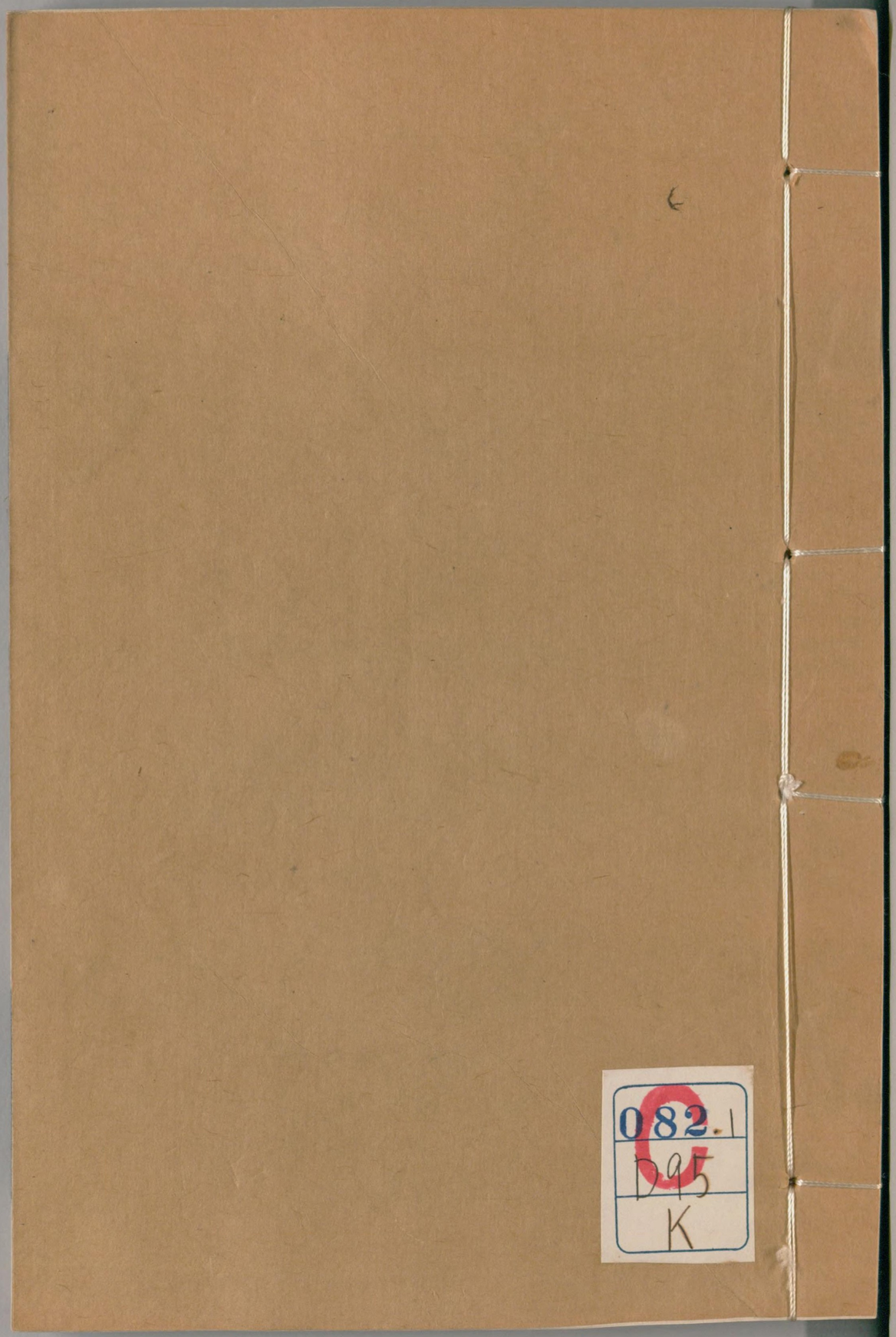

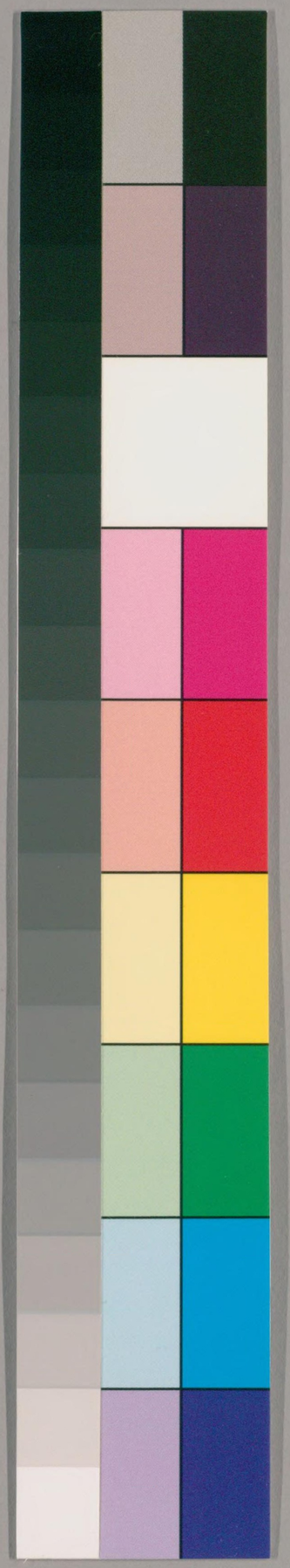

国立国会図書館　タイトル『讀畫齋叢書』 請求記号 082.1-D95K

ガラス使用

清波小志補

錢唐陳景鐘几山輯

學士港據游覽志謂城中鐵冶嶺諸山之水出錢湖門委輸於西湖者必經橋下大小兩派若夾字然故稱夾字港後人譌爲學士港然宋時咸淳志夢粱錄諸書皆無夾字橋之名獨武林舊事有學士柳浪等橋而柳浪聞鶯遂爲西湖十景之一不可謂無據也新修湖志

學士港在清波門外相傳宋時有學士家此故名杭州

国立国会
32.3.26
図書館

419236

国立国会図書館　タイトル『讀畫齋叢書』　請求記号 082.1-D95K

ガラス使用

府志

學士橋內外兩條疊石爲脚橫石版於上以渡人非環橋也故湖舟大者皆泊湧金錢唐門外不能入港

乾隆辛酉春正月雪消水長初旬時有城內王姓人乘舟掃墓回因船篷略高進橋有碍王立船頭以手託橋令船下而橋以年久欲壞有大石隨之而下王爲石壓致斃里人醵金重修之

余至杭創一小圃在清波門外是圃爲鮑當郎中故居鮑有詩名著清風集方勺泊宅編

仇山村園出清波門僅數十武逼近城垣寬十餘畝土人至今稱仇家園悉成桑圃菜畦而土獨宜蔬當晚春初出時有司每購此園所產獻新於臺司富室亦爭以先嘗爲勝往往價等於肉予有過仇園詩云詩客園林久已荒古城煙草鑠斜陽城邊十畝青泥地苦楝風吹荳菜香

七修類稿載山村閒居十詠附誌之

堦前紫蔓金絲草籬角紅垂錦帶花梓澤平泉易消歇春晝富貴與詩家　樹隔殘鐘遠欲無野雲漠漠

国立国会図書館　タイトル『讀畫齋叢書』　請求記号 082.1-D95K　ガラス使用

雨疎疎飛蚊盡逐南風去父子燈前共讀書　仰屋著書無筆力閉門覓句費心機不如花下冥冥坐靜看蜻蜓蛺蝶飛　鸎花韋曲舊時遊老去閒情已罷休却笑東風無檢束又隨飛絮過南樓　烏鵲喧啾未肎棲狂風吹樹影迷離屋邊尚有斜陽在更看山人一局棊　風挾濃雲起礮車捎窗雨脚亂如麻山中茅屋應安穩不問溪聲送落花　新竹脩脩綠覆牆讀書門戶亦陰涼道人清福不肎受却入西山看夕陽　翠袖佳人倚暮寒霜禽蹋破玉闌干空山月落春風換直作羅浮夢裏看　茶甌紗帽慣迎賓不是詩人卽道人細雨斜風君莫出綠陰門外有紅塵　珠簾玉柵綺羅叢猶有承平京洛風飲罷歸來遊騎少一庭明月夜方中

黃雪山房在學士巷徐紫珊老人隱居所也屋前有古井井上銀杏一本大數抱直幹疎枝鬱然蒼秀相傳爲南宋時物每霜風初厲落葉堆堦老人乃以黃雪名齋焉齋中一榻一几插架皆書老人暮年以足病鍵戶不出約十稔未嘗一日輟丹黃暇卽吟小詩或

国立国会図書館　タイトル『讀畫齋叢書』　請求記号 082.1-D95K　ガラス使用

譜詩餘以自適客有過之輒據榻雄談上下今古娓
娓無倦色乾隆庚申壽八十有五以疾卒於山房
田守廬住南屏老人閒其名以足疾不克過訪乾隆
己未予與里中趙湖友泰莫柳亭栻等買舟於學士
橋頭邀守廬與老人相晤舟中一見歡甚是日梅雨
洊洊湖上諸峰吞吐煙霧中絕似南宮潑墨畫兩先
生作西湖雨汎詩同人和之予次日倣元人筆法繪
爲圖紫珊老人製序冠首集同人詩爲小冊藏於家
越明年夏六月守廬辭世甫一月而紫珊先生亦卒

勝事不常老成凋謝每一念及不禁感慨繫之

錢王祠在清波門外沿城而北半里許祠面湖雍正五
年
勅封誠應武肅王督臣李公衛飭屬員重建祠前表以石
楔題曰功德坊正殿之前構堂三楹恭奉
聖祖御書保障東南四大字石碑頭門內向有蘇文忠公
書表忠觀碑記明嘉靖二十九年庚申夏六月知杭
州府閩人陳公柯重摹上石者年遠碑臥土中內閣
二十六字李公復爲扶立又於錢王裔孫家借得古

国立国会図書館　タイトル『讀畫齋叢書』　請求記号 082.1-D95K
ガラス使用

搨完本命仁和諸生程玉立清標鉤勒小碑樹其側
使摹搨者得復舊觀
厲樊榭鶚功德崇坊詩云吳越聲名迥莫齊　天書
新降武都泥崢嶸重見龍山觀贔屭猶存玉局碑夾
岸雲霞烘畫壁滿湖風雨捲靈旗艤舟小住垂楊下
願採香蘋薦一卮
柳浪聞鶯景亭與錢王祠比屋內有水榭雜蒔花藥池
內種蓮頗稱幽勝乾隆甲子督糧道程公光鉅重修
增建聞鶯閣於門左八窗玲瓏垂楊拂檻俯瞰澄湖
如窺明鏡乙丑予自燕京歸里偕蘇孝廉白莫秀才
栻於七夕前一日坐聞鶯閣分韻詩云宿雨滌炎暑
清氣滿林薄偕我素心人徐步出西郭水芝露香須
晴煙漾日脚陰陰拂頭柳寂寂憑虛閣林鶯久無聲
秋燕撲簾幙頻年逐風塵尋山負夙約倦遊息勞機
適意避喧濁小坐亦復佳何必騁諧謔秋風吹暮雲
星河已絡角
柳洲亭豐樂樓舊址也爲宋時酒庫八樓之一絕妙好
詞載韓疁浪淘沙一闋云裙色草初青鴨鶵波輕試

419236

国立国会図書館　タイトル『讀畫齋叢書』　請求記号 082.1-D95K　ガラス使用

花霏雨溼春晴三十六梯人不到獨喚瑤箏○艇子
憶逢迎依舊多情朱門只合鎖嫋婷却逐彩雲歸去
路香陌春城

袁文玉喜山澤游築室柳洲亭右露桃煙柳閒每愛獨
行堤畔比遊人出則負杖回惡聞簫鼓聲嘗誦左思
詩山水有清音何必絲與竹百有一歲猶強飯健行
矍鑠也新修湖志先生裔孫宏譽字伊望康熙早成武進
士今居清波門內鐵治嶺下門懸百年人瑞扁其柳
洲亭右之故居已不可問矣

小瀛洲明會稽商周祚別墅陶望齡顏其門曰小瀛洲
聯口夕陽晚映青山郭羅綺晴嬌綠水洲進內爲樓
外樓也宏閣天水閣集

案舊志樓外樓爲山陰祁氏別業又商景蘭有剩園
詩爲中丞祁彪佳作想樓外樓即剩園中樓也今久
廢莫可考矣

放生池本名水心寺石晉天福間建錢忠懿王時有僧
紹巖誦經寺中忽蓮花七本生於庭陸宋大中祥符
時賜額水心保寧寺元豐三年樞密使林希建思白

国立国会図書館　タイトル『讀畫齋叢書』　請求記号 082.1-D95K
ガラス使用

堂於寺內以誌景仰樂天之意堂前有好生亭郡人多放生於此郡守沈文通命曰好生陸蓮莽後人又即此建德生堂（參考名志）

康熙三十八年

聖祖仁皇帝南幸十景俱錫　宸翰有司建三潭印月景亭於池上以奉　御碑列小石塔三座於湖中以表其名云

錢家灣南渡時有周元公祠久廢康熙四十一年周氏裔孫具呈於督學受考姜公　請復之姜批允檄有司重建雍正九年督院李公衛復修予有謁元公祠詩云想像襟期尚儼然空庭煙草正芊綿秋蘋薦罷月初上拂面晚風吹白蓮

錢湖門外宋時有惠照齋宮與昭慶俱為朝廷祭祀之所惠照有壇殿有燎壇夏至日祭皇地祇立夏日祭炎惑立秋日祭白帝冬為致齋閣子（新修湖志）

富覽園在萬松嶺王氏別業（都城紀勝）

陳旦宋國子監助教自宅城徙居杭之萬松嶺（宋濂撰陳旦墓碣）

国立国会図書館　タイトル『讀畫齋叢書』　請求記号 082.1-D95K　ガラス使用

敷文書院自蝶園徐公元夢請額後乾隆四年
賜湖山萃秀四大字勒石堂上
僧德修錢唐人寓方家峪茶亭薙髮後習靜北山面壁
二十年康熙七年元宵日自沐浴說偈曰無拘無束
不與形役逍遙自在正月十六入龕趺坐火自內出
頃刻而化新修湖志
案此僧自焚事徐先生小志中已載但遺其名與出
家始末今湖志收入誤六年爲七年徐先生記此歲
爲丁未丁未實六年也又前云元宵日說偈而偈又
云正月十六自相謬戾不如小志之實也偈語亦小
異
方家峪有張宜公祠祠向在尉司下扇里明萬歷甲辰
張氏裔孫移建今所崇禎丁丑邑人吳太沖撰張祠
後記
峪口舊有廣教院今久圮按宋咸淳臨安志太平興國
二年錢鄧王建舊額香刹治平二年改今額內有小
南屏山怪石玲瓏亦類屏障側有草衣葊吳秋小南
屏宿草衣葊詩病後便支枕山堂夜覺長樹繁捎急

国立国会図書館　タイトル『讀畫齋叢書』　請求記号 082.1-D95K　ガラス使用

雨草長暗焚香林鳥先羣動龕鐙定佛光何當續殘
夢重憩贊公房 新修湖志

方家峪寶藏院後有古井俗名烏龍井 咸淳志

南山方家峪有華津洞在土神靈固廟後頗高曠雅潔
中有水泉子與客觴其中樂之按舊志華津洞在趙
冀王府園意此是也甲午之秋再往遊焉直抵山麓
有洞上刻華津洞三字字徑尺餘始宋人書乃知昔
乃洞門也土人云舊有水直通前洞近因開地人置
土其中遂塞嗟惋久之 西湖塵談

方家峪鳳山之陰巖內有觀音石像人稱觀音洞前有
禪室數楹洞旁古藤一本狀若老蛟蟠曲石壁結子
似豬腰子而小俗名鬼見怕取至小者以銀飾之爲
小兒佩云可辟邪舊志載宋秦觀觀音洞詩匹馬驕
嘶石路斜觀音洞口蹋煙霞普陀風景差相似只欠
潮音小白花

案淨慈寺志觀音洞下有瑞應泉予內子劉氏墳正
在洞下墳之右有泉瀡瀡出石罅中注小溪繞墳而
下清冽甘美大旱不竭方家峪之田資其灌溉想即

国立国会図書館　タイトル『讀畫齋叢書』　請求記号 082.1-D95K　ガラス使用

此泉也

自清波折而南爲筆架山游覽志

長橋側宋時有朱嬭酒店水心集朱嬭曲云憶昔翁茅

長橋濱朱嬭酒店相爲鄰自言三世充拍戶官拋萬

斛嗟長貧南宋雜事詩注

案宋耐得翁古杭夢遊錄宋時酒店除官庫子脚店

之外如花園酒店直賣店散酒店菴酒店俱謂之拍

戶

予有長橋詩云朱嬭店外鸕鷀鳴野步無人艇橫

一曲雙投橋下水春風吹雨弔王生蓋長橋自王生

與師兒同死後人亦呼爲雙投橋云

瑞雲菴在雷峯之陰面湖依山境頗幽閒康熙閒僧遠

馥建魏志

西湖土地廟在瑞雲菴之西雍正八年督臣李公衛改

舊祠以祀西湖土穀之神

雷峰北舊有上清宮久圮按武林舊事云葛仙翁鍊丹

舊址道士胡瑩微始築菴丞相鄭清之曾於此讀書

淳祐中重建賜上清宮額理宗御書清淨道場新修湖志

国立国会図書館　タイトル『讀畫齋叢書』　請求記号 082.1-D95K
ガラス使用

普寧寺在雷峯塔下廣順元年建號安吳寺大中祥符中改普寧奉成肅皇后香火有鐵塔一石塔二咸淳志案武林舊事南山瀕湖有普寧寺且云有鐵塔一石塔二秦少游龍井題名亦云航湖至普寧遇道人參寥策杖竝湖而行出雷峯度南屏得支徑上風篁嶺正其處也今湖隄遺墟尚存止見石塔院宇盡毀雖頹垣敗戶無復存者向非此塔人亦何從而指擬矣

西湖
釐談

雷峯塔後有淨相院顯德三年吳越王建舊名瑞相太平興國間改淨相院紹熙初重建佛殿有無盡意閣

咸淳志

娛客軒一段奇軒

倪思重建淨相院佛殿記

由雷峯之陰竝湖而行餘里許有院曰淨相背負山麓面瞰平湖松竹森蔚景趣幽雅庭有杜鵑花數本特盛東坡先生所爲賦詩也予始在學館遇勝日或休沐時時遊焉當是時院之堂宇雖備而佛殿自建炎燬於兵未克修建主僧師雅指其基謂予曰吾當募衆助而鼎新之期以某年成果成也君爲我記之

国立国会図書館　タイトル『讀畫齋叢書』　請求記号 082.1-D95K　ガラス使用

予雖嘉其志許之然意其役費巨未必果如期能成也自是數年予屢膺邊擢事緒滋多不至淨相者已久去年春師雅忽造門曰曩所建殿今成矣許我記文敢請予往觀焉輪奐一新丹雘炳煥中塑像七又圖畫其兩廡皆極嚴麗問所以能辦此者則曰吾立志既定堅忍不移隆暑祁寒不辭勞勾謁檀施不憚煩錙銖而累之日月而積之是以役費雖巨而終獲如吾志人苟有志其何事之不立予於此有感焉夫以予昔所嘗游之地又嘉師雅之志而有感且重於食言合是三者記雖欲不作得乎院始於周顯德閒錢忠懿王所創號瑞相院至太平興國三年改今額宣和中大本禪師嘗敷法席隆興初右街僧錄彥觀維持其徒甲乙相嗣三世而至師雅師雅永嘉人稟質純實多與士大夫遊有足嘉者殿成於紹熙元年三月記之刻則二年二月也昔龔頤正書東坡杜鵑花詩貽主僧跋云蘇文忠公賦此詩逮今百餘年雖菩提寺去此不遠未知孰是然此花老幹蕭疎亦意當時物公在潁爲詩有醉翁行樂處草木亦堪敬故

国立国会図書館　タイトル『讀畫齋叢書』　請求記号 082.1-D95K　ガラス使用

予於此亦云且書以貽淨相院主僧紹原
許及之娛客軒詩妙景非聲亦非色非色不應容粉
飾東坡妙用去虛空大地山河等兒劇簡齋有句添
蛇足雨抹晴粧要娛客王妃塔邊淨相寺破屋荊榛
十年事雅師辦得一片心化出寶坊全體備傑閣巍
巍尊大士我已名之無盡意更拈蛇足扁東偏與師
餉客爲客地東坡仙去可無詩客來了此一段奇未
雨未晴還舉似非鬼非仙竟是誰袁說友一段奇軒
詩清詩冷閣更佳名一段家風太瘦生東老昔知有

餘樂西湖今可問前盟年來倍覺青山好老去休驚
白髮更欲識個中無盡意挑包急急看吾行傅伯壽
和云門外紅塵走利名菴中白髮任浮生羨師法窟
能深入壓我詩壇已屢盟渺渺水光簾萬里離離梅
影雪三更何人薦取眞消息試取瑤琴一再行張抑
和云靈山爛漫本難名收拾閒情付此生出處自知
無上策往來聊欲試同盟門多賢轍入便靜琴鏁師
堂歲幾更六月岸巾來借榻頻游應不禁船行陳傅
良和云齊年兄弟更齊名商略行藏共此生自昔從

国立国会図書館　タイトル『讀畫齋叢書』　請求記号 082.1-D95K　ガラス使用

君瞻馬首而今輸我與鷗盟讀書松竹交千載曳履
星霜數五更爲問塞翁誰得失請無一語到留行許
及之和云一段奇軒無盡意西湖風月契三生只今
扁榻成佳話他日尋詩有舊盟得失雞蟲隨目了去
來鳧雁逐時更癡兒尚欠梅花句已擬長歌出塞行

碑記與詩俱見咸淳志

雷峯之下如上清宮普寧寺淨相院皆古刹也今已
基址莫考矣乾隆戊午冬予與柳亭鴻雪步迴峰之
陰竝湖而西悉菜圃桑畦荒邱冷厝雖有一二漁舍
禪關亦柴扉晝掩寂若無人因拈一律以紀荒涼之
景云曾逢蠣舍瀕湖住拍拍西風浪捲花野赤柏林
鴉逐件敗黃蘆岸雁成家地荒莫問前朝寺煙冷空
迷臥水槎惟有斜陽千古在危峰孤塔畫殘霞

福城菴在雷峯之東人稱小蓬萊按錢塘縣志晉葛洪
鍊丹於此故名小蓬萊後爲內侍甘昇園康熙七年
戊申天台僧燈演者始建菴於此名曰福城佛殿前
有海潮峯怪石林立中有土一窩雍正中桐鄉有豪
富謀爲壙穴拆去佛殿後爲當事所覺罰其重建乃

国立国会図書館　タイトル『讀畫齋叢書』　請求記号 082.1-D95K
ガラス使用

移下數十步而海潮峯之陽廢爲菜圃矣

案舊志小蓬萊甘園及明黃膳部之寓林一地而異名者也故以甘園寓林之事附補於後

辛亥二月望日祭齋宮遊甘園詩朝霏作雨連天溼花氣熏人到骨香四望水亭無正面有花多處背湖光靜佳集

甘園後屬謝府內有四面堂水閣道院村莊咸淳志

寓林在雷峯塔下卽甘園遺址爲黃公汝亨讀書之地石上有宋刻青雲巖鼇峰等字公題其石名奔雲

張遂辰有黃貞父歸老寓林同胡仲修汪然明賦寓林校健鬱蒼蒼早謝浮榮老墨莊營壑天然生几席星河夜起落衣裳醉眠郡郭無書札閒坐琴尊亦野航何必賜來湖一曲濯纓隨地是滄浪新修湖志

雷峯下有泉曰蓬萊泉亞於虎跑新修湖志

今小蓬萊山門內有清池水甚甘洌意卽此泉

徐炳舉進士不第隱於西湖之上自號週峯週峯卽雷峯也武林紀事

讀書林虞司勳別業也黃貞父虞公墓誌略曰公名淳

国立国会図書館　タイトル『讀畫齋叢書』　請求記号 082.1-D95K　ガラス使用

熙去官歸隱南屏迴峯下採藥行吟足不窺官府錢塘縣志

夕照菴在雷峯之陰五代時顯嚴院故址明末創有夕照菴因宋林逋登雷峯塔詩有幽雲夕照之句乃西湖十景之一也歲久圮康熙七年僧如嵩重建錢塘縣志

一案顯嚴院卽塔院也開寶中吳越王建王妃塔遂建院治平中賜額顯嚴宣和間兵燬惟塔存乾道七年重建後廢

雷錫菴在雷峯之北向有白蓮寺順治己亥僧虛舟卽其址建菴名曰雷錫錢塘縣志

南屏晚鐘一曰雷峯夕照西湖十景南屏有其二一曰南屏晚鐘一曰雷峯夕照鄭郡丞熽讀書蓮花洞下自號蓮石散人嘗書一聯於殿柱云松韻鼓笙簧和南屏之晚鐘淸如雅奏禪心開定慧對雷峯之夕照湛若明生非久住山者不能領略到此淨慈寺志

李長蘅愛武林山水以鄒孟陽爲湖山主人長蘅秀出人表歌詩圖繪與湖山相映發孟陽鉤簾據几隗俄其閒山僧舟子皆能指而識之長蘅爲孟陽書西湖

国立国会図書館　タイトル『讀畫齋叢書』　請求記号 082.1-D95K
ガラス使用

江南臥遊冊三十餘幅孟陽所至攜之以行曰長蘅與江南山水俱在吾篋中矣晚年山水之情彌勝偕老僧遊天台攜臥遊冊曰吾挾此冊與俱長蘅有知當偕我越橋溪凌石梁耳其寄託如此孟陽名之嶧世居海寧徙錢唐之東溪鄒之嶧墓志略余往來西湖者十年得同調之友六七人鄒方回其一也方回文弱可愛而坦衷直腸遇事慷慨樂緩急人殆世之有心者客歲孟陽館予於小築子將方回讀書於澄懷閣瓠移榻就予商搉文藝旁及歌詩書畫朝暾夕嵐山水變幻每命觴相對酣飲而後已有時載月花港拜石紫陽采蓴湖心禊荷池上未嘗不與方回共之李長蘅序

康熙三十八年

聖祖南巡幸湖南淨慈寺

御製由淨慈寺經南屏諸山詩紆曲南屏路欣隨步輦來時奉皇太后觀覽鳥飛驚玉杖花落點經臺遂閣間松籟疎籬逝竹胎雙峯高不極更在白雲隈

御賜淨慈寺額并西峯二字又

国立国会図書館　タイトル『讀畫齋叢書』　請求記号 082.1-D95K　ガラス使用

御書一聯雲開樹色千花滿竹裏泉聲百道飛唐八沈
賜御書金剛經一卷四十六年 佺期句 又
聖駕再幸奉
旨重修淨慈寺四十九年工竣
御製碑文

葢聞寶界三千咸歸淨業珍臺八萬同證慈航施布
[illegible]之銀衣國名舍衛供彌天之珠樹園號祇洹自靈
鷲西來至玉函南渡層軒飛閣起鹿苑於湖山芝葢
花旛記伽藍於崖谷皆為遵佛之場實是棲眞之室

杭州淨慈寺周顯德中締構也宿尊入夢殿闢永明
白足藏書堂開宗鏡担經錫杖卓石上之奔泉皈法
金魚伏亭前之寒井南屏山色螺翠千盤北岸波光
琉璃百頃高柯映戶時來獻果之猿修竹參霄常見
銜花之鳥數經營於越角已歷多年論景致於浙江
信稱勝地乃者僧人不戒難返風輪遂爾像教延災
適遭火劫禪基未續道跡將湮朕周覽餘杭巡行南
國惜茲善果結此福因命集工徒重葺院宇蘭楣桂
棟出炎網而煥金繩藻棁雕題化崑岡而為玉闕巍

国立国会図書館　タイトル『讀畫齋叢書』　請求記号 082.1-D95K
ガラス使用

栽琳殿偕蓮座以俱新璀璨瑤幢對雷峯而竝立飄
孤山之香雪居然花散維摩舞方丈之長松依舊風
清羅漢龍天護法鬱東嶺之煙霞獅象宣音應西興
之鐘鼓蛟藏江浦再聽梵音鴿下晴空還看瓶剎智
燈同照顯色相於已傾慧日高懸鎮檀林而永固俾
下域顧瞻淨土時懷常淨之心願羣生感化慈緣悉
發大慈之隱用摛紫翰述壯麗之規模爰勒青珉標
建修之歲月康熙四十九年十一月穀旦
世宗雍正八年總督李衞重修山門并湖南佛國震旦靈
山二坊新修湖志
雍正五年總督李衞開淨慈寺前河通萬工池建橋題
曰慶芳橋新修湖志
乾隆癸亥奉
旨發帑重修淨慈寺乙丑春工竣移羅漢堂仍歸大殿之
左殿後方丈前增建樓閣朱闌翠瓦燦然一新山門
大殿俱整飭壯麗頓復舊觀
杭州淨慈寺五百羅漢塑像自宋有之曹太尉勳記
之詳矣特其名梵冊不具載同里高念祖以其大父

国立国会図書館　タイトル『讀畫齋叢書』　請求記号 082.1-D95K　ガラス使用

工部郎道素所藏宋江陰軍乾明院五百羅漢名號鏤版附釋藏之後按佛書諸俱那與其徒八百衆居震旦國五百居天台三百居鴈宕故梁克家三山志懷安大中寺有八百羅漢像太尉南渡僑居赤城宏止及天台石橋五百人也朱彝尊書五百羅漢名記後今五百應眞每一像前俱有木主所書名號想卽本高公道素鏤版中所載也

淨慈寺有濟顚大佛寺化緣疏墨跡疏云佛首一尊身光萬國歷四朝之文物滿三世之因緣獨露半肩光掩身中之月全彰衆相毫分額上之珠一舉首一低頭只此便是彌陀佛或揚眉或聲咳何處更參慈世尊氣象淸新規模宏大雪霜凌鑠風雨洗磨屋勢壓頭人難住足神鬼近將於悲泣幡花莫稱於莊嚴難憑後學維持實賴衆人著力欲更新好能免經營逞斧斤日下指揮於風動明珠大具目前立望於雲齊豁開歡喜善門便是菩提徑路雕甍畫棟山光搖翡翠之寒風鐸雲牕湖水倒琉璃之碧民閭有慶皇極無疆

淨慈寺志

国立国会図書館 タイトル『讀畫齋叢書』 請求記号 082.1-D95K
ガラス使用

淨慈寺側舊有法性寺顯聖律寺空律寺俱元末圮乾
德五年吳越王建彌陀寺大中祥符中改法性寺天
僖五年吳越王建顯瑞寺治平二年四月改顯聖律
寺咸淳志 後周廣順元年吳越王建天王寺大中祥符
元年改空律寺紹興三年 充朝廷祭祀齋宮別於
西南隅建院
南屏興教寺開寶五年吳越王建舊名善慶太平興國
中改今額舊有齊雲亭清曠樓皆廢咸淳志
楊萬里清曠樓詩清曠樓中夕眺閒落暉殘雨坐生

寒樓中看盡南山了又看西湖與北山 武齋集
據舊志云此寺元末已圮今遺址已不可問然南屏
在慧日之西非淨慈寺坐山秀水朱竹垞鈃尊南屏
題名辨之甚詳錄之於左
小長蘆叟艤舟雷峯之下自塔衕杖藜詣壑菴同里
戴生錡從循磴道躋邱岑觀磨崖隸書家人卦語生
曰此南屏也咸淳志南屏山在興教寺後上有石壁
若屏障然此山之所由名也自開寶五年吳越王建
寺曰善慶太平興國更額興教寺有齊雲亭清曠樓

国立国会図書館　タイトル『讀畫齋叢書』　請求記号 082.1-D95K
ガラス使用

琴臺楊廷秀詩所云清曠樓中夕眺閒是已又有魚池故東坡居士訪南屏臻師詩我識南屏金鯽魚重來俯檻散齋餘今壑菴前池尚存疑卽種金魚舊跡又謙師妙茶事居士亦贈之詩有道人曉出南屏山來試點茶三昧手之句迨宋季亭樓俱廢而南屏晚鐘猶列西湖十[illegible]目焉考真紹翁四朝聞見錄失自牧夢粱[illegible]石壁刊字出司馬溫[illegible]獨周密謂[illegible]人於石旁刊右司馬溫公書六字其[illegible]鑑稱紹興六年十一月庚辰上諭

大臣曰司馬光隸字眞似漢人朕有五卷日夕置座右所書乃中庸與家人卦皆修身治國之道不特玩其字而已今磨厓所刊家人卦後雜以樂記篇禮樂不可斯須去身至舉而措之百九十二言中庸道不遠人至無入而不自得焉百九十七言合乎宋鑑所載當是諸大臣聞思陵面諭請刊於石者此王參洧詩有云涑水厓碑半綠苔春遊誰向此山來也又張榘應天長慢詞其詠南屏晚鐘云翠屏對晚烏榜占隄鐘聲又斂春色幾度半空敲月山南應山北皆指

国立国会図書館　タイトル『讀畫齋叢書』　請求記号 082.1-D95K　ガラス使用

興教寺鐘云然今人多以淨慈寺後峯目爲南屏誤矣戴生曰夫子曷紀之乃具書本末於壁 曝書亭集

南屏小隱在南屏管氏別業 長水集

元劉儼有題南屏別墅圖詩云竹裏深藏聽雪齋花邊小築御風臺雲嵐倒影水天迴蒲葦有聲山雨來內史幽情觴咏樂右丞別業畫圖開何時許我遊眞境埜色橋邊蹋紫苔 元詩鈔

讀此詩別墅風光如在惜不知爲誰家林岫也

方希直之從學於太史宋景濂也相得甚歡嘗從景濂宿南屏晨起對雪浩飲高歌意氣慷慨後數年景濂沒而鄉人有王生者偶寫南屏對雪圖索詩於希直希直閱之感慨陳迹遂題詩云昔年歲暮京國還艤舟夜宿南屏山山風吹雪天欲壓長空大雪埋江關清晨倚樓望吳越六合玉花飄未絕恍疑江水駕山來萬頃銀濤湧城闕山僧好事喜客留置酒開筵樓上頭玉堂仙人宋夫子紅顏白髮青貂裘坐讀古今如指掌共看雲收月華上寒輝素景相摩蕩碧海瑤臺迭蕭爽酒酣擊節心目開慨慷弔古思英才荒祠

国立国会図書館　タイトル『讀畫齋叢書』　請求記号 082.1-D95K　ガラス使用

古柏岳王墓廢湖殘柳蘇公臺一時佳會難再得仙
人天上塵世窄王子何年繪此圖正貌南屏舊遊跡
吾知王也奇崛人新詩妙筆俱絕倫偶然揮灑豈無
意神授髣髴存天眞世間今古同飛電回首人豪都
不見空有蘿山石室書夜夜虹光射霄漢葢其時景
濂已謝病還山而希直自京國來邂逅於南屏師生
道義之情湖山增重矣其曰蘿山石室乃景濂讀書
精舍也方正學外紀

柴紹炳字虎臣隱居南屏有南屏書屋乃其著書處也

范忠貞承謨撫浙時曾親訪於南屏徵聘不出新修湖志

釋契嵩遊南屏山記內云由山麓而上東則齊雲亭西
則積翠亭由積翠亭而上抵發幽亭由發幽而東至白
雲亭從麓至頂巖石皆奇世所無有按此則當日南
屏之勝可知今俱爲荒榛所塞矣新修湖志

南山亭在南屏山之半壑菴後壑菴自歸汪氏越數十
年有裔孫守湜字又持爲處州龍泉縣學教諭歸年
屆六十其子廷對廷揚謀所以樂其志者乃於其曾
大父之葬墓廬之旁建石亭名曰南山以寓岡陵之

国立国会図書館　タイトル『讀畫齋叢書』　請求記号 082.1-D95K
ガラス使用

祝甬上萬九沙經爲隸書題石壁上其旁卽溫公磨
厓碑厓側向有米南宮大書琴臺二字前志皆稱湮
沒汪氏因建亭輦壤焚蘐搜剔巖石二字乃出積土
灌莽中此雍正壬子年事也
慧日峯側舊有羅漢洞中鐫十六大士像於壁間今叢
石蘐薈已不可辨淨慈寺志
歡喜巖在慧日峯下兩石離立相對望若老翁相邂逅
狀其一巨首如戴笠頷下鐫小佛像三眉睫剝落厓
上有題名漶滅不可辨矣淨慈寺志

蓮花洞在淨慈寺後洞右又有石佛洞兩石相夾如龕
內鐫石佛三像明胡宗憲刻寰中天室四字新修湖志
宋太常寺在慧日峯下有昭勳崇德閣上繪文武功勳
大臣自忠獻趙韓王普以下二十五人像又樓鑰重
修太常寺記言寺有泉名觀音結亭其上扁曰汲古
又云有法惠僧寺改爲懷遠驛今俱不存舊志
吳之龍字雪門歙人長遊武林遂居錢唐從葛寅亮講
學湖南後謁選得光祿丞與米友石劉半舫諸名卿
日倡和性豪邁不樂縻檢還隱西湖結竹閣社新修湖志補

国立国会図書館　タイトル『讀畫齋叢書』　請求記号 082.1-D95K
ガラス使用

雪門先生子諱山濤字岱觀善書畫能詩崇禎己卯舉人三任學博轉陝西成縣令有惠政二年致仕亦投老湖山後徙禹航

萬花居故址既爲高墳後人移建於淨慈寺西康熙二十三年巡撫玉公安國重葺王公撫浙有惠政去任後士民卽以此祠之題曰萬花書院進夾道皆方塘可數十畝盡栽紅蓮入夏芳氣襲人後臨新開淨慈寺河荷花尤盛眞不負萬花居之名矣

鶴渚卽南港也明弘正閒關中孫山人一元隱居南屏養鶴於此故名虞司勳淳熙有鶴渚詩云客從孤山來還向孤山去露渚不聞聲天高共誰語新修湖志

邵皇親墳吳越時法因寺基也後建發祥祠祀昌化伯邵林紫桃軒雜綴

案咸淳志長興四年吳越王建報慈寺大中祥符元年改法因寺殿上有古鐵塔寺內有錢王古井今鐵塔固不可問卽古井亦難考矣

發祥祠今在邵墳外相近一橋僅一小廟耳

南屏邵皇親墳左側有地產蠶豆顆大而味鮮杭人呼

国立国会図書館　タイトル『讀畫齋叢書』　請求記号 082.1-D95K　ガラス使用

爲王墳豆紫桃軒雜綴

汪蛟門懋麟有詩云酒店爭傳段七孃王墳小豆摘新嘗春殘花事都無了別有幽芳出院牆蛟門集

張煌言字元著別號蒼水明州之鄞縣人崇禎時舉於鄉國亡嘗舉兵海上總督趙公廷臣遣札招諭不降康熙三年寓身縣舉懸海中小島在普陀之東極荒僻無民居煌言與客羅子木僕楊冠玉等五人結廬其上蓄二猿以候海舶每見有舟近則猿登樹顯哀呼號鳴煌言等遁去趙公偵知之先伏兵於普陀一月煌言遣小舟買米遊擊某即登舟叱縛二人不肯言隨殺之舟子懼告其處引兵夜至懸罄煌言坐處置一劍有警即欲自裁是夜間蘆葦颯颯有聲急呼從者起時我兵已入室不及避遂就縛趙公尚勸其降煌言曰惟速死爲幸九月初七日斬於市臨刑顏色不變且賦詩杭人哀之亦莫不多趙公之偉績云蓋自此海不揚波矣趙世安仁和縣志

張元箸先生於康熙甲辰被執不屈與愛僕楊貫玉幕友羅自牧同死於杭所著詩詞貯一布囊悉爲邏

国立国会図書館　タイトル『讀畫齋叢書』　請求記号 082.1-D95K　ガラス使用

卒所焚有遺在僧寺及民家者僅數篇其律詩有云何事孤臣竟息機魯戈不復挽斜暉到來晚節慚松柏此去清風笑蕨薇雙鬢難容五嶽住一帆仍向十洲歸疊山遲死文山蚤青史他年任是非鈕玉樵觚賸

雍正丙午予遇四明董小缶胡駿於遂安縣署言蒼水先生死節事甚詳方其被執至杭送居蕭寺足下常著木屐臨刑時亦然至市口占四語云我年四十九却逢九月七大廈已不支成仁事始畢其遺骸及楊羅二骨俱爲先生同郡釋問石暨武林好義之士收葬南屏山原邵皇親墳外郡士胡克生湞以一端石硯背刻張先生姓名旁刊羅楊二諱藏諸壙中其詩文集名奇零至今鄞人尚有藏其副本者

雍正乙巳春予外父俞公漢卿曾誤買其墓前地欲營葬太岳後土人告曰此忠臣墓也訪之得實急退還不索其値予是時偕外父過其墓松柏鬱然馬鬣之封尚無恙因奠一卮而返近傳遺骨已爲萬九沙先生攜回四明卜地改葬者誤也

案徐先生小志中所稱王先生葬處卽蒼水先生也

国立国会図書館 タイトル『讀畫齋叢書』 請求記号 082.1-D95K ガラス使用

蓋其初人多諱言之故率稱王先生云

法華臺相傳永明和尚於此講法華經嘗感諸天雨花繽紛巖壑閒故名萬歷甲午內監孫隆構亭以誌舊蹟追辛亥亭圮方伯吳公用先王公在晉及膳部黃公汝亨爲僧石隱壑別構香嚴社於臺前承阿枕流宵徐虛敞洵南屏勝處也參舊志

案黃貞父先生香嚴社記言高士孫太初舊隱遺址即在此地

釋上緒字亦謂錢唐詩僧也幼薙髮於吳山之開元寺癸巳卓錫於葛嶺涵青院未幾移居南屏即孫山人舊隱地也予時過之層崖相望松竹交陰倚闌眺湖晴光雨色俱在檻下誠精藍絕勝處不數年亦公示寂臨平之小林此菴遂爲俗僧所有予雖常至南屏屐齒亦嬾到矣

田世容字書升錢唐人少失怙恃家貧力學博覽羣籍不樂仕進壯時遨遊四方最後依蒲巒朱參戎住滇十餘載歸里葬父母於九曜山陰因築室南屏之西自號守廬署聯於堂云胡爲乎萬里歸來只賸得幾

国立国会図書館　タイトル『讀畫齋叢書』　請求記号 082.1-D95K
ガラス使用

卷殘書數莖白髮所就者一廬終守未敢忘兩行翠
柏半角青山繪守廬圖一時名士多爲之題咏乾隆
二年有司以孝行聞於
朝奉
勅建旌孝坊於墓廬前以表之五年夏六月坊成而先生
卽以是年閏六月十三日卒於墓廬
辛酉春予有二哀詩爲紫珊守廬兩先生作也附誌
於此
黃雪山房老西湖舊隱淪詩成一代史志表百人

喬木風猶昔衡門草又新餞中留手稟相對淚沾巾
逝矣田居士南屏賸草堂野禽窮枳落荒竹壓書牀
字古墨流豔詩寒句有芒路人憐孝子相率拜題坊
樹棻廬近太子灣明兵部主事陳公愼吾學易作生壙
於此地建屋數楹顏曰樹棻取古大夫墓樹棻義也
公爲鑓族高祖有惠愛遺鄉里郡人建清樸祠以祀
之名其巷曰惠民在城中三浙書院後

清波小志補

国立国会図書館　タイトル『讀畫齋叢書』　請求記号 082.1-D95K
ガラス使用

小志補作於乾隆著雍敦牂冬十月蓋承紫珊老人之囑而為之也未幾老人以壽終余自重光作噩計偕入都從此奔走南北至柔兆攝提格之季秋丁先太孺人憂抱痛回里治葬後獨處倚廬命兒子去瑕輩錄出略加增訂而紫珊老人已不及見矣俯仰之間便為陳迹後之覽者亦將有感於斯云

乾隆彊圉單閼春正月棘人陳景鐘自跋

清波小志成於雍正甲寅故軼事遺文多李敏達重修湖志所未備更得几山先生茲補庶幾桑經酈注

国立国会図書館　タイトル『讀畫齋叢書』　請求記号 082.1-D95K　ガラス使用

相得益彰矣几山爲武林名孝廉蓋敷文書院中錚
錚有聲者丁未仲秋松陵楊復吉識

皇朝武功紀盛序

欽惟我
國家武功之盛度越千古然勒勳紀績藏在冊府
天下無由盡知如薩爾滸山之戰
太祖高皇帝以數千人破明兵二十萬於五日之閒此
事爲亘古未有至今百八十餘年學士大夫已
罕有能頌述者我
皇上御筆書事刻入
御製文集中宣示天下而後共知

国立国会図書館　タイトル『讀畫齋叢書』　請求記号 082.1-D95K　ガラス使用

神功聖烈之巍巍卽漢光武之戰昆陽金太祖之戰護
步塔岡舉不足道也迨定鼎中原後
聖祖仁皇帝平三逆所以安內平朔漠所以攘外億萬
年久安長治之業實定於此亦以歷年久遠莫
能得其詳至我
皇上平準夷回部拓地幾二萬里掃北漠而中原之
尤非漢戊己校尉唐四鎭北庭所可同日語兩
金川地雖小而山險路阻攻討倍苦功績亦倍
奇以及臺灣之役度兵於重溟之外不逾時而
奏凱此固皆近事在人耳目閒然僅從臣幸中
略識始事終事之大概而於戡亂討逆之
聖心決機制勝之
睿略均未能縷悉也幸
皇上頒發四庫全書於江浙之文滙文宗文瀾三閣
內有前數件方略共四百六十四卷備載用兵
始末俾留心掌故之士皆得叩閽而伏讀之仰
見
聖主表揚

国立国会図書館　タイトル『讀畫齋叢書』　請求記号 082.1-D95K
ガラス使用

先烈訓廟

詰戎垂示無極至意第卷帙繁多詣閣來者一時難於遍閱臣幸與文滙裝訂之役敬謹尋繹於

聖祖之平三逆平朔漠既得推究原委而我

皇上平準夷回部時臣正直軍機繕寫諭旨鈔錄奏摺一切皆得與知其後從征緬甸又身在行閒已而將軍臣溫福阿桂自滇赴蜀討兩金川道經臣貴西官舍論兵事夜分乃別黔蜀接壤軍中聲息日夕得聞臺灣之役臣又爲督臣李侍堯延入幕府首尾一年餘始終其事故於此數次用兵見聞較切征緬時曾即軍中粗有記述餘未及隨事載筆也歸田後擬一一追敘而閱時已久年月件繫記憶不無稍誤今得方略以證前事益覺歷歷如繪用不揣冒昧節繁撮要各爲述略一篇總名曰

皇朝武功紀盛使觀者易於披覽即不能詣閣讀四庫書者亦皆曉然於我 朝功烈之隆焉夫鋪張揚厲偉績臣子職也臣舊史官也推

皇朝武功紀盛序

皇上宣示天下之意而演述之庶不蹈僭妄之罪所愧文筆貧陋無以發揚萬一實不勝愧汗云

乾隆五十七年壬子二月原任貴州貴西道前翰林院編修內閣中書軍機處行走臣趙翼謹識

皇朝武功紀盛卷一

平定三逆述略

陽湖 趙翼 雲崧

國朝定鼎中原將三十年因三逆之叛又用兵十年而後天下大定三逆者吳三桂耿精忠尚之信也

太宗文皇帝時明登州參將耿仲明隨副將孔有德航海來歸已而廣鹿島副將尚可喜亦降二人與有德皆遼人仲明則精忠祖可喜則之信父也時仲明封懷順王與恭順王有德同封可喜亦封智順王三桂山海衛

国立国会図書館 タイトル『讀畫齋叢書』 請求記号 082.1-D95K
ガラス使用

人明末爲總兵官鎮山海關聞京師陷乞兵於我　朝
適睿親王多爾袞兵至翁後遂降於軍前封平西王三
人與有德皆隨大兵入關三桂西追流賊入蜀順治六
年進封可喜平南王仲明靖南王使定廣東各率其部
兵以行仲明道卒子繼茂襲與可喜同定廣東遂鎮其
地後移駐福建繼茂卒精忠襲爵時定南王有德先戰
死於粵西故平西平南靖南世稱三藩三藩中三桂功
最多隨大兵定蜀定滇取永明王於緬甸平水西安氏
皆與有勞故恩禮獨隆進封親王令統所部留鎮滇黔

所屬文武官聽自選用又擢其部將王輔臣爲陝西提
督李本深爲貴州提督吳之茂爲四川總兵馬寶爲雲
南總兵三桂鎮滇久僭擬踰制漸蓄異志日驕蹇精忠
亦篤黠不法大爲閩人害惟可喜素恭順能恪守藩服
聖祖仁皇帝以三桂可喜宣力有年年皆老且三藩分
布半天下將成唐室方鎮之勢非久安計欲令釋兵還
朝以全終始銷亂萌適可喜疏請乞骸骨率所部歸遼
東乃　特允其請此康熙十二年三月也三桂精忠不
得已亦以是年七月疏請撤兵而實無行意三桂陰勒

国立国会図書館　タイトル『讀畫齋叢書』　請求記号 082.1-D95K　ガラス使用

士馬禁遏郵傳幷約結部將之在他省者精忠亦與相
應和皆屢遷行期朝議分遣哲勒肖陳一炳梁清標赴
諸藩與籌撤兵後事宏且趣之行於是十一月二十一
日三桂遂發兵反殺巡撫朱國治自稱天下都招討兵
馬大元帥以明年爲周元年僞號昭武李本深首應之
雲貴總督甘文焜杜貴陽間變疾馳至鎮遠爲賊兵所
圍自刎死有郎中黨務禮等赴黔督辦三桂入京夫船
疾馳至京上變湖廣總督蔡毓榮亦奏至　詔削三桂
官爵命順承郡王勒爾錦爲寧南靖寇大將軍貝勒察
尼副之率師往荆州進討又以滇蜀接壤令西安將軍
瓦爾喀赴蜀荆部尚書莫洛經略陝西軍事粵西地近
貴州則以有德壻孫延齡爲將軍鎮之又命前鋒統領
碩岱先進據常德以遏賊鋒兵未至而賊已逼清浪以
小除夕陷沅州總兵崔世祿被執巡撫盧震棄長沙奔
岳州十三年正月賊至常德原任提督楊遇明寓居城
中爲內應常德亦陷提督桑格援兵至不得入退還澧
州澧州已應賊長沙副將黃正卿參將陳武衡又以長
沙降賊四川巡撫羅森提督鄭蛟麟總兵譚洪吳之茂

国立国会図書館　タイトル『讀畫齋叢書』　請求記号 082.1-D95K
ガラス使用

亦叛全蜀皆失二月孫延齡又反於廣西殺都統王永年執巡撫馬雄鎮據有桂林平樂三月賊兵至岳州參將李國棟應之岳州亦陷耿精忠亦以是月反紿執總督范承謨幽之民舍巡撫劉秉政降之是時三桂蓄力已久天下皆震其威聲自首舉事親至常澧督戰兵鋒甚銳是以四方響應雲南貴州四川湖南廣西福建相繼失人心皆動搖幸　廟謨鎮定先事布置既命勒爾錦等赴荆瓦爾喀等赴蜀而武昌南昌河南安慶江寧諸處先後遣重兵鎮守又駐兵於兗州太原以備應援楚警則調安慶兵援楚而兗州兵移安慶又調兵駐兗州以繼之蜀警則調西安兵援蜀而太原兵移西安又調兵駐太原以繼之遇有徵發絡繹奔赴不淹旬月故叛亂相尋終獲戡定皆用此法也而京師先有楊起隆之變起隆者市井無賴僞稱朱三太子布其黨李株等糾約滿洲各官家奴期以十三年元旦入朝時各殺其主即以主之官官之鑲黃旗監生郎廷樞家奴夜醉漏言廷樞聞之急上變遂捕得株等二百餘人誅之王大臣幷奏誅三桂子孫之官於京師者乃戮其子應熊及

国立国会図書館　タイトル『讀畫齋叢書』　請求記号 082.1-D95K　ガラス使用

孫世霖以淨根襲起隆尋亦捕得伏誅京師訛言始息
未幾察哈爾又蠢動時方調遣邊外各蒙古兵察哈爾右
翼王子布爾尼謀拒命他部多視爲向背
上聞之立命大學士圖海率滿州兵三千疾馳往及其
未發殲之於是諸蒙古帖服無後顧憂得專力南征矣
而其時反者不特三桂延齡精忠也又有襄陽總兵楊
來嘉叛於穀城河北總兵蔡祿叛於懷慶江西則饒州
兵變餘干賊蜂起騷及江南之徽州別賊陷湖口彭澤
江南之池州亦有賊竊發
上以賊渠乃三桂也三桂滅則諸賊自散趣察尼分兵
急攻岳州僞將軍吳應麒據守堅不可拔乃又命貝勒
尚善爲安遠靖寇大將軍貝子彰泰副之專攻岳其餘
諸省則以貝勒洞鄂爲定西大將軍與莫洛由陝勦蜀
康親王傑書爲奉命大將軍由浙勦閩孫延齡之叛提
督馬雄亦以柳州降賊則命尚可喜及總督金光祖勦
禦而以安親王岳樂爲定遠平寇大將軍繼之分遣甫
定忽又有王輔臣之變輔臣本姜瓖部校瓖反時殺瓖
來降擢侍衞從大兵定湖南入黔滇隸三桂部下久擢

国立国会図書館　タイトル『讀畫齋叢書』　請求記号 082.1-D95K　ガラス使用

至今官三桂初反時誘以僞劄輔臣令其子繼禎入京
呈首
上嘉之特給世職并繼禎四品官尋又陰通三桂至是
從莫洛進寧羌忽反兵攻莫洛戕之遂回平涼據守此
皆十三年事也十四年秦州蘭州鞏昌定邊靖邊臨洮
慶陽綏德延安相繼失時三桂散僞劄各路煽誘給輔
臣軍資數十萬又令賊將王屏藩吳之茂等出蜀肆擾
故所在響應惟提督張勇總兵孫思克王進寶陳福不
從陝省得不全陷已而諸將先後復秦蘭延鞏諸郡獨

輔臣據平涼悉其精銳依山結壘勢張甚三桂親至松
滋遙與相倚將入犯彝陵荊州我湖南諸將方奉　命
進兵岳州長沙以分賊勢而吳應麒於岳州城外浚濠
三重設陷坑木樁守益固長沙則賊將馬寶來援亦堅
拒不下諸將皆不能尺寸進耿精忠既據全閩又遣賊
陷浙之溫州黃巖處州及江西之建昌撫州廣信諸郡
廣東潮州總兵劉進忠碣石總兵苗之秀亦與通潮惠
竝失時杭州將軍賴塔總督李之芳以兵扼衢州賊不
得過衢而陸路有僞都督曾養性僞將軍祖宏勳等連

国立国会図書館　タイトル『讀畫齋叢書』　請求記号 082.1-D95K　ガラス使用

屯二十五營於長石嶺諸處水路則有僞都督朱飛熊
張萬恭許英等率水賊萬餘舟三百分泊於小梁山諸
處浙東危甚傑書大兵至亦觀望不敢進屢奉　詔趣
督始進兵瑪哈達復處州傅拉塔復黃巖而溫州爲曾
養性踞守迄不下江西之地精忠既陷其東數郡三桂
又遣僞總督黃乃忠等合兵數萬自萍鄉窺袁州西路
亦告急先是
上以江西賊衆命岳樂停往粵西留江西辦賊至是以
簡親王喇布爲揚威大將軍自江南移江西代之趣岳
樂進兵長沙岳樂畏三桂凶燄而閩事差易藉手也已
率兵復建昌令額楚復廣信希爾根復饒州欲由江西
入閩辦賊
上不許趣赴長沙益急此十四年事也計此二年中叛
變四起秦蜀楚粵閩浙如鼎沸選將調兵轉餉日不暇
給自古藩鎮之亂未有甚於是時者十五年春以洞鄂
等屯兵平涼久不克命圖海爲撫遠大將軍往莅師三
桂方遣王屏藩出漢中譚洪出西河吳之茂出單家河
合犯秦州爲輔臣聲援并令雲南土司總兵陸道清率

国立国会図書館　タイトル『讀畫齋叢書』　請求記号 082.1-D95K　ガラス使用

猓猓入平涼助守圖海至督諸將一戰大敗賊於平涼
城下輔臣懼遂率偽巡撫陳彭偽總兵周揚名王好問
及陸道淸等降王屏藩等遁自是秦省略定會閩賊耿
繼祚再入建昌肆焚掠忽棄營去
上知閩中必有海寇入故撤兵自救乃趣傑書賴塔速
進兵敗偽將軍馬九玉於衢河西敗偽總兵林福於大
溪灘乘勝復江山縣至仙霞關偽將金應虎獻關遂長
驅入浦城建陽建寧相繼下會養性聞之亦以溫州降
大兵抵延平精忠大懼先遣其子顯祚繳送偽印師至

福州率所屬文武出降於是閩浙亦定時東西兩巨寇
既降乃得以全力殲三桂初三桂因王輔臣之變欲由
秦蜀入犯及輔臣反正圖海等守陝無隙可乘而岳樂
已由袁州進兵長沙三桂乃使胡國柱入長沙固守馬
寶營城外駕犄角而親率兵自松滋來屯嶽麓山盡調
彝陵南漳諸賊楊來嘉洪福等至合力抗拒別使偽將
軍高大節率衆數萬圍吉安以梗入粵之路陰結尚之
信授爲招討大將軍之信遂反遣人禁其父可喜於私
第率藩下人易旗改服擊將軍舒恕於省城恕引兵出

国立国会図書館　タイトル『讀畫齋叢書』　請求記号 082.1-D95K
ガラス使用

走副都統莽依圖自肇慶突圍出總督金光祖巡撫佟
養鉅皆降之韶州南雄相繼陷舒恕等走南安南安又
陷乃守贛州孫延齡馬雄皆助三桂遣兵寇江西高大
節已破吉安入城守
上預知賊不得逞於秦必力保湖南拒守乃趣勒爾錦
察尼尚善等分路進兵勒爾錦敗賊於虎渡口察尼敗
賊於太平街尚善遣舟師入洞庭克復君山已而勒爾
錦等再戰不利引還尚善舟師亦未能斷賊餉道又
詔將軍穆占爲征南將軍自陝率滿洲兵及輔臣降兵
至荆州并選荆州兵之精銳者率以助攻長沙賊方擾
醴陵萍鄉欲斷岳樂後路喇布自江西分兵禦之賊之
陷吉安者將軍哈爾噶齊等圍之此十五年事也十六
年春吉安賊遁莽依圖乃進兵南安原任提督嚴自明
以城降賊黨郭義亦遁我師遂踰嶺克南雄直至韶州
有僞監軍道傅宏烈先以書來謂大兵速進廣東則廣
西一省宏烈可以一面當之至是來迎於韶尚之信聞
大兵入粵先遣其弟之琪迎降金光祖亦自肇慶至時
可喜已歿命之信仍襲其父爵之信以書招原任高州

總兵祖澤清澤清亦以高雷廉三郡降原任瓊州總兵
佟國卿亦以瓊州降於是廣東粗定耿精忠之歸順也
上命率其藩下兵隨征海寇時海寇鄭錦連陷汀漳與
泉邵武諸郡我兵以次收復劉進忠苗之秀亦以潮州
碣石來歸錦部將劉國軒在惠州揚帆去於是海寇亦
稍靖精忠以海寇平奏請入京服罪其屬下徐朝弼等
首告精忠雖歸降仍遣王進功通海寇與劉進忠結腹
心藏黑鉛於王昇家欲俟大兵旋日再作亂將降之前
三日殺范承謨以滅口又遣王予玉至三桂處乞援

上命議政王等按其事皆實凌遲處死於是閩逆之局
亦結三桂既失輔臣精忠之信等援勢漸孤乃爲畫地
死守計以衡州爲僞都自長沙移居之聯絡孫延齡馬
雄等爲肘腋助時岳樂攻長沙穆占及喇布攻衡永皆
未克賊增兵自宏章樂昌悉力來拒尙之信雖已反正
仍與三桂通三桂陰援之遣胡國柱馬寶再犯韶州額
楚與之大戰莽依圖出城夾擊賊始遁此十六年事也
十七年穆占進復郴州桂陽興寧宏章諸處又招降僞
總兵王商等僞將軍林興珠詣尙善降賊乃盡銳逼永

国立国会図書館　タイトル『讀畫齋叢書』　請求記号 082.1-D95K　ガラス使用

興而軍我都統伊里布戰歿再戰副都統哈克三又歿碩岱宏思孝營壘悉被衝賊據之環攻永興碩岱等入城死守喇布不敢救穆占遣布舒庫尼雅漢來援亦不敢進賊三面攻閨自八月二十日至二十日晝夜不息城壞於礮以竹簍布囊盛土補之且築且戰瀕危者屢矣二十一日賊忽拔營去乃三桂已死諸賊皆赴衡州故也三桂初病有犬登其案而嗥已而腦噎症益劇又下痢遂於是月十七日死賊黨吳國貴夏國相祕不發喪潛調永興諸賊胡國柱等至仍謀拒守時尚善已歿於

岳州以察尼爲安遠大將軍赴岳統其軍先是林興珠之降也謂岳城糧皆取給於常德而我舟師僅營於君山賊之往來如故也宏分泊於香爐峽諸處并立陸營於九貴山以斷長沙衡州之路賊可坐困

上是之命察尼如其法以困岳水陸之圍始密賊將杜輝潛遣人來約降事泄爲吳應麒絞死城中糧日乏我兵乃急攻之十八年正月僞總兵王度沖陳珀降應麒棄城遁官兵遂復岳州岳州既復長沙震恐賊將皆棄城去我師由長沙進衡州吳國貴夏國相等亦遁我師

国立国会図書館　タイトル『讀畫齋叢書』　請求記号 082.1-D95K　ガラス使用

入衡州追敗國貴於永州復其城國貴尋踞武岡與胡國柱死守林興珠奮擊敗之國貴中礮死餘賊遁彰泰又追敗之遂復武岡喇布遣提督趙賴取寶慶寶慶亦復時勒爾錦等在荆州亦渡江勦賊賊已潰所過松滋枝江宜都諸縣皆下并復澧州僞將軍洪福以舟師降貝子準達進常德賊已焚廬舍舟楫去而三桂孫世璠在雲南已僭卽僞位勒爾錦尋奏胡國柱在辰龍關吳應麒在辰州以木石寨隘口跨路立五營山路險窄止行一馬其陸絕處徒步亦難上

上切責之乃命察尼辦澧州以南軍事勒爾錦辦荆岳彝襄軍事以岳樂勤勞久命率大兵之半還京以彰泰爲定遠平寇大將軍代之進取雲貴此由湖南入滇黔之師也先是十六年傅宏烈之降授爲廣西巡撫撫蠻滅寇將軍令募兵進取廣西莽依圖額楚既敗賊於韶命額楚守韶莽依圖隨宏烈後繼進會馬雄與孫延齡交惡治兵相攻宏烈等遂乘機進克梧州招潯州鬱林皆下之直抵平樂延齡已爲吳世琮殺死世琮水陸來犯宏烈等戰不利引兵退十七年戰於賀戰於藤又敗

国立国会図書館　タイトル『讀畫齋叢書』　請求記号 082.1-D95K　ガラス使用

賊直逼梧州是時三桂已死而世琮柱廣西轉猖獗十
八年正月宏烈莽依圖率死士奮擊大敗賊始復潯州
馬雄已死其子承廕率僞將齊人龍等降世琮圍之於
南寧承廕守頗力莽依圖進敗賊於新村世琮負傷走
南寧圍解并復太平府命莽依圖卽由南寧進雲南宏
烈亦請由慶遠進雲南
上壯其志以喇布代守桂林聽宏烈進師十九年承廕
又紿殺宏烈以叛粵地再擾於是命駐守潮州之將軍
賴塔帥師守廣東初尚之信雖降仍懷兩端趣其援宏

韋援韶州援梧州皆托故不行三桂死始聽詞從征廣
西至是之信護衞張永祥張士選赴京首其謀叛事
上命侍郎宏昌阿以巡海爲名赴粵密按其狀部將王
國棟證之事皆實宏昌阿密檄金光祖執之信於武宣
之信弟之節等在省城聞變殺國棟欲爲亂賴塔以兵
圍其第皆就擒之信尋伏誅粵東得不擾會莽依圖病
歿於軍乃命賴塔爲大將軍代莽依圖進取雲南此由
粵入滇之師也諸將之在秦省者自平王輔臣後以秦
民勞敝暫停進蜀及三桂死　詔圖海進京面授機宏

国立国会図書館　タイトル『讀畫齋叢書』　請求記号 082.1-D95K　ガラス使用

始議進兵諸將張勇孫思克猶請俟時惟提督趙良棟
王進寶請身任其事十八年十月進寶復鳳縣克武關
擒偽總兵羅朝與直抵漢中王屏藩遁我兵分三路趨
保寧十九年正月賊二萬餘來拒進寶大敗之追至錦
屏山賊營於城外我兵奪橋而進遂克保寧王屏藩及
偽將軍陳君極自經死生擒吳之茂等乘勝至順慶順
慶亦復趙良棟之分路進蜀也先遣兵復徽州由略陽
進克陽平關十九年正月從白水壩渡江龍安府偽總
兵姜應熊降遂復龍安至明月江賊斷橋拒守良　趣

兵序渡令總兵王進才等分兩路取成都自率大兵繼
進偽將軍汪文元降於綿竹至成都偽巡撫張文德率
文武出降遂復成都圖海亦以是時復興安府楊來嘉
尚擾夔巫閻提督徐治都擊敗之於巫山來嘉遁夔州
亦復謂洪率所部降將軍烏丹克重慶彭時亨亦降趙
良棟敗胡國柱於建昌遂率兵進雲南此由蜀入滇之
師也時察尼在湖南已克辰龍關進取辰州總督蔡毓
榮又復銅仁府及麻陽縣於是命彰泰速進雲貴其滿
兵無馬者撤之令察尼率以還京勒爾錦傑書亦先後

国立国会図書館　タイトル『讀畫齋叢書』　請求記号 082.1-D95K　ガラス使用

撤兵還圖海率王輔臣還輔臣至陝西自縊死八月彰泰蔡毓榮自沅州進十月克鎮遠府偏橋平越龍里以次收復抵貴陽吳應麒先遁遂復貴陽遣提督桑額據雞公背鐵索橋諸險招李本深降之其餘安順石阡等府相繼下貴州悉定會賴塔自廣西進兵亦屢捷二十年正月朔抵安籠所敗僞將軍何繼祖於石門坎遂復安籠繼祖遁去合僞將軍詹養等率數萬衆陣於黃草壩列鹿角挨牌驅象助戰二月二日我兵自卯戰至晡大敗其衆奪二十二營生擒詹養王有功等獲象馬無算二十一日彰泰賴塔兩路兵遂會於曲靖整隊合進屯雲南省城十里外之歸化寺逆酋吳世璠遣僞將軍胡國柱劉起龍黃明等率賊數萬來拒我兵大敗之陣斬國柱起龍追殺至城下掩長濠圍之而趙良棟之師亦自蜀至圍益密先是賊因官兵進勦欲分我兵力遣胡國柱夏國相馬寶等分陷建昌敘州永寧馬湖諸處又晦譚洪彭時亨再叛擾夔巫閬至是世璠以省城危急調諸賊回救

上預敕諸將各路追蹤弗令得至省城於是諸將奮擊

遂無一得至省者僞將軍韓天福與土司那天鳳稱僞總兵王來吉以武定降穆占敗僞將軍楊應選於平遠遣人招之亦降僞定遠大將軍張國柱僞總兵徐衷明李三彬羅文獻郭壯興范應泰各率所部降僞將軍李發美舉首世璠所與達賴喇嘛書以麗江鶴慶二府降譚洪已死其子天祕亦降馬寶遁於楚雄眾盡潰與僞將軍巴養元偕降

上命械寶至京磔之雲南省城有潛出降者謂世璠勢已蹙惟堅守待外援十月八日彰泰等遂合楚粵蜀諸路兵并力環攻連日夕不息二十八日僞將軍線絨吳函性吳世吉原任都統何進忠林天擎等謀執世璠及郭壯圖以獻世璠間變自殺壯圖及子宗汾亦自殺二十九日線絨等開門降遂擒僞大學士方光琛等磔之戮世璠尸傳首京師夏國相竄於廣南尋亦來降彰泰以其為三桂壻送京師伏誅胡國柱遁於雲龍州度不能脫自縊死其餘僞文武官皆降雲南底定

上乃盡撤滇粵閩藩下兵歸京師贈鄂洛節諸臣甘文焜范承謨朱國治馬雄鎮傅宏烈等分別諸將功罪黜

陬之其滿洲兵出征時貸子錢治裝者發帑代之償大
赦天下與民休息從此內地不復用兵億萬年丕丕基
定於此矣

敬惟我　國家武功之盛懿燦千古而所以靖
反側開治平尤莫如平定三逆之舉蓋　國初
摧廓西南陲未嘗不藉諸藩之力及留鎮既久
據巖疆擁強兵皆樂於威福自擅一旦欲撤之
使歸必非其所願而不撤則又將成方鎮分據
之勢日久愈不可制正昔人所謂召則反速而
禍小不召則反遲而禍大也然反速禍小亦有
非可概論者是時我　國家定鼎纔三十年西
南陲之入版圖幷未及二十年人心猶未寧一
而三藩分駐滇黔閩粵幾半天下又非如唐時
河朔三鎮之僅據燕趙千里之地也吳三桂在
諸藩中尤雄狡陰蓄異志播流言結死黨以虛
聲煽天下天下皆震其威一舉事未有不響應
者是非廟堂有必勝之策輕率下詔將一發難
收無以善後故當時諸王大臣皆不敢專主撤

国立国会図書館　タイトル『讀畫齋叢書』　請求記号 082.1-D95K　ガラス使用

藩各爲兩議以上我
聖祖仁皇帝年方二十餘獨内斷於心毅然撤之不疑
詔一下而三桂果反反而諸藩果相繼起加以
孫延齡王輔臣之助逆察哈爾之倣擾幾於東
西南北在在鼎沸而
廟謨鎮定不動聲色卒
能以次削平開一統無外之治後之論者但仰
神功聖烈之巍巍謂有天授非人力可及今得平定三
逆方略讀之而後知當日不得已用兵之苦心
與夫應變靖亂之長策遠慮蓋夙夜焦勞者几

七八年始克奏定而非輕付一擲以倖成也當
撤藩之始固默計與朝兵力足以制叛而有餘
而初未嘗懾以威也詔諄諄勉開誠宣示無非
欲延恩於弗替銷亂於未萌使諸藩知順逆釋
兵歸朝析圭擔爵傳及後裔豈非旂常帶礪之
盛事乃狂悖失計輒敢連衡拒命
聖祖始遣將出師以伸國法然猶擴如天之度許以自
新凡賊黨之自拔來歸者悉仍其官位坦懷待
之蓋力既足以制其死命而恩又足以開其生

国立国会図書館　タイトル『讀畫齋叢書』　請求記号 082.1-D95K　ガラス使用

路故輔臣及精忠之信等雖已罪不勝誅猶特
追死之詔回面自投不待窮極兵勢而後取之
此息事寧人之出於至誠使叛賊亦知感悔早
可省兵力十之二三也諸將之討逆也視劇賊
所在率逡巡不敢進徒藉手於一城一邑以報
塞
聖主灼見其情趣諸將舍賊黨而專力渠魁兵少增兵
餉少增餉故王耿二逆終至力屈歸命又以三
桂爲諸叛之首三桂滅則諸叛易討特宿重兵

於荆岳長沙以扼其要害賊鋒雖銳終不能出
湖南一步後卒由此進兵收功此勝算獨操所
由制勝於萬里之外者也自用兵以來僅戮一
不救主帥之偏裨以徇於軍而未嘗殺一大將
即諸統兵者之斤斤畫地自守經年累月屢催
不進律以老師縻餉之罪萬無可辭猶僅下詔
嚴飭交王大臣議奏終責以後效而不遽加斥
革蓋其時漢人既不可信漢軍亦多有與諸藩
同氣類者所恃惟宗室王公及滿洲大臣故訓

之勵之終不得已而用之此更用人之苦棄過
錄功而卒收孟明之效者也統計康熙十二年
至十七八年軍事旁午宏濟艱難聽鈴索之撼
聲警銅籤之投響古聖王自朝至於日中昃不
遑暇食殆無以過之自三逆殄而內地不復用
兵迄於今承平百餘年矣當日戰爭之地久長
桑麻無復斷鏃折戟之遺跡問之故老亦莫有
能記討逆舊事者閭井宴如白首不見兵革人
但謂生長太平得享此熙恬之福也而豈知皆

我
聖祖宵衣旰食圖寧求莫之所置貽也哉

平定朔漠述略

厄魯特準噶爾者本元阿魯台部其後聲訛爲厄魯特
國初時其酋顧實汗嘗遣使通貢後有噶爾丹者出自
北厄魯特漸强盛自立爲汗侵掠其鄰喀爾喀部喀爾
喀故有二汗左翼號土謝圖汗右翼號車臣汗其地在
我四十九旗蒙古之北與準噶爾接壤至是爲所侵擾
勢不支康熙二十七年二汗率全部來降

聖祖仁皇帝受而賑撫之遣使論噶爾丹息兵以靖兩國噶爾丹佯應命而阻兵如故喀爾喀不敢游牧於故地遥入我邊境二十九年

上命尚書阿爾尼備邊會厄魯特驅掠喀爾喀人畜過阿爾尼以蒙古兵擊之而令喀爾喀奪還所掠喀爾喀務爭取陣遂亂厄魯特因而乘之我兵反爲所敗乃以裕親王福全爲撫遠大將軍恭親王常寧爲安北大將軍出師至烏闌布通大敗其衆噶爾丹始以書來乞和然弗悛也其兄子策妄阿拉布坦亦爲所凌虐嘗遣間使來附

上遣使報之至哈密爲厄魯特所害詔索其害使臣者噶爾丹不應三十三年約其來會盟亦不報而擾喀爾喀益甚

上念喀爾喀爲我外藩不庇之使安游牧勢將以近邊蒙古地處之則蒙古生計亦受害自非大創噶爾丹不可乃決計用兵又恐我兵至而敵先遁也三十四年土謝圖親王沙津來覲於木蘭具言噶爾丹約其爲內應將入犯

国立国会図書館　タイトル『讀畫齋叢書』　請求記号 082.1-D95K　ガラス使用

上命沙津僞與相結誘其兵來是秋噶爾丹果掠喀爾
喀之納木札爾陀音所部駐兵於土喇及克魯倫河之
閒自秋徂冬不去我　朝三遣使往皆爲所辱令使者
步行歸三十五年春乃興師出師
上親統六師向克魯倫河進發命撫遠大將軍伯費揚
古率將軍孫思克總兵康調元等向土喇進發預刻時
日約東西夾攻途次有傳噶爾丹率兵三萬又借俄羅
斯兵六萬來者內大臣索額圖大學士伊桑阿奏請迴

上力斥之四月下旬至西巴爾台探知噶爾丹尚在克
魯倫河而費揚古兵至何處尚未奏到隨行王大臣有
謂宜俟費揚古兵至夾擊者有謂宜先遣使噶爾丹告
以御駕親來者有謂不必俟費揚古兵亦不必遣使噶
爾丹即當出其不意直前突擊者五月四日至拖陵乃
遣使噶爾丹明告以六師親莅并以所獲之厄魯特俄
齊爾偕往噶爾丹初不信謂
中華皇帝不在京城享安樂而涉此沙漠乎及問之俄
齊爾具述黃幄幔城等物乃大驚親上孟納爾山竊觀

我兵隊伍嚴整士馬精強不復敢戰聞我西路兵已過
士喇謂其下曰北路兵不可擊且擊西路遂乘夜遁聞
五日
上至克魯倫河方意其扼河相拒而河岸已無一帳矣
大兵追三日不及乃簡輕騎命內大臣馬思喀速追十
三日
上迴鑾是日費揚古兵已至昭莫多探知噶爾丹拒特
勒克濟相距僅二十里遣碩岱以少兵誘之孫思克陣
於東占高阜以臨之康謂元陣於西兵皆下馬步列以

待噶爾丹果以萬衆來我軍鳥槍弓矢齊發藤牌兵繼
之每進輒以拒馬木擁於後示必死無退避自未至酉
戰數十合敵將敗我軍鳴角齊上馬蹂之敵遂大奔追
殺三十餘里斬數千級生擒數百人牛二萬餘羊四萬
餘軍資器械無算噶爾丹之妻阿奴喀通亦死於亂兵
其他台吉宰桑陣殺者不可數計投費揚古軍者二千
餘人投馬思喀軍者五百餘人
上回蹕至塔爾奇捷奏至凡喀爾喀王公台吉以及老
幼男婦無不泥首膜拜謂

国立国会図書館　タイトル『讀畫齋叢書』　請求記号 082.1-D95K　ガラス使用

聖主安輯我喀爾喀不惜士馬芻糧且　親履沙磧以
懲此凶醜我喀爾喀從此得仰父俯子矣六月　駕回
京噶爾丹既敗後牲畜盡失無可資生與諸台吉會於
塔米爾噶爾丹欲往翁金丹濟喇欲往阿爾台阿賴卜
灘及丹津俄木布欲往俄羅斯邊境皆無定議已而丹
津俄木布之人有盜噶爾丹部內羊馬者噶爾丹責令
還原主遂有隙丹津俄木布旋叛去惟丹濟喇及阿賴
卜灘尚隨之又有諾顏格隆及吳爾占扎卜等亦率其
屬以從然所屬各不過千人少僅數百人

上欲乘勢遂滅之秋九月　駕再發京師往歸化城經
理其事檄諭青海諸台吉協擒噶爾丹諭策妄阿拉布
坦亦如之又多遣閒使招其黨與時噶爾丹欲掠喀爾
喀之出邊游牧者閒有備遂不敢翁金有我軍所餘糧
噶爾丹欲資以畏冬使丹濟喇來劫適我副都統祖良
璧護糧歸途次賊突出我護糧兵不及甲即與戰良璧
以殿後兵繼之前行兵又回鬬遂大敗去其遣往達賴
喇嘛之使人喇克巴過青海又為我副都統阿南達所
擒有台吉阿玉奇及額爾克巴圖皆承檄與策妄阿拉

国立国会図書館　タイトル『讀畫齋叢書』　請求記号 082.1-D95K　ガラス使用

布坦會於阿爾台約共擒噶爾丹自効噶爾丹聞之遂向白格爾西去十二月 駕回京三十六年春噶爾丹之子塞卜騰巴爾珠爾捕獸於巴爾思庫見我哈密回目都拉達爾罕遣子郭帕擊擒之俘送京師二月上又敕鑾往寧夏時噶爾丹竄於薩克薩呼里克資野獸以給然迄無降意我員外郎博什希筆帖式常授奉命往諭之噶爾丹遣人取書去閱數日見使臣於野傳語數言而去其倔強如故也薩克薩呼里克獸已盡勢益蹙一日與諸台吉飲於諸顏格隆家吳爾占扎卜出怨言謂此地獸已盡矣如願降中國則往投否則宜另為計今為爾一人致四部厄魯特七旗喀爾喀皆破壞尚何所圖也諸顏格隆以酒和解之而其下多攜貳阿賴卜灘亦與丹津俄木布往投策妄阿拉布坦囑我使臣代奏并遣閱使入覲丹濟喇亦先輸情於我使臣噶爾丹召之丹濟喇曰既有程布臧布矣召我何為遂不赴又有台吉阿喇兒拜及拉思倫博羅齊等與噶爾丹相距或半日程或一二日程皆偃蹇不用命

上至寧夏趨白塔方臨黃河發大兵起行適費揚古奏

国立国会図書館　タイトル『讀畫齋叢書』　請求記号 082.1-D95K　ガラス使用

皇朝武功紀盛卷一

皇朝武功紀盛卷一

至噶爾丹已於三月十三日死矣傳聞謀食無資部衆盡潰故仰藥自盡也丹濟喇攜其屍及其女鍾濟海來降途次爲策妄阿拉布坦奪去丹濟喇自率所部降阿賴卜灘亦降已而策妄阿拉布坦遣人獻噶爾丹之屍及鍾濟海至京於是朔漠大定喀爾喀得安游牧至今百餘年氈帳滿野數百萬衆無不得所皆我

聖祖三駕親征所以奠安而祗席之也尋授塞卜騰巴爾珠爾爲一等侍衞鍾濟海至命與同居使侍衞沙克都爾娶之尤見格外矜宥之仁云

三六讀畫齋叢書丁

皇朝瑣屑錄一

国立国会図書館　タイトル『讀畫齋叢書』　請求記号 082.1-D95K

ガラス使用

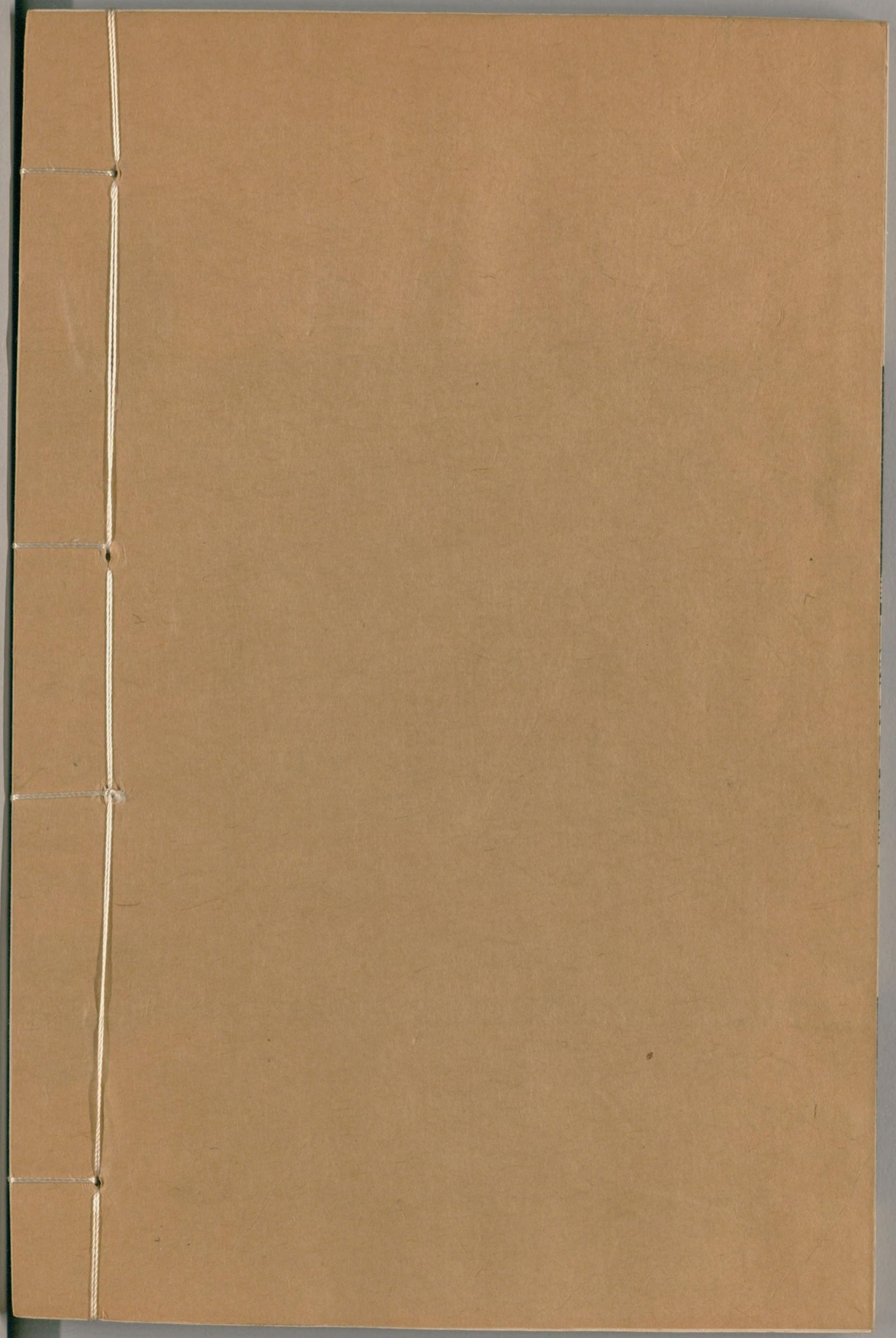

国立国会図書館　　タイトル『讀畫齋叢書』　請求記号 082.1-D95K

ガラス使用