

人員四千三百四十人  
 内一ヶ年徵員 一千四百四十六人三分二

管下諸縣  
 廣島 小田 島根 濱田 山口 名東  
 高知 愛媛  
 縣八  
 高四百〇七万石余

第六軍管熊本鎮臺常備  
 步兵 二聯隊 砲兵 二大隊 工兵 二小隊  
 輜重兵 一小隊 海岸砲兵 二隊  
 人員四千七百八十人  
 内一ヶ年徵員 一千五百九十三人三分一

管下諸縣  
 白川 鹿兒島 宮崎 大分 小倉 福岡  
 三瀨 佐賀 長崎  
 縣九  
 高四百六十八万石余  
 人員三万四千四百四十人  
 内一ヶ年徵員 一万〇四百八十八人

總計

府三 縣六十

石高 三千八百八十八万石余

以上六鎮ヲ以テ全國兵備ヲ管シ所屬ノ府縣ヨリ毎歲ノ定員ヲ徵募シ以テ管内ノ守衛ニ充ツ  
 而シテ沿海ノ丁壯舟楫波濤ニ慣レタル者ヲ以テ海軍ノ兵員ヲ充タシム蓋此書ハ陸軍ヲ限ル

全國徵兵表

歲次	每歲徵收合數	備後第一	備後第二
七年	一萬〇四百八十	二萬〇九百六十	八千三百八十四
六年	一萬〇四百八十	二萬〇九百六十	八千三百八十四
五年	一萬〇四百八十	二萬〇九百六十	八千三百八十四
四年	一萬〇四百八十	二萬〇九百六十	八千三百八十四
三年	一萬〇四百八十	二萬〇九百六十	八千三百八十四
二年	一萬〇四百八十	二萬〇九百六十	八千三百八十四
初年	一萬〇四百八十	二萬〇九百六十	八千三百八十四

常備歩兵ニ付各種兵員ノ比較

歩兵 貳萬六千八百八十人

凡百十二分ノ一 騎兵即二百四十人 凡十二分ノ一 砲兵即二千六百六十人

凡二十五分ノ一 工兵即千〇八十人 凡七十五分ノ一 輜重兵即三百六十八人

凡三千七分ノ一 海岸砲兵即七百二十人

合計三万四千四百四十人

各種常備兵一ヶ年ノ徵員

歩 八千九百六十人

騎 八十人

砲 七百二十人

工 三百六十人

輜重 百二十人

海岸砲 二百四十人

合計壹萬〇四百八十人

補充兵トシテ常備一ヶ年徵員五分ノ二中ニ就テ常備騎兵ハ之ヲ他種ノ兵員ニ比スレハ最少ニシテ近衛ニ撰擧スル最夥ヲ以テ倍數輜重兵是ニ蹤ヲ以テ五分ノ三合數四千二百六十四人トス之ヲ各管鎮臺各種ノ兵員ニ應シ常備同時ニ徵募シ九十日ヲ期トシ本年管内常備ノ缺員ヲ充タシム

但シ非常ノ缺員ヲ生シ本年補充コテ充足セサル時ハ前年補充ヲ以テ之ヲ充タス

補充一ヶ年ノ徵員

歩 三千五百八十四人

騎 八十人

砲 二百八十八人

工 百四十四人

輜重 七十二人

海岸砲 九十六人

合計四千二百六十四人

常備補充一ヶ年徵員ノ合數

歩 壹万二千五百四十四人

内補充 三千五百八十四人

騎 百六十人

同 八十人

砲 千〇〇八人

同 二百八十八人

工 五百〇四人

同 百四十四人

輜重 百九十二人

同 七十二人

海岸砲 三百三十六人

同 九十六人

合計壹萬四千七百四十四人  
各種兵卒ノ定尺(曲尺)

砲兵 五尺四寸以上

騎兵 五尺三寸五分以上

第十九類 徵兵

五百八十三

歩兵百人ニ付テ各種兵卒ノ比較

步	百人
騎	〇人、八九二
砲	八人、〇三五
工	四人、〇一七
輜重	壹人、三三九
海岸砲	二人、六七八

海岸砲墩ハ目今山野砲兵ヲ以テ之ニ充ツ因テ其兵員ヲ除キ追漸海岸砲ヲ備付ルキニ當テ各處其定員ヲ徵ス

第二軍管ノ騎兵ハ當分之ヲ第一軍管ニ屬シ本管調備ノ上之ヲ復ス

明治七年十二月

陸軍省

〔第千八百七十三〕 明治八年十一月十七日陸軍省達

達第百二十號

諸鎮臺

徵兵令附録中歩兵定尺ノ儀「五尺一寸以上」ト揭示候所今般本令御改訂ニ付テハ右「一寸」ノ二字ヲ删除候條此旨相達候事

〔第千八百七十四〕 明治八年五月廿九日陸軍省達  
布第百六十二號

府縣

徵兵事務手續書別冊之通相定候條此旨相達候事

徵兵事務手續書

徵兵使ハ連名簿ヲ受領スルニ始リ新徵兵ノ名簿ヲ納ルニ終ル其事務タル悉ク各丁ノ身上ニ關シ固ヨリ忽カセニ可ラサル論ヲ待ダヌ又諸書ヲ以テ復命スレハ即チ解職シテ與ラサル者トス而シテ其書ハ他官ノ管スル所トナル是故ニ名簿證書類ハ必詳細精察ニシテ後ノ煩勞無ランコトヲ要ス因テ今徵兵事務手續書ヲ頒布ス

明治七年十二月廿二日

陸軍卿 山縣 有朋

徵兵事務手續書

第一條 徵兵使拜命ノ日其管府縣ノ徵兵連名簿ヲ受領シ徵員ヲ各簿ニ分賦シ徵兵令附録ニ示シタル歩兵百人ニ付各兵ノ比較ニ據リ府縣毎ニ兵種徵員ノ見込ヲ立ツヘシ  
免役連名簿モ同時ニ受領シ簿中適否ノ疑ハシキモノハ巡回ノ上之レヲ其府縣ニ糺スヘシ



二字ヲ題セシメ検査主任ノ醫官ハ健康或ハ病名ヲ記スルノ位置ニ檢印セシム若シ検査醫二人ナルハ主任ノ印ヲ上ニス

第七 參考第七條ニ顯ハシタル通代人ヲ以テ抽籤セシムルハ合格ノ者ハ直様検査醫ヲシテ物色ヲ取ラシメ及ヒ徵兵令第五章第九條ニ準シ算筆ヲ試験スヘシ

第八 本日検査終レハ合格ノ壯丁ニ抽籤定日并場所ヲ申渡シ再集ヲ要ス尤參考第七條ヲ要シ代抽セシムルハ各丁ニ身體健康ニ付陸軍兵採用ノ處常備補充ノ區別及ヒ各兵定員モ之レアルコ由リ何所徵兵署ニ於テ所管ノ議員ニ代抽セシメ退テ常籤ノ者ハ陸軍ノ割符并籤札ヲ同議員ヨリ渡サシメ落籤ノ者モ同様籤札ヲ渡サシム就テハ常管下一番籤ヨリ幾番迄常備軍幾番ヨリ幾番迄補充兵以下落籤等篤ト説示スヘシ

第九 本日ノ檢丁八別表検査表ヲ醫官ヨリ受取り連名簿ニ引合セ騎砲工輜ニ適尺ノ者ハ本人姓名ノ頭ニ騎砲工輜ノ稱ヲ記ス又検査落ノ者ハ本人姓名ノ頭ニ検査落ノ印ヲ捺スヘシ(但第五ニ該リタル事故ノ者ハ貼紙ニ其要領ヲ記スヘシ)

第十 検査皆済ノ上連名簿ヲ點檢シ合格何人検査落何人當病死沒脫走事故等各種合計ヲ掲ケ本簿總計ト突合スヘシ又人別表検査表ヲ一人毎ニ連名簿順序ニ列テ合數ヲ揚ケ証印ノ上本簿ト一同本署ヘ送ルヘシ(總テ本署ヘ回スヘキ諸書類ハ抽籤

以前ニ一纏メニシ日限リナリテ送ルヘシ)

第六條 徵兵使或ハ代理ノ副使徵兵署設地ニ着スルハ即刻其由該廳ニ報知シ議長以下該官ノ姓名ヲ出サセ開署ノ事件ヲ打合スヘシ

第七條 検査事務約束條目第五ニ當ル者ハ抽籤以前ニ議長以下ノ該官ト合議シ事實免役概則ニ擬スヘキ者ハ之ヲ除シ若シ又免役ニ擬スヘカラサル者ニシテ免スレハ法ニ戻リ免セサレハ一戸ノ生計ニ關スル等ノ者アルハ同區或ハ隣區ノ徵兵二人ノ父兄或ハ叔伯ニ其事實ヲ証セシメ右事故ノ者ハ免セラルトモ異論ナキチ會得スルノ上之レヲ免スヘシ

第八條 前條ノ事故ニテ除名ニ屬スル者ヨリ検査事務約束條目第四ニ取扱タル諸件ニ至ル迄悉ク本府縣ニ纏メ其他願屆等ノ書類并地方官ノ證書ヲ調査スヘシ

第九條 前條調査済ノ上徵兵令第五章第五條ニ照準シ抽籤セシムヘシ若シ參考第七條ヲ要シ代抽セシムルハ合格ノ丁壯ヲ一大區括リ連名簿ノ順序ヲ以テ密接セサル様美濃紙半葉ニ三名或ハ四名住所ヲ肩書ニシテ連寫シ議長以下該官列席ノ上籤簿方ハ代籤人ヲ呼出シ一人宛抽カシメ即チ籤札ヲ本人姓名ノ頭ニ貼シ徵兵署ノ印ヲ捺スヘシ

第十條 抽籤皆済ノ上ハ徵兵令第八章第十條ニ準シ陸軍割符ヲ渡スヘシ若シ代抽セシムルハ籤番號ノ順序ニ別簿ヲ作り原簿ヲ一人毎ニ截テ切り常備并補充相當ノ者ハ徵兵令第五章第十條ニ示シタル通り陸軍割符ヲ製シ籤札ト共ニ代抽議員ニ附シ本人ニ傳與

セシメ落籤ノ者ハ同様落籤ノ札ヲ傳與セシム就テハ同議員ヨリ左式ノ証書ヲ出サシム

常備當籤ノ者

姓名

補充當籤ノ者

同

右之者共常備當籤ニ付常備軍三ヶ年補充兵九十日服役被仰付割符御渡奉畏候則

割符籤札共早速本人共へ相渡可申此段御請申上候也

何府縣議員

年號月日

官姓名

同

第十一條 前條割符ヲ渡セシ後徵兵令第五章第十六條ニ據リ常備補充明細連名籍各二部ヲ作ルヘシ

第十二條 府縣毎ニ徵募事務全ク終レハ常備補充ノ入營後証ヲ要スル爲メ議長ヨリ左式ノ書面ヲ出サシム

一 常備軍

何人

一 補充兵

何人

右當府縣徵兵御採用ニ相成從テ常備軍ハ來ル何月日ヨリ何月日迄何鎮臺或ハ何營所

へ差出可申補充ノ儀ハ同臺之指圖次第差出可申候也

何府縣議長

年號月日

官姓名

徵兵使或ハ代理副使宛

第十三號 巡回中若シ常備補充ノ定員ニ不足スル府縣アルキ落籤ノ者アル府縣ヨリ其缺員

ニ充ツ是故ニ落籤ノ者アル府縣毎ニ後証ヲ要スル爲メ議長ヨリ左式ノ書面ヲ出サシム

一 落籤之者

何名

右當府縣徵兵合格之者ニテ常備補充共落籤之者ニ付該府縣ニ於テ常備或ハ補充缺員之

節者番號順序ニ割符御送達次第本人服役可申付候也

何府縣議長

年號月日

官姓名

徵兵使或ハ代理副使宛

第十四條 第八條ニ取扱タル者ヲ左式ノ通り種類括リニシテ各總計ヲ揚ケ後証ヲ要スル爲

メ議長ヨリ左ノ書面ヲ出サシム

一 翌年廻シ之者

何人

一代人料上納免役之者

何人

一 事故免除之者

何人

一 連名簿進達後死没之者

何人

一 調遣之者 何人

右當府縣連名簿記載之者ニ候處各自願屆等該官証書之通候也

何府縣議長

年號月日

官姓名

徵兵使或ハ代理副使宛

第十五條 翌年廻シノ者ハ徵兵令第四章第六條ノ但書ニ據リ取扱フヘシ代人料上納免役并事故免除ノ者願屆書類及ヒ該官ノ証書等後証ト爲スヘキモノハ種類ヲ別ナ夫々紙袋ニ納メ府縣毎ニ取纏メ置クヘシ

第十六條 拜命シタル府縣ヲ巡回シ畢レハ徵兵令第五章第十六條ノ末文ニ據リ常備補充兵明細連名籍并籤簿(割印ノ部)各一部宛及ヒ第十二條ニ示シタル議長ノ証書共其領臺ヘ書面ヲ以テ引渡スヘシ新徵兵ノ營所ハ勿論入營ノ時限ハ定則アリト雖モ猶徵募著手以前該臺ニ打合スヘシ

第十七條 徵兵使復命ノ節ハ徵兵令第五章第十七條ニ據リ左式ノ目錄並巡回中ノ事件ハ日誌及ヒ徵兵表ヲ以テ着後三日内ニ上申スヘシ

徵兵書類目

府 縣 名

一 徵兵連名簿 何冊

一 免役連名簿

何冊

一 兵卒明細連名簿 何冊

内 常備 何冊  
補充 何冊

一 籤簿 何冊

内 常備 何冊  
補充 何冊

一 筆算試驗簿 何冊

内 常備 何冊  
補充 何冊

一 人別表並檢査表 何冊

内 合格 何冊  
檢査落 何冊

一 代人料上納名簿 何冊

一 事故免役名簿 何冊

一 諸願屆并証書 何袋

以下府縣管之レニ倣フ  
此目錄ノ末尾ニ巡回日誌并徵兵表ヲ列載ス

一 第何軍管徵兵巡回日誌

一 第何軍管徵兵表

徵兵表雛形

第十九類 徵兵

明治何年何軍管徵兵表

府縣名	何府			何縣			同		
	步兵	砲兵	輜工	步兵	砲兵	輜工	同	同	同
常備	何人	何人	何人	何人	何人	何人	同	同	同
補充	何人	何人	何人	何人	何人	何人	同	同	同
連名別	何人	何人	何人	何人	何人	何人	同	同	同
檢査落	何人	何人	何人	何人	何人	何人	同	同	同
免役	何人	何人	何人	何人	何人	何人	同	同	同
翌年廻シ	何人	何人	何人	何人	何人	何人	同	同	同

第千八百七十五 明治八年十二月二十三日陸軍省達

達第百四十九號

徵兵事務手續書第十七條中徵兵表離形別表之通改正候條此旨和達候事(別表畧之)

第千八百七十六 明治十年一月二十六日陸軍省達

達甲第六號

諸 鎮 臺 府 縣

徵兵事務手續書別紙之通追加並改正候條此旨和達候事(別紙畧之)

第千八百七十九 明治八年九月三日陸軍省達

達第百四十四號

徵兵令參考第二十五條ニ該リ免役願出候者ノ内地方醫師診斷書ノ儀是迄調査方區々相成居候處自今總テ病院(東京ハ本病院各地ハ鎮臺病院)醫官ニ於テ其診斷書ノ當否ヲ審查シ其次第ヲ別紙ニ記載調印爲致候上願書一同取纏可伺出此旨和達候事

第千八百八十一 明治八年九月廿五日陸軍省達

第十九類 徵兵



達第六十二號

府 縣

徵兵令參考第二十五條ニ該リ父兄等ノ疾病ヲ以テ免役願出ノ者ヨリ差出候醫師診斷書ノ記載方區々ニシテ勘査上差支不趣候條以來別紙ノ條件診斷書中明瞭ニ記載爲致願書へ相副可差出此旨相達候事

別紙

醫師診斷書中書載ノ條件

何府縣何族(或ハ平民)

何國郡何村住

姓名

年齡

一體質 一病名 一原因 一症候 一經過 一處方 一豫後

何府縣管下

何國何郡何村何所住

醫師 姓名 印

年號月日

第千八百八十一 明治八年十一月五日布告

第百六拾貳號

今般徵兵令別冊ノ通改訂候條此旨布告候事

別冊

改 定  
徵 兵 令

朱註  
〔朕惟ルニ古昔郡縣ノ制全國ノ丁壯ヲ募リ軍團ヲ設ケ以テ國家ヲ保護ス固ヨリ兵農ノ分ナシ中世以降兵權武門ニ歸シ兵農始テ分レ遂ニ封建ノ治ヲ成ヌ戊辰ノ一新ハ實ニ千有餘年來ノ一大變革ナリ此際ニ當リ海陸兵制モ亦時ニ從ヒ宜チ制セサルベカラヌ今本邦古昔ノ制ニ基キ海外各國ノ式ヲ斟酌シ全國募兵ノ法ヲ設ケ國家保護ノ基ヲ立ント欲ヌ汝百官有司厚ク朕カ意ヲ體シ普ク之ヲ全國ニ告諭セヨ  
明治五年壬申十一月廿八日〕

徵兵告諭

我朝上古ノ制海内舉テ兵ナラサルハナシ有事ノ日天子之カ元帥トナリ丁壯兵役ニ堪ユル者ヲ募リ以テ不服ヲ征ス役ヲ解キ家ニ歸レハ農ヲリ工ヲリ又商賈ヲリ固ヨリ後世ノ雙刀ヲ帶ヒ武士ト稱シ抗顔坐食シ甚シキニ至テハ人ヲ殺シ官其罪ヲ問ハサル者ノ如キニ非ス抑神武

天皇珍彥ヲ以テ葛城ノ國造トナセシヨリ爾後軍國ヲ設ケ衛士防人ノ制ヲ定メ神龜天平ノ際ニ至リ六府二鎮ノ設ケ始テ備ル保元平治以後朝綱頽弛兵權終ニ武門ノ手ニ墜テ國ハ封建ノ勢ヲ爲シ人ハ兵農ノ別ヲ爲ス降テ後世ニ至リ名分全ク泯沒シ其弊勝テ言フ可カラス然ルニ太政維新列藩版圖ヲ奉還シ辛未ノ歲ニ及ヒ遠ク郡縣ノ古ニ復ス世襲坐食ノ士ハ其祿ヲ減シ刀劍ヲ脫スルヲ許シ四民漸ク自由ノ權ヲ得セシメントス是レ上下平均シ人權ヲ齊一コスル道ニシテ則チ兵農ヲ合一コスル基ナリ是ニ於テ士ハ従前ノ士ニ非ス民ハ従前ノ民ニアラス均シク皇國一般ノ民ニシテ國ニ報スルノ道モ固ヨリ其別ナカルヘシ凡ソ天地ノ間一事一物トシテ稅アラサルハナキ以テ國用ニ充ツ然ラハ則チ人タルモノ固ヨリ心力ヲ盡シ國ニ報セサルヘカラス西人ノ稱シテ血稅ト云フ其生血ヲ以テ國ニ報スルノ謂ナリ且ツ國家ニ災害アレハ人々其災害ノ一分ヲ受サルヲ得ス是故コ人々心力ヲ盡シ國家ノ災害ヲ防クハ則チ自己ノ災害ヲ防クノ基タルヲ知ルヘシ苟モ國アレハ則チ兵備アリ兵備アレハ則チ人々其役ニ就カサルヲ得ス是ニ由テ之ヲ觀レハ民兵ノ法タル固ヨリ天然ノ理ニシテ偶然作意ノ法ニ非ス然而シテ其制ノ如キハ古今ヲ斟酌シ時ト宜チ制セサルヘカラス西洋諸國數百年來研究實踐以テ兵制ヲ定ム故チ以テ其法極メテ精密ナリ然レトモ政體地理ノ異ナル悉ク之ヲ用フ可カラス故コ今其長スル所ヲ取り古昔ノ軍制ヲ補ヒ海陸二軍ヲ備ヘ全國四民男兒二十歲ニ至ル者ハ盡ク兵籍ニ編入シ以テ緩急ノ用ニ備フヘシ郷長里正厚ク此御趣意ヲ奉シ徵兵令ニ

依リ民庶ヲ説諭シ國家保護ノ大本ヲ知ラシムヘキモノ也  
 明治五年壬申十一月廿八日

太 政 官

徵兵令

緒言

兵ヲ徵スルノ方法ハ國家ノ大典忍ニスヘカラス者ニシテ又之ヲ實踐ニ行フノ難キ固ヨリ言テ俟タス其法タル古今其制ヲ異コシ各國其趣キナ同フセスト雖要スルニ一ニ民兵ニ因ラサル者ナシ所謂民兵ニ二種アリ曰ク壯兵曰ク賦兵是ナリ賦兵ナル者ハ全國ノ丁壯ヲシテ兵役ヲ帶ハシメ陸軍ノ兵員ヲ充タシ其内沿海ノ住民舟楫波濤ニ慣レシ者ヲ以テ海軍ノ兵員ニ充ツ而壯兵ハ自兵役ヲ望ミ出テシ者ニシテ服役數年ヲ帶ヒ普ク武技ニ熟練シ一團精兵トナリ頗其便益ヲ得ル者ナリ然レトモ後日ニ至リ或ハ繁害ヲ生スル無キ能ハス是故ニ壯兵ノ法ヲ廢シ賦兵一般ノ制度ヲ建テント欲メ竊ニ各國賦兵ノ制ヲ考フルニ大率服役八年乃至二十年ヲ以程度トス今國朝實ニ始メテ賦兵ノ大典ヲ起サントスルニ方リ兵役ノ久キ恐ラクハ人民生活ノ業ヲ妨害シ且當今ノ國力ニ於テモ關係無シト謂フヘカラス是ニ於テ斟酌其宜チ採リ折衷其要ヲ拔キ現今實際ニ行フノ法ヲ定メ題ヤテ徵兵令ト云フ

徵兵編成並ヒニ概則

徵兵ハ國民ノ年甫メテ二十歲ニ至ル者ヲ徵シ以海陸兩軍ニ充タシムル者ナリ今爰ニ陸軍ヲ

大別シテ三種トナス其一常備軍其二後備軍其三國民軍是ナリ又其兵丁ノ身材ニ從ヒ五派ノ兵種ニ區別ス曰ク砲兵曰ク騎兵曰ク歩兵曰ク工兵曰ク輜重兵而各種ノ兵皆各管鎮臺ノ國郡ヨリ召集シ若干年ノ役ヲ帶ハシメ所管鎮臺ニ備ヘ以地方ノ守衛ニ充ツ

其一

常備軍ハ本年徵兵ノ抽籤セシ者ヲ以編成シ三ヶ年ノ役ヲ帶ハシムル者ナリ

第一條 在營中定額ノ日給ヲ與フ其他食料服類共官給タルヘシ

第二條 強壯ニシテ技藝ニ熟シ行狀正シキ者ハ拔擢シテ近衛兵ニ充ツ

但近衛兵規則別ニ記ス

第三條 陸軍勤仕ノ望アル者ハ願ニ從フテ檢査ノ上教導團ニ入レ學業進歩ノ上ハ士官

又ハ下士ニ任ス

第四條 技藝ニ熟シ才氣アル者ハ入撰ヲ以其隊ノ下士ニ任ス

第五條 下士ニ任セラレタル者ハ更ニ七ヶ年ノ役ヲ帶ハシメ後備兵籍ヲ除ス最其人材

ニ從フテ後備軍ノ士官又ハ下士ニ任ス

第六條 兵卒ハ總ヘテ三ヶ年ノ服役ヲ有スト雖大平閑暇ノ時ハ服役ニヶ年以上ニシテ

技藝熟練スル者ハ詮議ノ上歸休ヲ許ス

歸休證書並ヒニ規則

年 號	向府縣何郡所住居何族或職業	何 某
	常備第何番 入營第何番	
徵 兵	親名何男或兄叔伯名弟甥又厄介	何 鎮 臺
	右入營以來練練ニ勉勵シ其他勤方宜敷候ニ付今ヨリ何ヶ月ノ間休暇申付候最非常ノ節ハ布令次第早々歸營可致事	
年 號 月 日	何 鎮 臺	

第一則 銃器服類屬具共保存ノ手當ヲナシ姓名番號ヲ記シ一ツ書ニシテ其隊ノ給養掛

軍曹ニ引渡シ置クヘシ

第二則 歸休中ト雖在營ノ心得ヲ以他出スルモ管内ヲ出ツルヲ禁ス

第三則 歸休中萬一病氣ニテ期限通り歸營相成リ難キ者ハ醫師ノ證書及ヒ府縣ノ証印

ヲ取リ其筋ヲ經テ鎮臺ヘ届出ツヘシ若又父母ノ重病並ヒニ死没等止ムヲ得サ

ル事故出來ノ者ハ醫師ノ證書並ヒニ其事故ニ係ハル親族及ヒ府縣ノ証印ヲ以

願出ツヘシ其節詮議ノ上日數ヲ定メ之ヲ許スヘシ

其二

後備軍ハ常備軍三ヶ年ノ役ヲ勤メ終リシ者ヲ以編成シ常ニ家居シ產業ヲ營マシム復之ヲ別

ナテ二種トナス曰ク第一後備軍曰ク第二後備軍是ナリ

第一後備軍ハ二ケ年ノ役ヲ帶ハシメ戰時ニ當リテハ直チニ召集シ常備軍ニ加ヘ其員ヲ充足セシム可キヲ以一歳ニ一度屯營ニ召集シ其技ヲ復習セシムル者ナリ

第一條 屯營中ハ定額ノ日給ヲ與フ其他食料服類共官給タルヘシ

第二條 技藝ニ熟シ才氣アル者ハ服役中同軍ノ下士ニ任ス

第三條 服役中他出スルモ管内ヲ出ツルヲ禁ス若止ムヲ得サル事故アル時ハ其鎮臺ニ願出テ免許ヲ請フヘシ最復習期限ニ妨碍ス可ラス

第二後備軍ハ第一後備軍ニケ年ノ役ヲ勤メ終リシ者ヲ以編成シ尙二ケ年ノ役ヲ帶ハシメ第一後備軍ニ繼キ召集スヘキ兵タルヲ以平時屯營召集ヲ要セザル者ナリ

但服役中管内ヲ出ツル時ハ出入並ヒニ往先共其筋ヲ經テ鎮臺ヘ届出ツヘシ最第一後備軍

非常屯集ノ節ハ早々管内ヘ歸ルヘシ

總ヘテ徵兵ノ服役期限ニ滿ツル者ト雖戰時ハ勿論非常ノ事故アル時ハ其期ヲ延ハサ、ルヲ得ス

其三

國民軍ハ常備後備兩軍ノ外ニ全國ノ男兒十七歳ヨリ四十歳迄ノ人員ヲ兵籍ニ載セ置キ第二後備軍召集ノ後ハ時機ニ從ヒ隊伍ニ編入シ其指麾ヲ待テ進退セシムル者ナリ

第一章徵兵官員並ヒニ職掌

第一條 徵兵使

陸軍中佐或ハ少佐ノ内一人之ニ任シ府縣ニ出張シ知事令又ハ參事ト議シ徵兵ノ諸務ヲ總管ス

但時宜ニ由リテハ副使ヲ遣ハシ代理セシム

第二條 徵兵副使

陸軍大中少尉ヲ以之ニ任ス人員ハ巡回府縣ノ大小ニ應シ正使ヲ佐ケ議官及ヒ軍醫副以下ノ醫官ト共ニ區邑ヲ巡回シ徵兵規則内ノ事件ヲ決議シ抽籤等ノ事ヲ掌ル

第三條 書記

陸軍下士或ハ軍屬十等以下十五等迄ノ者ヲ以之ニ任ス人員ハ二人乃至三人トス徵兵使ノ

諸記録ヲ掌ル

第四條 議長

府縣ノ知事令參事ノ内一人之ニ任ス徵兵ノ事ニ付キ審斷判決ノ事ヲ掌ル

第五條 議官

屬以下十五等迄ノ者ヲ以之ニ任ス人員ハ徵兵副使ノ數ニ准ス徵兵副使ト共ニ區邑ヲ巡回シ議長ノ職掌ヲ輔翼ス

第六條 議員

區長或ハ戶長ヲ以之ニ任ス人員ハ大抵其檢査スル所ノ區數ニ倍ス公文ヲ布達シ民情ヲ上伸スル事ヲ掌ル

第七條 軍醫一人

徵兵使ニ從ヒ兵丁ノ身材骨格兵役ニ適スルヤ否ヤヲ檢査スル事ヲ掌ル

第八條 軍醫副ヨリ試補ニ至ル

徵兵副使ニ從ヒ區邑ヲ巡回ス職掌軍醫ニ同人員ハ大抵徵兵副使ノ數ニ倍ス

第九條 備 醫

府縣ノ撰ヲ以之ヲ命ス人員ハ其檢査スル所ノ區數ニ准シ軍醫ニ從ヒ其土ニ生スル所ノ疾病ヲ具狀シ兼ネテ檢査ノ事件ヲ記錄ス

第十條 筆 生

府縣ノ撰ヲ以之ヲ命ス其人宜ニ任スト雖大抵議員ノ數ニ准シ檢査抽籤中ノ件々ヲ記錄スル事ヲ掌ル

第十一條 徵兵使並ヒニ議長軍醫ハ各府縣ニ滯在シ徵兵ニ關スル諸務ヲ總裁ス書記之ニ屬ス副使議官軍醫副以下組ヲ立テ、各區ニ分行スル者トス

第十二條 徵兵諸官ハ一歳ノ徵兵事務ヲ竣ハレハ悉職ヲ解ク者トス

第二章 徵兵使巡行並ヒニ檢査前事務

第一條 徵兵使巡行ハ二月十五日ヨリ始メ第一章中第一條第二條ニ揭示シタル陸軍武官並ヒニ軍醫等一行ト爲リ府縣ニ出張シ地方ノ諸官ト合議シ徵兵畧ヲ設ケ常備ノ定員ヲ充テストヨリ免役願出テノ者等總ヘテ徵兵ニ關スル事務ヲ管理ス其出務ノ時間ハ大抵本省ニ准スト雖速ニ事務ヲ竣ハルヲ要スルヲ以時刻ヲ變易スルハ時宜ニ由ルヘシ

第二條 代人料上納兵役免除ヲ願出テシ者ハ第六章中ノ第十五條第十六條ニ揭示シタル書面ヲ以篤ト取札シ紛レナキ者ハ開届クヘシ

第三條 府縣ヨリ陸軍省ヘ差出シタル徵兵連名簿ヲ照シ當府縣ニ於テ當年徵兵幾人其内兵種相當ノ人員及ヒ補充ノ員數ヲ算定シ又免役連名簿並ニ箇條書取札中ニ就キテ學徒ハ學校ノ証書及ヒ科目免許書等差出タサセ點檢スヘシ

第四條 徵兵ニ採ルヘキ者ハ免役規則ニ適スル者ヲ除クノ外如何ナル苦情之アルトモ決シテ開届クヘカラス

第三章 常備兵免役概則

第一條 身ノ丈五尺(曲尺)未滿ノ者

第二條 羸弱ニシテ宿痼及ヒ不具等ニテ兵役ニ堪ヘサル者

第三條 院省使廳府縣ニ奉職ノ者

但等外モ此例ニ準ス

第四條 陸海軍ノ生徒

第五條 文部工部開拓其他ノ公塾ニ學ヒタル專門生徒及ヒ洋行修行ノ者并ヒニ醫術馬醫術ヲ學ブ者教導職試補ノ者  
但教官ノ証書并ヒニ何等科目ノ免許書アル者 科目ノ等未定

第六條 一家ノ主人タル者

第七條 嗣子并ヒニ承祖ノ孫

但養子約束ノミニテ未實家ニ在ル者ハ此例ニ非ス

第八條 獨子獨孫

第九條 罪科アル者

但除族并ヒニ懲役實決一ケ年以上ノ刑ヲ蒙リタル者

第十條 父兄存在スレ共病氣若クハ事故アリテ父兄ニ代リ家ヲ治ムル者

第十一條 常備兵在役中ノ者ノ兄弟

第四章 徴兵検査

第一條 徴兵検査定日ハ前以陸軍省ヨリ各府廳へ布達シ區括リ日割リヲ以一日幾人ト定メ區長或ハ戸長ノ内順序ニ召連レ出ツヘシ

第二條 徴兵使巡行ノ時節ニ至レハ府縣廳ヨリ各區ニ左式ノ野紙ヲ渡シ本年徴兵タル者ニ一枚宛渡シ當人ヲシテ朱書ニ示シタル如ク姓名産國住居親ノ名或ハ兄叔伯總ヘテ戸主タル者ノ名本年月日誕生年號月日其他野紙題号ノ下ニ父母ノ存亡ハ勿論同居ノ祖父母兄弟妻子及ヒ氏神宗門等書載ヒシメ人別表ト稱ヘ検査ノ時各個持參シ軍醫ニ渡スヘシ  
區々ニ渡シタル野紙ノ殘リハ徴兵事務竣ハルノ後府縣廳へ返納スヘシ

人別表

〔括弧内朱書〕

〔何郡所産 何郡所住〕		何府縣何族或職業		〔親名何男或兄叔伯名弟甥又厄介〕	
徴兵	〔年號月日〕	生	〔年 月 日〕	號	〔何 某〕
父	母	祖父	祖母	兄弟	姊妹
妻					
氏 神 宗 門					

第十九類 徴兵

但産國ト現今ノ貫屬府縣ト異ル者ハ表首何郡所産ト書スルノ上ニ其産國ノ府縣ヲ加ヘ  
若又寄留スル所ニ於テ服役スル者ハ何郡所住ト書スルノ替リニ其寄留スル府縣及ヒ何  
郡所寄留ト書スヘシ

第三條 徵兵ノ體質ヲ検査スル時ハ徵兵副使議官各一名列坐ス検査ノ件々ハ總ヘテ軍醫ノ  
專任タルヘシ

第四條 徵兵検査ノ席ニ出ツル時ハ同個人別表ヲ所持シ醫官ニ渡ス醫官ハ書記ヲ掌ル者ニ  
渡シ姓名ヲ検査簿ニ留メシメ身体骨格検査ノ件々ヲ記セシム

第五條 検査呼出シノ時ニ病氣ニテ出席成リ難キ者ハ時トシテハ其家ニ就キ診断ノ上一時  
或ハ固着等ノ病質ヲ糾シ一時病氣ノ者ハ翌年ノ徵兵ニ回シ固着ノ者ハ免役規則宿病ノ者  
同断タルヘシ

第六條 検査呼出シノ時ニ父母ノ喪ニ罹リ未三週間ヲ過キサル者或ハ父母ノ重病及ヒ一家  
ノ安危ニ係リ一時止ムヲ得サル事故出來ノ者ハ夫々詳細書及ヒ戸長ノ証印ヲ以願出ル者  
ハ翌年ノ徵兵ニ廻スヘシ

但翌年ニ廻スヘキ徵兵ハ府縣毎ニ別簿ニ認メ徵兵署ノ捺印ヲ押シ府縣廳ヘ留置キ當冬  
ノ徵兵連名簿ト共ニ陸軍省ヘ差出スヘシ

第七條 徵兵署ニ隔タリタル區邑ハ副使軍醫副以下ノ醫官及ヒ議官一行トナリ組ヲ分チ巡  
廻セシメ相應ノ場所ニ於テ假リニ検査場ヲ設ケ其式本署ニ異ルコトナシ

第五章 抽籤并ヒニ讀算試験

第一條 身牀検査終リタル後検査簿ヲ案シ兵役ニ適スヘキ者ヲ點檢シ府縣毎ニ常備抽籤召  
集ノ爲其定日及ヒ場所共前以布達スヘシ

第二條 抽籤ノ場所ハ府縣廳所在ノ地或ハ管内便宜ノ地ヲ以ス

第三條 抽籤ヲ五種ニ分チ其身材ニ從ヒ步騎砲工輜ノ籤ヲ抽カシム

第四條 本年常備ノ缺員ヲ補フ爲補充兵トシ九十日ヲ期トシ常備一ケ年ノ徵員二分ノ一以  
内ノ員數ヲ常備籤ト同時ニ抽カシム

第五條 抽籤ノ法ハ籤丁ヲ調ヘ左式ノ如ク籤札ニ其員數丈ノ番號ヲ記シ籤箱ニ納レ籤簿方  
ノ側ニ置キ區分ケ或ハ部分ケニシテ混雜セサル様一人宛之ヲ抽カシメ籤簿方ハ始終籤簿  
ニ對シ抽籤ノ正不正ヲ監視シ抽キ舉ケレハ其番號ヲ自高聲ニ唱ヘシメ籤札ヲ受取り籤簿ニ  
姓名番號ヲ記シ復之ヲ當人ニ返ス

假令ハ籤丁五百人ナルキハ第一番ヨリ五百番迄ノ札ヲ納レ之ヲ抽カシム本年常備定員  
二百人補充百人ナルキハ二百番迄ノ籤ヲ抽キシ者ヲ常備トナシ二百一番ヨリ三百番迄  
ノ籤ヲ抽キシ者ヲ補充トシ其餘ヲ以落籤トス

(步)(騎)(砲)(工)(輜)

何番

籤札ハ厚紙縦横三ツ或ハ四ツ切コシテ四ツ折コナシ中分ヲ括ル

第六條 抽籤當日病氣ノ者ハ父兄親族又ハ戸長ヲ以代人トス

第七條 抽籤以前ニ常備幾人補充幾人及ヒ籤丁ノ總員幾人ト白紙ニ大書シ籤丁ヲシテ之ヲ知ラシムヘシ

第八條 抽籤終リ常備及ヒ補充コ當リタル者ハ書翰往復算術等出來得ルヤ否ヤヲ試ムヘシ第九條 書翰并ヒニ算術ノ試験ハ筆生ノ内算術ヲ心得居ル者ヲ撰任シ試験場ヲ設ク其仕法

ハ二三行ノ翰牘ヲ讀ミ易キ様三四枚認メ并ヒニ十露盤等備ヘ置キ一人宛讀文算術ノ内出來得ルヤ否ヤヲ問ヒ出來得ル者ニハ讀文ノ右翰牘ヲ讀マシメ無滯讀ミ得ル者ヲ上等トシ二字以上誤ル者ヲ下等トス算術ハ除法以下誤リナキ者ヲ上等トナシ誤リアル者ヲ下等トナス

第十條 試験全ク終ルノ後籤簿ヲ照シ人別表ト引合セ姓名住居其他共左式ノ如ク厚紙長サ五寸幅三寸ノ割符ニ書載セ籤簿ニ引合セ割印ヲナシ番號並ヒニ服役年期ヲ書加ヘ籤簿順

ニ呼出タシ籤札ヲ出サシメ相違ナキ者ハ籤札ト右番號割符ト引替ニ相渡スヘシ

番號 割符

年		號		月		日	
陸		軍		省			
兵種		番號		親名何男或兄叔伯名弟甥又厄介		何府縣何郡所住居何族或職業	
何		某		右何鎮臺常備軍ニケ年服役申付候事			

補充籤ヲ抽キン者ハ 右何鎮臺補充兵九十日服役申付候事  
第一後備軍ニ入ル者ハ 右何鎮臺第一後備軍ニケ年服役申付候事

第十九類 徵兵



第二後備軍ニ入ル者ハ 右何鎮臺第二後備軍ニケ年服役申付候事

第十一條 補充役ヲ命セラレタル者ハ其家ニ歸居シ常備缺員ノ節ハ其鎮臺ヨリ籤順ニ布達

シ何時ニテモ入營ナサシムヘキニ付キ服役中ハ其管内ヲ出ツルヲ禁ス

但本年常備兵入營期限初日ヨリ算シ九十日目ノ其日迄ニ常備入營ヲ命セラレサル者ハ

即除役ト心得ヘシ

第十二條 補充ヨリ常備軍ニ命セラレタル者ハ本人入營ノ月日ニ拘ラス總ヘテ自分同年ノ

常備兵入營期限初日ヨリ三年ノ期ヲ保ツヘシ

第十三條 常備軍満期ノ者ハ後備軍ノ番號割符ヲ渡シ而常備役ノ番號割符ニ満期ノ檢印ヲ

押スヘシ

第十四條 第一後備軍満期ノ者ハ第二後備軍ノ番號割符ヲ渡シ而第一後備役ノ番號割符ニ

満期ノ檢印ヲ押スヘシ

第十五條 第二後備軍ノ番號割符ヲ受ケ服役ニケ年ノ後ハ第二後備軍ノ籍ヲ除セラレシ者

ト心得ヘシ

第十六條 徵兵使ハ各府縣ニ於テ徵兵事件全ク竣ルノ後徵スル所ノ兵員ヲ精算シ兵種ヲ分

ナ左式ノ野紙ニ各個持參致シタル徵兵人別表ヲ寫シ取り身体檢査表讀文算術試驗等及ヒ

籤番號ヨリ狀貌其他題號ノ下ニ悉書載セ兵卒明細連名籍ヲ認メ常備補充ヲ區別シ一府縣

ニ纏メ各二部ヲ作り陸軍省及ヒ所管ノ鎮臺ヘ差出タスヘシ  
但鎮臺ヘ渡ス兵卒明細連名籍ハ籤簿ヲ添ヘ四月十五日迄ニ差廻スヘシ

親或兄叔伯名 本人姓名		何	某	同	同
產	國				
住	所				
誕	生				
族	親				
職	業				
氏	本				
宗	門				
父					
母					
祖	父				
祖	母				
兄	弟				
姊	妹				
妻					
子					
尺	體				
度	質				
讀	算				
文	術				
番	常				
號	備				
補	充				

備考	兵卒明細連名籍									
	陸軍省									
骨相	顔	額	眼	鼻	口	頤	髮	眉	別徵	
	長短方圓大小扁平 廣闊等字	長短廣狹扁凸 等字	大垂細圓等字 小銳鈍凹陷凸起	隆鼻大小及反彎曲鼻 梁高低鼻翼大小鼻孔 朝天大小等字	大等字 小上下唇厚薄露	長短尖圓張彎曲等 字	濃淡疎密茶褐卷縮 等字	濃淡疎密長短細大 等字	天然(種)	

第十七條 徵兵出席ノ名簿ヨリ代人料上納名簿免役名簿其他種々ノ願書及ヒ屆書區長戸長ノ取調ヘ証書惣ヘテ徵兵ニ關スル書類ハ一切兵卒明細連名籍ト共ニ陸軍省ヘ差出タスヘ

第六章 徵兵雜則并ヒニ扱方

第一條 常備籤ヲ抽キタル徵兵ハ四月廿日ヨリ五月一日迄ニ入營致スヘシ其營所迄ハ府縣毎ニ區括リニシテ區長或ハ戸長ノ内召連レ出ツヘシ最營所ニテハ籤ノ番號ヲ目的トシテ入營ナサシムヘキニ付キ阻斷ナキ様注意スヘシ尤入營迄ノ入費ハ總テ徵兵入費概則ニ照準シ賜ハルヘシ若事故アリ入營遲緩ニ及ラドハ其事故ヲ生スル所ヨリ辨スヘシ

但書中區括リト稱スル者ハ區ノ大小人口ノ疎密ニ由リ二區或ハ三四區括リ總ヘテ府縣ノ便利ニ從フ

第二條 籤ノ番號ハ服役中ノ目的タルヘキヲ以各個丁寧ニ所持致スヘシ

第三條 病氣或ハ事故出來期限通リ入營相成リ難キ者ハ其段詳細ニ書認メ區戸長及ヒ其病氣事故ニ係リタル者ノ証印ヲ取り其筋ヲ經テ至急ニ其鎮臺ヘ届出ツヘシ

第四條 常備軍服役在營中其身元轉居スルキハ其父兄或ハ親族ノ者ヨリ直ニ本人ニ通報シ本人ヨリ事故所屬ノ下士ヘ届出ツヘシ歸休中ノ者ハ第九條第一後備服役中轉居ノ届同斷タルヘシ最自己所屬ノ下士ヘモ同様届出ツヘシ

第五條 常備軍服役中歸休郷里ニ在リテ死没スル者ハ其戸主ヨリ其筋ヲ經テ鎮臺ヘ届出ツ

ヘ

第六條 常備軍在營中病氣ノ者ハ軍醫ノ診斷ヲ以病院ニ入レ治療セシメ其上ヨテ兵役ニ堪ヘ難キ者ハ兵籍ヲ除スヘシ最歸縣迄ノ旅費ハ定則ニ照準シ賜ハルヘシ

第七條 父母ノ重病或ハ非常ノ事故出來一時止ムヲ得スシテ歸省ヲ願フ者ハ其親或ハ親族ノ者ヨリ府縣廳ノ與書証印ヲ以所管ノ鎮臺ヘ届出ツルニ於テハ詮議ヲ遂ク許可スヘシ最滯郷日數ハ往來ヲ除クノ外二週間ヨリ長カルヘカラス

但旅費ハ往來共自辨タルヘシ

第八條 第一後備軍ノ復習期限ハ年々十日以前ニ其鎮臺ヨリ布達シ旅費等ハ徴兵入費概則ニ照準シ里程ニ應シ相渡スヘシ若病氣或ハ事故出來ノ者ハ第三條ノ通り届出ツヘシ

第九條 後備軍服役中同府縣内ヘ轉居スルキハ左ノ第一式ノ通り戸長ノ姓名與書証印ヲ取リ其筋ヲ經テ鎮臺ヘ届出ツヘシ若他府縣ヘ轉居スルキハ同軍管ナレハ左ノ第二式ノ通り他軍管ナレハ同式中兵籍御送り方ノ字ヲ第何軍管第何後備軍ヘ御編入替ト認メ前手續キヲ以願ヒ出ツヘシ

第一式

私儀此度何郡所ヘ轉居仕候間此段御届申上候以上

何府縣何郡所住何族或職業

年號第一(二)後備軍第何番

何 某 印

年號月日

何鎮臺

御 中

前書之通相違無御坐候以上

何郡所戸長

何 某 印

第二式

私儀此度何府縣何郡所ヘ轉居仕候間兵籍御送り方相成度此段奉願候以上

何府縣何郡所住何族或職業

年號第一(二)後備軍第何番

何 某 印

年號月日

何鎮臺

御 中

前書之通相違無御座候以上

何府縣何郡所戸長 何 某 印

第十條 後備軍服役中ノ者若院省使廳府縣ヨリ登庸セント欲スルキハ其官廳ヨリ其鎮臺ヘ

第十九類 徴兵

掛合フヘシ

第十一條 後備軍服役中死没ハ其戸主ヨリ其筋ヲ經テ領臺ヘ届出ツヘシ若國禁ヲ犯シ或ハ  
脱走等ノ者アルトハ其府縣廳ヨリ箇條書ヲ以届出ツヘシ

第十二條 全國ノ男兒齡十七歳ヨリ國民軍籍ニ入り外寇又ハ有事ノ時ニ當リ隊伍ニ編入シ  
或ハ守衛トナシ或ハ征軍ナサシムヘキヲ以十六歳ノ冬十一月十日マテニ其戸主ヨリ戸長  
ヘ届出ツヘシ最一家ノ主人タル者ハ自分ヨリ届出ツヘシ戸長之ヲ取調ヘ所轄ノ區ヘ差出  
タシ區長點檢ノ上區括リニシテ府縣廳ヘ差出タシ翌年ノ成丁簿ニ載セ之ヲ備ヘ置キ而國  
民軍人員表ヲ製シ陸軍省ヘ差出タスヘシ

第十三條 男兒二十歳ニ至レハ兵役ニ就クヘキヲ以毎年十二月廿五日迄ニ府縣廳ニ於テ十  
九歳ノ者ヲ調ヘ徵兵連名簿ニ載スルコトニ是故ニ十九歳ノ者ハ其年ノ十一月十日迄ニ必  
戸長ヘ届出ツヘシ戸長之ヲ取調メ其内免役ニ適スル者アレハ篤ト取調ヘ夫々箇條書相添  
ヘ區長ヘ差出タスヘシ區長ハ十一月卅日迄ニ區括リニシテ証印シ府縣廳ヘ差出スヘシ府  
縣廳之ヲ點檢シ徵兵連名簿ニ載セ十二月廿五日迄ニ陸軍省ヘ差出タスヘシ最免役ニ適ス  
ル者ハ區々ヨリ差出タシタル免役箇條書ヲ取糺シ免役連名簿ヲ作り各個箇條ヲ詳細ニ書  
載セ徵兵連名簿ト共ニ差出タスヘシ其中學徒ハ夫々其修業スル處ノ學校ヘ掛合ヒ教官ノ  
証書及ヒ科目免許書等取寄セ置キ徵兵使巡行ノ日差出タスヘシ若右証書科目書等之ナキ

者ハ一月中ニ呼返シ置クヘシ最洋行修業ノ者ハ此例ニ非ス

第十四條 寄留スル者ノ子弟及ヒ厄介タル者ハ現今寄留スル府縣ノ兵籍ニ入ルヘシ

但本籍ニ歸リ兵役ヲ勤メント欲スル者ハ十九歳十一月十日迄ニ其段ヲ戸長ニ届ケ戸長  
ヨリノ送り書ヲ以テ本籍ニ歸ルヘシ

第十五條 本年徵兵ニ當リ自己ノ便宜ニ由リ代人料金二百七十圓上納願出ツル者ハ常備後  
備兩軍共之ヲ免ス

免役上納金ハ其府縣廳ニ纏メ五月中ニ陸軍省ヘ相納ムヘシ

第十六條 免役ヲ願出ツル者ハ其親或ハ親族ノ者ヨリ徵兵使巡行徵兵檢査以前左ノ願書ヲ  
認メ戸長ノ與書証印ヲ以區長ヘ差出タシ區長ヨリハ徵兵署ニ差出タスヘシ

其親或ハ親族ノ者願書并ヒコ戸長與書案文

私(男何弟甥親族)何某儀當年二十歳ニ相成服役可仕等之處家事差支ヘ有之ニ付代人料  
金貳百七十圓上納仕候間何卒常備後備兩軍共御差除被下度奉願上候以上

何府縣何郡所住何族或職業

年號月日

何 某 印

陸軍徵兵署

御 中

前書願出之通相違無御座候以上

何郡所戶長

同日

何某印

區長進達書案文

當區内免役願出候者幾名戶長ヨリ與書証印ヲ以テ別冊之通り差出候間精細吟味仕候處  
毛頭不都合ノ筋無御座候間及進達候也

何郡所第何大區長

年號月日

何某印

陸軍徵兵署

御中

第十七條 徵兵ニ關スル事件ニ付キ年齢及ヒ父母兄弟ノ有無又ハ虛病其他詐偽スル者ハ官  
ヲ欺罔スルノ罪若又戶長或ハ區長取調ヘ証印ノ上ハ其証印ヲナセシ官吏ハ粗漏ノ罪尙又  
徵兵ノ欺妄ヲ隱匿スル者ハ其罪最重カルヘシ右孰モ常律ヲ以其罪ヲ糺ス可キナリ

明治八年十月

第千八百八十二上

明治八年十一月十三日陸軍省達

達第百十七號

府 縣

徵兵令第四章第二條中揭示有之候人別表區畫ノ位置異同有之候テハ實際認方ニ於テ不都合  
有之候條別紙寸法雛形之通其府縣ニ於テ製造可致此旨相達候事

別紙雛形

曲尺七寸

第千八百八十二下									
明治九年二月四日布告									
第九號									
明治八年(十一月)第百六拾貳號布告徵兵令第三章第四條左ノ通改正候條此旨布告候事									
徵兵令第三章									
第四條 陸海軍ノ生徒并ニ主船寮定雇職工ノ者									
第十九類 徵兵									
六百二十一									
第千八百八十二下									
明治九年二月四日布告									
第九號									
明治八年(十一月)第百六拾貳號布告徵兵令第三章第四條左ノ通改正候條此旨布告候事									
徵兵令第三章									
第四條 陸海軍ノ生徒并ニ主船寮定雇職工ノ者									
第十九類 徵兵									
六百二十一									
第千八百八十二下									
明治九年二月四日布告									
第九號									
明治八年(十一月)第百六拾貳號布告徵兵令第三章第四條左ノ通改正候條此旨布告候事									
徵兵令第三章									
第四條 陸海軍ノ生徒并ニ主船寮定雇職工ノ者									
第十九類 徵兵									
六百二十一									
第千八百八十二下									
明治九年二月四日布告									
第九號									
明治八年(十一月)第百六拾貳號布告徵兵令第三章第四條左ノ通改正候條此旨布告候事									
徵兵令第三章									
第四條 陸海軍ノ生徒并ニ主船寮定雇職工ノ者									
第十九類 徵兵									
六百二十一									

第十九類 徵兵

六百二十一

第千八百八十三 明治九年四月一日布告

第四十三號

徵兵令第六章第十二條中ニ掲載有之成丁簿國民軍名簿ト改正候條此旨布告候事

第千八百八十四 明治九年六月三十日布告

第九拾七號

徵兵令中徵兵編成并概則其一中左ノ通増加并改正候條此旨布告候事

增加

第三條 讀書算術ノ出來得ル者ハ檢査格例ニ照シ拔擢シテ教導團ニ入レ卒業ノ上下士ニ任ス其學術秀逸ニシテ殊ニ行狀方正ナル者ハ又之ヲ拔擢シテ士官學校ニ轉入セシム

改正

第三條ヲ第四條トシ

陸軍勤仕ノ望アル者ハ願ニ從フテ檢査ノ上教導團ニ入レ學業進歩ノ上拔擢採用スルヲ亦上條ニ照準ス

第四條ノ(四)ヲ(五)第五條ノ(五)ヲ(六)第六條ノ(六)ヲ(七)トス

第千八百八十五 明治十年十一月二日布告

第七十五號

明治八年(十一月)第百六十二號布告徵兵令第六章第一條中(若事故アリ入營遲緩ニ及フ時ハ其事故ヲ生スル處ヨリ辨スヘシ)ノ二十八字削去候條此旨布告候事

第千八百八十六 明治八年十一月七日陸軍省達

達第百十一號

徵兵令參考別冊之通改訂候條此旨相達候事

別冊

明治八年十一月七日發行

改訂 徵兵令 參考

徵兵ノ法タル専ラ陸軍ニ屬スト雖又民政ノ一部タルヲ以テ地方官ノ任亦其重キニ居ル夫地ニ生シ官ニ收ムル者之ヲ租稅ト云フ地方官實ニ之ヲ掌ル是故ニ租稅ノ納ラサル責ヲ地方官ニ任ス今地方官ニ任スルノ民ヲ以國ヲ護スルノ兵トナス然ラハ則兵ノ未熟ナル陸軍ニ於テ其實固ヨリ敢辭セサル所ナリ抑徵兵ハ未全ク兵トナラサルノ稱ニシテ兵トナルヘキ者ヲ貢スルノ謂ヒナリ而兵ハ骨格體質ヲ擇フテ主トス此強兵ノ基ク所ニシテ實ニ護國ノ基本陸軍ノ本務ナリ是故ニ徵兵使アリ軍醫アリ以丁壯ヲ檢査ス今其檢査ニ當タル者ハ則地方所轄ノ民タルハ未全ク兵タルヲ得サル者ニシテ猶租稅ト異ルナシ故ニ云フ地方官ノ任其重キニ居

ルト明治五年勅意ヲ以普ク徵兵令ヲ布ク然レモ其法極メテ簡易唯ニ其要領ヲ舉クル而已故ニ支務末事ニ至リテハ往々地方ノ疑フ所トナリ諮問往復徒ラコト時日ヲ費ヤス是ニ於テ今本令ヲ説解シ一部トナシ以地方ニ分與シ又其闕ヲ増補シ遂ニ徵兵ノ事ヲシテ上意ニ適セシメノ事ヲ要ス

陸軍卿山縣有朋

明治七年十二月  
同 八年十月 改訂

第一條 本令第二章第一條ニ示シタル徵兵署ハ府縣廳所在ノ地ヲ以相當ノ場所トナスト雖管內中央集合便宜ノ地ニ設ケルヲ最好シトス其一部ノ検査場ハ丁壯ヲシテ暫時裸體ナラシメ眼色耳孔ヨリ全體ヲ検査シ遂ニ四支ノ運動ニ及ホヌヲ以官舎或ハ社寺等ノ家屋奥行八九間間口五六間以上成丈明カナル温室ヲ要ス又本年令第四章第七條ノ例ヲ踐ミ區邑ヲ巡廻シ検査スルヲ以豫管內集合最寄ノ地ヲ各所ニ見立本年徵兵多寡ニ應シ大凡一所二百人トシ或ハ二ヶ所或ハ三ヶ所其宜キヲ計リ前ニ示ス如キ検査場ヲ確定シ例年徵兵進名簿進達同時ニ右徵兵署并ニ各所検査場及ヒ各所徵員且廳下ヨリ各所検査場ヘノ里程等詳細ニ中出ツヘシ

但巡廻検査ハ徵兵署遠隔ノ者ヲシテ往復ノ費用ヲ省カシメノ爲ニスルヲ以検査場ヲ四五ヶ所ニ設ケ或ハ管內ノ總員ヲシテ悉ク徵兵署ニ集合セシムルモ實地ノ適宜ニ任ス

第二條 本令第一章第六條ニ示シタル徵兵議員ニ區長戸長ヲ以任スル者ハ民間苦情ノ上伸シ易キ爲ナリ且其議員ハ全ク本年丁壯ノ總代ニシテ丁壯中事故アリ一家生計ニ係ル等ノ苦情アルモハ敢テ丁壯ニ代リテ建議スルヲ職トス是故ニ區長戸長ニ限ラス鄉村中ノ人望アル者ヲ以スルモ妨ケナシ又丁壯ヲ郡或ハ區括リニシテ議員ニ配賦スヘシ假令ハ甲郡區ノ丁壯ハ何某議員ニ總括シ乙郡區ノ丁壯ハ何某議員ニ總括スト云フカ如シ復議員ノ數ハ検査スル所ノ區數ニ倍スル者ハ前條ニ示シタル各所検査場毎ニ約議員二人宛ヲ要スルノ謂ヒナリ最検査場ヲ合併スルモハ相當ノ議員ヲ加フヘシ備醫藥生ノ員數モ亦之ニ同シ

第三條 本令第二章第一條ニ示ス如ク毎年二月十五日ヨリ徵兵使發行シ四月十日迄ニ復命スルヲ定例トス是故ニ其時間ハ豫本年徵兵進名簿ニ記載ノ内他所ニ寄留シ呼返スヘキ者ハ勿論舟業商用其他出稼等ノ者迄還滯ナク呼返シ家住致サセ検査呼集ニ不都合ナキヲ緊要トス

第四條 徵兵ノ身幹ハ五尺以上ノ定則ト雖土地人種ニ由リ定尺ニ當タル者十カ一ヲ得ル能ハス就中歩兵ノ定員ハ他兵ニ十倍ス故ニ歩兵ニ限リ四尺九寸以上ヲ採用スルモ時宜ニ因ルヘシ

第五條 本年ノ徵兵抽籤ノ列ニ入り常備役志願ニテ補充或ハ落籤等ヲ患フル者ハ其親或兄叔伯總ヘテ戸主タル者會得ニテ戸長証印ノ上ハ抽籤以前ニ常備番號以內ノ籤ヲ抽カシム

第六條 本年ノ徵兵各自抽籤ノ上便宜ヲ以籤番號ノ互換ヲ願出ツル者ハ同府縣内ノ親族間ヲ限り互ノ或ハ兄叔伯總ヘテ戶主タル者會得ニテ雙方戶長証印ノ上ハ詮議ニ及フヘシ最徵兵署解散ノ後ハ此限ニ非ス

第七條 本令第五章中ニ示シタル徵兵ノ抽籤ハ一府縣内合格ノ丁壯ヲ徵兵署ニ集合シ各個各自ニ抽カシム可シト雖各所檢査合格ノ丁壯ヲ再ヒ徵兵署ニ集合セハ或ハ滞在等ノ費用少カラサルヲ以檢査合格ノ者ハ同時讀文算術ヲ試ミ歸家ヲ許シ抽籤ハ各丁總代議員ヲ以代抽セシメ其番號ニ應シ割符ヲ其議員ニ附シ各丁ニ傳與セシムルモ時宜ニ由ルヘシ但時宜ニ由リ代抽傳與ニ決スル時ト雖自抽籤ヲ欲スル者ハ其望ニ任スヘシ

第八條 本令第六章第十五條ニ示シタル代人料ヲ納レ免役願出ツル者ハ檢査ノ上合格ノ者耳償金ヲ出サシム其金額ノ如キハ兵卒三ヶ年間給與スル衣食物器ノ雜費ヲ計算スル者ニシテ例外ノ法トナス是故ニ代人料ヲ納ムル者幾人アルモ其府縣徵兵ノ定員ヲ減セス但免役ヲ願フ者多クシテ徵募スヘキ人員ニ不足ヲ生スルモハ臨時ノ詮議ニ及フヘシ

第九條 本令第二章第四條ニ應シ徵兵連名簿ニ記載ノ者止ムヲ得サル苦情アリテ戶長ヨリ詳細書ヲ以免役ヲ申立ツルト雖檢査以前ニ非サレハ決シテ詮議ニ及ハス

第十條 本令第六章第一條ニ照準シ常備新兵ヲ入營セシムル時ハ府縣内最寄ヲ分チ一群或ハ二群トナシ戶長之ヲ引總メ入營セシムヘシ尤豫到着日限ヲ其鎮臺或ハ營所ヘ報知シ到

着ノ上ハ即刻届出ツヘシ

但到着日限ヲ期シ難キ島嶼等ノ如キハ臨機ノ扱ヒヲナスヲ必シモ此限ニ非ス

第十一條 常備新兵入營ノ期ニ至リ病氣又ハ他ノ事故ニテ期限通り入營シ難キ者ハ醫師ノ診斷書或ハ事故ニ關スル者ノ證書ニ區長及ヒ戶長ノ與書印ヲ以管廳ヲ經テ其鎮臺ヘ届出ツヘシ快氣或ハ其事故既濟ノ上ハ即日從前ノ手順ヲ以届出ツヘキハ勿論入營期限初日ヨリ算シ往キ三十日ニ至リ入營シ難キ者ハ前件ノ通届出テ其翌日ヨリ復三十日ニ至リ尙入營シ難ク前件同様届出ツル者ハ翌年徵兵ニ廻スヘシ

第十二條 常備新兵入營以前逃亡或ハ他ノ犯罪等ノ者ハ素ヨリ軍律ヲ以處置セサルヘシ若搜索又裁判中ノ者前條入營延期ノ者同様其時々届出ツヘシ

第十三條 常備新兵入營ノ期ニ臨ミ父母ノ重病或ハ死没等止ムヲ得サル事故出來入營延期ヲ願フ者ハ其親或ハ親族ノ者ヨリ管廳ノ與書証印ヲ以其鎮臺ヘ願出ツルニ於テハ本令第六章第七條ニ準シ詮議ニ及フヘシ

第十四條 本年常備補充ノ命ヲ蒙リ入營以前若過テ陸軍ノ番號割符ヲ損傷遺失スル者ハ速ニ管廳ヘ届出テ管廳ニ於テハ直ニ地方裁判所ニ附シ又其由ヲ鎮臺ヘ届置キ裁判既濟ノ上再ヒ斷按ヲ以鎮臺ヘ届出テ其指揮ニ應スヘシ尤途中或ハ營所外滞在中ニ在アルモハ附添區長或ハ戶長ヨリ其旨鎮臺或ハ其營所ヘ届出ツヘシ





第三式 免役連名簿離形

〔括弧内朱書〕

姓名	住所	戸主	誕生	族職業	姓名	住所	戸主	誕生	族職業
〔何〕某	〔何〕小區何町何番地	〔何〕某	〔年號〕月日	〔何〕族	〔僧〕				
〔同〕	〔何〕小區何村何番地	〔同〕人	〔同〕	〔農〕	〔雜業〕				〔官省府縣何官奉職何等出仕〕
				〔工〕	〔舟夫〕				〔陸海軍生徒〕
				〔商〕					〔工學鑛學專門生徒文部等〕

免役連名簿

何府縣

姓名	住所	戸主	誕生	族職業	姓名	住所	戸主	誕生	族職業

徵兵令第三章中ノケ條ニ當ル者

〔嗣子或ハ承祖ノ孫〕

〔獨子或ハ獨孫〕

〔懲役一ケ年以上ノ刑ヲ蒙リタル者〕

徵兵令第三章中ノケ條ニ當ル者

〔洋行修業發年月等留地〕

〔父兄ニ代リ家ヲ治ムル者〕

〔兄弟何れ海軍在役近衛領兵在役〕

徵兵令第三章中ノケ條ニ當ル者	族職業

第十八條 本令第三章第一條ニ當タル者ハ府縣毎ニ豫丁壯ノ身幹ヲ尺度シ四尺九寸未滿ノ者ハ免役簿ニ載セ第二條ニ當タル者ハ其取捨分明ナラサルヲ以顯然タル矮小眇蹇蹙蹙或ハ宿痾不具等ノ者ニ免役簿ニ載セ右孰モ徵集スヘカラス

但宿痾ノ者ト雖判然家業等營ニ難キ者ニ非サレハ此限ニ非ス

第十九條 本令同章第三條ノ官省使廳府縣ニ奉職スル者ト雖顯然タル等外四等迄ニ非サレハ假令給仕用使或ハ事務繁劇ニ付キ一時雇入ノ者ト雖總ヘテ免役ニ屬ス可カラヌ尤御用掛御雇等ノ名義ニテモ餘人ヲ以換フヘカフサル事務ヲ奉スル者等ノ如キハ特ニ正院ニ上中シテ裁決ヲ乞フヘシ

第二十條 本令同章第五條ニ示シタル文部ノ生徒ハ外國語學校教則下等語學ノ教科ヲ卒業シタル以上並ヒニ師範學修業ノ者又ハ師範學校ノ證書ヲ得タル者其他專門學修業ノ者ハ免役ニ屬スヘキハ勿論省使其他私學タリニ政府許可ノ教員及ヒ私雇外國人ニ隨學ノ者ハ都ヘテ文部省定メ外國語學校教則下等語學卒業生徒並ヒニ專門學修業生徒相當ノ者及ヒ中學教科ヲ卒ハル者ハ免役ニ屬スヘシ因ツテ本令第六章第十三條ノ例ヲ踐シ徵兵連名簿

調ノ時各自証書ヲ出サシムヘシ

但即今文部ノ學則ヲ以比シ難キ土地柄或ハ國學其他學則未定ノ馬醫術等ノ如キ判然分界ヲ付ケ難キ者ハ總ヘテ徵兵連名簿ニ載セ徵兵署開設ノ時各自其修業履歷並ニ教師ノ

証書ヲ以本令第二章第四條ノ例ニ準シ中立ツヘシ

第二十一條 諸省使雇入外國人ニ附屬シ官費ヲ以技藝傳習中ノ者ハ第二十條ノ例ニ準シ免役ニ屬スヘシ

第二十二條 本令第三章第七條ニ示シタル嫡子嫡孫ニ當リタル者ト雖兄弟アリ祖父或ハ其父未嗣子或ハ承祖ノ孫ト認メサルハ兵役ニ就クヘシ

第二十三條 二三男ニ子ナルトキハ檢査ノ上合格ノ者ヲ採用ス若二人共ニ合格スルキハ抽籤以前親ノ望ニ任セ一人ヲ免スヘシ

第二十四條 兄弟ノ中陸海軍在役ノ者アレハ本人免役ハ勿論ナレハ其兄弟若壯兵ニテ在役スルキハ之ヲ免サス

第二十五條 本令第三章常備兵免役概則ハ檢査前ノ規則ニ入營後ノ法ニ非ス是故ニ服役中ハ其ケ條ニ該ル事故出來スト雖一切之ヲ許サス然レハ現今兄或ハ家繼タルヘキ者死シ又ハ不療ノ疾ニ罹リ或ハ兩親又ハ祖父母老羸且貧窮ニシテ他ニ依ルヘキ子ナク或ハ幼稚ニシテ在役中ノ者ヲ要スルコト非サレハ活計ノ路ナキ等止ムヲ得サル故障出來ノ者ハ戶長

並ニ親族ノ証書ニ管廳ノ奥書証印ヲ以鑰臺ヘ願出ツルコ於テハ詮議ノ上現役ヲ免スト雖  
入營後六ヶ月ヲ經生兵卒業ノ者ハ其服役年限中ハ後備軍ノ籍ニ編入スヘシ

第二十六條 本年徵兵連名簿進達期限乃每年十二月二十五日ヨリ翌年四月二十日迄ノ間ハ  
養子分家或ハ嗣子相續人等ノ出願ハ免役ノ爲詐僞ニ出ツルコ嫌アルヲ以右日限内ハ格別  
精密ニ取糺シ事實明瞭止ムヲ得サル者ノ外ハ濫リニ許可相成ラス

但檢査ノ節病氣事故等コテ不參又ハ入營延期コテ翌年ノ徵兵ニ廻スヘキ者ハ即其時ヨ  
リ翌年入營期限迄ニ養子分家等ヲ以免役願出ツルル兵役ニ於テハ一切之ヲ許サス

第二十七條 本年徵兵連名簿記載ニ當タル者ノ内他府縣ヘ寄留ノ者ハ本令第六章第十三條  
ニ照準シ其所置ニ及フヘキハ無論其戶主タル者他府縣ヘ寄留シ其子弟及ヒ厄介タル者ハ  
本令同章第十四條ニ準スヘキト雖其本貫ヨリモ豫有無ヲ取糺シ本簿ノ末ニ付シ其由ヲ記  
スヘシ

但北海道ヘ全戶寄留スル者ハ免役ニ屬シ北海道ヨリ各府縣ヘ全戶寄留スル者ハ府縣一  
般ノ人民ト同ク兵役ヲ帶ハシムヘシ

第二十八條 本令第六章第十二條ニ示シタル全國ノ男兒十七歲國民軍ニ入ラシムヘキハ其  
本年一月一日ヨリ十二月三十一日迄ニ滿十七歲ト成ル者ヲ前年十六歲ノ十二月取調ヘ成  
丁簿ニ記シ府縣廳ニ備ヘ置キ而國民軍人員表雛形ニ準シ十七歲ノ者幾人十八歲ノ者幾人

第何大區

成丁簿雛形

ト順次四十歲ニ及ホシ之ヲ一大區又ハ一郡ニ括リ而及之ヲ一府縣ニ合セ翌年一月中ニ陸  
軍省ヘ差出スヘシ尤成丁簿ハ所用ノ節需メニ應シ差出タスヘキヲ以出入死没等之アル者  
ハ必ス筆削ヲ加ヘ置クヘシ

姓名	〔何 某〕	〔同〕	〔同〕	〔同〕
住所	〔何小區何町何丁目 何番地〕	〔何小區何村何番地〕	〔同〕	〔同〕
戶主	〔何 某〕	〔同 人〕	〔同〕	〔同〕
誕生	〔年號月日〕	〔同〕	〔同〕	〔同〕
族職業	〔何 族〕	〔農〕	〔工〕	〔商〕
備考				
姓名				
住所				
戶主				







〔第千八百九十〕 明治九年十一月二十一日陸軍省達

達第百九十三號

徵兵令參考中別紙之通改正候條此旨相達候事

別紙

徵兵令參考改正

第十四條 本年常備補充ノ命ヲ蒙リ入營以前若シ過テ陸軍ノ番號割符ヲ誤毀遺失スルハ其趣速ニ管廳ヘ届出管廳ニ於テ篤ト事由ヲ取糺シ至ク過失ニ係ルハ直ニ所管鎮臺ヘ移文シ新製ヲ請フヘシ最途中或ハ營所外滞在中ニ在ルハ附添區長或ハ戶長ニ於テ其事由ヲ詳ニ直ニ鎮臺或ハ其營所ヘ上文ノ手續ヲナスヘシ

第十七條 本令第六章第十三條ニ示シタル毎年年十二月廿五日限り本省ヘ送達ノ徵兵連名簿ハ府縣款名ノ野紙ニ第一式ノ如ク認シ年齡計算ハ第二式表面ニ揭示シタル如ク徵募ニ應スヘキ年ノ一月ニ至リ二十一歳未滿二十歳以上ニ相當スル者ヲ其生年ニ遡リ取調フヘク最免役ニ適スル者ハ云々

第二十六條 本年徵兵云々

但檢査ノ節病氣事故等ニテ不參又ハ入營延期ニテ翌年ノ徵兵ニ廻スヘキ者ハ即チ其時ヨリ翌年入營期限迄ニ養子分家ハ勿論官吏或ハ第廿條ノ例ニ據リ免役ニ適當スル者ト

雖モ兵役ニ於テハ一切之ヲ免サス最祖父死シ其孫嗣子トナリ又ハ戶主死シ其後繼タル者ハ此限ニ非ス

〔第千八百九十一〕 明治十年一月二十九日陸軍省達

達甲第七號

諸鎮臺府縣

徵兵令參考別紙之通追加並改正候條此旨相達候事

但徵兵ノ儀ニ付是迄伺出及指令候中別紙箇條ニ牴觸ノ廉ハ廢棄ト可相心得事

別紙

徵兵令參考追加並改正

徵兵令參考追加

第三十三條 附籍主ハ尋常戶主ト其權利同シキヲ以テ本令第三章第六條ニ準シ免役ニ屬スヘシ然レハ其嗣子並ニ同籍中ニ在テ徵兵ニ相當スル者ハ凡テ徵募ニ應スヘシ

第三十四條 本令第三章第八條ニ示シタル獨孫ハ祖父戶主ニシテ其子獨嗣子ノ地位ニ在ル者ノ獨子ニテ家ノ血統其一ハニ存スル者ヲ免役ト定メタル儀ニシテ他ヨリ賞ヒ受タル孫

第十九類 徵兵



又ハ他家へ縁付キタル兄弟姉妹アル者ハ假令獨孫ニ相當スル者ト雖モ凡テ徵募ニ應スヘ

第二十五條 戸主タル者實子ナク或ハ實子不具癡病等ニテ家事ヲ經營シ難ク叔伯弟甥等ヲ以相續人ト定メタル者ハ本令第三章第七條ニ準シ免役ニ屬スヘ

第二十六條 本令第三章第十條ノ父兄ニ代リ家ヲ治ムル者ハ父及ヒ兄或ハ兄存在スレモ癡疾又ハ失踪後三十六ヶ月以上ヲ經過シ徵兵相當ノ者ヲ要セサレハ顯然家事ヲ經營シ難キ者タルヘシ最戸主幼弱ナルヨリ同戸籍中ノ叔伯甥等ノ從來家事ヲ擔理スル者ニシテ之ヲ要セサレハ忽チ活計ノ路ヲ失スル者ハ同區或ハ鄰區ノ徵兵三人ノ戸主タル者ニ其實事ヲ證セシメ其管屬ニ願出ルニ於テハ同條ニ準シ之ヲ免スヘシ

但父兄失踪後未タ三十六ヶ月ヲ經過セサル者ト雖モ其管長ニ於テ已ムチ得サル事實明瞭ニシテ詐偽ニ嫌ナキ者ト見認ルルハ陸軍省ヘ具狀シ許可ヲ乞フ可シ

第二十七條 常備兵在役中死没又ハ公務中ニ傷病ヲ受ケ或ハ陸海軍服役ニ起因シタル疾病等ノ故ヲ以テ退役セシ者ノ服役年限内ニ在テ其兄弟タル者徵兵ニ相當スルルハ本令第三章第十一條ニ準シ免役ニ屬スヘシ

第二十八條 本令第五章第五條ニ準シ一府縣内常備補充ノ徵員ニ剩餘アルルハ之ヲ落籤トナスヲ例トスト雖モ若シ他府縣ノ徵員ニ不足アルルハ其落籤番號順序ニ之ヲ採用

スルハ勿論タルヲ以テ本年四月二十日迄ノ間養子分家其他嗣子相續人ノ出願又ハ出稼等ノ者ハ差止メ置クヘシ最同日迄ニ採用ノ命ナキハ即兵丁ノ列ヲ免レタル者ト心得ヘシ

第二十九條 本令第四章第三條ニ當リ體格検査ノ上不合格ノ者ハ即除役ニ屬スヘキ者ト雖モ若シ其年一般ノ徵員寡少ニシテ徵募定額不足シ軍隊編成ニ支障アルルハ再検査ヲ遂ケ之ヲ充實セシムルコトアルヘシ

第四十條 本年常備缺員ヲ補フ爲メ補充兵ノ入營ヲ要スルルハ其領臺ニ於テ本年常備兵ノ缺員ニ應シ一軍管内府縣ヲ平均シ補充番號順序ニ入營セシメ名簿相添ヘ陸軍省ヘ届出ツヘシ

但補充兵服役中常備志願ノ者ハ其親或ハ兄叔伯凡テ戸主タル者會得ニテ區長戸長證印ノ上管廳ヲ經テ其領臺ヘ願出ツルニ於テハ番號ノ順序ニ拘ハラヌ本文同時ニ之ヲ入營セシムヘシ

第四十一條 前條ノ如ク領臺ニ於テ補充兵ヲ召集スルニ若シ甲軍管内ノ補充兵以常備缺員ヲ補フニ足ラサルルハ之ニ近接セル乙軍管ノ補充兵ヲ以テシ乙亦足ラサルルハ丙ニ及ホセ交互補缺シ定員ヲ充實スヘキヲ以テ之ヲ陸軍省ヘ申立ツヘシ

第四十二條 常備新兵ハ本令第六章第一條ニ準シ四月二十日ヨリ五月一日迄ニ入營セシム

ルヲ以テ各自入營ノ時日ニ不同アリト雖モ服役年期ノ計算ハ其入營シタル年ノ四月二十日ヨリ之ヲ起算スヘシ

第四十三條 常備軍滿期コシテ第一後備軍コ入ル者ハ四月二十日ヨリ五月一日迄ニ出營セシムヘシ最服役年期ノ計算ハ前條ノ例ニ同シ

第四十四條 本令第六章第四條ニ準シ常備軍服役在營中其身元轉居スルキハ其父兄或ハ親族ノ者ヨリ直ニ本人ヘ通報シ本人ヨリ自己所屬ノ下士ヘ届出ルコ於テハ下士ヨリ其筋ヲ經テ本臺ヘ届出テ本臺ヨリ定規ノ通り陸軍省ヘ報告スヘシ

但補充兵役中其身元轉居スルキハ本令第六章第九條中第一式ノ例ニ準シ届出ツヘシ  
第四十五條 徵兵適齡ノ者ハ本令第六章第十三條ニ準シ毎年各府縣ニ於テ調査シ粗漏ナキハ勿論ト雖モ若シ戸籍上生年月日ノ記載誤リ又ハ銘々ヨリ届出サル者アリテ他日發露スルキハ其失錯セシ者ハ管廳ニ於テ相當處分シ脱漏セシ丁壯ハ其年進達スヘキ徵兵名簿ノ冊尾ヘ事由ヲ詳記シ差出タヌヘシ

第四十六條 毎年徵兵名簿進達後徵兵使巡行迄ニ死没犯罪或ハ第二十六條ニ準シ已ムヲ得サル養子分家又ハ嗣子相続人等ノ出願ヲ管廳ニ於テ許可セシ者其他名簿上ニ異動ヲ生スルキハ凡テ該廳ニ取纏メ置キ同使巡回ノ節届出ツヘシ

第四十七條 徵兵ノ身幹五尺未滿四尺九寸以上ノ者ト雖モ第四條ノ例ニ準シ之ヲ採用スル

一アルヲ以テ尋常適寸ノ者ト同様徵兵進名簿ヘ記載シ檢査呼集ニ應セシムヘシ

但五尺未滿四尺九寸以上ノ者檢査呼出ノ時ニ當リ出席セサル者又ハ入營延期ノ者ノ扱ハ尋常翌年廻徵兵ト異ナルヲナシ最翌年ノ徵兵ハ適寸ノ者ニテ充實シ五尺未滿ノ者ヲ要スルヲナキトハ之ヲ解散セシムヘシ

第四十八條 第二十五條ニ當リ父兄等疾病ノ故ヲ以テ免役願出ル者ハ其願書ニ左ノ第一式ノ條件ヲ明瞭ニ記載シタル最寄地方醫師ノ診斷書及ヒ第二式ノ家族書ヲ添ヘ同區或ハ鄰區ノ徵兵三人ノ戸主タル者ニ共事實ヲ證セシメ區長戸長與書證印ノ上其管廳ニ差出シ管廳先ツ之ヲ駐在官ニ移シ駐在官ハ區長姓名ノ次ヘ署名押印シ然ル後管廳ヨリ更ニ所管鎮臺ヘ申立ツル上ハ其鎮臺病院(東京ハ本病院)醫官ニ於テ診斷書ノ當否ヲ判定シ其趣ヲ別紙ニ記載調印セシメタル上願書ト共ニ陸軍省ヘ差出シ何分ノ指令ニ應スヘシ

第一式 地方醫師診斷書雛形

何府第何大區何小區何町住

姓 名

年齡何年何ヶ月

一體 質

第十九類 徵兵

- 一 病名
- 一 原因
- 一 症候
- 一 經過
- 一 處方
- 一 豫後

右之通相違無御坐候也

何府第何大區何小區何町何番地住

醫師 姓名 印

年號月日

第二式 家族書雛形

何府第何大區何小區何町何番地住

戶主

姓

年 齡 何 年 何 月 何 日

父

姓

年 齡 何 年 何 月 何 日

母

姓

年 齡 何 年 何 月 何 日

徵兵在役

祖父

某

年 齡 何 年 何 月 何 日

祖母

某

年 齡 何 年 何 月 何 日

長男

某

年 齡 何 年 何 月 何 日

次男

某

年 齡 何 年 何 月 何 日

長女

某

年 齡 何 年 何 月 何 日

次女

某

年 齡 何 年 何 月 何 日

右之通相違無御坐候也

何(府縣)何大區何小區何(町村)

年號月日

戶長

姓

名

印

區長

姓

名

印

第四十九條 第二十六條但書ニ示シタル翌年廻リ徵兵ノ中養子分家其他嗣子相續人等ノ出願ハ故障ナク何時コヲモ徵募ニ應スヘキ後證ヲ以テ區長戶長與書證印ノ上管應へ願出ルキハ該願ニ於テ聞届ケ置キ例年徵兵名簿進達ノ節其事由ヲ記載シ陸軍省へ差出ヌスヘシ

第五十條 前條翌年廻徵兵ノ中祖父死シ其孫嗣子トナリ又ハ戶主死シ其後繼タル者或ハ已

ムヲ得サル事故出来シ徵兵タル者ヲ要セサレハ忽チ一家ノ生計ニ關係スル者ノ如キ事情  
餘儀ナキ者ハ同區或ハ鄰區徵兵三人ノ戸主タル者ニ其事實ヲ證セシメ區長戸長與書證印  
ノ上管廳ヲ經テ陸軍省ヘ願出ルニ於テハ詮議ニ及フヘシ

第五十一條 常備並補充服役中養子約束ノミヲ爲サント欲スル者ハ養家ノ事故等ニテ一切  
苦情申立サル後證ヲ以テ其戸主タル者ヨリ區長戸長與書證印ノ上願出ルルハ其管廳ニ於  
テ聞届ケ直ニ所管鎮臺ヘ届出ツヘシ

第五十二條 毎年徵募スル常備補充ノ人員ハ本令附録中ニ揭示スト雖モ軍隊編成ノ都合ニ  
由リ若干ノ人員ヲ減省シ又ハ死没除隊其他近衛教導團等ニ拔擢スル者ノ缺員ヲ補フ爲メ  
之ヲ増募スルハ時宜ニ由ルヘシ

徵兵令參考改正

第九條 本令第三章第六第七第八及ヒ第十一條ニ相當スル者ト雖モ兵役志願ノ者ハ服役  
中一切苦情申立テサル後證ヲ以テ其親或ハ兄叔伯凡テ戸主タル者(本人戸主ナレハ其親  
族)ノ願書ニ區長戸長與書證印ノ上管廳ヲ經テ徵兵使ヘ申立ツルニ於テハ之ヲ採用スヘ  
シ

但年齡二十一歳以上二十四歳以下ニシテ兵役ヲ志願スル者モ亦本文ノ例ニ準ス

第二十七條 本年徵兵連名簿記載ニ當ル者ノ内他府縣ヘ寄留ノ者ハ本令第六章第十三條ニ

照準シ其處置ニ及フヘシ然レモ寄留地ニ於テ徵募ニ就カント欲スル者ハ凡テ戸主タル者  
ヨリ其筋ヲ經テ本管廳ニ願出テ許可ヲ得テ必ス其年ノ九月一日迄ニ右許可ノ寫並寄留地  
ニ於テ右役中身元引受人ノ証書相添ヘ更ニ本人ヨリ寄留地區戸長ノ手ヲ經テ其管廳ヘ願  
出ツヘシ最雙方管廳ニ於テハ篤ト取札ノ上相違ナキキハ聞届ケ本簿ノ末ニ附シ其事由ヲ  
詳細ニ記スヘシ又其戸主タル者他府縣ヘ寄留スルキ其子弟厄介タル者ハ本令同章第十四  
條ニ準スヘシト雖モ其本貫ヨリモ豫メ有無ヲ取札シ本簿ノ末ニ附シ其事由ヲ記スヘシ  
但北海道ノ内未ダ徵兵ヲ行ハサル土地ニ單身寄留スル者ハ其本貫ニ歸リ徵募ニ應ジ全  
戸寄留スル者ハ免役ニ屬スヘシ又同地ヨリ各府縣ヘ單身寄留スル者ハ免役ニ屬シ全戸  
寄留スル者ハ府縣一般ノ人民ト同ク兵役ヲ帶ハシムヘシ

第一千八百九十二

明治十年十月一日陸軍省達

府 縣

達甲第三十號

徵兵令參考第十條ニ當リ常備新兵入營之節附添戸長人員ノ儀是迄區々相成不都合不勘候條  
自今必ス徵員一群ニ付二名乃至三名ヲ限リ引纏メ入營可爲致候此旨相達候事

第一千八百九十三

明治十二年一月十七日陸軍省達

諸鎮臺府縣

達甲第二號

七年徵兵ニテ本年滿期第一後備軍ヘ編入スヘキ者ノ兄弟中本年徵兵相當ノ者ハ當時在役ノ

兄弟退テ第一後備軍へ編入候迄入營延期セシメ候旨兼テ相違置候ニ付賊徒平定後既ニ第一後備軍へ編入セシ者ノ兄弟ハ其鎮臺ニ於テ直ニ入營可申付ハ勿論ニ候處在役中下士ニ昇進又ハ再役セシ者其他徵兵令參考第三十七條ニ相當スル者ノ兄弟ハ免役可取計儀ト可心得此旨相違候事

但下士ニ昇進又ハ再役セシ者其他徵兵令參考第三十七條ニ相當セシ者ノ兄弟中本年徵兵検査ノ節病氣事故等ニテ翌年廻シトナル者ハ於其府縣免役取計置退テ徵兵使巡廻ノ節名簿削除ノ儀可申立事

〔第一千八百九十四〕 明治十一年二月七日陸軍省達

達甲第四號

諸鎮臺・各軍管 徵兵使并府縣

徵兵抽籤ノ法ハ徵兵令第五章第五條ノ通可取扱ノ處本年ノ儀ハ徵兵連名簿記載ノ人員寡少ニ付常備補充定員ノ外剩餘ノ分ハ悉皆補充兵可申付此旨相違候事(但諸鎮臺府縣ハ「可申付」ヲ「申付候」ニ作ル)

〔第一千八百九十五〕 明治十一年六月十五日達

番外

府 縣

徵兵下調之節身幹定尺未滿并宿痾不具等ノ者免役ニ屬セシムルハ徵兵令成規ニ候處徵兵使巡廻中其適否ノ疑ハキキ者ヲ檢スルニ定尺以上ノ者有之又病痾ト稱シ候者其容體醫師ノ診

斷書ト齟齬シ却テ合格ノ者モ勘カラス又或ハ病ト稱シ他行候者モ有之趣右ハ各地方下調ノ精密ナラサルヨリ生スル儀ニシテ甚不都合ニ候間厚ク徵兵大典ノ御趣意ヲ奉體シ自今下調ノ際一層注意候様可致此旨相違候事

〔第一千八百九十六〕 明治十三年一月廿二日陸軍省布達

布第一號

別表

本年各軍管徵兵之儀別表記載之人員徵集致候條此旨布達候事

年 三 十 治 明		常 備 軍						第七軍管	
種	管	兵	砲	騎	工	輜	輜	函	計
第一	第一	二千〇〇	二百〇三	百〇七	八十一	四十四	二千五百	〇	九千〇七
第二	第二	八百七十	五十	〇	〇	二十	二千五百	〇	一千四百十
第三	第三	千三百六	五十二	〇	〇	二十	二千五百	〇	二千四百十
第四	第四	二千〇五	二百九十九	〇	九十九	十八	二千五百	〇	二千四百十
第五	第五	千三百六	五十三	〇	〇	二十	二千五百	〇	二千四百十
第六	第六	千四百十	百九十九	〇	九十	二十	二千五百	〇	二千四百十
第七	第七	〇	二十五	〇	〇	〇	〇	〇	〇
計		九千〇七	七百八十	百〇七	二百七十	百四十二	一万五千		





裏

テ區長ヲ以テ戸長ノ事務ヲ兼ヌルモノハ其區長（へ届出  
 戸長ノ奥書証印ヲ以テ着後三日以内ニ所管駐在官へ届出  
 ツヘシ）  
 一 歸休中ハ在營ノ心得ヲ以テ他出スルモ其府縣管内ヲ出ツ  
 ルヲ禁ス  
 一 歸休中ト雖モ陸軍ノ法令ヲ遵奉シ且地方ノ命令ニ服従ス  
 一 召集ノ命アルキハ其達書到着ノ時ヨリ二十四時間以内ニ  
 郷里ヲ發程シ迅カニ歸營スヘシ

第四條 歸休ヲ命シタル兵卒ニハ豫テ支給スル被服ノ内前期ノ略帽夏冬衣袴短靴各一個及  
 ヒ手牒ヲ其儘附與シ別ニ桐油ノ雨衣一枚ヲ給シ銃器並右ニ掲クル品目ノ外服類靴背囊等  
 ハ悉皆聯隊ニ返納セシムヘシ

但返納セル銃器並背囊當期ノ服類靴等ハ該隊ニ備置召集ノキ之ヲ附與スヘシ又歸休中  
 終ニ召集ノ命ナクシテ第十三條ニ準シ郷里ニ於テ第一後備軍ニ編入スル者ハ其聯隊ニ  
 リ銃器正服背囊ヲ除クノ外之ヲ後備軍司令ニ送り復習ノ用ニ供セシムヘシ

第五條 歸休ヲ命セラレタル者ハ歸休證書ヲ所持シ歸郷旅中ハ官給ノ被服ヲ着シ靴ヲ穿ツ  
 へシ而シテ召集ノ命アルニ當リ之ヲ着用シテ歸營セシムル者タルカ故ニ常ニ郷里ニ於テ  
 着用スルヲ許サス

第六條 歸休兵既ニ歸郷スレハ直ニ其地ノ戸長（區内ノ町村ニシテ區長ヲ以テ戸長ノ事務  
 ヲ兼ヌルモノハ其區長以下戸長トアル者皆倣之）へ届出戸長ノ奥書証印ヲ以テ着後三日

以內ニ所管駐在官へ届出ツヘシ  
 第七條 歸休中ハ在營ノ心得ヲ以テ他出スルモ其府縣管内ヲ出ルヲ禁ス而シテ召集ノ命ア  
 ルキハ其達書到着ノ時ヨリ二十四時間以内ニ郷里ヲ發程シ迅カニ歸營スヘシ

第八條 歸休中同府縣内ニ其身元轉居スルキハ迅カニ左ノ第一書式ノ通戸長ノ姓名奥書證  
 印ヲ以テ郡區長ヲ經テ所管駐在官へ届出該管ヨリ後備軍司令ヲ經テ鎮臺及ヒ其本隊へ報  
 告スヘシ若シ他府縣へ身元轉籍スルキハ同軍管ナレハ左ノ第二書式ノ通リ他軍管ナレハ  
 同式中兵籍御送方ノ字ヲ第何軍管常備軍へ御編入替ト認メ前手續ヲ以テ願出ツ可シ  
 但第二書式ニ準シ願出ツル者ハ後備軍司令其本臺へ具狀シ之ヲ施行スヘシ

第一書式

私身元此度何郡區何町村へ轉居仕候間此段御届申上候以上  
 郡區町村住族職業  
 年號月日 年號徵兵兵種 何 某 印  
 第何番  
 何府縣後備軍駐在官  
 官 姓 名 殿  
 前書之通相違無御座候以上  
 郡區町村戸長



第二書式

私身元此度何府縣何郡區何町村へ轉籍仕候間兵籍御送り方相成度此段奉願候以上

府縣郡區町村住族職業

何 某 印

年號月日

年號徵兵兵種  
第何番

何 某 印

第何郎管後備軍司令

官 姓 名 殿

前書之通相違無御座候以上

府縣郡區町村戸長

何 某 印

第九條 歸休中郷里ニ在テ死没等総テ身上ニ異動ヲ生スル時ハ前條第一書式ニ準シ迅カニ其戸主ヨリ戸長ノ與書證印ヲ以テ郡區長ヲ經テ所管駐在管へ届出該管ヨリ後備軍司令ヲ經テ鎮臺及ヒ其本隊へ報告スヘシ

第十條 歸休兵ヲ召集スルキハ鎮臺ヨリ直ニ所管後備軍司令ニ達シ司令ハ之ヲ其府縣駐在官へ達スヘシ  
但歸休兵召集ノ旅費ハ徵兵令參考第三十一條ニ準シ支給スヘシ

第十一條 駐在官ハ前條後備軍司令ノ命ヲ受クレハ後備軍召集條例第十三條ノ例ニ準シ直ニ召集ノ達書ヲ作り其歸營スヘキ人員ニ應シ通行免狀ヲ併セ其郡區長ニ送達スヘシ而シテ郡區長直ニ之ヲ歸休兵ニ通達シ通行免狀及ヒ旅費ヲ渡シ其兵卒ヲシテ第七條ニ準シ召集ノ達書到着ノ時ヨリ二十四時間以内郷里ヲ發程セムヘシ  
但通行免狀ハ各兵歸營ノ上其聯隊ニ取纏メ後備軍本部ニ返付スヘシ

第十二條 前條召集ノ命アルニ當リ本人病氣ニテ歸營シ難キ者ハ迅カニ本人ノ願書ニ最寄地方醫師ノ診斷書ヲ添ヘ戸長へ差出スヘシ而シテ戸長其事實ヲ取糺シ相違ナキニ於テハ與書證印ノ上郡區長ヲ經テ所管駐在官へ届出該管ヨリ後備軍司令ヲ經テ鎮臺及ヒ其本隊へ報告スヘシ

第十三條 歸休中終ニ召集ノ命ナクシテ常備服役期限滿ル者ハ後備軍官員服務概則第八條ニ照準シ郷里ニ於テ直ニ第一後備軍ニ編入スヘシ  
但本文第一後備軍へ編入スル者歸郷ノ節附與セシ所ノ被服ハ徽章ヲ除去シ其他雨衣靴等本人ノ私有トスヘシ

第十四條 歸休兵郷里ニ在テ罪ヲ犯ス者ハ後備兵ノ郷里ニ在テ罪ヲ犯ス者ノ扱ト總テ異ナルナシ

第千九百一上 明治十二年五月十五日陸軍省達

達甲第八號

府 縣

補充兵服役ノ儀徵兵令第五章第十一條但書揭示之通九十日之定期ニ有之候處本年之徵兵各府縣共一般寡少ニシテ殊ニ第一及第四軍管ノ如キハ常備徵員夥多之缺員ヲ生シ定尺未滿ノ者ニ至ルマテ之ヲ徵募シ猶不足ノ分ハ最寄軍管ニ於テ交互補缺ノ法ヲ行ヒ漸ク常備徵員ノ充實致候次第ニ付爾後此常備兵中缺員ヲ生スルキハ之ニ充ツヘキ補充兵無之候條追テ何分ノ儀相違候迄本年補充兵服役延期候機可取計此旨相違候事

近衛兵

第千九百一十下 明治七年九月四日陸軍省達

近 衛 局

第三百二十二號

今般近衛歩兵中缺兵ヲ置別紙人員之通相定候條此旨相違候事

別紙

近衛歩兵缺兵人員

一工兵科士官 中少尉 一名

一工兵下士 軍曹伍長 二名

但士官ハ近衛局附ヲ以テ缺兵事務ヲ總括ス

下士ハ一名宛兩聯隊ノ隊外下士ノ列ニ加ヘ本科士官ニ服從シ缺兵之事務ニ服事ス

一缺兵 各隊中ニ四名ツ、

但一大隊ニ十六名ニ聯隊(四大隊ナリ)合計六十四名是ヲ最少數トス時機ニヨリ之ヲ増加スルヲ得ヘシ

缺兵ハ各中隊ニ編入シ給養等總テ其中隊ヨリ之ニ供ス喇叭卒ニ於ルカ如ク

第千九百一十下 明治八年六月九日陸軍省達

布第百六十八號

近衛兵編成並兵額今般別冊之通改訂候條此旨相違候事

別冊

改 訂 近衛兵編成並兵額

近衛兵編成並兵額

近衛兵編成

近衛兵ハ常ニ釐下ヲ護衛シ他ノ徵發ニ應スル者ニ非ヌ偏ヘコ天子ノ命令ヲ奉戴シ千軍萬馬ノ中ト雖モ整々獨歩スルノ膽勇ヲ持有シ又平常ニ在テハ信義ヲ本トシ先進ヲ敬マヒ後進ヲ

第十九類 徵兵

教導シ總テ隊中ノ旋ヲ守リ全國諸兵ノ模範タル可キヲ以テ諸兵ノ上ニ位セシメ其給俸ヲ増加ス就中此兵ハ全國共戴ノ至尊ヲ護衛スルノ兵タルヲ以テ各鎮管内常備熟練兵ノ中強壯ニシテ行狀正シキ者ヲ各隊中ヨリ兵種ニ應ジ若干人ヲ撰擧シタル者ヨリ編成シ奉命其日ヨリ更ニ五箇年ノ役ヲ帶ハシメ滿期ノ上ハ後備軍ノ籍ヲ免スル者ナリ

近衛兵額

近衛兵ハ平常其員ヲ充足セシムルヲ以テ缺員毎ニ各鎮常備軍ヨリ撰擧シ其員ヲ充タシメ戰時ノ増加ヲ要セス

近衛兵額表

兵種	隊	數	每一隊人員	總員
步兵	二聯隊 大即隊四	六	百七十二	二千六百八十八
騎兵	一大隊 小即隊二	百	五	五百
砲兵	一大隊 小即隊二	百	三	二百六十
工兵	一小隊	百	五	五百
輜重兵	一小隊	八	十	八十
合計				三千三百二十八

鎮臺兵ニ付近衛兵ノ比較

鎮臺

步 二万六千八百八十八人

騎 二百四十人

砲 二千六百六十人

工 千〇八十人

輜重 三百六十人

合計 三万〇七百二十人

近衛兵毎年撰擧ノ兵員

步 五百三十七人、六

工 三十人

合計 六百六十五人、六

鎮臺各種ノ兵百人ニ付近衛兵撰擧ノ比較

鎮臺

步 百人

騎 百人

砲 百人

近衛

十分一 即二千六百八十八人

凡二分一 即百五十人

凡八分一 即二百六十人

凡七分一 即百五十人

凡四分一 即八十八人

合計 三千三百二十八人

砲 五十二人

輜重 十六人

騎 三十人

近衛

二人

十二、八五

二八、四一

工 百人

二人、七八

輜重 百人

四人、四五

一輜重兵ハ當分第一軍管ニ屬シ東京ニ於テ之ヲ置ク其徵募ノ方法及ヒ人員給養等總テ鎮臺兵ト異ナルコトナシ

明治七年十二月

明治八年六月五日改訂

第千九百三

明治八年七月十日陸軍省達

達第八號

近衛局

諸鎮臺

近衛兵卒服役日ナラズシテ徵兵令參考第二十五條ニ照準免役候者ハ第一後備軍ニ編入シ既ニ二箇年以上ヲ經シ者ハ第二後備軍ニ可致編入尤其服役四箇年以上ノ者ハ滿期之者同様後備軍籍差免候儀ト可相心得此旨相達候事

但本文編入ノ都度近衛局ヨリ本人所管之鎮臺ヘ報告シ名簿等送達致シ其鎮臺ニ於テハ管下後備軍管轄官員ヲシテ番號割符授與可爲致若シ右官員未タ設置無之箇所ハ本臺ヨリ直ニ割符渡方可取計候事

第千九百四

明治八年十月十八日陸軍省達

達第七十八號

近衛兵卒ノ儀ハ常備軍中行狀方正技藝習熟ノ者ヲ撰拔致候ニ就テハ總テ一等兵卒相當ノ者ニ有之然ルニ去ル明治六年十一月近衛局申立ノ趣モ有之候ニ付當分一二等ヲ設置候所自今右階級相應其兵卒中ニ於テ一二等給ノ區別相立全體ノ一半ヲ一等給一半ヲ二等給ト相定候此旨相達候事

第千九百五

明治九年三月七日陸軍省達

第二第三第四局

無號

全國各兵編隊調査ノ儀本省條例第一條中第二第三第四各局ノ條款ニ掲載之通自今別紙ニ照準シ可取計此旨相達候事

別紙

近衛各兵編隊調査順序

一每三箇月離形ノ通各隊欠員表ヲ製シ陸軍卿ニ進呈シ將校下士ノ配賦並諸生徒ヲ増減スルノ參照ニ備フヘシ(離形略之)

一年々檢閱使檢閱後製スル所ノ決定拔擢名簿ノ寫ヲ各局ニ受領シ置キ各隊ノ將校下士欠員アルニ從ヒ拔擢名簿及ヒ停年名簿ニ參照シ定法ニ依テ其人名ヲ記載シ陸軍卿ニ進呈シ補欠ノ參照ニ備フヘシ

一待命非職將校及ヒ第一部ニ屬スル非職將校ハ各管將校ノ欠アルニ從ヒ追次ニ就職スヘキ

第十九類 徵兵

六百六十七

ナ以テ其人名ヲ記載シ陸軍卿ニ上申スヘシ  
 一 第二部ニ属スル非職將校モ檢閱使ノ檢査ニ因リ職ニ就カシムヘキ者ハ其名簿ヲ受領シ置キ前項ニ準シ處置スヘシ  
 一 士官學校及ヒ教導團等ニ於テ年々教育スヘキ諸生徒ノ人員ハ第一局ヨリ各兵科主任ノ局ニ商議シ其人員ヲ議決シ陸軍卿ニ上申スヘシ  
 一 毎年ノ初第一局ニ於テ本年中卒業スヘキ生徒ノ人員ヲ調査シ各兵科主任ノ局ニ通報シ補欠ノ參照ニ供スル者トス

第千九百六 明治九年五月一日陸軍省達

達第七十五號

近衛砲工兵召募並免除年紀表別紙之通相定候條此旨相達候事(別表略之)

鎮臺

第千九百七 明治五年四月七日陸軍省布告

四管鎮臺

自今兵卒歸縣之願一切不被差許候事  
 但當申五月迄之内ハ親病氣ニ付外ニ看病人無之或ハ家督相續等之如キ不得止之故障有之

候ハ、詮議之上除隊可申付候間各隊ニ於テ取纏メ一箇月一度ツ、鎮臺本分營ヨリ當省へ差出可申候尤五月以後取扱ノ規則ハ、追テ可相達候事

第千九百八 明治五年六月廿七日陸軍省達

諸府縣

昨辛未年全國鎮臺管地被定候別紙之通相達置候處往々等閑ニ打過届候等及遲緩或ハ至其手順ヲ不踐向ニ有之不都合之至候間爾來右様之儀無之様可致此旨更ニ相達候事

別紙

今般諸道へ鎮臺ヲ被置候ニ付テハ向後各府縣ニ於テ非常之景况有之節ハ直ニ當省及ヒ其所管鎮臺へ可届出若シ時變急遽ニ臨出兵請求等之儀ハ勿論右同様速ニ可伺出事

但時機不得止節ハ其所管鎮臺へ申出造次之取計及ヒ候儀ハ不苦候得共追テ當省へ可申出尤東京鎮臺管地ハ時機緩急ニ不拘都テ當省へ可伺出事

第千九百九 明治六年九月廿三日陸軍省達

諸鎮臺

各鎮臺ニ於テ兵營建築ヲ始メ武庫火藥庫練兵場等將來必用之見込ヲ以テ新ニ當省管轄ニ可致箇所或ハ除稅伐木等都テ地所ニ關スル事故有之節ハ豫メ其地方官へ内談打合之上差支無之上ハ本省へ可申立手順ニ候所右内談中縣官ヨリ直ニ大藏省へ申立却テ同省ヨリ掛合候向

モ有之往復共手順ヲ失ヒ不都合ニ至リ候條自今右等内談之節ハ不體裁無之機篤ト地方官へ  
可中間置此旨相達候事

第千九百十 明治七年五月七日陸軍省達

諸 鎮 臺

第百九拾八號

各鎮臺兵ノ内ヨリ近衛兵へ撰舉申付候節ハ技藝熟達ニシテ行狀方正身體壯健ノ者相撰候ハ  
勿論ニ候處編入後直ニ發病致シ候者モ有之甚不都合ニ付向後ハ其隊醫官一層念入レ身體檢  
査ノ上撰舉可致此旨相達候事

第千九百十一 明治七年五月八日陸軍省達

仙臺名古屋大坂廣島熊本鎮臺

第二百一號

各鎮臺所用ノ馬匹追テ軍馬仕立方法建設候迄東京鎮臺ヲ除クノ外十四匹以上買上難出來地ハ  
陸軍々馬局ヨリ輸送可致候條所要都度々々詳細取調伺出可申此旨相達候事

但十四匹以内ハ從前ノ通各臺ニテ買上可申別冊現在馬匹引換ノ手續等爲必得相達候事

別冊

馬匹引換手續書

第一條

各鎮臺所用軍馬現在數

一仙臺鎮臺	二	匹
步兵二大隊	六	匹
一名古屋鎮臺	二	匹
步兵二大隊	六	匹
一大坂鎮臺	二	匹
步兵五大隊	十五	匹
野砲一大隊	百六十一	匹
一廣島鎮臺	二	匹
步兵二大隊	六	匹
一熊本鎮臺	二	匹
步兵四大隊	十二	匹
砲兵隊(山野未定山砲一大隊ト見做シ)	八十一	匹
合計二百九十七匹		

右年々四分ノ一引換ト概算シ每歲七十四匹買上候事

第二條 七十四匹代價軍馬局額金へ加へ候事

但臺ニ於テ買上代價ハ其都度々々軍馬局へ掛合同局額金内ヨリ直ニ該臺へ送致之事

第十九類 徵兵

六百七十一

第三條 砲工步騎輜重等ノ科ニ應シ至適ノ軍馬相渡可申事

但任込都合ニ寄リ新馬取交不苦候事

第四條 軍馬輸送ノ儀ハ海陸便宜ニ從ヒ取計可申事

但費用ハ豫メ概算シ軍馬局額金ヘ加ヘ候事

第五條 新規砲工騎輜重等建設ニ付多數軍馬ヲ要スル時ハ買上取計都合可有之候條編制凡三箇月前相達候事

但新規買上代價ノ儀ハ定額外之事

第六條 前條新規買上ノ節ハ其年ヨリ四分ノ一引換ト概算シ代價ヲ額金ヘ増加可致事

第七條 軍馬輸送日數ノ儀ハ遠近ニ從ヒ異同可有之候得共凡二箇月ノ内取計可申事

第千九百十二 明治七年五月十五日陸軍省達

東京 鎮 臺

其臺歩工兩兵携帶銃「シャスポー」ト相定候ニ付テハ春來於造兵司修理取掛居候ヘ他ニ至急製作ノ品多分有之ヨリ右銃未ダ半ハ出來ニ至兼備付遲延ニ及ヒ不都合ニ付當分「スナイドル」銃ヲ以テ備付候條此旨相達候事

但「スナイドル」銃迎モ屬品不足有之一時悉皆備付ハ難相成漸々取揃相渡ス等ニ候事

大坂 鎮 臺

其臺歩兵携帶銃先般決定ノ「ツントナール」銃並ニ屬具共其臺出張武庫司貯藏ノ中ヨリ受取備付取計可申候尤從前備付置候「エンヒール」銃射的用一大隊ニ付一中隊分宛殘置餘ハ右武庫司ヘ返納可致此旨相達候事

第千九百十二 明治五年五月晦日陸軍省達

鎮臺官員條令帥職務書第二條帥ハ賦兵ノ諸件云々同二十四條地方司令官ヨリ營中及廠中ノ雜費表云々同地方司令官職務書第八條營中ニ於テ兵士法ヲ犯ス者云々同十條管下之市街及城塞ヲ安然靜謐云々書職之趣意鎮臺條例ト牴牾スルモノハ鎮臺條例ニ據リ可致施行候事

第千九百十四 明治六年一月十二日陸軍省達

六 鎮 臺

今般全國鎮臺御改正被仰出候ニ付テハ左之通相心得可申事

一是迄甲之鎮臺分營ニシテ此度乙ノ鎮臺管轄ト相成候場所ハ其出張ノ官員及ヒ兵隊共即乙ノ鎮臺管轄タルヘキ事

一是迄分營此度本營ニ列シ或ハ他鎮臺管轄ニ相成候共月費定額金之儀ハ退テ相達候迄從前額金ヲ以テ仕拂可致候事

第千九百十五 明治六年七月十九日布告

第二百五十五號

第十九類 鎮臺

鎮臺條例別冊ノ通改定候條此旨布告候事

別冊

鎮臺條例

第一條 凡ツ皇國域内ニ駐劄スル各種ノ兵隊ハ別テ七軍管トナシ各鎮臺ノ司令將官ヲシテ之ヲ統率セシムル事左ノ如シ

第一軍管ハ第一師管(營所東京)第二師管(營所佐倉)第三師管(營所新潟)ヲ包括シ東京之ヲ統率ス

第二軍管ハ第四師管(營所仙臺)第五師管(營所青森)ヲ包括シ仙臺鎮臺ニ統率ス

第三軍管ハ第六師管(營所名古屋)第七師管(營所金澤)ヲ包括シ名古屋鎮臺ニ統率ス

第四軍管ハ第八師管(營所大坂)第九師管(營所大津)第十師管(營所姫路)ヲ包括シ大坂鎮臺ニ統率ス

第五軍管ハ第十一師管(營所廣島)第十二師管(營所九龍)ヲ包括シ廣島鎮臺ニ統率ス

第六軍管ハ第十三師管(營所熊本)第十四師管(營所小倉)ヲ包括シ熊本鎮臺ニ統率ス

第二條 凡ソ六軍管ハ其管下ノ兵員戰時ニ當リ略一軍ヲ興スニ足ルヲ以テ軍管ト名ケ其師管ハ略一師ヲ興スニ足ルヲ以テ師管ト名ケ

第三條 凡ソ師管ノ内又分テ數個ノ營所ヲ置ク左之如シ

東京師管々内	小田原	静岡	甲府
佐倉師管々内	木更津	水戸	宇都宮
新潟師管々内	高田	高崎	
仙臺師管々内	福島	水澤	若松
青森師管々内	盛岡	秋田	山形
名古屋師管々内	豐橋	岐阜	松本
金澤師管々内	石川縣内 七尾	福井	
大坂師管々内	兵庫	和歌山	西京
大津師管々内	敦賀	津	
姫路師管々内	鳥取	岡山	豐岡
廣島師管々内	松江	濱田	山口
九龍師管々内	徳島	高知縣内 須崎浦	宇和島
熊本師管々内	千歳	伊肥	鹿兒島
小倉師管々内	福岡	長崎	對馬
琉球			

第四條 凡ソ營所ノ數四十師管ノ營所ト合シテ五十四トナシ各其區域ヲ畫シテ三府六十二縣署相表裏シ以テ管内ノ靜謐ヲ保護セシム



第五條 其北海道ハ第七軍管トス其守備方法他ノ諸道ト異ナルヲ以テ茲ニ之ヲ舉ケス

凡ソ六管鎮臺ニハ司令ノ將官一員ヲ置テ管内ノ軍務ヲ監督シ上天皇大譚ノ下ニ屬シ直チニ陸軍卿ニ隸ス

第六條 其臺下ニハ各步騎砲工輜重ノ常備諸軍隊ヲ置キ以テ不虞ヲ警メ緩急ニ應シ四出圓轉シテ方面ノ寇賊ニ禦ルノ備ヘテナサシム

第七條 凡ソ師ノ營所ニハ唯步兵一聯隊ヲ置キ以テ管内ヲ鎮壓シ方面ノ草賊ニ備ヘシム

第八條 其他營所ハ逐年兵員増加スルニ從ヒ之ヲ置クノ目的ニシテ現今若シ事情之ヲ要スル時ハ師管ノ分遣隊ヲ分屯セシム

第九條 凡ソ六管ノ鎮臺ニ至重ノ將官ヲ置テ其管下ヲ統括セシムルハ各師管ノ一致同揆ニシテ多岐乖戾莫ラシメ以テ平時ニ在テハ彼此隔絶スルノ兵隊ヲシテ畫一ノ令ヲ守ラシメ戰時ニ在テハ應援分合其宜シキヲ得セシムル所ナリ

第十條 凡ソ隸屬ノ法營所ハ師管ニ隸シ師管ハ軍管ニ隸スルヲ以テ平常ノ報告並ニ物品ノ度支ハ各其序ヲ遂フテ正例トナスト雖モ地勢彼此懸絶スルヲ以テ尙此以下諸條ニ開示スル方法ニ從フヘシ

要塞部  
第十一條 凡ソ要歴ノ司令將校ハ砲兵方面ニ屬シ其司令ヲ歴テ陸軍卿ニ隸スルヲ正例トス

然レモ現今要塞ノ設未タ備ラス其箇所タル多カラサルヲ以テ姑ク其軍管ノ司令將官ニ隸シ文移報告并ニ物品度支ノ諸項皆鎮臺ト往復ス可シ但此例内別ニ揭示スル條ハ此例ニ非ラス

第十二條 凡ソ要塞ノ衛戍ヲ要スル地ハ要塞司令官ヨリ陸軍省ニ牒シ卿ノ許可ヲ得テ再ヒ鎮臺ノ司令將官ニ牒シテ取リ充ルヲ許ス其每期ノ更番ノ法ノ如キハ全ク鎮臺司令將官ノ權内ニ在ル可ク但間歇アルヲ許サハルノミ

第十三條 其將校部下兵隊ヲ率キテ己ノ所轄ニ屬セサル城堡内若シハ城堡周圍ノ戰線内ニ割駐スル者ハ其要塞司令官ノ請ヒニ應シ報知ヲナシ又要塞ノ服役警備ノ爲メニハ哨兵ヲ置キ若シハ必要ナル分隊ヲ出ス可シ

第十四條 其哨兵若シハ分隊ハ要塞司令官ニ隸屬スルヲ以テ其要塞ノ周圍戰線内ニ於テ彼此ニ分駐スル士官下士兵卒ハ要塞ノ司令官監視ヲ加ヘ若シ犯法ノ者アル時ハ速カニ停駐ヲ命シ而シテ其隊ノ司令將校ニ報ス可シ

憲兵部  
第十五條 凡ソ憲兵部ハ現今未タ之ヲ置カスト雖モ後來施設ニ及フ時ハ亦鎮臺ノ司令將官ニ屬セス直チニ其司令ヲ歴テ陸軍卿ニ隸スルヲ正例トス

第十六條 重大ノ事件起ル時ハ兩牒ヲ造リ本牒ヲ以テ陸軍卿ニ報シ副牒ヲ以テ其駐スル地

ノ軍管ノ司令官ニ進報ス可シ

第十七條 其軍管ノ司令將官ヨリ其地方ノ憲兵部ノ將校ニ移牒シテ事情消息ヲ問フ事アレハ憲兵部ノ將校仔細ヲ悉シテ應酬ス可シ又火急ノ事變ニ遭テハ軍管ノ司令將官ノ命ヲ奉シテ服事ス可シ

府縣官

第十八條 凡軍管ノ司令將官ハ其管内各府縣ノ政令并ニ改革創設ノ事件ニ就テハ府知事令ヨリ報知ヲ受ルノ權ヲ有シ且世上ノ靜謐ニ關係スル事情アレハ詳細開設ヲ受ルノ權ヲ有ス

市井裁判所

第十九條 其司法所轄ノ府縣裁判所ヨリモ亦改革創設ノ事件並ニ風憲事務ノ世上ノ靜謐ニ關涉スル項ハ詳細開設ヲ受ルノ權ヲ有ス

近衛

第二十條 凡軍管内ノ近衛ノ兵隊アル時一般ノ軍記要塞ノ服役等其他世上ノ風紀ニ關涉スル事ニ就テハ鎮臺所管ノ兵隊ハ其助成ヲ受ルノ權ヲ有ス

第二十一條 凡東京ヲ除ク外近衛ノ諸兵隊軍管内ニ屯駐スル時線線ノ便宜ノ爲ニ鎮臺ノ諸兵隊ト合シテ合一ノ大練練ヲ催サシムルヲ得可シ

第二十二條 其東京ニ在テハ或ハ陸軍卿ノ好ニ由リ或ハ近衛都督軍管ノ司令將官トノ合

議ノ後陸軍卿ノ許可ヲ得テ之ヲ施行スルヲアル可シ

第二十三條 凡近衛ノ兵隊ハ其長官ノ前ニ在シテハ觀兵ノ式ニ於テ整列行進セサルヲ正例トス然レモ近衛ノ一兵隊東京ノ外他方ノ衛戍ニ到ルコト有テ師管若クハ營所アル首邑ヲ過ル時其隊長師管若クハ營所ノ司令官ヨリ官位下等ナレハ師管及ヒ營所司令官觀兵ノ式ヲ以テ行進セシムルノ權ヲ有ス

第二十四條 凡近衛ノ兵隊東京ノ外他ノ管下ニ屯駐シ祭儀慶典ノ事有テ一般ノ觀兵ヲ催ス時ハ近衛ノ兵隊モ召集ニ應ス可シ此時ハ近衛ノ將校ニテモ鎮臺ノ將校ニテモ其官位ノ高下ト在任ノ新舊トヲ照シ第二等ニ當ル者ヲシテ諸隊ノ司令官タラシム可シ

檢閱使

第二十五條 凡諸隊將校下士兵卒進級ノ事ノ爲ニ檢閱使各軍管内ヲ巡回スル時ハ檢閱ノ後其作ル所ノ各隊ノ評草ヲ以テ之ヲ其所管ノ鎮臺ノ司令將官ニ進納ス

第二十六條 其司令將官評草ヲ受ケテ自己ノ所見ニ從ヒ商評ヲ加ヘ而シテ後管内諸隊ヲ合シ別ニ一本ヲ繕寫シテ之ヲ直チニ陸軍卿ニ進呈シ而シテ各隊評草ノ原本ハ猶鎮臺ニ貯フ

第二十七條 其後鎮臺ノ司令將官期日ヲ刻シ各兵ノ檢閱使ヲ會シ自ラ首座トシテ進級表稿本ヲ撰シ其稿本ノ表ト檢閱使作ル所各隊評草ト併セテ之ヲ陸軍卿ニ呈ス

第二十八條 凡ノ毎年歲終ニ陸軍卿ノ命ニ因テ近衛司令長官并ニ軍管ノ司令將官北海道司

令將官ヲ東京省内ニ會合セシメ將校進級總表ヲ撰定セシメ以テ次年拔擢進級ノ序ヲ定ム  
(以上四條現今未行)

司令將官本務

第二十九條 凡ソ管内兵革ノ警アリト雖モ事他邦ト相關涉スル者ハ天皇與戰ノ權ニ係ルヲ以テ設リニ一卒テ動カスヲ許サス但シ萬一火急應セサルヲ得サル時ハ守戰ノ形ヲ取り之カ爲ニ十分證據ヲ有ス可シ

第三十條 凡ソ管内草賊ノ警アリ事火急ニ起リ兵力ヲ要シ各府縣ノ知事令鎮臺ニ移牒シテ出兵ヲ請フ時ハ之ニ應シ時宜ヲ權リ衆寡ヲ量リ兵ヲ出ス事ヲ許ス

第三十一條 凡ソ上條ノ時ニ當リ事緩ニシテ時間アレハ府縣ヨリ兩牒ヲ移シ同時ニ省并ニ臺ニ報シ臺又速ニ省ニ報シテ卿ノ區處ヲ受クルヲ正例トス鎮臺ノ將官擅ニ兵ヲ出スヲ許サス

第三十二條 凡ソ草賊ノ警開アリ其事情測リ難キ事アル時ハ鎮臺ノ將官其地方ノ知事令ト相議シ參謀部ノ將校ヲ遣シ或ハ其地方ノ營所若クハ要塞ノ司令官ニ命シテ情狀ヲ探偵セシメ其原由并ニ目下ノ形勢人數ノ多寡等ヲ知悉シテ逐一ニ開具シ要スル所ノ兵數取ル可キ所ノ策略ヲ書シ密封ヲ以テ次ヲ追ヒ卿ニ申報ス可シ

第三十三條 其事狀ノ報告ハ公文ノ例ニ從フト雖モ策略ノ申告ハ必ス密啓ヲ策シ若シ電報ヲ使用スルモ其露泄ヲ謹ム可シ唯事ノ大小ヲ計リ事宜ヲ以テ事ニ從フハ將官ノ權内ニ在リ

第二十四條 凡ソ管内州縣ノ山野等ニ強盜悍賊アリ拿捕地方警視部ノ力ニ能ハスシテ兵力ヲ要スル時ハ知事令并ニ警視部ノ長官ノ請ニ應シ捕獲ノ方畧ニ於テ力ヲ併ストヲ得可シ

第二十五條 變災若クハ他ノ事故アリ警護ノ爲メ兵備ヲ要シ其地方ノ知事令ヨリ事由ヲ具シテ之ヲ請フ時ハ之ニ應シ事情ヲ斟酌シテ事ニ從フトヲ得可シ

第二十六條 凡ソ前數條ニ舉ル所皆臨時若クハ急遽ノ際ニ出ル時ハ服事スルノ後速ニ卿ニ申報ナルヲ許ス然レモ事緩ニシテ往復ノ時間アル時ハ必ス先ツ卿ニ申報ス可シ且警護ノ兵ヲ出スト常例トナルニ係ル者ハ必ス卿ノ區處ヲ受クルノ後ニ非スシテ服事スルヲ許サ

第二十七條 凡ソ外國公使ノ送迎瀉臘ノ議禮朝儀祭典等ニテ警備或ハ觀兵ノ爲メニ兵隊ヲ要シ該事ニ係ル衙門ヨリ事由ヲ具シテ之ヲ請フ時ハ之ニ應スルヲ許ス其部署布置ノ方法ハ一切司令將官ノ任タリ但此等ノ時ニ當リ率子卿ヨリ下令アルヲ正例トス唯遠隔ノ地下令未ダ達セサル便テ此例ニ從フ可シ

第二十八條 凡ソ府縣ノ官至重ノ俘囚ヲ送リ陸軍彈藥糧食等ヲ送リ或ハ外國人ノ旅行等ニ護送ノ兵ヲ要スル時ハ該事ニ係ル衙門若クハ官人ノ具狀ノ上ニ地方時限ヲ量定シ一部ノ

兵ヲ出シ護送ニ供スルヲ許ス但シ月報ヲ以テ本省ニ申告ス可シ

第三十九條 凡ソ屯營ノ轉移兵隊ノ進退ハ卿ノ區處ヲ受クルニ非レハ司令將官設リニ之ヲ處分スルヲ許サス又軍伍編制及ヒ内外務等ハ本省頒布スル所ノ成則ヲ遵守シ一切變更スルヲ許サス

第四十條 其屯營變災若クハ他ノ事故ニ由テ一時轉セサルヲ得サル時ハ地方ノ知事令ニ牒シ近隣ノ地ニ於テ便宜ノ場所屋舎ヲ撰ヒ假リニ轉移シ急報ヲ以テ省ニ申告シ卿ノ區處ヲ受ク可シ但シ其報中目下ノ事情向來ノ便宜ヲ續陳スルヲ要ス

第四十一條 其營傍延燒ノ時ハ司令長官速ニ近傍場地ニ於テ兵隊ヲ整列セシメ而後ニ人員ヲ量リ器具ヲ引カシメ防火ニ從事セシムル等時宜ニ依リ權宜ヲ制ス可シト雖モ勉メテ兵隊ノ混沓ヲ防ク可シ

第四十二條 其軍伍隊列ノ編制若クハ内外務ニ於テ一時ノ事情ニ因リ若クハ地方ノ便宜ニ由テ一二ノ變更ヲ要スル時ハ月報ヲ以テ報告シ詳カニ事由ヲ續陳スヘシ

第四十三條 凡ソ管下諸兵隊日課ノ練練ハ預メ卿ノ許可ノ上臺ヨリ指定シタル場地ノ外設リニ他ノ場地ニ於テスルヲ許サス若シ實彈試驗野營練練等ノ舉ニ就テ一定ノ場地ナキ時ハ本臺ニテ一地ヲ撰定シ所轄ノ府縣ニ請フテ便宜ヲ議定シ本省ニ申報シテ卿ノ許可ヲ受ク可シ

第四十四條 凡ソ軍人軍屬ノ犯罪軍律ニ屬ス可キ者ハ東京ヲ除クノ外成規ヲ照シ軍法會議ヲ立テ律ニ依テ治斷セシム可シ但シ東京ニ在テハ輕重ニ拘ラス陸軍裁判所ニ送附ス可シ

第四十五條 凡ソ隊中逃亡アル時ハ該隊ノ司令官同伍若クハ他ノ數人ニ命シ踪跡ヲ捕縛セシム可シ若能ハサレハ事由ヲ開具シ臺ニ報知シ臺ヨリ其原貫ノ府縣ニ移牒シテ他日捕縛ノ地ヲナシ而後ニ月報ヲ以テ本省ニ申報ス可シ

第四十六條 凡ソ諸臺ヨリ呈スル定例ノ報告ハ一本ヲ臺ニ留メ一本ヲ以テ臺ヨリ本省ニ移シ定期ニ後ル可カラズ

第四十七條 凡ソ管下諸隊定例報告ノ外鎮臺ノ司令將官ヨリ三箇月ノ初毎ニ管内諸隊ノ景況ヲ續陳スル報告ヲ本省ニ進呈ス可シ其報告ハ次ノ款々ヲ開列スルヲ要ス

第一軍中ノ士氣兵法并ニ政令ニ關涉スル利害如何

第二諸種ノ兵隊軍紀ヲ守リ定規ヲ遵奉スル程度如何

第三衛戍若クハ分屯ニ在ル兵隊ノ舉動如何

第四諸兵隊其地ノ住民ト相關涉スル情狀如何

第五諸兵隊練練ノ熟不熟如何

第六將官自己ノ論說并ニ改正ノ目的方畧如何

第七樞員外ノ將校就職ノ方法如何

第四十八條 凡ソ管下ノ屯營病院若クハ庖厨及其他ノ廨舎ニ於テハ司令將官時々巡廻シ監視ヲ加ヘ部下兵隊ノ爲メニ便利ニシテ妨碍ナキヤヲ察ス可シ

第四十九條 凡ソ屯營病院物品配賦等ノ事ニ係リテ部下兵隊ノ需用スル項ハ管下ノ監督部砲兵部工兵部ニ令シテ求メニ應ゼシメ新規例外ノ事ハ本省ニ牒告ス可シ

第五十條 凡ソ陸軍卿ヨリ平常鎮臺ノ將官へ移牒スル條款ハ左ノ如シ

第一人員ノ轉任休暇不在差役等下令ノ事

右將校ニ係ル下令ハ鎮臺ノ將官ニ下シ隊中下士兵卒ニ係ル令ハ直チニ該隊ノ司令官ニ下ス

第二兵隊動靜ノ下令并ニ諭旨

右諭旨内ニ目的期限等ヲ巨細ニ述ヘ兼テ路程規則ヲ附ス

第三兵隊ノ編制并ニ就役ノ下令

右モ諭旨ヲ附シテ詳備ヲ悉ス可シ

第四屯營ノ改正修置ノ諭旨

諭旨内施行ノ方法ヲ述ヘ且計算書ヲ附ス可シ

第五入兵後備軍調馬隊軍法學校會計等ノ事務ニ就テ下令并ニ諭書

第五十一條 凡ソ鎮臺ノ將官瀕クニ拜命スル時若クハ拜命ノ後初テ鎮臺へ赴ク時ハ左ノ禮

款ヲ受ルノ特准ヲ得但シ他ノ時ニ於テハ陸軍卿ノ特命ニ非サレハ行フヲ得ス

第一祝砲

第二護衛騎兵一大隊(但騎兵ヲ置カサル鎮臺ニハ步兵一大隊ヲ用フ鎮臺ノ在ル府縣郭外ヨリ十町ノ地マテ旗章音樂ヲ具ヘ隊長之ヲ率ヒテ迎送ス)

第三要塞司令官出迎(其他ノ郭外マテ)

第四臺下兵隊拜迎(臺下割駐ノ諸兵隊并ニ衛戍ノ諸兵隊ハ經過ノ途次ニ於テ戰隊ニ列シ捧銃ノ儀ヲナシ衛兵哨兵守兵共ニ銃ヲ持シ旗章ハ祝禮ヲ表シアウシヤンヲ鼓シ喇

叭ハマルスヲ吹ク可シ)

第五軍隊拜候(皆正服ニテ參臺スヘシ)

第六鎮臺ヲ置ク府縣ノ知事令及參事ハ到着ノ日ヨリ三日ノ内互ニ存問スヘシ(但官等卑キ者ヨリ先ツヘシ)

第七其鎮臺ニテ管轄スル府縣ノ知事令參事ハ二十日内互ニ移文シテ存問スヘシ(但同上)

第八地方裁判所ノ長ハ互ニ僚屬ヲ遣リ存問ス可シ(但同上)

第五十二條 凡ソ鎮臺ノ司令將官初テ臺下諸兵隊ノ閱兵若クハ管内ヲ巡行シ管下兵隊ノ閱兵ヲ行フ時ハ天皇ノ命ヲ奉シ其諸兵隊ニ酒ヲ賜フヲ得可シ

第五十三條 凡ノ鎮臺下并ニ管内營所諸隊ノ司令官ハ定例ノ期毎ニ部下兵隊ノ景況（疾病  
康平等）服役（勤惰等）軍紀（賞罰等）練練ノ下ニ就テ所轄ノ司令將官ニ之ヲ通報シ又隊中  
庶務ニ就テハ其時々報告シテ命令ヲ受ク可シ

第五十四條 其部下兵隊ノ便宜兵卒ノ生計等事或ハ一隊ニ涉ルモ或ハ一人ノ身上ニ係ルモ  
總テ經理會計ノ事ニ就テ申告セル愁訴該隊ノ司令官查確シテ其實ヲ得ハ鎮臺ノ將官ニ申  
告シテ會計監督副監督ニ移シテ處置ヲ請フヲ得ヘシ但シ士官下士兵卒トモ所屬外ニ於テ  
生計等ノ事ヲ申告スルト軍秩ヲ紊ルトヲ許サス

第五十五條 凡管内營所ノ兵隊モ總テ隊下ノ兵隊ニ異ナルコトナシ唯地方ノ騷擾事非常ニ涉  
ル者便宜ヲ量定メテ鎮臺本省ト地方ヲ異ニスル時ハ兩告ノ例ニ從フ可シ

第五十六條 凡各鎮臺ノ間一管内ニ非常ノ事變アル時ハ本省ニ報告スルノ外互ニ通報遞聞  
ス可シ但仙台鎮臺ハ獨リ東邊ニ在テ他ノ鎮臺ト其間本省アルヲ以テ此例ニ在ラス

第千九百十六 明治七年二月二十二日陸軍省達

第百三號

諸 鎮 臺

全國警備ノ儀ハ兼テ六管鎮臺表中揭示有之候處有事ノ際戰爭近傍ニ開港場有之地其警備ノ  
儀ハ總テ所管鎮臺ヨリ時宜ニ應シ夫々可取計此旨相達候事

第千九百十七 明治七年五月二十二日陸軍省達

諸 鎮 臺

鎮臺條例第五十二條ニ基キ各臺司令長官始テ臺下諸兵隊ノ閱兵或ハ管内巡行管下兵隊ノ閱  
兵ヲ行フ時其諸隊士官以下へ酒料十二錢五厘宛下賜リ其費用ハ該臺臨時費ヨリ仕拂可申此  
旨相達候事

第千九百十八 明治八年二月二十五日布告

第三十三號

明治六年（七月）第二百五十五號布告鎮臺條例中左ノ通改正候條此旨布告候事

第一條 第一 軍管ハ第一師管（營所東京）第二師管（營所佐倉）第三師管（營所高崎）ヲ包  
括シ東京鎮臺ニ統率ス

第三條 東京師管云々 佐倉師管云々 高崎師管云々 新發田 高田 新潟

仙臺師管云々以下従前ノ通

第十一條 凡ソ要塞ノ司令將校ハ直チニ陸軍卿ニ隸スルヲ正例トス云々

第二十五條 凡ソ諸隊將校下士兵卒進級ノ事ノ爲ニ檢閱使各軍管内ヲ巡廻スル時ハ尉官拔  
擢名簿ハ司令將官ヨリ下士以下ノ拔擢名簿ハ聯隊長（獨立大隊ハ大隊長）ヨリ直ニ檢閱使  
ニ呈スヘシ

第二十六條 檢閱使其拔擢名簿ヲ受ケ檢閱終ルノ後自己ノ所見ニ從ヒ商評ヲ加ヘ而シテ後

第十九類 鎮臺

六百八十七

期日ヲ刻シ各兵檢閱使司令將官ト會合シ拔擢稿本ヲ撰シ正副二本ヲ作り其一ハ鎮臺ニ止  
メ其一ハ陸軍卿ニ呈ス

第二十七條 刪去ス

第二十八條 「以上四條現今未行」ノ註ヲ刪去ス

第四十九條 凡ソ屯營病院等物品需要ノ項ハ該臺附屬司契課ニ令シ例規ニ照シ其求メニ應  
セシメ又屯營等修繕諸工事ハ該臺交渉ノ工兵方面ヨリ之ヲ受ケ兵器武器並ニ彈藥等ノ支  
給ハ交渉ノ砲兵方面内本廠若クハ支廠ヨリ之ヲ取ルコトヲ得ヘント雖田預メ本省ニ牒告シ  
陸軍卿許可ノ上ニテ事ニ從フヘシ

第五十四條 其部下兵隊ノ便宜兵卒ノ生計等事或ハ一隊ニ涉ルモ或ハ一人ノ身上ニ係ルモ  
總テ經理會計ノ事ニ就テ申告セル愁訴該隊ノ司令官查確シテ其實ヲ得ハ鎮臺ノ將官ニ申  
告シテ所屬司契課ニ移シテ處置ヲ請フヲ得ヘシ但シ士官下士兵卒トモ所屬外ニ於テ生計  
等ノ事ヲ申告スルト軍秩ヲ紊ルトヲ許サス

第千九百十九

明治十二年九月十五日布告

第三十六號

明治六年(七月)第二百五十五號布告鎮臺條例廢止候條此旨布告候事

第千九百二十

明治十年二月十五日陸軍省達

達甲第八號

鎮臺 府 縣

第二後備軍服役中管外へ寄留セント欲シ寄留地並其事由等詳細相認願出ルルハ後備軍官員  
服務概則第四條但書ニ準シ可取扱此旨相達候事

第千九百二十一

明治十年三月二日陸軍省達

東京名古屋大阪鎮臺

後備步兵隊附士官見習生徒取扱ノ儀別紙之通相定候條此旨相達候事

別紙

一士官見習生徒奉務中ハ敬禮其他身分取扱ハ總テ士官同様タルヘシ最隊附等命課ニ限り所  
管長官ヨリ之ヲ命スヘシ

一士官見習生徒奉務中ハ士官ノ軍刀並屬具共之ヲ給シ被服ハ士官學校生徒同様ノ服ヲ給シ  
(脚半ハ羅紗製)背嚢(在來品黑毛革小形)ヲ渡スヘシ

一士官見習生徒居所ハ該營中適宜ノ室ヲ用ヒ寢具其他附屬品共在來品ヲ以テ辨用シ食料ハ  
自辨タルヘシ

但該營中適宜ノ室アラサルルハ官舎内ニ住スルモ妨ケナシ

一士官見習生徒奉務中ハ日給金四拾六錢八厘ヲ賜リ旅行スルルハ其費額總テ十等官ノ通り  
タルヘシ

第十九類 鎮臺

六百八十九

一病罰等藥劑及減給方へ總テ隊附士官ニ準スヘシ

第千九百二十一 明治十年十二月一日陸軍省達

其臺騎兵隊自今左之通改稱候條此旨相達候事

東京鎮臺

全 第二大隊	全 第二大隊	改 稱	舊 稱
全 第一大隊	全 第一大隊	騎兵第一大隊	騎兵第一大隊

海兵

船艦

警衛

第千九百二十三 明治五年正月十四日達

兵 部 省

伊勢兩官御守衛トシテ名古屋分營ヨリ一小隊可差出事

第千九百二十四 明治五年十月五日陸軍省達

大坂鎮臺

其臺二箇所ノ火藥庫爲守衛步兵一分隊宛交番ヲ以テ出張可爲致此旨相達候事

第千九百二十五 明治六年二月九日陸軍省達

東京鎮臺

武庫司守兵被廢候間其臺步兵之内ヲ以テ左ノ箇所ニ番兵差出可申此旨相達候事

一青山火藥庫

二箇所

一和泉新田

一本所器械庫

追而火藥運送之節其前日武庫司ヨリ其臺へ報知候ハ、其要スル所ノ人員差出可申候事

第千九百二十六 明治五年十月廿二日陸軍省達

東京鎮臺

紙幣寮守衛トシテ其臺步兵半小隊差出可申此旨相達候事

第千九百二十七 明治五年十月廿二日陸軍省達

東京鎮臺

紙幣寮番兵心得別紙之通被相定候事

別紙

第十九類 海兵 船艦 警衛



紙幣寮番兵心得

- 一 紙幣寮番兵半小隊ツ、タルヘシ
- 但一周間毎ニ交代ス
- 一番兵心得ハ一般ノ規則ニ異ナルコトナシ故ニ此ニ記セサルモノハ屯所番兵規則ニ由テ施行スヘシ
- 一周間即詰中ハ猥リニ外出スヘカラス
- 一番兵内務ノ事ニ於テハ寮ノ長官トイヘル之ニ關スルコトナシ然レモ長官施行セヨト欲スル事件アラハ之ヲ番兵令官ニ合議スルコトモアルヘシ
- 前條ニ付令官獨斷ヲ以難行事件ハ其本隊ノ指揮長官ニ申告シ許可ヲ乞フヘシ
- 令官ハ風雨烈キ夜ハ殊更諸事ニ注意シ自ラ巡邏シ怠惰スル者ハ之ヲ警戒スヘシ或ハ下士官伍長ヲシテ代テ巡檢セシムヘシ
- 令官ハ時宜ニヨリ張番兵ノ人員ヲ増減スルコトハ其權内ニアルヘシ
- 但シ人員ハ通例一名トストイヘル猥リニ之ヲ増加セシ或ハ過勞セシメ之ヲシテ職務ヲ欠クニ至ラシムヘカラス
- 張番兵ハ通例二字間ヲ出スシテ交代スヘシ然レモ夜間ハ怠慢ナリ易キヲ以テ交代時間ヲ短縮スル等凡テ令官ノ權内ニ在ルヘシ

- 一番兵ハ寮中ニ於テ胡亂ノ者見當ラハ速ニ令官ニ告テ其命ヲ待ツヘシ
- 但場所ニヨリテハ直ニ捕置キ然ル後其次第ヲ申告スヘシ縱令賊タリ共自己ノ計ヲヒナ以テ處置スルコトヲ禁ス
- 寮中諸職人出入定時ヲ誤ラハ出入ヲ許スヘカラス
- 但其時限等預メ寮長ト識シ置クヘシ
- 寮中ニ於テ胡亂ノ者見當ラハ之ヲ捕縛スヘキハ勿論ナル故ニ寮中官員ヨリ小者ニ至ル迄ノ印鑑或ハ徽章見本等預メ番兵令官詰所ニ受取り置クヘシ
- 不時ニ砲聲喇叭其他ノ合圖或ハ失火變事アラハ其場所或ハ方角ヲ視察シ直ニ令官ニ報告スヘシ
- 但其隙ヲ得サルトキハ當番ノ喇叭手ニ告ケ非常ノ合圖ヲナサシメ然ル後其急ヲ申告ス
- 近火ノ節番兵ノ半ハ消防ニ掛リ半ハ銃ヲ探リ盜難ヲ防クヘシ
- 但外國人ヲシテ消防ニ掛ケシムヘカラス
- 張番兵ハ已ノ持場ヲ離レ他方ニ往來シ或ハ銃器ヲ携ヘサル等其職掌ヲ怠ルモノハ律令ニ依リテ之ヲ罰ス
- 一番兵暗號ハ令官之ヲ定ムヘシ
- 但暗號ハ合言葉自ラ別ナルモノナリ

一張番兵ハ野外張番兵同様ノ規則タルヘキヲ以テ夜中其持場ニ來ルモノアラハ其誰タルヲ論セス回見ノ時ハ先其暗號ヲナシ試ムヘシ  
一番兵交代ノ節ハ前番ノ者ト立合ヒ置付ノ諸物品ヲ検査シ之ヲ受取ルヘシ又寮長ヨリ臨時ノ命令ナキヤ取分ク注意スヘキ事件ハナキヤ否其他詳細取調フヘシ  
但交代ノ節受取渡シ不調ヘコテ物品紛失シ又ハ故ナクシテ破壊スル等取調疎鹵ニシテ交代スルトキハ當番隊ノ越度タルヘシ  
右之條々堅可相守者也

第千九百二十八 明治六年三月十三日陸軍省達

東京 鎮 臺

其臺步兵之内ヲ以テ會計局金庫近傍巡邏申付置候處自今ハ晝夜共張番兵差出可申此旨相達候事

但巡邏ハ可相廢候事

第千九百二十九 明治六年五月七日陸軍省達

東京 鎮 臺

大政官代表裏兩門番兵之儀其臺兵ノ内ヲ以テ爲相勤可申此旨相達候事  
但開門ヨリ闕門迄立番致シ夜間ハ控所ヘ相詰可申候事

第千九百三十 明治十年八月廿一日陸軍省達

近 衛 局

假皇居中ノ御門自今夜間モ開扉相成候ニ付晝夜共哨兵配置可致此旨相達候事

城郭 砲臺 兵器 演習場

第千九百三十一 明治六年五月十七日達

大 藏 省

越後國新發田城郭陸軍省管轄被仰付候條同省ヘ可引渡事

第千九百三十二 明治五年十一月廿四日陸軍省達

諸局寮司等並諸臺ヘ相渡候物品之所轉是迄築造會計兩局區々ニ有之候處以來ハ土地建物家屋ニ附屬スル物品ハ築造局其他運輸ノ物品ハ會計局ニテ致所轄候條此旨相達候也

第千九百三十三 明治六年三月十三日陸軍省達

諸 鎮 臺

鎮臺或ハ營所兵器入費遣拂之儀是迄長官見込ヲ以テ處置致シ來候向モ有之候處自今ハ總テ伺濟之上遣拂可致此旨相達候事

第千九百三十四 明治六年七月八日陸軍省達

第十九類 城郭 砲臺 兵器 演習場

近衛局 諸鎮臺

靴渡方ノ備二月八月兩度ニ貳足宛相給シ候規則ニ候所右兩月ノ外新兵有之節ハ假令其翌月二八月ニ相當リ候共貳足宛相渡可申候條壹足三箇月ノ保存規定ヲ不誤候様隊中ニ於テ給與致シ可申此旨相達候事

〔第一千九百三十五〕 明治九年十二月十八日陸軍省達

達第二百廿六號

砲兵射的演習規則別冊之通相定候條此旨相達候事 (別冊略之)

征討

〔第一千九百三十六〕 明治十一年三月五日陸軍省達

達乙第二十九號

昨十年鹿兒島暴徒征討ニヨリ傷痕ヲ受ケタル者歸郷療養中概則同年八月大坂征討陸軍事務所丁第四百五十一號ヲ以テ相達候内士官以上并文官取扱ノ儀更ニ別紙ノ通相定候條此旨相達候事

別紙

一士官以上及文官傷痕ニ因テ入院治療ヲ受ル者創口全愈若クハ全愈ニ至ラスト雖モ醫官治

術ヲ要セス漸次平愈スヘキ者ニシテ速ニ復職致シ難キハ軍醫ノ診定ニ因リ追テ傷項策定迄歸郷又ハ温泉入浴ヲ許シ退院療養セシムルコトアルヘシ

一傷者ヲ退院セシムルキハ其治療セシ病院長ニ於テ之ヲ命シ其旨本人所轄長官ヘ診定ノ詳細ヲ通牒シ該長官ハ其診定ニ因リ復職ノ成否ヲ論定シ復職ノ目途ナキ者ハ軍醫ノ診定并意見書ヲ添ヘ陸軍卿ヘ上申スヘシ

一士官以上復職ノ目途ナシ現職ヲ免セラルト雖モ傷項策定迄ハ舊所管長官ニ於テ之ヲ管轄シ各自俸給其他共總テ待命士官ニ準ス

一文官出仕ヲ以テ職務ヲ離ル、者ハ其本官或ハ出仕ヲ免セラル、マテハ俸給ハ全額ヲ給スヘシ

一負傷後即今ニ至ル迄入院治療致シ未タ全愈ニ至ラサル者モ其復職ノ成否ヲ該病院長ト所管長官ト協議シ總テ前條ニ準シ取扱フヘシ

兵學及諸校

〔第一千九百三十七〕 明治七年十一月二日陸軍省達

第三百九十五號

兵學寮條例別冊之通改訂候條此旨相達候事 (別冊略之)

第千九百三十八

明治十一年六月四日海軍省達

丙第七十八號

兵學校所轄橫須加分校ノ儀自今兵學校附屬機關學校ト改唱本校機關科生徒悉皆同校ヘ轉移候條此旨相達候事

第千九百二十九

明治十三年七月十五日陸軍省達

達甲第十五號

府 縣

今般陸軍士官學校生徒七十名入學差許候ニ付華士族平民中志願ノ者ハ別紙檢査格例並志願者心得書之通相心得管下ヘ無遺漏相達志願者願書取纏ノ各地ニ九月一日東京府ハ十月三十一日迄ニ無遲延可差出此旨相達候事

但檢査官派出ノ時日並志願人集合ノ場所其他詳細ノ儀ハ該官ヨリ直ニ本人ニ可相達候尤東京府下ニ在テハ該官派出不致候條檢査ノ時日ハ士官學校檢査官ヨリ直ニ本人ニ可相達候事

別紙

陸軍士官學校生徒入學志願者心得

第一條 士官學校生徒召募ハ本校條例第九條ニ據リ陸軍部内及華士族平民中志願ノ者檢査ノ上採用ス

第二條 本校生徒ハ入學當日ヨリ衣服食料等一切ノ費用悉皆官給ノ

第三條 修學ノ期限ハ兵種ニヨリ同シカラス歩兵騎兵科ハ三ヶ年砲兵工兵科ハ四ヶ年トス

第四條 入學志願ノ者ハ終身陸軍ニ從事スルノ志望ヲ有スル者ニシテ其入學ノ日敢テ他志ナキノ誓書ヲ爲サシム故ニ入校ノ後ハ自己ノ情願ヲ以テ退校スルヲ許サス但シ病ニ依リ修學ニ堪ヘ難キ者ハ軍醫ノ診斷ニ依リ之ヲ處分ス若シ學術不勉強品行不正等ノ者アルハハ詮議ノ上之ヲ退校セシメ在校中ノ費用ヲ辨償セシムル者トス

第五條 入學志願ノ者ハ第一號書式ノ願書ニ履歷書ヲ添ヘ本管府縣廳ニ差出スヘシ

第六條 志願者ノ檢査ハ東京府下ハ本籍寄留ノ別ナク士官學校ニ於テシ其他ハ各鎮臺或ハ營所ニ檢査官ヲ派出シ檢査ヲ行フ

但志願者ノ多寡ニ依リ甲營所志願者ヲ乙營所ニ集メ檢査スルヲアルヘシ然ルルハ豫テ其旨ヲ檢査官ヨリ直ニ甲乙營所ヘ通報スヘシ

第七條 志願者ノ檢査時日並檢査場開設ノ地等ハ派出檢査官ヨリ直ニ本人ヘ通報スヘキヲ以テ必ス檢査時日ニ先マテ指示スル鎮臺或ハ營所等之レアル郡區役所ニ出頭止宿等届ケ出スヘシ郡區役所ニ於テハ右書類ヲ取纏メ派出檢査官到着ノ節差出スヘシ

但シ志願者ノ往復旅費并滞在費等一切自辨ノ

第八條 檢査時日ニ際シ志願者中事故等ニ依リ當日出席ヲ欠ク者アルモ之カ爲メ時日ヲ遷

第十九類 兵學及諸校

六百九十九

延シ更ニ検査場ヲ開クコトナシ

第九條 志願者検査合格ノ上入學ヲ命スル者ハ入校前再ヒ學科試問ト身体検査ヲ行フヘシ但シ再審査ノ爲メ上京ヲ命セシ者若シ合格セサルハ第十一條同様ノ旅費ヲ給シ歸郷セシムヘシト雖モ若シ出京途中等コト惡症ヲ受ケシ者ハ歸郷ノ旅費ハ勿論出京ノ旅費ヲモ給セサル者トス

第十條 入學ヲ差許ス者ハ第二號書式ノ如キ達書ヲ本人ニ付與シテ上京セシムヘシ該書ハ宿泊証書ヲ兼ヌル者ナルヲ以テ旅次ノ宿泊ハ必ス式ニ據リ之ヲ記載シ着京ノ當日又ハ翌日ノ内該証書未ヘ止宿所ヲ詳記シ本校ヘ出頭差出スヘシ

第十一條 入學ヲ命シ上京セシムル者ハ旅費トシテ一日十里詰全四拾錢ノ割ヲ以テ支給スヘシ但シ本文旅費ノ儀ハ着京ノ後ヲ精算相渡スヘキ事

第十二條 入學ヲ命スル者ハ父兄親族等一家ヲ爲ス者或ハ判任官以上ニ奉仕スル者或ハ府縣會議員選舉權ヲ有スル者ノ内二名ヲ以テ身元引受人ト爲シ右ノ者ヨリ學校長ニ第二號書式ノ書面ヲ差出スヘシ但シ本文引受人ノ内一名ハ必ス在東京ノ者タルヘシ

第一號甲 料紙美濃紙  
士官學校生徒入學願

何國何郡何町村産  
何國何郡何區何町村何番地(寄留)

右之者此度士官學校へ入學奉願候處行狀方正之者ニ候間御検査之上御採用被下度此段奉願候也

年號月日  
何國何郡何區何町村  
何番地(寄留)  
士官學校長  
官姓名殿

前書之通相違無之候也

第一號乙 料紙美濃紙  
履歷書

何府縣華士族平民  
父(兄)何男(弟)或ハ何々  
姓 名  
年號月日生  
年號月何年何ヶ月  
何府縣華士族平民  
姓 名 印  
何府知事 姓 名 印  
何縣令 姓 名 印  
何府縣華士族平民

第十九類 兵學及諸校

何年種痘(天然痘)

父(兄)何男(弟)或ハ何々

姓 名 印

年號月日生

年號月何年何ヶ月

一何年月日(任補)何々官(被免何々官)

一何年月日ヨリ何日マテ何學校(塾)ニ入り教師某ニ就テ何學何マテテ學フ

但學課精細ノ課目又ハ修學セシ書名等ヲ記載スヘシ

一何年月日ヨリ何日マテ何學研究(商業等)ノ爲メ何國(外國ヲ云)ニ遊學

一何年月日何ニ依リ賞典何々下賜ル

一何年月日何々ノ科ニ依リ何爵被中付

其他總テ身上ノ履歷ニ係ル者ハ記載スヘシ

身元引受人

姓 名 印

年號月日  
第二號

何府縣華士族平民

某

當校生徒トシテ再番檢査ノ上入學差許候條來ル何日マテニ上京可致此旨相達候事

年月日

陸軍士官學校

宿泊證

〔何月何日何地某方ニ宿ス〕

〔括弧〕内朱書

〔何府縣下何國何郡區何町村戸長〕

〔誰 印〕

〔何月何日ヨリ何日マテ病氣或ハ何々ニ依リ滞在〕

〔誰 印〕

〔右同斷〕

〔何月何日何地乘船何月何日何地上陸〕

〔何船長〕

〔誰 印〕

第三號 料紙美濃紙

何府縣華士族平民

父(兄)何男(弟)或ハ何々

姓 名

何國何郡區何町村

何國何郡區何町村何番地(寄附)

年號月日生  
年號月何年何ヶ月

右之者此度士官學校へ入學奉願候處御檢査之上御採用相成候ニ付テハ御規則嚴重ニ爲相守

可申若シ學術不勉強又ハ品行不正等ヨリ退校相成候節ハ當人在校中ノ費用ハ勿論修學中ト雖ヒ諸器具ヲ破損紛失シ自償ノ際時宜ニヨリ本人資力ニ不及時ハ私共ヨリ屹度上納可仕且當人身上ノ儀ハ何事ニ寄ラヌ私共引受可申候也

身元引受人

年月日

何府縣華士族平民

何國何郡區何町村  
何番地住(寄置)

姓 名 印

同

同

陸軍士官學校長

官 姓 名 殿

前書之通相違無之候也

何府知事 姓

名 印

明治十三年士官學校生徒檢査格

第一條 檢査ヲ分テ五則トス

第一則 年齡

第二則 體格

第三則 文學

第四則 算術

第五則 外國學

第二條 第一則即年齡ハ滿十六歲以上滿二十二歲以下ナルヘシ

但シ年齡ヲ算スルコハ本年十二月ヲ以テ期トス

第三條 第二則即體格ノ檢査ハ軍醫之ヲ掌リ檢査官之ニ參座ス其陸軍部内ノ者ト雖モ更ニ此檢査ヲ行フヘシ軍人ニシテ各地方ニ在ル者ハ其長官隊附軍醫ヲシテ之ヲ診斷セシム

但シ身長五尺以上ナルヘシ

第四條 第三則即文學ノ檢査ハ其科目ヲ分テ二トス

其一 讀書

甲 漢文 有點(外史政記八大家讀本ノ類)

乙 同 無點(八大家大日本史ノ類)

其二 作文

甲 往復文眞片假名文

乙 漢文

但シ檢査場ニ會スル者字書ハ勿論一切ノ書籍ヲ携帯スルヲ許サス

第五條 第四則即算術ノ檢査ハ左ノ科目トス

- 甲 整數分數
- 乙 比例
- 丙 代數
- 丁 幾何平面

第六條 第五則即外國學ノ檢査ハ英佛學ヲ修學セシ者ニ限り左ノ科目ヲ以テ之ヲ試ム

- 甲 會話
- 乙 和譯
- 丙 復譯

右三件中會話ノミヲ解シテ作文ヲ能セサル者若クハ作文ヲ能シテ會話ヲ解セサル者ハ共ニ其能スル所ノ者ノミヲ檢査ス

第七條 檢査ノ順序ハ幾百人ニ限ラス志願ノ者ハ總テ第一則第二則合格ノ上第三第四ノ二則ニ及テ而シテ第五則即外國學ノ檢査ヲ請フ者ハ又其檢査ヲ爲ス

第三第四及第五則中其檢査ヲ受ル者ノ各科毎ニ若干ノ點數ヲ與ヘ其難易ニ從ヒ值數ヲ乘シ總點數ヲ比較シテ總人員ノ優劣表ヲ作り其上等ノ者ヲ選ヒ更ニ之ヲ審査シ定員丈ケヲ採用スヘシ

但シ若シ檢査目中ノ一科ニ於テ其點數合格セサルアレハ縱令總點數ニ於テ優等ナルト雖モ採用セス

軍律及懲罰 附處斷方

第千九百四十 明治五年六月廿九日布告

第百九十五號

府 縣

陸軍省所管之軍人軍屬脫走之者各府縣ニ於テ見當リ候ハ、致捕縛府縣送リテ以テ其地方所管ノ鎮臺本營或ハ分營へ護送可致候此旨相達候事

第千九百四十一 明治五年十月二日陸軍省達

陸軍裁判所

別紙之通諸鎮臺へ相達置候然處東京鎮臺本營ニ限リ裁判官員無之ニ付犯人停住之本分營ヨリ口供斷案相添同臺へ打合有之候ハ、同臺ヨリ裁判所へ其書類相廻シ評決之上同臺へ返却致シ同臺ヨリ犯人停住之本分營へ返達可爲致處置候條此件ニ付裁判所ヨリ直ニ諸鎮臺へ書類往復致間敷候事

別紙

諸 鎮 臺



陸軍省所管之軍人軍屬脫走之者各府縣ニ於テ見當候ハ、致捕縛府縣送リテ以テ其地方所管之鎮臺本營或ハ分營へ護送可致旨去ル六月廿六日御布告相成候就テハ初脱逃之輕罪ハ犯人受取候本分營ヨリ口供斷案相添本人所管ノ鎮臺へ打合評決之上致處斷路費ヲ與へ其旨添書ヲ以歸營若クハ歸縣可申付徒以上ノ重犯ハ條例之通受取候本分營ヨリ本人所管ノ鎮臺へ兵卒ヲ以テ護送可致此旨相達候事

第一千九百四十二 明治五年十一月十五日陸軍省達

近衛局 兵學寮 東京鎮臺

違式註違之條目今般東京府ヨリ頒布相成候ニ付過日相達置候間銘々覺悟可有之候得共尙司法省へ打合有之候間一層嚴重相守候樣各隊へ可申達爲念此段相達候也

第一千九百四十三 明治六年五月廿三日海軍省達

甲第三百三十五號(八年百九十二號布告ニ依テ消ル故ニ刪之)

第一千九百四十四 明治六年十一月五日達

第三百六十三號

使 府 縣

海軍省所轄ノ軍人軍屬脫走ノ者各地方ニ於テ見當リ候ハ、捕縛致シ府縣送テ以海軍裁判所へ護送可致此旨相達候事

第一千九百四十五 明治七年六月九日陸軍省達

諸 鎮 臺

凡徵募ノ兵員既ニ入營シ未タ讀法聽聞セサル以前脫走其他犯罪ノ者ハ一應糺鞠ノ上其口供地方法司ニ移シ法司擬定スル所ノ律懲役一年以上ニ該ル者ハ軍律第十六條ニ照準シ兵籍ヲ除キ本屬府縣ニ附シ其輕罪ニシテ百日以下ニ該ル者ハ第十七條ニ照準處分可致此旨相達候事

第一千九百四十六 明治十二年三月八日陸軍省達

違乙第二十二號

鎮臺營所犯罪處置條例第九條別紙之通改正候條此旨相達候事

但軍律正條無之比附加減スルモノハ従前之通可伺出儀ト可相忖得候事

別紙

鎮臺營所犯罪處置條例第九條改正

凡ソ營所ニ在テ試補官及准士官ノ犯罪其罰閉門以下並ニ下士兵卒ノ犯罪戒役以下ノ刑ニ當ル者ハ法ノ如ク軍法會議ヲ遂ケ直ニ之ヲ處決スルヲ許ス其降官以上並ニ徒刑以上ニ當ル者ハ本臺ニ附スヘシ鎮臺ニ於ル試補官及准士官ノ奪官以下下士兵卒ノ徒刑以下ニ當ル者ハ直ニ之ヲ處決シ死刑ニ當ル者ハ狀ヲ具シ本省ニ報シ陸軍裁判所ノ論決ヲ經卿之ヲ奏請シ上裁ヲ取リ該隊ニ移シテ正ニ刑ニ行ハシム

但鎮臺營所ニ在テ士官學校生徒(生徒少尉ヲ除ク)ノ犯罪ヲ處分スルハ本文ニ准ス又東京ニ在テハ鋼二十八日以上ノ罪犯アル毎ニ裁判所ニ附シテ處置セシム

第千九百四十七 明治十二年八月十二日陸軍省達

各 鎮 臺

軍人軍屬犯罪軍律正條無之者ハ經伺ノ上處分可致例ニ候處軍律中他條ヲ比附加減シ及ヒ新律綱領改定律例ニ因リ從來一定ノ判例有之者ハ其都度伺出ニ及ハス候條毎月末判決書取纏メ可差出此旨相達候事

但鎮臺營所犯罪處置條例ノ權限ニ因リ伺問ヲ經ルハ從前之通タルヘキ事

第二十類

外國交際

條約

第千九百四十八 明治元年三月廿三日達

宗 對 馬 守

今般被廢幕府王政御一新萬機御宸斷ヲ以被仰出候ニ付テハ今後朝鮮御取扱ノ事件等總テ從朝廷可被仰出候條此旨朝鮮國へ可相達御沙汰候事

第千九百四十九 明治五年九月廿八日達

琉 球 藩

先年來其藩ニ於テ各國ト取結候條約並ニ今後交際ノ事務外務省ニテ管轄候事

外 務 省

先年來琉球藩ニ於テ各國ト取結候條約並ニ今後交際事務其省ニテ管轄可致事

第千九百五十 明治九年三月二日達

院 省 使 廳 府 縣

特命全權辦理大臣黒田清隆朝鮮國政府ト談判ノ末去二月二十七日彼政府ト條約交換了結ノ

第二十五號

趣本日電報有之候此旨爲心得相達候事

### 外國人居留地

第千九百五十一 明治二年二月五日布告

先般東京開布ニ付鐵砲洲外國人居留地最寄ノ町々場所御取極メ家屋敷相對借ノ儀兼テ御差許相成居候所右場所狹少ニテ開市差支ノ筋モ有之ニ付今般改テ稻荷橋眞福寺橋紀伊國橋汐留橋濱殿東手右ノ川筋ヲ境界ト相定區内一圓外國人相對借ノ儀御差許相成候間爲心得相達候事

但相對借年限可爲五ヶ年事

第千九百五十二 明治二年四月五日達

東京府 品川縣

其府縣者外國人在留地ニ付内外共平日取締向勿論ニ候處此後別而往來相湊候事ニ付兵隊始總ニ粗暴行違之儀無之儀取締方致手配見廻リ等無油斷差出置候様可致事

第千九百五十三 明治七年四月十日達

開拓使 東京府 大坂府 神奈川縣  
兵庫縣 長崎縣 新潟縣 各通

御國在留清國人民籍牌規則別紙ノ通相定候條其地在留清國人民ニ布告シ自今右規則ニ據リ取締方不都合無之様可致此旨相達候事

### 別紙在留清國人民籍牌規則

清國政府ヨリ我各開港場ニ領事ヲ差置ク迄ハ各港在留ノ清國人民ハ男女老幼ハ其管轄廳ヨリ相當ノ保護ヲ加ヘ遵守セシムヘキ諸規則等ヲ布達スヘク就テハ其戶數人員ヲ詳カニスルヲ緊要ナレハ管轄廳ニ於テ籍牌ヲ與ヘ以テ其編籍ヲ分明ニスヘシ因テ規則ヲ定ムル左ノ如シ

第一條 清國人民我國ニ在留セントスル者ハ着港ノ日ヨリ三日内ニ届出三千日内ニ籍牌ヲ受クヘシ若シ此日限ニ籍牌ヲ受ケサル者ハ直ニ籍牌ヲ受ケシメ手数料ノ外ニ罰金トシテ其定額ノ全數ヲ出サシムヘシ

但右籍牌ハ年々之ヲ改換スヘシ

第二條 籍牌ヲ受クルニハ願書ヲ差出シ其分限ニ應シ手数料トシテ上等ハ金貳圓下等ハ金五十錢ヲ納メ七月ヨリ十二月迄ニ受ル者ハ其半高ヲ納ムヘシ

但十六歳未満ノ男及ヒ婦女ハ其等額ノ半ヲ納ムヘシ

第三條 滯留三十日ヲ越ヘサル者ハ籍牌ヲ受ルニ及ハス尤モ着港ノ日ヨリ三日内ニ願書ニ通テ認メ管轄廳ヘ届ケ出一通ハ其廳ニ納メ一通ハ檢印ヲ受ケ滯在ノ證トシテ所持スヘシ

若シ此日限ニ届証ヲ所持セサル者ハ直ニ届証ヲ受ケシメ罰金トシテ下等籍牌手数料ノ全數ヲ出サシムヘシ但シ疾病並ニ已チ得サルノ事故アルトキハ其旨願出猶豫ヲ受ルヲ得ヘシ其猶豫ノ期限ハ廿日ヲ過クヘカラス

第四條 籍牌ヲ受ケ甲港ニ在留スル者若シ乙港ニ移住セント欲スルトキハ其旨ヲ届ケ移住ノ上ハ手数料ニ及ハス甲管應籍牌ヲ以テ乙管應牌ト交換スヘシ

第五條 本國ニ歸リ或ハ他國ニ行ク者ハ其旨届出籍牌ヲ返納シテ其收票ヲ受クヘシ若シ又其年内何レノ港ニ限ラス再ヒ來リテ在留セント欲スルトキハ手数料ニ及ハス收票ヲ其管應ニ納メテ籍牌ヲ受クヘシ

第六條 籍牌ヲ紛失セシ者ハ直ニ届出更ニ定額手数料ヲ納メテ之ヲ受クヘシ其水火盜難等ニ係ル者ハ半數ヲ納メシムヘシ  
但届証ヲ紛失セシ者ハ直ニ届出手手数料ニ及ハス更ニ受クルヲ得ヘシ

第七條 婚姻出產死去ノ節ハ當人又ハ其親故或ハ隨從ノ者ニテ届書ヲ認メ當人ノ籍牌ヲ受ケ或ハ返納スヘシ

第八條 毎年一月四日ヨリ日數廿日ノ間ニ其管轄應ニ到リ籍牌ヲ改換シ定額ノ手数料ヲ納ムヘシ若シ此ノ日限ニ改換ヲナサ、者ハ手数料ノ外ニ罰金トシテ其半額ヲ出サシムヘシ

第九條 籍牌檢査ノ爲メ其筋ノ役員ハ時々清國人ノ宿所ヲ巡回シ人毎ニ檢問スルヲアルヘシ

シ若シ日限ヲ越ヘ籍牌ヲ所持セス或ハ改換ヲナサル者アル時ハ直ニ籍牌ヲ受ケシメ或ハ改換ヲナサシメ其手数料ノ外ニ第一條第八條ノ罰金ヲ出サシムヘシ若シ籍牌ヲ受ルヤ肯シセス或ハ無力コシテ受ル能ハサル者ハ我國無籍人同様ノ處分ヲナスヘシ

但届証ヲ所持セサル者モ亦同シ其罰金ハ第三條ノ如クナルヘシ

第十條 籍牌ヲ所持セス在留スル者出訴スル時ハ先ツ其籍牌ヲ持セサルノ罪ヲ糾シテ第一條ノ罰金ヲ出サシム然ル後裁判スヘシ  
但届証ヲ持セサル者第三條ノ罰金ヲ出サシムヘシ

第十一條 凡ソ訴狀願書届書等管轄應ニ差出スヘキ書類ハ必ス總代人ノ証印アルヘシ地所ヲ借受ケ及ヒ家屋ヲ借貸賣買スルトキハ必ス約定書ヲ以テ管轄應ヘ届ケ出其書ニ捺印ヲ受クヘシ但シ右捺印手数料トシテ雙方ヨリ金壹圓宛ヲ納ムヘシ

〔程村紙四ツ切〕

○府 縣 准給清國人民 〔上〕 等籍牌

姓名〔王芳軒〕  
年齡〔四十八歲〕  
本貫〔浙江省寧波府勤縣〕

〔内朱書〕  
〔程村紙八ツ切〕

○府 縣 准給清民家眷牌

橫濱百四十九番何々號王芳軒妻〔女子〕  
〔孫姪〕  
姓名〔、、〕

生業 [上等關何々號洋貨行]  
 到港 [明治六年三月十二日]  
 住址 [橫濱百四十九番]  
 明治七年 月 日給

年 齡 ( ) ( )  
 住 址 ( ) ( )  
 明治七年 月 日給

屆書式

檢印

姓名 年 齡 本 貫 生 業 寄 留 地  
 妻 姓 名  
 子 姓 名  
 奴 姓 名  
 婢 姓 名  
 右年號何年何月何日何國何港ヲ發シ年號何年何月何日日

本國何港へ着

年月日

總代人

姓 名 印  
 姓 名 印

外國人接待

第千九百五十四 明治元年八月廿二日布告

外國交際之儀改テ御取結ニ相成就テハ彼國人ニ對シ粗忽ノ儀有之候テハ不容易御差支ニ相成候事故向後往來行違之節別テ氣ヲ付輕舉之振舞無之様兵隊末々迄屹度取締置候様被仰出候事

但近々築地開市ニ付外國人繁々往來可有之自然不都合之儀相生候テハ可爲曲事候間末々之者迄モ不洩様屹度可申付候事

第千九百五十五 明治五年八月十八日外務省回達

今般外國人護衛之別手組被廢候ニ付テハ御院省使等へ雇入候外國人之儀モ平常不及付添候尤已來公用ニテ内地旅行或ハ府下ニテモ夜陰深更等公用ヲ以外出之節時機ニ寄護衛不差出候テハ不相叶儀モ候ハ、雇入置候其御省等ヨリ等外等下輩之内ヲ以護衛被差添可然候依テ

此段御廻文中入候也

外國人雇入

第千九百五十六號 明治五年四月廿五日達

第百三十一號

御雇外國人給料ノ儀従前貨幣ノ品位一定ナラサルヨリ洋銀ニテ取極致約定來候處已ニ新貨御發行ニ付テハ以來雇入候節ハ新貨ヲ以給料元極致約定本位金貨ヲ元ニ立可相渡且是迄雇入ノ分モ追々同様約定引直候様可致事

但願濟ノ上相對ニテ雇入候分モ同様可相心得事

第千九百五十七號 明治十一年六月廿七日達

第貳拾六號

官院省使府縣

明治五年(四月)第百三拾壹號同九年(九月)第九十四號達相廢候條此旨相達候事

第千九百五十八號 明治六年三月十九日大藏省達

達第三十五號

各府縣之内官費ヲ以外國人雇入有之候向ハ條約書寫至急檢査察ニ可差出候且向後條約更正致シ候歟亦ハ新規雇入之節モ同様其時々無遺漏差出候様可致此段相達候事

第千九百五十九號 明治九年九月廿八日司法省ヨリ備外國人有之裁判所へ各通

達丁第三號

備入外國人條約滿期ニ付雇繼解任等伺出ノ儀是迄期日ニ差迫リ申出ノ向モ有之取調方不都合ノ廉不少候仍テ自今期限前凡三十日前ニ可伺出候條此旨相達候事

第千九百六十號 明治六年六月十四日文部省布達

第八十八號

自今公私ノ諸學校ニ於テ外國教師雇入候節ハ專修ノ學科教授免狀檢査ノ上雇入條約可取結事但是迄雇入相成居候外國教師ト雖モ教師免狀無之者ハ雇滿期ノ節解約可致尤語學等初學ノ教師ハ時宜ニ依リ右免狀無之者試験ノ上雇入候儀不苦事

第千九百六十一號 明治六年八月廿二日文部省布達

第百拾四號

訂正私學雇入外國教師條約文例頒布

私學雇入外國教師條約文例

府縣下私學へ外國人ヲ教師トシテ雇入狀文例

何(府縣)何所(何塾何社)何學教師トシテ貴下ヲ雇入コ付左ノ條ヲ約ス

第一條 貴下ヲ何(府縣)第何大區何小區何(町村)何番地(何塾何社)へ何學教師トシテ明治何年何月幾日ヨリ(何同)年何月幾日迄向何ヶ(年月)〔各國ヨリ雇入者ハ日本國到着ノ日ヨリ算フ〕ノ間相雇フ可シ

第二條 貴下へ雇中居家一字無賃ニテ貸渡ス可シ破損等有ル時ハ(雇主社中)ヨリ修理ヲ加フ可シ(教師住宅有ル者ハ此條ヲ除ク可シ)

但食料家具奴僕及ヒ廐舍等ハ一切貴下ノ自費タルヘシ

第三條 貴下給料ハ日本國到着ノ日ヨリ〔吾國居留ノ者ヲ雇フキハ日本國云々ノ九字ヲ除ク可シ〕一ヶ月三十日ニ付日本金貨何(百十)圓ト定メ毎月末ニ相渡ス可シ(生徒授業料或ハ入舍金又ハ社中ノ贈金ヲ以給料ニ充ル時ハ一ヶ月ノ下其事ヲ明細ニ書入ルヘシ且ツ渡方ハ一ヶ月兩度又ハ月初其雇主ノ便宜ニ任ス必ズシモ月末ヲ要セス○結約上議論ノ生スル所以ノモノ多クハ給料ニ在リ故ニ給料ハ渾テ日本ノ金貨ヲ要ス)

但時ニ因リ各種ノ貨幣ヲ渡スキハ金貨ヲ元ニ立テ相渡スヘシ

第四條 (旅費ノ約ナキ者ハ此條ヲ除ク可シ) 貴下發程前旅費トシテ金貨何〔百十〕圓相渡ス可シ滿期雇ヲ止ムルキハ歸程旅費トシテ猶又金貨何〔百十〕圓相渡ス可シ

第五條 諸規則授業時限及ヒ順序等ヲ定ムルノ權ハ其(僱主社長)ニ在ル可シ授業ハ一日何時間ト相定ム可シ

第六條 貴下議スル所ノ事件ハ都テ決テ(僱主社長)ニ取ル可シ

第七條 雇中若シ此條約ノ事ニ涉リ異論生スル時ハ日本裁判所ニ於テ裁決ヲ受ク可シ

第八條 (教師住宅在ル者ハ此條ヲ除ク可シ) 雇中縱令親友タリモ日本政府ノ免許之レ無キ者ハ止宿ヲ許ス可カラス

第九條 雇中一切商賣ノ筋ニ關セサル可シ

第十條 一六日其他日本祭日ハ休暇タル可シ(休暇ノ定日ハ)其(雇主社長)ノ便宜ニ任ス必スシモ此條例ニ拘ラサル可シ

第十一條 (雇主社長)ヨリ定ムル所ノ休日ノ外貴下隨意ニ業ヲ廢スル時ハ其日數ノ給料引去ル可シ

第十二條 雇滿期ノ後猶引續キ雇入ル、時ハ期限以前ニ其事ヲ示ス可シ

第十三條 期限中(雇主社長)不得巳ノ事件有テ雇ヲ止ムルキハ其翌日ヨリ後三ヶ月分ノ給料並ニ歸程旅費相渡ス可シ(旅費ノ約ナキ者ハ並以下六字ヲ除クヘシ) 貴下不得巳事件有之自ラ解約ヲ請フ時ハ其翌日ヨリ給料歸程旅費ハ相渡サ、ル可シ(旅費ノ約ナキ者ハ歸以下五字ヲ除ク可シ)

但雇主ヨリ雇ヲ止ムル時期限前一ヶ月又ハ二ヶ月ナルキハ其日數丈ノ給料並歸程旅費相渡ス可シ(旅費云々本條ニ同シ)

第十四條 期限中貴下無故約ヲ破レハ償金幾程ヲ出ス可シ(雇主社長無故雇ヲ解ク時ハ又償金幾程ヲ出ス可シ)

第十五條 貴下其職ニ任ヘザルカ或ハ懶惰過失等有之時ハ期限中ト雖モ備ヲ止メ其翌日ヨリ給料並歸程旅費ハ渡サ、ル可シ(旅費ノ約ナキ者并以下六字ヲ除ク可シ)

第十六條 雇中貴下病ニ罹リ何(ヶ月十日)ヲ過クル時ハ貴下自費ヲ以テ相當ノ代人ヲ出ス可シ何(ヶ月十日)ヲ經テ猶愈ヘサレハ(僻遠ノ地其代人ヲ求ムルニ不便利ナル所ハ貴下以下二十九字ヲ除ク可シ)此條約ヲ廢シ其翌日ヨリ給料不相渡歸程旅費ハ相渡ス可シ(旅費ノ約ナキ者ハ歸以下十字ヲ除ク可シ)

但急症ノ病死或ハ變故等有ル時ハ直チニ在留ノ領事ニ引渡シ其翌日ヨリ雇ヲ止メ給料相渡サ、ル可シ

年號月日

何府 何縣 何貫 何屬 何華 何士 何卒 何平 何良 何族

雇主

姓 名

印

社中雇入時ハ其社中人々ノ

何國人

何某貴下

姓名ヲ連テ書ス可シ

府縣下私學へ外國人ヲ教師トシテ雇入請狀文例

何(府縣)何處(何塾何社)何學教師トシテ御雇入ニ付テハ何某ヨリ被相渡候條々ヲ承諾シ責任スル旨ヲ左ニ証ス

第一條 何(府縣)第何大區何小區何(町村)何番地(何塾何社)へ何學教師トシテ明治何年何月幾日ヨリ(何同)年何月幾日迄向何ヶ(年月)ノ間生徒教導勉勵致ス可シ

第二條 (教師住宅有ル者ハ此條ヲ除ク可シ) 在任中居家一宇御貸渡シ相成破損有之時ハ(雇主社長)ニ於テ修理致サル可シ

但食料家具奴僕及ヒ廬舍等ハ一切自費ヲ以テ相辨ス可シ

第三條 給料ハ日本國到着ノ日ヨリ(我國居留ノ者ヲ雇フ時ハ日本國云々ノ九字ヲ除ク可シ)(一ヶ月三十日)ニ付日本金貨何(百十)圓每月末ニ受取ル可シ

但各種ノ貨幣御渡ノ節ハ金貨ヲ元ニ立テ受取ル可シ

第四條 (旅費ノ約ナキ者ハ此條ヲ除ク可シ) 發程前旅費トシテ金貨何(百十)圓受取滿期御雇止ノ節ハ歸程旅費トシテ金貨何(百十)圓受取ル可シ

第五條 諸規則授業時限及順序等ヲ定ムルノ事ハ(雇主社長)ノ指揮ニ從フ可シ授業ハ一日何時間ト相定ム可シ

第六條 拙者議スル所ノ件々ハ都テ(雇主社長)ノ決定ヲ待ツ可シ



第七條 在任中若シ此條約ノ事ニ涉リ異論生スル時ハ日本裁判所ニ於テ裁決ヲ受クヘシ  
第八條 (教師住宅アル者ハ此條ヲ除ク可シ) 在任中縱令親友タリモ日本政府ノ免許無之者ハ止宿ヲ致サセ申サズ

第九條 在任中決メテ商賣ノ筋ニ關セサル可シ  
第十條 一六日其他日本祭日ハ休暇タル可シ(休暇ノ定日ハ)其(雇主社長)ノ便宜ニ任ス必シモ此條例ニ拘ハラサル可シ

第十一條 (雇主社長)ヨリ定ムル休日ノ外拙者隨意ニ業ヲ廢スル時ハ其日數ノ給料受取ラサルヘシ

第十二條 在任滿期ノ後尙引續キ御雇入ノ節ハ期限以前ニ其事ヲ示サル可シ

第十三條 期限中(雇主社長)不得已事件有之此約ヲ解ク時ハ其翌日ヨリ後三ヶ月分ノ給料並ニ歸程旅費ヲ受取ル可シ(旅費ノ約ナキ者ハ並以下六字ヲ除ク可シ)自ラ不得已事件有テ解約ヲ請フ時ハ其翌日ヨリ給料並ニ歸程旅費ヲ請取ラサル可シ(旅費ノ約ナキ者ハ並以下七字ヲ除ク可シ)

但雇主ヨリ雇ヲ止ムル時期限前一ヶ月又ハ二ヶ月ナルモ其日數丈ノ給料並ニ歸程旅費ヲ受取ル可シ(旅費云々本條ニ同シ)

第十四條 期限中無故約ヲ破レハ償金幾程ヲ出ス可シ(雇主社長)無故雇ヲ解ク時ハ又償金

幾程ヲ出ス可シ

第十五條 在任中其職ニ任ヘサルカ或ハ懶惰過失等有之時ハ此約ヲ解キ其翌日ヨリ給料並ニ歸程旅費ヲ受取ラサル可シ(旅費ノ約無キ者ハ並以下七字ヲ除ク可シ)

第十六條 在任中病ニ罹リ何(ヶ月十日)ヲ過ルモハ自費ヲ以テ相當ノ代人ヲ出ス可シ何(ヶ月十日)ヲ經テ尙愈ユサレハ(僻遠ノ地)ニシテ其人ヲ求ムルコト不便利ナル所ハ自費以下二十七字ヲ除ク可シ(此條約ヲ廢シ其翌日ヨリ給料受取ラヌ歸程旅費ハ受取ル可シ(旅費ノ約ナキモノハ歸以下ヲ除クヘシ))

但急症ノ病死或ハ變故等有ルモハ直ニ在留ノ領事ニ御引渡有之ヘク其翌日ヨリ雇ヲ止メ給料受取ラサル可シ

年號月日 何國人 某

何(府縣)屬貫(華土族卒平民) 何 某

貴下

第千九百六十二 明治六年十一月廿八日文部省布達

第百二十五號

本年第十四號ヲ以テ及布達候私費雇入外國教師條約文例中第七第八第十條削去候條此旨  
布達候事

第一千九百六十三 明治六年九月十八日 文部省布達

番外

教師雇入條約規則書頒布

教師雇入條約規則書

外國人ヲ諸學校教師トシテ雇入ル狀文例

日本國何處何學校ニ何學教師トシテ貴下ヲ雇入ニ付文部省長官某日本政府ニ代リ左之條  
ヲ約ス

第一條 今般貴下ヲ何處何學校何學教師トシテ明治何年何月幾日ヨリ向何ヶ月(各國ヨリ  
雇入ル者ハ日本國到着ノ日ヨリ數フ)ノ間相雇フ可シ

第二條 (我國居留ノ者ニシテ既ニ其住宅アレハ此條ヲ要セス) 貴下ニ雇中居家一字無賃ニ  
テ貸渡スベシ破損等アル時ハ政府ニテ修理ヲ加フ可シ  
但食料家具奴僕及ヒ庶舍等ハ一切貴下ノ自費タルベシ

第三條 貴下給料ハ日本國到着ノ日ヨリ(寄留ノ者ヲ雇フ時ハ日本國云々ノ九字ヲ除クヘ  
シ)一ヶ月ニ付キ日本金貨何百圓ト定メ毎月末ニ渡スベシ  
但時ニ因リ各種ノ貨幣ヲ渡スルハ金貨ヲ元ニ立テ渡スベシ

第四條 (横濱ニテ雇ヲ約シ東京ニテ之ヲ用ユルカ如キ其道路懸隔セス旅費ヲ要セサル者  
ハ此條ヲ用ヒス)

貴下發程前旅費トシテ金貨何百圓相渡シ滿期雇ヲ止ムル時歸程旅費トシテ猶又金貨何百  
圓相渡スベシ

第五條 學校ノ諸規則授業時限及ヒ順序等ヲ定ムルノ權ハ其學長ニアルヘシ授業ハ一日何  
時間ト相定ムヘシ

第六條 貴下建議ノ件々ハ都テ學長何某(教頭アレハ其名ヲ并セ用ユ)ト談判ニ及ヒ其決定  
ハ文部省長官ノ指令ヲ受クヘシ

第七條 雇中一切商賣ノ筋ニ關係致スヘカラス

第八條 日本政府ヨリ定ムル休日ノ外貴下隨意ニ業ヲ廢スル時ハ其日數ノ給料引去ルベシ

第九條 雇滿期ノ後尙引續雇入ル、時ハ期限以前ニ其事ヲ示スベシ

第十條 雇期限中日本政府ニ於テ不得已ノ事件有リ雇ヲ止ムル時ハ其翌日ヨリ後三ヶ月分  
ノ給料並ニ歸程旅費相渡スヘシ(旅費ノ約ナキ者ハ並以下六字ヲ除ク可シ)貴下止ムヲ得

第二十類 外國人雇入

七百二十七

サルノ事件有リテ自ラ解約ヲ請フ時ハ其翌日ヨリ給料歸程旅費ハ相渡サミルベシ(旅費ノ約ナキ者ハ歸以下ノ五字ヲ除クヘシ)

但日本政府ニ於テ雇ヲ止ムルキ期限前一ヶ月又ハ二ヶ月ナルキハ其日數丈ノ給料並ニ歸程旅費ヲ渡スヘシ(旅費云々本條ニ同シ)

第十一條 貴下其職ニ任ヘサル歟或ハ懶惰過失有之時ハ期限中ト雖雇ヲ止メ其翌日ヨリ給料並ニ歸程旅費ハ相渡サミルヘシ(旅費ノ約ナキ者ハ並以下七字ヲ除クヘシ)

第十二條 期限中貴下病ニ罹リ十日ヲ過ル時ハ貴下自費ヲ以テ相當ノ代人ヲ出スヘシ二ヶ月ヲ經テ猶愈ヘサレハ此條約ヲ廢シ其翌日ヨリ給料相渡サス歸程旅費ハ相渡スヘシ(旅費ノ約ナキ者ハ歸程以下十字ヲ除クヘシ)

但急症ノ病死或ハ變故アル節ハ直ニ在留ノ領事ニ引渡シ其翌日ヨリ雇ヲ止メ給料相渡サミルヘシ

明治何年月日

何國人

何某

貴下

文部省長官某

外國人ヲ諸學校教師トシテ雇入ル教師ヨリノ請狀文例

日本國何處何學校何學教師トシテ御雇入ニ付テハ文部省長官ヨリ被相渡候條々ヲ承諾シ奉職スル旨ヲ左ニ証ス

第一條 日本國何處何學校何學教師トシテ明治何年月幾日ヨリ向何ヶ月ノ間生徒教導勉勵致スヘシ

第二條 (我國居留ノ者ニシテ既ニ其住宅アレハ此條ヲ要セス) 在任中居家一字御貸渡相成破損之レアル時ハ政府ニ於テ修理致サルヘシ 但食料家具奴僕及ヒ廬舍等ハ一切自費ヲ以テ相辨スヘシ

第三條 給料ハ日本國到着ノ日ヨリ(居留ノ者ヲ雇フ時ハ日本國云々ノ九字ヲ除クヘシ)一ヶ月ニ付日本金貨何百圓毎月末ニ受取ルヘシ 但各種ノ貨幣御渡ノ節ハ金貨ヲ元ニ立テ受取ルベシ

第四條 (横濱ニテ雇ヲ約シ東京ニテ之ヲ用フルカ如キ其道路懸隔セス旅費ヲ要セサル者ハ此條ヲ用ヒス) 發程前旅費トシテ金貨何百圓受取滿期御雇止ノ節ハ歸程旅費トシテ金貨何百圓受取ルベシ

第五條 學校ノ諸規則授業時限及ヒ順序等ヲ定ムルノ事ハ學長ノ指揮ニ從フヘシ授業ハ一日何時間ト相定ム可シ

第六條 建議ノ件々都テ學長某(教頭アレハ其名ヲ並セ用ニ)ト談判及ヒ其決定ハ文部省長官ノ指令ヲ待ツヘシ

第七條 在任中ハ決シテ商賣ノ筋ニ關係致ササルベシ

第八條 日本政府ヨリ定ムル休日ノ外隨意ニ業ヲ廢スル時ハ其日數ノ給料受取ヲサルベシ

第九條 在任滿期ノ後尙引續御雇入ノ節ハ期限以前ニ其事ヲ示サルベシ

第十條 在任期限中日本政府ニ於テ不得已ノ事故コレアリ此約ヲ解ク時ハ其翌日ヨリ後三ヶ月分ノ給料歸程旅費ヲ受取ルベシ(旅費ノ約ナキ者ハ歸以下五字ヲ除クベシ)自己止ムヲ得サル事件アリテ解約ヲ請フキハ其翌日ヨリ給料歸程旅費ヲ受取ラサルベシ(旅費ノ約ナキ者ハ歸以下五字ヲ除クヘシ)

但日本政府ニ於テ雇ヲ止ムルハ期限前一ヶ月又ハ二ヶ月ナル時ハ其日數丈ノ給料並ニ歸程旅費ヲ受取ルヘシ(旅費云々本條ニ同シ)

第十一條 期限中其職ニ任エサル歟或ハ懶惰過失有之節ハ此約ヲ解キ其翌日ヨリ給料並ニ歸程旅費ヲ受取ラサルベシ(旅費ノ約ナキ者ハ並以下六字ヲ除クヘシ)

第十二條 期限中病ニ罹リ十日ヲ過クル時ハ自費ヲ以テ相當ノ代人ヲ出スヘシ二ヶ月ヲ經テ猶愈ヘサレハ此條約ヲ廢シ其翌日ヨリ給料受取ラヌ歸程旅費ヲ受取ルヘシ(旅費ノ約ナキ者ハ歸程以下十字ヲ除クヘシ)

但急症ノ病死或ハ變故アル節ハ直ニ在留ノ領事ニ御渡引コレアルベシ其翌日ヨリ雇ヲ止メ給料受取ラサルヘシ

何年何月 何國人 何 某

文部省長官 閣下

外國教師雇入ニ付心得ノ箇條

第一雇入期限ノ事

本國ヨリ雇入ルモノハ二ケ年間乃至三ケ年間ヲ約スヘシ我國居留ノ者ヲ雇フ時ハ先ツ十五日間乃至一月間ヲ約シ其學術人物ヲ試ミテ後六ヶ月或ハ一ケ年以上ノ約アルヘシ但傳教士ヲ學校教師トシテ雇フヘカラス

第二無賃居家ノ事

住宅無之外國人ヘハ西洋形ノ居家一箇ヲ無賃ニテ貸スヘシ塗裝及ヒ敷物等(平常ノ塗壁敷陸ノ外華麗ナル品ヲ云フ)其他一切ノ雜具ハ教師ノ自費トス但即今ハ悉ク西洋形ノ屋宇ヲ給シカタシ依テ便宜日本形ノ居家モアルヘシ且ツ教師自ラ住宅ヲ設クルコ意アリテ貸家ヲ求メサルモノハ其意ニ任スヘシ

第二十類 外國人雇入

第三免狀並給料ノ事

一學科成業証書無之者ヲ學校教師トシテ雇入ルベカラズ

但語學等初學ノ教師ハ時宜ニ因リ証書無之ハ試験ノ上雇入候事苦シカラズ

一小學(歐米小學)教師

一ヶ月百五十圓以上

二百圓迄

一文學科教師

同 二百圓以上

二百五十圓迄

一技術科教師

同 二百五十圓以上

三百圓迄

一專門學教師(醫科法理科等ナリ)

同 三百圓以上

四百圓迄

一教頭

同 五百圓以上

六百圓迄

右定限ヲ目的トシテ時々斟酌アリト雖モ必不平均ナキヲ要ス

第四試験手當ノ事

一學力試験中手當金ハ七十圓乃至百圓迄トス

第五旅費ノ事(其時ノ談判ニ依テ増加スルヲアルヘシ)

一英 佛 獨ヨリ雇來ルモノハ

來航費六百五十圓歸航費六百五十圓

一米國新約克華盛頓ヨリスルモノハ

來航費四百五十圓歸航費四百五十圓

一米國桑方期西哥ヨリスルモノハ

來航費二百五十圓歸航費二百五十圓

一日本國內通行ノモノハ

一日十里程六圓

一東京ヨリ橫濱往來

片道金二圓七十五錢

日當一日金一圓七十五錢

右都テ孤身一往一來ノ旅費トス

一教師家族ヲ提クルカ爲メ不得已事情アルキハ給料ノ中幾分繰替へ前貸スルヲ時機ニ隨フ

ヘシ

一本國ヨリ雇來ル者滿期雇ヲ止ムルトキハ歸程旅費ヲ給スヘシ又期限ニ至リ再ヒ雇フトキ

第二十類 外國人雇入

ハ歸程旅費ノ有無其對談ニヨリテ異同アルヘシ  
一教師雇中格別功勞アリテ事跡著明ナルモノハ滿期ノ節謝物トシテ相當ノ賞譽アルヘシ  
但通例生徒教導ノ爲メ勉勵スル如キハ素ヨリ其本分ナレハ謝物等アルヘカラサルヘシ  
米國ヘ一往旅費ノ例

二百五十圓

橫濱ヨリ「サンフランシスコ」迄船賃

一百四十圓

「サンフランシスコ」ヨリ新約克迄蒸氣車賃

二十一圓

蒸氣車中兼床代七夜分

二十一圓

蒸氣車旅中食料七日分

一十八圓

(蒸氣車途中チカコ府ニテ憩泊或ハ「サンフランシスコ」泊料並ニ蒸氣船中荷物上下賃等)

合四百五十圓

歐洲ニ一往旅費ノ例

一百五十圓

橫濱ヨリ新約克迄旅費前ニ同シ

二十圓

新約克ニテ船待四日ノ見込一日五圓

八十圓

新約克ヨリ英ノ「リブルプール」迄船賃賄料也

一五圓

リブルプールヨリ「ロンドン」迄鐵道一日賃

一三圓

鐵道一日分食料

一五十七圓

「ロンドン」ヨリ字ノ「ベルリン」迄海陸旅費

一三十五圓

新約克ヨリ道中諸雜費

合六百五十圓

第千九百六十四 明治十三年三月廿七日達

司法省

今般法制ノ事務太政官法制部ニ於テ取扱候ニ付其省雇佛蘭西國人ボアンナード全官ヘ雇換候條定約書其他本人雇入ニ關スル書類該部ヘ引渡可申此旨相達候事

### 外國人旅行遊歩

第千九百六十五 明治二年三月廿四日布告

外國人通行之砌於途中出逢候節往來ノ半ヲ讓リ可致通行様兼テ御布令之趣モ有之候處近來問々不都合之儀モ有之趣相聞ヘ以ノ外之事ニ候自然瑣末之行違ヨリ皇威ニ關係候様之儀出來候テハ實ニ難相濟次第ニ候間向後混雜無之様屹度相心得可申萬一粗暴之所業於有之ハ當人ハ勿論時宜ニヨリ其藩主或ハ主宰之者ヘ嚴重可被及御沙汰此旨更ニ相達候事

(附錄) 明治二年四月達

去月廿一日同廿三日品川且大森邊ニ於テ外國人ヲ暴ニ馬車ヨリ引卸利刀ヲ拔掛候様之舉動有之且其前モ道ヲ讓リ扣居候英吉利公使ヲ差留候者有之又橫濱表ニ於テ路上佛蘭西人ニ對シテ無謂暴擊致シ候者屢有之右者是迄度々被仰出候趣ヲ不相守道路ニ於テハ往來之半ヲ讓リ通行可爲致旨御布令之處前書ノ始末第一朝命ヲ輕シ現在御國難ヲ曳出候所行ニ付以後猶又屹度相心得可申若此後違背之輩有之ニ於テハ當人ハ勿論其主人ニ至ル迄屹度嚴重可被爲處旨御沙汰候事

右之趣兼テ心得之爲文武ノ官員ハ勿論府藩縣末々ニ至ル迄不洩様可相達事

〔第一千九百六十六〕 明治十一年三月十八日內務省達

丙第十二號

東京警視本署  
外國人遊歩規程内ニ係ル  
府 縣

本年當省乙第十五號ヲ以テ違式罪目第十四條改正ノ儀相達候處外國人遊歩規程内ニ於テ止宿セシメ候節屈出方ハ明治八年太政官第百八十九號達ノ通可心得ハ勿論ノ儀ニ付人民於テ誤解セサル様諭達可致爲念此旨更ニ相達候事

### 外國人漂着

### 外國在留取締

### 雜

〔第一千九百六十七〕 明治二年十月布告

昨辰年以來兵庫港ヲ初トシ京都並堺長崎橫濱等ニテ外國人ハ對シ亂妨致シ猶又今般東京ニ於テ熊本藩之者共英國公使ヘ對シ拔刀ニ及ビ候始末何レモ不容易大事ヲ引出候條昨春三月以來屢御布令之趣モ有之候ニ付テハ諸藩ヲ初夫々其主宰ノ者ヨリ屹度取締方可致之處右様數度法憲ヲ犯候者有之ハ全ク御政令之不行届ニ相當リ皇威ニ關係致候次第ニ付向後取締筋一層嚴格ノ御處置無之候而ハ愾慮不被爲安御儀ニ候尤外國御交際以來深ク時勢ヲ辨ヘサルヨリ只管非常ニ驚愕猥ニ掃攘之論ヲ唱ヘ徒ニ血氣ノ小勇ヲ恃ミ眼前御國ヘ渡來ノ者ヲ無故亂妨ニ及ヒ吾ニ曲之實ヲ爲シ彼ヘ直之名ヲ與ヘ加之其場ヲ逃去候杯卑怯ノ振舞致シ君父ニ迷惑ヲ掛ルノミナラス第一皇威ヲ汚シ候次第實以不届至極之事ニ候萬一右様之者於有之本人ハ勿論其主宰ノ者トモ嚴重ノ御沙汰ニ可被及候就テハ府藩縣ニ於テ示方之儀嚴密行届向後右様之儀無之様厚可相心得事

但東京諸藩邸詰合之人數并邸外住居之者等屹度取締相立可申出向後御糾等有之節胡亂テ問敷儀無之様可致候事

〔第一千九百六十八〕 明治十三年七月九日司法省達

丁第十四號

大 審 院

諸裁判所  
各檢事

今般獨逸國政府ニ於テ在日本獨逸國領事之職務管區及ヒ裁判權管區左ノ通改正相成候旨外  
務卿ヨリ通牒有之候條此旨相達候事

在橫濱領事之職務管區

神奈川縣 愛知縣 静岡縣 長野縣 山梨縣 群馬縣  
埼玉縣 岐阜縣 福島縣 栃木縣 茨城縣 千葉縣  
宮城縣 岩手縣 青森縣 北海道

在新潟領事之職務管區

新潟縣 石川縣 山形縣 秋田縣

在東京領事之職務管區

東京府

在兵庫領事之職務管區

兵庫縣 島根縣 廣島縣 岡山縣 山口縣 京都府  
大坂府 堺縣 和歌山縣 滋賀縣 三重縣 愛媛縣  
高知縣 德島縣

兵庫領事之事

裁判權管區

在長崎領事之職務管區

長崎縣 福岡縣 大分縣 熊本縣 鹿兒島縣 沖繩縣  
小笠原島



正誤

一	丁	一行	築ノ下第ヲ脱ス
五	丁	二行	買賣ハ賣買
二十一	丁	八行	案ノ下スハヲ
二十二	丁	十六行	五ノ下日ハ月
四十五	丁	七行	明ノ下年ハ治
四十八	丁	十一行	内ハ門
五十二	丁	一行	省ハ卿
五十九	丁	五行	明ノ下年ハ治
八十五	丁	十一行	苦ハ若
二百五十五	丁	十一行	チハテ
二百六十	丁	一行	判裁ハ裁判
三百五十九	丁	九行	但ノ下自ヲ脱ス
四百九十四	丁	二行	候ノ下事ヲ脱ス
五百七十四	丁	九行	兼ノ下條ハ候
五百九十一	丁	五行	號ハ條
六百十七	丁	五行	達ハ違
六百十八	丁	十三行	車ハ軍

六百二十五丁 五行 〇〇ハ〇  
 六百二十七丁 十行 〇ハ〇  
 同 丁 十五行 在ノ下アハ行  
 六百四十九丁 十八行 ヲモハテモ  
 六百六十五丁 十五行 十二ノ下ハ行人ノ下ヲ脱ス  
 六百七十九丁 十三行 本テハ本ヲ  
 七百九丁 三行 地ノ上ヲ脱ス  
 七百十二丁 四行 布ハ市  
 七百十五丁 九行 屋テハ屋ヲ  
 七百二十一丁 一行 渡引ハ引渡

明治十七年二月二十三日出版御届

編纂并出版人

兵庫縣土族

長尾景彌

府下芝區愛宕下町  
三丁目壹番地寄留

賣	東京銀坐四丁目	博聞本社
	大坂心齋橋通南 久寶寺町四丁目	全分社
弘	千葉縣下千葉	全分社
	埼玉縣下浦和	全分社
所	神戸榮町四丁目	長尾商店

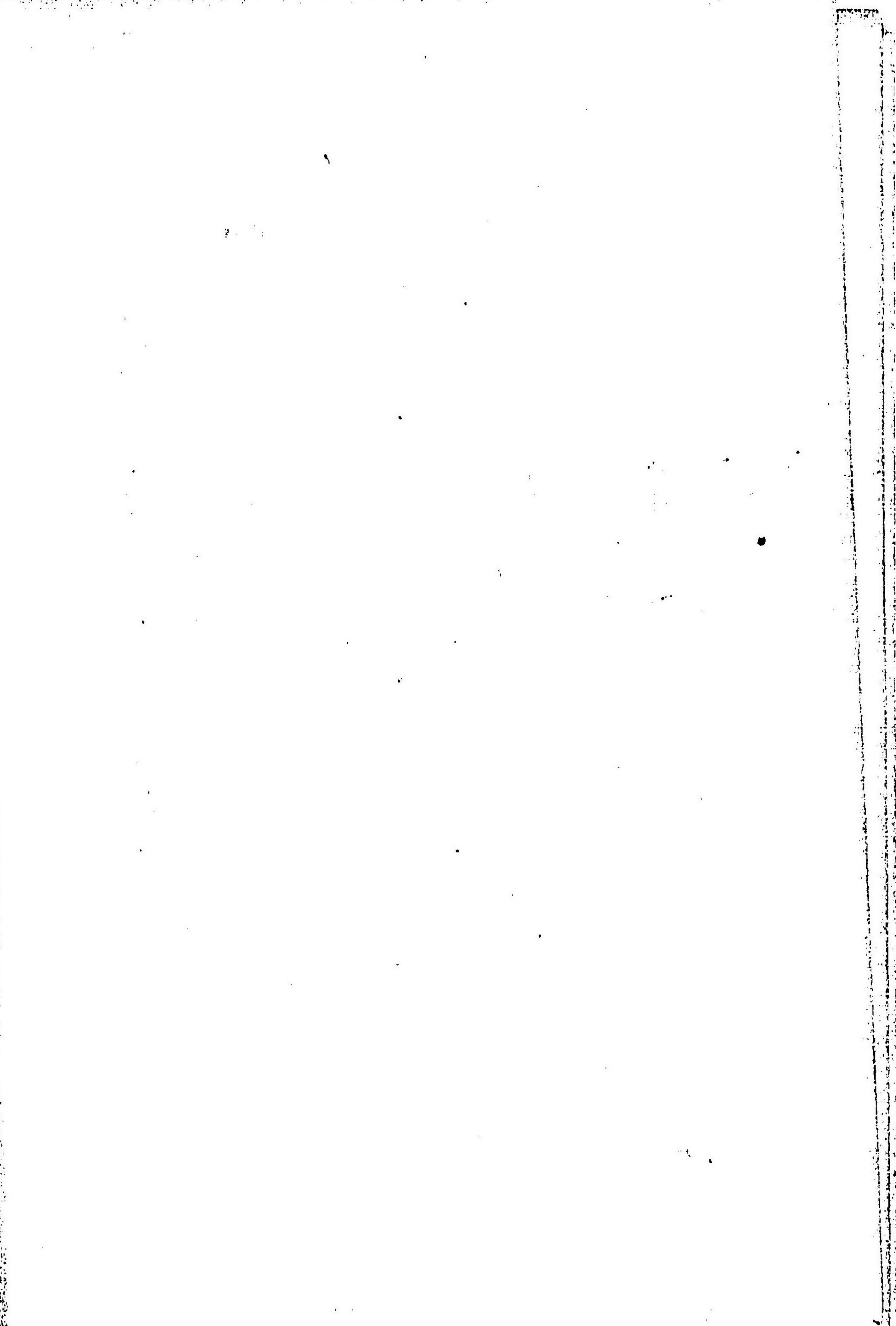

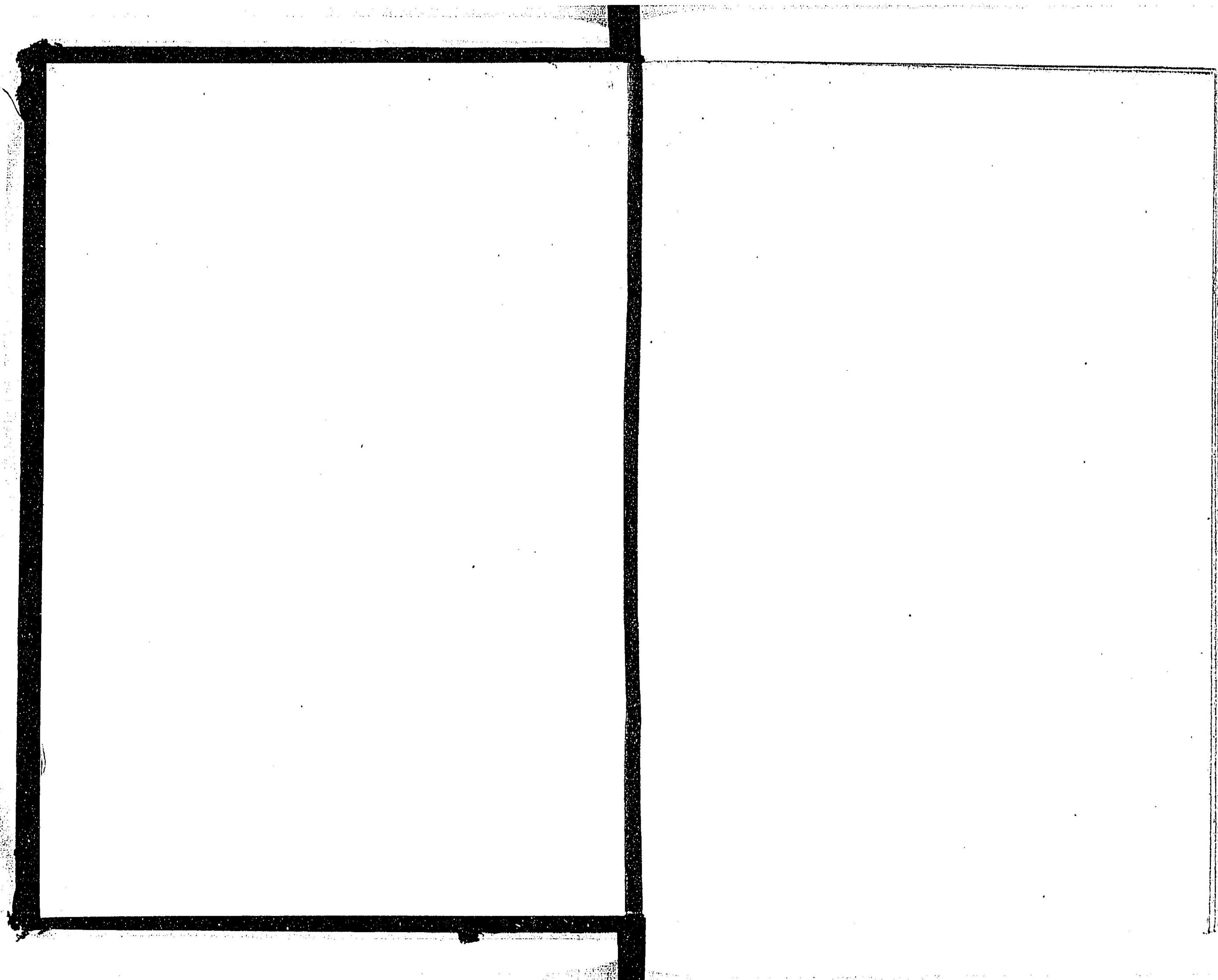

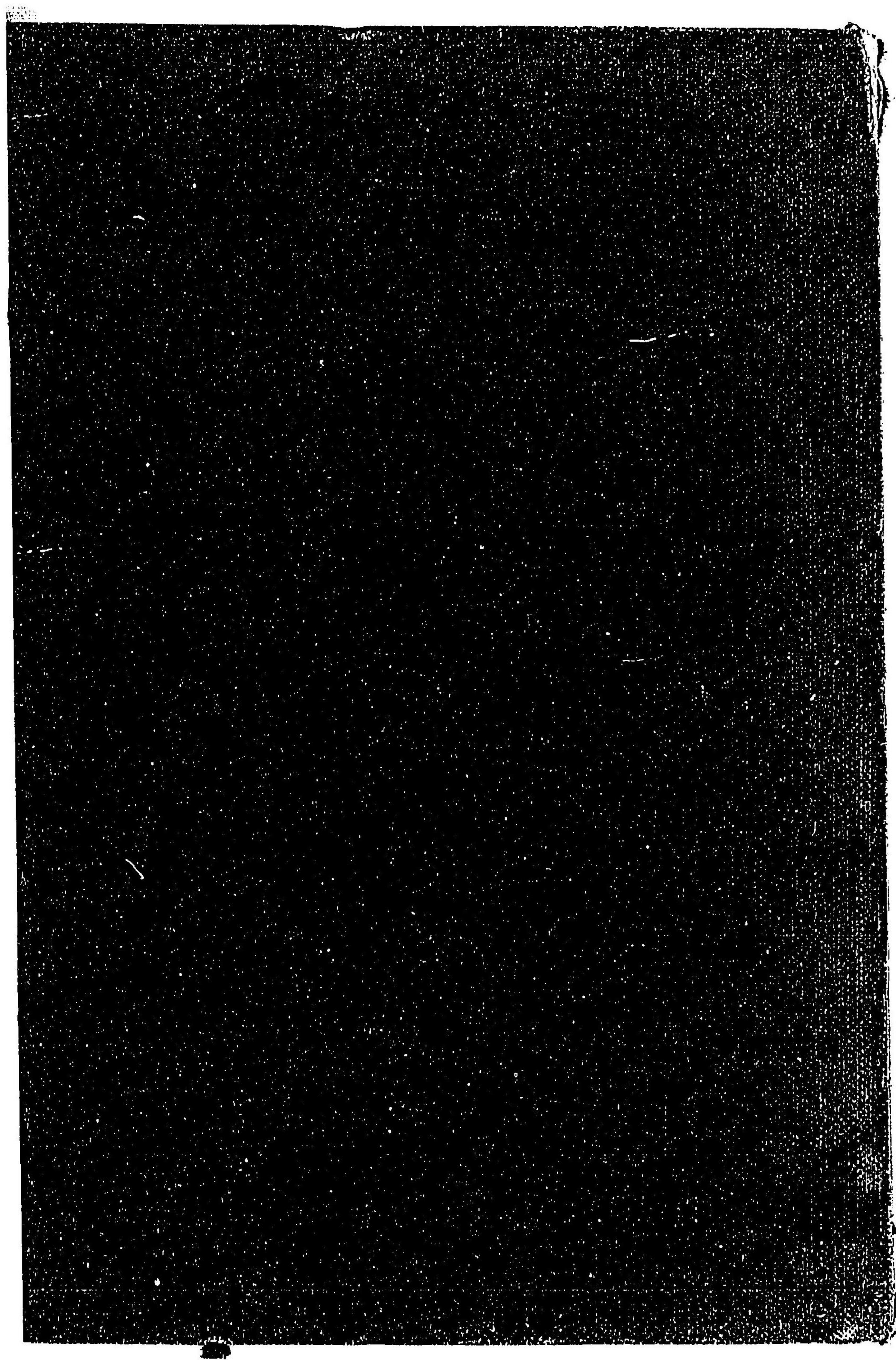

14.7

19

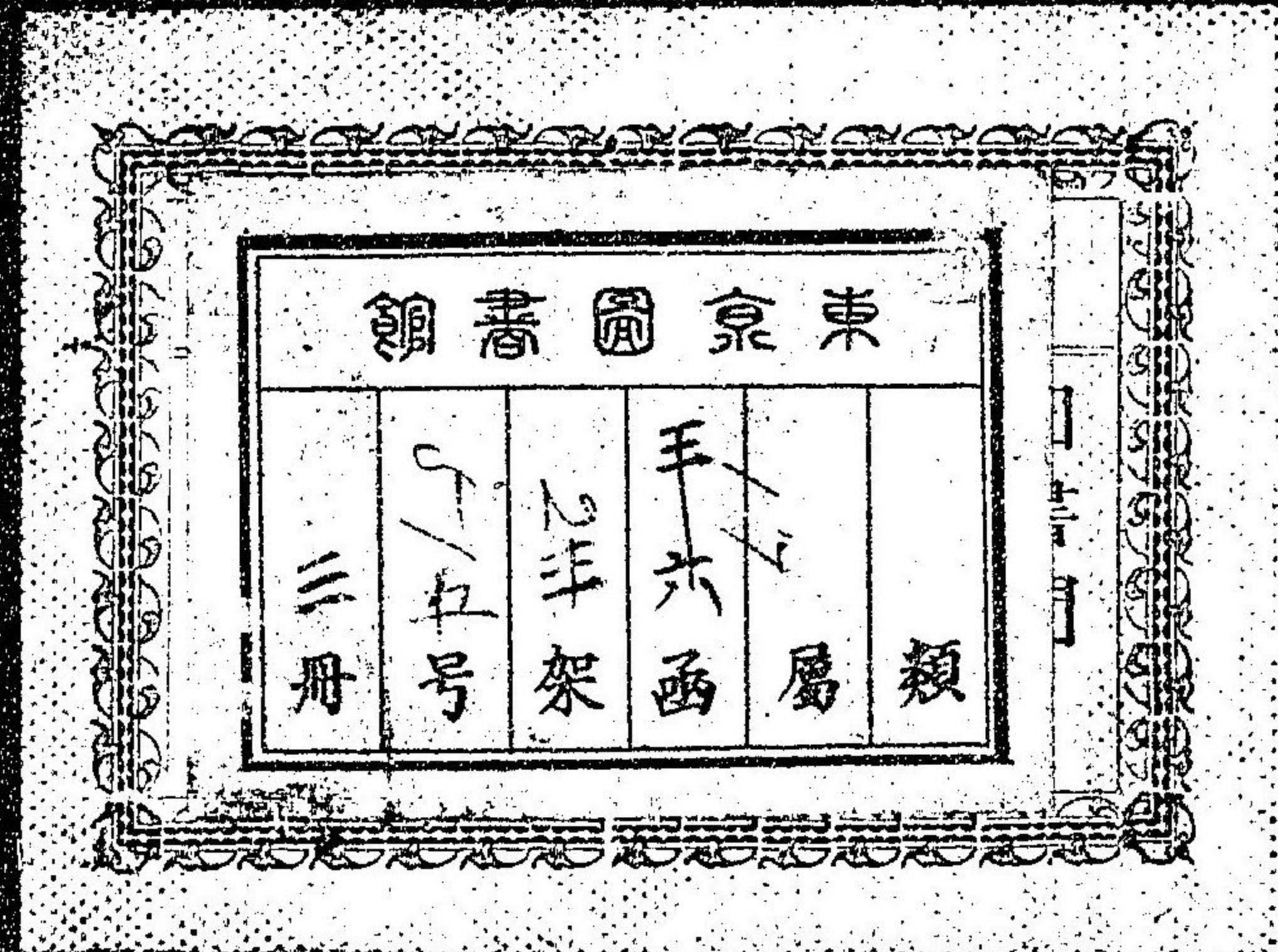

禁電子式複写

031147-003-3

CZ-3-05

類聚法規別集

長尾 景弼 / 編

M17

BBC-1219



