景印摛藻堂

四庫全書薈要

集部

第四冊

別集類

世界書局印行

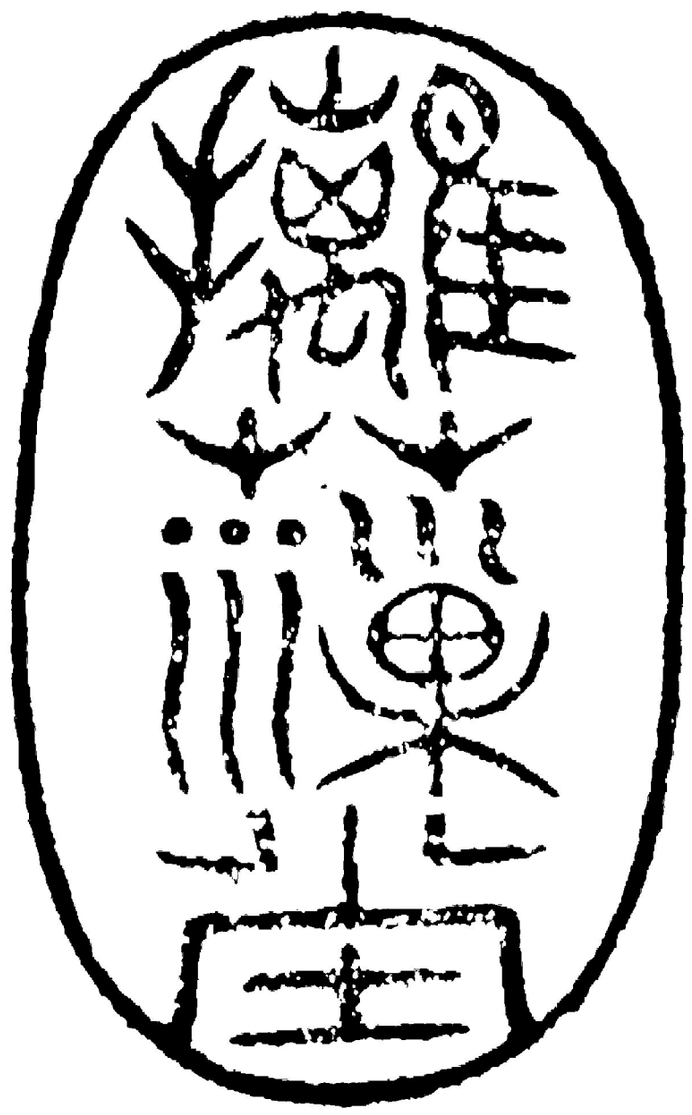

本冊目次

書名及撰人

御製詩初集四十四卷目錄四卷　清乾隆元年至三十六年御製

卷次

卷一至卷四十四

頁次

三五一—一

欽定四庫全書薈要 集部

御製詩初集目録一

詳校官原任編修臣徐立綱

欽定四庫全書

欽定四庫全書薈要

御製初集詩小序

向叙樂善堂集云夙昔典學所心得不忍棄置後雖有或出詞臣之手眞贋各半且亦不欲與文人學士爭長故十數年来臣工以編次詩文集為請者概弗許然幾務之暇無他可娛往往作為詩古文賦文賦不數十篇詩則托興寄情朝吟夕諷其間天時農事之宜涖朝將祀之典以及時巡所至山川名勝風土淳漓罔不形諸詠歌紀其梗槩積至今以數千百首計矣而較晴量雨憫農疾苦之作為多觀其詩可以知憂勞而驗今昔使閱歲逾時或致殘缺失次其不忍棄置較先為甚因取丙辰以迄丁卯所作略加編定都為四十四卷古今體計四千一百五十首有奇命翰林中字畫端楷者分卷抄録裝為一集不付剞劂猶初志也時乾隆己巳夏六月望日

欽定四庫全書奮要

御製詩集

總目錄

初集四十四卷

二集九十卷

三集一百卷

臣等謹案

御製詩合古今體編年為次起丙辰訖丁卯之

作四千一百五十餘首為

初集起戊辰訖己卯八千四百七十餘首為

二集並大學士臣蔣溥等校錄起庚辰訖辛卯萬

一千六百二十餘首為

三集今大學士臣于敏中等校錄先後刻成伏讀

御製初集序謂不欲與文人學士爭長命翰林分

卷抄錄不付剞劂有以見

盛德謙沖

聖不自聖而海內之跂瞻

雲日者莫不以先睹為快是以內直諸臣皆樂得

宣

聖藻以給羣情第以刻在

輦下遠方之士尚多未能仰窺者前提督浙江

學政侍郎臣錢維城請

頒初集

二集與

御製文初集並仿刻於杭州俾東南學者咸遂企

揚之志逮

三集之頒提督浙江學政侍郎臣王杰亦有是請

並蒙

俞允於是家絃戶誦咸得涵泳

聖涯仰瞻

富美臣校錄之餘欣幸無比至於

鴻篇鉅什蘊含萬有賅舉六義之盛具見於諸臣

跋語臣管窺之見未由複綴一詞謹於首簡略識編刻及覆板次第其自壬辰以來之詩行且刊布四集自是日新月盛以次成編方幸繼續恭繕靡有窮竟也

乾隆四十三年正月恭校上

總纂官臣紀昀臣陸錫熊臣孫士毅

總校官臣陸費墀

太子少保尚書臣蔣溥謹奏為恭刻

聖製以光文治事乾隆十四年二月發出

御製詩四十四卷自丙辰至丁卯一紀所作四千有奇命翰林諸臣中字畫端楷者分卷抄録仍藏之內殿不令付梓特製序文於卷首蓋

聖德謙沖不欲與文人學士爭長意至深遠也臣伏念

皇上御極以来宸章炳耀睿藻輝煌羣臣請鐫刻者數矣概未許行今海宇中外共聞

御製詩初集之成莫不喁喁以手加額僉謂我后敬天法祖勤民之心精微廣運幸

皇極敷言可以是訓是行如子弟之思承誥誡於父兄
如昆蟲草木之與蒙化育於天地非僅曰溫柔敦
厚之教為風雅之極則也況夫乾坤之光日月之
容凡有識知莫不瞻就在
聖德謙尊而彌光而天下之望昭回者愈切萬物之快
先覩者愈殷臣日侍
內廷親見我
皇上萬幾餘暇發為篇章陶鑄典謨抗揚雅頌縱合天
下之文人學士精騖心游有不能臻斯境於萬一
者蓋由
皇上以睿哲之姿加健行之學見理至精涵養至熟是
以興集毫端意超物表化工在手萬象從心所謂
觀乎人文以化成天下者實治道之同符也臣輒
不揣愚陋敬謹校錄擇吉鳩材壽諸剞劂告成恭
進伏祈
聖鑒臣不勝踴躍歡忭之至謹

奏

御製詩初集總目

卷一

讀貞觀政要

題王諤豐年農慶圖

獨居

昔予讀書之暇閒亦旁涉繪事嘗恭製數圖進

聖母用供清玩茲蒙

聖母宣付裝潢仍

命各題以句敢辭不文聊以效九如之頌云爾

覽舊作誌懷

八月二十三日恭遇

皇考忌辰感成六韻

詠禁中紅葉賦得霜葉紅於二月花

丙辰十月十六日恭送

皇考梓宮至

泰陵奉安

隆恩殿告祭還京悲慕如疑呼搶欲絕途次敬成長律

以誌深痛

十月二十五日得雪

冬至

南郊

題秋山行旅圖

賦得山鷄舞鏡

夏日書懷

題蘆洲白鷺畫幅

恭祝

壽祺皇貴太妃七旬大慶

丁巳八月二十三日

皇考二週諱辰以禾稼盈疇勉從諸王大臣請未得躬

謁

泰陵謹於

雍和宮行禮中懷耿耿孺慕莫伸灑淚述哀敬成一律
雨夜詠懷
方方壺神嶽瓊林圖
舟行
黃子久溪山雨意
麥壠新綠
小匡廬六首
馬文璧秋林釣艇圖
甘霖普降特名大學士內廷翰林圓明園泛舟遊覽即事成詩同諸臣面賦以誌一時勝賞時乾隆三年六月六日也
題趙伯駒蓮舟新月卷
六月七日率王貝勒等泛舟即景
馬文璧山水用韓奕題畫元韻
新秋泛湖
題高克恭林巒烟雨圖

倪元鎮松亭山色即用其韻
八月二十三日
皇考三週忌辰感成長句
秋夜南苑行宮懷舊偶作
題王原祁虞山秋色圖
戊午季秋祭歷代帝王廟禮成紀述八韻
秋日圓明園即景
冬至齋居偶閱舊稿誌懷
咏盆中天竺子
賜大學士嵇曾筠
戲題漁樂圖
冬夜偶作
臘八日雪

卷二

新正二日召集羣臣於乾清宮賦柏梁體詩朕既首倡又成七言一章

題錢選孤山圖即用其韻

二月十三日恭侍

皇太后遊瀛臺紀事

題趙伯駒桃源圖

題唐寅江南農事圖

題關仝蜀山棧道圖

暮春圓明園即景雜賦五首

詠松三首

新霽

雉將雛

題趙孟頫水村圖手卷

題盛懋秋林蕭散圖

初晴晚照

李唐長夏江寺圖

仇英碧梧翠竹圖

咏瓶中新荷

題韓滉豐稔圖真蹟

己未夏六月恭進

皇太后字扇一柄謹成五律

大學士福敏久未入直為賦長句賜之

六月十八日初齋恭侍

皇太后園中遊賞謹成一律

即景

沈周仿倪雲林筆意卷

秋雨

倪瓚獅子林圖

九日

題文嘉南村草堂圖

恭奉

皇太后恭謁

孝陵

景陵敬成長律

賜直隸總督孫嘉淦
登盤山口號
登盤山天成寺江山一覽閣作
南苑大閱謁元靈宮宮是
皇曾祖世祖章皇帝建也敬依
皇祖聖祖仁皇帝韻以誌敬仰之忱時冬至月朔日
南苑獲野禽恭進
皇太后
時巡近郊見西成有象喜而賦此
望西山積雪
德壽寺
大閱
咏盆中佛手
夜
南苑新衙門行宮即事
捕魚

倪瓚水竹居圖
偶仿唐寅筆意作寒梅小景并題以句
題唐寅松溪獨釣即用其韻
王蒙坐聽松風圖
黃居寀山鷓棘雀圖
十一月初七日得雪時大雪節也喜而有作
紫光閣閱武舉射
孔雀
詣
慈寧宮問
皇太后安
冬至有事於
南郊敬成八章章八句
冬至
慈寧宮行禮
恭上

皇太后聖壽詩
王蒙秋山蕭寺
古琴
李成茂林遠岫圖
趙昌寫生蛺蝶
題余省秋芳圖
唐寅款鶴圖
唐寅釣魚圖即用其韻
夜靜觀書
養心殿古幹梅

卷三

題文徵明蘭亭圖
夏珪秋江風雨圖
題畫
題畫八首
夜雨
雨中看紅梨
夏景竹泉春雨圖
米敷岘山真蹟
四月九日為怡親王誕辰作此賜之
元唐棣疎林策蹇圖
四月望後雨澤未足朕憂心如焚臣工頗有以春雨既足尚可無憂者然而無以釋朕懷也越五日丙寅雨澤既霑命駕進宮見路旁如雲而有秋者麥田也如油而茂夏者晚稼也乃快然以喜則知朕前此之憂不徒憂矣既以成詩爰命臣工和之
題元王蒙臨平秋早真蹟
崔子忠蘇軾留帶圖
夏日奉
皇太后幸靜明園
賞遇樓

登靜明園古華巖寺
河南巡撫雅爾圖奏進穀穗盈尺時六月二十日也蓋雨暘應時則穀孰之蚤有如此者既以示臣工爰作詩以誌慶
題玉泉山呂祖洞
采蓮曲
暑雨
雨後剪園中新蔬敬獻皇太后謹成一律
題唐岱山水幅
泛月行
茉莉花
閩中鮮佛手貢到恭進皇太后
題松花石屏漁樂圖
螢
閏六月十二日夜聞蛩
秋信
月夜泛舟
侍郎梁詩正舊日講學臣也以父年届七旬乞與二品封誥特允所請並賜以詩
題李白春夜宴桃李園圖
荔枝效竹枝詞
閏六月望日立秋
題吳鎮清溪垂釣圖
秋日聞黃鸝戲作
題何浩萬壑松濤卷
華巖洞勒壁
題文伯仁松岡竹塢圖即用其韻
飼魚
張僧繇雪山紅樹圖
題李贊華射鹿圖

蘆花

題揚補之雪梅卷

題高克恭夜山圖即用其韻

秋英粲然可觀感而有作

管道昇叢玉圖

邊景昭胎仙圖

孟秋時享

太廟進宮齋戒見夾路禾黍油然可觀喜而有作

秋夕齋居

孟秋時享

太廟

每有吟咏輒以示大學士並南書房翰林等或命依韻迭和非以辭藻相誇尚幾暇之餘相與優游翰墨亦可以陶性情驗政事比之徵歌選舞不猶愈乎因書以示之

賜大學士張廷玉

賜大學士福敏

賜大學士徐本

題董其昌葑涇倣古小軸

七夕

乞巧吟

賜內大臣常明

偶成

初秋偶閒

秋雨初晴園林即景

賜和親王

賜怡親王

玉泉秋清

中元觀河燈

賜大學士查郎阿

賜大學士趙國麟

直隸總督孫嘉淦奏進穀穗長盈尺以上既以示羣工爰詩以紀之
賜工部尚書來保
觀穫
夜雨寄興
題元四大家畫幅合璧
命婦索綽羅氏年一百三歲矣其子孫皆多壽五世一堂信人瑞也萬壽節扶掖入見喜而有作
中秋日恭侍
皇太后萬善殿瞻禮隨遊瀛臺諸勝敬成一律
庚申秋日經筵
中秋日有菊

卷四
秋日奉
皇太后駕幸南苑即事八首
秋夜南苑行宮懷舊疊前韻
閱馬
南苑雙柳樹
咏盆中小菊
夜雨
桃葉落
秋蝶
郊外即事
射鹿行
田舍
德壽寺古鼎示僧
絶句八首
晚
懷舊戲作
雨二首
孤雁
彰儀門

庚申仲秋丁祭
先師孔子
盆中竹
皇考實錄聖訓告成恭紀長律四首
九月初八日作
重陽
秋深
中夜
恭閱
太祖
太宗
世祖
聖祖
世宗實錄聖訓告成敬紀五言排律二十四韻
晚圃
讀杜子美集有感

心遠閣秋眺示大學士及南書房翰林等
秋日侍
皇太后幸靜明園奉
聖母命敬成長律得佳字
九月十八日立冬
昔聞
紅葉
刻漏
玉泉山秋望
永定河云有故道由中亭玉帶以達津歸海總督
孫嘉淦建議疏復及時興作覽奏水已循軌民
情歡躍爰成一律
御園秋深
冷
題唐岱仿各家山水畫冊
秋夕齋居

賜總河高斌

十月朔日頒時憲書

庚申孟冬恭謁

泰陵敬成六韻

良鄉道中

寒雀

過水東村怡賢親王塋有感而作

日暮

月

野老

古寺疎鐘

古墓

夜

賜尚書那蘇圖

讀孫樵大明宮殿賦

芝樹

曹知白犀峰雪霽圖

題宣和溪山秋色小景

夜靜觀書

蘇軾偃松圖

冬至齋居

冬夜盆梅

冬至次日

慈寧宮行禮

吾弟和親王誕辰詩以壽之

題顧愷之洛神圖

卷五

左都御史王安國出撫粵東以伊父年届七旬奏乞封典特允所請並詩以賜之

賜尚書史貽直

御園初冬

鏡

御製詩初集 目錄一

辛酉元旦
上元節侍
皇太后宴恭紀
恭讀
皇祖聖祖仁皇帝聖訓見蠲賑之政歲不絕書用培我
國家萬年元氣世世子孫所當奉為法守也
正月二十七日雨
氷泮

春日載陽土膏滋潤努力東作正宜其時既命各
省督撫勤宣朕意其有籽種不足者量借予之
又成此詩以示重農務本之意
因齋戒進宮見路旁春耕者喜而有作
讀朱子全書
春夜聞雁
賦得草色遥看近却無
弘德殿

辛酉仲春祭
社稷壇
春水
上苑初春
辛酉仲春經筵親詣
傳心殿行禮敬成一章
書法中最喜黄庭堅筆意因而有作
山桃始開

戲擬春思四首
唐伾仿郭熙山水
二月十二日經筵
花朝日侍
皇太后遊宴御園
仲春雨景
春池泛舟
清明日

雍和宮行禮感成長句
養心殿杏花
辛酉仲春耕耤
讀明史
闕聖祠
暮春望雨書懷
暮春喜雨
初夏幸靜明園
初夏雨景
玉壺
園中芍藥盛開恭奉
皇太后遊宴
玉泉柳
細雨
日暮
櫻桃

燈
初夏日聞鶯
觀魚
麥
四月二十一日聞蟬
見鋤禾者
曉起
詣
暢春園
皇太后宮問安
賜直隸總督孫嘉淦巡邊歸覲京師
圓明園初夏即景
秧針
榴花
龍舟
曉涼

進宮見路旁麥誌喜
瀛臺木變石歌效李長吉體
題金昆等所繪慶豐圖
題余省做林椿四季梅
初熱
泛舟見荷花初開
湖上
螢
夾竹桃
載月舫
登賞遇樓疊前韻
玉泉山題觀音洞
古香齋題壁
捕魚
喜晴
覽歷代名臣奏議

治圃
河南巡撫雅爾圖奏進新麥
月
喜子
日永
玉泉山羅漢洞勒壁
靜明園即景
題郎世寧畫馬
剪蔬
採蓮曲

卷六

皇考御書摹成頒賜羣臣
望西山
讀杜子美集
夜雨寄興
松花石屏歌

雨後園林即景
梔子花
勤政殿
月夜泛舟
階前羣英粲然已作秋色感而有作時六月十六日也
蓼花
夏日遣興
夜夜曲
秋意
六月二十六日立秋
立秋夜聞蛩
初秋曲
賦得秋日懸清光
題卧遊書屋
御園新秋

晚荷曲
新月詞
初秋玉泉山
聽唐侃彈琴
蓼花紅
秋窓夜雨
秋日御園即景
清河道中
途次見西成有象喜而有作
淋溝行宮夜雨寄懷
晴
即事
憶昔
黃花路
懷柔縣
三秋時序萬寶告成命駕出口巡狩遵

祖制也經過州縣百姓扶老攜幼歡呼夾路閭閻之間
戶有蓋藏場多稂穗深憫朕志爰下詔捐免田
租以示嘉惠元元之意
密雲道中望長城
野老
露
九松山
要亭行宮晚坐
夜雨
南天門觀音寺遙望
古北口閱提標兵士
常山峪行宮
再疊前韻
曉行
山田
耆民趙可立一百二歲矣扶兒迎謁道左尚能道

前朝事
喀喇河屯行宮
窮覽寺
灤河捕魚
灤陽別墅
小金山
山行
野渡
涼
至博羅河屯四十八旗諸蒙古王等來接
秉燭待章奏未至
新月
過蒙古諸部
塞上曉行
觀漁
秋夜聞雁

關山月
霧
獵
馬上吟
紅葉
秋日奉
皇太后口外行圍
閱馬
中秋夜對月
塞上秋
夜靜讀書
將軍塔爾岱久著勤勞養年私第今聞朕出口行
圍不辭勞瘁而來詩以賜之
塞上行
秋山
聞畿輔雨澤霑足喜而有作
古木
賜蒙古諸王公等宴
迴鑾
落葉
塞外落葉松歌
塞上秋景
霧行
晴
馬上口號
於章古台作
雨

卷七
九月初一日迴鑾至博羅河屯見菊花盛開
避暑山莊行宮懷舊
九月初三日熱河見荷花
獅子園即事

妙高臺
法林寺戲題
荷花謝疊前韻
恭和
皇祖聖祖仁皇帝御製避暑山莊三十六景詩
九月九日為大學士張廷玉七旬壽日時朕出口未迴詩以賜之
重陽日喀喇河屯行宮侍
皇太后登逍遥樓
野菊
曉行
古寺
曉日
雨
冷
入古北口

即事
題攬勝軒
迴鑾作
石榴行宮對月
鷹
湯泉行宮即事
出塞雜咏用上平聲韻
菊
雨
題瀛臺隨安室
秋夜齋居
九月二十八日雪次日立冬喜而有作
賜總督高斌之任
題周鼒山水
題十二月人物畫冊
冬夜寄興

日短
冬至齋居
冬夜盆梅
遐矚樓
十二月十一日恭受
皇考實録聖訓禮成陛殿受賀感成近體六韻
題刻畫伽倆香山九老圖
除夕立春

卷八

壬戌元旦同諸王宴乾清宮
古風
初春
見耕者
次良鄉
麥苗
曉行
夜雨寄興
曉雪有作
過拒馬河
晴
壬戌仲春恭謁
泰陵
恭瞻
泰陵
聖德神功碑告成感成長句
二月六日
絶句
春寒
次黄新庄
皇太后使人賜食
春夜聞雁
新衙門行宮即事

題德壽寺禪房
春宵月下有懷
春夜南苑行宮即事疊前韻
曾聞
路旁
陰
咏盆中牡丹花
仲春郊行
讀朱子詩有儆因效其體
二月望日春分
仲春經筵
曉寒
瀛臺竹木床歌
淑清院見桃花始開泛杯有作
太液池泛舟
題庶子張鵬翀所進春林澹靄圖即用其韻

液池晁
清明
夢
桃
即事
三月初四日癸亥耕耤禮成有作
題陳枚孫祜金昆戴洪程志道仝畫清明上河圖
杏
含韻齋玉蘭花
題瀛臺流杯亭瀑布水
三月二十四日題清暉閣
三月晦日
題周鯤山水畫
初夏
倣雲漢詩體敬製雩祭樂章以申誠懇
端陽日侍

皇太后觀競渡
湯泉荷花開絶早揷膽瓶中閒以芍藥甚有風致
新蟬
題庶子張鵬翀所進日長山靜便面即用其韻
散館試庶吉士賦得春蠶作繭
熱
鳩
夏日題瀛臺
相馬歌賜來保
致仕禮部侍郎銜內務府捴管丁皂保年九十矣
朕每進宮必入朝請安矍鑠如昔詩以賜之
題抑齋

卷九
夏夕齋居
夜雨
題猻祐周鯤丁觀鵬仝畫十八學士圖
夏至日有事於
方丘禮成恭紀
詣
暢春園
皇太后宮問安
北郊禮畢回圓明園道中作
詠珂馬聲
石榴花

雞卵
夏日御園閒詠
大學士福敏七十壽辰詩以賜之
新荷
靜夜吟
釣魚磯
齋宮六章章十四句
西海泛舟

夏日遊玉泉山羅漢洞疊前韻
心遠閣閒眺
賞遇樓疊前韻
夜雨寄興
雨中烹茶泛卧遊書室有作
題張雨森山水畫
曉起
螢

聽水車聲
五雜組
獨不見
消夏十咏
雨中瀛臺泛舟
喜晴
絶句
題白石榴二首

望法海寺
澄懷堂
我愛夏日長
閩省進到冬花佛手
讀史
夾竹桃
夏日奉
皇太后宴月有作

聞浙省今年蠶繅甚盛喜而有作
過廣通寺
題載花船
光明殿
風雨歸舟
園人進蔬
方壺勝境二首
螢

英華殿菩提樹
蘭
載月舫
初伏
耘田者
金昆虎丘待月圖
勤政殿對雨
夏日至上書房示弘曕輩
江南淮徐等處連年被災既蠲租賜復旋命大臣
前往加賑今聞麥秋有收喜而有作
率侍衛等習射殿廷
戲題靜憩軒
西海捕魚
日影
曝書
園中摘果恭進

皇太后
泛月
神仙引
無逸齋在
暢春園中
皇祖所建也葺而新之以為問
安憩息之所得詩二首
學字
埋輪圖
靜明園雜咏
閶闔篇
白蓮
泛舟

卷十

川陝總督尹繼善奏進新麥
京城篇

六月二十六日聞蛩
驟雨
靜
六月晦日作
讀君鑑録
余省羣魚戲荇卷
賦得既雨晴亦佳
七月朔日出城有作
食荔枝有感
宛轉詞
靜怡軒晚對雨
秋晚聞蟬
御湖雨意
唐岱溪山雪霽圖
新秋月
秋日郊行

觀魚寓言
七夕感事六首
七夕後一日立秋
新秋試筆
爽
承露盤
雨中舟行
階砌秋英爛然因而有賦
瓊華樓對雨
霽晴
霽後望西山
讀李白詩
野鳥有言得過且過者鸚哥效之因戲賦此
熱
秋夜泛月
蛩

剪園蔬賜大學士南書房翰林等
霧
題張雨森畫屏十景
中元日觀法事
賜定邊左副將軍超勇親王額駙策令
秋曉
秋日聞黃鸝
萬泉郊行即事四首
蘆花
集晉陶淵明歸去來辭字即效其體
賜普覺青崖和尚疊舊作韻
秋日普覺寺
青龍橋曉行
西山下故宮
普覺寺雜咏
討源書屋恭瞻

皇祖御筆
秋夜有作
園中摘果恭進
皇太后
閩省四時皆有佛手詩以咏之
賦得秋日懸清光
箋
詒
暢春園問
安
皇太后命觀園內所藝禾黍與異種異誠有秋也得詩一首
秋夜雨
桂
秋日瀛臺
淮拂一帶連歲被水黎民阽危用遣高斌前往賑

恤兼求疏濬之方頻行詩以賜之
射獵南苑即事
覽河臣奏報洪湖水勢
靜夜思
擣衣
瓶中桂
題塞上枯桐
秋日南苑行宮
德壽寺
夜
晴
靜夜鐘聲
曉
題郭河陽雪山行旅圖
再題德壽寺禪房
秋夕於南紅門行宮對月有作

卷十一
秋夕
秋蓮曲
文君白頭吟
野景
郊行雜咏
秋海棠
爽
露
題仇英桐陰晝靜圖
仲秋御園即事
涼
納稼
楓
秋夜雨
望西山

心遠閣秋眺
窓影
菊
九日侍
皇太后登高
慈雲寺
通州道中
今年直隸秋收倍常憑輿有喜因示接駕衆官

聞雁
咏掛瓶
曉行
三河縣
兩廣總督慶復奏報廣西太平府地湧泉水灌溉
田禾喜而有作
涼
恭謁
景陵感成長句二首
石門驛
望桃花寺
行營晚秋
月
落葉詩
途次雜咏用上平聲韻
題天成寺江山一覽閣

登盤山作
題李靖舞劍臺
盤谷寺恭依
皇祖聖祖仁皇帝元韻
雲罩寺作
經唐太宗晾甲石
再題盤谷寺
盤山懷古

瓶菊
曉月
暮
行營
覽高斌奏報淮水漸消喜而有作
寫霧軒
湯泉行宮疊舊韻
御園初冬
兩樹
冬日討源書屋
初冬北遠山村
射
恭祝
溫惠貴太妃六旬大慶
冬月
冬夜遣興

賦得望雲思雪意
冬日涵元殿
紫光閣武試
武試畢還宮太液池泛舟咏雪示詞臣張鵬珊
延春閣對雪
冬夜遣興
壬戌仲冬御門後至上書房因示弘瞻輩
冬夜偶作
雪
蠟燭
烹雪疊舊作韻
仲冬養心殿
咏盆中天竺子
冬日瀛臺即事
呵凍
冬夜齋居

南至前一日詣齋宮齋宿
梅
冰床
臈日侍
皇太后遊瀛臺恭紀
驅儺行
琴
養心殿對雪
禁中雪松
摹唐寅折梅仕女圖因用其韻
積素
臨文徵山仿倪迂小景即用其自題元韻
除夕
卷十二
元旦試筆
上辛祈穀齋居

詣齋宮
上辛日
祈穀
人日
立春日擬春帖子
正月初十日立春
食栗
建福宮新春
元宵煮浮圓子
早春
新春試筆
正月十二日幸圓明園
元宵聯句
題鄒一桂百花卷
上元前一日雪
上元前一日宴外藩王公

元宵喜晴
正月十六日賜宴聯句
題王原祁雪景
春寒
填倉日
雪消
冰柳
御園早春
正月晦日作
春意
詠鼇山燈
二月朔日進宮
二月初四日雪
二月初六日經筵
晴
盆花
仲春養心殿
讀薛文清讀書録
題十二月宮詞畫幅二十四首

御製詩初集目録一

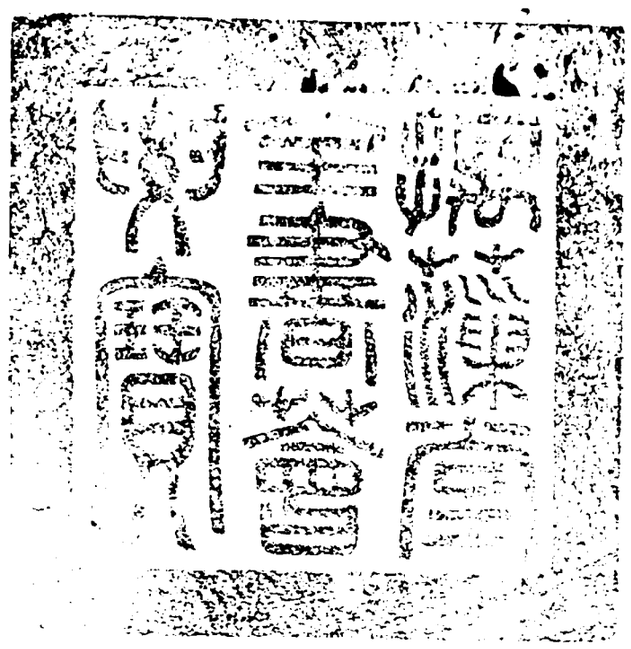

總校官庶吉士臣侍　朝
校對官修撰臣張書勳
謄錄監生臣顧　振

欽定四庫全書

詳校官原任編修臣徐立綱

欽定四庫全書卷一萬三千二百七十一　集部

御製詩初集總目

卷十三

春氷
梅
鑿氷放舟
微雨
春山
花朝
花朝無花之作
春夜聞雁
柳色
賜江南總督尹繼善之任
春雲
草色
賜河南巡撫雅爾圖回任

春水泛舟
覺生寺大鐘
御園仲春
紙鳶
詣
暢春園問
安
春日泛卧遊書室
寄題普覺禪房
春日泛舟過北遠山村
雨
桃花始開
上巳篇
問春風
春風答
春日登樓作

古鏡
燕
竹
家鶴
鳴玉瀨
春日御園閒咏
十駿圖歌
詠瓶中蠟梅
桃
季春日清暉閣疊前韻
木筆
攜瓶插芳
清明
清明後一日漫作
題周鯤山水冊頁
雨

年来
春日同誠親王和親王遊宴御園作
杏
春朝吟
移花
題張雨森摹沈石田山水幅
梨花
聽唐侃彈琴
輕陰
春可樂
問津
雨中梨花
落花流水篇
莊親王失子詩以慰之
洛陽令
榆餅

題唐岱沈源合作廬真圖
四月朔日作
撥刺吟
壽祺皇貴太妃輓辭
蓬麻喻
玉卮謠
清和二首
丁香
朱倫瀚指頭畫松陰橫琴圖
披香殿
卷十四
風
麥
四月八日
結緣
蛙

陰
詠牡丹擬禁體
柳絮五首
康親王七旬壽辰詩以賜之
飼魚
立夏
讀資治通鑑綱目
癸亥孟夏肇舉常雩禮適以患癎不能親詣謹就
園中齋居滌志以邀
天貺瞻望
南郊敬成長律用申悃忱
陰
蘆洲
蝶
夜雨
御門日雨

紫藤
晴
陳世倌高斌周學健等兩江查賑回得悉近日情
形稍慰悫愁因而賦此
賦得折檻旌直臣
神木行
雨歇
初遊香山作
來青軒恭瞻
皇祖御筆普照乾坤四大字
來青軒二首
香山示青崖和尚
香山雜咏
棲雲樓
題曾燮音仿董邦達匡廬圖
芍藥

讀書
雨前茶
雨
賦得數問夜如何
寄題香山禪房
麥浪
雨中泛舟
題周鯽畫幀
賜將溥巡撫湖南
西海泛舟因至玉泉山
心遠閣
初夏靜明園
夏日北遠山村泛舟
雨中焚香泛卧遊書室
鶴雛
閏四月十三日聞蟬

御門日方與大學士等慮及山東河南尚未得雨而山東報得雨之奏適至喜而有作
素絲行
青青水中蒲
鸕鷀籠
觀圃
夏日心遠閣
清音齋
靜明園雜咏
射
湯泉荷花
討源書屋
内閣學士兼禮部侍郎李紱以病致仕歸里詩以賜之
再題討源書屋

進宮見路旁禾麥喜而有作
夏日瀛臺
泛舟太液池作
題瀛臺舊書舍
夜雨
瀛臺獨梧樹
夏至齋居即事
清夜吟
詣齋宮
輦中偶成
北郊齋宮即事
夏至日有事於
方澤禮成恭紀八韻
迴圓明園道中作
吳鈎行
長相思

初夏江村
觀競渡
夜雨
題消夏圖
泛月
螢
捕鱧鱸有懷
熱
蟬
題載月舫
夏日建福宮
題王原祁秋山圖
搖扇
詠塞上達蘭海蘭松木皮筆筒用舊題韻
荷
過玉泉

夏日遊香山
来青軒示青崖
棲雲樓作
香山雜咏
題唐岱山水便面
對月有作
剪園蔬賜大學士等
晚
餅蓮
望雨
陰
蟬
雨
消夏
夏夜短
對雨

六月初十夜聞蛩
雨後
夏宵月下有懷
與諸王泛舟觀荷作
西園泛舟至聖化寺
虛靜齋
皇祖舊題額也感而賦此
賜紀山巡撫四川
再題聖化寺別墅
泛月
日影
六月十九日立秋
萬泉郊園十咏
立秋後青龍橋道中作
禱
黑龍潭雨因紀所見

喜晴
新月
工部侍郎德齡有賢母詩以賜之
題唐岱秋林讀易圖
新秋瀛臺即景

卷十六

七月初八日因往盛京叩謁
祖陵恭奉
皇太后始發圓明園作
清河道中
石槽行宮疊舊韻
郊行
黃花路
野雀
懷柔縣懷古
懷柔縣行宮對月

望長城作
躬詣盛京雖命省騶從而經過州縣豈盡免力役之勞因詔免今年田租以示如傷之意
臨白河
密雲行宮晚坐
爽
九松山
要亭行宮疊舊韻
攬勝軒小憩
曉行
出口
關外山田
較射
曉景

常山峪行宮疊舊韻
常山峪行宮八景
野老
喀喇河屯行宮即景
小金山
灤陽別墅
避暑山莊為
皇祖臨幸寘愛之地亦孫臣受
恩特深處也八年秋謁
陵便道駐蹕數日曷勝今昔之感詩以誌弗忘云
中元日作
觀荷
萬壑松風舊日
賜居也因題其壁
山居
觀瀑

獅子園二首
熱河示扈蹕諸臣
野渡
對月
至博羅河屯蒙古四十八旗諸王公等來迎
鷹
荒村
曉行即景
釣魚
伊遜河
挂餅疊前韻
雨
暮
閱章奏
獵
楓

塞上行
射熊
山村
霧
路旁
詠楓再疊前韻
靜坐讀朱子詩因效其體
賜蒙古諸王公等宴
行漏
閱馬
榆
說夢

卷十七

過蒙古諸部落
熱
八月朔日作

聞近京一帶得雨喜而有作
即事
新月
雁
賜塔爾岱
觀教漢瀑布水
朕恭謁
祖陵至教漢覩此巖懸水跳珠琮琤蒙古遊牧地所少也因名此水為玉瀑而繫以詩
教漢捕魚
夜雨
咏挂瓶中花
弦月
野流
射雁
閒

夕

兩江總督尹繼善撫奏淮揚秋禾有收喜而有作

鏡

日日曲

暮雨朝晴

八月十四日陰

科爾沁歸化寔久世結姻盟今過其札薩克見王公以至輿隸咸傾心效順出於至誠實可嘉也

中秋夜晴

中秋日侍

皇太后宴

風

靜夜讀書

曉行

即景

野村二首

詠盤中佛手

曉月

馬上行

聞蛩

見山

至克爾素河奉天官兵來接

駐蹕吉林境望叩長白山

九月朔日作

雨

秋蒐雜記詩五首

晴

今年奉天各縣有收喜而有作

風

古木謠

駐蹕楊河作

新月

夜雪烹茶偶作
雪中山行
九日登高
重陽漫興
重陽日侍
皇太后宴
射虎行
對月思唐太宗遼城望月事即用其韻

秋獮
望葉赫舊墟
花園
冷
入英莪門
靜夜焚香
卷十八
興京
即事
謁顯佑宮
薩爾滸
恭謁
永陵
恭謁
福陵
恭謁

昭陵
謁
陵禮畢車駕入盛京得七言排律十四韻
謁景佑宮
賜奉天將軍額洛圖
御崇政殿
閱武
乾隆八年秋朕奉

皇太后恭謁
祖陵還至盛京受朝錫宴夫漢高過沛而歌大風情至
斯動直已陳德況予小子觀揚
光烈能無言之不足而長言之哉爰作世德舞辭十章
章八句
酹克勤郡王園寢
酹功臣額亦都墓
實勝寺
文廟
開國佐運勳臣武勳王拊古里直義公費英東弘
毅公額亦都墓在
二陵之間松楸相望猶見當日
君臣相得之概感而賦此
望千山
遼陽懷古
示盛京留守諸臣
朝鮮陪臣来接
常寧寺
恭瞻
太祖高皇帝所貽甲冑
恭瞻
太宗文皇帝所御弧矢
昭陵石馬歌
大政殿
故宮咏燭
暮
登鳳皇樓
示盛京奉
祀諸宗室
再題實勝寺
敬觀
太宗所御鹿角椅

故宮侍
皇太后宴
賜父老酺
故宮覽章奏
瓶菊漫賦
再登鳳皇樓
雨
清寧宮
聞鐘聲
十月朔日宴宗室羣臣於故宮
恭奉
皇太后迴鑾車駕發盛京得詩四首
雪中過永安橋
前題再咏
撥火謠
反白樂天放言句

積素
養息牧閒馬
渡句驪河
冬夜閒吟
雪中柳
度遼水
卷十九
回程漫賦二首
廣寧道中
惜菊
暮陰
途次對雪漫興口號六首
過廣寧望醫巫閭山恭依
皇祖聖祖仁皇帝元韻
翫初月
閭陽驛望十三山

哈密進瓜至敬遣誠親王和親王齎供
二陵感而有賦
大凌河
錦州道中得詩二首
惜白馬
曉日
驅馬度原田
小凌河
松山
食哈密瓜有感
雪後過杏山
聞京師於十月初四日得雪喜而有作
呂翁山
寧遠道中作
姜女祠
山海關恭依

皇祖聖祖仁皇帝元韻
登澄海樓望海之作
古松謠
再題澄海樓壁
澄海樓聯句
夷齊廟
題近稿
渡灤河
曉過玉田縣
過賢渠莊望盤山
將至京作
恭奉
皇太后祇謁盛京
祖陵禮成迴鑾途次紀事用平聲韻
冬至齋宮疊舊韻
冬至日有事於
山海關恭依

南郊敬成近體六韻
冬至次日
皇太后宮行禮
尹會一孝其母而母亦賢年七十餘會一告請終
養詩以賜之
明牕
冬日瀛臺
冬夕集詩牌
題重華宮舊書室
臘月二十一日立春擬春帖子
除夕

卷二十
甲子元旦
新春試筆
人日
詠爆竹
孟春有事於
太廟
題王原祁松壑流泉小景
祈穀齋居述懷
詣齋宮
祈穀壇禮成恭紀
新春恭奉
皇太后駕幸圓明園
望雪
輕雲
燈夕即事
正月十八日微雨
王原祁夏山小景
氷泮
春夜聞雁
微雨

填倉日作
正月二十五日過盧溝橋
良鄉道中
鏡喻
輕陰
對月二首
過拒馬河
恭謁
泰陵感成長句
暮
見耕者
野行曉景
二月朔日初遊潭柘岫雲寺作
遊潭柘岫雲寺即事襍咏得詩六首
春日郊行雜咏
新衙門行宮夜坐有懷

盆中水仙
咏花瓷書燈
南紅門池上作
草色
老杏
雙柳樹
南紅門行宮疊舊韻
山桃花始開
題德壽寺禪房
蔭榆書屋作
春曉
春分日作
二月上丁釋奠
先師孔子
畫漏
題唐岱山莊春曉圖

仲春上戊恭祭社稷壇
偶為呂嵓圖并題以詩恭依皇祖題畫詩元韻
仲春御花園作
花朝
題瀛臺流杯亭
太液池泛舟
題陳枚孫祜丁觀鵬丹臺春曉圖
題新豐圖
上巳篇疊舊韻
丁香花
柳色漫作
仲春經筵
養心殿杏花疊前韻
春松
題唐岱孫祜合作倣李唐寒谷先春圖

宮詞體題冷枚漢宮春曉圖
吳鎮夏山欲雨圖

卷二十一

二月二十七日耕耤禮成得詩四首
題陳枚孫祜丁觀鵬丹臺春曉圖
題新豐圖
上巳篇疊舊韻
丁香花

舟過萬壽寺小憩禪院憶舊有作
含韻齋木蘭
題梅花小景
御園暮春
麥苗
雲容
御園親耕
皇考時屢行之當春舉趾茲惟其時率循舊章並勸良

農觸景興懷點筆成什

文伯仁方壺圖

黑龍潭禱雨

心遠閣作

悶

趙孟堅白描水仙卷

趙孟頫秋郊飲馬圖

徹夜

御園暮春即事

牡丹

柯九思夏山欲雨圖

細雨

春懷詩

寄題香山禪房

題王振鵬龍池競渡圖

米敬雲山圖

四月朔日作

進宮見路旁麥苗待澤孔亟秋禾尚未布種慨焉有憂賦以自咎

補桐書屋作

雩祭齋居

四月八日雩祭

圜丘敬成六韻

即事

四月望日詣聖化寺禱雨

湯泉荷花

聞黃鸝

前題

詣香山禱雨疊舊作初遊香山詩韻

細雨

聞新蟬

午日詣

暢春園問

安

夢中自題小像一首醒而猶記遂命筆書之

夏日齋居重華宮抑齋作

漫興五首

夏至齋居

夏至日祭

方澤壇

連朝

剌舟

蓮

夜雨

甘霖既霑詣

暢春園問

安仰慰

聖母望歲之誠并成長句恭誌

盛德

仿倪雲林秋亭嘉樹并題以詩

雨後玉泉山三首

心遠閣口號

盆松

曉起

螢

遊香山

池水

畫漏

嘉樹

讀韓詩

君子有所思行

夏日御園即事

仿雲林筆意并題

討源書屋作

泛舟至聖化寺
卷二十二
圓明園四十景詩
熱
雨
寓言
泛月有作
六月十二日聞蛩
即事
月
偶為秋原古樹小景并題以詩
霽靂驤歎
夜雨
即事
雨後過青龍橋二首
清音齋

玉泉
偶作秋英八種各題以詩
熱
六月二十九日立秋
七月朔日作
鸚鵡
蕉牕聽雨
荔支至頒賜朝臣因而有感
平湖雨渡
晴
御園新秋
新秋月
七夕雨
詠史
晴
秋日聞黃鸝

秋夜泛湖賦唐文皇爽氣澄蘭沿之句得詩五首

依韻為次

即事

中元夜玩月放荷燈

卷二十三

秋日玉泉山

靜

秋蟬

望法海寺

早桂

題張鵬翀秋林讀書圖即用其韻

再題秋湖夜泛圖

喜晴

偶為松陰高士圖并題以詩

七月二十八日恭奉

皇太后進宮路匊禾黍與入覽欣此西成稍紓望歲

賦詩誌喜亦歌其事也

松花玉石屏歌

秋日澄懷堂

題董邦達蘆汀泛月圖

中秋日侍

皇太后萬善殿禮佛因遊覽瀛臺諸勝

大學士徐本以病請致政暫允歸籍調理行有日

矣詩以賜之

秋夜雨

秋日奉

皇太后幸南苑射獵

郊行即事

蒼衙門行宮疊辟間春曉之作

德壽寺禪房

馬嘶

南紅門池上詠

讀書
南紅門外
早菊
御園深秋
九日奉
皇太后登高
九日題菊
曉起
九日登高
深秋討源書屋
題張鵬翀翠巘高秋圖用其韻作七古示之

盆菊
謁
雍和宮作
題董邦達秋山平遠圖
題勵宗萬秋林亭子圖
題張若靄松竹鳴禽圖
孟冬時享
太廟禮成述事
頒朔
初冬夜瀛臺涵元殿作
恭奉
皇太后幸湯泉
湯泉行宮疊舊韻
寒月
讀書
順義縣行宮作

蟠龍引
郊行即事
青松行
韻松軒
寫露軒疊舊韻
白澗行宮晚坐
天成寺江山一覽閣疊舊韻
登盤山偶詠
盤山行宮即事
天成寺撫觀乾隆七年遊盤山記因而有作
江山一覽閣中橘樹子二盆鬱翠垂金饒有佳致
輒題以句
萬松寺三首
雲罩寺留題
登雲罩寺定光塔
乾隆九年十月重葺翰林院落成車駕臨幸錫宴

送大學士掌院事鄂爾泰張廷玉進署以張說
東壁圖書府五律字為韻賦東字音字二首勑
諸臣各分一字賦詩
幸翰林院謁
至聖祠因示諸臣
是日復得詩四首并示諸臣
清秘堂偶題
十月二十七日幸翰林院賜大學士及翰林等宴
因便閱貢院乃知雲路鵬程誠不易易也得詩
四首
觀象臺
仿唐寅蘆汀繫艇小景即用其韻
讀白居易詩
尚書張照偶患胸膈之疾命醫診視並賜乳酥調
理伊頗以止酒斷腥為苦詩以解之
十一月初六日對盆梅有作

輕陰
雪
題董邦達灞橋覓句圖
冬至齋居
詣齋宮作
甲子冬至有事於
南郊敬成
冬至後一日瀛臺涵元殿作

夜坐
撥火謠
恭祝
皇太后聖壽詩
冬夜遣興四首
悦心殿作
題九陽消寒圖
雪

除夕
卷二十四
乙丑元旦
詠新春爆竹
立春日春帖子
立春日奉迎
皇太后幸乾清宮侍宴恭紀
立春後一日名大學士内廷翰林重華宮錫宴聯

句
新春試筆
新月
題董邦達谿山霽雪圖
上辛祈穀齋居
人日
詣齋宮作
上辛日

祈穀壇禮成紀事

雪

偶作風候寫生二十四冊各題以詩

正月初十日恭奉

皇太后幸圓明園

上元前一日宴外藩

上元日同王公等宴

上元後一日小宴廷臣

大學士鄂爾泰自去冬有手足不仁之症入春尚未痊可昨具疏乞休既不允具請詩以慰之

曉月

慧賢皇貴妃挽詩叠舊韻

無題

二月十三日啟行謁陵值雪

過潞河浮橋

烟郊行宮晚坐

春曉

白澗行宮叠舊韻

李慎脩奏對勸勿以詩為能甚韙其言而結習未忘焉因題以誌吾過

花朝

二月十五日過薊州即事書懷

寄題獨樂寺

桃花寺行宮作

題翠雲山房

恭謁

景陵感成長句

朱華山酹酒

再題翠雲山房

桃花寺八景以題為韻

薊州道中雪行

望盤山雪色
命慎郡王寫盤山山色口占詩以贈
盤山行宮即事
雲罩晚鐘
春雲
天成寺江山一覽閣作
萬松寺
是日未至雲罩寺寄題以詩
見初耕者示直隸接駕官

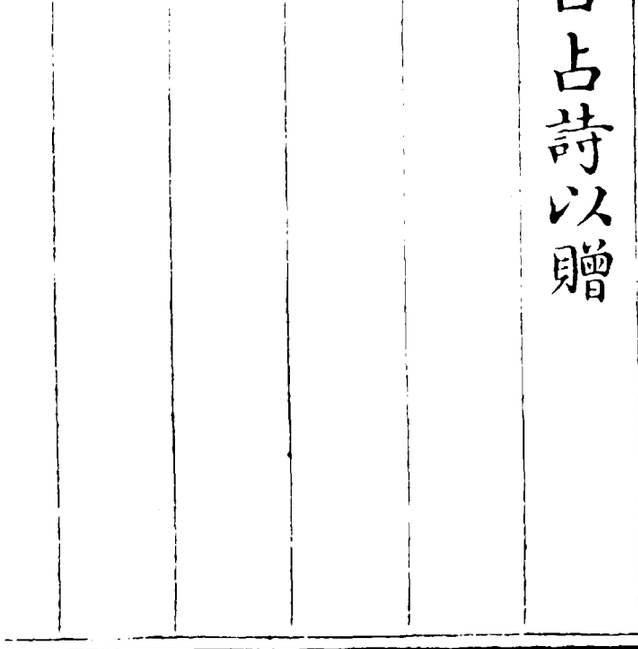

御製詩初集目録二

乾隆御覽之寶

總校官庶吉士臣侍朝
校對官修撰臣張書勳
謄録監生臣顧振

欽定四庫全書薈要 集部

御製詩初集目録三

詳校官原任編修臣徐立綱

欽定四庫全書薈要卷一萬三千二百七十二 集部

御製詩初集總目

卷二十五

題周鯤山水八幀

雨中過順義縣

夜雨

御園春曉

今年節令頗寒二月晦日花尚未開因而有作

即事

桃

清明郊行

春日瀛臺即事

豐澤園演耕耤禮

泛舟太液池作

張鵬翀給假回南進詩紀恩因用其韻詩以賜之

養心殿杏花

春季經筵
聞河南山東得雨識喜
折花
夜雨
耕耤日有作
季春御園三首
春泉
即事
春暮討源書屋
畫梅
春行遇雨
御園躬耕
泛舟過北達山村
董邦達山水八幀
暮春靜明園雜咏
題慎郡王山水即用其韻

三月晦日作
遣興
四月朔日
夢二首
牡丹八韻
今歲牡丹頗遲往時憮然有感
問柳絮
柳絮答
夜雨
初夏曉景
風
四月八日作
養心殿碧桃樹
雩祭齋居
雩祭
圜丘壇敬成十韻

偶為歲寒三友圖各題以詩
臨故大學士鄂爾泰第酹酒
復聞河南山東得雨有作
落花詩疊舊作落葉詩韻
題董邦達山靜日長圖
讀諸葛武侯傳
寄題香山禪房
碾飴
清暉閣
仿文徵明春林策杖圖即用其韻
剌舟
輕雲
風
芍藥

卷二十六
偶憶盤山別業命筆寫之并題以句
閒新蟬
午日
古寺鐘
頻朝
湯泉荷花
題慎郡王田盤山色圖十六幀
漢玉圖童歌
賦得鴻漸于陸
仲夏南塘
雨
夏至進宮齋戒舟過萬泉莊
題虛靜齋
泛舟自西海至萬壽寺
夏至齋居
賦得追琢其章
晝短夜長

讀書

夏至有事於

方澤禮成敬述

湖北巡撫晏斯盛進喜雨詩因用其韻賦詩誌懷

池中畜雁育卵不能自嫗以家雞代抱之卵既孚矣雁雛遂以雞為母飲啄恒隨焉覽育物之變態而誌以詩

題董邦達松陰消夏圖

泛舟

晚陰

擬大癡重溪煙靄并題以詩

飲魚

采蓮曲

如來影

學射二首

瓜

寄題岫雲寺壁

余省畫蜼卷

盜泉

常有

朕御極十年蒙

上天眷佑海宇又安藏有餘積特下詔賜蠲丙寅年直省正賦以昭勤恤民隱之意非沽惠也因紀以詩

夜合

即景

螢

夾竹桃

熱

銅雀瓦硯歌

題梅花琴

恭進
皇太后玉盤時果各紀以詩
讀貞觀政要
未央宮瓦硯歌
偶為梧窓夜課小景并題以句
夕景
補亡詩
卷二十七
雨三首
聽唐侃彈琴
六月二十九日作
七月朔日聞蛩
窓影
新秋月
遊香山
青龍橋西

七夕漫占
御園新秋
佛手
西直門外
七月初十日立秋
秋湖泛月
熱
砌下雜英秋色爛然造物者之無盡藏也點筆成什亦興之所託云爾
檢近稿偶誌
中元夜看荷燈
七月二十三日恭奉
皇太后巡幸塞北曉過清河有作
石槽行宮疊舊作對月韻
懷柔縣東
九松山歌

學字
攬勝軒作
出古北口
陰
常山峪行宮懷舊
閒
常山峪行宮八景
雨
喀喇河屯行宮疊舊韻
題灤陽別墅
小金山
避暑山莊作
聞京師得雨喜而有作
雨中對瀑
聽瀑再作
觀蓮所

題四面雲山亭子
山莊雜興
把釣
秋曉
清舒山館題壁
秋花
秋窓夜雨
車駕至博羅河屯肆覲四十八旗並喀爾喀青海
諸蒙古得詩八韻
曉行即景
沈家村
風
偶檢洛神賦因題
與
御行營作
新秋月

獵
塞上山
關山月四首
卷二十八
賜蒙古王公等宴
中秋夜作
塞雨
餅中花
意行
曉月
焦木
即事
繡壁
多倫諾爾
上都懷古
閱馬

赤城
雨
重陽無菊之作
九日寫菊花數枝恭進
慈闈以侑糕筵無陳短什
讀東坡集
松明火
九月十三日進張家口途中得詩五首
駐蹕宣化府
經瑕丘仲故居
對菊
下花園駐蹕偶題
磨笄山
繡壁
土木堡
彈琴峽
經居庸關

湯山行宮作
秋夕齋居
再和前韻
孟冬時享
太廟禮成有述
每御乾清宮輒聞上書房諸皇子誦讀聲欣然會心無憶舊況
初冬遊香山即事雜咏五首

来青軒恭瞻
皇祖御筆普照乾坤四字疊舊作韻
再疊舊韻二首
畫松
馴鹿歌
題慎郡王水閣叢篁圖
初冬討源書屋
風吹楓葉復縱松間紅綠繽紛致有佳趣漫成近體詩二首
御園初冬
玉麈歌
初冬日瀛臺
淑清院流杯亭作
去歲盤山天成寺中橘樹子饒有佳致因圖之以歸幾餘展玩正值橘月漫成二章仍依舊韻
冬夜遣興

燈花
憶梅用去歲十一月初六日對盆梅作韻
微雪
四琴詩
題董邦達山水
齋居對梅之作
齋宮疊舊作韻
長至日有事於

南郊禮成敬述

歲除日作

卷二十九

丙寅元旦

新春試筆

正月二日小宴廷臣

李迪牧羝圖

錢選秋江待渡圖

偶摹樂毅論因成

偶為松陰高士圖并題以詩

題王翬山水畫冊

題虞允文晉研

董邦達孤山縱鶴圖

張若靄蓮塘浴鴨圖

新正奉

皇太后乾清宮侍宴得句

詠盆中溫牡丹

新月疊去歲詩韻

題沈周春草秋花卷

董其昌鬬山雪霽圖

董其昌踈林遠山圖

人日

孟春時享

太廟恭述

春正幸瀛臺曲宴外藩

是日因至補桐書屋

董邦達秋山蕭寺歌

丙寅正月十日召諸王臣工集重華宮聯句

春正與諸王及內廷大學士翰林等小宴重華宮

聯句是日復得詩三首

文徵明溫蘭圖即用其韻

題盛懋長江秋艇

祈穀齋居
正月十四日
祈穀壇禮成恭述
摹王羲之快雪時晴帖真蹟因題左方
丙寅春帖子
上元日宴外藩
偶閱張說集有詠方圓動靜示李泌詩口占
題錢選觀鵝圖即用其韻

題唐寅山居卷子
正月十六日奉
皇太后瀛臺看煙火即景燈詞八首
題倪雲林南峯圖即用其韻
王蒙聽松圖
燕九日遊瀛臺淑清院流杯亭諸勝
郭畀雪竹圖
趙孟頫浴馬圖

題靜憩軒疊舊作韻
填倉日作
二月朔日作
五君子歌題張若靄畫
題五代刁光胤寫生花卉用宋孝宗御題韻
卷三十
春日南苑行圍即事雜詠
老杏
蔭榆書屋疊舊韻
春曉
題元靈宮後靜室
咏盆中水仙
對月
南紅門池上作
南苑行宮題仇英黃鶴樓圖用崔顥韻無效其體
裕性軒題壁

題德壽寺禪房
南苑雙柳樹復枯其一疊韻誌感
萬吉驌惜辭
春夜
題錢舜舉花卉卷即用其韻
王蒙蘭亭脩禊圖
漢玉屏風歌
御花園花朝
仲春經筵
命董邦達仿李唐寒谷先春圖疊舊題唐伐孫祜
畫韻
即事
仲春瀛臺
春雪和白居易韻
菊泉歌題鄒一桂所畫
偶倣沈周寫生散牛卷并題二絶句

上巳日作
閒
題陸治高士聽泉圖
題文伯仁新水晴嵐圖
山東河南撫臣各奏報得雨
三月初八日幸圓明園
春水泛舟
詠餅中蠟梅
香山春望
棲雲樓聽瀑布水擬杜牧三韻體
山桃欲開
北遠山村
題錢選紅白蓮花卷
沈周墨牡丹
對花有感
清明

承光殿古栝行
三月二十一日耕耤十二韻
題王翬仿曹知白小景
文徵明仿李成寒林軸
靜宜園二十八景詩
黃子久山居圖
題趙伯駒後赤壁賦圖
卷三十一
暮春恭奉
皇太后建福宮賞花侍膳之作
覺生寺大鐘歌用沈德潛韻
宵雨
題唐岱仿王蒙山水圖
惲壽平水村春曉圖即用其韻
季春景物
含韻齋玉蘭
園中剪花令內侍恭進
皇太后
輕雲
御園耕種
皇考時歲舉行之蓋自豐澤演耕與夫耤田親耕並此而三重農之意於周有昭云
命沈德潛題黃公望山居圖引言
御史有以沙汰僧道為請者朕謂沙汰何難即盡去之不過一旨之頒天下有不奉行者乎但今之僧道實不比昔日之橫恣有賴於儒氏辭而闢之蓋彼教已式微矣且藉以養流民分田授井之制既不可行將此數十百萬無衣無食游手好閒之人置之何處耶故為詩以見意
閔
御園暮春
恭讀

皇祖久旱無雨夙夜徬徨夏至前方得普霑詩敬依元韻
風
海棠
孔雀開屏
王蒙滌研圖
謾題
木變石
百花行
榆餅
圓明園牡丹已開遥詠
詣
黑龍潭禱雨
是夜微雨疊前韻
夜雨
閏三月二十九日作
是日雨足率題
孟夏時享
太廟敬成
題仇英撫松看菊圖
邊文進王紱合作竹鶴雙清圖
千里鏡
明史綱目書成有述
王翬石磴巖鬨圖即用其韻
王翬修竹遠山小景
詠御花園藤蘿
聞宣化得雨誌喜
火前茶
初夏瀛臺
浴佛日復雨因題
常雩齋居
詣齋宮雨

齋宮對雨有作
雩祭禮成敬述
雩祭迴鑾輦中即事
白瓷枕
碾飴
臨力命帖偶題
陸治花谿漁隱小幅
文嘉橫琴聽泉圖即用其韻
明賢象牙童歌

卷三十二

膏雨既霑清和初屆奉侍
慈輿行時御苑點筆成什用誌欣懷
西直門外
雨
晚晴
聞黃鸝

榴
閒情
題文徵明松陰曳杖圖
唐棣秋林對奕圖
討源書屋
雨中泛舟
初夏遊玉泉山清音齋小憩
心遠閣作
是日望香山未至漫題三絕
讀王祥傳率題
御園初夏
急雨口號
峴山碑
夾竹桃
女蘿
磁鶴

萬泉莊
虛靜齋小憩
西海泛舟至萬壽寺
夏至齋居
詣齋宮
夏至日
北郊禮成述事
幸圓明園途中偶成
競渡
李伯時蜀江圖歌
聞新蟬
午日侍
皇太后宴
題慎郡王黃山三十六峯圖
湯泉荷花
泛月

香山樓雲樓作
飼魚
題僧人閱藏
香山夜雨
秦女休行
聞河南得雨
金蓮花
題李伯時瀟湘臥遊圖用蘇東坡題宋復古畫瀟
湘晚景圖韻
溪亭對雨
班婕妤
樹中草
題周鯤畫因書賜之
永光殿三首
西直門外
池上作

荷

爽

搖扇

伏日讀易

卷三十三

楚省壽民湯雲山生於萬歷丙午至今蓋一百四十一歲矣巡撫開泰以旌表上請念此非尋常期頤之壽可比乃為是詩并書賜之

題董邦達摹宋馬遠瀟湘八景圖

引見時急雨驟至臣工衣履霑濕出內府紗葛賜之因成斷句

日影

偶摹燕肅秋山晚靄圖因題

裁錦詞

夜合用元微之韻

漫題

唐寅高泉古樹即用其韻

自西海泛舟進宮見岸傍禾黍油然喜而有作

舟過萬壽寺寺僧踧接道左口占戲題

遊法海寺

雨香館對雨

香山夜境

過青崖和尚塔

喜晴

月夜泛舟

梔子花

米友仁溪山煙雨小景

燕引雛

螢

唐寅西郊話舊圖

反元稹將進酒樂府

題張若靄壯風驚浪圖

董邦達止窓高卧圖
賦得我愛夏日長
君莫非
夜景
蒔竹
戲題蛙
瓷枕
反張籍節婦吟
夢
晚香玉
賦得雨後花
鷺鷥
玻瓈窓
喜晴
種秋花
董邦達畫杜甫詩意歌

賣餅妻
擬古四首
曉月
青龍橋西
香山閒咏
立秋
奉
皇太后駕遊香山即景成詩
早桂
卧佛寺
題青崖和尚禪室
香山新秋
玉乳泉
再題早桂
自香山回圓明園便道玉泉山小憩
生秋詩用元微之生春詩韻

聞蛩
蘆花

卷三十四

題徐賁眠雲軒圖用高季迪韻
六月晦日作
七月朔日
秋花
題秋扇
賦得秋日懸清光
討源書屋秋曉
眉月
御園新秋
無悰
秋晴
七夕
鄒一桂春華圖

鄒一桂秋艷圖
新秋月
秋夜泛湖依舊作賦唐文皇爽氣澄蘭沿詩韻
石頭城
讀史
倚楹
秋光
掛劍臺
中元即事
放生
觀河燈漫成三首
秋蟬
熱
秋海棠
無題
秋雨

爽
直隸總督那蘇圖奏進禾穗長尺餘宣示廷臣詩
以誌喜
晚荷
日影
夢中得詩二句醒而猶記因命董邦達畫之以成
一章
七月二十八日命駕進宮時屆西成抵京協慶憑
輿縱目斐然成章亦歌其事云爾
桂
八月一日
月兔
漫題
復聞淮海所屬州縣被水亟命地方大吏加意撫
恤南顧惻然因成長句
王紱古木叢篁用畫間題者韻

夜雨
偶讀杜子美存歿口號因題
仇英畫馬
秋仲丁祭日詣上書房
至聖前行禮
秋祭
社稷壇
題唐寅山水人物畫冊十幀
仲秋即景
文徵明山靜日長圖
子美集中凡可以入畫景者指不勝屈雖亟求其
近似不能也因成斷句以自哂
宋瓷琴
文徵明谿山深雪圖
沈周盆菊圖即用其韻
秋日翰園蔬賜大學士并內廷翰林等蒋溥為十

疏圖以進并系以詩因用其韻答之

中秋日侍

皇太后宴

中秋即事

擬中秋帖子詞並令内廷翰林等和之

漢玉牛

題文徵明松陰高士圖

八月十七日登白塔山悦心殿理事餘暇輒成近

體用舊作韻

秋日承光殿

賦得太液秋風

仲秋瀛臺

太液池泛舟

雨

文徵明曲港歸舟圖用畫問題者韻

早菊

張宏松崖水閣圖

沈德潛給假葵親詩以餞之

御製詩初集目録三

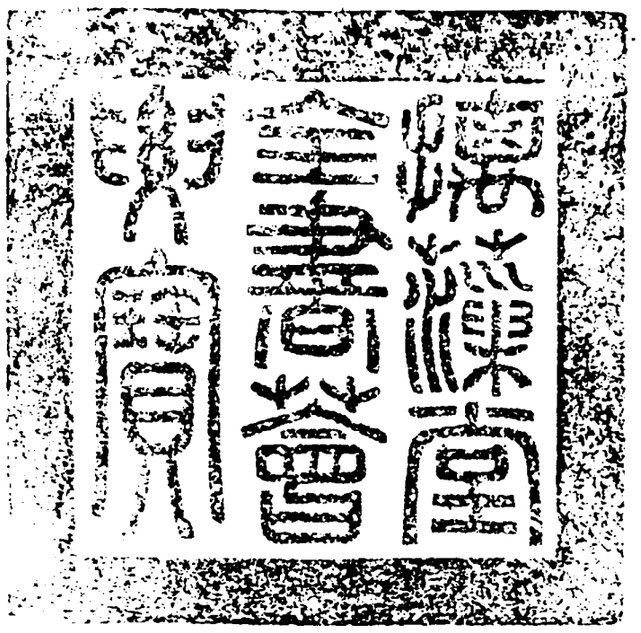

總校官庶吉士臣侍　朝
校對官編修臣方　煒
謄錄監生臣倪時慶

欽定四庫全書卷一萬三千二百七十三 集部

御製詩初集總目

卷三十五

歲在丙寅序行金昊有秋叶慶景物咸和敬稽

皇祖時曾舉瀛臺錫宴之典宗親咸與爰循舊制集王公宗室等於八月二十七日瀛臺宴賞用展周親因成三律

是日宴間復成六韻

我

皇祖時曾集大小臣工於瀛臺宴賞甚盛典也茲因西成豐稔百物蕃昌於八月二十八日賜宴公卿庶僚於瀛臺以昭繼繩宣豫之意得詩四首并示諸臣其欲賡韻者聽

秋日瀛臺集臣工宴賞既仿柏梁體聯句復名大臣及內廷翰林等三十八人用唐臣李嶠侍宴甘露殿詩為韻依前歲翰苑故事朕成首什及

詳校官原任編修臣徐立綱

末章羣臣以次分賦

賜宴後憩流杯亭集臣工四十五人聯句用十一真韻

悼敘殿柏梁體聯句

重陽前五日作

香山對月

沈德潛為其父請封陳親遺訓聲淚俱下此所謂終身之慕乎甚嘉憫焉從其請而賜之句

題曹夔音仿曹知白雪景

絢秋林為香山二十八景之一深秋縱目紫翠萬狀因悟杜甫絶壁過雲之句非身歷其境者不能得也

重陽日奉

皇太后香山登高

香山登高之作

過盧溝橋

良鄉塔

柳

韃廬

秋夜聞雁

瓶菊

拒馬河

石門店示直隸總督那蘇圖并隨駕地方官

九月十四日恭謁

泰陵

恭謁

泰陵禮畢奉

皇太后便道詣五臺瞻禮曼殊易州道中得詩二十八韻

荆軻山

月

四賢祠

黃金臺用沈德潛韻

鄉民有進萬壽菊者命張若靄圖之

詠菘

木蘭祠

唐縣懷古

唐縣老民劉永壽年百有一歲接駕道左行不扶杖賜之金與食以示養老之意

柏巖山

雨

王陵城

觸目

曲陽縣望水寶巖

阜平縣恭依

皇祖元韻

晴

野墅

卷三十六

三箭山

龍泉關恭依

皇祖元韻

積素

度龍泉關山西省諸臣來接

自長城嶺至臺懷恭依

皇祖元韻

射虎川

即事

娑羅樹恭依

皇祖元韻

清涼山恭依

皇祖元韻

五臺山天花詩恭依

皇祖元韻

北臺眺望恭依
皇祖元韻
望海峯恭依
皇祖元韻
靈鷲峯文殊寺恭依
皇祖元韻
殊像寺恭依
皇祖元韻
顯通寺恭依
皇祖元韻
迴鑾即事
迴鑾至鎮海寺積雪在林凹峯露寺天然畫意因
命張若靄寫之
長城嶺雪霽
暖
阜平縣

秋麥
箕山四首
真定隆興寺禮大佛
閱滹沱河堤工
登真定廣惠寺多寶塔
真定行宮晚坐
雪浪石用蘇東坡韻
疊前韻
命張若靄圖雪浪石再疊前韻
定州覽古
蓮池書院
賜直隸總督那蘇圖
雪擬蘇軾聚星堂體兼用其韻
命梁詩正等賡前題因再作一首
雪中過定興縣
掛瓶菊疊舊作韻

三清茶
弘恩寺
白雲觀
西巡迴鑾述事
攜衆春園并雪浪石稿本以歸因命董邦達圖之
再疊前韻
命董邦達圖途間雪景隱括大意示之因再疊禁體詩韻
五弟稽古齋全集刻成進覽即事書懷
再疊擬聚星堂韻
明窓
每至冬月輒寫寒梅數枝因成短句二首
題董邦達寒江獨釣圖
冬至齋居疊舊作韻
冬至日有事於南郊
太液氷嬉十二韻
臘月廿五日立春擬春帖子
除日

卷三十七
丁卯元旦
重華宮新正試筆
新正令日重華宮恭侍
皇太后宴
文嘉倣米家苕溪春色卷
沈周南軒圖
浙江巡撫常安奏杭州諸府桑間自生蠶繭可取以織綢名曰天蠶蓋以為瑞也朕謂此范成大詩所謂野蠶可繰而常安未之知者然不假人力用佐女紅則信乎授衣之助因紀以詩
新正西苑小宴外藩
新春補桐書屋

宴準噶爾夷使
漢玉秘閣
題李伯時醉僧圖
余既辨明黃子久山居圖即富春山居圖乃疊舊
韻更為長歌以書其後
人日
新月
題宋元明梅花合卷歌
祈穀齋居
題文徵明袁安卧雪圖
詰齋宮
祈穀禮成有述
爆竹聯句
新春與大學士並内廷翰林等重華宮聯句小宴
復成近體
新正恭奉

皇太后幸圓明園
題元人君子林歌
上元前夕曲宴外藩
上元日奉
皇太后觀燈宴賞
元夕烟火即景燈詞
題米友仁瀟湘卷
閱摺
上元後夕
正月十七日望
燕九日疊舊作韻
偶檢右軍袁生帖因成短句二首
題韓幹照夜白
春陰
填倉日
春光疊舊作秋光詩韻

獨坐
題名畫大觀冊
江參千里江山歌
卷三十八
正月二十九日進宮
正月晦日戲題
廣濟寺鐵樹歌
仲春經筵
仲春經筵
過獨樂寺戲題
春日郊行
滌襟泉
桃花寺行宮題范寬江山蕭寺圖
桃花寺行宮叠舊作韻
桃花寺行宮對雪
曉行
翠雲山房
恭謁
孝陵

餅中山桃三首
題三友軒
仲春齋居
仲春躬祭
社稷壇
偶摹唐寅梅花仕女戲題以句
照夜白歌
曹娥音山靜日長圖

恭謁
景陵
隆福寺行宮六景
桃花寺桃花盛開因成四首
再題桃花戲作
桃花寺夜景
野燒
靜寄山莊
天成寺
江山一覽閣
萬松寺
盤谷
登雲罩寺塔
東竺菴
盤山花朝
月

千里鏡
少林寺
古中盤
盤山夜雨
雨中自盤山移蹕白澗

卷三十九

盤山十六景
盤山松奇秀不可勝紀偶寫虬枝以誌一臠鼎味
口占率題
再用舊韻題黃子久富春山居圖
白澗行宮對雨
髻髻山
過順義縣見春耕者
豐澤園演耕
清明
題王孟端齋宿聽琴圖

余既辨明富春山居為大痴真跡無疑近又得摩詰雪溪圖二物皆董其昌畫禪室中物因成此詩題於二圖

養心殿杏花

耕耤日作

漢玉鏡臺

漫題

暮春瀛臺泛舟

西直門外

暮春圓明園作

上巳日觀虞世南褉帖因成

上巳日

讀杜詩率題

慎獨

御園耕種

園中摘花恭進

聖母

紅梨

北遠山村

戲題紙鳶

春水泛舟

王翬江山勝覽圖

王蒙山中歸隱圖

香山春望

玉華寺皋塗精舍作

李世倬来奏事因命就皋塗精舍寫前詩意復得詩一首

春日駐蹕香山

聞山東得雨

山雲

海棠院作

舍韻齋玉蘭

詩思

邇来

題貞觀政要魏徵王珪請送塋二王事

題趙原晴川送客圖

文伯仁江山蕭寺軸

晩陰

展子虔遊春圖

題蘇武帛書事

江行初雪歌題趙幹所畫

三月廿日

芭蕉

輕雲

丁觀鵬羅漢圖

雨

復雨

卷四十

雨後圓明園

題王詵瀛海卷

燕文貴匡廬清曉圖

牡丹

進宮齋戒西直門道中作

海天羣鶴歌題余省畫

太液池泛舟

自警

三月二十九日作

孟夏時享

太廟

題趙孟頫雙松平遠圖

題牟益擣衣卷用謝惠連擣衣詩韻即效其體

夜雨

御門

賦得楊花

瓷雁

錢選秋江待渡圖

曹知白十八公圖

御花園首夏

格物

藤蘿

商琦嵩陽訪真圖

雩祭齋居

齋宮疊去歲對雨有作原韻

新月

聞鳩

雩祭禮成有述

御園初夏

郎世寧撫元人秋林羣鹿圖

漢玉璧

對雨

夜雨

倣宋人梅花詩意卷各題以句

智愚

新筍

暢春園之純約堂

皇祖時所建也朕既奉

皇太后駐蹕於此因畧為脩葺以供夏清落成侍宴敬

成近體

浴佛日疊去歲韻

結緣

清暉閣松籟

晴

鶯

池上居

題陸治松壑間居圖

唐棣朝風飄雪長幅

河南得雨誌喜
洗桐
雨
涼
望西山山色
乳燕
白絲行
顧定之新篁古石
題梅道人洞庭漁隱長幅即用圖間原韻
湯泉新荷
新蟬
香山
首夏香山雜詩
夜雨
玉泉山
熱

卷四十一
復聞河南得雨
題曹夔音山水十二幀
端陽日謾題
再疊前韻
佛手
麥秋
陰
偶閱今歲詩稿率題
風
微雨
夏至齋居
夏至日躬祭
北郊
憶昔
北郊迴鑾途中紀事

陣雨

曉涼

董其昌山居圖兼和其韻

柯九思竹石

詰

黑龍潭祈雨

批宣化奏報得雨摺漫題

雨

欲雨

雨

詰

黑龍潭謝雨

初遊大覺寺

是日復得詩四首

夏日香山

臬塋精舍作

望玉泉山

雨後

雨香館

題曹夔音江山秋意圖

丙宅行

六月朔日自香山遊聖感諸勝即景成詩得五十韻

聖感寺眺遠

龍王堂

大悲寺

善琴者唐侃村居西山下是日過其廬因題

香山曉景

驟雨

翠峰高處置筌歌

松路仙巖歌題王蒙所畫

自香山迴蹕圓明園過玉泉山小憩

雨中泛舟
瓜
題姚文瀚梧陰清暇圖
題曹夔音溪雲山雨圖
舟過萬壽寺
剪園蔬賜大學士及內廷翰林
荷
沈德潛給假葺親畢還朝詩以賜之
飲金魚
蕉窓夜雨
喜晴
率題風
題李世倬疎林亭子
題李世倬秋崖獨步
伏日
泛月

雨中荷
卷四十二
賦得既雨晴亦佳
以詩代書存問傅龍翰先生
日影
雜花
螢
習射
池魚
熱
鸚鵡
恭讀
皇祖詠筆尖齋圖健四德詩敬依元韻
夜雨朝晴
藏紙扇
王紱秀石菊荷用圖間題者韻

王淵疎枝雙雀
聞蛩
移竹
秋意
討源書屋
自西海泛舟至青龍橋
青龍橋西
香山靜室作
香山雜咏
奉
皇太后遊香山
六月廿九日作
香山聽唐侃彈琴
立秋
秋花
喜晴

荔子
爽
新秋月
佛手
紅蓼
七夕漫作
秋日西直門外
秋日承光殿
秋曉
覺生寺
金錢花
唐寅後赤壁圖
王翬晚梧秋影
泛月
秋日效庾信體
晚晴落照

秋日即目用唐太宗爽氣澄蘭沼詩八句為題各賦一首

中元日燈詞

秋日恭奉

皇太后巡行塞外曉發圓明園即景成什

過清河橋

陣雨

懷柔縣東疊舊作韻

曉凉

密雲行宮晚坐

九松山

晓月

攬勝軒作

出古北口

潮河橋

常山峪行宮即景

讀書效朱子體

行漏

題慎郡王山水小景十二幅

駐蹕喀喇河屯行宮偶作

灤陽別墅

小金山

避暑山莊

雨中對瀑之作

荷

漢玉赤刀歌

凉

避暑山莊百韻詩

清舒山館

駐蹕波羅河屯

晓行

新月
沈家村
行營
瓶花
塞山
雨
晴
賜宴諸外藩
椒風
錦樹
獵
八月初十日對月有作
曉行即景
興安絡緯至小而色緑率筆圖之兼題以句
皇太后宴
中秋日侍

中秋即景
疊舊歲中秋帖子韻并令梁詩正蔣溥和之
聞雁
曉月
山雨
呦鹿
閱本口占
霜
楓
氈廬
夷齊松歌
山市行
哨鹿
暖
九月朔日作
迴鑾至波羅河屯

菊
村行
即景
木蘭迴圍駐蹕避暑山莊
晚荷
江南潮灾歎
振鞾行
避暑山莊晚秋
重九日侍
皇太后宴
九日避暑山莊
瀟陽別墅
雨
小金山

卷四十四
讀杜詩
常山峪行宮晚秋
山田
曉行
進古北口
密雲縣行宮對月
關内菊花更佳率成一首
行漏
秋麥
駐湯山行宮即事
題董邦達倣李成茂林遠岫卷
季秋養心殿
咏壺盧器
御門
學字
戲題盆菊
題董邦達倣荆浩匡廬圖

豐澤園嘉穀既穫命大學士九卿觀之蕪成近體
八韻
晚秋瀛臺即景
補桐書屋率題
瀛臺大理石屏歌
賦得太液秋風
陰
盆橘
李世倬自
孔廟視禮器迴路便圖泰山一峰以獻因題其上
重華宮書室題壁
杜詩
漢玉璧
齋居
董邦達倣王詵漁村小雪卷
弘德殿

孟冬時享
太廟禮成有述
頒朔
倪瓚耕雲軒圖即用其韻
又和圖後題者韻三首
護國寺
西直門外
題錢穀南城看雪圖
初冬圓明園
即事
沈周乳鴉圖即用其韻
合經堂
北遠山村
項元汴竹石
初冬香山
皋塗精舍作

題董其昌山水卷
錢舜舉山居圖長卷
玉華寺晚桂
香山宿月
曉景
初冬香山雜詩
晞陽阿
摘玉華寺晚桂恭進
皇太后并為圖而繫以詩
項聖謨東籬佳色
關仝寒山行旅圖
秉燭
倪雲林秋林山色圖
曉起
昭仁殿
冬前勾決重囚惻然有感

題王諫梅花
管道昇枯木竹石
題王淵竹鳥圖
冬夜焚香
陰
闡福寺大佛詩用去歲真定隆興寺禮大佛詩韻
倣東坡壽星竹法恭祝
聖母慈壽
冬至
南郊禮成述事
雪
除夕
御製詩初集目錄四

總校官庶吉士臣侍　朝
校對官編修臣方　煒
謄錄監生臣倪時慶

欽定四庫全書薈要 集部

御製詩初集卷一二

詳校官原任編修臣徐立綱

欽定四庫全書薈要卷一萬三千二百七十四 集部

御製詩初集卷一

古今體六十一首 丙辰丁巳戊午

讀貞觀政要

懿德嘉言在簡編憂勤想見廿三年燭情已自同懸鏡從諫端知勝轉圜房杜有容能讓直魏王無事不繩愆高山景仰心何限字字香生翰墨筵

題王諤豐年農慶圖

金颸蕭蕭楓葉落高空爽氣橫寥廓如雲多稼漸登場歡騰西墅連東郭白鵞下水烏犍閒池田波靜流潺湲秋原稑穗雜黃紫乍似春迴萬井間刳豚烹魚為翁壽新粱炊飯香噴口三時拮据豈徒勞共喜西成獲大有弱婦房中自理機砌蛩唧唧催寒閨可知衣食民生切辛苦終年無已時

獨居

靜几明窓遠絕塵花香鳥語總天真每殷已溺已飢念

難作無為無事人

昔予讀書之暇間亦旁涉繪事嘗恭製數圖進

聖母用供清玩茲蒙

聖母宣付裝潢仍

命各題以句敢辭不文聊以效九如之頌云爾

埭畔凌冬傲雪株濡毫渲染發清娛松枝翠拂蒼鸞尾

竹實紅垂火齊珠香散檀心欺蠟淡花懸磬口帶寒敷

作朋三壽微忱切生意長含看此圖

右題松竹梅畫幅

溥溥珠露未凝霜丹桂黃花應節芳細蕊密攢金粟碎

疎英低蔭玉墀香喜從月殿分根遠愛飲秋泉益算長

同是神仙稱上藥駐年無羨九霞觴

右題桂菊畫幅

一枝穠麗占東風生態曼陀落畫中澹暈華脂饒的皪

細鎪紅玉著玲瓏葉酣宿露淩晨沃香散春晴傍午融

見說西池培植厚人間富貴詎能同

右題牡丹畫頁

梨花開足晚香含白燕飛來春正酣棲傍銀雲人不見

祇聞好語報呢喃

香雪霏霏入眼新一雙玉剪舞暄辰上林景物非人世

花鳥春來總絕塵

右題梨花白燕畫頁

梅雨初收候林蘭每放花素苞欺雪艷粉蕊淨鉛華映

月姿逾澹臨風香更賒多情憐野雀棲托一枝斜

右題梔子花畫頁

冷露暗滋秋草著花紅紫成堆小鳳貪餐竹實合教一

處同開

絡緯送聲秋至蜻蜓弄影風涼幽卉一叢舒艷都來石

畔尋香

右題鳳仙石竹畫頁

天際雲呈白玉盤花光如雪望漫漫冷香離合因風悟

楞嚴經云香以合中知離則原無有清影橫斜界地寒開處已知春漸逗

折來常記臘初殘月明林下青丘句彷彿今從畫裏看

右題月下梅花畫頁

覽舊作誌懷

芸帷書史昔流連今日拈毫屬偶然賸有憂懷批奏牘
那餘逸興賦詩篇漏聲滴盡銀壺箭香縷飄殘寶篆烟
輸與昨年瀟灑甚綠窓愛月正遲眠

八月二十三日恭遇
皇考忌辰感成六韻

憶昔承歡際晨昏不暫離誰知風木恨暗覺歲華移
顧復懷終古瞻違忽已暮
聖容常在望色養永無期涼露如添淚寒雲祇益悲西
園迴首處痛劇去年時

詠禁中紅葉賦得霜葉紅於二月花

寥天爽氣到楓宸恰有霜枝點綴新色借花欄紅乍染
影依玉砌冷初勻鬱森未許遊蜂集絢爛還教宿鳥馴
更喜西成逢稔歲萬家雨露沐陽春

丙辰十月十六日恭送
皇考梓宮至
泰陵奉安

隆恩殿告祭還京悲慕如疑呼搶欲絕途次敬成長律
以誌深痛

過隙光陰歲已週
龍輿朝駕痛難留纘承任重何由報
顧復恩深未少酬
雍邸迴看宮闕寂
橋山空對几筵愁
尊親寰宇傾心久夾道蒸黎總淚流
兩行哀柳幕寒烟一路悲風拂綵旌易水如添愁脈脈
燕山不斷恨綿綿未過虞帝巡方載猶少成王享國年
夢裏瞻依仍似昨問
寢門邊
安常在

楓葉初丹槲葉黃當前觸目助悲傷

鼎湖冉冉寒空靜

蘆殿凄凄夜月涼憶斷白雲還杳渺望窮碧落轉蒼茫

悲懷長此增沈痛忍別

山陵路阻長

雖是

元宮未閉時可堪無處睹牀帷鬱葱巒岫千靈護颯沓

松楸萬籟吹

仙馭漸離心未遠歸鞍將去意多遲言旋正值稱觴日

十月三十日是皇考聖誕辰也空向

慈容獻壽卮

十月二十五日得雪

同雲四野望漫漫瑞雪霏微失遠巒麥壠乍欣占稔歲

茅簷還慮怨祁寒飄飄柳岸飛輕絮點綴梅村剪薄紈

最是上林饒景色小春時節玉花攢

冬至

南郊

黃鍾應律肇千祥喜見

天心復一陽子夜灰飛旋淑氣

泰壇日麗散晴光明禋盛禮稽三代御世鴻猷愧百王

祇祝精誠通

帝載眷予寰海樂倉箱

題秋山行旅圖

疎林葉落羊腸繞凄涼旅況燕山道馬蹄踏月人影斜

炊煙未散霜花曉世人名利紛勞勞空教驚起棲枝鳥

賦得山雞舞鏡七言排律十二韻得山字

名禽聞說來荊國舞向菱花意轉嫺寶匣乍開看皎潔

雕櫳初對訝斕斒婆娑應節疑張錦嬝娜含姿半嚲鬟

小折腰時文綬亂大垂手處絳綃殷光懸桂窟虛堂畔

綵絢霓裳夕照間顧步多應憐藻耀呼朋好試語間關

詎同鷗鳥羣驚客却比佳人自惜顏雲翼罷梳還獨立

星眸迴盼許雙攀一奩水月平分影幾隊鵷鸞共接班

只為空明矜矯翅便教飲啄忘棲山風飜翠帶簷枝亞
春煖重茵砌蘚斑欲擬當前誇綽約可知箇裏本舒閒

夏日書懷

宮柳陰濃殿閣深冰幮不受暑來侵南風未解吾民慍
慙媿蒼生愛戴心

題蘆洲白鷺畫幅

縠紋搖漾水天秋蘆葦蕭蕭颯晚洲妙趣南華誰解得
祇應鷗鷺一羣遊

恭祝

壽祺皇貴太妃七旬大慶

碧空爽度絳雲飛壽域宏開恰古稀慶衍三朝推淑範
惠敷六列式清徽露珠凝掌瓊膏溢月鏡澄宵瑞靄霏
福祉繁增天共遠稱觴歲歲啓彤闈

丁巳八月二十三日

皇考二週諱辰以禾稼盈疇勉從諸王大臣請未得躬

謁

泰陵謹於

雍和宮行禮中懷耿耿孺慕莫伸灑淚述哀敬成一律

音容痛斷腸寢殿秋深冠劍肅
鼎湖雲隔路途長未酬
高厚懷終古豈意星霜歷大祥去歲几筵猶在望迴看
雍邸助悲傷

雨夜詠懷

欹枕城烏喚曙時雨聲漸急漏聲遲廉纖細潤應含麥
料峭輕涼欲透帷治理每慚先哲訓憂懷未許侍臣知
更闌點滴難成寐萬戶饑寒靜裏思

方方壺神嶽瓊林圖

嵣嵷嶽麓仙人宅琪樹瓊林參漢碧金堂十二只茅菴
笑指洪厓肩可拍何年換骨遺方壺偶寫宿遊懸圃跡
我今掛壁盼烟霞忽忘高奉迅過隙

舟行

春光漸可尋春水一篙深溪轉看花抱舟行逐鳥吟錦叢醺蝶醉綠藻隱魚沈物物皆天趣悠然稱我心

黃子久溪山雨意

溪山未雨雨意來蒼茫含潤無點埃驚禽覓葉枝頭急漁父披蓑谷口迴

麥壠新綠

韶光迴麥壠延眺發清娛綠意村村遍生機日日殊皺紋渾似水黛色尚分區佇望甘霖灑青針貫玉珠

小匡廬六首

怪石蒼龍似飛泉玉練如天然隔塵境寂數小匡廬衆木頗翁鬱青松迴出羣時有微風至蕭蕭天籟聞掛為瀑布寒散作菱花皎誰點星星黑雲中一飛鳥

池亭架波上俯視流泉泚何用披南華即此當秋水仰有陰可乘俯有魚可釣中有靜觀人悠然發長嘯

暑雨思民怨薰風想舜琴來聞此小憩撫景媿吾心

馬文瑩秋林釣艇圖

霜落澄湖魚不餌釣車偶弄滄浪意丹楓綠嶼靜高秋獨坐閒閒無一事

無數溪山幽復深科頭把釣喬柯陰底事白鷗不飛去之子原無羨魚心

甘霖普降特召大學士內廷翰林圓明園泛舟遊覽即事成詩同諸臣面賦以誌一時勝賞時乾隆三年六月六日也

偶因幾暇事遊觀特許儒臣禮數寬霽見山容凝翠黛風披水面縐冰紈泛舟共詠濟川訓即境還思力穡難前日甘霖敷澤遍新詩分賦誌同歡

題趙伯駒蓮舟新月卷

泛月四時宜九夏為尤善荷塘窈而幽涤水清且淺不必擷芳華虛明供靜遣灑然玉壺冰色香俱難辨

六月七日率王貝勒等泛舟即景

霽田疇潤微風景物清水禽飛上下總是樂生生

馬文璧山水用韓奕題畫元韻

吟餘繩榻拋詩卷獨展煙雲對窅巘波上危亭俯碧澂吳淞半江不須剪輞水渾疑華子岡畫耶真耶兩欲忘胡為千里江山景收入咫尺青絲囊蕭齋倚興不少灑然心共秋雲表憶在中盤精舍中小窓開處覓峯曉

新秋泛湖

一夜西風催溽暑滿天爽氣送新凉輸將園扇三分冷贏得平湖十里光野艷沿堤秋卉簇殘紅亞水晚荷芳輕舟棹入煙波裏愛聽漁歌引興長

題高克恭林巒烟雨圖

溟濛那辨菰蒲嶼林鳥低飛亂烟雨前溪漁父棹舟歸不覺簑衣重幾許

倪元鎮松亭山色即用其韻

蒼松白石皆堪賦點筆秋光卷軒户我偶得之不忍捨彼草亭中曾少住何須更咏石田句是圖有沈周題跋所紀收藏數家頗寓得失之歎云世間得失空雲霧蕭齋一榻篆烟清窗外羲娥任晨暮

八月二十三日

皇考三週忌辰感成長句

逝水馳駒歲月遷音容莫覩竟三年劬勞忍誦蓼莪什繼序時慚訪落篇惻惻沾裳寒露曉淒淒對景暮秋天昜湖在望龍髯杳仰首高旻淚湧泉

秋夜南苑行宮懷舊偶作

再經南苑動秋情別殿宵深景物清最愛寒光窗外映那無逸興靜中生閒階亂草低螢火古寺疎鐘叩月明奏牘手批更漏永轉教重憶舊經橫

題王原祁虞山秋色圖

虞山山色朝夕變惟有秋光最可人老筆蕭蕭為寫照高松落落皆傳神儘饒紅葉爭繁艷却與白雲結好鄰吳下年年秋不改麓臺幾度參迷因

戊午季秋祭歷代帝王廟禮成紀述八韻

明禋稽古制殷禮值秋時肅肅旂常列蹌蹌鵷鷺隨爽風開寶扇旭日耀靈祠兩序陳鐘鼓千秋煥昂彝羹墻增愾慕典籍信昭垂對越嚴將祀欽承儼若思志曾希舜禹心愧作君師代謝固天運孫曾鑑在茲

秋日圓明園即景

紅葉千林似錦張秋容端不讓春光南軒日暖簾初捲曲沼波寒魚半藏戰雨晚桐漏踈影冒霜早菊先重陽

平添詩客三分興熟境應忘若箇忘

冬至齋居偶閱舊稿誌懷

靜聽迢迢宮漏長齋居暫屏萬幾忙那無詩句娛清景恰有梅梢送冷香案積陳編閒檢點志期舊學重商量灰飛子夜調元律又喜天心復一陽

咏盆中天竺子

葉簇青青子綻紅三餘幽伴小齋中丰姿艷結珊瑚穗節幹清標筠籜叢斜拂爐煙雲作帶微分階雪玉為籠肯教鼻觀輕參破月滿寒窗霜滿空

賜大學士嵇曾筠

海疆三載耀台星沙漲金堤瀆協靈此日黃扉資贊化昔年絳帳憶談經旌揚浙水行來遠路指燕山望裏青料想微疴應早復丹誠平格享遐齡

戲題漁樂圖

網得魚蝦足酒錢醉來蓑笠伴身眠漫言泛宅曾無定一曲漁歌傲葛天

冬夜偶作

風簾送竹音月牕散梅影稍喜萬幾暇敲句寒更永棲鴉寂不鳴漏滴銀壺靜遥想謀利人夜半喧市井設非為衣食肯冒清霜冷飢溺聖人心撫躬常三省曩吾詩興豪即景抒清思非云誇別裁藉以道已意茲偶拂吟牋捉筆聊且置豈嫌推敲苦為恐襍心志吾志在何所望道猶慙未曾聞聖賢語躬行實匪易盆卉吐芳葩氣轉陽和新匼匝屏風開嶙峋獸炭焚縷

縷篆紋斜一室靄如春却憶閭閻比户宴且負龍堆
雖罷戰尚有長戍人譬彼嬰兒啼父母寧忍聞念此展
轉愁丙夜憂思頻
昔愛冬夜長隨意消清福今苦冬日短剪綵批奏牘稍
暇兀然坐詩興亦局速豈無玩好資足娛耳與目開編
對聖賢祇覺增慙恧

臘八日雪

一夜同雲布凌晨散玉花最宜逢臘日頓覺助年華麥
壠從添潤梅村欲放葩所欣占歲稔不為藉烹茶

欽定四庫全書　卷一百七十五　集部

御製詩初集卷二

古今體七十八首　已未

新正二日召集羣臣於乾清宮賦柏梁體詩朕既
首倡又成七言一章

泰交堂陛列鴛聯日暖彤墀淑景鮮祇以賡歌鳴喜起
非誇宴樂沸絲絃觴浮柏葉添吟興筆灑瓊華映綺筵
更慶元正飄六出又增新瑞紀瑤編

題錢選狐山圖即用其韻

雪溪古筆得天隨能畫能傳畫裏詩誰道逋翁句難續
依然疎影暗香詞

二月十三日恭侍

皇太后遊瀛臺紀事

永康曉闢門
安迴鳳輦晨遊重侍陪搖曳晴光看御柳分明春色遍
宮梅西山翠映屏風列太液氷融鏡面開仰識

慈顏多悅豫熙熙萬物樂春臺

題趙伯駒桃源圖

漁父重來舊路迷桃花片片水淅淅詎知洞口維舟楫
已與人間別町畦桑柘陰蒙雞犬墅雲山春靄釣鑼谿
南陽劉子胡為者却向丹臺問玉梯

題唐寅江南農事圖

山村水郭聽吳歌最是江南佳勝多不必樓臺烟雨裏
却看桑柘晚春過秧針插遍青千頃繭簇堆來白幾窠

吟罷七言雙槳盪同予樂處在人和

題關仝蜀山棧道圖

關仝真蹟天下少十人規橅九背馳蜀山棧道之子作
橫雲劍閣高嶷嶷五丁斧痕留絕壁秋風落葉流水淅
裴池屢易姓氏去細認手筆無然疑試看氣韻生動處
猶使人饒蜀道思

暮春圓明園即景雜賦五首

夜來膏雨足曉起倚前楹芳園景已佳百卉爭鮮榮迷
離柳絲重間關鳥和鳴遠蜂螺髻翠新漲鏡面平依依
陌上花向人如有情維我值幾暇裁詩聊品評品評何
已與人間別町畦桑柘陰蒙雞犬墅雲山春靄釣鑼谿
南陽劉子胡為者却向丹臺問玉梯

題唐寅江南農事圖

山村水郭聽吳歌最是江南佳勝多不必樓臺烟雨裏
却看桑柘晚春過秧針插遍青千頃繭簇堆來白幾窠

吟罷七言雙槳盪同予樂處在人和

題關仝蜀山棧道圖

關仝真蹟天下少十人規橅九背馳蜀山棧道之子作
橫雲劍閣高嶷嶷五丁斧痕留絕壁秋風落葉流水淅
裴池屢易姓氏去細認手筆無然疑試看氣韻生動處
猶使人饒蜀道思

暮春圓明園即景雜賦五首

夜來膏雨足曉起倚前楹芳園景已佳百卉爭鮮榮迷
離柳絲重間關鳥和鳴遠蜂螺髻翠新漲鏡面平依依
陌上花向人如有情維我值幾暇裁詩聊品評品評何
所樂所樂足春耕

掃黛山排障拖藍漲滿塘樓臺憑點綴花木雜芬芳夾
鏡浮飛蝀平流泛畫艭風凌松榦古日逗竹陰涼信矣
神仙境悠然物我忘畫圖曾省識三島水中央

悠然憑眺樂如萬頃波光接太虛不定烟嵐浮嶺岫
無心飛躍任鳶魚風吹穀面文章好詩託峯眉氣象舒

試弄扁舟泛寥廓遐情還憶渭濱漁

心閒境自幽樹老園更古況復近西山雲氣時吞吐結
茅為屋宇欲識農家苦俯仰覺安和何必誇瑤圃
石泉繞砌聽鳴琴花竹當軒暢遠襟不必靜觀方自得
由來物物見天心

詠松三首

龍鱗百尺鬱蒼蒼獨立亭亭衆植中謾道性剛多傲物
歲寒梅竹許相同

扶疎新榦手親栽偃蓋俄成亦壯哉豈是上林培植別
由來造物重良材
高標迥出重霄秀本色常留四季青為重堅貞裁砌畔
綠陰如滴滿軒庭

新霽

庭柯含宿潤徙倚步芳蹊山淨疑將近天空望轉低一
聲來欸乃萬頃浸琉璃遥想江村裏秧苗正插齊

雉將雛

行行麥壟邊見一雉將雛雛兒纔長成啞啞學母呼
翅軟未解飛嘴嫩未能食飲啄與遊翔皆賴顧復力
兒今依其母母今愛其兒一朝羽翼全那料南北飛
有童持長竿捕雛何遽遽老雉雖善飛繞匝不忍去
雛兒頗有智藏伏荆棘間棘密難採取頑童悵空還
須臾童去遠老雉還來視母子得全活鼓翼心倍喜
爾童一何忍爾雉一何慈孰謂天良心人禽乃倒之
觀物可會心撫古常自鏡今朝忽見此大愧中牟令

題趙孟頫水村圖手卷
屈子卜居後潭邊漁父逢滄浪鼓枻去煙水自重重

題感懷秋林蕭散圖

佳蔭之下鋪芳蘅是何處兮曰蓬瀛青鸞白鶴兩不藉
飄飄旬五御風行

初晴晚照

落景掛平林初晴景倍好霞連天際山風動枝頭鳥閒
心遊物外逸興託雲表茲焉足自適何必尋蓬島

李唐長夏江寺圖

上方宜結夏溪壑幽且深琴爾籟盈耳蕭然風滿林清
江澄定體古月照禪心欲咏丹青妙雲烟杳莫尋

仇英碧梧翠竹圖

石泉窈以清梧竹復修翠誅茅為小楹延得青山致幽
人兀然坐開卷默而識彷彿沂水風吾與點也意

咏瓶中新荷

玻璃瓶子蒜頭粗綽約新荷插幾株簾幙風輕香欲送

凡筵光淨澹如無乍疑仙子垂文履不數冰心在玉壺
愛煞虛明表裏徹書窗坐對足清娛

題韓滉豐稔圖真蹟

開元賢相有肖子書傳張旭畫僧繇老筆蕭蕭寫村牧
不異丙吉問喘牛或降于阿或飲池村邨擊壤西成秋
此景祇宜圖上看度支當日煩持籌何如貌瘦天下肥
明良一德誇韓休

已未夏六月恭進

皇太后字扇一柄謹成五律
玉漏林間度遲遲日正長問
安承色笑撫景願清涼氷簟堪驅暑著薰風恐拂裳寸忱
託輕箑長此效黃香

大學士福敏久未入直為賦長句賜之

為憶傳經開絳帳還教贊化入黃扉精神秋水原無滓
氣象光風却久違武相只今勞杖履文丞應即整袞衣
喜逢長至晴和候待步金門暖日暉

六月十八日初霽恭侍

皇太后園中遊賞謹成一律
膏雨公田足歡遊禁苑多欣陪
文母御不數漢王歌山向雲中隱舟從畫裏過
慈顏添豫色至樂復如何

即景

一夜西風催溽暑半空爽氣入樓臺陰雲淨掃青天迥
却訝新秋陡地來

沈周仿倪雲林筆意卷

仄徑曲緣流秋雲濕蒼樹蕭然山水間獨許幽人步
石泉隆潨潨盡向平湖瀉蹈石弄絲竿不為游魚把
倦立青松下松根亦堪枕對此忘蹄筌誰辨倪與沈
我是廟堂人每愛山水趣板橋俯碧溪待我支笻度

秋雨

響送秋聲夜雨長朝來添得幾分涼廉纖不潤蔬畦綠
淅瀝頻霏菊蕊黃暗鎖遠嵐疑是霧寒侵晚圃却非霜

凭闌眺望增吟興一幅顛翁畫渺茫

倪瓚獅子林圖

借問獅子林應在無何有西天與震旦不異反覆手倪子具善根宿習摩竭受蒼蒼圖樹石了了離塵垢聲徹大千界如是獅子吼

九日

菊蕊舒黃楓葉紅重陽還與去年同却驚時序馳駒隙漫惜芳菲逝水東落帽輸他詮俊逸宵衣惟我積憂忡朝來縱不登高望萬户饑寒在眼中

題文嘉南村草堂圖

面水澄泓背碧山幾楹蝸舍緑楊環箔頭摘繭開簾晒町畦看秧杖策還太古林泉惟靜靜長年雞犬自閒閒應知塵世無堪比只在桃源蓮社間

恭奉

皇太后恭謁

孝陵

景陵敬成長律

扈蹕馳千騎鳴鑾駕六飛紹先思

祖德色養奉

慈闈爽氣催征轡霜花散曉暉有秋歡里巷鼓腹遍郊圻松柏森元路雲霞護玉衣巹圭承渥澤凜凜

冠劍仰依依言念開千古憂勤萃萬幾維清欽

陟降瞻拜重慇欷

賜直隸總督孫嘉淦

霜落平原秋已深鳴騶不為散幽襟如京稊黍村村景

慰我君臣望歲心

登盤山口號

千林葉落見山容翠嶂丹崖歷幾重漫憶當年曾訂約

今朝果上最高峯舊作望盤山有寄語山靈頻訂約他年擬上最高峯之句

登盤山天成寺江山一覽閣作

兩峯天闢仙壺路到眼江山萬派分樹匝丹崖空外合

泉鳴碧澗靜中聞緣階撲走秋聲細裊鼎香飄瑞靄紛

今日身行圖畫裏六塵幻有等浮雲

南苑大閱謁元靈宮宮是

皇曾祖世祖章皇帝建也敬依

皇祖聖祖仁皇帝韻以誌敬仰之忱時冬至月朔日

閱狩金輿駕鳴騶赤羽翔千官分鷺序萬姓仰龍光雪

積平原白泥鋪御道黃翠華來別苑初地散天香杳杳靄

雲生路蕭森松泛涼星辰圍斗宿丁甲護虹梁屏念瞻

瑤殿虔心禮素王若臨欽在上作極愧惟皇祇以紹庭

切何能與物昌律身懷監史敷化體

穹蒼文德猶慙未武功不敢忘蒐苗遵古制逸豫戒禽

荒簇簇雲屯戚悠悠霧旆颺一聲陽初應律三白已呈祥

漸覺條風扇新添麗日長觀揚吾未逮布治願平康

南苑獲野禽恭進

皇太后

積雪滿郊坰三冬農務停鳴笳齊隊伍布令疾雷霆馬

足奔如電鷹眸迅似星山禽味鮮潔飛騎進

慈寧

時巡近郊見西成有象喜而賦此

緬懷春之暮彼蒼有旱意憂心悁如焚中夜望天賜賑

恤發太倉綢繆無不備賦彼雲漢詩展轉詎能寐好生

天之心一雨蘇萬類苗者日以秀者日以穗時巡屆

初冬夙駕催六轡盼茲場圃間頗覺倉箱積千畝幸有

獲二牾猶未遂稍足慰吾心尚未愜吾志吾志伊如何

教養非二事即今比戶間豈盡知孝義披褐者農子前

驅莫訶避疾苦當諮詢痌瘝予增愧汝饑誰之由汝寒

誰所致賜賜出泉府旬宣屬官吏猶恐億兆民未盡霑

實惠際此薄有收聊可酬望歲寄語為政者豐年實為

瑞

望西山積雪

天然圖畫開屏障瓊樹瑤葩不識名記得河陽生動筆

直教人在座中行

德壽寺

拈提建百年勝境壓諸天樹古龍蛇矯壇高雲霧連珠旛飄赤篆寶鳥幕祥烟暫去空林杳猶聞鐘磬傳

大閱

時狩由來武備修特臨南苑肅貔貅龍驤選將頗兼牧天駟倫材驥共騮組練光生殘雪映旌旗影動朔雲浮承平詎敢忘戎事經國應知有大猷

咏盆中佛手

一指天龍孰與儔却教糟粕至今留爭如滿樹黃金相清標宜象外春色在枝南瀟灑將塵遠芬芳與靜諳遐移得江陵八月秋

夜

剪燭閒拈咏離宮刻漏長松鳴千古韻月散一窗涼夜靜幾常勑時和物小康永言勤治理民瘼敢輕忘

南苑新衙門行宮即事

南苑重來羽騎馳離宮未御已經時新詩消遣閒中興舊學商量靜裏知花笑迎人誇得意鳥吟為我話相思留連不是耽風景却惜年華暗轉移

捕魚

萬頃滄波綠千鱗錦鬣紅中流鼓枻處樂與衆人同

倪瓚水竹居圖

十笏蝸居却可居灑然水竹適三餘閒浮提裏無塵界靜致山中太古初倦倚匡床閒夢蝶獨臨曲沿樂同魚還思放筆徜徉際白石清泉盡起予

偶仿唐寅筆意作寒梅小景并題以句

清標宜象外春色在枝南瀟灑將塵遠芬芳與靜諳遐心聊復寄生意幾多含恍憶書窗曉還憑結習參

題唐寅松溪獨釣即用其韻

松下科頭把釣居任呼漁父任呼魚因之識得魚兒樂不在蒙莊一卷書

王蒙坐聽松風圖

偶來松樹林趺坐虬枝下忘筌弄泉石謖謖幽籟瀉主人對客言橫琴為我寫客謂主無須聽取真琴者

黃居寀山鷓棘雀圖

棘雀愛翠棲山鷓喜清廓雀在高棘枝鷓步低泉壑圖之素絹中短言識其畧常聞古人云君子慎所託

十一月初七日得雪時大雪節也喜而有作

小雪雪霏霏小雪節亦有雪大雪霏霏雪今年三白早喜復應時節朝來盼庭除皚皚堆玉屑上林冬欲半滿樹瓊英繽曩余饒逸興玩賞吟清絕值此六出飛豈不中心悅所樂在田疇望歲念彌切裁詩為誌慶那更論工拙

紫光閣閱武舉射

掄材臨別苑射策對明廷養士百年久干城九塞寧弓懸滿月羽箭迅流星為問赳桓輩能通黃石經

孔雀

異物非為貴懷柔亦有方暫辭蠻嶺月不耐帝京霜性惡寒暎日先張錦迎風自炫粧雕籠供飲啄何必憶山梁

親詣慈寧問

起居曈曈曙色曉光舒承歡衹領徽音訓歸路思維樂有餘

冬至有事於南郊敬成八章章八句

於昭

天鑒眷於有德佑我

太祖東土是式

帝命不顯皇清不靈明德惟馨以畀萬邦一章

赫赫

太祖

天篤其祐穆穆

太宗丕顯丕承駿德先昭爰受鴻名建國紀元肇定大

慈寧宮問

皇太后安

慈寧宮問

起居曈曈曙色曉光舒承歡衹領徽音訓歸路思維樂有餘

冬至有事於南郊敬成八章章八句

於昭

天鑒眷於有德佑我

太祖東土是式

帝命不顯皇清不靈明德惟馨以畀萬邦一章

赫赫

太祖

天篤其祐穆穆

太宗丕顯丕承駿德先昭爰受鴻名建國紀元肇定大

暨我

清二章

世祖混一區夏
聖祖紹之容民厚下民安於耕物適於野六十一年惟
匪以燕而遷對越
昊天豈敢間兮乾乾 三章
皇考翼翼思為君難立綱陳紀祇承克艱授位渺躬受
命自
天敬念紹庭敢忘寅虔 四章
日惟長至爰卜
南郊三齋五戒將事吉朝式瞻百辟玉佩金貂式虔爾
心無或逍遥 五章

爰升燔柴燔柴維烈爰陳俎豆俎豆維潔惟予小子敬
捧蒼璧明明
帝神尚其來格 六章
神之格思降福穰穰敢曰予小子誠通
昊蒼自我
祖宗受假惟純
景命綿綿逮我後人 七章

伐鼓淵淵建旆翩翩祀事用成福禄來騈匪以燕而遷對越
昊天豈敢間兮乾乾 八章

冬至

慈寧宮行禮
和風習習滿簾櫳
慈壽無疆祝華嵩不獨宮闈增喜氣光天孝養萬方同
拜舞瑶階日影移南山為壽獻新詩
宮中堯舜垂裳處正是初陽乍復時

恭上
皇太后聖壽詩
初長晴旭照丹墀靄靄祥光散綵旗最是瑶階稱祝日
常逢玉琯復陽時和風淡蕩頻傳喜好鳥間關解獻詩
敬捧霞觴介眉壽千秋萬載沐
恩慈

王蒙秋山蕭寺

秋山作四鄰蕭寺枕嶙峋愛此無中色留將幻裏真蒼松原不老碧水自離塵驢背獨歸客何如蓮社人

古琴

古桐三尺剡以絲黄金丁星間作暉聲絲音暉主輔毗龍齦鳳額相差池漆古斷作鱗之而春風駘蕩花融怡秋霄明瑟月皎兮壺嶠出海高巍巍流泉若咽若奔馳樅金戛玉明堂儀空山無人胎仙飛風車雨馬雲霞衣蟬哀雁肅幽蘭猗天地事物神人祇萬狀惚怳皆可為

情忻情戚俄而移惟君妙指所命之此一大士號聞思清淨不涉離與微

李成茂林遠岫圖

淡沱蒼山蔚古枝惟應造物與為師何人著論名無李是處營丘放筆時

趙昌寫生蛺蝶

青蟲出菜甲旋復化為蝶蝶已不復蟲生滅迅交睫翾栩飄秋煙迷離貼露葉煉得長生術金丹了無涉

題余省秋芳圖

女夷應是惜韶華點綴繁英分外嘉數種寒芳凝玉露幾枝濃艷注丹霞興添敲句抽思麗清伴焚香裊篆斜見說家丞重秋實祇今秋實讓秋花

唐寅款鶴圖

臨皋道士堪為友羽帔蹁躚揖客言愛爾扁舟聊共泛相看漫擬衛公軒

唐寅釣魚圖即用其韻

蒼山白水盡如如飄泊輕舟也儘渠獨把絲竿澄宇濶何須評論是非魚

夜靜觀書

深宮夜靜漏聲長芸籍閒披御案香為念民依難洞悉頻觀書史鑒興亡

養心殿古榦梅

為報陽和到九重一枝紅綻暗香濃亞盆漫憶辭東嶠作友何須倩老松鼻觀參來諳斷續心機忘處對春容

林椿妙筆林逋句却喜今朝次第逢

御製詩初集卷二

校 總

校官庶吉士臣侍 朝

對官庶吉士臣陳文楓

謄錄監生臣宋 諧

欽定四庫全書薈要 集部

御製詩初集卷三 三四

詳校官原任編修臣徐立綱

欽定四庫全書薈要卷一萬三千二百七十六 集部

御製詩初集卷三

古今體九十一首 庚申一

題文徵明蘭亭圖

倣依然晉永和書成只待蓮山婆何須感慨脩短

試看衡山駐日戈

夏珪秋江風雨圖

雨絲風片遠連天一棹漁舟萬頃烟無事買魚沽酒客

却饒書畫米家船

題畫

庭樹侵簷綠蔭深披薰不藉五絃琴黃庭一卷柴扉掩

未許遊人杖策尋

題畫八首

微風細雨暮春時窣地青青蘸柳絲新水載舟還力弱

柴門絶客欲開遲尋山恰稱閒遊屐披卷何須鎮下帷

最愛子西得意句蕭齋獨對有餘思

選勝新開蓮社場良朋策杖已相將縱橫細檢空王語馥郁頻燒心字香幽夢乍醒知蝶化塵緣欲淨驗龜藏陶公何用肩輿返也是人間一酒狂

樹侵檐角草侵階散步新晴印鞋鞋隔浦畫圖排蟹舍遠山蒼翠潤琴齋愛眈靜息中書趣為識清標從事佳

王謝家風令尚在高談揮麈傲無懷

溪亭消夏俯清漣波面風來簟穀鮮新筍成林纔篛箇嫩荷出水故田田嵇含花木閒批點蒙叟逍遙滅撲緣唤起羲之笑多事蒲葵隨有不須錢

參漢虬鱗翠十尋團團如蓋散清陰暫拋居士齊眉杖靜撫中郎焦尾琴指上泉流疑澗底林端濤泛似秋深怡情自具成連調一幅希夷物外心

天地沈酣不異劉有興只須來泛雪忘機那復慮驚鷗

溪亭為問招呼者妙處逍遙也羨不

層樓蕭寂隔塵喧一卷黃庭獨閉門習靜從知泰宇定

養生饒得谷神存架頭古史翻魚魯窻裏新醅泛鱓罇

底事漁人輕鼓枻桃花深處是仙源

夜雨

春暮如膏雨知時助發生冥濛迷晚色漸瀝入深更澤潤良農樂寒添薄絮輕試思明曉趣叱犢一聲聲

雨中看紅梨

只道宜晴雨亦宜偏親詩客露丰姿暫遊洛浦將飛際小浴溫泉未起時濃抹幾番因洗淨淡粧無力倩誰持天公應惜胭脂褪故把珠簾四面垂

夏景竹泉春雨圖

淙淙復淅淅竹泉邈寥寂春雲暗遠天飛珠石厓滴颯砉動微籟琅玕韻相擊不惟眼界清亦令心源滌

米敝岷山真蹟

尺幅衡牋畫蜀山雲嵐層疊許誰攀窓圖古樹四時翠
獨閉柴扉鎮日閒苔色侵眸紛綠縟溪聲入耳隱潺湲
渾如雨霽輕烟斂蠢蠢稜峯濯曉鬟

四月九日為怡親王誕辰作此賜之

朱邸恩暉永銀潢瑞靄浮舊勲存柱石遺緒屬弓裘詩
禮崇芳範公誠勵遠猷喜逢添算日花滿鳳麟洲

元唐棣疎林策蹇圖

石泉咽危灘輕烟散林表新豐酒難沽寂寂空山曉風
吹墊角巾斜月猶皎皛颯然風月懷豈慕長安道試問
灞橋人新詩得多少

四月望後雨澤未足朕憂心如焚臣工頗有以春
雨既足尚可無憂者然而無以釋朕懷也越五
月丙寅雨澤既霑命駕進宮見路旁如雲而有
秋者麥田也如油而茂夏者晚稼也乃快然以
喜則知朕前此之憂不徒憂矣既以成詩爰命
臣工和之

望漢瞻雲子夜中
恩膏忽沛仰鴻濛恰欣渥澤能蘇槁肯信浮詞為省躬
輦度麥圻黃幕幕盼迴黍壠綠茸茸薰風稍解吾民慍
後樂先憂此意同

題元王蒙臨平秋早真蹟

楓丹松翠自天成不繫人間枯與榮無住相中常住相
何勞六一賦秋聲

崔子忠蘇軾留帶圖

印公四大偈東坡不能答留帶無語去芥子須彌納當
時勝負機將謂饒老衲玉帶生莞笑既拄而復磕

夏日奉

皇太后幸靜明園

雨後園林景物閒六龍時幸奉
慈顏花迎步輦饒生意峯入宸櫺濯宿鬟隔院疎鐘偏
得得會心好鳥亦關關親承
色笑忘煩暑多少歡欣柳外還

賞遇樓

高樓搆峯頂瀟灑似蕭齋林壑供吟興山原入望佳霞光紅到座樹杪綠侵階錯繡看畦畛悠然暢我懷

登靜明園古華嚴寺

雨餘曉岫矗新青幾暇時臨翠輦停為謁空王瞻月相却教飛蓋傍雲扃風鈴常轉蓮花葳貝葉閒披金字經試問奏章陳積否隔林行漏已泠泠

河南巡撫雅爾圖奏進穀穗盈尺時六月二十日也蓋雨暘應時則穀熟之早有如此者既以示臣工爰作詩以誌慶

民天伊古重宵旰為祈年豫省災傷後（去年河南被水）西成企望處喜看盈尺穗儼歷有秋田稍解吾民慍披薰一暢然

題玉泉山呂祖洞

一片白雲掩石扉推雲古篆辨依微空中孤鶴數聲唳應是岳陽三醉歸

采蓮曲

霞作衣裳露作珠仙娥結束與人殊一葉扁舟泛明月纔離若水又方壺

六月春光太液池靚粧無那日長時紅衣綠繖渾難辨只有香風陣陣吹

暑雨

連朝暑雨亂如麻坐對珠簾面面遮依約遠山猶入戶怨咨此日定誰家蟬笙稍喜初停弄蛙鼓生憎晚報衙

贏得幾閒聊靜憩龍團新擘緩烹茶

雨後剪園中新蔬敬獻

皇太后謹成一律

夏畦雨足綠菲菲蓴茁如酥韭葉肥為驗農桑臨別苑藉方菽水奉

慈闈盤盛烟甲先秋冷手剪香芽滴露稀生意靜觀欣自得還思發育遍郊畿

題唐岱山水幅

天際新螺翠欲浮坐來九夏似深秋巖腰古寺開青障
渡口欹橋鎖碧流清籟吟空金氣肅寒鴉歸樹暮烟收
丹青妙處誇生動每對溪山一為留

泛月行

海雲湧出赤金鏡天風吹徹玻瓈淨緣溪為棹木蘭舟
中流迭奏雲和令綠深蘆荻紅夫渠飛則鳧兮躍則魚
兩間物物皆自適吾亦因之樂有餘傍岸流光點螢火
不須燭列金蓮朵錦纜牙檣任所之由來無可無不可

茉莉花

雨後花房各自開因風時送異香來却嫌紅紫三分麗
幻出冰霜一段才清味醉餘眠蛺蝶殘芳貼處潤莓苔
林逋當日如相識應作園中六月梅

閩中鮮佛手貢到恭進

皇太后

色妬羅綿味轉清年年包貢值三庚封題更進瑤池上
佛手堪供

佛手擎

題松花石屏漁樂圖

漁兒舟作家釣罷舟不繫橫笛臨風吹悠然萬天世

螢

載月泛扁舟飛螢點點流飄光羣入夜報節獨先秋貼
葦明還滅因風動欲浮不須添蠟燭爝火岸散燈毬

閏六月十二日夜聞蛩

解衣欲就寢皎月當窓入何來蟋蟀吟枕畔數聲急想
為報秋信是日立秋

先期鳴唧唧咽露已含涼振羽猶無力聽久不成眠旋起披衣立徘徊倚軒楹往事堪追憶憶我少年時感秋多歎息亦知終何裨典逼不能默程子乃達者見獵有喜色我豈如彼賢好吟實舊習

秋信

白帝傳金令霓旌已啓途祝融收後隊素籟是前驅氣爽寒疑近天空遠若無何須愁代謝徙倚弄脩梧

月夜泛舟

泛月開輕舫微風送棹歌一輪懸玉鏡千疊湧金波魚躍蘋花動螢流燭影過猶聞簫鼓急別殿按雲和

侍郎梁詩正舊日講學臣也以父年屆七旬乞與二品封誥特允所請并賜以詩

舊日文章彥熙朝卿貳班重邀花誥寵不異綵衣斑堂有槐三本門如水一灣更思躋壽世希瑞遍塵寰

題李白春夜宴桃李園圖

飛觴醉月共遊盤銀燭燒闌興未闌漫惜光陰如過客于今已作畫圖看

荔枝效竹枝詞

武夷溪畔艷仙粧晚日暉暉射絳囊因風飛過仙霞嶺惹得人間齒頰香

六月炎方候已秋枝頭的皪火星流一從上苑傳清味不數尋常安石榴

倚欄暑退欲秋時手摘清香帶露枝何用沈瓜並浮李星星一顆沁詩脾

閏六月望日立秋

遙天今日火星流最好平分夏與秋納扇已輸一半冷宵砧欲動十分愁團團玉鏡懸雲漢疊疊金波印斗牛欹枕蛩聲吟不了那知蝴蝶是莊周

題吳鎮清溪垂釣圖

一江春水如油綠滿目春山看不足春水春山共我三南華二篇不須讀亭淵清泚猶堪掬把絲竿寄幽躅扁舟不繫任去來誰與為羣鷗鷺鷥頗知水清本無魚亦令人識求緣木

秋日聞黃鸝戲作

春光惜去生催去秋信憎來強喚來好惡恁殊誰聽爾何須得得語高槐

題何浩萬壑松濤卷

長松能作風風作濤聲瀉萬竅禁不鳴曲高和者寡靜籟已入聽濕翠復堪把壁間掛古琴成連不能寫

華嚴洞勒壁

別院駐鑾輿瞻禮招提境清曉趁風涼捫蘿登絶頂嵌石老松蒼滴乳寒湫淨初上若無路漸入多佳景豁然雲木開古寺横山嶺石龕月相間簷鐸風聲靜朱欄俯帝畿烟火富閭井旋憩華嚴洞颯然衣袂冷深窺潛竇黑微聽幽泉洞何須一揖參自覺萬慮屏

題文伯仁松岡竹塢圖即用其韻

椿槿休論大小年林泉佳處每陶然看予杖策石橋度笑煞瞿曇論四緣

飼魚

臨流坐石磯忘機魚不避投餌試飼之引類紛然至却知非釣竿在藻心無忌清漣漾鏡光一一堪數計因之識魚樂長歌發幽思遐想天地間人物理不二有心鷗乃去去實人所致吁嗟庸衆流勞勞為名利有時喪其良反不如魚智若令貪鈎餌早作盤中味

張僧繇雪山紅樹圖

青女遺素英少男皴粉白依然五大夫鬚髮轉寒碧丹楓未落盡臨風鳴瑟瑟墜粘文石凹似點壽陽額斷橋驢背人彷彿孤山客

題李贊華射鹿圖

無心逐鹿人却作射鹿景逸麋飲箭留羽奔駒迅鞭影眼前馳逐忙事後渾幻境説偈伊有餘司圃吾當省

蘆花

立秋纔數日蘆荻已含涼貼水弄明影飄風花作素粧風敲方瑟瑟露泫欲蒼蒼長詠伊人什茲懷殊未央

題楊補之雪梅卷

雪以梅增秀梅因雪越芬清華誰可類色臭總難分卉裏傲青女植中友此君澄懷叅鼻觀如是視而聞

題高克恭夜山圖即用其韻

虬松深處山千尺鑑水澄時月一方借問作麽叅色相螺峯幾點是真常

秋英粲然可觀感而有作

簇簇繁英各鬬奇短長秋色繞階墀嵇含草木渾難備

崇嗣丹青宛在斯露浥忘憂方灩灩日烘解笑正熙熙
履霜轉眼堅冰至嗟爾芳華亦幾時

管道昇叢玉圖

石泉清且幽箖箊脩而古淇澳作佳鄰渭川即前溆空
際琅玕敲月影龍蛇舞靜對忘俗緣興在蕭疎所恍疑
小窓中瑟瑟吟風雨

邉景昭胎仙圖

飲啄蒼松下依栖蒼松上烟霞為伴侶天宇誠寥曠婆

羅門吽音臨風一哢吭衛軒非所慕華表應鄰妄只悔
離丹臺俯仰由人狀

孟秋時享

太廟進宮齋戒見夾路禾黍油然可觀喜而有作
祈年常自凜淵衷多稼于今感
昊穹粒食端為玉食本黃雲已釀綠雲中稍紓念慮籌
防歉敢弛憂勞為屢豐封牘時批方牧奏今年各省奏報有秋畧同
有秋還喜萬方同

秋夕齋居

秘殿無煩暑齋居念若何紹
庭欽
陟降撫序願中和祗慮心稍逸因之政有頗清宵思治
理星斗在銀河

孟秋時享

太廟
玉斗迴旋屆指庚金輿夙駕紫鸞鳴裔皇禮樂陳

清廟糺縵雲霞煥寶楹陟降儼臨
神鑒赫顯承佑啓泰階平禮成肅穆瞻霄漢何限依遲
霜露情

每有吟詠輒以示大學士並南書房翰林等或命
依韻迭和非以辭藻相誇尚幾暇之餘相與優
游翰墨亦可以陶性情驗政事比之徵歌選舞
不猶愈乎因書以示之

宣尼曾有訓羣居不及義況在君臣間尤貴同茲志譬

彼舟楫具大川方堪濟彼民有隱情孰為達其意或政有偏頗孰為防其弊三百一言蔽曰惟無邪思可知詩教正其葩乃餘事維予忝民上奉三而出治所愧理未純因之政多戾皤皤二三臣咸具經邦智濟濟翰苑英亦有責難誼因言匪不逮所益良匪細若徒獻頌詞恐滋後來議

賜大學士鄂爾泰

早年勳績振南蠻黃閣論思久任艱五載憂勤肩燮理兩朝寅亮首清班允期舟楫川同濟何啻門庭水一灣申甫蕃宣周碩輔敷予惠澤滿人寰

賜大學士張廷玉

喉舌專司歷有年兩朝望重志逾堅魏公令德光閭里山甫柔嘉耀簡編調鼎念常周庶務勞謙事每效前賢古今政蹟如懸鑑時為蒼生咨惠鮮

七夕

經年睽隔意如何幽恨偏饒一月過今年閏六月故云天上尚怡似談經絳帳時入贊經綸常補闕退朝劒佩自委蛇兒行學始循佔畢啓導重勞下講帷

賜大學士徐本

黃閣登賢俊清時佐化工調羹推贊理運軸每抒忠恩澤敷霖雨絲綸布巽風愧予非舜禹弼亮古今同

題董其昌葑涇倣古小軸

橋李歸來信宿停一帆春雨阻葑涇尚饒濕潤膚露手能爾為耶筆有靈

乞巧吟

小巧害其身大巧害及人倏忽鑿混沌反以喪天真五音令耳亂五色令目昏離婁與公輸技也寧足論彼巧如可求得失亦已分況其不可求跪拜何紛紜今夕乃

七夕瓜果良具陳中庭供星象河鼓與天孫再拜前致辭欲言還逡巡惟願乞大拙猶可守吾純

賜内大臣常明

禁籞宣勞久恩隆志愈虚潔身正羣僕扈蹕典周廬每以嘉謨告因知丹悃攄清時無折檻不用叩階除

偶成

風在窓櫺月在檐無邊風月任吟拈花因幾暇香偏遠詩到秋來興亦添剩有蟬聲催露柳恰饒螢火度鰕簾封章問有何人奏階下丁丁響玉籤

初秋偶閒

幾餘贏得片時閒鏡徹波光黛染山風挾秋來偏拂袖花因暑退亦開顏龍蟠戶牖松千尺琴響階除水一灣肯逐物華臨別院徘徊獨立憶民艱

秋雨初晴園林即景

雨洗高空淨雲依遠岫還氣將人共爽心與物皆閒蟬噪猶思暑林稀欲漏山波光接天色含素一般般

桐圭傳錫慶棣萼喜連芳樂善輝編簡維城佐廟廊允堪稱玉葉不愧表銀潢嘉爾抒丹悃承恩並日長

賜怡親王

屏藩重寄賴宗臣夾輔宣猷翼紫宸盡瘁從知忠蓋切好書猶見性情醇銀潢派裏圭璋器花萼樓前雨露春善體貽謀須黽勉永承惠澤篤親親

玉泉秋清

山色因秋淨溪光漾日明會心原在遠稱物亦施平凌漢松千尺憑風鶴一聲野艇猶競秀不覺可憐生

中元觀河燈

太液澄波鏡面平無邊佳景此宵生滿湖星斗涵秋冷萬朵金蓮徹夜明逐浪驚鷗光影眩隨風貼葦往來輕泛舟何用燒銀燭上下花房映月榮

賜大學士查郎阿

玉陛資調燮西陲運計籌持鈞推舊德補袞著嘉猷可

繼蕭曹業還同韓范儔江湖與廊廟莫釋一心憂

賜大學士趙國麟

伐山嶽鍾靈秀閩疆播姓名巨川資作楫上鼎藉調羹諸葛抒忠藎文公獨老成每當前席問何以福蒼生直隸總督孫嘉淦奏進穀穗長盈尺以上既以示羣工爰詩以紀之

勤勞宵旰念民艱志切祈年政所關祇以雨暘均帝澤遂教豐稔遍人寰祥呈畿輔黃雲滿瑞紀倉箱綠野閒喜與張公同此意每觀嘉穀一開顏

賜工部尚書來保

卿月光華燦廟廊分曹布理賴匡襄訓垂虞典天工亮職列周官地利詳誠慤允堪昭倡率訏謨時切贊平康老成自合叨榮澤常領清班鴛鷺行

觀穫

白露湛郊原西成候已至綠野滿黃雲紫莖垂絳穗鉦鼓臨別院農務觀次第值此歲云稔實感天所賜念予恤民艱常凜祈年意積以三時憂令朝乃大慰

夜雨寄興

憑將一夜雨添得幾分寒梧葉依微滴珠簾想像看咽愁蛩羽濕芳歌蕙心殘獨有高吟客悠然興未闌

題元四大家畫幅合璧

黃子久秋壑蕭齋

千山葉落山容出吟秋萬竅琴聲疾蕭齋搆處面羣峯插架圖書三萬帙只此虛無守谷神坐來一日似兩日問誰多事洩山靈黃氏大癡走健筆

吳仲圭寒溪略彷

溪邨待渡無輕舟略彷支波當人脚寒烟漠漠野塘秋似有行人隔叢薄漁兒一棹破滄浪短笛無腔隨意樂紛紛名利付青雲愛此蕭閒與所託

倪元鎮瘦石疎林

枯枝疎葉披風霜颯然特立苔石旁下無幽人相倘徉

上無繁葩弄芬芳倪迂妙筆勁且蒼繩墨不中庸何妨
千年尺素含幽光不教金碧誇李唐

王叔明春雲出谷

春氣濛濛濕林麓蒸為靈雲滿春谷板橋杖策者何人
芙蓉為巾薜荔服悠然獨往還獨歸那管世間榮與辱
我亦無心如此圖長日卧遊猶不足

命婦索綽羅氏年一百三歲矣其子孫皆多壽五

世一堂信人瑞也萬壽節扶掖入見喜而有作
淑範能修四德賢飲和猶占萬民先百齡瑞慶傳都下
五代孫曾繞膝前天上拜恩霑雨露人間不老即神仙
更期壽世多黃耇共樂昇平大有年

中秋日恭侍

皇太后萬善殿瞻禮隨遊瀛臺諸勝敬成一律
金風玉露共徘徊為奉
慈遊特地來璧月圓時瞻月相壺天深處是天台香飄
桂子堆金粟酒獻南山作壽杯無限歡欣隨輦道人間

端的有蓬萊

庚申秋日經筵

皎日麗中天金風拂細旃右文遵舊制典學重經筵為
進邦家彥咨經史詮探淵思汲古望道未忘筌制事
應惟義執中猶在權是日進講中庸執其兩端用其中於民尚書以義制事以禮制心
心恒期洞洞志每勵乾乾緬想萬民上端資百爾賢周
行須示我莫謾頌豐年

中秋日有菊

節候因逢閏金英早冒霜韻將蘭並遠色與桂爭黃映
月參差影迎風清冷香中秋先看菊彷彿過重陽

御製詩初集卷四

古今體一百首　庚申二

秋日奉

皇太后駕幸南苑即事八首

歲荷

天恩慶有秋欣陪

慈輦駕龍輴如京畿甸風光好萬戶歡聲夾道周

虞人建幟甸人隨南苑秋清好獵時閱武此來兼省斂

香風餅餌拂旌旗

萬物熙和大造中郊原輝映苑門紅承

歡仰識

慈顏豫祇為

天恩錫屢豐

羽衛森翹出帝城順時清蹕此巡行金吾底事頻傳警

便欲周知閭巷情

十里秋光伯虎畫一鞭斜日晾鷹臺衆中掄得穿楊手

琥珀光濃賜御杯

扈從長承

愛日暉五雲高捧鳳輿輦問

安戶外親調膳手射郊原鹿正肥

離宮月影透書窓法曲時聞畫鼓撾題柱吟餘思往事

不知絳蠟灺銀釭

從來稽古戒禽荒宵旰勤勞敢刻忘歡樂正饒還止輦

屬車侍從有東方

秋夜南苑行宮懷舊疊前韻

松菊迎人似有情離宮月朗正秋清舊題乍展懷重繫

新句頻拈興轉生吹籟疎林金氣肅透窓寒影玉鉤明

倚吟驚破紅塵夢嘹嘒天邊雁字橫

閱馬

平原草色著霜初試閱天閑萬乘餘鳳耳臨風多駿騄

龍髦耀日有驒魚漫誇唐牧張千錦何用周王歷八虛

燕市驪黃掄選遍遺材猶恐伏鹽車

南苑雙柳樹

南苑雙柳樹昔年何葱菁兩株立平原千絲織晚晴因循失其一獨樹若無榮至今行路人猶道雙柳名豈無補植者枯萎率不生嗟哉草木質尚有相憐情徘徊不能去長歌代柳鳴

詠盆中小菊

最愛東籬種移陪淨几芳亞盆舒冷艷擢秀先重陽辭圃霜羞傲窺簾蝶任忙花師能位置偏稱小松旁

夜雨

淅瀝聲傳三寸雨琳琅韻響幾枝桐寒更欹枕渾難寐念在茅檐部屋中

桃葉落

芳園秋始半衆木森疎繞綠陰正如滴豸差青未了孳舟尋桃溪忽似三秋杪葉落餘枯枝風動驚飛鳥榮悴一何殊其理殊未曉旁有一圃師鄙言含至道云當三春時此花開獨早

秋蝶

金風蕭颯吹籬落紫花濛濛抽蔓弱何來雙蝶弄午暄栩栩深叢閒且樂夜寒白露零秋英芳菲徒憶三春榮君不見千年鶴立青松頂不逐春融耐秋冷

郊外即事

三秋野景寥天迥一抹斜陽晚照明最是豐年饒氣象村村社鼓慶西成

霜落平原好合圍無心從獸玉鞭揮愛觀富有千村景兩字探原食與衣

郊圻犬吠雞雞號策馬霜華點素袍收穫纔完仍播麥田家四季總勤勞

射鹿行

金颼獵獵吹旌旗秋獮試合平原圍平原有鹿碩且肥呦呦母子相追隨麛人甸人爭逐之小鹿跳躍雖無知老鹿顧復獨含悲念彼物類猶仁慈爰命解網任遠馳

匪余小惠拯其危物亦有倫人胡遺嗚呼射母不射子
明帝雖賢全半美

田舍

田舍紅門外揮鞭日影斜繞村流曲水壓架剩秋瓜刹
板寒敲圃繅車夜績麻勤劬有餘樂官稅早輸衙

德壽寺古鼎示僧

暉暉曉日射祇園一滴曹溪覓法源古鼎無言傳妙偈
何須方丈悟風旛

絶句八首

東望颺晴烟西來雨陣懸勒馬看天色陰晴會一川
野菊小於鈴家菊大於盌今朝馬上看隨分作清伴
棘刺牽人衣剪棘衣裳破不如驅青驄遠向平沙過
雨過溪聲壯風來樹影搖一羣寒鳥亂幾箇戲魚跳
小徑曲通邨秋壺挂短垣熙熙皇古世欲詠已忘言
野雞啄枯草偶惟網與羅家雞飽稻粱鼎烹一何多
白露冷為霜寒叢秋豔菱溪岸轉蕭疎剩有碧潭水

金風來西北籟聲響萬竅風收萬籟無誰識其中妙

晚

鳴笳催落日畫鼓震金風馬應傳呼聚天臨曠野空轅
門羣衛肅虎帳列燈紅武備從來整時巡制亦同

懷舊戲作

當年頗有少年心上馬飛馳下馬吟今日殷憂勝瀟灑
壯懷減却杳難尋

雨二首

細雨落還止油雲斷復行當秋著物冷灑迴織絲明溪
口添新漲簷牙續舊鳴來朝直北望天淨五雲城
麥壠綠菲菲秋苗潤更肥因風鳴淅瀝入夜聽霏微此
際方增冷何人未授衣先民憂樂切詎隔九重扉

孤雁

關塞勞來往孤飛意不舒猶知失羣恨漫憶寫空餘飢
怨衡陽月奇傳漢使書寧同衛公鶴空自駕軒車

彰儀門

彰儀門外城牆下土壘背城面平野上留方孔下孔圓
不知此是何為者旁有老翁指點言傳聞詎識實與假
明代堵築防流賊孔以施礮壘拒馬少時見壘已傾頹
荆榛櫛比知者寡我聞此語興咨嗟感懷欲置不能捨
勝國君臣守禦嚴即今胡為屋其社由來守德勝守險
地利不如人和也長歌一曲非誇強周鑒在殷殷鑒夏

庚申仲秋丁祭

先師孔子

法

祖恢文德崇儒禮
素王晨光開輦輅露氣浥旂常寅祀心恒凜丁辰日正
陽皇皇陳禮樂肅肅對宮牆言念百王後身登
夫子堂君師誠有愧仰止志方長

盆中竹

未改渭川質遙從淇水分影搖銀燭亂籟藉竹爐熏憑
几坐清晝忘言對此君託根非得地漫想勢干雲

皇考實錄聖訓告成恭紀長律四首

儒臣纂筆久摩研
赫濯聲靈信史傳法則昭垂千萬禩
勤勞想見十三年誠孚度索懸橦地象應瞻珠合璧天
寶錄拜觀欽
陟降衷忱可勝凜冰淵
實錄端惟實政書敢將繪藻飾空虛推車有賴賢全網
折檻無煩莠早除敬凜盤銘
湯刻器試揮薰雅
舜垂裾紹
庭難繼勳華盛幾度沈吟味訪予
詎止刑清政亦清德威惟畏德明明列卿朝退宵書思
野老春深晝課畊共仰
精勤周庶物可知
恩澤沛寰瀛趨
庭早識綏猷本一字書紳道在誠

音容五載隔雲天乍捧琅函淚湧泉
提命無能窺蕩蕩纘承有志矢乾乾萬年孫子欽堂構
四海謳歌被管絃法
祖敬
天心不已千秋緐懿映瑤編

九月初八日作

沿階菊蕊綻新黃淨洗秋霖散冷香日暮霏霏猶未止
只疑風雨過重陽

重陽

一夜雨廉纖新晴景倍添日暄烘菊蕊雲散露峯尖秋
色重陽勝詩題即事拈登高堪眺遠四面捲珠簾

秋深

霜重疎林楓葉丹菊心勻綻蕙心殘已知物理同周夢
愛著裘衣勝楚紈天地無情秋亦老溪山不盡畫應難
却裁新句閒消遣一曲商風倚石欄

中夜

中夜園林靜徘徊獨散襟漏聲傳閣上蛩語咽牆陰化
理慙無術憂懷轉不禁松梢一片月照我為民心

恭閱

太祖
太宗
世祖
聖祖
世宗實錄聖訓告成敬紀五言排律二十四韻

豐沛貽謀遠
天人應德同明綱方掃地
帝顧實維東用淨欃槍氣徐開閶闔風麻凝
皇有極德厚
祚無窮開創駕千古驅除僅一戎三韓恢
舊業萬國仰
重瞳爰布明堂令方吹嶰谷筒順時敷巽命馭物濬
乾衷往者滇南亂曾煩八陣攻運籌壽盡伊呂奮力總羆

熊奏捷憑邊將
頒恩自法宮平成歌
聖德熙皞戴
神功道洽陰陽序時清禮樂崇詩書延俊秀
恩澤被昆蟲茹拔交成泰苾銷象應豐戎行甲沽酒村
婦乳孳童六十一年久
皇王帝治隆春秋旋氣運張弛協
蒼穹日昃猶
勤政民安更省
躬歡呼遍白叟聲教屆烏蒙緬想承
光烈端惟予幼沖紹
庭勵初志推斗賴羣工成憲猶堪鑒孚誠或可通永言
欽
陟降勝似拜崆峒

晚圃

晚圃蕭疎甚秋光亦可吟桔槔閒井畔蟋蟀聚牆陰蔓
老霜壺墜花稀風蝶尋白駒驚過隙撫景愧君臨

讀杜子美集有感

男子妬名祿女子妬顏色古今坐此病幾喪人家國不
惟庸衆流英才每被惑卓哉少陵翁獨能秉謙德當時
言詩者非甫則云白觀其寄李詩自謂如不及其實菽
粟言何用誇奇特茲人嗟已往誰得其正脈獨嘉不伐
心永言以為式

心遠閣秋眺示大學士及南書房翰林等

一指當人前不見泰山高離婁閉目時詎可察秋毫至
人用心鏡萬物不能逃王者明四目智燭良獨操茲閣
名心遠寓意豈在遙結構山之巔俯仰近雲霄況值三
秋深天氣高沆寥葉落萬林疎憑眺心神超伊余有遠
思匪戀物華撩或情有壅蔽或民嗟苦勞或賢當登進
轉令在下僚或時雖小安遽益志氣驕見理有不周愆
尤自此招辯言有未當是非致混淆心遠之謂何豈謂
盼荒郊即事因自儆此樂非遊遨

秋日侍
皇太后幸靜明園奉
聖母命敬成長律得佳字
翠羽金輿拂曉排離宮別館到秋佳野花隨輦如春半
行漏依人報午牌霜色風光凝罩罩山容水態罨軒齋
慈顏悅豫陽和暖薄海同傾愛日懷

九月十八日立冬

閏月催時序是年閏六月十五日立秋七月節七月以後節皆早秋深早立冬候
風因驗政欽天監每以交節時風起何方驗政治得失辨日每占農人跡霜
華重山巒黛色濃園林零落盡徙倚眄蒼松

昔聞

昔聞盤山側有谷名虎里白額任縱橫居民皆遠徙有
一雲水僧結菴山之屺夜坐悟無生曉起擔柴水忽然
一虎至是僧瞋目視孽畜胡為來速去斯可矣虎果掉
尾去如聽彼指使自此衆鄉民號之為佛子僧亦自謂
神其實無他技無何虎復來咤之厲且訾逐逐行近前

僧蔥乃拜跪四鄰爭赴救虎去僧早死方知浪得名前
審幸偶爾有名無實人可以鑒諸此

紅葉

爛漫疎林九月時淺紅深紫著枝枝穠含秋色關全畫
豔奪春光杜牧詩通野望來張幕合沿堤觀去刺舟遲
可知留殿園林景珍重韶華是女夷

刻漏

刻漏響丁東朝昏轉不窮報時高閣上典學寸陰中幾
勑觀心放憂深念位崇肯耽耳目好玩愒過年豐

玉泉山秋望

葉落邨樹稀山瘦秋容老偶來步巖磴霜跡羊腸繞黃
勻莎草坡丹襯楓林杪是時西成畢田家獲萬寶却見
場圃間比櫛誠美好稍喜衣食足猶慮追呼擾先憂後
樂心未許侍臣曉

永定河云有故道由中亭玉帶
孫嘉淦建議疏復及時興作覽奏水已循軌民

情歡躍爰成一律

永定原無定千年衛帝京有源安可障無事自然行玉帶清流合中亭故道并祇台恒自凜宵旰望平成

御園秋深

雨餘涼轉峭徙倚日三竿秋老山川淨林疎天地寬蛩音鳴節晚魚躍怯波寒消息憑元化忘言仔細看

漏聲催日影倏忽過窓前霜屐誠堪念秋闌亦可憐登山應蠟屐載月漫開船一卷長隨手幽風七月篇

冷

嚴霜催氣肅暖日上窓遲百卉繁華歇三秋節候移生憎棉絮薄無那朔風吹最念茅檐下祁寒怨者誰

題唐岱倣各家山水畫冊

萬柳含烟

宿雨朝烟二月時輕黃嫩綠一絲絲却教少婦愁添乍無那王孫歸意遲窄地欲迷芳草路因風時弄小腰支

扁舟刺處春何許蘸影如油上下宜

萬頃恩波

浩渺含太虛一色琉璃影畫師創新格恩波圖萬頃故知寓意深筆諫吾須領惟予牧萬民馭朽恒自警或理有壅蔽或政過寬猛或民怨飢寒或時有灾眚慮澤不下逮中心常耿耿披圖鑑已切愈以發深省

萬笏朝天

遠山插笏曾無數黛色參天正近秋最愛茅菴坐清晝琤琮常聽瀑泉流

萬松疊翠

王蒙真蹟無半紙妙處何人得神髓尺圖重寫萬松真生面蒼蒼喻非指勁榦蟠拏偃蓋高虬龍深夜因風號緬想山中高卧客柴扉靜掩聽寒濤

萬點青荷

清和風景別桂棹漫開船傍岸試新屐沿波疊小錢因風時泛泛映日故田田極目蒼茫外琉璃破曉烟

萬林秋色

黄葉紅葉綺錯山色樹色霜勻不必詩誇小杜恍疑人在三春

萬壑祥雲

萬壑祥雲滿千林瑞色籠可堪廊廟見只合畫圖中

萬水朝宗

君不見廬山瀑布三千尺萬古銀河倚天碧又不見龍門初闢神禹功九曲滔滔終向東是知觀乎海者難為水披圖更悟其中理琤琮萬派皆朝宗澗壑淵渟清且

泚我獨悠然吟興豪會心在此原非此

萬竿烟雨

有猗者竹在彼渭川乃含宿雨乃帶朝烟其色維何非媸非妍其音維何非管非絃有客坐對羌民之先其屋何有四壁蕭然其手何持道德一編逸民也歟吾何得而致焉

萬峯瑞雪

漫空飛玉屑插漢列瓊瑤寒澁溪流斷冰凌楓葉凋石磯閒釣艇古寺閉僧寮有鳥巢枯樹無人過小橋皚皚迷萬壑密密布三霄滕六分明在雲深不可招

秋夕齋居

玉漏迢迢夜漸長心因幾暇轉徬徨忘言獨憶誠和理不覺金猊篆炧香

賜總河高斌

禹功萬古仰平成疏濬隨時賴俊英淮浦建牙資保障黄流奏績久澄清息機早是無穿鑿順性猶然矢樸誠

潘靳嘉猷編簡在明潘季馴本朝靳輔皆能治河者千秋惟爾繼賢聲

十月朔日頒時憲書

九瀛咸奉朔四海正同文禮特遵先制時惟授大君令頒懸度地澤被鷺鵷羣欽若心恒凜釐工政益勤

庚申孟冬恭謁

泰陵敬成六韻

音容五載隔思慕百年深徒抱終天恨何堪過隙陰紹

庭方有志撫序敢忘欽松栢森元路雲霞護碧岑

鼎湖驚痛定

冠劒式如臨佇立瞻霄漢空餘泪滿襟

良鄉道中

白日澹空原黃沙捲去轅愛看風擺麥驚起兔藏垣稌黍堆寒圃牛羊下暮邨前驅漫傳警欲酌小民言

寒雀

驅車涿水道野曠風蕭蕭日出嵐霧斂邨木森寒條凍雀三五羣依依棲霜朝晚穗收穫盡飢寒苦無聊啾唧如鳴悲春陽愁正遙野鶴翔高空清唳響雲韶霜翎耐嚴冬稻粱不可招或時斂翮下千尺長松梢俯視衆寒雀嗟哉爾徒勞

過水東邨怡賢親王塋有感而作

一德叨

恩寵宗臣事業恢敬誠

天語定明達性根來長想功垂冊徒傾酒滿杯依遲傷

物化況復謁

陵迴

日暮

日暮遙山斂翠微幔城燈火徹宵輝馬嘶平野聞呼聚人指高竿覓路歸行漏明分甲乙夜封章獨勅萬千幾時巡到處闗民瘼豈為嬉遊騁六飛

月

天空烟影淡夜永月輪寒照野宜行旅流光逐馬鞍分明銀漢闊遮莫客途難虎帳拈吟處悠然興未闌

野老

野老扶鳩杖相逢詢歲功翠華渾不識猶有古民風

古寺疎鐘

月上前邨鐘乍鳴春容斷續一聲聲早知幻有皆虛夢逸思推敲空復情

古墓

青燐夜照墓門紅苔長殘碑字半蒙冷泪滿匡翁仲雨

悲號四起馬牛風那知觸景傷行客漫慮樵薪有牧童
未至為田非較勝滄桑屢變古今同

夜

入夜人聲靜霜鐘古寺撞燭天明野燒如豹吠邨尨理
欲猶堪驗憂忡孰與降裁詩非遣興蠟燼小藥缸

御園初冬

軒齋亭午日暄妍一弄明窓暖更鮮漫惜園林饒寂寞
青山黃樹小春天

曲池風定曉來冰漸暖陽和散復凝恰似玻璃鋪鏡面
祇堪觀玩不堪憑

獸炭初紅愛地爐封章頻問到來無分陰應惜窮陰候
一字常懷敬作符

鏡

人以鑑妍媸我以鑑臧否摩抄照膽寒莫使纖塵紊

賜尚書史貽直

中樞掌九伐峻望近三台經畫資心膂訏謨佐鼎梅常
存葵藿志不愧棟梁材書思恒繩糾嘉猷佇獻來

賜尚書那蘇圖

分署列西曹明刑重任操體予欽恤意嘉爾匪躬勞劻
佩環宸極綱維領俊髦好生前訓在師法是皋陶

讀孫樵大明宮殿賦

喜聞祥瑞厭聞災祇為迷雲撥不開短賦喚醒千古夢
始知方朔善俳詼

芟樹

園中植衆木叢生各向榮成陰蔽庭軒弄影交枝莖櫝
棘苟不分碱砆終混瓊當此隕穫時本質一以呈繁柯
紛雜揉芟削令其清良材被隱遮去之不留停稍稍施
人力便覺助山靈綠梅三冬姿青松百尺亭譬彼稂莠
除嘉禾乃勃生旁人為我言其言似可聽物物具生意
枝枝含勾萌一朝別去取厚薄殊失平我聞初諾之細
思吁可驚若存姑息心未達此中情

曹知白羣峯雪霽圖

千峯餘積素萬壑鬬新晴窓色明螺黛溪聲雜玉鳴林疎噪鳥語徑冷絶人行消得陶居士茶鑪著意烹

題宣和谿山秋色小景

雨郭烟村白水環迷離紅葉間蒼山恍聞谷口清猿嘯艮嶽秋光想像間

夜靜觀書

看書如看山其境日日殊隨境不會心多聞不如無況乎辨治亂因以別賢愚豈徒誇英華言行須同符念予志學時所慕君子儒詩亦尊李杜文亦宗韓蘇要歸踐履實聖言非我誣即今持治柄豈不慕唐虞措行始知艱慮為空言徒裁詩銘座右庶幾日警吾

蘇軾偃松圖

東坡先生倔强人畫禪筆陣皆相似禿豪特寫老松枝老松枝偃性不死譬如壯士頭可斷古心勁節焉肯毀磕敲應作青銅聲虛堂謖謖寒濤起

冬至齋居

消息初陽復

南郊大祀臨一衷思

帝載至日見

天心丙夜幾常勑齋居念轉深燔柴將對越惴惴敢忘欽

冬夜盆梅

不必待明月依然見美人寒香凝篆縷破蕾貼花茵得句思前詠眈梅是宿因剪蘂相對處清絶兩無塵

冬至次日

慈寧宮行禮

霜薄觚稜旭影浮彤墀拜舞動旗旂初陽暖律迴葭管亞歲祥光繞鳳樓萬國歡心同孝養六宮壺教霈恩流年年最喜稱觴日常近增添海屋籌

吾弟和親王誕辰詩以壽之

華萼同枝氣本親鴒原分豈隔君臣顧予作后多乾惕知爾維城亦苦辛緬想飛觴桃李下已看流駛歲時頻

喜逢綵縷添長算立字毋忘望汝純弟亦三十歲故云

題顧愷之洛神圖

賦本無何有圖應色即空傳神惟夢雨擬狀若驚鴻子建文中俊長康畫裏雄二難今並美把卷拂靈風

左都御史王安國出撫粤東以伊父年屆七旬奏乞封典特允所請並詩以賜之

憲府裁冠際巖疆駐節初仁風敷嶺海愛日永庭除紫鳳忻銜誥斑萊試舞裾更希臻上瑞舉世樂華胥

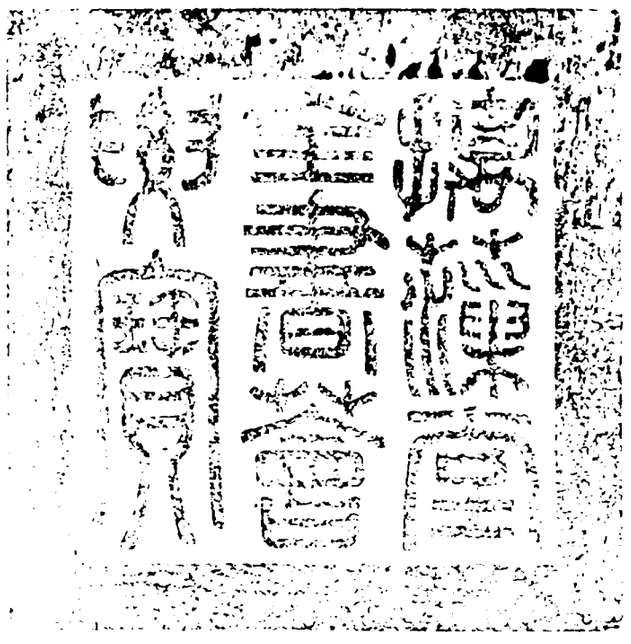

御製詩初集卷四

校 總 校官庶吉士臣侍 朝
對 官庶吉士臣陳文楹
謄 錄監生臣宋 諧

欽定四庫全書薈要 集部

御製詩初集卷五 六

詳校官原任編修臣徐立綱

欽定四庫全書薈要卷一萬三千二百七十八 集部

御製詩初集卷五

古今體八十八首 辛酉一

辛酉元旦

律轉三陽泰天開大造春共球朝萬國垂拱御元辰木德方臨甲金穰歲在辛所期寰海内熙皞戴鴻鈞

上元節侍

皇太后宴恭紀

風光午夜漏聲沈霧擁金翬瑞靄深仙樂盈空

王母降花燈徹旦上元臨歲呈豐稔歌頻祝

壽獻岡陵酒滿斟更喜

天恩飄六出金蓮萬朶映瑶林

恭讀

皇祖聖祖仁皇帝聖訓見蠲賑之政歲不絶書用培我

國家萬年元氣世世子孫所當奉為法守也

當宁開千禩承

天御八埏恫瘝勤保赤宵旰厪祈年歲歲頻蠲賑殷殷
切惠鮮湛恩周部屋大政紀瑤編家法猶然在孫曾試
勉旃萬年培國本捧讀倍乾乾

正月二十七日雨

春暖雪為雨
天恩兆有秋布空雲似幕灑地澤如油倚聽聲猶細憑
觀勢更悠土膏萌動日樂事在田疇

氷泮

初春時節散晴暉蕩漾新波鴨綠微乍解流漸漂玉片
且遲蘸影語金衣午暄檻外觀魚負天淨湖中有雁飛
擬向名園問風景耽遊還懼此心違

春日載陽土膏滋潤努力東作正宜其時既命各
省督撫勤宣朕意其有籽種不足者量借予之
訟詎足云見道

又成此詩以示重農務本之意

去年冬雪少厪懷殊未置入春稍釋憂霑足叨
天賜更喜遠近同優渥遍大地東作此其時可不盡人

事因命岳牧臣共勖勤宣意督耕策其惰借種施以惠
唯此重農心匪慕驩虞治

因齋戒進宮見路旁春耕者喜而有作

荷鍤春耕正及時停鑾一覽喜應知茅檐亦有龐眉叟
扶杖來看力穡兒
平林布穀未催耕亞壠來牟綠已萌何用金吾呼警蹕
勸農一幅畫中行

讀朱子全書

少時慕才華研精味辭藻微言探月窟逸興橫雲表措
思每廢餐兀兀忘昏曉雖云俗慮無却被詩魔擾至理
在目前棄而求深窈曠蕩無所歸悵悵盈懷抱近讀文
公書習氣從茲掃因知九仞山一簣功不少作此聊自
訟詎足云見道

春夜聞雁

春夜漏微長春眠枕尚涼數聲聞雁信幾處歷江鄉為
愛天邊月非傳塞上霜衡陽隔千里來往為誰忙

賦得草色遥看近却無

極目芳郊緑漸萌輕烟細雨若為情却輸書帶縈牕細
暫借波紋貼地平通野望來猶茫苒停鞭覓得未分明
漫言春色曾無定萬有都從箇裏生

弘德殿

高閣傳銀箭朝暾散綺疏憂心周部屋豈隔九重居

辛酉仲春祭

社稷壇

秩宗尊百祀斂福錫羣黎典重
明禋盛心殷望歲齊牲牷陳俎豆南雅奏金鼕六出新
飄瑞公田正好犁

春水

溶溶出御溝曲曲繞龍樓芙影澄清照因風響細流涵
空天作底湛色緑於油一派思波似還思與物周

上苑初春

堆秀山前桃始華延暉閣畔柳絲斜晴光搖颺金城曉

花色分明玉砌霞瓊苑初停青帝轡瑤臺欲綻鼠姑芽
却將底事消幾暇淪茗翻書趣轉賒

辛酉仲春經筵親詰

傳心殿行禮敬成一章

布治遵

前矩崇文御講筵先期修
祀事親詣致心虔禮樂薄殷夏經綸在簡編執中恒自
凛敢曰繼新傳

書法中宸喜黃庭堅筆意因而有作

義之稱書聖諸體無不有齊梁作者無李唐推顏柳惜
哉世已遠贋者十之九宋元差可尋翰墨出親手幾暇
戒宴安時或遊藝數就中名蹟夥惟愛魯直史個儻無
安排瀟灑絶塵垢譬如百尺松孤高少羣偶信筆一規
摹運腕忘妍醜所師在神勁詎論形肖否伊余有深意
筆諫曾謹守好尚苟不端喪德良已厚所愛汲黯憩裁
詩銘座右

山桃始開

鴻鈞鼓大冶萬物被甄陶條風細以吹漸覺物華撩輕黃染柳絲新紅綻山桃尋春初見之嘉爾占青韶沐雨猶娟娟映日方天天物理有如此四時嬗榮凋伊余惜分陰食旰而衣宵學期尊孔孟治擬法陶姚究之實際難裁詩空自嘲

戲擬春思四首

昔年春思杳難尋祇覺憂懷歲月侵未閱封章先預度郊原曾否足甘霖

戶外條風取次吹不知曾過幾番兒好將花木占農候愛煞輕黃嫩綠時

風流潘令花為縣倜儻蘇翁雨作亭試擬新詞評萬卉紅紅只合讓青青

御柳宮花咽語禽等閒春色不關心辛勤東作期方始未得從容杖策尋

唐岱倣郭熙山水

丹巒翠嶂萬重深古寺疎鐘度遠林寂愛河陽瀟灑處濛濛雲氣濕衣襟

二月十二日經筵

金門旭日麗初晴講席春和盛典行啓沃久登黃閣老探研今對玉堂卿祇應風化孚民俗漫道平康起頌聲猶憶昔年庭訓切書紳一字道惟誠

花朝日侍

皇太后遊宴御園

上苑韶華正可憐瓊英珠蕊蓋祥烟人遊愛日春方永物被和風色轉妍織錦絲垂亭畔柳流霞杯送水中仙欲知

色養歡無限只在慈寧輦轂邊

仲春雨景

翠華搖颺出皇州是日幸圓明園細雨清塵潤麥疇宸敢喜如膏

利東作歡情不為暢春遊
御園花事正穠和恰稱平明宿雨過霞錦緋桃新似濯
烟絲緑柳欲生波
乍雨乍晴春事好今春時雨時暘為數年所罕覩誠浩蕩天恩也宜詩宜畫
物華殊珠簾四面圍紅緑一葉輕舟泛御湖
幽風圖畫北村便一覽春耕倍適然饒有山桃排兩岸
也分時雨潤紅鮮

春池泛舟

一篙新緑漾波明蘸影金煙美午晴不舍如斯觀妙道
載舟可譬察輿情湖山入畫迎人翠鳥雁當春得意鳴
不是嬉遊廢宵旰每從物理驗生生

清明日

雍和宮行禮感成長句

六載流光逝水同悽愴猶記慕思無窮當年侍
膳濯龍沼此日含哀興慶宮祇擬承
歡春夢裏可能聆

訓午庭中徘徊欲去還留在無限悲雲滿碧空

養心殿杏花

託根依玉砌綻蕊臨珠殿却羞欺雪梅小試宜春面案
香風度簾晝靜霞明扇方厘部屋憂未擬華林宴

辛酉仲春耕耤

布政宜敦本當春乃勸農良辰耕帝耤膏雨遍畿封
路華旌映城闉瑞靄濃
明禋先致享
皇考貽謨烈齋宮著肅雝無須陳夏諺即此仰
神格益滋恭耒耜青箱列公卿法服從三推親竟畝百
室願如墉
堯蹤

讀明史

幾餘何所樂書史案頭橫稽古徵文獻詮時驗治平百
年民物盛一代紀綱呈撫卷增乾惕還垂殿鑒明

關聖祠

蕭寺疎鐘引客尋覆階松柏緑森森壁圖省識風雲氣
天漢長懸忠勇心繞屋竹風翻妙偈當空水月滌塵襟
苾芻為紀生平蹟饒有閒情論古今

暮春望雨書懷

幾片輕雲散作霞炎風時捲土黧砂不須羯鼓催花放
未足甘霖懶着花

暮春喜雨

膏雨優而渥油雲散復凝生機蘇麥壟瑞氣遍春塍淨
洗天光碧醲薰花氣蒸敢誇誠敬格省已益兢兢

初夏幸靜明園

雨足林巒偶一過離宮別館玩清和紅迎列仗雲霞麗
香繞遥村餅餌多泉奏琴音流砌畔風傳梵響度巖阿
侍臣誰獻相如賦止輦還聽野叟歌

初夏雨景

一夜甘霖沛澤流朝來點滴勢方稠桐孫緑嫩重經洗
魚子黄肥盡欲浮濕潤侵階凝溽暑峭寒着體訝新秋
倚吟無限心中喜麥壟芃芃正似油

玉壺

玉壺銀箭送聲聲暘谷纔升旋質明莫使分陰容易過
獨將書史驗生平

園中芍藥盛開恭奉

皇太后遊宴

公田膏澤足上苑翠華移喜覩
慈顏豫欣依愛日遲錦帳迷蛺蝶緑夢綻胭脂堪作花
王殿疑逢夢雨祠穠華天與麗芳馥夏偏宜曉露凝珠
彩如擎獻
壽卮

玉泉柳

玉泉一株柳臨水夭晴絲遊魚驚避去疑是釣竿垂

細雨

細雨廉纖勢正長清和膏澤被羣芳油雲出谷藏山色
亂點飛空接水光萬頃黄添麥穗潤千畦緑重稻苗香

宵衣對此增乾惕敢恃豐年樂阜康

日暮

雨洗天光碧日射霞彩爛鴛鴦飛意閒蛙蚓鳴聲亂西山入綺疏流雲時聚散靜觀物我皆如如龍團細試供清玩

櫻桃

綴林珠實滿帶葉玉盤盛消熱憑新蔗偷含引早鶯錦江曾有句樂府舊傳名絲籠頻須賜因聯上下情

燈

騰輝照綺席散彩當珠殿馥馥博山香遲遲玉漏箭影射桃笙流華映鰕鬚綃九枝非所貴分陰誠可羨方勵焚膏志敢卜通宵宴前槃閱奏章毋使目光眩

初夏日聞鶯

雨餘新緑林初鎖風傳睍睆聲可臨流度陌美晴暉柳絲花片紛婀娜何處傷春不忍聽誰人求友寂闕情又聞天地齊一指枯枝餘蛻可憐生新故遷流抱如此

見鋤禾者

雙柑斗酒兩無賴緑絲孤竹空復鳴參差流韻紗牕緑金貌半灺蘭煙馥想見茅檐力穡人當作村頭呼布穀

觀魚

曲池風穀靜緑水鏡光平在藻悠然逝依蒲自在行網眾從未入鱗鬣不須驚依檻知魚樂微吟驗物情

麥

平疇膏雨足夏麥尤美良苗將秀時翠浪翻數里朝曦淡以暄珠露垂纍纍緩騎眄緑畦香風扇餅餌祈年厘淵衷敬誌心中喜

四月二十一日聞蟬

庭柳陰陰緑絲重柳下風涼翠波送宵將遊覽遣幾餘案頭卷帙資洛誦何來嘒嘒一聲蟬高枝流響韻悠然幽情斷續如重訴坐令嘆息驚流年我聞光陰等逝水又聞天地齊一指枯枝餘蛻可憐生新故遷流抱如此

見鋤禾者

亞壠新苗草半封三耘豈憚汗流胷庭羅玉食誠多愧終歲辛勤只老農

曉起

首夏曉猶寒閒庭澹風露一輪初日上紅暎東林樹徘徊試瞻眺雲巒互吞吐鶯聲得得來花事堂堂去念茲過隙陰馭朽尤堪慮愆軒待奏章玩物非所慕

詣暢春園

皇太后宮問安

窄地青絲兩岸圍鷗波雲影漾朝暉輕舟喜近瑤池境芳甸初開玉版扉却憶含飴心切切暢春園係皇祖臨幸地也每親色笑樂依依敬承孝治尊家法長奉

慈寧禕翬輝

賜直隸總督孫嘉淦巡邊歸覲京師

歷知天塹玉關雄夏壠經行餅餌風堂陛漫言勞逸異歡生望歲此時同

圓明園初夏即景

綠蔭軒庭晝影移清和時節午薰吹巢殘舊燕啣泥補聲溢新蟬度柳遲逸興惟憑佳句遣憂懷未許近臣知日長幾暇翻芸簡還似當年下董帷

秧針

綠水盈疇遠若無新秧似插蒼公鬚翻風貼貼疑鋪毯帶露纖纖欲貫珠翠穎透波光瀲灩青鋒著雨意舒蘇勾芒奪得天孫巧刺出豐年一幅圖

榴花

豔質風搖霞彩炫濃粧朝洗露華涼年年似識天中節的的都開紫絳囊

龍舟

旗颭紅霞鼓角鳴昔年競渡尚傳名懲忠更復懷殷鑒戀主猶然弔賈生歌奏迴波雲影過棹沿芳渚浪花平飛龍恰見天中瑞水底魚鰕漫自驚

曉涼

新蟬鳴柳岸清露滴榴房徙倚軒庭靜微吟稱物芳

進宮見路旁麥誌喜
夏雨勻雷麥有秋黃如雲擁綠如油夾途識取豐成象
稍釋祈年午夜憂

瀛臺木變石歌效李長吉體
大山穹谷崇且盤山頭鶴駐曾棲仙岑巒嶇嵁扶孱顏
金堂玉室相鉤連雲興霞蔚吐紫烟含囊靈瑞如陶甄
靈林冥冥冠其巔其幽蔽雜多桂蘭是為天宇宅天男
乃有異木鎮厚坤蚖蒿杜松非其倫敝虧天日無朝昏

為舟十數皆其孫匠石却顧持斧奔水龍噴泉沃厥根
啼蛄弔月星漏痕干雲負霜枝曲卷靈鶴振翅毛羽鮮
老桂漫誇吳質眠白榆空足沈郎錢櫛櫛銀雲車蓋翩
挂以雙丸繞魄淵壽比散木已有年女夷不敢司厥權
付之圓蓋全其天枝離幻作秦女焉會觀木石茲同壇
為髮為身一體全亭亭傑豎無比肩暖春生玉凝藍田
磷磷爛爛出五源女媧鍊石茲尚存傍林插巖絕攀援
奇礓詎妨山溜穿五丁不可奪其堅端州石工安足論

松竹參差處韶華醞釀中子規猶未識啼怨口流紅

梅花反舌
如知春信至日日喚春來遥指能消渴殘英已貼苔

青梅畫眉
閒却平陽筆幽林借一枝髣髴金衣鳥含桃欲噤時

黃梅翠雀
五月熟梅雨三巴浣翠溪無言類桃李消得也成蹊

初熱

朱日纔當砌薰風不到闌消煩裁綺句祛暑御氷紈榴火紅猶重苔紋緑未乾遥憐耕作者炙背正忘餐

泛舟見荷花初開

重探芳蕤泛御湖清和瀛海即清都何須畫裏徐兼李不染人間紫與朱六月春光花有信一枝風韻露凝珠恰如洛浦初逢處未許身邊小玉扶

湖上

湖上風來晚正凉船牕不斷芰荷香亭臺倒影揺空碧

鳧雁歸飛帶夕陽梧几縹緗清滌暑氷盤桃李翠生霜徘徊却待玉輪上綺句閒吟夜未央

螢

乍見飛螢出流光繞砌庭明偏依夕月點似列疎星雨濕天猶暑風薰草正青何來動秋思幽咏為延停

夾竹桃

竹比丰標桃比芳因風只少透帷香河陽縣裏元都觀髣髴劉郎會阮郎

載月舫

荷洲蓼浦相參差車螢莊蝶翩翾飛霞光抹天雲漏月載以扁舟任所之舟行月送夕復夕露滿金盤珠色白氷輪不改舊年光誰道流年如過隙過隙流年去復周今年秋是去年秋閒情逸思都排遣一曲清歌盪槳遊

登賞遇樓叠前韻

為有松為盖因依石作齋雲烟生砌潤山翠入牕佳緑野咸供望丹梯即此階拈毫抒逸興至樂傲無懷

玉泉山題觀音洞

象脅林園遍大千偶然趺坐在山巔壺中弱水三千尺洞中石穴深杳欲窮其境者皆為水而阻若箇能撑無底船

古香齋題壁

書屋誠清絶翛然水石邊時來聽泉響獨坐愛巖懸日永人偏静齋深爽更延忘言翻舊卷髣髴話當年

捕魚

幾暇乘舟學捕魚施罛濊濊礙芙蕖鯉鰱留取鯤鮞放

却為西湖蓄有餘

喜晴

西北風來夏亦涼北牕初啓學羲皇片雲歸岫日光漏
濕潤侵階花氣香雨足已滋禾壟緑晴開欲晒麥疇黃
華胥入夢非關夢後樂先憂意正長

覽歷代名臣奏議

念重居天位心殷補袞臣嘉言陳典籍碩畫賛絲綸常
得懷前鑒還如對古人翻書清晝永祛暑長精神

治圃

爽風驅片雲高空收急雨颯然衣袂涼徘徊不知暑幾
餘罷吟拈緩步看治圃圃師雖鄙言其言乃可取曰予
學灌園頗亦歷年所手足為胼胝膂支常傴僂寒汲泉
底冰熱耨隴頭土夙興而夜寐力作良辛苦然余有所
幸賦質本椎魯既不識詩書詎復詰工賈利鮮害亦稀
老此不能去

河南巡撫雅爾圖奏進新麥

琴撫南薰日正長封題新麥白如霜倚吟不為供晨膳
遥喜千家餅餌香

月

穿林含素影入水漾金波蘆岸蒼茫夕漁舟欸乃歌砧
寒愁越女簫咽泣秦娥似喜高人賞流光照獨哦

喜子

喜子張羅網蟻蠓為其食在戶似處堂趺脉頗自得有
童持長竿捕之不費力纔喜口腹飽旋遭身命殛物理
有如此觸目堪歎息

日永

日永常披卷堂深鎮下簾蟬聲從嘒嘒花氣自纖纖苔
潤階生篆雲開峯露尖徘徊忘物我不覺暑風炎

玉泉山羅漢洞勒壁

石室苔痕古探幽步屧頻到山清念慮當戶足松筠此
地堪消夏忘言禮應真靈泉千古澈不必更尋津

靜明園即景

樹自菁葱花自妍青山當戶足雲煙遊因避暑常攜卷
坐愛烹茶每就泉風度鐘聲來嶺外鳥啣果實落階前
乘閒更上西巖閣樂在桑郊稻壠邊

題郎世寧畫馬

伯樂今難遇誰空冀北羣橫風嘶逸韻意氣欲凌雲

剪蔬

雨畦煙甲茁珠露垂闌干綠潤披微風生意何翩翻圃
師為剪摘聊復憑欄看翠痕應手折香霏齒頰寒米采

已盈筐適可供盤餐仍復留新穎用以待滋蕃鄙事足
會心高吟興未闌

採蓮曲

薰風拂池塘明霞映洲渚盪漾木蘭船採蓮不知暑蓮
花如錦葉如盖芳香自送搖清籟疑有天孫為弄梭不
然洛浦飄衣帶採蓮採蓮夏復秋青青葦岸忽白頭徘
徊不覺露華濕獨喜紅芳載滿舟

御製詩初集卷五

欽定四庫全書薈要卷一萬三千二百七十九 集部

御製詩初集卷六

古今體一百十五首 辛酉二

皇考御書摹成頒賜羣臣

代邸揮毫日晴軒飛白時騰驤龍鳳勢灑落玉珠姿力
運千鈞重神開萬象怡
幾餘懲物玩
宸藻麗天垂拜

賜恩如昨趨
庭念在茲貞珉傳萬禩捧視淚交頤

望西山

迤邐西峯翠靄侵紗幮閒凭散幽襟無心最喜雲生岫
得句多因座對岑黛色烟光相罨畫卧遊靜賞當登臨
晚來蘭若僧方定遥想踈鐘度遠林

讀杜子美集

太羹有至味黃鍾具元音之子誠忠愛遺編足探尋憂

懷匡社稷逸志託山林諷讀消長夏悠然獲我心

夜雨寄興

緑窗昨晚氷輪上睡餘漸覺桃笙爽一夜風吹夢裏聲零零淅淅芭蕉響

松花石屏歌

卞璞藺璧紛縱横錦囊寶匱緘瑶瑛坐令玩物喪厥志楚賈吴商空復情松花之源産石子松花江自長白山而流由來王氣常鍾美含奇韞靈正此時疑有烟雲繞江水製為

石屏勝荆玉非誇雕琢誇淳樸慎勿蔽彼賢慎勿遮吾目但令長陪几席間直者見直曲者曲

雨後園林即景

宿雨初收天似洗閒庭獨坐夏如秋一聲蟬噪林中度兩箇鷗眠水上浮地學蓬瀛塵自遠身依泉石興偏幽更憐緑野芃芃象稍解祈年午夜憂

梔子花

暑雨初晴處薰風細度時麝蘭輸馥郁氷玉想丰姿影向疎間好香因静裏知依稀榛破蕾壓雪一枝枝

勤政殿

閶闔風和繞翠微紫軒花氣暖晴暉波含素影澄心鏡魚躍清淵識道機懷儉每思文罷館阜財常仰舜彈徽幾餘擬駕遊春輦恐惜分陰心事違

月夜泛舟

晚凉微雨過載月泛蘭舸柳度朦朧影牕摇瀲灩波光因秋近皎詩向望中多風送清香細依稀數點荷

階前羣英粲然已作秋色感而有作時六月十六日也

朱明皓魄已三圓消息秋來孰與傳恰有羣芳紛檻外漸看凉意到階前因風徙色疎偏妙浥露含芬静轉妍彈指漫驚駒過隙惜陰還檢舊時編

蓼花

臨水參差影摇風綽約蕞霞光不爭爛秋信與添紅疎景供幽覽分陰類轉蓬文鱗瀺灂處掩映鏡波中

夏日遣興

北牕初啓處徙倚趂微凉花木暢生意山川媚素光堂深愛暑遠人靜覺天長插架三千卷因風散古香

夜夜曲

明月照我室清風拂我牀我思在何所伊人水一方清風拂我牀明月照我室宵尋長夜歡支枕誦無逸無逸支枕誦展轉念民依孰飢兮缺食孰寒兮鮮衣飢寒切中人何事不可有頹風日以滋吁嗟誰之咎

秋意

轉眼寒光散月華侵尋凉意透牕紗閒庭氣爽秋無價曲岸風揺荻有花蛩響依稀啼舊怨水痕澹瀲露新沙流陰遮莫驚如駛綺句親裁趣轉賒

六月二十六日立秋

秋信夜來傳秋光故可憐蟬聲稀柳外日影到牕前宿暑風催遠寒芳露浥鮮朝來憑賞處不覺歎流年

立秋夜聞蛩

六月二十六日夜解衣支枕方就眠倏訝金風西北來紗幮氷簟相新鮮展轉欲眠眠不得更聽初蛩聲唧唧吁嗟秋信太分明舉首高空銀漢白露下閒階浥亂英寒吟斷續紛空庭何處刀環唱戍士誰家砧杵鳴村坰秋思逗漏誠無那桃笙翻雪披衣坐何必春駒學夢莊愛渠亦復周旋我

初秋曲

金風拂水玻瓈開一天爽氣隨秋來荷洲褪紅香寂寞

蘆岸添白花徘徊雲烟盡斂高空迥翠微遥接新秋影蘭若鐘聲晚益清虛堂吟罷人方靜月色霞光漾御湖平波點點翔歸鳧星斗隨舟手可摘園林入興詩堪圖此景除却蓬瀛無

賦得秋日懸清光

日近秋逾皎天因爽更空不教遮薄霧訝許蕩清風影透延凉牖光疎落葉桐遲遲添玉漏皜皜麗璇穹溽暑全消濕殘芳尚結叢勅幾常惕若珍重寸陰中

題臥遊書室 船也

太液微風漾輕舟任所之可知娛目地總是讀書時比德觀荷芰忘機狎鷺鷗臥遊看未足烟景座中移

御園新秋

無邊素景澄虛宇一派清光媚遠川梧影蕭疎風過處漸看涼意到階前

柳外蟬聲晚益喧似爭餘暑向秋園明霞剛抹西峯頂乍喜新蟾照滿軒

平湖紅綴數枝荷弄棹清流偶一過賸有餘芳風信度半敲殘盖露珠多

數畦緑水稻風香却喜西成屋白藏半載雨暘經較量宵教遊豫暫時忘

迎涼臺榭即仙壺隔樹流鶯三兩呼秋盌風光似春暮祇饒仙掌露華濡

敲枕蛩聲入耳頻永惟翠簟淨無塵此夕榆關明月下刀環悲唱定誰人

晚荷曲

金風披拂太液池池中芰荷疑先知殘芳亞波紛錯落餘香猶逐雙鳧飛雙鳧飛下平湖渚翠盖饒擎露顆多紅艷却讓霞光暎我來池上弄秋水南華妙意差堪擬何必對景惜韶光山華陸葉俱如此

新月詞

蕭梧疎柳枝差參一鉤恰露初秋蟾檐階蛩唧唧吟寒夕露下金盤色浮白照我高軒之素檐階蛩唧唧吟寒夕露下金盤色浮白的皪清光暎綺牕依微涼氣侵瑶席年來贏得秋思深桂輪獨對凭闌吟何必拈花悟指月昔非昔月今猶今

初秋玉泉山

山翠引鳴鑣波紋蕩畫橈秋清望愈遠歲稔樂偏饒雲斂天光迥林疎峯勢遥倉箱看在即稍可慰农宵夾岸殘蟬沸輕舟數里過黃新亞畦稻紅老貼波荷花木芳心歇乾坤秋意多拈毫抒逸興莫漫惜蹉跎

聽唐侃彈琴

蕭森梧竹含秋清銀猊吐篆榮風輕虛堂萬籟俱閒寂
唐侃琴掺鏘鏘鳴一彈再撫餘音香松風水月襟懷渺
孤鶴横空唳一聲鯈絲弱竹喧羣鳥

蓼花紅

蓼花紅蘆花白緋桃雪黎無顏色草木芳榮各有時韶
華一去不復追君不見大禹惜陰爭一寸吁嗟老大將
何為

秋牕夜雨

秋牕一夜雨纖纖點滴階梧伴黑甜明曉輕衫纔試處
料來涼意幾多添

秋日御園即景

臺館含秋爽衣衫切曉涼亂荷紅帶紫疎柳緑兼黄砌
草藏蛩語池波印鴈行憑欄無限喜千頃稻風香

清河道中

始發清河道將為塞上行看山青欲近問路景如迎風
爽催征轡雲光獵綵旌所思明舊制豈為騁遊情

途次見西成有象喜而有作

暑雨祁寒苦怨咨金風玉露届秋時寂欣比櫛村村象
恰向征途歷歷知場圃却聽亂響原田還看穟多遺
歲豐更切乾乾意肯為從禽志少移

淋溝行宫夜雨寄懷

方欣細雨滋秋麥却慮長途跋涉艱支枕清吟消冷夜
可知憂樂每循環

晴

雲氣依山斂風聲傍柳生一川秋日朗萬里太虛晴策
馬涼迎袖鳴鑾爽拂旌尤欣白露近麥壠看重耕

即事

祖德由來日月垂纘承常切大艱遺白頭父老相逢話
能説

先朝輦過時

憶昔髫年此地過於今壯大事如何探源未見門墻與

撫序猶驚日月跋

黃花路

午過黃花路桃源別有津秋山藏野塢村犬吠行人撫
字期良吏驅馳戒武臣厘懷在閭里三代此遺民

懷柔縣

山圍古郡富耕菜此地前朝是戰場四海懷柔原在德
由來禮義固金湯

三秋時序萬寶告成命駕出口巡狩遵

祖制也經過州縣百姓扶老攜幼歡呼夾路問閭之間
戶有蓋藏場多稼穗深愜朕志爰下詔蠲免田
租以示嘉惠元元之意

武備由來重時巡意更深當秋排法駕預日足甘霖旭
耀旌旗影風傳鼓角音停鑾問農事獻曝見民心戶有
倉箱積人多樂豫吟輿情猶似昔
祖德到於今解澤心無吝紹
庭志倍欽茲行當黽勉詎止為從禽

密雲道中望長城

秦時閩堞漢時山總為天驕守禦艱此日長城為苑囿
三秋巡狩數經還

野老

野老扶兒望六騶羽林呼警莫忽忽欲知暑雨祁寒意
已在先憂後樂中

露

曉起催征轡秋原玉露濃凝珠看更白著草漸添黃濕

咽啼蛄冷濃霏晚蕙芳馬蹄輕踏處想像即為霜

九松山

陽崖陰巘相吐吞上有千年衹樹園九松盤盤踞其頂
下臨衆木如兒孫我聞五株已成石盤山樓松餘畫蹟
此木疑被女夷鑄不然駐鶴神仙宅凌空蒼翠勢未已
停鑾幾度徘徊視庾梅渭竹空傳名閱歷滄桑惟有此

要亭行宮晚坐

一川景物鬬斜陽極目拈題興渺茫平野風寒吹稻黍

遠山日暮下牛羊笳聲幾處梅花落月色誰家秋思長
更剪銀蠟披奏牘憂勤那得暫時忘

夜雨

乍聞雷陣殷高天頃刻秋霖到枕邊點滴寒更不成寐
沾塗士卒更堪憐

南天門觀音寺遥望

古刹禮大士虛堂息勞身旋起憑欄望舊徑還如新谷
轉見行騎山高截片雲是時秋始孟綠樹猶繁紛兩山
闢仙境一路無纖塵裊裊旌旆影隱現出嶙峋逸興一
以暢轉益憂懷頻念彼隨從者跋涉良苦辛

古北口閱提標兵士

鳴騶出天府停轡駐雄關雁避弯弓士熊羅執戟班堂
堂陣方勁趍趍技皆嫻詎弛忘危念猶思守德艱

常山峪行宮

憶昔髫齡際趨陪
聖祖前于今巡幸至駐蹕故宮邊湛露曾叨

澤含飴想侍
筵秋風悲此日軒屋尚當年烏語如懷舊花香故逞妍
恩勤終古慕承顯一身肩

再疊前韻

經國猷垂後承家志繼前三秋修武備萬乘閱嚴邊勝
地停鑾御離宮啓玉筵欣逢無事日喜覩有秋年插笏
峯爭秀披圖景鬬妍永懷
無競烈景仰懼難肩

曉行

滴窮玉漏夜闌干習習金風拂曉鞍野馬出山涼氣肅
陽烏隱樹曙光寒孤村犬吠門猶掩古驛人行露未乾
一幅河陽秋旅意不須重展畫圖看

山田

禾黍芃芃遍嶺巔停鞭欣看有秋年版圖可識同遐邇
塞外荒山盡闢田
高原宜黍稻宜低物土耕菜塞外膏茶幔酒旗山抱塢

軟沙濕草水鳴溪
舊代常愁烽火驚於今此地有人耕混同中外皆天澤
倍切乾乾保泰情
耆民趙可立一百二歲矣扶兒迎謁道左尚能道
前朝事
龐眉皓髮扶鳩杖道左攜兒望翠華為說平生無外慕
村居勤樸課桑麻
喀喇河屯行宮

離宮別館接岩阿颯爽金風此一過勝地開軒山迤邐
經年成蔭樹婆娑秋濃槲葉添丹綺雲斂峯尖矗黛螺
猶憶當時承
渥澤幾迴清咏愴神多
窮覽寺
招提鈴鐸午風吹罨畫山川入望奇徙倚試思廿年事
苔封碑字紀康熙
灤河捕魚
野灘片片起鴛鴦盪槳中流樂意多髣髴江鄉三月景
西風紅葉小灤河
灤河水自上都流順水行如風送舟寂是關仝得意筆
蒼山野渡正初秋
灤陽別墅
槐柳成陰別墅開軒庭人靜鎖莓苔虛牕饒織蠨蛸網
略彴猶支灩澦堆山卉無名偏有艷野流東去復西迴
兩峯雲斂高空迥彌望川原絕點埃

小金山
石磴臨無地松亭面有山坐來階礎潤知是白雲還
露華泫煙蘿攀陟窮深杳平臨樹杪風下瞰孤飛鳥
探奇如食蔗裁句擬遊仙振袂一聲嘯秋風滿碧天
山木不知名山雲忽作晴濃丹並新翠紛錯一川明
四圍俯碧瀾一逕通雲棧猶聞琴筑聲泠泠滴深澗
翠微晴色好矗矗濯烟鬟何必渡揚子即此小金山
山行

萬壑千巖宿霧封朝暾光射見重重霜前楓色丹猶嫩
霽後山容翠更濃烟塢雲程頻借問農夫野叟每相逢
愛聽塞上傳聞語一百年來不舉烽

野渡

秋水添新漲晨光冪野烟漂波沙失岸策渡馬為船孤
沚歸鴻集寒流絶塞連蒼茫迷近遠源在白雲邊

涼

山行涼氣逼烟徑露華濡村爨寒難起峯嵐曉欲鋪丹
黄楓葉染嘹唳雁聲呼松雪傳真蹟邊關逆旅圖

至博羅河屯四十八旗諸蒙古王等來接
天恩歌有歲

祖澤賴無窮巡狩三秋日趋承萬里風歡聲毳帳合佳
氣幔城通來享同遐邇咸賔混外中誠輸陳厥篚燕賜
詠敦弓永念覃敷慶懷柔倍惕衷

秉燭待章奏未至

不為巡遊懈勅幾離宫獨坐厪民依銀檠猶待封章至

鳥路應遲驛騎飛風裊爐香移夜漏月明帟帳正宵衣
今秋稍解祈年慮遍野黄雲擁六騑

新月

山静秋深新月小楸梧風動驚栖鳥歸羣牧馬聽人呼唧
唧蛩音泣寒草猶憶昨年太液池金波揺漾光琉璃飛觴
沸管詎不樂風餐露宿將何為將何為清歌一曲有所思

過蒙古諸部

岩華峰葉雜丹黄塞上那知道路長霜滿寒林山柿冷
煙生毳帳酪酥香伊歌度曲聞駝背羽箭翻弓射雁行
諸部賢王顒首望随行争羨羽林郎
風來谷口捲雲晴沙漠霜華射眼明冷逼叢林鹿聲壯
寒侵淺草馬蹄輕圍成馳射皆驍騎宴罷歡呼達網城
服食舊稱方物貢酪漿乳餅總輸誠

塞上曉行

馬踏霜華怯曉寒聲聲傳警列材官潺湲溪水行行渡
罨畫山峰面面看壯士試開弓五石高人猶卧日三竿

昇平閱武魚巡狩觸目吟懷興未闌

觀漁

伊松河水秋日澄伊松河岸秋風清岸側停鞭聊復憩
但見波光日影爭晶明漁人弄網中流迎鴛鴦鷺鴈鴨鷁
飛鳴我聞任公獨垂釣不釣鯤鮞釣長鯨湯網祝禽未
祝魚渭濱無乃存空名不如乘興觀漁樂興盡輒逝無
留停涼颸獵獵催歸纜鳶魚飛躍隨其情

秋夜聞雁

龍堆月白雁聲寒擅屋清宵玉漏殘憶昨題詩坐松榭
深秋見爾落沙灘早乘霜露傳邊信夜渡星河避彈丸
此日賢王爭扈從不須書寄漢廷看

關山月

關山月秋倍明塞楓磧草涼颸生皎皎懸空漠海白沙
蛩霜雁寒聲并關山月今異昔烽烟久靖田疇闢不似
當年戍卒憶家鄉亦或戰場覆沒孤魂魄關山月昔異
今即今秋蒐乘興惟閒吟前車堪作後車鑒持盈保泰

惕予心

霧

窓鎖千林樹迷離暗曉光乍看平野白却失遠山蒼捲
速全消日收遲為護霜塞上霧多則霜降遲信峰黃

獵

秋蒐文囿是王庭
祖澤貽今赫濯靈桓赳健兒身掠鶉驃姚車騎箭流星
龍堆露冷鳴蒼鹿沙塞風高語白翎大兕小豝親射得

駝峰高架進慈寧

馬上吟

白雲紅樹鬬清秋盤鬱層巒紫翠浮霧捲馬頭山忽見
橋臨谷口水微流停鞭愛看邊鴻度隔峪時聞野鹿呦
笑我耽詩猶喜獵每逢佳景興偏留

紅葉

萬幅屏開積翠嵐霜林點綴正紅酣喻言未覺朱輸紫
比色何妨青出藍訝許陶鎔稱杜牧那曾名狀紀嵇含
傳神除是關仝筆極目渾忘駐六驂

秋日奉

皇太后口外行圍

列塞騰千騎三秋駕六飛校蒐遵

祖制問寢奉

慈闈纚纚田車好祁祁原獸肥金風如有意爽氣襲征

衣

代是熙和候秋當獮狩時風雲森羽衛物象擁旌旗皎
日曈曨照涼颸左右吹近光多父老前導莫驅馳
秋原零白露羣鹿應時鳴駭野車徒勝彌川草木平祇
期軍律整無取大庖盈誰獻長楊賦臨風憶客卿
暮色滿平川行宮景物妍砌蛩喧此夕梧月照當年
皇祖曾停蹕孫臣獲侍筵幾多承雨露追想倍悽然
行漏催寒夜銀檠帟帳懸霜笳鳴塞上星斗掛天邊牧

馬聞呼聚飛鴻列陣旋禽荒曾有戒無逸誦終篇
當秋鷹羽疾度塞馬蹄輕目極山川秀詩含草木清天
高雲帶影風勁壑傳聲更值西成好沿途喜氣迎

閱馬

上都即元上都地鹽海答不遜腦兒即漢言鹽海也地寬平芻牧年年龍
種生此日材官羣扈蹕當秋田馬並銜聲雲岡萬隊鋪
霞錦露草千蹄踏玉英侍從藩王咸眩目空懷少傅作
歌情

中秋夜對月

崖巔升玉魄流彩座中移明是今宵甚看尤邊塞宜桂
香初想處笳韻未終時猶憶幃城外秋思動者誰

塞上秋

塞遠朝逾冷霜濃曉倍晴千山紛葉落萬籟怒秋聲雲
淨天容濶秋澄眼界明御風懷列子襟袖颯然清

夜靜讀書

日暮促歸鞍龍堆夜氣寒銀檠輝幔屋玉魄上槍竿嶺也

把卷光明映忘言子細看邊笳忽吹動幾處落梅殘

將軍塔爾岱久著勤勞養年私第今聞朕出口行圍不辭勞瘁而來詩以賜賜之

百戰歸來矍鑠身凌烟姓氏竟誰倫養閒合適林中趣憐爾仍隨輦後塵赫奕庸符叨寵舊輝煌竹簡紀功新為詢閱歷疆場事幾度聞之厪念頻

塞上行

綠含眉黛遠山斜點綴楓林襯彩霞莫遣寒笳吹玉塞更裁新句詠龍沙

野田磧土有人耕蕎麥收時秋麥生謾道貳師能闢地當年空築受降城

塞上中秋月似霜牧羣歌起疊伊涼歸駝都載新蒐鹿絶少征人夜望鄉

荒山時見有城闉舊話翻驚入聽新自是太平無戰伐莫教歡樂忘艱辛

秋山

秋山雨霽別穠纖觸目詩題逐便拈落葉風前自瀟灑野蔬霜後更清甜磧程遼濶行行遠樹色丹黃日日添射獵歸來迴望處紅霞猶遶數峯尖

聞畿輔雨澤霑足喜而有作

六飛迤邐閱西成已慰祈年午夜情封奏更聞霑渥澤郊原秋麥想新耕

古木

古木歷歲月孫枝歌芳鮮何年劫火餘橫臥山之巔生意既寂滅枯榦猶曲卷其長勁矢過其圍合抱圓不為樑棟材乃以全其天徒倚興吟懷妙理然乎然

賜蒙古諸王公等宴

屏藩伊古重遐邇今同巡狩邊關外趨陪禮法中思胥叨列土親不異分桐三爵應須遍周行實可崇詩猶歌湛露驟豈擅雄風永念協和治乾乾倍省躬

盤遊有度慎三驅翠嶺蒼崖輦路紆指日榆關迴蹕處

重看秋壠緑添蘇

落葉

西風吹萬如鳴管剪綵繽紛千林滿霜晨丹紫正蕭蕭
夕陽鴉鵲何篆篆却憶三春緑蔭濃一朝萎謝無留蹤
徘徊不為歎搖落愛看蒼翠秋山容

塞外落葉松歌

我聞松柏有本性經春不榮冬不凋此木亦被松之名
當秋葉落何刀刀凌空足有偃蓋枝詎無盤屈傲霜條
或云塞外節候殊千林隕撵秋寂寥嚴寒栗烈異徂徠
故應落葉紛蕭蕭我聞此語增歎息古來志士不易捨
因地寒暖變節槩蒼松何以殊逢萬此木非松冒松名
千秋定論應難逃

塞上秋景

盧龍風日寒況復臨素節芸黃帶露稀峰翠經霜潔宇
空雲影淡流冷泉聲咽風志慕高清對此聊怡悅

霧行

霧行那識山程遠鳥道羊腸望轉紆却似阮劉迷洞口
不知咫尺是方壺

晴

雲開山露翠霜重樹添黃北望塞千里南飛雁一行馬
蹄歸路疾詩思客途長去去龍堆遠微吟興渺茫

馬上口號

蕎麥收時秋麥青駸駸羽騎別龍坰一川郊野靜朝旭

四面峯巒展畫屏

於章古台作

畋餘迴六轡行行歷村落鴈日懸秋空塵籟吟幽壑萬
畝緑含非千林黃隕撵田饒稼穡遺戶有倉箱樂覽茲
一開顏幾多民命托

雨

油雲迷遠岫急雨落平川飛迴如噴玉懸岩似響泉待
晴開幔屋撫景擘花牋返照呈新霽山原轉淨妍

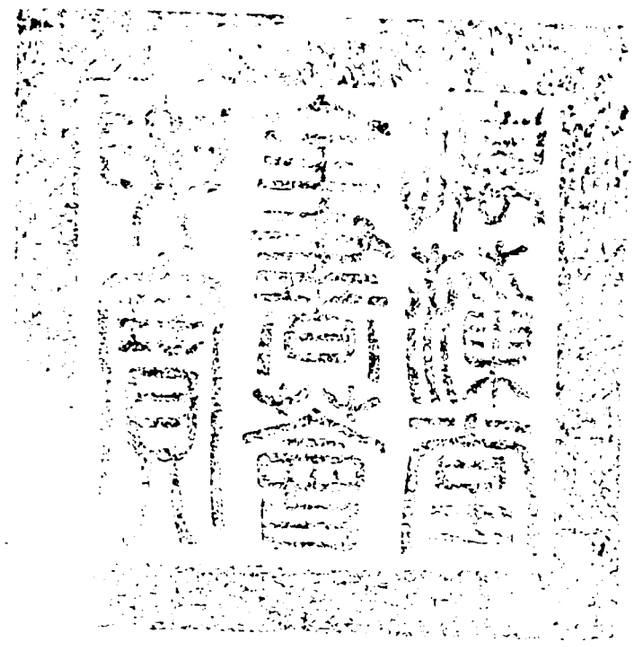

總校官庶吉士臣侍　朝
校對官庶吉士臣陳文楫
謄錄監生臣魏綿曾

欽定四庫全書薈要 集部

御製詩初集卷七 八

詳校官原任編修臣徐立綱

欽定四庫全書薈要卷一萬三千二百八十 集部

御製詩初集卷七

古今體一百十九首 辛酉三

九月初一日迴鑾至博羅河屯見菊花盛開

幾種金英傍砌隈臨風恰迓翠華迴寒香盈把陪青案

素萼搖姿點綠苔最愛三秋經雨洗是日雨定知重九冒

霜開何曾王勃工詩句朶朶都擎送客杯

避暑山莊行宮懷舊

離宮對碧岑峭石聳成林壁有曾題字庭餘獨樹陰簾

帷秋日靜彝鼎篆烟沉況是承

恩地能無憶舊心

幻塵同夢鹿佳境似遊仙帆影留雲在江聲共月懸雲帆

月舫月色江聲皆宮內別院名也綠牕蛛織網粉壁鳥啣鈿迴首驚心

處流陰忽廿年

九月初三日熱河見荷花

霞衣猶耐九秋寒翠盖敲風綠未殘應是香紅久寂寞

故留冷豔待人看
前朝見菊黃蕪綠今日看荷紫帶紅夏卉秋葩渾不辨
一齊搖曳晚風中

獅子園即事

避暑山莊之北有獅子嶺嶺下建園因以獅子名
皇考藩邸時扈
駕來此所居之
賜園也乾隆六年秋八月因塞外行圍迴道至此曷勝

趨
庭之感即事書懷爰成長律
憶昔趨
庭日重經避暑園壁題餘
手澤孺慕想
親恩閱歲階梧古丁年書室存塵生煮茗具苗茁玩花
軒巡狩今方始梧棲此重捫無從
窺領賦莫可展冬溫永念
劬勞至空驚日月奔徘徊瞻碧落神愴向誰言

妙高堂

虛堂構峰巔蕞樾羊腸繞平臨出岫雲俯視歸林鳥百
里如目前溪壑殊了了庭饒白鹿遊塵俗借清風掃我來
已深秋萬木丹黃老身依泉石間興寄煙霞表

法林寺戲題

書齋禪室杳然清午靜時聞鐘磬聲此日經過重想像
當年佔俾一儒生

荷花謝疊前韻

數日餘芳傲晚寒經霜今曉乍凋殘元都觀裏春風面
只許劉郎一度看

離披殘蓋全消綠寥寂寒葩不剩紅水月鏡花觀幻色
清歌一曲御湖中

恭和

皇祖聖祖仁皇帝御製避暑山莊三十六景詩

乾隆六年秋命駕出口北巡蕆事言旋道經避暑

山莊撫今追昔情不能已向於雍正戊申曾敬跋

圖記用述

聖恩高厚今身歷其地彌切

音容如昨之感爰恭和

御製避暑山莊三十六景詩原韻以誌孫臣思慕之忱

與歲並增耳

烟波致爽

時和逢歲稔烽靜絶邊譁蒐狩三秋舉登臨萬壑嘉楓

黄接雁塞霜白點龍沙迴蹕遊仙地空庭遍野花幾多

今昔感無那歲年賒露砌飄殘葉秋籬綴晚瓜蛩音驚

短夢宵韻起寒笳

祖制今猶烈金吾漫憶家

芝逕雲隄

六飛迴轡指金闕離宮故館兹停歇蕭齋乍啓舊牕櫺

蘭若重尋古碑碣銀鉤鐵畫覩

璇題趙肥董弱無筋骨寂寥帷幔掛珊瑚敧斜几席巢

蛇蠍因思廿載倏流陰電光石火無踰疾苔封石鼎杳

無煙惟有金颸蕩寒樾旋步雲隄憶夙遊倚吟轉覺逸

興發丹黄四面展畫屏一幅關仝色乍設寒林窮處忽

成峰彷彿如登泰麓東山葩野卉難爭豔五株疑是秦

時松郊原秋景尤堪望比櫛崇墉萬戶同祈年詎異當

年志長願田疇歌屢豐大德曰生恩恵洽道之猶足泫

羣工金湯禮義足防隄懸橦度索聲教齊利我後人猶

賴

澤敷天雨露蘇黔黎久安蒙業詎宜恃千秋金鑑垂圖

史紹武常懷乾惕衷敢云王化寧遐邇日暮歸來獨倚

樓撫今追昔增凄愁歡娛但覺春風暖宵旰誰知午夜

憂裁詩聊當銘座右願言治理虚心求繼繩

祖武懼不逮惟應此志萬千秋

無暑清涼

一縷遥循隄徑長松軒月榭暫徊徨苔紋千點萬點緑

菊蕊三枝五枝芳自是洞天無處覓祇餘元圃可相方

根塵久悟風旛旨題句還如蝶夢莊

延薰山館

偶撫虞琴山館靜祝融未覺署頭銜萬方樂利
心胷內解慍何須更脫衫

水芳巖秀

巖秀據艮靈水芳擅坤厚即此溪壑佳何必稱牛首緬
懷智者樂願效仁者壽茲地可會心亭軒建已久澄流
透其前疏峯羅厥後仙壺常奥秘無乃神人剖

璇題猶在簷

奎文麗星斗顏柳步後塵張王謝敏手
明訓垂日月所惡在旨酒紹
庭志雖殷繼武吾何有

萬壑松風

猶是當時傲雪青重開軒閣俯溪汀廿年未識門墻奥
長憶文筵獨
授經萬壑松風子當年扈蹕之賜居云

松鶴清越

白鶴志猶潔蒼松獨後凋景仰
終身慕詎止温清調松鶴清越當時奉皇太后居於此

雲山勝地

黃雲近壠復遐阡想像豐年入頌箋二十年來衣食足
黔黎猶戴
聖恩宣

四面雲山

攀躋步崇嶺摩詰畫中詩岑壑依然在川原望裏奇重
來猶切切欲去更遲遲孤鶴唳層巘孫梧擢老枝苔紋
迷近砌鹿跡印斜岐座靜來青黛牖塵浸曲池懷
恩常撫蹟憶昔更含悲當日
乾乾意身肩始得知

北枕雙峰

欲排雲霧叩仙關咫尺羅天即此山却喜晴明聊縱目
灤河如帶一灣灣

西嶺晨霞

翔陽騰曉海門東似颭紅旗錦颭風何必暮山誇返照
試看西嶺畫屏中

錘峯落照

獵罷途經羽蓋留錘峯落日正深秋白雲紅樹參差處
疑有寒山結宇幽

南山積雪

芙蓉十二列峯容寂喜寒英綴古松此景祇宜詩想像
留觀直待到深冬

梨花伴月

誰道邊關外春時亦有花寒香雪添豔淡影月增嘉雅
稱峰頭雨何須谷口霞塗山千萬樹踪跡漫相誇

曲水荷香

當年
賡志尚高清非慕瀟溪癖愛名重憶瓊筵陪
色笑金匙常飽手調羹

風泉清聽

物物都歸大造心風泉亦解奏清吟熙和六十一年化
編簡猶垂
雅頌音

濠濮間想

曾聞古衲子問師覓心安我是無心客轉覺會心難

天宇咸暢 調萬斯年曲

琪樹瓊田封陟居元君駐駕玩清虛旋促鶴御返瑤池
別離初神仙侶曾訴幽情立烟嶼

暖溜暄波

靈泉清泚滌煩疴功德由來利物多況是御園分惠澤
祇今猶頌澗瀍歌

泉源石壁

泉源丹嶠側石壁玉河隈汀雁人為字巖屏衣是苔雲
心原不繫水鏡豈須才緬想無為治巍巍造化該

青楓緑嶼

遊豫諸侯度非關玩物華山莊幽事足林塢鳥聲譁列
嶼仍含黛經霜想作霞羣生被
苞育微木摠清嘉

鶯囀喬木

再歷仙居遊似夢重瞻
睿作筆如杠靈臺却在榆闕外博望無勞更出隴

香遠益清 調柳梢青

俯臨清漪平臨錦繡淨植含奇華嶽峰頭西施湖畔幽
豔誰知秋來老榦差差芳非歌造物無私詩擬丰標圖
摹體態多少便宜

金蓮映日

輝煌麗曉日璀璨映重臺布地黃金滿祇園此處開

遠近泉聲

飛流疑掛玉濺沫似噴珠舊識題崖字於今半有無

雲帆月舫 調太平時

鎮倚朱欄看翠濤壓金鰲層樓十二薄璇霄好抽毫與
物皆春民共樂舞韶簫宇宙泰和一人德地天爻

芳渚臨流

池如明鏡草如茵瀲灩時看泳錦鱗自是天心樂育物
花香鳥語摠怡神

雲容水態

水態溪邊尚爾雲容天際猶存夢裏春音世遠身沐
恩波我原

澄泉遶石

不必棟稱玉偏誇汲是茅石泉迴綠野草木遍青郊溪
漲魚添子春深燕補巢琅玕刻畫處猶有兩三梢

澄波疊翠

月上池開鑑風來水美文千秋垂
睿藻烟翠共氛氳

石磯觀魚

重把青竿坐釣磯閒看溪鳥掠波飛漁歌漫憶吳江水
絕勝鱸魚秋後肥

鏡水雲岑

古樹迷離翠嶂秋波澄澈寒潭畫舫渡人溪北岸憩留
客軒南楓葉槲葉紛錯松枝竹枝差參
宸章千載猶爛妙理萬象都函

雙湖夾鏡

卧波新緑帶痕齊那數餘杭蘇氏隄把筆試吟廿年事
秋風黄葉不堪題

長虹飲練

武夷帳幄列雲崖為有虹橋可作階此日遊仙重容與
溪聲猶奏緑琴諧

甫田叢樾

緬想雍熙治
深思被閭閻太平無氣象只向萬民占

水流雲在

秋水與天澄行雲倒浦凝撫今還憶昔乾惕寸衷增

九月九日為大學士張廷玉七旬壽日時朕出

未迴詩以賜之

歷掌絲綸佐斗樞心依行在想晨趨時大學士承朕命在朝總理諸務
寅欣佳節當初度要識元衡半老儒潞國晚年尤雙鑠
呂端大事不糊塗緘詩並寄黄花酒肴取瀼瀼湛露濡

重陽日喀喇河屯行宫侍

皇太后登逍遥樓

禕鞠雲凝瑞靄光離宫侍
輦值重陽檻臨平楚嵐煙淡牕入遥峯樹色蒼遠墅幾
家荒柴閉小橋獨木野流長寅欣度節邊關外也有黄

花獻

壽觴

野菊

野菊小於錢依依傍砌庭知時舒晚豔為客發幽馨洗
濯曾經雨參差似列星詩情兼畫意緣此暫留停

曉行

薄霧遥封迷客路樹紅雲白暮秋時鳴鞭未覺行來遠

兩岸蒼山叫畫眉

古寺

蘭若依然水石幽層層屏嶂俯清流苔封古塔全身現
塵閉禪房半偈留鳥去山林餘暮靄客來時節正深秋
如如色相如如在重費閣黎苦募脩

曉日

曉日光寒白露凄馬蹄藉草不沾泥炊烟細裊村帘外
殘月猶懸嶺樹西塞上山川皆畫意途中風景盡詩題
楓林沙坂經行處不數蘇公十里堤

雨

山雨曉廉纖詩情觸目拈憑將遥黛洗微覺峭寒添濕
漬由歸轡溟濛下細簫白雲繚散處露出數峰尖

冷

地近邊關煖霜催節候寒却饒秋草緑間有早楓丹雁
字依南鴈龍堆直北看平蹊堪策騎十里軟沙乾

入古北口

羽盖駸駸度玉關三秋巡狩薄言還愛看緑麥鋪平甸
漫憶黄羊遍塞山

即事

嵐氣依山素練横朝暾忽射一川明人衝曉霧逶迤去
馬踏寒郊篤速行村落幾家茆舍静野流數處板橋平
錦江詩句河陽筆風景重看生面呈

題攬勝軒

迴鑾經梵宇駐蓋憩閒庭鳥語留人坐猨烟傍客馨徑
幽仍隱緑牕啓乍來青莫漫尋陳跡空花悟色形

迴鑾作

榆柳青青驛路寬新黄舊緑解迎鑾却思塞上風霜景
似展關全畫裏看

石槽行宫對月

殘霽全收晚景妍疎楊影裏漏嬋娟始詩因望夕清添興
光到深秋皎徹天別院初迴飛盖駐行營兩見皓輪圓
何殊上苑憑吟處桂子風微夜未眠

鷹

鷙鳥中傑羽翰利且便其在山林中食肉而飲泉飛止任厥性擊搏無留難一朝落羈鞿人乃司柄權養翎須以時食飲毋或愆精銳乃奮厲矯翼雲霄盤如鵬飛北溟萬里扶搖寬鷹師苟非良飼養失其天飢乏片肉餐困憊臂右肩捺縱復失銜弱翅凌風旋小雀不能獲何況雉兔焉謂之無良鷹是語豈其然

湯泉行宮即事

靈境闢離宮停鑾秋宇空庭軒靜朝旭樹石老金風暖溜溶溶潔清波處處同心神堪澡雪撫景興無窮

出塞雜詠用上平聲韻

雕輿繡羽颯金風曉發都城旭影紅十部簫韶翻似海三千車騎氣如虹邊關峯色翠芙蓉萬古隄防笑祖龍守德由來勝守險金湯禮義是提封

靜夜離宮月在牕獨裁章奏她金釭雁鳴遠浦傳霜信人過孤村引吠厖

塞上峯巒萬景奇笳聲傷晚譜涼伊玉臺疊進琉璃酒氈屋周懸虎豹皮極北山高近紫微片雲常作雪霏霏黃羊白鹿鋪平野好試今秋第一圍

龍沙八月似冬初獻賦長楊滿屬車宸愛楓林新似染折來題句手親書

警蹕何勞健騎趨會同中外豈伊殊王庭圍合春風滿幔屋筵開湛露濡

漫道陳倉獲碧雞天狼一色萬頭齊浦蔔釀酒燕支色不數江南數北鞮

鐵騎番兒雁字排霜鋒掌樣淨磨揩新豐空有如潤酒辜負當年白鼻騧

日射高峯紫霧開驌驦羽騎蔽山來鸞旗影颺雲林外清蹕聲聲北狩迴

平明雨洗屬車塵蹀躞驊騮稱意馴濯濯烟鬃看儻重

萋萋麥壠愛青新
塞上山高截片雲常肴晴雨半峰分三千色目熊羆士
十二天閑驥騄羣
青兕黃牛滿澤原欣肴天餉助歸轅戍兒夜半吹羌笛
此日春風度玉門
當年勝事紀呼韓從獵爭如各部攢羊酪馬酮都獻賣
旋妝歸轡別興安
時巡詎止閱邊關喜見年豐一解顏搖颺翠華佳氣滿

都中爭道六龍還

菊

苑樹蕭疎籬落斜芳留庭砌足黃花曉霑細雨香猶潤
時過重陽色倍嘉不染纖塵紛露葉獨餘晚豔傲霜華
今年佳節途中賞欲補新詩興轉賒

雨

連朝秋雨細閒眺倚朱欄濯慈菊添潤梳翎鶴畏寒鷗
波猶汎濫楓葉已闌干遥想西郊麥青針珠顆攢

題瀛臺隨安室

隨安者取其隨所遇而安之義故凡勝地虛庭明
牕淨几無不以是顏其軒蓋藉以觸目會心云耳
書室依林俯碧瀾文牕紗綠稱遐觀庭虛松柏泛清籟
坐久衣裳生峭寒觸目有懷皆遠俗忘言何處不隨安
爐烟晝永禽魚適長嘯一聲天地寬

秋夜齋居

歸鴉噪庭樹暮色侵虛殿漏遲秋夜長幾暇分陰羨懷
古鑒興亡撫時戒安晏祇茲乾惕衷願言終不變
九月二十八日雪次日立冬喜而有作
同雲暗空宇素雪灑宮城漸作霏霏勢徐聽淅淅聲瑤
林英乍綴麥壠綠方萌三白先冬令稍紓望歲情

賜總督高斌之任

淮揚底定早垂勳節鉞新開紫氣分自是經綸方藉展
可知魚水正需殷人言久慶江南雨物望應歸冀北雲
保障繭絲須識取編氓一路頌聲聞

題周鯤山水

雲峰霜葉鬬蒼紅讀易蕭齋烟靄中為問輕舟行近遠
秋波遙送一帆風

題十二月人物畫册

正月

春信侵尋檻外梅倚吟秉燭共徘徊輕寒不入深庭院
女伴攜爐得得來

爛銀盤子上東墻繡線花縈不讓光翠蛾無語含情處
只餙無語一般情

一夜春風卜短長

二月

胭脂勻綴小桃枝別苑春和二月時鏡戶團欒清晝永
楸枰斜倚共敲碁

竹籬石逕卷牕紗逗漏春光日正賒惟底阿香移步晚
為拈紅綠悞烹茶

三月

清明時節杏花天柳岸輕垂漠漠烟寂是春閨識風景
翠翹紅袖蹴鞦韆

曲池風靜鏡澄波絲柳青榆兩鬢螺未許人間輕比似
壺中遊戲半仙娥

四月

日日韶華鬬麗新鼠姑獨殿一園春蛾眉倚檻相看處
寂妬沉香亭畔人

天香國色兩相爭轉覺詩人費品評氣韻風標都不讓
只饒無語一般情

五月

池亭消夏坐薰風韻雜琴箏水竹同何用香奩重拂拭
綺羅人在鏡光中

翠竹陰森夏日長永幼初試午風涼玉魚貼體微寒切
只少南方荔子嘗

六月

微風細雨柳垂絲荷芰香中語翠眉小立船頭渾不定
碧波新漲一篙時

滿湖霞錦漾微風繡袂招呼挈伴同不數麗華誇步步
春光六月綺羅葰

七月

桐軒晝靜綠針拋綠倚紅偎笑語交自是女郎工乞巧
柳州文筆漫相嘲
新秋庭院足清娛綠蔭修梧三兩株步屧溪橋怯無力
娉婷紅袖倩人扶

八月

石欄微冷透氷紗徙倚中宵玩月華環珮風清涼夜永
水晶宮裏綠華家
峭寒已切薄羅裳雲外風飄桂子香指點秋光含意處
遥空月色正蒼蒼

九月

深秋黃葉著霜添砌畔寒花映綺簾何必東籬誇勝賞
風情都付女陶潛
迴廊楓柏染新丹幾許秋光結伴看莫道綺羅人怯弱
氷肌原不畏輕寒

十月

深閨寂靜重帷暖爇鼎縱橫白壁雙消遣閒情寒不到
小陽春日度明牕
何處行來洛浦仙衣裳如霧鬢如煙瑤池玉簡羣尋檢
不數來家書畫船

十一月

文疏烘暖漏陽光剌繡工夫一線長捲起重簾風細處
愛他輕度小梅香
玉漏銅壺滴響遲雲蛾無語立移時幀間繡出雙蓮朵
多少幽情人未知

十二月

温室重闈暖氣勻党家冬日是三春寄言烹雪陶居士
漫傲銷金帳裏人
貼貼貂茸稱綠鬢步來階雪印彎彎粉牆屈曲重門鎖
獨共青衣一往還

冬夜寄興

素彩流牕月色凉玉壺聲滴夜初長篆凝細縷蘭烟紫芳遞疎櫺菊蕊黄暫得萬幾閒裏適莫嫌七字静中忙吟餘彷彿當年樂漉雪浮香苦茗嘗

日短

庭柯鳴籟急蘿幌透寒多室静吟方永牕明午又過影飃風舞葉流咽凍生波珍重惜陰客芸編好待摩

冬至齋居

對越乾乾矢素衷更臨禋祀惕淵冲齋宫夜永穿松漏緹室陽回協月筩省歲每期時不易占年惟望雪酬豐案頭編簡閒披閱舊學商量慎始終

冬夜盆梅

葭管候飛灰元冥方駐節齋居温室清盆卉屏間列消息初陽復生意枝頭泄初看蓓蕾萌漸喜氷玉纈揺檠素影間裊篆寒芳潔化工運鴻鑪貞元每嬗迭却欣一夕榮漫憶經年别

遐矚樓

宇空千里近樓迥一牕虚坐久塵氛遠曠懷寄太初溪田圍緑野樂事在桑麻一幅豳風景凭高玩歲華樓在豐澤園中康熙年間所建

涵元朔氣通松檜鏡光中南望仙壺景蓬瀛不在東涵元瀛臺殿名也在豐澤園之南

雕甍煥虯龍飛閣連雲漢芸編散古香樂此不知倦

林空帷乍捲氷合鏡逾明登覽非娱目憑觀萬物情

十二月十一日恭受

皇考實録聖訓禮成陞殿受賀感成近體六韻

金管研摩久

瑶編拜受新

聖蹤垂奕禩嘉禮值兹辰旭暖旗常影風和殿陛春祇

迎欽

陟降捧讀切遵循緬想

無為治還同造物仁步趨長有志頫首望前塵

題刻畫伽倫香山九老圖

風流少傅十年間結社香山共往還漫道滄桑多變幻
試看常住是香山

除夕立春

餞年無餞臘迎歲恰迎春勝綵裝屏麗盤椒獻座新餘
寒退殘夜韶景入元辰應律敷陽德還思與物均

御製詩初集卷七

御製詩初集卷八

古今體一百十首 壬戌一

壬戌元旦同諸王宴乾清宮

韶律應三陽元辰福履昌展親疇伯叔明命凜
穹蒼鳳琯春風入龍墀化日長獻椒歌有慶行葦樂無
央

古風

建極撫五辰執中御八埏望道而未由朝夕增惕乾曩
余佩古訓治理頗能言行之扞格多乃悟實踐難克已
苟未至其失已大焉如木斯有本如水斯有源源本或
有乖設施亦徒然觸目堪警心小子其慎旃

重華協帝治闢門延英俊如茅斯拔茹賢才乃奮迅其
源苟不清所用安可信求者為虛聲應者為干進譬珠
在深淵魚目難容混譬玉在完璞瑕瑜慎所遴履信而
尚賢庶乎天助順

天道有循環培哉而覆傾人道有損益好謙而惡盈君
子審厥幾處夷乃若驚況乎持大實驕滿毋或生人君
惟一心干者萬計迎紀綱苟稍紊調劑安可憑憂其所
可恃懼其所可矜善醫善計者其道良足稱
鬱儀催朱輪如駒邁隊過玩愒以消時老大將如何云
立立猶未有成成則那披卷漫流連撫景漫吟哦願言
勵初志毋為徒延俄凡事待知悔其失亦已多

初春

柳帶鶯黃漸波流鴨綠微輕雲時出岫暖氣欲沾衣花
信尋常候春光次第歸東郊方待澤懶去問芳菲

見耕者

播穀當春始扶犁邁遠阡土膏蘇大地雨澤賴蒼天辛
苦誠堪念憂勤未息肩停鑾茲一覽興在甫田篇

次良鄉

待澤久未敢遽怡悅

麥苗

新苗抽綠遠連阡生意回蘇態自妍最愛冰鬚瓊雪纈
誰將弱線蕊珠穿春融潤浹如沾雨日暖晴烘欲吐煙
何異豳風圖裏看民依念永為停鞭

曉行

濃淡雲容石笋尖馬蹄踏處綠纖纖曉来遠塢依微辨
雪後輕寒料峭添未至賣餉思社鼓却饒沽酒認村帘

行吟不為耽風景夾路桑麻取次覘

夜雨寄興

刻漏初催乙夜籌風聲漸息雨聲稠夢回行帳牽吟興
想到公田喜澤流不必綠蕉聽漸漸却因黃幄思悠悠
金吾漫苦征衫濕多少三農卜有秋

曉雪有作

春雨寒凝雪油雲入曉濃澤流成沃壤玉積出高峰和
洽占逢歲憂勤望破冬去歲三冬無雪待澤正殷山村經庶處樂意

在耕農

過拒馬河

十里瓊瑤一色白馬蹄踏碎人未惜行行策渡拒馬河
滑笏春流初弄碧亦有流漸如半壁珠璣灑落噴灘石
誰能弔古論興亡但覺光陰如過隙此河幾度亂流過
前歲今春原不隔興来還似坐玉京豪咏心情那減昔
溪頭舸艗未易呼渡口車輿頗填積似展江干積雪圖
燕氏文貴留真蹟

晴

落日照轅門雲峰互吐吞山川欣沛澤草木樂流暄野
曠鴛鴦集天空星斗繁驅車明曉望叱犢滿平原

壬戌仲春恭謁

泰陵

松柏森霄漢雲霞護翠徽逝波驚歲月如夢想
音徽是日瞻虛殿悲風敞玉扉
憂勤千古越奉養七年違

寶冊垂文德　上年十二月實録告成要荒服武威
鼎湖空白霧石馬立寒暉閱歲苔文古當春樹影稀重
来增切切欲去更依依

恭瞻

泰陵

聖德神功碑告成感成長句
貞珉萬古護雲煙拜覩
羹墻倍愴然

二月六日

謨烈昭垂千百世
憂勤想見十三年慮周暑雨祁寒際澤溥山陬海澨邊
肯構無能繩
聖武捧盈長此矢乾乾

二月六日

二月六日涞水濱馬蹄踏雪無風塵瓦神社鼓儘隨俗
柳葉杏花俱待春山色一鞭如送客鳥聲數哢解迎人
蕨芽菜甲滿畦綠景物却羨山家新

絕句

控紫三春半批黃午夜分試問普天下誰為無事人

春寒

輕寒料峭透羶帷把筆閒吟有所思細雨已催新草色條風未綻舊花枝烟深遠墅樵蘇靜波暖荒汀鳧鴈知想是東皇惜韶景勒將春事故教遲

次黃新庄

皇太后使人賜食

夾路豔陽舒春風返轡初頒恩来秘禁分澤逮周廬更切調甘旨還因問起居得知

温清適愛日樂何如

春夜聞鴈

去時秋杪到時春却似相逢話舊新寒夜數聲傳幔幄高空幾陣嗯溪濱沙塘波冷思眠月龍塞程遥欲寫人慚愧雙鴛池畔浴為謀粱稻每羈身

新衙門行宮即事

離宮夜靜剪銀釭聽罷轅門畫鼓撞書案昔年遮莫憶詩魔今日未曾降風旛悟後馬猶指蕉鹿當前月滿窻消得幾餘清興永不須花下倒春缸

題德壽寺禪房

一向悟無生不識無生理偶来蘭若幽頗愛禪房美松竹韻虛籟花藥綻春蕤煙浮鼎上雲鳥啄窻間紙敲火煮古鐺烹茶漉新水身心一瀟灑未可眇乎此

春宵月下有懷

庭槐漏嬋娟扶踈散清影露立春宇明潛覺衣裳冷馬嘶野牧空鳥語深林靜陳迹憶舊遊曠懷對新境由来不曾隔妙趣誰能領

春夜南苑行宮即事疊前韻

如駛年華過隙馳離宮駐蹕仲春時六飛巡幸乘韶令萬戶饑寒待體知豈為吟詩忙裏適每因望治靜中思幾餘消得閒庭夜弄影銀蟾戀外移

曾聞

曾聞一衲子幼習曹溪禪駐錫京都寺所識皆貂蟬羣誇梵行清自許六度堅鬚眉皓且蒼僧臘已有年一朝染病卧忖度難期痊爰命使持書報諸檀越人（如延玑見烈女頌）云於某某日當示寂滅焉古有立亡者吾身豈不然至期衆俱集相對淚湧泉法師令涅槃誰示指月傳師云無去住努力自勉旃衆皆長跪候白日不俄延久之期已過猶然坐法筵求死不可得反覺生可憐嗚呼好名人覩此當悔遷

路旁

路旁一野老呻吟一何苦鵠面步屢艱單衣百衲補試問何方人云籍隸齊魯猶憶少年時逃荒離故土傭佃聊度歲又復病雙股問翁業何有囊無一粒黍問翁室何有妻沒絶男女煢煢只此身知死何處所我聞凄然悲所悲非野父曾記周詩云君子民父母教養違其方黎民失恃怙命醫施鍼砭或可離痛楚白金賙其窘屋居免露處固知煦嫗仁所愧澤未溥

陰

輕雲出遠岫白日漸韜光布宇勢方作為霖澤欲滂千畦纔甲坼萬彙正勾芒怕是因風散多緣望歲忙未曾消宿雪訝許潤新秧自笑心無足還期取次償

詠盆中牡丹花

亞盆初綻鼠姑芽暎座濃添幾朶霞帘幕未招遊客騎芳菲待報午蜂衙不須富貴叢中鬧却愛蕭踈靜處嘉

九十春光應護惜花師莫漫趨韶華

仲春郊行

韶光次第物華撩柳線飄黃驛路遥不必風流詩囑鼓淡雲輕雨釀花朝

膴膴平原嫩緑萌無邊詩景入行程金吾莫漫頻呼蹕野老春深正課耕

九十青韶日漸妍不須催賞只須憐兒童却愛清明節未破花朝放紙鳶

雨絲陣陣柳絲斜荷笠扶犁有幾家遮莫御園臺榭足
看耕耑的勝看花

讀朱子詩有儆因效其體

見獵心猶喜吟詩興欲狂工夫未精到觸處是乖張
天理與人欲只爭一線多出此入乎彼為學戒蹉跎
是非心豈二惟人默自斟但識知非者便是的心

罔念聖作狂克念狂作聖罔克慎自持其要在居敬
居敬非虛言端為不自欺已所獨知地便是衆知時
知得一尺時不如行一寸若教玩惕過永無精進分
人生非孔顏誰能無過尤屢過而屢悔非以慎厥脩
我視普天下無處可偷閒一念敬與肆人鬼即此關
人咸秉善念常被私慮侵所以古達者孜孜惜寸陰
寸陰誠可惜要道在躬行如其力不逮切近惟存誠

二月望日春分

最是陶甄資
帝力光天萬物樂由庚

仲春經筵

旭日御階明祥風滿鳳城光春開講席廣廈集朝英學
海期全濟文樞賴共衡更尋司化紐要道在躬行

曉寒二月十七日作

昨朝微雨潤勾芒今日輕寒透薄裳芳苑閒探添料峭
鶯花都解勒春光

瀛臺竹木床歌

靜憩軒中橫短床不雕不斲伊誰造竹皮木骨恰相稱
詎誇華飾誇質老我閱玩物能喪志漆器進諫明至道
消涓之水成江河其流滌器裝七寶何如茲床樸且完
安置妥貼不敧倒松齋夜靜夢周時梧階晝永攤書好
異物不貴凜前訓用銘座右期相保

淑清院見桃花始開泛杯有作

琤琮韻裏繁枝斜纔苞錦縐遲蒸霞如是色聲堪靜悟
短長晝夜恰相爭網軒漏永宮鶯囀蜡陛晴熏御柳榮

不必能聽倩綠芭峭寒尚切披香殿青韶却釀淑清院
天公濯垢認三生 昨日微雨 今朝恰見春風面

太液池泛舟

新水一篙深載舟猶力弱偶来弄澄碧滄浪意可樂天
空鳧鴈閒波靜魴鯉躍是時春始半夾岸天桃灼旋惹
東風吹紅英貼波落韶華固不牢長歌興所託

題庶子張鵬翀所進春林澹靄圖即用其韻

輕抹雲嵐瀑布垂森森玉筍間疏眉詩禪畫偈相參處
正是春林澹靄時
無須海賦詡春毛珥筆詞臣有伯高漸近清明緣望雨
何曾開宴賞天桃
只疑濃處欲生雲高下林巒疊翠文寂寂草堂無客到
一豁煙靄與平分

香案應教仙吏承丹霞門户許誰升螭頭奏對春風裏
寫出春林亦絶勝
大地春光畫早成花花草草自舒榮品題却倩幽人筆
靜對蕭齋意轉清
吟詩不用錦囊求妙句還多趙倚樓此日金蓮為誰撒
他年佳話紀池頭

液池鳧

液池鳧乘春流灩灩錦波香蓀浮浴波啣蕊依汀洲託
身喜無羅網憂不羨雲鵬萬里之翱翔不為堵雞稻梁
之仰求猶人既無卓卓之譽亦無戚戚之愁液池鳧爾
何俯仰自得而悠悠

清明

輕暖輕寒杏酪天緋桃緑柳鬬芳妍殷殷午夜方祈雨
忽忽春風又禁烟新種恰宜浸淺水嫩苗已看茁平田
望雲未釋中心願任取兒童放紙鳶

夢

昔在殷高宗夢帝得賢才又聞莊周言至人無夢来至
誠能感神心馳多疑猜吾衰因夢見因夢吾衰
有為法皆如夢無為法亦云然但著有無關捉夢中説

夢徒喧

桃

春花使者趲程期 瓶史月表桃為二月花使 報道名園第一枝無那
東風忒相妬三分塵土一分姿

即事

寒食新頒火甘霖未濯科徒瞻雲邊爾每問夜如何農
務茲方始花期諒已過三春多樂事繄我獨憂多

三月初四日癸亥耕耤禮成有作

日臨吉亥應農祥千畝三推典制詳帝耤勤民風赤縣
司農辨穀列青箱
覩土欣知播穀時青郊舉趾敢教遲每每南畝分黃道
獵獵春風颭彩旗
瑤壇樽俎右先農大樂雲咸考鼓鐘鼗假淵衷邀胖饗
輕雲釀雨勢方濃
綠棚高覆金犁直棬陌微聞畫鼓挺豈為清時崇典則
所期民俗化敦庞

一墝耕餘看九三庶人終畝盡東南周官法度猶然在
麟趾關雎化却慙

未排西側耦排東解角拖犁耤正中更聽禾詞三十六
分明物色摠豳風

三農環繞望耕臺荷笠披蓑許近来略少鳩形將鵠面
豈周水曲與山隈
由来政本重民天願祝豐年入頌箋詎止躬耕勤穡事
深宮午夜早乾乾

題陳枚孫祐金昆戴洪程志道仝畫清明上河圖

圖始於雍正六年成於乾隆二年共城郭山林人物各工其藝亦繪林住話云

蜀錦裝全壁吳工聚碎金 數人皆江南名工 謳歌萬井富城闕
九重深盛事誠觀止遺踪借探尋當時誇豫大此日歎徽欽

杏

胭脂勻襯曉粧紅柳治桃夭訝許同也解隔墻思宿雨
生憎映座舞輕風華林漫憶群排宴文館先陪獨省躬

醉月徵歌徒負爾年来吟興亦飄蓬

含韻齋玉蘭花

禁火纔過賣酪時春風次第綻辛夷東皇借得江生筆玉蘭一名木筆寫出韶光一段奇

韻入紗櫺綺思清焚香淪茗待閒評蜂衙蝶陣相忘處不數仙人白玉京

題瀛臺流杯亭瀑布水

戛玉復擬金飛流下十尋迴波能送酒緩溜似調琴信可蘭亭樂依然濠濮心何須覓蓬閬城市有山林

三月二十四日題清暉閣

東皇昨夜駕歸輈蜂蝶紛紛欲黠魂乍見殘紅飛墨沼已看新緑映朱軒菁葱似覺松篁遜剥啄生憎鳥雀喧賸有憂懷賦雲漢更無閒興探芳園

三月晦日

三月晦日湖上行錦帆風送朱鷺輕舟也名落花飛絮俱無賴舞蝶遊蜂各有情鼠姑欲綻待宿雨少女只解催曉晴九十韶光愁裏過惜春吟罷新愁并

題周鼒山水畫

留得溪山四季青烟巒矗矗水泠泠卧遊省識心無倦生對方知筆有靈遠塢人家閒鹿柴野塘路逕接橋亭依稀昨歲邊關景面面芙蓉展畫屏

初夏

平林新緑蔭軒庭拂拂薰風透綺櫺春色已隨愁寂寞詩情應共絮飄零政慚夏諺為侯度心切周詩惠我寧

欲逐雀飛飛石燕秧鍼抽隴正含青

倣雲漢詩體敬製雩祭樂章以申誠懇

瞻彼朱鳥爰居實沈協紀辨律羽蟲徵音萬物芸生有天匪食則那螻蟈鳴矣平

壬有林有事南郊陟降維欽瞻仰

昊天生物為心一章

維國有本匪民伊何維民有天匪食則那螻蟈鳴矣平

秩南訛我祀敢後我樂維和罍缶淵淵童舞娑娑二章

自古在昔春郊夏雩曰惟龍見田燭朝趨盛禮既陳

神留以愉雷師闐闐飛廉衙曰時雨暘利我新畬 三章
於穆
穹宇在郊之南對越嚴恭
上帝是臨繭栗量幣用將悃忱惴惴我躬肅肅我心六
事自責仰彼桑林 四章
權輿粒食實維后稷百王承之永奠邦極惟予小子臨
民無德敢懈祈年潔衷翼翼命彼秩宗古禮是式 五章
古禮是式值茲吉辰玉磬金鐘大羹維醇元衣八列舞
羽纊紛既侑
上帝亦右從神尚鑒我衷錫我康年 六章
維
天可感曰惟誠恪惟農可稔曰惟力作恃
天慢人弗刈弗穫尚勤農哉服田孔樂咨爾保介庤乃
錢鎛 七章
我禮既畢我誠已將風馬雷車旋駕九閽山川出雲為
霖澤滂雨公及私興鋤利甿億萬斯年農夫之慶 八章

端陽日侍
皇太后觀競渡
蒲槳粽席御湖邊競渡天中自古傳艾虎乍懸沿戶綠
霓旌纔颺徹波鮮聊酬令節供
慈賞未足甘霖省往愆日暮輕陰方釀雨簷牙滿擬溜
如泉
湯泉荷花開絕早插膽瓶中間以芍藥甚有風致
霞箭剪衣裳恰五銖清和春色滿仙壺溫泉浴罷嬌無力
扶起身邊有念奴
新蟬
舊蛻掛枝頭新蟬鳴樹杪一般聽蟬鳴妙趣誰能曉
荷葉大於錢榴花火欲燃高齋蝶夢醒著意聽新蟬
螳螂學捕蟬逐逐尋高柳豈知輕薄兒挾彈隨其後
抱葉曳踈聲風翻隨葉落旋復上高枝適然何住著
遊踈綠雨短詩少為愁多一聲新蟬鳴始識晚春過
別院棐風細踈簾綠蔭深借爾閒中響清予物外心

題庶子張鵬翀所進日長山靜便面即用其韻

繪苑曾聞紀董祥詩箋畫構可參詳定知寂寞長安舍
素絹牋麻足幾箱
子西佳句小年時箇裏能教日影遲雨後清和山色好
新茶處處展搶旗
半是山僧半是農卧聽隔嶂晚来鐘踈籬野竹無人到
灌木叢陰緑正濃
似有嵐烟縈澹澹如聞溪溜響淙淙擬桃源不是人間世
策杖村翁眉宇厖
彷彿前生是葛三畫禪瀟灑擅江南大癡更挾坡仙筆
訹敵江山兩不慙
野流無定西復東茅菴畫掩深山中生對身如圖畫裏
虞琴一撫南薰風
山中無地起樓臺面面崇峯入座来消得日長誰與共
一聲孤鶴碧雲隈
夢想華胥太古天肯因玩物擘吟箋幽風圖繪當年事

旰食宵衣倍體乾

散館試庶吉士賦得春蠶作蘭得咸字

蠶事當春月辛勤婦女咸候時鳩上下入戶燕呢喃松
火燃村舍條桑採谷巖浴川身乍潔食葉口方饞起箔
新蛾長承筐素手摻三眠類慵懶人蘭似封緘漫比抽
思巧堪知為政凡新絲還待賣慙媿著袍衫

熱

朱明遲度丹霄上萬籟無聲靜梵響暑氣生侵玳瑁床
涼颸不到文羅幌砌裂苔紋破篆痕戶饒梅潤濕柱礎
生憎蟬嘒聒耳煩況復鳩鳴懸念想豈無泥李與浮瓜
林園坐嵇層軒敞念彼公田待澤久耕犁未舉將生莽
笠底老農畏赫曦氷壺那忍獨延爽吁嗟又復夏云半
宵瞻雲漢徒首仰側聞上蒼心好生解澤詎久遲長養
扶桑湧現火輪紅夜以繼日勞悵快錦樣三春忽忽過
炎炎永晝薰風盪何能習靜學禪師丈室安心息紛攘

鳩

小軒夏云半嘉蔭誠清絶疎簾隔塵囂翠篳含氷雪何
来鳴鳩聲得得出林樾拂羽過春時喚霖當夏月物各
有天性人自生分別何喜噪簷鵲何愁杜鵑血何勞布
穀催何悲烏夜呼而我聞鳩鳴亦復怡然悦卜雨愜我
情稍解心中結

夏日題瀛臺

文軒梧竹倍凄清座擁琳瑯爽自生高處近天無暑氣
人間此地是蓬瀛水涵銀海月為鏡苔點瑶階石作枰
草木敷榮魚鳥適由来物物遂生成

相馬歌賜来保

伯樂善相馬車下老驥出今豈無其人来保稱第一曩
時有黄海國朝善相馬者親授相馬術謂不相其皮亦莫稱其
力心端德自優萬中無一失天閑雲錦羣一顧靡不恙
為余辨驪黄六飛協安吉此術固云美相人亦可則況
茲居八柱亮采汝所職勉此空冀心佐予敷九德

致仕禮部侍郎銜内務府總管丁皂保年九十矣

朕每進宫必入朝請安襲鐃如昔詩以賜之
舊日春卿貳清時萬石君目光猶奕奕衷赤尚勤勤樂
易故應爾忠良衆所聞泰平無戰伐馬援漫從軍
未解彭佺術曾將灌絳齊林泉應樂茵珂馬尚聞雞菊
水無須井丹霞自有梯所期臧殖衆難老摠眉梨

題抑齋

窻紗浸緑鳥聲頻拂拂花香戸外新座有蘭烟文作篆
壁留箏字額題銀偶然得句緣新意長自毹書是宿因
慙娓當年齋内客擘牋煮茗一閒身

總校官庶吉士臣侍　朝
校對官庶吉士臣陳文掘
謄錄監生臣魏綿曾

欽定四庫全書薈要 集部

御製詩初集卷九十

詳校官原任編修臣徐立綱

欽定四庫全書薈要卷一萬三千二百八十二 集部

御製詩初集卷九

古今體一百二十一首 壬戌二

夏夕齋居

蹤鴉噪宮城暮景侵虛殿金卮羅夏卉芳被薰風扇而予適齋居志豈循物玩曠懷熙皞治未愜黔黎願撫景每增慙披衣坐待旦

夜雨

夜雨滴空階無眠意亦佳聲喧鳷鵲瓦聽到丑寅牌澤普蘇田槁功殷潤物荄半年憂思切此際少紓懷斷續復舂容嘉祥應九農心殷一犁雨聽徹五更鐘花氣香疑煎苔紋潤欲封明朝憑望處宮樹綠添濃

題孫祜周鯤丁觀鵬仝畫十八學士圖

當年盛事紀登瀛傳說芬疑齒頰生自是玉堂無俗客不須金馬羨仙卿木天珂劍從攜侶禁地琴書許暢情同有雄才誇博雅十思誰繼魏元成

夏至日有事於
方丘禮成恭紀
星火紀蒼龍陽烏盡午中應時陳
盛祀先事惕微躬林筦調宮徵方壇配
昊穹夔夔羣辟集惴惴一誠通永念陰陽嬗端惟造化
功祇期長養遂萬物育薰風
詣暢春園
皇太后宮問安
秘殿齋居缺問安
方丘禮畢此迴鑾前宵甘雨蘇羣彙敬與
慈闈一樣歡
北郊禮畢回圓明園道中作
薰風應律調元化膏雨知時利夏耕不獨公田霑渥澤
一花一木摠敷榮
繒燎光中葆吹聞迴瞻黃幄瑞氤氳梭街步出仙韶引
槐柳陰濃綠似雲

黃繖朱斿鳳甸隈屬車劍珮有鄒枚天公賜與迎梅景
繡陌青葱絕點埃
垂楊十里窣青絲警蹕聲中駕六飛最愛霑衣朝氣潤
輕雲猶作雨霏霏
詠珂馬聲
紫陌喈喈報曙雞蟾光欲傍露盤低九天閶闔葳蕤啓
百辟冠裳鵷鷺齊鸞步引聲鏘玉珮槐街奏響散銀蹄
何人待詔長安舍剪燭抽毫細品題
石榴花
散彩映朱軒舒榮當夏月綠枝綴繁星清芬猶可悅
雞卵
無雞卵不生無卵雞不成循環誰為始倩彼雞卵評
夏日御園閒詠
幾暇登樓暢遠襟喜因南畝足甘霖松篁籟靜青含潤
谿壑雲生翠欲沉魚唼花紅浮水面蝸盤蘚綠匝堦心
篆凝金字澄懷永物理民情獨自斟

霽後園林夏似秋瀼瀼仙掌露華流溪聲滑勿添新漲
山色疏眉入小樓疑有片雲生晚岫誰撐扁舫破烟洲
晝長贏得清吟興不覺雞人報午籌

風�severe煙柳緑成帷影度紗櫺午日遲暫向幾餘閒學草
偶因吟罷亦敲碁曲池新漲分魚子碧宇高空放鶴兒
最愛子西傳好句依稀山静小年時

偶泛扁舟晚瀬明風搖蘆荻洒然清一天佳景誰為領
幾個閒鷗自作盟山木無言偏得意野花有分亦敷榮
溪田愛看新秧茁緑水平疇正好耕
相風金鳳尾當南緑滿文窗生意含晝永花香醺似醉
雨收天色碧於藍行看魚鳥閒来適坐擁詩書静裏耽
日暮池邊還徙倚一鉤新月鏡中涵

清暉閣畔幾株松著雨虬枝緑更濃每愛濤聲吹謖謖
常看蓋影蔭重重軒窻静對含朝爽鳥鵲歸飛帶夕春
陸葉山花紛闢豔堅貞只擬待三冬
壺天佳景入窗紗翠幄千層襯彩霞林壑畫圖疑伯庸

槐陰茂筵開日影遲春風坐綺席仙酒介龐眉允賴經
綸手猶疎弟子儀壽身兼壽世長佐太平基

新荷

昨日看花三兩朵嫣紅笑日含婀娜今朝看花花滿湖
薰風盪漾香霞敷天孫機杼迅若此堂堂日月誰能止

暮春漸隱紅霞影銀蟾素彩流清景紗牖朦朧花氣浮

丁東漏下良宵靜漫聞別院按雲和詎樂生香列綺羅
支枕無眠還起立後樂先憂憂思多

釣魚磯

新蒲緑水泳文鱗偶坐花磯理釣綸笑我塵心無好夢
幾曾得遇渭濱人

齋宮六章章十四句

有侐齋宮翼翼況況穆穆
皇考心
聖祖之心丕冒萬宇
上帝是欽維日南至郊祀孔臨遷坐變食在懸無音凝
祉受釐儼若
帝歆来戒来齋用凜難諶
龍塞之山儲有良材乃浮於川達帝京不遲叶爰經爰
營載築載培
命彼大匠繩尺是依叶其柱維楠其桷維桕叶不文不
鏤海望所作既底厥法載觀其落猗與煌與天闕之守

鬱律柧棱貝箔珠戶枚枚巖巖在乾清宮左有丹其楹
有青其瑣既深以嚴亦安而妥不敬不軒周廬綿綿曰
維億年利我後人叶
昔在
聖祖心齋肅肅
考建茲宮匪誇華屋致潔致誠毋疏毋黷律中黃鍾一
陽始復將事大祀心乎穆穆爰即而齋爰薰而沐瞻仰
昊穹以集厥福
自古建章萬戶千門亦有大夏崔嵬成觀叶彼何為予
此則可原匪以富而侈匪以飾而繁制樸而渾居茲敬
存有堂則明有室則温我後子孫永保斯孔安叶
永言保之戒彼崇臺叶我宅是定宇心乎我思我
祖我
考廓此丕基我曷永之俾堂構是貽
天饗惟誠民歸惟慈惟慈惟誠匪以偽為我後子孫尚
克念茲

西海泛舟

岸柳遮陽景湖風漾碧波雨餘行處靜山翠望中多笙
響蟬鳴樹香薰櫂拂荷緑滕如錯繡倚咏興如何
西山濃似染倒影入清漣暢此眺吟趣何殊畫畫船緑
蒲依碧水白鷺上青天座裏聞雙櫓舟移別一川
夏日遊玉泉山羅漢洞疊前韻
宿具遊山興因来避暑頻月光瞻古佛笙韻聽新筠空
色原無二林泉自有真寄言塵俗客到此悟迷津
心遠閣閒眺
地迥林踈遠益明西山相對白雲平稻畦麦隴秋無夏
領取懷新一片情
賞遇樓疊前韻
山靜夏無暑窗虛樓似齋緑雲鋪野暗爽籟韻松佳衣
潤泉流澗人閒鶴唳階幾多憂樂意高咏一開懷
夜雨寄興
夏霖入夜勢方綿文帷翠簟寒颼然忽聞雷聲殷山側
舊牙急溜鳴飛泉老農望歲心應喜興来我亦同乎此
推敲詩句鎮無眠不嫌芭蕉聲聒耳

雨中烹茶泛卧遊書室有作
溪烟山雨相空濛生衣獨坐楊柳風竹爐茗椀泛清瀬
米家書畫將無同松風鴻處生魚眼中泠三峽何須辨
清香仙露沁詩脾座間不覺芳隄轉
題張雨森山水畫
嵯峨翠巘幾千尺却疑靈境何人闢鋪空白雲一谷寒
叅天老松千歲碧豈同蜀道五丁開足有稜稜大斧跡
銀龍飛走山腰白瀑入平湖流澤澤板橋幾曲架懸崖
獨許幽人蠟屐更有草亭溪畔隔几上黃庭列數冊
箇中不共天地老何論區區駒過隙懸之高堂六月涼
助我清興生吟席
曉起
曉起憑軒楹林泉供靜怡假山凝宿潤新花濯故枝涵
然衣袂涼九夏如秋時俯仰足適興何必登崇臺

時甘雨足膏澤遍艸菜叶念彼壠畝間新秧正含滋撫景歷重農豈以恣遊嬉恭已奉三無澄心待萬幾

螢

雨後飛螢出因風散碎光梧階流熠燿蘆岸照蒼茫栽句吟清夜攤書卧晚凉那堪當夏半秋意到南塘

聽水車聲

泛舟傍湖田湖水流活活草亭架塍上結構頗軒豁老農四五人長日披襫驅牛轉水車水車鳴軋軋不為漢陰叟機心斥槔桔不為宋人父助長將苗擫終年勤南畝富貴不能奪翁足亦已胝牛力亦已竭薄暮枵腹歸瓦盆飽粗糲

五絺組

五絺組文錦帷往復還機上絲不獲已飢溺思

五絺組勝彩虹往復還霜信鴻不獲已念始終

五絺組文若豹往復還關山道不獲已謹辰告

五絺組錦地羅往復還織女梭不獲已老如何

五絺組美嫷嫷往復還栗在簸不獲已學為我

五絺組元黄裳往復還濟川航不獲已簡賢良

獨不見

說築傅巖王者師夢中見形形肖之渭濵釣叟年八十兆協非熊輔姬室古来遇合雲從龍四表化溢揚同風嗚呼望美人予跂予羨長歌一曲獨不見

消夏十咏

荷

澄思臨池鏡含情對月窻春光迴洛浦秋水憶湘江愛看花無萬寧聞格有雙坐忝無倚咏聲色任縱縱

蟬

何處咽笙簧千林曳響長懷秋予有意入夏爾偏忙暫息緣朝雨羣興噪夕陽中郎精博物琴韻識螳螂

扇

懷清衣袖裏祛暑綺羅叢幾疊烟雲面一掌松竹風展疑弓未滿懸似月當空閭闔扇仁化寰區徧德同

蛙

池塘喧樂部閣閣萬聲齊鳴水如黃犢知時讓碧雞豈同魚在藻偏喜草平隄任爾繁聲急銀河已漸低

螢

向晚撐扁舫蘆洲泛碧漪伴吟渾似月照夜不須燈已報秋前信應知雨後增長門今古恨賦扇幾人能

氷

廣厦無煩暑精盤貯碎氷凉逾莞簟色似玉壺凝與永澄懷託塵空淵鑑憑夏蟲元得共可語又何曾

月

東軒憑檻待北渚泛舟遊愛爾清光迥添予詩思悠寒侵衣不濕影澹水同流幾度看盈缺銀蟾又報秋

雨

密雨連平野油雲斷遠村溜簷紛筑響暗浦沸蛙言梅熟黃偏重苔新綠更繁翔陽輕逗處不覺幾朝昏

瓜

嫩紅新綠亞軒墀徙倚幾餘把筆時最愛園林新似沐片雲常作雨絲絲

題白石榴二首

盡把緗囊換絳囊臨風薄粉試梳妝相逢似在瑶臺夜不辨花光與月光

一種風流澹處宜檻窗清絶晚凉時東山少傅今猶在羽扇綸巾看著碁

望法海寺

雨後西山翠如洗嵐光浮座秀尺咫似聞鐘磬林外鳴常有雲烟峯半起就中法海古精藍曾遊記得禪關美風戛松筠紛竽笙霜酣槲柏垂紅紫旋開寶殿鎖琅璫

法王獅座虔瞻禮偶然遊戲探曹溪山僧為我叅一指今朝望裏試重尋昔猶非昔今豈是眺遠閣中一覽時舊遊法海寺有却供眺遠閣一覽餘清省之句由来不隔彼與此

澄懷堂

細草輕莎緑滿堂荷風槐雨釀新凉池塘澂澈鷗朋集簾幙蕭閒燕子翔四壁圖書鑑今古一庭花木驗農桑金猊篆裊澄懷永民事艱難子細商

我愛夏日長

我愛夏日長日長清道心研精消遲景稱予惜寸陰

我愛夏日長清風拂軒戶圖書堪避炎該覽鑒今古

我愛夏日長雨餘天蔚藍飛躍任鳶魚渾然萬理涵

我愛夏日長南訛正長養千畦稻花風茂對祝豐穰

我愛夏日長湖亭鏡光映自然無煩暑何必學心淨

我愛夏日長拂檐清籟吟封章靜披覽勤政盟初心

閩省進到冬花佛手

一指誰能會衆香猶可薰似拈閩嶠月飛渡洞庭雲暎

坐披全體因風散細芬如来無説説迦葉不聞聞

讀史

亭午日正長廣殿涼颸起御園隔煩囂梧竹清且美翩翾蜂蝶翅芬馨花藥蕋萬幾此少暇憑几自讀史於焉鑒興亡因之辨臧否遥遥千載間公論頼有此

夾竹桃

勁緑柔紅三兩枝倚風清影故差差品題漫倩徐黄筆却喜微之七字詩

夏日奉

皇太后宴月有作

龍飛瀛海鏡光佳瀛海飛龍舟名也菡萏風香爽氣諧壽酒介

眉添

鶴筭銀蟾騰彩耀榆街雲和細按鈞天樂絳幘方傳午

夜牌愛日心殷兼愛月千秋萬載奉

思齋

聞浙省今年蠶繅甚盛喜而有作

重穀心殷並重桑繅簷葚陌厘籌量星輝天駟徵殊瑞

聞道吳蠶熟倍常

咿軋村齊響緯車松明火燒斗河斜辛勤吳女無閒暇

那采尋常陌上花

東鄰晝靜聽鳴機西舍春深繭更肥盡祝黃姑乞心巧

呈来新樣稱裁衣

浙土從来桑作田宜晴宜雨養蠶天女紅並與農功溥

卒歲常吟七月篇

過廣通寺

門隱松篁天雨華驅車偶過梵王家山僧想是蕭閒甚

古鼎敲烟自煮茶

閒拋貝葉覓雲門試問迦文旨若存會得經禪都是幻

風旛公案不須言廣通寺舊為教院後亦叅禪云

題載花船

露叢風豔紛葳蕤朝夕培溉資花師湖心庭軒靜且敞

傍我文石含幽姿亞盆旖旎香雲垂欲渡空明舟載之

孰謂汀洲無陸卉宛與荷芰爭叅差櫂依岸轉清芬細

彼何人子泛液池鏡奩不用侍兒拂丰標照徹羞胭脂

却笑蕭葭徒采采每隨好鳥鳴笙絲恰如弱水三千里

仙姝羣弄仙槎時

光明殿

今日三清境前朝萬壽基光明殿明萬壽宮地也彤閭衛虎豹青

殿罩罘罳鶴立千年柏雲凝五色芝瑶階裁玉砌寶像

笵金為詎慕神仙術惟祈暘雨時来齋心惕若顧諟奉

無私

風雨歸舟

雨絲作陣霏霏下蘭舟晚放閒消夏鷗波漭泱泛輕煙忘機似遊霄霏野須臾油雲天幕合儻来飛瀑漫空瀉湖波崖溜兩不分只疑千斛珠璣灑空中萬籟誰吹噓龍宮簫鼓應非假風蓑烟笠那禁濕雨衣不漏真宜瓦黄頭盪槳何匆忙觸目景况詩情惹岸柳濛濛隱亭臺鏡荷濯濯增嬌姹却喜秧針茁緑畦仍憂暑雨多怨者一心憂喜渾無定齊物誰能悟指馬當前佳景資幽探欲命唐岱重摹寫

園人進蔬

晚圃摘生翠筠籃貯碧纖嚼来剛熨齒看去欲銷炎雨莧驪珠顆煙葱碧玉尖大官無異味猶勝水晶鹽

方壺勝境二首

梧竹蕭森列幾株文軒長日麗清都蕉心抽緑畫千軸荷瓣漂紅霞一湖繞棟初聞子母燕乘波羣浴帝王鳧對時育物歌薰意興與詩人别體殊擬將何事遣餘閒舊稿新題手自删高只有天塵迥絶下臨無地水迴環立銷赤帝庚三伏坐待姮娥月一彎却笑秦皇求海上仙壺原即在人間

螢

皓月娟娟弔素娥流螢熠熠拂窻過乍看今夕繁如此為憶去年景若何雨夜燃燈光不暗秋宵點樹影無多儘堪照幄供吟筆底用為囊費薄羅

英華殿菩提樹

何年畢鉢羅菩提樹一名畢鉢羅見酉陽雜俎植兹清虛境徑尋有旁枝蟠拏芝幢影翩翩集佳鳥團團覆金井靈根天所遺嘉蔭越以静我聞菩提種物物皆具領此樹獨擅名無乃非平等舉一堪例諸樹以無知省

蘭

芽茁紫箭新葉抽青劍短著雨生意佳逗風真馥遠緑窗影遲遲篸缾作清伴逸興吟五言遐心企九畹

載月舫

晚颸漸起菰蒲洲紅霞餘影天際留須臾東岡桂輪上照我載月之扁舟金波溶溶寒浴浴閒汀鷗鷺鳴相酬桃笙榴枕爭蕭爽寥天露氣衣衫浮如坐瑤京眄銀漢彷乎徨乎采真遊

初伏

緑林濃欲滴赤日蘊如蒸梅潤濕階礎炎歊薄戸庭拂拂透窗籟稜稜貯盥氷坐愛浮翠瓜生憎緊白蠅花香薰百和泉響調千箏揮扇無煩暑忘筌有餘清

耘田者

老農炙背耘田苗汗濕田土如流膏廣庭揮扇猶嫌暑彼何為兮獨不苦獨不苦兮無奈何未見應比見者多農兮農兮良苦辛慙媿身為玉食人

金昆虎丘待月圖

吳宮金寶氣化作虎丘山（見米芾詩帖）良夜休孤負幽人共往還劍池澄澹澹眉月印彎彎何異蘇門嘯蕭然天幕間

勤政殿對雨

梅雨頻霑欲作霖坐来九夏豁煩襟風花帶濕飛殘瓣驚鳥衝炬覓遠林階齒暗琴紛作響簷牙細溜亂如斟封章覽罷饒清課芸簡閒披獲我心

夏日至上書房示弘瞻輩

師友羅時彦經書萃講筵真詮探月窟妙理悟魚淵廣厦無煩暑分陰惜細旃耽詩漫學我努力且希賢

江南淮徐等處連年被災既蠲租賜復旋命大臣前往加賑今聞麥秋有收喜而有作

曾聞古人語民以食為天宵衣望歲心日久倍乾乾惟願萬宇内比戸免飢寒念彼淮徐地水旱數歲連啼飢彼老幼孰哺粥與饘號寒彼婦子孰衣布與綿每當大吏奏或聞輿論傳玉食不能嚥仰籲泣涕漣匡救盡人事蠲復遑後焉旋命大臣往勘賑德意宣拯彼溝壑危登此祇席安帑藏非所惜更留轉漕船近接守土臣封

章傳喜言云是麥有秋餅餌可佐餐仍逢雨暘若秧苗
緑茁田稍慰午夜憂額手意歡然
皇天溥仁愛今秋定有年

率侍衛等習射殿廷

雕弓繡羽如霜淨幾餘試射非爭勝曾聞古人辨良材
我亦因之學心正虛堂軒豁六月涼壯士能彎解角強
羽林十二赴桓衆人人絶枝誇穿楊我朝弧矢服天下
太平詎敢忘戎馬吁嗟蓋臣聽予言克念爾祖勤勞者

戲題靜憩軒舊時讀書舍也

阮家竿布非吾事試展陳編若起予
舍是讀書舍人非靜憩人禽鳴如話舊花舞解懷新藝
圃有餘樂琴齋無點塵拈題清興永欲去重逡巡

西海捕魚

捕魚漁子能弄舟榜人曉而我適然来欲識捕魚道西
海新漲後緑波深且溜颯颯響新蒲嚶嚶集飛鳥式施
罛而網式執綸而釣叶鮎鯉鯽類所獲誠不少念彼
訪渭人脉脉憂心悄

日影

日影向南移欄檻增光明夏至已逾月羲御不暫停陰
陽默嬗代消息些子爭惜陰勵初志扶陽驗物情遲遲
晝漏稀花木欣敷榮枕簟無煩塵牋管有餘清

曝書

裴几永惘晝曝書古香靡馥透文疏難逢爽籟吹長夏
肯使青緗飽白魚謾擬閒情賦鉛槧憑將結習驗居諸
阮家竿布非吾事試展陳編若起予

園中摘果恭進

琉璃盤貯碎瓊瑤照眼清涼暑欲消為進
皇太后
壽康供夏清西池六月勝秋朝

泛月

三百六十日朔望各十二泛月惟宜夏望夕纔三次其
間光明夜屈指堪數計陰晴復不定誠哉過際易今夕
乃何夕際此銀蟾麗箴簃多靜籟湖山有佳致湯倚洞

蕭和莫酌新篇酔即事吟五言檀徊抒遐思

神仙引

騎龍曉赴三清朝翱翔紫府偕佺喬東遊海上喫太真重舞霓裳按六么黃鶴赤鸞棲瑤圃神之君子翩来下叶一聲長嘯萬竅風幾迴灑涕三秋雨俯視齊州十三點滄桑屢變增吁感壺中日月不堂堂洞口春光亦舟舟瑤為階予金為室中有至人不可識若把貪嗔癡念求秦皇漢武求應得

無逸齋在

暢春園中

皇祖所建也葺而新之以為問安憩息之所得詩二首

几有陳編覽齋無玩物憑文淵企深汲道岸仰先登堂構期勤肯仔肩懼莫勝永惟心作所庭訓倍欽承

勝地宜

慈豫高齋味至言荷風涼拂篠竹氣靜當軒坐愛琴書潤渾忘鳥雀喧壺中承夏清滕下頒春温

學字

長夏清且閒朝回憩池館蕙風拂桃笙鶯溪揮玉管淡墨池雲疊疊来禽版羲獻去已遥顏柳真蹟罕追摹消永晝徘徊作清伴學敬語堪味筆正規尤善

埋輪圖

東漢士林重氣節嶽嶽丹衷多熱血跋扈將軍勢正雄御史埋輪輪軸折狐狸不問問豺狼稜稜正氣如干將廣陵劇賊知感泣千秋佳話傳餘芳吁嗟堯草知指佞從古形端斯表正披圖恍如見此人監史常臨倍勤政

靜明園雜咏

雨霽林園靜日長風物佳花香濃入座草色緑侵階波澈鏡光畣泉流琴韻諧餘閒時駐蹕茂對一開懷帝京瀍澗澤此處溯靈源畫永風生樹雨餘花滿園蝸

盤涎作篆柏老石為根足有林泉樂何須騎吹繁
清音齋畔柳風裊萬條烟緑蔭斜開徑閒依獨繫舡愛
看歸去鶴時聽晚来蟬步屧沙痕濕壺中别有天
晴翠撲疎寮軒齋山半腰捲簾雲宿棟披磴石移椒鐘
磬悠然静烟霞近可招風旛能説偈側耳聽芭蕉
石洞千年跡風来爽倍添古苔斑結籀新筍緑生尖佛
偈雲臨辨詩情李杜兼何須叅指月世界一華嚴洞名
偶泛鑑湖明荷風拂櫂清鷗波光上下梅雨晝陰晴古

帖閒来搨名茶手自烹夕陽在高柳蟬嘒一聲聲
西山浮翠黛朝秀入書帷賞遇樓名忘言處抒思軒名放筆
時庭中花氣馥院外馬聲嘶不必北窻啟羲皇儼在兹
祈年惟稼穡棄日在琹書棄日見漢書即消日之意樂意觀生物遐
心寄太初風来聞遠磬雨足剪新蔬敢懈時幾勑金籤
響玉除

閶闔篇

詄蕩天門黄道開層城十二光回回祥風吹扇旭影来
兩兩列宿排三台五雲耀彩春徘徊迎薰豁達徹九垓
予心如是思深哉無所隱蔽宇量恢出入登進惟賢才

白蓮

碧玉為冠緗作裙臨風偏送晚来芬壺中原異人間世
不數紅霞數白雲

泛舟

昆明澹容與彩鷁盪蜿蜒雲母窗間月芙蓉鏡裏天錦
鱗争濯戟白鷺宿連拳畫意兼詩景無須沸管絃

御製詩初集卷九

御製詩初集卷十

古今體一百十三首壬戌三

川陝總督尹繼善奏進新麥

薦新遵古制土物貢遐方既用驗農事還宜以嘗味

甘端勝芡色白比於霜更喜烽烟息千家餅餌香西陲用兵

有年近始

寧輯云

京城篇

昔年洛陽陌當日長安道戚里管絃夜狹斜陽春曉春

曉平津樹色開撞鐘伐鼓醉金罍墨漢宮宋館今何在惟

有城頭烏夜來燕山此日是京城襟山帶河據勝形謁

謁桑柘亘千里冥冥風雨來二陵闔闥當陽啓紫極樓

觀連雲切太清已聞相隄白沙築更看王府黃金成鬬

雞走馬渾餘事貴札穿楊比戶能何限寂寞揚雄宅不

知誰草太玄經

六月二十六日聞蛩

清暉之閣松童童松下唧唧吟秋蟲獨步聞聲看不見

寥天露灑幽蘭叢

仰首銀河白於水懶婦聞愁織婦喜四時代謝何足歎

流景從來迅若此

弔叢抱葉露華濡秋來此聲不可無誰復推敲費神思

羅帷高枕夢春駒

驟雨

一抹油雲忽布天獰龍噴沫珠玉懸何處移來三峽水

掛我假山之瀑泉雨工矯首雲中步珠簾四下圍朱鷺

高齋吟倚興方綿摩醯首羅不知數見釋典

靜

棕飄竹氣三庚餘池亭波影含永疏幽人晝永臥床靜

簾間便是虛無居

六月晦日作

雨霽華清景色佳天心人意與秋偕欲占流火傳金令

佇待飄梧到玉階七月八日始立秋故云

有恪正居齋朱明晝永堂堂過爲惜分陰獨咏懷

讀君鑑錄

此鑑堪稱鑑君難果是難欲明興替故不厭再三看克己須存敬居心莫自寬孜孜勤恤意非博萬民歡

余省羣魚戲行卷

渺渺水雲鄉文鱗樂趣長唼波隨所適戲行忽相忘儘可供渲染何須避釣綱曠觀託雲漢逸興在濠梁

賦得既雨晴亦佳

天際浮雲去似歸雨餘爽氣上生衣花宮露滿仙人掌朶殿風開玉女扉排檻叢芳醺蝶醉泥窗薄穀透香微如秋景象秋前見時六月晦日也霜履氷堅已有幾

七月朔日出城有作

霖雨既優渥晚苗正懷新芳甸錯綠縟歡生荷鋤人時孳旋郊園霜露增感頻前旌歷石衢巾輿出城闉金風拂拂來爽氣應秋晨時聞禾黍香而無衣袂塵念彼百王烈對此三代民何當去澆漓比戶登樸淳

食荔支有感

炎州佳種號離支巳峽瀘戎未足奇色寫天霞連顆綴影留閩月帶根移閩中歲進荔支多連樹本鮮摘色味絶佳酪漿雪質無能比玉管雲牋有所思夢裏不知身是夢還如賜食寢門時

宛轉詞

宛轉復宛轉日月東西升望道而未見所志嗟奚成宛轉復宛轉有似盤中珠少小不努力老大將何如

宛轉復宛轉聽歌絲竹肉徘徊立軒楹誰識予衷曲宛轉復宛轉鵝鳴與鵲噪物物合至理忘懷觀衆妙

靜怡軒晚對雨

不辨鳳城漏如聞金巵琴楣欄滌暑氣花木沃芳心延爽試風袂迷歸亂晚禽詞臣已退食玫陛獨清吟

秋晚聞蟬

向晚蟬聲沸臨秋却有情流音金籟急照影夕陽橫興永方抽管聽餘似奏笙獨憐爭嘒嘒也解惜朱明

御湖雨意

方蓬只在水雲鄉點點珠璣灑薄涼誰寫御湖烟雨意
荷塘蘆岸共蒼茫

波添珠惹魚兒喫梭織絲牽燕子斜尤喜平湖風過處
千層錦浪細生花

不辨波聲與雨聲天和樹色總合清何殊畫裏江南景
添箇漁舟短笛横

唐岱谿山雪霽圖

薰風釀暑吹楹欄黃沉綠浮堆冰盤揮扇那能却炎氣
淋漓梅潤蒸齊紈忽展谿山雪霽圖文筵六月三冬寒
玉屏瓊樹數千里中有村舍非人間凍峽掛珠流不得
漁磯彷彿富春灘唐岱筆法老尤勁眞祖摩詰追范寬
試供病渴人清覽何須熱惱愁長安

新秋月

新月如玉鉤韜光尚未流素娥不用餌釣得許多秋

秋日郊行

綠滿晴郊生意滋楊絲風裏玉鞭垂湖山色澹新圖列
禾黍香濃爽籟吹但是對時厪育物何須觀稼始吟詩
宜暘最喜秋陽曝一縷殘雲歸岫遲

觀魚寓言

鯤鮞戲盆盎不思池沼寬鯉鯉依蒲安知江海瀾長
鯨與巨鼇背聳如層巒物苦拘墟見至人貴達觀而我
竟何爲倚吟興未闌

七夕感事六首

霓裳辭婺閣鳳馭渡天江淺靄開星眼修脩蛾寫月龐停
梭掩空帳集鵲作徒杠漫歎三秋阻應知萬劫雙
巧節當秋晚華筵傍砌呈螢飛避扇影蛩響促機聲玉
宇涼蕭爽銀河夜淺清當年誰恣樂寶殿號長生
銀漢靜無聲風微浪不生翻因雲雨夢添得別離情合
鏡長如缺月啼眶淚已盈露何妨擲機石世上少君平
牛渚秋光動榆街夜色沉乍臨今夕景同憶昔年心雲
路雙星會燈樓七孔鍼阮郎負仙約竿布獨高吟

凌波試仙步絳水駕言過瓜果人間勝笙絲天上和祇
悲夜有盡反覺話無多烏鵲留難住星宮乏網羅
鈞天奏玉虛阿母到來初分景曾名劒班龍共駕輿長
生雖有術入道惜無書何似天人策明庭對仲舒

七夕後一日立秋

碧桐珠露共徘徊無那丁丁玉漏催白帝今朝傳令至
黃姑昨夜帶秋來蟬聲似讓蛩聲急月影依然鏡影開
底事人間兒女子蛛絲棕盒正相猜

新秋試筆

樹吟溪響復蛩鳴秋到人間信有聲爽籟吹銷玫陛綠
晶陽照徹綺牕明每因代謝觀天運時對榮枯驗物情
閱罷封章課經史肯教玩愒度平生

爽

雲生猶鬱陶雨過即蕭爽刀西北風時送殘蟬響景
色釀新秋高晶天宇朗暑氣辭桃笙涼颸上鶴氅西成
差可冀庶慰三農想因心勅時幾撫序觀物象

承露盤

聳峙青霄萬丈亭憑將天露煉元形漢皇若果昇仙去
安得人間有茂陵

青鳥曾傳玉闕言須臾王母降前軒人君自有長生術
五帝三王萬代尊

雨中舟行

蕭蕭蘆葦颸寒汀乍失西山萬疊青溪上空烟迷近遠
秋聲宜向雨中聽

畫舫衝烟泛碧瀾輕衫稱體乍添寒湖光倦捲珠簾看
點滴蓬牕意未闌

階砌秋英爛然因而有賦

何分嫩紫與柔紅繡錯牕前帶露叢乍認無名偏有豔
時看笑雨復悲風臨池嬌態含明鏡傍砌寒芳藉落桐
最是女夷偏惜歲究疑春到小園中

颯爽檐帷生薄寒梧桐枝上玉闌干雲飛別岫當軒暗

雨過前溪隔座看聲瀉池荷吟鳳管點催簷瓦芙珠九
西山擬望秋晴黛烟嶼鷗波正渺漫

願晴

祈年時望雨雨足復願晴願望迭相代一心百慮并屈
指歲月間幾日得暢情側聞天地大人猶有憾生誰能
學蒙莊逍遥物外征

霽後望西山

山色秋來好天光霽後佳翠屏開素宇綺思詠高齋最
愛觀螺黛何須蠟筍鞋碧桐飄爽籟時復到閒階

新青並積翠畫畫入文牕氣斂孤峰迥天高去鳥雙度
松鐘有韻歸牧笛無腔我亦如秋淨何妨聲色撞

階墀消溽暑獨步趁微涼秀嶺林含翠橫池葦欲黃生
衣披颯沓寥宇眄蒼茫尤喜韶陽曝平疇正曬秧

讀李白詩

稍遣秋之日閒吟白也詩仙才信有謫逸筆總多奇竹
響含風際濤聲出峽時漢庭名方朔國色藉名垂
野鳥有言得過且過者鸚哥效之因戲賦此

不學倉庚能布穀且饒乾鵲解呼晴宴安鴆毒由來事
謾效林間野鳥聲

熱

朱明敲餘烈晶陽湊午晴虛簾捲湖山殘暑來軒楹揮
扇延爽籟味道遣遣逸情分寸陰足惜謾苦炎歊蒸

秋夜泛月

玉露金風醞早秋結璘池館倍堪遊影流碧落輝蟾鵲
光耀銀河浴斗牛香櫂輕移荷芰浦錦帆飛渡鳳麟洲

心將素宇同寥濶宮漏聽催午夜籌

蛩

應候金風爽透帷王孫花下欲歸時乍聽此夕繁如是
因識鳴秋竟不疑夢入寒叢同遽栩語來露砌許猶夷
雲和絲竹無須奏捆管閒吟有所思

剪園蔬賜大學士南書房翰林等

畦圃秋來候葱蘢雨足時梳風烟甲冷烘旭露華滋穡

事因堪驗天工藉可推許甘藜藿味退食任委蛇

霧

漫漫氛靄敝林廬誰道天衣祇五銖壺裏山河銀匼匝詩中池館玉糢糊宜晴最是三庚尾望歲欣當七月圖佇看秋陽輝碧宇諺云朝霧晴晚霧陰驗農底用問農夫

題張雨森畫屏十景

孤山逸趣

雪冷梅妻瘦天空鶴子還無人同懶客有興是孤山插

笏峰形直垂虹澗響潺篔簹當迷谷口不許俗塵攀

花源牧笛

林塢桃花綻仙源又見春夕陽歸牧下牛背笛聲頻霞染山腰暗烟籠柳眼新劉君若相訪此是避秦人

蕉雨清吟

蕉牕微雨夜篝火獨清吟一室琴書客五言山水心峽聲連玉滴簷響帶烟斟甚新畫抽千軸明晨試展尋

溪塘銷夏

松雪齋中客曾傳格法奇荷塘疎雨後柳岸晚風時衣履誠瀟落湖山足靜怡何須誇戴氏斗酒聽黃鸝

荻浦秋漁

金風泛秋瀨漁艇破溪烟鴻雁霜前信菰蒲鏡裏天差堪觀共濟底用羨臨淵村釀香堪貰銀刀值幾錢

松臺月鏡

孤月誰推上雙峰似擘開敲虧松影瘦含印水紋迴古鶴衝雲去幽人杖策來溫生識此鏡何用玉爲臺

楓冷歸帆

霜寒驢背客楓冷暮江天白下三秋渡東吳萬里船沙痕新漲落帆影晚潮連漁笛悠揚裏鷗波起淡烟

晚籬茶話

西舍復東鄰村翁迭主賓科頭行藥圃策杖過松津景逐尋山屐春生漉酒巾希夷相對處彷彿葛天民

村齋冬課

霽後玉玲瓏光分甕牖中芸編棐几綠獸炭地爐紅遮

莫烹羊樂將毋立雪同一般村舍景偏覺讓冬烘

蓬牕對雪

寒溪凍不流風雪夜維舟樹老歸鴉冷更長倦僕愁湖山隨寂寞天地共沉浮疑是瞿硎子蕭然被鹿裘

中元日觀法事

碧霄湧出銀盤子烟霏風漾清秋美員嶠河山圖畫開壺天池榭琉璃裏今夕何夕乃中元盂蘭勝會梵吹繁獅王法座七寶裝祇園優樹千珠懸誰擎寶筏中流處聞有觀音司其渡人能如彼觀音心東土西天無來去萬點河燈照水明無枝蓮朶紛亭亭疑是女夷惜穠豔故放奇葩殿晚榮星移月轉催壺漏桃笙高卧詩情逗惟有秋蛩不解愁階除唧唧還依舊

賜定邊左副將軍超勇親王額駙策令

萬泉郊行即事四首

秋曉

晨光漾綺闥露氣含芳叢語蛩學塒雞報曙秋壺中枕簟切颯寒衣袂流金風晚舟鬬其芬似惜華冶容青松挺百尺豈伊衆花同安知榮與枯落落拏虬龍時咏七月篇似撫五絃桐甄陶總至理大哉造化功

秋日聞黃鸝

去帶春同去來將秋共來參商殊甚矣睨睆胡爲哉柳岸黃應漸蘆汀白欲催誰能辨商律高咏獨徨徊

碧天寥濶九霄清涼纖輕輿逐景行水色山光澄素節日暄風散釀西成

疑是山村是水鄉禾苗低亞稻苗黃綠楊十里蟬聲沸颯爽風中饘粥香

雨過西山翠靄淳物情人意總知秋片雲猶繞孤峰頂欲借朱明一刻留

誰催殘暑去如歸信宿西湖暮雨飛今日秋郊情適處

幽風圖畫是耶非

蘆花

采采亞汀洲爲花豈自由君摇今夕雨不異去年秋藏
黍風西成誠可觀金吾莫喧呼恐妨僧坐禪屏營禮大
鷺戀青葉凌波顫白頭吟看驚隊影榮落肯淹留

集晉陶淵明歸去來辭字即效其體

良辰春將及萬物欣得時吾生亦幾何遑遑欲安之巾
車晨出遊去留不自期丘壑聊流憩琴書心獨怡壺觴
羙有酒親戚相問遺扶老而攜幼東疇命耘耔無心雲
出岫知還鳥倦飛寄傲天宇内行樂復奚疑

賜普覺青崖和尚疊舊作韻

繡旗遥指白雲涯鞏經臨梵帝家偶晤真僧參指月
旋瞻古佛卧袈裟普覺舊卧佛寺也山川入望成圖畫草木當
秋總靜嘉舊日今朝原不隔試看階際水萍花

秋日普覺寺

金颸颭華蓋露氣逗曉寒西山景色佳駕言兹遊盤羽
騎度林樾和鸞駐禪關兩峰闢仙路其背衆嶺環蘭若

百年餘勝境非塵寰是時新秋霽黛色滌遠巒一川禾
黍風西成誠可觀金吾莫喧呼恐妨僧坐禪屏營禮大
士而無心可虔卧佛伸其足萬劫常安眠菩薩羣擁立
垂垂寶髮鬟旋憩方丈幽敲火烹山泉泠泠來牖下流
爲清鏡瀾襍英紛砌傍鳳仙與雞冠塵心一以洒迴踵
傳林間比丘漫凝睇爭如上方閒

青龍橋曉行

屏山積翠水澄潭颯沓衣襟爽氣含夾岸垂楊看緑褪
映波晚萼正紅酣風來谷口溪鳴琴雨過河源天蔚藍
十里稻畦秋早熟分明畫裏小江南

獵獵金颸盪綵旂迎涼輦上露華流橫橋雁齒迴朱舫
遠浦蘭苕起白鷗禾黍香中千頃翠梧桐風裏十分秋
凭輿喜動豐年咏却憶三春午夜憂

西山下故宫

何時帝子宅捨作梵王宫舊跡認鴛瓦秋風老井桐更
無牕綺緑剩有砌花紅何用參僧偈當前悟色空

普覺寺雜咏

山翠迎人望裏佳偶來蘭若一開懷雲歸別岫松當戶
風入疎櫺客到齋僧指苔碑題古跡鳥傳佛偈噪秋槐
徘徨詎肯耽幽靜行遍丁丁報午牌

石門古樹自相扶信是仙區別有區蘚砌庭前留鶴篆
泉流階下到僧廚經臺法雨飄蓮社靜室禪心息芯芻
驚嶺祇園誰得至人間此地料應無

討源書屋恭瞻

皇祖御筆

廿年春色閱靈園徙倚空懷歲月奔雨過藥欄花解笑
風迴琴沼水添痕璇題耀日瞻
飛白綺席當秋想

弄孫心法從來合治法討源深愧未窮源

秋夜有作

銀漢靜無聲芳叢露華白寒蛩語其根唧唧聞瑤席素
月流松間金籟度牕隙歛枕懷治安豈作悲秋客

園中摘果恭進

皇太后

黃沉朱實色凝霜奮貯筠籃滿意涼日永
西池琪樹靜擎來不數五雲漿

閱省四時皆有佛手詩以咏之

天龍一指示全形豈爲花師術有靈生滅滅餘寂滅樂
羅綿應得四時馨

賦得秋日懸清光得江字八韻

皞靈司素節義馭度天杠騰景殊三伏懸清麗萬邦西
成農扈慶南去雁行雙霧露辭橫嶺兼葭醉遠江輝揚
結綺扇彩映網紗牕杲杲玫瑰陛曈曈翡翠幢晴烘銷
潤溽高瀑朗蒙庞恒仰貞明德心旌獨自降

蓼

蘸水態猶慵臨秋色更濃露香醺蝶翔鏡影惹魚喁每
愛因風舞還看隔歲逢陳王若曾識何必賦芙蓉

詣

暢春園問安

皇太后命觀園內所藝禾黍與翼翼誠有秋也得詩一首

占歲今秋好祈年午夜曾仙壺叩澤渥寶稼應時登繡隴黃雲合芳園懿賞懋泠泠朝露綴霮霮野烟凝宮府應無異農桑合並稱艱難知穡事慈訓敢欽承

秋夜雨

井梧淅瀝鳴榴枕寥蕭泠萬籟此閒寂雨滴清秋靜啼蟹怨寒叢月檻收殘影吟餘玳瑁筵夢入虛無境

桂中秋前一日作

遲開欲問女夷囊今日欣看拂檻芳嘉卉解迎秋半節金枝齊放月中香珠聲時墜瀼瀼露霧氣常霏曲曲廊縱使素靈多羽衛供餘丹粟九秋糧

秋日瀛臺

嵐光波影關新晴樓觀圖雲鏡裏明八月桂風天半馥西山曉翠座中橫苔紋點砌排棋局霞縷飛空曳綵旌更喜韶陽輝素宇詩情人意共秋清

淮揚一帶連歲被水黎民阽危用遣高斌前往賑恤兼求疏濬之方頻行詩以賜之

負扆奉三無垂衣御四陲殷殷何所念所念惟蒼黎祈年廑宵旰惟願晴雨時安得海宇間比戶足食衣百姓敦親睦農桑樂雍熙圓蓋蔭仁恩遞來無征鼙若獲歲屢豐教化或可期乃者淮揚郡澤國古若斯年來多水災黎民困阻饑旬宣敕大吏補救賴有司瘡痍尚未起賑恤宜早施蠲租並截漕疏流兼護隄凡百區畫方實藉衆力爲吾恩汝其布吾民汝之兒何以淪異漲化爲秔稻畦何以拯蒼黔免彼溝壑危予憂爾其釋爾勞予應知勉爾經綸策慰予饑溺思

射獵南苑即事

旭影曈曨射綵旂虞旌初建趁中秋馬嘶平野金聲肅

箭落輕莎露氣浮
增城門外接村坰禾黍垂黄菜麥青今日翠華憑賞處
要知憂思幾番經
靺鞈櫜鞬列羽林當秋文囿偶經臨承平詎肯忘戎事
萬户饑寒更惕心
翼翼堆場皆早稑纍纍懸架足秋壺豳風底用丹青筆
十里烟郊入畫圖
北紅門裏仲秋天爽氣遊絲拂錦韉行過雁橋人似畫

踏來芳甸草如烟
南苑宜秋宜獵時禾香風滿赤鸞旗少年熟讀相如疏
每至歡娛鑒在兹
榆槐黄染野花殷策渡時過水一灣千朶青蓮萬章錦
却教人憶塞中山
省耕省斂古曾聞望處西成意亦欣漫把豐年容易看
幾多憂慮廑宵分
覽河臣奏報洪湖水勢

淮水今何似中宵未解憂波臣勢方盛赤子爾何尤廬
舍皆如舫桑麻盡附流每披災疏報似聽泣聲愁異漲
知稍退窮黎得慰不空傳一掬淚爲我達揚州末二句用李白
語

靜夜思

秋月入我牖秋風拂我床不作風月客笑傲飛羽觴
秋風拂我床秋月入我牖一室四海心展轉思量久

擣衣

於今無征戍秋至也聞砧試想閨中女寧無憶遠心巖
風動商吹村月散清陰萬籟中宵息空餘石畔音

缾中桂

辭林帶餘芬篸缾伴高咏恍疑金粟界色香皆清淨

題塞上枯桐

枯桐枯崢嶸劫餘留一片生意已寂滅僵卧龍沙岸蟲
蟻穿其孔文理續復斷何人憐逸材製爲文房玩架以
紫檀木置之雕漆密指立如半峰文采殊粲粲俯視應

外樹徒然具枝榦榮枯何有常如露復如電儻來汝之時故林汝莫羨

秋日南苑行宮

別館離宮迤邐開虛庭古砌足蒼苔花承白露知秋到鳥噪綠槐訝客來雲避羲輪輝素宇風吹牖網淨纖埃拈吟多少劭農意不爲巡遊騁賦才

德壽寺

上方清俗慮勝蹟足幽探柏子留僧偈天花落佛龕牖

虛含爽籟座靜接朝嵐忘念味禪樂尋思不可耽

夜

晝鼓挼笳吹銀蟾上井槐夜涼雲母帳天迴斗杓廻雁帶塞風至人呼牧馬來幾餘何所事舊簡爲重開

晴

疾雷殿雨殷其鳴金風捲雲去如征須臾寥空懸晶日樹色山光相鬬明多稼更喜秋陽曝我非農人亦望晴先憂後樂何時已但覺樂少憂常盈

靜夜鐘聲

晝角掩旌門松風靜別殿泠然來鐘聲春容續復斷不辨催譙樓忽疑叩僧院韻度竹添簧音披月如練久破耳根禪偶聽聊復戀

曉

桂輪如水露如珠景入秋晨別樣殊紫氣亘川馳野馬紅雲擁島上金烏寫空北雁眠初起弄影東枝翠相入聲扶最是伯駒工繪事海天旭日早成圖

題郭河陽雪山行旅圖

天娥快剪剪薄紈瓊華一夜縞萬巒臨風玉樹枝簇攢大地變作銀界觀凍峽千尺白龍蟠澗壁大小皆珠丸嵁岏截葉那可攀剩有羊腸路屈盤誰與馬背凌兢寒羸僕驅瘏尤堪憐溪橋滑刺手足攣冷風吹揭墊角冠名利子也何足歎谷迴路轉茅屋連茅屋有客疑袁安披卷笑傲忘朝餐嚴威栗烈不可干河陽此法摹范寬當前勞逸憑君看

再題德壽寺禪房

境古煩囂遠牕虛爽氣侵簟寂樾蔭嘉杳杳精藍深文竹引清籟好鳥發幽吟稍憩方丈室坐對三秋岑泠泠功德水堪以濯塵襟

秋夕於南紅門行宮對月有作

去歲龍沙試秋獨關山月色閒吟遣今宵桂魄還分明離宮照我無限情誰知幾缺復幾圓暗換今年與去年去年月即今年月何必視昔空悵然白露濕濕衣袂冷倚楹相對忘懷永

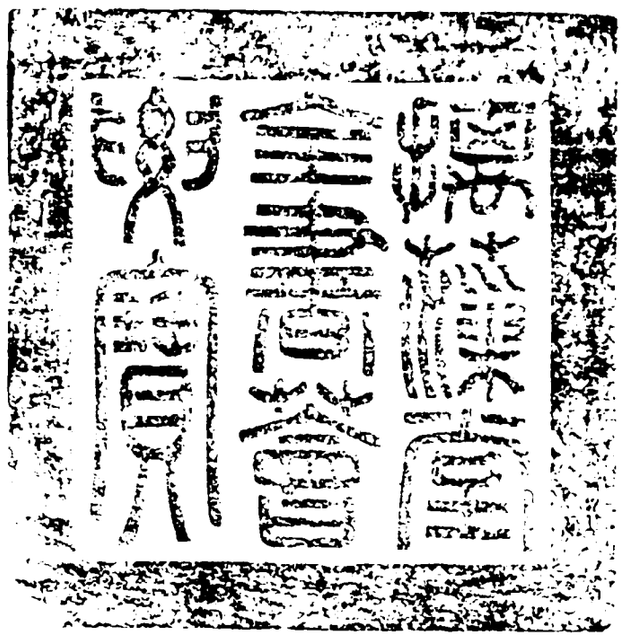

校 總
校官庶吉士 臣 侍 朝
對官庶吉士 臣 陳文樞
謄錄監生 臣 周學莊

御製詩初集卷十

詳校官原任編修臣徐立綱

欽定四庫全書薈要卷一萬三千二百八十四 集部

御製詩初集卷十一

古今體一百二十二首 壬戌四

秋夕 時八月十九日

玉蟾上想爲惜時留桐影闌干露花陰絡緯秋疎砧來遠墅涼籟入高樓天地望中濶山川詩裏收

秋蓮曲

泣露珠淚多臨風霞袂冷芳時不忍捨依依鏡中影莫歎明夏隔春冬錢塘油壁無來踪

文君白頭吟

牡丹開時置錦帳叶 牡丹謝時委路旁憐新棄舊皆如此何必相如薄情子不妬茂陵人如花只恨當壚時便差白頭吟罷心獨苦叶 請君自讀長門賦

野景

林野蕭疎曉氣寒金風過處草聲乾天高雲影留微縷水落沙紋作淺瀾雁字寫殘青漢迥馬聲嘶斷綠皐寬

分明去歲邊關景只少楓黃與槲丹

郊行雜咏

白雲蒼樹仲秋天歷歷西成入咏箋最愛村坰行處好
香生新稻颺炊烟

納稼忙兼播麥忙村村風裏簸新糧農家但願豐年慶
徹夜無眠也不妨

社鼓聲催達遠村菜畦瓜架間籬垣老翁纔放眉頭戚
煮餅蒸糜獨弄孫

秋海棠

流芳泣涼露發色憑清籟秋來卉亦繁草本此爲最韻
入翰林哦態憑藝圃繪亞盆有餘姿傍砌舒清醧愛此
八月春見廣羣芳譜何必紫綿枝空傳杜陵叟西蜀未留詩

爽

浮雲不惹遠峰尖天宇高空掛曉蟾平楚昨來看綠減
遥林今後想丹添漫言春色曾無匹信是秋光却可兼
策馬微吟衣袖爽金風玉律入清拈

露

綴草比珠圓被浦和烟潤眠穩北來鴻一樣爲霜信

題仇英桐陰畫靜圖

日長山靜綠梧稠坐聽沿階活水流一室蕭然惟四壁
片言得意足千秋心將太宇同寥濶意與閒雲共去留
掩卷匡床高卧處蝶原是我我原周

仲秋御園即事

新涼侵翰席佳景入吟評月桂廊腰馥霜鴻天半鳴爽
澄蘭沿鏡籟泛竹林箏極目西成好憑軒獨暢情

水落沙紋出苔銷蹊逕長階蛩鳴意懶梧月望中涼欲
老荷彫謝將歸燕頡頏今朝看楓柏秋染半丹黄

涼

徹夜金風爽微涼透帷幨清曉眄天宇霧氣消山巖桂
香昨來稀楓黄今後添鏡湖增細縠玉晏蔚淺藍軒榭
堪徙倚草木供清探菊笑砌傍微荷醉池中酣代謝有
如此物物至理含

納稼

萬頃黃雲我稼同腰鐮欣看刈金風稍紓眉慼籌晴雨
敢懈心憂說稔豐村舍烟濃新餅熟隴畦露潤晚牟芃
淮揚異漲今消否幾度思量倍省躬

楓

翠屏開列嶂極目愛丹楓萬縷霞輸爛千林秋染紅傍
巖明夕照臨水韻金風瀟灑寒皐暮詩情訝許同

秋夜雨

淅瀝聲中玉枕支新涼幾許費咨嗟容濕淋浪怨階旁蘚
冷逼烏眠死外枝秋壠乍欣滋麥候茅簷還慮授衣時
由來治理慙三五不寐中宵展轉思

望西山

落葉遊絲素宇空疏眉八字點丹楓秋山無恙秋光好
盡入高軒一覽中

翠微幽逕入雲斜矮屋疎籬三兩家到晚千峰銜落日
紅蓮朵朵晉牕紗

怪底朝來切峭寒遥峰天外玉龍蟠昨朝菊雨蘇新蕊
香滿階墀珠滿盤

秋霖淨洗綠鬟濃蘭若鐘聲度澗松他日吟詩何處好
白雲紅樹最高峰

心遠閣秋眺

松柏青青槐柳黃登高把菊作重陽時九月初六日卧楹寫霧
軒牕迴飛觀圖雲翰墨香簷鐸風聲傳梵唄稻畦秋景
貌江鄉吟餘試看前春句樹影依然上粉牆

牕影

日影向南移照我文牕紗牕明几復淨一室秋光嘉扶
疎衆木枝弄影紛欹斜不聞蟬笙喧猶餘鳥語譁適興
或敲碁消渴還煮茶安得分此樂遍彼萬民家維揚三
秋漲其民爲魚蛙閩漳三春旱阻饑子哭耶畿輔溥有
收歉多安可誇以此展轉思中夜常忻嗟樂少憂恒多
吾憂曷有涯

菊

枝頭遲綻太真黃盡道今年秋信長忽見階前舒晚豔
菊花端不讓重陽
不獨傲霜兼傲雪果然宜晝亦宜詩明朝九日應開宴
金盞銀臺恰應時

九日侍
皇太后登高

飛閣凌雲切太清金風玉露麗仙京登高詎暢吟秋興
獻

壽還申愛日情亘野青螺凝翠巘沿隄錦雀見廣羣芳譜綻
寒英遠郊近墅紛如畫望裏欣聞打稻聲

慈雲寺

九秋邁王路六轡歷禪關地靜延輕爽門虛對遠山繞
林寒鳥沸點砌野花殷憶昨疎閒甚吟詩松竹間
一向耽幽寂佳境輒尋歷憑輿憶舊遊題詩應在壁鳥
啄柏子落僧引泉花滴已去聞鐘聲半在雲中擊

通州道中

白雲紅樹通州道麥壟禾場九月秋好景沿途吟不了
蕪風圖畫望中收
漁舟蟹舍儼江鄉蜻蜓橫波飲練長策渡漫思荷芰綠
亞洲賸有荻蘆黃

今年直隸秋收倍常憑輿有喜因示接駕衆官
撫字心勞我爾同西成欣閱異車攻應籌教化緣加富
莫弛憂勤恃屢豐路不拾遺非郅治路不拾遺美政也而有僞爲者故云
野多滯穗始淳風清時詎貴催科巧休養還期盡乃衷
幾箇衝烟度遠津月色寫空珠露白沙痕漲浦縠波新
衡陽此去來應速好帶洞庭湖上春

咏掛瓶

官汝稱名品新瓶製更嘉隨行供嘯咏沿路插芳華掛
處輕車稱簪來野舟斜紅塵安得近香籟度帷紗

曉行

秋日懸清麗太虛鳴鞭颯爽拂衣裾野花綴露溶溶潤
村樹經風漸漸踈人指青帘尋酒貫鳥啣翠羽帶烟梳
詩成不用奚囊記付與橫空雁字書

三河縣

近山風轉嚴當秋樹如綺策渡過三河馬足怯寒水秉
穗堆圃場老幼趁墟市稍免凍與饑憂餘亦生喜尋思
赤縣廣安得皆似此

兩廣總督慶復奏報廣西太平府地湧泉水灌溉
田禾喜而有作

粵西火畬地尤厪時雨暘曾聞夏仲月旱魃稍爲殃企
望佳音報殷憂殊未央乃者荷天賜湧泉山之傍灌溉
數千畝源遠流澤長潺潺敷廣野決決活新秧豐稔欣
有兆大吏馳封章有年願率土況在魚稻鄉依稀寸楮
間而聞餅糜香所樂在田疇非爲誇嘉祥

涼

一夜西風吹幔屋天空野曠寒威縮牧馬禁月不敢嘶
車鈴喚曙金聲肅王畿之內尚如此何況玉關千萬里
清時雖喜烽火銷尚有追追征戍子嗚呼戍兒莫苦辛
天下誰非逆旅人

恭謁

景陵感成長句二首

憶昔髫年沐
寵光於今忍讀閔予章望中松柏雲霞護夢裏
音容歲月長孺慕那窮終古恨眇躬自問紹
庭方趨陪百爾歌思切尚有當時鶺鴒鷺行
去年雁塞駐離宮有恨霜烏語井桐今歲
鼎湖瞻玉劒無聲石馬立秋風目窮碧漢孤雲白淚灑
寒皐落日紅翠柏丹楓紛似昔
羹牆愾慕祇成空

石門驛

午過石門驛秋風吹廣陌廣陌正西成場圃地無隙與
與帶秉禾青青盈壠麥最喜秋雨足綠野含渥澤老幼

無菜色倉箱頗有積四顧生歡心青驄不須策路傍一
農父倚杖愁默默豈伊憂喜殊其言鄙而得前年夏無
牧所種供蝥賊去歲薄有穫僅供半冬食今秋倍去歲
銍刈殊費力租吏下鄉來欵接完賦額吏去業主至逋
欠坐求責吾農三時勞曾無一日適我聞悽然悲執政
無良畫井田與均田制頗垂簡冊行之時勢異得寸還
失尺罔民焉可爲恒產究安則翁其善保軀展轉增歎
息

望桃花寺

疏山通鳥道間樹出精藍殿閣凝秋靄川原靜曉嵐鐘
聲天半叩塔影鏡中涵尚憶十年事孤吟古柏南

行營晚秋

原隰靜深秋峰巒銜日暮風來谷口寒落霞亂歸鴈點
野有黃花繞村無綠樹即事一徘徊曠懷良可賦

月

流光和谷靄寫影帶秋寒好向邊庭咏偏宜武帳看牧

羣聲欲斷野燒欲將殘珍重姮娥御遲遲度遠巒

落葉詩

落葉因風不自由故枝好在恨難留傍崖已分填黃土
臨水何妨付碧流笛裏江城梅五月琴中沙浦雁三秋
人間別有傷心處逐客離妻一樣愁
綠褪紅稀綠更紅當前幻色總成空生憎雜沓來飛鳥
真惜飄零類轉蓬桂父謾誇歌絳雪桃娘直欲嫁西風
輸他松柏丰標在獨立青葱晚節中

逐霜含吹本無心古寺空庭趣轉深月下半床還訝雪
風前一樹不成陰獨憐辭幹驚烏寐詎類迷叢有蝶尋
陸賦陶詩批點過千秋誰是最知音

吹萬寥刁越樣殊千林隕擇只斯須即空即色泰生滅
是耶非耶若有無用漢武帝落葉哀蟬事　夢入華亭同怨鶴歌傳
夏口類棲烏憑誰倩得荊關筆寫向疏峯四五株

金飈玉律近如何拂柳飄梧力轉多光逗一林湘渚月
影搖千里洞庭波芳心已盡思前藥生意無能續舊柯

蠟炬春蠶差比似黃姑誰道隔銀河
無情殘卉却知秋最助騷人感賦愁詎擬椎輪生大輅
果然落葉起龍舟見宋史樂志幀頭自是誇倪范洞口何能
致阮劉莫認釋迦拈不起由來天地一浮漚

途次雜咏用上平聲韻

黃鋪御道翠華東剛過重陽落帽風晁漾霜花盧野白
迷離烟樹薊門紅
村村社鼓熟秋釀插鬢花斜醉老農便欲咨民疾苦事
扶攜黃白許相從
淋河不用布帆雙疊石為基木作杠行過龍門迴望處
野烟寒葦古秋江
素空片月照鐘帷搦管閒吟有所思去歲龍沙今薊野
幾忘駒隙暗中移
松柏森森悶
寢扉每從冠劒仰
音徽人生至此無餘恨淚灑西風獨自歸
良農帶月耕新隴野老凌霜剪舊蔬寄語膏粱知此味
豐年漫恃衆維魚
犂罷麥田牛舐犢宿來蓼浦雁呼奴薊州南郭經行處
不與江鄉秋景殊
何年峯頂建招提翻覺嵐光出谷低他日吟詩雲壑上
鈴聲幡影待重題
焚檀漉雪趣清懷幔屋蕭閒可作齋攜得沿途秋色在
一枝野菊插瓶佳
烟程水驛共徘徊炊黍蒸梨入賦材九月金風多北至
二陵佳氣鎮東來
九秋風物趁時巡信是農居別有春多黍欣同孫子樂
為旗還兆室家湊
石路琅玕鎖碧篁上方鐘磬下方聞山僧閉戶忝無始
不管閒階歸晚雲
一川暖影散朝暾白草黃榆逼塞垣豈為豫遊紓逸興
幾多民瘼待思存

朝嵐夕靄逗輕寒絳樹黃花秋未殘詩裏河山疑白社
望中圖畫是田盤
虎帳幾餘暮景閒坐看孤鳥自飛還却憶盤山山絶好
吟詩遥寄白雲間

題天成寺江山一覽閣

明發陟山巔天門闢曉烟翠華隨日轉緹騎帶雲旋野
色供清眺松聲答響泉重登蘭若閣題句憶前年

高閣坐秋風江山一覽中低臨雲影白亂縋樹梢紅佛
殿嵐初合僧房竹暗籠靜思延賞意不與侍臣同

登盤山作

金根遥指碧雲隈磴路林扉迤邐開石裏流泉聞不見
烟中飛鳥去還來南臨薊野耕桑富北枕盧龍關塞恢
詎比登封誇豫大每思山木毓良材

題李靖舞劒臺

壯士今何在空餘舞劒臺名隨流水去客共白雲來松
韻雄風謖川明匣水開幾多評古意清咏久徘徊

盤谷寺恭依

皇祖聖祖仁皇帝元韻

時巡行夏令秋稔賴
天恩式閱田盤處言瞻法海門璇題今尚煥鉞脚古稱
尊敬識
當年意豐碑鎮厚坤

雲罩寺作

應接真無暇山川果有靈谷烟披亂絮瀑水瀉懸屏錦
片千章紫蓮花萬朵青徐無最高處極目偶延停

經唐太宗瞭甲石

石名瞭甲枕山陂遺蹟貞觀藉撫追若使當年無此役
何須重建魏徵碑

再題盤谷寺

盤谷無定名太行亦有之是處兩山環不知名者誰我
來正清秋萬樹丹黃姿閒以蒼厓松尤比春林奇石磴
溜鳴泉峭嵑雲四垂佳景面面殊圖畫行行披依山鄰

新逕掃苔看古碑塵心一以洒不覺歸纔遲

盤山懷古

田疇不賣盧龍塞李靖空餘舞劒臺月鏡團圞誰掛得峯蓮萃崖自飛來定光燈影猶飄忽茶子松精類詭詼只有開堂傳寶積求心何處一言該

瓶菊

野菊多佳色紛披隨路有帶露採其英正值重陽後簪瓶饒態姿離野無塵垢不辨麝香黃那論金鈴醜譬彼陶彭澤得此可無酒

曉月

茅店雞鳴曉烟溪客渡津無須珠照乘博得影隨身旅況饒千樣長空祇一輪纖阿曾有約萬古助行人

暮

夕陽猶在高峯尖牛羊下來秋谷谷風聲野色關暮冷須臾東林上古蟾幔城壇屋清宵靜鳴茄彷彿龍沙景獨待封章剪玉蘂授衣時節思量永

行營

詞臣稟玉筆壯士枕龍戈策馬前溪渡鳴騶峻嶺過羽林嚴警蹕鶴衛謹誰何武備從來要清時厭慮多

覽高斌奏報淮水漸消喜而有作

憂心日日在揚州玉食無能解愁愁覽奏喜聞洪漲退中宵稍為展眉頭

寫霧軒在髣髴山有天仙廟

朝雲乍捲滴螺鬟贏得秋軒片刻閒鳥帶村烟衝碧落霜酣楓葉鬬紅殷如茲色相山雙髻不舍清泠水一環聞道地靈神所宅長期福履佑塵寰

湯泉行宮疊舊韻

地學華清宮波迴鏡影空人吟今夕月樹韻昨年風鳥散餘音在山明遠色同所欣秋有稔稍慰閭閻窮

御園初冬

曲池澄澈水增波近小陽春景氣和愛看殘紅留舊幹却疑嫩紫放新科魚偏識節羣辭餌霜降後魚不餌鳥為知寒

自補窠贏得一牕明影在年來詩思箇中多

丹楓黃菊鬬霜朝晚翠西峯入綺寮蔓引老壺懸敗架
波沉碎葉貼敲橋時披青簡垂前鑒却愛蒼松獨後凋
詎為幾餘弛乾惕淮揚南望厪懷遥

兩樹

兩樹非同根各植山之隅苑枯閱歲華相離十步餘枝
榦日以長轇轕成一株同被春風吹共受秋露濡揣稱
如連理侔色羞菰蒲下視其本根反似越與胡一旦斧
柯尋零落供樵蘇異類不能顧同根空悵如嗚呼世人
有如此疎者翻親親者疎

冬日討源書屋

霜後菊猶黃冬初楓尚紫書室臨清流一匣鏡光美翰
墨生古香俯仰探幽旨心法與治法非彼亦非此

初冬北遠山村

亭皋淡寒林坂原餘殘菊山村學溪莊竹籬圍茅屋欲
驗農功勤時寓幾餘目值此三冬初樂彼五穀熟雞犬

靜塒扉秉穗堆囷篦稍慰心中憂未釋眉間戚維揚尚
阻饑秋來漲淮瀆風冷棚居民幾多向隅哭雖豐賑濟
恩豈能遍煢獨小稔何足侈緬懷增怍悉

射

膠榦樺為飾楊枝羽作翰不須皮是主因以德堪觀較
武超羣技稱觥洽衆歡同然思中的祇為示人難

恭祝

温惠貴太妃六旬大慶

小陽春日麗蘭闈壽帨初懸瑞靄霏南極星輝綿鶴算
西池慶衍映霞衣芳流彤管
徽音永惠逮椒宫令望歸
領領當年承厚澤稱觴幾度念依依

冬月

虬榦韻寒影貝牕流素光一室忘言永三冬味道長市
語暮方靜城烏冷欲翔因心懷嬗代契理悟盈匡

冬夜遣興

蓮朶蘭膏翠燄浮新詞舊藁檢從頭汝窯簽卉排陶菊
犀液茶香泛越甌顧兔輝凝鳷鵲瓦歸鴉寒集鳳凰樓
問誰領得三餘樂棖觸詩腸未肯休
隔松宮漏數丁東温室宵融獸焰紅乾惕微衷惺丙夜
春容大造驗灰筩筆花欲抹穿牕月篆字輕飄度幕風
常憶懷安標炯戒萬幾獨敕歲星終

賦得望雲思雪意

同雲方出谷釀雪欲漫空未辨瓊英白先藏羲御紅流

恩歸橐籥協氣漸沖融潤逼梧階側香回梅塢中停驂
祝屏翳篩玉候豐隆望裏寒原肅祈年願不窮

冬日涵元殿

插架三千玉帙陳明牕領畧小陽春庭虛時聽松風古
香靜還思梅萼新階草向暄猶織毯液波知暖尚拖銀
底緣未釋中心悶多少茅簷失所人

紫光閣武試

承平詎止廑脩文武備兼掄桓赳羣宿霧漸開凝紫翠
凌烟初試會風雲畫正命中皆雙羽觧角能彎率百斤
正是需材喻設燎棄繻何必學終軍

武試畢還宮太液池泛舟咏雪示詞臣張鵬翀

瀛島三珠樹江城五月梅液池猶灩灩瓊蕊正皚皚著
柳如添絮溶波似醱醅同舟羞李郭賡韻有鄒枚

延春閣對雪

天衣靉靆冪寒原詰旦瓊霙集瓦鴛望去玉龍猶夭矯
舞來銀鳳正聯騫含毫裁句端溪潤引火烹茶古鼎温

卜麥樂餘憂更繼誰家茅屋凍鴟蹲

冬夜遣興

永漏滴宮壺餘閒息温室鴉鵲穩新篁景物初懰慄牕
綺月溶溶簾旌風瑟瑟蓮頭燄花結鴨口馡烟出乾惕
無時閒代謝一何疾省歲祈有年勅幾懷無逸

壬戌仲冬御門後至上書房因示弘瞻輩

緗帙芸編散古香經帷舊學重商量憂心未釋勅幾暇
樂志旋生味道長時講學而時習之章緹室灰飛新景物瑣牕日

上昔年光吟餘改抹前題句未得荃蹄頓兩忘

冬夜偶作

焰煖室無冬漏長人不寐陽迴梅欲綻香炮烟生翠詩書味道腴饑溺切憂思況復淮揚地連歲際災異當此栗烈時廑念安能置未迴蔀屋春空灑宣席淚裁詩憶往年蘭膏結金穗

雪

暮靄隱寒春銀花綴碧松鬖髮綿入夜醞釀恰宜冬釦砌聽逾積瑤林想欲封詩裁思白戰節候應黃鍾

蠟燭

梅颸輕裊小蘭釭宮樹棲烏靜吠尨映几祇教裁玉札燦檠何用倒金缸昭陽別殿曾銜壁夜雨巴山憶剪牕露柱燈籠非彼此底須一向覓心降

烹雪疊舊作韻

通紅獸炭室釀春積素龍墀雲遺屑石鐺聊復煮蒙山清興未與當年別圓甕貯滿鏡光明玉壺一片氷心裂

咏盆中天竺子

垂垂朱實映鉤簾恰喜陽和折竹占乾闥可猶思舊土含章未許擅重檐名兼淇澳琅玕美香遜湘妃水月纖數盡珊瑚百八子不聞聞處悟楞嚴

冬日瀛臺即事

禁城雞樹曉烟凝谿壑天然偶眺登積素鏖枝全作雨懸流落澗半成氷丹樓翥鳳三洲外玉殿疏龍五色層淮浦災餘籌卒歲肯因清晏釋心憑

駁娑青驄踏玉華鏡中軒閣列仙家步來梅圃疑新畫
坐久氷床當小艖屈戍祥風浮篆細琯燈晴靄入簾斜
天心來復誰知覺有脚陽春已動葭

呵凍

丁丁銀漏雪松穿剪燭批麻午夜便未許輕寒凝鏤管
還期和煦滿華牋昭容何用承龍案學士多應退玉磚
髣髴丁年書室裏筆花飛處小春妍

冬夜齋居

應節灰飛琯書齋金鴨人扶陽思往聖省歲驗斯民斜
景依南陸羣星拱北辰肯堂欽至教同此凜

明禋

南至前一日詣齋宮齋宿

消息微陽屆復辰虔居齋室潔
明禋歲祡鳳輦迎黃道棨麗龍旗出紫宸
槐柳成行界道明銅壺漏永午牕晴篆烟微裊心如水
寂靜階墀近太清

沖融月窟與天根治理幾康在默存守德由來勝守險
當年何事墜防門齋宮猶明朝所建重
緹帷候律驗璿箎百辟齋居此日同黼座景長增肅穆
泰壇東峙繚垣紅

梅

暖旭暈氷銷寒颸勒玉條花香聞不釀色淑看非妖古
寺雲封戶荒村雪到腰何如宣席側藉爾卜春韶

氷床

瓘瑜帷暖四圍垂過渡何須桂棹移無恙風思帆影掛
有時人似鏡光披液池小立看如畫梅岸周旋亦中規
記得當年初破臘推敲詩句座中遲

臘日侍

皇太后遊瀛臺恭紀

臘雪纔封釦玉除祥雲羣捧
大安輿眼前景物供吟筆鏡裏河山入綺疏梅蕊嫩還
依日煦柳條禿不倩風梳春暉煥景仙壺永至樂優游

奉

起居

驅儺行

歲聿云暮晷漸長鬱儀馭日行北方大儺逐疫掌方相叶蒙熊塗面朱衣裳百廿侲子其盾揚桃弧棘矢劒戟槍鼓以大鼗聲彭彭叶茅鞭倒拽炬火煌鏤鎪猙貌凛如霜食咎食夢鬼為糧赫然一怒魑魅藏迎新逐衰受天慶叶春滿皇都來百祥

琴

古錦囊韜龍門琴朱絃久歇霹靂音安得伯牙移情手為余一寫山水心

養心殿對雪

密雪灑遥天同雲凍宇連宫梅重糝玉殿柳先裝綿節卜春和近恩叨帝澤宣隴畦凝思處緑麥正芊芊

禁中雪松

素積蒼枝凍未流迷離寒景入吟眸後凋獨自撑青蓋中禁羣看舞玉虬不必孫康曾映簡却教蘇武得披裘韶光已漏陽和近化作恩波滿御溝

摹唐寅折梅仕女圖因用其韻

羣芳譜裏冠春臺拗得南枝幾朶開恰似壽陽初睡起渾忘點額玉珠來

積素

積素龍樓曉景澄霓鸞振迅月娥扔練光破臘披鳷鵲線晷迴春映鬭鐙凍結釘頭疎復密霤垂瓦齒滴還凝氤氳未肯全消日為釦重簷玉幾層

臨文衡山仿倪迂小景即用其自題元韻

消閒戲墨勝分茶詎論倪黄各擅家楓岸却如吟小杜茅齋雅稱讀南華度橋詩意行勝草映座生香佛鉢花古樹幾梢烟靄淡晚來隨分噪歸鴉

除夕

送臘椒花頌迎春柏子焚一條蠟燭盡兩歲景光分和

氣宮闡滿歡聲市井閭陽春占有腳與物共欣欣

御製詩初集卷十一

欽定四庫全書

御製詩初集卷十二

古今體六十六首　癸亥一

元旦試筆

蒼龍抱斗紫宸邊金烏騰暉玉闕前鵲鵲和凝餘臘雪
眾恩春滿颺晴烟暾熙何日還三代禮樂今時屆百年
我朝建極中華甲保泰持盈心曷極
申至癸亥正百年
圓穹對越永乾乾

青陸韶光際泰升庶和積漸被黎蒸敢誇玉帛陳王會
饒有憂勤與日增寶鴨夕熏燃苑柏華枌春勝剪宮綾
對時志切三才奠撫序心殷六位乘

上辛

祈穀齋居

三朝度王正六日屆上辛青陽靄彤墀海壖含韶春萬
彙昭以蘇昌昌荅令辰惟予繼百王祈穀遵先民滌志
此齋居穆穆將

明禋心乎曷思維政事有弗勤屋漏苟或愧其奚對
昊天叶
祖宗廓丕基肯構賴子孫彼野有遺賢何以拔茅掄彼
民有竊歎何以咸聽聞凡此恭默思愧怍流汗頻尚希
鑒予衷維
皇降康年叶

詰齋宮

步輦迎黃道鈞陳衛太清上辛遵自古先日恰宜庚臘
雪餘恩潤朝曦湊暖晴井閭燈事近歡動鳳凰城

上辛日

祈穀
東陸暉晴旭
穹壇颺瑞烟上辛邀
帝佑依古重民天量幣牲惟擯燔柴燭被田八音調太
簇九奏叶朱絃寅祀增乾惕駿奔敢後先繼繩思
祖德對越儼
皇乾百辟咸儀贊一衷夙夜虔祈年陳至願錫我有秋
連

人日

簪裾鶴禁曉景色鳳城新七日人為日三春物盡春盤
蔬雜堆韭屏勝細鏤銀次第陽和滿從知大造仁
韶華漸可尋人日此登臨雪色晞陽怯苔痕傍砌侵階
莫無落葉谷鳥有佳音綵片何須剪春光入上林

立春日擬春帖子

訣蕩天閶闢物華銀旛寶勝受風斜無私共仰鴻鈞德
一律春回萬姓家
十葉階莫次第舒青韶醞釀滿龍除鄒陽律共春風疾
一日吹噓遍六虛

正月初十日立春

青帝重閽當曉開銀蜍朱鳥共徘徊簪來勝綵三朝復
數盡階莫十葉纔豐澤摘辛堆玉篋
慈寧獻壽捧金杯漫言閏月遲時令試看韶華衮衮來

食栗

小熟大者生大熟小者焦大小得均熟所恃火候調堆盤陳玉几獻歲同春椒何須學高士圍爐芋魁燒

建福宮新春

禁城景物報和韶初轉寅方玉斗杓漏洩春光梅破蕾拈搖風信柳拖條池心鏡面氷將解牆角銀根雪欲消振撥詩腸量多少新年覺比舊年饒

合陽苔色兆根荄勝裏宮花鬬早梅堂構萬年緜福履黃黎九有上春臺蘭苕翡翠相容與鳳閣枌榛各實枚試看新蟾眉樣細分明報道上元來

照壁熊羆燦九華祥烟濃作赤城霞土牛新看牽春至綵燕初飛掠曉斜臘雪猶然戀鴛旄東風全不發綾花願將建福宮中福錫與寰區萬姓家

元宵煮浮圓子

美擅團圞節名傳燈月筵清風同說餅嘉夜煮浮圓月桂三春馥星珠五緯連大官傳故事聊爾聽應然

早春

青帝車輿肅肅臨柳稊莫茁日侵尋花心乾闥城漚影鶴舌婆羅門叫音風暖院梅留月醉雪消簷溜帶烟斟千尋火樹連宵發盡道春光最上林

新春試筆

顥穹雲物麗青陽太史占風又叶祥十葉階莫敷燠沐八方農事候牛芒辛盤應節宜春好亥字書年壽世長章蔀從知歌樂歲寰中五穀定逢昌

正月十二日幸圓明園

步輦遙迤出禁闉微風燈信布光春雪消麥隴青含潤喜動茅簷望歲人

纔見宜春綵燕飛是月十日甫立春行看映月玉蛾輝砌苔隄

御製

柳添顏色都報韶光次第歸

元宵聯句浮圓子都人以元宵節食之遂名元宵

煎沉羅綺迎驗豐同粔籹侑食奏絲笙簷蔔香分

豔臣張廷玉團圞月並盈琅霜和石髓揭露瀉金莖牢
九稱惟舊臣鄂爾泰
御製筲三簸用精圓融如意粒甜滑自然秔體借蟾蜍魄
奇傳沆瀣英常留春日意恰稱令宵名的的星丸
皎臣徐本離離翠釜晶流匙膚軟美可口氣和平上
米糅纖粉臣任蘭枝
御製佳瓤裹碎瓊鮫人珠是淚賈客綵為棚果腹三彭祛
充庖六飯輕礲成平壤貢湘出大官擎潔匪同寒

具臣張照甘還比脆餳泥金嗤北里舉箸念西成炬
影千蓮射臣劉統勳
御製泉飛萬琲琤藻思抽乙乙銀漏任丁丁失去驪龍睡
歡來綠蟻傾恩波同溟渤學海叶韶韺白粲耆農
飽臣蔣溥黃緜稚子綳迎年貽戚鄙獻歲祝宗祊五
緯珠相貫臣梁詩正
御製三花蘂不爭湯浮元玉子椀作廣羊枰羿引弓方滿
嫣游彈猝抨顆勻堆礧砢圜轉互摚振道古傳荆

楚臣汪由敦而今滿市城風團謝家絮霜點洞庭橙一
氣雙丸轉臣錢陳羣
御製元宵百福并周詩空炫綺楚會漫傳纓沸水彭亨泛
頃筐錯落盛嘉生真
帝食野具勝侯鯖肖物
天章麗臣嵇璜摛華
睿藻縈品題誠忝冒刻畫意縱橫珥筆
恩光渥臣觀保

御製傳柑喜起賡放饞頤盡朶怯敗眼誰瞠羽士丹程煉
天廚寶粟贏鹽梅無可著葵藿盡餘生濫與鑪煨
芋臣張廷玉
御製還同野食苹莫便茹去乙有餒暗呼庚燈映雙撑鹿
花開四照楹鈞天聽法曲率土祝觩觥歡喜園中
果臣鄂爾泰
御製琉璃鉢裏珵何須誇異味乍可解餘酲煮石摩訶似
抛毬設利呈萬株傾栲栳千月在甌甖詠比題糕

窘臣張照

御製吞殊說餅傖刓方謝人巧尚白息天黥是物高聲價芳時荷寵榮細敲聯鼎句行看鬬雞坪應節宜嘉

夜臣張若靄

御製養賢比大烹韻應齊酪粥味不雜螺蟶底事詩情暢先春散六霙

題鄒一桂百花卷

東風駘蕩珠斗旋女夷早識當司權探春為使冒曉寒

垂垂雪節報韶年東郊迎春春可憐赭黃袍笏映日暄是時紅梅方燦然暗香疎影笑逋仙曉粧學杏鬬芳鮮九嶷萼綠環珮珊不許舞蜨知因緣湘妃波上猶躚躚雲儀霧從衣袂聯九龍為御不須鞭一品九命瑞香團味輸龍沉與麝蘭萬粒齊綻雪點殘詩人謾誇紫毬般寶珠山茶出祇園楊妃焦萼空喧傳滋蘭九畹憶屈原凌駕菉葹突蕙荃東皇綬帶垂翩翩管領嫣紅姹紫天南陽諸葛卧龍蟠只今遺種猶田田玉李含桃相樛連繁英碎瓣春星攢色香不辨孰媸妍百花領袖文杏專上林仙子名姓宣亦有行人斷魂牽清明時節村舍邊雙雙金雀何飛翾宛同社燕珠簾穿紫棉垂絲笑靨嫣欲綰青陽片刻延荊花解令昆仲歡不須更咏棣華篇光風轉處蕙叢芊態比吳蘭差娟嬛野薇含笑美且鬈苧蘿村裏浣紗人叶蝴蜨慣抱花心眠紫羅花鳳低枝駢海棠貼梗種尤難元都觀裏春將闌桃花人面啼闌干雪梨映月小院偏木筆點咏芳園閒昭容紫袖俄雙

搴流蘇萬結壓井欄薔薇金朶垂籬垣如來迦葉曾示禪何來於菟繞戒壇比丘伏後都忘筌誰將荷包名牡丹滿貯春和露未乾輕鯈出水波濺濺弱榦掩映梳烟鬟銀絲萬縷疑珠貫叶瑤葩真是抵金錢浴蠶初罷豆花繁不與桃李爭春官遶蹊棠棣常偏反叶滿囊金粟勝霜秈雙成上元紛騎鸞石家步障金谷筵紫絲十里圍芳阡沃丹九轉駐朱顏虞姬杜鵑愁滿川蕊珠宮裏綵毬懸蘭膏微暈胭脂殷名傳西府堪吟攀長春四季

開斕斒直將春秋紀八千叢叢石竹疑湘斑洛陽魏紫
尤稱尊瓊田瑶圃樊杜班沉香樂遊應并刪身傍小玉
欺素蠻木香郁李枝連蜷玉堂佳客揮吟箋繽紛翠羽
來空山亞盆梔子麗且嫺但聞薝蔔餘香捐忘憂最愛
北堂萱豆籬花滿涼蛩喧金銀引蔓飄温麏蜀姬濯錦
錦浪翻石榴爭似葵心丹南中金絲五出圓盈盈黄苞
襯緑盤千葉翠桃欹晚烟連昌宮牆那能關還疑洞口
尋劉阮叶玫瑰宜上美人鈿纏枝千結芳菲魂佛國嘉

種稱旃檀離垢頓悟倒剎竿渭川遥接武陵源觀音幻
柳何曾觀石菊凌霄剪碎紈或綻砌旁施松顛海桐濛
濛清露溥渌波初日舒芳蓮亭亭翠盖凌風軒處妃羅
襪步銀灣郎名紫薇侍金鑾晚香未入嵇含編岸蓮紫
鶴淨粉鉛玉階岸幘雞人冠露晨報曙瑣窓前清江紅
醉雁初還牽牛七夕鵲橋填秋葵鳳仙簇蘚磚美人緑
鬢映貂蟬聞雷悟處同風旛馬蘭珠蘭爭笑嗎茉莉吐
馥髻雲霞海棠秋染紅霞痕幽馨逸態難具論淡竹不

離僧伽肩芒鞋掛處鐵線纏漢宮秋色赤燄燀玉簪插
髻清芬噴藍菊翠梅各婉嬋桂花丹粟月窟根木樨弄
影臨清湍夜來香綻花鬚鬣桃蹊李徑委榛菅九秋佳
色東籬存當年陶令興盤桓金英落砌猶堪餐嘉名萬
壽薦壽樽月月紅粧燦朝暾芙蓉寒倚夕陽灘江鄉一
幅圖范寛纍纍天竹綴琅玕山茶豔質名玉環香傳真
蠟薇露湔月明林下殊清便玉梅宜殿花王銓更番風
信非虛言明年芳事從頭看

上元前一日雪

臘雪將消春雪宜三農望歲喜應知麥針簇簇皆垂玉
柳絮飄飄半挂絲色借金鼇增夭矯光凝銀蒜正迷離
無妨似幕同雲布況是氷輪未滿時

上元前一日宴外藩王公

試燈酬令節錫爵宴嘉賓玉樹花輝夕瓊枝火迫春是日
雪蘇東坡詩飛霙欲要先桃李散作千林火迫春乍攢星作閣渾以雪為銀柳
眼將青放梅腰半粉皴三巡歌湛露午夜糝珠塵熻爍

鼇峰駕蹁躚鷺羽振混同思
祖德燕樂擬家人共慶豐年瑞應知
大造仁

元宵喜晴

元夕瓊瑶足三春膏澤多魚龍紛陸海宮闕罩曼陀琪樹懸金朶丹葩綻玉柯平添燈信景預卜麥秋和閃鑠搖氷蘂輕盈鬬火蛾姮娥不讓節半夜擘雲窩

正月十六日賜宴聯句

御製玉飜銀蟾滿魄圓禁城不夜豔陽天傳柑宴樂鵷行集

撒荔筵開鳳侶偏一道垂虹朝貝闕雙葩結燄慶犧年氤氳有象洪鈞轉臣鄂爾泰靉靆成陰瑞靄聯碧落烟消千月映紫瀾風定萬珠妍仙蓂葉乍飛瑶砌臣張廷玉火樹花繁耀采椽只為德隆星晷順從占福履洛疇全康衢輿誦豐亨會臣福敏

御製嘉夜同歌燕衎篇霏靡氷荷趺萼煥崔巍崑嶠鳳鸞翩裁羅撥蕊偷春豔

鏤翠成林濯露鮮馥馥蛟鑪香篆細遲遲虬箭漏聲傳御廚絡繹分珍膳臣徐本中使頻仍擘綵箋百末蘭英催送琖九韶嶰管慢隨絃鸞刀細斸蓬池膾臣任蘭枝翠釜徐行渤海鱻歌雜早鶯吭宛轉舞搖綵鳥態蹁躚魚龍曼衍紛呈巧臣陳悳華

御製鳧燕焜煌倏自燃侈志素知懲甲煎憂心未釋憶淮堧因祠青女占農事

咸秩宛平聲陵佇吉蠲五色非烟香界郁一輪如面慶霄娟同依妙鬘雲中住臣張照參得光音天上禪涵日鎮依真帝所御風直到紫皇前優容小語華裀列臣阿克敦驚捧鴻章綵壁駢鳷鵲樓頭鏘玉珮芙蓉殿裏撤金蓮今朝即席承恩渥臣蔣溥

御製令節稱觴戲彩便珠樹遥窺翔麝月珉宮忽訝聚梯

仙君謨七盞焉同此

玉女三漿洵有然春讌漫教榮李嶠星槎不羨度張騫瀛壺早覺初風暖臣梁詩正簫鼓應知九陌闐卜貴相將探白繭宜男綽約試新蟬堯樽錫福人皆醉臣汪由敦農瑟迎龢物並甄魚藻蓼蕭諧雅什日華雲縵紀祥編欣叨授簡鳴歡豫臣德齡

御製詎為逢年弛敬虔映座宵明鼇贔屭沿隄春到柳蔫綿隨時納悃思蒙正

顧影銜恩祝壽籛花信頭番梅戴雪詩牌聯咏日移甎風光依舊如三五臣鄂爾泰空照由來徹大千比屋年年歌樂歲法宮旦旦凜深淵土膏覛起農祥正臣張廷玉暖律依韋泰蔟宣方貢風車通火徼來同黑齒並朱鳶朝正屬國趨王會臣福敏

御製行慶當陽奉化權杓指始青旋北極麥含三白潤東阡敢誇嘉會交成泰若惕時乘志體乾

題王原祁雪景

宣紙一幅剛尺一中有千山高嵂崒摩挲象軸認蟲文喜是麓臺老來筆麓臺年老筆亦老洗淨鉛華存秀質當軒為展玉屏幛別有石筍天邊出槎枒古木無萬數蒼松葉在陰猶密盤折羊腸圍山腰替戾鈴聲飄塔室憶昨盤山最上盤巉巖偶駐金吾蹕謂當積素復來觀旋念執事增寒慄今朝披圖正雪後十四從知原二七坐教心地足清涼把玩閒吟看折堲

春寒

積素滿皇州溝塍喜澤流迫來春冷劇挽得臘寒留遲覺風光好平添景致幽獨思畎畝畔于耜有妨不

填倉日

三五夕剛過二五始韶景色歸京宇銀田烟暖帶餘膏春臺物樂含陽煦今日何日號填倉堆盤蔬餅雜粔籹我聞俗尚貴隨時奚必典則咸參古荷葉田田先夏風玉芽戟戟金柈貯園亭已撤人日屏村里行聞社朝鼓流陰宛轉入吟哦摐摐聲色婆須女從來耕九重餘三

此意殷殷銘心所但令萬戶足倉箱導官故事由伊舉

雪消

牆陰猶砌玉池北漸鎔銀晃日渾無質凝氷暫有鱗敷為大地澤恰稱一天春青女蕭閒甚星河欲理綸

氷柳

勝六多應戀化樞依留御柳且斯須可堪眼滴盈盈淚無那腰寒捻捻軀忽訝梅村粘粉帶低臨鏡浦綴銀鬚蕊珠宮闕琪花滿不限尋常曲瘁株

御園早春

柳岸桃蹊未放春東風有信報詩人苑葩誰與添顏色一夜枝枝盡綴銀

莫道春遲春不遲含韶景色已如茲朝來靜對明窓坐電影檐光漸漸移

正月晦日作

剪罷宜春勝燃蘭太乙燈光風依蕙轉淑氣與雲騰鏡浦痕將泮瑤山色尚凝漸看柳眼放喜發甕醅澄社燕思營壘池魚已負氷昆明留讌賞故事有誰徵

春意

朝寒料峭暮寒如午暄晴旭輝綺疏芳園春事尚遲賞惟念南畝將興鋤玉積鱗塍膏澤足遺蝗入地來牟沃更思此象徧寰區到處歡聲起茅屋

詠鼇山燈

駕山海上浮秉燭夜中遊臘盡烘春麗崖懸挽水流燈王法輪轉廛市化人稠但使機心息蛻然萬事休

二月朔日進宮

界道青郊御柳稊暖風熙日霽光霄依遲雪色綿將化隱約禽聲嫩欲啼北極近看雙闕迥西山遥度數峰低銀驄馭娑非無意喜味行行濺錦泥

二月初四日雪

遇閏節偏緩當春霰尚飄如留寒轉劇似惜雪將消入夜飛蛾驟推田碎玉饒東皇花信慢青女助瓊綃

二月初六日經筵

風色雲容淡沲春廣庭鵷侶列華茵欲衡今古惟時叙藉澡身心與日新别院漫傳花似綺甫田喜積屑如銀是月初四日雪自慚致治非三五夢想蕭曹房杜臣是日講頤卦聖人養賢以及萬民章

晴

天衣歸遐峯銀蕊辭寒條暅陽煦嫗之百昌熙春朝扇以明庶風吹萬不刁刁鱗塍深沃玉潤漬如培澆根荄已紐芽昭蘇半及韶富媪將侈富行看物華撩代謝何

圜轉一息而一消處其噫欠間恒春安可要及時披古編席珍延大僚三懼銘在心得志毋或驕如彼服田農時時勤耘苗

盆花

盆花炕作春羅植有數品異候可齊芳翻風而逗錦花師欺女夷竊權亦殊甚不取蒼松枝謂比花容寢韶姿詎久駐零落乃苒荏虬蓋撑懸崖落落挺寒襟人巧固不牢奚若天所禀持以告蒼松蒼松其懃恁

仲春養心殿

棼橑煥晨煦春信歸候桃訣蕩雙闕開盎盎眄神皋平秩廑予懷與物含甄陶身居九重上心為天下勞

讀薛文清讀書録

孔孟既云没邪説浸倡熾祖龍焚坑之吾道益失墜漢唐千載間孰為傳道器宋氏正學明乃能闢邪詖周程與張朱前後緒相繼卓哉薛文清為學知取棄獨宗五子語可謂得大意兹讀讀書録聿見平生志自云心所

開取以相劄記如香象度河步步皆實地澹泊味有餘中庸行多愧所欽道聖賢文章乃餘事

題十二月宫詞畫幅二十四首

鏡様月輝三五夜錦般春鬬綺羅叢米家燈勝沉香煎映徹雲鬟半面紅

檀板鸞笙午夜酣獻椒纔過又傳柑夫人鈎弋新封號麟趾螽斯咏二南

别院離宫繞曲池宫娥結伴許追隨春光二月過垂柳

不數緋桃越豔姿
集芳亭畔曉春寒淰淰韶華取次看小立沙隄渾不定
印來苔篆恰雙鸂
輕羅黃繖颺風斜凭立高欄玩物華望去彩橋名玉蝀
簪來釵鳳號桐花
嬉春人競打秋千婀娜腰支綵袖聯畫板紅繩尚心怯
騎鸞底用學飛仙
四月清和萬景攢金鈴常自護花欄沉香亭裏人如玉
不讓花王是牡丹
辛夷初開春滿枝甲帳流蘇睡起時欲品烟花拈綵筆
却憂博士到來遲
朝陽閣裏恰端陽的的榴花綻絳囊親教宮娥羣角黍
金盤射得許先嘗
綵縷蒲樽覆赭羅猶聞別館按雲和溶溶御水憑欄看
競渡龍舟幾箇過
晚移輕櫂學吳船一片空明泛碧烟誰道錢塘蘇小小
蘭舟羅袂似神仙
採蓮仙子泛清江驚起沙鷗恰一雙却喜拍篙新漲綠
臨風不用錦帆雙
樓號開襟乞巧宜宮梧金井落來時都穿針孔將心卜
未許身旁小玉知
果盤棕盒自陪從苔砌行來露氣濃莫為黃姑愁寂寞
一年還有一相逢
瑤天露冷玉蟾蜍十二增城帝子居高閣漏長新得句
緩調平仄向空書
晚粧初罷翠蛾修匝匝銀屏素月流丙夜牌傳猶不寐
一年佳景是中秋
萬歲山前槲葉黃攜尊簪菊過重陽玉清高處誰能到
幾陣天風桂子香
秋雨初過菊蕊馨折來枝葉愛青青瓊英莫遣旁人見
欲進君王會景亭
天詔一夜綴瓊林宮錦泥窻温室深却為初冬寒尚淺

攜爐女伴幾迴尋
列屏山色白如玉凝鏡池光冷學銀屈戌重闌寒不到
香儔繡侶小陽春
翔陽輕逗午窻晴繡線工夫一縷爭為近立春供御賜
錦囊書敕給公卿
天吳飛舞海波濤刺繡渾忘玉腕勞鏡戶團圞長日裏
偷閒那肯賭金刀
春到宮梅第幾株一枝香插鬢雲都繡屏綵勝詞臣句
天上風光別樣殊
紅爐夜永篆烟微一任窻前凍雪飛內裏也知三白瑞
爭傳亞壠麥芒肥

校總 校官庶吉士臣侍 朝
對官庶吉士臣陳文樞
謄錄監生臣周學桂

欽定四庫全書薈要 集部

御製詩初集卷十三 四

詳校官原任編修臣徐立綱

欽定四庫全書薈要卷一萬三千二百八十六 集部

御製詩初集卷十三

古今體一百五首 癸亥二

春氷

皷蛇陽和金翼飛逡巡黑帝已收威曲池鷺立猜魚負環浦晶明借日晞何處如歸還有待無須馴至始知幾獨予惕若春氷涉圖易思艱志不違

梅

瘦梅玉嫩為燕樹破臘經春始半開詎借人工盆裏幻端知天使畫中來社前燈後還疑雪牆角庭陰乍點苔色與真香沁心所暮吟朝把幾徻徊

鑿氷放舟

春入湖心氷力弱東風料峭何曾著諺云春風著人不著水鏡掩鸞光黯欲迷壁剖羊脂分來薄碌碌氷床聲已收中流遲放飛鳧舟零澌碎凍不可亂亭臺寂寞榜人愁齊趂午晴呼什侶曲鉤利戟長柄杵截方裁角片片瑩撐來

仍向氷中貯忽疑銀浦泛瓊珂錦帆飛過太液波不比凌人載周禮還如漢使窮天河鑿氷已過二之日匪納謬門典何出朝寒仍復結瑠璃侵晨工作衝嚴慄吁嗟黃頭効勤良可歎疥手皸足不忍看自今欲戒遊觀興瑶編獨對心神瑩

微雨

春雲暗緑原微雨灑黃昏未洗花心膩先滋麥氣元度柳烟無際飄池雪有痕合豪吟卜歲凭几樂忘言

敷澤恰宜春灑寒時作雪田疇膏潤足園林清景別綴瓊梅沃心梳翎鶴彈舌眷言利東作欽承倍欣悦

春山

春山緑欲蒸春氣與雲騰積素留青巘遐心寄碧嶒寥天雙去鶴古寺一歸僧卧對兼行詠無須蠟屐登

花朝

閏歲無非閏花朝未有花含韶遲麝蕊積素尚銀節社鼓鳴村遠春犁撥隴斜遐思東作始肯去問芳華

花朝無花之作

昨歲花朝花燦爛今年花朝花信慢曉來佳節正春中忽見花旛綴別院瑶華琪樹相鮮新嫣紅姹紫枝頭絢坐令女夷增光輝何須綵剪陳家媛韶華透漏已如茲高閣丁丁報銀箭莫嗟晚圃少芳菲會看紛紛亂如霰

春夜聞雁

漫遲春色尉桃霞已有書空候雁斜試浴晴波翻翠穀重眠月浦閃金蛇祇緣履信因思順却似知時總不差雪點寒汀千頃白是歲仲春猶有積雪夜深依舊認蘆花

柳色

嫩緑柔黃取次添勾留韶色細眉尖池塘日暖初臨水庭院烟濃半映簾比物只愁歌謝韞銷魂誰解賦江淹禁烟已近頒新火好向村傍拂酒帘

賜江南總督尹繼善之任

淮沛今何似災餘不忍言邇來關二輔誰與辦三飡敢靳司農帑還祈

大造恩當春應舉趾積潦尚留痕民瘼遐觀在心憂夢想存勉伊經畫策為我活黎元

春雲

春雲黯黯春陰輕春溪溶溶春波明杏胎桃孕釀寒食榆火紙鳶滿帝京遇閏風光偏婉娩東皇羽衛行來緩春色遲遲總不嫌九十誰能一日添

草色

軟茵纔疊砌細毯乍周阿旭照初含燠春迴久孕和帶

烟青胥絮無水綠生波彳亍彳亍出潘岳射雉賦彳丑石反亍恥録反胎仙過雙雙印隸科

賜河南巡撫雅爾圖回任

嗚珂辭魏闕迴轡指中州借爾丹誠罄俾予愷澤流農桑圖治本保障為民謀敷政何居要端惟不競絿

春水泛舟

綠浸樓臺水底明春湖初試一舠輕誰言鷗鳥無心者也向汀洲續舊盟

覺生寺大鐘

雷紋隱篆蟲半字縕洪銅鐘上有法華經一部善吼周三界聲聞具六通橫枌為撞杵夏屋是乘風待扣何須扣當前悟色空

御園仲春

柳唐靄靄曳烟梢竹埭森森突筍勺新水蔚藍魚涉凍遠林縟綠鵲營巢無邊生意歸芳甸有象清明繪野郊小閣攤書玩周易體乾時復九三爻

春寫園林燦綺牕流澌已解漱琤瑽養花天氣遲蓮漏擘柳風光裊羽幢別院漫催排宴賞甫田旋念肇耕耰幾餘只有詩消日篆灺蛟爐焰吐釭

紙鳶

巧縛筍皮淺畫繒乘風一線入凌兢荀瓌黃鶴疑翔閣墨翟飛鳶乍繫繩五日泠然同列子十年遲待異奇肱南華第一篇曾讀即此扶搖北海鵬

詣暢春園問

安

鏡面湖光澹池春雲容山態已宜人鳥聒魚頡清明候
鸞影猊烟長樂晨遲日有心徐入座軟風無力不生塵
瑤池信可瞻
王母一棹蘭舟達玉津

春日泛卧遊書室

閒雲縷遠空新水漲中沚幾餘弄桂舟益然風物美書
室何必室汲古探幽旨時或眺西山卧遊足萬里魚知

春欲跳平聲鷗為人驚起青青柳暑絲嫣嫣桃孕蕊蓬牕
疏密櫺倏忽移電晷古人惜分陰固知良有以

寄題普覺禪房

春日題牋寄梵園雲房花木絶塵喧峰排千笋萬笋緑
桃綻朝霞暮霞繁大塊無文誰為繪名山欲詠已忘言
苾芻漫擬詩禪看知爾難忘者個存

春日泛舟過北遠山村

山容染黛水澄泓面面江村畫意迎遲日暖烟臨上巳
鷗波千頃暗烟柳萬絲縈細睇曾無色微聞似有聲杳
園紅點繡苔阪緑抽萌況值清明近村村聽賣餳

桃花始開

已破仲春始見花山隈綺綻幾枝斜女夷借得東皇力
一雨催鋪滿苑霞

上巳篇

勾芒御化權姑洗統時月月之日元已良辰正明發蕩
蕩和風翔輕烟翠緑楊伊古脩禊事河濱慢褰華林

馬射會鳳光曲水讌徘徊念往昔流光信如電前旬夢雨飛亭埜增春輝藉草為茵褥依花懸幙帷砌礎樂聲奏仙人進醇酎間間出揚雄羽獵賦上問去聲好鳥鳴似欲遲銀漏俯仰多所欣須臾等微塵蘭亭王逸少又是一年春

問春風

藉爾催春蕊無勞妬豔枝入園應檢點莫使一般吹

春風答

吹萬本無心更番豈有意一需一疾間為風誠不易

春日登樓作

華枌煥晨曦微風吟玉箏芳園屆三月萬卉舒芬榮我登高樓望望春春事并柳絲宵紙鳶榆火熟脆餳美暖牧兒笛踏青公子驛佳與物皆春差可釋心憑心憑安可釋狂聖一念爭所以古哲人惴惴若履氷棐几堆芸編古香散簾旌適然心有獲浴德兼陶情處上懷臨下居高乃見明社燕窺文幌沉烟繞彩鸞課無復責有觸目歸吟評

古鏡

古鏡銹輕雲無那楊妃垢一朝磨治之照物還如舊

蒜

管領風光一剪齊花邊翻掠柳邊低何人却為搴文幌又得梁頭認故泥

竹

脩竹自成林森森圍戶庭玉色潤琅玕清籟戛竽笙當春布始和萬卉欣向榮柔紅枝頭綻嫩緑坡間萌植生無妍媸紛紛競形形惟竹於此時葆光而韜英窣窣葉欲乾琴琴枝遜青豔輸桃李華態謝棠梨輕緑叢染淡黃似失凌霜勁卓彼歲寒姿凋萎豈其情況借青陽力發生詎不能徘徊倚玉竿妙理入吟評譬之君子德不與衆相爭

家鶴

家鶴唳松陰聲淒故不揚野雁叫洲渚春宇隨翱翔胡為淩雲姿遜彼棲蘆行由來受羈束只為飽稻粱垂飛

翅已剪待飼頸空長彈舌弔水月念結烟霞鄉世事有如此對之增慨慷

鳴玉瀨

無風松謖謖有月金摐摐玉女洗頭盆瀉作芙蓉江林麓自瀟灑烟嵐多變態飛流下十尋砉然玉珠碎長虹飲素練圓潭澄見底時來聽清泠塵念一以洗澗壑誠泬寥松篁復蕭颯把筆坐石頭林泉相問答

春日御園閒咏

榆烟寒食候杏酪養花天波漲魚兒躍牕開燕子穿詩題春與富畫意景增妍蘭櫂隨隄轉仙家別一川瓊華樓畔柳窣地是黃金日暖花蒸霧春深鳥弄音湖山多靜氣松鶴空塵心一卷南華趣忘言獨與尋苔甎鋪綠毯桃塢簇紅霞樂與物華共靜知春事嘉端溪供晚咏顧渚試新茶思到深耕處吾悰詎有涯萬物向芳榮乘時也暢情詎能忘慄慄藉以驗生生消息否而泰循環利與貞懷安懸炯戒勤政訪名卿

十駿圖歌

羣空冀北星輝房天閑十二有驪黃赤汗流赭太一況叶就中最數萬吉驦龍顒鳳聳誠昂藏驊騮闞虎威武揚四蹄踠踣騰康莊玉獅子貢自法王超跋躡景馳晻上叶花間敲句移銀床俊逸尤讓霹靂驤權奇俶儻孰能方龍沙一馳殪千狼是為渥洼產中良雪點鵰臂三冬涼狐兔奔避雉雀惶有驕有驕自在名叶朝騖蜀越夕齊梁徒傳魯牧駉有皇奔霄荏鐵駛異常不須鞭策

追星芒赤花鷹來大宛鄉磊落獨步驥子英叶翩翩鸞鳳雲中翔籥雲之駃馴且剛百里底用宿舂糧嗟予無德御萬邦肯學八駿窮八荒凜乎朽馭刻敢忘來賓用誌祖澤長金輅玉仗開闔閶田車弗駕坐明堂驅馳樂圃遊禮場六龍時乘受天慶

詠瓶中蠟梅

蠟梅臘月開得名所以乃朔地節候遲頓使花信改宿雪封腰支和颸綻蓓蕾香後塢傍桃榮共溪邊筤花師

並無藉春風則有待名實不相稱知音幸勿舉

桃

尋芳遲見錦苞開傍陌沿隄日幾迴馬上相逢花使者
分明報道豔春來

和嬌幾樹弄春融撩眼詩題曲檻東最愛柳枝低拂處
綠雲欲變曉霞紅

依舊元都觀裏花碧闌干外一枝斜可知人面原常在
當日春風漫自嗟

軟房輕貼嫩髮鬌寄語封姨莫妬來誰似武陵溪畔樹
不教香雪糝紅埃

季春日清暉閣疊前韻

春去春來客路賒女夷雅解返花魂柂振旭影遲珠箔
燕雀風光獵網軒鼠尾麝煤梧几靜松濤蟹眼茗爐喧
如酥脈起初耕便消得
恩膏自御園入春雪澤霑足東作有賴不似去歲有雲漢之憂云

木筆

豔冶風光鬬綺寮安排木筆詠和韶描來春色三分易
掃出青山一帶遙臺觀靜時檀馥郁眼花迷處玉鋂雕
漫言閏月遲芳候識得清明肯讓饒

攜餅撷芳

攜餅撷芳華滿院春光駘云胡尚拘墟却向花間採折
柳傷生意拗花得毋乃粉蝶惜墮芬翩躚逐飄蕾有人
恠蝶癡已却不知悔試看去年春依舊枝頭在

清明

綠態紅姿弄午晴春臺萬物樂生生烟騰村突新榆火
香滿雕盤脆蔗餳柳眼青迴看祓禊花心錦疊鬬清明
天公賜與詩題夥只為東郊利用耕

往歲清明春欲闌鶯聲已老花枝殘今年閏月節殊緩
韶色正濃風信寒燕壘每尋原棟砌蜂衙多傍麗叢攢
倦遊小閣攤書坐物出民熙入靜觀

清明後一日漫作

清明微雨雜微風孤負韶華滿苑紅今日晴空三萬里

遠山都入畫圖中
湖山佳致暖烟饒稚綠嫣紅態鬬嬌看罷紙鳶嘗過酪
閒吟准備送春朝
東風吹綻含胎蕊喜攬芳華入吟裏溪畔刺舟還悵然
已有落花貼流水
甫田宜雨復宜晴麗日云胡不暢情七字賦餘還自哂
今年吟興太狂生

題周鯤山水冊頁

近村綠樹濃遠岫白雲封野彴纔浮水幽人獨策筇湖
山饒靜賞桃柳貌春容最愛西隄上時時此景逢
我愛大癡筆烟雲無匠痕畫師求罔象之子得其門買
夏身堪託名山價可論只疑叢薄處啼老數聲猿
開籠放鶴去心與鶴俱遠朝遊風韻松暮止雲歸巘素
霓裁衣裳丹砂作餐飯是為山中人高歌謝黻衮
欲識山為米須看樹是茄遥峰殊蘊藉深谷亦峆岈微
雨暗前浦東郊利早勑牧童牛背穩橫笛髻兒丫
瀑布半空垂香爐春靄時幽人趺膝坐童子抱琴隨玉
筍天邊矗菱花鏡面披分明山水趣山水是鍾期
坐著愛蓮說遊撑訪戴船春光消六月人世有三天灌
木吟空籟晴郊散遠烟何須大小隱對此俗塵捐
試問秋所宜宜秋惟有月浴光漾澄潭弄影揺疎樾東
林和露冷西嶺隨烟沒高閣倚吟人撚髭逸興發
柳下繫漁舟柳陰醉漁父有酒團圞飲無節婆娑舞澹
澹前溪雲微微後溪雨只愁乏銀刀繒網閒來補

誰知盈寸楮中有萬重山秋嶂容常秀霜楓色欲殷溪
亭幽逕接古寺夕陽閒把卷長吟客黄庭獨掩關
丹青妙手者繪水能有聲雪景伊人作寒光滿座生鬖
髿琪樹糝匼匝玉屏横策蹇非尋句誰歟利與名

雨

和氣當春洽甘膏傍晚零初飄千點白乍失萬峰青妙
洗桃心膩平添杏蕊馨新疇渾可望疎竹却宜聽生意
資沾溉烟容接窅冥漲痕侵碧沼綻萼照紅櫺樂豈緣

花圃情應寄麥町欣承明賜溥惕若對圓靈

年來

年來詩思如春草芳意淒迷待雨生詎比騷人工覓句
還同田父只知耕半奩緑水菱花對一幢青山畫幅橫
消得丁丁銀箭永不教幾暇惹閒情

春日同誠親王和親王遊宴御園作

偶乘芳候遣幾閒樂事天倫禮法刪春半園葩開笑靨
雨餘山翠濯烟鬟風經錦埭香猶細鶴步蘭皐蓂欲斑

却喜緑滕千頃潤稍紓雲漢賦民艱
雨歇芳林萬綺紛緣溪紅映碧波文欣浮桂舫同追景
何異芸齋共樂羣百和濃香薰豔卉數峰輕縷帶歸雲
今年膏澤叨
靈眄敢懈祈年夙夜勤

杏

錦苞煦青陽雪蕊含宿雨弄姿上吟箋擷豔當朱戶偏
宜傍酒帘詎解引漁父無語惜春心脉脉自媚撫落英

飄晚風時共春駒舞

春朝吟

錦叢繡徑蒸香霧沈郎錢自榆房鑄緑茵十里醉東風
禽聲彙色形春趣百昌欣欣爭及時吾民飢寒孰使之
古來哲后凛明旦予雖不敏遑耽宴

移花

脈土滋春膏嘉種無不宜偶用省耕暇移花課花師園
卉日以夥位置殊參差或芳隱岩下或醜露阿垂或以

蘭蕙質荆棘乃敵之隱者出諸數敵者植之達叢生醜
露條斤斧稍剪治薄彼除莠訓詎為傷仁慈須臾各得
所而吾心乃怡霏霏甘雨沾澹澹和風披不枉
大造恩對之有所思所思知花易人今豈易知

題張雨森摹沈石田山水幅

吳中沈周清狂客雨森筆似人亦肖幾暇恒欣觀繪事
生綃命寫秋山照盤薄全無意匠營兔毫直掃凌雲嶠
黃葉紅葉鏤丹峰松梢錯出空王廟策杖幽人步板橋

扁舟獨弄任公釣六角溪亭俯碧流誰歟坐愛清江眺讀書萬卷下筆神不獨詩然畫同調雨森勉叅詩畫禪會當示汝無形妙雨森頗能詩故云

梨花

含姿映瑣牕弄影臨芳埒娑娑媚曉風裳裳酬令節瓊葩比梅豔姱朶方桃潔雅致入閒吟幽芬供靜掇庭院引蜂攢畫圖宜燕頡偶來花下立徻徊不忍擷韶華詎久駐會看霏香雪

聽唐侃彈琴

仙籟琴名平張梧几橫澄心試聽指絃聲古風猶見巢兮燧哇律都刪琶與箏蟠盖幾株吟韻謖垂虹百尺掛川晴愧予未解南薰愠領取春温和且平

輕陰

輕陰時作雨勝日信宜春天與淵連淨花依柳作鄰烟鬟朝洗黛露靨午含嚬沼縠迎颸縐峰屏帶霧皴課耕來隴畔鼓枻過溪濱攬景昌昌麗拈題日日新非關詩

思富都為

帝恩均追想昨年事寧忘夙夜寅去年三春望雨夙夜焦心花事無暇問矣今歲雪既霑足春雨亦復應時湖山佳致不負春光而追憶去年之憂旱詎以叨天貺而弛乾惕邪

春可樂

春可樂兮樂時雨之既霑柳舒眉而洗涴花含笑以增妍山冉冉其生翠溪淡淡兮拖烟緑針黄泥隴烏犍白水田若有人兮重民天朝芳未賞夕秀寧搴知今春之可樂豈去歲而忘旃春可樂兮荷大造之陶甄萬物皆樂吾胡不然日復一日年兮百年

問津

昔有劉子驥慨然思問津太守胡為者澄淵欲淆塵俗遠猶作蘭心營桂是榛退之乃達士亦謂神仙人不獨桃源然東坡慧眼真實有鈔鑼溪孰不撰良辰

雨中梨花

捻捻腰支耐峭寒尋常那許畫中看太真院裏人如玉

小立春風淚未乾
番風十七到梨花無那遊蜂日報衙列缺女夷俱愛潔
傾來珠露浴丹砂

落花流水篇

荏苒韶華過百六羲輪電迅誰能逐試探幻影繞花隄
還綴芳痕在溪澳溪流宛轉曲復斜舟追賞幽興遐
誰家亭榭無流水何處風光不落花落花流水春無賴
錦脂千片環一帶武陵見說引漁人天台幾度劉郎會
劉郎去後無消息漁人再尋尋尋不得殘英依舊戀迴波
辭枝恰借封姨力封姨非是妬豔春桑田海水遷移頻
乍令瓊姿淪碧沼不教玉質埋黃塵蜂衙蝶陣喧嘈甚
清流暫託參無朕紅紫都來做一團李桃何必分兩品
西子湖邊紗獨浣天孫機上雲方滿亦有佳人欲黷魂
漫誇詞客紛撩眼愁人萬點曲江頭乘波綠珠初墜樓
盡道女夷嫁河若不須解佩通蹇脩鉛華洗盡芳芬調
忘言默契無形妙恍憶看閣窟會時如來拈起迦葉笑

莊親王失子詩以慰之

撤瑟未盈旬騎箕遂永世於夷尚感傷況切屬離誼英
靈遊岱宗脩文侍天帝慰言輟況痛深情制以義
天命義須安壽夭或有司不然西山下何以餓夷齊眷
言芝蘭摧撫衷寧不悲吾弟負不孝吾叔漫傷慈
傷慈亦徒爾一往不復還戚戚哭哀師坐令凋朱顏吾
叔善保軀努力為屏翰緬彼泉臺閉潛焉涕淚汍
涕淚夫如何念昔同書牖誠擬圭璋器佐予理廟廊云
胡菁葱枝當春遽萎黃萬化自茲盡剩有空名揚
空名亦何裨況憂令人老脆枯本如茲適去亦常道願
言加餐飯恕彼愁懷掃試讀南華篇殤壽錢彭夭

洛陽令

湖陽公主帝所敬蒼頭倚勢恣強橫白晝殺人吏不問
執法却有洛陽令上怒筆宣宣曰毋觸楹流血非狂愚
此頭可折不可叩汲黯之戇夫何殊文叔昔日多雄風
威不行令徒尊崇上笑謂主非所喻天子不與白衣同

恢廓大度中興漢得則多矣失亦半謂不宜誅筆豈宜何用賜錢三十萬君不見同時尚有韓司徒指天畫地言麤疎賜錢禮葬胡為乎

榆餅

新榆小於錢為餅脆且甘導官羞時物佐膳六珍參偶啗有所思所思在閭閻鳩形鵠面人此味猶難兼草根與樹皮辣舌充饑諳幸不問肉糜玉食能無慙

題唐岱沈源合作應真圖

萬木森疎千嶂北中有那伽剛百八人驚偉貌各猙獰智者默知謂狡黠彌勒何曾破六賊雲摩手不釋貝札興來呼龍使作雨乘荷亂海嫌荷滑剖胸見佛似老僧老僧若似將來殺魔王震慴天龍跼於菟扣額環貍豹指頭幻作乾闥城堪容世界如塵剎無始刼來補衲衣不知皮骨翻剥刮獄神受戒何所授香象馴擾如童牽波旬悶多肩筍輿方寸未服其視眇楚猿一旦離林木為伊摩頂頻咄咄琉璃鉼插青蓮散錢大靈龜抱根活

天花亂落不著身石頭諦聽塵緣脫支提十尋袒臂擎能仁忽現鍵鎔鉢衆生有生佛無生無生無圖圖豈達前有龍眠後雲鵬不萌枝上添藤葛披圖題句聊復爾肯向僧雛稱棒喝

四月朔日作

闌珊紅意別芳叢綠蔭新看覆蘚桐欲挽春光直逝水儘饒詩思亦飄蓬魚跳平聲弱藻亂前浦燕逐飛花點太空鼠尾麝煤消晝永不教塵翳上丹楓

撥剌吟

撥剌復撥剌迴塘渌波活藻荇纔梳翠澄鮮液池濶錦鱗識節候遊泳其尾鱍如鳥蓼春日如鹿鳴秋末萬物各有時至理不可奪惟人秉最靈冬裘而夏葛此中苟有敝彝倫反不達所以聖人道食飲於飢渴

壽祺皇貴太妃輓辭

吁嗟塵世間流光一何疾太妃享遐齡時壽七十有六亦復返天一陳觴奠酒發淚自痛

腸出言念培育恩余哀曷有極

曩余侍

聖祖孫行特蒙寵承

命煦嫗余

太妃恩實重孝

養已無方

懿範獲承奉朝來觀素幔潛焉涕如涌

如涌涕難收紛焉增百憂憶余髫齡時惟知梨栗求

太妃喜余敏余疾

太妃愁

淑靈侍

皇祖物化天同遊

蓬麻喻

蓬生叢麻中不扶而自直設長荊棘林支離困糾纆蓬

兮爾何弱麻兮實可則自立還立彼是謂君子德君子

貴自立端不如彼蓬不見峭巖上亭亭百尺松其直不

籍麻四時蒼翠同即使覆荊棘有日蔭童豪傑不待

文覽物興無窮

玉卮謠

如脂白玉卮既琢復磨之成器擅工巧恢恢圓中規豈

以盛醇醪眠花醉月飛擬以薦明水玩褻非所宜更笑

博古家空爾什襲為永惟無當戒三復實我師

清和二首

昨歲清和此日逢網軒桐乳綠陰重花香鳥語餘春色

暖翠浮嵐釀夏容拂檻波迴如意鏡隔林日永自鳴鐘

浦雲傍晚迷霞脚麥雨農家望正濃

蜂衙蝶陣數昌昌催得春光去渺茫墨沼雲濃凝絮雨

筠簾風細引松簧已排綺句吟韶景怯著輕衫試曉涼

底識清和好時節即看亞隴半青黃

丁香

丁香不解結疑愁春欲闌堂堂九十過四出枝頭攢豈

喜早夏來笑靨開玉顏覓句花下立謂花具達觀戀春

春肯駐光陰迅指彈幽香引蝶栩繁蕊泣露溥愁心喜雨不著迎風舞白鸞女夷學盧生一夢迷邯鄲

朱倫瀚指頭畫松陰橫琴圖

抱琴松下來獨坐聽流水聲不在絲桐却在心與指轇轕蒼龍枝清泉流其下無為調適人橫琴一為寫

披香殿

披香殿營自唐譎諫却有蘇世長謂是煬帝之所為雕亲鏤壁何煒煌傾宮鹿臺古豈無庸主為此非興王太宗聞之亦驚訝卿諫似直實多詐臣諫雖詐心則忠千金惜費實可風雲龍風虎自景從泰陛詎與叔世同君不見十六院開西苑裏當時朝士皆唯唯

御製詩初集卷十三

御製詩初集卷十四

古今體一百八首　癸亥三

風

園林當首夏暖風日日吹拂雲似席卷飄絮如雪飛繁慈將辭條摧殘胡疾為對之愁焉愁不為惜芳菲年來春雨艱多賦雲漢詩去冬三白佳膏澤被郊畿滿擬二麥豐慰我三農饑亢旱雖未形待澤正此時先憂理則然後樂非所期

麥

新麥繞數寸戟戟青玉針含烟暗遠畦流潤思甘霖老農挽桔槔井花灌籬陰力穡良可嘉對之愁不禁甫田千萬頃安得遍澆淋緬惟臘雪足遺蝗入地深更擬餅餌富慰我三農心況當苗秀時待澤尤在今日暮望天衣幾縷縈遐岑

四月八日

相風金鳳恰迎南黛染園林緑意含景物清和欣夏首
芳菲宛轉過春三丁丁漏永花間箭簇簇眠遲箔上蠶
靜對豳風占月令誰將生滅問瞿曇

結緣

我聞一切佛令人滅緣起緣起尚須滅豈有結緣理今
朝四月八俗傳浴佛禮云是淨飯宮悉達生所始種種
除垢香煎成五色水佛生本無垢何用頻澆洗纍纍籬
邊豆引蔓忘憂喜燃箕鼎烹之謂結緣須此豆悟人則

癡有似兒女子此禮出釋家其師應怪鄙伏臘隨俗尚
亦復聽爾爾飽喫豆百顆更賦詩滿紙問柱佛生無燈
籠答唯唯

蛙

閣閣哇哇韻未闌夕陽時節沸前灘借占噪為晴將雨
蛙沸為將雨之兆云不問鳴因私與官遠浦岸頭羣坦腹青蒲叢
底厭交讙人間黄犢辛勤甚汝是支離獨自安

陰

出岫葉猶輕冪空陣旋結白日韜其光終風漸收烈釀
澤仰豐隆為霖候列缺松陰緑方重鵲噪聲將咽粉壁
蝸牛篆花天沙燕頡一犁願未央三農望尤切

詠牡丹擬禁體不用富貴爛漫並姚黄魏紫等字

葉概花姿天與真松為好友石為鄰可知氣韻饒羣卉
肯以容華媚主人蝶醉未醒風似麝僧叅初定月如銀
憑軒不雜笙歌賞恐使清標漸染塵

柳絮五首

緑雲紅雨日逡巡又見楊花點玉津未譜豳風歌七月
却看北地殿三春紛如道韞詩中雪汚比元規扇上塵
每對清和賦雲漢長空宛轉越愁人
沿塘回首憶生稊倏忽輕棉黯欲迷試看逐風真蕩爾
可知辭榦渺愁兮烟中絲裊宋家殿浪裏鶯流蘇氏隄
誰似參寥遊物外禪心灰盡喻沾泥
簇砌鋪阿色似霜從知駒影迅堂堂披裘無那王恭老
泣路應憐阮籍狂灑宇飄颻迷蝶舞入池喁唼惹魚忙

花天月地粘還滯白白紅紅兩不妨

簾櫳亂撲任雰霏王謝應勞塵尾揮瓦雀半鴿書案膩河豚欲上玉刀肥團風湘浦疑柑點映月秦樓訝雪飛獨有村民思麥雨好將迷谷擬天衣

春回南國恨何窮別緒離情滿碧空未必猖狂如浪子每看搖落讓雄風下帷雅稱觀周易縛帚應須命越童不似武陵源畔樹糝波餘得一溪紅

康親王七旬壽辰詩以賜之

佳辰欣降嶽伊古重維城寶籙緜遐筭宗潢尚老成琱弧懸夏令壽酒介春觥難老期臣庶深情況父兄河間曾有獻柱下不徒彭帶礪河山永千秋與國榮

飼魚

風日清且淑溪流澹復湉文鱗泳碧澂不辨鯉與鮎投餌偶飼之匪學漁人貪依蒲任潛躍爭食羣喁噞忘機鷗鳥集知樂魚兒忺物各含生生妙意觸目叅

立夏

習習薰風拂面來南訛平秩驗恢台輕棉脫盡人眠柳規葉圓成鼠耳槐花裏遊蜂衝雨去溪邊狎鷺度雲迴黍疇麥隴皆需澤誰管韶華暗已催

讀資治通鑑綱目

低押湘簾綠影斑時披青簡度幾閒千秋不盡興亡故一念惟爭敬肆間功繼麟經誰復並文如遷史尚須刪獨予鑑古心恒惕俗慮塵緣未許攀

癸亥孟夏肇舉常雩禮適以患癤不能親詣謹就

園中齋居滌志以邀

天貺瞻望

南郊敬成長律用申悃忱

龍見夏維孟年祈禮用雩肇興諮衆議肸蠁仰元符與祭訓恒凜致齋心匪渝省愆欽旭卉沛澤願昭蘇況復秋臨麥尤殷雲上需江風翻石燕海日鎮金烏

天縡應垂鑒臣忱信未孚徘徊瞻碧漢惠澤曷寧吾

陰

釀澤雲布空收威風返壑氛氳暗林巒黮淡靜簾箔豐隆馳素馭金烏稍斂爝佇待靈雨零普蘇甫田涸憶昨三白積滿擬有秋樂春杪缺甘霖入夏驕陽熇縱遲五日期蘇東坡喜雨亭記云五日不雨則無麥望潤心如灼覽古企休徵泰階調六幕連年憂旱潦信矣余德薄彷徨立階除翹首天衣脚

蘆洲

蘆洲靜夕陽疑疑帶前浦飲波惜魚遊戰風藏鷺舞搖漾含清猗畫意澹空宇埭竹刻為崔淑艾裁成虎爾蘆獨無用叢生適其所拏舟風晚籟對之默不語禾麥遲舒秀青青唯有汝喻政我多慙望澤徒延竚

蝶

春苑探黃復逐紅粉身蟬翼判東風幾番栩舞韶華去誰識青蟲出菜中

夜雨

敧枕簷泉滴甘膏入夜零麥苗思裹沃蕉葉響中青不苦無眠悶惟欣有點聽忘言清漏永真合雨稱靈山側晚雷殷為霖待密雲忽傾三峽水迅掃半天氛佇望經春破徐聽過夜分宵衣非宴樂差以慰民勤淅瀝韻空階清吟意趣佳心殷禾麥雨漏報丙丁牌出埒繩盤蚓沿牆篆走蝸好生天地德與物戴恩皆文牕檠影暗寤對興悠悠首夏全無暑來年半有秋梧階紛奏筑菱沼暗增漚霑足知猶未歡餘轉愁愁

御門日雨

夜聽滲漉滴井桐連朝膏雨沐皇穹二年蘇澤差如願萬國關心敢息躬望去長空霏霂霂歡來大地解蟲蟲常人漫苦巾車漬後樂先憂爾我同

明旦乾乾凜亦臨憂從春杪到而今已欣若藥瘳時疾信是為霖沃朕心柳外亂珠隨浪濺簷間細溜帶烟斟侍臣莫擬張韓賦齊鄭猶然待澤深

紫藤

紫藤花發淺復深滿院清和一樹陰儘饒裊裊娜嫋態安識堂堂松柏心

晴

閒雲歸遠峰高空淨如洗亭皐清且淑紗牖玲瓏啟憂心此稍釋暫覽風物美青青帶潤針馥馥含香蕊平林泛輕籟別渚漲新水湖山美齊光靄靄吟望裏念予經旬愁茲喜良有以猶慮澤未普天恩詎宜恃吾民衣食謀巨任將誰委以此數年來樂日堪屈指披圖欽古哲兢兢惜寸晷況昧康乂術遑敢懈敬止永言勵此心陟降監厥士

陳世倌高斌周學健等兩江查賑回得悉近日情形稍慰悰愁因而賦此

淮水歲為災戚戚念未已每接方伯章中夜披衣起去年復大饑錢鎛安可虐吾民實匪魚久處波濤裏壑溝壑多餓殍玉食豈能旨博賑救目前永逸謀所以軺車簡信臣災壤命周視公帑詎惜吝高下窮量揣諮諏洽輿論後此庶寧只復命對勤政如見吾赤子墊居式少康東郊亦興耜淮黃流各安畎濬經伊始嗟予德誠薄致天威咫

賦得折檻旌直臣　五言排律八韻得交字　試翰詹諸臣題

玉繩低鶴禁朱鳥煥螭坳鸞扇非烟散鴛班委珮敲佞臣方唯唯直士獨嘐嘐自具松筠操難容涇渭淆攖龍鱗豈怯折鹿角曾摎奚用檻重輯還同罟不拋納忠餘宿將介節歎征茅企想都俞世盛廷喜泰交

神木行　黃木厰有巨木長六十尺其圍卧地蔽騎者弗相見也土人稱曰神木相傳明初建北京時自南方舉致之以其不中繩墨故弗用其皮膚因年久剝蝕視昔為猶減云

孱顏穹谷羌天宇寘靈大椿生是所天地精英神鬼輔化為鄧林疑夸父燕京冊建明成祖搜索室奉為楹柱撫之不中雷霆妬叶虎狼怒齧蛟噩雨千夫舁走日里許夷山堙壑壞屋廡難依繩尺梓匠弗取橫岡偃卧安厥

處閱歷歲月殊今古徑類脩蛇圍若堵騎人去來蔽弗
覩之篆剥蝕蟲與鼠謂云神來神其下叶我聞樗不夭
斤斧胡遭大斲辭嶇峿視之柍桭差猶愈材不材間應
見汝

雨歇

雨歇西山翠靄深風漪莎影潤堂襟南榮茂對恢炱候
一卷羲經味道心
陰濃潭樹弄幽姿池畔徻徊得句遲最愛麥疇含翠潤

片雲猶作雨絲絲
漲波澄鏡漾風淪一葉蘭舟泛玉津沚鷺汀鷗俱得意
好收佳景入題新
溪光山色罨牕紗草木懷新清且嘉驅盡煩熇憑宿雨
歡情真共萬民家

初遊香山作

西山衛帝都勝蹟由來久蘭若何紛夥永安斯為首香山寺名也我來攬景概正值新晴後朏明發御園早食至巖
口為境清且幽苔磴篆蝌蚪遠睇見窣堵近却蔽林藪
尋徑乃得入疑有山靈守豁然壺天開佳趣無不有掛
一恐漏百為縮裁詩手林扃引清籟巉岏抱復陡到山
息俗念窮探絶塵垢皈依禮法王如聞獅子吼旋啟來
青軒天藻瞻顔柳來青軒有皇祖御筆普照乾坤四字俯望暢心神碧
浪翻千畝稍憩棲雲樓嵐烟羃紗牖但聞琴筑聲泠泠
滴階右桃源與北山視此應覺醜徘徊不忍去耽靜亦
物誘駕言返勤政治理商臧否從無香山詩非是相孤

負騁遊吾未遑茲來亦其偶

來青軒恭瞻

皇祖御筆普照乾坤四大字
勝地絶塵喧
璇題耀網軒餘波流墨瀋健法突釵痕尚覩雲烟潤因
驚歲月奔
聖情空想像長此照乾坤

來青軒二首

松棟久徘徊遐心一暢哉禽言留客住山色送青來宿雨滴巖樹壑嵐拂砌苔緑疇千頃浪是我放愁繩屏風背遠山畫障面平野丘壑靜入吟松篁翠堪把閒雲認岫歸薄霧出楹寫倚檻盼蒼茫遼天孤鶴下

香山示青崖和尚

峰含宿潤黛螺新一脉曹溪試問津憩彼來青之梵室對茲衣紫者山人却欣觸目皆無滓不必談元始遠塵坐久蘭烟消篆字禽聲樹色總天真

香山雜咏

翠色侵眸遠近峰分明萬朵玉芙蓉尋常題畫饒佳句不及無言倚古松

獨開軒檻號來青面面晴巒展畫屏詎以遊山忘穡事一川緑畝望中馨

梵宇依林界道斜忘機直欲卧雲霞妙高堂裏閒吟罷漫喫山僧公案茶

聲聲琴筑滴周除松隖雲莊切太虚為驗麥秋來雨後頓教心地適幾餘

從來佳境山靈閟此地初遊始信真日暮西峰雷雨驟天龍應為洗紅塵

棲雲樓

為愛巉巖架木居風潭清泚朗吟餘泉聲入聽淙苔砌山色迎眸卷綺疏性僻烟霞聊復爾心依黻冕偶相於晚來松棟歸雲習不遣微鱗皴太虚

峯園堂背竹梢簷雨後新竿幾个添佳景自然來座席宿雲時復潤階廉粥魚齋鼓尋常聽樹色已山容取次拈更喜麥疇青意好千家餅餌望中忺

題曹夔音仿董邦達匡廬圖

山不龍綴偏峻極水惟停蓄故奔湍引予逸興尋溪路撫彼長松愛夏寒鹿柴魚梁皆得趣淡粧濃抹總宜看漫因形似評荆董董邦達是圖蓋仿荆浩筆意刻楮工夫有底難

芍藥

婪尾春光飲露酣金鈴風度響菴菴倚闌一種無言恨

只妬花王青出藍芍藥先出牡丹後出而繁豔尤勝云

讀書

時雨既霑足園林清且幽麥畦含潤佳藥欄生香稠三農均豫悅而我稍解愁解愁夫何為惜此寸陰道檐楹垂珠箔枕簟涼如秋插架富圖書義蘊供探搜汲古仰前哲孜孜不肯休矧予乃下學安敢弛厥脩文武道在人德行速置郵斯民三代民胡日趨佻偷欲期教化行先裕衣食謀展轉成寢薪歲月不我留把卷發深省懼

貽空言羞

雨前茶

二月新絲五月穀窮黎剜盡心頭肉花瓷偶啜雨前茶徬徨愧我為民牧

雨

初聞遠雷殷漫空忽雲布遥峯失青翠亭午如日暮雲陣何喧豗萬馬空中度乍疑傾呂梁瀑濺香爐樹列缺驅雨工矯首正憑怒淋漓玉珠迸摩醯難知數含潤蚓出泥避濕蘆藏鷺昨欣甘澤零今復沛膏澍望歲稍解愁撫已彌增懼

賦得數問夜如何五言排律六韻得中字

月淡明河北星稀碧宇中雞人將報曉珂馬想因風待旦懷無逸衣宵惕有終求賢四門闢望道百王同籤響螭階玉鐘鳴虬箭銅昌言誰告我藉以啟蒙沖

寄題香山禪房

從來不識香山面一見還如遇故人總是依空成幻翳亦知耽靜即根塵閒禽啼葉翻真偈古樹棲巖作好鄰他日入雲容借訪薜蘿深處覓題新

麥浪

雨餘麥氣潤懷新正及時露珠貫秧針翠色翻風漪停輿綠疇邊眺覽心神怡愛此恩波中釀出餅與餈却憶三春杪待澤徒嗟咨一雨蘇二牟鴻鈞信無私飢溺切予懷先憂奚可辭

雨中泛舟

油雲暗遠空絲雨漲前浦拏舟弄涼汰冥濛迷處所
盆傾乍澎湃萬珠跳碧波不必香爐峯九天落銀河
堤柳盡含烟岸山忽如沐一棹滄浪風高吟覽清淑
淅瀡縠紋增漁磯已罷罾獨思壠畝潤差以慰心憑
茗爐供靜瀹詩帖亦閒裁猶見西山雲横空送雨來
棹破一溪烟閒鷗下遠沚何須并州刀剪得吳江水
灑迥織千絲飄風濕几席推篷眄天水一色相連碧
雨脚尚廉纖停橈意獨忺晚來雲散處露出數峯尖

題周鯤畫幀

湖山佳致是春初應有幽人欲卜居幾曲芳堤韶景駐
一泓新水鑑光虛
雨後晴巒暖霧蒸銀河飛處界崚嶒商山面目今猶在
只許黄公杖策登
金碧樓臺倚白雲當年大小李將軍垂簾萼緑渾無事
自剪天霓作舞裙
前浦渟泓後溆連遠山如帶鎖晴烟竿絲獨弄澄波濶
為取來朝貰酒錢
竹姓昆蘇齋是蕭朝嵐夕靄儘堪招苔階把臂談元處
我亦因之過板橋
溪亭十笏俯清流六月春光六月秋說與同宗愛蓮叟
從今花姓合歸周
茅齋晝靜緑陰濃當戶疏峯翠幾重最愛笠亭臨絶澗
跳波時聽玉琤琮
滿目秋光杜牧詩停車獨對晚涼時龍沙恍憶曾題句

月落峯邊第五枝
蘭若鐘聲出碧嶙白雲濃處辨難真坐參倚詠清無滓
合有衣冠拜石人
山村門對夕陽開識路牛羊自下來場圃築完禾稼納
老農今日放愁纔
近岫遥岡接碧空披麻皴法數王蒙何當結宇蒼松下
鎮日吟哦佳蔭中
赴澗銀龍凍亦流巖容麓態玉雕鎪板橋驢背衝寒客

試問奚囊得句不

賜蔣溥巡撫湖南

簡畀羅英俊咨時切治安江湖襟帶地風俗易移難穀賤籌農苦棉輕慮歲寒承流敷渥澤應共洞庭寬

西海泛舟因至玉泉山

輕雲鱗碧空蕩暄朝爽湊湖山靜且嘉草木含芳秀小舸泛西海西峯如在圊招提隱巖阿金彩樹間透沿流試尋探玉泉宛相就是時新雨後活活涌銀溜拖為綺穀紋激作珠玉漱猶疑天上雲飛自石邊竇山鳥何間閑林陰亦濃茂郊圻一騁望緑疇如錯繡憂旱心稍釋此焉遣清晝

柳隄曲復遥烟容相掩映汕藻有餘芳蘭舟坐明鏡朝涼拂衣衫佳致供清咏俯仰無纖塵我意如茲淨

心遠閣

灌木叢陰緑正濃閒閒微見遠山容若非老杜詩中會定是迂倪畫裏逢

初夏靜明園

法海寺名東頭西海西湖山佳致似蘇隄雲中古寺紅遮樹雨後新苔緑滿蹊愛看黍疇牛撥壠儘教松棟燕銜泥倦遊得句鳴歸棹一帶横塘烟水迷

槐陰庭院夏初長新霽頻添花草香蘿逕獨尋披宿潤紗櫺閒啟納朝涼徐聽溪漲饒蛙沸極目天空任鳥頡西海不爭多一勺白雲緑樹渺蒼茫

苔阪莎塗露氣浮山深九夏似新秋鶴如有意依松立水自無心繞户流閒搦來禽憑案几緩烹小鳳泛瓷甌靜中省識羣生樂慰我尋常望歲愁

夏日北遠山村泛舟

葦岸沙汀曲復斜溪村一棹玩清嘉田間野老騎秧馬衢上牯牛轉水車試舞鸛雛雙羽禮學謳牧豎數聲啞迎眸好景披圖畫何異遊仙泛若耶

西山凝黛望中遥時有輕雲出岫飄風潤逼林皐當晝夏甘流泉乳想餘姚蘇軾詩餘姚古縣亦有龍井白泉甘勝乳連天樹色清

依檻得雨溪聲漲到橋寄語方壺員嶠客好攜烟侶共呼招

烟容水態罨藻牕無恙輕風掛竹雙出埭玉勺纔个个掠空沙燕故雙雙僧歸野寺閒行杖人過山村遠吠龙日暮西峯飛雨脚擬聽徹夜亂珠摐

雨中焚香泛卧遊書室

霏霏細雨千絲懸滄波萬頃合輕烟泝蒲岸柳濯新緑棠舟偶泛空濛川浮波野鷗梳濕羽亞堤山卉垂幽娟卧遊奚必披圖畫脩然清絶消萬緣宣銅乳爐烏卿熾深深隔火安古錢不須都梁五木品水沉細炷清芬便細忝臭觀滌塵想却憶書室曾忘筌油雲忽來天宇暝灑迴如聞飛瀑泉無色聲香原即此笑伊兀坐求逃禪

鸜雛

鸜雛繞出殼便具凌雲概矯矯學其母不似鷓鴣態身依泉石邊意在烟霞外却笑籠中雀待飼徒延喙

閏四月十三日聞蟬

維舟柳港緑漲平一奩鏡影含空明忘言徙倚萬籟寂忽聞新蟬候節鳴抱枝隔葉流響澁啁啁如天下映澄碧波紋清垂綏似訴隔歲情隔歲風光却常住吟喬時飲枝間露何必流陰感昔今由來幻景無來去

御門日方與大學士等慮及山東河南尚未得雨而山東報得雨之奏適至喜而有作

忝繼百王後俯臨三代民民天實予責詎以遠近分所期赤寓内比戶利耕耘耕九而餘三庶免溝壑淪幅員既以廣大造安能均澤國正思暘山田猶望雲誠哉天地大不能無憾人緬想畿輔間待澍當杪春旱暵雖未形憂心已如熏旋得尺澤甘解予愁緒紛麥秋轉可望良苗爭懷新爽氣來軒除几席清無塵豈其慰目前忘彼齊與陳東郊需一犁午夜縈懷頻惟茲共時亮二三休休臣負扆咨綢繆肯惜司農縮忽接方伯章降康知自旻泰山雨崇朝汶泗波粼粼乃知得禾書誌喜良有因誰無望蜀念展轉生戚欣尚慮鶉火墟此日膏猶屯

素絲行

陌桑甚落成枯杖蓬屋咿軋鳴繅車繅絲縷縷長且白
為織吳綾與越紗吳綾越紗薄似霧美人中裙裁紵布
殷勤熨帖臨溪浣惟恐纖塵或沾汚素絲素絲如君子
太初之色通表裏云胡黃黑任人為墨子悲之良有以

青青水中蒲

青青水中蒲不可令入食古哲惜分陰所愧乏寸德
青青水中蒲水退隨枯萎為人不自立坐廢何異此
青青水中蒲蛙蠅之所居古柏棲野鶴落落凌空虛

鷺鷥籠

籠中白髮雙鷺鷥點綴園景近水湄隨時食宿且得意
不須珠簾繡柱圍野鳧天際翩其飛忽集籠上側眼窺
昂昂似詡無羈束不知雙鷺還相嗤籠中稻粱差足飽
無心遠舉雲霞表江上漁翁富網羅安得雌雄鎮相保

觀圃

町疃堪蹀足奚事尋仙源蘧蒢堪寓目何用滋蘭蓀靈

雨既已零勃然生意繁第觀萌且芽區分莧與苽圃師
良苦辛插槿周植援手轉滐井華沃彼嘉生根匪期事
遲學亦欲知統論是中足尋玩真味勝雞豚

夏日心遠閣

誰云木葉落始得見山容翠蓋嵌丹嶂益覺螺黛濃探
奇闢林關覓徑步蘿封傑閣此稍憩豁然蕩心胷長烟
靄一空綠樹凡幾重麥秋指顧間觸景懷良農
白雲縷遐天心與雲俱遠誰知溪壑幽即在宸遊苑帷

暗閣前樹屏圍閣後巘霧雨時霏霏野卉清芬滿古鶴
隔松聞長歌謝軒裘

清音齋

繡錯階除花氣薰誠知大塊有真文禽聲不厭閒中聽
泉響多從靜後聞暫借梵言參色色難稱王道欲云云
華胥夢裏觀無始古鼎心香獨自焚

靜明園雜咏

輕雲連嶺石細雨合溪烟滌慮觀元化澄心聽玉泉花

香紅映宇樹靜緑侵筵觸處成幽賞同歸文字禪

新水漲橫塘舟維古柳旁雲山觀動靜花木驗農桑醉蝶翻紅藥疎蟬語緑楊入牕峯帶潤望裏漸蒼蒼

雲容白淡陀樹色緑婆婆獨去鷗尋侶重來燕補窠苔痕鋪舊砌波影盪新荷素志依清曠於焉洽薜蘿

涼透網紗牖芳圍藻火階有時臨玉版棄日布詩牌波泛雞頭芡庭陰兔目槐山光兼水色次第入吟懷

射

燕角勁而柔楚棘直且長值此萬幾暇學彼六藝良風日散清淑佳蔭合微涼虎責三千人掄材盡鷹揚鹿正依法設繁弱亦已張觀德誠在此為仁良可方伊余有會心圖治思興唐文皇譬脉理慄慄懷幾康三復凛載舟數載徒望洋

湯泉荷花

直榦濯温波重葩凌細藻散芬殊清幽美姿不妖姣却顧別浦中田田葉猶小榮華既先羣零落亦偏早對茲

綽約容因識盈虛道

討源書屋

苔紋芝篆緑侵坳避暑軒檻豁且虧每對南風思舜曲從知大地總羲爻有源活水成琴弄不盡青竿雜珮敲愧我未探書逕路擬將吟興自今拋

花香閒靜鳥聲和咫尺林泉偶一過暫學高人開北户還同兆庶樂南訛當窓畫景開青岫泛水書機玩白鷺坐久蚊爐消篆字人情天理驗爭多

賜之

內閣學士兼禮部侍郎李紱以病致仕歸里詩以三朝曾侍陛七十竟懸車進退誠無忝丘園信有諸病餘宜樂志老去尚耽書素悃依閭魏高年息闔廬學嘗兼慕陸李紱平日講學謂朱子道問學之功居多陸九淵尊德性之見為卓此語頗是節應上同疏尤喜臨辭闕嘉謀實起予朕問有所欲陳否紱以慎終如始為對實愜朕懷也

再題討源書屋

南陸朱鳥飛北阿緑陰散露苔蔟砌茸星榴照楹燦周除有清流列几無俗玩猶聞新蟬聲隔林續復斷忘言適靜思披卷多遐歎千古讀書人知倍行率半踐履吾未能時失誠可憚

御製詩初集卷十四

校 總

校官庶吉士 臣 侍 朝

對官庶吉士 臣 陳文楓

謄錄監生 臣 周學淮

欽定四庫全書薈要

集部

御製詩初集卷十五 六

詳校官原任編修臣徐立綱

欽定四庫全書薈要卷一萬三千二百八十八 集部

御製詩初集卷十五

古今體一百八首 癸亥四

進宮見路旁禾麥喜而有作

冬三白誠霑足遺蝗入地無須卜今春靈雨復頻零有秋早幸天錫福婪尾韶光入夏初經旬未得甘膏霖五日不雨則無麥誰能慰我宵衣獨一夜西山殷其靁甫田尺澤資澆沃枯者以蘓苗者秀或雲而黃或油綠豈無町畦藉驗農郊畿未必同在囿叶北郊有事應齋居星言駕彼六龍夙憑輿歷歷度村墟麥原禾阪皆在目降康允矣大造仁九重歡戚同茅屋此日憂懷釋流覽遐心更復廑六服安得寓縣均有秋祈年展轉眉常蹙

夏日瀛臺

文墀綠縟軟莎茵鏡水屏山盡遠塵風過橫塘筠是珮雨餘曲岸柳為人目窮碧落興懷舊景豔朱明得句新

猶憶丁年多暇豫扁舟時泛藕花濱

雲鏁林關緑欲齊瀛洲一逕步芝隄披餘芸帙香盈手坐久蘭烟篆吐猊畫裏湖山空粉墨鏡中樓閣印玻瓈南薰茂對澄懷永太液波涵萬象低

泛舟太液池作

黛染林西數朶峯分明倒浸玉芙蓉潤含曲岸深深翠漲過平橋暗暗淙幾隊仙儀排控鶴一泓蓬島泛游龍金堂十二非吾慕只有華胥欲問蹤

題瀛臺舊書舍

精舍遥看渚嶼連依然書帶緑窓前那無逸興如今日剩有殘題憶昔年樹色溪光成静賞花香鳥語絶塵緣旋臨勤政咨時務郅理遲登愧古賢

夜雨

欹枕懷無逸摐階聽不嫌鳳城清覺切鴛瓦響頻添有喜占多稼長吟樂既霑麥秋思泛浪花氣想薰髯如在三天上能消五月炎須臾雲縷散櫺際影流蟾

瀛臺獨梧樹

瀛臺獨梧樹凌雲勢方上森森孫枝稠團團佳蔭廣吟風入静思滴雨增幽賞鷦鷯不敢棲疑結九苞想撫摩緑玉質徻倚懷疇曩

夏至齋居即事

黼扆遷常座明堂闔左扉撫辰懷嬗代勅命凛時幾北陸將依晷南薰慢叶徽蕩暄風習習燭鬱旭暉暉齋處封章少遥聞晝漏稀敢期誠意假因驗道心微

清夜吟

人静夏亦涼清夜不知短馥馥檻風微盈盈花露滿滌慮聚精神約躬屏宴衎憑何遣永漏古史斯為伴鏡已兼鏡人哲言豈予誕燭跋留玉檠城鐘續還斷

詣齋宫

晷度運無停測圭日行北星火律蕤賓陽長亦云極炎涼即漸更盈虚理可識羲經對四聖中心怵然惕怵惕恒自厲明旦凛亦臨豈以崇高位而懷安樂心撫

時玩法經觀象思柅金北郊方有事夔夔倍翼忱
翼忱此齋居祝版視詰朝遵古詣壇宮六龍亦已調警
蹕傳千軍追陪肅百僚黃陌駕和鑾棽麗如鳴韶
方壇既莅止周視几筵位澤丘惟古制黃琮斯為瑞小
子承百王毋踰敢弗備退即齋宮宿惴焉發虔思
虔虔念千古興衰曷有常天地鑒惟誠書史載厥詳如
歲有復姤如月有盈匡往聖垂明訓永矢以弗忘

輦中偶成

玉輅金根次第排南風湊爽一天佳芙蓉丹啟雙層闕
蜿蜒黃鋪十里街珂馬不殊清曉韻雞人初報午時牌
崇高自奉非吾事每念君臨倍惕懷

北郊齋宮即事

宇靜蹤心排窓虛爽氣偕百年今重葺預日此來齋默
驗陰陽運深探理欲荄僕臣方苦熱嘉蔭有崇槐
清切玉階深虬松蓋影森詩拈今夕景鳥弄舊時音信
可消塵慮非關散遠襟明衣披問夜有事敢忘欽

夏至日有事於
方澤禮成恭紀八韻
赤馭臨鶉首
元郊祀厚坤明禋依古制博産仰
洪恩矩澤瞻南陛櫺星步北門一心誠有恪百辟敬無
言
神縡垂圜幙靈光燭繚垣牲微滋美德樂究太初元八
奏咸池會重壇瑞霧噴為民期獲福多稼錫維糜

迴圓明園道中作

豹尾魚須拂綠楊輕輿時送早風涼蘭衢莎埒經行處
想像千家餅餌香
祠迴非是縱宸遊晨景冲融駕六虯數日
慈寧踈問寢趨承色笑倍依留
露濕青皐曉氣清千官霧擁佩魚鳴由來盡有臨民責
撫景應同望歲情
麥隴行知半有秋大田多稼正盈眸雨暘此後猶難定

展轉何能蹔解愁

吳鉤行

置酒且莫飲聽我歌吳鉤古人重氣節一諾為君捨身而報仇專諸已成原上土伊唔揮麈誇風流短歌行歌吳鉤君不見百鍊剛亦復化為繞指柔

長相思

長相思思且長未如婺婦憶征客非關遊子懷家鄉愁如調飢誰慰藉曰復一日中心徬徨思且長長相思殷宗夢裏圖形日周帝占中獲士時嗚呼望美人兮曷其遇清歌一曲長相思

初夏江村

初夏江村靜且恬溪光山色入吟拈黃梅應節標乾腊綠麥臨秋餽碾飴鶯發新簧校苑柳燕尋故壘掠湘簾漁郎簑笠搖歸棹披得如絲細雨纖

觀競渡

飛龍翥鳳鬬華紛一片波光萬鏡分艾子令時蘸玉局虎兒當日米數文中流鷁羽催歌管夾岸榴花妬舞裙千古弔忠傳懿好靈均奚事問靈氛

夜雨

心靜不嫌夏夜促挑笙歌枕涼如玉琤琮蕉葉隔窓鳴芬馨雪蕊依階馥已知麥穗屆秋肥更想螺峯翠新沐夢中似倩米顛翁圖得瀟湘煙雨幅

題消夏圖

纖塵不到讀書堂座擁芸編發古香商鼎周爨自典重

檻範苑樹相芬芳魚兒泳浦分菱面荔子堆盤擘荈房詎解怨咨憂暑雨高人贏得小年長

泛月

玉鈎生西嶺流光明且潔湖山增靜嘉几席殊清絕晚來驟雨霽涼籟催殘熱哉魄屆上弦梧影美明滅照編欣有輝如輪慢愁缺扁舟恣吟覽儘堪自怡悅

螢

葦叢纔熠燿柳岸漸飛飄迴疑無質迎秋漸有輝舟

行隨秉燭人近不燃衣腐草猶然在前生認是非

捕鱧鰋有懷

鱧鰋之名見於小雅魚麗鱧即俗所謂黑魚鰋即鮎魚蓋鱗屬中最賤且惡之種而捕之則甚難觸目興懷亦有所託云

濬治植菱芡圍以陂與塘澄流深且濶鱗屬恣潛藏在淵日以久美惡類繁昌一朝事搜捕欲去其莠稂惟此鱧鰋種如彼獸中狼君子所不食見韓詩外傳太液安可容叶況食其比倫鯉鯽胥被戕獨恨頑惡流偏足趨避方網留既難獲竿絲亦弗上叶有人謂余言魚居水中央截源涸其波彼醜安逃亡依策試為之重施隄與防鱧鰋伏汙泥所陳黨鰱魴是謂思去惡反為善類殃世事有如此對之增慨慷

熱

昔余究元理心地足清涼朱明任歊蒸一室如禪房茲余廛民瘼視民恒如傷時維暑雨候怨咨豈能忘炎氣當亭午盾日方熾昌念彼壠畝間曝背正耘秧茅檐蘧事急經緯忙吳娘蘊隆非所憚勤劬實可臧豈無九重居廣廈簾垂湘氷盤與雪簟激灩翻寒光展轉苦煩熱心在黔黎旁日夕思其艱怵惕不敢康安能物外游逍遥學蒙莊

蟬

飲露弄繁吹因風出古槐不須催落日取次秋光來輕翼垂微風時挂喬枝上承蜩引兒童只為流疎響

題載月舫

漸看如輪規影圓簡撓偶泛鏡中天滿湖錦繡翻風芰夾岸笙歌嘈露蟬燈燿隨舟燃浦燭鵁鶄集渡破溪烟飛觴醉月非吾事幾暇時吟七字篇年年載月弄扁舟一例蟾光漾玉鈎但覺圓明空外合誰知今昔暗中流乍聽堊語催殘日嬾看蘆花引去秋既倦無須興感慨枯花早已悟浮漚

夏日建福宮

松檜陰森緑映筵可知鳳闕有壺天含風鮮面紋常縐
得雨花心色更鮮棄日一篇詩詠杜消閒半幅紙臨宣
渴烏虬箭無須報旭影階除即漸遷

粉褪新竿幾箇亭吟風疎籟亦堪聽寂欣幽賞供清暎
何必遐觀卷綺櫺烏過花林紅瑣碎烟含蘭畹紫丁星

假山徹夜流甘雨夢作匡廬瀑水泠

丹楓底事慕山林無那松篁瀟灑心境自遠塵皆入詠
物含妙理摠堪尋金城漏永芙蓉靜玉宇宵明象緯沈

正是南薰長養候好將解阜驗鳴琴

題王原祁秋山圖

三庚無那暑氣炎紗櫺八面開書室吟哦靜裏遣小年
左圖右史陳無逸挂壁吳綾裝尺幅本朝作者麓臺筆
規撫唐宋弱元明胸中自有天然質一川平遠萬里空
插天青嶂高無匹尤愛老松巖腰出羊腸難上疑蓋屋
溪亭對此聽飛濤蒼石白泉復澎泌如是坐觀無卧遊
觀遊兩忘三即一滿座清涼似作秋梧梢輕籟飄瑟瑟
不知題句者為誰長掇芬菁消永日

摇扇

風從扇裏出扇自手中持一二二而一當前悟即離

詠塞上達蘭海蘭松木皮筆筒用舊題韻

雁塞奇木無不有海蘭亦得同名松樵蘇不到歷賢劫
老龍鱗甲含烟濃渺予無德御中外所藉餘業致混同
守在四夷吾夙志干戈絶域息戰攻繕茲守禦備無患
薄遺戍卒更番重戍迴或致是筆室虬枝想像碧蔭崇

毛頴特立伴清詠墨池霏潤崔臺銅昔曾獲此木筆格
未知其膚知其中是物云即削皮為文如碧水含微風
拘墟妄分體内外辭林漫憶山蔥瓏由來朴物儘可玩
志求奇巧將焉窮

荷

嘉生依緑水清馥滿銀塘讓節非爭豔隨舟暗遞香曉
珠溥乳露午夢穩鴛鴦處處逢君子何須華嶽傍

過玉泉

輕箬蕩平林晨烏隱曉陰山葩看野色樹鳥聽幽吟初地因相訪陳題此重尋淳泓俯靈沚藉以滌塵心

夏日遊香山

追暑思清涼暫憩招提境茂陰連窮岡迴風來複嶺松篁何瀟灑石泉美澄泠妙高几席幽且靜窗名真妙高堂前老虬枝童童盤碧影塵念既云歇禪心亦以屏適然何依著付與閒雲領

重基占佳勝一覽富萬概雨後朝爽湊谿研新染黛高樓俯碧川烟雲呈變態檐樹綠婆娑砌花紅瑣碎遊心竹素園匪慕須彌芥芝公價誠論白傅山今賣

來青軒示青崖

謂人無念誰則然亦於念中觀其與詩禪兩忘我未能梵室矧可蠲煩暑時因移石動雲根笑伊面壁安心所披襟愛此向虛明拂拂涼颸發幽楚不必根塵忝色身還將形迹泯吾汝來青軒裏晤青崖試問將來青幾許

棲雲樓作

香山不見却相憶既到香山山並忘一徑偶尋薜荔翠初庵獨坐衣衫涼迴如碧宇吟懷瞬閒寄白雲幽興長何異楚頌亭中容三閭同心稱物芳

香山雜咏

朝嵐歙處谷風涼萬弩芙蓉綻旭光試擬香山真面目潤葩巖葉摠芬芳

蟾蜍峯色翠嶕嶢霧杜烟蘿一逕迤迫擬待夜深吟月色只愁寒處欲迷霄

文室心香獨自焚陳編妙契默含欣林扃靜掩渾無事時有鐘聲隔嶂聞

林齋倚檻試徘徊雨後輕煙潤碧苔若若是山靈相借問寄言今日頁題來

題唐岱山水便面

嘗聞名山有旦評可覽不如可遊妙可遊復不如可居繪林想亦同茲道唐仙筆法老尤健雲烟澹染秋山照縛茅蝸舍據佳勝寒江堪羨巖公釣峯容樹態摠天真

碧蘿蒼石歸詩料猶疑谷口籟作時碁碁于喁號萬竅是中應有肥遯人召以蒲輪頭屢掉豈似北山隱仕流移文徒惹稚圭誚

對月有作

松梢方掩映星宇漸徘徊軒墀有餘清衣衫絶點埃徵倚眄碧天愛此宵光佳飛螢曳疎星喧蚊殷其雷階莎既宜步庭萱亦可接動股彼斯螽奏響牆之隈是時夏方半而知秋信來逝波無須喻履霜良可懷

剪園蔬賜大學士等

雨後烟蔬翠纖芒貫碎璣露寒宜越葛風詠想周薇宛似溪毛潔休稱山髮肥是惟土物愛何慮素餐譏

晚

斜陽隱西峯雨過生輕爽蟬聲噪周岸鏡湖平似掌荷風送細芬一葉輕舟盪對茲空濶天聊結烟霞想

餅蓮

含芬雅合伴書帷兩字標名可作師但似清高塵不染

遠觀近玩總相宜

望雨

春杪遲甘霖憂懷已不禁忽霑盈尺澤勝獲雙南金迺者夏方半秧苗方刺針高原與下隰均待天漿斟屯雲聚復散震雷久收音四野驕陽熾愁思與日深嗟予德誠薄大君愧知臨惟此祈年志夙夜懷欽欽佇望有淪與慰我三農心

陰

微雨方灑潤輕雲時釀澤晚來望西山峯頭縈絮白初月乍韜光高旻亦收碧旱暵既云久待霖情孔劇矧多曝死人余憂日以益不雨則無禾千里地將赤省愆愆每多竭誠誠未格嗟予實涼德蒼生其何厄邇來甘膏零繼此常霖霢盾日已知畏宣雲覺堪惜何當沛渥優沃予愁懷慼

蟬

原隴綠叢芒溪田青出秧三農愁夏去莫恁換秋光

雨

朝霽在西嶺密雨灑空烟乍滌三庚暑俄傾百道泉沙汀增吠蛤柳岸減鳴蟬詎恃崇朝澤尤殷終日乾

油雲散復聚膏雨歇還飄何幸滂沱沛差藉秀實苗豐

隆施已溥炎帝勢方消滿擬宵歌枕臨窓聽緑蕉

丙夜獨無眠常吟雲漢篇恰霑優渥澤普被公私田豈

飴人已飽非藥病能痊羣生均仰沐緊我受恩偏

消夏

消夏依蘭沿遊思寄墨林軒墀足清趣松竹有嘉陰樂

志論閒玩來禽帖背臨三耘力田者辛苦正關心

爲漏箭方永蛟爐篆欲斜竹風翻簟雪花氣隔窓霞梧

几披青簡氷盤薦翠瓜不須頻苦熱秋信未應賒

夏夜短

支枕興遐心因歌夏夜短夜短有長時時過不復返習

習梧風微馥馥花露滿手把緑字書日窮碧天遠待旦

彼周公忘眠我豈但

對雨

商羊舞碧空綿雨滴疎桐天地流和惠乾坤解緼隆蝸

盤涎作篆蕉響葉抽筒田隴迴生意農家慶歲功先秋

望有稔後甲念無窮豈不自怡慰還增惕若衷

六月初十夜聞蛩

六月莎雞振羽時無眠枕畔一聲詩于令絶塞無征戍

知爾平添若箇悲

年年秋思寂撩人傍砌初聽唧唧頻徙倚披衣步明月

即空即色即根塵

梧影扶疎月色流陰蟲苔際已先秋畹蘭圃蕙猶承露

任爾芳菲得久留

雨後

雨後林塘欲作秋囂塵不到讀書樓山容恰向窗中洗

荷氣常依簟上浮繪圃墨林餘薄潤稻畦桑陌慰先憂

稍紓眉黛愁雲漢治理幾康靜討求

旬餘詩思歸何處恰共甘膏續續來人自解愁拋背葉

鶴如知喜立新苔西山翠色生巖複北渚清漣漲岸隈
屈指西成猶有待課晴量雨幾低田

漪碧湖光漲縠淪蘭舟閒泛藕花津風揚颯錦垂朱蜆
棹拂荷珠瀉水銀別浦暗傳蛙沸急叢蘆時穩鷺拳頻
由來一雨蕃羣彙生物從知大造仁

夏宵月下有懷

碧宇寫寒光疎梧含靜影風漪苔篆微露香花氣永莎
雞砌下吟螢火葉間炯九夏過強半漸作秋前景流陰
信殫指徨倚觀平等忘言對緑蕉蕉以無心省

與諸王泛舟觀荷作

新晴湖錦美頹霞伴魚幾餘桂櫂拏風葉驚珠團復散
露枝撐纖直還斜楚騷漫擬稱荷蓋周雅曾聞咏棣華
同我憂勤同我樂好緣懽聚問桑麻

西園泛舟至聖化寺

萬泉十里水雲鄉蘭若閒尋趣曉涼兩岸緑楊蟬嘒嘒
輕舟滿領稻風香

遠山螺黛暎澄潭潤逼溪村緑意含誰向蕭梁庾開府
幀頭買得小江南

淡淡輕寒上葛裳物情人意釀秋光芰荷惆悵西風裡
作意臨波豔晚粧

芰葛一滴覓曺溪覓得曺溪也是迷何似無心閒逐景
好山迎我作詩題

連朝甘雨活彫枯水畹山畦翠更腴猶見西峯雲氣潤
阿香重展米家圖

虛靜齋

皇祖舊題額也感而賦此

守靜志常虛致虛心斯靜一二而一泊然萬慮屏是
古之脩煉身肩乃知勞況多媿衾影別墅閟松雲近此
招提境虛靜齋別墅近聖化寺　皇祖常幸此欲驗農桑功因攬湖山景
窓虛古梧翠座靜天籟泠尋流未逢源安得親質請言

念

嘆咏恩潛焉涕永

賜紀山巡撫四川

國有銘勳典紀山之父額倫特康熙間曾為湖廣總督後征西藏歿於王事家稱繼武

嶽宅中思救外布德並宣威波泛巫江渺峰標劍閣巍

賢勞予所眷四壯謾騑騑

再題聖化寺別墅

郭外川原曲復斜千章夏木蔭清嘉披雲步屐扳蘿磴

掃石烹泉掇藥花隔岸數聲聞牧笛負林一帶悅山家

清吟靜賞消長日未擬心田長道芽

泛月

姮娥不耐獨徘徊推出東岡鏡影來秋意滿湖人未識

陰蟲唧唧岸旁催

澄廓湖光晚籟清蟬聲纔斷復蛩聲依稀昨歲舟中景

如駛流陰暗裏驚

浦雲染赤作天霞水態山容關月華為愛荷粧臨玉鏡

却教魚躍避金蛇

煩暑依遲向晚消蘭舟獨放御湖遙湛虛樓閣臨三島

涵影星辰動九霄

清吟靜倚畫中詩渚畔停橈有所思髣髴年來明月下

焚檀煮茗怡移時

日影

流暉散鬱潺曝物增瑩晶簷牙蔭廉直庭柯上窓橫金

烏漸南翔白帝催西成垂簾坐清晝消息驗虛盈侵尋

晷影短惕我惜陰情

叢篠覆町疃濃陰日翁窈晅陽懸清光爽氣來亭治砌

葩豔晚芳秋意歸何早懷茲履霜心奉是貞觀道幾餘

恣研精圖書誠靜好

六月十九日立秋

只道光陰遇閏留却緣遇閏迅如流炎官後陣猶騰熾

是日熱白帝頭銜已報秋蛩語漸從朝露絮蟬聲多向晚

風收司天謾進豐年驗每逢節候欽天監占風以奏未至西成詎解

憂

萬泉郊園十咏

徑

曲徑接雲岫仗策供幽探何必陶處士高名獨標三

柳

纖腰風裏旋疏眉鏡中寫小軒只五楹窄地青絲下

池

圓池既孕珠方流亦含玉惟此一泓清濫滌心神目

亭

四面湖山畫滿欄花柳風中有讀書人把卷樂無悰

石

地僻石亦蒼苔篆窾怪儼如冠且裳自學顛翁拜

泉

泉非呂梁洪漩洑處處多晝夜流不息終成江與河

竹

詎止令人遠無能免人俗細雨潤琅玕彷彿渭川曲

松

閒看松上雲靜坐松下石咫尺小天門却在洛陽陌

圃

灌園日以滋嘉生錯如錦時來掇菁芬蔬食而泉飲

花

野卉總無名堂襟隨意榮何須樹蘭蕙觸處暢生生

立秋後青龍橋道中作

香生禾黍玉泉隈鸞輅逶迤靜點埃雲斂天光依北迴

風傳秋信自西來蟬聲向午留餘韻露氣晞陽潤徹裁

寔是拈題宜素節停輿澄景幾徘徊

禱

黑龍潭雨因紀所見

靈湫神所宅澄波深且瀅利民功久著澤物誠斯應我

來瞻廟貌肅然而起敬匪為求多福稼穡惟民命泰階

六幕調屢豐寰宇慶省歲率咎徵神乃司其柄獲佑以

為愧遑論謏與佞況茲實古蹟圓池明似鏡湛然鑑毛

髮更鮮鯤鮞泳一鱗游其中昂藏無與競頗頗露頭角如具飛龍性然疑我未知變化斯稱聖

喜晴

浮雲歛天末金颸蕩空宇暉暉朝日暄驅盡炎官暑庭除既颯爽翰墨聊容與披彼梧風涼裛茲花露潛言念隴畝間宜暘已延佇乍欣暄曝恩況復利行旅將以孟秋上浣啟行叩謁祖陵故云望中山翠佳秋煙散平楚西成觸目詩是我歡生所由來大地是義經

新秋瀛臺即景

霽後林巒翠黛橫無邊詩景座中生砌蘭點綴丁星紫鏡浦周環淡泊清謾說梯仙隣北極喜看白帝釀西疇稻隴均堪賞寫出終年望歲情

新月

梧階鉤影尚朦朧去歲秋光此夕逢疑是素娥思白帝却教珠淚灑寒叢

工部侍郎德齡有賢母詩以賜之

治身勤四德教子最三遷樂易斯長壽令聞乃大年封拑曾著潔畫荻舊稱賢彤管芳規在千秋耀簡編

題唐岱秋林讀易圖

窓含平楚千章翠戶對疎峯萬笏青風散日暄秋色好

御製詩初集卷十六

古今體一百一首 癸亥五

七月初八日因往盛京即叩謁

祖陵恭奉

皇太后始發圓明園作

虞采綏旌次第排金風湊爽滿天佳王途千蕩高秋淨

帳殿承

歡愛日諧望裏關東多王氣行經塞北暢清懷絲絲寶

穡秋成近觸撥吾悰詎有涯

清河道中

秋原靜且嘉秋路足烟花林重猶遮騎塗乾不礙車山

容看已近塞景未應賒駐驂從茲伊始行行攬物華

石槽行宮疊舊韻

雨霽園林景色妍羣芳繞砌足幽娟翠含螺黛山迎戶

影覆曾青樹隱天露到新秋纔欲白月幾望夕又將圓

前年今歲原無隔詩句推敲未恐眠

郊行

蒼尚青青黍欲黃金風時送粥饘香翠華搖曳纖塵淨

歡切郊行十里強

野老扶兒望六飛停鞭問處話依依金吾莫謾頻呼踧

一向籌伊凍與饑

滑笏溪流曲抱村遊絲白日靜秋原村翁不識鑾輿過

跣足科頭倚蓽門

黃花路

三年兩過黃花路勝槩詩情越覺便幾處人家依近郭

一天烟景鬬前川無塵雅稱遲征馬有響方知咽晚蟬

試問武陵溪在否只疑宛在白雲邊

野雀

野雀噪庭樹不為無人止雜英豔蘚階似為客添喜聲

色本如是非彼亦非此婆須正開時天龍惟一指

懷柔縣懷古

此日經行處前朝守禦艱金湯非險阻天地此關山永念惟承器常時自汗顏慷慨桑無近遠詎止甸畿間

懷桑縣行宮對月

當秋玉輪皎況將臨望夕高空無纖雲銀河寫修白而我因上

陵王路此于役行宮隣古縣晚景歸吟撫轅門息蒭吹蘭錡倚畫戟愛此清宵佳對彼涼蟾碧蒼松韻金籟徘徊泛瑤席秋英何盈盈啼螿紛唧唧次寥良足欣襟懷增暢適誰復尋前題俯仰論今昔

望長城作

金墉迤邐倚山尖想像當時守備嚴但擬天驕祛冒頓那知民怨萃蒙恬千秋形勝因循覽萬古興亡取次覘自是天心無定向從來違順卜黷黜

躬詣盛京雖命省騶從而經過州縣豈盡免力役之勞因詔免今年田租以示如傷之意

省耕省斂古所聞哲后禮不廢時巡矧茲上

陵實舊制有其舉之敢弗因盛京佳氣東來紫騑騑六御今伊始山圍冀野遍桑麻峰標木葉經迤邐今年北鄙若雨暘沿途攬轡禾黍香雖云比戶足衣食怨咨民瘼刻豈忘千乘萬騎邁寓縣錢鎛將庳民情忭豈無力役勞閭閻中心徘徨不能宴朝廷德詔應時下蠲租逮彼千村社匪欲小補悅斯民

皇祖當年煦嫗者

臨白河

密雲古雄郡山川何壯哉白河襟其右圓流多汰洄野花夾岸紅中泓鏡影開是時秋漲過波聲猶喧豗豈能駕虹橋臨渡且徘徊因知投鞭言侈志禍之媒駢舟作輿梁橫陳榆柳材力作爾毋亟匪為遊觀來

密雲行宮晚坐

金風玉露靜秋天別館初開翰墨筵亦有蛩聲啼砌下那無月色到窗前山圍大野寥蕭夕宇轉新晴淡拖煙何必御園雲水榭忘懷是處俗塵蠲

爽

遥山捲朝嵐素景澄空宇微涼拂征鞍信是宜秋旅蝼蝈叫敗籬白露下寒楚欣看築圃塲厭聽敲砧杵纖雲縷遠天須臾迷處所

九松山

信轡度迴峯引領瞻巖戶九松本名山精藍亦已古鐘聲響隔雲塔影直當午其山無凡木蒼松以千數龍鱗未許摩虬蓋差堪覩不辨舊與新遑論實兮主云胡以九稱想似秦時五

要亭行宮疊舊韻

遊絲爽籟鬬秋陽戶列巉峯翠杳茫歷歷出籬垂果贏嘍嘍繞砌足常羊月臨素節連天淨詩寄高岑引興長今昔儘伊如是住筌蹄笑我未曾忘

露

應節如垂玉晞陽欲起烟潤餘霏晚卉涼始到前川莎阪愁蛩語蘭皐遲客鞭名言思祭義觸景倍悽然

閱古北口將士較武

九天備正奇萬隊總能羆守德勝守險忘安不忘危憑軒觀鶴躍亘野布魚麗更念邊烽靜因思祖澤垂

攬勝軒小憩

偶來精室憩征鞍窓啟嵐光送曉寒谷裏蜺旌烟裏度座中羽騎畫中看盤盤古柏陰猶翠的的秋英露未乾不向空王陳罪福閻黎空自羨人檀

曉行

啟明昇東方山色須臾辨露氣侵衣濕沙埒印蹄憐臨風過柳蹊衝烟歷雲棧蛩聲向暖稀峯態隨人轉逆旅物皆然途景差堪遣

出口

山自宮窿水自潺扼吭朔塞此雄關當年萬里朱殷地巡狩三秋數往還

關外山田

闕外山田盡作梯漠南風景似江西水流野澗全無徇
谷轉荒村別有蹊樂事食瓜兼剥棗生涯炊黍更蒸藜
百年赤子經休養物土耕桑六合齊

半載宵衣課雨暘停鞭一覽樂無央却欣民色渾非菜
色
即看雲容欲作黃玉塞甫田遲錢鎛羽林飛騎漫驟驤
昨年惕厲今猶憶且喜秋臨淮海揚直隸頻歲有收雖
旱然秋成之處多是尚易辦所慮惟淮揚災
今夏河間天津被
雖之餘元氣未復聞今歲頗可望有收故云

較射

不數烏號勁休論夏服奇主賓遵揖讓進退足威儀信
可因觀德須知不主皮戎衣天下定況是我朝基

曉景

山隱金烏越峭寒谷迴曉景已三竿如茵似毯莎猶綠
欲墜還留露未殘人指青帘沽濁酒馬臨白沚飲清瀾
楓岑槲阪遲詩約塞上重吟一片丹

常山峪行宮叠舊韻

景愛三秋始

恩思廿載前
音容魂夢裏歲月鹿蕉邊小憩松筐閣還陳翰墨筵誠
知仙是幻堪以日為年列岫迎窓翠閒花繞砌妍繩繩
吾未逮矢此一心肩

常山峪行宮八景

綠樾徑

灌木盤山腰濃陰日翁翳豁開壺中天迴異人間世

虛白軒

虛室能生白一氣常函三閒情空外寄妙道箇中參

青雲梯

青雲信有梯丹崖暫延佇鹿豕出翠微逢迎務光侶

楓香阪

清吟步脩阪衣袂泛秋涼金風颯然過微聞山楓香

蔚藻堂

花木暢生意大地蔚菁藻忘言入靜觀忻然愜懷抱

如是室

如是如是室坐對清秋山遊山室中人不費往與還

翠風埭

野木不知名雨後增新翠誰云塞北山却有江南致

陵霞亭

危亭搆峯頂面面青峪岈踏石片雲飛去作天邊霞

野老

野老抱兒立不知避星驂道旁思獻曝韭薤堆滿籃此翁非任棠却似悟龐參

喀喇河屯行宮即景

樓觀圖雲倚翠微苔封芝逕接巖扉入簾水能漾珠網映座山容罨琐闈天上僊鸞真可駕人間別苑那堪妃伯駒畫裏憶曾見圓嶠方壺是也非

小金山

俯仰烟霞儘可招試求高處只三霄客來正值新秋景

小金山勝大金山

瀼陽別墅

臨水背山地青紗白板齋徑蹊將俗遠几席與清皆峰色翠當戶松陰綠到堦若非章奏至自許傲無懷

一自前秋別經年未到山愛伊仍荔徑引我闢雲關落葉驚禽起徂雲帶日還詩人易看待最喜是蕭閒

稍坐松下石松聲涼謖謖露濡今秋花峰挂千年瀑天地自空濶山川多靜淑靈均會此趣所居無須卜

本是廟堂人宵衣未解憂却饒山水趣佳景輒為留琴書靜白晝臺館張高秋長揖謝安羨烟霞不可儔

避暑山莊爲

皇祖臨幸最愛之地亦孫臣受

恩特深處也八年秋謁

陵便道駐驆數日曷勝今昔之感詩以誌弗忘云

軒墀敬御園草樹靜高原遊豫思
仁祖麻和逮孝孫

橋山將酹爵玉館此停轅罷畫山容在修蛇電影奔禽
言欣客至蛩語訴秋繁堦篆苔紋暗碑詩釵脚存
聖蹤猶可想衷曲向誰論倍切乾乾志虞孤
覆載恩

中元日作

谷口涼來夕霤橫廣寒宮殿即瑤京幻春火樹千枝燦
貼水金蓮萬朵榮秋到中元纔約略月臨朔地倍光明
當時此日無來去的的河燈是證盟

觀荷

我從御園來荷花半凋殘此地乃闕外荷花正新鮮離
宮憩征轡鏡浦迴遊船鵁鶄時出沒遠峯入清瀾香籟
拂我旁霞錦輝我前俯朶如欲訴傾珠學涕汎仰華似
開靨對客呈笑顏朔塞多嚴風花事應早闌是荷婀娜
姿詎能全其天或云惜芳菲留與詩人觀或云開較遲
夏仲方田田晚榮亦晚枯至理然乎然

萬壑松風舊日

賜居也因題其壁

書室依巖俯綠汀重開窻網午陰亭廿年無限春音夢
只有虬枝未改青
雲歸遠岫碧虛高觸目成吟便搦毫踐履未能融氣習
當年慚愧此焚膏
草長書帶綠侵階依舊巒光入户佳擬向山靈話離況
摯壺偏報午時牌
質魯無能歎未由徒驚歲月逝波流
於昭在上恩如海比並乾坤萬古留

山居

山居幽致許誰同變態烟雲曉暮中橡子墜林疑驟雨
石泉赴澗似迴風野花帶露全凝白峰柏欺霜未作紅
只有蒼松無改度晚來依舊月朦朧
鹿柴朝開野鹿來相將狐鶴立莓苔雲驅曉霧惟空守

露下秋皐絶紈埃石劍攢青猶岁崱水衣縈碧任潺洄
擬將底事消清暇雪色吟箋取次裁
巖腰軒閣俯高秋徨倚如登百尺樓野馬出山斜照沒
玉蟾上樹晚涼浮目窮碧落心胸濶袖引金颸今古收
只許詞臣伴清切酣吟每每遞詩郵

觀瀑

天籟豈徒風地籟無過此松篁不敢鳴琴筑那堪比清
聽既云暢塵心一以洗却似南華仙萬物歸秋水

瀑泉相問答各唱于喁聲跳珠出浦圓垂虹掛川晴飛
鳴集鸂鶒躍戲潛鼯鼪佳景擬圖畫圖畫豈天成
誰將洗頭盆從空輕拄倒懸崖界翠屏赴壑梳文藻因
心悟色形入耳蠲煩惱對此娛清暇靜理恣探討
危亭架波上波影漾文檐颯沓誠可聽澄澈亦足忺濺
衣借微風飲鹿當夜蟾分明洞天路只隔水晶簾

獅子園二首

軒榭啟清秋溪池上碧流虛無餘想像清暇此淹留梧
蔭惟添密蛩音更助愁趨
庭空有憶視
膳竟無由
壁有曾題字齋無向讀書苔青增砌古山靜覺牕虛幻
景歸蕉葉流陰駭日車獅峰誠善吼不動只如如

熱河示扈蹕諸臣

秉燭批黃漏點移豈因遊豫廢疇咨當年鵷侶今猶在應憶
仁皇避暑時

野渡

殘月斜風曉青山白水鄉渡溪迴望處烟靄正迷茫

對月

虛庭人靜晚涼多弄影銀蟾拂女蘿一種離宮秋夜月
當時曾照繞梁歌
嶺峻還疑月出遲倚楹吟望恰移時却同昨歲新秋景
露滿金盤花滿枝

至博羅河屯蒙古四十八旗諸王公等來迎

時巡經葆塞肆覲集遊藩莊子願遊其藩此言遊牧之藩也願入千牛衛欣看萬馬屯充庭誠納悃錫宴許歡言念此詒謀遠長懷列祖恩

鷹

白露為霜秋氣冷蒼鷹祭鳥雙眸炯錦韝玉絡忽在臂迴思故處失林嶺饑飽由人不由已目窮碧落常懷騁鷹師養鷹識鷹性惟以飲食司其柄不使過飽力有餘

籥雲一去無迴影過饑復難任擊搏追逐雉兔弗鷙猛發縱指使固如是為叢驅爵尤堪省

荒村

荒村臨野水環背多青山籬落何蕭疎秋花帶露殷蝸舍晝逾靜鹿柴夜不關禾黍彌平疇蒹葭颭曲灣木石與居處黃白相往還借問是何境桃源非人間

曉行即景

篤速青驄趂曉行雲途烟驛洒然清踈星漸歛秋河影殘月遙連曙色明野渡水寒無馬飲荒村人靜有鷄鳴朝嵐盡捲千峰紫極目郊原暢遠情

瀼瀼白露湛青莎日照如烟泛遠波古寺不聞清磬響柴扉半掩野人歌菁葱眉色迎青嶂替戾鈴聲過紫駝何必伊涼尋舊譜磧程塞景入吟多

釣魚

一川金紫明斜照清溪翠壁天然妙竿絲偶弄非夢罷瀺灂遊鱗俯可眺今來古往釣魚人不知却被魚兒釣

伊遜河

伊遜河水當秋澄伊遜河畔秋風清我來策馬渡寒汏但見蒼烟冪歷連沙汀蒹葭采采花欲白中流浴浪無鵁鶄牛輜駝馱入畫意山容樹態皆詩情逝者如斯憶前歲惟餘長波瀧瀧無停聲

掛缾疊前韻

蘅皐掇菁藻氊室伴清嘉却喜多風韻偏宜對月華紛披紅豔夥掩映綠叢斜還似文軒側微吟倚碧紗

雨

塞山旋雨復旋晴作陣靈風馬上迎忽過千絲迴望處螺峯新沐一川明

蓊渤重雲生足底下山剛值雨漫空莫之敢指惟凝望兩岫高高駕彩虹

誰把珠簾馬上垂謂宜畫也復宜詩捲雲片刻西風疾青嶂重開霽後奇

雨衣宜瓦仍妨漏爭似氊廬雨不妨忽憶郊畿秋麥候

掉頭南望興徜徉

不借豐隆並雨師山靈自為洗山姿塞上大山多著靈異凡較獵後必有微雨俗云洗山亦奇事也也愁跋涉非容易幸是多人止頓時

暮

下舂隱桑榆槍竿橫夕靄轅門鳴鼓角周廬列旌旆獵火燎平原人馬聲喧會時巡伊古重武備我朝最上陵展積忱便途經塞外皇皇

祖宗業金甌鞏且泰來王無近遠奕世斯永賴治安吾多慚繼序遑敢懈

閱章奏

勅幾豈為豫遊荒驛路馳來閣部章額幸公田歌樂歲志期國士用賓王不教遊議淆心鏡喜是嘉謀納耳黃業業兢兢承重器

五朝仁治正光昌

獵

雲歛高空淨素秋較蒐倩浰驟驊騮山翁山媼將毋訟

天餉天公已富酬五校龍旌疑霧曳三驅羽騎訝星流清風吉甫羣陪輦吉日應同雅在周

呦鹿聲高露漸濃護霜雲傍紫芙蓉鴻侗輕騎看羅列駢衍徽車亦沇溶壯士同能扡蒼豨名王爭羨扈青龍匪誇多獸因農隙謾擬長楊弄筆鋒

楓

乍見新紅三五枝停鞭還為立移時吟丹自我償詩債近作有楓林槲阪遲詩約塞上重吟一片丹之句突綠看伊入畫姿松柏有心

原共秀李桃無色敢爭奇千秋知已應誰是只有司勳杜牧之

匪同烏鵲歎無枝一例寒林却耐時絶勝衰楊翻柔態還如老菊傲霜姿嫣紅不數江花好頼紫惟應塞樹奇自是山靈儀衛肅樵蕘誰得斧斯之

塞上行

昔年今日此龍沙中外情聯久一家幾處荒荊餘敗壘千秋興廢繫懷賒

露浥烟蕪欲作霜午衣猶熱曉衣涼皇州此際殘蟬咽已見南飛雁二行

馬足馳駒踏馬鞍迴看天外矗槍竿山靈有問如何答前歲詩盟未敢寒

丹楓翠柏妙山容野墅溪村也間逢最是牧羊估馬客於今都識重良農

葆吹聲聲傍晚撞鐘廬倚咏前泉剪銀釭春風已度榆闕外謾唱涼州水調腔

射熊

寥蕭玉宇拂秋風掌樣霜鋒好射熊却笑漢皇猶赤帝空輸女子是英雄

山村

幾家負郭靜無塵矮屋疎籬野趣真門枕清溪聆瀨滅窓含翠嶂看嶙峋東流鎮日來西澗南舍常時候北鄰最是烟霞足供養住山不是住山人

霧

塞山寒作霧明晦半峰分沾袂渾疑雨飛空似布雲隔溪尋略彷近樹辨榆枌能遲嚴霜信農家想樂聞

路旁

路旁兩岐頭頂金經跪哀哀紅塵中嘵嘵殊未已迹同獻賦來意為施檀起我聞佛無欲安事莊嚴美其徒云苦行其師應不喜勞勞天下人名利網中死逃此乃出家胡為復入此

詠楓再疊前韻

朔地依然越鳥枝恍如霜落洞庭時滑稽重憶吳江句
衰謝誰知漢苑姿百歲為人應是幻千年成虎已標奇
丹青天巧能渲染不藉名工顧愷之
最喜重吟絳雪枝酣紅猶讓昔年時詎因改綠訾無節
却為施朱發妙姿平抹如看霞外影常酡似飲米中奇
千林秋色知多少欲向山靈一問之

靜坐讀朱子詩因效其體

龍沙萬聲息虎帳一燈閒理窟微能著心芽邪自閑清

風來嶺表明月出林間妙道當前在憧憧空往還

賜蒙古諸王公等宴

穹窿幔屋塞烟浮賓客從容禮法修魚麗徵詩欣既醉
兕觥開宴詠其觩却教此日懷維翰不比當年畏脫甌
告我後人勤纘續
祖宗德澤敢忘不
樂奏名王起進觴晶陽高映赭帷黃酪酥為酒當秋得
牛馬輸芹以谷量三爵尚賢奚側弁四侯觀德鄙穿楊
列朝政教周寰海況是宗姻受澤長

行漏

行漏鳴丁丁晦明毫不爽循環十二時豈識有今曩而
人於其間却分去來想有智不如無對之增慨慷

閱馬

肥壤挾川阿名駒恣寢訛魯詩空賦駉唐牧漫誇多比
色猶鋪錦分馳似捲波太平無戰伐憑眺意如何

榆

自昔稱榆塞經過乃識榆入林雖有徑望樹似無隅絕
壑蟠深翠平沙卧老株鷽鳩時決起跳兔善騤瞿一帶
排天仗千頭媿木奴縱輸春色好均被露華濡便是遊
星漢焉知在朔區關荊如到此健筆早應圖

說夢

昔有二人相契厚一人夢無一夢有夢有者謂夢無云
汝亦曾能夢有否夢無笑答夢有言曾夢汝有歸腐朽
二人各執有無說欲覔太人為分剖陶潛倚籬方陶然

菊花開矣且飲酒

總校官庶吉士臣侍朝

校對官庶吉士臣陳文樞

謄録舉人臣呂燕昭

御製詩初集卷十六

欽定四庫全書薈要 集部

御製詩初集卷十七 七 八

詳校官原任編修臣徐立綱

欽定四庫全書薈要卷一萬三千二百九十 集部

御製詩初集卷十七

古今體九十九首 癸亥六

過蒙古諸部落

渾噩猶存太古初　氈廬儘可居羊膏酥粥美何如生來未解機關巧
識路牛羊不用牽下來羣飲碧溪泉兒童騎馬尋亡牯
只在東溝西谷邊

咿啞知是過牛車學種嘉禾蔓不鋤看牧獨迴歌勅勒
射生雙獲笑軒渠
白草黃榆雁塞寒最欣初日上槍竿坂蘘原芷紛含露
名目嵇含欲狀難
三冬九夏一身裘遊牧常隨清淺流羊胛馬通生意好
緩歌獨漉不知愁
小兒五歲會騎駝乳餅為糧樂則那忽落輕沙翻得意
揶揄學父舞天魔

獵罷歸來婦子圍露沾秋草鹿初肥折楊共炙傾渾脫
醉趁孤鴻馬上飛

熱

塞景渾無定午暄曉暮涼甫欣過嶺背便覺畏曦光看
樹全餘緑馳莎半染黄今年芻牧好共喜未沾霜

八月朔日作

形勝行行攬年芳歷歷收關山連北塞雲物近中秋輻
輳來諸部委迤駕六虬近光陪後乘輸悃導前旂覩此
瞻依切寧予德澤流鴻猷思

祖業燕翼逮孫謀更喜隨
慈輦無妨視膳羞筵開親捧爵津渡手扶輈丙夜封章
覽良辰藻思抽詞臣隨豹尾壯士擁旄頭人帶秋陽色
衣霑湛露浮鄔京佳氣繞指日謁
珠丘

聞近京一帶得雨喜而有作

行旅慮久霖跋涉沾塗泥南畝種麥人方望秋雨滋自
我始于役二旬已有奇未遭滂沱若率遇晴霽宜豈不
利輜重中心有所思思彼隴畝間來牟正其時亢暘土
脈乾耰鋤將安施忽覽封章奏膏澤自天垂四郊一犁
雨雨公還及私良農既不悞塞路仍如茲雨暘各適可
孰非大造貽懸懸差已慰芃芃猶可期迴鑾歷緑疇應
有喜農詩

即事

輕輿緩過叢榆路曉烟濛濛迷白露荆籬土室學荒村
爽籟寒風吐枯樹樹旁迤邐獵騎過驚起麦麦樹根兔
壯士未及矰烏號深菴已見歇驕怒三窟乍失遭奮噬
犬主持獻迎鸇輅還免更命賜白金憐伊芹曝心殷注

新月

節近中秋日未中生西已見半開弓一天素彩誰能賦
萬里寒光訝許同為問龍堂吟皎潔何殊松閣寫朦朧
前年塞景依然在不信流陰類轉蓬

鴈

去歲畿南人送鴈今年塞北鴈迎人因知此地寒常早
却比他秋景倍新唳月有情驚客枕衡烟無意戀霜津
衡陽故國三千里底事勞勞來往頻

賜塔爾岱

奔走戎臣職憐伊老更慇旌門仍扈蹕冊府久書勳但
識旗堪奪那知筆可耘成詩還譯告兩字表忠勤

觀赦漢瀑布水

我聞輿區天所秘疑信向半今信然浩浩萬里沙漠塞
乃有瀑水崇岡懸車塵方苦紛揭嵁谿開壺裏別有天
侵尋峰岫羅嘉樹漸潤澗谷無埃烟是時仲秋曝晶日
忽聞雷聲殷前川坐令林巒失輕籟朗吟清眺萬慮蠲
大者明珠小者璣如傾栲栳投深淵虎狼駭走不敢飲
下疑千載蒼龍眠巨石橫斷無土壤粤生美箭奇而堅
山葉紅綠如錯繡無名野卉相新鮮鸛鵠徘徊不忍去
雛鼯時向虬枝穿禹鑿龍門未至此胡乃三級限鱣鯉

蒙古相傳瀑水以下鱗類甚吁嗟泉石誠觀止賞咏自
夥而以上絶無亦甚奇云

我羌誰先匡廬香爐無足喻山靈占此永不遷設置飛
觴捘管地混沌竅鑿應難全

朕恭謁

祖陵至赦漢覩此巖懸水跳珠琮琤蒙古遊牧地所少
也因名此水為玉瀑而繫以詩

崇椒列巘點丹楓樹色烟容緑間紅始信人間無玉闕
水晶簾内水晶宫

却笑拘墟李謫仙匡廬當目便茫然飛流詎止三千尺
絶勝銀河落九天

沉沉碧潭毛髮寒琮琤不斷仙珮珊渾如白傳歌中句
大珠小珠落玉盤

清漙縈迴受復斟忘筌坐對可觀音何須隱約求絃指
已寫成連山水心

玉名名瀑玉誰名名相由來總現成逝者如斯來不舍
長懷尼父在川情

敖漢捕魚

一水帶龍岡三秋理釣航蒹葭颭寒渚鷗鷺貌江鄉樂事漁同獵嘉魚鰋共鱨便途資衆餉莫漫比如棠

玉鏡澄秋浦林巒入照佳不綱仁未逮結網念常懷獻獲甘誰後頒恩與衆偕鳴榔歌快豫齊泊白雲涯

夜雨

塞山能作雲峰頭幾縷布有渰始萋萋如絲肖霏霧數日苦塵壒喜此甘膏澍濕潤忽被野延綿乃入暮牧馬聲漸息啼蛩乍如訴欹枕聽淅瀝曠懷良可賦丙夜漏點闌微見星河露明朝發征鞍清切秋烟路

咏掛缾中花

清秋野卉紛榮謝不知其名愛其姹迎風粲粲笑靨開晞陽湛湛露珠化我非騷人亦搴芳掛缾貯之氊帷舍渾似春園桃李朝那知雁塞星霜夜只少琵琶一曲彈玉鞍紅頰明妃嫁

弦月

塞天懸半鏡西嶺迓流蟾鳥道微茫辨霜華取次添近河光漸隱入樹影猶纖不必遲眠愛清吟意亦忺

野流

野流西去復東來日日鳴鞭渡幾回照水汀花紅爛漫試霜江草緑髹鬣匪同洛浦當年遇用盡陳王八斗才極目烟波方浩渺然疑源在白雲隈

射雁

彎弓射雁行雁落弓猶滿無能笑虞人底事高張罕

閒

日往月來運不已寒暑遞催羌誰始屈信相感本無心橐籥萬物孰愈此自我東行今月餘塞程正值清秋美朝逐原獸控青驄夜覽封章蘭燄紫行過村落詠桑麻時坐溪頭捕魴鯉分堋較射燕嘉賓更復行宮視甘旨旁人云我身已勞我覺我心甚安止設使憧憧復搖搖九重宴坐豈其是窮神至化我未能且學鄭崇心似水

夕

牧馬已歛羣行人率止頓萬幕旌幟別傍晚各歸趁山
靄送寒來陸露猶餘潤懷抱既已適翰墨差堪論去歲
松梢月依舊窓間印

兩江總督尹繼善摺奏淮揚秋禾有收喜而有作

淮水歲為災饑饉苦已久墊居鵠面人安得飽升斗死
別妻哭夫生離兒牽母言念民何辜致此皆予咎大臣
屢命往庶吏胥奔走郤金曾莫惜救荒遑恤後稍幸室
家完三春興耜耦金隄期永固疏濬利容受凡此人力
施經營曷敢苟尤賴天澤垂余忱能格否頃擘奏書囊
喜值嘉禾有公田多種穗高壤鮮稂莠稍濟菜色民老
弱可餬口寰區皆赤子普熟豈易偶災餘得免饑南望
頻額手多稼敢即侈一誠矢常守

鏡

滿月光明秋水流共人歡喜共人愁塞山磧草歸清照
個裏曾無一點留

日日曲

日日復日日夏去而秋來叶少壯弗努力老大將何為
日日復日日閱世如行程佺羨者烏有即此是長生
日日復日日為治亦已難臨淵不結網得魚知何年

暮雨朝晴

暮雨朝晴不悞行程朝晴暮雨有益禾黍天地之大人
猶憾所欲必得羌何厭君不見得隴望蜀疇能免斃破
不顧人應鮮

八月十四日陰

璇霄桂魄欲圓時乍見鱗空天幕垂為恐多人動秋思
不教流影白榆枝
谷風初息嶺雲橫玉鑑朦朧半掩晴不道豐隆偏解妬
纖阿也讓十分明
碧空月御似遲留觸撥詩腸塞景收明日永輪應滿放
一年能得幾中秋

科爾沁歸化最久世結姻盟今過其扎薩克見王公以至輿隸咸傾心效順出於至誠實可嘉也

思齊思媚久興周帶礪山河
惠澤流毛毳幕韋韝經部落金風玉露正清秋扼吭北鄙
丸泥固獻壽南山掌醴浮愧我無能協萬國惟應兢業
奉
前猷

中秋夜晴

只道姮娥太嬾生却欣今夜倍晶明光涵朔塞渾無際
影照征人似有情歷歷白榆銀界迥寥寥碧宇玉河橫
擘雲何用勞雙手雲到中秋纘彩晴

中秋日侍
皇太后宴

月到今宵滿秋當此日中佳筵開虎帳皓魄麗璇空歡
賞陪
王母闕山入桂宮舒華泠坂露弄影溢林風午夜蟾應
冷千年鏡早罄持將對
慈壽輝映一般同

風

龍沙作噫氣清路復鳴空不借山靈勢安知屏翳功東
南應識巽戊巳巳屯蓬迎驟難誇馬催飛越迅鴻聲喧
馳道畔興發翠華中獵獵聆何已搖搖望豈窮孔懷君
子德敢恃大王雄為問歐生賦何如舜帝桐

靜夜讀書

虎帳無多暇書林趣轉嘉研精當夜靜息慮忘塵譁別
是中秋景依然舊月華陳編同汲綆精義喻披沙發結

銀檠燭香生玉椀茶何須吟出塞四海久為家

曉行

白露為霜猶帶露和霜和露濕濛濛秋烟忽捲金支燦
朗照扶桑日御紅
馬蹄踏曉不須催得得竿尖日上來誰學坡翁續殘夢
無邊塞景待吟裁

即景

雁知塞冷依南寫馬為風高向北吟注出義經真易簡

分明天地聖人心

野村二首

野村臨水復依山鹿柴蝸居鎮日閒婦女溪頭浣衣出兒童牛背唱歌還年年黍隴常遺穅夜夜柴扉不掩關更喜秋來羊酪美篘成新釀共酡顏

河橋迤邐接旗亭八月霜遲草色青黍圃荳場今樂土黄沙白骨古嚴坰看餘畫幢何曾捲興至吟鞭輙為停試問從來小隱客幾人不負草堂靈

詠盤中佛手

閩南塞北地非隔秋實春華體不分無定相中常定相旃檀風繞吉祥雲

曉月

中秋今已度圓輪日就缺東岡出縱遲西宇明猶潔流光利征人弄影宜素節林風驚雀眠冷露泫蘅埒荒原乏晨鷄舊頓行行別車馬何蕭蕭巒岫爭巀嶭如遊廣寒界桂華隨意擷

馬上行

行行踏年華夏遠秋亦半流陰將塞山日逐當前換歸雁帶溪烟寒蟬辭宿榦野葩紫丁星試霜尚明粲徘徊拂吟鞭聊共金風判

聞蛩

我從御園來蛩聲方唧唧昨過塞中山鳴秋已早息是地候轉煖陰蟲猶鼓翼喧默本無常菀枯曷有極忽如讀豳風在宇節堪識

見山

漠中無崇巒沙岡率平坦緑蓋乏松栢白穗多蘆笴如是經破旬詩情因亦短行行近吉林吉林兀喇盛京東北界碧柳山名目前宛嵐烟接匪遙山翠來自遠紅葉與青枝點綴高低巘譬遊滄海中波天一望滿依稀見數峰知是蓬萊苑

至克爾素河奉天官兵來接

馬蹄漸盡諸藩地人語饒聞故土音誰道西賓異東主

可知往古遜來今滄溟浩渺源流遠長白巃嵸霧靄深
此日干城爭扈蹕百年休養廑予心

駐蹕吉林境望叩長白山

吉林真吉林長白鬱嶔岑作鎮曾聞古鍾祥亦匪今邠
岐經處遠雲霧望中深天作心常憶明禋志倍欽

九月朔日作

千峰萬葉碧雲浮早是風光逼九秋黑水白山多王氣
三韓百濟舊神州橫汾遊豫非同漢宴鎬安舒却比周
故國耆民羣望幸肯教恩澤尚遲留

雨

登程兩月未經雨說與旁人信實難疑是山靈全宿約
故教霢霂灑征鞍
半夜氊廬亂點纖曉來微覺峭寒添白雲戀岫風偏散
露出青青幾筍尖
低山作雨高山雪靈境從來得自由為語長年佔畢客
可能一例論春秋

莫愁跋涉困泥塗軟淨莎茵十里鋪谷口今朝移頓近
緣溪閒射拍飛鳧

秋蒐雜紀詩五首

歲長九月有青蕪共道常年似此無盛京早寒今歲過閏猶暖誠異事也
霧斂馬頭山逼面霜凝谷口樹粘鬚射熊何慮先升木
待兔焉勞更守株赳赳羽林羣命中詼談却笑紀昌弧
長白遙看數點青鷄翹五色韻旗鈴騰驤八駿來天廐
環拱羣峰據地靈黃豔鵞兒新剪褶綠輝孔雀側拖翎
朝家武備千秋獨太僕空傳效展軨
峰標木葉鬱崔嵬水漲松花淨沲洄萬騎雲屯隨豹尾
三秋風景異龍堆周詩底用誇麋友晉賦無勞藉雉媒
更剪銀檠吟七字屬車賡和有鄒枚
連雲峰影自婆娑雨後新看矗黛螺黃幄背風依樹障
朱旄面日出巖阿合圍麋鹿愁飛羽出隊狐狸駭獵猧
薄暮旌門鐃吹奏海青雲裏捉天鵞曲名旌門鼓吹常奏此
虎韔騂弓越勁秋平岡草淺騁驊騮雁行狗監牽絲鞚

馬上鷹師臂繡韝風漾鈴聲金替戾雪開峰面玉雕鎪
批麻丙夜斟民事詎為從禽暫解憂

晴

疾雷驅雨去爽籟送晴來極目川原潤烟蕪淨點埃
高峰全露日低峰半掩雲片刻陰晴各天公巧畫分
立馬待開霽殘絲霏細霧忽捲米顛圖却咏杜陵句
圍中逐白麏天上馳蒼狗何愁陸渾燒却沐先生柳
潤逼緑嶕嶢高空一望遙山靈驅霧轂去謁九天朝

爽氣拂鞍生暄陽乍放晴淺黃並深紫豔射一川明
簇簇萬芙蓉含烟翠正濃不經新洗濯詎肯露真容

今年奉天各縣有收喜而有作

遍野黃雲尚作堆翠華行處鮮汙萊東濿西澗歌農慶
猶想當年即有郤

風

振壑復鳴柯于喁唱和多古聞周帝詣今見漢皇歌陡
澗泉吟瑟平岡草偃波方慚符五日敢道致中和

古木謠

穹谷大山鬱且盤元黃初判想即有其中萬木不記年
高排楓柏低榆柳女夷不敢司榮枯嵇含遑得狀妍醜
豈為世間梁棟材愛作山中麋鹿藪墓門有斧斯不得
將謂堪同天不朽一朝劫火起時陸渾菁葱乍作薪與樵
我聞莊生號齊物拘墟尚稱山木壽何如隨興適吟懷
滄桑一任雙丸走

駐蹕楊河作

久行望止頓稍藉息勞肩倘教過信宿復懼遲歸鞭即
如雨與暘而人猶憾天誰能無過望與彼相周旋

新月

忘憂鏡與釣詩鉤西宇哉生光漸流誰謂坐參兼倚咏
行營忽已度三秋
流光不隱萬峰尖虎帳拈吟興倍添最是緑鬢新沐後
如何鏡影未開奩

夜雪烹茶偶作

千峰密雨寒凝雪豐隆化柄滕六竊和仲清光作趙衰
愛而不見歸西碣油雲入暮暗嶺樹離離落落霏瓊屑
多人差不困泥塗一廬適可玩清切方珪圓璧藉白茅
掬之豈慮羊脂裂品泉詎必珍六一天然天露殊甘潔
行鐺猶比商鼎勝魚眼火候分明閱武夷汲黯本愛戇
水濱陸羽應慙拙催詩何用速置郵清風使者能饒舌
彷彿丁年書室中漉雪浮香吟几列

雪中山行

蘊玉山含輝玉蘊山尤秀屏風無斧痕面面遙相就
天和樹色蒼不知山路長如遊白玉京觸目皆琳瑯
低巘日已漏高嶺雲猶罩妙筆非董源誰寫山靈貌

九日登高

虎韔騂弓右錦韝登高聊爾效風流茱萸底用斜簪鬢
原隰方欣盡入眸露浥天漿傾菊酒松張雲幔敞書樓
興來擬問商飈會咫尺琅霄也到不

重陽漫興

詩情樹色與山光楓葉通紅槲葉黃何必萸囊將菊酒
興來隨地度重陽
每嗤夢得諱題糕豈學籬邊獨醉陶今日山中過九日
反教無地可登高
離離野菊露華浮木葉峰姿淨九秋千古登高人幾許
孟嘉何事獨風流
地近扶桑海日騰千峰曉翠罨崚嶒崇高每廑因時惕
那更雲山著意登

重陽日侍

皇太后宴
野卉臨風弄綺鮮何須金盞與金錢福凝東海增芝算
酒進南山作菊筵圓蓋無心常煦嫗廣原縱目正芊綿
長承
慈訓銘心所用九時乘倍體乾
登高何用上層樓峰頂低臨萬樹頭令節恰欣歸沛里
當年曾此俯齊州青螺曉靄迎

仙蹕赤羽金颺獵綵旂最愜稱觴無限意憑將山海為
添籌

射虎行

鬱葱萬木森虧蔽豁開大澤天無際朝嵐忽捲嵷峰烟
樹色山光關蒼翠初來沛里拜
橋山便塗較獵遵
先制雁行兩翼圍密合貔旅八旗各標幟泰平久經息
兵革進退號令習軍事日未移時肩已倦他他饒獲麋
麅類乍見白額出林叢鼻頭出火人思刺期門佽飛驟
驊騮驅之草淺平川地四圍重排雪鋒鎗負嵎空憶難
迴避唐弓夏箭出橐鞬命中已決眇眇皆詎與漢將思
爭勇歷艱

祖訓期無愧耳食書生未目覩橫議涉險鮮防備我笑
羽林備過多壹發於菟却先斃

對月思唐太宗遼城望月事即用其韻

隴得復望蜀徵去尚存碣誰能效舜階縯紛干羽綴令
月猶古月千秋何盈缺壯志想當年萋萋烟草結情因
寥宇寄光向疎林滅

秋獮

秋獮因農隙講事古今同由來武備重況在邠豐我
來拜

昌湖便途閱軍容桓桓佽飛士一一皆驍雄負嵎手赤
虎失林足蒼熊雁落夏服箭月滿烏號弓奚誇雲夢澤
不數長楊宮霜黠廣原白日射灌木紅辨別三等殺頒
賜萬夫充維此鷹揚侶當年佐戰攻止戈今宴安敢忘
走馬風

望葉赫舊墟

敬惟我
太祖高皇帝以十三戎甲奮迹於此復讐服衆遂成王
業謹賦其事以示來許

寒盟由彼義何甘甲士當時祇十三自是
天心歆

日角幾曾虎旅藉犀函折衝底用稱韓信決策無須聽
耿弇
創業艱辛千古獨垂衣敢恃面臨南
花園
英蕤門外獵場中有芍藥二叢雖過花時而柯葉
猶森鬱可觀蓋百年外物也土人因名其地曰花
園經過吟覽因以命題
緜柯泫露華蟠根託山隈我來非花時尚想臨風開迴
異京洛種豈作溱洧才森然二古叢不知何年栽疑是
彼女夷愛此高崔嵬玉手擷雲錦移之自蓬萊野人亦
珍重時時膏壤培護以朱木欄奚懼狼與豺乃知天地
化頗賴人成栽荏苒憶韶華俯仰弄條枚只宜鋪玉戔
安用命金罍
冷
山容留夜雪途景變朝寒莎坂全融白楓林盡隕丹吟
庭無道韞臥地有袁安獨喜占農好來牟隔歲看

入英蕤門
霓旌搖曳曉曦明故國人人喜氣迎三月關山征轡遠
而今屈指到興京
區分只用柳條邊堪作金湯鞏萬年不似秦皇關竟海
空留遺蹟障幽燕
山程野驛日侵尋澗水濛桑入眺臨南去盛京知不遠
鳳凰樓閣五雲深
靜夜焚香
甲煎何須計乘燒蛟爐小炷篆烟銷昏牕書案原無異
頗有征人怨冷宵

御製詩初集卷十八

古今體六十九首 癸亥七

興京

姬室于豳日炎劉起沛時
一人方締造四海遂為基皇澗猶然在皐門尚可思屏藩堪示固宮室不言卑往者爭雄際同歸
出衆姿秋風經故國膏雨遍新陂父老迎鸞馭材官衛
羽旗初來尤切切欲去更遲遲言念
皇圖纘端維
厚德垂凜乎同馭朽告我後人知

即事

廣陌黙霜華山氣日作冷征人盼曉烏偏覺遲東嶺朝
嵐忽豁開千林淡烟景漸聞雞犬鳴知遠沙漠境稜穗
堆圃場烟火富閭井百年休養久烽銷夜無警每懷唐
帝言惕若叅深省

謁顯佑宮

翠華臨故里琳宇謁仙宮疊嶂排雲上遥岑列柱崇升
馨昭
聖敬垂貺仰
圓穹廓我邠岐業貽茲鎬雒功有星皆拱北無水不朝
東繩
武顯然念祈
天惕若衷式瞻當太乙俯眺攬麗鴻渺渺承

恭謁

永陵

追王傳前籍

遺庥逮後昆高山瞻彼作德水溯兹源疆理興家室星
辰衛
廟垣幾多瓜瓞感揮淚灑寒原
恭謁
福陵
草昧起英雄
維皇乃眷東風雲龍虎會日月海天中
帝業千年鞏
山陵萬古崇永維
無競烈繼序矢深衷
恭謁
昭陵
早是天歆漢何曾庶逐秦百年經五世一壘豈三旬
太室蒸嘗永
元宮松栢新紹庭懷積悃展拜此時申
謁

陵禮畢車駕入盛京得七言排律十四韻
羣山萬壑摠朝東王氣為龍鎮鬱葱白水壽丘名不減
作豐遷鎬事應同
當時提劍安黔首此日垂衣逮藐躬延佇關山千里外
每懷瞻拜八年中商颸送爽清馳道疊嶂排青列遠空
上將隨車金屬毅名王執轡玉璁瓏行宮視膳邀
慈豫故國旋輿仰
祖功只為上
陵思馬鬣豈緣校獵賦車攻六飛因幸興王里百辟咸
朝慶善宮訝許稱觴來故老不教警蹕駭新豐葛燈綃
帳猶餘儉執豕酌匏許獻衷華曜景中鸞扇動若非烟
裏鴨香融孕虞育夏
天心眷篤祜依京
帝謂通萬禩皇清綿寶祚扶桑初日海門紅
謁景佑宮
松陰屏息叩金除廟貌虔瞻色相如天與人歸神自佑

春風秋月殿常虛龍蛇濯濩蟠橫壁雲霧烟熅寫倒蕖
我久無心陳罪福祈年還慶旐維旟

賜奉天將軍額洛圖

留都開幕府撫鎮更旬宣古重維桑地今成秉禮廛扈
陪依豹尾晉謁領鵷聯大樹甘棠並芳聲莫讓前

御崇政殿

碧海曈曨曉日昇金猊風靜瑞煙騰元孫黼扆茲重御
列祖威靈實式憑

六世繼繩惟敬畏百年含煦被黎蒸守成開創何難易
只有憂勤與日增

閱武

久放華山馬重觀遼海兵由來稱子弟坐可靖鯢鯨萬
隊風從虎三軍旭耀旌威聲振地堮壯氣指天棖此日
雖無戰當年亦有征金甌方主鬯惕若凜持盈

乾隆八年秋朕奉

皇太后恭謁

祖陵還至盛京受朝錫宴夫漢高過沛而歌大風情至
斯動直已陳德況予小子覲揚
光烈能無言之不足而長言之哉爰作世德舞辭十章

章八句

粵昔造清匪人伊
天天女降思長白闥門叶是生我
祖我弗敢名叶廼繼廼承逮我元孫叶一章
元孫累葉維

祖之思我西云來我心東依歷茲故土仰溯
始謀叶皇澗過澗締此丕基二章
於赫
太祖肇命興京哈達輝發數渝厥盟如龍田見有虎風
生戎甲十三王業以興三章
爰度爰遷拓此瀋陽方城周池
太室明堂不寧不靈匪居匪康事異放桀何心底商四章
丕承

太宗允揚前烈倬彼松山明戈耀雪以寡敵衆杵漂流
血惜無故老為余詳說 五章
余來故邦瞻仰
橋山慰我追思夢寐之間崇政清寧載啟南軒華而不
侈翠哉孔安 六章
維我
祖宗欽
天敬
神執豕酌匏咸秩無文帷幔再張樽俎重陳弗渝弗替
遵我
先民 七章
先民宅茲載色載笑今我來思
聖日俯照爵我周親蓋臣並各亦有嘉賓歡言同樂 叶
實懷懼壯士難奪堅
文祖處以暇旋命彭與韓坦然逸待勞乃在松山間破
竹迎刃解誰能抗師顏諸路一時敗困獸猶鬬秋畋從此
威天下燕京數往還祁寺肇錫名用以示弗諼我來步
上方晶陽空宇懸百年父老希所聞乃傳言
是道古有登其歌有升其舞 九章
懿茲東土允惟天府土厚水深周原膴膴南陽父老於
我歌既奏我舞亦陳故家遺俗曷敢弗因渾瀚淳休被
於無垠勿替引之告我後人 十章

酹克勤郡王園寢

開國承家日于藩夾輔資一時扶王業四海定丕基懿
德書金匱佳城奠玉扈銀潢天共遠百世篤宗支

酹功臣額亦都墓

坐享八紘泰寧忘百戰功佐周曾有望與漢不徒馮金
簡香生緑椒漿玉瀉紅蓋臣陪祀事式紹乃家風

實勝寺

得禾周名書獲鬲漢紀年是寺稱實勝其事猶可傳明
兵十三萬水陸數道連志曾期破釜言已修投鞭弱婦
實懷懼壯士難奪堅
文祖處以暇旋命彭與韓坦然逸待勞乃在松山間破
竹迎刃解誰能抗師顏諸路一時敗困獸猶鬬秋畋從此
威天下燕京數往還祁寺肇錫名用以示弗諼我來步
上方晶陽空宇懸百年父老希所聞乃傳言

文廟

我

太宗文皇帝初定大業即尊儒重道釋奠
孔子以四子配並立文館譯書史於翔鳳閣實肇國
家萬年有道之長也

辟雍時尚屬鞬櫜過魯空傳祀太牢更步故宮翔鳳閣
彬彬羣彦想分曹

開國佐運勳臣武勳王拂古里直義公費英東弘
毅公額亦都墓在

二陵之間松楸相望猶見當日

君臣相得之概感而賦此

庳池麥飯共艱辛想像

當年魚水親何必大風思猛士林林扈蹕有宗臣

望千山

我聞古來稱奧區必有名山為作鎮況茲遼陽實天府
義經已兆帝出震長白亟閭巫閭衆所瞻千山亦復高千仞
設在晉郊魯甸間太華泰岱應齊峻我來譙邑攬形勝
南望巑岏映青潤朝嵐夕靄儼相接蠡先峰態如堪引
龍泉祖樾久聞名靈蹟相傳半疑信何時長嘯眺滄海
據盛京通志千山香巖寺中有仙人臺俯瞰滄海如布几席云千仞岡頭衣試振

遼陽懷古

唐宗戰壘久成空管郎曾聞度海東只有千年華表鶴
時看來往白雲中

示盛京留守諸臣

宅洛名惟舊遷邠地豈新維屏思保障體國在安民業
擬苞桑固風期豐芑淳入疆懷有慶述職慰時巡

朝鮮陪臣來接

遼左陪京鞏潤瀍維藩作翰逮朝鮮來賓詎是予誠格
奉朔遐思

祖化宣訏許迎鑾瞻虎衛還教入宴接鵷聯德綏武靖
文皇業萬億斯年護海堧

常寧寺

蘭若靜朝暉苔侵碑篆古泠泠水到堦落松當戸龍
鱗儼欲張虬枝自撐拄譙邑多古蹟愛此琳宮宇依稀
梵唄聲彷彿天花雨意香參即離靜室坐久許適然獲
常寧頓忘安心所

恭瞻

太祖高皇帝所貽甲冑

武庫三曾器龍樓十襲緹千年過合甲七屬鄙函犀仰
烈誠天授思艱敢志携雄闔為近戸安恃一九泥

恭瞻

太宗文皇帝所御弧矢

青莖如古直解角到今堅不禁秋霜感遐思寶月懸比
和經

手御似訓作心傳撻伐前猷在居歆總賴
天

昭陵石馬歌

在昔穆王八駿追雲霞耄荒忘返天之涯太乙況漢天
馬來樂府曾聞産渥洼勤勞血汗事何有雌黄徒惹詩
人口不如漢文却受千里駒吉行五十符陽九周家岐
渭始勤農我朝三韓奮跡實夤弓由來受命雖有異艱
難創業多齊蹤

太宗馬上得天下房駟星輝天錫嘏叶大白小白協安
吉故老云昭陵前石馬一名大白一名小白蓋
文皇帝所御也文皇帝體豐而鎧重乘小白
日行百里乘大白祇能行五十里云至今立仗

昭陵貽石馬遐思我

祖如唐宗陵園廟號先後同汗趣嘗傳杜甫句闡揚
光烈千秋隆六御今年來故里貞觀遺蹟餘荒壘唐壘
寧縣城東南相傳唐太
宗征高麗駐兵之所

文皇曾亦討寒盟謹案二年以朝鮮毀盟討之拔其都載飛
舸於車陵江華島李倧自縛請為臣釋之還并歸其俘獲乘此雙龍渡浿水文綏武
服為藩屏萬年正朝奉永清不似李唐東征悔失計仆
碑重建思魏徵

大政殿

皐門聳百尋朵殿鬱森沉國政聞周度
大君想知臨十亭猶列翼一德盡同心文治誠輝古武
功尚烈今用茲貽億葉詎止惜分陰作室西南戶紹
庭志倍欽

故宮詠燭

火傳薪豈盡漏響夜方深照得
當年夕艱難締造心

暮

遠天散暮霞宮樹已棲鴉幾靜思民瘼心怡長道芽圖
書探秘蘊鐘鼓玩清嘉古月照今客新詩詠舊家人言
歸沛里市語似京華不異前秋夕消閒一瀹茶

登鳳凰樓

百尺高臨萬景紛貯歌藏舞陋齊雲漫言此日供詩料
却憶
當年望國氛
締構常思

祖業艱千秋百二鞏河山于今試上高樓望遠水依然
襟帶間

示盛京奉

祀諸宗室

明禋敢一脉奏假訓貽垂水木思源本烝嘗奉豆籩離
家汝莫念盛京奉祀諸宗室係乾隆元年始自京命來者故云與祭我猶虧試
想百年始潤瀍還在茲

再題實勝寺

故老今何在祇園此尚存籍尋禽敵烈總為戴
天恩臨汝心毋貳蠢茲氣已吞戎衣寰海定武器再三
捫是寺恭藏弗能勝太祖高皇帝所御甲冑數人舉之而四尺餘皇祖聖祖太宗文皇帝所貽弓壯士弗能開矢長仁皇帝亦曾留寶劍云繼序思
皇祖貽庥逮耳孫綿綿瓜有瓞億載永蟠根

敬觀

太宗所御庶角椅
天然鹿角椅合拱不傾欹製朴

身常泰形端道可思奢懲珊枕伴儉似葛燈遺却憶艱難除曾無偃息時

故宮侍

皇太后宴

闕山瑞擁

大安輿禕瞿祥凝慶善居海旭騰輝紅瑞琱天漿介祉玉芙蕖雲依雉尾開雙扇星拱辰垣俯九墟愛日豈忘沐雨除弼基還厪肆筵餘

賜父老酺

父老居豐沛久蒙煦嫗恩百年今晏安同為泰平人雖無見知者尚有聞傳言錫宴思

皇祖在此大清門今我來故宮匪為騁遊巡三爵循古典烹兎亦烹豚白金以級頒百戲良具陳酌酒賜爾飲爾醉我亦欣還念爾先民曾同百戰勳

故宮覽章奏

黃扉章奏至秉燭覽移時為勅幾康故難辭往復披有

秋方慰意望雪更尋思却想艱辛日紛紛羽檄遲

瓶菊漫賦

數種寒芳獨殿秋辭叢猶帶露華浮花磁不異東籬側總與詩人解瘵愁

冷芳迎日尚滋熙不數徐黃畫裏姿却似去年重九節清暉閣畔獨吟時

再登鳳凰樓

馬上逢重九登高已有詩今朝陟高閣仍是季秋時把菊作佳節鋪牋挾好辭次寥天宇寬襟帶河山披依稀雞犬聲掩映桑麻枝廣陌嘶驕騎朱樓颺酒旗譙邑既云富何加曰教之寄語彼京兆莫視傳舍為

雨

塞山幾度雪霏霏沛里重吟細雨飛麥壟早欣占歲好人言羣道帶陽歸盛京往年早寒九月已有積雪今年則甚煖立冬以後尚雨人咸以為奇

云閭窓近祲寒芳潤高閣遥聞晝漏稀更喜留都方駐

驆沾泥無慮四驄騑

清寧宮

館豳蹟輝古宅洛業思前苞茂如松竹清寧象地天雙騫排鳳扇上簟耀龍筵乃寢占佳夢明禋重吉蠲國朝禮重祭神必於正寢茲旋故宮執豕薦醑一遵舊制弗敢廢也休和晴旭麗淡蕩惠風旋惕若承堂構丕基永萬年

聞鐘聲

屈曲宮墻上玉蟾譙樓鐘點聽傳嚴吟殘此夕穿松漏訝似當時響砌籤却看星躔依斗極尚聞人語鬧閭閻去年詩思重尋得良夜方長篆裊簾

十月朔日宴宗室羣臣於故宮

曈曨海旭麗銀鋪宴擬橫汾湛露濡舞馬不須誇紫燕煎沉常自裊金鳧有椒共慶如茲盛無酒何妨謂我沽更喜皇州頒歲朔小陽春律正昭蘇

恭奉

皇太后廻鑾車駕發盛京得詩四首

金烏占在尾玉律變初寒別緒留興慶歸輿奉大安卿雲常五色王氣鎮三韓更值登場候崇墉夾道看

西賓今作主東主却成賓去去燕京路依依沛里人地靈常毓瑞風伯已清塵會復如唐后武功詠再巡荏苒翠華移祥風左右吹千官陪警蹕萬姓仰威儀御道如弦直名山入畫奇

二陵佳氣繞步馬動留思

歷歷度康莊熙熙麗小陽因憐時序改始覺客途長惜別人心切懷歸馬足忙皇都言至日亞歲納千祥

雪中過永安橋

明禋應時修征轡凌晨發豹尾去沛里龍鑣指京闕滕六欲效靈元冥正司節初飄瀝瀝霰旋零綏綏雪途景已堪適憑輿趣尤別瓊瑤入眺吟川原供攬結不殊書室中推窓玩清絕行行過永安鏡影含光潔平林久禿兀乍喜千葩纈曠觀既詄蕩逸興復鬱勃洒然銀色界

仿彿廬溝月

前題再詠

咿喔聲寒茅店鷄石橋東畔瀋城西素凝遥嶂皆成畫
翠剩孤松最合題三白叶心方喜慰
二陵廻首重低迷導旂儘教行行止未惜瑶田碎馬蹄

撥火謡

壇屋清宵初雪後硯蟾氷結松風吼景物惻愴入吟評
徘徊却縮裁詩手地爐榾柮撥温馨白灰紅炭堪為友
何必龍團石鼎烹無須篆裊金貌口楞嚴暖觸非全句
懶殘半芋真消受春和一室鮮嚴威恍似宮梅馥文牖
却憶林林扈蹕人均得如兹禦寒否

反白樂天放言句

周公恐懼流言日王莽謙恭未篡時即使當時身便死
一生真僞有人知

積素

迷離晃旭欲生煙得得驕驄傲錦鞯不道雪餘度遼野
却如日暖歷藍田
萬峰屏展皆藏碧千林紅纈全皴白恍似羅天會玉真
瓊瑶踏遍虬龍迹
逶迤周道傍村莊玉砌銀鋪十里强羸得輕輿吟素景
漫愁風冷切征裳

養息牧閲馬

垌場亘瀋野芻牧接遼瀆養息良駒盛調閑衆園分三
千冦騄牝五色耀卿雲驟似波鋪地看如錦疊紋無邪
思古訓斯作喜今羣敢忘驅馳際用兹佐六軍

渡句驪河

句驪舊遼水千載帶遼陽古客曾何在今人引與長蕪
葭餘敗質汀嶼何蒼茫飲練雙長虹横卧水中央幾個
無心鷗衝波任翱翔戰勳尋堞壘世態驚滄桑惟此東
流水今古無間忙積素漫兩岸流漸聲琅琅誰能呼舴
艋捕彼鯉與魴近樹銀為飾遠山玉作裝憑輿愁峭寒
披裘且徬徨常時禁體詩苦吟讀書堂奚如眺攬餘萬

景箇中藏

冬夜閒吟

良夜漸添長斗杓亦旋北旌門笳吹奏大野人聲息歸
轡辭瀋陽乘輿指京國氊廬坐閒窻可愛新月色差無
塵念縈微覺輕寒逼關山巡閱多歷歷皆堪憶揚鸞和
鈴中玉律忽已易悠悠今古人趂此駒過隙百年詎云
久寸陰實可惜際茲清宵佳況對寒蟾碧金鴨已結篆
銀檠半折堲却似去冬夜梅香遞宣席所志嗟無成所
學曾何得惟餘此初心時時自兢惕

雪中柳

生稊似憶早春時一例風吹不展眉莫道韶華難買得
誤看窣地是銀絲

度遼水

鏡影照龍旃
橋山展謁旋寧同貞觀后撠挶為開邊

乾隆御覽之寶

總校官庶吉士臣侍朝
校對官庶吉士臣陳文樞
謄録舉人臣呂燕昭

欽定四庫全書薈要 集部

御製詩初集卷十九 二十

詳校官原任編修臣徐立綱

欽定四庫全書薈要卷一萬三千二百九十二 集部

御製詩初集卷十九

古今體八十四首 癸亥八

回程漫賦二首

千五百里十月初冬時呵凍人驚冷思歸馬覺遲行程遥莫慮程遥乃日近宿頓近頻移頓移則到速詎是從羣願東山舊有詩

初來嫌路遠謂是馬蹄忙歸去怨程近誰憐駝鼻瘍駝牽鼻以行人情堪體驗物理動參商始識無為貴行將論達莊

廣寧道中

困鹿高堆富有秋村農稍為展眉頭小陽春旭烘華罕長女風光獵綵斿素積鱗塍真勝玉青含麥壠正如油何當豳里連京洛三白酬予望歲眸

惜菊

已過重九節始賞重九花幾多别離興獨對碧江霞倚

籬思陶潛落帽非孟嘉方謂傲霜質勝彼豔春華驅車
辭城闕揚袂揮風沙契濶惜寒芳簪之膽缾斜丰韻凌
輕輿引我逸趣賒同雲幕遠天一夜飛銀砂金英忽就
萎無復裳裳荂隕黄學桒柘垂白同蒹葭菀枯本如是
何必興咨嗟試看千年松亦復成枯楂

暮陰

西崦雲興隱暮春漸看膚寸勢方濃沾泥縱自愁羣隸
釀雪應知慰老農乍似去年冬日興去冬有望雲思雪意之作却教

此地靜宵逢漫思宮漏穿松度報夜金吾畫鼓鼕

途次對雪漫興口號六首

方欣農父占年際復慮王臣于役時獨凭玉輿觀玉蕊
一憂一喜有誰知
天低四野同雲黑乍放羲輪澹無色却憶常年對雪吟
此時此景何曾得
輿窻尺五玻瓈瑩四面銀巒入好觀擬欲搴簾玩山色
猶虞皸瘃不勝寒

玉砌村墟暢眺憑輕裘稱體尚凌兢單寒無恠輿臺輩
鬚鬢支離盡結氷
馬背風穿絮似蘆旗亭有酒不堪沽河陽真蹟今重覽
一幅關山雪旅圖
常聞人苦不知足我亦權其輕重間但使有秋均兆麥
縱饒風冷也開顔

過廣寧望醫巫閭山恭依

皇祖聖祖仁皇帝元韻

海旭凝螺黛罡風削玉蓉靈奇經覽乍
聖蹟躡尋重過客羣停轡仙人迥矗峰是山有仙人巖桃花洞聖水盆
北鎮廟諸奇勝徒思山側逕未撫寺前松萬古為幽鎮千秋溯
舜封崇功標地紀秩祀偶天宗巀嶭疑騫鳳巉峘突逴
龍盈眸欣積素步馬遲婁胸

翫初月

晚晴天宇濶哉魄生西嵲寒光經雪後淰淰增皎潔氊
室紙窻明坐對殊清絶地爐獸炭紅玉蘂餤花結良宵

即漸長踈影尤堪悦

閭陽驛望十三山

當前誰展十三屏古縣荒涼考奉陵出金史百載堠臺烽火息山青雲白自層層

哈密進瓜至敬遣誠親王和親王賚供

二陵感而有賦

碧玉嘉實當冬熟珀色瓊瓤甘且馥花門勞面不敢私厥包纍纍盛筠簏山中匹馬豈愁疲年年方物來京師

上供

寢廟頒百辟匪同飛騎求離支翠華今歲詣故里

橋山葱欝近尺咫馳來包貢正鮮腴

陵園敬薦惟時矣因思荳粥蕪蔞艱祇今聲教訖婁蘭坐享玉食賴

祖澤持盈保泰恒乾乾

大凌河

金根迤邐過初渡大凌河戰蹟

當年烈憂懷此日多守成知不易

開創事如何駉牧今銷燧名駒蒸寢訛大凌河乃當年用武之地今為牧場矣

錦州道中得詩二首

山村行盡復河干佳景分明緩轡觀靉靆雲容頻釀雪迷茫峰態正生寒已欣積素平鋪玉更望遙空碎剪紈屈指為期三百六祈年心得幾時寬

風沙礙眼手頻摩憑軾還聽勞者歌只為關山須閱歷

頓教時序暗經過遼西界是遼東界錦州廣寧等處皆遼西地統言之則謂之遼東

急水河歸慢水河急水河發源五指山南流與慢水河通建州諸水合流為一者也

千古青山愁不染抹雲幾點列青螺

惜白馬

白馬我久乘馴良性已諳於今齒加長不能備六驂四蹄憶龍驤雙耳猶竹簪向我臨風嘶無邊感慨含

曉日

曉日出扶桑峛崺卑能障轉瞬麗中天高臨泰華上

驅馬度原田

驅馬度原田壟墓何纍纍北邙與東門異世皆相似蕭松柏風翁仲淒立雨叶古墳已犁田馬鬣新又起綏綏遊狐狸蔓蔓滋葛藟長眠人不寤萬事東流水勞勞千載人都為利名死榮華將不得安能還故里金鑄與寶裝亦弗能知矣使其能知時薰心更何底

小凌河

頹垣敗壘動經過防禦當年事若何上將生降中左所監軍坐擁小凌河明末各路用兵皆有內監監軍若葦效自衛驅殘疾使當戰僨事率由此一時成敗滄桑易千古興亡感慨多幾許英雄淘洗盡濤聲依舊送迴波

松山

烽銷堠戍問萬古此松山羽衛經過處頻思創業艱

食哈密瓜有感

雪山蔥嶺路遙遙邵圃王園未有苗不似名駒求絕域却如包橘貢中朝

寢門賜食懷當日

玉几追思隔九霄忍把舊詩重自檢聲月色正涼宵

雪後過杏山

岑嶺羣峰玉筍攢翠微佳色入憑觀疎林蔽芾迷歸鳥猶帶當年戰氣寒

聯騫銀鳳自飛來獨峙朝陽霽景開古戍黃蕪嘶馬去題詩遥寄白雲隈

每逢咏雪興偏豪況對堯峰積翠高此日蕭閒供白戰曩時辛苦憶黃旄

聞京師於十月初四日得雪喜而有作

六出先時嘉是月七日方交小雪節占年喜未涯同時真是異晴駐蹕廣寧道中離京千有餘里而普霑三白之瑞誠天恩之浩蕩也千里詎為遐積素行行看新寒旋旋加遥思上林苑無樹不飛花

呂翁山

所過連山塔山皆我

太宗文皇帝用武之地而吕翁山則生擒洪承疇處也

葢有明末季驟加遼餉至八百餘萬竭天下之力奉東北一隅未收片甲之用而兵食兩詘人民離畔我

太祖高皇帝一舉薩爾滸而遼左之業成

太宗文皇帝再舉吕翁山而關西之勢定今因叩謁祖陵親履其地思經營草昧之艱難爰恭紀其事以示來許俾念

祖宗得天下之不易益勵守成之志亦以舉其殷鑒明之鹿亡其必有所以失之之故也

連山相接塔山峯溝濠壁壘凡幾重以守則固以戰勝將以勇氣吞遼東增募成卒號百萬重臣經畧操鐵券朝拜恩命暮縲紲舉棋不定曾無奠監軍意氣壯且豪凌駕朝士如兒曹綿山亘海排鐵騎謂當唾手成勲勞太宗從容處以暇精兵已伏杏山下金戈五色雲上蟠明卒望見魂驚怕奔走禦侮多英賢投石超距衆閒閒君臣一德功乃建人心既單必格天彼志離兮我志合如枯易摧朽易拉不數唐帝美良川祇今戰氣猶森颯陸血漂杵海屍浮乘潮鴈鶩隨波鷗一時破竹十三萬傷我十人厮卒儔清流關側擒皇甫煌煌大業開疆土河山帶礪酬勲庸於鑠雲龍與風虎乃知

皇天惟德親

桓桓謨烈告後人從來守成事不易殷鑒應思鹿失秦交則為泰塞則否九重宴安豈宜恃不見吕翁山畔上將降猶設椒漿奠忠鬼

寧遠道中作

朝暾晃文軒峯色卷平楚行行破冷煙溪村復山墅湯池尚温滑首山亦嶇嵚城中楚刹影豐碑何林樹摩抄認蝌蚪往蹟猶堪覩勝國此雄鎮建牙開幕府借彼梵王力保此遼西土民怨曾不知佞佛嗟何補

姜女祠

山海關外數里姜女祠在焉祠前土丘為姜女墳望夫石在其側俗傳姜女為杞梁妻始皇時因哭其夫而崩長城今山西潞安直隸古北口並此處皆有姜女祠考杞梁之事見於左傳孟子非始皇時人可知即列女傳載有崩城之說亦無長城實據也然其節義有可尚者故題以詩並識其梗概

馬

凄風禿樹吼斜陽尚作悲聲弔國殤千古無心誇節義一身有死為綱常由來此日稱姜女盡道當年哭杞梁長見秉彝公懿好訛傳是處也何妨

山海關恭依

皇祖聖祖仁皇帝元韻

取豫巖扃鑰思蒙拓海邊耕桑三輔接形勝兩京連羽衛初冬度期門曉漏傳

橋山瞻此日

龍步想當年列巘餘晴雪遥林散曙烟迎眸渾似畫撫序正為權事異九封谷心期舟濟川拳拳思在德

大訓更昭然在德誠非易臨風更慨然

皇祖詩句也

登澄海樓望海之作

轆轤金軒展祀旋偶臨傑閣眺齋滌漫言此後難為水試望當前不辨天秦帝闕存終失鹿漢皇舟阻未成仙擬徵坎部留吟句只恐雕龍讓廣川

古松謠

古松嶽嶽如高軒下臨陡澗盤其根大椿八千誰則見散木故壽理或然龍蔥疑有丁甲護特立豈共羲娥奔液實堪充不死藥老質故應短萬年僛佺遺殼殼不食掉頭長笑無仙緣同時食者三百歲至今安在惟殼存

再題澄海樓壁

我有一勺水瀉為東滄溟無今亦無古不減亦不盈臘雪難為白秋旻差共青百川歸茹納習坎惟心亨却笑祖龍癡鞭石求蓬瀛誰能忘天倪與汝共濯清

澄海樓聯句

乾隆八年十月十六日自盛京蔵事還京道入榆關登澄海樓望海雪霽千峰波明萬頃天容海色洵屬奇觀時張照梁詩正侍從因與聯句凡字涉水部者概不用仿歐陽修咏雪禁體也

御製 康回昔憑怒使地東南傾太始本無始

臣張照

常盈是不盈虧九出其裏元氣鼓為營島嶼貌拳

御製 軒樓敞繡甍龍嵸疑貝闕彷彿見瑤京鞭石橋終斷

臣梁詩正

噓烟市乍更星槎何處轉蠭柱若為擎邈矣端倪

臣梁詩正

豁

御製 雄哉氣象崢禹功思四載秦業剩孤城萬壑朝宗此

臣張照

險

纖珠茹納并由來無寸土亘古只空明直上到天

御製 橫陳據地振目迷光晶浩耳駭聲砰轟精衛填難盡

臣梁詩正

博

長虹駕可成三壺遠縈帶重罍銷飛鯨賦美木華

御製 吟推玉局英平鋪歷劫雪喜遇初冬晴望歎曾聞若

臣張照

達

來遊誰逐蜻內光含煜煜陰火涼熒熒絶域隨風

御製 方諸應月呈坎重不失信天一乃居貞比樂豁觀止

臣梁詩正

受

如山聖景行空傳香象踏謬執窄蠡評有以譙能

御製 虛將白自生芭乾恢度量吐日煥晶瑩永奠寰區宴

仙鄉底問程

夷齊廟

盧龍孤竹城夷齊廟在焉史稱夷齊恥食周粟餓死首陽詩云采苓采苓首陽之巔蹠謂在河南蒲坂而莊子則曰首陽山在岐山西北曹大家云在隴西元和郡國志謂首陽山在河南偃師說文又謂在遼西則是首陽凡五各有証據而其為夷齊餓死之處則一也將孰之從惟遼史所載營州隣海軍下刺史本商孤竹國今之盧龍即遼營州地

也爾雅所舉孤竹北戶注謂孤竹在北周時幅員不廣其以此處為極北固宜然則說文所謂首陽山在遼西者此為近之殆以詩在唐風而叩馬而諫當武王伐紂之時由是岐隴蒲偃皆附會其說耳夫夷齊清風在天下何處非首陽豈爭疆域乎晁氏非其志因係以詩而考其說旒而墨胎以祀者尤非其志因係以詩而考其說如此

軒晁泥塗是本朋官容儒雅污冠裳薇笭依舊西山岵
頑懦羞登夫子堂只為心慙踪異武敢將口實罪歸湯
豈爭隴右還蒲左天下清風盡首陽

題近稿

帳殿朝吟復暮研肯將玩惕度芳年行程百日五千里
消得衡陽紙數篇

渡灤河

清蹕轉辰旂霜華畫早浮初冬迴帝里千古此灤州攬
景目難給題詩典輒留偏涼汀畔水待我再憑流偏涼汀為灤州佳勝碑題甚夥適因回程少暇未得遊歷云

曉過玉田縣

朱鳥藏輪際涼蟾奏影時疎星尚寥亮曙色已晞熙野
水明寒渡村烟盪曉炊藍田非此地種玉復伊誰搜神記載有羊公篤孝墓父母無終山山高無水作羹漿於山下有人就飲遺以石子一升使於有石處種之徐氏者有女羊公往求之徐氏索白璧一雙為奠羊公至種玉處得白璧五雙徐氏大驚妻以女馬玉田名縣以此

過賢渠莊望盤山

馬上看山色猶記登臨美他年視今朝何以異乎此

將至京作

曈曨晴旭麗華旗展謁迴鑾奉
聖慈樂奏上回多喜意禮將長至肅親祠田逢秋有酬
農苦人覺逢遥嫌馬遲三月徂東異三載孔嘉新舊乃
如之

恭奉

皇太后祇謁盛京
祖陵禮成迴鑾途次紀事用平聲韻

予宅維
皇乃眷東
二陵佳氣日龍蔥靈長世次更
昭穆
太室蒸嘗愾僾同
襟帶河山百二重始基王業此為宗厚如長白千秋奠
博似滄溟萬物容
珠軒環繞混同江隸旗捕貂採珠者謂之珠軒此外乃使犬使庶諸部聲教朝鮮

文物邦見說漢皇誇力並齊民割盡只從厖
正是秋霖作勢時巧雲捲盡雨千絲七月八日啓行已告廟矣乃自初三日霖雨不止將改禡行而初七日忽爾開霽至今經月總遇晴和士卒免泥淖之苦孰非天恩浩蕩耶
黍華稻秀郊原濶都喜金風次第吹
途經塞北草初肥好試今秋第一圍日暮旌門觀獻獲
龍坰雁磧澹烟霏
氊屋紗窓四面疎山容罨畫正秋初題詩何必芭蕉綠
楓葉通紅亦可書

佽飛驚蹕萬人趨御路驂驤汗血駒敬仰
列朝遺烈在于田猶識舊規模
曉景霜華點嫩荑青山落月欲沉西白廬醅熟傾渾脫
翠釜酥香糝杏泥
親扶
慈輦寸心諧視膳長承
色笑佳諸部名王將婦子呼嵩道左覲
思齋

木葉峰邊江水迴陪京人望六龍來降原陟巘
高皇始寶籙千秋自此開
昇平詎敢忘艱辛肇造維清受
命新指點松山咨史氏同驚
文祖果天人松山乃太宗文皇帝破明洪承疇三十萬軍之處也
高山天作古來聞度室遷居事亦紛欲問當時遺老盡
百年休養富耕耘
聖祖三臨鄗上村如弦馳道至今存金魚鑰啟雙龍闕

鐵嶺山看萬馬屯
翠華葵麾隱鳴鑾故國人爭夾道看歌想大風千載調
恩施時雨萬民歡 至盛京肆赦頒恩一遵皇祖之制弗敢遠也
質明祇肅謁
橋山不禁汍瀾涕潛草昧幾多勞
締造坐教清宴御瀛寰
侍臣珥筆屬車邊賡和詩郵詠有年不是汾陰求錫羨
無須含諷賦甘泉
緬想
戎衣烽燧銷金甌萬禩九瀛朝折衝赴赴嫖姚霍指示
堂堂主吏蕭
憑弔英賢仰
泰交椒漿親酌奠荒郊蓋臣念祖心應切佐我推車彙
拔茅
父老歡言執豕牢肯教此日靳恩膏鳳凰樓畔巍巍閣
猶有當年車甲弦
賓客追陪諸部多行行霓彩照遼河雲門曲奏催銀管
寶勒鈴懸過紫駝
漢廷豐沛不須誇中外而今共一家瀋水乍看金寫月
燕臺旋歷玉為花
崇政清寧儼
御床曾孫累葉仰
重光葛燈土壁猶餘儉開創艱難刻敢忘
自昔周詩詠鎬京皐門重見拂龍旌誰云東主西賓別
歸故鄉來弗送迎
澄海樓高據地靈凭欄縱目俯滄溟大欽島與秋雲並
只剩如螺一點青
樂府曾聞奏上陵南陽喆業此龍興日臨黃道晶陽麗
風動金鑾玉宇澄
禮成迴輦愜來游山海逶迤玉露浮稂穗多遺秋麥綠
吟鞭輒為一停留
九重宮殿宴居深詎悉民間疾苦心百日周行五千里

蒼穹對越倍生欽

長途羽騎久驂驔牧圉疇量易再三是役恐途長馬疲因命扈駕官兵皆三易其騎關外槲林全綠隕關中楓葉始紅酣

行宮閒揭却寒簾老菊經霜紫玉纖一路詩題天賜與白雲蒼岫口重占

許多行色染征衫望輦都人喜氣咸周覽山川識天險皇圖固豈恃崤函

冬至齋宮疊舊韻

金翼南飛綫晷長驂驔六御趂歸忙詣盛京叩謁祖陵以冬至將近夙駕而歸將陳

寅祀虔心璧又領齋居戒意香小往大來堪體驗民情物理入籌量八年政教曾何補負扆常懷媿答陽

冬至日有事於

南郊敬成近體六韻

埢垣瞻

昊宇暗藹接青壇陽德將生律

天心欲換寒繩前殷薦舉撫已寸誠單晉帛絲維潔升薌焰未殘緹灰潛覺動雲物更詳看顧諟承

明命為君信是難

冬至次日

皇太后宮行禮

雙鳳啓金閶騰歡慶履長恰當七日復是月初七日冬至願奉萬年觴合殿祥風轉敷天淑景翔陽和遍寰海

慈壽與無疆

尹會一孝其母而母亦賢年七十餘會一告請終養詩以賜之

聆母多方訓于家無間言庥風誠所勵百行此為尊名壽輝比里孝慈萃一門猶聞行縣日每問幾平反

明窓

冬日誠衰日三餘樂歲餘晏温浮碧網遲麗度朱疏把卷忘言處含毫得句初太康古有戒俯仰惜居諸

冬日瀛臺

方蓬何必隔塵喧雲擁糺卿紫鳳垣傍圃珠懸新蕾笑垂崖玉溜凍澌痕陽廻晷綫依然永人静風簾自觧掀肯以羲娥資玩愒還將消息驗貞元

冬夕集詩牌

風簾漾鼎雲一榻瓊馨滿逸情耽臘茗笑任冬日短合匝畫屏張遊屧侵尋嬾蕭館涉年除青燈照室煖

題重華宮舊書室

何曾寂寞仲舒帷依舊明窓受暖曦閒却七絃調雁柱汲來六一煮銀絲三餘樂有陳編伴幾暇權無奏牘披彷彿當年吟破臘掞牋恰移時

臘月二十一日立春擬春帖子

臘皷摐摐奏雅寅不須人日始成人盧仝人日立春詩今朝方始覺成人金屏玉帖迎青令甲子中元第一春

銅渾欽驗八風調喜綻宮梅白玉條更進詞臣春帖子筆花飛處揔含韶

圓盖推遷信有靈璇杓德晷已移星今年詩卷增顔色

兩度紅箋咏始青

除夕

送故與迎新東皇轉化鈞良宵堪惜惜淑氣始礥礥歲裏餘三皷春歸已一旬流年何以餞思居倍增寅

御製詩初集卷十九

御製詩初集卷二十

古今體九十首 甲子一

甲子元旦

根荄生意動温陽曰旦欽承和氣祥百歲喜逢新甲子中元同慶始春王椒花玉版芳辰頌柏子金猊合殿香嘉會萬方球小大惟應兢業與年長

新春試筆

露井融融凍欲消

慈寧旭彩寢門朝空慙古語行時令已有新蟾掛慶霄詩思漫隨春日至愁懷覺比昔年饒六霙未愜豐穰兆懶向編懸問徵招

人日

高奔不暫停七葉又敷蓂菜甲新鏤碧楊稊已約青韶光歸夏屋好景自春屏負扆調元化惟懷媿太寧

詠爆竹

軋軋平原凍草萌却教非夏以雷鳴春從和朗聲中報人在吉祥烟裏行仙木駢羅增氣色飛霙借助散瑶瓊東皇鼓吹連宵發百福昌昌入鳳城

孟春有事於

太廟

條風漸噏温春露感心源

精禴遵前制齋躬步

廟門奉

先思曷極觀德畏常存執事咸宗雋秉圭惟孝孫樂初脩拊石禮始溯捭豚薪槱祥烟起繚垣上曉暾

題王原祁松壑流泉小景

蜀紙纔盈尺千里江山具每於疎處佳恰向淡中悟洞壑何窈窱雲岩若無路界青走白龍平溪待其赴孤村關鹿柴掩映松杉樹其背起高峯飛鳥不能度巃嵸頗萬尋展矣山靈鑄宿聞評畫法是景誠堪住挂壁雲烟濕卓午如日暮晏坐草亭中題此亭中句

祈穀齋居述懷

元日將

祈穀齋居滌志清

天人畏相與理欲驗方萌澤共初春布心存旦氣平九年勤實政一意黜虛名每勵終如始由來滿易盈過因德涼積災為治乖呈午夜頻惶促衷懷益屏營明廷咨碩輔何以慰予情

詣齋宮

五輅金根次第排斯干精室即而齋九斿日月條風暢萬戶椒蘇淑氣諧

松頂遥瞻覆瓦青若臨旭卉仰圓靈夜深擬向微垣問匡衛環中第幾星

祈穀壇禮成恭紀

穀寶惟民命於

郊敢即安被田明萬燭辨位肅千官出甲當寅月用辛禮

泰壇柴欽升大武樂具下雙鸞融盎蒼龍氣温暾朱鳥九祇祈

太乙貺敢謂寸誠單

新春恭奉

皇太后駕幸圓明園

柳眼花心各待春傳言青帝駕青輪香霏寒圃飄金粉色轉晴絲惹麴塵最愛風光迎午夜却離宮闕未由旬庾信詩注支僧載外國事由旬者晉言四十里也玉溝凍解琉璃滑恰與陽和布澤勻

誰道仙家别有京依依愛日永蓬瀛鳴春鳥擇昌條語畫水魚穿嫩藻行炬為迎蟾蓮萬朶梅因餞臘玉千莖芳年合有新詩咏物物春臺總向榮

望雪

望雪經冬復入春朝看雲氣只魚鱗生憎巽二妬滕六不啻求庚亦禱辛憫我農家呼作麥倩誰仙術化為銀如膏雨縱堪遲待無奈徬徨結念頻

輕雲

輕雲出遠峰冉冉天同色倏然散於風高空不能陟當此啟蟄時羣資發生德三冬雪未霑奚以興稼穡民天余職任余憂曷有極勉兹盡人事苦無回天力德薄災洊臻忸怩臨兆億

燈夕即事

貝闕珠宮影蕩搖風軒月宇彩飄蕭梅心半醉如酬節柳眼將開似盼韶饒有憂懷賦雲漢都無閒興問星橋火蛾玉蕊爭春麗却憶去年三五宵

正月十八日微雨

開年已逾旬春意漸融盎富媪欲侈富狀彼百昌狀于耜兹其時益賴天漿貺近晚瞻碧天雲脚羃西嶂霮䨴初布空靉靆日旋障入夜始霏微霡霂勢忽暢徘徊露井陰泛瀲曲池浪稍覺寸心紓詎敢雙眉放未旱愁不雨宵衣頻顒望既雨愁不霑遐方豈遺忘展轉深長思何時免惆悵

王原祁夏山小景

平生山水興有餘欲買名山都無價吳綾裝池盈尺幅千里烟嵐此中化置之五嶽伯仲間若非東岱即西華巇嶪筍尖碧玉削每有白雲出其罅陡澗懸崖若無路畧彴幾板凌空架下有泠泠珠玉聲俯瞰始見清波瀉谷轉荒村綠樹叢掩映竹籬與茅舍蒼松皆作老龍鱗盤拏不祈斤斧赦仄仄曲徑相通處別有軒蕭水雲榭省我遊歷蠟雙屐更無須向山靈借常住是中讀我書何用勞勞說消夏

氷泮

解凍東風入曲池為余報道青韶媚朱欄上下人思凭天光乍見魚潛避颸微不疊綺縠紋旭遲初暖鴛鴦翅獨有垂楊愛濯清綠漪着意絲絲曳我來把筆坐池畔開奩鑑影澄無漬琉璃誰與換玻瓈將毋月落教星替

春夜聞雁

甲帳燄花榮隨陽三兩鳴聞聲知是鴈見鴈不關聲似

此無來去何曾有塞衡月波方澹澈任宿洒然清

微雨

正慮春霖短頻霑微雨滋立阿看入暮欹枕聽移時未得簷聲續尤胶膏澤資省愆增惕息不覺夜何其

填倉日作

開年正月二十五云是填倉節傳古月令無徵誰所續不妨我亦聊從俗田田麪餅荷葉鋪戟戟韭芽玉針簇已欣嘉節兆豐年更看韶光入華屋千斯萬斯予所樂人訾今鏡新云是古鏡好是謂失其珠而數他人寶

詎佟玉食媮口腹忽憶編蘆棚底人三餐奚待充饘粥嗟嗟玉食雖甘忍飽獨

正月二十五日過盧溝橋

滑笏新波泛薄凌春山翁鬱有雲興無邊詩景盧溝道半拂吟鞭憶我曾

憑輿歷歷好韶光麥始攢青柳欲黃只有憂懷同渴壤幾時一例沃天漿

良鄉道中

兩年未踏良鄉道依舊嵐光罨轖紗朱戶已收人日帖青郊行看社朝花城頭堞影連雲淨杠底溪聲赴澗斜只有憂懷思尺澤更無閒緒問芳華

鏡喻

一鏡照如是千鏡亦如是問汝鏡中人奚以別彼此人本能照鏡謂鏡能照人一二而一誰知踈與親對鏡跌而坐相忘各自然香閨曼睩人却與辨姊妍人訾今鏡新云是古鏡好是謂失其珠而數他人寶

明鏡暗其背是以納萬象設令通體明一物不能狀見鏡斯鏡照是照不在鏡寂滅見照根炯然常清淨

輕陰

輕陰暗遠空將蒸為霖雨憑輿望莽蒼不覺行幾許惟蘄利大田遑計勞行旅三白未霑足良耜其奚舉經春膏尚屯嗟嗟我農父

對月二首

虎帳春風夜漏閒亭亭孤月淡空山御園臺榭饒佳景

強半詩題在此間

初春夜景似深秋恰有蟾光牖紙流憶得去年山海外

清吟淪茗雪香浮

過拒馬河

當年種柳已成林 乾隆元年往泰陵時夾道種柳今則蔥密成林矣 無那堂

堂歲月深瞻望

鼎湖西去近幾迴灑涕濕衣襟

恭謁

泰陵感成長句

歲月真驚鼓與春攀

髯已絶嘆無從久睽詩禮

庭前訓頻有

音容夢裏逢松鬱新陰籠隧象山蟠佳氣護靈龍九年

治未臻康理景仰安能繼

聖蹤

暮

西峯啣落日空宇露疎星呼馬聲方息尋廬語未停春

光真荏苒風物任薰馨獨念

橋山別怦然思不寧

見耕者

揚鸞鳴和鈴芳郊經迤邐是時春將仲盎然風物美脈

土既已滋于焉農舉趾烏犍耕曉烟桔槹轉新水攜筐

布嘉種曰糜芑秬秠徂畛侯主伯課業維孫子有來思

媚婦餉之用二簋停輿一問之所言良有以賦性質且

苗難為韋帶士況彼勞青燈豈易拾金紫欲為工賈流

近利吾所恥所以四民中惟農良莫比土物誠可愛世

世恒守此當春南畝蘇修我耒與耜惟祈雨暘若倉箱

還可擬

野行曉景

蹄涔踏處破輕氷尚覺春寒料峭增曉月暗隨鞭影落

炊烟遥傍柳梢升驚栖山鳥飛無定高臥閒僧喚不應

誰學東坡殘夢續野翁驢背正曹騰

二月朔日初遊潭柘岫雲寺作

西山兩名寺潭柘與香山香山信已佳騶御魯往還春仲月之朔言從易水旋岫雲與我語為我闢雲關嚮導告前期却借便道緣輕輿碾春露前旌破曉烟屈折千迴蹊微露一線天榛莽嵌絶辟登陟勞援攀約行二十里乃至廬家灘川原漸開豁梯山種春田茅屋凡數家搓抒古樹攢驅車歷石磴巖岌互鈎連聞有泠泠聲不見淙石泉古柏翠蒙絡時有枯藤纏遠峯綴叢枝那辨楓杉梗披躋歷萬景精蔭藍出雲間風籟演妙偈空樂諸天傳旋禮滿月相使我塵慮蠲潭底老龍睡有泉墜潨然忽欲呼起之使雨東西阡其柘亦已枯橫陳廡西偏萬木何非柘孫枝轇曲卷閣黎語荒唐頗熟公案禪對客稱古蹟木几高架磚云有元公主禮佛足所穿佛幾曾度彼與我何有焉稍坐白板閣衆美一攬全嵓巖莫遞隱坻嶼相鬱盤迴尋舊來路似在圖中看曠懷既訣蕩樂志都忘筌昨夏憩來青來青閣香山寺中精舍也不作彈指觀

遊潭柘岫雲寺即事雜咏得詩六首

攀雲尋淨地閒樹出祇園息我幻塵念遊茲法海門靈潭滋自古老柘鬱生孫欲擬留詩去詩中無可言

春山緑如洗四面作佳鄰默對如如相慙為汲汲人天香凝篆細空樂韻松頻古衲餅盂淨將無隱者倫

乳竇淙淙注天窻小小懸千松排嶂外一水到齋前遠印雲中岫平臨谷口烟瞿曇無説説鉢裹茁青蓮

憶在天成寺禪房有句留山川原並美歲月幾遷流龍卧深潭底鳥吟高樹頭閒雲知我意到處分相投

小軒臨絶澗朝暮寫烟霞近席挹清籟虛窻碎白紗聖蹤餘想像題字走龍蛇松竹清泉御筆題行宮名也皇祖誰演楞伽法能聽倩緑芭

簇簇玉芙蓉嶟嶟當戶濃豈因供攬結聊可溫心胷柏子窻間落石泉堦下淙徘徊遲去騎徑轉尚聞鐘

春日郊行雜咏

易水東頭涞水西寒蕪遠樹摠淒迷馬知人意歸蹄懶

一片白雲山與齊
山村水郭洒然清不必前途借問程古寺閉門無客叩
春田經雨有人耕
遠峯層疊矗新螺點點牛羊恣寢訛扶杖老翁中社酒
東阡歸路醉顏酡
柳色遥黃近尚無拂春着意幾株株溪橋一帶房山路
最似詩中西子湖
花朝前後景可憐花心柳眼爭新鮮兒童底把春光趲
未至清明放紙鳶
我聞潭柘祇園美初到原如久住人却笑閣黎無好句
頻翻貝葉説根塵
韶麗風光二月時新晴最可雨尤宜看耕不覺遲歸轡
西日銅鉦拂綵旗
掩映耕雲種雨家金吾行處不教譁幽風圖畫誰傳得
海子門西十里斜

新衙門行宮夜坐有懷

春宵正清淑春意未闌珊坐我春宇下碧天星斗寒古
樹話夙昔吟籟枝曲盤徘徊軒閣虚金鴨吐芳蘭芸編
仍緑字三復置且歎非歎流陰速躬行良獨難

盆中水仙

絛風凡幾番都作催花使花師更趙期豈慮韶華逝緑
窓淨無塵亞盆弄清媚饒有瓊廒飄而無珠粉墜點綴
列文石玲瓏玉仙醉琅玕三五枝瀟灑從其類愛此十
笏地一段江南意

咏花瓷書燈

誰將大邑瓷相並九華枝繼畫明為用無塵靜與宜消
閒覓句際伴影讀書時何必昭陽殿徒誇金玉為

南紅門池上作

輕氷方解凍渺渺春波活烟收界遠天一泓滄池潤尚
無蒲葦叢例有鰷鯉鰕似欣風日恬出水弄素沫不垂
鉤曲曲不施罛濊濊魚亦知我意泳游不驚撥渚禽語
明鏡蘭茝堪采掇濯清喜滄浪心與川雲豁

草色

春氣漸昭蘇春原茁嫩蕪誰分遠與近須識有因無畫意徐徐染生機日日殊貞元自消息何用驗蘆葭

老杏

老杏芳菲歇禿立虛堂襟有懷不能語因風時作吟百昌答青韶競此荏苒陰亦開四五花詎期觴管尋佳人立樹旁不忍摘而薪脈脈惟自領孰識其中心

雙柳樹

南苑雙柳樹厥名亦已久臨池弄清陰婉婉蓋數畝歲月與俱深麋鹿相為友昔曾枯其一秋風自凄吼何人見憐之補種復成偶我聞未枯樹却種曾枯後迭為主與賓遑論新兮舊叶曰名不如實斯柳以名壽

南紅門行宮疊舊韻

昔曾分付月多情照我今宵軒檻清未必較前詩思減不妨如是道芽生篆凝芝字檀烟細裁剪瓊葩玉藥明古寺踈鐘林外度七條披處悟交橫

山桃花始開

春風別院小徘徊旖旎山桃識客來二月輕寒猶料峭牆隈已有數枝開

緋枝宛宛寫窓紗春色重題興轉賒自是東風無近遠御園應有滿蹊霞

近日催花信覺頻山桃都綻錦苞新東風有意桃知否例妬芳條占早春

花香鳥語太昌昌都為青韶着意忙留得年年春色在

新詩幾首一爐香

題德壽寺禪房

夙愛禪房靜頻來有句酬上方三徑遠古樹半庭幽為問錫緇客何如支遠流離塵吾未逮到此一淹留

蔭榆書屋作

蔭榆書屋南苑舊行宮內曩時讀書舍也佳蔭滿庭綠窓半榻邈然有懷率爾成章

我昔讀書時對榆寫襟懷我來讀書舍榆樹依然佳何

人手種植緑陰滿空階撫茲重盤桓不肯易以槐見唐吳湊傳
春風韻謖謖秋月影皎皎晷晷窓紗緑緑棲鳥鳴喈喈
占此書屋幽安得常汝皆

春曉

輕寒覺透薄羅帷寂寂琴齋春曉時半榻清閒聊復爾
一天韶麗付伊誰禽聲不辨閒關語花色纔添四五枝
我是宵衣籌治者那能高枕鎮吟詩

春分日作　二月初七日

二月未旬日三春已半分推遷迅如此護惜亦徒云柳
弱塵偏重桃天風轉紛花期應過也望澤重殷殷

二月上丁釋奠

先師孔子

靈春惟仲月吉日值丁辰禮樂遵先進詩書淑兆民
宮牆增慕永俎豆薦蘩新敢謂百王後能傳一脈真承
筐將素幣獻爵列儒臣試問得門者誰為不愧人

畫漏

畫漏丁丁晨復暮輕雲易散長空素寤寐那關春永歎
三春例向愁中度

題唐岱山莊春曉圖

水淨碧溪天淨空遠峯濕翠尚濛濛柴扉不啓窓帷捲
桃柳一川烟雨中

仲春上戊恭祭

社稷壇

東陸曦將曙熙春日載陽
惟皇香霧霏神鼎卿雲擁帝觴見載蘇軾詩絲匏方合奏綴兆
早成行物備九州貢土分五色方壇内繚垣土色各以其方壇上土亦如之
一衷虔致願慶錫我年康

偶為吕嵓圖并題以詩恭依

皇祖題畫詩原韻

何來三醉岳陽仙尚憶開成應舉年一向人間留面目
可能容易守天全

仲春御花園作

穠春何處歸來早堆秀山前絳雪軒已許遊蜂依蕊簇未教新燕傍枝翻周阿玉樹斜臨榭放溜金波曲抱源渴望甘膏疎宴賞休言樹背有叢萱

花朝

去歲花朝花未開臨蹊探覓頻徘徊今歲花朝花已放却因望雨多惆悵試問與花何無緣錦苞玉靨空鮮妍蝶陣蜂衙忙不了一例都過九十天不繫人間閒去住只有南華齊物篇

題瀛臺流杯亭

憑欄俯碧流佳景喜相酬素色因心淨清音與耳謀仙人捧醇酎春鳥弄箜篌惡旨思前戒盈科悟進修

太液池泛舟 時二月花朝日也

春信今年早去年花朝花事已堪憐漂桃留得三分色度柳分來幾縷烟鳥語向人偏絮聒天光蘸水越澄鮮素懷雅契虛舟樂任泊青蒲白芷邊

柳色漫作

前日郊南柳尚黃今朝太液綠絲長邇來懶著遊春屐却為韶光趲太忙

仲春經筵

講席啟文華熙春景物嘉古今學有別天地德無涯 是日講四書古之學者為己今之學者為人章並易經天地之大德曰生句 內外應非二知行要並加儒臣同坐論不覺日西斜

養心殿杏花疊前韻

吉亥將耕耤齋居臨朶殿映軒芳樹嘉復睹春風面難尋吟思邈依舊陽和扇望澤方憂農遑適清閒宴

春松

春松不似冬松好黃染三鍼倚夕曛詎是後凋終變節應羞桃李與同羣

題唐岱孫祜合作倣李唐寒谷先春圖

涉海覓方蓬登陸凌岱華鞭石豈達舉雲軨亦難駕平生山水心不減東山謝坐遊千里路兼消萬幾暇李唐

古之人藝圃堪稱伯繼踪羌孰能丹青空滿架我欲傳其神求諸其匹亞是圖合作成如集柰與蔗奥域邃且幽稜峯露天罅判勢異旗鼓親形譬姻婭流泉寒不凝珠顆崖間瀉精藍隱樹顛午梵鐘聲罷兩山環抱處盤土可以稼小軒三四楹詎必凌雲榭蕭然太古民笑傲和不嗄梅妻微破顔胎仙倚而訝貌此寒谷春信是探元化若無李唐蹟誰辨雞林價圖繪誠餘事今古何冬夏無怪讀書人頽風吁日下

微雨

濃陰暗天宇微雨灑郊原度柳烟絲重催花雪蕊繁優霑思遍野凝望獨憑軒憂喜兼縈處衷腸向若言

二月二十二日清明

花昌鳥聒日逡巡誰寫韶光一例匀二月已過三月節三分却判二分春緑雲罨柳斜臨岸紅雨霏桃暗洗塵嫩酪新烟都負也只餘憂緒入懷頻

豐澤園演耕耤禮

千畝將臨耤三推預習耕脈膏方起動節序過清明禮以勤農重詩因觸念成猶思終畝教豐澤園演耕禮皇考時屢行之曾奉命終畝

望歲倍關情

宮詞體題冷枚漢宮春曉圖

柳暗花明曙景新生綃圖得漢宮春漢宮春色尋常遍不到金階奉帚人

披香殿裏按雲和玉樹千枝豔綺羅為妬平陽頻賜錦選來小玉自教歌

匀貼胭脂襯粉濃迎風端不讓芙蓉畫師恐是毛延壽費却金錢更斂容

吳鎮夏山欲雨圖

夏山欲雨雲先凝晻靄乍失峯崚嶒幽人杖策獨歸去已濕緑荷衣上層我時望雨經春半披圖聊慰賦雲漢見說蛟龍筆底飛張僧繇善畫龍嘗於安樂寺畫龍二點睛龍即破壁飛去繪水有聲茲豈但叶起視空宇明星爛掩卷無言祇三歎

御製詩初集卷二十

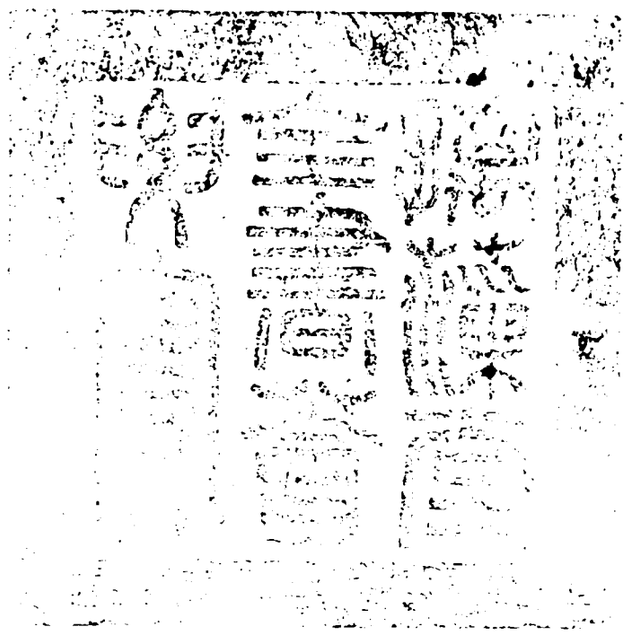

總校官庶吉士臣侍　朝
校對官庶吉士臣陳文樞
校對官檢討臣季學錦
謄録舉人臣呂燕昭
謄録貢生臣王　詢

欽定四庫全書薈要 集部

御製詩初集卷二十一 二

詳校官原任編修臣徐立綱

欽定四庫全書薈要卷一萬三千二百九十四 集部

御製詩初集卷二十一

古今體九十八首 甲子二

二月二十七日耕耤禮成得詩四首

昭蘇春氣濃千畝正南縱勸穡倡羣辟

明禋考秩宗輕雲籠旭日殷禮享

先農佇望甘膏沛微衷益致恭

皇考勤農本年年盛典修春郊方淡蕩穡事敢遲留野

老披蓑笠青壇覲冕旒頒恩勞終畝旨酒美思柔

綵棚周沃壤葱犗服青犁京兆種方布皇州草未萋九

三分位次黍稷按東西釀雨雲容好應霑覛起泥

祥風扇盎融金翼影方中閶闔千門啓逶迤一路通心

因繩

武恪禮以重農隆蠶館初諏吉勤民此意同是年初命皇后舉親蠶禮

題陳枚孫祜丁觀鵬丹臺春曉圖

鍊得嬰兒太一鑪騎鸞指日上清都仙家盡是飛昇去
怪底人間一箇無

題新豐圖

上皇不樂居關中詔徙豐沛為新豐通闤帶闠開九市
簇簇旗亭凡五重貨別隧分庶且富甲第連雲車馬湊
沽酒屠兒煮餅商一一物色皆惟舊老幼初來似久居
雞鳴于塒犬守閭統紀咸遵三輔尉市致無須周大胥
鉤陳之外接閣道穹隆魯命般爾巧杼詰天梁戶對開
憑軒下視淩空鳥古今都會稱長安誰歟營者匠胡寬
祇今荒土基難覓還留圖畫人間看

上巳篇叠舊韻

玉衡轉璿璣杓指巽方月生氣既云盛陽德畢宣發間
關好鳥翔春漲蘸輕楊蘇坂緑冉冉華圃紅裳裳良辰
值修禊伊古華光豔徘徊賡舊吟難駐迅風電佇望雨
絲飛誰賞韶陽輝翹首賦雲漢宵衣披月帷樂徹陽阿
奏漫泛曲流酎隔松響丁丁聽報申牌漏即事意鮮欣

詎能淨六塵山花應笑我輸與去年春

丁香花

衣白山人衣紫仙同參離合味中禪春閨漫認愁難解
不與人間作愛緣

舟過萬壽寺小憩禪院憶舊有作

禪扉臨緑水來往一舟通憶昨鹿園憩消閒雁侶同梵
聲常指月藩影自參風勞逸分今昔當前悟色空
樛木經千歲無風籟自吟山峯標靜體波影淨塵心聽
法浮潛鯉忘機狎語禽十年過隙易何以惜分陰

含韻齋木蘭

東風早似醺玉樹尚芳芬落莫心空度徘徊意轉欣分
來酣座霧留得罨牕雲春色誰無分遊蜂鎮日紛

題梅花小景

花中聞有隱君子性喜清泉白石間香玉春珠差可比
碧桃紅杏總須删一枝借得堪離俗半晌看來只合閒
翻笑尋常庾嶺樹春迴依舊許人攀

御園暮春

紅雨點書幃綠陰籠釣磯無能答春事有分問宵衣令德何曾進深心只覺非東郊需澤亟那復賞芳菲流水落花紅林亭晷畫中韶華誠過隙詩思亦飄蓬鶴步新苔坂蜂攢嫩藥叢一般春可樂胡不與人同

麥苗

剌舟溯長游夾岸皆良田良田茁來牟綠鍼已葱芊時雨未霑渥終風更拂旆土脈日以燥安得生意鮮矧無三白兆徒賦雲漢篇瞻彼農夫勤使我憂心煎所憂麥秋歉二輔缺餅饘蕪愁梁與穆搘播種期或愆通急雖有術救十於百千曷如逢嘉歲比戶衣食全德薄災屢臻予咎奚辭焉敢云古常有或諉氛數然宵衣展轉思廢食以忘眠

雲容

雲容易散渾難聚春色難留信易過屈指年來春數度望雲幾問夜如何

御園親耕

皇考時屢行之當春舉趾茲惟其時率循舊章並勸良農觸景興懷點筆成什

姬周肇豳岐所勤維穡事愛土物心臧八百基由是叶言考三代旋開國非一致豈無仁民君務農姑且置我朝得天下馬上搴旗幟創武守以文耕稼尤留意皇祖繪為圖種藉編次第皇考耕耤田歲歲禾雙穗謂是御園中朝暮便親視叶況匪司農掌毋庸甸人治近驗雨暘時遥為倉廩備小子承遺教深懼德弗嗣民天念在茲敢懈宵播志時云暮春初修我耒與耜叶穀種備青箱服犁曰黃犉既耕亦既種時雨仰天賜詎止勸良農子弟示勿替

文伯仁方壺圖

瓊室珠宮鏡裏涵石橋斷後渺難探漢皇却欲尋仙路

致使齊人搤腕談

黑龍潭禱雨

盼雪冬三過祈霖春半分陳衷多有愧薦恪貴無文石燕猶稽雨谷風慣妬雲歸輿憑望處霾翳淡斜曛

心遠閣作

春穀未播種秋麥繞抽頴食乃民命關吾宜為祈請明神靡不宗況茲妥靈境何須玉帛陳一衷萬營屏未瞻膚寸合轉覺吹萬猛信矣誠未孚恕如憂益恫稍憩心遠閣遥望南東頃題句憶舊年緑雲正井井

悶

懶聽雲和奏鳳嘈偶題詩句亦牢騷那堪易過春如駛常覺難期雨似膏錦埭幾曾搴睡鶴玉盤將次薦含桃動關愁緒縈心所誰道安禪却可逃

趙孟堅白描水仙卷

泉石窈以幽滔遠滌氛坊湘妃與洛神是地偕而隱式俯鑑元水式登歷隱幷冀齋謫仙人結習烟霞近走筆

寫丰標翛然謝鉛粉

趙孟頫秋郊飲馬圖

細草清泉坰牧宜偶看騄牝動遐思大凌河畔丹楓樹報我去年秋杪時

徹夜

徹夜問雲氣當晨見曉曦好春云已暮靈雨竟何時速戾將誰諉懷慙只自知憑欄無限意何以對嘉師

御園暮春即事

紅雨嫣香已亂紛東皇催試送春文生憎輕絮縈愁緒無那終風翳野氛潑剌魚跳依藻見栗留鶯語隔林聞擬將書史消閒悶觸目時慙古聖君

牡丹

盛是殘春際賞多望雨時幾曾開席對偏覺伴愁宜例惹晴綿姑誰將錦幕披花神容借問富貴竟胡為

柯九思夏山欲雨圖

蒼岫出奇雲喬柯吟微風未雨雨意來濕潤含穹窿對

此迷茫景益覺憂思忡擬鞭癡龍起沛然灑長空

細雨

夢回淅瀝竹窓前欹枕聽殘不忍眠雲脚收餘晨旭透新愁恰與舊愁連

春懷詩

漾澨南入江豈復西為漢朱輪墜桑榆詎返東而旦四時均易逝三春更難絆九十忽云過青韶亦已晏落英紅貼波輕棉白堆案關關南來鶯遥遥北去雁萋萋草茸砌陰陰樹隱岸怦然意靡寧遑樂清閒宴繄我非傷春所慮隴畝畔枯壤久待澤終風日益扇播種惟兹時過候饑將洊何辜予吾民涼德增靦面那無補苴策濟少而漏半披衣立宵宇明星方爛爛繁慮賡長吟聊用攄三歎

寄題香山禪房

禪關本是忘憂所我為憂多懶叩關却憶去年題句處罨窓千頃緑雲閒

題王振鵬龍池競渡圖

蘭亭修禊暮春時開放金明競水嬉妙筆孤雲傳勝事不教午日獨稱奇

龍驤慣弄水龍舟教戰昆明古有由齊赴錦標難奪得五雲高擁寶津樓

烟裏樓臺鏡裏花尚聞雷動笑聲譁千秋佳勝率如此獨許騷人説夢華

米黻雲山圖

出岫夏雲多奇峯峯雲岫兮將無同蔚然谷神盟豐隆嶺峒霮霨濕翠濃疑有仙人宅此中天宇不許凡塵通松下忽逢採藥童告我其師曰葛洪

四月朔日作

九十俄焉盡三春倏已過鎮看雲邈爾徒問夜如何佳景奚堪賞新詩亦懶哦底關愁思切不雨則無禾

進宮見路旁麥苗待澤孔亟秋禾尚未布種愁焉有憂賦以自咎

聞人亦有言甲子鮮豐歲彼婷婀者流復舉史所記云堯湯水旱匪為聖德累此論信然乎試思君所司周官設三公尚有燮理寄矧予實元首休咎徵所致寰宇雖恢擴遐邇均在意耕九未餘三安得稱有備我自去冬半黽望三白瑞亦知時尚遙念頻縈繫侵尋春徂夏益覺愁難置憑輿歷枯壤終風動氛翳麥田將萎黃穀種遲布地此責竟誰諉此災皆予戾忸怩對百工不啻陳六事短什用自咎訟論無倫次

補桐書屋作

瀛臺雙桐向所有因循枯一成獨樹秋夜春朝失侶陰認巢好鳥徘徊去老榦吟風似作悲團葉無心奉承露樹猶如此人何堪爰命郭橐為補足佳蔭依然罨綠窓相得乍喜矧相妬未必人心似樹然世間雲雨紛新故倚桐無語立斯須彷彿廿年前覓句雍正二年在此讀書屋指至今二十年矣光陰瞬息為之悚然

雩祭齋居

朱明應候秩南訛

殷禮初行祇敬多雩祭雖舉於去年而適以患瘼命臣工恭代今年始親詣行禮故云更值東郊方待澤齋居夜夜問如何

自春徂夏望甘霖日日何曾釋此心戾止齋宮邀

肹蠁崇壇在望倍生欽

肯樹金諼不解憂惟應尺澤霈膏流那堪日暮輕雲散

七字鳴同喚雨鳩

納隍在念敢空談玉食前陳獨豈甘明日

泰丘躬對越昌勝顒敬昌勝慙

四月八日雩祭

圓丘敬成六韻

泰畤修殷薦雩宗享

昊乾豆登初飣餖燔燎已升烟龍見猶稽雨秧萌欲萎

田屏營邀

帝眷切己慮民天庶政修三事羣工秉一虔夔夔親步

禱藉以謝尤愆

即事

麥秋未屆已先黃更慮原田候插秧只此殷憂萃一己
休誇補救有千方漏雲雨點奚堪數翳日風威却似狂
每到清和多望澤愁緣結處幾時忘是日俗稱浴佛結緣日

四月望日詣聖化寺禱雨

南郊有事祈甘澤細點如膏未起枯西竺無方覓法潤
終風且暴漸愁予自咎不學無定見羞哂五蘊難全除
靡神不宗聞自古誠猶未格將何如兀然獨坐默然感
青箱羞啟當年書

湯泉荷花

暖溜饒地靈勝似遠公社芙蕖綽清和不待朱明夏女夷
有私鑄相爭木奴冶裹風散芳馨照日含嬌姹却讓別
浦荷盈盈秋露瀉早盛亦速零寄語附炎者

聞黃鸝

輕棉飛盡池塘清綠陰檻外紛縱橫鯀絲急竹俱無賴
忽聞倉庚三兩鳴時至而鳴過則止萬物生成各天理
偏生分別是人心愁者聽愁喜者喜愁子喜子兩不知
葉底關關殊未已

前題

含桃應已嚥布穀未如期池館春殘矣軒楹曉聽之緊
余方惜日奈汝獨催時不為留韶景其如農事遲

詣香山禱雨疊舊作初遊香山詩韻

客歲歷招提相隔倏已久赤帝司南方清和斯夏首來
牟秋已歉布穀時恐後惟民命繫茲恃以餬其口蜥蜴
竟難致空復驗蝌蚪我聞神所妥率在深林藪是地有

靈潭毋乃蒼龍守但祈溥膏澤屈禮吾何有揩之未棲
田耘之安容手步禱攀烟蘿遑計磴道陡霑衣汗已淋
舉袂風颺垢飛廉下元冥轟雷應吼大士慈悲心甘
露灑楊柳須臾遍九垓枯槁蘇東畝旋憩來青軒為啓
來青牖昨夏喜農詩草書懸辟右對之自忸怩不待他
人醜見理既未確觸物皆成誘返己試品評減少而多
否率此致咎徵詎是明神負敢期雨必霑零尚惠雲相偶

細雨

細雨濛濛入夜零宵衣未宵鎖扉扃霏微詎起田苗槁漸漬纔迴砌蘚青安得釋愁欹枕寐翻如有畏隔窓聽擬吟七字消煩慮煩慮頻來筆為停

聞新蟬

四序不相讓推移若循環物遇時則鳴聲形而色宣夕陽澤畔行密樹聞新蟬乍驚青韶過旋悟理固然獨此默默衷結憂在農田二麥既無秋安飽餅與饘所望惟黍豆又復播種艱農功豈能待居諸況迅遷舉眼盼雲氣延佇畏星天孜孜惜分陰不為攻簡編

午日詣

暢春園問

安

蒲岸河洲泛玉津銅龍雙闢問

安晨祇因憫雨遵

慈訓未敢稱觴答令辰自春徂夏尚未得霑足雨澤皇太后步禱於園內龍神廟朕恐懼惴慄莫知所措夫以朕之不德上累聖母憂勞遑敢以節序酒食之饌盡承歡之小節乎黃

帽龍舟閒浦溆綠枝虎艾綴楣桭分明舊歲端陽景饒有新愁薄念頻

夢中自題小像一首醒而猶記遂命筆書之

世界空華底認真分明兩句辨踈親寰中第一尊崇者却是憂勞第一人

夏日齋居重華宮抑齋作

瑣窓瀟灑靜無塵得意忘言舊似新但使心中無芥蒂何須戶外列松筠辟留亥字銅仙駐案有丁年玉帙陳却愧向來齋內客匡牀消夏一閒人

謾興五首

雲行天際自然句瀑赴崖邊太古聲大塊文章歸靜寄休誇花鳥解怡情

鍊史鎔經鬬博奇嗤將綺句媚紅兒若於本分評詩體一律雕蟲壯不為

人人都道吟愁易我道吟愁却倍難若使牢騷成一往奚稱禮義悅心官

是詩必是非能者能者何嘗非是詩却笑刻舟求劍輩
韓盧逐塊竟胡為

王粲登樓衆所云漫誇俊逸鮑參軍範經到此千餘載
只愛杜陵菽粟文

夏至齋居

消息無停運易簡理不窮平秩南訛時晷亢旦卮中
矩澤將有事齋處於法宮惺惺既滌志夔夔復省躬況
當望雨殷益覺憂思沖彭怒張飛廉炎熇畏祝融一飢
已不啻玉食忍獨豐開卷遣煩緒往復披難終鏡已率
增慙胡寧識予衷

夏至日祭

方澤壇

廣生符

上帝厚載育嘉師敢謂酬如在端惟祭以時湫衷圭翼
翼

神緈幕垂垂八奏鳴鸞管三升激月卮薦羞陳玉簋觀

象玩金柅顧禱為霖溥微忱敢即吏

連朝

連朝雲陣布時復雨絲零稍淨霾天翳纔迴列嶂青忘
言憑几望側耳隔窓聽憂慰相縈處中心惕不寧

刺舟

刺舟傍西林不見西山色落帆向東岸西山乃咫尺視
遠斯明生近以遥而得天水方空濛停吟聊自適

蓮

託根離塵塩寫影依澄汜風流夷惠間秀逸雲霞裏憑
欄細雨濛一覽清都美幾曾負芳華坐可忘憂喜識得
瀟溪意在彼不在此

夜雨

滴瀝簷聲徹曉流紗幮歌枕興悠游那無詩句酬壬部
應有農耕趁夏疇聽裏渾忘終夜寐歡餘還憶半年愁
敢將宴樂承
天貺益勵乾乾省進修

甘霖既霑詣
暢春園問
安仰慰
聖母望歲之誠并成長句恭誌
盛德
自古祈年廑陛廷幾曽
步禱見
慈寧承歡滋愧心無那破悶真知雨有靈
膝下先陳多黍潤階前更喜散萱馨稱觴始得申衷悃
遥指南山入座青

仿倪雲林秋亭嘉樹并題以詩

四柱虛亭向遠開秋山如洗淨無埃不添畧彷平湖面
為恐遊人杖策來
踈枝亂葉莽秋烟信是壺中別有天若比桃源贏一著
不曾洞口引漁船
秋水澄泓天淡寥榛烟楓籟韻山椒亭中常住無心客
大隱還嗤説市朝
湖山四季秋偏好我亦秋風瀟灑人忽學老迂為放筆
却嫌全未悟根塵

雨後玉泉山三首

宿潤罨林顛澄心對玉泉山花皆喜色薜徑絶塵緣藻
底窺潛鯉枝頭聽午蟬憑欄無限意緑壠正迴鮮
行漏隔花稀山亭坐翠微湖光梳石髮峯色潤苔衣薄
爽林間度濃陰碉外肥對時思解阜不藉五絃揮

西山濯碧螺積翠一窓羅於此賞心遇所欣即事多汀
葩紅爛漫壁蘚緑婆娑詩思今何許剛如雨後波

心遠閣口號

近葉踈宜遠眺喬柯密有清陰南東千畝萬目松竹一
庭道心
面水背山勝地寫雲挹籟琅霄得意無妨笑傲忘筌是
處逍遥

盆松

盆松繞突尺已具凌雲姿左攜蓼綠華綽約聊相隨冉
冉生寒烟瑟瑟泛輕颸清水白石間如在泰山垂陸葩
與水豔仰望羣相依試擬古之人東坡曾有辭上可侍
天帝下可伍仜兒

曉起

曉起倚軒揾雨後氣蕭爽湖山叅淨思虛庭含萬象遊
魚唼藻來鷗鳥衝波往豈惟淨塵塩物物遂長養萬幾
猶未閒九有入遐想安得胥還淳共樂羲皇上 叶

螢

傍浦依汀燭夜船叢叢腐草是前緣把書不借螢光者
識得真明在暗邊

遊香山

谷爽凌晨散峯鬟濯雨餘不因膏澤足安得憫憂舒嘉
眡欣如是明神信佑予憑輿隨路喜千畝趁耕初 四月中曾

詣此禱雨

輕烟霏辟葛濃露濕阿蘩帶白琤琮瀑來青瀟灑軒聽
松真倡演觀水道心存俯仰供清豫何須命緑樽

池水

池水分玉泉滉漾亦成澤為閘引長流為壑疏湮塞脈
絡雖天然幾費人工力廓乎滙澄泓溪毛羣可植夏風
菡萏香秋月琉璃碧拋絲魚唼磯剪穀船橫席昨者歌
雲漢泉源弱乳隙因之池水微其涸待朝夕憶登澄海
樓觀海識本色中高乃拍天聞是滄溟眷土山焦不竭
千秋鎮潮汐縱遇稭天潦奚能益涓滴

畫漏

晝漏丁東朝復暮駒過隙裏百年度陶公運甓惜分陰
心乎愛矣增予慕

嘉樹

嘉樹當空庭密蔭無纖穿蓊緑卷窻紗好鳥相周旋風
前泛虛籟雨後霏輕烟結此雲霞想無須桃李妍

讀韓詩

韓文蹴秦漢韓詩如其文詩文豈空言尚論知其人虛堂五月涼金鴨吐微芬書寢聖所戒把卷澄心神氣盛無不宜下筆皆天真李杜應斂手郊島焉足倫天籟自然聲遑數松與筠我欲去安排庶幾泛其津

君子有所思行

君子有所思所思悠且遐休哉渾噩風軒轅一夢餘嗚呼斯世兮何日成華胥君子有所思所思閒閻閻耕九而餘三有備乃無患嗚呼斯民兮安得免飢寒君子有所思所思久以長猗歟至治世殷庶周有庠嗚呼斯道兮何以被黎氓叶君子有所思所思恕未已宛然水一方薰蕑徒采采叶嗚呼斯人兮孰共緇衣美君子有所思所思秋復春望道而未見簡編良具陳嗚呼斯後兮何以淑其身

夏日御園即事

薄爽濃陰湊閣齋優游羲府散塵懷氣清松竹有餘韻雨足湖山是處佳樂志無如對書史養生常欲去淫哇臨池近學揮枯筆屋漏痕成更折釵閒齋雨後似秋凄綠縟輕莎不作泥却愛清風來牖北誰將夕照掛林西玳梁巢冷飛新燕沙嘴波清浴晚鷺茂對恢袤思解阜幾曾民物被薰兮烟岫重重正蔚藍誰歟仁者愜心耽數聲蟬韻耳根淨一縷檀烟鼻觀參波浸月光偏泛瀲花承露氣越穠艷敢因清宴渝初志觀象居常玩九三

仿雲林筆意并題

烟篁列為屏草亭剛似盖咫尺湖山中興寄雲霞外

討源書屋作

雨後西山翠映軒小年佳事略堪論庭餘松竹足消夏

架有詩書藉討源花色自來參畫態蟬音每去答禽言
憑欄靜對澄流活不舍如斯太古存

泛舟至聖化寺

萬泉十里接西湖兩度舟行憂喜殊一夜甘霖盈尺澤
高原下隰總迴蘇
兩岸溪田一水通維舟不斷稻花風課耕農父蓑臺笠
只此憂欣爾我同

潤逼林軒露氣濛捲簾薰天水淨長空黃庭七字何須悟
人在和風霽月中右五字乃聖化寺別墅題額皇祖御筆也

御製詩初集卷二十一

古今體一百四首甲子三

圓明園四十景詩

正大光明

園南出入賢良門內為正衙不雕不繪得松軒茅
殿意屋後峭石壁立玉筍嶙峋前庭虛敞四望墻
外林木陰湛花時霏紅疊紫層映無際

勝地同靈囿遺規繼暢春當年成不日奕代永
居辰義府庭羅壁恩波水瀉銀草青思
示儉山靜體依仁只可方衢室何須道玉津經營懲峻
宇出入引賢臣出入賢良門扁額皇考御筆也洞達心常豁清涼境
絕塵常移雲館蹕未費地官繕生意榮芳樹天機躍錦
鱗宵堂彌厪念俯仰惕心頻

勤政親賢

正大光明之東為勤政殿日於此披省章奏召對

臣工亭午始退座後屏風書無逸以自勗又東為
保合太和秀石名葩庭軒明敞觀閣相交林徑四
達
庭訓昭雲日欽承切式刑勅幾宵豈暇顧俊刻靡寧一
念徵蒙聖羣言辨渭涇乾乾終始志無逸近書屏
九州清晏
正大光明直北為幾餘游息之所棼橑紛接鱗瓦
參差前臨巨湖渟泓演漾周圍支汊縱横旁達諸
勝彷彿潯陽九派騶衍謂裨海周環為九州者九
大瀛海環其外茲境信若造物施設耶
昔我
皇考宅是廣居旰食宵衣左圖右書園林游觀以適幾
餘豈繄廊廟泉石是娛所志維何煌煌御書九州清晏
皇心乃舒宵構孰責繼序在余業業兢兢奉此
遺模一念之間敬肆攸殊作狂作聖繫彼斯須謂
天可畏屋漏與俱謂民可畏敢欺其愚六膳八珎牣乎

御厨念彼溝壑曷其飽諸水榭山亭天然畫圖瞻彼茅
簷痌瘝切膚慎終如始前聖之謨嗚呼小子毋渝厥初
鏤月開雲
殿以香楠為材覆二色瓦煥若金碧前植牡丹數
百本後列古松青青環以雜藹名葩當暮春婉娩
首夏清和寂宜嘯詠
雲霞罨綺疏檀麝散琳除寂可娛幾暇惟應對雨餘牡丹
四月始盛而京師率值望雨時朕幸圓明園屈指已七年而花時宴賞者祇一次耳殿春饒富貴
陸地有芙蕖名漏疑刪孔詞雄想賦舒徘徊供嘯詠俯
仰驗居諸猶憶垂髫日承
恩此寂初予十二歲時皇考以花時恭請皇祖幸是園於此地降旨許孫臣扈侍
左右云
天然圖畫
庭前修篁萬竿與雙桐相暎風枝露梢綠滿襟袖
西為高樓折而南翼以重榭遠近勝槩歷歷奔赴
殆非荊關筆墨能到

我聞大塊有文章豈必天然無圖畫茅茨休矣古淳風於樂靈沼葩經載松棟連雲俯碧瀾下有修篁戛幽籟雙桐薈蔚矗烟梢朝陽疑有靈禽噦優游竹素夙有年峻宇雕墻古所戒詎無樂地資勝賞湖山矧可供清快巋然西峯列屏障眺吟底用勞行邁時掇芝蘭念秀英或撫松筠懷耿介和風萬物與同春甘雨三農共望歲周阿苔篆綠蒙茸壓架花姿紅瑣碎徵歌命舞非吾事案頭書史閒披對以永朝夕怡心神忘筌是處羲皇界

試問支公買山價可曾悟得須彌芥

碧桐書院

前接平橋環以帶水庭左右脩梧數本綠陰張盖如置身清涼國土每遇雨聲踈滴尤足動我詩情月轉風迴翠影翻雨窓尤不厭清喧即聲即色無聲色莫問倪家獅子園

慈雲普護 調寄菩薩蠻

一徑界重湖間藤花垂架鼠姑當風有樓三層刻漏鐘表在焉殿供觀音大士其傍為道士廬宛然天台石橋幽致渡橋即為上下天光

偎紅倚綠簾櫳好鶯聲瀏栗南塘曉高閣漏丁丁春風多少情　幽人醒午夢樹底濃陰重蒲上便和南樅樅聲色參

上下天光

垂虹駕湖蜿蜒百尺修欄夾翼中為廣亭縠紋倒影滉瀁楣檻間凌空俯瞰一碧萬頃不啻胸吞雲

夢

上下天水一色水天上下相連河伯夙朝玉闕渾忘望若昔年

杏花春館

由山亭邐迤而入矮屋踈籬東西叅錯環植文杏春深花發爛然如霞前闢小圃雜蒔蔬蓏識野田村落景象

霏香紅雪韻空庭肎讓寒梅占膽瓶最愛花光傳藝苑

每乘月令驗農經為梁謨說仙人館載酒偏宜小隱亭
夜半一犁春雨足朝來吟屐樹邊停

坦坦蕩蕩

鑿池為魚樂國池周舍下錦鱗数千頭喁喁撥剌
於荇風藻雨間回環泳游悠然自得詩云衆維魚
矣我知魚樂我蒿目乎斯民

鑿池觀魚樂坦坦復蕩蕩泳游同一適奚必江湖想却
歡心依日永樂志願春長階下松齡祝千秋奉
咲蒙莊癡爾我辨是非有問如何答魚樂魚自知

茹古涵今

長春仙館之北嘉樹叢卉生香翁勃績以曲垣綴
以周廊遂館明窓牙籤萬軸漱芳潤擷菁華不薄
今人愛古人少陵斯言實獲我心

廣厦全無薄暑憑灑然心境玉壺氷時溫舊學寧無說
欲去陳言尚未能鳥語花香生靜悟松風水月得佳朋
今人不薄古人愛我愛古人杜少陵

長春仙館

循壽山口西入屋宇深邃重廊曲檻逶迤相接庭
徑有梧有石堪供小憩予舊時
賜居也今略加脩飾遇佳辰令節迎奉
皇太后為膳寢之所蓋以長春志祝云
常時問
寢地曩歲讀書堂秘閣冬宜燠虛亭夏亦涼
歡心依日永樂志願春長階下松齡祝千秋奉
壽康

萬方安和

水心架搆形作卍字略彷相通遥望彼岸奇花繽
若綺繡每高秋月夜沆瀣澄空圓靈在鏡此百尺
地寧非佛胸涌出寶光耶

作室軒而豁
當年志若何是地冬燠夏爽四序皆宜
亦　皇考所喜居也　萬方歸覆冒一
意願安和觸景懷承器瞻題仰偃波九年
遺澤在四海尚謳歌

長春仙館

武陵春色

循溪流而北複谷環抱山桃萬株參錯林麓間落英繽紛浮出水面或朝曦夕陽光炫綺樹酣雪烘霞莫可名狀

複岫迴環一水通春深片片貼波紅鈔鑼溪不離緜囿只在輕烟淡靄中

山高水長

在園之西南隅地勢平衍搆重樓數楹每一臨瞰遠岫堆鬟近郊錯繡曠如也為外藩朝正錫宴陳魚龍角觝之所平時宿衛士於此較射

重搆枕平川湖山萬景全時觀君子德式命上賓筵湛露今推惠彤弓古尚賢更殷三接晉内外一家連

月地雲居 調寄清平樂

琳宮一區背山臨流松色翠密與紅墻相暎結楞嚴壇大悲壇其中魚鯨齊唱風旛交動纔過補特迦山又入室羅筏城永明壽所謂宴坐水月道場

大作夢中佛事也

大千乾闥指上無真月覺海漚中頭出没是即那羅延窟 何分西土東天倩他裝點名園借使瞿曇重現未肎參伊死禪

鴻慈永祐

苑西北地最爽塏爰建殿寢敬奉

皇祖

皇考神御以申罔極之懷堂廡崇閎中唐有侐朔望展禮僾愾見聞周垣喬松偃盖鬱翠干霄望之起敬起愛

原廟衣冠古昔沿天興神御至今傳有承秩秩斯為美對越

昭昭儼在天春露秋霜興感切瞻雲就日致孚乾式思曩昔

含飴澤敢缺因時獻果虔實實閟宮龍接宇深深元寢鳳翔筵羹墻如見依靈囿朔望来齋比

奉先釦器黃金仍兩序泠簫白玉備宮懸萬年
佑啓垂謨烈繼序兢兢矢勉旃

豪芳書院

階除閒敬草卉叢秀東偏學月牙形搆小齋數椽
旁列虛亭奇石負土爭出穴洞谿研翠蔓蒙絡可
攀捫而上問津石室何必靈鷲峰前

書院新開號豪芳不因葉錯與華裳菁莪棫樸育賢意
佐我休明被萬方

日天琳宇

紫微丹地中立一化城截斷紅塵覺同此山光水
色一時盡演圓音矣修修釋子渺渺禪棲踏著門
庭即此是普賢願海

天外標化城不許紅塵襍雲臺寶網中時有鐘魚答

澹泊寧靜

仿田字為房密室周遮塵氛不到其外槐陰花蔓
延青綴紫風水淪漣薰葭蒼瑟澹泊相遭洵矣視
之既靜其聽始遠
青山本來寧靜體綠水如斯澹泊容境有會心皆可樂
武侯妙語時相逢千秋之下對綸羽溪烟嵐霧方重重

映水蘭香

在澹泊寧靜少西屋傍松竹交陰翛然遠俗前有
水田數棱縱橫綠蔭之外適涼風乍來稻香徐引

八百鼻功德茲為第一
園居豈為事遊觀早晚農功倚檻看數頃黃雲黍雨潤
千畦綠水稻風寒心田喜色良勝玉鼻觀真香不數蘭
日在豳風圖畫裏敢忘周頌命田官

水木明瑟調寄秋風清

用泰西水法引入室中以轉風扇泠泠瑟瑟非絲
非竹天籟遥聞林光逾生淨綠酈道元云竹柏之
懷與神心妙達智仁之性共山水效深茲境有焉
林瑟瑟水泠泠溪風羣籟動山鳥一聲鳴斯時斯景誰
圖得非色非空吟不成

濂溪樂處一

苑中菡萏甚多此處特盛小殿數楹流水周環於
心無塵常惺境愜賞為美川泳與雲飛物物舍至理

北遠山村

循苑墻度北闕村落鱗次竹籬茅舍巷陌交通平
疇遠風有牧篴漁歌與春杵應答讀王儲田家詩
時遇此境

矮屋幾楹漁舍踈籬一帶農家獨速畦邊秧馬更番岸
上水車牧童牛背村篴遞鹽婦釵梁野花輞川圖昔曾見
摩詰信不我遐

西峯秀色

軒楹洞達面臨翠巘西山爽氣在我襟袖後宇為
含韻齋周植玉蘭十餘本方春花氣襲人宛入衆
香國裏

塏地高軒架木為朱明颯爽如秋時不雕不斲太古意
詎惟其麗惟其宜西窓正對西山啓遥接羣峰等尺咫
霜辰紅葉詩思杜甫夕綠螺畫看米亦有童童盥蓋松

重基特立孰與同三冬百卉凋零盡依然鬱翠惟此翁
山霄蘭若雲遮半一聲清磬風吹斷疑有苾芻單上叅
不如詩客牕中玩結搆既久蒼苔老花棚藥畤相縈抱
憑欄送目無不佳趺榻怡神良復好春朝秋夜值幾餘
把卷時還讀我書齋外水田凡數頃較晴量雨諮農夫
清詞麗句箇中得消幾丁丁玉壺刻但憶趨庭十載前
徊徨無語予心惻是地軒爽明敞户對西山
皇考寘愛居此

四宜書屋

春宜花夏宜風秋宜月冬宜雪居處之適也冬有
突夏夏室寒些騷人所艷兮茲室君子攸寧
秀木千章綠陰鎖閒閒遠嶠青蓮朵三百六旬過隙駒
棄日一篇無不可墨林義府足優游不羨長楊與駏蛩
風花雪月各殊宜四時瀟灑松竹我

方壺勝境

海上三神山舟到風輒引去徒妄語耳要知金銀
為宮闕亦何異人寰即境即仙自在我室何事遠

求此方壺所為寓名也東為藻珠宮西則三潭印
月淨渌空明又闢一勝境矣
飛觀圖雲鏡水涵拏空松柏與天叅高岡翬羽鳴應六
曲渚寒蟾印有三魯匠營心非美事齊人搤擊只虛談
爭如茅土仙人宅十二金堂比不慙

澡身浴德

福海西壖平漪鏡淨黛蓄膏停竹嶼蘆汀極望瀰
瀰浴鳧飛鷺游泳翔集王司州云非惟使人情開

滌亦覺日月清朗

平湖秋月　調寄浣溪紗

倚山面湖竹樹蒙密左右支板橋以通步屐湖可
數十頃當秋深月皎瀲灩波光接天無際蘇公隄
不辨天光與水光結璘池館慶霄涼慕烟荷露正蒼茫

白傳蘇公風雅客一杯相勸舞霓裳此時誰不道錢塘

蓬島瑤臺

福海中作大小三島仿李思訓畫意為僊山樓閣之狀岩岩亭亭望之若金堂五所玉樓十二也真妄一如小大一如能知此是三壺方丈便可半升鐺内煮江山

名葩綽約草葳蕤隱映仙家白玉墀天上畫圖懸日月水中樓閣浸琉璃鷺拳淨沼波翻雪燕賀新巢棟有芝海外方逢原宇内祖龍鞭石竟奚為

接秀山房

平岡縈迴碧沚停蓄虛館閒閒境獨夷曠隔岸數峰逞秀朝嵐霏青返照添紫氣萬千真目不給賞情不周玩也

烟霞供潤浥朝暮看遥興戶接西山秀窓臨北渚澄琴書吾所好松竹古之朋仿彿雲林衲攜笻共我登

別有洞天

苑墻東出水闕曰秀清村長薄疎林映帶莊墅自有塵外致正不必傾岑峻磵阻絶恒蹊罕得津逮也

几席絶塵囂草木清且淑即此凌霞標何須三十六

夾鏡鳴琴 調寄水仙子

取李青蓮兩水夾明鏡詩意架虹橋一道上構傑閣俯瞰澄泓畫欄倒影旁厓懸瀑水衝激石鏗琤琮自鳴猶識成連遺響

垂絲風裏木蘭船拍拍飛鳧破渚煙臨淵無意漁人羨空明水與天　琴心莫說當年移情遠不在絃付與成連

涵虛朗鑑

結宇福海之西左右雲堤紆委千章層青面前巨浸空澄一泓淨碧日月出入雲霞卷舒遠山煙嵐近水樓閣來不迎而去不距莫不落其度内如如

馬亦無如如者吾得此於濠上也

涵虛斯朗鑑鑑朗在虛涵即此契元理悠然對碧潭雲山同妙靜魚鳥適清酣天水相忘處空明共我三

廓然大公

平岡迴合山禽渚鳥遠近相呼後鑿曲池有蒲菡萏長夏高啓北窓水香拂拂真足開豁襟顏

有山不讓土故得高巖巖有河不擇流故得寬瀰瀰是之謂大公而我以名此偶值清晏閒憑眺誠樂只識得聖人心聞諸程夫子

坐石臨流

仄澗中深泉奔滙奇石峭列為坻為碕為嶼為奧激波分注潺潺鳴籟可以漱齒可以泛觴作亭據勝處泠然山水清音東為同樂園

白石清泉帶碧蘿曲流貼貼泛金荷年年上巳尋歡處便是當時晉永和

趣院風荷

西湖趣院為宋時酒務地荷花最多是有趣院風荷之名茲處紅衣印波長虹搖影風景相似故以其名名之

香遠風清誰解圖亭亭花底睡雙鳧停橈隄畔饒真賞那數餘杭西子湖

洞天深處

緣溪而東徑曲折如蟻盤短椽陋室於奧為宜襟植卉木紛紅駭綠幽巖石厂別有天地非人間少

南即前垂天眄

皇考御題予兄弟舊時讀書舍也

幽蘭泛重阿喬柯幕憩榭牝壑既虛寂細瀑時淙瀉瑟竹籟秋亭亭松月夜對此少淹留安知歲月流願為君子儒不作逍遥遊

熱

數日增炎劇煩燖逼榻筵為霖重入盼今春望澤甚殷方得霑霈今不雨者又匝旬誠恐虛此至五月十七日天恩是以切切靡寧耳恒燠獨求愆物意思

前月人情畏去年去年甚熱有暍死者若十日不雨復愁如故轍矣不能成化蝶真令厭鳴蟬晚覺風纔爽朝驚暑復連清宮猶灼若茅屋益薰然喬木無嘉蔭穡禾欲萎田對時頻惕息安得說逃禪白居易詩不是禪房無熱到但能心淨自然涼

雨

入夕聽傾盆無眠靜倚軒恰纔心地沃不厭耳根喧農喜今廻歲人言早滌暄晚畹蘭與汀芷得意摠溫馨

寓言

薜荔單箬傘上與青雲齊千年澗底松不得離塵泥鈎羽誰為辨貌視殊高低薜荔一何幸雨露先被之澗松一何屈反以藉其私偓佺棄不食謂非成仙資老鶴顧而去亦復恥卑栖託身苟不擇世態故如茲澗松獨無言惟我我自知君子設相顧待彼歲寒時

遑論其蹄筌

月時六月十九日也

慣作秋前信偏憐望後弓亭虛方約白淨思階蕙光清愛院桐海空由出沒雲姮尚朦朧底用任其然瀟灑實我與誰云過隙駒舊歲今宵覩

六月十二日聞蛩

露夕松庭小悤留莎雞振羽一聲秋年年秋信爾先報益得人間幾許愁

松根唧唧松梢蟾秋色秋聲此夕兼無而我徘徊覓新句了無一物可中拈

即事

日日馳羲御伊誰覺徂遷偶步虛堂襟影忽臨花磚仲夏有鳴蜩始聽聲新鮮依然樹杪音於焉為秋蟬四序不相假積此成百年梵典稱刹那吾儒比逝川魯戈誠荒唐禹惜亶其然求樂駐流陰幾何宵久延昨為艷艷花今付沼沼泉賦詩何必多少陵透詩禪從此謝冤魚

杯浮緑應教燈儘紅姮娥無一事高坐廣寒宮

偶為秋原古樹小景并題以詩

脩篁幾个不成林古樹猶無鴉可尋誰道秋来多寂寞

寒郊烟靄望中深

寫罷枯枝意洒然將無詩畫合同禪況寥心與秋空浄

若有漁歌古渡邊

閒来消夏恰相宜極目踈林秋晩時憶得前年重九日

灤河別墅一枝枝

霹靂驤歎

霹靂驤者超勇親王額駙策凌所進十駿中之傑

出者也服御多年今病垂斃感物傷懷而作是詩

天閑十二龍為侶驥不多得聞自古不稱其力稱其德

德力雙無更難睹汝為驥子亶其然久冠驪黄在吾圃

北窮雁塞範馳驅東巡遠海周每膽資汝之力惜汝軀

耳竹離披目星落向我長鳴不能語嗚呼自今秋郊之

宵教下與駑駘伍驂驤猶具昔年心芻秣頓減瘠其跙

獸兔佗佗惟有弊帷留待汝

夜雨

霖霖復續續想像隔窗綠倒峽且傾盆夢迴枕上聞常

時無眠增反側今夜無眠轉自得霢霂之勢殊未已芬

芳頓益檐花蕊園林清況何足云惟與三農共茲喜

即事

種樹繞拱把終有佳蔭時為山始一簣會見高巍巍豈

其為學道而反不如茲一言聖所戒一行聖所持其故

伊云何言行乃樞機消消小不塞江河大難治綿綿微

不絶羅網將密施分陰亦可惜陶公實我師少壯玩愒

過老大傷已遲

雨後過青龍橋二首

霽晷林巒景物清輕輿迤邐畫中行乍前螺黛峰無垠

忽走銀虹壑有聲紅錦一湖迷蝶栩緑陰十里夾蟬鳴

玉泉常住高空浄蘭若踈鐘向我迎

拂拂香風鼻觀清尋花問柳幾曾行愛看穲稏如油色

已有村農驅雀聲顧我闔心惟歲省無他紓慮以詩鳴
輕雲散盡寒天迥頓覺秋光取次迎

清音齋

曠宇徘徊獨暢情耳謀目觀兩無營山如淨體無餘淨
泉是清音中寂清竹裏數篇依籟讀溪邊孤艇破烟撐
近来稍得愁眉放露色風光卜順成

玉泉

玉泉此為源泉源豈即此試問所從来只此一勺水
玉名玉豈真泉名玉尤幻而我對玉泉如是幻真玩
石髓澄堪漱烟蘿綠可捫雨後溪流急山根帶漲痕
暴漲退亦急垂柳絲餘濕惟茲有本泉終古長潨潨
潺溪愜靜聆清泚供幽眺心與境俱適何必蘇門嘯
趵突聲猶壯匡廬匪當對垂虹舊傳名吁嗟耳食輩

玉泉

盖趵突也非如香爐瀑布可以垂虹比擬舊為八景之一盖昔人未至此地想像名之者然靈源獨涌瀍澗攸資則信帝京佳勝也

偶作秋英八種各題以詩

葵

梳風翠羽翻承露金盤潔堪作素秋朋豈為清齋折

秋海棠

海棠一例好娟娟春復秋試向羣芳問爭如得自由

菊

菊本瀟灑姿陶潛託幽好却被人傳說東籬轉厭閙

桂

馥馥月中香叢叢檻外黃姮娥酌白帝天酒復天糧

藍菊

遜菊態偏嫮當秋芳轉盛試問著經人應為何品命

蘭

香以清不釅色匪妖而美臨風笑芙蕖得作秋君子

石竹

周阿迴出羣蜂蝶任紛紛不與蘼蕪伍終因近此君

蓼

秋波一片霞寫影稱疎斜夜月難分色棲鴻穩荻花

熱六月二十八日也

煩暑羈赤寓炎蒸薄廣殿微風不蕩暄梅潤花磚面晚蟬爭噪樹景迹越妬扇盈虛固其理消息轉因見人多寔暑情而我生餘戀刹刹彼所云堂堂此如箭赤帝豈無意想為催人餞

六月二十九日立秋

昨夜梧聲到枕邊曉看物色又推遷但過此日無長夏可識今朝判半年露草珠蟲音聽去爽風荷珠顆較來圓四時瀟灑惟金令若論詩情我亦然

七月朔日作

昨過立秋日今為孟秋朔颯籟蕩宇淨徂雲傍山逴池館炎將謝林泉興可託晨興倚軒楹極目盼寥廓塵坱千里滌況復雨暘若西成其可望念此予心綽簫閒引颸清几淨含毫邈何以酬新序曰惟讀書樂

鸚鵡

鸚鵡學人言宛轉皆相似其言自不知諜諜殊未已人讀聖賢書期於用為理但務逞辭華不實視諸履吁嗟尊酒流何以異乎彼

蕉窗聽雨

朝退幾少閒虛齋坐斐榻雨師奏其能煩暑清六合塵囂此焉浣祈歲予心愜蕉窗綠蔭稠豈用文綺襍人鮮俗慮對境有清景答瀟灑靡不宜此際興無乏目謀足空濛耳觀猶颯沓簷溜與溪烟遠近一時納問我何所營書史堪涉獵不似夏初時殷憂在眉睫

荔支至頒賜朝臣因而有感

閩中佳實秋前到相對年年有所思酬節祇供原廟薦承恩非復寢門時飛來嶺外炎風送斜倚欄邊揭露垂料得擎歸舊鴛侶幾多歡喜幾多悲

平湖雨渡

迷茫景裏泛輕艭彷彿瀟湘烟雨江最愛傾珠看荷蓋絕勝縱玉聽蕉窓

炎官後陣已收炎秋色秋聲取次添今日許教遊碧落
不須捲起水晶簾

水天上下接空澂壺裏無氷玉是氷若不破煙撐小艇
可人誰識米顛能

芙蓉色老荻蘆蒼颯颯平湖意渺茫疑是巫山垂玉淚
臨秋重憶楚襄王

晴

微籟拂林梢漸作金石響讀罷愁書窓知是秋聲盪濃
雲忽已渙烏影花櫺上不寧散鬱陶更喜来颯爽清光
空宇懸萬物含蕭朗既雨復時晴西成匪遐想

御園新秋

林館絶塵囂微涼沁葛袍荷香辭夏細蛩語到秋高梧
影新穿月沙紋舊漲濤硬黃鋪裴几時復一揮毫
雲縷纏峰頭金風吹不留波光沉碧宇月色潔新秋砌
卉皆堪掇盤瓜底用浮蕭然當素節我興亦云佺

新秋月

作意秋蟾上砌桐已過眉細未圓弓片雲時級滕朧影
似妬寒光照碧空

聞道天孫隔絳河年年七夕一相過姮娥借助黃姑淚
侵曉金盤滴倍多

哉生西宇照東山瀟灑惟秋月亦閒我向次寮飛逸興
秋聲秋色了無關

不在天邊在指邊宵隨老衲口頭禪飽他廓落空明界
為與秋光有宿緣

七夕雨

此夕牛郎渚當年織女宮事應莫須有詩亦將無同巧
寄盒中蟢愁啼砌下蟲洗車堪妬雨卷雁未来風拱極
思維北服箱詠大東豈如兒女態咄咄訴幽衷

咏史

止水與明鏡鑑物察秋毫惟其無本心賦形隨物遭醜
者亦不怒妍者亦不恤妍醜祇自取水鏡無紛淆嘗觀
古之人卧龍實人傑寧靜用致遠澹泊志何高綸巾而

羽扇被服儒者曹其材兼韓張奚用持弓刀廖立將李
平廢棄自所招及至聞亮終撫心悲且號謂將左衽終
孰致諸王朝是誠水鏡心使我神魂遥

晴七月八日也

西北金風拂柳條漫天雲陣霎時消黃姑妝盡人間淚
剩與高空是次寥

涼生枕簟颯然清既雨還欣湊好晴遥想相逢田父老
柴門指點話西成

滌盡炎熇爽氣鮮宜人最是素秋天晚來風景還相應
皎潔寒空月就圓

秋日聞黃鸝

柳外囀金衣紗疏入聽稀所欣共秋至差勝送春歸素
景看新潔濃陰比舊肥闕闕聲未已西陸轉斜暉

秋夜泛湖賦唐文皇爽氣澄蘭沼之句得詩五首

依韻為次

徂雲淨碧天金颸蕩輕爽入夕幾務閒玩此虛明象棠
舟穩如屋鑑浦平於掌賦詩思其人高山予所仰

琴書樂有餘天水涵無既咽露蛩語饒橫霜雁聲未四
時皆有月獨以秋為貴歷歷翠錦堤遞遞芬陀氣

鏡裏坐空澄渺然思與凝嵇來青雀舫愛此玉壺冰衣
袂皆無滓胸懷亦絶勝蓬瀛原不遠咫尺有人登

遥疑霞有脚却過蓼花灘蟬韻將辭柳荷香尚賽蘭晚
山歸靜寄秋月本澄觀稍適清閒宴匪尋長夜歡

讓月雲歸岫報秋波澈洽將圓未滿規歷漢常移杪此
夕夫如何萬里明未了姮娥憶貞觀不改天心皎

即事

懸清秋日喜晶明望雨經時復望晴惟有吟懷不相雜
已排佳句待西成

義府從來不可窮披書時見古人風成康而下推貞觀
奏疏猶言鮮克終

朱陸門庭互擠排何嘗夢見二人懷已躬下事不曾了
說落天花秖益乖

少小因循老未遲止啼楊葉誑愚兒試看庭樹婆娑影
只覺流陰旋旋移

中元夜玩月放荷燈

雲淨長空月在潭金蓮萬斛波涵輪當秋滿斯為首
光倍常明會有三遮莫仙宮祠太乙儘教僧舍供瞿曇
倦遊擬學逍遥夢尚覺蟲吟意未甘

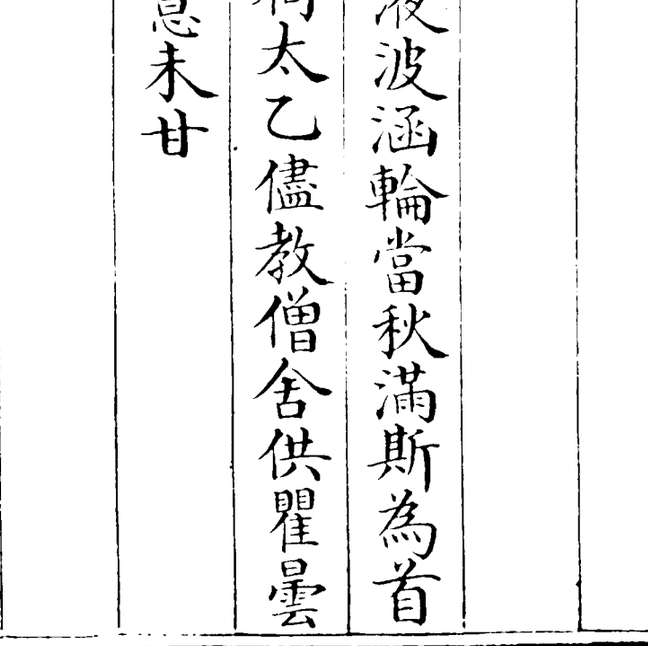

總校官庶吉士臣侍朝
校對官檢討臣季學錦
校對官修撰臣張書勳
謄録貢生臣王詢
謄録監生臣朱溥

欽定四庫全書薈要 集部

御製詩初集卷二十三 四

詳校官原任編修臣徐立綱

欽定四庫全書薈要卷一萬三千二百九十六 集部

御製詩初集卷二十三

古今體一百三十五首 甲子四

秋日玉泉山

金烏晃絮雲珠露濕蘭坂籟爽拂輕輿凌晨發上苑觀禾兼玩山玉泉喜不遠秀色若相接髻螺青宛宛清音齋名朝膳罷庭對王臣蹇侍史進章奏衛士傳餐飯治理得少暇聊復登層巘松風磵壑鳴蘿煙衣袖滿結此林泉心何必猿鶴伴間樹瞻精藍緣崖憩雲館俯眺一舒懷穲稏幕町疃西成差可望稍慰愁春旱敢曰予誠通允矣天恩亶

靜

入夜輕雲散孤月來我庭神寒不能寐披衣起倚楹階墀鎮閒寂萬籟收無聲矗矗松篁梢浥露寒蟾停匪在秋池上何來蓀荇橫根塵忽已泯襟袖洒然清豈尋甲帳歡聊結空宇情

秋蟬

蕭蕭踈柳枝嘒嘒殘陽暮聲微漸怯風翅弱難禁露中
郎不能辨士龍差可賦度窓引詩思傍岸遲人步惜時
爾應切喻言余所懼

望法海寺

蘭若絶塵囂遐瞻散鬱陶樹藏僧舍小雲截筍峯高興
寄清秋迥遊眺浄域豪何當蒼翠處倚柏一揮毫

早桂

垂垂金粟當秋孟小山丰韻紗窓映迫遍經年苦別離
不禁芳思催人詠得秋一例足瀟灑況是色香兩清浄
如如相對者為誰交蘆離合無真性只此逍遥坐廣寒
底須天上懸金鏡

題張鵬翀秋林讀書圖

前席曾聞室號宣肯教揚子嘆袍穿偶將繪事酬清問
也道經書在說研

再題秋湖夜泛圖即用其韻

詩畫合同禪鵬翀兩能悟逸筆寫夜泛皆我詩中句扁
舟笑傲人天邊友古兎

喜晴

膏澤既霑渥望晴人所同況值西成候尤需閭閻風樹
杪習習来天宇徐徐空絮雲忽盡斂暘懸當中欝陶
千慮滌晶光萬里融乃知雨暘時統維大造功我非蚩
蚩眠敢云憾彼穹過望或有諸卒嵗心焉窮

偶為松陰高士圖并題以詩

偃息白石上嘯傲青松底從知壺嶠中神僊亦人耳
流水浄我耳凱風梳我髮不須撫七絃有客彈清越
嘗笑黄綺輩千秋稱大隱漢庭豈金堂何須摇唇吻
蒼蒼虬枝外望望迷處所莫云足寂寥爛漫雲堪侶

七月二十八日恭奉

皇太后進宫路旁禾黍與人覽欣此西成稍舒望嵗
賦詩誌喜亦歌其事也

食人食於人事殊心則同較課雨與晴均此望嵗功憶

我春夏交雲漢歌蘊隆殷憂厘
慈寧步禱誠乃通東阡雷霖霖南畝舒蠢蠢起枯而蘇
槁額手感彼
穹朝穟飽玉露午顆搖金風高原與下隰一例皆芃芃
有秋竟可企非予忖度中奉侍
大安輿欣覽穮穉叢
一笑慈顏豫信可慰予秉賦詩誌農要匪為誇年豐

松花玉石屏歌

鬼工磨刀劚山骨女媧乏材補天窟琉璃眾罅失顏色
光奪青銅凜毛髮不圓而方崒且岏都尉藝直絳侯訥
勤思負扆其可忽

秋日澄懷堂

窓納寒天此暫凭曉煙烘翠遠峯凝詩尋六義因心淨
懷到三秋共景澄鱗集蓼磯欣得地松依菊圃作佳朋
底須逸志託泉石延爽軒墀總絶勝

題董邦達蘆汀泛月圖

石上藤蘿月却在蘆汀底扁舟無事人坐弄清秋水
天空月一方水濶鷗兩個並無纖芥塵安有心神涴
清秋杜子美日日坐吟詩愛看殘夜月舟泛浣花溪

中秋日侍

皇太后萬善殿禮佛因遊覽瀛臺諸勝
節到中秋好波連太液虛壺天涌月宇佛地敞雲居色
淨忝荷舫香真坐桂疏
壽康無量壽如是樂何如
三山隣紫極一水是瑤池境合忘懷處秋當曠覽時西
成欣有象四海樂無為纔得
慈寧豫流霞引壽卮
露白波逾澈秋分景倍清地僊来凝帔天酒下蓬瀛信
可教春駐無須待月明結璘簫管急雲外一聲聲

大學士徐本以病請致政暫允歸籍調理行有日
矣詩以賜之

枚卜資賢輔調元贊眇躬攄忠一心切論道八年同績

茂台衡列勤宣警蹕中去年曾扈從往
豎偶興戎遽爾辭榮禄能毋遂退冲青門名不減黄閣
惜何窮別緒紛秋日歸舟急北風尚期食履健重入綍
謁祖陵 百司方仰矩二
扉崇

秋夜雨

春愁雨少夏愁多每對濛濛慮幾何只有秋窓飛漸瀝
好供清聽入吟哦
千秋佳話聽巴山詩借風雲盡可删而我謁来吟七字
却因清切片時閒

秋日奉

皇太后幸南苑射獵

輕輿颯爽恰相宜巡幸常承
色笑慈最是高秋應射獵果然佳景副吟詩草垂新白
露中穗樹帶餘青煙外枝少小經行今壯大寒原依舊
昔年時
郊行即事

拂霧金颸獵翠旌六飛迤邐出增城合圍蕪閱西成景
不是秋郊浪漫行
倉箱櫛比復墉崇更喜王畿千里同盡道有秋獲望外
迴思午夜劇愁中
與與東畝接西坪歷歷秋郊一幅畅情愁是我應能不喜
底須訣者詡豐亨

舊衙門行宮疊壁間春曉之作

恭差緑影到書帷秋半何如春曉時即景忽忘原是我
賡題試道復為誰儻来生意菊含蕊遥去韶華花謝枝

舊句花色纔添四五枝 却咽未能離結習吟乂猶自鎮敲詩

德壽寺禪房

秋日川原浄禪關花木芳如然遊法海誰復論空桑樹
影留春色爐煙靄意香無塵心可歇刹刹總真常

馬嘶

不為騄駬為騕裹横秋獨韻徹雲表閒雞起舞壯士心
守在四夷王者道

南紅門池上咏

昔来池上遊春日方載陽今来池上遊蕪葭已蒼蒼逝者誠如斯因悟往未嘗吹波鯉魚風垂垂蓼影長漁歌起煙外鷗波激河梁清濁誰致然有懷彼滄浪

讀書

湯道為君燕作師學猶未逮愧心知試看今古俱陳處如與聖賢相對時兩字力行誰得到一編為伴豈能離行宮把卷忘言説又見疎陰窓外移

南紅門外

不到紅門外於今過十年村墟曾不異蕉鹿信如然古塔雲中矗疎籬柳外連聚觀紛老幼闘切却殊前

榆柳含煙翠桑麻帶露稠蓼棚迷晩蝶樊圃卧閒牛閒静知無盜田多幸有秋相逢農父問家室得安不

輕衫切暁涼炊火起遥莊紅日一鞭暖緑郊十里強圃場欣少隙銚刈豈辭忙祈歲長年願憑觀樂未央

早菊

風葉散細芬露叢晞初曜經年似恨離先節奚嫌踈臨階驗生意肯向枝頭拗我聞叔世風隠名亦堪釣東籬無陶潜豈慮知音笑

御園深秋

暁牖軽寒侵袷袍登臨縱目興偏豪秋當季月無餘浄雲斂寒天分外高迺憶韶華渾逝水安排佳句待題糕柿紅蕉緑揮毫潤何必瑶牋誇薛濤

晝漏丁丁幾度催幾餘攬景一徘徊樹多紅葉因風落鞠有黄華冒雨開簫卷長空心與浄松留佳蔭鶴常陪北邨觀穫真堪樂能否綏豐遍九垓

九日奉

皇太后登高

心愜豐登後歡承佳景前

鳳輿来駐蹕菊蕊正當筵地迥塵氛遠窓虚爽籟延西山相對處

壽獻萬斯年

九日題菊

去年人憶菊去歲盛京九日無菊故云今歲菊迎人如是空即色誰論踈與親舞風清韻動潤露淨香匀緬想東籬下陶潛真隱淪

曉起

鴉啼度空宇雀醒喧霜榦怯寒未出戶夜氣觀平旦棲遲待章奏義府堪流玩須臾金烏上明窓朗書案修綆汲理淵先登仰道岸

九日登高

性與秋光自覺諳登高此日暢幽探荷衣已破無從補楓頰纔紅尚未酣恰好得詩教雁寫不須摘菊倩人簪晚来静坐寒窓下即景頻頻惕九三是日為乾隆九年九月九日云

深秋討源書屋

淡靄寒煙罨鶴汀水軒秋色滿踈櫺謝時緑葉難遮嶺及節黄花喜插缾書遇會心皆可讀泉能蠲慮劇堪聽寂天極目無纖翳吾與長空共窈冥

題張鵬翀翠巘高秋圖用其韻作七古示之

問我繪事應師誰横嶺近在帝城西從来師心非所貴師古道遠勞攀躋鵬翀汝詩脫筌蹄欲侔元白志不低我於詩畫涉藩籬安能示汝匪手携得其環中遊方外疇謂半偈非全提佳節展汝山水奇興酣走筆一湯題黄花笑我拈吟髭蕭蕭寫影臨清溪

秋日遊香山

明發命輕輿駕言尋所樂尋樂欲何之香山近西郭露

蹄印荒塗寒聲咽林薄歷歷有秋邨隱隱霏煙嶨避暑来青軒風景異今昨椒籟入虚窓石溜下牝壑山斷片雲接鳥飛殘葉落翛然景殊勝信矣興所託

題余省菊花

如是空非色誰教鉛粉施能知花外趣堪作畫中詩露朶盈盈際風枝灑灑時落英如可啜何必學安期

秋日奉

皇太后遊玉泉山周覽西海近郊穫事即景賦詩十四

韻

降豐欣此日行令及茲辰

香輦周田陌嘉禾滿鹿囷千官陳罕罩二輔切

咨詢堯舜應誇宋宋宣仁太后八稱女中堯舜　風詩或比遜緊予德

菲薄

懿教勉遵循忝在士民上能忘饑溺親逢年

慈願洽愛日永懷申別館晴霞際仙槎野水濱鶴容千

歲古菊酒一樽醇錦障排丹樹紗疏面碧峋無央鸞鳳

隊極樂

靜常身雲寫波中影山留畫裏真忘言祛俗遠即景得

題新處處陪

歡豫秋光總是春

盆菊

塗龜寧曳尾不慕藏廊廟山木寧棲崖青黃非所好黃

花隱逸材個儻寡同調卉譜偶傳名藝苑誰能貌花師

鮮法眼視比春葩耀杯水引滋溉圓盆作幽奧枝榦受

束縛猶詡人工妙杞柳為桮棬賊性已拗繩墨厥天

然俯仰任其詒垂頭綻冷芳恐被柴桑笑翦翅来孤鶴

引吭一相弔

謁

雍和宮作

儼聞愾見仰

聖日於光天瑤宇琳宮表

躍龍於茲地宛爾疇昔悽然賦詩

翠華来舊地寶相寫新蓮興慶

當年邸無生曩日禪詎資師象力如是色空詮結構栖

真宇徘徊浴日淵春音驚電閃芝字尚

星懸東壁圖書府邸東為太和齋皇考舊日書室也　虛庭霜露邊秋

風空拂席春鳥不調弦眼底明如幻窓前影復遷式觀

增惕息欲去重留連獨憶趨

庭日瞻雲意惘然

題董邦達秋山平遠圖

踈林噪歸鴉遠峯銜落照平溪渺煙靄千里歸一眺板橋接茅店歷歷皆詩料是地豈富春誰弄嚴公釣

題勵宗萬秋林亭子圖

螺峯遥列屏草亭剛學笠倪迂與黄癡妙蘊恰收拾樹因風欲鳴苔經雨還濕莫謂無幽人孤鶴介然立

題張若靄松竹鳴琴圖

好鳥擇枝鳴良材特地生大夫方磊落君子絶逢迎比德成雙美因心祇一清詎同庸史筆花雀詡怡情

孟冬時享

太廟禮成述事

滌志齋三宿

精禋舉質明奉時脩禴祀考樂叶韶韺馨薦忱爰託心忪禮欲成

假思不可度顒若有餘誠如在

音容感孔懷霜露情

橋山凝望處

愾儁達三京 國朝舊制每於十月朔日興京盛京燕京諸陵皆有祭焉

頒朔

閟宮烝祀罷象魏授時頒舊歲行將盡新年去復還時和詎可恃日久倍知艱所願周寰宇官清民自閒

試問司天史羲娥移不移璿璣誰可度珠斗若為推六合車書會千秋道法垂去年重入想崇政泣朝時

初冬夜瀛臺涵元殿作

晚風息古樹淡日歸西嶺重簾下虚堂良夜侵尋永香篆灺斜煙燈花落餘影棲松鶴彈林梵驚漏鳥啼冷一卷盡我書半箭適茲靜

恭奉

皇太后幸湯泉

翠輦駐雲莊春暉載小陽靈波暖不凍勝地景偏長數

壽康不須分別見是水一如湯

八稱功德齡千益

湯泉行宮舊韻

廣陌接遊宮溫波澈鑑空適来恭水月過去悟旛風樓
閣化城似山林太古同燈牕清燕夕書史足研窮

寒月　湯泉行宮作

寒月淡碧空流光氷去聲窓紙良夜漸以長几席誠清只
敲詩點筆花淪茗浮梅蕊行宮景物幽蘭穗垂垂紫人
語靜四隣鶴鳴隔一水即事愜素襟忘言契元旨去歲
榆關路非彼亦非此

讀書

行漏丁丁乙夜時幾餘隨地讀書宜孔顏樂處誰尋得
義皇上人我不為兩字中庸常抱愧千秋興廢每遐思
蚊爐篆裊忘懷永不覺花檻晒影移

順義縣行宮作

將為田盤行趣此秋成閭旌麾歷冀野輪蹄背湯泉朝
暾散晏溫入我輿帷暄塗霜帶冷白坂花垂紫殷枯樹
雀飛飛廣陌兔爰爰窮棚隱茅落罷喘牛高眠困鹿戶
有積室家幸苟完所見扶鳩翁尚鮮怨祁寒由来歲功

成降康端自天行宮建勝地樹石誠有年葺新成此日
止頓因路便匪誇棟有芝詎必池茁蓮記我書室名是
處欣隨安明窓受暖曦市語隔煩喧染翰滌思抒習靜
道心存愜遼以為佳奚必居深山

蟠龍引

蟠龍山名前建行宮偶来駐蹕有作

我聞金陵自昔稱龍蟠千秋形勝想像間奕奕瑤光照
薊野蟠龍亦得名茲山江南江北不異地天龍遊戲同
歸禪獅峯鷲嶺詎獅鷲何如九二見在田南陽卧客吾
心企敢誇乘六以御天

郊行即事

煙靄初消見遠村幾家籬落學儂源問伊底似園中客
租吏從来不到門

廿里川原暖日晴千村稼黍有秋成到来不為尋新句
圖裏幽風許暫行

踈星歷歷月闌干東望銅鉦上曉巒茅店問沽人向暖

凌溪策渡馬知寒

青山層沓水彎環白日悠然鎮掩關煨芋高僧方睡足不教清梵出松間

不問遥村與近塍箇中詩畫總相應初冬木落山容見倪范當前告我曾

青松行

髣髴山行宫内構書室數楹青松七株森翠當戶流連撫吟興在徂徠之麓矣

冬来萬木辭芳華暗撫時序驚逝波有翁矯矯森喬柯不與桃李爭嫮姱廼今本色露些些夢幾楹書室架嵯峨適看虬影當牕紗怒濤謖起青雲霞岩楓坂榆禁不譁或側而立或坐跏竹林賢者一来過比秦大夫猶為多我来徘徊撫且摩汝誠逸民為我羅會心有在理則那皎皎白駒詩人歌

韻松軒

是松山林中物而書室適建此暮把朝吟且以名軒誠得遇矣夫不有瑰奇卓犖之材君門萬里不能自進者乎觸目警心非有愛於是松也

拏空露遠岑蒼翠復陰森静是有聲畫動為無操琴何須泉咽石自有鶴棲林悟對寥天一悠然獲我心

讓竹稱君子無松不大夫豈隨春作態直與古為徒勁榦天邊倚真聲静裏輸不因人作止信矣德充符

書齋結構新黛色罨窓頻每顧消塵念興言得好隣伊誰知樹性為我種龍鱗寄語如松者林中湯隱淪

寫霧軒疊舊韻

高不畏風雙髻鬟偶来登眺輙心閒舊題在壁幾行緑曉日横窓一抹殷松老龍鱗皆合抱山連螺黛自廻環煉師苦習長生術誰肯觀空出宇寰

白澗行宫晚坐

離宫迤邐偶停驂魄月遲遲上遠嵐象外真詮誰得會環中佳趣我須諳山容自寫癡黄幅徑曲遥通古佛庵憶昔閒吟瀟灑地遷無遷處正宜叅

天成寺江山一覽閣疊舊韻

抬提據嶺顛遊纔破朝煙勝地常相憶危樓重少旋風旛標妙偈琴操咽寒泉安得長無事山中駐小年

閣迴座延風田盤畫景中縱予雙目遠愛彼片霞紅澗戶人尋闢巖題蘇自籠山禽時送語道與昔年同

登盤山偶詠

翠岫丹楓萬景全盤山不到漫三年流陰逝水無須喻常住金身朶朶蓮

温暾朱鳥晃谿斜陽月風光罨幰紗恰似迂倪饒氣韻山衣無藉樹杈枒

有水潺潺有石粼雲容峯態自相皴田疇不賣廬龍塞豈必今時無隱淪末二句用舊作遊盤山記意

仰觀俯眺愜幽襟千仞岡頭足暢吟却倚層峯還自問每慙仁者樂山心

盤山行宮即事

清泉為帶樹為屏卜築棲雲幾架廳捐俗儘堪稱別業

對山偏喜敞虛庭蘚封絶壁留科斗老靈根長伏苓雲罩鐘聲如半偈應教隔歲一來聽

天成寺撫觀乾隆七年遊盤山記因而有作

虛窓四啓曉霞流人在層巖寂上頭詩句偶拈今日暇風光宛似昔年秋泉淙澗底琴音寫峯倚天邊畫景收獨撫穹碑叅結習轉教心恧重來遊

江山一覽閣中橋樹于二盆欝翠垂金饒有佳致輒題以句

萬松寺三首

磴道行行赴峯容面面殊來看後凋色得領小年娛謖籟林端瀉蟠虬壁鏟扶三間白板閣萬里納徐無上方棲碧嶒松徑破煙登堪與僧為侶何勞竹作朋濤聲將俗遠黛色得雲凝古蹟供詩料苔碑尚可徵木落見山容葱葱色獨濃有聲皆作鐵無我不成松寫

霧衣應濕盥陰草尚茸芯匊無半倡讓爾占高宗

雲罩寺留題

訝底層雲不濕胸山靈為我闢雲封開窓四面延奇趣

萬疊屏風削玉蓉

高入天風顧萬尋登臨信可散幽襟常時畫裏遥觀處

獨據匡牀自在吟

林霧谿嵐眼底浮風鈴語我少淹留非關勝處誇新句

祇恐匆匆負此遊

登雲罩寺定光塔

視下曾無地言高只有天常時雲外影今日塔前禪步

步煙霞路行行般若船問誰經到此尚有俗塵蠲

乾隆九年十月重葺翰林院落成車駕臨幸錫宴

送大學士掌院事鄂爾泰張廷玉進署以張說

東壁圖書府五律字為韻賦東字音字二首勅

諸臣各分一字賦詩

撫序權居北占星壁在東斯干歌翰苑於樂鬯儒風改

殿當年異登瀛此日同三台司道筦二老亮天功樂具

卿雲奏筵開湛露融底希光舊史長此贊微躬

木天臨翠輦鴛侶集華簪廣學心常切因文道可尋横

汾陰豈昔來洋水猶今禮樂於馬盛觥罍取次賦詩懸

得珍字辭喜獻官箴返轡重城暮猶聞歌誦音

幸翰林院謁

至聖祠因示諸臣

蘭臺移法駕柏殿禮

先師重道非徒重斯文固在斯千秋垂法則一室儼金

絲景仰高山近休辜浴鳳池

是日復得詩四首并示諸臣

歡騰芸署小陽春此日崇文引席珍顧我懋為房杜主

豈伊獨數馬鄭臣石渠典故應增舊壁宿光華更覩新

影麗花磚爭到八儘教霑醉酒三巡

瑞旭曈曨靄扇鸞筵開翰墨會衣冠五車四庫從來紀

劉井柯亭取次看玉版揮毫盈鳳沼花瓷賜茗擘龍團

濟川自古資舟楫便欲因尋學海瀾

昌辰天禄集鵷聯欣詠斯干小雅篇鳥革翬飛躋君子

誦詩講易共高賢光凝黼座垂華蓂篆繞猊爐散瑞煙

咫尺玉堂清切地底誇瀛島說登仙

百年禮樂慶昭融保泰常持惕若夷湯以新詩鳴豫大

誰將忠告贊欽崇傅巖夢賚應無藉唐室賡歌訝許同

心喜百僚知我意不將高議詡升中　按唐書張說倡封禪議帝名說與禮官

言孔孟言大是難見說經綸推國士從来桃李屬春官

萬里扶搖正翮搏飛龍利見豈為干志賢聖志應須立

但令姓氏朱衣點那惜三條淚燭殘

周遭圍棘院沉沉景物當前總入吟材擬圭璋方特達

文歸雅正薄艱深禹門魚化辭凡水喬木鶯遷出故林

寄語至公堂裏客莫教氷鑑負初心

觀象臺

奉若欽

維顯研幾凜曰明瑶樞調律紀珠貫驗

天行翠輦臨黄道星臺據月城渾儀建象神器惕持

翰苑瓊筵酌令辰棘闈来閱鳳城闉百年士氣經培養

寸晷簷風實苦辛自古曾聞觀國彥從今不薄讀書人

白駒翮羽儲周雅佐我休明四海春

盡道文章接上台菁莪樂育濟時才千秋得失非虚也

咫尺雲泥亦幻哉若有淚眶啼桂落那無笑口對花開

鳳池多少簪毫者都向龍門燒尾来

萬里扶搖正翮搏飛龍利見豈為干志賢聖志應須立

言孔孟言大是難見說經綸推國士從来桃李屬春官

但令姓氏朱衣點那惜三條淚燭殘

周遭圍棘院沉沉景物當前總入吟材擬圭璋方特達

文歸雅正薄艱深禹門魚化辭凡水喬木鶯遷出故林

寄語至公堂裏客莫教氷鑑負初心

清秘堂偶題

崇文稽古豈虚名翰苑維新此落成羣彦數過十八會

小春暖湊一天晴冬池淡沱猶澄鑑夏屋徘徊獨暢情

盆菊無言應有意自慙疎散也登瀛

十月二十七日幸翰林院賜大學士及翰林等宴

因便閲貢院乃知雲路鵬程誠不易也得詩

四首

盈命義仲和叔在璿璣玉衡授時熙庶績敢恃泰階平
仿唐寅廬汀繫艇小景即用其韻
萬頃烟波浮艓艇飄颻直在秋雲頂夢中疑作廣寒遊
雙手攫將孤月影
讀白居易詩
人咸謂香山之詩傷於易不知其易處正難及也
偶讀其集題此
儒雅曾聞白樂天漫將率易議前賢但從性地中流出
月露風雲總道詮
尚書張照偶患胸膈之疾命醫診視並賜乳酥調理伊頗以止酒斷腥為苦詩以解之
名醫今世孰岐黃安得青囊繫左肘昌陽引年訾醫師
韓子以是相深咎酌中用之斯在人上藥詎非延生偶
嵇康養生論不知肴糧無充體之益但謂延生非上藥之偶　邇来謝病掩寓扉臨池
應澀蘇黃手乳酥溫甘益心神不如芻豢徒悅口聞五
食丸寘利膈尚忌鮮腥與醇醪酒如受二戒卿所云　張照奏揩
中即使膈不時愈而私
幸已受菩薩二戒云云　於此起心分別否慧識早已建
法幢欲措一辭吾何有頗記宣尼尚有言下學上達終
須守
十一月初六日對盆梅有作
淨几明窗一室中重陪處士舊家風瓣姿借月裁氷碧
蕾影臨缸卷燭紅試味真香方遞遞愛觀生意始融融
栽培漫說花師巧消息先春總化工
輕陰
輕陰旋釀雪望歲已先春亘宇將鋪絮連塍待疊銀有
懷占麥稔無語步檐巡贏得橘中叟瀛洲九斛塵
雪
窓雪曉霏霏年光麗琇闈坐令松益古暗卜麥添肥宮
漏踈還滴城烏凍不飛昨宵先集霰君子貴知幾
青女駕仙輦斑龍玉屑遺雲容連北陸春色到南枝芸
案清光瑩茶煙亂絮披問予心愜處極目正綏綏
池作青銅鏡山成白玉螭亂飛迷寺路斜拂認村帘畫

景分明寫詩題取次拈幾餘閱遺輿得句意方忺

題董邦達灞橋覓句圖

驢背風流未足思来今去古只如斯可知學士忘筌畫便是相公得意詩

冬至齋居

金翼南飛候土圭北至時精禋遵在昔齋宿重於茲黍谷陽將復蓮箭刻欲遲戒心恒惴惴恭憶皇考冬至齋居有齋戒心心齋戒之句思過每夔夔政治嗟何似慚惶只自知黃雲承日下太史漫陳詞

詣齋宮作

有事明朝倍省躬齋心齋體即齋宮驗来葭管陽將復坐久蘭煙煖欲融一念純誠昭假本萬緣清靜旦明中紙窓日影拈吟處依舊年光去歲同

甲子冬至有事於

南郊敬成

伊古誠為貴匪今祭以時微陽爰始復殷禮敢云遲捧璧

青壇肅陳愆素慮知黃鍾方應律元酒亦盈卮轉歉誠乾造綏豐詎我期今歲二麥無收五月望後始得雨而秋收倍常有蔑實出望外也天恩浩蕩喜天恩奚可恃祈歲厪長思

冬至後一日瀛臺涵元殿作

墨治芸編几席清雲為棟宇玉為京陽迴線晷依然永影到花櫺分外明瀑瀉氷光欺雪素梅知春意放寒英端居不為敲詩苦無限徘徊省歲情

夜坐

晝短喜夜長夜長斯為至誰能秉燭遊且遲去聲擁衾睡萬幾於焉暇分陰詎可棄案頭有陳編汲古研精義理欲晰其微危微審所自千秋興廢事每復厪遐思論古敢肆談驗今多抱愧刻漏滴分明蘭釭隧金穗

撥火謠

撥火撥火者箇紅友亦可火撥火撥剛得死灰活潑活

潑潑地暖如春茅簷繢彼凍鴟蹲熟處難忘吟即到安得比戶足溫飽百丈此二子不須參月滿紙窓風滿簫

恭祝

皇太后聖壽詩

錦繡雲霞淑景閭陽迴恰值舞萊新籌添南極應無算瑞滿西池別有春寶扇雙開齡比鶴華筵初啓脯為麟願將甲子週千億是歲中元甲子紀取

慈寧獻壽辰

冬夜遣興四首

宮漏杳深沉歸鴉棲上林良宵正容與義府足探尋相鶴經閱檢來禽帖背臨晚田今歲好稍慰憫農心

篆裊博山斜書帷逸興賒除清風度墻竹明月在窓紗緩撥寒灰火催烹雪水茶何須詩隱士紙帳卧梅花

牙籤取次拈乙夜愜清忺春意行行至梅香日日添鐘聲來遠寺寒氣避重簾雪遍明朝句蒼松振白髯

不與逸為期無妨靜亦宜言忘漏聲永坐久欲花垂偶

寫數竿竹或吟五字詩匡床將睡鴨不改昔年時

悅心殿作

永安寺即明之瓊華島也順治年間建白塔於此俗又名白塔寺別殿構其旁顏曰悅心幾餘臨幸即景成什

飛閣流丹切顥空登臨縱目興無窮北憑太液平鋪鏡南接金鰲側飲虹冬已半時梅馥馥春將迴處日融融

摩挲艮嶽峯頭石瓊華島金人取宋艮嶽石為之千古興亡一覽中

題九陽消寒圖

秘府舊傳消寒圖按九陽之次各系以詩不知誰氏所作今仿其意命繪為圖因各題斷句一首亦便是當年黃綺翁

戲發寒威淡遠空兩峯誰鏤玉西東後凋顏色分明在

積素迷蹊掩薜扉春和一室獨研幾山陰舟繫相尋者
訪戴伊人是也非

侵肌栗烈颯寒風卒歲茅檐念窶窮識得貞元旋轉處
梅梢春信已標紅

唐風讀罷歲云休好樂無荒共酢酬臘鼓喧鳴春草發
分陰誰惜白駒流

融融淑氣慶昭蘇仙木椒盤入畫圖酌酒介眉增樂事
春風頭踏到皇都

花樹烘霞送尾寒太平鼓吹滿長安春光六月蓮為火
九陌通宵皎是蘭

七月詩傳于耜宜東郊俶載老農知服疇念彼長年苦
乘屋閒来未幾時

桃漸紅時柳漸青餘寒消盡落階莫授時惕息深宮裏
不共詩人醉野亭

雪

迎年臘雪曉霏霏雪色年光麗頃閨二麥早占香餅餌

九天真是灑珠璣龍樓作隊銀龍舞鳳閣来巢玉鳳飛
底少絃歌娛宴暇心殷省歲勑惟幾

除夕

蘭席年華麗梅窓淑氣迴即看今歲去仍是舊除来坐
惜三更燭歡聞九陌雷扇鸞雙啓處曙景為重開

古今體九十九首 乙丑一

乙丑元旦

九華庭燎達晨光聿啓三陽納百祥寶勝宜春銀作帖
屠蘇延壽玉為觴絪縕黼座凝佳氣馥郁猊爐散御香
兢業與年長不息共球敢恃普來王

詠新春爆竹

一夜傳聲遍帝城靈鼉奏不數砰訇欣聞韶律連宵發
靜驗羲經屆震亨散處滿天為雪色殷餘匝地以春鳴
三元入覲班龍駕瑞氣扶輿上玉京

立春日春帖子

卜年章部幾巡迴此日陽和遍八垓景福昌昌開泰始
韶華裔裔報春來
朱户葦桃纔獻歲綵盤韭菜又挑青社前飛舞看銀燕
臘後昭蘇入畫屏

迎年臘雪並迎春樹發瑤葩勝疊鱗不用倩伊僊術化
無私大地遍鋪銀

玉狗鴻龍同運斗青旗蒼旆怡宜人一從花信傳春信
今歲四時總是春

立春日奉迎

皇太后幸乾清宮侍宴恭紀

日色風光麗綵枌起居
膝下肅而閭緣階瑞莢舒三葉貼户春屏燦五雲青帝
乘時方煦嫗勾芒御氣正氤氲晚來絲管城闉鬧俶獻
家家想半醺

立春後一日名大學士内廷翰林重華宮賜宴聯
句

御製重華予舊邸嘉宴此同堂應律三陽泰
迎年百福穰詞臣咸珥筆
聖主正垂裳六出霏花早 臣張廷玉千畦宿麥芳土牛徵令
典綵燕試新裝仙木雕椒盛 臣汪由敦華旛繡帶颺流

澌紛綺縠積素耀珪璋梅萼猶含綠臣劉統勲

御製楊稊欲綻黄椒花方入頌柏葉尚浮觴羨彼周行示猗與和氣翔九華森火樹萬户飾金璫布愷均瑶席臣梁詩正賡歌近

御床来儀鳴鳳翽占候相烏忙

興慶非煙護臣錢陳羣勾陳列宿行條風徐冉冉淑景漸昌昌結勝標佳序臣勵宗萬

御製頒鑪自尚方煖圍金匼匝静聽玉商量融盎蒼龍氣

縈迴寶鴨光觀東聯組紱研北擁琳瑯棼接天香藹臣張若靄長沾

聖澤洋曲高原過郢蕊艷舊名唐馺娑明霞爛臣嵇璜眾

愚寶月張重茵天上坐珍品大官湘偶此娛清暇臣裘曰修

御製於焉答始陽芝房筵撒荔貂侍椀調漿沈宋詩誰健羲軒道益彰周巡編鳳紀迢遞引鸞吭即事摛

宸藻臣陳邦彦傳觀挹古香化工呈錦繡天籟韻笙簧事異横汾宴臣鄂容安詩同在藻章衢尊深不竭金鑑久逾

烺喜奉

堯階日臣董邦達

御製歡承

文母慶初颸仙蕙際哉魄斗河旁聯句思賢輔癸亥聯句大學士鄂爾泰與焉今養疴在告故及之

綏猷仰我

皇羣材歸橐籥衆彙啓勾芒繡壤膏其動臣張廷玉茅檐樂

未央蓂纔抽四葉菜欲縷盈筐勝賞陪何幸臣汪由敦

深恩報莫償劈箋光膩粉

賜果糝凝霜駘宕青韶轉臣劉統勲

御製鏗鍧雅韻鏘豐為希世瑞學乃餽貧糧先節浮圓煮移時貢茗嘗揮弦欽

舜陛依闥陋田郎日月瞻偏近臣梁詩正鈞韶聽益莊陸離懷異核璀璨拜文房湛露湑優渥臣錢陳羣油雲蔚霈霶遊真来帝所人似泛仙航元會車書集臣勵宗萬

御製明廷劒佩蹡怒予增惕息勗爾效匡襄今日方春日農祥肇歲祥行時歌有慶好樂勵無荒大寶箴誰獻惟懷愧捨王

新春試筆

青帝權衡物紐芽春臺溫益樂義車仙賞七葉人為日寶勝三珠玉是花膏澤平鋪蔥嶺雪祥光濃疊赤城霞試燈闌閙聞簫鼓暫許金吾不禁譁

新月

新月如鉤低玉繩誰叅形色得相應半全省識渾無礙三五未臨亦絶勝火樹烘春燃麝粉蓮花照夜剪吴綾琉璃一盞餘膏盡古佛分明謁寶燈

題董邦達谿山霽雪圖

太行之麓森巍峩陽崖牝壑糾紛羅經千年樹蔭軟沙涅寒不凋緑在科青女借得雲錦梭一夜幻出瓊瑶皤曉来開霽寒剩加旗亭有酒不可賒誰能驫背尋詩哦迴巒複谷何逶迤中有逸民三兩家太古歲月忘羲娥

燕思春社瑶觚鬪曉寒齋居方變食未敢試辛盤

詣齋宮作

金根棪麗出祈年穀日欣占雪被田是歲九日上辛八日詣齋宮值雪春滿鳳城花六出光分銀海壁雙連千枝燈市歡迎月九陌天衢馥裛煙爰即齋宮齋信宿皇穹對越凛乾乾

上辛日

祈穀壇禮成紀事

抱斗蒼龍賦物春

明禋祈穀此躬親食天誰賴端惟

帝國本從知重在民祇以精誠將璧帛敢誇角徵協韶鈞新年景福如川御田燭光中玉疊鱗

雪

臺畔真重壁騰間普積銀農占三白稔天錫九衢春瑞葵梅爽慫蒼松玉作鱗頗饒東郭履何以慰吾民

偶作風侯寫生二十四冊各題以詩

梅

玉梅標格稱仙粧頭踏春風領衆芳設使東皇編甲第南枝合作探花郎

榛花

紅皰粉慫豔欺霞趙叟丘翁莫浪誇卉譜有時傳蜀種春風無處不唐花

水仙

生機消息不終窮底用灰飛驗葦筒一例清風明月下

仙人遥在水晶宮

瑞香

露甲曾聞悟比丘昌條獨美紫風流漫言寂寞遲花事衮衮韶光速置郵

蘭

春畹秋唐儘袌姍氷霜傲得是真蘭摘来香色都清淨臭觀從忝古佛壇

山礬

繁花如雪雪中開香是荀郎袖裏来彷彿人從庾嶺過臨風寄得幾枝梅

迎春

無須剪綵畫屏衰花信迎春四出黃迎得好春緣底事青紅碧緑任爭芳

櫻桃

半暉雲鬢整翠翹斜臨玉鏡凍將消含章殿裏人何在依舊東風散綺寮

望春

幽花婀娜笑庭階也報番風到小齋真是不辜引領望
眻蘇萬彙樂春皆

菜花

寫意無妨作圃菘繁花結穗葉蒙茸書生省識春蔬味
玉食應無羨九重

杏花

輕勻麝粉淡調脂斜倚東風不語時若是詩中饒鄭谷
應知畫裏有徐熙

李花

蜂抱花房蝶簇鬚品題自昔露桃輸月明樓上尋吟處
無色天中色有無

桃花

灼灼其華釀有賁春園二月滿紅雲軽綃一幅開生面
何似潙山悟志勤

棣棠

黃金鏤瓣淺深勻幾縷晴絲染麴塵任爾柔條羅帶結
知難繫取可憐春

薔薇

更始番風到幾巡薔薇浥露發花新無端麗影剛垂架
知爾柔條惹得人

海棠

粲姿嫩質自相憐沐雨酣霞畫檻前恰似唐宮鬬春色
江梅開盡海棠妍

梨花

巧裁蛤粉碎鏤金風遞幽香小院深若向孤山衝雪放
逋翁應有妒梅心

木蘭

江郎才思謝家嬌幾許春光著意描含韻齋中三月半
翠罌銀管不相饒圓明園含韻齋木蘭極盛

桐花

清明一候桐始華亭亭嫩緑臨窓紗為惜分陰坐春晝

高岡鳳翮子情遐

麥花

休誇紫暈與紅酣麥子花時秀色含不共羣芳爭艷麗
香風餅餌緑疇南

柳花

點研楊花入眺凭因風飛墮自難勝如塵著體全無汚
似雪晞陽却不凝

牡丹

一庭步障護霞光自是花中合有王試問開期何太晚
恐羞百卉盡收芳

酴醾

迎風屢舞自偟偟策騎尋芳側弁俄自是此花能醉客
非關春酒中人多

棟花

堂堂九十去堪憐紫棟花開首夏天廿四番風成底事
枝頭梅子大於錢

正月初十日恭奉

皇太后幸圓明園

銀海光搖界道斜是日雪　乘時茂對樂昭華物標太蜼青
旗旆氣轉蒼寅玉斗車一道垂虹朝貝闕萬年春酒進
仙家輸他羯鼓傳佳話俄頃瑤林盡發花

上元前一日宴外藩

廣筵延列辟綵談慶犧年共道試燈會誰歌湛露篇迎
娥鼇闕巘鋪砌玉新鮮樂彼嘉言言叶彦懲伊甲煎煎象
占三接晉位應五飛乾内外連堂陛勤思繼治權

上元日同王公等宴

階賞十五應娥車嘉會團圞本一家行葦傳柑酬節令
紫姑青女儘年華氤氳麝霧樓頭霧煜爚蓮輝樹底霞
却勝春園桃李宴連林簇簇發瑤葩

上元後一日小宴廷臣

在簴鳴韶樂盈庭啓令筵春臨寒尚峭望過月猶圓玉
宇三霄近珠宮五桂連繼燃元夜燄爭艷夏池蓮火蕊

輝星嶠瓊霙潤麥田同堂憂喜共嘉樂倍申虔

大學士鄂爾泰自去冬有手足不仁之症入春尚未痊可昨具疏乞休既不允其請詩以慰之

黃閣絲綸寄明廷鵷鷺儀長期與壽國偶爾用求醫彌贅強慰予之畔頻進徐妃箴未怨班姬扇廿年如一日乳巢亦或別沙岸況曾賦抱稠嘗經陪曲宴憂農予恒誰料況疴瘥囑我為君難不作徒背面悼淑勵不傷虧盈月規半徘徊虛堂襟小星三五爛有愧莊叟達匪學陳王歎

無題

玉槃已倒試燈杯柳眼梅心節物催為問一寧西嶺月曾經幾度上元來

慧賢皇貴妃挽詩疊舊作春懷詩韻

昔謝惠連不得志於時而有秋懷之作去年三春無雨憂懷悒鬱因題春懷詩今歲三白兆於冬萬物熙於春宜其愉悅舒適矣而傷逝之感不能釋於情疊韻志懷無以自訟

牛女歲一會詎云隔天漢崦嵫雖下舂扶桑復明旦人生赴壑蛇去勢誰能絆水惟王行言笑憶晏晏更慮漢武事空貽後人案雙雙梁上燕隊隊灘頭鴈時或失乳巢亦或別沙岸況曾賦抱稠嘗經陪曲宴憂農予恒贅強慰予之畔頻進徐妃箴未怨班姬扇廿年如一日誰料況疴瘥囑我為君難不作徒背面悼淑勵不傷虧盈月規半徘徊虛堂襟小星三五爛有愧莊叟達匪學陳王歎

無題

散遣閒愁點筆時無端觸緒轉增悲歌詩擬改杜詩句生別終勝死別離

二月十三日啓行謁陵值雪

春寒雨作雪飄舞拂征鞭匝似為銀海人如行玉田遥峯疑欲鏤新麥未云芊稍待溫暾晃初耕自覺便微雪灑清宵侵晨行復消驅車無點墊步馬自生驕乍覺煙村暝渾忘古驛迢前冬遼左道彷彿遇今朝

過潞河浮橋

東風已解碧瑠璃坡草隄楊春與宜恰似昔年承使命雍正年間景陵清明大祭屢經奉命承祀浮橋西畔覓題時石火光陰電影馳幻中歡喜幻中悲即看逝者東流水昔日今朝有所思

潞河千古帶通州物色風光望裏收馬上得詩成半偈浮橋徹底幾曾浮

煙郊行宮晚坐

春宵雪後寒古月望前潔雪月成雙清幽齋景殊絶瓷檠燄花落竹竈茶煙歇託好有常因即事愜静悦去歲將今夕不起心分別

春曉

野塢人家吠曉厖更闌夢斷徹銀釭尚無花氣蒸閒砌已有禽音聒小窓幻景饒伊誰更戀心旌自我未能降獨翻梵史消繁慮居士曾聞有姓龐

白澗行宮疊舊韻

為謁

橋山整六驂遥觀積素罨煙嵐廿年歲月空而幻終古恩勤夢亦諳古樹無梢全似畫清軒小坐却如庵真常識得非常住不向維摩悟處叅

李慎修奏對勸勿以詩為能甚韙其言而結習未忘焉因題以誌吾過

慎修勸我莫為詩我亦知詩可不為但是幾餘清晏際却將何事遣閒時

花朝

前歲度花朝無花人意懶舊歲度花朝有花却愁旱花朝與花何無緣非彼無緣我則然朝来春和正明媚煙絲欲染霞將殷忽忽不樂居御園芳郊迤邐鳴征鞭水郭山邨経次第翻喜花朝鮮花事風光解識此時情露珠且拭闌干淚

二月十五日過薊州即事書懷

脉起鱗塍淨絶塵沿塘初見柳條新薊州西畔經行處

已有江南一段春

矮屋疎籬逕轉斜寥蕭詩景湊懷賒除當春最有傷春者

何必花朝更看花

朝来快雪喜新晴添得溪流活活聲若比去年差較勝

東郊是處可深耕

幾年来往薊州道不覺鬚鬢換少顏天外遠山常住體

白雲蒼樹只閒閒

寄題獨樂寺

欲留羲御問遷移便是拈花不語時丈六金身應好在

春風過客偶相思禪心遠逐穿雲磬古蹟空傳沒字碑

煙柳絲絲新緑嫩即看拖地有長眉

桃花寺行宮作

招提據嶺複望望紅霞啟行宮構其旁来往止頓便昔

我少年時題詩松竹間歲久日就圮不復稅征鞍往往

過其下輒為重留連去歲稍修治剪除棘與榛匪同賦

經始成亦不日焉春風二月半輕輿歷薊田山容宛相

迎軒榭堪周旋泉聲共松韻似話宿昔然惟有緋桃花

含胎遲芳鮮物應有深意脉脉誰為宣寂寥見賞稀榮

華詎久妍如来特拈来示我如是禪

題翠雲山房

於隆福寺右建行宮一區為止頓之所峭壁環抱

松柏特秀題曰翠雲山房而系以詩

勝地偏宜六轡停山靈為我列雲屏心於靜會塵應遠

耳與神謀籟可聽一室虛生無限白四時不改總常青

土階何意希堯儉陋矣端惟有德馨

恭謁

景陵感成長句

瞬息光陰逝水翻種松龍老麝

陵園謳歌四海猶思

祖繩繼千秋已逮孫不覺驚心瞻隧象幾番翹首望檻

門宵衣益勉乾乾志恐負

當年覆載恩

朱華山酧酒

兆叶維熊憶舉男髫齡書史即深耽墳前省識吾懷悼
地下應知汝抱慙覺後夢因原是幻悲深痛定更難堪
從今擬廢蒼舒誄古佛無生叩寶龕

再題翠雲山房

平生山水心勝地輒留詠虛軒愜遠寄萬象供臨凭嵐
霭朝夕變峯巒前後暎秀是圖畫體貞為松柏性如是
契靜悟終古大圓鏡

桃花寺八景以題為韻

湧晴雪

濟南趵突泉為宇內名勝然自平地湧出此得之
山半尤奇
澄澄滙鑑池淙淙出乳穴始訝古琴鳴乍惜明珠裂聲
色擬擬地坐對兩清絕積素在高峯是復湧晴雪

小九疊

飛崖懸水冬夏不涸康王谷香鑪峯豈以大小殊
觀
曾聞峯有鷲不數溪稱雪洗鉢走白龍之而振鬣鬣復
如延津劒騭然出其匣底須憶匡廬瀑茲小九疊

吟清籟

倚松為軒謖謖有韻
倚松架三楹屏風抱其外山靈茯苓潤風古笙簧會偶
来坐白晝為我吹解帶是地可消夏旦夕吟清籟

坐霄漢

橫檻據岑蔚處遠延野緑披襟坐眺良足攄我懷
抱
虛窓納萬景攬結供吟翰寫霧出我楹歸雲入我幔觸
目契靜悟妙偈無全半却愛考功詩開襟坐霄漢

雲外賞

寺以桃花名政不必問武陵春色幾許因拈唐人
語題之
有桃即武陵何必尋源上叶忘俗即丹臺何必求方丈

虛齋古而朴福地蕭且爽得彼環中妙樂此雲外賞

滌襟泉

山門左側石竇間有泉淳然可鑑輪廣徑三尺許不假疏鑿

清泚呈圓照虛明向遠天無山遮戶外有水到階前氣合煙霞潤聲諧竹柏傳塵纓無可濯坐對滌襟泉

點筆石

盤山之勝以石此其左障骨脉相屬往往露奇石藉松為繖葢掃苔作茵席俯眺一川白平臨衆皺碧時聞鹿鶴聲而無車馬跡得句即書之恰有點筆石

繡雲壁

連峯列嶂行宮後儼如畫屏杜陵絶壁過雲開錦繡之句殆為此設

山川果有奇圖畫真難敵複嶺翠且丹壺天閒其寂消閒臨晉帖習靜觀周易物物皆達摩面我繡雲壁

薊州道中雪行

輕陰微雪薊東道時節春分似孟冬却與盤山添絶景憑輿歷歷玉芙蓉

已欣新潤膏春壠却慮微寒凍麥苗悟得悲歡相倚伏落梅冷玉漫飄蕭

前朝柳色迎人緑今日梅花入夢芳不與四時榮悴共青山萬古是真常

望盤山雪色

樹和雪色望難分未到盤山意已欣絶壁白融疑過雨精藍紅露半披雲始知造物無形畫誰解當前大塊文笑我吟詩成爛火檀煙心字且閒焚

命慎郡王寫盤山山色口占詩以贈

吾叔詩才素所知於今學畫畫尤奇同來勝地寧無意為寫山容更詠之

盤山行宮即事

山靜室增古春初景已和繁聲來亂澗秀色在喬柯陰雪素懸磴陽崖緑縠涉迴蠻因道便偶此詠卷阿

軒庭秀而野山水清且佳乍可令塵遠由来與道偕鶴鳴元圃外人度白雲涯學字娛幾暇何曾辨折釵當户多丹嶂周阿有碧苔於焉樂書史何必命樽罍彷彿讀韓序依稀辨李臺肯窮遊覽興佇待奏章来

雲罩晚鐘

春容曼衍續還停入夜披雲湊晚聽清切軒窓詩句好靜叅棒喝夢魂醒空諸所有無諸幻月在青天水在瓶西子煙花非半偈去年盤山詩有雲罩鐘聲如半偈之句底須佳景說南屏

春雲

春雲作輕雪雪止雲亦開入夕春山佳山月照我懷鳴禽啅松巢流泉淙蘚階愛此景致幽稍坐虛明齋敲火煮石鑪點筆勒煙崖林泉興堪託翰墨意所諧匪云事遨遊多因便道来

天成寺江山一覽閣作

香界雲千疊丹梯路幾層巒扉纔闢霧澗道尚餘氷初狹應祛俗中宏有上乘忽然天半坐疑是月中升萬里江山納三間軒閣虛直令憂可忘到此習全除嫩草初春破連林積素餘如来全體示而我亦如如雲半是壺中平臨衆壑空梵聲遥送雨幽籟鎮吟風佳趣何人領忘懷與物同去年題壁字煙荔亦蒙叢

萬松寺

幾席颯然清禪房稍暢情煙花空有色山鳥兩三聲翠嶂寺前繞春雲户外横濡毫難得句萬景自天成

蘿磴煙巒幾曲盤上方遥在萬松端攀登盡處仍初地小閣春風二月寒

置身應在翠雲鄉雲外層峯望渺茫我有閒愁吟不了天風謖謖為吹將

誰道山容朝夕變掐提松色四時同閒開屋北羲皇牖坐對淮南十八公

林廬清曉散輕煙徙倚憑欹龍樹禪春鳥一聲人寂靜不知昔日與今年

是日未至雲單寺寄題以詩

寺在白雲端峯頭尚仰看非關難得到却慮不勝寒樹色連空暗鐘聲落磵殘不教餘興盡佳處且迴鑾

寸步不曾移十方徧滿時如何忽色相除是絶思維泉響春前細山皴雪後奇三間白版閣故我獨題詩

去歲吟塩前不作塩前想今朝望山半已似山半往堪以悟離合何須別俯仰鐵索千尺垂有誰破雲上

倚壁此寓搜天門一望悠不殊臨絶頂頓覺解繁憂雲路白為界松濤緑處流吟懷寄象外好待重來遊

見初耕者示直隸按臬官

前朝密雪霏將謂暖尚賒時節不相讓即漸轉暄和風物融以盎山川潤且嘉眄彼芳原草亦復舒萌芽淡流曲抱村茅屋三兩家前驅徹警蹕歷歷策騎過有叟牽烏犍服犁翻春坡布種者其子云是麥與禾低田已堪耕高田功倍加問彼去年稼謂比前歲多稍可足衣食尚難供差科我聞默然念作君之謂何斯民三代民直道行無頗饑溺切已懷一體理則那嗟爾良有司漫事德政誇與民共休息劉方宣伊遐

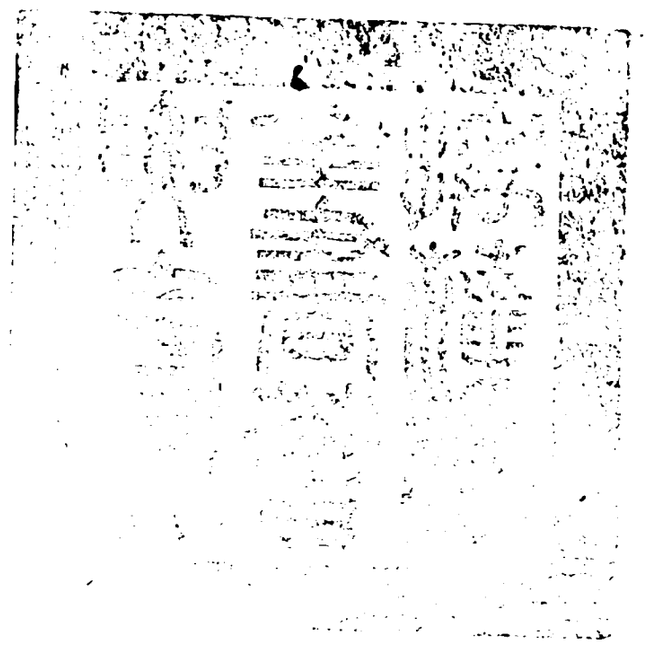

總校官庶吉士臣侍　朝
校對官修撰臣張書勳
校對官編修臣曹　城
謄録監生臣朱　溥
謄録監生臣杜安詩

欽定四庫全書薈要 集部

御製詩初集卷二十五 六

詳校官原任編修臣徐立綱

欽定四庫全書薈要卷一萬三千二百九十八 集部

御製詩初集卷二十五

古今體一百四首 乙丑二

題周鯤山水八幀

仙山樓閣

白雲誰不羨仙鄉火棗金芝底易嘗借問地行何姓氏丹臺曾注杜蘭香

赤壁載月

丹楓白葦武昌秋泝月橫江獨泛舟千載畫圖猶想見果然玉局足風流

夕陽牧遂

罷喘吳牛卧石矼牧兒命侶自成雙無腔橫篴蕭閒甚不見村中有吠尨

風雨歸舟

米家山色常如濕生得溪雲送雨過為想扁舟迴棹客蓑衣重比去時多

柳塘煙靄

新柳絲絲嫩裊風前溪幾曲後溪通煙邨水郭絶勝處不是吳中定越中

楓溪寒渡

秋汀策蹇或搴衣淰淰寒流已病腓詵以今時論昔日濟人于産已應稀

秋江漁樂

蘆荻蕭蕭暮靄齊烹鮮舉濁醉如泥此中倘有伊人在莫駕扁舟過別溪

雪窓清課

不變蒼松已放梅雪窓書史共徘徊越僮擁帚休頻掃一任門前訪戴来

雨中過順義縣

晚看春雲膩驅車冀野行忽霑垂柳色似聽滴桐聲釋矣懷人感時哉望歲情披蓑荷鋤者相率事深耕

春寒雨作雪春暖雪為雨前日與今朝佳景隨時覩密雲失遠峯新溜添曲渚淅淅復濛濛極目迷空所

歷歷緑塍鱗来牟色倍新榆煙低處潤村靄澹初勻鳥噪驚簷瀑人欣浥路塵無花良亦可不是為尋春

夜雨

徹夜一犁雨知時二月中潤添蘇脉壟響送隔窓風似覺聞馨黍無須薦瑞瓏含思抽乙乙作勢想濛濛被遠心何極祈年慰不窮宵衣賦雲漢昨歲憶憂沖

御園春晚

雨後輕煙蕩林表風暄日麗光春晚繁禽殢蕊情未昌洞房曲院殊窈窈今年人度去年春今歲春無去歲人鏡花水月皆常住三萬六千只刹塵刹塵常住春風裏昔人今日嗟何似誰家舞袖裊春長何處歌聲逐風起春歌春舞由人戀昔日今人會相見試看逸少挈壺觴永和三日蘭亭宴

今年節令頗寒二月晦日花尚未開因而有作

九十春光六十過花邊問節柳邊哦不妨麗景遲時耳

其奈閒愁觸緒何鱗戢銀塘紅漾錦鶴行芳草綠生波
臨池最喜顛翁句老習奴書不玩鵞

即事

芳草輕茸綠暎袍宜人春色入吟毫却欣曲岸剛眠柳
無那東風例妬桃偶摘新花供梵網懶聽別殿按雲璈
宵衣稍釋眉頭蹙時雨均霑脉起膏

桃

雨後園林漾曉霞綠窓紗暎絳枝斜信風廿四休誇巧

管領春光是此花
芳姿綽約盼清明比似寒梅越艷生又是一年春好處
東風人面若為情
品題風物想韓詩草木無情也有知應妬月明人見李
檀心開處每先時
不語依依露井芳眼叅真色鼻叅香遊蜂亂蝶有餘樂
明月清風無盡藏

清明郊行

暖日輕煙百六辰水村山郭淨無塵柳遮遊騎新垂幕
草待飛觴軟疊茵嫩綠如油旋撩眼落紅成陣已傷神
依稀景物錢塘畔十里長堤碾畫輪

春日瀛臺即事

雲釀疑蒸雨花遲似駐春莫嫌時寂寞已覺景鮮新蝶
栩紅芳底鷗眠綠水濱舞雩曾點意憶昔一閒身
佳節含韶富閒愁觸緒多也知春可樂常奈悶中過逐
景聊復爾看花似若何維摩無說說身不著曼陀

豐澤園演耕耤禮

撫時維盎鬯覛土已滋融舉趾良辰合習儀舊制同嘉
生分稌黍公畝正南東祇盼盈疇綠何心夾岸紅率先
循
聖教懷永切微衷念彼服田者艱哉一歲中溺飢常在
抱勤勩敢辭躬寤寐無他願祈
天綏我豐

泛舟太液池作

躍有潛魚飛有鳶輕舟平渡緑楊煙薰馨花事誠何似
荏苒春光亦已然適去古人不知幾盼来節景又須憐
玉壺澄澈無些滓却契天親鏡喻禪

張鵬翀給假回南進詩紀恩因用其韻詩以賜之

煙花遲節令三月仲春如詩句天公賦歸帆風力舒門
無新署鳳家有舊藏書香案需供奉休耽五柳居

養心殿杏花

清曉光風拂玉墀絳雲香雪暎窓枝無端春暮相看際
正是年来共賞時脉脉難傳徒畫筆盈盈不盡是芳思
榮枯悟得皆常住誰藉傳真谷與熙

春季經筵

棪麗翠鸞臨文華廣殿深三春開講幄兩序列朝簪立
政思民瘼存誠勵口箴是日講論語子路問政章易經修辭立其誠句宣云循
典故藉以澡身心黼座風颺德霞天旭散陰咨詢交泰
陛揖讓萃儒林道岸緊常企文淵或可尋研精憶良弼

孰與下砭鍼大學士鄂爾泰侍講幄有年今以病不與故及之

聞河南山東得雨識喜

齊鄭麥為秋所需三月雨向接方伯奏東郊趾待舉晨
夙望南雲默禱心恒恒油然亦屢作霈兮方延佇不遲
數日間郵傳遞佳語既欣一犁深更幸兩州普豈惟滋
来年蕪可播稌黍眉舒有餘望心沃無繁苦緊余德涼
薄誠格敢自詡祇以省歲心綏豐願海宇去冬三白兆
春霖潤膏土皇州景色佳花柳紛煙墅察近而略遐此
戒銘心所憶昔扶風守所慮百里許彼喜尚艱致我喜
豈易覩

折花

怪底蜂衙鬧錦叢曲欄春事已忽忽朝来縱不呼僮折
也會隨風作亂紅

夜雨

春雲向晚濃春雨灑銅龍花色思漪錦簷聲似間鐘度
紗窓漸漸飄玉宇零零枉渚白波漲閒堦緑草茸時哉

憂稍釋惕若意彌恭齊鄭知霑澤尤蘄遍九封春来畿輔時雨頻霑近日山東河南亦奏報得雨

耕耤日有作

每每錦壤潤含膏廼藉傳宣户禮曹百物由来惟穀寶四民端的是農勞青箱播種春泥活黄繖觀耕瑞旭高愛聽禾詞三十六絶勝法曲奏雲璈

季春御園三首

誰道春光最可憐如斯明媚會年年禽音仍唱迦陵偈花色全標幻海禪嫩緑池塘新雨後軟紅欄榭晚風前芳園遲賞非辜負無那牽情倍惘然

晝長人静讀書樓座有蘭芬古與謀佳景環中惟自會韶光户外倩誰收營巢得意梁頭燕命侶忘機水上鷗出岫白雲歸亦得也無歡喜也無愁

邇来景物太昌昌小坐參春幻與常生厭流鶯出幽谷死憐倦蝶抱殘芳遊絲著樹頻思綰落瓣成泥尚有香我代春光還問客惜春端的是誰忙

春泉

春泉出乳竇力弱流涓涓散為噍殺琴澄為甕井天毖彼石澗底鼴鼠腹豈便微澤尚其屯安滋萬頃田老農事桔槔手足疲轉旋溝澮乏活流望雲眼空懸旦晚時雨零萬彙呈新鮮一犁潤且溥奚論東西阡泉膏無所需而彼方淙然漲添鏡面池飽飲鶩與鳶不惟浮楊葉其力乃載船利物在適用違時何藉焉我願為政者勤求濟世權

即事

雨過遥山逗曉涼青螺潤逼讀書堂風花帶韻辭芳榦春燕含情上畫梁簾捲緑新屏几静水漂紅碎蝶蜂忙刺舟更度連雲壁何異達摩一葦杭

春暮討源書屋

杏牖延虚朗松軒與静偕發生資槖籥消息悟根荄錯錦紅圍岸鋪茵緑到階春光如有待安得置吟懷會心不在遠得句豈須多小閣凝神坐平橋步屧過水

邊新柳線雨後遠山螺比似江南景詩人道若何

寄興煙霞外遊神竹素園研精因得趣契理亦忘言鷗狎心無競鹿馴手可捫桃花林夾路此是武陵源

畫梅

貌得梅花淨絶塵藝林都說畫梅人不逢梅樹人誰仿還是寒梅自寫真

春行遇雨

依遲東郭尋春去倏忽西山送雨來緑野潤含知麥好雨歌遥答濯緑鬟蓑笠農人浸種去鉤筐婦女採桑還苾芻消得無憂喜一卷楞伽獨掩關

董邦達山水八幀

雲生礪户封江瀉天門斷壺中日月長世外塵囂判懸崖策杖人寄興在霄漢

霜葉丹以黄高低鏤層岫熠煜霞光暎颯沓風聲逗妙哉浣花句過雲開錦繡

枯棘與疎篁蕭然文石旁比聖合衷恵論體追倪黄我欲步其側滌慮餐煙光

江城春事佳湖山幽且淨行披畫幅坐玉澄泓鏡腰

玉田明曉試春耕

御園躬耕

笏引舟人疑是益昌令
峭壁環崔嵬来往多奔雲幽籟拂澗過一川丹翠紛左
招玉局翁泛此黄州濱
秋迴落霞天霜澈維舟浦菊華點黄金楓葉紛紅雨彳
亍步苔磴念結幽棲所
夾鏡雙湖碧列障四山青一笠構其間無乃快哉亭既
遠恰宜視始靜誠堪聽
豢鶴偶放去復喚意如何毋寧適煙霞詎肯遭網羅明
月清風我功名富貴他

暮春靜明園雜咏

風物欣和暢林泉果靜明觀山常住體樂水太初聲飛
躍天機適琴書道趣生西巖聊縱目緑野事深耕
芳歌思春老陰濃報夏前水清魚不餌松静鶴常眠瀟
灑因餘暇啟憂憶去年　去年此際望雨正殷南華人盡讀誰與悟
蹄筌
梯雲登峻閣披樹俯青皐糝逕憎繁絮隨波惜敗桃佩
文依竹素得句應松濤咫尺會心處悠然疑淇奥

題慎郡王山水即用其韻

好山欲斷雲與連見在天成古寺邊今日坐參相應處
底須蠟屐破巖煙
想是白蓮社裏迴裙腰緑潤步蒼苔柴扉半掩雙桐静
畢竟應參孰去来

三月晦日作

紅稀緑暗鎮相催赤帝傳宣整轡来九十縱無一日曠
今年三春月俱有晦日故云修蛇赴壑豈能迴
溪邊亂錦全啟水柳外遊絲正網天顧我無心惜春去
儘教莊蝶夢花前
乍聽高枝報栗留綺疏日影向花流三春光景人度
試問曽消片刻不
撥剌文鱗戲玉津清和景物一番新若無来者應無去
我亦何須苦惜春
春光来去自年年底事臨風歎迅遷杏日桃時都過也

只餘吟興尚留連
真常早已悟浮漚膠漆盆中孰滯留翻喜好春別人去
閒情省却幾分愁

遣興

賈生賦鵩鳥元公詠鴟鴞或見形起惑或聞聲厭囂鵩
鴞兮何知飛翔自逍遥寤寐以永歎憂疑誰所招古来
磊落才藉物抒牢騷有鳥名喜鵲流音入綺寮聞者心
生欣比諸忘肉韶時維麥之秋靈雨盼崇朝見彼出林

鳩將謂沃槁苗鳩鵲鴞與鵩無心為祥妖錙銖計吉凶
堪憐混漆膠耳眎而目眈誰歟悟蘆交

四月朔日

昨朝今日更春夏旋轉原無片刻過試道作麽留荏苒
依然如是對清和魚喁亂絮浮紅浪鳥逐殘花下緑莎
那復閒情問芳事惟將平秩驗南訛

夢二首

反側不能寐永夜難遽頹夏夜詎云永而我覺悠哉欹
枕少交睫仿彿似夢来昔者杜與李生別詩吟悲又聞
元寄白欲以寃相随元杜今何在應為夢醒時至人本
無夢有夢吾其衰
至人非無夢夢醒夢亦無我今覺有夢試問醒否乎未
醒而云醒非智乃自誣但恐醒亦幻忘眠以嗟吁

牡丹八韻

畹蕙還舒艷源桃早遜香不嫌遲好節應為殿韶光妃
子亭邊妬蜂兒蕋底忙標名偏許洛極愛獨稱唐響識

金鈴綴陰看錦幙張每當花綻朶常值麥抽芒幾度憂
雲漢何曾命羽觴摧隤欄榭畔孤負衆芳王

今歲牡丹頗遜往時憮然有感

瓊苞常勝錦雲張幾度拈吟興欲狂為我閒愁芳意歛
即看神解合稱王
比似常年爛漫無品題風月立斯須維摩身自無依著
何必榮枯問鼠姑

問柳絮

慣能迷客眼偏解汚花心借日糊天暗因風卷屋深鏡
渾圓水面雪聚小牆陰觸處成憎厭何如在故林

柳絮答

故枝多眷戀薄質豈無心奈可稊全脫而當春復深沾
泥成夢幻認雪是陶陰識得原無住何殊堅固林

夜雨

冬雪欣滋脉春霖復應期即功民可望慰志我應知數
日風稍作成峯雲似遲秧針方茁際麥腹正含時重上
雙眉戚難忘五夜思濃陰看漸布膏雨灑如絲歌枕那
成寐敲詩敢即夷尚希盈尺澤近隴復遐陂

初夏晚景

藥蓝留春色桐陰散晚寒披衣風料峭步屧露闌干白
絮忝禪定青梅解渴酸雨餘山一帶樹杪日三竿詎敢
耽閒適常懷致治安乾乾惟自省此志倩誰寬

風

微雨未宣潤終風又扇威難云麥根固農家言麥經雪則根及黃泉春
夏少經旱不妨也　佇看稻秧肥望歲希逢稔省身只覺非徊徨
空自問念爾小民依

四月八日作

韶華買盡沈郎錢惜逝還同子在川生滅瞿曇眞幻也
清和赤帝任如然送春短倡黃鶯語礙眼迷雲白柳綿
去歲望霖重入念却如習慣結愁緣

養心殿碧桃樹

芳姿拈詠感無端露井依依艷未殘九十韶華都過也

尚攜春色待人看
豈是春光為少留新愁舊恨記從頭由来仙樹元都種
不落詩人淚不休

雩祭齋居

節惟龍已見卜云吉其符
圜丘將有事祈歲為民謀叶齋居滌身心顒若敬以孚
冬春雪雨滋慰我三農夫舉趾播嘉種胼手胝荒蕪羣
然望豐稔將謂逭飢臞芃芃未覩麥青青已瞻蒲設十

日不雨此意復虞辜空庭盼雲脚佇立徒嗟吁

雩祭

圜丘壇敬成十韻

吉事日惟吉齋宮禮致齋萬星環
帝座百辟列棨街瑞露濃成幄祥煙鬱薦柴夔夔欽
泰綷穆穆睨三階掌膳龍文鼎司儀鳳篆牌無能一誠
格敢謂八音諧況值秋臨冬依然雨卜蝸德涼愆日積
農重望時乖龍見方符節鳩音似報佳尚希通

旭卉霑霈慰予懷

偶為歲寒三友圖各題以詩

松

誰識夢裏吾幻作寒時友所欣瀟灑侯不棄支離叟

竹

風敲緑琅玕自奏雲山曲堪笑世俗人道是不如肉

梅

溪邊緑珠仙倚竹秀而野寄語貌梅人識取梅梅者

臨故大學士鄂爾泰第酹酒

青宮德義傳黃閣股肱臣永賴調元化何期作古人百
僚失矩範十載憶忠純適去空騎尾悲來底忌辰嘉猷
人盡識

昆命我須遵　雍正十三年　皇考遺詔以大學士配享太廟朕弗敢忘　國有旌賢典欽哉步後塵

復聞河南山東得雨有作

雪積雨復霑皇州春可樂望蜀志未已所憶齊與洛旋
聞足一犁稍釋憂心灼邇時入夏來時復風霾作麥腹
正含胎緑芒半焦若默禱瞻星躔延領望雲脚夕惕以

朝乾近籌遠更度旬宣方伯臣皆予心謦託憂勤相與
共念恤民之瘼封奏得佳音靈雨霈郊郭麥秋良足恃
予懷轉寬綽三輔尚愆期愁慰相縈著卜澤候蜥蜴呼
晴厭乾鵲天衣信五銖風引輒飄霩十歲九祈雨久矣
予德薄罪歲夙知戒展轉祇增怍

落花詩疊舊作落葉詩韻有序

春迴大地欣滿目之芳華秋信宗朝感驚心之索
莫反紅正緑還似斷腸暈紫殷丹徒傳沒骨三朵
見名於異士百結自種於幽人莫不惜榮謝之循
環歎光陰之轉轂夜遊秉燭李白假大塊之文曉
發先風武后飛上林之勅曽容華之未幾乃零落
以如斯別緐含姿付香魂於流水辭枝抱馥翩弱
態於輕颸是以好物非牢次公致意朱顔薄命憲
祖興悲縱復傲霜深昌傲曽聞離恨恨重難離
聞道嫦娥還閉戸星榆歷歷守殘株
榮悴誰能與解何亞枝乍少謝枝多緑珠飛下齊奴閣
帝子遥臨洛水波點綴青旗嗤北里分明春色是南柯
佛樓沙鉢投難滿未覺乾枯脱愛河
脂冷香殘火迫秋羅家詩裏為花愁蕭騷情緒隨風籜
爛漫生涯逝水舟曲埭尋芳驚拉瑟小窓讀易驗毗劉
曩来賡和晨星在即景頻歎幻海漚往時和落葉詩諸
泰尚書張照詹事張鵬翀皆物故大學士徐本以病乞歸臨篇追憶不禁悵然
廣袖如傳嘯深紅色惟真色始真空飛揚點點徐熙墨
踪跡飄飄杜甫蓬聽去有聲疑作雨由来無力不關風
題董邦達山靜日長圖
心閒覺日長塵遠知山靜佳處底須買巡人自管領三

逕陶氏開五畝白公整逃禪佛鉢花澆書石鑪茗謖謖
松風吹栩栩蝶夢醒羲車解人意不宜度西嶺

讀諸葛武侯傳

盡瘁終身翊赤符豈虞一木不勝扶隴中已走生司馬
地下何慙鬼董狐南北未忘先主志桓文不道仲尼徒
錦官城外森森柏丞相祠堂尚有無

寄題香山禪房

青来紗牖應宛在花謝海棠亦未妨笑我不曾醒幻鹿
因風偶爾憶禪房白生虛室原無著緑引平林想更長
每對清和愁不雨世間誰者傲羲皇

碾飴

餅餌香風到雕槃薦碾飴不寧嘗野味無以憶窮簷秋
近日無幾芒抽雨未霑密雲空讀易愁上兩眉尖

清暉閣

清暉閣前十三松虬枝詰曲拏高空歲時代謝幾閱歷
撐青雲蓋圓童童杪春首夏例望雨閣中几坐愁氳隆

纔喜天邊縷薄雲厭聞窓外鳴終風謖謖天籟真笙竽
迺作商吹增憂忡爾松爾松胡不居負嶠之側元嶺之
東為彼仙人所撫摩猿鶴之相從否則為岱嶽五大夫
淮南十八公何為落落瀟灑質憎棄乃如拱把桐嗚呼
良材時亦藉遭逢世間得失紛窮通只此足憂莘一已
誰能後凋待三冬

仿文徵明春林策杖圖即用其韻

雲外層峯幾疊青鐘聲鎮日聽南屏緑陰已自成帷幄
不用東坡擇勝亭

刺舟

刺舟御湖中若練波光瀉新緑罨周岸風物實瀟灑叶
亂絮賦穀紋喻喁魚不捨有人持釣竿投餌垂楊下見
即蹶然遯有似小吏也見晉書王承傳龜玉毀櫝中典守非公
治是雖鯤鮞微彼豈雉兎者固知類是多未見得寛假
罹法而復縱池鱗自茲寡為阱我所戒觸網彼自惹因
思魚貪餌乃作盤中鮓是人復貪魚櫝楚逮兩踝人罪

魚所掐魚不貪餌人亦不釣矣　魚禍非人貫叶一笑亟舍之得失紛蹇馬

輕雲

輕雲幕碧空曉日已韜紅望切思民瘼瞻餘慰已忡徘徊愁巽二翅企聽靈隆安得如膏沛公私解緼隆

風

首夏行欲闌望霖日徬徨輕雲縷層空風引輒飄揚叶松成愁籟翳天散塵黃孟婆何逞威豐隆勢失強寖時幸五月半得雨晚田頗豐近復望雨羣臣有以去歲事為解者朕弗敢自寬也每當春雨零慰懼還交相受寵應若驚屢以誡班行豈我迺忘之夙曾信多慚補助豈有方轉歉憶去年徼倖胡可常去歲春夏愁旱告彼蒼昭昭有明鑒究予意弗誠叶反側增怵惕傷哉我農畝叶習習聽漸微天末徒延望

芍藥

度牖麝蘭味猗階錦繡叢蜂銜攢晚韻鶯語答芳融潔瞁氷盤白豔爭榴朵紅花王常欲傲不肯嫁東風

御製詩初集卷二十六

古今體九十一首 乙丗三

偶憶盤山別業命筆寫之并題以句

盤山太行脊千里走薊易峯巒特秀拔往往露奇石別業搆其間匪學煙霞客来往偶停驂一覽千巖碧孟夏雨未足展轉愁無麥飛廉勢復扇熇蒸日若赤虛堂苦煩悶遣興無良策偶憶雲中居松泉在咫尺命筆規撫之肖弗求形迹幽籟奏柏竹爽氣生几席架壑白板閣更復堪響鳥曠懷一為寄繁慮於焉釋遥想伊蒲輩禪悅正幽適

聞新蟬 時端陽前一日

隔岸初聞嚶嚶聲朱明軒閣尚餘清林間嫩緑方新鎖為問誰傷落葉情

午日

望雲憂麥槁度節忘蒲青異二風無異靈均雨弗靈艾

樽終日輟粽席兩年停去歲此際亦望雨重廛慈闈慮中心越不寧

古寺鐘

閒雲鎖屋榮賢劫幾番更如是幻常示無殊喧寂鳴蒲牢猶蜿蜒苔篆已縱横待扣空留意何人為發鯨

頻朝

頻朝雲勢作時復雨絲連待霈愁無那翹空意轉懸柳梢驚偃浪池面怕生漣比政吾知戒希恩若獲全麥將虛望歲禾尚冀書年印地紋徒漬霾天色稍蠲對時占石燕數節咽槐蟬晚報西峰幕誰能穩夜眠

湯泉荷花

君子小人不同道或貴晚成或欲速豈有亭亭淨植姿竟與朝華草同族乃知地力擅天工蕙嶺見說冬生穀玉筍班中多美材詎必後凋識真木但使因風衰靜馨莫令塵猶譏不馥

題慎郡王田盤山色圖十六幀

靜寄山莊

別業搆田盤潤挹千峯翠陵谷因天成軒齋稍位置境惟幽絶塵心以靜堪寄披圖似重歷悅此煙霞意

千相寺

曾聞佛示蹟一夜千相成千相各殊別因茲寺得名而我莞爾笑此語殊不經燈籠答露柱熾然無色聲

萬松寺

萬松松無萬無已云萬松颯沓韻金石爭獰拏虬龍白澗幾曲盤緑陰千古濃苾芻入三摩真叅不空空

天成寺

兩峯五丁闢一寺雙林開坐我挹秀閣抒茲即景懷冷泉淙石齒踈林掛兎胎結習一以忘故知無去来

少林寺

精藍據層嶺煙磴凡幾疊丁星綴紫茸爛漫紛紅葉北山鮮移文是山古為隱者藪今則為禪家窟矣西域饒梵篋少室本同名跋陀倘能接

盤谷寺

出楹幽霧寫峯幌鯀雲噴我曾拾級登蒙茸破秋蔓愛此老筆遒更豁煩襟悶踽踽策杖人然疑覩李愿

雲罩寺

常時望田盤雲在山頭起昨歲登絶頂雲乃在足底由来萬仞高只此一步是定光無說說不異天龍指

古天香寺

嶂葉緑交軒岫霧白封殿隔岩望初地金碧時隱見遥想佳蔭下春深鳥應囀何當半日閒一飽伊蒲膳

中盤

盤谷實有三中盤為最幽我曾坐松下幾度沿溪流契理在寸心曠觀足千秋長嘯萬壑空彷彿晤田疇

東竺庵

西方亦有竺東方亦有竺試問為異同兩三原是六真倡空水泥妙曲絲竹肉可惜門外漢不如屋裏宿

雲淨寺

山水智仁德松竹清和聖學遯久無人逃禪乃有柄梵宇何林立法體交光鏡坐對默忘言一川秋雲淨

東甘澗

入山既遠俗尋流復得源齒齒咽白石絲絲漾緑蘋在陰鶴叫子猗庭竹育孫仲長今豈無可以樂衡門

西甘澗

澗水分東西地靈甘則同汲冷垂折竹潤枯燒老松無須調水符可作清齋供嗟彼栖遲客来思慰遐悰予既憾隱者之絶少而又慮隱者之不予從也

上方寺

蘿逕迴羊腸攀躋到上方鳥語奏笙筑嵐氣霑衣裳天樂悟根塵花雨紛幻常漢室仙人掌至今零露瀼

雙峯寺

衆峯何攢攢雙峯迥莫攀下臨衆壑空高入天風寒月影標静常秋容變蒼丹鐘聲聞上方堪證六度檀

金山寺

造物無盡藏環中有獨得偶爾寄林泉誰云娛翰墨心與空宇閑身在孤松側維摩明示予萬古田盤色

漢玉圖章歌

土華璘瑞青銅色蒲牢為紐鳧鐘式躨跜饕餮周身刻萇弘血冷不可逼何代剛夘資抑埴昭陵玉椀出幽宅耿氏得之重和璧重鐫丹誠誇世德萬籤插架夥圖籍品題用以辨真蹟俎中彭越無英魄族分貲散誰復惜琅編錦軸天府積此章随入等甗甓偶撫摩之色黝赤詞臣博古均能識驗之曾鈐諸卷册不差毫釐同刻畫吁嗟乎丹誠兩字千秋勒忠我朝歟抑勝國兩端首鼠堪歎息錢氏鐵券不可得

賦得鴻漸于陸五言排律八韻得羅字

随陽原履信遵陸自含和高蹈詎離類為儀亦匪他翩翩看有度肅肅更無訛飛集風香芷襂襹月暎莎郗生嗤入幕嚴子豈歸羅有似鳴韶鳳寧同聽講鵞赤麟當日操朱雁此時歌載詠白駒什来思望轉多

仲夏南塘

南塘夏五淨無涯不道宜煙雨亦宜花下人行紅散霧
柳邊舟泊綠成帷婆羅殢弹梵鶴呼侶玳瑁宣慈燕乳兒
消遣日長書在手朱明窓外影旋移

雨

久晴憂不雨既雨愁頓晴昧爽風雨作慰懼還交并歎
枕那能眠披衣步中庭須臾風讓雲震雷虩虩鳴蹄涔
已稍積簷注旋如傾蟲蟲氣乍解每每原可耕猶祝遠
近霑佇待封事呈我嘗嗤世人率多望蜀情當局轉自
蹈徘徊空倚楹

夏至進宮齋戒舟過萬泉莊

浮雲遮曉日宿雨滌遥山柳色煙千縷蟬聲水一灣良
苗欣沃濯新漲聽潺湲淺命儔緣臨祭維舟豈趁閒慰懷
惟穀寶觸景憶民艱彌月憂心切今来略解顏

題虛靜齋

軒席虛而敞松蘿靜且佳鳥吟如演梵山色自忘懷蝸

本無暑不必學禪逃

賦得追琢其章 五言排律八韻得瑊字

精金方躍冶良玉已辭巖百煉光無奪連城質不凡安公龍為駕和氏淚留衫大訓應同列工師底用監既追無斧跡巧琢訝神劖喜是充庭貢慙為韞匵緘在沙原藉鑊次玉漫論瑊允矣為章美光華佐黻函

晝短夜長

晝短夜長秉燭夜遊晝長夜短良夜如流夜遊花似霧中看如流良夜難成眠我欲易春日為夏日使坐花而飛觴者皆盡興以交歡更欲易夏夜為冬夜使隱几而夢蝶者乃不苦於僕緣知不可乎驟得徒寤寐以永歎吁嗟乎得必有失智不如愚儵忽鑿而混沌死天地有憾何時無

讀書

棄日玩縑緗虛軒晝復長悅心惟禮義惕慮驗興亡理窟人應晰言筌聖豈藏允惟三五治返已益慚惶

夏至有事於

方澤禮成敬述

帶月駕星輪鳴鑾出鳳闉 八年夏重葺北郊齋宮以大祭預日前詣齋宿適有病暍者緣樹未成陰故今歲仍自宮中往也 易衣遵薦陸沃盥授絺巾 至櫺星易祭服盥手乃入祭 大武陳元俎犧尊右

媼神蕃釐希

帝錫來享儼

皇臻瘞坎旋將帛熏爐已達薪廣生欽

厚德坱圠實無垠

湖北巡撫晏斯盛進喜雨詩因用其韻賦詩誌懷

宵衣每問夜將闌元日祈年禮

泰壇二鬴要圖風俗本萬方生計廟廊端治安蒿目慙心窟飢溺為懷發性湍自擘封章知待澤楚雲南望幾凭欄

濃嵐夕屬復朝連作勢瀲涉亦眇緜乍喜麥禾蘇涸壤還思遠近遍公田需雲日盼荊襄國解澤春回翼軫天

咨爾旬宣終歲計漫忘憂勵詡康年
力田莫必有秋遭省罰年来屢勅皋衽席難登常罪已
飢寒未免敢屯膏樊山氣合雲容濕鄂渚波添漲影高
好擬蘇公為作記新亭成處眄林濠
近日芙蕖綻滿塘對時清暑届農忙欣茲厚貺纔云足
待彼嘉生奏實方中野雁鴻頻在念頹風箕帚尚須量
新詩聊當歌豳雅舞馬何煩說謝莊
池中畜雁育卵不能自嫗以家雞代抱之卵既孳

矣雁雛遂以雞為母飲啄恒隨焉覽育物之變
態而誌以詩
鴻雁翺雲逵安能遭弋羅設其一被獲之死矢靡他雁不
再匹一解雙雙離故汀罼人何其殘剪翅依沼蘆垂頭強
為歡二解感君稻粱恩育卵聊當報育已不能嫗終憶故
汀好叶三解家雞慣伏卵㒳㒳孳且多蜾蠃負螟蛉效彼
詩人歌四解顧復雞雁雛了無分別視引飲復引啄一一
若已子五解襹褷逐雞羣忘為雁所出乃識聖人言中孚
豚魚吉六解老雁傍雞塒呼兒兒不来叶煙波悵然遠相
對徒歔欷七解爾雁應莫悲爾雞亦莫喜漸陸終有時誰
能復顧爾八解

題董邦達松陰消夏圖

灌木重陰翠欝盤虛堂夏五自生寒黃庭一卷小年靜
綠綺橫陳不用彈
有無山色雲中辨遠近泉聲席上聞到此塵襟澹氷雪
怡情花鳥任紛紛

爇殘香篆更分茶石榻支頤夕照斜底事板橋絕響屐
不教俗客到山家
虬影童童盖四鄰謖聞幽籟拂衣巾漫言高士能消暑
我亦薰風解慍人

泛舟

水漲靜無際舟輕樂有餘清風過綠竹濃露浥紅蕖即
景因成句忘懷一檢書天光與波影上下總涵虛
日落風来爽湖寬舟去迢汀煙迷曲岸漲影沒平橋魚

子原来長鳴朋亦可招名言思古喻文子云水能行舟亦能覆舟安得學逍遥

晚陰

微雨纔霑潤芳原已回緑旱熯氣稍解究未優且渥近苦劇炎蒸朱鳥騰赫昱二麥固無收所慮種與穜我聞古賢臣尚為百姓哭緬居兆庶上返已實懋悉休徵艱感名玉食我忍獨晚雲幕西峯為霖頻默祝何當簷溜傾勝瀉珠千斛

擬大癡重溪煙靄并題以詩

波澄天在底空裏施雙槳山迴別一川前溪渺蒼茫幽人結茅屋慣在溪山間鷗鷺絶猜忌漁樵相往還山空自遠塵林深堪寄暑不學子陵灘令人知處所

飲魚

洿池寛數頃涕沇育衆鱗曽無網罟施孳息日以紛春風桃李花秋月蘭芷濱雙下鷺不窺羣泳人堪親譬彼武陵源雞犬皆天民我来坐石磯匪為羨垂綸魚亦識其然喁喁爭張唇點波投飯餧不分鮪與鯉既飽洋洋去煙水濶無垠從知雖棄物適用皆為仁狗彘食人食大戒古所云苾芻施伊蒲隨喜魴鯉羣所戒我不為所喜詎有欣偶作飲魚詩如如眄澄淪

采蓮曲

平湖雨過荷香新荷花沐雨如有神吳孃美棹采蓮去六月南塘別有春始聞踏歌聲漸遠鳴榔鄉響彌望水雲鄉煙波任来往不道羅敷自有夫相逢女伴使君無休誇玉井留名字除是吳宮有畫圖去歲妬花豔今歲見花慚惆悵獨歸去羞開玉鏡奩

如来影

盤山千相寺石上有如来影像詩以詠之

如来無物不如来無物不如本無物豈於石上獨留迹得毋此石非真佛無物非佛石豈獨非亘劫色相不長苔衣君不見古德跋耆佛殿自謂能參玄言語斷此事瞞人那易瞞識者嗤為擔板漢

學射二首

禮載舉桑蓬明示將有事執射聖人難其爭君子義復聞太平日應不忘武備寫月把觧角劈風鳴鶚翅力縱不同科思中人人志孺子豈世出要以學為貴

學射可命中此事人人知讀書將為儒伊古傳三希子告回問仁克己復禮為其道實平易是理非神奇胡不努力行老大悔已遲譬彼失的者所差在毫釐

瓜

桃笙瀲碧漪氷盤薦緑玉熨齒凛漿寒沁懷消暑酷四序不相代萬物各生育至今種瓜人道是青門族

寄題岫雲寺壁

昨歲遊招提首春日明發登頓搴蘿煙徘徊倚石髮谷神呈色相山僧供筍蕨坐彼雲外樓遠興浩無竭是時花事未新草漸薰馞松籟奏颯沓嶺雲時出沒謂當九夏炎嘉蔭應滿樾因之暢吟懷勝賞更清絶自我別淨地寒暑倏兩越盾日正堪畏說霖尚遲浡彭怒鳴終風

龜紋裂原垈逭暑應無地閔雨常竟月乃知玉食人不如飽粗糲後樂不多見先憂曷有歇遥憶僧眠起煨芋燒榾柮休夏兹其時安禪面崒屼題詩寄岫雲身在岫雲窟攬結林巒幽渟注石泉活更呼潭底龍一雨消炎暍設分賓主見是謂話兩橛

余省畫蝭卷

翩翾錦繡叢蚑栩玻瓈影無色香常住消得忙中静

盜泉

在天有日月在地有谷岡晝夜難易職高下應有常君看繞指柔終非百鍊剛盜泉何人傳乃在寶主鄉見法苑珠林孔子忍渴過此語殊荒唐不聞魯柳跖初因酌其漿志士恥穿窬君子戒慢藏有水何妨飲無物安得將隱之汲貪泉清操凛若霜豈其宣尼聖見乃遜彼行常謂盜利人所慕橐與囊其志實甚卑其害亦易防更有盜名流魚魚儼冠裳可變白為黑能使臭為香何曾飲盜泉薰心終自戕謂人不汝知屋漏形影彰

常有

常有雲經天究無雨霑地憫農眼欲穿罪已心如醉竭
来緑野亭遲見黄雲穗桔槔苦耕夫稍救禾苗穉十日
縱可待倏忽過三四把卷解煩憂增慙聊撥置

朕御極十年蒙
上天眷佑海宇乂安藏有餘積特下詔賜蠲丙寅年直
省正賦以昭勤恤民隱之意非沽惠也因紀以
詩

維
天作君師繼序撫八埏國本云何培端惟育黎元我朝
戴
帝眷聲教訖海堧
三聖丕顯承垂裕我後昆小子實德涼幸得家業安兵
戈偃四方熙和今百年水旱雖時有恩膏曽未匕縱免
填溝壑豈乏歉飢寒左藏既羸積況無侈費繁古人亦
有言宜藏富於民蒼赤被休息户口日以蕃念彼維正
北翠月印三潭明卿雖適江湖豈不念朝廷努力加餐
飯慰予跂望情

跂望情何極頻年共濟人爵禄非可私義難阻歸輪常
謂二疏去於道昧致身卿以謝病返安忍責恕分
恕分亦已久曰歷冬春夏乃知白駒速寸晷不相假眷
禾新雨後把卷萬幾暇披薰對南風心因到越下所願
眠食佳早整歸朝駕

夜合

夜合朝開佳蔭緑苔朝開夜合孰與啓闔形形色色皆
天公天如有意天應窮倚欄吟把夏過半但覺頭信爭
啟紅夜合自夏至後凡三開三謝則立秋時矣明霞剪正新涤緑玉箏箏
間晚烘年年花葉常如是豈必傲寒始君子試看岱嶽
五大夫至今亦剩空名耳由来名與實俱傳彭殤畢竟
原齊年何必流陰歎今昔眼前景物堪周旋對時眉鎖
獨無愷不必閒愁愁有在萬卉生生不讓時嘉禾無雨
焉能待

即景

枝上鳴蜩已變蟬夕陽隄柳染纖穿餧伊慢報秋来信

早悟威音那畔禅

螢時六月九日

柳岸蒲汀碎照流離離銀燭復星毬只因陰火通身暗
却有光明與目謀誰識前生緣腐草儘教閒影伴軽鷗
篙舟月渚拈吟處物意人懷總釀秋

夾竹桃

瀟灑緑陰濃嫣天絳玉葩北窓君子傲南國美人逢長
養全忘夏招呼欲友松虬枝方落落云且待三冬

熱

雲漢望難安煩熇勢轉漫未教憂暑雨早覺畏炎官視
事趍朝爽無眠坐夜闌盼霖增惕息此志倩誰寛

銅雀瓦硯歌

笵土為瓦瓦成石石瓦土兮誰本質摩抄蒼玉認前朝
尚有建安年可識相州當日築高臺鴛瓦精傳陶氏術
鉛丹細搗襍胡桃大浸稽天不漏滴貯歌蔵舞郤齊雲
更擬二喬陳笫席仲謀孟德今何在相爭霸業春氷釋

銅雀荒涼荊棘叢谷陵遷變匪朝夕遂使多於帛縷物
一器千金乃不易何人規為潤色生窪尊圓月中繩尺
歲月既久火性沈潤似端溪老坑出松滋寶笥獲嘉朋
書媒文畝資絲適詎數虢州土貢佳呵之直欲流神液
寄情竹素玩古今松雪齋中想捉筆是硯為趙孟頫家
舊藏今流傳內府
非人磨墨墨磨人東坡果入維摩室

題梅花琴

梅花為文桐為身梅桐琴耶誰主賓何人斲此甘蕉形
大珠小珠丁晨星空山一鼓風泠泠洞庭始波歸仙軿
無聲鳳嘯琴有靈箏琶之耳淨者聽

恭進

皇太后玉盤時果各紀以詩

桃

甘實靈津可益神摘来猶帶露華新紺桃原是西池種
合獻
西池第一人

頻婆

郎官見說賜文林甘旨堪將託素心底事會稽王逸少
換鵞書罷乞来禽

蓮子

落瓣餘香散御湖內人新擘水精珠擎来色質渾難辨
漫說氷心在玉壺

藕

玉盤初薦玉參差吐液含清暑宜願以心虛承
色笑還將絲縷擬
恩慈

讀貞觀政要

君子慎言行其發乃樞機出身發乎邇千里應在茲所
以古聖王左右史有司匪惟記善惡亦以謹起居叶遥
遥三代下不乏為君師漢文唐太宗高山予仰政叶漢
帝質無忝唐皇文有餘叶至今政要書炳然法則垂求
賢與納諫簡編多令儀獨於觀史事不能我無疑文皇

信英辟易理豈不知九皋鶴聞野榮辱應不遲詎藉金
匱藏却觀知所為遂良執簡記傳信恒於斯秘之不與
觀固也非達宜禮云記動言非禮戒宴私不觀史何據
或者其未思善哉劉洎言人君日月齊設遂良不記天
下皆記之復如封宇文至唐皆進規使其記隋事筆應
多詭辭豈能掩煬惡煬惡誰直書叶

未央宮瓦硯歌

噲豨越布皆功狗相國發縱常居守楚歌四起霸業墮

漢王南面朝九有功成治定作未央連雲榱棟將侈富
叶翡翠參差覆反宇日射華光入文牖燕啄皇孫炎火
微頓教闚户嗟豐蔀金銅仙人辭漢去清淚汍汍濕肩
肘一木難支大厦傾荆煙壒露埋形久何人湔剔供濡
毫青鐵視此翻覺醜呵之有澤理緻精弊而不壞純且
厚以静為用故永年尚卿螺子為文友銅雀硯亦擅佳
名陶成四百年以後共置明窓淨几間阿瞞有知應自
咎鄧侯豈藉是硯傳是硯真因鄧侯壽

偶為梧窓夜課小景并題以句

義府足探尋良宵漏復深天邊一片月照我古人心
几席絶塵氛梧竹含蕭爽金盤倩誰手推出東岡上
月色潔宜秋桐陰踈勝柳映月讀書人問彼曾知否
今居古與稽古月即今月梧牕對古人軒然逸興發

夕景 時六月十九日

逭暑何須畏日長朱明圓月已三匡一湖波影將凝碧
兩岸蟬聲欲喚涼檢點流陰真是幻推敲詩思静中忙

螢光飛逐閒庭悄漏下銀鈎過女墻

補亡詩

我逝南陔言陟其岵昔我行役瞻望有父欲養無由風
木何補
我逝南陔言陟其屺今我行役瞻望有母母也倚閭歸
則寧止
南陔有筍籜實勹之孱孱孩提孰噢咻之慎爾温清潔
爾旨肴今爾不養日月其慆

右南陔三章章六句一章八句

有白者華不汚纖塵咨爾士兮宜脩其身不脩其身乃貽羞于二人

有白者華婉茲靜好咨爾女兮宜脩婦道不脩婦道乃貽羞于二老

白華匪玉涅而不緇白華匪蘭芬乃勝之我擬白華載咏載思

白華匪玉質玉之令白華匪蘭臭蘭之淨我擬白華載思載咏

右白華四章章六句

瞻彼阪田厥黍斯始華脈足胼手嗟嗟我農夫

瞻彼阪田黍始華脈足胼手胝足惟勤斯殖茂

華有不秀矣秀有不實矣其雨其雨矣杲杲出日矣愁予愁之恤矣

右華黍三章章六句

王庚便便東西朔南六符調燮八風節宣

王庚容容朔南西東維敬與勤百王道同

王庚廓廓東西南朔先憂而憂後樂而樂

王庚恢恢南朔東西皇極孰建惟德之依

右由庚四章章四句

澗松童童蛙黽鄰兮丘草萋萋蕩青雲兮凡百君子慎乃託身兮

澗松童童澗則卑兮丘草萋萋丘則崎兮凡百君子審乃所依兮

有崇者丘物無不遂有卓者道愚無不智資生育德水植毋替

右崇丘三章章六句

在上曰天在下曰地君君臣臣父父子子

在下曰地在上曰天父父子子君君臣臣

由其儀矣物則熙矣

儀其由矣物則休矣

右由儀四章二章章四句二章章二句

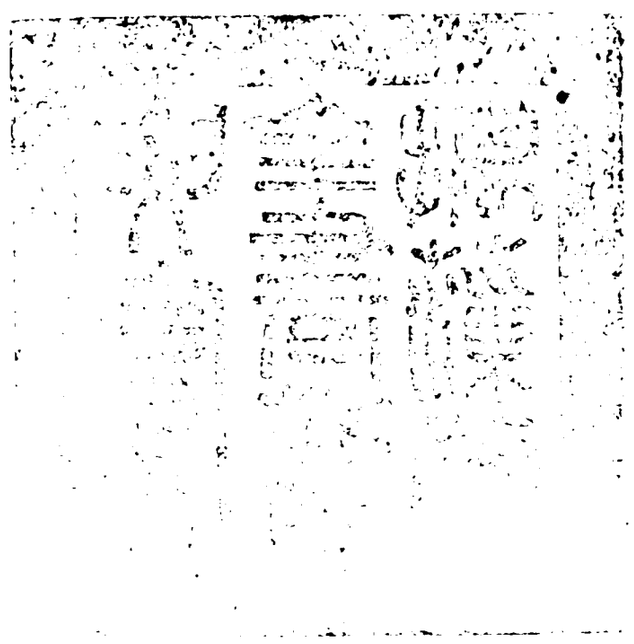

御製詩初集卷二十六

總校官庶吉士臣侍朝

對官修撰臣張書勲

謄録舉人臣杜安詩

欽定四庫全書薈要 集部

御製詩初集卷二十七 八

詳校官原任編修臣徐立綱

欽定四庫全書薈要卷一萬三千三百 集部

御製詩初集卷二十七

古今體一百五首 乙丑四

雨三首 時六月二十三日

濃雲起半宵甘澤灑三霄戚戚愁心沃隆隆暑氣消不寧蘓穉黍兼可種新蕎夏杪霑時雨慚惶六幕調

非藥已炎疴成書號得禾經花開淺靨入水漲新波綠砌泥盤蚓紅墻篆走蝌明朝應問

寢膝下樂如何

水色接天光湖亭眄渺茫詩情詎花柳樂意在農桑慰處當初伏觀餘憶遠方望賒得隴後笑我審無妨

聽唐侃彈琴

虛堂赤夏清風生炎官遠徙秋爽凝松濤竹籟禁不語惟有唐侃琴韵鏘鏘鳴愧我曾無撫琴指不解琴音會琴理宮商之外太古心成連伯牙乃所以

六月二十九日作

金烏返北躔花影上階磚便是欣辭暑能無惜逝川蔓
壺迷晚蝶高柳咽風蟬靜慧閒尋撿愁中過半年
乘涼俯碧漪秋到已先知清露花間墜微風竹外吹湖
光新裂帛山色自疏眉一歲平分去流陰惜者誰

七月朔日聞蛩

松根纔飲露苔坂乍吟秋作響爭蟬翼呼朋勝鳥喉耳
謀饒寂靜心所驗遷留怪底金聲圴今朝大火流
徃歲立秋早聞蛩常六月孰知彼跂脚乃不讓時節幽
韻砌下添逸興枕邊發披襟步簷巡明河向西沒
唧唧散涼聲因風度響輕由來喧本寂不有滅皆生宵
景眇復玩秋懷底事縈黃姑盼牛渚屈指若為情

窗影

旋旋流光窗外移碧梧桐影寫孫枝何人屋漏誠無愧
觸處成差愧自知

新秋月

雨過翔雲露晚蟾無邊秋思玉痕纖何人為憶經年別

水色天光取次拈
沿堤聽去蛩聲亂傍浦看來夜色清怪底一時添絶景
半鉤初弄漢邊明
無愁猶自不禁秋奈可新秋惹舊愁今日吟髭對秋月
漫將生滅悟浮漚
一輪占得三秋色半偈提完大藏禪却是本來無一月
幾曾實有印千川

遊香山

宿雨滋鱗町新晴卷黛屋懷觀穡事乘興到香山蔓
莽破烟步孤松帶露攀半年憂裏度此際稍心閒
林靜原無暑谷深覺有神瀑聲經雨壯梧影到秋新託
好有常樂忘筌是宿因峯西多異石更與步蒼榛

無那林泉興匪躬山水居來青軒名自宛宛約白亭名故如
如鳥語入窗牖嵐烟起砌除庭前柏樹子別我忽年餘

青龍橋西

坂露浥薄塵川風湊輕爽醒林曉雀喧吐嶺朝暉晃綠

疇播種齊憑輿眄莽蒼廻憶九夏時將謂赤如掌棲畆
有嘉苗蔚然增景象念此稍慰藉詎敢誇豐穰

七夕漫占

今夕夫何夕當年即此年雖云久離別却是永團圓樓
上曝衣會庭前乞巧筵阿誰思往事露立獨酸然

御園新秋

碧梧枝浥露華鮮寥泬迎秋餞夏天過雨山含螺黛影
度湖舟破蓼花烟節酬牛渚雙星會詩詠豳風七月篇

稍覺愁眉舒望歲幾餘義府得周旋

佛手

真常全體是華嚴偶示兜羅琥珀纖不斷根塵耽淨業
了無一物可中拈

西直門外

良苗近隴復遐町一雨能廻五穀青今日輕輿憑覽處
稍紓半夏刻靡寧

晚田稻可冀豐還瞻望每每一解顏不為沽名勤望歲
樂憂此外更無關

七月初十日立秋

節令誰云稍遲留來臨少皞速於郵別新牛渚重重憶
波始洞庭渺渺愁知已梧桐飄一葉有人西北倚高樓
晚來月宇拈吟處色色聲聲分與投

秋湖泛月

秋雲散碧天秋月來滄海樂此秋興佳蘭舟泛溶浼蛩
吟草底聲螢流荻間彩晚荷遞馨馨石髮梳髹髹萬緣

參靜悟即境契真宰

熱

白帝司初令祝融戀餘景三庚有婪尾赤日騰煜炯梅
潤生柱礎炎颸蕩露井翻覺九夏寒誰信履霜冷躊躇
驗消息妙契忘言境全水乃不濕是山豈見嶺逭暑在
暑中安用逃禪靜

砌下雜英秋色爛然造物者之無盡藏也點筆成
什亦興之所託云耳

暈紫霏紅露蕊新蕭秋慣解作芳春黯然一種含情處
似憶常年倚檻人

緑英有艷却無名晚韻寒芳分各榮葉底語蟲相應答
滿前秋色復秋聲

亞階雜藹麗朝暾楚畹休誇滋蕙蓀今日小墻過蛺蝶
却如兩度入春園

詎必蒸雲復爛霞洒然幾種對蕭華色空叅透空原色
不信曾拈有釋迦

撿近稿偶誌

少小學為文韓蘇有卓犖別裁及詩格李杜真前旌立
言人所志見道羌孰能自讀宋儒書始知朱與程詔我
為學方主敬與存誠空言信何補要道在躬行矧茲繼
百王君師任匪輕衡門有遺賢安能致諸廷溝壑有餓
殍安能飽以羹返已率多慙佳文何足稱有時雨未降
披衣宵立庭既霑或苦潦跼復望晴黍高稻宜低夏
耘春勤耕望杏杏未紅瞻蒲蒲已青織婦慮寒心農夫

望歲情茅簷艱苦狀彷彿常共賡結習難盡除聊如勞
者鳴工拙非所論歲月差可徵詩史讓少陵我作方農經

中元夜看荷燈

燭幽燈擅夜寫潔月臨秋即景悟薪火乘波任去留閒
情誰與繫好句分相酬興罷鳴歸櫂螢光夾岸流

七月二十二日恭奉

皇太后巡幸塞北曉過清河有作

近日高空淨廉秋藂灘蘿嶼露華浮為明武備行時令
瑞色龍葱擁六旂

不必詩陳車既攻每思夢叶獵非熊年年扈蹕承
慈豫日日清宮問

寢同

瞻雲老幼許來前傳語金吾漫策鞭汝亦有兒經久別
相逢闊切得毋憐

晚蕎待雨全難茁早穀當秋薄望收半載憂勤成底事
少增慰藉劇增愁

觀書每戒漢文馳王業艱難觸處思若爲已躬尋逸樂

御園佳勝有踰茲

石槽行宮疊舊作對月韻

別苑秋清風露妍閒花繞砌弄幽娟青含迤邐京西嶺

藍蔚高空薊北天佳景乍如蕉夢幻詩題曾記夜珠圓

徘徊欲待銀鉤上星宇寥蕭未忍眠

懷柔縣東

金風拂曉鞍颯爽清秋美御路淨輕塵銅鉦掛林裏村

墟看錯落町疃經迤邐原隰棲嘉苗恒秬秠糜芑如雲

綠與與飲露白靡靡大塊熟縱未能不歉斯可擬廻思半

載愁望霖心如是即復駕田車闕情殊未已幸荷造物

仁景光異百里侍臣有進詞二輔堪期指截長補其短

靜妙堪會神清境不喧墨林多月旦獨愛米公言米南宮詩

帖云童蒙好書今不止自模得真幾二紀嗚呼學道苟或然堯舜何人不欺爾

學字

把筆當秋夕消閒向晚軒無須求側理差可辨釵痕意

九松山歌

九松山上松盤鬌九松山下路禕隋幾度攬轡過山下

興至輒為留吟題千巖隱伏東南去此地秀結神堂奇

磵流淙淙兮陽紅塵之褋皆孤峯倚天兮縈青繚白而

厪屭羣山皆童無氣色獨如偓佺蒼顏綠髮垂絲絲精

藍數椽閒閒見未至不知築者誰是中疑有遠公駐法

雨霏作蓮花池復如香山社中會九老無言恒寫白傅

詩吁嗟乎山川緼鬱有如此何殊岱宗之嶽華嶽嵷意

行所得契靜悟谷神語我停移時

攬勝軒作

蕭寺據崇嶺烟嵐時出沒地迴無俗塵樹古有嘉樾便

道禮法相金風拂明發坐我攬勝軒薄爽侵眉髮翠旌

轉盤磴騎馬嘶芳埜野花散晚馨山果垂朱核低眼睨
鳥背拂袖招雲窟所見摠絶勝拈吟興無歇稍事學伊
蒲憩息嘗筍蕨頓忘八珍味藉以參禪悅一晌適幽靜
六轡侵尋別山僧跪道旁公案不須說半院分汝住飽
宿清秋月

出古北口

棲山駕海帶秦遼拓抱中原迴近霄此日無煩誇地險
當年見說控天驕金甌詎恃一九固玉燭恒慚六幕調
來往巡農兼閱武萬年家法仰神堯

陰

有淙看萋萋千峯黛若迷問誰增旅況乍不辨前蹊景
寫米顛筆詩歌豕白蹄晚田猶待澤莫漫慮霑泥

常山峪行宮懷舊

青雲叢處敞離宮
昔日今時駐蹕同捲幔山嵐千面合開軒巖樹四隣通
垂紳瀑水無心白對客閉花著意紅廿載
恩勤成一瞬幾番青睞仰高空

閒

行宮批答奏章還贏得山齋片晌閒心所忽教愁緒觸
晚田缺雨見途間

常山峪行宮八景

綠樾徑

灌木重重翠鬱森秋來猶自有清陰攜笻不爲尋佳勝
觸目無窮山水心

虛白軒

架得蕭軒三五楹偶來輒喜向虛明前秋詩約分明在
指點烟嵐是舊盟

青雲梯

幾疊林巒碧靄凝盤紆界道一條氷幽偏不是青雲路
只許詩人偶一登

楓香坂

欲紅未紅楓樹枝寥蕭凉籟襲人吹恍疑身在耆闍窟
叅得香林拖地眉

蔚藻堂

清秋巒壑澹煙光翰墨香生蔚藻堂西抹東塗渾不藉
由來大塊假文章

如是室

室名如是如何是如是室名如是何而我朅來吟七字
今原非此昔非他

翠風埭

叢林籟作風含翠曲埭秋來葉有丹一嘯蘇門天地濶
飄飄直欲駕仙鸞

陵霞亭

亭子峰巔四望賒衣裾輕拂惹煙霞問誰倚石雲根動
散作天邊一縷斜

雨

塞山能作雲日暮馳蒼狗乍失天泬寥不辨峯前後祁

祁灑空宇霏霏沃林藪六蹕駐離宮啟我文紗牖匡床
遲寢息蘭席延俄久畿輔多望霖默禱常自咎況從京
國來所見率焦畝今年幸秋遲十日猶堪守是雨利荳
蕎聞諸田間叟賑恤澤豈溥祇恃天恩厚遑慮跋涉艱
跋涉時所有引領望闗南此際曾霑否

喀喇河屯行宮疊舊韻

重來宛憶舊卷阿列嶂攢青急雨過山鳥似迎人箇箇
野花偏對客娑娑夢猶未醒枝藏蝶篆不成文壁走螺
咫尺林泉濠濮想賦詩還道不須多

題灤陽別墅

精舍枕溪流更復背林麓尋徑披煙蘿支窓折幽竹當
秋几席清過雨花藥馥本無塵著懷自覺靜謀目興倦
欲澆書石泉亦堪掬
阪芷芳未歇崖楓色待丹颯然微風至侵我衣袂寒略
彴欹斷岸野艇繫河干一段新秋景可以暫游盤
掃苔坐虛榭對山開綺疏觸目與靜會悠然清顥俱爽

氣拂襟袖澄潭鑑眉鬚本非山中客而躭山水居把卷對古人安羨以為徒

小金山

山色乾坤翠溪聲日夜流人間苦餘暑此地不勝秋叢篠既森密危峰更巀嶪拾級青雲梯衣履若為潔高與灝氣俱颯共清秋爽小軒纔三楹豁然納萬象美箭吟籟謖幽花過雨新懸厓如雉堞天與隔紅塵此間致趣佳少許勝多許欲停九夏驂試避三庚暑分茶臨石澗把筆就松陰山鳥一聲囀啾啾前歲音

體以艮為德名擅兌之美縱未渡江南知已勝揚子出峽走銀龍書然赴其澗欲聽太古琴更步凌空棧鏡潭擬天池有網不能舉個中無凡鱗盡是蛟龍侶巖藻饒古意松濤有好音拈吟誰和者山水是知心

避暑山莊作

遠樹輕嵐互吐吞迢迢清蹕駐山園當秋水態澄心會過雨巒光靜體存如是野花呈色色于時幽室樂言言昔恩詎待重来憶即境重来倍憶恩

閱齋偶啟舊書帷昔日今時有所思試想山容天外老即看花影座中移食苹野鹿穿林過華黍香風隔嶺吹物土耕桑今倍萬 皇祖避暑山莊詩云生理農桑事聚民至萬家覩茲户口日增益歎汪濊深仁貽謀良厚也 含哺都道聖恩貽

聞京師得雨喜而有作

九夏望甘霖愁多常罪已入秋始雷潤黍禾半蘇起農人盼兩收趁種蕎靡靡胡乃復亢陽穉苗黃欲萎我從都城来所見率如此縱修時巡典豈似覩豐喜吾民坐待賑不肯輕去里去歲直隸頗有收又以有司撫恤得宜故今夏雖旱而無流離凍餒之形以此少慰云此情堪憫惻部例豈其是舊例夏災不出九月今朕時巡見有歉形無暇待九月施賑之例矣徵租免正供平糴速鄙小補庸有濟恩膏寔所恃出關逢澤降京師卜何似喜接奏章來知渥良田矣倚楹覺心舒傳餐識膳旨嗟嗟爾農夫錢鎛庶

堪庱

雨中對瀑

塞山作雲雲滿空蒸為靈雨飛濛濛雨師谷神豈有柄誰實司之造化功早稼益實晚苗秀高原下隰均芃茂寂是呼鷹牧馬場至今猶識耕耘候喜雨歌餘知雨奇耳眐目眙無不宜就中對瀑擅佳趣妙色真聲兼占之飛泉得雨聲愈壯驟雨飛泉色相向渾似水晶宮裏遊即之轉離惟想像

聽瀑再作

虛亭對懸崖珠簾垂我戶到此輒坐忘泉石誠太古天公助佳景霏以清秋雨摩詰畫不得成連未及譜誰能悟真聲共汝以耳覩

觀蓮所

擷芳倚檻暫徘徊葉是仙盤花是杯不為靈根能駐歲稱觥曾獻聖人來

濯清偏稱過秋霖廿二年前未解吟一段橫塘烟雨意好教他日驗斯今

塞由來是染塵誰能拈出此花真秋風過處香盈袖

暫許詩人對碧淪

亭亭寓照鏡池寬徹露承暉意未闌應是仙葩具神解每留顏色待人看

題四面雲山亭子

四柱構峯巔松蘿作扉闥詰曲頻攀躋造極心乃豁一覽衆山小左挹雲容活鶴唳與鹿呦銜伊相問答山中無朝暮行漏丁丁報東峰尚夕陽西嶺已落照秋雲淡遠天萬里縱清眺有時噫氣作于喁號萬竅而我亦會心憑虛一長嘯

我有山水癖耽詩殊未厭此地況迴絶衆壑歸包函峰翠經雨洗楓丹著露添掃苔坐石頭凌霧振衣衫自覺勝前秋饒有吟髭拈

山莊雜興

地僻軒逾靜山深草亦馨風前霏亂錦窓裡晷濃青潤
挹雲霞氣真參泉石靈抽毫難得句倚柏小延停

經雨溪流漲臨秋天宇高徂雲戀峰岫爽氣逼衫袍饒
有心堪會原無暑可逃林泉愜清興舒嘯寄東皐

朝暮山容變高低眼界移能添詩者句應是畫家師馴
鹿眠烟磴殘蟬掛露枝行吟情稍倦一棹泛滄池

斷岸一徘徊寥天縱目恢雅宜伸愫抱底用舉樽罍澗
口飛虹落雲標畫障開遊觀豈可極佇待奏章來

把釣

秋湖魚鮮餌把釣意如何愛此空明景如聞欸乃歌

秋曉

塞垣朝暮寒況值中秋月山空增料峭晨涼薄肌髮白
露在蘭苕輕烟霏荔挺匪盼洞庭波木葉亦微脫素心
淡空宇夜氣清明發金颸復颯沓峰嵐互出沒蕭然愜
襟抱極目碧天濶

清舒山館題壁

逕步烟蕪綠染鞋芸窓小憩愛清佳數聲仙樂泉淙磵
大塊文章花綴厓琴在壁閒渾太古鹿來窗外識無懷
秋蟲唧唧如相訴多少風光付蘚階

秋花

秋花濯山雨裳裳院砌邊繽紛呈冷艷蒙茸霏絳烟灩
杯曉露滴寓影午暄妍遊蜂不知採晚蝶時或穿舒華
爭其時誰云畏塞寒臨芳不忍擷憶昔當歌筵寂寞離
宮秋于今過廿年是花豈無意應博詩人憐謄研縱清

佳爭似枝頭鮮

秋窗夜雨

秋窓一夜雨凄其竹柏風聞漸瀝吹憶得去年今夕景
香生新桂伴吟詩

帶濕螢光暗裏流無眠支枕興悠悠征人謾賦漸漸石
多少良農慰有秋

車駕至博羅河屯肆覲四十八旗並喀爾喀青海
諸蒙古得詩八韻

爽籟揚華旂前驅駐外郵迺田依古重肆覲以時修
丈母慈暉奉
仁皇家法留日中張羽盖道左迓纏裘久矣皆歸化于
馬畫仰流詎予恩有逮嘉爾職誠酬扈從馳千旅逶迤
擁六蚪来同思
祖澤長此最懷柔

曉行即景

樹色山容面面移鳴鞭畫意鎮相隨風沿谷口来偏速
日隔峯頭出較遲馬識塗尋剛淺渡鳥驚人向最高枝
前秋曉景分明會結習還參不即離

沈家邨

午過沈家村茅簷隱叢枳耕農六七戶長年作鄰里生
子不知書有娟惟修篳菽粟可果腹不羨肉食鄙布棉
可禦寒豈用求錦綺覽此太古風如入桃源裏山田有
餘地歲歲修耒耜一耕而一休種斂隨時舉叶却如東
坡言富人稼多美我来秋雨過禾黍香風起高低列繡

滕有秋庶可擬風景異所經藉以稍慰喜尚聞村老言
近遠率如是金鞭不肯揚黃雲度演迤殷憂半去懷孰
非余赤子

風

著物欣含爽驅雲合放晴豈懷分別見因境愛憎生翼
翼催苗實蕭蕭助馬鳴高峰停轡處萬里向虛明

偶撫洛神賦因題

月斧曾聞八斗雄選言翩亦若驚鴻陳王不負真才子
只在尋常倫理中

爽

北地風添勁鳴條叶野原送来迎袂爽散去欝人暄峯
翠凝雲薄林丹綴露繁驂驛森七華翊衛列千屯切景
吟龍塞懸清愛鳥暾烟嵐開朗處濃蔭故山存

御行營作

行宮行盡御行營蒼莽秋原駐蹕清獨據地中巍廣殿
忽從天上落曾城馬尋坡草羣連絆人覓穹廬各認旌

依舊巡邊前歲景吟髭餙得幾多莖

新秋月

連日翳秋雲朦朧度哉魄今朝碧宇淨恰值上弦夕西嶺掛銀鉤東岡映虛白隔林散踈影入水澄空跡嫦娥作中秋益復餙光澤圓規底須盼塞景聊堪適

獵

吉日詠車攻秋原豐草中古来稱玉塞南國勝雲曹左右賢王會騏驥我馬同傷林張雉罟跨谷列麋罘解角風霜勁銛鋒霹靂雄兩行成雁迤一貫總鴻絧更命開三面羣看發五騅眼前旋起嶂耳後欲生風詎敢從心欲多因習武功煌煌

仁祖制景仰似崆峒

塞上山

層峯高矗覺天低蔚緑縈丹霽景霓樹列周崖成鹿柴花披亂錦點霜蹊經時幾欲忘龍塞佳處還教遲馬蹄自古詩人多未到獨留生面待誰題

關山月四首

林中策杖雅宜騷客之招座上停杯聿稱詩人之問況乎金秋云仲玉魄就圓值此日之龍堆益增佳麗非昔年之雁塞惟助淒涼聊即景以拈題用寓懷而展興體成七絕詩各一章

嶺頭月

侵人夕靄怯衣單是處川原近廣寒却似今朝東嶺上嫦娥雙手奉金盤

平湖月

平湖淼淼望無窮鏡樣圓規印碧空何異洞庭微葉脫鷗波激灩鯉魚風

磧中月

笛裏關山牧馬嘶秋聲秋色摠詩題誰知此夜中庭月曾照當年戍卒啼

氈廬月

鈴索欄邊憶桂花垂垂金粟幾枝斜結璘獨不孤詩約

依舊光明映緑紗

御製詩初集卷二十七

欽定四庫全書

古今體七十九首乙丑五

賜蒙古王公等宴

異域為天府来賓届月氏是歲青海諸王公并来　繡郊千帳合駐
野六龍齊坂卉蒸霞爛山雲傍澗低地高隣北極恩下
逮東韓錫宴晴暉皦徵詩湛露凄娯觀陳角觝獻技習
駒踶月令注拘繫騰躍之駒防踶齧鞍轡令幼童騎之任其踶齧然後駒得馴而成良
馬常獻此戲以助宴樂之觀俗所云騎打駑者也　三爵斯頒矣千秋胥樂兮貽
謀懷
祖德

天若敬常稽

中秋夜作

東岡出較遲露立意何為但是中秋月那無即景詩看
從峰口吐延得樹頭移塞景清如此秋思動者誰

塞雨

塞雨灑深秋清吟興邈悠遥峰青乍掩空宇白如流牧馬聲全息虞人火未收蒼茫烟靄意恰似凭江樓

度林霑落葉拂鳥濕輕翰沙磧渾無坱蹄涔畧有瀾却迷千里翠微覺一番寒贏得氊廬暇拈題興未闌

缾中花

是處嫣紅並姹紫不知其名訝其美貌陋徐黄圖畫間種遺嵇鄭書編裏裊風三春灩月秋點綴山山塞景稠天姿未許人窺取不共飛觴搦管流誰教採入磁缾内色香根淨原無碍却似遊仙壺嶠中紛迎駕鳳驂鸞輩

意行

意行騎馬徐馺娑塞山磧水来叅我忽上層峰下視雲如泛千里凌風舸潦收澗口汲冷泉葉脫枝頭摘殘果松厓雨後緑髯張楓岸霜前赤霞鎖縈青繚白含太虛乾端坤倪豁甜閜更從天外眄遥尖點點烟螺殊砐硪飛来靈鷲只虛名似對雄風言堀堁應接無暇足吟拈千仞岡頭凝慮坐今朝御鳳小遊仙洪崖右拍赤松左

曠觀羿妙所得多謂予從禽聊復可

曉月

過望月就匡大明引朝暾寒光尚欲流素影直可捫中秋倏已徂撫景懷高奔谿霜點清冷巒烟互吐吞西宇不忍傾隐隐留纖痕

焦木

焦木横山阿禿兀矗餘枿青黄曾未施枝葉已全脫僵立碍綫路成陰憶叢樾雨露雖均滋死灰豈復活烏鳶不顧棲鼪鼯時跋躠何年經六渾炎官威尚烈聲不中孤琴色仍作青鐵成質斯有壞修短何分别謂云山木壽莊生殊未達

即事

忽捲朝嵐露嶂屏芙蓉面面佛頭青瀑飛天半徐聽處疑是東陽水樂亭

紫翠繽紛萬狀奇停鞭攬結恰移時有情詩思無聲畫誰為山靈一寫之

繡壁

繡壁雲開當面時是他是我費尋思若云他我原無二
碧眼胡僧笑汝癡

多倫諾爾

我

聖祖會盟喀爾喀處也昔喀爾喀經噶爾旦之敗我
皇祖憫厥困窮賜之畜牧而全其生汗王貝勒使仍故
號世守其土地至自今其父老有道及
聖祖者無不垂泣戴德予小子繼繩有志敢忘
曩日之憂勤乎觸景賦詩用以自勗

南國救寧日西戎蠢動時幾番經
聖算詎是遂嘉師大漠勞
三駕雄藩列七旗喀爾喀四部共七旗分封山若礪戴
德口成碑盟不爭牛耳幣惟徵鹿皮至今留壁壘想像
奏笙絲設教資神道涵生賴佛慈蒙古最敬佛多倫諾爾之彙宗寺乃會盟喀爾喀後所建也琳宮茲暫駐

赤城

赤城宮闕委榛菆天半雲嵐學起霞控轡追隨銅豹署
懸鈴替戾紫駝車虛無香殿飄丹篆想像粧樓落粉華
金甕葡萄歌勅勒只今成譜入清笳

雨

徹夜秋霖斷續零穠廬權作竹窗聽曉来跋涉休量論
歸路應看麥隴青

重陽無菊之作

誰命霞作赤誰喚蘭云馥色臭目鼻交宛轉根塵逐今日乃九日古有登高俗烏帽插茱萸黃花泛醽醁朅来朔塞遊例事皆不復日日臨穹岡培塿嗤寄躅是藥堪採摘磧草原皆菊何必柴桑翁東籬始清福

九日寫菊花數枝恭進

慈闈以侑糕筵兼陳短什

寥寂休嫌塞草黃題糕勝事度重陽金英玉節相依處好是團圞獻

壽觴

讀東坡集

把卷對古人常愧若不及矧實不及者益覺瞠乎立東坡仙中人禪悅聊自適糟粕為經濟匡陸應避席竄謫炎瘴鄉山水娛朝夕佳句出貧餓用東坡句道義足困厄雖多放浪言要不離忠赤瑚璉而江湖千秋同慨惜古今或同然思之惴然惕

松明火

塞山雲沉天冥冥虞人薄夜燃松明木公猶来配女丁爐輿燁馬雙熜旌紫鸞紅龍下玉京燉燉燏燏熒熒大明韜光入雲軿遑數斜漢與列星崖枝澗葉成炎兵一朝連下七十城麏麞麋麀走戰驚山公却避不敢爭陸渾昔但聞其名爝火日月奚比稱坐聞香諧甲煎輕齊奴爨蠟嗤愚傖此一大士號陽精轉燄法輪度含生薪傳不盡真倒綳

九月十三日進張家口途中得詩五首

枌榆別磧景閭里接林烟牡鑰雄關固丸泥荒塞連清時為外户昔日此三邊守險何如德停鞭益慨然

物土今為擴山田似列階刀耕困磽确箕斂忍科差今歲宣化府屬歉收命有司加意撫恤蠲租賜賑匪沽遊豫休助之名而已飢已溺實不忍於懷也是地秋稍有茲懷慰與皆口外較口內為差勝故云誰歟顏柳筆可惜勒烟崖離口數里有磨石大書者一曰萬國來朝一曰內外一統殊令人噴飯

頻朝諮遠近隔嶺變暄寒過札薩馬打坂氣暖與塞外頓殊草木猶綠水郭仍收稻烟墟罷翦萑拂鞍驚柳綠廻首憶楓丹一幅王

維盡今来試展看

蘿壁罨丹蒼拈吟興渺茫路難誰省得詩債我應償玉笋遥皴白 先一日雪遥峯積素可觀金英正綻黄 塞外無菊今始見之古人曾有句看菊作重陽

風物正深秋千巖霽靄浮乘時詢稼穡觸景靡懷柔縱鮮窺籓旅猶存揷羽郵 北路戍兵自張家口設臺以通羽檄轉輸看故蹟軍興之際由此路運米以供儲偫今關外尚有弊車千許存焉休息倍堪籌

駐蹕宣化府

代北名都駐玉輪深秋風伯早清塵省方迤邐絃歌聽懷古寥蕭府第湮 明武宗駐蹕宣府營鎮國府第居之自稱威武大將軍摠兵官關衮豈惟符寶卷僨轅只為用江彬迴鑾翔漠詔文獻見說燕然字未淪 明成祖屢征漠北宣捷紀功永樂二十二年秋七月庚辰勒石於清水源之崖

經瑕丘仲故居

昔有邑人瑕丘仲乃學張良遊赤松市上賣藥壚旁臥往往醉酒酡顏紅經百餘年人不識但傳窮城有壽翁一朝宅壞仲亦死遺蛻宛爾棄水中誰歟因利竊藥去

瞥見仲也被裘從自言毀竊吾不恨欲令人識謫仙蹤我聞此語半疑信好名毋乃神仙同借問仲也今何在雲巒烟樹時相逢

對菊

冷豔自婆娑臨芳意若何那能論李白詩云菊花何太苦遭此兩重陽乍可學東坡東坡於嶺南十月有菊乃作重陽入畫元因淨宜詩底用多倩誰天女散一室儼維摩

下花園駐蹕偶題 府城東五十里遼蕭后種花處遺址尚存

六龍迴蹕九秋晨何事名園幻作春詎有仙方開頃刻山花應憶種花人

磨笄山 在保安州東二十里趙襄子妙為代王夫人襄子殺代王而迎其妙夫人曰代已亡矣吾將何歸遂磨笄於山而自殺代人為立祠焉又每夜有野雞鳴於祠屋上亦謂之雞鳴山

迫遹雲中過臨風感慨多猶来杞城操應續柏舟歌人在代何在笄磨志不磨雞鳴山月曙里語更傳訛 又一說有兄與妹鬬技妹建山上之祠一夜而就其兄建河內之橋未畢工而雞已鳴故至今倒置河內涵洞反在上云

土木堡 在懷来縣西北本名統漠鎮唐初置後訛為土木明永樂初置堡正統末車駕駐此

北狩堡遂毀
嘉靖時重築

繆尋遐跡剩荒城魚魯誰知統漠名寇相難希作狐注
寇準澶淵之役彼蓋胸有成竹
也孽豎乃欲效之宜其及於禍耳沛公差可喻分羹于謙
有鑒於宋之和議終於無成故但修戰守示無奇貨此
正統之所以得歸也亦如沛公對項羽之言矣在弦上
不得不發設學窮負之逃必為同釜之羹沈德潛有詩
云分羹之語胡不仁朕以為此正沛公之孝君父一體
人有以于謙呼為是者則不得以不仁責沛公章章明矣　一時莫禦天驕逞千古
無憂野卉榮詎有閟情憑弔昔存亡畢竟孰凡荊

彈琴峽在昌平州北居庸關水流石罅響若調琴故名

大地作琴聲迦葉亦如是叶何待柴桑翁掛壁始寓意
此峽曰彈琴誰與標名字岩谷窶而幽石泉清且泚野
菊小於錢十三星點綴動操四山響萬籟紛丹翠鍾期
未嘗識成連應走避一法

經居庸關

洗箏琶耳妙契烟霞思

雁塞返龍旌魚關度鳥道芙蓉紫霧沈睥睨清秋曉重
巖虎豹猙萬壑琴筑繞寄踪儼壺中回首驚雲表棲崖
眄塔垣遡迹資探討天意實難諶地險安能保

湯山行宮作

神區面平楚繡屏背雄幢迴蹕駐離宮行旌辭武帳塞
葉已蕭條苑叢猶張去聲王新刈晚畦香曲注溫波放題
句憶去年雲林故無恙

秋夕齋居

蓮漏遞銅闥槐鴉噪玉垣心齋屏甲帳神契悟風旛不
有生無滅由来寂已喧今歲新秋閒蛩之作有云由来喧本寂不有滅皆生茲因孟冬
時享齋居清夜聞漏響鴉鳴洒然有會乃覺舊句未為全提故即本句易之　垂垂香穗紫坐
久獨忘言

再和前韻

祈歲籌箘簇勤民亟圃垣意誠恒惴惴心飭戒旛旛蘭
篆真中幻餅筆靜裏喧消閑翻舊稿愧未去陳言

孟冬時享

太廟禮成有述

祭以時惟孟嘗因節值貞肅雖欽
陟降悽愴仰

昭明元酒于尊薦嘉粢我簠盛露霜無那感寒暑不禁
情似覺羹墻見如聞謦欬聲禮儀欣告備綏我假
思成

每御乾清宮輙聞上書房諸皇子誦讀聲欣然會
心兼憶舊況

呫嗶達璿除居稽切講廬為聲何朗朗毓德想魚魚教
子慙貞觀延師企二疏豈如王氏癖頗鄙李生漁樂志
因時敏研精值歲餘明牕晴旭暖忽憶十年初

初冬遊香山即事襍咏五首

謾將山屐訪山公尚有濃青間赩紅儘足孤吟抒逸興
詩僧未必遇琴聰

如錢野菊簇黃華欲作重陽傲孟嘉滴滴琴聲淙澗底
頓教塵耳洗箏琶

遠山螺黛罨嶙峋宴坐来青一覽真試與谷神論伯仲
小春端的勝三春

點綴枝頭山柿丹衝烟磵户步輕寒排衙松下休貽誚
谷口先教駐翠鑾

青雲深處隐屏㞗萬里来叅方寸奇山半靈泉誰挹注
只疑天酒貯天池

来青軒恭瞻

皇祖御筆普照乾坤四字疊舊作韻

松齋水樂喧小憩意軒軒四字傳

心法千秋煥墨痕對山披古色撫序感高奔别有寥蕭
趣清吟月在坤

再疊舊韻二首

俯檻一徘徊小陽月魄哉尚看青宛在因禮佛如来過
雨留山黛衝烟破磴苔粉墻題緑字似是我吟纔

溪山静以老松竹秀而野朅来曲徑尋底用孤筇把乘
興和我詩詩成我漫寫即境良復佳極目皇都下

畫松

棄日閒齋寄翰思每嗤韋偃入人詩偶然貌得真松樹
試問真松復貌誰

馴鹿歌

寧古塔將軍巴靈阿奏進東海使鹿部所産馴鹿勝負載似牛堪乘騎似馬依媚於人乃又過之其飲食性則仍麌麌之羣也造物神異無所不有命繪以圖而繫之詩

我聞方蓬海中央仙人来往騎白鹿然疑未審今見之馴良逈異麕麛族際天巨浪浩茫茫浮黍幾粒排島麓其民太古復太古穴為居室魚衣服比来入化職貢皮

副以馴麋厥角曲是鹿惟牝亦有角與鹿稍異耳招之即来麾之去錦鞍可據箱可服怪底秦宮呼作馬不然函谷曾乘犢頂間疑掛七星符雪毛皚皚兩睛緑詎如豢鶴剪玉翎還嗤逸麀飲霜鏃丹青昔漏右相圖牝牡今竝飛龍牧

題慎郡王水閣叢篁圖

飛流界青山散作鳴琴澗虛軒架其上烟雲朝夕變洞口鎖箖箊案頭陳筆硯攜客策短筇指點喬松畔縱賞固已佳忘言良復善

初冬討源書屋

蕭齋搆重隩秋老山容古鑑池霜後澄潛鱗俯堪數明窗向暖曦钁簾垂我戶匡牀一趺坐坐久猊烟吐優游翰墨林黽勉詩書圃安行縱未能困學差可補

風吹楓葉復綴松間紅緑繽紛致有佳趣謾成近體詩二首

萬物由来無定形孰為楓赤孰松青自從人與題名字便覺天然有逕庭偶借輕颸託浮梗絶勝逝水散飄萍

詩家小杜風流甚佳處軒車得未停

化羽垂髯盡委形何妨隕紫附葱青離懷不惹佳人恨高躅容登夫子庭觸緒安西曾歎栁託身平叔願為萍幻中小住思常住囑付封姨勢少停

御園初冬

落葉飄蘭沼遊絲罥網軒園林殊颯沓羲鳥尚温暾一晌耽閒詠三餘樂静存明窓還似昔消息驗貞元

景物入蕭枯禪心契本無山容看了了天籟唱于于波

澈遊魚伏林空凍鳥呼學書收柿葉幾暇一臨摹
紅樹空留影黄華紛落英由来剥近復要識悴因榮樂
志消清燕吟懐漫觸撑分茶烹六一摵摵聽缾笙
漏聲催急景暝色入清宵香穗常噴麝燈花勝剪綃霜
鐘来遠寺寒月在疏寮省歲心猶切何曾六幕調

玉甕歌

玉有白章随其形刻為魚獸出没於波濤之狀大
可貯酒三十餘石盖金元舊物也曾置萬壽山廣

寒殿内後在西華門外真武廟中道人作菜甕見輟
耕録及金鼇退食筆記命以千金易之仍置承光
殿中而繫以詩

昔夏有德聲教訖九牧貢金来魏闕鑄鼎象物備神姦
山澤遍逮遺海物化工為鑒敷土心藍田日暖露山骨
工倕縮手不敢斵乃借剛斧来月窟含形内虚象海德
葆苞元氣洞芒芴駭波湝沲迴迆涎驚瀾瀿漭涌瀄汩
習坎有孚坤厚載魄淵朝夕輪出没浮黍幾粒見三山
泰華安能詡昂屹何奇不有怪不儲湯湯漯濶欝呵嗽
駕山之鼇横海鯨天吳蜩象紛怳欻元螭紫貝朱鼈鼉
肥遺蠵蠵鼜蜞蚓赤龍焚蘊修黿浮蒼虯捷鰭海馬突
鱅鮨鱦魰鯤鮞鮞鮔鰽鮎鰨鱨魦鱨珊瑚瑇瑁鮫人珠
孕珍産瑰宏泱鬱用協上下承天庥重逾九鼎光朝黻
千秋法物昭靈奇歊雲吐景鎮溟渤匪同罷寶乃待人
方周大訓楚檮杌瓊斝綉簋吁奇淫商彝晉鐸埋蓬蔚
瓊島春陰元萬壽山金名瓊華島萬景全廣寒高殿青雲拂倒茄

下垂紅狎獵沉香横泥入聲氣蓬勃從臣敬獻南山頌樽
擬白獸頒章韍存亡蜃市閲荆凡谷陵秦項紛遺仡金
露秋風憶桂香金露亭在廣寒殿前見輟耕録悽傍山人煨榾柮五陵
年少重金刀誰從蘭若尋荒碣惜乎古器就湮滅有如
獻璧連遭刖刮苔滌垢露光晶天然豈用施劘劂波臣
水族羣躨跜夏奡秦丁難撓扣承光相望接堆雲承光殿在
萬壽山南隔一水橋曰堆雲金元舊址惟此存耳人有懐歸物豈不信哉安得
如汝壽漢京銅仙應愧艴

初冬日瀛臺

君雁廻靈沼卿雲擁趯臺瀛臺舊名趯臺乾坤壺裏永樓閣鏡中開人字猶存栁珠粧欲試梅温暾明牖暖幾暇一徘徊

書室俯清潯芸編默會心三餘堪偃仰昔日此光陰波静觀魚樂枝空聽鳥吟依然濠濮想不必問泉林

淑清院流杯亭作

跳波下懸崖入池徐涎瀠轇轕蔭虬枝泉石含淑清四

柱架牝壑流杯學蘭亭是處萬景全結搆如天成朱明鏡無暑元冥澗不氷偶来對清泚翠蹕輙為停匪騁浮觴歡聊結樂水情

去歲盤山天成寺中橘樹子饒有佳致因圖之以歸幾餘展玩正值橘月漫成二章仍依舊韻

何須伯仲較橙柑悟處應同彌勒龕留得盤山霜色在天成髙閣小窗南

千戶原輸三色柑春風偶憶普明龕舊句云橘月燕山吟橘樹春風一室小江南色香重演無生偈漫論名家鄭所南

冬夜遣興

永漏未易闌良夜幽以静寒蟾上紙窓蕭灑松篁影地鑪無死灰銀檠有垂頴稽古披芸編澆書潑雪茗詎安一室春更繾萬家冷

辰序不相藉過隙驚羲娥未悟趙州柏安覓魯陽戈幾餘聊止静古井曾不波遊心竹素園翹首德行科左圖而右書彷彿安樂窩因懷子半詩何殊話禪那

爐香散芝篆風寒度鑼簾物理入静觀化機協幽探玩辭思来七撫序訝函三庾梅待弄珠陶菊尚餘籤年来饒底事吟髭踈可拈

燈花

金英赩赩穗馣馣慙媿梅嬌與杏酣信有仙方殷七七叅来佛偈後三三試占爾許佳音兆漫道無多生意含快剪并州應莫藉焰輪悟處且和南

憶梅用去歲十一月初六日對盆梅作韻

南飛金翼遲天中今歲十一月二十九日始冬至故云庾嶺空需擘蕊風幾點纔看破梢白一般徒憶亞盆紅地爐火暖閑烹苦楸局宵清試感觸更擬生綃貌春色應須求我不工工

微雪

朝暮同雲作霰霙迷郊甸晨望舡稜玉華先集霰綏勢漸添漫漫遠難辨點樹作瓊葩暮成銀殿篆凝貌爐炬漏數蓮壺箭潑乳瀹綠芽裁詩思白戰卜歲盼麥田遺蝗跡應遣祁寒念茅屋凍鴟衣豈辨憂喜每相縈皇命免園宴

四琴詩

瀛臺補桐書屋所餘老桐因循復枯惜其材製為四琴各錫之名而題以詩

瀛蓬仙籟

弱水湯茫不可極有山三點冤焦墨齊人拏腕徒相憶中多不死森森植不為爨下為牖北無絃亦可鳴以默靜好天然中繩尺鳳嗉玉軫太古式閟演無生仙籟罢

比丘得道山叟寂補桐主人餘結習枯榮入目迷五色

湘江秋碧

不解攫醳解琴意七絃掛壁何不可暉十有三丁晨星導和理性圖書左湘江夜月来水仙窗映飄蕭綠陰鎖何須鳴玉覓金儒愛渠亦復周旋我

皐禽霜唳

招鶴栖桐桐即鶴斲桐肖鶴鶴即桐幻哉今昔今原昔是一是二將無同龍銜鳳額渾餘事春風秋月何忽忽

雲海移情

補桐時節桐森森因風常作太古音曾不數年鄰死灰當前枯菀同陶陰底俟為薪識偉物雷霄裁作氷絃琴成連古有今則無移情詎必雲海深棐几高張殿閣涼南風一曲渺予心

題董邦達山水

萬籟任喧寂白雲自往還幽人趺坐處疑是敬亭山

翠實迸靈泉落厓為瀑布靜室發鐘聲望在雲深處

齋居對梅之作

窓明憶雪英風靜思香髓 近有憶梅詩 結習常嗤我神解惟應爾黍谷欲迴陽玉律將開子朝来眄瓷盆梢頭綻數蕊寫影故橫斜弄珠獨清美坐對驗化機物物皆天理

齋宮疊舊作韻

將臨

大祀惕予躬肅肅清齋此在宮一氣迴時天意見諸緣

淨處道心融閒聽韶磬松風外 齋宮墻外即神樂所每以豫日執事官演禮於此

坐驗周圭日影中昭事惟馨吾敢謂只餘顒若數年同

長至日有事於

南郊禮成敬述

鳳輦歷田燭燔柴升燎牛青壇朝色辨璇宇夜珠留子半

天心見寅清祀事修蹌蹌百辟列穆穆八音流

神繹安能格淵誠或少尤如臨欽對越省歲戴

鴻麻

歲除日作

一例為朝暮十分增景光春音来玉樹旭影戀紅墻稔歲真嘉瑞昌言是吉祥靜中閒自檢乾惕與年長

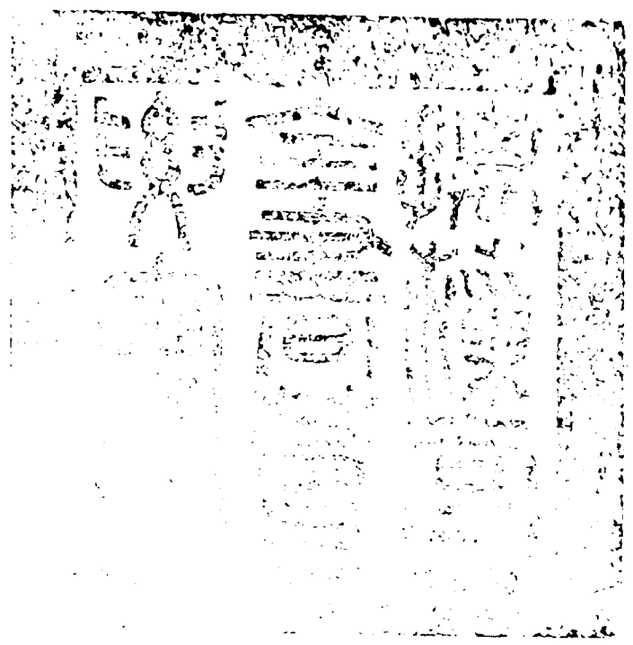

總校官庶吉士臣侍　朝
校對官編修臣朱　攸
謄錄監生臣周　燮

欽定四庫全書薈要 集部

御製詩初集卷二十九 三十

詳校官原任編修臣徐立綱

欽定四庫全書薈要卷一萬三千三百二 集部

御製詩初集卷二十九

古今體八十九首 丙寅一

丙寅元旦

攝提首紀月惟寅一歲甄陶物兩春應律璿樞臨太乙膺圖珠斗奉元辰慶烟糺縵籠青瑣淑景和閶麗紫宸王會千官鏘劍珮敷予膏澤萬方均

新春試筆

協時届震亨運斗當寅指階蓂舒兩葉苑梅點千蕊宮壺已賜銀是日小宴廷臣寶勝遲裁綺是月十四日始立春昭蘇賴化工消息欽天紀行令勤布德南面勵恭已雲同慰予懷霰集占農喜一年望歲心綿邈從今始

正月二日小宴廷臣

交泰匪今陛延清振古堂黻屏符出震韶管奏歸昌麗景椒花頌遐年柏子觴螭坳看濟濟鷺序總陽陽燦爛宮袍錦芬馨玉鬲湘九華雞樹燄百和獸鑪香佇若嘉

言進欽哉庶事康瓦鴛棲瑞葉所喜肇農祥

李廸牧羝圖

磧雪風沙大窖涼毳衣非暖酪非香李卿知已休多語試看垂垂漢節長

錢選秋江待渡圖

白葦丹楓兩岸鷗波烟艇中流不肯飄然徑渡憑消望裏清秋

秋崖小立斯須一葉扁舟可呼朅詠霅溪詩意邈思天水畫圖

偶摹樂毅論因成

換鵞内史突懸針褚相神鋒重背臨展卷古香浮動處黄金却憶禮賢心

去國何曾為潔名夷吾事業伯夷清太初果識前賢意豈必區區論二城

竈下香聞真蹟無獨傳登善善謄摹幾餘一室春和永消得臨池作静娱

休誇内外景黄庭見說猶勝遺教經淨几明窗評響榻十年前事鹿蕉醒予十年前曾臨樂毅論今重摹一過覺筆法較前差勝

偶為松陰高士圖并題以詩

獨坐長松下仙籟謖盈耳不作不聞觀會取聞前理

高人無一事徙倚把芳菊孰當青眼看丘陵蒼滿目

烟雲作供養泉石資吟凭崔氏却無亭陶家原有逕

題王翬山水畫册

樂土無俗事秋山有古姿清暉已三竿高人出户遲問誰會此趣作者黄大癡

靈山能出雲靉靆滿封中林齋坐對客潤逼冠芙蓉長笑進履人功成尋赤松

灌木蔭佳時山中小年夏却似維摩詩詩以無言寫點頭聽經輩盡是科頭者

有笻倦不支有書慵且置跏趺白晝静翛然無一事鹿苑夫豈遥不出十笏地

厓屋枕秋江琴音鎮日淙耳觀一以悟心旌底用降看

竹問主人居士應姓龐

近林鎖煙光遠峯濕雲氣重溪渺難即弄棹豈無謂匪慕熊羆釣為愛蓴鱸味

陌頭楊柳色天涯芳草菲凝粧上翠樓王孫歸未歸妙哉詩外意子夜安能妃

山窮若無路林豁忽有家磴道接雲關梯巖飛白斜疑在天成閣萬景參窗紗

飛流紛萬派嶢峯矗千狀巘髮與壑鬚一寫天籟放耳

食恰宜聽目謀不可望

白石露齒齒清泉滴泠泠長烟一空白好山四季青略彴無人過可以讀黃庭

題虞允文晉研

撫不留手呵流汁玉蘭堂中曾什襲研旁篆玉蘭堂三字尚傳雍國舊文房研下有允文銘識介紹管城友子墨感深合浦見珠還翊我馳驅三十年用允文句沙塵灰燼幸埋沒未入陳通返棹船離兮何戚合何喜即今此研豈虞氏臨池徒憶晉人言後今與昔同一視遐思當日非承平會稽棲處胡為情淬妃有靈設相問道媿文家玉帶生

董邦達孤山縱鶴圖

漏洩春光香雪枝高朋坐待莫嫌遲奚童翹首胎仙下應是逋翁返棹時

梅鶴天然稱隱淪危亭湖畔與誰鄰肩輿莫羨陶彭澤此子翩翩亦可人

張若靄蓮塘浴鴨圖

擎杯徼露盖承暄作對文鳧漾藻痕宸是相關多樂意休誇花底睡雙鴛

新正奉

皇太后乾清宮侍宴得句

瑞雪占時慶和風驅臘寒銅鍰仙木麗蘭戺玉華攢爵躍迎仙仗

慈寧降葆鸞獻春陳桂醑履歲尚椒盤淑景欣昭盎祥雲看簇團初韶娛愛日長奉

萬年歡

詠盆中温牡丹

纔破青韶未匝旬盆中爛漫火催春女夷應不禁蕭寞故遣花王饋歲新

堂堂鏤瓣葉娑娑好處惟應喚奈何爾許春光迴照處文筵重得晤東坡東坡有和述古冬日牡丹詩

月想丰姿霞想烘重簾不畏妬花風韓湘縱是饒仙術枝上應無兩度紅

新月疊去歲詩韻

白日誰能繫以繩年來年去亦惟應撩人景物聊復爾迴首思量已不勝温室藏鈎金麥穗綵屏題句鏡花綾樊川一語消閒悶紫府仙人號寶燈

題沈周春草秋花卷

蘭

春陽入屈畹王香散陶户底須愛霜英即此堪終古

芙蓉

木末騷人興丹青寓意深由來衡泌侶秋水寄遐心

董其昌關山雪霽圖

滕六分明友少男巖關霽色鬱朝嵐千林潤逼雪為雨一卷寒生青出藍文敏是卷蓋脫胎關仝也磵道誰人尋活句茅齋有客恣幽探玉壺氷是香光體結習從知此處諳

董其昌踈林遠山圖

平林到秋踈林踈山更遠起伏與高下用董語妙偈兼半滿何須問迂倪家法傳北苑蕭齋俯滄浪伊誰此肥遯

人日

蘭殿韶光轉蓂階淑景移卿雲扶鶴鑰寶字鏤鸞楣西望蟾添魄東鳴鵲立枝讀書欽四為所念在嘉師

辛盤先七日是月十四日立春寶勝引初春祈歲右之佑協時仁者人青旗催律暖銀燕試花新詩思將韶景方來答令辰

孟春時享

太廟恭述

卜祥惟穀日脩禴考禋宗
太室冠裳肅王春烟靄濃穆然親僾愾鏗若奏笙鐘受
福吾何敢穹冥仰
聖蹤

春正幸瀛臺曲宴外藩

朗邑璇霄霽景霓春回別院柳將稊奉時南面酬東陸
来賀西涼與北鞮瑞擁綺霞凝紫盖輝騰珠樹映丹梯
一家中外康賓集湛露歌成更輯圭

是日因至補桐書屋

梅放香珠草茁芽果然春色最仙家恰聽松竹勝韶管
適可琴書悅歲華蜀紙再臨春日帖宋蘇軾有春帖子詞帖越甌
一試雨前茶駐年要識無常住次第花檽旭影斜

董邦達秋山蕭寺歌

憶我前歲遊田盤巖關颯沓秋容淡嶤峯面面佛頭青
踈林葉葉漢子紺高入天風侵袂寒坐不可久立猶暫
孰謂山空無管絃沸聞萬籟鳴噫欠天成閣中小趺憩
徐無千里歸憑瞰摩抄勒辟活即師諦聽隔岫支那梵
燭照秋山蕭寺圖滿目金官看不厭招邀田疇友谷神
從知蒼老乃真豔邇來六法何寥寥貌工形似神彌黯
吾於達也無閒然豐不覺緐儉不欠前稱北苑後香光
藝林都被卿家占

丙寅正月十日召諸王臣工集重華宮聯句

御製韶年和樂會周親麗藻同賡翰墨臣宴借傳柑先令
節

俗沿挑菜協良辰裔雲已報三階泰淑序初呈九
陌春爆竹聲多催臘盡臣允祿梅花香發競時新普
天共仰昇平慶率土咸霑
化育仁擊壤堯衢民氣豫臣允祹
御製紐芽禹甸物情閭匪今稔歲祥為大自古天倫樂是
真迴憶文筵歌撒荔重華宮予舊居也嘗與吾弟和親王歲時讌會於此

久銘

帝德粲雕珉

九重瑞靄舒佳景六出瓊葩應大鈞絲管清音天上至
臣弘晝 琅玕古色座中陳曈曨旭日臨青瑣繚繞祥
烟護
紫宸一德景行先聖業 臣弘瞻
御製 同堂嘉叙古風淳欣開錦席酬三叔 是日與宴者莊親王履親王慎郡王皆朕叔輩 尚記仙詩和四賓 舊嘗與慎郡王倡和用賓字韻四首 鋪首宜春
書吉字
地衣送暖襲華裀屏開鸞影輝丹宇砌轉鰲峰映

碧峋列坐承
恩齊搦管 臣允禧 分行肅侍儼垂紳光生几研分題徧響
遏韶鈞
得句頻銀漢分支涵
雨露 臣福彭
御製 猊煙結篆引璘彬禮陶樂淑私須克孔思周情道在
純何必聯吟誇有過
也知羣擢顧希荀九華枝外依仙島五色雲中仰
聖人駘盪風微騰紫蓋 臣永璜
慈寧福厚錫
蒼旻喜瞻隴麥千疇潤恰數階蓂十葉勻魚藻載歌
恩似海 臣張廷玉
龍文健舉筆如神拜颺頓覺詩懷暢衎樂過于酒味醇
乳液廣沾仙掌露 臣高斌 雕盤屢給大官珍寶幡巧
剪懸雙勝脆縷紛堆薦五辛漸轉晴暉遲藹藹 臣梁詩正

御製 微生陽氣始礥礥已教彩燕翔珠箔未許青牛迓綺
闉歌繼柏梁宗異並
人来枍詣燕游申爻占雲陸鴻儀漸風咏周南麟
趾振湑露早叨陪上日 臣汪由敦 需雲又慶值初旬鏗
訇仙籟聞鏘珮優渥宮壺捧
賜銀祥啟
重華光紀縵 臣蔣溥 班隨羣列禮遵循瑞雲樂奏聲盈耳
堅齒香浮醴入脣十八數符瀛苑侶 臣張若靄 大千界

樂化臺民輯圭劍履通重譯獻賮梯航到八閩遍
覆寰區唯豈弟臣雷鋐
御製廸知宅俊在忱恂芬馨饌玉須緗核皦繹摐金叶磬
均豔發唐花嗤羯鼓
風廻文沼蹙魚鱗丁冬蓮漏来西極錯落珠燈綴
大秦近傍
御牀邀異數臣嵇璜重揚
天藻續前因探源遠溯龍門浪覓韻囍披鳥道榛殿是

集賢傳雅事臣裘曰脩職司簪筆步芳塵
詔寛禮數無拘束喜溢
天顔展笑嚬嘉會恰逢
幾暇頃臣介福
寵光無被歲寒身暖隨東陸符星指霽豁西山帶雪皴
敢擬歡娛同宴鎬臣張泰開
御製為酬勤動想吹豳庭羅寶樹霞千疊詩擘瑶牋韻幾
廵計日夜珠剛就滿笑看瑞葉尚餘津

春正與諸王及内廷大學士翰林等小宴重華宮
聯句是日復得詩三首
蘭殿辛盤迓早春展親更復洽臣鄰從来盛事成佳話
數年以來新正幾暇輙與内廷諸臣聯句宴會於此率成故事況是宗藩與吉人金荔
色酣朱乍點玉梅香度粉初皴説之燈夕詩如繪花蕚
樓前雨露新
報道東來風是條鴻龍運斗已旋杓柍桭煥彩春方麗
鵁鶄堆銀雪未消五色書雲光燦爛雙葩結燄影招揺

慶霄半壁懸西宇景物迎人正復饒
初韶應律正光昌亶矣春和聚一堂殷鼎調梅惟傅相
漢臺賡句有梁王樂調太簇鳴虞磬節煮浮圓勝楚餭
同任股肱民社寄勗哉無或負明良
文徵明温蘭圖即用其韻
寫花生動葉倉琅叢下仙男抱夜光楚畹風清佩無斁
藍田日暖玉生香逐炎謾誚隨伊去引興應知為爾長
珍重停雲館裏客本無身境可相忘

題盛懋長江秋艇

秋水淨琉璃蒹葭颭古隄忘筌樂魴鯉得意友鳧鷖明月清風耳蘭槳桂棹兮兩翁相對處應是話夷齊

祈穀齋居

黍谷氣昭蘓鄒律春廻旋中辛為上日是月十四日辛巳立春始為正月節祈穀陳衷淵國家有與立所賴民之天伊古重茲祭承事敢弗虔矧予德滋薄調燮無神權十歲稔鮮書暵澇或連緜遑云政無玼敢謂朝進賢刑罰固已省詎無

盆底寃比户縱蠲租富庶何有焉凡此恭默思益覺增惕乾齋宮清漏永琴書靜且妍朝來布同雲玉戺頻俄延何當六出花尺盈三輔田自去冬至今春各省皆得雪澤惟畿輔尚欠霑足今日密布同雲益切望蜀云

正月十四日

祈穀壇禮成恭述

祭日逢金穰祈年自古詳

埁垣朝色辨薪槱瑞煙颺三滌牲猶潔成端幣已量濟蹌羣就列綴兆儼分行

景福同春御微忱奉辟將禮成知有慶顒若仰穹蒼

摹王羲之快雪時晴帖真蹟因題左方

丁甲呵持信有之墨池終古法書垂試思走筆明牕際正是吟成柳絮時

數来二十八驪珠翥鳳翩鸞有是乎笑我凍蠅叅未破從今擬欲廢捺觚

阿大中郎未足多東山絲竹久消磨何如内史風流筆占盡千秋聽講鵞

錦囊樂毅久成煙老子西昇只廓填獨有山陰雙逸士謂帖中張侯與羲之尚携海水歷桑田

賺得蘭亭蕭翼能無過玉匣伴昭陵賸留快雪公天下一脉而今見古朋

丙寅春帖子

絪緼駘盪暗相催玉點山川雪點梅東陸乍看初律轉

南郊却帶好春来

今朝大地是春音資始乾元默體尋故事豈徒寛大詔

孚衷常奉發生心

七日為人七日春宜春綵勝總宜人鱗塍積潤欣三白

脆甲浮香號五辛

上元日宴外藩

素娥青帝鬬韶妍三島風光五夜連詎有聲靈威雁塞

都遵禮法效鴛聯清時嘉宴還同鎬令節雄詞獨許燕

今歲皇州春色好每歲上元節圓明園宴賞居多今歲乃在宮中云瑞雲常傍

九霄鮮

偶閲張說集有詠方圓動静示李泌詩口占

方如大地圓如昊天動如坤闢静如乾專

題錢選觀鵞圖即用其韻

誓墓高風有足多獨推書聖却云何行雲流水叅神韻

筆陣傳来祗白鵞

題唐寅山居卷子

幽人結茅處愛在山水間片雲出岫白亂葉當秋殷或

望太白瀑或泛顛翁船源中俎豆古池上雞犬閒三復

仲長論懐哉白駒篇

正月十六日奉

皇太后瀛臺看烟火即景燈詞八首

夜珠東望正圓規是月望在十六日南極祥光暎座垂

王母瑶樽斟北斗由来西苑是西池

鄒陽律裏氣初旋萬歲山前春欲燃簇簇魚龍紛陸海

離離瓊玖積銀田

誰遣微雲點太清是夕微雲銀蜍為讓火蛾明上元此日有

餘樂宣德當年奚比衡

賢王列坐賜酥茶中外熙和久一家百道如虹朝貝闕

萬條似箭走金蛇

雲霞錦繡燦瀛臺花發何須般七來百子池邊麟卓犖

萬年枝上鳳毰毸

玉蝀金鼇亘夜光非烟馥郁裊風香殿前底事金蓮徹

歸第群看相是張 大學士張廷玉自雍正年間至今與上元燈火之觀凡二十餘年故以張說故事比之

火裏開花幻豈真輪中轉法佛兮人作從上苑觀梅柳葉葉枝枝有脚春

瑞葉瓊花鏤上林東風又復作輕陰詩人漫道妒佳景農父多應比好霖

題倪雲林南峰圖即用其韻

藝苑倪黃孰抑揚南峰禪喜叙絕牀已同慧遠開蓮社未許山濤作議郎雲去遠天留筍白風來矮屋度楓香王維裴迪工酬唱豈負麻源華子岡 卷後同時和韻數人詩盡劣

王蒙聽松圖

松下結軒清可愛眄松不已聽松籟彼禪和者四五人或倚松根或趺對寓目煙嵐作靜供謀耳寒濤如梵貝我聞如来如物来無眼乃至無意界聽松者庸詎非松豈伊原在松之外若常落落獨無言喬柯插堰拏虬蓋

燕九日遊瀛臺淑清院流盃亭諸勝

青陽過月望谷風習以暄林鳥有佳音勝地無俗緣初正多清暇禁園滋韶妍淑清巒谷幽一徑引壺天其潭冬不氷飛泉墜潨然泉石相激越齒齒玉在懸入池原即水誰信履霜堅覩茲變幻奇使我心神蹔脩禊事尚遥漫學永和年虛亭但少憩坐望孤松巔短墻接曲堤氷牀猶可前渡彼琉璃浦来此蓬萊山樓閣五雲中鸞鶴三珠間獨愛書室清補桐我所顏几席無塵氛琴書與靜便花檻蕩晴暉坐久覺旋遷閒聽九市中爆竹餘聲喧歲華惜者誰皇州景物繁百年被熙和因思保泰難此日燕九日白雲盛事傳邈彼鳳城外車馬紛溢填松月忽入懷十笏儼大千物物皆通密與我相周旋

郭畀雪竹圖

北風吹寒石欲裂滕六剪玉紛飛屑渭川淇澳合層氷獨看琅玕挺高節歲窮無改倉琅色粉粘綠錯兩奇絶枯梢突兀容葉扶雪壓氷凝不摧折省郎妙筆擅畫禪始信藴卿是人傑

趙孟頫浴馬圖

碧波澄澈朗見底十四飛龍浴其裏權奇沛艾韻金風俊骨昂藏鬉上指奚官無事出上蘭驪黃牝牡憑區觀飲流齧草適其性誰傳神者趙集賢集賢畫馬身即馬牖中窺之無真假何必晚年罷此技應是自身不自寫我聞轉物乃如來孰非馬者獨馬哉伯時畫馬繡老勸彼野狐禪何足論

題靜憩軒疊舊作韻

室是舊書齋一向此習靜明道有至訓動定靜亦定萬幾值清暇詎無堪適興義府有餘樂琴軒致虛淨玉版頃閒搨吟几仍晚凭會心皆可叅玩物斯為病明牕駒影過誰識流陰競昔以忘天倪今以觀物性

填倉日作

光春風物和絪緼日逢晴鬯三農欣粔籹菜甲酬節令禮從其俗古所云憂民之憂樂民樂繄予憂樂因民託底事閒情一惘然自惟此念奚堪著

二月朔日作

瓦鴛冪歷曉烟籠仲月春光漸嬝融柳散麴塵臨曲岸梅携雪色試條風宮中漏永香含篆池北氷酥日借烘嗟我良農真少暇逝將舉趾事南東

五君子歌題張若靄畫

昔日東坡論茶墨貌雖不同取同性苟其氣味本相合黑白異質庸何病妙哉五君子之圖雅得詩人善比興交柯鏤蕊縱殊致如嬰在齊僑在鄭停雲寓意詔後人

此圖創自文徵明

藝林繼者多優孟儒臣文筆為寫生乃得一脉曹溪正每讀魯論增慕思何當佐予以為政

題五代刁光胤寫生花卉用宋孝宗御題韻

桃花蛺蝶

元都又值早春開喜綴芳枝惜點苔賸有漆園談夢覺前身誰辨菜蟲來

寒林乳羝

五國城邊雪似塵南冠應憶漢宮春可知廊廟調梅者

未及氷天乳牧人

獨石叢蔡

一般賦色分叢耳幸得佳名曰向陽試擬本來泰面目

誰教葉緑更花黄

雪坡蹲兎

二麥東阡早兆祥坡陀積玉軟莎長卧來毛頴渾難辨

蟾窟迷離認白童

清風晚節

春草秋花摠化工碎金偏喜鏤寒叢質當弄影清溪統

却勝漂香萬點紅

雪猧戲蜂

文石芳叢步縟毛遊蜂引惹忽忽騰逃當年十八稱李靄

底似傳神正午高

瓊雪山梯

膩粉嫣紅摠化城一般春意可憐生非關西蜀無留詠

詩客偏饒未了情

紫薇蜻蜓

一片琉璃滿意涼絳雲低拂碧波香蜻蜓蘸影旋成兩

試問齊年誰短長

仙佩凌波

雍京筆底有生姿黄孔曾聞師事之獨寫凌波應有意

惜伊曾未入周詩

秋浦芙蓉

拒得霜華秋鮮雙東籬相望未心降紙桑不羨陪高節

錦里權教照碧江

宋孝宗原題第六首用劉克莊詰貓事考克莊以淳

熙丁未生上距乾道之元二十二年此題贋也既用

其韻並正之御識

御製詩初集卷三十

古今體九十二首 丙寅二

春日南苑行圍即事襍詠

田馬調惟佶春暉麗載陽平明出雲闕迤邐度烟莊南苑三宮近材官七萃良武功伊古重時舉豈禽荒小大從民願蒐苗以暇脩土膏猶未動毛氄尚多柔松籟紛笳吹氷澌襍玉流晴明直北望瑞擁五雲樓

堪詠車惟好難方囿是靈村煙遥帶白苑柳遲去聲拖青迥野揚旌過平疇問稼停獲来新射鴨中使進慈寧

曠景夙所悅春光聊自許有無叅草色上下遞禽聲藉以明三作無之暢六情何須詡他藉嗟彼亦生生

老杏

去年我已負花期舊歲未至南苑今歲花期遇閏遲未許胭脂匀嫩蕊還教氷雪壓枯枝覩茲寤寞誠無賴擷彼芳華知幾時寂是前春吟賞地重經搦管有餘思

蔭榆書屋疊舊韻

樹以古益奇有如詩客懷老榆經百年扶踈高且佳松柏堪友朋藤蘿失梯階徘徊蒼榦陰詎似仲堪槐新月届上弦流光寒以皚照眼芸編青啅影春禽喈因欲問素娥盈匡曾幾皆

春曉

離宮奏鐃吹古樹哢幽禽其鳴雖不同物物皆春音披

衣曉氣清義府堪玩尋豈以豫遊故而弛乾惕心朝暉上我窓花櫺迅流陰稽古且匪且勤政今斯今

題元靈宮後靜室

紫府蕭臺太上家松篁擁作碧雲霞豈因訪道來丹地聊爾怡神凭緑紗妙契何須問嬰姹虚皇猶自護龜蛇雙楸恰似俔迂景靜室前有雙楸樹蒼古可愛只少翩飛三兩鴉

咏盆中水仙

斜臨文石笑依梅一室居然漢水隈窗影新蟾姿更好

却疑叢下素姝来

雪肌玉質只如然漫道傳神賴孟堅設使女夷容借問誰於卉裏合稱仙

難辨江南江北春信風一度一番新維摩室裏無堪著朶朶天花自著身

色香淨處合天倪恰喜清風瀟灑之留得前年春意在綠窓銀燭覓吟時

對月

育魄始西宇流輝届中天弓輪漸引滿倏忽踰上弦懸琮白榆側耀錦銀河邊雖過燈事佳却盼花朝妍行宮多古樹漏影蒼茫然窓紙氷去聲虛皎鑪篆縈纖穿青編將素席一室儼昔年

南紅門池上作

沍凌纔解春水生水面魚兒試冷行楊柳倒影梳風輕乍似藻荇紛交横我来池上消清暇静觀飛躍叅元化猶憐皸瘃罷水虞藏罟置草兩無藉

南苑行宮題仇英黄鶴樓圖用崔顥韻無效其體

兩箇地仙誰跨鶴世傳仙人子安乘黄鶴過此又云費文偉登仙駕黄鶴返憩於此千秋佳話空傳樓高樓江夏今好在我欲尋之歎路悠莫謂昔人傳昔事試看春水生春洲依然别館拈吟處不知何事惹閒愁

裕性軒題壁南苑行宮内舊書室也

宿解讀書樂時復與静宜幽軒搆離宮憶昔曾下帷几清無俗氛樹古多喬枝春風此駐蹕芸編一再披鳥語如相訴駒影不肯移欲去重徘徊長歌有所思

題德壽寺禪房

花宮松逕偶相過一脈曹溪問若何首座真成粥飯罐半庭徒負芙蓉窩鳥来梵網啣天果籟入香林振玉柯不悟燈籠將露柱阿難空祇夜伽陀

南苑雙柳樹復枯其一疊韻誌感

種柳補成雙雙雙期未久經年此一過獨樹臨蕪畝昔為舊者伴今待新為友停鞭契菀枯真似獅子吼彭殤

本齊年賔主亦其偶大椿過八千朝槿榮其後底事重歡悲强分新與舊靈和儻悟此是謂無量壽

萬吉驦惜辭

我有十駿駿皆良孰居首者萬吉驦天閑十二盡騕褭此馬德勝最所臧豈無籥雲躡星材或失之柔或失剛惟我萬吉安且閑恰如房杜弗見長今来老矣難服御雄心向我猶昂藏星纓月題不忍加權適其性而徜徉爾驦爾驦善適其性而徜徉我亦因之悟幻常

春夜

春夜漏仍永離宮月色披鐘聲来遠寺樹影散踈枝蕊結燈垂燄芬餘篆裊絲山房翠雲静恰似去年時

題錢舜舉花卉卷即用其韻

碧桃

穠纖洗盡餘清嘉源中洞口均空華只有鶯羽翩翻集占却一樹春風花

牡丹

豔酣每值好春殘行雨流風莫妬歡破頰鼠姑常笑日始知藝苑有還丹

玉梅

鄧尉村前春已廻玉梅嬝嬝融粉汗一種天然林下風詎作妖嬈桃李面千載逋仙是知己雪壓氷摧夫豈怨霅溪一幅貌炎凉寓意有在不言見

王蒙蘭亭脩禊圖

二難四美盡堪圖枉渚浮觴作静娛未識東牀坦腹者却稱自詡配齊奴

漢玉屏風歌

君子無事不離玉琚瑀佩左珩璜右豈伊玩物重奇滛五德咸備堪為友嶷嶷逾尺漢玉屏直方大與坤為偶産之必在方之流剖之應自和之手天球弘璧想同時結緑垂棘望而走入土出土千餘年閱幾滄桑静以壽藉紫檀架襲錦囊内府流傳歲已久從無題什豈有待我欲吟之恧詩醜温潤密栗無玷瑕特達孚尹匪紺黝

色得元黄之正中質具圭璋之素守如在鬱羅蕭臺畔俯視日月數星斗玉有白章如麟星不為斯篆之秦璽抑埴徒汚方空綬不為增碎之漢卮承漿更濫如澠酒但為宣室之外屏義合於古納自牖所期有賢汝不蔽何慮有諫吾不受人惟求舊器豈不徒貴異物斯物誘刓真未肯命鼻人附題權令揮顔柳是詩未曾勒之玉屏上虞壞其質也乃命張若靄倣顔碑書之鐫於玉屏之架云

御花園花朝

堆秀山前景物芳更逢晴日靄烟光負氷錦鬣游文沼試暖文禽遶畫堂綵燕繽紛先社日青旛揺曳引韶陽莫嫌花事遲追賞通閏應知春倍長

仲春經筵

晴旭曈曨散曙寒文華廣殿會衣冠從来聖道通參賛況復予衷企治安是日講中庸致中和天地位焉萬物育焉一節虞書闢四門明四目達四聰三句心所會時原自易學惟行處始知難寄言魚雅談經侶湯作崇儒故事觀

命董邦達倣李唐寒谷先春圖疊舊題唐岱孫祐畫韻

不登山則已登山當振衣太華不求仙則已求仙當叱龍飾駕從来藝圃有淵源王杜風流溯鮑謝詞臣家法夙擅長背臨爰命花甎暇試比岱祐所合作孔氏之徒羞五伯縱教李唐重渲染生動未遽能凌架妙哉結搆本天成無須借助資侯亞我昔題詩亦偶然漸入佳境如食蔗閒花落水文自成春蠶作繭尋無罅自合烟雲為供養何虞溪壑非親婭素壁高張滿意寒谷神精氣全輸瀉石磴盤盤小閣幽文筵雅會分茶罷相於責有課虚無硯田淨土堪耕稼鶴閒矯矯立雪坡梅香馥馥来風榭設求牝牡驪黄間紛争繪苑聲應嗄繄余好古非好物六法静對生清訝安得是人與共遊因之可識羲皇化雖然刻鵠亦如鶩謂唐岱孫祐所倣要識陸来張減價吁嗟乎今古何曾異冬夏古風原在讀書人日月西行河東下末三句反前詩意

即事

朝暮輕雲似縷披倚楹瞻望每依遲何堪破臘縈懷後
更值當春舉趾時自古重民農並重於今宜雨雪仍宜
韶光遇閏還能待湯慮香山少傅詩

仲春瀛臺

彌月遲臨幸林亭已載陽氷溶開玉鏡鳥哢按銀簧莎
阪輕添色梅蕊漸怯香池邊人字柳放眼盼韶光
欲向芳春問春從何處來貞而元復始生以息為胎水
態紺紋動山容黛影開淑清枉渚畔上已待浮杯
勝地隨緣賞新詩即景敲看松無改色撫竹有含勺迴
雁翔靈沼匆尼賀故巢輕雲將作雨屬念在青郊

春雪和白居易韻

放勲命羲和定時以閏月今歲閏在春二月不妨雪密
雲連宵旦庭樹踈陰歌時而散氷花時而灑瓊屑但覺
春融盎不苦寒栗冽縱賞意固佳倚吟興堪結被井乳
欲酥壓梅腰豈折分茶漱芳潤展帖挹清絶破臘懸望

餘素景慰心別已疾氣胎蘇宜麥月單閼白詩遣幾暇
事同異其說堪方雨有靈漫比霜不殺孫賦亦熟讀詎
厭聞妖孽農語有明徵未至清明節農占清明斷雪穀雨斷霜

菊泉歌題鄒一桂所畫

清泉白石相紺閙延年嘉草叢生彩異哉此境塵世無
靈源疑在荆州左源旁隩側厥土芳流溢甘津澄澹沱
金英玉節紛葳蕤短葩緜偏婀娜對之清遠香可褰
掇之輕盈露欲墮上壽百二只徒傳嘉時九月今猶頗
我欲求仙仙不可我欲為佛佛無我伯始飲之但增羞
不如泉明花下坐

偶倣沈周寫生散牛卷并題二絶句

喘乖丞相問耳濕牧人來何似無拘束烟莎濶步迴
在腰傳白綬鳴窮應黃鍾腹果休教懶東郊好力農

上巳日作

浴沂每慕吾與點展帖不殊亭是蘭烟縷露珠遲薄暖
杏腮桃靨羞輕寒短長詩稿閒中檢來往年華靜裏觀

漫道淑清孤勝約幾多遊興待春闌

閒詠

蕩蕩喧皆寂憧憧靜亦紛寸田忝要道大塊是真文學字不知倦耽書豈為勤春臺方駘蕩與物共含欣

題陸治高士聽泉圖

飛泉界崇山遠籟蕩平楚其鳴雖不同一一中琴譜幽人默而識會在忘言所借問達者誰應是黃綺侶

題文伯仁新水晴嵐圖

春波暖霧相氤氳遠黛微皴斧劈紋新水活時思濯耳亂山深處已霑裳一川淡蕩吟無盡滿谷迷茫望莫分底事天風吹不散畫家家法是停雲

山東河南撫臣各奏報得雨

北地春雨艱雨足必叔麥青豫麥為秋更復賴甘澤所欣數年來如膏每盈尺至於畿輔地春旱例自昔十年九不雨雲漢賦何益惟待夏霖沛可無苗之碩去年夏苦暵如焚日憂迫三冬雪未足舉趾伊朝夕安得及茲

晨優渥遍廣陌嗟嗟我農夫多勞而鮮獲休徵致未能返已深自責

三月初八日幸圓明園

秉時御氣暮春初靈沼靈基豔裔舒似毯綠茵承步輦含胎紅杏倚玫除下空迴雁無憂戈畫水文鱗底用漁滿眼韶光如有待東風著意為吹噓

春水泛舟

春流活可臨春舟輕可剌川雲供嘯咏草樹忝幽思舞雩達士風脩禊騷人致我雖高居者不可無此意時惟幾務閒況復春景媚如油波蘸綠似毯山含翠筌忘魚自樂機泯鷗不避任行止亦佳興在空澄際

詠餅中蠟梅

臘月舒芳殢臘梅誰教金瓣鬬春基菀枯省識偶然耳名實相符鮮矣哉縱勝溫花資暖室已輸氷慈傷寒隈從今擬改嵇含疏不及韓湘火裏栽

香山春望

烟景不勝賞春山漸可登誰知初試步即是最高層花意寒猶怯苔痕嫩欲蒸東郊舉趾者歷歷入吟馮名擬白家社境追王氏川捫蘿屢屢側尋逕松杉邊畫意無詩景今時與昔年會心何處是仰首頫青蓮

樓雲樓聽瀑布水擬杜牧三韻體

我愛樓雲樓頻来有句留兩山當户闢一水遶階流如如色裏智者樂瀰瀰聲中太古秋

山桃欲開

遇閏春信遲花事徒延佇今朝試尋春原在桃花隩向陽低欲綻迎風半將吐似含脉脉情如作娑娑舞左招杏作弟迴顧梅為侶武陵想高躅元都惹餘緒莫嫌爛漫遥會看霏紅雨

北遠山村

山村水郭近清明改火風光賣酪聲畫意行行無近遠詩題處處有逢迎

柳色鶯黃顰碧流村稱鑪釀熟春芻漫湯言新水弱無力半醉漁家任拍浮

不必尋春春可憐可憐春色自年年西山烟景虚無際

北郭溪村阿那邊

麥半抽鍼穀種纔甘膏盼望幾徘徊催花不比催耕急為倩東風送雨來

題錢選紅白蓮花卷

夜來傳得曉霞粧一種先施縞素裳對擘玉奩閒照處淡濃雖異却同香

姚魏應嫵太豔春別裁老筆寫花真洛陽日暖風和候比似劉家未足倫

對花有感

緋桃破萼李含胎冉冉韶光入眼来兩度花開人不見百年人看花幾廻漫言徐氏供渲染豈數陳家會剪裁春半東郊方待澤欄邊誰復命樽罍

清明

數時過百六撫景到清明柳愛烟絲胥花含笑臉迎紙
鳶空際色杏酪寂時聲爾許風光好忘言入靜評

花氣繞醺蝶游絲未網天東風剛拂柳春水恰勝船和
景誰教麗流陰若為遷晴明堪縱目郭外颺榆煙

承光殿古栝行

五鍼為松三鍼栝名雖稍異皆其儕牙槎數株倚睥睨
歲古不識何人栽夭矯落落吟萬籟盤拏鬱鬱排千釵
徒聞金元飾棟宇兩人並坐傳齊諧甕城久閉殿閣寂

綺櫳落色風箏摧珊瑚反掛珠簾斷喬柯雪夜烏鳴哀
嗟嗟偃蹇凌雲姿難辭根幹纏萬葉往來或有尋題者
弔古感慨多徘徊瓊華遺蹟惜就圮況近紫禁城西隈
爰葺爰築命匠人事殊經始攻靈臺時向重基駐行蹕
金龜蜿蜒空明皆盤桓嘉蔭撫壽客真堪弟視竹與梅
春朝綠雲泰天青秋夕碧月流陰皚靈和之柳非倫比
滄桑閱盡依然佳滄桑閱盡依然佳鳴呼種樹之人安
在哉

三月二十一日耕耤十二韻

良辰惟吉亥農禮事親耕歲舉遵
先典晨開出禁城和鈴鳴噦噦葆羽曜晶晶至止方壇
近趨蹌列陛平佑
神依古制嘉樂協元聲夙辨粢梁種豫日中和殿視穀種犁鞭言觀
耒耜呈禾詞三十六田父陌阡行濕濕服葱犗齊齊覆
絛棚三推勤已諭加一
訓尤明加一之禮蓋自我
皇考始行之甸者青箱播疇人玉漏傾不

寧倡穡事端以奉
齊盛安得如膏潤寬予望歲情

題王翬仿董知白小景

竹木周遭茅屋低遠山澹澹草萋萋長日閉關惟掃榻
清齋爨鼎或蒸藜君如有意開牖北我亦無端識雲西
梳翎雙鶴松陰靜彈舌一聲今古齊

文徵明仿李成寒林軸

山樹不知名山泉處處清葉丹飄復止石白出無平竦

容擅風伯精神是李成騷人工寄興楚誦緬幽情

靜宜園二十八景詩

勤政殿

皇祖就西苑趯臺之陂為瀛臺以避暑視事之所顏曰勤政

皇考圓明園視事之殿亦以勤政名之予既以靜宜名是園復建殿山麓延見公卿百僚取其自外來者近而無登陟之勞也晨披既勤晝接靡倦所行之政即

皇祖

皇考之政因寓意茲名昭繼述之走用自勗焉

悅心期有養好樂勵無荒漫擬靈稱囿偏宜山虢香問農頻駐蹕浴采喜同堂

家法傳勤政孜孜敢暫忘

麗瞩樓

勤政殿依山為屏取徑於屏之南折而東平岡數百步繚以周垣奥室數楹顏曰靜寄緣石磴左右上華表榮峙岑樓隱峯審曲面勢時惟朝陽因山為基斯樓寔其勝處

重基百尺聳萬象四鄰通嵐霧變朝暮山川無始終會心堪致遠撫景念居崇春色皇州好都歸一覽中

綠雲舫

園中水皆涓涓細流不任舟楫因仿避暑山莊內雲帆月舫為齋室而以舫名之蓋自歐陽氏畫舫而後人多慕傚之者夫舟之用以水居無異陸處為利而陸處者又以入室如在舟中為適然則山居水宿無事強生分別況載舟覆舟為鑒又豈獨在水哉

是處綠陰稠幾餘靜憩留烟霞常眷蔚魚鳥任飛浮不繫喬松畔將尋古渡頭周髀歸妙契天地一虛舟

虛朗齋

由麗瞩樓而南陂石橋為北宮門沿澗東行折而

南為東宮門中為廣宇廻軒曲廊洞房密者宜燠
敞者宜涼宋梲不雕楹檻不飾礱石周廡之壁書
茲山舊作與摹古帖叅半南為曲水藤花垂蔓覆
其上嚮南一齋曰虛朗虛則公公則明朗之為義
高明有融異夫昭昭察察之為者要非致虛極不
足語此
澹泊志乃虛寧靜視斯朗川雲供嘯咏天地任俯仰隱
几極目清披襟滿意爽惟其無一物是故含萬象

瓔珞巖

横雲館之東有泉側出巖穴中疊石如扆泉漫流
其間傾者如注散者如滴如連珠如綴旒汎灑如
雨飛濺如雹縈委翠壁潨潨衆響如奏水樂顔其
亭曰清音巖曰瓔珞亭之勝以耳受巖之勝與目
謀澡濯神明斯為最矣
滴滴更潺潺琴音大地間東陽原有樂月面却無山忘
耳聽雲梵栖心揖黛鬟飲光如悟此不復破微顔

翠微亭

宮門之南古木森列山麓稍北為小亭入夏千章
緑陰禽聲上下秋冬木葉盡脫寒柯蕭槭天然俛
迂小景
須彌與一芥大小豈爭差亭子不嫌窄翠微良復賒入
詩惟罨畫沐雨欲蒸霞莫羨癡黄派俔迂各擅家

青未了

南山別嶂為宮門右臂羣峰蒼翠滿目阡陌村墟

極望無際玉泉一山蔚若點黛都城烟樹隱隱可
辨政不必登泰岱俯青齊方得杜陵詩意
拳石堪稱岱来青况復同川原渺何極雲木望無窮社
尚懷居易價疑招遠公升高應絶頂不必畏蠶叢

馴鹿坡

東海有使鹿之部産馴鹿勝負戴被鞍服箱無牛
馬之用而性尤馴擾用則呼之使前用畢散走山
澤其地習為固然弗之異也寧古塔將軍以之入

貢中國服牛乘馬不假為用因放諸長林豐草俾適其性其毋以不見用自感耶

鹿馬原常有牲牲看兩三器車渾可駕緑耳底須驂豐草犀惟適嘉苹性所躭輞川傳鹿柴視此定增慙

蟾蜍峯

香山寺西岡巨石側立如蟾蜍哆口張頤睒目皤腹昂首而東望嘗謂宇宙間石為寂頑而肖物象形往往出人意表況木夔松化造物固無所不有

麻源山石中有螺蚌茲石得無東坡詩中青猿醉道士類歟

久竹生青寧洪鑪善委形試看蹲海物將欲補山經腹

尚礧礧果聲疑閤閤聽空懷玉川子咄咄筆無停

栖雲樓

宇初遊香山建此於永安寺西麓適當山之半右俯巖左瞰遠岫亭榭器具雖過處西偏未盡茲山之勝而堂窓簷楹致頗幽秀

過去心難得未来亦復然以此例現在畢竟誰火傳高樓狒栖雲題句憶昔年階畔砰磕聲報我無留遷

知樂濠

山澗曲流湍急停蓄處荇藻搖曳輕儵游泳如行空中生物以得所為樂澗溪洽沚與江湖等耳知其樂隨在可作濠梁觀

漾漾鳴曲注然否是濠梁得趣知魚樂忘機狎鳥翔喁喁雲霧上潑剌柏松傍寄語拘墟者来茲悟達莊

香山寺

寺建於金世宗大定間依巖架壑為殿五層金碧輝映自下望之層級可數舊名永安亦曰甘露予謂香山在洛中龍門白居易取以自號山名既同即以山名寺奚為不可

雁堂傳寶界鹿苑本仙區結夏叅摩詰和南禮曼殊分茶馳調水清饌飽伊蒲欲擬題新句尋思色相無

聽法松

山多檜柏惟香山寺殿前有松數株虬枝秀挺山門內一松尤奇古百尺喬聳側立迴嚮自殿中視之如偏袒階下生公石不得專美矣

黐頭曾有石聽法詎無松籟響疑酬偈枝拏學擾龍佛張蒼翠蓋僧倚水雲節比似靈巖寺何勞摩頂重

来青軒

由香山寺正殿歷級東行過迴廊而東為来青軒帝京景物略謂明神宗所題今額已不存矣遠眺絶曠盡挹山川之秀故為西山最著名處因仍其名而重為書額

聖祖御題普照乾坤四大字瞻仰之次想見函蓋一切氣象

山齋懸樹杪曠若發塵蒙探蹟思今昔遊神泯異同烟容空外合黛影牖間通敬仰留題意乾坤方寸中

唳霜皐

山中晨禽時鳥隨候哢聲與梵唄魚鼓相應飼海鶴一聲月夜澄霽霜天曉晴戞然送響嘹亮雲外胎仙志雲水詎可羈塵俗霜皐逼青冥差當寄高蹈華表事匪幻赤壁夢誰續婆羅門叫音遠勝絲竹肉

香嵓室

據香山東嶺有古刹名洪光明成化中中官鄭同重脩同高麗人相傳毘盧圓殿即仿其國金剛山為之者未知信否也因迺為高臨虛標秀宇舊題曰香嵓淨域

突夏據橫巒天窓納虛宇樹分功德林身在逍遥所靜恰宜聽既遠猶堪覩天女叅維摩時時下花雨

霞標磴

香嵓室前累石為磴凡九曲歷十八盤而上彷彿李思訓王維畫蜀山棧道山勢聳拔取徑以紆得鬼非五迴之嶺九折之坂靳絶而不可上者比也

築山嗤簣力結宇喜天成踏磴看霞起披林納月行惟
因紆作直却化險為平九折何須比因之見物情

玉乳泉

行宮之西循仄徑而上有泉從山腹中出清泚可
鑒因其高下鑿三洿蓄之盈科而進各滿其量不
溢不竭長安可遊記謂山有乳峯時噓雲霧類匡
廬香鑪峯不知玉液流甘峯自以泉得名耳

作可徵風拂偏宜皎月涵西湖不千里當境即三潭演
漾岡巒影卷舒晴雨嵐靈源何處是一脉試尋探

絢秋林

山中之樹嘉者有松有檜有柏有槐有榆最大者
有銀杏有楓深秋霜老丹黃朱翠幻色炫采朝旭初
射夕陽返照綺繢不足擬其麗巧匠設色不能窮

其工

嶂葉經霜染迎暉紫翠紛絢秋堪入畫開錦恰過雲晻
藹峰容變迷茫界道分金官闘青帝果足張吾軍

雨香館

緑雲舫稍西步平岡而南為雨香館山中晴雨朝
暮各有其勝而雨景尤奇油雲四起瀰彌棟牖長
風飄灑倏近倏遠苔石藥苗芬馨郁烈沉水龍涎
不免烟火氣

出雲峯更秀釀雨地斯靈景寫一空白膏藉萬隴青悦
心惟樂歲養志奉
慈寧何必劉賓客端稱以德馨

晞陽阿

逾麗矚樓而北過小嶺有石砑立虚其中為厂可
敷蒲團晏坐望香嵓来青縹緲雲外其南數十步
復有巨石卓立如偉丈夫俗呼朝陽洞日下舊聞
不之載蓋無僧寮亭榭為遊人所忽耳命掃石辟
煙煤芟除灌穢取楚詞為之名

接天花落俯視飛鳥沉自惟昔豈昔乃知今匪今
我初未来此霧壑爾許深掃石坐中唐一暢平生心仰

芙蓉坪

寂壯一嶂迤邐曲注宛宛如遊龍迴繞園後昔人有云巖嶺高則雲霞之氣鮮林藪深則蕭瑟之音清兩言得園中之概

足底生雲霞臂左招星辰振衣千仞岡此語誠可人到来每徘徊欲去重迭巡翹首眺青蓮堪以靜六塵

香霧窟

歷玉華岫而上西南行陟山巔是園中寂高處就迴峯之側為麗譙睥睨如巖闕由石磴拾級而上則山外復有羣山屏障其外境之不易窮如此人以足所至為高目所際為遠至此可自悟矣

黃緣蘿薜烟攀陟楓杉嶺樽俎千里遥衣裳九夏冷湧嬾步靡勞堪令心神屏將謂寂高處更有無窮境

栖月崖

玉華岫之北宛而中陰清曠衍曳級以閒館鄰道元謂嶺紆曦軒蜂駐月駕斯崖有焉

秋夕溶溶際春宵淡淡時亭虛全約白崖迴半含規隱與環中契懸應靜裏知嫦娥餘結習到此幾栖遲

重翠崦

度栖月崖而北稍西遂宇閒敞嵐青樹碧烟浮翠重近拂几案間崦宇字書所略而唐宋人詩多用之者疑巖岫複疊處如所謂一重一掩耳

掩映山變態既狹欵開豁卷幔風聲颯寫檻雲容活馴鹿守翠徼幽禽下古栝素志託清曠遐矚極空濶

玉華岫

玉華亦古刹而規制差隘其高乃不減来青闢其南為小軒俯瞰羣岫霞舉雲迴若拱若抱昌黎詩前低劃開濶爛漫堆衆皺洵工於體物

嵌隰淙甘脈精藍瞰迴塢棼絲成桂酒月地本雲居是處有洞出泉清泠芳潤帝京桂子入冬則收肯於此他處率不能活亦西山一奇云　激越来階下芬馨過雨餘遠皴將近黛次第入紗疏

森玉笏

山勢横峯側嶺牝谷層岡欹澗曲徑不以巉削峻峭為奇而遥睇諸嶺廻合交互若宫若霍若岌若峘若嶠若巋若厜㕒若重甗嵯峨嶔崟負異角立積雪映之山骨逼露羣玉峰當不是過也

廻岡紛合沓峻嶺鬱嵯峨儼若千夫立森然萬玉羅色無需藻繪堅不受礱磨山伯朝天闕圭璋列幾多

隔雲鐘

園内外幢刹交望鈴鐸梵唄之聲相聞近者卧佛

法海弘教遠者華嚴慈恩覺生最遠鐘最大即永樂中鑄華嚴經其上者每静夜未闌曉星欲上雲扃尚掩霜籟先流忽斷忽續如應如和致足警聽不問高低寺鐘聲處處同耳根初静後禅悦小叅中底厭箏琶響應知水乳融蒲牢寂亦得大地是乘風

黄子久山居圖

大癡道人黄子久詩中元白書顔柳富春大嶺稱絶作膾炙都人士之口金題玉躞標山居然疑即是富春否展卷一室浮古香華亭妙筆存圖右品評精確書法高以書例畫珍瓊玖江山萬里無足奇萬里以外箇中有平沙遠渚隔重林水郭烟村帶層阜耕者讀者襍漁樵天高地下適飛走渾噩全無意匠營都来量物隨所受宜令香光拜下風俛迂范緩誰妍醜不必什襲誇鑒藏丁甲呵持自能壽

題趙伯駒後赤壁賦圖

月白風清千古心巉巖一嘯響留今相從二客伊誰氏

應是小任與大任

魚酒若無遊可止江山非昔興堪陶臨皐道士亡何有應笑先生口腹饕

御製詩初集卷三十

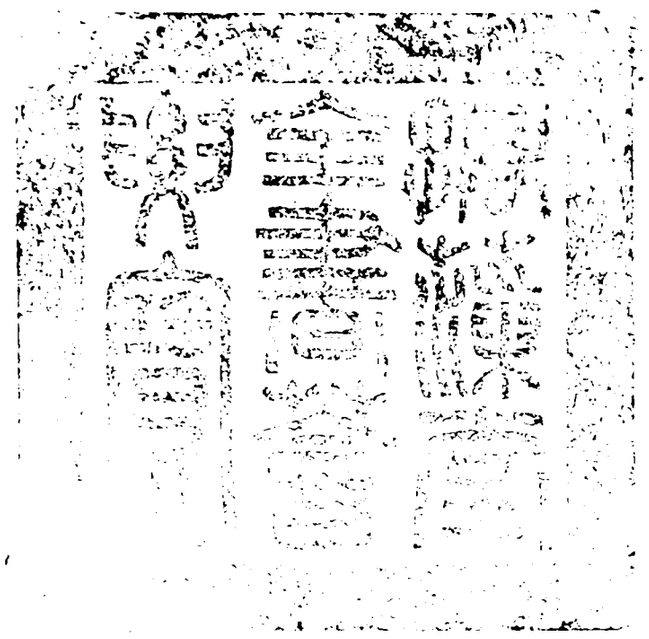

總校官庶吉士臣侍　朝
校對官編修臣朱　攸
謄録監生臣周　燮

欽定四庫全書薈要 集部

御製詩初集卷三十一 二

詳校官原任編修臣徐立綱

欽定四庫全書薈要卷一萬三千三百四 集部

御製詩初集卷三十一

古今體六十六首 丙寅三

暮春恭奉

皇太后建福宮賞花侍膳之作

新花廻雁報春歸韶景長舒愛日暉幾个緑筠吟鳳管雙株紅杏舞萊衣酒斟北斗升玫陛壽指南山映瑣闈恰喜宮中承

色笑芳辰風物摠光輝

覺生寺大鐘歌用沈德潛韻

鼂謀弗善野戰龍金川門開烈燄紅都城百尺燕飛入齊黄羣栒為奸凶成王安在乃定案夾輔公旦焉可同瓜蔓連抄何慘毒龍江左右京觀封謹嚴難逃南史筆懺悔詎賴佛氏鐘道衍儼被榮將命犍椎冶盡丹陽銅穹窿重過萬石簴印泥精鏤禅機鋒夏屋十尋虞不舉鯨魚盈丈方堪舂山靈水族無不具魑魅魍魎恠哉蟲

欲藉撞杵散憤氣安知天道憐孤忠榆木川邊想遺恨
凫氏徒添公案重憶昔遨遊西海子水天上下玻璃空
一川可通萬壽寺夤緣偶挹曹溪宗喬松偃盖假山古
傑閣巍巍獨據中洪鐘在懸洵偉觀連吟更喜昆弟從
蒼黝其色蟠其紐中宏外聳何隆隆華嚴字蹟傳沈度
半滿全揭開群蒙覺生鹿苑
皇考創材飭内帑羣鳩工謂是善吼周沙界乃從舊寺
移乘風太清十里渺乎小日日演梵聞離宫覺生寺去圓明園二

十里
抎考已廓苾芻眼摩挲更暢騷人胸不離一步鐘如
是東西分别心猶蓬我惜德潛老始達其詩亦復倫考
功成編著作呈乙覽不聞肯作蓀佯聾獨愛長歌踐其
韻非侈蒸采爭雌雄載賡酬倡古弗廢詩話千載留芳
蹤聖經佛旨究異路將以何道訓成童於論於樂備法
物安可以此歸辟雝安可以此歸辟雝不如任彼出林
大且逢末數語反德潛詩意

宵雨

宵雨燈窓外廉纖入聽頻漸增簷溜響全潤樹陰塵度
寸應滋麥聞聲已暢神披衣忙看處此樂共農民

題唐岱仿王蒙山水圖

形似休論刻楮工誰能牛目辨顛翁臨平秋色知何許
王蒙粉本盖圖臨平秋色也只在楓丹荔白中

惲壽平水村春曉圖即用其韻

植援門對溪山秀長謝淮南招隱心恰恰黄鸝方哢曉
依依緑樹已成陰

季春景物

遊絲罥柳柳絲斜未幾看花早落花乳燕認巢猶想像
流鶯隔樹已周遮東疇欲跨秧針馬南國應分穀雨茶
莫向桃谿重艤棹難堪廻首眄餘霞

含韻齋玉蘭

桃魂杏魄逐香塵玉樹臨風尚占春詎是幽齋能駐景
應緣擱筆待詩人
花開花謝悟根塵底事凋秋底豔春待詔風流重得晤

玉蘭堂裏玉蘭人
便使成塵作玉塵肯如木藥太酣春拈來迦葉猶微笑
寧不相思若箇人

園中剪花令内侍恭進

皇太后

姹紫嫣紅且慢論會心萬卉摠金萱生機頗惜當春剪
瑞色還欣帶露繁應有蝶期隨步步何須風信報番番
蘭香萼緑仙家種飛上蕭臺侍

上元

輕雲

輕雲釀雨風常妬白日當春漏為催不是東皇偏有意
應緣使我憶年来

御園耕種

皇考時歲舉行之蓋自豐澤演耕與夫耤田親耕並此
而三重農之意於周有昭云

美田播種近臣從不比親耕典秩宗布穀有聲春已暮
看花無興草全茸勞躬漫謂勤民亟愁意多緣望雨濃
豐澤耤田將御苑年年端是重三農

命沈德潛題黃公望山居圖引言

畫家貴正不貴奇大癡此卷三昧知天地造物匪物造
元氣裏合神淋漓六法上乘我所喜言之不足長言之
石渠寶笈惜未載行腊書笥常相隨田盤小憩天成閣
展覺峰巒近列眉香山岫雲足佳趣以境質畫非然疑
乃知逢源任左右是謂圀象合天倪如入畫裨晤思白

摩詰雪江有所思我欲壽之以佳作德潛手筆猶能為
富春大嶺汝有記弔古寤歎興嗟咨試評此畫得所否
更須拖尾揮顏碑 德潛頗工書法近始知之

御史有以沙汰僧道為請者朕謂沙汰何難即盡去之不過一旨之頒天下有不奉行者乎但今之僧道實不比昔日之橫恣有賴於儒氏辭而闢之蓋彼教已式微矣且藉以養流民分田授井之制既不可行將此數十百萬無衣無食游

手好閒之人置之何處耶故為詩以見意

頹波日下詎能迴二氏於今亦可哀何必闢邪猶泥古
留資畫景與詩材

悶

饒得無悰春晝永幾曾有喜近臣知清暉松籟聽来慣
又是常年望雨時

御園暮春

日涉原成趣偶臨亦復佳紫苞新筍籜緑染老松釵燕
羽初窺户花陰漸下階消閒惟義府堪以適幽懷
鯀紅漂錦浪嫩緑鎖書帷春色闌珊矣鶯聲睍睆而護
紋鷗性野逐蝶情癡大塊文章富時為一寫之

恭讀

皇祖久旱無雨夙夜徬徨夏至前方得普霑詩敬依原
韻

十歲九春旱渾如例有由寧能委氣候祇自萃焦愁驅
雨思屏翳騰風畏石尤敬惟當日

志益切此時憂

風

試詢巽二勢何雄堀堁揚塵鎮日中南畝尚無滋麥雨
北方饒有妬花風已愁作意張彭怒更慮方來釀縕陰
時復披襟轉增悶豈徒騷客歎飄蓬

海棠

蝶黃花紫句佳哉聞道仙山取得栽遮莫彭生傳恨癖
空懷杜子閣詩材破顏笑處春將暮凝睇吟成篆已灰
恰似唐宮饒國色江梅開盡海棠来

孔雀開屏 孔雀張尾謂之開屏

斕斑越鳥雙厥趾離離綷翼脩脩尾不因毛羽好矜張
何由却入樊籠裏樊籠初苦久亦安轉忘飲啄棲深山
珠簾繡柱春光媚時復開屏炫美觀開屏不惜全身力
但博人誇好顏色錯星縟錦信焜煌而我對之三歎息
慕譽徇名有是乎搖唇鼓舌皆汝徒安得李家善射手
中汝雙目何天衢

王蒙滌硯圖

臨池靜課餘洗硯命僮胥應有魚吞墨那無鵝換書豈懷投丁璞惟覺類莊樗徙倚南榮下窗開萬象虛

謾題

花信枝頭小駐留那堪異二鎮為尤評量今歲無多句不閏春光祇閏愁

木變石

千年澗底木變石堅且脩如何百鍊鋼反為繞指柔難辨来南海但見砥中流可以礪霜鋒入水斷蛟虯君子慎所託從革終貽羞

百花行

東風吹入百花心百花芳意穠不禁委紅暈紫殊態度笑靨明眸無淺深已醺錦蝶垂弱翅更溜幽禽送好音綺樓舞袖招瓊瓣金谷華筵藉玉岑昨朝枝上猶增色今日轂前漸張陰此際東風還似舊可憐百花難宿留去聲百花不惜為風摧却悔當日因風開

揄餅

阿堵揄梢報暮春大官初進冷淘新却殊麥穗還需雨絶勝楊花只糝塵佳色過於吳蘭綠成模恰似沈錢勻充飢此物猶難得嗟彼鳩形鵠面人

圓明園牡丹已開遥詠

常年在圓明園牡丹開時無不望雨者故排宴翫賞十歲而一二耳茲鼠姑已放雲漢復賡適齋禱宫中不復命駕匪慕徹懸之名蓋以常年此際即在錦叢繡逕邊未嘗不望雲感嘆則不駐行時之踟躕轉可解對景之清憂或不致以殺風景貽笑女曳耶

苑丞瓶貯露苞新報我欄邊花信頻苦憶遍年重望雨幸逢今歲尚餘春牡丹每以四月始開今歲逢閏故先常時日来委積應無那卉裏風流孰與倫鏤月開雲軒好在園内牡丹盛處軒曰鏤月開雲為四十景之一可容常自對愁人

詣黑龍潭禱雨

又復賡雲漢常懷離畢星麥焦思餅味塵暗掩山形此日祈神湫何時御軿屏地靈禱必應獨我禱希靈

是夜微雨疊前韻

隔林霏薄霧入夜隱疎星忽聽淫滋響難安夢寐形數殘高閣漏倚偏小山屏自咎吾言贛還斬沛大靈

夜雨 閏三月二十八日也

妙會東坡喜雨篇憂懷全釋疾都蠲輕消鴛瓦飛簷溜亂點雞枝暗暝烟已自中田歌既渥何妨半枕聽無眠朝來畿輔知何似恰幸濃雲遠近連

閏三月二十九日作

年去年來定有因不然消息若為輪烏官巧置閏三月詩客難逢百二春尚有香紅漂逝水那無嫩緑映承塵東皇收拾韶光盡一刻何曾肯借人

是日雨足率題

恰欣春閏偏愁雨雨足翻憐春已辭應是東皇具神解不教人太占便宜

孟夏時享

太廟敬成

清和方入律禋享正當晨一脉聲容接千秋禮樂新格思懷謦欬迄用重遵巡膏澤新敷徧欽承倍惕寅

題仇英撫松看菊圖

擷芳撫介自徘徊招謗常懷公幹纓不為白衣同送酒王公安得過橋来

邊文進王紱合作竹鶴雙清圖

九龍沙縣兩幽人一味芝蘭氣合親恰似緑筠將白鶴無心常自結高隣

千里鏡

巧製傳西海是物傳自西洋國初始名之為千里鏡云佳名錫上京欲窮千里勝先辦寸心平視此鏡者手或欹斜則不能見遠矣能以遥為近曽無濁混清一空初不照萬象自然呈雲際分山皺天邊數鳥征商書精論政曰視遠惟明

明史綱目書成有述　并序

明史綱目之書不可不亟成之而又不敢率就之蓋明史已出於百年以後綱目若復遲待咎將誰諉而取裁義例校閱諸臣一一請示既以身任其事則不得徒博欽定名目已也將天下後世之公論於是乎在書成既親序以冠簡端復為此詩以見意并識有明三百年興亡之概焉

直道惟憑信史留斯民三代理無偷學探司馬治平要書纂文公體例優亦曰此心無字奪敢云我志在春秋

編摩端識權衡在魚魯何妨付校讐

蛇分星聚瑞符軍崛起原從皇覺庵燕國帝車遥指北金陵王氣遂昌南一時開創經猷集奕世風聲節義談若論

興王自東土比湯懋德更無懟　昔人謂三代以下開創世祖明太祖為正然漢明雖起布衣究其宇内之主要當以漢高祖元之主也朕每引為深戒故於明史綱目亦唯善者善之惡者惡之因物付物不敢以已意好惡為褒貶後之觀是書者其必有以諒吾矣

有天下於明為有恩

比元尤為盡善云

誼建碑較古獨厚云

獨有恩陵殉宗社故宜矜惜動

龍顏　明之亡實亡於萬歷之惰於為政及天啟之閹不盡崇禎之罪也故我　世祖以禮葬於思陵加

賞罰當時猶貴信況於萬世信無刊　二語本方孝孺史論意

舊史傳三述亦越新編切五難義利纖毫毋或奪勸懲一字必期安試觀三百年問事已意曾無愛惡千　從來為史者於本朝多諱詞於勝國必過語此春秋以後所以少信史也朕每引為深戒故於明史綱目亦唯善者善之惡者惡之因物付物不敢以已意好惡為褒貶後之觀是書者其必有以諒吾矣

王翬石磴巖關圖即用其韻

天外芙蓉萬朶稠巖關拾級迳偏幽若教吸盡西江水高坐峰巔許掉頭

王翬修竹遠山小景

寫竹惟傳風雨枝聲敲寒玉別丰姿無多石谷蕭然筆恰似湘江颯爾時

詠御花園藤蘿

禁松三百餘年久女蘿施之因亦壽每攜春色見薰風似顧杏桃開笑口或蒼或豔雖不倫齊年恰比列仙真窺户小兒髮已雪雙成綽約猶嬌嬪蜂衙蝶陣年年判兎葵燕麥何須歎清和沐雨影亦鮮便入蝦鬚上龍案畫長幾暇倚玫除南畝初霑慶慮舒却憶風人善體物匪伊垂之帶有餘

聞宣化得雨誌喜

去歲臨元蹇迴鑾駐赤城延緣詻物土闕切厪農旰數郡均需澤當春已誤耕太倉雖散粟窮巷必呼庚扈吏

頻頻勑雞書屢屢行復聞冬雪短安得麥秋成縱處清嚴境如聆歎息聲憂民緣本性祈歲自衷情近者天恩沛因之蜀望生曽無遲日待早接報章呈焦壤霑優渥良苗勃發榮山田青乍遍溪畝綠應盈此喜真堪喜豐耳乃大耳有耕方無穫既雨亦宜晴更慮三時遠寧容肆志萌樂憂先後際較量實難平

火前茶

槍旗初吐含輕烟雨前不已稱火前吴中自来俗如此競巧爭新實可憐學林昔日傳新話學林新編王定國著即今例事無須怪清和宿雨潤簾櫳越甌小試瓶笙籟詩腸既沃興懷賒古道邈矣寧惟茶君不見三十而婚四十仕今人安能遲待此

初夏瀛臺

趯臺新緑窄朱欄一雨林塘頃改觀棲鳳尾風光渾似畫鴨頭甲煎絶勝蘭乳巢新燕護紋鳧萬物形形色色殊識得羲經真易簡

南風一曲想姚虞
凝黛天容誰為洗滌塵花氣却如蒸美田尺澤霑豐澤
念到王畿喜倍增
年來憂喜更如何六幕均調自西多膏壤迴蕪生意滿
靈臺欣此對清和

浴佛日復雨因題

九龍噴水梵函傳疑似今思信有焉已看黍田霑沃若
更欣椒壁慶居然是日中宮有弄璋之喜人情靜驗咸和豫
天意欽承倍惕乾顙手但知豐是瑞顒祈歲歲結為緣

浴佛日有結緣之俗

常雩齋居

宜暘宜雨信無違茂對清和廑瑣闈敢詡休徵符肅乂
不忘勑命凜時幾齋宮籟靜貌煙直高閣宵清玉漏稀
却憶邇年當此際望雲常自夜披衣

詣齋宮雨

翠華棻麗鳳城闉
殷薦常雩舉見辰恰喜九霄歲日御直教萬里鴻天津
彌空白映雲容重繞陌青迴草色新憑瞻靈霏沃心所
幾多歡慶幾虔寅

齋宮對雨有作

自我肇

元祀四年三望霖常雩於癸亥年始定議舉行然每值祭期無不望雨者今歲仰蒙天眷膏澤已霑而此日復霡霂優渥何慶如之敷天新沛澤豫日此濃陰樹色
深如洗簷聲靜似斟依然還坐處敢忘曩時心

雩祭禮成敬述

絪縕雲覆燎煙凝
泰幕穹窿捧壁升喜為雨靈占歲有畏因
天眷與時增崇牙簨簴編懸列房俎恢恢大武登襄事
羣工欽對越敢云昭假我衷曾

雩祭迴鑾輦中即事

天貺真堪幸返已還增敬畏多
時放暄陽時復雨也宜麥熟也宜禾頻邀

香衢迤邐不生塵夾道惟逢歡喜人恰似身遊極樂國
紛隨威鳳與斑麟

行雲欲散霽煙凝已看芃芃滿緑塍屈指祈年勤一紀
如茲時若幾年曾

黄道如弦接闔閶和鈴噦噦聽聲揚憑輿不敢渝乾惕
事不師古匪攸聞

陸治花谿漁隱小幅

居山畏不深宿水畏不曲山深方隔塵水曲斯遠俗鳴
榔嘉蔭下紅貼春波緑長笑桃源客千載烜耳目

文嘉横琴聽泉圖即用其韻

世間萬事如雲烟逝者應懷子在川焦尾不彈非默坐
祇為真琴當我前

明賢象牙章歌

古有刻玉為六璽是為天子之寶瑞炎劉以降銅印傳
上自公侯下郎吏牙門部曲行軍符以昭信守別真偽
抑埴亦復誇象齒製巧用便釵脚利何人好古比集狐
明賢歷歷著名氏貂瑞但知金玉重棄置尚方之敝筒

頃波晴飽千針穗猶可半收穫喜出吾所意大官供碾
飴雕槃聊一試緩遜玉食腴愛此田家味

臨力命帖偶題

顏筋柳骨休云云世將家雞薄右軍而我更多會心處
事不師古匪攸聞

我偶發視識舊物乃命文臣重排次徵明父子為巨擘
太原王寵包山治墨林鑒賞家精當幼于雅抱山林志
屈指鴻儒凡幾輩如在一堂相把臂文苑盛事有如此
金雞連城遜美萃龜壇螭紐無不具大小鳥篆咸該備
錦囊檀匣允所宜肯教俗物同澀刷名章幸得歸九重
不然優孟風應熾不然優孟風應熾嗟嗟剛卯翻增媿

御製詩初集卷三十二

古今體一百十九首 丙寅四

膏雨既霑清和初屆奉侍
慈輿行時御苑點筆成什用誌欣懷
恢台節候尚芳辰雨足郊園萬景新麗日和風降
王母婉容愉色樂天倫好花似舞斑衣綵細草偏承步
輦塵拈似町畦迴綠處
慈顏一顧也生嚬

西直門外

蘭衢遄迤帝城西下隰高原綠剡齊炯炯東遥峰開一幢
濃青宿潤總堪題
每每麥隴畫迴蘇望愜懷新攬轡紆雲護西山猶釀雨
待看柳線貫炯珠
聲清警蹕不生塵一抹嵐光淡翠鱗蓑笠農夫詔穡事
絶勝刻木殿前人

夏初春杪繞旬日兩度憂欣孰為移黃鳥多情解人意
綠陰深處語遲遲

雨

觸石油然布宇匀滇滃忽暗遠山皴歸屏特與迎人雨
婪尾如留待客春林薄濃陰藏別院汀洲新水漲前津
桔槔罷轉良苗活靜想田家樂是真

晚晴

雨來作乍災雨止餘輕冷秀木鳴珠點長空駐雲影須
臾風散之色色聲聲靜次瀼洗碧天我意同高迥

聞黃鸝

林外語金衣紅稀綠漸肥遷喬看箇箇命侶故飛飛靜
覺閒關滑緜嫌絲竹非春思渺難即義府獨研幾

榴

誰剪輕綃作絳囊瓣姿葉態摠輝光乍如有火然珠樹
莫漫無香議海棠微雨沈沈湘女泣曉霞燄燄夜來粧
天中景物遲逢閏傳信塗林早不妨

閒情

三春強半愁中過及至愁遷春與遷苒苒白駒誰為繫
霏霏紅霧轉增憐是空即色真幻耳今日去年俱惘然
且復閒情寄天水輕舟傍柳綠陰連

題文徵明松陰曳杖圖

陶令歸來後盤桓撫孤松惟應王太守籬下一相逢

唐棣秋林對奕圖

水閣嘉賓集秋枰靜者臨雲峰含濕潤雪瀑送清音饒
有逍遥樂全無勝負心閒將王謝戲漫擬伯鍾琴

討源書屋

宿雨潤平林曉風發幽谷書窗通四鄰騁望皆如沐
尋流可得源源流會一轍窮理在致知吾聞諸前哲
良農喜時雨我亦惜分陰不然憂慮多義府何心尋
叢棘既森鬱奔泉復滂湃坐忘契靜觀何必勞行邁
地偏自無俗軒幽不須廣時有鞏衙蜂舍花入書幌
衣履絕塵壒鬚眉倘潔清山陰王逸少妙會鏡中行

輕烟纔出林奔雲旋作雨讀詩愛浣花無能繼其武
平橋隔横溪溪頭芳草萋過来廻望處霽靄傍川低

雨中泛舟

莫漫蘭舟柳岸維鳴榔衝破玉千絲評量雨景真奇絶
只為宜時無不宜
栲栳傾来如意珠好山望處摠糢糊須臾雲脚風収盡
洗出濃皴分外殊
嫩荷貼浪故田田岸轉冥濛别有川何處簫聲傳晚籟
参差猶帶一溪烟

愛看西山有渰萋霏微試泛碧玻璃遥思功德溪田畔
玉泉山功德寺種稻田最多處翠剡新秧已插齊

初夏遊玉泉山清音齋小憩

别院清和六轡停琴齋瀟灑静因寧婪春花色丁星紫
過雨山容縹緲青乳竇玉淙聲倍壯繡茵緑縟氣猶馨
堦前雙栝解人意送與新陰翠滿庭
每思駒影不延停昨歲希雲正未寧何意連朝盈尺渥
遂教長畝十分青仲家論裏堪方樂劉氏銘中别有馨
稍得閒情對清暇澄心如玉寫黄庭

心遠閣作

披林尋石磴頗覺勞脚力到頂坐山齋萬慮於焉息因
悟為學方不懈乃造極
山木不妨密密處還間踈遠近歸吟凭妙會無時無登
臨憶往歲憂樂何頓殊孰不因境遷渺矣古之徒

是日望香山未至漫題三絶

我愛山容看不足因之結宇傍山崖今朝悟得相應句
住處何如望裏佳
側峰横嶺罨濃青縱目雲開列翠屏待我吟詩應計日
芙蓉坪外半山亭
天牕懸處小徘徊暎翠浮嵐過雨纔底事拈吟頻得句
来青軒裏送青来

讀王祥傳率題

三公不拜道猶尊革命胡然受冕軒古有名言疑信半

求忠臣在孝之門

御園初夏

山雲常送雨溪籟每迎人新筍平安信蒼松夭矯身鶴馴常守戶魚飲不驚綸消得愁眉釋詩書結宿因曲岸增新漲輕舟泛晚漪惢魚上下察山水智仁知石鼎烹雲細莎茵步屧遲子車稱四聖夫子聖之時

響鉢成詩拙臨池下筆難因思行鮮逮堪以靜而觀味道窓移鳥忘言篆裊蘭碧霄如洗淨吾意共高寬

急雨口號

急雨驅雲何自來雨歇雲收復何往都來只在大圓中天地不知天地廣

峴山碑

陵谷高深旋轉為元凱好舉善真情癡磨石歷歷紀勳績碑雖有二同其辭一立峴山巍巍之峰巔一沉萬山窈窈之深溪當時所重不在峴首褒功之片玉將謂滄桑變後潭底發露征南事業仍與之俱齊孰知世界仍此

潛碑未審何時見豐碣早毀峴山雖在無從復考黃絹之色絲鳴呼元凱好舉善真情癡何如同時叔子惟一墮淚碑

夾竹桃

琅玕其葉雲霞辦無香有韻宜清翫綠陰池館露華滋今夕何夕見此粲瀲瀲桃笙泛碧濤元和佳句想士曹連昌宮中滿宮竹又有牆頭千葉桃

女蘿

女蘿本柔物賦性善依倚不勵自立心曾無無恥恥古栢干青雲生意殊未已女蘿羨高標欲因以託已攀援上絕頂亞枝吐絲蘊初猶藉其勢與栢相表裏繼則竊其權豈宜知足止雨露所滋潤惟蘿受之耳束縛偃矯身乃日以槁死我惜柏失計禍匪因蘿起君子近小人害不視乎此

磁鶴

在陰原有象彈舌却無聲鍊就丹砂質翩來白玉京邈

哉雲海意休矣稻粱情悵恨臨皋過東坡識姓名

萬泉莊

萬泉多溪田黍稻皆可藝無虞水旱灾三農賴其利今歲雨早霑額手感天賜北郊屆齋居清蹕陳羽衛延緣覽穡事乘流桂舟刺兩岸嘉木緐萬畝良苗翠懷新颺微風發秀烘晨霽協紀恢炱候入畫江南意益深惕息心敢侈豐亨瑞言念三農夫蒿目終年計

虛靜齋小憩

文軒山水間近遠罨新綠亶矣虛且靜侵階花藥馥真堪駐小年誰信白駒速清流於以枕黛影如可掬即景無不同會心斯有獨

西海泛舟至萬壽寺

雨洗濃陰翠欲流西山烟景望中收玉泉也覺添新漲雁齒紅橋驗拍浮

誰論禪宗北與南扁舟乘興訪精藍菰蒲烟裏鷗波濶舉似闍黎正好叅

不為拈髭覓句遲留人佳處坐移時去年風景分明在只有庭前柏樹知

夏至齋居

北至將臨祀清齋此勅躬景量銅望臬暑避玉宸宮浴德藏於密祈年慎厥終敢誇膏澤沛（邇年以來值此祭時無不望雨者惟今歲早霑膏澤云）惕息曩時同

詣齋宮

澤郊直北鳳城連御道逶遲直似弦預日周廻瞻玉陛平明警蹕擁華旃欣當甘澍新霑隴饒有清風靜拂筵嘉樹蔥蘢將布蔭光陰倏忽却三年（朕創修齋宮於癸亥之夏後以執事者苦熱故降旨以樹木成陰時再行預日齋居之禮屈指至今閱三年矣）

夏至日

北郊禮成述事

日官占景短易象惕陰生盛禮遵先典方壇陟偶成（南郊三成北郊兩成蓋取奇偶之義）瀼瀼朝露潤嘒嘒夏韶鳴祖識

含弘德孚顒對越情

幸圓明園途中偶成

雨洗郊原萬畝青苗懷新處幾延停依然去歲曾經路此日凭輿意稍寧

西山迎面疊濃青擬為傳真筆輙停數日齋居煩熱劇心殷夏清謁慈寧

競渡

此俗始荆楚特以紀歲時初因弔忠悃相沿競水嬉夏五真夏五風日薰且熙況當膏雨霑應節聊拈題昆明閃金波廻堤燦蜀葵中流九龍舟誰肎相叅差黄帽雙飛槳綵縷五色絲紛逐錦標得懸望霓旌麾既鬧旋亦寐憑觀有所思我觀競之義所包未可涯聊舉數端言以當一解頤四時惟其競逡丸日夜馳江河惟其競東去不復歸大鵬競圖南翼若雲天垂蟪蛄競春秋各各不相知其間人更甚率被利名羈大禹競寸陰陶侃較分釐所趨背膺判同懼晷刻移惟競所以勞其勞無止期故無競維人四方其訓之

李伯時蜀江圖歌

岷山導江幾千里神禹底績猶堪指龍眠繪事祕府多食蔗至是觀止矣休論待詔重臨摹定知此李勝彼李李成亦有蜀江圖見王穉登跋語中古澹天然意匠營長歌約畧記起止石紐秋風落日斜剔鬟往聖生於此蠶叢魚鳧開國事謫仙已莫詳原委江走白沙山紫微樓延萬象供凭視

靈嵓授記憶當年臥牛伏龍連玉壘萬春大面列遥屏青城故宅傳花蕊三十六峯峰各殊巀嶭嶔嶔復岌嶬萬里橋頭杜老居浣花溪畔薛家址錦官城外柏森森丞相祠堂何處是雙流迤邐接新津彭女如螺雲表峙嘉眉古眉唐析之名園晚賦想高士李陸劉白號四賢巴王有廟荒烟裏空聞古洞說岑翁不辨三生跡李氏蕭灘魏沱十六巡臺名八陣歸傾圮瞿塘峽口灩澦堆赤甲白鹽連夔子行雲行雨識高唐雄風披處蘭臺毀

五音六律中琴聲掉石灘平舟可艤縱橫全蜀覽無餘
太沖有賦難擅美畫禪室中精鑒人且拜下風稱勝米
同時四美萃中舍瀟湘九歌及女史聚散散聚凡幾經
宗伯一一詳誌已此去宗伯逾百年其間幸未遭兵燬
江村啓事亦好古繞於四中得半耳猶自詡為席上珍
作詩豔論澄心紙士奇詩中有佳紙細辨澄心堂之句乃今四美具一室
賞心樂事無倫比寓意於物不留意咄咄是吾乃呼以

聞新蝉

梅子黃垂際楊林緑鎖時試風初未壯報夏乃於斯靜
洎窺形印高枝飲露移忽生隅年想小立聽依遲

午日侍

皇太后宴

中天景物正薰欣競渡瀛池簫鼓聞星緞榴花紅有艷
劍攢蒲葉緑含芬杯因獻壽圖浮玉縷為延年細染縹
却憶雨年踈宴賞甲子乙丑皆以望雨未舉端陽之宴
慈闈祈歲意猶殷

題慎郡王黃山三十六峯圖

浮丘

洞天三十六黃山峯占足第一數浮丘芙蓉四時緑

飛龍

鱗鬣胤何之而憶向天門覩大地是羲經占乾符九五

疊嶂

新浴必振衣新沐必彈冠聞道神仙窟故應人到難

芙蓉

黃山非黔山嵐靄朝暮浮颯然風散之寫出漢宮秋

天都

天都九百仞巍然切太虛我雖未升顛仙侶原可呼

松林

松以石為胎故得蒼而直何當立峭厓飽睇歲寒色

翠微

山深含濕翠翠滴山承之彷彿謫仙人幽壑橫琴時

紫石

紫石連青鸞干霄殊屼嵂古寺號祥符便欲尋荒碣

擲鉢

仙僧擲鉢去鉢留不能舉我更難重拈惟道可惜許

聖泉

名字本相形有貪斯有聖泉自無分別湛然寒且淨

仙都

何處非仙境此地會而都借問驂龍侶雲巒半有無

軒轅

峰頂芝光紫峰腰松影碧是處豈崆峒駐有軒轅跡

九龍

層巒各蜿蜒變化成九龍恰似披橫幅名家陳所翁

棋石

圓子星躔布方枰玉樣陳孤松立其側恰似爛柯人

紫雲

延緣柏木源攀陟紫雲峰尚憶溫伯雪青蓮此處逢

青鸞

軒轅振羽翰凝望何時翥疑駕帝車來到此不飛去

上昇

阮公昔得道白日此上昇至今溪澗畔空聞仙樂聲

雲際

出岫雲成峯雲峰岫難辨依稀聽其間似吠淮南犬

桃花

桃花峰下水亦名桃花源匪為秦人芳恰因晉隱尊

鍊丹

仙人鍊丹處孤峰天與齊丹成久仙去空自餘刀圭

雲外

觸石生輕雲俄浮滿空靄迴首望丹崖依約雲以外

望僊

玉笋何嶽嶽仙踪已渺邈是處有名言可望不可學

清潭

貯如仙掌露瀉似天河源時有嘖蓀鱗却避掇果猿

石門

靈境多祛人時復藉人賞不緣自闢門誰能鎮来往

雲門

沓嶂渺難即糾蘿不可攀惟向畫圖内時時叩雲關

容成

我已識容成容成不識我以此例學仙不及刼餘火

石柱

撐霄何岦岌千秋鎮古歙因會為學方所貴矯然立

獅子

文殊騎以来化石昂其首每當萬籟寂似聞一聲吼

丹霞

複嶺互窈窕恠石争谽谺當時爐火氣天半餘丹霞

石人

何来醉仙人卓立九秋清似盼浮丘子排空駕鶴征

僊人

無知莫如石頗與仙人類設云仙似石冠履殊倒置

布水

輞水垂淪漣宜聽復宜望頗覺勝匡廬限以三百丈

石牀

名山多奇書不入世人目我欲移石枕玉簡從頭讀

采石

采石真采石璀璨紛珠璣策杖者高士應緣漱齒歸

硃砂

軒轅昔慕道敝屣衮冕華至今第四峰猶聞湧丹砂

蓮花

簇簇玉井蓮太華匪當對誰知萬里遊却在寸心内

湯泉荷花

數年以来屢有是作率疾其附炎欲速以致先時零落雖風人刺悪之意然草木何知亦視其所託之地何如耳且疾之已甚君子弗為故作是詩一反先意盖美刺自不相妨亦以見世間毀譽原無一定論也

曾聞火裏有金蓮豈必湯中無芙蕖卓然不受玉井詔

獨開生面薰風初是時別浦纔田田早有霞瓣臨波舒
却如九品開極樂天龍著意為吹噓君不見岱嶽頂上
松勁節傲寒稱大夫傲寒傲熱縱不同要皆矯矯自立
徒以此論是荷豈非君子乎水華亭亭倘借問何聞而
毀何見譽

泛月 時仲夏上浣

荷浦香猶細蘭舟興可依拂波飄籟爽近月列星稀響
澁蛸螗韻光徼熠燿飛時炎因閏早颯爾御生衣

香山棲雲樓作

誰識山之美能教仁者欣峯巒看過雨樓閣坐棲雲是
處無形畫拈來大塊文風香蘿薜逕甲煎底須焚
憶昔初來此名山惜似髡幾閒嘗肆夏日涉亦成園俯
水忝魚樂披風聽鳥言漫於遊物外觸目道心存

飼魚

驟雨漲壁池水濶文鱗出荷風蕩漾之石髮梳清泌我
來池上坐空澄素襟溢天地無棄物飼魚拋澗實誰為
代呼庚豈事茹去乙洋洋亦既來果原可必讀易驗
中孚亶矣豚魚吉

題僧人閱藏

暨聞六度與三千看得牛皮眼亦穿我偶精藍尋古蹟
恰欣嘉樹語新蟬謾教勝鬘霏花雨應有那伽衛法筵
十二部中爾許句試詢何句是提全

香山夜雨

遊山倏已晚山房聊止歇油雲傍夕生清籟振林樾枕
簟忽如秋支頤逸興勃響增掛巖瀑散颯送覃松葛鶴澄

自梳翎魚戲仰承沫清賞契素襟無眠待明發更擬放
晴來一宿栖崖月

秦女休行

置酒且莫飲聽歌秦女休女休窈窕娘持刃能報讐亦
知殺人死復抱不共羞二者難並行取義生敢偷讐血
濺素裙讐身委荒丘志伸身亦全遇赦豈所謀豫讓烈
男兒吞炭空暗啞

聞河南得雨

三輔春望霖宵衣勞靡已頗聞鄭有麥二鬴庶可恃夏初膏澤霑禾黍芃芃起乃復接封章謂缺灌田水增我南顧憂豈以此忘彼方籌補助策慙愧民粟徙忽擘奏書囊佳音紛滿紙近遠普優渥高下藝稻芑溝壑差免淪錢鎛還堪庤嗟予德誠薄何幸獲全美仰首盟高蒼勤民益勗已

金蓮花

五臺佳種迎薰到布地黃金是澤芝

天上錫名曾入畫是花產自五臺植避暑山莊而皇祖時移賜今名人間擷秀少題詩齊宮步處原來假唐院分餘只合吹暎日樓高莊避暑花開每憶廿年時

題李伯時瀟湘卧遊圖用蘇東坡題宋復古畫瀟湘晚景圖韻

設不觀圖畫空傳瀟與湘兩虹奔峽合一練飲天長董記原堪驗圖前董其昌題云李伯時是圖與蜀江九歌二圖及顧愷之女史箴圖同為海上顧中舍所藏稱名卷之四蘇詩那可忘軒皇張樂處堪以眄蒼茫彷彿松巖畔虬枝尚怒蟠寫真伊應獨和韻我良難川溟漁村靜嵐収亥市攢禪和總饒舌圖後數人題跋頗露禪機而無一見道語何似不言看

巴陵煙樹色夕照與天齊遠派來三蜀歸帆下五谿卧遊方汗漫神解謝筌蹄聚散千秋事董題時此圖已聚而復散矣而此時復聚聚散散聚豈有定形哉浮雲湘水西

溪亭對雨

盡驅煩暑遞荷香斜掠銀絲試淺涼那更裁牋貌新景伯時畫卷展瀟湘

作陣雲容暗遠天乍看鳴玉掛前川小亭四面珠簾下絕勝衝烟泛舸船

半榻風迴枕簟清水晶為色筑為聲假山都飲長虹練瀑布香爐頗不爭

分茶烟重不能升潑墨重雲黯欲凝洗滌塵根歸淨所耳旺目眎總相應

班婕妤

世傳怨歌行為班婕妤所作盖出於後人擬議為之且秋風團扇亦惟任時耳夫何怨之有乃作是詩以反之

并刀裂齊紈製為素扇團本以禦炎暑匪為障輕寒資用既有時棄置應所安辭輦夙勵志專房豈固歡秋風不敢怨君過非小弁

樹中草

風吹秋草子寄生枯樹中枯樹無枝葉托蔭交蘢蔥草樹非同根尚自相依倚友朋懷二心害不視乎此

題周鯤畫因書賜之

我愛周鯤筆天然淡間濃江鄉治病返畫苑獻詩重鯤頗能詩疾苦閭閻狀尋常幾許逢監門遺故事咨爾溯其踪

承光殿三首

三嶠飛来秀所鍾崇基朶殿抗疏龍虯枝夭矯扶珠綴鬱作當時翠影濃

曾聞一月日邉明尚覺歌聲繞繡甍此際倚欄飛逸興却殊雲樹弔華清

遺蹟金元一慨然踞盤形勝攬全燕空澄何似瀛池水玉蝀秋風五百年

西直門外

問穡頻教遲馬蹄炊烟輕傍霽烟低風光一種難描處近墅遥村緑意齊

翼翼與與繡隴重槿籬茅舍樂良農憑輿自慰還自問此景年来得幾逢

池上作

穿池貯澄水其上饒嘉木扶疎已成蔭重翠罨書屋秋夕月一方夏曉風滿谷淨色與清聽天然遠塵俗假山儼畫屏凉簟如膩玉禽音喧亦寂花氣清且淑年来萬幾暇幾度三庚伏匪惟契静寧亦以叅位育

荷

馥馥溪風度亭亭鏡影平朅来看五沃宜是對三庚畫

出難稱豔品中無比清貼波雲錦布彷彿似蓬瀛

爽

時晴時復雨晴雨恰均宜晴偶蒸溽暑雨過爽亦隨寥天散徂雲輕籟當襟披逐景問農務蓑笠來龐眉其語頗堪聽聽餘喜可知高田黍隴霑畢田稻秧齊時炎欝以壯盛長暢生機時爽氣益和根菫發華滋顧此兩月間休徵恒若斯西成庶有望可免寒與飢言言合吾意農勞軫遐思此際縱時若未敢即憙怡

搖扇

搖扇風即生自然非勉強天炎風亦炎氣爽風亦爽謂風自扇出風性應無兩謂風不藉扇扇收風何往祝鮀不能辨公輸難措想明有時而暗泰山蔽一掌智有時而愚揚聲以止響儻忽喪混沌神珠得罔象誰能去安排豁然天地朗

伏日讀易

百舌已無聲三庚適初伏清晝如小年韋編靜可讀風來蝉度響雨過花增馥物物注易簡奚待玩九六迴憶陽生時觀象得來復

總校官庶吉士臣侍　朝
校對官庶吉士臣羅修源
校對官編修臣朱　攸
謄錄監生臣吳錫綵
謄錄監生臣周　燮

欽定四庫全書薈要 集部

御製詩初集卷三十三 四

詳校官原任編修臣徐立綱

欽定四庫全書薈要卷一萬三千三百六 集部

御製詩初集卷三十三

古今體一百六首 丙寅五

楚省壽民湯雲山生於萬歷丙午至今盖一百四十一歲矣廵撫開泰以旌表上請念此非尋常期頤之壽可比乃為是詩并書賜之

常見六星輝楚地曾無一字獻丹楓老翁真是仙而隱舉世應推壽且雄矍鑠他年將比竇 漢竇公年一百八十 春秋此日已逾种生平無病不知藥 沈德潛典試楚省曾見是翁歸述翁言若此以下數語同 耄耋有時還似童合宅孫曾凡幾閱一心念慮若為空漢陽草樹連天碧彷彿猶存太古風

題董邦達摹宋馬遠瀟湘八景圖

洞庭秋月

秋風裊裊瀲金漪木葉偏當微脫時此景問誰能領畧銀蟾千里座中移

瀟湘夜雨

全迷江上數峰青漁舍蝸窓戶半扃峽口莫教人問渡
惱他錦瑟鼓湘靈

山市晴嵐

林端巖際翠糢糊鑪裏釀新篘已可沽西去巴陵上三峽
流風何處覓當壚

漁村夕照

欲落未落夕陽色三舟兩舟古渡濱罅音底似水仙操
鼓枻傳來澤畔人

平沙落雁

水淺蘆深且泊之衡陽不過意如斯稻粱錯繆何憂喜
滄池江天命侶時

遠浦歸帆

辭將白帝詣君山千里巴陵旦暮間猿叫聽猿勞不盡
風帆無恙只閒閒

煙寺晚鐘

積翠浮丹暮景蕭聞聲始覺有僧寮禪和公案參來熟

披處誰能悟七條

江天暮雪

柳綿鶴氅正紛紛七澤三湘杳莫分何處參差飄釣艇
因風吹裂凍江雲

引見時急雨驟至臣工衣履雷濕出內府紗葛賜
之因成斷句

清晨衛士已傳餐名見南曹月選官急雨雷濡尚書履
新恩頒賚下卿紈

纔覺驕陽烈漸多忽驅煩暑瀉天河傾來亂點不知數
我欲問摩醯首羅

溜聲紛奏瓦鴛鴦殿閣風來滿意涼詩客應傳新事例
宮紗賜不在端陽

通宵雨亦宜晴乾惕猶深懼捧盈吉士吉人同一喜
相關休戚總民生

日影時季夏哉生晛

四序有代謝七政無停止都來一消息終古理如此短

至未彌月長景已旋晷數日陰雲作喜晴聊徙倚金烏漸南征花影忽北徙聲變蜩成蟬色奪朱為紫年年縱一例今昔終殊軌亶矣不俄延所學嗟何似

偶摹燕肅秋山晚靄圖因題

古樹叅天列幾株深籠蕭寺翠糢糊愛聽猿嘯來三峽宵放漁舟出五湖羈馬玩鶩傲顛米清風明月友髯蘇逢人若問終歸處指點青山半有無

裁錦詞

唐寅高泉古樹即用其韻

松根流水石間淙結宇安禪制毒龍分付崖蘿將澗荔因風盡掃俗人踪

自西海泛舟進宮見岸傍禾黍油然喜而有作

雨餘林翠深暑滌波風爽一川通鳳城輕舟便來往曉嵐傍山收新漲沿溪長夾岸禾黍烟滿目豐穹象湛飽露華與興亞皋壤迴思杪春間此景非所想

夜合用元微之韻

乍可傲驕陽如何羞月光西池王母綬南國美人粧望去雲籠戶引來蝶過牆紅芳屆三度殘暑豈能長

漫題

浮雲萬事等閒看獨有祈年意未安瑞是豐登災水旱不須占驗問天官

唐寅高泉古樹即用其韻

松根流水石間淙結宇安禪制毒龍分付崖蘿將澗荔因風盡掃俗人踪

自西海泛舟進宮見岸傍禾黍油然喜而有作

雨餘林翠深暑滌波風爽一川通鳳城輕舟便來往曉嵐傍山收新漲沿溪長夾岸禾黍烟滿目豐穹象湛飽露華與興亞皋壤迴思杪春間此景非所想

裁錦詞

裁錦裁錦可喻時一疋錦段成萬絲成之何其難并刀錯下頃刻乃毀之嗚呼為學不慎者可以深長思

裁錦裁錦可喻人恒情厭舊多喜新新衣固已佳豈如舊衣稱意而合身嗚呼為交不恒者可以度吾言 叶

裁錦裁錦可喻政學而後入斯為正子皮信進賢僑也善譬是以能為鄭嗚呼為量不宏者可以傾耳聽

裁錦裁錦可喻離錦花截處成雲泥縱使天孫巧報章已斷咄咄空含悲嗚呼為別不惜者可以懷前期

舟過萬壽寺寺僧踪接道左口占戲題

方外誰將禮法論于今偏太識畢尊本来一步不曾離去聲何用山僧遠出門

遊法海寺

巖扉覓路野花薰未至招提意已欣月相金容常自印昔時今日杳難分憶予雍正癸丑曾一至法海屈指蓋十餘年矣目窮遠近吟中景足躡尋常望裏雲記取夏山初過雨緑螺如滴倚斜曛

雨香館對雨

坐我雨香館山雲送雨香巖叢同臭味澗葉競芬芳聽瀑千琴奏披襟六月涼長空渺何極縱目正蒼茫

欲擬山如畫猶虞畫不如迎人先洗塵澤物不分耦風勢雄偏爽雲容澹自舒須臾晴旭朗新黛入烟疏

香山夜境

山深夜逾靜洒然幽趣生天懸古鏡光河漢浴踈星益增白水白那辨青山青竹牖自掩映雲窗含香冥不見

纖塵起惟聞花氣馨孤鶴嘹其影老松拏怪形浮雲聚崖月之句平明命駕返御園延公卿疇咨曉夜殷暫爾心神寧

過青崖和尚塔

雲水軒軒應遠塵靄然光霽却堪親曾聞說偈標全月不道題名是後身能詠琴聰纔望七隔生如展恰踰旬憐師那得傷心淚面面青山自故人

喜晴

膏壤雨澤足寮天雲縷收日暄風散之禾黍緑如油池塘可容與九夏成三秋芬遞露蘜花響增瀑水流問橋步野塍逐景芙扁舟稍慰望歲懷詩思益紛投

月夜泛舟

月宇蘭漪暑氣蕆輕舟偶泛晚風涼不知今夕是何夕可愛天光接水光蠨有清音宜靜境荷無豔味祇真香鷗汀鷺渚縈迴處間出漁歌引興長

梔子花

葉是綠雲護花如白玉攢風情常淡遠露影已闌干祇以色香凈因之擬議難三閭如識此定不更滋蘭

米友仁溪山烟雨小景

冥濛斜掠風絲急巖關有路難拾級望去不知天地寬坐來猶恐衣衫濕

燕引雛

梁上巢雙燕雙燕生雙雛羽毛襹褷不能舉老燕顧復心踟躕口黃腹餒望其哺扇平聲翅日向老燕呼雄去尋雀卵雌來銜春駒但思飽汝兒豈知物類亦有天倫乎

螢

由來腐草生翻似亂燈擎遇暗偏成照經秋却不鳴夜珠相藉助陰火漫晶瑩究未離蟲類將無因炫明

唐寅西郊話舊圖

茅簷相對兩幽人茗椀棋枰總絕塵終日忘言言亦得却無時策獻楓宸

反元稹將進酒樂府

主母令妾進酒巵酒中有酖主不知進酒主人死不進主母疑兩難萃一身無已佯踣受主箠旁人告其故主人雙淚垂主母下堂妾升床乃使黃裳而綠衣再拜主人前致辭願主還令主母歸竊恐貪天僭地流以為口實其奚宜是女知一未知二不然其心乃險巇父天母地固常經母若叛父豈可隨使其傾酖主不覺主母再進將何如叶移過主父媚主母沽名違道孰甚斯以是為美風後世微之毋乃未三思

題張若靄北風驚浪圖

仇池排岳噴元玉波底潛鱗唼林木從來繪事貴移情直教六月肌生粟

董邦達北窗高臥圖

北窗高卧獨何心束帛蒲輪未許尋此畫可看不可學吾師士行惜分陰

賦得我愛夏日長

逭暑心如水迎薰體亦涼傍雲看岫翠帶露襲花香視
膳銅龍靜披章玉漏長清風消濕礎膏雨潤新秧書史
研精奧居諸勉就將稍紓祈歲念庶事得商量

君莫非

鳧脛短鶴脛長斷長續短兩俱殃鳧飛天魚躍淵高下
易置非所便狼在野犬守戶苟殊其地各為苦伯仁瘦
王萬肥自適其適君莫非

夜景

高蟬繞歇亂螢流月影朦朧古樹頭獨倚石欄人不會
淒清風露淡如秋

蒔竹

蒔竹宜三逕圃師有妙訣亦稱消夏方偶一試其說朝
来宿雨收爽風蕩炎熱擇地取幽偏帶影移清絕欲踈
不欲密合散不合列已看琅玕浴復如絲管咽窗外足
欄檻谷口增曲折戛戛白鶴遊翩翩紫燕頡佳信得平
安逸韻標高潔匪學隱士風聊慕君子節

戲題蛙

羣然倡和獨何情閣閣溪邊太閙生不是穿池育爾輩
存身無術豈能鳴

瓷枕

瓷枕通靈氣全勝玳與珊眠雲渾不覺夢蝶更應安僧
榻雨花亂客衾霜月寒廬生如識此豈復嘆邯鄲

反張籍節婦吟

籍不納李師古之聘似矣而還君明珠雙淚垂恨
不相逢未嫁時又何以云乎汪薇輯詩倫方且謂
足令鄆帥失色吾以為鄆帥有識將薄其人矣

君知妾有夫不應贈妾雙明珠雖的皪焉肯繫在
紅羅襦古有潔婦秋胡妻黃金不顧節自持還君明珠
如未見我心匪石不可轉叶

夢　時六月十六日

来何忽忽去憧憧空際雲行尚有蹤應為嘗新荔子到
又教夢裏一相逢

晚香玉

西域傳來貴似金緐滋簇簇滿墻陰晚紉騷客幽蘭佩閒掠佳人白玉簪名狀標題應入疏畫圖省識尚沉吟尋常悟得香中諦是卉皆成薝蔔林

賦得雨後花

雨後風光別花容畧可論珠垂插鬢靨奩置洗頭盆濯錦當年里浣紗夕照村不堪廻首處幾點漬啼痕

鷺鷥

宛爾江鄉意飄然楊柳風雍陶吟獨絶呂紀畫難工心憶寥天濶嗉嫌陳粟紅不緣貪口腹安得入樊籠

玻瓈窗

虛明兼洞達牡蠣未堪論淨似瑶臺月開如宋殿門

喜晴

雲向遥天斂風當九夏涼問農霑既渥撫景慶宜暘山似初經洗花如乍染香拍浮增渚漲鬱熱度梅黄鵲噪真堪驗蟬鳴越覺狂有秋原可冀滯雨審無妨隴蜀心何極京坻念未央休徵豈予致額手感高蒼

種秋花

池塘快雨晴爽籟拂習習洒然片刻間花事聊收拾雲英帶露瀼烟鋤翻地溼芬芳蝶競随燐媥蜂遠集桃李分應讓畫圖羞弗及紛敷不辨名一律幽香裛生意既可觀清賞適以給先秋種秋花秋色侵尋入因思為學方凡事豫則立

董邦達畫杜甫詩意歌

詩中杜老集大成天然古淡足佳句風烟萬里瞿塘秋奪造化工歸詠賦最愛歸雲返照聯是圖蓋寫返照入江翻石壁歸雲擁樹失山村之意每欲形容意難赴詞臣家法傳北苑爰教老筆寫烟樹滃滃靉靉滿谷白槿籬茅舍依微露天外一稜獨迴絶映帶紅霞正秋暮江聲澎湃疑聒耳樹色蒼涼信消慮杜句佳矣圖之難雙美合并豈神助何必崎嶇歷劍關即坐江樓觀灩澦

賣餅妻

鴻鴈無二匹豈知有改更寧王雖豁達餅師若為情

擬古四首

王右丞維 飯僧

覆釜大導師結言過我廬便掃柴門徑佇立以待諸

點雲裏棧看師卓錫徐呼童炊胡麻薦以雨後蔬念此

塵世身饑飽常與俱設能忘身世其樂復何如

孟山人浩然 待友

我有好古懷在山懷綺季古人不可見之子乃其類荷

裹脫粟飯童將漉酒器山水寂佳處期君君不至虛擲

此芳晨頹然成獨醉

韋左司應物 寄舊

涼夜寂無眠幽齋此獨坐竹樹暗影流風月今宵頗靜

對誰共言翻使雙眉鎖一別兩蕭條知君應似我

柳員外宗元 溪上

謫居亦吾分豈為簪組累況此林泉佳足養烟霞志簞

瓶笙拈毫覓句渾難得却為忘言靜趣生

次日立秋 便向溪邊聽籟聲棲柏鶴閒彈梵唱漂花泉滿沸

綠滴烟鬟一帶橫雲莊容與迹新晴恰從山裏迎秋色

香山閒詠

青龍橋西

徂雲淨碧天巒影美烟翠問農魚遊山露坂策輕騎雨

足恰宜暘景物暢新霽爽挹禾黍風銅雀鳴將至頗可

冀倉箱不啻香餅餌荷鋤者農夫警蹕何湏避眉放為

逢年我爾同茲意

山泉雨後亂濤春天半遥青潑黛濃磴道縈紆搴薜荔
石門窈窕挹芙蓉雲間指嶺名斤竹林外開軒鶚友松
彷彿飄飄佺羨侶香臺花下許相逢

立秋 時六月二十二日

通閨立秋早況在深山中 時駐蹕香山 蟲鳴莎底急風来樹
上雄益覺秋信佳曠覽極長空白帝有神權素宇無纖
蒙匪惟契靜懷更用占祥農

奉

皇太后駕遊香山即景成詩

山椒迎

鳳馭禕翟降仙莊晴靄芙蓉紫風坡蘼蕪薜香新秋宜宴
衍是地足清涼要識

慈顏豫如雲欲釀黃

早柱

玉華古名寺育桂特標奇乳竇淙細泉蟠根於以滋偶
来雲外賞乍睹月中姿龍葱密葉間開此兩三枝垂栗

尚未丹含韻偏葳雖山風過寺墻冷芬殊可披不辨六
月杪恰如仲秋時地靈奪天工神妙乃若斯指似江南
人為我別然疑

卧佛寺

莎隄帶露策驄驔縹緲雲關闢曉嵐暫息塵緣遊鹿苑
頓教真念禮瞿曇山椒迎爽知秋到齋牖通虛似月涵
揭咏昔年題壁句 憶辛酉夏間曾至此寺一遊屈指蓋五年矣 前三三與後
三三

題青崖和尚禪室

依舊清風拂緑筠林齋獨坐素秋晨塵心漫自忝生滅
昨日来青晤故人

香山新秋

底愛山中逐景行山中秋信早分明風来谷口初添峭
雲去天邊為讓晴
晶明悰淡眄雲天寓出歐陽賦一篇今日意行多所得
從教吟興向秋偏

松間鶴態依山古莎底蟲音飲露凄昨日風車迎白帝
即看銀漢倚天低
巖腰卜築綠陰稠月牖雲窓萬景收已極尋常升眺趣
更欣風物報新秋

玉乳泉

泉出石愈甘石帶泉益淨支頤笠亭下砉然滿清聽
琤琮嵌隙間却疑霏瓊屑六月如三秋果識立秋節
印心真皎潔照眼足清涼谷口送山風遥聞楓栢香

滙為偃月池微風漣且淪不肎輕垂釣是中無凡鱗
既渫亦堪食疑與仇池通三歎弔昔賢吾懷太史公
烟霞供嘯咏林泉堪賞託顧渚不須烹雲漿此洞酌

再題早桂

天竺分来四季芳離離枝上綴輕黄花開為報新秋信
葉密剛承宿露瀼暮把朝吟難揣稱目謀鼻觀足清涼
恰如蟾窟霏金粟宜先去聲人間一月香

自香山回圓明園便道玉泉山小憩

何須大小論山姿佳處幽偏各擅奇巖館朅来尋逸句
風清月白曉秋時
芸閣開窓小憩閒恰從雲裏看香山御園廻望拈吟處
又在白雲縹緲間

生秋詩用元微之生春詩韻有序

芸牋拈韻雅愛元清繩榻連吟早推白和故章賡
有鳥尚懷壬子之春壬子歲和微之有鳥二十章今在集中而詩反
生秋朅此清閒之暇微之本生春詩二十首今反曰生秋而韻則一依彼作

光陰迅其轉轂正昔人興感之由景物紛以撩人
亦吾輩鍾情所自曰刺曰勸見有鳥詩序中都歸水月鏡
花或去或来莫問賔鴻社燕廼者金飈應律素節
迎人溽暑退而池館清大火流而天地爽况乎與
與黍稷歲報西成颯颯梧桐月臨東壁既副祈年
之望不無對節之懷聽蓮漏於宵分遊心六義納
蕙風於晝静流詠三唐依士曹舊體之篇成白藏
新題之什雲光霽色不妨大同柳眼梅心亦云小

異爾日披香清暑畧抒茂對之襟乃至旅思閨情
曲體怨咨之狀匪誇藻繢聊驗居諸云爾
何處生秋早秋生雲色中巧看常捧日輕已漸隨風似
盖承金皞為車送祝融黄姑盼河畔恨掩白榆叢
何處生秋早秋生玉露中珠圓池芰曉笙亮樹蟬風鶴
夢宵初警花心暖尚融金盤聳百尺不及小山叢
何處生秋早秋生霽色中虚明開碧宇閶闔下西風瑣
闥清暉朗銀蟾素彩融讀書秋日樂何必鬬談叢

何處生秋早秋生流火中時来因别暑西去不緣風勤
學思車亂談經憶馬融若虞烟氣引莫近柞楢叢
何處生秋早秋生紫禁中蓮筩添夜漏珠綴度涼風問
政清襟爽觀農樂意融玉階多雨露芬遞蕙蘭叢
何處生秋早秋生江路中有期桑土社無恙布帆風山
市晴嵐散漁蓑晚霽融水鄉多樂事莫謾過蠶叢
何處生秋早秋生野墅中桔槔閒過夏砧杵響随風路
遠書難寄宵深夢未融欲知無限思弱婦兩眉叢
何處生秋早秋生斷岸中柳懐謝女雪花老鯉魚風暝
色蒼烟合湖光返照融寂憐瀟灑意紅蓼一叢叢
何處生秋早秋生梧色中數枝剛映月一葉已飄風石
鼎閒烹苦楸枰試蹙融歐陽將點筆聲在緑雲叢
何處生秋早秋生雜卉中亂英紛飲露幽韻各含風色
奪雲綃剪香招粉蝶融淵明沈醉處徒對未開叢
何處生秋早秋生鳥思中鶯聲尋舊樹燕羽避新風拳
鷺依蘆穩眠鷗護水融莫愁時寐寞轉眼入芳叢

何處生秋早秋生池榭中窓虚銀漢月波静白蘋風成
賦思何瑾開尊憶孔融猶憐堦砌畔石竹已分叢
何處生秋早秋生稚戲中鬬蛩争鎮日引蝶鬧團風草
葉藏鈎密螢光撲扇融呼羣庭院裏玉筍自成叢
何處生秋早秋生人意中望来欣玉宇披處得金風梧
榻全延爽桃笙已送融遊心竹素圃不入綺羅叢
何處生秋早秋生半睡中張燈猶畏暖搴幔為延風榴
枕原堪倚氷盤漸不融翻嫌剛假寐絡緯警寒叢

何處生秋早秋生曉鏡中寶奩初吐月高髻不驚風醾
面酥旋滴彈脣汗欲融却聞呼小玉帶露折萱叢
何處生秋早秋生綺戶中針穿乞巧夕葉落唱迴風篆
影成灰淺蟾光照簟融嫦娥猶自獨清冷桂花叢
何處生秋早秋生古寺中拈來忝掐月動處悟禪風底
用悲潘岳誰能識懶融孤雲與片石隨意是禪叢
何處生秋早秋生客思中玉關無北鴈羌笛怨西風不
解愁腸殢難教酒病融數莖衰白髮明鏡點霜叢
何處生秋早秋生濛雨中一番寒乍峭幾縷細因風蛩
咽莎常逕蝸盤泥尚融陡懷有鳥詠已是少年叢

聞蛩

乍聽唧唧動幽思彈指金風玉露時振羽墻陰應有意
報人秋到更催詩
已覺無端秋意淒那堪梧砌響莎鷄倚吟清夜難成夢
露氣蟾光黯欲迷
天然寒吹以鳴秋恰勝砧聲處處稠人靜珠簾闊蛩戲
成詩揭爾憶前頭

蘆花

曲岸閒移步蘆花見幾枝搖風猶未白垂露似含悲瀟
灑致如舊光陰迅若斯獨春相掩映呂紀畫成時

御製詩初集卷三十四

古今體一百三首 丙寅六

題徐賁眠雲軒圖用高季迪韻

明季能詩家孰與渤海傷偶然披此圖喜復晤青丘紗帽對快晴爽風蕩輕裯胡乃淄勃雲不離几案頭妙哉施可堂眠雲意何悠幼文圖成之老筆殊難侔昔讀大全集曠若乘虛舟末由涉其藩如望滄瀛洲是詩久成誦吟絕杯屢浮乃今見手蹟動我逸興幽由來出倫材美倫原可求詩情鳥雲飛字法龍空游適然成三絕展卷不忍收曾聞白雲亭高躅傳郭休亦越浮雲詩閒澹憶蘇州古人渺其遠誰能勝一籌正如彼行雲踪跡難延留雲留固已佳與之偕由由雲去亦云得絕無得失愁虛堂清晝閒無夢尋莊周招来一賡韻詎論工與不惟以紀時日乾隆丙寅秋六月晦日作

炎景餘今日流陰尚屢遷山容辭夏去樹色向秋偏石白將欺蘚波紅有敗蓮何須歎代謝旋轉自年年

七日朔日

素節新秋始晚涼急雨過看雲成薄絮臨水有微波歲月條分半光陰迅幾多西山凝望處一桁列烟螺

秋花

夏日種秋花秋来花已發輕霏池榭烟澹映楸梧月瑣碎黃金瓣丁星紫玉柈裊風態猶弱餐飲露香愈醇誰云金令肅饒有生意活

題秋扇

色疊銀雲似形懸壁月同寒来將棄置莫漫引金風

賦得秋日懸清光

秋月剛臨孟義車趁快晴麗天欣耀爽懸宇恰揚清離以暄為德時而暘則亨軒墀消溽潤簾幙益晶明異處金颸蕩晞餘玉露輕如雲黃漸染顥若對西成

訂源書屋秋曉

窗納寥天淨片雲山容水態恰全分朝来底事秋光輳
一夜西風枕畔聞
蟬響蛩音各有情樹間淅瀝重凄清自從讀罷歐陽句
有興無須更賦聲
從来秋色令人靜况復山齋清且閒目窮宇外隨雲去
心在林間共鳥還
玉露金風一寫之分明秋景乃如斯凴欄自適還自問
識得分明者是誰

眉月 時七月初三日

西宇哉生露淺痕似羞夕照盼黄昏顰来西子剛餘半
畫出張郎不可捫窺鏡暫低光有暈學山欲就影猶存
黄姑屈指銀河畔曼睩凝愁正斷魂

御園新秋

樹色溪光靜且佳颯然秋意到閒齋巢梁風裏全無燕
篆壁雨餘時有蝸青鳥未傳瑶島信羲車猶駐挈壺牌
日暄風散符金令佇待西成已愜懷
玫階簇簇發秋花微遞清芬飽露華今古常醒風月夢
朝晡幾報蜨蜂衙澆書瀹茗燃枯竹橅帖臨池翦緑芭
消得閔農眉略放澄心味道足生涯

無悰

無悰匪我獨無悰詩裡西崑昔有蹤望遠升高渺何極
朝雲暮雨竟難從搴帷對處穿林月欹枕聽餘咽蘚蛩
乍為新愁到秋切却牽舊恨入懷重

秋晴

春晴令人愁秋晴令人喜年年秋復春安能彼易此愁
春晴偏多飛塵暗桃李喜秋晴則鮮霖雨病糜芭今歲
寔厚幸夏初甘雨美自是常適均原隰徧薿薿兹乃孟
秋月宜暘念無已昨夜細雨零詰朝雲勢駛方虞辜望
歲倏忽西風起徂雲無留蹤氣爽天高矣秋蟬亮其聲
閒花緐厥蕋凴軒有餘樂拈吟聊復爾嗟予望蜀心矻
矻何時止自訟還自憐近臣安喻是

七夕

金風玉露夕天淡雲閒時好景適然耳新秋一賞之候
仙嗥妄想乞巧懶陳詞萬古永相望吾懷工部詩

鄒一桂春華圖

姹紫嫣紅態不同艷陽庭院綺羅叢寓生偶覩清卿筆
寓意因思庶子風

鄒一桂秋艷圖

西蜀未吟傳杜甫東籬元對想陶潛婁清自領閑風露
不作爭時與附炎

新秋月

向晚散翔雲舉首見新月借助露華風隱映桂香窟引
弓猶未滿較眉畧已潤清景會今宵寒光送天末即事
憶年来拈髭逸興發

秋夜泛湖依舊作賦唐文皇奐氣澄蘭治詩韻
新秋雖覺炎朝暮餘清爽鑑湖渺澄碧太虛涵萬象西
山倒影来螺紋如指掌至理在天地妙契歸俯仰
常懷唐文皇致治亦云既其對杜淹時猶云可諫未即
此延訪心豈恃九重貴五字景物詩一派中和氣
文漪霽靄澄荷芰露華凝靜觀心似鏡涼覺月如氷光
景原堪掬清幽已不勝且閒吟倚興畫舫暫教登
岸影全消漲沙痕乍露灘好題拈水月香氣遞風蘭揭
詠前秋句因同今夕觀如如孰来去聊以適清歡
蟬聲尚戀梧蘆花已貼治光陰迅若茲安能假分杪良
夜正悠悠佳景吟了了漏下玉繩低素娥抱孤皎

石頭城

石頭城表築死褚淵生石頭城死非死生豈生直筆無
須南史来後世此風何其衰民之秉彝好懿德子野作
傳空復材

讀史

晏子為齊相駟馬駕高軒旂旗夫兩途大蓋擁其前御
者尚揚揚意氣甚哆然乃其自不足深心在式轅智哉
御者妻識之闚門間讀此可自警匪為嬰鷹賢

倚楹

暫遣幾餘一倚楹踈梧庭榭早秋清輕雲不勝西風力
讓與金官作快晴

秋光

物色傳金令天心現白藏懸來惟碧宇暴處以秋陽有
水皆澄澈無山不鬱蒼寒蟬柳陰咽丹桂月中香鴻矣
觀斯靜誰哉畫可方高樓一縱目滿意挹清涼

掛劍臺

仗劒適千里安可暫離身即使徐君求亦將此義陳徐
君知季子季子知徐君不道使車迴乃作泉下人解劍
掛樹間牢騷難具論但謂踐信義未識吳王孫

中元即事

襄雲幾縷碧空收銀渚低垂露氣浮貼泊光分金炬燦
傍階叢艷錦機稠流陰漫比駒駛速佳景聊將綺思酧
欄外桂花微遞馥中元巧借作中秋

放生

魚喜江湖鳥喜天物各得所性自全意欲愛之乃害之
適如甌魚之獺甌爵鸛嗟哉煦煦為仁流放生之事於
是傳市井小兒謀利巧深淵取魚樹羅鳥持彈街頭供
放生猶然自咎所獲少剛幸九死得一生駭啄未定魂
猶驚因緣仍復遭網罟終為几上之葅釜中烹君不見
自從人好行小惠林泉之物乃少全其類

觀河燈漫成三首

巧處人偷造化權紅蓮開盡燦金蓮誰知寸燭風光裏
又放秋蟾一度圓

玉露金風滿液池盂蘭聲裏絳河披燈前會得傳新旨
去歲今時又所思

漫言濟度傳西竺且看光明普大千仙術無須矜秘密
人人火裏種金蓮

秋蟬

飲露聲纔潔因炎噪略騰隨時物皆爾自立汝何曾

孟秋月過望祝融御早旋況度處暑節殘暑應已蠲適

熱時七月十八日

日熱稍劇轉覺苦歊煩炎官恣婪尾白帝疑無權輕風
縱送爽赤日勢正晅亦知匪久長有如深春寒時令苟
不協孜孜心鮮安或謂借鬱蒸堅好益大田今秋兆已
佳宜暘穫倍焉或謂當秋熱恐有疾病人叶已嫵意靡
適更聽言兩端至理契中庸因悟為君難

秋海棠

不與春光爭艷冶却教秋圃擅風流輸他江氏三分白
借已楊家一半柔斜倚井桐紈影動低臨池水鏡光浮
寒蟲唧唧清宵永彷彿金籠玉枕頭

無題

吟成枕畔權教讀題向秋窗一夜聽廉纖傍曉珠絲尚滴檐借助有風皆送爽
應留二老惜春詩

秋雨

徵覺炎官去復旋即欣好雨暑全蠲恰如曲意隨人意
思量無雨那驅炎獨憐蛩咽聲依檻空負蓑傾色映簷
都道今年定有年綠洗井梧疎別院響增瀑布掛前川
不協孜孜心鮮安或謂借鬱蒸堅好益大田今秋兆已
佳宜暘穫倍焉或謂當秋熱恐有疾病人叶已嫵意靡
適更聽言兩端至理契中庸因悟為君難

秋海棠

不與春光爭艷冶却教秋圃擅風流輸他江氏三分白
借已楊家一半柔斜倚井桐紈影動低臨池水鏡光浮
寒蟲唧唧清宵永彷彿金籠玉枕頭

無題

秋雨晴宜速金風爽更佳無須團扇引漸覺袷衣諧日
影侵階際沙痕露水涯三時靡望歲此日稍舒懷

直隸總督那蘇圖奏進禾穗長尺餘宣示廷臣詩以誌喜

牧臣朝進玉禾攢瑞比金芝帶露溥盈尺纍纍誠滿意
一時濟濟並傳觀從茲可望倉箱積況復無須租賦完
朕降旨輪免天下正賦直隸今歲初在普免之中 却與張公同一喜吟餘圃菜為加餐

晚荷

晚荷弄餘芳搖曳臨秋池徼露縱有意承暉覺無姿西皞令肅若南國香銷兮美人寂不採騷客誰為題似懷紈扇怨如抱涼蟬悲颯沓振清籟疑唱秋風詞偶披稚圭傳名言頗似之湛靜安舒者亦戒於後時

日影

靜聽花叢促漏筩俄看花影上簾櫳光陰駒隙有如此壽夭彭殤一例中獨喜蕭齋延朗照且舒曠志附高空讀書秋日欣清暇理窟何曾得易窮

夢中得詩二句醒而猶記因命董邦達畫之以成一章

雲時山覺溼風處樹生姿宣付詞臣寫端成畫裏詩

七月二十八日命駕進宮時屆西成抵京協慶憑輿縱目斐然成章亦歌其事云爾

玉露被町疃金風颺旌幟六御向金闕千隊陳車騎黃雲紛夾途珠顆纍垂穗寔堅復寔好既銍亦既艾力田更逢年惟農勞所致念自春徂秋孜孜常厪意屈指西郊路往還歲數四籌量雨與暘一刻安能置復慮黍與稻高下難全備覩茲大有收喜出人擬議租賦庶無慮倉箱差可積憑輿稍洽懷敢詡豐登瑞十歉而一豐獲榮以為愧

桂

愛此招搖種紛敷郁烈芳葉飜遮戶綠花散逗林黃夏半迎薰秀今夏有早桂之作秋分裛露香擬增新品格月木駐年長

八月一日

雖是中秋月猶欣秋未中露珠圓漸白蓼穗亂餘紅蛩響如爭候雲容尚戀空田家新黍熟處處遞香風

月兔

月兔爰爰桂樹邊廣寒輪廓遍三千豈知放眼青天外極大圓中一小圓

漫題八月二日

玉露金風朶殿隈儒臣奏進講章來放朝早下三聲漏

却為經筵御論催

復聞淮海所屬州縣被水亟命地方大吏加意撫恤南顧惻然因成長句

淮海伊古稱澤國通来災祲何其多壬戌大浸民其魚屈指五載曾未過今秋淮黃乃竝漲魚行於地為處河白日鎮見蛟龍鬬當秋安得倉箱羅草根薦為盤上葅守臣所奏非傳訛嗟嗟災餘我赤子元氣未復將如何倉粟庫帑爾莫惜溝壑待救難踐跎瞻焉顧之潛焉涕我政有失乘天和

王紱古木叢篁用畫間題者韻

澄心一幅淨如空古木數枝態作風寫出不須邀白帝寂欒摻處足秋容

文石疎篁間偃柯更教幽徑帶烟蘿傾黃作者法猶在衡泌詩人意幾多

宜人竹樹稱雙清張處高秋靜意生我欲相將歐學士舍毫一為賦其聲

夜雨

淅淅霏霏入夜連如絲如雪復如烟農家水碓舂秔稻園客籬籬護菜田幾陣秋聲来枕畔一番寒意到窗前淮南陡憶災餘處急雨淒風倍可憐

偶讀杜子美存歿口號因題

鄭虔畢曜吞聲久曹霸席謙有所思豈識劍川杜子美只今惟剩兩行詩

仇英畫馬

不知誰向車前識應有人從窓內窺乍憶黃沙紫塞外正當草淺獸肥時

秋仲丁祭日詣上書房

至聖前行禮萬古生民首千秋祭典光攝儀專國學展禮詣書堂言念承宗社何曾致治康徘徊講筵側惟覺愧宮墻

秋祭

社稷壇

祈報遵先制虔寅倍已增豐年振古慶
神貺信今承直隸今年秋收豐稔何莫非明神之賜耶祝史辭無忝
帝觴露正凝燎烟霏起處晴旭恰東升

題唐寅山水人物畫冊十幀

探梅

香雪叢中小立遲背携殘卷意何為前身應是楊无咎
默識精神一譜之

騎牛

長松之下野溪濱牛背居然見若人吳趨解元多識去聲
古不知為甯抑為陳

漁蓑

漁師緣底愛烟波笥裏魚租沽酒多萬事浮雲與流水
一身雨笠更風蓑

林卧

寄傲何人此畫眠長林豐草性相便翛然無事軒然適
莊蝶不教到夢邊

觀瀑

飛流無底上無天護以雲容縹緲間伯虎偶然臨墨沼
青蓮重得對廬山

蘆艇

水淺無妨且泊之西風明月荻參差寂欣逸士詩中畫
貌得郎中畫裏詩

秋砧

永巷楸梧漏月明長秋宫裏發秋聲不知班女拋紈扇
彼此金風多少情

聽濤

落落疎松臨斷岸濤聲直與泉聲亂却如叔夜宿華亭
寅緣傳得廣陵散

寒眺

何須繞樹歎無枝正是飛還鳥倦時獨倚寒林聊縱目
遠山重疊夕陽遲

歸旅

覓宿鳥棲楓柏穩趁歸人恨路途長晉昌筆底饒禪偈
焦尾斷紋渾可棄五絃七絃惟汝置元音澹泊從茲嗣
為悟匆匆名利場

仲秋即景

禁樹露秋烟宮花濯錦川行看端正月恰對淑寒天香
遍皋塗種詩懷玉局仙西成稍慰志時節授衣連

文徵明山靜日長圖

淡墨疎皴真不真惟欣對處靜無塵草成玉露有佳話
圖中生面開秋意鎮相催籬下黍

韵寓停雲自主人溪水鎮如廣長舌澗松已作老龍鱗
東坡寔是齊年者乃較區區百四旬

子美集中凡可以入畫景者指不勝屈雖亟求其
近似不能也因成斷句以自哂

無心得句皆成畫刻意求工豈是詩陶冶性靈聊復爾
準繩今古寔於斯

宋瓷琴

齦額恢恢太古器形模不假雷霄製易漆以陶豈無為

我於重華窺其義諫者十人爭小事不如渭汭初所試
焦尾斷紋渾可棄五絃七絃惟汝置元音澹泊從茲嗣
譬如佺羨面之粹沖以內養無火氣

文徵明谿山深雪圖

山陰舟艤凍溪邊尚有泠泠瀑水懸此日料應王逸少
倚窗停筆望江天

沈周盆菊圖即用其韻

圖中生面開秋意鎮相催籬下黍香盈把霜前酒當杯畫
詩皆可入蜂蝶豈容猜展卷清吟處重陽得得来時中秋前

二日

秋日翦園蔬賜大學士并內廷翰林等蔣溥為十
蔬圖以進并系以詩因用其韻答之

植援拓圃驗生生玉茭紅芽雨後成湘簟不妨供下箸
野茶聊藉樂吹笙
秋烟籬落露斜暝分賜還教蝶伴飛藜藿底用羨他肥
膏粱底用羨他肥，

論宗樂志淡而奇味道端知甘勝飴譜創十疏多別致
豆棚瓜架入新詞
空傳蒲葦扇堯厨蔬穀從來勝玉珠文翰侍臣偏領畧
豳風七月早成圖

中秋日侍

皇太后宴

纖雲不惹絳河灣萬里原同朗照閒潤滿金盤臨月裛
香飄丹桂向風攀信知佳景邀慈豫奚待仙方駐好顏玉塞珠宮無近遠去歲侍宴於塞外壽
觴一例獻

南山

中秋即事

銅臺初下玉壺籤傾首長吟更仰瞻輪到中秋無限滿
興惟此夕不期添影依雉尾繞銜闕光裛麟毫乍入簾
伊古誰曾來月窟紛傳玉兔與銀蟾

擬中秋帖子詞并令內廷翰林等和之有序

金祇行政素昊司時蟬噪風秋臺上律披閶闔鵲
飛月曙樓前鏡對嫦娟娟于時有象西成倉箱叶萬
千之慶無邊佳景團圞正三五之宵露滿芝盤鵲
鵲高而玉繩低影氣澄蘭舵鴈鶩敞而丹桂飄香
不須絃管吹開所喜篇章遞進宜春綵帖體反蘇
家傅直金鑾詞懷韓氏爰成四什各賦七言
風月今宵非等閒等閒風月總須删南極六星臨北闕
西華一鏡掛東山
底緣覺得好風光桂影婆娑華泰香試想昨年蟾窟景
一秋毫分不曾違
閭閻節物驗嘉師圓餅雕瓜入好詩太液秋風澈金穀
不須重拓影娥池
璇霄珠露五雲樓可識春光也讓秋試創玉堂新事例
擘箋催進月詞頭

漢玉牛

不箱而服犁而耕誰賦爾質玉人能丙吉問罷即肖形

尚疑望月年然鳴奏刀無懼於庖丁試看騂角為犧牲
汝獨樗也不和羹短尾禿速腹彭亨清泉白草心無營
導食有術仙方成騎過函關一樣青

題文徵明松陰高士圖

松陰趺坐兩高人想見王裴心跡親常占青山為宅寄
奚煩綠水滌纓塵手披圖畫聊同賞身被詩書未是貧
問絹家風重鑒定圖中有文嘉鑒定真蹟縹香墨瀋鎮如新

八月十七日登白塔山悅心殿理事餘暇輒成近
體用舊作韻

飄影留痕在碧空憑高秋色目堪窮綺疏暎日垂珠綴
飛觀連雲曳綵虹灩灩玉河波始動瀼瀼金掌露方融
悅心此日知消息都在西成茂對中

秋日承光殿

雲窗虢閣風壁殿學蟾宮擬向姮娥問輪臣是異同
古風披壽栝秋實進仙桃玫階思載厚蔽屐惕居高
賦得太液秋風

秋容入液池水面得新詩始向蓮根漾徐從蘋末吹過
橋低玉練度浦閃金猗魚躍疑迎爽舟行忽忘遲來兮
更何自逝者乃如斯恍憶洞庭上微風葉脫時

仲秋瀛臺

風光澄碧宇秋意入新詞花木自為景山川亦識時紫
烟浮曲榭白日颺遊絲鶴顧梳翎影魚吞在藻猗幾閒
方適趣年有更勤思獨憶淮揚郡怦然心不怡

太液池泛舟

旅蒲蕭瑟颭秋烟玉蝀橋邊偶放船俯數游鱗圓治澈
仰觀迴鴈朔風傳虡憐西昊清涼候勝讀南華十七篇
物物義經真易簡天機豈待悟魚鳶

雨

晚荷收始畢宿麥布將齊勤動憐終歲廉纖喜一犁溜
聲寒淰淰雲氣淨萋萋高閣遥傳漏吟懷觸處題

文徵明曲港歸舟圖用畫間題者韻

野艇不須收烟波任拍浮得詩緣即景適性且隨流

山泉雨後生飛下白雲横留得匡廬意青蓮策杖行
憑欄聊極目灌木緑陰稠寄語披蓑者源中可放舟
山勢倏斷續雲容鎮滃浮漫嫌沙水淺且自泊孤舟

仲秋經筵

宿雨逗輕烟秋陽暠碧天文華開廣殿令日啟經筵濟
濟鴛班列彬彬玉案前研幾窮理窟味道晰言筌一意
期無逸同心慶有年豈惟遵典制端以溯心傳

早菊

未至重陽節先看隱逸花随時心匪競對爾意偏遐色
借露華潤香分桂影斜主人羞五斗不肯報蜂衙

張宏松崖水閣圖

戶庭不出意如何消受烟雲供養多叟叟松風来澗口
蘇門嘯荅葛天歌

沈德潛給假葬親詩以餞之

我愛德潛德淳風挹古初從来稱晚達差未負耽書方
藉通元筆胡懸韋孟車其如感風木暫許返林閭南國

欣歸陸東門漫擬疏江鄉春興懶能不憶金除

御製詩初集卷三十四

總校官庶吉士臣侍　朝
校對官庶吉士臣羅修源
校對官編修臣朱　攸
謄録監生臣吳錫綵
謄録監生臣竺昌基

欽定四庫全書薈要 集部

御製詩初集卷三十五

古今體五十首 丙寅七

歲在丙寅序行金昊有秋叶慶景物咸和敬稽
公宗室等於八月二十七日瀛臺宴賞用展周
親因成三律

露色煙光靄禁垣昌辰嘉宴會親藩穀登萬寶真成瑞
菊先重陽已泛樽拂檻龍葱木有本拍提汪濊水宗源
何須禮數拘酬酢同是
神堯膝上孫是日并召朕同行弟兄無爵者亦建

雁齒紅橋玉影明壺天縱目儼蓬瀛拂拭林牖風光美
負帶煙霞景物清笑語從容伯兮叔獻酬交錯弟於兄
一堂敦睦家人吉却陋山河帶礪盟
綺疏晴旭麗曈曨樂事天倫和氣融徐進雕槃瓜有瓞
緜滋釦砌樹連叢情抒共許飛吟管興洽偏思駐漏筒

詳校官原任編修臣徐立綱

行葦歌成欣既醉高秋樓閣靄春風

是日宴間復成六韻

秋烟靄顥空晴旭上宸楓情濶十年久朕御極十年矣因循未得與近支昆弟羣從歡會今秋西成萬寶適以在宮始開宴於瀛臺云歡殷一日中螽斯歌揖揖是日與宴者凡百人其有事未至者尚復五十餘皆皇祖親孫並曾元也燕喜樂融融乍可方觀梓何須待翦桐銀潢兼玉葉

祖德與

宗功

聖日高懸處承恩膝下同

我

皇祖時曾集大小臣工於瀛臺宴賞甚盛典也茲因西成豐稔百物蕃昌於八月二十八日賜宴公卿庶僚於瀛臺以貽繼繩宣豫之意得詩四首并示諸臣其欲賡韵者聽

趯陂鵷侶接鳴珂霽宇空澄氣色和共喜向筵開早菊多緣紀歲得嘉禾柏梁臺畔騰牋集仙蕚亭邊載筆過

緬想

虞廷傳盛事颺言何以繼賡歌

鏡中樓閣五雲稠皎日揚輝素景浮湛露詩成天酒下蓼蕭樂作徵招流曲江早獻千秋鑑梁國還登太液舟三世方明陪御賞大學士張廷玉之父曾侍皇祖西苑宴賞今與其子若靄共陪此會亦盛事也從教佳話冠螭頭

璇霄猶覩曉蟾娟濟濟冠裳擁慶煙丹粟香中陳桂醑玉山頹處酌瓊筵崇牙徐聽鈞天奏高閣遥聞晝漏傳

此日含毫多沈宋昆明漫數景龍年

龍葱雞樹翠華留相悅君臣共唱酬鎬上宴開惟卜晝樓前酺賜正登秋在陰鳴鶴方靡爵樂蓀遊魚不避鈎試問彬彬玉堂客瀛臺然否即瀛洲

秋日瀛臺集臣工宴賞既仿柏梁體聯句復召大臣及內廷翰林等三十八人用唐臣李嶠侍宴甘露殿詩為韻依前歲翰苑故事朕成首什及末章羣臣以次分賦

蘭舟玉蝀風珂馬金鼇月令日秩威儀文筵盍簪笏
皇祖垂芳型元臣會華髮旨酒於以柔晚香猶未歇拈
詩得李嶠成序懷王勃申咨山甫儔其何補袞闕
白藏昌百嘉西苑駐重牙翔鳳閣名馡香穗遊龍舟名捲浪
花喜因歌黍稌政可問桑麻水影含橋直山容入座斜
杯浮漿是瀣盤進棗如瓜侍宴詩成處還看飛暖霞
賜宴後憩流杯亭集臣工四十五人聯句用十一
真韻

御製載溯九經義肆筵百爾臣寥天懸朗日
瑞露湛清晨歲稔叨
天貺民康賴
聖仁冠裳欣濟濟臣張廷玉禮樂此彬彬在藻魚心樂依松
鶴意馴林英敷釦砌臣福敏柳影拂絲緡允矣光而
大其如愚且諄座中鳴玉珮臣陳世倌苑外襍朱輪既
愜歌多稌惟應祝大椿民風真樂愷臣史貽直物候盡
平均杞梓無遺用蒭蕘亦並詢農祥占上瑞臣劉於義

御製禊事學春辰勝會方亭午佳辭論受辛許扶靈壽杖
大學士張廷玉福敏皆年逾古稀是日並許扶杖而行
容接綺羅袒
令典方逾甲芳筵再啟寅境開仙籞勝臣梁詩正地與
禁垣鄰遠嶼明霞纈層欄曲徑循雜花憑點綴臣王安國老樹
鬱輪囷葉墜黃飄袂泉飛碧繞身鴈書天帛字臣彭維新魚織水紋紃亭迥雲陰矗廊紆竹裏巡綠房低
未折臣阿克敦朱實綻初勻萍斂纔通舫枝欹欲碍巾

菊芳杯共把臣汪由敦
御製蘭秀佩堪紉水態澄金練山容聳碧峋華林底試馬
郊椒已遊麟蕩蕩皇圖遠平平王道遵豈惟榮李
嶠臣蔣溥莫漫擬王珣高翥
翔鸞閣平飛畫鷁艅履豐歌有慶臣德齡錫福被無垠似
雨懸淙急如螺列嶂皴卿雲歌縵縵臣歸宣光螽羽願
詵詵湁渠趨瑤嶼沿洄達玉濬履隨百辟列臣塞爾赫
策紀萬祥溱麟弄惟同楦琴材不棄檣開筵迎綺

旭臣彭樹葵

御製縱目向蒼旻進退多魚雅威儀更秩旼何須三爵限行看萬方臻紆綬多黎獻彈冠到隱淪遶亭泉瀧瀧臣鄧鍾岳依樹石粼粼寶篆噴蘭麝祥煙擁柍桭惟應戴高厚臣陳惠華何以廸忱恂跨遠吟蒼栝吹香起白蘋踈荷侵鏡面臣王會汾細草藉船唇直到星辰上疑浮渤澥濱藤緣依石瘦臣錢陳羣葵喜向陽新郅治符清宴良材盡選掄百僚欽穆穆臣涂逢震

御製羣彥會誾誾何異登瀛島空傳會玉津聞泉太古樂相馬九方歅殿角雲凝紫簾鉤月掛銀颭風旗灼爍臣介福曜日隊玢璘舜樂還堯酒金聲復玉振寒芬岩補隙臣張若靄滯穗苑餘畛野鳥隨仙棹風烏傍禁闈拜稽寬禮數臣沈德潛觴詠率天真授簡紛抽祕飛豪捷有神洪源探溟涬臣孫嘉淦遠派導峨岷妙挹羣言液傳觀衆目眴

恩波流曲水臣梅瑴成

御製和樂燕嘉賓石罅飛瓊沫蓮根葺錦鱗蘭亭思筆健興慶陋時屯幸被

榮光渥均叨大冶甄登仙壺共嶠臣雷鋐樂

聖笑兼嚬水濺賡珠玉飈迴戛簫箘和遲窮窈渺臣嵩壽韻窘屢逡巡研啟端溪鵠毫濡東郭毿剡藤牋膩粉臣劉綸華井藕雕璡橐筆憑書柿和羹試采蓴琳瑯

天府閟臣徐以烜礧砢上林珍香氣霏蘭茝清音殷鼓錞三山應不遠臣嵇璜

御製一鏡宛平陳樂歲真堪樂塵心豈復塵歡言歌既醉風物信含淳地近長依日風和別盎春周遭欄是畫臣裘日修高下砌皆珉塔遠掛霄漢湍奔激殷轔垂虹分水鑑臣鄒一桂飛瀑耀天紳信有凌雲意而非玩物倫葭蒼遥瑟瑟臣吳應枚莎碧淺畇畇狎浪鷗眠穩盤空鷹眼瞵界寬呈爽豁臣于振機靜悟淵奫靈鷲苔紋篆文禽錦翼伸臨流襟抱淨臣陳邦彥

御製對席笑言親馡馥淮山桂琅玕淇澳筠來遊重伴奐
振雅郁璘斌筆戰榮今席氷嬉記昔因雕華承
寵錫臣董邦達
溫綍聽重申靈囿原同樂衢樽況飲醇丹鉛緗帙麗臣張
泰開綷縩彩絲純魴貫枝扳柳鮮分篚織笢華墀陳
纍纍臣德保瑣闥捧踆踆前歲新瀛署
殊恩迨吉人
典緣優作楫臣蔡新意乃錯翹薪幸際豐亨會重叨燕樂

頻攝衣攀玉磴臣周長發
御製垂餌曳銀綸苑令供秋棗伶官奏夏鈞周行誰示我
嘉樂自宜民瑞靄凝
雙闕甘膏遍八夤來儀聲噦噦臣陳兆崙於牣尾莘莘為想
涇舟楫言瞻旱麓榛
鴻猷隆紹述臣陳大綸樸俗樂伾侁高宴應追漢仙源詎數
秦優俳嗤彼朔臣程景伊詰屈愧臣甡
萬壽連佳節重陽近浹旬秋行方皜皜臣金甡陽氣更礥

礥紀盛輝金管承
恩仰紫宸賡颺今復覩臣朱佩蓮
御製喜起叶吹豳
惇叙殿柏梁體聯句
御製筵開惇叙欣同堂
顯承
祖烈宣重光和碩康親王臣巴爾圖於赫
放勳示典常和碩履親王臣允祹惟

聖時憲邁陶唐和碩莊親王臣允祿
重熙累洽符成康多羅慎郡王臣允禧敢如公旦陳不覆和碩誠親王臣
允祕紹庭肯構敬日強和碩和親王臣弘晝時享
太室懷秋霜和碩果親王臣弘瞻樂具入奏陳羶薌皇長子臣永璜假思
降嘏福穰穰皇三子臣永璋君為臣綱父子綱皇四子臣永珹序
親協族覃德洋和碩顯親王臣衍潢時維八月屆白藏和碩怡親
王臣弘曉瑞凝仙掌零露瀼和碩裕親王臣廣祿穀登萬寶真吉
祥和碩恒親王臣弘晊

詔賜家宴宴宗潢多羅信郡王臣德昭歡生棣萼與雁行多羅平郡王臣福彭不須趨駕来從梁多羅順承郡王臣泰斐英安屏翰之寄愧莫當多羅淳郡王臣弘曕以奠磐石成金湯多羅理郡王臣弘晫於萬斯年景祚長多羅寧郡王臣弘皎樂善願效東平蒼多羅愉郡王臣弘慶謬厠五等心徊徨多羅貝勒臣弘暘吉日庚寅時維良多羅貝勒臣球琳温暾朝旭上扶桑多羅貝勒臣永恩曉蟾留影光徵范固山貝子臣弘景金根迤邐下閶闔固山貝子臣弘曜西苑匝西圖紅墻鎮國公臣弘昉迢閣雲霧繚廻廊輔國公臣弘曦廣廡窗櫺連曲房輔國公臣弘皖帀菊英綻冷芳輔國公臣弘晫徵涼輔國公臣松椿鳶飛魚躍水雲鄉輔國公臣永璥金鰲橋畔飛仙艗輔國公臣永瑞樓船捩舵擢歌揚輔國公臣永瑮柱其鵠黃輔國公臣吉存彼岸不須一葦杭輔國公臣誠寶園名鑾崔躍瞻龍章輔國公臣斗保徐隨豐澤塏向陽輔國公臣興寧迎

天步溱御香鎮國將軍臣弘昂瑞雲藹擁龍衮袞都統兼散秩大臣臣弘暟伯叔暑弟躋蹌蹌奉國將軍臣弘泰朱芾珩有璯應封宗室臣弘暟舡稜鴟鵰輝晶芒應封宗室臣弘寧敷座旁應封宗室臣弘融方柷三奏鐘鼓喤侍衛宗室臣弘晫和鳴丁璫侍衛宗室臣弘晬鼓我舞我虞趪趪侍衛宗室臣弘晌憂彼雲和彈八琅侍衛宗室臣弘晌引商刻羽低復昂侍衛宗室臣弘曙大官九醞富酒漿宗室臣弘曮聽音非聽其鏗鏘宗室臣弘晛酌言嘗奉國將軍無侍衛臣永玨嗥彼酤我語過狂奉恩將軍臣永琇盤擘麟脯設菰粱奉恩將軍臣永慶載精瓊糜以為糗應封宗室臣永璐漿宗室臣弘敏六清醴醑醽醁宗室臣弘昳君子有酒招搖之桂南夷薑應封宗室臣永馨飴餦餭飽餓饟應封宗室臣永珠嘉魚麗罶鱒鯉魴應封宗室臣永琦行葦戒牛羊應封宗室臣永恕敦弓四鍭厥禮詳應封宗室臣永興修醉酒飽德歡無央應封宗室臣永璧上方織貝承以筐應封宗室臣永璧臣再拜進

萬年觴應封宗室臣永璸如山如阜復如岡應封宗室臣永恬綿禧延
祚歌有慶應封宗室臣永珂俾熾而昌壽而臧侍衛宗室臣永莊
天家盛事垂無疆侍衛宗室臣永璞爰笑爰語近
御床侍衛宗室臣永垈二曹八荀奚數量侍衛宗室臣永榮鶺鴒成頌
笑三郎侍衛宗室臣永泰樓輝花蕚僅五王侍衛宗室臣永碩視
茲鸎鳩槍榆枋侍衛宗室臣永瑲敦睦篤叙
聖澤滂宗室臣永信瞻彼洛矣水泱泱宗室臣永豫天地明察神
明彰宗室臣永瑄太和遐鬯將儀凰宗室臣永寧潛魚頡而

飛鳥盻宗室臣永存惠鮮懷保民胥匡宗室臣永玘家有稌
穗千萬箱宗室臣永玕歲登三鬴充囷倉宗室臣永文展親
宴衎以倡佯宗室臣永璹於胥樂兮和而莊宗室臣永安自
今家法始我
皇宗室臣永晉載飛
天藻雲龍翔宗室臣永珀追琢其章金玉相宗室臣永敦元音不
約宮與商宗室臣永崑振振公族胥賡颺宗室臣永瑮廹窘
詰曲慚東方宗室臣永瑋雍容玉砌陪珪璋宗室臣永義同

姓五十聯珩璜宗室臣永璁遠軼姬周增輝煌宗室臣永達
異數得與悅以慷宗室臣永行和樂且耽樂無荒宗室臣永定中
心藏之何日忘宗室臣永玕願矢維城勉匡襄宗室臣永順
昭明有融斐令望宗室臣永珩教忠教孝奚酬償宗室臣永
慤本支百世萬葉昌宗室臣綿慶

重陽前五日作

香山早訂登高約御苑黃華復放馨況是去年詩未賦
還教朔塞意為停去年塞外行圍有重陽無菊之作潤餘芳愛擎珠顆

態最幽看標鶴翎那更無言記時日前題歷歷數曾經

香山對月時九月上弦

對月最宜秋此言良不易已去三之二流光迅過隙雲
卧有夙志月宿乃今昔是境復是時誠哉不易獲縱未
滿尖角已自懸半壁清光不可捫峭冷誰能廹山靜鶴
聲暢風定泉影白松竹無改節亦復銀雲碧妙參無色
天安得心神役

沈德潛為其父請封陳親遺訓聲淚俱下此所謂

終身之慕乎甚嘉憫焉從其請而賜之句

書笈舊行衰逝將返故鄉成名髮驚白錫類詔謄黄奚用悲寥落應知遂顯揚斧丘陳奠處不愧教忠堂

題曹夔音仿曹知白雪景

知白信知白今曹摹古曹筆端銀世界詩裏玉波濤瀑水聲偏弱喬松勢越豪党家都不管兀自醉羊羔

絢秋林為香山二十八景之一深秋縱目紫翠萬狀因悟杜甫絶壁過雲之句非身歷其境者不

能得也

後勁金行信不虛試看霞綺纈林廬設無警句詩難稱便有名工畫豈如颯沓風中人度語櫹槮煙外雁成書谷神三命應無忝赤黻葱衡振紫裾

重陽日奉

皇太后香山登高

名山初試菊花筵香山雖常臨幸而九日登高則自今歲始之九日登高古所傳扶

輦不知霜巘迥捧觴剛似夜珠圓丹青勝處禽銜翠紫碧堆中鹿呌煙智者樂兼仁者壽長承慈豫萬斯年

香山登高之作

帝都形勝地屏障惟西山香山尤特出雲峯爭鬱盤適當三秋序萬壑紛青丹珠玉灑絶壁錦繡排横巒呦呦鹿過澗栩栩蝶抱蘭我来亦云屢此景曾罕觀登高古所云捨此於何焉額手慶西成縱目覽全燕萸囊與菊

酒例事都可刪大易數紀九所重在體乾宇内孰最高君位實次天以予渺渺德重任奚仔肩高以下為基人以情為田觸景有會心匪止吟詩篇

過蘆溝橋

薄霧輕霜湊凛秋行旌復此度盧溝感深風木睽逾歲望切

鼎湖巍易州曉月蒼凉誰逸句渾流縈帶自滄洲西成景象今年好又見芃芃滿緑疇

良鄉塔

穹窿窣堵夕陽間高入天風勢莫攀建此何年多寶塔對他終古炤題山石經云一名炤題山去縣城三十里拈来過客方成句定後高僧正閉關幾度望中頻結念香臺安得伴雲閒

柳

山村看掩映驛路辨微茫向晚烟猶重當秋色漸黃餘陰利行旅即景驗年光幾度房山路垂絲繭許長

壇廬

塞北燕南惟所如坐来吾亦愛吾廬不愁白露侵黃幔每引青山入碧疏持得寧殊十笏地吟詩可命四宜居端知茅土風猶在何必靈光謝植蕖

秋夜聞雁

雲間寥亮數聲傳此去衡陽路幾千武帳清吟春夕句銀藥仿佛照前年前歲易州道中有春夕聞雁之作

聞聲知雁不關聲檃括舊句意玉露銀蟾夜正清擬向天邊人字問年来何事重多情

盼来千里荊天暖帶去三分塞地霜可識瀟湘煙浦外沙明水碧正蒼涼

餅菊

霜標冀北獨秀韻挹籬東致佳携得重陽景色絶勝容歲情懷

蕭灑詩情畫意芳菲秋末霜初花雨不霏繩榻香風常遞帷車

拒馬河

蘆荻莽孤煙鷗鳧集寒渚竹箭退秋深沙痕露遠嶼舟師底用呼浮橋舒燕羽俯瞰激湍波仰眺空澄宇橋上往来人秋懷夫幾許

石門店示直隸總督那蘇圖并隨駕地方官

負山以為郭環之清淺流田家無背勢取次成村陬東隣復西舍豆架更瓜疇工圃飽於茹學稼斬有收是時諸務畢賽社椎肥牛築場地鮮隙比戶人無愁莫知苗碩輩亦道今逢秋熙熙胥樂康歷覽豁雙眸吁此石門

店往者數經由黄塵暗遠天春旱鎖眉頭白水積低田
秋霖切已憂此景曾幾見額感大造庥隨行封疆臣給
事千石儔来来聽余言繄予有後謀耕九而餘三屢豐
毋或偷既富曰教之吾聞諸前修催科幸未加今歲普免直隷
正賦休養尚應籌否泰况循環持盈可懈不與我共此者
舍汝其誰求後樂縱不無先憂豈有休

九月十四日恭謁

泰陵

奠桂當兹日攀
龍憶昔年幾經寒暑易常入夢魂牽
大德自終古深恩永八埏
山陵雲霧閟冠劍日星懸秋氣增蕭索悲懷隱結纏驅
車還復去迴首淚潸然

恭謁

泰陵禮畢奉
皇太后便道詣五臺瞻禮曼殊易州道中得詩二十八

韻

翠幰别
丹陵行旌指緑塍載觀方稔歲常奉
大安乘臺麓香嚴域
神堯法駕昇祝釐誠有藉紹德理原應稍度西成序書平
秩西成以殷仲秋猶然爽氣澄陟山還破霧問渡不愁氷紅樹
村宛爾清風店絶勝清風店易州地名古来燕趙地故事短長
徵樊館餘荒址州南二里許有樊館山荆山倚碧嶒即荆軻嬴秦
徒割據豪俠此陵憑臺有黄金號燕昭王築黄金臺在易州之東南屏

猶積翠稱吟臺在積翠屏下相傳為五代馮道讀書處招延殊可尚長樂最
堪憎歷歷興亡事行行感慨增六龍驅沛艾八輦轥軥
輘健士盤神馬材官按俊鷹繖張紅日障旗曳紫雲騰
郭外聞舂碓溪邊看結罾築場全少隙比櫛不論層要
識舒長樂多緣黍稌登降康
天有自致瑞我何能時豫因修武懷深敢忘兢土臣朝
肆覲書案夜親凭飛白聊娛暇批黄每繼燈狩廵五年

舉休助萬民承勤政傳
家法延禧命梵僧詎惟遵象教端以緝
徽興指日臨三晉神霄躡幾棱方輿應有志繼
武孝孫曾

荆軻山

白雲紅葉遮横巒策騎忽過荆軻山燕南自古多義俠
至今遺蹟猶班班嬴秦久矣失其鹿何須怒臂誇燕丹
吁嗟世多耳食流傳聞傳會葬衣冠持短入長空有術

投鼠忌器垂大閑由来尺八不足恃衍水匿跡餘悲歎
秋風九月拂征鞍想像蕭蕭易水寒當時壯士不復返
安得若斧留山巔徒令千秋弔古人恨不終從鞠武言

月

晚雲斂易山秋風蕩冀野輪匡剛就圓滿意清光寫霜
林影蕭踈寒砧聲上下氊廬氷去聲紙窓幽韻殊堪把翻
書逃脉望就枕遲宜樹朅爾憶去年蘭缸復微灺

四賢祠 州南易水旁祀郭隗樂毅劇辛鄒衍

漫論渭濁與涇清三代斯民直道行古屋西風半頹落
至今猶識四賢名
四子翩翩今大夫要皆能自立之徒比鄰尚有昭王廟
想見當時一德孚

黄金臺用沈德潛韻

都城定興安肅易州皆載有金臺德潛詩日照薊
門淡亦指都城者言之然李善引上谷郡圖經云
臺在易水東南十八里則易州似有據或者當時昭

王延訪心切置金於臺原不一其處也
堪尚白駒意黄金到處臺拔茅茹以彙市骨駿應来易
水尋流渡秋雲為客開伊人題句後誰復鬬詩才

鄉民有進萬壽菊者命張若靄圖之

金蕾層還疊緗英淺復深菊同裛露秀葵比向陽心繪
事閒中賞民情静裏尋臺懷重翠處還擬命摹臨

咏菘

安肅民風多學圃灌園種得滿畦菘嘉生尚剩霜前色

活計原同秋後豐至味儘堪資玉食閱情還與命詩筒
綠蔍翠甲渾如畫風趣周顒想像中

木蘭祠在完縣城東

克敵垂成不受勳凜然巾幗是將軍一般過客留吟句
絕勝錢塘蘇小墳

唐縣懷古

勳華千古帝之師古縣西東各設祠帝堯廟在縣治儒學東帝舜廟在縣治西北
治法惟應歎巍蕩心傳誰果辨微危百王以後常
壇愧二典當前豈有奇滾水秋風無限思六驌欲度更
遲遲

唐縣老民劉永壽年百有一歲接駕道左行不扶杖賜之金與食以示養老之意

睥睨中山古郡城征鞭暖拂杪秋晴趨迎道左吾之子
萬億人中汝是兄聲亮耳聰鍾氣粹蒼眉黃髮稱耆英
應緣獨得羅喬術宋喬同與羅道成偕隱於縣之西山年八十餘益壯後傳聞仙去至今名為羅山靈壽無須此地行

柏巖山在唐縣古柏數百株有賈島洞

詩裏清新賈浪仙柏巖巖洞以人傳三年兩句吟安者
數息依稀此樹邊賈島獨行潭底影數息樹邊身二句經三年始得見自注

雨

虎帳華燈夜未分瀟瀟忽自枕旁聞昨來馬耳迂蘭路
早見峰頭罩絮雲唐縣馬耳山相傳峯頂出雲即雨其言果驗
瑟戛色形懸擬玉絲梦輕輿度處芃芃膏去聲便少霑濡
意亦欣

王陵城

跋馬路漫漫霜林葉已丹猶然此巖壑曾見漢衣冠少
藪君言信知興廢節難覇圖劉項息野水自寒灘

觸目

觸目成詩景山幽水復清未由拋底句聊以記行程井
甽菁芽熟村帘酒價輕滌場應少暇還聽叱牛聲

曲陽縣望水寶巖

水寶聞清宵雲中望莫真靜參聲聒耳遠想境澄神駐

葦思金帝 金章帝有水寶巖漱玉亭詩 磨崖憶宋臣 山坡石上勒蘇軾浮休二大字

固名坡峽浮休不二偈可以悟根塵

阜平縣茶依

皇祖元韻

秋老染紅梨霜稏餘綠杞郭仍古郡欽崎倚峻址停轡驗民風淳樸喜不俚頗知習詩書亦復勤耕耔當時苦井秔灌田之活水

皇祖詔寬輸勤民恤勞止逮此六十年疲俗日以起西巡際時和前車驅記里翹首仰前猷何能繼休美黔黎愛戴同彌切慙興喜深荷祖澤貽濬土成城市朝夕勉惕乾願思保泰理

晴

絮雲歸岫放新晴磴道縈紆緩轡行風月從来無盡藏山川到處解逢迎北溪水入南溪漲上界鐘傳下界聲朱鳥温暾剛送暖通来何太趣人情

野墅

野墅平蕪落照間小橋幾曲水潺湲即看比戶無饑色不覺憑輿動喜顏箬笠牧童寒篋遠釵梁村婦晚花殷尋常俚語還堪聽租賦無供豐歲閒

桑弓長箭夙曾聞桑弓長箭快馬輕刀我國朝夙擅長技也拔萃多能
聖出羣

神武真堪軼貞觀天山那更數將軍從容望月烏號引
想像秋風赤羽分幾度停鞭層巘側
當年威烈尚凌雲

龍泉關恭依
皇祖元韻

雲關臨水杪石壁矗秋空據勝三邊接銷烽九塞同寒
遲莎坂綠旭放堞樓紅花雨霏天外清笳指顧中

積素

積素遍晨寒寥空留曉月雞號塒上霜漸凝溪邊筏鐘
聲古寺傳炊煙茅店發光景堪攬結雲嵐倏出沒殘夢
誰復續閒情於以越得句讓坡仙拈髭興無歇

度龍泉關山西省諸臣来接

西巡臨九月肆覲接羣工圭璧雖無輯量衡應有同豫
遊遵夏諺蟋蟀驗唐風疾苦閭閻切休徒頌屢豐

自長城嶺至臺懷恭依
皇祖元韻

五臺風所企結念禮文殊行將至香界先此躡雲衢秋
色駐楓嶺霜華霏椒途来就日民雜沓聲懽呼峰巒
村前磬泉鳴澗底竽閭井西成佳對此頗自娛撫衆意
彌欽繩

武念更紆十年縱小康豈足言區區清涼信清涼宜為
佛所都天花上下雨梵雲朝暮圖延禧祝

慈寧端資法潤濡時延籍講武

皇祖有鴻模申命僕御臣此行其可無

射虎川

遵長城嶺西絶壁嵌丹灘叢緬緑戎

皇祖西巡時射虎處也神武泉在其旁因成是什用志

景欽

藪莽荒榛霽靄凝川經射虎仰

威稜孫權却笑為車怯李廣徒聞沒石能詎是雄於一

夫勇由来

聖有百靈憑何人政致於兎避到處農桑信可徵 五臺舊聞多虎今則墾田藝植猶獸避跡矣

即事

遠峯積雪玉為屏近障開雲髻鬟青應是耆闍域相望不教形色擅山靈

娑羅樹恭依

皇祖元韻

樹聞如意隨求得 梵云嚩爾布喇瓦喇斯此云如意樹即娑羅樹也 梵典曾標此

鹿苑植層層幢節古佛前碧眼番僧来尚識東土西天豈定形飛来靈鷲千雲青安知此樹不憶石因風作語猶泠泠七葉龍葱湘蓋偃縱移根越千年遠益部楚州見雲南志 如桐如栝影團圞雪覆霜凝翠鬱盤不殊調御丈夫倚用涅盤經事 曾沐

曼殊師利肴烏斯藏進表皆稱曼殊師利大皇帝曼殊是佛妙觀察智更切音與滿洲二字相近 故云

清涼山恭依

皇祖元韻

橋渡西巡仰

聖蹤西巡橋在寶坻縣前康熙二十二年因乘輿臨幸故名 崇崖仍舊矗

堯松隔巒未見雪中寺應谷先聞雲外鐘敢冀新題清

咏別惟應

元韻敬依重 五臺諸勝一依皇祖舊作元韻不敢稍有增益也 山靈有問如

何答再過還期叩碧峯

五臺山天花詩恭依

皇祖元韻

仙菌多盤古柏青金幢玉節倚雲屏山僧雨後鋤懸壁
飯佐胡麻萬慮寧

北臺眺望恭依

皇祖元韻

此地誠初地花宮切昊宮攀梯九天半駐罕五雲中夙
道夏猶冷今來氷却融北臺為五臺最高處或謂積雪經夏不消仲秋即絶人来往茲
已立冬候而天氣暄和山逕雪融泥濘人言豈可盡信即禪關最高處放眼豁心蓬
昨向雲中望今從雲外蹻瞰餘三晉小憑處萬峰低化
國多神跡雕楹煥
寶題

熟華是峰並不敢道思齊

望海峰恭依

皇祖元韻

天半瞻蘭若鐘聲發上方只疑查到漢空說海生桑積
雪山皴白經霜葉染黃
聖蹤餘想像雲際辨微茫望海峯在東臺是日北臺望見而未至

靈鷲峯文殊寺恭依

皇祖元韻

靈鷲標乾竺飛来無近遥穹窿開梵宇左右列僧寮葆
羽峰頭駐天花雲外飄從臣傳
往烈指點話崇椒

殊像寺恭依

皇祖元韻

跨猊自何至駐此象龍筵乍覩無殊像堪明不二禪神
光燭空際柏子落階前那用登層頂憑臨意豁然

顯通寺恭依

皇祖元韻

窣堵入雲重高盤靈鷲峰無先梵網域寔古化人踪是寺
創自漢明帝蓋佛法始入中國時寔旦祇園此為寔古
嵐影交窓翠松陰入座濃

歸輿凹外轉猶聽隔林鐘

迴鑾即事

時巡繩

武閱金穰葺麓延緣禮法王寂愛唐風猶近古時從好

樂戒無荒

祝釐迴奉

大安車空裏篾篾度嶺斜應是文殊送歸轡故教隨路

散天花是日雪

天公玉戲變暄寒迤邐銀衢碾翠鑾迴望五臺霄漢上

虛無真作化城觀

迴鑾至鎮海寺積雪在林凹峯露寺天然畫意因

命張若靄寫之

藍田生玉有波濤古幹拏龍染鬢毫好是天公傳粉本

從教呵凍一揮毫

路遥昨過禪廬叩泥濘今来磵未登多謝山靈不相恪

却將全體露銀稜

煨芋煙霏香積厨山僧消受合清臞詩禪契處參形色

不可圖中如是圖

長城嶺雪霽

祇域林遊遍雄關轡返初看峯真積玉度嶺似凌虛松

翠張圓蓋溪澌響佩琚茶煙颺僧舍酒望颭村廬風俗

分燕晉馳驅戒旅香農祥多黍稌水利仿溝渠是處有引水灌田者墓麓迴眸遠雲端結念紆不教吟興盡佳處每留餘

暖

嶺複更巒重暄和迥異冬暖披綿襖日寒勒翠微峯村

落尋常靜吟哦次第供天工人與限綠樹入關逢

阜平縣

朝過阜平縣霜華散輕寒宴温朱鳥暉依微墟里煙一

老跽道左皤皤實可憐將欲賜之金酌酒前致言謂駕

由此過首被皇恩旋豈敢重受賜不知止足焉吁此迎

鑾人奚啻萬與千得隴還望蜀尚且增其年朕下詔賞

年之大小以別賞之輕重故多增其年歲以邀厚賜其

云百歲及九十者率皆七八十歲之人然亦不與之較

也等差寧過優誰惜此戔戔是老獨異恒可謂耆而賢
十室有忠信吾聞諸文宣亟命重賞之教汝曾與元淳
風在閭閻對此一忻然

秋麥

燕南洛北風相近貽我来牟物土宜氣伏三冬先吐甲
綠連千畝已銜滋每添鑾輅憑觀喜肯使龍驤恣意馳
臈雪春霖知協否一年曾幾放懷時

箕山四首

蘭衢翹首望雲椒小隱興予論古遥一任棄瓢還洗耳
巍巍蕩蕩總歸堯
蒼煙淡靄古溪頭父老猶然說飲牛自是耦耕有沮溺
那無長往讓巢由
桑田海水幾廻更此地千秋識遯亨避世不緣逢叔世
伯夷難擅聖之清
行唐迤邐度箕山問答碑前夕照殷巢許有知應抱恨
孤踪何自譟人間

真定隆興寺禮大佛

真定大佛夙所聞調御丈夫天人尊禮遍文殊不見法
適從五臺瞻禮廻便道因之一入門世尊因文殊在門外立乃曰文殊文殊何不入門来文殊曰我不見一法在門外何以教我入門權城在縣北二十里古犍鄉也南望亘埤塊
香閣佛香閣即大佛殿聖祖御題遥見高横雲龍騰故苑尋霸業
燕慕容熙所建龍騰苑即此隋改為廟獅吼初地禮法輪繚垣拓落據塏
址佛樓穹窿切迥旻曲廊延袤下無地豐碑揷笏何紛
紜豈能一一辨氏代開皇開寶依稀分吉祥雲裏瞻相

好五髻千臂懸星辰金容滿月白毫彩莊嚴具足威且
神其高丈六復丈六有如量頂無邊身無邊身菩薩將竹杖量世尊頂丈六了又丈六量到梵天亦不見世尊頂乃說偈云若有能量者窮劫不可盡我聞虛空泯邊
際孰非佛相徒是云須彌非大芥非小目迷五色心猶
塵隋創唐修成往蹟訛談今尚傳將軍寺有鄂國公勸修碑盖隋之王孝僊也後世訛塑敬德像後周闢異意本吝鑄泉豈復今猶存周世宗毀此像以供泉府之用宋祖重造稱功德悉檀未識六度真檀捨也佛無不捨豈惜一軀哉闍黎荒唐詎宜信銅出眢井傳俗論俗傳造是像時寺後井自

出銅至今尚存佞則不可毀何必掾戈聚頌難具陳憑欄聊且縱遠目小陽景物方如春

閱滹沱河隄工

徒駭舊津谷其流無定所源出大戲山在山西繇峙縣經此達直沽頻年漸北徙行恐侵村墅曾允方伯請建隄資捍禦乾隆九年允高斌奏建魚鱗隄並挑水壩臺懷返六轡便道戾茲土混流迤郊南延緣勢一覩芟葑積崇魚鱗排鬬鬲防險常若斯何慮波臣皷更喜沙痕漲俯視成洲渚禹行縱未必天道迷昭昏孤踪踏飄泊豈有定宮居尚憶懸水村

能潘治不無補明潘季馴治河寘善高斌常敬服之蒼煙淡靄間極目稍延佇波寒魚在潛荻老鴻辭溆策鞭可亂流無待氷合浦誰能麥飯亭真僞勞稽古光武渡河蓋在深澤饒陽間唐宗以來凡渡滹沱者無不舉光武事此處亦有麥飯亭蓋附會耳所幸奏底績萬戶慶寧處

登真定廣惠寺多寶塔

祇園尊勝亦雄哉拾級真登七寶臺雲霓層梯供攬結隋唐勝蹟許徘徊是寺與隆興寺同建於隋而修於唐有寺碑可據帶形滹水半灣合畫景恒山一幢開望遠憑高每有意堵波獅象記初来

真定行宮晚坐時孟冬五日

別館花宮側軒齋閱歲年行宮建於康熙五十二年在隆興寺右晚芳生意趣古榦靜因緣新月纔堪對清宵劇可憐朦朧龍香閣影空色悟初禪

雪浪石用蘇東坡韻

杜老白帝戲東屯蘇翁稍幸斯州尊從来詩人半窮困未必天道迷昭昏孤踪踏飄泊豈有定官居尚憶懸水村

坡詩云官居獨在懸水村我從便道尋古蹟策馬定武循城門衙齋左側醉仙在無須玉局重拈魂立来應已閱桑海移時想復動雲根峰皴似助吟咏勢苔斑猶漬摩挲痕當時滕倅投意氣東坡是詩乃和滕大夫韻也滕名與公為定武倅掀髯把酒相評論何人好事惜廢墮覆之以亭承以盆却憶晴窻哦日課向在書齋曾咏此題今刻樂善堂全集中雪浪早入予思存

疊前韻

周廬衛士千牛屯雲依星拱黃屋尊郡城南望據勝勢

節候東壁方中昏納稼逢年慰予志崇墉比櫛看村村省方餘暇討輿誌衆春園首尋松門韓琦衆春園亦在定州城内康熙四十一年州牧韓逢庥移雪浪石置園内前建御書亭後有韓琦蘇軾祠並軾書雪浪齋碑韓蘇卓犖宋偉器葆祠相望慰精魂百花池畔在園内筜亭下亭亭榮豎如生根異代何幸遭賡賞

宸章煥注屋漏痕海上三山却可擬淮中一品安足論坡翁筆力健扛鼎坐令光生丈八盈盈上刻銘係坡老手蹟從來正人顯後世撫玩之餘鑒戒存

命張若靄圖雪浪石再疊前韻

造物精氣視所屯石中巨擘雪浪尊巍然曾見宋冠帶介爾不受世朝昏沃之以水跳珠沫翠影仿佛浣花村曾聞此語半疑信惜哉未訪荒園門寓真無慮道士醉醉裏越得傳神魂詞臣頗善米家畫渲染爰命探天根壁張欲出雲煙氣燭照曾無筆墨痕兩孫絕技亦已擅興来擬喚髯翁論石盆上刻坡銘云盡水之變蜀兩孫與不傳者歸九原注云蜀孫位孫知微善畫此翁詩句豈易和如繼陽春以叩盆前言未足活水

更疊韻仇池事例今聊存一題而數疊元韻惟坡擅此長尤以仇池石詩為最云

定州覽古

迤邐中山境林端夕照紅逢秋農有慶閱古興無窮事業韓彪炳文章蘇轍雄千秋遺矩在明月與清風二村名在縣南北各三十里

蓮池書院

西巡返翠罕東道駐樊輿蓮池舊名蹟停轡覽斯須閒齋十笏強小園五畝餘建揷引盧水滙為明鏡湖俯欄有游鱗護波來飛鳥不謂城市中而與林泉俱吟咏息冠蓋絃誦聚生徒必有取義耳詎惟玩物乎茂叔標淨植所愛寄芙蕖晦翁創白鹿覺牖垂芳模瞻彼萬卷樓在府治内元貫輔建郡經居之守此一經鋤一經苟或通萬卷理不殊勗哉佔畢流學為君子儒

賜直隸總督那蘇圖

溥水松山六御臨觀豐稍覺慰予心王畿千里民惟止

保障一方汝尚欽要識

天庥承處幸應須農事靜中尋連塍二麥芃芃綠漫使馳驅恣羽林

雪擬蘇軾聚星堂體兼用其韻

蘇詞遭遇多枝葉倒綳禁體先犯雪起舞浮白意匠殊縱橫驅用堪叫絕聚星堂體本潁州禁體物語考廬陵集玉月梨梅練絮白舞鵞鶴銀等勿許用坡詩有起舞浮白字蓋字雖犯而意不同此坡老見長處至雪字應在禁例而用之未免倒綳矣元冥恰喜交初節時甫交小雪節過水真如遇方折平原冪歷寒

颸逼長空晻靄暮光滅旌門鐃吹雲璈奏幔城漏響金魚掣徘徊中夜聽拉瑟行檠熻赩蓮花纈天窓取氣揭薄紗武帳遇雪宜令透風則人不致受炭氣而得疾地爐掘地為爐也生火燃枯屑遥想林岫已婆娑却愛郊坰正飄瞥即景朅詠都官句占年夙記農家說醉翁髯老垂號令會取陳言能點鐵

命梁詩正等賡前題因疊韻再作一首

同雲一色難分葉禁體苦吟雪非雪背觸如參竹篦子歐令蘇傳兩奇絕蝗深可卜田火除心喜應教屐齒折況復督亢舊膏腴是日過安肅督亢陂即燕丹所圖以獻秦王者恰似藍田未堙滅梁王已命兎園宴杜老那擅鯨魚掣憑輿攬結吟興飛拈鬚何慮氷花纈十餘字耳乃區區不因步韻宜避屑余謂屑字似應在禁體祇以蘇韻用之却憶澄海禁水部癸亥冬澄海樓與張照梁詩正聯句凡字涉水部者槩不用視此稍嚴耳倡和豪情巖電瞥試看滕六御風行彼則有言可無說獨憐呵凍賡吟者毳衣布帳寒如鐵

雪中過定興縣

斜飛作勢正鬖髿高下糢糊驛路賒凍咽小溪疑漱玉春回老檜欲生花

乾於細雨濕於霜寒裊鞭絲度范陽千載詩人傳島瘦賈島范陽人白雲深處望迷茫

村鴉恰恰向林啼極目遥天勢乍低憶得三年前覔句瓊田跋馬瀋城西

坡翁一句記分明將謂詼諧却有情歌舞農夫怨行路由來雨雪不相爭斯人何似似春雨歌舞農夫怨行路東坡次韻王滁州句也

掛瓶菊疊舊作韻

携来清兗秋色 沿逢無菊至保定始見盆植者折數枝插瓶中會得江州孟嘉無言花姿葉態隨意黃

不畏蹊邊雪冷何妨帳外霜華無言花姿葉態隨意黃

正紫斜含毫似難揣稱詠垂蠟燭紅紗

三清茶 以雪水沃梅花松實佛手啜之名曰三清

梅花色不妖佛手香且潔松實味芳腴三品殊清絕烹

以折脚鐺沃之承筐雪火候辨魚蟹鼎煙迭生滅越甌

潑仙乳罏鑪遶禪悅五蘊淨大半可悟不可說馥馥兜

羅遍活活雲漿澈僊佺遺可餐林逋賞時別懶舉趙州

案頗笑玉川謫寒宵聽行漏古月看懸玦軟飽趁幾餘

敲吟興無竭

弘恩寺

梵宇接通衢花宮別一區焚香薰意葉禮佛定心珠不

認幻空色誰參真有無暫教停玉食聊試飽伊蒲

左側闢離宮雲臣展轉通 左側離宮亦建於康熙年間白屋數楹足有佳致

階

堯儉德丈室佛家風幾个寒筠綠一窓曉日紅歸鞭循

徑轉人語出林中

曹溪雖別源般若豈殊門 釋家分宗教律三門是處善蓋持律門也會得無

為行何妨如是言冬初烏哺母歲久檜生孫迴首前遊

跡光陰迅若奔 憶余雍正年間因往水東便道一至此寺忽忽十餘年矣

白雲觀

清都閟歲年咫尺鳳城西蒼蹟傳曰下愧我未留題西

巡返翠華陽月迎朝曦迤邐阜成門紫府路左陲詎為

遊仙來聊因便道宜延緣步石闕揭要雕橫楣雲童鳳

篆間將謂多神奇圓圓圖太極眞祖自瀛溪七真殿實

古聯語出張芝 殿內孫岳頒字甚有筆法如何舍孔孟而云交坎離

淨室最幽閒墨胎坐處機設云籍是傳非得乃失之木

鉢誠臃腫 室內真人鉢可容粟一石相傳通察自塞外携至者似有妙偈垂其後

峙塗閣拾級登雲梯

帝載無不通何況儼在茲瞻禮祈有年所願恒如斯 今歲直隸秋成豐稔實數年以來所僅見者非徊撫庭植松柏拏虬枝約畧考

建置細睇無年碑觀內有正統正德重建碑又一碑無年號而所記處順堂事為最古云

兩朝垂寶翰觀內復有聖祖賜匾最多世宗御書福字煥若雲霞披懿

此長春宮佳勝孰與齊含毫紀初歷風日洵恬熙廣成

世間少訪道且遲遲

西巡迴鑾述事

繩

武惟懷詠陟山六龍棽麗薄冬還赦除本為青灾肆粟

帛頻因養老頒

塵淨香街碾大章問

安依舊寢門常祝釐欣得文殊佑應與崇臺並

壽康

歷覽倉箱萬寶登今歲直隸並山右晚田甚豐為數歲所罕見肯忘宣郡目

觀曾去歲至張家口彼處正被災雖亟賑恤戚然未釋於懷今秋薄得山田穫却

為災餘喜不勝

民瘼時緣巡省知

仁皇家法至今垂歸鞭尚拂城闉柳正是小陽未冷時

攜衆春園并雪浪石稿本以歸因命董邦達圖之

三疊前韻

磊磊白石如馱屯蘇詩說項石以尊我臨定武尋遺蹟

寒雅叫樹山黃昏丹青思命傳神手塾師徒遇三家村

規模纔得具約畧若為祠宇若為門一峯已點長髭眼

雪浪石已命張若靄圖一幅矣三徑應貌香光魂古屋蕭蕭閒以寂踈

松落落盤其根憩遊為想韓蘇躅苔蘚全蝕波濤痕由

來忘筌乃近道刻舟求者奚足論此物頗幸仇池石至

今安在高麗盆剪燭清吟參結習地爐活火方溫存

命董邦達圖途間雪景檃括大意示之因再疊禁

體詩韻

藝圃曾聞輕楮葉營丘夙擅能圖雪設如白戰遇歐蘇

錯手無從堪笑絕昨從清苑返行旌范陽古道循曲折

雲冪朔天漸低黯煙凍僧寮乍昇滅吟詩未覺氷硯寒

行圍却喜飢鷹掣簁簁著體化如幻綏綏壁帽緐於纈

從來此景我所躭興豪擬問誰遺屑却慙未透即離禪

還應為譜風花瞥耳旺目睫本一例約畧林嵐為指說畫成傳示同事看從教宵寐衾鋪鐵

五弟稽古齋全集刻成進覽即事書懷

華編成秩秩謙度出遲遲余與弟皆以雍正八年薈萃所為詩文定稿而樂善堂全集刻於乾隆丙辰弟至今歲始刻全集即此一瞬冲朕實愧賞弗置　稽古得精粹由中不負年年捷報春

品無蘊藉與風流无咎猶然粉本留漫道寒冬偏寂寞明年芳事此從頭

題董邦達寒江獨釣圖

臨流奚竿綫會心古有方將取必姑與子釣而不綱

柳州詩裏畫營丘畫中詩是一還是二妙處試傳之

冬至齋居疊舊作韻

評論畫短與宵長旋轉羲娥了不忙下對銀釭遲漏刻

因披青簡發芸香姬公易象原堪見工部詩懷未易量

遷坐致齋欽祀事天心来復又開陽

冬至日有事於南郊

明窓

璇霄象緯麗昭明予月

天開殷薦行韶樂將將聆九奏崇臺嶽嶽步三成獻簋遹

允愜綏豐願直隸今歲豐稔為數十年来所僅見者捧璧彌深奉若誠靜

驗大来而小往勤思保泰以持盈

太液氷嬉十二韻

順時陳國俗擇地試雄觀號令傳河若威儀紀水官光

凝元玉浦聲咽碎珠灘散處雲馳宇紛来雪噴湍端因

智獨勝奚必力俱殫疾以徐斯疾安其危乃安御風列

應讓逐日奔無難迅似巖飛電温知犀辟寒超羣殊閃

燿作勢更槃珊擬議弦催箭形容鏡舞鸞一時詩奪幟

獨步早登壇妙義韜鈐外憑人著眼看

臘月廿五日立春擬春帖子

萬物含韶律千門颺瑞烟雙春連一歲一氣轉雙年

鴻龍玉斗運無休京兆青旗迓土牛臘鼓喧鳴春草發

一年農事又從頭

除日

除舊迎新節要春錢臘朝排門聲報竹卷燭頌稱椒麗

景依蘭殿和風到綺寮元宵應惜歲故慢轉招搖

總校官庶吉士臣侍　朝
校對官編修臣朱　攸
謄録監生臣竺昌基

欽定四庫全書薈要 集部

御製詩初集卷三十七 八

詳校官原任編修臣徐立綱

欽定四庫全書薈要卷一萬三千三百十 集部

御製詩初集卷三十七

古今體五十八首 丁卯一

丁卯元旦

抹輿佳氣曙光披開紀三正協歲時寶勝春風先五日歲前五日立春綵屏仙木御千禧持盈保泰心恒凜返樸還淳道在思象魏始和欽布德長年勤政自今斯

重華宮新正試筆

旋轉東皇又踐春光風嫩日湊芳辰聲傳爆竹千門喜頌入椒花萬象新牡蠣窓前梅遞馥屠蘇杯裏酒餘醇撫時奉若奚謀志資始乾元在體仁

新正令日重華宮恭侍

皇太后宴

令日韶光令重華喜氣重綺筵

王母壽綵勝早春容爵繼屠蘇捧屏開仙木穠篩簾晴旭麗噴鼎瑞烟濃恃

愛頻申勸承
恩忘致恭宮中行樂處錫類萬方從

文嘉仿米家苕溪春色卷

吏隱薄青綸嘉此卷在烏程官舍所作消閒只合閒曉嵐迷野塢春色滿江關玉磬叅承處窪尊點綴間雲烟生濕潤活脫米家山

沈周南軒圖

軒榭灑然清琴書許暢情山蒼仁體現樹古靜風生活火烹商鼎枯棋對晉枰恍如佺羨侶聯袂暴南榮有鶴足稱清無梅也覺情水流還似昔客到不嫌生用沈周自識語梧影團垂幕苔紋亂點枰古今商榷處直欲傲桓榮

浙江巡撫常安奏杭州諸府桑間自生蠶繭可取以織綢名曰天蠶益以為瑞也朕謂此范成大詩所謂野蠶可繅而常安未之知者然不假人力用佐女紅則信乎授衣之助因紀以詩

吳中蠶事由來備九月授衣常廑意照田然炬想遺俗石湖樂府風人義野繭可繅換短襦錦繡纂組猶餘事欣聞天蠶綴野桑以供織紝堅且緻馬頭祭罷有後佑物產菁華佐衣被可云人不假其力將無地尚遺其利農桑之計牧臣責底須艷詡明時瑞

新正西苑小宴外藩

仙苑初春啓名藩曲宴陪錦筵先撒翠釜早調梅綵旭迎穹幕舊例小宴外藩設帳殿益從其俗也紆雲擁趯臺花光隨鼓發舞影按歌迴珀椀瓊酥酪銀瓶玉醴醅一家聯內外萬里靜氛埃保泰常欽若調元益懋哉韶華知幾許凍解液池隈

新春補桐書屋

嘉宴錫遠人翌日宴準噶爾夷使翠罕駐西苑光風柳外搖春色壺中宛從倚憩書屋俯仰眄雲巘池陽氷漸脆牆陰雪初輭嫩莎忽已萌生稊未能綰孤琴何必撫雙鶴原堪欵幾餘此靜討逸興復不淺大哉造化功妙矣韶華

轉

宴準噶爾夷使

敬承
庭訓戒嘉兵西師始自康熙五十四年雖屢報捷迄未
奏犁庭掃穴之功至雍正十年大勝準噶
爾于額爾德尼昭敵氣震懾我
議朕即位之初彼屢遣使
師旅而朕不允其請亦不興師且明曉
以利害近則屢請安進貢恭順有加矣底事犁庭翦厥
鯨宛馬已看來萬里準噶爾接哈薩克部落古大宛也
其敬益自
大宛得之屠蘇應許預元正冠裳陪處卿雲擁韶護傳
時瑞鳳鳴守在四夷常最志敢誇馭遠有權衡

漢玉秘閣
亦知出剖非出治胡乃形模未央瓦土花剥蝕黔而赭
漢晉無聞獨何也秘閣之名梁時始有之而此玉的係漢時物故云
提拾者梁簡文帝筆格語佐我文房之儒雅右軍懸腕此無假
金粟平鋪筆蓋把

題李伯時醉僧圖
書抗顛張顛禪契元裝元兩童抱鐶來三百青銅錢醉
筆一揮灑楚紙生雲烟便云狂亦得堪謂佛而仙

余既辨明黃子久山居圖即富春山居圖乃疊舊
韻更為長歌以書其後
富春疑案參來久今喜辨明楊即柳高士奇王鴻緒目迷何
足云壓倒德潛談天口我非博古侈精鑒是是還應別
否否沈文王氏乃捉刀華亭晉陵仍左右始識流傳祇
一圖碔砆安可同瑤玖笑予赤水索元珠不識元珠吾
固有如浮海者必由河如登山者必歷阜縱云露柱即
燈籠坐令優孟望而走每讀班賦發深思貴耳未學多
膚受吳下詩人即趨闕試與觀之應覺醜還續長年當
自訟庶使此圖更因壽去歲春命德潛題此圖曾有句云我欲畫壽之以佳作德潛手筆
猶能為

人日
三春欣孟序七日是靈辰銀燕鏤雙勝雕盤試五辛蔥
風初應律麝月半含輪何必東方卜隣哉百爾臣

新月

生輪當首度散彩歷天垣來去只如此盈虛畧可論揄
衔宵尚永燈市晚爭喧底事光明甚姮娥眄上元

題宋元明梅花合卷歌

逃禪老人梅性詣派衍華光青出藍弟子禹功稱入室
藝林聲價埒江南偶拂東絹寫梅雪梅香雪白三昧兼
老人縮手不復作權吟小令指月拈因忝同異哦俊逸
率更書法清而嚴村梅見誚薄當代蜂蝶却見紛依簾
從來盛名顯後世無限弔古深情添王孫趙孟堅外史張雨
皆逸士識語飽玩釵脚米二吳瓘鎮此道乃私淑澄心堂
紙光如瑊蓓蕾欲開寒更勒瓘作老榦破蘁霏清馣鎮作高
儀甫楊循吉黃雲徐守和四作者各出手眼資藪談妙哉梅事
嘆觀止三復常使幽懷忺如入孤山香雪海隨其所會

酬清恬笑予時亦貌疎影愛忘其醜徒無鹽清閟閣中
誰氏子碎金揀得名偏潛卷首題籤曰梅花三昧甲觀小清閟閣珍藏而無姓氏
春意日嫩生意足無須索笑重巡檐

祈穀齋居

祈穀齋居當穀日轉寅首祚倍寅恭重民三事曰惟祭
陳政九疇端在農節物漫教輝火樹春容先自警宵鐘
明衣景仰宣尼慎詩句清吟更有顒

題文徵明袁安卧雪圖

一榻清風足古今高軒何事重相尋立朝封事干將淬
猶是氷霜不畏心

詰齋宮

香衢颺瑞烟黃道直如弦稽禮詰齋所為民祈有年青
陽鸞輅轉春色鳳城妍釀雪雲容好孚衷倍肅然

祈穀禮成有述

祈年惟上日田燭燦明霞捧壁
青壇肅升柴紫燄斜一心誠有恪百辟敬無譁齊就編
珠綴雝鳴樹羽牙
神倪通旭卉歲紀應昭華屏息瞻霄漢蒼龍轉
帝車

爆竹聯句

御製騰聲韶令布作勢瑞雲扶捷報平安信
歌傳巷陌隅砰訇如裂石錯落擬連珠迎喜千門
啟臣張廷玉先春萬戶娛晴雷闐
上苑濃靄溢康衢節物排年紀臣高斌
天毫此日濡乘陽升暖律出震奮柔莩抃躍兒童競臣梁
詩正遊觀士女俱順時開品類動物助歡呼慶協祈
年候臣阿克敦
御製吟聯珥筆徒轟鳴繼臘鼓嚴禁弛金吾更識喧因寂

端知有即無肇祥同粉荔送暖共屠蘇螭陛鞭梢
警臣汪由敦瑤階錦色鋪礌硠旋地軸熚烞發天樞周
匝三緘口臣蔣溥捐糜尺寸膚猊烟添異彩玉屑糝
通塗迅厲軍威壯臣秦蕙田昭宣朔氣蘇徑圍皆邃密
翕闢總苞符一響能千應臣錢陳羣
御製中宏亦外腴季畋曾有詠伯虎未成圖掩耳香閨怯
牽裾村稚趨舞旋看戲玉擊不待援枹入聽供清
賞臣涂逢震追歡慶大酺左操憑健僕下策笑阿奴取

敗寧無故臣雷鋐熱中信有夫綵牋賡
糺縵珂馬避騊駼瞥眼叅生滅臣嵩壽章身艷紫朱詩豪
慙刻劃野仲敢揶揄色相終難著臣嵇璜
御製機緘靜以須截筒傳舊製擘紙創新模風俗隨時尚
韶華驗歲徂撒空還素手掣電閃清臚餘韻連雲
豁臣張泰開緐喧載路訏虹光迴碧落雪片點紅鍮比
戶爭相炫臣董邦達孤村戒不虞谷虛馳絡繹巷永偵
睢盱陽候方符泰臣德保

嘉筵正叶需綵棚招逐逐燈市走于于火葉迎風聚
臣張若澄
御製烟葩入夜敷乍能驚野癘那更藉神荼蓄極發逾盛
騰高落轉紆堪方心總赤莫近手應盧煉却同丹
鼎臣張廷玉吟偏憶石湖鳴春殊勝鳥焦爨漫稱梧達
曙開廛肆臣高斌連宵賽社巫宜年誠樂只鳴豫在
斯乎震比昆陽瓦臣梁詩正流徵周屋烏燄分遥灌頂
烟漲驟隨趺蛾鳳星毬轉臣阿克敦

御製沉檀甲煎輸天花紛蒂瓣仙樂突笙竽玉局風流在
青郊氣象愉寒崖奔列缺宵砦却於菟慣引星星
火臣汪由敦仍聯韡韡柎碎來千蝶亂響徹八音殊喜
氣通葭管臣蔣溥嚴更振挈壺高低何雜遝遠近儘
糢糊暗迸灰中栗臣秦蕙田光流天上榆傍簷迴怖鴿
臨水颺飛鳧遺燼燃墻脚臣錢陳羣

御製殘冬起竈觚濕薪愁翰苑瑞葉上蟠株臭可醒醽醁
香翻雜鷓鴣聲中除一歲夢裏警三顱金彈丸方

弄臣涂逢震烏菱角蚤刳吳中爆竹有為彈丸菱角諸狀者繫懸徒纍
纍拋擲祇區區百子紛相屬臣雷鋐雙聲應不孤隨
風惟頃刻過影只須臾裂帛差堪擬臣嵩壽飛髆詎
易摹記從荊楚昉題向歙宣沽霜夜回青女臣嵇璜

御製霞朝迓紫姑殷餘掀百蟄散處舞春駒喜卜田蠶盛
休嗤記載誣飾觀融白蠟增值索青蚨任性應防
急臣張泰開程材笑取麤橫穿林似纈直墜土如酥振
德覃陬澨臣董邦達驚心一智愚曾催風馬馭還導戟

轅騶幻化寧留迹臣德保喧豗洵有孚從教光
舜陛不數扇堯蒲繪響神難肖臣張若澄

御製抽思象豈迂歲華增綺麗和氣鼓洪鑪一綫傳神筦
千春壯帝都

新春與大學士並內廷翰林等重華宮聯句小宴
復成近體

興慶宮中翰墨筵每教令日紀韶年年來每於新正令日舉行率成故事
情關一德聯堂陛樂叶八音調管絃體物漫稱詩禁雪

抽思應許興奔泉天街爆竹聲砰磕是日以爆竹為題却喜陽
和萬里宣

新正恭奉
皇太后幸圓明園
鳳城煙靄湊韶光迤邐天街柳漸黃寶月行開上元夕
春風先進
萬年觴
景物逾年倍可人去年宮中度上元節行時未敢弛虔寅瑤階凍

草萌新緑消息傳來有脚春

題元人君子林歌

在昔叔夜之儔會竹林風流曠達輕纓簪却與渭川增氣色七賢雅號猶蜚今七賢往矣惜不見此長幅留清陰其數其地恰相稱何人百衲誠知音拂梢雲之獨榦第一幅李衍畫似吏部之胸襟閒枯槎以寒篠第二幅趙雍畫貌河内之淵沉苔石烟筠第三幅柯九思畫阿戎可尋瀟湘秋碧第四幅吳鎮畫又如步兵放蕩不可以禮數而相禁睹琅玕兮晴翠第五幅倪瓚畫則又竿標犢鼻挹仲容之遐心漱秋厓之萬玉第六幅宋克畫邈廣陵之鼓琴獨愛露梢曉滴處第七幅王紱畫伯倫醉倒恍聞酒氣衫袖酣淋漓遂使山陽逸侶開生面不教淇澳君子蕭條寂寞冷風凄雨空荒潯明窓展卷默有會日與前賢相酌斟

上元前夕曲宴外藩

仙莫將滿葉御柳漸生稊宴樂嘉賓集威儀漢典齊魚雲依晚散麝月傍河低貝闕分明路丹臺咫尺梯先春輝萬卉未夏曳千霓馭遠垂家法繩承敢敬稽

上元日奉

皇太后觀燈宴賞

絳河披處紫烟流御苑宵明景物稠燠沐風光催嫩柳皛怡月色度高樓玉蛾銀蒜均欺雪珠樹瓊葩不識秋對節歡心依綵扆介

眉壽酒正思柔

元夕烟火即景燈詞

佳麗孟春三五夕熙和百代帝王州試看天上團圞月應笑詩中華萼樓良宵嚴禁弛金吾火樹銀花共衆娛與電豈須來列缺尋橦端不讓都盧繽紛綵服繞祥禕令節稱觴畫燭圍傳說中元王母降集靈較此遜

光輝

裁羅撥蕊鬬春妍爆響燈輝丙夜連歊轉法輪無盡藏
光音天上契初禪
青女紫姑占歲事宜男祛鬼卜祥徵皇州春色從來好
誰念貧家一盞燈

星毬解凍液池邊去歲宮中度節故
烟火於太液池　寶炬催春靈囿前
一例吟箋成七字流陰彈指霎經年

題米友仁瀟湘卷

瀟湘妙趣天下無清河書畫舫又名瀟湘妙趣圖　千變萬狀難形模造物技癢不能秘自為寫照非人圖夜雨欲霽餘潤溽曉烟既泮猶糢糊夜雨欲霽曉烟既泮元暉自跋句也　伊人飽挹荊襄秀兼之家法傳元樞雲烟疊嶂米元章有雲烟疊嶂圖　垂粉本筆氣直吞雲夢湖滇滇濛濛幻晴晦惱怳倏忽移方隅始如處女後脫兎即離不得俯仰殊掛冠神武夫何恨振衣黃鶴良堪娛老米雲山藏寶笈及物聚所好其然乎羲獻合璧誠無忝泠箋小令揮驪珠每披三絶縮吟手惟清萬慮

天為徒

閱摺

名對明廷日欲晡封章靜擘酌訏謨垂衣拱手常軏爾
衡石程書奚益乎不虞之譽實已厭求全之毀安能無
難堪憂喜相縈繆豐歉傳來處各殊

上元後夕

景物猶嘉夜風光餞上元踏橋傳舊俗擘笛按新翻燈
事行將懶駒陰靜可論芳筵列遠使是夕命進噶爾
里靖籬藩

正月十七日望

三五都過月始圓影依珠樹鬬韶妍拈毫識得姮娥意
巧作元宵兩度連

燕九日疊舊作韻

春歸將彌月風日含和暄朝來峭寒逼靜憩驗所緣御
柳帶氷纈溫花斂香妍槃倒試燈杯人憐踏月天乍撫
流陰速幽興翻洒然冬杪望三白跼蹐念每懸慮彼舉

趾者難墾龜紋堅左近或被雪稍得愁懷蠲緊余德誠薄心竊重祈年何暇逐風景攬結崇椒巔燕九傳日下踐茲忽憶前去歲是日在宮中因遊瀛臺淑清院流杯亭諸勝有作

西巡回京便道一至白雲觀

墨胎坐童顏白雲觀內有丘處機相猶少年時貌也

岩堯雲外樓

松栝蜿蜒鏡中山拈毫賡舊韻如對畫圖間長春我曾歷去歲

森翠中靜室殊清便得句髭每撚逐勝座屢遷想彼塗閣下今朝車馬喧節物從民俗頗助歲華緜豈不思還淳權衡有所難徘徊屏百營丁丁漏聲傳且澆佛鉢花妙相叅優填鄒陽一吹律青韶歸大千宴坐擬自問熟識其迴旋

偶撫右軍柔生帖因成短句二首

得晤東吳誓墓賢天倪曼衍足窮年傳來一綫書中聖逭過八人竈下烟

三行二十五隋珠散木輪囷壽以孤却勝蘭亭將樂教衣冠優孟恣填摹

題韓幹照夜白

於古聞空冀而今果識韓獨嘶霜月白特立朔風寒有志陵金絡無心憶錦鞍丹青曹霸老畫肉也應難

春陰

春氣和而盎春原酥以融釀為魚鱗雲靄靄靄滿長空檐影倏蔽日樹態時搖風念予盼三白徘徊經春冬對此萋有淳稍覺慰無悰土膏脉動時靈雨庶其濛責已倡百寮望歲先三農

填倉日

嫩日輕寒復此辰評量往事偶傷神兩年未試挑青菜百歲誰非觀電人月過上元旋就缺花爭穀雨待成塵夢華因識無生趣更不隨流漫惜春

春光疊舊作秋光詩韻

東皇試神貲佳處不能藏駘蕩風依律熙怡物向陽塢明梅雪白堤暗柳烟蒼畫壁銀缸換琱盤紫筍香樂今知爾許來矣自何方探取花開未山凹步曉涼

獨坐

獨坐懵然意自怦曙咨寧識此時情艱哉慎終圖其始
今也聽言觀所行誰進讜言資藥石懽聞浮譽詡昇平
魯論一語懷慚處用我三年斯有成

題名畫大觀册

王維雪溪

凍浦舟橫野渡長迷離積素帶寒光維摩不二誰能並
管領香光選佛場選佛場董其昌跋語中句也

李成松崖水榭

水軒瀟灑靜無埃繩榻支頤芸帙開溪畔攜琴相訪客
知伊應為所聞來

趙孟頫洞庭秋景

三湘七澤杳難分恍見微風落葉紛誰識王孫多意緒
月明波冷弔湘君

趙孟頫楚江秋意

金丹煉出脫凡塵畫格書姿兩入神太史縱然操左券
也應頭地讓前人

王蒙倣燕文貴仙山圖

溟濛重翠罨顛崖始信丹梯自有階雲裏漫誇鷄犬吠
塵緣忘處是無懷

陸天游丹臺春賞

山深茅屋即仙家一葉扁舟洞口槎何必坎離論爐火
雲漿活活湧丹砂

巨然江山晚興

輕風暖日晚春天瀲灩晴波恰受船指點草堂幽絶處
書聲時度柳絲烟

范寬江山蕭寺

崇崖隱軫樹槎枒長日精藍塔影斜雁閣鐘殘僧入定
香臺風靜鳥銜花

黄公望芝蘭室圖

常懷杜甫詩傳神不薄今人愛古人大癡尚友意如是
圖出芝蘭氣味親

倪瓚春山圖

暖霧浮嵐翠欲蒸迴風散處露崚嶒若教選佛評差等
高士應居最上乘

衛九鼎溪橋策蹇

林塘迤邐樹交枝沙影歌橋漲落時試問奚奴錦囊裏
今來收得幾多詩

方方壺仿米襄陽夏山烟雨

山嫌露體綴雲衣雲處翻疑山是非誰教石畔靈根動
釀作人間細雨霏

江參千里江山歌

展卷古香霏坐席懸知丹青定神蹟摩抄東絹辨氏代
宣和御物光而澤歷歷江山領神韻撫掌喜果遇莫逆
漫稱千里猶頓置直與造物同翕闢何奇不有美不具
放不覺濶收不窄意所欲赴筆已到應接無暇心為役
命物撫景屬餘事坐遊真令忘朝夕我聞椿公作畫繼
貫道本在上士格故宜辦香拜太史更愛顏筋字雖畫
卷末有香光題識亦係得意筆豪敘真鑑兩俱幻何必御府便成隔二語反香光跋語意

幾暇文臣偶賡和一脉精神照今昔

御製詩初集卷三十八

古今體七十八首 丁卯二

正月二十九日進宮

御苑試燈罷法宮因

祭迴春仲祭社稷壇躬詣行禮韶光到爾許烟色已佳哉柳線柔籠陌氷澌凍解隈東郊將舉趾側耳聽春雷

正月晦日戲題

九十忽已過三十三分曾未看平一分難逢獨有此媚景易散何如彼綵雲即境試抽思汩汩向榮且喜木欣欣底須白駒惜流影佛鼎心香靜裏焚

廣濟寺鐵樹歌

石橋之北鳳城西莊嚴淨域開招提我來白晝考歲月苔階偶撫昔人碑石龜石柱出廢址如幻具足非然疑寶構珠纓懸日月相好特表天人師戒壇左峙授摩羯擘窠

神蹟輝雲楣戒壇內持戒律扁聖祖御筆也曲廊右轉築精舍雖城市也而幽奇庭前倔强矗老榦摩挲不辨桐與榿輪囷盤鬱戛霄漢層層旌節排神芝白足僧人稱鐵樹木疏希見誰能知大椿散木此其類名以不壞理亦宜佷山千歲挺不朽彼小隱耳奚堪題飽叅佛定得如是熟閱世道何紛兮天風為我吹萬慮童童葢下聊依遲

仲春經筵

講幄啟芳春文華紫禁闉鵷班分列進綈几一編陳治

道籌教養躬行勉知仁是日講魯論樊遲問仁節及易經臨卦大象辭豈惟遵典故端藉淑心身易簡抽經秘從容咨席珍擴充還有待夙夜矢虔寅

缾中山桃三首

苑丞缾進暈紅葩引領春風見此花遙想武陵最佳處圓明園桃花勝處為桃花塢洞曰武陵春色曉寒猶勒洞邊霞

好在山村水郭邊折梅驛使一般傳膽缾靜裏評今昔暗度韶光倏兩年舊歲桃花開時亦在宮中因循未觀圓明園桃花葢二年矣

舉趾東郊待一犁妬花風復露端倪朝來不命行時駁
任付東皇作錦泥

題三友軒

三友之名始宣尼直諒多聞益德資香山取譬琴詩酒
放達繄非予所師獨有玉局稱正見直號植物松竹梅
叶名稱義元隱未發我將觸類引伸之蒼松自具直之
性梅傳春信諒也宜縱金敲玉時多聞妙喻舍竹其復
誰奚待結契霜雪裏天然同德聲應隨寓意於物有奇
遇名蹟歷歷琳瑯披十八公的雲西筆海粟長賦留雄
辭君子林稱真定論國子博士小篆題更愛梅事合元
宋小清秘物傳今斯揀金集狐有如是自天合也非人
為嘗鼎一臠足味道況斟雉膏道可知篋藏書室識寶
重窓外延客霜其眉千株一穗翩左右二語用蘇詩是一是
二誰然疑因蘇溯孔志未逮高山景仰深長思

仲春齋居

春日既載陽農事俶以興祖識大地德厚貺資
神明吉戊舉崇祀齋居志寅清一衷希昭假思過彌怦
怦去歲縱有秋未敢侈豐亨無何冬雪旱豈予或滿盈
入春增惕息浹月偏朗晴商洛亟待澤更復連兗青聞
有避荒民提挈事遠征遮留豈善政任徙將墮農叶踏
蹻無一可萬目心靡寧嗟我災黎苦如睹鳩鵠形玉食
其奚安軫恤非為名截漕濟穀粟按戶弛輸徵如傷勑
牧臣告誡頻丁寧調燮自慊慙詎待洽公卿近日雲屢
作妬風如踐盟所祈
神降嘏使彼令不行山川雲勃出郊原雨溥霑居者喜
以躍流者返而耕屈指計農候幸未過清明

仲春躬祭

社稷壇

重農遵舊制蠲吉舉春祈瑞靄方壇合
昭明神載依玉繩剛運斗朱鳥旋揚暉佇額微衷格甘
膏遍甸畿

偶摹唐寅梅花仕女戲題以句

蹁躚彼美咏西方新樣唐宮鬧掃粧環珮風清明月下不因梅朶也生香

照夜白歌

唐家畫馬稱將軍弟子入室惟韓幹是道所重在傳神亦如三鬟開生面騶裏乘黃稱妙手駑駘奚足污筆硯霸常貌取照夜白幹亦有之非疑案權奇想見自師承杜老畫肉非相訕惜乎轉語未留世空擬金丹待九煉擇師已不屑陳閎幹入供奉令師陳閎辭曰內廐萬馬皆臣師也天閑矩矱多無萬照夜白真照夜白却似梨花開月殿温泉曾奉擊毬場驪山每侍臨光宴當時歡樂已蕭條烟戎詎惟標夢幻披圖矯矯見龍性昂首似憶靈武戰試看受勒不受鞍妙傷已兼滿與半介倪闉扼豈馬能每對騏驎懷木雁

曹孌音山靜日長圖

老栝籠雇竹掠檐草堂趺坐悟華嚴日長山靜幽懷愜石谷雲西妙處兼是圖臨王蓍仿曹雲西筆意幾卷絲蕉心展軸一灣碧水鏡開奩不教五柳門前植恐認柴桑處士潛

題荆浩匡廬圖用畫間舊題韻

虛齋敬設榻楹飽參山秀水明仿佛白雲深處招攜匡俗先生

昭丘霧鎖嵐濃素瀑龍飛練重坐我畫禪書室對他棲隱爐峰

過通州

青郊和以暄風物近清明不禁霜露思駕言東上

陵前旌度潞川後旅背鳳城予昔青宮時此路頻長征

雍正年間屢經奉命恭祭景陵憶彼慈雲壁慈雲寺在通州西十里幾度題句曾林坰故好在髭鬚非後生沿隄柳已黃出隴麥未青望雪繼望雨東畝遲力耕教養雖並要富庶之未能經歷始知艱所志嗟何成

烟郊行宮晚坐

稍葺行宮駐蹕便文窓芸榻景依然縱無松竹供吟趣頗有詩書作靜緣小住亦佳逢此夕所思難遣憶前年

語禽嘲嘶非無意喧寂都來契四禪

見耕者

葆輿度蘭衢駘蕩多春意土膏既脈起興鋤舉農事叱牛偶耕人胼胝特勤勸夫豈有督課所以謀終歲允惟土物愛心臧毋巧僞端可驗民風不教驅衛騎勞力爾不辭治人我常愧

白澗

宇接花宮景倍清軒窓小憩足怡情高松自具雲霞氣長日時聞梵唄聲薊夜春光還宿昔田盤山色早逢迎流陰不住原常住靜趣多從即境生

薊州道中作

榆烟槐火近清明好是山清水復清畫理隨方忝氣韻詩題到處解將迎下隰高原物土宜酒旗茶幔軟風吹漁陽幾度停鞭看最似江南二月時

江南二月我豈知杜牧詩中彷彿之今日青郊真絶勝山雲淰淰柳絲絲

溪村幾曲水潺湲古寺鐘聲不掩關最愛雲容將釀雨無妨畫意暫藏山

過獨樂寺戲題

我是先憂人羞稱獨樂寺獨樂樂無著先憂憂未墜寂靜彼禪房往者曾題字春風馬上看自哂成何事

梵宇久凋零落色源流畫佛有十二源流僧家多畫於壁間云胡無礙佛運亦有隆殺閻黎志安飽六檀非所快顑風不獨茲若曹奚足怪

春日郊行

春郊跋馬薊城西堤柳衢苗絲欲齊未聽流鶯啼舊樹已看乳燕徹新泥問俗偏遲玉勒催杏花村墅靜無埃盤山只在雲深處為有鐘聲林外來

開渠引水學江南幾疊鱗塍生意涵更語長官禾食重好教蔀屋課春蠶

翠屏幾朵玉芙蓉慣是春風馬上逢獨樂寺中柏樹子
綠陰應護舊題濃
柳暗花明駘蕩辰軟風嫩日屬車塵漁陽自古風流地
即景因思掺鼓人
烟磴盤盤夾樹斜離宮隣是梵王家桃花也解將迎意
對客先霏嶺上霞
桃花寺行宮題范寬江山蕭寺圖
春深草色常凝座雨後山姿正對門藝苑名流故多品
獨於范緩見雄渾
行勝暇日偶開緘未覺眉毛落翠巖翠巖永明禪師說法云一夏與兄弟東語西話看翠巖眉毛在麼一例江山相對處便非蕭寺也超凡
最蕭閒處結僧寮杖策何人過板橋好與盤山相印證
淡皴濃黛不相饒
谿壑無多望不窮峰疑吐霧樹生風花飛禪院無塵色
波渺滄池有象空
滌襟泉
山以有泉靈此語聞自古如人血氣充盎睟還由覩離
宮枕崇麓舊接棲禪所宛宛露石竇涓涓出玉乳深乃
不可測輪將三尺許天然謝疏鑿酌用供匙筯不聞馬
蹄跑得無龍口吐滌襟我所名每對消塵緒纓足兩無
濯聊因悟自取徘徊俯清照鬢眉皆可數却見英英氣
去作雲幾縷為喜消息佳朝來釀靈雨
桃花行宮豐舊作韻
策馬過薊州一鞭朝日殷風物繞和盖未識春色便行
行上崇椒離宮陽巘間却見吐緋英依依拂雕鞍含笑
乍迎人迤邐登道連作友有松柏纏根無苻葹似爾得
所矣報我復信馬憶我前歲春題詩咏玉田芳遲怨女
夷武陵空手旋今來時向榮更囑莫復然試看靜者久
因悟謝生鮮點筆畫景湊命侶禽音宣即事感今昔泯
念齊枯妍靈磬天風吹重新喫飯禪
桃花寺行宮對雪
山寒雨為雪靄靄繼霏霏四野連銀海千峰掩翠微不

嫌桃蕊凍暗喜麥苗肥謝賦董家法消閒即景揮
山桃識客來破萼倚巖隈似踐前年約端教此日開稍
經風爛漫旋惹雪毸毸五字評量看無香嶺上梅

離宮耽靜寄春雪湊清娛客訝山蹊失農欣土脉蘇瀑
泉鳴益壯嵐霧鬱相扶暫尉憂仍切京畿得徧無

曉行

夜雪初消曉景妍浮雲片片卷還天隔村幾疊開瑤嶂
策馬千蹄踏玉田朝日晞餘成麥雨清明節近颺榆烟

分明前歲淋河景前歲度此亦值微雪揭爾闕情一黮然

翠雲山房

罨畫林嵐足靜供分明日照紫芙蓉拈鬚得句松當戶
側耳聽泉鹿守峰別館暫停春半躅招提恰送講時鐘
樓窓納遠閒憑眺雪後青郊盡力農

恭謁

孝陵

虎豹衛天閽

鼎湖縹緲間汗常趨鐵馬化尚被烏蠻一脈
宗功繼千年王業艱潛焉懷締造豈必逮承

顏

恭謁

景陵

舒悲欽奠桂觸目儼

含飴永別千秋慕

深恩四海知雲霞淡春色松柏長孫枝廿五年飄忽攀

髯憶曩時

隆福寺行宮六景

翠雲山房

林巒積翠蔚為行雲朝飛暮凝在我几牖山噓氣為
雲而山以雲而潤昌黎雜說中龍以雲靈妙合斯旨
底事名山無定容夕陰朝晦變千峯霑衣常帶濛濛雨
作益還依落落松夢入楚王春一枕詩成張尉酒千鍾
谷神當令豐隆讓不信昌黎善說龍

翠微室

山鄰田盤高僅及其半隨意點綴殊引人入勝因取爾雅語名吾室劉禹錫云山不在高良然

巖腰卜築緑雲圍絶勝江樓坐翠微視聽之娛足以極冲容而靜于馬歸天倪道笑忝元要木疏禽經辨是非疑有廣成丹鼎跡幾回翹首眄林扉

碧巘丹楓

山中雜樹翁蔚而楓居多秋晴經霜朱紫絢爛與高山得月喚應來聊因曠朗堪成伴詎為淋漓共舉杯識得住行原一貫幽情暢叙幾徘徊

翼然亭

出西軒面横嶺亭中設便坐近納嵐翠遠延野緑仿彿香山來青景色

峰有飛來亭豈無天然踞此不南圖藉松為幄陰偏秀倚石成章興迥殊茶鼎烟飛雲半野棋枰聲雜瀑千珠寄言縱目搜吟客莫認琅邪巖畔途

桃花寺桃花盛開因成四首

前日含胎今爛然東風信有妬花權遥村來處停輿望虚舟何處不堪拏雲水由來總一家興到真教輕杜句未若此横出雲表真泛虚舟矣

只道紅霞蔚嶺巔

御園春色因循過省得閒情惹幻塵一例膽瓶重品量
近有瞻瓶桃花之作桃源誰是最知津

鬬雪爭春未肯殘揣稱侔色轉難安也應識得行人意

欽定四庫全書

巧作山中孤注看

戲蝶遊蜂未覺紛春光一樹已斜曛精藍小住忝生滅

御製詩初集 卷三十八 十五

漫比潙山悟志勤

再題桃花戲作

饒稱古德漫云仙寄語穠陰莫放顛三錫東皇緋換紫

榮華都是謝因緣

桃花寺夜景

烟色淡春宵蟾光透松隙禽夢穩喬枝泉聲淙亂石宿

月有夙懷拈景無塵跡天地為吾廬俯仰虛生白

野燒

野燒遥村向晚焞星星不戒燎平原更無吟興徵丁部

却愛雄詞展陸渾

靜寄山莊

六御上

陵迴便道憩山莊山莊景已佳春日正載陽暖霧蒸浮

嵐隱現環松岡萬變出頃刻妙筆誰能方蕭齋對羌峰

攬結資徜徉駐蹕憶前春倏忽經兩霜誠哉靜如寄紛

矣幾偏忙習靜縱有懷勅幾安可忘

欽定四庫全書

天成寺

尋逕入林閒花宮地最初磵餘春雪脆牕引竹風徐山

御製詩初集 卷三十八 十六

靜我來慣天高佛喜居兩年違相好五髻只如如

名山結四鄰拱伏禮能仁松色遠逾秀泉聲春更新自

能空世諦頓覺息凡塵小坐忝今昔誰分主與賓

江山一覽閣

無路中間有路通豁然開朗眄長空句披月磵天心妙

窓納千巖萬壑風橘樹迎人還鬱翠前年有天成寺橘樹之作杏花

過雨乍殷紅誰云俯仰成陳迹恰似沙紋淺印鴻

萬松寺

精藍勝已奇喬木秀山姿名不受贏汗榦曽聞偃為惟
應風入耳誰得斧斯之點筆成吟處童童影未移
崇椒蹕暫停憑檻攬山靈佛火閒中叩雲濤靜裏聽四
時無改色萬古有曽青擬借吳剛斧盤根劚茯苓

盤谷

路轉萬松寺松勢殊未已行歷嶔崎古寺中盤稟坐
逸轉憶勞習靜復窮視此處得天倪因之悟物理

登雲罩寺塔

登臨值晴朗千里入指顧雲罩已天半浮圖更高處極
目愜素懷拈鬚得新句瓊樓不勝寒坐客那忍去寄語
舍利光記予來兩度

東竺菴

策騎循羊腸盤紆歷嶕嶢却望掛月峰聳入雲端遥陽
阿泉已壯陰崖雪未消精舍枕林楚蔽虧古木喬遠聞
疎鐘聲下見旛影飄攬結既云富僕御亦已勞此間泉
石佳小憩山僧寮海棠開笑靨杏花剪絳綃未見天女

散得毋谷神要問其意云何報我今花朝

盤山花朝

常年每愛度花朝却每花朝愁裏度近喜薄雪灑原田
舉趾春耕猶不誤駸駸六轡駕言迴恰逢令節山中駐
山中春事日已佳碧桃紅杏霏烟霧破蕚含胎各殊致
姹風嫣月均堪賦更值芳辰判半春底須彩勝張高樹
寄語山靈記此來差未相孤負

月

何處無明月明月山中好春宵澹泊時流光入懷抱雲
容自卷舒山色增窈窕印波醒潛魚隔林穩宿鳥如挹
玉壺寒不輸秋魄皓託好愜靜因澄觀切清顥

千里鏡

何來千里鏡奇製藉頗黎適用宜山半成模自海西頓
教清濁判忽幻近遥齊察察吾方戒箴規觸目題

少林寺

是處由來初地盤山雖屢經駐蹕而少林寺則初到會心都契法源巖懸

水出嵌巇路轉人度松門
少林名自少室是二堪忝忽坐壺中天半下臨萬
壑千嵐
俯仰似霑花雨布施非為福田是寺將廢圮因
畧為修飾之幽閒自
彼無俗山林於我有緣
古中盤
塔院經行石磴紆灑然精舍出塵區雲容自在舒還卷
山色何妨有若無

只有天高萬象低登臨拾級一攀躋僧人白足石橋畔
三嘯還如過虎谿
門外一峰積翠浮寺中門外一峰扁
聖祖御賜也淙淙玉乳澗邊流
常時怪底雲霞護四字標名
聖蹟留
試掐山花佛鉢澆偷閒聊爾坐僧寮開牕慢為山深慮
山越深斯見越遙

盤山夜雨
傍晚山雲密中宵春雨寒聲偏清耳觀望已慰心官谷
口流應壯簷牙響未殘評量凡幾寸轉覺寐難安

雨中自盤山移蹕白澗
南峰雲接北峰雲郊墅微茫驛路分最愛牧之詩句好
清明時節雨紛紛

御製詩初集卷三十八

總校官庶吉士臣侍　朝
校對官編修臣朱　攸
謄録監生臣周　燮

欽定四庫全書卷首要 集部

御製詩初集卷三十九 三十九 四十

詳校官原任編修臣徐立綱

欽定四庫全書卷首要一萬三千三百十二 集部

御製詩初集卷三十九

古今體八十二首 丁卯三

盤山十六景

靜寄山莊

人生而靜儒者之言也人生如寄達士之旨也山以靜為體其寄於天地與人之寄於山等觀山以觀我生其體不二故其寄也恒主乎靜

秀木千章蔭疏峰四面羅經營成不日伴奐詠卷阿藻繪無須亟林泉豈在多肯堂遵祖儉是處閣較避暑山莊僅十之四而程則僅十之三色養奉慈和繞砌栽紅藥開畦灌玉禾萬緣歸靜寄隔歲一相過

太古雲嵐

當山半隨高下為樓館殿室取唐庚山靜似太古顏之山中出雲頃刻萬態人知今之雲不同於昨

豈知伊古以來無日無雲未嘗少異雲無古今山
無古今萬事萬物無古今曷似之云乎

窓納田盤萬景全宜人暮靄復朝烟臨虛標秀琴書潤
因迴為高坐卧便適可成圖添粉本偶然得句勒崖巔
批黃稍暇無餘事靜讀鶴林玉露篇

層巖飛翠

入山逾深所見逾遠千巖萬壑烟鬟翠螺環列几
案靜寄此間頗能盡攬茲山勝概山水有靈不當
驚知已於千古耶

夏屋枕崇椒林霏互吞吐徐無無不佳是惟最佳所雲
起樹中間泉分山四宇奮蔚鮮定容變幻乃爾許俯仰
接諸天時時落花雨

清虛玉宇

山莊東少北傑閣圍構是為上清碧虛玉帝之宇
道家者言姑弗深考天在山中其有得於大易之
旨歟

地切清虛妥玉真巉峰孤迥若為鄰行來禹步何常慣
却是遊仙天半人

鏡圓常照

環山皆寺也其在山莊西繚垣之内者於古無名
雖不足當鹿苑雁堂之鉅麗而於此作佛事即是
耆闍崛山

戶有白雲封庭餘古樹濃何須參寶積藉以績山容瑞
相標圓月禪心定毒龍拈提隨望是互答六時鐘

衆音松吹

水石間鏘然成韻為環珮為琴筑為笙竽鐘磬冷
泠盈耳至清飈一過或長風號空為驚濤為鸞鳳
嘯漆園氏所謂天籟意其是歟

伏流飛瀑渾無定此獨松間匯小池已覺地琴清越矣
更兼天籟始終之忘機徐聽韻盈耳得意間憑緑暎眉
正是八音繁會處高山何必待鍾期

四面芙蓉

山中一盤一曲一澗一石各具奇勝而遠觀秀絶
莫如諸峯就岑蔚處為亭四望霞表層湧疊出圍
合若屏障李青蓮於九子匡廬皆有芙蓉之目信
其工於體物
芙蓉朶朶標銀漢恰似香鑪日照明千古名山以人重
田盤匡俗兩先生
貞觀遺蹤
山以石為體有在南澗中者曰晾甲相傳因唐文

皇征遼得名貞觀去今千餘年石不泐名不滅得
失之圖可弗審諸
巨石當其垠苔泉灑清泚遺蹟傳楷模在彼不在此
天成寺
自宮門西行越蓮花池循山澗北上三里許曰天
成寺寺門有樓下瞰山麓如深巷屈曲磵泉苔石
歷歷可數遠眺林巒攢簇天成圖畫或曰盤山圖
經稱四正山四山迴合天然城郭故舊有天城之

名

憶我初度遊上盤問津原自天成寺是時秋老變山容
霜楓古柏紛丹翠坐我江山一覽閣成詩聊寄烟霞意
雲罩萬松高絶處慮不勝寒迴六轡從茲結習鎮相縈
頻年便道輒停蹕叶攀躋涉歷既經慣幽者畢探遼者
至得愈多愈不忍置更虞奔走勞執事因之卜築擇佳
勝雕斲不施敦簡易朝往暮歸樂無窮得路安能忘
所自緊余惕若廟廊者豈宜耽適山林致田疇大隱倘

可招勤政咨諏共圖治
萬松寺
山外石而中膚松生石罅或偃或欹或歌或橫出或倒
懸或屈曲夭矯或竦特直上負奇鬬異古秀不可
名狀昔人遊盤山謂山之勝松為最良信
蒼翠復清臞仙山別一區誰知圓覺佛也愛老成儒以
石為胎古因風泛籟紆此問來亦屢興曾幾番殊
舞劒臺

萬松寺西一逕陡絶緣藤上北岡為李靖菴菴西
為舞劒臺石盤陀高聳平敞足展襟抱
澗看玉室抽泉是霜鋒淬秋風驌然鳴想見英雄概
盤谷寺
盤谷居盤之中羣峰屏繞山泉滾下匯流為一逆
折而西又名青溝居人謂之上甘澗
繚谷一盤一曲精舍三間五間翠雨飛時林靜白雲開
處僧還暫遊宛探月窟到此可破天慳珍重韓愈李愿
曾否烟磴躋攀
雲罩寺
挂月峯巔浮圖矗峙天際曰舍利塔寺居其側雲
翛然若擁若覆自下觀之或見雲不見寺而寺中
或不復見山云
山雲罩寺寺生雲形色誰能與判分恰似拈花便微笑
說無說處不聞聞
紫蓋峯

一峯踞中臺圓峭離立單樹秀澤蔚如華蓋諸峰
駢羅若拱而伏於形勢為特尊
鼇柱千秋鎮太寧諸峰拱伏儼來庭疇人試問應難測
華蓋垣中第幾星
千相寺
祐唐寺建自開元相傳有尊者挈杖遠至下有澄
泉見千僧洗鉢因刻千像谿谷間東坡詩溪聲便
是廣長舌山色豈非清淨身刻像大是鈍置
何來龍象侶說法禮山神即景欣幽託隨緣悟靜因門
迎松落落路轉石磷磷千相即非相誰容辨假真
浮石舫
山中雲氣鬱勃瀰漫浩浩如雪海峯巒出沒其中
如烟檣乘風上甘澗東北峯頂有石如艨艟萬斛
當雲起時幾欲駕飛濤凌溟渤矣
孤撐不繫幾千秋雲海波瀾任拍浮學士小哉惟識畫
將軍往者漫稱樓武陵舍處今溪口靈鷲飛來古渡頭

放眼縱看天以外覆杯何異芥為舟

盤山松奇秀不可勝紀偶寫虬枝以誌一臠鼎味

口占率題

記得萬松寺當門阿那株偶然為放筆所喜不相殊

再用舊韻題黃子久富春山居圖

閒氣所鍾必也悠久如彼松柏夫豈蒲柳名詎有定繫乎人口定者存焉謀邑則否緊我好古圖左史右富春山居石渠瑛玖問自何來畫禪所有為堂為霍為嶠為阜或宛而隆或放而走有樹風生有澤虛受三疊識言愛忘其醜爾因我傳我以爾壽

白澗行宮對雨

入夜通晨晚復連閒庭漸漸草芊芊春霖似此希曾見野景從茲倍可憐歸鳥不覓巢梳濕羽征鴻遵渚叫寒烟一犁大地農夫樂衛士休嫌阻客鞭

髻髻書山

鳴梢蘭磴迴點筆綺牕虛秀野春雲合單椒曉景舒水

如銀匼匝山是紫芙蕖柳態籠烟際桃姿過雨餘暫來欣攬結欲去更躊躇踏綠字前秋詠還如昨日書

過順義縣見春耕者

驅車度薊州舉目瞻晶陽東郊舉趾者犁翻塊壤黃佈種慮愆期望雨予心忙是夕宿山寺桃花寺行宮離薊州二十餘里微雲掩月匡霏霏作密雪鋪地二寸強京畿曾否霑中夜頻思量馬蘭迴法駕靜寄臨山莊縱云耽習靜民事郡可忘田盤待曉發更獲喜異常入夜復連朝時雨垂天漿今朝過順義耕作紛相望脈起土含膏沃若麥抽芒誰知往返間憂喜恰相當自慰還自戒三春日正長

豐澤園演耕

霽靄光烟向遠低演耕豐澤趯臺西今年却先春三月耕耤常行於三月今歲節氣早故在二月前日欣霑雨一犁緬想芳型農重也豐澤演耕自皇考始行之後遂以為例仰承渥澤志欽兮上林太液增新景黛耜青箱湊好題

清明

幾曾改火有新烟故事猶然此日傳節屆薄寒輕暖際
興留山郭水村邊近過白澗有最愛牧之詩句好清明時節雨紛紛之句北方常
覺鶯花晚今歲纔知景色鮮却為清齋疎宴賞先農寅
祀重祈年

題王孟端齋宿聽琴圖

雅會瀛洲翰墨筵琴心何論有無絃相於明月清風際
只在高山流水邊佳話適然傳此日彈章偶未掛當年
齋宿應徹縣而諸公撫琴動操幸免當日多冠者流之鼓舌搖唇耳柯亭劉井經遊處前年

曾幸翰林院今閱此圖風景宛然在目恍悟翩翩作者賢鄒緝記圖中齋宿聽琴者凡七人緝亦與焉

余既辨明富春山居為大癡真蹟無疑近又得摩詰雪溪圖二物皆董其昌畫禪室中物因成此詩題於二圖

識得山居子久傳雪溪摩詰釣舟偏畫禪室裏羣仙侶近日紛來參畫禪

養心殿杏花

昨夜女夷剪絳紗綃軒新對一枝斜因思杜牧風流句又見清明時節花戲蝶不妨供點綴流鶯未許恣周遮色香紛處堪清悟石鼎烹雲沃道芽

耕耤日作

掃地為壇式古儀房星晨正屆茲時由來我簋嘉盛進都是先農厚貺垂
甸人治畝平於掌馴猏拖犁直似弦慙愧胼胝終歲者敢言農務率身先

甘膏繞喜被京畿輶日輕風颸綵旂試上觀耕臺上望今年耤禮倍光輝

漢玉鏡臺

蘚花剥蝕虬盤委溫潤酣酣通表裏入土千年色不玼
香奩右物誰所以承輪有螭昂其翳紅顏柔脆故應毀精靈呵護僅存爾倘儻因思溫長史惜哉世人鮮識此
錢塘蘇小抱香死置而不用亦其理尚憶秋蟾光若彼扶桑掛日枝難比

漫題

消閒習字懶臨帖抒興吟詩忌湊題後樂先憂原道笕
朝乾夕惕總天倪

暮春瀛臺泛舟

緑柳絲絲映畫船沿洄如坐鏡中天杏桃破萼鋪春色
鳧鴈乘波没曉烟錦纜牙檣嗤綺靡湖光雲影得安便
棹歌底借黄頭發夾岸鳴禽勝管絃

西直門外

翼路楊絲窣地青韶光爾許豔郊坰每每膏壤春流繞
却為觀耕蹕每停

蘭衢迤邐幾經還憂喜籌農那得全一雨皇州春色好
得詩也覺幸今年

暮春圓明園作

經旬未倚畫欄邊婉孅韶華頓可憐四野雲低頻釀雨
一篙水漲恰勝船茂林修竹蘭亭景烟縷晴絲上巳天
暫遣幾閒非玩物贏將詩句答芳年

上巳日觀虞世南禊帖因成

搶毫快覩永興書林靜烟新改火餘何似山陰王逸少
崇山曲水暮春初

坦腹東牀意欲仙由來字必以人傳若從肥瘦論形似
逐塊錐舟我不然

米家寶晉漏傳名米芾蘭亭跋云唐太宗購此書命褚遂良馮承素韓道趙模諸葛貞湯普徹撫賜王公貴人而未稱虞世南學士風流儼若生腕覆郭填都不管是卷董其昌以為真蹟而宋濂則以為鉤填云春風即景獨怡情
於停蓄處有波濤真比長安薛刻高甲乙何須誇博辨
昔人集蘭亭刻本多至百種以甲乙為次又有蘭亭彙考蘭亭辨證諸書幾多優孟效孫敖

上巳日

風光宛轉入吟評三日猶存禊節名寶馬香車無所事
杏莊柳墅有餘清右軍暢叙還堪慕開府清新孰與衡
心喜輕陰將釀雨漫因遊賞愛春晴

讀杜詩率題

詩稱杜聖李謫仙吾於甫也無間然韓愈論文要氣勝

不合而同甫有馬貫穿今古氣豪邁元輕白俗誠知言
吾昔少年時亦曾窺其藩今也時復披卷讀乃知學步
非且難乃知學步非且難惟以棄日適幾閒況乎治亂
興衰具詩史豈可與批風弄月以為詩者同日而與同
時觀

慎獨

慎獨之言始曾子子思得之傳孟氏豈惟學者立身方
吾乃因之悟治理常人於不見聞處是謂獨也斯慎爾

惟於帝王獨則無長言試為申其旨無論明廷涖政時
如綸如綍謹所始深宮溫室稍宴閒復有嬪嬙及內史
視於無形聽無聲意之所向隨方揣耳屬於垣孰踰此
千里應違已若彼凡人於獨總宜慎無可獨者當倍蓰
乾乾惕若朝繼夕尚虞此意或暫弛武王銘於盤孟几
杖洵有因奚啻十目所視十手指

御園耕種

郊南耕耤後苑北弄田時布穀聲鳴矣洪縻手御之輕
雲籠日嫩沃壤覩膏滋觸景籌為政曾無越畔思

園中摘花恭進

聖母

細檢花裳與葉荼中涓高捧莫衝塵香風逐路噴輕霧
喜氣迎人報好春遮莫宜詩供點綴果然入畫倍精神
上林饒有嫣風朵為奉
慈顏上已辰

紅梨

女夷侈神權萬卉爭一日變彼紅梨花芳姿豈容閱英
英粲曉風裳裳映書室昨來珊網撐令看銀雲榭無香
良已佳佚色真難匹靜觀悟夢華興會蛩吟筆底須惜
流陰流陰不因厄

北遠山村

山塢溪莊靜絕塵東風輭拂綠波新誰知村北一川景
却似江南三月春
惠崇畫意半陰晴比似溪村也不爭蠻觸紛紛柴門無客叩

農忙野隴有人耕

柳絲千縷颺晴暉岸轉湖山入望微唼藻錦鱗分浪躍近舟白鷺破烟飛

戲題紙鳶

兒童雲戲趂清明一線風光兩翼輕列子徒聞旬五御胎仙猶咽九臯聲却因吳下初傳製好與簷前共得名紙鳶一名風箏暫爾高騰還落地嗤他碌碌待人成

春水泛舟

綠紋新漲含烟翠倒影花光漾明媚卧遊舟名隔歲此沿洄悠然興在鷗波際因思古語載舟謠慢學蘭亭修禊事先憂後樂孟子心海濶天空曾點志

王翬江山勝覽圖

石可跏趺瀑可聽際天繚白更縈青江山藉助興不淺意匠縱横筆有靈曲棧人行秋瑟瑟精藍僧定月惺惺披吟省識非無李攬取閒雲席上停

王蒙山中歸隱圖

草堂趺坐淡無思白石清泉可樂飢藂桂小山增慨慕寄言衡泌漫栖遲

香山春望

輕雲淡靄天林靜泉幽地朅來暢閒懷兼以尋春事春事日已佳山中更佳致蒼松無改色亦復增濃翠緋桃與絳杏依巖秀不媚乳竇淙玉壯野鳥呼名異綠塍有耕人香陌紛遊騎所防逸近怠因知勞向義踟躇一自問攬結從何類

玉華寺臯塗精舍作

山椒卜築傍僧庵一室虛明萬景涵暮靄朝嵐常自寫横峯側嶺盡來參杏花已放甜山色桂子還韜寶月馣遊歷每教成小憩天然佳句座中探

李世倬來奏事因命就臯塗精舍寫前詩意復得詩一首

精舍琴書精清卿筆墨清適來成勝趣因命寫詩情春入山無滓風過樹有聲不須論董巨粉本谷神呈

春日駐蹕香山

聊結烟霞意閒探山水清築齋初斷手得地即怡情入眼春光好迎人幽事并不渝終始志勤政對公卿

冠嶺開軒迴依巖結宇涼得毋勤土木藉以閱農桑學圃春盈隴穿池月一方智仁原有樂即事戒無荒

暖日此登臨川原豁遠襟閒情非問柳高處直捫參鶴鹿傳聲靜松篁引籟深貞觀留好句泉石且娛心

聞山東得雨

北方春雨短竟如成例事畿輔今歲幸一犁滋種植齊鄭麥為秋切切常廑意況復經冬旱三白未兆瑞頃聞流移衆溝壑將填棄治安恒目蒿調和更心愧以此常自責敢云獻災異置郵傳奏章方牧佳音至青齊被膏澤沃壤興鋤利稍解眉間愁更積心中思豫洛亦我民此雨曾霑未

山雲

山雲釀雨風散之時復風靜雨絲絲已欣二麥天漿沃更斷三月甘膏垂徧徨自憐還自問古云知足者為誰

海棠院作

蝶翅花光上巳辰倚楹全勝向來頻畫圖省識三分遜時節因緣一樹春

含韻齋玉蘭

揭爾對芳朝皚然映綺窗底緣名木筆為合判春韶亶矣堪稱韻佳哉不逞嬌春園紅紫繽誰與較風標

詩思

孟子稱原泉盈科喻進修昌黎論為文水大物畢浮左右逢其源自得非外求蓄極乃沛然放海誰能留詩思夫如何將毋同此不孛杜光萬丈緣自性中流

適來

一雨贏伸半月眉適來又覺雨愆期愁懷展轉因風劇詩思枯乾待澤滋滿擬麥田芃實發縱觀花圃淡無姿近臣慰我還堪待越是難堪可待時

題貞觀政要魏徵王珪請送葬二王事

上表明陳送寢園豈非不忘舊君恩舊君若問辰贏事

死後將何對九原徵珪平日皆自命敢言者也雖太宗欲立楊氏為后徵進言乃止然此事豈待立后始為失德哉既為太宗之累亦無以對海陵則上表欲送息隱海陵之葬不過為名之舉耳故詩以刺之

題趙原晴川送客圖

秋日一川晴秋波萬頃明目隨帆共遠心與客同征

文伯仁江山蕭寺軸

蕭寺枕清流丹楓色作秋閒僧雲水衲估客利名舟鷗鷺忘機慮江天豁遠眸萬緣空半偈不用悟泥牛

晚陰

相風不動漏聲傳喜見輕雲暗遠天却為望殷三月雨定教難穩一宵眠

展子虔遊春圖

柳暗花明霽景霙如茵陌上草萋萋王孫底識春遊倦賸得宣和六字題

軟勒平堤試驕驄晴絲罥柳柳絲長湖光山色天然句不用奚童負錦囊

題蘇武帛書事

幾閒披漢史子卿節義垂皓首羈王庭匪石心不移漢使天南來常惠詭致辭天子射上林得雁太液池言武在某澤以此武得歸耳食者無識端謂誠感之智者尚譎詐更謂胡可欺胡人縱淳朴豈其無覺知此事有端委正言辨羣疑春時雁北鄉止於西北陲其地有巨浸浩渺如天池退翎換新羽抱卵育雛兒當其換羽際展翅不能飛徒手可捕得無待矰繳施單于稱武死用絕漢主思適聞得帛書翻信武所為生還雖賴天物理固有宜郝經用此道公案曾重題

江行初雪歌題趙幹所畫

吳頭楚尾滄江清元冥試令飛初霙驢背客寒風打笠江心漁樂舟衝凌蘆腰已折鬚添白山頭乍失髻矗青或見沙觜翁舉網尚有船唇兒弄罾夫豈鼈瘃之不懼衣食切已勞經營冰魚凍蟹入盤活誰家羊膏佐軟烹造物不齊有如此對之令人感慨既增瑤機錦綺識異物

傳來北宋騰清聲奎章學士丹丘生畫尾有元臣進入署名一時法眼精品評燭照意移生栗烈畫時不知呵凍幾度方能成

三月廿日

三月廿日圓明園行春駐輦臨芳軒韶光九十過八十流陰駒隙真倏然落花流水苦無賴紫燕黃蜂紛可憐仲春好雨滋膏壤將謂今年勝往年亡何待澤經半月望雲問夜餘嗟嘆錦階月地縱復佳豈以宴賞忘民艱

十日不雨則無麥誰能畫餅冀大田去歲二麥歉收幸首夏得雨大田仍屬有穫北方春旱成例事歲歲禱請心憂煎司農京兆漫相慰無德所致敢諉天

芭蕉

梵典曾聞世界如內空空合外空虛筠竿已遜雨中響柿葉還輸霜後書

輕雲

幾縷輕雲不耐晴望雲惟覺意怦怦生憎巽二張先甲亟待元冥卜後庚天際何曾飛石燕柳邊空自語黃鶯哦詩將謂消愁緒却惹牢騷觸緒生

丁觀鵬羅漢圖

雲海遨遊睹聖僧觀鵬筆妙貌雲鵬依然誰認前身是可畏端知後者能

作隊伽梨降應真野鷗都是渡杯身底緣三鬣難形似機示吾宗迥出塵

雨

牕外廉纖奏響宜五更聽徹尚衣時萬金難易三春雨二麥惟爭十日期近作有十日不雨則無麥之句喜逐月卿衝曉潤望隨膏壤發華滋煩憂稍慰還相繼畿輔均霑得未知

復雨

宿雨纔收曉雨連油雲陣陣暗遥天不惟登麥兼滋黍都道今年勝去年

遠山如沐靜無塵柳色花光總覺新望雨憂勞得雨喜不隨境改定何人

平明三寸驗公田憂未多時喜轉旋仲春已得雨望澤將及一月視常年為厚幸耳計閏猶贏先半月去歲閏三月廿八日得雨今歲益先半月矣果然厚幸是今年

潤溽町畦水漲塘即看浸種蒔新秧劬農未敢輒相慶夏長秋成日正長

御製詩初集卷三十九

欽定四庫全書 御製詩初集 卷四十

御製詩初集卷四十

古今體一百首 丁卯四

雨後圓明園 三月廿六日

園亭標淨爽花木長精神幸爾過愁雨猶然及踐春茶來南國貢鴈去北天賓漫惜韶光促清和亦可人

水郭連山墅農功周覽知麥烟初冪際穀雨午過時底用翻車引行看秧馬騎千愁消一夕合有識懷詩

對景真佳矣看山總沃如曉寒輕料峭大塊善吹噓畫棟差池燕文波撥剌魚幾閒心稍適一試裹綿書

東治含烟渺西軒挹翠來所欣町緑重那惜榭紅摧水面鷗眠絮階心鶴步苔詩懷滋雨後濡筆待恢豪

題王詵瀛海卷

海上三山遠隔塵雲屏霧障玉嶙峋底緣紛見拏舟侶想共君房採藥人

都尉由來閥閱家詩情畫意足烟霞飽叅玉局心如月

遠謝安期棗似瓜
漫云海水變桑田一例鷗汀鶴嶼邊歷歷肄農還學圃
但心閒者合稱仙

燕文貴匡廬清曉圖

雲峯天外矗秋景曉來宜鴈閣棲霄漢虹橋飲水湄錦
林扶巀嶭珠瀑落嶔崎恍憶銀河畔青蓮得句時

牡丹

殿春朶倚翠雲團雨後憑欄一笑看藻繪郁能傳月貌

評量雅合冠花壇慢稱京洛名尤重信是東皇技畢殫
絶勝常年相對處錦苞猶滴露闌干

進宮齋戒西直門道中作

霽煙低傍御街寬帷揭輕輿破曉寒緑潤町畦欣望處
都因一雨便殊觀
隴麥青蔥穀吐芽桔槔無藉慶農家香風餅餌吹來好
早見炊煙幾縷斜
迤邐蘭衢來往便每教停蹕問公田為農愁苦因農喜
不識年華幾轉旋

海天羣鶴歌題余省畫

余省畫鶴鶴其性前身應是欵鶴師在陰鳴和過幽寂
海天羣戲放筆為奔機角睞豈所論上下左右無不宜
海上三山隔塵世向聞其名今見之蒼松越萬載一色
輪囷撐突虬龍枝是處豈可居別物舍胎仙也其奚誰
合羣休息信得地分形飲啄各出奇惠然而來翩然往
怡情欲赴中復疑莎坨彳亍印古篆雲路振迅披銖衣

擢距延頸若有抗骴頰骴耳咸知時引吭彈舌振空谷
婆羅叫梵非笙絲昂然黄鶴獨超絶不與衆侶相追隨
松巔偃蹇若少憩疑被文偉方騎歸衛軒不慕腐鼠嚇
阿閣還輕圖籙垂景昭名蹟存寶笈石渠寶笈有邊景昭胎仙圖長卷
師承有自青出而胸中萬態猶未盡與鶴終始難窮期

太液池泛舟

玉蝀橋頭駐六驄溶溶太液一舟通苑花隄柳添烟景
弱葦新蒲茁露叢

煙中樓閣座中移雨後風光慰後思憂慮勾消詩數首
清和恰似昨年時
漭沆澄波疊翠涵天光雲影適來叅獨舂依葦毿毿白
遠嶂疎眉淡淡嵐
樹沃濃青花發紅疇人占節報南風是日立夏欽天監奏南風占云五穀
熟一般西苑經行處却與前朝迥不同二十日幸圓明園停蹕西苑傳
膳正望雨際也

自警

有所畏則矜不生見其難斯恃不行雨暘時而畏者釋
吾懼矜念之將盈臨蒞久而難者易吾憂可恃之致傾
懍懍乎惴惴乎如臨深淵履薄冰因取昌黎之言以自
警曰憂其所可恃懼其所可矜

三月二十九日作

花扶日影上蝦鬚圖史尋披味道腴愜志多緣欣雨足
閒尋郵復惜春徂元亨默體消而息空色從來有若無
賸得祈年心獨切頻教豐歉繫憂愉

孟夏時饗

太廟

太室穆清地明禋孟夏辰歲時展殷薦
祀事重躬親曙色分籩豆卿雲擁柍桭駿奔森玉葉一
本溯天倫

題趙孟頫雙松平遠圖

盤拏古幹秋雲表寒空極目霜天曉磊砢白石護其根
棘枝間出麻姑爪童童插壖相扶持下臨仄澗碧環繞

會心因憶孟氏言二老天下之大老

題牟益擣衣卷用謝惠連擣衣詩韻即效其體

涼飈颯蕭瑟節序忽已催絡緯吟露莎鴨鶋棲夜槐佳
人未忍眠顰眉黯如啼舉首見明月攬衾對空閨憶遠
各呻吟命侶聊招攜尺素出文笥平砧列閒階女伴强
笑言默喻中懷哀長短准舊度袗襲別新題不裁雙鴛
鴦留待君子歸王風咏執簧七月屢授衣圖史堪起予
往復卷更開高咏惠連詩遑問學步非

夜雨四月朔日

已見郊原雨沛靈又逢離畢叶占星及時膏澤催耕亟徹夜簷聲欹枕聽戟戟錦棚應矗紫溟溟畫幀更湔青明朝封事疇咨處次日御門志有同然慰在庭

御門

凌晨御内朝咨采接羣彦嘉言孰予告庶政惟爾贊稍釋望雨愁未愜求治願周公古元哲猶坐以待旦欽哉與日深敢恃

天恩眷

賦得楊花

又見楊花舞清和節令初紛紛豈有瓣去去總乘虛頏頡迷狂燕噞喁引醉魚詩題供雨後畫景稱春餘憎愛全無繫飄沉任所如莫教頻點硯鎮日籠紗疏

瓷雁

好在沙頭溪觜那勞月宿霜征有質奚憂矰繳不材無慮忽烹

錢選秋江待渡圖

白露泫菰蒲秋煙暝碧湖勞情定誰氏矯首賦邛須倒影山銜翠欺霜楓染朱底誇航葦渡彼岸却成殊

曹知白十八公圖

擢榦森霄漢盤根育茯苓淮南初得號塞北早傳形誰結三冬友孤標萬古青天風吹謖謖擬搆韻松亭

御花園首夏

宿雨輕烟罨綺櫺尚餘春色博山屏蒼松四季曾無改也覺虬枝分外青

一陣香風遞玉墀却緣錦綻墨辛夷幾餘點翰消繁慮幸似去年倚檻時去年首夏亦已得雨

婪春破夏日方永委砌篩簾絮正紛最是常年添悶處底教觸目總成欣

格物

風人咏芍藥而未逮牡丹甚盛始李唐名譟河洛間拈毫品花者著眼徒拘牽强與分君臣耳食踵訛傳其實

本一種亦無相後先廣羣芳譜牡丹秦漢以前無考唐開元中始盛云試看四生類皆自盤古權豈其於芍藥而乃特異焉其本殊草木始葢受於天木者早發華錦苞誠麗妍香氣或稍遜凋零迅可憐草者每後時朶讓鼠姑鮮艷香乃過之榮常兩月連豐此嗇於彼萬物理固然格物有會心因以成詩篇

藤蘿

深含姹紫淺含紅對處偏宜細雨濛奚啻帶垂還髮卷去歲詠花園藤蘿有匪伊垂之帶有餘之句每攜春色見薰風施松似聽鶴彈舌壓架還招蝶遶叢細與評量惟兩字風流卉裏孰能同

商琦嵩陽訪真圖

松風朗助步虛詞少室峯前曳杖遲童子抱琴那解醳胎仙骴耳却知時白雲滃浡丹臺靜青嶂穹窿鐵鎖垂玉簡倘逢論位業不教海上覓安期

雩祭齋居

勤民重農功稽典肇

雩祭雩祭向未舉行乾隆八年始議歲一舉行逮今凡五年矣聖訓必躬親頻年謹從事北方春旱多率似成常例龍見未屆期祈請先小祀叶龍見而雨向年每以不能待時先命禮部祈雨於諸小祀以次舉行南郊步禱時九年以無雨於雩祭日自齋宮步禱忸怩責躬備去歲蚤邀眷首夏甘霖賜麥無禾則有已是叨明惠今年乃更幸膏澤春常暨孟夏月之朔優渥遠爾逮撫時舉常

雩齋居切虔致受寵宜若驚此理無巨細廣殿引薰風罘罳晃新霽慰懼兩相縈要矣終年計

齋宮疊去歲對雨有作原韻

預日臨齋所前朝足好霖綠鋪新草色翠冪古槐陰天貺承逾惕民情靜可斟適然相合處去歲此時心

新月

新月生西方盈匡度可揣欽天精其數常人昧茲旨謂月向西行豈有就東理試看蛾眉時常自申位始既至

輪滿夕則在卯宮矣所見向西者葢不由乎已古人有
精喻謂磨盤走蟻

聞鳩 齋宮作

豈是安排靜六情清齋自覺道心生緑郊剛喜含煙潤
又聽鳴鳩喚雨聲
雩祭禮成有述
占星龍見後應節雨霑初上祀虔
郊薦崇壇仰

帝車將將陳俎豆濟濟列簪裾念匝三時遠誠殷九奏
餘瑞雲籠日淡祥燎引風徐連歲邀
隆貺欽承更惕如

御園初夏

法宮廣殿致齋迴水榭山堂得雨纔茂對清和勝往歲
西峯又復送青來
飛絮遊絲撲綺寮錦階花色嫩如澆誰知偶爾拈吟處
偷度春風倏幾朝
蕩漾煙光霽景霙拍浮新漲半含堤最憐北遠山村外
翠剡新秧已插齊
老翁犁把耕新潤弱婦筐鉤伐遠揚常在豳風圖畫裏
那能辛苦忘農桑
猊噴薄霧簟含波林外金衣宛轉歌贏得幾餘罷愁雨
好因平秩驗南訛
魚跳遠浪珠千點燕徹新泥玉一窩看到自然該物理
越深顒若奉天和

郎世寧橅元人秋林羣鹿圖

秋半雪毛茸伊尼聚曉春寢訛咸自適羣友各相從霜
葉疎還密朝煙散轉封興賢宵雅意載咏寄遐悰

漢玉璧

本來猶是崑岡石一片紅雲變英白入土出土千年易
形如滿月逕逾尺天然豈有剛刻迹為穀為蒲不可識
鼂采內藏土華蝕庇蔭嘉穀此其德特達廉貞壽而澤
宜登宣室之筍席

對雨

灑空時作雨絲絲潤逼園林首夏時倚檻靜聽搴幔望聲聲色色總相宜

赬魚出水羣承沫紫燕翻空競掠珠一例都含喜雨意何妨作賦偶遊戲梅花本來心似鐵惟其有之言故備物猶如此況人乎

數日未逾十日度時四月七日祈年恰似去年心去年春旱入夏即得時雨今歲較去歲為尤幸云黍高稻下均含澤茂對清和意倍欽

夜雨

雲容傍晚濃漸瀝更春容簷滴疎而密衾寒薄以重潤添長畝麥聲間遠村鐘慰後籌壽量處年來得幾逢

倣宋人梅花詩意卷各題以句

枝橫却月觀花遶凌風臺何水部遜

東海有文人高風工吐納恰如橫月枝標花在嚴臘格稱少而能韻復蕭且颯質麗兩不傷清濁一以合故宜忘年交沈范欣朋盍

為君援筆賦梅花未害廣平心似鐵宋廣平環

開元賢相傳芳規博學工文乃餘事已辨和羹商鼎調不宜

疎影橫斜水清淺暗香浮動月黃昏林和靖逋

宋故多儒孰稱深造懿哉君復名不自表林宗之儔風清月皎有如時雨化物起槁不藥而愈不食而飽二語出渭南集汗牛充棟梅詩豈少兩句千古誰不傾倒絕類離倫一班可曉敬拜下風宜乎米老米元章有林處士讚

多情立馬待黃昏殘雪消遲月出早蘇東坡軾

黃昏立馬凍溪邊寒逼霜鬚聳兩肩只為詩裁羞讓古

不教花品獨稱仙蠻江瘴嶺何人問冷骨幽香各自憐
消得色聲香味觸月明如鏡好參禪

獨立晚風香滿袖無人同詠一枝春　黃山谷　庭堅

山谷書如張長史其詩亦學李王孫奚奴挈梅詩意足
奚囊錦囊留墨痕梅乎人乎其同一精神乎底用多言

清香侵硯水寒影伴書燈　張宛丘　耒

脩然纘玉枝裴几對支頤影共寒燈瘦香偏鼻觀宜不
須觀舞劒乍可助臨池底復凝神坐停毫結搆時

醉中忘却頭邊雪斜插一枝歸竹籬　陳簡齋　與義

春光消息竹籬尋新格斜抽輭玉簪侵鬢莫嫌多雪色
雪於梅是舊知音

叮嚀說與水邊人從今日報花消息　曾茶山　幾

高士必好梅試問何緣因梅豈待高士而後益精神天
然契合處不可忝根塵偶讀茶山詩令我思其人

智愚

智愚愚智定何殊鶴脛休將續彼鳧倏忽鑿而混沌死

小聰明是大糊塗

新筍

渭南梢已綠冀北苞方紫因憶忘年交不妨皆君子
宿雨潤蘭谿怒生一日齊試看分寸際便爾異雲泥
為愛干雲意寧為清夏供長松將古鶴早與結高踪
戢戢龍新角依依鳥重枝栽培生意在造物本無私

暢春園之純約堂

皇祖時所建也朕既奉
皇太后駐蹕於此因略為修葺以供夏清落成侍宴敬

成近體

軒榭貽
皇祖佳名純約垂清溫奉
慈豫丹簷棐振施今日成新落清和正好時指山傾北
斗俯水是西池麗景牖中納瑤圖座上披即看階砌畔
應茁萬年枝

浴佛日疊去歲韻

廉纖夜雨枕邊傳
天眷常承獨厚焉饒有對時增惕若那無撫節慶油然
睟盤嘉祉徵圖籙去歲中宮生子今日適逢週晬佛鉢良因自竺乾恰
憶去年得句日果然歲歲結為緣浴佛日有結緣之俗去歲詩云額手但知豐是瑞顒祈歲結為緣之句

結緣

此日結緣日借問緣為何如彼澄潭水風過生微波波
本無心生風豈有意過曾聞佛經云世界成娑婆茵席
與糞溷因果理則鄙大士解脫船為渡癡愛河求解不
可得況復結網羅或緣弟子輩踵事傳其訛漫謂結善
緣世得度者多楊葉止啼見恐為惡之囮

清暉閣松籟

清暉閣前九株松綠釵經雨何蒼蒼青蔥童童入夏覆佳蔭
謖謖傍午吟清風唱于唱喁相前後琴筑金石無不有
黃鸝巧囀巴人曲何必雙柑與斗酒耳根淨後悟憂樂
憂憎樂愛誰因託年來年去憂樂中九株松自清暉閣

晴

時雨既霑濡新晴亦和煦微風湊輕涼清氣豁天宇循
隄步繁陰傍壠看膏土稻秧揷將齊麥穗含將吐憶我
屢年來飽識望霖苦今年乃何幸邀眄厚且普豈有協
和功益勉憂勤所三時尚遥遥慰意敢自詡

鶯

漸覺綠陰稠旋聽報栗留似含時雨潤却借好風流夏
入如相識春徂了不愁遼西誰復夢送響任高樓

池上居

槐日風清候壺天池上居潤含新樾重爽挹午窻虛古
調彈聲鶴天機唼浪魚底須費穿鑿水到自成渠

乍見錦絣勺旋聽綠玉敲有堂如白傅不雨度西郊轉
樹鶯求友啣莎雀補巢一泓相對處無慮置杯膠

軒楹俯碧流鑑影座中浮堪納水雲意底論大小舟風
前饒乳燕雨後尚鳴鳩暇日無餘事新題每見投

題陸治松壑閒居圖

山樓據勝見山多棲下秋江疊翠波得得扶笻定誰氏
元都道士訂相過

唐棣朔風飄雪長幅
水如銀度燭還流誰放山陰訪戴舟佳趣不教漁父占
都官漫道好詩留

河南得雨誌喜
天時不可必水旱何能齊惟此飢溺心黔黎想共知屢
勅守牧臣毋詡豐亨詞苟存文飾意有司職遂虧一遇
賑恤行寧濫毋或遺今年被恩早連接甘膏滋王畿千
里間盈隴翠色披所願遍寰宇時若皆如茲而奈南北
殊如願安可希豫省苦春旱封章早閱批自此望洛雲
戚戚常在懷叶每對時雨降卜度凝雙眉知近而忘遠
彼民其恃誰首夏月將望時四月十四日嘉音自南來叶連朝
盈尺霑芒種剛及期禾黍既種褰麥收仍半之真堪喜
不寐益勵乾惕思

洗桐

入夏桐影圓童童覆階陛清吹與疎滴時送紗窓裏何
來白乳流偏不於柳杞污膩緑玉皮漸漬青絲理呼童
汲井華澡雪一為洗特生意灑然不潔去西子黃蜂辭
條端白鶴來枝底乃知聲應間理固有所以既無待鳳
懷亦豈因琴毀古人有同心揭憶倪高士

雨四月十九日
剛覺炎風近日偏晚涼送雨竟宵連天公曲意隨人意
農事今年庶有年頻聽簷聲疏復密每霑膏澤惕逾乾
為欣麥秀禾滋候歌枕何妨鎮不眠

涼
夏初非暑候節序宜清和胡為驟炎蒸驕陽勢漸頗前
宵密雨霏昨日爽風多旋轉何神速曉涼切庭阿年來
晴雨間厥徵幾研摩探節復數時謂比農夫過此雨實
靈雨不惟滋麥禾煩罥一以滌更復蠲百疴近圃殷紅
芳遠山湔黛螺稍慰祈年心平秩驗南訛

望西山山色

西山去此園尚餘二十里每從樹杪看近似在盈咫常年春夏交望雨愁不已峰容翳塵霾不敢向西視今歲何厚幸甘膏四野被禾黍咸佈種草木皆鮮美肆目眄西山薈蔚緑如洗蒙者滌而明茁者菁不萎乃知造化功澤物無彼此

乳燕

雕堂翾乳燕首夏復平分絢練梳新羽頡頏逐老羣掠空懐棟藻窺戸妬簾紋一種供叅翫梨花是夢雲

白絲行

陌桑已椹春蠶老春蠶作繭圓且好繅絲織帛代精工忘却西陵奪天巧西陵豈識錦繡段踵事增華吁可歎世間萬事率如茲我亦因之悟文翰知我罪我皆春秋權輿錦繡原馬頭設使世人不尚帛沸鍋誰解白絲抽白絲蠶口之所吐自縛自戕還自取何如菜子出青蟲花間常見春駒舞

顧定之新篁古石

櫹矗文篁四五梢斜抽新筍尚含勹夏侯貨殖何須數却愛凌風緑玉敲

題梅道人洞庭漁隱長幅即用圖間原韻

木葉微飄秋興生牢騷意與大江横閒鷗最是忘機者也識煙波釣叟名

湯泉新荷

別浦田田纔見葉温池灼灼已開荷寒暄誰令殊所托遲速因之異幾多破曉攜來承瑞露停風對去展晴波

沸湯無礙清涼性試看心蓮演梵那

新蟬

柳岸維舟俯碧潯新蟬送響出濃陰前身應是粘枝蛻今歲初聞隔葉音聲遠居高欣所託暑來寒往動關心無多不得其平意嘒嘒何緣鎮聒林

香山

我初遊香山朝往暮歸偶因循不能捨復厭勞奔走稍出内府資買地垂百畝山僧飽囊橐而我足林阜一舉

兩得之香山宛我有就岡導漫乳面嶺開疎牖愛貞植
柏松惡脆棄蒲柳修葺未經年成園已斷手時來駐清
蹕輒與周旋久林紅霏春深隴綠蘇雨後探節復數時
課無而責有借問園何名靜宜藏詩藪

首夏香山雜詩

松風忽作秋夏山已如滴戛然孤鶴鳴響過柯亭笛
好山如道人盈我良不少几硯欲生雲緣在青雲表
嵌竇淙靈脈來往供挹注時出英英氣甘膏徧霑渥
今年獲雨早峯翠濃欲蒸指點青蓮朵時時信步登
山深見越遥豈在遮林木近隴復遐町滿意芃新緑
豁然天宇暢因之眼界寬時有山風吹泠泠衣袂寒
山花不識名山鳥兩三聲物皆自得吾亦暢吾情
玉筍倚天關煙蘿霏澗戶山雲傍晚濃長松點千絲聞聲固已佳見勢心更怡轉恐萬
竅號忽焉風散之因憶常年間夏至獲一犁已是額手
慶晚禾尚及期今歲被恩早頗生望蜀思人情率皆然
誰能造無為

玉泉山

香山留信宿晷暢煙霞意御苑返凌晨總此乾惕志玉
泉東道主路便供清憩況茲林泉佳于焉一停蹕軒齋
舊所建延訪何拘地傳餐命衛士問政除羣吏勑幾時
復暇攬結成幽寄蒙茸蘿薜煙蒼蔚髣髴翠黛隔樹
聲白鶴梳風翅招提鐘魚答靈湫蛟龍秘泛濫鷗波縐
蕩漾木蘭試學飛乳燕驕逐隊賴魚醉天機寓所會物
性從其類據石讀前題忽作經年事

熱

甘膏剛喜被公田近覺驕陽勢漸宣赤帝炎風毋乃過
北方好雨總稀連曽何十日心舒也所務三時理固然
少讀子車今擬易迄無後樂祇憂先

御製詩初集卷四十

校總校官庶吉士臣侍朝
對官編修臣朱攸
謄録監生臣周燮

欽定四庫全書薈要 集部

御製詩初集卷四十一 二

詳校官原任編修臣徐立綱

欽定四庫全書薈要卷一萬三千三百十四 集部

御製詩初集卷四十一

古今體八十九首 丁卯五

復聞河南得雨

春杪夏初欣時雨蹙眉遠為商洛憂彼時河南望雨邇聞屢霑差少慰望雲日夜頻增愁彼處麥收還過半趂種禾黍芃如油此則十日期已迫況兼二麥難為秋眼前得失紛塞馬而我切切無窮休亦思所戒不知足其如億兆衣食謀入孝出弟民風淑要先養欲與給求一夫不獲予之辜燮和無術其誰尤嗚呼燮和無術其誰尤安得宜雨而雨宜暘而暘遍我寰宇長蒙庥

題曹夔音山水十二幀

春山新霽

春仲田盤六轡紆千峯雨後翠糢糊倚牕竟日拈吟處不意今朝入此圖

層巒疊翠

隱軫滇濛逼太行山容霍霍樹蒼蒼君恍疑曉事黃公望
是幅法
黃公望為我讀書開草堂

蒼山飛瀑

畫家誰不寫飛流箇裏神筌未易酬約略指南參活句
聽如有響望如浮

秋江漁隱

蘆荻蕭蕭霜葉新闔閭靜對水連淪依然石室磻溪側
復見當年跼餌人

山靜日長

佳話從來說崔林巖居清事足幽尋日長山靜人爭道
誰識景綸太古心

秋林亭子

寒篠枯槎間幾株夕陰猶帶朝霜萬千殊無多丘壑有多趣
妙處天然是老迂
是幅法倪瓚

攜琴訪友

廉折和平理可觀高山流水感多端相逢底用班荊論
便向松風深處彈

夏山聳秀

山川繆結樹扶疎大似王家一筆書最愛濃青剛過雨
白雲旋復罨林閭

古木竹石

老榦槎枒恠石獰幾梢煙筭間而生抗懷擬謝柴桑老
不與凡柯共向榮

秋江晚渡

坐待舟人不可招打頭楓葉落蕭蕭滄波阿那邊何處
便是江南廿四橋

烟雲蕭寺

瀟湘烟雨舊稱奇
米友仁瀟湘圖畫禪室中上品也
尺幅偏能髣髴之

羣峰積雪

卿家知白真知白
是幅倣曹知白慣與乾坤作粉粧那待置身
圖畫裏望中已覺十分涼

端陽日漫題

將謂今年過舊歲勝今年去年以閏三月廿八日得雨繼此則甘霖時沛雖二麥歉收而秋成大有今歲以三月廿五日得雨四月望以前連得膏澤麥收秋成均有可望乃自四月望以後至今望澤甚殷麥亦僅似去年而大田尚不知若何云榴紅蒲緑都無色稻下黍高俱可憐郊外正須盈尺雨溪邊漫弄九龍船自慙涵養功猶欠每值憂勞輒忘眠

再疊前韻

略舉為君難一節較晴量雨正年年況逢亟待恩膏沛何暇閒將景物憐祈請輒教先比屋委輸安可恃方船那當假得洞庭術鞭起雨工不放眠

佛手

八閩風候暖佛手出冬花秀質含霜淨幽香度嶺賒却難稱色相似欲攬架裝不必標全月清涼本一家

麥秋

北方春旱多十年而九矣今歲邀恩早額手稍慰喜二麥緑芃芃餅餌饒堪擬翻因鑒常時種少自咎爾常年春旱多農家戒此而種麥少今歲春雨佳故春夏之交多有以今歲麥必豐收自咎種少者曾因課農偶閱今歲詩稿率題

今年未度半年期慰望凡三屢閱之正月望雪繼望雨二月十五以後雨而少慰三月十五前後復望雨下旬至四月初雨足而大慰四月十五後復少望雨十九日雨而復慰凡此皆有詩至今則又復望雨云祈歲要哉他豈慮劭農性也那能移歉豐未定三秋寶欣戚憑裁數首詩刻下甘膏亟相待知何時是放懷時

風

稍有雲生風便隨彭怒猶然鎮堀堁須臾雲散風亦息
豈伊有意教坎坷風則靈矣究無藉雲胡為者任其簸
三春少和今復狂想爭例事偏愁我

微雨

過午鬱蒸消息佳久旱雲好思杜甫彼人臣也猶為民
況我靦然為人主燮理乖方災歉多此責誰諉縈憂緒
訇爾雷鳴日掩光獨臨階戺頻延佇細點纔零驟霈沱
額祈盈尺興苗雨須臾雲薄風散之益增展轉愁如許

夏至齋居

元祀儼將臨遷坐凜明旦讀卦玩金柅撫時卜石燕豈
惟例徹樂早已敕減膳修省切衷獨愧以諭羣彥驕陽
烈中天炎風蕩廣殿廣殿清嚴所尚不禁熇暵傷哉彼
稚苗待澤亟隴畔日暮未興雲翹首益增歎

夏至日躬祭

北郊

敢辭炎暑為身謀

方澤躬親祀事修況是常年蒙
厚貺憶自雍正十年以後屢蒙皇考命恭代此祭及乾隆元年至今歲歲無不親行又北方春末夏首亟望雨澤率於夏至前後獲雨今歲得雨雖早而至今又待澤甚殷益教此日籲
鴻庥侑筵遞進
思文帛房俎初登大武牛望瘞不遲韶樂振
廣壇誠意有餘留

憶昔

憶昔

膝下時依依切孺慕北方例春旱歲歲煩
聖慮殷憂每先期賑恤籌補助常見傳六膳有時忘下
箸竊謂愁勞過欲慰意轉懼微誠荷
恩鑒首肯無訶怒恒於祈請所
命代申忱素豈知
慈愛中誨訓于茲寓今為切己事旱暵況頻遇任同
德霄壤慚畏日增遽敕幾戒終怠調元愧六幕叶稍可
自信者良心尚如故

北郊迴鑾途中紀事

歡秋老麥全無色待澤新禾強半垂烟隴一番膏雨後頓教人憶去年時

陣雨

陣雨雖屢作艱致渥且優前朝齋法宮傍晚雲脚浮點滴只頃刻旋成霽景收次曉自御園有來內侍流問彼以雨勢咸云覺稍稠昨因大祀旋園林卜鳴鳩頗覩油然興曾無霑灑酬詰旦理庶政名詢卿尹儔告我昨在京眼見盈滄溝奇哉彼雨工何獨無緣投豈其果有意避我如相仇欺飾中涓常于彼奚深求國是夙所倚不宜逐悠悠或者欲慰我我寧易慰不匪誠未足信誠然益可憂

曉涼

一雨將成仍不果頗覺曉涼切青瑣涼遲雨意熱固佳又懼驕陽勢如火日甚一日百憂煎展轉思量無一可

董其昌山居圖兼和其韻

濃淡天然實間虛林壑深處辨烟墟詩成屢縮操觚手爲對香光劍舞書

柯九思竹石

抹月披烟迥出塵欄檻倚石矗新筠爲思愛竹洋川老一寫精神便逼真

詰黑龍潭祈雨

孤懍仍夜月卜候慶晨霞諺云晚霞晴早霞陰屢有驗者敢謂一誠格其如百慮加瀆煩虞不告澤沛與無涯細點隨歸轡心希消息嘉

批宣化奏報得雨摺漫題

火種刀耕瘠苦州及時得雨庶登秋因批欣慰旋停筆却望中天慰變愁

雨五月廿一日

急風驅殢雲倏忽天際馳剛憂望復孤翻幸密雨隨始看迷遠山旋覺濯庭枝沛然作盆傾簷響明珠垂所惜時不久纔得二寸滋東西十里外來往人之辭云已十分霑此事吁可奇昨自龍潭迴龍神果有知應無遠近

分豈其偏所私黑龍潭左近亦報透足　繫予德誠薄示警固如斯而民其何辜輒以災歉貽予向曾有言譬之方伯司慆尤設自召亦惟懲罰之詎因彼一人罪民夫豈宜疾痛呼父母

皇天尚鑒茲連朝固難異盈尺庶可期聞之田家言秧苗遇旱時其根至黃泉不雨猶可支雨不霑且足助長翻成萎根或至中斷神農難為醫展轉悟政理屯膏我不為

欽雨

欲雨難為意延俄轉恒忉先虞風復作稍幸日全韜禱向明神切心緣區寓勞原田將坼兆顒望沛恩膏

雨

濯枝纔作繼盆傾聽屢垂堂望倚檻却幸忝禾今立起果然

天地有權衡生衣乍可涼微切翠簟還欣氣頓清自慰自慙還自勵漫因憂釋志旋盈

愁經幾許慰如之始悟憂欣總自貽但似去年亦足矣誰教初望乃過而春夏之交較舊歲得雨為早故常有今年勝去年之句無何而望澤轉殷麥仍歉收及今始得膏澤但祈此後雨暘時若得似去年即為厚幸云　雲容屢視疎濃處雨力頻量寸尺時患失由來勝患得郡曾有喜近臣知

詣黑龍潭謝雨

前朝詣靈潭額禱冀微感細點隨歸轡傍晚雲容黮陣雨中夜零所望猶覺歆曾未踰三日霑霈盈溝坎茲來謝神貺農事沿途覽稚苗如助長肥緣朝苒苒詎即希歲豐乍可弭旱歉叨佑良已多能格吾豈敢

初遊大覺寺

靈淵謝神貺古寺問佛津趣此山路便況逢雨霽辰清爽拂人面微風襲草芬禾黍連遠村勃然生意新賜臺是寺山名也最高峰未到意已欣迤邐入林廬便與步法門

石橋似虎溪蓮荷搖漣漪一一蓮花上疑有天女倫月相巍殿中調御信獨尊雲湫洩山半下注如垂紳循流登其巔乃至水之源不溢亦不涸徹底石粼粼時復見

泳遊故知非凡鱗稍甜白板室洒然誠絶塵鳥語似談
梵樹影全標真擬叅大覺旨翻歡語句頻

是日復得詩四首

上方遠塵市古蹟冠祇園西山名刹甚夥而是處
繞尋徑橋邊早得門毒龍知已制伏虎宛然蹲門內二石俗名
臥龍一撫松陰碣是寺　皇考在藩邸時曾
伏虎一撫松陰碣是寺　出資新葺送伽陵和尚入院心驚電
影存

遠公白蓮社勝槩至今留門內石橋俯波有
紅白二蓮盛開　耘鳥覷浮
辦經魚集仰流到山如入畫當夏似披秋膏澤欣霑被
詩機得少酬

傑閣橫霄漢金容泯古今風旛底叅偈泉石此娛心隱
楯窺明鏡循巖聽暗琴寺後嵌隙滴泉滙為方池引其
流自岩而下凡僧寮香積無不
周從來耽靜地是處暢幽襟

好山能作雲為我倏氤氳變幻峯增態色空意總欣伊
蒲何用飽淨茗一甌分小憩禪房靜青楓送秀芬

夏日香山

雨足心懷得少閒輕輿乘興到香山靜聽玉乳淙新脈
愛看烟蘿濯翠鬟
望中雲樹杳難分步步幽芳遍野芬應是山靈知客到
旋從樹杪暫開雲
我到香山如讀書日新境會領徐徐朱樓延爽當風峭
綠野含滋正雨餘
鶴林玉露有名言即景因思一陟攀興洽路旁肥綠稻
憂忘階下茁金萱

皐塗精舍作

香山固絶佳精舍佳之最盤盤歷蘭磴童童蔭松蓋九
夏清涼地三秋廣寒界是處畜桂為
香山一景　坐來衣袂寒望裏
心神快禽音佛真倡雲容山變態應接了不暇妙達有
餘會

望玉泉山

我初遊玉泉雲巘固已陡今自香山看如削崖培塿乃
悟境無窮學問戒株守萬殊理則然擴充吾何有

雨後

雨後山泉壯津津吐靈脈香發垂簷花潤逼依垣石珠聲咽雲竇帶影拖嵌隙三春望澤時一滴難為益雨足可無藉偏覺溝澗窄何如彼滄海不涸亦不溢叶

雨香館

薈蔚林扉秀端知與夏宜山風常送處霧雨不拘時鶴瘦松得友苔圓石點棋坐叅兼倚詠奚必句多奇雨香來鼻觀真合獨稱靈遠壠蓬蔥綠高峰樸亞青潤疑逼衣履秀每罨牕櫺落落長松下因思劚茯苓

題曹夔音江山秋意圖

翠壁丹楓處雲閒天澹時片帆隨日落秋意與心期曲棧千尋俯危樓萬里披捫參攀蜀道迴首重遲遲

丙宅行

丙宅鱗接西山下若堂若斧胡為者豐碑屓屭森插笏像設縱橫礙行馬我偶披徑問招提田舍翁言鄙可思云非巾幗埋香所亦非台衮騎星遺前代貂蟬竊威福

富擬公家積珠玉苦無孫子可貽留高墳不惜金貲築我聞此語吁可嗟視之誠比長陵奢剥下陵上有如此千秋興廢縈懷賒甫節魚童車戒凛未若朱氏為尤甚洪武家訓夫豈忘祗以防微術未審生殺予奪誰所操由來罪不在若曹太阿倒授斯有漸門生天子徒悲號

六月朔日自香山遊聖感諸勝即景成詩得五十韻

太行分秀幹永定貫陰精燕都之山皆自太行發脈永定河自塞外來夾兩山之間出石景始入平陸孕鬱成靈局崔巍護帝京天開丹地迥日照紫蕖明萬馬相奔突千支各拄撐一峯尊華嶽八景冠燕城最愛香山好因之別業成常留雲館蹕便閱黍田耕新喜霑膏雨餘閒趣快晴簡能延吉士咨采接明卿是日引見吏部月選官適可驅輕騎奚須建翠旌佽飛頻訓諭綠剡戒縱橫碧漢翔雲點青椒爽籟迎蘭衢何宛宛桂埒此行行谷口分泉澗村頭輭草坪指南仍未改是日出香山南關折而西度嶺而北始至聖感是時猶向南行云記里任徐鳴丙宅雄堪詫貂

璫橫可驚西山下明代寺宦墳墓甚夥專橫至此國事有不日壞者乎明明懸炯戒歷歷入吟情西轉登盤嶺北瞻闢霧棖遥知景所會未到意先平晻靄蒼林合逶迤白道縈人楓將鳳柏白芷更華苹似阜似堂接如宮如畝并嵎嵎殊崱屴磥磥競崢嶸澗雪聲猶壯松濤響自鏗聒枝爭鳥雀跳樹擲鼯鼪既狹方開豁如夷復崔崢隔巖標窣堵攀磴俯翬甍信是羅延窟巍乎象教程梵音海波動寶相月輪呈

項藻還輝斗堯嶢擬見羹聖感寺內聖祖賜匾最多復有賜海岫和尚御筆條幅松軒因小憩綉壤一迴睛信矣神都麗煌哉天府宏富加惟强教泰保惕持盈行漏催傳箭歸輿旋委衡寶珠遲展眺寶珠洞在聖感之上是日未至法苑舊騰聲蘿磴原堪捼蓀蹊郍礙生靈源淙磴隙幽處結株楹由聖感西南行下山隥為龍王堂有泉潨出馴鴿聽經白游魚醉藻頳滴珠纔瑣碎瀑布遂琮琤古寺棲巖逈欹簷帶石傾丹青看剥落布施孰經營佛自圓通者時而興廢更靜觀聊遣慮遥問不知名石逕盤紆下招提結搆清大悲寺在山腰至是始合去路云皮經還有

閣卓錫祇餘莖素具升高志今酬望遠盟香臺霏法雨天樂下雲韺年小猶長日暑徂行屆庚蘆溝橫螮蝀石景矗瑶瓊指日將登岱蒼然覽巨瀛是日降旨以明歲東巡祀孔廟登泰山

聖感寺眺遠

西山至此更無山故是明堂結局處南臨平埜千里餘況鮮林嵐蔽虧慮我詣精藍禮佛罷山齋雖小足清趣窮目何須百尺樓因迥為高萬景赴夙聞聖感結遐想不見雲牕見烟樹今朝搴幌俯帝畿瀛海蓬山乃畢露因知見不貴拘墟天高鑒卑理則固

龍王堂

古廟山坳裏披榛磴道賒樹生刹竿石鳥啄淨幮紗水府石林秘香臺花雨斜所希惠時若霈澤始京華

大悲寺

林麓忽開處居然見上方松風吹袂冷山果落茶香替戾鈴聲靜逶迤鳥道長停鞭一迴首霧靄已蒼茫

善琴者唐侃村居西山下是日過其廬因題

百戰歸來志未磨唐侃旗人也隨大將軍費揚古出征昭木多頗有功在軍中猶以琴自隨至雍正年間始賜副都統銜予告家居郤耽小隱意如何臨泉興寄猗蘭操築室情同安樂窩幽賞漫隨孤鶴去劇談常喜野人過一揮應令四山響覿面真師黈益多

香山曉景

疎星隱碧天殘夜漸明發未辨楓柏色早遞蕙蘭馞露重蝭翅低月留鶴夢歇倚楹味平旦澄觀興無竭

驟雨

殢雲忽迷南北峯驟雨洗淨峰頭松無纇珠傾萬栲栳有情畫浴千芙蓉溟濛紫碧幻晴晦果然神妙符分龍須臾返照樹頭掛萬澗琴音一律同

翠峯高處置笙歌

玉華岫置法曲一部自香巖室隔谷招之奏小令數闋巖谷湊響非復人間絲竹聲如在武夷虹橋間也因賦是題

隔谷雲門奏依峯鳳吹清左招起止節曲盡澗巖情似降仙宮調渾非塵市聲度松添縹緲拂水致縱橫地遠無嫌急居高乃益宏不緣聆始作安得繹如成

松路仙巖歌題王蒙所畫

我久思題松路仙巖王蒙所作之長歌意有弗快把筆欲吟行復捨試語去聲巧遲拙速論詩流應有聞之掉頭長咲者是時快雨初霽長烟收值我香山偶消夏畫耶境耶兩適合况當勤政香山正殿名名對之餘幾務寡日中

必蘖操刀割時不可失興會惹反愁渾渾浩浩難為拈亦惟就其所具天然丘壑一粗寫嶺雖險而可登磴縱窄而堪下峭笋天齊飛流珠瀉古木恠石支撐斥厈翔鴈閣於木末知誰悟乎般若盪扁舟於溪濱又誰釣竿之獨把曾青相蔽虧紛不辨梧檟更愛閒閒結茅屋高僧仿彿東林社雄乎博乎鈐山堂之舊物而畫禪室所藏也

自香山迴蹕圓明園過玉泉山小憩

閒情一為步林閒如滴山容過雨餘迴首來青吟賞處白雲堆湧萬芙蕖

秀木佳陰小立遲甌香硯淨鎮相隨子西詩句閒中領正是日長山靜時

沙觜依微露漲痕禽音鶴唱靜中喧雲添山態生瑤嶂風送花香到綉軒

薜蘿烟裏陟丹梯原隰平臨緑意齊咫尺林泉得佳趣好山何必論高低

雨中泛舟

誰解盆傾萬斛珠天龍游戲祇斯須榜人漫慮衣衫濕風雨歸舟正好圖

片雲剛上遠峯連忽送千巖響瀑泉色相細忝難得句水晶國裏小遊仙

驟雨驅雲晴亦速沙汀漲退緑波涵樹蟬聲亮荷香淨一綫斜陽天蔚藍

瓜

意悠然

舟過萬壽寺

西海遥遥一水通出城偶試布帆風出西直門過壕橋乘舟直達聖化寺別墅易舟循流而下即至圓明園也招提平枕清流澈真偈當前印色空遇淺泊之殊鈍置乘風迅爾却輕豪誰知到點評量處到即不點點即不到二語出法苑珠林白足僧人望轉勞荷芰香風坐閶閤岸蟬聲亮靜聽諸西山送雨如飛瀑是日舟行遇雨漲影旋高幾寸餘

假山過雨應流翠寺中假山潮石為之勢甚古　古鉢生蓮定作青望裏因增新悟境由來意想勝身經

剪園蔬賜大學士及內庭翰林

快雨喜新晴景物無不嘉農田高下足菜圃生意加我紫茹怒生不延俄設其惜弗取過時徒老柯語良合至理凡事戒蹉跎分賜趁朝涼露香尉齒多變理有共責偶步菴町問彼園人家攜筐爾何為采擷毋乃過此非稂莠比豈慮妨嘉禾老翁咲而言所賴暘雨和紅芽與叩投餌惠訖無上鈎厄彼鷄能司晨酬以稻粱澤彼犬善守戶敗肉匪浪擲爾魚獨厚幸恩波託太液日費九十餅尚歎霜降迫縱不無竊饋飽食日以息園中例自霜降日飼魚九十餅然養魚者率竊食之故戲及云文采洵可觀問汝曾何德虛靡莫甚茲畜爾誠奚益

蕉牕夜雨

種蕉滿牕外綠葉日以披所為雨中聽更愛清宵時奏響閒簷溜吟籟答喬枝田疇既已霑寄興乃在茲瀟灑有餘趣疎密無不宜即境米家法何須命畫師

喜晴

雨暘其利同惟時為難矣極備無皆凶因悟中庸理夜

詎止供逶迤

荷

白是銀雲紅是霞雨餘香遠透牕紗十分神韻誰能畫六月春光無比花孤鶩橫飛蒼岸外輕舟一繫綠波涯就中迴異尋常處不惹塵心長道芽

沈德潛給假葬親畢還朝詩以賜之

朋友重唯諾況在君臣間我命德潛來豈宜遽引年有之誼瀧岡表阡罷白駒來貢然即此至性肫令我俞以謂德潛既老得歸鄉里可不必復來者德潛之去也朕賜之詩南國欣歸陸東門漫擬疏則德潛之來實合在公

雨初欲霽曉煙高漸起爽風西北來天畔雲盡徙青矗遠峰尖紅重香荷沚高軒起碧紗一覽風物美逭却周宣憂適得盤古喜

率題風

東北風雨西北晴較量既久知其徵今日西北風而喜前月西北風而憎憎兮喜兮風不知日兮月兮無窮期

題李世倬疎林亭子

胸中常有萬里意一溪一壑亦無窮契乎妙者倪雲林近來董邦達李世倬頗能工遠山緑滴雨洗後喬柯籟爽夏長中笠亭四柱不為窄暮靄朝嵐面面通憶得曾經似此最佳處乃在盤山之幽甘澗東

題李世倬秋崖獨步

秋山一幢清秋空萬里明杖藜獨步人心與孤鴻征

伏日

短至閱三庚形家稱數伏消息萬古經何待筮而卜雲容常滃渟山意增潤溽樂此池上居移彼雨中竹心閒

鳥語靜風清花氣馥舊學得商量論孟從頭讀

泛月

晚風微拂暑全消漸湧氷輪天泬寥蟬噪螢流紛曲浦梧疏荷淨澹清宵

畫船如近水樓臺鑑影波紋面面開最好虛明叅色相底須絲管侑樽罍

汎瀲鷗波盪槳遲紅橋鴈齒座中移吟髭贏得增如許載月依然舊歲時

雨中荷

片雲驅雨過荷塘緑蓋難遮紅錦裳徙倚水亭清俗慮初禪堪悟色聲香

御製詩初集卷四十一

欽定四庫全書卷一萬三千三百十五　集部

御製詩初集卷四十二

古今體一百九首　丁卯六

賦得既雨晴亦佳　六月十八日

倦雨侵晨斂翔雲向漢徂宜暘撫佳景省歲協卜符臺
上雄風爽曈曨積潤濡樹姿全澡雪山色不糢糊夏靜
林泉樂幾閒書史俱時哉祈一月或致屢豐娛

以詩代書存問傅龍翰先生

經時未到禁門邊食履多宜心泰然月霽風清煩暑遠
忽教重憶講帷前

日影

日影上階基朱明已漸移扶花陰轉處照礎潤消時可
曝傭書簡應餘剌繡絲電光驚代謝倚柱意因遲

雜花

雜花不計名紛敷傍錦砌散風蘭麝芬烘日雲霞麗勝
桃李辭春共楸梧含翠不怨韶光徂却益夏園致夜來
甘雨足緑牕喜新霽丁星霏露英錯落垂煙穗品方秀
而野姿縱夭不媚叢底留蛩吟房邊遲蜨翅禾黍慶既
霑恩膏許旁逮

螢

傍晚輝蒼岸隨風度玉津迴燈遥掩映腐草辨疎親明
自通身暗火傳無盡新偶觀知候物為憶照書人

習射

桑弧示有事揖讓明無競我朝矧專長
家法敢不敬長夏萬幾餘廣場緑陰浄屏藩列宗臣世
胄逮庶姓省括各審固用志同居正鵠羽良已端觧角
詎誇勁習旅憶文皇觀德欽宣聖

池魚

池魚鯉鯉類在藻欣潛躍雨後新漲添乘波共悠若尋
常垂岸花仰望隣碧落載浮忽及之恣彼噞喁樂一朝
漲痕退失意徒索莫或值池之竭濡沫豈能活叶寸木
高岑樓孟氏言可度鯤鰲居滇海不溢亦不涸訖無得

失憂慎哉擇所託

熱

雨暘燠寒風關其一不可天然次第間輕重晰如左雨暘近來叙況未西流火熱亦令所職鬱陶理則那霉潤逼花甎蘊隆灼青瑣畏景慢閒行習静惟獨坐翻書古井汲學字純綿裹曝皆耘者流雨汗勤不惰驅愁斯覺喜矧在高居我問其喜為何農務詢來頗九夏宜炎蒸乃得堅栗顆不惟益禾黍兼逮蔬果菰聽此覺暑消爽風來馭娑即事驗庶徵夕陽嘉樾鎖

鸚鵡

鸚鵡能人言所言自不知人讀聖賢書如書行者誰嗟哉人禽關其差在毫釐執簡佔畢流胡不切已思

恭讀

皇祖詠筆尖齊圓健四德詩敬依元韻

尖銳燕函貫所當無不摧大漠三巡狩樓蘭繫頸來

齊聖軼千古飛白

聖多能以禮垂宏範欽哉最紹承

圓覆符穹昊雍熙制作詳卿雲成什後韶奏引歸昌

健行六十載天地不言功批黃常午夜勤政是家風

夜雨朝晴

夜雨朝晴禾黍怒生朝晴夜雨益我禾黍爾來晴雨頗應時渺予何德能致之黃雲滿目庶可期雖然安敢心遽怡滿損謙益有明訓比櫛崇墉吾至願願始皇都達遠郡

藏紙扇

裁彼金粟牋製此清風扇圓規月之望爽祛暑方煽象牙徒三爾為鵲翅豈所羨羲之字難換董源畫或見寫我四古詩命董邦達寫擬古詩四首意於便面位置法不亂王孟相揖讓韋柳宛覿面楊柳夏池亭梧桐秋夜院動搖引逸興微涼生閣殿隱隱青蓮文寂寂法輪轉

王紱秀石蒼筠用圖間題者韻

疎不蕭條密不濃天然合處見文同只疑靜寫三更月
可惜敲殘一院風

孤蠹何心待鳳儀池邊上伏雨中時移來新幹堪為伴
翠影相籠不自持

白石蒼苔雅稱清松梅何必弟兮兄掃愁落落詩中畫
抹月脩脩靜者情

王淵疎枝雙雀

麻雀尋棘枝鷸鷸啄華黍物類有萬殊各自命其侶老
安少者懷因之悟胞與

聞蛩 六月二十四日

季夏剛下弦晚晴風露美坐我清暉閣幽興不自已洞
開緑紗牖天色淡於水東林月未上西谷風徐起何來
寒將蟲聲三兩鳴階阼金行萧瑟意侵尋矣知叙物
皆然催秋乃獨爾拈鬚憶去年莖添良有以

移竹

曲折池塘快雨晴課童移竹趁三庚宜人葉鎖牕前色
入畫竿敲枕上聲
苔滑泥融著意鋤繞依文石便扶疎颯香研淨緑陰裏
暫遣心閒好讀書

送來滿院欞棂影助以依根蟋蟀音今日閒庭風露下
平添幾許識秋心

秋意

秋意先秋人共知先秋知意果真誰一番快意田家畫
廿首生秋庭裏詩天向淡間無礙迥雲從閒處有餘姿
倚吟更咲歐陽子端向聲中搆藻思

討源書屋 六月二十六日

琴齋書史暫周旋水態山容與靜便更喜快晴金令到
從今詩意向秋偏

轉處溪橋路暗通柳陰窄地露荷紅分明餞夏迎秋候
去歲詩懷想像中

自西海泛舟至青龍橋

雨餘漲影消菰浦雷謁煙翠柳風徐以爽荷露泫欲墜清

溪達石橋扁舟輕可剌淡然天水間報我秋來意

青龍橋西

按轡蘭皐嘶玉驄香山遥在白雲中宜人隄上芳荷氣
兆歲汀邊華黍風絡緯咽聲涼意到梧桐疎影露光通
半年憂慰紛縈繆未敢先秋便道豐

香山靜室作又名香霧窟

幾縷徂雲讓快晴登高望遠豁虚明山深夏杪槐花落
亂打閒牕認雨聲

攀登故覺三庚熱偃仰還消一室涼谷口過風全帶爽
封中寫霧静霏香
雲端縱目恰雲開一俯皇都亦壯哉惟底詩人愛臨賞
幾多吟思箇中來

香山雜詠

近隴遥阡罨緑雲憑高略得愜清欣秋前峯色稜稜露
雨後泉聲處處聞入戸山蜂常帶蜜拂花谷籟總含氛
快晴比雪爭佳耳曾否成書問右軍

攬結都緣静六情忘筌是處有逢迎溪如古月無心静
山似幽人徹骨清野果堪供消夏具山蟬别有喝秋聲
便當藉草為茵褥一践烟霞契友盟

皇太后遊香山

雲容空入原無定詩意紛投却有情一室之中觀四海
千秋以上驗平生傍松煮茗山泉便對月敲碁石榻平
待曉依然辛苦在衣冠勤政接公卿

奉

慈怡

六月廿九日作

高樹紛紛噪晚蟬趁涼閒步緑陰邊暑騰婪尾霸殘夏
是日甚熱序驗凋葉判半年轉轂光陰真覺迅入詩秋景已

堪憐青山依舊如如體我亦因之悟不遷

香山聽唐侃彈琴

時七月朔日

聽琴蓋如對高士必有其地與其時金風玉露新秋序谷深林靜香山陲我知妙處不能寫其能寫者侃誰村居隔五里以近抱琴而來何不宜為我作高舍侃誰村居隔五里以近抱琴而來何不宜為我作高山噫吁嘻巍乎高哉嶔且崎為我作流水徒觀其狀也則湯湯蕩蕩渺復瀰忽然觸景貌秋鴻是日彈此三曲遵渚遵陸羽可用為儀平生不識宮與角其理或可推而知弭節沉吟以搆思乃如絳州才子覆被無語尋新詩鏗然奮發千鈞弩又如重瞳喑嗚叱咤千軍之內能搴上將旗神來候也非人力我欲贊之乃不得其辭幼讀孔子書記其說關雎曰樂而不淫哀而不傷善琴者當有會於斯是為太始正音堪味道世間箏琵笛筑徒爾為

立秋

已知少皞傳金令更喜豐隆湊快晴此後應添閒意緒安排佳句咏秋清

相風臺上報西南占云立秋日風從西南坤方來五穀熟　農驗官占信可參即看天高波澈處翔雲散盡鏡光涵秋去秋來孰與為金風玉露又斯時生秋庭裏拈前句瞥眼翻成隔歲詩

秋花

春華艷而冶秋華麗以素以此較伯仲應知去取故露香蝶栩朝風淨蛩吟暮丁星不辨名錯雜何計數霏韻倚醉仙舍蟫待古兎池塘瀟灑處遲我蒼苔步女夷鬬金官當場設孤注

喜晴

喜雨纔過又喜晴若無愁者喜安生始知消息皆天理要識隨遷盡物情目共高空抒遠興心同野老盼西成可人西北風來爽靜聽催秋銅雀鳴

茄子

勝得安期棗籠來閩嶠雲清心涼除去聲暑尉齒軟含芬玉局風流邈君謨品第分不須愁內熟標格已堪欣

爽

金風下閭閻峭爽澄空宇迴眸睇碧虛徂雲無一縷迎來滿意秋餞却殢人暑應觀築圃塲即聽發砧杵揮毫覺異前瀟灑增如許

新秋月

萬里絮雲收纖阿素綵流半輪飛漢鏡直掛釣詩鉤樓角梧桐淡墻根蟋蟀稠坐聽兼倚望耐是獨宜秋

佛手

本無一物可中拈分明全體示華嚴色染緗雲靜馥恬自是大千歸直指宇淨襄雲遥峯巔黛螺習習披襟風垂垂施架瓜絡綿吟露叢熠燿輝蘭坡即看築場圃稍兼盈室家好生天地德惠我黍稌多念彼三農夫勤苦孰與加玉食而衮衣勞心理則那有秋庶可期半歲榮懷火疎明穗蛙聲閒出叢何須寫生手吟倚興無窮

七夕漫作

照水蓼花紅秋光瀟灑中晚涼蟾閣影野岸鏡潭風漁機絲萬古無停歇詎其所重錦七襄世間粗帛大繭皆無暇乃付麗天星宿一為織女一為牽牛郎試看織女皇天特重耕織事思以垂象於三光日月東西輪轉更所遺風人何謬云不成報章牽牛示人耕作苦烏犍終歲居其旁夫耕婦織並勤力星猶如此人其敢不饗今夕乃七夕未能免俗聊陳供養設酒將水嘉禾瑞繭非所願但願比戶寒得衣飢得食各知重農桑豈學人家兒女子筵前咄咄訴衷腸

秋日西直門外效二韻體

愁雨久已屢愁晴昨乃過高下既均霑開朗實亦嘉素

秋日承光殿

月宇鳳城西金鰲矗堞低荷殿紅錦繡水淨綠玻璃氣爽天原近基高漢與齊秋風俯太液素節已堪題

秋曉

曙色依微辨網軒碧梧朱鳥淡無痕蛩迴蕉夢風迎面
鳥重花枝露浥根秋意頓教人灑落旦心默驗理亡存
詩吟工部消閒興白帝烟光近可捫

覺生寺

禪關郭外清小憩喜秋晴樹影疑翻貝鐘聲偶發鯨塵
心何處著畫意逐方呈一叩三乘演誠哉善覺生

金錢花

可校還勝都内買笑應過沈郎設遇清談夷甫許教阿

堵繞床

唐寅後赤壁圖

幾曾高處不勝寒切顥危峯俯碧瀾逡巡二客相評度
擬向層霄以上看

王翬晚梧秋影

葉葉露纖纖秋光一夕兼蕭疎偏入牖颯沓正捎檐幽
賞殊未已清機宛可拈當前相印證舉首見銀蟾

泛月

傍晚翔雲淨碧天天光波影遠相連初銷殘暑寒猶未
載月平湖一放船
清風徐來波不興賦才玉局句堪稱漢邊疑見浮槎影
人在玉樓樓上層
畫屏銀燭兩無藉蛩語螢輝俱可憐最是良宵方寂寂
依然佳景自年年
蘆花叢裏白鷺飛飛入浦烟帶影歸岸轉舟行月過午
湛湛涼露霑人衣

秋日斅庾信體

金行逗凄辰玉掌流清露黄姑橋駕鵲素娥輪顧兎繁
英艷幽階疎影入高樹螢火耀餘明蟬聲憶前度燈牕
編可窺紈扇風不妬牟盆擣衣圖杜甫江樓句羲和静
裏觀澄景閒中注

晚晴落照

徂雲傍晚收返照入嵓樓葉底明喬樹山尖駐赤斿豳
風稍覺慰駒影漫增愁孤鶩齊飛處高才憶絳州

秋日即目用唐太宗爽氣澄蘭洽詩八句為題各賦一首有序

日行西陸和仲平秩之辰律中金聲少昊白藏之候旻天高而氣爽潦水淨以風清蟋蟀宵征雁鴻霜至蛩風七月占星火而念授衣南畝三農倚倉箱而觀登穀是以對時育物有重斯焉因之望古興懷不無取爾依文皇之舊作成素節之新裁截影依山寫蟬聲擇樹鳴時暘慶閶闔今古望年情

詠八言各為一律

爽氣澄蘭洽

欲識秋來意先從水面看蓼風奏微爽荷影蕩輕瀾鏡朗遊鱗避紈鋪宿鷺安長天正一色誰掛月輪團

秋風動桂林

我愛玉華岫翻風穗穗黃露光溢翠幕驚嶺貯天香鼻觀參離合生機介暑涼輪囷枝葉好修斧恨吳剛

露凝千片玉

徹夜碧虛淨侵晨玉露鮮花承團復碎草拂隊而懸悤羣列藍田秀分來金掌圓長秋多怨女何事獨求仙

菊散一叢金

飲泉仙致壽布地佛稱尊風裏香欺麝階前色奪萱松篁堪結友蜂蝶早銷魂五柳非貧士全勝金谷園

日吐高低影

百穀候西成義車湊快晴莓階銷潤溽梧閣朗晶明霞影依山寫蟬聲擇樹鳴時暘慶閶闔今古望年情

雲垂點綴陰

金鑣剛秩序玉葉巧垂陰晃日渾如幻牽風似不禁虛明觀聚散天地效浮沉不必登臺望聊成點筆吟

蓬瀛不可望

鬱鬱方蓬境傳聞真不真齊人談扼擊漢帝望勞神疎索林泉地淒清風露晨何須餐九轉坐看海生塵

泉石且娛心

澄披露石水涼試過泉風素節登臨候秋光悽澹中扇情辭枕簟蟬韻老梧桐底覺娛心處黃雲遠近同

中元日燈詞

風清月白好秋時燈事兼饒競水嬉仙術無勞殷七七
金蓮萬朵燦瑤池
薄日微涼逗秋夕波光燭影照溪軒倚吟景物閒評度
只覺中元勝上元

梵唱盂蘭簫鼓高液池風定閃金濤空明水月難成句
却憶髯翁屬賦豪

秋日恭奉

皇太后巡行塞外曉發圓明園即景成什

拂曙行旌發金天湊好晴有風皆遞爽無露不晞明野
水溪邊退塞山馬上迎
大安欣奉處觸目慶西成
塞堞倚層巒遥遥雲際看整輜塵淨路策馬潦收灘纓
犬思馳足韝鷹欲奮翰時巡古有制詎是重遊盤
三時勤望歲歷覽夙憂舒黃已禾堆圃青還菜繞廬花
邊蜨引轡樹底鳥窺問得句催賡韻鄒枚在屬車

長空莽霽烟柳外聽鳴鞭秋色真佳矣農功庶慰焉風
清人意適川濶騎行連閱塞兼修武
仁皇丕烈傳

過清河橋

長虹飲明波遊龍連萬騎景物紛蕭颯菰蒲靄蒼翠扁
舟底用呼輕裾已可試發軔塞北行入畫江南意魚躍
破渚烟鷺飛點蘆穗俯仰對空澄即目愜幽思迴憶前
度期忽作經年事

陣雨

陣雨頃刻長空過遠山返照明煙螺止頓剛覺午熱劇
鑠炎送爽良已多牧馬長鳴列帳淨何況實栗盈晚禾
興來擬易髯翁句行路不怨農夫歌

懷柔縣東疊舊作韻

古縣枕平皐襟帶山河美往來幾度問總在高秋裏柳
陰暮翠涼蘭陔循迤邐近隴復遐町維縻亦維芑爽挹
金風吹潤宜玉露靡西成指日臨倉箱庶可擬憶我前

歲秋取道亦於是長途閱歛收日夕愁無已此地稱較可周遭祇數里今年實厚慶美不勝屈指豈其考農經邀豐符祭祑都緣造物仁綏屢幸致爾教養有相因切切念以此盈虛通轉運慄慄更憂只九穗亞莖生白雀食蝗死德感我未能惟勵志不徒來來守牧臣莫道豐年喜餘三有後謀我爾其曷以

曉涼

露氣曉濛濛征衣怯峭風柳絲看變緑旭影愛披紅馬驟神增爽鷹揚勢益雄午暄停蹕後更喜協田功

密雲行宮晚坐

繞砌霏繁英捎檐蔭喬木景物會清秋好供一駐宿螢明今夜牕簾捲昔年屋灑然片刻閒書史隨意讀

九松山

喬松無萬鬱雲巔何事山名以九傳望中隱約扶青顥就裏尋常生紫烟中峯迥絶勢亭亭列巘崱嵓太古青最愛午鐘林外度

每教清蹕澗邊停

曉月

驛路馬嘶秋山店鷄鳴曉玉輪已就缺清光猶帶皎野水明溪頭涼颸蕩林表依微蘭埒辨絡繹緹騎繞隨時愛景光寄興殊不少

攬勝軒作

瀟灑岩齋小憩遲青楓露冷曉秋時鳥啼花落自無住此日前年了不移遠挹峯巔涼翠合平臨天半培去聲風吹朝嵐塵入殊難狀却訝山靈能爾為

出古北口

繆尋遺蹟問燕秦埤堄棲荆雉堞堙不信匈奴號驕子端知贏政是癡人懋遷已見閭閻富勤樸還斬俗尚淳百歲熙和經外戶黔黎欣奉屬車塵

潮河橋

出口風增峭臨橋水疊波常年度清蹕昔日此潮河荒戍縈烟荔山田茁雨禾名言思守德觸景畏心多

常山峪行宮即景

捲幔秋光到座邊雲開為我矗青蓮步苔衣濕堊吟露
望坂楓香鹿呦烟自是林泉多緼藉依然書史得周旋
饒他只有松陰鶴夜夜空山抱月眠

讀書效朱子體

古人曾有言力學如行路設不進一步即為退一步高
秋駐行宮清暇鮮幾務耽書有宿緣娛此深山暮即景
自體驗未覺勝前度跼蹐生愧慙空復尋章句

行漏

塞北燕南隨境別風晨雨夜報時同因之悟得相應處
只在尋常不息中

題慎郡王山水小景十二幅

梅溪

幽夢到羅浮春風入蓓蕾虛舟本無繫泛此香雪海

桃塢

白屋幾家靜紺霞萬樹春不教花逐水恐引問津人

春泛

前溪新水生後溪烟柳橫來往東風裏心隨一葉輕

觀瀑

飛流落危峽凭欄俯平楚天地不藏機色聲無著處

雲嵐

千章樹影濛萬疊山容活妙領米南宮此間得衣鉢

賞荷

朗開徵士牖閒對君子花霞標徵瑞露鏡裏吐天葩

山寺

棒喝臨濟宗幽寂雲門寺青鞜布鞾來知復誰家子

梧月

古月不速客高梧有脚秋鶴夢清宵冷幽人正倚樓

霜鴻

攜得塞垣霜書空三兩行蘆花眠不穩却為憶衡陽

紅葉

錦樹經秋絢如燃不著枝相對停車客司勳字牧之

雲棧

劒關天外矗磴棧雲中繞誰復嗣青蓮抽豪吟蜀道

雪溪

天沉玉峯外蘆重凍溪邊破冷方蘭棹惟應訪戴船

駐蹕喀喇河屯行宮偶作

昭丘結宇敞軒楹贏得嵐光四面并花冒露開剛席展山迎客到正秋清雨霏繡壤禾添馥風度單椒樹有聲一路西成經快覩得教巖館暫怡情

瀼陽別墅

玉露金風候背山臨水居捎簷青筍籜晒壁紫芙蕖泉響尋源聽詩成鑿壁書名山有宿約隔歲一相於湍流無畧徇濟渡一舟通每到消塵念從知秘化工川巖獨鍾秀天地不言功欲學軒轅訪瞠乎拜下風

小金山

楓香松翠早秋朝縱目長天淨沈寥更愛笠亭臨絶壁座席常隨嘉蔭移山風送爽颯纖絺隱蘆鷗鷺窺垂釣擲樹鼈鼯聽詠詩

玉筍平陵架小亭好山常占四時青閒雲不繫悠然影野卉無名越樣馨

日照孤峯生翠烟瀼河水共碧空鮮寄語山靈好看待莫教佳景讓江天

欽定四庫全書

御製詩初集 卷四十二

御製詩初集卷四十二

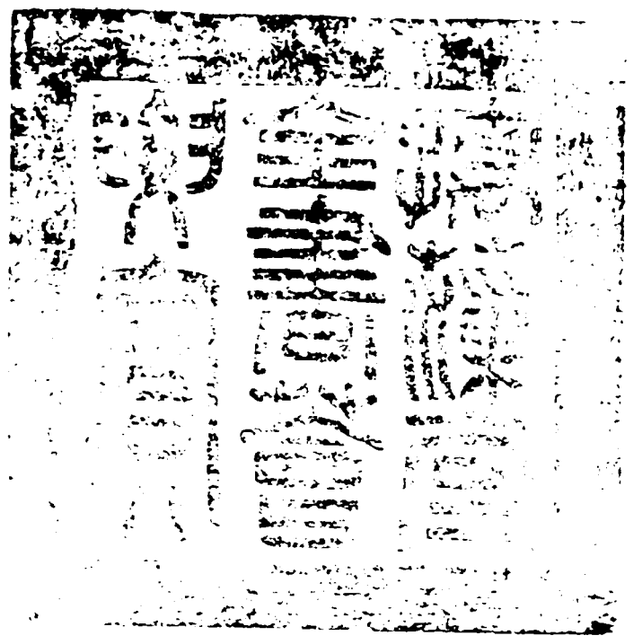

總校官庶吉士臣侍　朝
校對官編修臣朱　攸
謄録監生臣周　燮

欽定四庫全書薈要 集部

御製詩初集卷四十三 四

詳校官原任編修臣徐立綱

欽定四庫全書薈要卷一萬三千三百十六 集部

御製詩初集卷四十三

古今體九十五首 丁卯七

避暑山莊

勝地闢離宮時巡駐蹕同金行邊塞外

聖日照臨中翠栢千秋色青嵐四面通洗塵飛好雨傍

晚更濛濛

隔歲駐山莊山容鎮似常風来花作態雨過草生香小

鳥窺簾捲清琴倚壁張

含飴叨厚澤觸景那能忘

烟容罨翠岑逐處稱幽尋石秀今秋草潭明古月心蘚

蛩吟露冷苹鹿度雲深極頂衆山小悠然暢遠襟

雨中對瀑之作

膩雲四合傍峰低借助飛泉繡辟西可是山靈解人意

每教秋雨湊詩題 前年駐此亦有雨中聽瀑詩 琴音上下聽來合雪

色繽紛望裏迷石鼎烹雲纔片刻即看新水漲前溪

色色聲聲總淡如悠游而眺靜聽諸不經意作吟無盡
恍可人懷會有餘跳沫錦鱗依石岸飲泉蒼鹿下林閒
賞觀底事登廬阜妙處當前寔起予

荷

紅霞翦翦艷吳紈鬧掃新裝鏡碧瀾漫謂遲開緣倏異
却辭早謝待人看風前弄影還依柳雨裏霏香欲賽蘭
芝徑雲堤清賞處三十六景之一幾多丰韻鬥秋寒

漢玉赤刀歌

出匣寶氣騰蒸鬱秋水一灣落霞拂游及恢恢豈少剮
疑有丁甲相呵嗽蟠虬之而鼂采蔚當年西序橫陳物
介紹大訓連朱芾姬室文明此黼黻退思成康不可迄

涼

塞雨能增冷秋山不障寒馬蹄輕可試鷹羽勁思搏埜
草將霏白巒楓欲作丹總催秋稼納農慶築場寬

避暑山莊百韻詩有序

我
皇祖建此山莊於塞外非為一已之豫遊蓋貽萬世之
締構也國家承
天命撫有中外於古未有之地盡入版圖未服之國皆
受封爵而四十八旗諸部落屏蔽塞外恭順有加
每歲入朝錫賚燕饗厥有常典但其人有未出痘

者以進塞為懼延頸舉踵以望
六御之臨覲光欽德之念有同然也我
皇祖俯從其願歲避暑於此鱗集仰流而來者無不滿
志以歸且也三代以上無論矣三代以下享國最
久者莫如漢唐宋明然四姓皆一再世而變亂生
焉是豈
天心之怠眷亦人事之偷惰寔致之我
皇祖有鑒於此故自三逆底定之後即不敢以逸豫為
念巡狩之典或一歲而二三舉行耗財勞衆之論
夫豈不慮然而凜
天戒鑒前車察民瘼脩邊防合內外之心成鞏固之業

習勞苦之役懲宴安之懷所全者大則其小者有不必恤矣使誠以遊冶是尚即深居九重厭見百辟恣聲色怠政事誰其禁之而必往来沙塞風塵有所不避飲食或致不時以是為樂固未見其樂也予小子自十二歲蒙

皇祖恩養育宮中侍奉左右扈蹕至此親見

皇祖高年鬚白允宜頤養尚且日理萬幾暇則較射習

網閱馬合圍雖

天行之健自彊不息亦

聖度之恢與時偕行也故繼序以来敬惟

昔日時巡之意更值四方寧謐之時實不敢使文恬武

嬉以隳

聖祖之家法而每駐蹕山莊羹牆之見雲日之瞻惻然

有不能自已者敬成百韻略

識

皇祖卷阿之遺志并申孫臣孺慕之悃誠云爾

開國超三代承

天撫八陲鴻功常有赫

厚貺本無私於古亶騰邁而今被皞熙顯承

三聖緒底奠萬年基滇海銷兵靜王庭納幣馳玉關閒戍壘銀渤息鯨鬐以守還兼創居安不忘危時巡曾見舜即辟詎惟岐勝境山靈秘昌時造物貽来遊頻可托經始乃於茲土木原非亟山川已獻奇製猶尊土砌巧不尚雕栭掖輦

慈顏豫揮豪

天藻摛劭農咨寶穡勤政飭鳩司鳥獸歸咸若天喬總蔚而賢王誠愛戴好爵豈羈縻内外一家合休和百世

裨

六龍天浩浩四牡歲騤騤頤養

精神健疇咨經緯施故知非適已實以蘊深思況匪牟

畊地何曾費帑資給支需内府結搆宛蘭錡卓立峯名

磬横拖嶺號獅灤河鍾坎秀单澤擅坤夷繚堵依巖迴

周廬寫月規陟原量遠近列表度叅差宛似天城設無煩班匠治就山為傑閣引水作神池允矣儉斯稱佳哉奢豈為景標三十六章綴畫圖詩次第聊申咏規模略可窺烟波欣致爽景物首應推右烟波致爽芝徑逶迤接雲隄左右岐右芝徑雲隄延清三伏日右無暑清涼解慍五絃絲右延薰山館巖秀原增壽水芳可謝醫擇宜開牖宇攝靜適襟期右水芳岩秀萬壑松風奏千秋畫幢披右萬壑松風清溫維色養清越合神怡右松鶴清越勝地臨平野高樓納遠思右雲山勝地雲嵐四面罨斗室幾楹宜右四面雲山北枕巒凌漢右北枕雙峯西瞻霞艷曦右西嶺晨霞錘峯長矗矗右錘峯落照雪岫更嶷嶷右南山積雪碧月白梨院右梨花伴月紅荷綠水湄右曲水荷香風泉清聽滿右風泉清聽濠濮素心隨右濠濮間想日監欽天縡雲牕俯玉墀層霄宛可接夐宇暢無涯右天宇咸暢暖溜蒸靈液暄波漾淺漪心神堪澡雪興會益淋漓右暖溜暄波石壁泉源邃右泉源石壁青楓綠嶼蕤右青楓綠嶼戴顒聽偶慕右鶯囀喬木周子愛堪師右香遠益清花以金名貴根從佛地

移右金蓮映日飛流頻詠李天樂不須夔右遠近泉聲月舫浮芳沼雲帆掛翠屧右雲帆月舫臨流弄竿綫右芳渚臨流俯水鑑鬚眉右雲容水態繞石鳴琴筑右澄泉遶石澄波疊錦綦右澄波疊翠熊飛寧待夢魚樂或能知右石磯觀魚鏡水風微縐披來若渺瀰雲岑態多幻望去忽嶔崎右鏡水雲岑夾鏡湖光滙右雙湖夾鏡長虹練影欹右長虹飲練甫田多瑞穀蕞樾出喬枝右甫田蕞樾流水心無競閒雲意與遲右水流雲在三山依約在四序始終之大塊文成繪

聖人情見辭嘉茲仙境擴致彼物華滋隴麥雙岐挺町禾九穟纍實堅還實好維秬亦維秠瓜圃青丸綴蔬畦紫葯垂珠櫻春爛爛玉李夏離離恍覩豳風象奚妨文囿遺綏豐願寰宇祈歲肅黃祇綠野覛膏厚單椒豐草彌牕暄裊書帶石古長凫茨杜若芳繁蔚江蘺態鬱漪信堪蕃坰牧便以試纖驪驒駱駰騢駵騅駓騂驕騏色分披錦叚羣別待金羈冠木惟松柏蕞生有杞梜丹楓將翠橡堤柳更庭椅為悅

長林茂爰来野獸祈跳騰推赤豹雄健獨黃羆仙有書
牌鹿官無入澤麋惟應育麟鳳豈許匿狐狸羽客青田
種文禽丹岫姿書空成篆籀刷羽接衆愚每見鱣鮪麗
何勞鷸蚌持美無丙穴鯉品奪富春鰣凡此嘉生富要
歸
茂對時幾曾詵豫大彌復廛寒飢經國留規範籌邊肇
保釐每来增惕息言念重吁嚱歲月何云速
恩勤不可追省方頻駐蹕蠲景憶含飴

聖日常懸照秋風轉益悲
天施誠浩蕩神器重肩仔敢復圖休逸惟期矢敬寅外
安先内撫夕訪並朝咨天運欽調幕人情畏羣慕古今
垂炯鑒書史足元龜
遺烈毋忘
祖揚休祇悃台纘承奕禩
福履萬年綏

清舒山館

近樹遥峰卷翠光清秋偶此憩山房依然前歲来遊地
重撚吟髭爾許長
山泉過雨冽而清更折枯枝松下烹一縷縹看林際出
片雲忽與半空横
蛩語花香秋未闌畫屏書幌曉先寒泉深劍峽琴誰奏
椽墮苔枰碁自殫
鹿来谷口窺人立魚向溪頭唼藻浮萬彙機緘歸易簡
當前妙蘊足研搜

義圖虞典陳班几流水高山寄玉琴要識清舒寂住處
一溪一磬稱人心

駐蹕波羅河屯

涼颸獵獵襲旌旃乾鵲喧鳴霽景浮塞外山川還似昔
谷中禾黍摠登秋離宫平楚依清賞金令豐原事大蒐
鱗集名藩環道左愧予何德此懷柔

曉行

曉行亘驛路裕衣侵峭涼愛此晨曦殷離離白露光馬

度阪汝濕風拂崖荔香山田銅雀鳴秋稼如雲黃誰云
地利遺墾植彌遐荒究不免飢寒翻以增徊徨

新月

西宇遥看掛玉弓中秋數上日未云中已勝十一月中
月普照三千空外空
桂風荔影共徘徊疑是仙家白玉臺漫說錢塘潮好看
萬山齊赴湧金堆
朦朧烟樹夜齋清借助遥村雙杵鳴會得前秋詩境界
採来莖草無非樂

太虛何物惹閒情

沈家村

前歲沈家村他處歉秋此較好今歲沈家村却同他處
登萬寶安得遍海宇皆似沈家村旱暵可屏潦可洩五
穀常獲孳鷄豚村内老翁抱其孫憮然獨不喜慼眉相
與言三時勤農實已慊遠近俱收向誰賣

行營

峻嶺天城野曲寬幔廬帳殿鬱龍蟠千軍牧圍如星拱

晴

急雨如飛晴亦速袷衣馬首頓生涼擘雲朱鳥天中杲朗照千峰紫翠光

賜宴諸外藩

豹尾龍旌駐塞陲穹窿帷幕慶雲披底將外視稱甌脫即看來賓逮月支千禩永遵清制度中朝間去聲用漢威儀挏官三爵何須限正是秋高湛露時

椒風

叟叟椒風壯商聲果是商入林驚落葉隔嶺淡晨光藉草全霑露純棉且禦涼吟成聊紀節屬賦讓歐陽

錦樹

錦樹高低倚翠嶒風前作態恰相應霜飛碧落天容與曦晃赤城霞蔚蒸詎必芝蘭誇有味還教松栢結為朋山靈點染工神術畫裡關種得未曾

獵

金韈秩序玉旻清大獮乘時晃旆旌雲棧迥疑懸索度川塗還教貫魚行午原合處規弓滿曉翼舒時象鳥征虎圈豹房休更築谷蠡左右是林衡

八月初十日對月有作

東嶺漸徘徊流光朗磧臺弓弦將欲滿桂樹若為栽五日何須盼中秋依舊來棘闈相照處遥企得真才

曉行即景

夜雨釀晨寒曦輪隱峯半旋旋暖光吐林樾增輝絢露重馬蹄濕巒迴鳥道轉曠谷捲千幕野火騰餘爨氣壓

不能升結作白雲片始穿雲際出忽據雲上看乃知嵐靄奇總自人意幻攬轡立斯須清吟紀所見

興安絡緯至小而色綠率筆圖之兼題以句

依稀果蠃負螟蛉塞草霏黃尚作青可惜徐黃曾未覩為傳蠕動補蟲經

莎坂蒼烟動股鳴雲閒天淡磧垣清若教賦質榆關裡答響流黃更覺情

跂跂脉脉露華枝欲上寒英意轉遲大小略殊牟益畫

牟益擣衣圖續入石渠寶笈中神品也風流渾脫惠連詩

何必花棚草舍尋一番畫取更長吟閒聽靜想評形似

氊室清宵冷逼衾

中秋日侍

皇太后宴

野曠高秋淨天空素月光漢懸蟾閣影風送桂輪香露

宇宵方永帷宮夕未涼南山應有約隔歲一

稱觴塞外行圍間歲舉行率值中秋節令云

中秋即景

豈誇朗朗與昭昭大漠淒清天泬寥萬里陰晴同此夕

千秋吟賞逮今宵繁絃急管聲翻鬧氊室藤牕興自饒

莫更翠峰升極頂嫦娥那許便呼招

疊舊歲中秋帖子韻并令梁詩正蔣溥和之有序

羲和轉歲仍當少昊蕭辰塞磧宜秋恰值望蟾佳

節眄側峯與橫嶺都歸朗照之中更荔露而蘿煙

總助廣寒之景單椒止頓萬幕雲披蘭殿稱觴千

秋山對歡同中外翠瓜并花餅分頒澤逮輿儓原

鹿與澤麋遍及又何必中庭地白歎秋思之誰家

塞外草衰感邊聲之四起者哉因思鸞牋綵帖創

自去年便教步韻連吟用酬今夕縱非彤墀瑣闥

陪屬車者越有鄒枚何妨摛藻拈豪居右座者莫

期司馬爰成首倡各進載賡

風清月白好秋閒應節吟詩不可刪底事今宵輪見早

此山高外更無山

嫦娥還守一輪光彷彿風吹桂子香今夕三條銀燭下

萬人昂首眄雲匡

帖子宜春例可師堆盤瓜餅入新詩偶拈舊韻氊帷裡

不異秋風太液池

籟是仙韶松是樓廣寒法曲讌中秋便教即景龍堆畔

也勝徵詞玉殿頭

聞雁

暖氣泛楚江肅肅雁北鄉北人謂之來南人謂之往叶

塞垣寒氣早雁赴衡陽期北人謂之往南人謂之来叶
乃知往来無定論隨陽豈解分主賓霜夜嘹嘹數聲度
又是一番詩意新

曉月

泫露淒風碧漢陲寒光偏共曉光披莫嫌規影將虧半
不讓團圞三五時
蕭疎涼影落楓楸白處微知澗水流西嶺不教飛度速
應緣回首惜中秋
大漠四更山吐月秋風八月馬嘶晨前年詩景分明在
瑩目清光不染塵

山雨

山雨斜飛馬上看嵚峰浴翠樹前丹溟濛作勢霏林霧
倏忽奔流漲峽瀾麥隴菜畦方沐澤壇廬布帳湯愁寒
清吟別有關心處萬慮何能一慊歡

呦鹿

呦鹿秋深鳴其聲隔澗聞雄者各護雌爭長難同羣合

園廣甸中麌麌乃畢臻避人相率馳命侶無區分不惟
忘妬猜而轉情相親閱墻外禦侮獸猶何況人

閱本口占

此豐彼歉總難同物理人情豈易窮只有孜孜勤政意
無分塞外與宮中

霜

塞垣先識冷白露早為霜度草無留緑霏林不約黃蕭
森餘夜氣熠燿晃晨光鴻雁偏知信南飛吠數行

楓

遍日晨霜重巖楓盡作丹樹中傳正色塞外識金官照
日疑霞爛經風惜露殘林深鹿呼侶枝靜鳥栖翰變幻
煙雲狀繽紛錦繡團山靈工點綴正及鞚鞭看

壇廬

不陋非奢慶有那移行惟藉一封駝年華就裏常如舊
詩思於中強半多金帛篆紋垂鴨穗紙窗月影裊烟蘿
每參性理消清暇即境還同安樂窩

夷齊松歌

逾僧機圖之嶺而南折而少西有松焉側倚翠壁俯臨迴谿雙榦遙撐干雲霄而上者以尋丈計其頂乃虬盤插壖若樓若宮自遠望之謂兩樹之生有如此相肖乎及至樹下寔則同根也乃名之曰夷齊松而繫以歌

有山盤盤有水潺潺逢二老兮其間遠而望之前者友而後者恭若伯仲叶也近而睇之日斯邁而月斯征乃

同根生也二老之芳踪吾不得而知也考之古則有其人曰夷齊也夫何餓西山而僵仆者挺朔漠而輪囷惟彼與此兮孰主孰賓豈惟周粟之不食兮盖自賦質以來曾烟火之未親詎黃農虞夏之不可見兮元黃初判落落者與天地而長存雪覆曦暄何涼何燠夏茂冬彫何同何獨獸伏鳥棲何徵何逐胡倚嬴封何榮何辱吁嗟大隱兮視此山木

山市行

海客談蜃樓絳宮明滅杳難覩齊人詡瀛洲三島荒唐無處所豈如山市擅奇觀惜乎初未聞之古秋山行旅舊曾圖烟樹蒼茫知幾許水氣嵐光同一如爰為標名詩以譜雁塞龍堆萬嶺盤風清霜白九秋序曉星初上殘月明寥天將曙朱輪吐停鞭絕頂少徘徊山腰薈蔚纔一縷非烟非霧復非雲如嶽如樓更如櫓須臾變幻滿空白幾點金焦露齲齲翠柏丹楓時隱現陡壁懸崖互容與乍合倏離難捉摸馬騰波赴誰部伍如從雲海

泛騫槎咫尺琳宮並瑤圃谷神遊戲有是哉畫家留白此鼻祖

哨鹿

呦鹿鳴深秋虞人哨致之格物有會心祇緣聲應隨哨鹿古未聞差如鶴雉媒深澗一聲鳴麌麌爭長來曉起登崇山山下止頓所萬燈如列星秋池浸天宇即鹿以類招偶一試其技鹿來固欣然鹿去亦可喜

暖

侵尋軟暖變輕寒柳尚拖青楓半丹因識秋光留避暑
木蘭行獵畢將迴蹕駐避暑山莊從教涼意別興安風緣谷曠全非峭
天為山疏漸覺寬菜圃蕎畦均倍雚農功南望頓生歡

九月朔日作

夜雨漲野水曉風驅絮雲驛路九秋景客鞭涼露晨鹿
柴有人家烟火東西鄰塞行將及月聞雞意却欣萬里
玉關外憶彼長戍人

迴鑾至波羅河屯

大獵時修返翠鑾築場正及按途看村炊香氣騰饘粥
頓解心顏為益餐

比櫛崇墉似去秋今来稍解望年愁長官道左休詩稔
畊九餘三好共籌

行宮秋景尚清嘉喜先重陽對菊花丹翠林光依畫辟
淺深山色入窓紗

菊

閒階破蓼鬬輕涼隔歲重看正色黃秋卉中宜作盟主

陰槐環柳柴扉接背嶂臨溪板屋重不道古来征戍地
家家水碓熟冬春

老翁曝背繞兒孫莫笑田家老瓦盆東舍炊烟引西舍
後村流水到前村

匪圃松畦生意足豆棚瓠架葉聲乾從容茅店容終歲
迤邐蘭衢破曉寒

點綴霜華白石津蓽門隱映靜無塵隔林却見青帘颭
便有尋廬問酒人

婦織男耕長作計雞鳴狗吠鎮相聞即看邊外閭富
百歲熙和豈易云

即景

萬嶂自縝紛中峰獨出羣紅霏殷露葉白重護霜雲漲
影懸崖落剸聲古寺聞詩人易看待點筆與平分
一嶺界雙水雙流滙一溪問誰為布置莫與識端倪野
鳥呼名異山田納稼齊侵鑣寒氣重滿谷霽烟低
素節凄清裏秋山来往中賞心隨所遇拈詠詎從同樹

耐徵霜緑峰銜落照紅豁然無點翳寄興在長空

木蘭廻圖駐蹕避暑山莊

山容紫翠劇增憐迎面西風大獵旋別館重来繞隔月
六驍此去動經年荷如憶夏從新豔樹不言涼以意傳
回首朔雲稠疊處射鴻應在那層邊

晚荷

御湖芙蓉強半紫山莊菡萏如霞美初来時節乃新秋
謂是偶然耐寒爾塞垣旋蹕近重陽尚有臨波縋紅綺
宛向霜天共菊芳依然露嶼同殿倚南暄北冷殊未然
彼屈此伸固其理

江南潮災歌

乾隆丁卯七月望蘇松惟海潮之患崇明南滙為
最重連延數州縣漂室廬溺老幼不可勝計督撫

奏報賑救之策亦既殫力竭心而下詔蠲稅截漕
更復多方籌畫然遥顧災黎憾憾不能去諸懷夫
六幕不調洪波示警伊誰之咎歟爰效杜甫同谷
作歌之體為江南潮災歎用示督撫諸臣兼以自
訟云爾

江南古来稱澤國十歲九澇患不息集議為謀疏浚方
補救惟應盡人力潮災數十歲一遇不先不後於茲值
嗚呼一歌兮歌始辭遥遥南望興嗟咨

有奏有奏自南来七月望日潮為灾天綱浡潏洪濤湧
氣壓百川為倒廻縱有禹也應束手胥為魚矣惟增哀
嗚呼二歌兮歌再陳披奏到今常感辛
蘇松郡邑濱大海叶民乏那堪遇凋瘵一夕風濤多沒
淪南滙崇明首稱最去歲淮揚河患重胡乃灾傷一時
會嗚呼三歌兮歌放言波臣何處為招魂
彼時聞道多東風赤龍奮怒長蛟洪黿鼉蠻蜩借勢雄
磨牙礪爪思腹充萬間茅屋如捲蓬須臾化作馮夷宮

嗚呼四歌兮歌四疊傷哉吾民命輕葉
民命輕於葉可傷昏夜走避無向方巨浪連山風更鼓
浤浤汩汩雨屑涼屋廬漂蕩全家沒其稍幸者乃有孤
兒嫠婦哭其傍嗚呼五歌兮歌未闌不必眼見涕汍瀾
死者已矣生堪憫驚魂纔定沉酸引強奪弱餐祇為飢
母牽子售非由忍此時破屋已無依轉眼冬来更寒窘
嗚呼六歌兮歌將已不為空言徒罪已
誰云救灾無善策盡一分心一分益截漕蠲稅粗示槩
調劑詳籌牧臣職倉儲庫帑莫吝慳墨吏豪胥戒侵索
嗚呼七歌兮歌悄終吾言有盡心何窮

振籜行

山莊廻蹕林猶緑一夜霏霜幻何速兼以谷風颯沓之
振籜須臾萬山禿鹿叫榛烟失所藏幽禽下樹鷁殘黄
平湖貼貼如湔錦奚必三湘七澤傍宛轉忙飛更閒委
憶六年前曾咏此同時賡者存歿半况茲薄質胡可恃

避暑山莊晚秋

嵐氣千峯斂金風一谷寒長空無點翳潦水盡澄灘菊
瘦緣依石松蒼不礙巒豁然憑縱目心與太虛寬

重九日侍

皇太后宴
樹杪雲標地鴻賓鹿侶天巖齋臨繡野村景蕩朝烟節
以題糕設盃因獻
壽傳山靈應忭喜重見菊花筵

九日避暑山莊

九秋節駐九仙家追賞乘時意趣賒却勝前年臨紫塞
只緣今日對黃花 前歲塞外有九日無菊之作
佩浮觴趁物華別有登高心慰處榆關外見好桑麻

灤陽別墅

巖齋瀟洒暫棲遲迴蹕欣當秋杪時岸際潦澄知水性
林間葉落見山姿
俯暢遥吟天宇寬捎檐竹籟戛輕寒宜人只有霜楓好
漆得中峯幾疊丹
落葉驚風階砌填深秋烟景剔堪憐黃花不為重陽度
露染霜皴著意鮮
暗流激石鳴幽澗翠影扶松上綺窓洗滌塵根歸靜所
好衆聲色自摐摐
秋色隨宜境趣賒越於深處見清嘉萬山九月三間屋
不惹閒情長道芽

剛覺詩題少山靈送雨霏應緣留宿宿便與駐騑騑騑罷

雨 戲成一韻體

御製詩初集卷四十三

御製詩初集卷四十四

古今體九十六首 丁卯八

讀杜詩

我讀杜詩亦已屢每一開編興會殊與造物遊不知窮柳州所言謂是乎衙官屈宋徒自詡律警神鬼誠無如尋章摘句祗陋耳抹月批風猶故吾

常山峪行宮晚秋

山容似畫淡彌趣秋色如詩老益工拾級丹梯搴霧荔背屏翠辟眄霜楓

谷口風來聲覺壯溪頭潦盡影含清朝隮一縷因移石去作白雲天外橫

嶢峰無數入牕紗寫照窻前了不差正慮遙天無點綴林邊恰噪晚歸鴉

急雨驅雲增暮寒秋英繞砌濕闌干遣懷不苦吟情澁底用拈鬚一字安

山田

山田率有收其說頗嘗試陂陀易疏洩霖雨無憂積氣潤蒸霧露便旱猶霑洎所以其生穀短莖而碩穟屈指數年間五過乃豐四去歲山左歉賑恤亦云備所濟究難遍災黎羣走避携妻負其孩來者以萬計亦有筐盛種或乃犁拖牸墾闢厥荒确謀食聊託寄長吏漫遮迴輕去豈其志幸得免溝壑何分內外地幾見榆關外耕作恣民意以此略為慰更復念不置聚者日以衆地利

已無棄穀賤則傷農天時況難必叶嗟嗟守牧臣豈不深長思

曉行

寒峭霜蹄重長村復短村意行供攬結到處足鷄豚度寺聞清磬停鞭愛曉暾石田租稅少無慮吏敲門

進古北口

鳴梢旋度玉關雄秋老林巖颯颯風回首龍庭程已杳前瞻畿甸氣方葱屏藩北界金湯壯來往南朝玉帛通

樓櫓堞垣須整飭由来設險重王公
侵晨策馬尚行霜關内暄妍迥異常似寄丹楓塞以外
塞大蒐歸多稼滌場貯翻犁播麥種芃芃復如許相距
便逢緑柳嶺之陽題糕數日纔過節納稼千村已滌場
纔兩月農務易已屢叶勤劬莫過茲天時況難怙周覽
何幸今年如舊歲長官須計有餘藏

密雲縣行宫對月

朔塞返行旌離宫駐清蹕天籟發庭柯蟾輝入我室過
望輪尚圓戀秋情更逸盈匡經兩度来往渾一律鳥語
話疇曩蛩音助蕭瑟漸覺翠峰遥對此銀雲櫛隨時愛
景光夜牕聊點筆

關内菊花更佳率成一首

香色真無二風標只合閒依然臨曲砌究與見南山露
重英猶馥霜輕葉未殷如何耐冷物也覺厭邊關

行漏

行漏丁丁朝復暮塞山磧坂於中度問渠消得幾光陰
密轉潜移只如故

秋麥

初秋發軔時金風蕩禾黍西成喜匪遥黄雲經目覩朔
塞大蒐歸多稼滌場貯翻犁播麥種芃芃復如許相距
纔兩月農務易已屢叶勤劬莫過茲天時況難怙周覽
農家具同此識疾苦

密隴蓬蒸緑循觀聊展眉欣彼生意佳致我馬足遲未
覺緜霜侵仍餘瑞露滋劬農雖愜懷祈歲更厘思既願
冬雪足還斬春雨時年来此際慰虚望或有之以此喜
與憂迭起無窮期人知玉食尊其艱誰得知

駐湯山行宫即事

於此得佳趣于焉駐旅鞍靈區自仙境暖液辟秋寒緑
柳色如故黄華芳未闌研精書室靜天定信隨安（向在書窓）
重英猶馥霜輕葉未殷如何耐冷物也覺厭邊關

顏額曰隨安今離宫別院亦以是名之

天空皎日明別院九秋清坐久懷前歲蒐還喜近京劬
農客父老詢政覲公卿（是日京中王公九卿来接）得悉田多稼因之
晴影入庭深池流引暗琴雪花噴龍口香穗發蘭心脉
一暢情

脉符仁義溶溶鎮酌斟徘徊思浴德詎止滌塵襟

題董邦達倣李成茂林遠岫卷

古人絶材不可量吟咏之餘精繪事在唐王維杜牧之宋米芾蘇軾爾家思白曾標幟當其神来奪化工豈可形肖求纖倫其次闖立本吳道子及李成荆浩元氏大家厥有四各工其事遂造精要以氣韻為之帥此圖粉本出營丘真蹟曽編能品類愔澹經營或過之乃知畫法首貴意崇山峻嶺何穹窿崖枝澗葉相蒼蔚水閣開窓到底清浮圖倚寺淩空際別有飛流走白龍下經石瀨珠璣碎荒村略彷更絶勝源中尚有秦人避溟涬濛濛堆濕潤裝潢觸手虞霑漬我從山水窟中来愛此猶然着不置求之古者原有契還慮後者難為繼繡繅金鏑得所宜秋月春風永相寄

季秋養心殿

閱武揚鑾返北遊軒宮疇政驗辰星有秋歷覽登三晡旰食惟期協九經温樹延年餘翠影寒花正色發幽馨

宍黎陡憶吳淞郡廣殿高居敢自寧

詠壺盧器

壺盧器者出於康熙年間皇祖命奉宸取架瓠而規模之及熟遂成器焉盈盂盈盒惟所命蓋其朴可尚而巧亦非人力之所能為也爰令園人倣為之既成題以句而識其源如是纍在衆薪烝陶人豈藉憑玉成原有自瓠落又何曾納約傳遺製隨圓泯銳稜愛茲淳朴器更切木從繩

學字

御門

禁門咨庶事常朝接羣彦銀蟾尚餘光蓮漏初停箭慄慄獨懼魚魚偕衆選豈其旅進退寔以資匡贊坦平文石陛淨潔龍書案最哉亮采儔佇爾嘉言薦

硬黃閒摺適幾餘曦影温暾上綺疏覆腕搶毫徒有法純緜裹鐵始稱書敍痕妙格曽聞古筆諫名言足起予研潔甌香書室靜忘懷彷彿十年初

戲題盆菊

徒霑盃水潤不改傲霜姿恰似柴桑老折腰五斗時

題董邦達倣荆浩匡廬圖

陶鎔靈運山居賦隱槩括仲長樂志論我欲拈題渾不得

晴牕靜對合忘言

因迴為高築構宜溶溶夾鏡白蓮池魚梁漲退沙紋活

虎落風來葉影隨

飛流得地作溪平溪上偏宜略彷横嘉爾說詩渾似鼎

笑他能畫不輸荆

雨餘峯色翠糢糊溪壑天成意匠殊樂土桑麻真得所

照園梵貝只虛無

著辟常疑生紫烟幾層輞水漾淪漣篩簾日暖叅生動

興在鑪峰阿那邊

豐澤園嘉穀既穫命大學士九卿觀之蕪成近體

我

八韻

皇祖以農桑為重於瀛臺之西別建一園泰高稻下左右區分蠶屋桑疇後先相望驗田功而重本計貽訓良深

皇考年舉耤田之禮每先期演耕於此予小子仰

聖踪之同揆其敢弗慶茲當萬寶告成之際王畿遍覽家法而旋越我美田亦登嘉穀對時有喜點筆成章

較晴量雨一年中家法厪農

聖聖同俾彼公田經

舜步欽茲本務對幽風三春于是青箱播九夏曾看玉

穟芃實好實堅欣始遇維糜維芑類皆充莖莖尺穗真

希見顆顆圓璣允化工快日稍酬祈國志因心敢懈凜

淵衷勤畊時溉無逢歲山左江南可遍豐鴈序傳觀休

進頌先憂後樂事何窮

晚秋瀛臺即景

仗馬排芳岸遊龍達玉津趨臺宛蓬閬香麝重逡巡樹

態踈添紫波光皎疊銀誰云秋色老蘭杜鎮涵春

綺砌黃花秀蝦簾朱鳥晶篆烟徐遞馥芸帙靜含清巖峽猶飛瀑池亭可泛觥慕蕭遊豫處著壁畫圖成去歲賜宴賦詩已命畫院繪圖辟間

補桐書屋率題

温暾曉日一牕紅牕下工夫想像中昔日今時猶歷歷補桐書屋自雙桐

枯枝早是中琴材截舊桐為四琴亦於是室藏之新榦扶疎翠影堆淨几明牕重得句肯教虛度此頻來

石門松影鬱蕭森書室三楹倚碧岑階下淙淙鳴曲注朱絃不奏亦琴心

瀛臺大理石屏歌

直方大幅出巖巒製為屏風陳座端不忘本來具神解林嶺猶肖點蒼山琉璃罘罳嫵巧脆錦繡纂組徒繁麗豈如山骨堅且朴更不鏤斲致刓敝白質青文潤以腴高低溪壑天然圖倪黃董巨稱妙手疎皴澹染終不無廉而弗劌柔豈屈巍然猶是前朝物幾經海水復桑田依舊春風更秋月

賦得太液秋風

蘭舟浮太液葭岸起秋風蹙得波紋細分來日影融偃蘆惟益白經蓼已辭紅幾度濯清處吟懷迥不同

陰

秋麥種已遍秋雨早應時千里覽芃芃停鞭欣可知惟賴冬雪足伏氣日益滋可使遺蝻深更耐春霖遲此際纔秋杪少待猶及期清晨報雲布疎密頻頻窺倘邀六

霙霏亦稱三白宜譬彼望蜀人得隴慰已羌又如未獲蜀無慮隴失之年來祈歲心展轉凝雙眉望雲思雪意聊復吟前詩

盆橘

碧葉圓籠雙疊緗實紛垂百枚又見盤山山色天成閣裡移來

過淮為枳空傳洞庭霜色依然畫取曾憑率筆甲子年曾戲為天成寺盆橘圖懷將却憶前賢

李世倬自

孔廟視禮器迴路便圖泰山一峰以獻因題其上

景行積悃望

宮墻視禮先期命太常詎為嘉陵馳去傳却攜泰嶽入

歸裝天闕虎豹常嚴肅松磴虬龍鎮鬱蒼便是明年登

眺處好教

雲日仰

仁皇

重華宮書室題壁

餞秋時節破冬初旭影温暾在綺疏依舊年光經一紀

每從幾暇樂三餘貌烟靄靄榮銀蒜蓮漏泠泠滴玉蛛

靜想非關參半偈暫教六欲少因祛

杜詩

杜詩於我有何緣每一見之不忍捨寒為衰日可宜冬

暑作雄風足消夏於唐拔爾軼盧駱在漢綽然媲班馬

清詞麗句空古今一一皆從性中寫嗚呼今而有其人

磬折吾當拜風下

漢玉璧

一泓秋水赬霞染疎列明星四五點何代連城出幽坎

設置秦墓能照膽東序大訓非厠忝相輝古色不可掩

尺璧非寶式前範

齋居

朶殿輕霜拂帝蘿齋居權喜政無多楓殿菊淡爭秋老

几靜牕明愛日和拈韻底須工祭獺學書不為換籠鵝

衰鴻陡觸蘇松澤轉瞬冬來計若何

董邦達倣王詵漁村小雪卷

蛤粉輕勻貌雪姿不教留白襲前為別傳寶繪堂中法

王詵有寶繪堂

宛見富春灘上時雁陣驚寒猶箇箇漁蓑耐凍故披披

蒼松強項撐雲表是客星耶繫我思

弘德殿

軒宮象紫垣璇簫接路寢居中撫八埏奉三育羣品儉

詒階尚土侈戒帷裁錦萬幾常自惕庶政於焉審但希

六幕調宵衣亦安枕

孟冬時享

太廟禮成有述

午門鼓響散晨光凡祭日出午門皆鳴鐘惟祭太廟則伐鼓

太室脩烝繼履霜僾愾心源承

一脉躬親祭典重三王宗潢執事籩鉶肅韶樂陳庭磬

管將詎止祈年兼卜世繩繩奕禩奉萁薌

頒朔

冬初頒歲朔

天道體貞元為識農功要非誇天子尊三正同六服玉

律自金門即看陽和近披來朱鳥暾

倪瓚畊雲軒圖即用其韻

瑤機錦綍豈岱石底事開看薈蔚滿乃知妙筆奪化工

清閟倪迂突范緩嘉彼雲軒宛可居便藉天池試供盥

眠雲更憶缶鳴句卷內有高季廸題五言絕三首又徐賁眠雲圖亦有高題五言古歌彼

固非修此非短由來氣味有相合如響應聲條依榦

又和圖後題者韻三首

高人難屈指清辭會一處而我乃何緣亦此題雲樹

巖雲乍撥開杖策隱者歸歸軒設隱几作鶴傍雲飛

畊雲子為誰圖後王穉登跋云畊雲子未詳誰氏蓋似眠雲客重此晤青

丘俱來喜鳩鵲

護國寺

護國祇園已有年勝蹟靈踪傳日下日下舊聞云大隆善護國寺都人呼崇國寺趙孟頫書有碑寺為托克托丞相故宅今千佛殿傍立一老髯幞頭朱衣一老嫗鳳冠朱裳者托克托夫婦也誰知今日梵王宇乃是前元丞相舍我屢經過未臨

顧問古尋詩其可罷初冬清蹕移御園道便琳宮一停

駕重扃獰有開明守曲砌明爭越綾研森然喬木蔭玉

墀紛若豐碑傍雲榭天人帝釋各殊相或喜而斷怒而

咤夜摩兜率六欲天其次修羅兒王伯能仁端居乃無

為信有三摩司造化試思舍宅福何在墨胎翁嫗相看

乍幞頭鳳帔易舊裝祇博腐儒相獎借道同豈必繫衣

冠雀弁黃收異周夏北魏金遼率殷鑒謬云復古罪無

赦北魏金遼及有元皆易漢衣冠者也不一二世而陵夷衰微蓋忘本棄舊徒尚虛文雖復古何益耶當

年燮理責難辭翁而有知首宥謝甲第潭潭富且宏周覽規模增感訝隅街燕國有賜居其門如水繞三架即大學士張廷玉之居故戲及之　隅街

西直門外

滌圃千村納稼齊吏欣早麥綠盈畦小陽景與初秋異即事拈吟遲去聲馬蹄

冬春雲子香排戶露韭霜菘翠上盤一幅田家樂圖就並失後幸得雨田仍屬有收云

西山黛色白雲端

初望過而繼望疑用喜雨句意謂今春滿望二麥與大田俱豐收繼而望雨未得恐大田之

城闉来往寄新詩待者高廩心方慰

一歲都成祈歲時

題錢穀南城看雪圖

銀林紅寺遠衆差驢背風侵客路遲却憶寒更吟白戰引舊得清冷語雖率而意則佳

范陽古道去冬時

初冬圓明園

文軒複閣小俄延啟轡新秋條已旋兩月風光異爾許初冬景色又依然迎霜錦樹踈蕪密向晚黃華淡復鮮每自靜觀知道妙無停停處不遷遷赴渚泉和萬籟吟側聽俯瞰散幽襟風依山送三分冷葉向波沈半岸陰畫奪天工神貴淡詩探月魯思逾深兩言於我誠何有即景因之試體尋

即事

座近明牕日色柔幾餘書史足延留背秋無復頻尋菊趁暖還教一放舟松古看偏宜伴鶴蘆殘笑已不藏鷗可人詩憶浪仙句汲引心源得潔流賈島詩心源如廢井作詩筆硯為轆轤吟咏作糜粳朝来重汲縱目園林一暢情小陽景物下堪評含風葉影蕭蕭下恬凍波光瀲瀲明設使含生無往復那知造物有元貞義經隨處參消息萬象當前至理呈

沈周乳鴉圖即用其韻

襺褷弱羽學飛時為白為蒼未可期聽講每教隨慧遠

換書安得遇羲之

含經堂

築牆所戒雕搆宇何須峻階迎花木幽室貯琴書潤珪璋煥文府禮樂遵先進躬修企高堅氣質消鄙吝學後知不足道豈蘄聲聞推行慙去聲前規憂盛撫鴻運惟此恭默思菑畬守經訓

北遠山村

山村農事罷歷覽一怡顏稌穗篝車滿桔槔溪町閒牆根菘尚綠隖外樹全殷樂土真堪繪因思寓縣間

項元汴竹石

踈篠依文石天然稱主賓壽星傳古貌玉局是前身元汴自記寫蘇長公壽星竹云云豈向秋而瘦端為靜者倫即看張屋壁个个掃烟新

初冬香山

名區信是出凡塵幾度清遊興會新景向淡中宜藻繢山從老處見精神籟聲出樹鏗鴻樂旭影依牕釀小春槐落楓稀添颯沓頓教留綠愛霜筠芸牕日午向陽開野色嵐光待品裁不是有心餘結習可能無句記茲來背秋三徑猶存菊衝雪千巖獨少梅清蹕漫云纔信宿明年花事重相催

皋塗精舍作

精舍小依遲名山冬稚時一雙耐冷鶴幾个掃霜枝澗底泉淙細雲端峯疊奇閒評更幽討信是四時宜

題董其昌山水卷

已傳北苑超羣法更得南宮三昧奇其昌自跋云北苑好作烟景余於米芾瀟湘白雲圖晤畫家三昧云云底事迎眸堆濕潤楚江烟雨動經時

錢舜舉山居圖長卷

未聞巢由買山隱巢由隱處定名山五畝之園千古計數椽草堂終日閒高賢羣結忘年友舊句應同半偈刪鉥槻豈必傳靈運吾亦遊神於此間

玉華寺晚桂

塞垣早度中秋節將謂虛拋桂子香鷲嶺小留冬日嫩

依然晚對鬱金黄盆梅乍可同欺雪圃菊方看獨傲霜
擬改尋常花月令招揺合有四時芳

香山宿月

山中宜宿月冬月亦可人巖齋此掃榻嶺啣半弓新時孟冬上弦寒影踈薜蘿幽籟揺松筠閒庭白如霜窪水明似
銀尋勝不慮冷得句逈絶塵丹崖栖娥駕宛逢脩桂倫
聽法階下松指月傳来真淙淙瓔珞巖輞水動漣淪栖月崖聽法松瓔珞巖香山二十八景之三光與月上下難分踈復親遠火時

明滅如豹犬吠頻少讀摩詰書惟知愛其文何期今夕
景一一如所云

曉景

晨登香山寺香山寺亦二十八景之一山殿朝陽曉石磴穿雲上上聲
銅鉦見雲表噴薄聞山泉候暖氷霜少聊因賞烟霞遂
與窮窈窱花龕禮能仁無言自了了

初冬香山雜詩

稀微紅葉餘霜色幽咽銀泉作凍聲漫擬山深寒更峭
小陽剛稱試春行
松下鶴安寒月夢磯邊魚怯蕩凌波風林乍看驚揺落
古致槎枒賸老柯
且攜謝氏高低屐試賞倪家淺淡山裁覽漏移過日午
無妨一趂片時閒
為愛林泉小憩遲烹泉古鼎爇枯枝拈題適得清之趣
觸目全忺靜者思

晞陽阿

此處亦常来未比别峰殊問景值嚴節始識其妙夫陰
嶺闢圓戶石林得仄途匼匝玉屏圍避風静霜株温暾
金鳥臨送暖烘氷鬚晞陽坐雲窩曠覽恣清娱即景思
趙衰况予司化樞

摘玉華寺晚桂恭進

皇太后并為圖而繫以詩
和仲行冬風意饕皋塗枝上駐春豪獻来
萬壽嫦娥桂欣傍三千

王母桃香逐祥颸噴玉屑潤霑寶露裛天膏平鋪金粟

戕名圖金粟生意昌昌颺綵毫

項聖謨東籬佳色

白露為霜以後松陰梧影之間聖謨自記寫於松陰梧影之間又見幽

人古貌飄然綠鬢蒼顏

關仝寒山行旅圖

来往何紛沓關山自邐迤步餘霜跡白望裏峰容紫沽

酒向茅棚問渡愁野水妙矣畫中趣悠哉畫外旨誰非

行旅人朅然獨傳此

秉燭

秉燭天將曉問

安長樂迴

起居欣適豫靜待萬幾来

倪雲林秋林山色圖

元稱四大家逸品推倪迂師承自北苑筆與造化俱小

景夙所見秋林位置殊一掃了了習不失太古初嶤峰

既隱軫雌霓時卷舒疑有風吹林已見波縐湖不寧供

遊歷此中乃可居畫禪大法眼豈伊邪許徒圖有董其昌跋甚詳

因憶喬林喬未識漁莊漁見董跋得隴而望蜀知足其誰

乎呵凍誌長言聊以適三餘

曉起

冬夜難為曉及曉轉益駛卯牌猶秉燭無何報辰矣晏

朝古所戒宵衣乃正理獨是造朝人每至五鼓起夙興

固其宜忠恕或不爾設使稍假藉怠荒風更靡始知美

善無自古為難已有利必有弊萬事皆如此

昭仁殿

乾清宮之東簃為昭仁殿

皇祖在御時日夕寢興之温室也朕弗敢居焉乃貯天

禄琳瑯宋元鐫本於内時一徘徊曷勝今昔之思

芸帷木榻想貽淳

聖日常懸麗柍桭六十一年兹惕息百千萬世永昭仁

好書敢謂承

先志新德惟期澡我身簷嚮周廬列書室昭仁殿正對上書房諸皇子讀書處也每聞佔畢達楓宸

冬前勾決重囚惻然有感

生物天地心循環運貞元肅殺與生長迭用徵化權奉三百王道善長在體仁不得已明刑弼教意有存元冥已司令西曹封事傳囹圄諸重囚勾決例冬前三覆敕給事衆議集閣臣嗟嗟爾羣工敬聽予一言其諸邪淫流實因風俗刓盜亦豈其願為迫飢與寒我爾應試思

致此誰之愆慙愧之未遑更何容心焉死者固已矣曲求生者全非理得倖生誰伸死者寃永惟歐公文三復增惕乾

題王謙梅花

水部風如何水部此王謙圖以贈吳工部者同時方冕題云水部當年省墓回王郎圖贈一枝梅云云王郎筆勝宋王郎謂王淵也若教風裊簾旌動定有蜂窺壁上香

管道昇枯木竹石

霜葉烟梢氣味同頹然文石竅玲瓏愛他寫意閨中秀宛爾傳神林下風

題王淵竹鳥圖

野竹可醫俗幽禽不識名風來渾欲動春入定能鳴

冬夜焚香

古人秉燭遊晝短苦夜長焚膏繼晷者乃愛分陰強今夕復何夕急景冬未央瓊苑芳已歇芸閣編且藏靜深就温室坐倚便匡牀喜對博山古聊焚鷓鴣香離合參

枯禪代謝惜年光憶我十年前得句學錦囊舊作有仿李賀體燒香曲狡獪久不為結習原如常

陰

薈蔚寒雲傍晚濃凝眺久立自鳴鐘若教瑞雪初冬溥却勝甘霖三月逢滿意潤霑郊外麥饒他景益禁中松新來大邑瓷如玉待沃三清作靜供舊作三清茶詩今製瓷盞用雪水烹茶最為清供

闡福寺大佛詩用去歲真定隆興寺禮大佛詩韻

我聞如来超過一切圓覺與聲聞天上天下稱獨尊弟
子萬二千人俱孰登其堂孰入門三身四智定何有如
水印月空寫雲四十九年未曾說一字文殊大士何乃
請再轉法輪乃今巍巍堂堂現實相橫遍沙界其高傑
豎窮蒼旻圍繞提婆那伽與其眷屬各肅肅蹴踏閃多
伽即及諸異類梵紜紜儻忽總鑿七竅混沌死異哉千
手千眼誰與為疎分憶我去年巡冀野時則十月星乃
辰隆興古寺問衆教佛香高閣瞻金神屏息不能一詞
贊倚欄聊息塵中身歸来落成值此寺是一是二徒云
云久欲成詩頌相好其如萬慮常縈塵穿池曾未聚衛
士督工奚用命將軍翼然五亭臨水裔勝國遺跡今猶
存薄伽演梵五乘具
慈寧祝釐一念真其旁瀟灑築書室研席清事還堪論
徘徊得句賡舊韻所欣俯仰迹成陳黏壁聊復記時日
歲惟丁卯月小春
倣東坡壽星竹法恭祝
聖母慈壽
底論山陽與渭川琅玕个个掃晴烟壽星傳得東坡法
瑞應西池介
壽筵
冬至
南郊禮成述事
子月一陽旋
天心即見焉肅恭修大祀陟降儼
皇乾至日三丁會是歲丁卯年十一月丁亥朔越二十一日丁未冬至云明禋百
辟虔告功達歆屢彌益凜去聲祈年
雪時臘月望日
經冬翹望寤興中瑞葉欣看下舞空及臘霏霏慰心所
祈年切切憶田功鴛樓簷齒稍融日雞樹枝頭緩度風
齊豫麥疇曾否遍倚吟卜度意何窮
除夕
金貔拍霧靄璇霄碧樹紅輪下綺寮三百六旬中一日

迎新送故會今宵珠盤鈿盒頻頒荔玉管鸞箋待頒椒
歲事經年重細檢惟慙玉燭大鈞調

欽惟我
皇上亶天縱多能之至德遼日新不已之神功
聖學粹精
宸藻炳蔚
樂善堂全集之刻既已陶鑄風雅含孕典謨光被海
宇爭先作覩矣粤自
御極以來撫辰熙績疇咨僚采一日萬幾胥待理於
淵衷之宥密仰惟

宵衣旰食之勤自朝至於日中晨勞亦至矣而操觚
拈韻動千百言且日以為程如天之有行未嘗
間息十餘年來
存稿之積文箇者盈四千餘篇臣等及在廷臣工以
校刻
御製文集請者概却不行迄已初夏乃奉
命擇詞臣中善書者繕成巨帙藏之內廷且曰朕非
欲與文士爭長恐其久而益多也不可散而不

收稍為詮次亦因以觀翰苑諸臣書法云爾臣
等嘗恭聆
聖諭曰結習難忘若三日不吟輒悅悅如有所失又
諭曰逢時清晏聊以自怡正樂此不疲也蓋
聖意之謙沖如此臣等日侍
直廬數荷
宣示莊誦玩索彧
鴻裁巨製力健舉而有餘彧託興短章致悠揚而不
盡彧擬古而效其體彧俯和而用其韻莫不辭
理淵妙暉麗日月牢籠天地迴出於言語思議
之外而犁然各當於人心當
興會所屬風發泉湧筆不停綴落紙如飛應龍騰空
卷舒莫測乃至
清蹕經臨六飛南駐乍拂征塵旋御戔翰昔人所云
成誦在心借書于手尚未足以形容萬一也至
於發難顯之情周難窮之隱臣等百思不能及
者
皇上神機密運表裏洞達而無餘臣等數百言不能
悉者
皇上涉筆所至情理兼到而曲盡臣等私竊擬議書
曰思曰睿睿作聖記曰不思而得不勉而中從
容中道聖人也明睿所照不待思勉而從容自
然臻於至道全體大用隨處發見形于文字者
特其一端耳而
精能之極造於神奇有非鑽仰所能窺名言所殫述
者臣等叨與校字得挂名末簡榮莫甚焉臣張
廷玉臣蔣溥臣梁詩正臣汪由敦臣劉統勳臣
介福臣錢陳羣臣嵇璜臣觀保臣嵩壽臣董邦
達臣金德瑛臣張若澄拜手稽首恭跋

御製詩初集恭録告成大學士率臣等恭跋臣溥既
榮幸列名欽惟我
皇上執中建極脩道敷文
樂善堂全集久已信今傳後
御極以来
聖學日進無疆幾務餘閑詩篇尤富臣以中外仰望
敬録校刊伏念我
皇上敬
天法
祖勤民愛物時切為君難之一心其形諸歌詠者特流
露之一端然而積日可按積月可攷積歲可稽
凡問
安視膳
省方講武周咨農事
勸戒臣工及大禮大典之所在固已持盈保泰三致
意焉若夫晝夜寒暑之感乎時日星風雲之感

乎象鳥獸草木蟲魚之感乎物理情宣志無體
不遺而覽蹟攷器法鑒攸存陟巘觀泉豫遊斯
托以迨評品書畫與夫
宸翰自題有為文人學士百思而不能到者偶爾及
之皆以傾瀉液而漱芳潤矧惟
聖心因物付物拈毫立就文不加點如天造地設臣
幸列
内廷親覩
天藻之敷華神機迅速冠古超今蓋夫
乾綱靜握密運萬幾時措咸宜天人協應而詩固其
一端也至於體裁家數神明規矩靡所不包而
開闢變化生生而日新古體則春容浩瀚今體
則清麗沈雄此則有耳目見聞言思擬議之所
不能盡者而援据淵博運用契合神理超逸意
味醞藉不特以篇什之富為網舉百家孕含萬
彙也方今海内又安禮隆樂盛我

皇上勅天基命詠歌具在蓋總四千一百五十有奇之篇夫固曰悉本於為君難之一心而已矣臣之敬刊

御集也思慰一時之仰望而垂千古之訓行固將使天下文人學士識所依歸抑亦我

聖子神孫億萬年所奉為標準者矣而由茲托始編續將来臣與諸儒臣之校録正未有艾夫太子少保尚書臣蔣溥拜手稽首恭跋

欽惟

皇上生知性成時敏典學其修辭立誠而發為文章者固如雲漢之昭回于天山川之經紀于地矣迺以其餘事形諸篇什洵足鎔鑄千秋渾涵萬象其炳烺煌煒之風有同符于中天二南之極盛者臣嚮以有韻之語受

九重特達之知久侍

講帷近光

帝德茲于蒙

恩歸老之餘

特命編讀

御極以来詩集披繙檢閱五夜咀吟自對越

天

祖孝敬

慈寧以及修明政治興起教化容警臣工勤邺民瘼所以建有極而正萬方者隨所感觸而歸諸攄

Z121.5/Y74
A752403

之中即小而登臨憑眺鳥獸好音之過耳草木
榮華之飄風亦皆因物寫情因言見道凡古帝
王卿雲糺縵之賡歌蕩平正直之彝訓槃盂戶
牖之箴銘解慍阜財之絃誦有流溢自然而融
洽元化者已從来登岱嶽者有小天下之觀泛
瀛海者有難為水之喻以立乎其極羣嶽不能
不推為宗長江漢不能不處于朝宗也恭讀
聖藻同體沖漠含蘊高深如登日觀之峰如泝鳳麟之

域有神遊于意言之表而莫賛一詞者不可見
聖人之天縱多能也耶惜臣質鈍學荒而又年將八
秩螢光爝火縱被日月之照臨有不能易闇汤
為光華者矣惟是際
郅隆之世覩德業之成而又沐浴文明之化臣雖退老
田間不啻游泳于中天二南賡颺歌誦之盛所謂下
舞上歌蹈德詠仁者乃于老耄之年而遇之臣不勝
榮幸之至原任禮部右侍郎臣沈德潛敬跋

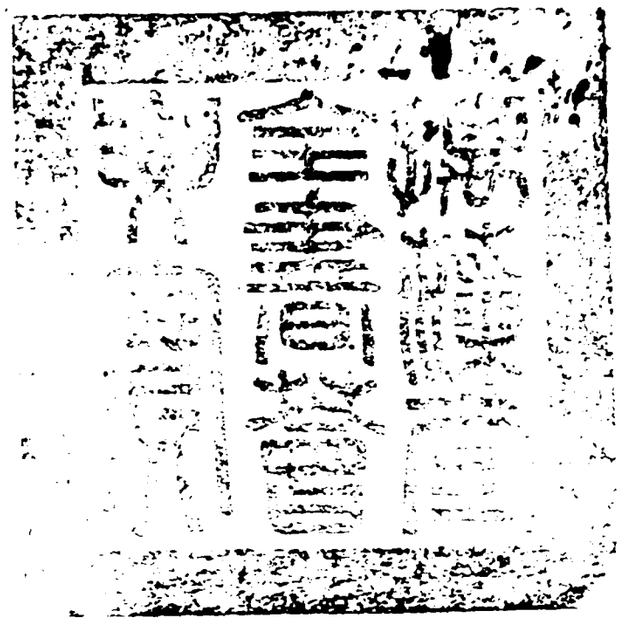

19

總校官庶吉士臣侍朝
校對官編修臣朱攸
謄録監生臣竺昌基