اطلاعات

چهارشنبه هفتم بهمن ماه ۴۳ . . . . . شماره ۱۱۵۹۷
. . . . . سال سی و نهم . . . . . تکشماره ۴ ریال

بمناسبت روز تاریخی ششم بهمن طی پیامی

شاهنشاه اسرار سیاسی مهمی را فاش کردند

شاهنشاه فرمودند : منصور هدف گلوله مخربین قرار گرفت

بدنبال درگذشت آقای حسنعلی منصور نخست وزیر

کابینه جدید امروز معرفی شد

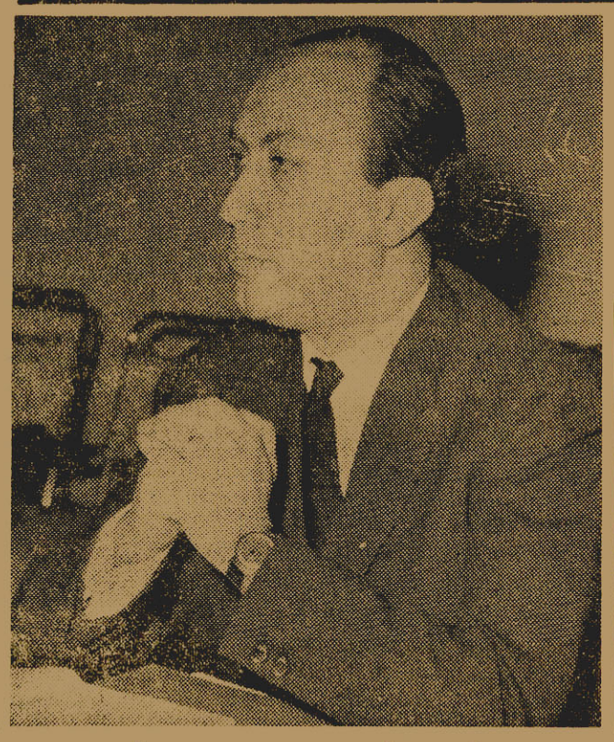

درکابینه جدید سرلشکر پاکروان بسمت وزیر اطلاعات و جواد منصور بسمت وزیر مشاور شرکت دارند

- سرپرستی امور وزارت دارائی را نخست‌وزیر شخصا تصدی میکند
- کابینه تازه امروز درمیان اندوه و تاثرفراوان وزراء تشکیل جلسه داد
- نخست‌وزیر اعلام کردکه دولت جدید راه حزبی منصور را ادامه میدهد .
- دوبار برادر منصور با چشمان پر از اشك از جلسه هیئت دولت خارج شد و در گوشه‌ای بگریه نشست

مقارن نیمه شب بفرمان شاهنشاه آقای امیرعباس‌هویدا وزیر دارائی که پس از سوء قصدبنخست‌وزیر، بامرشاهنشاه بسرپرستی دولت انتخاب شده بود ، بحضور ملوکانه بار یافت و مامور تشکیل کابینه شد ، نخست وزیر جدید ایران ساعت نه و نیم صبح امروز کابینه تازه را که وزیر اطلاعات آن نسبت به کابینهٔ گذشته تغییر کرده و یك وزیر مشاور به‌آن افزوده شده و نیز نخست‌وزیر شخصا سرپرستی امور وزارت دارائی را بعهده دارد ، بحضور شاهنشاه معرفی کرد .

آخرین جلسه دولت منصور نخست وزیر شهید ایران ، بریاست آقای هویدا که‌تاتعیین وضع بیماری‌نخست وزیر بسمت‌سرپرست دولت‌انجام‌وظیفه میکرد ساعت ۱۲ دیشب تشکیل‌شد.

این جلسه تا دو ساعت ونیم بعد از نیمه شب گذشته ادامه داشت ، در آخرین جلسه کابینه منصور ،

بقیه در صفحه آخر

«هویدا» پس از آنکه خبردرگذشت نخست‌وزیررابخبرنگاران‌داد درحالیکه بسیار افسرده وخسته بنظر میرسیدوعده‌ای زیر بازوی او راگرفته‌بودند از بیمارستان خارج شد .

اعضای کابینه جدید

نخست وزیر و وزیر دارائی — امیر عباس هویدا
وزیر بهداری — دکتر جمشید آموزگار
وزیر امور خارجه — عباس آرام
وزیر کار — عطاء الله‌خسروانی
وزیر اقتصاد — دکترعلینقی‌عالیخانی
وزیر کشاورزی — تیمسار سپهبد ریاحی
وزیر راه — مهندس شالچیان
وزیر جنك — تیمسار سپهبد صنیعی
وزیر مشاور و دبیر کل شورایعالی اداری کشور — دکترمنوچهر گودرزی
وزیر کشور — دکتر جوادصدر
وزیر مشاور — دکتر محمد نصیری
وزیر مشاور — دکتر کشفیان
وزیر دادگستری — دکترعاملی
وزیر مشاور — دکتر جهانشاهی
وزیر آبادانی و مسکن — دکتر هوشنك نهاوندی
وزیر آب‌وبرق — مهندس منصورروحانی
وزیرآموزش‌وپرورش‌دکترهادی‌هدایتی
وزیر مشاور — دکتر ناصر یگانه
وزیر پست وتلگراف — مهندس ستوده
وزیر فرهنك وهنر — مهرداد پهلبد
وزیر اطلاعات — تیمسار سرلشکر حسن پاکروان
وزیر مشاور — جواد منصور
معاون نخست‌وزیر — دکترقاسم‌رضائی
معاون نخست‌وزیر — دکترغلامرضا نیك‌پی

اعضای کابینه جدید از راست‌بچپ: آقایان : دکتر جهانشاهی ، مهندس‌شالچیان ، جواد منصور، دکترعاملی، خسروانی ، پهلبد ، دکتر کشفیان (پشت سر آقای‌پهلبد)، دکترگودرزی، سپهبد ریاحی ، دکترنصیری ،دکتر-نهاوندی ، هویدا ، مهندس ستوده، سپهبد صنیعی ، دکتر یگانه ، دکتر عالیخانی ، دکتر صدر و مهندس‌روحانی .

- خارجیان همیشه میخواستند ایران را تجزیه کنند و حتی متفقین دو سه‌روزاز شناسائی سلطنت من خودداری کردند
- در جریان ملی شدن‌نفت من به‌سفیر مملکت مربوط گفتم که اگر نیرو های شما در ایران پیاده شود در برابر صفوف ایران با من برخورد خواهید کرد.
- دراجرای سیاست بیگانگان برای تضعیف‌حکومت‌مرکزی شخصی بنام مصطفی‌فاتح که عامل شرکت‌نفت‌جنوب بود حزب توده را تشکیل داد
- مادرروزهای‌اخیرتوانستیم دو اقدام مهم انجام‌بدهیم یکی بهتر کردن شرایط قرار داد نفت ۱۳۳۳ و دیگری مزایده نفت فلات قاره

در صفحات ۶ـ۷ـ۸

بازپرس گفت :
نکات مبهم
پرونده قتل
نخست‌وزیر
شکافته شده‌است
صفحه ۱۴

پرونده منصور در بیمارستان

درحالیکه تارهای صوتی منصور سالم‌بود بعلت ضایعات مغزی قادر بتکلم نبود

- منصور یکبار سعی‌کرد روی کاغذمطالبی‌بنویسید ولی موفق نشد
- یکی از علل مهم مرك خونریزی در اطراف‌ستون فقرات منصور بود
- قریب ۳۰ عکس ازمحل های ضرب گلوله برداشته شد که در بیمارستان موجود است
- فقط یك دارو ازلندن‌وارد شد که مورد استفاده‌قرار گرفت

درصفحه چهار

آخرین ساعات حیات منصور

منصور در ساعت ده بامداد دیروز از پزشکان‌خود با اشاره تشکر کرد، باهمسرش‌وداع‌گفت و از حال‌فرزندانش پرسید

- بانو منصور در آخرین دقایق بر بالین شوهرش حضور داشت
- در ساعت ۱۱ شب آقای هویدا بمیان خبرنگاران آمد و بهت‌زده‌واندوهگین گفت : آقایان‌نخست‌وزیر درگذشت
- منصور در آرامگاه رضا شاه کبیر بخاك سپرده میشود

حسنعلی منصور نخست‌وزیر ۴۱ ساله ایران پس از ۱۳۲ ساعت تلاش و مبارزه دشوار با مرك با کمال‌تاسف ساعت ده و پنج دقیقه دیشب دربیمارستان‌پارس درگذشت.

از ساعت ده و نیم روز پنج شنبه گذشته که دو گلوله در میدان بهارستان گلو وشکم

بقیه در صفحه ۱۳ ستون اول

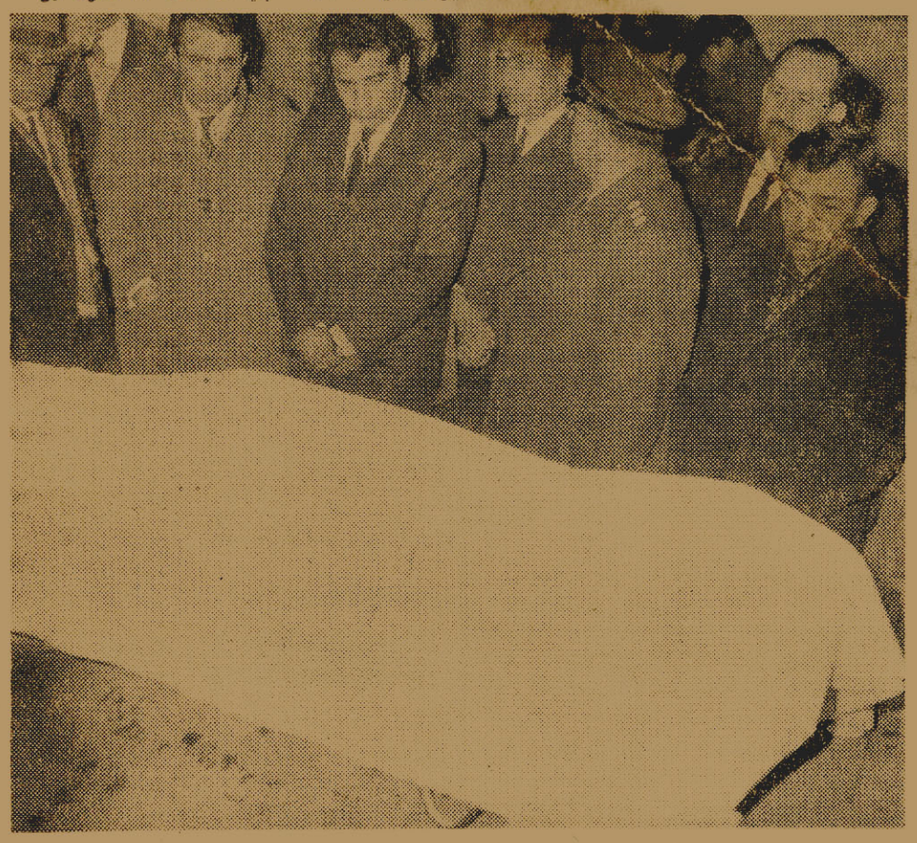

در آنوقت شب عده‌ای از جمله سپهردار تهران جنازه را تا پزشکی قانونی تشییع کردند در اینجا آقای سپهردار (نفر سوم از سمت چپ)وعده دیگری از مشایعین بربالای جنازه منصور درپزشکی‌قانونی دیده‌میشوند

قابل توجه برندگان جوایز ارزنده پونتیاک در لباس شوئی برف

با وجود صدور اطلاعیه های مکرر در جراید و رادیو و تلویزیون دارنده کارت قرعه کشی شماره ۱۴۵۵۹۵ برندهٔ جایزه ممتاز برف یعنی یکدستگاه اتومبیل پونتیاک مدل ۶۴ تاکنون خود را معرفی ننموده است وچون نیت شرکت از تعیین جوایز بزرگ وکوچك برف وافزایش تعداد آنها به دو برابر و نیم تعداد قبلی دادن پاداش شایسته بمصرف کنندگان عزیز پودر لباسشوئی برف بوده بدین جهت چنانچه تا پایان بهمن ماه امسال دارندهٔ کارت قرعه کشی شماره ۱۴۵۵۹۵ برای دریافت اتومبیل پونتیاک مراجعه ننمایند بهمای این جایزه ممتاز بانظارت مقامات صلاحیتدار بیکی از نمونه‌ها خیریه اهدا خواهد شد .

شرکت سهامی پاك کن

حراج سالیانه مغازه پیرایش
از شنبه ۱۰ بهمن‌ماه شروع میشود
۲ـ۳۸۰۹۰ — مغازه پیرایش ـ لاله‌زار

بیسکویت ساندویچی گرجی
ساندویچ پرتقالی
ساندویچ شکلاتی
پیک نیک ساندویچی ویتامینی

جریان روز

مرگ نخست‌وزیر

متاسفانه باوجود تلاشهای فراوان پزشکان خارجی وآپارآتی شب گذشته نخست‌وزیر ایران درگذشت. او مدت شش‌روز بامرگ پیکار کرد ولی سرانجام مرگ بر او پیروز شد وبزندگی کوتاه او پایان داد. اودر این زندگی کوتاه تجربیات فراوانی اندوخته بود. خدمات خودرا ازعضویت سفارت ایران درپاریس شروع کرده و مدارج ترقی رایکی بعداز دیگری پیمود. ترکیبنه های مختلف بعنوان وزیر انجاموظیفه کردو آنگاه زمام دولت را بدست گرفت.

بالاخره بزرگترین حادثه زندگی اورخداد، این سانحه تنها بزرگترین حادثه زندگی اونبود، حادثه زندگی سیاسی ایران بود، بزرگترین حادثه‌ای بود که از پانزده سال قبل تاکنون درحیات سیاسی کشور ما رخ‌داده‌است.

مرگ او وتاثیر آن ازجنبه های مختلف حائزاهمیت است. ازنظر اخلاقی، ازجهت اجتماعی، از جنبه‌سیاسی وبالاخره ازلحاظ فردی.

ازنظر اخلاقی ترور وقتل‌نفس شاید ناپسند ترین عملی است که‌ممکن‌است بوسیله یك انسان انجام گیرد. زیرا هیچ‌چیز محترم ترو مهم‌تراز حیات وزندگی وآزادی افراد نیست. اگر قرار باشد هرفردی درباره اعمال دیگران قضاوت کند ونیك‌و بدآنها را مورد سنجش قراردهد وخودرای صادرکند و شخصا آنرا بمرحله اجرابگذارد آزادی وامنیت فردی واجتماعی از جامعه‌رخت برمیبندد وپایه‌های اخلاق و فضیلت سست ومتزلزل میگردد. محاکم مختلف دادگاه‌های بدوی و استیناف وتمیز ومراحل مختلفه رسیدگی همه برای آنست که‌درباره اعمال افراد اجتماع وجرائم وتقصیرات آنها قضاوت صحیح صورت گیرد و هیچکس بدون گناه مجازات نشود.

ازنظر اجتماعی هیچ‌ترورفردی نتوانسته‌است درجهت مثبت‌بحال یك جامعه موثر باشد وتحول یاپیشرفت و تغییری ایجاد کند.

آنچه که‌بیشتر درمورد مرگ‌نخست‌وزیر موردتاسف است گذشته ازجنبه‌های اخلاقی و اجتماعی جنبه‌های سیاسی وفردی آنست.

ترورنخست‌وزیر آرامش و سکون خاطر مردم را که‌طی پانزده سال اخیر هرگز بهم نخورده بود دچار اضطراب ساخت این عمل غیرانسانی اهمیت وارزشی را که آرامش توام باتحول کشور ما درخارج داشت پائین آورد.

مسئول این ناراحتی یك جوان بیست‌ودوساله یا چند جوان هم‌سن او ویا باحتمال ممکن گروه ودسته‌ای هستند که‌دست‌بعمل ترورزدند وبااین اقدام آرامش و سکون که‌مردم‌داشتند دچار تزلزل ساخت.

اگرچه هنوزعلل اصلی واساسی ترور روشن‌نیست و بدینجهت نمیتوان بطور قطع مسئله را مورد تجزیه و تحلیل قرار داد اما علل و عوامل هرچه باشد ونتایج حاصله هرطور بدست آید مسئله از نظر زیانهای اخلاقی و اجتماعی همچنین جنبه سیاسی و تاثیر سوء آن برای کشور قابل تاسف میباشد.

جهت دیگر قضیه جنبه های فردی وخانوادگی آنست. اکنون بااین‌عمل خانواده‌ای سرپرست خود را از دست داده. زنی بی‌شوهر، فرزندانی بی‌پدر، مادر و پدری بی‌فرزند. خواهر و برادری بدون برادر شدند. اگر این حادثه از نظر سیاسی برای کشور قابل جبران باشد و طرح‌ها و تحولات همچنان بسرعت پیش برونولی از نظر خانوادگی بهیچوجه قابل جبران نیست. جای منصور در این خانواده همیشه خالی خواهد بود. خوشبختی و سعادت همسر و فرزندان او از میان میرود و فرزندان کوچك وی در طریق تربیت و آسایش و آرامش، سعادتی را که هنگام حیات پدر از آن برخوردار بودندهرگز بدست نمی‌آورند. چه کسی‌میتواند فرزندان وی را آنچنان که او میخواست و میتوانست تربیت کند؟ و اکنون آنها که در این حادثه دست داشته‌اند درمقابل فرزندان بی‌گناه وهمسر رنجدیده‌او، دربرابر سعادت از دست رفته آنها چگونه میتوانند آرامش وجدان داشته باشند؟ این کودکان که پدر خود را از دست داده‌اند در محکمه وجدان تروریست‌ها چه گناه و تقصیری میتوانند داشته باشند؟

ما این مصیبت را بخانواده نخست‌وزیر متوفی صمیمانه تسلیت گفته برای همسر داغدار و پدر ومادر رنجدیده او صبر جزیل تمنا میکنیم وامیدواریم سعادت وخوشبختی مردم کشور ماهمیشه ودر همه حال تامین گردد.

بدینوسیله درگذشت ناگهانی **مرتضی نستورن** بزرگ‌خاندان را به اطلاع دوستان و آشنایان می رساند. مجلس ختم ازساعت ۳الی ۶ بعد از ظهر پنجشنبه هشتم بهمن در بلوار خیابان میکده کوچه ابرار شماره ۱ برقرار است.

خانواده های : نستورن . رازی‌نیا . دکتر گلبان . زاخور . خاورانی

بعموم بازماندگان آنمرحوم مصیبت وارده را تسلیت میدهیم.

سپاسگزاری

ازسروران و دوستان گرامی که در ایام سوگواری **بانو افسر ملك‌هیربد** ابراز همدردی فرموده و مایه تسلی خاطر بازماندگان آن‌مرحومه گردیده اند صمیمانه تشکر نموده وبقاء عمر ایشان را از خداوند بزرگ مسئلت می نمائیم.

خانواده های : هیربد . معاضد. گوشتشی میرفندرسکی آ_۲۱۵۲۹

سپاسگزاری و اعتذار

از کلیه ذوات محترمی که در مراسم تشییع جنازه و مجلس ختم مرحوم **جواد نهاوندی** برادرو پدر بزرگوارمان اظهار همدردی‌نموده وماراتسلی بخشیده و همچنین از سرورانی که با ارسال نامه ها و تلگرافات و با درج تسلیت در جراید ابراز محبت فرموده‌اند سپاسگزاری می نمائیم و چنانچه در عرض تشکر حضوری و کتبی دراثر تالمات روحی قصوری رخ دهد پوزش می خواهیم

مرتضی نهاوندی . دکتر ضیاءالدین‌نهاوندی حسن نهاوندی . دکتر هوشنك نهاوندی . دکتر داود میرمصداق آ_۲۱۹۰۵

مجالس ترحیم و یاد بود

خانواده های: **احتشامی . علامیر . همایونفر اسعد . ظفر . آصف‌جاه . تاج‌بخش . رامبد . بالاخانلو . حشمتی . موسوی . آق‌اولی . سودآور هومن . فولادوند . سمیعی . مهاجر . سلطان‌مرادی شاه‌محمدی . ناوی**

بانهایت تاسف فوت مرحومه مغفوره **بتول همایون احتشامی (علامیر)** (همسرمرحوم تیمسار سرتیپ احتشامی) را به اطلاع خویشاوندان و دوستان می‌رسانند. مجلس ختم زنانه روز پنجشنبه ۸بهمن ماه از ساعت ۳ تا ۵ بعد از ظهر در منزل آنمرحومه واقع در جاده قدیم شمیران بالاتر از چهارراه قصر خیابان کوروش کاشی (۴۶) برگزار خواهد بود. هزینه مجلس ختم مردانه به مصارف امور خیریه خواهد رسید

***

درگذشت‌بانو همایون احتشامی که ازفرهنگیان خدمتگزار بود موجب‌تاسف است به خانواده‌های مصیبت دیده بویژه بازماندگان آن مرحومه تسلیت می گوئیم.

به مناسبت فوت مرحوم **استاد نظام‌وفا** کارمند عالیمقام سابق این وزارت مجلس ختمی ازساعت ۹تا ۱۱ روز پنجشنبه ۸ر۱۱ر۴۳ در مسجد مجد منعقد است از دوستان استاد فقیدو همکاران گرامی خواهشمند است با شرکت در مجلس‌ختم مزبور روح آنمرحوم را شاد فرمایند.

آ_۲۱۸۴۷ **وزارت کشاورزی**

بدینوسیله درگذشت شاعر ونویسنده نامی شادروان **نظام وفا** را به اطلاع عموم فرهنگیان و هنردوستان می‌رساند. مجلس ختم آن‌شادروان روزپنجشنبه ۸ بهمن‌ساعت ۹ تا ۱۱ صبح در مسجد مجد منعقد می گردد.

وزارت فرهنك وهنر

باکمال تاسف درگذشت شادروان **نظام‌وفا** شاعرو نویسنده عالیقدر که همواره زندگی خود را صرف پیشرفت امور فرهنگی و تعلیم‌وتربیت افراد کشور نموده‌است باطلاع می رساندمجلس ختم آنمرحوم ساعت ۹تا ۱۱ روز پنجشنبه ۸ بهمن ماه ۱۳۴۳ در مسجد مجد منعقد است.

از طرف وزیر آموزش‌وپرورش

بسمه تعالی

به مناسبت وفات‌مرحوم **نظام‌وفا** که دانش وفضل ونظم و نثر آن شادروان از فرط عیان مستغنی از بیانست مجلس تذکری روز پنجشنبه ۲۴رمضان المبارك از ساعت ۹ الی ۱۱ صبح در مسجد مجد منعقد از علاقمندان علم و ادب به خصوص کاشانیان مقیم مرکزانتظار شرکت‌است

آ_۲۱۹۳۱ **محمد غروی**

موسسه هنرستان دختران با کمال تاثر و تاسف فوت‌دانشمند معظم‌نظام وفارا اعلام‌میدارد مجلس ختم آن فقید سعید روز پنجشنبه هشتم بهمن ماه ازساعت ۹ تا ۱۱ صبح‌درمسجد مجد منعقد می گردد.

سرپرست موسسه هنرستان دختران

خانواده های روزبه . دلیری . امامی . پارسی. فتاحی . پیش‌بین . فرهنك . قهری . مدنی . سلیمانی . خانقلی . گلشن . راستکار . شریف طباطبائی . قصری . صحرانورد . افخمی . روان. امیری

باکمال تاسف درگذشت‌نو جوان ناکام‌**سیروس روزبه** فرزند سرهنك ابوالقاسم‌روزبه رادرتاریخ ۶ر۱۱ر۴۳ به اطلاع اقوام‌و آشنایان می رساند. مجلس ختم مردانه آنمرحوم از ساعت ۳ تا ۵ بعدازظهر روز جمعه۹ر۱۱ر۴۳ درمسجد حسینی طهران‌نو واقع در خیابان فرخی چهارراه‌سعدی‌و مجلس ختم زنانه‌در همان ساعت درمنزل‌سرهنك روزبه واقع در خیابان بابا طاهر منعقد خواهدبود

سرهنك روزبه . احمد روزبه . منوچهر روزبه ولی‌الله دلیری . محمد باقرپارسی . ابراهیم‌امامی

آ_۲۱۹۱۷

بعموم بازماندگان آنمرحوم مصیبت وارده را تسلیت می دهیم.

باکمال تاسف فوت ناگهانی جوان ناکام **آقای منوچهر مفخم** کارمند اداره کل هواپیمائی کشوری‌را به اطلاع می‌رساند مجلس ترحیم‌آن مرحوم روز پنجشنبه ۸بهمن ۴۳ از ساعت ۳تا ۵ بعداز ظهر در مسجد مجد منعقد خواهد بود.

آ_۲۱۹۱۱ **اداره کل هواپیمائی کشوری**

بانهایت تاسف وتاثر درگذشت جانگداز مرحوم **منوچهر مفخم** را به اطلاع کلیه‌خویشان وآشنایان رسانده مجلس ترحیم مردانه‌آنمرحوم روز پنجشنبه هشتم بهمن جاری از ساعت ۳ تا ۵ بعد از ظهر در مسجد مجد و مجلس زنانه در همانروز وهمانساعت درخیابان شهناز کوچه محمدیه کاشی ۱۲ منزل ربیعه فرشی برگزار خواهد شد

سعید مفخم . محسن مفخم . ناصرمفخم . جهانگیر مفخم . دکتر جمشیدمفخم . خانواده‌های فرشی . ثقة‌الاسلامی . صاحب‌جمع . سعد . پورممتاز صفری . گیامرز . حکیمی . صدیق‌مستوفی . هنرور . فخیم . خواجه . کی آشیان . مهندس‌امیراصلانی . گرایلی . خطیر . سپهراب . ذوالفقاری . جواهری

۲_۲ آ_۳۸۰۳۸

بدینوسیله فوت مرحوم **مهندس عباس‌نظریان** مهندس‌بازنشسته راه آهن را به اطلاع‌میرساند.

مجلس ترحیم روز پنجشنبه۸ ر۱۱ر۴۳از ساعت ۳الی ۵ بعد از ظهر در مسجد حاج‌حسن واقع در خیابان شاهپور (ارامنه) منعقدمی باشد.

آ_۲۱۹۳۳ **راه آهن دولتی ایران**

بانهایت تاسف درگذشت ناگهانی **مهندس عباس‌نظریان** را به اطلاع‌اقوام‌و دوستان‌میرساند مجلس ترحیم مردانه روز پنجشنبه ۸ر۱۱ر۴۳از ساعت ۳الی ۵ بعد از ظهر در مسجد حاج حسن وختم زنانه همانروز درهمان‌ساعت‌در منزل فقید سعید واقع‌درامیریه روبروی‌منیریه‌کوچه‌فردوس جنب‌کوچه امینیان برگذار می شود ضمنا مراسم شب هفت روز یکشنبه۱۱ر۱۱ر۴۳ در آرامگاه خانوادگی بدر واقع در امامزاده عبدالله از ساعت ۳ الی ۵ برپا خواهد بود.

خانواده های‌نظریان . نوری نظر . مهندس رحیم سیمانی . یوسف شیبانی . معینی . مهتاب سرهنك‌حسینخانی . ابار . ابوترابیان . شریف‌بیگی اباذری

آ_۲۱۹۳۳

بعموم بازماندگان آنمرحوم مصیبت وارده را تسلیت می دهیم.

باکمال تاسف رحلت عالم ربانی حضرت حجت‌الاسلام‌والمسلمین **آقای حاج‌شیخ‌محمد نمازی** که از علماء بزرك شاهرود بودند به اطلاع می رساند این عالم جلیل از مردان خدا بود و عمری را باقدس و تقوی در راه ترویج دین و مذهب‌به پایان رسانید، رضوان‌الله علیه بمنظور تعظیم شعائر دینی مجلس ترحیمی از ساعت ۷تا۹بعداز ظهر روز پنجشنبه ۲۴ رمضان‌المبارك مطابق ۸ بهمن ماه در مسجد ارك تشکیل است امید است آقایان علماء اعلام دامت‌برکاتهم‌وحضرات‌مومنین جهت تجلیل از مقام روحانیت در مجلس مزبور شرکت فرمایند.

الاحقر عبدالله‌مهدوی شاهرودی

به خانواده محترم آنمرحوم و عموم‌بازماندگان مصیبت وارده‌را تسلیت میدهیم.

خانواده های : پوررضا . عرب زاده . قاسمی جمالی . شمسائی . عامری . کاینی . چوپانی

فوت مرحوم **علی پوررضا** را بانهایت‌تاسف به اطلاع دوستان و خویشاوندان می رسانند. مجلس ختم آنمرحوم روز پنجشنبه هشتم‌بهمن ماه ۴۳ برابر با بیست و چهارم رمضان ازساعت ۳ الی ۵ بعد از ظهر در مسجد انبار خیابان ری منعقد است وختم زنانه درهمانروزدرمنزل‌حسین عرب زاده واقع در خیابان شوش انتهای صدرالاشراف کوچه مسلمی نسب برقراراست.

آ_۲۱۸۸۷

بعموم بازماندگان آنمرحوم مصیبت وارده را تسلیت می دهیم.

بدینوسیله باطلاع خویشان و دوستان می رساند. مجلس یادبودی به مناسبت‌شب هفت شادروان مرحوم **آقای محمد حسین اشراقی** روز پنجشنبه هشتم بهمن ماه ۴۳ از ساعت ۲ تا ۴و نیم بعد از ظهر برسر مزار آنمرحوم واقع در امامزاده عبدالله برگزار می شود.

آ_۲۱۸۸۹ **خانواده اشراقی**

باکمال تاسف‌فوت‌مرحوم‌پدرم **حاج حسن حاج فتحعلی**‌را به اطلاع خویشاوندان و دوستان می رساند. مجلس ترحیم آنمرحوم روز پنجشنبه ۸ر۱۱ر۴۳ از ساعت ۹ الی ۱۱ در مسجد حاج حسن واقع در خیابان ارامنه شاهپور و ختم‌زنانه بعداز ظهر همانروز از ساعت ۲ الی ۵ در منزل شخصی‌واقع در خیابان شاهپور کوچه وزیری پلاك ۶ منعقد می باشد.

حسین جهانیان‌فرد . طلعت‌جهانیان‌فرد . اسماعیل حریری . قاسم‌بشردوست . فخرالحاجیه ضرابی تحویلداری . نیره‌افشار . مرتضی خوارزمی . رضاجاتانی . تقی زیبائی

آ_۲۱۹۲۵

بعموم بازماندگان آنمرحوم مصیبت وارده را تسلیت میدهیم.

خانواده های : **شیبانی . غفاری . صالح . انتظام وزیری . صابر شیخ . صدیق . هوشمند . صحت طباطبائی**

بدینوسیله فوت مرحوم **هدایت‌الله شیبانی (معظم‌السلطنه)** را به اطلاع اقوام و دوستان آن مرحوم می رسانند. مجلس ختم مردانه روزشنبه ۱۰ بهمن ماه ازساعت ۱۰ الی ۱۲ در مسجد مجد ومجلس ختم زنانه روز پنجشنبه هشتم بهمن از ساعت ۵تا ۷ بعد از ظهر در منزل آنمرحوم‌واقع در خیابان امیریه کوچه شیبانی منعقد خواهد بود

ملیح‌الدوله شیبانی . زهرا شیبانی (صابر شیخ) . مولود شیبانی . معاون‌الدوله غفاری . اللهیار صالح . تیمسار کاظم شیبانی . دکترمحمد علی‌شیبانی . دکتر عبدالله شیبانی . مهندس حسینعلی شیبانی . دکترمهندس‌حسنعلی‌شیبانی دکتراحمدعلی شیبانی . مهندس‌محمود شیبانی . دکتر عباس شیبانی . مهندس علی شیبانی . عباسعلی شیبانی . حسین شیبانی . علی‌اشرف شیبانی . مهندس محمد علی صدیق . دکترصحت طباطبائی . مهندس رحمت‌الله شیبانی . مهندس علی‌اکبر صابر شیخ . داریوش صابر شیخ

آ_۲۱۹۰۷ ۱_۲

بخانواده محترم شیبانی وعموم بازماندگان آنمرحوم مصیبت‌وارده‌را تسلیت میدهیم

باکمال تاسف درگذشت شادروان **بانو صاحب جام** (مادر آقای حیدر مریدی) رئیس انجمن محلی مرکزی وحیدیه را به اطلاع عموم بستگان و آشنایان می رساند. مجلس ترحیم مردانه آن مرحومه روز پنج‌شنبه ۸بهمن ماه ۴۳ ازساعت ۲ الی ۴ ونیم بعد از ظهر در مسجد (علی‌النقی) (خیابان ارباب مهدی) ومجلس ترحیم زنانه همانروز و همانساعت در منزل شخصی ایشان در خیابان ارباب مهدی برگزار می شود.

صفدر مریدی . حیدر مریدی . . ابراهیم مریدی . احمد مریدی . محمد مریدی . ابطحی. حسن زاده

بعموم بازماندگان آنمرحومه مصیبت وارده را تسلیت می دهیم.

بانهایت تاسف فوت ناگهانی شادروان **مهدی زرینه** را به اطلاع دوستان و آشنایان می رساند مجلس ترحیم مردانه آن مرحوم روز جمعه ۹بهمن ماه جاری ازساعت ۹ ونیم تا ۱۱و نیم صبح در مسجد ارك و مجلس ختم زنانه‌همانروز بعداز ظهر در منزل شخصی‌واقع درخیابان‌پهلوی بالای پمپ بنزین نرسیده به دوراهی یوسف‌آباد کوچه الهیه کاشی ۲۹ منعقد خواهد شد.

خانواده های زرینه . شرکت . دکتر دادگر دکتر آزمون . دکتر صدقی شبستری . شکوئی. عباچی . کمپانی . شکری . اقشار . دکترصدقیانی دکتر خسروشاهی . صباغی . نیکنام . جورابی . مهندس اسمعیل‌زاده . سرهنك فیروزبخت . سرهنك کوشش . شادروان . مهندس وایگانی دکتر داودیه . چاوشی‌زاده . مهاجری . باقرزاده. میزانی . سبطی . دکتر هدرس . سنائی. دانش

آ_۲۱۹۰۱ ۱_۲

بعموم بازماندگان آنمرحوم مصیبت وارده را تسلیت می دهیم.

در مسجد میدان ساوه

باکمال تاسف وتالم فوت **بانو ممتاز نوابی** همسرآقای احمد نوابی را به اطلاع کلیه دوستان وآشنایان می رساند. مجلس‌ختم‌مردانه آنمرحومه درروز های چهارشنبه و پنجشنبه هفتم و هشتم بهمن ماه در مسجد میدان ساوه و ختم زنانه در منزل برقرار است.

مهندس‌محمودنوابی . احمدنوابی . علیمحمد نورانی . ابوالفضل پرویزی . حسن رفیعی . حسین پرویزی . مرتضی شفائی . اکبر محمدی. علی‌رفیعی . عباس رفیعی . حسین‌خادمی

بانهایت تاسف درگذشت مرحوم شادروان **آقای‌محمدپارسا تهرانی** کارمند دادگستری رابه اطلاع دوستان و آشنایان می‌رساند مجلس‌ترحیم درروز پنجشنبه۸بهمن ازساعت ۲ الی ۵ بعد از ظهر در مسجد سادات هندی واقع در گمرك شاهپور و مجلس ختم زنانه همانروز در منزل شخصی‌واقع در ساعت مشیرالسلطنه کوچه میکده پلاك ۱۲ برقرار می باشد.

خانواده های : دکتر طوسیان . ابصری . خداکرم . گنجی . شمسی . احمدی . سلیمانی . کوچاری . ملك محمدی . نکوخصال . قمی . شفائی .

آ_۱۲۹۱۹

بعموم بازماندگان آنمرحوم مصیبت وارده را تسلیت میدهیم.

شرکت سهامی بیمه ایران بانهایت تاسف درگذشت‌شادروان **محمود نشاط**یکی از کارکنان صدیق خودرا به اطلاع می رساند.

مجلس ختم آنمرحوم از ساعت ۹ تا ۱۱صبح روزپنجشنبه هشتم بهمن ماه در مسجد قائم برگزار می شود. **شرکت‌سهامی بیمه ایران**

باکمال تاثر فوت شادروان **محمود نشاط** پدر وبرادر عزیزمان‌را به‌اطلاع‌خویشان‌وآشنایان می‌رساند. مجلس ختم آنمرحوم صبح فردا از ساعت ۹تا ۱۱ صبح‌در مسجد قائم واقع‌درخیابان سعدی شمالی وختم زنانه همانساعت در منزل آنمرحوم واقع در (خیابان قدیم شمیران- اول خواجه نصیرطوسی - کوچه سرهنك مهدیخان شماره ۳۴) برگزار می شود.

قاسم نشاط . رضا نشاط . ایرج‌نشاط . عباس نشاط . حسین حسینیان

به خانواده محترم نشاط بویژه بازماندگان‌آن مرحوم مصیبت وازده‌را تسلیت میدهیم.

بانهایت تاسف درگذشت شادروان **بانو موچول تفرشیان** همسر عبدالحسین فرگودرزی (افسربازنشسته‌ارتش)را به اطلاع‌عموم‌بستگان وآشنایان می رساند مجلس ترحیم مردانه روز جمعه نهم بهمن ماه ازساعت ۹ صبح الی ۱۱در مسجد خاتم واقع در خیابان خواجه نظام‌الملك- سه‌راه زندان منعقد خواهد بود و ختم زنانه‌بعداز ظهر همانروز از ساعت ۱۳الی ۵در منزل‌شخصی (خیابان خواجه‌نظام‌الملك -سه‌راه‌زندان کوچه فرجی‌نژاد شماره ۲۲۹) برگزار می شود.

حاجی‌ابوالحسن عسگری . عباسی . مصطفی هادی تفرشیان . محمد تقی صالحی . محمدوکبرا باستانی‌پور . منوچهر فرگودرزی . زهرالشکری

بعموم بازماندگان آنمرحومه مصیبت وازده را تسلیت میدهیم.

سرگارسروان اردنانس علی‌شرقی‌نمین

دانشگاه نظامی مصیبت وارده به سرکار وخانواده محترم را صمیمانه تسلیت می گویند.

آ_۲۱۹۲۹ **سرلشگر منیعی**

به مناسبت وفات حضرت حجت‌الاسلام و المسلمین **آقای حاج شیخ‌محمدجوادفومنی حائری** که از علمای محترم و خدمتگزار تهران‌بوده‌اند مجلس فاتحه ای در مسجد آن مرحوم واقع در خیابان خراسان ازساعت ۷تا ۱۰ بعدازظهرپنج‌شنبه ۲۴ رمضان‌المبارك منعقد است انشاءالله عموم مومنین باشرکت خود از مقام ایشان تجلیل می‌فرمایند.

الاحقر محمد رضا التنکابنی . الاحقربهاءالدین نوری . العبد محمد تقی‌آملی . الاحقر محمد علی سبط . الاحقر اسماعیل جابلقی . سید احمد الحسینی‌الشهرستانی . الحاج سید آقا الخلخالی الاحقر حاج میرزا علینقی التهرانی . حسن سعید الاحقر مرتضی کاتوزیان . الاحقر السید مهدی الحسینی الاشکوری . مصطفی مسجد جامعی . حسین فومنی حائری

به‌خانواده محترم‌آنمرحوم بویژه‌بازماندگان مصیبت‌وارده‌را تسلیت‌می‌دهیم.

تسلیت

باکمال تاثر مصیبت وارده را بحضورتیمسار سرلشگر پاکروان و خاندان محترم فرزانه و سایر بازماندگان از صمیم قلب تسلیت عرض می نماید.

سرتیپ ناصر نعمانی . سرهنك ناصرضرابی. سرهنك جواد عظیمی . سرهنك حسن کامیاب . حسین بیضائی آ_۲۱۹۳۹

دوست عزیز جناب آقای عیسی‌مالك

شهادت جانگداز جناب آقای نخست‌وزیر قلوب کلیه دوستان و هموطنان میهن پرست را جریحه‌دار نمود من بنوبه خوددر این سوك‌عظمی عزادار بوده این ضایعه ومصیبت جبران‌ناپذیر را به آندوست عزیز و سایر بستگان آنمرحوم به خصوص پدر ومادر داغدیده و برادر گرامیش جناب آقای جواد منصور صمیمانه تسلیت عرض نموده بقای عمر وعزت همگی فامیل آن شهیددر راه شاه و مردم را از خداوند متعال مسئلت دارم

بانك پارس_محمدتقی گلچینی

خانم پروشانی عزیز

باکمال تاثر مصیبت وارده را تسلیت و در اندوه شما و سایر بازماندگان شریکم.

آ_۲۱۸۹۱ **نصرت‌الملوك آیرم**

جنابان آقایان منوچهر خان و ابراهیم‌خان کشکولی

بانهایت تاسف درگذشت پدر ارجمندتان زابه خانواده محترم تسلیت عرض نموده شادی برای روح آن مرحوم وسلامتی بازماندگان را از خداوند متعال خواستارم.

آ_۳۸۰۷۸ **جزیره خارك‌علمدارگرمی**

آقای صمد جودی

مصیبت‌واردهرا از صمیم قلب به جنابعالی وخانواده ارجمند تسلیت عرض می نمایم.

آ_۲۱۸۹۷ **علی اخوان**

مصیبت واردهرا به خانواده های عباسپور. روائی. نگاری خامنه تسلیت‌عرض نموده بقاءعمر وسلامتی خانواده های معظم را از خداوند متعال مسئلت می نماید. **علی اخوان**

مصیبت واردهرا به خاندان شیبانی تسلیت عرض‌نموده بقاء عمر همگی را خواهانیم.

موسی حمیدی . درخشان. ممتاز

همکار عزیز جناب آقای دکتر حسن‌ریاحی

کارکنان مرکز درمانی رضا پهلوی بدین‌وسیله درگذشت پدرگرامتان را تسلیت عرض می نمایند.

مدیر مرکز درمانی رضا پهلوی_دکترآرام

آقایان سهراب و سهرابیان

درگذشت فقید سعید پدر گرامی را تسلیت عرض‌نموده سلامتی وبقای عمر برای بازماندگان آن خانواد ه‌محترم از خداوند بزرك مسئلت می نمائیم.

دکتر اتحاد . اخوان شاگری. پیشداد

آ_۲۱۹۰۹

افسران _درجه داران و سربازان لشکر۱ گارد بانهایت تاسف وتاثر مصیبت وارده را به خانواده محترم هاشمی نژادبویژه‌نیمسارسرتیپ هاشمی‌نژاد تسلیت م ی‌گویند.

آ_۲۱۹۲۱ **سرلشگر غلامعلی‌اویسی**

گروه فرهنگی هدف

باکمال تاثر مصیبت وارده به همکارارجمند خود آقای دکتر عباس حاج غفوری‌را به ایشان و سایر افراد خانواده تسلیت می گوید و سلامتی بازماندگان منوفی‌را از حضرت احدیت مسئلت دارد.

آ_۳۸۱۱۸

جناب آقای‌محمدعلی‌وطن‌دوست

بانهایت تاسف درگذشت والدین گرامیتان را تسلیت گفته ودر این مصیبت خودرا شریك غم‌شما دانسته‌وبقای عمر بازماندگان‌را ازخداوند مسئلت می نمائیم.

افتخار آذربرز . سرهنك آذربرز . فاطمه آذربرز آ_۲۱۹۲۳

بقیه آگهیهای ترحیم وتسلیت درصفحه۱۳

ترك بیمارستان

واشنگتن- پرزیدنت جانسون امروز بیمارستان نیروی دریائی امریکا را ترك کرد.

پرزیدنت جانسون سه روز در بیمارستان نیسدا بخاطر ابتلا به یك بیماری ریوی ناشی ازسرما خوردگی شدید بستری بود.

سفر به آتن

وین - ملك سعود پادشاه سابق عربستان سعودی بزودی برای گذراندن دوره نقاهت خود به آتن سفر خواهد کرد.

یك مقام مطلع اظهار داشت که ملك سعود مدت زیادی در یونان توقف خواهد کرد.

اپیدمی انفلوآنزا

مسکو - اپیدمی انفلو آنزا که در لنین گراد شیوع یافته بود پس از ده روز که هزاران نفر را مبتلا ساخت متوقف گردید.

وزارت بهداری شوروی اعلام داشت که جلو بیماری گرفته شده است.

براثر شیوع این بیماری مدارس لنین گراد ازهفته گذشته تعطیل شده بود.

نمیتوانند شرکت کنند

وزارت دفاع انگلستان اعلام داشت که هوا پیماهای «اسپیت فایر» و «هورکیان» که در نبرد انگلیس در سال ۱۹۴۰ عده زیادی از هوا پیما های آلمان را سرنگون ساخته آنقدر فرسوده و از کار افتاده هستند که نمیتوانند درمراسم تشییع جنازه سروینستون چرچیل نخست وزیر زمان جنك انگلیس شرکت کنند.

کشف مجسمه

مسکو - تاس خبرگزاری رسمی شوروی گزارش داد که یك مجسمه عظیم که طول پاهای آن دو یارد است در یکی از کوهستانهای تاجیکستان ازمیان خرابه های یك صومعه بودائی پیدا شده است.

در چهار گوشه جهان

سقوط دولت نپال

کاتماندو - «اولسی گیری» امروز از ریاست شورای وزیران نپال استعفا کرد و اعلام داشت بسبب اختلافاتی که بین او و مهاندرا پادشاه نپال وجود داشته از مقام خود کناره گیری کرده است.

«اولسی گیری» بعنوان اعتراض باقدام پادشاه در مورد زندانی کردن «پراسادکوارالا» نخست وزیر سابق و همکاران او از مقام خود استعفاء کرده است.

زلزله در یوگسلاوی و ژاپن

بلگراد - اندکی پیش ازظهر دیروز زمین لرزه نسبتا شدیدی در منطقه «اسلاونسکی» واقع در یوگسلاوی روی داد و مردم وحشت زده از خانه‌ها و محل های کار خود بیرون ریختند. هنوز گزارشی از تلفات و زیانهای وارده نرسیده است.

در زمین لرزه‌ای که درآوریل گذشته در این ناحیه روی داد دو نفر کشته شدند و ۷ نفر زخمی گردیدند. گزارشهای رسیده حاکی است که زلزله شدیدی نیز در ژاپن روی‌داده است.

برای ربودن زن!

رابائول - بریتانی جدید - دادگاه «رابائول» مردی که با سه رشته تارموی زنی و یك مشت گرد و خاك کف اطاق وی کوشش کرده بود او را از شوهرش برباید مورد محاکمه قرارداد.

وی متهم است که با توسل به سحر و جادو در صدد دزدیدن زنی برآمده است.

مردکه «نیکلا» نام دارد تار های مو و گرد وخاك را در پوست موزی ریخته و آن را بالای آتش نگهداشته و در حالیکه پوست شیر پوشیده بود مدتی در اطراف آتش رقصیده است.

سفر به تانزانیا

زنگبار - «گاستون سومیالوت» وزیر دفاع دولت انقلابی کنگو، امروز همراه چند تن ازافسران آرتش آزادی بخش کنگو وارد زنگبار شد و در فرودگاه از طرف معاون رئیس جمهوری کشور تانزانیا مورد استقبال قرار گرفت.

۳۰ هزار سرباز ویتنام شمالی وارد ویتنام جنوبی شده اند

سایگون - ۲۶ ژانویه

یك دختر ۱۷ ساله بودائی امروز در شهر «تراهانك» خود را به نفت آغشت و بعنوان اعتراض بدولت آتش‌زد.

این دختر که نام ویتنامی او بمعنای «پرستوی پرنده» است برای همدردی با اعتصاب غذای راهبان وراهبات بودائی خودکشی کرد. اقدام این دختر مبارزه بودائیان برای سقوط حکومت «تران وان هونك» راشدت خواهدداد.

● **۱۹ تا ۳۴ هزار نفر**

منابع مطلع میگویند از سال ۱۹۵۹ به بعد بین ۱۹ تا ۳۴ هزار نفر چریك کمونیست به ویتنام جنوبی نفوذ کرده‌اند.

رقم ۱۹ هزار از بازجوئی هائی که از ۱۶۵ چریك دستگیر شده بعمل آمده تخمین زده شده است، اما رقم واقعی بسیار بیش از این است.

در سال‌های ۱۹۵۹ و ۱۹۶۰ سالی ۱۸۰۰ چریك، در سال ۱۹۶۱ تعداد ۳۷۰۰ نفر، در سال ۱۹۶۲ تعداد ۵۸۰۰ نفر و در سال ۱۹۶۳ تعداد ۴۰۰۰ نفر و در هفت ماه اول ۱۹۶۴ نیز ۴۰۰۰ نفر چریك به ویتنام جنوبی آمده‌اند.

منابع مطلع میگویند طی بازجوئی ها آشکار شده که تقریبا تمام این چریکها از راه لائوس، از جاده موسوم به جاده «هوشی مین» به جنوب آمده‌اند.

دلیلی در دست نیست که ازمرز کامبوج کسانی به ویتنام راه یافته باشند. تقریبا همه چریکهائی که به جنوب آمده‌اند اهل و ساکن ویتنام شمالی میباشند.

● **منبع عمده**

در سال ۱۹۵۴ که جنك ویتنام بپایان رسید ۹۰ هزار نفر سربازان ویت‌مین (طرفدار کمونیسم) بشمال رفتند و منبع عمده نیروی ارتش ویتنام شمالی را تشکیل دادند.

چریك هائی که به جنوب اعزام شده‌اند یا از خود این افرادهستند، یا توسط آنها تجهیز شده‌اند.

منابع مطلع میگویند دلیلی بدست نیامده که مستشاران چین کمونیست در اردو های تربیت چریك درویتنام شمالی و منطقه کمونیستها درلائوس خدمت کنند.

تعداد نیرو های ویتنام شمالی ۳۵ هزار سرباز اصلی و در حدود ۸۰ هزار چریك ملی تخمین زده میشود.

در مقابل این عده ویتنام جنوبی ۲۴۰ هزار نفر نیروی اصلی، ۸۵ هزار نیروی منطقه‌ای و ۵۰ هزار نیروی متفرقه دارد.

● **کمال تاسف**

«جان مك کئون» مدیر سیا (سازمان اطلاعات و امنیت امریکا) در برابر کمیته روابط خارجی سنای امریکا پیرامون اوضاع ویتنام توضیحاتی داد.

سناتور ویلیام فولبرایت رئیس کمیته در پایان جلسه محرمانه این کمیسیون به روزنامه نگاران گفت حوادث اخیر ویتنام موجب کمال تاسف است.

فولبرایت حاضر نشد پیرامون توضیحاتی که «مك کئون» درباره ویتنام داده است مطلبی بگوید و فقط اظهار داشت تلاش ژنرال تیلور سفیر امریکا در ویتنام برای حل بحران سیاسی ویتنام در خورتمجید است.

فولبرایت افزود اوضاع ویتنام بسیار اضطراب‌آور است.

باختن جنك

ریچارد نیکسون طی نطقی که امروز دربرابر باشگاه بازرگانان نیویورك ایرادنمود گفت مادر باختن جنك ویتنام هستیم.

نیکسون افزود ماراتاچند ماه دیگر ومحققا قبل از یکسال ازویتنام بیرون خواهند کرد.

معاون ریاست جمهوری سابق امریکا افزود: امریکا باید از قدرت دریائی وهوائی خود جهت قطع خطوط ارتباطی چریکها استفاده کرده و ویتنام شمالی رابمباران کنند.

وی گفت عده‌ای معتقدند حمله ما به ویتنام شمالی موجب وارد شدن چین کمونیست درجنك ویتنام خواهد شد اما من این نظریه را رد میکنم و معتقدم چین کمونیست آشکارا وارد جنك ویتنام نخواهد شد.

ریچارد نیکسون گفت سرنوشت جنوب شرقی آسیا به جنك ویتنام بستگی دارد.

منابع موثق امریکا د رسایگون اعلام کردند که ۱۵۳ جسد چریك های ویتنام را در صحنه نبردتان هیپ واقع درشمال غربی سایگون پیدا کردند این منابع تائید کردند که نبردتان هیپ برای نیروهای دولتی ویتنام بسیار موفقیت آمیز بود و تلفات چریکهای «ویت کونك» بمراتب بیشتر از ۱۵۳ نفر خواهد بود.

این منابع افزودند که تلفات نیرو های دولتی در نبرد «تان هیپ» ۱۱ تن کشته و ۵۰ تن مجروح، از جمله دو سرباز امریکائی بود.

طی این نبرد یك هیلکوپتر ارتش امریکا ساقط گردید.

بودائیان و یتنام جنوبی تظاهرات شدیدی جلوی کتابخانه اداره اطلاعات امریکا در سایگون برپا کردند. این عکس تظاهر کنندگان و افراد پلیس را در برابر هم نشان میدهد.

تحولات مهم جهان در ۲۴ ساعت گذشته

بحران سوریه

اغتشاشات و آشوب سوریه، که منشاء آن مخالفت بازرگانان وصاحبان سرمایه با قوانین مربوط به ملی کردن و مصادره موسسات خصوصی است کماکان ادامه دارد وسخت‌گیریهای دولت واعمال خشونت کمتر توانسته است دروضع بحرانی تغییری ایجاد کند. گرچه دولت باقاطعیت اقدامات خودرادنبال میکند واز حمایت ارتش واتحادیه‌های کارگری نیز ظاهرا برخوردار استولی درکشوری باشرایط سوریه قدرت بورژوازی ملی را نمیتوان نادیده گرفت.

اخراج جاسوس آمریکائی از مسکو

مسکو - ۲۶ ژانویه - آسوشیتدپرس- دولت شوروی «ریچار استولتن» دبیر اول سفارت آمریکارا بجاسوسی متهم کرده ویرا عنصر «نامطلوب» اعلام نمود. بموجب اطلاعیه دولت شوروی وی دست بفعالیت هائی میزند که بامقام دیپلماتیك ناسازگار است. دولت شوروی خواسته است که دیپلمات مزبور قبل ازپایان ماه جاری ازشوروی خارج شود.

دراوایل ماه جاری یك دیپلمات شوروی از آمریکا اخراج شده بود. دیپلمات روسی «بوریس کاپرویچ» نام داشت که آخرین مقام او مستشاری سفارت شوروی در واشنگتن بود.

وی متهم بود که از «تامپسون ناسی» نامی که تبعه آمریکا بوده اطلاعات جاسوسی اخذ میکرده است.

چین پشت سر اندونزی ایستاده است

پکن - ۲۶ ژانویه - خبرگزاری فرانسه - مارشال «چن یی» معاون نخست وزیر و وزیر امور خارجه چین کمونیست طی نطقی که امروز درپکن ایراد نمود گفت: اگر امپریالیست های انگلیسی و امریکایی جرات بکنند جنگی را بملت اندونزی تحمیل کنند ملت چین باتمام قوا به کمك اندونزی می شتابد.

مارشال چن یی بطور غیر مستقیم به انگلستان اخطار کرد که درجنك این کشور با اندونزی بی تفاوت نمی ماند. وزیرامور خارجه چین کمونیست ضمن اشاره به سازمان ملل متحد گفت: امروز این سازمان تحت کنترل چند قدرت بزرك درآمده است وی افزود باید یك سازمان ملل متحد دیگری بوجودآید اما این بارسازمان ملل باید انقلابی باشد.

● **پیروزی نهائی**

دکتر «سوباندریو» معاون نخست وزیر و وزیر امور خارجه اندونزی طی نطقی که در پکن ایراد نمود گفت ملت اندونزی که درکنار ۶۵۰ میلیون تن چینی نبرد می کنند محققا پیروزی نهائی را بدست می آورد.

«سوباندریو» ضمن اشاره بخروج اندونزی از سازمان ملل متحد گفت بحران سازمان ملل متحد ازهنگامی شروع شد که چین را به عضویت خود نپذیرفت.

وی افزود دوستی نزدیك چین و اندونزی موجب خواهد شد که این دو ملت بتوانند در برابرامپریالیسم امریکا و استعمار گران ایستادگی کنند.

تظاهرات علیه زبان هندی در مدرس

دهلی نو - ۲۶ ژانویه - آسوشیتدپرس- یك جوان هندی امروز خودرا در «مدرس» به نفت آغشت و آتش زد. این دومین روزاست که اغتشاشات در مدرس بعنوان اعتراض به تبدیل زبان رسمی کشوراز انگلیسی به هندی آغاز شده وخودکشی جوان مزبور ضمن برخورد شدید دانشجویان و پلیس صورت گرفت که طی آن ۱۵۰۰ نفر (ازجمله شهردار شهر مدرس) دستگیر شدند. جوان هندی «آلین گام» نام داشت و ۲۴ ساله بود، ودرنامه‌ای که نوشته علت خودکشی خودرا چنین ذکر کرده که نمیتواند تحمیل زبان هندی رابر مردم مدرس تحمل کند.

وی عضو یك حزب تجزیه طلب است که جدا مخالف تسلط هندو زبان هندی میباشد. ضمن تظاهرات دیروز صدها نفراز اعضاء این حزب دستگیر شده‌اند.

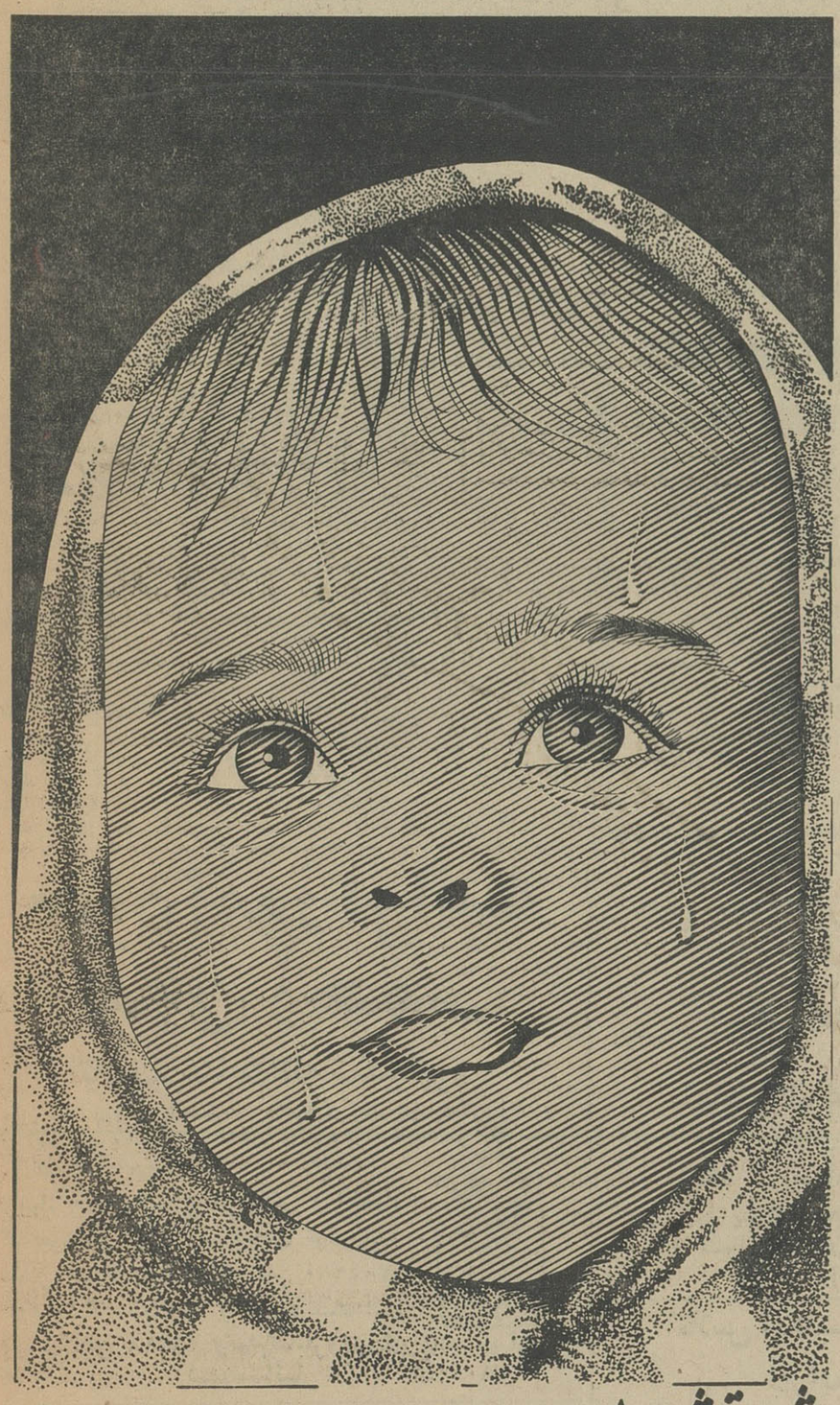

شستشو با

صابون عروس

تازگی و طراوت همیشگی به کودکان شما می بخشد

چرخ خیاطی
مارشال
بهترین جهیزیه برای عروس خانمها
و
عالیترین هدیه برای دوستان

کارخانجات کفش فردوس

کفشهای مردانه را با

تخفیف بی سابقه از ۱۰ بهمن حراج میکند

کفش فردوس - خیابان شاه - شعبه خیابان فردوسی

حافظ مخالفان را بمرگ تهدید کرد

دمشق-آسوشیتدپرس- رویتر - یونایتدپرس- خبرگزاری آلمان-ژنرال امین حافظ رئیس حکومت سوریه امروز طی نطقی برای تظاهر کنندگان گفت : توطئه کنندگان علیه حکومت سوسیالیستی راسرکوب خواهد کرد و خواهد کشت .

جمعیت در برابر این وعده فریاد کشیدند : آنها را اعدام کنید .

نطق امروز حافظ یکی از شدیدترین نطقهای وی بود و قصد آن تهدید بازرگانان دمشق به‌باز کردن مغازه هایشان نبود.

حافظ در نطق خود گفت آن نامردانی که از مذهب برای کمك بسرمایه‌داری و سرمایه دارانی که‌پول مردم را دزدیده‌اندسوء استفاده میکنند لایق لعنتند و مستحق سرکوبی میباشند .

عاملین قاچاق

استشمار کنندگانی که خون‌مردم رامکیده‌اند ۳۰۰ میلیون لیره سوری راقاچاقی از کشوربیرون برده‌اند ،اما بخدا این پول به کشور باز خواهد گشت وعاملین قاچاق آنقدر در زندان خواهند ماند که‌مثل سك بمیرند .

حافظ باران خشم خود رابر سر حقوقدانان غیر بعثی که به بازرگانان اعتصابی پیوسته‌اند ریخت وگفت :

آنها که خود را حقوقدان می دانندو مثل سك دم خود را تکان میدهند باید بدانند که حقایق کارشان رافاش خواهم کرد و از تماس آنان باسفرای خارجی و پولهائی که گرفته‌اند پرده بر خواهم داشت و بزودی آنها را بکیفر خواهم رساند .

در این موقع جمعیت فریادمی زد:آنها را به«مزه»بفرستید(مزه زندان شهردمشق است)

بیشتر نطق حافظ متوجه‌جمعیت اخوان المسلمین بود که قول داد کشور را از وجوداین«اخوان الکفار» تصفیه‌کند .

حافظ قول داد که «سیاستمداران قدیمی را که‌عامل خارجیان و امپریالیستها و گرگهاهستندنیز سرکوب کند.»

● تیرباران

یك‌دادگاه‌نظامی سوریه‌هشت نفربازرگانان دمشق راکه‌متهم بشرکت در اعتصاب روزیکشنبه دمشق بودند به‌اعدام بوسیله تیرباران محکوم کرد .

دونفر از این هشت‌نفر غیابا محکوم شدند . یکی ازاین‌هشت نفر هم که‌از رهبران مذهبی مشهور مخالف دولت‌میباشدصبح امروز دستگیر شد .

حکم اعدام برای اجرا باید به‌تصویب‌ژنرال امین‌حافظ‌برسد.

۶۰نفر محکوم به اعدام جزء ۲۶نفری هستند که‌در دادگاه محاکمه شدند و ۲۰ نفر دیگر تبرئه گردیدند .

درقاهره مطبوعات مصر ازقول رادیو دمشق نوشتند که این هشت نفربعلت‌طرح نقشه کودتای نظامی برای سرنگون کردن دولت وروی کار آوردن مرتجعین وتشکیل شبکه ترور محکوم شده‌اند .

امین حافظ

● توقیف ۴۰۰ نفر

بعداز اعتصاب دمشق درحدود ۴۰۰نفر توقیف شده‌اند که در میان آنها رئیس اطاق بازرگانی ورئیس‌انجمن بازرگانان بوده‌اند.

اینها محکوم بمرك نشده‌اند ولی‌همه‌اموالشان مصادره گردیده است .

امروز برای‌سومین‌روز بیشتر دکانهای دمشق بسته بودو با آنکه دولت تهدید کرده بودکه اگر دکانداران دکان خود راباز نکنند مغازه‌هایشان به شرکت تعاونی کارگری تبدیل خواهد شد. کسی دکان خودرا نگشود.

گفته میشودبیشتر مغازه‌داران نه‌بخاطر مخالفت بادولت ،بلکه از ترس‌آنکه مغازه‌هایشان‌تاراج شود ، دکان خودرابازنمیکنند.

امروز تظاهراتی که بوسیله دولت سازمان داده شده بوددر خیابانهای دمشق ادامه داشت و تظاهر کنندگان حمایت خودرا ازژنرال امین‌حافظ‌اعلام‌میداشتند.

رهبر مذهبی که امروز صبح دستگیر شده ومحکوم باعدام گردیده شیخ‌محمدبن کابل - الاخاطیب نام دارد .

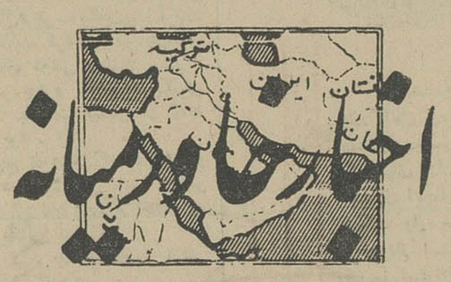

پرونده منصور در بیمارستان

امروز بجای آنهمه سروصدا ، شیون وزاری ، رفت‌وآمد و اضطراب و نگرانی در راهرو ها واطاق انتظار بیمارستان پارس سکوت بود ،سکوتی که‌بدنبال مرك منصور در همه جای بیمارستان احساس میشد . یك‌سکوت دردناك وتاثر انگیز...

خبرنگارما در گزارش خوداز وضع این بیمارستان مینویسد :

بدرودیوار کلمات سکوت رارعایت کنید ، زودتر از هرآنچه دیروز و روزهای گذشته جلب‌توجه میکرددیده میشد .

صندلیها نامرتب دردواطاق انتظار که‌در کنار درورودی بیمارستان قرار دارد ودر چندروز گذشته محل‌استقرار نزدیکان خانواده مرحوم منصور بود جلب توجه میکرد .

برروی میز نسبتابلندی دوسبد گل بحالت نیمه پژمرده بچشم میخورد . درکریدور بیمارستان دیگر هیچکس درانتظار خبری نبود زیرا خبرها تمام شده‌بود وازپله‌های آن دیگر کسی بالانمیرفت، وضع بیمارستان حالت عادی هفتهٔ گذشته رابازیافته بود .

در روی میز کنار در بجای دفتر یادبود آبی‌رنك‌چندورق یادداشت‌سفید وسیاه دیده میشد .

در کنار تلفن عمومی بیمارستان‌که در روز های گذشته بازدیدکنندگان و خبرنگاران دور آن اجتماع میکردند یکی از پیشخدمتهای بیمارستان ، مشغول صحبت بود در کریدور بیمارستان نیز یك سبد گل اوزالیای صورتی که‌پژمرده شده بود بنظر می رسید .

● همه رفته‌اند ...

دربان بیمارستان بالباس آبی ویراق های طلائیش در را بروی همه‌بازمیکرد و دیگر ممنوعیت چند روز گذشته از بین رفته بود و از پله ها هر کس میتوانست بالا برود

اکثر دکتر های‌معالج در بیمارستان نبودند وبطوریکه یکی از پرستاران میگفت بعد از پنج روز کار طاقت‌فرسا برای استراحت بمنزل رفته بودند .

دربان بیمارستان میگفت: دیشب دفتریادبود راجمع کردند و ساعت یك ونیم که جنازه مرحوم منصور را از بیمارستان بردند پاسبانهارا نیز جمع کردند و دیگر کسی تاکنون‌سراغ ما نیامده است

● فلج شده بود

از چشمهای ورم کرده دکتر فاتح رئیس بیمارستان بخوبی معلوم‌بودکه تاپاسی از شب بیدار بوده است .

دکتر فاتح گفت : اولین پزشکی که بربالین آقای نخست وزیر رفت‌دکتر شاهقلی بود .دکتر شاهقلی‌وریدهائی راکه خونریزی میکرد مسدود کرد و بتدریج اطبای دیگر ببالین مرحوم نخست وزیر رسیدند .

پزشکان ایرانی اعمال مهمی انجام دادند . گلوله‌ای از زیر گوش‌راست آمده بود واز زیر گوش چپ خارج‌شده بود ، همراه با خارج شدن‌خون مقدار زیادی از اعصاب را قطع کرده بود وچون اعصاب‌سمت راست بدن ایشان بیشتر در مسیر بردگلوله بود ضایعه‌ای درقسمت راست‌بدن پیش آورده بود وتقریبا طرف راست بدن مرحوم منصورفلج شده بود .

در روزاول ، درگلو عمل مهمی انجام نشد فقط شریانها را گرفتند ولی عمل شکم فوق‌العاده مهم بود، زیرا گلوله شش قسمت از روده‌را سوراخ کرده بود وبعلاوه پس از عبور از مثانه در پای چپ ایشان‌در عضله گیر کرده بود .

اطبا پس از آنکه روده هارا ترمیم کردند و مثانه را دوختند شکم‌را بستند و گلوله‌را در پای چپ‌باقی گذاشتند و برای تنفس مصنوعی نیز ازراه‌لوله‌ای اززیر گلواستفاده کردند .

اطبای خارجی پس از آنکه از مرحوم منصور عیادت کردند می‌گفتند:ماازاین‌عملها تعجب‌میکنیم زیرا یك درمیلیون مردم میتوانند از این مهلکه تاچند روز نجات‌یابند بلاك‌برن میگفت : هریك از این گلوله‌ها کافی بود که یکی رااز پای درآورد !

● فشار خون منصور

دکتر فاتح میگفت : قلب مرحوم منصور فوق‌العاده قوی بود وتنها عضوی که دراین‌چند روز موجب زندگی ایشان‌بودقلب مرحوم‌منصور بود زیرا تاآخرین دقایق بخوبی کار میکرد و همینکه این عضو از کار افتاد زندگی منصورنیز پایان‌یافت از ساعت ده صبح‌دیروز امید همه قطع شده بود ولی اطبا کوشش خودرا میکردند از ساعت نه‌ونیم صبح دیروز فشار خون نخست‌وزیر فوق‌العاده پائین آمد بطوری که تاچند ساعت ۲و سه بود ولی در چند ثانیه بعدازظهر فشار خون به ۹ رسید و این براثر تحریکات داخلی بود اما مجددا فشار خون پائین‌آمد .

در تمام مدتی که‌ایشان دربیمارستان بستری بودند قریب چهار لیترخون به‌ایشان تزریق شد .

اولین خونی که در اختیاربیمارستان گذاشته شد خون آقای باقرپیرنیا بود ولی در این چند روز گذشته افرادی نیز بطور داوطلبانه خون‌خود را دراختیار ما گذاشته که‌درصورت لزوم از خون آنها استفاده کنیم‌و این خونها اکنون در بیمارستان موجود است .

● ملاقات کنندگان

مرحوم منصور شش روزجمعا در بیمارستان بود و کلیه شخصیتهای سیاسی ایرانی از ایشان عیادت کردندعلاوه‌برشخصیتها،نمایندگان سیاسی‌خارجی‌مقیم دربار شاهنشاهی نمایندگان طبقات مختلف مردم و جمعیت ها و احزاب در بیمارستان پارس حضور یافتندو از آقای‌منصور عیادت نمودند .

علاوه بر شاهنشاه و علیا حضرت شهبانو که‌شاهنشاه‌با لباس‌مخصوص پزشکان و ماسك مخصوص باطاق آقای منصور تشریف فرما شدند و از نزدیك با ایشان ملاقات کردند آقای دکتر منوچهر اقبال نیز که خود شخصا طبیب است با لباس مخصوص جراحی از آقای منصور عیادت کرد .

خانم منصور و برادرشان جواد منصور تا آخرین دقایق بر بالین ایشان بودند .

آقای دکتر فاتح میگفت :مرحوم منصور یك‌بار سعی کرد بر روی کاغذ مطالبی بنویسد ولی متاسفانه براثر ضایعه‌ای که در قسمت راست بدن ایشان بوجود آمده بود قادر نشد کلماتی بنویسد ولی افراد را بخوبی‌میشناختند. خصوصاخانمشان را میشناختند و اولین کسی که ایشان را بعد از عمل ملاقات کرد خانم آقای منصور بود که اکثر اوقات بربالین‌مرحوم منصورمینشست و فوق‌العاده بی تاب بود .

● آخرین معاینه

دکتر فاتح گفت : دیشب اطبای ایرانی‌و خارجی پس از یك‌مشورت تصمیم گرفتند. شکم آقای منصور را بشکافند و محل های عمل شده را بازدید کنند تابه‌بینند که آیا انفکسیونی پیش آمده است یا خیر باین ترتیب پرفسور «برن»بخیه های شکم را باز کر دو شکم را بازرسی کرد اما هیچگونه انفکسیونی در شکم دیده نشد ولی از چند روز گذشته در اطراف ستون فقرات خونریزی‌شده بود .

آقای دکتر فاتح رئیس‌بیمارستان پارس گفت : مرحوم منصور قادر بتکلم نبود و این امر مربوط به ضایعات مغزی بود زیرا اعصاب سمت راست بکلی از بین رفته بود و تار های صوتی بجای خود باقی بود ولی تار های صوتی بدون‌کمك اعصاب قادر بکار نبود هرچند که تارهای صوتی در حنجره‌ازیك طرف متورم بودولی این امر دخالت‌چندانی در تکلم نداشت .

● عکسبرداری از مرحوم منصور

در مدت اقامت مرحوم منصور در بیمارستان قریب ۳۰ عکس از محل های ضرب گلوله برداشته شده و بعلاوه از مغز و سینه ایشان نیز عکسبرداری شده است که این عکسها هم اکنون در بیمارستان موجود است .

آقای دکتر فاتح گفت :عکسها از نقطه نظر ما در جهاتی رضایت بخش بودولی بعضیها مایوس کننده بودوحتی یك روز ناراحتی‌مخصوصی براثرانفکسیونی‌درریه مرحوم‌منصور پیدا شد که روزبعد در اثرمعالجات خیلی شدید از بین رفت .

● دارو های وارد شده

برای مرحوم‌نخست‌وزیر فقط یك دارو از انگلستان آورده شد که دکتر فاتح گفت : مشابه این دارو نیز در ایران موجود است ولی دکتر انگلیسی معتقد بود که باید این دارو واردشود و تقریبا ازانواع آنتی بیوتیکها بود که ازانگلستان به تهران آوردند و دیگر داروئی از خارج وارد نشد و از دارو های موجود در ایران استفاده شد .

● اطاق مرحوم نخست‌وزیر

بر روی مکالئوم سبز رنك اطاق شماره ۳۸ آثار خونریزی پس از ترور مرحوم منصور باقی بود .

اطاق‌را پس ازآنکه‌جنازه مرحوم منصور رابیرون بردند شستشودادند و تخت هائی‌را که از اطاق خارج کرده بودندبه‌اطاق آوردند زیرااین اطاق گنجایش‌سه تخت‌و سه‌مریض را دارد . اما آثار خون بهیچوجه از روی مکالئوم بر طرف نمیشود وباید مجددا اطاق‌را مفروش کنند.

در طبقه سوم بیمارستان پارس یك مریض دیگرنیزعلاوه بر مرحوم منصور بستری بوده است که‌اکنون نیز بستری است .

در مجاور اطاق مرحوم منصور اطاق کوچکی‌برای کار آقای‌هویدا آماده‌کرده بودند که امروز بجز یك میز کار و چند قلم و مداد که روی میز بود و یك یادداشت سفید و دو صندلی راحتی چیزی و کسی در آن نبود .

اطاق۳۶بیمارستان برای‌پذیرائی ازشاهنشاه که‌بملاقات مرحوم‌منصور می‌آمدند آماده شده بود .

خانواده مرحوم منصور در اطاق شماره ۱۳۴ اقامت داشتند که‌امروز خالی بود .

غذای مرحوم منصور

دکتر فاتح سپس اضافه کرد : در روز طبق محاسبات مخصوصی به مرحوم‌منصور غذامیدادندغذای‌ایشان سرم بود که تقریبا در اکثر روزها به سه لیتر میرسید .

بازار

معاملاتش با درگذشت نخست‌وزیر راکد شد

خبردرگذشت آقای حسنعلی منصور نخست وزیر دروضع معاملات بازار تهران‌و شهرستان ها تاثیر گذاشت .

گزارش خبرنگارماحاکی‌است که‌پس‌ازسوءقصد به‌آقای‌نخست وزیر بطور کلی فعالیت های اقتصادی محدودوراکد شده‌است منابع مطلع‌معتقدند رکودمعاملات درقیمت بعضی از اقلام‌نیزتاثیر گذارده و موجب کاهش قیمت آن خواهد شد .

پیش بینی میشود رکود فعالیت های اقتصادی از هفته آینده‌به تدریج مرتفع شود .

درگذشت نخست وزیر تنها در بازار مسکوك طلا و ارز آزاد تاثیر زیادی نگذاشته معهذا معاملات آن محدود است دلار نقدی ۸۰ ریال و لیره انگلیس ۲۲۴ ریال پهلوی ۸۹۰وشمش ۴۴۰ ریال در بازار معامله می شود .

جسد چرچیل در «وست مینستر هال»

لندن - ۲۶ ژانویه - خبرگزاری فرانسه - امروز جسد «سروینستون چرچیل» طی تشریفات خاصی به «وست‌مینستر هال» منتقل گردید تامیلیونها تن انگلیسی ضمن عبور ازبرابرآن‌آخرین‌احترامات را نسبت به‌نخست‌وزیر اسبق خود بجای آورند.

جسد چرچیل نیمه شب گذشته برای آخرین بار د رمیان سکوت یك شب زمستانی وارد کاخ«وست مینستر که‌روزی‌چرچیل‌ازآنجا ملت‌انگلستان رابه مقاومت دربرابر نازیسم دعوت کرد گردید .

سه روز جسد چرچیل دراینجاباقی خواهد ماند .

● تنها نزدیکان

همانطور که چرچیل تقاضا کرده بود تنها اطرافیان نزدیك چرچیل جسد او را تا «وست مینستر هال» مشایعت کردند .

در مدخل وست مینستر هال‌اسقف کانتر بوری از جسد چرچیل‌استقبال کرد .

وست مینستر هال یکی ازقدیمی‌ترین بناهای اروپا است که درسال ۱۰۹۹ ساختمان بنای آن اتمام یافته است.

شش تن‌ازاعضای سه ارتش‌زمینی هوائی و دریائی انگلستان پاسداری جسد چرچیل راعهده دارشده‌اند .

قبل از آنکه جسد چرچیل را از خانه شماره ۲۸ «هاید پارك گیت» لندن به «وست مینستر» منتقل کنند پلیس مسیرعبورجسدچرچیل را خالی کردواتومبیل حامل جسد چرچیل با سرعت فاصلهٔ هایدپارك گیت را تا وست مینستر هال طی نمود .

دراعلامیه‌ای که‌شب گذشته ازخانه چرچیل صادر گردید چنین گفته‌شده است چرچیل و تمام اعضای خانواده وی از صمیم قلب از تمام کسانی که باآنها اظهار همدردی کردند تشکر میکنند دراین پیام از اینکه لیدی چرچیل نمیتواند به تمام نامه های رسیده‌پاسخ گوید پوزش طلبیده است است .

لرد «اتلی» ۸۲ ساله یکی از هشت شخصیتی خواهد بود که تابوت چرچیل را در تشییع جنازه اوبدوش می گیرد .

مارشال مونتگمری که اینك‌در افریقای جنوبی بسر می برد بسوی لندن حرکت کرد تا باگروه کوچك همکاران زمان جنك چرچیل تابوت اورا بدوش گیرد .

در پایتخت امریکا اعلام گردید که پرز، بدنت جانسون شخصا در مراسم تشییع جنازه چرچیل‌شرکت خواهد کرد .

جان درسی سال قبل

شیوه‌افزایش تخم‌مرغ

استکهلم - یك برزگر سوئدی اتفاقا چنین می‌بیند که عده‌ای از کارگران نزدیك بمزرعه‌اوبرای کندن سنك‌دینامیت وباروت‌کار میکنند و درتمام مدت سنك‌کنی آنها میدید که مرغهای او دوبرابر تخم میگذارند وهمین که‌عمل کندن‌سنك بپایان رسید مرغها بحال عادی برگشتند یعنی تخم‌گذاردن آنها کم شد . آن برزگر هوشیار بخاطرش رسید که هرروز یك‌تیر از تفنك شکاری خود نزدیك مرغها خالی کند و از همان روز نخست که‌این کار را انجام داد دوباره مرغها تخم زیاد میگذارند و دهاتی که نزدیك جایگاه عملیات‌مشق تیراندازی لشگریان سربازان باشد مرغهای آن دوبرابرتخم خواهند گذارد .

نقل از اطلاعات ۷ بهمن ۱۳۱۳

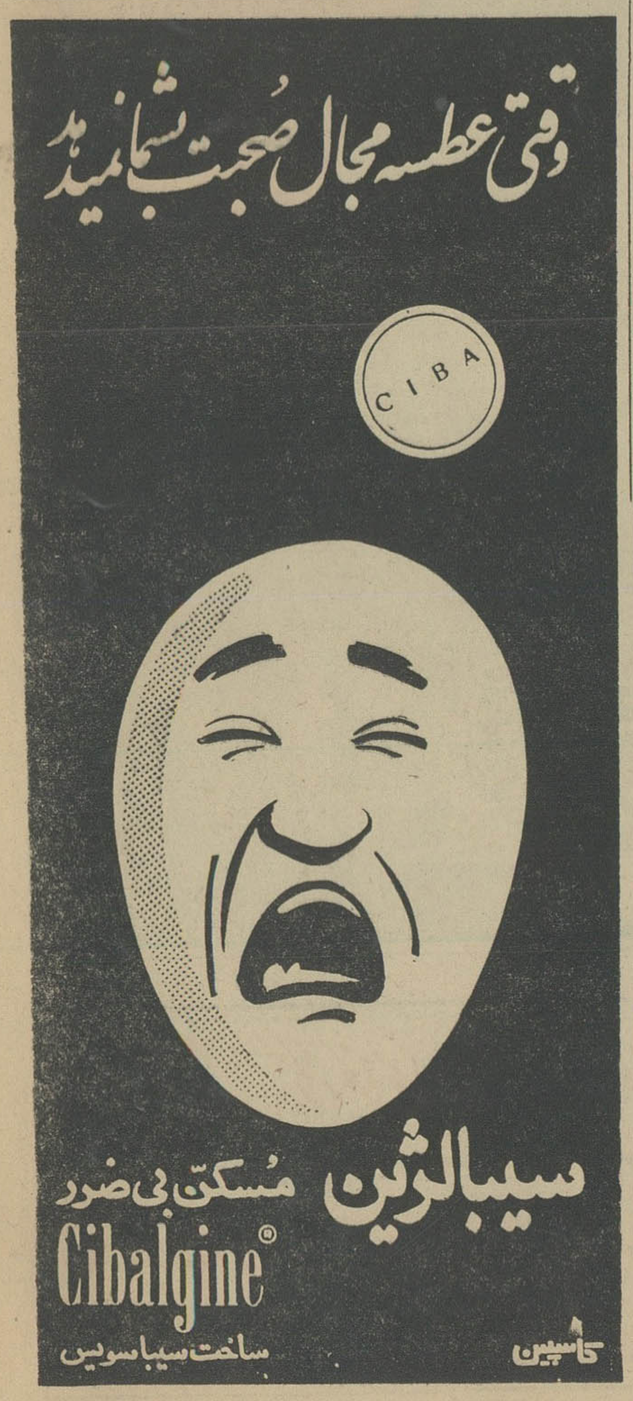
وقتی عطسه مجال صحبت بشما نمیدهد
CIBA
سیبالژین مسکن بی ضرر
Cibalgine®
ساخت سیباسویس
کاسپین

اقتصاد جلد اول
بنگاه ترجمه و نشر کتاب
تألیف: پل ساموئلسن
ترجمه: دکترحسین پیرنیا
(مجموعه معارف عمومی)
بنگاه ترجمه ونشرکتاب منتشرشد
این کتاب به‌بیشتر زبانهای دنیاترجمه شده وکتاب درسی‌علم اقتصاد ، دربسیاری از دانشگاههای جهان بشمار میرود .
تکفروشی فروشگاه فردوسی و کتابخانه ایران
خیابان سعدی شمالی
مرکز فروش کلی : خیابان‌شاه - ساختمان آلومینیوم طبقه‌چهارم
آ-۳۸۰۹۲

برای اولین‌بار در ایران
دیوان کامل
امیرخسرو دهلوی
بامقدمه وشرح حال از: استاد سعید نفیسی
ازطبع خارج شد
کتابفروشی محمدحسن‌علمی
تهران- بازاربین‌الحرمین
فروشگاه مرکزی- خیابان‌شاه‌آباد-انتشارات‌جاویدان

موسسه فرهنگی ایتالیا
سخنرانی درموضوع
شاهکارهای اصفهان
بوسیله جناب آقای نصرت‌الله مشکوتی
وافتتاح
نمایشگاه عکاسی هنری اصفهان
دراثر همکاری
مجله اپکا با سازمان جلب سیاحان‌ایران
در تاریخ پنجشنبه ۸ بهمن ساعت شش بعدازظهر
نشانی: خیابان حافظ کوچه هاتف شماره ۱۱
آ-۳۸۰۰۰

کلاس انگلیسی مهندسی انجمن ایران و آمریکا
ثبت نام برای دوره آینده کلاس انگلیسی مهندسی برای‌آشنانمودن آقایان مهندسین و دانشجویان رشته های مهندسی باصطلاحات فنی ازهم‌اکنون شروع. کلاس‌مربوطه هفته‌ای دو روز از ساعت ۵٫۳۰ تا ۷٫۳۰ بعد از ظهردایر خواهد بود .
علاقمندان می‌توانند برای‌ثبت‌نام‌بدفتر انجمن‌مراجعه‌نمایند.
نشانی - خیابان شاه ساختمان آلومینیوم طبقه ٤- قسمت عقب - تلفن ٤٠٥٠١ و ٤٧١٤٠
-۱- آ-۳۸۱۲۰

خودآموز فرانسه بدون زحمت
تالیف: عنایت‌الله شکیباپور
چاپ دوم آن با اصلاحات واضافات کامل شامل‌دستور زبان و انشاءهای مختلف ، جمله‌های روزمره فرانسه بفارسی که چاپ اول آن نایاب شده‌بود از چاپ خارج‌شد .
بها: ٤٠ ریال- مرکز پخش و انتشار کتابفروشی فروغی - خیابان فردوسی مقابل خیابان ثبت‌اسناد تلفن ۳۰٤۲۸۰ وفروشگاه شاه‌آباد جنب‌کوی‌سیدهاشم تلفن ۳٦۲۱۸ وتمام‌کتابفروشیهای معتبرتهران‌و شهرستانها
آ-۳۸۰۰۰

INSTITUT FRANCO-IRANIEN
"DAUMIER ET LES CIRCATURISTES PARISIENS"
par
Madame Catherine GOGUEL
Diplômée de l'Ecole du Louvre
Dimanche 31 Janvier 1965 (11 Bahman)
à 19 h.

کلاسهای جدیدکنکور فنی و پزشکی
گروه فرهنگی خوارزمی
ازنیمه دوم بهمن‌ماه۴۳دردومحل‌زیر تشکیل‌میشودوازهم‌اکنون ثبت‌نام‌مینماید
۱- دبیرستان شماره۱ شاهرضا جنب سینما پلازاتلفن ٤٥٤٤١- ٤٠٨٣٣
۲- دبیرستان شماره۲ شاه‌آباد جنب دبیرستان شاهدخت تلفن ۳۸٦۳۳

صفحه ۵
چهارشنبه
هفتم بهمن ماه ۱۳۴۳
سال سی و نهم
شماره ۱۱۵۹۷

اطلاعات ۱۳۰۹

مقالات و گزارشهای خارجی

نوشته : بل رینو (نخست وزیر اسبق فرانسه)

۲ـ چرچیل، مردی که من میشناختم

نقش چرچیل در پیروزی متفقین

چرچیل درمیان افسران ارتش ما دوستان نزدیکی مانند ژنرال«ژرژ» و «ژیرو» داشت که شیوه مارشال‌پتن رانیز جنگ نزدیش گرفته بودند :

بهمین جهت وقتی که ساعت ۷ روز ۱۵ مه بوسیله تلفن جزئیات فاجعه عظیم راباطلاع اورسانیدم و گفتم که : زره پوشها و کامیونهااز ناحیه «سدان» عبور میکنند چنین پاسخ داد :

«تجربه نشان داده است که پس از مدتی آتش یک‌حمله بخودی خود خاموش میشود . من وقایع ۲۱مارس راخوب بخاطر دارم تاپنج شش روز دیگر آنها مجبور خواهند شد دست از حمله برداشته و منتظر دریافت مهمات و تجهیزات مورد نیاز شوند ودر آنموقع وقت حمله متقابل فرا خواهد رسید » . من گفتم :

ـ ولی همه چیز باگذشته فرق کرده است اکنون سیل نیرو های زره ـ پوش بسوی ما سرازیر شده‌است.

ـ اجازه میدهید شخصا به ژنرال ژرژ تلفن کنم ؟

ـ البته

من از آنچه که ژنرال ژرژ باو گفته بود اطلاعی ندارم ولی گفته های اوچرچیل راقانع نکرد زیرا عصر همان روز تلگرافی باین مضمون‌برای روزولت فرستاد.

« نبرد در زمین تازه آغاز شده است و دوست دارم انبوه نیروهای‌نو طرف باهم وارد پیکار شوند »

«در زمان جنگ روابط‌بسیار نزدیکی بین من و چرچیل وجود داشت وحتی در وخیم ترین ساعات جنگ یك کلمه زننده میان ماردو بدل نشد . پس از پایان جنگ نیز هر بار که چرچیل بپاریس میامد ممکن نبود یك بارشام را با هم نخوریم هنگامیکه‌روز ۱۶مه «مارژری» رئیس دفتر سیاسی من به چرچیل‌اطلاع‌داد کمن مقدمات‌ادامه‌جنگ در افریقای شمالی را فراهم‌میسازم وی سخت در حیرت شد وسرانجام روز ۱۱ ژوئن با نقشه من که یك‌هفته قبل آن راعلامت« نومیدی ازپیروزی» میدانست موافقت کرد چرچیل بار ها گفته است سهم ناچیزی که کشورش در«دفاع مشترك» داشت او را سخت مبهوت کرده بود (از چهل و هفت میلیون انگلیسی فقط ده لشکر درجنك فرانسه‌شرکت داشت درحالیکه‌فرانسه باچهل و دو میلیون جمعیت یکصد لشکر به جبهه جنك اعزام داشته‌بود) وقتی که‌روز۱۲ ژوئن مادر «تور» با یکدیگر ملاقات‌کردیم وضع کاملابحرانی ویاس اور بود من می‌بایستی هیئت وزیران را به‌اتخاذ تصمیم مشکلی که عبارت از ترك خاك فرانسه‌وادامه‌جنك در افریقای شمالی بودوادار کنم.

من‌نهایت کوشش‌رابعمل‌آوردم‌تاچرچیل کاری کندکه روزولت با صدور اعلامیه‌ای در باره فرانسه‌موافقت‌نماید صدور چنین‌اعلامیه‌ای‌از طرف روزولت باعث میشد که‌بتوانم دربرابرطرفداران ترك مخاصمه‌مقاومت کنم .

بطور مختصر به چرچیل گفتم .

«میدانید که‌من بشخصه‌هرگز تسلیم نخواهم شد ولی‌باید بدانید که‌بتنهائی دولت را دردست ندارم‌عده‌ای‌ازوزیران که یك مارشال پرافتخار فرانسه در راس آنها قرار دارد خواستار ترك مخاصمه‌هستند» من نظریه آنها رابرای چرچیل تشریح کردم و افزودم :

«مواظب باشید . اگر من از کار کنار بروم آنها درخواست‌متارکه‌جنك را خواهند کرد .

چرچیل با چشمان‌اشك آلود بمن‌پاسخ داد : «اگر انگلستان از جنك پیروز خارج شود قدرت و عظمت فرانسه را به آن برخواهد گرداند» واضافه‌کرد: «باهمه این نباید مسئله آزاد کردن فرانسه از قید تعهداتی‌که بگردن‌گرفته است مطرح شود و فرانسه نمی تواند بدون مشاوره‌با متفق‌خودش درخواست ترك مخاصمه کند» بدیهی است من تنها بخاطر آن بار سنگین مسئولیت امور فرانسه را بعهده گرفته بودم که بتوانم این کشور را پس از فاجعه بزرك نیزدر ارد وگاه متفقین نگهداریم.

● تلگراف به روزولت

عصر آن روز چرچیل بمحض‌بازگشت بمنزل تلگرافی برای روزولت مخابره کرد وازوی درخواست نمود اجازه‌دهد متن پیامی را که بعنوان من فرستاده بود منتشر سازم ولی روزولت ازقبول این‌درخواست خودداری کرد و روزبعد چرچیل تلگراف دیگری باین مضمون برای رئیس جمهوری امریکا فرستاد:

«هیچ فکر کرده‌اید که هیتلر چه پیشنهاد هائی ممکن است بفرانسه ارائه دهد ؟

مثلا هیتلر ممکن است بفرانسه بگوید : «ناوگانتان را بمن واگذار کنید . من در عوض الزاس و لورن‌را بشما پس میدهم .»

چرچیل در تلگراف‌خود افزوده‌بود: «ولی اگر امریکا تصمیم خود را برای ورود به‌جنك در صورت لزوم اعلام‌دارد ممکن است فرانسه نجات یابد.»

اما متاسفانه افکار عمومی امریکاو کنگره آن کشور روزولت را ازاقدام به چنین کاری بازداشت .

پس از خارج شدن از شورای عالی «تور» عازم «کانژه» شدم و جلسه‌هیئت وزیران درآنجا تشکیل شد .

ژنرال ویگان جریان مذاکرات این جلسه را دراظهارات خود در دادگاه «ریمو» و بیاناتی که‌من درباره شورای عالی درآن جلسه نموده بودم بطور خلاصه چنین‌بیان‌کرده است :

«در جریان این‌شورا پل‌رینوتصمیم دولت فرانسه را بادامه نبرد اعلام داشت و گفت بین دولت های فرانسه وانگلیس دراین باره توافق نظر کامل وجود دارد . وقتی که مارشال پتن ازاو درخواست کردکه فرانسه‌تقاضای ترك مخاصمه کند .

رینو گفت: «این برخلاف شرافت فرانسه است.»

چرچیل درخاطرات‌خودحتی یك‌کلمه درنکوهش ملت فرانسه بکار نبرده است واز اینجا است که «داف کوپر» گفته است چرچیل فرانسه را بیش‌از «جان‌بال» دوست دارد .

چرچیل تا آخر ازمن پشتیبانی کرد وبامید آنکه بتواندوزیران موافق‌باترك مخاصمه را تحت تاثیر قرار دهد پیشنهاد عجیبی بفرانسه تسلیم کرد باین ترتیب که : «دولت فرانسه و انگلیس اعلام میدارند که از این پس دو ملت جداگانه نخواهند بود بلکه درآینده ملت واحد «انگلیس‌وفرانسه» را تشکیل خواهند داد . دوگل این موضوع رااز لندن‌تلفنی بمن اطلاع‌داد. ژنرال «سپیر» که در آن موقع در دفتر کارش حضور داشت در خاطرات‌خود نوشته است : «وقتی رینو گوشی را گذاشت آثار خوشحالی و مسرت فوق‌العاده در چهره‌اش بچشم میخورد. او خوشحال بود از اینکه فرانسه باین وسیله بجنك ادامه خواهد داد.»

ولی افسوس من تنها کسی در کابینه بودم که‌از این پیشنهاد حیرت انگیز پشتیبانی کردم بطوریکه چرچیل که این پیشنهاد را بخاطر حمایت من ارائه داده بود اعتراف کرد که بااین پیشنهاد موقعیت را ضعیف تر کرده است .

«پایان»

تظاهرات بودائیان در سایگون

در روزهای اخیر بوداتیان مجددا در سایگون دست‌به‌تظاهرات خونینی زدندکه دراین عکس صحنه‌ای ازآن نشان داده شده‌است.
عکس‌از اسوشیتدپرس

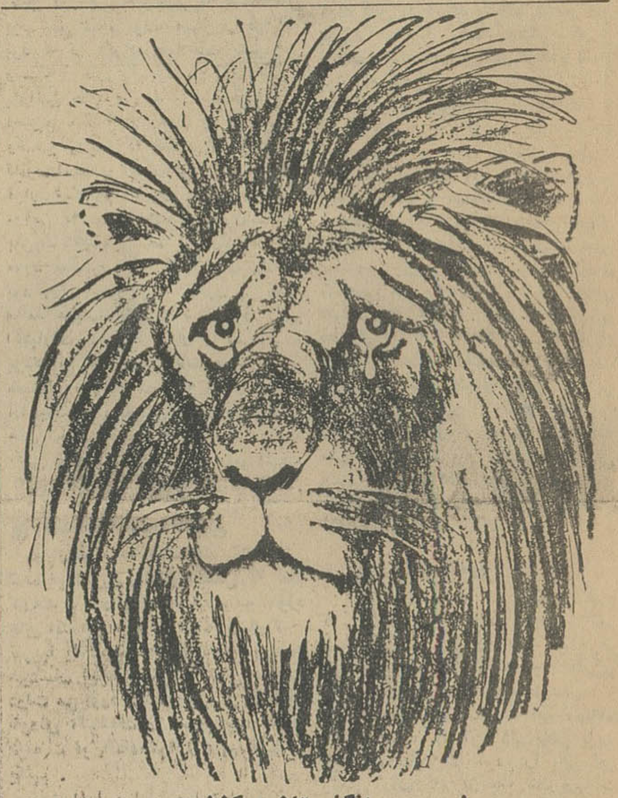

شیر پیر انگلستان درگذشت
از: هرالد تریبون

از: ابزرور

«دوگل» ارهارد را نجات میدهد

هفته گذشته دکتر «ارهارد» صدراعظم‌آلمان غربی و ژنرال دوگل رئیس جمهوری فرانسه در کاخ «رامبویه» با یکدیگر ملاقات ومذاکره کردند. دکتر «ارهارد» پس ازاین ملاقات بطور خصوصی دولت های امریکا وانگلستان را مطمئن ساخت که گفتگو با دوگل هیچگونه تغییر مهمی در سیاست‌دفاعی آلمان غربی نداده است.

حکومت «بن» هنوز هم «ناتو» را بهترین سازمان دفاعی غرب میداند. دولت آلمان هنوز علاقه خود را به تجدید سازمان اتحادیه ناتو وتشکیل نیروی چند جانبه اتمی و یا نیروی اتمی اتلانتیك از دست نداده است.

ملاقات «رامبویه» آلمان غربی را بیش از پیش مصمم ساخت که تا قبل از انتخابات پارلمانی خود در تشکیل نیروی اتمی ناتو اصرارنورزد باین‌ترتیب دوگل توانسته است‌تشکل بزرگی‌را که در مقابل تمایلات‌سیاسی او سر پرداشته بود از میان بردارد و اکنون راه دوگل برای ایجاد اروپائی که کنترل نظامی امریکا را بدور میاندازد هموار تر شده است اما در عوض دوگل نیز تلاش کرد تا مرهمی برزخمهای «ارهارد» بگذارد. مناقشات شدید فرانسه و آلمان‌غربی در ماههای آخیر برسر قیمت کالا های کشاورزی بازارمشترك‌به‌موقعیت شخصی ارهارد بطور کلی لطمه شدیدی وارد کرده و دورنمای ـ انتخابات آینده آلمان را از لحاظ وی تیره ساخته بود .

دوگل بطور مبهمی به «ارهارد» قول داد که در صورت موافقت دیگر متحدین غربی وی آماده است درباره تجدید وحدت آلمان و اتحاد سیاسی اروپا مذاکره کنند . این هر دو موضوع از لحاظ موقعیت ارهارد در انتخابات آینده اهمیت فراوان دارند .

باین ترتیب دوگل میگوید دیگر مذاکره در این دو مورد را «وتو» نخواهد کرد . اما حقیقت این است که تجدید وحدت آلمان و اتحاد سیاسی‌اروپادوهدف بسیار دوردست هستند که رسیدن باآنها مدت مدیدی بطول خواهد انجامید . دوگل در عین حال حق وتو کردن مذاکرات مربوط به نیروی اتمی ناتو را برای خود حفظ کرده است و این امر در لحاظ حائز اهمیت است . زیرا نیروی اتمی ناتو یکی از موانعی‌است که راه دوگل را سد می کند .

ماه گذشته هنگامی که دکتر شرودر وزیر امور خارجه آلمان غربی در کنفرانس وزیران ناتو پیشنهاد کرد کمیته کشور بزرك غربی برای‌تجدید وحدت آلمان باروسیه تماس‌بگیرند مورد تحقیر فرانسویها قرار گرفت.

اکنون ژنرال دوگل موافقت کرده است که در صورت موافقت امریکاو انگلستان در چنان مذاکراتی شرکت کند .

امادر عین حال نیز دوگل احتمالا حدس زده که مذاکرات در عمل چندان پیشرفتی نخواهد داشت .

دین راسك وزیر امور خارجه امریکا بارها اظهار داشته است که اگر آلمانها میخواهند غرب بطور جدی باروسیه مذاکره کند آنها (آلمانها) باید خود را برای گفتگو پیرامون امنیت اروپا نیز آماده سازند . در حالیکه دولت آلمان غربی همواره از مذاکره در این مورد طفره رفته است .

نظر آلمان غربی آن است که کنفرانسی با حضور مثلا معاونین وزرای خارجه کشور های امریکا ، شوروی انگلستان و فرانسه تشکیل شود و پیرامون قرار داد صلح و حل مسئله آلمان گفتگو نماید . آنچه آلمان بدان نظر دارد کنفرانسی‌است نظیر کنفرانس اتریش که در سال ۱۹۵۵ بعد ازسالها مذاکره قرار داد صلح با اتریش را تنظیم کرد .

اما انتظار میرود در مقابل اقدام غرب برای تشکیل چنین کنفرانسی شورویهانیز پیشنهاد کنند که کشور های عضو ناتو و پیمان ورشو ـ کنفرانسی‌برای‌تامین و تضمین‌امنیت اروپا تشکیل دهند . شورویها در عین حال‌معتقدند که مسئله تجدیدوحدت آلمان باید از طریق مذاکرات دو جانبه آلمان شرقی و آلمان غربی حل شود .

یك‌امتیاز دیگر که دوگل به‌ارهارد داده است موافقت وی با آغاز مذاکرات در باره وحدت سیاسی اروپا است .

قول دوگل در این مورد گرچه‌مبهم است امابنظر میرسد اهمیت سیاسی بیشتری داشته باشد ـ اختلاف نظر فرانسه و دیگر اعضای بازار مشترك در باره نقش دفاعی ناتو تاکنون‌مانع هرگونه توافق اعضای بازار مشترك در این مورد بوده است .

اما اعضای بازار مشترك معتقدند که احتمالا میتوانند دوگل را در راه وحدت سیاسی اروپا تا مسافت زیادی همراه خود ببرند . دولت کارگری انگلستان تائید کرده است که بعنوان یك عضو اتحادیه‌اروپای غربی در هرگونه مذاکره ای‌پیرامون ایجادیك سازمان سیاسی نوین‌اروپائی شرکت خواهد کرد .

تغییر نام خانوادگی

بدینوسیله تغییر نام خانوادگی خودرا از نیازی به آریا باطلاع دوستان‌وآشنایان میرساند . آ ـ ۳۸۰۱۴
فریدون آریا

یکعمر تختخواب

تختخوابهای انگلیسی ونو
شرکت تهروپ ـ میدان فردوسی.
۱ـ۲۰ آ ـ ۳۷۷۹۲

معمای پیچیده‌ای نیست!

۱۲۳

نامی است که دوصنایع الکترونیکی ایران خواهد درخشید

راهنمائی : برای کشف نام مورد نظر درشکل فوق خوب دقت کنید وقسمتهای سفید معمارامورد توجه قراردهید درصورتیکه بازهم موفق نشدید بادوخط کمکی موازی به هدف نزدیك تر خواهید شد .

بده‌نفراز کسانیکه بتوانند نام جدیدترین کارخانجات صنایع الکترونیکی ایران راکشف نمایند ۹۰ عدد رادیوگرام ترانزیستوری استروفونیك دوبلندگو که با مزایای منحصربفرد خود تحولی درصنعت رادیوگرام بوجودآورده است و اولین محصول جدیدترین کارخانجات صنایع الکترونیکی ایران خواهد بود اهدا میگردد .

ضمناً سایرشرکت کنندگان که پاسخ صحیح داده باشند جوایزدیگری تعلق خواهدگرفت ،

قرعه‌کشی جوایزمزبور بزودی طی مراسم باشکوهی درتلویزیون ایران انجام و نام برندگان بوسیله رادیو و جراید اعلام خواهد شد .

شرکت کنندگان نامه های خود را با ذکر نام مسابقه (نامی که در صنایع الکترونیکی ایران خواهد درخشید) به سازمان کاسپین خیابان آناتول‌فرانس شماره ۹ ارسال دارند .

کاسپین

بیانات شاهنشاه بمناسبت ششم بهمن

پیام شاهنشاه بمناسبت روز ششم بهمن باین شرح دیشب از رادیو و تلویزیون پخش شد .

امروز دو سال از ششم بهمن ۱۳۴۱ میگذرد ر وزیکه به تصویب شماملت ایران ۴۵۰۰ سال تاریخ اجتماع ایران را ورق زدیم و یك مرتبه‌و هما جانبه وارد ردیف اول ملل واجتماعات مترقی امروز جهان شدیم عظمت و قاطعیت انقلاب ماو جواب مثبت وخرد کننده شما بقدری بود که برای دشمنان ایران حالت بهت و سر-گیجی پیداشد روز ششم بهمن با تصویب ملت بدون اینکه از دماغ کسی خونی جاری شود بعنوان انقلاب سفید شاهو مردم وارد تاریخ شد . اما من پیش بینی میکردم که دو جناح یعنی مخربین بی وطن سرخ و مرتجعین سیاه آرام نخواهند نشست چون دنیای آنها تمام میشد .

● سوء قصد

در اسفند ۱۳۴۱ در فارس مرتجعین نزد قاتل قطاع‌الطریق را راه‌انداختند که قوای انتظامی بادادن ٦٥ قربانی آنرا خاموش ساخت در ۱۵ خرداد ۱۳۴۲ در تهران‌اوضاعی‌چنان‌وحشیانه بپا ساختند که از ذکرش شرم‌دارم که آنهم باسرکوبی جاهلین وخائنین خاتمه پیدا کرد‌تمام تحقیقاتی که‌تا بحال بعمل آمده است ما را بازبهمین اتحاد نامقدس در موردسوء قصدبجان منصور نخست وزیر میرساند.منصور چه کرده بود غیر از اینکه دراجرای هدفهای انقلاب ششم بهمن با پاکی و صمیمیت روزی بیست ساعت کار می کرد ؟ غیر از اینکه برای اجرای‌این برنامه های‌فنی‌قیافه‌های جدیدتحصیل کرده و متخصصین‌درستکارجمع‌آوری کندو روح همکاری دسته جمعی و سازمان صحیح اداری ایجاد‌کند ؟

باتمام قلب آرزو دارم که این فرد فداکار زنده بماند و به خدمت خود ادامه دهد اما اگر خواست خدا طور دیگری بود این مسئولیت‌رابفرد دیگری میسپردم که همان هدفها را تعقیب میکرد و یك‌لحظه وقفه‌ای در اجرای برنامه های انقلاب ششم‌بهمن که از آنموقع تابحال بادو سپاه‌دیگر تکمیل شده‌است پیش نمی آمد .چرا این‌موقعیت‌محکم ثابت‌در مملکت‌پیدا شده است برای اینکه ششم بهمن ۱۳۴۱ طوری پیوند شاه و مردم را محکم کرده است که مداخله یا نفوذ اجنبی را در مملکت ما به صفر رسانیده است در عین حال روابط ما با متحدین‌خود براساس صمیمیت و احترام متقابل و حقوق مساوی و با همسایگان و سایر ممالك دوست براساس بهترین وصمیمی‌ترین روابط رایج بین‌المللی است برای اینکه به شما ملت ایران نسل‌امروزه که‌شاید خاطرش نیست وبرای‌دیگران احیانا برای یادآوری یا روشن کردن ذهن آنها باید بشما بگویم که اینکه الان میگویم درمملکت ایران نفوذ خارجی دیگر نیست پس موقعی که‌نفوذ خارجی بود موضوعش چه بود برای‌این کار باید برگشت به گذشته یعنی قبل‌از جنك دوم بین‌المللی .

● گذشته ایران

ایران درآن زمان درتحت قیادت پدرم قدمهای سریعی بسوی پیشرفت و ترقی برمیداشت قبل‌از اومناسفانه وضع مملکت ایران بمرحله بسیار اسف انگیزی رسیده بود از استقلال ایران چیزی باقی نمانده بود ازوحدت ایران چیزی باقی نمانده بود برای اینکه نه خطوط مواصلاتی بود و نه قدرت حکومت مرکزی و هرگردنکشی برای خودش کوس میزد و از راهی میرفت که غیراز متزلزل کردن‌اساس مملکت نتیجه‌ای نداشت البته او باین جریان و نفوذ خارجی خاتمه دادامنیت برقرارکرد و کارهائی که میبایستی مارا درمیان ملل مترقی دنیا جای‌بدهد انجام میداد او فکر میکرد با اعلام بی طرفی ایران که شرافتمندانه محترم میداشت میتوانست مملکت خودرا در آن بحران حفظ‌کند و به ساحل‌نجات برساند متاسفانه بیطرفی ایران درآن موقع ضمانت اجرائی‌آن‌بیطرفی میبایست از طرف ما داشتن قوای مسلح کافی‌که قادر به حفظ و وادارکردن سایرین به احترام به‌آن بیطرفی باشدفرصت‌کافی نداشت ومملکت استعداد کافی‌مالی‌وفنی نداشت که چنین قوای انتظامی را تهیه بکند حتی بعضی از واحدهای مرزی ما بجای تفنك های جنگی تفنك های مشقی داشتند ناگهان در ساعت ٤ یا ٤٫٥ صبح بدون اعلان قبلی قوائی متحددر آنروز از هر سمتی بداخل مملکت سرازیر شد و سربازخانه‌های بیدفاع ایران مورد بمباران واقع شد وقوای‌ما که ماموریتی برای دفاع نداشتند متاسفانه بعداز دو سه روز مجبور به ترك مقاومت شدند آن اوضاع بهم خورد معلوم میشود‌که خاك ایران‌برای مقاصد متفقین آن موقع لازم بود و استفاده کامل از خاك ایران باوجود یك رئیس وطن پرست مدافع مصالح مملکت خود امکان‌پذیر نبود پس می بایست او برود .

● رژیم جدید

فکر میکردند که جانشین او وپسر او نیز دارای همان احساسات هست و البته همینطورهم بود پس‌چه‌میبایستی کرد ؟ دو سه روز درشناسائی رژیم جدید ایران یعنی سلطنت من‌بتوسط متفقین آن زمان واشغال کنندگان ایران تردید شد شاید فکر کردند که بر چیدن اساس سلطنت سلسله ما نتایج بدتری برای نظم و آرامش این مملکت‌داشته باشد این است که گفتند :

خوب پاشاه باقی بماند ولی کار پاشاه کار یك نظاره بدون تاثیری باشد برای این کار می بایستی چه بشود قدرت واختیارات پاشاه می بایستی محدود بشود امکان موثر بودن او در کار ها میبایستی محدود بشود اولین فکری که ناشی‌شدزمزمه اسف انگیزی رسیده بود از استقلال ایران چیزی باقی نمانده بود ازوحدت ایران چیزی باقی نمانده بود برای اینکه نه خطوط مواصلاتی بود و نه قدرت حکومت مرکزی و هرگردنکشی برای خودش کوس میزد و از راهی میرفت که غیراز متزلزل کردن‌اساس مملکت نتیجه‌ای نداشت البته او باین جریان و نفوذ خارجی خاتمه دادامنیت برقرارکرد و کارهائی که میبایستی مارا درمیان ملل مترقی دنیا جای‌بدهد انجام میداد او فکر میکرد با اعلام بی طرفی ایران که شرافتمندانه محترم میداشت میتوانست مملکت خودرا در آن بحران حفظ‌کند و به ساحل‌نجات برساند متاسفانه بیطرفی ایران درآن موقع ضمانت اجرائی‌آن‌بیطرفی میبایست از طرف ما داشتن قوای مسلح کافی‌که قادر به حفظ و وادارکردن سایرین به احترام به‌آن بیطرفی باشدفرصت‌کافی نداشت ومملکت استعداد کافی‌مالی‌وفنی نداشت که چنین قوای انتظامی را تهیه بکند حتی بعضی از واحدهای مرزی ما بجای تفنك های جنگی تفنك های مشقی داشتند ناگهان در ساعت ٤ یا ٤٫٥ صبح بدون اعلان قبلی قوائی متحددر آنروز از هر سمتی بداخل مملکت سرازیر شد و سربازخانه‌های بیدفاع ایران مورد بمباران واقع شد وقوای‌ما که ماموریتی برای دفاع نداشتند متاسفانه بعداز دو سه روز مجبور به ترك مقاومت شدند آن اوضاع بهم خورد معلوم میشود‌که خاك ایران‌برای مقاصد متفقین آن موقع لازم بود و استفاده کامل از خاك ایران باوجود یك رئیس وطن پرست مدافع مصالح مملکت خود امکان‌پذیر نبود پس می بایست او برود .

● رژیم جدید

فکر میکردند که جانشین او وپسر او نیز دارای همان احساسات هست و البته همینطورهم بود پس‌چه‌میبایستی کرد ؟ دو سه روز درشناسائی رژیم جدید ایران یعنی سلطنت من‌بتوسط متفقین آن زمان واشغال کنندگان ایران تردید شد شاید فکر کردند که بر چیدن اساس سلطنت سلسله ما نتایج بدتری برای نظم و آرامش این مملکت‌داشته باشد این است که گفتند :

تا رسیدیم به اواخر جنك یکسال مانده به آخر جنك واقعه آذربایجان ایجاد شد در چند ماهی که قبل از ایجاد واقعه آذربایجان ماگذراندیم دیدیم که همان عوامل متعددسیاسی که به تشویق خارجی راه افتاده بود نمیگذاشتند که کوچکترین کاری‌در مملکت صورت بگیرد حتی برای سه الی چهار ماه در مجلس ایران اوبسترو کسیون شدکه دولت نمی-توانست یاخودرا معرفی‌بکند یارای‌بگیرد موقعی که‌وقایع آذربایجان اتفاق افتاد اگر بخاطر داشته باشیم وزرای خارجی ممالک‌امریکاوروس‌وانگلستان در مسکو جمع شده بودند و یك راه حتی که برای‌وقایع آذربایجان‌پیشنهاد کرده بودند این بود که ایران بتمام مناطقی از مملکت خودکه در آنجااحیانا یك نوع زبان محلی یا یك زبان بخصوصی صحبت میشد به آن مناطق خود مختاری بدهند بخواست خداوند این پیشنهاد قبول نشد ولی آذربایجان برای یکسال از ایران جدا بود .

● موقعیت جدید

معجزه‌ای شد و تمام کسانی که قلبشان‌برای مملکت میطپید‌بیاخاستند علیرغم تمام مخالفات تصمیم گرفتیم که با موفقانه خاك ایران را دومرتبهٔ بوطن ایران برمیگردانیم یا در این راه لااقل شرافتمندانه ازبین میرویم بازبخواست خداونددراین‌راه‌توفیق‌پیدا شدموقعیت، موقعیت‌جدیدی‌بودو مرتبه احساسات ملی در ایران پیدا شده‌بود فردا فرد این مملکت ازپیر و جوان غنی و فقیر با وجودی که اختلافات طبقاتی در آن‌موقع وجود داشت‌بااتحاد کامل دور پرچم پرچمی که بدست من بود جمع شده بودند بهترین فرصت بود که در ایران اصلاحات بشرودولی وسیله کار چه بود من که همیشه بقوانین بخصوص بقانون‌اساسی ایران احترام میگذاشتم خود را در مقابل وضعی میدیدم که عملا درآن روزی که قانون اساسی ایران نوشتهٔ شده بود قرار میگرفتم قانون اساسی ایران موقعی که نوشته شد از قانون‌اساسی بلژیك اقتباس شده بود ولی در یك مورد بخصوص که آن اختیار پادشاه بود روی اصل اینکه قانون بر علیه محمد علیشاه نوشته شده بود بکلی اختیارات سلطنت ایران را مسخ‌کرده بودند و یك مجلس کاملا مختار وغیر مسئولی وجود داشته که امکان انحلال آن نبود یعنی مجلس ها در زمان دوره های اجلاسیه شان دولت هائی را که بکلی درتحت‌اختیارآنها‌بود وامیداشتند که دومرتبه خود آنها را انتخاب بکنند.

● منطقه خودمختاری

وزارتخانه ها فقط یك کارگزینی شده بود برای وکلای مجلس که تمام کارمندان ادارات را به میل آنهابجوزه های انتخابی آنها بفرستند و هرکدام تقریبا یك‌دستگاه خودمختاری درمنطقه خودشان ایجاد میکردند یعنی مجلس دولت می آورد دولت میبرد و در زمان خودش انتخابات را انجام میداد ازآن موقعیت فوق‌العاده‌نتوانسته‌ایم استفاده بکنیم .

روی اصل مراعات و احترام بقوانین مملکت فکر کردم که چه باید کرد . فکر کردم تنها راه حل این است که قانون اساسی ایرانو اختیارات پادشاه ایران که اگر روی اصل تاریخی این مملکت میرفتیم میبایستی خاص خودش باشد ولی‌روی رعایت جوانب و به اصطلاح برای داشتن یك دمکراسی خیلی پیشرفته گفتیم که‌همان کافی است که اختیارات سلطنتی اینجا مطابق اختیارات حکومتهای سلطنتی ممالك اروپائی باشد باین جهت فکرتاسیس مجلس هوسیانی افتادیم که باین نواقص رسیدگی کند و آنچه که لازمه یك مملکت‌دمکراتیك و منظمی باشد انجام دهد این خیر شایدهنوز برای کسانیکه یا میل نداشتند که‌دو مرتبه در مملکت حکومت مرکزی قوی ایجاد بشود یا میترسیدند که اگر حکومت مرکزی‌قوی ایجادبشود احیانا این حکومت مرکزی در تحت نفوذ بعضی سیاست ها قرار بگیرد مسلما بااین نظر موافق نبودند می گفتند که بهتراست ایران یك‌حالت برزخی داشته باشد طوری باشد که اگر در یك گوشه‌اش اتفاقی می‌افتد بشود بوسائلی در گوشه دیگر برای حفظ منافع خود ترتیباتی بدهد یعنی اگر احیانا در آذربایجان اتفاقی بیافتد خوب در جنوب ایران هم‌میشود ترتیبی داد که منافع حیاتی آنها محفوظ بماند .

● اختیارات

بهر صورت در پانزدهم بهمن ۱۳۲۷ همانطوریکه اطلاع دارید سوء قصدی نسبت بجان خود من نیز شد خداوند نخواست که من بخدمت باین مملکت ادامه ندهم آن سوء قصد چنان‌محیطی فراهم کرد که ما توانستیم احتیاجاتی که از لحاظ قانون اساسی برای سرو صورت دادن بیك حکومت قانونی و دمکراتیك دراین مملکت بود بدست بیاوریم ولی فکر میکنم که هنوز وسائل از لحاظ درك سیاست های خارجی برای دیدن یك ایران‌مستقل و سربا ایستاده فراهم نبود چرابرای اتفاقاتی که بعدا اتفاق‌افتادخیلی‌کم بعدازاین جریان موضوع نفت‌پیش‌آمد کردچه احساسات ایران‌چه‌احساسات خیلی از ملل دنیا بعداز جنك بین-المللی دوم‌براساس‌وطن‌پرستی شدید در واقع یك تب‌بحرانی وطن پرستی در مقابل‌عکس‌العمل‌شایدخفت‌هاوذلت هائی که در زمان جنك مهره بودند پیداشده بود چطور میشدهمه‌مستقیما با تب وطن پرستانه‌ملت‌ایران مقابله نکرد و هم آن احساسات‌را بجائی برسانند که در واقع ملت حالت یاس و پشیمانی و یا احیانا تنبهی پیدا کند

● نعل وارونه

سیاست های خارجی همیشه چندین باصطلاح مهره دارد می خواهم‌بگویم که داشتند چون دیگر بخواست خداوند این وضع موجود نیست اصطلاحی است معروف موضوع(نعل وارونه) یعنی بافراد تربیت شده‌خودی یادبدهند که از هر کسی تندتر بدود واز هر کسی بلند تر و بالاتر فریاد های وطن پرستانه بزنند که بوسیله آن افراد اجتماع وسیاهی لشگر را هدایت و اداره و البته‌اغواء بکنند.

ملت ایران خودرا در مورد نفت جنوب(آنموقع باین اسم شناخته‌می شد)خودرا مغبون میدانست بصحیح مغبون میدانست صحبت از مذاکره برای تجدید نظر در آن قرار داد بود بقدری مذاکرات‌هم طولانی و هم غیر کافی بود که مسلما آن نتایجی که کمپانی‌نفت در آنموقع حاضر بامتیاز دادن بود برا ی‌ایران قابل قبول‌نبود شایدروز های آخر متوجه شده‌بودند که امتیاز لازم را بایران بدهندولی بهر صورت دیر شده بود چون رئیس حکومت وقت در آنموقع سپهبد رزم-آراء قبل از اینکه بتواند نتایج‌مکفی بگیرد از بین رفت . عکس العمل چه بود تمام وسایل کار فراهم شده بود که کسیکه چند سال پیش ازآن شایددر ۱۳۲۳ بودموقعی‌که انتخابات ایران در جریان بود و من میدیدم که چطور هر روز نماینده سفارت انگلستان صبحها پیش نخست وزیر وقت میرفت و لیست وکلا را میداد و بعد از ظهرش نیز احیانا کاردار سفارت روس بالیست دیگری پیش نخست وزیر وقت میرفت بهمان شخصی که در ۱۳۳۰ باتمام همان هیاهو های ملی و وطنی واحساساتی سرکار آمد در ۱۳۲۳ پیشنهاد کردم که آیا حاضر هستی که نخست وزیری ایران را قبول بکنی و ما این شعبده‌بازی و این افتضاح انتخاباتی را بهم بزنیم و از نو یك انتخابات ملی ایرانی شروع بکنیم گفت بلی ولی بدوشرط گفتم بچه شرایطی‌گفت شرط اول اینست که انگلیس ها با این کار موافقت بکنند .

● عکس‌العمل

تعجب کردم من که بحکومت‌پدرم آشنا بودم و بعد خودم را میشناختم نمیتوانستم بفهمم که معنی این حرف چیست تردید کردم که چه تاثیری دارد این کار گفت شما نمیدانید تا آنها چیزی نخواهند دد این مملکت ممکن نیست که آن کار پیش برود گفتم من نمیتوانم خودم را باین امر راضی بکنم که از یك خارجی یك چنین کسب تکلیفی بکنم گفت غیر از این امکان ندارد . برای اینکه از هدف خودم منصرف و منحرف نشوم گفتم تنها برای من امکان دارد که بعنوان مملکتی که در خاك ما قوا دارد هم از انگلیسها و هم البته از روسها این سئوال بشود که در این صورت عکس‌العمل شما چه خواهد بود. در آن زمان عکس‌العمل انگلیس ها منفی بود و گفتند که این کار خطرناك است و مصلحت نیست ولی از شما پوشیده نماند که جواب روسها در آنموقع موافق بود و می گفتند که ما با این عمل مخالفتی نداریم . البته قبلا بگویم که شرط دوم چه بود .

شرط دوم این بود که من چهار نفر از افسران گارد خودم را بعنوان محافظ در اختیار آن شخص بگذارم که از جان ایشان حفاظت بکنند بعد از ۲۴ ساعت که این جواب را بآن شخص دادم گفت پس دیگر خواهش میکنم که این موضوع را فراموش بفرمائید .

● کمك کردیم

چطور شد که یك چنین شخصی بااین طرز فکر و نظر یکمرتبه لیدر ملی ایران بشود کسیکه در واقعه آذربایجان هم در خانه خود پنهان‌بود ولی‌چون‌چه‌من‌چه‌فردا‌فردا‌ایرانی‌غیراز همین خواست که ایفای حقوق ایران از نفت جنوب چیز دیگری نمی - توانست باشد با تمام قوا و از صمیم قلب باین شخص وسیاست آنروز که ملی شدن نفت ایران بود کمك کردم نه‌فقط قانون را بلافاصله امضاء کردم حتی موقعی که‌تهدیداتی برای ایران بود صحبت از احیانا پیاده شدن‌قوای خارجی بمناطق جنوب ایران بود به سفیر مملکت مربوطه گفتم که بدانید در برابر صفوف ایران با من برخورد خواهید کرد و با شما خواهم جنگید بعد فهمیدیم که نمیبایستی این‌سیاست منجر بعقد قراردادی بشود برای اینکه یاسایرین بهمین هوس نیفتند یاایران طوری تنبیه بشود که بعد ناچار بقبول کردن شرایطی بشود .

دو سال آن نوع حکومت ادامه داشت روی همان زمینه فریاد بر ضد خارجی و بحرف برگزار کردن هرروز همراین مملکت البته میشود گفت ایران‌وسیله توزیع نفت در دنیا نداشت . بانار نداشت - تفکش نداشت حتی‌حکومت

بقیه درصفحه ۷

اشتهار

گفتگوی تلفنی ۳۰۰۱۰

اهالی محترم تهران از ساعت ٦ تا ۷٫۳۰ بعد از ظهر هر روز می توانند گرفتاریها و درددلهای خودرا باما درمیان بگذارند

● سپاسگزارم

قبلا مطلبی در باره دبیرستان جم قلمبك عرض کردم‌که دراین ستون جم چاپ شد و خوشبختانه مورد توجه مقامات فرهنگ شمیران و اولیای دبیرستان قرار گرفت . اینك‌وظیفه خود میدانم از شما بخاطرانعکاس این مطلب و از اولیای امر بخاطر توجه به‌آن سپاسگزاری کنم .

س-فروزان

● بدهکار نیست!

شرکت های برق خصوصی پاك مردم را کلافه کرده‌اند ،شرکت برق وثوق که تهران نو را برق میدهد در عذاب دادن مردم ازسایر شرکت های برق خصوصی عقب نمی ماند . بخاطر دریافت حق اشتراك بدون توجه به قدرت‌مولد هایش چپو راست مشترك میگیرد اغلب خیابانها و معابر که خاموش است که هیچ‌هر شب خانه های یك قسمت در خاموشی‌فرو میرود . یك وقت ولتاژ برق به ۱۵۰ میرسد و وقت دیگر ناگهان تا ۳۰۰ بالا میرود و رادیو و تلویزیون و هر چه را که روشن است میسوزاند مردم میسوزند و میسازند و هرچه هم به کارخانه برق تلفن میکنند کسی کوشش بدکار نیست .

شیرزاد

● نانوای گرانفروش

درجنوب باغشاه خیابان مخصوص یك نانوائی تافتونی هست که‌نان شیرمال را کیلوئی ۴۰ریال می-فروشد باتوجه باینکه نرخ نان شیرمال در تمام‌تهران از ۲۴ تا ۲۵ ریال تجاوز نمیکند خواهش میکنم این موضوع را بنویسید شاید از اجحاف این گران‌فروش جلوگیری بعمل آید .

افسر ارتش

● دعا به بی‌فکرها!

اهالی کوچه مسعود درخیابان محمودیه شمیران مردم بی‌فکری هستند همینقدر‌که خانه‌هایشان‌را از برف خالی‌کردند دیگر کاری به‌محوطه کوچه ندارند آقا! از اینها بپرسید چرا برفهایشان‌را درمعبرعمومی ریخته‌اند اینهانباید فراموش کنند‌که هربار من وسایر عابرین ازاین کوچه و سایرکوچه هائی‌که باین بلیه‌دچاراست‌بگذریم هرگز دست از دعا نخواهیم‌کشید

اصغر علینقی

● بازهم دعا

چند شب پیش مطلبی خواندم که در آن نویسنده از خاموشی برق وثوق نالیده بود، ایشان‌گر چه‌ازدرد دل ما سخن گفته بودولی مطالب مربوط بودبه گرفتاریهائی که از خاموشی برق فقط در خانه اتفاق‌می افتد. اما بنده جریان دیگری را حضورتان عرض میکنم و آن اینست که بر اثر خاموشی برق وثوق دیروز عصر اهالی خانه های ساکن اطراف پمپ بنزین تهران نو بدون‌نفت‌ماندند ودیشب در سرما نشستند وبجان آنها که می خواهند برق ونوقدرا تحویل بگیرند دعا کردند .

هم محلی !

● چشم ما روشن!

من می خواستم از اداره راهنمائی ورانندگی سئوال کنم تابدانم فلسفه این آینه هائی که‌برخی از رانندگان تاکسی در قسمت جلوی اتومبیل جنب فرمان نصب‌کرده‌اند و با چهره مسافری که‌عقب‌نشسته میزان میکنند چیست؟اگر منظور اینست که بدینوسیله‌چشم‌چرانی کنند که چشم ما روشن!و اگر قصد اینست که بهتر پشت سررا کنترل کنند و نصب این آینه‌به نظم و کنترل رانندگی کمك‌میکند که امر و مقرر فرمایند کلیه وسایط نقلیه ازاین قبیل آینه‌ها استفاده کنند امید است

مقامات اداره‌راهنمائی‌ورانندگی نسبت به وضع آینه های تاکسیها توجه بیشتری فرمایندو درصورت امکان ، همه مردم را در جریان بگذارند .

سیما ـ ش

پاسخ بشکایات مردم

ضرورت ندارد

اداره محترم روزنامه اطلاعات عطف بشرح مندرج‌در شماره ۱۱۵۷۱ مورخ ۵٫۱۰ر۴۳ آن روزنامه در ستون (گفتگوی تلفنی) از قول (قاضی - صکر) اشعار میدارد :

در خیابان کهن چندین دستگاه تلفن همگانی در کیوسکها و مغازه ها وجود دارد و نصب تلفن دیگر ضرورت ندارد

شرکت سهامی تلفن ایران

رفع عیب شد

اداره محترم روزنامه اطلاعات عطف بشرح مندرج درستون گفتگوی‌تلفنی شماره ۱۱۵۶۹ مورخ ۲٫۱۰ر۴۳ آن روزنامه ، اشعار میدارد :

تلفن همگانی کیوسك میدان بزرك نیروی هوائی بعلت ضربات‌وارده‌خراب شده بود که از آن رفع عیب ومجددا دایر گردید .

شرکت سهامی تلفن ایران

رفع نگرانی گردید

جریده شریفه اطلاعات محترما عطف بشرح مندرج دوشنبه ۳۰آذر ماه در ستون گفتگوی تلفنی آن جریده شریفه بامضای آقای «محمد نژادی » تحت عنوان «در کوچه‌ایزد از کوچه های فرعی فردوسی بعلت خرابی موتور آب بی آب مانده‌است» اشعار میدارد .

طبق گزارش اداره خدمات شهرداری ناحیه۸ منازل خیابان‌فردوسی‌و کوچه های‌فرعی آن در تاریخ ۱۵ آذرماه ونیز ۱۲ دیماه مشروب شده و رفع نگرانی اهالی گردیده است .

دفتر اطلاعات و مطبوعات‌شهرداری

تحت تعقیب قرار گرفت

جریده شریفه اطلاعات محترما عطف بشرح مندرج پنجشنبه ۱۰ دیماه در ستون گفتگوی تلفنی آن جریده شریفه بامضای آقای«زجاجی» تحت عنوان «من وقتی نرخ‌شهرداری را به قصاب خیابان بهار بالای بیمارستان شهربانی میگفتم سنك روی یخ شدم چون گوشت را کیلوئی ۱۰۵ ریال حساب کرد و گفت برو خدا پدرتو بیامرزه »اشعار میدارد .

طبق گزارش شهرداری ناحیه ۲ متصدی قصابی خیابان بهار بالای بیمارستان شهربانی بعلت گرانفروشی بدادگاه معرفی و تحت تعقیب قانونی قرار گرفته است .

دفتر اطلاعات و مطبوعات‌شهرداری

بدادگاه معرفی شد

جریده شریفه اطلاعات محترما عطف بشرح مندرج دوشنبه ۳۰آذر ماه در ستون گفتگوی تلفنی آن جریده شریفه بامضای «ا- صفا » تحت عنوان «قصاب گاوکش خیابان فرح جنوبی چهار راه دیبا گوشت‌را بقیمت گرانتر از نرخ معمول می-فروشد » اشعار میدارد .

طبق گزارش شهرداری ناحیه ۹ متخلف فوق طی نامه شماره۳۷٦۲-۲۱ر۱۰ر۴۳ بدادگاه شعبه نهم‌معرفی و تحت تعقیب قانونی قرار گرفته است .

دفتر اطلاعات و مطبوعات‌شهرداری

تعقیب شد

جریده شریفه اطلاعات محترما عطف بشرح مندرج چهار شنبه ۹دی ماه در ستون گفتگوی تلفنی آن جریده شریفه بامضای « خانم‌مهری-مهرپرور » تحت عنوان « چهار راه پهلوی شاهرضا یك‌نانوائی سنگکی وجود دارد که نان رانمی کشد و ترازو را فورمالیته در دکان گذاشته است» اشعار میدارد .

طبق گزارش شهرداری ناحیه ۲ متصدی نانوائی مورد بحث بعلت گرانفروشی طی‌نامه شماره ۹۹۱٦ مورخ ۲۰٫۱۰ر۴۳ بدادگاه معرفی و تحت تعقیب قانونی قرار گرفته‌است.

دفتر اطلاعات و مطبوعات‌شهرداری

دادگاهی شد

جریده شریفه اطلاعات محترما عطف بشرح مندرج یکشنبه ۱۳دیماه در ستون گفتگوی تلفنی‌آن جریده شریفه بامضای آقای «محمود رجبی» تحت عنوان «یك نانوائی در خیابان ویلا روبروی رزیدانس وجود دارد‌که نان را کیلوئی ۱٦ ریال میفروشد» اشعار میدارد .

طبق گزارش شهرداری ناحیه ۲ متصدی نانوائی مزبور بعلت گران-فروشی طی نامه شماره ۹۹۵۲ - ۲۱ر۱۰ر۴۳ بدادگاه معرفی و تحت تعقیب قانونی قرار گرفته است .

دفتر اطلاعات ومطبوعات‌شهرداری

بدادگاه معرفی شد

جریده شریفه اطلاعات ، محترما عطف بشرح مندرج شنبه ۵ دیماه در ستون گفتگوی تلفنی آن جریده شریفه بامضای‌آقای « سرهنك‌فهیم» تحت عنوان «مرغ‌فروشی دهقان در آخر امیریه و مرغ فروشی شایسته در میدان شاهپور تا دو روز قبل‌مرغ زنده راکیلوئی ٦۰ ریال میفروخت‌از دو روز قبل ناگهان به کیلوئی ۷۰ ریال ترقی داده است »اشعار می - دارد .

طبق گزارش شهرداری ناحیه ۵ متصدی مرغ فروشی شایسته واقع در میدان شاهپور که مبادرت به گرانفروشی نموده بود بدادگاه‌شماره پنج شهرداری معرفی و تحت تعقیب قانونی قرار گرفت .

دفتر اطلاعات و مطبوعات‌شهرداری

اتلاف گردید

جریده شریفه اطلاعات ، محترما عطف‌بشرح مندرج سه شنبه ۱۰آذر ما ه‌در ستون گفتگوی تلفنی آن جریده شریفه‌بامضای آقای«محمدی» تحت عنوان «در چاله هرز باز هم چندتا سك شببها راه عبورو مرور‌مردم رابند می آورند »اشعار میدارد .

طبق گزارش شهرداری ناحیه ۱۰ سگهای ولگرد کلیه حدود این شهرداری مرتبا بوسیله ماموزین بهداری شهرداری اتلاف گردیده در مورد سگهای چالهرز طبق گزارش ماموزین بهداری شهرداری درتاریخ ۲۲ آذر ماه ۱۷ قلاده سك ولگرد اتلاف گردیده است .

دفتر اطلاعات‌و مطبوعات شهرداری

واقعیت نداشت

اداره محترم روزنامه اطلاعات‌باسبح شرحیکه در ستون گفتگوی تلفنی آن روزنامه مورخ بیست‌و دوم دیماه جاری تحت عنوان «اعلام خطر»درج شده بود باطلاع میرساند طبق‌گزارش اداره کل آموزش و پرورش استان مرکز مسئله ریزش سقف دبیرستان امیر کبیر واقعیت ندارد و فقط مختصری از گچ گوشه یکی از اطاقها بزمین ریخته است که آنهم خطری در برنداشته ونسبت بترمیم آن اقدام گردید لطفا شرح فوق‌را جهت‌اطلاع‌مرقوم فرمائید

اداره اطلاعات‌ومطبوعات‌وزارت‌آموزش و پرورش

نامه‌های مردم

پیشنهاد بشهرداری

در بین اراضی عباس اباد جاده‌ای روی نقشه موجود است بنام خیابان نمونه وشمال وجنوبی است که یك طرف آن به‌خیابان روزولت و طرف دیگر آن گویا تا شمیران امتداد دارد و هنوز هیچگونه فعالیت کف سازی و خیابان کشی در آن بعمل نیامده . چون این خیابان شمیران را بشهر متصل میکند و در واقع‌بجای همان جاده سوم‌محسوب میشود و از لحاظ کثرت ایاب و ذهابیکه بین شهرو شمیران در فصل بهار و تابستان دراین جاده‌موجود است‌فوق العاده موثر می باشد پیشنهادمیکنم شهرداری دراین خیابان بطور نمونه موضوع اگو سازی و تاسیسات ترآموای زیر زمینی‌راکه‌فعلا هیچگونه خرج اضافی نخواهد داشت و موانعی هم‌ازلحاظ ساختمانی و فاضل آب در آن نیست شروع باقدام نماید .

عزیز وکیلی

مثل توپ ما راپاس میدهند

هم اکنون مدت چهار ماه از آغاز سال تحصیلی ۴۳ می گذرد و هنوز تکلیف آموزگاران روز مزد بخش ٦را روشن نکرده‌اند زیرا نه حقوق گرفته‌ایم و نه میدانیم جزوکدام دسته‌ازکارمندان هستیم باوجوداینکه هر کدام‌ازما در دور افتاده ترین نقاط جنوب شهر بکار گمارده شده‌ایم و وهنوز بما وعده میدهند ولی تابحال نتیجه‌ای از مذاکرات آنها نبرده‌ایم و هر دفعه که مراجعه کرده‌ایم مثل توپ‌والیبال مارا سر گردان میکنند واز این‌اطاق‌مارا باطاق دیگر پاس می دهند . حال از مقامات بالاترتمنا داریم هر چه زودتر تکلیف مارا‌روشن کنند که حقوق معوقه خودرابگیریم

آموزگاران‌روزمزد بخش٦تهران

تلگرافها ونامه‌ها بی‌اثربوده

مدت سه سال قبل از طرف‌وزارت فرهنك سابق‌بسمت دبیر استخدام‌شدم ودر یکی از شهرستانها مشغول‌خدمت گردیدم ، باکمال تاسف وزارت‌فرهنك با بتعویق انداختن مداوم حقوق و مزایای اینجانب و سایر همکارانم‌ما رادر مضیقه شدید مادی قرار داد وزارت آموزش و پرورش کنونی نیز مرتبا نوید حل شدن این مشکل را میدهد ولی هنوز که هنوز است با آنهمه‌وعده‌وعید دبیران و آموزگارانی که‌در تهران و شهرستانها مشغول انجام وظیفه هستند از نظر دریافت حقوق و مزایا دارای وضع بدی‌هستند و تاکنون چند هزار نامه وتلگراف بمقامات مسئول مخابره گردیده که همگی آنها بدون نتیجه‌مانده‌است و بالاخره هم معلوم نیست تکلیف ماچه میشود .

رسددبیرستانهای‌شاغل‌کاراداری

قانون سابق اراضی موات

بنگاه خالصه قانون سابق آقای گلشائیان را راجع باراضی موات مستمسك قرار داده و بدون هیچگونه دلیل و مدرکی به صد ها هزار خانه‌و ساختمان اکناف تهران که‌دارای‌سند مالکیت می‌باشند اعتراض کرده و هزاران نفر مردم بیگناه را دچار سرگردانی بی جهت نموده‌است‌ازجمله این نواحی که از طرف بنگاه‌خالصه اقدام بدین عمل شده است صدهزار یلاك فرعی و کلیه نواحی بیرون‌دروازه شمیران وصدها خانه و آلونك‌افراد طبقه سه و چهار می‌باشد درصورتی که بدفعات هیئت محترم سه نفری به بنگاه خالصه اخطار رفع‌نقص و تقاضای دلیل و مدرك و تکمیل‌پرونده های مزبور را نموده‌اند ولی بنگاه مزبور هر بار تقاضای ششماه‌مهلت کرده‌است و بااین ترتیب‌عده‌بیشماری ازمردم بلاتکلیف و سرگردان‌شده‌اند

علی‌هویدا زارع

گل ولای انتهای سینا

باطلاع ناحیه چهار شهرداری‌برسانید که زن و بچه مادر این فصل‌زمستان از وسط گل و لای خیابان خاکی عبور می کنند چون انتهای خیابان سینا باندازه یکصدو سی متر آن خاکی است و بارها‌این موضوع رابا شهرداری در میان گذاشته‌ایم و متاسفانه نتیجه‌ای نگرفته‌ایم .

اهل‌محل

پیشنهاد بوزارت آموزش و پرورش

میخواهم از آقای وزیر آموزش و پرورش خواهش کنم دستور فرمایند کسانیرا که قبلا باسمت خدمتگزار جزء در فرهنك‌استخدام شده‌اند و در اثر کوشش و لیاقت باخذ مدرك تحصیلی دیپلم کامل متوسطه و یا لیسانس نائل شده‌اند و شاغل کار های اداری یا آموزشی می باشند با توجه باحتیاجات این وزارتخانه‌به آموزگار و دبیر در نظر گرفتن‌تجربه آنان که بعلت انجام خدمت درمحیط فرهنك بامر تعلیم و تربیت آشنائی کامل دارند و بمراتب واجد شرایط تر از آموزگاران جدید الاستخدم می باشند در محل کار خودشان بسمت آموزگاری پیمانی دیپلمه ها و رتبه سه اداری (لیسانسیه ها) استخدام شوند ودراین صورت هم احقاق حق این قبیل افراد میشود و هم وزارت آموزش وپرورش از وجودافرادوارد باین امور استفاده خواهد کرد .

خدمتگزار جزء‌دیپلمه شاغل‌کاراداری

کارخانه های کوچك که هم سود فراوان برای صاحب کارخانه دارد وهم ارز کشور بیهوده بخارج نمیرود بنمائید واز این راه هم خدمتی بمردم و هم خدمت به اقتصاد کشور شود .

من احتمال میدهم که انجام این قبیل کار ها را حتما در دستور کار مسئولان آنوزارتخانه گذا

بیانات شاهنشاه بمناسبت ششم بهمن

بقیه از صفحه ۶

وقت حاضر شده بود که نفت ایران را پیت پیت با ۵۰ در صد تخفیف بفروشد وقادر بفروش آنهم نشد .

● متوقف گردید

ولی احیانا غیر از این تجربه وشکست در امری که هیچگونه وسائلی فراهم نبود کارهای دیگری در مملکت میشد کرد یك اصلاحاتی اقلا من قبل ازآن شروع کرده بودم به تقسیم املاك شخصی خودم اگر همانموقع اصلاحات ارضی در این مملکت شروع میشد می توانست یك انگیزه‌ای برای پیش بردن ملت ایران و جامعه ایران باشد ولی همان اصلاحات ارضی محدود من نیز متوقف گردیدبرای اینکه یك کار مثبت بشود یکقدم در راه تولیدبیشتر و یا در راه صنعتی کردن مملکت برداشته نشد .

● کنترل قوای مسلح

حالا بگذریم ازاینکه راههای موجود خراب میشدپلهای موجودخراب میشددور نمیروم که بگویم پلهای کدام راههای کشور در تجریش در آنموقع یك پلی بود که فرو رفتگی پیدا کرده بودآنرا هم قادر به تعمیر نبودند معروف است که در بیمارستان های ایران حتی شاید تنظیف و پنبه ومرکوز کروم یا پیدا نمیشد یا خیلی کم موجود بود وضع داشت البته خطرناك میشداضافه برشکست فنی و اقتصادی آن سیاست وضع دیگری در مملکت داشت پیدامی شد موقعی که آن حکومت خواست آخرین وسیله کنترل رئیس مملکت را در سرنوشت مملکت از دست او بگیرد وباصطلاح کنترل قوای مسلح مملکت را در اختیار خود بگیرد آمار نشان میدهد تمام مدارك واسنادی که بعد بدست ما افتاد نشان میدهد که در ۱۳۳۱ با وجود تمام مدت زمان جنك واشغال خارجی وفعالیت ستونهای پنجم یعنی در این زمینه فعالیت کمونیستها در تمام ارتش ایران فقط ۱۰۰ نفر وارد تشکیلات حزب منحله توده شده بودند ولی درفاصله ۱۳۳۱ تا ۱۳۳۲ این تعداد به ۶۴۰ نفر رسیده بود پس اضافه برخطراتی که ازلحاظ اقتصادی برای مملکت پیدا شده بوداگر خاطرتان باشد دلار در آنموقع از شاید ۷۰ ریالی که قبل ازآن بود رسیده بود به ۱۴۰ ریال روی خرابی راهها ، روی نبودن وسایط نقلیه اصلا در مملکت دیگر فعالیتی وجود نداشت .

● ممانعت از خونریزی

ولی خطر این بودکه اصلاحکومت وسرنوشت مملکت بیفتد بدست این افراد حزب منحله توده که بعدمطابق مدارکی که پیدا کرده بودیم گفته بودند باتجهیزاتی که درقوای انتظامی و در سایر جاها داشتند اگربیست و هشتم مرداد پیش نمیامد دو هفته بعد از آن حکومت را در دست میگرفتند آن بساط دیگر برای همه روشن شده بود تا موقع طرح شکایت ایران در دیوان لاهه تمام مردم منجمله شاید خود من بیش از همه د رحمایت از آن سیاست کوشا بودیم ولی بعد از آن حقایق دیگر برای همه روشن میشد تا روزیکه مرا وادار کردند باینکه از مملکت برای مدتی خارج بشوم برای احیانا ممانعت از خونریزی و یا اینکه خود ملت ایران کاملا پی بمقاصد ببرد. در زمانی که این مخاطرات بود و این رخنه ونفوذ در قوای مسلح ایران شده بود که حتی چند افسر توده‌ای در خود گارد شاهنشاهی پیدا شده بودند در همان زمان امریه‌ای صادر شده بود که چهار تانك محافظ محل شاهنشاهی ایران بواحد خودبر گردد در صورتیکه مقر نخست وزیری دژ نظامی با وجود تانکهای متعددی مسلح شده بود ملت ایران قیام کرد ملت ایران حاضر نشد که استقلال دو هزار و پانصد ساله خود را بدون مقاومت از دست بدهد باز بخواست خداوند اوضاع دگرگون شد مسئولیت بدست افرادی افتاد که قلب وروحشان برای مملکت میطپید دوره ترمیم خرابیها مدتی طول کشید .

● قرار داد نفتی

در آنموقع روی بهم ریختگی وضع اقتصادی مملکت چاره‌ای جز عقد قرارداد نفت با یك کنسرسیوم بین‌المللی در سنه ۱۳۳۳ نبود وابته شاید در آنموقع نیز خیلی بهتر از آن نمیشد قرار دادی را امضا کرد. بتدریج که خرابیها ترمیم میشد ما هم خودمان اعتمادی پیدا میکردیم و فکر میکردیم که روز بروز در گرفتن تصمیم مسلما مختار ترهستیم و هر چه که بنفع ما هست میتوانیم انجام بدهیم کار رسید بامضای اولین قرارداد نفتی براساس ۷۵ - ۲۵ با یك شرکت ایتالیائی در آنموقع بما گفتند که تند میروید شاید ۱۵ سال زودتر اززمانه قدم برمیدارید بعضی‌ها گفتند با سلاطین نفت د رنیفتید خطرناك است ولی ما نمیتوانستیم از سرنوشت خودمان دوربشویم میبایستی نشان بدهیم که یك مملکت مستقلی چطور میتواند کار کند .

عقد قرارداد ۱۹۵۷ میلادی که اساس قرارداد های نفتی را بهم میزد بدون عکس‌العمل نبود تاآنروز هیچ صحبتی در اطراف ایران نمیشد و اگر احیانا میشد صحبت از یك مملکت خوبی بود که دارد از حالت عقب افتادگی خارج میشود و در راه اقتصاد و صنعت قدمهای خوبی برمیدارد ولی فردای عقد آن قراردادیکمرتبه در جراید خارجی مقالاتی دیدیم که گفتند ما محرمانه با عناصر ناراضی و مخالف در کوچه پس کوچه های تاریك تهران ملاقات کردیم وچطور مردم ناراضی هستند و غیره وغیره.

● بهانه

البته مختصر بهانه‌ای هم متاسفانه ما انزمانها بدست میدادیم وآن این بود که مبارزه با فساد جدی در این مملکت هنوز شروع نشده بود وآثار فساد در این مملکت شاید مثل همه جای دنیا ، بهر صورت دراین مملکت وجود داشت که اینها تمام بهانه‌ای شد که دو مرتبه در خارج از این مقوله نسبت بماصحبت بکنندودرداخل افراد شناخته شده‌ای که قبلا همه نوع امتحان سیاسی خود را داده بودند باز بعناوین مختلف و صفوف مختلف که همه چیز در آنها جمع بود غیر از اینکه حقیقتا ملی باشند و منافع این مملکت را در نظر بگیرند راه افتاد دیدم که برای اینکه مملکت برای همیشه از این قبیل دسائس نجات پیدا کند راهی غیر از اینکه اجتماع ایران زیر ورو شود راهی نیست یعنی چه ؟ یعنی اینکه تمام مقررات قوانین ایران بر اساس منافع اکثریت مملکت و ملت وضع بشود .

● مبارزه بافساد

وقتیکه مقررات جاری برای اکثریت مملکت هست ملت در سرنوشت خود مداخله میکند و صف اکثریت مملکت و شاه صف غیر قابل نفوذ و شکست ناپذیری میشود اضافه برآن لازم میبود که ما با هر نوع فسادی در مملکت مبارزه میکردیم فساد فقط احیانا نادرستی و دزدی چه «دله دزدی چه دزدیهای بزرك» نیست فساد در عقب ماندگی اجتماعی است فساد در روابط اجتماعی است فساد دراختلافات فاحش طبقاتی است فکر کردم مطالعه کردم و راهی ندیدم غیر از اینکه همتی بشود و تمام مقرراتی که لازم است جامعه ایرانی را از هر نوع قید وبند و زنجیری خلاص بکندواجتماع ایران رامطابق پیشرفته‌ترین اجتماعات دنیا در بیاورد چاره‌ای نیست فکر کردم که اکثریت مملکت کیست ۷۵ در صد آن رعایای بینوای آنروز بود مابقی اکثریت کارگران زحمتکش و شریف ایران بود مابقی اکثریت کارمندان زحمتکش دولت بود مابقی اکثریت تمام مردمی بودند که میل داشتند وضع مملکتشان اصلاح بشود نصف جمعیت زنهای ایران بود در آنوقت بنظرم رسید که اقدامات ما از لحاظ قاطعیت باید مطابق عظیم‌ترین انقلابات تاریخی جهان باشد .

● تصویب ملی

موقعیت ما بما اجازه میداد از یکطرف موقعیت من بعنوان پادشاهی که مردم ایران میشناختند و با او آشنا بودند و باو اعتماد داشتند واز طرف دیگر شناسائی ملت از طرف من که ملت از این بهتر پاك تر صاف‌تر - صمیمی تر- وطن پرست تر پیدا نمیشود بمن اجازه داد که این برنامه انقلابی همه جانبه را بتصویب مستقیم ملت بگذارم .

● آزادی زنان

چون تاریخ اخیر است همه بخاطر دارید که با چه شوقی چه ذوقی چه هلهله‌ای شش ماده پیشنهادی را شمادر ششم بهمن ۴۱ بصحه خود گذاردید . چند روزبعد آزادی و مساوی بودن حقوق اجتماعی و سیاسی زنان ایران را اعلام کردم. آنرا هم بخاطر دارید که با چه استقبالی روبروشد پس از آن دو سپاه دیگر بشش اصل انقلاب ایران اضافه شد . سپاه بهداشت که اولین دسته آن قریب یکماه پیش باکناف مملکت سرازیرشدند وسپاه دیگر سپاه ترویج و آبادانی که آن نیز مطمئن هستم باهمان روحیه سپاه دانش و سپاه بهداشت بوظایف خود قیام خواهد کرد . وضعیت جدید ایران یعنی حکومتی که بر منافع اکثریت است حکومتی که اکثریت در آن عملا شرکت دارند این حکومتی نیست که یا خارجی یا دست پرورده های داخلی آن بتوانند درآن رخنه‌ای بکنند .

● اقدام مهم

این موقعیت که پیداشده است بما اجازه داد بتوانیم در این چند روز اخیر دو اقدام مهم انجام بدهیم یکی بهتر کردن شرایط قرارداد نفت ۱۳۳۳ برروی تصمیمات اوپك یعنی شرکت کنندگان در آن سازمان البته تاریخچه سازمان اوپك را شاید بدانید چند مملکتی هستند که دور هم جمع شده‌اند و بوسیله این سازمان سعی کرده‌اند که منافع نفتی خودرا در دنیا بهتر محفوظ بدارند .پس ازمدتها مذاکره و جلسات متعدد بالاخره در شهر جاکارتا آخرین کنفرانس اوپك تشکیل شدودرآنجاتصمیماتی گرفته شد که اکثریت ممالك عضو آنرا قبول کردند و بمرحله اجرا درآمد ولی باید بشما بگویم که در آنجا شرطی بود که برای ماقبولش امکان نداشت باین جهت تنها شرایطی که ما قبول کردیم فقط شرایطی بود که نفعی بایران میرساند واز شما پوشیده نباشد که خودرا برای همه‌چیز حاضر کرده‌بودیم .

● اضافه درآمد

ماحاضر نبودیم که برای یك منافع مادی شرطی را قبول بکنیم که احیانا کوچکترین خدشه‌ای بحقوق مکتسبه ایران وارد بیاورد .موفقیت بزرك سازمان اوپك دراین بوده‌است که اصل بخرج گذاشتن بهره مالکانه را بکمپانیهای نفت قبولاندیم البته این کار بتدریج خواهد شد امسال باسه سنت ونیم شروع می‌کنیم سال بعد وبازسال بعد نیز اضافه شدن درآمد ما مسلم است ازآن به بعد هم بنا است باشرکتها در تماس باشیم که بحداکثر امکان این اضافات بشود تا روزیکه تمام بهره مالکانه بخرج گذاشته‌شود .

● راضی شدند

گفتم حاضر بودیم که بهرفداکاری تن بدهیم ولی هیچ چیزی که منافات با منافع ما داشت قبول نکنیم . مذاکرات طول کشید تا اینکه بالاخره کمپانیها بشرایط ما راضی شدند و امروز براساس حسن تفاهم ورضایت کار ما باکنسرسیوم نفت جنوب ادامه دارد .

● موفقیت بزرك

ولی موفقیت از این بزرگتر موفقیتی است که ایران دربخش یك فلات قاره ایران در خلیج فارس بدست آورده‌است چون مطلب فنی است وبهر صورت متن قرارداد ها منتشر خواهدشد و هم فرصت مطالعه آنرا خواهید داشت خلاصه میکنم و میگویم که قراردادهای جدید با مقایسه باقرارداد اولی که براساس ۷۵-۲۵ در ۱۹۵۷ میلادی امضاءشد قابل مقایسه نیست البته بنفع ما قابل مقایسه نیست طوری در این امر پیشرفت کرده‌ایم که میتوانیم باافتخار کامل باطلاع شما ملت ایران برسانم که باز دراثر یك - پارچگی صفوف شما ملت وارتباط مستقیمی که بین من و شما یعنی دستگاه مجریه وشما ملت موجوداست این موفقیت بدست آمده است در هیچ نقطه دنیا تابحال چنین پیشرفتی در امر عقد قرارداد نفتی بین یك مملکت تولید کننده باکمپانیهائی که مطابق آن شرایطی که اطلاع دارید یااطلاع پیداخواهید کرد انعقاد پیدا نکرده است . مطمئن باشید که در جریان همه‌چیز مطابق بزرگترین آمال ماوآرزوهای مابنفع وبنظر ایران پیشرفت کرده‌است .

● منافع اکثریت

بااین موفقیتهای فوق‌العاده چه آینده‌ای در پیش ما هست اساس اجتماعی جدید ماریخته شده‌است مظالم اجتماعی ازبین رفته است منافع اکثریت ملت ایران بوسیله قانون بدست آمده‌است ولی تمام این مقدمات تمام اینها باید منجر برفاه بیشتر وآسودگی وآسایش بیشترشما ملت ایران بشود . البته ازبین بردن روابط کهنه پوسیده غیر عادلانه ارباب ورعیتی درمملکت ایران تمام شد مرحله اول اصلاحات ارضی خاتمه پیداکرد مرحله دوم با جدیت شروع شده‌است بانك اعتبارات کشاورزی الان دارای ۷۰۰ میلیون تومان سرمایه است از پذیره جدید نفت از بخش یك این سرمایه رامابه هزار میلیون تومان خواهیم رساند شرکتهای تعاونی شاید قریب چهار هزار ازآنها الان تاسیس شده واین کاربایدادامه پیدابکند تااینکه شاید برقم ۱۵ هزار شرکت تعاونی روستائی برسد حالا اساس کار مادر کشاورزی بایدنتیجه گرفتن ازامر اصلاحات ارضی باشد یعنی تولید محصول به هکتار باید بپایه‌ای برسد که درآمدسرانه کشاورزایرانی تطبیق بکند باممالك پیشرفته دنیا در ممالك پیشرفته دنیایك کشاورز وزارع اگر از زمینی که درآن زراعت میکند آن محصول کافی را بدست نیاورد مثلااگرازیك هکتار گندم کاری تبدیلش میکنم باصطلاحات معروف خود ایران اگر از یك هکتار گندم کاری یك تخم احیانا ۳۵ یا ۴۰ تخم بر ندارد یا از یك هکتار زمین گندم کاری دو تن و نیم الی سه تن گندم برندارد اصلا دست بکشت و زراعت گندم نمیگذارد همین طور راجع به پنبه همینطور راجع به برنج و سایر محصولات کشاورزی - حساب شده

بقیه در صفحه ۸

جنرال سرویس مظفر
سرویس باآب گرم
خیابان بوذرجمهری نو - حاج امیر بیگدلی تلفن ۵۷۹۹۷

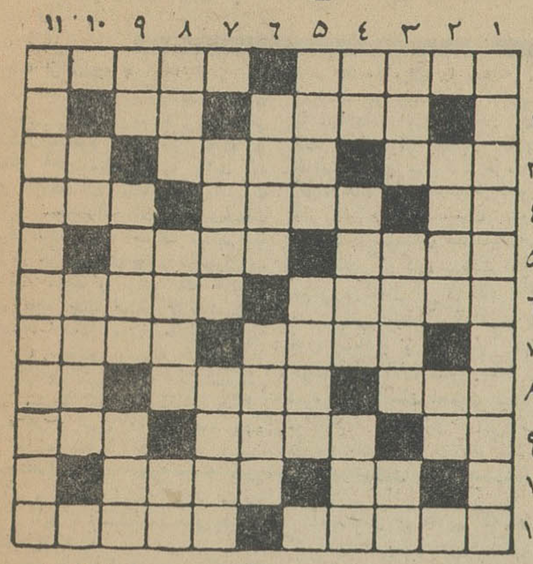

جدول کلمات متقاطع شماره ۲۸۹۳

افقی : ۱- کربن بصورت خالص ترین نوع خود -در گیلان همراه قاتق می‌آید ۲- اولین وسیله مورد احتیاج برای پرونده سازی - انشاءالله که وجود شریف نباشد ۳- ترشح آب- امکان پذیراست - سریع‌تر ازقدم ۴- طایفه‌ای درایران - هنگامیکه برزگر باران می‌طلبد او آفتاب میخواهد - از پرندگان شکاری ۵- وجود- آخرین سوغات آبکی کالیفرنیا ۶- هفت‌خانه گنجش را گذاشت و دست خالی رفت - ازسرداران مغول ۷- قوم بنی‌اسرائیل - سراغ پدرش را بگیرید راجع به‌مادرش صحبت میکند ۸- وزش باد برسینه آب پدیدمی‌آورد - آرایشگر عرب -پدر تازی ۹- بااین سروکله مشکل طبیب باشد- اگر بدون عروس بودمطلوبتر می‌شد- بلند آوازه میان تهی ۱۰- آوازبره - باغهای معلق آن از عجایب سبعه دنیای قدیم بود ۱۱- اگرهم خودش را جزء رجال جازده بی‌سروپائی بیش نیست - کاری که حقا از دلاك حمام انتظار داریم .

عمودی : ۱- غذای صددرصد ایرانی که مظهری از کارهای آشفته و درهم مانیز هست ۲- اوهم ازخزانه غیب وظیفه‌ای دارد - بی‌بندوبار ۳ - پراز اشکش را بدوش مژه گذاشته تا سقای عشق یار باشد !- جای برخوردن درقبا - آش ۴- مادر- از پاپوشهای سبك و خنك و متروك - سوسك ۵- رخسار - درماتم عزیزان سرمیدهند ۶- انشاالله شماهم از آب گوارای آن نوش‌جان خواهید فرمود - آهنك ساز فرانسوی که پدرباله جدید لقب گرفته است ۷- زشت - از قفس رسته و از بند جسته باشد ۸- آقازاده- ازوسایل تادیب و تنبیه -گرفتن از راه هوا ۹- معمولا تاسن معینی می کشند - کج وکوله وبی‌قواره - چارلی چاپلین هم‌درجست و جوی آن شاهکاری بوجودآورد ۱۰- از اعداد- سخنگوی خاموش! ۱۱-از شعرای معروف ایران درقرن دوم‌وسوم هجری .

حل جدول شماره ۲۸۹۲

	۱	۲	۳	۴	۵	۶	۷	۸	۹	۱۰	۱۱
۱	ا	ه	م	■	چ	ه	ل	س	ت	و	ن
۲	ز	ن	ا	ر	■	ا	غ	ل	ب	■	ج
۳	ا	گ	م	ن	ت	■	ا	م	■	م	ا
۴	ل	■	ن	گ	ا	ر	ی	■	ه	ن	ر
۵	ی	ن	■	ی	ک	■	ت	س	م	ه	■
۶	ا	س	ا	ن	■	■	■	ی	ا	د	م
۷	■	ت	ر	ک	د	ن	ی	ا	■	م	ت
۸	ش	ر	م	■	ل	و	ر	ن	س	■	ج
۹	و	ن	■	پ	ر	■	ش	و	ر	ب	ا
۱۰	پ	■	ن	و	ب	ل	■	ر	ب	ن	س
۱۱	ن	و	ش	د	ا	ر	و	■	ن	د	ر

شستن لباس کار آسانی است ولی خشک کردن آن کار بس مشکلی است.
پس چه باید کرد؟ آیا تراس و بالکن خانه خود را با پهن کردن رخت های گوناگون بوضع زننده‌ای در بیاوریم؟ و یا حیاط قشنگ خود را با بستن طنابهای متعدد مسدود کنیم
و آنها را در معرض گرد و خاک و برف و باران قرار دهیم؟ پس چاره چیست؟
فردا این مشکل بزرك شما حل خواهدشد

پنیر پاستوریزه بلغار را کلیه مردم جهان بنام لذیذترین پنیر می‌شناسند.

آگهی مناقصه شماره ۸۲

اداره سررشته‌داری ارتش شصت و چهار دستگاه صندوق‌نسوز مجهز بقفل رمزرا بمناقصه میگذارد

۱-داوطلبان شرکت درمناقصه باید بشرح زیر رفتارفرمایند .

الف - برای ملاحظه نمونه و مشخصات مورد معامله بدائره خرید و پیمانهای اداره سررشته‌داری ارتش واقع در انتهای خیابان فرصت (شاهرضا) مراجعه نمایند .

ب-برك شرائط معامله و مشخصات و همچنین نمونه قرارداد را از دائره خرید پیمانها دریافت و ذیل آنها را (باذکر عبارت قرائت شد و شرائط مربوطه مورد قبول است) گواهی‌نمایند .

ج- پیشنهاددهندگان باید پیشنهاد خودرا درسه پاکت لاك مهر شده بشرح پائین تسلیم نمایند پاکت اول محتوی سپرده مناقصه - برك شرائط و مشخصات - نمونه قرارداد باشد پاکت دوم محتوی قیمت پیشنهادی باشد پاکت سوم محتوی رونوشت قیمت پیشنهادی باشد که باید قبل از مناقصه بعنوان اداره بازرسی کل‌ستادبزرك ارتشتاران‌واقع‌درجاده‌شمیران ارسال و رسید دریافت و رسید دریافتی را ضمیمه پاکت اول که باید باداره سررشته‌داری ارتش تسلیم شود بنمایند .

د- پیشنهاددهندگان باید پاکات اول و دوم بشرح بالا راتاساعت ۹ صبح روز پنجشنبه ۲۲ر۱۱ر۴۳ بدفتراداره سررشته‌داری ارتش تسلیم و رسید دریافت دارند

۲-سپرده مناقصه بمبلغ یکصد و بیست‌هزار ریال اسنادخزانه خواهدبود.

۳- به‌پیشنهادات تسلیمی که پس ازساعت مقرره دراین آگهی واصل گردد و یااینکه فاقد سپرده مناقصه بوده و یاخارج‌ازبرك شرائط معامله مشروط و مبهم باشد بهیچوجه ترتیب اثرداده نخواهد شد.

۴- کمیسیون مناقصه درساعت ۱۰ صبح‌روزپنجشنبه ۲۲ر۱۱ر۴۳ تشکیل و پیشنهادات واصله را باز وقرائت خواهد نمود و حضور پیشنهاددهندگان در جلسه اختیاری است .

۵- سایر شرائط معامله دربرك شرائط و مشخصات و نمونه قرارداد قید گردیده و پیشنهاددهندگان باید بامطالعه دقیق و اطلاع کامل از کلیه شرائط مربوطه پیشنهادخودرا تنظیم و تسلیم دارند .

آ-۳۸۰۷۰ — اداره‌سررشته‌داری ارتش

آگهی مناقصه نوبت دوم

اجرای طرحهای حرفه‌ای وزارت آموزش وپرورش بقیه افزار ووسایل مورد احتیاج آموزشگاه حرفه‌ای بابل را از طریق مناقصه خریداری مینماید.

فروشندگان میتوانند با مراجعه بدفتر اجرای طرحهای حرفه‌ای واقع د رهنرستان تهران خیابان قوام السلطنه پلاك ۶۴ صورت افزار ووسایل مورد نیاز وبرك شرایط مناقصه را دریافت و پیشنهاد خودرابانضمام‌رسید بانك اعتبارات صنعتی مبنی بر پرداخت ۵٪ بهای پیشنهادات بعنوان سپرده نسبت بیك قسمت یاکلیه اقلام مورد مناقصه طبق برك شرایط تاساعت ۹½ صبح روز یکشنبه ۱۸ بهمن ماه ۴۳ بدفتر اجرای طرحهای حرفه‌ای تسلیم ورسید دریافت دارند .

پیشنهادات در ساعت ۱۰ صبح همانروز در کمیسیون مناقصه بازو رسیدگی خواهد شد.

پیشنهادات مبهم یامشروط ویافاقد برك شرایط امضاء شده و سپرده مطلقا مردود خواهد بود.

حضور پیشنهاد دهندگان درجلسه مناقصه آزادو کمیسیون دررد و قبول یك یاکلیه پیشنهادات مختار خواهد بود. الف ۷۲۷۲

مجری طرحهای حرفه‌ای. مهندس طاهبازیان

۱-۲ — ۱-۳۷۹۸۲

آگهی مناقصه شماره ۶۷-۱۳۴۳

سازمان برق تهران مقدار پنج‌هزار متر (۵۰۰۰) کابل زمینی ۳۵ + ۷۰ × ۳ ازنوع (N.Y.Y.) یامشابه آنرا از طریق مناقصه تحویل انبار سازمان خریداری مینماید.

داوطلبان شرکت درمناقصه میتوانند باپرداخت دویست‌ریال بصندوق سازمان وارائه رسیدآن به‌اداره مناقصه ها برك شرایط ومشخصات مناقصه رااخذو پیشنهاد خودرا تاآخر وقت‌اداری روز ۲۴ر۱۱ر۱۳۴۳ بصندوق پیشنهادات بیندازند. الف ۷۳۳۸

سازمان برق تهران

۱-۲ — ۱-۳۷۹۷۴

آگهی مزایده

اداره کل کشاورزی استان گیلان بنمایندگی این بنگاه ۶۷ قطعه اراضی خالصه پلاك ۲۵۱-۱۳ بخش ۷ بندر پهلوی را از طریق مزایده بطور نقد و اقساط بشرح آگهی تفصیلی شماره ۴۱۱۵-۱۲ر۱۰ر۴۳ بفروش میرساند بهاء اراضی به‌نسبت موقعیت قطعات از قرار هرمترمربع ۱۰الی ۱۲ ریال تعیین گردیده است داوطلبین باید بامراجعه باداره خالصه بندرپهلوی و ملاحظه آگهی تفصیلی قبلا قبض پرداخت سپرده (۱۳۰۰۰) هزار ریال اوراق خزانه‌برای هرقطعه بعنوان سپرده به‌صندوق اداره مزبور یااداره کل کشاورزی گیلان تسلیم وپیشنهادات خودرا تاآخروقت اداری روز سه‌شنبه ۲۰ر۱۱ر۴۳ تسلیم‌دفتر اداره کل کشاورزی واقع در رشت بنمایند . الف ۷۳۳۹

بنگاه‌خالصجات

آ-۳۷۹۷۸ — ۱-۲

ای. آی. دوپون دونمور وکمپانی

مقیم ویلمینگتن - دلاویر درآمریکا صاحب اختراع راجع به «محصولات و طریقه (تهیه نوع جدید آلفاهالوفرمامیدین‌وترکیبات دفع آفات نباتی حاصله از آن) که د رایران تحت شماره ۳۶۵۹ به‌ثبت رسیده است اجازه بهره‌برداری از اختراع مزبور راباشخاص ذینفع عرضه مینماید جهت کسب اطلاع بیشتر بدفتر وکالت ر. آقابابیان خیابان نادری کوچه نوبهار مراجعه شود .

آگهی حراج

موسسه مهمانخانه‌های بنیاد پهلوی تعداد زیادی انواع قالی و قالیچه کهنه بافت کاشان واصفهان وکرمان ونیریز را از طریق مزایده (حراج عمومی) از روز یکشنبه ۱۸ بهمن ماه جاری ببعد ساعت ۹ صبح در محل اداره فنی واقع در خیابان سفارت‌فرانسه کوچه نظامی کاشی ۱۹ تا۲۱ بفروش میرساند

طالبین میتوانند در تاریخ فوق در محل مزبور حاضر و شرکت نمایند.

قیمت‌فروش نقدا دریافت میشود . — ۱-۲

کپیه از اسناد

بااطمینان در حفظ اسنادومرغوبیت چاپ در دو دقیقه در حضور شما انجام میشود پرسپولیس - لاله‌زارنو چهارراه کنت جنب کوچه یاسمی ۲۷۴ تلفن ۳۳۷۵۷

آ-۱۵۸۱۳

کلاس منشیگری

دوره جدید کلاس منشیگری از ۱۷ بهمن ماه در کاخ دانش تشکیل میشود . ماشین‌نویسی فارسی و لاتین ، حسابداری ساده، طرزاداره دفتر کار، بازدید و کارآموزی در بانك ها و شرکت‌های مختلف قسمتی از دروس این کلاس است . کلاس منشیگری مهم ترین کلاسی است که تابحال درایران ازطرف کاخ‌دانش برای بانوان تشکیل شده است .

حسابداری صنعتی

اولین دوره کلاس حسابداری صنعتی از روز ۱۷ بهمن‌ماه ماه بااستفاده از ماشین‌های حساب بی‌نظیر فاسیت تشکیل میشود. این کلاس مخصوص کسانیست که از مقدمات حسابداری اطلاع داشته باشند .قبلانامنویسی کنید .

کلاس نقشه‌برداری

دوره جدید کلاس نقشه‌برداری از ۱۷ بهمن ماه با استفاده از دوربینهای مدرن نقشه‌برداری در کاخ دانش تشکیل میشود.قبلا نامنویسی کنید .

کاخ دانش

خیابان نادری ، پاساژ معتمد ، خیابان فرانسه ، کوچه مرجان

درانجمن دوشیزگان وبانوان:

کلاس های تقویتی انگلیسی

دایرکت متد ۱و۲و۳و۴

شامل : ترجمه ، دیکته ،انشاء، خواندن و مکالمه

باشرکت در این کلاسها ، در کوتاهترین‌مدت ، زیرنظر برجسته‌ترین دبیران ،با همه رموز زبان انگلیسی آشنا میشوید.

علاوه بر این ، درانجمن از این کلاسها می‌توانید استفاده فرمائید :
انگلیسی (عادی - فوری - عالی -گفتگوبا دبیران آمریکائی) - خیاطی (۴ ماهه - ۹ ماهه)-آشپزی-کمکهای اولیه -گلسازی-آرایش و زیبائی- گل آرائی-منشیگری- شمع‌سازی - ماشین‌نویسی -(یك ماهه-سه ماهه)- دستکش سازی - سنك‌دوری- موسیقی - رانندگی

برای نامنویسی و همچنین بدست آوردن‌اطلاعات بیشتر بدبیرخانه انجمن (خیابان فرصت شاهرضا - شماره ۷۳ - تلفن‌های ۶۹۷۱۵-۴۰۲۱۱ -۶۴۴۹۶) مراجعه فرمائید .

بیانات شاهنشاه بمناسبت ششم بهمن

بقیه از صفحه ۷

است که برای اینکه یك خانواده کشاورز که بگیریم ۵ رخانواده‌ای تشکیل میشود از ۵ نفر بتواند در آمدی آخر سال داشته باشد که بهر فردی آن مقداری برسد که مطابق سطح درآمدهای امروزی ممالك مترقی باشد باید حساب بکنیم که اولا از هر هکتاری چقدر محصول باید بدست بیاید و برای یك خانواده پنج نفره چند هکتار لازم است . موضوع بدست آمدن محصول بوسیله آبیاری صحیح بوسیله استفاده از ماشینهای زراعتی بوسیله کودشیمیائی حل میشود موضوع مقدار هکتار لازمه چیزی است که بعد خود بخود در جامعه جدید کشاورزی ایران پدید خواهد آمد یعنی چه ؟ یعنی اینکه ما برای اینکه ملت مترقی بشویم باید یك مملکت صنعتی بشویم فرسایش میشود.

مقدار در صد فعلی جمعیت که ۷۵ درصد در دهات زندگی میکنند و مابقی در شهرها باید معکوس شود امروز ۱۲ میلیون هکتار بیشتر زمین ایران تحت کشت نیست نصف آن نیز برای خاطر آسایش هر سال کشت نمیشود جمعیت ۲۳ میلیون نفری ایران بوسیله شش میلیون هکتار که آنهم هکتاری محصول بسیار محقری بدست میاید تغذیه میشود اینست که از حالا اگر یکسال استثنائی خوب کشاورزی نباشد میبینیم که مجبور هستیم درقسمتهای فرآورده های کشاورزی واردات داشته باشیم چند سال است که ایران از خارجه گندم وارد میکند حتی جوبوات وارد میکند از لحاظ ذامپروری نیز بهمین اشکال دچار هستیم . تعداد ذامهای ایران به‌نسبت مراتع زیاد است برای ایجاد مرتع در ایران هیچ فکری تا بحال نشده است . اگر این وضع ادامه داشته باشد ایجاد فرسایش میشود حتی زمینهای فعلی و مراتع فعلی نیز بکلی ازحیز استفاده خارج خواهد شد .

ما بایدایجاد مراتع مصنوعی بکنیم یعنی تخم علف را بکاریم زراعت بکنیم . ولی میگفتیم که وقتی که ۷۵ در صد جمعیت کشاورز ایران به ۲۵ درصد رسید و ۱۲ میلیون هکتاری که فعلا تحت کشت است بلااقل ۳۵ میلیون هکتار قابل کشت در ایران توسعه پیدا بکند آنوقت است که هر خانواده کشاورز ایرانی فرض کنیم که این کار ۲۵ سال ۳۰ سال طول بکشد که این ۷۵ در صد را به ۲۵ در صد تبدیل بکند در عرض این ۳۰ سال نیز امیدوار هستیم ۳۵ میلیون هکتار تحت کشت قرار بگیرد . در این ۳۰ سال فکر میکنیم که جمعیت ایران به بیش از ۴۰ میلیون برسد شاید نزدیك ۴۵ میلیون اگر ۲۵ درصد ۴۵ میلیون جمعیت را بگیرید و آنرا تقسیم به ۳۵ میلیون هکتار بکنید و از هر هکتاری بحد اکثر امکان استفاده تولید محصول کشاورزی بکنید آنوقت است که برای یك خانواده کشاورز وفرد افراد اعضای آن خانواده کشاورز درآمدی حاصل خواهد شد که مطابق درآمد ممالك مترقی دنیا خواهد بود .

● چه باید کرد ؟

برای این کار چه باید کرد تمام نقاطی که در ایران امکان سد سازی هست باید مطالعه بشود و آن سد ها ساخته بشود و اراضی زیر سد مورد استفاده کشاورزی آخرین سیستم بشود. برای ۳۵ میلیون هکتار کود شیمیائی کافی باید فراهم بشود جائیکه امکان ایجاد سد نیست باید بوسیله حفر چاههای عمیق آب زیرزمینی مملکت را آنهم بمقدار حساب شده خارج بکنیم و برای کشت و زرع استفاده بکنیم حسابش دقیق است حسابش حساس است اگر آب را ازمقدار مجاز بیشتر خارج بکنیم یك ضرر و در واقع خیانتی است که بنسل های آتیه کرده ایم . مقدار بارندگی در مملکت تقریبا معلوم است و می دانیم که در سال چقدر از آسمان آب بروی این مملکت نازل میشود این حسابها را میشود حل کرد . امیدواریم تا ۳۰ سال دیگر وسایل جدید فنی پیدا بشود شاید راه اقتصادی اجبار کردن ریزش باران از ابرهائی که از آسمان می گذرد پیدا بشود . چیزی که به آن امیدواری زیاد هست شیرین کردن آب شور دریاست برای زراعت بقیمتی که اقتصادی باشد و امکان فراهم کردن فرآورده های زراعتی باشد باید در مبارزه با آفات آتی غفلت نکنیم امروز مقدار معتنابهی از محصولات ایران بوسیله آفات از بین میرود البته در بسته بندی محصولات بایدبکوشیم . در تبدیل کردن مواد تولیدی کشاورزی به مواد خوراکی باید بکوشیم اینهم صنعت بزرگی است و بهتر رسیدن به تمام این هدفها در ایجاد شرکتهای تعاونی تولید - شرکتهای تعاونی توزیع شرکتهای تعاونی مصرف حد اکثر تلاش خودرا انجام دهیم . هرنوع جامعه‌ای با هرسیستم حکومت امروز در دنیا بالاخره باین نتیجه رسیده است که برای تامین رفاه و آسایش ملت غیر از اتخاذ سیستم تعاونیها راه دیگری نیست دراین قسمت هم باید دولت بکوشد و هم خود مردم ایران .

● مطالعه و امکانات

برای پیشرفت کار زراعت البته برای صنعت که جای خود دارد ولی حتی برای زراعت نیز باید ما سعی بکنیم برق رابدهات ایران‌نیز برسانیم .نقشه ایران پشت سر من استومیل دارم باهم نقشه ایران را مطالعه کنیم و امکانات این مملکت‌را درنظر بگیریم. با سرحدات این مملکت مسلما شما ایرانی ها آشنا هستید از جنوب شروع می کنم خرمشهر و کرانه های خلیج فارس تا خلیج گواتر واز این طریق قسمتهای بلوچستان قسمتهای سیستان قسمتهای خراسان قسمتهای گرگان -دشت سر سبزو مهمی درشمال ایران .دشت گرگان به تنهائی موقعی که بهره برداری های صحیح وکامل ازآن شد و خوشبختانه الان بمقدار قابل توجهی شروع شده‌است اهمیت بسزائی در تولیدات کشاورزی این مملکت خواهد داشت .

● تولید برق

امیدهائی هم داریم که در دشت گرگان گازونفت نیزپیدابشود کرانه های مازندران وگیلان وقسمتهای آذربایجان - کردستان -لرستان و قسمتهای البته مرکزی قسمتهای اصفهان وفارس وکرمان برای صنعتی کردن مملکت ودر عین حال پیشرفت کشاورزی مملکت عنصراصلی تولید برق خواهدبود . بازدر اینجاخداوند خواسته است که بهترین وسائل وبزرگترین امکانات تولید برق در ایران فراهم باشد در خوزستان به قنهائی از گرفتن برق از رودخانه های عظیم این خطه وازاستفاده از نفت وگاز امکان تولید هفت میلیون کیلووات ساعت برق میرود .اینهمه برق چه امکاناتی بمامیدهد اول کشیدن برق بتمام نقاط این استان بتمام دهات این استان . این سد هائی که ساخته بشود در زیرش کشاورزی بسیار پیشرفته‌ای ایجادخواهد شد کشاورزی که مطابق این متد در زیراین سدها کار بکند این یك کشاورز مرفهی خواهد بود که قدرت مصرف برق بهر اندازه‌ای خواهد داشت بخصوص که برق ارزان خواهدبود اضافه بر رفاه و آسایشی که در خانه‌های روستائی این استان پیداخواهد شد صنایع عظیمی میتواند دراین استان ایجاد بشود . مثلا یکی از صنایع مهمی که امروز در دنیا موجوداست صنعت آلومینیوم است امکان ایجادصنعت آلومینیوم بمقدار بزرك در ایران هست . ازبرق وگازهای طبیعی این استان میشود کودشیمیائی بمقدار فوق‌العاده‌ای ایجادکرد برقی که الان ما میشناسیم وداریم امکان این‌را میدهد که ماشاید تا دو میلیون تن آمونیاك تولید بکنیم . دو میلیون تن آمونیاك را اگر تبدیل به کود شیمیائی بکنید میشود هشت میلیون تن کود شیمیائی مختلف برقهای این استان که مثلا یکی از آنها برقی است که از سدروی رودخانه کارون امکان بدست آمدن آن هست میشود بلافاصله باکثر طرق بکشیم بشهر صنعتی اصفهان درنزدیکیهای اصفهان روی رودخانه زاینده‌رود امکان ایجاد سدی هست که این کار را خواهیم کرد این سد کشاورزی این استان را تغییر خواهد داد این سدنیز بنوبه خود تولیدبرق خواهد کرد . اگر ما از لحاظ فنی تصمیم بگیریم که ذوب آهن ایران دراصفهان یا حوالی اصفهان ساخته بشود این برق کمك فوق‌العاده‌ای باین کار خواهد کرد.

صنعت ذوب آهن مسلما ایجادکننده صنایع بیشماردیگری خواهدشد .

صنعت آلومینیوم نیز کارگاههای متعددی را در این مملکت ایجاد خواهدکرد صنایع پتروشیمی بمقدار غیر قابل پیش‌بینی (برای اینکه بقدری میدانش وسیع است که از حالا نمیشود پیش‌بینی کرد) ایجاد خواهدشد .

● صنعت آذربایجان

این برقهای این استان بهرسمتی که لازم باشد وصنعتی ایجادبشود کشیده خواهدشد . در رودخانه ارس با اشتراك همسایه شمالی خود مشغول ایجاددسدهائی هستیم که مالا اگر تمام امکانات رادرنظر بگیریم روزی قابلیت تولید شایدیك میلیون کیلووات برق وآبیاری صدها هزار هکتار زمینهای زراعتی خواهدداشت نصف این برق بسمت ایران خواهد آمد پس ماآذربایجان را بوسیله برق ارزان میتوانیم صنعتش را راه بیندازیم .

از حالا نقشه کمربندی شبکه برق البرزدردست مطالعه است تاسیسات برق تهران تاقریب دوسال دیگر بقدری زیادخواهد شدکه در حدود ۲۷۰ هزار کیلووات ببرق موجود تهران اضافه خواهدشد میتوانیم باز هم از گازهائی که در منطقه سراجه پیداشده‌است یامراکزنیروی دیگری در اطراف تهران ایجادبکنیم وگاز سراجه راهم میتوانیم ازیك مسیری که مشغول مطالعه هستند باصفهان برسانیم . این کمربند برق البرز که میتواند تاگرگان برود و اگر لازم باشد از این سمت بتهران و دو مرتبه بسدسفید رود بسته شود واز این طرف بتاسیسات برق آذربایجان متصل بشود امکان خواهد داد که دشت قزوین رامطابق آخرین مندهای فنی ما بوسیله حفرچاههای عمیق آبیاری کنیم .

● ارزانی

در سواحل مازندران چاههای نیمه عمیق بوسیله برق بکار خواهد افتاد. وضع مملکت با رسیدن برق بدهات وبرق ارزان برای صنایع و کشاورزی بکلی تغییر خواهدکرد. سیاست مادر آتیه این‌خواهدبود که تمام فرآورده‌هائی که مورد مصرف عمومی است بقدری تولید بشود که قیمت آن بحداقل امکان در دسترس مردم برسد مثلا در آتیه شماشاهد تنزل فاحش قیمت برق خواهیدبود کشاورزی ایران طوری باید ترقی بکند که محصول مثلاچغندر ایران به‌هکتار از وضع فعلی برسد اول هد فماسی تن درهکتاراست تاروزی بخواست خدابه ۴۰ و۴۵ تن نیز برسد آنوقت است که قیمت شکر یا قند تمام‌شده کارخانجات ایران بقدری تنزل خواهدکرد که شمادر آتیه قند رابخیلی ارزانتر ازقیمت فعلی مصرف کنید.

● قیمت برنج

باوسایل آبیاری ورساندن کود شیمیائی بمزارع برنجکاری باوجودیکه درآمد کشاورز برنجکار بمراتب از حالا بالاتر خواهد رفت‌روی ازدیاد تولید قیمت برنج مسلما بقیمت های بین‌المللی خواهد رسید بلکه ازلحاظ داخلی کمتر و شما برنج رابخواست خداوند ارزانتر مصرف خواهید کرد.

وارد تمام جزئیات متاسفانه‌نمیشود شد وقت زیاد لازم است ولی اساس سیاست اینست که این مواد مورد مصرف عمومی که البته مصرف کننده آن اکثریت مردم هستند سیاست آتیه ما در اینست که قیمت این‌مواد مسلما پائین تر بیاید . پس باصنعتی شدن مملکت و بهم خوردن در صد جمعیت و اشتغال پیدا کردن ۷۵ در صد جمعیت مملکت در شهرها ودر صنایع ما از دو سال‌پیش بفکرتامین منافع طبقه کارگر ایران افتاده‌ایم نه‌فقط قوانین کار ایران را ما اگر لازم باشد تکمیل میکنیم .

● ابتکارما

ولی ابتکاری کرده‌ایم که ازلحاظ قانونی شاید در کمتر نقطه‌ای از دنیا سابقه داشته باشد یعنی کارگر ایرانی را در سود ویژه کارخانجات تا ۲۰ در صد شریك کرده‌ایم این منظور فقط یك کمك اضافی و مالی‌بکارگر نیست . در این امر ما میخواهیم باحترام شرافت ذاتی کارگر نشان بدهیم که وجود او - قدرت بازوی او - مورد استفاده استثماری نیست اگر در جائی کار میکند فقط بعنوان یك مزدور خالی نیست . او درسهیم شدن یك حصه‌ای برای خودش قائل است . فکر میکند که این کاری که انجام میدهد بطریقی در این کار شریك است نه‌فقط از لحاظ زحمت ولی از لحاظ احترام گذاشتن به‌کار او به شخصیت او البته در وضع او گشایش مالی‌حاصل میشود روز اول که این پیشنهاد را کردم عده زیادی ترسیدند گفتند در این مملکت پس دیگر چطور سرمایه‌گذار جرئت‌بکند وتشویق‌بشود که سرمایه‌گذاری‌بکند در صورتیکه در سود کارخانه‌اش کارگر وارد میشود این فردا اظهار نظر خواهد کرد در طرز کارکارخانه و بکلی سیستم کار بهم میخورد . این کار تا بحال در کارگاههای متعددی عمل شد . خوشوقتم بگویم که همان کسانیکه روز اول اینطور اظهار وحشت میکردند امروز نه‌فقط صدائی ازآنها درنمیاید بلکه معترفند که بمراتب فرآورده های کارخانه بالا رفته است ضایعات کمتر شده است و اگر کارگر استفاده بیشتری‌میبرد این بضرر کارفرما نیز تمام نشده است .

● خانه برای کارگران

بهر صورت این کارفرما باید بداند که غیر از یك‌محیط صمیمیت که در کارخانه باید حکمفرما باشد محیط جبر و زور و اکراه برای هیچکس فایده‌ای ندارد . برنامه‌های دیگری که برای رفاه کارگران داریم همچنین رفاه همه ملت ایران اینست که شرایطی فراهم بشود که باخانه های سازمانی یا شرکتهائی تشکیلاتی پیدا بشود که خانه هائی بسازند و بکارگران و سایر افرادمملکت ایران باقساط مناسب بفروشند .

● بیمه ها

بیمه‌های اجتماعی ما باید از زهر حیث جوابگو و تکافوی احتیاجات مردم ایران رابدهد این بیمه‌های اجتماعی فعلا در امر کارگری است ولی اجتماع مترقی ایران لازم‌خواهد داشت که بیمه‌های اجتماعی در هر قسمتی وبهر طبقه‌ای سرایت بکند وهر فرد ایرانی بدنیا میاید و تا آنروزی که چشم از این دنیا بر میبندد یك طوری خودش را درتحت سایه و حمایت بیمه‌های اجتماعی محفوظ بداند مرض - اتفاقات - تصادفات - تصادمات و بیمه های سالخوردگی یك فرد ایرانی در اجتماع مترقی آینده ایران این موقعی که سالخورده میشود این‌نمی تواند مثل یك حیوانی برود در یك گوشه‌ای کز بکند تاموقعی که مرگ اورا خلاص بکند . البته در قسمت های دولتی بازنشستگی داریم ولی افراد دیگر ملت‌ایران که کارمند دولت نیستند باید بیك طریقی بیمه بشوند وایام کهولت و پیری خود را در رفاه وآسایش بگذرانند .

برای انجام تمام این کارهاما احتیاج بیك کادر متبحر و متخصص داریم برای این کار آموزش و پرورش ایرا ن‌باید بکلی زیرورو بشو د.

● تربیت کادر

فرزندان این مملکت برای‌ایجاد این وضعی که برای شما تشریح کردم باید آماده ومجهز باشند چون بیشتر این کار ها جنبه‌فنی و تخصصی خواهد داشت مدارس حرفه‌ای ایران‌باید بمقدار فوق‌العاده زیادی تکثیر بشود. مدارس حرفه‌ای مدارس تخصصی البته مدارس‌علمی نیز بجای خود اهمیت خودرا خواهد داشت‌برای‌اینکه یك‌چنین اجتماع مترقی‌احتیاج‌بعالم‌هم‌دارد واین‌علم را ماسعی میکنیم درداشگاههای ایران به بهترین وجهی فرا گرفتن آنرا امکان پذیر بکنیم دانشگاه تهران باید از هر جهت تکمیل بشود . دانشگاههای دیگر ایران بتدریج باید تمام دانشکده های لازم‌راداشته باشند و ما بتوانیم افراد دانشگاه دیده‌ای که برای اداره امور مملکت لازم هستند د رداخله مملکت‌خودمان تربیت کنیم . البته من با رفتن بخارج برای تحصیلات عالیه‌علمی بخصوص برای‌دوره‌های تکمیلی مخالف نیستم بلکه آنرا مفیدولازم‌نو میدانم چون دیدن ممالك خارجی و آشنا شدن‌بخصوص‌باتکنیك‌جدید برای اجتماع آینده‌ماکمال ضرورت را دارد .

● آینده درخشان

بهر صورت آینده مابخواست خداوند طوری درخشان است که آنی از فراهم کردن تمام وسایل رسیدن به‌آن آتیه نباید غفلت بکنیم باوجود تمام اطمینانی که به اتحادهای سیاسی خود داریم تا روزیکه در دنیا خلع سلاح مطمئنی نشود واینکه گاهگاهی نیزعلامت ضعف و فتوری در سازمان ملل متحد میبینیم و همچنین گاهی جسارتهائی را نسبت به مملکت خود بمنافع‌خود میشنویم آنی از تقویت لازم قوای دفاعی خود غفلت کنیم‌با اطمینان باینکه شما ملت نجیب ایران همیشه در تحت‌حفاظت پروردگار باریتعالی بوده‌اید و با پیروی از دین مبین‌اسلام‌و توجهات ائمه اطهار میدانم که آتیه‌شما کاملا تضمین شده است اینست‌که فقط خطاب من بشما برای رسیدن به‌آن آینده اینست که بگویم به‌پیش .

نیازمندیها

استخدام

از کلیه داوطلبان استخدام

برای آشپزی در انشکده پزشکی دعوت میشود که‌تا روز یکشنبه ۱۱ بهمن ماه برای اخذ کارت ورودی بادار کارگزینی دانشکده پزشکی مراجعه نمایند و ضمنا روز دوشنبه دوازدهم بهمن ماه ساعت ۹ صبح در دانشکده پزشکی‌حضور یابند .
الف ۷۲۶۹
دانشکده پزشکی

آگهی استخدام پرستار

ژاندارمری کل کشور به بیست نفر پرستار دیپلمه فارغ‌التحصیل آموزشگاه های پرستاری جهت‌خدمت‌در بیمارستان مرکزی خود احتیاج دارد داوطلبان باید دست داشتن مدرك تحصیلی به اداره پرسنل و کارگزینی ژاندارمری کل کشور (خیابان سی‌متری نزدیك میدان ۲۴ اسفند)مراجعه نمایند.
الف ۷۲۷۰
ژاندارمری کل کشور
۱-۳ آ-۳۷۹۶۸

شرکت سهامی ایران‌فارمیك

احتیاج‌بعده‌ای ویزیتور داروئی معاف از خدمت نظام دارد که تمام وقت‌ودر شهرستانها کار کنند ویزیتور های باسابقه دکتر داروساز ، دامپزشك فارغ‌التحصیلان آموزشگاههای‌وابسته به دانشکده پزشکی ، لیسانسیه های بیولژی شیمی و فیزیك ،کمك دارو سازان دیپلمه می توانند از ساعت ۵ تا ۸ بعداز ظهر بمحل شرکت واقع در کوچه گودرز ،خیابان پهلوی نرسیده بسه‌راه شاه مراجعه نمایند
۱-۳ آ-۸۵۴ ۳

یکنفر دکتر داروساز

که‌در حدود پنجسال سابقه تبلیغاتی داشته‌باشدباتجربیات کافی‌در تبلیغات دارویی وبه زبان انگلیسی آشنائی کامل داشته باشد و سن او از ۴۵ بیشتر و از سی‌سال کمتر نباشد با معافی از خدمت نظام وظیفه برای سرپرستی و اداره قسمت تبلیغاتی یك شرکت دارویی که‌باید رهبری چندین ویزیتور رابعهده بگیرد با حقوق مکفی استخدام میشود واجدین شرایط با تعیین آدرس کامل و شرح سوابق و مشخصات با صندوق پستی‌شماره ۲۲۰۴ مکاتبه فرمایند
۱-۲ آ-۳۷۹۲۶

سازمان جنگلبانی

بمنظور تقویت کادر فنی جنگلبانی تعداد پنجاه نفر داوطلب از طریق مسابقه باشرائط زیر میپذیرد .
۱- داشتن گواهینامه یا کارنامه قبولی در امتحانات آخر سال سوم متوسطه .
۲- داشتن دفترچه انجام خدمت سربازی
۳- حداکثر سن ۲۵ سال (بیست و پنج سال)
۴- داشتن گواهی سلامت وتندرستی و عدم اعتیاد به موادمخدره ازبهداری وزارت کشاورزی
۵-ارائه گواهی نداشتن پیشینه کیفری و سوابق سوء اخلاق از دادگستری
۶-داشتن ضمانت نامه رسمی ازدو نفر معتمد محل طبق متن سندی‌که در اداره آموزش سازمان جنگلبانی موجود است .
۷- سپردن سند رسمی برابر یك صد هزار ریال و تعهد انجام خدمت در هر نقطه از کشور بمدت لااقل ۵ سال (طبق متن موجود در اداره‌آموزش سازمان)
(افراد گارد جنگل که واجدشرایط بالا باشند حق تقدم خواهند داشت)
بدانش آموزان کلاس مزبور در مدت تحصیل ماهیانه ۱۵۰۰ ریال بعنوان کمك هزینه تحصیلی برابر مقررات پرداخت خواهد شد و پس‌از طی دوره کلاس مزبور و توفیق در آزمایش نهائی چنانچه مجوز لازم برای استخدام آنان کسب گردید برابر مقررات باستخدام سازمان جنگلبانی درخواهند آمد بدیهی است چنانچه در آزمایش نهائی موفق نگردند ملزم به پرداخت هزینه کلاس و وجوه دریافتی خواهند بود .
دوره کلاس ششماهه که مدت چهار ماه آن نظری و دو ماه بقیه بطور عملی در جنگلهای شمال خواهد بود .
داوطلبان واجد شرایط میتوانند مدارك فوق را همراه بادرخواست کتبی تاتاریخ ۱۵ر۱۱ر۴۳ بدفتر اداره آموزش و انتشارات سازمان جنگلبانی تسلیم و رسید دریافت دارند نحوه و محل مسابقه ورودی بعدا وسیله اداره آموزش جنگلبانی اعلام خواهد شد.
الف ۷۱۱۲
رئیس سازمان جنگلبانی ایران
سرهنك معصومی
نشانی - بلوار کرج - سازمان جنگلبانی ایران

مستخدمه برای اداره امور

خانواده دو نفری نیازمندیم تلفن‌صبح ها ۴۹۲۳۵ عصر ها ۶۲۴۸۷۴

جهت سرپرستی

امور فنی چاپخانه جعبه سازی که‌در شرف تاسیس می باشد به شریك کار آزموده نیازمندیم تلفن۶۲۰۵۴۴ مراجعه شود .
آ-۱۸۴۹ ۲

آگهی استخدام

نیروی‌دریائی شاهنشاهی برای‌سال ۱۳۴۳ تعدادی‌داوطلب جهت‌آموزشگاه تخصصی درجه داری (مهناوی دومو مهناوی‌سومی)درصورت موفق شدن در ازمایشات ورودی با شرایط‌زیر داوطلب می پذیرد .
۱-تابعیت ایران
۲-متدین بیکی ازادیان رسمی‌کشور اسلام، مسیحی ، کلیمی ، زردشتی
۳-سن داوطلبین کمتر از ۱۸ وبیشتر از ۲۴ سال تمام نباشد .
۴-داشتن گواهینامه قبولی سوم متوسطه برای آموزشگاه مهناوی دومی و ششم ابتدائی برای‌آموزشگاه مهناوی سومی (داوطلبانیکه مدارك بالاتر داشته باشند ارجحیت خواهند داشت)
۵-عدم سوء پیشینه و نداشتن محکومیت کیفری که بموجب قوانین جزائی مستلزم محرومیت از خدمت در ارتش میگردد .
۶-تندرستی و توانائی و تناسب اندام برابر معاینه بهداری نیروی دریائی و بهداری ارتش ضمنا قد داوطلبین نبایستی کمتر از ۱۶۸ سانتی متر باشد .
۷-سپردن تعهد پنجسال خدمت در مناطق دریائی جنوب پس از پایان دوره آموزشگاه
۸-سپردن ضامن معتبر برابر گواهی مراجع صلاحیت دار
مدارك برای ثبت نام
۱-دو قطعه عکس چهار در شش
۲-ارائه شناسنامه عکس دار
۳-ارائه مدرك سوم متوسطه‌برای داوطلبین آموزشگاه مهناوی دومی و ارائه مدرك‌ششم‌ابتدائی برای‌داوطلبین آموزشگاه مهناوی سومی
امتیازات
۱-هزینه‌آموزش خوراك و پوشاك در مدت تحصیل در آموزشگاه بعهده نیروی دریائی شاهنشاهی خواهدبود .
۲-داوطلبین درمدت تحصیل‌برابر قانون استخدام نیروهای مسلح شاهنشاهی ماهیانه مبلغ یکهزاررریال حقوق دریافت میدارند .
۳- داوطلبین آموزشگاه مهناوی سومی پس از طی دوره یکساله آموزشگاه مهناوی سومی وموفقیت در آزمایشات علمی و عملی مربوط بدرجه مهناوی سومی مفتخرو‌داوطلبین آموزشگاه مهناوی دومی پس ازطی دوره دوساله آموزشگاه مهناوی‌دومی و موفقیت در آزمایشات علمی و عملی مربوطه بدرجه مهناوی دومی مفتخر و ترفیعات بعدی آنان برابر مقررات استخدام نیروهای مسلح شاهنشاهی خواهدبود .
داوطلبین‌واجد شرایط می توانندهمه روزه غیر از روزهای تعطیل ازتاریخ ۶ر۱۱ر۴۳ الی ۱۶ر۱۱ر۴۳ برکن‌سوم ستاد نیروی دریائی شاهنشاهی واقع در تهران خیابان پهلوی دوراهی یوسف آباد مراجعه و ثبت نام‌نمایند فرمانده نیروی دریائی شاهنشاهی
دریا سالار رسائی
۱-۳ آ-۳۸۰۶۸

آگهی استخدام

وزارت راه بمنظور اجرای طرحهای عمرانی در مرکز و شهرستانها بوجود ۱۷ نفر مهندس (۱۶ نفر مهندس راه و ساختمان و یکنفر ارشیتکت)احتیاج دارد که از محل اعتبارات سازمان برنامه بطور روزمزد یا دستمزد کافی استخدام میشوند ، داوطلبان میتوانند تا تاریخ ۲۰ر۱۱ر۴۳ در دفتر قائم مقام مجری طرحهای سازمان برنامه در وزارت راه به آقای مهندس وثیق جهت مصاحبه و تسلیم تقاضای استخدام مراجعه نمایند .
الف ۳۴۸ ۷
وزیر راه
۱-۲ آ-۳۸۱۰۴

یکنفر دوشیزه ویابانوی جوان جهت

مطب دندانپزشکی دکتر ناظری واقع‌در تهران نو ایستگاه مسجد لازم است ۴ تا ۹ بعداز ظهر تلفن۷۹۲۲۸۳
آ-۳۸۰۷۶

آگهی استخدام

شرکت سهامی کارخانجات صنعتی ایران ناسیونال افراد واجد شرایط ذیل را با حقوق مکفی استخدام‌می نماید :
۱-متخصص رنك آمیزی اتومبیل‌فارغ التحصیل هنرستانهای خارج ازکشور یا حداقل دیپلمه هنرستان صنعتی‌در رشته رنك کوزه‌ای ۲نفر
۲-حسابدار مالی با حداقل ۵سال سابقه کار در موسسات ملی سه‌نفر
۳-حسابدار صنعتی (قیمت تمام‌شده) فارغ‌التحصیل انستیتو های حسابداری داخله یا خارجه پنجنفر
۴-لیسانسیه ادبیات برای دبیرخانه یکنفر

آگهی استخدام

مدیر عامل یك موسسه برك‌تولیدی به یکنفر راننده مجرب و با سواد و وظیفه شناس که لااقل‌دهسال سابقه رانندگی داشته و دارای گواهینامه پایه دو همگانی باشد احتیاج دارد. فقط داوطلبیکه سابقه کارمشابه داشته باشند بین ساعات ۱۵ الی ۱۷ به تلفن ۶۱۱۹۱۳ مراجعه نمایند .
۱-۲ آ-۲۱۵۹۷

جناب‌آقای ملایری معاونت محترم وزارت‌کشور ومدیرعامل معظم شرکت واحد اتوبوسرانی تهران وحومه

از عنایت عالیه جنابعالی‌و توجه بادله آقای صفرزاده رئیس منطقه ۳ وهمکاری صمیمانه رئیس خط وزحمت و فداکاری رانندگان و کمك رانندگان که موجب برقراری و نظم و ترتیب اتوبوسرانی خط کیشا و باعث رفاه و آسایش‌ساکنین این منطقه گردیده است صمیمانه تشکر نموده و توفیق همگی را در راه خدمت به‌شاه‌ومیهن ازخدا مسئلت مینماید .
آ-۳۱۸۹۵ اهالی کوی کیشا

هوت نانی — آهنگهای شاد

باشرکت دنی جانسون و دوستانش
فردا پنجشنبه ۸ بهمن ۵ عصر
انجمن ایران وامریکا- عباس‌آباد

دوست محترم جناب‌آقای مهندس پرویز بیات

انتصاب شایسته جنابعالی را بسمت رئیس قسمت مهندسی تولید صنعتی سازمان مدیریت‌تبریك‌عرض‌نموده وموفقیت بیشتری برای آنجناب آرزو میکنیم.
آ-۳۸۰۵۴ شاهی- موحد شریعت پناهی

آگهی مناقصه ساختمان کرج

شرکت سهامی تلفن ایران ساختمان مرکز تلفن خودکارکرج را بمناقصه میگذارد . موسسات و شرکت های ساختمانی که صلاحیت مالی و فنی آنها مورد تایید این شرکت قرار گرفته و برای آنها دعوت‌نامه صادر شده است میتوانند از تاریخ ۷ر۱۱ر۴۳ لغایت ۱۷ر۱۱ر۴۳ بدفتر اداره ساختمان شرکت واقع در خیابان شاه کوچه لاله ساختمان مرکزی شرکت سهامی تلفن ایران مراجعه نموده اسناد ومدارك و شرایط مناقصه را در مقابل‌پرداخت چهارهزار ریال دریافت و حداکثر تا آخروقت اداری‌روز ۲۱ر۱۱ر۴۳ پیشنهادهای خودرا باتوجه کامل بشرایط عمومی و خصوصی مندرجه در دفترچه مشخصات وهمچنین شرایط مناقصه که بامضای پیشنهاد دهنده درمناقصه رسیده باشد در دوپاکت طبق ماده سوم شرایط پیشنهاد لاك ومهرشده تسلیم اداره دفتر کل شرکت بنمایند .
پیشنهادهای واصله‌روز ۲۲ر۱۱ر۴۳ ساعت ۱۰ صبح باز وقرائت خواهد شد حضور پیشنهاددهندگان و یانماینده مجاز آنها در کمیسیون مناقصه آزاد است . الف ۷۲۷۵
آ-۳۷۹۸۰ ۱-۲ شرکت‌سهامی‌تلفن ایران

آگهی تجدید مزایده
شماره ۲۶۰۰۱ رح - ۲ر۱۰ر۴۳

وزارت اطلاعات بیست‌وسه دقیقه از اوقات مختلف‌روزانه (شبه روز) سال ۱۳۴۴ (رادیوایران) رابرای پخش آگهی های تجارتی بمزایده میگذارد :
داوطلبان شرکت در مزایده میتوانند همه‌روزه درساعت اداری برك شرایط مربوط را از قسمت امور اداری (اداره‌حسابداری) واقع در اول خیابان سعدی پائین ساختمان اردکانی طبقه‌چهارم مراجعه ودریافت دارند .
پیشنهاد ها بایستی تاساعت ۱۰ روزشنبه ۲۴ بهمن‌ماه ۱۳۴۳ بانضمام برك شرایط ومتن قرار دادامضاء شده‌بارسید صندوق‌مبلغ پانصد هزار ریال اسناد خزانه بانضمام اعلامیه بانکی دایربمنظور نمودن مبلغ یك میلیون‌وپانصد هزار ریال وجه نقد بحساب سپرده شماره ۱۳۸۹ اداره حسابداری وزارت اطلاعات در بانك مرکزی ایران ویاضمانت نامه بانکی‌صادره از بانك های‌مجازجمعا بمبلغ دو میلیون ریال در پاکت سربسته ولاك و مهرشده که روی آن جمله (پیشنهاد مربوط بمزایده پخش آگهی تجارتی از رادیوایران است) نوشته شده باشد در مقابل اخذ رسید بقسمت امور اداری این اداره تسلیم گردد پیشنهاد های‌مربوط در ساعت ده ونیم صبح همان روز شنبه ۲۴ بهمن ماه ۱۳۴۳ در حضور کمیسیون مزایده باز وقرائت خواهد شد بدیهی‌است به پیشنهادهائیکه فاقد برك شرایط امضاء شده باشدویافاقد رسید اسناد خزانه ویااعلامیه بانکی بمبلغ یك میلیون ویانصد هزار ریال ویاضمانت نامه بانکی برابر مبلغ اخیرالذکر باشد و همچنین پیشنهادهائیکه بعداز موعد مقرر برسد ترتیب اثر داده نخواهد شد . ضمنا وزارت اطلاعات در ردوقبول یك یا کلیه پیشنهاد ها مختار است . - الف ۷۳۴۰
رئیس اداره حسابداری وزارت اطلاعات محمودی
۱-۲ آ-۳۷۹۸۸

اینهفته در اطلاعات هفتگی

آگهی مزایده

کارخانه چیت‌سازی تهران مقدار لوازم اسقاط از قبیل بشکه - ظروف پلاستیکی وشیشه های جای مواد شیمیائی را از طریق مزایده بفروش میرساند خریداران میتوانند همه روزه باستثنای ایام تعطیل اجناس مورد مزایده را در محوطه کارخانه بازدیدو برك شرائط مزایده را برایگان از دفتر نگهبانی کارخانه دریافت و پیشنهادات لاك و مهرشده خودرا تاآخروقت اداری روز چهارشنبه ۱۴ بهمن ۱۳۴۳ بدفتر کارخانه تسلیم نمایند .
پیشنهادات رسیده درساعت ده صبح روز پنجشنبه ۱۵ بهمن ۱۳۴۳ بازو قرائت خواهدشد .
حضور پیشنهاددهندگان درجلسه مزایده آزاد و کارخانه درردیا قبول یك یا کلیه پیشنهادات مختار است .
کارخانه چیت‌سازی تهران
۱-۲ آ-۲۱۷۲۳

آگهی مناقصه شماره ۳۴

نیروی هوائی گوشت و برنج و حبوبات و مواد خام مورد نیازتهیه غذای بین روز پرسنل مقیم مرکز خودرا ازطریق مناقصه خریداری مینماید.
فهرست اقلام وبرك شرائط‌شرکت در مناقصه در دفتر دایره‌تدارکات ماتریل موجود و برایگان در اختیار داوطلبین گذارده میشود .
علاقمندان میتوانند بامراجعه به ستاد فرماندهی نیرو (خیابان‌فرح- آباد) یادگان دوشانتپه و دریافت مشخصات پیشنهادات خود را تا ساعت ۹ صبح‌روز دوشنبه ۱۹ بهمن ماه جاری بدفترآجودانی‌ستادتحویل نمایند.
۱-۲ ۱-۳۷۹۸

آگهی ابلاغ دادخواست ووقت دادرسی به آقایان محمد زمان‌کیاء ویحیی‌نامور وعلی‌شفقی واحمدهاشمی

آقای جواد ناسوتی بوکالت از بانك عمران و تعاون روستائی ساکن شهسوار بطرفیت آقایان مزبور وعده دیگر دادخواستی بخواسته تخلیه ساختمان پلاك ۲۰ واقع در شهسوار باستناد اجاره نامه رسمی شماره ۱۰۹۱۴ - ۷ر۴ر۴۱ ووکالت

خرید اثاثیه

نمایشگاه و فروشگاه ایران کالا
خیابان شاه نرسیده بچهارراه گلشن تلفن ۴۵۶۸۹ و ۴۵۶۸۶
کلیه لوازمات منزل شمارا بهراندازه و مبلغی که باشد بقیمت عادلانه درمنزل خریداراست در ضمن قالی و قالیچه های کهنه و مستعمل شما را برای صادرات به امریکا و اروپا بقیمت بسیار خوب خریداری میکردد .

فروشگاه گلشن تلفن ۶۸۷۱۴
منصف ترین خریدار کالای دست دوم در هر موقع آماده است کهبا یك اطلاع تلفنی در خدمت شما حاضر شده و هر نوع قالی و قالیچه یخچال ، ضبط صوت ، ماشین رخت شوئی ، مبل چراغ گازو کلیه لوازم منزل شمارا نقدا خریداری نماید .
۱ـ۲۶ آ ـ ۳۵۵۰

فروشگاه فردوست ۷۵۷۶۸۵
باحسن شهرت ده ساله منصف ترین خریدار کالای دست دوم زیر نظر کارشناس مطلع لوازم منزل شما رابیش از سایرین خریداراست خیابان شهناز
۱ـ۳ آ ـ ۳۵۸۳

فروشگاه فروردین ۶۱۱۶۵۵
قالی ، یخچال ، تلویزیون ، رادیو گرام و سایر اثاثیه منزل شما را خریداریم
خیابان شاه مقابل سینما چارلی نرسیده به چهارراه سیمتری شماره ۳۵۱
۱ـ۲۶ آ ـ ۳۶۸۵

(فرش) ـ فرش)
شرکت صادرات فرش عالی تهران فرشهای شمارا بقیمت صادرات آلمان خریدار است تلفن ۲۲۴۱۸
۱ـ۳۰ آ ـ ۳۴۶۴

فروشگاه حاجیان تلفن ۳۸۸۳۸
قالی ، یخچال ، تلویزیون وسایر لوازم منزل شمارا عادلانه خریداریم
۱ـ۲۵ آ ـ ۳۸۰

فروشگاه فرش پاریس
فرشهای کهنه شما را با نو معاوضه یا خریداری مینماید ـ فرش نو باقساط بفروش میرسد ـ خیابان جامی خیابان پاریس تلفن ۴۶۰۱۶
۲۶ آ ـ ۳۸۲۸

فروشگاه و نمایشگاه آسیا
تلفن ۶۱۲۸۴۳
یخچال ، تلویزیون ، اجاق گاز ، فرش بقیمت عادلانه خریداریم شاه چهار راه پیروز
۱ـ۲۵ آ ـ ۳۸۲۶

فروشگاه حسان تلفن ۵۸۱۰۵۸
هر نوع فرش نو و کهنه و سایر لوازم منزل شما رابقیمت عادلانه خریداریم .
۱ـ۲۶ آ ـ ۳۸۵۱

فرشهای نووکهنه
شما را برای صادرات به قیمت عادلانه خریداریم تلفن ۷۵۰۵۱
۱ـ۳۰ آ ـ ۳۸۲۰

تهران کالا تلفن ۷۵۷۲۱۶
بهترین خریدار فرش کهنه و نو
۱ـ۳۰ آ ـ ۳۸۲۰

فروشگاه حریری تلفن ۳۳۸۳۴
شاهرضا مقابل سینما رویال خریدار کلیه لوازم خانگی و فرش
۱ـ۲۰ آ ۸۷۹ ۳

فروش اثاثیه

یکدستگاه ماشین جوجه کشی ۴۵۰ عددی نووسالم برای فروش آماده است به تلفن ۷۱۳۱۵ مراجعه فرمائید
۱ـ۳ آ ـ ۳۸۶۴

دنیای فلز

سر چشمه اول سیروس تلفن ۳۴۴۰۳ و ۷۵۰۴ ۳
اولین و مجهز ترین سازنده ونصب کننده فقسه‌های مشبك باز شو و مصنوعات فلزی
۱ـ۳ آ ـ ۳۸۵۰

جنرال مبل ۴۲۴۷۶
مدرنترین مبلهارا بامبل کهنه معاوضه مینماید چهار راه پهلوی اول امیریه
۱ـ۲۶ آ ـ ۳۸۷۸ ۳

یکدستگاه موتور سه‌چرخه
(مبرتا تمیز با اطاق پوشیده دردار طالبین به تلفن ۶۱۲۹۵۶ مراجعه فرمایند .
۱ـ۴ آ ـ ۲۱۸۶۹

کارخانجات لاستیک سازی مهندس عنایت
تلفن ۹۵۵۹۹

فروش اتومبیل

شورلت کورسی
(کروت ۱۹۶۰) تمیز و مرتب بفروش میرسد قیمت مقطوع ۲۵۰۰۰۰ ریال به تلفن ۳۱۵۳۳ مراجعه شود

نمایشگاه تقدیسی خیابان ژاله
مقابل بیمارستان شفا بنمایندگی از طرف کمپانی رامبلر فروشگاه و تعمیرگاه مجاز رامبلر را دائر نموده است تلفن ۳۵۷۵۱ ـ ۳۰۴۲۹۰
۱ـ۲۶ آ ـ ۳۷۸۱

کالج بار اثاثیه منزل شما
را بسته بندی و بیمه مینماید
تلفن: ۶۱۱۱۱۱

اولین بازار اتومبیل در ایران
در بازار اتومبیل ۹۴۰ خرید و فروش یا معاوضه بقیمت روزوعادلانه انجام میشود .
سرچشمه توقفگاه کاروان تلفن ۳۱۳۲۷
۱ـ۲۶ آ ـ ۳۵۵۵

اتومبیل شما را پیش قسط
فولکس واگن قبول میکنیم ۴۳۶۲۷
۱ـ۱۰ آ ـ ۳۷۵۲

تلفن ۵۲۲۴۳ ـ ۵۲۶۷۷
جبهه‌دارفروش فولکس واگن مدل ۶۵ باشرایط سهل
۱ـ۲۵ آ ـ ۳۷۸۵

شرکت عباد نماینده
فولکس واگنهای مدل ۶۵ امیر کبیر ـ ملت تلفنهای ۳۰۴۱۸۱ و ۳۰۴۴۷۲
۱ـ۲۶ آ ـ ۳۷۸۳

پژو مدل ۶۵
پژو ۴۰۴ وارد شد باشرایط سهل نمایندگی تلفن ۶۰۲۳۲
۱ـ۱۰ آ ـ ۳۸۰۲

معاملات اتومبیل گشتاسبی
چهارراه پهلوی شاهرضا ۴۳۲۷۹
آ ـ ۳۵۹۴ ۱ـ۲۶

شرکت عباد
خیابان امیر کبیر خیابان ملت تلفن ۳۰۴۱۸۱

کرایه

جرثقیل وتریلی توکل
جرثقیل هیدرولیك ۳۶۰ درجه دکل ۲۵ متر جرثقیل ثابت تا ۳۰ تن مرکز ۵۵۸۲۸ و ۵۰۶۹۱ شعبه ۷۹۲۲۲۱ و ۷۹۲۲۲۲ مرکز میدانشاه ۵۲۰ شعبه تهران نو ایستگاه منصور آباد

اتوبار فردوسی
اثاثیه منزل شما را بسته بندی مینماید
تلفن ۷۹۱۱۱۱

تعمیرات

سرویس تلویزیون گارانتی
تعمیر انواع مارکهای تلویزیون درمنازل باسرویس مجهز سیار نادری پاساژ نوبهار تلفن ۳۰۳۷۷۹
۱ـ۰ ۳ آ ـ ۳۶۹۵

F.M تعمیرانواع تلویزیون
در منازل تلفن ۴۹۰۷۴ ـ ۶۵۷۱۱
۱ـ۲ ۶ ۳ ۸۸۴

شرکت مهندسین تلویزیون
باکارمزد کم و سرویس سیار تعمیر همه‌نوع تلویزیون تلفن ۶۱۱۲۳۴ و ۳۲۴۶۳
۱ـ۱۵ آ ـ ۳۷۲۲

تلویزیون کوبا ـ امپریال
باسرویس مجهز سیار تلفن ۶۸۸۳۲
۱ـ۳۰ آ ـ ۳۴۳۳
۱ـ۲۶ آ ـ ۳۵۰۹

تعمیرگاه تلویزیونهای RCA
وستینگهاوس . فیلیپس . شاوب لورنس . پلاپونکت . زیمنس تلفن ۴۲۷۳۳
۱ـ۲۶ آ ـ ۳۵۳۴

پارس تکنیکال تلفن ۹۱۸۹۸
سرویس انواع مارکهای رادیو ـ تلویزیون تحت نظر مهندسین کار آزموده

تعمیر هر نوع تلویزیون ۴۸۵۳۳
۱ـ۲۶ آ ـ ۳۷۲۱

تعمیر هر نوع تلویزیون ۴۸۵۳۳
عمادی (خیابان نادری پلاك ۴۴۲)
۱ـ۲ ۶ ۳ ۸۵۹

مستغلات

فارمك ـ بازرگانی امینی ۷۹۰۰۹۰
معاملات زمین و خانه نقدو اقساط و پرل

زمینهای عباس آباد را نقدا خریداریم
خیابان پهلوی بالای پمپ بنزین بازرگانی جلالی تلفنهای ۶۲۶۴۱۱ ـ ۶۲۴۱۹۳ مراجعه فرمائید

دفتر ساختمانی قندی
بورس اراضی واملاك بنوار امیرآباد جمشید آباد و نواب شمالی تلفن ۶۱۱۴۱۸
۱ـ۱۵ آ ـ ۳۸۳۲

زمینهای جمشید آباد امیرآباد
و اطراف قزل قلعه را نقداخریداریم
آژانس تاج تلفن ۶۹۵۶۶
۱ـ۲ آ ـ ۳ ۸۴۱

امیرآباد شمالی
مدرنترین مستغلات و خانه نقدو معاوضه آژانس پارس کرمانی ۶۲۰۲۷۴
۱ـ۶ آ ـ ۳ ۸۷۲

در شمال شهر یك سالن
واطاق لوکس جهت ارایشگاه زنانه نیازمندیم تلفن ۹۹۷۴ ۴
۱ـ۲ آ ۸۸۲ ۳

بفروش میرسد

زمین برجاده کرج ۶۴۰۸۹
۱ـ۲۶ آ ـ ۳۶۲۷

منزلی در حشمتیه بفروش
میرسد یا معاوضه میشود تلفن ۷۵۹۵۱۰
۱ـ۵ آ ـ ۳۸۰۳

انتهای خیابان کندی
خانه‌های ویلائی نقدو اقساط فروشی حاج محمدی تلفن ۱۲۰۶ ۴
۱ـ۲ آ ۸۵۵ ۳

خانه کوچك فروشی
۴ اطاق بالوازم سه‌راه‌شاه کوچه‌وزیری تلفن ۲۶۸۷۵ مراجعه فرمائید .
آ ـ ۳ ۸۰۹۶

فروش زمین در تجریش
۸۵۰ متر خوش قواره در محل ساکت و خوش هوا خیابان سعد آباد جنوب کاخ سعد آباد ۳۲۵۷۳ بنگاه کوشان
آ ـ ۳۸۷۴۶

مغازه فروشی در لاله‌زار
ششدانگ با اجاره ۶۶ هزار ریال در سال را ۶۶ هزار تومان میفروشیم ۳۲۵۷۳ بنگاه کوشان
آ ـ ۳۸۰۴۸

مستقل فروشی در لاله‌زار
سه طبقه بقیمت ۳۵۰ هزار تومان با اجاره سی هزار تومان در سال ۲۵۷۳ بنگاه کوشان
آ ـ ۳۸۰۵۰

یك قطعه زمین مرغوب
با بر ۱۷ متر در خیابان نارمك بدون واسطه بفروش میرسد تلفن ۴۵۹۴۰
۱ـ۵ آ ـ ۳ ۸۰۱۸

مرغداری در جاده کرج
۳۱ کیلو متری جاده مخصوص مرغداری که دارای سالن ۳۰۰ متری مدرن و دو اطاق انبار است بفروش میرسد تلفن ۵۱۰۵۹ ۸
۱ـ۲ آ ـ ۳ ۸۸۳

اجاره داده میشود

خانه و اپارتمان اجاره موجود ۶۲۴۴۶۰
۱ـ۲۲ آ ـ ۳ ۵۰۶

خیابان فروردین
آپارتمان سه اطاقه حمام و آبگرم اجاره داده میشود تلفن ۷۵۶۹۲۷
آ ـ ۲ آ ـ ۳ ۸۶۱

قبوض اصلاحات ارضی

خریدوفروش قبوض اصلاحات ارضی ۶۶۹۴۴
۱ـ۳۰ آ ـ ۳ ۷۵۴

قبوض اصلاحات ارضی بیواسطه
خریداریم پاکپور ۲۲۷۲۹ ـ ۶۶۸۴۵
۱ـ۳۰ آ ـ ۳۶۵۹

خرید وفروش قبوض اصلاحات ارضی ۶۵۶۰۶
۱ـ۳۰ آ ـ ۳۷۵۴

قبوض اصلاحات ارضی
موجود است تلفن ۴۲۴۹۱
۱۶۸ ـ ۱۱۷۸ ل

بورس تهران
خریدو فروش قبوض اصلاحات ارضی و اوراق بهادار سهام بانکها برای شهرستانها توسط مکاتبه انجام می دهیم تلفنهای ۴۲۷۱۶ و ۴۸۲۰۰
۱ـ۳۰ آ ـ ۳۸۵۳

شرکت سهامی صنعتی جنرال
سرویس جنرال
خواهشمند است برای نصب باز دید آبگرمکن و بخاری جنرال با تلفن ۶۹۷۲۰ و ۴۷۴۸۹ تماس بگیرید

ساختمان

ساختمان باقساط پنجاه‌الی یکصد ماه ساخته میشود ۶۹۰۳۵
۱ـ۲۶ آ ـ ۳۵۸۵

نقاشی ساختمانی جانفدا
از ۱۰۰ تومان تا ۱۰۰ هزارتومان نقاشی ساختمان شمارا باقساط ۱۰ ماهه پذیرفته میشود تلفن ۷۸۱۹۷۷
آ ـ ۳۰ آ ـ ۳۵۴۱

آبادکار
هرگونه تعمیرات ساختمانی بنائی نقاشی ، سیم کشی، بخاری، آهنگری لوله کشی فقط با تلفن ۷۱۲۸۱ انجام
۱ـ۲۳ آ ـ ۳۶۹۸

دفتر فنی قندی ۴۶۱۲۵
قبول کار های نقشه کشی مدرن و ساختمان اقساطی با کلیه مصالح و لوازم
۱ـ۱۵ آ ـ ۳۸۳۳

معاملات پول

یکصد هزار تومان بدون واسطه
بامبیع درجه یك مورد احتیاج است تلفن ۶۱۲۰۰۳
۱ـ۲ آ ـ ۳۷۶۸

پول تومانی دوشاهی ۷۳۲۴۲
۱ـ۲۰ آ ـ ۳۸۲۹

بورس پول شرطی ۴۱۴۸ و ۳۱۱۱۸
۱ـ۵ ۱ آ ـ ۳ ۸۸۶

معاملات تلفن

هر نوع تلفن خریداریم
تلفن نقدو اقساط تلفن ۵۰۰۰۰
۱ـ۳۰ آ ـ ۳ ۸۸۵

خرید شماره تلفن نقدا ۵۶۳۲۹

فروش شماره تلفن باقساط ۵۳۸۴۰

وام در مقابل شماره تلفن ۵۳۸۴۰

خیابان صبا عیوبی پلاك ۱۹ تلفن ۶۶۰۹۱

تلفن نقدو اقساط فروشی ۴۵۰۰۸
۱ـ۲۶ آ ـ ۳۶۵۶

معاملات تلفن وفیش ۴۴۲۲۰
۱ـ۲۶ آ ـ ۳۷۳۶

وام درمقابل تلفن ۶۰۰۲۵
۱ـ۲۶ آ ـ ۳۷۳۷

تلفن نقد واقساط فروشنده ایم ۵۵۴۹۶
۱ـ۲۶ آ ـ ۳۷۹۸

تلفن وفیش تلفن خریداریم ۵۵۴۹۶
۱ـ۲۶ آ ـ ۳۷۹۹

تلفن ۶ بدون واسطه
بفروش میرسد تلفن ۶۴۹۸۱
آ ـ ۳۸۸۷

سالن مد و آرایش

آموزشگاه آرایش و خیاطی هنر
کلیه متد ارایش سروصورت و انواع فرها بمدت کوتاهی علمی وعملی با نازلترین بهاء تعلیم و دیپلم میدهد سه راه ژاله مقابل ساختمان مجلس تلفن ۳۰۴۲۷۳
۱ـ۳۰ آ ـ ۳۵۹۰

آموزشگاه آرایش موج
باامتیاز رسمی وزارت فرهنگ
برای دوره جدید آرایش علمی وعملی (سرو صورت) با ۲۵۰ تومان هنرجو می پذیرد شاهرضا مقابل در دانشگاه خیابان فخر رازی شماره ۵۳
۱ـ۱۲ آ ـ ۳ ۸۱۰

آموزشگاه آرایش ماهدخت
با امتیاز رسمی فرهنگ هنرجومیپذیرد سیمتری نارمك اول جویبار ۷۹۹۹۴
۱ـ۲۶ آ ـ ۳۷۱۸

تالار آرایش مروارید
متخصص آرایش مو و زیبائی دیپلمه پاریس خیابان شاه انتهای خیابان دانشگاه خیابان خوشبختی ۶۴۷۸۲
۱ـ۲۵ آ ـ ۳۷۷۲

آموزشگاه آرایش مهران
زیر نظر روح‌انگیز جاسمی برای دوره جدید هنر جو می پذیرد اول ارامنه تلفن ۵۳۹۴۱ و ۲۷۷۷۷
آ ـ ۳ آ ـ ۳ ۸۶۰

دفتر وکالت

اینجانب به خیابان پهلوی روبروی پمپ بنزین اول خیابان زرتشت (کیان هتل) کاشی ۷ انتقال یافت شماره تلفن ۶۲۷۹۹۴ ـ اکبر مقبول وکیل پایه یك دادگستری

گم شده

گذرنامه ۶۵۳۲۱۷
۳۹۹ مفقود شده یابنده بتلفن ۵۰۳۰۳ مراجعه و مژدگانی دریافت دارد .
آ ـ ۲۱۸۷۷

یك کیف بغلی مشکی محتوی
دو جلد شناسنامه ویك دسته چك بنام رمضان هادی رمکی گمشده‌از یابنده تقاضا میشودبه‌تلفن ۶۲۳۳۵۸ داده و مژدگانی دریافت دارد و چك از درجه اعتبار ساقط است

وکلای پایه اول دادگستری

دکتر سید محمدرضا تنکابنی
وکیل پایه یك دادگستری پذیرائی بعداز ظهر تلفن ۶۰۵۲۲
۱ـ۲ ۶ آ ـ ۳ ۸۰۵

جعفر آزمایش
خیابان شاه چهار راه گلشن شماره ۹۹ تلفن ۴۳۴۴۴ پذیرائی از ۴ الی ۸ بعد از ظهر
۱ـ۲۶ آ ـ ۳۷۷۳

پرویز فرهادپور
خیابان فردوسی شماره ۱۰۱ بالا تر ازسفارت انگلیس تلفنهای ۶۹۰۹۰ پذیرائی بعد از ظهر ها
۱ـ۲۶ آ ـ ۳۷۷۴

مهدی امینیان
فرهنك کوچه آزاد شماره ۱۰ تلفن ۲۱۲۵۶ دفتر خیابان اسلامبول پاساژ فرخ
۱ـ۲۶ آ ـ ۳۷۸۹

محمد صانبی
شمیران خیابان کاظمی شماره ۱۵ تلفن ۸۵۲۱۱۷ و ۸۴۹۷۹
۱ـ۲۶ آ ـ ۳۷۹۰

قاسم غروی
خیابان چرچیل کوچه پیرنیاشماره ۹ تلفن ۴۳۴۸۴
۱ـ۲۶ آ ـ ۳۷۹۱

فیروز ابراهیمی
فردوسی کوچه طبس شماره ۸ تلفن ۳۰۲۸۶۱ و ۷۹۲۱۵۰ پذیرائی بعداز ظهرها
۱ـ۲۶ آ ـ ۳۷۹۲

موسسه مشاورین حقوقی و اقتصادی گارو
قبول کلیه دعاوی ثبت شرکتهاو ملائم تجارتی امور ثبتی و مالیاتی نشانی خیابان شاه ساختمان آلومینیم تلفن ۶۰۵۴۰
۱ـ۶ آ ۸۷۱ ۳

آموزشگاههای فنی و حرفه‌ای

اموزشگاه خیاطی بهاربو
جهت دوره جدید هنرجو میپذیرد تجریش سه راه نیاوران
۱ـ۱۵ آ ـ ۳۷۰۹

کلاس سنتور ملك
کلیه سازها شاگرد میپذیرد برای فروش سنتور وسه‌تار تلفن ۷۵۶۷۰۲
۱ـ۲۵ آ ـ ۳۷۴۹

آموزشگاه ماشین‌نویسی فاتر
تعلیم ماشین‌نویسی با متد جدید شاه‌آباد اول اکباتان تلفن ۳۵۷۵۷
۱ـ۳ آ ۳۸۱۸

کلاسهای شبانه دختران
دبیرستان همایون
برای تمام کلاسهای ابتدائی و متوسطه (ادبی ـ ریاضی و طبیعی) ثبت نام می نماید
نشانی: خیابان شاهرضا مقابل دانشگاه ـ تلفن ۴۴۵۳۲

تدریس خصوصی

گروه معلمین خصوصی ۴۹۳۵۴
۱ـ۷ آ ـ ۲۱۲۷

انگلیسی توسط تحصیلکرده
آمریکا تدریس میشود از ۸ الی ۱۲ تلفن ۶۱۵۶۰۶ پالیزی
۱ـ۶ آ ـ ۳ ۸۱۵

آموزشگاههای رانندگی

آموزش رانندگی عقاب ۶۱۳۴۸۸
۱ـ۲۶ آ ـ ۳۷۸۶

تعلیم رانندگی شهاب ۶۲۶۵۷۵
۱ـ۳۰ آ ـ ۳۵۲۹

کتاب

برای خرید کتب موردنیازتان بفروشگاه های موسسه انتشارات امیر کبیر مراجعه فرمائید
خیابان نادری ـ چهارراه استانبول خیابان شاه آباد ـ روبروی باغ ـ سپهسالار خیابان ناصرخسرو ـ شمس العماره خیابان فردوسی ـ روبروی شهرداری خیابان استانبول ساختمان پلاسکو
۱ـ۳۰ آ ـ ۳۶۰۸

صاحب امتیاز و مدیر مسئول: عباس مسعودی
چاپخانه اطلاعات

راهنمای پزشکی اطلاعات

دکتر محمد مولوی
متخصص امراض سینه ـ برنش ـ تنك نفس از پاریس
خیابان شیخ هادی شماره ۳۲۳
پذیرائی عصر ها تلفن های ۴۴۵۴۲ و ۸۱۷۷۱

دکتر محمد شفا
داخلی کودکان صبح و بعداز ظهر خیابان تهران‌نو ایستگاه پل ۷۹۱۷۷۷

دکتر عباس کاشانچی
متخصص جراح بیماریهای گوش حلق و بینی که جهت مطالعات بمدت یکسال به آلمان مسافرت کرده بود مراجعت و کما فی‌السابق درمطب شخصی خیابان شاهرضا مقابل فرصت از بیماران محترم پذیرائی مینماید تلفن ۳۷۸۸۵

درمان کامل سوزاك تازه و کهنه
بیماری های آمیزشی ، سستی و ناتوانی مردان خیابان صفی علیشاه

دکتر یحیی صدری

درمان روماتیسم قلبی و مفصلی
دکتر شریفی ـ استخر حسن‌آبادکوی خواجو شماره ۶ عصر ها ۴ تا ۸

دکتر معانی
امراض مقاربتی . مجاری ادرار معالجه قطعی سوزاك تازه و کهنه ، ورم پروستات وسستی و ناتوانی ضیق مجرا خیابان فردوسی مقابل بانك ملی مرکز .

دکتر محمود سلامتیان
متخصص بیماریای قلب و داخلی از دانشگاه هاروارد امریکا پذیرائی ۴ تا ۸ بعد از ظهر خیابان رازی بین شیخ هادی و بهرامی تلفن ۴۵۶۲

ترك تریاك و هروئین
دکتر صفائی با ۲۵ سال سابقه ومتد جدید بستری و سر پائی ، سعدی کوچه جنك بانك بیمه تلفن ۳۰۴۱۵۳

ترك تریاك و هروئین
بامتد جدید دکتر اسلامدوست حشمت‌الدوله چهار راه گلشن تلفن ۶۱۲۰۶۷

دکتر دانشگر
امراض مقاربتی وجلدی و سوزاك تازه وکهنه ورم‌پروستات ضیق مجراء سستی وبواسیرامراض‌زنانه ونازائی، خیابان سپه مقابل پستخانه ۳۰۲۴۱۶

ترك تریاك دکتر رحمانی
متخصص امراض اعصاب و روح‌از دانشگاه لندن خیابان پهلوی بالاتر از چهار راه امیر اکرم تلفن ۴۵۱۱۴

درمان کامل سوزاك ناتوانی جنسی تقویت قوای تناسلی دکتر احتیاطی گواهینامه ازامریکا خیابان سپه‌چهار راه پهلوی

دکتر عباس نیك نژاد
متخصص ازدانشگاه پاریس بیماری های معده ،روده ، کبد ، لوزالمعده، درمان بواسیر بدون عمل ، فیستول فیستور ، متد موثر دروازه شمیران خیابان گرامی‌پذیرائی ۳ تا ۷ بعد ازظهر

پلی کلینیك رازی
زیر نظر پزشکان متخصص از ۸ صبح تا ۸ شب آماده پذیرائی از بیماران محترم خیابان شاه روبروی مسجد سجاد ۴۹۵۲۶

درمان قطعی سوزاك
خیابان شاهپور جنب سینما جهان نرسیده بسه راه بوذرجمهری ـ دکتر جلال بهی‌زاد .

درمان قطعی سوزاك تازه وکهنه وتقویت قوای تناسلی
دکترعباس جناب‌ازاده‌دارای گواهی‌نامه از دانشکده طب‌فرانسه ـ خیابان منوچهری مقابل کوچه واندارك اول کوچه مهر پذیرائی صبح و عصر ها

دکتر فرهودی چهار راه پل چوبی شاه‌رضا بعد از ظهر وشب ۷۵۶۲۸۳

دکتر در طب پولوسا
متخصص بیماری های مقاربتی ، (سوزاك تازه و کهنه سفلیس) امراض مجاری ادرار و تناسلی ـ خیابان فردوسی شمالی کوچه صادق‌پذیرائی ۴ تا ۱۲ و ۵ تا ۸ تلفن ۴۶۵۸۹

بیماریهای معده ـ کبد ـ روده
بواسیر بدون‌عمل‌جراحی‌دکتر رفیعی متخصص از دانشگاه پاریس خیابان جامی اول کوچه ۹ پاریس تلفن ۴۸۱۸۹

دکتر آسایش
بیماریهای آمیزشی ـ مجاری ادرار خیابان منوچهری کوچه ارباب‌جمشید شماره ۱۱ پذیرائی ۶ تا ۸ و نیم بعداز ظهر

دکتر فرنوش تلفن ۴۸۵۵۵
داخلی ، مقاربتی «سفلیس و سوزاك» گواهینامه ازدانشگاه پاریس پذیرائی صبح و عصر امیریه اول منیریه

علاج سکته مغزی وفلجها
درمان اساسی قند بامعالجه پانکراس درمان قطعی فشارخون بادفع موجبات دکتر حسن بهرهمند شاه آباد جنب بانك ملی تلفن ۳۶۶۳۸

دکتر علی پور هاشمی
متخصص داخلی تلفن ۶۵۸۹۰ خیابان بازی نرسیده به شاهرضا شماره ۳۴

برنامه سینماها....

- **شب ایگوانا** ـ ریچارد برتن ـ اواگاردنر ـ سولاین
راندیوسیتی (۴۳۳۲۰) ۱۱ـ۳ـ۵ـ۷ـ۱۰ر۹ متروپل (۳۹۴۱۰) ۱۱ـ۳ـ۵ـ۷ـ۹ مارژستیك (۴۸۶۱) ۳۰ر۱۰ـ۲ر۳۰ـ۴ر۳۰ـ۶ر۳۰ـ۸ر۳۰ آستارا (۸۴۰۲۲) ۳۰ر۱۱ـ۲ـ۴ـ۶ـ۸
- **فرشته کوچك** ـ جورج هامیلتون ـ سالومه جیمز
پلازا (۴۴۲۵۵) ۱۱ـ۳۰ر۳ـ۵ر۳۰ـ۷ر۳۰ـ۹ر۳۰ نیاگارا (۶۵۳۰۷) ۳۰ر۱۱ـ۳ـ۵ـ۷ـ۹ ادئون (۳۸۱۱۸) ۳۰ر۱۰ـ۲ر۳۰ـ۴ر۳۰ـ۶ر۳۰ـ۸ر۳۰
- **مردجان سخت** ـ رنگی ـ رابرت لوجیا ـ لیزامونتل
آسیا (۴۲۹۰۹) رویال (۴۹۷۸۵) ۱۱ـ۳ـ۵ـ۷ـ۹ رکس (۳۴۱۶۹) همای (۳۰۲۱۶۹) ۳۰ر۱۰ـ۲ر۳۰ـ۴ر۳۰ـ۶ر۳۰ـ۸ر۳
- **مك‌لین‌تاك** ـ رنگی ـ جان‌وین ـ مورین‌اوهارا
مولن روژ (۷۲۹۲۹) ۱۱ـ۳۰ر۳ـ۵ر۳۰ـ۷ر۳۰ـ۹ر۳۰ مهتاب (۴۷۷۷۷) ۱۱ـ۳ـ۵ـ۷ـ۹ دیانا (۴۷۳۶۵) ۳۰ر۱۰ـ۳ـ۵ر۳۰ـ۷ر۳۰ـ۹ر۳۰ سعدی (۳۶۴۶۸) ۳۰ر۱۰ـ۱۲ر۳۰ـ۲ر۳۰ـ۴ر۳۰ـ۶ر۳۰ـ۸ر۳۰ ایفل (۳۷۳۷۷) ۱۰ـ۱۲ـ۲ـ۴ـ۶ـ۸ـ۱۰ کریستال (۳۷۶۷۵) اسکار (۴۵۷۹۷) ۳۰ر۱۰ـ۲ر۳۰ـ۴ر۳۰ـ۶ر۳۰ـ۸ر۳۰ برلیان (۳۳۵۳۵) زهره (۳۰۴۸۰۸) ۱۰ـ۱۲ـ۲ـ۴ـ۶ـ۸ فری (۲۷۸۹۳) ۳ـ۵ـ۷ـ۹
- **هتل ماه‌عسل** ـ سینماسکوپ ـ رنگی ـ تانسی‌کوان
سانترال (۴۸۶۸۶) ۱۱ـ۳ـ۵ـ۷ـ۹ امپایر (۶۲۳۹۴۲) ۱۱ـ۳۰ر۳ـ۳۰ر۵ـ۳۰ر۷ـ۳۰ر۹ ب.ب (۶۹۶۴۱) ۳۰ر۱۰ـ۲ر۳۰ـ۴ر۳۰ـ۶ر۳۰ـ۸ر۳۰
- **درمیان فرشته‌ها** ـ فارسی ـ سونیا
سهیلا (۳۶۴۲۴) ۳۰ر۱۰ـ۲ر۳۰ـ۴ر۳۰ـ۶ر۳۰ـ۸ر۳۰
- **شکوه عشق** ـ رنگی ـ موروز نیکو ـ
اونیورسال (۶۶۹۵۳) ۱۱ـ۳ـ۵ـ۷ـ۹ میامی (۷۴۳۲۹) ایران (۳۶۳۵۴) تهران (۳۸۱۶۵) ۳۰ر۱۰ـ۳۰ـ۲ر۳۰ـ۴ر۳۰ـ۶ر۳۰ـ۸ر۳۰ سیلوانا (۳۳۷۷۷) ۱ـ۳ـ۵ـ۷ـ۹
- **سنگام** ـ رنگی ـ راج کاپور ـ ویجنتی‌مالا
حافظ (۳۴۰۷۴) ۳۰ر۱۰ـ۲ـ۳۰ر۵ـ۹
- **دلدادگان باید بیاموزند** ـ رنگی ـ تری‌داناهیو
تخت جمشید (۴۳۵۵۰) ۳ـ۵ـ۷ـ۹
- **بن‌هور** ـ سینماسکوپ ـ رنگی ـ چارلتون‌هستون
تاج (۳۳۰۶۴) ۳۰ر۱۰ـ۲ـ۱۵ر۵ـ۳۰ـ۸ر
- **محله نفرین‌شده** ـ نینون‌سویلا ـ رودلفواکوستا
نادر (۳۹۰۹۵) ۹ـ۱۱ـ۱ـ۳ـ۵ـ۷ـ۹ دنیا (۳۳۸۲۶) ۳۰ر۱۰ـ۲ر۳۰ـ۴ر۳۰ـ۶ر۳۰ـ۸ر۳۰ فلور (۲۸۰۹۶) ۳۰ر۱۰ـ۲ر۳۰ـ۴ر۳۰ـ۶ر۳۰ـ۸ر۳۰ مراد (۲۳۳۸۲) ۱۰ـ۱۲ـ۲ر۳۰ـ۴ر۳۰ـ۶ر۳۰ـ۸ر۳۰ رامسر (۵۲۰۶۰) جهان (۶۰۳۰۵) ۱ـ۳ـ۵ـ۷ـ۹
- **فدرا** ـ آنتونی پرکینز ـ ملینامرکوری
مونت کارلو (۷۹۷۴۱) ۳۰ر۱۰ـ۲ر۳۰ـ۴ر۳۰ـ۶ر۳۰ـ۸ر۳۰
- **انتقام جنگجویان الاموت** ـ سینماسکوپ ـ رنگی ـ جوئل مك کری
مشعل (۳۳۸۲۶) ۳۰ر۱۰ـ۲ـ۴ـ۶ـ۸
- **گوردیان** ـ سینماسکوپ ـ رنگی ـ گوردن اسکات
فردوسی (۳۵۷۸۴) ۹ـ۱۱ـ۱ـ۳ـ۵ـ۷ـ۹ المپیا (۶۵۷۹۸) ۳۰ر۱۰ـ۲ر۳۰ـ۴ر۳۰ـ۶ر۳۰ـ۸ر۳۰ پرسپولیس (۵۸۱۰۸۳) ۱۱ـ۱ـ۳ـ۵ـ۷ـ۹
- **تارزان و محبوبه** ـ قهرمان دریاها
البرز (۳۰۴۲۵۸) شروع یکسره از ۸ر۳۰ صبح
- **آرزوی مادر** ـ راج کاپور ـ ویجنتی‌مالا
آریا (۳۹۸۸۴) ۱۰ـ۱۵ر۱۲ـ۳۰ر۲ـ۴۵ر۴ـ۷ـ۹ر۱۵
- **فاتح بابل** ـ سینماسکوپ ـ رنگی
پارك (۳۹۶۳۷) ۳۰ر۱۰ـ۳۰ر۲ـ۳۰ر۴ـ۶ر۳۰ـ۸ر۳۰

آگهیهای متفرقه

شستشوی مبل
صرجای خود بدون شکافتن وسیله موسسه مهر تلفن ۶۱۱۵۴۷
۱ـ۲۶ آ ـ ۳۵۸۴

شب نو
«تلفن: ۷۵۰۶۰»
سازنده تابلوهای:
نئون و پلاستیك

چای ۷ چشمه بهتر است
مرکز پخش تلفن ۵۷۰۵۵
۱ـ۳۰ آ ـ ۳۷۱۳

کاشی های تابلوی خطی و نقشی و مینیاتور تلفن ۷۸۱۷ ۴
۱ـ۳۰ آ ـ ۲۱۶۷۹

شوکو مارس
مدرن‌ترین کارخانه شکلات سازی در ایران
شوکودراژه لاله‌باده نوع مغز های مختلف اسمارت بینز دراژه‌شکلاتی پاستیل میوه با طعم های مختلف و مطبوع بیسکویت لاله با طعم های پرتقالی و لیموئی . وانیل نگروکیس در جعبه های شش عددی و پاکت های تکی آدرس : خیابان بوذرجمهری سرای سینا شرکت شوکومارس تلفن ۵۵۲۹۷

عکاسی پارك
جاده‌ری‌خرم‌آزاد ـ اول شاه‌آباد
Park Photo Park
تلفن ۳۱۹۵۶

شعبه خیابان پهلوی جنب سینما امپایر

شرکت داطا

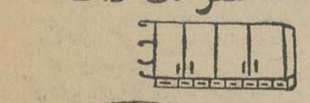

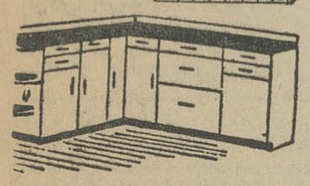

ارزان‌تر از همه‌جا
مدرنتر ازهمه‌جا
**مرغوب

از شهرستانها

خبرنگاران ما گزارش میدهند

برف و بارندگی در شهرستانها مجددا شروع شد

طوفان شدید درختان خرما را شکست و نخلستانها را منهدم کرد

بدنبال طوفان سهمگین بارندگی شدید در خوزستان آغاز گردید

در بعضی نقاط آذربایجان و همدان ریزش برف شروع شده است

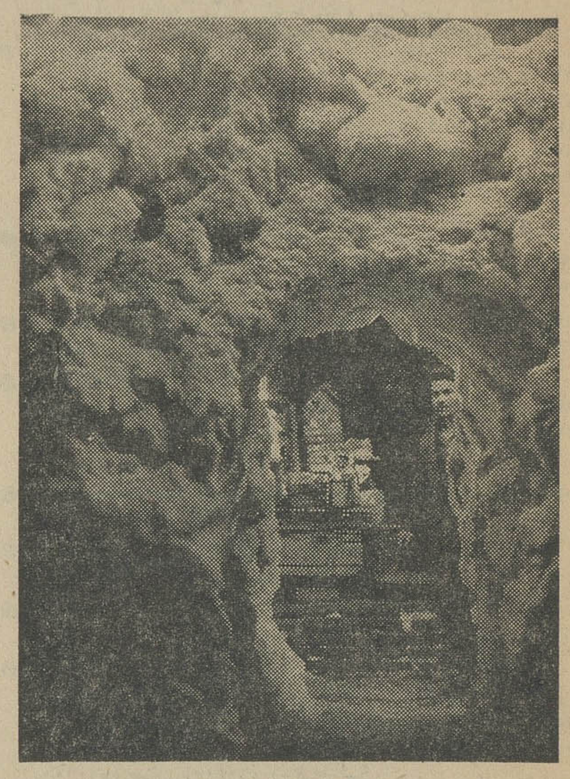

شهر بروجرد در زیر پوشش سنگینی از برف قرار گرفته و همچنانکه در عکس بالا دیده میشود مردم برای رفت وآمد در خیابانها تونل برفی ایجاد کرده‌اند .

گزارش خبرنگاران ما در شهرستانها حاکی است که از دیروز مجددا ریزش برف وبارندگی در اغلب شهرستانهای کشور شروع شده و هم اکنون بارندگی ونزول برف توام با کولاك و سرمای شدید در بیشتر نقاط ادامه دارد ...

در گیلان

خبرنگارما در رشت گزارش داد: بدنبال انقلاب هوا ازصبح دیروز بارندگی در رشت واغلب نقاط گیلان شروع شد که تا بعدازظهر ادامه داشت .از هنگام ظهر هوای رشت مه آلود گردید ودرمیان مه غلیظ باران همچنان میبارید در اغلب شهرهای گیلان این وضع ادامه داشت ودر بعضی نقاط از شدت بارندگی سیلاب جاری شد .

در خوزستان

گزارش خبرنگارما در خرمشهر حاکی است که بدنبال طوفان سهمگینی که در خرمشهر واغلب نقاط خوزستان حادث گردید از صبح دیروز بارندگی سیل آسادر خرمشهر واغلب شهرهای خوزستان شروع شد بر اثر این بارندگی شدید سیلاب در خیابانها جاری گردید وبعلت طوفان سهمگینی رفت وآمد موتور لنجها متوقف شداز دیشب مجددا هوای خرمشهر ابری شده و مستعد بارندگی میباشد .

برف وسرما

خبرنگارما در تبریز گزارش داد: بدنبال نزول برف سنگینی در سراسر آذربایجان از دیروز سرمای سختی بر شهر تبریز و اغلب شهرهای آذربایجان حکمفرما شد و هوای تبریز ۶ درجه سردتر گردید در شهرستان خوی از صبح دیروز تاظهر برف توام با کولاك شدید بارید سرما و کولاك برف خطر انسداد محدد راههای آذربایجان را افزایش داده است.

بارندگی در فارس

خبرنگارما درشیراز گزارش میدهد: از پریروز هوای شیراز و تمام شهرهای فارس ابری شد وبارندگی ملایمی آغاز گردید. هنگام شب نزول باران در شیراز کمی شدت یافت و تا صبح دیروز بطور مداوم باران بارید . پس ازآن بارندگی در شیراز . کاملا شدت یافت وباران سیل آسائی بارید .طبق اطلاع این بارندگی در همه شهرهای فارس بشدت ادامه دارد .

خبرنگارما درجهرم گزارش میدهد: بدنبال طوفان سهمگینی که در جهرم حادث گردید بارندگی شدیدی شروع شد که تا مدت زیادی ادامه داشت . بر اثر طوفان و بارندگی شدید صدها درخت نخل ریشه کن گردید ونخلستانها منهدم شده است .

برف سنگین

خبرنگاران ما در همدان واسدآباد گزارش دادند که از سحرگاه دیروز نزول برف شدیدی در همدان واسد آباد توام باکولاك شروع گردید وتا ظهر دیروز ارتفاع برف در شهر به سی سانتیمتر ودر اطراف به شصت سانتیمتر رسید بر اثر نزول این برف وکولاك هوای این شهرها بشدت سرد شد هم اکنون نیز هوای همدان واسد آباد واغلب نواحی اطراف ابری ومستعد بارندگی میباشد.

بروجرد در محاصره برف

خبرنگارما در بروجرد گزارش داد: بدنبال نزول برف سنگین در بروجرد که ارتفاع آن با احتساب برفهای قبلی از یکمتر ونیم هم متجاوز گردید ـ شهرستان بروجرد در محاصره برف قرار گرفت و ارتفاع برف در ـ کوچه‌ها و خیابانهای شهر بحدی رسید که اهالی برای رفت وآمد تونلهای برفی ایجاد کردند . هنوز هم شهر بروجرد در زیر پوشش سنگینی ازبرف میباشد وهوای این شهرستان ابری و مستعد بارندگی است.

درخراسان

خبرنگارما درمشهد گزارش میدهد: تانیمه شب گذشته هوای مشهد ابری بود وبارندگی توام با نزول برف ادامه داشت درتمام شهرهای شمالی خراسان برف باریده وهوا بشدت سرد شده است ماموربن اداره راه استان مراقبت کامل برای باز نگهداشتن راههادا شته وتاکنون همه راههای خراسان بازاست.

۶۵ ساعت در محاصرهٔ برف

جاده همدان ـ ساوه سه‌روز بند آمده بود

خبرنگارما در همدان گزارش میدهد، سه‌دستگاه اتوبوسی که با ۹۰ نفرمسافر مدت ۶۵ ساعت درجاده ساوه ـ همدان درمحاصره برف قرار گرفته بودند بسلامت به‌همدان وارد شدند .

راه‌همدان ـ ساوه درنزدیکی جمشیدآباد ازتوابع غرق‌آباد ساوه‌بعلت بارندگیهای شدید بندآمده بود ومسافرین اتوبوسهائی که درمیان کولاك شدید گیرکرده بودند وضع‌بدی داشتند دراین مدت خوشبختانه هیچیك از مسافرین اتوبوس صدمه‌ای ندیدند و همگی سالم بمقصد رسیدند .

شیوع سرخك

عده‌ای را تلف کرده

بیماری سرخك بین کودکان اهالی تربت جام و دهات تابعه‌بشدت شیوع یافته و روزی نمیگذرد که چند نفر از کودکان اهالی براثر ابتلای‌باین‌بیماری تلف نشوند . تا کنون عده‌ای از اطفال این منطقه قربانی بیماری سرخك‌شده‌اند واهالی برای مبارزه باشیوع بیشتراین‌بیماری و معالجه اطفال بیمار خود ازمقامات مربوطه تقاضای بذل توجه دارند

یك «یدك‌کش» در کارون غرق شد

طبق گزارش خبرنگار ما در آبادان یکدستگاه یدك‌کش متعلق به شرکت تجارتی بروبحر خرمشهر هنگامیکه قصد داشت دو کارون‌دوبه‌ای را بارزده و به لنگرگاه ببرد ، پس از بارگیری دوبه ، بعلت سنگینی بار غرق شد .

این‌یدك‌کش دونفر سرنشین داشت که بوسیله عده ای نجات‌یافتند.

دستگیری قاچاقچیان

طبق گزارش خبرنگار ما درشیراز بقرار اطلاع مامورین ژاندارمری بخش‌ـ گناوه در ارتفاعات اطراف آن‌منطقه باعده‌ای قاچاقچی برخورد کرده وموفق بکشف سه‌قبضهٔ تفنك ده‌تیر انگلیسی و تعدادی فشنك ، ۲۸ گونی سیگار قاچاق و ۱۲ راس قاطر و ۲ راس‌الاغ شده‌اند . سه نفراز قاچاقچیان‌دستگیر گردیده‌اند و قضیه تحت تعقیب است.

اولین کلنك اسفالت خیابانهای زابل

اولین کلنك اسفالت خیابانهای زابل طی‌مراسم باشکوهی‌توسط آقای‌مهندس فکری‌استاندار بلوچستان و سیستان با حضورنماینده وزارت آبادانی ومسکن بزمین زده شد .

خبرنگار ما در زابل گزارش میدهد : در مراسم زدن اولین کلنك اسفالت خیابانهای رضاشاه کبیر ، پهلوی ، فردوسی و علم زابل عده زیادی از نمایندگان طبقات مختلف مردم حضورداشتند. با انجام مراسمی که با حضور فرمانده ناحیه ژاندارمری و رئیس سازمان امنیت صورت گرفت آقای مهندس فکری استاندار بلوچستان و سیستان در میان ابراز احساسات شدید مردم نسبت بشاهنشاه اولین کلنك اسفالت خیابانهای زابل را بزمین زد و عصر همانروز بزاهدان بازگشت .

نمایندگان اطلاعات در خدمت مردم

مردم شهرستانها با نمایندگان اطلاعات خواسته‌های خود را شرح میدهند

تقاضای مردم یکی از دهات لرستان

با حالتی افسرده و پریشان بدفتر نمایندگی اطلاعات در پل دختر آمدند و گفتند : چندسال پیش در دهکده «مورانی» بخش ملاوی لرستان پل بزرگی بر رودخانه این قریه ایجاد گردیدو باساختمان این پل کانال وسیعی که مسیل این دهکده بود پر شد ...

حالا با ریزش کمترین باران وجریان سیلاب مزارع ماا هالی قریه مورانی در خطر انهدام قرار می گیرد کما اینکه چند روز قبل براثربارندگی و جریان سیلاب ،چون کانال مسیر سیل پرشده‌بود سیل چند هکتار از مزارع‌مارا منهدم کرد اکنون نمی دانیم بدهی خودرا به بانك اعتبارات کشاورزی چگونه و از کجا تامین کنیم و تقاضا داریم برای رفع خطر مجدد سیل ازاین قریه اقدام شود

کارمندان ریشه‌کنی مالاریا وتعویق حقوق

کارمندان ریشه‌کنی مالاریای شهرستان‌لاهیجان با طوماری بدفتر نمایندگی اطلاعات آمدند و ضمن گله از وضع زندگی خود با تسلیم‌طومار گفتند : سه ماه‌است حقوق نگرفته‌ایم و علاوه بر آن اغلب حقوق ما بطور نامرتب و آنهم با چندین‌ماه تاخیر پرداخت میشود .

می گفتند :بااینوضع‌زندگی‌ما فلج‌شده و تقاضای بذل توجه از مقامات مربوطه داریم

رونوشت شناسنامه گران شده ؟

عده‌ای از نمایندگان اهالی و کسبه بازار بخش بستان خوزستان با مراجعه بدفتر نمایندگی اطلاعات ضمن تسلیم طوماری گفتند بابت بهای هریك برگ‌رونوشت شناسنامه مبلغ۲۵ ریال می پردازیم نمی دانیم آیاقیمت یکبرگ رونوشت شناسنامه همین مبلغ است یادر بخش بستان نرخ رونوشت شناسنامه گران شده است ؟

مشاور پادشاه عربستان سعودی در اصفهان

درباره‌وضع عربستان‌سعودی وروابط آن باایران‌سخنرانی کرد

خبرنگار ما در اصفهان مینویسد : بموجب‌دعوتی که از طرف آقای دکتر فاروقی رئیس دانشکده ادبیات و سرپرست دانشکده علوم اصفهان بعمل‌آمده‌بود استاندار و عده زیادی از اساتید دانشکده ها و روسای ادارات دولتی و فرهنگیان و دانشجویان اصفهان برای معارفه با آقای دکتر شریفی مشاور اعلیحضرت ملك فیصل پادشاه عربستان سعودی واستماع سخنرانی ایشان در سالن دانشکده ادبیات اصفهان حضور یافتند .

ابتدا آقای دکتر فاروقی اظهار داشت که آقای دکتر شریفی یکی از مشهور ترین سیاستمداران و دانشمندان و سخنرانان عربستان سعودی بشمار میرود و تاکنون در رشته های مختلف کتابهائی تالیف کرده که پنج جلد آن شهرت جهانی دارد .

سپس آقای دکتر شریفی پشت میکروفون قرارگرفت وسخنرانی مبسوطی بزبان‌فرانسه در باره وضع عربستان سعودی و روابط آن با ایران و سایرکشورهای اسلامی ایراد کرد که توسط آقای سپهری بزبان فارسی برگردانیده شد . در عکس بالا آقای دکتر شریفی مشاور اعلیحضرت پادشاه عربستان سعودی هنگام سخنرانی درسالن دانشکده ادبیات اصفهان دیده میشود .

زن جوانی مرد شد!

پس از ۷ سال شوهرداری

زن جوانی از اهالی دامنه فریدن پس از هفتسال شوهر داری باانجام عمل جراحی تبدیل بمرد شد و حالا قصد دارد زن بگیرد ...!

خبرنگار مادر داران فریدن گزارش میدهد: هفت‌سال‌قبل اقدس رمضانی دختری از ساکنین دامنه فریدن اصفهان با نصراله فاطمی یکی‌از جوانان همان محل ازدواج کرد و عقد و عروسی این‌دو نو جوان باشور و شوق خاصی انجام گرفت .

دراین مدت اقدس از شوهر خود بچه دار نشد تااینکه در حدود یکماه قبل‌اقدس دچار دل‌درد شدیدی‌گردید و مادرش «بیگم آغا رمضانی »اورا برای معالجه بتهران برد چند روزقبل که این مادر و دختر بقریه خودباز گشتند معلوم شد که اقدس درتهران تحت عمل جراحی قرار گرفته و تبدیل به مرد شده است !

این زن جوان که حالا تبدیل بمرد گردیده نام خود را «امیر» گذاشته و میگوید من از هنگامیکه خودرا شناختم میدانستم که وضعی غیرعادی دارم و ممکن است تبدیل بمردشوم موقعی هم که شوهر کردم باز این «راز» رادر دل نگهداشتم و بشوهرم نصراله چیزی نگفتم چون شوهرم مرا دوست داشت و من حیفم آمدکه شوهرم را بااین وضع خود آشناکنم و اورا دلسرد نمایم . حالا که مرد شده‌ام تصمیم دارم بمادرم که دراین مدت با قالیبافی و لباسشوئی من و خواهران و برادرانم را بزرگ‌کرده است کمك کنم واگر خدا خواست همسری مهربان اختیار کنم . چون من در زمان شوهر داری خودبشوهرم خیلی محبت کردم و بهمین جهت بود که شوهرم نیز مرا دوست می داشت .

ساختمان ملك‌التجار فروریخت

در کوی بهمنی «ریشهر» از توابع بندر بوشهر ساختمان قدیمی‌و بزرگی وجود دارد که بیش از یکصد سال است پا برجا است . این ساختمان ، مشهور به «ساختمان ملك اشجار» است و در آن حدود یکصد خانواده از اهالی ریشهر مسکن دارند .

چند روز پیش براثر بارندگیهای شدید متوالی یك قسمت از طبقه فوقانی این ساختمان فروریخت خوشبختانه هنگام فروریختن ساختمان مزبور کسی در آن قسمت نبود و بهمین جهت تلفاتی وارد نیامد فقط خساراتی وارد شد که هنوز میزان خسارات وارده معلوم نشده است

پس از یکساعت جدال با گرگ درنده

باچاقو، سر گرگ‌رابرید!

خبرنگارما درجوقین‌شهریار طی‌گزارشی مینویسد چند روزروزپیش شخصی‌بنام «امیر» که از نزدیکی قریه «ترپاق‌تپه» شهریار میگذشت ، در بیابان باگرگ عظیم‌الجثه‌ای روبرو شد .

این مردکه‌چاره‌ای جزدفاع درمقابل گرگ درنده نداشت با آن گلاویز شد وجدال سخت وخونینی بین اوو حیوان درنده درگرفت که ساعتی ادامه یافت.

درحین مبارزه ، امیر پالتوی خودرا بیرون آورد و بروی سر گرگ انداخت ووقتی که گرگ نتوانست جائی‌رابیبند، امیر باچاقوئی که همراه‌داشت سرگرگ را برید و لاشه آنرا بقریه برد،جالب اینکه تا دو روز مردم قریه از لاشه گرگ دیدن میکردند .

نسل کبك ..

درشاه آباد غرب واطراف ازبین میرود !

هر روزه درکوههای پربرف شاه آباد، صدها کبك شکار میشود!

این روزها که سراسر ارتفاعات شاه آباد غرب را برف سفید پوش کرده ، در کوههای اطراف این‌منطقه غوغائی است همه روزه دهها زن و مرد و کودك روستائی ،در سرمای شدید هوا بنقاط کوهستانی میروند و پس از چند ساعت ، در حالیکه دهها گونی پر از کبك زنده‌رابدوش دارند بشهر یا بدهات خود میروند ، آنها هرروزبیش‌ازیکصد کبك می گیرند و میفروشند و اگر وضع بهمین منوال باشد، بزودی نسل این حیوان در اطراف شاه آباد غرب‌ازبین خواهد رفت...

خبرنگار مادر شاه آباد غرب که‌این مطلب را ارسال داشته مینویسد :

بدام انداختن کبکها موقعی صورت میگیرد که‌این حیوانات از فرط‌سرما در نقاط پر از برف کوهستانی‌قدرت حرکت ندارند، دراین موقع صد ها زن و مرد و کودك دهاتی اطراف یك نقطه از کوه را محاصره میکنند وبه تدریج حلقه محاصره را تنگتر می سازند تا آنجا که صد ها کبك را در میان میگیرندو آنهارازنده گرفته بداخل گونیهائی که همراه دارند می اندازند و بخانه های خود می‌برند!

این نوع شکار بیرحمانه ، در بیشتر نقاط کوهستانی شاه آباد غرب‌رواج دارد و بسیار بجااست که اولیای‌امور برای جلو گیری از انقراض نسل کبك در شاه آباد غرب توجهی باین موضوع بنمایند .

مجروحین حمله کفتار

باصفهان رفتند

قبلا اطلاع داده شدکه در منطقه فریدن اصفهان یك کفتار وحشی باهالی فریدونشهر حمله‌ور گردیدو ۱۴ نفر را مجروح کرد و سر انجام بدست اهالی کشته شد ولی‌مجروحین آیروا قعه که در محاصره برف قرار داشتند نتوانستند برای معالجه خود اقدام نمایند . خبرنگار ما در داران فریدن گزارش میدهد مجروحین‌حمله کفتار وحشی توسط هلیکوپتر به داران فریدن حمل گردیدند و با آمبولانس جهت معالجه به بهداری استان اصفهان انتقال یافتند .

اتوبوس آتش گرفت

خبرنگار ما در قلهك گزارش می دهد : اتوبوس شماره ۷۰۸۳۸ حامل عده‌ای از دانشجویان دانشگاه‌نظامی هنگامیکه در جاده سلطنت آباد حرکت میکرد ناگهان بعلتی نامعلوم موتور آن دچار حریق گردید که بلافاصله متوقف شد و دانشجویان و افراد پادگان سلطنت آباد برای خاموش کردن آتش اقدام کردند . دراین واقعه به اتوبوس خساراتی‌وارد آمد .

برا ثر بارندگی در منطقه دشت میشان سیل جاری شد و راه بند آمد

طبق گزارش خبرنگار مادر اهواز براثر بارندگیهای شدیدی که اخیرا در نواحی سوسنگرد ـ بستان و حمیدیه رویداد .در بعضی نقاط سیل جاری شد و جاده اهواز ـ سوسنگرد راگل‌ولای فرا گرفت وسائط نقلیه دربین راه متوقف شدند ودرنتیجه عدهٔ کثیری‌سرگردان‌و بلاتکلیف ماندند . جریان باطلاع آقای مهندس مجتبائی رئیس کشاورزی حمیدیه رسید وبلافاصله بااعزام چند دستگاه تراکتور وجیپ وکاترگر راه‌باز شد و وسائط نقلیه از میان گل‌ولای بیرون کشیده شدند .

کنفرانس بهداشتی درباره‌دهان ودندان

طبق گزارش خبرنگار ما در شاه آباد غرب اخیرا کنفرانسی بمناسبت روزدندانپزشکی در سالن دبیرستان شاهپور شاه آباد غرب تشکیل گردید که در آن همه دانش آموزان سیکل دوم دبیرستان و دبیران لیسانسیه و کارمندان فرهنك و رئیس بهداری و سپاهیان بهداشت شرکت داشتند.

در این کنفرانس که صبح و عصر تشکیل گردید آقای دکتر صفاءالدین جهانبانی سپاهی بهداشت این منطقه سخنرانی های بهداشتی ایراد کرد و بطور مشروح در باره بهداشت دهان و دندان بیاناتی ایراد نمود و بسئوالاتی که در این باره شد پاسخ داد در عکس بالاآقای دکتر صفاء الدین جهانبانی هنگام سخنرانی در کنفرانس بهداشتی دیده میشود .

تصادف کردند

بطوریکه‌خبرنگار ما در آبیك‌قزوین گزارش میدهد : پریروز کامیون شماره ۸۶۶۳۱ هنگام حرکت در فاصله ۶ کیلومتری آبیك براثر مه غلیظ با اتومبیل‌شماره ۲۰۰۱۴۵ تصادف‌کرد. خوشبختانه دراین حادثهٔ هیچیك‌از رانندگان کامیون و اتومبیل جراحتی برنداشتند و فقط خساراتی بهر دو اتومبیل وارد شد .

کشف تریاك

پریروز مامورین مبارزه بامواد مخدره شهربانی شیراز از اعضای یکی از باند قاچاقچیان بنام «باند شجاعی» مقدار ۶ کیلو تریاك کشف کردند .این تریاك ها درخانه‌ای کشف شدوصاحب آن فراری است فعلا مامورین باضبط تریاك‌های‌مکشوفه‌فعالیت‌برای‌دستگیری قاچاقچی فراری و متلاشی کردن‌اعضای باند مزبور را ادامه میدهند .

پیرزنی‌که از سروصدای بچه‌ها ناراحت بود

باخاك‌انداز کودکی را مجروح کرد

گزارشخبرنگار ما در خورزوق اصفهان حاکیست : چند روز قبل پیرزنی بنام بتول زمانی از اهالی خورزوق هنگامیکه در خانه بکار اشتغال داشت از سرو صدای بچه ها که در کوچه مشغول بازی بودند ناراحت شد و بآنها اخطار کرد که سرو صدا نکنند . اما چون بچه ها دست از بازی برنداشتند پیرزن باخاك‌اندازی که در دست داشت محکم‌برسر یکی از آنها بنام مهدی موسوی فروکوفت و وی بشدت مجروح شد . مهدی بلافاصله‌ببهداری منتقل و تحت درمان قرار گرفت و جریان نیز بژاندارمری اطلاع داده شد و مثلا قضیه تحت تعقیب است .

پیرپلنگ افکن . . !

پلنك گرسنه‌ای راطی یکساعت جدال خونین خفه کرد!

وی‌گفت: من تابحال ۹ پلنك را خفه‌کرده‌ام واین دهمین‌پلنك بودکه‌کشتم

چندروز پیش پیرمرد ۵۰ ساله‌ولی قوی‌بنیه‌ای بنام محمدعلی مسیحی‌پور اهل سیرجان که ازناحیهٔ دست بشدت مجروح‌شده‌بود ، توسط بستگانش به بهداری سیرجان منتقل شد و تحت معالجه قرار گرفت .

خبرنگار ما در سیرجان مینویسد ، چون شایع شده بود که این پیرمرد براثرجدال بایك پلنك گرسنه‌مجروح شده است، ببهداری رفتم وبااوصحبت کردم. پیرمرد مجروح درپاسخ این سئوال که‌چگونه باپلنك مبارزه کردی؟ خنده‌ای کردو گفت : ای‌آقا !من تابحال ۹پلنك رابادست خفه کرده‌ام واین دهمین پلنگی بود که‌کشتم !

وی میگفت : چون این پلنك مرتبا بشدت مجروح شد که حالا برای‌معالجه ببهداری آمده‌ام !

بخشدار جدید

طبق گزارش خبرنگار ما در اسد آباد پریروز آقای مسعود پاکدامن بخشدار جدید اسد آباد که از لیسانسیه های جدیدالاستخدام است بدون اطلاع قبلی وارد اسد آباد شد و مشغول کار گردید اهالی ضمن اظهار تاسف از اینکه نتوانسته‌اند از وی استقبال کنند امیدوارند وجود این بخشدار تحصیلکرده و روشن‌ـ فکر منشاء خدمات موثر عمرانی‌برای اسدآباد باشد .

مصونیت در برابر سرطان

دانشمندان باین نتیجه‌رسیده‌اندکه امکان مصونیت در برابر سرطان وجود دارد

در انستیتوی«اورام» شناسی آزمایشی و کلینیکی آزمایشهای جالبی انجام گرفته است .قانون جدیدی کشف گردیده‌بدین‌معنا که‌حیوانی راهنگام تولدویروس سرطان به‌آن تزریق نمودند و پس از چند ماه دیگر نیزمجددا همان ویروس را به‌آن حیوان تزریق کردندولی هیچگونه«ورم» سرطانی درآن مشاهده نگردید. در موقع تزریق ثانوی ویروس ارگانیسم حیوان مصونیت در برابر سرطان بوجود آمد .

کشف پدیده «مصونیت در مقابل ویروس سرطان بوسیله«گالیناد یچمان» انجام گردید و راه نیل باین‌اکتشاف غیر منتظره بود .

علم بسیاری‌از انواع‌ویروسهائی را که‌موجب بروز «اورام‌بدخیم»میشوندمی شناسد .

تحقیقات بوسیله ویروس س.و.ـ.٤٠ که اکثرا در سلولهای کلیه‌های‌میمون یافت میشود انجام گرفت .بعده‌ای از موشهای صحرائی وموشهای آزمایشی از این ویروس تزریق کردند وپس از مدتی کمتر از یك سال قریب یك سوم آنها بعده سرطانی مبتلا شدند .

دانشمندان باین فکر افتادند که‌آیا نمیتوان با این ویروس نیز همانطور که‌پزشکان بابعضی‌ازویروسهابوسیلهٔ واکسیناسیون مبارزه میکنند مبارزه کرد .

...ویروس سرطان معمولا درهمان اولین روزهای زندگی و یادردوره‌ایکه جنین در رحم قرار دارد وارد‌ارگانیسم حیوان میگردد. در این موقع ارگانیسم هنوز دارای استعداد کسب مصونیت نمیباشد .مقاومت در مقابل میکربها کمی دیرتر بوجود می آید .بدینجهت ویروس بدون هیچگونه‌مانعی دربافت های حیوانات نوزاد «لانه‌میکند». پس از چند ماه در بعضی از آنهاترکیب غده های سرطانی شروع میشود .ولی آیانمیتوان از این جریان سرطانی‌جلو گیری کرد .

معلوم شد که این امر امکان پذیر میباشد دراین زمینه یك‌سری‌آزمایشات بعمل آمد.معلوم گردید که‌اگرویروس س.و.ـ.٤٠پس از آنکه در حیوانات استعداد‌کسب مصونیت بوجودآمدولی هنوزترکیب اورام‌سرطانی شروع‌نشده مجددا بانهاتزریق شود د راین صورت از خطر ابتلابسرطان نجات میبابد .

ارگانیسم پس از رهائی‌ازویروسی که مجددا بان تزریق میشود ازنیرو های دفاعی تحریك شده خود برای مبارزه با ویروسی که در آن لانه‌کرده استفاده میکند .

«نیکلای بلوخین» یکی ازدانشمندان شوروی در این باره میگوید اهمیت اصولی این اکتشاف عبارت ازاینست که‌معلوم گردید که‌مصونیت در برابر سرطان‌را میتوان‌ایجادکرد حتی‌چنانچه این ویروس از همان روز تولد در ارگانیسم حیوان وجود داشته باشد .

درست‌است که‌هنوز زود است که‌بتوان در باره استفاده از قانون کشف‌شده برای احتیاجات علمی «اورام»شناسی وبرای معالجه بیماران مبتلا بسرطان صحبت کرد زیرا ویروسی که‌درانسان موجب بروز اورام سرطانی میشود هنوز کشف نشده ـ ولی چنین‌امکانی منتفی نیست .

ما در باره ویروسهائی که موجب بروز اورام بدخیم درحیوانات‌میگردد اطلاعات نسبتا زیادی داریم .ثابت شده است که‌سرطان خون در موشها وبعضی از اورام در پرندگان‌وسرطان غده های شیری‌در موشها دارای‌طبیعت ویروسی میباشد ولی‌بطوریکه‌قبلا‌گفته شدمحرك‌سرطان در انسان هنوزکشف نشده است و نظریه‌ای که در این مورد بیشتر رواج داردایست که این اورام‌عمل زیادی دارند که از آنجمله علاوه برویروس باید عوامل‌سرطان‌زای شیمیائی و فیزیکی را نام برد.

ولی آنچه که مربوط بنظریه من‌است و بدیهی است تایید آن هنوز مقدور نیست اینست که‌وجود ویروسهائی‌که ممکن است موجب بروزسرطان در انسان گردند و همچنین وجود این ویروسها درارگانیسم بسیاری ازافراد تصور میکنم مقرون بحقیقت باشد .

ولی بهیچوجه به‌آن معنا نیست که در همه باید اورام بدخیم بوجود آید . نمونه ساده‌ای را ذکر میکنیم . درصد در صد افراد میکروب سل وجود دارد ولی‌آخر تمام افراد که ببیماری سل مبتلا نیستند .

میکربهائی‌که‌موجب بروز بیماری میشوند فقط در محیط مساعد بفعالیت میپردازند .

ولی سرطان چطور ؟ ظاهرا برای «فعالیت» ویروس سرطان هم مقدمات وموجبات معینی ضرورت دارد . برای رشد و نمواورام سرطانی شرایطی که انسان در آن شرایط کار وزندگی‌میکند حائز اهمیت میباشد و تاثیر زیان‌بخش محیط خارجی ووضع سیستم اعصاب‌و تغذیه نیز در این مورد نقشی بعهده دارند. این عوامل همزمان بااختلافات هورمونی ممکن است‌موجب بروزاورام بدخیم گردند .

من تصور میکنم که‌موضوع ویروس در اورام شناسی فوق‌العاده مهم‌است بطوریکه‌آزمایشات نشان میدهند از ویروسها میتوان چیز های‌غیرمنتظره‌ای را انتظار داشت .مثلا بعضی ازانواع آدنه ویروسهاکه معمولا درگلوی‌انسان وجود دارند وظاهرا برای انسان بی زیان میباشند در موشهای صحرائی ایجاد سرطان‌زیه‌میکنند.این‌آزمایشات امکان میدهندکه‌آدنهٔ ویروسهادرشرایط مقتضی میتوانند در انسان نیز موجب بوجودآمدن اورام بدخیم گردند .

علاوه براین معلوم شده است‌که بین انواع مختلف ویروسها مرزمشخصی وجود ندارد .

«نیکلای مازورنکو» کارمندانستیتوی اورام شناسی آزمایشی‌و کلینیکی‌موفق گردیدکه ویروس عادی آبله رابه ویروسی‌که موجب بروز سرطان خون میگردد تبدیل نماید .

میتوان تصور کرد که‌بین افراد‌جدا گانه حتی گروه های اقوام مختلف در مقابل بیماری‌سرطان حساسیت‌مختلفی وجود دارد .این مطلب نیز معلوم شده استکه‌در اشکال مختلف سرطان هائی که در کشور های مختلف شیوع‌دارد اختلافات بزرگی وجود دارد که‌با شرایط زندگی وخصوصا تغذیه‌ورسوم آداب مردم آن بستگی دارد .

مطالعه نقش‌ویروس‌ها دربروز سرطان درانسان این امیدواری رابوجود می آورد ـ که فعالیت درزمینهٔ مصونیت که‌ممکن است بایجاد وسایل مخصوص برای پیشگیری از بیماری سرطان منتهی گردد بیش از پیش کسب‌اهمیت خواهد کرد .

نیکلای بلوخین درخاتمه چنین گفت: موفقیت هائی که‌اورام شناسی معاصر کسب نموده تنها در ظرف بیست‌سال اخیر بدست آمده است‌من‌اطمینان‌دارم که‌فعالیت و کوشش های مجدانهٔ متخصصین اورام شناسی جهان به پیروزی برسرطان منتهی خواهدگردید

ژرار فیلیپ

هنرمند بزرگی که سینمای جهان هنوز مردی چون او نیافته است

درعالم سینما هم چون هنرهای دیگر چهره‌هائی هستند که یکبار میدرخشند وپرتو هنرشان برای همیشه در ذهن انسان باقی میماند. ژرارفیلیپ باآن نیمرخ شاداب ولاغرش وباقامت کشیده‌اش درشمار این چهره‌هاست. او چون کودکان معصوم بود وبهمین سبب‌هر کسی بدلیل برخوردی کوتاه بدوذیل میبست .

همه نیکیهائی که‌در وجودژرارفیلیپ بود ، پاکدلی محبت‌وعشق دراینجا بهترین وجهی در چهره دلپذیر او نقش شده‌اند.

مرگ ژرارسینمای فرانسه را عزادارساخت وهیچ کلامی‌نمیتواند این اندوه را توصیف نماید .

همه در مقابل غلبه مرگ بر هنرمندی که روز بروز شکوفان‌تر میشد احساس شرم کردند شرم ازاینکه خوبان ناپایدارند.

هماکنون که‌شرح حال این هنرمند کم‌نظیر بصورت کتابی بنام «زمان یك‌آه» منتشر شده خاطره ژرارفیلیپ بار دیگر در ذهنها جان گرفته است .

«زمان یك‌آه» را بیوه‌ژرار ـ فیلیپ هنرمند فقید برشته‌تحریر درآورده است واین کتاب‌جایزه «لاوریته» را نصیب نویسنده‌خود کرد وپرفروشترین کتاب‌فرانسه درسال ۱۹٦٤ بود .

این کتاب مظهریست ازامید، ترانه دوستی و حماسه بشر دوستی ، درآن چنین میخوانیم:

سهرستار ترا برده است .مرا خواستند. بایك پرستار دیگر سوار آسانسور شدم. اورا را گشود ومرا داخل اطاقی که در آن هیچ‌چیز جز چند صندلی ندیدم‌برد.صدای‌بائی شنیدم‌وبه دنبال آن چهار پزشك واردشدند یکی‌از آنها دعوتم کرد که‌روی صندلی بنشینم. همه‌جا ساکت بود. من به‌آنها نگاه میکردم. کدامشان حرف زد؟ کدامشان نگاه خیره خودرا بمن دوخته‌بود؟ دیگر دیار سپیدی وجودنداشت. درهر گوشه‌ای ، روی هر نقشی و

بیسوادی‌سرچشمه فقراست

آمریکا برای نجات جوانان از سرگردانی و از بین بردن بیکاری چه کرده است ؟

پرزیدنت جانسون همچنان میکوشد تا آثار فقر رااز جامعه امریکا براندازد او از کنگره درخواست بودجه‌ای معادل ۱٤ میلیارد تومان کرده است تابا آن وضع آموزش وپرورش را درنقاط فقیر بهبود بخشد .

جانسون میخواهد جوانان‌امریکائی را که یك میلیون نفرشان‌بیکارهستند درمدارس حرفه‌ای سرکرم تحصیل نماید تا آنها بتوانند درقسمت های مختلف صنایع بکار مشغول‌شوند وقادر بتامین معاش گردند .

جانسون معتقدست که «بیسوادی سرچشمه فقر میباشد» وباید با آن مبارزه کرد و سطح معلومات جوانان امریکا را بالاتربرد .

درپایان سال ۱۹٦٤ چهار میلیون جوان امریکائی قدم به ۱۸ سالگی میگذارند وبدین‌ترتیب بصف کسانیکه درپی کارمیگردند افزوده شدند .این رقم در سال ۱۹٦۳ سه میلیون نفر بود .

● ۵۰ در صد

در حال حاضر ۵۰ درصد جمعیت امریکا کمتراز ۲۵ سال دارندوبهمین جهت خواه‌ناخواه برتعداد بیکاران‌این کشور که هماکنون پنج در صد می ـ باشد سال بسال افزوده خواهد شد.

ازطرف دیگر صنایع امریکا که مرتبا گسترش میابد قدرت جذب‌این نسل جوان‌را دارد مشروط براینکه آنها از عهده انجام‌کار برآیند . و به اصطلاح بیسواد نباشند .

ازطرف دیگر جوانان‌یکی ازبهترین منابع درآمد تجار امریکائی هستند. ۶۰درصد کسانیکه سال‌گذشته ازدواج کردند کمتراز ۲۰ سال داشتند .

۲۸میلیون جوان امریکائی که‌بین ۱۳ تا ۲۲سال دارند حتی قبل‌از اینکه شغلی بدست آورند قدرت خریدی معادل ۲۵۰ میلیارد تومان دارند .

بیشتر ازنصف صنعت‌موسیقی‌را اینها میخرند.جوانان امریکائی :

ـ٤٤ درصد خریداران دوربین عکاسی ، ۳۹در صد خریداران رادیو و بیش از پنجاهم صدمشتریان سینماها راتشکیل میدهند.

عده زیادی ازآنها هردوسه‌سهام دارند .

ولی افسوس که بیشتر این عده تحصیلات خودرا ناتمام میگذارند وبه عنوان «کارگر ساده ونیمه‌متخصص» مشغول کار میشوند .

وواضح است که‌دراین عصرماشین چنین افرادی نمیتوانند درآمد خوبی داشته باشند وبه پیشرفت جامعه‌خود کمك کنند بخصوص‌اگر برتعدادشان خیلی افزوده شود .

بهمین جهت ،تعداد جوانان بیکار این نسل نسبت بنسل پیش سه‌برابر شده است .

وآنچنان بسرعت‌برتعداداین عده‌افزوده میشود که‌مسئله تدریجا جنبه سیاسی پیدا کرده است .

بهمین جهت دولت امریکا تصمیم گرفته که بابالا بردن سطح معلومات جوانان امریکائی‌هم‌جلوی عقب‌ماندگی علمی این‌کشور را بگیرد وهم‌آثار فقر راازمیان بردارد. فقریکه اگروضع بدین منوال باشد خیلی زود آثار خود را نمایان خواهد ساخت .

آگهی مناقصه شماره ۱٦٤۳ر٤۲

راه‌آهن دولتی ایران سه‌هزار عدد کلنك سنك کوب و دوهزار عدد چنگال‌شن‌کش را برابربابرك مشخصات و شرائط‌مربوطه از ازطریق مناقصه‌سی.اند.اف. یکی‌ازبنادرهای‌ایران(خرمشهریاشاهپور) یامرز جلفا ایران خریداری می‌نماید .

داوطلبان شرکت درمناقصه میتوانند درساعت اداری جهت‌دریافت اسناد مناقصه بادر دست داشتن قبض صندوق راه‌آهن بمبلغ یکصد ریال بابت ارزش نقشه باداره کارپردازی مراجعه‌نمایند .

شرکت‌کنندگان درمناقصه باید مبلغ سی‌هزار ریال اسناد خزانه بعنوان سپرده شرکت درمناقصه از اداره اسنادخزانه‌وزارت دارائی یابانکهای عامل مقیم ایران خریداری و بصندوق راه‌آهن پرداخت و رسید آنرا بضمیمه پیشنهادخود تاساعت ۹ صبح روز چهارشنبه ۱۵ر۲ر٤٤ مطابق باه.ه.ه۶ در صندوق پیشنهاد ها واقع در اداره کارپردازی بیاندازند مومسات خارجی میتوانند از طریق کارگزار بانك مرکزی ایران نسبت بخرید اسنادخزانه توسط بانك مزبور اقدام نمایند . پیشنهادهای واصله ساعت ده همان روز باز و قرائت خواهدشد حضور پیشنهاددهندگان یانمایندگان مجاز آنها در جلسه مناقصه آزاد است و راه‌آهن هر رد و یاقبول هریك یاتمام پیشنهادهاماد امیکه قرارداد مبادله نشده است مختار می‌باشد بهپیشنهاد فاقد سپرده و مشروط و مبهم و پیشنهادیکه بعد ا زموعد مقرربرسد ترتیب‌اثر هاهد نخواهد شد سپرده برنده اول ونفر دوم مناقصه نگهداری و در صورت امتنکاف از انجام معامله بدون هیچگونه تشریفات بنفع راه‌آهن ضبط خواهدگردید. هزینه درج آگهی در جراید بعهده برنده مناقصه است و پرداخت کلیه مالیاتی که د رایران بفروشنده تعلق میگیرد بنابتشخیص وزارت دارائی بعهده برنده مناقصه می‌باشد . راه‌آهن میتواندصدی بیست وپنج از میزان معامله را کسر یااضافه نماید . الف۷۳٤۲

آ ـ ۳۷۹۸٤ ۱ ـ ۲ راه‌آهن دولتی‌ایران

آگهی مناقصه شماره ۵٤۷

شهربانی کل کشور خرید نوار زردرنك ابریشمی مصرفی سردوشی وباندشلوار ملبوس سال ٤٤ افراد را طبق نمونه های موجود وبه‌موجب برك شرائط جداگانه بمناقصه میگذارد ـ داوطلبان شرکت درمناقصه میتوانند برای دیدن نمونه ها و دریافت برك شرایط باین اداره مراجعه وپیشنهادات‌خودرا دریاکت لاك و مهرشده تاآخروقت اداری روز (۲۵ر۱۱ر٤۳) بدائره دفتر تسلیم و رسید دریافت نمایند ـ پیشنهادات رسیده درساعت ۱۷همان روز درجلسه کمیسیون‌بازوقرائت‌خواهدشد.حضورپیشنهاددهندگان درجلسه کمیسیون الزامی است و کمیسیون مزبور در ردیاقبول یك یاکلیه پیشنهادات مختارمیباشد . الف۷۲۷٤

رئیس‌اداره کارپردازی‌ـسرهنك ناظمی افشار

آ ـ ۳۷۹۷۷ ۱ ـ ۱

آگهی مناقصه شماره ٦٦ـ۱۳٤۳

سازمان برق تهران دو دستگاه کیوسك بشرح زیر:

۱ـ دستگاه اول شامل یکدستگاه ترانسفورماتور روغنی ـ یکعدد سکسیونر ـ یکدستگاه دیژنکتورویك دستگاه تابلو فشار ضعیف .

۲ـ دستگاه دوم شامل سه عدد سرکابل یازده هزار ولتی و یکعدد سکسیونر.

ویکهزار وصد متر کابل روغنی یازده هزار ولتی ۱٦×۳ میلیمتر مربع جهت تامین روشنائی شهرستان رامسر را از طریق مناقصه داخلی خریداری مینماید.

داوطلبان شرکت در مناقصه میتوانند باپرداخت دویست ریال بصندوق سازمان وارائه رسید آن باداره مناقصه‌ها برك شرایط ومشخصات مناقصه را اخذو پیشنهاد خودرا تاآخر وقت اداری‌روز ۲۰ر۱۱ر۱۳٤۳ به صندوق پیشنهادات بیندازند . الف ۷۳۳۷

سازمان برق تهران

شیطان سبز

نوشته : احمد احرار

آنچه تاکنون خوانده‌آید ـ۱۱۵ـ

تیمور ، پسر امیرترغای حاکم شهر سبز پس‌از ماجراهائی درایام جوانی بخدمت قزغن امیرالامرای قدرتمند ماوراءالنهر درآمد ومقامی شامخ یافت . اما سرانجام قزغن درتوطئه‌ای کشته شد وعموی تیمور حاجی بارلاس باتفاق عده‌ای دیگرکه هیچکدام نظر خوشی باتیمور نداشتند قدرت را بدست گرفتند .

تیمور بشهر سبز ، زادگاه خود بازگشت ودرکنار همسر زیبایش «آلجای» نوه دختری امیرقزغن و خواهر حسین حاکم بلخ‌زندگی آرامی را آغازکرد. بعد ، اختلافات امیران‌باعث‌تزلزل وضعف حکومت سمرقند شد وخان‌مغول که درکوهستانهای‌شمال سرگرم باده‌گساری و شکار وعیاشی بود باسپاهیان‌قهار خویش «جت»ها فرصت‌رابرای حمله به‌سرزمین ماوراءالنهر مناسب دید و از کوهستان شمال سرازیر شد.

تیمور تصمیم گرفت شهر اجدادی خودرا از گزندحوادث حفظ‌کند، اما بزودی‌میان او وخان‌مغول کشمکش درگرفت و درحالیکه قسمت عمده سرزمین ماوراءالنهر تحت تسلط‌مغولها قرار داشت ، تیمور بقصد پیوستن بامیرحسین وگردآوری‌سپاه برای مبارزه بامغولها عازم دشتهای جنوب شد . درجنوب خان خیوه تیمور وامیرحسین را دستگیرکرد و قاصدی به‌سمرقند فرستاد تا مغولها را از ماجری آگاه سازد . ولی قاصدخان‌خیوه توسطدوستان تیمور وحسین دستگیرشدوسپس جنگی‌میان یاران دوامیر وسپاهیان خان‌خیوه درگرفت که طی‌آن جنك خان‌خیوه کشته‌شد. یکبار دیگر تیمور وامیرحسین ازهم‌جدا شدند . تیمور بسوی شمال رفتو حسین بسمت جنوب...

***

بمحض‌آنکه قتل‌عام و غارت متوقف شد جلال الدین به مردم‌شهر زینهار داد و جارچیان درهر طرف پراکنده شدند و بصدای بلنداعلام داشتند هر کس اسلحه خود را بزمین بگذارد در پناه حمایت‌سلطان است. اطرافیان تیمور ازین فرمان راضی نبودند، اما تیمورکه دشمنی خاصی با مردم سیستان نداشت تنها بهمین اکتفا کرد که از سلطان برای‌سپاهیان خود وعده انعام و پاداش کافی بگیرد و سپس دو فاتح، دوش بدوش یکدیگر از دژ کوچك نیز گذشتند و به اردك سلطنتی قدم نهادند .

مردم که تا چندساعت پیش از آن ،شمشیر بدست گرفته با جلال الدین و سپاه او می جنگیدند ، دراین هنگام به پای سلطان گل می ریختند و مقدم اورا که برای باز ستاندن تاجو تخت خویش باز می گشت شادمانه استقبال می‌کردند . تیمور نیز لبخند بلب ،در کنار سلطان بااسب سفید خود بسوی اردك میرفت وگاهی بدختران زیبائی‌که‌برای‌او بادست‌بوسه میفرستادند چشمکی تحویل میداد. در طول راه ، جلال الدین از تیمور خواست‌بخاطر اطمینان‌اهل شهرازاستقرار صلح‌و آشتی سپاه خود را خارج شهر نگهدارد و تیمور که هرگز تصور نمیکرد درین معامله غدر و خدعه‌ای نیز وجود داشته باشد بلافاصله قاسم بیك را طلبید و بوی فرمان داد تاسپاهیان رااز شهر خارج کند.

تاتار جوان که‌این پیروزی‌را گام اول در راه موفقیت های‌بعدی خویش میشمرد ، ابدا متوجه غبار تشویشی که بر چهره قاسم بیك، آن سرباز پیر دنیا دیده نشسته‌بود ، نشد. قاسم بیك اندیشناك باز گشت و سپاهیان تاتار رابا خود بخارج شهر برد. نفوذاو در میان سپاهیان و سنگرمه های رعب آورش که وقتی در هم میرفت قوی‌ترین مردان را هراسناك میساخت ، هر گونه مقاومت و نافرمانی را درقبال این فرمان بکلی زائل ساخت. مردی که جرئت کرده و شمشیر بدست فریاد کشیده‌بود «ماراین دژرا با شمشیر تسخیر کرده‌ایم و فقط‌با شمشیر میتوان مارا ازاینجا بیرون راند» در جواب سیلی محکمی تحویل گرفت و در حالیکه خیره خیره به قاسم بیك مینگریست ، شمشیرخودرادر غلاف نهاد و سر اسبش را بر گرداند و برای همیشه تیمور و سپاه اورا ترك گفت.مابقی‌نیز همچنانکه فرمانده ایشان اراده کرده‌بود سر بجیب وناراضی شهر رابه اهل شهر سپردند و دوباره باردوگاه خودباز گشتند.

جلال الدین ،وقتی در مقام خویش مستقر شد فرمان‌دیگری صادر کرد که هر کدام از سران شورش باوی بیعت کنند گناهشان‌بخشوده خواهد گشت.این فرمان موجی از شادمانی و سرور واقعی درشهر بر انگیخت .اهل شهر به خانه‌های‌خود هجوم بردند ودر حالیکه‌جامه های نو بتن کرده‌بودند در کوچه و خیابان ریختند و به پای کوبی و عیش و نوش‌پرداختند، زیراهمه آنها انتظار داشتند پس از تسخیرشهر از طرف سلطان‌نوبت تسویه حساب فرا رسیده،سرها بالای دار برود و جویهای خون جاری بشود . اما جلال الدین اندیشه‌ای دیگردر سر داشت. او میدانست اغلب سران شورش روسای ایلات و عشایر و پاره‌ای سپاهیان عالیمقام هستند و یقین داشت جز باکمك آنها هیچ اقدامی علیه تاتار میسر نیست . مردم نیز که می دیدند خشونت و خصومت بالهای سیاه خودرا از فراز شهر جمع‌میکند از صمیم‌دل شادمان‌بودند و تنها تیموربود که درین میان نه از نقشه های خائنانه جلال‌الدین چیزی می دانست و نه جشن و سرور مردم شهر در دل وی اثری می گذاشت .اومنتظر بود تا حسین از راه برسد و با کمك جلال الدین برای حمله بمغولها و بر انگیختن تاتار طرحی تازه‌بریزند

دوروز گذشت . شورشیان یکی پس از دیگری بحضورسلطان می رسیدند و بیعت خودرا اعلام می داشتند . شهر آرام بودو تیمور مانند دوستی یگانه و یکرنك روزها در کنار جلال الدین می‌نشستو شبها در بزم وی شرکت می‌جست .اما علیرغم اصرار وی، قاسم‌بیك هرگز حاضر نشد از سپاهیان که در پشت دروازه شهر اردوزده و اقامت جسته بودند جدا بشود . بلکه هر بار تیمور اورا بشرکت در مجالس بزم سلطان فرا می‌خواند ببهانه‌ای عذر میخواست وطفره‌میرفت.

***

آنشب ، هفتمین شبی‌بود که سلطان جلال الدین تاجو تخت خویش را باز یافته بود .

بزم‌سرورقطع نمیشد. همه‌شب‌وقتی‌ماه‌در آسمان صاف سر زمین نیمروز ،ازمیان اختران میخرامید و دلربائی میکرد، ملازمان‌جلال‌الدین بزمی شاهانه ترتیب میدادند .چنك‌وعودبترنم‌می‌آمد.می‌درمیانه‌مجلس میگشت .

ساقیان بمجلس آرائی و رقاصگان بپایکوبی می پرداختند. آلجای در همه حال شمع این محافل بود.چه، اوزیباترین چهره ودر کنارشوهرش برازنده ترین زوج آن مجالس شمرده‌میشد .

بدین کیفیت ، سلطان فاتح نوست خودرا به هفتمین بزم شبانه فراخواند ،همه چیز عادی بودو علامتی که‌بر حادثه ای‌غیر منتظره‌دلالت کند نه‌در چهره‌ای دیده میشد ونه در گوشه‌ای.با همه این احوال آلجای گاه بگاه دست شوهرش را مخفیانه در دست میگرفت وآهسته میفشرد . چنانکه گفتی در دلش چیزی میگذشت و سر انجام‌هنگامیکه چندبار بااین حرکت ، آلجای زیبا توجه تیمور رااز مجلس بسوی خود منعطف‌کرد و مثل هر دفعه فقط به چشم وی نگریست ،بااخمهای در هم کشیده و چهره اخطار کننده تیمور روبرو شد.

مجلس گرم شد . بانك نوشانوش برخاست . سرها از باده سنگین و چشمها خمار و خون آلود گشت . جلال الدین چندبارجام خودرا بالابرد و بکامرانی دوست‌خودتیمور خالی‌کرد.امادر گرما گرم مجلس ،ناگهان مرد قوی بنیه‌ای‌که ابروهای پر پشت خودرا تاب داده و نوك آنرا به بالا پیچانده بود ، با ریش کوتاه و دو شقه، جامه‌زردوز و فاخر سران سپاه ، نیم چکمه لبه بر گشته و اثر شکافتگی عمیقی که از گوشه پیشانی‌اش شروع شده تا روی چشم پائین آمده‌بود ، از جای‌برخاست .در حالیکه جام خودرا در دست داشت تلو تلوخوران بوسط مجلس رفت و مقابل سلطان کرنش کرد ، بطوریکه نیمی از محتوی جام اوروی‌جامه هایش ریخت.

ورزش را باید از مدارس شروع کرد

ورزش دو و میدانی در «اندیشه» اجباری است

در دبیرستان اندیشه ورزش دو و میدانی که پایه و اساس رشته های ورزشی میباشد اجباری است و بدین ترتیب کلیه ۵۵۳ نفر دانش آموزان دبیرستان در رشته دو و میدانی تمرین میکنند که بعضی از آنها در سایر رشته های ورزشی نیز فعالیت دارند.

دبیرستان اندیشه از نظر وسایل ورزشی غنی میباشد.

وسایل ورزشی دبیرستان شامل یك زمین فوتبال، دو زمین والیبال، دو زمین بسکتبال، چهار میز پینگ‌پنگ ۲۰ دستگاه شطرنج و یك سالن سرپوشیده برای پینگ پنگ است.

همچنین در سال آینده ورزشکاران دبیرستان میتوانند از تشك کشتی، رینگ بکس و وسایل ژیمناستیك که در دست تهیه است استفاده کنند.

ورزش دبیرستان زیرنظر آقای «برن» معاون دبیرستان و بسر ـ پرستی آقای محسن عرفانی اداره می شود.

● بسکتبال

علاقمندان رشته بسکتبال زیرنظر آقای تهرانی تمرین میکنند، تیم دوره اول بسکتبال دبیرستان سال گذشته بمقام دومی بخش ۳ رسید و افراد آن عبارتند از آقایان: علی صرافزاده، فریك ملکومیان، رضا وزیری.

تیم فوتبال دبیرستان از راست بچپ آقایان: زرین قلم، ساعدی، حق‌پرست، الفتی، تات سپاغرامیان نشسته از راست بچپ آقایان: درباغ، بدلی، رازمیك، پوریان، شاهپوری، سراجیان.

کلانتر، کیما، نازاریان شاهینی، هرمز جهانسوز، شاکر، شریف‌پور، اربابیان.

تیم بسکتبال دوره دوم دبیرستان سال گذشته صاحب مقام سوم در بخش ۳ فرهنگی شد و افراد آن عبارتند از آقایان: علی وزیری، احمد حق‌پرست، محمدعلی هوشمند، حسین کلانتر، جلال کازرونی، مراد صدری، هویك یقیازاریان، یهودا اهپسیون، ژرژ وارطانیان، شهاب شهید ثالث، بیژن خاضع، فریور،

● فوتبال

ورزشکاران رشته فوتبال دبیرستان زیرنظر آقای تینو مربی فوتبال دبیرستان تمرین میکنند و اعضای تیم کلنی دبیرستان عبارتند از آقایان: الفتی، فیض، رازمیك گریگوریان، خاچیك سراجیان، جهانگیرتات، درباغ، باغرامیان، پوریان، شاپوریان شاهرخ حمید، اعتضادی، بدل‌زنجیر بدلی، ساعدی، زرین قلم، وزیری.

● پینگ پنگ

چون دبیرستان دارای سالن سرپوشیده برای ورزش پینگ‌پنگ میباشد دائما میز های پینگ پنگ توسط ورزشکاران اشغال شده است.

آقایانی که تیم پینگ پنگ دوره اول را تشکیل میدهند عبارتند از: هرمز جهانسوز، مزینی، صمحدادید افغان، ریسمانفروش، همچنین افراد تیم دوره دوم عبارتند از آقایان: کلیدداری، باستانی، مرومستی، درباغ، الی.

تیم دوره اول بسکتبال دبیرستان ایستاده از راست بچپ آقایان: آناتوس، شاکر، صراف زاده، نازاریان. نشسته از راست بچپ آقایان: شریف پور، ارمایان.

● والیبال

تیم والیبال دوره اول دبیرستان از این آقایان تشکیل شده است: باباجان، شاپوری، آرمرسال، میررقابی، میر فخرائی، دربانیلاه فیض‌شاکر، هادی شیرازی، علی صراف زاده، آقانوس، بحرانی‌زاده، بیژن بطری.

● دوو میدانی

همانطور که در بالا اشاره شد ورزش دو و میدانی در دبیرستان اندیشه اجباری است و بهترین بازیکنان این رشته ورزش دبیرستان عبارتند از آقایان: شاهین شینی، نادر اتحادیه بهمن رهبر، بهنام، باغرامیان، علی امینی، ابراهیم زاده.

● شطرنج

تیم شطرنج دبیرستان از آقایان هوشمند، ملکی، قهرمان تشکیل شده است.

● انجمن ورزشی

کادر انجمن ورزش دبیرستان که زیر نظر مربیان ورزش دبیرستان فعالیت دارند از آقایان: سعید حق پرست، علی وزیری، ملکی، هوشمند، کلانتر تشکیل شده است.

تیم والیبال نیروی هوائی
در مشهد دو مسابقه داد و پیروز شد

بدعوت تربیت‌بدنی لشکر شش خراسان تیم والیبال نیروی هوائی شاهنشاهی بسر پرستی آقای سروان صفری به مشهد مسافرت نمود و دو مسابقه والیبال در مشهد انجام داد.

در اولین مسابقه تیم دارائی مشهد را شکست داد و در دومین مسابقه بر تیم لشکر خراسان با نتیجه ۱ـ۳ پیروز شد.

برنامه یکساله فدراسیون والیبال

فدراسیون والیبال کشور طی بخشنامه‌ای فعالیتهای یکساله آینده را باطلاع مومسات ورزشی رسانید و در این برنامه که از امروز آغاز خواهد شد مسابقه های خردسالان، تشویقی، تشکیل کلاسهای داوری، مسابقه های محلات تهران مسابقه های قهرمانی تهران و کشور و تماسهای خارجی فدراسیون تشریح شده است.

تیم فوتبال ارتش ایران

در دومین مسابقه مقدماتی با ترکیه روبرو میشود
انجمن ورزشی ارتش بافتخار فوتبالیستهای عراقی مراسمی ترتیب داد

صحنه‌ای از مسابقه فوتبال ارتش های ایران و عراق که منجر به پیروزی تیم فوتبال ارتش ایران شد. شماره ۸ در عکس جاری فوروارد جوان و پر قدرت ایران میباشد که پس از زدن ضربه سر به توپ دیده میشود

بعد از ظهر روز یکشنبه مراسمی از طرف انجمن ورزشی ارتش بافتخار هیئت ورزشی و نظامی عراق در باشگاه افسران برپا بود.

در این مراسم تیم فوتبال ارتش عراق وابستگان نظامی عراق چندتن از امرا و تیم فوتبال ارتش ایران شرکت داشتند.

ابتدا تیسار سپهبد نصرالهی معاون نیروی زمینی مطالبی پیرامون دوستی دو کشور همسایه و اثر تماسهای ورزشی اظهار داشت و سپس سرپرست تیم فوتبال ارتش عراق درباره دوستی کشورهای اسلامی صحبت کرد و اضافه نمود تماسهای ورزشی سبب تحکیم بیشتر روابط ملتها خواهد شد آنگاه جوائزی که از طرف انجمن ورزشی ارتش ایران تهیه شده بود توسیله تیسار سپهبد نصرالهی معاون نیروی زمینی و تیسار سرتیپ موحد عضو انجمن ورزشی ارتش توزیع گردید و یادبود هائی نیز وسیله عراقیان به فوتبالیستهای ایرانی داده شد.

● عزیمت تیم

صبح دیروز تیم فوتبال ارتش عراق تهران را بقصد عراق ترك نمود. فرودگاه مهرآباد آقای سرهنك ارم رئیس تربیت بدنی ارتش از هیئت مزبور مشایعت بعمل آورد.

● مسابقه با ترکیه

قرار بود که تیم ارتش ایران، با برنده ارتشهای ترکیه و سوریه روبرو شود ولی بقرار اطلاع تیم فوتبال ارتش سوریه حاضر بمسابقه با تیم ارتش ترکیه نشده است و در نتیجه در دوره آینده تیم فوتبال ارتش ترکیه با تیم فوتبال ارتش ایران در دو مسابقه رفت و برگشت در تهران و آنکارا [illegible]

از : م. صمصامی

حادثه پیست اسکی

جمعه ای که گذشت برای آبعلی واسکی بازان، دفع نامیمون وسیاهی بود. برف های سپید پیست اسکی با خون یك اسکی باز جوان رنگین شد، پای یکی از بهترین اسکی‌بازان شکست و عده ای هم صدمه دیدند

ناصر کرمی مانند همه شیفتگان اسکی صبح جمعه با یکی از کاروان‌های اسکی به آبعلی رفت ولی شب خبر مرگ او را برای خانواده‌اش بردند. او تازه ازدواج کرده بود و یك بچه دوماهه ثمره این پیوند بود و او قربانی بی مبالاتی خود نشد بلکه سهل‌انگاری دیگران چنین وضعی برایش پیش آورد.

چرخ تله اسکی از روی پایه آن کنده شد و روی سر «ناصر» که با تله‌اسکی بالا میرفت افتاد و او را کشت. آنان که شاهد مرگ «ناصر» بودند بشدت قلبشان درد گرفت. چون این حادثه ممکن بود برای آنان اتفاق بیافتد.

پاسخ باین سئوال که چرا چرخ تله اسکی افتاد جنبه فنی دارد و کارشناس فن باید اظهار نظر کند ولی آنچه مسلم است اگر مسامحه نمیشد و نقص فنی تله اسکی قبل از بکار انداختن آن برطرف شده بود هرگز این حادثه پیش نمیآمد کما اینکه در تله اسکی های مشابه موجود در آبعلی، تاکنون پیش نیامده است.

این روزها داشتن تله اسکی در آبعلی یکی از بهترین و پردرآمدترین شغل هاست چون نه مالیات دارد و نه درد سر دیگری. نرخ بلیط آنهم به دلخواه تعیین میشود و عوارض شهرداری هم ندارد.

وقتی هدف درآبعلی پول درآوردن مردم باشد ومتصدیان تله اسکی، بهای بلیط تله اسکی را تا آنجا که تیغشان میبرد بالا ببرند دیگر کسی بفکر مردم وجان مردم نخواهد بود. لازمست فدراسیون اسکی مراقبت بیشتری کند و تکلیف را بگونه‌ای با جان مردم بازی نشود.

۲ خبر
از ورزش جهان

● در مسابقه فوتبال باشگاههای تیم «لیورپول تا ایتد» با ۴۱ امتیاز در ۲۸ مسابقه مقام اول را بدست آورد. تیم «مانچستر» با ۴۰ امتیاز دوم و تیم «لیورپول» با ۳۹ امتیاز سوم شد.

● شوگنز «کریست‌هانس» اتریشی در مدت دو دقیقه و ۲۵ ثانیه و ۴۶ صدم ثانیه بمقام اولی در مسابقه های اسکی در قسمت فرود بانوان در مونتافون بدست آورد. «ادیت زیمرمن» دوم و [illegible]

کلاسهای مجانی خیاطی کهلر آلمان

ازاین پس کلیه خریداران چرخهای خیاطی مبله زیگزاگ کهلر آلمان میتوانند فن خیاطی را مجانا در کاخ دانش فراگیرند.

این کلاسها زیر نظر استادان فارغ التحصیل از مدرسه گرلاوین پاریس و با استفاده از مدرنترین وسایل آموزشی خیاطی کهلر تشکیل میشود.

برای نام نویسی وکسب اطلاعات بیشتر، لطفا به نمایشگاه های کهلر آلمان مراجعه فرمائید

آوازه

همه مفتون شیك پوشی و آراستگی

صد در صد پشم مرینوس

S.S.K MOGHADDAM

با فاستونی مقدم همه را مفتون شیك پوشی خود کنید

فاستونی مقدم از پشم مرینوس خالص تهیه و با بهترین طرح ها و رنگها عرضه میشود

شرکت سهامی کارخانجات مقدم

آخرین ساعات حیات منصور

آقای دکتر نهاوندی وزیر آبادانی و مسکن و همسرشان بعداز شنیدن خبر درگذشت نخست‌وزیر درجلو بیمارستان بگریه افتادند .

بقیه از صفحه اول

نخست وزیر فقید را در هم درید تا نزدیك نیمه شب گذشته پزشکان ایرانی و خارجی همه تلاش های خود را بکار بستند تا بلکه نخست وزیر جوان ایران را از مرگ نجات دهند ، متاسفانه زخم گلوله گردن که از یك سو داخل و از سوی دیگر خارج شده بود و زخم شکم که روده ها و نیمی از مثانه را پاره کرده بود ، لحظه بلحظه از قدرت مقاومت مرحوم منصور میکاست و اقدامات پزشکان را خنثی میکرد تا سر انجام در حالی که همه با اضطراب و اندوه نگران حال نخست وزیر بودند یکساعت به نیمه شب گذشته خبر درگذشت منصور اعلام شد .

مشروح گزارشات آخرین لحظات حیات نخست وزیر فقید ایران درصفحه ۱۵ وجریانات مربوط به بعد از درگذشت اورا در زیر مطالعه میفرمائید.

● وضع درهم

بعداز اعلام خبردرگذشت نخست وزیر وضع بیمارستان پارس درهم شد . خبرنگاران آنجاراترك گفتند، وزراء و همسرانشان و بستگان از اطاق مخصوص خارج شدند و بیمارستان یکمرتبه خلوت و ساکت شدوبوادی خاموشان مبدل گردید.

● دردناکترین دقایق

بانو منصور همسر نخست وزیر دردناکترین دقایق را گذراند و در شرائط بسیارسختی با همسرخویش بدرود گفت و او را برای همیشه ترك کرد .

دراین لحظه وقایع آنچنان حساس و ناراحت کننده بود که هیچکس قدرت تحمل نگاه کردن به آن صحنه را نداشت .

● در بستر مرگ

بانو منصور از ظهر دیروز دراطاق نخست وزیر بسر میبرد او همچنان ناظر و شاهد درد والم همسرش بود ولی با آن همه امکانات کاری در کاهش این رنجها ازدستربرنمی‌آمد.

همسر نخست‌وزیر در لحظه درگذشت شوهرش دراطاق نخست‌وزیر بود در آن لحظه ناراحتی او به‌آخرین حد رسیده بود . یاران نخست وزیر میخواستند او را تسکین دهند و باطاق دیگری ببرند ولی بانو منصور هرگز نمیخواست از آن اطاق خارج شود.

● آخرین حرکت

آخرین حرکت نخست وزیر فقید ایران در ساعت ده بامداد دیروز بصورت تشکر از پزشکان معالج تظاهر کرد ، در این ساعت پرستار باشاره دریافت که نخست وزیر پزشکان را ببالین خود میخواهد و بلافاصله آقایان جراحان خارجی و ایرانی جملگی باطاق بیمار آمدند.

نخست‌وزیر باشاره از فرد فرد پزشکان و اقداماتی که آنها برای اعاده سلامتش کرده بودند تشکر کرد و این عمل نخست وزیر پزشکان را سخت تحت تاثیر قرار داد وآنها از اینکه نمیتوانستند کاری برای بهبود حال آقای منصوربکنند بشدت ناراحت شدند .

● آخرین تلاش

از ساعت ده ببعد حال نخست‌وزیر سخت شد و قدرت شناسائی خود را از دست داد . در این وقت حواس آقای منصور کار میکرد ولی قدرت تشخیص نداشت .

تا ساعت یازده دیشب تمام کوشش های لازم برای بالا بردن فشار خون بعمل آمد ولی متاسفانه موفقیتی حاصل نگردید . پزشکان میگفتند که خطر از ناحیه کاهش فشارخون نخست‌وزیر را تهدید میکند .

● بستر مرگ

نخست وزیر با آرامش کامل در ساعت ده و پنجاه و پنجدقیقه چشم از جهان فرو بست و در همین موقع گزارش آن باستحضار شاهنشاه نیز رسید .

توجیه عکس‌العمل همسر نخست وزیردر برابراز دست رفتن شوهرش بسیار دردناك است و در این لحظات حضارنتوانستند باعصاب خودتسلطی بیابند وناچار تشنج چند لحظه ادامه داشت تا آنکه همه در برابرواقعیتی که انجام گرفته بود قرارگرفتند و بخود آمدند .

در ساعت دو بعد از نیمه شب جسد بیجان نخست وزیر را در حالیکه آقایان شهردار ، تیمسار وثیق و بهادری رئیس دفتر نخست وزیر همراهی میکردند باداره پزشکی قانونی حمل نمودند ، از آنجا به مسجدسپهسالار ببرندو آماده تشییع جنازه سازند .

● همسرش کجاست ؟

دیشب پس از انتقال جسدنخست وزیربه پزشکی قانونی همسرنخست وزیر را بمنزل پدرش بردند . مادر بانو منصور همراه دخترش بود و فرزندان نخست وزیر را نیز از دو روز پیش به همانجا برده بودند .

● یاد فرزند

آقای منصور در مدت چند روز گذشته و در ساعاتی که بهوش بوده باشاره‌از حال و احوال فرزندان خود پرسیده بود و در این مورد بانو منصور بایشان گفته بود که بچه‌ها در منزل پدر بزرگ مادری هستند . نخست وزیر برای آخرین بار در ساعت ده دیروز از فرزندانش یاد کرد وسپس بتدریج چراغ زندگیش روبخاموشی رفت .

● آخرین اعلامیه

چهاردهمین و آخرین اعلامیه پزشکان ایرانی و خارجی در مورد حال نخست وزیر ایران ساعت سه ونیم ،نیمه شب دیشب انتشاریافت.

این اعلامیه مرگ نخست‌وزیر فقید ایران را باطلاع میرسانید و متن آن بشرح زیر بود :

نخست وزیر ایران دیروز دراثر جراحات وارده از گلوله به ناحیه گردن و شکم درگذشت با وجود اتخاذ حد اعلای تدابیر ممکنه و مراقبت های دائم پزشکان معالج وضع معظم‌له بتدریج بوخامت گرائید و در ساعت ۲۳ با آرامش بدرود زندگی گفت .

نخست‌وزیر شهامتی فوق‌العاده و روحیه‌ای قوی تاآخرین دقایق‌زندگی از خود نشان‌داد .

● علت مرگ

صبح امروز آقای دکتر سیدمحمد طباطبائی رئیس اداره پزشکی‌قانونی جنازه مرحوم منصور را مورد معاینه قرار داد . علت مرگ عوارض ناشی از اصابت گلوله به شکم و گردن ذکر گردید و جواز دفن صادر شد.

● دفتر یادبود

از بامداد امروز زدد کاخ نخست‌وزیری دفتر یاد بودی بمناسبت درگذشت نخست‌وزیر پیشین ایران دایر شد که نمایندگان خارجی‌مقیم پایتخت و شخصیت های داخلی‌آنرا امضاء میکردند . سفرای کبار ژاپن امریکا وهند از بامداد امروز بترتیب دفتر یادبود را امضاء کردند و پس ازآن بتدریج شخصیتهای مختلف مملکتی درنخست‌وزیری حضوریافتند و دفتر را امضا نمودند .

● عزاداری

از صبح امروز بستگان و دوستان خانواده منصور با لباس‌و کراوات مشکی بدیدار بستگان نزدیك مرحوم منصور میروند ،در منزل آقای لقمان‌الملك همسر خاله نخست وزیرفقید رفت و آمد بیشتر ازسایر خانه‌ها است و اکثر اعضای فامیل در آنجا جمعند و بعزاداری مشغولند .

آقایان محسن‌رئیس‌و محمود رئیس دانشهای مرحوم منصور درحالیکه به شدت اشك میریختند از خانمها و آقایانیکه برای تسلیت بمنزل آقای لقمان‌الملك میآمدند تشکر مینمودند.

● هنوز بی‌خبرند

بقراریکه خبرنگار ما اطلاع میدهد هنوز هم فرزندان مرحوم منصور از فوت پدرشان‌اطلاع ندارند ومنسوبین منصور تاکنون نگذاشته‌اند از این امر آگاهشوند . فرزندان درمنزل‌پدر مادرشان آقای امامی خوئی بوسیله پرستار مخصوص مراقبت میشوند.

● پدر منصور نمی‌آید

آقای علی‌منصورپدر مرحوم‌منصور درتشییع جنازه‌مرحوم‌منصور شرکت نخواهد کرد وعلت اینکه تاکنون وی بتهران نیامده‌است اینست که آقای جواد منصور به پدر خود گفته بهتر است ایشان در ژنو بمانند واز مادر نخست وزیر فقید که مریض و بستری است مراقبت نمایند .

● انتقال بمسجد سپهسالار

جنازه مرحوم‌حسنعلی منصورظرف امشب یا بامداد فردا ازاداره پزشکی قانونی به مسجد سپهسالار منتقل می گردد تا بامراسم رسمی تشییع شود.

● تالم شدید

خانم منصور براثر تالم‌شدید از فوت همسرش دچار ناراحتی شده‌است بطوریکه پزشکان‌معالج‌هرگونه‌ملاقاتی رابرای ایشان منع کرده‌اند و دستور داده‌اند در تشریفات مخصوص شرکت نکند وچندروز استراحت نماید .

اعلامیه دولت

به مناسبت ضایعه درگذشت شادروان حسنعلی منصور، نخست‌وزیر از طرف دولت مجلس ترحیم آن فقید شهید روز شنبه دهم بهمن ماه از ساعت ۹ تا ۱۱ بامداد در مسجد عالی سپهسالار برگزار خواهد شد .

منصور

در محوطه آرامگاه رضاشاه کبیر دفن خواهد شد

خبرنگار ما از قول یکی از اعضای کابینه امروز اطلاع داد که جنازه مرحوم حسنعلی‌منصور در محوطه آرامگاه رضا شاه کبیر بخاك سپرده خواهدشد.

● وفا کرد

قبل‌از ظهر امروز وزیردادگستری باچشم گریان بوزارت دادگستری آمد. دکترباقر عاملی درجلسه معارفه‌ای که درداد‌گستری تشکیل شده بودشرکت کرد وخطاب به‌آقایان قضات گفت : منصور خیال داشت پس‌ازماه رمضان بدادگستری بیاید وبا آقایان آشنا شود اوبقول خودوفا کرد ولی افسوس که نتوانست باپای خود بدادگستری بیاید .

وزیردادگستری که هنگام صحبت اشك میریخت افزود : منصور برای تهیه زندگی بهتر جهت مردم کوشش کرد وخون او نهال انقلاب ملی رابثمر خواهد رسانید. همکاران و هم‌مسلکان اوراه ویرا دنبال خواهند کرد. ازاین راه که بابتکار وتحت‌رهبری شاهنشاه پیموده شده عقب‌گردوجود ندارد.

دکترباقر عاملی سپس تروز وقتل‌نفس را تقبیح کرد وگفت این‌عمل از تعصب‌و نفهمی افرادی سرمیزند که آخرین راه دشمنی راترور میدانند .

● فقط دو روز

وزیردادگستری سپس ازدادستان تهران وبازپرسان پرونده قتل نخست وزیر ورئیس اداره پزشکی قانونی تشکرکرد و گفت : بافعالیت آقایان دادستان وبازپرس ظرف دوروز اول حقایق کشف شدوتحقیقات بعدی برای کشف حقایق‌بیشتر است :

سپس یکی‌از قضات به‌آقای‌وزیر دادگستری تسلیت گفت و جلسه‌معارفه خاتمه یافت .

مراسم تشییع جنازه
شادروان حسنعلی منصور نخست‌وزیر فقید

تشییع جنازه شادروان حسنعلی منصور نخست وزیرروز پنجشنبه‌هشتم بهمن ماه ساعت ده بامداد ، بترتیب زیر از مسجد عالی سپه سالار انجام خواهد گرفت .

از ساعت هشت صبح مشایعت‌کنندگان بتدریج وارد مسجدعالی‌سپه‌سالارشده و تاجهای گل را روی تابوت فقید سعید خواهند گذاشت ، در ساعت‌ده جنازه در حالیکه روی دوش افراد گارد احترام قرار دارد و درپیشاپیش آن نخست تاجهای گل و سپس‌نشان های شادروان فقید در حرکت خواهد بود از مسجد خارج میگردد ومشایعت کنندگان‌بترتیب زیرحرکت میکنند:

۱ـ نماینده مخصوص اعلیحضرت همایون شاهنشاهی .
۲ـ بستگان درجه یك شادروان منصور .
۳ـ هیئت دولت ،روسای مجلسین، ریاست ستاد بزرك ارتشتاران ،روسای دربارشاهنشاهی ، نخست‌وزیران ، وزیران وسفرا واستانداران پیشین، فرماندهان نیرو های مسلح شاهنشاهی ونیروهای انتظامی و سپهبدان ارتش شاهنشاهی وشهردار تهران .
۴ـ روسای‌نمایندگان‌سیاسی دربار شاهنشاهی .
۵ـ نمایندگان مجلسین سنا و شورا .
۶ـ امرای ارتش شاهنشاهی .
۷ـ هیئت اجرائیه حزب‌ایران‌نوین و معاونان دبیر کل .
۸ـ سایر بستگان فقید سعید .

لباس برای مشایعت کنندگان سیویل مذکور فوق ذاکت خواهد بود .

۹ـ معاونان وزارتخانه‌ها و سایر مقامات‌دولتی وسایرمشایعت کنندگان.

جنازه در حالیکه بهمین ترتیب تشییع می شود برروی دوش‌تامیدان سرچشمه حمل و از آنجا پس از آنکه بار دیگر از طرف گارد احترام ادای احترام نظامی بعمل آمد بدرون‌اتومبیل مخصوص گذاشته و به حضرت عبدالعظیم حمل وبه محل مخصوص‌به خاك سپرده‌خواهد شد .

فوق‌العاده امروز اطلاعات

ساعت ۵ بامداد امروز خبر فوت آقای حسنعلی منصور نخست وزیر طی یك شماره فوق‌العاده اطلاعات ، باطلاع مردم تهران رسید .

خبرنگاران‌ما که طی این ۶ شب در بیمارستان بوده‌اند، ساعت یازده دیشب خبر مرگ نخست وزیر را بروزنامه اطلاع دادند و خبرنگاران عکاس نیز در همانموقع عکس های مربوط باین خبر را تهیه نمودند . در فوق‌العاده صبح امروز اطلاعات ،علاوه برخبر درگذشت مرحوم حسنعلی منصور و عکس های اختصاصی ، خبر انتخاب آقای هویدا بسمت نخست وزیری نیز چاپ شده بود.

آشنائی
بانخست‌وزیر جدید

آقای امیرعباس هویدانخست وزیر جدید ایران ،بسال۱۲۹۹ در تهران متولد شده است .

پدرش حبیب‌اله هویدا (عین‌الملك) نام داشت و در وزارت امور خارجه شاغل بود .

آخرین سمت مرحوم عین‌الملك وزیر مختار ایران درعربستان سعودی بود .

آقای امیر عباس هویدا تحصیلات ابتدائی و متوسطه‌را در مدرسه فرانسوی بیروت بپایان رسانید سپس بدانشگاه بروکسل و دانشگاه پاریس‌رفت و بادامه تحصیل پرداخت و تحصیلات خود را در قسمت حقوق و علوم سیاسی بپایان رسانید وی مقالات زیادی در مطبوعات ما نوشته است .

از جمله تعدادی از این مقالات در مجله کاوش که به مدیریت و سرپرستی ایشان اداره میگردید منتشر شده است .

مشاغل و خدمات نخست‌وزیر جدید عبارت بوده است از : عضو دفتر وزارتی و اداره سوم وزارت امور خارجه در سال ۱۳۲۳ وی سپس بخدمت نظام رفت و دوره افسری احتیاط را در همین سال گذراند وآنگاه درسمتهای وابسته سفارت شاهنشاهی درپاریس ،کنسولیار در آلمان غربی ، معاون اداره روابط فرهنگی وزارت امور خارجه ، منشی مخصوص‌مرحوم علاء هنگام نخست وزیری ، رئیس اداره روابط کمیسریای عالی سازمان ملل در ژنو ، رایزن سفارت‌کبرای شاهنشاهی در آنکارا ، معاون رئیس هیات مدیره شرکت ملی نفت ایران و مدیر شرکت ملی نفت و سرپرست امور اداری و وزیر دارائی در کابینه مرحوم منصور انجام وظیفه کرده است .

وی عضو کانون مترقی و حزب ایران نوین و جمعیت همکاری بین آسیا و آفریقا نیزمیباشد.

پس از چند هفته تظاهرات ، اعتصاب وروزه مرگ بودائیان:
دولت ویتنام باکودتای نظامی سقوط کرد.

ژنرال خان ـ تران‌وان‌هونك تایلند ویتنام جنوبی را ترك گفته است .

سایگون ـ ۲۷ ژانویه ـ رویتر ـ ژنرال های جوان ویتنام جنوبی امروز دست بکودتا زدند و پس ازسرنگون ساختن دولت « تران‌وان‌هونك» ژنرال خان فرمانده نیروی مسلح را مامور رهبری کشور ساختند .

دولت غیر نظامی «تران‌وان‌هونك» مورد پشتیبانی آمریکا بود .

بدنبال کودتای امروز یك اعلامیه از طرف ارتش منتشر شد و توسط شخص ژنرال‌خان از رادیو خوانده شد .

در اعلامیه آرتش گفته میشوددولت «تران‌وان‌هونك» نتوانست با وضع فوق‌العاده حاضر مقابله کند وبحران موجود را برطرف سازد . بحران سیاسی کشور روحیه افراد نظامی را بشدت تحت تاثیر قرار میدهد .

در اعلامیه کودتا گفته میشود در ماه مارس یك کنگره ملی تشکیل میشود .

اوج تظاهرات

کودتا هنگامی روی‌داد که تظاهرات ضد دولتی بودائیان بحد اکثر شدت خود رسیده و یك دختر بودائی خودرا آتش زده بود .

ژنرال های جوان که قبلا قول داده بودند از دولت غیر نظامی «هونك» دفاع کنند پس از یك سری گفتگو با کاهنان بودائی پشتیبانی خود را از دولت مزبور پس گرفتند وکودتا کردند .

ژنرال «فام‌وان‌دونك » فرماندار نظامی سایگون امروز گفت بودائیان موافقت کرده‌اند در سیاست دخالت نکنند . رهبران بودائی در هفته گذشته «روزه مرك» گرفتند و اعلام کردندتا سقوط‌دولت «تران‌وان‌هونك» لب بغذا نخواهند زد .

منابع آمریکائی سایگون هنوز اظهار نظری در باره کودتای امروز نکرده‌اند . منابع سفارت آمریکا گفتند ژنرال تیلورسفیر آمریکابرای یك مسافرت دو روزه به لائوس و بدینوسیله درگذشت شادروان **حضرت آیت‌الله آقا شیخ احمد ستوده** را در اراك باطلاع دوستان و آشنایان می رساند مجلس ترحیم آن مرحوم روز جمعه ۹ر۱۱ر۴۳ از ساعت ۱۰ الی۱۲ در مسجد حاجی آقا بزرك‌فردانش واقع‌در جوادیه ۱۰متری اول منعقد می باشد .

زین‌العابدین ستوده ـ غلامرضا ستوده

بعموم بازماندگان آنمرحوم مصیبت وارده را تسلیت میدهیم .

برائر سقوط یك تخته سنك عظیم درناحیه لرستان:
خط‌آهن تهران ـ خرمشهر مسدودشد
راه‌هرازبسته‌شد

خبرنگار مادر خرمشهر گزارش می دهد : مقارن ساعت ده دیشب خط آهن تهران ـ خرمشهر بین ایستگاه های سفیددشت‌و بیده لرستان بعلت سقوط یك تخته سنك عظیم از کوه مسدود شد ، چون تلاش ماموربن‌راه آهن از دیشب تا ساعت شش بامداد امروز برای کنار کشیدن تخته سنك بجائی نرسید ، صبح امروز بوسیله انفجار دینامیت تخته سنك دامتلاشی کردند و بااین ترتیب خط‌آهن راباز کردند . بااین پیش‌آمد قطار سریع‌السیر تهران ـ خرمشهر امروزبا ۹ ساعت تاخیر وارد خواهد شد.

طبق گزارش خبرنگار ما در آمل از بعداز ظهر دیروز براثر برف و کولاك شدید راه هراز مسدود شد وفعلاعبور ومرور وسائط نقلیه در این جاده‌ممکن نیست.

برف و بارندگی در اصفهان

بطوریکه خبرنگار ما در اصفهان گزارش میدهد از صبح دیروز هوای اصفهان ابری شد واز ساعت هشت‌و نیم بارندگی وریزش برف در این‌شهر آغاز گردید .

تسلیت

دبیر ارجمند جناب آقای جوکار

دانش آموزان کلاس ششم طبیعی دبیرستان شهرپرست مصیبت وارده را به آنجناب تسلیت عرض کرده شادی روح پدر بزرگوارتان را از درگاه ایزد متعال استدعا می‌کنند .

شاگرد شما ـ خجسته قاسملو

جناب آقای علی اصغر جوکار

مصیبت وارده را به آن همکار محترم تسلیت عرض کرده و در اندوه‌شما سهیم‌هستیم

سازمان فرهنگی شهرپرست و هوشمند
عبدالله قاسملو ـ پوراندخت شهرپرست

سرکار سرهنك ملکپور

افسران ودرجه‌داران اداره مهندسی‌ارتش مصیبت وارده را بخانواده‌محترم مکرم بخصوص بجنابعالی تسلیت عرض مینمایند .

سرتیپ تقوی

جناب آقای حسین جهانیان فرد

با نهایت تالم درگذشت پدر گرامتان را بجنابعالی و خانواده محترمتان تسلیت میگوئیم.

رضا میر قنبری . مهندس کاوسی . حاج علینقی . جمالشی . فرخ . شمس آبادی . نیك منظر . غفارنیا . احمدی . حسین‌زاده . فتحی. دانشیار . صادقی‌جاه . نصیریان . زراعی . بستانمنش . پناه‌آبادی . امینیان .

کارکنان بانك بیمه ایران بدین وسیله شهادت جناب آقای‌حسنعلی منصور نخست‌وزیر فداکار و محبوب ایران‌را که در راه بثمررساندن انقلاب شاه و ملت مانند سربازی فداکار به هلاکت رسید به پیشگاه اعلیحضرت همایون شاهنشاه عظیم‌الشان ایران و عموم ایرانیان تسلیت عرض مینماید . **بانك بیمه ایران**

کانون کارمندان دولت فوت مرحوم امین مکرم کارمند بازنشسته وزارت دارائی را به بازماندگان آنمرحوم مخصوصا به آقای حسین مکرم عضو کانون کارمندان دولت تسلیت‌عرض و سلامتی آن خانواده محترم را از خداوندمتعال خواستار است . **دبیرخانه‌کانون**

جناب آقای محمودرئیس معاونت‌محترم بانك ملی ایران

شهادت جانگداز جناب آقای حسنعلی‌منصور نخست وزیر محبوب و خدمتگزار را بحضور آن جناب تسلیت عرض نموده سلامتی و سعادت و موفقیت حضرتعالی و عموم بستگان را ازدرگاه قادر متعال مسئلت مینمایم **ارادتمند علی توماج**

البقاء لله و حده

نظر بفوت ناگهانی مرحومه **مرضیه خانم شهرستانی** حلیله ثقةالاسلام آقای حاج سید صادق شهرستانی و والده آقای سید محمدحسن شهرستانی در مشهد مقدس از ساعت ۹ الی ۱۱ صبح روز جمعه ۲۵ رمضان ۱۳۸۴ مصادف با ۹ بهمن ماه ۱۳۴۳ مجلس ختم مردانه در مسجد باب‌الحق واقع در کوچه ستون سنگی خیابان مولوی و مجلس ترحیم زنانه شب جمعه ۲۴ رمضان ۱۳۸۴ مصادف با ۸ بهمن ۱۳۴۳ ازساعت ۷ الی ۹ بعداز ظهر در منزل آنمرحومه واقع در خیابان نائب‌السلطنه (عباس آباد)کوچه یخچال منعقد است .

خاندان سادات شهرستانی و وابستگان

بخانواده های محترم شهرستانی بویژه بازماندگان آنمرحومه مصیبت وارده را تسلیت میدهیم .

خانواده های ماجدی .غمخواری . میرآقتابی میرعلی‌اکبری قندی . ساداتی . حسینی.حسینی ضیائی

رحلت مرحوم **آسید محمود واعظ** بزرك خاندان ماجدی را در اردهال کاشان به اطلاع می رساند . از خویشاوندان و تمام طبقات مومنین ومحبین حضرت خامس‌آل عبا وقاطبه اهل منبر امید است در مسجد مظهری چهارراه ملك ساعت ۷ونیم‌بعد از ظهر جمعه ۲۵رمضان الی ۹و نیم شرکت فرمایند ختم زنانه هم در همانساعت قلمستان منزل فرزندایشان حاج‌آقاحسین‌ماجدی پلاك ۲۲۲ برقرار است . **سید احمد غمخوار**

بعموم بازماندگان آنمرحوم مصیبت وارده را تسلیت میدهیم .

بدینوسیله به استحضار اقوام و دوستان میرساندکه چون روز پنج‌شنبه ۸ بهمن‌ماه‌جاری مصادف با اولین سال درگذشت‌مرحوم **سرلشکر غلامحسین‌مقتدر** میباشد مجلس‌یادبودی‌ازساعت چهار تا شش بعداز ظهر همان روز درمنزل آن مرحوم واقع درخیابان شاه ـ نیم فلکه فرمانفرما (گلشن)کاشی ۴۳۴ برگزار خواهد شد .

خانواده مقتدر

با کمال تاسف درگذشت مرحوم **محمد زینعلی** را در تفرش باطلاع میرساند مجلس ترحیم مردانه آن مرحوم روز جمعه نهم بهمن‌ماه ۴۳ از ساعت ۳ الی ۵ بعدازظهر در مسجدعلوی واقع در اول خیابان انبار نفت و مجلس ترحیم زنانه در همان روز وساعت در منزل آقای ابوالقاسم زینعلی واقع در انتهای خیابان رباط کریم اصلی کوچه باقری پلاك (۱۵) برقرار است .

خانواده های : زینعلی ـ مشهدی ـ مجبعلی ـ نوروزی ـ قنبری ـ حیدری ـ آهنگران ـ محمدی

بعموم بازماندگان آنمرحوم مصیبت وارده‌را تسلیت میدهیم .

بمناسبت سالگرد درگذشت مرحوم **رضامزینی** مجلس‌یادبودی از ساعت ۷ بعد از ظهر (فردا) در منزل آنمرحوم واقع در خیابان بهار ـ کوچه مهتاب شماره ۱۴ منعقد است . **خاندان مزینی**

جناب آقای محمود رئیس معاونت محترم بانك ملی ایران

شهادت جانگداز جناب آقای حسنعلی‌منصور نخست وزیر خدمتگزار و محبوب‌را بحضورآن جناب تسلیت عرض می نمایم

ارادتمند محمد اربابی
اداره‌بازرسی‌کل بانك ملی‌محمداربابی

تیمسار معظم سرلشگر حسن پاکروان

کارکنان بنیاد فرهنگی ح . ع البرز مراتب تسلیت صمیمانه خودرا در این مصیبت تسلیم وسلامتی وجود محترم‌را از خداوندخواستارند .

آ ـ ۳۸۱۲۸ **حسینعلی البرز**

جمعیت جراحان مکتب عدل

درگذشت جناب آقای حسنعلی منصور نخست‌وزیر را به خانواده محترم منصور بخصوص جناب آقای دکتر محمد حسین منصور وبانو تسلیت عرض می نمایند .

جراحان بخش های‌جراحی بیمارستان سینا

درگذشت جناب آقای حسنعلی منصور نخست‌وزیر را به خانواده محترم منصور بویژه جناب آقای دکتر محمد حسین منصور و بانو تسلیت عرض می نمایند .

دستیاران بخش های جراحی بیمارستان‌سینا

درگذشت جناب آقای حسنعلی منصور نخست‌وزیر را به خانواده محترم منصور بویژه استاد گرامی جناب آقای دکتر محمدحسین منصور وبانو تسلیت عرض می نمایند .

استاد معظم جناب آقای دکتر محمدحسین‌منصور

بدینوسیله مصیبت وارده را حضورمحترم جنابعالی تسلیت عرض می نمایم .

آ ـ ۲۱۹۶۹ **سرگرد دکتر صدریان**

استاد گرامی جناب آقای‌دکترمحمدحسین‌منصور

مصیبت وارده را بایکدنیا تاسف تسلیت عرض نموده وبقاء عمر عموم بازماندگان را از خداوند متعال خواهانیم .

دکتر اختر شهبازی . دکتر امیردزفولیان

جراحان‌وکارکنان‌بخش‌یك‌جراحی‌بیمارستان‌سینا

درگذشت جناب آقای حسنعلی منصور نخست‌وزیر را به خانواده محترم منصور بخصوص خدمت استاد معظم جناب آقای دکتر محمد حسین منصور وبانو تسلیت‌عرض‌مینمایند

دکتر هدایت . دکتر مودبی . دکتر شرابیانلو دکتر خطیب شهیدی . دکتر آزوند .دکترعمادیان دکتر کمالی . دکتر صدیقی آ ـ ۲۱۹۷۳

بانهایت‌تاسف وتاثر فوت‌نابهنگام بانو زیبده ملاح‌را به خانواده های محترم ملاح و چنگیزی تسلیت عرض می نمائیم .

غلامرضا گودرزی . مصطفی نقوی. رضانقوی

درگذشت جناب آقای حسنعلی منصور نخست‌وزیر رئیس هیئت عامله‌کانون‌فیلم ایران را بهمه اعضای کانون و دوستان و بازماندگان آنجناب تسلیت می گوید .

هیئت عامله کانون‌فیلم ایران

آ ـ ۳۸۱۶۲

یك زن بقتل رسید

دونفر که باتهام قتل دستگیر شده‌اند در بازجوئی اعتراف کردند

صبح دیروز مامورین پاسگاه کلانتری ۱۵ پس از ۴۸ ساعت جستجو دونفر را که متهم بقتل یك زن ۴۰ ساله میباشند دستگیر کردند .

ساعت ده صبح سه‌روز پیش زنی بنام ایران بپاسگاه کلانتری ۱۵ واقع درمحله بدنام مراجعه کرد واطلاع داد که ثریا افروغ معروف به(توران ترکه) درخانهٔ شماره ۳۳۶ کوچه صفا خیابان قوام دفتر کشته‌شده است .

ایران گفت که او برای دریافت کرایه خانه از ثریا بخانه‌او مراجعه کرد ، اما هر چه زنك زد کسی از خانه بیرون نیامد . چون در نیمه باز بود اووارد خانه شد و در یکی ازاطاقها جسد ثریا را که گردنش بریده شده بود مشاهده کرد.

آقای سروان ایزدی پور پس از دریافت این اطلاع بخانه شماره ۳۳۶ خیابان قوام‌دفتر رفت و در آنجا با جسد ثریا که‌زیر لحافی قرار داشت روبرو شد وی جریان را بدادستان تهران اطلاع‌داد و بازپرس کشیك در محل حادثه حاضر شد و دستورانتقال جسد ثریا را بااداره پزشکی قانونی صادر کرد .

● در جستجوی قاتل

پس از انتقال جسد باداره پزشکی

ثریا افروغ (مقتول)

کرد که اونیز سرانجام دستگیر گردید .

● میخواست باج بگیرد

مهدیقلی ضمن تحقیقات گفت : چون فرامرز پول مشروب خوردن نداشت کارت مشخصاتش را گرو گذاشت وسی تومان گرفت پس‌از صرف مشروب بمن گفت بقلعه برویم واز توران (ثریا) مبلغی باج بگیریم مابا هم بخانه توران آمدیم او حاضر نشد به‌فرامرز پولی بدهد، باین جهت فرامرز عصبانی شداو راکشت وباهم فرار کردیم .

فرامرز که‌ابتدا منکر قضیه بود وقتی متوجه اعتراف مهدیقلی شد او نیز اعتراف کرد. فرامرز گفت که‌با کمك مهدیقلی ثریا راکشته است. این‌دو نفر دیروز بدادسرا تسلیم‌شدند وآقای ایزدی‌پور رئیس پاسگاه به‌آقای هدایت بازپرس تاکید کرد که‌بعقیده او قاتل اصلی فرامرز استو بازپرس پس‌از شش ساعت تحقیق ازاین دو نفر هردورا بازداشت کرد.

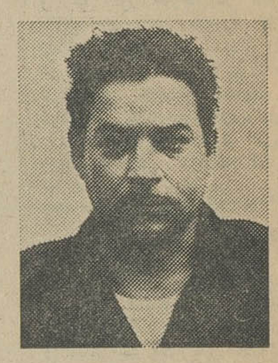

فرامرز تیغ‌زن (متهم بقتل)

قانونی رئیس پاسگاه با کمك آقای سروان ایزد پناه کلانتر بخش ۱۵ برای یافتن قاتل ثریا پیرامون زندگی او بتحقیقات دامنه‌داری دست زدند . آنها ضمن تحقیقات شوهر سابق ثریا را بوسیله یکی از دوستان ثریا پیدا کردند .شوهر سابق ثریا ضمن‌تحقیق گفت که سالها پیش ثریا را طلاق‌داده و ثریا پس از جدا شدن از اوبمحله بدنام رفت و او بیش از سه چهارسال استکه ثریا را ندیده است .

تحقیقات از اشخاص دیگر ادامه یافت‌فریده همسایه ثریاضمن‌تحقیقاتی که‌از او بعمل آمد گفت : ثریا چهار سال‌پیش کلفتی‌بنام«ننه» داشت واز آن تاریخ پسر ننه که فرامرز نام‌دارد بخانهٔ ثریا رفت و آمد داشت . در تحقیقات بعدی یکی از ساکنین کوچه صفا گفت که فرامرز اخیرا نیز نزد ثریا میامد باین جهت کلانتر بخش و رئیس پاسگاه متوجه‌فرامرز شدند ولی آدرس‌ومشخصات اورا نمیدانستند برای یافتن‌فرامرز مامورین بعده‌زیادی‌مراجعه کردند وسرانجام خانه همسر او را که درچهارراه اناری است پیدا کردند.

● سه‌زن دیگر دارد

همسر فرامرز به‌آنها گفت که فرامرز غیراز اوسه زن دیگر دارد که‌در جوادیه رباط کریم و خزانه سکونت دارند. مامورین باین سه‌خانه نیز مراجعه کردند ولی او را پیدا نکردند. مامورین ضمن این تحقیقات متوجه شدند که فرامرز تیغ‌زن‌بامردی بنام مهدیقلی درانی دوست است و شب‌وروز باهم بسر میبرند .

مامورین بابدست آوردن آدرس مهدیقلی وخانه یکی از اقوام فرامرز این دوخانه‌رامحاصره کردند . مهدیقلی ضمن فرار دستگیرشد ولی فرامرزفرار

بازپرس پرونده قتل نخست‌وزیر گفت:

نکات مبهم پرونده شکافته شده است

● خبر مرگ نخست‌وزیراز محمد بخارائی و دو متهم دیگر پنهان‌نگهداشته‌شده است

● بازپرس گفت : چنانچه موردی پیش آید که عدم صلاحیت‌دادگستری نسبت باین پرونده محرز گردد، قرار عدم صلاحیت صادر میشود

آقای حکمت بازپرس پرونده قتل نخست وزیر دوساعت پس از نیمه شب گذشته پس از انجام کلیه تشریفات قانونی بیمارستان پارس را ترك کرد . بازپرس دستور توقیف‌چند نفر دیگر را نیز صادر کرده است .

آقای حکمت از دوساعت بعد از ظهردیروز همراه‌آقای‌فیلسوفی‌دادستان تهران تحقیقات از متهمین رامتوقف کرده‌و به بیمارستان پارس آمده‌بود.

تحقیقات متوقف شد

تحقیقات دیروز متهمین مقطع و با فاصله انجام میشد . ابتداسئوالاتی از محمد بخارائی متهم بقتل‌آقای‌نخست وزیر میشد و نیمساعت بعد از دومین متهم که در اطاق دیگری بسرمیبرد، تحقیق بعمل می‌آمد . این تحقیقات تا ساعت یازده و نیم صبح دیروز ادامه داشت در این ساعت که دادستان تهران و بازپرس از وخامت وضع مزاجی آقای نخست وزیر مطلع شدند تحقیقات را متوقف کردند .

بازپرس براساس مطالب عنوان‌شده دستورات جدیدی بمامورین داد و ساعتی بعد همراه دادستان تهران شهربانی را ترك وروانه بیمارستان پارس شد .

دادستان تهران در این وقت تلفنی بااداره پزشکی قانونی تماس گرفت و از آقای دکتر طباطبائی رئیس‌اداره پزشکی قانونی تقاضا کرد که بلافاصله خود را ببیمارستان پارس برساند . یکساعت و سه‌ربع بعد از ظهر آقایان دکتر طباطبائی رئیس پزشکی‌قانونی فیلسوفی دادستان تهران ، حکمت بازپرس پرونده ببیمارستان پارس رسیدند و یکسر باطاق آقای‌نخست وزیر رفتند .

بدستورآقای دکتر طباطبائی‌پزشکان قانونی از عصر دیروز بطور کشیك‌در اداره پزشکی قانونی بسر میبردند که باتوجه‌باظهار نظر پزشکان معالج درباره وضع مزاجی آقای منصور در جریان وضع باشند .

● متهمین خبر ندارند

طبق تقاضای بازپرس هریك از متهمین دستگیر شده در شهربانی دراطاق جداگانه‌وتحت مراقبت‌مامورین انتظامی‌بسرمیبرند . نیمه شب‌گذشته پس از اعلام مرگ آقای نخست وزیر، بر مراقبت مامورین افزوده شد تا متهمین بهیچوجه از مرگ آقای‌نخست وزیر مطلع نشوند .

در تمام ساعات عصر تا نیمه‌شب گذشته که پزشکان اززنده ماندن آقای نخست وزیر قطع امید کرده بودند ، دادستان تهران ، بازپرس و رئیس پزشکی قانونی در بیمارستان بسر میبردند .

سرانجام پس از اعلام مرگ آقای نخست وزیر بازپرس سرکرم تنظیم صورت مجلس لازم مرگ شد. ضمنا خبر مرگ آقای نخست‌وزیر باداره پزشکی قانونی از جهت رساندن آمبولانس باداره مذکور داده شد .

● علت مرگ

نیمه شب دیشب خبرنگار ما با آقای حکمت بازپرس پرونده تماس گرفت . آقای حکمت که سه ساعت پس از نیمه شب کار خود را ازجهت انجام تشریفات قانونی در بیمارستان صورت داده بود ، بخبرنگار ما گفت: **درمورد علت مرگ مسئله کاملا روشن است. علت مرگ اصابت دو گلوله به ناحیه گردن و شکم ذکر شده در صورت مجلس تنظیمی مشخصات تقریبی ازسن و ضایعات حاصله از اصابت گلوله ذکر گردیده است.**

یك مقام مطلع بخبرنگار ما گفت: باتوجه باعلامیه صادره‌ازطرف‌پزشکان معالج و باتوجه باینکه مراجع‌قضائی وپزشکی قانونی در آخرین ساعات حیات بر بالین آقای نخست وزیر بوده‌اند احتیاج بکالبد شکافی (اتوپسی) که‌معمولا دراین قبیل‌موارد انجام میشود نیست و جنازه آقای نخست وزیر فقط درسردخانه اداره پزشکی قانونی نگهداری میشود .

● کدام مرجع صالح است ؟

خبرنگار ما بامراجع تحقیق‌پرونده سوء قصد به آقای نخست وزیر تماس گرفت و درباره مرجع صالح جهت رسیدگی باین پرونده سئوال کرد .

آقای حکمت که‌از ابتدا کار تحقیق از متهمین رابعهده دارد در این مورد بخبرنگار ما گفت : **هنوز در این‌مورد نمیتوان پیش بینی کرد. بازپرس در باره ماده استنادی کیفر خواست در باره متهمین گفت : اول باید دید کدامیك از مراجع برای رسیدگی صالح هستندوبعددرباره‌کیفر خواست صحبت کرد . آقای حکمت درباره ادامه تحقیقات خود از متهمین گفت: مسلم است اگر طبق قوانین و بر اساس تحقیقات مورد یا مواردی‌پیش میامد که عدم صلاحیت دادگستری نسبت برسیدگی این پرونده محرزمی گردید این کار انجام میشدوچنانچه ضمن ادامه تحقیقات چنین موردی‌پیش آید بازپرس وظیفه خود میداند قرار عدم صلاحیت صادر کند .**

آقای حکمت افزود در حال حاضر کار تحقیق ازمتهمین‌درمراحل‌مقدماتی ادامه دارد واز جهات شکافته شدن جریان‌وواقعیت امرکاملا رضایتبخش است وآن قسمت از نکات لازم‌پرونده که‌مبهم مانده در تحقیقات بعدی‌کاملا روشن خواهد شد .

● قسمت مهم تحقیقات

گزارش خبرنگار ما حاکی است که ۴ آقای حکمت از صبح امروزدنباله تحقیقات خودرا از متهمین ادامه‌خواهد داد و چنانچه افراد مورد نظر دستگیر شده باشند ظرف ۲۴ ساعت آینده قسمت مهم تحقیقات انجام خواهد شد

آقای حکمت بازپرس پرونده‌قتل نخست‌وزیر بخبرنگار ما گفت : تا خاتمه تحقیقات ، متهمین باید ازخبر مرگ آقای نخست‌وزیر بی‌اطلاع باشند زیرا امکان دارد متهمین براثراطلاع ازاین‌خبر ،مسیر تحقیقات خود را تغییر دهند .

● تطبیق پوکه ها

بازپرس درمورد شناختن‌صاحب‌اسلحه یا کسی که‌اسلحه رادر اختیار محمد بخارائی گذاشته پس از یك لحظه سکوت بخبرنگار ما گفت: موضوعات کاملا روشن شده است .

درمورد تطبیق پوکه‌های فشنك به دست آمده و تطبیق آن با اسلحه‌ای که‌از دست محمد بخارائی گرفته‌شده ازصبح امروز اقداماتی صورت‌میگیرد

گزارش به‌وزیر دادگستری

صبح امروز آقای حکمت بازپرس پرونده قتل نخست وزیر تحقیقات خود را دنبال کرد . قرار است پس ازمراجعت‌وزیردادگستری ازشرفیابی دادستان تهران گزارش جامعی از نتیجه تحقیقات بازپرس واقداماتی که صورت گرفته تسلیم آقای دکتر عاملی بنماید .

چند خبر از گرمسار

*آقای علائی‌رئیس اداره‌آموزش و پرورش گرمسار آمسال برای‌دومین بار از طرف مقامات مربوط بمناسبت ابراز فعالیت درانجام وظیفه کتبامورد تقدیر قرار گرفت .

*پس از مدتها انتظار چندروز قبل اکیپ مجهز بانك اعتبارات کشاورزی و تعاون روستائی گرمسار ومتصدیان مربوط بمنظور توزیع گندم به طرف قراء اطراف حرکت نمود .

*چند روز قبل خانم مهری عیاران که مدیره دبستان دخترانه گرمسار ومسئول کوشش های‌فرهنگی بانوان این شهرستان می باشد از کلاس های اکابر قراء فند ،شه‌سفید اردان بازرسی و بازدید نمود .

یکبرك کارت تحصیلی‌دانشگاه

بشماره ۸۶۳ بنام‌جمشید بیژن‌داراب‌نیا گمشده از جوینده خواهشمند است که بنشانی دانشکده علوم اداری خیابان پهلوی چهارراه تخت‌جمشید آورده و مژدگانی دریافت دارد .

جنازه‌ای در جوی آب

دیشب بکلانتری ۱۲ اطلاع داده‌شد که‌جسد مردی درجوی آب کنارخیابان ورزش (خیابان شمالی پارك شهر) افتاده است .

کلانتری جریان رابدادستان‌تهران اطلاع‌دارد و جسد این مرد ناشناس برای تعیین علت مرگ باداره پزشکی قانونی فرستاده شد .

ریزش برف سنگین

در نقاط غربی کشور دوباره شروع شد

قزوین، همدان‌وسنندج در محاصره برف‌قرارگرفته است

گزارش خبرنگاران ما درشهرستانها حاکی است با شروع ریزش‌برف‌مجدد از دیروز تاکنون برف سنگینی در اغلب شهرها بزمین نشسته و دوباره راهها مسدود شده و هنوز هم ریزش برف در بیشتر نقاط ادامه دارد

● بیسابقه بوده است

خبرنگار ما در قزوین گزارش‌داد: از ظهر دیروز نزول برف‌توام باکولاك شدید در قزوین و اطراف شروع شد و تا سحرگاه امروز ادامه داشت . ارتفاع برف در خیابانها و کوچه های قزوین بیکمتر رسید ورفت وآمدبکلی متوقف شد از طرف فرهنك قزوین مدارس ابتدائی تعطیل گردید ارتباط تلفنی شهری قطع شد و سیمهای‌برق در چند نقطه گسیخت . این برف سنگین در سی سال گذشته درقزوین بیسابقه بوده‌است .

بعد از ظهر دیروز زن ۳۵ ساله‌ای بنام رقیه طاهری که برای برف روبی به پشت بام منزل رفته بود لغزید و از پشت بام سقوط کرد و در راه بیمارستان درگذشت .

همدان تعطیل است

خبرنگار ما در همدان گزارش داد: ارتفاع برف در شهر همدان بیکمتر رسیده و براثر نزول این برف‌سنگین شهر بصورت تعطیل عمومی درآمده است .

طبق گزارش خبرنگار ما در اراك از ظهر دیروز ریزش برف در اراك شروع شد و تا نیمه شب گذشته‌ادامه داشت شهر اراك هم اکنون در زیر پوشش سنگینی از برف است و مه غلیظی شهر را فراگرفته و هواشدت سرد شده است راههای اطراف باز است .

● در سنندج

راه سنندج ـ مریوان براثرریزش بهمن در کردنه «گاران» مسدوداست راه سنندج ـ همدان نیز عصر دیروز مسدود شد و فقط راه سنندج ـ کرمانشاه باقیمانده که گفته میشود باز است ولی تا بحال هم از این‌راه اتومبیلی نرسیده است .

● قربانی برف

خبرنگار ما در ایلام گزارش داد: با نزول برف سنگین در ایلام تمام راههای اطراف را برف گرفت ودیروز دو نفر از معلمین بخش «آسمان‌آباد» ایلام که با یکنفر راهنما بطرف‌ایلام میامدند در بین راه برف‌گیر شدند و راهنمای معلمین بنام مصطفی از طایفهٔ قلی‌وندخزل در برف فرو رفت و از سرما خشك شد .

گرگها یك گله گوسفند راخوردند

خبرنگار ما در فردوس گزارش داد : همزمان با نزول برف درفردوس واطراف حمله گرگهای گرسنه‌بشهر ودهات نیز شروع شد . دیشب گرگهای گرسنه بقریهٔ فخرآباد از توابع بجستان فردوس حمله کردند و یك گله گوسفند راکه ۱۱۰ میش و بره بود دریدند هنوز هم سرمای شدید هوا و حمله گرگهای گرسنه ادامه دارد .

● در شمیرانات

خبرنگار ما در شمیران گزارش داد : از ساعت سه بعد از ظهر دیروز نزول برف در شمیرانات توام باکولاك شروع شد و رفت وآمد در خیابانها بسختی صورت میگرفت ریزش برف تا نیمه شب گذشته ادامه داشت و صبح امروز نیز وسائل نقلیه بازحمت زیاد رفت وآمد میکردند . در جاده های شمیران چندین حادثه اتومبیل رخ داد ازجمله‌اتومبیل یك‌کودکستان با یك جیپ استیشن تصادف کرد و بهر دو اتومبیل خسارت وارد آمد .

فرصت دارید

که با افتتاح حساب تشکیل سرمایه در

بانك عمران

در شانزدهمین قرعه‌کشی ۱۰۰ هزار تومان

وام بدون بهره شرکت کنید

۴ درصد بهره ثابت ردائی

اعتبار وام تا ۳ برابر موجودی

دریافت وامهای فوری برای رفع احتیاجات ضروری

از مزایای منحصربفرد حساب تشکیل سرمایه است

برای شرکت درمراسم قرعه‌کشی موجودی شما باید حداقل بمیزان ۱۰۰۰ ریال باشد

شعب بانك عمران : شعبه مرکزی‌خیابان اسلامبول . شعبه نادری خیابان شاه‌پاساژ آلومینیوم . شعبه رودکی خیابان‌سلسبیل چهارراه دامپزشکی . شعبه مخصوص خیابان قزوین روبروی خیابان مخصوص.شعبه تجریش مقابل سینما آستارا .شعبه هتل هیلتون .

شعب شهرستانها : شاهی . بابل .بابلسر . گرگان . گنبد . بجنورد .مشهد آمل . شهسوار .

وقتی تب و سرماخوردگی شما را بستر تان چسبانیده است

سیبالژین مسکن بی ضرر

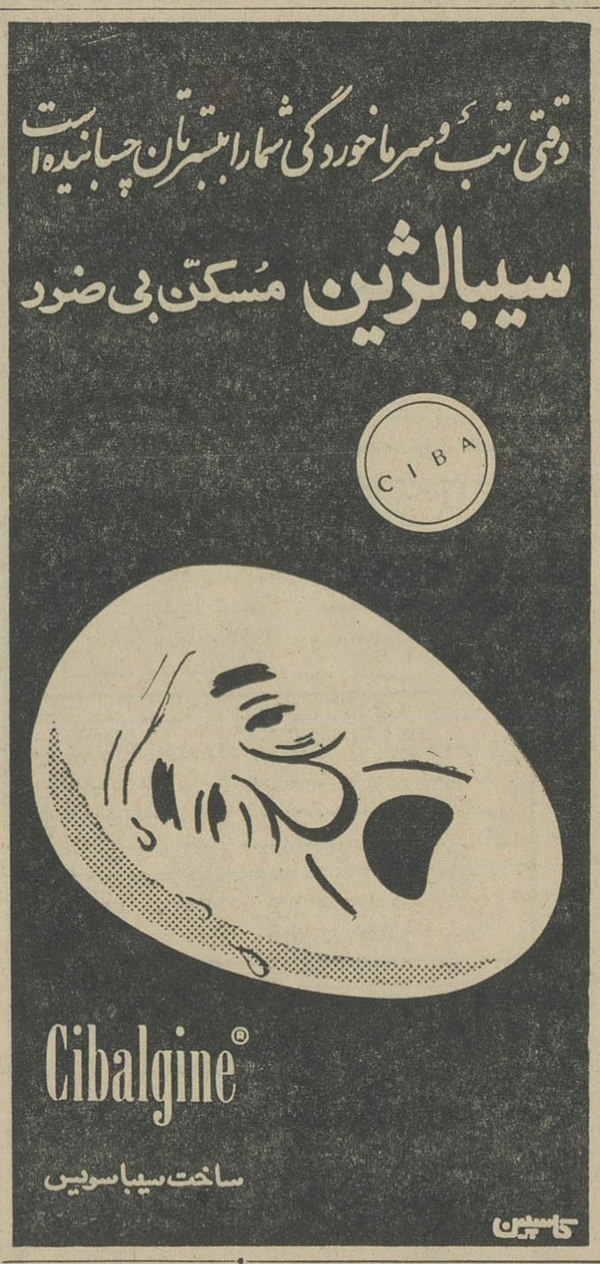

آگهی مجمع عمومی

مجمع‌عمومی فوق‌العاده شرکت‌سهامی‌چای چابك‌میانده‌درساعت سه‌بعد ازظهر روز دوشنبه ۲۶ بهمن‌ماه جاری درمحل شرکت‌منعقد میگردد دستورجلسه عبارت‌است‌از :

۱ـ تجدید انتخاب هیئت مدیره

۲ـ تعیین پاداش مدیرعامل درمدت چندین‌سال تصدی

۳ـ اجرای مقررات اساسنامه

از آقایان سهامداران خواهشمند است خود شخصا یا نمایندهٔ قانونی ایشان درجلسه حضور بهمرسانند .

شرکت‌سهامی چای میانده

تو ماجیان

از صبح شنبه حراج سالیانه خود را با عالیترین کاموا و ماشین دستبافت‌شروع میکند

برنامه مخصوص عید فطر

جاهلها و ژیگولها

صفحه ۱۵
اطلاعات
چهارشنبه‌هفتم
بهمن‌ماه۱۳۴۳
شماره۱۱۵۹۷

آخرین ساعات حیات منصور

در ساعت یازده شب آقای هویدا با حالت بهت زده بخبرنگاران گفت نخست وزیر درگذشت

- پروفسورعدل بعدازآخرین معاینه گفت :نخست‌وزیر دچار انفکسیون‌شده است
- رئیس‌پزشکی‌قانونی گفت: بدن فلج شده و دیگر امیدی نیست
- وزیر آب و برق اشك میریخت‌ووزیر دادگستری نگران نوسان گردش‌خون بود

در ساعت ۵ بعد از ظهر

بعد از انتشار روزنامه اطلاعات‌در ساعت پنج بعد از ظهر ، همچنان حال آقای‌نخست وزیر نگران‌کننده بودوخبرنگاران‌اطلاعات‌از بیمارستان دائما تلفنی با روزنامه در تماس بودند و گزارشهای تازه‌ای می - فرستادند.

در ساعت ۵ بعد از ظهرخبرنگار ما یك خبر تلفنی باین شرح‌مخابره کرد : الو .. اینجا بیمارستان‌پارس، لطفا یادداشت کنید . ناگهان‌وضع در بیمارستان تغییر کرده ، چهره های اخمو و چشمهای گریان‌دیده نمیشود و لبخندی برلبها بچشم‌می خورد . پزشکان اطلاع داده‌اند که فشار خون آقای نخست وزیر که‌تا ۲ رسیده بود مجددا بالا رفته و به ۷ رسیده است و این خبر مسرت- بخشی برای اقوام و دوستان آقای منصور است .

یکی ازپزشکان‌در این‌مورد گفت که علت بهبودی حال نخست وزیر استفاده از دارو هائی است که از خارج خواسته شده بود و امروزبه تهران رسید و مورد استفاده قرار گرفت . یك گزارش دیگر نیز که بوسیله یکی از خبرنگاران‌ما رسید حاکی از این بود که فشار خون بحد معمول (۱۱) رسیده است .

نیمساعت بعد

گزارشی که درست نیم ساعت بعد از بیمارستان مخابره شدحاکی از این بود که فشار خون نخست وزیر مجددا پائین رفته و به پنج رسیده است . و آقای دکترشاهقلی بوسیله تلفن گزارش حال آقای نخست وزیر را به آقای هویداداد که بعرض شاهنشاه برسد.خبرنگار ما اضافه کرد که پس از آنکه پزشکان اعلام داشتند که فشارخون نخست وزیر بالا رفته عده‌ای از آقایان وزراء و شخصیت ها که‌در بیمارستان حضور داشتند با خاطر آسوده بیمارستان را ترك کردند و در این لحظه فقط عده نسبتا کمی در بیمارستان حضور دارند و در حالی که حال آقای نخست وزیر مجددا وخیم شده و فشار خون به پنج رسیده است .

نوسان فشار خون

در ساعت ۷ بعد از ظهر خبرنگار ما از بیمارستان پارس تلفن کرد که فشار خون آقای نخست وزیر در نوسان است هم اکنون آقای دکتر صدر وزیر کشور که ازطبقه دوم عمارت‌بیمارستان (اطاق‌منصور) پائین آمده بود گفت : فشار خون نخست وزیر بین ۶ و ۷ در نوسان است و حال ایشان نسبت به صبح رو به بهبودی‌است و پزشکان‌تلاش خود را برای نجات‌وی بکار میبرند.

خبرنگار ما میگفت : در اینجا عقیده عمومی بر این است که‌آقای نخست‌وزیر در ساعت یازده صبح‌در وضع بسیار خطرناکی بوده و تا دروازه مرك قدم گذاشته و باتلاش پزشکان مجددا جان تازه‌ای یافته است .

در ساعت ۸ ونیم آقای هویدا بمیان خبرنگاران آمد وگفت : برای سلامتی منصور دعا کنید .

از اطاق بیرون آمد . خبرنگاران‌دور ایشان را گرفتند . رئیس مجلس گفت : حالشان همانطور است .فشار خون نوسان دارد بالا و پائین میرود. رئیس مجلس گفت : فقط یك معجزه میتواند آقای نخست وزیررا ازچنگال مرك برهاند .

جا سیگاری‌ها

جاسیگاری های بیمارستان از ته سیگار ها انباشته شده بود . صدها آتش سیگار را در این‌جا سیگاری‌ها خاموش کرده بودند و این اضطراب‌و ناراحتی حاضران دربیمارستان را می رساند .

سردار فاخر حکمت رئیس سابق مجلس هم به بیمارستان آمد. سردار دفتر یاد بود را امضاء کرد و اظهار تاسف نمود و رفت همراهان رئیس سابق مجلس دسته گل بزرگی رادر اطاق دفتر گذاشتند .

ساعت هشت و نیم

در ساعت هشت ونیم شب آقای پروفسور عدل از بیمارستان خارج‌شد وخبرنگاران دور ایشان راهم گرفتند پروفسور کلاه بسر نداشت در هوای برفی نمیساعت معطل شد و به تمام سئوالات مخبرین جواب داد.

یکی پرسید چند درصدامیدوار هستید ؟ پروفسور جواب داد جراحی‌پورسانتاژ ندارد‌و نمیشود گفت‌نخست‌وزیردچاررانفکسیون هست سئوال شد که داروی جدید از کجا و بچه طریق‌وارد شده است ؟

پروفسور جواب داد : داروی «تریونیت» برای بالا بردن‌فشار مصرف شده‌و این دارو درایران بوده وازخارج وارد نشده است

سئوال شد چه موقع از آقای نخست‌وزیر عیادت کردید واین احوالات مربوط بچه ساعتی‌است پروفسور جوا بداد من همین الان از اطاق بیمار خارج شدم پروفسور عدل گفت : حال نخست وزیر مبهم است ممکن است تاصبح زنده بمانند ولی امیدواری کامل‌نیست.پروفسور گفت‌نخست‌وزیردچاررانفکسیون شدید است. تن ایشان از چند ناحیه زخمهای مهلکی برداشته است .

برای اعاده سلامتی احتیاجی بعمل جراحی جدید نیست زخم های کشنده‌ای از ناحیه گردن و روده بایشان وارد آمده است

پروفسور گفت نخست وزیر بسیار ضعیف و ناتوان شده ، گاهی نبض دارد و گاهی‌اساسا نبض‌ندارددراطاق‌خودش‌خوابیده وپزشکان بالای سرش هستند. حالش بد است خیلی خسته‌است وضع مزاجی‌شان روشن نیست ومعلوم نیست که‌ناراحتی‌ازکجا است .

پروفسور گفت : مراجعت جراح فرانسوی عادی بود .وی فقط بیست‌و چهار ساعت قرار بود درایران بماند وانگهی‌وقتی رفت حال نخست‌وزیر خوب بود

لحظات بحرانی

از ساعت ۸ بعد از ظهر بیمارستان پارس وضع غیر عادی داشت نخست وزیر بحرانی ترین لحظات زندگی را میگذراند .

قلبش همچنان میطپید و خون را ببدن میپراکند این‌کار موجب اعجاب پزشکان شده بود آنها میگفتندسالم ترین قلب ها را در سینه دارد وهمین سلامت قلب است که موجب شده در این تن خسته و ناتوان آثار حیات دیده شود .

در این لحظه پزشکان در بالای سرش بودند ، کسان و نزدیکان منصور که مجددا به بیمارستان‌آمده بودند چشم بدهان هرکس که ازاطاق منصور برمیگشت دوخته بودند وهر دری که باز و بسته میشد و هرکس که یك خبر از منصور میگفت موجب ریزش اشکهای تازه‌ای میگردید . پزشکان میگفتندکه قلب بیمارمنصور مقاومت میکند و نمیخواهد بمیرد .

مرگ و زندگی

در ساعت هفت و نیم آقای مهندس روحانی وزیر آب وبرق آمد . چشمان وزیر پر از اشك بود و بخبرنگاران گفت : نخست وزیر در مبارزه مرگ و زندگی است وزیر آب و برق در روی صندلی نشست و در این موقع وزیر دادگستری هم وارد اطاق شد خبرنگاران دور او را گرفتند ودکتر عاملی دستها را بسینه چسباندو گفت: فشار خون نخست‌وزیر دائما بالا و پائین میرود .

دعا ، بازهم دعا

در این موقع آقای هویدا وزیر دارائی بمیان خبرنگاران آمد . ازاو پرسیدند که نخست وزیر در چه حالست جوابداد فرقی نکرده باید دعا کرد و باز هم دعا .

شایعات

در بیمارستان شایع شده بود که جراحان برای سومین بار نخست‌وزیر را تحت عمل جراحی قرار داده‌اند ولی این خبر تائید نشد .

در همین موقع گفتند که حال خانم منصور بهم خورده و در اطاق مجاور بستری شده است صحت و سقم این خبر نیز مورد تائید و تکذیب قرار نگرفت .

حرفهای وزیر

وزیر کار از پله‌ها بالا آمد و در مقابل صف خبرنگاران شانه‌ها رابالا انداخت و گفت حال نخست وزیر همانطور است که بود .

خانم دکتر کشفیان و خانم دکتر جهانشاهی بسیار بی‌تابی میکردند . آنها بحضرت عبدالعظیم رفته و برای نخست‌وزیر دعا کرده بودند .

یك معجزه

آقای مهندس ریاضی رئیس‌مجلس شورای ملی در ساعت ۱۰ شب بخبرنگاران گفت : حالشان همانطور است .فشار خون نوسان دارد بالا و پائین میرود. رئیس مجلس گفت : فقط یك معجزه میتواند آقای نخست وزیررا ازچنگال مرك برهاند .

پزشك قانونی رفت

آقای دکتر طباطبائی هم بیمارستان را ترك گفت از ایشان سئوال شدکه آیا ببهبود حال نخست وزیرامیدهست یانه؟ دکتر طباطبائی گفت : حالشان بسیار بداست بدن لمس شده نجات ایشان باخداست .

اضطراب در بیمارستان

عقربه ساعت روی ۱۰٫۵۵ است بیمارستان پارس یکپارچه اضطراب است نفس درسینه ها حبس عده همه‌منتظر شنیدن‌خبر تازه‌ای هستند .

صدای شیون از طبقه بالا می آید . هق هق‌گریه‌بستگان و دوستان نخست وزیر کاملا به گوش‌میرسید .وزراء سراسیمه بودند ، ماموران همه‌آماده‌شدند. دراین‌موقع اعلام شد که‌رانندگان نخست‌وزیری آماده شوند وهمه این اوضاع و احوال میرساند که قلب نخست وزیرازکار بازمانده وبالاخره رئیس دولت ایران پس از یکصد وسی دوساعت‌مبارزه بامرگ زندگی را بدرود گفته‌است

بدنبال این اوضاع واحوال و درست پنجدقیقه بعد از آن‌آقای هویدا وزیر دارائی و نایب نخست وزیر با حالتی مضطرب از پلکان بیمارستان بالا آمد . وی هنگامیکه در برابرخبرنگاران قرار گرفت مبهوت ماند و چند لحظه بصورت آنان نگریست .

در این موقع آقای هویدا به طرفدر خروجی رفت‌وخبرنگاران که در اولین برخورد نتوانستند با ایشان صحبت کنند‌بدنبالش رفتند . درآستانه در خروجی مخبرین وزیر دارائی رااحاطه کردند و آقای هویدا باز ایستاد وبصورت آنها چشم دوخت .

خبر نگاران هر یك ازحال نخست وزیر پرسیدند ولی‌آقای هویدا جوابی نداد. دراین‌موقع یك جوان بایشان نزدیك شد و گفت آقا افراد خانواده من در تاکسی نشسته‌اند ومنتظرند شماز حال‌نخست وزیربرایشان خبری بدهید .

آقای هویدا بطرف این‌مرد وخبرنگاران برگشت ودرحالی که بغض گلویش را گرفته بود با لحنی تاثر آور گفت آقایان :باید بگویم که‌نخست وزیر درگذشت .

وزیر دارائی این خبر را به خبرنگاران داد و سپس‌سوار بر اتومبیل شدورفت .

خبر مرگ

خبرمرگ نخست وزیر برق‌آسا بوسیله خبرنگاران بروزنامه و خبر- گزاری هامخابره شد.در اندك‌فرصتی همه مراکز خبری فهمیدند که نخست وزیر درگذشته است .

آنگاه ماموران بیمارستان‌اطراف را خلوت کردند .

جنازه نخست وزیر در ساعت یك و نیم به اداره پزشکی قانونی حمل شد تا پس از معاینه و تنظیم‌صورت مجلس قانونی برای انجام تشریفات تشییع به مسجد سپهسالار ببرند .

پس‌از انتقال‌جنازه «منصور»بآمبولانس پزشکی قانونی ،تمام لوازم واشیاء‌منصور از جمله لباسهایش را برای آخرین بار با اتومبیل نخست وزیر بمنزل بردند .

در ساعت۸ بعدازظهر اعضای هیئت‌دولت و همه اقوام و اعضای خانواده منصور در بیمارستان بودند

در شرفیابی دولت جدید شاهنشاه فرمودند :

مرگ منصور

ضایعه بزرگی برای من و کشور بود

اعلیحضرت همایون شاهنشاه‌شب گذشته آقای امیرعباس هویدا وزیر سابق دارائی را احضار و مامورتشکیل کابینه فرمودند . آقای هویدا ساعت نه‌ونیم صبح امروز باتفاق اعضای هیئت دولت جدید و معاونین نخست‌وزیر بحضور ملوکانه شرفیاب شدند و وزیران و معاونان را بشرحی که جداگانه درج‌شده معرفی‌نمودند:

ضمنا آقای نخست‌وزیر بعرض رساندند که مسئولیت وزارت دارائی را شخصا بعهده خواهند داشت‌نخست وزیر پس‌از معرفی اعضای دولت بعرض ملوکانه رساند که اعضای دولت جدید در حقیقت همان اعضای دولت منصور است که مجری‌هدفهای انقلاب ششم بهمن میباشد .

وبرنامه‌ایکه تعقیب میکند همان برنامه حزب‌ایران نوین ودولت‌منصور خواهد بود .

وفی‌الواقع میتوان گفت که منصور از میان مانرفته وخاطره اوبرای‌همیشه در قلبهای ما زنده مانده است‌اعضای دولت جدید که به پیشگاه ملوکانه معرفی میگردند سربازان انقلاب‌ششم بهمن هستند که مشعل فروزان خدمتگزاری را که از طرف ذات ملوکانه بکف منصور سپرده شده بود طبق اراده شاهنشاه بدست‌گرفته و بدنبال همان هدفهای سابق باعزمی راسختر و قدمهائی محکمتر اهتمام بعمل خواهند آورد .

شاهنشاه فرمودند مرگ منصور ضایعه بزرگی برای من و کشور بود ولی‌چون تشکیلات مملکت بر اساس صحیحی استوار است کار ها بنحو احسن‌ادامه خواهد یافت .

مابه تشکیلات مملکتی اهمیت‌زیاد میدهیم و بهمین دلیل هم حزب ایران نوین‌را پاسدار انقلاب نمودیم تاگروه های مختلف کشور خاصه افرادی که برای آنها انقلاب نمودیم و اکثریت ملت‌را تشکیل‌میدهند متشکل سازد وچنان تشکیلات مستحکمی پایه‌ریزی نماید که با وقوع حوادث و درگذشت افراد کوچکترین تزلزلی در ارکان‌آن بوجود نیاید .

سپس اعلیحضرت همایونی‌نخست وزیررا مامور فرمودند مراتب تاثر و تاسف ذات ملوکانه را به خانواده فقید سعید ابلاغ نماید و آقای جواد منصور برادر نخست‌وزیر فقید رامورد تفقد قراردادند .

جلسه دولت

پس‌از شرفیابی نخستین جلسه هیئت دولت ساعت ده و ربع در کاخ نخست وزیری برپاست آقای هویدا تشکیل گردید .

در ابتدا هیئت دولت باحترام روح نخست‌وزیر فقید یك‌دقیقه قیام و سکوت کرد وسپس ضمن تجلیل از خدمات فداکارانه منصور از واقعه شهادت این خدمتگزار شاه ووطن‌ابراز تاثرشدید نمودند آنگاه برنامه‌مراسم رسمی تشییع به‌تصویب رسید وسپس هریك از آقایان وزرابه وزارتخانه‌های خود رفتند .

فردا تعطیل نیست

آقای هویدا نخست‌وزیر آخروقت امروزبه خبرنگار ما گفت : باوجودی که همه ما از درگذشت نخست‌وزیر محبوب ایران متالم و عزادار هستیم فردا کار های عادی و جاری مملکتی ادامه خواهد یافت‌و تعطیل نخواهد بود

اطلاعیه پلیس

درباره مقررات عبور ومرور در مراسم تشییع جنازه

درباره مقررات عبورومرور درمراسم تشییع جنازه چون درساعت ۹ صبح روز پنجشنبه هشتم بهمن‌ماه جاری مراسم‌رسمی‌تشییع جنازه نخست‌وزیر فقید شادروان حسنعلی منصور از مسجد سپهسالار برگزارخواهد گردید، مقررات زیر بمنظور نظم عبورو مرور بمورد اجرا گذارده میشود :

۱- عبور وسائط نقلیه از میدان بهارستان ، نظامیه، سرچشمه ، سیروس الی میدان مولوی و همچنین خیابان امیرکبیر ، ازمیدان سپه الی سه‌راه امین‌حضور مطلقا ممنوع‌خواهد بود .

۲- توقف وسائط نقلیه در خیابانهای فوق‌الذکر وهمچنین خیابانهای مولوی خیام جنوبی، شوش وجاده آرامگاه غیرمجاز اعلام میگردد .

۳- اتوبوسهای‌شرکت‌واحداتوبوس- رانی درمسیر فوقاز ساعت ۸صبح تا پایان مراسم رسمی تشییع جنازه‌آیاب وذهاب نخواهند کرد. اداره پلیس تهران ازهمکاری اهالی محترم تهران قبلا تشکر میکند .

رئیس‌اداره پلیس و راهنمائی - سرتیپ وثیق

در مصرف نفت صرفه‌جوئی نمائید

احتراق کامل نفت یعنی :

تولید حداکثر حرارت باحداقل نفت ازخصوصیات بارز محصولات نفت سوز

کارخانجات عالی‌نسب

ونتیجه تجربیات ممتد وبررسی های دقیق علمی

ورعایت تمام اصول فنی است .

ALORA
BLUE FLAME
MADE IN IRAN
عالی‌نسب

انواع‌های خوراک پزی آلرا عالی‌نسب

دارای سرپیچ ومنبع صددرصد برنجی آبداده

محکم وقابل اطمینان است

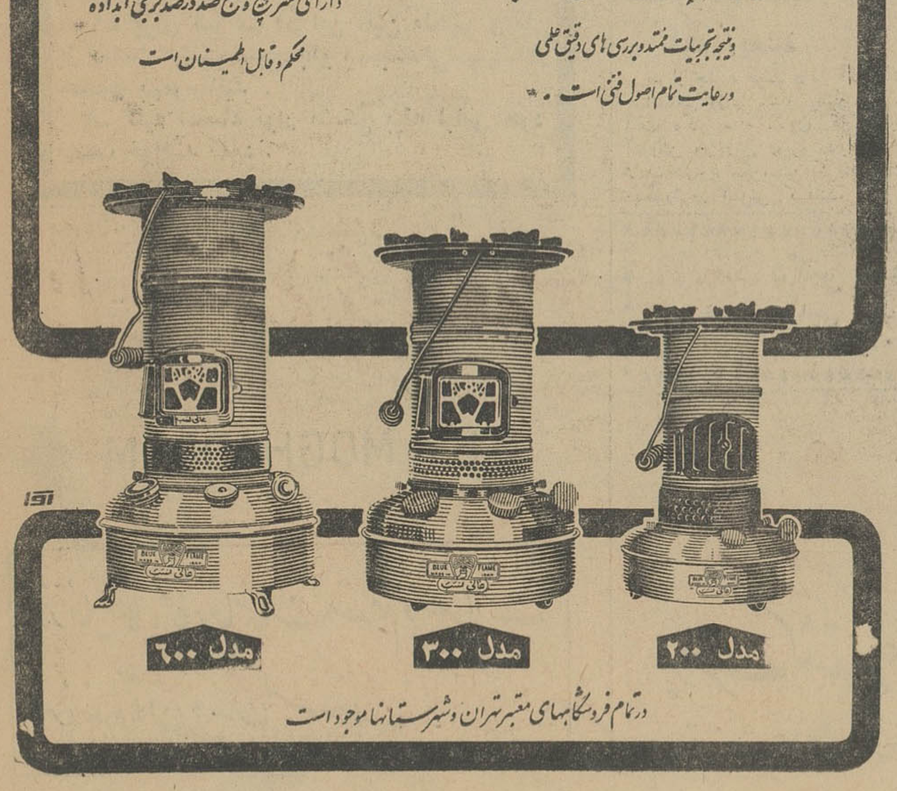

مدل ۲۰۰ مدل ۳۰۰ مدل ۶۰۰

درتمام فروشگاههای معتبر تهران وشهرستانها موجود است

معرفی یك دندانپزشك عالیقدر و حاذق

مدتها بود از شدت درد دندان‌نه‌تنها خواب و آسایش‌نداشتم بلکه بحدی برناراحتیم افزوده‌شده بود که‌امکان هرگونه‌فعالیت را سلب‌کرده تا اینکه به‌توصیه یکی‌از دوستان به آقای (دکتر فرج‌اله بینا) جراح وپزشك دهان ودندان دروازه شمیران ابتدای خیابان هدایت وخیابان شاه ساختمان آلومینیوم مراجعه معظم‌له با درایت وکاردانی خودفورا دریك‌جلسه ۲۲ دندان فاسد شده‌را بدون کوچکترین درد یا پس‌درد وخونریزی کشیده وبجایش‌دندان مصنوعی گذاردند بطوریکه میتوانم غذا بخورم لذا بنا بوظیفه وجدانی بر خودفرض میدانم ازاین‌پزشك حاذق و دلسوز تشکر نموده وبهم‌میهنان گرامی چنین وجود شریف را معرفی‌نمایم .

سرهنك شهربانی - محمدعلی کاوسی

تاخیر افتتاح دفترخانه

بعلت بلاتکلیف‌بودن‌وضع دفتریار دفترخانه ۳۱ تا اطلاع ثانوی تعطیل خواهد بود. ۱-۲ آ-۲۱۸۴۳

سردفتر جواد نوبخت

دکتر هوشنك میرعلائی

انترن‌سابق بیمارستانهای پاریس - رئیس‌سابق کلینیك‌جراحی دانشکده پزشکی پاریس .

از مسافرت مراجعت کرده هر روز از ساعت ۴ تا ۸ بعد از ظهر از بیماران پذیرائی مینماید .

آدرس نبش خیابان تخت‌جمشید وبهار - تلفن ۷۳۸۳۳

۱-۳ آ- ۲۱۸۲۵

شنبه حراج سالیانه کاموا فروشی توماجیان لاله‌زار با عالیترین کاموا و ماشین دستبافت شروع میشود .

کلاسهای انگلیسی انجمن ایران‌وآمریکا

ثبت نام برای دورهٔ‌آینده کلاسهای سه‌روزه درهفته که‌بین ساعات۶تا۸ روزهای‌یکشنبه وسه‌شنبه وپنجشنبه تشکیل میشوند در روز های سه‌شنبه ششم و چهارشنبه هفتم بهمن از ساعت ۴ تا۸ بعد از ظهر و ثبت نام‌برای‌دوره آینده کلاسهای فشرده‌که بین ساعات ۸تا۱۰ و۱۰ تا۱۲ صبح‌و۲ تا۴ بعدازظهر تشکیل میشوند‌درروزهای‌چهارشنبه هفتم و پنجشنبه هشتم بهمن‌ماه‌صبح‌ازساعت ۸٫۳۰ تا۱۲ و بعد ازظهرازساعت ۳تاهفت بعمل‌خواهد آمد - امتحان تعیین قوه برای داوطلبان جدید در روز های فوق تایك ساعت‌قبل از خاتمه ثبت‌نام انجام‌خواهد شد .

نشانی - خیابان شاه - ساختمان آلومینیوم - طبقه چهارم قسمت عقب . تلفن ۴۰۵۰۱ - ۴۷۱۴۰

۱-۴ آ-۳۷۷۱۲

تقویم و اطلاعات

چهارشنبه- هفتم بهمن ماه ۱۳۴۳ بیست‌وسوم رمضان المبارك ۱۳۸۴ بیست‌وهفتم ژانویه ۱۹۶۵

- توپ افطار امشب ساعت ۵و۴۴ دقیقه
- توپ سحر امشب ساعت ۵و۳۱ دقیقه
- اذان صبح‌فردا ساعت۵و۳۲ دقیقه
- طلوع آفتاب‌فردا ساعت۷و۶ دقیقه

پیش‌بینی هوا

پیش بینی هوای ایران تا ظهر فردا. هوای سواحل‌دریای مازندران استان آذربایجان ، نواحی‌فارس، کرمان، بلوچستان خراسان و دامنه های البرزنیمه ابری گاهی ابری‌همراه باریزش برف و باران خواهد بود . هوای تهران ، بقیه نقاط ایران کمی ابری گاهی نیمه ابری همراه‌با رگبار های پراکنده و مه ویامه رقیق‌پیش بینی‌میشود .م
حداکثر درجه حرارت تهران چهار درجه بالای صفر و حداقل آن صفر بوده است . مقدار بارندگی از تهران ۲۵ میلیمتر و از قزوین ۴۸ میلیمتر باران گزارش شده است .

اطلاعات

چهارشنبه
● ۲۳ رمضان ۱۳۸٤
● ۲۷ ژانویه ۱۹٦۵
● شماره ۱۱۵۹۷
● سال سی و نهم

سنا باحترام درگذشت نخست‌وزیر یکدقیقه سکوت کرد

ساعت ده بامداد امروز جلسه علنی مجلس سنادرمیان تاثرواندوه سناتورها بریاست آقای مهندس شریف‌امامی تشکیل شد .پس‌از انجام امور مقدماتی آقای مهندس شریف‌امامی چنین آغاز سخن کرد:

قبل از اینکه وارد دستور شویم لازم میدانم مختصری تصدیع داده مطالبی باستحضار سناتورهای محترم برسانم .

دراین هفته که مصادف با ایام سوگواری حضرت‌علی‌امیرالمومنین علیه‌السلام بود تصمیم این بودکه جلسه تشکیل نشودلیکن‌بمناسباتی منجمله برای تجلیل و تعظیم از شخصیت ممتاز وبیمثال‌مولای‌متقیان وپیشوای شیعیان مبادرت به‌تشکیل جلسه گردید و باآنکه طبق‌دستور شاهنشاه بعلت تصادف روز ششم بهمن باایام سوگواری حضرت‌علی علیه‌السلام مراسمی بصورت جشن انجا م‌نگرفته و نخواهد گرفت . و احساساتی مغایر عزاداری‌ابرازنشده ونخواهد شد ولی این امر مانع از این نیست که از انقلاب عظیمی که وضع اجتماع مارا دگرگون‌ساخته ورسوم کهنه وفرسوده سابق را برانداخته یاد ننمائیم و خاطره این روز فرخنده را که تاریخ حیات‌ملی مارا برجستگی خاصی بخشیده به نظر نیاوریم .

● **اصول ششم بهمن**

اصولی که دراین روز یعنی‌ششم بهمن‌ماه ۱۳٤۱ از طرف شاهنشاه پیشنهاد وبتصویب قاطبه ملت‌ایران رسید در حقیقت همان اصولی است که از مبانی وارکان حکومت های مشروطه و قوانین اساسی کشور های آزاد جهان بشمار میرود .

تصمیم قاطعی راکه شاهنشاه در این روز طی اصول ششگانه برای برخورداری کلیه طبقات مردم‌از حقوق طبیعی وانسانی وبهره‌مندی همه افراد از نعمت عدالت اجتماعی واستفاده مساوی از آزادی های فردی و حقوق سیاسی و بهبود زندگی کشاورزان وکارگران و تامین حقوق حقه آنان و حمایت‌از مجرومین و مبارزه‌باجهل وبیسوادی وبالابردن سطح فرهنگ و دانش اعلا م‌فرمودند حیثیت ملی و مقام حکومت دموکراسی مارا در میان ملل دنیا بالاتر و ارزنده‌تر نموده است .

دواصل مهم دیگر یعنی ایجاد سپاه بهداشت و آبادانی و ترویج که بعدا براین اصول اضافه شد ورق دیگری برتاریخ افتخارات ما افزوده و صفحات آنرا درخشان‌تر ساخت .

ملت ایران که تاریخ‌شاهنشاهی اوازدوهزاروپانصد سال باینطرف همیشه با مفاهیم برجسته تمدن ـ شایستگی ـ افتخار و از همه‌بالاتر بزرگی و بزرگواری و مردانگی توا م‌بوده از راهی که شاهنشاه‌برای رسیدن بسعادت و رفاه و عزت و احترام و حیثیت وبالاخره زندگی باافتخار باونشان‌داده‌منحرف‌نخواهد شد ودرراه نیل بمقصود و بدست‌ـ آوردن کمال مطلوب‌ازبذل‌هرگونه فداکاری که لازم باشد مضایقه نخواهد کرد .

از خداوند مسئلت دارد که بما توفیق عنایت فرماید که با اتحادو اتفاق ویگانگی و برادری انقلاب ششم بهمن را بثمر برسانیم و از ثمرات آن عموم طبقات را بیشترو بهتر بهره‌مند سازیم و هرسالی که از تاریخ این انقلاب بگذرد شاهد نتایج و ثمرات اثربخش وجاودان آن باشیم و هرفردی بسهم خوداز کوشش ها ومجاهدت ها منتفع و متمتع گردد.

● **دوره بربریت**

آقای رئیس مجلس سنا سپس اظهار داشت : مطلب دیگر مربوط بحادثه تاثرانگیز روز پنجشنبه‌اول بهمن و سوء قصدی است که‌بجان نخست‌وزیر شد و متاسفانه منجر بدرگذشت این جوان فعال فداکار گردید .

مراتب تاثر و تاسف من‌دراین مصیبت بقدری است که زبان‌قدرت بیان آنرا ندارد .

بااینکه در کلیه مذاهب وادیان وطبق اصول اخلاقی و انسانی‌ترور وقتل نفس مذموم شناخته شده متاسفانه هنوزبشربمرحله‌ای‌نرسیده که از دستور های مذهبی واخلاقی که برپایه‌مصالح‌بشری است‌پیروی کند واز این قبیل اعمال ناشایسته که یادگار دوره بربریت وجاهلیت است دست بردارد بهمین‌جهت‌است که اینگونه اعمال ناروا حتی در متمدن‌ترین وپیشرفته‌ترین جوامع بشری و ممالك دنیا اتفاق می‌افتد، زیرا هنوز قدرت تعلیم و تربیت و اثر مواعظ هادیان مذهب و افکار واخلاق نتوانسته از شهوات نفسانی وامیال شیطانی بشر جلوگیری‌نماید واورا براه راست هدایت کند .

ماازصمیم قلب از خداوندبزرك توانا میخواهیم که هیچ نیروئی نتواند در محیط ثبات و آرامش‌ما که براثر توجهات و کوششهای مداوم شاهنشاه واقع‌بین بوجود آمده خللی وارد سازد وهیچ‌قدرت اهریمنی نتواند درراه سعادت ملت ایران بااینگونه اقدامات‌غیرانسانی مانعی ایجاد نماید .

اینك بانهایت تالم بمناسبت درگذشت مرحوم حسنعلی منصور که همه مارا متاثر و خانواده‌هائی را داغدار نموده است از خداوند مسئلت مینماید که روح آن‌مرحوم راغریق‌رحمت فرمودوبه‌بازماندگان ایشان صبر وشکیبائی در تحمل‌این مصیبت ناگوار عنایت فرماید .

یکدقیقه سکوت

آقای رئیس دراینموقع یك‌دقیقه سکوت درحال قیام باحترام روح‌آن مرحوم اعلام داشت و همه سناتور هاو حاضرین درتالار سنا به پا خاستند و یکدقیقه سکوت کردند.

بعد آقای شریف امامی گفت: جلسه امروز راباحترام آنمرحوم‌ختم میکنیم‌وتاریخ تشکیل‌جلسه آینده رابعدا اطلاع میدهیم .

ساعت دوربع جلسه علنی سنا ختم‌شد.

دو چهره جدید کابینه

آقای جواد منصور وزیر جدید مشاور ،در سال ۱۳۰٤در تهران متولد شد .

و ی‌پس از پایان دوره دبستان از دبیرستان فیروز بهرام فارغ ـ التحصیل گردید.آنگاه بآمریکاعزیمت کرد واز دانشگاه کالیفرنیا فارغ‌ـ التحصیل شد .

آقای جواد منصور پس‌از بازگشت بوطن وارد خدمت دولت دروزارت امور خارجه شد .

پس ازمدتی بسمت ریاست اداره دفتر روابط عمومی سازمان برنامه منصوب گردید و سپس بمعاونت مدیر عامل بانك توسعه صنعتی و معدنی ایران برگزیده شد .

آقای جوادمنصوردر کابینه‌مرحوم برادرش (حسنعلی منصور) بسمت معاون نخست وزیر انتخاب گردید

تیمسار سرلشگر حسن پاکروان وزیرجدیداطلاعات‌دریك‌خانواده محترم و شریف پابعرصه وجود گذاشته است وی پس‌از اتمام تحصیلات مقدماتی ، تحصیلات عالی خود را در دانشگاه «سن‌سیر» فرانسه بپایان رساند وپس از ورود بایران درارتش شاهنشاهی مشغول خدمت شد .

تیمسار پاکروان از افسران‌شریف و تحصیل کرده ایست که‌به چندزبان خارجی تسلط کامل دارد .

وی در دوران‌خدمت خود پست های حساس رابعهده داشته است که از آن جمله ریاست رکن دوم ستادارتش و معاون سازمان اطلاعات و امنیت کشورو سپس ریاست سازمان مزبور رامیتوان نام‌برد .

دبیرکل حزب ایران‌نوین بوسیله شورای مرکزی حزب انتخاب میشود

در مورد تعیین دبیر کل جدید حزب ایران نوین خبرنگار ما باآقای خسروانی‌قائم‌مقام دبیرکل‌حزب‌ایران نوین تماس حاصل کرد . آقای خسروانی گفت : امور حزب را تا تعیین دبیر کل حزب که وسیله شورای مرکزی انتخاب خواهد شد اداره خواهم کرد .

تقاضای حج
از فردا مورد رسیدگی قرار میگیرد

طبق دستور وزارت کشور از فردا کمیسیونهای حج در فرمانداریها تشکیل خواهد شد آقای مهندس تبریزی کفیل استانداری تهران و فرماندار تهران بخبرنگار ما گفت : از ساعت هشت صبح فردا کمیسیون حج درفرمانداری تهران‌تشکیل‌میشود و تقاضا های حج‌رسما پذیرفته‌میشود. تاکنون تعدادی تقاضا به فرمانداری تهران رسیده است که بترتیب ، رسیدگی به‌آنها ازفرداآغاز میگردد.

تقاضای حج

فرماندار تهران گفت : متقاضیان ابتدا باید تقاضای خود را که رونوشت شناسنامه و عکس ضمیمه آن باشد تسلیم کمیسیون نمایند ، کمیسیون پس از رسیدگی و تعیین صلاحیت ازمتقاضیان مدارك‌لازم جهت تکمیل پرونده وصدور گواهی گذرنامه خواهد خواست .

بهرحال متقاضیان پس از تعیین صلاحیت باید مبلغ بیست هزارریال ودیعه بسپارند . ۳۰۰۰ ریال جهت اخذ پروانه خروج از کشور (طبق قانون تامین‌اعتبارات‌عمرانی) و ۱۷۰۰ ریال طبق تصویبنامه شماره ۷٤۵۲ بپردازند . البته شرایط‌تکمیل‌پرونده بعد از طرف کمیسیون آگهی خواهد شد .

باحترام درگذشت نخست‌وزیر ایران سازمان ملل یك دقیقه سکوت کرد

نیویورك- ۲۷ژانویه رویتر ـ شب گذشته‌در جلسه‌مجمع‌عمومی سازمان ملل نمایندگان باحترام حسنعلی منصور نخست وزیر مقتول ایران‌برپا ایستادند و یك دقیقه سکوت کردند.

درجلسه‌مجمع‌عمومی‌اوتانت‌اعلام کردبا مرك آقای‌منصور‌مادرعزای‌ازدست‌دادن‌یك دولت بزرك‌سازمان‌ملل‌متحدفرورفته‌ایم

آلکس‌ساکی رئیس مجمع‌عمومی وچند تن دیگراز نمایندگان کشور های مختلف نیز طی نطقهای خود ازحادثه قتل نخست‌وزیر اظهار تاسف کرده‌و وی‌راستودند .

[بقیه نیمه افراشته شد .]

کراچی- ۲۷ژانویه رویتر ـ امروز باحترام حسنعلی منصور نخست‌وزیر فقیدایران که دیشب درگذشت پرچم های پاکستان بر ساختمانهای عمومی بحالت نیمه‌افراشته درآمد

معرفی کابینه جدید

بقیه از صفحه اول

چشمها همه گریان و قیافه‌ها همه گرفته و اندوهناك بود .

در آخرین جلسه دولت ، اعلامیه مربوط به درگذشت منصور بشرح زیر تهیه شد :

با تاثر بی‌پایان باطلاع ملت ایران میرسد ، جناب آقای حسنعلی‌منصور، نخست وزیر ایران که در اثر سوء قصد خائنانه‌ای مجروح شده بود سر انجام در ساعت ۲۳ روز سه‌شنبه ٦ بهمن ماه ۱۳٤۳ برحمت‌ایزدی‌پیوست و یکی از پاسداران با ایمان انقلاب شاه و ملت در سومین سالروزانقلاب بشهادت رسید .

● **شرفیابی اعضای کابینه**

ساعت نه و سی دقیقه صبح‌امروز آقای امیر عباس هویدا نخست‌وزیر جدید ، باتفاق اعضای کابینه بکاخ اختصاصی رفت .

در اینموقع تمام اعضای کابینه مرحوم منصور که در دولت جدیددر سمت های خود ابقاء شده‌اند حضور داشتند .

تنها تغییری که در شکل کابینه جدید دیده میشد انتخاب آقای‌جواد منصور برادر ومعاون‌مرحوم حسنعلی منصور بسمت وزیرمشاور بود .ضمنا آقای سرلشگر پاکروان‌رئیس سازمان اطلاعات و امنیت کشور نیز بسمت وزیر اطلاعات حضور داشت . ضمنا درمیان اجتماع وزیران جای وزیر دارائی خالی بود و آقای هویدااعلام داشت که‌سرپرستی وزارتخانه مزبور راشخصا بعهده خواهد داشت تابعدا برای انتخاب وزیر آن اقدام‌نشود.

● **همه ناراحت بودند**

گزارش خبرنگا رما حاکیست که امروز هیئت وزیران شور و هیجان هیشگی را نداشت .

در گذشته‌هنگامیکه کابینه جدیدی تشکیل میشد قیافه ها خندان و خوشحال بود.در کاخ نخست وزیری وزرا بیکدیگر تبریك میگفتند وروی هم را میبوسیدند در حالیکه امروز تاثرو تالم تمام چهره هارا پوشانده بودسکوت و آرامش‌همه محیط‌نخست وزیری را پر کرده بود وزرا دراندوه از دست دادن نخست وزیر پیشین بودند .

کارکنان نخست وزیری‌نیز دراین غم‌واندوه شریك بودند راننده‌نخست وزیر و محافظین اوکه‌حتی درآخرین لحظات حادثه جان خود را برای‌حفظ نخست وزیر بخطر انداخته بودند. همه در حال بهت و تفکر بودند.

در میان قیافه‌های‌غم گرفته وزراء چهره جواد منصور مشخص بود واو بیشتر از همه پریشان واندوه زده بنظر میرسید .

● **گریه میکردند**

هنگامیکه جلسه هیئت وزیران تشکیل بود ،جواد منصور برادر داغدیده نخست وزیر متوفای ایران ، دوبارها حالتی بسیار پریشان‌در حالیکه‌بسختی گریه میکرد از جلسه‌خارج شد ، در گوشه‌ای دستمال از جیب بیرون‌آورد واشکهایش راپاك‌کرد و دوباره‌بجلسه هیئت دولت جدید رفت . این وضع دوبار تکرار شد و معلوم بود که‌در جلسه‌دولت نیز وزراء همه‌جای خالی منصور را بیاد می‌آوردند و گریه می کردند .

● **ادامه برنامه**

آقای امیرعباس هویدانخست‌وزیر جدید بخبرنگاران گفت :

کابینه همان کابینه منصوراست وتغییر نکرده است ، باهمان‌برنامه وهمان کار که اگر او میبود اجرا میشد .

نخست‌وزیر افزود : امیدوارم‌بتوانیم تمام برنامه‌های حزبی را به ثمر برسانیم‌وخدمتگزار صدیق‌شاهنشاه و ملت باشیم .

آقای دکتر مهندس شالچیان‌وزیر راه تیز دریایان اولین جلسه دولت جدید به‌خبرنگار ما گفت برنامهٔ‌ماهمان برنامهٔ دولت سابق وافراد همان افراد هستند و باهمان صمیمیت و فعالیت کار خواهیم‌کرد .

● **اشك ریختند**

پس‌از جلسه هیئت دولت آقای‌دکتر جهانشاهی وزیر مشاور هنگامیکه با آقای دکتر سام معاون کل وزارت آموزش وپرورش روبروشد هردو به شدت شروع بگریستن کردند. یك‌ـ دیگررا در آغوش گرفتند. و چندتن از وزراء ایشان را تسلیت دادند .

● **گزارش**

تهران ـ۲۷ ژانویه ـ یونایتدپرس‌ـ شاهنشاه ایران امروز امیرعباس‌هویدا رابجای حسنعلی‌منصور بنخست‌وزیری برگزیدند.حسنعلی‌منصور هفته‌گذشته هدف گلوله‌قرارگرفت‌ودیشب‌درگذشت هویدا امروز کابینه خودرا در کاخ مرمر بحضور شاهنشاه معرفی کرد . اعضای کابینه هویدا تقریبا همان اعضای کابینه منصور هستند بجزجواد منصور برادر نخست‌وزیر که بعنوان وزیرمشاور انتخاب شده و سرلشگر پاکروان رئیس سازمان امنیت ایران که‌بجای معینیان که‌بیماراست بوزارت اطلاعات منصوب شده است .هویدا نخست‌وزیر تازه ٤۵ساله‌استو بعنوان یك دوست غرب‌شهرت‌دارد .

هویدا کارشناس اقتصادی استو در حکومت منصور پست وزارت دارائی رابعهده اوگذاردندتااصلاحات‌اقتصادی رابمورد اجرا بگذارد.او درانعقادقرارداد های تازه باکنسرسیوم نفت‌نقش مهمی داشت. هویدا بارها بسفر خارج رفته ودر کنفرانس های‌اوپك شرکت داشته

وی‌اخیرا اظهار داشت که ایران باقرارداد های تازه خود میتواند ظرف چندسال سالیانه یك‌میلیارد دلاردرآمد داشته باشد .

درآنکارا

آنکارا ـ ۲۷ ژانویه ـ خبرگزاری فرانسه‌ـ خبر درگذشت نخست وزیر ایران در آنکارا تاسف و تالم شدیدی بوجود آورد

اعلامیه حزب ایران نوین

هم‌مسلکان گرامی

مراسم تشییع جنازه فقید سعید جناب‌آقای حسنعلی منصور بنیان‌گذار و دبیر کل حزب ایران‌نوین فرزند لایق و فداکار ایران بامداد پنجشنبه هشتم بهمن ماه‌ازمسجدعالی‌سپهسالار بعمل خواهد آمد .

۱ـ برای شرکت در این آئین مذهبی و ملی از ساعت هشت صبح جلو مسجدعالی‌سپهسالار حضور بهمرسانید .

۲ـ کلیه اعضاء نوار مشکی ببقه لباس خود نصب خواهند نمود .

دوشیزه خردسال سعیده سالك چهارمین

برنده‌جایزه‌مادام‌العمر ماهی‌هزار تومان

حساب تشکیل سرمایه بانك عمران

بمبلغ هنگفتی بیمه میشود

بطوریکه‌خوانندگان عزیزمستحضرند در رپرتاژی که ازخانم افسر مولوی پانزدهمین برنده وام‌صد هزارتومانی بدون بهره در چهار شنبه گذشته (۳۰ دی) چاپ شد ، وعده دادیم که بمحض شناسائی و معرفی چهارمین برنده جایزه مادام‌العمر ماهی هزار تومان به‌بانك عمران‌عکس‌و رپرتاژی از مصاحبه با این کودك خوشبخت را بنظر خوانندگان عزیز برسانیم.

روز ٥ شنبه گذشته دوشیزه سعیده سالك دختر کوچولوی لاغر اندامی راکه‌چهارمین‌برنده جایزه‌مادام‌العمر ماهی هزارتومان جایزه ممتازحساب تشکیل سرمایه‌بانك عمران شناخته شده بود ، باتفاق پدرش در اطاق آقای ضیائی رئیس شعبه رودکی بانك‌عمران ملاقات کردیم .

دوشیزه سعیده سالك دارنده شناسنامه شماره ٤ همدان متولد سال ۱۳۳۷ و صاحب حساب شماره ۱۰۲۸۱٤ شعبه رودکی که برنده این جایزه بزرك و ممتاز شده است دارای‌چندین خواهرو برادرکوچکتر و بزرگتر است که همگی آنها در شعبه رودکی بانك عمران دارای حساب تشکیل سرمایه میباشند .

آقای سالك پدر برنده کوچولوی مادام‌العمر ماهی هزار تومان میگفت: در یکی از روز های اردیبهشت ماه گذشته تصمیم گرفتم برای خودم، خانمو‌تمام فرزندان وحتی بستگانم حساب تشکیل سرمایه در بانك عمران باز کنم و بهمین منظوربشعبه مرکزی بانك عمران در خیابان اسلامبول مراجعه کردم . اما ازبس ازدحام جمعیت زیاد بود و منهم آن روز فرصت کافی برای معطل شدن نداشتم لذا آنروز منصرف شدم و فردای آنروز هنگامیکه از جلوی شعبه رودکی بانك عمران میگذشتم تصمیم خود را عملی کردم و بیك باره۸ دفترچه حساب تشکیل‌سرمایه بچه‌ها برسند .

برای تمامی اهل خانه باز کردم که خوشبختانه حالا این شانس نصیب دختر کوچکمان شد .

آقای سالك که رئیس قسمت نگاهداری اداره کل خطوط وزارت پست و تلگرا فو تلفن است در مورد این پول اظهار داشت : اولا سعیده را بمبلغ هنگفتی بیمه میکنم و طبعا مقداری از این پول هر ماهه بابت حق بیمه پرداخت میشود و مابقی آنرا هم از حالا جمع میکنم‌تا در آینده بمصرف هزینه تحصیل

اطلاعات هفتگی

پیوسته در روز معین ،
کامل‌تر ، جالب‌تر و بهتر،
منتشر می‌گردد ...

فردا در اطلاعات هفتگی ،
«رپورتاژ کامل سوءقصد به‌نخست‌وزیر»
در ۱۱ صفحه ....
با عکس‌های متعدد ....
با دو روی جلد : یکی دو رنك و دیگری چهار رنك ... نیز بادو تابلوی زیبای چهار رنك ...
فردا صبح ، اطلاعات هفتگی را تانایاب نشده ، تهیه فرمائید ....

اطلاعیه

شرکت هواپیمائی بین‌المللی پاکستان (پی.آی.ا)

بدینوسیله باطلاع عموم میرساند که آقای ناصر فراشاهی از تاریخ ٦بهمن ۱۳٤۳ در استخدام این شرکت نمیباشد و این شرکت مسئولیتی در مورد معاملاتی که آقای فراشاهی از بعداز این تاریخ از طرف (پی.آی.ا) انجام دهند ندارد.

آ-۳ ۸۱۳٤

تبلیغ نیست فقط اطلاع است

آخرین کلکسیون پارچه پشمی ودکمه وگالون مدل شانل ازپاریس رسید جمعه‌ها تاظهر باز است

مزون شوبرت

خیابان شاه چهارراه شیخ‌هادی تلفن ٦٤۲٤۰

ترتیب مسافرت دانشجویان ایرانی مقیم آمریکا به تهران

امروز خبرنگار ما کسب اطلاع کرده‌است که‌در تابستان آینده هواپیمائی ملی‌ایران ترتیبی خواهد دادتا دانشجویان ایرانی مقیم آمریکا با استفاده ازتعطیلات تابستان برای‌دیدار اقوام وبستگان خود وبازدید ازپیشرفتهای اخیرکشور بتهران بیایند . گزارش خبرنگارما اضافه‌میکند که‌هواپیمائی ملی‌ایران باین‌منظور دوپرواز باهواپیماهای جت در روزهای بیستم وبیست وهفتم خردادماه‌سال آینده جهت اعزام دانشجویان ایرانی‌مقیم امریکا بتهران ترتیب خواهدداد . هواپیمائی ملی‌ایران ازدوسال پیش‌تقریبا با نصف قیمت وباهواپیماهای مدرن ترتیب آمدورفت دانشجویان ایرانی را بتهران داده‌بود وجالب آنکه درسال آینده هواپیمائی ملی‌ایران بازهم تخفیف بیشتری درنرخ بلیط برای دانشجویان منظور کرده است .

کانون صنایع پشم اصفهان

چند دستگاه موتور مولد برق ودیك‌بخار مستعمل ولی بدون عیب باتمام لوازم بقدرتهای مختلف برای فروش موجود دارد ،از کسانیکه مایل بخرید باشند خواهش میشودبکارخانه صنایع‌پشم اصفهان مراجعه فرمایند .

۱ـ ۳ آ-۲۱٦۷۵

دکتر محمد حاتمی زاده
متخصص‌جراحی قلب. عروق وریه ازآمریکا
تلفن ۷۰۰٦۰ـ ۷۰۰۷۳

کریم جید
برطرف کننده جوش وغرور صورت
محل‌فروش کلیه داروخانه‌ها وخوازی فروشیها

فاستونی مقدم
S.S.K.MOGHADDAM

ازنمایشگاه کارخانجات مقدم ومحصولات ارزنده آن دیدن کنید .

مرغوب‌ترین و باصرفه‌ترین سیمانها
سیمان تهران
سیمان شمال
خیابان شاهرضا ـ کوچه فتوحی تلفن ٦٤۸٦۹
آوازه

نخست‌وزیر درگذشت

تلاش طاقت فرسای پزشکان وجراحان ایرانی وخارجی ومقاومت سخت حسنعلی منصور نخست وزیر ٤١ ساله ایران پس از ١٣٢ ساعت مبارزه بامرگ سر - انجام ساعت ده وپنجاه وپنجدقیقه دیشب بپایان رسید ودر میان اضطراب واندوه جمعیت زیادی از بستگان و نزدیکان نخست‌وزیر و وزراء ورجال وشخصیت های مختلف که در این ساعت در بیمارستان اجتماع کرده بودند اعلام شد که نخست وزیر در اثر شدت جراحات وارده در گردن و شکم درگذشته است. باین ترتیب باکمال تاسف گلوله هائی که ساعت ده ونیم صبح روز پنجشنبه در میدان بهارستان شلیک شده بود ساعت ده وپنجاه دقیقه دیشب بزندگانی نخست‌وزیر پایان داد . جنازه منصوردر میان اندوه و تاثر بسیار به پزشکی قانونی حمل شد وامروز از آنجا به مسجد سپهسالار حمل می‌شود

مقارن نیمه‌شب گذشته بفرمان شاهنشاه :

هویدا مامور تشکیل کابینه شد

امروز نخست‌وزیر جدید کابینه خود را بحضور شاهنشاه معرفی میکند

ساعت یازده ونیم دیشب آقای امیر عباس هویدا وزیر دارائی که پس از سوءقصد به نخست‌وزیر بفرمان شاهنشاه بسمت مسئول امور دولت تعیین شده بود درکاخ اختصاصی شرفیاب شد و بفرمان ملوکانه مامور تشکیل کابینه جدید گردید .

اعضای هیئت دولت از ساعت دوازده دیشب تادوساعت ونیم بعدازنیمه‌شب درکاخ نخست‌وزیری تشکیل جلسه دادند ودر پایان این جلسه اعلامیه‌ای صادرشد .

اطلاعیه دولت

با تاثر بی پایان باطلاع ملت ایران میرسد . جناب آقای حسنعلی منصور نخست وزیر ایران که در اثر سوء قصد خائنانه‌ای مجروح شده بود سرانجام در ساعت ٢٣ روزسه شنبه ٦ بهمن ماه ١٣٤٣ برحمت ایزدی پیوست ویکی ازپاسداران با ایمان انقلاب شاه وملت در سومین سالروز انقلاب بشهادت رسید .

اعلامیه پزشکی

نخست وزیر ایران دیروز دراثر جراحات وارده از گلوله به ناحیه گردن و شکم درگذشت ، باوجود اتخاذ حد اعلای تدابیرممکنه ومراقبت های دائم پزشکان معالج وضع عمومی معظم‌له بتدریج بوخامت گرائید ودر ساعت ٢٣ با آرامش بدرود زندگانی گفت .

نخست وزیر شهامتی فوق‌العاده و روحیه‌ای قوی تا آخرین دقایق زندگی از خود نشان داد .

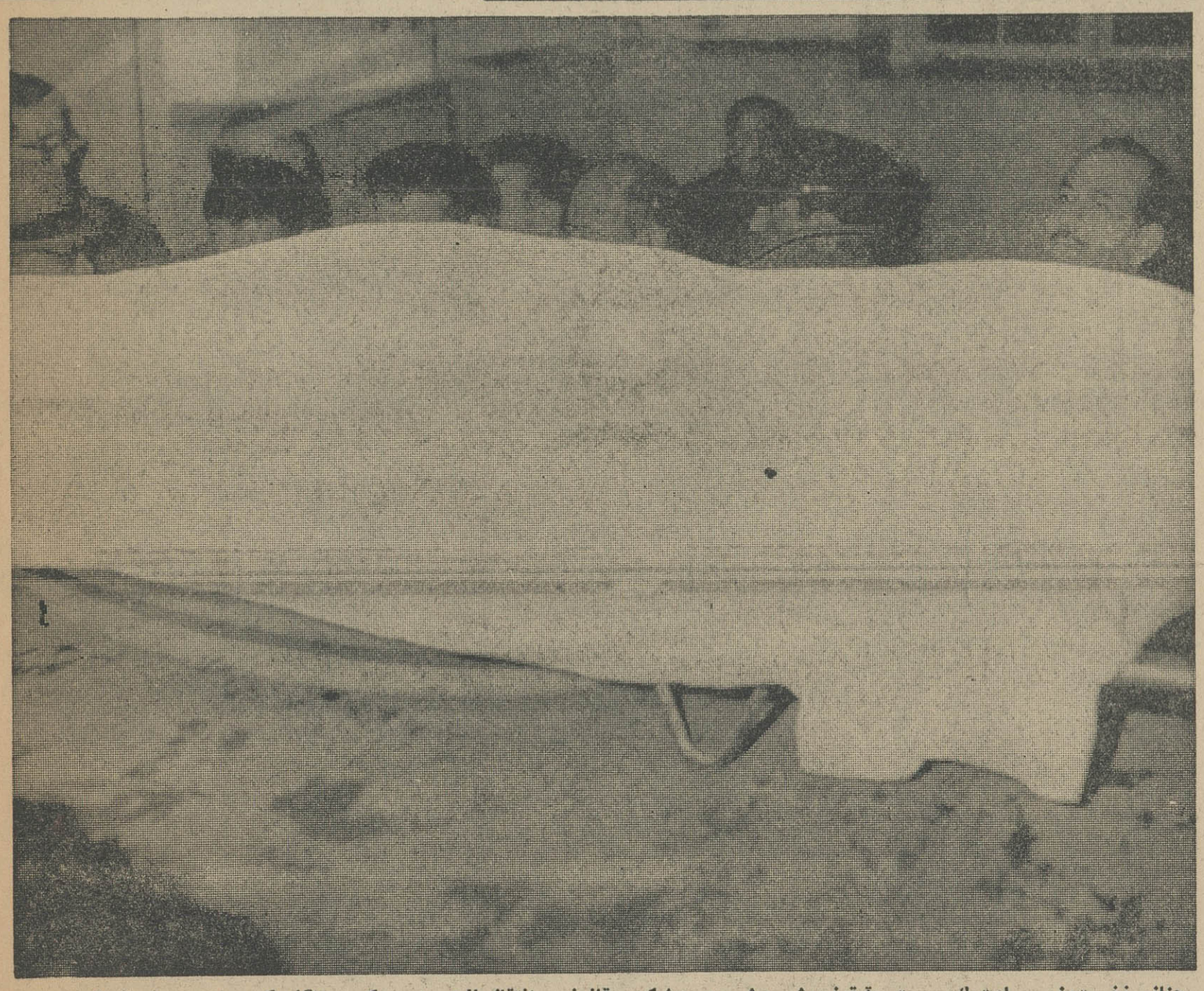

جنازه نخست‌وزیر ساعت یك وبیست دقیقه نیمه‌شب دیشب به پزشکی قانونی انتقال یافت .این عکس هنگامی که جسد بوسیله آسانسور به سردخانه پزشکی قانونی منتقل میشود گرفته شده‌است.

فوق العاده

اطلاعات

چهارشنبه هفتم بهمن ماه ١٣٤٣

تکشماره یك ریال

آقای امیر عباس هویدا نخست‌وزیر جدید هنگامیکه پس‌از پایان جلسه نیمه‌شب دیشب جلسه هیئت وزیران از کاخ نخست‌وزیری خارج میشود

شرح حال حسنعلی منصور

بسال ١٣٠٢ شمسی در تهران متولد شد .

تحصیلات ابتدائی و متوسطه را در تهران ـ تحصیلات عالیه را در رشته حقوق و علوم سیاسی و اقتصادی در تهران و پاریس بپایان رسانید .

خدمت اداری وی بدین قرار است :ازسال ١٣٢٣ دروزارت امورخارجه شروع گردید در ادارات اطلاعات سوم سیاسی ـ اول سیاسی ـ چهارم سیاسی انجام وظیفه نمود .

از طرف وزارت خارجه به‌ماموریت خارج در سفارت کبرای ایران در پاریس ـ سرکنسولگری شاهنشاهی در اشتوتکارت و مدتی هم رم منصوب گردید .

در ١٣٢٩ دراولین کابینه آقای حسین علاء بریاست کل دفتر نخست‌وزیری منصوب شد .

از ١٣٣٠ تا ١٣٣٦ مجددا در وزارت امورخارجه مشغول و بریاست اداره چهارم سیاسی وریاست دفتر مخصوص وزیر امورخارجه ودر چندوره بعضویت هیئت نمایندگی ایران در مجمع عمومی سازمان ملل متحد منصوب گردید.

در١٣٣٨ وزیرکار و سپس وزیر بازرگانی شد و پس‌ازاستعفای کابینه آقای دکتر اقبال مجددا بامعاونت نخست‌وزیری وکماکان دبیرکل شورای عالی اقتصادبود. درشهریور ١٣٤١ بسمت مدیر عامل شرکت سهامی بیمه ایران منصوب و تاانتخابات دوره بیست‌و یکم در این سمت مشغول انجام‌وظیفه بود .درتابستان ١٣٤٢ بسمت نماینده تهران انتخاب شد .

پنج‌سال متوالی ریاست هیئت نمایندگی ایران در کنفرانس اقتصادی آسیا و خاوردور به‌عهده ایشان بود و درسمپوزیوم بین‌المللی نفت که‌شهریور١٣٤١درتهران تشکیل شد بریاست انتخاب شد .

حسنعلی منصور تشکیل دهنده کانون مترقی درسال ١٣٣٩ بود و دراین فاصله کوتاه بعضی از افراد و کارشناسان در رشته های مختلف باین کانون پیوستند.

درانتخابات دوره بیست و یکم فقط ازکانون‌مترقی ٤٢ نماینده انتخاب شدند واین هسته مرکزی موجب تشکیل فراکسیون ١٥٠ نفری در پارلمان ایران گردید.

حسنعلی منصور لیدر فراکسیون ایران نوین در مجلس شورایملی بود و در ٢٤آذر ١٣٤٢ باتفاق عده زیادی از افراد کانون مترقی و گروه های دیگر و همچنین ١٥٠ نماینده مجلس شورایملی حزب ایران نوین را تاسیس کردند .

حسنعلی منصور درتاریخ١٨ اسفند ١٣٤٢ بسمت نخست‌وزیری تعیین گردید و کابینه خودرا بلافاصله تشکیل داد .

وی یکبار کابینه خودرا ترمیم کرد وآن در تاریخ ١٥ر٦ر١٣٤٣ بود .