دیروز ملت کاخ ۵۷ سال ظلم را ویران کرد

رژیم متلاشی شد

چاپ دوم

اطلاعات

دوشنبه ۲۳ بهمن‌ماه ۱۳۵۷ـ شماره ۱۵۷۸۳ یکشماره ۱۵ ریال

آخرین سنگرهای فروریخته:

- رژیم شاهنشاهی
- نخست‌وزیری
- شورای سلطنت
- مجلس شورا و سنا
- پادگانهای ضدخلق
- ژاندارمری و شهربانی
- رادیو تلویزیون نظامی

در صفحات ۲ ـ ۴ و ۵

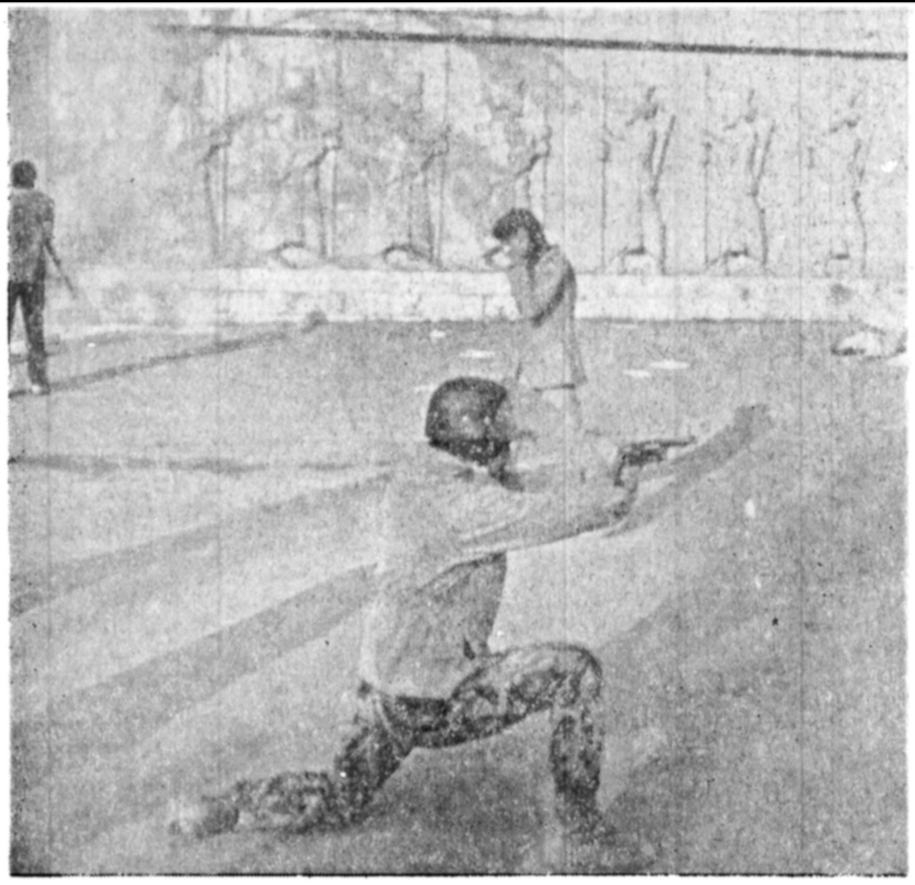

قهرمانانه جنگیدند...

وقهرمانانه به پیروزی رسیدند...

دستور نخست‌وزیر به کارمندان دولت

اولین انتصابات دولت جدید:

قطب زاده : مدیر عامل رادیو تلویزیون

سپهبد نوروزی : سرپرست شهربانی

امیرانتظام: سرپرست کاخ نخست‌وزیری

پیام‌های امام خمینی

- نگذارید با آتش سوزی و خرابکاری فاجعه ببار آورند
- اسرا را مورد خشونت و آزار قرار ندهید

پیام آیت‌الله‌العظمی شریعتمداری

درصفحه ۸

سپهبد بدره‌ای و سپهبد جعفریان کشته شدند

سپهبد بدره‌ای

سپهبد جعفریان

سپهبد بدره‌ای فرمانده نیروی زمینی امروز موردحمله انقلابیون قرارگرفت وپس از آنکه بشدت مجروح شد به بیمارستان جرجانی‌انتقال یافت ودر بیمارستان درگذشت.

این خبر حدود ساعت سیزده بدست ما رسید ولی‌چون از صحت آن اطلاعی در دست نبود بابیمارستان جرجانی تماس گرفته شد و این بیمارستان کشته شدن وی راتائیدکرد.

اهواز ـ خبرنگار اطلاعات : مقارن ظهر امروز در سقوط یک فروند هلیکوپتر در نزدیکی هفت‌تپه خوزستان سپهبد سقراط جعفریان فرمانده لشکر جنوب و استاندار سابق خوزستان کشته شد.

در این حادثه استوار حدادی و یک همافر (کمک‌خلبان هلیکوپتر) نیز به هلاکت رسیدند ودو سرنشین دیگر بشدت مجروح ودر بیمارستان هفت‌تپه بستری شدند.

هنوز علت سقوط هلیکوپتر حامل تیمسار جعفریان که از اهواز عازم پایگاه وحدتی دزفول بود معلوم نیست.

نصیری ،جلاد ساواك درکنار رحیمی ،شخصی که مسئولیت کشتار های آخرین روزهای انقلاب را بعهده داشت در چنك نیروهای انقلاب

اختصاصی اطلاعات

عکس‌ها و مصاحبه‌ها با سران فراری رژیم که مردم دستگیرشان کردند

...قهرمانانه شهید شدند...

پیروزی غرورانگیز ملت ایران، برای واژگون‌ساختن رژیم استبدادرابرهبری زعیم عالیقدر حضرت‌آیت‌الله‌العظمی خمینی به‌عموم ملت ایران تهنیت گفته و انتخاب مهندس مهدی بازرگان‌رجل‌سیاسی و انقلابی‌را بسمت‌نخست‌وزیری موقت صمیمانه تبریک می‌گوئیم .

کارگران ـ کارمندان ـ مدیران‌شرکت‌کارخانجات پارس‌الکتریك

جناب آقای مهندس مهدی‌بازرگان استاد ارجمند

کارکنان مجتمع سیمان آبیك‌ضمن ابراز مسرت‌انتخاب جنابعالی رابه نخست‌وزیری از طرف‌زعیم عالیقدر حضرت آیت‌الله‌العظمی روح‌الله خمینی راتائید واین انتخاب شایسته رابه هموطنان عزیز تبریك میگویند.

کارکنان مجتمع سیمان آبیك

کارکران ـ کارمندان و مدیران شرکت تهران الکتریک پیروزی حق را برباطل ، به‌رهبری مذهبی و سیاسی‌انقلاب ملت ایران، نایب‌الامام آیت‌الله العظمی الخمینی تبریک می‌گوئیم و پشتیبانی خودراازجناب مهندس مهدی‌بازرگان نخست‌وزیر دولت موقت ایران اعلام می‌داریم .

اعلامیه‌کارکنان سازمان‌تعاون روستائی‌شهرستان نهاوند ـ اعلامیه کارکنان بانك تعاون کشاورزی شهرستان نهاوند

درصفحه ۷

جمعیت شیروخورشید استان زنجان استخدام مینماید

بقیه درصفحه۳

پیام مجاهدین خلق ایران

★ وحدت و استقامت‌در این لحظات تاریخی باید رهنمون خلق قهرمان باشد

درصفحه ۸

پیام چریکهای فدائی خلق

سازمان چریکهای فدائی خلق دوشادوش همافران دلیر وقهرمان ومجاهدین خلق جنگیده‌اند .

درصفحه ۸

اعلامیه جامعه بازرگانان ، اصناف و پیشه وران

در صفحه ۲

جزئیات حوادث تاریخ ساز ۲۴ ساعت اخیر دراطلاعات امروز

گزارش لحظات پیروزی در منزل امام و دفتر نخست‌وزیری موقت

خبرخیلی ساده است انقلاب دارد پیروز میشود . همانگونه که مثل باد شش ماهه دژهای استبداد را در هم شکست . حالا میرودکه به چند ساعت نظم نوینی در کشور برقرار کند .

شنبه پس از پایان کار روزنامه ، راهی منزل امام میشویم .

یک وپنجاه دقیقه بعداز ظهر بعداز آنکه سه‌بار مسیر عوض میکنیم به منزل امام می‌رسیم . آنجا هنگامه‌ای برپاست . زن و مرد صف زده‌اند . پسران جوان با نشان دادن کارت پایان‌خدمت اسلحه میخواهند .

باآنکه امام تب دارد. ولی لحظه بلحظه در جریان حوادث بیرون قرار میگیرد. نزدیکان امام بطور مداوم اخبار را به رهبر انقلاب اطلاع میدهند. در این‌لحظه همافری که لباسی خونی برتن دارد وارد میشود و فریاد میزند ، گاردیها تسلیم شده‌اند کار تمام است حاضران صلوات میفرستندو بلافاصله کانال انقلاب‌خبررا پخش میکند

در دفتر نخست وزیر موقت

مهندس بازرگان در دفتر نخست وزیری موقت نیست یکی از نزدیکان نخست وزیر انقلاب می‌گوید ، مذاکرات مهمی در جریان است . و اگر این مذاکرات موفقیت آمیز باشد بختیار استعفا میدهد ، نظامیان به پادگانها باز میگردند. و با آرامش تغییر نظام اعلام می شود.

هنوز از مهندس بازرگان خبری نیست پیک هائی‌که به ستاد می‌آیند خبر پیوستن «عشرت‌آباد» به مردم ،تخلیه انبار های اسلحه در چند کلانتری و پایگاه و پادگان را میدهند . یکی از پیکها می‌گوید: در یورش دوم‌کار را تمام‌می‌کنیم. و قبل‌ازآنکه تاریک‌شودو باردیگرگروهی از ارتشیهای‌ضد مردم بیرون بریزند ، پرچم بی‌زوال جمهوری را بر بلندترین بامها می‌نشانیم .

مذاکرات بازرگان

حالا کاملا روشن است که مهندس‌بازرگان با بختیار و ارتشد قرباغی گفتگو هائی داشته است.

تا دیروز بهانه بختیار برای ماندن آن بود که‌چون نمی‌خواهد ملت را بدست ارتش بدهد ، لذا دربرابر ارتشی‌ها ایستاده است. اما با تسلیم ارتش دیگر بختیار بهانه‌ای برای ماندن ندارد و تنها راه استعفاست.

لحظاتی بعد از اذان ظهر بازرگان خسته بازمیگردد . با همه خستگی لبخند همیشگی را بلب دارد . بعضی از نزدیکان بازرگان می‌گویند او استعفای بختیار را درجیب دارد.

نوعی ناباوری

ساعتیک بعدازظهررادیو اعلامیه ستاد ارتش را دائر به لزوم بازگشت نظامیان به پادگان‌ها قرائت میکند . قدم بزرگی برداشته شده حاضران بایکدیگر روبوسی میکنند. صدای تیراندازی بشدت بالا گرفته است . ولی ناگهان دریک لحظه سکوت مرموزی بر محیط حاکم میشود. و بعد پیکها دوان‌دوان می‌آیند. جوانی که لهجه خراسانی دارد می گوید: آقا رفتند . آقا بخدا رفتند، یکی از تانک سرش را بیرون آورد گفت رفقا ما با شمائیم . آقا بخدا رفتند. حال‌غریبی‌برحاضران حاکم است. نوعی بهت ، نوعی ناباوری انقلابی که شش ماه پیش آغازمیشود، ناگهان در چهل‌و هشت ساعت آخرین قدمها رابشت سر میگذارد.

بختیار کجاست ؟

دو ونیم بعد از ظهر مسلم است که کنترل همه‌چیز بدست مردم افتاده، بازرگان بار دیگر از دفتر موقت نخست‌وزیری بیرون‌میرود. شایعات متعددی از بیرون میرسد . یکی از نزدیکان نخست‌وزیر موقت انقلاب خبر میدهد : آقا همین‌الان از طرف جواد سعید تلفن کردند و گفتند به توصیه رئیس مجلس، همه‌نمایندگان استعفا داده‌اند و مجلس انحلالش را اعلام کرده است. لحظه‌ای بعد پیام حضرت آیت‌الله العظمی شریعتمداری میرسد. مرجع عالیقدر تشیع در این پیام از مردم خواسته‌اند ، بعلت آنکه فرماندهان ارتشی‌اعلام وفاداری به آرمانهای ملت کرده‌اند، و دستوربازگشت سربازان را به پادگانها داده‌اند، از تعرض به آنها خودداری کنند و درضمن مجال به فرصت‌طلبان و آشوبگران ندهند تا در صفوف آنها رخنه کنند .

لحظه‌ای بعد، بحث‌جدی در دفتر نخست‌وزیر موقت درمی‌گیرد. چگونه میشود مردم را از نگرانی بیرون آورد؟ چگونه میشودصدای انقلاب را بگوش مردم رساند؟ از چه راهی میتوان بعضی از نظامیان را که هنوز می‌جنگند ، آگاه نمود که مقاومتشان بیفایده‌است؟ کانال انقلاب از نظر پرد دارای آنچنان قدرتی نیست که این وظیفه خطیر را انجام دهد . لذا قرار می شود از فرستنده ارگ که به تصرف مردم درآمده استفاده شود . همچنین پیامی از سوی حضرت آیت‌الله خمینی و کمیته نظارت براعتصابات خطاب‌به اعتصابیون رادیو تلویزیون میرسد «در این لحظات حساس که لزوم ارسال صدای انقلاب به سراسر ایران بیش از هر زمان‌بچشم میخورد لازم است فورابسر کارها برگردید و صدای شکوهمند خلق را همراه با تصویر انقلاب بگوش‌و چشم ملت سلحشور ایران برسانید ..»

به ستاد خبر میرسد که کارکنان اعتصابی رادیو - تلویزیون در برابر ساختمان تلویزیون «جام جم» اجتماع کرده‌اند ، لحظاتی بعد خبر میرسد ، که نظامیان مستقردر تلویزیون محل را ترک میکنند و دوستان اعتصابی خانه خود را بازپس میگیرند .

کانال انقلاب

کانال انقلاب برنامه بعد از ظهر خود را آغازمیکند پیامها یک بیک قرائت میشود ، حجت‌الاسلام هاشمی‌رفسنجانی پیام امام خمینی را خطاب به ملت قرائت میکند . در این پیام امام عنوان کرده‌اند ، از مردم خواسته میشود که در عین هشیاری و مراقبت و آمادگی برای درهم کوبیدن‌هر نوع حمله تازه‌از سوی‌ارتش، در صورتیکه نظامیان واقعا به پادگان ها برگشته‌اند ، از حمله ، آزار ، و درگیری با آنهادر پادگانهایشان‌خودداری شود .

در این پیام بار دیگر بلزوم وحدت ملت و جلوگیری از رخنه عوامل مشکوک اشاره شده ، و رهبر انقلاب از مردم خواسته‌اند از آتش زدن سازمان های دولتی و خصوصی ، قصرها ، ادارات و بخش خصوصی،که سرمایه های ملت است خودداری شود. در برنامه کانال انقلاب علاوه بر نمایش صحنه های نبرد با گروهی از نظامیان که به اسارت نیرو های مردم درآمده‌اند (در رادیو میدان ارک، تسلیحات ، قصرفیروزه، عشرت آباد و ..) مصاحبه میشود ، همه اسیران میگویند که ما گناهی نداشته‌ایم و بمحض آنکه ملت را در برابر خود دیدیم تسلیم شدیم .

رحیمی به اسارت درمی‌آید

خبر مهم ، خبر مهم ، یکی از ماموران انتظامی دوستاد، پشت یک بلندگوی‌دستی با صدائی که از شادی میلرزد فریاد میزند رحیمی دستگیر شد فرماندار نظامی سپهبد رحیمی و معاونش سرلشگر نوری به اسارت ارتش خلقی ما در آمد.

در آغاز ناباوری استولی یک تلفن خبر را تایید میکند، بار دیگر فریو شادی به آسمان بلند میشود . قسمت روابط عمومی نخست‌وزیری موقت در فکرآنست که‌اسرارا به ملت معرفی نموده و حرفهایشان را بگونه‌ای پخش کند . خبرنگاران خارجی‌دسته دسته به ستاد می‌آیند ، حالا دو محل در تهران حادثه‌ساز است ،مقر نخست وزیرموقت و منزل امام از یکسو ، و خیابان های تهران از سوی دیگر ، ظاهرا خبرنگاران‌تقسیم شده‌اند . خبرنگاران بلافاصله گزارشی مخابره میکنند که سپهبد رحیمی به اتهام کشتار محاکمه میشود .

صدای انقلاب

مردم در حملات خود ،هر لحظه دژی را فرو می ریزند وخبر این پیروزیها مثل‌برق وباد در ستاد ، می‌پیچد .

ساعت شش بعداز ظهر است ، تلفنی خبر میدهندکه «صدای انقلاب» آغاز بکار کرد . «عدیلی» از رادیو حرف میزند ، اینبار در کلام اونقشی از شاه‌وفرح وانقلاب سپید نیست .اینبار گزارش ورود شاه ، تولد ولیعهد ،یا سالروزشش بهمن‌رانمی‌کند. اینبار او انقلاب اصیل و خونروی ملت را گزارش میکند .

استعفای شاه

یك روحانی رادیو کوچکی بدست‌دارد ،رادیومونت کارلو در برنامه عربی خود ،سه‌بار توجه میدهد . توجه ،توجه ، توجه ، هم‌اکنون خبرنگارما از شهر مراکش در کشور مغرب گزارش می دهد که شاه بعد از آنکه ازپیوستن نظامیان به مردم مطلع شد ، در میان خشم و اندوه‌بسیار استعفاداده است‌همین گزارش حاکی است که سلطان‌حسن بلافاصله پس از شنیدن خبر سقوط تهران بدست مردم به شاه تلفن‌زده و او را دلداری داده‌است‌همین گزارش‌حاکی است که شاه علاوه‌برسلطان حسن با جرالدفورد رئیس جمهور سابق امریکا وهنری کیسینجر ، وزیر خارجه سابق آمریکا تلفنی صحبت کرده است .

دستگیری نصیری

ساعت ۷ بعد از ظهر بعد از آنکه پیامهای رهبران انقلاب خوانده میشود . پس از آنکه مجاهدین وفدائیان، آخرین دژ های استبداد را درهم می شکنند ، خبرسقوط پادگان جمشیدیه ، به ستاد می‌رسد . در ستادنگرانیهائی به‌چشم میخورد ، نگرانی اینکه مردم خشمگین ، همدستان رژیم را که درآنجا زندانی هستند ، خود قصاص کنند . بلافاصله از سوی نخست‌وزیر انقلاب ،بیانیه‌ای نوشته میشود ، و در آن از کلیه مبارزان خواسته‌می‌شود که در حمله به پادگانها ، اگر با زندانی روبرومیشوند، ساعت هشت و ربع نصیری، نیك‌پی ، روحانی رابه ستادمی آورند.بانك نفرتو خشم‌هنگام ورود نثار آنها میشود.زندانیها را تحویل میگیرند همه‌بهت زده‌اند قیافه نصیری دیدنی است . لحظاتی بعدپس از آن که پیام امام خمینی بار دیگر از تلویزیون پخش میشود ، مهندس بازرگان بر صفحه تلویزیون ظاهر میشود .

اخبار تلویزیونی

پیش از آن علی حسینی گوینده تلویزیون که حالا چهره متفاوتی باگذشته دارد،و کلام و سخنش پر طنین است اعلام کرده بود که براساس اخبار رسیده ، نیرو های گارد بطرف‌تلویزیون‌حرکت کرده‌اند حسینی از ملت استمداد می جوید. همین حرف کافی است تا دهها تن مسلح و آماده به سوی تلویزیون حرکت کنند. از ستاد نیز گروهی اعزام می شوند. تلویزیون یکی دو بار نیز به شایعه مسموم بودن‌آب تهران اشاره میکند. چند تن از مسئولان‌سازمان آب‌رهنمودی برای آزمایش مسمومیتمی دهند. از طرفی تماسهائی‌از طرف فرماندهان گارد شاهنشاهی و گارد جاویدان با دفتر موقت نخست‌وزیری گرفته میشود. فرماندهان ضمن اعلام وفاداری از اینکه مطالب تلویزیون مردم را علیه آنها شورانده است نگرانند. در ستاد گفته می شود، که نگرانی موردی ندارد و بهتر است آنها با تلویزیون تماس بگیرند.

در تلویزیون بعد از آنکه «نزیه» رئیس کانون وکلا در پیامی به ملت از آنها میخواهدکه‌به‌بناهاوساختمان های دولتی آسیبی نرسانند، و بدنبال اعلام دستگیری تیمسار صدری رئیس اسبق شهربانی، گفتگوی‌فرماندهان گارد پخش میشود.

نخستین پیام از سوی تیمسار نشاط است . نشاط میگوید : رفقا علیه ما خبر دروغ منتشر کرده‌اند . خواهش میکنم ، هیئت منصفه‌ای بیاید ، وضع ما را ببیند .

ما روزی نامان گارد شاهنشاهی بود فردا نام دیگری که ملت بما بدهد قبول می‌کنیم . ما اسلحه برنمیداریم . ما باعشوحشت ملت نمی‌شویم . بخدا ۴۸ ساعت پیش این پیشنهادمن بود که به ملت بپیوندیم . بکلام‌الله ماکسی‌را فرستادیم پیش تیمسار قرباغی و مهندس بازرگان . و گفتیم باید وحدت ارتش حفظ شود. باید ارتش از مسائل سیاسی دور باشد. باکمال تاسف اعلامیه دروغ علیه ما میدهند . بیائید آمار بگیرید. همه افراد درلویزان هستند در آرامگاه همه‌تسلیم‌شده‌اند در نخست‌وزیری تسلیم شده‌اند. ما حتی خیلی‌کشته داده‌ایم بدون دلیل . ممکن است بیایند ما را هم بکشند. مهم نیست، ولی حق کجا میرود، وجدان کجا می رود - ما حتی در سلطنت آباد و سایر جاها گفتیم به مردم تیراندازی نکنند. به ملت بگوئید به پیام امام خمینی توجه کنند. وقتی امام دستور میدهند به ارتشی‌ها حمله نکنید - لازم است مردم رعایت کنند .

بعد از او تیمسار پرنیان نیز پیام مشابهی میدهد . و سپس نوبت تیمسار ربیعی فرمانده نیروی هوائی‌است که پیش از همه امرای‌ارتش به انقلاب پیوسته است . ربیعی می‌گوید خبر تمرکز نیرو در قصر فیروزه وخبر مشابه آن جعلی است.

ما در کنار انقلاب و با از رساندن هرگونه‌آسیبی‌به اوپرهیز کنند .چون«هویدا» در زندان ونك است ، این توصیه به گروهی که بسوی زندان ونك روانند نیزمیشود. ده دقیقه بعد خبر میرسد که گروهی از زندانیان‌جمشیدیه را پیش از رسیدن مردم ، نظامیان موجود در پادگان آزاد کرده‌اند . ولی نصیری جلاد ساواك ، نیك‌پی‌شهردار وسناتور ، دکتر منوچهر آزمون ، منصور روحانی و سالار جاف نماینده مجلس که بسبب کشتار مردم حوزه انتخابیه‌اش بازداشت بود توسط نیرو های انقلابی دستگیر میشوند .

تا اینجا ، همه چیز بروفق مراد پیش میرود . خبرسقوط کمیته ساواك مثل یك سرود در ستاد می‌پیچد. عوامل گارد شهربانی و کمیته همه‌یاتسلیم شده‌اندو یافرار کرده‌اند.

از بختیار خبری‌نیست

هیچکس خبری از بختیار ندارد. یکی از نظامیان که به امام پیوسته است خبر میدهد که بختیار درآخرین لحظه‌ای‌که نخست وزیری را ترك میکرد ، به یکی دو تن از فرماندهان نظامی بالحنی عتاب آلودبرخاش کردمو گفته‌شماکه میخواستید با این سرعت کنار بکشید ، چرابا‌تغییررژیم‌موافقت‌نکردید. من که صدبار بشما گفتم‌بیائید ما اعلام جمهوری کنیم .

رئیس شهربانی‌انقلاب

ساعت هشت ، وقتی‌مهندس بازرگان رامی تلویزیون است تابرای اولین بار در طول‌حیات سیاسی خود ازاین راه باملت سخن گوید ، از او می‌پرسم آیا شمابختیار را دیده‌اید با لبخند سر تکان‌میدهد . می‌گویند استعفایش را به شما داده است . باز هم سر تکان دادن است . کسی متن‌استعفای او را ندیده ولی خبرگزاریها گفته‌اند او خطاب به ملت استعفا داده است .ملتی که در چندروز اخیر صد هاقربانی در راه تحقق آرمانهای خود داده‌اند، ملتی که به بختیار «نه» گفته بودند.

بازرگان میرود. رئیس شهربانی منتخب او« تیمسار نوروزی » دستوراتی صادر می کند. حالا نیروهای خلق‌بیسیم بدست آورده‌اندو ارتباط بطور کامل بین نیرو های انقلابی برقرار است خبر هائی که از صحنه ها میرسد حاکی از آن است که‌سربازان عقب‌نشسته‌اند و فقط مقاومت های بی‌اهمیتی در چند نقطه توسط نیروهای گارد به چشم میخورد.

مقر مهدی بازرگان ، نخست‌وزیر برگزیده امام خمینی و مردم در ستاد انقلاب . در بالای عکس عنوانی که بر سردر دفتر نوشته شده، و در پائین بازرگان، پشت میز کارش دیده میشود.

ملتیم . پس از آن پیام مجاهدی پخش می‌شود. در لحظات آغازین شروع بکار تلویزیون انقلاب رضائی بزرگ پدر چهار مجاهد شهید پیام‌جداگانه‌ای‌فرستاده است .

دکتر سنجابی رهبر جبهه ملی نیز پیامی میدهد و در آن پیروزی ملت را تبریک می‌گوید .

نیمه شب ستاد نخست - وزیری موقت :همه‌چیزآرام است انقلابیون بر همه جا مسلطند.نخست‌وزیری‌سقوط کرده ، کلانتری‌ها دراختیار ملت است . و همه آرام گرفته‌اند . خبر میرسد که هویدا نیز دستگیر شده . نهاوندی ، شیخ‌الاسلام‌زاده، و بقیه زندانیها گریخته‌اند ولی احتمال دستگیری آنها زیاد است .

نخست‌وزیر انقلاب «امیر انتظام را تعیین میکند تاصبح نخست‌وزیری را تحویل بگیرد .

قطبزاده مدیر عامل‌رادیو تلویزیون میشود ، دستور نخست‌وزیر برای بسته شدن فرودگاه ها صادر میشود .

مرز ها نیز بسته میشود - انقلاب ضروری می‌بیند که برای مدت ۲۴ ساعت کسی از مرز ها داخل و خارج نشود .

ساعت یک و نیم عوامل رژیم که دستگیر شده‌اند در یک مصاحبه مطبوعاتی با حضور خبرنگاران خارجی و خبرنگار اطلاعات شرکت می‌کنند .

پس از آن دیگر حادثه‌ای اتفاق نمی‌افتد .

پاسی از شب گذشته است و جستجوگر آنیم که نخست‌وزیر مستعفی بختیار را پیدا کنیم - خبرها ضدو نقیض است - ولی شخص مهندس بازرگان‌مطمئن است که بختیار در گوشه‌ای سلامت و محفوظ است .

سلام بر ملت

سلام برملت، درود برخلق ستمدیده و قهرمان ایران!

سلام برنسل مغرور وسربلند ایران امروز ، نسلی بااراده آهنین خود، پیروزی بزرگ را ، این عظیم‌ترین پیروزی را، در دریائی از خون و آتش وگلوله، به ملت‌و تاریخ ایران ارمغان داشته‌اند .

پیروزی مردم درتسخیر آخرین دژهای رژیم، عظیم‌ترین وشاید تنها پیروزی ملت ایران درمبارزه دهه‌ها وسده‌ها علیه خودکامگی و استعمار است. اگر درتمامی طول‌تاریخ ما، مبارزه دائمی طبقات محروم ومحکوم ایران درآخرین مراحل، بادسیسه وسازش‌شوم‌سیاست پیشگان‌خودفروش با جهانخواران استعمارگر، به بیراهه می‌کشید وسرکوب می‌شد، این‌بار یورش قهرمانانه و دوران‌ساز نیرو های مسلح انقلابی به‌قلب مواضع مستحکم دشمن، پیروزی‌عظیم و برگشت‌ناپذیری را نصیب انقلاب کرده است . این ، بزرگترین پیروزی است ودشمن، این‌بار در وسیع‌ترین ابعاد ممکن بمعنی کامل مضمحل شده و شکست خورده است .

بعداز یکسال مبارزه دائمی، سرانجام مردمراه نهائی خودرا یافتند ودر یک نبرد خونین وحماسی مسلحانه ، سند پیروزی رادردوروزه خون وشرف وافتخارفراچنگ آورده‌اند واین، بیش از هرچیز مدیون سینه‌های ستبر وپردرد نسل امروز ایران است .

نسلی‌که ازاین پس می‌تواند ومی‌باید الگوی تمام عیاری برای تمامی انقلابات ملل محروم و استعمار شده جهان سوم باشد. حالا، تاریخ‌بشری، می‌بایدروز پیروزی نهایی ملت فرانسه، روز به آتش کشیدن دژ «باستیل» را بفراموشی سپرد. در دو روزه تهران، هر نقطه تهران شاهد یک پیروزی قهرمانانه مردم علیه پاسداران مزدور «باستیل»ها بوده است. در دو روزه‌ای که به فتح کامل تهران انجامیده است، تهران، تهران قهرمان، جایگاه یکی از بزرگترین انقلابات تمام عیار تمامی طول تاریخ بشری بوده است .

پیروزی ما مبارک. راهمان تاغلبه نهائی برآخرین پس‌مانده‌های رژیم و امپریالیسم، ادامه دارد. آینده ایران، وآینده جهان استعمارزده، از آن نسل برافتخاری است که انقلاب ایران را به پیروزی رسانده است. فتح تهران، برهمه نیروهای انقلابی جهان نیز مبارک باد !

اسامی مقاماتی که‌فرار کردند

با تسخیر پادگان جمشیدیه بوسیله مردم ، در های زندان پادگان باز شد و گروهی از زندانیان فرار کردند .

گفته میشودازمیان‌وزراء و مقامات سابق که دستگیر و زندانی شده بودند داریوش همایون وزیر اسبق اطلاعات و جهانگردی -دکتر عبدالعظیم ولیان وزیراسبق تعاون‌وامور روستاها و استاندار اسبق خراسان - دکتر کیانپور وزیر اسبق اطلاعات و دادگستری- خرم مدیر پارک خرم و شیخ- الاسلام زاده‌وزیر اسبق‌بهداری جزو فراریان میباشند .

در این مورد هنوز هیچ تکذیب ویا تائیدی از سوی مسئولان نشده است .

پیام دفتر امام خمینی درباره جمع آوری سلاحها

بخش تبلیغاتی دفتر امام خمینی امروز طی پیامی از عموم افراد مبارزی که سلاح و ادوات جنگی در دست دارند (بجز کسانیکه از سوی ستاد نخست‌وزیری به آنها اسلحه داده شده) دراختیار ستاد نخست‌وزیری (محل دبستان رفاه) قرار دهند تا ترتیب انتقال آنهابه مکانهای مخصوص که در نقاط مختلف شهر درنظر گرفته شده داده شود .

در این پیام مجددادستور امام درباره عدم حمله به پادگانها تکرار شده و گفته شده کلیه افراد باید از هرگونه حمله و هجوم به پادگانها و ادارات دولتی خودداری کنند و اثاثیه و سلاح آنها را دیگر بیرون نیاورند.

سرلشگر خسروداد عازم محل نامعلومی شد

بنا به اعلام رادیو از ستاد امام خمینی اطلاع‌داده شد که سرلشگر خسروداد باتفاق‌مهین‌ناظمی وهوشنگ دیدمبان با هلیکوپتر ازازگل عازم اصفهان هستند تا از آنجا با هواپیما به مقصد نامعلوم بروند.

اطلاعیه کمیته تنظیم اعتصابات

اعتصابیون مراکز مختلف برای اجرای تصمیم دولت‌آماده شوند

اطلاعیه شماره ۲۱کمیته تنظیم اعتصابات منتخب‌امام خمینی : ملت مبارزوقهرمان ما بر نیروهای طاغوتی پیروز شده است . کمیته تنظیم اعتصابات منتخب امام خمینی با قدردانی از همه اعتصابیون موسسات و مراکز مختلف بخشهای خصوصی و دولتی ازکلیه مراکز اعتصابی می‌خواهد که خود را برای اجرای تصمیم دولت موقت انقلابی که بزودی اعلام خواهد شد آماده سازند . رعایت‌انضباط انقلابی نشان رشد وبیداری هموطنان عزیز خواهدبود.

ابراز وفاداری دیپلماتهای ایران درپکن

پکن - خبرگزاری‌فرانسه- دو دیپلمات سفارت ایران‌در پکن امروز نسبت به رژیم جدید ایران ابراز وفاداری کردند.

«امیدواری» دبیر اول‌و «تشکری» دبیر سوم سفارت عکس شاه را درحالیکه‌روی آن علامت «ضربدر» کشیده شده و یک صلیب سرخ مسئول خون «شکنجه دیدگان» زیر آن نقش‌گردیده درمیان روزنامه‌های دیوار چین نصب کرده‌اند.

آنها همچنین روزنامه های دیواری مخصوص بخود را که به زبان‌انگلیسی وچینی: «مرگ برامپریالیسم امریکا و نوکران آنها در ایران . زنده‌باد امام‌خمینی رهبر بزرگ ایران» به‌دیوار ها چسبانیده‌اند .

مرکز جاسوسی «سیا» درایران کشف شد

فرودگاه- خبرنگاراطلاعات مرکز جاسوسی «سیا» در فرودگاه مهرآباد قرار دارد و به «مک‌آفیس» معروف است.

چریکهای فدائی خلق‌با همراهی افراد نیروی‌هوایی این مرکز را کشف و ۲۰نفر کارکنان امریکائی را دستگیر و تحت‌نظر قرار داده‌اند .

اسناد و مدارک مهمی در مرکز جاسوسی «سیا» بدست آمده است که‌توسط چریکها مواظبت می‌شود.

مهرآباد - خبرنگاراطلاعات: گارد آشیانه سلطنتی در فرودگاه مهرآباد پیش از ظهر امروز توسط افراد نیروی هوائی و مردم مسلح خلع‌سلاح شد .

۲۰ نفر آمریکائی که‌امور پرواز هواپیماهای نظامی آمریکا را اداره میکردند اکنون (ساعت ۱۱ صبح) توسط مردم مسلح محاصره شده‌اند و قرار است به‌ستاد عملیاتی‌امام خمینی تحویل داده شوند.

تبریك ضیاء‌لحق به بازرگان

ژنرال ضیاء الحق ، طی تلگرامی که به تهران‌مخابره کرد، نخست‌وزیری مهندس بازرگان را به وی و به‌ملت ایران تبریک گفت .

پیروزی پس از ۹۹ روز مبارزه دلیرانه

صدای انقلاب وسیمای انقلاب بخدمت مردم مشغول شدند

عصردیروزدر اوج‌خروش ملت ایران‌آخرین پسمانده‌های استبداد که به ناحق رادیوو تلویزیون را به ضرب سرنیزه اشغال کرده بودند گریختند، صدای راستین ملت ایران در حالی که مردم سقوط‌آخرین دژ های استبدادراجشن گرفته بودند عصر دیروز اختناقی را که سالیان دراز بر این دستگاه حکمفرما بود در هم شکست و آوای دلنشین «ای ایران، ای مرز پرگهر» در گوش ها طنین انداز شد .

عصر دیروز در پی تسخیر آخرین دژهای‌استبداد آیت‌اله طالقانی اعلام کرد که‌کارکنان اعتصابی رادیو و تلویزیون باید در کنار دیگر افراد ملت به راه انقلاب ادامه دهند همزمان با انتشاراین‌پیام‌جمعی از کارکنان رادیو تلویزیون ملی ایران که همراه با ملت در مبارزات خیابانی شرکت داشتند به سازمان بازگشتند تا صدای راستین ملت ایران بگوش ها برسانند وتصویر واقعی مردم را بنمایانند .

باآغاز پخش صدای واقعی ملت ایران از رادیو و در پی پخش سرود «ای ایران ، ای مرزپرگهر ، صدای گوینده رادیو در فضای انقلابی‌ایران چنین طنین انداز شد : «اینجا تهران است ، صدای راستین ملت ایران ، صدای انقلاب ، امروز بهمت‌مردانه ملت‌آخرین دژهای استبداد فرو ریخت ، یکی از آخرین‌ها رادیو بود، صدای واقعی استبدادملت بما نیروداد و راهمان را هموار کرد تا بتوانیم همچون پاره‌ای کوچک از پیکر عظیم مردم صدای راستین انقلاب را به گوش ها برسانیم» .

رادیو که از ۴۰ سال پیش بازتاب خواست های دشمنان بود مردم را در چهار ماه اخیر و همزمان با اعتصاب اکثریت کارکنان رادیو تلویزیون بصورت سنگرو دروغپردازی و ابزاری برای متوقف‌ساختن حرکت‌خروشان ملت بشمار میرفت.

کارکنان اعتصابی باسکوت خود کوشیدندتا کارگزاران تضعیف کنند و اجازه ندهند رادیو تلویزیون استبداد را از این سرمایه‌های‌عظیم رادیو تلویزیون‌که از بیت‌المال‌فراهم شده دشمن بهره‌برداری کند . فرزندان رشید ملت با شهامت خود بما اجازه دادند تا نسیم آزادی را برتن خود را حس کنیم تا در فضای لبریز از آزادی نفس بکشیم و در این لحظه‌بیروان پاک همه‌شهیدان درود میفرستیم و سر تعظیم بر آستان فرود می‌آوریم».

کارکنان اعتصابی رادیوو تلویزیون ملی ایران با پیام های چنین دیروز اعتصاب خود را شکستند و در پی‌آن با پخش پیام حضرت آیت‌الله العظمی نایب‌الامام خمینی ، حضرات آیات عظام و مهندس مهدی بازرگان و رهبر جبهه ملی ، کارکنان رادیوتلویزیون ملی ایران در حالی‌که آمادگی لازم را نداشتندبه پخش‌صدای و تصویر واقعی انقلاب پرداختند . تلویزیون تاساعت ۱۱ شب و رادیو ساعت ها بعد به پخش پیام های ستاد انقلاب و اخبار مربوط به انقلاب مشغول بودند .

خبرنگاران ، نویسندگان‌و کلیه کارکنان موسسه‌اطلاعات بازگشت کارکنان‌اعتصابی‌رادیو تلویزیون ملی ایران را که در پایان اعتصاب ۹۹ روزمبه خانه خود بازگشتند به آنها تبریک میگویند و آرزو دارند که هم زمان ، در رادیو و تلویزیون با شهامت انقلابی و آگاهی خوددرجهت‌انعکاس واقعیت ها و در شکل گیری آزاداندیشی‌ملت نقشی سازنده برعهده گیرند .

یکبار دیگر این پیروزی بزرگ را به شورای موسس کارکنان رادیو تلویزیون ملی ایران و کلیه کارکنان سازمان صمیمانه تبریک میگوئیم و موفقیت آنان را برای تحقق هدفهائی که ۹۹ روز بخاطر آنها مبارزه‌دلیرانه کردندآرزو میکنیم .

تیراندازی درزندان اوین

ساعت ۱۲ امروز خبرنگارما از واحد سیار خبری اطلاعات از محوطه زندان اوین با بی‌سیم گزارش داد که از هتل اوین به سوی جمعیتی کمدر محوطه زندان هستند آتش گشودند.

تاکنون دو نفرکشته شده‌اند وما توانستیم سینه خیز از مهلکه دور شویم.

هنوز بدرستی معلوم نشده است افرادی که از پنجره‌های هتل اوین بمروی مردم آتش گشودند از کدام گروه هستند.

وی همچنین گزارش داد که درهای زندان اوین باز استو گروهی با وسائل جوشکاری آمده‌اند تاچنانچه دری بسته باشد بگشایند.

فرماندهان نیروهای ۳ گانه‌استعفادادند

آخرین خبر

اعلام همبستگی وزارت دربار با امام خمینی

امروز آقای دکتر علیقلی اردلان وزیر دربار از حضور در محل کارش خودداری‌کرد و طی پیامی خطاب به‌کارکنان وزارت دربار اعلام کرده‌است از امروز در آنجا سمتی‌ندارد وی سپس به‌هوشنگ دیدمبان نماینده کارمندان‌دربارماموریت داد تا ضمن ملاقات با آقای خوشنویس مراتب همبستگی کارکنان دربار را به کمیته امام خمینی اعلام دارد .

دیدمبان همچنین خبرساعت ۱۱٫۵ صبح رادیو را که اعلام کرده بود او همراه سرلشگر خسروداد در صدد فراراست تکذیب کردو گفت من هم مانند هر ایرانی دیگر در کنارملت ایران میباشم.

امروز کسب اطلاع شد فرماندهان نیرو های سه‌گانه زمینی ، هوائی و دریائی‌ارتش استعفای خودرا به امام‌خمینی تسلیم کردند .از طرف دولت موقت فعلا معاونان‌این‌نیروها موقتا به سرپرستی نیرو ها منصوب شده‌اند.

یک گزارش دیگر حاکی از آنست که امروز از طرف گروهی به هتل هیلتون و همچنین‌خانه‌های چندامریکائی در سلطنت آباد حمله شد .

اطلاعیه کمیته انقلاب سازمان ثبت اسناد

بیانیه شماره ۸ کارکنان سازمان ثبت اسناد و املاک کشور

بکوری چشم خائن‌بزرگ، انقلاب ملت ایران بثمررسید و ایران عزیز ایرانستان نشد .

درود و تهنیت کارکنان سازمان ثبت اسناد واملاک کشور به ملت قهرمان و بتشکن ایران برهبری قائد عظیم الشان امام خمینی که با نثار خون خود استبداد و استبدادیان را معدوم و دژهای مستحکم آنانرا یکی پس‌از دیگری فتح کرد ، سلام بر کارکنان اعتصابی پیروز رادیو و تلویزیون ملی ایران که قهرمانانه جنگیدند و پیروزی را ازآن ملت ایران و خود ساختند.

کارکنان سازمان ثبت ضمن همبستگی برای‌چندمین بار به نهضت انقلاب‌سازنده اصیل ایران آمادگی خودرا برای اجرای فرامین دولت انقلابی و ملی به ریاست جناب آقای مهندس بازرگان اعلام میدارند.

کمیته انقلاب سازمان‌ثبت اسناد و املاک کشور

مین گذاری درتلویزیون وساواک سلطنت آباد

یکی از سربازان گارد که امروز خود را به کمیته امام‌خمینی معرفی کرد با بی‌سیم واحد سیار اطلاعات با خبرنگار ما تماس گرفتو اظهار داشت محوطه چمن ساواک در سلطنت‌آباد مین‌گذاری شده است . وی از مردم تقاضا داشت‌چنانچه برای اشغال این دژاستبداد به این محل رفتند مراقب باشند تا دچار توطئه‌خائنانه عوامل مزدور نشوند.

پیام این سرباز گارد که به آغوش ملت بازگشت‌چون جنبه فوری و انحصاری داشت بلافاصله از طریق خبرنگار ما به‌اطلاع رادیو رسید و برای آگاهی مردم پخش شد.

ضمنا ، از منبعی اطلاع داده شده است که اطراف سازمان رادیو تلویزیون‌ملی ایران نیز از قبل مین‌گذاری شده است و هنوز مین‌ها بجای خود باقی است.

یک رزمنده، با تفنگ ژ- ث، که تا دیروز در دست نظامی عامل رژیم سفاک وسرسپرده استعمار بین‌المللی بود، به پاسداری‌ازمنطقه‌ای که‌حفاظتش به او سپرده‌شده، سرگرم‌است.

اظهارات نصیری پس از فرار و دستگیری

از ظهر دیروز تا پاسی از نیمه شب گذشته ، مردان مسلح و گروهی از پرسنل هوایی،موفق‌شدند نعمت‌الله نصیری (رئیس اسبق سازمان اطلاعات و امنیت کشور) سپهبدرحیمی (رئیس شهربانی و فرماندار نظامی تهران و حومه، سالارجاف نماینده پاوه و مسئول‌کشتار مردم آن منطقه ، منصور روحانی (وزیر اسبق کشاورزی) منوچهر آزمون (وزیر کار کابینه هویدا و وزیرمشاوردر اموراجرائی کابینه شریف امامی) نیکپی (وزیر و سناتور سابق و شهردار اسبق‌تهران) سپهبد شهربانی نوروزی، سپهبد صدری و سپهبد کمال که عده‌ای از آنان در پادگان جمشیدیه بعنوان زندانی ، زندگی‌می‌کردند،به‌بازداشتگاه موقت ستاد انقلاب ، اعزام کنند. ازبین این افراد سپهبد کمال آزاد شد و ۳ تن از امرای ارتش بنامهای سپهبد طباطبائی، سرتیپ امیرافشار و سرتیپ جناب نیز دیده می‌شدند.

خبرنگاران اطلاعات ، نخستین خبرنگارانی بودند که در ساعت یک و ۳۰ دقیقه بامداد ، در ستاد نخست‌وزیری دولت موقت، با چند تن از این‌بازداشت شدگان ، به مصاحبه و گفت‌گو نشستند . یادآوری کنیم که ازجریان گفت‌وگوی خبرنگار اطلاعات‌با بازداشت شدگان بوسیله همکاران اعتصابی ما در رادیو و تلویزیون فیلمی تهیه شده است که امشب ، ساعت ۲۰ از صدا و سیمای انقلاب ، پخش خواهد شد.

● خبرنگاران اطلاعات ساعت یکو ۳۰ دقیقه‌بامداد، هنگامی به‌مرکزنخست‌وزیری (ستاد انقلاب) رسیدند که هزاران نفر از مردم ، سربازان نیروی زمینی و گارد جاویدان در اطراف مقر نخست‌وزیری مهندس مهدی بازرگان به نشانه اتحاد و همبستگی ، جمع شده بودند و ازدحام‌جمعیت به‌حدی بود که خبرنگاران اطلاعات با همکاری دو تن از کارمندان نخست‌وزیری مجبور شدند از دیوار ، خود را به داخل نخست‌وزیری برسانند .

● ساعت ۲ بعداز نیمه شب نعمت‌الله نصیری، سپهبد رحیمی و سالارجاف رابرای مصاحبه آماده کردند .

مصاحبه بانعمت‌الله نصیری

● چگونه گرفتار شدید و به دست نیروهای انقلاب افتادید ؟

نصیری : ٤ ماه است در زندان هستم، امروز وقتی «جمشیدیه» بدست نیروهای انقلاب افتاد آنها مرا به اینجا آوردند .

● نظرتان راجع‌به‌وضع موجود چیست ؟

نصیری : درست درحال عادی نیستم که بتوانم حرف بزنم

● شما نسبت به آنچه‌که بطور مستقیم یا غیرمستقیم (شکنجه‌های‌ساواک) درباره مردم و به‌خصوص جوانان مردم انجام داده‌اید چه‌فکر می‌کنید ؟

نصیری : مستقیم راتکذیب می‌کنم، اگر دیگران کاری کرده‌اند من بی‌اطلاع‌هستم.

● در مورد انواع شکنجه‌ها چه می‌گوئید؟

نصیری : من آدمی‌هستم دراختیار شما ، من کاری نکرده‌ام ، می‌توانستم نیایم اینجا من خودم آمدم .

● ولی مردم شما را به اینجا آوردند.

نصیری : می‌توانستم‌فرار کنم .

در این لحظه آقای‌خلیل رضایی« پدری که ٤ فرزندش شهید شدند و از گروه چریکی مجاهدان خلق درحالیکه بشدت عصبانی بنظر می‌رسید » از نصیری پرسید :

● مگر بچه‌های من به‌تو چه کرده بودند که آنها را کشتی؟ چرا اینهمه شکنجه به آنها دادی؟ چرا تمام ناخن‌های آنها را با گازانبر کشیدی ، چرا؟

نصیری : من از همه این چیزهاکه‌می‌گوئید، بی‌اطلاع هستم.

پس از این جواب حجت‌الاسلام‌لاهوتی‌روحانی مبارزه از نصیری ، پرسید: مگر تو خودت نبودی که مرا در زندان ساواک کتک زدی و به‌خصوص چندبارمحکم‌بگوشم کوبیدی؟

نصیری : من نبودم .

خبرنگاراطلاعات: درباره کمیته ساواک حرف‌بزنید .

نصیری : کمیته‌مربوط به من نبود، یک گروه مستقل بود از ساواک ، شهربانی، ارتش و ژاندارمری .

● از پرویز ثابتی‌بگوئید مگر او از شما دستور نمی گرفت؟

نصیری : ایشان مسئول امنیت داخل کشور بودند و معاون من نبودند.

● ازثابتی چه‌خبردارید؟

نصیری: شنیدم در تهران نیستند.

● خرج ماهانه ساواک چقدر بود ؟

نصیری : پرونده‌هایش هست، فعلا به خاطرم‌نیست.

● آقای نصیری ، پس شما که همه‌چیز را انکار می‌کنید، در این سازمان منحل شده ساواک چکاره بودید ؟

نصیری : من سرپرست کل سازمان بودم و بیشتر کارهای اداری ، فنی وتامین احتیاجات اداری بامن بود.

ـ هر چندوقت یکبار با شاه ملاقات می‌کردید ؟

نصیری : در هفته دوبار

● در این تماس‌ها چه دستوراتی می‌گرفتید ؟

نصیری : خاطرم نیست.

ـ چندبار تماس تلفنی داشتید ؟

نصیری : مرتب نداشتم، گاهی گاه .

● مافوق شما چه کسی بود، آیا غیر از شاه از کسی یا کسان دیگر هم به شما دستور داده می‌شد.

نصیری : نه من یکسری وظایف قانونی داشتم

●در حال حاضر از گذشته خود پشیمان نیستید؟

نصیری: نه، من طبق قانونی که تصویب شده بود و وظیفه‌ای که هیئت دولت آنرا تصویب کرده بود عمل می‌کردم .

● آیا رئیس زندان ، بازرس‌ها و ماموران‌بازجو گزارش کارهایشان را به شما نمیدادند که شما از چگونگی شکنجه‌ها اظهار بی‌اطلاعی می‌کنید ؟

نصیری : می‌دادند ولی در آن چیزی از شکنجه نمی‌نوشتند.

● یعنی می‌خواهید بگوئید هیچ شکنجه‌ای‌درکار نبوده ؟

نصیری : من علم‌غیب‌ندارم یک سال و نیم پیش من به دستور «اعلیحضرت» رفتم و سری به زندانها زدم ولی چیزی ندیدم .

● چرا نمی‌خواهید حداقل حالا دیگر صادقانه حرف بزنید ؟

نصیری : من صادقانه حرف می‌زنم .

● حقوق ماهانه شما چقدر بود ؟

نصیری : ۱۲هزارتومان.

● چقدرمزایا می‌گرفتید؟

نصیری : حدود ۱۲هزار تومان .

● درآمددیگری‌نداشتید؟

نصیری : چرا چند قطعه ملک داشتم که بنیاد پهلوی به‌من داده بود .

● در مورد پول‌هایی که از ایران خارج کرده‌اید چه می‌گوئید ؟

نصیری : من پولی‌خارج نکرده‌ام .

● شما همسر و فرزند دارید ؟

نصیری : بله ، یک‌همسر و دو فرزند دارم .

ـ از آنها چه خبردارید؟

نصیری : از سه ماه‌قبل خبری ندارم .

ـ این کلمه مارکسیست اسلامی را در سازمان شما چه کسی اختراع کرده‌بود که به مجاهدین و چریک‌ها نسبت داده میشد.

نصیری : من نمیدانم ، خودم هم فکر می‌کنم این‌دو درکنار هم جور درنمی‌آید .

ـ شمااسلام‌رامی‌شناسید؟

نصیری : بله من یک مسلمان معتقد هستم .

ـ ساواک چقدر مامور داشت ؟

نصیری : ۲۰۰۰ مامور رسمی .

ـ و چقدر مامور غیر رسمی ؟

نصیری : خاطرم نیست .

ـ شما درباره دریاچه نمک قم چه میدانید ؟

نصیری : فقط میدانم دریاچه‌ای است در نزدیکی قم و هیچ‌چیز دیگر .

ـ از مرگ مرحوم دکتر علی شریعتی و مرحوم‌تختی چه میدانید ؟

نصیری : هیچ چیز .

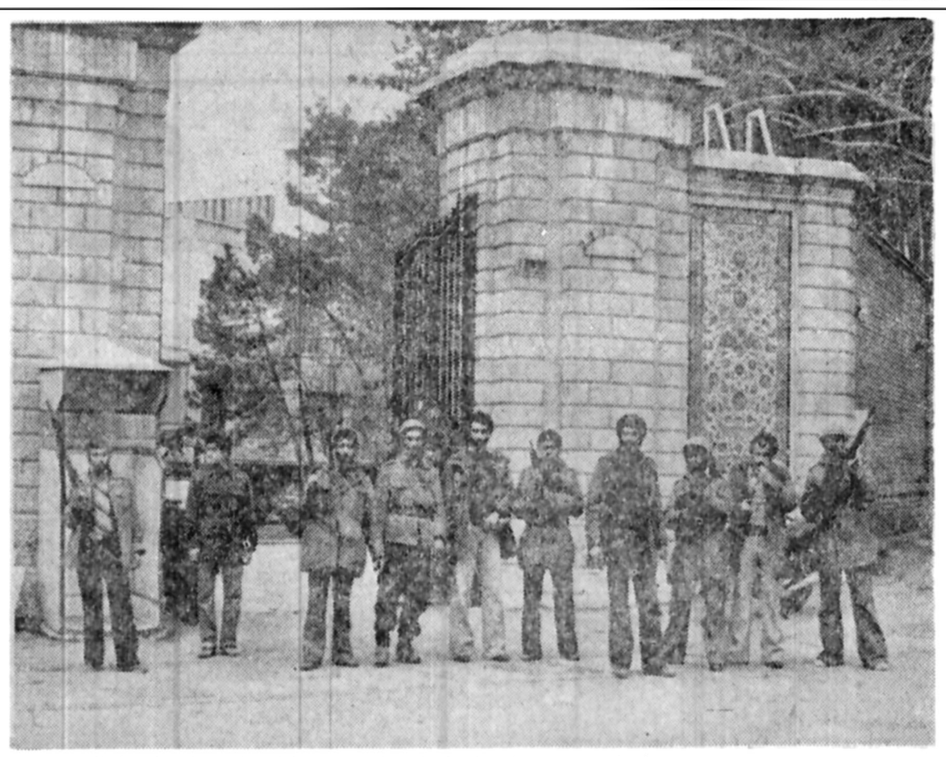

درتصرف ملت

از این در هویدا، ازهاری‌ها ذ، شریف‌امامی‌ها روحانی‌ها و امثالهم رفت و آمد می‌کردند . اینک، در ورودی نخست‌وزیری فقط به روی نخست‌وزیران و وزیران برگزیده‌خلق گشوده میشود.

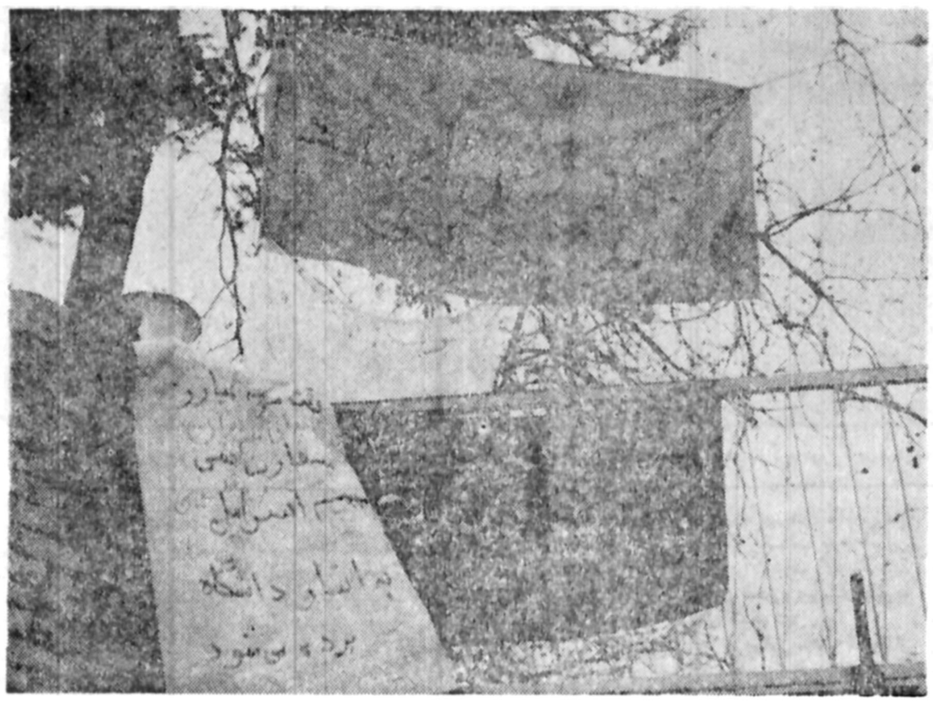

سفارت صهیونیسم

این‌سردر سفارت‌اسرائیل است که‌اکنون به دفتر خلق مبارز فلسطین تبدیل شده است. اینجا سالها یکی از پایگاه‌های عمال استعمار در ایران بود.

مصاحبه با فرماندار نظامی دستگیر شده :

سپهبدرحیمی: من بی گناه هستم!

تیمسار سپهبد رحیمی فرماندار نظامی و رئیس شهربانی کل بعد ازظهر دیروز هنگام سقوط پایگاه شهربانی توسط چریکها دستگیرشد و بلافاصله بستاد نخست وزیری موقت برده شد . خبرنگار مادر محل در یک فرصت کوتاه مصاحبه زیر را بافرماندار نظامی دولت بختیار انجام داد.

س: تیمسار چطور دستگیر شدید؟

رحیمی : امروز ظهر در حالیکه به تنهایی در میدان‌سپه راه میرفتم چند نفر روی سرم ریختند ومرا دستگیر کردندو به‌اینجا آوردند،کمی هم اذیتم کردند و کتکم زدند، ولی مهم نیست، جوان بودند ، من بی گناه هستم و کاری نکرده‌ام، من همیشه خدمت خدارا کرده‌ام و خدمتگزار مردم‌بوده‌ام.

س: چرا پس از پیام امام خمینی که طی آن شما ودیگر امرای ارتش‌رادعوت به پیوستن به مردم کرده بودندتوجهی نکردید.

ج: من سرباز بودم و سوگند خورده بودم و باید به سوگندم‌وفادار مینماندم، من ضمن ستایش شخصیت امام‌خمینی در مسیری حرکت میکردم که در آن مسیر خودرا موظفی دانستم آنچه را که در خدمت ارتش است انجام دهم، ضمنا به‌این انقلاب هم بی اعتقاد نبودم و مطمئن هستم از این‌بعد ایران پیشرفت خواهد کرد.

س: درباره وضع فعلی خود چه فکر می‌کنید:

رحیمی : خوشحالم که اگر اسیر هم هستم، اسیر دست مسلمانان هستم و حق و عدالت اجرا خواهدشد.

در خواست پایان اعتصاب در تلکس و تلگرام

بهمن این پیروزی با تشکر و قدردانی ازکارکنان دلیر مخابرات از آنان درخواست می‌شود برای آنکه جهانیان هرچه بیشتر در جریان انقلاب مقدس اسلامی ایران قرار گیرندو برای‌تسریع درامر مخابرات و انعکاس پیامهای مردم ایران به اعتصاب در بخش های تلکس و تلگرافخانه دهند.

کمیته تنظیم اعتصابات منتخب امام خمینی دکتر یداله سحابی

سالارجاف : رئیس مجلس روی من قمار کرد

سالارجاف نماینده پاوه که‌از چند ماه قبل بدستور رئیس مجلس‌در مجلس شورایملی زندانی بود هنگام سقوط مجلس بدست چریکها دستگیر و به ستاد دولت موقت برده شد.در این محل خبرنگار ما از وی پرسید:

چطور دستگیر شدید؟

سالارجاف پاسخ داد: امروز وقتی مردم‌مجلس شورای ملی را گرفتند مراهم که در آنجا زندانی بودم دستگیر کردند، آقای جواد سعید رئیس سابق مجلس شورای ملی یکقماریاز است وروی‌من‌هم یک قمار سیاسی کرد، او مرا دربازداشت نگاه داشته بود تادر پایان این انقلاب اگر شاه پیروز شد، مرا تحویل بدهد بگوید قربان: من جان این خدمتگزار شما را حفظ کردم واگر انقلاب و آیت‌الله خمینی پیروز شدند بازهم مراتحویل آنها بدهد و بگوید من به شما خدمت‌کرده‌ام وسالارجاف را تحویل بگیرید.

بولتن روزنامه جمهوری اسلامی درآمریکا منتشر شد

تازه‌ترین‌روزنامه‌فارسی زبان در خارج از کشوربنام جمهوری اسلامی‌ایران‌در پایتخت آمریکا منتشر شده است .

از سالها پیش روزنامه‌های ایران تایمز (آمریکا) «ایران پست » و ایرانشهر (لندن) و نیز چند روزنامه و خبرنامه وابسته به گروه های ملی در اروپا منتشر می‌شود .

سردبیری روزنامه‌جمهوری اسلامی ایران » راناصر اشرف بعهده دارد .

مجلسین خود را منحل کردند

همزمان با پیروزی کامل مردم در خیابانها وتسلط آنان‌برتمام سازمانهای‌دولتی و پادگانهای شهر وکلانتری ها مجلسین نیز تسلیم شدند وپیوستگی خودرابه نهضت اعلام کردند.

ابتدا دکتر جواد سعید رئیس مجلس شورای ملی‌و عضو شورای سلطنت با اعلام استعفای اکثریت‌قاطع نمایندگان مجلس شورای ملی ـ از عضویت شورای سلطنت نیز استعفا کرد.

دکتر جواد سعید درنامه خود نوشت : اکثریت قاطع نمایندگان مجلس شورای ملی همبستگی خود را با انقلاب بزرگ ایران تحت رهبری‌حضرت‌آیت‌الله‌العظمی خمینی‌اعلام‌میدارند و معتقدند که دولت آقای بختیارباید تسلیم خواست ملت ایران گردد ـ درغیر اینصورت مجلس شورای ملی بوظایف قانونی خود در جهت خواست ملت ایران اقدام خواهد کرد.

ضمنا باطلاع میرساند که اینجانب استعفای خود را از عضویت شورای سلطنت به جناب وارسته ریاست شورا ارسال نموده‌ام .

سنا

سپس‌سنا نیز طی‌بیانیه‌ای انحلال خودرا اعلام داشت. سناتورها بطور دسته‌جمعی با انتشار بیانیه‌ای ازعضویت مجلس سنا استعفا کرده‌اند.

متن بیانیه ، باین شرح است :

منظر به پیروی و احترام به نهضت مقدس اسلامی و مقررات قانون اساسی ـ اکنون که قوانین مورد علاقه ملت ایران (انحلال ساواک ـ محاکمه و کیفر متجاوزین به حقوق ملی) به تصویب سنا نیز رسیده‌است ـ سناتورها از شغل خود ـ مستعفی شده‌اند.

امروز از دفتر مجلس سنا اطلاع رسید که‌استعفای سه تن از سناتورها ـ تا روز نوزدهم بهمن ماه‌بدفتر مجلس رسیده است . آنها عبارتند از : سناتورها : جلالی نائینی ، سیداسدالله موسوی، علی‌اکبر حلبلی‌ف

در باره انتخابات کانون‌سردفتران

چون گروه سردفتران مترقی صریحا اعلام داشته بود که برگزاری انتخابات کانون سردفتران در شرایط حد و منحول کنونی بهیچوجه بصلاح جامه سردفتران‌ودفترداران نیست‌بعلاوه‌همکاران‌گرامی‌درجلسه روز چهارشنبه۱۸ر۱۱ر۵۷ نیز با اکثریت قاطع به‌برگزاری انتخابات با اینهمه عجله و شتاب وبدون رعایت موازین قانونی وانتشار آئین نامه و غیره وبدون عنایت بجوزمان شدیداً اعتراض و درحال حضر انتخابات راتحریم نموده‌بودند لذ هیئت نظارت درروز شنبه ۲۱ر۱۱ر۱۳۵۷ ساعت ۸٫۵ صبح درمحل کانون سردفتران تشکیل‌جلسه داده پس‌از بررسی نامه اعتراضیه گروه‌سردفتران مترقی و سایر مدارك و مستندات ارائه شده اعتراض و ایراد آقایان مذکور راوارد تشخیص‌و باتفاق آراء انصراف خودرا از انجام انتخابات ضمن تنظیم صورت‌مجلس اعلام‌داشتند ودر اینموقع گروه سردفتران مترقی ضمن تشکر وسپاس از هیئت محترم نظار محل کانون راترك نمودند.

ازطرف هیئت اجرائی گروه سردفتران مترقی ـ احمدوفادار

انتخابات دوره بیستم‌کانون سردفتران و دفتر یاران که قرار بود درتاریخ۲۱و۲۲بهمن ماه ۱۳۵۷ انجام شودطبق تصمیم هیئت نظار متوقف وانجام آن بعدا اعلام خواهد شد.

کانون سردفتران و دفتریاران

آ ـ ۱۰۲۵۷

تشرف به‌اسلام

اینجانب عین‌اله فهندژفرزند جمال باتفاق همسرو فرزندانم که تا چندی پیش بهائی بودیم پس‌از تحقیق کامل ببطلان این مسلك پی برده و در تاریخ ۱۱ر۱۱ر۵۷ در محضر حضرت آیت‌اله خامنه‌ای در اصفهان به خاتمیت پیغمبر اسلام «ص» و حقانیت دوازده امامان شیعه‌و این که آخرین آنها حضرت حجت‌بن حسن العسکری «ع»و غایب میباشند اعتراف و احترام نمودیم . از محافل بهائی می‌خواهیم که اسامی ما را از دفاتر بهائیت حذف نمایند. آ ـ ٦٣٤١

یگانه رهبر مجاهد و آگاه وروشنفکر اسلامی حضرت آیت‌الله‌العظمی خمینی

ای آیت‌عظمی وای کعبه دلها ای یوسفزندانی وای بوذرتبعیدی‌ای‌رهنمون مسلمین‌وای پناه مستضعفین ای‌دشمن اجنبی ای رسواگر پهلوی ای فرزند خمین ای یادگار حسین ای یگانه دوران ای خمینی زمان پیروزیت رادرقرار طاغوت شاه تبریک گفته ومقدم شریفت را به قلوب میلیونها فدائیت گرامی میداریم.

اهالی محترم راور کرمان وتوابع

بقیه ازصفحه اول

جمعیت شیرو خورشید سرخ‌استان زنجان باتامین مسکن و حقوقو مزایای کافی تعدادی پزشك متخصص چشم، جراحی عمومی ،پزشك عمومی طرفدار ، ماماوبهیار رابه همکاری دعوت میکند.

طالبین برای کسب اطلاع بیشتر به کارگزینی جمعیت مراجعه و یابا شماره تلفن‌های ۸۰۸٦ـ۲۰۱۰ تماس حاصل فرمائید.

آ ـ ٦٣٣٠

آگهی مناقصه

این سازمان حمل سی هزار تن چای خالص ظرفگیری شده در کیسه‌های پلی‌پروپلین درسال ۵۸ ازشمال بانبار های امین آباد و خاوران سازمان را بمناقصه میگذارد.

داوطلبان میتوانند تاآخر وقت‌اداری روز سه شنبه ۸ر۱۲ر۱۳۵۷ که آخرین روز قبول پیشنهاد است برای دریافت شرایط و نمونه قرارداد وتسلیم پیشنهاد بدبیرخانه واحد چای واقع در خیابان وصال شیرازی شماره ۲ر۱۰۷ و در شمال باداره کل‌چای شمال واقع‌در لاهیجان مراجعه نمایند.

سازمان غله وقند و شکر وچای کشور

۱ـ۲ آ ـ ۹۹۱۷

پیشگاه مبارك معظم فخرالمسلمین آیت‌الله العظمی خمینی

پزشکان و کارمندان بیمارستان امدادی شیروخورشید سرخ جهرم مفتخر و سعادتمندند که تبریکات خالصانه اینجانبان به مناسب تشریف‌فرمائی زعیم عالیقدر به میهن مورد قبول واقع و ترقیات ملت و مملکت ایران درسایه راهنمائی و ارشاد آن حضرت جامه عمل بپوشد ضمنا آمادگی خود را جهت اجرای دستورات آن آیت‌الله‌معظم بعرض می رسانیم .

پزشکان و کارکنان بیمارستان شیروخورشیدسرخ‌جهرم

آ ـ ٦٣٠٤

پیشگاه مبارك حضرت آیت‌الله العظمی نایب‌الامام خمینی

انتخاب شایسته جناب آقای مهندس مهدی‌بازرگان را به صدارت موقت تائید و آماده اجرای کلیه دستورات می‌باشیم .

پزشکان و کارمندان بیمارستان امدادی شیرو خورشید سرخ جهرم

آ ـ ٦٣٠٣

محضر مبارک حضرت مستطاب آیت.... العظمی دامت و برکاته «زعیم عالیقدر شیعیان جهان»

بدینوسیله جامعه کارکنان امور پخش انبار نفت‌ری بازگشت آن زعیم عالیقدر را بوطن تبریک عرض نموده‌و در ضمن از انتخاب شایسته جناب آقای مهندس مهدی بازرگان بسمت نخست‌وزیری صمیمانه تشکر و پشتیبانی خود رانسبت به‌دولت شرعی و قانونی معظم‌له‌اعلام‌میداریم. (ای وقت تو خوش که وقتما کردی خوش) .

کارکنان انبار نفت‌ری‌امورپخش

آ ـ ۱۰۲۱۱

دانشمند مجاهد جناب آقای‌مهندس مهدی‌بازرگان نخست‌وزیر محبوب ایران

جامعه زنان جهرم افتخار دارند در این موقع که بنابه اراده رهبر بزرك عالم تشیع امام خمینی به سمت نخست‌وزیر ملی ایران انتخاب شده‌اید تهنیت عرض‌نمایند وبدینوسیله اعلام میدارند که زنان جهرم طبق‌راهنمائی‌های داعی عظیم‌الشان تا نتیجه نهائی که‌تاسیس جمهوری‌اسلامی است‌ازپای ننشسته‌وازهرگونه فداکاری دریغ‌نخواهندنمود.

جامعه زنان جهرم

محضر مبارك رهبر عالیقدر و مرجع عظیم‌الشان جهان تشیع حضرت‌آیت‌الله‌العظمی امام خمینی دامه ظله‌العالی

با عرض سلام و دست‌بوسی بعرض مقدم عالی می رسانیم جان باران صنف کوره‌پزان جهرم مراتب‌پشتیبانی کامل و اطاعت‌از دولت‌منتخب آن حضرت‌به نخست‌وزیری جناب آقای مهندس بازرگان اعلام میداریم و باتمام قوا وقدرت در اجرای اوامر مبارك حاضر به فداکاری هستیم.

صنف کوره‌پزان شهرستان جهرم با ۲۰۰ امضاء

آ ـ ٦٣٠٠

بسمه تعالی

حضور محترم جناب آقای مهندس بازرگان نخست‌وزیر محبوب و قانونی ایران

با عرض سلام انتخاب آنجناب بریاست دولت‌موقت از طرف حضرت آیت‌الله‌العظمی امام خمینی دام ظله‌العالی بزرك مرجع جهان تشیع تبریك عرض نموده پشتیبانی کامل خودرااعلام ، آماده‌اطاعت از دستورات دولت‌آنجناب می‌باشیم .

صنف کوره‌پزان شهرستان جهرم با ۲۰۰ امضاء

نمایندگان هیئت اعزامی امام خمینی به تاسیسات نفت جنوب در آبادان انتصاب شرعی و قانونی وشایسته جناب آقای مهندس مهدی‌بازرگان را بسمت نخست‌وزیری تبریك‌می گویند .

سیدمحمد کیاوش ـ مهندس محمدباقربان ـ مراد صالحی

آ ـ ۲۹۳

تهیه مسکن ساحل

معرفی کننده بهترین آپارتمان و ویلا جهت سکونت‌و محل‌کار ٦٨٦٦٣٩ـ ٦٨٢٠٠٩

آ ـ ۱۹۵۷۰

جناب آقای مهندس مهدی بازرگان

ضمن ابراز خوشحالی از انتصاب جنابعالی به نخست‌وزیری از طرف زعیم‌عالیقدر ایران حضرت آیت‌الله العظمی خمینی که متکی برخواست قاطبه‌ملت است ، اعلام میدارد که آماده همه‌گونه همکاری و فداکاری درپیشبرد انقلاب ملت ایران هستیم .

کلیه کامیونداران خمینی شهر (همایونشهر) وحومه

آ ـ ٦٣٠٦ ب

حضرت آیت‌الله العظمی امام خمینی

تشکیل دولت انقلابی به ریاست آقای مهندس‌مهدی بازرگان و فراهم نمودن مقدمات جمهوری عدل اسلامی مورد تایید بوده‌وتاپای جان گوش بفرمان بزرك رهبرمان می‌باشیم .

جوانان خمینی‌شهر (همایونشهر)

آ ـ ٦٣٠٥

پیشگاه مبارك‌رهبر عالیقدرملت‌ایران حضرت آیت‌الله العظمی خمینی دامت برکاته

از حسن انتخاب آن زعیم عالیقدر نسبت به انتصاب جناب آقای مهندس مهدی بازرگان که سالهای متمادی‌در راه نشر حقایق اسلامی و احقاق حق ملت ایران فعالیت داشته‌اند بسمت نخست وزیری دولت موقت انقلابی‌اظهار قدردانی وحمایت می‌نمائیم .

جامعه فرهنگیان کاشمر

آ ـ ٦٣٠٨

جناب آقای مهندس مهدی بازرگان نخست‌وزیر محبوب ایران

بدینوسیله انتصاب شایسته جنابعالی از طرف آیت‌الله العظمی خمینی بمقام نخست‌وزیری تبریک عرض کرده و پشتیبانی خودراازدولت حقه‌آنجناب در برقراری‌جمهوری اسلامی اعلام می‌داریم .

کارکنان دادگاه بخش مستقل راور کرمان

آ ـ ٦٣٠٩

بسمه تعالی

جناب آقای مهندس مهدی بازرگان دامة توفیقاته

انتصاب شایسته جنابعالی را به‌ریاست دولت‌اسلامی صمیمانه تبریک وتهنیت عرض نموده مزید توفیقتان‌را از ایزد متعال مسئلت داریم .

جامعه روحانیون میمه، دانشجویان فرهنگیان اصناف وبازرگانان، کشاورزان، بانوان و کارمندان بانکهای‌سپه، ملی، صادرات، کشاورزی، اداره پست و مخابرات ثبت و اسناد، درمانگاه، کتابخانه عمومی، شهرداری، واعضاء انجمن شهر وشهرستان میمه، کارکنان کارگاه حقیقت و ساکنان قراء مجاور خسرو آباد وزیادآباد .

آ ـ ٦٣٢٠

جاءالحق و زهق لباطل

باقلبی آکنده ازشعف وشادمانی‌معاودت‌مجاهدعظیم‌الشان

حضرت آیت‌الله العظمی نایب الامام خمینی

به‌خاك وطن وانتصاب

جناب آقای مهندس بازرگان

رابه‌صدارت دولت اسلامی به‌همه طبقات روشنفکرو آزاده ملت ایران تبریک و تهنیت عرض می‌نمائیم .

آمل ـ هیئت مدیره و کارمندان و کارگران شرکت سهامی خاص تشاء

جناب آقای مهندس مهدی بازرگان

انتصاب جنابعالی را بسمت نخست‌وزیری ایران تبریک عرض نموده، امیدواریم باسابقه ممتدی که در راه نشر حقایق اسلامی و احقاق حق ملت ایران دارید در به ثمر رساندن نهضت کنونی که به‌رهبری امام زعیم آیت‌الله خمینی نضج گرفته است موید و پیروز باشید .

جامعه فرهنگیان کاشمر

آ ـ ٦٣٠٧

جناب آقای مهندس مهدی بازرگان

افتخار انتخاب آنجناب را بمقام نخست‌وزیر انقلاب ایران که مورد تائید حضرت آیت.... العظمی خمینی رهبر شعبان وجنبش ملت ایران است صمیمانه تبریک‌گفته و پشتیبانی ازکابینه شمارا اعلام می‌دارد .

اصفهان ـ الاحقر اردکانی

آ ـ ٦٢٧٧

طی تشکیل جلسات عدیده و ضمن راهپیمائیهای باشکوه چندین هزار نفری روز ۱۷ر۱۱ر۵۷ در ساوه و بخشهای تابعه باردیگر همبستگی خودرا باانقلاب مقدس به رهبری‌امام خمینی برای وصول کامل به حکومت جمهوری عدل اسلامی اعلام‌و نخست وزیری جناب مهندس مهدی بازرگان که‌ازجمیع جهات شایستگی این مقام رادارند و همچنین اعضاء کابینه‌که معرفی خواهند کرد ، مورد تایید و موافقت قرار دارند.

جامعة روحانیان ـ فرهنگیان ـ کارمندان دولت ـ اصناف وسایر طبقات شهرستان ساوه.

جناب آقای مهندس مهدی بازرگان نخست‌وزیر قانونی ایران

انتصاب شایسته آن مقام محترم رابه نخست‌وزیری ایران برهبری زعیم عالیقدر امام خمینی تبریك و تهنیت عرض نموده مورد تائید فرهنگیان شهرستان جهرم‌میباشد.

فرهنگیان شهرستان جهرم

آ ـ ٦٣٠٢

جاءالحق و زهق‌الباطل

انتصاب بحق جناب آقای مهندس بازرگان رجل‌سیاسی و مومن را بسمت نخست‌وزیر از طرف زعیم عالیقدرجهان تشیع نایب‌الامام روح‌اله الموسوی الخمینی متع‌اله بطول بقاء الشریف را بقاطبه ملت ایران تبریک عرض مینماید.

کارکنان بانکملی ایران شعبه چهارم آبان

محضر مبارک حضرت آیت‌الله العظمی آقای خمینی‌دام‌ظله

پشتیبانی خودرا از نیات مقدسه رهبر عظیم‌الشان شیعیان جهان و جمهوری اسلامی و تعیین نخست‌وزیر اعلام می‌دارم .

حاج سیدمحمد باقر رجائی

آ ـ ٦٢٧٨

تهران ـ محضر مبارك آیت‌الله‌العظمی الامام‌خمینی

ضمن ابلاغ سلام و تحیات قدوم پربرکت آن زعیم اعظم ومرجع بزرگ را بخاك وطن ازجانب خودواهالی بخش خضر ازتوابع جهرم تبریک عرض نموده وباکمال مسرت معروض‌می‌دارد که‌کابینه‌آقای مهندس‌مهدی‌بازرگان را باجان ودل می‌پذیریم وبه‌رهبری آن زعیم توانا ، تا پایان مبارزات قهرمانانه‌وتابرقراری کامل جمهوری‌اسلامی تاآخرین قطرات خون خویش آماده جانبازی میباشیم.

از طرف اهالی بخش خضر ـ سید حسن‌حسینی‌شرقی

آ ـ ٦٢٣٨

جناب آقای مهندس مهدی بازرگان

اکنون که به‌امر زعیم عالیقدر ایران به‌نخست‌وزیری منصوب گشته‌اید کارکنان اداره کل راه و ترابری‌استان اراک پشتیبانی قاطع خودرا از آن مبارز راه آزادی ابراز داشته و آمادگی خودرادراجرای اوامرتان‌اعلام‌میدارند.

کارکنان اداره کل راه وترابری استان اراک

جناب مهندس بازرگان

سردفترداران، دفترياران و کارکنان دفاتر اسناد رسمی و ازدواج وطلاق شهرستان کرج انتخاب آن‌جناب را به نخست‌وزیری از جانب امام خمینی با جان و دل تهنیت گفته وپشتیبانی خودرا در راه تحقق آرمان های انقلاب به‌آن‌جناب ابراز می‌داریم .

سردفترداران و دفترياران و کارکنان دفاتر اسناد رسمی و ازدواج وطلاق کرج

جناب آقای پرفسور محمود تابان

موفقیت بزرگ علمی شما را به ابوی گرانقدرتان مجتهد مبارز حضرت آیةالله العظمی مدرس و بهملت مبارز ایران تهنیت عرض می‌نمایند .

شاگردان شما: مهندس بیژن تهرائی وبابو (مهندس فاطمه طلائی) .

جناب آقای مهندس مهدی بازرگان

انتصاب شایسته وبحق آنجناب را بسمت نخست‌وزیری خلق ایران ازصمیم قلب تبریک گفته وآمادگی خود را جهت اجرای دستورات آن معظم‌له اعلام می‌داریم .

کارکنان اداره ثبت احوال جهرم

جناب آقای مهندس مهدی بازرگان

پشتیبانی خود را از کابینه انقلابی آن‌جناب اعلام می داریم .

اتحادیه بارفروشان جهرم

آ ـ ٦٢٤٠

پادگانها یکی پس از دیگری سقوط کرد

ملیتاریسم داخلی و استعمارگران بیگانه‌حتی تا آخرین لحظه در ارزیابی قدرت توفنده ملت ایران اشتباه کردند . آنها ، یکسال ، و بلکه بیشتر نیروهای جهنمی وویران‌کننده ، و ماشین مدرن نظامی‌خودرابه مصاف‌ملت ایران‌فرستادند، کشتار کردند ، ویران ساختند و بوی خون‌چندان سرمستشان کرد که‌آخرین‌بازمانده‌شعورفاسدشان را از دست دادند . شعور آنها چندان تنزل یافت که‌گمان کردند بایك شبه‌کودتا ، بابرقراری یك حکومت نظامی شبانه‌روزی و با فرستادن زبده واحد های‌گاردشاهنشاهی می‌توانند برای‌همیشه صدای‌حق‌طلبانه وآزادیخواهانه‌ملتی غیور،رزمنده وآگاه را در سینه خفه کنند ...

زهی خیال باطل ...

ملت نجیب ایران که اسلحه داشت ، اما بکارنمی‌برد و می‌خواست حتی‌الامکان حق خویش را مسالمت‌جویانه کسب کند ، دیگر سکوت را جایز ندانست و در زمانی ، کمتر از ۴۸ ساعت طومار شاهنشاهی جبار را درهم پیچید .

آنچه می‌خوانید ، گزارشی است لحظه‌به‌لحظه قیام مسلحانه ۴۸ ساعته‌ملت ایران‌که بااسلحه‌ای اندك ، و غالبا با دست‌خالی ارتشی را شکست دادند که ارتشبد ازهاری‌همین چندماه پیش‌مدعی بودمی‌تواندبا ارتشهای ابر قدرتهای جهانی چون شوروی مقابله کند .

پشت جبهه : در جلو، رزمندگان سنگر به سنگر جلو میروند، و در پشت خط جبهه مردم سرگرم دور کردن مجروحین در صحنه پیکار و رساندن کمکهای اولیه هستند

شنبه شب، اندکی پس از ساعت ۹،

در پی انتشار اخبار مربوط به درگیریهای خونین افراد مسلح گارد و پرسنل نیروی هوائی در پادگان فرح آباد، تهران آرامش ظاهری خود را از دست داد و پس از تظاهرات شدید مردم عصیان زده پایتخت که در بسیاری موارد به خون کشیده شد، مردم، کوتاهترین و بهترین راه برای مقابله با خشونت های بیرحمانه ارتش را در بکف آوردن اسلحه و مبارزات مسلحانه یافتند و بهمین جهت، علیرغم اعلامیه فرمانداری نظامی که ساعت برقراری حکومت نظامی را از ۴/۵ بعد از ظهر تا ۵ بامداد اعلام کرده بود، توده‌های مردم، خیابانها را ترک نکردند و بهمراه همافران مسلح و چریکها تا بامداد به اتش نظامیان پاسخ دادند. اعلامیه شدیداللحن بعدی فرمانداری نظامی که این بار ساعات منع رفت و آمد را تا ۱۲ ظهر اعلام داشته بود. مبارزات توفنده مردم به اوج خود رسید.

حرکت مردان مسلح

از نخستین ساعات بامداد دیروز، آن بخش از مردم پایتخت که شب را در منزل گذرانده بودند و تا صبح، صدای رگبار مسلسل‌ها و تفنگ‌ها، مضطربشان میکرد. برای نخستین بار، در خیابانهای شهر با صحنه‌های جنگ روبرو شدند. در کلیه نقاط شهر، بخصوص مناطق شرقی و شمالشرقی، مردم با استفاده از کیسه‌های شن و آلات گوناگون سنگرهای خیابانی ایجاد کرده و کم و بیش مسلح نیز بودند. هنوز هیچکس باورش نشده بود که مبارزه مسلحانه آغاز شده است اما اینجا و آنجا موتورسواران مسلح و جوانان مسلح به تفنگ و مسلسل که از اینسو به آنسو می رفتند، عده‌ای را نسبت به وقایعی که درپیش بود، هوشیار می کردند.

مردم درحاشیه، صحنه های هیجان‌آور سنگربندیهای خیابانی و تفنگها و مسلسل‌هائی که بردوش جوانان و نوجوانان دیده می شد، کنجکاوانه می خواستند بدانند میزان مجروحان و شهدای شب قبل چقدر است. شایعات حکایت از صدها کشته و صدها مجروح میکرد ولی درمجموع گفته شد که طبق آمارهای بدست آمده از بیمارستانها، تعداد کشته شدگان ۱۷۰ تن و مجروحان ۶۶۷ تن است.

✱ نخستین یورش

نخستین یورش مسلحانه مردم، درشرق و شمال شرقی تهران یعنی تهران‌پارس، فرح‌آباد ژاله و جنوب شرقی تهران آغاز شد و توفان خشم مردم درهمین مکانها وزیدن گرفت. نخست خبرهائی جسته و گریخته درباره حمله مردم به چند کلانتری درسطح شهر پخش شد، اما مردم این خبرها را چندان جدی تلقی نمی کردند!

اما سرانجام مردم، با چشمه های خوددیدند که چگونه کلانتریها توسط مبارزان مسلح یکی بعد از دیگری خلع سلاح می شود و سلاحها بدست گروههای انقلابی می افتد. دیگر تماشای جوانانی که مسلسل یا تفنگ بردوش داشتند برای مردم عادی شده بود، حالا همگان به تماشای صحنه های نبرد می رفتند.

سقوط کلانتریها

درنخستین ساعات بعد از طلوع آفتاب، خبرهای مربوط به حملات مسلحانه مردم به کلانتریها، دهان به دهان گشت: کلانتری های ۱۲، ۹، ۲، ۱۰، ۱۶، ۱۹ و.... سقوط کرد و سلاحها بدست مردم افتاد.

از سوی دیگر مردم برای کمکهای درمانی و رساندن خون به بیمارستانها هجوم می بردند

تصرف قرارگاه پلیس

حدود ساعت ۹ بامداد، قرارگاه پلیس درمیدان توپخانه بتصرف مردم درآمد. درحمله به این محل چریکها، پیشاپیش مردم می جنگیدند. درفاصله‌ای کوتاه قرارگاه، به آتش کشیده شد و بسیاری از اسناد و اوراق، پروازکنان به پیاده رو و محوطه مقابل قرارگاه ریخت. مقداری از اسناد را نیز گروهی از افراد قرارگاه بافرار از طریق قورخانه که پشت آن واقع است باخود بردند.

گروهی از چریکهای مسلح و مردم بسوی میدان ارک بحرکت درآمدند و گروه دیگری برای تصرف کمیته مشترک ساواک و شهربانی و شهربانی کل کشور به این محل ها هجوم بردند. درمیدان ارک، حدود ساعت ۱۰/۵ بامداد، فرستنده قدیم رادیو و کاخ گلستان درمحاصره انقلابیون درآمد. درگیریهای متقابل انقلابیون و افراد نظامی منطقه توپخانه و اطراف آن را به میدان جنگ مبدل کرد.

گروهی از چریکهای فدائی خلق، برای ایجاد سنگرهای مطمئن وارد ساختمان روزنامه اطلاعات شدند و دربام روزنامه اطلاعات مستقر گردیدند و از همانجا، با کمیته شهربانی درگیرشدند و افراد مسلحی را که درپیرامون فرستنده قدیم رادیو و کاخ گلستان مستقر شده بودند به زیررگبار گرفتند برخوردهای شدید انقلابیون با نظامیان و افراد ارتش تلفاتی نیز ببار آورد اما رویهمرفته این تلفات از ناحیه انقلابیون، با توجه به وسعت و سرعت عمل و اهمیت آن چندان نبود.

درتمام ساعاتی که زد و خورد مسلحانه بین چریکها و افراد مسلح نظامی ادامه داشت، ساختمان موسسه اطلاعات از طرف نظامیان و ماموران کمیته مشترک ساواک و شهربانی زیر آتش قرارداشت و بهمین علت تعدادزیادی از شیشه های موسسه اطلاعات خردشد و چندتن از کارکنان اطلاعات دچار جراحاتی شدند

دستگیری فرماندارنظامی

کاخ گلستان، فرستنده رادیوئی میدان ارک و ساختمانهای کمیته و عمارت مرکزی شهربانی کل، یکی بعد از دیگری بتصرف مردم درامد و از جمله تیمسار سپهبد رحیمی فرماندار نظامی و رئیس شهربانی چند ساعت بعد از امضاء آخرین اعلامیه‌اش بعنوان فرماندارنظامی توسط مردم دستگیر شد و به کمیته موقت امام انتقال یافت. وی قبلا درمذاکراتی که با حضرت آیت‌اله طالقانی داشت حاضر به تسلیم شده بود، اما بعدا دربرابر انقلابیون به مقاومت پرداخت و سرانجام درساعت یک بعد از ظهر، دستگیر شد و به کمیته موقت انقلاب انتقال یافت.

از جمله موفقیت های بزرگ انقلابیون حمله به مرکز تسلیحات ارتش «صنایع نظامی» بود که پیش از ظهر صورت گرفت. دراین حمله، نزدیک به ۱۸۰۰ قبضه اسلحه و مقادیر زیادی فشنگ بدست مردم افتاد. و درهمان حال خبررسید که درخیابانهای فرح‌آباد ژاله، سلیمانیه و میدان لوزی چهاردستگاه تانگ بتصرف مردم درآمد

✱ بازهم کلانتریها...

سقوط کلانتری یازده واقع درهفت چنار و خلع سلاح آن توسط مردم از دیگر خبرهای داغ پیش از ظهر دیروز بود. همزمان با این واقعه کلانتری ۱۹ در خیابان ۲۰ متری ولیعهد نیز توسط مردم اشغال و خلع سلاح شد. کلانتری ۶ نیز به چنین سرنوشتی گرفتار آمد.

نکته قابل توجه دراین وقایع حریق اماکن شهربانی بود که گفته شد توسط خود ماموران و برای نابود ساختن اسناد صورت میگیرد.

درحالیکه نخستین نشانه های برخورد مردم و نظامیان درپادگان عشرت‌آباد دریافت شده بود، اطلاع یافتیم که کلانتری مرکز واقع درخیابان (پهلوی سابق) و قرارگاه پلیس درشاهرضا چهارراه کالج توسط انقلابیون خلع سلاح شده است.

✱ انهدام باشگاه جعفری

بعد از کاخ گلستان و شهربانی مرکز، ساختمانهای وزارت کشور، آب و برق بتصرف انقلابیون درآمد و باشگاه شعبان جعفری (معروف به شعبان بی‌مخ) توسط مردم به آتش کشیده شد و بسیاری از وسایل آن از جمله «میل» چوبی دراندازه های بزرگ و کوچک توسط مردم به بیرون آورده شد.

✱ گاردشهربانی تسلیم شد

درحالیکه حلقه محاصره پادگان عشرت‌آباد (مقر واحدهای نیروی زمینی و گاردشهربانی) هر لحظه تنگ‌تر میشد، اطلاع یافتیم که کلیه افراد گاردشهربانی به نشانه تسلیم، درحالیکه پرچم سفیدی دردست داشتند از پادگان بیرون آمدند، لباسهای خود را کندند و به صفوف مردم پیوستند. چندتن از افراد گارد شهربانی بین جوانانی که کارت پایان خدمت ارائه میکردند اسلحه توزیع کردند و پادگان عشرت‌آباد درفاصله بین ساعات ۱۰ تا ۱۲ پیش از ظهر دیروز توسط انقلابیون تصرف و خلع سلاح شد.

✱ تصرف سفارت اسرائیل

درهمین ساعات دفتر سفارت اسرائیل واقع درخیابان کاخ نبش بزرگمهر بتصرف مردم درآمد و مردم ضمن دستیابی به برخی اسناد این مرکز، آن را ویران کردند.

البته باید اذعان کرد که مردم قهرمانانه دربرابر خشونت افراد گارد جاویدان که به دفاع از پادگان عشرت‌آباد برخاسته بودند، مقاومت کردند و یکی از حماسی‌ترین مبارزات انقلاب درهمین جا خلق شد زیرا از نخستین ساعات بامداد انقلابیون زیر پل‌چوبی و مواضع اطراف پادگان با استفاده از کیسه های شنی سنگربندی کرده بودند و حداقل ۵ ساعت بطور مداوم جنگیدند و پیروز شدند.

انقلابیون از سنگرهائی که درنخستین ساعات بامداد دیروز درمحوطه دانشگاه تهران بوجود آورده بودند، بهره گرفتند و ضمن تصرف مرکز گارد دانشگاه، کلانتری نزدیکی این منطقه را نیز خلع سلاح کردند.

✱ سقوط پادگانها

بعد از ظهر دیروز، بادمخالف علیه پادگانهای نظامی تهران وزیدن گرفت و بسیاری از پادگانها توسط مردم تصرف شد. خبرهای رسیده حکایت از سقوط پادگانهای حشمتیه، عشرت‌آباد، عباس‌آباد، جی، مهرآباد، ژاندارمری شاهپور، مردم را بوجد آورده بود.

✱ «باغشاه» فرو افتاد

انقلابیون، از ساعت ۱/۵ بعد از ظهر پادگان باغشاه را محاصره کردند. سربازان محافظ، بدون اینکه عکس‌العملی نشان بدهند درهای پادگان را بستند و تنها به مردم می گفتند که بیطرفند و با کسی کاری ندارند. اما مردم دیرباور ما که بارسنگین تجربه های تلخ تاریخی هنوز برگرده‌شان سنگینی می کند، از سربازان خواستند که خودشان را تسلیم کنند، بعد از گفت و شنودهائی که صورت گرفت، سربازان درضلع غربی باغشاه را برروی مردم باز کردند و تعدادی اسلحه میان آنها پخش نمودند. اما نگهبانان اسلحه خانه، با شلیک ناگهانی تیرهای هوائی مردم را غافلگیر کردند، انها که اسلحه نداشتند، برای حفظ جان خود از صحنه پیکار عقب نشستند و درگیری انقلابیون و سربازان پادگان آغاز شد.

درهمین لحظات چهار فروند هلیکوپتر نظامی نفربر، درمحوطه پادگان باغشاه بزمین نشست و بگفته شاهدان عینی تعداد زیادی سلاح و مهمات پادگان را، از این محل به پادگان لویزان انتقال دادند. درگیری مسلحانه انقلابیون بانظامیان پادگان باغشاه بطول انجامید. صدای رگبار مسلسل و تفنگ های خود کار، لحظه‌ای قطع نمی‌شد و ساکنان خانه‌های اطراف پادگان، بعنوان «پشت جبهه» تمامی امکانات خود را دراختیار انقلابیون می گذاشتند به آنها غذا و آب می رساندند و یا زخمهایشان را می بستند. بسیاری از جوانان مسلح درپشت بامهای اطراف پادگان باغشاه تحت حمایت مردم، موضع گرفتند و بسوی هدف آتش گشودند.

سپس، انقلابیون حملات خود را متوجه دبیرستان نظام کردند و پس از یکساعت سرانجام این مرکز را تصرف کردند و بعد بدلایل نامعلوم دبیرستان نظام به آتش کشیده شد.

تا حوالی ساعت ۳ بعد از ظهر، بخش شمالی و شمالغربی پادگان باغشاه، بتصرف انقلابیون درآمد و پیکار برای تصرف بخش جنوبی آن که محل بازداشت زندانیان سیاسی هم بود ساعتی بعد ادامه یافت و سرانجام مردم موفق شدند. سراسر این پادگان را بتصرف خوددراورند. یک افسر ارشدپادگان، حسین فرار توسط مردم دستگیر شد. رویهمرفته درجریان تصرف پادگان باغشاه توسط انقلابیون، ۸ نفر شهید شدند، یکنفر دچار سوختگی شدید گردید و چهارتن نیز زخمی شدند. لازم به یادآوری است که پیش از حمله مردم به پادگان باغشاه، افراد تیپ هوابردکادرشرق باغشاه، مستقر بودند، این محل را ترک کردند و گروه وسیعی از آنها نیز به صفوف انقلابیون پیوستند.

مسئله دیگر دراین حمله این بود که مردم بازرهپوشی که از گارد به غنیمت گرفته بودند، درحمله به پادگان استفاده کردند!

شب قبل شایع شده بود که عده‌ای از افراد گارد جاویدان با لباس شخصی درپادگان باغشاه مستقر شده‌اند تا به مردم حمله کنند.

بعد از فتح باغشاه، تعدادی وسایل از قبیل جعبه آچار، ماسک ضدگاز، کوله‌پشتی، بیل، کلنگ بدست مردم افتاد. جوانان مسلح چند تریلر تانک برراتصرف کردند و چندین بار دور میدان باغشاه گرداندند!

درحمله به پادگان باغشاه، چریکهای فدائی خلق و مجاهدین خلق درپیشاپیش مردم بودند.

شایع شد که درگیرودار نبرد مردم با نظامیان پادگان باغشاه، یک سرهنگ بنام «روشی» کشته شد.

✱ صدا و سیمای راستین انقلاب

انقلابیون متشکل از چریکهای فدائی خلق و مجاهدین خلق و گروههای مبارز مسلح و گروه وسیعی از مردم از پیش از ظهر دیروز ضمن استقرار درخیابان «جام جم»، کلیه راههائی را که به مرکز رادیو تلویزیون منتهی می شد مسدود کردند. این آغاز مبارزه مسلحانه‌ای بود که به تصرف رادیو تلویزیون می انجامید.

سرانجام بدون اینکه برخوردی میان انقلابیون و نظامیان مستقر درمرکز رادیو تلویزیون پیش بیاید، ساختمان به تصرف مردم درآمد و کارکنان اعتصابی که گروهی از آنان مسلح بودند، این مرکز را اشغال کردند. حضور کارکنان اعتصابی شورای موسس کارکنان رادیو تلویزیون ملی ایران، بعد از صدور اطلاعیه حضرت آیت‌الله طالقانی صورت گرفت که دران همه کارکنان اعتصابی برای برقراری ارتباط با مردم و پخش پیام های انقلابی دعوت بکار شده بودند.

کارکنان اعتصابی درساعت ۵/۴۵ بعد از ظهر به مرکزرادیو تلویزیون آمدند و درهمین ساعت رادیو ایران با قطع برنامه موسیقی با عبارت «هم اکنون صدای راستین مردم و صدای انقلاب بگوش شما می رسد» ارتباط خود را با مردم برقرارکرد. وقتی کارکنان اعتصابی درمحل بکار خود مستقر شده بودند، تانکها و افراد نظامی، بتدریج، این محل را ترک می گفتند، درحالیکه تصاویر امام خمینی برروی کلیه تانکها به چشم می خورد.

تصرف نخست وزیری

دیروز حدود ساعت چهار بعد از ظهر، انقلابیون برای تصرف نخست‌وزیری، این مکان را به محاصره درآوردند. اعلام شد که «بختیار» محل نخست‌وزیری را ترک کرده است و درنتیجه گروههای چریکی و مردم، بدون برخورد با حادثه‌ای، کاخ را اشغال کردند. افراد گارد نخست‌وزیری که دراین ساختمان بودند. بدون هیچگونه مقاومتی تسلیم شدند و به انقلابیون پیوستند. وقتی نخست‌وزیری به تصرف مردم درآمد، مردم روی پلاکارتی که برسردران آویختند نوشتند:

«مکان نخست وزیری درتاریخ ۵۷/۱۱/۲۲ بدون هیچگونه تخریبی تخلیه و اشغال شد.

ساعت ۴ بعد از ظهر

✱ سقوط زندان اوین

زندان اوین صبح امروز پس از چندین ساعت محاصره توسط مردم، سقوط کرد. از ساعات نخستین دیشب گروههای مسلح مردم به این زندان هجوم بردند و پس از چندین ساعت نبرد موفق به تسخیر این آخرین دژ استبداد شدند.

✱ اشغال مجلس

بعد از ظهر دیروز گروهی از مردم هیجان زده که از شوق پیروزی براستبداد فریاد می زدند، مسلحانه به سوی مجلس شورای ملی حرکت کردند، تا این دژ دیگر استبداد را که گروهی ناجوانمردانه آنرا برای مدتها درید اختیار داشتند دوباره به ملت بازگردانند. هنگامی که این گروه به مجلس رسیدند، سربازان مستقر درمجلس با آگاه شدن از قصد انقلابیون به مقاومت برخاستند و شروع به تیراندازی کردند. شلیک تیراندازی از دو سو ادامه یافت و سربازان بعد از ۴۵ دقیقه مقاومت دربرابر مردم شکست خوردند و سرانجام مجلس را بمردم واگذار کردند.

انقلابیون هنگامی که وارد مجلس شدند بدلیل نفرت و انزجار شدید خود از نمایندگان قلابی مردم و مزدور عوامل استبداد آنچنان بخشم آمده بودند که قصد داشتند تالار و کتابخانه‌ی مجلس را آتش بزنند. اما عده‌ای مانع شدند و مهدی بهشتی‌پور نویسنده روزنامه اطلاعات که درمحل حضورداشت با کمک عده‌ای از انقلابیون و انتظامات کمیته امام خمینی توانست با بلندگو به اهمیت حفظ ساختمان تاریخی مجلس و کتابخانه آنرا به مردم خشمگین یادآور شود و از هرگونه حادثه‌ای جلوگیری کند.

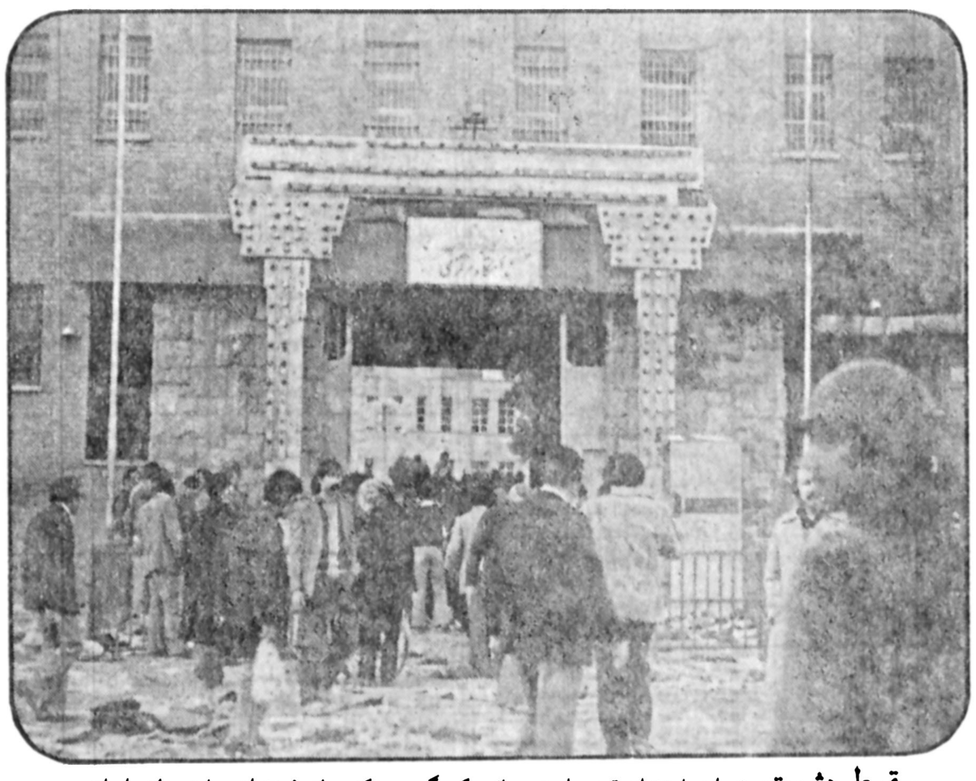

سقوط دژ ستم : اینجا زندان قصر است. جائی که گروهی کثیر از فرزندان مبارز ملت ایران در شکنجه گاهها و سلولهای وحشتناکش شهید شدند. اینک این دژ ستم بهمت خلق مبارز فرو ریخته است.

زندان قصر

زندان قصر درساعت یک بعد از ظهر به تصرف کامل نیروهای انقلاب درآمد. انقلابیون از ساعت ده بامداد حمله همه‌جانبه و گسترده خود را برای تصرف زندان قصر که بزرگترین زندان ایران است و هزاران انقلابی و مجاهد را به کام داشته و شاهد قتل فجیع گروهی از انقلابیون و فرزندان راستین خلق بوده است آغاز کردند.

نبرد ساعت یک بعد از ظهر به نتیجه رسید و سرانجام کلیدهای آزادی مشتی بیگناه که به اتهامات ساخته رژیم فاسد و منحط زندانی شده بودند بدست فرزندان انقلاب خلق ایران افتاد اقلابیون پس از تسخیر زندان که تعدادی کشته و زخمی به همراه داشت به داخل زندان رفتند و دروازه‌های آهنین این زندان را گشودند.

عده زیادی از زندانیان که به اتهامات کوچک زندانی بودند بلافاصله توسط نیروهای انقلابی آزاد شدند عده‌ای از زندانیان افغانی که به اتهاماتی نظیر ورود غیرمجاز به ایران زندانی بودند اززندان آزاد شده و توسط گاردهای انقلابی به مسجد صاحب‌الزمان واقع درخیابان شیخ صفی منتقل شدند.

فرمانده پادگان کشته شد

پادگان حشمتیه از جمله پادگانهائی بود که از ساعت هفت بامداد دیروز مورد حملهٔ گردهای انقلابی قرار گرفت.

نیروهای انقلاب در مدتی کمتر از نیم ساعت پادگان حشمتیه را به محاصره درآوردند. سرهنگ ارمی فرمانده پادگان دستور مقاومت در برابر نیروهای انقلابی را صادر کرد.

در ساعت ۹ بامداد سرهنگ ارمی در محوطهٔ پادگان توسط نیروهای انقلابی که از بیرون به داخل پادگان آتش گشوده بودند کشته شد.

با کشته شدن فرمانده پادگان یک حالت بی تکلیفی برسرباز خانه مستولی شد.

نبرد مردان مسلح انقلاب با مدافعین پادگان تا ساعت یک بعدازظهر ادامه داشت و در این ساعت اولین آثار سقوط پادگان با فرار عده‌ای سرباز، درجه‌دار و افسر با لباس شخصی ظاهر شد و سرانجام انقلابیون از جانب دیوار شرقی پادگان بداخل رسوخ کردند و چند دقیقه بعد پادگان به تصرف کامل آنها درآمد.

اولین عمل انقلابیون مصادرهٔ کلیهٔ سلاحها و مهمات پادگان برای مبارزات قهرآمیز ملت علیه پس مانده گان استبداد بود.

مقدار فراوانی مواد غذائی نیز توسط انقلابیون مصادره شد که بلافاصله توسط نیروهای انقلاب به مسجد محل تحویل گردید. پادگان حشمتیه نزدیک به ۱۳۰۰ پرسنل داشت.

تهران :

۳۶ ساعت: ۲۳۵ شهید

آمار شهدا و مجروحین حوادث ۳۶ ساعت گذشته تهران از بیمارستانهای مختلف بشرح زیر به ستاد سازمان ملی پزشکان و دندانپزشکان گزارش شده است

بیمارستان هزارتختخوابی	۳۰ مجروح - ۶ شهید
بیمارستان ایرانشهر	۱۶ مجروح - ۳ شهید
بیمارستان شریعتی	۱ مجروح - ۲ شهید
بیمارستان زنان	۶ مجروح --
بیمارستان لقمان الدوله ادهم	۲۰ مجروح - ۶ شهید
بیمارستان طرفه	۵۷ مجروح - ۷ شهید
بیمارستان مفید	۴ مجروح --
بیمارستان جرجانی	۱۳۶ مجروح - ۶۲ شهید
بیمارستان کودکان	۴ مجروح --
بیمارستان سوم شعبان	۱۷ مجروح - ۱ شهید
بیمارستان امیر اعلم	۱۵ مجروح - ۶ شهید
بیمارستان شهدا	۳۶ مجروح - ۵ شهید
بیمارستان فاطمی	۱۱ مجروح - ۱ شهید
بیمارستان بهرامی	۲۶ مجروح - ۳ شهید
بیمارستان سعادت آباد	۳ مجروح - ۱ شهید
بیمارستان شفا	۶۰ مجروح - ۸ شهید
بیمارستان سوانح	۴۰ مجروح - ۴ شهید
بیمارستان سینا	۳۵ مجروح - ۴ شهید
بیمارستان رویال	۳۲ مجروح - ۳ شهید
بیمارستان فیروزگر	۱۷ مجروح - نامعلوم
بیمارستان سرخه حصار	۲۷ مجروح - ۸ شهید
بیمارستان نیروی هوایی	نامعلوم - ۳۰ شهید
بیمارستان بوعلی	۸۰ مجروح - ۲۱ شهید
بیمارستان شیروخورشید	۱۷۰ مجروح - ۳۵ شهید
بیمارستان الوند	۳۶ مجروح - ۶ کشته

علاوه بر این معاون بیمارستان شماره ۲ بیمه غرب تهران طی تماسی با روزنامه اطلاعات تعداد مجروحین را ۴۵ نفر و تعداد شهدا را ۱۳ نفر اعلام کرده است. بر این اساس جمع افرادی که در حوادث ۳۶ ساعت گذشته شهید شده‌اند ۲۲۹ نفر و تعداد مجروحان ۸۷۸ نفر است.

اسامی شهدا

سید خلیل رکابیان، مهدی اسماعیلی، بهرام تاجیک حسن حیدری، جعفر زنجان نراقی وند، محمود ابراهیمی، حسن حاجی رودی، ابراهیم خلیل زاده، حمید نادرخانی، سید حبیب حجازی دهقانی، غلامرضا فراهانی، داود رحمانی، حسین طالبی، محمود سیاکلی، حسین فرهادی، اصغر شاهرخی، حسین امیر حسینی، زلفعلی الهی سعید خانلو، جعفر شفیعی، مجتبی فخرایی، احمد حسین پور، مجید پیغمبری، علی اکبر چیت گری، اسرافیل اتارد، منوچهر همت نیا، محمد رضا نیاکان پور، ابوالقاسم فیاض، حسن اتار، حیدر خاموش، احمد حسین پور، حسین نمازی، رجبعلی بیات، ولی یوسف الهی، محمد ایلچی حق، محمد افشار پور، جعفر نمازی، محمد بیگدلی، حسین کیانی، علی اکبر خنجری، حسین علی محمد علی حاجی پور، محمود رجبی، علی رجبی، حسین محسنی، محمد گیدلی، علیرضا دهقانزاده، حسین ابراهیم زاده، محمد دلاوری ،مهران نخجوان، غلامرضا نادری، الله حسین گرامی و مهدی مهدوی (کارمند پزشکی قانونی که هنگام آوردن جنازه کشته شده است)

در ضمن از طرف پزشک قانونی ۴۵ نفر از شهدا ناشناس گزارش شده است.

این آماری است که وسیله بیمارستانها گزارش شده است. از آنجا که ممکن است اینجا و آنجا هنوز پیکر عده‌ای از شهدا بر زمین مانده باشد، این آمار قابل تجدید نظر است.

آتش سوزیهای مشکوک در پادگانها و زندان قصر

دیشب چهار حریق مهیب و خواستند. بخصوص حریق و مشکوک در پادگانهای حشمتیه، انفجار مهیب انبار مهمات پادگان جی، ژاندارمری شاهپور و انبار جی بیش از بیش باعث وحشت مهمات زندان قصر جلب توجه مردم شده بود. آنچه مورد بحث میکرد کلیه واحدهای آتش نشانی است چگونگی وقوع این آتش برای مهار کردن این آتش سوزیها سوزیهاست بویژه که در اغلب بسیج شدند و از واحد آتش نشانی موارد متوجه انبارهای مهمات هواپیمائی کشوری نیز کمک بوده است.

اراده مردم برگلوله وتانک پیروزشد

توزیع مهمات نظم توزیع اسلحه و مهمات بین ارتش مردمی حیرت انگیز بود. زنان نیز در پیکار شرکت داشتند و کمترین کارشان این بود که مهمات را بموقع به رزمندگان برسانند.

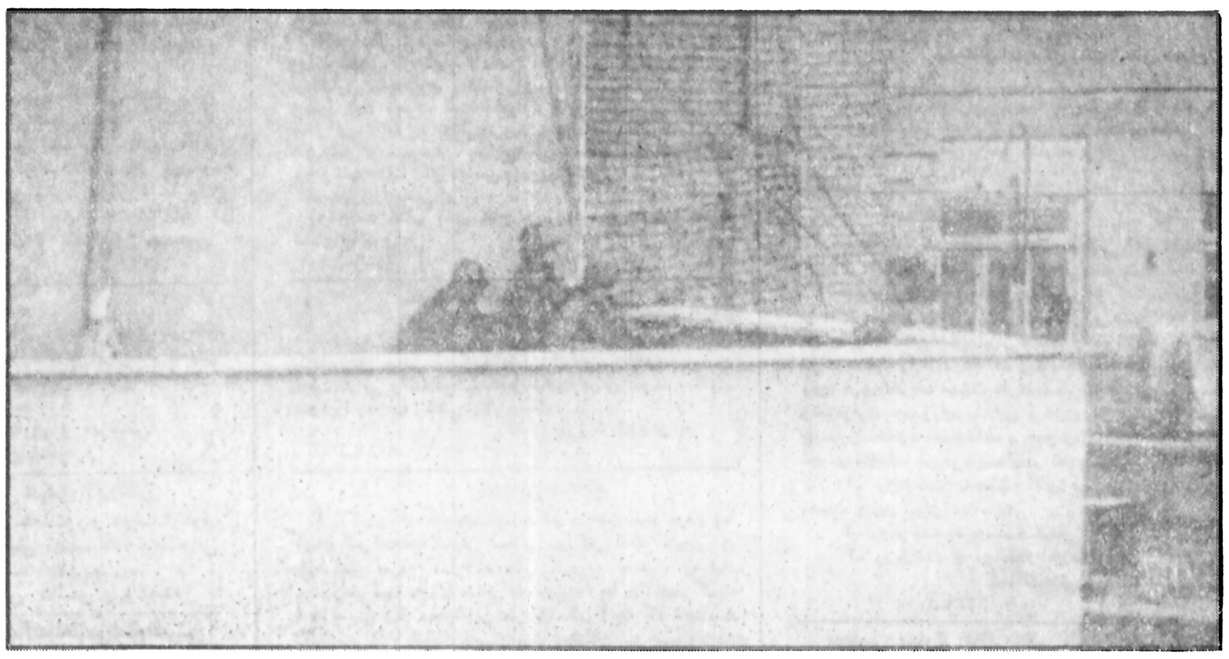

لحظه سقوط پادگان در حال سقوط است، ولی چند نظامی لجوج و ضد مردمی پایداری می کنند، این پایداری دیری نخواهد پائید. همچنانکه دیدیم و دیدید که چگونه پادگانها یکی پس از دیگری سقوط کرد.

شایعه حمله به قصر فیروزه

ساعت ۸ دیشب ناگهان شایع شد که افراد پادگان گارد واقع در فرح آباد به خانه های پرسنل نیروی هوائی حمله کرده اند.

بدنبال شیوع این خبر در مدتی کمتر از نیم ساعت گاردهای انقلابی با اتومبیل و موتوسیکلت خود را به محل خانه های سازمانی پرسنل نیروی هوائی رساندند و محل را به شدت محاصره کردند و بلافاصله کلیهٔ چراغهای معابر و خیابانهای اطراف خاموش شد تا انقلابیون بهتر بتوانند در استتار با حملهٔ احتمالی نیروهای گارد مقابله کنند. اما این خبر از حد شایعه تجاوز نکرد و هیچ گونه اثری از حملهٔ گارد دیده نشد.

اهدای خون

در طول جنگ و گریزهای دیروز و پریروز در تهران، همبستگی مردم، بویژه زنان برای رساندن کمک های اولیه و اهدای خون به زخمی ها چشمگیر بود. در کلیه بیمارستانهایی که مجروحان بستری بودند، مردم برای اهدای خون صف کشیدند و اتومبیل های شخصی و موتوسیکلت ها بوق زنان دارو و تجهیزات پزشکی به بیمارستانها می رساندند. دیشب دربسیاری از نقاط تهران، مساجد، کارخبررسانی و امداد را بعهده داشتند و بلندگوهای خود را در خدمت مردم گرفتند.

در بسیاری از مساجد، پیامهای رادیوی انقلاب را عیناً پخش می کردند و گروههای امداد، آتش نشانی، آمبولانس و غیره را آگاه می کردند.

تسخیر کاخ نخست وزیری

کاخ نخست وزیری در خیابان کاخ دیروز به تصرف مردان مسلح درآمد. در حال حاضر بر سر در کاخ برپارچه سفیدی نوشته شده است: «بنام خدا. این مکان (نخست وزیری) در تاریخ ۵۷/۱۱/۲۲ بدون هیچگونه تخریبی تخلیه و اشغال شد.»

یکی از پاسداران مسلح محافظ عمارت گفت شاید در حدود پانصد میلیون تومان اجناس مختلف در این ساختمان است که عبارتند از: ژتونهای قمار، نوارهای بهداشتی مخصوص زنان، لباس های زیر زنانه، میز توالت و به اضافه صدها بطر مشروبات الکلی خارجی و انواع قهوه وکلا یک آپارتمان با تمام وسائل کامل تا کفش های سرپایی برای یک زن و انواع و اقسام لباس های شب زنانه، در طبقه سوم یک امفی تئاتر است و چند دستگاه اتاق خواب خصوصی که معلومست گهگاه از آن استفاده میشده است، در طبقه دوم انواع و اقسام وسائل صوتی و تقویت کننده از بهترین مارک های خارجی بچشم میخورد. انواع و اقسام ظروف غذاخوری از نقره خالص، تلویزیونهای رنگی در هر اتاق به اضافه یک سیستم تلویزیون مدار بسته.

درباره اشغال این کاخ یک نفر از جوانان چنین گفت: «من خودم یک گروهبان ارتش هستم که دیروز ساعت یک بعدازظهر فرار کردم و با اسلحه ام به بچه ها پیوستم که اکثرا از جوانان مجاهد و از طرف کمیته امام هستند.

ما حدود ساعت ۲ بعدازظهر دیروز به جلوی کاخ نخست وزیری آمدیم. چهار پنج پاسبان جلوی در بودند که از ما خواهش کردند برویم چون اینجا هیچکس نیست ما جواب دادیم به هیچکس کاری نداریم فقط شما اینجا را تخلیه کنید، آنها خواستند مقاومت کنند، ما هم سردر کاخ را به گلوله بستیم، آنها همه از کاخ بیرون آمدند و ما اینجا را اشغال کردیم. کوچکترین چیزی از کاخ بیرون نرفته و تماما دست نخورده است و ما آرزو داریم مردم بیایند ببینند که اینجا چه مکانی بوده است، مکانی برای کار بخاطر مردم یا محلی برای خوشگذرانی و فساد با اینهمه مشروبات الکلی.»

گارد سلطنت آباد را ترک کرد

ساعت ۷ صبح امروز، سربازان وابسته به گارد جاویدان که در پادگان سلطنت آباد مستقر بودند، سلاح های خود را تحویل انبار پادگان دادند، و کمر بندهای خود را باز کرده، سر برهنه و بی اسلحه، از پادگان بیرون آمدند و در حالی که شعار «مرگ بر شاه» و «درود بر خمینی» را تکرار می کردند، به طرف خیابان کوروش رفتند.

جلوی پادگان، عده یی از مجاهدان چریک های فدایی جلوی مردمی را که می خواستند داخل پادگان شوند تا شاید سلاحی به دست آورند، گرفته بودند و از آن جا که سیل جمعیت هر لحظه رو به فزونی می رفت، ناچار شدند با شلیک هوایی مردم را از جلوی پادگان کنار نگه دارند.

ضمنا اطراف کاخ نیاوران را از خارج جا به جا پارچه های سفید به علامت تسلیم نصب کرده اند، وقتی روی تانک ها و توپ های داخل و خارج کاخ را روپوش سفید کشیده اند، ولی نگهبانان مسلح کاخ، همچنان از آن حفاظت می کنند.

کنترل جاده های منتهی به تهران

بدنبال شایعه حرکت چند گردان از نیرو های نظامی از همدان و غرب کشور به سوی تهران ، تمام جاده های ارتباطی بین تهران و غرب کشور بسته شد .

جاده اتوبان و جاده قدیم کرج در ۲۷ نقطه بسته شد، ودر تمام نقاط سنگربندی شده وبوسیله نیرو های انقلابی مسلح محافظت می شود . در بسیاری از نقاط تا صبح امروز این محافظت ادامه داشت . برای عبور اتومبیل سواری های متعلق به ساکنین شهرك های اطراف کرج از صبح امروز یك راه فرعی در جاده اتوبان و جاده مخصوص باز شد و مردم تهران ساکن شهرك های اطراف کرج، بعد از ۲٤ ساعت توانستند ازاین راه وارد تهران شوند ، راه های اصلی سخت تحت کنترل است .

کوچکترین شهید

در جریان مبارزات مسلحانه مردم طی سه روز اخیر ، طفل ده روزه‌ای نیز مورد اصابت گلوله قرار گرفت و شهید شد .

هنوز از چگونگی شهادت این کودک اطلاعی به ما نرسیده است ، اما بقول دکتر «اکبرنیا» یکی ازمسئولان بیمارستان شفا بحیائیان که این خبررا تلفنی دراختیار ماگذاشت این طفل ده روزه ،کوچکترین مجاهد ایران است که شربت شهادت نوشیده است .

خبرنگار اطلاعات نیک پی را دستگیر کرد

دیروز پس از اینکه پادگان جمشیدیه به تصرف نیروهای انقلاب درآمد عده‌ای از سردمداران رژیم سابق که دراین پادگان زندانی بودند، توسط مردم دستگیر شده وبه ستاد کمیته انقلاب تحویل شدند. دراین میان نیک پی شهردار سابق تهران با استفاده از شلوغی وتاریکی از زندان بقصد فرار دورشد اما درهمان لحظه خبرنگار عکاس روزنامه اطلاعات که پاپیای انقلابیون برای تهیه عکس در حرکت بود نیک پی را شناخته ودستگیر کرد وتحویل چریکهای مسلح داد.

حمله به آرامگاه

ساعت دوبعداز ظهر دیروز نیروهای رزمنده خلق برای تصرف آرامگاه رضاشاه بطرف شهر ری حرکت کردند.

در مقابل آرامگاه نبردخونینی بین انقلابیون وسربازان گارد درگرفت وعده زیادی کشته ومجروح شدند دراین مبارزه سربازان گارد هنگام عقب نشینی ۳ تانک از خود بجای گذاشتند که تانکها به تصرف نیروهای انقلاب درآمد.

نبرد در آرامگاه تا ساعت ده شب ادامه داشت وبرخلاف گفته یکی از فرماندهان گارد که در یک گفتگوی تلفنی با رادیو اعلام کرده بود که سربازان گارد در حرم حضرت عبدالعظیم متحصن شده‌اند، سربازان با شدت، علیه انقلابیون مبارزه کردند وتنها هنگامیکه انقلابیون از هرطرف برسربازان مسلط شدند، چندتن از آنان تسلیم نیروهای انقلاب شدند.

تلفن‌های مکرر مردم به روزنامه اطلاعات:

ولیان و پیروز فرار کردند

دیروز در اوج مبارزات مسلحانه مردم، شایعات گوناگونی گاه به گاه در میان مردم منتشر می‌شد. از جمله این شایعات که با توجه به تلفن‌های متعددی که در جهت تأیید آن به روزنامه اطلاعات شد، فرار «ولیان» وزیر اسبق اصلاحات ارضی و تعاون و امور روستاها و استاندار اسبق خراسان و همچنین «منوچهر پیروز» استاندار اسبق فارس و رئیس بنیاد اشرف پهلوی از بیمارستان ۵۰۲ ارتش بود. در صورتیکه بررسی‌های لازم غیبت ایندو نفر را که به جرم فساد بازداشت شده بودند، ثابت شود، فرار آنها نیز ثابت شده است.

جنگ روانی علیه مردم تهران...

ساعت ۹بعدازظهر دیروز، ناگهان صداهای مهیبی از غرب تهران بگوش رسید، قدرت صداها که بهرحال نشانه انفجار بود، تا شرقی ترین و شمالی ترین و جنوبی ترین محلات تهران بگوش می رسید، بلافاصله، تلفن های هشدار دهنده مردم آغاز شد. عده ای می گفتند که با واحدهای زرهی، به تهران حمله کرده اند، بعضی ها شایعه کرده بودند که تهران بمباران شده است. اما بهرحال وحشت حاکم بود. خود ما هم نمی دانستیم که واقعا، این صداهای مهیب ووحشت زا، نشانه چیست سرانجام وقتی از تلویزیون اعلام شد که این سروصداهاناشی از آتش سوزی و انفجار انبار مهمات پادگان «جی» است شایعات وحدسیات رنگارنگ مردم فروکش کرد موردیگری که باعث وحشت مردم شد شایعات مربوط به سمی بودن آب پایتخت بود، معلوم نبود که چگونه این شایعه خطرناک ناگهان درتمامی محلات تهران پیچیده است بهرحال این نوعی جنگ روانی بود که شب پیش علیه مردم تهران براه انداختند و هدف، ایجاد اضطراب درخانواده ها بود که خوشبختانه با بودن ارتباط جمعی کامل و مهم مثل تلویزیون سایه سنگینی این اضطراب نیز از روی پایتخت کنار رفت چرا که مسئولان سازمان آب، هرنوع شایعه ای را در مورد آلوده ویاسمی بودن آب پایتخت تکذیب کردند. گواینکه به مردم هشدار داده شد که دراینگونه موارد، درعین حال، هوشیاری و مراقبت شدید خود را از دست ندهند

سفارت اسرائیل سفارت فلسطین شد

سفارت اسرائیل دیروز بعدازظهر توسط جوانان مجاهد ومردم اشغال وبه مردم فلسطین هدیه شد.

سردرساختمان برپارچه سبزی نوشته شده سفارت فلسطین وبرپارچه قرمزی این شعار دیده می شود: اسرائیل نابود است فلسطین پیروز است.

برسردرنمای داخلی ساختمان واقع در خیابان کاخ روی یک تخته چوب کوچک نوشته شده است: دفتر آزادی بخش فلسطین

P.L.OEMBASS

وروی یک پارچه سفید نوشته شده مرگ بر بختیار

ساختمان سفارت اسرائیل یک ساختمان شمالی سه طبقه با دهها اتاق است که درحال حاضر بکلی درهم ریخته ودیوارهای آن ازدوده پوشیده شده است. بردیوار داخلی ساختمان نوشته شده است: درود برسازمان الفتح، صهیونیسم نابود است، نرده های فلزی وورقه های آهنی ازاطراف باغ سفارت کنده شده است.

درحیاط پشت ساختمان، اسکلت دواتومبیل بانمره سیاسی که خردشده اند دیده میشود.

کاغذهای یادداشتی درحیاط پراکنده بود که بربالای کاغذ به خط درشت کلمه اخبار اسرائیل بچشم می خورد وبخط ریزتر کلمه روزنامه ستاره شرق دیده می شد. مقدار بسیاری کتاب ومجلات سوخته بزبان عبری نیز درحیاط ساختمان دیده میشد.

بربالای بام دکل عظیم بیسیمی بچشم میخورد که شکسته شده بود ودوتن ازافراد کمیته امام خمینی مشغول جداکردن آن هستند. یکی ازافراد درجواب پرسش های ماچنین گفت: این بیسیم یک گیرنده خیلی قوی است وازنظرقیمت درحدود چهار الی پنج میلیون تومان ارزش دارد که متاسفانه مردم آن را شکسته‌اند. مادرحال حاضر قسمت های سالم آنرا باز می کنیم تابرای شبکه ده (تلویزیون منزل امام) استفاده کنیم.

اینجا قرار است که سفارت فلسطین باشد چون فلسطین درایران هیچ سفارتی ندارد.

مقداری ازاسناد اینجا را به دانشگاه قسمت نگهداری مدارک داده‌ایم و خیلی ازآنها متاسفانه سوخته‌اند. دراینجا ماکارت هایی پیدا کردیم که کارساواک مارا میکرد وروی این کارت ها افراد فلسطینی شناسایی شده بودند وبعضی هم متعلق به شناسایی اسرائیلی های مقیم ایران وشاغل دردوایر مختلف بودند. مقداری هم وسایل رادار وتلکس وبیسیم هم هم پیدا کردیم که به کمیته امام تحویل داده شد.

برای نفوذ در سفارت اسرائیل بچه ها دیروز ازصبح تا ساعت ۲ بعداز ظهر با بیل وکلنگ کارکردند تابالاخره هم ازسقف بداخل اتاقها نفوذ کردند چون بسیاری ازاتاق ها با بتون ساخته شده وبشدت ضخیم ومحکم است ودرهای آهنی دوسه تا قفل داشت.

ماتصمیم داشتیم اینجا را سالم تحویل بدهیم ولی متاسفانه بعضی ها که بشدت عصبانی بودند وبسیاری ازمدارک را ازبین بردند درحال حاضر شب ها از این مکان چندتن از جوانان مسلح پاسداری می کنند.

روزنامه اطلاعات ۳ ساعت زیر رگبار مسلسل نظامیان بود

چریکی که درسنگر روزنامه اطلاعات شهید شد

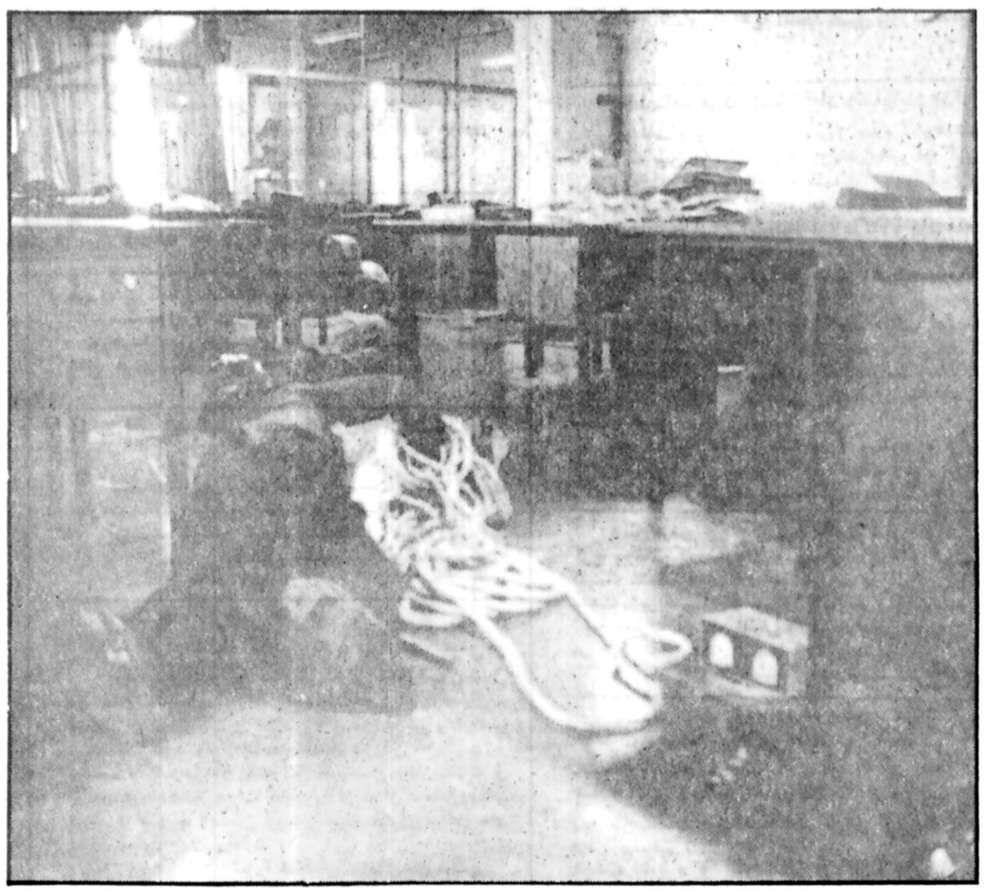

نیمروز دیروز، درحالیکه پیکار مسلحانه و خونبار انقلابیون برای درهم کوبیدن دژهای استبداد به اوج خود رسیده بود و مردان و زنان مسلح برای تسخیر سنگرهای دشمن کوچه به کوچه و خانه به خانه می جنگیدند، عمارت موسسه اطلاعات نیز از صحنه های اصلی این پیکار بود.

چریکها برای درهم شکستن مقاومت مامورانی که از شکنجه گاه معروف «کمیته» دفاع میکردند، درپشت بام «اطلاعات» سنگر گرفتند و درلحظاتی که همکاران ما حماسه شورانگیز مقاومت جانانه مردم مسلح و افراد نیروی هوائی را درمقابله با کودتای شکست خورده دشمنان انقلاب گزارش میکردند، چریکهای انقلابی نیز از سنگر «اطلاعات» دشمن را زیر آتش گرفته بودند و چنین بود که دیروز، قلم و تفنگ، درکنار هم، همزمان و درزیر یک سقف هدف مشترکی را رقم میزدند: آزادی!

✱ «اطلاعات» از هرطرف محاصره شد

پس از استقرار چریکها برپشت بام عمارت هشت طبقه موسسه اطلاعات ماموران گاردشهربانی و «سلواک» که از پشت بام زندان شهربانی و شکنجه گاه جهنمی «کمیته» دفاع میکردند درتیررس چریکها قرارگرفتند. و دریک لحظه تیراندازی شدیدی بین دو طرف درگرفت. تاکتیک چریکهای مستقردر پشت بام «اطلاعات» نخست درهم کوبیدن مقاومت مدافعان «کمیته» و راهگشائی برای مردمی بود که از ضلع شرقی، آماده حمله به زندان بود. از سوی دیگر، چریکها، به واحدهای نظامی مستقر درضلع جنوبی موسسه (اطراف پارک شهر) را زیر آتش میگرفتند تا واحدهای انقلابی مستقر درحوالی دادگستری برای تصاحب کاخ گلستان امکان بیشتری داشته باشند. دراین وقت «موسسه اطلاعات» از هرسو به محاصره نظامیان درآمد و طول نکشید که گروههای امدادی چریکی نیز به یاری همرزمان خود شتافتند و درخیابانهای اطراف موضع گرفتند و صدای تیراندازی شدید از هرسو بگوش میرسید.

مدافعان شکنجه گاه «کمیته» که نسبت به چریکها در موقعیت نامناسبی قرارگرفته بودند تقاضای کمک کردند و چند دقیقه بعد، تیراندازی از طبقه هفتم ساختمان مرکزی بانک سپه بسوی چریکها شروع شد و دو طرف، چریکها و ماموران مسلح که تقریبا درموقعیت یکسانی قرارداشتند بروی هم آتش گشودند. و رگبار گلوله از هرسو «اطلاعات» را زیر آتش گرفته بود درتمامی این لحظه ها، که طولانی و نفس گیر بود، همکاران ما درکلیه قسمت ها سرگرم کار بودند تا روزنامه بموقع بدست شما برسد.

شهادت درآغوش برادر

نبرد همه جانبه برای تصرف شکنجه گاه قریب سه ساعت ادامه داشت. نزدیکی های ساعت سه بعد از ظهر، پیکار به اوج خود رسیده بود. دراین وقت تعداد چریکها به شش نفررسیده بود یکی از خبرنگاران ما که قدم به قدم درپی چریکها بود می گفت: چند دقیقه از ساعت سه گذشته بود. با یک چریک جوان که بیست ساله بنظر میرسید به پشت بام رفتیم. از پشت بام یک عمارت بزرگ روبروی پارک شهر بسوی مردم تیراندازی می شد، چریک پس از شناسائی محل تیراندازی آنجا را به گلوله بست و ظاهرا، تیرهایش بهدف خورد چون دیگر از آنجا گلوله ای شلیک نشد و مردم مسلحی که دریک کوچه موضع گرفته بودند بسوی کاخ گلستان روان شدند دراین وقت یکی دیگر از چریکها، از ساختمان قدیمی اطلاعات (محل فروشگاه تعاونی) خودش را به طبقه چهارم عمارت رساند و از روی شیروانی بسوی مخفی گاهی که بسوی مردم مستقر درمحل تقاطع سپه و خیام تیراندازی میشد آتش گشود.

دیگر از آنجا صدائی درنیامد ولی، چریک فدائی، از سوی مامورانی که پشت بام عمارت مرکزی بانک سپه موضع گرفته بودند هدف قرارگرفت و گلوله چشم راست او را شکافت. و چریک جوان روی شیروانی زیراتاق هیات تحریریه افتاد دو چریک خودشان را به سالن تحریریه رساندند ولی بمحض اینکه خواستند پرده اتاق جلسه دبیران را کنار بزنند رگبار گلوله نظامیان پرده و شیشه های سالن را خرد کرد. همکاری که شاهد این صحنه بود دنباله ماجرا را چنین تعریف میکرد: من از قسمت دیگر عمارت، شاهد تلاش چریک تیرخورده روی شیروانی بودم.

چریک جوان وقتی متوجه شد که دوستانش از بالا نمی توانند باو کمک برسانند درحالیکه سعی میکرد خودش را درپناه دیوار بگیرد از کمرش طنابی باز کرد و با آن توانست خودش را چندمتری بالا بکشد و به بالکن هیات تحریریه برساند.

دراین وقت باردیگر رگبار گلوله نظامیان متوجه سالن تحریریه شد و خون چریک جوان موزائیک های سالن را رنگین کرده بود. چریک جوان هنوز نیمه جانی داشت که برادرش (یکی از شش چریک مستقردراطلاعات) از طبقه هشتم خودش را باو رساند ولی قبل از اینکه دوبرادر مبارزه و انقلابی کلام بگویند چریک زخمی، درآغوش برادر، بشهادت رسید و قطرات اشک از چشمان حیرت‌زده همه کسانی که ناظر جان باختن این انقلابی جوان بودند سرازیر شد. برادرچریک شهید، پی آنکه اشکی بریزد با خونسردی گفت: «این سومین برادرمن است که بشهادت میرسد» ووقتی از او خواستیم نام و مشخصات برادرشهیدش را برای چاپ درروزنامه بما بگوید: گفت «فعلا لازم نیست ممکن است بعدا چریکهای فدائی خلق دراین زمینه اعلامیه ای بدهند.»

جنازه چریک شهید توسط همرزمانش از دردیگر اطلاعات به خارج برده شد. دراین وقت که نزدیک ساعت چهار بعد از ظهر بود یک تانک که توسط انقلابیون هدایت می شد، وارد صحنه شد و ساختمان «کمیته» را درهم کوبید. و مدافعان آنرا وادار به تسلیم کرد. دراین وقت، چریکها که تعدادشان به بیست نفر رسیده بود، از سنگرهای خود درقسمت های مختلف موسسه «اطلاعات» خارج شدند و دردسته های چند نفری با موتور و اتومبیل رفتند.

گفتنی است که درجریان این رویداد یکی از همکاران ما نیز هدف گلوله قرارگرفت و جراحتی سطحی برداشت.

بنام خدا

ضمن گرامی‌داشت مقدم رهبر عالیقدر امام خمینی م پشتیبانی خود را از دولت انتخابی آن حضرت اعلام داشته و پیروزی نهائی تمام آشفتگان آزادیخواه در این نهضت اسلامی و ضد دیکتاتوری از درگاه خداوند یکتا خواستاریم.

کارکنان کارخانه لاستیک پارس شهر صنعتی ساوه

۶۳۴۹ـ۱

ما اصناف خیابان سلمان‌ساوجی شهرستان ساوه‌پشتیبانی‌خود را ازدولت مهدی بازرگان وکابینه‌اش بهرهبری آیت‌الله خمینی اعلام میدریم.

آ ـ ۶۳۵۰

استاد دانشمند و مبارز و نستوه جناب‌آقای مهندس بازرگان

در این لحظات تاریخی انتخاب آن استاد آزاده و مبارز راستین را به‌نخست‌وزیری از جانب زعیم عالیقدر ملت ایران حضرت آیت‌الله‌العظمی امام خمینی به‌عموم ملت‌ایران تبریک عرض نموده، موفقیت‌جنابعالی را در راه به‌شهررساندن اهداف انقلاب از درگاه باریتعالی مسئلت دارم.

کرج ـ مهندس محمد کاظمینی

آ ـ ۶۲۸۹

آقای مهندس بازرگان

ضمن اعلام وفاداری وتائید انتخاب شایسته جنابعالی‌از طرف امام خمینی بعنوان نخست‌وزیر موقت جمهوری‌اسلامی ایران موفقیت شمارا در اجرای مسئولیت خطیرخویش از خداوند متعال مسئلت داریم.

متقی

۶۳۵۱ـ۱

جناب آقای مهندس مهدی بازرگان
نخست وزیر دولت موقت اسلامی

باآگاهی وسیعی‌که‌از طول مبارزات صادقانه و دلیرانه جنابعالی در قاریکترین وسخت‌ترین ادوار استبداد و اختناق دارم این حسن انتخاب رابه حضرت آیت‌الله خمینی و ملت ایران تبریك عرض کرده موفقیت آنجنابرادر اعتلای کلمه توحیدو تحکیم مبانی استقلال‌کشور درسایه توجهات‌حضرت ولی عصر ارواحنا فداه ازخداوند خواهانم.

شیراز ـ جلال‌الدین آیت‌الله‌زاده

آ ـ ۶۲۵۷

جناب آقای مهندس‌مهدی بازرگان

انتخاب آن‌جناب به‌نخست وزیری ازطرف رهبر عالیقدر ملت‌ایران حضرت آیت‌اله العظمی امام خمینی مورد تائید ومبارزات راستین شما درراه سربلندی ایران عزیز اعتقاد راسخ‌داریم این حسن انتخاب رابحضور قائد اعظم و ملت مبارز ایران تبریك میگوئیم.

کارمندان و کارکنان اداره راه وترابری قزوین

آ ـ ۶۲۵۵

جناب آقای مهندس‌مهدی بازرگان

انتخاب جنابعالی رابمقام نخست وزیری ازطرف زعیم عالیقدر امام خمینی تبریك میگوئیم.

کارکنان شرکت سهامی قزوین تک

آ ـ ۶۲۵۶

قائداعظم حضرت آیت‌اله‌العظمی امام‌خمینی

حسن انتصاب شایسته آقای مهندس مهدی بازرگان‌را بسمت نخست وزیری انقلاب ملت‌ایران به پیشگاه رهبر عظیم‌الشان تبریك‌و تهنیت عرض‌نموده و آمادگی خود رانسبت به‌اجرای دستورات کابینه ایشان اعلام میداریم.

کارکنان ناحیه بهداری و بهزیستی گرگان

آ ـ ۶۲۵۳

جناب آقای مهندس مهدی بازرگان
ریاست دولت موقت اسلامی وملی‌ایران

ماموریت جنابعالی را ازطرف قائد اعظم امام خمینی‌جهت تشکیل کابینه اسلامی، ملی تبریك‌عرض نموده و پشتیبانی خودرا ازدولت انقلابی جنابعالی که‌مورد تائید خداوند وملت ایران است اعلام میداریم.

جامعه روحانیون ، دانشگاهیان ، فرهنگیان ، اصناف، کارگران و پیشه‌وران ارومیه (رضائیه)

آ ـ ۶۲۵۱

متن تلگراف حضرت آیت‌الله العظمی آملی دامت برکاته
بمناسبت انتصاب نخست وزیر
تهران ـ مقام محترم نخست وزیر
دانشمند ارجمندجناب‌آقای‌مهندس‌بازرگان‌دام‌عزه

انتصاب آنجناب رابمقام نخست وزیری از ناحیه مقدسه حضرت آیت‌ا... العظمی خمینی‌دامت برکاته که طلیعه‌برقراری حکومت عدل اسلامی‌است بعموم ملت مسلمان تهنیت‌میگویم. همکاری بادولت جنابعالی برعموم طبقات وظیفه اسلامی‌و انسانی است وبدیهی است‌که باسوابق درخشان وحسن نیت حضرتعالی هیچ‌مسلمان آزاده‌ای سرپیچی نخواهدکرد. امید است که درظل توجهات خاصه ولی عصرارواحنا فداه بزودی برتمام مشکلات فائق آئید.

حوزه علمیه قم ـ ۹ ربیع‌الاول ۱۳۹۹ هاشم‌آملی

محضر مرجع‌مجاهدکبیر آیت‌الله‌العظمی‌امام‌خمینی

ای رهبر آزادگان وای برقرارکننده عدالت جتماعی ،

کارکنان اداره ثبت احوال جهرم

هزاران نفر از مردم صفاد

دررامپیمائی پنجشنبه در هوای بارانی ضمن تظاهرات باشکوهی پشتیبانی کامل خود رااز مرجع عالیقدر امام خمینی ودولت منتخب مهندس بازرگان علام‌داشتندو آمادگی خودرا برای اجرای دستورات امام‌خمینی اعلام‌داشتند.

محضر مبارك حضرت‌مستطاب آیت‌الله خمینی
متع‌الله‌المسلمین بطول بقائه

از حسن انتخاب و حسن‌نظر حضرتعالی نسبت به انتخاب جناب‌آقای مهندس مهدی بازرگان ظله‌العالی ، اهالی شهرستان بم خرسند و تبریک معروض میدارند ، دیروز و امروزتظاهرات‌پرشکوه داشته آرزومندندزودتر به اهداف عالیه اسلام و تشکیل حکومت جمهوری‌اسلامی نائل شوند .

اعلامه ـ ۱۰ ربیع‌الاول ۱۳۹۹

پیشگاه مقدس حضرت آیت‌الله‌العظمی خمینی

ضمن گرامیداشت قدوم مبارک آن حضرت پیروی‌و اطاعت خودرااز فرامین‌دولت آقای‌بازرگان اعلام میداریم

کارکنان امور اقتصادی و دارائی استان یزد

محضر شریف حضرت حجة‌الاسلام و المسلمین آقای زیارتی و جناب ثقة‌الاسلام‌آقای‌شیخ محمود استعلامی سنگسری

به عموم طبقات و مردم مسلمان و سلحشور سنگسر که در ابراز عقیده اسلامی و اجراء منظور مقدس حضرت امام خمینی مانند سایر کار های ملی قهرمانی بخرج داده تاسرحد جان نثاری و جانبازی مقاومت نموداید که منجر به شهادت دو تن از جوانان گردیده باعث تاثر قاطبه شیعیان ایران بخصوص شهمیرزادیهای‌مقیم زیرآب گردیده روی خصلت همجواری و همبستگی از طرف عموم شهمیرزادیهای مقیم زیرآب سوادکوه تسلیت و تعزیت عرض میکنیم .

اجرعظیم رابرای شما مردم قهرمان‌و بازماندگان‌شهدای را حق و آزادی آرزو میکنیم .

محمدباقر شجاعی ـحاج رضااسدی‌ـعلیرضا شهابی‌ـ محمد شهابی ـ رحمت‌الله احمدی ـ برادران زینعلی ـ حاج دادگر اعلائی و سایر شهمیرزادی های مقیم‌زیرآب

حضرت والری ژیسکاردستن رئیس جمهوری فرانسه‌ـرونوشت شهردار نوفل‌لوشاتوـپاریس

جامعه فرهنگیان شهرستان کاشمر مفتخر است‌مراتب سپاسگزاری خود را از ملت و دولت فرانسه در مورد میهمانوازی هایشان نسبت به رهبر بزرگ ملت ایران حضرت آیت الله العظمی امام خمینی مدظله‌العالی اعلام دارد .

جامعه فرهنگیان شهرستان کاشمر

آ ـ ۶۳۱۵

جناب آقای مهندس مهدی بازرگان

انتصاب شایسته آن جناب از سوی نایب‌امام آیت‌الله العظمی خمینی بسمت نخست‌وزیر موقت ایران مورد تائید و پشتیبانی ماست .

جامعه معلمان شهرستان خلخال

آ ـ ۶۳۴۳

جناب آقای مهندس مهدی بازرگان نخست‌وزیر محبوب ایران

انتخاب شایسته آن‌شخصیت مجاهدرابمقام‌نخست‌وزیری از طرف قائداعظم مرجع عالیقدر حضرت‌آیت‌الله العظمی‌امام خمینی‌دامت‌برکاته‌تبریک‌گفته وموفقیت‌گسترده آنجنابرا در پیشبرد اهداف‌اسلامی ملت‌ایران‌از خداوند بزرگ خواهانیم وبدینوسیله آمادگی خود را در اجرای اوامر دولت قانونی آنجناب‌اعلام میداریم .

کارکنان برق ناحیه همدان

آ ـ ۶۳۳۹

بسم‌الله الذی یهلك‌الملوك ویستغلف الاخرین
بنام خداوندی که می‌کشد پادشاهان را و جانشین میگرداند دیگری را (از مستضعفین)

ما دانشگاهیان دانشگاه بوعلی سینا (همدان) ضمن ابراز همبستگی از جنبش ملت ایران برهبری امام خمینی پشتیبانی کامل خود را از انتخاب شایسته آقای مهندس مهدی‌بازرگان بعنوان نخست‌وزیر دولت موقت انقلابی اسلامی اعلام و حکومت غیر قانونی شاهپور بختیار را محکوم مینمائیم .

دانشگاهیان دانشگاه بوعلی‌سینا ـ همدان

آ ـ ۶۳۳۸

«الذین جاهدوا فینالنهدینهم سبلنا »

جناب آقای مهندس‌مهدی‌بازرگان

انتخاب بجا وشایسته آن مسلمان متعهد ومبارز متقی را بمقام نخست‌وزیر انقلابی ایران تبریک گفته وایمان داریم که این انقلاب مقدس تحت رهبری نائب‌الامام خمینی و با همبستگی ومبارزات حق‌طلبانه ملت ایران هرچه زودتر بثمر خواهد رسید.

مهندس رضا امینی‌ـ مهندس محمد حسین امینی‌نجفیان‌ـ مهندس محمد حسین طاهری ـ مهندس رضا کاملی‌ـ مهندس امیرنوری ربیعی‌ـ حسین امینی‌ـ محمدعلی عطارچیان ـ سید محمد حسن شوشتریان ـ علی‌اکبر عینکیان ـ نادر بصیر ـ نصیر بیرامی‌ـ سیدیحیی کاظمی‌ـ محمود نورانی ـمحمد ناصر خسروی‌ـ بهروز تجلی‌ـ عباس حسنی‌رادـعلی بیگدلی.

آ ـ ۱۰۲۷۳

حضور مکرم حضرت‌آقای مهندس مهدی بازرگان‌دام‌ظله‌العالی

ماصنف لوازم یدکی فروش و تعمیرگاههای جهرم‌همصدا باتمام ملت مستضعف ایران انتصاب انجناب را بمقام نخست وزیری کشور از ناحیه مجاهد اکبر امام خمینی‌دام ظله‌العالی تهنیت گفته وتائید خود را نسبت به جنابعالی و اعضای محترم کابینه‌تان اعلام میداریم تمام نیروهای مسلح کشورطبق وظیفه اسلامی و میهنی پشتیبانی خود را از جنابعالی که خواست ملت است ابراز داشته‌تا موفق شوید بدون‌خونریزی کشور را از استبداد داخلی وسلطه خرجی نجات بدهید.

محمدرضا رحمانیان ـ حبیب‌الله شیرزادی ـ حیدر بهروزی‌ـ علی اکبر جابری‌ـ سید فضل‌الله دستغیب و ۱۵۰ امضاء دیگر.

آ ـ ۶۲۹۱

مقام امنع خردمند و مجاهد نستوه حضرت آیت‌اله‌العظمی امام‌خمینی‌دام‌ظله‌العالی

نزول اجلالتان را به میهن که آرزوی‌فردفرد ایرانیان بود تبریک عرض‌نموده وبدینوسیله‌اعلام میداریم‌که هرتصمیمی که ان مرجع عالیقدر اتخاذ فرمایند مورد قبول و تائیدهمگان است وما صنف فروشندگان لوازم یدکی وتعمیرگاههای‌جهرم باز مفتخریم که اعلام داریم که بدون قید و شرط انتصاب جناب آقای مهندس مهدی بازرگان را بسمت نخست وزیری باکمال شادمانی پذیرا وتاآخرین لحظه پشتیبان ایشان هستیم.

محمدرضا رحمانیان ـ حبیب‌الله شیرزادی ـ حیدر بهروزی‌ـ علی اکبر جابری‌ـ سید فضل‌الله دستغیب و ۱۵۰ امضاء دیگر.

آ ـ ۶۲۹۰

جناب آقای مهندس مهدی بازرگان نخست‌وزیر ایران

حسن انتخاب ان شخصیت‌بارز وچهره شناخته شده علم وتقوی که بامر حضرت آیت‌الله‌العظمی نایب‌الامام خمینی به نخست وزیری ایران منصوب گردیده‌اید وطلیعه حکومت عدل اسلامی را مژده میدهد به عموم ملت ایران تبریک عرض نموده وباحمایت وتائید کامل ازآن جناب فداکاری وپشتیبانی خود را در راه به ثمر رساندن اهداف مقدس ملت مسلمان ایران تا اخرین مرحله نهضت اعلام میداریم.

هیئت مدیره وکارکنان صندوق

آ ـ ۱۰۲۵۵

پاریس‌ـ حضرت والری ژیسکار دستن رئیس‌جمهورفرانسه

اهالی راور کرمان وتوابع از میهمانوازی دولت وملت ازادیخواه فرانسه نسبت به شخصیت والای اسلام حضرت آیت‌الله‌العظمی امام خمینی کمال تشکر وامتنان رادارد.

اهالی راور کرمان وتوابع

آ ـ ۶۳۱۴

محضر مبارک زعیم عالم تشیع حضرت آیت‌الله‌العظمی خمینی دام ظله

مقدم بابرکت ان قائد بزرگوار را صمیمانه تبریک عرض و انتخاب شایسته آقای بازرگان را بعنوان نخست‌وزیر موقت قدمی در راه تحقق امال واهداف ملت ستمدیده ایران دانسته، تایید وحمایت خود واهالی شیراز را از مواضع قاطع آن زعیم عالیقدر اعلام میدارم. والسلام‌علیکم

الاحقر حاج سید محمد باقرآیت‌اللهی‌عالم

آ ـ ۱۰۲۶۵

محضر مبارک زعیم عالم تشیع حضرت آیت‌الله‌العظمی نایب‌الامام آقای خمینی دامظله

مقدم بابرکت ان رهبر بزرگوار را تهنیت عرض وانتخاب شایسته جناب اقای مهندس مهدی بازرگان بعنوان نخست‌وزیر انقلاب قدمی در راه تحقق اهداف ملت ستمیده ایران دانسته‌ـ تایید وحمایت خود را از مواضع آن قائدعظیم‌الشان اعلام میدارم.

از طرف اهالی کوی میدانشاه وامامزاده ابراهیم و خیابان لطفعلیخان زند واصحاب مسجد آقا احمد شیراز

الاحقر حاج سید شمس‌الدین‌آیت‌اللهی

آ ـ ۱۰۲۶۷

روستائیان دنبه اصفهان بدینوسیله تبریکات خود را به‌دولت جناب آقای مهندس بازرگان تقدیم میدارند .

محمد دهقان ـ رسول هاشمی

آ ـ ۶۳۴۰

بسمه تعالی

بازگشت پیروزمندانه رهبر مجاهد جهان سلام امام خمینی را به‌میهن وگزینش شایسته جناب مهندس بازرگان دانشمند مبارز وطن رابه‌نخست‌وزیری موقت جمهوری اسلامی تبریك میگوئیم .

مازندران ـ اهالی بخش بلده تور وحومه

آ ـ ۱۰۲۴۱

جناب آقای مهندس مهدی بازرگان

انتخاب جنابعالی بریاست دولت از طرف مجاهد اعظم امام‌خمینی را از جانب خودواهالی بخش خضر تبریک‌عرض نموده بدینوسیله اعلام میداریم که آماده اجرای اوامر آن دولت پرافتخار میباشیم.

ازطرف اهالی بخش خضر ـ سیدحسن حسینی مترقی

بنام‌خدا

به پیروی از منویات عالیه رهبر عالیقدر جهان‌اسلام آیتةالله العظمی الخمینی مدظله دائر به انتصاب جناب آقای مهندس بازرگان بسمت ریاست دولت موقت و تشکیل حکومت اسلامی پشتیبانی خود را در همه‌مراحل بدین‌وسیله اعلام میداریم

از طرف هیئت صاحب‌الزمان شرق شهباز
ضیاء الدین حسینی تویسرکانی

آ ـ ۱۰۲۱۵

بسمه تعالی

سالها باید که تا صاحبدلی پیدا شود
پایزیدی از خراسان یا اویسی از قرن
هنیا لارباب النعیم نعیم

جناب آقای مهندس مهدی بازرگان هنیالکم گوارا باد این نعمت‌الهی برشما اینکه‌ازطرف زعیم عالی‌مقام‌حضرت آیت‌الله العظمی آقای خمینی دام‌ظله این ماموریت خطیر شرعی که به ظاهر انجامش بس مشکل واز طرفی غرورـ آفرین است به‌شما محول گردید فراموش نشود که این موهبت الهی و این ماموریت مالک اشتری آسان به عهده کسی محول نمی‌شود .

نطفه پاک بباید که شود قابل فیض
ورنه هرسنگ وگلی لوءلوء ومرجان نشود

خدا را سپاسگزاریم که پس از گذشتن سالها وکشیدن رنج و مشقتها ودادن آزمایشها از عهده امتحان بخوبی برآمده واینک باعث افتخار ملت مسلمان ایران هستید . موسسه اسلامی نارمک که یکی‌از آثار وجودی‌آن‌جناب می‌باشد واز نخستین روز تشکیل آن ۲۰سال قبل‌ازارشاد وراهنمایی آن بزرگوار برخوردار بوده وتاکنون‌توانسته است مصدر خدماتی باشد مفتخرا این انتصاب را به ملت ایران تبریک گفته وآماده هرگونه انجام وظیفه‌ای‌میباشد. واز خداوند توفیق روزافزون خدمات اسلامی آن جناب را خواستار است .

مدیر عامل موسسه اسلامی نارمک ـ مسجد جامع ـ محمد حسین روحی

آ ـ ۱۹۵۷۷

فی‌الجارعن‌الی‌الحسن‌الاول علیه‌السلام رحل‌من اهل‌قم بدعو الناس الی‌الحق درمجارالانوار مرحوم‌مجلسی‌حدیس از حضرت موسی‌بن‌جعفرعلیه‌السلام وارداست‌که‌شخصی از اهل قم مردم را دعوت بحق می‌کند .

ورود قائد عظم‌الشان و مرجع عالیقدر مجاهد زعیم بزرگوار حضرت آیت‌الله‌العظمی‌خمینی دامت برکاته را بجهت اقامه حق بوطن و حسن انتخاب جناب آقای مهندس مهدی بازرگان را که از شخصیت های دین و سیاست است بعموم ملت ایران تهنیت عرض مینمائیم .

هجنبسیاسطو مقه‌بتسحمج‌ا ۹۸۷۶ ۰ ۵۴۳۲۱

از طرف اهالی سلطنت‌آباد و اختیاریه سیدحسن موسوی اصفهانی

بسمه تعالی

انتخاب جناب آقای مهندس مهدی بازرگان

رادمرد مبارز را از طرف رهبر انقلاب ایران‌امام خمینی به ملت ایران تبریک و پشتیبانی کامل خود را از دولت موقت ایشان ، اعلام میداریم .

کارکنان ناحیه ۷ بهداری و بهزیستی ساختمان شماره ۱

جناب آقای مهندس مهدی بازرگان

انتخاب آنجناب را بعنوان نخست‌وزیر موقت ازطرف رهبربزرگ انقلاب‌نائب‌الامام‌خمینی تهنیت گفته وپشتیبانی خود را بدینوسیله از دولت شما اعلام میداریم .

انجمن نیکوکاران هاشمی و وابسته

پیشگاه مبارك‌حضرت آیت‌الله‌العظمی‌امام‌خمینی

مقدم پرخیر و برکت آن قائد عظیم‌الشان را تهنیت‌عرض نموده و کماکان تا تحقق پیروزی کامل پیوند خود را با آن رهبرگرامی و از دولت انتخابی آقای مهندس مهدی بازرگانان بوسیله آنجناب پشتیبانی کامل داریم .

جامعه سردفتران ازدواج و طلاق تهران

بسمه تعالی

جناب آقای مهندس‌مهدی بازرگان

نخست وزیر دولت موقت انقلاب ایران
هیئت مدیره مرکزی جامعه تعلیمات‌اسلامی

مدیران،معلمان،کارکنان و دانش‌آموزان‌مدارس و ابسته‌در تهران و شهرستان ها با امید به تحقق آرمانهای انقلاب مقدس ایران انتصاب آن جناب را به مقام نخست‌وزیری حکومت اسلامی تحت رهبری زعیم‌عالیقدر حضرت‌آیه‌الله العظمی خمینی تبریک گفته و توفیقات جنابعالی‌رادربه‌ثمر رساندن اهداف عالیه اسلام و مسلمین آرزومند است .

تهران‌ـ جامعه تعلیمات اسلامی

حضرت مستطاب آیةالله العظمی خمینی ادیظ اعالی

مقدم مبارک آن وجود مقدس زعیم عالیقدر مجاهد کبیر پس‌از چندین‌سال‌دوری از وطن وارادتمندان تبریک ورسیدن بمقصد نهائی وتشکیل جمهوری اسلامی آرزوی ماست

ساوه محمد حسین شریعتمدار ساوجی

کارگران استان یزد پشتیبانی خودرا از جناب آقای مهندس مهدی بازرگن رئیس دولت موقت اسلامی اعلام می دارند واجرای اوامر وبرنامه های ایشان را تکلیف ملی و مذهبی خود میدانند ومخالفت باایشان را خلاف شرع وحرام اعلام میکنند.

جامعه کارگران استان یزد

جناب آقای مهندس‌مهدی بازرگان نخست‌وزیر حکومت انقلابی ورهبر نهضت آزادی ایران

مبارزات پیگیر وانقلابی ومستمر شما ویارانتان تحت لوای ظفرمند و آزادیبخش اسلام واتحاد و همبستگی وقیام حق‌طلبانه ملت مسلمان ایران‌بهرهبری حضرت آیت‌الله‌العظمی خمینی ، سرانجام باعث سرنگونی نظام دژخیم و حکومت طاغوتی و جیرمخواران مزدور بین‌المللی شده است اینک به یاری پروردگار توانا وبا ارشاد وهدایت و رهبری آیات عظام‌و علماء اعلام‌و یکپارچگی قشر های ستمدیده ملت مبارز ایران و به همت وپشتکار شما مردان حق وحقیقت شاهد رهائی ایران‌عزیز از چنگال امپریالیسم جهانی میباشیم کمطلیعه آزادی‌و آزادگی‌و برقراری‌نظم‌عدل‌اسلامی‌رابا‌خود دارد. انتخاب جنابعالی بعنوان نخست وزیر حکومت انقلابی از سوی‌رهبر مجاهد حضرت آیت‌الله‌العظمی خمینی دلیل حقانیت مبارزات شما ویارانتان‌برعلیه استبدادو حکومت های جابروخودکامه بوده ، این حسن انتخاب را به ملت مسلمان ومجاهد ایران تبریک عرض مینماید. میکوشیم تابه یاری خداوند متعال‌ایرانی آزاد وآباد در صحنه گیتی بنشازیم.

سرفراز باد پرچم آزادیبخش اسلام
درود بر مجاهدین نهضت آزادی

رشت‌ـ دکتر سید مجتبی روحانی عضو انجمن اسلامی پزشکان ایران

بسمه تعالی

بحضور مبارک رهبر عالیقدر و مرجع عظیم‌الشان جهان تشیع حضرت آیت‌الله‌العظمی امام خمینی دامظله‌العالی

باعرض سلام ودست بوسی بعرض مقدس عالی می رسانیم جان نثاران کارکنان شهرداری جهرم مراتب پشتیبانی کامل و اطاعت از دولت منتخب آنحضرت رابه نخست‌وزیری جناب آقای مهندس مهدی بازرگان اعلام میداریم و باتمام قوا وقدرت در اجرای اوامر مبارک حاضر بفداکاری‌هستیم.

باکمال احترام کارکنان شهرداری جهرم

بسمه تعالی

حضور محترم جناب آقای مهندس مهدی بازرگان
نخست وزیر محبوب و قانونی ایران

باعرض سلام انتخاب آنجناب رابریاست دولت موقت از طرف حضرت آیت‌الله‌العظمی امام خمینی دام ظله‌العالی بزرگ‌مرجع جهان تشیع تبریک عرض پشتیبانی کامل خودرا اعلام آماده اطاعت از دستورات دولت آنجناب میباشیم.

باعرض احترام‌ـ کارکنان شهرداری جهرم

اعلام همبستگی‌ایلام سگوند لرستان

پیشگاه مبارک مرجع عالیقدر حضرت آیت‌الله‌العظمی‌امام خمینی، ورود شکوهمند و مظفرانه نایب الامام را تبریک عرض‌مینمائیم وبدینوسیله اینجانبان امضاء کنندگان زیر باظهی مملو از خلوص نیت وصداقت همبستگی خودرا نمایندگی‌از طرف قاطبه ایل سگوند نسبت به فرمان مطاع حضرت آیت‌الله خمینی‌رهبر عالیقدر جهان تشیع‌و ملت نجیب ایران و همچنین اهالی‌غیور لرستان اعلام و آمادگی خودرا برای ابرازهرگونه فداکاری و جانبازی اعلام میداریم.

محمود پور سرتیپ. اکبر پور سرتیپ. عیسی پورسرتیپ. ضحبت‌الله پورسرتیپ. حسین پورسرتیپ. قاسم کاظمی.حیدر کاظمی. سالار عالی‌خانی. عزیز کیانی. کدخدا لطیف معتمدی . حاج مهدی احمدی. مهدی پورسرتیپ. امان‌الله پورسرتیپ. محمد رضا معتمدی. علی ملکی. کدخدا حسینقلی سگوند . حیدررضا سگوند. نظام سگوند. مهدی صیفپور. کسه حسن پور. جهانگیر الماسی. غلامحسین معتمدی.

آ ـ ۶۲۴۵

جاء الحق و زهق‌الباطل

جناب آقای مهندس مهدی بازرگان

اکنون که از طرف بزرگ رهبر انقلاب اسلامی ایران (امام خمینی) بمقام نخست وزیری برگزیده شده‌اید وبی‌شک انتخاب بحق و شایسته‌ای میباشد ضمن تهنیت فرهنگیان شهرستان نیشابور پشتیبانی خودرا از آن کوشنده مرد راه نهضت ایران اعلام داشته و تاپیروزی نهائی بمبارزه ادامه میدهند.

جامعه فرهنگیان نیشابور

آ ـ ۶۲۵۰

محضرمبارك رهبر عالیقدر جهان اسلام حضرت امام خمینی دامت برکاته

سلام برشما و همه رهبران مجاهد راه‌حق ،رهبر عالیقدر ناجی جهان اسلام حضرت آیت‌الله العظمی خمینی

مردم مسلمان مهرانغرب‌به همراهی کارمندان کلیه‌ادارات این شهرستان‌ضمن اظهار خوشبختی از بازگشت پیروزمندانه آن رهبر بزرگ برای چندمین بار بعنوان پشتیبانی از نیات مقدس آن مرجع عالیقدر و محکوم نمودن دولت غیر قانونی بختیار و تائید دولت اسلامی جناب آقای مهندس مهدی بازرگان‌از روز دوشنبه ۱۷ر۱۱ر۵۷ به راهپیمائی و تظاهرات پرداختهو آمادگی خودرابرای همکاری بادولت اسلامی‌مذکور واجرای دستورات حضرتعالی و سایر مراجع عظام‌کمپاسدار حقیقی اسلام راستین میباشید اعلام میداریم. پیروز بادجامعه روحانیت مجاهد و مبارز اسلام. برقراریادجمهوری اسلامی.

قاطبه اهالی شهرستان مهرانغرب وحومه و عشایرشوهان وملک شاهی. فرهنگیان ودانش آموزان و کارکنان ادارات فرمانداری .شهرداری . کشاورزی. دارائی. مخابرات.فرهنگ وهنر. ثبت اسناد. ثبت احوال. کارو کاریابی، پیکار با بیسوادی. آبیاری. بهداری. پست. ریشه‌کنی مالاریا. انجمن های شهر و شهرستان. بانکهای ملی. صادرات و کشاورزی. رونوشت جناب آقای مهندس مهدی بازرگان.

نخست وزیراسلامی ایران

رونوشت جناب آقای حاج حیدری رهبر جامعه‌روحانیت استان ایلام.

آ ـ ۶۲۴۶

حضرت آیت‌الله‌العظمی امام خمینی
زعیم و رهبر عالیقدر انقلاب

انتصاب جناب آقای مهندس مهدی بازرگان راکه ازرجال پاکدامن و معتقد به مکتب مقدس اسلام می باشند بریاست دولت شرعی واسلامی تبریک و تهنیت عرض نموده همکاری خود را بادولت انقلابی اعلام مینمائیم.

اهالی راور کرمان وتوابع

آ ـ ۶۳۱۲

هموطن مجاهد

اکنون که بخواست پروردگار و همت شما مردم بها ایمان شرکت‌های تعاونی اسلامی دراکثر نقاط کشور در جهت‌کمك بمردم کم‌درآمد دائر گردیده است . پیشنهاد میشود هرگونه داروی اضافی در منزل دارید در اختیار کمیته های تعاونی قرار دهیدتازیر نظر پزشکان آنچه که مفیداست به‌نیازمند داده شود. بدیهی است پزشکان نیز ضمن‌ویزیت بیماران بی بضاعت بطور رایگان‌نمونه‌های طبی خود رانیز در اختیار قرار خواهند داد. بامید پیروزی نهائی برای ملت قهرمان ایران .

رشت‌ـ دکتر سیدابوالفضل احمد پناه

آ ـ ۶۳۴۲

حضرت آیت‌الله العظمی امام خمینی دامت برکاته

ای منادی آزادی وای برقرارکننده عدالت، برگزیده‌ات مبارک بدینوسیله پشتیبانی خودرا از دولت مهندس بازرگان اعلام میداریم.

جوانان چهارراه مجاهدین آباده

آ ـ ۶۳۳۴

جناب آقای مهندس مهدی بازرگان

ضمن عرض تبریک پشتیبانی خود را از دولت قانونی آنجناب که بدستور رهبر انقلاب شروع بکار کرده اعلام میدارد .

فرهنگیان راور کرمان

آ ـ ۶۳۱۰

نامه حضرت آیت‌الله العظمی آقای حاج سیدمحمد صادق روحانی

به حضرت آیت‌الله‌العظمی خمینی دامه ظله‌العالی

و در ان نامه پس از تبریک ورود اعلام شده است کمادوئی را که تشکیل دهید تائید میکنیم و آماده‌ایم در رسیدن بهدف که تشکیل حکومت اسلامی است هر عملی که صلاح بدانید انجام دهیم .

ما قضات و کارمندان و کارکنان دادگستری شهرستان ماکو انتصاب جناب آقای مهندس مهدی بازرگان را بسمت نخست‌وزیر موقت از جانب زعیم و رهبر ملت ایران حضرت آیت‌الله‌العظمی امام خمینی بعموم ملت مبارز و ستمدیده ایران تبریک و تهنیت عرض نموده و پشتیبانی کامل و قطع خود را از معظم‌له اعلام میداریم .

قضات و کارمندان و کارکنان دادگستری شهرستان ماکو

آ ـ ۶۲۱۸

جناب آقای مهندس مهدی بازرگان (نخست وزیر محبوب)

انتصاب انجناب از طرف مرجع عالیقدر آیت‌الله‌العظمی خمینی تبریک عرض نموده موفقیت شما را در راه پیشبرد اهداف عالیه مقدسه اسلام آرزومندیم .

جامعه روحانیت ـ اصناف ـ پیشه‌وران ـ فرهنگیان ـ کشاورزان و قاطبه اهالی شهرستان دامغان .

آ ـ ۶۲۱۹

بسم‌الله الرحمن الرحیم

جامعه معلمان شهرستان خمین حسن انتصاب آقای مهندس مهدی بازرگان را به زعیم عالیقدر نایب‌الامام خمینی تبریک میگوئیم و تنفر خود را از دولت غیر قانونی بختیار اعلام و دستور بازداشت آقای حاج سید جوادی را محکوم مینمائیم .

آ ـ ۶۲۲۱

ورود زعیم عالیقدر امام خمینی را بوطن تبریک و پشتیبانی خود را از دولت مهندس بازرگان اعلام میداریم .

اهالی قریه سکنه از توابع خمین

آ ـ ۶۲۲۲

پیشگاه مبارك زعیم اعظم حضرت ایت‌الله العظمی الامام‌خمینی

ورود شکوهمندآن حضرت را بخاک وطن از صمیم قلب تهنیت گفته و انتخاب بجاوشایسته آقای مهندس‌بازرگان را به نخست‌وزیری حکومت اسلامی ایران تبریک میگوئیم .

از طرف اهالی روستاهای طارم‌علیا ـ داداش علی نجفی‌ـ محمد حسن نجفی ـ تقی کمالی .

آ ـ ۶۲۲۳

جناب آقای مهندس مهدی بازرگان نخست‌وزیر محبوب ایران

انتصاب آن آزاد مرد مبارز را بسمت نخست وزیری حکومت اسلامی تبریک و تهنیت عرض مینماید .

از طرف کارکنان شهرداری و اهالی سلماس ـ معصوم کلشانی شهردار سلماس

آ ـ ۶۲۹۳

بسم‌الله الرحمن الرحیم
حضرت آیت‌الله العظمی امام روح‌الله‌خمینی

هیئت مدیره شورای هماهنگی امور استان همدان شامل نمایندگان اصناف ـ ادارات ـ دانشگاهیان ـ فرهنگیان ـ کشاورزان ـ کارگران و سازمان های غیر دولتی پشتیبانی و حمایت خود را از مهندس مهدی بازرگان نخست وزیر منتخب و قانونی آن پیشوای عظیم‌الشان ابراز داشته و توفیق هرچه بیشتر دولت ایشان را از خداوند متعال‌مسئلت دارند و همواره آمادگی خود را برای اجرای برنامه های دولت معظم‌له اعلام میدارند .

شورا هماهنگی امور استان همدان

رونوشت جناب آقای مهندس مهدی بازرگان نخست‌وزیر محبوب ایران .

بسم‌الله‌الرحمن‌الرحیم
مبارز دانشمند جناب آقای مهندس‌مهدی‌بازرگان

انتخاب شایسته و بحق آن آزاد مرد را بسمت نخست وزیری شرعی و قانونی ایران به پیشگاه ملت سرافراز ایران تهنیت گفته باصداقت و ایمان کامل وفاداری و پشتیبانی خود را از مبارزات ملت ایران‌تا تحقق آرمانهای انقلاب شکوهمندمان تحت رهبری زعیم عالیقدر حضرت آیت‌الله العظمی امام خمینی اعلام نموده توفیق آنجناب رادر راه به ثمر رسانیدن اهداف انقلاب ازدرگاه خداوندمتعال آرزومندیم.

کارکنان امور طرح وتوسعه مهندسی وابسته به شورای موسس اتحادیه کارکنان سازمان رادیو تلویزیون ملی‌ایران

بنام خدا

ورود زعیم عالیقدر ملت ایران حضرت امام خمینی را بعموم هممیهنان تبریک گفته خواستار جمهوری اسلامی و پشتیبان‌دولت موقت مهندس بازرگان میباشیم .

از طرف قاطبه اهالی دزد کردچهار دانگه

حضرت آیت‌الله العظمی امام خمینی مدظله

مراجعت مسعود را پس از سالها مجاهدت طاقت‌فرسا تبریک عرض نموده انشاءالله‌باعنایات ولی عصر ارواحنافداه در ترویج‌و اعتلای دین مقدس توفیق کامل یافته تعالی جهان اسلام و مسلمین فراهم آید .

زنجان ـنجفی مهرزائی

بسم‌الله الرحمن الرحیم

در پی ره‌آورد و تحقق آرمانهای ملت انقلابی ایران برهبری امام خمینی انتصاب جناب آقای مهندس بازرگان به سمت نخست وزیری را به ملت و ایشان تبریک عرض نموده و حمایت بی‌دریغ خود را اعلام میداریم .

کارکنان اداره کل پست استان همدان

**کارمندان و کارگران کارخانه کبریت سازی زنجان

شهرستانیها هم حماسه آفریدند

همزمان باقیام مردم تهران، مردم غیور شهرستان ها نیز برای زدودن آخرین آثار رژیم طاغوتی بپاخاستند ، آنچه درزیر می‌آیند ،گزارشی‌است ازحماسه آفرینی های برادران شهرستانی ما :

شیراز – دیروز کلانتری های۳–۴–۲–۵و ۷ شیراز ، بترتیب یکی پس از دیگری بدست مردم افتاد .

در مقابل کلانتری ۳ ، ماموران حدود نیم ساعت مقابله کردند که در این برخورد عده‌ای از مردم و ماموران ، مجروح شدند و تعدادی اسلحه بدست‌مردم افتاد .

مردم شیراز پس‌ازتسخیر کلانتری ها،به‌مرکزشهربانی فارس رفتند و پس از ۵ ساعت مبارزه‌پیگیر،سرانجام با کمک عده‌ای‌ازافراد مسلح نیروی هوایی که‌حدود۱۵۰ نفر بودند . ساختمان شهربانی های فارس ،بدست مردم افتاد .

در این برخورد که مدت ۵ ساعت ادامه داشت ، ۴۲ نفر کشته شدند وحدود۴۲۱ نفر مجروح شدند . چندتن از ماموران نیز در این برخوردمسلحانه‌کشته‌شده‌اند که اسامی آنان ، هنوزاعلام نشده است .

عصر دیروز افراد مرکز زرهی شیرازباتانک‌خودرو های ارتشی به مردم‌پیوستند و عکسهای امام خمینی را روی بدنه تانک‌ها وخودرو ها چسباندند .

گروهی از کشته شدگان

محمدجواد عباسی ، حسین میربافری وهابی ، غلامحسین ایمانی ،محمد شهرستانی ، محمودعزیز – زاده ، نعمت کشاورز ،شفق شادکام و فرامرز کیانی، ۷ تن از کشته شدگان دیروز شیراز بودند .

امروز جنازه ۴۲ تن از شهدای دیروز شیراز بخاک سپرده شد .

۶ مجروح

بابل– خبرنگار اطلاعات

پریشب در جریان تظاهرات دو گروه مذهبی ودست چپی در بابل کامیونی وارد گروه دست‌چپی ها شد و ۶ نفر را مجروح کرد.

به گفته شاهدان عینی‌کامیون از پشت سر تظاهر کنندگان دست‌چپی‌وارد جمع آنها شد ودست چپی ها نیز به تلافی راننده کامیون‌رابشدت مجروح کردند.

همبستگی باپرچم سفید

بندرعباس– پادگان های ژاندارمری و نیروی هوایی‌و همچنین شهربانی با نصب‌پرچم سفید و تابلو بامردم اعلام همبستگی کردند و پیروزی انقلاب را تبریک گفتند.

قایم‌شهر دردست‌مردم

قائم شهر(شاهی) پس از تصرف پادگان ژاندارمری‌شاهی و شهربانی ، شهر بدست‌مردم افتاد. دیروز همچنین چند تانک‌قصدحمله به پادگان‌نیروی هوایی‌بابلسر را داشتند.افراد این پایگاه همبستگی خود را با افراد مبارز نیروی هوایی در تهران اعلام کرده بودند . بااعلام این همبستگی چندتانک از پادگان ساری به سوی بابلسر حرکت کرد تا پادگان نیروی هوایی‌بابلسر راتصرف وافراد آن را سرکوب کند ، امادرشاهی مردم راه آن هارا سدکردند و مانع از انجام‌این کار شدند.

تبریز : ۱۲ کشته

تبریز – از ظهر دیروز ، تبریز دستخوش ناآرامی‌وآتش سوزیهای بیشماری شدو چند مغازه مشروب فروشی،رستوران و ۳ سینما و کارخانه پپسی کولا و چند فروشگاه‌فروشنده لوازم‌خانگی ،به آتش کشیده شد.

سپس مردم به سوی کلانتری های۲و ۶و۴ حمله بردند ولی ماموران به سوی آنها رگبار مسلسل گشودند .

تاصبح امروز عده کشته – شدگان حوادث دیروز تبریز ۱۲نفر اعلام شدوبیش‌از ۲۵۰ نفرمجروح شده‌اند.

در بین کشته شدگان یك زن نیز دیده میشود. وی در حالی که به کمك یك مجروح شتافته بود، تیر خورد و کشته شد.

دیشب پس‌از درگیریهای شدید در مقابل این کلانتری ها، باکمك ماموران‌فرمانداری نظامی ، افراد مستقردر کلانتری هاو نیز مهمات آنها، با همرهی چندین تانك ، بیرون برده شد وکلانتری ها به اشغال مردم درآمدو طعمه آتش شد.

علما و روحانیان تبریز ، دیشب طی اعلامیه هایی مردم رابه آرامش دعوت کردند و یادآور شدندکه ضمن همکاری با ماموران فرمانداری نظامی و سرپرستی آیات عظام ، به اخلالگران فرصت ندهند.

دیشب شایعه مسموم بودن آب تبریز تکذیب شد و یك خبر تایید نشده حاکی است دیشب در مقابل کلانتری ۶ تبریز یك سرباز مسلح ، با شلیك گلوله ، سه پاسبان را که به سوی مردم تیر اندازی میکردند، هدف گلوله قرار داد.

رادیو لندن صبح امروز عده کشته شدگان حوادث دیشب تبریز را یکصدوپنجاه نفرو مجروحان را ششصد نفر اعلام کرد.

۱۵ مامور کشته شدند

گرگان –افراد پادگان‌گرگان با آغوش باز از پنجاه هزار نفر مردمی که بسوی پادگان میرفتند استقبال کردند . ماموران شهربانی نیز بهمین سان با مردم روبرو شدند .

مردم اسلحه‌هایی را که بدست آورده بودند در شهرداری تحویل علمای شهر دادند . چهارصد زندانی نیز توسط مردم آزاد شدند .

همچنین جسد ۱۵ مامور شهربانی بدست آمده است که در میان آنها جسد سرگرد منوچهری افسر شهربانی نیز دیده میشود.

گفته میشود اینکار بخاطر انتقامجویی کشتار های اخیر گرگان صورت گرفته است ، ولی هنوز عاملین آن شناخته نشده است .

● خرم‌آباد – دیروز بیش از یکصد هزار نفر از مردم خرم‌آباد در خیابان های شهر به راه افتادند و پشتیبانی خود را از مردم تهران و همافران نیروی هوائی اعلام کردند .

دیروز شایع شد که تیپ مستقل ۸۴ خرم‌آباد میخواهد نیرو به تهران اعزام نماید .

باشنیدن این خبر بیش از بیست هزار نفر از مردم و عشایر لرستان پل بزرگ «کرگانه» واقع در جاده خرم آباد– تهران را محاصره‌کردند تا جلوی پیشروی نیرو های ارتشی را بگیرند و همچنین گروه کثیری از مردم روستا های لرستان جاده خرم آباد– خوزستان را هرچند کیلومتر زیر نظر داشتند تا از اعزام ارتش خوزستان به تهران جلوگیری نمایند .

ازدیروزنیز جاده‌خوزستان و خرم آباد تا بروجرد و «دورود» تحت کنترل عشایر لرستان در آمده است همچنین صدها نفر از عشایر لرستان و جوانان غیور خرم آبادبا اسلحه برای کمک روانه‌تهران شدند .

در همین حال ارتش و شهربانی و ژاندارمری‌لرستان همبستگی خود را با مردم‌اعلام داشتند.

تسلیم سربازان

همدان – مردم ، هنگ ژاندارمری و همچنین شهربانی را تصرف کردند و ۳۴ دستگاه تانک بدست مردم افتاد.

دیشب همچنین ۳گروهان سرباز که از کرمانشاه به سوی تهران در حرکت بود در سه‌راهی بهار تسلیم‌مردم شدند و اسلحه خود را تحویل دادند.

ایلام – دیروز هزاران نفر از جوانان مسلسل‌بدست با حمایت گروه بیشماری از مردم، ساختمان استانداری ایلام را به اشغال خود درآوردند .

همچنین مردم به سوی کلانتری شهر براه افتادندو خواستار ملحق شدن آنان به مردم شدند.

پس از دو ساعت سرانجام افسران عالی‌رتبه‌با اعلام همبستگی در مسجد جامع ایلام، جوانان شهر را به آرامش دعوت‌کردند.

سنندج یك شهید

سنندج – در پی اعلام همبستگی ارتش با ملت ایران مردم‌سنندج به‌خیابانها ریختند و مجسمه‌های شاه را در میدانهای شهر پائین کشیدند .

همچنین مردم به ساواک حمله کردند که درنتیجه تیراندازی ماموران یک نفر بنام «بهزاد اردلان تارک» شهید شد و ۱۸ نفر دیگر مجروح شدند.

کلانتریهای سنندج نیز تخلیه و به آتش کشیده شد.

اعلامیه مشترك

کرمانشاه– رئیس‌شهربانی وروسای دوایر شهربانی کرمانشاه ضمن حضور به محضر حضرت آیت‌الله عبدالجلیل جلیلی همبستگی خود را با مردم اعلام‌کردند.

همچنین‌فرمانده لشگر(۸۱) زرهی و فرمانده ناحیه ژاندارمری کرمانشاه با صدور اعلامیه مشترکی اعلام همبستگی با ملت‌ایران کردند.

در پایگاه وحدتی

دزفول – درجه‌داران و گروه پدافند پایگاه«وحدتی» دزفول در شهر دزفول‌دست به راهپیمایی زدند وپشتیبانی خود را از امام خمینی‌اعلام کردند.

ساعت ۴ بعدازظهردیروز از داخل یکدکامیون نیروی زمینی به سوی مردم دزفول تیراندازی شد که درنتیجه یکنفر بنام عوض دزفولی شهید شد و ۲ نفر بنامهای سیدعلی سیدامامی و داود دیانتی مجروح‌شدند. ساعت ۵ بامداد امروز مردم‌دزفول شهربانی این شهر را با تلاش گروه مجاهدین‌انقلاب تصرف کردند. همچنین ژاندارمری دزفول نیز ، بدست مردم افتاد.

پشتیبانی پایگاه

گلندوک – رئیس پاسگاه ژاندارمری گلندوک ضمن حضور در بین طبقات مردم آمادگی خود را در پشتیبانی از نهضت خلق ملت ایران اعلام کرد.

اردبیل – عصر دیروز مردی بنام حاج رسول صمیمی که‌همچنان سرسپرده رژیم استبداد است باتفاق ایادی مسلح خود به مردم اردبیل حمله کرد.

در این حمله ۲ نفرشهید شدند وگروهی آسیب‌دیدند وتعدادی نیز وسیله‌مهاجمین به‌گروگان گرفته شدند.

همچنین کسب اطلاع شد که نیروهای سه‌گانه اردبیل با ملت ایران اعلام همبستگی کرده‌اند.

جهرم : ۷مجروح

جهرم – در جهرم بمحض آگاهی از انتشار خبر آزادی تهران، یکتظاهرات عظیم براه انداختندو مجسمه شاه را در میدان پائین کشیده و آنرا قطعه، قطعه کردند. آنگاه به طرف ژاندارمری این شهر که در دو کیلومتری جهرم قرار دارد هجوم بردند ولی با مقاومت وتیراندازی‌ماموران روبرو گردیدند که ۷ تن‌از مردم بوسیله ماموران ژاندارمری مجروح شدند.

خبرنگار ما اضافه کرد ژاندارمری همچنان در محاصره مردم است ولی سربازها و تانکهای مستقر در خیابان‌های شهر به‌پادگان های خود بازگشته‌اند.

تحویل اسلحه

اندیمشک – بمحض‌انتشار اعلام همبستگی ارتش با انقلاب خلق‌ایران ، شهربانی اندیمشک نیز همبستگی خود را با مردم اعلام‌داشت.

ماموران شهربانی اندیمشک اسلحه خود رابه امام جمعه اندیمشک تحویل دادند.

اعلام همبستگی

مشهد – تیمسار سرتیپ ایمانی رئیس کل شهربانی های خراسان همبستگی شهربانی این استان را با جنبش ملت ایران، بهرهبری امام خمینی اعلام کرد.

تیمسار دانش فرمانده ناحیه ژاندارمری خراسان با مردم اعلام همبستگی کرد. لشکر ۷۷ خراسان نیز طی اطلاعیه‌ای خبر حرکتیکان های لشکر پیاده را به‌خارج از سربازخانه‌ها تکذیب‌کرد.

اردکان یزد – افراد ژاندارمری و شهربانی شهرستان اردکان یزد به صفوف مردم پیوستند و پشتیبانی خود را از ملت اعلام کردند.

حوادث خونین زنجان

زنجان – دیشب شهربانی زنجان هم با ملت اعلام همبستگی کرد و ماموران شهربانی همراه مردم در خیابان‌ها راهپیمائی کردند.

همچنین گروهی به‌زندان شهربانی زنجان ریختند و زندانیان را آزاد کردند.

هنگام حمله مردم به‌زندان ماموران زندان به سوی مردم آتش گشودند و ۵نفر به اسامی پاسبان حجت دهستانی ، هدایت‌الله‌زمانی، اسماعیل‌فلاح، نجفعلی‌خدایی و محمد کشته شدند و ۵۰ نفر مجروح شدند.

آبادان : ۱۰ کشته

آبادان– ده کلانتری آبادان وسیله مردم این شهر تصرف شد و ماموران آن خلع‌سلاح شدند. مرکز سواکخوزستان در آبادان نیز بدست مردم افتاد. همچنین هنگام پائین آوردن مجسمه شاه در زد و خورد با نظامیان ۱۰ نفرکشته شدند.

شهربانی نیز تااین لحظه (ساعت ۱۰ صبح) در محاصره ۱۰هزار نفر از مردم است.

رژه افراد لشکر ۸۱

کرمانشاه– افراد لشکر ۸۱ زرهی ارتش بدون اسلحه از پادگان‌بیرون آمدند ودر شهر به راهپیمایی پرداختند وبامردم اعلام همبستگی‌کردند. شهربانی وژاندارمری نیز بابرافراشتن پرچم سفید پیوستن خود را بمردم اعلام کردند.

۹ مامور ساواك کشته شدند

رشت– خبرنگار اطلاعات

در یکزدوخوردمسلحانه بین گروه عظیمی از مردم و ماموران «ساواک» رشت، معاون و ۸ تن دیگر از ماموران این سازمان کشته شدند و چندتن از مردم مجروح گردیدند .

مردم بعد از تصرف‌اداره ساواک، ساختمان آنرا به آتش کشیدند و اجسادچهار تن از ماموران را که در تیراندازی مردم ، اعمال وحشیگرانه‌ای‌داشتند مقابل ساختمان درهم کوبیده شده ساواک بدار آویختند.

از کشته شدگان فقط دوتن سرهنگ مدیرشیرازی معاون ساواک و محمدعلی رزاقی ، شناسایی شدند اما ۷ تن دیگر شناخته نشدند.

پس از سقوط اداره ساواک، مردم بداخل آن هجوم بردند و ۱۳ قبضه مسلسل ، ۱۰ قبضه هفت‌تیر و تعدادی نارنجک بچنگ آوردند .

کشته شدگان کرج

کرج – در حمله‌مردم کرج به شهربانی‌این‌شهر گروهی کشته و مجروح شدند.

در حال حاضر ۵ کشته و ۳۵مجروح در بیمارستان شیروخورشید و ۴ کشته و ۵۰ مجروح در بیمارستان «کسری» درج وجود دارد.

همچنین در حمله‌مردم‌به‌زندان «قزل‌حصار» درهای زندان کشوده شد و زندانیان این زندان همگی از بند رها گشتند .

۱۸ مجاهد مجروح و شهید شدند

ارومیه – مجاهدین مسلح ارومیه در یک درگیری۴ساعته کلیه کلانتری های این شهرو استانداری آذربایجان غربی‌را تصرف کردند .

در این درگیری ۲ مجاهد شهید و ۱۶ نفر مجروح شدند .

همچنین تیمسار سرلشکر کاظم خزاعی فرمانده لشکر (۶۴) ارومیه و فرمانده هنگ ژاندارمری و فرماندارارومیه پشتیبانی خود را از ملت‌ایران اعلام و در محل های خود پرچم سفید نصب کردند .

محمود آباد : ۲ کشته

● محمود آباد – بدنبال اعلام بیطرفی ارتش ، مردم محمود آباد در مقابل پاسگاه ژاندارمری این شهر اجتماع کردند .

مردم خواستار تسلیم مامورین و تحویل اسلحه آنان شدند ولی مامورین تسلیم نظر مردم نشدند .

در نتیجه بین مردم ومامورین پاسگاه تیراندازی شد و ۲ نفر کشته و چند نفر مجروح شدند .

همبستگی لشکر قزوین

● قزوین – صبح امروز لشکر ۱۶ زرهی قزوین با انتشار اعلامیه‌ای همبستگی خود را با ملت مبارز ایران اعلام کرد .

خط ارتباطی تلویزیون – روزنامه اطلاعات

گردان جوان انقلاب خیابانها را زیر پاداشتند و «باغشاه»، اسارتگاه و قربانگاه شریف ترین روزنامه نگاران وطن ما ، فرو افتاده بود که به روزنامه آمدیم. دیشب کشیک من و همکارم «فریدون جیرانی» بود. شبی زیباتر و پرشکوه‌تر از این بیادندارم.سالن‌هیات تحریریه اطلاعت از خون یکچهریک شهید گلگون شد وجای گلوله ماموران کمیته که گوئی می خواستند در برابر دلیرترین فرزند وطن هم مقاومت کنند، روی دیوار هابجامانده‌وشیشه‌ها را خرد کردند . .انقلابیون جوان خبر دادند که کمیته سقوط کرد. هنوز جابجا نشده بودیم که تلفن ها بصدا درآمد.

– آقا تبریک میگویم، انقلاب برملت ایران مبارک باد

– آقا بداد ما برسید گاردیها حمله کردن...

– آقا میگن آب تهران مسموم شده ، تکلیف ماچیست؟

–من از نهاوند تلفن میکنم ، آنجا چه خبر شده؟

– تیپ زرهی قزوین دارد تهران رادرهم میکوبد...

– آقا، شایع کردن چماق بدستها می خواهند به نارمک بیان . . .

وما– در واقع شده بودیم خط ارتباطی میان مردم با تلویزیون– که حالا واقعا صداو سیمای راستین ملت ایران است– وکمیته امام خمینی. . .

هرچه از شب گذشت ، باور مردم به انقلاب بیشتر شد وشایعات زهرآگین فروکش کرد واز ساعت ۱۲ ببعد هرآنچه بود پیام تبریک بود و تهنیت واعلام آمادگی برای کمک رسانی . .

اوایل شب مردم از هجوم گارد جاویدان به قصر فیروزه ونیروی‌هوایی حکایتها میگفتند واواخر شب، این یک‌عضو گارد جاویدان بود که می گفت: مردم آمده‌اند لویزان را محاصره کرده‌اند، بگوئیدما، باملت هستیم.

واین پایانی برای همه اشباح بود. شبح کودتا، شبح هجوم گارد جاویدان وشبح دیکتاتوری...

اسماعیل– عباسی

سرپرست جدید شهربانی کشور

بامداد امروز اعلام‌شد که از سوی دولت موقت ، سپهبد نوروزی ، به سمت سرپرست شهربانی کشور برگزیده شد .سپهبدنوروزی که قبلا معاون‌شهربانی‌بود، ساعت ۲۰و ۳۰ دقیقه دیشب، همبستگی خود را با مردمو پیوستن به کمیته امام‌خمینی اعلام کرده بود .

سپهبد نوروزی در درجه سرهنگی رئیس پلیس و راهنمائی و رانندگی تهران بود . مدتی نیز رئیس راهنمائی کشور، رئیس شهربانی اصفهان ، رئیس شهربانی خراسان بود ودر درجه سرلشگری معاون اطلاعاتی شهربانی شد و تا روز گذشته در این سمت بود.

قطب‌زاده سرپرست رادیوتلویزیون شد

مهندس بازرگان ،صادق قطب‌زاده را بسمت‌سرپرست رادیو تلویزیون ملی ایران منصوب کرد .

قطب‌زاده که‌به سرپرستی رادیو تلویزیون ملی ایران منصوب شد ، چهل‌وپنج سال دارد . و یک انقلابی حرفه‌ای است و ی‌پانزده‌سال پیش ایران را ترک گفت تا مبارزات خودرا علیه رژیم در خارج از کشور ادامه دهد.حضوردرکنارزمندگان فلسطینی ،وشرکت در کنفرانس‌ها و مجامع‌فلسطینی ازقطب‌زاده چهره‌ای ساخت که درخاور میانه شهرتی‌بیش ازداخل کشورش داشت.

آشنائی او با امام‌خمینی سال ها قبل هنگام اقامت امام در عراق صورت گرفت. و پیدا بود که با سفر امام به‌پاریس این‌آشنائی‌استحکام بیشتری پیدا خواهد کرد.

در مدت اقامت امام خمینی در پاریس قطب‌زاده یکی از نزدیکترین مشاوران ایشان بود و اغلب بیانیه های امام توسط او قرائت میشد .

وی به سه زبان بخوبی آشناست. و چهره مورد توجه خبرنگاران و روزنامه های خارجی است .

افراد انقلابی کنترل فرودگاه مهرآباد را بدست گرفتند

از ساعت ۳ بامدادامروز با تخلیه افراد نیروی‌هوائی از فرودگاه مهرآباد افراد انقلابی مسلح باهمکاری تعدادی ازکارکنان‌هواپیمائی کشوری کنترل فرودگاه مهرآباد را عهده‌دارشده‌اند.

در ضمن باندهای‌فرودگاه مهرآباد از دیشب تااطلاع ثانوی بسته شده است .

افراد نیروی هوائی‌در حال حاضر عهده‌دارنگهبانی از قسمت مربوط به‌هواپیما مهرآباد می‌باشند . براساس گزارش خبرنگار ما تاکنون هیچگونه درگیری‌درفرودگاه مهرآباد پیش نیامده استو کلیه هواپیما ها و تجهیزات فرودگاه سالم است .

در حال حاضر درجه داران و سربازان گارد جاویدان مامور محافظت از آشیانه سلطنتی با مردم‌ابراز همبستگی کرده‌اند ولی فرمانده آنان میگویدبرای تخلیه آشیانه باید از مقام های شکاری در فرودگاه مافوق دستور صادر شود.

شورای سلطنت منحل شد

۵ تن استعفا دادند و ۴ تن وضع نامعلوم دارند

شورای سلطنت یک پایگاه دیگر رژیم سابق بود که خودبخود منحل شد .

از میان اعضای شورای سلطنت،سیدجلال‌الدین‌تهرانی قبلاازریاست شوراوعضویت آن استعفاء داده بود . عبدالحسین علی‌آبادی نیز به دنبال آن از عضویت کنار رفت .

امروزاطلاع یافته‌ایم عضویت دکتر شاپور بختیار که با عنوان نخست وزیر و دکتر جواد سعید،دکترمحمدسجادی که به ترتیب درمقام روسای مجلسین شورای ملی و سنا در آن عضویت داشتند با استعفای نمایندگان و سناتور ها از عضویت کنار رفتند و عضویت دیگراعضای‌شورای سلطنت نیز باتشکیل شورای انقلاب منتفی است .

۴تن‌دیگر از اعضای شورای مذکور عبارتند از : ارتشبد قره‌باغی رئیس ستاد ارتش – دکترعلیقلی‌اردلان وزیردربار و آقایان محمد علی وارسته و عبداله انتظام .

ادارات دولتی و خصوصی وبانکها تعطیل بود

امروز اغلب ادارات‌سازمانها و موسسات دولتی و بخش خصوصی تعطیل بود.

عبور و مرور در خیابانها کمترصورت‌میگرفت‌وترافیک بسیار سبک بود.

سنگر های خیابانی‌دربسیاری نقاط شهر دیده میشدوفقط در کنارسنگر ها راههای باریکی برای عبور اتومبیلها باز شده بود

در برخی از ادارات تنی چند از کارمندان به محل کار خود آمدند ولی چون همکاران خویش را ندیدند بخانه های خود بازگشتند.

امروز بااینکه جزو روز های زوج بود و قاعدتا میبایست بانک هاباز باشندولی کلیه بانکها و شعب آن ها تعطیل بود و معاملات‌بانکی انجام نگرفت

سازمان غله و قندوشکر و چای‌کشور تنها اداره‌ای بود که قسمتی از آن که مربوط به مدیریت عامل است کار می‌کرد و چون دیروز سیلوها موفق به توزیع گندم بین آسیابداران و توزیع آرد بین‌نانوایان نشده بودند از ساعات اولیه صبح مدیر عامل این سازمان ضمن سرکشی به سیلوو انبار های گندم تهران و دستور حمل گندم بین آسیابداران و توزیع آرد بین‌نانوایان‌باین‌امرنظارت‌داشت

گروهی ازمبارزین در زندان اوین محبوس شدند

صبح امروز گروهی از مردم که برای تصرف زندان اوین رفته بودند همینکه از درهای ورودی داخل زندان وارد سلولهای زندان شدند درهای ورودی که بامکانیسم الکتروتیکی بازوبسته میشود بطور خودکار بسته شد و گروه مذکوردر داخل‌زندان اوین محبوس شدند جریان به سازمان رادیو تلویزیون انقلاب اطلاع داده شدو از رادیو پیامی در این زمینه پخش و از کسانیکه دارای دستگاه‌جوش‌کاربیت‌میباشند استمداد شد تا بیایند و با دستگاه جوش کاربیت قفل الکترونیکی درها راباز کنند .

ضمنا در این پیام از جمعیتی که از هرطرف‌بسوی زندان اوین در حرکت بودند درخواست شد که از بیراهه نروند چون ممکن است اطراف زندان اوین مین گزاری شده باشد .

NOTICE TO CONSIGNEES

S. E. C. A. M.
89 RD., HAUSSMANN
PARIS 7500 - FRANCE

CABLE: SECAMNAVI TELEX: 650205 TEL: 266-0257
RE: M. V. "STAR VENTURE"
ARRIVED BANDAR SHAHPOUR JANUARY 17, 1979

MASTER HAVING BEEN UNABLE TO ESTABLISH CONTACTS WITH THE LOCAL AUTHORITIES AND/OR OUR PERMANENT AGENT, VESSEL SAILED JANUARY 26TH, 1979.

NO PORT IN PERSIAN GULF NOR IN PAKISTAN NOR IN INDIA NOR IN COLOMBO NOR IN DJIBOUTI HAVING ACCEPTED TO RECEIVE THIS VESSEL UNDER THE CONDITIONS OF OUR BILLS OF LADING, WE HAVE DECIDED TO PROCEED TO SINGAPORE WHICH HAVE ACCEPTED THE VESSEL UNDER THESE CONDITIONS:

IN ACCORDANCE WITH THE REGULATION OF THE PORT OF SINGAPORE, IF CARGO IS NOT CLAIMED BY CONSIGNEES AND IF ARRANGEMENTS ARE NOT MADE BY CONSIGNEES TO HAVE CARGO RESHIPPED FROM SINGAPORE WITHIN 30 DAYS FROM DATE OF VESSEL'S ARRIVAL SINGAPORE, THE CARGO WILL BE AUCTIONED BY LICENSED PUBLIC AUCTIONERS IN SINGAPORE ON EXPIRY OF THIS 30 DAYS GRACE PERIOD. IF CONSIGNEERS DECIDE TO TAKE DELIVERY OF CARGO WITHIN 30 DAYS PERIOD THEY HAVE TO BE NOTIFIED BY ABOVE NOTICE THAT THEY WILL HAVE TO PAY ALL CHARGES FROM SHIP'S TACKLE TO STACKING AREA, INCLUDING TRANSPORTATION, STORAGE AND RESHIPMENT COSTS BEFORE CARGO IS RELEASED TO THEM.

THE AGENTS TO BE CONTACTED IN SINGAPORE ARE:
INTRASEA PTE LTD.,
234 E. FABER HOUSE
ORCHARD ROAD
SINGAPORE 9
SINGAPORE
PHONE: (33-65) 235 - 26 - 11
TELEX: RS 24010 FREIGHT
CABLE: FREIGHT SINGAPORE

پیام فروشگاههای زنجیره‌ای کوروش

از بیمارستان‌ها، مراکز نگهداری بیماریهای روانی وسایر اماکن عمومی تهران وشهرستانها تقاضا می‌شود چنانچه نیاز فوری به‌مواد غذائی پارچه– ملافه و سایر وسائل دارند فورا بادفتر مرکزی کوروش تلفن های ۸۹۱۰۷۱ تا ۸۹۱۰۷۹ تماس گیرند تا بطور رایگان در اسرع وقت دراختیارشان قرار گیرد ضمنابکلیه فروشگاه های زنجیره‌ای کوروش دستورداده‌شده است که‌مامورین و پنجاه درصدازکلیه وسائل آتش‌نشانی خودرادراختیار مراکز آتش‌نشانی بگذارند .

حضرت آیت‌الله طالقانی

موفقیت ملت غیور ایران را در برانداختن رژیم‌طاغوتی پیشگاه آنجناب صمیمانه تبریک گفته موفقیت شما رادر اجرای اهداف مقدس زعیم عالیقدر وملت مسلمان ایران از خداوند بزرگ مسئلت دارم .

مدیر عامل کارخانجات شیشه ایمنی میرال
میرحسن حسینیون
آ–۱۹۵۸۷

اطلاعیه شرکت کشتیرانی ایران اکسپرس لاینز

از صاحبان کالا که محمولات خود را بوسیله

کشتی ایران بندرسفر ۱۰۹

ازکشور های ژاپن– کره جنوبی –هنگ‌کنگ –تایوان –سنگاپور

و کشتی اورگان‌بو سفر ۱۱

از بنادر امریکا به به مقصد **خرمشهر**

حمل‌نموده‌اند تقاضا دارد جهت‌هماهنگی برای تخلیه کالای خوداز تاریخ‌انتشار این‌آگهی تا حداکثر ۲۵ر۱۱ر۵۷ با تلفن های ۷۹–۸۲۵۰۷۶ –۸۳۳۹۸۱ تماس‌حاصل فرمایند.

آگهی دعوت

مجمع عمومی عادی سالیانه شرکت روشنائی فیلیپس (سهامی خاص) درساعت ۱۰ صبح‌روز ۲۲ر۱ر۱۳۵۸ در محل شرکت واقع در تهران– خیابان شاهرضا ساختمان فیلیپس تشکیل می گردد بدینوسیله از کلیه صاحبان سهام دعوت میشود که‌در ساعت مقرر درجلسه حضور بهم‌رسانند .

دستورجلسه به قرار زیراست :

۱– استماع گزارش هیئت مدیره و بازرسان حساب در خصوص عملکرد شرکت در سال‌مالی منتهی به‌آذر ماه۱۳۵۷
۲– تصویب ترازنامه وحساب سودوزیان‌سال مالی منتهی به‌آذرماه ۱۳۵۷ .
۳– انتخاب بازرسان اصلی وعلی‌البدل حساب
۴– انتخاب‌اعضای هیئت‌مدیره
۵– تعیین روزنامه کثیرالانتشار بمنظور درج آگهی های شرکت .

هیئت مدیره شرکت روشنائی فیلیپس (سهامی خاص)

سرکار خانم جلدی همکار گرامی

مصیبت وارده را به‌شما و خانواده محترمتان تسلیت عرض می‌نمائیم .

منصوره سالم – علی اصغر خسروی
آ–۱۹۵۷۸

آقای مهندس جمال هاشمی

مصیبت وارده را صمیمانه تسلیت عرض نموده بقای عمر بازماندگان را از درگاه ایزد متعال مسئلت می‌نماید.

ناصر فریور، علیرضا فریور، اسماعیل علیخانی، مهدی‌فریور.
آ–۱۰۲۶۳

همکار گرامی آقای محمد علی مشگساران

بانهایت تاسف درگذشت نابهنگام بانو معصومه حقیقی دختر دائی را به‌آن همکار محترم – خصوصا فرزندان و همسر داغدیده وکلیه بازماندگان آن‌مرحومه تسلیت می‌گوئیم.

کارکنان سازمان شهرستانهای موسسه اطلاعات
آ–۱۹۵۷۶

سرکار خانم جلدی همکار محترم

نویسندگان وکارکنان مجله اطلاعات دختران وپسران خودرا در غم بزرگتان شریک می‌دانند .

علائی، نیکو ، خوش‌نقش ، شایق، دستوم ، اسلامی ، عارفی ، فاروغی .
آ–۱۹۵۷۵

پیشگاه بزرك رهبر انقلاب‌ایران امام خمینی

ما کارکنان سازمان تعاون روستایی شهرستان نهاوند ضمن پشتیبانی ازانقلاب مقدس ملت ایران برهبری آن‌زعیم عالیقدر همبستگی خودرا ازدولت جناب آقای‌مهندس مهدی بازرگان اعلام میداریم.

کارکنان‌سازمان تعاون‌روستائی‌شهرستان‌نهاوند

پیشگاه بزرك رهبر انقلاب‌ایران امام خمینی

ماکارکنان بانك تعاون کشاورزی شهرستان نهاوند ضمن پشتیبانی از انقلاب مقدس ملت‌ایران به رهبری آن زعیم عالیقدر همبستگی خودمان را ازدولت آقای مهدی‌بزرگان اعلام میداریم.

کارکنان بانك تعاون کشاورزی‌شهرستان‌نهاوند
آ–۶۳۵۴

تقدیم به پیشگاه حضرت آیت‌الله العظمی خمینی

موفقیت ملت غیور ایران را به رهبری آن زعیم عالیقدر در برانداختن رژیم طاغوتی صمیمانه تبریک گفته عزت و بقاء آن مرجع عالیقدر را از خداوند بزرگ مسئلت دارم .

مدیر عامل کارخانجات شیشه ایمنی میرال
میرحسن حسینیون
آ–۱۹۵۸۰

کارکنان شرکت خدمات پارس

پیروزی خلق مسلمان‌را درتسخیر سنگرهای طاغوتی برهبری امام خمینی بملت ایران صمیمانه تبریک میگویند.
آ–۱۰۲۸۱

جناب آقای مهندس مهدی بازرگان
نخستوزیر محبوب

پیروزی بزرگ ملت ایران را که موجب مسرت‌قاطبه ملت ایران می‌باشد به‌آنجناب صمیمانه تبریک گفتموفقیت دم مبارز را در بثمر رساندن نهضت مقدس ملت ایران از خداوند متعال مسئلت می‌نمایم .

مدیر عامل کارخانجات شیشه ایمنی میرال
میرحسن حسینیون
آ–۱۹۵۸۶

مجالس ترحیم

بانهایت تاثر وتاسف درگذشت شادروان **بانو عصمت مصباح (قطب)** بزرگ خاندان‌وهمشیره آقای دکترمصباح‌زاده راباطلاع خویشان ودوستان می‌رساند. هزینه مراسم ترحیم و شب هفت بنابوصیت آن‌مرحومه بمصرف امور خیریه می‌رسد. ضمنا مراسم یادبود زنانه روز ۳شنبه ۲۴ر۱۱ر۵۷ از صبح تاعصر درمنزل آن مرحومه واقع درخیابان آریامهر غربی، سیندخت جنوبی، کوی مقدم شماره ۴برگزار میشود.

جمال‌الدین اخوی

بایکدنیا تاثر درگذشت همشیره عزیزم مرحومه عصمت مصباح (قطب) بزرگ خاندان را به استحضار دوستان و بستگان می‌رساند. هزینه مجالس ختم وهفت آن شادروان طبق وصیت فقیده سعیده به‌مصرف امور خیریه می رسد، و یادبود زنانه روز سه‌شنبه ۲۴ر۱۱ر۵۷ از صبح تا عصر در منزل آن مرحومه واقع در خیابان آریامهر غربی– سیندخت جنوبی– کوی مقدم شماره ۴ برگزار خواهد شد .

دکتر مصطفی مصباح‌زاده

خانواده‌های : مصباح‌زاده، مصباح، قطب ، مشیری، پورسعید، بحرینی، لاچینی، دانش، سیف لاری ، حجتی ، نوبخت،حسینیان، سادات اخوی،اخوی تقوی، اسلامبولچی، اعتماد، قبادی، یزدی‌زاده، جمشیدی، رئیس‌زاده ، الهی ، سمسار، طه، باباشاهی، آل‌آقا،صنیعی وخانواده‌های‌وابسته.

بانهایت تاسف وتاثر درگذشت مرحومه بانو عصمت مصباح (قطب) بزرگ خاندان را به اطلاع می رسانند طبق وصیت آن شادروان هزینه مراسم ختم وهفت بمصرف امور خیریه می‌رسد ومجلس یادبود زنانه‌فقیده سعیده روز ۳شنبه ۲۴ر۱۱ر۵۷ از صبح تا عصر در منزل آن مرحومه واقع‌در خیابان آریامهر غربی– کوچه سیندخت جنوبی– کوی‌مقدم شماره ۴ برگزار خواهد شد .

اطلاعات – درگذشت بانوی باتقوی ونیکوکار شادروان عصمت مصباح (قطب) موجب تاسف است. مصیبت واردمرا بعموم خانواده‌های عزادار، خصوصا به‌فرزندان آن مرحومه بانو ثریا مشیری (قطب)وبانو سیما پورسعید (قطب) تسلیت می‌گوید .

انالله و اناالیه راجعون

بانهایت تاسف وتاثر فوت مرحوم آقاحسین وکیل‌دین‌بیگلو چمرمی را باطلاع دوستان وخویشاوندان میرساند .

بعلت شرایط روز مجلس ختم ویادبود بعدا اعلام می‌شود .

خانواده‌های: کنعانی، دین‌بیگلو ، کنعانی‌زاده، کاشی .

یادبود

کل من علیها فان

چون روز شنبه بیست وهشت بهمن‌ماه ۵۷ مصادف با سالروز شهادت دوشیزه سیده مهناز مجد دستغیب می‌با

اطلاعات

بنیانگذار: عباس مسعودی
صاحب امتیاز و مدیر: فرهاد مسعودی
سال پنجاه و سوم
محل اداره: خیابان خیام ـ ساختمان اطلاعات
تلکس ۲۱۲۳۳۶ـ تلگرافی: اطلاعات ـ تهران
تلفن ۳۲۸۱

تقویم اطلاعات

ساعات شرعی
استخراج دکتر ریاضی کرمانی

دوشنبه ـ بیست و سوم بهمن ماه ۱۳۵۷
چهاردهم ربیع‌الاول ۱۳۹۹ـ دوازدهم فوریه ۱۹۷۹

اذان مغرب . . . . . ساعت ۵ و ۵۹ دقیقه
اذان صبح (فردا) . . ساعت ۵ و ۲۳ دقیقه
طلوع آفتاب (فردا) . . ساعت ۶ و ۵۲ دقیقه
ظهر شرعی (فردا) . . ساعت ۱۲ و ۲۱ دقیقه
اذان مغرب (فردا) . . . . . ساعت ۶

دستور نخست‌وزیر به کارمندان دولت

آقای مهندس مهدی بازرگان نخست وزیر دولت موقت . طی بخشنامه‌ای اعلام داشت به کلیه وزارت‌خانه‌ها و دیگر موسسات دولتی ابلاغ می شود که‌تاتعیین وزرای‌جدید وزارت‌خانه‌هابوسیله‌معاونین مربوطه اداره خواهند شد. ازکلیه کارمندان محترم‌انتظار داردوظایف‌محوله‌رابامراقبت و صمیمیت انجام دهند.
نخست‌وزیر ـ مهدی‌بازرگان

روز چهارشنبه در مسجد امام‌خمینی (شاه) صورت میگیرد

میتینگ بازرگانان، اصناف و پیشه‌وران تهران

بازرگانان و اصناف و پیشه‌وران تهران امروز این اعلامیه را صادر کردند :

بازرگانان ، اصناف و پیشه‌وران تهران به پیروی از نیات زعیم عالیقدر حضرت آیت‌الله‌العظمی نایب‌الامام‌خمینی مبنی‌بر تائید و تبریک به دولت قانونی آقای مهندس بازرگان نخست‌وزیر در مسجد امام خمینی (شاه‌سابق) اجتماع و تظاهرات باشکوهی برقرار می نماید .

در این لحظات حساس و سرنوشت‌ساز و طلیعه پیروزی در جهت تحقق بخشیدن به آرمانهای اسلامی همبستگی خود را باتمام اقشار ملت ضمن تائید دولت‌قانونی به‌رهبری امام خمینی اعلام میدارد .

لذا در روز چهارشنبه ۲۵ر۱۱ر۵۷ در مسجد امام خمینی از ساعت ۹ صبح اجتماع باشکوهی ترتیب داده و از بیانات پرارج خطیب دانشمند جناب آقای فلسفی در پیرامون حکومت عدل اسلامی استفاده نموده سپس به‌طرف مقر امام حرکت می‌نمائیم .

پرچم انقلاب ایران و فلسطین برفراز بیت‌المقدس

بیروت ـ آسوشیتدپرس ـ یاسرعرفات رهبر سازمان آزادی‌بخش فلسطین‌الفتح‌در پیامی برای آیت‌الله روح‌الله خمینی رهبر مذهبی ایران گفت انقلاب شگرف ایران سرآغاز نبرد آزادی علیه اسرائیل خواهد بود . این پیام قبل از پیروزی دیروز ملت‌برای رهبر ایران ارسال شده است .

عرفات پیام خود راخطاب به آیت‌الله خمینی چنین‌آغاز کرده است : بازگشت شما به ایران یک رویدادتاریخی بود . و بازگشت پیروز ـ مندانه شما این‌احساس‌رادر مازندهکردکه سرانجام‌آزادی اماکن متبرکه مسلمین در فلسطین به‌خواست‌خداوند قابل حصول گردیده است.

عرفات از آیت‌الله خمینی وملت‌ایران خواست‌هشیاری کامل و آمادگی خود را همچنان حفظ کنند ، زیرا آمریکابا همدستی‌صهیونیسم و عمال خود در خاورمیانه سعی خواهد کرد به‌پیروزی انقلاب شما صدمه وارد سازد .

عرفات در پیام خود می‌نویسد : ما آنقدر به مبارزه ادامه خواهیم داد تا به دیوار های بیت‌المقدس‌برسیم و پرچم های دو انقلابمان (انقلاب ایران و انقلاب فلسطین) رابرفراز دیوار های این شهر مقدس به اهتزاز درآوریم .

متن پیام عرفات به‌آیت‌الله خمینی توسط‌سازمان‌خبری فلسطینی «وفا» انتشاریافته است .

امریکا ۶۹ تفنگدار به‌مرز ایران فرستاد

واشنگتن ـ آسوشیتدپرس ـ باتوجه به تحولات ایران وزارت‌دفاع آمریکا۶۹ تفنگدار دریائی و ۶هلیکوپتر به ترکیه فرستاد و به آنها دستور داد درنزدیکترین‌نقطه به مرز ترکیه و ایران مستقر شوند تا در صورت لزوم به یاری ۱۹ تفنگدار دریائی که‌در حال حاضر از سفارت آن کشور در تهران‌نگهداری می‌کنند ، بشتابند .

تاکنون آمریکا وانمود کرده است که دلیلی برای نگرانی اتباع آمریکائی مقیم ایران وجود ندارد .

این اقدام پنتاگون به درخواست سولیوان سفیر آمریکا در ایران صورت گرفته است و بگفته لامبرت سخنگوی پنتاگون این امر صرفا یک اقدام احتیاطی و پیشگیرانه است .

هنوز نشانه‌ای از اعزام هواپیما های غول‌پیکر حمل و نقل نظامی برای انتقال باقیمانده اتباع آمریکائی‌مقیم ایران دیده نمی‌شود هنوز حدود ۷ هزار آمریکائی که طبق قرارداد های وزارت دفاع آن کشور در ایران مشغول کار شده‌اند .

مجله جوانان
نمایشگر انقلاب راستین
جوانان ایران فردا
منتشر میشود

پیام‌های امام خمینی

عصر دیروز بعداز سقوط بسیاری از کلانتریها وپادگان های‌نظامی هنگامیکه انقلابیون کمو بیش‌بر سراسر شهر تسلط پیداکرده بودند امام خمینی پیامی باین شرح خطاب به‌مردم مبارز ایران فرستاد:

بسم‌الله‌الرحمن‌الرحیم

ملت شجاع ایران خواهران و برادران آگاه تهران اکنون‌که‌به خواست خداوند متعال پیروزی نزدیک‌است و نیروی ارتش عقب‌نشینی وعدم دخالت خودشان را در امور سیاسی ابراز و پشتیبانی خودشان را ازملت‌اعلام کرده‌اند ملت عزیز و شجاع باکمال مراقبت از اوضاع‌و در عین حفظ آمادگی برای دفاع احتمالی درصورتیکه نیروی ارتش به‌پادگان های خود رفته‌اند آرامش‌ونظم راحفظ نمایند.

اگر اخلالگران بخواهند باآتش سوزی و خرابکاری قاجعه‌بیار آورند آنان رابه وظیفه شرعی‌وانسانیشان آگاه گردانند و نگذارند این‌قبیل کارها موجب هتك حرمت ملت شودوبه سفارتخانه هاحمله نکنندو اگرخدای‌نخواسته ارتش بازبه‌میدان آمدواجب است آنان‌را باشدیدترین وجه دفع کرده باتمام‌نیروقدرت‌ازخوددفاع‌نمایند.

اینجانب به‌امریکی ارتش‌اعلام میکنم‌که‌درصورت جلوگیری از تجاوز ارتش و پیوستن آنان‌به‌ملت‌ودولت قانونی‌ملی اسلامی ماآنان رااز ملت‌و ملت رااز آنان میدانیم ومانندبرادران با آنان رفتار مینمائیم.

از خداوندمتعال پیروزی مردم دلاور ایران را خواستارم والسلام علیکم ورحمت‌الله وبرکاته.

روح‌الله الموسوی‌الخمینی

توطئه هارانقش برآب کنید

این اعلامیه نیز دیشب ازطرف حضرت آیت‌اله العظمی خمینی بوسیله رادیو تلویزیون ملی‌ایران خطاب بمردم‌ایران پخش شد.

ملت مسلمان و قهرمان و مبارز ایران دراین لحظه حساس که به لطف خداوند مبارزات قهرمانانه شما سدهای استبدادو استعمار رایکی پس‌از دیگری میشکند و انقلاب اسلامی شما شکوفه‌هاو میوه‌های خودرا آشکار میسازد لازم میدانم ضمن ابراز تشکرو قدردانی ازیك‌یك شما برادران و خواهران چندنکته رایادآوری نمایم شما در جریان مبارزات گذشته رشد اسلامی وانقلابی خودرا آشکار کرده‌ایدواکنون بیش‌از پیش لازم است که‌این‌رشدرابه‌جهانیان نشان دهید تا جهانیان بدانند مردم مسلمان ایران میتوانند بدون قیمومیت این‌وآن راه سعادت خودرا انتخاب نمایندوآنرا ازشر میخواهم که اولامانع آشوبو هرج‌ومرج بشویدو نگذارید که آشوبگران و مغرضین عملیاتی ازقبیل غارت آتش سوزی‌ومجازات متهمان واز بین بردن آثار علمی‌و فنی‌و صنعتی و هنری و اتلاف‌اموال عمومی‌و خصوصی دست بزنند دشمن برای خراب کردن‌چهره نهضت از طریق نفوذدادن افراد مفسدو مغرض درمیان توده مسلمان دست به چنین‌کارها میزندتا نهضت ما را ارتجاعی و وحشیانه قلمداد نمایند. من‌اکیدا اعلام میکنم هرکس‌دست به چنین عملیاتی بزند ازجامعه انقلابی ملت مطرودو درپیشگاه خداوند متعال مسئول است‌ثانیا توجه‌داشته باشید که انقلاب ما ازنظر پیروزی بردشمن‌هنوزبه‌پایان نرسیده است دشمن ز انواع‌وسائلو دسائس بهره‌مند استو توطئه‌ها درکمین ماست و تنها هوشیاری انضباط انقلابی‌و اطاعت از فرمانهای رهبری و دولت موقت اسلامی است که‌این توطئه‌ها را نقش‌برآب میسازد ثالثا افرادی ازدشمن که‌به عنوان اسیر دراختیرشما قرار میگیرند هرگز مورد خشونت‌وآزار قرار ندهید همچنانکه سنت اسلامی است به‌اسیران‌محبتو مهربانی کنید و البته دولت اسلامی به موقع آنها را محاکمه‌و عدالت را در مورد آنها اجرا خواهدکرد ازهمه‌شما برادران و خواهران عزیزم میخواهم که‌بادولت موقت‌انقلابی اسلامی‌که وارث یك سلسله خرابیهای دولت‌های فاسدگذشته است همکاری کنیدتا به‌حول قوه‌الهی هرچه زودتر با همکاری یکدیگر ایران اسلامی‌آباد وآزاد مورد غبطه جهانیان بسازید.

والسلام علیکم ورحمت‌اله وبرکاته .

اعلامیه شورای عالی ارتش :

ارتش از تمام خواسته‌های ملت پشتیبانی میکند

شورای عالی ارتش صبح دیروز پس از یک جلسه فوق‌العاده بی طرفی ارتش را در مناقشات سیاسی فعلی‌اعلام کرد ودر بیانیه‌ای که برای نخستین‌بار کلمه شاهنشاهی‌از ارتش حذف می شد خاطر نشان ساخت که از خواست های ملت ایران با تمام قدرت پشتیبانی می کند.

متن اعلامیه ارتش که ساعت ۲ بعد ازظهر از رادیو ایران پخش شد به‌این شرح است:

ارتش ایران وظیفه دفاع از استقلال و تمامیت کشور عزیزایران‌را داشته و تاکنون درآشوب های داخلی سعی نموده است با پشتیبانی از دولت‌های قانونی این وظیفه را بنحو احسن انجام دهد.

باتوجه به تحولات اخیر کشور، شورای عالی ارتش‌در ساعت۳۰ر۱۰ دقیقه امروز ۲۲ بهمن ۱۳۵۷تشکیل وبه اتفاق آراء تصمیم گرفته شد که‌برای جلوگیری از هرج ومرج و خونریزی‌بیشتر بی طرفی‌خود رادر مناقشات سیاسی فعلی اعلام و به یکانهای نظامی دستور داده شد که به پادگان های‌خود مراجعه نمایند،ارتش ایران‌همیشه پشتیبان ملت‌شریف ونجیب‌ووطن‌پرست ایران‌بوده وخواهد بود واز خواسته های ملت شریف با تمام قدرت پشتیبانی می‌نماید.

پیام‌های ستاد عملیاتی دولت موقت انقلاب

ستاد عملیاتی دولت‌موقت انقلاب در شانزدهمین پیام خود به‌همافران،درجه‌داران و افسران نیروی هوائی‌که با شجاعت و رشادت خود انقلاب ملت را سریعتر به نتیجه رساندندرود فرستاد ستاد درپیام شماره ۱۷خود از همه‌نیروهای‌انقلابی‌خواست که از ستاد ارتش واقع‌در جاده قدیم محافظت نمایند و درپیام ۱۸ ستاد از فرزندان انقلابی مسلمان خواسته‌شده که‌با کمک روحانیون ومردم همان منطقه گروههای کنترل و نظم و ترتیب در مساجد تشکیل دهند .

تحویل و تحول در کاخ نخست‌وزیری

ساعت ۳۰ر۱۰ دقیقه‌امروز هیئتی از طرف آقای مهندس بازرگان‌به‌مقر نخست‌وزیری در خیابان کاخ مراجعه کرد و کاخ نخست‌وزیری را تحویل گرفتند و قرار است بعد از ظهر امروز مهندس بازرگان کار خود را در این محل دنبال کند.

کاخ مزبور توسط افراد مردم که سربازان ارتش انقلاب نگهداری میشد از ساعت ۸ صبح امروز هیئت دیگری مشغول صورت ـ برداری از اثاثیه بود.

هیئتی که از سوی آقای مهندس بازرگان به مقر نخست‌وزیری مراجعه کرد ماموریت داشت اوضاع درهم‌ریخته و آشفته‌نخست وزیری را روبراه نماید و وسایل کار آقای مهندس بازرگان را برای شروع‌کار آماده سازد.

خبرنگار سیاسی ما گزارش میدهد :

صبح امروز موفق شدم از دفتر کار نخست‌وزیر دیدن نمایم . میز کار دکتر بختیار نشان‌میداد که‌کارهارا نیمه‌کاره گذاشته و برای صرف ناهار به سالن مخصوص رفته است.

در سالن ناهار خوری غذا دست نخورده روی میز چیده شده بود . بختیار فقط دو سه قاشق سالاد صرف کرده و سپس سالن ناهارخوری و دفتر کار خود را به مقصد نامعلومی ترک کرده بود .

پس از فرار بختیار کارمندان نخست‌وزیری نیز بلافاصله کاخ نخست‌وزیری را ترک نموده بودند زیرا بقدری عجله و شتاب‌داشتند که حتی به میز ناهارخوری و ظروف آن دست نزده بودند.

ناهار دیروز نخست‌وزیر پلوخورش بادمجان وسالاد بود و ضمنا یک عدد سیب برای دسر در روی میز به‌چشم میخورد.

بازرگان: مردم باید بدولت مهلت بدهند

مهندس بازرگان رئیس دولت موقت انقلابی طی یک پیام تلویزیونی که دیشب در تلویزیون ملی ایران ایراد شد چنین گفت :

بسم‌الله‌الرحمن‌الرحیم ،

چون این اولین حضور و ظهور بنده در تلویزیون ایران است کلامم را با بسم‌اله شروع کردم و بعد سلام به کلیه بینندگان و شنوندگان ضمنا بواسطه هجوم کارها و حوادث که این چند روزه اوضاع در عین‌حال‌مسرت بخش ولی هیجان انگیز و از جهاتی خطرناک بوجود آورده مطالبم را از روی کاغذ میخوانم : خوشوقتم بدین‌وسیله به ملت مبارز و مسلمان ایران که امروز در راه پرپیچ و خم و پرگردنه‌انقلاب نجات بخش خود با شنیدن اعلامیه مورخ ۲۲ر۱۱ر۱۳۵۷ شورای عالی ارتش به پیروزی دیگری نائل شده است تبریک بگویم

در این تصمیم امراء ارتش اعلام بیطرفی در امور سیاسی و پشتیبانی از تمام خواست های ملت‌باکمال قدرت‌نموده‌اند و تیمسار ریاست ستاد ارتش در ملاقات حضوری همکاری خودرابادولت موقت اینجانب اظهار نمودند ، جا دارد از کلیه آقایان افسران وسربازان نیز تشکر کنم چه آنها که قبلا اعلام همبستگی به‌جنبش ملی و پیروی‌از رهبری‌عالیقدر انقلاب کرده به صفوف ملت پیوسته بودند و سهم بسزائی در این پیروزی داشتند وچه کسانی که با توجه به حقانیت انقلاب ملی و اطاعت ازاعلامیه شورای عالی ارتش دست از تعرض مردم برداشته بمواحد های مربوطه بازگشتند ازطرف دیگر به کلیه هموطنان عزیز و جوانان پرشور توصیه مینمائیم ، همانطور که امام خمینی ارتشیان را از ملت و ملت را از آنان دانسته‌اند برادروارباافسران و سربازان رفتار بنمایند و نه تنها از هرگونه حمله خرابکاری،آتش سوزی ، آزار ، دخالت ، تصرف نسبت به موسسات ارتشی و نیرو های انتظامی خودداری نمایندو ازساختمان ستاد رفع محاصره کنند بلکه عمارات‌وتاسیسات وتجهیزات ارتش و کلیه اموال وعمارات دولتی و عمومی را که ملک طلق کشور و متعلق به مردم میباشد حفاظت نموده نگذارند اخلالگران و بدخواهان و بیخردان خسارت و مزاحمتی فراهم آورند .

هموطنان عزیز لازم است حوصله به خرج داده مهلت دهند تا دولت با فرصت و بصیرت و عدالت امور مملکت و موضع و مقام مسئولین‌را به جریان‌صحیح‌بیندازد بدیهی است که در آشفتگی و هرج و مرج و دست پاچگی نمتنها کارها سرو سامان پیدانکرده صورت مطلوب نخواهدیافت، بلکه خدای نکرده بدتر از گذشته و مصیبت‌بار خواهد شد با عرض تشکر و سلام ارادتمندانه و دوستانه ، متشکرم .

پیام آیت‌الله العظمی شریعتمداری :

مردم باید باهر توطئه‌ای هوشیارانه مقابله کنند

عصر دیروز از طرف حضرت آیت‌الله العظمی سید کاظم شریعتمداری اعلامیه‌یی خطاب به‌مردم صادر شد متن اعلامیه به‌شرح زیر است :

بسم‌الله الرحمن الرحیم

ملت شریف وغیور ایران اکنون که دربرتو عنایات الهی و مجاهدات ومبارزات غیورانه شما طومار رژیم‌جبار درهم پیچیده شده و استبداد و استعمار آخرین سنگر خود را ترک گفته است ضمن تبریک به عموم ملت ایران و شکرگزاری به‌درگاه خداوند متعال و تشکر از ارتش که به‌توصیه‌های مراجع‌عظام گوش‌فراداده و به ملت‌پیوسته‌اند از سایر امرا و افسران ودرجه‌دارانی که هنوز تصمیم بزرگ زندگانی خودرا ابراز نکرده‌اند مصرانه می‌خواهم به‌مردم بپیوندند واین آخرین فرصت نجات و رستگاری را از دست ندهند.

از مردم نیزمی‌خواهم که هوشیارانه باهر توطئه‌یی مقابله کنند وآنرا منکوب کنند. آرامش را حفظ کرده از آتش‌سوزی و تخریب وغارت افراد معلوم‌الحال‌جلوگیری بنمایند. و اماکن دولتی و اسناد ومدارکی که متعلق ملت است حفظ کنند که پیروزی بزرگ نزدیک است .

نصرمن‌الله و فتح‌القریب و بشرالمومنین .

۱۳ ربیع‌الاول ۱۳۹۹ ـ سید کاظم شریعتمداری

اطلاعیه همافران

همافران از یاری‌های مردم تشکر کردند

اکنون که ملت ایران در آستانه پیروزی قرار گرفته است، ما پرسنل فرماندهی آموزش‌های نیروی هوائی ضمن تشکر فراوان ازمردم شریف تهران و سازمان‌های چریکی ، بیمارستانها و اورژانس تهران که مارا در نبرد با مزدوران گاردیاری نمودند وباشجاعت‌وفداکاری های دلیرانه خود باعث‌عقب نشینی و درهم شکستگی‌این مزدوران‌شدند، باردیگراعلام میداریم که تا آخرین قطره خون خود در خدمت‌انقلاب عظیم ایران به‌رهبری زعیم عالیقدر امام خمینی میباشیم.

همافران فرماندهی آموزش های هوائی

کنترل حرکات دشمن

قهرمانان رزمنده ملت ، از سنگر خود حرکات‌دشمن را در سنگرش تحت نظر قرار گرفته‌اند. باید همواره مراقب هر حرکت کوچک بود.

بیانیه سندیکای خبرنگاران و نویسندگان مطبوعات

دوستان همرزم

پیروزی شما بردیو استبداد مبارک باشد.

ملت ایران از صدای قهرمانانه وسیمای شجاعانه شما درصدا و سیمای انقلاب نوید آزادی‌رادریافت کرد. این صدا و این سیما برشما وملت ایران فرخنده باد .

دوستان همرزم

شما وما در سنگرهای ارمغان شده از سوی ملت چون دوبال فرشته آزادی وظیفه‌ای بس خطیر در پیش داریم دشمنان ملت بزانو درآمده‌اند اما وظیفه‌ما آغازشده است ، وظیفه‌ای سنگین بخاطر حراست ازآزادی‌قلم بیان و اندیشه، بگونه‌ای که انقلاب‌طلب می‌کند .

با امید به‌پیروزی نهائی دست شمارا محکمترازپیش می‌فشاریم‌تادرکنارهم برای ملت مسلمان ایران خدمتگزاری راستین باشیم

هیئت مدیره سندیکای نویسندگان و خبرنگاران مطبوعات

پیام سازمان نوید وابسته به‌حزب توده ایران

سازمان «نوید» وابسته به حزب توده ایران نیز پیامی به مردم قهرمان و شکست‌ناپذیر ایران فرستاد در این پیام گفته شده است..

هنوز سنگرهای دشواری را در پیش داریم ارواح خبیثه استبداد و شیطان پرانسون امپریالیسم در هجوم وهیبت تو زخم برداشته و به خاک افتاده‌اند اما هنوز تارومار نشده‌اند در ماشین دولتی و دستگاه پلیسی و نظامی‌رژیم شکاف عمیق افتاده اما هنوز کاملا درهم‌شکسته نشده‌است امپریالیسم جهانی به ویژه امپریالیسم جنایت‌پیشه امریکا در پی تدارک توطئه های تازه‌تری است هشیار باشیم افعی زخم‌خورده خطرناکتر است اتحاد ما در این لحظه دوران ساز آن چشمه افسانه‌ایست که تن تناور ما را روشن می‌کند برای آنکه انقلاب پیروز شود آنرا به پیش برانیم با یک دست‌تفنگ هایمان را نگهداریم و آستین دست دیگر را برای آفریدن برای شخم‌زدن‌برای بگردش درآوردن چرخها برای نو ـ سازی ویرانه های میهنی استبدادزده‌و استعماردیده‌مان بالا بزنیم .

ما بار دیگر به پیکار های رهایی‌بخش‌خلق‌بجهادانقلابی آیت‌الله خمینی به جمهوری دمکراتیک اسلامی درود می فرستیم و همه توان خودرا برای باربری هرچه بیشتر آرمان‌های مترقی این جهاد جمهوری بکارمی‌گیریم پیروز باد مبارزه مسلحانه مردم قهرمان وشکست‌ناپذیرایران برقرار باد اتحاد همه نیرو های ملی و دمکراتیک ایران زنده باد جمهوری‌دمکراتیک ایران .

پیام سازمان ملی دانشگاهیان ایران

سازمان ملی دانشگاهیان ایران در پیامی ضمن تبریک بکارکنان اعتصابی رادیو تلویزیون و تشکر از تمام گروههای مبارز ملی ، همه مجاهدین ، همه فدائیان‌و همه مبارزان راه‌آزادی اعلام داشت که دانشگاهیان تمام کوشش خود را برای حفظ و حراست از دستاورد های انقلاب و استقرار و تحکیم استقلال میهن و ازهم گسستن‌همه‌بند های اسارت به کار خواهند برد. در این پیام خطاب به کارکنان رادیو تلویزیون آمده است :

باشد که بساط فرهنگ استعماری به کمک شما و دانشگاهیان و فرهنگیان و تمام دست اندرکاران علم و دانش برای همیشه از این مملکت رخت بربندد . در این روزهای بزرگ که انقلاب ملت ایران‌درآستانه پیروزی رسیده‌است وظیفه ، همه‌ماست که باصبر و نظم انقلابی در تحکیم و تثبیت دستاوردهای انقلاب بکوشیم . هیجانهای زودگذر راماهرکنیم و بابکار گرفتن نیروهای اصیل و پرخروش مردم پایه های‌نظام حکومت دلخواه همگان را هر چه محکمتر پی ریزی کنیم.

پیام‌ها

در پی پیروزی شکوهمند ملت ایران پیامهائی از سوی رهبران مذهبی و سیاسی و گروه های مختلف بملت مبارز ایران فرستاده شد ، حضرت آیت‌اله منتظر ی از قم ،آیت‌اله بهاءالدین محلاتی از شیراز، آیت‌اله گلپایگانی‌از قم ،آیت‌اله شیرازی از مشهد ، دکتر نصراله فاطمی‌برادر شهیددکتر حسین فاطمی ، آیت‌اله علامه نوری ، طی پیامهایی به ملت ایران ضمن تجلیل از نهضت آزادیبخش ملت مردم را بنظم و آرامش دعوت کرده‌اند .

همچنین‌دکتر سنجابی‌رهبرجبهه ملی‌وکانون نویسندگان ایران کنفدراسیون محصلین و دانشجویان ایران‌نیز پیامهائی برای ملت ایران فرستادند.

اعلامیه شورای هماهنگی اعتصابات هما

«هما» : پروازهای ضروری آماده میشود

کارکنان اعتصابی هواپیمائی ملی ایران امروز پیامی باین شرح فرستادند :

ضمن تبریك‌و شادباشهای فراوان‌بتمامی مبارزین‌راه‌حق وآزادی بخصوص کارکنان غیور رادیو و تلویزیون و همافران و تمامی گروه های رزمنده که با فداکاری های خویش نهال آزادی رابارور نموده‌اند به اطلاع همکاران اعتصابی هواپیمائی ملی ایران بخصوص گارد های زمینی و هوائی میرساند طبق دستور کمیته تنظیم کننده اعتصابات منتخب امام خمینی جهت آمادگی هرچه زودتر پرواز های «هما» درمحل کار خویش مستقر شوند تا در صورت‌لزوم پروازهای‌ضروری را جهت انجام کمك های فوری به‌هم میهنان عزیز به مرحله عمل در آورند ، لکن شروع‌و انجام‌پرواز های«هما» بدستورآقای مهندس‌بازرگان نخست‌وزیر در موقع مناسب خواهد بود .

از طرف شورای‌هم‌آهنگی اعتصابات «هما»

پیام‌مجاهدین خلق ایران

وحدت و استقامت انقلابی باید رهنمون ماباشد

بنام خلق قهرمان ایران . هموطنان دلیر و مجاهد . تصرف آخرین سنگرهای دیکتاتوری جنایتکار را که به پایمردی وجانفشانی‌های خونبار مردم‌محرومان کمتحت ارشاد مجاهد اعظم حضرت آیت‌الله خمینی تحقق‌میپذیرد بشما تهنیت می‌گوئیم ودراین لحظات تاریخی صبر و مقاومت انقلابی بیش از پیش صفوف متحد خلق‌رادرجهت محو کامل سلطه امپریالیزم برمیهن گلگونمان آرزومندیم آنچه دراین لحظات تاریخی باید رهنمون صفوف این خلق قهرمان باشد وحدت و استقامت است دراینصورت بی‌تردید برتمامی توطئه‌های ضد خلقی‌پیروزخواهیم شد.

ان‌اله مع‌الصابرین
مجاهدین خلق ایران
مسعود رجوی

پیام چریک‌های فدائی خلق ایران

این بزرگترین و قطعی ترین پیروزی خلق قهرمان ما است

این اعلامیه دیروز از جانب سازمان چریکهای‌فدائی خلق منتشر شد:

خلقهای قهرمان ما، امروز انقلاب رهائی‌بخش ایران رابا‌خون خود بارور ساختند و سرانجام دژهای ارتش مزدوررا‌که‌تسخیر ناپذیر مینمود،یکی‌پس‌از دیگری فتح‌کردند. پادگان‌ها ، کلانتری‌ها ،ایستگاه های رادیوو تلویزیونو مجلس همگی سقوط کردند.

از آغاز تابه‌امروز این بزرگترین و قطعی‌ترین پیروزی خلق‌قهرمان ماست .پیروزی های انقلاب باسقوط پادگان های ارتش و مسلح‌شدن توده های‌ستمکش استوار گشت .

ارتش ، حربه اصلی امپریالیسم ونوکرانش به نیروی شکوهمند جانبازی توده‌های مردم درهم شکست و میرود تا فردا ارتش خلق بنیان گیرد. شکوفه‌های انقلاب‌در دامان زحمتکش خلق بارور گشتندو خرمن‌گلهای آزادی رادرسراسر میهن درقلب مادران وخواهرانی که‌خون عزیز نشان راهگشای آزادی خلق ستمکش ایران‌شد، نشاندند.

سازمان چریکهای فدائی خلق ایران، بزرگترین‌افتخار خود میداندکه امروز، دوشادوش همافران دلیرو قهرمان و مجاهدان ، این رزمندگان راستین راه‌رهائی‌بخش خلق با پشتیبانی شورانگیز میلیونها توده مردم در سقوط پادگانها ، کلانتریهاو رادیو تلویزیون ، خون رفقای فدائی رابه‌پای پیروزی مردم تقدیم داشته است. روزهای آتی با تسخیرو نابودی کامل هسته‌های ارتجاع درهرکجای میهن که‌هستند جشن گیریم و به‌نیروی خلق زحمتکش انقلاب راتا پایان‌به پیش رانیم.

درود برکارگران و زحمتکشان که‌با جانبازی وفداکاری خویش ، سنگرهای دژخیمان رادرهم شکستند.

درود بر سربازان وهمافران دلیرکه دوشادوش مردم ، ارتش مزدور را ازپای درآوردند .

درودبر آیت‌الله خمینی ، آیت‌الله طالقانی، سازمان مجاهدین خلق‌و سایر پیشگامان واقعی انقلاب.

دراهتزاز باد پرچم خونین سازمان چریکهای‌فدائی خلق ایران .

نابودباد حاکمیت امپریالیسم و نوکرانش .

برقرار باد حاکمیت خلق.

رهنمودهای چریکهای فدائی خلق

این سازمان رهنمودی در ۱۱ موردانتشارداد

سازمان چریکهای فدائی خلق ایران بامداد امروز در یک تماس تلفنی پیامی بعنوان رهنمودهای سازمان چریکهای فدائی خلق ایران به‌خلق ایران فرستادند .

سازمان چریکهای فدائی خلق ایران ازهمه هواداران در سراسر ایران می‌خواهد .

۱ ـ تا تسلیم و فتح کامل همه مواضع دشمن خلق وتسخیر همه‌سنگرهای آنان توسط‌مردم لحظه‌ای‌ازپای ننشینیم. سنگرهای خودرا ترک نگوئیم وهمراه و همگام باسایر مبارزان خلق در پاسداری از انقلاب و خنثی‌کردن توطئه‌ها وتهاجم‌های مزدوران هوشیارانه بکوشیم .

۲ ـ در همه شهرها و روستاها ستادهای ارتباط و هماهنگی‌بااختیارات کامل بوجود آوریو تمام‌اقدامات را زیرنظر آنها انجام دهیم .

۳ ـ مبارزان در گروههای ۱۰ تا ۲۰ نفری سازمان و آموزش دهیم ودر سنگرهای سطح‌شهر مستقر سازیم.

٤ ـ با برقرار کردن پیکهای مخصوص بین‌سنگرها و ستاد هماهنگی و ارتباط نیازها را بررسی و تامین و امکانات را متعادل و وظائف را تقسیم کنیم .

۵ ـ کلاسهای آموزش نظامی در شهر و روستا برپا داریم وفنون نظامی ونحوه کاربرد سلاح را به همه مردم بیاموزیم .

٦ ـ همه مبارزان مسلح خلق را از خطرات سلاح و مواد منفجره وبخصوص خطرات دستکاریها و سهل‌انگاریها و استفاده ازآنها آگاه کنیم .

۷ ـ از همه مردم بخواهیم که احساسات خود را مهار ساخته و بکوشند تنها آنچه را بصلاح انقلاب است انجام دهند .

۸ ـ ازتیراندازیهای بی‌مورد که‌ضمن خطرات جانی باعث هدر دادن ذخائر نیز می‌شود جداخودداری کنیم .

۹ ـ از هرگونه تخریب واز بین بردن تاسیسات دولتی و خصوصی بهرشکلی‌که‌باشدباتمام‌نیرو جلوگیری کنیم تا فردا همه ثروت‌های ملی درخدمت مردم قرارگیرد.

۱۰ ـ امروز در همه نقاط حفظ نظم و انضباط تماما برعهده مردم است درنهایت همکاری باسایر مبارزان کنترل و اداره شهرها و روستاها را دردست گیریم .

۱۱ ـ تاکید می‌کنیم که افراد و عناصری که به‌مردم ومیهن خیانت‌کرده‌و هنوز خیانت می‌کنند بااعلام‌همبستگی مزورانه بهیچوجه در میان مردم جائی نخواهند یافت‌و از مجازات در امان نخواهند بود درصورت مشاهده افراد مزبور بیدرنگ آنهارامعرفی نموده وخودبهیچوجه به‌آنها آسیبی نرسانید .

سازمان چریکهای فدائی خلق ایران

پیام حزب کمونیست کارگران ودهقانان ایران ـ «توفان»

درود بی‌پایان به‌ملت قهرمان ایران که بانثار خون شهدای بیشماری عاقبت توانستند نهال انقلاب یاران را بارور ساخته وباقیام مسلحانه خویش سنگرهای‌استبداد را یکی پس از دیگری واژگون کنند .

ما همواره ضمن تاکید ضرورت قیام توده‌ها دوشادوش همیهنانمان بوده ولحظه‌ای نیز این سنگرراترک نکردیم وامیدواریم که درآینده نیز قدم بقدم و درپیشاپیش‌توده‌ها تا برقراری ایرانی آباد وآزاد ورسته از هرگونه ستمو بهره‌وری این مبارزه بی‌امان خویش را ادامه دهیم. در ضمن ما پشتیبانی خودرا از دولت منتخب مردم و امام خمینی رهبر عالیقدر شیعیان جهان اعلام می‌داریم .

«حزب کمونیست کارگران و دهقانان ایران»

پیام سازمان پیکار درراه آزادی طبقه کارگر

هموطنان مبارز !

قیام قهرمانانه شما در سایه قدرت سلاح‌هم‌اکنون درآستانه پیروزی قرار دارد ما که همچون قطره‌ای در میان توده های مردم و در کنار آن ها به مبارزه مسلحانه خود با کلیه هموطنان مبارز و دشمنان انقلاب ادامه میدهیم‌از کلیه هموطنان مبارز و بخصوص واحد های رزمنده میخواهیم که تا نابودی کامل ضد انقلاب و نیرو های سرکوبگر آن بمبارزه خود ادامه دهند .

پیروز بادقیام مسلحانه‌مردم قهرمان ایران .