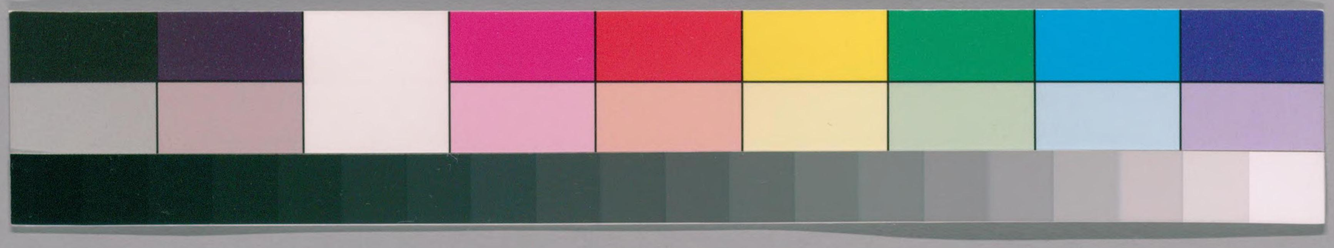

12189
M562k

敢語

ガラス使用

国立国会図書館　タイトル『敢語』　請求記号 121.89-M562k

敢語

国立国会図書館　タイトル『敢語』 請求記号 121.89-M562k

ガラス使用

121.89M562k

敢語序

一氣流形爲物爲人仰觀俯察惟人爲靈傳諸庶物惟此有意擇諸有意孰靈於人夫天地無私矣獨人靈蓋各有所長矣靈者神之靈情慾意智以運用營施情慾意智舍靈各具之而我長于茲彼短于茲長則明矣短則罔矣情欲感應也意智知運也感應者愛憎欲惡也知運者思慮知辨也惟物者罔于所思慮知辨而徑行其所感應焉雖徑行其所感應而不窮諸思慮之念不得諸知辨之運頑然處冥然行禽獸之所禽獸也人者窮諸情

国立国会 26.9.10 図書館
245257

国立国会図書館　タイトル『敢語』　請求記号 121.89-M562k
ガラス使用

辨諸智蓋寓諸情則好惡推擴而感應愈廣辨諸
智則思辨計校而運爲益明有所推擴則感甲念乙故愛好擴之爲善憎惡肆之爲惡有所計校則
擇一舍一處置得宜之爲是思得善惡辨得是非此心惟人有之人之貴也故思
之隱以種仁辨之羞以生義苟無所隱羞禽獸奚
擇故隱忍之所應爲悦然悦者善惡之所成于
情也感笑之所運爲榮辱榮辱者是非之所分于
智也榮辱分矣悦怒寓矣故徑行情慾則非惡積
於天下殺活予奪倒施死生通塞之際故內序父

子兄弟外正君臣男女而後貴賤長幼相敬夫婦
昏姻相親具意智之知辨畜情慾之感應勢不得
不然矣故思裁情慾妥徑情慾人之與物之分也
思得所隱于人則人悦而安矣善也辨知所恥于
己則事當而宜矣是也善是之際智有蔽悟不學
則不得其正行有過不及非禮則失其中故知之
於學修之於禮仁義立焉夫是非由智而分善惡
由情而成情慾之感應非思辨矣思辨之運爲非
情慾矣夫衆情者厚于色好利好安而意
者惡薄于親惡薄于德不潔于利不慊于安故仁

国立国会図書館　タイトル『敢語』 請求記号 121.89-M562k
ガラス使用

者不禁所厚所好令之適厚適好智者分辨之求故引情於所安厚勵意於所安是故情安引于所不及而義安裁于所有餘熟觀世之説道者由專説意智之明情慾失宅惟勇往奮不顧者千萬中之一敢能之雖非能者之不美焉而非衆之所能矣悠悠天壤坦坦大道我其遊于情裁于義義有所安裁而裁而情則義有所安絶而絶而情則慾雖且隱雖且思以裁之以絶之然則意智之辨豈在情之恕然哉舍而懷之置而不忘喜而不寐憤而忘食耿耿焉惕惕焉繾綣宿之咿嚘苦之惟

意智有所辨則懷而舍之不忘而置之耿耿而不問惕惕之不動斷于繾綣而宿中悦于咿嚘而苦中是以義裁情也不則怒棄百年之恩厚慾成一朝之睚眦切齒則以忍甘心反目則以賊快意是以教親之于可親教貴之于可貴而後使親者無失其爲親也貴者無失其爲貴也是以義引情也情者易徑智者易蔽一旦肆然于此則禽獸矣若蔽則罔矣徑則濫矣故道有處人有自處自處者意智能分辨而裁情慾處人者能疏情慾而不厚責意智自處者修身處人者駁人處人者先修身

国立国会図書館　タイトル『敢語』　請求記号 121.89-M562k
ガラス使用

未有不自修而能處人者也故彼罔而罔思責人於意智身徑情慾於是其馭人自修未嘗有二先王之道疏人於情慾後儒則審是非於分辨而罔于疏後之謀治者據儒故知審是非於分辨而罔于疏情慾於感應夫儒者之道是非正矣明矣開口爲法舉足爲度轉之爲規立之爲矩苟不如此則不足講義理謀進退分臧否決嫌疑蓋是者人之所願也而所願非衆之所全好非者人之所嫌也而所嫌非衆之所全廢故以是非律天下之好惡分辨雖當而人情病焉未有病人情以得衆驩能安天下故處人者在使人得其驩心使人得其驩心非遺肆其情慾情慾肆則怨作怨怒焉在平天下矣故處人者考之於義理而節文人情重數聖人而其道立知之者學行之者禮近以自修遠以馭衆而道行之久終生弊學者弊蔽禮者弊煩不病于弊調和天下變理之手也是故使之易從則其教行使之易親則其驩得教行則天下化驩得則天下不違儒者何哉士之傳道者之名也老墨申

韓立道而與儒相分道分各家而勢相禦焉不能
一視同仁惜夫抑勢也雖然其爲道子然於諸家
之表與日月爭暉者堯舜周孔之道在茲而彝倫
之教存茲惜哉眩堯舜湯武之名不察其舉而護
迂曲君臣之大分千古蓁塞俯仰之間私心慚所
關孰大焉欵欵流涕竊抱杞國之憂傳道者之辜
也非道之辜作君臣第一秦李斯力學意感觀鼠
齊陳恒厚施求在篡國故志不善則善亦等不善
狼瞫怒而秦師敗景公豫而齊民咏故志善則不
善亦幾善雖幾則幾學不講則善不明善不明則

有意于爲善行則爲非此故未得道則取于左右
無所逢原道立則左右是宅伯夷叔齊之不降志
不辱身下惠少連之降志辱身所同歸賢也而人
者莫尊於君父莫近於兄弟講道自此始作明
善第二女之有夫猶臣之有君今臣道寬婦道嚴
嚴雖美而以之律天下其驗使天下多怨曠而已
雖美難從非馭衆之道矣作臣婦第三夫後生之
所斗山孔子也而尊崇至矣莫以尚焉雖然信夫
子之爲夫子不知夫子之所爲夫子信之違不信
幾希作孔子第四愼終追遠人事之切者也雖然

国立国会図書館　タイトル『敢語』 請求記号 121.89-M562k
ガラス使用

喪紀之嚴葬事之汰如張鵠於渺遠之地使之射焉舉天下不可及之道也道與情離作喪葬第五利害者天下之大柄安危之樞機義理之說愈高而利事廢利事廢乃道愈峻終使自修馭他經濟與禮樂離作利害第六古曰天地之大德之謂生而殺亦不可廢不可廢則殺活同有道殺活不由道怨怒作周禮之義久隱人無所取裁作殺活第七人事以勢與情爲重行藏語默之義由勢而成治亂存亡之機由情而轉要人之觀勢察情作觀察第八蓋人之處世厚于望衆薄于自修通患也

故省躬在望衆之厚與自修之薄古君子之所諄諄也苟不忘此縱有疵瑕身不失令名作望修第九傳曰知禮樂之情者能作識禮樂之文者能述樂者天地之和也禮者天地之序也和故百物皆化序故群物皆別過制則亂過作則暴故人功之極在安天下安天下者禮樂也禮者其事業樂者其成功故當述作之任者在知禮樂之情文在愼過制過作此故達此者一沿一革一損一益非拘非放不愆不忘莫所不宜也晉者蒭蕘之徒也愚者言而智者擇焉所希後世作者有興則得顧於

萬分之一。庶且不朽也。何憂感於彼吠聲之嗷嗷。故人之所憚于言。而我敢之。故名曰敢。

皇和明和丁亥冬十月辛未西海三浦晉識

三浦蔵書

敢語

日本　鎮西　三浦晉安貞　著

君臣第一

禮者所以序物也。義者所以制宜也。分由序而定。變由宜而處。背者棄措其子而讓舜。舜亦措其子而讓禹。夏桀至暴。國人皆怨曰。時日害喪。予及女偕亡。而紂之惡勝之於是。天下願殛。肩於湯武。故桀紂之徒。思除湯武以自安。湯武之臣。思伐桀紂以安君。勢之所至。難兩立也。方武王伐紂。伯夷叔齊叩馬而諫。武王克殷。伯夷叔齊羞之。隱于首陽山。臨欤作歌。其辭

国立国会図書館　タイトル『敢語』　請求記号 121.89-M562k
ガラス使用

曰登彼西山兮采其薇矣以暴易暴兮不知其非矣
神農虞夏忽焉沒兮我安適歸矣于嗟徂兮命之衰
矣蓋夷齊之意謂殷紂則以君暴其下武王則以臣
虐其君是以暴易暴而不知其非者也思往古揖讓
之日而弗可及將孰而休重嘆大命之歸犯上之人
以明采薇於首陽之意焉非然蓋後人意堯舜爲天
下擇人材於民間非也夫堯舜禹者共自黃帝出雖
各異姓而其實則後世之族也故其曰祁曰姚曰姒
殆若魯曰臧曰孟曰季自夏而前以德讓親受王則
有姓氏易世則易制度禮樂自夏而後子孫相承承

者守祖之姓氏制度禮樂循襲按所傳見黃帝之子
二十五人其得姓者十四人而玄囂蒼林同姬青陽
夷鼓同己於是姬酉祁己滕葴任荀僖姞嬛依之十
二姓也晉司空季子以同姓爲同德以異姓爲異德
德之異同未免鑿空亦季子有爲之言也蓋兄弟各
別姓由各賜土也其同姓或繼嗣相及也無姓者蓋
無封者也而其帝位相易以世爲代制度禮樂有損
益改革由是觀之金天高陽高辛唐虞之異代猶後
世漢昭崩而昌邑立昌邑廢而宣帝立也故祭法曰
有虞氏禘黃帝而郊嚳祖顓頊而宗堯夏后氏禘黃

国立国会図書館　タイトル『敢語』 請求記号 121.89-M562k
ガラス使用

帝而郊鯀祖顓頊而宗禹殷人禘嚳而郊冥祖契而
宗湯周人禘嚳而郊稷祖文王而宗武王由夏殷周
皆以開國之主爲宗觀之舜之於堯猶啓之於禹成
之於武使之如秦漢異代他族虞焉得以堯爲宗已
以堯爲宗陶唐有虞之異號猶後世之一代周家自
制禮而不斥其先王而稱帝自嚴姓而分出其後者
而爲族於是帝爲天稱姓非同出之名古之人何知
周家之制故若舜禹者正宜爲君者而舉朝素屬望
之人也由書曰側陋曰在下又世有讓許之説後世
不察也蓋博采才於下任之於事者將相以下之事

也以姓爲胡越非古也湯武亦同所出於陶唐則殆
如後世宗室人心由茲有所許邪抑勢邪噫東征西
夷怨南征北狄怨者仲虺贊湯之辭也不然則湯之
有衆何曰我后不恤我衆舍我穡事而割正夏商罪
貫盈天命誅之者武王歸罪紂之辭也不然何自言
太王基王迹王季勤王家文王成其勳予小子承其
志如此則南巢以叛書牧野以殺書之議不在蘇軾
之言之失縱令人心有所許夏殷之士之寥寥大義
則不可揜焉唯夷齊決然不爲勢移高蹈遠舉正君
臣之分於千載噫微斯人吾其獸焉孟子曰堯崩三

国立国会図書館　タイトル『敢語』　請求記号 121.89-M562k
ガラス使用

年之喪畢舜避堯之子於南河之南天下之朝覲訟
獄謳歌者皆不之堯之子而之舜然後之中國踐天
子位焉禹之於舜之子亦然以舜觀之殆不然夫堯
舜者聖人也意餘澤之在下必深焉舜之讓之是則
滿朝詎無一人之思君之子滿朝終無一人之思君
之子豈謂之餘澤深及人心哉若滿朝歸舜者是邪
南河之避不當之舉也蓋五帝之繼承雖不分曉粗
可言焉黃帝崩少昊立少昊崩黃帝之子昌意而其
子顓頊立顓頊崩黃帝之子玄囂其子蟜極而其子
帝嚳立是其子孫之相與讓德也歷歷可觀矣帝嚳

之子有稷契及堯摯摯立而崩而堯之德踰稷契蓋
是以統歸堯也然而舜禹顓頊之裔則堯揖子讓德
有所由來謹考虞書堯謂四岳曰朕在位七十載汝
能庸命巽朕位岳曰否德忝帝位曰明明揚側陋師
錫帝曰有鰥在下曰虞舜曰格汝禹朕宅帝位三十
有三載耄期倦于勤汝惟不怠總朕師禹曰朕德
罔克民不依阜陶邁種德德乃降黎民懷之舜遂曰
汝惟不矜天下莫與汝爭能汝惟不伐天下莫與汝
爭功予懋乃德嘉乃丕績天之曆數在汝躬汝終陟
元后由是觀之堯之所始讓者四岳也師不薦丹朱

国立国会図書館　タイトル『敢語』　請求記号 121.89-M562k
ガラス使用

而舉舜舜之所讓者禹也禹不薦商鈞而讓皐陶
四岳自炎帝出姜姓於周爲齊許而炎帝黄帝共少
典娶于有嬌氏所生出國語然則兄弟何以並稱帝
據賈誼新書則言黄帝炎帝各有天下之半堯舜去
黄帝未遠則四岳亦堯之遠兄弟也皐陶亦八愷之
一則高陽氏之裔也故其所讓皆兄弟義當受之人
也書有舜讓于德弗嗣之文無讓于丹朱避地之事
故於舜言正月上日受終于文祖於禹言正月朔旦
受命于神宗舜不以生之日讓丹朱禹不以生之日
讓商均俱待其歿讓諸其子不亦詐乎蓋此時之義
在撰親讓德殷周則取義於民心之奉棄且夫舜禹
非居堯舜之宫而責堯舜之子受讓定生前也何以
曰受讓定生前舜典曰堯謂舜曰汝陟帝位而曰受
終于文祖謨曰舜謂禹曰汝終陟元后而曰受命于
之雅言不過詩書藝禮何孟軻氏之惟取武成二三
策廢書之至此故求之側陋者非指庶姓言也於是
師之所舉舜也禹也大義之安君者而群臣之不安
負者也舜受堯之終於堯不崩之前禹受舜之命於
舜不崩之前當是之時堯舜頗類後世之太上皇繼
承豫定生前身後無復議嗣之慮聖謨善也雖未正

245257

国立国会図書館　タイトル『敢語』　請求記号 121.89-M562k
ガラス使用

立其位而既受其終類湮巡狩朝覲群后非天子之事而何漢季佞人阿王莽由周官禮緯造九命之錫威柄以遷人主自是議九錫爲篡國者之常典舜若無受終之事以爲此事實過王莽遠矣自禹而後父没子嗣雖儲嗣豫定根本未固兄弟叔季婦寺姦賊乘動搖窺神器三代之間惟夏不降遜位於弟扃抑且法堯舜乎若夫孟子説至堯舜崩儲嗣未定也百歲老夫子奚爲天下慮之緩也舜避堯之子天下之朝覲訟獄謳歌者饒棄丹朱而何忘堯之遽故撰賢才登庸者將相以下之事也非君之事也夷齊之意不明堯舜之讓不辨可勝悲哉天下有二尊曰君曰父故臣於人者不幸而遇變則宜諫宜誘宜禦務於外宜號泣而從猶弗可忍而補猶弗獲已則可廢而易之子於人者不幸而遇變則宜諫而必可遯而隱獲已則可以爭之君父臣子自有定分其位不可顛倒詩曰投我以木瓜報之以瓊琚君父假土芥臣子臣子豈可蔑儷君父哉堯舜之揖讓猶弗易則湯武之舉豈可講哉可臣以代君嗚呼如禮何即曰可如禮何則是非可易奚不可爲之有儒者是是非非言行爲法則者也分別是非猶眩人倫之

国立国会図書館　タイトル『敢語』　請求記号 121.89-M562k
ガラス使用

大義悲夫莊子有言曰竊鉤者誅竊國者爲諸侯諸侯之門而仁義存焉漆園之感深矣能引古今回護其說條理豈可濫哉

明善第二

已生我親豈得不尊哉已有我君豈得不尊哉故天下之至尊君與父也故子之奉父臣之奉君天地之定分而不可易者也人之於君父安則竭力危則致身如此而已雖然有民人焉有社稷焉維持之者不以規規爲節晏子之所以不就死也傳曰大義滅親何以大義滅親有君也周公之所以討兄也石碏之所以殺子也唯邦而君家而親身可死人可殺無滅之之道石奢之所以自就戮也夫人之於變莫慘於君父之難處事莫難於君父之難伍員爲父覆楚棄疾爲君棄父共王義者也親者特奉於予君者特奉於衆徐廢之所去蜀也徐廢去蜀不顯名於魏其所賢邪有民人焉有社稷焉不可以私恩辱國命趙苞之所嘔血而死也晉讀論語至曰泰伯其可謂至德也已矣三以天下讓民無得而稱焉未嘗不廢卷嗟歎也夫數千載之久無典籍之可證由孔子之言考之事勢則世傳可疑也傳者曰太王之予太伯仲

文吾

雍季歷季歷生昌昌有聖德太王有讓昌之志太伯
仲雍覺而之吳斷髮文身而不還夫爲人之親之情
雖有所偏愛于子而豈有爲愛季而絶信於伯仲嬀
焉弗省陶然而慊者哉爲人之子之情豈有廢棄晨
昏之奉於絶域嬀焉弗省陶然而慊者哉爲人之弟
之情豈有坐視伯仲之遯避安居大位嬀焉弗省陶
然而慊者哉夫世家之位自非至不肖則適庶不可
濫焉太伯不賢而不可爲太王之嗣邪孔子何以稱
之爲至德其德也至雖文王莫尚焉仲雍雖降身中
涕廢巾權太王賢邪何不得爲二賢季歷賢邪何不得爲

叔齊由是觀之太伯豈得非無申生之難哉書曰太
王肇基王迹王季勤王家詩稱太王始剪商太伯豈
得非無伯夷之介哉夫子嘗稱閔子曰人不間於其
父母兄弟之言太伯桑于艱難竟採藥於東吳申
生者猶者也以無違使父陷不慈以曾子耘瓜之事
觀之不可揜也申生之行愈恭而獻公之惡益顯太
伯鴻飛冥冥人不間於其父母兄弟之言商勢已傾
太王剪商太伯不以自潔固以天下遜愉婉泯跡民
之不得而稱也或曰否皇矣詩曰帝作邦作對自太
伯王季維此王季因心則友則友其兄則篤其慶何

国立国会図書館　タイトル『敢語』 請求記号 121.89-M562k
ガラス使用

子之言之戾曰俞千載事逝實今不可繹雖然由孔子之言考諸事勢則不能無説于詩蓋自太伯王季者自太伯遜王季嗣也王季之友于兄言因心則不得言身也詩人誦其祖先之美固宜然也故受祿無喪奄有四方者太王王季之志而太伯之遜在此不然則何由言以天下讓晉按太王剪商者詩之言也太伯不從是以不嗣者宮之奇之言也意太伯之在家以所不自潔不能從之于意于言必深遜于王季遜猶難處以遂犇荊蠻事出不得已矣三讓朱子以爲固遜當矣夫嫡長代父事之常也故不幸方廢立

之變直臣執常事君者之道也雖然爲子之道宜唯命之聽弗可引涎其位夫人之親愛莫過父子雖然衆口鑠金積毀銷骨衽席之言其甘如蔗市虎衣蜂曾母猶投杼爲子於人者之情莫痛於陷父乎不慈浸潤膚受機一轉事弗可測矣苟貪其位則勢身不死則不已故兄弟之難莫難於廢立易曰君子見機而作太伯其庶幾乎身死猶可忍豈忍陷父乎不慈哉故戰戰兢兢當恐身之難保何遑其佗況父有嗣子其子何慮噫身爲嫡長其危如此弟庶誤獲父寵臨廢立之機不幸莫大焉事成則悖人也不成則其

煮豆史佚有言曰德莫若讓讓則不爭奪則犯矣子路之言不讓夫子猶哂爲國不以禮言之不讓猶哂於孔子我知彼伐而代者不許於孔子往者大鵬鷃尊與蒐道稚郎子讓帝位者三年太弟薨而後踐祚可謂千古龜鑑矣惜哉稚郎子不避而就似俠抑勢有不得不然者邪燕噲以祖宗之社稷與之於子之猶偷官物私臣妾蒼梧嬈娶妻而美讓與其兄志則出愛事則亂倫動帶求義戾道則一也

臣婦第三

臣者專奉君者也婦者專奉夫者也之欤矢靡它者也此故事君則閼奉於定省以獻其身奉夫則殺服於父母以加舅姑然風習臣道以寬婦道以嚴蓋嚴于別姓寬于娶女者周公之制也嚴于婦道寬于臣道者非古之制也故司徒教官也周公猶置媒氏司男女無夫家者而會之故管仲合獨之法周公之遺制也非所謂霸術也以是非律之豈無歟然哉保人一與人齊終身不改情之道不如此則弗通夫婦人一與人齊終身不改禮之節也稱無夫家稱獨則可否有時之宜而存蓋滛與亂者禮法之所屏不爾而啓行去就配偶可成苟峻其義以待人則其説愈美而愈將多怨曠焉或

国立国会図書館　タイトル『敢語』　請求記号 121.89-M562k
ガラス使用

曰世難于其人者風化之衰也使天下嗜義理如芻
豢則使夫人咏關雎賦行露此說非也德其孰盛於
堯舜周孔而堯之朝而有共工驩兜鯀三苗舜之家
而有頑父嚚母傲弟周公之討管蔡不化于周公之
德也孔氏之出妻不率孔氏之教也國遠於家豈得
曰家人不化而國人可化哉然則彼或說峻其義以
強情也蓋周季義變爲俠田光死侯嬴剄男子之俠
也宋共姬焚秋胡婦溺女子之俠也夫君者臣之所
天夫者婦之所天然則臣婦之於君夫其道一也臣
之去就在義則婦之去就亦宜在義義弗可虧則逼

之以衆劫之以兵見死不更其守燕人伐齊劫王燭
燭曰忠臣不事二君烈女不更二夫是燭之言義不
受辱也夫君臣夫妻禮以合義以離離而有合何戾
王燭之義故晏平仲曰一心可以事百君二心不可
以事一人是之義也故再仕之臣可以死于君再醮
之婦可以死于夫教之所廣也昏姻之義周之道則
繫之以姓而弗別綴之以食而弗殊故雖百世昏姻
不通殷之道則以爲四世而緦服之窮也五世而祖
免殺同姓也六世親屬竭矣其庶姓別於上而戚單
於下故昏姻可通謹按古者姓氏同賜周語曰帝嘉

禹德賜姓曰姒氏曰有夏胙四岳國賜姓曰姜氏曰有呂申伯對魯隱公曰天子建德因生以賜姓胙之土而命之氏諸侯以字爲謚因以爲族官有世功則有官族邑亦如之杜云建有德以爲諸侯由其所由生以賜姓謂若舜由嬀汭故陳爲嬀姓諸侯位卑不得賜姓故其臣因氏其王父字或爲謚因以爲族雖然周之建國唯賜胡公滿姓嬀之外晉鄭魯衛皆繫而弗別則分姓匪周焉故古之姓者以生氏者爲有國土也故軒轅氏陶唐氏有虞氏有夏氏皆有國之號也猶後世之曰周曰漢如胡公滿賜姓嬀命氏陳

亦一徵也古者黃帝姓姬而其子或同姓或異姓或無姓而姓由所出而賜氏由胙土而賜則姓氏同有之而賜之則有不賜則無如酋位然後世以之爲世繫於是以自其所出傳者爲姓故人之於姓猶木之於枝幹以所別其後者爲氏故人之於氏猶木之於枝轉環觀之本元所別而別亦所爲本姓亦猶氏

亦猶姓於是致氏相通焉於是姓氏之設古今名同而事異也故以世繫言之堯之祁舜之姚夏之姒殷周之子姬是時猶無後世氏族之氏皆骨肉之遠兄弟與魯之曰臧曰孟曰季似矣故堯舜之曰之氏

国立国会図書館　タイトル『敢語』　請求記号 121.89-M562k
ガラス使用

者猶後世之國號堯舜之日之姓者殆類周之氏族
然則周公之立制周已前別者爲姓以通昏姻周已
後別者爲族不以通昏虞夏同禘黃帝殷周同禘帝
嚳百世不通者終古之通義乎子姬不可以通昏矣
世遠則可以許乎殷制豈可謂之不異於禽獸哉夫
人服盡則親盡親盡則情不逮情不逮則喜不慶憂
不弔慶弔不接親猶佗矣同繫祖於黃帝子姬可通
則百世不昏者周道然也蓋古人損益於禮雖條理
一定而習俗事勢弗能無沿革也後世取法於周以
爲極天無易果然乎舜天地之一罪人爾吾聞舜之

娶婦不合周公之制未知舜之獲罪於天地舜不獲
罪於天地則親絶之後昏可通矣噫昏雖百世不通
同姓之正而嚴也於娶女則以姪娣從不亦嚴于同
姓而疏于異姓乎丈夫不安聚麀則女子亦不安聚
牡姊妹可聚夫乎兄弟安聚婦娣猶同行也姪者子
之行也豈得正於條理哉意周之開國以故習尚難
除而存之待後之損益者乎善讀周禮者而後知之
焉唯不知禮有損益同之于非聖人之言故今曰親
絶通昏亦宜也將以周公責我曰姪娣相從非宜也
將曰禮者自聖人出聖人之制禮洞視古今制之中

国立国会図書館　タイトル『敢語』　請求記号 121.89-M562k
ガラス使用

一嚴一寛弛張有所宜欲自勝上之非聖怫經若使之可議孔子議之豈竢女哉孔子周人也豈議周禮哉孔子未得志乎制作則夏時殷輅周冕韶舞之外盡循守周禮與否晉則未能知之也質之於條理措之於人情而未得之宜陳力贊天地之化育宜陳蒭蕘之邇言竢後世之作者不宜有隱不宜以所不信曲從獻諛詩曰善戲謔兮不爲虐兮記曰張而不弛文武弗能也弛而不張文武弗爲也是一寛一嚴弛張有宜也豈在嫁娶百世不通姪娣從之哉故婦無子去周之禮也非今之所宜夫臣之於君婦之於夫

以身奉之則臨變守節其定分也由義去就時之宜也故霜肅露和天地有時觀元明之治從夫死者旌表門閭故其跡比比相接蓋婦于人之道貞順可以事夫不幸失偶須盡力事舅姑宜使舅姑意婦在子猶生宜使舅姑不爲鰥寡宜使撫育子女承祭祀不宜使父母重憂慮作無益害有益德之賊也不幸上無舅姑父母下無子女乎宜灑掃墳墓奉祭祀死而後已之謂能事地下之人婦之事夫吾聞以貞順未聞以殉矣子曰過猶不及匹夫稱之猶可恨之況治天下者而旌表之殺人之道也孟子曰可以死可以

無死死傷勇也故臣婦之殺身以凶暴不能守身也古人有言死或重於太山或輕於鴻毛重之與輕唯義之從殺人殺身共非美事非美事故事出于不得已得已而不已不得已而已失義則同赴死如歸護生全身從義則一也臣婦于人者勿失身於俠勿存生於苟免故殷受之亡倒戈以北者雖由受之暴虐武之恩惠實殷臣之恥也唯無義以處宜何用義爲爲義至俠道之賊也

孔子第四

孔子蚤作負手曳杖消搖於門歌曰泰山其頹乎梁木其壞乎哲人其萎乎既歌而入當戸而坐子貢聞之曰泰山其頹則吾將安仰梁木其壞哲人其萎則吾將安放夫子殆將病也遂趨而入夫子曰賜爾來何遲也夏后氏殯於東階之上則猶在阼也殷人殯於兩階之間則與賓主夾之也周人殯於西階之上則猶賓之也而丘也殷人也予疇昔之夜夢坐奠於兩楹之間夫明王不興而天下其孰能宗予予殆將死也蓋寢疾七日而沒晉讀檀弓每嘆後儒之不分曉此章蓋孔子嘗言危邦不入亂邦不居天下有道則見無道則隱又嘗言親於其身爲不善者君子不

入也又言用之則行舍之則藏昔者太公釣渭上老
遇文王舍也藏于釣魚用也行于鷹揚與孔子之所
言符矣而孔子則不然當時諸侯之國何邦不乱何
邦不用之何國有道然猶周流不已曰苟有
用我者朞月而已可也三年有成望于世如此其栖
栖爲彼者乎爲人見疑楚狂接輿歌而過孔子曰鳳
兮鳳兮何德之衰往者不可諫來者猶可追已而已
而今之從政者殆而接輿知孔子者與愛而危之
望卷而懷之孔子又曰賢者辟世當危亂諷辟世非
桀溺之意全非也是以孔子憮然曰鳥獸不可與同
群辨非辟人之士也吾非斯人之徒與又孰不辟人
也而誰與汝之辟世無與之者則斯辟人之在汝也
天下有道丘不與易者孔子志在救時也荷蓧丈人
意許行之徒而果隱者也非其四體不勤五穀不分
及止子路宿出其二子見之及至而不遇子路曰不
仕無義長幼之節不可廢也君臣之義如之何其廢
之欲潔其身而亂大倫君子之仕也行其義也道之
不行已知之矣意是夜丈人諷孔子之求仕也故曰
必於不仕者無義也猶孟子無父無君之無也彼二
子長幼之節不可廢也則此君臣出處之義如之何

国立国会図書館　タイトル『敢語』　請求記号 121.89-M562k
ガラス使用

其廢之爲欲潔身廢仕之道棄義亂大倫也故曰君子之仕也行其義也然而觀接輿荷蕢沮溺及此丈人之徒雖操守不同而皆一時之英皆遠危亂憂君子之不遠引高舉歎曰道之不行已知之矣後人以名信之不考其言行隨章生義不問彼此尋見議聖人者一例非之非翅不識議夫子者終不識夫子也佛肹以中牟畔召子欲往子路以夫子之所言怪之夫子無明辨但言磨涅不磷緇不緇緇豈在義之可否哉當是之時孔子有所困而感乎遂言吾豈匏瓜哉焉能繫而不食何言之窮豈待善價之謂哉子之欲往蓋乘桴浮海之意激而戲也非其志矣故其終不往以觀本志子路之言是也公山弗擾以費畔召子欲往子路不悅子曰夫召我者而豈徒哉如有用我者吾其爲東周乎二子同畔夫子同欲往子路同不欲而答不同者聘意不同也蓋弗擾之聘以周室爲辭於是孔子感于諸侯之無志周室亦乘桴浮海之意非必之之言故欲往者望爲東周其不往者意同子路陽貨欲見孔子孔子且不見季孫受女樂孔子且去魯孔子何獨眷眷夫二子覥然以穀乎無道夫子之志可知矣蓋夫子生于衰周傷周道途炭

王綱不振禮樂日喪僭僞並長上下相賊骨肉相鬩故有夷狄之有君不如諸夏之亡也之歎於是深欲興周道於東周然周公弗可得東遷已來唯管仲能相桓公九合諸侯不以兵車使諸侯知貴周屏潛故曰如其仁如其仁又曰一匡天下民到于今受其賜微管仲吾其被髮左衽矣管仲嘗與召忽同仕公子糾欲立之不成及糾之殺召忽死之管仲不死糾兄也小白弟也召忽之節豈不愈管仲遠哉是由賜之所疑也而孔子曰豈若匹夫匹婦之爲諒也自經溝瀆而莫之知也召忽之死當矣甚哉子之抑忽當是之時雖非無戎狄之難而非有蒙古韃子之強向微管仲豈至被髮左衽哉其抑忽也甚揚管亦甚抑揚如此夫子之憤激可知也故孔子周流四方冀諸侯之一匡天下興周道於東周而君君臣臣安老者懷少者辟土地朝秦楚莅中國而撫四夷則非孔子之所期也何以其徵之蓋孔子至文王之德曰三分天下有其二以服事殷使孔子得志相諸侯豈不期至德哉轍環天下身老于行曰道其不行矣夫又曰甚矣吾衰也久矣吾不復夢見周公又曰鳳鳥不至河不出圖吾已矣夫於是乎欲浮海欲居九夷方孔子

嘗使二三子各言其志其所言共政教禮樂之事而孔子無所間然皙獨無彼二三子或知我之意由時春氣和春服亦成思童冠相携優游風咏乎林泉蓋櫃玉價不至忘沽之者乃阿衡樂有莘尚父安渭濱之日之氣象也雖爲東周乎之權則似違而無道則隱之常則有符矣蓋是孔子道不行之日點有從容時行藏之言焉得不發夫子喟然之嘆哉夫魯者周公之所邦周禮存魯故曰我觀周道幽厲傷之吾舍魯何適矣後終修詩書禮樂傳周公之典於後世所以與點乎夫神力耗衰將死常人猶有覺之者孔子已衰蓋自覺將病且有感于坐奠之夢泰山梁木嘆周魯之道往頹壞矣哲人之萎嘆明王賢相不復作矣鳳鳥不至之意也子貢聞以爲不祥遂趨而入夫夢者妄也孔子恃夢哉蓋人情之感應聖凡一也夢之吉凶豈無感于情耶果無感于情乎不夢見周公亦何傷因衰謝而感於夢人情之所同然也夫學者天子曰辟雍諸侯曰泮宮人君養老於此以乞言禮也雖天子而祖而割牲執醬而饋執爵而酳冕而摠干王制曰七十養於學達於諸侯學記曰大學之禮雖詔於天子無北面所以尊師也故兩其占曰明王

不興而天下孰舉斯禮尊宗於我所學是非此兆必
死而殯於兩楹之間耳矣鳳鳥不至河不出圖吾已
矣夫者嘆身不見盛世矣夫也明王不興而天下其
孰能宗予者傷其所學不行也夫人有遇有不遇有
才有不才有時有義出處行藏不必同轍而行若直
以不仕爲無義亂大倫顏曾之謂何使太公死不遇
文王之前則爲無義耶將爲獨善耶不通之論也孔
子蓋有求于興周道是所儽然如喪家之狗也非不
思接輿之徒之憂愛非不厭危亂之不可處唯懇懇
周道不能果於已斃而後休嗚呼雖終不得志於當
時後之述作者皆取法於斯則功不在周公之下

喪葬第五

使天下多好人孰與使天下多罪人使禮易從孰與
使禮易犯蓋先王之制禮由人情而節文之考義理
而制之中者也其弊節文煩義理峻節文煩則易犯
義理峻則難從以難從之禮強于易犯之人所好人
寡而罪人多也曰寬曰易曰簡自古爲治人之要人
情之感應可疏而通之未可峻其義以強其所不能
焉夫喪者生者之所報死者而親疏之序以之分慎
終追遠古人之所尤盡心也蓋人意智之察有榮辱

于議是以願其厚恥其薄是此說之所愈厚愈嚴也雖是非之心慊此而若人情之不及何以子張之賢尚跂而及之以是高世者少連大連孟獻子高子皐之徒僅僅可數以通千古僅可數之道爲通諸天下而行不亦難乎禮之設不宜使天下多罪人焉墨子曰厚葬久喪非古也厚葬固非古也故唐太宗詔曰仲尼孝子也防墓不墳延陵慈父也嬴博可隱考妣之喪三年者出舜典說命孔子曰三年之喪天下之通喪也由而來者久矣以晉觀之喪之久也非害其嚴將多罪而葬之過厚所遺害也夫人生三年然後免於父母之懷孰無三年之愛于父母欲報之德昊天罔極斯喪之所三年也雖然通天下之所不及君子弗強之憂服在身日月稍徂業可漸執內可漸弛宴不坐慶不與優游于慨然廓爾之中而後可以通焉蓋天下之通態賢少不肖多雖法以嚴外情弗勝於內反將啓醜路古者貴賤皆杖叔孫武叔朝見輪人以其杖關轂而轉輪者於是有爵而后杖杖猶如可行然然猶至分尊卑今欲通喪於天下業不執內不弛醜豈關轂而已哉故雖志士可之行而通之天下則難矣周之後喪禮之不行者不獨風俗之澆焉

煩苛使然也故可使厚者俯就薄者跂及則不如以
坦坦通天下之無害也不如閼路於易從之少罪
也且三年之喪斬衰于父齊衰于母方喪于君心喪
于師其佗親之於嫡婦之於夫承重之於祖三年者
若干自期至緦麻愈降愈多夫喪者以義引情於不
足者也故方喪于君心喪于師亦義也婦之加隆於
舅姑亦義也而子之殺母於父在親之殺女於已嫁
亦義也非情是以父母三年之喪雖發中情其引不
及則義也何者情者不待教不待勉欲已而不能者
也夫父母之育子雖暴不仁亦不須勉強而能之子
之喪父母雖至厚而未嘗敢不勉夫義之於情或裁
之於有餘或引之於不足情之所感有餘於子而不
足於親有餘於男女而不足於君臣意之所辨安于
厚於親而薄於子安于厚於君臣而薄於男女故三
年之喪者哀別愼終情意之不可已者也唯其義煩
而其節苦矣蓋人之情不久者能久者不堪故如水
漿三日不入於口杖而后能起則雖哀之飾也非難
矣如言而不語對而不問廬堊室之中不與人坐焉
在堊室之中非時見乎母也不入門保三年之久則
雖情之隱也人所不易能也三年猶未也不幸重喪

国立国会図書館　タイトル『敢語』　請求記号 121.89-M562k
ガラス使用

積將幾年夫喪者每節而退憂服在身日月稍徂業
可漸執內可漸弛宴不坐慶不與父母之外三年者
不愈寬則情義愈不適是以君親之外宜以情義裁
制從其宜三父八母祖先子孫師弟姑婚母妻之
黨兄弟之屬不幸者將終身不脫喪服終身不脫喪
服將多廢事雖厚而非可行矣若有作者裁制之道
情義當適宜而後伸優游於憂患間憂樂之情將適
其中夫愼終追遠固重治國家奉祖先亦重故天子
至庶人業不可廢古之人君薨百官總己以聽於冢
宰三年嗚呼世常君有託孤之監臣有寄命之德則

美也然君有賢愚臣有忠姦苟自非轉造化之機雖
聖者弗能保之於後來以姦據國柄於三年之久久
假而不反豈乎殆哉國祚轉薄宗廟將危安在爲
孝焉總己聽於冢宰則先君之臣也而先君
有賢有不肖有幼有耄後嗣有賢有不肖有幼不幸
遇君弱臣姦禍將始此彼將曰君弱臣姦世自亂焉
何在聽於冢宰之非雖然事出於慮之所不及者天
也如之何失在慮中何不盡心是故爲萬世立法者
須以濟屯蹇爲法不須以處賢君臣賢子孫爲主故
君子業廢則姦凶窺隙小人業廢則老幼將困是以

晉則冀天下以易從難犯之禮與人同爲善不以高行潔名爲通天下之道弛意智之所辨從情宜之所適宜而不害情而不荒措諸天地莫所不通意智之所欣賞雖美而自非苦節激勵之士不保無蹉跌夫哀則修哀喜則修喜飲則修飲食則修食禮之所訪未然也修爲人之不可及是之過是而爲害也仁者弊愛學者弊偏義者弊俠禮者弊煩可不敢言哉今晉敢言于人之所憚言知衆之讙責晉晉不辭受責使責晉者不踐晉之所言彼焉保哉假修飾外無羞于省私哉是晉之所言而不自顧也蓋古者有名無

字人生則不能無名名者父之所命冠而字之人貴父之所命呼字易名是避名於生前也周之禮也周公作謚易名名者君父自稱者死而謚之卒哭乃諱而後世奉之是諱名於沒後也祭義曰文王之祭也稱諱如見親若信此言制謚在殷代歟抑傳者誤之歟蓋謚法有堯舜禹湯桀紂等之稱可由有堯舜禹湯桀紂而設之蓋湯名爲履爲天乙則竝湯爲三名紂名爲辛爲受則又有三名皐陶爲庭堅則有二名之類有焉受紂蓋由音相近也受已見泰誓則非謚明矣辛由殷人以十干爲名之例則名也湯蔡沈以

爲號未得其徵不能全信庭堅杜預以爲皐陶之字
冠字亦謚周道也則是古人有有數名者爾謚者所
表其德行出於己名生於人而妍媸不揜矣所以誘
後世於德也秦始除謚曰太古有有號毋謚中古有號
亦而以行爲謚如此則子議父臣議君也甚無謂朕
弗取焉噫身行無道欲傳之無窮者愚也非臣子議
君父者當矣夫子講於謚於君而美惡出於君則子當
奉之臣之事君生也當竭力盡志不安爲社稷民人
面從以有隱也没也安補其過揚其美而後臣子之
心正始安焉吾聞君子成人之美不成人之惡成人之
惡謚

成君父之惡者也衛孔圉之行孔子猶不聞謂之文
則孔子之意可知也夫臣子於人豈忍于自于佗朝
夕口於君父之醜名哉雖謂之公議也非所以訓臣
子也秦始之弗取義似長矣

以美稱而準其德 雄畧 武烈得其跡於彷彿足
以長爲國典矣且人之行或相同或相千萬若同則
父子同謚乎千萬則豈數百十之間哉故古生亦堯
也舜也亦堯也舜也於周則生則昌也發也没則
文也武也而其諱名不嚴且亦生不同禮經可考後
世則不然不問生前没後之別嫌諱二諱詩書諱臨

国立国会図書館　タイトル『敢語』 請求記号 121.89-M562k
ガラス使用

文諱廟中諱內諱諱此而不已至父名樂乃終身絶酒父名岳沒身不聞樂比之於過而舉君之諱則起與君之諱同則稱字則刻哉後世無名諱之辨名諱雖一而其設固別諱對謚死者之事也名對字生者之事也此故不稱字而稱名之爲無禮猶對孔子呼丘對伯魚呼鯉是也是以春秋書陳侯午而不諱襄公之午書同盟而不諱莊公之同舉諱之爲失禮猶對伯魚稱丘垤丘壑對子思稱鰋鯉鯪鯉是也雝者周禘太祖詩也曰假哉皇考綏予孝子宣哲維人文武維后燕及皇天克昌厥後綏我眉壽介以繁祉既

右烈考亦右文母毛公以皇考爲文王以烈考爲武王則成王之詩也朱子竝烈考皇考爲文王則武王之詩也諱者不觸爲禮也武王而言昌非廟中不諱之義按曲禮曰逮事父母則諱王父母不逮事父母則不諱王父母此武王崩而成王不逮事之也不逮事故不諱也武王末受命必是成于成王者也檀弓曰卒哭而諱又曰既卒哭宰夫執木鐸以命于官曰舍故而諱新舍故便不諱王父母也宋陳澔註戴禮以之爲庶人之禮噫禮不下庶人刑不上大夫陳澔誤也今不辨名與諱唯嚴之務非古也蓋生者送死

者以思慕之無窮臨哀痛之切財貨何惜厚葬慰意雖然以無窮思慕用有限生産不可無所節矣葬禮之重蓋自周墨子説儉儒者過矯加以奢靡之風空地上充地下發丘摸金公行乎世久而不受戮者幾希厚葬之非禮之弊至此而極慘哉冀後世仁者使天下易從事於禮得優游於憂患之中悽愴嚴肅之中正有一團之和氣矣

利害第六

大矣哉舜之爲德被袗衣鼓琴正南面垂拱而天下治焉何以其然於書有之曰詢于四岳闢四門明四目達四聰蓋常人之智取聰明於亡君子之智取聰明於人取聰明於己者與人鬬聰明故各張其是非於是訐人之短以害其長華己之是而蔽其非用人之聰明者不以短害長不以是蔽非天下之聰明歸矣人雖聰明處冊不若冊子處車不若御者故鄉之得失鄉議之市之得失市議之漁於水問獵於山議定而用長者所動而不獲罪也人雖聰明而一人之耳目有所畫以所畫者欲馭無窮者用聰明者之非也唯不用聰明是以莫不聰明焉孔子雖聖而不獲其位不過與

国立国会図書館　タイトル『敢語』　請求記号 121.89-M562k
ガラス使用

敢言

門弟子講禮譚道終取詩書易春秋修傳之後世而已自是而後天下之譚士接踵技能無所施各提是非而相攻所以儒墨刑名之分也是以雖孔子而勢不得不與諸子爲伍蓋天下之譚士共張是非爭其得失非無得失矣或非治之急也夫天地者大也容而不擾以成物百家提我之一是非而攻他之一是非於是喜同怒異護此訐彼憂喜在其黨而不在通情矣唯其是足以爲榮其非足以爲辱是王者之是非也其善可以安人其惡可以賊人是王者之善惡也修善謂之仁修是謂之義仁者能安人義者能裁

宰夫天下何好好利天下何惡惡害利之則樂而安害之則苦而危故馭衆者博利利之者驅害害除而利興天下何危之不安故善莫大於利人惡莫慘於害人舍利而施善謂之徒善無害而唯非謂之徒非宥人之徒非而播濟衆之利其善不徒天地之德也

孟子見梁惠王王曰叟不遠千里而來亦將有以利吾國乎孟子對曰王何必曰利亦有仁義而已王曰何以利吾國大夫曰何以利吾身上下交征利而國危矣蓋當周之時以道率弟子者莫盛於孔墨迄孟子時天下之譚道者孔墨之

国立国会図書館　タイトル『敢語』　請求記号 121.89-M562k
ガラス使用

敢言

徒爲熾而孟子守孔而闢楊墨楊子姑置之若墨子其書猶存其術專在兼愛交利孟子者與墨抗衡者也故於愛利極力闢之闢其愛曰二本無父豈保勸王之非二本無君哉闢其利曰上下交征利而國危矣自是而後義利之辨嚴也義以正己利以箴身不亦善乎聖人復起立身如此而已學者玆此忌言利利已而道亦瘁矣孔子曰道不遠人人之爲道遠人不可以爲道人之所好莫若利焉舍利道人何以得之君子利德小人利私君子之利者廣矣大矣久矣此故君子者以義爲利小人者以利爲利是故君子

而後能利小人唯害之爲豈爲利哉禮運曰講信修睦謂之人利爭奪相殺謂之人患不遺親不後君而後君親利矣天下豈有以國危君弒爲利者哉此故行仁義者大以利國小以利身蓋孟子取仁義之是者與利之非者而言苟不猶其本而齊其末方寸之木可使高於岑樓今取義之是者與利之非者而比之奚翅利非利有非利之利猶義有非義之義苟其非則利與仁義不可用一也苟其是則利豈可廢哉利義辨嚴而學者忌之是所道之愈峻愈不行也好色好貨皆足菑身苟與百姓同於王亦不難云何獨

国立国会図書館　タイトル『敢語』　請求記号 121.89-M562k
ガラス使用

利之不可施哉是急于攻墨勸王而不能自護也繕
紳將唯義之從故口及利害其色赧然將義之從志
士之所執孰獨不然夫義無定體取舍爭奪有所宜
而存雖賢者賞則富貴罰則殘害是故財者天下之
至用自家至國以之爲用欲發無廩粟雖有仁者不
能賑民欲養無衣食雖有孝子何以盡志故古人不
廢德於勤儉勤則財生儉則用足唯小人則從事於
忍吝故能積積而不能散唯利之貪君子則用于通
用故易貧貧而不戚戚非潔貧也故非利之可嫉有
得失于從事故擇是非不可獨外利害也若夫兩軍
相對于兹用正則危宗廟社稷宗族臣子用奇則安
之於是雖孔子不能不好謀有隱忍義否正論
之所成也故取仁義之美斥利之所醜則孟子之所
言是也舉利之美言之孟子言病焉夫人之性以好
惡而運用好惡之際利害之事切也苟無利害好惡
者于人則善惡何立勸懲何行仁義道德何用之故
利害者好惡之弗可已者仁義者徒善徒是焉耳矣傳曰人情者
聖王之田也舍田說農不可以爲用故衆利而未知
方矣尚保其國是非徒設而其民瘁焉安有其民故

国立国会図書館　タイトル『敢語』　請求記号 121.89-M562k
ガラス使用

馭衆之務在利人利人者足之教之足也利外教也利內人利則安焉安則驩焉未有衆驩而犯之者未有上利下下奉上而禮義失者也大矣哉利之爲用豈可厭哉自用而遺人自是而外人其道縱美縱高譚士之義也非王者之道也唯彼小人觀身而不觀人孳孳汲汲自利之務自利則勢不得不害人暴下犯上妒甲碍乙出乎爾者反乎爾身賊國危利之不利者也是孟子之所箴可不深省哉利衆者君子之心自利者小人之私惡小人之所爲而棄天下之所安墨子不服

殺活第七

按身而痛推之以知人之不欲痛推諸物以知物亦不欲之痛尚弗欲況死乎以物我之所不欲者欲齊物我難矣商鞅秦始試之於前身裂國亡其徵不竢喋喋故生者天地之大德好生者天下之大德此故古先聖王治專在以禮教化人不欲以刑齊人以禮教人則其失禮足以取辱以刑律人則其犯刑足以致死故刑法能殺其犯者禮制能辱其失者故王者並用之而刑則措焉子曰道之以政齊之以刑民免而無恥道之以德齊之以禮有恥且格是之謂也夫

民命者至重而殺者醜事也故周禮小司寇之爲職聽獄訟求之民情求而已獲之猶議親之辟議故之辟議賢之辟議能之辟議功之辟議貴之辟議勤之辟議賓之辟而猶三刺又有司刺以三刺三宥三赦之法贊司寇壹刺訊群臣再刺訊群吏三刺訊萬民壹宥不識再宥過失三宥遺忘壹赦幼弱再赦老旄三赦惷愚以此三法者求民情斷民中而施上服下服之罪然後刑殺然猶至有司告之君曰宥之三傳者曰孔子爲魯司寇朝政七日戮少正卯於兩觀之下子貢以卯之爲聞人疑而問之孔子曰心遙而險行僻而堅言僞而辨記醜而博順非而澤此五者有一於人不免君子之誅而少正卯兼有之是亦申商之流之造言也書曰不協于極不罹于咎皇則受之少正卯之行雖不善而未有見罪以子貢之達未知其罪之所在況其佗乎焉在國人殺之以夫子觀漢高其不及遠矣然猶其爲法殺人者而死千古稱其美嗚呼子爲政焉用殺唐太宗留意於此趙宋立法於不殺臣所卓出後代也世之責梁武者曰易牲以麪臨刑不忍易牲以麪恩及禽獸也臨刑不忍大禹之心也梁武之失天下豈在茲哉諺曰嫉僧及袈裟

有之夫不忍者君子之心也敢于不忍君子之果也
其不得已者也故刑殺之道非協和之術欲生無生
路飲泣處欤周公之意也伸尼奚負焉君子之用刑
當使生者服欤者無憾不於此而甘心于殺天地之
罪人也我聞好生者而獲衆讎未聞嗜殺而獲衆讎
者活者美事也殺者醜事也然而不可相廢與殺其
不辜寧失不經聖訓存焉伍胥一匹夫楚子失刑而
楚國墟矣豈可不慎哉蓋德相報讐相復人之情也
傳曰父之讐弗與共戴天兄弟之讐不反兵交遊之
讐不同國是其大旨也雖然其間亦不可不講焉公

羊傳曰父不受誅子復讐可也韓愈曰不受誅者罪
不當誅也誅者上施於下之辭非百姓之相殺者也
是不知道者言也如伍胥當耶伍胥豪傑也見殺所
奉之君與父兄怨徹骨入髓以爲如日暮塗遠倒行
逆施何暇問步之正非竟覆楚國之宗社鞭平王之
屍直情快意噫人有尊君與父也平王雖暴父于建
而君于奢雖忿入骨髓如名分何況宗廟社稷乎其
欲報怨豈不有費無忌屍在哉在昔
雄畧天皇殺恐齒皇子馬槽之及
顯宗天皇卽位怨之將毀其陵

意祁命帝兄也自請行除陵傍土一抔反命曰
雄畧雖可怨也而從父于陛下天子子天下若快意
何以示後焉今已毀之此辱足以遺後世可謂以禮
制心矣故晉於伍晉哀其志惜其直情晉王褒痛父
之死三徵七辟而不起身終不向晉而坐可謂從容
處變矣史記敘禹曰舜巡狩視鯀之治水無狀乃殛
鯀於羽山以死舉子禹而使繼其業禹傷先人受誅
勞身焦思以告成功於是舜薦禹爲嗣晉讀之疑禹
者久矣今悟史遷誤解殛字謹考舜典曰殛鯀於羽
山洪範曰鯀則殛死禹則嗣興祭法曰鯀鄣鴻水而

殛死禹能脩鯀之功皆似以殛爲殺者蓋伯夷叔齊
辟周而餓于首陽而死于首陽遂言之餓死鯀亦殛
于羽山而死于羽山而已孔蔡註書共不爲死大戴
禮曰殛鯀於羽山以變東夷左氏曰舜臣堯流四凶
屬以禦螭魅竹書紀年曰黜崇伯鯀雖說不一而殛
非殺可徵矣禹者孔子之所不間然無私而殺鯀爲
鯀之子者豈得驩然于舜哉縱不竊負遯海濱而豈勝爲之驅馳哉縱爲之驅馳而豈忍
受之讓哉若攀援殺己父者以興身則不及王褒遠
矣周禮有調人掌司萬民之難而諧和之凡過而殺

国立国会図書館　タイトル『敢語』　請求記号 121.89-M562k
ガラス使用

傷人者以民成之鳥獸亦如之凡和難父之讐辟諸海外兄弟之讐辟諸千里之外從父兄弟之讐不同國君之讐眡父師長之讐眡兄弟主友之讐眡從父兄弟弗辟則與之瑞節而以執之凡殺人而義者不同國令勿讐讐之凡殺人有反殺者則炙尸有鬬怒者戚之不戚者則書之先動者誅之蓋殺人者當死雖然於殺人中審之有義有不義有過殺人不義者服法非調人所與殺人而義與過調人之所和也過者辟之於遠義者使不同國然則除義無殺人之道鄭游敗將歸晉遭逆妻者奪之以

館于邑其夫攻殺之以其妻行子展爲政求亡妻者使復其所使游氏勿怨曰無昭惡也猶有周禮之遺意義以立法由義從法禮之所行也禮法以處怨讐君子之所不踰制也唯讐而上不以法處之下求不之得是怨憤無所洩矣而身深任其責當死而後已者也後世此義不講處讐者無所取裁於是彼復此報無已秦漢以下禮廢律興唐天后之時有同州下邽人徐爽爲縣尉趙師韞所殺其子元慶卒能手刃父讐東身歸罪陳子昂建議誅之而旌其閭請編之於令永爲國典柳子厚駁曰臣聞禮之大本以防亂

也若曰無爲賊虐凡爲子者殺無赦刑之大本亦以
防亂也若曰無爲賊虐凡爲治者殺無赦其本則合
其用則異旌與誅莫得而竝焉誅其可旌茲謂瀆黷
刑甚矣旌其可誅茲謂儳壞禮甚矣果以是示于天
下傳于後代趨義者不知所向違害者不知所立以
是爲典可乎蓋聖人之制窮理以定賞罰本情以定
褒貶統於一而已矣嚮使刺讞其誠僞考正其曲直
原始而求其端則刑禮之用判然離矣何者若元慶
之父不陷於公罪師韞之誅獨以其私怨奮其吏氣
虐于非辜州牧不知罪刑官不知問上下蒙冒籲號

不聞而元慶能以戴天爲大恥枕戈爲得禮處心積
慮以衝讐人胷介然自克即亦無憾是守禮而行義
也執事者安有慙色將謝之不暇而又何誅焉其或
元慶之父不免於罪師韞之誅不愆於法是非於法
吏也是亦於法也法其可讐乎讐天子之法而戕奉
公之吏是悖驁而凌上也執而誅之所以正邦典而
乂何旌焉且其義曰人必有子子必有親親親相讐
其亂誰救是惑於禮也甚矣禮之所謂讐者蓋以寃
抑沈痛而號無告也非謂抵罪觸法陷于大戮而曰
彼殺之我乃殺之不議曲直暴寡脅弱而已其非經

国立国会図書館　タイトル『敢語』　請求記号 121.89-M562k
ガラス使用

背聖不亦甚哉周禮調人掌司萬人之讐凡殺人而義者令勿讐讐之則必有反殺者邦國交讐之又安得親親相讐也春秋公羊傳曰父不受誅子復讐可也父受誅子復讐此推刃之道復讐不除害今若取此以斷兩下相殺則合於禮矣且夫不忘讐孝也不愛父義也元慶能不越於禮服孝必義是必達理而聞道者也夫達理聞道之人豈其以王法爲敵讐者哉議者反以爲戮黷刑壞禮其不可以爲典明矣請下臣議附于令有斷斯獄者不宥以前議從事謹議

夫殺活者王者之威柄禮義之關係民之所勸懲治

亂此由後之君子人者畧之而不考於古爲闕典大也子厚之議太朋矣不畧而載之且婦人淫去禮也今也殺之官亦不問蓋戰國之餘習未除也

觀察第八

勢不可弗知也情不可弗察也觀其勢而察其情而后以禮義處之未能觀其勢察其情直舉禮法義理尚之於人雖美猶斷岸絕壁蓋人之爲道將以人治人之爲道而使人不可及雖美奚爲觀勢者智也察情者恕也夫理者天下之衡也不可以人曲直勢者天下之態也不可以賢愚有異而勢與情亦不必

国立国会図書館　タイトル『敢語』　請求記号 121.89-M562k
ガラス使用

並行理與行不能必一於是以成于勢者責情之所本以成于行者尤之於理之所當是所是非之不適而人情之不伸也殷湯周武下而討上說者猶謂是理是道其君也非君其下也非下蓋天下莫貴於君父雖不善乎生我者不能不父雖不善乎有我者不能不君苟道之有無可以易之謂之市道亦可也蓋暴虐者衆之所厭而棄仁惠者世之所慕而奉厭棄排斥之勢成慕奉奉戴之勢成勢已成矣故前者牽轅後者推轂民之望之如旱霓使我不得不行醜其人之不幸也慕奉者陟厭棄者廢主換代革而猶衆

欣欣驩焉未敢覺其非者唯在避水火耳矣故宋祖陳橋之變殷湯攻亳之師雖其德弗同而事則一也而謂之殷湯則頷謂之宗祖則議噫以下換上者天下之定非詎須多辨唯於非中察仁暴則新莽魏丕之意可嫉而殷湯宋祖之情可憫矣鄭莊負友於弟李陵失節於漢比諸太伯之高踏蘇武之苦節天壤不啻雖然置身於其地考其勢則其情亦可憫焉鄭莊以武姜之頑嚚逢叔段之跋扈不誨弟之非乎虞舜未能化驕象不諫母之非乎伯奇未能回母之志奚不欲全水魚之親無謀于社鼠以殺見稱其志鄭

莊豈不欷歔哉李陵驅之於絶漠之地厄之於無援之隘不借于空拳之勇欠一死之責遽至假抱曹沫償敗之志豈忍王褒背晉之痛哉雖與衛律竝用而李緒爲兵之謀不爲也彼豈甘羶酪而忘桑梓哉怨望憤激望絶於漢耳其使不死者終不死不還者終不還者是孰與熟察其勢與情悵乎自失故勢與情不竝行理與行有時反夫通塞窮達之勢悅怨和戾之情聖凡利鈍皆遊于此中故行事之美醜不參觀之於勢情則論說雖正褒貶雖當而未能使其人中心感悅以服其罪矣晉豈好拗但至持衡於天地則

不借于彼不廢于此夫觀勢而察情者情莫所遁情莫所遁而邪正之所本自照於是正諸禮義律諸法制孰不感服蓋正人之道無寃則人服寃則焉服寃不寃之間情屈伸矣孔子謂曾子曰參乎我道一以貫之曾子唯門人問之曾子曰夫子之道忠恕而已矣夫貫道者德也列德者道也蓋自郊社之禮禘嘗之義內而父兄男女外而君臣長幼冠昏喪祭之儀尊卑親疏之等宮室衣冠之制玉帛鐘鼓進退揖讓列之則各道也貫之者則一德也故老萊子之奉親著五色斑斕之衣弄雛於親側若以斯道事君則諛

也汲黯之事君以嚴見憚帝之望黯不冠必避之帷中若以斯道事親則嚴也傳曰事親有隱而無犯無方服勤事君有犯而無隱有方服勤事師無犯而無隱無方服勤是道之有各所宜也故有言曰忠臣求於孝子之門是以以行敬於賓主者能盡愛於妻帑以戰兢持身者能踏白刃就湯火是德之所不二也及問人問其一曾子以忠恕解而已也者盡而無佗之辭也忠者盡己之心也恕者以身體之也以身體之者以身處其地以己度其情矣所謂以人之心爲心也道者學以知之禮以行之其事雖博約之則一

於此也陶靖節爲彭澤令送一力給其子曰此亦人子也可善遇之實有德之言也乎是之謂恕人其孰不知人之爲人之子若知之則宜以親之心遇之不能以親之心遇之則未能以其身處其地也今夫女子雖不學養子而嫁而心誠求之雖不中不遠矣治天下國家者視民爲此亦人子也庶民豈不母慕之哉已母慕之雖未至道何失爲子產焉詩曰伐柯伐柯其則不遠雖未學道苟以此心求之則豈負仁人之心哉遇人之自觀場還晉問優人何爲曰淫奔竊盜曰淫之與竊偕可嫉矣人之所同然也不知其方

轗軻伶俜感憤忼慨之時好惡如何客憮然間之曰異哉觀物之情愛憎換思其方感人憒憒然難爲情如有信如有義咨嗟呻吟駸駸乎念入邪路雖見負舐犢忘倚門絶嚴師友棄故賢妻欺人誑人但覺出于進退不得已但覺佗之擾事不啻我獨然滿場同然不知是何心哉曰是無佗內之也內之則淫醜忘臭外之則藥石厭苦若留思於此則知所以觀己觀人其爲非者愚者也不體愚則焉知愚者之情責非者明者也以明者之所見責愚者之所爲雖善而若不及何猶越人怒胡人之不能舟尚食責野媼之不

能烹於是乎可求諸情豈專責諸是非哉故事上者莫切於以上之心爲心使下者莫切於以下之心爲心賢愚利鈍皆以此推之是以人皆讀史同憾彼拒諫者憾拒諫者實是也憾拒諫者果能納諫乎吾未能之知也處身於其地察其情世之所謂拒諫者豈自以拒諫哉是自執一是非聽佗之一是非於是舉我所是者辨彼所是者得失已分權衡已定而後遂爲拒諫者此故欲不得拒諫之名者須不張我是非虛心以容言若己有之是之謂取於人以爲善失之則訑訑距人於千里也觀其勢察其情而後諭以禮

義御以榮辱易曰聖人感人心而天下和平或曰勢
則觀之情則察之如之而已與勢者可觀也難如之
何然有力者善囘之情者可察也難律諸是非然有
德者能係之曰如之則虙入也自處如何以道御情
以操處勢

望修第九

馭衆者不望是於衆心而圖疏情於逼態不絶非於
衆心而思係慾於通感天下之情疏天下之慾係而
後天下之驩得矣天下之情塞天下之慾潰而後天
下之怨積焉獲衆在茲失衆在茲是非者各好尚也
出于意智之分辨焉非人情之感應矣故爭是非者
非謂其是非不當或非悦怒之急以非悦怒之急終
爲寇讐之思於是鬪是非賊夫人之子非所以天地
之容物焉娼妓俳優業不正者也漁獵釣弋業不仁
者也而亦終弗可廢矣於是娼妓俳優得君子于娼
妓俳優中漁獵釣弋得君子于漁獵釣弋中抑天地
之所竝育萬物邪鑿井菅屋立身於危敗縛鬻牛射
利於肆不易其地而爲君子教之所廣也馭衆者之
道也非獨馭衆之道然處世者不以此心處人則終
致鬩爭此故父母于天地養赤子者不以我所不是

者置諸愛外故使釋子修身於釋中君子于釋中使
道士修身於道中君子于道中而孝悌忠信禮義廉
恥自可行其中推之千方不得從衆悖慢爲害天下
之所棄也我捨人拾謂之天下之理得矣天下
有德有才德兼備者莫尚焉必不世出其佗才德
必不並有故觀其德察其才觀其才察其德必有不
揜矣唯才則才之用德則德之親苟不責備於人易
大傳曰乾道成男坤道成女乾知大始坤作成物乾
以易知坤以簡能易則易知簡則易從易知則有親
易從則有功有親則可久有功則可大可久則賢人
之德可大則賢人之業易簡而天下之理得矣天下
之理得而成位乎其中矣至哉言也易親衆之所歸
驩也又曰悦以先民民忘其勞以悦犯難民忘其死
故衆驩則立之斯立道之斯行其設在禮義其得在
易簡噫爲道失衆驩謂之何後世不以此心讀經以
是非病人情道之所昧也苟知通意智之蔽悟疏情
慾之感應以亨馭福以奪馭貧不枝不求聲之聖績
則禮樂可作損讓可復異端小道風習俗態可疏而
通可修而用故漉之煮之大洋之怒濤可和飲食鑿
之引之懸崖之奔水可灌稻稼依山爲城依壑爲池

獲雞司晨畜狗守盜砥之毒螫苟適皆爲其用
用而不中則宮室輿馬之可安身穀肉酒漿之可養
生父子之可親夫婦之可思竝起爲害非物之長短
用者之工拙也若以各好尚欲取衆以君子之所能
望諸衆人我恐得諸議論而失諸治績唯以望衆者
自處故忘是非之所榮辱趨情慾之感應以修身者
望衆故尤是非於瞰瞰責感應於意智君以求諸臣
子以憾諸父不執柯以伐柯悲夫故自修者不以衆
自處決然高立篤學深思博問謹行禮以爲室義以
爲路不爲聲利動心不爲夷險改操豈屑彼利害安

危哉苟不如斯奚足以爲士焉

敢語畢

梅園三語跋

馮兮翼兮紛兮若兮仰昆侖俯旁礴日月吏錯風雷摩盪山海羅前品物眩目以熠燿之耿〻炤大澤之漭沆難矣天地者我之所居會易者我之所立居而不知所居立而不知所立罔焉哉猶中夜失路乎中夜失路倀〻之間苟有呼者淖邪潦邪叢邪壠邪不辨而走之苟僅有可安者則容身而憩焉呼者誰也亦立乎淖立乎

潦立乎叢立乎壠同未得其坦〻而履者也故
仰昆侖俯旁礴觀事物之紛若焉無之有之空
之假之物之理之神之人之影像焉窺窬焉支
雖焉荒唐焉先生困茲于淖于潦于叢于壠求
而弗得努為之短齒為之豁既而知会易之為
一〻其地之為氣物合之條理粲然分之罅縫
沒跡遂役筆硯爰以艸玄彼東西斡旋去秋輪
轉晝秋寒熱日月山川江海之吐納潮汐虛廓

之聚散雲雨其命之機鬼神之蹟其人之殊禍
福之物心性之運用死生之變化艸木鳥獸菌
寓蟲豸混然之不可分者粲然而不可亂也若
網在綱有條而不紊而貌其取活而通則夷兮
希兮捨之則髣髴在手取之則洪蕩無垠鳶飛
戾天魚躍于淵大不可為外小不可為内弗可
獲而端倪矣於是觀舉合卦爻舍歸其地數年
其間無汴其隻句以襲古人言新而事廣辭約

而意微口之若舐糠目之若望洋故聽以舊見
閒者糊讀以古訓詁者泥不得其言而融其意
者咲焉排焉驚焉怪焉欠而閟之雖然已立之
也已居之也寧罔焉者哉舐糠及米知其服之
世數望洋得山信一葦杭之而終知曩呼者之
典見呼者共在淖在潦在叢在壠僅容身而憩
者未攬轡於坦〻之中一〻者條理也條理之
於三地猶錦之於經緯錦之在機雖華卉鬱郁

鸞鳳翔舞波湧霓搖粲爛乎奪目知一經一緯
井〻有所由而來知一經一緯井〻有所由而
來故雖華卉鬱郁鸞鳳翔舞波湧霓搖巧婦之
表匠無所得而遁以知先生所髮為之短齒為
之豁又由典籍尋繹論辨著贅語十餘萬言肇
于三地會易中于身生死生終于善惡三人申
論堯舜禹湯文武周孔敢語世之所弊又不可
不竝讀恕曰往者與吾友子粲同載酒於梅園

嗚呼子榮溫良篤實而純務于學矣○
曰○汲汲以窮年○及于長于經○
深服先生之學○卒天不假之年○不見其優入古
人之域○僅過弱冠○奄為異物○
一字雖愚○當將毀三語○才起艸而身已不起○吾
悲其人若斯○與艸木偕朽○為拾於朱墨糢糊之
間○以朱其志○吾後進也○復何言○明和丁亥南至
曰○弓崎恕謹識○

崇高堂藏板目錄

大阪心齋橋筋南久寶寺町 河内屋八兵衛

天工開物 明宋應星著 稻麻衣食陶冶舟車金玉ノ類其産物製造ノ秘ヲ詳明ス 九冊
圓機活法 句ヲ問ヒ韵ヲ正シ例ヲ考ヘ事ヲ用ル等ヲ述テ詩ヲ作ルノ為ニ功者初心定必用ノ書 廿本 合冊
詩轍 豊後 三浦梅園先生著 和漢古今ノ詩ニアツカル者ノ事悉ク此書ニ載セテ論説セザルナシ詩學ノ宝函ナリ 六冊
六如菴詩鈔 上ノ作家ナル事海内ニシテ之ヲ称ス此集後進ノ進ム式トスルモノナリ 三冊
來青軒詩集 讃岐岡長洲先生著 先生詩ヲ好テ其名高シ求テ其高調ヲ見ベシ 二冊
詩則 林東溟先生著 詩法詩式ヲ述ル句法押句用事命題等ヲ辨シ古詩賦騷辭樂府近体等ノ諸体ヲ論ス 二冊
唐人萬首絶句選 盧門先生輯 清漁洋先生撰 一冊
古今銘彙 古来文人ノ銘スル所名山名川名器等門類ヲ分チアツム 一冊
翰墨琅玕 尺牘ヲ学ブ簡便ノ書ナリ今長崎ニ来ル清客皆此書ヲ座右ニ置テ用ユトス 二冊
天工開物書節要 朝鮮李退溪先生輯 朱文公ノ往復ノ書理学ニ切要ナルヲアツム 校正再刻 廿冊
朱子年譜 明葉公回撰 朱夫子一代ノ行実ヲ詳ニシルス道学者必讀ノ書ナリ 四冊
外紀 朱文公門下諸賢ノ傳ヲアツム 年譜ニツヾキテヨム 一冊
同 上 校正精ヲ 四冊
白鹿洞書院掲示 闇斎先生集注 一冊
小學句讀 中村惕齋先生点 先生筆実慈良人ニ教ルニ其ヒカ謹メリ故ニ其校正訓点精ヲ悉ス 四冊
近思錄 羅山先生点 此書數板アレモ或ハ校正ノ精ヲ缺ケリ家藏明板ヲ鏤刻シテ最善本トス 四冊
王陽明文錄鈔 惕齋先生著 集ノ中ニ学者ニ益アル文ヲ抄出ス 五冊
慎終追遠疏節 惕齋先生著 喪祭ノ礼ハ子タルモノ習ト熟スベキナリ此書ヨク礼ヲ挙ケタリ 三冊
先達遺事 闇斎先生及門派ノ諸賢并ニ同時諸先生ノ事跡言行ヲ録スル者ノ心得ニ九書也 一冊

国立国会図書館　タイトル『敢語』　請求記号 121.89-M562k

ガラス使用

新補
竹内氏藏書

竹書紀年 太古竹冊ニ書セシ時ノ史ヲ戦国ノ時魏王ノ塚ヲ発テ得ル所ニシテ古史ヲ考フベキ奇書ナリ 二冊

潛夫論 後漢王符著 王符隠居シテ此書三十余篇ヲ著シ其時代ノ得失ヲソシル所ナリ 五冊

唐國史補 唐李肇著 唐朝君臣ノ祕事奇跡ノ国史ニ脱スルヲ出セリ博物ヲ資ル書 三冊

櫝記甕記 明呉廷翰著 史ヲ讀テ古今君臣ノ行履ニ疑フ所ヲ論シ質問ニ備フ学者ニ益アル書 二冊

左傳兵車圖 常山湯浅先生著 此図一展シテ兵車一枚摺戈矛等ノ制即チ明ニ知ラル

和漢明辨 西讃太華先生著 本邦皇統ノ至徳ヲ論ジ異邦儒学ノ弊ヲ弁ズ一見識ノ書ナリ 一冊

循環暦 小泉松卓著 授時暦ヲ委ク注解シ士農工商ノ作業及ヒ願望等日取方角ノ吉凶ヲ暦ニヨリテコレヲ正ス 五冊

嚴氏濟生方 宋嚴用和著 古方ヲエラミテ其法論ヲ述ル簡ニシテ備レル精撰ナリ 五冊

眼科全書 明哀学淵著 眼目ノ病論治法得効ノ藥方等悉ク備レル眼療ノ秘本ナリ 三冊

官刻 増廣和劑局方 享保中台命ニ因テ増補スル所ナリ 十三冊

新刻孝經 備前学校西派先生校 大字白文訓点改正ス素讀ニハ第一ノ好本ナリ 一冊

大學新疏 鳩巣先生著 朱子章句ニ疏ヲ作テ経傳ノ蘊奥ヲ示ス 二冊

中庸新疏 右同作 室先生本書ノ火災ニ十ガ六七残レルヲ讃州城山先生補修ス 二冊

易學啟蒙圖說 馬場信武著 初学ノ知リヤスキヤウニ発明ス 一冊

學古篇 明吾丘衍著 博ク篆隷ノ古ヲ考ヘテ古篆ヲ学ブ秘ヲ発シ印章ノ事ヲ附録ス 一冊

古篆論語 佚山禅師著 説文長箋ヲ本據トシテ字ノ異同委ク弁ス字学ニ益アル書ナリ 十冊

王羲之座鶴銘 晋代ノ大字無比ノ珍ト古来称スル所ノ名跡ナリ 一冊

歐陽詢千字文 清人ノ摹本ヲ以テ飜刻ス歐法ノ楷書学フ手本ニ 一冊

趙子昂赤壁賦 赤壁ノ墨本数刻アリトイヘ比雅客珍賞ノ大字ニ 一冊

清王澍千字文 先生善書ノ名高シ此刻楷書ヲ学フ準則 一冊

国立国会図書館　タイトル『敢語』　請求記号 121.89-M562k
ガラス使用

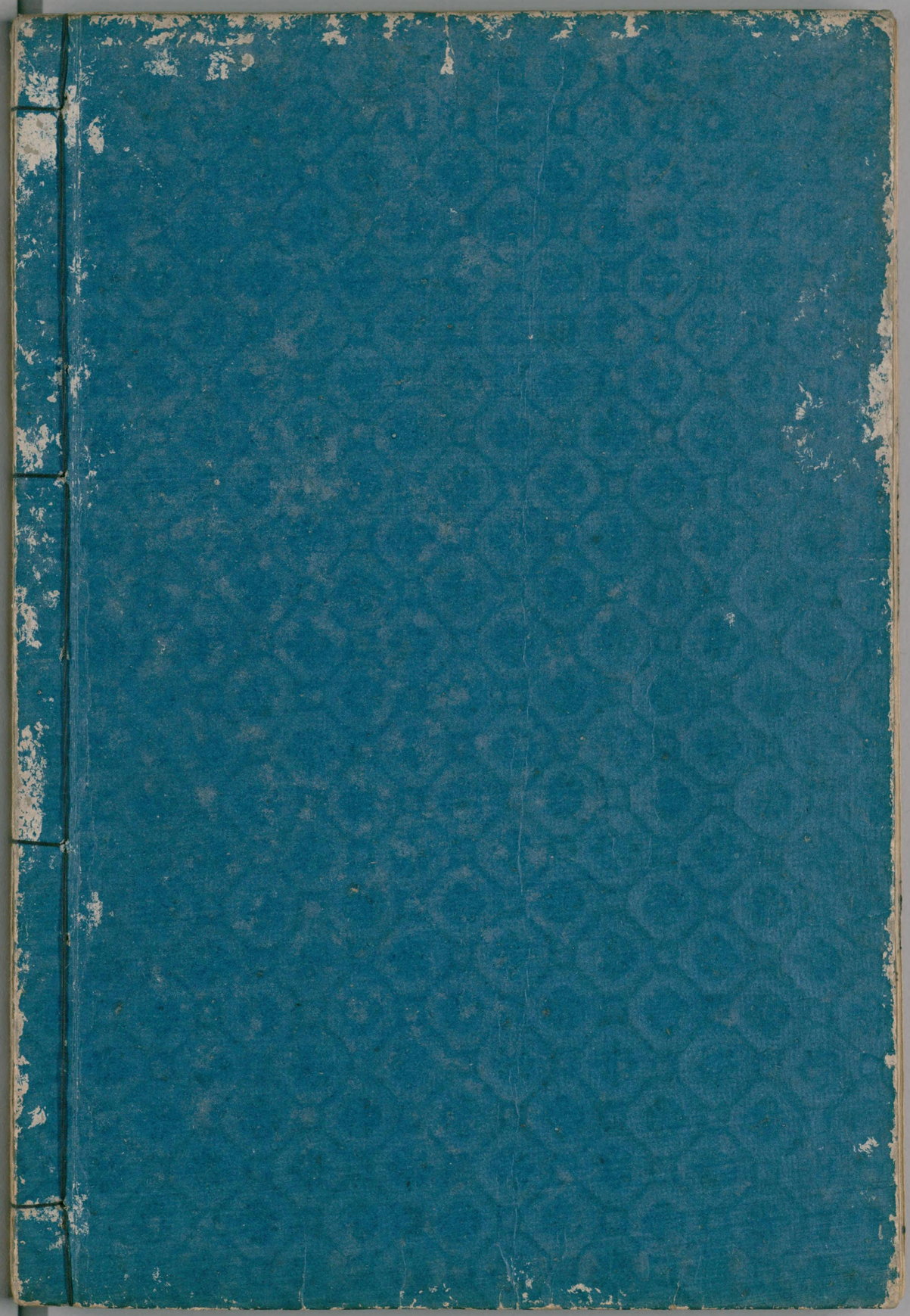

国立国会図書館　　タイトル『敢語』　請求記号 121.89-M562k

ガラス使用