

〔阪谷芳郎〕	帝國鐵道會計法案說明	下三九	境配炭所	下四七	崎山克治 筑豐興業鐵道常	上八五	長兼會計課長	中六〇五
酒田最上川開通	下三三	境御來屋間開通	中四八、六九	議員	中三三	櫻井仙次郎 高崎水力電氣	下七四	
酒田遊佐間開通	下四三	境米子間起工	中四八	作業及鐵道會計規則	上六四、中三三	常務取締役	下七四	
佐賀柄崎〔武雄〕間開通	中三五	堺煉瓦工場	上九四	作業費出納條例	上六〇七、下七四	櫻井德太郎	中四八八	
佐賀停車場	上六八	製造開始	上九四	制定	上六〇七、下七四	南和鐵道取締役	中四八八	
開設	上六八	民有ニ歸ス	上九四	取調委員任命	上六〇八	紀和鐵道取締役社長	中四八七	
擴張	中四〇	酒勾常明	上三〇七	鐵道會計ノ關係	上六〇八、六三三	櫻井知則 大和鐵道顧問	中七〇一	
酒殿志免間開通	中五三、下七二	臨時北海道鐵道敷設部	中三九	作業費區分及受拂規則	上六〇六	櫻井瀧之助 苗穂工場長	下三九	
坂戸町	下六七	務官、部長	中三九	鐵道線〔橋川輕井澤間使用	上五三	櫻井義起	中五五	
着市田間開通	下七九	轉官	中四一	設計	上五三	川口西成兩鐵道合同ニ幹	中五五	
佐賀ノ變及征兼役ノ鐵道事	上六一	阪本喜一 武藏野鐵道發起	下六一	佐久鐵道	下三六	西成鐵道專務取締役	中五五、五五八	
業	上六一	坂本民次郎 讀岐鐵道運輸	中四二	佐久間精一 農商務通信兩	中三〇	櫻木町停車場〔舊橫濱停車	中五五	
佐川義右衛門 播但鐵道取	中四八	課長	中四二	大臣ニ陳情書提出	中三〇	場〕	下二八、三三	
締役	中四八	坂本俊健 北海道鐵道部	中四二	作間綱太郎	中四三	櫻島延長線竣功	中三三	
酒匂川	上四六	長	中四二	九州鐵道汽車課長	中四三	櫻島大阪海陸連絡工事完了	下二八〇	
境青谷間開通	中二〇	坂本則美	中四二	鐵道院大宮工場長	下三八	櫻島配炭所	下四一七	
堺大阪鐵道建築會社ノ企畫	上三〇	總武鐵道常議員、社長	上二〇二、中四三	佐久間元三郎 吉備鐵道監	中六六	櫻島爆發ニ因ル線路不通	下三〇七	
及不成立	上三〇	房總鐵道取締役	中四三	櫻井清作 七尾鐵道庶務課	中四三、三七七	〔鹿兒島本線〕	下三〇七	
堺大濱通元函館物產會所敷	上九四	北海道鐵道〔函樽〕專務取	中四三	櫻井清作 七尾鐵道庶務課	中四三、三七七	佐倉停車場	中五二〇	
地ニ煉瓦工場設置	上九四	締役理事	中四三	櫻井清作 七尾鐵道庶務課	中四三、三七七	落成	下二八九	
堺佐野間開通	中五〇	同專務清算人	中四三			擴張	中四三	
堺停車場	上七九					佐倉成田佐原間線路	中四三	

佐倉成田間開通	中四三	役、常議員	上六二	甲武馬車鐵道敷設請願	上九七	新水岡事務所長代理	中四三
櫻ノ宮	中五〇	佐々木勇太郎	上六二	甲武鐵道常議員、検査役	上八三	貞愛親王 上野熊谷間試運	上七一
さくら丸	下二九、三〇	南海鐵道副支配人兼用度	中四三	青梅鐵道委員長	上九二	轉ニ合略	上七一
佐々木權次郎	中二七	課長、支配人兼經理課	中四三	甲武鐵道監査役	中三三	岩越鐵道取締役	中六二
中越鐵道取締役	中二七	長、營業課長	中四三	佐世保	中三三	同營業課支配人兼務	中六三
同監査役	下四八	同支配人	下五八	佐竹作太郎	中三三	幸川茂助 米國へ差遣	下二
佐々木慎思郎 東京鐵道監	下七三	笹子隆道	中四三	鐵道特別會計ニ關スル建	下五八	札幌運輸事務所	下四二、五三、六六
査役	下七三	概況	中四三	議案特別委員長	下五八	札幌江別間假開業	上〇七
四日市關ヶ原間鐵道建築	中二	工事及電力使用	中四三	東京鐵道取締役	下三二	札幌上川間測量	中五
ニ對スル意見書ヲ山縣	中二	笹子初鹿野間水害	下二一	餘部敦賀間敷設請願案ヲ	下五九	札幌工場	下二五、三三、五〇、五一、五二
參議ニ呈ス	上四四	佐々田惣	中五三	衆議院ニ提出	下五九	札幌工場	下二五、三三、五〇、五一、五二
信越鐵道創立願ニ對スル	上四四	中國鐵道監査役	中五三	東武鐵道監査役	下五九	札幌工場手宮支工場	下四三、五三、五三
意見稟議	上四四	九州鐵道臨時株主總會開	中五三	富士身延鐵道監査役	下六三	札幌工場函館支工場	下四三
日本鐵道開業式ニテ祝辭	上七三	會贊成者ヲ募ル	中四三	佐竹三吾	下六三	札幌鐵道管理局設置	下四三
鐵道局新築ノ議稟申	上六八	佐々友房 鐵道圖有法案ニ	中四三	鐵道院總裁官房文書課長	下五三	札幌鐵道管理局設置	下四三
新潟縣人等ノ請願ニ對シ	上六八	贊成ス	中四三	軌制調査會幹事	下五八	札幌鐵道病院	下四三、六六
稟議	上四九	篠山柏原間開通	中七一	轉職	下五七	札幌電信修技所開所	下四三
大藏卿ト連署鐵道會計條	上六二	篠山輕便鐵道	下六八	鐵道院監督局長	下六三	札幌ニ鐵道作業局出張所設	中九三、三三一
例制定具申	上六二	篠山建築事務所	中七七〇	佐武正章	下六三	置	中九三、三三一
佐々木政又 南海鐵道取締	上六二	笹山下瀧間水害	下八九	工技生養成所出身	上二六	札幌ニ鐵道作業局北海道出	中九四
後	中六三、下五七	佐志生隆道	下八九	達坂山天津間工事ニ從事	上二六	張所設置	中九四
佐々木政行 大阪鐵道檢査	中六三、下五七	指田茂十郎	下二五	大垣名古屋間工事擔任	上四三	札幌保線事務所	下〇四、一三六、六六
				線路取調委員	中六	札幌保線事務所	下〇四、一三六、六六
						札幌保線事務所	上〇七



札幌内山間電話線架設 上三〇  
 費下付 上三〇  
 札幌丸 中四三  
 札幌室蘭間線路測量費下付 上三〇  
 稟議及指令 上三〇  
 薩摩丸 借入、開釜間航路 下六六  
 二使用、返還 下三九、三〇  
 佐藤勇 中三三  
 北海道ニ於ケル鐵道敷 中三三  
 臨時北海道鐵道敷設部技 中三九  
 師、鐵道主任 中三九  
 同建設課長 中四一  
 北海道鐵道部建設課長 中四二  
 北海道鐵道部建設課長 中四六  
 佐藤市十郎 東武鐵道經理 中六三  
 課長 中六三  
 佐藤榮八 兒島鐵道取締役 中六五  
 社長 中六五  
 佐藤、小野兩出仕ノ東海道 上八三  
 調査復命 上八三  
 佐藤時敏 鐵道助、燈臺權 上八三

頭 上四四  
 佐藤幹一 東京鐵道監査役 下七二  
 佐藤謙之輔 上六四  
 工技生養成所出身 中五九  
 中國鐵道工務課長 中五九  
 佐藤古三郎 下七  
 金澤營業事務所長 中八九  
 七尾鐵道引繼會合 中二四  
 佐藤里治 中二四  
 山形鐵道發起請願 中二  
 衆議院ニ鐵道擴張方法取 中二  
 調ニ關スル動議提出 上九三  
 帝國議會ニ鐵道擴張方法 上九三  
 提出 上九三  
 鐵道關係諸法案ニ對スル 上九三  
 特別委員長 上九三  
 第一回鐵道會議々員 上九六  
 鐵道會議ニ於テ甲武鐵道 中三一  
 市街線免許條件調査委 中三一  
 員 中三一  
 佐藤三吉 鐵道院醫務顧問 下三三、四六五  
 佐藤其右衛門 常務課第一 上六二、一八六

期線加入運動ニ應援 中四九  
 佐藤五郎 九州鐵道臨時 中四三  
 株主總會開會賛成者ヲ募 中四三  
 佐藤甚造 中國鐵道監査役 中四三  
 佐藤正 藝備鐵道發起人 下五九  
 佐藤暢 博多灣鐵道專務取 中六五、下五三  
 締役 中六五、下五三  
 佐藤信隆 筑豐興業鐵道創 上八一  
 立願書提出 中九八  
 佐藤信次 太田鐵道社長 中九八  
 佐藤信照 中九五  
 太田馬車鐵道發起 中九五  
 太田鐵道取締役社長 中九六、九七  
 佐藤信古 羽越線建設ニ關 下二四  
 シ衆議院ニ建議案提出 下二四  
 佐藤正實 鐵道廳長野出納 上五五  
 所長 上五五  
 佐藤與之助(政養) 上八三、四七、九一  
 東海道調査 上八三、四七、九一  
 鐵道東京都出張所事務管 上六二、一八六

鐵道助 上四四  
 罷免 上二五  
 佐藤量平 上野鐵道專務取 中五九、下五一、六四八  
 締役社長 中五九、下五一、六四八  
 社名淵下湧別開通 下六三  
 社名淵留邊開改築 下六四  
 佐貫 中六五  
 佐貫牛久間水害 下九〇  
 讚岐線 下九〇  
 改訂工事 下九〇  
 宇野線トノ連絡 下三三  
 讚岐鐵道 上八一、中四三  
 佐野 中四七  
 佐野篤義 中鐵道經理課 中四八  
 長 中四八  
 佐野尾崎間開通 中五〇  
 佐野葛生間改築竣成 下五六  
 佐野定七 北海道鐵道監査 中六九  
 役 中六九  
 佐野常民 東山社創立ニ贊 上三七  
 ス 上三七  
 佐野鐵道 上六六、中四七、下五五、五六  
 左納藤吉 樺太鐵道取締役 中八三

佐野町越名間 下六六  
 佐野町佐野間開通 下六六  
 佐野聯絡所 中四七、下五五  
 佐野聯絡所佐野間 中四七  
 開通 中四七  
 佐野鐵道ヨリ東武鐵道へ 下五六  
 引繼 下五六  
 佐羽吉太郎 兩毛鐵道取締 上七九  
 役 上七九  
 澤重元 紀和鐵道建築課長 中五六  
 佐畑健介(信之) 上六六  
 橫濱停車場運輸掛長 上六六  
 鐵道補助 上六六  
 鐵道寮運輸課長 上六六  
 同建築課長 上六六  
 關西ニ轉勤 上六六  
 京都在勤 上六六  
 澤田清兵衛 上六六  
 讚岐鐵道理事 上六六  
 同取締役社長 中四四、四五  
 澤田直正 上六六  
 北海道炭礦鐵道引繼立會中八五  
 岩越鐵道引繼立會及債務 中八五

引繼 中八六  
 澤田又七 大阪堺間鐵道建 上六〇  
 築請願 上六〇  
 澤田喜 江戶橫濱間鐵道免許事件 上二二  
 ニ對スル回答 上二二  
 英國公使ト三條邸ニ會シ 上二二  
 鐵道ニ就テ意見交換 上二二  
 「レ」ニ對スル委託解除 上二二  
 宣言書ニ署名 上二二  
 澤文三郎 海外留學 下四九  
 澤村大八 九州鐵道臨時株 中四三  
 主總會開會賛成者ヲ募ル 中四三  
 澤本卯之吉 房總鐵道馬車 中四三  
 社長 中四三  
 澤山汀 奈良鐵道建築課主 中四三  
 事、保線長 中四三  
 佐原 中四三  
 佐分利一編 中四三  
 成田鐵道取締役 中五三  
 同主任技術者 中五三、下五〇  
 同專務取締役社長 中五三、下五〇

佐伯勢一郎 中七七  
 阪堺鐵道取締役 中七七  
 南海鐵道取締役 中五三、五六  
 佐伯線 下八〇、二四  
 第一期線加入 下五三  
 建設費 下五三  
 佐伯延岡間 下三九  
 寒川停車場 中四九  
 鮫島慶彦 南薩鐵道取締役 中四九  
 社長 中四九  
 狹山長野間開通 下六六  
 佐瑞太 中五九  
 三位式自動閉塞信號機 下二六  
 山陰山陽連絡線 稱呼廢止、 中四九  
 縱貫線ニ變更 中四九  
 山陰西線(香住以西) 下二八  
 山陰線 中四七  
 由來 中四七  
 經營說地方人士間ニ勃興 中四四  
 境ヨリ實測著手 中四八  
 起上及開通 中四八  
 和田山境間ト定ム 下二七  
 福知山境今市間ニ擴張 下二七

京都出雲今市間全通 下二〇  
 米子運輸駐在員 下二〇  
 全通式舉行 下二〇  
 建設費豫算及決算額 下二〇  
 列車運轉時間改正 下二二、二三  
 主ナル工事 中二〇  
 豫算純延ニ對スル處置 中二〇  
 山陰鐵道計畫 中二〇  
 山陰東線 下〇八  
 山陰東線及西線境界 中五〇  
 山陰本線 京都出雲今市間 下二六  
 山陰豫定線 中三七  
 山陰連絡船 旅客貨物ノ運 下三三  
 輪ヲ替ム 下三三  
 山海關(連絡運輸關係) 下二八  
 參宮鐵道 上九〇、中五九  
 山莊逸作 國分天王寺間馬 上九〇  
 車鐵道發起ニ賛成 上九〇  
 三相交流電氣(大河間川) 下三三〇  
 三相交流發電機(橫川) 下三三一  
 三相三線式(柏木) 下三三四  
 三勢鐵道 中六七、七〇、七二  
 山道然別開通 中六三







〔市街線〕

内務大臣ヨリ鐵道廳長官ヘノ訓令	中六二	然別關島間開通	中六三	四國鐵道	中六四	補給ヲ受クル鐵道及補給金額	中七三
日本鐵道株主總會ノ決議	中六二	食滿藤平 大阪停車場附近ヨリ南川口ニ達スル輕便鐵道敷設申請	中五三	四國豫定線中私設許可ニ關スル法律案提出	中七五	鐵道局長官ノ建言書	上六六
並ニ敷設免許申請	中六二	四極式發電機	下四八	獅子岩線	上五三	關係諸法令	上六三
工事概況	中六二	重岡兼五郎 私設鐵道登記ニ關スル法律中削除案提出	中六八	尖戶飯三郎 成田鐵道庶務課長	中五四、下五〇	政府ノ保護	上六五
工事開始、中止、再興	中六二	茂内ニツ屋間	下五三	齒狀軌條	下五一	營業上ニ關スル鐵道局長ノ通牒	中七九
三十九年度未決算額	中六六	山形縣内ニ鐵道發起請願	中二三	死傷賠償規則	上五一、下四五	新線路敷設補給利子ニ關スル建議案	中七三
市街線建築事務所	中六六	山形鐵道發起	中二四	死傷手當内規	上五一、下四五	新線路助成案提出ニ關スル建議案	中七三
設置及所管區域	中六六、下四三	帝國議會ニ鐵道敷設法中改正法律案提出	中二四	私設會社	上五一、下四五	大貨物等級及運賃改正並發着手数料制定	中七九
所長ノ職務權限ヲ定ム	下二〇	事業公債及鐵道公債特別會計法公布	中九	元金株切手發賣ニ付前島密ノ立案	上三八	合併及讓渡	中六二
御茶ノ水萬世橋間工事	下二三	重見番五郎 伊豫鐵道監査役	中三六、下四二	取扱ニ對スル大藏省ノ稟申	上三三	輕便鐵道ニ轉シタル動機	下五三
廢所	下四七、七九	試驗車	下三三	主管事務ト工部省	上三三	買收ト連帶運輸ノ始末	中二三
鹿越落合同開通	中二五〇	四國線	下三三	私設鐵道	上三三	買收期日公示	中四九
志賀直溫 總武鐵道支配人、專務取締役、經理課長	中四三	多度津宇和島間鐵道敷設法ニ加入案提出	下六	最初ノ發起	上三三	買收價額算定基礎	中六二
鹿ノ谷清水澤間線路上ノ障礙	下二九	改良工事	下六	鐵道局長官ノ内陳書	上六三	買收價額及公債交付額	中六二
志賀平藏 阪鶴鐵道運檢課長兼會計課長	中五八	補給割合及總額	上六二	企業ニ對スル鐵道局ノ警告	上六六、六七、六八	兼業買收價額及公債交付額	中六三
飾磨馬車鐵道	中四八					列車走行理	中六三

鐵道營業收支	中六五、下五七	再提出	上六三	七里清介 大原電氣鐵道專務取締役	下六九
營業收支	上六四、下五八	私設鐵道法	中七〇	七里定嘉 紀和鐵道專務取締役社長	中六八
線路停車場車輛建設費	上六三、下五七	スル東京府知事ノ疑義	上六四	靜岡石部間復線工事竣功	中六八
開業線路停車場車輛運輸數量	中六四	竣功期限ニ關スル改正法律案提出及其理由	中六九	靜岡運輸事務所	下六六
私設鐵道株式會社會計準則	中七三、七四	起工期限ニ關スル改正法律案提出	中六九	靜岡建築事務所設置及擔任區域	中六九
私設鐵道協會	下六〇	起工期限ニ關スル改正法律公布	中七〇	靜岡出納事務所	中六八
私設鐵道會社	上五九	運賃額改正法律案提出	中七〇	靜岡鐵道	下七三
濠洲	上五九	運賃額改正法律公布	中七一	靜岡沼津間貨物列車運轉始ト中止	上五八
三崎龜之助等提出ノ法律案要旨	中六七	改正法律案附議	中七一	靜岡濱松間開通	上四六、五三
登記ニ關スル法律公布	中六八	廢止及其理由	中七二	靜岡保線事務所	中六〇、下六六
外國人重役制限ニ關スル件	中七七	公布前ニ認可セラレタル鐵道	上六一	靜岡燒津間水害	下九
補給ノ件ニ對スル議員ノ質問及政府ノ答辯	中七五	公布前ニ出願シ公布後ニ假免狀ヲ受ケタル鐵道	上六一	碓石川	上五八
私設鐵道條例	上七五	私設鐵道同志會	下六〇	十噸貨車	下三六
公布全文	上七五	私設鐵道買收調査要項選定及同要旨	中八六	疾病救濟金	下四九
細則制定	上七五	私設鐵道買收法案	中八七	疾病保險ノ調査	下四六
追加改正ニ付鐵道局長官ノ上申	上七三	條文	中八七	志立鐵二郎 九州鐵道計理課長	中四三
		議會ニ提出	上六九、中三一、八九	七十五封度軌條採用	中二〇
				七條線	下七一
				七噸貨車	下三六



四條線	中五三	品川高島町間電車運轉休止	下三九
四條線長尾間開通	中五三	品川停車場	下三九
自動運轉、自動車ト改稱	下三四	建造	上三三
自動信號機使用	下四八	本屋落成	上三三
自動信號機使用ノ添屬	中三七	職員數制定	上三三
自動閉塞機設置區間ニ於テ	中三七	擴張工事、地先海岸埋立	上三三
ル列車運轉取扱心得	下三六	工事	下三六
市内營業所	下三三	品川鐵道橋	下七八
市内線直通賃金	下二一	品川馬車會社、品川馬車鐵道	下七八
品川赤羽間	下二一	品川橋南馬場間開通	下七八
開業	上七〇	品川彌二郎	下七八
蒸氣旅客列車廢止	下三九	青梅鐵道創立願ニ對シ請	上九一
品川池袋間復線計畫	中七八	鐵道公債法案、私設鐵道	上九一
品川上野淺草本石町間電車	中七八	買收法案ニ付請願	上九一
開通	下二九	品川橫濱間	上九一
品川大崎間第二線工事、二	下二七	假賃鐵工部省ヨリ正院へ	上九一
線増設工事	上五	上申及駁逐案ノ意見	上五
品川大森間副線開通	上五	假營業開始	上五
品川七香砲臺場一部石材使	上五	鐵道列車出發時刻及賃金	上五
用方海軍所ト協定	上五	表	上五
品川西南線	中一八		
新設	中一八		
貨物列車運轉	中一八		

開通當初ノ乗車人員及賃	上五七	水害	中一九三、下九一
金	上五七	中央線ト接続速成必要理	中二四
列車往復回数	上五七	由	中二四
支那ト小荷物運輸開始	下四五	篠ノ井四條間開通	中六〇、二四一、二六八
信濃大町	下五七	篠ノ井ニ出張所設置	中八、八五
信濃川橋梁	中五九	篠原和惣次、筑豐興業鐵道	中八五
信濃鐵道	下七六	常議員	上八五
信濃町天現寺橋間電車開通	下七九	篠目三谷間開通	下二四
篠崎安平	下七九	死亡救濟金	下四九
宇都宮軌道運輸發起	下四〇	芝川十島間開通	下七三
開石軌道取締役社長	下七一	芝口沙留近傍量地(明治三	上七
篠塚直亮	下七一	年)	
甲武鐵道經理課長心得	中四二	新波橋太郎	下三六
青梅鐵道取締役、專務取	中四二	大宮工場長	下三六
篠ノ井稻荷山間水害	下三九	鐵道院工作課長	下三三
篠ノ井鹽尻間建設費豫算	中四四	米國へ差遣	下三
篠ノ井出納事務所移轉、改	中九〇	鷹取工場長	下三
稱		柴四郎、廣軌鐵道改築準備	下三
篠ノ井線	中九〇	委員會委員	下三
由來及概況	中九〇	柴田熊太郎、參宮鐵道監査	下三
起工	中九〇	役	中九〇
開通	中九〇	柴田兼克、伊豫鐵道委員	上七
		新發田酒田間地勢	上八

新發田線		鐵道建築ニ關シ會計事	上三八
由來	下二二	務幹旋	上三八
新津新發田間開通	下二二	華族組合ノ委託ヲ受ケ官	上三八
若松建設事務所所管下二二、二二	下二二	設鐵道拂下ニ對スル條	上三八
建設費	下二二	件起案	上三八
新發田中條間開通	下二二	鐵道拂下繼續方ニ付盡力	上三七
柴田仁兵衛、鐵道常務	下二二	華族組合ニ對シ鐵道拂下	上三七
員	上九一	既納金還附額處分ノ議	上三八
柴原和	上九一	提案	上三八
房總鐵道監査役	中四三、四四、四五	日本鐵道理事委員	上七六、中三三
成田鐵道監査役	中三三、三五	白井遠平ノ常務鐵道企劃	中三二
武藏鐵道監査役	中六九、六〇	ニ對ス	中三二
常陸鐵道監査役	中六一	日本鐵道理事委員會ニ於	
神王鐵道發起	中六〇	テ日光鐵道ニ對スル事	上七四
柴山鷲雄、播州鐵道專務取	下六四	情陳述	上七四
締役	下六四	北海道炭礦鐵道創立ニ付	上八八
芝好恭三、奈良鐵道庶務課	中四〇	特許願出	上八八
主事	中四〇	同常議員	上八八、中四三
新波與七郎、播州鐵道發起	下六三	筑豐興業鐵道相談役	上八五
澁川伊香保間	下七三	第一回鐵道會議臨時議員	上六六
十三川鐵橋	上九八	北越鐵道敷設免許申請	中三八
澁澤榮一	上九八	京釜鐵道發起委員	中二四
華族發起ノ東京青森間	中六八	京北鐵道發起	中六八

北越鐵道監査役、相談役	中五五	房總鐵道取締役	中四四
面權鐵道發起	中三六、四〇	澁谷金次郎、北海道鐵道	中二二
京阪鐵道發起	下七八	部計課長	中二二
岩越鐵道取締役會長	中六二	澁谷新宮間復線功	中二八
鐵道國有ニ關シ請願	中八〇	澁谷清六	上八二
京仁鐵道引受合資會社取	中八三	九州鐵道發起	上八二
締役社長	中八三	同常議員	上七〇、中四八
京釜鐵道創立委員長	中六五	澁谷史春、月瀨鐵道發起	中六三
同取締役會長	中六六	十輪聯絡過熱式「メンク」機	下四四
九州鐵道臨時株主總會開	中六六	關車使用	下四四
會請求ニ對シ株主等ニ	中六六	十二輪「キヤ」客車製造	中九五
説示	中四四	十五噸貨車	下三六
東京市街東京電車兩鐵道	下七〇	志文停車場	中四〇
合併ニ幹旋	下七〇	志文萬字間開通	下六六
日本鐵道取締役	中三四	標茶跡佐登間開通	上九三、中四九
澁澤喜作	中三四	士別	中四九
山梨鐵道創立願出	上七七	士別名寄間開通	中二五〇
鐵道國有調査會委員	中八〇	西比利亞及北滿洲鐵道管理	下六四
澁田見與衛、金邊鐵道發起	中六八	西比利亞經由旅客國際運送	
澁谷驛附近ニ於テ列車齒滯	中六八	賃率規則修正ニ關スル委	
妨碍	中六八	員會議ヲ伯林ニ開ク	下八三
澁谷嘉助	中六八	西比利亞出兵ノ爲軍事輸送	下二〇
臺北鐵道發起	中六八	願	中一〇



鹽川敬吉 岩越鐵道營業、 保線、運輸課長	中六三	舊稱ニ復ス	下六六	島田孝之	中二三	鐵道院工作課長	下六六
鹽川線起工ニ至ル經過概略	上七七	鹽原軌道	下六一	北陸鐵道敷設免許申請	中二三	獨乙國へ差遣	下六六
鹽川仙臺間測量、起工	上七七	沙見橋長野間開通	下六一	高岡城端間鐵道敷設ニ盡	中五二	廣軌鐵道改築取調委員	下六六
鹽川島岡工事擔任者	上七七	諸費調査開始	下四四	力	中五二	鐵道院工作局長	下六六
鹽澤龍次郎 南海鐵道保線	中五五、下五八	建設費及改良費決算表	下四四	中越鐵道事務取締役	中五二	軌制調査會列席	下六六
保長、課長	中五五、下五八	歳入出決算表	下四三	島田延武	中五二	米國へ差遣	下六六
鹽尻 中三九、二四四	下四三	島尾水見間開通	下四三	工技生養成所出身	上六四	鐵道院技監	下六六
鹽尻奈瓦井間開通	下二〇〇	島尾水見間開通	下四三	山科達坂山間工事ニ從事	上四六	休職	下六六
鹽田典造 鐵道敷設法案提	出、鐵道關係法案ノ特別	經營發起費同	上三六	島田信安 京都鐵道建築課	中五三	清水澤夕張間第二線工事竣	功
委員	上五三	島崎周 (三村ヲ見ヨ)	上三六	長	中五三	清水新次郎 確水馬車鐵道	下六六
鹽田三郎 民部備少丞、鐵	道掛	島崎善平 常野鐵道發起	中六四	樽營業部事務所長	中五〇	清水新次郎 確水馬車鐵道	ノ線路其他買上請願
上四三	上四三	島式「ボギー」導輪裝置	下六一	志摩長平	中五〇	清水新三郎 宇和島鐵道監	査役
沙留河岸ヲ荷揚場ニ使用	上八〇	島田金谷間水害	下六九	中越鐵道取締役	中五七、下五八	清水恒太郎 關西鐵道經理	課長
沙留川畔ニ側線敷設	上七	島田國太郎 石巻鐵道監査	中六三	島村憲衛	下五三、六三	清水照 大阪市電氣鐵道部	技術課長
沙留機關車庫 建造者手、	落成	島竹次郎 歐米へ差遣	中六九	札幌鐵道管理局長心得	下六九	清水福次郎 中國鐵道監査	役
沙留工場	上三二	島田三郎	中六九	歐米へ差遣	下四七	清水正次郎 (鐵道院書記)	門司驛構內主任、自殺
沙留工場派出所	下三三	鐵道敷設法改正案ニ對シ	中六	島安次郎	中四六	清水芳藏 東北、北越兩線	
建造者手、落成	上三	議事延期動議	中六	參宮鐵道顧問技師	中四六		
新橋ト改稱	上三	鐵道國有法案ニ反對	中八三	關西鐵道汽車課長	中五二、三三		
		請願委員長提出鐵道買收	中八三	九州鐵道引繼立會	中八七		
		ニ關スル法律案ニ賛成	中四五	瑞西國へ差遣	下三		

連絡ニ關シ請願	中六六	下館取手間	下六三	下關ニ於ケル貨車航送設備	下六三	下浦別	下六三
志水真彌 京都鐵道運輸課	長	下館置岡間開通	下六三	落成、航送開始	下八五、三三	「シャープ、スチニアート」	上七〇、七三
清水宜輝 岩越鐵道監査役	中二二	下津井輕便鐵道	下六三	下關博愛盲啞學校教員生徒	下三三	社製機關車	上七〇、七三
清水可正	中二二	下仁田	中五八	ニ乘車船券割引	下三三	上越鐵道	上六〇、中五七、七五
九州鐵道檢査役	上八五、中四九	下郷傳平	中五八	下關發電所	下三三、三三	上越南線	東京建設事務所
同常議員	中四九	大阪鐵道常議員	上八一	下關釜山間連絡設備完成	下八五	所管	下六四
清水涼平 筑豐興業鐵道檢	査役	關西鐵道監査役	中五〇、三三	下關保線事務所	中五二	上越北線	長岡建設事務所
指名競争(工事及物件購入)	中三七	近江鐵道監査役	中六二	下總武兩鐵道間ノ契約	中五二	所管	下六四
志免旅石間開通	下五七	下關	中八一	下總鐵道	中四七、五九	城河鐵道	中五三、六七
下板橋川越間開通	下五九〇	下關運輸事務所	中八一	下富良野鹿嶋間開通	中四九	庄川橋梁擴張費	中四七
下板橋川越町間	下六六	下關運輸駐在員	下三三	下富良野發電所	下三三	正午報傳送手續制定	下四四
下生田原社名瀧間開通	下六三	下關營業事務所	下八一	下部田	中四九	庄司鐵五郎	
下郡	下六八	下關驛構內ニ於ケル彈藥爆	下二八	下孫助川間第二線工事竣功	下八七	露部ニ於テ東清鐵道ト協	議
下澤善四郎 筑豐興業鐵道	常議員、檢査役	設置	中六、下九四、三三、七	鐵道院建設部米澤派出所	下六九	莫斯科ニ於ケル國際連絡	運輸會議ニ列ス
下新田足尾間開通	下三八	本工場トナル	下三三	長	下六九	東京、北京、京城ニ於ケ	ル日支連絡會議ニ列ス
下新田大岡々間開通	下五八	下關出納事務所	下八三	同秋田派出所長兼務	下六七	常乘切手發行	上七一
下田伊左衛門 青梅鐵道監	査役	下關停車場	下八五	創立特許願出	上六七	常輕便鐵道	下六三
下田古岡木間ニ於ケル列車	衝突	構内棧橋使用	下三七	下村盛俊 鐵道助	上四四	常輕便鐵道	下六三
		下關鐵道治療所	下四七	下村善胤 總武鐵道常議員	上六一		
			中四二	下山田上山田間開通	中四二		



莊田平五郎	上七五	改訂工事	下八七
日本鐵道理事委員	上七五	水害	下八七
山陽鐵道建設企畫	上八〇	常磐炭礦鐵道創立趣意書及計畫書頒布	中九三
二贊加	上八〇	常磐地方各炭礦主總代ノ陳情書概	中三〇
山陽鐵道常議員	上八四、中三九	常磐鐵道	中三三、二九、二五
筑豐興業鐵道相談役	上八五	常備鐵條數人足線路工夫ニ守線ヲ兼ネシム	上〇七
山陽鐵道取締役	中元	上武鐵道	中二〇、六三、下六、六〇
城南鐵道	中元	昌平橋停車場	下三〇
生野鐵道	下五九	開業	下〇三
歐米留學	下四八	構内ニ於ケル電車障礙	下二九
瑞西ハ差遣	下三〇	廢止	下〇三、三三
「アラッセル」ニ於ケル國際連絡運輸會議ニ列ス	下三〇、三二	昌平橋萬世橋開通	下〇三、三三
英國ハ差遣	下三	正村兵太郎	中二七
倫敦ニ於ケル國際連絡運輸會議ニ列ス	下三三	同會計課長、事務長	中三八
伯林ハ差遣	下三三	正村義太郎	中二七
伯林ニ於ケル國際連絡運輸會議ニ列ス	下三三	中越鐵道監査役、專務取締役	中二七、下四八
城端	中二五	同取締役社長	中二七、下四八
莊原出雲今市間開通	下〇九	正村六之助	中越鐵道事務
常磐線			
		長	下八七
		正明市線	下二〇
		上毛馬車鐵道	下二七
		常野鐵道	中六四、下二六、五九
		城山陸道成	下二九
		城敬寛	下七九
		青森函館間ニ使用	下三六
		車運丸	下三六
		車駕西巡並京都大津間鐵道	上四八
		竣工ニ對スル御沙汰	下三三
		車軸式發電機	下三三
		「シャパン、ツリースト、ビエロー」	下三三、三九
		車輦工場	下三三
		本院直轄	下三三
		管理局ハ分轄	下三三
		職工人員及賃金	下三三
		設備	下三三、三四
		治療所其他ノ設備	下三三
		規程	下三三
		業務種別、業務方針	下三三、三四
		車輦稱號規程	下三三
		車輦製修工場ノ配置	下三三
		車輦定規制定	中二八
		車輦塗色及標記方式	下三六
		車輦ニ關スル基本規格制定	下三六
		車輦ノ増加	下三六
		車輦増備理由諮詢案	中二〇
		車輦費及車輦修繕費	下三三
		車輦部分品工作用標準鐵材ノ規格	下三六
		車輦用外輪ノ基本寸法	下三六
		車輦用緩衝器及其部分品基本	下三六
		車輦用聯結裝置ノ基本及其部分品ノ使用限度寸法	下三六
		車輦聯結裝置ノ方式	下三六
		「シャパン」備英國人建築助役	下三六
		大阪神戸間工事ニ從事	上四〇
		京都大阪間工事分擔	上四七
		六郷川鐵橋工事擔任	上四〇
		略歴	上四九
		上海郵便會社連絡	下三二
		衆議院 鐵道擴張方法取調	中二
		ノ動議提出	中二
		主要ナル開業鐵道	下三六

守備手ノ制ヲ改メ	上二〇	通用期限改正	中一九
主任現金出納員、現金出納員檢査規程制定	下二二	通用期限ニ關スル規定ヲ買收線ニ實施	下二〇
「シユレーヤル」會社 日本公債出納取扱	上二五	引換證發行	下二〇
蒸氣起重機ヲ橫濱停車場荷揚場ニ建立	上八八	地敷改良	下二二
蒸氣軌道興起	下六二	乘車賃金改正統一	下三〇
蒸氣車	下六二	乘車札販賣役員(出札掛)選定	上四
同使用法教授ニ付米國使節ヨリ我應接掛ヘ書面上ニ難形渡來ノ願末	上二	職工賃請仕事規程制定	下三三
難形ノ終末	上二	調理靴電氣機關車(附屬品)食堂車ノ鳴矢(山陽鐵道)	下三二
蒸氣車會所敷地ノ備ニ付兵部省ノ上申	上四八	食堂車聯結(官設鐵道)中二六、下三三	下三三
蒸氣煙房ヲ客車内ニ裝置	中八七	囑託警規程制定	下六八
蒸氣煙房裝置	下三六	植民地及外國ニ於ケル我鐵道起業	中二九
乘客賃金改正(明治三十二年)	中一五	職用車	下三三
乘客保護車ヲ置ク	中八七	諸貨物船積順序及借庫扱方規程制定	上二〇
乘車切手通用期限規程施行	上五六	白井遠平	中二九
乘車切手裏面告示文ノ改正	上八三	常磐鐵道企畫	中二九
乘車券		同創立委員	中二九
		常磐炭礦鐵道創立趣意書	中二九
		及計畫書ヲ作ル	中二九
		常磐鐵道急務論頒行	中二九
		白井隆道	下二二
		白井清榮門 參宮鐵道取締役	中四三
		白石直治	上八七
		關西鐵道工事監督	上八九
		同社長	中六一
		近江鐵道工事監督	中六一
		廣狹軌道比較談提出	中九〇
		尾西鐵道相談役	中六五
		西成鐵道買收案ニ對シ引責辭職ス(關西鐵道取締役)	中三六
		關西鐵道取締役	中三〇
		九州鐵道取締役	中四九
		廣軌鐵道改築準備委員會委員	下四九
		同特別委員會第三分科員	下四九
		鐵道敷設法中改正案ニ就キ意見陳述	下八七
		白石義郎 釧路根室間速成案建議	下三三
		白河會津間鐵道運轉獎勵功	上五九
		白河久田野間第二線工事竣功	下八八
		白河郡山間開通	上五九
		白河停車場改築着手	下八七
		白河福島間	下八七
		測量開始、起工及工事擔任者	下七七
		白川友一	下七七
		輕便鐵道補助法改正法律案提出	下六一
		輕便鐵道協會發起	下六九
		白木爲直 九州鐵道發起願書提出	上八二
		白木久風 敦賀關ヶ原間運輸事務擔任	上三七
		白澤大館間開通	中二七
		白杉次郎太郎	下四八
		海外留學	下四八
		鐵道院監察委員	下六九
		白杉政愛	上五九
		日本鐵道理事委員	上五九
		同庶務課主管、運輸課長、	



〔白杉政愛〕

倉庫課長	上七九	四輪「ホギール」車	下三三	信越鐵道	上四九、中五三	線式	下五九
同會計課長兼倉庫課長	中三三	四輪聯結「タンク」機關車	上七〇、九六、七六	信越、北陸、東海、山陽諸	下三三	震災地救恤品ノ無貨輸送	上五〇
同理事委員	中三三	白石大河原間降雨被害	下九七	線ニ跨ル直通列車	中一七三	信參鐵道	中六三、下五九
房總鐵道取締役社長	中四九	白石川氾濫	下九七	信越及運轉ニ關スル諸心得	中一七三	新庄院内開通	中二九
白鳥停車場開業	下八三	白石停車場	上七三	制定	中一七三	新庄建設事務所	
白檜音別開通	中三〇	志和地三次開通	中九七	信越及標識設備ニ關スル細	中一七三	設置	下三三
白根勝二郎 北海道炭礦鐵	中四三、四四	新伊勢崎伊勢崎間開通	下六三	則制定	中一七三	羽越中線工事主管	下三三
道監査役	中四三、四四	新伊勢崎伊勢崎間開通	下六三	信越旗ノ色別チ日本鐵道ニ	中一七三	左澤輕便線主管	下三三
白根專一	中四三、四四	新一ノ宮木曾川橋開通	下六三	令ス	中一七三	新庄酒田間	下三三
第一期線工事ニ關シ開議	中四三、四四	新永岡建築事務所	下六三、四九	神越馬車鐵道	中六九、下六八	地方民鐵道敷設ヲ貴業兩	
申請	中四三	設置	中六九、四九	新川	中三七	院ニ請願	下三三
神奈川八王子間鐵道官設	中四三	工務課ニ屬ス	中六九、四九	新義州ニ鴨綠江建設事務所	中三七	開通	下三三
建議	中四三	信越線	中六九、四九	設置	中三七	新庄新町間水害	下三三
東海道線ニ關スル質問ニ	中四三	範圍	中六九、四九	新水津	中三七	新庄瀨見開通	下三三
答辭	中四三	改良工事	中六九、四九	新水津水津間開通使用休止	中三七	新庄瀨見開通	下三三
新羅丸	中四三	水害	中六九、四九	真空式警報機	中三七	新庄線	下三三
下關釜山間運航	中四三	停車場等ノ改良ヲ要スル	中六九、四九	真空式警報機設置	中三七	小牛田新庄酒田間第一期	下三三
無線電信局設置	中四三	理由諮詢案	中六九、四九	神宮前秋葉前開通	中三七	線ニ加入	下三三
尻内八戸間開通	中四三	富山線ト接続	中六九、四九	神宮前笠寺開通	中三七	小牛田酒田間敷設公布	下三三
私立鐵道學校開設	中四三	列車運轉時刻變更	中六九、四九	神宮前常滑間政府補助	中三七	新庄建設事務所所管	下三三
四輪車ノ減退	中四三		中六九、四九	「シンダール、カタナリ」吊	中三七	建設費	下三三
						全通	下三三
						概況	下三三

新庄直知 軌制ニ關シ質問下答	下三三	結	中一八七、下三三	急行旅客列車運轉	中一八	鐵道寮へ電線ヲ架ス	上〇
新庄古口開通	下三三	鐵道圖有以後ノ製造	下三三	急行貨物列車運轉	中一八	構内ニテ列車運轉	上〇
新庄古口清川間工事着手	下三三	信達軌道	下三三、七〇	列車種類制定	中一八	職員數制定	上〇
人車鐵道願出	下三三	尖道莊原開通	下三三	新橋神奈川間新橋保線事務所	中一八	場内荷物庫ヲ荷主ニ貸與上〇	上〇
新宿牛込間開通	中三三	新津島	下三三	新橋關東事務所設置	中一八	到著小荷物配達取扱開始	上〇
新宿大久保間開通	中三三	新橋上野間高架線ニ對スル	上八七、五〇	新橋建築課ヲ運輸課ニ合シ	中一八	構内ニ發電所設備	上〇
新宿品川間工事擔當者	上七六	松本長官ノ意見	中一八	修繕科トス	上八	沙留ト改稱	下七六、三三
新宿電力線所屬	下三三	新橋運輸課高崎直江津間ノ	中一八	新橋工場中〇、下一九、四三、三三、四三	上八	舊烏森驛ヲ改稱ス	下三三
新宿八王子間	下三三	運輸管理	中一八	新橋工場大井派出所	下三三	新橋鐵道局	上三
馬車鐵道免許	上七六	新橋運輸事務所	中一八	設置	下三三	新橋鐵道局	上三
開業	上七六	新橋營業事務所	中一八、下八四、四三、三三、六六	大井工場ト改稱	下三三、三三	設置	上三
複線敷設認可	中三三	新橋營業事務所ニ電氣長ヲ	下二八	新橋工場ニ電機機裝置	下三三、三三	五課設置	上八、一七
新宿三時町間	上〇一	置ク	下二	副線竣功	上八三	各課章程通則及課長ノ職	上三
敷設願出	上〇一	新橋大阪間發着列車ヲ神戶	中一八	小運轉開始、廢止	上八三	務權限制制定	上三
免許狀下付	上〇一	廣島間列車ニ接続	中一八	四線工事計畫	中一五七	新橋電信修技所開設	下三三
新城大海間開通	中四三	新橋及神戶鐵道局ニ各五課	上二九	赤羽行列車專用線開通	中三〇九	新橋電力事務所 下三三、六三、三三	下三三
新製客車ノ乘客座席標準寸	下三三	ヲ置ク	中一八	第三線敷設竣成	中一五八	新橋電力事務所 橫川派出所 下三三	下三三
法制定	下三三	新橋構内電話交換裝置	中一八	第四線工事完成	下三三	新橋電力事務所	下三三
寢臺車	中三〇	新橋神戶間	上五三	新橋下關間急行旅客列車運	中一八	新橋發電所	下三三
濫觴(山陽鐵道)	中三〇	直行列車運轉開始	上五三	轉	中一八	新橋發電所所屬	下三三
新橋神戶間其他各線ニ關	中三〇			新橋停車場	中一八	新橋保線事務所	下三三



新橋外四區事務所廢止 中六  
 新橋程ヶ谷間 中一七  
 新橋及停車場改良工事者 中六三  
 手 下二〇  
 同工事完成 下二一  
 改良工事費 下二二  
 新橋横濱間 上八〇  
 制引往復切手發行 上八一  
 木橋ヲ鐵橋ニ改築 上八二  
 複線敷設工 上八三  
 複線開通 上八四  
 降雪ノ爲運轉不能 上八五  
 旅客賃金低減實施及其理 上八六  
 由 上八七  
 二線増設着手 上八八  
 列車運轉廢止 上八九  
 旅客列車ノ速度 上九〇  
 線路概況 上九一  
 興業費 上九二  
 運輸數量營業收支 上九三  
 營業統計 上九四  
 線路停車場車輛 上九五  
 新橋横濱兩停車場擴充工事 上九六

新橋横濱兩停車場內ニ和洋 中一七  
 料理店ノ開業許可 中一八  
 新原宇美間開通 中六三  
 信尾鐵道 中六三  
 新福井市荒川間開通 下六四  
 新聞賣ヲシテ貨物賃表及 下六五  
 列車發着時刻表ヲ販賣セ 上八〇  
 シム(明治六年) 上八一  
 津浦鐵道 上八二  
 神保原新町間水害 上八三  
 神保速次郎 南海鐵道運輸 上八四  
 係長、運輸課長 中八五  
 新町小郡間開通 中八六  
 新町大石田間水害 中八七  
 新町高崎間開通 中八八  
 新舞鶴 中八九  
 新舞鶴大阪間直通列車運轉 中九〇  
 新見豐前守「バナマ」地鉄 中九一  
 ニテ蒸氣車ニ搭乗 中九二  
 新名卯太郎 讀枝鐵道保線 中九三  
 課長 中九四  
 新民府 中九五

瀋陽驛 中一七  
 人力車夫會社設立 中一八  
 神王鐵道 中六三

【す】  
 隨意契約 中二六  
 隨意契約又ハ指名競争契約 中二七  
 ニ關スル勅令制定 中二八  
 水前寺 中二九  
 春照 中三〇  
 隨道建築定規制定 中三一  
 吹田大阪間 中三二  
 水害 中三三  
 複線工事竣功 中三四  
 吹田助兵衛 大阪堺間鐵道 中三五  
 建築請願 中三六  
 吹田停車場開業 中三七  
 出納員ノ所屬及現金拂込ノ 中三八  
 件公布 中三九  
 出納官吏 中四〇  
 職務 中四一  
 身元保證金ノ件公布 中四二

會計法ノ規定ニ付通債大 中二三  
 臣稟請 中二四  
 出納事務所及同派出所計理 中二五  
 部ニ關ス 中二六  
 須惠新原間開通 中二七  
 蘇士經由周遊連絡輸送 中二八  
 据付蒸氣機關 中二九  
 末永一三 露都ニ派遣 中三〇  
 未延道成 中三一  
 山陽鐵道常議員 中三二  
 北越鐵道創立委員 中三三  
 同取締役 中三四  
 相海鐵道取締役 中三五  
 東武鐵道專務取締役 中三六  
 同取締役 中三七  
 豐川鐵道取締役會長 中三八  
 相海鐵道再發起 中三九  
 水原天王新田間ニ於テ列車 中四〇  
 驗風ノ爲願覆 中四一  
 末松謙澄 外國人ノ私設鐵 中四二  
 道會社重役制限ニ關スル 中四三  
 關議申請 中四四

菅池岩吉 中越鐵道監査役、 下四八  
 取締役 下四九  
 須賀川驛ニ於ケル列車衝突 下五〇  
 須賀口 下五一  
 菅原通敬 軌制調査會委員 下五二  
 菅原恒覽 下五三  
 甲武鐵道建築業務主任 上六〇  
 同建築課長 上六一  
 同市街線計畫ニ從事 中六二  
 川越鐵道監査役、建築及 中六三  
 保線主任 中六四  
 甲武鐵道建築課長、汽車 中六五  
 課長、同顧問 中六六  
 豆相鐵道主任技師 中六七  
 博多灣鐵道主任技師 中六八  
 菅村弓三 北越鐵道建築課 中六九  
 長、變死 中七〇  
 巢鴨飯能間 中七一  
 杉浦宗三郎 下七二  
 日本鐵道保線課長、營業 中七三  
 部副部長 中七四  
 鐵道院總裁官房研究所主 中七五  
 任 中七六

廣軌鐵道改築取調委員兼 中八九  
 幹事 中九〇  
 鐵道院工務局長 中九一  
 軌制調査會委員 中九二  
 鐵道院技監 中九三  
 鐵道院監察委員長 中九四  
 鐵道技監 中九五  
 杉甲一 日本鐵道幹事補、 中九六  
 驛務主任、盛岡駐在 中九七  
 杉實信(財滿) 中九八  
 工部中屬、品川驛長 上九六  
 運輸課勤務、工部少書記 上九七  
 官、鐵道局勤務 上九八  
 死去 上九九  
 杉田定一 私設鐵道新線路 中一〇〇  
 助成案ニ關スル建議案提 中一〇一  
 出 中一〇二  
 杉谷庄兵衛 常野鐵道監査 中一〇三  
 役 中一〇四  
 杉廣三郎 海外留學 中一〇五  
 杉文三 中一〇六  
 甲武鐵道引繼立會 中一〇七  
 總武鐵道、房總鐵道引繼 中一〇八

立會 中八九  
 鐵道調査所勤務技師 中九〇  
 杉村正太郎 阪神電氣鐵道 中九一  
 專務取締役 中九二  
 杉本義朗 海外留學 中九三  
 數寄屋町神田橋間電車開通 中九四  
 杉山岩三郎 中九五  
 中國鐵道專務取締役社長 中九六  
 吉備鐵道發起、同專務取 中九七  
 締役社長 中九八  
 二見鐵道發起 中九九  
 同取締役 中一〇〇  
 死去 中一〇一  
 杉山龜五郎 中國鐵道取締 中一〇二  
 役 中一〇三  
 杉山義吉 釧路鐵道社長 中一〇四  
 杉山清次郎 大阪市電氣鐵 中一〇五  
 道部長 中一〇六  
 珠玖清左衛門 大阪鐵道常 中一〇七  
 議員 中一〇八  
 「スコット」備英國人器械 中一〇九  
 師 茅沼炭山用鐵道敷設 中一一〇

二備聘 中一一〇  
 須崎佐川間實測 中一一一  
 鈴川 中一一二  
 鈴木幾彌太 中一一三  
 大阪鐵道車輛監督 中一一四  
 南海鐵道汽車課長 中一一五  
 近畿鐵道合同計畫ニ對シ 中一一六  
 關係各鐵道所屬物件調 中一一七  
 査 中一一八  
 歐米ハ差遣 中一一九  
 廣軌鐵道改築準備委員會 中一二〇  
 列席 中一二一  
 鈴木實太郎 軌制調査會委 中一二二  
 員 中一二三  
 鈴木鑒次郎 中一二四  
 筑豐鐵道汽車課長 中一二五  
 北海道鐵道管理局長 中一二六  
 東部鐵道管理局長 中一二七  
 鈴木城作 上野鐵道監査役 中一二八  
 鈴木清吉 鐵道用石新出請 中一二九  
 頁人取締 中一三〇  
 鈴木大亮 中一三一  
 軌制取調委員長 中一三二



〔鈴木大亮〕 鐵道作業局長官心得 中六 逓信次官兼逓信省鐵道局長 長 中七〇、七二、七七	須藤清七 上野鐵道事務取締役社長 中五〇 高崎水力電氣發起、社長 下七三、七四	「スミス」備英國人 汽車監察方 上九七 神戸運輸課勤務 上〇〇 京都神戸間鐵道開通ニ際シ シ受賞 上〇五 解備 上〇八 略歴 上八〇 隔田 下六五 隔田英次 函館鐵道運輸課 長 中六九	九州鐵道調査委員ヲ委嘱 セラル 中四〇 住吉川隧道路 上九六 住吉停車場開業 上〇二 「スルー」型鋼版桁定規 下九八 駿甲鐵道 中六九 駿豆鐵道 下五八〇 駿豆電氣鐵道 下五八〇
鈴木傳五郎 香德鐵道發起 下五三 鈴木實登 成田鐵道取締役 下五九 鈴木茂七郎 甲信鐵道創立 申請 上八七 鈴木安職 上八七 伊豫鐵道委員、幹事 上七四 同取締役 中三五、三六 鈴木芳吉 成田鐵道支配人、 會計課長及倉庫課長 中五三 鈴木利兵衛 房總鐵道取締 役 中四四 「スターリング」水管式汽罐 下三三 周田音一 鐵道院建設部小 郡派出所長 下二二 筋向橋山田間第二線工事了 下八九 「スターション、マストル」 及下吏ノ職務 上八〇 須藤壯一郎 東野鐵道取締 役 下五六	砂川旭川開業 中四五 砂川源吾衛門 甲武鐵道監 査役 中三三 砂川空知太間開通 上八三、中四三 砂川空知太間使用契約 中四六 砂川瀧川間降雨融雪被害 下九八 砂川停車場 上八二 砂川防備工場 上八二 防備用材供給 下三三 東京深川區濱濱町ニ移轉 下四三 「スパーク、プレス、ター」 機關車ニ裝置 中九二 須原上松間開通 下〇二 「スプレー」式電氣鐵道敷 設 下二二	隔田川驛 下二〇、二〇 隔田川橋梁 中二九 隔田川工場 下三二 隔田川工場派出所 下三三 隔田川線概況 中二九 隔田川停車場ノ設備 中二九 住友吉右衛門 阪越鐵道發 起 中六九 住江常雄 九州鐵道監査役 中二九 同臨時株主總會開會贊成 者ヲ募ル 中四三	政友會政務調査會ニ於テ後 藤鐵道院總裁ノ廣軌鐵道 改善案ニ對スル説明 下四七九 西歐及加奈陀連絡運輸 下八三 西歐連絡 下八三 生魚鮮魚ノ貸切搬運買引 下三二 四薩鐵道計畫 下〇五 四三軌道 下二六 制動失敗ニ因ル障礙(國有 鐵道) 下二九 西南鐵道 下二九 西南ノ役ト鐵道 上二五

西部鐵道管理局 設置 下七五 管内各運輸事務所廢止 下三三 管内各保線事務所廢止 下三三 神戸鐵道管理局ト改稱 下三六 西部鐵道管理局高松出張所 下三六 西部鐵道管理局多度津出張 所 下二八 西部鐵道管理局釜山出張所 下二八、三三、三六 西洋事情(福澤諭吉著) 上二 勢和鐵道 中六七、七〇、下二〇 小動物携伴乗車ノ便ヲ開ク 下二六 小頓別中頓別間開通 下三二 世界一週連絡輸送 下八三 世界交通上ノ一大施設 下〇五 關ヶ原延線許可 上九五 關ヶ原大垣間 上九五 敷設ニ關スル井上局長ノ 稟請書 上八四	起工 上三七 開業 上三八 關ヶ原線工事速進ニ關スル 井上鐵道局長等ノ建言書 要旨 上三九 關ヶ原停車場 上三八 關ヶ原長岡間線路變更、復 線工事竣功 中二八 關ヶ原長濱間開通 上三九 關喜平 甲武鐵道建築課長 中三三 關新吾 中國鐵道監査役 下五九、六〇 關新市 中國鐵道工務課長 中九四 石炭運搬直營(國有鐵道) 下三三 石炭運買割戻(同) 下三三 石炭車(同) 下三七 石炭購買方針(同) 下二六 石炭船積機ヲ戸畑停車場構 内ニ建設 下三七 關橋植間水害 下三三 關藤次郎 奈良鐵道監査役 中四九 關直彦 海鐵道監査役 下八三 關野梅吉 關西ニ於ケル邦 人機關方ノ嚆矢 上二八 關野善次郎 中越鐵道取締 役 中二七 關方高 鐵道作業局主記課 長 中八八 關一 大阪市電氣軌道管 理者 下五九 石部海岸大崩落 上四七 石部燒津間第二線工事竣成 下二〇 關山田間電氣鐵道經營出願 下六七 關山長野間開通 上四六 世古口淳一 參宮鐵道運輸 課長 中四四 追水久中 上七五 青森縣小湊築港請願 中六五 博多灣鐵道監査役 中四四 北海道炭礦鐵道監査役 中四四 瀨下秀夫 武藏野鐵道專務 取締役 下六三 說田工場 鐵道枕木ニ對シ 藥液注入作業 中二二 攝丹鐵道 上六〇、中五〇、五五、五九 攝津鐵道 上六二、九三、中四六、下六七	攝津電氣鐵道發起 「セッパルド」備英國人 建築副役 上四七 東京橫濱間測量ニ從事 鐵道建築功勞者トシテ受 賞 上六 大橋山釜石港間運炭鐵 道敷設計畫 上三三 病歿 上二 略歴 上七 瀨戶電氣鐵道 下二六 「ゼニー」式中央緩衝器結 使用 中六三 錢面輕川間線路上ノ障礙 下二八 瀨沼常治 甲武鐵道建築課 長心得 中三三 「セネラル、エレクトリック」 會社 下三八 瀨尾喜兵衛 山陽鐵道常議員、取締役 中五三 近畿鐵道合同計畫委員 中五三 「セマール」合圖規定 上八〇 瀨見顯開業 下二二
---	---	---



「セルグイントン」備英國 人建築師	上二八四	全國鐵道線路調査 結了及其成績	中九	仙臺運輸事務所下二八〇〇四三三六六 仙臺驛間開通	上七三
京都敦賀間測量分擔	上二八四	一覽表	中九	川内線	上七三
湖東線八幡街道以西測量 擔任	上二八五	仙石貢	中九	川内鹿兒島間第一期線二 入ル	下八一〇
東京横濱間鐵道ニ從事	上二八	中田宇都宮間工事擔任	上七五	建設費	下七〇
開西ニ轉ス	上二八	白河福島間工事擔任	上七五	川内町八代間 第一期線二 加入	下七二〇
京都神戸間主管	上二八	甲武鐵道工事擔任	上七五	仙臺鐵道管理局 設置	下五
工技生養成所教授	上二八	東京市街線調査	中二一	移轉	下五
工技生誘導書發表	上二八	奥羽地方線路調査	中二一	仙臺附近線路攪擇	上七三
解備	上二八	「アプト」式鐵道ノ報告	上五七	仙臺驛線事務所下二八〇〇四三三六六 仙臺盛岡間列車同敷	上七三
碓氷線ニ「アプト」式軌條 使用ノ利ヲ説ク	上二八	線路取調委員及監督員	中六	千田軍之助	上七三
略歴	上二八	鐵道廳第二部長心得	中六	紀州鐵道發起	中七五
船客乗車券ノ發賣	中二二	通信省鐵道技師、鐵道局 監督課長	中七九	同專務取締役社長	中七〇
善光(機關車名)	上二九	通信省鐵道局運輸課長	中八	同專務取締役社長	中七〇
千家尊賀 東上鐵道發起	下五九	同汽車課長	中八	聖彼得堡(連絡運輸關係) 仙人峠	下七三
千家尊福	下二二	通信省鐵道技師	中八	船船作業服制定	下五八
東京電車東京市街兩鐵道 合併ニ幹旋	下七〇	通信省鐵道局運輸課長心得	中二	船船從事員服務規程制定	下二八
東京市長ト東京鐵道賣買 假契約締結	下七三	得兼汽車課長心得	中二	仙波兵庫 常備鐵道發起	下二八
千家尊弘 大社鐵道發起	中六六	軌制取調委員	中七六		
		同主査委員	中七六		

旋風列車ヲ願覆(東海道線)中二〇八	中六〇六九	總州鐵道	上六六〇八六八七	同特別委員長、特別委員 會第一分科員	下四九二
仙北輕便鐵道	下三三三三三	總武線改良工事	下二八九	蘇我千葉間開業	中四九二
千本大宮線特許	下七一	總武鐵道 上六六、中四五五二九、下二二〇	中四九	十河信二 海外留學	下四八
鮮滿支周遊券	下二二	總武房總兩鐵道合併ノ内議	中四九	速達貨物運賃割引廢止	中二八
鮮滿割引券	下二二	總武豫定線	中二	速達貨物運賃運轉開始	中二〇
總路變更ニ關スル井上工部 卿ノ伺書、之ニ對スル太 政大臣ノ指令	上三三三三三	宗谷線	下二〇一	速達便扱及倍賃扱制度廢止	下二五
線路調査及測量心得書制定	中七	澤入足尾間開通	下五八	運送規定ニ由ル施設	中八四
線路調査掛設置	上五七、中八	蘇我姉ヶ崎間開通	下四七	配達區域制定	中八五
線路調査監督員擔任區域 制定	中六	蘇我大網間開通	中四九	列車新橋下關間運轉	下三三
變更	中七	蘇我木更津間起工	下二四七	底井野植木間複線開通	中四七
線路調査費決定額及仕拂總 額	中九	曾我祐準	下二四七	曾々木山隧道坑石崩潰	上三二
線路取調委員規則並庶務順 序制定	上五七、中六	磯内鐵道開業式ニ臨席	上三〇	外濠線電車開通	下二九
		案ニ反對	上九四	曾根崎川水路掘鑿竣工ニ付	上二七
		貴族院ニ紹介	中三	貨物種別開始	上二七
		鐵道敷設法中改正法律案	中元	曾根高雄 伊豫鐵道主計課 長	中三六、下五二
		ニ對スル特別委員長	中元	園田孝吉 日本鐵道取締役	中二四
		日本鐵道理事委員、社長	中三三	園田實徳	中三三
		鐵道國有法案特別委員	中八三	北海道炭礦鐵道創立特許 願出	上六七
		日本鐵道ヲ代表シ政府ニ 引繼ク	中三一	同理事	上六五
		廣軌鐵道改築準備委員	下四八		
				同專務取締役理事	中四三
				同監査役	中四四
				豐州鐵道取締役	中四八
				函樽鐵道專務取締役理事	中四九
				園田安賢 增毛線中深川留 萌間私設免許申請ニ對シ 稟議	中七三
				同專務取締役理事	中四三
				同監査役	中四四
				豐州鐵道取締役	中四八
				函樽鐵道專務取締役理事	中四九
				園田安賢 增毛線中深川留 萌間私設免許申請ニ對シ 稟議	中七三
				同專務取締役理事	中四三
				同監査役	中四四
				豐州鐵道取締役	中四八
				函樽鐵道專務取締役理事	中四九
				園田安賢 增毛線中深川留 萌間私設免許申請ニ對シ 稟議	中七三
				同專務取締役理事	中四三
				同監査役	中四四
				豐州鐵道取締役	中四八
				函樽鐵道專務取締役理事	中四九
				園田安賢 增毛線中深川留 萌間私設免許申請ニ對シ 稟議	中七三
				同專務取締役理事	中四三
				同監査役	中四四
				豐州鐵道取締役	中四八
				函樽鐵道專務取締役理事	中四九
				園田安賢 增毛線中深川留 萌間私設免許申請ニ對シ 稟議	中七三
				同專務取締役理事	中四三
				同監査役	中四四
				豐州鐵道取締役	中四八
				函樽鐵道專務取締役理事	中四九
				園田安賢 增毛線中深川留 萌間私設免許申請ニ對シ 稟議	中七三
				同專務取締役理事	中四三
				同監査役	中四四
				豐州鐵道取締役	中四八
				函樽鐵道專務取締役理事	中四九
				園田安賢 增毛線中深川留 萌間私設免許申請ニ對シ 稟議	中七三
				同專務取締役理事	中四三
				同監査役	中四四
				豐州鐵道取締役	中四八
				函樽鐵道專務取締役理事	中四九
				園田安賢 增毛線中深川留 萌間私設免許申請ニ對シ 稟議	中七三
				同專務取締役理事	中四三
				同監査役	中四四
				豐州鐵道取締役	中四八
				函樽鐵道專務取締役理事	中四九
				園田安賢 增毛線中深川留 萌間私設免許申請ニ對シ 稟議	中七三
				同專務取締役理事	中四三
				同監査役	中四四
				豐州鐵道取締役	中四八
				函樽鐵道專務取締役理事	中四九
				園田安賢 增毛線中深川留 萌間私設免許申請ニ對シ 稟議	中七三
				同專務取締役理事	中四三
				同監査役	中四四
				豐州鐵道取締役	中四八
				函樽鐵道專務取締役理事	中四九
				園田安賢 增毛線中深川留 萌間私設免許申請ニ對シ 稟議	中七三
				同專務取締役理事	中四三
				同監査役	中四四
				豐州鐵道取締役	中四八
				函樽鐵道專務取締役理事	中四九
				園田安賢 增毛線中深川留 萌間私設免許申請ニ對シ 稟議	中七三
				同專務取締役理事	中四三
				同監査役	中四四
				豐州鐵道取締役	中四八
				函樽鐵道專務取締役理事	中四九
				園田安賢 增毛線中深川留 萌間私設免許申請ニ對シ 稟議	中七三
				同專務取締役理事	中四三
				同監査役	中四四
				豐州鐵道取締役	中四八
				函樽鐵道專務取締役理事	中四九
				園田安賢 增毛線中深川留 萌間私設免許申請ニ對シ 稟議	中七三
				同專務取締役理事	中四三
				同監査役	中四四
				豐州鐵道取締役	中四八
				函樽鐵道專務取締役理事	中四九
				園田安賢 增毛線中深川留 萌間私設免許申請ニ對シ 稟議	中七三
				同專務取締役理事	中四三
				同監査役	中四四
				豐州鐵道取締役	中四八
				函樽鐵道專務取締役理事	中四九
				園田安賢 增毛線中深川留 萌間私設免許申請ニ對シ 稟議	中七三
				同專務取締役理事	中四三
				同監査役	中四四
				豐州鐵道取締役	中四八
				函樽鐵道專務取締役理事	中四九
				園田安賢 增毛線中深川留 萌間私設免許申請ニ對シ 稟議	中七三
				同專務取締役理事	中四三
				同監査役	中四四
				豐州鐵道取締役	中四八
				函樽鐵道專務取締役理事	中四九
				園田安賢 增毛線中深川留 萌間私設免許申請ニ對シ 稟議	中七三
				同專務取締役理事	中四三
				同監査役	中四四
				豐州鐵道取締役	中四八
				函樽鐵道專務取締役理事	中四九
				園田安賢 增毛線中深川留 萌間私設免許申請ニ對シ 稟議	中七三
				同專務取締役理事	中四三
				同監査役	中四四
				豐州鐵道取締役	中四八
				函樽鐵道專務取締役理事	中四九
				園田安賢 增毛線中深川留 萌間私設免許申請ニ對シ 稟議	中七三
				同專務取締役理事	中四三
				同監査役	中四四
				豐州鐵道取締役	中四八
				函樽鐵道專務取締役理事	中四九
				園田安賢 增毛線中深川留 萌間私設免許申請ニ對シ 稟議	中七三
				同專務取締役理事	中四三
				同監査役	中四四
				豐州鐵道取締役	中四八
				函樽鐵道專務取締役理事	中四九
				園田安賢 增毛線中深川留 萌間私設免許申請ニ對シ 稟議	中七三
				同專務取締役理事	中四三
				同監査役	中四四
				豐州鐵道取締役	中四八
				函樽鐵道專務取締役理事	中四九
				園田安賢 增毛線中深川留 萌間私設免許申請ニ對シ 稟議	中七三
				同專務取締役理事	中四三
				同監査役	中四四
				豐州鐵道取締役	中四八
				函樽鐵道專務取締役理事	中四九
				園田安賢 增毛線中深川留 萌間私設免許申請ニ對シ 稟議	中七三
				同專務取締役理事	中四三
				同監査役	中四四
				豐州鐵道取締役	中四八
				函樽鐵道專務取締役理事	中四九
				園田安賢 增毛線中深川留 萌間私設免許申請ニ對シ 稟議	中七三
				同專務取締役理事	中四三
				同監査役	中四四
				豐州鐵道取締役	中四八
				函樽鐵道專務取締役理事	中四九
				園田安賢 增毛線中深川留 萌間私設免許申請ニ對シ 稟議	中七三
				同專務取締役理事	中四三
				同監査役	中四四
				豐州鐵道取締役	中四八
				函樽鐵道專務取締役理事	中四九
				園田安賢 增毛線中深川留 萌間私設免許申請ニ對シ 稟議	中七三
				同專務取締役理事	中四三
				同監査役	中四四
				豐州鐵道取締役	中四八
				函樽鐵道專務取締役理事	中四九
				園田安賢 增毛線中深川留 萌間私設免許申請ニ對シ 稟議	中七三
				同專務取締役理事	中四三
				同監査役	中四四
				豐州鐵道取締役	中四八
				函樽鐵道專務取締役理事	中四九
				園田安賢 增毛線中深川留 萌間私設免許申請ニ對シ 稟議	中七三
				同專務取締役理事	中四三
				同監査役	中四四
				豐州鐵道取締役	中四八
				函樽鐵道專務取締役理事	中四九
				園田安賢 增毛線中深川留 萌間私設免許申請ニ對シ 稟議	中七三
				同專務取締役理事	中四三
				同監査役	中四四
				豐州鐵道取締役	中四八
				函樽鐵道專務取締役理事	中四九
				園田安賢 增毛線中深川留 萌間私設免許申請ニ對シ 稟議	中七三
				同專務取締役理事	中四三
				同監査役	中四四
				豐州鐵道取締役	中四八
				函樽鐵道專務取締役理事	中四九
				園田安賢 增毛線中深川留 萌間私設免許申請ニ對シ 稟議	中七三
				同專務取締役理事	中四三
				同監査役	中四四
				豐州鐵道取締役	中四八
				函樽鐵道專務取締役理事	中四九
				園田安賢 增毛線中深川留 萌間私設免許申請ニ對シ 稟議	中七三
				同專務取締役理事	中四三
				同監査役	中四四
				豐州鐵道取締役	中四八
				函樽鐵道專務取締役理事	中四九
				園田安賢 增毛線中深川留 萌間私設免許申請ニ對シ 稟議	中七三
				同專務取締役理事	中四三
				同監査役	中四四
				豐州鐵道取締役	中四八
				函樽鐵道專務取締役理事	中四九
				園田安賢 增毛線中深川留 萌間私設免許申請ニ對シ 稟議	中七三
				同專務取締役理事	中四三
				同監査役	中四四
				豐州鐵道取締役	中四八
				函樽鐵道專務取締役理事	中四九
				園田安賢 增毛線中深川留	



添田日田間	下六〇	京都大阪間鐵道工事分擔上	上七	第三軌條式(橫川輕井澤間)	下三二	第十五回帝國議會ニ於ケル	
曾山親民 歐米へ差遣	下二	略歴	上二七	第三回帝國議會ニ於ケル鐵道關係法案	上九三	提出及其經過	中四
空知川氾濫	下九六	第一員殺澤橋梁	下三三	第三回日露連絡會議	下二二	第十五回帝國議會ニ於ケル	
空知監獄署ニ採炭事業ヲ移ス	上三一	第一期線(鐵道敷設法)	中六	第三種軌條	中二〇	第十六回帝國議會ニ於ケル	
空知炭礦	上三六、八六、中六四	實測費増加稟請	中七	第四回日露鐵道船舶連絡會議	下二四	提出及其經過	中八
空知太旭川間	中六三	調査結了	中二	第五回日露鐵道船舶連絡會議	下二八	第十六回帝國議會ニ於ケル	
敷設計畫(北海道官線)	中六三	通信大臣閣議稟請	中二	議	下二七	舞鶴鐵道速成ニ關スル建議案及其經過	中四九
敷設豫算提出	中六	起工ニ對スル衆議院ノ建議	中二	第七回帝國議會ニ於ケル鐵道敷設法中改正法律案提出及其經過	中二五	第十八回帝國議會ニ於ケル	
敷設豫算通過始末	中六	第一期鐵道建設費豫算	中三	第九回帝國議會ニ於ケル鐵道敷設法中改正法律案提出及其經過	中二五	鐵道敷設法中改正法律案經過	中五一
起工	中四〇	第一快運丸	下三三	第十回帝國議會ニ於ケル鐵道敷設法中改正法律案提出及其經過	中二	第二十二回帝國議會ニ於ケル	
開通	中四〇	第一回鐵道會議及議員其他	上六四	第十三回九州沖繩八縣聯合共進會	下三六	鐵道敷設法中改正法律案及其經過	中五一
空知太旭川間鐵道敷設內願	中六	第一回日露連絡會議	下七〇	第十四回帝國議會ニ於ケル鐵道敷設法中改正法律案提出及其經過	中四	第二十七回帝國議會ニ於ケル	
空知太停車場	上六三	第一種軌條	中二〇				

【た】

「ターボ、セネレーター」發	下四九	第二回帝國議會ニ於ケル鐵道敷設法中改正法律案及其經過	中五一
電機(阪鐵鐵道)	下四九	第二十三回帝國議會ニ於ケル鐵道敷設法中改正法律案及其經過	中五一
「ダイアック」備英國人建築副役	上二七〇		
東京橫濱間測量ニ從事	上四七		
大阪神戸間鐵道工事分擔上	上四		

ル廣軌案ニ對スル桂首相ノ演說	下八五	大師電氣鐵道願出	下四七	水害	下三三	鐵道敷設法中改正及再改正	下三六
大角乾「ツレイン、スタ」フ」創意	中八三	大正元年開始ノ連帶運輸	下三三	中央線工事	下八九	九州線工事	下三三
大角式「ツレイン、スタ」フ」使用	中八三	大正元年度	下三三	鐵道災害	下九七	輕便鐵道	下三三
代金引換荷物運送	中八三	機關車製造國別數	下三二	東海道線工事	下八一	山陽線工事	下三三
大興汽船會社能登沿岸航路	下七七	九州線改良工事	下九四	東北線改良工事	下八七	信越線工事	下三三
太湖汽船會社	下七七	輕便鐵道	下六六	發電所設備	下三二	東海道線工事	下三三
設立	上五四	東海道線工事	下八一	北海線改良工事	下九三	東北線及常磐線工事	下二七
保護請願及同願意大要	上五七	東北線及常磐線改良工事	下八七	北海線工事	下八八	北海線改良工事	下二七
交付命令書	上五六	北海線線改良工事	下九三	大正四年開始ノ連帶運輸	下三六	大正六年開始ノ連帶運輸	下二八
鐵道トノ接續廢止	上六〇	大正二年開始ノ連帶運輸	下六六	大正四年年度	下三三	大正六年度	下二八
救済哀願	上五一	大正二年度	下六六	水害	下三三	九州線工事	下三三
救済ニ對スル鐵道局長ノ意見	上五三	關西線工事	下八九	鐵道調査事務改正、從事員數	下三〇	山陽線工事	下三三
同大藏大臣ノ意見	上五三	輕便鐵道	下六六	輕便鐵道	下二六	調查事務從事員	下三三
一時救済金下付	上五三	水害	下六六	鐵道敷設法中改正	下三三	東海道線工事	下三三
國有鐵道ト連帶運輸	下六四	東海道線工事	下八一	山陽線工事	下三三	北海線改良工事	下三三
大喪儀執行ニ付輸送概況(大正元年、三年)	下四〇、四一、四二	東北線及常磐線改良工事	下八七	信越線工事	下三三	大正七年開始ノ連帶運輸	下三三
大喪列車運轉(明治三十年)	中七〇	北海線線改良工事	下九三	東海道線工事	下三三	大正七年ノ鐵道敷設法中改正	下三三
大寺停車場	上六八	大正三年開始ノ連帶運輸	下三三	東北線及常磐線改良工事	下二七	正	下三三
		大正三年度	下三三	北海線線改良工事	下二九	大正七年度ノ開業輕便鐵道	下三三
		九州線工事	下三三	北陸線工事	下二八	大正八年開始ノ連帶運輸	下三三
		關西線工事	下三三	大正五年開始ノ連帶運輸	下二八	大正八年地方鐵道法施行以	下三三
		輕便鐵道	下三三				
		山陽線工事	下三三				



前ノ輕便鐵道中主要ナル鐵道	下六四	大社線開通	下二〇	伊勢支社	下七六	大禮參列員專用臨時急行列車運轉	下二〇九
大正八年度軌道	下七七	大社鐵道發起	中六九	小田原支社	下七六	大禮輸送概況	下二〇八
共濟組合員及組合收入支出	下四六〇	大社兩山鐵道	中六六、六九、下六四	熊本支社	下七六	「ダイヤ」クト、コントロール	下二〇八
工事未著手續	下五五	退職救済金	下四九九	濱松支社	下七六	式制御法	下二〇五
鐵道敷設法中及北海道鐵道敷設法中改正	下八八、八九	田井眞吉 關西鐵道汽車課長	中三七二	廣島支社	下七六	大連長春間鐵道開業	中二七
鐵道調查事務ノ改正	下四三	長	下二七〇	福島支社	下七六	臺灣私設鐵道用地地租免除規則制定	中八一
開業軌道	下七七	大山根雨間	中四三五	山口支社	下二六四、七〇	臺灣鐵道	中八一
主要軌道	下七七	大任	下二七〇	大日本ホテル會社	下二六四、七〇	概況	中七九
地方鐵道營業狀態	下七五	大湯鐵道	中四三五	乘車券發賣	下二八	總督ノ命令書	中八〇
發變電所、發電所設備、發變電所ノ供給電力量	下七五	鐵道院總裁官房保健課長	下二六	奈良ホテル請負	下三三	官有地其他無償下付ニ關スル勅令公布	中八一
及純經費	下三二、三三	同文書課長	下三三	急行列車券、寢臺券發賣	下二九	敷設用材料輸入稅免除規則制定	中八一
大正八年度末工場治療所、鐵道治療所	下四七	瑞西ハ差遣	下三三	廢止	中四三	臺灣行新聞及雜誌運賃改正	中二九
大正八年度末東京市營電車	下三三	第五回國際連絡運輸會議	下三	大佛奈真間開通	中五一	峠下隧道	中四三
概況	下三三	ニ列席	下二二	臺北鐵道	中五一	道後鐵道	中四九
大正博覽會ヘノ鐵道院出品	下三三	九州鐵道管理局長	下二二	「ダイヤ」氏「タブレット」式單線用閉塞器	中五一	唐三電氣鐵道	中四九
大嘗宮其他拜觀割引乘車券發賣	下二二	門司鐵道管理局長	下二二	取扱心得制定	中五一、下五五	堂島元大村藩邸ニ東鐵道寮設置	上六
		神戸鐵道管理局長	下二六	採用	下四八		
		大田建設事務所	下二六	大量貨物留置料改正	下四八		
		大東義徹 近江鐵道社長	中六二		下四八		
		大日本軌道	下三三		下四八		

設置	上六	高木久三郎 大阪堺間鐵道	上五九	東京青森間鐵道建築企劃	上五五
道頓堀(汐見橋)大小路開通	上五九	建築請願	上五九	松方内務卿訪問	上五五
田浦停車場	上五九	高木五兵衛 大阪堺間鐵道	上五九	鐵道會社條例案建議書呈出	上五九
導輪裝置(八六二〇形機關車)	下三八	建築請願	上五九	岩倉右大臣ニ招致	上五九
多賀	下三八	私設鐵道創立計畫	中四四	鐵道會社創立發起	上五九
高井尙三	下三八	米國ニ派遣	下七五	日本鐵道會社濫觴概況奉呈	上七六
新橋驛長	上六	京都電氣鐵道社長	下七七		
直江津運輸、會計、倉庫主管	上四九	高木正年 鐵道補助助成案ニ反對	中二四	高崎前橋間開通	上四〇、七六、七五〇
高井壽二郎 近畿鐵道合同計畫關係各鐵道所屬物件調査	中四四	高木益太郎 尾西鐵道取締役社長	下五〇	高崎橫川間	上四八
高石庫治 山口建設事務所長	下二四	高崎以西ノ幹線敷設決定、工事遂行、廢止	上四九	起工	上四八
高岡城端間ト高岡伏木間トノ接續ニ關スル件	中五五	高崎驛ニ於ケル列車衝突	下八五	竣工	上五九
高岡忠郷 鐵道敷設法中改正法律案提出	中四七	高崎五六 常磐鐵道企業費	中二二	開通	上四八、五三
高岡富山間開通	中二六	高崎市大橋町本町間	下七三	高砂	下四三
高岡伏木間開通	中五五	高崎澁川間電車線開通	下七三	高砂口高砂浦間開通	下四三
高岡伏木間開通	中五五	高崎下仁田間	下六四	高島	下八四
高雄分岐點高雄間工事竣成	下二一	高崎水力電氣株式會社ト連帶運輸	下三三	田(濱松市)鹿島間開通	下七九
		高崎水力電氣株式會社ト連帶運輸	下三三	高島小樽間開通	中四三
		高崎水力電氣株式會社ト連帶運輸	下三三	高島嘉右衛門	中四三
		高崎水力電氣株式會社ト連帶運輸	下三三	鐵道建築策ヲ要路ニ就ク	上五五
		高崎水力電氣株式會社ト連帶運輸	下三三	東京橫濱間鐵道建築總論	上五五
		高崎水力電氣株式會社ト連帶運輸	下三三	橫濱海岸埋立願出	上四九



陸奥青森マテ鐵道築造ノ 議建白	上三五	小倉工場長	下三六	高田元治郎	下三六	神戸支工場	下四九
蒸氣車手形ノ法建白	上三六	大宮工場長	下三六	神戸營業事務所長	下三七	神戸派出所	下四九
工部省へ提出ノ東京青森 間鐵道建白書	上三六	鐵道院工作局長心得	下三六	歐米へ差遣	下二〇	多度津支工場	下四三
東京府内周廻ノ鐵車路建 築請願	上三六	高須峯造 伊豫鐵道委員	上七四	高田由作 中越鐵道運輸係 長	下四八	米子支工場	下四三
提出	上三六	高瀬九三治 筑豐興業鐵道 検査役、監査役	上八五	高田義助	下四八	德島派出所	下四六
北海道炭礦鐵道特許願出	上八八	高瀬熊木間開通	上八六	四日市經由京都名古屋間 私設鐵道計畫	上八三	鷹取發電所	中三九
同常議員、社長	上八八	高瀬四郎 碓氷馬車鐵道會 社發起經營	上八六	關西鐵道常議員	上八九	鷹取發電所	中三九
北海道炭礦鐵道取締役社 長、會長	中四四	高瀬深策	上八六	高東康一 藝備鐵道專務取 締役	下六五	高部源之助 函權鐵道取締 役	上四八
函權鐵道取締役	中四四	北海道鐵道部計理課長、 倉庫課長兼務	中四六	高槻驛ニ於テ列車脱線願覆	中二八	高輪町兵部省用地内ノ鐵道 用地トシテ引渡ノ件大藏 省ヨリ上申及其解決	上四八
高島菊次郎 苦小牧輕便鐵 道專務取締役	下六八	高田音次郎 中國鐵道監査 役、取締役	下六〇	高槻石垣ヲ鐵道工事ニ利 用ノ件協定	上二〇	高橋九郎 兩毛鐵道検査委 員、監査役、取締役	上二八
高島鐵橋 成田鐵道課長	中三三	高田萬吉野口間開通	中四六	高槻停車場	上〇三	高橋是清 鐵道國有調査會 委員	中四九
高島町停車場開業	下三八	高田櫻井間開通	中四三	高津彼面 阪鶴鐵道監査役	中五八	高橋維則	中四九
高須實彌 鐵道敷設法中改 正法律案提出	中四	高田停車場	上八九	鷹取工場	中六六	第一回鐵道會議々員	上六五
高洲清二	中四	高田二見間全通	中四六	設置	中六六、下三三、三六	廣軌道建議案特別委員	中六三
		鷹田古市橋間開通	下七六	本工場	下三三	高橋新吉	上六三
				治療所	下四三	九州鐵道發起人總代	上六五
				工場長	下三六		
				池田支工場	下四九		

同社長	上六三、中四八	高宮多賀間開通	下六一	水戸、兩毛線工事政府經 營請願	上七九	鐵道功勞者トシテ受賞	上六八
同專務取締役社長	中四九	高山慶三郎 大阪堺間鐵道 創立委員	上七〇	私設鐵道條例中改正法律 案提出	中三七、三九	工部少丞	上五三
高橋長秋 甲武鐵道實渡ニ 關スル委員	中三元	高山線	下七九、九〇	武市清行 空知太上天川間鐵 道敷設請願	中空	京都、大阪、神戸出張、 大阪在勤	上七〇
高橋平吉 東武鐵道運輸課 長	下五八	寶塚有馬口間開通	中五七	竹尾治右衛門	上八一	鐵道局勤務	上五九
高橋光威 羽越線建設建議 案提出	下四三	瀧川假工場	中四一、四二	大阪鐵道常議員	中七〇	新橋鐵道局管理	上八三
高橋元吉郎 關西鐵道建築 課長	中三七	瀧澤驛ニ於ケル緩急車車軸 脱出	下三七	關西鐵道取締役	中七〇	工部省工作局ニ轉勤	上六六
高濱石岡間水害	下二〇	瀧澤川橋梁陷落	中三〇	近畿鐵道合同ニ關シ關西 鐵道代表交渉委員	中三四	武田忠臣 勢和鐵道取締役 社長	中六三
高濱驛ニ於ケル列車衝突	下二七	瀧谷不動長野間開通	中六七	鐵道代表交渉委員	中三四	竹田忠作	中六三
高濱停車場	中三四	瀧兵右衛門	中三〇	武雄早岐間開通	中三九	大阪鐵道副委員長	上六八
高廣次平	中三四	關西鐵道監査役	中三〇	武雄町	下七六	同常議員	上六一
中越鐵道取締役、監査役	中五七	同取締役	中三七、三九	竹川貞鏡 海外留學	下四六	同取締役社長	中四八
同取締役社長	下五八、六六	京都鐵道取締役	中五三	竹越與三郎	中八三	大阪河南兩鐵道合併ニ關 シ通信省ヨリ諭示ヲ受 ク	中四八
高松	中四三	瀧山與	中五三	鐵道買收法律案提出	中六五	關西鐵道取締役	中五〇
高松四郎兵衛 龍崎鐵道 監査役	中六六	海外留學	下四八	武田吉平 常磐線第一期線 ノ加入請願企圖	中二九	同監査役	中五一
高松停車場移築完成	下二〇	長岡建設事務所長	下四四	竹田春風(庸次郎)	上五〇	武田恒七 日本鐵道線青森 弘前間延線請願	上七五
高松丸龜間水害	下二二	多久坑業鐵道敷設願出及却 下	上八七、中四七	鐵道掛横濱出張所勤務	上五〇	武智正次郎 德島鐵道主任 技師、營業部長	中六七
高松旅客棧橋工事竣成	下二九	田口卯吉	上八七、中四七	鐵道助	上四四、四四		
高宮	下四八	兩毛鐵道取締役社長	上七九	鐵道寮建築課長	上六六		



竹島萬治 海外留學 下四九  
 武宮時敏 鐵道公債法案審查 上九五  
 鐵道國有法案反對 中八三  
 廣軌鐵道改革準備委員會 委員 下四九  
 同特別委員會第二分科員 下四九  
 武豐木曾川間竣工 上五九  
 武豐線 敷設真議 上四七  
 工事開始 上三九  
 竣工 上四七  
 營業二使用 上四〇  
 運輸開始 上三六、四九、八〇  
 分岐點(東海道線大府驛) 上四六  
 武豐停車場位置變更 上五〇  
 竹中大洞間開通 下二六  
 竹內季一 歐米留學 上四八  
 竹內下野守 道歐使節 上  
 竹內綱 京釜鐵道常務取締役 中二六  
 常務鐵道發起人 下六三  
 同取締役社長 下六三

竹內虎松 七尾鐵道監査役 中六四  
 竹原武吉郎 徳島鐵道監査 中六六  
 役、取締役 中八三  
 武部憲吉 播但鐵道汽車課 中八四  
 長 中八四  
 竹村卯三郎 房總鐵道主任 中四九  
 技術者 中四九  
 竹村欽次郎 日本鐵道會計課長、主計 中三八  
 課長 中三九  
 同出納課長 中三九  
 富士身延鐵道常務取締役 下七三  
 輕便鐵道協會發起 下六九  
 竹村藤兵衛 函樽鐵道監査 中四九  
 役 中四九  
 竹村藤兵衛(別人) 北海道鐵 中六九  
 道監査役 中六九  
 竹谷兼吉 埼玉鐵道發起 中六三  
 武和三郎 北海道鐵道保線 中六五  
 課長 中六五  
 多古 下六三  
 「タコタ」(船名) 中八三  
 田坂辰雄 東武鐵道車輛課 上六三

長 下五六  
 田澤松本間水害 下二一  
 田島喜八 運輸荷物取扱 上八一  
 田島信夫 總武鐵道常議員 中四三  
 西成鐵道監査役 中五七  
 北海道炭礦鐵道取締役 中四三  
 東武鐵道監査役、取締役 中六三、六三、下五六  
 田島道治 中六三、六三、下五六  
 鐵道院總裁官房人事課長 中六三  
 心得、人事課長 下六六  
 鐵道院中央教習所長心得、 中六三  
 中央教習所長 下四四  
 太政官高輪富士艦宿陣所チ 上四八  
 民部省ニ引渡チ兵部省ニ 上四八  
 令ス 上四八  
 太政官鐵道敷設方法ニ關シ 上四七  
 華族等ニ指令ス 上四七  
 田尻稻次郎 鐵道國有調査 中八〇  
 會委員 中八〇  
 田尻義隆 上六六  
 神戸在勤 上六六

鐵道權助 上四四  
 田代驛ニ於ケル列車衝突 下二六  
 田代坦之 函湯鐵道發起、取締役社 中四一、六六  
 長 中四一、六六  
 南武鐵道發起 中五九  
 湛井 中五九  
 多田郁夫 京都鐵道庶務課 中五三  
 長 中五三  
 多田勇 朝倉軌道事務取締 下七四  
 役 中四〇  
 忠限 中四〇  
 多田鹿沼間 下六四  
 多田作兵衛 多田作兵衛 下六四  
 私設鐵道法案特別委員 中七九  
 鐵道營業法案特別委員 中七九  
 多田文平 阿讃鐵道監査役 下五九  
 立川青梅間開通 上二二、中六七  
 立川豐野間水害 下二一  
 立川八王子間開通 上六〇  
 立川勇次郎 電氣鐵道敷設出願 下六七  
 出願書却下 下六〇

東京電氣鐵道發起 下七九  
 川崎電氣鐵道發起 下七九  
 養老鐵道取締役社長 下七六  
 橋協 日本鐵道上野建築課長心 上四四  
 得 同盛岡建築課長代務 中三七  
 北海道鐵道部運輸課長心 中二七、四八  
 橋弘毅 讚岐鐵道計理課長 中四四  
 立花森松間開通 中三三  
 多治見中津間開通 中四〇  
 龍ヶ鼻關ヶ原間工事擔任者 上三三  
 龍田大野間水害 下九〇  
 龍野有年間開通 上八一  
 長馬吉左衛門 神戸姫路間鐵道計畫願出 上三一  
 山陽鐵道常議員 上八四  
 立石岐 本位軌道採用建議案提出 中七二  
 中國鐵道取締役 中五二  
 同專務取締役 中五三  
 橋岡大石間開通 中二八

伊達尊親 川邊馬車鐵道社長 上九三  
 攝津鐵道社長 中四七  
 藤沼七吉 佐野鐵道取締役 中四三、下四六  
 社長 中四三、下四六  
 建野郷三 高福鐵道發起 中七三  
 唐津興業鐵道專務取締役 中五一  
 社長 中五一  
 立野宮地間開通 下二六  
 館林佐野町(大伏)間 下五五  
 館林町商業團體ニ對シ東武 下三〇  
 鐵道ノ貨物運賃割引 下三〇  
 館兵右衛門 中越鐵道監査 下四八  
 役 下四八  
 伊達宗城 民部兼大藏卿 上二九  
 鐵道資金借入全權委員 上三三  
 委託解除宣言書署名 上二二  
 東京青森間鐵道建設勸説 上三三  
 鐵道興業ノ請願書呈出 上三三  
 東京橫濱間鐵道拂下願書 提出 上三三

東京青森間鐵道建築ニ贊 上三九  
 同入 上三九  
 鐵道會社創立協議及發起 上三九  
 日本鐵道理事委員 上七五  
 東京青森間全通式ニ於テ 上七四  
 祝詞ヲ陳フ 上七四  
 伊達宗城 東京橫濱間鐵道 上五一  
 拂下願書提出 上五一  
 立山輕便鐵道 下二六  
 多度津運輸事務所 中六六  
 多度津川之江間第一期線ニ 加入 下三二、三六  
 多度津觀音寺間起工、開通 下二五  
 多度津鐵道事務所 下三一、三七  
 多度津工場 下二一、二五、三六  
 多度津支工場 下三三  
 多度津線 多度津建設事務所管 下三三  
 概況及開通 下二七  
 建設費 下二七  
 多度津停車場 下二六  
 田中市太郎 大社兩山鐵道 中六七  
 監査役 中六七

田中市兵衛 阪堺鐵道取締役、監査役 上七七、中三三  
 豐州鐵道監査役 上七〇、中八八  
 山陽鐵道監査役 上八四、中九三  
 九州鐵道常議員 中四九  
 南海鐵道監査役 中六三  
 阪鶴鐵道監査役 中七八  
 京都鐵道監査役 中五二  
 南豐鐵道監査役 中六八  
 南海鐵道取締役社長 中五六、下五七  
 田中耕三 海外留學 下四八  
 田中義一 軌制調査會委員 下七七  
 田中久次郎(火夫)列車顛覆 際特別盡力ニ據リ受賞 上八一  
 田中金之助 龍崎馬車鐵道 發起 中五五  
 田中源太郎 京都名古屋間鐵道私設計 畫賛成 上八二  
 京都宮津間鐵道敷設盡力 中五〇  
 鐵道擴張法案提出 上九三







垂井關ヶ原間復線工事竣功	中二八	單線式電話回線	下四五	筑後軌道	下五二	知多電車軌道發起	下六六	
垂井停車場	上三九	團體乘車割引實施	中二六、下二〇、三四	筑後馬車軌道	中六八	知多電車軌道	下六六	
熾仁親王 手宮院内間鐵道	上三七	團體旅客連絡輸送	下三二	千種停車場	下五二	齊々哈爾	下七三	
丹越汽船會社	下三七	關塚驛 北海道炭礦鐵道取	中四四	千種基 北海道炭礦鐵道建	下八〇	秩父	下五〇	
短距離買金增加案附議(第	中七七	締役	中四四	築保長	中四四	秩父(金崎)ヲ國神ト改稱	下六九	
十八回帝國議會)	中七七	淡輪遊園場	中六三	築紫三郎 山陽鐵道用度課	中六二	秩父影森(武甲)間開通	下六九、七一	
「タンク」機關車	下三二	掛長	中六三	長事務取扱	中六二	秩父鐵道	下六〇	
炭礦鐵道事務所 北海道廳	上三〇、三一	丹那山隧道	下七四	筑前中山	中四四	地中電纜	下五一	
二關ス	中六五	短絡電氣制動裝置(橫川輕	下五五	蓄電式及車軸式發電機	下三三	智頭(輕便)線	下六九	
丹後鐵道	中六五	井澤間電氣機關車)	下三三	筑豐興業鐵道	上六〇、八七	千歲川假停車場久留米開閉	上六六	
單相交流發電機(柏木發電	下三六	煉爐ヲ客車内ニ使用	下三六	筑豐地方競争線不許可	上九〇	千歲川橋梁	上六八	
所)	中五七	彈正臺	下三六	筑豐鐵道	中四三	千歲川橋梁改築	下二二	
炭酸水積取場假設	中五七	鐵道開設ニ對スル反對意	見書	千曲川鐵橋	上四六	地方教習所概況	下四四	
彈正臺	中五七	見書	上三	地藏堂	下四二	名稱	下四七	
鐵道開設ニ對スル反對意	見書	「チース」備獨乙國人	下三	千坂高雅	中六三、下五七	分庫及配炭所設置	下四七、四七	
何書	上七	鑄造及木挽工事整理手續	下三七	橫濱鐵道取締役	中六三、下五七	地方鐵道諸規程	中五〇	
單針及雙信閉塞器取扱心得	中二二、下三三	定	板川鐵道發起	中六九	地方鐵道法	制定理由	下七九	
單針閉塞器	下三七	茅ヶ崎平塚間復線工事竣功	中二八	千島九一	上四六	公布	下七九	
炭水車容量增加	下三三	近文停車場設備及開場	中四九	工技生養成所出身	上四六	地方鐵道法案	提出及說明	下七〇
單線電話機裝置	中一九	直接貨物配達積卸及運賃者	下三三	深草山科間工事從事	上四六			
		拂開始	下三三	「ナスク」形自動信號機	中三七			

【ち】

特別委員會ノ修正	下六一	長州鐵道	下二七	中央線	中二三	開業及命名	下二六
關係法律改正	下六二	長春驛	下二七	由來	中二三	中央停車場ニ至ル高架線	中二九
施行ノ件其他公布並ニ關	下六二	長晴登	中八三	東西兩線ノ境界	中三七	中央東線	中三五
係規則改廢	中九一	鐵道國有法案特別委員	下二八	比較線決定願末	中三七	概況	中三七
千葉	下六三	平郡線敷設建議	下二八	辰野迂回線採擇理由	下二二	實測著手、起工	中二七
千葉縣營輕便鐵道	下六三	大湊線敷設ニ關シ建議	下二八	建設費	中二五	飯田町間直通列車運轉開	中八一
概況	下六三	黑澤尻大曲間敷設建議	下二八	建設費豫算及同通過	中二五	始	中八一
管理所	下六三	山形左澤間、寒河江橋間	下二八	建設費豫算ニ對スル處置	中二五	篠ノ井線ニ連絡	中八一
久留里線	下六三	間鐵道敷設建議案提出	下二八	一部開通	中二五	中央豫定線	中八一
野田線	下六三	輕便鐵道法案特別委員	下二八	篠ノ井線ニ連絡	中二五	中越鐵道	中八一
八街線	下六三	著拂ト立替制ノ普及	下二八	全通式	中二五	中遠鐵道	中八一
千葉縣内鐵道敷設ニ對スル	下六三	「チヤンブルス」備英國人	下二八	改良工事	中二五	中國線	中八一
知事ノ意見	上六七	建築助役	上〇六	直通列車	中二五	中國鐵道	中八一
千葉停車場擴張	下六九	神戸英木間主管	上〇六	電氣事業	中二五	中條村	中八一
千葉鐵道免許申請	中六九	東京橫濱間鐵道ニ轉動	上〇六	列車運轉時刻改正	中二五	中部鐵道管理局	中八一
同申請書却下	中六九	中央郵便局東京驛間郵便物	上〇六	概況	中二五	驛勢調査、同梗概、同各	中八一
房總鐵道取締役	中六九	輸送裝置	上〇六	實測著手、起工	中二五	論發行	中八一
成田鐵道監査役	中六九	中央小樽	上〇六	中津マテ開通	中二五	管内各保線事務所ヲ廢シ	中八一
千曳淺虫間防雪植林第一期	中六九	中央綫衝衝結器(セニ一式)	上〇六	中央停車場	中二五	新橋外三箇所ニ工務課	中八一
終了	中六九	使用	上〇六	設置計畫理由	中二五	派出所設置	中八一
張家口	中六九	中央教習所概況	上〇六		中二五	東京驛本屋ニ移轉	中八一
長距離小荷物運賃改正	中六九	中央倉庫	上〇六		中二五		
	中六九	中央自動衝衝結器	上〇六		中二五		



東京鐵道管理局トナル	下三六五	柱下部ニ附設	下三七	課長	中六二	鐵道會計條例制定意見書	上六〇九
重油ヲ燃料トシテ採用	下三三	通信機主任、通信區主任	下三一	月瀨鐵道	下五七	提出	
重量貨物貨切方改正	下三三、三四	津枝正信 讚岐鐵道監査役	中四四	築地(名古屋市)	下七三	鐵道局會計部主管	上六九、四〇
中和鐵道	中七〇	取締役	中七一	築地元尾張邸ニ鐵道掛事務	上四七、三九	鐵道局會計課長	上四一
直行貨物列車(東海道線、山陽線)	下三三	塚口	中五九	局開始	上四七、三九	鐵道總會計課長	上五五
直通運輸(國有鐵道)	下四四	柄崎	中五九	佃一豫 第五回日露鐵道船	下七七	鐵道第三部長心得	上四八
直流複捲動磁機(柏木發電所)	下三三	塚島宮三郎 島原鐵道發起	下六三	船連絡運輸會議列席	下七七	鐵道省鐵道局計理課長	中七九
貯藏品ノ定義	中三五	塚田要藏	中六三	筑波鐵道	下六一	鐵道作樂局計理部長	中八六
女子職員ノ嚆矢	中六〇	東武鐵道運輸課長	下六八	筑波鐵道	下六一	歐米差遣	中八九
女子ノ書記補任命	中九〇	同副支配人、車輛課長	中六九	柘植上野間開通	中三一	鐵道國有調查委員	中八五
賃金減額離職減法實施	中八五	都賀鐵道	中六九	豆相人車鐵道	下七三	鐵道國有調查事項分擔	中八〇
陣内大津間營業廢止	下七七	津川	下二七	豆相電氣鐵道	中六七、下五五、五九	臨時鐵道國有準備局書記	中八三
陣場驛ニ於ケル列車衝突	下三〇	津川立之助 豐州鐵道建築課長	中六八	辻勇夫 朝倉軌道常務取締役	中六七	官	
		塚本小四郎	中六八	辻清水間開通	下六四	甲武鐵道引繼立會	中八六
		鐵道調査所勤務	下四八	辻新次	下七四	帝國鐵道院計理部長	下七
		海外留學	下四八	越央鐵道發起	中三八	鐵道院計理部長	下三三
		塚本正修 總武鐵道經理課長	中四三	上越鐵道取締役	中七〇	辻太郎	
		津輕承昭 青森縣小湊築港請願	上七五	退子田浦間第二線工事竣成	下八一	關西鐵道引繼立會	中八〇
		津輕鐵道	中六七、下六二	關師民嘉	上六八	韓國鐵道ニ派遣	下七
		月岡磯次郎 近江鐵道建築	上六八	作業出納條例取調委員	上六八	對島嘉三郎 函樞鐵道監査役	中八四
				鐵道局神戸在勤會計主務	上六七	對馬丸	中八四
						關釜連絡船ニ使用	中八〇

【〇】

無線電信局設置	下四一	北越鐵道營業課長	中三七	停車場ノ改廢	上三九
津島森上開通	中六四	土屋約郎 岩越鐵道汽車課長	中六三	營業統計	上三〇
關所恒徳 青森營業事務所	下八	筒井彌一 北海道建設事務所長	下二四	線路停車場車輛數	上三〇
津田守彦 九州鐵道常議員	上八七、中八八	都築益太郎 伊豫鐵道幹事	上七四	運輸數量營業收支	上三二
土浦	中二九	堤猷久	上八五	敦賀金ヶ崎間線路變更	下三三、二〇
土浦穴戸間土工著手	中二九	筑豐鐵道取締役	上八五	敦賀建設事務所	中八
土浦概況	中二九	豐州鐵道監査役	上八五	敦賀出納事務所	上三三
土浦停車場改築竣功	下二七	堤長發 大分吉松間敷設請願	下二五	敦賀關ヶ原間	上三三
土崎雄物川間貨物線開通	中二八、下九	順	下二五	敦賀線	上三三
土崎工場	下二九、三〇、三二	緩停車場改築竣功	下二七	京都府ノ建言	上三三
設置	下二九、三〇、三二	緩配炭所設置	下二七	建築ニ對スル京都府ノ上申	上三三
木工場	下三三	津停車場	上九〇	同工部卿ノ何書	上三三
治療所	下三七	恒岡直史	上九〇	同大藏省ノ答申	上三三
工場長	下三三	國分天王寺間馬車鐵道發起	上八〇	變更ニ關スル井上局長ノ意見上申及允許	上三三
變電所	下三三	大阪鐵道創立敷設請願	上八〇	工事報告(井上局長)	上三三
土澤晴山開通	下六八	大阪鐵道委員長	上八〇	建築費増額指令	上三三
土屋金次	中三八	電氣鐵道出願及却下	下六七、六八	全部開通	上三三
大阪鐵道運輸掛長	中三八	大阪鐵道常議員、副社長	上八一	水害	上三三
同支配人心得兼運輸課長	中三八	恒松隆慶	中八一	敦賀武豐間鐵道	上三三
奈良鐵道支配人	中四〇	私設鐵道補給利子ニ關ス	上四七	敦賀停車場	上三三
				開設	上三三



改築、擴張	下二八八	鐵道院總裁官房文書課長	上七
敦賀十村間開通	下六〇	心得、文書課長	下六〇
敦賀富山間	中二八	米國へ差遣	下四七
全通	中二八	歐米留學	下四九
建設費豫算帝國議會ニ提	中二九、三〇	鷓見停車場	上六
出	中二九、三〇	開業	上六
敦賀七尾間鐵道建築企畫	上三九	本屋落成	上五
敦賀ニ逕信省鐵道局計課課	中八	職員數制定(明治十年)	上三
派出所設置	中八	鷓見春松 成田鐵道庶務課	上三
敦賀正田間貨物運輸開始	上三三	長	下五〇
敦賀福井間開通	中二八、二九	鷓見高島間貨物線開通	下八五
敦賀港月見町舊砲臺地ヲ停	上三三	鷓見横濱間副線開通	上五
車場用地ニ受入	上三三	「ツレイン、スタフ」及「チケ	上五
敦賀森田間測量竣功及起工	中二六、二七	ツレイン」規程並「ツレイン、	上五
鷓原定吉	中二六、二七	シケナル」方式施行	上五
關西鐵道取締役社長 中三七、三七		津和野線	下二二
近畿地方諸鐵道合同贊助中三七		第一期線加入	下二二
鷓見祐輔	下三	山口建設事務所所管	下四
歐米へ差遣	下三		
第八回國際連絡運輸會議	下三、二五		
ニ列席	下三、二五		
香港其他南洋方面へ差遣	下三		
		【て】	
		「ア」 備英國人 鐵道建	
		築師	
		京都大阪間工事分擔	上七
		加納宮間測量擔任	上三二
		「テイヤマン」 備英國人 波	上三三
		止場建築師	上三三
		手合圖規定	上六
		低壓直流發電機(新橋工場	下三六
		内)	下三六
		定期乘車券	上八
		發行規約實施	上八
		賃金低減實施	上五九
		規程實施	下三〇
		賃金改正	中一八六、二四七
		帝國海軍協會	下三〇五
		帝國鐵道	下三〇五
		會計法案提出	下三九、三九八
		會計法公布	下三九〇、三九四〇〇
		官署物品出納規定	下四三三
		官署會計事務取扱規程	下三九三
		官署現金受拂規則	下三九三
		用品計算事務規程	下四三三
		官署出納證明規程	下四二一
		管理局分課規程實施	下六
		會計事務取扱並書類様式	下六
		ヲ達ス	下三三
		會計規則公布	下八、四〇〇
		會計法要旨(四十二年公	下三九
		布ノ分)	下三九
		會計所屬出納官吏雜部保	下四一
		管金取扱手續	下四〇
		現金受拂規則制定	下四〇
		會計法中改正法律案提出	下四〇、四〇三
		帝國鐵道及同用品資金會計	下三九三
		規則	中八六八
		帝國鐵道協會設立	中八六八
		帝國鐵道廳	中六六
		官制公布	中六六
		主管及職員	下二
		職員特別任用令公布	下二
		會計事務取扱規程及細則	下三三
		物品取扱規程公達	下三三
		開廳	下七
		部局所	下二
		職員任命	下七
		分課規程	下二一
		事務分掌規程實施	下六

會計統屬	下四三	營業課ヲ廢シ旅客、貨物	下二
出納官吏及出納員任命規	下四三	二課ヲ置ク	下二
程制定	下四三	船員規程制定	下三八
營業事務所設置	下四四	營業事務所ニ船舶長ヲ置	下二
鐵道調査所設置	下四四	ク	下三
鐵道調査所成績	下四四	職員數	下二
出張所分科規程實施	下四六	帝國ホテルニテ乘車券發賣	下三九
鹿兒島出張所	下四六、四七	帝室林野管理局貯木場ニ白	下三九
米子出張所	下四六、四七	鳥停車場設置	下三九
工場設置	下四六	停車場外	下三九
職員海外差遣	下四六	建築定規制定及改正	下三九
現業員共濟組合ニ關スル	下四六	列車衝突	下三九
件	下四六	停車場内	下三九
職員救濟組合規則制定	下四六	雜品購買	上七一
電信修技生養成規則制定	下四六	建築定規制定	下三九
電氣主管	下四六	跨線橋定規	下三九
運輸部ニ電氣課設置及課	下四六	電信局ニ於テ一般通信取	上八五
長任命	下四六	扱開始	上八五
上野、新橋、神戸各營業	下四六	列車衝突	下八五
事務所ニ電氣長ヲ置ク	下四六	停車場入場券制定	中八二
船舶借入使用	下三九	逕信省	中八二
運輸部ニ船舶課設置	下二	官制改正	中八三、七八七、七三〇、七三三
		官房各局分課章程	中八二
		所管出納官吏身元保證金	中七九、八、七九七、七〇七、七三三
		取扱規程及算率制定	中三三
		鐵道技監及鐵道局長任	中八二
		免	中八二
		特別會計豫算決算事務取	中三一
		扱規程	中三一
		分課規程	中三三、七三三
		出納官吏身元保證金不要	中三三
		ノ件制定	中三三
		廳舎火災	中三三
		逕信省官制及私設鐵道條例	中七三
		改正ニ付建議書(村野山	中七三
		人)	中七三
		逕信省鐵道局	中六七、七八
		開設	中六七、七八
		五課及其掌理事務	中七九、七九
		局長任命	中七九、七九
		各課長任命	中七九、七九
		物品出納規程制定	中三三
		各課分掌規程	中八〇、七〇三、七三三
		計課課派出所	中八
		運輸事務所設置及其管轄	中八
		區域	中八〇
		機關事務所設置及其擔任	中八〇
		區域	中八〇
		工場設置	中八〇
		出納事務所設置及其管轄	中八〇
		區域	中八〇
		保險事務所設置及其擔任	中八〇
		區域	中八〇
		出納官吏任命規程制定	中三三
		歳入歳出出納規程制定	中三三
		豫算決算事務取扱順序	中三三
		福島出張所ヲ庭坂ニ移ス	中三三
		建設部	中八
		汽車課	中八
		篠ノ井出張所	中八
		八王子及名古屋出張所	中三三
		敦賀出張所移轉及改稱	中三三
		計課課敦賀派出所移轉改	中三三
		稱	中三三
		年報發行及廢止	中七三、七四
		掌理事項制定	中八三、七三〇
		職員更迭	中七三、七三三



〔逋信省鐵道局〕	設計課營業課掌理事項更	中七三	朝鮮鐵道管理局	下三三	鐵道底開四輪車	下三七	技監事務取扱規則制定	下三三
新	庶務課掌理事項追加、登	中七三	朝鮮鐵道ト連帶運輸	下三五	鐵道案内所開設	中八三	總裁官房監査課設置	下三
	録掛設置	中七三	朝鮮滿洲行新聞及雜誌運賃	下三三	鐵道院	中八三	外國留學生ニ關スル勅令	下三
	掌理事項追加	中七三	改正	下三三	官制公布及開廳	下二五	公布	下三
	廢止	中七三	朝鮮勞働者賃金制引	下三三	官制改正	下二五	總務部ヲ監理部ト改稱	下二
	職員數	中七三	手小荷物	上二四	總裁更迭	下三三、三六、四〇、四二、五〇、五二、五九、六四	主事、主事補ヲ改稱	下二
	逋信大臣ノ訓示〔山縣〕	中八三	賃金制定並統一	上二四	總裁秘書ノ任用及官等	下二六	通譯設置	下二
	臨時鐵道國有準備局員ニ	中八三	取換改善	下三三	部所ヲ置ク	下二六	職員服制規程制定	下二
	對スル訓示	中八三	配達方改正	中二〇	各部長委任事項制定	下二〇	理事會議規則制定	下二
	被買收鐵道會社ニ對スル	中八三	特別配達	下三三	分課規程制定	下二九	業務調查會議規則制定	下二
	訓示	中八三	天鹽輕便線	下二一	事務分掌規程制定、改正	下二九	電氣課總裁ニ直屬	下二
	鐵道買收ノ管理ニ關スル	中八三	天鹽線	下二一	鐵道調査所設置、效程	下二五	業務監査規程制定	下二
	職員ヘノ訓示	中八三	旭川名寄間全通及概況	中二〇	鐵道調査所設置、關係	下二	廳舎移轉	下二
	調查線路中其結果ヲ帝國議	中七	「アスク」式自動閉塞信號機	下三三	局所長會議規則制定	下二	圖書室開設、規則制定	下二
	會ニ提出シタル線路	中七	手立隧道	中五九	會計統屬	下二二	文書保存編綴規程制定	下二
	調查統計事務臨時掌理制定	下三	手塚善 海外留學	下四八	會計事務規程制定	下四〇	總裁官房研究所	下四三
	銑子遊覽鐵道	下三	鐵筋混凝土橋梁設計心得制	下九	出納員現金取扱規則制定	下二二	監督局掌理範圍制定	下三
	銑子貨物線開通	中四六	「テック」型鋼版桁定規制定、	下九	外國人傭入、解僱	下三	工場長及支工場主任ノ職	下三
	朝鮮郵船會社	下二六	改正	下九	統計報告例、年報編纂手	下三	務權限制制定	下三
	朝鮮總督府鐵道局	下三	鐵製側開四輪「ホギ」車	下三七	續制定	下三	中央倉庫長ノ職務權限制	下三

出納官吏及出納員任命規	下四一	規則制定	下四六	中央教習所規程	下四六	改正	鐵道運輸事務傳習所	下三
程制定	下四一	規則改正	下四六	地方教習所準則	下四六	設置	設置	中七一、下四三
經理局倉庫課	下四八、二九	購買部設置	下四六	地方教習所別科、分教場	下四三	處務規程制定	處務規程制定	中七一、下四三
技監廢止	下五〇	貸付部設置	下四六	服制制定及制定ニ關スル	下二六	北海道鐵道部ニ於テ規程	制定	下四三
添田總裁訓示	下五〇	組合ノ收入及支出	下四六	理由訓示	下二六	廢止	廢止	中七一、下四三
後藤總裁訓示	下五〇	鐵道院建設部	下四六	服制規程制定、改正	下二六	鐵道運輸從事員英語練習所	設置	下四三
總裁官房巡察課	下五〇	秋田派出所	下三三、四一、二六	禮式規程制定	下二六	開始	開始	下四三
經理局組織變更	下五〇	小郡派出所	下三三、四一、二六	懲章ノ制定	下二六	廢止	廢止	下四三
經理局調度部	下四八	熊本派出所	下三三、四一、二六	定員ヲ朝鮮總督府鐵道局	下二六	鐵道運輸從事員服務規程制	制定	下四三
足尾鐵道買收	下四八	米澤派出所	下三三、四一、二六	ニ分割	下二六	定	定	下四三
床次總裁訓示	下四八	鐵道院出張所	下三三、四一、二六	表彰規程制定	下二六	鐵道運輸數量ノ増進	制定	下四三
有馬鐵道買收	下四八	分科規程制定	下二〇	表彰審查委員任命	下二六	鐵道營業收支	制定	下四三
經理局購買第一課、第二	下四八	所長ノ職務權限制制定	下二〇	服制改正、廢止	下二六	鐵道營業法	制定	下四三
課設置	下四八	鹿兒島出張所	下二〇	中央教習所改稱	下二六	法案提出理由及政府委員	制定	下四三
經理局並經理課ニ屬スル	下四八	米子出張所	下二〇	休暇規程制定	下二六	鐵道營業法	制定	下四三
工場倉庫等ノ名稱其他	下四八	鐵道院職員	下二〇	員數表	下二六	鐵道營業法	制定	下四三
ヲ定ム	下四八	定員制定、改正	下二〇	鐵道運輸及營業線路從事諸	下二六	鐵道營業法	制定	下四三
建設局設置	下四八	考科表規程制定	下二〇	員服務規程施行	下二六	鐵道營業法	制定	下四三
電氣主管	下四八	特別任用令制定、改正	下二〇	鐵道運輸規程制定	下二六	鐵道營業法	制定	下四三
電氣通信	下四八	任免、交替	下二〇	鐵道運輸請負請願ニ對スル	下二六	鐵道營業法	制定	下四三
鐵道醫ヲ置ク	下四八	海外差遣	下二〇	北海道長官ノ上申	下二六	鐵道營業法	制定	下四三
官制廢止	下四八	鐵道運輸規程	下二〇	鐵道運輸規程制定	下二六	鐵道營業法	制定	下四三
鐵道院共濟組合	下四八	鐵道運輸規程	下二〇	鐵道運輸規程制定	下二六	鐵道營業法	制定	下四三



〔鐵道營業法〕

ノ說明 中五〇

公布 中〇八、一七、二七、三三、三五、一、下六

施行日公布 中一七、二五、一

追加公布 中七五、三

改正 下三三、三

鐵道益金ヲ以テ建築資金ニ充ツルノ何書案及始末 上五〇

鐵道延線資金ノ儀ニ付局長ノ稟請書 上五三

鐵道延長哩數 下九〇

鐵道測量(前島密提案) 上三三

鐵道測量ニ對シ工部省建言 上五五

鐵道開業線一千哩祝賀會開催 上七一

鐵道開業哩數及五千哩祝賀會舉行 中六六

鐵道改正建議案ニ對スル井上勝ノ上陳書 上五五、中七〇

鐵道改良工事(國有以後) 下五九

鐵道掛 設置及事務ニ當リシ三司 上二五

事務局、同横濱出張所設置 上四七、一五

職員 上三九、一四三

事務取扱手續ニ關スル上野監督正等ノ何書 上二四〇

大阪及神戸出張所 上四四、一四三

工部省ニ屬シ同廳舎ニ移轉 上二四三

京都出張所 上九、一四三、一八四

鐵道學校ノ設立 中八六

鐵道株券發行 伊藤參議ノ建議及同案文 上三六五

山縣工部卿代理ノ意見 上三八八

建議採納ニ決シ調査ニ著手 上三八八

方案調査中止及廢滅 上三九〇

鐵道幹線 官設主義明示 上八四

官設ニ對シ工部卿ノ上申 意見及太政官ノ指令 上八四、一七

變更ノ閣令公布 上四九、一

變更ニ關シ内閣總理大臣ノ訓令 上四九、三

私設ニ付政府ノ保護方針決定 上八五七

建設費ニ關スル豫算計算書 上四九三

鐵道監督局設置ニ關スル建議案 中七三、七八

鐵道技監及同事務官補ヲ廢ス 中八

鐵道起業 外務省ノ上申書大意及同御布告案 上二六

廟議決定 上四七

發起ニ對スル松方内務卿ノ聲援 上三九四

鐵道軌間選擇始末 中七五九

鐵道軌間廣狹比較論漸生 中七五九

鐵道軌道經營資料發行 下二二〇

鐵道規程取調委員ヲ置ク 中七五

鐵道局 工部省ニ設置 上六三、一五九

局長其他職員 上二五九、一六六、一七

京都出張所ヲ廢シ枳殼邸ヲ東本願寺ニ賣戻 上二〇六

五課及工場 上二六六

出張所ノ監督及調査事務 上四八八

東京出張所 上二六、一四八

新築稟議書概要 上二六八

直江津出張所 上四六七

内閣ニ直屬 上八九、二二六、五五五

職制其他ニ付局長ノ上申 上四四

職員官名改定 上二六

官制制定及全文 上二六、一五五

分課章程並通則制定及其全文 上二六、一五五

新橋ニ五分課設置 上八

神戸ヨリ東京ニ移轉 上三九

赤坂繁南坂ニ移轉 上三九

小山ニ建築出張所設置 上七六

年報編製及發行 上四〇、中七

新宿二甲武線建築事務所 上八〇

工部省ニ設置 倉庫設置及同分任章程 上四二

並出納順序制定 上三六

山陽鐵道ト連絡 上三六

物品出納規程制定 上四八

局長其他ノ服制改正 上五六

關西鐵道ト連絡 上五六

會計課設置及同分任章程 上五一

通則制定 上五一

現金出納順序 上六四、中三三

會計課長野出張所開設 上四六九

鐵道局官制公布(大正九年) 下七

鐵道局長 太政大臣へ呈書 上八八

太湖汽船會社設立ニ對スル通知書 上五〇

鐵道局長官 財政關係狀況報告 上五一

鐵道貨物運送補則 並貸金表公布 上七

改正追加並條文 上六

改正 上六

廢止 中八七

鐵道會議 規則公布 上六四

比較線議定 中三三

採決ノ諸線ニ對シ建設費提出 中二

規則改正 上六六

諮詢案提出 中二〇

委員會ニ提出ノ廣軌計畫案 下四六

鐵道會計 事務統屬 下四三

獨立 下五八

變遷 下七〇

一大進歩 下七〇

鐵道會計條例 制定意見書呈出 上六〇九

鐵道局長ノ副申書 制定具申書 上六二

尤可 上六三

條例全文 上六四

鐵道會社 三井八郎右衛門等設立請願趣旨及規則書案、株券發賣準備、再請願 上二六、一三三

再請願ニ對スル井上大藏大輔ノ意見大要 上三三

關西鐵道會社(明治六年) 上三三

條例案及會社利益保護保

證法發行ノ建議書呈出 上三六六

條例案其他ノ建議ニ對スル岩倉右大臣ノ贊同 上三六八

發起人集會所及首唱發起人決定 上三九

發起ニ對スル岩倉右大臣ノ演說覺書 上四〇〇

發起ニ付地方官ノ贊同及盡力依頼 上四〇四

發起ニ付新聞社ニ與論誘掖ニ關シ依頼書ヲ發ス 上四〇四

創立願書提出 上四〇六、六九四

鐵道擴張 第一期起工豫定線 上四九

第一期線敷設費豫算表 上四三

敷設費及買收費資金 上四三

法案帝國議會ニ提出 上五七

鐵道官設論旨(井上勝) 上五一

鐵道管理局 設置 下二七

分課規程制定、改正 下二〇、三三、三六

各事務所長、出張所長、工場長委任事項制定、實施 下五

所管區域制定、實施 下四〇

各事務所ノ位置及所管區域制定、實施 下四〇

教習所準則制定 下四六

教習所別科 下四七

事務分掌規程制定 下四六

局長職務權限制定、改正 下三〇、三九

鐵道管理會社(伊藤參議建議案) 上三八五

鐵道軍事供用令公布、改正 中七五

鐵道軍事輸送規程制定 中七五

鐵道係員職制 中一九、一七、三三、七五、一七五

鐵道係員服務規程 中一九

鐵道經理調查事務大別、發達 下四二

鐵道協會大阪ニ發起 中八九

鐵道橋梁最初ノ工事 上四九

鐵道業務巡閱員任命 下四七



鐵道建設及改良費ト建設計	下三	鐵道工事ニ關スル規定	下六	鐵道國有時代以前ノ電氣事業	下四八	鐵道國有ノ實行ヲ速ニスルノ議(通信大臣)	中三八
鐵道建設及改良費豫算決算	下七	鐵道工事邦人ノ手ニ歸ス	上三六	鐵道國有時代及其以前ノ信號及保安設備	下五五	鐵道國有法	中三五
(明治四〇一八正八)	下七	收法案帝國議會ニ提出	上九四九	鐵道國有時代ニ於ケル主要事業	下七三	附則ニ依ル認可申請手續制定	中八三
鐵道建設規程制定	中八七三、七五二、下七	鐵道公債及鐵道買収ニ關シ	上九四六	鐵道國有時代ノ電氣事業	下五〇	鐵道國有法案	中八三九、八三三
鐵道建設工事ニ於ケル電力使用	下三九	內務大臣ノ閣議稟請	上九四六	鐵道國有始末一斑刊行	中八三六	衆議院ニ於テ可決	中八三
鐵道建設規程概要	下九〇	鐵道公債金ノ支辨スヘキ費途範圍	中九	鐵道國有總旨概要	中八五	貴族院ニ於テ修正	中八三
鐵道建設費ト公債	中九	鐵道公債ニテ支辨スル鐵道建設事業開始	中三四	鐵道國有調査委員會設置	中八四	帝國議會ニ於テ可決	中八五
鐵道建設費ニ關シ長官ノ上申	上四四	鐵道公債法案	上九四、中三	規則公布	中八〇三	鐵道官設ニ對スル工部省何上三六一	中八五
鐵道建設費豫算	上九〇、中〇〇	議會ニ提出	上九四、中三	會長、副會長、委員、幹事任命	中八〇三	鐵道災害記事發行	下四四
鐵道建設規則議定	上八〇	提出案消滅	上九二	主查會報告書概要	中八〇五	鐵道災害復舊工事概況	下九五
鐵道建築手續立案ノ伺(工部省)及同返付	上三三	再提出	上九三	鐵道國有法案及私設鐵道買収法案	中八〇七	鐵道創業時代ノ電氣主管	下三九
鐵道建築ニ關スル備外國人ヲ廢ス(東京橫濱間)	上六	發行規程	下二〇	鐵道國有ニ對スル帝國鐵道總裁ノ訓示	下九	鐵道創業ノ際ニ於ケル建築資金財源	上四九
鐵道建築費及政府ノ財政	上二六	鐵道功勞者ヘ賞賜(明治五年)	上六	鐵道國有ニ對スル通信大臣ノ訓示	下八	鐵道創設及外債募集ニ對スル輿論ノ反抗	上二六
鐵道工事請負契約	下九六	鐵道國有關係決定	中八九、八三〇			設置ニ關スル閣議稟請及	
鐵道工事請負契約方法	中〇七	鐵道國有關係案提出	中八〇三				
鐵道工事請負入札心得書制定、改正	下九						

理由	中七九	鐵道案內所	中二五	關西鐵道トノ競争願末	中七三	山陽鐵道ヨリ汽船引繼係用	中九五
官制公布	中八三	官制改正	中八	山陽鐵道共同出札所	中三四	名古屋出張所ヲ廢シ建設事務所設置	中一四、下四〇
逓信省鐵道局ト分立	中三七〇	計理部青森外三派出所ヲ出納事務所トス	中八九	甲府出張所(八王子出張所移轉)	中九二、四二、下四〇	汽車部賃請仕事規則	下三七
職員	中三	官制追加	中九二	關西鐵道トノ競争ニ對スル名古屋商業會議所ノ建議概要	中一六	經費所屬	中三三
長官及部長任免、交替	中八七、八七、九二、九三	鹿兒島出張所	中八九、四六、下二〇五	吳營業所開始	中九二、五三	職員數表	中九七
長官委任規程制定	中八四	米子出張所	中八九、四八、下二〇	關西鐵道トノ交換協定書大要	中一七	鐵道作業局長官心得(平井)	中三四
各部分掌規程制定	中八四	汽車部機關庫主任及同助	中九二	技師長官兼務ノ件	中九二	鐵道作業局長官(松本)ノ上申書	中二七三、八二九
各部課分掌規定制定	中八四	手服務規程制定	中九三	局報發行	中九二、七	鐵道作業局長官(松本)ノ止	中二七三、八二九
主記課	中八四	廣島出張所	中九〇、九二、九三	出張所ニ六掛設置	中九三	海道鐵道所管換ニ對スル意見	中三一
出張所及派出所	中八五	物品出納規程制定	中九三	鐵道作業局長官(松本)ノ止	中九三	鐵道作業局入歳出決算	中三三
職員歐米ヘ差遣	中九	金澤出張所	中九〇、九二	鐵道作業ニ關スル豫算決算手續	中三三	鐵道收入金ヲ大阪ニ集收	上〇八
豫算決算事務取扱順序制定	中三一	松本出張所(篠ノ井出張所移轉)	中九〇、九二、九三	鐵道資金借上ニ關スル工部省ノ何提出	上六一	鐵道資金ニ關スル建議案提出	下六六
金澤出張所(福井出張所移轉)	中八六、二九	山形出張所(福島出張所移轉)	中九〇、九二				
計理部福井派出所改稱	中八六	福島出張所長ノ交替	中二三	線路案内發行	中九三		
金澤ニ計理部派出所設置	中八六	福知山出張所	中九二、五三、下二六	富山出張所	中九四、一三		
年報發行及其以前ニ發行シタル年報	中八七	秋田出張所(青森出張所移轉)	中九二、五三、下九	北海道出張所	中九四、五七		
電氣主管	下三〇	青森出張所長ノ交替	中二三	北海道鐵道部ヨリ承繼シタル豫算殘額	中一六		
電氣通信	下三三	救濟制度調査ノ爲局員海外派遣	下四六	名古屋出張所類焼工場ノ引繼及新設	中九六		
計理部金澤派出所改稱	中八八						







鐵道拂下願書ニ對スル伊藤	上三三	鐵道敷設擴張ノ儀ニ付鐵道	上五六	改正	下七五	鐵道豫定線中未竣功部分	中一〇一
工部卿ノ意見	上三三	局長官ノ上申書	上五六	鐵道不用品整理	下四七	(明治三十九年度末)	中一〇一
鐵道拂下ニ對スル北海道長	上三六	鐵道敷設上本位軌道採用ニ	中七三	鐵道補充費決算	下六六	鐵道用英尺決定(明治三年)	上四九
官ノ稟請	上三六	關スル建議案	中七三	鐵道補助金ニ關スル事項	下九四	鐵道用諸建物工事開始(明	上四九
鐵道飯桁竝襪壓工形桁橋臺	下九六	鐵道敷設法	中七三	鐵道保存及補充工事	中七三	治四年)	上五二
及橋脚標準制定	下九六	衆議院特別委員會ニ於テ	上五三	鐵道保存費決算	下六六	鐵道用石材ノ供給概況(同)	上五〇
鐵道犯罪罰例	上二九	起案及提出	上五三	鐵道本局	下六六	鐵道用地ヲ免租地トス	上九四
案上申	上二九	案中ニ北海道線ヲ掲ク	中五	神戸移轉建議認可	上六五	鐵道用地收用ニ關スル請願	上九四
案ニ對スル外務省ノ回答	上三五	衆議院通過	上五三	神戸ニ移轉	上二〇一	及其概要	上七三
案ニ對スル司法省ノ意見	上三五	貴族院ニ送付	上五三	東京ニ移轉	上九二	鐵道用電信ヲ鐵道寮所轄ト	上六九
布告	上三三	可決、公布及其條文	上五三	經費所屬物品使用規程制	上六八	鐵道用電話機施設數	下四七
各國公使ノ修正要求	上三三	公布ト線路調査費	中五	定	上六八	鐵道用品	中三七
再改正布告	上三三	公布當時ニ於ケル官私鐵	上六九	鐵道本寮	上六八	供給者ノ資格制定	中三七
廢止	中七一	道	中七三	電信線架設	上六八	計算事務規程制定	中三七
鐵道費別途受拂ノ議(明治	上三〇	制定經路及同法ニ於ケル	中七三	大阪ニ移轉	上六八	購入契約金額	下四三
三年)	上三〇	國有地旨不徹底	中七三	鐵道民設ニ關シ福岡縣令ノ	上六八	購入ノ方針及權限	下四三
鐵道費補充公債條例	上三五	改正案ニ對スル島田三郎	中二六	上申及大政官ノ指令	上六九	資金會計設定ノ由來	中三六
案提出及其理由	上三五	帝國議會ニ提出	中二六	鐵道民設許可內意ニ對スル	上六八	資金會計法中改正法律案	中三六
公布	上三五	ノ動議成立	中二六	鐵道局長官ノ意見	上六八	提出	下三九
鐵道病院設置	下四九	法中公債募集年度改正	中二七	鐵道問答(北垣國道著)	中四八	資金會計法中改正	下三九
鐵道敷設及同資金外債關議	上三三	豫定線中私設鐵道會社ニ	中二七	鐵道備外國人員數(明治二	中四八	資金決算ニ因ル過剩額ノ	下三九
決定	上三三	許可ヲ得ヘキ線公布	中二七	十一年以前)	上三三	處分	中三七

仕機書制定	下四四	職制及事務章程制定	上二五	聯結	中九〇	竣功	下九三
出納ノ手續	中二五	移轉	上二五	出水彌太郎	中九〇	手宮橋内閣	上三三
種類別	中二五	鐵道頭退官	上二五	富田林附近ニ馬車鐵道企	中五〇	隧道、橋梁	上三三
鐵道略則	上二二	分課處務規定制定	上二五	畫	中五〇	乘客貨物運送賃金表制定	上三七
發布ノ上申書	上二二	汽車運輸規定ヲ議定	上二五	吉野鐵道發起	中五〇	全通	上三七
案ニ對スル兵部省ノ要求	上二二	鐵道頭再任	上二五	河陽鐵道社長	中五〇	運輸營業公示	上三三
案ニ對スル司法省ノ注意	上二二	大阪ニ移轉ニ就キ鐵道頭	上二五	河南鐵道發起	中六六	手宮丸	中三三
公布	上二二	ノ何	上二五	手宮岩見澤間第二線工事竣	中六六	「アニューイング」備英國	中三三
全文	上三〇	大阪移轉何ニ對スル工部	上二五	功	下九三	人	鐵道建築副役
工部省修正稟申	上三〇	卿ノ指令	上二五	手宮海面埋築竣功	下九三	京濱間鐵道工業ニ從事	上三六
改正公布	上三〇	大阪移轉事務開始	上二五	手宮輕川間開通	上三三	受賞	上三六
鐵道略則竝犯罪罰例ヲ私設	上三六	大阪東西兩寮合併	上二五	手宮工場	上三三	米原赤坂間測量擔任	上三六
鐵道ニ適用ノ旨公布	上三六	神戸出張所移轉	上二五	設置	上三三	略歴	上三六
鐵道略則竝鐵道犯罪罰例廢	上三六	職員在勤及傭聘異動	上二五	北海道炭礦鐵道ヨリ引繼中九	下九三	寺内正毅	南滿洲鐵道會社
止	上三六	修繕科設置	上二五	札幌工場支工場	下九三	設立委員長	中三六
鐵道寮	上三六	鐵道寮ヲ廢シ鐵道局設置	上二五	派出所トナリ後廢止	下九三	寺崎至	信越鐵道敷設請願
工部省ニ設置シ一等寮ニ	上三六	鐵道療養所	上二五	手宮札幌間	下九三	寺島宗則	上三六
斑ス	上三六	鐵道列車保安規程施行	上二五	工事着手、全通	上三三	江戶橫濱舊鐵道免許事件	上三六
職員任免	上三六	鐵道聯隊	上二五	貨物運送假規則制定	上三三	ニ付米公使ト會見	上三六
東本願寺枳殼邸ヲ京都出	上三六	手取川橋梁	上二五	手宮棧橋架設、増築	上三三	右拒絕書ニ對シ署名	上三六
張所トス	上三六	「アニー」社	上二五	手宮棧橋間開通	上三三	「レ」ニ對スル委託解除	上三六
大阪ニ東西鐵道寮設置	上三六	手荷物緩急合造「ホギー」車	上二五	手宮錢函開業	上三三	宣言ニ署名	上三六
	上三六		上二五	手宮石炭船積高架棧橋工事	上三三		上三六



寺田惣右衛門 丹後鐵道發 起、取締役	中六五	電車併用	下五三	内務通信兩省間ノ協定	下六八	電車運轉ノ濫觴	下六八
寺田共興茂	中六五	電氣機關車	下三三、三三一	電氣鐵道ノ濫觴	下七三	電車及汽動車運轉(國有鐵 道)	下二七
山陽鐵道監査役	中三三	電氣軌道特許	下六七	電氣報告例制定	下三三	電車事業工費設備費及運 轉成績(橫川輕井澤間)	下三二
南海鐵道監査役、取締役	下五七	電氣從事員服務規程	下三一	電氣費ノ豫算及決算	下三三	電車乘務車掌服務ニ關スル 件ヲ定ム(明治四十三年)	下三二
高野登山鐵道發起、社長	下五八	電氣信號機ノ施設	下三二	田健治郎	上九六	電車又ハ汽動車ノ運轉及信 號取扱方(大正二年)	下二六
大阪高野鐵道取締役社長	下五八	轉軌線(橫川輕井澤間)	上三三	鐵道會議幹事	上九六	轉車臺ノ定規改正(明治四 十二年)	下九七
寺田元吉 南海鐵道監査役	下五八	電氣扇ヲ列車内ニ裝置	中一九	軌制取調委員長	中七七	天津(日支周遊)	下九七
寺西成器	下五八	電氣燈房裝置	下三六	逓信省鐵道局長	中七七	電信音響機使用(新橋橫濱 間)	中八五
山陽鐵道常議員	上六四、中五二	電氣通信回線施設手續	下三三	關西鐵道取締役、社長	中三〇	電信機使用數量(國有鐵道)	下三六
近畿地方諸鐵道合同贊助	中六三	電氣通信回線要設備手續	下三三	近江鐵道相談役	中六三	電信機械室許入ニ關スル件 制定	下三三
關西鐵道取締役	中七一	電氣通信專修生	下三三、三三五	鐵道國有法案贊成 委員	中八三	電信技術生ノ所轄ニ關スル 規約制定(明治八年)	上九
寺前長谷間開通	中八一	電氣通信線路施設心得制定	下三三	同特別委員會第二分科員	下四九	電信回線ニ音響機ヲ裝置ス ルノ件(大正五年)	下三五
寺村助右衛門 京都鐵道監 査役	中五三	電氣鐵道	下三三	輕便鐵道法案特別副委員 長	下三三	電信修技所位置(明治四十 年以後)	下三六
「アロンダ」米國公使(江戸 橫濱間鐵道免許事件ニ付 我當局ニ抗議)	上二〇	出願	下三三	天災ニ依ル無實罰引輪送ノ 嚆矢	上三〇		
輾壓工形指定規	下七	鐵道局長官ノ意見	下三三	電車運轉上ノ施設(大正七 年)	下二九		
天下茶屋	中六〇、五二	願書却下	下三三	電車運轉上ノ保安設備(甲 武鐵道)	下三三		
天下茶屋天王寺間 開通	中六〇	主管區別ニ關スル内務大 臣ノ開議請書	下三三	電車運轉ノ發達(大正年間)	下三三		

電信修技生取扱規則(電信 寮)	下三三	阪鶴鐵道取締役	中五七	天王寺玉造間開通	中三三	土居通夫	中五七
電信電話回線ノ併用(國有 鐵道)	下三三	同專務取締役社長	中五七、五七六	天王寺長狹間開業	下五三	舞鶴鐵道發起	中五七
電信取扱所(明治十九年)	下三三	電動車及附隨車(東京橫濱 間)	下三三	傳話機ヲ神戸三ノ宮間ニ使 用(明治十三年)	上〇九	湯山三田間馬車鐵道願出	中六六
電信ニ關スル電信、鐵道兩 寮ノ規定	上六九	展覽車	下三三	電話機設備(明治十八年)	上三九	阪鶴鐵道專務取締役社長	中五七
電信二重音響機使用	中八五	電報發送責任者ノ制(明治 三十一年)	下三三	電話交換機裝置(明治三十 五年)	下三三	宇和島鐵道取締役	中六八
電信分局(明治十年)	下三三	天北隧道	下三三	電話交換中繼線施設(鐵道 作業局)	下三三	有馬鐵道願出	中六八
天神山隧道	下三三	傳馬町秋葉前開通	下三三	電話回線ノ重信(明治四十 年)	下三三	紀和鐵道取締役社長、願 出	中六八
電信寮	下三三	傳馬町(熱田)大野町間開通	下三三	「トーマス、クック、アンド、 ソン」商會	下三八	南和鐵道取締役社長	中六八
電信寮新橋橫濱間ニ電信線 ヲ架設シテ鐵道寮ニ引渡 ス	上六九	天滿堀川(大阪)元備前邸ニ 鐵道掛出張所設置	上九六	戶井英曉 南豫鐵道專務取 締役	中五二	京阪電氣鐵道社長	下七九
電線架設心得(明治三十八 年)	下三三	天龍川新居間工事擔任者	上九六	土居幸作 伊豫鐵道保線課 長	下五三	箕面有馬電氣鐵道發起	下七〇
電線延長里數(國有鐵道)	下三三	天龍川橋梁	上九六、下三〇	長	下五三	奈良電氣鐵道發起	下七〇
傳染病患者鐵道乘車規程制 定	中七三、七五	天龍川濱松間複線工事竣功	中五八	土居源三郎 南北鐵道發起 書提出	上三七	土居通憲 中國鐵道監査役	下六〇
「タンダー」機關車(明治三 十年以後)	下三三	天理輕便鐵道	下三三	土井利恒 東北鐵道創立願 書提出	上三七	土居通博	下六〇
電柱ノ防腐方法	下三三	天理鐵道企畫	中七〇			中國鐵道監査役	中六九
田艇吉	下三三	電力區設置(大正四年)	下三三			同取締役	下六〇
		電力線主任其他ノ職務ヲ規 定ス(明治四十三年)	下三三			土居光華	中六九
		天王寺	中三三、五〇、五二			鳥羽鐵道願出	中六九



助外一名提出	上八三〇、七四九	改訂工事	中五七、下八四	電氣燈房裝置	下三九	提出シタル鐵道國有建議	
東海道線		支線海陸連絡線工事計畫	中二八	東京倉庫 設置、所屬分庫、配炭所	下四七	書大要及同買収案	中七六
起工訓令及建設費交渉	上四三	複線計畫理由諮詢案	中二二	東京市營電氣軌道概況	下七六	鐵道國有ニ關スル再建議	中八二
西部ノ工事計畫及擔任者	上四三	營業統計	上三〇	東京市街鐵道	下七九	東京大林區署ノ鐵道枕木供給	
起工	上四九	運輸數量營業收支表	上三二	東京市區改正委員會東京萬世橋間協議	下七六	東京高崎間	中二二
各區間運輸開始	上三三	開業線路停車場車輛表	上三〇	東京市會電氣市營案決議	下七二	鐵道ニ關スル建築師長ノ上告	上六四
全通	上二一	東海道踏査下命	上三三	東京市西郊ニ於ケル馬車鐵道ノ計畫	上七二	建築費概算	上六五
水害及海嘯	上五二、中三〇、二〇七	東海道東北兩方面間ニ於ケル手小荷物連絡	下四〇	東京市電氣局	下七三	線路測量費	上三四
二〇八、二〇九、二九		東金	中九二	東京市內三電車合併	下七二	建築ニ對スル林賢德等ノ質問	上六四
直行列車運轉	上五五	東金線開通	下二六	東京市內線(中央線)	上六六	測量、起工允許	上四九、六五
鐵道局長官ノ開通報告文	上四九	東京青森間	上三三	東京自働鐵道發起	下七〇	起工允許取消	上四〇、六五
軍用直通線	中五九	高島嘉右衛門建官企畫	上三五	東京私立盲人技術學校教員生徒ニ乘車券割引	下三七	「クローナルド」ノ復命書	上六五
市島謙吉等ノ質問書及政府答辭	中七〇、七二	「クローナルド」復命書	上六八	東京品川兩馬車鐵道合併比較(石川技師提出)	下七九	東京停車場	下六
名古屋以東ニ於ケル重ナル橋梁及隧道	上四六	全通	上二二、四九、五一、五二	東京商業會議所軌制調査ニ關シ選信大臣ニ建議	中七七	京濱間電車開通式舉行	下二八
所管區分	上五二	東京改良事務所	下五二、七九、八〇			開業	下二六、三三、三六、三五
途中下車驛	上五二	東京(新橋)神戶間	上二二、四九、五一、五二			東京鐵道	中六〇、下三三、七二
第二線工事起工、完成	下二八、一八三	建設費豫算	上三〇			東京鐵道管理局	下二二、三六、四二
軍用直通線ヲ陸軍省ヨリ讓受ケ一般運輸ノ用ニ供ス	中五九	東京建設事務所	下四				

東京鐵道病院開設	下四四、六五	工事開始	上四八	電車運轉開始	下八五、三六	四十四年度貨物圖表出版	下二七
東京電氣鐵道	下七九、七〇	橋梁工事開始	上四九	電車ヲ櫻木町ニ延長	下三九	東武鐵道ト東部鐵道管理局トノ協定書及施行細則	下三三、三三
東京電車鐵道乘車賃金均一制施行	下七〇	開業式	上五〇	直通貨金	下四一	東北線改良工事	下八六
東京馬車鐵道	上八六、下七七、七八	開業	上五〇	東西(大阪)鐵道察合併	上九七	東北中央鐵道發起計畫	中六八
東京附近ノ雪害(明治四十年)	下二六	工事竣成	上五〇	藤相鐵道	下七二	東北鐵道	
東京附近ノ電氣事業(國有以後)	下五〇	電信線ヲ鐵道寮ノ所轄トシ各停車場ニ局ヲ設ク	上六六	東山社	上三五	發起	上三六、五九
東京府外二縣へ線路測量ニ關スル令送(明治三年)	上四七	汽車火災ヲ起ス	上七〇	創立及趣旨書	上三六	設立ノ目的	上三九
東京前橋間	上四七	副線建築ノ議ヲ起ス	上八五	鐵道私設請願	上三七	願書提出	上三九、三九〇
工事允許及取消	上五五、四九二	貨物運輸開業	上七三	東上鐵道	下三三、三三〇	創立ニ付上申書	上三七三
日本鐵道會社線トシテ起工	上四九二	列車運轉回数	上七一	東條源次郎 參宮鐵道書記長	中四三	創立ニ付政府ニ請願ノ條件	上三四
東京萬世橋間電車開通	下二九	鐵道乘車賃金改正	上八二、八八	東條源次郎 參宮鐵道書記長	中四三	發起人等ノ土地測量及株式募集著手	上三七
東京水戸間連絡	中二九	建築費決算	上四九	常議員	上八六、中四三	募集株金額	上三七
東京横濱間	中二九	拂下條件起案	上四八	東武鐵道	中六三、下二七	線路ノ儀ニ付井上鐵道局長ノ上申書	上三七
英人「カンフル」ノ敷設請願及其要旨	上二五	華族組合ニ拂下許可	上三九	動物託送増資金制定	中八八	創立發起人ニ内達セル簡條書	上三一
米國公使ノ警告	上二二	洪水ノ爲運轉休止	上八四	東武鐵道	中六三、下三六、三六六	創立發起人株主等ノ脱退	上三三
起工決定	上四七	列車乘務車長ヲ二人トス	上八八	東部鐵道管理局設置	下二七、五一	創立發起人前請願ヲ取消シ更ニ請願	上三三、三三
線路測量開始	上三三、三七	急行列車	中八五	東京鐵道管理局トナルト下	下三六		
		使用電車	下六〇	東武鐵道	下二二		



東北本線水害	下五〇	德川慶勝	中七〇
東野鐵道	下六一、五五、五九六	鐵道興立ニ對スル請願書	中七〇
東洋汽船會社	下三三	提出	上三三
東洋汽船會社	下三三	東京橫濱間鐵道拂下願書	上三三
勸業ノ直徑增加	下三三	提出	上三三
十島	下三三	德川義宣 東京橫濱間鐵道	上三三
土鶴鐵道	中七二	拂下願書提出	上三三
十勝線全通及全通式舉行	下二八	德川義禮	上三三
外側平井河原開業	中三三	北海道炭礦鐵道會社創立	上三三
時任靜一	中三三	特許願出	上三三
房總鐵道主任技術者	中九〇	北海道炭礦鐵道常議員	上三三
北越鐵道建築課長	中五七	特許軌道數(明治四十一年以後)	上三三
常盤病院	下六、四九、四六五	德佐	下六三
德浦鐵道	下三三	德澤橋梁	下二六
德川篤敬	八王子鐵道免許	德澤豐實問書	下二七
顯出	中六〇	德島鴨島間開通	中三三
德川達孝	鐵道國有法案特	德島建設事務所	下三三
別委員	中八三	德島小松島間輕便鐵道	下三三
德川茂承	東京橫濱間鐵道拂下願書	德島工場	下三三
提出	上四九	德島工場派出所	下三三
華族組合ヨリ脱退	上三三	德島線	中三三
		私設許可法律公布	中三三
		德島建設事務所ノ所轄	下三三
		川田池田間第一期線ニ加	下三三
		入	下三三
		建設費	下三三
		德島鐵道	下三三
		特殊客車ノ設備	下三三
		特殊材料品購買準備方	下三三
		德田喜久太郎 中國鐵道運	下三三
		輸課長	下三三
		德田讓甫 津和野線及益田	下三三
		線建設建議	下三三
		德田平次郎 唐津興業鐵道	下三三
		評議員	下三三
		德弘爲章 筑豐興業鐵道取	下三三
		締役	下三三
		特別急行列車運轉開始	下三三
		特別車	下三三
		特別臨時手當支給規程制定	下三三
		德山三田尻間開通	下三三
		土倉庄三郎	下三三
		大阪鐵道常議員	下三三
		吉野鐵道發起	下三三
		大和鐵道創立願出	中七〇
		吉野鐵道取締役	中七〇
		特例辨務使及差副ヲ英國ニ	上三三
		派遣	上三三
		土工其他工事示方書標準制	下九八
		定	下九八
		床次竹二郎	下九八
		鐵道院總裁	下九八
		廣軌改築準備施設廢止通	下九八
		達	下九八
		鐵道敷設法中改正案ノ特	下九八
		別委員長	下九八
		貴族院ニ於テ軌道問題ニ	下九八
		對スル意見開示	下九八
		同小澤男爵ノ質問ニ答辯	下九八
		常滑内海間	下九八
		常滑町	下九八
		土佐鐵道	下九八
		土佐電氣鐵道	下九八
		土讚鐵道願出	下九八
		利別帶廣間	下九八
		工事ヲ北海道廳ヨリ鐵道	下九八
		作業局ニ引繼	下九八

工事竣成、開通	中〇二、一五	東北線	上三三
利別太	中二五	常盤線	中二九
豐島線概況	中二六	兩毛線	上七、七、七
利光龜松	東京鐵道取締役	利根川西岸ノ前橋停車場ヲ	上七、七、七
鳥栖	上八八	撤ス	上七、七、七
鳥栖運輸事務所	上八八	利根川筋洪水(明治二十七年、二十九年)	中一〇
鳥栖佐賀間開通	上八八、中九〇	刀根山隧道	上三三、三三
鳥栖鐵道治療所	下四七	土庄高松間航路廢止	下三三
鳥栖保線事務所	下四七	富海驛ニ於ケル列車衝突	下二七
戶田直温	海外留學	鳥羽線	下二七
折尾鐵道	下二六	參宮鐵道敷設計畫	下七
途中下車廢止	下二二	第一期線ニ加入	下二〇
戶塚停車場	上九七、五〇	名古屋建設事務所工事主	下二〇
鳥取岩美間開通	下二〇	管	下二〇
鳥取香任間起工	下二〇	開通及建設費	下二〇
鳥取用ヶ瀬間開通	下二〇	戶畑小倉間	下二〇
磯波鐵道	下二〇	竣功	中四〇
刀根	上二八	列車線線順覆	下二八
利根川橋梁工事擔任者	上七三	戶畑橋工事	下二二
利根川橋梁大覽	上七三	戶畑炭積機	下二二
利根川橋梁落成	上七三	戶畑停車場擴張	中四〇、下二二
		戶畑發電所、變電所	下三三、三三
		鳥羽鐵道	中六九、七〇、七〇、下二〇
		土肥通度	關西鐵道局事務
		擔任	上九、一三
		土肥官一	橫濱驛長
		遠武勇熊	上八
		秋田營業事務所長	下八
		秋田建設事務所長	下九
		富山建設事務所長	下二八
		敦賀建設事務所長兼務	下二六
		米子建設事務所長	下二〇
		遠野仙人峠間開通	下二八
		苫小牧輕便鐵道	下二八
		泊青海間開通	下二七
		富岡敬明 九州鐵道創立願	上八、五三
		書ニ對シ添申	下二五
		富田足利間水害	下二五
		富田重助 名古屋電氣鐵道	下二五
		取締役社長	下二五
		富田定壽 門司鐵道院院長	下二六
		富田鐵之助	中二四
		日本鐵道理事委員	中二四
		北海道鐵道取締役	中四九
		鐵道作業局ノ關西鐵道ト	中四九
		ノ競争調停	中二七
		廣軌案調査了報告	下四八
		富田中兵衛 近江鐵道監査	下六一
		役	下六一
		富田保一郎	下二七
		若松建設事務所長	下二七
		歐米ハ差遣	下二七
		熱海建設事務所長	下二五
		富田正雄 總武鐵道運輸課	中五三
		長	中五三
		富永謙治	中八七
		西成鐵道引繼立會及債務	中八七
		引繼	中八七
		北海道鐵道債務引繼	中八八
		北越鐵道引繼立會及債務	中八八
		引繼	中八八
		關西鐵道債務引繼	中八八
		鐵道院中央教習所幹事兼	中八八
		生徒監	中八八
		富水文吉	中八八
		房總鐵道車輛課長	中八八
		東武鐵道車輛課長	中八八
		富野足立間廢線	中八八



富野原町間 下六〇  
富増長守 伊和鐵道發起 下五七  
富森篤 關西鐵道會計課長 中七二、七三  
富安保太郎 八幡馬車鐵道 下六六  
發起 下六六  
十村小濱間開通 下六〇  
友部土浦間開通 中二九  
友成伸 中二九  
北海道炭礦鐵道ヨリ工事 上六九  
諸調査委託 上六九  
岩見澤空知太間測量 中五五  
富山 中二六  
富山魚津間開通 下二七  
富山輕便鐵道 下二七  
富山建設事務所 下四八、四九、五〇、五一  
外山脩造 下四八、四九、五〇、五一  
大阪堺間鐵道創立委員 上六〇  
奈良鐵道監査役 中四七  
初瀬鐵道監査役 中六六  
阪神電氣鐵道取締役社長 下七四  
富山線 中三元  
發端 中三元

富山線ニ對スル地方人ノ  
速成建議請願 中三〇  
建設決定、起工準備 中三三  
建設工事 下二七  
竣工 下二七  
建設費 下二八  
富山直江津間 上五九  
地勢 上五九  
建設著手 下二七  
鐵道建設費豫算 中三三  
富山ニ鐵道作業局出張所設 中九四、一三三  
置 中九四、一三三  
豐浦丸 中七九  
豐岡城崎間開通 下二〇  
豐岡米子間水害 下三三  
豐川 上四九  
豐川一ノ宮間開通 中四二  
豐川鐵道 中九七、五〇、下三三  
豐川真平 中九七、五〇、下三三  
廣軌鐵道改築準備委員會 委員 下四〇  
同特別委員會第三分科員 下四三  
豐頃利別間開通 中三一

豐科柏矢町間開通 下五七  
豐田収 歐米及亞弗利加ニ 留學 下四九  
豐田堅吉 下四九  
鐵道廳新橋汽車課長心得 上五五  
北海道炭礦鐵道工作係長 中四四  
豐田謙二 京都鐵道倉庫課 長 中五三  
豐田實 九州鐵道臨時株主 總會開會賛成員募集 中四三  
豐橋停車場擴張工事 下八一  
豐橋豐川間開通 中五二  
豐福泰造 輕便鐵道法ニ付 發議 下六七  
虎居徳三 支那へ出張 下四九  
鳥井駒吉 下四九  
大阪堺間鐵道創立委員 上七〇  
阪堺鐵道取締役 上七〇  
南海鐵道取締役 中六三  
南海鐵道取締役社長、監 査役 中六四、下五七  
鳥居隆道 中六四、下五七  
鳥井忠文 廣軌鐵道改築準備 委員 下二〇

備委員會委員 下四八  
鳥井利郷 讀岐鐵道副社長 上八五  
鳥誠金之助 下四九  
逓信省鐵道局青森出張所 長 中三  
鐵道作業局篠井出張所 長 中四四  
同札幌出張所長 中五七  
同名古屋出張所長 中四三  
名古屋建設事務所長 下二〇  
帝國鐵道廳米子出張所長 下二〇  
鳥越隆道 上七五  
鳥澤七月間開通 中二八  
取手 下六三  
「トレンジイシツク」(アール) 神戶在勤 上二〇  
汽車監督 上五八  
英國人汽鐘方頭取、汽車 監察方 上五八  
汽車監察助役トシテ東京 ニ轉任 上八四  
汽車監督 上四六

「アプト」式機關車試運轉 上五九  
略歴 上八〇  
噸扱貨物運轉制定 中一八  
富田林 中四四  
富田林流谷不動間開通 中三七

【九】  
内閣ヨリ大藏内務兩省へノ 送文(東海道線建築ニ付) 上四九  
内閣製機關車ノ濫賜 中七〇  
内閣通運會社 中七〇  
阪神間鐵道貨物取扱従事 上二〇  
東海道全線ノ小荷物配達 取扱 上三〇  
内藤宇兵衛 山梨馬車鐵道 企畫 下七九  
内藤樂 東京鐵道病院副院 長 下四三  
内藤新宿羽村間馬車鐵道計 畫 上七七  
内藤爲三郎 中四三  
參宮鐵道監査役 中四三

伊豫鐵道取締役 下三三  
河南鐵道事務取締役 下五三  
内藤彦介 新橋鐵道局運輸課長 上八、一六、一七、一八  
鐵道廳新橋運輸課長 上五五  
逓信省鐵道局運輸課長 中七九、八〇  
歐米へ差遣 中八九  
鐵道作業局運輸部長心得 中九二  
新橋營業事務所長 下七  
内藤政共 信參鐵道發起 中六三  
内藤政義 百貫小鐵道發起、 監査役 中七九、七〇  
内藤利八 播但鐵道取締役、 社長 中四八、四九  
長井輕便線起工 中三三、四八  
中井源三郎 近江鐵道發起、 事務取締役 中六〇、六二  
長井線 米澤建設部派出所 所管 下三三  
中井弘 京都名古屋間私設 鐵道計畫ニ盡力 上八三

中泉 中四一  
中泉天龍川東岸間第二線工 事完成 下八〇  
中泉天龍川橋間水害 下九一  
中泉日燒間開通 中四一  
永井亨 鐵道院總裁官房保健主任、 保健課長 下四七、五七  
鐵道院經理局長 下六二  
長浦 上四四  
長江種同 上二六  
工技生養成所出身 「ホイール」ニ隨ヒ中山道巡 視 上四八  
中ノ郷柳ヶ瀬山間工事ニ 従事 上三三  
中江篤助 吾妻鐵道取締役 中七〇  
長尾 中三三、四九  
長岡 中五九  
長岡一ノ木戸間開通 中三九  
長岡建設事務所 下六一、四四  
長岡工場 下三三、三六、三三  
長岡高崎間 敷設法中第一 期線ニ加入 下八  
長岡停車場連絡線(信濃軌 道) 下三三  
長岡鐵道 下六八  
長岡保原間開通 下三三  
長岡米原間復線工事竣功 中二八  
中尾傾斜線(横川輕井澤間) 採用及工事擔任者 上五三、五九  
中尾重太郎 大阪鐵道常議 員 上八一  
長峽住吉公園間開業 下五九  
長尾半平 鐵道院業務調査會議副委 員長 下三〇  
鐵道博物館掛長 下三〇  
鐵道院監理部長、理事會 議々員 下四〇  
日支連絡運輸會議列席 下二八  
九州鐵道管理局長 下四三  
中部鐵道管理局長 下五七  
轉職 下三三  
長尾豆田間開通 下二九  
那珂川 上七九、七八



中川喜三郎 徳島鐵道監査 中六六  
 役 中河内鐵道發起 中五五  
 中川三七 仲神佐太郎 海外留學 下四八  
 紀和鐵道企畫 中五九  
 同監査役、取締役 唐三電氣鐵道發起 中六七  
 中川審六郎 紀和鐵道取締 中五八  
 役 中倉萬次郎  
 中川正左 佐伯宮崎間敷設建議案ヲ 下三九  
 帝國鐵道總調查所勅 衆議院ニ提議 下三九  
 務 大分熊本間敷設建議案ヲ 下三七  
 京都鐵道、阪鶴鐵道引繼 衆議院ニ提出 中九四二  
 立會及債務引繼 長崎 中五九  
 總武鐵道、房總鐵道引繼 長崎線 中五九  
 立會及債務引繼 創設ニ對シ請願書提出 上八四  
 鐵道院總裁官房人事主任 下四八  
 同文書主任 請願ニ對スル長崎縣知事 中四八  
 鐵道院運輸局長 水害 ノ添申入意 中四八  
 中川忠昭 中越鐵道經理課 長崎停車場擴張 下三三  
 長代理 長崎變電所 中五九  
 仲川範十郎 南和鐵道取締 中里眞喜司 中四二  
 役 北海道鐵道部運輸課長 心得、同課長 中四二  
 中川光實 北海道鐵道部運輸課長 中四二  
 阪堺鐵道清算人 中三三

中川喜三郎 徳島鐵道監査 中六六  
 役 中河内鐵道發起 中五五  
 中川三七 仲神佐太郎 海外留學 下四八  
 紀和鐵道企畫 中五九  
 同監査役、取締役 唐三電氣鐵道發起 中六七  
 中川審六郎 紀和鐵道取締 中五八  
 役 中倉萬次郎  
 中川正左 佐伯宮崎間敷設建議案ヲ 下三九  
 帝國鐵道總調查所勅 衆議院ニ提議 下三九  
 務 大分熊本間敷設建議案ヲ 下三七  
 京都鐵道、阪鶴鐵道引繼 衆議院ニ提出 中九四二  
 立會及債務引繼 長崎 中五九  
 總武鐵道、房總鐵道引繼 長崎線 中五九  
 立會及債務引繼 創設ニ對シ請願書提出 上八四  
 鐵道院總裁官房人事主任 下四八  
 同文書主任 請願ニ對スル長崎縣知事 中四八  
 鐵道院運輸局長 水害 ノ添申入意 中四八  
 中川忠昭 中越鐵道經理課 長崎停車場擴張 下三三  
 長代理 長崎變電所 中五九  
 仲川範十郎 南和鐵道取締 中里眞喜司 中四二  
 役 北海道鐵道部運輸課長 心得、同課長 中四二  
 中川光實 北海道鐵道部運輸課長 中四二  
 阪堺鐵道清算人 中三三

中山道鐵道 中津建設事務所 下二、八、三、三  
 基金部 中津坂下間開通 下二〇  
 敷設決定ノ令 中條村上間開通 下三三  
 公債證書條例大藏卿稟議 上四三  
 同布告 上四三、五五  
 公債ニ對スル計算書 上四三  
 敷設變更ノ議ニ付鐵道局 長官ノ上申書 上四三  
 工事費支途 上四三  
 中山道ノ東海道トノ比較 上四八  
 中山道ノ鐵道工事概略 上五七  
 中田宇都宮間 起工 上七六  
 工事擔任者 上七五  
 永田銀太郎 成田鐵道庶務 課長 下五〇  
 仲田植三郎 伊豫鐵道委員 上七四  
 永田仁助 南海鐵道取締役 下五七  
 仲田信亮 兩毛鐵道副支配 人 上七九  
 中津以東工事ト戰役ノ影響 中四〇  
 中津驛ヲ中津川ト改稱 中四〇  
 長塚下ノ町間電車開通 下三三

南海鐵道支配人、取締役 中六六  
 中河内鐵道發起 中五五  
 仲神佐太郎 海外留學 下四八  
 仲喜一郎 神龜馬車鐵道、 唐三電氣鐵道發起 中六七  
 長久保 中五八  
 中倉萬次郎  
 佐伯宮崎間敷設建議案ヲ 下三九  
 衆議院ニ提議 下三九  
 大分熊本間敷設建議案ヲ 下三七  
 衆議院ニ提出 中九四二  
 長崎 中五九  
 長崎線 中五九  
 創設ニ對シ請願書提出 上八四  
 請願ニ對スル長崎縣知事 中四八  
 ノ添申入意 中四八  
 水害 中四八  
 長崎停車場擴張 下三三  
 長崎變電所 中五九  
 中里眞喜司 中四二  
 北海道鐵道部運輸課長 心得、同課長 中四二  
 北海道鐵道部運輸課長 中四二

同主記課長兼務、計理課 中二七  
 長兼務 中二七  
 長澤 中二七  
 中澤孝政 唐津興業鐵道評 議員 中五一  
 中澤彦吉 總武鐵道常議員、檢査役、 取締役 上九〇、中四三  
 關東鐵道發起 下九五  
 中澤與左衛門 信越鐵道發 起敷設請願 上四九、中五三  
 長條停車場 中五三  
 中島伊平 東上鐵道取締役 下五一  
 中島治郎兵衛 青森鐵道監 査役 中四八  
 中島修治郎 中島茂七 九州鐵道臨時株 主總會開會賛成者ヲ募ル 中四三  
 長島篤太郎 廣軌鐵道改築

第一回鐵道會議臨時議員 上六六  
 鐵道會議ニ於ケル甲武鐵 道市街線免許條件調査 委員 中三一  
 備後鐵道相談役 中六五  
 中根茂四郎 房總鐵道監査役 中四九  
 甲武鐵道監査役 中四二  
 長野 中五五、六三  
 長野上田間開通 上四六  
 長野運輸係 上四九、五三、中七七  
 長野運輸事務所 中八〇、下八四、四三、五、六六  
 長野營業事務所 下八  
 長野機關事務所 中八〇  
 中ノ郷停車場 上三八  
 中ノ郷柳ヶ瀬間工事擔任者 上三三  
 中野吉祥寺間電車運轉 下三六  
 中野協藏 岩手輕便鐵道常 務取締役 下五九  
 長野工場 設置 中八、下四、一九、三三、五、六七  
 本工場 下三一

治療所 下六七  
 長野工務課 設置 上四九、五三  
 汽車掛設置 上四九  
 廢止 中八一  
 中野權一 太湖汽船會社取 締 上三五  
 中野國分寺間第二線工事竣 成 下八九  
 長野篠ノ井間第二線工事起 工 下八九  
 中野壽吉 中國鐵道取締役 中五三  
 長野出納所 上四九、五三  
 長野出納事務所 中八〇、下八  
 長野善五郎 南豐鐵道發起 中六三、六五  
 九州東南鐵道發起人總代 下シテ九州鐵道ト契約 中四六  
 中野停車場 中三五  
 長野停車場擴張 中五九、下八九  
 長野電信修技所開所 下四三  
 長野直江津間水害 下三三  
 長野橋本間假免許 下六一











西内文字	新橋鐵道局勤務	上七、一六	城河鐵道發起、取締役	中六三	西田和協	復經工事竣功	中二五七
新橋鐵道局會計課長兼倉庫課長	上八、一七	西唐津	中四八	川崎鐵道委員	上九〇	西ノ宮停車場	上九八
鐵道局新橋會計課及倉庫課主管	上九、一六	西唐津停車場擴張落成	下九一	同取締役	中四六	西村勝三 鐵道運輸荷物取扱	上八一
鐵道廳新橋倉庫課長	上五五	西大助	上六四	西條松本間開通	中二四	西村龜太郎(信教)	
西浦園治 美濃鐵道監査役	中七二	工技生養成所出身	中七八	西條明科 水害	下二二	筑豐鐵道運輸課長代理	中四三
西尾鐵道	下六五	軌制取調委員	中七八	西鐵監察(大阪堂島元中津藩邸)	上九七	九州鐵道運輸課長心得	中三二
西岡恒之進	中三七、三三	近畿鐵道合同計畫ニ對シ關係各鐵道ノ所屬物件調査	中八五	大阪神戸間建築事務主管	上九七	露都ニ於ケル日支連絡會議ニ列席	下二七
九州鐵道運輸課長事務代理	中四二	歐米ハ差遣	中八八	鐵道本務事務開始	上九七	西村作治郎 河内鐵道發起	中四五
西岡通明 函湯鐵道監査役	中六六	北海道鐵道引繼立會	中八七	東鐵監察ト合併	上九七	西村貞陽 鐵道會社創立發起	上九八
西風清五郎 紀和鐵道取締役	中六七	廣軌鐵道改築準備委員會幹事	下四九〇	西成鐵道	中六六、二九七、二九三、三三三、三五三	西村拾三	
西川敬治	中四三	西田精 橫濱鐵道技術主任	中六二	西成鐵道線借入	中九二、三三	北海道炭礦鐵道會社事務顧問	中四四
房總鐵道取締役	中四三	西田仲右衛門 豐州鐵道取締役	中四八	西野基之助	中九二、三三	同常議員、社長、專務取締役社長	中四三
甲武鐵道監査役	中三一	西田永助	中四九	坂、同課長	中九四	關西鐵道監査役	中三〇
西川由次 豐川鐵道專務取締役、支配人	中四三	九州鐵道檢查役	上七一、中四九	歐米出張	中四四	近江鐵道取締役	中六二
西川義延	中四三	奈良鐵道取締役	中四九	西野隆四郎	中四七	西村千秋 東武鐵道監査役	中六三、六三
奈良鐵道取締役	中四七	阪堺鐵道監査役	上七七	德島鐵道監査役、取締役	中六六	西村治兵衛	
		豐州鐵道監査役	中四四	西ノ宮ニノ宮間 復經起工	中二三	關西鐵道常議員	上八九

城河鐵道專務取締役社長	中六三	日露連絡運輸概況	下二九	日州勸業會 日向鐵道協會	下二五	丹羽長平 兩毛鐵道檢查委員	中三元
關西鐵道取締役	中三〇	委員會	下二四	ノ數股主唱贊助	下二六	新潟	中五三
京都鐵道取締役	中三二	日光線	上七三	日清條約附屬協約鐵道	下二六	新潟鐵道	中六七
關西鐵道監査役	中三二	由來	上七三	日豐線	下八四、三三、二六	新潟上野間直通列車運轉	中五三
西村信教(龜太郎ヲ見ヨ)	中八〇	開業、開業式舉行	上三三、七三	日暮里三河島間	中二九、元六、元七	新潟新發田間開通	下二五
西村亮吉 鐵道國有調査會委員	中八〇	開通式ニ於ケル彰仁親王ノ祝詞	上七七	二條驛ニ於ケル列車衝突	下二六	新潟保線事務所	下四三
西山志澄 衆議院ニ於テ確水線運轉ニ關シ質問	上五〇	全通及同業費	上七三	二條驛間開通	中五〇七	新潟保線事務所	下四三
西吉田彌彦間開通	下六三	日光ホテル	上六九、六二、七三	二條基弘	中五〇七	新潟馬下間開通	下二七
西脇	下六三	乘車券發賣	下二八	北海道拓殖ニ關スル建議	中六二	新內帶廣間起工	中二五、二一八
西脇國三郎 兩毛鐵道取締役、社長	上七九、中三元	東北線急行列車券發賣	下二九	案提出	中六二	人善泊間水害	下二二
西脇寬藏 兩毛鐵道監査役、清算人	中三元	日支小荷物直通運送	下六一	元北海道鐵道株主損失救濟方ニ付通信大臣ニ開申	中六二	二豐興業鐵道	下三三
西脇悌二郎 兩毛鐵道取締役	上七九	日支周遊券及同巡遊券發賣	下二二	二宮佐一平 伊豫鐵道常議員、取締役、監査役	中六二	日本郵船會社ト連帶	下三三
二二〇形機關車	下三九	日支團圓旅行割引	下二二〇	庭坂赤岩間	上七四、中三六	日本商會「モリス」京仁鐵道讓受契約	中二八
日英博覽會ハ鐵道院ノ出品	下三一	日支米連絡運輸	下八一	水害	下九七、二九〇	日本車輻製造會社	下三七
二重音響機試用(明治三十九年)	下三六	日支連絡運輸會議	下二八	庭坂赤岩間	上七四、中三六	創立事務所設置	上六四
日露講和條約ハ鐵道	下三九	日支連絡運輸	下二八	線路變更	下二〇	創立請願	上六九
日露兩國船車聯絡切符	下三〇	日支往復乘車券	下二〇	庭坂板谷間隧道崩壞	下三八、三〇	建築工事委託ヲ政府ニ請願	上七〇



〔日本鐵道〕

- 建築費出納ヲ政府ニ委託 上七〇八
- 假免狀全文 上六六六
- 定款議定 上六九七
- 特許條約書全文 上六九八
- 會社成立 上四〇六
- 役員 上六八八、中三三三
- 最初ノ理事委員社長選舉 上七三三
- 及氏名 上七三三
- 豫定線路及區分並資本金 上六九八
- 本社位置變遷、營業計算 上七〇四
- 期 上七〇四
- 第一區線工事ニ對スル井 上七〇五
- 上局長ノ報告 上七〇五
- 第一區線興業費額 上七〇六
- 工事仕様書及豫算書ノ指 上七〇五
- 示ヲ工部卿ニ申請 上七〇五
- 工事資金ヲ政府ヨリ借入 上七〇八
- 建築費出納委託ニ對スル 上七〇八
- 鐵道局長ノ意見 上七〇八
- 第二區線測量申請、聽許 上七〇七
- 最初使用ノ機關車 上七〇九
- 既成鐵道拂下中止 上七〇四
- 線路起工輸入式舉行及奏 上四〇六、七〇九
- 上 上七〇七
- 第二區線ニ對スル井上局 上七〇七
- 長ノ報告概要 上七〇七
- 會計規則下付 上七〇四
- 運輸課及倉庫課設置 上七〇七
- 線路保全汽車運轉ヲ政府 上七〇五
- ニ委託請願 上七〇五
- 鐵道局長ヨリ信號ニ關ス 上七〇八
- ル通達 上七〇八
- 開業 上四〇六、七〇八
- 開業式舉行ニ付鐵道局長 上七〇一
- ノ意見 上七〇一
- 乘車等級賃金實施 上七〇八
- 乘車切手色別 上七〇八
- 貨物運輸創始 上七〇九
- 分課職制制定 上七〇七
- 章標旗制定 上七〇〇
- 野蒜福島間測量取消申請 上七〇九
- 第二區線工事委託申請 上七〇九
- 「トレン、スタッフ」規則 上七〇九
- 制定 上七〇九
- 開業式舉行並聖上臨御線 上七〇九
- 路敷設作業天覽 上七三三
- 會社濫觴概記奉呈 上七三六
- 線路保全汽車運轉ヲ再々 上七三六
- 政府ニ委託請願、聽許 上七三六
- 上野前橋間開通 上四〇〇
- 第二區線ニ付鐵道局長ノ 上七三〇
- 上申書 上七三〇
- 分課職制ヲ廢シ會社組織 上七三〇
- 及役員章程制定 上七三〇
- 乘車等級名稱改正 上七三〇
- 官線トノ連帶運輸開始 上七三〇
- 乘車賃金改正 上七三〇、中一九五
- 青森ニ至ル工事ヲ政府ニ 上七三〇
- 委託申請、聽許 上七三〇
- 線路保全汽車運轉ヲ自營 上七三〇
- 申請、聽屆 上七三〇
- 技術部職制々々定 上七三〇、七三六、七三八
- 官股中山道線ト連帶運輸 上七三〇
- 開始 上七三〇
- 線路保全自營 上七三〇
- 線路保全汽車運轉自營事 上七三〇
- 務引繼 上四〇六
- 神田川河岸ニ貨物取扱所 上七三六
- 設置申請 上七三六
- 第二區線全通及同興業費 上七三六
- 及概況 上七三六
- 旅客手荷物ニ關スル規定 上七三六
- 改正無賃制限ヲ定ム 上七三六
- 兩毛鐵道ノ業務管理契約、 上七三六
- 解約 上七三六
- 第三區線全通及同興業費 上七三六
- 並開通式舉行 上七三六
- 汽車運轉ヲ更ニ鐵道局ニ 上七三六
- 委託申請、聽屆 上七三六
- 水戸鐵道ノ業務管理 上七三六
- 第四區線起工 上七三六
- 線路保全及運輸ハ鐵道局 上七三六
- ノ直接監督申請、聽許 上七三六
- 第五區線起工 上七三六
- 甲武鐵道ノ營業委託ヲ受 上七三六
- 甲武鐵道ノ業務管理契約 上七三六
- 理事委員會ニ於テ日光線 上七三六

- 企畫可決 上七三三
- 社長其他ノ鐵道用地收用 上七三三
- ニ關スル請願書概要 上七三三
- 日光線許可 上七三三
- 同敷設免許狀下付 上七三三
- 技術部職制改正 上七三三
- 運輸課出張所ヲ仙臺ニ置 上七三三
- ク 上七三三、七三九
- 青森弘前間延線申請 上七三三
- 第四區線全通及興業費 上七三三
- 第五區線全通並工事及興 上七三三
- 業費 上七三三
- 甲武鐵道ノ業務管理解約 上七三三
- 官線及甲武線ト連帶運輸 上七三三
- 開始 上七三三
- 運輸課仙臺出張所ヲ盛岡 上七三三
- ニ移ス 上七三三
- 水戸鐵道買收 上七三三、中二八九
- 水戸鐵道讓受始末概要 上七三三
- 線路竣功ニ付政府ヨリ會 上七三三
- 社ニ引渡ス 上七三三
- 獨立自營ノ境ニ入ル 上七三三
- 英國人機關手傭、解備 上七三三
- 小荷物運賃改正 上七三三
- 上野外三箇所ニ建築課ヲ 上七三三
- 置ク 上七三三、七三九
- 兩毛鐵道ト小山前橋兩驛 上七三三
- 使用契約 上七三三
- 特別大演習ニ對スル下令 上七三三
- 補給ヲ受ケシ金額 中二七三
- 八ノ月線免許狀下付 上七三三
- 秋葉原船溜所使用開始 中三〇〇
- 高架線ノ申請 中二九二
- 土浦磐城線建築事務所設 中二九二
- 置 中二九二
- 八ノ月線開通 中二八九
- 貨物運輸ニ對シ仙臺商業 中二八九
- 會議所ヨリ苦情ヲ受ケ 中三〇〇
- 水戸岩沼間免許 中二九五
- 水戸建築課設置 中二九五
- 大宮ニ倉庫課及汽車課出 中二九五
- 張所設置 中三〇〇
- 大宮工場開始 中三〇〇
- 第二區線中線路變更 中二九八
- 土浦線一部開業 中二九八
- 大宮工場汽車課ヨリ分離 中二九一
- 獨立 中三三六
- 土浦線殘部開業 中二九一
- 兩毛鐵道買收額未 中二九一、三〇三
- 政府補給金額一定ニ付申 中三〇三
- 請 中三〇三
- 磐城線開業 中二九五
- 鐵道備林計畫 中三〇五
- 岩越鐵道ノ委託工事施行、 中三〇五
- 解約 中二九二、二九九
- 客車等級稱呼改正 中三〇五
- 改良補充工事概況 中二九九
- 隅田川線開業 中二九二
- 鐵道建設規程ニ基ク諸工 中二九九
- 事施行 中二九九
- 覆線工事概況 中二九七
- 洪水被害概況 中三〇一
- 連帶運輸概況 中三〇一
- 上野成田間直通旅客列車 中三〇一
- 運輸開始 中三〇一
- 運轉從事員同盟罷業 中三〇六
- 技術長設置、廢止 中三〇六
- 大宮工場ノ經理ヲ特別會 中三〇六
- 計トス 中三〇六
- 山陽、關西、北越各鐵道 中三〇六
- ト連帶運輸開始 中三〇六
- 事務分掌規程、職務掌程 中三〇六
- 制定 中三〇六
- 豐島線臨時建築掛設置 中三〇六
- 大貨物運賃改正及發著手 中三〇六
- 數料制定 中三〇六
- 職務章程改正 中三〇六
- 會社ニ對シ炭業者ノ陳情 中三〇六
- 青函連絡海濱業兼營計畫 中三〇六
- 明治三十八年末現在ノ線 中三〇六
- 路哩數 中三〇六
- 政府補給滿期記念會 中三〇六
- 國有ニ歸ス 中三〇六、三二八、三六六
- 沿線水害 中三〇六
- 通常斤扱貨物運賃劃展規 中三〇六
- 程廢止 中三〇六
- 各機關庫ノ所屬 中三〇六
- 建築課及保線課並同派出 中三〇六
- 所等ノ設置及改廢 中三〇六
- 機關車輛數及形式種數 中三〇六
- 營業狀態 中三〇六
- 職員ノ任免、選任並異動 中三〇六



日本ト北滿洲及沿海州貨物 連絡運送	下七一	沼田右源太 私設鐵道條例 中改正法律案提出	中三九	ヲ委囑セラル 東武鐵道取締役、事務取 締役	中四四	銚子山陸道	中五九三
日本内地ト北滿洲間其他 ト旅客連絡運輸協定	下七二	沼津熱田間測量者	上四九三	東武鐵道取締役	中六三	野崎定次郎 兒島鐵道發起	中六五
日本内地ト露國各鐵道ト旅 客連絡運輸	下七三	沼津工場	中六、下九、元、三三	東京鐵道取締役	下七二	野崎信一郎 房總鐵道保線 課長在任	中四九五
二本松岩沼間水害	下七三	沼津蛇松間貨物列車運轉	中一八四	東武鐵道取締役社長	下五七、六四七	野澤津川間開通	下三七
仁万淺利間開通	下二二	沼津天龍川間工事擔任者	上四九五	東上鐵道取締役社長	下五二、六七	野尻須原間開通	下二七
荷物運賃料金豫納取扱開始	下五三	沼津原間水害	下二九	大阪高野鐵道取締役社長	下六三	野尻武助 大阪鐵道工事監 督	上八三
荷物庫貨渡規則制定	上五	沼津富士川東岸間復線工事 竣功	中一五六	鐵道同志會副會長	下六〇	能代驛ヲ機械ト改稱	中二七
荷物取扱手数料改正	上六	根岸宗三郎	中四六	橫濱鐵道取締役	下七七	能代五城目間開通	中二七
荷物引渡期間ヲ定ム	下五一	根岸善太郎 青梅鐵道取締 役	中四六	熱那	中六四三	能代線開通	下九
若王寺文健 信濃鐵道發起	下五七	根雨輕便線	下七〇	熱那小澤間開通	中四三	野田安治川口間第二線敷設	下八二
若王寺文健	中三七	根雨線ノ名稱ヲ廢ス	下七一	根本正 半額乘車賃金案提 出	下三三	野田卯太郎	中七八
葦崎富士見間開通	中三九	根津嘉一郎	中五元	能越鐵道	中五五	阪鶴鐵道監査役	中七八
仁禮敬之 兩毛鐵道支配人	中三九	房總鐵道取締役	中四九	能町新湊間開通	下五七、六六	九州ニ於ケル四線建設ニ 關スル建議案提出	下〇六
		九州鐵道臨時株主總會開 會賛成者ヲ募ル	中四〇三	野口勝一 常磐炭礦鐵道創 立趣意書及計畫書作成	中二九三	大分熊本間鐵道敷設建議 案提出	下六七
		九州鐵道ニ關シ調査委員	中四〇三	野口邦次郎 中國鐵道取締 役	中二九三	廣軌改築費豫算削減主張	下四六
						廣軌鐵道改築準備委員會 委員	下四六
						同特別委員會第二分科員	下四三

【ぬ】

【ね】

【の】

野田吉兵衛	上八一	依願免官	上四八	歐米ハ差遣	下二〇	野村龍太郎	上四六
大阪鐵道監査役	上八一	七尾鐵道取締役社長	中四〇四	登別温泉軌道	下二六	橫濱沼津間工事擔任	上四六
關西鐵道監査役	中三七、三七	野田町	下五五	野間大作 松山鐵道發起、 敷設願書提出	上七一	甲武鐵道線工事擔任	上〇二
河南鐵道事務取締役社長	中三六、下七三	野付牛網走間開通	下二九	野村彌三郎	中三九	甲武鐵道市街線買測	上〇一、中三九
近畿鐵道合同計畫委員	中三三	野付牛運輸事務所	下六、六	臨時北海道鐵道敷設部事 務官	中三九	線路取調委員	中六
七尾鐵道取締役	中〇五	野付牛留邊間開通	下六三	同計理課長兼庶務課長	中四一	線路調査掛	中八
野田益晴	中〇五	野内浦町間水害	中〇一	鐵道作業局北海道出張所 長	中九四	鐵道廳新橋建築課長	上五五
工部少書記官、鐵道局勤 務	上五元	野内浦町間ニ於ケル列車暴 風被害	下二九	北海道炭礦鐵道引繼ニ立 會	中八五	遞信省鐵道局福島出張所 長、青森出張所長兼務	中三三
京都大津間鐵道竣工ニ對 シ受賞	上四八	野中友二郎 奈良鐵道運輸 課主事心得	中四八〇	北海道帝國鐵道管理局長	下七	本局ニ轉勤	中三三
神戸鐵道局勤務	上六六	野中萬助 東京自動鐵道發 起	下七〇	北海道鐵道引繼ニ立會	中八五	歐米ハ差遣	中八三
關ヶ原線速決ノ議ヲ工部 卿ニ建言	上二九	野中山陸道	下七四	北海道鐵道管理局長	下二	軌制取調委員	中七六
歐洲ハ派遣	上二〇、一七	野森福島間起工	上七七	東京鐵道管理局長	下四	遞信技監遞信省鐵道局監 理課長心得	中七三
神戸鐵道局運輸、會計、 倉庫三課主管	上二二、二九	能生直江津間	下二七	西部鐵道管理局長	下五三	遞信省鐵道局設計課長心 得兼營業課長心得	中七三
天龍川橋梁並ニ其以西ノ 工事計畫	上四九三	野邊地久記	上六四	神戸鐵道管理局長	下六	鐵道規程取調委員	中六八
鐵道局倉庫課長	上五〇一	九州鐵道技師長	上六四	野村晴 北海道施政方針ニ 對シ議員ノ質問ニ答辯	中六四	鐵道國有調査委員	中八五
鐵道廳部長、第三部主管	上五二、四五	豐州鐵道技術長	上九〇、中四六	野村良一	下八	鐵道國有調査事項分擔	中八九
		鐵道學校長	中八六	水戸營業事務所長	下八	臨時鐵道國有準備局技師 兼任	中八三
		登坂小三郎	下七	歐米ハ差遣	下二四		
		仙臺營業事務所長	下七				



〔野村龍太郎〕  
日本及山陽鐵道引繼立會中八五  
帝國鐵道建設部長 下七  
鐵道院建設部長 下三  
同技監建設部長 下三  
同職員中央教習所長兼教頭 下四  
歐米へ差遣 下二  
倫敦ニ於ケル第六回國際連絡運輸會議ニ列席 下三  
鐵道院運輸局長 下四  
同副總裁、運輸局長 下四  
鐵道巡閱員 下四  
南滿洲鐵道役員 下四  
野元職  
關西鐵道取締役、監査役中三〇  
參宮鐵道取締役 中三三  
西成鐵道買収案ニ對シ引責辭職 中三六  
法橋善作 中國鐵道取締役下五〇  
則元由庸 九州鐵道取締役中四九  
「ノルディスク、レセビエロ」  
「一」 乘車船券發賣 下二九

「ノルデンステット」 備芬蘭人  
鐵道建築助役大阪神戸間 上九  
工事ニ從事 上九  
神戸建築課所屬 上〇  
神戸棧橋工事擔任 上〇  
「ノンオートマチック、マルチプル、ユニット」式制御裝置(東京上野間電車) 下三六

〔は〕  
「パークス」 英國公使 我政府ニ鐵道ノ必要ヲ勸説上二〇  
「パーセル」 備英國人醫師 鐵道功勞者トシテ受賞 上六  
人 礦山寮土木師 上三三  
「ハーデー」 備英國人建築助役 米原赤坂間測量擔任 上二  
「ハート」 備英國人 汽車器械方 鐵道功勞者トシ 上二

テ受賞  
「ハーラン、エンド、ホリン」  
グスウォース社 上〇  
早岐大村間開通 上九  
早岐佐世保間開通 上九  
配給車 上〇  
買収線ニ於ケル賃金 中九  
買収鐵道清算費用 中八  
買収見込ノ鐵道會社株金拂込額及興業費額調査 上九  
買収豫定私設線ノ收支概算 上九  
廢疾軍人無料乘車案 中七  
配達付小荷物及速達便扱大貨物ニ對スル住宅引換 下二〇  
倍償減制度改正 下二  
煤田並鐵道管理局 上〇  
煤田開採事務掛設置 上〇  
パイロット規定 上二  
伯耆大山伯耆濱口間開通 下七  
方城分岐點方城間開通 下九  
寶積寺 中二  
邦人機關方使用 上八  
房線 下二

房線建設掛設置 下八  
房線建設事務所 下三  
房線建設費 下二  
房線鐵道 中九  
房線鐵道馬車會社 中九  
房線馬車鐵道 下七  
坊谷陸道 下七  
坊谷 上七  
篠川 上七  
篠川事件顛末 中八  
「パワネル」 備英國人建築師長 上〇  
神戸勤務 上〇  
碓氷附近ノ陷查報告 上二  
略歴 上二  
博多開港團組織 中三  
博多築港開通 中二  
博多千歲川間開通 上六  
博多停車場 上六  
擴張 中〇  
改築 下二  
博多電氣鐵道 下七  
博多馬車鐵道 下七  
博多吉塚間開通 中三

博多灣鐵道 中五  
袴田喜四郎 東京鐵道監査役 下七  
芳賀彌吉 中五  
阪鶴鐵道運輸掛長 中五  
海外へ留學 下四  
萩線 益田萩間第一期線ニ加入 下八  
萩原一ノ宮間開通 中六  
白山吉田間開通 下六  
白銅貨銅貨運送取扱手續實施 上五  
施 上五  
白棚鐵道 下二  
伯備線 下二  
博文館 旅行案内發賣 下二  
柏矢町穗高間開通 下六  
波久禮 中六  
波久禮秩父間開通 下六  
波久禮本野上間開通 下五  
馬關丸 中三  
函館 中六  
函館旭川間直通列車運轉 下三  
函館運輸事務所 下三

下二、八、四〇、四二、五三、六六  
函館驛棧橋間連絡旅客列車運轉 下四  
運轉 下四  
函館小樽間 中七  
敷設ヲ私設會社ニ許可スルノ件公布 中七  
全通及線路概況 中六  
函館海陸連絡設備起工 下九  
函館龜田間開通 中六  
函館釧路間直通列車 下三  
函館工場 下三  
函館札幌間直通列車運轉 中六  
函館棧橋工事竣工 下二  
函館出納事務所 下二  
函館停車場設備 中六  
函館鐵道失効 中六  
函館鐵道治療所 下四  
函館保線事務所 下四  
下二、八、四〇、四二、五三、六六  
函館本郷間開通 中六  
函館本線昆布間越間ニ於ケル列車分離 下三  
函館若松町 中六

羽衣 下六  
馬山線所屬 中二  
橋井善二郎 奈良鐵道總務課主事、會計課主事 中八  
初鹿野甲府間開通 中二  
初鹿野鹽山間水害 下二  
橋立丸 中五  
橋爪笠井町間開通 下七  
橋場線 下六  
橋本 下五  
橋本紀ノ川口間開通 下五  
橋本清 祐徳鐵道發起 下七  
橋本敬之 歐米及亞弗利加へ留學 下四  
橋本圭三郎 廣軌鐵道改築準備委員會委員 下八  
同特別委員會第二分科員 下二  
橋本小一郎(則順) 鐵道掛事務局橫濱出張所擔任 上七  
工部省出仕トナリ本省ニ轉勤 上四

大阪在勤建築事務所擔任 上六  
鐵道助 上六  
橋本貞固 吉備鐵道專務取締役 中六  
馬車鐵道ヲ新橋停車場へ連絡 上六  
蓮田古河間水害 下九  
長谷生野間開通 中八  
長谷川一彦 讚岐鐵道檢查役 上六  
長谷川清 水戸鐵道創立願書提出 上八  
同取締役 上八  
常磐鐵道發起、創立委員 中二  
長谷川謙介 工技生養成所出身 上二  
深草山科間工事ニ從事 上三  
柳ヶ瀬山麻生口間工事ニ從事 上三  
歐洲へ派遣 上七  
大垣名古屋間工事ニ從事 上三  
東海道線天龍川新居間工事擔任 上六







濱田線 概況、建設費 下二〇二二  
 濱田種助 二見鐵道監査役 中七二  
 濱田篤三郎 紀和鐵道取締 中五七  
 役、專務取締役社長 中五七  
 濱多度津 下二五七  
 濱地八郎 房總鐵道取締役 中四九  
 濱寺公園 中五三  
 濱寺公園遊園場 下五五  
 濱股海軍所擴張ト蒸氣車會 上四八  
 所敷地問題 下二二  
 濱嶺別淺茅野間開通 上四六  
 濱名湖 中六二  
 濱政弘 中六二  
 北越鐵道取締役 中六二  
 岩越鐵道取締役 中六二  
 東京鐵道取締役 中六二  
 濱松 上四六  
 濱松工場 下三三  
 設置 下三三  
 本工場 下三三  
 工場長 下三三  
 治療所 下三三

濱松町停車場開業 下二六  
 濱松鐵道 下三六、七四  
 濱松發電所 下三三  
 濱松二川間水害 下二九  
 濱松津間複線工事竣功 中五六  
 濱本義顯 鳥取智頭間鐵道 中五六  
 敷設ヲ建議 下二九  
 羽室嘉右衛門 山科鐵道發 中七〇  
 起 中七〇  
 早川千吉郎 山陽鐵道取締 中三九  
 役 中三九  
 林昭徳 海外へ留學 下四八  
 林有造 大阪堺間鐵道建築 上三〇  
 請願 上三〇  
 林強一郎 鹿兒島建設事務 下〇五  
 所長心得 下〇五  
 林謙吉郎 總武鐵道檢査役 上〇一、中三三  
 林賢徳 東山社創立 上三三  
 東京高崎間鐵道ニ付伺書 上三三  
 提出 上三三  
 東京濱濱間鐵道拂下請願 上三三

東京青森間鐵道建築企劃 上三九  
 鐵道會社創立發起 上三九  
 日本鐵道創立委員 上三九  
 同理事委員 上三九  
 同檢査委員 上三九  
 上三九、七五、中三三、三四  
 同甲部長心得、會計課長 上三九  
 同幹事 上三九  
 酒田鐵道取締役 中六〇  
 岩越鐵道監査役 中六二  
 七尾鐵道取締役、專務取 中六二  
 締役社長、會長 中六〇、六五  
 日本鐵道取締役、監査役 中三三  
 林繁三 甲武鐵道運輸課長 中三三  
 心得 中三三  
 林大學頭 米國使節接掛 上二  
 林芳太郎 筑豐興業鐵道發 上七九  
 起、願書提出 上七九  
 林好本 近江鐵道專務取締 中六二  
 役 中六二  
 早速整爾 鐵道國有法案特 中八三  
 別委員 中八三  
 速水太郎 中八三

阪鶴鐵道庶務課長、營業 中五九  
 課長 中五九  
 同取締役兼支配人、營業 中五九  
 部長 中五九  
 原川魁助 堺煉瓦製造工場 上九  
 勤務 上九  
 原口要 上九  
 新橋鐵道局建築課長 上八、六七  
 新宿品川間工事擔任 上七六  
 鐵道局新橋建築課主管 上八、六九  
 上八、六九  
 橫濱沼津間測量及工事擔 上四九  
 任 上四九  
 甲武鐵道工事管理 上〇二  
 鐵道廳神戸建築課長兼汽 上四九  
 車課長 上四九  
 線路取調委員長 上四七、中六  
 北陸線調査 中二六  
 線路調査掛長 上四七、中八  
 鐵道廳第一部長心得 上四八、中七  
 逓信省鐵道局工務課長兼 上四八、中七  
 鐵道線路調査掛長、鐵 上四八、中七

道技監 中九  
 逓信省鐵道局建設部長 中八、八二  
 工務課長心得 中七六  
 軌制取調委員 中七六  
 同主査委員 中七六  
 非職 中七六  
 臺灣鐵道技師長ニ擬定 中二八〇  
 大阪鐵道相談役 中三九  
 原邦造 東上鐵道取締役 下五一  
 原庫次郎 唐津興業鐵道監 中五一  
 査役 中五一  
 原庄七 播但鐵道監査役 中四八  
 原宿變電所ノ設備 下三九  
 原鈴川間水害 下二九  
 原善三部 中五一  
 東京濱濱間鐵道開業式ニ 上六一  
 於テ祝詞奉呈 中五七  
 武藏鐵道發起 上七九  
 武藏鐵道創立願出 上七九  
 橫濱鐵道發起願出 中六五、六九、六〇  
 北越鐵道監査役 中五一  
 東武鐵道監査役 中五一

原敬 中九  
 鐵道資金ニ關スル建議案 下三六  
 提出 下三六  
 鐵道買収ニ關スル法律案 中六五  
 ニ反對(明治四十一年) 中六五  
 廣軌改築費豫算削減報告 下四八  
 鐵道院總裁 下四八  
 退官 下四八  
 原田官 讚岐鐵道庶務課長 中三五  
 原田眞義 鐵道國有調査委員 中八五  
 鐵道國有調査委員 中八五  
 同事項分擔 中八五  
 山陽鐵道引繼立會及債務 中八五  
 引繼 中八五  
 北海道鐵道引繼立會 中八五  
 參宮鐵道引繼立會 中八五  
 原田隆升 菊池軌道常務取 中八五  
 締役社長 下七八  
 原信謹 湊鐵道取締役社長 下六三  
 原ノ町小高間開通 中二九  
 原秀次郎 兩毛鐵道取締役 上七九  
 原町田 下五八  
 原保太郎 下五八

北海道第一期鐵道及同工 中七  
 費具申 中七  
 北海道炭礦鐵道ニ對シ利 中七  
 子補給改正命令書ヲ發 中七  
 ス 中七  
 原亮三郎 兩毛鐵道取締役 上七九  
 原六郎 神戶姫路間鐵道計畫 上八〇  
 山陽鐵道常議員 上八〇、中九二  
 北海道炭礦鐵道創立發起 上八八  
 總武鐵道常議員 中四三  
 南和鐵道監査役 中四九  
 船越鐵道取締役 中四九  
 北越鐵道取締役 中四九  
 九州鐵道取締役 中四九  
 山陽鐵道授受ニ付立會 中九一  
 東武鐵道取締役 中三二、下五七  
 東上鐵道取締役 下五七  
 巴里(西歐連絡) 下二四  
 播磨鐵道 中七〇  
 「ハリマン」ノ廣軌改築内意 下七一  
 「パルツェル」 中八七  
 逓信省工務顧問 中八七

東京市街線鐵路ニ對シ意 中一六三  
 見上陳 中一六三  
 解備、勳三等ニ敘ス 中八七  
 「パルツェル」山鐵道 上三七  
 哈爾濱 下二七〇、二七二、二八四  
 晴山岩根橋開通 下六九  
 「パルツェル」開拓使備英國人 上三〇  
 坑夫頭 上三〇  
 磐越線 中四一、二七、二八  
 阪堺、紀泉兩鐵道合併計畫 中三九  
 阪堺紀泉兩鐵道ノ申請ニ對 中三九  
 スル鐵道局長官ノ意見 中三九  
 阪堺鐵道 上三九、中三九  
 阪堺電氣軌道南海鐵道ニ合 下三九  
 併 下三九  
 阪堺南海兩鐵道合併計畫 中三三  
 漢口(日支連絡) 下二八〇  
 阪鶴、攝丹、京都三鐵道合 中五〇  
 同企劃 中五〇  
 阪鶴線水害(明治四十年) 下二八  
 阪鶴鐵道 中五〇、五五、下二六  
 阪鶴丸 中五〇、五五、下二六  
 半價輸送ノ實施(明治三十 中五〇、五五、下二六)



九年	中四四	播但鐵道總支配人兼運輸會計兩課長	中四八	尾越線	中四二	都大阪間建築事務主管	上六六
半額乘車貸金案附議	中七四	京都鐵道支配人兼課長	中五三	比較線	上六三	西鐵道察ニ合ス	上九七
國萬國鐵道會議	下二八二	同取締役	中五二	調查結了	上六三	東廣島志和地間開通	下六五
萬國鐵道會議	下三〇	伊和鐵道取締役	下五七	鐵道會議ニ諮詢	上六三、中三三	東都守節	中四八
牛澤長衛 神戸姫路間鐵道計畫願出	上二二	判任官機關手採用試驗手續制定	下二五	決定案衆議院未決	上六三	播但鐵道監查役	中四八
播州鐵道	下六四	飯能	下六一	決定案帝國議會ニ提出及其經過	中二七	房總鐵道監查役、取締役	中四九
阪神急行電氣會社ノ軌道	下七〇	伴野乙彌 水戸鐵道專務取締役社長	中六五	東市來串木野間開通	下二〇六	東山鐵道	下八三
阪神電氣鐵道	下七四	葉原隆道	中二七	東一宮	下六四	東山線(京都市營軌道)	下七三
板川鐵道	中六九	播美輕便鐵道	下五九	東岩瀨驛ニ於ケル列車衝突	下二九	東橫濱程ヶ谷間貨物線開通	下八五
萬代橋	中五三	漢堡(生絲輸送經路)	下七五	東岩瀨水橋間水害	下二九	疋田	上八八
牛田線假設許可	上四七	伴政孝 伊豫鐵道運輸課長	中三六、下四二	東尾平太郎	下二九	疋田驛外ニ於ケル列車衝突	下二九
播丹鐵道	上六〇、中五五	「ヒョー」汽船會社	下三九、二八二	鐵道敷設法案ニ反對	上五三	曳舟(大畑)龜戸間開通	中六〇
播但鐵道	上六二、中四八	日向鐵道期成同盟會	下三三	高野鐵道社長	中五八	曳舟(大畑)龜戸間開通	中六〇
伴親光 酒田鐵道監查役	中六八	日向鐵道協會	下三三	高野登山鐵道監查役	下五八	引渡期間超過荷物運賃制戻規程實施	下五〇
板東勘五郎	中六八	美瑛旭川間水害	下三三	東神奈川八王子間開通	下五八	樋口保 房總鐵道取締役、監查役	中四九
德島鐵道取締役、常務取締役、社長	中六六	美瑛上富良野間開通	中二九	東久世通稱 前田利嗣等ニ	下五九	樋口文助 京都電氣鐵道企業參加	下五五
鐵道國有調查會委員	中八〇	【ウ】		北陸地方ニ鐵道敷設内論	上三九	肥後大津立野間開通	下六八
廣軌案ノ說明要求	下八二	東小倉上添田間開通	下五九、六〇	東鐵道寮	下五九、六〇	彦根愛知川間開通	中六一
伴直之助	上七九、中三九	東鐵道寮	中二九	堂島元大村藩邸ニ假キ京	中二九	彦根建築事務所設置及擔任區域	中六
兩毛鐵道支配人	上七九、中三九						
同總務課長、運輸課長	上七九						

彦根保線事務所	中八〇	東山社創立ニ助力	上三七	被買收鐵道	中八三	水見高岡間敷設競願	中六〇
尾西鐵道	中六三、下六一	鐵道會社創立發起	上三九	實地調査	中八三	姫路網干間第二線工事竣功	下二六
久居町神戸村間開通	下七八	日本鐵道創立委員	上六四	建設費ニ關スル認可申請手續制定	中八五	姫路保川間竣功	上八一
久島惇徳 紀和鐵道支配人兼庶務課長	中五八	肥田春次郎 參宮鐵道主任技師	中四三	會社ニ對スル通信大臣ノ訓示	中八三	姫路上郡間第二線工事着手	下二六
肥薩線	下二七	日出別府間開通	下三三	引繼ニ關スル準備手續施行	中八五	姫路飾磨間開通	中四八
久留義郷、歐米ヘ差道	下四七	秀島虎二郎 東北中央鐵道發起	中六八	引繼ノ方法、實費承繼額	中八五	姫路停車場	上八八
久ノ濱小高間開通	中二六	日出谷驛附近ニ於ケル雪害	下二七	引繼鐵路、車輛、物品、契約件數、人員、債務、兼業	中八四	姫路新井間軌條變更	下二六
久野昌一	中三三	日吉吉松間	下三三	美唄奈井江間ニ於ケル列車衝突	下三三	姫路又ハ廣島ト京都市又ハ大阪トノ間ニ直通列車運轉開始	中三六
日本鐵道檢查委員	中三三	馬車陸送連絡	下三三	枇杷島清洲間第二線工事竣功	下三三	病客車	下三三
岩越鐵道取締役	中六二	開通	下三三	枇杷島橋新津島間開通	下六四	兵庫明石間開通	上八八
北海道鐵道取締役	中六九	日向和田	中四七	枇杷島橋西印田間開業	下六四	兵庫運河陸軍糧秣備倉庫	中六六
久松勝成 東京橫濱間鐵道拂下願書提出	上三一	篠上鐵道	下六六	枇杷島津島間	下六四	兵庫運輸事務所	中六六
久松定謀 東京橫濱間鐵道拂下願書提出	上三〇	日野貴生川間開通	中六二	枇杷島橋西印田間開業	下六四	兵庫神戶間開通	上八八
久松定弘 東野鐵道發起	下五六	日野三郎	中六二	枇杷島橋西印田間開業	下六四	兵庫小松島間航路ト德島線トノ連帶運輸開始	下八八
菱山	中二六	鐵道廳長野運輸係主任	上五五	枇杷島橋西印田間開業	下六四	兵庫工場	中六、下九三、三三
肥田昭作	中二六	北越鐵道運輸課長	中五七	枇杷島橋西印田間開業	下六四	兵庫荷扱所	下三三
日本鐵道理事委員	上七七、中三三	尾濃地方震災ニ付鐵道被害	上五九	枇杷島橋西印田間開業	下六四	兵庫ニ山陽鐵道出張所設置	中五
播但鐵道取締役	中四三	日野春草 日本鐵道理事委員	上七七	軌道取締役社長	下七六	兵庫發電所	下三二
常陸大宮	下六五			軌道取締役社長	下七六		
肥田濱五郎	下六五			被服調製ノ直營及工場開始	下三六		
				水見	下六六		



兵庫姫路間複線敷設竣功 中三七七  
 兵庫保線事務所 中九五、下二八三  
 兵部省ヨリ蒸氣車會所敷地ノ儀ニ付上申ノ一節 上四八  
 百貫鐵道 中七〇九  
 百貫小鐵道 中七〇九  
 百武安兵衛 大阪堺間鐵道 中七〇九  
 建築請願 上三九五  
 百人乗「ボギー」客車製作 上〇三  
 百萬梅治  
 政府ノ北海道施政方針ニ關シ質問書提出 中六三  
 北海道炭礦鐵道ニ對シ政府ニ質問 中四三三  
 府ニ質問 中四三三  
 平井河原横河原間開通 中三三三  
 平井喜久松 海外留學 下四八八  
 平井義十郎(希昌) 鐵道掛 上四七、七三九  
 鐵道掛事務取扱手續伺出上二四〇  
 鐵道掛神戸出張所事務擔任 上九四、二四三  
 關西鐵道局事務擔任 上九四  
 平井晴二郎  
 岩見澤上川間其他鐵道線路測量調査 中五五  
 小樽函館間其他測量及意見書提出 中三八八  
 北海道鐵道事務所長 上三三一  
 讚岐鐵道顧問 上七三三  
 大阪鐵道技術部長 上〇八八、二  
 北海道炭礦鐵道技術部長 上九二  
 同鐵道課長兼技術長 上八六六  
 同理事 上八九五  
 同鐵道技術顧問 中四四四  
 逕信省鐵道局監理課長 中八〇七、九  
 逕信省鐵道技監、鐵道局運輸課長心得兼監理課長心得 中八、七、九  
 逕信技監、鐵道局監理課長心得 中七〇、七三三  
 鐵道作業局運輸部長兼汽車部長心得 中八六、八七  
 軌制取調委員、主査委員 中七、八、七、二  
 廣軌敷設並改築後ニ於ケル營業收支調査報告 中七九四  
 鐵道規程取調委員 中七五一  
 西成鐵道ニ關スル調査復命書提出 中三三四  
 鐵道作業局長心得 中九三  
 西成鐵道買収ニ關スル意見 中三二九  
 見 中六三  
 鐵道作業局長官 中六三  
 鐵道國有調査委員顧問 中二五  
 鐵道五千哩祝賀會ニテ祭文朗讀 中八七  
 日本鐵道引繼會合 中八五  
 山陽鐵道引繼會合 中八五  
 帝國鐵道總總裁 下七  
 九州鐵道引繼會合 中八五  
 關西鐵道引繼會合 中八六  
 參宮鐵道引繼會合 中八六  
 鐵道院副總裁、運輸部長 下二〇  
 同計理部長 下三三  
 瑞西へ差遣 下三三  
 廣軌鐵道改築準備委員會委員 下四七  
 東清鐵道代表者ト東京ニテ日露連絡會議 下七四  
 支那政府ニ備聘 下四六  
 平岡照 新橋鐵道局汽車課長 上八八、九、二六九  
 甲武鐵道汽車業務監督 上八〇三  
 北越鐵道創立委員 中五八  
 甲武鐵道汽車課顧問 中四三  
 平岡久左衛門(寶興) 青梅鐵道委員 上九二二  
 同取締役 中八八、下五五、五  
 平尾喜壽 土佐鐵道發起 中六八  
 平賀敏 箕面有馬電氣軌道社長 下六三  
 平川潤亮 阪鶴鐵道取締役、經理課長 中五七  
 平川晴 伊賀鐵道發起 中六八  
 同取締役社長 中七〇  
 平田東助 鐵道國有調査會委員 中八〇三  
 平田文右衛門 函橋鐵道發起 中七

同監査役 中四四九  
 平塚國府津間複線工事竣功 中四〇一  
 平恒 中四〇一  
 平沼延治郎 京都鐵道監査役 中五三  
 平沼專藏 甲信鐵道創立申請 上八四  
 常磐鐵道發起、創立委員 中二九三  
 關西鐵道常議員 上八九  
 日向和田立川間鐵道創立願出 上九〇  
 京都鐵道監査役 中五三  
 武藏野鐵道發起、取締役社長 下六六、六三  
 平沼停車場 中一八四  
 開設 中一八四  
 武藏電氣鐵道ノ終端豫定 下五九八  
 廢止 下二八、二九  
 平瀬隧道 下二六  
 平野平右衛門 本邦最初ノ機關方 上八五  
 比羅夫丸 青森函館間航路ニ使用 下三三  
 平松好太 機關方 上〇八  
 廣井勇 北海道ニ於ケル鐵道敷設調査 中六三  
 廣岡惠三 大阪電氣軌道取締役社長 下七九  
 弘前碓ヶ關間開通 中二七  
 廣澤金次郎 武藏電氣鐵道監査役、社長 下六〇  
 東武鐵道取締役 下五七  
 廣島運輸事務所 中九六  
 廣島營業事務所 下四二、八  
 廣島營業事務所多度津派出所 下二  
 廣島大阪間直通列車運轉開始 中三七六  
 廣島軌道 下七四  
 廣島京都間直通列車運轉開始 中三七六  
 廣島工場 中六、下四、九四、三三三  
 廣島市三篠町間 下七四、七、八  
 廣島出納事務所 中九〇、九二  
 廣島停車場擴張 下八五  
 廣島徳山間開通 中三六  
 廣島ニ鐵道作業局出張所設置 中九〇  
 廣島保線事務所 中九五、下八、三、四〇、四三、五、六  
 廣島三田尻間 中三七六  
 線路概況 中三一  
 線路損害 中三一  
 廣島三次間 下六四  
 廣島陸軍練兵場、同倉庫 中三七、三六  
 廣瀬幸平 京都、阪鶴、攝丹三鐵道ノ合同計畫 中五〇六  
 廣瀬滿正 伊豫鐵道監査役 中三六、下四三  
 弘田久助 日本鐵道檢査委員 中三三  
 廣田潤助 甲武鐵道監査役 中三三  
 廣田千秋 房總鐵道取締役 中四九三  
 島原鐵道發起 下五八三  
 廣部清兵衛  
 毛越鐵道發起 中五七  
 同申請 中七六  
 弘道輔 阪鶴鐵道取締役 中五七  
 弘世助三郎 京都名古屋間私設鐵道計畫 上八三  
 關西鐵道檢査役、常議員 上八九  
 大阪鐵道常議員 上八一  
 四國鐵道監査役 中六八  
 紀和鐵道取締役 中六八  
 關西鐵道取締役 中三〇、三七  
 瀨渡重衛門 近畿鐵道所屬物件調査 中三六  
 北海道炭礦鐵道引繼立會 中八五  
 備後水力電氣株式會社 下五九三  
 備後(備後電氣)鐵道 中六五、下五五、五九三  
 「ピンチ」瓦斯 下三三  
 「ピン、リンク」式聯絡器 下三九  
 【ふ】  
 「フアゲン」備英國人建築



助役 赤坂土田間測量 上六六  
「フエ」伊太利全權公使  
東京横濱間鐵道開通式ニ  
祝詞奉呈 上六六  
「フエドロフ」露國義勇艦  
隊代表者 下三七  
「フエル」氏中心軌條式 上五三  
「フォーレー」京奉鐵道代  
表者 日支連絡運輸會議  
ニ列席 下二八、三九  
不開港場ニ鐵道材料輸入ノ  
許可請願 上六六、八七  
武岡輕便鐵道 下三七  
深井新次郎 參宮鐵道會計  
係長 中四六  
深井友郎 參宮鐵道常議員 上六九、中四三  
深井辨之助 川越鐵道検査  
役、監査役 上六〇、中四六  
深尾隆太郎 露都ノ會議ニ列席 下七三  
東清鐵道代表者ト東京ニ  
會見 下二四

深川亮藏 深川留前(留前線)  
甲信鐵道創立申請 上八四  
日本鐵道理事委員 中三三  
私設申請ニ對シ北海道廳  
長官ノ稟議 中七三  
私設申請ニ對シ遞信大臣  
ノ意見移牒 中七  
建設ニ對スル遞信内務兩  
相ノ請議意見 中七  
官設ニ決定 中五  
起工 中一五、下二九  
開業 下二〇  
深草山科間工事擔任者 上四六  
深澤隧道 中三七  
深谷 上四九、五二  
深谷長濱間 貨物列車運轉ニ使用 上二九、五九  
線路廢止 中一五、八七  
深津無一 安場保和等ノ鐵  
道經營發起ニ贊同 上三六  
深戶橋梁 下二六  
深野牛藏 小坂鐵道監査役 下五五

武甲(彰森) 下三三  
深山始三郎 伊賀鐵道社長 中六〇  
福井榮三郎 河南鐵道發起 中五五  
福井小松間開通 中二六  
福井三郎 米子津山間鐵道  
敷設ノ建議案提出 下二五  
福井出納事務所移轉、改稱 中八  
福井精三 浪速鐵道發起、專務取締  
役社長 中五三  
關西鐵道取締役 中三〇、三二  
西成鐵道買収案ニ對シ引  
責辭職 中五六  
關西鐵道社長事務執行  
同常誌取締役 中七一  
福井ニ鐵道作業局出張所設  
置 中八五  
福江角太郎 筑後鐵道發起 中六八  
福岡縣令ノ鐵道敷設計畫ニ  
關スル上申願末 上八四  
福岡縣令ノ鐵道建設ニ關ス  
ル上申願末 上八七  
福岡市内線 下七三

福岡臨時出札所設置 下三六  
福川富海間線路損害 中二八  
福澤捨次郎 北總鐵道發起 中五九  
福澤桃介 愛知電氣鐵道取締役社長 下六六  
福澤諭吉 西洋事情者 上二  
複式機關車 中三六  
福島 中五〇  
福島青森間建設費 中三〇  
福島青森間鐵道ヨリ分岐シ  
酒田ニ至ル鐵道第一期線  
ニ加入 下二九  
福島青森線 上三三  
福島運輸事務所 下八四、四三、五二、六六  
福島營業事務所 下二八  
福島大阪間旅客列車運轉開  
始 中五五  
福島七兵衛 上武鐵道監査  
役 中六五  
福島出納事務所 中九〇、下八三  
福島仙臺間降雨被害 下九七  
福島長兵衛 鐵道用石研出 下七三

方支配 上五〇  
福島停車場 上七三、下七五  
福島南蛇井間開通 中五三  
福島ニ鐵道局計課派出所 中八  
設置 中八  
福島ニ鐵道作業局出張所設  
置 中五  
福島縫次郎 米國へ差遣 下六  
福島ノ鐵道作業局計課課派  
出所改稱 中八  
福島ノ鐵道作業局出張所移  
轉改稱 中九〇  
福島保線事務所 下二八、四〇、五二、五三、五五、五七、五九、六一、六三、六五、六六  
福島増田間水害 下二九〇  
福島湯野村間開通 下七三  
福島米澤間起工開通 中八九、二八二、二八六  
福島貞助 豐州鐵道取締役 上九〇、中四八  
復線電話機裝置 中一九一  
福田繼治郎 美濃電氣鐵道  
取締役社長 下七一

福田富次郎 宇都宮石材軌  
道常務取締役社長 下七四  
福田久松 廣軌ニ關スル建  
議案提出 下七三  
福知山運輸事務所 下六、六六  
福知山大阪間直通列車運轉 中五七  
福知山京都間直通列車運轉 中五七  
福知山建築事務所 中五七  
福知山新舞鶴間開通 中一五  
福知山園部舞鶴間鐵道建設  
費豫算及決算 中一五  
福知山ニ鐵道作業局出張所  
設置 中九一  
福知山保線事務所 下四〇、四二、五三、五六  
福知山舞鶴間(舞鶴線)開通 中二三、下二五  
福知山山口 中七〇、七四  
福知山和田山間起工及開通 下二〇八  
福富正男 海外留學 下四八  
鐵道院總裁官房人事課長 下六二  
鐵道院中央教習所々長 下四四

福留並喜 北海道鐵道線路  
掛長 中六五〇  
福野福光間開通 中五二四  
福船鐵道 中五一、六五三  
福原有信 博多灣鐵道專務  
取締役 下五三  
福原恭輔 東武鐵道專務取締役 中六三、六三三  
西成鐵道監査役 中五八  
福光 中五二  
福光城端間開通 中五二  
服務ニ關スル諸規定制定 中七一  
福本元之助 南豫鐵道社長 中五〇  
福山尾ノ道間開通 上八二  
福山電燈株式會社 備後電  
氣鐵道ニ讓渡 下五二  
袋井中泉間水害 下二九〇  
武相中央鐵道 下三三、五九四  
武相鐵道ノ發起 中六八  
武相兩岐鐵道願出 中六〇  
房田九兵衛 中國鐵道取締  
役 中五三、下五九、五九〇  
武州鐵道發起敷設願出 中六九

富士川及大井川橋梁工事擔  
任者 上四九六  
富士(上横割) 下六三  
富士川橋梁 上四九六  
富士川水害 下九六  
富士川東岸岩淵間第二線完  
成 下八〇  
伏木島尾間開通 下五七、六六六  
伏木城端間 下四七、六六六  
伏木水見間開通 下四七、六六六  
富士水電株式會社 下五八〇  
駿豆電氣鐵道ト合併 下五八〇  
駿豆鐵道ニ所屬鐵道賣渡 下八〇  
富士田九平 中國鐵道取締  
役 中五九三  
富士馬車鐵道特許 下六七  
富士見岡谷間 中二二  
工事中止、進行請願 中二二  
開通 中二九、二四一  
伏見京都間ニ於ケル汽車電  
車衝突 中四七  
富士見停車場 中三七  
富士身延鐵道 下六七



伏見桃山開通	中四七	長	上八二
伏見桃山御陵	下〇七	二見鐵道	中七〇
撫順炭坑	中三七	二見(輕便)鐵道	中六九、六七〇
武鏡鐵道	上六〇、八六	藤井市八	上九〇
二川以東列車不通	下三八	參宮鐵道常議員	上九〇
二瀨枝國間工事竣成	下九一	同取締役、監査役	中四六二
二田脇本間開通	下六七	藤井較一 廣軌鐵道改築準備委員	下四八、四九二
二木彦七	下六七	藤井九萬三 帝國鐵道廳庶務	下〇五
北海道炭礦鐵道理事	上九六、中四三	兒島出張所長心得	下〇五
同庶務課長	上八六	藤井能三 中越鐵道監査役	中五七
北海道鐵道取締役、專務	中六四九	藤居忠三 近江鐵道支配人、主事	中六三
取締役理事	中六五〇	藤岡市助	下六八〇
同營業部長兼務	中六五〇	電氣鐵道創設	下七〇
同鐵道ヲ政府ニ引繼ク	中六五〇	東京電氣鐵道發起	下七〇
二橋元長	中六五〇	藤岡勘左衛門	上七四
日本鐵道理事委員	上七六、中三三	伊豫鐵道委員	上七四
同檢査委員	上七七、中三三	同監査役	中三五
岩越鐵道專務取締役社長	中六二	藤金作	上八二
日本鐵道取締役	中三四	九州鐵道發起願書提出	上八二
二ッ屋	下六五、六五三	豐州鐵道取締役	上九〇
二見(南和鐵道)	中四八、四八七	藤金助 豐州鐵道取締役	中四八
二見鏡三郎 大阪鐵道工事	中四八		

藤村文兵衛 參宮鐵道監査役	中四六三	物品會計規則公布	上六八、中三四
藤村六郎左衛門	中四六三	物品事務規程制定	下四三
參宮鐵道監査役	上九〇、中四六二	物品準備規程制定	下四三
二見輕便鐵道願出	中六九	物品出納ノ諸規程	下四三
藤本一二 京都電氣鐵道企業參加	下五五	物品買賣貸借競争契約者ノ資格	下四二
藤本清七 高野鐵道監査役	中五八	物品買賣貸借ノ隨意契約	下四二
藤本清兵衛	下五五	不定期急行列車設置	下三三
兒島鐵道取締役社長	中六五	不動鐵道	中五九、五二〇
近畿鐵道合同計査委員	中六三	不動山隧道	下七四
京都電氣鐵道社長	下七七	船形新庄間開通	中二八
南海鐵道取締役	下五七	船川輕便鐵道起工	下六六
藤本賴慶 島原鐵道監査役	下八四	船川線	下三三、六六
藤山驛ニ於ケル列車衝突	下二七	船川港	下六六
藤山雷太 東京電氣鐵道發起	下七〇	船水輕便鐵道	下六八
物件ノ賣買貸借ニ關スル制	中三六	船倉鐵道	中四七
佛國郵船會社	下二九	船越鐵道	中六六
佛國總領事「ヘラルド」ノ鐵道敷設勸誘	上六	船越衛	上八七
物品賣込人入札心得制定	中三七	武鏡、綿州兩鐵道申請ニ付意見開陳	上八七
物品供給ニ關スル手續	中三七	大社兩山鐵道發起	中六七
		藝備鐵道發起人	下六四
		船坂隧道	上八二

京都、阪鶴、播丹三鐵道ノ合同計畫	中五〇	船田金太郎 伊豫鐵道車輛課長	中三六、下四三
近畿地方諸鐵道ノ合同主唱	中六三	船戶	中五八、六三
藤田寛 德島建設事務所長	中四〇	船戶假粉河間開通	中五八
藤田平太郎 小坂鐵道發起	下五五	船戶停車場廢止	下五五
藤田與兵衛 伊萬里鐵道監査役	中六〇	船橋在倉間	下四四
東京青森間鐵道建築企圖	上三九	第一期線ニ加入	下四四
鐵道會社創立發起	上三九	同削除	下四六
日本鐵道會社濫觴概記奉呈	上七六	武平鐵道	下五八
藤野近昌 北海道炭礦鐵道運輸課長	上八六	蹈切番心得	上八〇
藤原銀次郎 苦小牧輕便鐵道取締役社長	下六六	武陽馬車鐵道創立願出	中六三
藤平重資 川越鐵道監査役	中四六	「フラグ、ステーション」概論	上三〇
藤平重次 川越鐵道監査役	中四六	内線ニ設置	上三〇
藤平文三 海外留學	下四八	「ブラッセル」(西歐連絡會議)	下六六
		富良野線	下三三
		「フランス」(反動水車(三内川))	下三六
		「ブランドル」(備英國人建築師)	上八四
		京都大津間測量擔任	上八四
		京都大所間工事分擔	上九七



「プランドン」備英國人	上二五	古川阪次郎	中四三	古川武太郎	下四七	「アレー」同針機	下三六
鐵道ニ關スル意見具陳	上二五	逕信省鐵道局八王子出張所長	中四三	古川爲三郎	下三七	「プロック」電信機使用	上二六
「ブリチッシュ・インヂヤ」汽船會社 乘車船券發賣	下三九	歐米へ差遣	中四三	古川豐雄	中四五	豐後電氣鐵道	下七三
古市公威	下三九	滿洲從軍	中四三	車輛課長	中四五	豐後電氣鐵道	下七三
鐵道敷設法案特別委員會	上九四	露都ニ於ケル日露連絡會議ニ列席	下三九	古口清川間開通	下五三		
副委員長	上九四	中部鐵道管理局長	下二	古澤滋	上九六		
逕信省鐵道局長心得	中七三	鐵道院技術部長	下二	古田五郎	中四九		
鐵道國有調査會委員	中八〇	同技監、技術部長	下四	古田長久保間列車運轉休止	中四九		
鐵道作業局長官	中九	鐵道巡閱員	下四	長心得	中四九		
鐵道國有法案特別委員	中八三	鐵道院副總裁、運輸局長	下四	古野惣五郎	上八五		
廣軌鐵道改築準備委員會	中八三	功勞ニヨリ表彰	下四	常議員	上八五		
委員	下四〇	東京ニ於ケル日支連絡運輸會議ニ列席	下七九	古橋源六郎	中六三		
同特別委員第一分科員	下四〇	廣軌鐵道改築取調委員長	下四九	古畑實造	中六三		
輕便鐵道補助法中改正法	下四〇	軌制調査會委員	下四七	南樺鐵道取締役社長	中五〇		
律案特別委員長	下六二	退官	下五八	道後鐵道取締役社長	中五〇		
古市建築事務所	中七、五三	鐵道院顧問	下六三	伊豫鐵道取締役社長	中三六		
古市富田林間開通	中四五	古川晴一	下六三	降旗元太郎	中三六		
古市橋上細野開通	下七六	工技生養成所出身	上六四	テ德島鐵道助成不必要ヲ論ス	中二四		
古河市兵衛	下六六	軌制取調委員	中七八	古間木驛附近ニ於ケル列車	中二四		
古河鐵業會社	下六七	歐米へ差遣	下二〇				
古川五郎	下六七						
長兼倉庫課長	中六五						

平壤建設事務所	下二八	滿期歸國	上八五	出	上五	由來	中五
平壤保線事務所	下二八	「メルリ」米國使節	上二	東京高崎間線路ニ關シ報告	上六四	奧羽線トノ連絡計畫	中六二
閉塞器取扱心得制定	下三六	伯林(西歐連絡會議)	下三三	新滿洲調查報告提出及其概要	中三四	北越鐵道	中三四
票券式廢止(國有線主要區間)	下三八	「ベルン」協約鐵道	下三五	「ホイール」報告中橫川輕井澤間ノ概況	上三三	北海道移民ニ對スル乘車特典	上三六
日置藤夫	下三八	片見金之助	下五〇	解僱歸國	上二六	北海道拓居意見書(北垣國道)	中五九
中國鐵道支配人	中五九	略歴	上二七	豐州鐵道	上三三	北海道上川郡民鐵道敷設ニ關シ貴族院ニ請願	中六五
東武鐵道監査役	下六七	「ホイール」報告中橫川輕井澤間ノ概況	上三三	北條線	下四八	北海道幹線鐵道調査及幹線圖成ル(明治二十八年)	中六五
北京ニ於テ日支連絡會議開催	下二九	保安方式效程表(大正元年度以降)	下三五	北條線ニ加入	下四八	北海道幹線鐵道調査及幹線圖成ル(明治二十八年)	中六五
別仕立旅客列車賃金内規制	上五九	「ホイール」備英國人	上六	北條線建設費	下四九	北海道幹線鐵道調査及幹線圖成ル(明治二十八年)	中六五
別子鐵道發起	上六〇	建築師長	上六	北條線建設費	下四九	北海道幹線鐵道調査及幹線圖成ル(明治二十八年)	中六五
別所三木間開通	下四三	京都大阪間鐵道調査	上六、七	北條線建設費	下四九	北海道幹線鐵道調査及幹線圖成ル(明治二十八年)	中六五
別府丑太郎	下六八	中山道調査	上四〇	北條線建設費	下四九	北海道幹線鐵道調査及幹線圖成ル(明治二十八年)	中六五
房保健課長	下六八	四京敦賀間中山道及尾張線ノ明細測量ニ基キタル上告書	上八九	北條線建設費	下四九	北海道幹線鐵道調査及幹線圖成ル(明治二十八年)	中六五
別府大分間開通	下三三	中山道調査	上四〇	北條線建設費	下四九	北海道幹線鐵道調査及幹線圖成ル(明治二十八年)	中六五
「ペヤー、ヒーコック」社製機關車	上七六	中山道調査上告書	上四〇	北條線建設費	下四九	北海道幹線鐵道調査及幹線圖成ル(明治二十八年)	中六五
「ヘラルド」佛國總領事	上七六	中山道ヲ幹線トスルノ意見ヲ陳ス	上四九	北條線建設費	下四九	北海道幹線鐵道調査及幹線圖成ル(明治二十八年)	中六五
我當局ニ鐵道敷設勸誘	上六	湖東線線路決定上告書提	上四九	北條線建設費	下四九	北海道幹線鐵道調査及幹線圖成ル(明治二十八年)	中六五
「メルチャー」英國人	上六			北條線建設費	下四九	北海道幹線鐵道調査及幹線圖成ル(明治二十八年)	中六五
山陽鐵道顧問技士	上六六			北條線建設費	下四九	北海道幹線鐵道調査及幹線圖成ル(明治二十八年)	中六五



〔北海道官設鐵道〕	中三六	運輸數量營業收支	中三六
營業哩程、旅客賃金、手	中三六	北海道建設事務所	中二五、下四二、八二、四
小荷物運賃制定、貨物	中三三	北海道倉庫、同各分庫	下四七
運送補助施行	中三六	北海道事業管理局	上三〇
逓信大臣ノ監督ニ關ス	中三六	北海道施政方針ニ關スル内	務大臣(井上馨)ノ意見書
職員(三十一年度末)	中三六	大要	中六
用品資金會計法公布及廢	中四八	北海道殖民鐵道株式會社創	立企畫
止	中四八	北海道	殖民鐵道敷設法案ヨ
日本鐵道其他ト連帶運輸	中四九	リ削除	中五
開始	中四九	工事概況	中二五
旅客賃金等級大貨物運賃	中五〇	改良工事	下二九
等改正	中五〇	官設鐵道ニ併合	中二九
所管ニ對スル松本鐵道作	中五一	雪害	下二九
業局長官ノ答申	中五一	鐵道敷設費豫算決算	中二六
所管ニ對スル鐵道作業局	中五二	北海道第一期鐵道範圍及豫	算
内ノ議論	中五二	北海道拓殖ニ關シ貴族院議	員近衛篤磨ノ建議案
逓信省ノ管理ニ屬ス	中五二、五	北海道炭礦汽船會社開始	中四一
建設費	下二三		
工事計畫線上協定	下二三		
職員俱樂部	下四六		
營業統計	中四四		
開業線路停車場車輛建設	中四五		
費	中四五		

兼業買収ニ關スル議會ノ	中四一	設置	中二四、二七、三
實問	中四一	分課	中二四
國有ニ歸ス	中四四、四一、八五、五	書記ノ再置及其任用ニ關	スル件制定
會社線木材外敷種運賃割	下二三	鐵道營業線路從事諸員服	務規程制定
戻内規廢止	上八一	北海道鐵道部ヲ廢シ北海	道鐵道部ヲ置ク
工事監督官	上八一	北海道廳長官ヨリ村田堤ニ	下付セル命令書
使用ノ機關車及客貨車	上八一	北海道中央鐵道敷設計畫	北海道帝國鐵道管理局設置
「ウエスチングハウス」式	下三九	北海道鐵道事務所	北海道鐵道
壓搾空氣制動機使用	下三九	補助金下付命令ヲ受ク	補助金額
會社位置	上八二、中四一	開業	國有ニ關シ同社長ヨリ兩
補給ヲ受ケシ金額	中三三	院ニ呈出シタル請願書	大意
室蘭ニ於ケル埋立設備	中三三	國有ニ關シ逓信大臣ニ呈	シタル請願書大意
運賃ノ經過概略	中三三	北海道鐵道管理局	
汽船購入	中三三		
官設鐵道、日本郵船及日	中三六		
本鐵道トノ關係	中三六		
資本金及社債	中四二		
營業狀態	上八四、中四三		
役員	上八五		
役員異動	中四三		
分課及職員	上八六、中四四		
北海道鐵道線路測量起業	中六六		
北海道廳鐵道部			



〔北陸線〕	星野仙藏 東上鐵道監査役下五	倉庫係長	堀田連太郎 兒島鐵道取締
鐵道敷設法中ニ加ヘント	星野備中守 外國奉行 佛	細呂木大聖寺間ニ於ケル線	役社長
スル法律案提出	國總領事ヨリ鐵道敷設勸	路崩壞列車障礙	「ボットメン」米國使節ヨ
範圍	誘ヲ受ク	穂高有明間開通	リ獻上ノ蒸氣車雛形ノ作
調査開始、測量報告書提	補充公債發行及其鐵道資金	保津川橋梁	者
出	費用	保津川遊覽船會社ト連帶運	種積敬重 甲武鐵道會計課
起工ニ關スル建議請願續	補充工事ノ必要	「ボッター」備英人建築師	長
出	補充費ノ科目設定	京都敦賀間測量分擔	種積重頼 甲武鐵道ノ鐵道
迂回請願ニ對スル鐵道會	保線事務所工務部ニ屬ス	湖東線八幡街道以東長濱	賣却ニ關スル委員
議ノ決定	保線ノ用語使用	ニ至ル間測量	程ヶ谷戶塚間水害
水害	細川護久	赤坂土田間測量擔任	程ヶ谷發電所
開通	鐵道興立ニ對スル請願書	堀田商會經營航路ト連帶運	佛崎信濃大町間開通
富山線一貫	呈出	堀田正登	寶登山秩父間開通
列車運轉時間改正	青森縣小湊築港請願	筑豐興業鐵道事務取締役	保原掛田間開通
改良工事	細島輕便線 富高細島港間	社長	保原梁川間開通
建設費豫算決算	細田市造 筑豐興業鐵道創	第一回鐵道會議々員	堀江八郎兵衛 太湖汽船會
北陸鐵道	立願書提出	鐵道國有調査會委員	社副頭取兼支配人
北陸北越連絡線定線	東武鐵道監査役	鐵道國有法案特別委員	堀內計策
保管品ノ定義	東上鐵道監査役	廣軌案慎重調査主張	成田鐵道運輸課長、會計
浦口〔日支連絡驛〕	東上鐵道監査役	堀田元次郎 奈良鐵道監査	課長
星亨	細野正文 海外留學	堀田元次郎 奈良鐵道監査	同營業課長、取締役
鐵道國有建議案提出	細矢方正 北海道炭礦鐵道	堀田元次郎 奈良鐵道監査	堀內忠司 紀和鐵道敷設免
鐵道國有調査會委員			許申請

堀內貞平 富士身延鐵道常	美濃路測量監督	線路停車場車輛	本所佐倉間開通
務取締役	工技生養成所教授	運輸數量營業收支	本所停車場
堀川茶屋町口開通	京濱間鐵道主管	堀內煤田開採見込書	本所成田間直通列車運轉
堀家虎造 帝國議會ニ於テ	旅客列車機關方ニ邦人任	堀內煤田開採及鐵道敷設費	本所橫綱町間竣功
私設鐵道會社補給ノ件ニ	命ノ議上申	ノ下付允可	本多副元 東北鐵道創立願
付質問	關西〔神戸〕ニ轉勤	堀內太幾春別間ニ於ケル列	書提出
堀越寛介 東武鐵道監査役	略歴	車衝突	本多衛政養
堀直樹 北海道炭礦鐵道監	「ボルトメン」江戶橫濱間	堀內幌向太間線路測量開始	青森縣小湊築港請願
查役	鐵道敷設免許	堀別驛ニ於ケル列車衝突	日本鐵道檢査委員
堀ノ内掛川間複線工事竣功	鐵道敷設建議及理由	「ホワイト」	會津鐵道起
堀部直臣	鐵道敷設允許	本院執務規程ノ要領〔鐵道	本多政正 七尾鐵道經理課
九州鐵道臨時株主總會開	堀內炭山拂下價格計算理由	院〕	長、取締役、支配人兼經
會賛成者ヲ募ル	書	本郷森間開通	理部長
九州鐵道重役株主間ノ仲	假規則制定	本庄新町間開通	本多政以
裁ヲ井上馨ニ依頼	職員服制制定	本庄電氣軌道	七尾鐵道取締役
堀基	機關車名稱	本所市川間開通	廣軌鐵道改築準備委員會
北海道炭礦鐵道創立委員	開業式舉行	本所工場	委員
長	火藥運送條規制定	設置	本野上秩父〔金崎〕間開通
同鐵道社長、常議員	拂下價格計算理由書	本工場	本邦使用ノ電信機
「ホルサム」備英國人建築	拂下及利子補給ノ件允可	鋪糸町工場ト改稱	本邦第二ノ電氣鐵道
師			本邦鐵道ノ社會及經濟ニ及
京都敦賀間測量			ホセル影響刊行
			本邦未曾有ノ架橋法〔釜ノ



脇、徳澤、深戸ノ三橋) 下三七  
本邦未曾有ノ長橋 下四三  
本間英一郎  
藤生口敦賀間工事擔任 上七三  
日本鐵道高崎線熊谷以北  
ノ工事擔任 上七二  
鐵道局勤務 上六七  
高崎横川間鐵道工事分擔 上四九  
鐵道局長野出張所長 上四六  
碓氷附近踏査 上五三  
和見線反對中尾線採用ノ  
意見 上五二  
鐵道廳長野工務課長 上四五  
鐵道廳第一部長横川出張所  
長 上五二  
鐵道廳青森出張所長 中二三  
滿信省鐵道局福島出張所  
長 中二三  
總武鐵道技術部長、取締  
役社長 中四四  
北越鐵道技師長 中五九  
阪鶴鐵道線路實測 中五〇  
紀和鐵道技師長 中五〇

東武鐵道技術顧問 中六六  
東武鐵道取締役 中三一、三三  
總武、房總兩鐵道合併ニ  
關シ遞信次官ヨリ内諭 中四九  
總武鐵道主任技術者 中四三  
本間新作  
北越鐵道創立委員 中五六  
同取締役 中五八  
【ホ】  
米原赤坂間測量擔任者 上六一  
米原機關車庫等暴風ニテ潰  
倒 中四五  
米原垂井間震災被害復舊 上五一  
米原敦賀間 上五一  
鐵道建築費令達 上六一  
建築起工ノ達 上三三  
建築費々目變更 上五〇  
線路實測ニ著手 上四四  
米原停車場擴張竣功 上三一  
米原富山間直通列車運轉 中八六

米原長濱間開通 上五〇  
米原直江津間北陸線ト改稱 下二七  
米原深谷間竣工開通 上三〇、四七  
米原野洲間複線工事竣功 中一五  
真岡輕便線下館七井間起工、  
開通 下二六、三三  
馬下津川間開通 下二七  
眞壁 下六一  
勾金熊田間免許取消 下六六  
勾金添田間免許 下六六  
曲田成 播但鐵道監査役 中四八  
牧口義力 北越鐵道取締役 中五八  
牧ノ原隧道 上四七  
牧野平五郎 中越鐵道取締  
役 中五七  
牧村眞 總武鐵道常議員、  
社長 上九二、中四三  
横村正直 鐵道敷設ニ對スル建議 上九五  
鐵道監察御用掛、京都大阪  
間事務擔任 上九五  
大藏工部兩省ト協議シ關  
西鐵道會社ニ對スル議

定書作成 上三三、三七  
鐵道御用掛ヲ解カレ 上〇一  
「マケドナルド」ノ略歴 上八二  
枕木ノ購買方針 下四六  
枕木ノ變遷 中〇九  
枕木防腐作業 下四三  
枕木藥液注入施行及同枕木  
試用 中二三  
枕木用材種及寸法 中二三  
馬越恭平 兩毛鐵道檢査委員、監査  
役 上七九、中三元  
中國鐵道取締役 中五二、五三、下五九、五〇  
甲武鐵道ノ鐵道賣却ニ關  
スル委員 中三九  
豐川鐵道監査役 下五三  
輕便鐵道協會々長、鐵道  
同志會々長 下六〇  
馬込君間開通 下七九  
馬込中ノ町間開通 下七九  
正岡春齡 伊豫鐵道委員、  
常議員 上七四

正木三郎四 美濃電氣軌道  
事務取締役 下七一  
眞幸吉松間豪雨被害 下九七  
正田章次郎 兩毛鐵道檢査  
委員、取締役 上七八、七九  
正田貞一郎 東武鐵道監査  
役 下五七  
正野玄三 近江鐵道取締役  
社長 中六二  
增毛線 中六二  
增毛線復活ニ對スル增毛町  
民ノ請願 中五五  
增拂金規程ヲ買收線ニ實施 下三〇  
間島冬通 日本鐵道理事委  
員 檢査委員 上五七、五七  
豐澤野野間開通 下六九  
增田清一 鐵道院矢口發電  
所主任 下六三  
益田線 下八三、一一  
益田孝 筑豐興業鐵道在京常議員 上八五  
京仁鐵道引受合資會社取  
締役 中二三

九州鐵道臨時株主總會開  
會請求ニ對シ株主等ニ  
說示、調査委員 中四四  
廣軌鐵道改築準備委員會  
委員 下四九、四九  
增田忠順 川越鐵道創立委員 上六九、九〇  
同取締役 中四六、下四三  
益田太郎 東上鐵道取締役 下九一  
增田又七郎 伊豫鐵道取締  
役 中三六  
增田禮作 川口新宿間工事擔任 上七六  
上野川口間工事擔任 上七〇  
少技長、鐵道局勤務 上二七  
大宮中田間工事擔任 上七三  
岩切一ノ關間工事擔任 上七三  
岩切日詰間工事擔任 上七三  
本廳ニ轉勤 上七三  
鐵道廳新橋建築課長 上五五  
線路取調委員及監督員 中六  
鐵道廳敦賀出張所長 中二  
本局ニ轉勤 中二

遞信省鐵道技監 中八二  
遞信省鐵道局工務課長心  
得、同建設部長兼務 中八二  
鐵道作業局長兼任、同  
建設部長兼工務部長心  
得 中八六、八七  
軌制取調委員、主査委員 中七八、七九  
廣軌鐵道新築改築ニ要ス  
ル費額報告 中七五  
鐵道規程取調委員 中七五  
鐵道作業局長兼務 中九三  
帝國鐵道廳技監 下七  
總武房總兩鐵道引繼會合 中八五  
增永元也 海外留學 下四八  
新橋電力事務所長 下六二  
增山正直 中國鐵道總支配  
人、運輸課長 中五九  
眞館貞造 七尾鐵道取締役 中六〇  
町田且龍 衆議院ニ池田須  
崎間鐵道敷設ニ關スル建  
議案提出 下五五

町田忠治 近畿鐵道合同計畫委員、  
交渉委員 中三三、三四  
軌制調査會委員 下五八  
町田德之助 東武鐵道監査  
役 中六三、下六七  
松井周助 大阪堺間鐵道建  
築請願 上三〇  
松井甚四郎 札幌鐵道病院  
長 下四六  
松井捷悟 工技生養成所出身 上六四  
遞信省鐵道局篠ノ井出張  
所長 中一四  
奧羽線ニ轉務 中一四  
遞信省鐵道局福島出張所  
長兼青森出張所長 中二二  
松浦詮 青森縣小湊築港請  
願 上七五  
松江合同汽船會社 下六三  
松江央道間開通 下〇九  
松岡敬太郎 京都鐵道庶務  
課長 中五三



松岡春吉 東武鐵道保線課長 中三三、下五六  
 松方幸次郎 豐州鐵道監査役 中四八  
 高野鐵道取締役社長 中五九  
 門司電氣鐵道發起 下七四  
 九州電氣軌道取締役社長 下七七  
 松方正義 東京青森間鐵道發起二聲援 上三九  
 鐵道會計條例制定ニ付具申 上三三  
 九州鐵道特別保護ニ關シ意見書ヲ呈ス 上六七  
 日本鐵道東京青森間全通式ニ於テ祝詞 上七〇  
 松川驛ニ於ケル列車衝突 下三〇  
 松川福島間線路狀況 上三二  
 松木幹一郎 鐵道院總裁官房秘書課長 下三三  
 同職員中央教習所幹事兼生徒監 下四四

鐵道院倉庫課長兼務 下三五  
 東京市電氣局長 下七三  
 松大壽 歐米ヘ差遣 下二四  
 松阪輕便鐵道 下三六  
 松阪徳和間第二線工事終了下二六  
 松崎青谷間開通 中四九  
 松崎憲 日本鐵道株式課長心得 上七九  
 松崎滿太郎 米國使節應接掛 上二  
 松澤與五太 酒田鐵道發起 中六〇  
 松下信光 伊豫鐵道監査役 中三五、三六  
 道後鐵道監査役、專務取締役 中五〇  
 伊豫鐵道取締役 中三六、下五四  
 松島鹿島臺間水害復舊工事竣成 下九〇  
 松島寛三郎 關西鐵道工務課長 中三七  
 松島瀨岡水害 下二〇  
 松島與信 中越鐵道取締役監査役 中五七、下四八

松田金次郎 印度出張ヲ命セラル 上二四  
 松田源五郎 長崎佐世保間鐵道敷設發起願書提出 上八五  
 九州鐵道常議員 上七二、中一八四、一九  
 松田周次 鐵道局勤務、敦賀大垣間建築擔任 上二六、二七  
 大垣名古屋間及名古屋武豐間工事擔任 上四七  
 東海道線新居以西工事擔任 上四六  
 岩切日詰間工事擔任 上七三  
 日本鐵道汽車課長 上七五、中三八  
 岩越鐵道技師長兼營業課長 中六三  
 房總鐵道取締役 中四九  
 松田線 鐵道敷設法第一期線ニ加入提案可決 下八七  
 松田正久 鐵道資金ニ關スル建議案 提出 下三六  
 私設鐵道買收法案特別委員 上九一  
 松田宗壽 關西鐵道用地買收ニ盡瘁 上八六  
 松田彌市郎 大阪鐵道常議員 上八二  
 松田和七郎 九州鐵道發起願書提出 上八一  
 同運輸課長心得、倉庫課長、汽車課長 中四〇  
 同運輸課長 中四二  
 松平勝康 豐州鐵道計理課長 中四九  
 松平茂昭 東京橫濱間鐵道拂下願書提出 上三一  
 東北鐵道會社創立願書提出 上三三  
 東北鐵道發起人脱退 中六六  
 松平直亮 出雲鐵道發起 中六六  
 松平慶永(春嶽) 民部兼大藏卿、大學別當 上三九

東京青森間鐵道建築ノ事ヲ華族間ニ勸説 上三九  
 鐵道興立ニ對スル請願書呈出 上三四  
 東京橫濱間鐵道拂下願書提出 上三三  
 東久世華族副部長ヨリ北陸地方ニ鐵道敷設ノ内論ヲ受ク 上三九  
 東北鐵道會社創立願書提出 上三三  
 松方正直 安場保和等ノ鐵道經營發起贊同 上三六  
 北海道炭礦鐵道國有請願ニ對スル意見 中四九  
 鐵道國有法案特別委員 中八三  
 松平頼聰 東京橫濱間鐵道拂下願書提出 上三一  
 松戸馬橋間第二線工事竣功下二七  
 松長規一郎 鐵道院船舶課長 下三二  
 松永芳正 鐵道院倉庫課長兼務 下三五  
 東京市電氣局長 下七三  
 松大壽 歐米ヘ差遣 下二四  
 松阪輕便鐵道 下三六  
 松阪徳和間第二線工事終了下二六  
 松崎青谷間開通 中四九  
 松崎憲 日本鐵道株式課長心得 上七九  
 松崎滿太郎 米國使節應接掛 上二  
 松澤與五太 酒田鐵道發起 中六〇  
 松下信光 伊豫鐵道監査役 中三五、三六  
 道後鐵道監査役、專務取締役 中五〇  
 伊豫鐵道取締役 中三六、下五四  
 松島鹿島臺間水害復舊工事竣成 下九〇  
 松島寛三郎 關西鐵道工務課長 中三七  
 松島瀨岡水害 下二〇  
 松島與信 中越鐵道取締役監査役 中五七、下四八

勢和鐵道工事監督 中六三  
 大阪鐵道建築課長兼汽車課長 中四九  
 松繩信太 海外留學 下四八  
 松塔隆道 松野隧道壞裂 下二九、一八  
 松野千勝 水戸營業事務所長 下七  
 歐米ヘ差遣 下二〇  
 松延忠次 米山鐵道發起 中六五  
 松橋 中三九  
 松橋八代間開通 中三七  
 松藤和四郎 唐津興業鐵道監査役 中五一  
 松村鶴造 近江鐵道技術顧問 中六三  
 松本莊一郎 開拓使煤田開採事務掛副長 上三〇  
 青森東京間調査 上八五  
 北海道煤田及鐵道事務輔佐 上三〇  
 煤田並鐵道管理局副長 上三九

炭礦鐵道事務所副長 上三〇  
 鐵道局勤務 上二七  
 中山道鐵道建築主任 上二七、四八  
 直江津線工事董事 上四七  
 鐵道局營業部主管 上二六、四〇  
 鐵道局分課章程並通則案ヲ撰ス 上三七  
 北海道炭礦鐵道工事監督トシテ踏査 上八一  
 尾濃地方陸軍大演習輸送主任 上五八  
 鐵道廳部長、第二部主管 上五二、五三、五四  
 輕井澤附近中尾線巡視 上三六  
 第一回鐵道會議々員 上六五  
 鐵道建築案特別委員 中七二  
 新橋上野間高架線ニ對スル意見上申 中六一  
 逓信省鐵道技監兼逓信省鐵道局長 中七九、七九  
 歐米ヘ差遣 中二六、六九  
 鐵道作業局長官兼逓信省

鐵道局長 中六八、七三〇  
 軌制取調委員 中七八  
 帝國鐵道協會發起及同副會長 中八八  
 鐵道國有調査會委員 中八三  
 鐵道規程取調委員 中七一  
 西成鐵道買收ニ關スル意見具申 中二四  
 北海道官設鐵道ヲ逓信大臣ノ管理ニ附スル議ニ付反對意見答申 中五一  
 葬去 中九一  
 鐵道五千哩祝賀會ニテ祭靈 中八七  
 松本建設事務所 中一四、下四一、八三、一〇一  
 松本市(北松本)豐科間開通 中六五  
 松本鹽尻間開通 中四四  
 松本出納事務所 中九〇、九三  
 松本重太郎 大阪堺間鐵道創立委員 上七六  
 阪堺鐵道社長 上七六、七七〇  
 山陽鐵道檢査役 上八四











南滿洲鐵道	概況	中二六	箕面有馬電氣軌道發起	下五〇	三村城太郎 奈良鐵道支配人	中四八〇	津輕鐵道技術監督	中六七
官線ト連帶運輸開始	連絡會議代表	下二七三	三原驛ニ於ケル列車衝突	下二六	三本武重	中八九	東武鐵道技師長	中六八六三
鐵道院ノ統理ニ屬ス	同統理ヨリ除カル	下二五〇	三原下改稱	上八四、中七三	歐米ハ差道	中八九	臨時北海道鐵道部監理課長兼運輸課長	中四一
南滿洲行貨物割引	役員	中二七	開通	中三七二	莫斯科ノ第八回國際連絡運輸會議參列	下二八三	北海道鐵道部監理課長兼工務課長	中四三
南武藏鐵道發起	美濃輕便鐵道	中六九	線路概況	中三七三	日支連絡會議參列	下二七九	北海道鐵道部建設課勤務兼工務課長	中四六
美濃輕便鐵道	美濃輕便鐵道	下二八	三春小野新町間開通	下二九	宮市	中三七	同工務課長兼建設課長	中四六
美濃輕便鐵道	美濃輕便鐵道	下二八	仙船鐵道	下二六	宮内直三郎 南豫鐵道取締役、專務取締役	中四四、四三	同鋼路工事區工事長、出張所長	中四九
箕浦勝人	第一回鐵道會議々員	上九六	美作輕便鐵道	下五九	宮内直吉 南豫鐵道發起	中五〇	同運輸課長兼務	中四八
鐵道會議甲武鐵道市街線	免許條件調査委員	中三二	九州鐵道常議員	上七、中四八	宮内町知足寺間開通	下七六	旭川建設事務所長	中五七
箕浦宗吉 美濃電氣軌道發起	起	下七九	同取締役	中四九	宮内本三郎 南豫鐵道監查役	中五〇	鐵道作業局北海道出張所工務部長	中五七
箕浦宗吉 美濃電氣軌道發起	起	下七九	三股山ノ口間開通	下二八	宮内盛高 岩越鐵道發起	中六七	北海道建設事務所長	下二四
箕浦宗吉 美濃電氣軌道發起	起	下七九	三村(島崎)周	上六四	宮川	中四九	米子出張所長	下二〇
箕浦宗吉 美濃電氣軌道發起	起	下七九	工技生養成所出身	上六四	宮川津間開通	上六八、中五二	福知山建設事務所長兼務	下二六
箕浦宗吉 美濃電氣軌道發起	起	下七九	在官ノ儘日本鐵道ノ業務ニ從事	上七、七、七	宮川山田間開通	中四九	米子建設事務所長	下二〇
箕浦宗吉 美濃電氣軌道發起	起	下七九	兩毛鐵道工事擔任	上七	宮城島庄吉	中四九	退官	下二〇
箕浦宗吉 美濃電氣軌道發起	起	下七九	日本鐵道福島建築課長心得	上七四				
箕浦宗吉 美濃電氣軌道發起	起	下七九	日本鐵道宇都宮建築課長	中三七				

計畫	三宅碩夫 房總鐵道監查役	中四九	宮崎線	由來	下三五	鹿兒島建設事務所所管	下二五、一六	港請願	上七四
三宅忠藏	播磨鐵道發起	中七三	吉松宮崎間鐵道敷設法案	一期線ニ加入	下七、一、三	鐵道院建設部熊本派出所	下三、一、七	民部大藏兩省	上二九
同取締役	都城三股間開通	下三七	開設費	建設費	下二、三	大分建設事務所所管	下二四、一、八	分離	上二四
宮崎航次	鐵道廳神戸汽車課長	上五七	鹿兒島建設事務所所管	宮崎妻間、宮崎川口間買收	下二五	宮ノ越	下二八、七、七	民部省	上二九
遞信省鐵道局汽車課長	軌制取調委員	中七八	宮崎延岡間	宮崎延岡間	下二、三	宮原式汽罐	下三、一	設置	上二九
鐵道技監兼鐵道作業局汽	車部長	中八七	宮崎福島間買收	宮崎福島間買收	下二、三	課長、支配人、事務長	中五三	三司	上二九
六種機關車ノ要件報告	退官	中八八	海外留學	獨乙國ハ差道	下四八	宮本圓次郎 德島鐵道監查役	下八五	五司及六掛	上二九
宮崎清武間 宮崎縣ニテ借	受開業	下二八、三三	宮島家久 山形縣内ニ鐵道發起請願	發起請願	下三八	宮本吉右衛門 南海鐵道監查役	中六六	民部兵部兩省間ノ鐵道用地交渉	上四八
宮崎輕便鐵道	宮崎縣管輕便鐵道	下二八	宮島渡船會社	宮田	中四九	三役	中六六		
宮崎縣下縱貫鐵道	宮崎建設事務所	下二八	宮谷隧道崩壞列車障礙	宮地貞恒 東武鐵道車輛課長	中四九	御代田附近ニテ機關車顛覆	中六六		
設置	日豐南線工事主管	下二八	長	長	中六三、下五八	三輪猶作	下六五		
宮崎佐伯間	概況	下二八				關西鐵道檢査役	上八九		
						同監査役	中七一		
						三輪信次郎 青森縣小湊築	中七一		

【七】

無蓋九噸貨車輛數	下三六
無蓋車積載高改正	下二四〇
無蓋十五噸貨車輛數	下三六
武笠清太郎	
九州鐵道技師長、建築課長、工務課長	中四〇
豐州鐵道技術長	中四八
山鹿鐵道顧問	中六七
九州鐵道顧問	中四二
向日町停車場開設	上二〇



向日町吹田間複線工事 中一〇、一五七  
 向山小平次 上九〇  
 川越鐵道委員 中四六、下五三  
 同取締役 中三七  
 麥川 上九八  
 武庫川鐵橋 中五七  
 武庫第二鐵橋 中五七  
 武藏鐵道(別口) 上六〇、九八、八〇、中六九  
 武藏電氣鐵道 中五九、六〇  
 武藏野鐵道 下五五、五九  
 武者小路實世 下六二  
 東京青森間鐵道建築贊成 中四九  
 ヲ華族間ニ勸誘 上三五  
 鐵道會社創立發起 上三九  
 日本鐵道開通式ニ日本鐵道會社濫觴概記奉呈 上七六  
 武者滿歌 上六四  
 工技生養成所出身 上六四  
 京都深草區間工事擔任 上五〇  
 湖東線工事擔任 中六五  
 七尾鐵道建築課長 中六五  
 幸田口元學 中六五

播但鐵道取締役、社長 中四三  
 東京鐵道取締役社長 下七二  
 小倉鐵道取締役社長 下五九、六〇  
 幸田部炭礦 「ムツレー」英國法律家 中四九  
 我特例辯務使ノ相談ニ參 上二五  
 武藤壽太郎 中國鐵道監査 中五九、下五九、五〇  
 武藤侯四郎 房總鐵道庶務課長 中四五  
 村井龜吉 紀和鐵道運輸課長兼會計課長 中五八  
 村井定吉 日本鐵道理事委員 上七六  
 村井二郎吉 海外留學 下四八  
 鐵道院總裁官房保健課長 下六  
 名古屋鐵道管理局長 下六  
 村井正利 鐵道局庶務部員、長官專屬 上五〇  
 鐵道廳長官々房勤務 上五〇

村上 下四三  
 村立秋田間鐵道建設費提出 下四四  
 村上嘉兵衛 河南鐵道事務取締役社長 下五七  
 村上享一 筑豐興業鐵道技師長兼建築課長 中四〇  
 豐州鐵道技術長 中四六  
 村上彰一 上武鐵道發起 中六三  
 村上線 新發田村上間第一期線加入 下八一、一〇  
 若松建設事務所所管 下三七、三三  
 開通 下三三  
 建設費決算 下四三  
 村上三三郎 磯湊鐵道監査役 中六七  
 村上先 奧羽線大船渡花卷間ヲ敷設法中ニ加入提案 下八  
 横手黒澤尻間鐵道敷設速成ニ關シ衆議院ニ建議 下七三  
 村上兵太郎 岩越鐵道引繼

立會 中八五  
 村瀬周輔 尾西鐵道常務取締役 下六〇  
 村瀬正敬 道後鐵道取締役、事務取締役 中五〇  
 伊豫鐵道監査役 中三六、下五二  
 村田保 鐵道敷設法中改正案特別委員會ノ報告ニ付意見 中四九  
 鐵道國有法案ニ反對 中八四  
 村田堤 炭礦鐵道事務所長 上三〇  
 探掘石炭販賣ヲ許可セラル 上三一  
 幌內鐵道運輸請負並郁春別線ノ補足工事請願 上三一  
 北海道炭礦鐵道發起者ト共ニ鐵道拂下ヲ請願 上八六  
 青森縣小湊築港請願書却下セラル 上七五  
 村田兵次郎 德島鐵道經理部長 中六七

村田正義 近江鐵道倉庫課長 中六二  
 村田吉景 筑豐興業鐵道創立願書提出 上八一  
 同常議員 上八五  
 村野山人 山陽道縱貫鐵道企畫 上八〇  
 同副社長 上八四  
 同會計課長兼務 上八三  
 第一回鐵道會議々員 上八六  
 山陽鐵道副社長 中三三、三三  
 鐵道監督局設置ニ關スル建議案發議 中七三  
 豐州鐵道總支配人、取締役、事務取締役 中四六  
 豐川鐵道取締役兼支配人、事務取締役 中五三、下五三  
 南海鐵道取締役 中五四、下五七  
 村野常右衛門 橫濱鐵道監査役 中六三、下五六  
 村山平野 下七一  
 室孝次郎 室蘭鐵道事務所 下四〇、四三、四六

信越線ニ對シ請願 上四九  
 信越線請願ニ對シ工部卿ヨリ指令ヲ受ケ 上四〇  
 室孝次郎等ノ請願ニ對スル工部卿ノ稟議 上四九  
 室田義文 山陽鐵道取締役 中三九、三三  
 室田賴章 西成鐵道取締役 中五八  
 室蘭 中四三  
 室蘭岩見澤間開通 上九二、中三三  
 室蘭運輸事務所 下三三、四三、五三、六六  
 室蘭海面埋築終了 下九三  
 室蘭假橋 上九二  
 室蘭工場派出所 下三三  
 設置 下三三  
 輪西ト改ム 下五三、三三  
 室蘭石炭船積高架橋橋工事落成 下二二、三三  
 室蘭線竣成 中四〇  
 室蘭停車場構内埋築地内軌條敷設 下二九  
 室蘭發電所 下三三  
 室蘭保線事務所 下四〇、四三、四六

【め】  
 明治八年六月ニ至ルマテノ鐵道建設費決算額 上四九  
 明治十四年乃至十九年中ニ發起シタル鐵道 上六五  
 明治十九年以來ノ北海道ニ於ケル交通事業 中五五  
 明治十九年度末ニ於ケル鐵道敷設範圍 上六九  
 明治十九年度末マテニ要シタル平均一哩ノ建設費 上五九  
 明治二十年乃至二十二年中ニ發起シタル鐵道 上六〇  
 明治二十年以降ノ鐵道資本額 上六三  
 明治二十年乃至二十五年間ノ間ニ假免狀ヲ受ケタル鐵道 上六三  
 明治二十一年マテノ鐵道建設費決算額 上五〇  
 明治二十三年以後ニ發起シタル鐵道 上六一  
 明治二十三年度乃至二十五年間ニ於ケル鐵道建設費 上五〇  
 明治二十三年度末ニ於ケル鐵道線路延長哩數 上五五  
 明治二十三年度以降三箇年度ノ官私鐵道營業狀態一覽 上七三  
 明治二十五年以前ニ企業シ同年度マテニ未開業ノ鐵道 上六二  
 明治二十五年末ニ於ケル官私鐵道哩數 上七一  
 明治二十五年末ニ於ケル私設鐵道開業及未開業區間 上七三  
 明治二十五年末マテニ開業シタル私設鐵道 上七三  
 明治二十六年乃至二十八年間ニ於ケル假免狀及免狀ヲ受ケタル私設鐵道 中三八  
 明治二十六年乃至三十六



年度ニ於テ開業シタル私設鐵道	中六一	明治三十三年及三十四年中ニ開始セル連帶運輸	中一九九	改正	下七五	明治四十一年ノ鐵道敷設法	下七五
明治二十七年及二十八年中ニ開始セル連帶運輸	中一六六	明治三十三年度ニ於テ任意解散シタル私設鐵道	中二六〇	明治四十年以後ニ於テ免許狀ヲ受ケタルニ至ラズ輕便鐵道ニ指定セラレタル鐵道	中二六一	明治四十一年度以後ノ調査事務ノ改正	下四七
明治二十七八年戰役ト高梁線	中一六三	明治三十五年及三十六年中ニ開始セル連帶運輸	中二〇〇	明治四十年以後ノ調査從事員	下四七	明治四十一年度乃至四十二年ニ於ケル北海道編改眞工事	下九二
明治二十九年乃至三十一年中ニ開始セル連帶運輸	中一九七	明治三十七年及三十八年中ニ開始セル連帶運輸	中二〇一	明治四十年度以降ノ私設鐵道	下五五	北線改良工事	下八六
明治二十九年乃至三十一年年度ニ於テ假本免狀ヲ受ケタル私設鐵道	中一九九	明治三十八年度及三十九年度ニ於テ假本免許狀ヲ受ケタル私設鐵道	中二六一	明治四十年度乃至四十四年度ニ於ケル東海道線工事	下八〇	度ニ於ケル總武線工事	下八八
明治二十九年及三十一年年度ニ於テ失効トナリタル私設鐵道	中二九八	明治三十九年度以前ニ免許狀ヲ受ケ同年度マテニ開業ニ至ラザル私設鐵道及其成行	中二六一	明治四十年度ニ於ケル九州線工事	下九〇	明治四十二年開始ノ連帶運輸	下三三
明治三十二年及三十七年度ニ於テ假本免狀ヲ受ケタル私設鐵道	中三〇〇	明治四十年開始ノ連帶運輸	下六二	明治四十一年以降ノ軌道	下六六	明治四十二年乃至四十四年度ニ於ケル九州線工事	下九二
明治三十二年乃至三十七年度ニ於テ失効トナリタル私設鐵道	中三〇〇	明治四十年ノ鐵道敷設法中	下六六	明治四十一年開始ノ連帶運輸	下六六	明治四十二年乃至四十四年度ニ於ケル九州線工事	下九二

明治四十三年開始ノ連帶運輸	下三三	出張所勤務	上四九	毛越鐵道(高崎新潟相崎間)	中三七〇
明治四十三年ノ鐵道敷設法中及北海道鐵道敷設法中	下三三	「メッサセリ、マリチム」會社	下二八	毛武鐵道	中六三
改正	下七九	目名驛ニ於ケル列車衝突	下二八	毛利重輔	上三九
明治四十三年度ノ鐵道災害	下七九	目名驛附近線路崩壞ニ因ル列車障礙	下三〇	鐵山寮釜石支廳主任	上三九
明治四十三年度以降ノ輕便鐵道	下六六	免許狀ヲ受ケタル私設鐵道	下三〇	川口熊谷間工事擔任	上三九
明治四十三年度ニ於ケル常磐線改良工事	下八七	免許失効シタル鐵道	下三三	日本鐵道技術長	上七六
明治四十三年度及四十四年度ニ於ケル關西線工事	下九八	綿布綿絲運賃低減	下三三	兩毛鐵道工事董事	上七六
明治四十三年度ニ於ケル輕便鐵道	下三六	「モーグル」型機關車	上三八	日本鐵道理事委員、副社長、社長	上七六、中三三、三七
明治四十三年ノ水害ニ對スル施設	下三八	鐵道ニ使用	上三八	同業務部長	上七四、七五
明治四十四年開始ノ連帶運輸	下三六	「モールス」米國人	上三八	同技術部長	中三八
明治四十四年ニ於ケル水害	下二一	韓國政府ヨリ京城仁川間鐵道敷設特許	中二八	鐵道規程取調委員	中七一
明治四十四年ノ鐵道敷設法中改正	下九	京仁鐵道引受組合ヲ組織	中二八	鐵道五千哩祝賀會ニテ祭靈	中八七
明治四十四年度以降ノ私設鐵道	下五六	京仁鐵道引受組合組織變更ニ付脫退	中二八	毛利忠三 海外留學	下四九
		「モールス」現字機	下三六	毛利元忠 東京橫濱間鐵道	上五〇
		毛越鐵道(前橋沼垂新發田間)	上四九	毛利元敏 東京橫濱間鐵道	上五〇
				拂下願書提出	上三〇



毛利元徳 鐵道興立ニ對スル請願書 提出 上三三	門司鹿兒島間 直通列車運轉 急行列車發賣 急行列車到達時間短縮 門司黑崎間開通 門司小倉間複線開通 門司棧橋 門司下關間連絡棧橋改造竣 成 下九三	望月右内 私設鐵道條例中改正法律 案提出 中三九	本島勇太郎(石馬) 工技生 養成所出身 上二四
東京橫濱間鐵道拂下願書 提出 上五一	門司黑崎間開通 門司小倉間複線開通 門司棧橋 門司下關間連絡棧橋改造竣 成 下九三	鐵道敷設法中改正法律案 提出 中二八、三〇、三八、 四〇	元龍野、仙臺、會津三邸敷 地 上四八
最上川貨物停車場 最上川橋梁 最上慶二	門司黑崎間開通 門司小倉間複線開通 門司棧橋 門司下關間連絡棧橋改造竣 成 下九三	北海道鐵道敷設法案特別 委員 中九	元田肇 鐵道大臣 下七
帝國鐵道廳米子出張所長 心得 下二〇	門司停車場 改築竣成 下九三	紀和鐵道取締役、社長 鐵道作業局ト關西鐵道ト ノ競争ニ對シ調停ニ盡 力 中一七	元北越鐵道ノ管理 下三
鐵道院米子出張所長心得 下二〇	門司停車場 改築竣成 下九三	鐵道買収ニ關スル法律案 ニ反對 中二五	元北越鐵道ノ管理 下三
多度津建設事務所長心得 下二七	門司停車場 改築竣成 下九三	帝國鐵道會計法特別委員 長 下三六	元北海鐵道ノ管理 下二
敦賀建設事務所長 下三〇	門司停車場 改築竣成 下九三	望月小太郎 鐵道國有法案 ニ賛成 中二三	本山彦一
最上五郎 大阪鐵道社長 上八八、八二	門司停車場 改築竣成 下九三	元今任村 上八三、中六八	山陽鐵道常議員 上八四、中九三
木材年期供給 下四三	門司停車場 改築竣成 下九三	元京都阪鶴鐵道ノ管理 下三	筑豐興業鐵道取締役 中四〇
木材防腐工場設置 下四三	門司停車場 改築竣成 下九三	元關西、參宮鐵道ノ管理 下三	九州鐵道取締役 中四九
木浦線 大田建設事務所 管 下六	門司停車場 改築竣成 下九三	元修文館(橫濱) 上七	山陽鐵道監査役、取締役 中元、二九
門司驛ニ於ケル宮廷列車延 發 下三〇	門司停車場 改築竣成 下九三		近江鐵道相談役 中六三
門司運輸事務所 下二八、三〇、三二、三六	門司停車場 改築竣成 下九三		南海鐵道取締役 下五七
	門司停車場 改築竣成 下九三		紅葉山風間開通 下九三
	門司停車場 改築竣成 下九三		紅葉山清水澤第二線工事竣 成 下二九

紅葉山登川間開通 下二九	川崎電氣鐵道發起 森上萩原間開通 中六四	森熱邪間開通 中六四	務取締役、社長 下七
桃製鐵道 中二五、下二八	森重固 上九	森彦三 歐米へ差遣 中八九	森六兵衛 德島鐵道取締役、 事務取締役社長 中六三、六六
桃山玉水間開通 中四七	參宮鐵道監査役 北海道炭礦鐵道常議員、 取締役 中四三	森村市左衛門 常總鐵道相談役 中六九	「モレル」備英國人 建築師長トシテ來著 上三、七〇
森明善 直江津線ニ於ケル 汽車主管 上四九	參宮鐵道取締役 取締役 中四三	甲武鐵道ヲ政府ニ賣却ス ルニ付委員 中三元	「レ」ノ軌間ニ對スル意 見ヲ當局ニ通ス 上四、中五九
盛岡青森間 開通式舉行 上七五、中二九	中越鐵道技師長兼建築課 長、總支配人 中五八	森本邦治郎 鐵道院會計課長 下三	東京橫濱間鐵道工事統督 上四七
盛岡營業事務所 中九五	函樽鐵道建築課長 中六四	臨時委員 下四〇	略歴 上二七
盛岡建設事務所 下六、一七	下關營業事務所長 下八	鐵道院倉庫課長兼務 同經理局長 下四	諸戶清六 四日市垂井間鐵道發起請 願 上四五
盛岡工場 下九、四三、五七	森島佐次郎 阪鶴鐵道建築 課長 中五九	同中央倉庫長兼務 下四八	三重縣ニ私設鐵道企畫 上八三
本工場 下三三	森島傳治郎 參宮鐵道敷設 中止請願 上九七	廣軌鐵道改築取調委員 下四九	關西鐵道創立願出 上八三
治療所 下四七	森島鐵太郎 海外留學 森田金澤間 測量開始及竣 功 中三七	軌制調査會委員 下五〇	常議員 上八九
盛岡停車場改築竣成 下八七	森田金澤間 測量開始及竣 功 中三七	休職 下三	「モンド、レカバリー」式瓦 斯發生裝置 下五八
盛岡橋場間 下六	森田金澤間 測量開始及竣 功 中三七	守屋源次郎 北京へ差遣 下元	
森岡昌純 京都神戸間鐵道開業式ニ 於テ祝詞奏上 上〇四	森田金澤間 測量開始及竣 功 中三七	京濱電氣鐵道常務取締役 下七九	
北海道炭礦鐵道創立特許 願出 上八八	森田金澤間 測量開始及竣 功 中三七	鐵道敷設法中改正案特別 委員 下五	
相海鐵道發起 下五七	森田金澤間 測量開始及竣 功 中三七	守山又三 京都電氣鐵道常 務取締役 中五七	
勢和鐵道取締役社長 中六三	森田金澤間 測量開始及竣 功 中三七		



水害	下二九	起	中三三	豫定線ニ付鐵道局長ニ意	下七九	常務取締役	下七九
第二線工事	下二八〇	安井理民	上九六	見テ質ス	上七〇	安田忠兵衛	七尾鐵道監査
八日市日野間開通	中六一	總州鐵道發起	上九八	中越鐵道監査役	中五七	安場邸ノ鐵道起業相談會	上三九六
養老	下六七五	總武鐵道創立請願	上九〇一	七尾鐵道取締役	中六四六五	安場保和	
養老救濟金	下四〇	同常議員		安田善次郎		東京青森間鐵道企劃	上三九五
養老鐵道	下三六六四	安川敬一郎		兩毛鐵道檢査委員	上七七八七九	岩倉右大臣ニ鐵道會社條	
八鹿豐岡間開通	下二〇八	筑豐興業鐵道監査役、取		水戸鐵道檢査委員	上八一	令案其他ノ建議書ヲ呈	上三九六
谷峨御殿場間水害	下二二	締役	中四一九	甲武鐵道檢査役	上八〇三	ス	
矢ヶ崎信號所	下五〇	九州鐵道取締役		鉏路鐵道創立發起	上九二	岩倉右大臣ヨリ鐵道經營	上三九九
矢ヶ崎變電所設備	下五二	安川繁成		甲武鐵道ノ鐵道賣却ニ關	中三九	ニ關シ諭旨ヲ受ク	上三九九
野岩越鐵道線路踏査報告書	中六六	東京青森間鐵道建築企劃	上九五	スル委員		鐵道會社創立發起人	上三九九
發表	中六八	岩倉右大臣ニ鐵道會社條		安田善三郎	中三九	日本鐵道開通式ニテ日本	
野岩鐵道發起	中六八	約案其他ノ建議書ヲ呈		役、社長	下五〇、六〇	鐵道會社濫觴概況奉呈	上七六
八木信之	上三三七	ス	上三九六	京濱電氣鐵道取締役社長	下七四九	九州鐵道創立願書ニ對シ	上八三三
道事務ヲ輔ク	下六四三	鐵道會社創立發起	上三九六	安田善四郎	中五七	添申	中六六
厄神別所間開通	下六四三	日本鐵道開通式ニテ日本	上三九六	中越鐵道監査役	中五七	金邊鐵道取締役	中六六
矢口發電所	下八四三	鐵道會社濫觴概況奉呈	上七六	七尾鐵道監査役	中六四	安廣伴一郎	廣軌鐵道改革
夜久野鐵道	中五〇、下〇八	日本鐵道檢査委員	中三四	標茶跡佐登間ニ專用鐵道	上九二	準備委員會委員	下四七
矢後孫二	中五七	安來松江間開通	下〇九	水戸鐵道監査役	下五七〇	矢田績	山陽鐵道運輸課長
野州人車鐵道石村株式會社	下七〇	野洲草津間複線工事竣功	中五六	安田善兵衛	京濱電氣鐵道	矢嶽	矢嶽鐵道
矢島浦太郎	下五五	安瀨敬藏	中六二	安田定則	水戸小山間鐵道		
社長	下五五	安田碩黃山	中四六				
矢島八郎	武陽馬車鐵道發						

矢嶽鐵道工事ニ電力使用	下三〇	給料額	上七三	備委員會委員	下四六	藪田岩松	七尾鐵道取締役
矢田新	中六一	職制	上七一	柳田友鄰	上八五	藪原宮ノ越間開通	下〇一
矢田新五郎	中四三、四四	功勞者	上七四	北海道炭礦鐵道理事	上八五	山當北裏間開通	下七九
役		旅費、居宅料	上七四	同炭礦課長	上八六	山尾庸三	
矢田新配炭所設置	下四七	年報發行	上七四	柳原義光	鐵道ニ關スル特	工部橋大丞	上七五
矢立鐵道	中二八	彌富桑名間開通	中五〇	別委員會委員長	下五三	蒸氣車雜形貸與ヲ正院ニ	
矢田部真造	下四七	彌富津島間開通	中六四	矢野亨	九州鐵道監査役	請求	上
谷地軌道	下六八	楊井清八	鐵道廳神戸倉庫	矢野友吉	吉井馬車鐵道及	鐵道資金借上ニ關スル同	書提出
八街三里塚間	下六三	課長	上五四	筑後馬車鐵道發起	下五二	鐵道使用外人及外國品節	約ノ旨內論
八東喜藏	上七四	矢内信讓	若松建設事務所長、郡山	矢野亮一	岩越鐵道引繼會合	鐵道局長ノ關ケ原線ニ關	スル意見書稟申
伊豫鐵道委員	上七四	建設事務所長	下二六	歐米ハ差遣	下二〇	同上速決ノ議上申	上七九
同監査役、取締役	中三六、下四二	長岡建設事務所長、秋田	下四四	鐵道院總裁官房保健課長	下三三	山縣有朋	鐵道株券發行ノ議ニ對シ
同取締役社長	下六四六	建設事務所長	上二八	矢作川	上四六	意見ヲ述フ	上三九
八東九十郎	松山地方ニ	小鐵道計畫	上七二	耶馬溪鐵道	下六六	直江津線ニ關スル井上局	長ノ稟議ニ添申
八代鹿兒島間全通	下四〇	柳ヶ瀬長濱間開通	上七五	八幡倉吉間開通	中四九	武藏鐵道出願ニ關シ開議	稟請
八代鹿兒島間建設費豫算決	中四七	柳ヶ瀬山麻生口間工事擔任	上七三	八幡電氣鐵道成立	下七四	山縣伊三郎	臨時鐵道國有準備局員ニ
算	下〇三	柳ヶ瀬山陰道工事著手	上七三	八幡馬車鐵道發起	下六四		
八代人吉間開通	上四九	柳ヶ瀬山陰道西口	上七五、二六	彌彦	中五〇		
八ッ山及御殿山掘削工事起	上四九	梁川町新開同中町間開通	下七〇	矢吹恕吉	中國鐵道監査役、		
工	上四九	柳ヶ浦字佐間開通	下三三	取締役	下五〇		
備外國人	上七三	柳澤保惠	廣軌鐵道改革準				



(山縣伊三郎)

訓示 中八三  
 被買收鐵道會社ニ訓示 中八三  
 鐵道國有ニ就テ訓示 中八六  
 鐵道國有ニ就テ訓示 下八  
 山形漆山間水害 下九〇  
 山形縣鐵道請願ニ對スル山形縣令ノ具申 中二三  
 山形出納事務所 中九〇九三  
 山形橋岡間開通 中二八  
 山形鐵道 上六九中二四、二五  
 山形ニ運輸、機關、保險、建設、出納各事務所設置 中九四  
 山瀧若松間開通 中六九  
 山鹿鐵道 中六七  
 山上滿常 北越鐵道會計課長 中五三七  
 山川浩 鐵道敷設法案ニ付論難 上九五  
 山岸輝雄 海外留學 下四九  
 山岸俊信 中越鐵道事務長 中五八  
 兼業務課長 中五八  
 山北驛ニ於ケル列車衝突 下三二

山北小山間 中二七  
 建築列車運轉中墜落 中二七  
 水害 下二八、二九  
 山北御殿場間 上四九五  
 測量並ニ線路確定 上四九七  
 隧道 上四九七  
 豪雨被害 下二九七  
 山北駿河間水害 下三三  
 山北停車場擴張工事 下八一  
 山北沼津間線路概況 上四九六  
 山口軌道 下七五  
 山口金太郎 下七五  
 苗穂工場長、小倉工場長 下三八  
 米國へ差遣 下三八  
 山口圭藏 第一回鐵道會議臨時議員 上六六  
 山口建設事務所 下四二、四三  
 山口橋三郎 中五五  
 鐵道資本會社創設企劃 中五五  
 直江津新瀉間鐵道敷設發起 中五五  
 北越鐵道創立委員 中五八  
 兩毛鐵道監査役 中三九

北越鐵道取締役 中五八  
 山口篠目間開通 下二四  
 山口準之助 中五三  
 山陽鐵道建築課長 下七  
 帝國鐵道廳工務部長 中五三  
 鐵道調査所長 下二〇  
 鐵道院臨時線路調査課長 下三  
 兼鐵道試驗所長 下三  
 兼鐵道管理局長 下三  
 山口俊太郎 九州鐵道運輸課長心得 上七二、中四〇  
 山口線 中四〇  
 山口小郡間鐵道敷設法第一期線ニ加入 下八〇  
 建設部小郡派出所所管 下三  
 山口善五郎 參宮鐵道取締役 中四二、四三  
 山口恒太郎 博多灣鐵道取締役 下五三  
 山口秀高 鐵道院囑託醫常 下四三  
 盤病院勤務 下四三  
 山崎四男六 廣軌鐵道改築準備委員會委員 下八八

山崎精一 歐米及亞弗利加留學 下四九  
 山崎隆馬 九州鐵道監査役 中一九  
 九州鐵道重役株主間ノ仲裁ヲ井上馨ニ依頼 中四四  
 山崎忠門 金邊鐵道常務取締役 中六八  
 山崎停車場開設 上四四  
 山崎船戶間開通 中六四  
 山下熊吉 旅客列車機關方上出張 上四八  
 山下省三 中山道線路調査出張 中四〇  
 山科驛附近ニ於ケル貨車覆 中四〇  
 山科達坂山間工事擔任者 上四六  
 山科川附近ノ水害 上三三  
 山科停車場 上三七  
 山科鐵道發起 中九〇  
 山田 中四九  
 山田顯義 敦賀線中變更ノ件上申 上三三  
 山田英太郎 上三三

上野鐵道監査役 中五〇  
 日本鐵道庶務課長、幹事 中三八  
 同常務取締役 中三四  
 成田鐵道監査役 下四九  
 同取締役會長 下四九、六九  
 鐵道同志會副會長 下六〇  
 山田京都間直通列車運轉 中四〇  
 山田秩 西成鐵道監査役 中五八  
 山田五三郎 中國鐵道取締役 中五三  
 山田重正 播但鐵道取締役 中四三  
 山田重兵衛 房總鐵道取締役 中四三  
 山田須崎間鐵道敷設法第一期線ニ加入 下五五  
 山田東次 八王子鐵道發起 中六〇  
 山田鳥羽間開通 下二四  
 山田寅吉 金邊鐵道技師長 中六六  
 山田信道 常磐鐵道發起ヲ議ス 中九二  
 山田秀典 安場保和等ノ鐵道經營發起賛同 上三六  
 山田季治 長崎佐世保間鐵道敷設發起願書提出 上六五  
 山田隆一 軌制調査會委員 下五七  
 山田隆二 海外留學 下四八  
 山田彦一 鐵道院經理局木材防腐工場長 下四三  
 山田正隆 海外留學 下四九  
 山谷虎三 中國鐵道課長、支配人 中五九  
 山路甲太郎 京都鐵道會計課長 中五三  
 山手線 中五九  
 範圍 中五九  
 使用電車 下五七  
 電車運轉開始 下六、三六  
 電車運轉區間 下五五  
 乘車賃金改正 下三九  
 電氣事業及第二期工事 下五五  
 大和川 上六九  
 大和川間運輸開始 上六九  
 山都喜多方間水害 下二二  
 大和鐵道願出 中二二  
 山都野澤間開通 下二七  
 山名六太夫 紀和鐵道監査役 中五七  
 山中新 成田鐵道取締役 中五三  
 山中新太郎 新水間建築事務所長代理 中二七  
 山中隆道 中二七  
 山中立木 中四九  
 房總鐵道取締役 下五三  
 博多灣鐵道監査役 下六四  
 山中馬車鐵道 下六四  
 山中彦兵衛 常總鐵道取締役社長 下六三  
 山中利右衛門 關西鐵道常務議員 上八九  
 關西鐵道監査役 中五三  
 京都鐵道監査役 中六八  
 京姫鐵道監査役 中三〇  
 關西鐵道監査役 中三〇  
 山中隣之助 日本鐵道理事委員 上七六、七七  
 水戸鐵道取締役 上六一  
 山形鐵道發起請願 中二四  
 兩毛鐵道檢査委員、取締役 上七九、中三九  
 九州鐵道臨時株主總會開 上三〇七

備贊成者ヲ募ル 中四〇  
 同鐵道重役株主間ノ仲裁ヲ井上馨ニ依頼 中四〇  
 藝備鐵道取締役社長 下五五  
 山梨輕便鐵道 下三八  
 山梨鐵道 上六〇、八七、八八  
 山梨馬車鐵道企畫 下三八  
 山根武亮 第一回鐵道會議臨時議員 上六六  
 貴族院ニ於テ軌制ニ關シ質問 下三二  
 山野輕便線 下六一  
 山内清平 松山地方ニ小鐵道敷設計畫 上七一  
 伊豫鐵道委員 上七四  
 山内民三郎 尾西鐵道取締役 中六五  
 山内隆雲 梶内煤田開採見込書調製 上〇一  
 開拓使廳煤田開採事務長 上〇二  
 北海道煤田及鐵道事務ヲ監ス 上三〇七



〔山内陸雲〕	同運輸部長	下三	湯ヶ原小田原間開通	下七六
煤田並鐵道管理局長	同監理部長兼總裁官房監	下三	雪振車	下三七
炭礦鐵道事務所長	査課長	下三	行橋伊田間開業	上九四、中四三
山内豐尹 互相鐵道監査役	鐵道會議ニ於テ廣軌ニ關シ説明	下六三	行橋驛共同使用	中九六
山内豐範	廣軌鐵道改築準備委員會委員	下四八	行橋工場	設置 下二一九、三三三、三三三
鐵道興立ニ對スル請願書	委員	下四八	小倉工場派出所ト爲ル	下五三、三三三
提出	轉官	下四〇	廢止	下五三、三三三
東京橫濱間鐵道拂下願書	山之内青井岳間開通	下三八	行橋停車場擴張	下二九
提出	山本巖木間開通	中四八	行橋長洲間開通	中四四
山内直次郎 中河内鐵道發	山本岸嶽間開通	下九一	行橋發電所	湯澤 中一九
起	山本達雄 鐵道國有調査會委員	中八〇、八〇五	湯澤	湯澤十文字間水害 下八九
山之内一次	山本直成	中三三	輸出貿易助長ノ爲運賃割引	下三二
逓信省鐵道局長	日本鐵道理事委員	上七六、中三三	輸送力増加施設	下二四
鐵道國有調査委員主任	小湊築港請願	上七五	湯田新町間開通	下七〇
同調査事項主宰	岩越鐵道取締役	中六二	湯田山口町間開通	下七〇
日本鐵道、山陽鐵道引繼	山本信要 歐米ヘ差遣	下七	「ユニオン」社製「アスク」式自動閉塞信號機	下三三
立會	山本昇 中央教習所電氣科卒業生	下四三	柚ノ木原	中四一
九州鐵道引繼立會	山本盛秀 北海道炭礦鐵道監査役	中四四	湯ノ町	中四九
關西鐵道、參宮鐵道引繼	山邑大左衛門 神戸姫路間	中四四	由布格致 十勝原野ニ鐵道	
立會				
帝國鐵道廳副總裁				
鐵道院總務部長兼總裁官				
房文書課長				

【ヨ】

鐵道敷設計畫	上八二	湯淺治郎 日本鐵道理事委員	上七六
山屋他人 軌制調査會委員	下五〇	湯池定基 北海道炭礦鐵道常議員	上八五、中四三
山吉盛典 安場保和等ノ鐵道經營發起贊同	上三六	湯別輕便線	下三三
山脇玄 鐵道敷設計法中改正案ヲ日程ヨリ削除ノ動議ヲ起ス	中三六	湯別線改築	下三三
山脇善右衛門		湯別線改築費ニ對スル會計檢査院ノ檢査報告	下六四
總武鐵道常議員	上九一	湯河元臣 軌制調査會委員	下五〇
房總鐵道監査役	中四九		
山脇善助 房總鐵道取締役	中四九		

數設ニ關シ請願	中六三	所ニ關ス	下五三
夕張停車場	上八二	橫川發電所	下二九、三五
開業	下二九	橫川保線事務所	中〇
改良工事	中六〇	橫川吉松間開通	中一四六
由利公正 京北鐵道事務取締役社長	中六〇	橫河原	中三三
		橫黑東線	下七三
		橫黑西線	下二七
		橫須賀線	下二七
		調查命令及復命	上五〇
		數設ニ付陸海軍兩大臣ノ請願	上五〇
		數設決定	上五〇
		訓令及大藏大臣ヘノ令	上五〇
		測量著手及完了	上五〇
		終點ノ位置ニ付鐵道局長官ト陸海軍兩大臣トノ應答	上五〇
		起工	上五〇
		工事擔任者	上五〇
		建設費豫算額通達	上五〇
		開通	上五〇
		建設費決算額	上五〇
		橫須賀牛田間敷設計畫	下七
		橫田鐵五郎 伊萬里鐵道技士長	中六〇
		橫手大荒澤間工事著手	下七三
		橫手黒澤尻間	下七三
		橫手輕便線	下七三
		橫手線工事ヲ青森建設事務所ノ主管トス	下八二、七三
		橫手湯澤間開通	中二八
		橫濱熱田間	
		建設費ニ關シ大藏大臣ト鐵道局長官トノ交渉及其結果	上四九
		建設費豫算決定	上四九
		測量及起工	上四九
		橫濱大府間全通及概況	上四九
		橫濱海陸連絡線工事	下八二
		橫濱甲府間直通貨物列車運轉開始	中一八、三〇
		橫濱機關車庫	上五二
		橫濱國府津間開通	上五二
		橫濱倉庫備外國人ヲ解備シ	

【ヨ】

「ヨークシヨール」社製機關車	上七〇
備使外國人並外國品ニ對スル改革内議下命及鐵道局長ノ答申	上六五
用品基金ニ關スル整理手續	上六五
並報告書様式制定	下四一
用品基金ニ關スル整理方法及報告書様式ヲ達ス	下四一
用品資金會計	下三九
用品資金決算	下三六
橫網町	中四八
橫井實耶 歐米各國ヘ差遣	下二四
橫尾儀六 東武鐵道監査役	



邦人官吏ノニ代フ	上三三	橫濱武相兩鐵道合同	中六九	吉植庄一郎	廣軌鐵道改築準備委員會	中四三	吉澤兵左 佐野鐵道取締役	中四三
橫濱櫻木町間電車運轉	下二四	橫濱程ヶ谷間運轉廢止	下三九	廣軌鐵道改築準備委員會	委員	下四九	社長	中四三
橫濱稅關海陸連絡線	下二二	橫濱十文字間水害	下二〇	輕便鐵道法中改正法律案	提出	下六五	吉田幸作 東京鐵道取締役	下七二
橫濱線ニ於ケル廣軌改築試驗	下五八	橫濱清助 長崎佐世保間鐵道敷設請願	上八五	吉岡七郎兵衛 成田鐵道取締役	中五三	中五三	吉田幸六 關西鐵道常議員	上八九
橫濱立川八王子間直行切手發賣開始	上五〇	橫山隆興 七尾鐵道取締役	中六五	吉岡彌藏 伊豫鐵道保線課長	中三六	中三六	吉田經太郎 工技生養成所出身	上六四
橫濱停車場	上五一	橫山孫一郎 豐川鐵道取締役	中五三	吉岡彌藏 伊豫鐵道保線課長	中三六	中三六	吉田茂春 高岡城端間鐵道敷設ニ盡力	中五二
建築地先海面埋築起工	上五一	橫山萬五郎 日本鐵道理事	中五三	芳川顯正	鐵道國有調查會々々長	中八三	吉田壽八郎 九州鐵道臨時株主總會開會贊成者ヲ募ル	中四三
運輸掛設置	上五三	委員	上五九	出納官吏ニ關スル會計法ノ規定ニ付閣議申請	中三三	中三三	吉田丹治郎 日本鐵道監査役	中三二
蒸氣起重機ヲ荷揚場ニ建立ス	上八	餘笹川橋梁	上七九	吉川孝一	海外留學	下四九	吉田地藏堂間開通	下四一
著小荷物配達取扱開始	上八	吉井幸藏 廣軌鐵道改築準備委員會委員	下四六	吉川久七 伊豫鐵道監査役	下五二	下五二	吉田虎之助 鐵道敷設法中改正法律案提出	下八一
瓦斯燈設置ノ議ヲ決ス	上八	備委員會委員	下四六	露國へ差遣	下三六	下三六	吉田浩 海外留學	下四九
職員數(明治十年)	上八	吉井亨 陸羽地方巡檢復命	上三九	吉澤直行 豐州鐵道專務取締役	上六四	中四六	吉田淳 作業出納條例取調補助員	上六八
新設橫濱停車場(大正四年)開業	下八五	吉井友實	上二五	吉澤直行 豐州鐵道專務取締役	上六四	中四六	吉田本一 東京橫濱間鐵道	上六八
橫濱鐵道	中六五	民部少輔 鐵道掛總理	上二五	吉川泰二郎 北海道炭礦鐵道創立發起、常議員	上八七	上八七		
橫濱鐵道館	上五七	東山社創立ヲ贊ス	上三六	吉澤淺太郎 佐野鐵道取締役社長	中四三	中四三		
橫濱市內電車高架線新設	下八四	日本鐵道理事委員、社長	上四六					
橫濱沼津間測量工事	上四九	日本鐵道開業式ニ祝辭	上二二					
橫濱野毛浦海岸測量開始	上四七	吉井馬車鐵道敷設特許	下七一					
橫濱野毛町海岸埋立地處分上見	上四七							

拂下請願	上三三	吉松小林町間開通	下二七	治療所	下四七	米子岡山間鐵道敷設法第一期線ニ加入	下八七
吉田巨理間水害	下二〇	吉見九郎 北海道炭礦鐵道製作課技術長	中四三	名古屋派出所	下六七	米子建設事務所	下三〇
吉塚	中四三	吉見宗二 德島鐵道取締役	中六六	湊町ノ支工場トナル	下四三	知頭線工事主管	下六九
吉塚篠栗間開通	中四三	吉見宗二(別人) 德島鐵道監査役	中六六	四日市商業會議所軌制調査ニ關シ通信大臣ニ建議	中七七	米子工場	下三三
吉宮簡一 山陽鐵道常議員	上八四	查役	中六六	四日市關ヶ原間鐵道建築請願及三重縣令ノ上申	上四三	米子境間開通	中九一
吉野口	中四六	吉村甚兵衛 鐵道運輸荷物取扱	上八一	右ニ對スル佐々木工部卿ノ意見	上四三	米子出納事務所	中六三
吉野輕便鐵道	下六五	芳本鐵三郎	上八一	四日市垂井間鐵道敷設請願ニ對スル井上局長ノ意見	上四三	米子ニ鐵道作業局出張所設置	中八八
吉野鐵道	中七〇	中國鐵道庶務、運輸、營業課長	中五九	四日市垂井間鐵道敷設請願ニ對スル井上局長ノ意見	上四三	米子保線事務所	下四〇
吉野傳治	中七〇	同支配人兼營業課長	下五〇	官設ニ決定	上四三	米子安來間開通	下一九
房總鐵道取締役、專務取	中四九	吉山魯介 工技生養成所出身	上六四	四日市配炭所設置	下四七	米倉一平 川越鐵道委員長、取締役社長	上九〇
東武鐵道支配人兼營業課長、經理課長	中六三	奧瀬上野原間	上六四	世津谷銳次郎 成田鐵道臨時建築、車輛、保線課長	中五三	重役附幹事	中四三
同取締役、專務取締役	中六三	水害	下二九	四日市配炭所設置	下四七	米倉秀三 三勢鐵道發起	中六九
東上鐵道常務取締役	下五八	列車脫線	下三〇	時建築、車輛、保線課長	中五三	米澤	中一九
東武鐵道運輸課長	下五八	四日市驛ニ於ケル列車衝突	下二六	四谷停車場	中三二	米澤赤湯間開通	中一九
吉濱小田原間開通	下七三	四日市構內運渠工事落成	上八七	淀川新流架橋工事及費額	中二七	水害	中二八
吉原重成 新橋電力事務所長	下六一	四日市草津間全通	上八七	米子以東起工	中四八		
能久親王 上野熊谷間試運轉ニ台臨	上七一	四日市桑名間開通	中五〇	米子今市間竣功	下二八		
吉松	中四六	四日市工場	下二二	米子驛ニ於ケル列車障礙	下三〇		
		設置	下二二	米子運輸事務所	下四〇		



役、監査役	中五八	病歿	上〇八	陸羽東線、西線	下五〇	兩山、大社兩鐵道合同	中六七
米澤長衛 山陽鐵道常議員	上八四、中三三	略歴	上〇八	陸海軍聯合大演習輸送	上五七	兩山鐵道發起	中六六
米澤山形間起工	中二八	「ライマル、シヨンス」備	上〇八	陸軍官憲ヲ鐵道ノ議ニ參セ	上六一、九〇	兩總鐵道	上六六、九〇
米原竹次郎	中二八	英國人 建築師	上〇八	シムルニ付鐵道局長ノ上	上六一	兩都(奈良)鐵道	上六六、中七四、四七四
鐵道院經理局調度部長	下三三	京都神戸間工事ニ從事、	上〇八	陸軍部内ノ鐵道敷設ニ對ス	上六一	兩備輕便鐵道	下三八
仙臺鐵道管理局長心得	下六	英木以東主管	上〇八	ル論旨(明治二十年)	上六九	兩毛鐵道	上七四、中三七
米山鐵道	中五九	略歴	上七九	陸路經由連絡乘車券發賣	中〇三	兩毛東武兩鐵道合同計畫	中三七
米山鐵道發起	中六五	「ライマン」備米國人 地	上七九	陸路經由連絡乘車券發賣	中〇三	龍ヶ崎佐貫間開通	中六五
代々木假停車場設置	下〇八	質學士 北海道ノ地質、	上三〇	連別野付牛間開通	下二九	龍崎鐵道	中六五、下五七
寄居波久禮間開通	中六五	煤田、鐵道等ノ調査及運	上三〇	「リハロー」備米國人 鐵	中六五	龍崎馬車鐵道	中六五
依光吉太郎	中六五	炭計畫	上三〇	道書記役「ホイール」ニ從	上四〇	龍山建設事務所	下二八
紀和鐵道汽車課長	中五八	螺旋及連環聯絡器基本制定	下三三	ヒ中山道巡視	上四〇	龍山工場	下二七
近江鐵道營業部長、總務	中五八	「ラッセル」式四輪「ホギ」	下三三	兩宮鐵道(伊賀鐵道)	中六七、七〇	龍山保線事務所	下二七
長兼營業長	下六一	雪抵車	下三三	兩國營業事務所	下二八	旅行案内社 公認旅行案内	下二七
關島小樽中央間開通	中六二	關留	中四二	兩國運輸事務所	下二八	發行	下二六
關留	中四二	關留和寒間開通	中四二	兩國出納事務所	下八三、四三、五三、六三	旅行案内發刊	下二六
「ライト」備英國人 汽車	上八四	流酸安母尼亞精製裝置	下三三	兩國橋成田間	中四八	旅客運賃及料金規定改正	下二七
「スミス」後ヲ承ク	上〇八	陸羽線	下五〇	兩國橋	下三〇	旅客及貨物賃金引上	下二七
		陸羽線雪害	下五〇	兩國橋停車場ニ對スル東武	中六元	旅客攜帶品一時預事務開始	中八三
				總武兩鐵道ノ契約	中六元	旅客賃率統一	上五五
				兩國保線事務所	下八三、四三、五三、六三	旅客手荷物運搬人ヲ置ク	中八二
						旅客手荷物運賃改正	上八二

【ろ】

【り】

梨嶺長井間開通	下六九	旭川及空知太監督區諸所	中四〇	九州鐵道顧問技師	上六四	列車合圖規定	上八
臨時軍用貨物鐵道輸送手續	中七五	設置	中四〇	東京市街線調査	中六一	列車運轉及信號取扱心得	中七三、下五五
施行	下二二	技師職務例制定	中三九	市街線設計意見提出	中六一	列車運轉上ノ施設(國有鐵	下二四六
臨時作業調査會設置	下二二	官制中改正	中四〇	留萌線	下二九	道)	下二四六
臨時制度調査委員設置	下二二	分課及分掌規程制定	中四二	概況及開通	下二九	列車運轉保安設備ノ進歩	下二四九
臨時制度調査特別委員指定	下二七	部長委任權限及處分事項	中四二	全通	下二九	列車給仕乗務	中九〇
臨時手當支給規定	下六二	制定	中四二	雪害	下二七	列車同數増設	下五三
臨時鐵道院京都派出所	下五二、〇九	監督區設置及其所管區域	中四二	留萌線ニ對シ増毛町民ノ請	中七五	列車乘御	上五七
臨時鐵道國有準備局	中八三	三掛設置	中三九	願	中七五	列車乘務車長 新橋橫濱間	上八八
官制公布	中八三	官制廢止	中四二	留萌増毛間 敷設決定	下二五	増員	上八八
分課規程制定	中八三	臨時列車ノ料金	上八七			列車脫線顯覆	下三〇
職員ニ對スル選任大臣ノ	中八三					列車電燈及電氣扇裝置	下三〇
訓示	中八三					列車電燈所設置	中八三
各課分掌規程制定	中八三					列車暴風被害	下三〇
廳舎ノ位置	中八三					列車「ホーイ」乗務ノ創始	中三九
職員増減	中八三					煉瓦製造囃矢	上九四
存置期間及經費	中八三					煉瓦造拱橋ノ震災關係研究	中六五
官制廢止	中八三					連帶及連絡運輸概況	下三〇
臨時鐵道敷設及線路調査ノ	中七九					聯動機ノ裝置	中八二
爲職員特設	中七九					聯動閉塞機 京都神戸間ニ	下三八
臨時北海道鐵道敷設部	中二〇					裝置	下三八
管掌異動	中二〇						
設置	中二〇						

【ろ】

【れ】



連絡航路運賃改正 下三四  
 連絡切手 上五六  
 連絡乗車船券發賣 下三三  
 連絡船内無線電信局 下二四  
 連絡船臨時運航 下三六、三六六  
 六三三〇形機關車 下三九  
 六七〇〇形機關車採用 下三五  
 六七六〇形機關車 下三六  
 露國義勇艦隊 下二二  
 露國鐵道國際運輸事務局 下二二  
 「ロジルス」備英國人建 築助役 上九六  
 大阪神戸間工事分擔 上九七  
 京都大阪間工事分擔 上九七  
 廣高朗 博多灣鐵道監查役 下五三  
 倫敦(周遊取扱驛) 下二四  
 往復乗車券發行 中一八  
 若尾幾造 中三四  
 日本鐵道理事委員 中三四  
 橫濱鐵道取締役 中六二、下五六  
 若尾逸平 上六六  
 第一回鐵道會議々員 上六六  
 京濱電車鐵道願出 下七六  
 若尾民造 駿甲鐵道監查役 中六二  
 和賀川 上七六  
 若狹高濱 下二六  
 若竹町第三隧道(小樽) 上三三  
 若槻禮次郎 下四四  
 廣軌案可否決定主張 下四四  
 廣軌鐵道改築準備委員會 委員 下四七  
 帝國鐵道會計法改正案理 由說明 下四七、四八  
 若松運轉事務所 下二、一八、三三  
 若松折尾間復線開通 中三三  
 若松喜多方間開通 中六九  
 若松建設事務所 下二、一八、四三、四四  
 若松工場 下二、一八、四三、四四  
 設置 下二、一九、七  
 小倉工場支工場 下三三、三一  
 本工場 下三三  
 變電所 下六三  
 若松工場チ岩越鐵道ヨリ政 府ニ引繼 中六六  
 若松雅太郎 京鶴線期成ニ 對シ上京「京鶴鐵道」企 望」ヲ發行ス 中五五  
 若松停車場擴張 中四〇  
 若松鐵道治療所 下四六、七  
 若松直方間開通 上八三  
 若松發電所、變電所 下六二、三三  
 若松保險事務所 下二、一八、三三  
 若松、山形、秋田三鐵道ノ 發起及其結末 中二五  
 若松米澤間ノ地勢 上九  
 和歌山縣鍋屋町間開通 中五三  
 和歌山北口 中五三  
 和歌山北口和歌山市間開通 中五三  
 和歌山市院社境界地點 下六九  
 和歌山市院和鐵道連絡點 中五三  
 同開通 中五三

【ろ】

【わ】

和歌山水力電氣線 下四四  
 和歌山船戶間開通 中五八〇  
 涌井彦太郎 佐野鐵道監查 役 中四七三  
 脇榮太郎 山陽鐵道常議員 上八四四  
 和氣三原間洪水被害 中三三三  
 脇本羽立間開通 下二七  
 鷲尾幸治郎 西成鐵道取締 役 中五八  
 鷲尾久太郎 神戶經路間計畫願出 上三三  
 紀和鐵道取締役 中五八七  
 西成鐵道監查役、取締役 中五八、五九  
 鷲津豐橋間復線工事竣功 中二六  
 輪島鐵道 中五五  
 和角富業 能越鐵道發起 中五五  
 渡井八太郎 二東京橫濱間客 車内食蒲團營業許可 上八二  
 和田勝次郎 新橋橫濱間貨 切車賃割引特約 上八五  
 和田久左衛門 大阪堺間鐵 道建築請願 上五九  
 和田神宮寺間開通 中二七  
 渡瀨政禮 七尾鐵道取締役 中五五  
 和田鐵五郎 鐵道運輸荷物 取扱 上八一  
 和田長穂 京都鐵道汽車課 長 中五三  
 渡邊伊之助 京都鐵道監查 役 中五二  
 渡邊修 鐵道敷設法中ニ多度津字 和島間加入ヲ議會ニ提 出 下八〇  
 多度津松山間鐵道敷設建 議案ヲ衆議院ニ提出 下五  
 渡邊嘉一 參宮鐵道主任技師、取締 役、專務取締役社長、 顧問 中四九、四六、四三  
 豐川鐵道工事監督 中五四  
 北越鐵道取締役、專務取 締役 中五三  
 鐵道規程取調役員 中五二  
 成田鐵道取締役 中五二  
 畿内電氣鐵道發起 下七七  
 京阪電氣鐵道取締役社長 下五九  
 越後鐵道發起 下六一  
 北越鐵道取締役會長 中三七  
 廣軌鐵道改築準備委員會 委員 下四〇  
 渡邊季四郎 北海道炭礦鐵道工場長 中四五  
 米國へ差遣 下三六  
 鐵道院電取工場長 下三六  
 渡邊清 短距離貨金增加案 反對 中四八  
 渡邊澄 千住鐵道發起申請 中三二  
 渡邊光治 豐州鐵道運輸課 長 中四六  
 渡邊庄助 奈良鐵道代表近 畿諸鐵道合同ニ關スル會 議ニ列ス 中四八  
 渡邊甚吉 美濃鐵道發起、取締役 中七一、下七九  
 基隆香山間鐵道ノ無償下 附請願 中六〇  
 北海道炭礦鐵道取締役、 附請願 中六〇  
 監查役 中四四  
 渡邊信四郎 碓氷附近線路選定豫測ニ 從事 上五二  
 橫川輕井澤間西部工事擔 任 上五二  
 北海道炭礦鐵道鐵道課長、 技術長 中四四  
 北海道鐵道營業部長 中四五  
 成田鐵道主任技術者 下五二  
 渡邊新兵衛 尾西鐵道取締 役 下五二  
 渡邊隆 香港海峽殖民地へ 出張 下四九  
 渡邊千秋 北海道中央鐵道 敷設計畫 中五五  
 渡邊治右衛門 常陸鐵道相談役 中六九  
 船越鐵道監查役 中六八  
 渡邊千代三郎 西成鐵道取締役、專務取 締役 中五八  
 南海鐵道取締役 下五八  
 一七九



渡邊恒太郎 京都鐵道建築課長、汽車課長兼務	中五三	上陳	上七三	鐵道規程取調委員	中七一	和田彦次郎 藝備鐵道取締	下六五
渡邊鐵心 南海鐵道取締役	中五三、五五	ヨリ大學練習生ヲ線路ニ測量ニ從事セシム	上七七	鐵道五千哩祝賀會ニテ祭	中六七	和田弘 鐵道院中央教習所	下四四
渡邊友次郎 駿甲鐵道發起	中六一	兩毛鐵道取締役社長	上七九	關西鐵道常議員	上八九	和田亦男 播但鐵道經理課	中四八
渡邊直也		鐵道會議議員	上九六	日本鐵道檢査委員、理事	中三三、三四	和田基太郎 小倉鐵道監査	下五九
松本建設事務所長心得	下二二	軌道建議案特別委員	中六二	成田鐵道監査役、取締役	中五三、五四	和田義睦	
德島建設事務所長	下五五	鐵道會議ニ於テ甲武鐵道市街線免許延期ノ必要ヲ論ス	中三一	橫濱鐵道發起	中六一	筑豐興業鐵道技師長	上八三、八五
敦賀建設事務所長	下六〇	鐵道會議ニ於テ鐵道監督局設置案延期主張	中七八	同取締役、常務取締役	中六二	中越鐵道技師長	中五二、五八
米子建設事務所長	下二〇	大阪關西兩鐵道間紛議仲裁	中四四	同事務取締役社長	下五六	和田義比 鐵道寮出仕大阪	上六
渡邊昇 京都神戸間鐵道開業式ニテ祝詞奏上	上二四	關西鐵道取締役	中七〇、七一	渡邊明十郎 歐米へ留學	下四八	和田力藏 鐵道運輸荷物取扱	上八
渡邊秀次郎		參宮鐵道取締役	中四二	渡邊雄男		和田山香住間起工	下二八
關西鐵道第一區工事擔任	上八六	兩毛鐵道清算人	中三元	甲武鐵道會計課長兼倉庫課長	中四二	和田山八鹿間開通	下二八
大阪鐵道技術部長、技術顧問	上八二、中三四	東武鐵道取締役、監査役	中六三、六四	同鐵道運輸課長兼倉庫課長	中四二	和寒土別開通	中四九
河陽鐵道主任技術者	中五五	參宮鐵道取締役社長	中四三	渡邊嘉夫 歐米へ差遣	下四七	輪西工場	上八六、中四三
京都鐵道技師長兼汽車課長、建築課長兼務、技術顧問	中五三	關西鐵道取締役辭職	中五六	和田半兵衛		輪西室蘭第二線工事落成	下三三
渡邊洪基		帝國鐵道協會副會長	中六八	大阪鐵道常議員	上八一	和見傾斜線及「アプト」式採用決定	上五七
鐵道線路及兵庫中田四日市地方巡回地復命意見				紀和鐵道監査役	中五七		

索引終

索引

和見鐵道線  
 割引往復切手發行 上五三  
 割増運賃其他手續改正 上八四  
 割増運賃ニ關スル規定ヲ買収線ニ實施 下三七  
 「ワルシヤ」 下三〇  
 下三二





Faint, illegible text or markings on the right page, possibly bleed-through from the reverse side or very light ink.



(一之分万四十二百三尺縮) 在現日末月三年九正大

# 鐵道線路圖

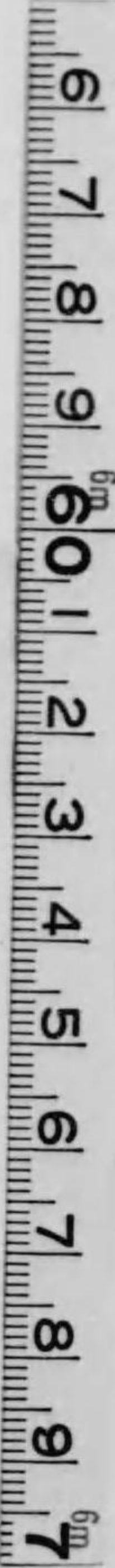
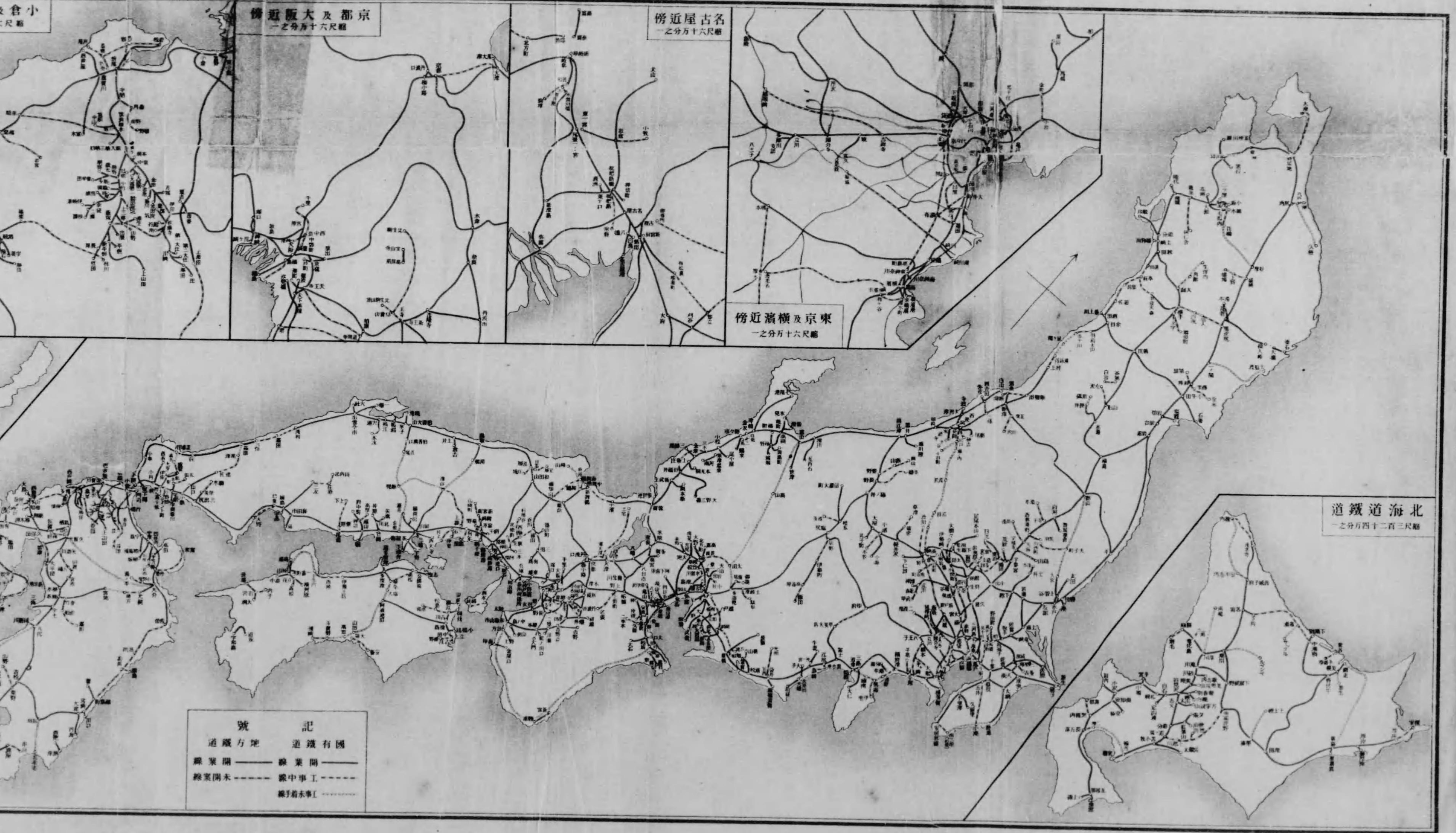



(一之分万四十二百三尺縮) 在現日末月三年九正大

# 鐵道線路圖

傍近多博及倉小  
一之分万十六尺縮

傍近阪大及都京  
一之分万十六尺縮

傍近屋古名  
一之分万十六尺縮

傍近濱橫及京東  
一之分万十六尺縮

道鐵繩沖  
一之分万十八百

號 記

道鐵方地	道鐵有國
線業開	線業開
線業開未	線中事工
	線子前未事工

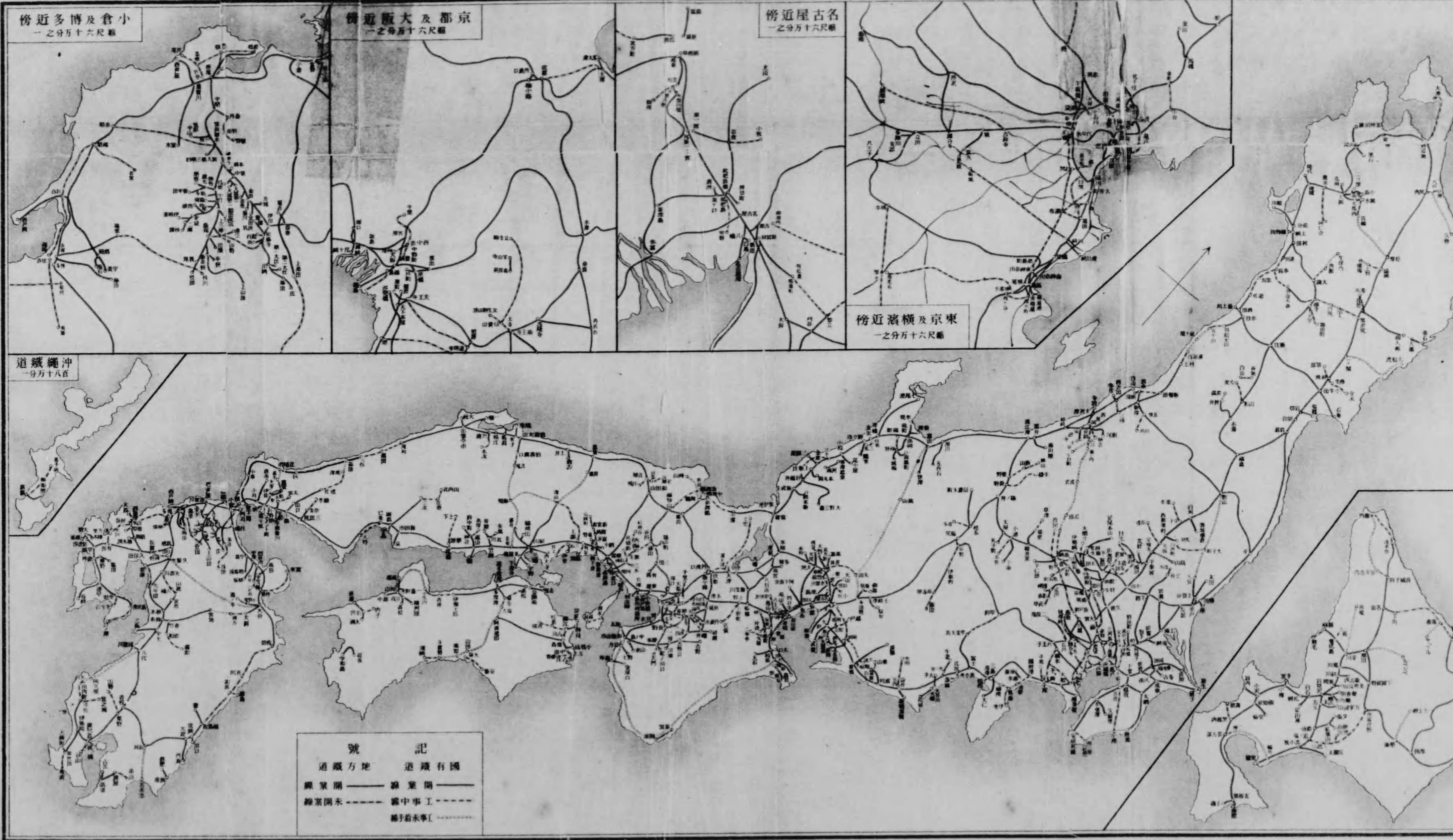



# 鐵道線路哩程表 (開業線) 大正九年三月末日現在

國有		鐵道		地方		鐵道			
線名	哩程	線名	哩程	線名	哩程	線名	哩程		
東京神戶間	376.46	上井倉吉間	2.50	筑	高崎分岐点高崎間	0.35	美	美咲美咲山間	5.34
川崎津島間	2.55	信濃大島間	6.77	豐	伊岐須線	4.47	定	白石山山間	18.65
相模野木間	7.0	木子境港間	11.12	鹿	飯塚長尾間	3.30	武	武藏境北多摩間	3.64
市川線	4.40	出雲市大社間	4.52	兒	飯塚長尾間	3.30	多	北多摩常久間	7.79
鶴見線	5.78	名古屋西間	108.74	扇	長尾豆田間	2.20	摩	計	4.63
高島線	1.13	龜山島羽間	44.41	小	吉松宮崎間	69.28	青	立川二環尾間	14.63
東横線	1.79	板橋津島間	22.49	坂	宮崎妻間	16.58	小	相模本線	5.50
東横線	1.78	木津京都間	21.47	宮	宮崎川口間	11.12	阪	三島大仁間	10.58
平塚支線	0.74	木津片町間	26.11	川	宮崎川口間	11.12	安	富士甲斐大島間	24.49
沼津線	1.46	秋出中野間	2.23	内	鹿兒島川内間	30.52	佐	井ノ宮(津)間	5.77
江尻清水港間	0.65	奈良高田間	18.21	西	飯	飯	大	大	大
名古屋名古屋港間	5.01	天王寺大阪間	8.46	館	飯	飯	大	大	大
八幡白鳥間	1.05			線	飯	飯	大	大	大
近尾美濃赤坂間	1.15			長	飯	飯	大	大	大
大津港大津間	1.26			崎	飯	飯	大	大	大
宮原線	2.67			線	飯	飯	大	大	大
東海小野間	2.00			豐	飯	飯	大	大	大
小野線	4.43			州	飯	飯	大	大	大
東海八王子間	26.35			線	飯	飯	大	大	大
東海線	6.65			網	飯	飯	大	大	大
大船橋間	10.03			線	飯	飯	大	大	大
大府武庫間	12.01			谷	飯	飯	大	大	大
大阪櫻島間	4.67			網	飯	飯	大	大	大
神崎福知山間	67.22			線	飯	飯	大	大	大
塚口尼ヶ崎間	2.69			普	飯	飯	大	大	大
三田有馬間	7.45			通	飯	飯	大	大	大
米原江津間	227.04			便	飯	飯	大	大	大
敦賀小濱間	30.59			計	飯	飯	大	大	大
敦賀敦賀港間	1.64			6,202.26	飯	飯	大	大	大
全津三國間	5.32				飯	飯	大	大	大
三國三國港間	0.50				飯	飯	大	大	大
津幡七尾港間	34.27				飯	飯	大	大	大
東京名古屋間	255.01				飯	飯	大	大	大
多摩川支線	1.21				飯	飯	大	大	大
古渡熱田間	1.08				飯	飯	大	大	大
塩尻井ノ井間	42.06				飯	飯	大	大	大
神戶下關間	329.21				飯	飯	大	大	大
兵庫和田間	1.48				飯	飯	大	大	大
兵庫新川間	0.76				飯	飯	大	大	大
鹿島宇品間	3.52				飯	飯	大	大	大
鹿島港間	3.20				飯	飯	大	大	大
豆尾阿波間	1.18				飯	飯	大	大	大
堺和山間	40.70				飯	飯	大	大	大
岡山宇野間	20.30				飯	飯	大	大	大
海田市島間	12.34				飯	飯	大	大	大
小野橋佐間	31.00				飯	飯	大	大	大
厚板大瀨間	12.15				飯	飯	大	大	大
京都淺利間	279.25				飯	飯	大	大	大
丹波口小路間	1.04				飯	飯	大	大	大
馬場支線	0.44				飯	飯	大	大	大
綾富中野間	18.30				飯	飯	大	大	大
舞鶴海舞鶴間	1.11				飯	飯	大	大	大
島原津間	13.08				飯	飯	大	大	大

備考 \* 雜便線示示

X 貨物線示示



# 鐵道線路哩程表 (未開業線) 大正九年三月末日現在

國有鐵道				地方鐵道					
工事中線		未着手線		工事中線		未着手線			
區	間	哩程	區	間	哩程	區	間		
畿石町上野間	2.13	盛岡上野間	11.20	瀨門連路線	7.00	常陸大宮郡山間	70.60		
櫻木町程ヶ谷間	2.06	七井茂木間	3.26	大牟田支線	2.00	八戸久慈間	34.00		
金町小岩間	4.00	大曲角館間	11.00	高津益田間	19	川口十日町間	14.00		
龜戸越中島間	4.00	普通 525.33 輕便 179.09 計 695.42	瀨野山田間	27.59	三保益田間	14.08	赤川兩龍間	49.00	
京都大津間	7.23			益田萩間	38.37	松田勝浦間	22.00	高山富山間	52.00
大阪藤屋連路間	5.00			五十川試ヶ關間	9.00	伊佐重安間	3.51	森本正明市間	4.09
津茅野根内間	45.22			斗賀野山田間	27.59	毛馬内花輪間	8.31	秋田	13.44
厚床根室間	27.56			江尾倉敷間	74.18	錦木小坂間	5.13	相模	19.79
滝利前田間	15.62			大川八代間	53.46	計	13.44	相模	19.79
安房北條南三原間	10.14			美濃太田高山間	67.40	計	13.44	相模	19.79
小瀬新舞鶴間	20.58			壬生川松山間	39.00	計	13.44	相模	19.79
徳佐高津間	26.24			小串萩間	43.17	計	13.44	相模	19.79
伊豫土居伊豫西條間	15.72			真鶴熱海間	6.23	計	13.44	相模	19.79
道川象潟間	29.42	函南沼津間	6.38	計	13.44	相模	19.79		
遊佐象潟間	15.21	用瀬津山間	33.58	計	13.44	相模	19.79		
大山五十川間	11.07	陸中川尻大船渡間	6.01	計	13.44	相模	19.79		
村上新保保間	10.56	仙人大荒澤間	1.60	計	13.44	相模	19.79		
須崎斗賀野間	6.21	安平志内雁内間	72.14	計	13.44	相模	19.79		
福島町延岡間	43.30	新方宮地間	20.45	計	13.44	相模	19.79		
佐伯延岡間	35.14	上野橋場間	4.60	計	13.44	相模	19.79		
重安釜木間	9.71	旭川ルンへ間	30.00	計	13.44	相模	19.79		
下川中湯別間	65.19	帯廣七士別間	23.00	計	13.44	相模	19.79		
伯耆湯口江尾間	6.10	美峯相生間	23.00	計	13.44	相模	19.79		
川内野大川間	14.30	銅路網走間	103.00	計	13.44	相模	19.79		
宮内越後堀内間	17.10	赤濱サツル間	30.00	計	13.44	相模	19.79		
國府津重鶴間	10.55	寶積寺島山間	12.74	計	13.44	相模	19.79		
黒海函南間	6.57	長井荒砥間	7.40	計	13.44	相模	19.79		
栗野山野間	14.55	舞鶴峰山間	29.76	計	13.44	相模	19.79		
野邊地大森間	36.23	一ノ關大船渡間	51.74	計	13.44	相模	19.79		
橋手陸中川尻間	16.19	津山新見間	39.28	計	13.44	相模	19.79		
音成子安平志内間	14.66	太田多治見間	10.79	計	13.44	相模	19.79		
大洞緒方間	15.35	都城志布志間	27.00	計	13.44	相模	19.79		
富高龜島間	2.12	越後堀内島津間	26.44	計	13.44	相模	19.79		
伊豫西條壬生川間	7.58	湯澤沼田間	27.38	計	13.44	相模	19.79		
琴平壺入間	5.07	釜川沼田間	11.14	計	13.44	相模	19.79		
高崎瀧川間	13.46	鹽入池田山田間	53.73	計	13.44	相模	19.79		
濱出三保間	11.10	二哩輪西間	46.05	計	13.44	相模	19.79		
留所堀毛間	10.11	大分久留間	85.00	計	13.44	相模	19.79		
岐阜美濃太田間	17.54	和歌山相可間	201.00	計	13.44	相模	19.79		
長岡部二哩間	1.75	角館生保内間	11.00	計	13.44	相模	19.79		
山形左澤間	16.33	花輪好摩間	44.00	計	13.44	相模	19.79		
出羽尻仙人間	13.47			計	13.44	相模	19.79		

備考 \* 輕便線ヲ示ス



大正十年八月二十八日印刷  
大正十年八月三十一日發行

# 鐵道省

印刷者 東京府北豐島郡葉町三丁目十番地  
大久保秀次郎

印刷所 東京市京橋區築地二丁目十七番地  
株式會社 東京築地活版製造所



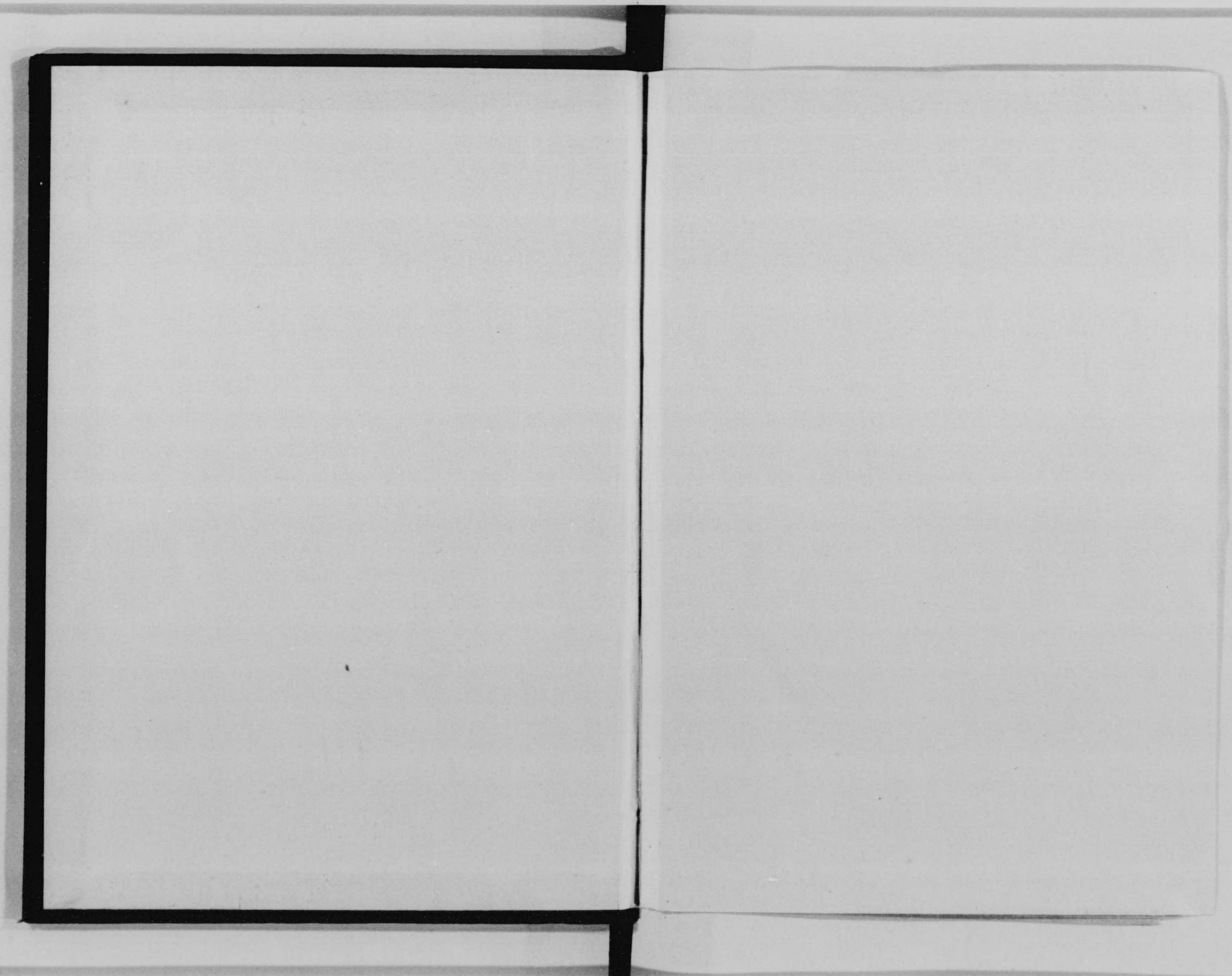



終

