

290986

51

MG
F7296
251

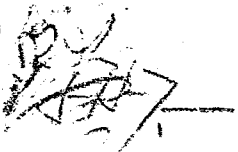

3 1797 6710 2

- 呈營口縣公署 為轉請減輕營業稅率按照千分之六征收由 三三—三四
- 呈營口縣公署 為呈復改革度量衡器制擬具意見書仰祈鑒核由 三四—三五
- 呈營口縣公署 為呈復爐銀本質係由貨物交易而產生非私結及類似紙幣之証券由 三五—三九
- 呈奉天實業廳 為遵令加入日滿實業協會呈送入會請求書請核轉由 三九
- 呈營口縣公署 為遵令查送營口商人與大阪商人連絡方法調查表並加具意見請鑒核由 四〇
- 呈奉天實業廳 為遵令填送商號信用調查表並派職管理事許國階德盛恒整理洪茂堂為參觀團正副團長轉函滿洲見本市由 四一
- 呈奉天實業廳 為查報本月一日報價調查表並擬備後專用表報轉省鑒核由 四一—四二
- 呈奉天實業廳 為早報上年十二月份半抑物價表由 四二
- 呈營口縣公署 為轉送藥行公會遵令修正規則請鑒核由 四二—四三
- 呈營口縣公署 為呈覆派員赴奉代表營埠股東出席奉天紡紗廠股東會議情形請鑒核由 四三—四四
- 呈奉天省公署 為遵令查報營口市外國人經營工商業狀況調查表由 四四—四四
- 呈營口縣公署 為四十萬元借款懇祈轉請照農商貸欸優待辦法仰祈鑒核由 四四—四五
- 呈營口縣公署 為呈復查福順仁錢莊執事人成敬五尚屬良善商民請鑒核由 四五—四六
- 呈營口縣公署 為遵令募足洋灰股份檢同認股清冊核由 四六—四七
- 呈奉天實業廳 為呈報四月份半抑物價表由 四八
- 呈營口縣公署 為分報五月份報價調查表 四九
- 呈營口縣公署 為遵令按季查報報價調查表 四九
- 呈營口縣公署 為遵令查送日新昌歇業調查表請鑒核由 四九—五〇

三

呈營口縣公署	為呈報圍牆各卡門所駐軍警均已他調請飭保管委員會設法維護由	五〇
函奉天財政廳	據東北堯業工廠請求免稅由	五一
函營口海關	請海關稅再展期一個月由	五二
函營口縣署	為函送金融緊迫實際情形報告書由	五二—五三
函實業局	為函代染坊紙行同業公會轉請免征加工稅由	五三—五四
函奉天全省商聯會	為代商號轉請擬僱護勇以資自衛懇祈准予備案由	五四—五五
函營口市警察署	為據估衣商呈請轉懇免征當商下號衣物出產稅希查核見復由	五四—五五
函營口稅捐局	為據山貨同業公會呈請冀於納稅懇仍照舊辦理希予照准以恤商艱由	五六
函營口稅捐局	為據錢業公會呈請轉請營業稅悉按千分之六征收請查照俯准以恤商艱由五六—五七	五六
函營口稅捐局	為函請青絲烟公買稅憑單照舊有效以恤商艱由	五八
函新京市商會	為函復屆期推舉會董張維一前往一同赴日視察請查照由	五八
函中東鐵路營口商務專務所	為函復大通公司內所存木料據各方調查應屬西源聚所有請查照准予領取由	五九
函奉天營口地方法院	為函復承賜鑑定邱文東房產價格一案因兩造爭執為難避嫌疑故未便出具鑑定書請原諒由	五九
函營口地方法院	為函逕估計廣茂鐵工廠廢鐵價格定書請查照核辦由	六〇
函營口地方法院	為函復債戶爐銀欠項利息部分按本埠商場習慣自應按例加色各情形由	六〇
函營口地方法院	為函提出具面範芳里不動產估價鑑定書請查照由	六一
函中央銀行	為大借款具體辦法業已決定函請查取核轉一案由	六一—六三
函中央銀行	為據埠商聯名呈請轉函中央銀行要求信用借貸仍舊辦理免收抵押擔當請核復一	六三

案由

函營口稅捐局

為函送去年十二月份各行業貨物現價表六份請查照由

六三——六四

函營口稅捐局

為據貨業聯合會呈請批發本城貨物准按所得佣金納稅函請查照由

六四——六五

函營口稅捐局

為據貨業聯合會呈請批發零售者批發部分免征營業稅據情函請查照由六五——六六

函營口稅捐局

為啟會交以款項應由李副會長蓋章為憑以昭慎重由

六六——六七

函營口稅捐局

為啟會於大興日舉行提燈大會以示慶祝函請通飭貴屬沿途保護並祈派警會同出發藉維秩序由

函營口稅捐局

為證明同生合流係租住實業公司房產函請轉便貴屬查照由

六七——六八

函營口稅捐局

為啟會四十萬借款請求援照春耕貸款優待辦法豁免利息即希查照轉請見覆由

函營口稅捐局

為函復孫舉黃觀亭君參加日本工業視察團請查照由

函營口稅捐局

為函請德成廣寄存公盆與紅瓶二十吨查明與恒利德無涉希准提出由

函營口稅捐局

為函訂本月二十五日銀行科長到會能釋銀行法希屆時前來聽講由

函營口稅捐局

為油坊特產兩公竹薪舊糧費准一律展限並希應用何種手續祈見示以便另飭遵照由

函營口稅捐局

為函復孫舉黃觀亭君參加日本工業視察團請查照由

函營口稅捐局

為函復孫舉黃觀亭君參加日本工業視察團請查照由

函營口稅捐局

為函復孫舉黃觀亭君參加日本工業視察團請查照由

函營口稅捐局

為函復孫舉黃觀亭君參加日本工業視察團請查照由

函營口稅捐局

為函復孫舉黃觀亭君參加日本工業視察團請查照由

函營口稅捐局

為函復孫舉黃觀亭君參加日本工業視察團請查照由

函營口稅捐局

為函復孫舉黃觀亭君參加日本工業視察團請查照由

函營口稅捐局

為函復孫舉黃觀亭君參加日本工業視察團請查照由

函營口稅捐局

為函復孫舉黃觀亭君參加日本工業視察團請查照由

函營口稅捐局

為函復孫舉黃觀亭君參加日本工業視察團請查照由

函營口稅捐局

為函復孫舉黃觀亭君參加日本工業視察團請查照由

函營口稅捐局

為函復孫舉黃觀亭君參加日本工業視察團請查照由

函營口稅捐局

為函復孫舉黃觀亭君參加日本工業視察團請查照由

目 錄

五

傳本埠衆商	為傳知商業銀行放款埠商儘可逕向接洽由	七四—七五
傳本埠衆商	為傳知營業稅已奉令低減劃一分期實行由	七五
傳本埠衆商	為傳知准商聯會函知十三種帳簿已向稅署交涉面允分別辦理希轉飭各商查照由	七五
傳本埠衆商	為傳知衆商應赴稅局報領營業稅証並貼印花由	七六
傳本埠衆商	為傳知營口稅關通知嗣後生銀銀塊銀幣出口由	七六
傳本埠衆商	為傳知代理業代領客墊款十日內無利十日外千元每日按五角算利即由六月三日起一律實行由	七七
傳本埠衆商	為傳知關於釐米營業稅解釋由	七七
傳本埠衆商	為准稅局函請傳知錢糧商繳納營業稅由	七七—七八
傳本埠衆商	為傳知此發本城者仍應征收營業稅由	七八
傳本埠衆商	為傳知與稅局接洽明白關於繳納代理業營業稅各項手續由	七八—七九
傳本埠衆商	為准稅局雜貨商及米商兼賣瓜子繳納營業稅各規定由	七九—八〇
傳本埠衆商	為傳知稅捐局來函通知奉令通飭售賣貨物所取價款滿大洋五角者須開給兩聯發票備免貼花應查照辦理由	八〇
傳本埠衆商	為傳知麥粉粉人應先貼印花不得倒袋後貼由	八〇—八一
傳本埠衆商	為傳知火車河碼均應一律遵照新章辦理並無區別由	八一
傳本埠衆商	為傳知新糧不久登市銷儘之糧票應派員查明注銷未銷儘之糧票應列單報請展限由	八一—八二
傳本埠衆商	為傳知小包圍稅金領收証書起分運照規定辦法查照辦理由	八二

傳本埠衆商	爲准稅局函知關於棧石挺山鐵路運輸辦法由	八二——八三
傳本埠衆商	爲傳知衆商凡更改字號及停止營業須報告稅局由	八三
傳本埠衆商	爲傳知算干估價業向營口稅關交涉解決分別規定核減希一體知照由	八三——八四
傳本埠衆商	爲傳知本會向稅關交涉妥協嗣後茶葉報關按每種均價不論貨名高低以免參差而昭公允希查照由	八四——八五
傳本埠衆商	爲傳知欠債銀各商不能即時償債者速即造送資產負債表及還債方法由	八五
傳本埠衆商	爲傳知奉縣署電話商民買賣房地務於月內赴縣稅契逾期加罰一案由	八五
傳本埠衆商	爲傳知當商無意接押贓物一案經警務廳解釋由	八五——八六
傳本埠衆商	爲奉縣令彙營他業商號應將種類及加資本呈報由	八六——八七
傳本埠衆商	爲傳知該組合章程奉令修正速即另繕並檢送契約書類由	八七
傳本埠酒商	爲傳知准稅捐局函送酒稅印花發行條例等件由	八八——九〇
傳本埠各同業公會	爲傳知各同業公會將各商號情況依表填報由	九〇——九一
傳本埠衆商	爲傳知商民自衛槍械如有未領照者速向分所自行報領由	九一
傳本埠衆商	爲傳知商界籌備慶祝極大典辦法希查照辦理由	九一——九三
傳本埠衆商	爲傳知參加慶祝大典商號及賜餐商號均須服用藍袍青褂不得參差大典之日並須上午九時半前到會聚齊由	九三
傳本埠衆商	爲傳知准稅局函知免行棧房三種帳簿	九三
傳本埠衆商	爲傳知奉令改元康德由	九五
傳本埠衆商	爲傳知商號到貨報驗稅局征收驗訖費二分由	九五

調查

通告本埠眾商	為通告中外國銀行支票凡給滿洲國商號使用者即應由滿商負責粘貼印花	一〇六
通告本埠眾商	為通告嚴禁菸酒類製造請求新開由	一〇六——一〇七
通告本埠眾商	為通告潘海鐵路公司解散發還股款由	一〇七
通告本埠各商	為通告奉令減低鹽價由	一〇七——一一〇
通告本埠各商	為通告凡欲修理或販賣度量衡器者速依填報以便彙轉由	一一〇
通告本埠各商	為通告售貨票舊票存根免貼印花由	一一〇——一一一
公告債權	為公告三歲存款及永惠興債案均經本會議定清理各辦法並經財政部核准公布周知	一一一
債務關係者	由	一一三——一一五
公告債權	為公告本會奉財政部命令成立整理爐銀一切債權債權並整理永惠興債案凡係該債	一一五
債務關係者	權債務者務須到會報告掛號由	一一五
證明書	為證明姓姓公司運管鹽酸加里實係製造火柴之用請鑒核備案由	一一七
函警察四分署	為證明洪茂堂等請領回國槍專供獵狩之用確屬實在由	一一七——一一八
大同元年份營市金融調查表	(附大同二年及康德元年上半年)	一一九——一四八
營口市日用貨物價調查表		一四九——一五六
營口工業概要調查表		一五七——一七七
營口市各行商號店員資本調查表		一七八——一八〇
大同二年份營口商埠金融業者調查表		一八一——一八二

目錄

營口與牛田蓋等處貨物運輸數量調查表	一八二
營口市地宅時價調查表	一八三——一八四
營口市儲蓄會調查表	一八五
營口市當舖營業現況調查表	一八六——一八七
營口商埠各油坊燃料及原料調查表	一八八——一八九
營口專營批發業者調查表	一九〇——一九四
營口商埠各國保險業調查表	一九五
營口商埠損害保險業調查表	一九六
營口各油坊二年度所存原料調查表	一九七
營口工廠調查表	一九八——二〇三
營口市必需品半抑市價表【增康德元年上半年】	二〇四——二〇七
營口市各油坊毀併數量調查表【增康德元年上半年】	二〇八——二〇九
營口市靛石調查表	二一〇
營口市葦葦調查表	二一一——二一二
營口舊市街各國僑商營業狀況調查表	二一三
營口港出口糧食調查比較表	二一四——二一八
營口港入口糧食調查比較表【增康德元年上半年】	二一九——二四〇
營口市批發物價調查表	二四一
營口港自開河至閉河特產輸出調查表	二四二

法令

營口商埠零售物價調查表【符康德元年上半年】	二四三—二九〇
營口商埠重要物品行市調查表	二九一—二九三
營口商埠各銀行錢莊存放匯兌調查表	二九四
營口茶商營業情況調查表【符康德元年上半年】	二九五
營口商家內寓匯兌莊調查表	二九六
營口商埠較大工廠調查表	二九七—三〇二
營口商埠外國人經營工商業調查表	三〇三
營口商埠製造計器家數及所存數量調查表	三〇四
營口商埠工商業各家使用商標調查表	三〇五—三一五
營口錢業家數消長表	三一六
營口重要糧價漲落比較表	三一七
營口商業種類統計比較圖	三一七
營口工業種類統計比較圖	三一七
營口織棉業種類統計比較圖	三一八
營口商埠主要工商業資本比較表	三一八
奉天省統稅章則	三一九—三三四
奉天省營業稅條例並施行細則	三三四—三四二
奉天印花稅法令摘要	三四三—三五八

銀行法【大同二年十一月九日公布】	三五八—三六八
出產課石稅法【大同二年十二月一日公布施行】	三六九—三七二
度量衡法【康德元年四月一日公布】	三七三—三九二
商標呈請註冊須知	三九三—四一五
營口縣納稅須知	四一六—四三五
營口縣修築圍牆委員會經過	四三六—四四一
本會臨時組織滿洲國籌辦日本東北賑災委員會營口分會經過	四四二—四五二
本會臨時組織滿洲國籌辦日本函館賑災委員會營口分會經過	四五三—四六三
本會籌設商業傳習所計畫書	四六四—四六七
本埠商工業彙編	四六八—五九四

附 錄

序
文

營口總商會會務彙刊序

商會創始於英國其主義在貿通有無調劑人民生活物產之輸出輸入年年有詳細統計如商家存貨少有缺於民用者則設法由外輸運以接濟之不令商家居奇於民有害倘存貨多而滯銷者則設法代爲墊款以活動之亦不令商家虧折故在會首董多爲大資本家以其能周轉金融維持地面太史公曰農不如工工不如商此卽農工兩業全賴商家通功易事以羨補不足之意也余前長奉天實業廳時對於各處商會極力提倡調查統計而於營口尤特別注重蓋我國以農爲本該處爲海陸市場內外交易國產物之輸出舶來品之輸入關係國計民生至深且鉅今總商會王會長將大同元年以來所辦事項分門別類彙訂成書以備參考法至良意至美也將付印是爲之序

康德元年十二月中旬序於錦州省長公廡

徐 紹 卿

序

庚午秋予拜命來長是邦屬當市廳分立之會市內行政儼以二者爲之樞而於縣若無與也者迨市廳廢政權始集夫一而市內之商情陡變蓋特殊金融之信用寢墮緩急之需向所恃以挹注者自爾則格而不通緣是而莞枯立判維繫力消世界不景氣且從而蕩靡之于勢益不可支已譬諸弱者內耗滋深外感卒邁仰藥石以攻克縱和緩難奏技矧並藥石而無之耶然則營埠之敝寧異是歟夫以天然形勝之區商賈走集之地外而航運互通內而輪軌交錯睥連濱而眺哈埠控津滬而扼南北開埠以來且七十有餘年宜乎繁榮滋長日呈偉觀顧進境止底於斯爲狀且形日蹙地運之有關於數耶抑人謀之未臧耶曩使衆商志壹互助情同能高瞻而遠矚效未雨以綢繆於同業則擴大其組織而相勗以公居首領則卑其境地而出以不伐本坦白肫摯之誠納人我於共適之域斯則總會之實力助增即衆商之福惠共被惜

乎憚於斯義者多致名總會而實不足以副匪第不足以副之環視全埠茶然疲役有同然者然則本埠之蕭寥殯廢日即瀟落而莫知所屆者雖厥因匪一偏執私己之見未盡泯集中衆擎之志意薄實爲之梗也雖歷屆長會諸君不乏軼羣瑰異之選顧以積習已深卒莫能挽癥結所集爬梳需時縱殷起廢之思莫策鍼盲之效蓋羣情判渙紛繳滋多溝羣情而劑夫一而是非各拗準會規以繩墨而從違攸殊欲董督而條理之須鑑於往者罅漏之多而亟圖補苴蘄以適羣情而底當庶幾應新機而祛舊習而羣衆之志意齊焉夫欲總不齊而齊之寧口舌之所能勝必假物焉以爲之媒然則會長王季梁諸君亟謀是刊之實現儻所謂鈞稽事實以通衆志而驗來茲者非耶烏虜世運孔新商情日複諸君子尙其惕然憬悟而以是編爲斯市中興之券歟茲所望也工事將畢索序於予輒抒所見歸之楊晉源

發刊辭

序 文

四

營埠處海陸之衝交通便利商業繁盛爲我國第一通商港已有悠久之歷史在固無待贅述而商務會應時代之需要應運而生蓋亦有年矣前輩慘淡經營以數十寒暑不斷之努力規模始備成績斐然思由弱冠而壯而老食踐於斯每追隨諸君子之後辦理會務目睹董其事者莫不聚精會神爲衆商造福未嘗不心焉仰之事變時值地方多故謬承同人不棄以會務見畀受事之日正值東號債案糾紛之時牽動全市勢極嚴重翌年本埠特殊金融奉令廢止種種問題當前畢集爬梳整理事務紛繁誠非才識淺陋如思顧者所能應付咸宜然凡事相與以誠絕不固執已見區區寸忱尙堪自信尤幸高李兩副會長老成幹練匡我未能同會諸君和衷共濟益以地方長官之隨時維護是故光陰荏苒竟已二年回首前塵雖無建樹而清夜問心尙堪有自慰者在也顧時處今日商戰方殷況建國以來凡百維新商會之職責亦隨之而益重此後應如何發展振興期商業之繁榮謀公共之利益在在均有改弦更張之必要但事實之演進尤資鑑往而後知來鄙見所及爰將本會兩年來經過事實（由大同元年九月起至康德元年六月止）彙集一書名曰會務彙刊公之同人作爲參考之助祇因時間倉卒因陋就簡在所難免然本會之有刊物此爲初創既鮮師承又無系統改良研進正有待於將來（本刊末附法令各欄爲圖便于同人閱覽）尙望凡我同人互相探討羣策羣力各貢其能俾將來會務日臻於至善則今日之大輅椎輪他年或有輪奐之美此即本會發刊之緣起亦愚陋之所深望者也

康德元年九月營口總商會會長王恩瀛謹撰

序

本會自事變後會務紛繁繩以往歲增加倍蓰康德元年夏王會長創議彙集經過二年間一切事務分門別類付諸手民定名曰會務彙刊藉公同人作爲探討之資稿成問序於余竊有感焉夫商戰之至今日蓋亦亟矣如逆水行舟非進即退所以非勵精努力與時俱進者斷難立足於不敗之地本會與商人有密切關係則會務亟應研討精進不得故步自封亦時代演進之必然矣但囿於歷年經費困難益以商業蕭條是故每有舉辦輒有力與願違之憾雖然合抱之木生於毫末千里之行始於足下同人果能利衷共濟鏗而不舍則日起有功可操左券本刊事屬創始幼稚淺陋無可諱言所望繼今以往勿忘進步董其事者各貢其能爲商民造福俾獲完成其使命是誠本會發刊之始願亦鄙人欲與同人所共勉者焉是爲序

康德元年九月營口總商會副會長高永祺序

序

序 文

六

本刊既脫稿同人囑余綴數語於編端余以本會之有刊物此爲初次所以有不能已於言者竟忘其淺陋欲與同人一商權之

凡事實有恒又聞豫則立儻始勤而終怠者則未有不僨事者矣本會自創立以來已有數十年悠久之歷史凡百設施悉守舊章歷屆負責者亦不過蕭規曹隨而迄於今而已若言保守則綽綽有餘若言發展則未敢自信者也我國自建國以旋百政振興大有蒸蒸日上之勢商會爲公共團體乃商人代表之機關應如何發奮振作爲公共謀利益俾地方日就繁榮其職責之重蓋今非昔比不待智而知矣

本刊就兩年來經過之會務彙訂成書公之同人其目的在供改善會務之參考所望閱者多賜規正俾事業日就月將逐漸改良將來甫有整個完備之日而同人尤當虛懷若谷能受善言勿始勤而終怠致負創議發刊之本意是誠鄙人所馨香默祝者也

康德元年九月營口總商會副會長李元良序於永興總公司

A decorative rectangular border with ornate, repeating patterns on all four sides, enclosing the central text.

撮
影



營口縣縣長楊晉源



營口總商會會長王恩灝



營口總商會副會長高永祺



營口總商會副會長李元良



前營口總商會會長潘達球



前營口總商會會長謝德蔭



前營口總商會會長郝殿卿



前故營口總商會會長李序圖



營口總商會全體董事攝影

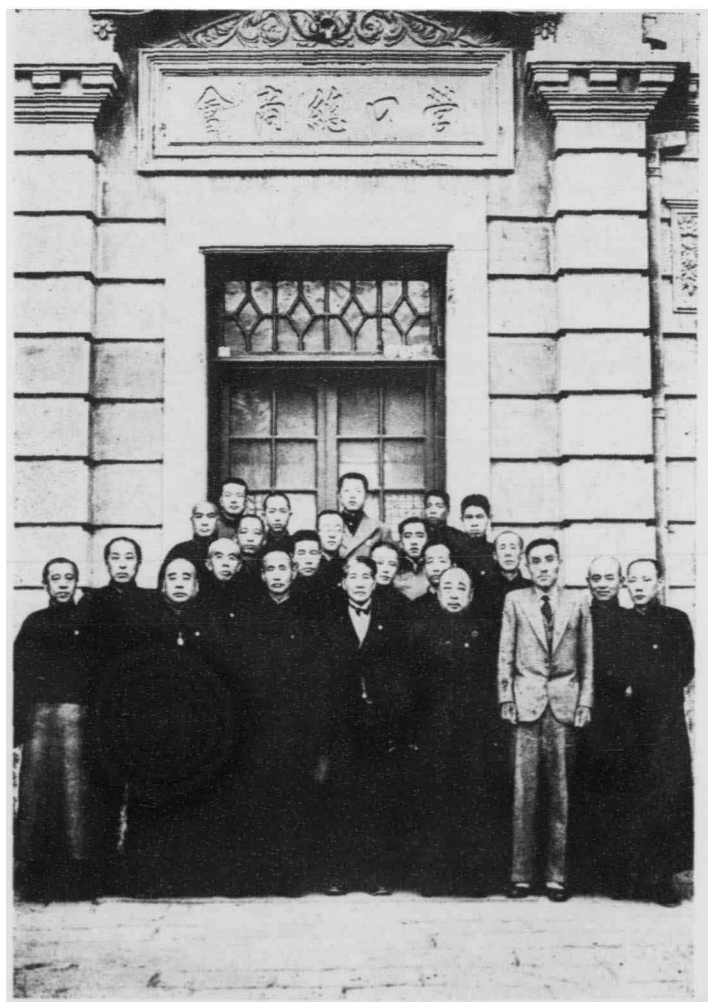

營口總商會全體職員攝影



營口總商會附設商事公斷處全體職員攝影

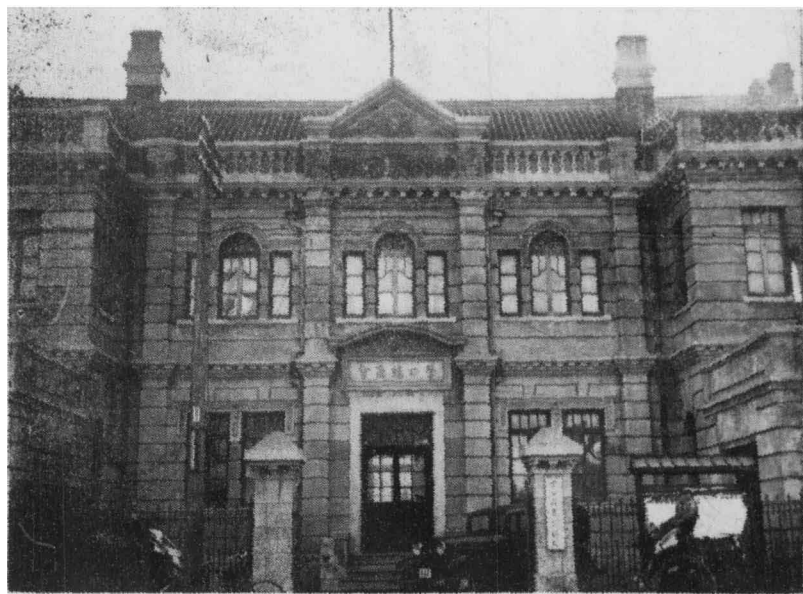

營口總商會正面圖



營口總商會樓上第一會議室

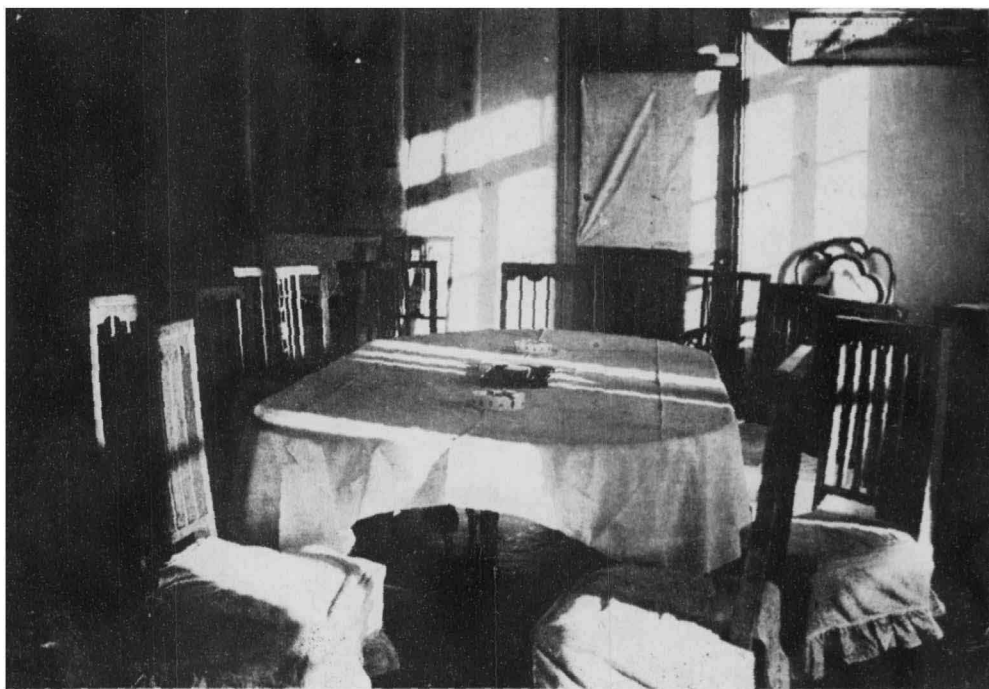

營口總商會上樓接待室

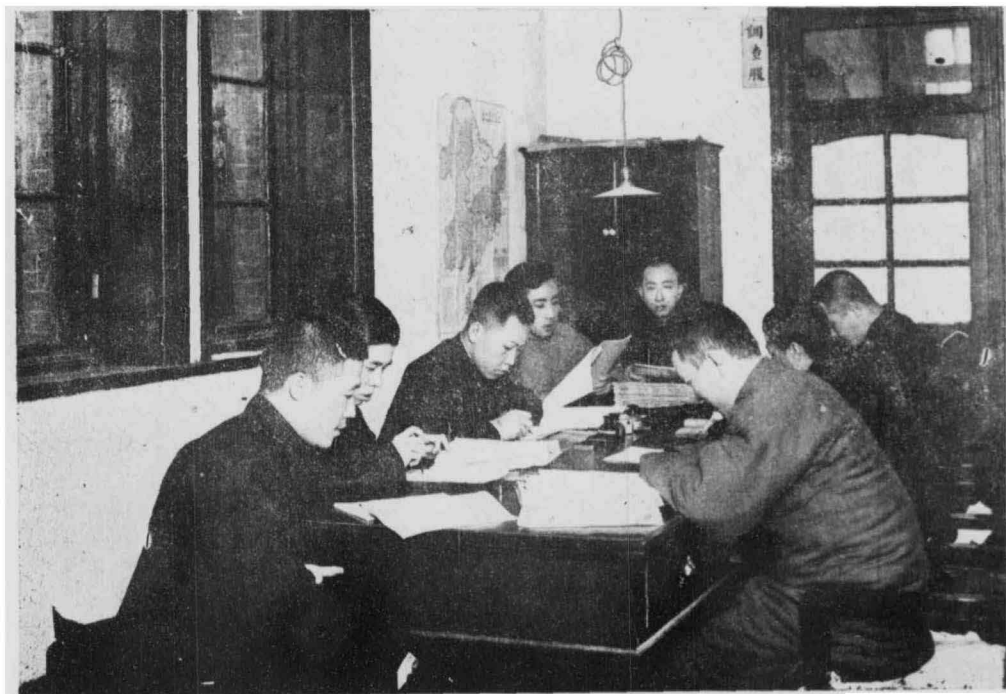

營口總商會職員辦公室



營口總商會附設營日商報總社

組
織

營口總商會會長暨會董一覽表

職別	姓名	籍貫	商號	營業種類
會長	王季梁	山東掖縣	興茂福	油坊雜貨
副會長	高吉先	奉天蓋平	日新昌	油坊
全	李翰三	河北樂亭	永興公司	油坊貨業運輸
特別會董	喬君平	山東黃縣	世昌德	油坊
全	劉懷卿	河北灤縣	永茂號	錢糧業
全	張友琴	山東黃縣	恒利德	棉紗布疋
全	洪茂堂	奉天蓋平	德盛恒	雜貨批發
全	宮城正一	日本德島縣	商業銀行	銀行
會董	姜漢章	山東黃縣	公益銀號	錢糧業
全	程春園	安徽太平	瑞昌成	靛油雜貨
全	唐筱泉	山東黃縣	永同和	油坊
全	王銓甫	山東蓬萊	東永茂	油坊
全	郭棣華	山東蓬萊	興懋東	油坊
全	孫新甫	山東蓬萊	永和祥	油坊麵粉
全	滕蘭譜	山東蓬萊	振義生	油坊

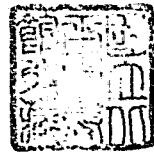

全 全 全 全 全 全 全 全 全 全 全 全 全 全 全 全 全

單 楊 盧 于 李 孫 高 王 袁 李 沈 王 孫 盧 孫 王 叢
直 占 級 文 福 蔭 惠 子 維 子 仲 文 壽 伯 象 際 榮
民 一 三 詔 宏 棠 卿 玉 垣 初 謀 閣 山 江 九 唐 九

安徽太平 山東掖縣 山東蓬萊 河北撫寧 山東黃縣 山東黃縣 奉天蓋平 山東蓬萊 山東黃縣 山東黃縣 河北武清 山東黃縣 山東蓬萊 山東蓬萊 奉天蓋平 山東蓬萊

交通銀行 長豐和 大通公司 得勝永 公成永 泰順同 和泰乾 天生永 永泰昌 肇興公司 中國銀行 泰順利 裕興盛 營口支行 中央銀行 興懋長 公興順 興茂北棧

銀行 山貨 航業 雜貨批發 洋貨 茶葉 門市雜貨 山貨 布疋雜貨 航業 銀行 雜貨紙張 油坊 銀行 油坊 山貨 雜貨批發

全 全 全 全 全 全 全 全

陸 吳 陳 宋 聶 劉 曲 李
幹 子 楚 靖 藍 呈 少 炳
臣 經 材 寔 璞 祥 村 華

山東蓬萊 山東蓬萊 奉天遼中 河南祁州 山東蓬萊 河北豐潤 山東蓬萊 奉天蓋平

自衛公司 萬興利 營口紡紗廠 寶和堂 泰順祥 聚豐成 廣順號 宏利厚和記

保 棉 織 藥 茶 糧 雜 雜
險 紗 布 行 行 房 貨 貨
正 布 行 行 海 批 山
貨 貨 貨 貨 貨 發 貨

營口總商會職員一覽表

全	調	調	庶	庶	會	會	會	收	全	全	全	文	兼	總	理	職
	查	查	務	務	計	計	計	發				牘	文	務	事	別
	股	股	股	股	股	股	股	股				股	隨	主		
	員	長	員	長	員	員	長	長				員	股	任		
李	周	羅	徐	扈	吳	王	曾	賈	孫	方	楊	劉	陳	許	姓	
思	彭	士	沛	芝	昭	佐	善	叔	慕	愈	建	宗	宗	蘭		
學	久	儒	然	桂	明	周	元	陶	忱	昆	章	周	蕃	階	名	

職
別
調
查
股
員
全
全
練
習
員

姓
名
范
培
劉
景
孫
川
閻
金
鴻
齡
濤

營口商事公斷處職員一覽表

職別	姓名	年 齡	籍 貫	商 號
處長	邢海清	四十八歲	山東蓬萊縣	世昌德
評議員	高吉先	六十歲	奉天蓋平縣	日新昌
	姜漢章	四十七歲	山東黃縣	公益銀號
	程春園	六十五歲	安徽太平縣	瑞昌成
	劉呈祥	五十二歲	河北豐潤縣	聚豐成
	劉懷卿	六十歲	河北灤縣	永茂號
	張友琴	六十四歲	山東黃縣	恒利德
	孫新甫	五十六歲	山東蓬萊縣	永和祥
	唐筱泉	五十六歲	山東黃縣	永同和
	李翰三	六十一歲	河北樂亭縣	永興公司
	謝裕昆	六十七歲	河北天津縣	永惠興
	郭棣華	五十六歲	山東蓬萊縣	興懋東
	王子玉	五十歲	山東蓬萊縣	天生永
	李福宏	五十一歲	山東蓬萊縣	公成永
調查員	高惠卿	五十一歲	奉天蓋平縣	和泰乾

全 調
查
員

洪 王
茂 際
堂 唐

六 六
十 十
五 歲
歲

奉 奉
天 天
蓋 蓋
平 平
縣 縣

六

德 公
盛 興
恒 順

營口商埠各行同業公會一覽表

會名	會長姓名	商號	地址
雜貨發行同業公會	洪茂堂	德盛恒	西大街
門市雜貨同業公會	高惠卿	和泰乾	西大街
油坊同業公會	高吉先	日新昌	西大街
茶葉發行同業公會	孫蔭棠	泰順同	西二道街
糧坊海貨同業公會	劉呈祥	聚豐成	大水晶宮
山貨同業公會	王際唐	公興順	大水晶宮
藥行同業公會	王芹洲	興茂義	西大廟街
棉紗布疋同業公會	張友琴	恒利德	西大街
特產同業公會	邢海清	世昌德	西大街
航業同業公會	李子初	肇興公司	公花園街
運輸同業公會	趙佐卿	新泰興	永世街
當商同業公會	高陟三	宏昌厚當	老爺廟街
鏢鮮罐頭同業公會	王顯庭	永順泰	西大街
書籍筆墨同業公會	蘇藝林	震東書局	東大街
錢業同業公會	戚敬五	福順仁	永世街

華商保險同業公會	燒酒同業公會	估衣同業公會	蒸麻繩席同業公會	魚行同業公會	木商同業公會	化學工業同業公會	西藥同業公會	汽輪貨車同業公會	燃料同業公會	紙行同業公會	染房同業公會	鞋行同業公會	土木建築同業公會	飯莊黃酒同業公會	印刷雕刻同業公會	肉商同業公會
張	趙	史	趙	劉	陳	李	陳	楊	葛	劉	李	馬	王	任	姚	盛
秀	郁	松	秀	義	子	華	星	桂	寅	慎	敬	聚	喜	岐	潤	化
東	文	山	澤	臣	成	亭	樓	庭	堂	齋	堂	五	榮	山	堂	周
肇泰公司	同義泰	同合盛	義升魁	三盛發	日升長	益發合	興亞藥房	永發東	三義興	義興福	富有公	玉和榮	永發祥	滙海樓	大東	天增盛
西北街	太古街	通惠門街	河沿街	河沿街	陳家花園	什字街	馬市街	永世街	永世街	東大街	公安局街	東大街	老爺廟街	大平康里	西大街	通惠門

鏡莊同業公會
醬油同業公會
旅館同業公會
浴業同業公會
鐘表_{眼鏡}照相同業公會
鹽商同業公會
竹行同業公會
帆船同業公會
篋業同業公會
鉄工同業公會
洋鉄同業公會
銅行同業公會
成衣同業公會
大車店同業公會
伙食店房同業公會
金銀首飾同業公會
火柴同業公會

趙雲
何寶
聶天
馬滋
牛春
王子
陳明
劉海
李錫
高仙
郭明
曲福
張子
朴輯
尹樹
唐鴻
喬君

峰
銳
亭
民
春
先
久
泉
五
齋
盛
臣
新
五
春
賓
平

四合盛
華新醫院
裕豐棧
惠海樓
文雅齋
利發合
廣增和
和記船店
東昇和
裕發盛
東和盛
增發永
復元成
德泰成
義順園
世興金店
關東公司

東大街
永世南街
永世街
東二道街
大平康里
河沿街
馬市街
西海關
清真寺街
窪坑甸
大平康里
馬市街
大官塘西街
通惠門街
小車行街
永世街
青堆子

瓷行同業公會
五金行同業公會
報關同業公會
織棉同業公會
糧業代理同業公會

唐 張 許 高 劉

彼 墨 蘭 玉 宗

泉 卿 階 堂 堯

永和
慎記
永盛金
福源達

一〇
西二道街
西北街
西德里街
東二道街

章
則

營口總商會暫定章程

第一章 總 則

- 第一條 本章程依據商會法規定之
- 第二條 本會以營口商埠爲區域定名爲營口總商會
- 第三條 本會以圖謀工商業之發展增進工商業公共之福利爲宗旨
- 第四條 本會設事務所於營口商埠西大街遇有必要時得經會員大會之議決設立分事務所
- 第五條 本會之職務於左
 - 一 籌議工商業之改良
 - 二 關於工商業之徵詢及通報事項
 - 三 關於國際貿易之介紹及指導事項
 - 四 關於工商業之調查編纂事項
 - 五 關於工商業之調處及公斷事項
 - 六 關於工商業之證明及監定事項
 - 七 得設辦商品陳列所商業學校銀行保險儲蓄醫院消防施診所圖書館俱樂部各種合作社或其他關於工商業之公共事業但須經主管官署核准
 - 八 受當事人或法院及行政官署之委託辦理商業清算事項
 - 九 遇有市面恐慌等事有維持及請求地方官署維持之責任

前項第五六七八各款得酌量收取費用但須早准主管官署備案

第二章 會員

第六條 本會會員無定額以營口商埠區域內之商店曾依法註冊單獨加入本會爲會員者爲限

第七條 會員以在營商埠區域內之本國人具有左列資格之一者爲限

一 本公司店員或支店之職員爲公司之經理人者

二 各業所舉出之董事爲各之經理人者

三 自己獨立經業工商業之經理人者

第八條 商店會員每一公司行號舉認一人每人有一選舉權

第九條 會員不得代表兩個以上之商店

第十條 有左列各款情事之一者不得充本會會員

一 褫奪公權者

二 受破產之宣告尙未復權者

三 有精神病者

第十一條 會員均有選舉權被選舉權及表決權

第十二條 會員有左列各款情事之一者若有實據得經會員大會議決後除名

一 經本會通告原舉派之會員令其撤換而不於所定期間撤換者

二 欠會費滿二年者

三 不遵守本會章程決議或其他破壞本會之行爲者

第十三條 會員經舉認後應書面報告本會附具履歷送由董事會審查認爲合格後方得列席

第十四條 會員如發生第十二條所列各款情事之一者若查有實據提交會員大會議決通知原舉派之會員撤換之

第十五條 會員有不正当行爲致防害本會名譽信用者經發覺後查有實據得經會員大會議決除名自除名之日起三年內不得充任本會會員

第十六條 凡依照本會章程第六條入會者應各具入會聲請書先向本會登記送董事會審查合格後給予證書

第十七條 會員非有不得已事故聲叙理由填具出會書送交本會董事會審查屬實並經會員大會認可後方可出會一年內不得請求入會

第三章 職員

第十八條 本會設會董四十人由會員大會就會員中用記名連舉法選任之以得票最多數者爲當選票數相同時抽籤定之

特別會董四人由當選會董中投票互選之

第十九條 本會設會長一人副會長二人由會董中用記名單記法選任之以得票過投票人之半數者爲當選副會長選舉亦同

第二十條 本會會長副會長及會董特別會董均爲名譽職惟每年年終發給車馬費一次其數目多

少由董事會決定之

一四

第二十一條 會長會董任期均為四年改選仍得連任但以一次為限

第二十二條 會長缺額時由副會長代理執行會務

第二十三條 會長及各會董當選就任後應將姓名年齡籍貫住址商業行號造具表冊及會員名冊呈

報主管官署轉報備案

第二十四條 每屆選舉時須新職員就任後舊職員始得退職

第二十五條 董事有左列各款情事之一者應即解職

一 因不得已事故經會員大會決議准其退職者

二 曠廢職務經會員大會決議令其退職者

三 於職務上違背章程或其他重大不正當行為經會員大會議決令其退職或主管官署令其退職者

第二十六條 本會因事務上之需要得設辦事員秉承會長之意旨分科辦理會務

第四章 職 權

第二十七條 董事依本章程之規定及會員大會之議決行使職權

第二十八條 會長對外代表本會

第二十九條 會長有延聘僱用及辭退辦事員之權

第五章 會 議

第三十條 本會會議之種類如左

一 會員大會

A 定期會議每年於三月間舉行一次由董事會召集之

B 臨時會議會長認為必要時或用會員十分之一以上之請求均應召集之

二 職員會議董事會議每月至少開一次由會長召集之

第三十一條 會員大會開時由會長主席如會長缺席時由副會代理之

第三十二條 召集會員大會應於會期前十五日通知但臨時會議不在此限

第三十三條 會員大會之議決以會員過半數之出席並以出席者過半數之同意行之如出席者不滿

過半數時行假決議將其結果通告各會員於十日內重行召集會員大會以出席者過半

數之同意對假決議行其議決

第三十四條 董事會開會時須有董事過半數之出席董事過半數之通過方能議決可否同數時之取

決於會長

第三十五條 左列各款事項之議決以會員三分之二以上之出席出席者三分之二同意行之出席者

逾過半數而不滿三分之二者得以出席者三分之二以上之同意行假決議將其結果通告各

會員於十日內重行召集會員大會以出席者三分之二以上之同意對假決議行其議決

一 變更章程

二 會員之除名

三 董事之退職

一六

四 清算人之選任及關於清算事項之決議

第六章 經費

第三十六條 本會經費有左列兩種

一 事務費由入會商家分期交納

二 事業費遇有舉辦重要事業時由會長提付會員大會議決行之

第三十七條 會員無論因何出會其已繳之會費概不退還

第三十八條 本會會計年度以本年七月一日始至翌年六月末日止

第三十九條 本會預算決算由會長依會計年度分別編訂經董事會審查相符提付會員大會議決並

呈報主管官署轉請備案

第四十條 會計年度屆滿新預算未成立時得照上年度預算施行但臨時預算不在此限

第四十一條 本會經費之預算決算及其事業之成績每年須編輯報告刊佈之並呈報主管官署轉報

備案

第四十二條 本會支款及會費收據須經會長副會長之簽字或蓋章方為有效

第四十三條 本會收支各款項每月由會長檢查一次並將會計賬目公佈之

第七章 附則

第四十四條 本章程如有未盡事宜悉遵照四年商會法及商會法施行細則之規定辦理

第四十五條

本章程如有不適宜處得由會員大會議決修改之但須呈經主管官署核准轉呈備案始生效力

第四十六條

本章程自呈准備案後施行

商事公斷處章程

二年一月二十八日公布
三年十一月二十三日再修正

一八

第一章 總則

第一條 商事公斷處應附設於各商會

第二條 公斷處對於商人間商事之爭議立於仲裁地位以息訟和解爲主旨

第三條 公斷處之評議場由各商會會長或副會長酌事之繁簡分別設立

第四條 公斷處之經費由各商會擔任之

第二章 公斷處之組織

第五條 公斷處以左列職員組織之

一 公斷處長

二 評議員

三 調查員

四 書記員

第六條 各商會公斷處應設公斷處長一人視事之繁簡得設評議員九人至二十人調查員二人至六人書記員二人至六人

第七條 處長評議員調查員均爲名譽職但得酌增三十元以內之酬金書記員之薪金由公斷處各就地方情形酌量給與

第八條 評議員調查員各於商會現在會員中互選之以得票多數者當選票數同者抽籤定之

第九條 第八條之職員於互選時並須各照原額預選三分之一候補之
第十條 處長被選之評議員互選之

第十一條 書記員任用之規定由處長會同商務會長或副會長酌定之

第十二條 評議員調查員之任期以二年為限其續被選舉者得連任不得逾二次

第十三條 處長有事故不得到處得以名次在前之評議員代理之

第四章 公斷處之權限

第十四條 公斷處受理商事爭議之案件以左列各款為限

一 於未起訴先由兩造商人同意自行聲請者

二 於起訴後由法院委託調處之

第十五條 已經起訴之案無論出自商人聲請或法院委託在兩造情願息訟對於法院均有撤回陳
訴之權

第十六條 評議員認為判斷上必要之行為而不得自為之者得呈請管轄法院為之

第十七條 評議員之判斷必須兩造同意方生效力

第十八條 兩造對於評議員之公斷如不願遵守仍得起訴

第十九條 評議員於公斷後兩造均無異議應為強制執行者須呈請管轄法院為之宣告

第二十條 評議員對於理屈處者得酌征費用其兩造主張各有一部理由者得使其平均負擔費用
但不得逾所爭物價格百分之二

第二十一條 第二十條費用之用途評議員須向兩造宣告並須得其同意

第二十二條 評議員得詢問證人鑑定人但不得強制其出場或其結

第二十三條 評議員於判斷前須詢問當事者且於必要之時或親自或委託調查員調查爭議之事實

關係

第二十四條 處長有處理處內一切事務之權

第五章 公斷程序

第二十五條 公斷處接收兩造訴書須於三日內具通知書囑令兩造於某日到場其由法院委任者亦

同

第二十六條 公斷之開始必須兩造到場不得有缺席之判決

第二十七條 調查員對於受託調查之件並自知其確實之證據者應具報告書受理之評議員

第二十八條 處理商事爭議時以評議員三人或五人行之

前項之評議員各商會由處長於選員中抽簽定之臨時公推一人爲之長

第二十九條 公斷之判決以投票行之取決於多數可否同數評議長有決定之權

第三十條 處長認簽定評議員有迴避之理由得令其迴避

第三十一條 評議員對於簽定事件自認有應迴避理由得聲請引避

第三十二條 當事人對於簽定評議員認爲有拒卻理由者得陳請拒卻

第三十三條 遇有應迴避引避或拒卻時處長應另行簽定

第三十四條 評議員理結後須作成公斷書記載年月日蓋章署名交付當時人但既經起訴之件並須

呈送臚本於受訴法院

第六章 職員之裁制

第三十五條 公斷處之職員有左列情形之一者處長得命其退職

一 違背職守義務

一 行爲不檢或喪失職員信用

處長有前項情形須退職時由地方長官報部行之

第三十六條 公斷處之職員違背職守義務致當事人受損害時負賠償之債

第七章 附 則

自本章程施行後從前各省所定之公斷章程概行廢止

第三十七條 章程變更廢止由司法部農商部商會定之

第三十八條 公斷處辦公細則由司法部農商部另定之

第三十九條

修正商事公斷處辦事細則

民國三年九月二十一日公佈
民國三年十一月二十二日修正

第一章 總 則

第一條

公斷處遵照司法部農商部會訂商事公斷處章程處理商人間商事之爭議其辦事規程除依該章程外適用本細則之規定

第二條

公斷處附設於其所在地各商會即以所在地地名冠首以爲名稱

第三條

公斷處對外公體由處長署名負責並鈐用所在地商會之圖記

第四條

公斷處經費由所在地各商會担任之其出納會計應受商會會長或副會長之查核公斷案內如有金錢摺據有價證券及供託賠償等款項應由處長送交商會妥爲保管

第五條

公斷處評議事件得依據各該地方商業習慣及條理行之但不得與現行各法令中之強制規定相抵觸

第六條

公斷處章程及本細則中所稱管轄法院受訴法院或法院各規定在未設法院各地方暫以兼理司法衙門當之

第二章 公斷處職員之選任

第七條

公斷處職員之選任除書記員評議員各依公斷處章程第十一條第二十八條第二項規定外其餘均適用連記投票法互選以得票滿總額數之過半數者爲當選票數同者以年長之人列前年齡同者抽籤定之候補人之預選準照前二項之規定

第八條

前條之選舉若當選人不足額數時應照章程再選以足額爲止

第九條 選舉職員應由商會會長或副會長預定期日招集現在商會會員舉行之

前項之招集應於十日前提告

第十條 選舉確定後由商會備具証書函請當選人姓名年齡籍貫住址職業及得票數目報明地

方長官詳請本省最高行政長官咨部備案其已設法院地方並應報明法院備案

第十一條 當選職員非有正當理由不得辭職

第十二條 處長因事故出缺時應即改選評議員調查員因事故出缺以候補人依次遞補

補缺各員之任期以補足前任未滿之期爲度

第十三條 公斷處因投送文件通知當事人並服其他勞務得雇用雜役其人數視事之繁簡定之亦

得以商會雇役兼充

第三章 公斷處之權限

第十四條 公斷處對於商事爭議非具備左列條件者不得受理

一 須爲公斷處章程第十四條所列舉者

二 須在該公斷處所在地之商會範圍以內者

第十五條 兩造營業地點不在同一商會範圍內者遇有爭議應由當事人合意指定願受調停之公

斷處向其聲請評議

受理前項指請之公斷處得囑託其他公斷處協助調查案情

第十六條 聲請公斷事件屬於左列各款者不得受理

一 於商事無關係者

二 關涉民刑事者

三 兩造全無證物證人者

四 其發生由於非正當之營業者

五 既經拋棄權利者

六 未經當事人同意僅由一造聲請者

第十七條

法院委託調處之案如有屬於前條所列各款之一者應仍稟請受訴法院核辦

第十八條

既經起訴之案當事人自願移轉公斷時應由兩造共同稟請受訴法院批准並將原訴狀

辯訴狀批詞全文一并錄送到處方能受理

第十九條

公斷未結之案在外調停和息者應由兩造將和息情形各具願書聲請註銷如係已經起

訴者並由公斷處取具兩造願書稟送受訴法院

第二十條

公斷案件理結時得依公斷處章程第二十條酌徵費用但當事人曾在商會註冊負擔常

年會費之義務者得照部定最高率減半徵收

第四章 公斷處職員之權限報酬及制裁

第二十一條

處長依公斷處章程第二十四條有處理處內一切事務之權但除執行公斷外其他重要

事件應與所在商會之會長或副會長協商行之

第二十二條

評議員之權限依公斷處章程第十六條第十九條至二十三條各規定行之

第二十三條 評議員之行為若違背公斷主旨及逾越權限者其行為無效
評議員長除依公斷處章程第二十九條規定外其他職權與評議員同

第二十四條 評議員評議員長經簽定或公推後非有正當事由不得拒絕

第二十五條 調查員受評議員之委託應就該案事件所稱各節詳查據實報告若於所列範圍外別有所得或另有所見者應附記於報告書以資參攷

第二十六條 調查事件若有應行會同該商業商董行之者調查員應向處長聲明知照商會函請會查

第二十七條 調查員調查事件公斷處應給予證書如遇不服調查者及意外障礙限於有必要之情形得就近請警察協助

第二十八條 調查員履行職務不得逾越受委託調查事件範圍之外並不得有強迫滋擾行為違背前項規定其調查為無效

第二十九條 書記員分掌草擬稿件收發文牘保存案卷臨場記錄並該公斷處會計庶務事宜

第三十條 處長評議員調查員均為名譽職但得於公斷處章程第七條所定之範圍內酌增酬金調

第三十一條 查員於履行職務時並得實支旅費及必要費書記員之薪金由處長量事之繁簡定之
公斷處各職員有應退職之事由或應負賠償當事人損害之責任時依公斷處之章程第三十五條第三十六條行之

第五章 公斷程序

第三十二條 公斷事件以聲請先後為序但遇有特別情形得變更之

第三十三條

凡商人聲請公斷者其聲請書應爭議事實簡明敘述並須記載左列各款

一 當事人姓名年齡籍貫住址

二 其職業

三 其牌號及營業地點

四 證人若有鑑定人時並其鑑定人

五 帳據之種類及其件數

第三十四條

前條聲請書應於投遞時每件由當事人豫繳司法部所定訴訟印紙一角俟評議終結後黏貼公斷書面以證明公斷之效力若該聲請事件經公斷處核定不准受理者其所收之印紙費應發還之

第三十五條

事件輕微或須迅速完結者得以言詞聲請公斷

第三十六條

第三十三條第一款至第五款所列各事宜前項聲請亦應陳明之

第三十七條

凡以言詞聲請者應否受理由處長核定後通告之

第三十八條

其以言詞聲請者應否受理由處長俟當事人之詞畢即時決之

第三十九條

前項聲請若經處長決定受理時準用第三十四條前之段規定

第四十條

既經受理之件應由處長先期簽定三人或五人到處公同審查

第四十一條

若該事件非預先詢問或調查不能詳明者應由評議員依公斷處章程第二十三條辦理

第四十二條

當事人對於簽定之評議員陳請拒却者應先期聲明理由不得臨時託故陳請但其事由

若在公斷臨時發生或當事人臨時始知悉者不在此限

第三十九條

評議員有應行迴避引避拒却事由依公斷處章程第三十條至第三十三條辦事

第四十條

調查員有應行迴避引避拒却事由時準照公斷處章程第三十條至第三十二條規定辦理

第四十一條

遇有調查員應行迴避引避或拒却時處長或評議員另行委託其他之調查員補充之

第四十二條

凡以言詞聲請公斷者應自聲請之時起莫於三日以內完結之其在評議中發見有不能速結之情形者得酌量展期

第四十三條

凡以書狀聲請公斷者定期評議後應於三日以內通知當事人及證人按照所定時刻到場由法院委託亦同

第四十四條

當事人如確有事故不能如期到場受公斷者應先期聲明酌予展期但展期不得逾三次所展期間每次不得逾兩星期

公斷日期展至三次而當事人中仍有藉故不到者即將該事件撤銷不理其由法院委託

調處之事件仍稟請受訴法院辦理

第四十五條

公斷事件除當事人所舉証人外評議員有認為適當之証人時得向處長聲明臨時延請鑑定人之延請準用前次之規定

第四十六條

評議員詢問證人鑑定人時不得強制威嚇之行爲
違背前項規定除詢問作爲無效外證人鑑定人並得聲請處長加以制裁

第四十七條

公斷屆期當事人應親身到場說明事件原委並自己主張之理由但以有不得已之情形

爲限得委託代理人行之

前項代理人若於該事件無解決之權或無演述能力者彼造得聲請評議員拒絕之

第四十八條

公斷之結果非得兩造同意時不生效力其不表同意之當事人仍得自由起訴

第四十九條

公斷之結果併得兩造之同意時即爲理結俟兩造親自簽押後依公斷處章程第三十四條辦理

既經理結其公斷發生效力此後非發見其公斷根據事實有重大錯誤或有顯然與該公

斷抵觸之新證據時不得再有異議

第五十條

既經理結之件如有關於賠償繳納等事宜應由當事人覓具殷實信用之保人担負責任無當之保人者應稟請管轄之法院宣告強制執行

其財產產物如有關係行政範圍者應即其據情分稟請各官署查核施行

第五十一條

評議場除有應秘密之事由外應公開之但非商人或案外無關係者非經特許不得旁聽旁聽人無發言之權

第五十二條

調查該事件之調查員遇評議時得列席陳述意見但判斷時不得加入投票之數評議員詢問理由當事人及證人應依次陳述不得攙越

第五十三條

兩造辯論須和平相向不得惡聲互詈各待詞畢然後發言違者評議員得制止之公斷紀錄應由各評議員連署負責

第五十四條

評議未畢當事人不得先行退出

第五十五條

第五十六條
第五十七條

評議未能終結應續行判斷者由評議員長定期當場宣告

公斷處受理事件每屆三個月應由處長造具清冊分別已結未結詳載左列各款稟由各

該省高等審判廳長報部一次

一 第三十三條第一款至第三款所載各事項

二 受理事件由當事人聲請或法院之委託其由於當事人聲請者分別載明以言詞聲請或書狀聲請其由法院委託者應載明委託法院之名稱

三 公斷之結果

四 爭議之原因

五 公斷之根據及其要旨

六 公斷之效果

七 公斷結果後有無強制執行

八 評議終結之年月日並評議該事件之員名

第六章 附 則

第五十八條 各省公斷處未將辦事細則報部核定者即遵照本細則辦理勿庸再為擬訂

第五十九條 各省公斷處辦事細則已經核准備案者自本細則施行後一律作廢

第六十條 本細則之變更廢止由司法農商部商會定之

第六十一條 本細則自公布日施行

附修正商事公斷處辦事細則

民國八年司法部令四一六號
六月七日農商部令四九九號

第三十四條

前條聲請書應於投遞時每件由當時人購貼司法部所定訴訟印紙一角若該聲請事件經公斷處核定不能受理者公斷處主任員出具證明書交由當事人持向印紙發售處領

回現金

第三十六條

第三項前項聲請若經處長決定受理時須由當事人補具聲請書其購貼印紙准用第三十四條前段之規定

第四十九條

第一項公處之結果並得兩造之同意時即爲理結兩造須親自簽押



呈實業部爲遵令擬具提案並報告出席人員姓名文 八月二十日

呈爲遵令擬具提案並報告出席人員姓名仰祈

鑒核備案事竊 屬會迭奉天實業廳令電開

鈞部爲指導商業改良溝通聲氣諮詢情狀討論救濟起見定於本年九月一日召集全國工商會會長在京開會並將出席人員姓名及所提議案逕行報部以期迅速各等因遵即擬具提案四份屬會會長因時局關係不克遠離臨期派理事許蘭階代表前往出席與議理合檢同提案具文呈報

鑒核備案謹呈

實業部

呈財政部呈爲海關稅限期迫切商家極感痛苦請再展期一個月文 十月十三日

呈爲關稅限期迫切商家極感痛苦仰祈

鑒核事竊查海關稅爲國稅之一種改訂稅率必於數月前通知施行日期爲世界各國之通例此次我滿洲國增加海關稅通知未及十日即爲施行而稅則又不事前頒發使商家無所根據不能期前通知南方客號且二十五號以前結關進口之貨又按新稅則征收各商對於實感莫大之痛苦以茶葉一項言之稅額有超過值本者數種如代爲完稅則貨主寧願拋棄貨物不肯承認以致遲延未報今日又有不報關加罰消息市面益形恐慌復查我滿洲國以王道立國施行仁政關稅關係何等重大限期如此迫切軍閥時代亦屬僅見況稅收與商業息息相關欲期稅收暢旺須謀商業發展今因增稅之故商家損失已屬不貲再延期加罰不啻置商家之死命何敢再行來貨自取咎戾是增稅不能裕收反而影響稅收徒貽各商無窮之累也當此商

業不振時期將何以堪擬請

三二

逾格鴻施特別維持對於在二十五號以前結關進口之貨照舊稅率征收二十五號以後結關進口者展期一月俾各商一面結束批定之貨一面通知南方客號以免損失而祛糾紛除分函營口海關外理合具文呈請

鑒核示遵謹呈

財政部

呈營口縣公署爲遵令填送商情調查表文 六月二十四日

爲呈復事案奉

鈞署第九三號訓令內開爲令遵事案奉

奉天省實業廳訓令第 號內開爲令遵事案奉

實業部訓令第二十號內開爲令行事查實業振興以商業爲樞紐商業發達視商情爲轉移各該省所轄各縣鎮商會爲商人團體組織已久商業情況當能明晰茲由本部頒發商情調查表一百份發交該廳仰即轉飭各縣鎮商會限一個月內按照表式所列各項詳細填註彙齊送部核奪是爲至要除分行外合函令仰該廳即便遵照轉飭所屬一體遵照辦理勿延切切此令計頒發商情調查表一百份等因奉此除分行外合檢原表十份令仰該縣轉飭各商會遵照查填各二份限於文到十日內具報來廳以憑彙核存轉事關部令萬勿遲延爲要此令計發商情調查表十份等因奉此除分行外合行檢同原發表式二份令發該會仰即遵照原表列註各項限於文到五日內詳細填報來署以憑彙轉事關部令切勿遲延爲要此令計發商情調查表

式二份等因奉此查此案於未奉

鈞令之先會奉

實業廳令同前因當即派員調查依表填註逕呈在案茲奉前因理合照抄具文呈復

鑒核謹呈

營口縣公署

計呈商情調查表二份（從略）

呈營口縣公署爲轉請減輕營業稅率按照千分之六徵收文 八月十五日

呈爲轉請事竊據營口門市雜貨兼發莊糧坊各同業公會呈稱爲稅率偏枯影響商業衰頹懇轉請減輕以紓商艱事竊自事變以還各處商業莫不蕭條異甚省城當局體念各商之困苦已將營業稅一項改爲千分之六征收各縣實行者甚夥獨我營口仍照千分之二十繳納甚欠公允現在營口商業已達山窮水盡之境且各商所受之痛苦無日不在水深火熱之中若捐稅仍不減輕均將不免荒閉商業荒閉稅由何裕即不爲商民惜亦當爲稅收計也況此項營業稅有轉嫁性質如同一區域甲商將已稅之貨售與乙商而乙商納稅又售於丙丙又納稅輾轉征收終無底止必至消滅而後已雖表面爲百分之二實際奚啻百分之二十是以南京政府規定千分之二尙屬公允至於百分之二乃軍閥時代所定我滿洲國家純粹王道主義萬不能容此苛政貽累商業並與減輕人民負擔之宣言亦有背馳爲此不揣冒瀆具文環請貴會轉請營口縣公署垂念稅率偏枯影響商業仍請按千分之六征收以歸劃一而示體恤實爲德便等情據此查據該公會等所稱稅率偏枯影響商業各節尙屬實情可否照安奉兩處按千分之六征收以蘇商苦之處出自

鈞裁理合備文轉呈

鑒核示遵謹呈

營口縣公署

呈營口縣公署爲呈覆改革度量衡器制擬具意見書仰祈鑒核文 六月十三日

呈爲呈覆事竊奉

鈞署訓令內開爲令行事案奉

奉天實業廳第五九號訓令內開爲令行事查本省度量衡器種類繁雜而以量器爲尤甚若不明定標準何以稱便商民剔除弊制惟溯舊制以忝布算證諸科學原理不甚精確良不適用於今日之用查近日米突制深合學理各國無不從同本廳擬採用米突制爲本省度量衡之標準以昭大同而期精確但核與本省舊慣則米突制度衡兩器過大而其量器復小兩相比較差數過鉅按諸習慣恐難推行斟酌情形擬度以米突制三分之一爲一尺衡以其二分之一爲一斤而量則以倍數行之如此調劑辦法庶與舊制權度相近改革自易惟劃一度量衡事屬創舉端在博採周諮集思廣益以期推行盡利免生滯碍除分行外合令該縣對於採用米突制爲標準有何意見迅速具覆以資核攷此令旋奉

實業廳第四二六號訓令內開爲令催事查劃一度量衡擬採用米突制爲標準徵詢意見一案業經通飭遵照在案茲查各縣均已先後呈報惟該縣迄今尙未呈覆殊屬非是合令該縣務須遵照前令迅即呈報來廳以憑彙核再延宕致干咎戾切切此令各等因奉此除分行外合行令仰該會限於文到五日內對於採用米突制爲標準有何意見火速呈報來署以憑轉報案關廳令毋稍延誤致干咎戾切切此令查此案於未奉

鈞令之先會奉實業廳令同前因當即擬具意見書逕呈在案茲奉前因理合照抄意見書具文呈覆
鑒核施行謹呈

營口縣公署

計抄呈意見書一件

查我奉省度量衡器制從來種類複雜一地有一地之沿革一地有一地之習慣度衡兩器雖云不同所差尚不至過鉅至量器一種各地大小倍極懸殊大則有以三千斛爲一器者小則有二十斛爲一器者更有在三十斛以下二十斛以上者營口則以二十五斛爲標準開埠以來相沿百餘年中外各商咸稱便利此項改用米突制度擬以米突制三分之一爲一尺衡以其二分之一爲一斤而量則以倍數行之如此規定固爲調劑最善辦法惟各地相沿習慣亦不能不有所顧及也況營口爲通商口岸輪軌交錯外商雲集與各地情形不同不能一概而論若不顧一切即所定辦理將來窒礙滋生營商又多一層困難也管見所及敢請採擇是幸

呈營口縣公署爲呈復爐銀本質係由貨物交易而非私帖及類

似紙幣之證券文 十一月二十六日

爲呈覆事案奉

鈞署訓令第二六九號內開爲令違事案查本署前報取締私帖一案茲奉

奉天省公署財字第一三一零號指令內開呈悉查營埠爐銀前因日本重物組合建議廢止據該處商會呈請駁斥業經令飭查照取締辦法第二第二兩條呈請部示在案仰即查照辦理不得以該項爐銀與各種私

帖性質不同略而不辦此令等因奉此查取締私帖辦法第二條所載向來流通之私帖及其他類似紙幣之證券其發行已得官廳之許可者於本辦法施行後三月以內限於再經政府之認可時准其以現在之流通額爲限度在本辦法施行後一年以內照常通用又第三條所載依前條之規定而欲得政府之認可者須由發行機關代表者署名並提出關於左列事項之說明書及其已經發行之私帖或其他類似紙幣之證券樣本於財政總長(一)發行之私帖或其他類似紙幣之證券名稱(二)許可發行之年月日及發行之年月日(三)發行之目的(四)發行機關及其代表者姓名年齡住所及職業(五)發行額收回額及現在流通總額(六)發行之種類及各種數目(七)印刷之場所及印刷數量(八)流通區域(九)收回或償還之期限(十)未發行之額(十一)兌換準備及保證準備之內容及金額如以金錢以外之物件爲準備時則其評價數(十二)此後收回或償還之方法及其所需之時日等合亟令仰該會遵照以上各節逐條加具說明填報來署并將呈請駁斥日本重物組合建議廢止爐銀一事錄案呈報以憑核辦此令等因奉此查取締私帖辦法第二條第三條及第三條所列各項對於爐銀均不相符合無從說明具報緣爐銀之本質係由貨物交易而產生非私帖及類似紙幣可比紙幣銀行得任意濫發爐銀有一存戶必有一欠戶欲濫發而不能且爐銀爲營口全市之爐銀非若紙幣獨銀行得享有發行權也爐銀既爲全市共有即以公共信用爲保證至保存抹兌不能不委託銀爐但不能謂銀爐爲發行機關不明真相者反以爐銀爲銀爐所發行未免錯誤通行額數以市面商業爲轉移商業興盛則爐銀額數增多商業凋敝則爐銀額數減少此即由貨物交易產生之明証也爐銀通行於營口市面已有百餘年之歷史其性質與上海規銀安東鎮銀相等通行雖限於營口一域而補助三省商業之功用未可泯滅總之爐銀既非私帖及類似紙幣之證券尙會不敢比附援引妄爲填報理合將爐銀性質詳爲說明並照抄駁斥

日本重物組合原呈具文呈復

鑒核轉報謹呈

營口縣公署

增抄件

取締辦法第一條

查爐銀性質係由貨物交易而產生既非各種私帖可比亦非其他類似紙幣之證券因爐銀有一存戶必有一欠戶非如私帖等有發行權也以無一定之發行權所以流通之多少全憑交易之衰旺而定所以非私帖之有一定流通額也總而言之爐銀乃轉賬貨幣其性質與私帖等根本上即不相同之故耳

取締辦法第二條

第一項 發行之私帖或其他類似紙幣之証券名稱

查爐銀性質既非私帖等之可比已如上述所以本項無法填列

第二項 許可發行之年月日及發行之年月日

查營口爐銀之發生乃由先年均以現寶交易因現寶取送不便故由銀爐過賬即稱之曰

爐銀發生日期遠在百餘年前現在已難查考

第三項 發行之目的

查爐銀發生之目的乃為便利交易現因發生年久信用卓著已為營埠商場買賣成交唯

一之代價關係非常重大

第四項

發行機關及其代表者姓名年齡住所及職業

爐銀既因交易發生則全埠衆商凡有交易者均能發生不過存欠雙方均到銀爐轉賬而已并無發生機關亦無代表之姓名住所

第五項

發行額收回額及現在流通總額

查爐銀之存欠額視存戶而定存戶多則額數增存戶少則額數亦減非私帖等有發行人有一定之額數也所以此項無法填列

第六項

發行之種類及各種數目

查爐銀與私帖等不同所以無種類之區別

第七項

印刷之場所及印刷數量

查爐銀之運用僅憑轉賬而已非如私帖等有形式種類所以無須印刷場所更無數量之可言

第八項

流通區域

查爐銀之流通區域以營口商埠內爲限

第九項

收回或償還之期限

爐銀之流通平素無限制惟向來習慣每年三六九臘四卯期存欠找清設有未償還者酌量出利其利之大小因時而定

第十條

未發行之額

第十一條

爐銀既因交易發生無所謂發行與未發行將來之伸張與退縮均視市面興衰爲斷定

兌換準備及保證準備之內容及金額如以金錢以外之物件爲準備時則其評價數

爐銀既非紙幣無硬貨之準備亦無金錢以外之物件爲準備其存欠性質已如上述然則
爐銀之欠戶即存戶之準備也

第十二條

此後之收回或償還之方法及其所需之時日

收回及償還方法與時日已詳第九項中但是收回之程度每逢逾期存欠以利息找算並非根本收回如云根本收回則全埠商業恐須同歸於盡矣

呈爲遵令加入日滿實業協會呈送入會請求書請核轉一案由

爲呈覆事案奉

鈞廳第一三四二號訓令內開關於勸募本國加入日滿實業協會之各種團體並推薦該會本國職員一案
願發入會請求書二份該會創立草案一份飭即遵照填記限文到五日內呈報萬勿違誤切切此令等因奉
送
此遵查該會先從勸募加入團體入手屬會擬以商會名義請求加入此項請求現已填寫完竣理合具文呈

鑒核彙轉施行謹呈

奉天省公署實業廳

附件從略

呈爲遵令查營口商人與大阪商人連絡方法調查表並加具意見請鑒核一案由

爲呈覆事案奉

四〇

鈞署營實商第一百五十六號指令爲屬會呈送營口商人與大阪商人連絡方法調查表由內開呈表均悉。查表內將來連絡交易計劃方法欄內所具交易連絡計劃方法及說明欄第三項所具意見均未詳細說明。茲將原表發還仰即另行填寫務求詳細填竣速送核轉此令計發還調查表一紙等因奉此遵即詳查營口商人與大阪商人交易現狀及將來連絡方法由屬會擬具意見理合具文呈送鑒核謹呈

營口縣公署

附 意 書

營口總商會對於營口商人與大阪商人將來交易連絡計劃之意見

竊查營口商人在事變以前直接向大阪交易者不下數十家營業頗極一時之盛事變後因受南滿鐵路運輸上高度壓迫復以稅率過高致一落千丈現在交易蕭條狀況已達極點蓋滿鐵爲圖繁榮大連起見將北滿貨物運往大連者極力低減運費如運往營口者則運費極力提高且由大連運往日本各地比較由營口運往日本各地路程已近不少海運之費自較營口爲廉今再受滿鐵運費低減之影響所以各地商人均含營口而就大連比年營口商業之不振此爲最大原因不獨對大阪交易不振已也即在營埠之日商亦必受同一之影響矣爲今之計欲圖營口商人與大阪商人交易上日趨發達必須有根本之改良尤要各方面與以充份之護助則營業連絡方有恢復舊觀之希望最要者仍在滿鐵若肯減輕營口之運費凡由北滿來貨必須比較大連爲廉則營口商人對大阪方面始有連絡之可能而大阪貨物亦獲暢銷於本埠利害相權不

言而喻此亦營口商人所最盼切實現者也否則徒托空言無補實際最近僅由三井不破兩洋行在埠零星交易大阪出品並無大宗買賣即其明証也所以營口欲求對大阪交易連絡上並無困難其阻碍發達實在滿鐵運費不平均耳屬會聞見所及不敢鑿於上聞謹陳芻蕘伏維

垂察

呈爲遵令填送商號信用調查表並派職會理事許蘭階爲參觀團長德盛恒經理洪茂堂爲副團長

轉函滿洲見本會由

爲呈覆事案奉

鈞廳訓令商字第五百三十九號內開爲調查信用商號參加第四回滿洲國見本市仰速照表填報以憑轉函該會招待一案遵即開會討論指定德盛恒瑞昌成等十九家分別派員詳查依表逐項填註完竣並派職會理事許蘭階爲團長德盛恒經理洪茂堂爲副團長以便屆期前往參加理合檢表具文呈覆鑒核謹呈奉天省公署實業廳

呈爲遵令查報本月一日糧價調查表並擬嗣後用品表報藉省繁牘由 一月五日

爲呈報事案查前奉

鈞廳飭令按月分次查報糧價以憑考核等因奉此遵將上月份糧價按期查報在案茲查本年本月一日糧價業經查填完竣伏念此項調查係屬例行文件嗣後擬備表報藉省繁牘是否有當除分報外理合檢表具

文呈請

鑒核謹呈

奉天省公署實業廳

四二

附糧價調查表一份 從畧

呈爲呈報上年十二月份平抑物價表文 一月四日

爲呈報事案查前奉

鈞廳訓令飭送各地必需物品平抑市價表等因奉此遵將十一月份呈報在案茲查十二月份此項平抑物價表業經開會討論逐項平抑依表填註完竣除按月續報外理合檢表具文呈報
鑒核謹呈

奉天省公署實業廳

附呈十二月份平抑物價表一份 從畧

呈爲轉送藥行公會遵令修正規則請鑒核文 一月

呈爲轉送藥行公會遵令修正規則一份仰祈

鑒核事案查前奉

鈞署營內第四九四號指令爲屬會呈送藥行公會章程一案內開呈暨附件均悉查該會所擬章程核與同業公會章程大致相符尙屬可行惟查所擬會規內第六條所載凡藥材交易以爐銀爲本位不得擅賣大洋等語似有未妥查現在商會對於爐銀正在結束之際不日將爐銀根本取消市面交易已以大洋爲本位該爐銀字樣應改爲大洋再第三十七條至四十三條所擬罰金字樣亦不妥貼查同業公會章程同業者如有違犯會章本會公衆議決從輕處以違約金情節較重者呈請主管官署核辦之茲將原送規則發還仰即轉

飭該同業公會遵照指示各節迅速更正另繕送核餘存查此令等因奉此遵即傳知該公會按照指示各節更正另繕去後茲據函復並檢同修正規則二份一併到會覆核尙屬無異理合具文檢件呈請鑒核謹呈

營口縣公署

計呈送業行公會修正規則一份

呈爲呈復派員赴奉代表營埠股東出席奉天紡紗廠股東會經過情形請鑒核文
廿七日
爲呈復事案奉

鈞署訓令內開奉天紡紗廠函訂本月念五日舉行股東會仰即遵派代表蒞廠與會等因奉此遵即委派屬會會計股長曾善元代表本埠各股東赴奉出席茲據該員覆稱遵即到奉與會計有各縣代表三十四人開會結果大同二年份紅利總計國幣三十五萬八千二百元分作百成股東應得七十三成計國幣二十六萬一千四百八十六元再加大同元年份股東應得紅利國幣五萬另三百七十元及元年以前紅利尾數國幣二千一百二十元另七角三分共國幣三十一萬三千九百七十六元七角三分按四萬五千股平均每股應得國幣六元九角尙餘尾數國幣三千四百七十六元七角三分俟在下期股東應得紅利項下再計入分配之惟商股監察改選以各縣代表三十四人簡單票選得監察票選者計開原得票九千另九十三權新民得票五千九百七十八權營口得票二千五百七十二權復縣得票一千四百四十一權以開原新民爲監察員以營口復縣爲候補監察員該廠董事來年定期改選應分紅利舊曆年前准寄各縣以資結束股票說明每股原收奉大洋一百元嗣爲鞏固本廠股票信用計按照交股當時奉票市價折合國幣八十三元三角再將

民國十八年度紅利國幣九元四角作股計每股實收國幣九十二元七角共實收總資本金國幣四百七十七萬一千五百元爲便於計算股票額面爲國幣百元計四百五十萬元其不足之數計國幣三十二萬八千五百元作爲未收股款視將來營業情形如何再酌定補足辦法云云等情到會查屬會代募該場股份共計商號一百十四戶五百七十四股除俟此項股利發到再行通知各股東具領並先行傳知外理合具文呈復

鈞署鑒核謹呈

營口縣公署

呈爲遵令查報營口市外國人經營工商業狀況調查表文 二月三日

爲呈復事案奉

鈞署實字第元號訓令爲奉

實業部令飭調查外人在滿投資狀況增發外國人經營工商業狀況調查表格式一份等因奉此遵查營埠市內外國人經營工商業者尙屬無多當經派員詳查依表填註完竣理合檢表三十二份具文呈復

鑒核彙轉施行謹呈

奉天省公署

附呈營口外國人經營工商業狀況調查表三十三份 從 畧

呈爲四十萬元借款懇祈轉請照農商貸款優待辦法仰祈鑒核文 二月六日

呈爲四十萬元借款懇祈轉請照農商貸款優待辦法仰祈

鑒核事竊查民國十九年遼寧舊政府議決農商貸款之日正營口鉅商東記銀號發生擠兌風潮苦無辦法

之期市面人心極端不穩忽聞有貸款消息衆商莫不眉飛色舞額手稱慶以爲能借大宗鉅款調劑周轉足可弭患於無形詎知發表之後分配於營口市內者僅有二十五萬元杯水車薪無濟於事且恐僧多粥少惹起市面糾紛乃呈請

省政府增加額數卒以案關全省計劃未邀

核准於是變更方針另提出相當押品懇請 飭令官銀號邊業銀行貸給一百萬元以濟眉急當蒙

極峯允許幾經磋商該銀號等以金融支絀爲詞僅借到四十萬元當時悉數撥交東記銀號應付周轉市面賴以粗安是此類雖非農商貸款確係農商貸款之變相農商貸款爲接濟市面而屬會借款亦屬接濟市面表面雖未一一分配各商而骨子裡較之分配各商功效尤大今農商貸款皆得享有優待辦法而屬會借款不與未免向隅屬會以農商貸款數微之故不得已單獨押借此種苦衷旣爲省政府所洞悉亦爲該銀號等所了解今將此款除外不得享有優待辦法接之情理豈得謂平况現在屬會負債十餘萬元商務幾至不能維持此次優待農商全省普及惟屬會未得實受其惠亦非極峯體恤衆商之本意更爲屬會不能忍然置之者也擬懇

鈞署特別維護轉請

省長體念商艱對於此項四十萬元借款准予援用農商貸款優待辦法以示普及而免向隅理合具文呈懇鑒核准轉施行謹呈

營口縣公署

爲呈復遵查福順仁錢莊執事人戚敬五尙屬良善商民請鑒核文 四月五日

爲呈覆事案奉

四六

鈞署營內第一一五號訓令內開案據本埠福順仁錢莊執事人戚敬五爲現奉財政部第四一八號訓令飭將錢莊營業遵照銀行法之規定改設銀行關於改設手續均已辦理清楚惟營業繼續呈請人之身份證明書應添附縣公署之證明書開具書式送請加印發還等情據此查該錢莊改設銀行係直奉

部令辦理執事戚敬五是否純正商人其營業主旨與銀行法有無不合之處合行檢同副呈暨證明書式令仰該會即便遵照查覆以憑核辦勿延此令等因計令發副呈一件證明書式一紙仍繳奉此遵即派員查明該號執事人戚敬五在埠營商三十餘年尙屬良善商民考核已往並無違犯法律情事復經該執事取具保結送會存查足徵所稱尙屬有據奉令前因理合檢同證明書式具文一併呈覆
鑒核謹呈

營口縣公署

計呈繳證明書式一紙 從署

呈爲遵令募足洋灰公司股份檢同認股清冊請鑒核文 五月九日

呈爲遵令招募洋灰公司股份檢同認股清冊恭請

鑒核轉報事案奉

鈞署營內第四五四號令開案奉

實業
民政 廳長會銜函開逕啓者案奉

實業部總長來函略以滿洲建國以來百業俱興洋灰需用激增數倍惟國內向無是項出產專恃遠處輸入

不特價值奇昂且供不應求對於振興實業前途實有妨碍去歲實業文化視察團東渡有鑒及此曾與日方實業家協議擬創設滿洲洋灰公司採掘國內原料加工製造以應需要工價既較低廉又可免去關稅減少運費成本既輕在公司方面自能有相當厚利對於產業振興亦能得相當之裨益并檢同認股辦法函請贊助廣爲勸募俾早成立等因奉此查建國要策首重工商我國當局有鑒及此對於事業提倡不遺餘力查洋灰爲建築要需自應首先創設茲由日滿合辦滿洲洋灰股份有限公司定爲十萬股每股國幣二十五元計資本總額爲國幣二百五十萬元日方投資爲六萬股計國幣一百萬元我奉省應分擬一萬二千股計國幣三十萬元先繳半數計國幣十五萬元爲謀我國民衆均沾利益起見擬將全數股款適宜分配各地商民認納復經詳細核議擬請貴縣分認八百股計國幣九千六百元請即酌爲支酌統於本年十一月底將認足股款由該地商會滙寄奉天全省商會聯合會此次投資方法先向日本之投資會社投資然後由該會社投入事業公司（即創設之滿洲洋灰股份有限公司）爲日金易於流通起見向投資會社以日金投資然後投資會社再以國幣投入事業公司因政府之規定貨幣種類均須國幣故投入投資會社時可以日金俟轉投於事業公司時再易爲國幣爲各地方易於由銀行滙寄起見繳納股款時均交國幣而股票則以日金記明即每股爲日金十二元五十錢認股者祇須交納國幣十二元緣此項股本實際以日金票爲本位但政府方面上應以國幣爲本位故定以國幣兌換率以爲核收之標準於日金與國幣之換算率漲落不定而換算率之確定爲不可能茲爲權宜計準照上次四萬股保證金日金十萬元由中央銀行先行借貸國幣九萬三千七百九十三元連同三個月利息共計九萬六千元之換算率爲日金一元換國幣九角六分則每股日金十二元五十錢正可換國幣十二元應即按照每股國幣十二元經收一俟統盤換算整理後倘有餘額

再爲返還茲坵送洋灰公司章程一份抄函一件即祈查照時期已迫務希迅速辦理爲荷此致坵抄原函一件章程一份等因奉此合行檢同章程令仰該會遵照文內應攤股數廣爲勸募事關實業投資務期迅速辦理并將辦理情形呈報備查勿延此令等因坵章程一份仍繳奉此正遵辦間復奉

鈞署令催造送清冊遵查此項股款係由屆會代墊當經迭次開會討論並多方勸募最近股份甫經招足茲將認股花名清冊造繕完竣理合具文呈送

鈞署核轉施行再查營埠金融素絀募股實有萬分困難所以稍稽時日合併聲明謹呈
營口縣公署

計呈洋灰公司認股冊四份 繳回原章程一份 從畧

爲呈報四月份平抑物價表文 五月五日

爲呈報專案查前奉

鈞廳訓令飭送各地必需物品平抑市價表等因奉此遵將三月份呈報在案茲查四月份此項平抑物價表業經開會討論逐項平抑依表填註完竣除按月續報外理合檢表具文一併呈報

鑒核備查謹呈

奉天省公署實業廳

附呈四月份平抑物價表一份 從畧

爲分報五月份糧價調查表文 五月二十二日

呈爲分報專案查前奉

奉天省公署實業廳飭令按月查報糧價以憑考核等因奉此遵將本年四月份糧價分報在案茲查五月份各期糧價業經查填完竣除逕報外理合檢表具文一併呈請
鑒核謹呈

營口縣公署

附呈五月份糧價調查表二張

爲遵令按季查報糧價調查表文 五月二十二日

爲呈覆專案查前奉

鈞署營內第十號訓令爲飭按季查填糧價調查表並頒到表式一份等因奉此遵即派員詳查茲將春季各種糧價分別平均依表填註完竣理合檢表具文一併呈請

鑒核彙轉謹呈

營口縣公署

附呈營埠春季糧價調查表二份

爲遵令查送日新昌歇業調查表請鑒核文 六月二十八日

爲呈復專案奉

鈞署營內第五二九號訓令查報埠商日新昌貿易公司清算情形並附表式一份等因奉此遵即傳知該號知照一面按照表式逐項查填茲已調查完竣理合具文檢表呈復

鑒核謹呈

營口縣公署

五〇

計呈附調查表一件從畧

爲呈報圍牆各卡房所駐軍警均已他調請飭保管委員會設法維護文

七月二日

爲呈報事銜查屬會昨據五台子村長劉笏臣聲稱接近五台子圍牆計有治城門揚武門朝陽門三處因駐防軍隊奉令開拔他往所遺卡房均無人看守尙有圍牆上探照燈一架亦落水溝之內村長爲免公物損失起見業將此燈撈出按置原處並臨時雇用六人看守以上三處卡房每人每日工資五角由六月二十三日起雇等語又據屬會職員報告現在圍牆計有十二處卡房向由軍警分紮最近先後他調無人看管除五台子卡門三處已由該村村長雇人看護外其餘似應設法保管以免損壞各等情到會覆查尙屬實在理合據情呈請

鑒核轉飭保管圍牆委員會辦理實爲公便謹呈

營口縣公署

函奉天財政廳據東北盜業工廠請求免稅

逕啓者茲據東北盜業工廠呈稱呈爲請求援照肇新密業公司免稅成案辦理以興實業仰祈轉請鑒核俯准事竊工人於民國十八年爲振興實業創辦東北盜業工廠開窯燒製缸埴盆各瓷器其粘土原料由復州灣購用來營時報納關稅所出之貨發賣外城者到稅捐局繳納出產稅三分如賣本街各瓷舖稅捐局征以營業稅百分之一五而各瓷舖轉賣時復征以百分之一五輾轉征稅於敝工廠磁貨銷路上極有窒碍亦非提倡振興實業之至意夫輸納捐稅固爲國民應盡之義務但敝工廠初次創辦雖然資本微薄正在幼稚時代無利可圖則亦努力進行以謀振興詎意所出之貨比外來者成色雖高實價反低尙不暢銷虧損頗鉅適值事變營業極爲蕭條加以受奉天肇新盜業公司出貨免稅之影響愈形不支自非減輕捐稅則此萌芽之實業不足有發展之望茲幸新國家成立首以減輕捐稅解除人民痛苦講求民生相昭示是以歷陳敝工廠負擔過重及所受之影響各種艱苦情形備文呈請貴會轉請奉天財政廳俯賜核准援照奉天肇新盜業工廠免稅成案辦理以示體恤而免向隅實爲公德兩便等情據此查該工廠所陳捐稅重疊影響營業各節尙屬實情可否援照肇新公司前例免予征稅之處出自

卓裁事關捐稅相應函請

查照核辦並希見復爲荷此致

奉天財政廳

函營口海關監督公署請海關稅再展期一個月由

逕啓者查海關稅爲國稅之一種改訂稅率必於數月前通知施行日期爲世界各國之通例此次我滿洲國

增加海關稅通知未及十日即爲實行而稅則又不事先頒發使商家無所根據不能期前通知南方客號且二十五號以前結關進口之貨又按新稅則征收各商對此實感極大之痛苦以茶葉一項言之稅額有超過值本者數種如代爲完稅南客甘願拋棄貨物誓不承認以致遲延未報今日又有不報關加罰消息市面益形恐慌復查我滿洲以王道立國施行仁政關稅關係何等重大限期如此迫促軍閥時代亦屬僅見況稅收與商業息息相關欲期稅收暢旺須謀商業發展今因增稅之故商家損失已屬不貲再延期加罰不啻置商家之死命何敢再行來貨自取咎戾是增稅不裕收反而影響稅收徒貽各商無窮之累也當此商業不振時期將何以堪擬請

貴監督特別維護對於在二十五號以前結關進口之貨照舊稅率征收二十五以後結關進口者展期一月俾各商一面結束批定之貨一面通知南方客號以免損失而祛糾紛除會同日本商業會議所電呈財政部外相應照抄電文函請

查照辦理爲荷此致

營口海關監督公署

函營口縣實業局爲函送金融緊迫實際情形報告書文

敬復者昨准

來函爲查查金融緊迫實際情形請編列報告書等因當將營口現在金融緊迫情形擬具報告書函送

貴局查照彙轉此致

營口縣實業局

增金融緊迫實際情形報告書一份

金融緊迫實際情形報告書

營口金融至此可謂緊迫極矣溯自民國十七年以還市面商業受奉票慘落之影響營業莫不損失十八年稅捐局藉整頓稅收之名大肆苛罰工廠商業相繼倒閉市面流通之爐銀頓呈不穩現象當經商會維持旋即恢復不幸十九年秋市面最大之商業東記銀號忽然發生擠兌風潮影響所及又復搖動市面極形惶恐商會觀察市面情形空言維持於事無補於是呈請

省政府飭令東三省官銀號借款救濟往返十餘次僅借到現大洋四十萬元卒以杯水車薪未獲若何效果迨東記實行停頓共虧損爐銀六百餘萬兩幸有各項財產尙足補償當經商會擬定處分產業辦法及進行步驟乃甫經着手又有九一八之變動前定計畫悉成泡影以致商業命派之爐銀竟至毛荒無已降至今日愈形不堪查爐銀毛荒之原因係在東記發生風潮之後監理處迫令各銀爐墊出爐銀四百餘萬兩暫濟盾急此項墊款允許借款歸還及借款無成處分產業又逢九一八事變爐銀遂演成今日之毛荒商會爲維持市面計爲維持商業計再進行借款幾經接洽官銀號以金融緊迫終未成立又擬發行流通券三百萬元未荷

省當局核准補救之術爐銀之恢復無望而市面金融則愈形緊迫此營口現在之實際情形也

函奉天全省商會聯合會函爲代染坊紙行同業公會轉請免征加工稅由

敬啓者茲據營口染坊同業公會呈稱呈爲能力微薄難負重稅仰祈

轉請豁免以維工業事竊以敝會所屬各染坊原係寒苦工人營業本小利薄與販賣商不同誠無負擔捐稅之餘力是以官府對於染坊無征稅之規定詎前任稅捐局局長高不恤工人之艱苦加征工稅當此生活程度增高之際自顧不暇遽然重其負擔以致營業日形失敗復受商業蕭條連帶關係荒困者踵相接前者五十餘家僅存有十餘家情形岌岌可危又兼海城蓋平及附近各處所有染坊迄今無稅染價低廉不但外客投彼染貨即本埠之貨亦多有被其招去染色者影響實深若不將營口染坊之加工稅免除與外城一律免稅辦法勢必坐以待斃尙有振興之望哉今者政府百度維新剷除苛政尤以減輕捐稅注意民生爲急務是以披瀝敝等所受加稅種種苦累呈懇貴會轉請奉天全省商會聯合會轉函財政廳體念染工等之艱苦豁免加工稅以免偏枯而維工業實爲德便等情據此查據該會所稱營口染坊因受加工稅之影響營業蕭條荒閉相望尙係實情自應與海蓋等處一致待遇免征加工稅以維工業並准紙行同業公會呈同前因前來相應函請查照即希轉請並望見復爲荷此致

奉天全省商會聯合會

函營口市警察署爲代商號轉請擬僱護勇以資自衛懇祈准予備案由

逕啓者茲據商號東永茂日新昌興茂福等十二家聯名呈稱呈爲擬僱護勇以資自衛懇請准予轉請備案事竊查營埠自地方不靖各處居民來營甚夥人類良莠不一各商號均已惴惴不安幸經軍警機關協力保護關於公共之安寧已告勿虞而各商號自衛之能力究嫌薄弱擬援銀行號僱用護勇先例各按實際需要情形擬僱護勇數名以便看守門戶所有服裝一律照銀行號規定服制以昭劃一惟事係創舉商等未敢擅便謹檢同擬僱護勇商號名額一覽表具文呈請貴會准予轉呈備案實爲德便計呈一覽表一份護勇服式

表一份等情據此查據該商等所請擬僱護勇以便自衛際茲地方不靖之秋自應准予所請以資衛護相應照抄表式二份函請

查照並希見復爲荷此致

營口市警察署

附表二份

函營口稅捐局爲據估衣商呈請轉懇免征當商下號衣物出產稅希查核見覆由

逕啓者據本埠估衣商同業會代表同合盛同茂春福興源義和祥公聚和等號聯名呈稱購賣本埠當舖下號之舊衣物令納出產稅仰祈鑒核恩准轉請豁免以維營業而恤商艱事竊商等設肆於營歷有年矣均以販賣本埠當舖下號之舊衣物爲營生對應納之捐稅無不遵從今稅捐局令商等完納出產稅聆悉之餘不勝駭異查商等所賣估衣無論零售躉銷向未完納出產稅緣該估衣係買自本埠仍銷本埠並非出口貨物照原定稅則似覺無用完納出產稅假如商等在外埠購入估衣或在本櫃轉批於外境者勢必完納出產稅商等既在本埠交易遵章完納營業稅茲再加一出產稅係屬一貨重征二稅際此商業彫敝之秋實難擔負除分呈營口稅捐局外理合具文呈請鑒核鴻施格外准予轉請豁免上項之出產稅實爲公德兩便等情據此查下號衣物應征出產稅前據當商同業會呈請轉懇暫緩征收業經據情函准

貴局見復並已傳知當商各在案茲據估衣商所稱情節尙屬實在現值商業彫疲之秋可否准予轉請免征此項出產稅以示體恤之處除批示外相應函請

貴局查核辦理並希見復爲荷此致

營口稅捐局

五六

爲據山貨同業公會呈請黃菸納稅懇仍照舊辦理希予照准以恤商艱由

逕啓者頃據營口山貨同業公會呈稱黃菸納稅懇仍轉請照舊辦理以紓商艱事竊敝會所屬各商民代客卸賣黃菸向係將貨賣出始行納稅今奉營口稅捐局通知此項黃菸無論賣出與否一經發到即須納稅等因得聞之下驚恐莫名查營口販賣黃菸者並無正式商號多係無聊之商人不甘寂寞業此以爲糊口之計取到之貨或因銷路遲滯或因市價低落往往數月不能活動積壓至一年者亦時有之因時局影響黃菸銷路無形停頓販賣者莫不虧拆資本叫苦連天再令先行納稅勢必由代理家墊付當此商業蕭條金融奇緊之際非惟代理家無力墊付即販賣者利息亦難應付況何時賣出本難預定又加以利息意外之損失其何以堪擬懇據情轉請營口稅捐局格外體恤對於黃菸稅暫行照舊辦理以恤商艱實爲德便等情據此查核所陳情節均屬實在值此百業彫敝之秋端賴官署維護工商方有復蘇繁榮之望倘可情恕理遣則尤望貴局俯加體卹曲予通融敝會蒿目商艱責無旁貸相應據情函請 查照務祈准予照舊辦理並希見復實深紉感此致

營口稅捐局

爲據錢業公會呈請轉請營業稅悉按千分之六征收請查照俯准以恤商難由

逕啓者頃據營口錢業同業公會呈稱飭查營埠各商前以營業蕭條稅率畸重當經據情呈由鈞會轉請營口縣公署關於營業稅率擬行仍照安東省城辦法一律減爲千分之六征收以免偏枯旋奉鈞會通知業奉指令照准於大同元年九月份起實行凡屬營業稅一律按千分之六征收飭即知照迅按新率納稅幸勿自

誤等因奉此各商業經遵照繳納惟查職會錢業應納之營業稅係規定爲營業稅條例第四類之一每年按照資本數目分作一七兩季繳納稅率雖由九月份起實行減輕但職會同業去歲下半年應繳之營業稅已於七八兩月納訖是亨此德惠只好待諸今年詎同業等於前數日赴稅捐總局完納本年上半年營業稅仍令按百分之二繳納奉諭之下不勝駭異伏思該稅去秋既經鈞會請准一律減按千分之六征收並經通知在案則凡屬營業稅性質當然均在邀減之列况安徽省城各處錢業之營業稅均早經減按千分之六征收營埠似亦未便獨異矧職會同業自事變後營業日漸衰微與其他各商同趨凋敝如不獲同一減輕獨抱向隅非但有負鈞會體念商艱代爲請減之德意且亦難免待遇偏枯恩惠不能均霑之遺憾加以職會同業在同一市內營業而納稅稅率則此重彼輕將來營業所受影響不知伊於胡底是以不揣冒昧用特具文呈請鈞會俯念稅率偏枯影響商業寔衰准予轉請營口稅捐局按照埠內各商納稅稅率同一待遇每年照資本數目按千分之六征收營業稅以歸一律而恤商艱實爲德便等情到會查營業稅一項營口向按百分之二征收嗣因各商均極蕭條無力担負曾經各公會聲請核減敝會一再據情轉請旋於去年九月間奉到營口縣公署指令內開呈悉據稱稅率偏枯影響商業寔衰請減輕營業稅稅率按千分之六征收以紓商艱等情當經提出自治委員會決議照准於九月份起實行仰即轉飭商民一體知照按照新率納捐幸勿自誤此令等因奉此敝會以稅率既經請准悉按千分之六征收自係對一般而言至課稅標準（或從營業收入或從資本金）及交納次數（或每月一次或年分兩次）及條例規定征收方法對稅率之規定自不受其拘束而生歧異是以敝會業經遵照縣令傳知各商一體知照在案茲據前情該公會所陳情節尙屬實在相應函請貴局查照希予維護俯准所請以恤商艱實深緬極此致

營口稅捐總局

五八

爲函請青絲烟公賣稅憑單照舊有效以恤商艱由

逕啓者案據雜貨發行同業公會呈稱爲懇請轉函稅局謹將青絲煙公賣稅憑單照舊有效以恤商艱事竊據埠商與記呈稱於本月十八日在稅捐局上納青絲煙公賣稅三十箱共化稅大洋二百五十三元九毛三分當蒙稅捐局發給征收公賣稅憑單執照一紙限期一年逾期繳銷憑單埠商由上稅以來直至七月十八號以前共賣出十五箱餘者所賣之烟稅捐局不與埠商起公賣分運行照概不放行想此已納公賣稅之貨又不過期如此刁難困何以堪不得已稟懇雜貨同業會附呈已納公賣稅憑單仰祈鑒核俯念同舟之義以施扶危之慨准予轉請稅捐局體念商艱格外關懷准予援照已納公賣憑單限期一年放行以舒商困等情據此屬會覆查屬實理合具文呈請鈞會鑒核伏祈轉函稅局請將此項憑單照舊辦理准予放行寔感德便等情據此敝會覆核尙屬實在相應函請

貴局查照即希核准見復以示體恤實深感此致

營口稅捐局

爲函覆屆期推舉會董張維一前往一同赴日視察請查照由

逕覆者昨接

貴會代電備悉種切茲由敝會公舉會董永同和副經理張維一先生屆時前往新京會齊以便一同出發相

應函覆

查照爲荷此致

新京市商會

爲函覆大通司公內所存木料據各方調查應屬西源聚所有請查照允予領取由

逕覆者案准

貴公司三月三日函開爲存木料與大通公司發生糾葛一案疊經本會派員詳查正核辦間又據西源聚呈訴到會查該商所購木料數目與

貴公司核對尙屬相符並查該商各種裝運放行單據與現存大通公司之木料數目亦屬相符茲據各方調查結果大通公司現塚之木料理應屬西源聚所有似無疑義相應函復

查照免除誤會應交西源聚領去以免糾葛爲荷此致

中東鐵路營口商務事務所

爲函覆承囑鑑定邱文東房產價格一案因兩造爭執爲迴避嫌疑故未便出具鑑定書

請原諒由

逕覆者案准

貴院第一二七號大函爲囑鑑定永發街門市平房一段連同地基價格等因當經推舉精於鑑定房產之會董會同當事人前往勘估惟敝會爲慎重起見正在覆行調查間不料本案債權債務兩方面迭次到會競爭或提書面聲明高價或携孤幼到會哭訴兩造情狀緊張均已達極點敝會情恕理遣均窮應付如果估定價目勢必益起爭端各會董均當地商人與兩造難免有相當認識目覩當事人急迫情狀爲避嫌疑起見均不敢出具鑑定書結相應函復

貴院查照希予諒解另函他機關鑑定以免爭執實感公誼此致
奉天營口地方法院

爲函送估計廣茂鐵工廠慶鐵價格鑑定書請查照樣辦由

逕覆者接准

貴院第二九三號函囑鑑定廣茂鐵工廠拖欠裕發盛爐銀案內廢鉄六萬斤丈二旋床一架價格出具鑑定
書結函送過院以憑核辦等因到會當即派員並託復興源鉄工廠執事會同

貴院來員及兩造前往該動產所在地秉公將廢鉄分別估值均係按照時價頃據

具結送會相應備函一併送請

查收核辦爲荷此致

奉天營口地方法院

(抄件從略)

爲函覆債戶爐銀欠項利息部分按本埠商場習慣自應按外加色各情形由

逕覆者接准

貴院第七六號公函備悉種切查營口爐銀已有悠久之歷史向歸官廳監督現在營口爐銀監理處即管理
爐銀正式之機關至債戶果係爐銀欠項則利息部分自應依各期加色給付利息即按外加色此乃營埠商
場普通慣例尙無異說至何時請准省署敝會無案可查倘如

貴院欲知詳晰請函詢爐銀監理處當有圓滿答覆相應函復

查照爲荷此致

奉天營口地方法院

爲函覆出具西艷芳里不動產估價鑑定書請查照由

逕復者接准

貴院第六九六號公函內開本院協助瀋陽地方法院執行張大威拖欠普玉現大洋六千及二分五之利息連同訟費五十七元六角一分案業將債務人張大威坐落本埠西艷芳里房屋一百二十三間連同地基查封估價在案茲據債務人張大威聲稱民房原買價值現大洋七萬元依照債權人一方鑑定最低價額萬難遵從請函商會選派委員鑑價等語發來本院素稔貴會對於本埠房地價格知之最詳相應函請

貴會查照希即選認委員協同去吏前往該不動產所在地按照時價分別等次切實估計出具鑑定書結至級公證等因到會當經本會推舉會董劉香亭等會同

貴院來員前往該不動產所在地切實逐一勘估按照時價分別等次估計數目茲已辦理完竣並出具鑑定書一份相應隨函覆請

查照爲荷此致

奉天營口地方法院

(附件從略)

爲大借款具體辦法業已決定正請查收核轉由

逕覆者案查前准

六一

貴支行函開前奉敝總行業務部管理科業監第二六三二號函開頃據營埠商務總會正副會長等來行面請復興商業借款國幣二百萬元當總行請其決定詳細具體辦法逕向營行商洽在案務請俟該會前來借款時慎重審核加具意見轉報本課以資進行等因到營自應遵辦惟關於上項借款應請貴會決定詳細具體辦法提交過行以便進行相應函達即希查照爲荷等因准此敝會以茲事體大不厭求詳所以月來迭經開會討論並公推會董數人負責進行以昭慎重一面登報宣布辦法廣徵埠商參加借款以示普及而資救濟一面將所有抵押品總計市房七十四處共估實值國幣三百六十八萬四千七百元計營口六十一處遼陽十一處開原驛一處山城子一處疊向貴支行接洽已荷垂察現在此案具體辦法業已決定相應另紙抄錄並檢同抵押品明細表十一紙備函一併送請貴支行查收即希賜速核轉俾早成議以蘇地面再者此項借款原擬二百萬元近因埠商加入非常踴躍最後彙總共計請借國幣二百五十八萬元雖超過原議之數其實如有相當押品却之轉恐失望有負貴總行救濟市面之熱誠所以悉照各商請求借額撥寔彙總轉請伏祈全數核准以便支配寔感公便合併聲明此致

滿洲中央銀行營口支行

謹將大借款希望辦法列後

- 一、出名者營口總商會以復興商業繁榮市面爲宗旨
- 一、承還保人全體會董計三十七家因中交行中央行均有特殊關係不能參加

一、担保商號連帶負責

一、借款總額以抵押品估價三百六十八萬四千七百元按七扣應借二百五十八萬元能以達到目的最好否則臨時磋商

一、借款手續請按抵押透支方法辦理之

一、借款期限以五年為限

一、借款利率希望週息六厘每半年結付利息一次

一、抵押品之價格希望按七折計算

一、抵押品應按扣寔價格充分保險

一、抵押品希望不登記因係團體借款連帶負責

一、償還方法在五年期內可以隨時償還凡償還某符號押品之借款准將該押品隨時取回

一、關於借款進行手續以及將來支配方法另組織救濟金融委員會辦理之

為據埠商聯名呈請轉函中央銀行要求信用借貸仍舊辦理免收抵押據情請核覆由

逕啓者案據埠商寶和堂等二十一家聯名呈稱為請求轉函中央銀行關於埠商信用貸款仍請照舊辦理免收抵押以恤商艱事竊查本埠中央分行係由奉字業字兩行合併亦即先前之官銀號邊業銀行也在官銀號邊業時代因有票權之關係一為流通紙幣二為活動市面曾向埠商發放貸款家數既多款數尤鉅全以信用為憑並無何種抵押由事變前以迄今日數年間展轉推期少數荒賬固所不免而大多數尚無意外損害也在銀行藉以生息在市面賴以活動非但雙方有益而銀行仰承政府意旨補助商民其功不在少也

最近本埠中央分行通函各貨戶悉令改爲抵押貸款商等聞命愕異莫名此種信用貸款乃向來之習慣商等原貸款時以此買貨轉賣於外城商號者有之酌加利息轉放與外人者亦有之因受種種影響奉吉黑三省虧欠營商之款不下數千萬年復一年本利不交商等屢次呼籲久在列憲洞鑒之中而營商猶且顧全信用對於中央銀行之貸款按期付息未敢稍後冀緩以時日外商欠款但能有著即中央銀行之信用貸款本利還清不料在此青黃不接之間責令改爲抵押貸款商等困苦艱難已達極點何從來此抵押物品如不改絃更張直不啻置營商於死地况我國新建之邦王道設教首蘇民困在從前軍閥時代尙與商民留此一綫生機而今市面疲敗較前尤甚正賴政府維護方有恢復之望商等利害攸關不敢隱而不言謹具以上理由合詞籲請貴會俯准轉函中央分行凡屬埠商信用貸款仍照舊章辦理免改抵押以示體恤實感德便等情據此敝會覆核尙屬實在現在營埠商業蕭條已達極點端賴官廳維護方有恢復希望茲據前情相應函請貴行查照即希核轉照准以恤商艱實深紉感此致

滿洲中央銀行營口支行

爲函送去年十二月份貨物現價表六份請查照由

逕啓者查各同業公會造送各種貨物現價表曾經敝會按月彙轉在案茲查去年十二月份又據各行業將此項月報表先後造送到會覆核屬實相應檢同原表六份備函送請查照爲荷此致

營口稅捐局

爲據貨業聯合會呈請批發本城貨物准按所得佣金納稅函請查照由

逕啓者頃據營口貨業聯合會呈稱案查前奉鈔令傳知准

營口稅捐局來函爲申明批發商號免征營業稅之貨係批發於外縣外省而言其批發本城者仍應照征營業稅囑即轉知各商一體遵照等因奉此屬會當即開會宣佈僉以營埠乃我國通商大港爲貨物輸出輸出之總樞所以經營批發之商實居多數惟商號實力有限斷無百貨俱備之理平時爲應顧客之需要常向同業之家互相川換貨物實屬數見不鮮其實仍由顧客運往外城與批發外縣者情實相同再查批發一業比年因同業競爭之故取利甚微僅得區區佣金而已今若不按事實責令納稅值此商業蕭條之日實有萬分困難應請官廳特加諒解者也商等再四思維爲國課裕收計爲商民負擔計擬懇營口稅捐局俯准變通辦理凡屬批發商起有護照運往外埠之貨物仍舊一律免稅如係發賣本街之貨物未起護照者請照所得佣金計算納百分之六之營業稅俾衆商輕而易舉自必踴躍輸將矣至此項佣金之標準原不一致凡屬洋布貨請按貨價百分之二之佣金計算其餘雜貨茶葉藥材則按貨價百分之三之佣金計算此項應納之稅款規定由賣方繳納以免參差似此辦法實與事實相符批發商自當勉爲其難所擬是否有當理合具文呈請鈞會鑒核轉函批准施行實感德便再者營埠批發商因營業稅條例特許免稅相沿已久且年來批發業極度蕭條此項所擬納稅辦法如蒙核准應懇免追既往准由大同三年一月一日起實行不勝感激待命之至合併陳明等情據此敝會查核所陳情節暨所擬辦法均屬實在相應據情函請

貴局查照即希准如所請以便實行實感公誼此致

營口稅捐局

爲據貨業聯合會呈請批發兼零售者批發部份免征營業稅據情函請查照由

逕啓者案據營口貨業聯合會呈稱竊查前奉鈞令傳知准

營口稅捐局來函凡批發兼零售者批發部份須納營業稅囑即查照轉知各商遵辦等因奉此屬會當即開會宣佈商等聞命警駭莫名伏念營埠商場習慣凡屬批發兼零售之商號雖在同一場所並非將批發與零售之帳目混雜一起均係劃分兩部櫃夥各立各帳各操各業界限非常明晰所以舊政權時代歷蒙稅捐局諒解一律免征且營埠乃我國唯一大商港斷非外縣村鎮情形可比以經營批發兼零售者實居多數事變後商業蕭條迄今尙未恢復元氣端賴兼業支持始獲維持現狀其實批發則有運單護照爲憑零售亦有復寫紙發票及官發循環簿爲據手續已極分明從中何能作僞今若不按事實一律責令照零售納稅不特負擔加重誠非事理之平再查批發部份比來因同業競爭之故取利甚微僅得九八扣佣金而已倘再担負營業稅直同絕其生路商等利害攸關情迫無奈謹再合詞懇請鈞會鑒核轉函營口稅捐局俯念商艱凡屬批發兼零售之商號其批發部份准免納稅與專營批發者同等待遇至批發兼零售者仍分兩部各立各帳各操各業絕不含混以示區別而便調查其餘零售部分自應照章納稅所擬是否有當不勝感激待命之至等情據此敝會復核尙屬實在情形相應據情函請

貴局查照尙希顧念商艱准如所請以示體恤實感公誼此致

營口稅捐局

爲本會支取款項應由李副會長蓋章爲憑以昭慎重由

逕啓者查本會王高兩會長先後回籍或赴滬料理私務由本日起關於本會支取款項應由李副會長蓋章爲憑以昭慎重茲附上印鑒一件相應備函一併送請

查照辦理爲荷此致

商業儲蓄會

附印鑑一件

爲敝會於大典日舉行提燈大會以示慶祝函請通飭貴屬沿途保護並祈派警會同出

發藉維秩序由

逕啓者二月一日恭逢

皇帝即位大典敝會奉命籌辦商界提燈遊行大會以示慶祝茲經決定是日晚間五時在西大廟聚齊出發事關團體遊行有關地方秩序相應檢同遊行路線表備函一併送請

查照即希通飭貴屬沿途賜予保護並祈是晚派警到場會同出發藉維秩序是所至感此致

營口縣警務局

計附提燈會遊行路線圖表一份

爲證明同生合確係租住實業公司房產函請轉飭貴屬查照由

逕啓者案據埠商實業公司呈稱茲爲埠內第四分署水晶宮分所管界內有商號同生合係租住敝公司房產一所以因該號係馮庸出資所設其房產涉有逆產之嫌疑曾經逆產處飭令該署分所切實調查當經敝司備函剖辦略謂此房產原係東號財東呂猷臣之私產租與同生合估用每年租價銀三千兩自大同二年三月一日東號債案解決該項房產即爲敝司出價接受立有新舊契據可証現將其產抵押於中央銀行等云今奉該署分所傳諭據稱其產若祇業主答辯無足取信須有第三者爲之證明方合法規是以懇祈貴會代

爲據實陳情轉達該署分所用資証明而保產權實感至便等情據此敝會覆查該公司所陳事實確屬實在應予証明相應函請

貴局轉飭貴屬查照實感公誼此致

營口縣警務局

由 一函爲敝會四十萬元借款請求援照農商貸款優待辦法豁免利息即希查照轉請見復

逕啓者昨准營口貴支行通知敝會四十萬元借款利息又已到期囑即交納等因查此項借款當時雖由敝會代東記銀號借貸其實即以之周轉市面且與農商貸款同時因農商貸款營埠支配數額太少故敝會另加担保品始借到四十萬元之數彼時原將此款分還衆商市面賴以平穩所以雖爲敝會借款其性質與農商貸款實無二致也現在農商貸款已蒙官廳特別體恤訂有優待辦法而敝會因有担保品之故獨抱向隅仍須按期納利揆之情理豈得請平况營埠白爐銀廢止以來百業停滯金融奇緊在以前利息到期因有爐銀活動尙能勉強籌挪而今僅恃銀行接濟市面手續繁瑣倘無相當担保品周轉即屬困難似此巨額利息敝會委實無力籌措再查本埠衆商外欠總在爐銀三千萬兩以上事變迄今經過數年之久分文未進商民困累如此何從籌墊鉅款敝會思慮至再情出無奈曾於大同三年二月五日呈請

奉天省公署懇准此項借款援照農商貸款免利優待辦法以示體恤尙未奉到指令最近恭逢我國登極大典所有民間捐稅鹽價甚至下及罪犯均蒙

恩施減免以示撫字所請薄海臚歡同感

皇恩浩蕩之日而營埠衆商處於商業彫敝奄奄待盡之時盼望拯援之心實較他處爲更切所以此項借款更有懇求免利之理由除再行呈懇

奉天省公署外相應函請

貴行查照關於此項四十萬元借款應請援照農商貸款優待辦法准予同等待遇豁免利息藉蘇商困並祈見覆實感公便此致

滿洲中央銀行總行

爲函復推舉黃觀亭君參加日本工業視察團請查照由

逕覆者案准

貴會第八九號大函以滿洲國協和會等主辦組織日本工業視察團囑本會推定一名參加前往等因到會茲經敝會推舉黃觀亭先生爲本埠代表除通知黃君赴奉聚齊外相應函覆

查照爲荷此致

奉天全省商會聯合會

爲函請德成廣寄存公益興紅糧二十噸查明與恒利德無涉希望提去由

逕啓者頃據埠商興茂福到會聲稱敝號內寓新立屯德成廣王鵬遠曾在本埠河北公益興定存紅糧二十噸車號二〇四八二共計二百包正擬出賣之際不料公益興與恒利德因紅糧短少輕輻被恒利德向官署投控將公益興院內所有存糧一律由鐵路警察看管不許外起惟德成廣寄存之糧既與公益興無干與恒利德亦無往來自未便因恒利德控案未了致德成廣之糧久被扣留之理爲此聲敘事實敬祈貴會轉函路

警証明無干准許德成廣將存糧如數起出以免受意外損失相應函請

查照辦理爲荷至德成廣在敝號內寓關於此項請求敝號確知實在敢負全責合併聲明等情據此敝會復核無異相應函請

貴站查照關於德成廣寄存公益興紅糧准予如數提出以免損失實感公誼此致

奉山鐵路營口站長

爲函訂本月二十五日銀行科長到會解釋銀行法希屆時前來聽講由

逕啓者頃准

財政部理財司長函開本部不日派銀行科長松崎健吉到貴地擬說明銀行法施行上之注意事項並營業繼續許可呈請方法等事希召集貴地銀行業及錢莊業者於本月念五日午前九時齊集貴商會以便聽講相應函請查照辦理等因到會除分函外相應函達

查照即希屆時親臨參加勿延爲要此致

本埠各銀行各錢莊

爲油坊特產兩公會新舊糧票准予一律展限並希應用何種手續祈見示以便轉飭遵

照由

逕啓者案據本埠油坊特產兩同業公會聯名呈稱竊查商等所儲雜穀糧豆爲數頗巨近因銷路不暢或以價格跌落以致迄今堆存不少伏念此項堆存糧石之稅票轉瞬即將逾期甚至上次業已呈准展限之稅票至今尙有未盡出售者一逾有效期間照章均須補稅值此商業蕭條之秋迭據各商聲請展限前來屬會等

查明確屬實在理合呈請鈞會鑒核伏懇轉請營口稅捐局俯念商艱關於商等堆存未售之稅票及已經展限又將逾期之稅票准予分別展期一律繼續有效實爲德便等情到會覆查該公會等所陳情節確屬實在相應據情函請

貴局查照即希准予所請藉恤商艱至此項稅票展限應用何種手續統祈

見示以便轉飭遵照實感公便此致

營口稅捐局

爲函復收到紀念品及慰勞金業已分別轉發請查照由

敬復者接准

貴處調字第七四號及調字第七八號大函備悉一是此項紀念品（計謝狀二十七枚紀念牌二十九個）及物價調查指導員慰勞金五十元亦均分別收到查調查物價乃敝會應盡之職責亦各商號暨關係者應盡之義務乃荷

貴處長特予獎勵賞賚有加拜領之餘咸覺榮感之至除由敝會將紀念品各項業已遵照來單分別轉給祇領外相應備函鳴謝並檢同指導員收據一紙統希

查照爲荷此致

國務院統計處

計附收據一紙

傳本埠衆商爲傳知各商不准抬高物價文

爲傳知事頃奉

營口縣公署訓令內開爲訓令事查本縣自入夏以來匪患頻仍攻城陷鎮時有所聞擄人越貨數見不鮮生靈塗炭民不聊生雖迭經飭剿迄未肅清是以各區難民扶老携幼紛紛來埠避難藉圖苟安顧此項避難鄉民率多貧苦艱窘衣食困難嗷嗷待哺至堪憐憫乃一般無知商販以爲本埠驟添大批人口需用柴米糧食必多竟以寄食可居遂而高抬物價似此奸商利徒乘機歛剝殊屬非是茲不速予制止平抑物價將何以恤災黎而維民生應自此次佈告之後凡日用所需各種柴米食糧一律不准高抬市價倘有陽奉陰違一經被人舉發或經本署查出定予從嚴懲處決不姑寬除佈告及分行外合亟令仰該會遵照並轉飭所屬巽市內各商一體遵照勿違切切此令等因奉此合亟通傳各商一體知照切切此傳

右傳本埠衆商知照

傳當商估衣同業公會爲下號衣物奉令免征出產稅傳知一體知照文

爲傳知事查當舖下號衣物征收出產稅一案前據本埠當商估衣行兩同業公會先後聲叙理由請求轉請豁免到會當經據情分別函呈各主管官署一面在全省商會聯合會開會時本會復專案提出討論嗣後

奉天稅務監督署王署長視察到埠又經本會長面請豁免以恤商艱各在案茲准

營口稅捐總局函開案奉

奉天稅務監督署令開爲通令事案奉

財政部第二三號訓令內開爲令遵事案據該署呈稱當商下號衣物征收出產稅係根據舊案辦理未便豁

免等情據此查下號衣物不得謂之出產品且對其原料可否課以出產稅亦無過問之必要嗣後此項課稅應行撤銷以免爭執合亟令仰該署即便轉飭各稅局遵照辦理並通知全省商會一體知照可也此令等因奉此查此案前准奉天市商會函請免稅到署當經本署根據舊案辦理並一面呈請部示在案茲奉前因除分行並通知奉天市商會外合行令仰該局即便遵照辦理此令等因奉此除分行外相應函達貴會查照轉知各當商一體知照爲荷等因准此除分行外合行傳知該公會即便轉知同業各商一體知照此傳

右傳當商估衣同業公會知照

爲傳知商業銀行訂於十二月一日開幕歡迎埠商前往存款一案

爲傳知事本埠商業銀行定於十二月一日開幕由上午九點起至下午五點止爲辦公時間歡迎各商號往來並隨本街習慣手續先立賬碼收受存款以國幣五十元起碼按日酌予利息隨帶圖書以備銀行印鑑紙上蓋章留根爲防後來支票取欺假冒此外有願抵押借款保證透支者亦請派人到該行接洽必竭誠接待合行傳知本埠衆商一律知照此傳

右傳本埠衆商知照 二年十一月二十九日

爲傳商業銀行放款埠商儘可逕向接洽一案

爲傳知事查本會自承辦大借款以來歷時數閱月中間經過不少波折雖出最初意料之外亦緣環境之演進所致並非偶然現在結果業已產生商業銀行負周轉市面救濟衆商之使命該行資本雖僅百萬圓其實蒙財部援助中央銀行盡量接濟故能隨市面之需要供給裕如凡我埠商必有動產不動產及有價証券儘

可隨時持向該行商洽借款或抵押品不足之時亦可商洽信用保證借款總之該行任務完全為救濟衆商繁榮地面與大借款二百萬元固定數目比較尙覺圓活是故本會承辦此事及今可告一段落除已一再聲明並開會宣佈外合再傳知本埠衆商一體知照速往該行接洽切勿觀望自誤爲要此傳

爲傳知營業稅已奉令低減劃一分期實行一案

爲傳知事頃准奉天全省商會聯合會第一二七號函以營業稅率減輕制一案迭經本會請求結果先按千分之六劃一茲准奉天稅署第一一三六號函知營業稅及當稅兩種經本署以最低稅數擬定劃一稅率呈奉財政部令准分期施行相應檢同稅率表並佈告請知各縣商會知照等因相應抄印告函請查照等語到會合行照錄原件傳知本埠衆商一體查照辦理此傳

計抄件（從略）

爲傳知准商聯會函知十三種賬簿已向稅署交涉面允分別辦理希轉飭各商查照一案

爲傳知事頃准奉天全省商會聯合會第四五三號內開查前爲十三種賬簿實行困難一案迭向稅署交涉嗣經面允棉織品一項依式立賬暫緩施行等語復經函請查照見覆以便通函去後茲准覆開敬覆者案准貴會第四二二三號函爲棉紗織成品依式立賬請念商艱免予實行請查照見覆俾便通函各會等因查棉織成品一項遵式設立賬簿前經展期至舊歷明年正月既稱仍有困難姑准暫緩照辦其餘捲烟麥粉水泥專營棉紗與單純織廠織成品棉紗等項均須趕緊實行除通行各局外相應函覆查照等因准此除分函外相應函達查照等因到會合行傳知貴會查照希速轉知同業各商一體查照辦理切勿參差爲要此傳

爲傳知衆商應赴稅局報領營業証並貼印花一案

七六

爲傳知事案准營口稅捐局第二二六號函開案奉奉天稅務監督署訓令內開查營業稅條例第十六條內載凡營業於註冊時發給營業証不另收費等語又查此証關於商舖種類字號地址及營業資本營業收入等項均須分別記載在內並須按資本之多寡貼用印花計資本在五百元以上者每証貼粘普通印花五角其資本在百元以下者每証貼花一角是此項營業証不但便於考查商業狀況且對普通印花稅之收入亦屬大有關係各該稅捐局自宜切實奉行以重稅務乃近查各稅局對於此証依照條例實行填發者雖居多數而疎懈從事始終不發者亦所在多有似此情形寔屬玩忽權政不成事體亟應責成各局長迅速查明如果境內各種商號尙未領有此証應即由局分別補發并按資本多寡飭令購貼印花不得遺漏再新設之商號此証固須隨時填發其舊有商舖每屆年終亦須換領一次以便考查至該項營業証係由本署置備該局需用若干應速酌量請領以資填用除分行外合行仰該局即便遵照具報切切此令等因奉此除分令并派員赴境內詳查外相應函達查照傳知各種商號一體遵照如尙未領有此項營業証者應速來局補領以符定例等因到會除於第二十六次第三十七次董事會業已提出報告並討論外合行傳知本埠衆商一體查照辦理勿延爲要此傳

爲傳知准營口稅關通知嗣後禁止生銀銀塊銀幣出口一案

爲傳知事頃准營口稅關通知嗣後凡銀幣銀塊生銀等除旅客隨身攜帶之銀貨幣及銀製裝飾品經認爲旅行所必需者外一概禁止出口等因到會除登報通告外合行傳知本市工商各界一體周知此傳

爲傳知代理業代糧客墊款十日內無利十日外千元每日按五角算利即由六月三日

起一律實行一案

爲傳知事查本埠代理業代糧客墊款大半不計利息一遇拖延日期各商吃虧甚鉅當於本月三日提出本會第廿九次董事會討論業經全體議決各代理業代糧客墊款十日內無利如係十日以外每千元每日應算利息五角(即合月利一分五厘)由六月三日(議決之日)起一律實行不得參差並由本會傳知各商查照等因紀錄在卷合行傳知本埠代理業各商一體周知切勿徇延自誤此傳

爲傳知關於碾米業營業稅解釋一案

爲傳知事案准奉天全省商會聯合會函開前經八面城商會提議請申碾米業範圍等因當經函請稅署解釋在案茲准覆開逕覆者案准貴會函以秋季召開常會經八面城商會提議專營碾米業銷售各種米類及自磨之各種麵粉請逐一例舉如自磨之綠豆粉麵造成粉條者是否包括在內并請查核見覆等因查專營碾米業範圍內應行銷售之品爲零賣各種米類各種麥類豆類及上述米麥豆各類之麵爲限其用各種豆類取出澱粉造成粉條者不在其內如山碾米業兼營製造粉條之商店應依營業稅施行細則第三條按最高稅率繳納營業稅以符定章除令各局遵照外相應函請貴會轉行各商會傳諭各碾米業知照爲荷等因准此除分函外相應函達查照等因到會合行傳知本埠碾米商一體知照此傳

爲准稅局函請傳知錢糧商繳納營業稅一案

爲傳知事案准營口稅捐局函開查錢糧業應納之資本金稅係照資本金每年分兩次繳納惟查本埠各錢糧業多有不照常繳納者前經敝局查明以其手續不明均經從寬免罰在案以後各該商應遵照定章繳納

不得再有濫混情事如再查有不符者概以容心隱匿論罰勿謂言之不預也相應函請查照傳知各該商一體遵照等情到會合行傳知本埠錢糧業各商一體查照辦理此傳

爲傳知批發本城者仍應征收營業稅一案

爲傳知事頃准營口稅捐局函開案奉奉天稅務監督署第四三零七號訓令內開案查省城營口安東三處關於專營批發業之商號雖有免征營業稅之例但以批發外縣外省之貨爲限其批發賣於本縣境內者仍應照征業經前遼寧財政廳於民國二十年八月間通令在案現仍繼續有效茲恐各局對於此案或有誤會故特重申前令以免錯誤除分行外合行仰該局即便知照此令等因奉等此除分令外相應函達查明轉飭各該商一體遵照等因到會合行傳知本埠批發各商一體查照辦理此傳

爲傳知與稅局接洽明白關於繳納代理業營業稅各項手續一案

爲傳知事案查代理業營業稅迭准營口稅捐局通知征收業經本會傳知在案惟繳納此項營業稅之手續未會明白規定誠恐埠商不明真相參差不齊易滋誤會本會有見及此特向稅捐局公同磋商茲將各項手續詳細規定於左

- 一、凡各商代客買賣貨物糧石油餅等項除批發業不計外餘皆按代理業納稅至納稅之標準以所得佣金計算每千元佣金納營業稅六元
- 一、各代理商之營業稅由元年陽曆十月一日起至本年四月底止共須納稅若干一次補足
- 一、各代理商本年五月份之營業共計若干即日繳納嗣後每月繳納一次
- 一、各商應納之代理業營業稅須先赴營口稅捐局買營業稅循環簿兩冊務將上列兩項應納之營業

稅各該數目若干分別補填簿內以便一併送局納稅

一、各商所得之代理佣金種類不一茲與稅局規定明白爐銀按三兩六作國幣一元金票則按九九五作價鈔票九三作價申銀七錢一分五作申大洋一元再按九七五作國幣一元

一、各代理商所得佣金其中有與客人找出之回佣經紀佣以及義務費均須剔除以淨得純粹佣金若干按千分之六納稅

一、各代理商之賬簿從前參差不齊自本會傳知之日起須將賬目分別記載凡代客買賣有佣金者統收佣金攤內以昭劃一而免紛歧

以上各項手續釐定明白合行傳知本埠代理業衆商一體查照辦理切勿參差因循自誤此傳

爲准稅局函知雜貨商及碾米商兼賣瓜子繳納營業稅各規定一案

爲傳知事准營口稅捐局第四七一號函開案奉奉天稅務監督署第四九六一號令開查本署前次召集各局長會議出產糧石稅之際經通遼稅捐局長鄧金銘提議瓜子爲普通物品並非糧類凡糧商兼售瓜子應分別課征營業稅等情當時因限於時間未及討論茲查瓜子一項係在雜貨之例而糧石業（即買賣大宗糧石之營業）兼營雜貨業應將糧石及雜貨全部資本作爲糧石資本照營業稅條例第二條第四類按資本課稅其雜貨部份仍應另立賬簿依賣錢數目按月征收營業稅會經本署於本年六月間通令在案此案糧石業兼賣瓜子與兼售雜貨情形相同應即依照上述辦法辦理又碾米業（即零售碾米之商號）兼營販賣瓜子其應納營業稅應照施行細則第三條之規定按最高買賣雜貨業之稅率合計課征以符稅章除分行外合行令仰該局即便遵照辦理切切此令等因除令飭所屬遵照辦理外相應函達貴會查照傳知各該

商一體遵照等因到會合行傳知本埠糧業雜貨碾米各商一體查照辦理此傳

八〇

為傳知稅捐局來函通知奉令通飭售賣貨物所收價款滿大洋五角者須開沿兩聯發貨票惟免貼花應查照辦理一案

為傳知事頃准營口稅捐局函開案奉天稅務監督署第一五零七號訓令內開查收營業稅商號應開兩聯發貨票原為便於考核起見惟前局體恤商民凡購貨滿一圓者方始開票粘貼印花又查買賣業之商舖以零售為主而售貨恒多不滿壹圓然積少成多每月零售總額為數實已不少乃一班奸商對於所收未滿一元之貨款因不開發票稅局無從考查遂任意隱匿不登賣錢賬簿以致損失營業稅款甚鉅現據北義稅捐局長丁煌南呈報實有此等情弊自應另行規定以杜隱匿之弊嗣後商號售賣貨物所收價款滿國幣五角之數者即須開給兩聯發貨票隨時登記賣錢賬簿其未滿五角之貨款亦應立時登賬不准遺漏一面仍由稅局切實嚴查如在發生上述情弊即行照章罰辦以重國稅至開發票之標準雖已更改但未滿國幣一元之發貨票仍准免貼印花以符原案除分行外合亟令仰該局立即函達商會傳諭各商一體遵照切切此令等因奉此除分令外相應函達貴會查照迅即傳知各商一體遵辦如敢故違一經查出定行嚴罰等因到會合行傳知本埠業商一體查照辦理切切此傳

為傳知麥粉輸入應先貼印花不得倒袋後貼一案

為傳知事頃准營口稅捐局函以查現在遼河解凍麥粉輸入為數甚鉅茲為整頓稅收剔出積弊起見凡破袋麵粉概不得先運到卸貨商號倒袋後再行貼花免滋弊混查統稅章程麥粉在四十六斤以下即應貼印花一角嗣後各商入口麥粉無論整袋破袋一律由卸貨地點照數粘貼印花以昭劃一而便稽查相應函達

貴會查照傳知各商一體遵照勿違爲要等語到會合行傳知本埠衆商一體知照此傳

爲傳知火車河碼均應一律遵照新章辦理並無區別一案

爲傳知事案查前據油糧業及代理店聲稱近年以來客來糧價種種化費較他處偏重請將各項化費略爲減輕以昭平允而廣招徠等語到會當經本會第廿三次董事會議決應將各項工價分別核減另定新章節由該公會傳知各商在案查此項新章無論火車河碼均應一律適用並無區別誠恐誤會合行照抄新章傳知本埠各油房管院執事一體知照並傳知工人一體遵照勿違切切此傳

附新章

- 一、經紀佣每百石大洋三元
- 一、卸傳上囤每百石大洋五元
- 一、卸碼割口每百石大洋二元五角
- 一、卸碼提斗每百石二元
- 一、卸碼撥子每百石大洋二元
- 一、卸碼河沿小袋之工價因冬夏不一爲分三期開河五元至立冬六元小雪後七元、袋錢未漲落、
- 一、賣糧客人飯費每位一天大洋五角
- 一、如有暗中包退佣金不下飯費等情一經查出公議處罰決不姑寬

爲傳知新糧不久發市銷儘之糧票應派員查明註銷未銷儘之糧票應列單報請展限

一案

爲傳知事頃准營口稅捐總局第三六九號函開逕啓者查各糧商及油坊所有糧已銷儘之各種糧票例應送局註銷乃本埠各糧商油坊多未遵照奉行殊與手續不合現在新糧不久即將登市茲爲防止頂替起見

所有各糧商及油房從前已銷儘之各種糧票應由本局派員查明註銷以符定章其糧未銷儘已屆限之各糧票亦應分別將發票局所票照字號及日期並糧石數目詳細列報局以憑轉請展限勿稍遺誤相應函達查照傳知各該商一體遵照等因到會合行傳知本埠油糧商一體遵照辦理爲要此傳

爲傳知小包關稅金領收証書起分運照規定辦法希查照辦理一案

爲傳知事頃准營口稅捐局函開案奉奉天稅務監督署訓令內開茲據開原稅捐局呈據開原驛商號萬順東持小包關稅金領收証書到局起分運照惟查對於該項證書辦法向未明文規定無從核辦當即派員赴開原驛郵局調查小包關稅確係郵局代收關稅究竟商人持該項證書起分運照運貨是否認爲有效免征統稅檢同証書及商號貨單請核示等情到署除指令呈悉查小包關稅金領收證書乃係郵局代收關稅所發之証件該項小包內之貨品如係棉紗織成品尙可援照棉紗統稅條例第二條之規定辦理之惟辦理之手續若不予以規定難免不滋生流弊凡完納小包關稅金之棉紗織成品商人應予由郵局提出小包貨品後於拆包以前須將該包連同該貨關稅金領收証書就近稅局報請查驗由局對照查核該包與領收証書相符後再拆包查驗包內貨品確係棉紗織成品之類即照棉紗統稅條例施行細則第二十條之規定換給棉紗統稅分運照並將該項證書留局粘于該照存根聯上如商人不照此項規定之手續辦理或有不符時即不准免征統稅茲將原件發還仰即遵照辦理並候通令各局一體知照此令等因印發並分行外合仰該局即便知照此令等因奉此除分令外相應函達貴會查照傳知各商一體知照爲荷等因到會合行傳知本埠工商兩界一體查照辦理爲要此傳

爲准稅捐局函知關於糧石擬由鐵路運輸辦法一案

爲傳知事項准營口稅捐局函開查關於糧石擬由鐵路運輸者曾奉

財政部規定辦法凡擬由鐵路運送糧石者應將稅訖票據呈遞糧石發送站所轄稅捐局請領糧石鐵路運輸執照提交發送站始能運送業奉

奉天稅務監督署令飭遵照在案茲奉

奉天稅務監督署劃日代電內開使用鐵路運輸執照運送糧石者各站一律由十二月二十日寔行如確知其糧石於二十日以後隨鐵路運輸者雖於十九日以前亦得發給運輸執照仰各該局轉知各糧商以期周知發給運輸執照尤須迅速以免妨碍鐵路運輸並期征稅上勿稍遺誤等因奉此除飭所屬一體遵照外相應函請查照傳知各該商遵照凡由鐵路運輸糧石者應持稅票來局請領鐵路運輸執照以符定章等因到會合行傳知本埠糧業商一體查照辦理爲要此傳

爲傳知衆商凡更改字號及停止營業須報告稅局一案

爲傳知事案准營口稅捐總局第三二號函開查本埠應將營業稅各商號而於新立時或更改字號及停止營業等事先多不來局報告須待本局查詢始行繳稅似此玩忽殊屬非是嗣後凡納營業稅各商號有新設立或更改字號及歇業等情事務須先期報局以憑查核相應函請查照傳知各商一體遵照是荷等因到會合行傳知本埠衆商一體查照辦理勿忽爲要此傳

爲傳知筭乾估價業向營口稅關交涉解決分別規定核減希一體知照一案

爲傳知事案查昨據瑯商永順泰興茂福興茂北棧廣順號等聯名呈爲營口稅關對筭乾估價不分高低定價太高商民困累非常懇請轉向稅關交涉核減等情到會並增筭乾貨樣五種當經本會查明屬實先行據

情檢同貨樣轉函稅關查照一面派員迭次當面接洽幸關長體念商艱允許改訂價格並分別核減合將新定價目列左傳知原具呈各商並本埠雜貨商一體知照此傳

計開

- 淨玉蘭片 百斤估價國幣七十元
- 大小桃片 百斤估價國幣四十五元
- 有根玉蘭片 百斤估價國幣五十元
- 青 筍 百斤估價國幣三十五元

爲傳知本會向稅關交涉妥協嗣後茶葉報關按每種均價不論貨名高低以免參差而

昭公允希查照辦理一案

爲傳知事案查前據茶葉商聯名呈以茶質同類稅關估稅不同懇請轉函核減劃一以昭公允而恤商艱等情到會正核辦間適准營口稅關派員到會囑託調查茶價並征集茶樣以資參考當經本會詳細調查並征到茶樣數十種之多由是知估價辦法有窒礙之處復經悉心討論建議均價辦法蓋茶葉名色雖多而大體區別不外綠茶毛茶紅茶茶片茶末五種今就綠茶一種而論將綠茶共有若干名色每色價格若干彙總平均一價即以此價爲綠茶報關永遠之價格其餘照此辦理既省估價之煩亦免以多報少畸輕畸重情事遂即具節略並厘訂茶葉均價調查表逕向稅關接洽幸松原關長深悉商艱面允照此辦法即日寔行合行照錄各種茶葉報關固定價格傳知本埠茶葉商一體查照辦理此傳

計開

綠 茶 每百斤按大洋四十八元報關不論貨色高低一律此價

毛 茶 每百斤按大洋二十七元報關不論貨色高低一律此價

紅 茶 每百斤按大洋二十四元報關不論貨色高低一律此價

茶 片 每百斤按大洋八元報關不論貨色高低一律此價

茶 末 每百斤按大洋六元五角報關不論貨色高低一律此價

爲傳知欠銀爐各商不能即時償債者速即造送資產負債表及還債方法一案

爲傳知事頃准舊爐銀整理委員會囑託通知本埠在各銀爐欠款各商號凡係不能即時償還債務之戶速製本號資產負債表務要詳細列舉幸勿遺漏並將本號計劃還債方法另紙聲叙明白連同資產負債表剋日逕送商會代收以便彙轉核辦事關整理爐銀以涉爲妙等語合行傳知本埠業商一體查照辦理勿延爲要此傳

爲傳知奉縣署電話商民買賣房地務於一月內赴縣稅契逾期加罰一案

爲傳知事本月二十九日奉

營口縣公署電話通知奉到命令凡商民以往買賣房地尙未稅契者務趕月內赴縣稅契如過七月一日即加罰一倍如過兩個月則加罰二倍如逾半年則加罰三倍時間已促速由會轉知各商爲要等因到會合行傳知本埠工商各界如有以前買賣房地尙未稅契者務速依限赴縣稅契切勿自誤此傳

爲傳知當商無意接押賍物一案經警務廳解釋一案

爲傳知事頃准奉天全省商會聯合會函稱前以當商無意中接押賍品破案取物時應由失主歸還當本等

情呈請實業廳核奪在案茲奉令開爲令知事案查前據該會呈以當商無意中接押接品破案取物時應由失主歸還當本以昭公允一案查所稱各節事屬警政範圍當經抄同原呈函達奉天警務廳查照核復去後茲准函開卷查奉天當業公會於民國五年十二月十九日根據前清時代管理當業章程及江蘇浙江等省各當業遵守章程自擬遵守章程十條於民國六年一月十九日經前東三省巡閱使兼省長咨部核准施行嗣於民國八年三月七日經奉天省會警察廳因王德山騙賭案辦理窒礙呈請如前項章程第三條第六條一併取銷於同年三月十八日經巡閱使核准各在案兼於是時奉吉單行章程業經公佈施行是前項章程尤無存在之餘地該商會聯合會所援引之當業遵守章程第三條既被取銷自難爲有效之援用准函前因相應函覆查照並希轉飭該商會聯合會遵照等因令該會即便轉行知照此令等因奉此除分函外相應函達查照等因到會合行傳知本埠當商即便知照此傳

爲奉縣令兼營他業商號應將種類及增加資本呈報一案

爲傳知事案奉

營口縣公署訓令營財第十二號內開案查商號兼業可否酌予追加資本抑或另發營業執照以裕地方收入一案業經呈奉

奉天省公署實字第五七五號指令內開呈悉查同一商號分設兩處如係所設支店聲請註冊時應依照商業註冊暫行規定第十三條之規定辦理若係小商亦應填給執照惟此項註冊現取自由主義任聽商號之自便並不加以強制至兼營兩業者可於執照上將營業種類分別添註倘因兼業與原報資本增加並應查明數目填於照內加蓋圖章以昭慎重勿庸另發執照仰即遵照此令等因奉此查營埠商號兼業者爲數甚

多自應遵令辦理以資整理而便統計茲自佈告日起凡同一商號而兼營兩種以上之營業者應由各兼營商號將種類及與原定資本增加數目呈報來署以便查填除令佈告外合令該會轉飭各商遵照勿違爲要此令等因奉此合行傳知本埠衆商及各同業公會一體查照辦理此傳

爲傳知該組台章程奉令修正速即另繕並檢送契約書類一案

爲傳知事案奉

營口縣公署營內第八號訓令內開案查茲據該會長呈爲山貨商公興順等聯名組織組台會情形檢同章程等情當經本署轉報一案茲奉

奉天省公署指令實字第五七四號內開呈覽章程均悉據稱撫松各參戶積欠該縣山貨棧墊款甚鉅分文不償擬組織山貨業組台會以便接洽而資清理核尙可行准予照辦俟債款清理完結應即取銷惟查所送章程尙欠妥協茲由署酌加修正轉飭參照更正呈核再前據撫松縣公署轉報參業公會擬改組參業組台會議訂章程請核示等情當查係爲發達事業兼理債款起見業經本署令准在案惟此項債務聞雙方已經議定籌還辦法應將會商結果情形及簽訂契約書類具報備查併仰轉飭遵照章程發還仍繳此令計發還章程一份等因奉此合行檢同章程令仰該會長即便轉飭該會遵照修正各條另繕呈送並將會商結果情形及簽訂契約書類一併具報以憑轉復勿延此令等因附發還章程一份奉此查此案前據該組台呈請到會當經轉呈在案茲奉前因合行錄令傳知該組台遵照迅將修正章程各條另繕三份並將會商結果情形及契約書類各抄三份一併送會以憑核轉勿延爲要此傳

增修正章程一份仍繳

爲傳知准稅局函送酒稅印花發行條例等件一案

八八

爲傳知事頃准營口稅捐局第二二號函開案奉奉天稅務監督署第五一九六號訓令關於酒稅印花票發行之件業經

財政部公佈在案茲檢同公佈條例及施行辦法仰妥切辦理等內奉此除遵辦外相應抄同原件函達貴會轉飭各該商遵照爲荷等因到會合行照錄條例辦法傳知本埠酒業商一體查照辦理爲要此傳

計增抄件

關於酒稅印花票發行之件

第一條 酒稅印花票由財政部發行之

第二條 酒稅印花票之種類及形式依照別表

第三條 酒稅印花票之票面全額爲國幣

第四條 酒稅印花票交付於繳納左列酒稅者

一 奉天省酒特稅

二 吉林省雜酒簽封稅及雜酒簽封費

三 黑龍江省機製酒類販賣稅

四 熱河省洋酒類稅

酒稅印花票之使用方仍依前例

第五條 酒稅印花票應自大同三年一月一日起使用之

第六條 從前由菸酒事務局財政廳或稅務監督署所發行之酒特稅印花票雜酒簽封捐條機製酒類販賣稅印花票及機製洋酒稅憑証等限至大同二年十二月三十一日爲止失其效力但對於已經使用者不在此限

第七條 凡持有前條之憑証者自大同三年一月一日起至同年二月二十八日止應將其憑証呈繳所轄稅捐局換領酒稅印花票對於前項之換領應准用大同元年財政部令第十二號印花稅票交換規則

第八條 關於施行本令必要之規定由稅務監督署長定之

附 則

本令自公佈之日施行

酒特稅印花票施行辦法

- 一、應粘貼酒稅印花票之酒類均於出廠或輸入之際課稅
- 二、前項之酒稅應向該酒類之製造者或輸入者征收之
- 三、依照前二項課稅時應令製造者或輸入者將課稅上酒名容量別個數價格指銷地等事項申告之並應於稅金征收後交付所規定之稅票及酒稅印花
- 四、酒稅印花票應令納稅者粘貼于該酒類之容器緘封部份或封口處並應于粘連處蓋具鮮明之騎縫印以資銷毀

五、依照前項已粘貼酒稅印花票之酒類經稅捐局驗訖後應許可其出廠或運銷但驗訖戳記應由稅

捐局置備

九〇

六、應粘貼酒稅印花票之酒類查有未貼印花票者應准照偷稅品辦法辦理

七、逾過部令第七條規定之交換期限後雖有請求交換者亦不得受理

八、對於在奉天省賦課酒特稅之酒類暫時應准不適用奉天省內各稅局征收菸酒稅現行章程及遼寧省征收菸酒公賣費暫行章程辦法辦理

九、部令第六條規定之舊憑証已與酒稅印花票交換者及有賸餘存在稅捐局者應于其失效後速繳稅務監督署

十、關於交換酒印花辦法應用元年十二月一日本署第九八八號通令公佈奉天稅務監督署交換印花票施行細則惟該細則第七條之關於驗收舊酒花日期應照部令第三十六號第七條所規定日期辦理之

十一、關於處罰偷稅者仍暫照酒特稅章程第四條罰則辦理並填用原發之酒特稅罰金聯票

十二、納稅者如將稅票所載之酒類同時向二處以上地方分運或擬將其一部出廠時均須隨時將原稅票呈繳所轄稅局換發分票

爲傳知各同業公會將各商號情況依表填報一案

爲傳知事案奉

奉天省公署實業廳商字第三十四號訓令爲限於本月二月以前速報大同二年份商會事業成績報告書以便核轉等因奉此查此項報告書內容關於工商業之統計本會有調查之必要業經本月十七日召開大

會提出討論議決由各公會會長負責辦理紀錄在卷合再傳知各行同業公會查照迅將各該行最近商家數目及各家二年份營業收支總額數限五日內表報過會以憑編纂案關省令切勿延悞爲要此傳

爲傳知商民自衛槍械如有未領槍照者速向分所自行報領一案

爲傳知事查商民自衛槍彈應向本管警察報領槍照自建國以來官廳不啻五中三令本會迭次開會亦經提出宣佈並經代領在案最近縣署召開全縣治安會議復以民有槍械務須有照方准保存提出諄諄告誡誠以槍彈原屬軍實性極危險侵礙既足誨盜不慎尙且危身在邊僻遠之區爲自衛計固屬有用在商埠繁盛之域軍警林立治安鞏固民槍直同廢物因久置不注意並領照手續遂致漫不關心官廳正在雷厲風行商民視爲無關輕重一旦發生枝節動涉刑事問題豈不自貽伊戚本會有鑒及此所以不憚煩牘再作最後忠告凡我埠商如有槍枝未領槍照者務於本月內自向各本管警察分所報領槍照切勿再視具文萬一逾期不報被人檢舉則國法森嚴萬難曲恕實亦咎由自作本會愛莫能助矣除派員已向警務局接洽妥協應由商民自行報領外合再傳知本埠衆商一體知照爲要此傳

爲傳知商界籌備慶祝登極大典辦法希查照辦理一案

爲傳知事我滿洲國

執政順天應人於三月一日舉行

皇帝登極大典事前由

營口縣公署召集各機關討論大典籌備慶祝辦法業已議決分別敬謹籌備本會由李副會長出席關於商界應行籌辦慶祝事項本會爲慎重起見特於昨日召開臨時會員大會當場詳細宣佈在案第念此次舉辦

慶祝非同昔比乃我國立國以來最大之典禮各都市皆爭先恐後極力佈置營埠爲我國第一通商港觀瞻所繫尤應熱烈表示藉見埠商慶祝實出熱誠所以本會不憚繁瑣再將昨日大會議決各項慶祝辦法傳知全埠衆商查照務須按本會所定辦法切實籌備齊全及期舉行以示慶祝而免參差是所至要此佈

茲將本會議決籌備慶祝大典辦法列左

一、由三月一日起至三日止（即舊曆正月十六日起至十八日止）全埠商號一律放假三天以示慶祝

一、本會門口及老爺閣過街西大廟過街各搭松枝牌樓一座各安五色電燈（以上三座牌樓由本會籌辦）

一、由西大廟街起點至東雙橋大街止馬路上搭交叉國旗架二十座 由本會籌辦）

一、由三月一日起至三日止全埠各商一律懸掛門旗過街旗屋內則懸燈結綵動鑼鼓放花炮務要熱鬧（此項由各商自行籌辦如無紗燈務要新購勿惜小費）

一、三月一日夜間由本會籌辦商界提燈遊行大會業已公推洪茂堂劉香亭高惠卿王文閣各會董及廬股長劉君景春等負責籌備並屆時率領遊行全埠各商號務於是晚準五時以前每家各派店員一人携帶提燈到西大廟報名會齊以便遊行慶祝此會極關重要各商務須參加切勿觀望（此項提燈顏色樣式及洋蠟均由各商自備總以巧小玲瓏爲佳）

前項提燈會出發時由本會另給小旗一面以歸一律至遊行路線由負責會董規定之

一、總之此次舉行慶祝務要辦到熱鬧地步凡可點綴慶祝無碍安寧秩序者聽各商隨便舉辦以示熱

誠

爲傳知參加慶祝大典商號及賜餐商號均服用藍袍青褂不得參差大典之日並須上

午九時半前到會聚齊一案

爲傳知事三月一日恭逢我國

皇帝即位大典比日本會迭蒙

營口縣公署召集開會關於議決慶祝各辦法業經本會傳知在案茲查大典之日縣署舉行慶賀典禮亦經接洽妥協商界由本會公推五十二家隨同參加惟此次典禮非常隆重服裝一項不得參差隨便備禮服者用禮服無禮服者應一律藍色長袍青色短褂並經規定是日準九時半以前凡係參加行禮商號各執事務須到會聚齊以便同往再者縣署通知大典備賜餐典禮商界已由本會推舉五十二家即隨同慶祝行禮各商號須知賜餐之日關於服裝亦須藍袍青褂以昭隆重合行傳知參與典禮各商號查照希速提前預備切勿延悞爲要此傳

計附參加慶祝大典商號名單列左（從略）

爲傳知准稅局函知先行機房二種賬簿碍難照辦一案

爲傳知事項准營口稅捐局函開頃奉天稅務監督署第五〇三號令內開首題之件茲特隨令抄發仰即遵照此令附抄函一件等因奉此除飭屬隨時指導外相應抄同原件函請貴會希即傳知各商一體遵辦爲荷等因到會合行照錄原函傳知本埠織棉業一體查照辦理爲要此傳

計附抄件

函奉天市商會

九四

爲機房棉紗織成品三種賬簿請免施行碍難照辦由

逕復者案准

貴會第三四零函爲機房依式立賬請免施行等因查機房所有棉紗是否完訖統稅爲織成品征免統稅之標準其購入棉紗運照並爲換發織成品運照之依據關係甚重不得不責令依式立賬以謀官廳檢查之便利藉免商人受無謂之擾累且前頒格式本甚簡單除家眷機房向來確實不能寫賬者外其粗通文字之人即能逐格填寫况各局多已呈報實行省城更難獨異所請免行之處碍難照辦惟來函對於填寫方法有未明瞭之處茲分晰解釋如下

一、逐日織出品數量賬應填之棉紗運照字號祇求同牌名同支數之紗合于運照所載即可任填某字號運照

二、織成品量若干斤應於賣貨賬附記欄註明日計月計時皆以斤數爲準

三、月終結賬應將本月共來紗量共用紗量暨餘存紗量（包含已漿未漿）於來貨賬分別結註

四、已漿未用之紗（除去漿分）未漿之紗並織成品（包含已售未售）均按淨紗量計算則三賬自能吻合所稱織成品輕重不一尙無關係

以上各節相應函覆

查照轉知剋速照辦爲荷此致

奉天市商會

大同三年 月 日

爲傳知奉令改元康德一案

爲傳知事案查本月七日奉

營口縣公署令開案奉

奉天省公署日文電報譯開關於年號改元前規定啓運業已通知在案本日准民政部總務司長通知改爲康德等因仰查照辦理等因奉此除分行暨佈告外合亟令仰該會即便飭屬一體遵照等因奉此合行傳知本埠衆商一體查照由三月一日起關於商業上所有應用一切簿冊文件以及契均謹改元康德切勿疎忽爲要此傳

爲傳知商號到貨報驗稅局征收驗訖費二分一案

爲傳知事頃准營口稅捐局函開查商號到貨登簿報驗早經實行惟查驗人員對於各商所報是否貨票相符既須加戳負責照章自應收費茲經規定凡商號報驗貨物查驗貨照相符蓋戳證明後按照原有稅票或放行單等類票據每張征收驗訖費國幣二分相應函請查照希即傳知各商一體知照爲荷等語到會合行傳知本埠衆商一體查照辦理此傳

爲傳知嗣後凡有個人自赴各商勸募欸項時務請其到會接洽以辨真僞免受欺詐一案

爲傳知事查自建國以來各縣時常發生商民被人詐欺情事或假藉名義招募股欸或捏造事實徵集資金巧取豪奪愈演愈奇商民聞見淺益受害以致無窮本會迭奉

官廳命令囑加注意業經隨時傳知在案無如世風不古變幻萬端誠恐防不勝防循至真偽莫辨本會爲維護衆商起見爲此再行傳知本埠衆商知照嗣後無論國人外人無論何種名義凡屬個人行動逕赴各商勸募各項款項情事時務必請其先行到會接洽以辨真偽再行辦理切勿自行承認付款致受欺詐是爲至要此傳

爲傳知紡紗廠股東速來本會領取收據以便赴縣署領取紅利一案

爲傳知事案奉

營口縣公署營內第五十四號令開案准奉天紡紗廠函開大同二年份所得紅利業經股東會議決照章分配每股應得國幣六元九角查貴縣共募七百七十七股應得紅利國幣五千三百六十一元三角檢同滙票及收據並分發紅利注意事項股東會議錄一併函送到縣請代發放等因准查此項股息紅利統由本署核發至於領取手續應由各屬將收據交由股東蓋章連同利摺及本人名戳尅日攜帶來署以憑驗明發放除分行並佈告認股各戶一體週知外合行檢同紅利收據等件並佈告令仰該會遵照迅速按名將收據分發各股東蓋章並通知携紅利摺本人名戳來署領款並將佈告擇要張貼勿延爲要此令等因奉此除通告外合再傳知本埠衆商知照凡屬該場股東者希速携帶本號圖書親到本會收發股領取紅利收據以便持據連同紅利摺及本人名戳逕赴縣署領款以速爲妙切勿自悞此傳

爲傳知批發業納稅辦法現准稅局覆函希知照一案

爲傳知事案准營口稅捐局函開案查前准貴會先後函請批發業按所得佣金納稅及批發兼零售者批發部分免征營業稅等由准此當經敝局據情將批發業劃分三類擬具課稅辦法三條（一）大屋子係代理

客貨居介紹地位以所得佣金爲營業目的不負賠賺責任並無買賣行爲者按照佣金課稅（二）專營批發業無代理客專其批發外城外縣者免征營業稅凡批本境者按買賣業課稅（三）批發兼零售現在貨賬既已分立自無混合之弊零售部分當然照買賣業課稅其批發專部如係批發外城外縣者免征營業稅如係批發本境非代理客專者按照買賣業課稅呈請奉天稅務監督署核示去後茲奉指令內開所擬批發業繳納營業稅辦法三條闕于一二兩項核與稅法相符自可照辦惟第三項擬將批發零售之商分別納稅一節不但有違定章且此等商舖安東省城兩處均係照章辦理營口何能獨異總之此事關係定章未便稍有變更所有營埠批發兼零售各商其應納各月營業稅應仍遵照營業稅條例第五條之規定征收稅款由局速催報解不得再任推延切切此令等因奉此相應函達查照傳知各該商一體遵照自大同元年十月起一律補納勿再推延致干未便等因到會查此案前據該聯合會迭次呈請到會當經據情轉函各在案茲准前因合行傳知該聯合會知照此傳

爲傳知前請糧票展限一案現准稅局函准速到會領回稅票一案

爲傳知事案查前據阜商日新昌等家以糧稅票未經銷盡請求轉請展限一案當經據情列表檢同糧票函請稅局核示在案茲准該局第二三號函開前准貴會第三一六號函送日新昌等號未銷盡糧票懇請展限等因准此當經敝局轉呈奉天稅務監督署核示在案茲奉指令內開呈件均悉送到商號日新昌等家逾期稅票查核尙符除二年七月填發兩張尙未滿期勿庸展限及元年一三五六七八九等月填發各票逾期期已在半年以上不准展期外其餘各票均准自票填月日一年期滿之日起一律展限六個月以示體恤仰即知照單存稅票發還此令等因奉此相應檢同原稅票函達查照傳知各該商遵照辦理等因附稅票二

二十六張到會合行傳知各該商遵照辦理並速持據前來領取稅票爲要此傳

爲傳知茶業公會改訂棧撥辛力各費希一體查照一案

爲傳知事案據營口茶葉發行同業公會呈報改訂行規及棧佣各費一案當經提交本會第五十八次董事會議決通過並准傳知衆商等因紀錄在卷合行照錄該公會所訂費用清摺傳知本埠衆商一體查照辦理爲要此傳

計開

改訂茶葉棧撥辛力各費

一、蘇杭閩箱套篋茶及花干每件

棧力大洋四角

撥力大洋二角五分

辛力大洋八分

一、溫台素茶每件

一百二十斤外棧力五角撥力二角五分辛力八分

一百六十斤外棧力七角撥力三角辛力八分

一百斤外棧力一元撥力四角辛力八分

一、25箱茶每件

棧力大洋二角撥力一角五分辛力四分

二、小連茶每件

棧力大洋一角二分 撥力大洋七分 辛力大洋二分 四厘

一、客帮到茶由棧家代佃稅款三六兩期按每千圓利息四角九釐兩期五角設或棧客兩方互通用款
項事不在此例

一、賣茶之款按每年三六九臘四期爲清還截止之日第一期即三月初一日其餘三期均按初一日是
也期前陸續交還倘或屆期北城買客不能交還若過三六兩期過一天即按每千元每天利息五角
若過九臘兩期按每天利息六角若有不遵者即如包用同當照團體簡章第七條辦理

爲傳知河中禁止傾棄塵芥一案

爲傳知事頃准稅關監視科長通知依照港章第十五條規定凡向本口港界內河中傾棄灰燼塵茶等廢物
者一律嚴行禁止港內船隻如欲將前項灰燼污物等清除離船者須於前桅上揭揚萬國旗語之「Y」字
旗當有本關特許之塵芥船前往代爲運卸暫不收費希轉達商民一體遵照等因到會合亟傳知貴公會即
便查照辦理此傳

爲傳知紙幣不准蓋戳硬幣不准鑽印一案

爲傳知事頃准營口縣警務局保字第五八號函開案奉
奉天省公署警務廳奉警治第一六三號訓令內開案准滿洲中央銀行奉天分行奉中署字第一六八號公
函內開案奉敝總行發第三六九號函開查舊日當於授受貨幣時按地方習慣有於紙幣面上蓋以鋪名等
戳記或於硬幣上鑽以刻印似如此之陋習其爲絕對不能許可者自不待言本案雖係吉林分行所發而對

于一國之國幣無論官民均應維護茲爲供參考起見將吉林分行抄來函件隨同附上希十分注意將此惡習努力排出爲要等因掛抄件到行除本行隨時告知顧客注意外相應抄同掛件函請貴廳查照轉飭商民經管款人員對於國幣萬勿加蓋戳記以重幣政爲荷等因准此除分行外合行抄同原件令仰該局即便遵照轉諭商民等遵照此令計發抄吉林分行信一件等因奉此除佈告並分行外相應抄件函請查照希即轉諭各商一體遵照爲荷等因到會合行傳知本埠衆商一體查照爲要此傳

爲轉贈國務院統計處頒發紀念品一案

爲傳知事頃准

國務院統計處調字第七四號函開查本處自施行物價調查以還方及半載乃其結果對於各方面竟予以重要之貢獻實深同慶是爲貴會並關繫者各位努力所致亦敝職所深加銘感者也茲經製就紀念牌分贈關繫者各位以示紀念藉表謝忱除紀念牌另寄外相應檢同受贈者名單一份送請查照轉贈爲荷等因到會茲查此項紀念品業已寄到除分行外合亟檢同謝狀紀念品一併傳知該商員知照希即具領以便彙復此傳

爲傳知舊貨幣兌換展限至二年六月三十日止一案

爲傳知事案准

財政部理財司長公函理財第七十三號內開查滿洲中央銀行舊紙幣依照大同元年六月敕令第三十八號舊貨幣整理辦法第二條之規定自本年七月一日以後即失其效用禁止流通在案但在地處僻遠之居民則難保無坐失兌換之機會致蒙損失者政府有鑒及此特自康德元年七月一日起至康德二年六月

三十日止在此期間令滿洲中央銀行仍照從前之換算率繼續兌換舊幣以圖民衆之便利而政府亦佈告此旨使地方人民周知同時除舊紙幣交換所之滿洲中央銀行總分支行及辦事處所在外地並在其他地址另設舊紙幣交換所以資兌換之便利用特請貴會遵照政府之意旨轉勸一般農商民衆應將所持舊紙幣亟向附近中央銀行或交換所要求兌換決不流轉使用爲要除分行知照辦理外相應函請查照辦理等因到會除通告外合再傳知本埠商工兩界一體遵照爲要此傳

爲傳知准稅務司函復嗣後營口稅關估價如有超過時價之時准由本會直接請求更正一案

爲傳知事頃准奉天全省商會聯合會第二一六號函開本年春季常會准貴會提案爲營口稅關對進口貨估價過高請勿超過時值等因經會議表決呈請財政部在案茲准

財政部稅務司函覆內開接准五月十九日貴會第一八七號呈字具悉一是查本部所屬各稅關對於估價課稅一節向按舊章凡應從價納稅之進口貨物其完納價格應以輸入口岸之躉發市價減去百分之七作爲計算報據營口稅關如照此估價諒無超過時價之理嗣後該關對於進口貨物所估完稅價格若有超過時價之時應由該商會直接提出詳細理由報明營口稅關長請求更正除分函營口稅關長查照外相應函覆貴會查照轉行知照可也等因准此相應函請貴會查照等因到會除隨時查照辦理外合再傳知本埠商工兩界一體知照此傳

爲傳知售貨發票及鹽票存根均免貼印花一案

爲傳知事案准營口稅捐局函開案奉奉天稅務監督署第一〇九九號訓令內開爲令遵事案准奉天全省商會聯合會函開准遼源岫岩等縣商會提案外縣稅局對於售貨與售鹽發票存根多有令貼印花一角應請轉函免除等因准此查前印花稅處會奉部令以發貨票既依例貼用印花此項發票存根不應再照賬簿貼用等因當於民國十九年十月十四日通令飭知並分別函達在案所有售貨發票存根自應查照前次通案免再貼花至售鹽發票存根并應一體免貼除函覆并分行外合令該局遵照此令等因奉此除分飭所屬遵照外相應函達查照傳知各商一體知照等因到會除通告外合再傳知本埠衆商一體查照辦理此傳

爲傳知准稅局函知有冒充官吏潛行滋擾一體注意一案

爲傳知事頃准營口稅捐局函開案奉奉天稅務監督署第一四六四號訓令內開爲通令事案據奉天稅捐局長呈報及該局管內有勝雄次郎及白文閣者僞充本署職員並持有奉天稅務監督署視查科檢査濟之戳記私赴各商號檢査賬簿等情到署查本署並無視查科之設亦無勝及白某其人茲據前情誠恐將來再有此等不肖之徒僞充官吏肆其欺詐之行爲殊爲可慮自應嚴行查禁除分行外合行仰該局長知照加意嚴防並與各該地商務會或其他各機關充分連絡免蹈覆轍此令等因奉此除飭所屬知照外相應函達查照轉知各商知照嚴加注意爲要等因到會合行傳知本埠衆商一體注意此傳

通告類

爲奉省令通告嗣後呈請創設股份有限公司之文件應逕呈省署核轉由

爲通告事奉

奉天省公署訓令內開案奉

實業部第六八號訓令內開近查各省區市縣各項工業呈請設立股份有限公司者漸多關於此項公司呈請批准等辦法亟應確定以昭劃一而便統制嗣後各省區市縣凡接到按照公司法施行法（民國二十年七月一日施行）第二十三條之規定呈請設立股份有限公司之呈請文件時應即簽註意見先行呈部核奪經部批示後再行遵辦不得違誤除分行外合亟令仰該省遵照此令等因奉此除分行外合行令仰該會通知各商民一體知照嗣後關於呈請創設股份有限公司之文件應即依照規定辦法由各發起人逕呈本署核轉以符功令仰即遵照此令等因奉此除提出董事會宣佈外合行通告本埠工商各界一體遵照辦理此告

爲通告准國都建設局函知新京報領基地定有規則希一體知照勿失機會由

爲通告事頃准

國務院國都建設局函開敝局爲謀國都建設計劃事業進行計曾於六月十九日以定價抽籤方法施行第一次一般土地文放對預定出放一百五十五段土地競爭報領者竟達三千餘戶極見踴躍惟此種辦法恐於大規模投資者因未能中籤致生向隅敝局有鑒及此爲變通計特對該大投資者或舉辦公益事業者於可能範圍內予以捷便方法准援用定價指名文放方法辦理除分函外相應檢送土地出賣及出租規則函

請查照希即轉地方有力紳商共曉此言前來報領爲荷等因到會合行照抄規則通告本埠衆商一體周知勿失機會此布

增抄規則全份（從略）

爲通告大商許可憑証及小商營業執照應一律補貼印花由

爲通告事頃准奉天省商會聯合會函開查前請大商許可憑証及小商營業執照免令補貼印花一案函准稅務監督署覆開逕覆者案准貴會第一五六號公函爲請大商註冊許可憑証及小商營業執照免令補貼印花以免重征而示體恤并希見覆等因准此查此項大商許可憑証按之法律應貼印花前次通案業經言明此次來函仍有誤會特再詳爲解釋按印花一稅係就契據而征收與他稅就貨物征收者截然不同故各項契約憑據既已填發即應貼花不論其爲幾次凡合於條例所列舉者有一次之憑據即須貼一次之印花既不論其爲部省市縣所發或民間相互書立亦不論其爲臨時與正式也此項許可憑証既與正式部照同一效用即與印花條例上營業執照性質相符合各商存執數年其时效又如是之久在未換領以前商號既有持以對抗第三者之權利設如不貼印花僅俟於部照上粘貼法律上殊欠充分之保障反之僅於此憑証貼花而將來部照不貼則此憑証與部照遞嬗之後憑証之时效已失部照未貼印花亦難視爲合法之憑証証本署主張許可憑証應先補貼之理由也其實業廳前收印花稅款本署前以換發部照遙遙無期故請實業廳先爲發還以免商民誤爲重復將來換發部照仍不妨隨時節購貼用茲接實業廳來函謂此項收款專備於部照貼花之用無發還之必要嗣後各商來廳註冊即於許可憑証加貼印花以符稅則等因既亦具有理由自可無庸發照現查此項許可憑証應貼之印花不但遼陽海城鐵法等多局呈報補訖即省城各商在

未明令補貼之先已有自動照章粘貼者良以持用數載之憑証僅一次貼花一元在各商担負極微可得權利之保障揆之情理本當樂從各商會又何必斤斤爭執至小商執照亦完全具有營業執照之性質本署并無免貼之案况各稅局多經具報均已遵令補貼更無再為准免之理總之以上兩項憑照按之法理與定章既應貼花而商民又多已遵補完訖斷不能以少數人之藉口再為變更通案致滋岐異茲准前因相應函復查照希即轉知各商會如有未貼者務速傳令照補免違稅則為荷等因准此除分函外相應函達查照等因到會並准營口稅捐局函同前因除開會宣佈外合行通告本埠工商兩界一體查照辦理尅日補貼印花免違稅則為要此布

為通告凡有商業註冊收據者應向縣署換領許可証補貼印花小商註冊亦須赴縣署換領執照並補貼印花由

為通告事項准營口稅捐局第二二一號函開案奉奉天稅務監督署訓令內開案查前據錦縣遼寧黑山莊岫等四局呈以縣署所發商業註冊許可証暨大小商註冊收據應否貼印花請核示等情到署當以此項憑証收據效用若何先後函請實業廳查復并分別指令在案茲准復函內開查商人創設商號應於所在地縣公署依法呈請註冊先由縣掣給繳費收據俟聲叙各項審查相符另行發給臨時許可証在未換領部照以前此營業與省城各商號應發許可憑証同一效用至所發收據係屬繳款收條雖能証明納費註冊並非正式執照自無若何效用凡商人持有此項收據者應向縣署換領許可憑証補貼印花以符規定再各縣小商註冊向由敝廳填發小商營業註冊執照如商人僅有繳費收據者應令逕向縣公署或實業局換領小商註冊執照後補行貼印花可也等因准此查各縣所發許可憑証既與省城各商號應發許可憑証同一效用

自應遵照前案一律責補印花至各大小商號僅有註冊收據者並即逐戶催赴縣署或實業局換領許可憑証及小商註冊執照仍一面函知縣署或實業局趕緊分別換給並照章代貼印花除分行外合令該局即便遵辦具報此令等因奉此除分別函令外相應函達貴會查照轉知各商一體遵照換領爲荷等因到會合行通告本埠工商兩界一體查照辦理切切此佈

爲通告中外國銀行支票凡供給滿洲國商號使用者即應由滿商負責粘貼印花由

爲通告事案准營口稅捐局第三〇五號函開查關於銀行支票貼用印花辦法早經規定頒行在案惟查各中外國銀行支票多未照章貼用印花實屬不合嗣無論中外國銀行支票凡供給滿洲國商號使用者應由各滿商負責粘貼印花不得遺漏以重稅收相應函請貴會查照傳知各商號一體遵照是荷等因到會除傳知外合再通告本埠衆商一體查照此佈

爲通告嚴禁菸酒類製造請求新開由

爲通告事頃准

營口稅捐局第三七八號函開案奉

奉天稅務監督署第四二八九號訓令內開前奉

財政部訓令第二一六號嗣後對於菸酒類請求新製造者暫時於可能範圍內採取一律嚴禁之方針決不准稍示寬縱等因奉此當於九月七日經署第四八三號訓令遵照在案事關功令惟恐各局視爲例舉對於新設燒商仍任其籌備開辦接受申請遽予轉報爲此重申前令務須遵案辦理如有特殊情形認爲有設立之必要時即由本署酌核轉請不得先開後報徒遭駁斥一面通知商會迅速周知切勿忽視爲要除分行外

合令遵照此令等因奉此除分令外相應函達查照傳知各商一體周知等因到會合行通告本埠衆商一體知照此佈

爲通告瀋海鐵路公司解散發還股款由

爲通告事案准濟海鐵路公司清算人函開查瀋海鐵路公司業已解散茲爲收回已發行之股票換發滿洲國鐵道收用補償金及利息未付股息並紅利相應檢送通知書即希查照原稟股案從速轉發各股東爲荷等因到會除將通知書另發外合行照錄原書通告本埠原股東一體知照此佈

(附件從略)

爲通告奉令減低鹽稅鹽價由

爲通告事案奉

營口縣公署總第四二九號訓令內開案奉

奉天省公署訓令民民字第一三四號內開案奉

民政部訓令第一〇八號內開爲准財政部咨稱爲減輕鹽稅暨鹽價請轉飭所屬一律予以協助辦理等因奉此除分行外合行抄同部令暨原佈告令仰該縣遵照予以協助辦理爲要等因附部令佈告各一份奉此自應遵辦除分行外合行抄發埤件令仰該會即便轉飭所屬商民一體知照爲要此令等因奉此合行照錄附件通告本埠商工兩界一體知照此佈

附抄件

令奉天省公署

爲令遵事案准

財政部第二六號咨開查本部當茲三月一日實行帝制舉行曠古大典之良辰按照附件佈告之主旨斷行減輕鹽稅暨吉黑樞運署之官鹽價格惟本案實行後在各縣內依適當方法爲使一般民衆徹底明瞭其主旨并爲慈惠使鹽商等在將按照舊鹽稅舊鹽價之現存鹽勛賣畢後實質的低落其鹽價再使一般消費者廣沐減稅減價之恩澤起見相應咨請貴部轉飭所屬各縣一律予以協助爲荷抄送佈告第二號等因合亟抄附原佈告令仰該署迅即轉飭各縣於此案實行後予以協助辦理依照適當方法使一般民衆徹底明瞭其主旨爲要切切此令

附抄原佈告一份

民政部大臣 臧式毅

代理部務次長 康

康德元年四月七日

財政部佈告 第二號

爲佈告事查我滿洲幅員廣袤地勢形勝民俗質樸物產豐饒誠天府之國也奈何舊軍閥時代內鬪不止干戈相尋橫徵暴斂誅求靡已以致生民塗炭百業凋零迨我滿洲建國政府施行王道首先以愛民爲本將軍閥遺留之苛捐雜稅削除無餘救民衆於水火之中奠國基於磐石之安萬姓歡騰四方謳歌豈偶然哉惟食

鹽爲生活上必要物品其制度之良否直接與人民之利害休戚關係至深且大故自建國以來對於鹽政時思改善一再調查幾經研究得有方案立即實行尤以減輕鹽價一節爲本部最大懸案誠以鹽價之重心爲鹽稅此種鹽稅又爲行政上最要之財源按建國初創時之財政狀況雖難遽行減輕惟當三月一日實施帝制舉行曠古大典之良辰爲使其恩重廣被於萬民

擬將每担鹽稅減輕三角吉黑官鹽價格每担最高者減至十一元最低者減至八元八角平均計算減輕一元也

從前爲苛稅之警費鹽捐業經廢止在案此次又實行減稅減價雖未完全達到預期之程度但因斯國內鹽價比諸鄰邦中國低廉幾及其半與民休息於此可見矣至於鹽政之目的在助長鹽業之發達企圖增加產額改良鹽質並充分供給人民低廉良質之食鹽而已欲達此目的須要低減鹽稅鹽價並指導鹽業及配給食鹽組織等之改善設施現在本部已擬具辦法逐令實現藉慰民望將來鹽價之根本減輕一層雖擬減至先進諸國同一之程度但因鑑及鹽稅關係國家之財源甚大遽難實行俾就財政部計劃所許範圍內爲減輕國民之負擔計將鹽務歲入總額確保爲二千五百萬元將來如因鹽政改善私鹽絕跡官銷暢旺時所有超過此額之收入均即舉作減輕鹽稅鹽價之用此爲本部所持之方針也

惟國人沐茲殊恩逢此曠典允宜齊體政府與人民休戚與共之至意對於一切應納賦稅踴躍輸將萬不可再存觀望偷漏之惡習希圖倖免盡其應盡之天職以維持國家財政之收入此本部之所深望於國民者也除令行鹽務署及吉黑樞運署遵照減稅減價之主旨及辦法辦理外合亟佈告人民一體週知此佈

大同三年三月一日

財政部總長 熙 洽

爲通告凡欲修理或販賣度量衡器者速依式填報以便彙轉由

爲通告事案奉

奉天省公署實字第一八三號訓令內開爲令違事案奉

實業部第八一號訓令內開查關於度量衡法及度量衡施行規則之公布施行業經令行在案自度量衡法公布施行之日起一年以後對於從前修理製造輸入及販賣度量衡器者將嚴行禁止必須依照度量衡法第十二條之規定呈請實業部大臣許可方能營業蓋此項營業所之設置是否適當與將來器具之供給及新制度量衡之普及影響甚大故關於許可一層不可不慎重辦理政府爲謀統一度量衡器起見特設滿洲計器股份有限公司俾專辦度量衡器之製造輸入及批發至其他對於修理及販賣事宜亦須呈請許可後方准營業但對於從前之營業製造者如何辦理俟慎重審議後再行定奪除分行外合行仰該省長轉令所屬將以後認爲有能力繼續經營修理或販賣者並有新設必要者務必詳細調查飭各依另紙格式填具呈請書呈報該省長彙轉權度局是爲至要此令等因奉此除通令外合行照抄附件令仰該會按照令示各節迅即認真調查依式填報以憑彙轉事關計政勿稍延忽切切此令計抄發度量衡器修理許可呈請書格式一份度量衡器販賣許可呈請書格式一份附屬各件證明書一份等因奉此除派員調查外合行照錄抄件通告本埠工商兩界查照凡欲經修理或販賣度量衡器者希速依照呈請書格式填報到會以憑彙轉此佈

爲通告售貨票及售鹽票存根免貼印花由

爲通告事案准營口稅捐局第一二號函開案奉

奉天稅務監督署第一〇九九號訓令內開爲令遵事案准奉天全省商會聯合會函開准遼源岫岩等縣商會提案外縣稅局對於售貨與售鹽發票存根多有令貼印花一角應請轉函免除等因准此查前印花稅處曾奉部令以發貨票既依例貼用印花此項發票存根不應再照帳簿貼用等因當於民國十九年十月十四日通令飭知並分別函達在案所有售貨發票存根自應查照前次通案免再貼花至售鹽發票存根并應一體免貼除函復并分行外合令該局遵照此令等因奉此除令飭所屬遵照外相應函達查照傳知各商一體知照等因並准奉天全省商會聯合會函同前因先後到會合行通告本埠商工兩界一體知照此布

公 告 類

爲公告三爐存欠款及永惠興債案均經本會議定清理各辦法並經財政部核准公告

周知由

爲公告事案查本委員會前奉

財政部命令整理營口舊爐銀及整理永惠興債案曾經登報公佈在案茲將三銀爐（公益銀號永茂號世昌德）過爐銀存欠款永惠興本櫃債權債務以及永惠興各聯號債權債務各清理辦法一一厘定妥協並經呈奉

財政部核准應根據實行合將本委員會所定各項清理辦法登報公告凡與本案各項有債務債權關係者一體知照此告

計 開

一、三銀爐銀（公益銀號永茂號世昌德）過爐銀存欠款清理辦法

一、三銀爐須於大同三年一月二十九日（舊曆十二月十五日）將所有一切過爐銀存欠款統交營口商業銀行承受而各爐欠款之收進額不足開付存款時當由銀爐各自負絕對之責任

二、營口商業銀行對於承受之欠款自承受當天起（舊曆十二月十五日）起按月利七厘計算以所收之欠款利息抵充之萬一此項欠款利息不足抵充時須由各該銀爐清償之

三、三銀爐之存款人爲担保公益銀號資產之虧空須將存款額之一成（約計一百十萬兩恰與

公益銀號存款額之二成相彷彿) 提存營口商業銀行而對於此項之提存額待將公益銀號整理後發給該號之股票

四、營口商業銀行自一月三十日(舊曆十二月十六日)起對於上項承受之存款隨時開付其九成下餘一成即作為上項之提存金

(備考) 永惠興之過爐銀存欠款依照另定辦法清理之

二、永惠興本櫃債權債務清理辦法

一、永惠興本櫃所有一切債權債務依據永惠興及各聯號整理案悉歸興記貿易公司承受

二、興記貿易公司須於大同三年一月二十九日將承受之上項債權債務轉讓營口商業銀行承受而對於債權之缺短額該公司除將承受永惠興本櫃所有之雜項財產及鄭財東繳出之財產提交營口商業銀行作為担保外並須負絕對之責任

三、營口商業銀行對於承受債權自承受當天(舊曆十二月十五日)起按月利一分三釐徵收利息而對於開付之債務得照每日之殘額按月利七釐計算以所收之債權利息抵充之萬一此項債權利息不足抵充時須由興記貿易公司清償之

四、營口商業銀行自一月三十日起對於上項承受之債務隨時開付其八成八分下餘一成二分以興記貿易公司之股票抵充之

(備考) 甲、於興記貿易公司未經正式成立之前一切均由舊爐銀整理委員會負責代辦之

乙、永惠興各聯號債權債務清理辦法另定之

三、永惠興各聯號債權債務清理辦法

- 一、永惠興各聯號之債權債務依據永惠興及各聯號整理案於一月二十九日悉歸興記貿易公司承受而於該公司未經正式成立之前當由舊爐銀整理委員會負責代辦之
- 二、舊爐銀整理委員會為清理在營口各聯號之債務起見於一月三十日以興記貿易公司資產估抵暫從營口商業銀行借款開付其八成八分下餘一成二分以興記貿易公司股票抵充之
- 三、舊爐銀整理委員會對於在營口各聯號之債權自一月二十九日起按月利一分三厘征收利息

- 四、關於上兩項之現款出納手續委託營口商業銀行代辦之
- 五、其他關於清理永惠興各聯號債權債務之徹底辦法另行規定之

為公告本會奉財政部命令成立整理爐銀一切債權債務並整理永惠興債案凡係該號債權債務者務須到會報告掛號由

為公告事查本會奉

財政部命令組織成立關於過爐銀廢止流通後所有爐銀一切債權債務關係均歸本會負責整理尚有永惠興債案亦經本會擬具整理具體辦法呈奉
財政部批准在案現在本會根據整理該號方案正在負責進行整理為求處置公允迅速清結起見合行公告周知凡有永惠興各聯號債權債務關係者務須到會報告掛號本會辦事處暫假營口商業銀行內切勿自誤為要此告

證明類

爲證明甦姓公司運營之鹽酸加里實係製造火柴之用請鑒核備案由

爲出具證明書事茲有本埠甦姓火柴公司因製造火柴在日本購妥鹽酸加里二萬四千九百四十八斤現擬運回營口請求證明到會當經查明其種類數量及用途均屬確實並無別情理合出具證明書呈請鑒核備案謹呈

財政部

具證明書營口總商會會長王恩灝

大滿洲國大同二年四月二十六日

爲證明洪茂堂等請領回圍槍專備獵狩之用確屬實在由

營口總商會證明書

爲出具証書茲據本埠商人洪茂堂等呈稱日前繳交警署圍槍懇領回專備獵狩之用請求証明等情先後到會覆查各該商人均係本埠殷實商號良善商人所請確屬實在應予証明如左

調
查

營口總商會調查本埠金融行情表

大同元年一月份

明 說	匯 申 申 水	申 銀	金 票	鈔 票	大 洋	種 類	日 別
						1	
						2	
						3	
		2,720	2,740	2,780	2,800	4	
		2,780	3,750	2,760	2,800	5	
		2,690	3,880	2,930	2,740	6	
		2,650	4,030	3,680	2,695	7	
		2,570	3,850	3,650	2,650	8	
		2,585	3,800	1,640	2,660	9	
		2,640	3,800	2,660	2,670	10	
		2,620	3,800	2,650	2,660	11	
		2,605	3,850	2,660	2,620	12	
		3,239	3,960	2,670	2,660	13	
		3,700	4,020	2,720	2,710	14	
		2,800	4,300	2,860	2,795	15	
		2,910	4,500	3,850	2,850	16	
		2,820	4,330	2,800	2,800	17	
		2,825	4,340	2,500	2,790	18	
		2,900	4,440	2,500	2,850	19	
			4,700	2,100	3,100	20	
			4,480	2,910	2,910	21	
			4,380	2,910	2,910	22	
				2,960	2,960	23	
					3,060	24	
		3,070	4,350	2,925	2,930	25	
		2,910	4,330	2,850	2,860	26	
		3,850	4,170	2,750	2,760	27	
		2,830	4,130	2,800	2,800	28	
		2850.000	4,120	2,850	2,850	29	
			4,030	2,850	2,850	30	
			4,050	2,900	2,900	31	
		2757,800	4,124	2,798	2,815	平	
						均	

營口總商會調查本埠金融行情表

大同元年二月份

110

種 類	日 別	大 洋	鈔 票	金 票	申 銀	匯 申 水	明 說
	1		2,935				均以爐銀爲本位
	2						
	3						
	4						
	5						
	6						
	7						
	8						
	9						
	10						
	11	2,990	2,987	4,310	3,050		
	12						
	13						
	14						
	15						
	16						
	17						
	18						
	19						
	20						
	21						
	22	3,040		4,000			
	23	3,130		4,000			
	24	3,160		4,020			
	25	3,130		3,750	3,230		
	26	3,040		3,700	3,150,000		
	27	3,080		3,650			
	28	3,100		3,650			
	29	3,080		3,730			
	30						
	31						
平 均		3,050	2,957	3,910	3,160,000		

營口總商會調查本埠金融行情表

大同元年三月份

明 說	匯 申 水	申 銀	金 票	鈔 票	大 洋	種	日 別
						類	
			3,900		3,070		1
					3,080		2
			3,920		3,100		3
		3,165	4,000		3,070		4
			4,030		3,060		5
					3,090		6
					3,070		7
			3,760	3,100	3,090		8
					3,150		9
			4,020		3,130		10
					3,150		11
				3,1900	3,160		12
					3,110		13
					3,140		14
					3,040		15
					3,000		16
							17
							18
							19
							20
					3,030		21
			4,200	3,100	3,050		22
			4,390	3,090	3,080		23
		3,260			3,040		24
		3,290			3,080		25
		3,280			3,060		26
		3,250			3,040		27
		3,250,000	4,180	3,120	3,050		28
							29
							30
			4,470	3,190	3,120		31
							平
		3249,000	4,088	3,130	3,080		均

均以爐銀爲本位

營口總商會調查本埠金融行情表

大同元年四月份

一一一

明 說	匯 申 水	申 銀	金 票	鈔 票	大 洋	種 類	日 別
						類 別	日 別
			4,840	3,320	3,135		1
				3,650	3,300		2
			4,710	3,180	3,190		3
			4,700		3,120		4
				3,150			5
		3,350	4,450	3,155	3,090		6
			4,520	3,150	3,100		7
		3,340	4,540	3,155	3,080		8
		3,345	4,600	3,220	3,090		9
		3,450	4,690	3,230	3,120		10
		3,450	4,650	3,270	3,200		11
		3,465	4,690	3,320	3,200		12
		3,500	4,740	3,360	3,240		13
		3,640	4,840	3,430	3,230		14
		3,930	4,810		3,310		15
							16
							17
		3,580	4,800	3,400	3,290		18
							19
			4,700	3,310	3,210		20
		3,560	4,800	3,370	3,260		21
		3,610	4,820	3,410	3,260		22
		3,660	4,800	3,400	3,280		23
		3,600	4,840	3,420	3,300		24
		3,620	4,840	3,440	3,310		25
		3,650	4,880	3,440	3,320		26
		3,700	4,845	3,460	3,350		27
		3,700	5,000	3,510	3,460		28
		3,910	5,500	3,590	3,460		29
		3,840,000	5,130	3,580	3,510		30
							31
		3577,000	4,793	3,341	3,247	平 均	

營口總商會調查本埠金融行情表

大同元年五月份

明 說	匯 申 水	市 銀	金 票	鈔 票	大 洋	種 類
						日 別
		3,970	4,980	3,430	3,310	1
		3,660	5,000	3,440	3,320	2
		3,615	4,960	3,200	3,100	3
		3,510	5,000	3,520	3,210	4
		3,550	5,020	3,350	3,240	5
		3,570	5,040	3,370	3,230	6
		3,620	5,050	3,440	3,250	7
		3,640	5,020	3,400	3,270	8
		3,600	5,020	3,330	3,240	9
		3,610	4,975	3,350	3,240	10
		3,620	4,980	3,370	3,270	11
		3,750	4,990	3,320	3,280	12
		3,710	4,920	3,420	3,340	13
		3,770	4,920	3,420	3,310	14
		3,740	5,010	3,500	3,340	15
		3,800	4,920	3,600	3,390	16
		3,880	4,850	3,500	3,365	17
		3,800	4,950	3,500	3,400	18
		3,865	4,970	3,540	3,390	19
		3,890	5,130	3,540	3,405	20
		3,980	5,080	3,570	3,425	21
		3,940	5,070	3,590	3,460	22
		3,940	5,110	3,580	3,445	23
		3,810	5,180	3,560	3,430	24
		3,620	5,150	3,450	3,343	25
		3,750	4,800	3,400	3,360	26
		3,765	4,840	3,420	3,300	27
		3,715	4,940	3,420	3,280	28
		3,710	4,880	3,400	3,675	29
		3,770	4,520	3,440	3,310	30
		3,810,000	4,720	3,960	3,340	31
		3745 000	4,953	3,571	3,348	平 均

均以爐銀爲本位

營口總商會調查本埠金融行情表

大同元年六月份

二二四

明 說	匯 申 水	申 銀	金 票	鈔 票	大 洋	種 類	日 別
						類	別
		3,840	5,010	3,500	3,370		1
		3,830	5,020	3,510	3,385		2
		3,830	5,120	3,500	3,380		3
		3,830	5,090	3,490	3,370		4
		3,830	5,110	3,430	3,385		5
		3,905	5,150	3,550	3,430		6
		3,860	5,150	3,540	3,400		7
		3,885	5,120	3,520	3,430		8
			5,120	3,520	3,430		9
		3,890	5,100	3,550	3,420		10
		3,830	5,110	3,554	3,432		11
		3,835	5,010	3,490	3,350		12
		3,840	5,020	3,510	3,380		13
		3,750	4,920	3,450	3,320		14
		3,780	4,980	3,400	3,290		15
		3,815	4,960	3,420	3,320		16
		3,790	4,830	3,460	3,310		17
		3,750	4,800	3,475	3,302		18
		3,745	4,680	3,450	3,265		19
		3,740	4,770	3,440	3,280		20
		3,735	4,700	3,420	3,260		21
		3,730	4,600	3,410	3,225		22
		3,730	4,400	3,440	3,220		23
		3,730	4,360	3,400	3,230		24
		3,710	4,500	3,420	3,250		25
		3,620	4,200	3,360	3,160		26
		3,510	4,120	3,325	3,120		27
		3,545	4,180	3,260	3,050		28
		3,560	4,180	3,330	3,120		29
		3,530,000	4,200	3,300	3,130		30
							31
		3747,000	4,783	3,445	3,299	平	均

均以爐銀爲本位

營口總商會調查本埠金融行情表

大同元年七月份

明 說	匯 申 水	申 銀	金 票	鈔 票	大 洋	種 類	日 別
		3,615	4,250	3,370	3,140	1	
		3,630	4,420	3,410	3,220	2	
		3,630	4,465	3,430	3,190	3	
		3,770	4,420	3,500	3,230	4	
		3,808	4,250	3,540	3,245	5	
		3,780	4,570	3,470	3,270	6	
		3,790	4,430	3,520	3,260	7	
		3,790	4,420	3,540	3,250	8	
		3,750	4,350	3,560	3,255	9	
		3,740	4,340	3,545	3,245	10	
		3,715	4,320	3,490	3,188	11	
		3,740	4,350	3,520	3,210	12	
		3,815	4,440	3,540	3,230	13	
		3,840	4,530	3,630	3,310	14	
		3,844	4,520	3,600	3,290	15	
		3,842	4,500	3,600	3,290	16	
		3,815	4,475	3,585	3,283	17	
		3,792	4,450	3,550	3,258	18	
		3,780	4,440	3,590	3,245	19	
		3,816	4,450	3,630	3,270	20	
		3,890	4,430	3,640	3,215	21	
		3,875	4,460	3,640	3,300	22	
		3,880	4,460	3,550	3,322	23	
		3,873	4,470	3,650	3,318	24	
		3,874	4,480	3,650	3,319	25	
		3,894	4,515	3,650	3,318	26	
		3,880	4,520	3,650	3,318	27	
		3,878	4,510	3,645	3,315	28	
		3,880	4,510	3,645	3,317	29	
		3,880	4,520	3,645	3,316	30	
		3,880	4,480	3,545	3,317	31	
		3,808	4,455	3,576	3,317	平 均	

營口總商會調查本埠金融行情表

大同元年八月份

一三六

明 說	匯 申 水	申 銀	金 票	鈔 票	大 洋	種 類	日 別	
						類	別	
均 以 爐 銀 爲 本 位		3,905	4,500	3,700	3,260		1	
							2	
							3	
			3,988	4,450	3,745	3,370		4
			3,980	4,380	3,740	3,357		5
			3,995	4,360	3,740	3,330		6
			3,970	4,340	3,710	3,308		7
			3,925	4,300	3,660	3,240		8
			3,930	4,255	3,700	3,255		9
			3,945	4,200	3,690	3,245		10
			3,940	4,110	3,710	3,275		11
			3,935	4,090	3,710	3,315		12
			3,932	4,020	3,700	3,340		13
			3,920	4,040	3,680	3,310		14
			3,918	3,930	3,675	3,315		15
			3,875	3,810	3,660	3,310		16
			3,905	3,890	3,670	3,338		17
			3,385	3,425	3,660	3,350		18
			3,870	3,425	3,657	3,345		19
			3,931	3,670	3,700	3,370		20
			3,935	3,690	3,700	3,375		21
			3,920	3,500	3,730	3,395		22
			3,885	3,560	3,770	3,427		23
			3,900	3,580	3,770	3,415		24
			3,915	3,600	3,710	3,415		25
			3,930	3,570	3,735	3,410		26
			3,930	3,550	3,750	3,410		27
			3,930	3,550	3,750	3,408		28
			3,927	3,560	3,710	3,395		29
			3,927	3,560	3,720	3,390		30
			3,937	3,610	3,715	3,395		31
						平		
		3,928	3,880	3,710	3,326	均		

營口總商會調查本埠金融行情表

大同元年九月份

明說	匯 中 水	中 銀	金 票	鈔 票	大 洋	種 類	日 別
		3,138	3,580	3,200	3,400	1	
		3,945	3,610	3,200	3,335	2	
		3,945	3,610	3,700	3,392	3	
		3,360	3,620	3,710	3,394	4	
		3,945	3,580	3,780	3,330	5	
		3,930	3,430	3,780	3,334	6	
		3,938	3,630	3,780	3,405	7	
		3,900	3,630	3,790	3,404	8	
		3,945	3,850	3,475	3,445	9	
		3,930	3,790	3,900	3,440	10	
		3,945	3,820	3,810	3,440	11	
		3,941	3,730	3,745	3,433	12	
		3,932	3,670	3,745	3,475	13	
		3,960	3,810	3,780	3,490	14	
			3,750		3,500	15	
		3,970	3,850	3,780	3,527	16	
		3,970	3,840	3,810	3,600	17	
		4,000	3,840	3,770	3,500	18	
		3,950	3,920	3,550	3,630	19	
		4,070	4,030	3,825	3,610	20	
		4,000	3,810	3,820	3,560	21	
		3,945	3,880	3,800	3,550	22	
		3,780	3,900	3,780	3,545	23	
		3,950	3,880	3,740	3,525	24	
		3,965	3,980	3,720	3,528	25	
		3,975	3,980	3,720	3,558	26	
		3,975	3,935	3,720	3,545	27	
		4,010	3,955	3,751	3,655	28	
		3,930	3,950	3,745	3,550	29	
		3,975	3,950	3,720	3,565	30	
						31	
		3,830	3,803	3,424	3,378	平均	

均以爐銀爲本位

營口總商會調查本埠金融行情表

大同元年十月份

二二八

明 說	匯 申 水	申 銀	金 票	鈔 票	大 洋	種 類	日 別
		3,196	3,950	3,700	3,533	1	
		4,070	3,980	3,785	3,605	2	
		4,150	3,860	3,890	3,640	3	
		4,090	3,890	3,850	3,630	4	
		4,088	3,960	3,835	3,690	5	
		4,120	3,990	3,870	3,630	6	
		4,145	4,000	3,860	3,640	7	
		4,145	4,010	3,850	3,670	8	
		4,095	3,980	3,870	3,650	9	
		3,980	3,890	3,850	3,530	10	
		3,980	3,970	3,770	3,595	11	
		4,050	3,910	3,770	3,595	12	
		4,016	3,910	3,780	3,605	13	
		4,050	3,890	3,770	3,617	14	
		4,050	3,940	3,790	3,640	15	
		4,075	3,950	3,830	3,650	16	
		4,075	3,950	3,830	3,663	17	
		4,150	3,960	3,830	3,675	18	
		4,150	3,990	3,860	3,696	19	
		4,150	3,680	3,860	3,695	20	
		4,168	3,785	3,875	3,705	21	
		4,240	4,060	3,930	3,760	22	
		4,400	4,160	4,030	3,880	23	
		4,350	4,030	4,010	3,850	24	
		4,340	4,070	4,010	3,845	25	
		4,420	4,055	4,070	3,900	26	
		4,490	4,040	4,150	3,940	27	
		4,300	3,890	3,990	3,800	28	
		4,340	3,900	4,030	3,850	29	
		4,250	3,840	3,925	3,875	30	
		4,400	3,810	4,070	3,920	31	
		3,290	3,962	3,888	3,707	平 均	

均以爐銀爲本位

營口總商會調查本埠金融行情表

大同元年十一月份

明 說	匯 申 水	申 銀	金 票	鈔 票	大 洋	種 類	日 別
		4,400	3,840	4,040	3,950	1	
		4,420	3,870	4,070	3,990	2	
		4,425	3,860	4,070	3,990	3	
		4,475	3,870	4,065	4,020	4	
		4,430	3,750	4,045	4,020	5	
		4,430	3,700	4,060	4,050	6	
		4,460	3,740	4,070	4,100	7	
		4,440	3,700	4,050	4,150	8	
		4,380	3,720	4,000	3,965	9	
		4,370	3,650	3,750	3,900	10	
		4,230	3,760	3,890	3,806	11	
		4,270	3,830	3,910	3,880	12	
		4,300	3,780	3,930	3,900	13	
		4,350	3,755	3,920	3,890	14	
		4,305	3,630	3,930	3,930	15	
		4,290	3,570	3,950	3,930	16	
		4,300	3,620	3,950	3,950	17	
		4,390	3,650	4,010	4,000	18	
		4,380	3,640	3,935	3,970	19	
		4,360	3,640	3,975	3,990	20	
		4,390	3,660	4,000	3,965	21	
		4,400	3,730	4,010	3,985	22	
		4,400	3,710	4,010	3,990	23	
		4,380	3,810	3,980	3,980	24	
		4,310	3,870	3,930	3,920	25	
		4,240	3,795	3,970	3,860	26	
		4,310	3,740	3,995	3,885	27	
		4,300	3,810	3,940	3,915	28	
		4,310	3,695	3,930	3,905	29	
		4,270	3,740	3,945	3,910	30	
						31	
		4,351	3,734	3,952	3,942	平 均	

均以爐銀為本位

營口總商會調查本埠金融行情表

大同元年十二月份

明 說	匯 申 水	申 銀	金 票	鈔 票	大 洋	種 類	日 別
		4.320	3.800	3.925	3.900	1	
		4.315	3.850	3.935	3.910	2	
		4.340	3.825	3.950	3.930	3	
		4.340	3.860	3.985	3.920	4	
		4.380	3.830	3.980	3.960	5	
		4.380	3.845	3.980	3.960	6	
		4.335	3.845	3.940	3.870	7	
		4.260	3.945	3.870	3.750	8	
		4.110	3.750	3.760	3.735	9	
		4.080	3.810	3.755	3.635	10	
		4.080	3.710	3.650	3.625	11	
		3.770	3.810	3.650	3.630	12	
		4.050	3.790	3.680	3.650	13	
		4.055	3.790	3.700	3.675	14	
		4.070	3.810	3.705	3.680	15	
		4.070	3.850	3.700	3.680	16	
		4.150	3.830	3.735	3.710	17	
		4.110	3.830	3.735	3.690	18	
		4.110	3.870	3.735	3.690	19	
		4.125	3.810	3.740	3.695	20	
		4.115	4.010	3.745	3.685	21	
		4.100	4.010	3.660	3.620	22	
		4.030	3.920	3.670	3.610	23	
		4.050	3.920	3.665	3.050	24	
		4.025	3.930	3.675	3.630	25	
		4.040	4.000	3.690	3.620	26	
		4.035	3.870	3.690	3.623	27	
		3.980	3.810	3.670	3.590	28	
		3.975	3.750	3.645	3.585	29	
		3.975	3.640	3.630	3.588	30	
						31	
		4.130	3.843	3.762	3.708	平 均	

均以爐銀爲本位

營口總商會調查本埠金融行情表

大同二年一月份

明 說	匯 申 水 銀	申 銀	金 票	鈔 票	大 洋	種 類	日 別
							1
	3.737	7.225		3.315	3.420		2
	3.667	7.215			3.380		3
	3.740	7.180			3.490		4
	3.820	7.168			3.448		5
	3.795	7.193			3.438		6
	3.885	7.163			3.500		7
	3.887	7.210			3.517		8
		7.195					9
		7.210			3.515		10
		7.210			3.520		11
		7.221			3.615		12
	3.900	7.223	3.592	3.572	3.530		13
		7.225					14
		7.225					15
	3.895	7.216	3.550	3.561	3.522		16
	3.925	7.220	3.623	3.607	3.562		17
		7.206					18
		7.216					19
		7.225					20
		7.198					21
							22
							23
							24
							25
							26
							27
							28
							29
							30
							31
	3.880	7.225	3.565	3.464	3.490		平 均

均以爐銀為本位

營口總商會調查本埠金融行情表

大同二年二月份

明 說	匯 申 申 水	申 銀	金 票	鈔 票	大 洋	種 類	日 別
					3,856	1	
						2	
					3,833	3	
			3,949		3,619	4	
					3,758	5	
						6	
						7	
						8	
						9	
						10	
					3,601	11	
					3,587	12	
			3,785		3,618	13	
4,158					3,669	14	
4,237					3,743	15	
					3,700	16	
4,152			3,716	3,767	3,682	17	
4,190	7,148				3,705	18	
					3,701	19	
4,186	7,141				3,706	20	
4,175	7,137				3,700	21	
	7,117				3,707	22	
					3,752	23	
4,253	7,124				3,744	24	
	7,133				3,753	25	
					3,743	26	
4,251	7,125				3,749	27	
					3,735	28	
						29	
						30	
						31	
	9,259	7,625	3,878	3,767	3,748	平	
						均	

均以爐銀為本位

營口總商會調查本埠金融行情表

大同二年三月份

明 說	匯 申 申 水	申 銀	金 票	鈔 票	大 洋	種 類 / 日 別	
					3,733	1	
	4 210				3,709	2	
					3,687	3	
	4,125	7,131			3,662	4	
	4,131				3,660	5	
	4 088	7,139			3,662	6	
	4 073	7,141			3,628	7	
	4 079	7,131			3,619	8	
		7,121			3,572	9	
	7 042				3,540	10	
	4 010	7,086			3,543	11	
	3,995				3,491	12	
	3,931	7,063			3,486	13	
	3 895	7,047			3,449	14	
					3,471	15	
	3,913	7,054			3,461	16	
	3 897				3,449	17	
	3 892	7,046			3,443	18	
					3,445	19	
	3 837				3,444	20	
	3 895	7,067			3,442	21	
		7,072			3,422	22	
	3,790	7,076			3,393	23	
	3,855	3,086			3,463	24	
		7,086			3,511	25	
					3,482	26	
	3 912	7,083			3,484	27	
		7,089			3,493	28	
	3,949	7,093			3,509	29	
		7,088			3,628	30	
		7,083			3,670	31	
	3,947	7,022			3,619	平 均	

均以爐銀爲本位每千兩計算

營口總商會調查本埠金融行情表

大同二年四月份

一三四

種別	大	鈔	金	申	匯	說
類	洋	票	票	銀	申	
日				水	水	
1	3.684			7.087	4.197	均 以 爐 銀 爲 本 位 每 千 兩 計 算 查 自 本 月 十 八 日 起 因 申 銀 廢 止 只 妥 申 洋 貼 水 此 特 註 明
2	3.764			7.091		
3	3.658			7.093		
4	3.682			7.090		
5	3.657			7.083		
6	3.640			7.073	4.146	
7	3.627			7.072		
8	3.632			7.088		
9	3.591			7.093		
10	3.580			7.097		
11	3.579			7.078		
12	3.600			7.072		
13	3.604			7.035		
14	3.643					
15	3.630			7.041		
16	3.636			7.042		
17	3.631			7.021	4.172	
18	3.631			1.018		
19	3.603			1.022		
20	3.590			1.031	3.705	
21	3.576			1.042		
22	3.579			1.043		
23	3.579			1.040		
24	3.592			1.032		
25	3.592			1.031		
26	3.596			1.034		
27	3.596			1.053		
28	3.596					
29	3.598			1.033		
30	3.601					
31						
平						
均	3.613			7.073 1.034	4.080	

營口總商會調查本埠金融行情表

大同二年五月份

明 說	匯 中 水	申 銀	金 票	鈔 票	大 洋	種 類	日 別
	3.783	1.034			3.628		1
		1.040			3.620		2
	3.826	1.047			3.645		3
		1.041			3.718		4
		1.042			3.696		5
		1.044			3.709		6
					3.714		7
	3.895	1.043			3.731		8
	3.905	1.040			3.744		9
		1.037			3.744		10
		1.070			3.775		11
		1.041			3.765		12
		1.040			3.779		13
		1.034			3.797		14
							15
		1.026					16
		1.022					17
		1.023					18
		1.024					19
		1.027					20
		1.025					21
		1.027					22
		1.026					23
		1.024					24
		1.025					25
		1.024					26
		1.025					27
							28
	3.810	1.027			3.734		29
		1.037			3.696		30
		1.027			3.698		31
	3.866	1.030			3.717		平 均

均以爐銀爲本位每千兩計算

營口總商會調查本埠金融行情表

大同二年六月份

一三六

明 說	匯 申	申 銀	金 票	鈔 票	大 洋	種 類 日 別
均以爐銀爲本位每千兩計算	3.810	1.028			3.695	1
		1.030			3.732	2
		1.027			3.707	3
		1.028			3.668	4
		1.028			3.610	5
		1.027			3.601	6
					3.610	7
		1.026			3.540	8
		1.026			3.545	9
		1.027			3.531	10
		1.028			3.501	11
		1.027			3.591	12
		1.027			3.500	13
		1.022			3.487	14
					3.518	15
		1.024			3.517	16
		1.024			3.527	17
					3.439	18
		1.023			3.460	19
					3.453	20
		1.021			3.420	21
		1.012			3.385	22
		1.007			3.375	23
					3.405	24
					3.417	25
					3.445	26
					3.438	27
		1.009			3.452	28
					3.449	29
		1.013			3.445	30
						31
	3.810	1.023			3.519	平 均

營口總商會調查本埠金融行情表

大同二年七月份

明 說	匯 申 水	申 銀	金 票	鈔 票	大 洋	種 類	日 別
						類	別
		1.012			3,430		1
		1.013			3,396		2
		1.013			3,415		3
		1.011			3,437		4
		1.013			3,460		5
					3,455		6
		1.013			3,356		7
		1.013			3,378		8
					3,360		9
		1.012			3,366		10
		1.009			3,396		11
		1.015					12
		1.023					13
		1.023					14
		1.024					15
		1.024					16
		1.021					17
		1.023					18
		1.023					19
		1.021					20
		1.015					21
		1.058					22
		1.016					23
		1.016					24
		1.020					25
		1.019					26
		1.019					27
		1.021					28
		1.019					29
		1.019					30
		1.019	9,394	9,540			31
		1,016	9,394	9,540	3,455		平 均

均以爐銀爲本位每千兩計算

營口總商會調查本埠金融行情表

大同二年八月份

一三八

種 類 日 別	大 洋	鈔 票	金 票	申 銀	滙 申 水	明 說
			9.997			均 以 爐 銀 爲 本 位 每 千 兩 計 算
1	3.820			1.021		
2	3.800			1.022	1.001	
3	3.760	9.520		1.021	1.001	
4	3.750	9.512		1.023	1.002	
5	3.750					
6	3.740					
7	3.730			1.024	1.002	
8	3.740	9.485		1.022	1.003	
9	3.745			1.027	1.004	
10	3.726			1.028	1.005	
11	3.742			1.026	1.005	
12	3.735	9.485				
13	3.755	9.485		1.026	1.005	
14	3.765			1.025	1.005	
15	3.795	9.508			1.005	
16	3.825	9.495		1.025	1.007	
17	3.830	9.480		1.027	1.008	
18	3.852	9.460		1.029	1.009	
19	3.877	9.448		1.030	1.011	
20	3.882					
21	3.835	9.445		1.030	1.012	
22	3.810			1.029	1.012	
23	3.761			1.025		
24	3.765			1.030	1.012	
25	3.777	9.447		1.030	1.015	
26	3.800	9.445		1.031	1.017	
27	3.820			1.032	1.021	
28	3.820			1.032	1.019	
29	3.805			1.031	1.023	
30	3.810	4.040				
31	3.814	4.010		1.024	3.023	
平 均	3.784	9.087	9.470	1.027		

營口總商會調查本埠金融行情表

大同二年九月份

明 說	匯 申 水	申 銀	金 票	鈔 票	大 洋	種 類	日 別
	3,925	1,023	3,665	4,030	3,827	1	
		1,025	3,650	4,030	3,827	2	
	3,925	1,024	3,650	4,040	3,821	3	
	3,900	1,023	3,620	4,020	3,821	4	
	3,900	1,023	3,595	4,020	3,807	5	
	3,896	1,021	3,600	4,030	3,827	6	
	4,917	1,020	3,625	4,060	3,447	7	
	3,935	1,017	3,600	4,100	3,867	8	
	3,746	1,014	3,630	4,090	3,680	9	
	3,945	1,012	3,625	4,150	3,882	10	
	3,995	1,013	3,747	4,200	4,015	11	
	4,050	4,090	3,760	4,240	4,027	12	
	4,015	1,019	3,760	4,210	4,000	13	
	4,080				4,160	14	
	1,020	1,021	3,750	4,210	4,225	15	
	4,080	1,020			4,250	16	
					4,310	17	
		1,023			4,300	18	
		1,023			4,363	19	
		1,023			4,390	20	
		1,021			3,990	21	
		1,021			4,100	22	
		1,019			4,075	23	
		1,017			4,220	24	
	1,019				4,300	25	
	1,020				4,650	26	
		1,021			4,800	27	
	1,021				4,500	28	
	1,022				4,450	29	
	1,023				4,300	30	
						31	
	3,961	1,025	3,655	4,091	4,169	平均	

均以爐銀爲本位每千兩計算

營口總商會調查本埠金融行情表

大同二年十月份

一四〇

明 說	匯 申 水	申 銀	金 票	鈔 票	大 洋	種 類	日 別
	1.023				4.450	1	
	1.024				4.450	2	
						3	
						4	
		1.025			4.850	5	
		1.024			4.900	6	
	1.024				4.850	7	
	1.024				4.825	8	
		1.025			5.000	9	
		1.022				10	
		1.022				11	
		1.022				12	
		1.022				13	
		1.024				14	
	1.025					15	
		1.024				16	
	1.023	1.024				17	
						18	
	1.024					19	
		1.027			4.800	20	
	1.023				4.850	21	
	1.024				4.550	22	
		1.021			4.500	23	
		1.019			4.750	24	
	1.016				4.800	25	
		1.013			4.800	26	
		1.014			4.800	27	
					4.550	28	
	1.014				4.650	29	
		1.015			4.650	30	
		1.015			4.700	31	
	1.028	1.027			4.854	平	
						均	

均以爐銀爲本位每千兩計算

營口總商會調查本埠金融行情表

大同二年十一月份

種 類	日 別	大 洋	鈔 票	金 票	申 洋	匯 申 水	明 說
	1						均 以 爐 銀 爲 本 位 每 千 兩 計 算
	2						
	3						
	4						
	5		0.951				
	6		0.958				
	7						
	8						
	9				1000,070		
	10	4,000				1.011	
	11	4,000			1.012		
	12	4,000			1.090		
	13	4,000				1.010	
	14	4,000				1.003	
	15	4,000				1.009	
	16	4,000				1.006	
	17	4,000				1.003	
	18	4,000				1.002	
	19	4,000				1.000	
	20	4,000					
	21	4,000					
	22	4,000					
	23	4,000	9.775			1.005	
	24	4,000					
	25	4,000					
	26	4,000					
	27	4,000	9.810			992	
	28	4,000	9.773				
	29	4,000					
	30	4,000	9.750			997	
	31						
	平 均	4,000	9,784		1.009-34	1.012	

營口總商會調查本埠金融行情表

大同二年十二月份

一四二

明 說	津	中	金	鈔	爐	種
	洋	洋	票	票	銀	類 日 別
	9.920	9.95	1.035	9.765	4.000	1
	9.930	9.95	1.035	9.760	4.000	2
	9.920	9.95	1.035	9.780	4.000	3
	9.930	9.95	1.035	9.750	4.000	4
	9.930	9.95	1.035	9.760	4.000	5
		9.95	1.035	9.765	4.000	6
		9.95	1.035	9.935	4.000	7
	9.945	9.95	1.035	9.810	4.000	8
		9.95	1.035	9.800	4.000	9
		9.95	1.035	9.815	4.000	10
		9.95	1.035	9.820	4.000	11
		9.95	1.035	9.820	4.000	12
		9.95	1.035	9.810	4.000	13
	9.940	9.95	1.035	9.785	4.000	14
	9.920	9.95	1.035	9.790	4.000	15
	9.950	9.95	1.035	9.790	4.000	16
	9.950	9.95	1.035		4.000	17
	9.950	9.95	1.035	9.790	4.000	18
	9.940	9.95	1.035	9.790	4.000	19
	9.950	9.95	1.035	9.790	4.000	20
	9.930	9.95	1.035	9.775	4.000	21
	1.000	9.95	1.035	9.745	4.000	22
		1.000	1.035	9.635	4.000	23
		1.002	1.035	9.690	4.000	24
	9.990	1.000	1.100	9.695	4.000	25
		1.001	1.101	9.635	4.000	26
		1.002	1.102	9.690	4.000	27
		1.002	1.101	9.690	4.000	28
		1.012	1.030	9.635	4.000	29
		1.012	1.030	9.690	4.000	30
			1.035		4.000	31
	9.940	9.97	1.054	9.658	4.000	平 均

均以爐銀爲本位每千兩計算

營口總商會調查本埠金融行情表

康德元年一月份

明 說	津 洋	申 洋	金 票	鈔 票	奉 票	爐 銀	種 類	日 別
	1010.						1	
							2	
							3	
	1010.0	1013.0	1101.5	955.9		4.00	4	
		1013.5	1101.0	953.7		4.00	5	
		1016.25	1103.0	951.0		4.00	6	
	1015.5		1106.0	937.0		4.00	7	
	1014.5	1016.75	1101.5	950.8		4.00	8	
	1013.0	1016.75	1079.0	951.0		4.00	9	
		1016.5	1035.0	948.5		4.00	10	
		1025.0	1103.0	945.5		4.00	11	
		1048.2	1102.5	947.5		4.00	12	
		1022.0	1115.0	944.5		4.00	13	
		1028.8	1120.5	946.0		4.00	14	
		1018.4	1127.5	942.0		4.00	15	
		1015.0	1143.0	951.0		4.00	16	
	1012.0	1013.5	1035.5	952.0		4.00	17	
		1014.5	1132.5	951.0		4.00	18	
		1016.0	1133.0	949.5		4.00	19	
	1015.0	1016.0	1130.5	950.0		4.00	20	
		1016.5	1127.0	950.0		4.00	21	
		1016.0	1127.5	950.5		4.00	22	
		1016.8	1123.0	950.0		4.00	23	
		1018.5	1161.0	949.5		4.00	24	
		1019.3	1112.0	948.0		4.00	25	
		1018.9	1110.5	947.0		4.00	26	
		1019.7	1108.0	947.5		4.00	27	
		1019.0	1108.0	993.0		4.00	28	
		1019.8	1116.0	947.25		4.00	29	
		1019.7	1119.0	947.5		4.00	30	
		1021.0	1116.0	950.0		4.00	31	
	1.012.85	1.018.07	1110.4	948.95		4.00	平 均	

以國幣爲本位每千元計算
爐銀四兩兌國幣一元

營口總商會調查本埠金融行情表

康德元年二月份

一四四

明說	津洋	申洋	金票	鈔票	奉票	爐銀	種類
							日別
		1021.75	1111.5	948.0		4.00	1
		1023.5	1038.0	949.0		4.00	2
1019.0		1024.0	1104.0	948.0		4.00	3
1010.0		1024.0	1107.50	947.0		4.00	4
		1024.0	1113.0	947.0		4.00	5
		1025.0	1112.5	946.0		4.00	6
		1026.0	1113.25	945.3		4.00	7
1023.0		1024.5	1115.5	944.0		4.00	8
1023.5		1024.5	1118.75	945.5		4.00	9
							10
							11
							12
							13
							14
							15
							16
							17
							18
		10230	1137.5	939.0		4.00	19
		10230	1141.5	940.0		4.00	20
		10240	1140.0	940.0		4.00	21
		10250	1144.0	941.0		4.00	22
1023.0		10275	1143.0	930.0		4.00	23
1023.0		10270	1142.0	937.0		4.00	24
		10270	1142.0	937.0		4.00	25
		10270	1143.0	938.0		4.00	26
							27
							28
							29
							30
							31
	1,020.25	1,025.9	1125	942.46		4.00	平均

以國幣爲本位每千元計算
爐銀四兩兌國幣一元

營口總商會調查本埠金融行情表

庚德元年三月份

明說	津洋	申洋	金票	鈔票	奉票	爐銀	種類
							日別
以國幣爲本位每千元計算 爐銀四兩兌國幣一元		10230	11420	9380		400	1
							2
							3
		1026.0	1134.0	926.0		400	4
		1026.0	1135.5	936.0		400	5
		1025.0	1132.0	938.0		400	6
		1052.5	1132.5	935.0		400	7
		1024.63	1124.0	939.5		400	8
		1024.0	1025.5	1129.5	939.5	400	9
		1024.0	1026.5	1123.3	938.0	400	10
		1024.0	1025.5	1130.0	940.0	400	11
		1025.5	1027.5	1140.0	937.0	400	12
			1027.0	1143.0	936.0	400	13
			1028.0	1142.0	938.0	400	14
		1024.5	1028.0	1123.5	937.0	400	15
		1024.0	1027.0	1123.5	936.0	400	16
							17
			1024.5	1130.0	938.0	400	18
		1022.5	1027.0	1130.5	937.5	400	19
			1027.0	1123.5	937.0	400	20
		1025.0	1027.0	1123.0	936.0	400	21
		1024.0	1027.0	1117.5	937.5	400	22
		1023.0	1027.5	1119.0	939.5	400	23
		1022.0	1025.5	1119.5	939.0	400	24
		1022.0	1025.0	1120.0	938.0	400	25
		1023.0	1025.0	1120.5	939.0	400	26
		1023.0	1025.5	1117.5	939.0	400	27
			1025.5	1112.0	938.0	400	28
		1021.0	1025.5	1112.5	938.0	400	29
		1020.0	1025.0	1112.5	937.0	400	30
			102.50	1113.0	938.0	400	31
	1.023.0	1.025.46	1.123.32	939.4		400	平均

營口總商會調查本埠金融行情表

康德元年四月份

一四六

明說	津		申		金		鈔		奉		爐		種	
	洋	票	洋	票	洋	票	洋	票	洋	票	銀	類	日	別
	1022.5	1025.5	1112.75	937.5							400		1	
	1023.0	1027.0	1114.50	937.0							400		2	
		1026.0	1115.50	938.0							400		3	
		1023.75	1115.30	936.0							400		4	
		1027.0	1115.50	936.0							400		5	
	1024.0	1027.3	1113.25	935.5							400		6	
	1024.0	1023.0	1113.00	936.5							400		7	
	1027.0	1027.5	1112.50	936.0							400		8	
	1025.0	1028.0	1112.25	934.0							400		9	
	1025.0	1028.0	1116.25	938.0							400		10	
	1028.0	1028.5	1117.00	934.5							400		11	
	1024.0	1028.3	1114.80	947.5							400		12	
	1023.5	1022.0	1114.75	935.5							400		13	
		1023.0	1114.00	935.0							400		14	
		1027.5	1112.50	934.0							400		15	
	1024.0	1028.5	1112.75	934.5							400		16	
	1024.0	1027.5	1109.5	936.0							400		17	
		1028.0	1103.0	935.0							400		18	
	1028.5	1023.25	1099.0	937.0							400		19	
		1040.0	1021.5	938.0							400		20	
		1050.0	1075.0	951.0							400		21	
		1045.0	1035.0	968.1							400		22	
	1086.0	1081.0	1062.5	916.5							400		23	
		1041.0	1063.5	920.0							400		24	
		1040.0	1081.0	922.0							400		25	
	1004.0	1031.0	1039.0	922.0							400		26	
	1030.0	1038.0	1036.0	925.0							400		27	
	1031.0	1033.8	1041.0	926.0							400		28	
	1030.0	1039.5	1043.0	925.0							400		29	
	1028.0	1022.0	1029.0	932.0							400		30	
													31	
	1.034.5	1032.44	1,200.45	934.55							4.00		平	
													均	

以國幣爲本位每千元計算
爐銀四兩兌國幣一元

營口總商會調查本埠金融行情表

庚德元年五月份

明說	津洋	申洋	金票	鈔票	奉票	爐銀	種類
							日別
	1024.0	1028.0	1001.0	945.0		400	1
	1025.0	1022.0	1008.5	937.0		400	2
	1028.0	1031.5	1009.0	991.0		400	3
	1025.0	1028.0	1017.5	941.5		400	4
	1025.0	1028.0	1030.0	945.0		400	5
	1025.0	1028.5	1032.0	944.0		400	6
	1022.0	1027.0	1053.0	948.0		400	7
	1021.0	1021.0	1050.0	950.0		400	8
	1020.0	1022.0	1065.0	950.0		400	9
	1021.0	1028.5	1062.5	950.0		400	10
	1020.0	1024.0	1057.5	952.0		400	11
		1022.5	1056.0	950.0		400	12
		1023.0	1055.0	952.0		400	13
	1018.0	1025.0	1050.0	954.0		400	14
	1020.0	1022.5	1048.0	953.0		400	15
	1017.0	1022.8	1049.5	954.5		400	16
	1018.0	1023.0	1057.5	951.0		400	17
		1023.0	1056.0	950.0		400	18
	1018.5	1024.5	1061.0	951.5		400	19
	1020.0	1023.0	1056.0	948.5		400	20
	1021.0	1023.0	1027.0	948.0		400	21
	1022.0	1023.0	1056.5	950.0		400	22
		1023.0	1058.5	950.0		400	23
	1020.0	1025.5	1058.5	950.5		400	24
		1025.5	1057.5	952.0		400	25
		1023.0	1060.0	951.0		400	26
		1026.0	1060.0	954.0		400	27
		1025.5	1008.0	954.0		400	28
		1025.5	1064.5	955.0		400	29
		1024.5	1062.5	954.0		400	30
						400	31
	1.026,4	1.025,1	1.056,2	950,1		4.30	平均

以國幣爲本位每千元計算
爐銀四兩兌國幣一元

營口總商會調查本埠金融行情表

康德元年六月份

一四八

明說	津	申	金	鈔	奉	爐	種
	洋	洋	票	票	票	銀	類日別
以國幣爲本位每千元計算 爐銀四兩兌國幣一元		1024.5	1059.0	955.0		400	1
	1021.0	1024.5	1060.0	954.0		400	2
	1021.0	1024.0	1058.0	951.0		400	3
	1020.0	1023.5	1050.0	957.0		400	4
		1023.5	1059.0	957.0		400	5
	1020.0	1025.0	1065.0	955.0		400	6
		1025.5	1063.5	955.0		400	7
		1027.0	1065.0	954.5		400	8
	1021.0	1027.5	1064.0	953.0		400	9
	1020.0					400	10
		1025.0	1066.5	953.5		400	11
	1025.0	1030.5	1062.5	952.5		400	12
	1024.0	1031.5	1063.0	952.5		400	13
	1024.0	1032.5	1063.5	952.5		400	14
	1025.0					400	15
						400	16
						400	17
		1030.0	1068.0	952.0		400	18
	1025.0	1030.0	1069.5	953.0		400	19
	1026.0	1031.2	1068.0	951.0		400	20
	1026.0	1031.5	1066.0	951.0		400	21
	1025.5	1032.5	1067.5	951.0		400	22
	1026.0	1032.5	1067.5	952.0		400	23
	1027.0	1035.0	1081.0	949.0		400	24
	1034.0	1036.5	1090.0	948.0		400	25
	1034.0	1037.5	1087.0	949.5		400	26
	1023.0	1038.0	1064.0	948.0		400	27
	1030.0	1040.0	1095.0	944.0		400	28
	1033.0	1042.5	1095.0	944.0		400	29
	1032.0	1044.0	1094.5	944.0		400	30
							31
	1,024.8	1026.7	1,063.8	951.5		4,000	平均

營口總商會調查本市日常貨物價格表

大同元年十一月份

貨物種類	量數	原買價格	稅捐額數	車力運費	售出價格
貢緞	每尺	一元二角五分	四分	一分	一元四角
庫緞	全	一元一角	四分	一分	一元二角五分
霞緞	全	全	全	全	全
串緞	全	八角五分	全	全	一元一角
線春	全	全	三分	全	九角五分
羽毛紗	全	三角	全	全	三角五分
霞紗	全	九角	一分	全	一元一角
青市布	全	一角四分	四分	全	一角九分
白市布	全	九分	五厘	全	一角一分
灰坎布	全	一角一分	一分	一分	一角五分
青坎布	全	一角四分	一分	一分	一角七分
紅洋布	全	一角	五厘	全	一角三分
大布	全	一角一分	全	全	一角四分
棉花	每斤	四角五分	一分	全	五角
大米	每斗	二元七角		二分	二元八角

銀魚	青蝦	蠔	白魚	鯽魚	鮫魚	鯉魚	白麵	小麥	大麥	綠豆	穀子	元豆	紅糧	秫米	小米	粳米
全	全	全	全	全	全	全	每斤	全	全	全	全	全	全	全	全	全
四角	二角	一角	一角二分	全	全	一角	八分	一元二角	五角	二元		一元六角	九角		一元七角	二元八角
七厘	全	全	全	全	全	全	七厘									
七厘	全	全	全	全	全	七厘	二厘五毫	全	全	二分		全	二分		全	全
四角三分	二角三分	一角三分	一角四分	全	全	一角三分	一角	一元二角五分	五角五分	二元一角		一元六角五分	九角三分	一元一角五分	一元八角	二元九角

穀 爐

草 燠

全 每百斤

一元 六角

一五二

一角 一角五分

一元二角 八角

營口市貨物價格調查表 大同元年十二月份

貨物種類	量數	原買價格	稅捐額數	車力運費	售出價格
貢緞	每尺	一元二角五分	四分	一分	一元四角
庫緞	全	一元一角	全	全	一元二角五分
霞緞	全	全	全	全	全
串綢	全	八角五分	全	全	九角五分
線春	全	全	三分	全	全
羽毛紗	全	三角	全	全	三角五分
霞紗	全	九角	一分	全	一角一分
青市布	全	一角四分	四分	全	一角九分
白市布	全	九分	五厘	全	一角一分
灰坎布	全	一角二分	一分	一分	一角五分
青坎布	全	一角四分	全	全	一角七分
紅洋布	全	一角	五厘	全	一角三分
大布	全	一角一分	全	全	一角四分
棉花	每斤	四角五分	一分	全	五角
大米	每斗	二元七角五分		二分	二元八角五分

銀魚	青蝦	蠔蟻	白魚	鯽魚	鮫魚	鯉魚	白麵	小麥	大麥	綠豆	穀子	元豆	紅粳	秫米	小米	粳米
全	全	全	全	全	全	全	每斤	全	全	全	全	全	全	全	全	全
五角	四角	一角一分	全	一角五分	全	一角三分	八分	一元二角	五角	二元〇五分		一元六角	九角二分		一元七角	二元八角五分
七厘	全	全	全	全	全	全	七厘									
七厘	全	全	全	全	全	七厘	二厘五毫	全	全	二分		全	二分		全	全
五角五分	四角五分	一角五分	全	二角	全	一角八分	一角	一元二角五分	五角五分	二元一角五分		一元六角五分	九角五分	一元二角	一元八角	二元九角五分

穀 爐

草 煤

全 每百斤

一元 六角

一五六

一角 一角五分

一元二角 八角

營口總商會調查本埠油餅業營業概要表 大同元年調查

商號名稱	地址	經理姓名	店工數	資本總額	營業性質	成立日期	備註
東永茂	東二道街	王銓甫	一五〇	十一萬元	批發	民國十一年	
日新昌	全	高吉先	一一〇	四萬五千元	全	民國九年	
振義生	西大街	滕蘭譜	七五	二萬元	全	民國八年	
興茂福	全	王季梁	一四〇	三萬元	全	大同元年	
永惠興	全	謝裕昆	一〇〇	十五萬元	全	全	
益記	西二道街	姜漢章	八〇	十萬元	全	全	
興懋東	東大街	郭棣華	一二〇	五萬元	全	民國十一年	
裕興盛	西大街	孫壽山	六〇	全	全	全	
世昌德	東二道街	喬君平	七五	十萬元	全	民國十四年	
永和祥	全	孫新甫	六〇	二萬元	全	民國十年	
永同和	西大街	唐筱泉	一一〇	全	全	民國二十年	
興懋長	西二道街	孫象久	九〇	一萬五千元	全	民國七年	
玉盛發	東二道街	張茂亭	六五	三萬元	全	全	
振德號	河沿街	李祝萱	八〇	一萬五千元	全	民國十九年	
興源長	西二道街	楊春煦	四〇	全	全	民國九年	

新茂興	重盛街	張煥臣	四〇	一萬元	全	民國十八年
東興號	小水晶宮街	傅榮彬	一五	一千五百元	全	民國十九年
源成興	通惠門街	李維謙	二四	二千元	油糧業	民國十三年

說

查光緒初年營埠豆油豆餅輸出之多在奉天各埠中首推第一殆成油業中心惟自光緒二十四年起南滿鐵路特減運費致營口大受影響本埠油業遂多移往大連據宣統元年調查營口油坊爲二十二家每日出餅能力七萬三千片至民國二年減爲十二家每日出餅爲貳萬五千片而大連方面在宣統元年時僅有十餘家至民國二年竟至五十二家民國八年更增至八十二家復經歐戰營口油業益形凋敝蓋大連油餅專以運銷日本爲主有專輪爲之裝運營口則以中國南方各處及南洋一帶爲最大之銷路歐洲戰起運輸缺乏是以油業遂陷絕境幸不久和議告成兼以大連油業漸感生產過剩限止添設新廠營埠油業始漸恢復舊觀計民國十一年本埠共有油坊三十家內計華商二十九家日商九家民國十四年僅餘華商油坊二十四家民國十六年有二十三家事變後又減爲十七家共計工人千四百餘名每日製餅二萬七千二百片製油十二萬二千六百斤其銷路仍以南洋日本及中國南方各處爲大宗原料則取諸滿洲各地至查榨油時所用之油草悉多取自山東近年滿洲各地亦多種植者此即營埠油餅業之沿革調查也

明

營口總商會調查本埠鐵工業營業概要表 大同元年調查

商號名稱	地址	經理姓名	櫃數	資本總額	營業性質	成立日期	備考
公泰成	小紅樓院內	沙榮齋	一四	五千元	鐵工	民國十八年	
廣茂工廠	永世街	郝廣生	二七	一萬元	全	全	
德源永	重盛街	楊祥	一五	全	全	民國十五年	
福成興	全	陳省三	六	三千元	全	民國二十年	
同和福	三義店	關精一	二一	五萬元	全	民國十八年	
全順永	雙廟街	賈安全	一〇	四千元	全	民國九年	
新大工廠	十字街	鮑宜文	九	三千元	全	民國十八年	
榮記生工廠	東雙橋街	張振德	一〇	五萬元	全	全	
富記工廠	全	孫錫芝	四	三百元	全	民國十六年	
會興成	全	王會文	四	三千元	全	大同元年	
裕發盛	窪坑店	王煥章	七	一萬元	車瓦	民國十八年	
泰興爐	小紅樓南街	孫文卿	四	二千五百元	全	大同元年	
義順利	永世街	苗玉珩	四	二千元	洋爐	民國二十年	
三合爐	馬市街	高慶吉	二	一千元	全	清宣統二年	
玉興棧	全	尙溢書	七	五千元	全	民國十八年	

巨發爐	永世街	張玉書	五	二千元	全	全
榮昌爐	小紅樓南街	王振忠	二	二千五百元	鐵錐	大同元年
德泰興	全	趙吉明	三	五千元	全	民國十八年
義成公	敦養工廠街	張瑞麟	五	五百元	全	民國二十年

說

營埠鐵工業共分三種一、爲鑄鍋爐業規模較大如馬市街之玉興棧義順利聚發爐及三合爐等均係以生鐵鑄造各家工人約二三十名不等咸用電力吹火生鐵原料多來自鞍山鐵礦其鑄鐵爐之構造以熟鐵爲之圓柱形上口直徑約二英尺高約六英尺將生鐵入爐鎔化後注入模型乃成各種器皿其模型以黏土與沙土細泥等混合製成之所謂翻沙是也惟鑄鍋爐模型則用生鐵製造其式爲兩合上合頂心有孔鑄時先將上下兩合內面抹以鉛面然後由孔注入鑄鐵冷後即成鐵鍋至於煤爐鑄造模型則分數段以沙土爲之鑄畢湊合始成煤爐其餘零件亦均如法製鑄（一爲機器鐵廠如馬市街之德源永永世街之廣茂鐵廠等家規模較爲宏大均用電力運機每年銷額二三萬元之譜工人均十餘名每名每月工資最多者十五六元少者七八元不等每年工資統計達三千元左右其工作業則專以包修輪船油坊機器及各種零整機件等并製作人力車馬車弓子及一切鐵器鐵工業中此種鐵廠最爲重要（一爲熟鐵爐其工作業則分甲、乙、二種甲則專造風船上用具如鐵錨及船上應用之一切鐵器等是也乙則專造刀剪車瓦及建築所用之一切鐵器及農具等而此種鐵爐規模頗小每家工人不過五六名亦有父子兄弟合力組織家庭工業者所以資本亦甚微薄

明

營口總商會調查本埠精鹽業營業概要表 大同元年調查

商號名稱	地址	經理姓名	櫃夥人數	資本總額	營業種類	成立日期	備考
奉天精鹽公司	東雙橋	王嘯和	一七	十四萬元	精鹽	民國十一年	
洪源精鹽公司	綏定門	辛蓋臣	八	十萬元	全	民國十二年	
利源精鹽公司	全	范高平	四	二十五萬元	全	全	
福海精鹽公司	全	夏竹坡	一三	二十萬元	全	民國十年	
裕華精鹽公司	採運局	陳舜岩	一四	十萬元	全	民國十六年	
華豐精鹽公司	永世街	孫葆青	一一	三十萬元	全	民國十一年	

說

明

奉省沿海各地產鹽甚饒（如營口金州復縣爲滿洲食鹽之來源而營口地處遼河下游北臨鐵路交通甚便產鹽尤豐鹽務署在焉營口產鹽既富工資又廉故於民國十一年創設精鹽公司迨後逐漸發達現在已增四家（如奉天利源華豐福海等）每日可出精鹽約二千餘包（每包重司馬秤一百五十斤）出品運往中國南省銷路頗廣而福海公司於民國十六年新添工廠於營口東雙橋子規模亦甚宏大

營口總商會調查本埠製造鹹魚蝦業營業概要表 大同元年調查

一六二

商號名稱	地址	經理姓名	櫃夥人數	資本總額	營業種類	成立日期	備考
雙興福	魚市口	王錫三	一〇	四千元	魚蝦	清光卅四年	
義合福	全	趙翰林	一一	四千元	全	清光緒卅一年	
義順福	全	張殿翼	八	一萬元	全	清宣統元年	
復成興	全	羅有田	五	四千元	全	全	
重興福	全	楊文同	六	一千元	全	民國三年	
裕慶祥	全	張殿華	五	三千元	全	民國八年	
信成福	全	樂源泉	五	二千元	全	民國十二年	
順記	全	翟喜順	八	三千元	全	民國二年	
同利福	全	王長福	七	三千元	全	民國十七年	
天成福	全	王慶恩	五	三千元	全	民國十二年	
重立福	全	劉懷義	四	三千元	全	民國十八年	
三記	全	王守會	三	一百元	全	民國十二年	
天記	全	王天喜	四	一百元	全	民國十五年	
元記	全	李文元	二	一百元	全	民國十七年	
振聲福	全	王輔臣	二	一百元	全	民國元年	

說

明

魚類爲營埠特產每年製品爲出口貨一大宗多運銷于吉黑等省及關內各地銷售年額甚鉅本埠鹹魚製造業近有十餘家較大者如義合福義順福雙興福等家每年銷售額均達數萬圓或十餘萬不等工人十數名工人每月工資約在六七元膳宿由廠中供給製造之法分魚蝦二種魚類有鹹魚乾魚蝦類有米蝦滿蝦而其原料則取諸遼河漁戶大抵大宗包買每值春夏季魚類易於腐爛卽爲製造之時期製時用粗鹽醃數月後乃成鹹魚若醃期稍短取出以日光曝乾則爲乾魚惟蝦之製法手續較繁運到後擇其大者加以鹽水煮熟曝乾置土布袋中摔打去皮則成海米其較小以鹽水置於槽中糟爲滿蝦待其混濁更可取油名曰蝦油然製造均賴人工沿用舊制迄今尙無改善之可言

營口總商會調查本埠醬油業營業概要表

大同元年調查

商號名稱	地址	經理姓名	櫃夥人數	資本總額	營業性質	成立日期	備考
同來得	二官塘	葛成一	一三	三千元	批發	民國十三年	
亨通醬園	永世街	葛維周	一四	一萬元	全	民國十八年	
成順醬園	後河沿	蔣興業	一二	三千元	全	民國十二年	
中利醬園	塘子胡同	馬允升	一二	五千元	全	民國十六年	
利達醬園	青堆子	孫紹遲	七	三千元	全	民國二十年	
華新醬園	永世街	李豁明	一八	四千元	全	民國元年	

說

釀醬坊規模較大者如華新公司同來得亨通醬園等皆創設多年每年出品除營口銷費外尚多運銷各地其類別分鹹醬甜醬二種鹹醬之汁則為醬油可供調和食料之用甜醬則為調泡蔬菜之用其製法鹹醬以黃面及小麥粉和水調勻貯於器中覆以麻袋稍加溫度迨發酵後置于甕中入適量鹽水則成鹹醬若於發酵後施以鹽濾之以器所濾之汁即為醬油其餘渣滓可飼畜類而甜醬之製法與鹹醬大同小異只以小麥粉和水調之均摻以麩令其發酵後再貯甕中經相當時日即成甜醬可備佐餐之用查每廠工人約六十餘名每月工人工資七元至十三四元膳宿由廠中供給每年產額一百零五萬八千餘斤銷售于滿洲及南方各地

明

營口總商會調查本埠毛筆作營業概要表

大同元年調查

商號名稱

地址

經理姓名

店員數目

資本額數

營業性質

成立日期

備查

成文厚

馬市街

孫舜臣

七四

一千五百元

書籍筆墨

民國元年

說

營埠毛筆作只成文厚一家四鄉無之設舖創設四十餘年以前只售各種書籍紙墨近十年來始兼設製筆工廠所製之筆在滿頗負盛名筆之種類有羊毫紫毫及兼毫羊毫以羊毛爲之原料多取緒熱河吉綏等省質料以腋毛爲上以其性柔而鋒圓且富於含蓄墨景故多以之作大楷筆次則爲腿毛質硬而細以之製小楷筆最宜又有以鬍鬚爲之者選擇較長之鬍鬚劈爲兩三服再雜以腋毛製成之筆鋒圓而耐久更有以腹背之毛爲之者腹背之毛最長爲製造提筆或揸筆所不可缺紫毫爲鼬尾及馬毛等所製成兼毫則以上各種毛類相雜製成原料則由各地收買供給之該舖製成之筆以寫小楷最宜查其製小楷筆之法先將筆之毛浸泡水中以骨質之梳拼去亂毛使成整片以手擗之刮去鬣毛齊之成排察其長短適宜而後切之以刀勻爲個片裹成圓形則成筆頭以絲紮其根而防其紊再以粗細相當之竹爲管然後使筆頭管相吻合固以膠水或松香復施以手術去其雜歧拳曲諸鋒帶以竹套並鐫字於管以別筆之優劣其名稱如冬紫毫小大由之烏龍京水大傳臚小傳臚等是也工人每月工資每人十元至十二三元膳宿由廠中供給每年出品均銷于我國各地

明

營口總商會調查本埠火柴工廠營業概要表

大同元年調查

商號名稱	地址	經理姓名	職員數目	資本總額	營業種類	成立日期	備考
關東火柴公司	青堆子	喬君平	一〇	十萬元	火柴	民國二年	
三明火柴公司		楊永興	一六	十二萬元		民國十三年	
牲牲火柴公司		孫荆堂	八	十萬元		民國十一年	

說

營埠火柴工廠共有三家即關東牲牲三明是也廠地均在本埠東南二里許之大青堆子所以遠
 危險也男女工人共一千三百餘名(男工五百餘名女工八百餘名)每日出品五百餘箱(每菸
 貳百四十包每包十盒)其出品硫化磷火柴運銷各地多在南滿線附近及錦縣洮南熱河等地
 牲牲三明兩家兼製火柴梗片以給本廠之用原料爲椴木多來自安東華沙河等地惟關東火柴
 公司之梗片則購自安東該廠並未設兼部製造其他材料除胡粉玻璃產於本地及膠皮(此係
 糊紙盒旁粘沙之用)產於錦州外其餘概來自外洋工人每日工資最高不過一元低則二三角
 不等膳宿均由廠中供給然司和料技師月薪可得一百五十元每年終並有花紅獎盒女工按盤
 計算(每盤一百八十盒)每盤工資大洋一分五敏捷者每日可裝三四十盤糊盒亦由女工任
 之每千盒工資大洋一角二分敏捷者日糊五千盒上下以三廠之全能計算每年不難出十九萬
 箱此業倘能研究改良不難占實業界重要之地位焉

明

營口總商會調查本埠織布工廠營業概要表 大同元年調查

商號名稱	地址	經理姓名	櫃影人數	資本總額	營業性質	成立日期	備考
日增盛	雙廟子	孫奎五	二八	二千元	無	大同元年	
元昌工廠	全	任星五	三〇	六百元	全	民國二十年	
永安工廠	全	陶心一	二〇	二千元	全	民國十八年	
永盛金	全	高玉堂	二八	全	全	民國廿年	
福興東	全	任孟甫	三〇	一千五百元	全	大同元年	
福興工廠	全	潘寶忠	二〇	一千元	全	全	
魁發工廠	全	徐占鰲	二八	二千元	全	全	
義盛長	全	韓繼賢	三〇	二千元	全	全	
天祥號	全	吳金堉	五一	四千元	全	民國十七年	
三合興	全	李春志	二八	一千元	全	大同元年	
華豐工廠	全	吳兆閣	三〇	全	全	全	
萬春號	全	鄭萬財	二〇	一千五百元	全	民國十八年	
福德工廠	全	呂守珠	貳八	一千元	全	民國廿年	
興順盛	全	孫官明	三〇	二千元	全	民國十八年	
金生厚	全	張登升	二〇	全	全	全	

萬發東	全	李朝閣	二八	一千五百元	全	大同元年
慶豐和	全	張樂豐	三〇	三千元	全	民國十八年
同順公	全	張尙榮	五一	五千元	全	
廣源興	全	褚有三	二八	一千五百元	全	
恩記工廠	全	周恩貴	三〇	一千元	全	
金記工廠	全	朱萬金	二〇	一千元	全	
雙盛工廠	全	郝雲峰	二八	一千元	全	
寶聚源	全	孫寶貴	三〇	一千五百元	全	
玉記工廠	全	齊玉明	二〇	一千元	全	民國十一年
乾昌厚	全	劉孟升	二八	二千元	全	民國十九年
福源慶	全	邊彥甫	三〇	三千元	全	民國十八年
恒聚永	全	郝禮泉	二〇	一千五百元	全	
得利工廠	全	薛令會	二八	全	全	
遠記號	全	呂聲遠	三〇	三千元	全	
萬盛和	全	李朝臣	二〇	全	全	
義盛和	全	高俊義	二八	一千五百元	全	民國十六年
同泰興	全	張玉聲	三〇	二千元	全	民國十八年

元記工廠	全	路善臣	二〇	三仟元	全	全
海記號	全	馬子明	二八	五百元	全	全
義合成	桃園街	傅朝現	三〇	一仟元	全	全
大盛號	全	王金升	二〇	全	全	全
興記工廠	全	郜國興	二八	二仟元	全	全
春發祥	全	李春堂	三〇	一仟元	全	全
春發東	全	王裕春	二〇	一仟五百元	全	全
榮記工廠	全	樂耕忱	二八	一仟元	全	全
廣發永	全	蘇廣志	三〇	一仟元	全	民國十八年
益發工廠	全	王殿卿	二〇	一仟元	全	全
謙益祥	全	郝景魁	二八	一仟五百元	全	大同元年
宏順昌	全	于通海	三〇	三仟元	全	民國廿一年
增益祥	全	郝漢洲	二〇	一仟元	全	民國十七年
三裕興	全	焦予三	二八	一仟元	全	民國十八年
宗興永	全	姜煥亭	三〇	二百元	全	大同元年
義盛長信	全	何守仁	二〇	一仟元	全	全
恒發永	全	蘇秀起	二八	五百元	全	全

成全明	全	周璽成	三〇	二仟元	全	全
東合厚	重盛街	么德紡	七五	二萬元	全	民國十八年
福益號	全	鄭學禮	二八	一仟五百元	全	全
慎恒工廠	全	徐子耕	五〇	四萬元	全	全
振業順	全	趙永亭	三〇	五仟元	全	全
全興順	全	陳任清	二五	五仟元	全	全
永順興	小紅樓	高振文	二八	二仟元	全	全
益記工廠	全	王天益	三〇	全	全	全
玉義祥	全	包樹芳	五〇	一萬元	全	大同元年
成興工廠	什字街	于成雲	二八	一仟元	全	全
裕泰福	全	柳蘭圃	三〇	全	全	全
同利和	全	李俊	五五	四仟元	全	全
盛發和記	全	韓成久	二八	一仟五百元	全	全
振興隆	全	樂振雲	三〇	一千元	全	全
鴻記工廠	全	王鴻恩	三〇	一千五百元	全	民國十年
廣裕德	全	徐子良	全	二千元	全	大同元年
益發和記	全	李華亭	全	一千元	全	全

廣發合	裕盛公	永和祥	萬順昌	廣發成	宏發成	永聚昌	和興厚	義聚興	同茂號	北洋工廠	富益隆	南瀆順	新豐泰	同利工廠	協成工廠	瑞成工廠
二官塘	全	全	全	全	禮拜寺	全	全	全	全	南新街	南新街	南新街	南新街	南新街	榮興里	榮興里
劉華豐	樂堯豐	孫新甫	張德三	王福成	王中嶽	王貴五	牛世興	趙永春	劉國榮	李明閣	孫緒臻	梁泉	馬尙文	李乘汗	陸寶詢	王廷勛
二八	三〇	五五	二八	三〇	三〇	二八	三〇	三〇	二八	二八	二二	二八	三〇	二二	二八	三〇
二千元	五仟元	五萬元	五仟元	二仟元	全	四仟元	一仟元	一仟元	一仟元	一仟元	二仟元	一仟五百元	三仟元	五百元	一千元	三仟元
全	全	全	全	全	全	全	全	全	全	全	全	全	全	全	全	全
全	民國十八年	全	全	大同元年	全	民國十八年	全	全	全	民國十八年	大同二年	大同元年	大同元年	大同元年	大同元年	大同元年

同安工廠	公安局	史秉垣	二五	三千元	全	大同元年
永福長	公安局	楊秀春	二八	五仟元	全	民國十九年
敬康號	公安局	李敬之	三〇	四千元	全	民國十八年
立成工廠	通惠門	姜少圖	三〇	二仟元	全	民國十九年
大興昌	九道灣	李開元	二五	一萬元	全	民國十八年
恒盛源	老爺廟	侯子安	二八	二萬元	全	大同二年
裕盛長	謙益胡同	劉興齋	三〇	二千元	全	大同二年
義信東	大平康里	王文甫	二二	二仟元	全	民國十八年
華善工廠	老爺閣	馬新舫	二八	五仟元	全	民國十八年
萬順成	二道街	李則華	三〇	二仟元	全	民國廿年
泰順利	青堆子	王文閣	二五	六仟元	全	大同二年
永長東	富春里	呂文亭	二八	二仟元	全	民國十八年
公大號	西大廟	呂藍田	三〇	三千五百元	全	大同二年
福裕隆	東大街	于希斌	二五	五萬元	全	民國十八年
福聚長	東大街	李秉謙	三〇	二仟元	全	民國十八年
萬聚源	東大街	張維臣	廿五	二仟元	全	大同元年
公隆永	馬市街	孫壽臣	二八	一萬元	全	民國廿年

萬義成	全	寇起雲	三〇	三千元	全	民國廿年
萬成東	全	孫富常	二〇	五千元	全	民國廿年
永和成	西大街	陳壽卿	二八	五萬元	全	民國廿年

說

昔日營口織棉業極不發達鄉間農家婦女織布專供家用並無所謂出售者泊滿清末業爲救滿旗民生計曾設八旗工廠至民國三年改歸商辦傳習織布收效極微治民國四年時值歐戰布價昂貴織布之利甚厚於是本地織業乃逐漸發達商民創辦者甚多民國六七年工廠六增出品益多不但銷奉天並運銷吉林黑龍江一帶已成本埠之大宗出品依此爲生者不下萬餘人一般商人對於外路之聯絡甚週推銷極廣加以本地之工價甚廉故製品銷價頗廉且質地耐久各地農民用之昂宜是以到處均能暢銷民國八九年時因受俄布傾銷之影響頗受重大打擊車變後漸漸又見生機矣查現在各工廠多改用電力運機似尙有發達之可能但本埠關於此項工廠共九十八家工人最多者五十餘人每月每人工資約在六七元上下投資設立者頗多在百業中以此最爲發達焉

明

營口總商會調查本埠染色工業營業概要表 大同元年調查

一七四

商號名稱	地址	經理姓名	櫃夥人數	資本額數	營業性質	成立日期	備考
富有公	公安局	李基富	二五	二千元	染布	民國九年	
永順長	老爺廟	劉起元	一〇	一千元	全	民國十九年	
永鑫福	重盛街	叢福林	一二	一千二百元	全	民國十二年	
同昌利	什字街	張壽歧	一六	二千元	全	民國十五年	
源興長	小紅樓	吳殿閣	一四	五百元	全	民國十八年	
裕順永	大平康里	于華林	一〇	全	全	民國十四年	
德成興	籌備處	孫景忠	一二	全	全	民國二十年	
同興福	火神廟	衛伯珩	一六	三千元	全	光緒九年	
協源公	雙廟子	孫仲三	一三	五百元	全	民國十九年	
成順興	窪坑店	王濂溪	一二	五百元	全	民國二十年	
永順源	二官塘	劉述堂	一二	二千元	全	光緒二十八年	
益盛公	東雙橋	曹子厚	一八	五百元	全	民國十三年	
公聚源	福來號街	傅玉亭	一九	五百元	全	民國七年	
正長興	平康里	吳凱之	八	五百元	碼花	民國十八年	
增益福	重盛街	劉朝熙	三	三百元	染線	全	

永順發	同生利	小紅樓	盧世銘	一三	三千元	全	全
		南新街	沈德福	三	二百元	碼花	民國元年

明 說

本埠織棉業既甚發達染色工業遂亦隨而興盛此業分染線及染坊二種染布工廠創于光緒年間現有十五家外有染線工廠二家工人二百餘名此外織布工廠亦有兼染線者尙有舊式染坊五家工人三十餘名主顧則端以外路客商在營口購買本色布疋發交染坊染色後再行起運故此業甚佳苟能從事改良亦不難發達至相當地位

營口總商會調查本埠製鞋業營業概要表 大同元年調查

一七六

商號名稱	地址	經理姓名	店員人數	資本總數	營業性質	成立日期	備考
玉和榮	東大街	馬聚五	八	三仟元	零售	民國十三年	
桂林齋	西雙橋	王永治	八	二仟元	全	民國十八年	
德聚盛	邊業街	叢盛生	七	一千元	全	全	
同盛合	南新街	李學曾	一〇	三千元	全	全	
恒興福	西大街	王魁庭	一三	全	全	全	
福興順	西大廟	齊世明	四	四仟元	全	民國十九年	
世興和	西大街	王世慶	八	全	全	民國十八年	
福生金	東大街	韓普臨	七	五千元	全	全	
春發永	馬市街	喬萬福	五	三仟元	全	清宣統元年	
元盛永	永世街	張殿科	一〇	三千元	全	民國十八年	
東來盛興	全	李福臣	一二	全	全	民國二十年	
同意合	全	李向陽	八	全	全	民國十七年	
大興永	全	李萬全	七	二仟元	全	民國十八年	
東來盛統	全	牛世剛	一二	全	全	民國二十年	
東華新	全	李孟侯	六	六千元	全	全	

福慶永	全	秦雲霖	八	四仟元	全	民國十八年
公裕成	全	秦雲先	六	五仟元	全	
德陞品	馬市街	閻雙義	八	四仟元	全	

明說

製鞋亦為工業之一種營口製鞋廠計有十八家之多共有工人一百五十餘名惟所需材料如禮服呢坎布嗶嘰呢等皆來自東西洋法藍皮紅布套布帆布來自上海其製鞋裏之花條布及麻繩為本地出產製鞋毡則運自錦縣工人每名工資每月約在五元左右

營口商埠各行商號店員及資本調查表

大同元年調查

一七八

業別	商號總數	店員人數	資本總額	備考
門市雜貨發行	三一	七七〇	二八〇、七五〇元	
棉紗布疋	二一	六八一	二〇五、一一〇元	
周饒綢貨	七	二九九	五一、〇〇〇元	
雜貨發行	三八	九二一	一七七、九八〇元	
運翰	四六	四四三	一二六、六四〇元	
餛飩罐頭	四五	三七〇	二八三、七五〇元	
燒酒	一二	一四五	二三、二〇〇元	
木商	五	八八	四二、五〇〇元	
茶商	一三	一九九	一三四、五〇〇元	
當舖	一〇	八四	五〇、〇〇〇元	
山貨棧	一六	五三九	一二五、七〇〇元	
糧坊海貨	六五	一、〇五一	二二六、一〇〇元	
銀爐	四	一一四	五五〇、〇〇〇元	
面粉	七	八一	三五、〇〇〇元	
紙行	一六	一八二	一〇、九五〇元	

錢業	華商保險	航業	燃料商	藥商	魚商	瓷行	織棉業	鐵工業	大車店	估衣商	貨車業	糧業代理	報關代理	旅館	印刷雕刻	統計
一二	一四	六	六	五三	一五	一	一〇三	一九	一一	九	二八	七	九	一七	一六	八七七家
一〇八	七二	一〇九	一〇五	六三六	八五	三八	三、〇〇〇	一六五	一三六	九三	三二三	一四二	二四	三三四	一二〇	一四、七四六八
八二、六五〇元	一五、四四一、五〇〇元	二、〇九五、〇〇〇元	一〇一、五〇〇元	三三四、八九〇元	四〇、四〇〇元	二〇、〇〇〇元	八七二、二〇〇元	一六八、八〇〇元	三一、〇〇〇元	三二、三〇〇元	二一、七〇〇元	四六、三〇〇元	一、六〇〇元	一二五、七〇〇元	三三一、五〇〇元	二四、七〇四、九二〇元

營口商埠金融業者調查表 大同二年三月 日製

商號	組織	地址	分支行數	代表者	資本金內之繳 訖資本金額 種類金額圓	業務之類	備考
營口商業儲蓄會	有限公司	西大街	無	姜漢章	六十萬元	存款放款 兼匯兌	
山增盛錢莊	個人	東大街		劉慶三	二千元	專營兌換	
福順仁錢莊	合資	永世街		戚敬五	二萬元	存款放款 兼匯兌	
成興號錢莊	全	全		張禛清	一萬八千元	全	
公成裕錢莊	全	西大街		張孝堂	二萬元	全	
福慶和錢莊	全	全		梁甫勤	一萬三千五百元	專營兌換	
永興號錢莊	全	全		高英勃	一萬元	存款放款 兼匯兌	
義泰豐錢莊	全	全		吉慎五	六千元	專營兌換	
春合盛錢莊	個人	永世街		景春華	五千元		
公巨厚錢莊	全	西大街		邢義臣	五千元		
信隆號錢莊	合資	全		田香圃	三千元		
義增利錢莊	個人	全		李醉亭	一千元		
永泰恆錢莊	合資	全		楊蔭青	五千元		

營口使用貨幣均以國幣爲本位合併聲明

明說

營口與牛田蓋等處貨物運輸量調查表 (大同元年度)

貨名	輸入		由牛田蓋輸入各貨				向牛田蓋輸出各貨				說明
	單位	運法	牛莊	田莊台	蓋	平	牛莊	田莊台	蓋	平	
雜貨	噸	車船					150噸			700噸	入各貨並無工業品故未填註合併註明 三分之一表內所查數量係按船車載平均計算再查營口與牛田蓋三處輸出 之問則純帆船每船用能裝二百餘石或青菜等一噸左右營口 查營蓋之間運貨用地車三四馬者每車能裝五六石或青菜等一噸左右營口
棉紗		車船					306噸	200噸			
布疋		車船					67噸			3000噸	
工業品		車船					133噸	100噸		520噸	
大尺布		車船					93噸				
		車船					187噸	160噸			
		車船								35噸	
包米	石	車船				25000石					
		車船		1500石							
大豆		車船	1500石	2000石							
		車船	35000石								
黑豆		車船	30000石								
		車船	70000石								
江糧		車船	40000石								
		車船	110000石	20000石							
雜糧		車船	15000石			30000石					
		車船	35000石	20000石							
青菜	噸	車船	150噸			850噸					
		車船	400噸	1200噸							
山楂		車船				120噸					
西瓜		車船									
		車船		200噸							
總計	石數	車船	100000石			55000石					
	噸數	車船	230000噸	43500噸							
		車船	150噸			970噸	310噸			3255噸	
		車船	400噸	1400噸			620噸	460噸			

營口總商會調查街市地宅時價表 大同二年六月查

街名	單位	上等時價	中等時價	下等時價	備
西大街	每畝	八千元	六仟元	四仟元	
東大街	全	全	全	全	
馬市街	全	全	全	全	
永世街	全	全	全	全	
東雙橋街	全	全	全	全	
北一道街	全東頭 全西頭	三仟元 五千元	二仟元 四千元	一千五百元 三千元	
河沿街	全	八千元	六仟元	四千元	
溝西	全	五百元	三百元	一百元	
五台子	全	全	全	二百元	
南一道街	全	二仟五百元	二千元	一千五百元	
老爺廟	全	一仟五百元	一千元	五百元	
平康里	全	三千元	二千元	一仟五百元	
雙廟子	全	一千元	六百元	四百元	
窪坑甸	全	四千元	三仟元	二仟元	
硝礦局	全	二千元	一仟五百元	一仟元	

八田地	全	一仟五百元	一千元	八百元
青堆子	全	二仟元	一仟五百元	一仟元
鄒家屯	全	五百元	三百元	二百元
桃園街	全	一千元	七百元	五百元

說 本表所查悉埠內各地點每處分上中下三等時價均以國幣為本位

明

奉天省營口市儲蓄會調查表 大同二年調查

考 備		名 稱	沿革	組織	資本	股東人數	會長姓名	職員人數	最近三年營業損益狀況	現在存款數目	現在放款數目	現在營業狀況	分會狀況
查此表乃調查過去情況最近該會與營口自衛水火保險公司合併呈報縣署有案另組織實業公司辰下正在清算期間所以現況無從查報應候改組清楚再行補報合併聲明		商業儲蓄會		民國十一年七月十一日	現洋二百零五萬元	二百零五人	長陳紫陽會長郝相臣	二十二	十八年度盈餘七萬餘元 十九年度盈餘五萬七千元 廿年度盈餘五萬七千元	現大洋四十四萬八千七百七十七元	現大洋五十八萬六千三百七十三元	現以時局關係存貨無幾營業頗為不振	

奉天省營口市當舖營業現況調查表 大同二年調查

名稱	地址	開設年月	資本	經理人姓名	櫃夥人數	領照或註冊年月	會入何會	營業狀況	附記
宏昌厚當	老爺廟街	民國二十年二月八日	元五大洋	高陟三	二十人	民國二十年四月註冊	業公會	本號架六萬架較前減少架五各出資二千五百元	莊廣明天津人莊麗雲營口人莊資二仔五人
天濟金當	老爺廟街	民國十八年八月十六日	元五大洋	胡雲生	六十人	民國十八年八月十八日註冊	全	本號架四萬架較前減少架五各出資四千元	田金記山海關人李翰三樂亭人李資四千元
共濟當	重盛街	民國十九年五月三日	元五大洋	邢耀堂	一十人	民國十九年三月四日註冊	全	本號架五萬架較前減少架七各出資二百元	王子香山東人王海清山東人邢資二仔五人
公裕當	裕泰棧街	民國十九年七月三日	元五大洋	王坤五	八人	民國十九年七月四日註冊	全	本號架五萬架較前減少架七各出資二百元	李培林營口人李資一千元李資一千元
同順當	雙橋街	民國十九年八月十五日	元五大洋	王鎮西	三人	民國十九年十月四日註冊	全	本號架五萬架較前減少架五各出資二百元	李資一千元李資一千元
同興隆當	大平康里北街	大同元年九月	元五大洋	張冀爽	八人	大同元年九月未註冊	全	本號架五萬架較前減少架五各出資二百元	盤山同興隆支號(獨資)胡景波盤山人

備

股東名簿調查當舖均非公司性质咸係合資營業茲將財東姓名籍貫及所出資本額記入附記欄合併聲明

考

營口商埠各油坊燃料及原料調查表

大同二年三月調查

名 稱	元年間燃料消費量及名稱	一日間燃料消費量	元年購置之原料數量	備 攷
興茂福	撫順煤五百六十二噸	四千一百斤	元豆十二萬二仟石	
日新昌	全 六百五十五噸	三千九百斤	全 十四萬二千石	
東永茂	全 五百四十二噸	三千三百斤	全 十一萬石	
永惠興	全 四百零七噸	二千四百斤	全 八萬九千石	
世昌德	全 四百零七噸	二仟四百斤	全 八萬九仟石	
永和祥	全 三百七十五噸	二仟三百斤	全 八萬五仟石	
裕興盛	全 二百零七噸	一仟三百斤	全 四萬七仟石	
興懋東	全 二百三十噸	一仟四百斤	全 五萬二仟石	
興懋長	全 二百三十噸	一仟四百斤	全 五萬二仟石	
興源長	全 三百十二噸	一仟九百斤	全 七 萬 石	
益 記	全 三百十二噸	一仟九百斤	全 七 萬 石	
振義生	全 三百七十噸	二千二百斤	全 八萬五千石	
永同和	全 三百七十七噸	二千七百里	全 九萬八千石	

振德號	全	三百十二噸	一千九百斤	全	七萬二仟石
新茂興	全	三百八十七噸	一千一百斤	全	三萬八仟石
源成興	全	一百二十五噸	七百五十斤	全	二萬石
東興號	全	一百二十五噸	七百五十斤	全	二萬石
玉盛發					
合計		五千七百四十噸	三萬五千七百斤	一百二十七萬一千石	

本號油坊自大同元年
即已停工故無從填註

說

查玉盛發油坊於大同元年即已停工未作所以無從查報並營口各油坊所用燃料均係撫順炭坑出品合併聲明

明

營口專營批發業者調查表

商號	地址	商號種類	經理姓名	資本金	元年全年收入	備考
瑞昌成	西大街	面粉顏料	哈滙川	十萬元	四十四萬五仟元	
合興成	全	雜貨	樂嚮五	四千元		舊曆四月開市
公裕號	魚市口	全	胡玉山	四仟元	二十七萬元	
公集久	火神廟	藥材	楊玉甫	一萬元	十六萬〇五百元	
保興長	萬寶蓋	全	王信卿	一萬五千元	四萬七仟元	
德興祥	全	全	許豁然	八仟元	十三萬一仟元	
天德祥	全	全	劉芳圃	一萬二仟元	三十一萬元	
和發棧	火神廟	全	趙順卿	五千元	三十一萬元	
德慶公	全	全	劉國華	一萬五千元	二十四萬二仟元	
興茂北棧	西二道街	雜貨	叢榮久	五千元	二十萬〇七千元	
永生福	後河沿	瓷器	鄭範五	三千元	五萬二千三百元	
義泰厚	全	雜貨	陶祥亭	五仟五百元	十三萬元	
德增盛	全	全	梁新之	一萬〇五百元	四萬元	

仁成號	公興長	興懋長	永合東	得勝永	玉豐長	興合福	德盛恆	泰順同	興有長	天興東	三巨和	長盛東	巨興東	萬德永	和興裕
全	全	全	全	全	全	全	全	全	全	西二道街	全	全	全	全	全
全	全	全	全	全	全	全	全	全	全	全	全	全	全	全	全
呂星垣	趙希武	孫象久	吳明軒	于文韶	韓明遠	王會清	洪茂堂	孫蔭棠	葛貫一	徐蘭亭	張東橋	楊顯廷	高會臣	孫曉三	許錫岩
三千元	二萬元	一萬五千元	五千元	五千元	一萬元	六千元	四千元	五千元	四千元	一萬元	八千二百元	十八萬元	二千元	一萬元	五萬元
十八萬元	二十二萬元	七十九萬六千元	十萬元	三十三萬元	十五萬元	八萬元	二十萬元	四十八萬七千元	七萬三千二百元	十八萬五千四百元	十二萬元	十三萬元	二萬五千元	十二萬元	二十五萬五千元

執中堂	長豐和	益增德	同順德	德增和	義和元	天和盛	義和謙	天和東	廣順棧	永增祥	怡大號	寶和長	興茂義	濟生堂	永同和
水晶宮	全	全	全	全	大官塘	全	水晶宮街	魚市口	全	西大街	全	全	全	西大街	全
全	全	全	全	全	全	全	全	藥材	全	洋雜貨	顏料	全	全	藥材	全
周立亭	楊德元	甯雨滿	苗永先	劉傑三	郝榮久	趙子揚	孫正湧	李翼同	曲少村	于明德	朱丹書	宋靖寰	馬鏡波	姜月亭	唐惠年
四仟元	二萬〇八百元	五萬元	三仟元	五仟元	一萬元	一仟元	一萬五仟元	一萬元	四仟六百元	一萬元	一萬元	五仟元	三萬元	五仟元	二萬元
三萬七仟五百元	十五萬元	十四萬一仟元	九仟元	三十三萬元	六萬六仟元		十一萬元	二十五萬八仟元	廿一萬八仟六百元	二十二萬元	一萬八仟元	十五萬元	十一萬元	一萬元	八萬元
						大同二年開市									

永和成	南二道街	大布工廠	張壽卿	五萬元	十五萬三仟元
萬巨恒	全	顏料	王少賢	一萬元	十二萬元
和順成	重盛街	洋貨	叢玉芳	四仟元	六萬元
義巨興	商會胡同	雜貨	石玉堂	五百元	一萬元
興盛源	全	洋貨	劉蘭亭	六仟元	二萬七仟元
公興順	全	山貨	王際唐	一萬元	二十萬元
萬興利	西大街	洋布貨	楊振玉	一萬五仟元	二十四萬二仟元
萬盛號	全	顏料	原錫蕃	一萬元	六萬元
恆利德	全	雜貨茶葉	張友琴	二萬元	八十萬〇二仟元
宏利厚	全	洋布貨	李炳華	一萬五仟元	一萬二仟元
義生利	全	全	張仲益	五萬元	四萬七仟元
源成慎	全	全	張夢與	一萬元	七萬五仟八百元
德和永	東大街	全	劉善齋	三仟元	二十萬元
吉慶店	警察所後	全	李會卿	五萬元	七仟五百元
公興厚	東大街	全	張祉孚	一萬八仟元	十九萬二仟元
永興泰	重盛街	麻袋	吳克修	三仟元	十一萬元

明 說

天成興	協盛豐	萬盛興	德順祥	德順興
老爺閣	西大街	東二道街	馬市街	東大街
全	洋雜貨	麻袋	全	洋布貨
王瑞亭	辛克臣	李辛堂	唐靜波	孫振卿
一千五百元	一萬三千二百元	三千元	二萬元	五千元
九萬	十萬〇二千元	五萬元	八萬元	八萬元

營口商埠外國保險部

營口總商會製

大同二年六月十七日

本店所在地	外國會社名	註册	年	月	資本金	總行資本金	保証金	滿洲進出年月
英國倫敦	太古公司	西曆一八三三年三月			中銀一仟萬兩			西曆一八九三年二月
全	禪臣洋行	西曆二一〇年十二月			大洋三仟四百萬元			西曆一九一三年一月
美國紐約	美亞公司	西曆一八三三年九月			美金三萬六仟四百萬元			西曆一九一五年五月
中國天津	永寧保險公司	民國八年七月			大洋一百萬元			民國八年十一月
中國上海	肇泰保險公司	民國十九年九月			大洋一百萬元			民國十九年十二月
全	先施保險公司	民國三年五月			大洋一百二十萬元			民國七年一月
全	安平保險公司	民國十五年十一月			大洋一百萬元			民國十八年五月
全	華安保險公司	清光緒三十二年五月			大洋一百四十萬元			光緒三十四年十月
全	大華保險公司	民國十六年四月			大洋五十萬元			民國十七年一月
全	中國保險公司	民國二十年二月			大洋五百萬元			大同元年五月
全	聯泰保險公司	民國元年七月			大洋一百五十萬元			民國十八年二月
全	太平保險公司	民國十八年十一月			大洋一百萬元			民國十九年二月
全	華興保險公司	民國十五年十一月			大洋五十萬元			民國二十年一月

全

寧紹保險公司清宣統元年五月大洋一百四十五萬元

大同元年七月

明說	
----	--

營口商埠損害保險部

營口總商會製

大同二年六月十七日

明說	
保險商號名	自衛保險公司
創設年月	民國十五年十月
資本金	爐銀二百萬兩
已納資本金	爐銀二百萬兩
滿洲國進出年月	民國十五年十月

營口各油坊二年度所存原料調查表

明 說	總 數	玉 盛 發	世 昌 德	振 義 生	振 德 號	永 同 和	永 和 祥	興 懋 長	裕 興 盛	興 懋 東	興 源 長	益 記	新 茂 興	東 永 茂	日 新 昌	興 茂 福	商 號	
																	卸入	賣出
查玉盛發本年末開打故未能查報謹查該號之糧坊所存雜糧等列於雜糧調查表內謹此說明	6555057 萬石		1036807 萬石	416862 千石		224392 千石	5169613 千石	329940 千石	122085 千石	546614 千石		61028 千石	1350 千石	2197008 萬石	10000 萬石	369106 千石	大豆	大同元年終所
	384333 萬石		157533 千石	73119 百石		477638 千石	116474 千石	419911 千石	268032 千石	367887 千石		273214 千石		1144392 萬石		545130 千石	大豆	大同二年卸進數
	32422538 十萬石		963381 千石	433929 千石	1996302 萬石	2259725 萬石	1984507 萬石	14303021 萬石	3803764 萬石	1105443 萬石	377184 千石	1812952 萬石	1576 萬石	345815 萬石	4010485 萬石	7210473 萬石	大豆	二年卸進數
	20885011 十萬石		241813 萬石	6743 千石	189562 萬石	818896 千石	2457235 萬石	680994 千石	99631 千石	1345836 萬石	59619 百石	1021678 萬石	158000 萬石	1547669 萬石	2542456 萬石	2570785 萬石	大豆	二年卸進數
	8456057 萬石		34969 千石	1826565 萬石		812 百石		111 千石	3013200 萬石	594676 千石	668 百石	35562 千石	18500 萬石	56395 千石	312766 千石	30059 千石	大豆	二年卸進數
	1455807 萬石		22146 千石	151657 千石		150 百石			22183 千石	41231 千石		2505 百石	250 萬石	72350 百石	2615 百石	600 百石	大豆	二年卸進數
	34055166 十萬石		1670685 萬石	2800235 萬石	1887351 萬石	2334946 萬石	3422811 萬石	1483184 萬石	1827318 萬石	1053974 萬石	310384 千石	2067612 萬石	156 萬石	4201768 萬石	369772 萬石	6647128 萬石	大豆	二數製并用數
	3092674 十萬石		2354086 萬石	575762 千石	1488463 萬石	1222976 千石	3430246 萬石	921173 千石	1041762 萬石	1125797 萬石	59619 百石	1289932 萬石		2274319 萬石	2554422 萬石	2887078 萬石	大豆	二數製并用數
	2192298 萬石		29813 百石	129802 千石	108951 千石	67971 百石	78659 百石	168058 千石	55331 百石	3907 十石			101 千石	79944 千石		631861 千石	大豆	二年終貨存數
1495879 萬石				406252 千石	58558 百石	143063 千石	179782 千石	55 石	175816 千石				345392 千石	11885 千石	174831 千石	大豆	二年終貨存數	

營口工廠調查表 大同二年調查

工廠名稱	種出品	經理姓名	本地	址開	設年月	每年生產量	使用人員數	備	考
興茂福油坊	豆油	張景仁	三	萬	元西二道街	大同元年三月	油四百二十一萬斤 餅八十一萬片	九四人	
日新昌油坊	餅	劉滋林	四	萬	元東二道街	民國十年二月	油四百八十萬斤 餅九十三萬片	二百〇七人	
永惠興油坊	餅	劉振遠	十五	萬	元西河沿街	民國十年七月	油二百四十萬斤 餅五十七萬片	二百零七人	
裕興盛油坊	餅	孫壽山	五	萬	元西大街	民國十年二月	油一百五十萬斤 餅三十萬片	五十人	
永和祥油坊	餅	孫新甫	二	萬	元東河沿街	民國十年六月	油二百七十萬斤 餅五十四萬片	七十四人	
玉盛發油坊	餅	張茂亭	三	萬	元東二道街	民國八年七月	油二百十萬斤 餅四十萬五片	六人	本工廠停工年餘 出產額無法填註
益記油坊	餅	姜餘三	十一	萬	元西河沿街	大同元年四月	油一百五十萬斤 餅三十三萬片	六十二人	
興懋東油坊	餅	謝指南	五	萬	元東二道街	民國七年三月	油三百九十萬斤 餅六十三萬片	三十七人	
永同和油坊	餅	唐惠年	二	萬	元西大街	民國十年八月	油二百四十萬斤 餅五十七萬片	九十七人	
世昌德油房	餅	周敬齋	十	萬	元東二道街	民國十年四月	油二百四十萬斤 餅五十七萬片	八十八人	
振德號油坊	餅	李祝宣	一	萬	元後河沿街	民國九年十月	油一百八十萬斤 餅三十三萬片	六十八人	
興懋長油坊	餅	孫象久	一	萬	元西二道街	民國四年四月	油二百四十萬斤 餅三十三萬片	五十二人	
振義生油坊	餅	陸蘭譜	二	萬	元西大街	民國八年一月	油二百四十六萬斤 餅五十四萬斤	二百五十五人	

德源	全順	慶豐	魁	永盛	同安	乾昌	福興	瑞	萬順	敬康	福源	元記	興順	廣源
永全	永鐵工	和全	發全	金全	厚全	厚全	東全	成全	昌全	號扣繩	慶全	號全	盛全	興全
楊祥	賈玉全	張德峰	徐占熬	高玉堂	史秉垣	劉孟興	任九令	王建勳	張德二	李雨廷	邊彥甫	路善臣	孫官明	楚有山
二仟	六百元	二百元	百元	五百元	千元	三百元	三百元	一仟元	一仟元	千元	五百元	五百元	五百元	三百元
元重	元全	元全	元全	元雙	元公安	元全	元雙	元南	元平	元公安	元全	元全	元雙	元桃
盛街				廟子	廟街		廟子	新街	康里	安局			廟子	園
民國	民國	民國	大同	民國	民國	民國	大同	民國	民國	民國	民國	民國	民國	民國
五年	九年	九年	九年	九年	九年	九年	九年	九年	九年	九年	九年	九年	九年	九年
二月	十月	三月	六月	九月	七月	六月	正月	三月	四月	四月	四月	七月	六月	六月
		三	一	六	八	三	一	三	六	四	四	三	三	一
		千	千	仟	仟	仟	仟	仟	仟	萬	千	千	千	萬
		打	打	打	打	打	打	打	打	打	打	打	打	付
十九	三	四	五	六	十一	五	七	七	九	二十二	七	六	四	四
人	人	人	人	人	人	人	人	人	人	人	人	人	人	人

金生	永和	永福	同順	東合	遠記	振業	玉義	大興	永巨	全興	泰順	慎恆	新大	同和
厚手巾	成全	號全	公成記全	厚全	工廠全	順全	祥大布包樹方四	興全	昌全	順全	利全	號花其	大鐵工	福全
張登升	韓贊亭	楊秀真	張相榮	馬徽五	王翼民	趙永亨	包樹方四	李開允	王桂五	陳清任	張受益	徐子耕	鮑宜文	關精一
三百元	千元	仟元	仟元	仟元	仟元	仟元	仟元	仟元	仟元	仟元	仟元	仟元	仟元	仟元
雙廟子	南二道街	公安局	聖寺	盛街	雙廟子	盛街	紅樓	古物街	禮拜寺	盛街	堆子	盛街	太平康里	世街
民國六年三月二	同元年六月一	民國三年一月二	民國六年七月一	民國九年九月九	民國六年四月二	民國五年八月一	大同元年六月三	民國十年二月三	民國十年三月七	民國九年七月九	民國六年七月二	民國十年三月九日	民國五年三月	
二千	一萬五千	萬	一萬五千	仟	萬	萬	仟一百	千	三萬五千	仟	仟	萬		
打六人	正四十五人	正三十一人	正二十四人	正三十二人	正二十八人	正三十八人	正二十七人	正五十三人	正八十七人	正二十六人	正二十九人	正七十七人	十人	十五人

說

明

裕華公司	精鹽	高叢史	十萬	元採運局	民國五年二月		一百〇五人
華豐公司	全	孫葆青	三十萬元	三道溝	民國五年二月		一百〇八人
奉天公司	全	王嘯和	十四萬元	全	民國五年十月	七萬二千九百石	一百〇九人

11011

營口市必需品平抑市價表

(大同二年度)

(其一)

品名	牌號	單位	五月份		六月份		七月份		八月份		九月份		十月份		十一月份		備考
			原擬售價	平抑市價	原擬售價	平抑市價	原擬售價	平抑市價	原擬售價	平抑市價	原擬售價	平抑市價	原擬售價	平抑市價	原擬售價	平抑市價	
大米		每斗	3.000	2.900	3.000	2.900	3.000	2.900	3.000	2.900	3.000	2.900	3.000	2.900	3.000	2.900	
高糧米		〃〃	.950	.900	.940	.900	1.100	1.000	.950	.900	.950	.900	.950	.900	.950	.900	
小何米		〃〃	1.500	1.400	1.500	1.400	1.600	1.500	1.550	1.500	1.500	1.400	1.500	1.400	1.500	1.400	
而粉	紅藍車	每袋	.850	.800	.800	.750	.900	.800	.850	.800	.730	.850	.800	.850	.800	.850	.800
包米面		每斤	2.700	2.650	2.600	2.500	2.750	2.700	2.700	2.600	2.600	2.550	2.500	2.450	2.700	2.650	
切面		〃〃					.050	.050	.060	.050	.060	.050	.060	.050	.060	.050	
機器面		〃〃					.070	.060	.060	.050	.070	.050	.070	.060	.070	.060	
梗米		每斗	2.480	2.380	2.800	2.700	2.800	2.700	2.800	2.700	2.700	2.600	2.600	2.600	2.600	2.500	
大豆		〃〃	1.500	1.500	1.650	1.500	1.800	1.700	1.750	1.700	1.500	1.400	1.500	1.400	1.500	1.400	
粉條		每斤					.190	.180	.290	.280	.260	.250	.270	.250	.260	.250	
豆腐		每塊					.030	.020	.030	.020	.050	.050	.030	.020	.025	.020	
干豆腐		每斤					.090	.080	.090	.080	.050	.050	.080	.080	.090	.080	
大蒜		〃〃	.035	.030	.020	.020	.030	.020	.030	.020	.030	.030	.050	.040	.060	.050	
菜頭		〃〃					.060	.050	.060	.050	.060	.050	.060	.050	.090	.080	
白菜		〃〃	.023	.020	.012	.010	.015	.010	.010	.010	.030	.020	.030	.020	.040	.030	
韭菜		〃〃	.030	.026	.013	.012	.015	.010	.010	.010	.050	.040	.060	.050	.070	.060	
豆芽		〃〃					.060	.050	.060	.050	.060	.050	.060	.050	.080	.050	
辣椒		〃〃					.060	.050	.050	.040	.050	.050	.070	.060			
地豆		〃〃					.060	.050	.050	.050	.050	.050	.060	.050	.060	.050	
而筋		〃〃					.220	.200	.250	.200	.200	.200	.220	.200	.220	.200	
鮮魚	鯪魚	〃〃					.120	.100	.120	.100	.120	.100	.150	.100	.110	.100	
茶葉	花大方	〃〃					4.800	4.800	3.250	3.200	3.300	3.200	3.200	3.200	3.300	3.200	
啤酒	麒麟	每瓶					.420	.400	.430	.400	.400	.400	.420	.400	.450	.400	
汽水	八王寺	〃〃					.180	.150	.250	.250	.160	.150	.160	.150	.170	.150	
黃菸		每斤					.450	.400	.450	.400	.420	.400	.440	.400	.420	.400	
火油	幸福	〃〃					.190	.180	.180	.170	.180	.170	.180	.150	.150	.140	
白木炭		〃〃	.024	.022	.030	.065	.030	.070	.050	.040	.050	.040	.050	.040	.040	.035	
黑木炭		〃〃	.024	.022	.050	.040	.050	.040	.040	.030	.040	.030	.040	.030	.030	.025	
有烟煤		每噸	16.000	15.500	20.400	20.000	20.500	20.000	18.500	18.000	18.500	18.000	20.100	20.000	14.700	14.500	
無烟煤		每噸	16.000	15.500	12.700	12.650	12.800	12.700	12.700	12.600	12.800	12.600	12.800	12.700	12.200	12.000	
火柴	耕田	每包					.060	.050	.060	.050	.060	.050	.060	.050	.060	.050	
洋燭	豐年	每包					.220	.200	.250	.200	.220	.200	.230	.200	.220	.200	
白包棉線	大富貴	每斤					1.000	.900	.850	.800	.920	.900	.950	.900	.950	.900	

營口市必需品平抑市價表

(大同二年度)

(其二)

二〇五

品名	牌號	單位	五月份		六月份		七月份		八月份		九月份		十月份		十一月份		備考
			原擬售價	平抑市價	原擬售價	平抑市價	原擬售價	平抑市價	原擬售價	平抑市價	原擬售價	平抑市價	原擬售價	平抑市價	原擬售價	平抑市價	
白色棉線	上品	每斤					.900	.800	.950	.900	.850	.800	.850	.800	.850	.800	
藍色棉線	大富	〃〃					1.500	1.400	1.500	1.400	1.450	1.400	1.500	1.400	1.500	1.400	
藍色棉線	上品	〃〃					1.400	1.300	1.400	1.300	1.250	1.200	1.250	1.200	1.300	1.200	
白色棉粗布	老人頭	每尺					.090	.080	.120	.100	.110	.100	.120	.100	.110	.100	
白色棉粗布	上品	〃〃					.120	.100	.090	.080	.090	.080	.110	.090	.090	.080	
藍色棉粗布	老人頭	〃〃					.120	.100	.130	.120	.130	.120	.140	.120	.130	.120	
藍色棉粗布	上品	〃〃					.130	.120	.120	.100	.120	.100	.120	.100	.110	.100	
棉線	水地	每斤					.550	.500	.520	.500	.520	.500	.500	.500	.420	.400	
細線	洋襪	每雙					.470	.450	.470	.450	.450	.400	.500	.450	.420	.400	
粗線	洋襪	〃〃					.290	.250	.280	.250	.260	.250	.260	.250	.260	.250	
陰丹士林布	三晴	每尺					.190	.180	.190	.180	.190	.180	.190	.180	.190	.180	
鹹魚		每斤					.160	.150	.170	.150	.150	.150	.170	.150	.175	.145	
猪肉		〃〃	.250	.220	.270	.260	.270	.250	.270	.260	.250	.260	.250	.270	.250	.260	
羊肉		每斤	.300	.260	.370	.350	.320	.300	.360	.350	.260	.250	.400	.420	.400	.400	
牛肉		每斤	.230	.200	.270	.240	.260	.250	.320	.300	.400	.500	.250	.250	.220	.220	
雞		每隻					.850	.800	.720	.700	.850	.800	.600	.550	.520	.500	
雞		每斤	.022	.020	.022	.020			.060	.050	.060	.050	.040	.030	.040	.030	
小葱		〃〃					.220	.200	.220	.200	.210	.200	.200	.200	.230	.200	
小豆		每斗					2.100	2.000	2.100	2.000	1.850	1.800	1.700	1.700	1.700	1.600	
粗鹽		每斤	2.600	2.500	2.600	2.500	2.100	2.000	2.100	2.000	1.850	1.800	1.700	1.700	1.700	1.600	
醬油		〃〃					.080	.070	.080	.070	.080	.070	.080	.070	.080	.070	
醬油	根字	〃〃					.220	.200	.220	.200	.220	.200	.220	.200	.210	.200	
醬油	棧字	〃〃					.110	.100	.120	.100	.120	.100	.130	.100	.110	.100	
豆油		〃〃					.060	.050	.060	.050	.060	.050	.060	.050	.065	.050	
豬油		〃〃					.170	.160	.170	.150	.170	.160	.150	.140	.130	.120	
醋		每斤					.270	.250	.260	.250	.260	.250	.260	.250	.260	.250	
紅糖	廣包	〃〃					.080	.070	.080	.070	.080	.070	.080	.070	.080	.070	
白糖	干字	〃〃					.130	.120	.130	.120	.130	.120	.160	.120	.130	.120	
燒酒		〃〃					.140	.130	.140	.130	.160	.150	.150	.130	.140	.130	
黃酒		〃〃					.160	.150	.160	.150	.190	.180	.160	.150	.160	.150	
紙烟		〃〃					.120	.100	.120	.100	.100	.100	.120	.100	.110	.100	
紙烟	美傘	每小盒	.060	.050	.060	.050	.060	.050	.100	.100	.075	.050	.055	.050	.060	.050	
茶	刀	每小盒					.110	.100	.100	.090	.120	.100	.110	.100	.110	.100	
茶	白	每斤					1.900	1.800	1.850	1.800	1.600	1.600	1.600	1.600	1.600	1.600	
服呢鞋		每雙					2.300	2.200	2.250	2.200	2.250	2.200	2.300	2.200	2.700	2.600	

營口市必需品平抑市價表

(大同二年度)

(其三)

品名	牌號	單位	五月份		六月份		七月份		八月份		九月份		十月份		十一月份		備考
			原擬售價	平抑市價	原擬售價	平抑市價	原擬售價	平抑市價	原擬售價	平抑市價	原擬售價	平抑市價	原擬售價	平抑市價	原擬售價	平抑市價	
布沙鞋		每雙					1,400	1,300	1,340	1,300	1,350	1,300	1,400	1,300	1,400	1,300	
藍色市布	軍人票	每尺					.170	.160	.150	.140	.150	.140	.160	.140	.150	.130	
白花旗布	三元寶	每尺					.110	.100	.110	.100	.110	.100	.110	.100	.120	.100	
牙粉	獅子	每包	.120	.110			.120	.100	.120	.100	.100	.100	.120	.100	.120	.100	
牙刷	中和永	每支	.250	.230			.230	.200	.220	.200	.220	.200	.220	.200	.230	.200	
肥皂	日光	每塊					.090	.080	.090	.080	.090	.080	.090	.080	.080	.070	
香皂	橄欖	每塊					.600	.500	.550	.500	.550	.500	.500	.500	.550	.500	
毛邊紙	華大人	每正					4,300	4,200	3,700	3,600	3,700	3,600	3,900	3,800	3,700	3,600	
冬紫塞		每寸			.350	.300	.350	.300	.220	.200	.220	.200	.350	.300	.320	.300	
襪報紙		每斤					.090	.080	.085	.080	.090	.080	.090	.080	.090	.080	
齡		每斤					.050	.040	.045	.040	.050	.040	.045	.040	.050	.040	
洗衣毛刷		每個					.320	.300	.320	.320	.320	.300	.320	.300	.320	.300	
粗瓷花盤		每個					.090	.080	.098	.088	.100	.080	.085	.080	.080	.070	
粗茶瓷壺		每個					.400	.350	.370	.350	.360	.350	.380	.350	.350	.300	
粗瓷六寸瓷盤		每個					.060	.050	.060	.050	.060	.050	.060	.050	.060	.050	
洋傘		每把					1,100	1,000	1,050	1,000	1,100	1,000	1,100	1,000	1,100	1,000	
雨傘	中一公司	每把	.500	.480	.500	.470	.550	.600	.550	.500	.520	.500	.550	.500	.550	.500	

品名	牌號	單位	一月份		二月份		三月份		四月份		五月份		六月份	
			原擬售價	平抑物價	原擬售價	平抑物價	原擬售價	平抑物價	原擬售價	平抑物價	原擬售價	平抑物價	原擬售價	平抑物價
大 米		每斗	2600	2500	2500	2400	2600	2500	2300	2200	2100	2000	2600	2500
高 糧		每斗	1000	900	900	800	1000	900	850	800	900	800	850	800
小 米		每斗	1300	1200	1300	1200	1250	1200	1200	1100	1300	1200	1300	1200
包 米		每斗	800	700	800	750	800	700	750	700	700	650	800	750
面 粉	紅藍車	每袋	2700	2600	2800	2550	2300	2200	2600	2450	2100	2000	2500	2450
包 米		每斤	060	050	050	050	040	030	035	030	040	040	040	030
切 麵		每斤	070	060	070	060	060	050	055	050	060	050	060	050
機 麵		每斤	060	050	060	050	060	050	055	050	050	050	060	050
梗 米		每斗	1900	1800	2000	1900	2100	2000	1900	1800	1900	1800	2100	2000
大 豆		每斗	1300	1200	1300	1200	1300	1200	1300	1200	1200	1200	1150	1100
粉 條		每斤	300	200	310	250	330	220	340	220	200	200	230	150
豆 腐		每斤	030	020	030	020	040	030	030	025	030	025	040	030
干 豆		每斤	080	070	080	070	090	080	080	070	070	060	080	070
大 葱		每斤	060	050	060	050	040	030	030	025	030	020	030	020
蒜 頭		每斤	080	070	090	080	130	120	140	120	110	100	130	120
大 頭		每斤	090	080	080	070	080	070	050	040	030	030	060	050
白 菜		每斤	040	030	040	030	030	025	060	050	020	010	020	010
韭 菜		每斤	220	200	300	200	160	150	150	120	020	020	020	030
豆 牙		每斤	050	040	060	050	060	050	050	040	060	050	050	040
辣 椒		每斤	090	080	080	070	230	220	240	200	350	500	120	100
地 豆		每斤	060	050	060	050	050	040	070	060	050	040	040	030
面 筋		每斤	190	180	200	180	200	190	080	070	200	190	190	180
鮮 魚	鱈魚	每斤	120	100	120	100	120	100	100	100	090	080	090	080
茶 葉	花大方	每斤	1700	1600	1700	1600	2500	2400	1800	1600	1700	1600	1650	1600
啤 酒	麒麟	每瓶	450	400	420	400	450	400	350	300	450	400	420	400
汽 水	八王寺	每瓶	200	150	170	150			250	200	250	200	160	150
黃 菸		每斤	450	450	420	400	450	400	350	300	500	400	360	350
大 油	幸福	每斤	150	140	150	130	150	140	180	130	140	130	150	140
白 炭		每斤	040	035	040	030	040	030	060	040	060	040	040	035
黑 炭		每斤	030	025	030	025	030	025	050	030	030	030	040	030
無 烟		每噸	14500	14000	14500	14000	18500	18000	12500	12000	21000	20000	18500	18000
有 烟		每噸	15000	12000	13000	12000	12700	12500	14400	14000	12800	12600	12500	12000
火 柴	耕田	每包	060	050	060	050	060	050	060	050	060	050	060	050
洋 燭	豐年	每包	250	200	200	180	220	200	250	200	220	200	220	200
棉 (白)	線下	每斤	900	850	1000	900	870	850	800	700	1200	1000	1150	1100
棉 (藍)	線上	每斤	800	750	950	800	780	750	700	650	900	800	1150	1100
棉 (藍)	線下	每斤	1400	1300	1400	1200	1350	1300	1300	1200	1600	1500	1500	1400
白色棉	粗布	雙生	1200	1100	1100	1000	1250	1200	1200	1100	1300	1200	1400	1300
白色棉	粗布	三友	1200	1100	1100	1000	1250	1200	1200	1100	1300	1200	1400	1300
藍色棉	粗布	雙生	1300	1200	1300	1200	1400	1300	1500	1300	1400	1300	1400	1300
藍色棉	粗布	三友	1200	1100	1200	1100	1500	1200	1400	1200	1300	1200	1300	1200
棉 花		每斤	450	400	450	400	460	450	500	450	470	450	470	450
洋 (細) 襪	牡丹	每雙	450	400	450	400	360	330	450	400	500	400	400	400
洋 (粗) 襪	三手	每雙	300	250	260	230	280	250	300	150	270	250	260	250
陰丹士林	布晴	每尺	200	160	180	180	170	150	190	160	170	160	170	160
鹹 魚		每斤	200	150	170	150	080	070	130	120	090	080	080	070
豬 肉		每斤	300	270	350	300	320	300	340	300	270	250	270	250
羊 肉		每斤	400	350	370	350	360	350	300	250	060	050	060	050
牛 肉		每斤	250	200	250	200	270	250	400	350	3000	250	200	200
雞 肉	雌	每斤	450	400	600	500	800	700	750	700	750	700	060	050
蘿 蔔		每斤	040	030	040	030	020	015	025	020	020	015	020	010
小 菜		每斤	250	200	210	200	160	150	025	020	160	150	170	150
小 豆		每斗	1400	1300	1400	1300	1400	1300	1500	1400	1500	1400	1300	1200
吉 豆		每斗	1600	1500	1500	1400	1500	1400	1600	1500	1400	1300	1450	1400
粗 鹽		每斤	080	070	070	050	080	070	080	070	090	070	070	060
醬 油	上品	每斤	250	200	220	200	110	100	180	150	120	100	120	100
醬 油	下品	每斤	120	100	120	100	070	060	130	100	070	060	070	060
大 油		每斤	070	050	060	050	050	040	060	050	060	040	050	040
豆 油		每斤	440	300	320	310	700	100	130	100	190	090	120	100
豬 油		每斤	950	800	850	800	350	300	350	300	260	250	270	250
醋		每斤	080	070	080	070	040	040	050	040	050	040	050	040
紅 糖		每斤	130	120	120	120	140	120	160	130	140	130	140	130
白 糖		每斤	150	130	150	130	140	130	190	150	160	150	160	150
燒 酒		每斤	130	120	140	130	150	140	150	150	160	150	170	150
黃 酒		每斤	120	100	110	100	130	120	140	150	130	120	130	120
紙 烟	粉刀	小合	130	100	110	100	100	100	130	100	100	100	120	110
紙 烟	哈德門	小合	060	050	060	050	080	070	060	050	080	070	080	070
茶 葉	毛峰	每斤	900	800	1700	1650	900	800	090	800	900	800	1650	16000
鞋 襪	禮服呢	每雙	2700	2600	2700	2600	2400	2200	2700	2400	2300	22000	22000	21000
沙 鞋	布面的	每雙	1400	1300	1500	1300	1300	1200	1500	1200	13000	12000	13000	12000
藍 色	布	連塔	1400	130	150	130	120	120	170	130	130	120	130	120
白 花	其布	進安	100	090	120	100	090	080	130	100	090	085	100	090
牙 粉	粉子	每包	120	100	110	100	110	100	120	100	150	100	120	100
牙 刷	中和永	每支	250	200	210	200	220	200	230	200	250	200	220	200
肥 皂	日香	每塊	080	070	080	070	080	070	080	070	080	070	090	080
香 皂	檀光	每塊	550	500	550	500	550	500	850	800	700	600	650	600
毛 邊	紙美	每尺	3500	3400	3500	3400	2800	2500	4400	4200	4200	38000	4200	4000
冬 紫	墨(筆)	每支	950	800	850	800	920	800	250	200	950	1300	320	300
舊 報	紙	每斤	090	080	090	080	080	070	080	060	090	080	090	080
臉 盆		每個	050	040	050	040	050	040	070	050	050	040	050	040
洗 衣	刷	每個	350	300	320	300	350	300	190	100	260	250	260	250
粗 磁	花碗	每個	080	070	070	070	080	070	090	070	090	080	080	070
粗 磁	茶碗	每個	400	350	350	300	350	300	400	350	320	300	450	400
粗 磁	六寸盆	每個	070	060	060	050	060	050	080	060	060	050	060	050
洋 傘		每把	1100	1000	1100	1000	1100	1000	1300	1100	11000	1000	1200	1000
西 傘		每把	550	500	600	500	550	500	500	450	550	500	550	500

大同二年份營口市各油坊製餅數量調查表

商號	二月份	三月份	四月份	五月份	六月份	七月份	八月份	九月份	十月份	十一月份	十二月份	各家產量比較
東永茂		54,000	48,200	21,500	64,900	55,600	58,200	30,400	26,500	58,800		418,100
世昌德			9,264	31,077	55,968	67,220	7,692	1,672	17,160	63,693		263,746
益記油坊		23,000	14,000	12,500	14,700	3,336	3,230	76,000	46,000			192,766
日新昌		51,662	79,326	56,407	43,914	75,868	44,044	20,189	5,525	31,876		408,811
興茂福	41,400	84,600	84,600	8,700	90,330	77,580	68,850	39,893	74,985	76,270	10,890	658,100
興懋長	4,680	23,400	15,600	15,600	16,060	35,350	24,570	26,100				161,360
永和祥	56,000	50,000	45,000	25,000		35,600	35,220	10,000	30,000	25,000		312,200
裕興盛	2,990	24,180	38,120	31,720	15,210	15,230	95,220	10,775	5,720	30,112		269,277
新茂興	33,000	24,000	24,000	24,000	18,000	24,000	20,000	12,000	6,000	24,000		209,000
振義生		36,000	54,000	20,000		10,000			20,000	20,000		160,000
永惠興						57,000	57,000	57,000				171,000
源成興	3,000	4,500	4,500	4,000	3,000	3,400	3,400	3,600	2,000	3,600		35,000
永同和		33,120			63,140	25,100	25,300	22,100	22,140	36,600		227,500
東興號						4,500	4,500	4,800	3,600	4,500		21,900
玉慶糧棧						5,400	5,600	4,500	4,500	5,000		25,000
興懋東		14,543	35,663	2,979	11,232	9,586	6,550	20,464				101,049
振德號		34,330	46,880	30,800	31,200	14,900	18,200		18,000	40,700		234,930
興源長		5,800	6,362		5,632	2,721						20,515
每月產量比較	141,070	463,135	505,435	284,283	433,286	522,391	477,958	349,525	282,130	420,151		3890,254

營口市各油坊製餅數量調查表 (康德元年上半年度)

商號	三月份	四月份	五月份	六月份	各家產量比較	備考
益記	9750	9500	9850	9600	38700	
振德號	30000	26000	22000	12000	90000	該號現已倒閉
興懋東	32760	32500	32800	34100	132160	
永和祥	40000	40000	40520	40000	160520	
興源長	18000	16000	15400	16200	65600	
振義生	54000	54000	24500	54000	186500	
興茂福	86300	86300	85000	81000	338600	
永同和	38000	38500	35000	6240	11740	
新茂興	20000	18200	21200	22500	81900	
裕興盛	12480	14200	30000	12000	68680	
興懋長	24223	24280	25000	31142	104645	
日新昌	42000				42000	該號已於五月六日歇業
世昌德	34590	34500	31000	12304	112394	
源成興	3000	3200	3000	3500	127700	
東永茂	45313	42500	42200	42838	172851	
永興公司		34000	28000	29180	91180	本號於康德元年三月一日開業
每月產量比較	490416	473680	445470	406604	總計 1816170	

查一二兩月份各油坊均未開工合併聲明

(以片為單位)

大同二年度粮石調查表 大同二年調查

商號	巨豐成	興盛福	福慶長	福昌盛	宏昌厚	何記號	復亨長	華盛東	和生厚	大生利	宏利永	德盛福	順記棧	新茂興	德發和	同泰永	東昌盛	大生德	德順東	日升長	長源祥	義和順	日新昌	永泰棧	敦昌源	富有公	東玉合	東發順	振升恆	永盛東	永生德	東盛福	恒泰祥	東來春	德順合	興發源	德玉長	成順棧	福和號	統計					
12072																			250				2180	300	800	4176	1200	150												170			12072		
2453																			89				10			143	530	25														2453			
2570																			3				910	70		1268	200	9														2570			
894																			34				220	50	130	38	120	20														894			
472																			27					50	42	118	20	20														472			
96																								6	6	14	10	3														96			
156																			6				10		30	36	10	4														156			
5482																			22				150	30		130	260	220	170	260	130												5482		
58316																			810				660	740	1095	3688	5000	5588	5000	5588	5000												58316		
3780																			150				60	60	120	35	120	220	110														3780		
1017																							170	40	25	125	200	4	300														1017		
1759																							170	20	54	26	54	709	200	75														1759	
1423																							70	30	120	110	120	64	60														1423		
1799																							70	20	30	18	23	28	150															1799	
823																							40	30	35	49	19	147	200	25													823		
24159																							1450	170	70	140	170	870	178	79														24159	
45101																							2190	720	1804	4404	5500	5603	5500															45101	
4672																							40	60	700	160	155	218	1100	100														4672	
3184																							70	50	7	1070	10	300																3184	
2086																							190	60	190	55	45	711	250	65														2086	
1292																							170	70	70	175		54	60															1292	
903																							50	50	50	170	28	29	130															903	
763																							45	20	24	70	24	134	150															763	
2893																							1230	113	45	34	735	1320	220	100	15	114	2755											2893	
42581																							650	230	20	250	400	21	125	700														42581	
1377																							30	40	17	30	37	27	540															1377	
349																							10	10	22	10	10	200																349	
441																							100	20	30	20	100	70	18	70															441
319																							15	10	37	11	10	20	20															319	
98																							5	10	2	1	8	1	2	30														98	
233																							5	5	16	15	5	15	60																233
4902																							370	20	25	18	185	25	370	220	9	325													4902

此表均以石為單位

明說

大同二年度參茸調查表 大同二年調査

商號	山貨名稱	山年度				
		大同二年輸入	大同二年全年輸入	大同二年輸入	大同二年々終存	
公興順	山參	一仟兩	一萬二千斤	一百八十付	二十一付半	大同二年々終存
天德祥	山參	二仟八百四十兩	七仟一百九十七斤	六百九十九付半	二十一付半	大同二年々終存
天生永	山參	一千五百兩	四萬斤			大同二年々終存
永源慶	山參					大同二年々終存
永順昌	山參	五十七兩	九仟五百斤	一百二十八付		大同二年々終存
裕增祥	山參	二仟兩	十一萬斤	一百三十付		大同二年々終存
公興德	山參		五千七百八十六斤	三百七十八付半	三百三十七付	大同二年々終存
協德昌	山參		六萬八千五百十九斤			大同二年々終存
宏利厚	山參	十九兩九錢	一萬六千六百六十六斤			大同二年々終存
義生利	山參	四十三兩	八仟二百二十斤			大同二年々終存
瑞祥福	山參		四仟四百五十二斤			大同二年々終存
東瑞和	山參		一萬二仟斤			大同二年々終存

總
合
計
七
仟
四
百
五
十
九
兩
九
錢
三
五
萬
六
仟
三
百
四
十
二
斤
一
千
五
百
十
六
付
三
百
五
十
八
付
半
三
百
九
十
四
斤

三
二

說

明

營口舊市街各國僑商營業狀況調查表【大同二年九月調查】

商號	國籍	營業種類	投資額(單位元)	營業狀況	備考
牧原洋行	日本	糧食業	1000	佳	
國際觀光局	日本	代賣車船票	6500	佳	
美豐洋行	日本	呢絨商	5000	佳	
石川醫院	日本	齒科醫	4000	佳	
熊谷支店	日本	洋貨舖	200	平常	
田口出張所	日本	洋貨舖	500	平常	
福記	日本	洋貨舖	300	平常	
祥齊	日本	鐘表洋行	200	平常	
尾崎印刷局	日本	印刷業	10000	平常	
德記紙店	日本	紙業	15000	平常	
回天藥房	日本	藥品商	4000	佳	
重田屋	日本	雜貨商	3000	佳	
大同公司	日本	無線電用具商	2000	平常	
山下洋行	日本	菓子商	3000	不佳	
羽村洋行	日本	雜貨商	3000	佳	
營口印刷所	日本	印刷業	20000	佳	
東和公司	日本	石炭業	100000	佳	
三井洋行	日本	石炭糧食及保險業	100000000	佳	
中央印刷所	日本	印刷業	20000	平常	
滿鐵西分院	日本	醫院	20000	平常	
國華	日本	膠皮鞋商	7000	平常	
國際公司	日本	運輸業	5000000	平常	
啓東烟草公司	英國	紙烟業	100000	甚佳	
源來盛	英國	顏料商	50000	甚佳	
源來金	英國	金融業	10000	平常	
源來當	英國	典當業	40000	平常	
太古洋行	英國	船舶保險等業	1000000	佳	
卜內門公司	英國	洋針顏料商	100000	佳	
廣昌德	英國	鐵工廠業	6000	佳	
源來西當	英國	典當業	25000	平常	
永吉當	英國	典當業	3000	平常	
亞細亞油房	英國	煤油商	500000	平常	
旗昌洋行	英國	船行	20000		
恒信洋行	英國	顏料業	不明		
北滿鐵路辦事處	俄國	運輸業	2000	平常	
郡里歐酒舖	俄國	面包酒業	500	甚佳	
新飯店	法國	飯店	2000	甚佳	
巴黎飯店	法國	飯店	2000	不佳	
面包舖	白俄	包業	500	不佳	
寶豐克	捷克斯	蘿腹舖	500	不佳	
亞利洋行	波斯	洋雜貨	100000	不佳	
南星公司	美國	顏料汽油	100000	佳	
英美烟公司	美國	顏料商	支店	佳	
總數				247491500	

民國二十年度
大同元年度
大同二年度
營口港向國外各港運出餅油糧貨數量調查比較
大同二年調查

名稱	往地	單位	民國二十年度	大同元年度	大同二年度
黃餅	汕頭	片	三、九一四、七〇〇	五、一九二、三六三	一九、一〇四
烏餅		片	三六、三七〇		六、〇〇〇
台冬		担	一七四、六四三		
透白		担	一九、七五一		
元豆		担	二〇七、六四九	二四七、九一六	一〇、六五一
大粒元		担	一五、七四九		
青仁		担	二〇、一一四	五六、一〇一	一六、四二四
青豆		担	三、七三五	四七一	三〇八
藜豆		担	一七、三二一	七、〇三九	一、〇九一
烏豆		担	五一、九二三		
菴豆		担	三二、八二六	一七、三二一	八〇六
米豆		担	二一、六八六	四、六二一	
爪籽		包	四、七八〇	四、〇八二	七〇二
苳米		包	一、五九〇	八〇九	二〇〇
芝蔴		包	一、五〇〇		

豆油	元豆	豆餅	烏豆	青豆	莞豆	米豆	紅粳	苞米	苡米	豆油	籽油	芝蔴	豆餅	元豆	烏豆	米豆
全	上海	全	全	全	全	全	全	全	全	全	全	全	廣東	全	全	全
桶	担	片	担	担	担	担	包	包	包	包	簍	簍	包	片	担	担
九二〇	三、〇三七、八二〇	一七二、八〇〇	六三四、一四八	九九、六三七	一四二、二三二	八、九二八	九一六、二一九	八、三六二	七七五	九四、八一	六一五	四、〇〇〇	四〇四、〇〇〇	三〇九、一五二	一〇三、八二八	四六五
五〇〇	一、二七六、七九八	一三三、七一五	一八、九四二	三〇、八八九	六、五七四	五四六、九二九	一〇〇、五五八	三二七	四〇、七〇四	一七七	四五、三五〇	四五、三五〇	一三三、六四七	二九七、七七〇	四一〇、七六六	三六一
三、九四〇	四二〇、五〇五	一三四、〇六八	四、八二二	一、九二五		一四七、六三九	一二、四〇四	一、〇七七	三三、二九三	七五						

青	藜	芒	瓜	豆	豆	元	烏	青	藜	荖	爪	豆	元	豆	元	烏
豆	豆	米	子	油	餅	豆	豆	豆	豆	米	籽	餅	豆	油	豆	豆
全	全	全	全	全	全	全	全	全	全	全	全	全	全	全	全	全
						香						頭			連	
						港										

担	担	包	包	担	担	担	担	担	担	担	包	桶	包	包	担	担
---	---	---	---	---	---	---	---	---	---	---	---	---	---	---	---	---

二、〇六七	一、一七八	一、三五九	六、〇六三	二、五五〇	一五、〇〇〇	八一、二二五	二二、三五八	二四、七八二	三、六四四	三〇九	四三八	三五、〇〇〇	六、八五五	四〇〇	五、二三二	五、四一二
-------	-------	-------	-------	-------	--------	--------	--------	--------	-------	-----	-----	--------	-------	-----	-------	-------

八、二九七	七、三九八	六五八	一、八四八	二、〇八〇	六〇、〇九三	二六七	一、四三七	八九五	三〇〇	二五、〇〇〇	七、八九五	七、一五〇	二二九、三八〇	一六、二二二	八二五	
二七二、三三〇	一、四四九	一、四六八	七八六	六〇〇	七七、五二三		四八二	一、〇七七	二、四五二							

二二七

青豆 全
芝蔴 全
大麥 全
米豆 全
紅糧 全
苑豆 全
元豆 全
豆餅 全
元豆 全
豆餅 全
瓜籽 全
豆油 全
荳米 全
青豆 全
烏豆 全
元豆 全
豆餅 全
福州

担 包 包 担 包 担 担 片 担 片 包 桶 包 担 担 担 片

二九、一二〇
一九、九二三
二、七二四
三、六二一
二〇
三、〇〇〇
八八九
九三、五〇〇
一、〇八五
二、三〇一、五六〇
七六六、一四七
二一、八四四
一五七、六九六
一五八、五九六
一、九六二
一、九五八
二二、五四三

二一九

一四、四五四
三一四
二、〇〇六
四、〇〇〇
二、四二五
九七四、五三八
三六二、四二四
一三、四二〇
八五、四三六
一七、〇九七
六、〇一七
二二、一〇〇
二、三三七
二二、一〇〇
二、四三六
一、二一一、〇五〇
二二二、七八九
八、五九一
二六、九四四
一七、六四二
六〇、六〇〇
二二、四一二

豆餅	苞米	大麥	米豆	紅糧	元豆	豆餅	米豆	藜豆	青豆	莞豆	烏豆	元豆	豆餅	豆餅	紅糧	藜豆
神戶大阪	全	全	全	全	全	四日市	全	全	全	全	全	全	高雄	羣山	仁川	全
片	包	包	担	包	担	片	担	担	担	担	担	担	片	片	包	担

一、四三八、四〇〇						一六〇、〇〇〇	三、九二五	一、九九〇	二、六六四	一六、二三三	九八五二七	三、八一四	三〇二、五〇〇	二〇、〇〇〇	三五二	一、三九四
-----------	--	--	--	--	--	---------	-------	-------	-------	--------	-------	-------	---------	--------	-----	-------

一六四、〇五七	九九九					三、四五〇	八、九七七	一、四〇〇	四、二六一			一四、三三七	六三、四〇〇			一六四、七一〇
一一四、四四九								四九九	五、二一四	七五一		一、二七八				

三三〇

苞米	元豆	青豆	莢豆	莢豆	元豆	豆餅	豆餅	紅糧	青豆	元豆	豆餅	莢豆	合豆	芝蔴
全	全	全	全	全	全	全	全	全	全	全	全	全	全	全
		清				基	平				新			
		水				隆	陽				瀉			

包 担 担 片 担 担 担 担 片 包 担 担 片 担 担 包

五三〇〇〇
 七〇〇〇
 一、二九四
 四、九二八
 一〇、〇〇〇

三五二	四九三	九八、五三三	四、〇〇〇	三一、〇一一	二、四八五	四九二	一六、二七〇	二、三六、六一〇	五七三	一、九三八	一、八五五	六、一六〇	三三三	三三三
-----	-----	--------	-------	--------	-------	-----	--------	----------	-----	-------	-------	-------	-----	-----

大	紅	米	芝	莞	青	青	元	豆	苞	元	青	元	芝	莞	青	紅
麥	粳	豆	藤	豆	仁	豆	豆	餅	米	豆	豆	豆	藤	豆	豆	粳
全	全	全	全	全	全	全	全	武	全	下	全	若	全	全	全	全
								豐		閣		松				

包 包 担 包 担 担 担 担 片 担 担 担 担 包 担 担 包

二、〇六〇
四、九〇五
四九三
三、四五〇
一三五、三一六
一二六、〇〇〇

二三四

八八、二九〇
七一八
一、四七八
四八八
四九二
一五六
三五、四八二
三四、五〇〇
四八九
三二八
三五、五〇〇
一六、七四一
三、九四二
九八四

三、七四一
一、九六九
一三、七四五
六、三三七
九七七
七、三五一
六四、六〇〇

三八、四八〇

吉	包	紅	莞	小	青	青	元	豆	元	豆	青	元	豆	豆	包
豆	米	粳	豆	豆	仁	豆	豆	餅	豆	餅	仁	豆	餅	餅	米
全	全	全	全	全	全	全	全	神	全	盤	全	全	基	鹿	全
								戶		谷			隆	兒	
														島	
担	包	包	担	担	担	担	担	片	担	包	担	担	片	片	包

二二五

四二、六七一

一、三五〇	一九三四四	一六、七一六	一四、五六九	四〇、五四六	一八、九一八	四、五九五	二九、一二七	八七七、六三四	三、二七四	二、〇〇〇	一六、二七〇	六、八九九	八一、五〇〇	九、〇〇〇	三八、五四九
-------	-------	--------	--------	--------	--------	-------	--------	---------	-------	-------	--------	-------	--------	-------	--------

瓜	豆	青	青	豆	小	紅	米	青	苞	小	青	豆	青	豆	瓜	芝
子	油	苳	豆	油	豆	糧	豆	苳	米	豆	苳	油	苳	油	子	藤
全	全	全	瑄	全	全	全	全	香	全	全	全	全	廣	全	上	全
			頭					港					東		海	
包	桶	担	担	桶	担	包	担	担	包	担	包	篋	担	桶	包	包

四、六〇一

一、六七七

一、五七〇

七〇、二五一

二六〇

六四、三三三

二、四〇八

三二八

一九、五一八

一五、四六七

六三

一〇〇

一、九三一

一六五

一〇、七〇三

一、九四一

五一

一一、二〇四

五五二

瓜	小	青	青	小	籽	仁	苞	青	小
子	豆	豆	苳	豆	油	米	米	苳	豆
全	全	全	上海	門司	全	寧波	大阪	全	全

担 簍 包 包 担 担

一、七三九

二〇、〇〇〇

六、九五八

八、〇三九

二〇

五〇

五二、五七四

一、三五四

二、八九三

二四、二〇九

營口港入口糧貨數量調查比較表

品別	單位	大同二年上半年		大同二年下半年		康德元年上半年		備考
		數量	金額	數量	金額	數量	金額	
本色市布粗布細布	疋	二〇,八九九	一三,七九七	七,〇〇九	四九,六三三	一三,四六五	八九,四七七	
本色粗細斜文布 (僅三綫或四綫組)	疋	三,八〇〇	一八,五五五	六,三三〇	二一,一五九			
本色紡織土布 (漂白染色土布在內)	但	一,九四六	一五,〇二四	二,九七七	一九三,六七七	九四六	六,五〇七	
本色絨布棉法絨	疋			八一	六,三三七			
本色帆布細帆布 (漂白染色布在內)	碼	五七一	二七〇	一一,一三三	四,三三九	四八三	一五三	
漂布(通稱漂布)	疋	六三〇	五,〇六二	一五七	一,二六三	九六四	七,八五六	
粗布細布竹布	疋							
染色素市布粗布細布	疋	七,八八八	八二,一〇〇	二,五五五	二一,二九八	七,〇五五	卅五,三六〇	
染色素粗細斜文布 〔僅三綫或四綫組〕	疋			四一〇	二,二七八	二五	一七五	
白或染色羽絨羽	疋	三〇	六六	四〇	三九五	六	五四	
綢緞西調斜羽綢	疋							
白或染色橫工布細	疋	七五〇	四,六五五					
暉暖十字文斜文布	疋							
白或染色衣料成	碼			八,六〇〇	二,〇八七	二〇,〇四一	四,〇一六	
袷衣料花呢褲料	疋			三,三三九	三三,二五二	九三	六七一	
白或染色羽繭	疋							
漂白或染色絨布絨棉法絨	疋			一六八	一,四二六	二五	一七	

白或染色【印花在內】	疋	四、六八二	二、三三六	三、七四〇	一八、六五五	二、二九三	九八八
尺六統尺九統及其他棉織	疋						
染紗織縐紋呢細縐呢	碼					二五、五一〇	二、三三八
衣料成套衣料花呢	疋					三〇、〇〇〇	七、七三二
染紗織平縐紗	疋			五八八	四、八四五		
文絨布棉法絨	疋						
未列名染紗織棉布	碼	四、六五二	六、四〇一	九〇、七二七	一五、八九二	一七〇、四三三	三九、六五八
棉花	担	二、四五七	一、三、四八八	一、九二〇	八四、〇七一	二、一三九	七四、六四九
廢棉花廢棉紗棉胎	担	二六八	五、八八〇	一、四九九	四八、七四七	一三二	三、九八八
本色棉紗	斤	二六七、三三六	一七七、三九六	九〇四、一三〇	五六九、二四三	四一、一四九	二七、四一九
漂白染色光絲光等棉紗	斤	六三二	四四三	六三、〇九二	四五、八五九	二、二九八	二、六五五
成紋成球編結線刺綉線	斤	八九四	二、五二七	三九三	五、七九七	二、三三八	一〇、九四五
起毛針織衛生衣	斤	二六	三八四	七八二	一、一七四	三五	三三
未起毛汗衫褲	打	一、四五四	三、三〇〇	二二六	二二	三、二五二	六、六〇〇
長襪短襪	斤	六八、〇四二	二七、一〇二	五八、〇二二	一〇六、三五三	三三、〇七一	三四、八九四
無花毯印花毯	斤	六七四	三五七	三二、〇七四	二七、四九三	二〇、五九二	二二、七二五
老虎毯及毯布	打	七三〇	五六一	五三三	三三九	一、三四九	六四二
手帕刺綉及有記號者不在內	担	二、八三四	六二、七七八	一〇、八九〇	二三七、二二三	一六、〇七二	二、九五八
亞麻苧麻火麻	担	二八三	一三、〇九九	九二〇	四〇、二四八	三三、〇四六	七、三六八
繩索纜	担						

鐵條	錫箔鉛箔錫鉛箔	礦砂	蠶絲夾棉織品	純蠶絲綢緞	呢冠帽	毯氈	未列名呢絨襪褲 他種纖維者在內	大衣呢花呢火姆四本 〔花呢〕	直貢呢	細嗶嘰斜紋嗶嘰簿嗶嘰	係子羽紗光羽紗 羽紗呢素羽紗	湘細絨線絨線 〔絨繩在內〕	羊毛已梳或已篦羊毛	舊燄麻袋	新燄麻袋
担	斤	担	斤	斤	打	磅	斤	斤	斤	斤	斤	斤	斤	担	担
四八二	一,四八二	五,二六三	六三	二,六七〇	九一	六三				三三	二,九五	六六	五〇	四,六三	四,六三
五,二六一	二,五七三	三,一九四	八九四	六四〇	八二四	二〇三				八九四	一,一七三	九	七三	一〇,五七七	一〇,五七七
一〇,五二四	六七八	八	一六三	三九六	二,一九九	三〇	七二	九九八	六四	二,〇七六	一四五	三,五〇九	一五〇	一〇,七九二	一〇,七九二
三三,一三四	六〇八	四	一,二二六	二,一四四	八二,〇七五	三〇	三,六〇四	四,〇〇五	三,〇七五	一,五三〇	二,四六三	七,六三三	二五〇	三三,八二八	三三,八二九
六三	二,二二五	一〇七,八四一	二七七	二,四六五	一,〇一七	三〇	二四,七三〇	一,九二	一六三	七〇〇		六四		四,八四八	一,二〇三
五,一九六	二,四〇四	六,一五七	八五	二,一五二	八七	七	一,一九〇	七四	六四〇	三,〇〇六		一,三三三		三〇,三三	三六,九三〇

陽螺旋陰螺旋墊圈鍋	担	六七	一,二二〇	七九	九八六	四八	七三三
錘	担	一六四	一,七七七	五三	一五五九	三七三	三,二三六
管子及其配件	担	四二	八七九	四,一六四	一八,七四五	七	九二
片	担	七三〇	九,二七六	一,五三八	一七,六三九	一,九一四	一,五,九六五
絲	担	八七	七七五	五四五	六,〇七二	七八〇	六,四六九
絲段	担	一四二	二五七	二二七	一,〇九二	二〇	一〇〇
竹節鋼	担	一,八〇〇	二,四四一	二二四	三,六二〇		
彈簧鋼工具用鋼 【特製鋼在內】	担	二四	五四〇	一五	五三二	五	六六
錫錠塊	担	二	三三〇	四六四	四三,〇三三	三,五八七	六,二七三
鋅(鉛白)	担	四八	一〇,一七〇	五三三	一三,二三三	六,二二二	九,三九〇
鏗	打	三四	二五四	一八六	一,〇四二	一三四	三九八
手工縫紉用針	千枝	三,七五五	一一,七三六	四一,五七六	一六,五五五	五五八	五〇九
長海帶	担	一三	四三	一九,八三三	六二,二四四	三九三	四二
石花菜其他海帶	斤	七,五三三	八七六	一,七三五	一,二二五	三〇,四四〇	四,八七八
散裝鮑魚	斤	九八	一五〇	二	一四六		
海參	斤	六三三	五九七	三六	七四七	二二三	三五七

江瑤柱(干貝)	斤	一	一	二三四	二、六六三	二四	一九六
魷魚墨魚	担	一	二三			二八	一七三
鮮魚	担	五五	四五三	二六	三七八	九六	一、〇五四
未列名鹹魚	担	八三	九四三	一、五七五	八、九七	三四	二、四
散裝蝦乾蝦米	斤			一〇、八二	七、四五六	二、二四九	一、三五七
咖啡	斤	七四	四九			五二	三七
散裝通心粉粉絲等	斤	二、〇八五	五三六	二、三〇六	五三八	一、七九二	五〇
茶葉	担	三三、三〇	八三、〇九四	三四、三四六	三、五〇四三	一一、七九七	三、八、七〇
糖麸	担	一一	四三七	二四	四五	二四	二〇
米穀	担	四、七五	五、四八六	二七、八六三	二、四四二	七、三三四	七、九〇
蘋菓	担			八四六	四、八五四	一	九
糧食	担	五	五五	二六	二四四	三、三九五	五、六三
麥粉	担	六七四、五三三、六九四、五二	九三、八五、四三、八八二	四、四	四、二六二	二、八二、五九	
小葡萄乾葡萄乾	斤	一二、三三	二八、七六三	三、一七六	六八、七四	一四、八七三	九、五三
花生	斤	五、六四七	四、二二七	一九、三三二	八、四三三		
子仁	斤	五一、三五	八、四三	二四四、七〇三	八一、〇〇三	一九九	七、六六

洋菜	斤	五二二	六、七二〇	三〇〇	四七九	三三三	四四〇
香菌	斤	五四七	五〇八	四九五	九七六	六〇七	九三〇
八角茴香	斤	五、一八四	四、九九七	一三七、三〇〇	四一、七〇三	三、五九一	一、五二〇
乾檳榔	斤	一六、一五三	二、二四九	三三、二一〇	八、九九六	二七、七二〇	四、四四六
砂仁荳蔻	斤	四、八七九	一三、〇〇八	一五、五九四	一三、八三九	一〇、四八六	八、六三八
胡椒	斤	二二、三五七	一八、二四七	六一、三八四	四七、六七三	五、八三三	四、六四〇
木香	斤	一、八八九	五、八二四	二、三七九	六、四二二	一、四五六	四、六六五
糖不及荷蘭標本色第十號	担	四九二二	四九、九七三	一三、七四九	三〇、二四〇	三二、五六六	三三、七、六九六
糖荷蘭標本色第八號以上	担	一三、三三二	一〇、一五三	五、四三八	四九三、六三九	四、一七〇	二五、六三七
冰糖	担	一、九五二	三〇、二二五	一、四四一	三、四〇八	二六二	四、六三二
瓶裝濃啤酒啤酒	打	九六、四二〇	一八〇、七七〇	八二、四七九	一五、八六六	二二、五三六	二二、五、六二二
菸葉	斤	三、四三七三	六三三、六九二	八四一、三六二	二四〇、四一五	四七、二九一	一四九、一八四
罐裝或包裝菸絲	斤	八	二二〇	九五三	五九五	六八九	一七九
醋酸	斤	一六八	六、三四四	四	一	一、七六六	八三八
未列名酸 (強水)	斤	一五〇、一〇	一、一四七	三八	二二、五四、三三三	九六六〇	
甘油	斤	五、一八六	一、六三四	六〇、六二二	一、九七三	八、三三八	三、五一八

磷質	担				二四	二六	五	二六三
絲酸鉀 (洋硝)	担	二六〇	九、七三五	二五二	七、四五五	三三、八六八	四一、六六六	
硫磺	斤			三六、三四〇	四二、一八九	一、一三〇	三五九	一
擦索繩	担							
喂士忌	担						三五	三八
奶油	担			一七五		四四	一、一〇六	五九三
醬油	担						一九	一七
未列名碱	担	二、五四一	二六、二〇五	一八、六八八	七三、四七八	二一、五三二	三三、七八二	
梛皮	担	五四	四三三	四六七	一、七六〇	六三〇	四、六二二	
靛油靛精含靛精不過二成	担	二、〇五三	二四、二四七	一、九五二	二八七、三八九	四〇	七、五〇〇	
靛油靛漿內含靛精五成	担	八七五	一〇、四三三	三六三二	四〇、〇三二	一、四八九	一四八、〇六一	
紅丹鉛粉黃丹	担	九、四〇〇	三、九七二	八五、三八七	三三〇、〇九〇	二六、三五五	一七、三三八	
硫化元	斤			一、一九七	三三、三九三	四五、〇〇〇	二五、八九〇	
銀硃	担	一、六〇〇	四、二七八	四四四	三三、九五五	二、七〇三	六、九九六	
錳白 (白鉛漆)	斤	一七、九〇五	一、四六七	一三、二四八	四、七〇四	二四	二八四	
礦質或半礦質滑物油膏	斤	二七	四五八	二二	二、七八	四	五六	

松香	担	九三三	二、九七三	一、〇三六	二六、五〇七	一五二、二〇九	一五五、八八〇
柴油	噸	二、九五	一、一九八	二、三七二	二、五七七	二〇	五五
煤油	倫美加	一〇一、四四八	五五、三三〇	八二、〇〇三	五九七、九〇〇		
滑物油	全	三六、六〇〇	三〇、七三九	三七八、二七	三二、七五四	二〇、七五三	二二八、九九九
斯蒂林白蠟	斤	二〇	三四	三四	三、四一〇	四二	一、〇四一
石蠟 (油蠟)	斤	六七、〇六	二七、四六二	二四、六九五	四〇八、二五二	七七六、八三四	一六一、四六一
普通印書紙印報紙	担	一、二七一	一三、四〇六	六四八八	八、三四	一、八二四	九、〇〇〇
蠟光紙簿面花文紙	担	四二	一、一七〇	一六六	三、七三三	一、七二八	一一、三六八
貼盒紙 (製火柴盒用)	担			二八	三、七六三	一、六五八	一八、六六二
白或染色油光紙 (羊毛邊)	担	三三六	五、五三三	二、〇九五	三〇、七八七	一、七九六	一、八六〇
包皮紙洋表古紙	担	一、一五九	一七、七六二	一、四七	七、二二七	一、七二八	一、七五五
牛皮紙	担	八一	一、二九七	一七三	二、三六四	一、六五四	一〇、九四〇
模造紙	担	一〇二	一、四九〇	八八〇	一三、五〇五	一、三三三	一一、五三三
寫字紙	担	二	六〇	五二〇	一、八二五	三三四	一〇、八四五
印書紙	担	七七	三、五八七	二六二〇	三、五八〇	二九〇	一九八
【不用機製優質紙製成者】							
生牛皮	担	一三五	三、〇八三	一五五	二六、二二八	一九、八八七	二二〇、三三九

鞋底皮	担	一六〇	一三、八六四	六五二	九、〇〇七	六、三七三	一六、九八八
黃牛皮	担			五九二	三九、〇二四	八七七	七七一
石棉	担			一五	九〇六	二、一九六	八九九
重木材 (斬方及圓段)	百英方尺	一七二	一、五五五	三二二	三、〇三五	二五、七八八	一三三、〇七
輕木材 (鋸方)	全	三、二五六	一一、三七三	三三、三九七	一三九、九五九	五〇六四	二、一三三
鐵路枕木	根	一一〇、四二二	一六七、一〇〇	二八九、七三四	五九〇、九七六	三三八、八四一	四一九、九九四
木片木梗 (製火柴用)	斤	二五八二三	八二八	一五二、八七	九四二二	三五二、九八八	二二、〇七四
籐條籐片籐皮籐心	担	五〇三	一三、〇七七	五二五	一五、九六六	五、〇五八	一三、七二三
草蓆	百	一四三	三、〇九七	四七九	九七二	五一六	二二九
包蓆 (保護裝載之蓆在內)	條	五〇〇、五八	一四〇、四六六	八九八、七五七	二五五、三三七	四四、一〇〇	一六、三三〇
煤 (煤球在內)	噸	三〇〇	一四八	三、五三七	二九、一〇九	四九三	四、七四
普通玻璃片每英方尺重不過二十兩	百英方尺	八〇〇	七三八	三三、三七八	七四、五六二		
水泥	担	二〇、九三	五、二〇二	二、三三七	四、六三三	一、三七九	二、四四五
鈕扣	羅	九、〇三	二、六五五	二五、五五四	三、七九三	八、八八二	二、八四七
皮膠	斤	六六、九六	一九六二三	一七、三三九	二二、三三八	三四、〇六九	九、二五三
靴鞋	雙	六七五	三、六二二	六、〇五〇	四、三九七	六五	一五〇

腳踏車人力車等氣胎	個	元〇	四八九	二五三	九九一	一、二六三	四七
梳燈	個	六三	二六	九三	九四六	八七	三三
草帽	打	一、二七一	七、六四八			九三九	四、二一四
瀝青地青	斤					五	三三
羊皮	担					七二	一六八
汽水	担	一、三五九	二、〇四七	一、六六一	一、二五六	一、二〇〇	一、四七〇
麥粉	担					六〇	五二六
繭絲	斤	一	三三			一、九〇六	六、二八八
捲軸線	羅	七六八	三、八二四			一、〇〇〇	二、七六八
洋線袋布	担	一五	二五二	五	一、九五	一九	八五五
鍍鋅鋼鐵	担					二、三三	二、〇九二
電動機	個					五	四六八
雪茄煙	千枝	六四	二五六	四	三〇	六八三	一五
炭化鈣	斤	二〇〇	一八	三	二八	八、七九〇	六七七
化學品	個	三三	三、七三			三、七五	一、六五〇
唱機	個					一四	三、四

傘	把					三、六九二	九、一九五
咖啡	斤					一	一
西米粉	斤					三	二元
橘子	担					一六六	一、四三
洋參	斤					二〇四	八五
漂白粉	斤	一三八	一、二四七	二、二九二	四九七	八三五	一八〇
銅金粉	斤	一、三三〇	一、一〇〇	六七五	七三三	一、二四八	一、二四五
打字機	個					一	二五
壓器機	個					一五〇	一、四五〇
火柴	羅			六、〇六		二〇〇	二一〇
魚翅	斤	九八	二、三八八				
石榴油	加倫	一九三、三三〇	一三八、二七三	九五九、〇五三	九四九、五九八		
栢油	担	二	八	一五	六三		
牛乳	斤	五	八七	八〇	七		
酒精	斤	八、〇〇〇	五、五二八	七〇	三六		
胡麻子	加倫			一九二	二八四		

鐵紗	担	五〇	二九九	五三	三〇四	三〇四
金額合計			七九三,〇〇六		一四,〇〇六	一四,〇〇六

營口市批發物價調查表 (大同二年調查)

貨名	細目區別	單位	按地法計算之價格	換算國幣價格	調查商店名	摘要
大豆	青豆	每石		十元六角	宏昌厚	第一使用貨幣均以商標本位故與用換算合併說明
小豆	紅豆	每石		十元九角	全	
高粱	紅高粱	每石		十八元八角	全	
粟	粟	每石		十八元八角	全	
包米	包米	每石		二十二元	全	
小麥	小麥	每石		十九元	全	無貨
米	小秣	每石		十四元	全	無貨
小蘇子	小蘇子	每石				無貨
蘇子	蘇子	每石				無貨
葉子	葉子	每石				無貨
鹽	鹽	每石				無貨
豆餅	豆餅	每石				無貨
豆油	豆油	每石				無貨
拆蚕絲	拆蚕絲	每石				無貨
木料	木料	每料				無貨
煤炭	煤炭	每噸				無貨
煤油	煤油	每箱				無貨
棉紗	棉紗	每件				無貨
棉布	棉布	每疋				無貨
面粉	面粉	每袋				無貨
砂糖	砂糖	每包				無貨
生鐵	生鐵	每噸				無貨
鐵條	鐵條	每百斤				無貨
白鐵板	白鐵板	每捆				無貨
洋灰	洋灰	每桶				無貨
火磚	火磚	每百斤				無貨
紙	紙	每百斤				無貨
紙	紙	每百斤				無貨
紙	紙	每百斤				無貨
玻璃板	玻璃板	每箱				無貨
火柴	火柴	每箱				無貨
蘇袋	蘇袋	每條				無貨
醬油	醬油	每桶				無貨
洋釘	洋釘	每桶				無貨
石灰	石灰	每百斤				無貨
桐油	桐油	每百斤				無貨
木炭	木炭	每百斤				無貨
劈材	劈材	每百斤				無貨
茶葉	茶葉	每百斤				無貨
呢	呢	每疋				無貨
絨	絨	每疋				無貨
綢	綢	每疋				無貨
緞	緞	每疋				無貨
牛皮	牛皮	每百斤				無貨

營口港自開河至開河特產輸出調查表 (大同二年調查)

青豆	白眉	吉豆	小豆	豌豆	高粱	玉蜀黍	芝麻	豆油	粟	玄粟	糯粟	棉實	白黍	蕎麥	大麥子	小麥子	大麥	小麥	蘇子	合計	
14786	66712	213	13373	7850	35998	19320	24180	475					400	582	11471	1466		520	1129	641928	
1774	10333	172		1777	87385	53242	53242	2366				1355			11507				2427	243160	
							2261								4066						8369
592			296		45625	43730	43730								2032			1312			139369
1775	592	197	96	1289	8211	8281	8281	1007							51044				13331	190591	
2365	1004	390	27167	10998	15269	11279	11279	1101	4558			72527			8809		226		23255	456030	
	173	115	5048	1730	9453	16636	10636	12315					7315	317				336			51704
								4023	3694	4461			296								778
					296	580	590														2542
9548				443			58														2484
	296																				5582
								25856													73227
								35804													25856
								32333													35804
				7708	11826			5185		211				22366	452						32333
24840	78814	1383	48980	22801	210093	147078	53677	120465	8252	4672	73882	8011	23265	89381	1466	226	2168	40142	2012313		52576
46639	-15244	-8230	+14336	+3664	-212082	-58178	+40320	+89153	+2984	+4672	+18526	4965	+9825	+42154	+487	-1162	+2168	+25089			2012313
2207	5197	869	2341					644	179						78						367520
352	368	289	578					273		562											56375
185		866		484				67		105											513709
410		240	496	1834	387			1729													535676
467								84													189477
								1061													176523
9493					1780	20															43220
																					2760
																					32126
5263		861						6551													82744
2893		546	1609	1155	145781	12264		63980													522023
					13910	968				677											17085
16		513	25	80	14812	3619		355									1101	96			124958
				209	44511	10537		74389	113								110				74586
7286	5565	4184	5046	3762	221381	27708		-17957	647	1344					78		1211	96			8537086
9100	+5565	-23036	+1345	-20487	-776850	-86140	71	-4181	+1344						+78		-6438	-340			
								74389													2326
4126	84379	5567	51029	32569	431444	174786	53677	-17965	12112	9596	4672	73882	8011	23265	29459	1466	1487	2264	40142	4553723	
2798	-9679	-31266	+15861	16803	-988932	-14319	40249		+84973	+4328	+4672	+18526	+4965	+9825	+42232	+487	-7000	1829	+25089		

營口商埠零售物價調查表
大同二年上半年調查

洋紗	霞紗	羽毛紗	線春	串綢	霞緞	庫緞	品名	牌號	單位	價格
全	全	全	全	全	全	尺			位單	
0,150	0,700	0,350	0,950	0,900	1,100	1,200			月一	價
0,150	0,750	0,350	0,950	0,950	1,400	1,600			月二	
0,150	0,800	0,350	0,950	0,950	1,400	1,600			月三	
0,150	0,790	0,350	0,950	0,950	1,400	1,700			月四	
0,150	0,760	0,350	0,950	0,960	1,400	1,800			月五	
0,150	0,800	0,350	0,950	0,970	1,500	1,700			月六	格
緞鞋	貢泥鞋	毡鞋	皮鞋	貢呢	花達呢	貢緞	品名	牌號	單位	價格
全	全	全	雙	全	全	全			位單	
1,800	2,200	3,000	6,550	1,800	1,200	2,200			月一	價
1,800	2,200	3,000	6,000	7,800	1,300	2,500			月二	
1,800	2,400	3,000	6,000	1,800	1,400	2,400			月三	
1,800	2,400	3,000	6,000	1,800	1,500	2,300			月四	
1,800	2,400	3,000	6,000	1,800	1,600	2,200			月五	
1,800	2,400	3,000	6,000	1,700	1,500	2,300			月六	格

紅洋布	青坎布	灰坎布	白市布	青市布	白漂布	湖縐	實地紗	官紗
全	全	全	全	全	全	全	全	全
0.160	0.140	0.120	0.090	0.140	0.250	1.000	0.400	0.600
0.160	0.140	0.120	0.080	0.150	0.300	1.000	0.400	0.600
0.160	0.150	0.120	0.080	0.160	0.250	1.000	0.400	0.600
0.150	0.140	0.120	0.090	0.170	0.250	1.000	0.400	0.600
0.140	0.150	0.120	0.090	0.140	0.200	1.000	0.400	0.600
0.150	0.140	0.130	0.090	0.150	0.250	1.000	0.400	0.600

汗衫	衛生衣	紗帽	皮帽	禮帽	緞帽	草帽	膠皮鞋	膠皮靴
全	件	全	全	全	全	頂	全	全
1.400	1,600	1,000	1,000	2,400	1,200	1,600	0,700	2,500
1,300	1,500	1,000	1,000	2,400	1,300	1,600	0,700	2,500
1,300	1,500	1,000	1,000	2,400	1,300	1,600	0,700	2,500
1,200	1,500	1,000	1,000	2,200	1,300	1,600	0,700	2,500
1,200	1,500	1,000	1,000	2,200	1,300	1,600	0,700	2,500
1,400	1,500	1,000	1,000	2,400	1,400	1,600	0,700	2,500

緞帶	絲帶	棉帶	絲襪	毛布	士林布	夏布	斜文布	大布
全	全	付	雙	全	全	全	全	全
1,500	1,500	0,140	1,600	0,500	0,200	0,300	0,200	0,250
1,500	1,500	0,140	1,600	0,500	0,200	0,300	0,250	0,250
1,500	1,500	0,140	1,600	0,500	0,200	0,300	0,240	0,250
1,500	1,500	0,140	1,600	0,500	0,200	0,300	0,240	0,250
1,500	1,500	0,140	1,600	0,500	0,200	0,300	0,220	0,250
1,500	1,500	0,140	1,600	0,500	0,200	0,300	0,220	0,250
生髮油	牙粉	牙刷	木梳	棉襪	手套	雨傘	汗傘	雨衣
雙妹	苦林	雙妹						
瓶	包	全	把	雙	全	全	把	全
1,200	0,100	0,200	0,200	0,450	0,300	1,400	1,400	30,000
1,200	0,100	0,150	0,220	0,450	0,250	0,800	1,400	30,000
1,200	0,100	0,160	0,230	0,450	0,250	0,700	1,400	30,000
1,200	0,100	0,150	0,240	0,460	0,250	0,800	1,400	30,000
1,200	0,100	0,160	0,220	0,450	0,240	0,600	1,400	30,000
1,200	0,100	0,160	0,220	0,400	0,240	0,500	1,400	30,000

皮 襪	牙 缸	牙 膏	洗 臉 盆	皂 盒	皮 提 包	暖 瓶	文 明 杖	皮 帶
		雙 妹						
條	個	全	全	全	全	全	個	條
5,000	0,400	0,510	1,000	0,300	4,000	2,500	2,000	1,400
5,000	0,400	0,510	1,000	0,300	4,000	2,500	1,600	1,400
5,000	0,400	0,510	1,000	0,300	4,000	2,500	1,700	1,400
5,000	0,400	0,510	1,000	0,300	4,000	2,500	1,600	1,400
5,000	0,400	0,510	1,000	0,300	4,000	2,500	1,500	1,400
5,000	0,400	0,510	1,000	0,300	4,000	2,500	1,400	1,400

棉 花	水 晶 鏡	花 鏡	銀 手 鐲	金 戒 子	金 釦 子	檀 香 粉	花 露 水	雪 花 膏
							全	全
斤	付	付	付	個	付	盒	全	全
0,500	6,000	0,500	6,000	16,000	12,000	0,800	0,500	1,200
0,460	6,000	0,500	6,000	14,000	12,000	0,700	0,500	1,150
0,500	6,000	0,500	6,000	15,000	13,000	0,600	0,500	1,150
0,460	6,000	0,500	6,000	18,000	15,000	0,500	0,500	1,150
0,500	6,000	0,500	6,000	22,000	16,000	0,400	0,500	1,150
0,500	6,000	0,500	6,000	21,000	17,000	0,300	0,500	1,150

汽 爐	洋 爐	燈 罩	洋 燈	柳 條 包	木 箱	皮 箱	香 皂	手 巾
全	全	全	全	全	全	個	塊	全
5,000	7,000	0,100	0,250	4,000	2,000	14,000	0,250	0,300
5,000	7,000	0,100	0,250	4,200	2,800	14,000	0,260	0,300
5,000	7,000	0,100	0,270	4,700	2,500	14,000	0,280	0,300
5,000	7,000	0,100	0,250	4,600	2,500	14,000	0,230	0,300
5,000	7,000	0,100	0,250	4,200	2,500	14,000	0,260	0,300
5,000	7,000	0,100	0,250	4,100	2,500	14,000	0,270	0,300
大 柴	洋 盆	碟 子	痰 盂	茶 碗	茶 壺	熨 斗		布 鞋
百 斤	全	全	全	全	全	個		雙
1,120	1,300	0,060	0,400	0,150	0,300	1,200		1,200
1,000	1,000	0,060	0,450	0,150	0,400	1,000		1,300
0,900	1,000	0,060	0,450	0,150	0,400	1,200		1,400
0,900	1,000	0,050	0,400	0,150	0,400	1,200		1,400
0,800	1,000	0,050	0,400	0,100	0,400	1,200		1,200
0,800	1,000	0,050	0,400	0,100	0,400	1,200		1,200

白炭	無烟煤	土煤	唐山煤	撫順煤	北票煤	谷草	葦子	秫秸
百斤	噸	百斤	百斤	噸	噸	百斤	十個	百
5,000	16,000	0,700	0,900	19,000	14,000	0,800	0,700	0,900
5,000	17,000	0,700	0,800	18,000	14,000	0,800	0,700	0,900
5,000	16,000	0,700	0,800	17,000	14,000	0,800	0,700	1,200
5,000	14,000	0,600	0,800	16,000	13,000	0,800	0,600	1,200
5,000	14,000	0,600	0,800	16,000	13,000	0,800	0,600	1,200
5,000	13,000	0,700	0,800	16,000	13,000	0,800	0,600	1,200

笄	掃帚	箕子	篩子	斧子	算盤	罈子	小缸	大缸
全	全	全	全	把	面	全	全	口
0,120	0,300	0,200	0,800	0,200	0,700	0,400	1,000	3,500
0,150	0,300	0,200	0,700	0,200	0,800	0,400	0,900	3,200
0,150	0,300	0,200	0,650	0,200	0,800	0,400	1,000	3,200
0,150	0,400	0,200	0,600	0,200	0,800	0,400	0,850	3,300
0,150	0,300	0,200	0,650	0,200	0,800	0,400	0,850	3,200
0,150	0,300	0,200	0,600	0,200	0,800	0,400	1,000	3,100

鐵 勺	菜 刀	砂 鍋	鐵 鍋	毛 頭 紙	紅 紙	毛 邊 紙	高 麗 紙	黑 炭
						美 大 人		
全	把	個	口	全	全	張	張	全
0.100	0.500	0.300	1.400	0.020	0.040	0.020	0.070	4.000
0.100	0.500	0.250	1.300	0.020	0.040	0.020	0.070	4.000
0.100	0.500	0.250	1.400	0.020	0.040	0.020	0.070	4.000
0.100	0.500	0.250	1.400	0.020	0.040	0.020	0.070	4.000
0.100	0.500	0.270	1.200	0.020	0.040	0.020	0.070	4.000
0.100	0.500	0.280	1.200	0.020	0.040	0.020	0.070	4.000
全	火 油	泥 盆	水 瓢	鐘	木 桶	秤	尺	刷 帚
蘇 聯	亞 細 亞							
全	桶	個	把	全	個	支	個	全
5.000	6.500	0.200	0.300	6.000	4.500	4.000	0.100	0.050
5.000	6.500	0.200	0.300	6.500	4.300	4.000	0.100	0.050
5.000	6.500	0.200	0.300	6.500	3.500	4.000	0.100	0.050
5.000	6.500	0.200	0.300	6.500	3.100	4.000	0.100	0.050
5.000	6.500	0.200	0.300	6.400	3.200	4.000	0.100	0.050
5.000	6.500	0.200	0.300	6.400	3.600	4.000	0.100	0.050

酒 壺	墨 盒	剪 子	全 發 財	火 柴 金 瓜	羹 匙	簸 箕	大 筐	鐵 錢
全	個	把	全	包	全	全	個	全
0.100	0,800	0,260	0,050	0,050	0,020	0,800	0,300	0,150
0,100	0,700	0,250	0,050	0,050	0,020	0,700	0,250	0,150
0,100	0,600	0,250	0,050	0,050	0,020	0,600	0,250	0,150
0,100	0,900	0,250	0,050	0,050	0,020	0,700	0,250	0,150
0,100	0,800	0,240	0,050	0,050	0,020	0,800	0,240	0,150
0,100	0,900	0,300	0,050	0,050	0,020	0,700	0,240	0,150

石 羔	蚌 殼	牛 骨	狗 皮	羊 皮	全 麒 麟	全 進 步	火 柴 耕 田	全 美 孚
全	全	斤	全	張	全	全	包	全
0.070	0,300	1,500	1,000	0,600	0,050	0,050	0,050	6,500
0,070	0,300	1,500	1,000	0,700	0,050	0,050	0,050	6,500
0,070	0,300	1,400	1,000	0,700	0,050	0,050	0,050	6,500
0,080	0,300	1,400	1,000	0,700	0,050	0,050	0,050	6,500
0,060	0,300	1,300	1,000	0,600	0,050	0,050	0,050	6,500
0,060	0,300	1,200	1,000	0,600	0,050	0,050	0,050	6,500

全	棉	涼	葦	圖	墨	膠	蒲	酒
	紗	蓆	蓆	釘	汁	水	墊	盅
紅	仙							
福	桃							
全	斤	條	條	盒	全	全	全	全
0.750	0.750	0.800	0.500	0.350	0.250	0.350	0.500	0.010
0.800	0.800	0.600	0.450	0.300	0.250	0.300	0.500	0.010
0.780	0.700	0.600	0.450	0.300	0.250	0.300	0.500	0.010
0.670	0.700	0.500	0.500	0.300	0.200	0.280	0.500	0.010
0.760	0.650	0.500	0.550	0.260	0.200	0.280	0.400	0.010
0.900	0.650	0.600	0.500	0.280	0.200	0.280	0.400	0.010
瓦	紅	青	紅	土	石	沙	石	滑
	磚	磚	土	粉	灰	子	條	石
片	全	百	全	斤	百斤	方	丈	全
0.030	1,000	1,600	0,080	0,030	1,200	8,000	1,500	0,020
0.025	1,000	1,600	0,080	0,030	1,200	8,000	1,500	0,030
0.025	1,000	1,200	0,080	0,030	1,200	8,000	1,500	0,030
0.020	1,000	1,300	0,080	0,030	1,200	8,000	1,400	0,040
0.020	1,000	1,400	0,080	0,030	1,200	8,000	1,400	0,030
0.020	1,000	1,300	0,080	0,030	1,200	8,000	1,400	0,030

鉛	牛皮	藤刀	綵藤	線藤	芋藤	白絲	全	全
							乞巧全	鐵鎚全
斤	全	全	全	全	全	全	全	全
0.130	0.200	0.060	0.100	0.600	0.200	4.000	0.700	0.700
0.160	0.250	0.070	0.100	0.500	0.200	4.000	0.700	0.650
0.160	0.240	0.060	0.100	0.650	0.200	4.000	0.700	0.650
0.180	0.250	0.060	0.100	0.700	0.200	5.000	0.700	0.700
0.160	0.240	0.070	0.100	0.640	0.200	5.000	0.650	0.700
0.150	0.230	0.060	0.100	0.550	0.200	5.000	0.650	0.700

漆油	銀	金	錫	鋼	生銅	生鐵	磁磚	洋灰瓦
斤	兩	兩	全	全	全	斤	片	片
0.250	1.480	108.000	0.500	0.300	0.190	0.170	0.200	0.100
0.300	1.480	108.000	0.500	0.300	0.200	0.160	0.180	0.100
0.270	1.350	106.000	0.500	0.300	0.200	0.150	0.170	0.130
0.300	1.340	106.000	0.500	0.300	0.220	0.140	0.160	0.100
0.240	1.400	102.000	0.500	0.300	0.220	0.120	0.160	0.120
0.270	1.400	102.000	0.600	0.300	0.220	0.120	0.150	0.120

皮 條	籐 絲	豆 餅	洋 灰 龍 印 桶	玻 璃 塊	滷 水 全	火 硝 全	鐵 條 全	白 鐵 全
尺	斤	片	桶	塊	全	全	全	全
0.500	0.800	1.700	8.000	0.600	0.050	2.000	0.060	1.000
0.500	0.800	1.600	8.000	0.500	0.050	2.000	0.080	1.000
0.500	0.900	1.400	8.000	0.600	0.070	2.3000	0.060	1.000
0.500	0.800	1.300	8.000	0.600	0.060	2.200	0.040	1.000
0.500	0.800	1.200	8.000	0.600	0.050	2.100	0.050	1.000
0.500	0.800	1.400	8.000	0.600	0.050	2.200	0.040	1.000
油 草	胡 粉	桐 油	黑 礬 全	銀 硃 全	洋 藍 全	松 灰 全	樟 丹 斤	靛 油 桶
十 斤	全	全	全	全	全	全	斤	桶
0.450	0.200	0.700	0.100	0.200	1.200	0.400	0.300	98.000
0.450	0.200	0.690	0.100	0.200	1.500	0.400	0.400	96.000
0.450	0.200	0.700	0.100	0.200	1.400	0.400	0.400	75.000
0.450	0.250	0.790	0.100	0.200	1.300	0.400	0.360	69.000
0.450	0.250	0.660	0.100	0.180	1.300	0.400	0.350	90.000
0.450	0.200	0.660	0.100	0.200	1.500	0.400	0.350	96.000

全 菱 全	面 粉 綠 船 兵 包	生 漆 斤	羅 圈 個	竹 杆 根	柳 條 百	楊 木 方	色 木 方	白 礬 全
3,400	3,500	3,000	0,600	2,000	6,000			0,150
3,400	3,600	2,900	0,700	2,500	4,500			0,150
3,400	3,600	2,850	0,600	1,950	4,200			0,150
3,400	3,700	2,980	0,500	1,600	3,900			0,150
3,040	3,800	3,000	0,400	1,500	5,000			0,150
3,450	3,600	2,900	0,500	1,500	4,600			0,150

全 本 地 全	大 米 朝 鮮 斗	熟 銅 全	熟 鐵 全	鐵 絲 斤	椴 木 料	松 木 料	硫 磺 斤
3,000	2,730	0,240	0,160	0,400			1,000
3,000	2,600	0,250	0,170	0,380			1,000
3,000	2,760	0,250	0,160	0,390			1,000
3,000	2,500	0,240	0,140	0,400			1,000
3,000	2,600	0,250	0,170	0,400			1,000
3,000	2,400	0,220	0,140	0,420			1,000

綠豆	元豆	紅粳	秣米	苞米	小米	大米	全	全
							寶船	紅藍車
全	全	全	全	全	全	斗	全	全
2200	1,660	0,900	1,100	0,800	1,600	3,500	3,400	3,350
2,500	1,270	0,700	1,000	0,700	1,500	3,400	3,450	3,350
2,400	1,400	0,800	1,000	0,600	1,400	3,000	3,400	3,400
2,300	1,350	0,100	0,950	0,600	1,400	2,950	3,000	3,200
2,300	1,350	0,600	0,960	0,700	1,600	2,950	3,360	3,000
2,400	1,250	0,600	0,900	0,600	1,600	2,900	3,300	3,300

粒鹽	精鹽	醬油	香油	豆油	豬油	元米	粳米	全
斤	包	全	全	全	斤	全	全	全
0,070	0,100	0,200	0,160	0,150	0,350	1,600	2,800	3,200
0,080	0,070	0,160	0,156	0,140	0,300	1,500	2,600	3,200
0,060	0,070	0,160	0,150	0,140	0,300	1,400	2,500	3,200
0,070	0,070	0,160	0,150	0,130	0,350	1,300	2,700	3,400
0,070	0,050	0,160	0,160	0,130	0,300	1,400	2,600	3,500
0,070	0,070	0,160	0,160	0,120	0,350	1,500	2,500	3,400

綠 茶	紅 茶	花 椒	紫 菜	羊 肉	牛 肉	豬 肉	小 麥	大 麥
全	全	全	斤	全	全	斤	全	全
1,600	1,600	0,900	2,000	0,350	0,250	0,300	1,300	0,500
1,600	1,600	0,900	2,000	0,350	0,260	0,250	1,450	0,500
1,600	1,600	0,900	2,100	0,350	0,270	0,350	1,450	0,500
1,600	1,600	0,950	2,800	0,350	0,280	0,350	1,350	0,500
1,600	1,600	0,900	2,200	0,350	0,260	0,330	1,300	0,500
1,600	1,600	0,860	1,950	0,350	0,300	0,360	1,300	0,500

粉 子	粉 條	木 耳	元 蘑	海 參	海 米	松 花	鴨 蛋	雞 子
全	全	全	斤	全	斤	全	全	個
0,100	0,300	1,000	0,900	2,600	1,100	0,050	0,040	0,030
0,150	0,240	1,050	0,600	2,500	1,200	0,050	0,040	0,030
0,180	0,240	0,900	0,700	2,200	1,300	0,050	0,040	0,025
0,160	0,250	0,980	0,650	2,400	1,300	0,050	0,040	0,025
0,150	0,220	0,960	0,700	2,600	1,300	0,050	0,040	0,025
0,140	0,180	0,910	0,800	2,900	1,200	0,050	0,040	0,030

蘿 葡	韭 菜	白 冰 糖	紅 冰 糖	白 糖	紅 糖	廠 菸	紙 烟	青 絲 烟
							美 傘	
十 斤	全	全	全	全	全	斤	盒	斤
0.160	0.780	0.300	0.250	0.150	0.120	0.400	0.050	0.600
0.150	0.760	0.260	0.300	0.160	0.150	0.370	0.050	0.600
0.170	0.660	0.280	0.300	0.170	0.140	0.350	0.050	0.600
0.160	0.650	0.250	0.280	0.180	0.160	0.300	0.050	0.900
0.180	0.300	0.210	0.300	0.150	0.130	0.340	0.050	0.900
0.190	0.250	0.210	0.280	0.200	0.125	0.330	0.050	0.900
鯽 魚	鮫 魚	藥 酒	黃 酒	紹 酒	白 酒	古 月	片 粉	洋 粉
斤	斤	全	全	斤	提	全	全	全
0.100	0.110	1.000	0.250	0.200	0.480	0.950	0.250	1.800
0.100	0.120	1.200	0.150	0.200	0.460	0.970	0.250	2.200
0.100	0.150	1.300	0.200	0.230	0.400	0.960	0.260	2.300
0.100	0.140	1.400	0.150	0.250	0.420	0.950	0.270	2.400
	0.130	1.300	0.140	0.240	0.360	0.940	0.250	2.000
	0.140	1.100	0.130	0.210	0.380	0.940	0.220	2.500

			大 葱	醋	蒜	薑	香 菜	白 菜
			十 斤	全	全	斤	全	全
			0,230	0,100	0,080	0,200	0,700	0,220
			0,240	0,130	0,080	0,160	0,700	0,220
			0,200	0,100	0,070	0,200	0,550	0,250
			0,360	0,140	0,080	0,170	0,700	0,200
			0,300	0,100	0,100	0,200	0,670	0,270
			0,250	0,150	0,100	0,180	0,600	0,200

			菠 菜	鱈 鱈	青 蝦	鯉 魚	銀 魚	白 魚
			斤	全	斤	全	全	全
			0,840	0,250	0,400	0,100	0,100	0,200
			0,850	0,300	0,350	0,100	0,400	
			0,800		0,250	0,100	0,450	
			0,690		0,260		0,450	
			0,300				0,170	
			0,310				0,170	

營口商埠零售物價調查表 大同二年下半年調查

品名	牌號	單位	七月	八月	九月	十月	十一月	十二月	格
貢緞		尺	2,700	2,600	2,600	2,600	2,600	2,600	
庫緞		全	1,650	1,600	1,600	1,600	1,600	1,600	
霞緞		全	0,900	0,900	0,900	0,850	0,860	0,860	
串綢		全	0,800	0,900	0,900	0,850	0,850	0,850	
羽毛紗		全	0,230	0,300	0,300	0,300	0,300	0,300	
線春		全	0,850	0,850	0,800	0,800	0,800	0,800	
霞紗		全	0,600	0,600	0,600	0,500	0,600	0,600	
品名 <th>牌號</th> <th>單位</th> <th>七月</th> <th>八月</th> <th>九月</th> <th>十月</th> <th>十一月</th> <th>十二月</th> <th>格</th>	牌號	單位	七月	八月	九月	十月	十一月	十二月	格
緞帶		付	0,500	0,500	0,500	0,500	0,500	0,500	
皮鞋		雙	8,000	8,000	8,000	8,000	8,000	8,000	
毡鞋		全	3,000	3,000	3,000	3,000	3,000	3,000	
貢呢鞋		全	2,300	2,400	2,400	2,400	2,400	2,400	
緞鞋		全	2,200	2,300	2,300	2,300	2,300	2,300	
膠皮鞋		全	6,700	6,600	6,600	6,500	6,400	6,400	
膠皮靴		全	2,200	2,400	2,400	2,400	2,400	2,400	

青坎布	灰坎布	白漂布	青市布	白市布	湖網	實地紗	官紗	洋紗
全	全	全	全	全	全	全	全	全
0,220	0,210	0,350	0,230	0,150	0,900	0,400	1,200	0,140
0,220	0,250	0,400	0,240	0,150	0,850	0,400	1,200	0,140
0,220	0,250	0,300	0,240	0,150	0,850	0,400	1,200	0,140
0,220	0,250	0,300	0,220	0,140	0,860	0,400	1,200	0,140
0,220	0,250	0,300	0,220	0,140	0,870	0,400	1,200	0,140
0,220	0,250	0,300	0,220	0,140	0,870	0,400	1,200	0,140

木梳	香皂	手巾	皮襪	紗帽	皮帽	禮帽	緞帽	草帽
把	塊	全	條	全	全	全	全	頂
0,200	0,200	0,200	2,000	1,200		2,000	1,200	0,700
0,160	0,100	0,200	2,000	1,000		2,000	1,200	0,800
0,170	0,160	0,200	2,000	1,000	1,400	2,000	1,200	0,750
0,200	0,100	0,200	2,000	1,000	2,500	2,000	1,200	0,750
0,200	0,100	0,200	2,000	1,000	1,900	2,000	1,200	0,800
0,200	0,100	0,200	2,000	1,000	1,850	2,000	1,200	0,800

衛生衣	貢呢	花達呢	毛布	士林布	夏布	斜文布	大布	紅洋布
件	全	全	尺	全	全	全	全	全
1,400	1,200	0,900	0,500	0,160	0,300	0,250	0,250	0,300
1,300	1,300	0,950	0,500	0,160	0,300	0,300	0,200	0,200
1,400	1,300	0,950	0,500	0,160	0,300	0,250	0,200	0,200
1,500	1,300	0,980	0,500	0,140	0,300	0,250	0,200	0,200
1,600	1,200	0,980	0,500	0,140	0,300	0,250	0,200	0,200
1,500	1,300	0,980	0,500	0,150	0,300	0,250	0,200	0,200
花露水	雪花膏	生髮油	皂盒	洗臉盆	牙缸	牙膏	牙粉	牙刷
全	全	瓶	個	全	個	盒	包	全
0,520	0,540	1,200	0,300	1,000	0,300	0,350	0,200	0,150
0,520	0,540	1,200	0,300	1,000	0,400	0,500	0,150	0,160
0,520	0,540	1,200	0,300	1,000	0,300	0,500	0,150	0,170
0,520	0,540	1,200	0,300	1,000	0,300	0,500	0,150	0,140
0,520	0,540	1,200	0,300	1,000	0,300	0,500	0,140	0,130
0,520	0,540	1,200	0,300	1,000	0,300	0,500	0,120	0,120

棉帶	皮帶	絲襪	棉襪	手套	雨傘	雨衣	汗傘	汗衫
付	條	全	雙	付	把	件	把	全
0,200	1,500	1,400	0,500	0,200	0,500	30,000	1,500	0,600
0,250	1,200	1,200	0,600	0,250	0,500	30,000	1,400	0,700
0,240	1,200	1,300	0,450	0,250	0,500	30,000	1,400	0,600
0,150	1,400	1,200	0,500	0,250	0,500	30,000	1,400	0,700
0,160	1,300	1,600	0,450	0,250	0,500	30,000	1,400	0,700
0,200	1,500	1,400	0,500	0,250	0,500	30,000	1,500	0,600

文明杖	水晶鏡	花鏡	暖瓶	皮提包	銀手鐲	金戒子	金鉗子	檀香粉
根	付	付	全	全	全	個	付	全
1,000	6,700	0,550	1,600	4,000	4,500	18,000	22,000	0,800
1,000	6,500	0,500	1,600	4,000	4,500	16,000	22,000	0,700
1,000	6,400	0,500	1,600	4,000	5,000	17,000	22,000	0,800
1,000	6,500	0,500	1,700	4,000	6,000	16,000	22,000	0,700
1,000	6,700	0,500	1,600	4,000	6,000	16,000	22,000	0,700
1,000	6,400	0,500	1,800	4,000	5,500	18,000	23,000	0,700

熨斗	汽爐	洋爐	燈罩	洋燈	柳條包	木箱	皮箱	絲帶
個	全	全	全	全	全	全	個	全
1,200	5,000	7,000	0,050	0,200	2,800	2,000	11,800	0,800
1,200	5,000		0,050	0,250	4,800	3,000	18,000	0,700
1,200	4,500		0,060	0,240	4,900	2,500	18,000	0,600
1,200	4,500	1,700	0,060	0,230	3,800	2,500	18,000	0,750
1,200	5,500	1,600	0,070	0,220	3,000	2,400	16,000	0,600
1,200	4,500	1,800	0,060	0,210	3,000	2,200	14,000	0,560
掃帚	筲筲	斧子	算盤	鐺子	小缸	大缸	羹匙	棉花
把	全	把	個	口	口	口	把	斤
0,500	0,200	0,300	0,950	0,700	1,000	3,500	0,060	0,500
0,500	0,200	0,300	0,800	0,700	1,000	3,400	0,050	0,450
0,500	0,200	0,300	0,800	0,700	0,900	3,000	0,040	0,450
0,500	0,200	0,200	0,750	0,700	1,000	2,800	0,030	0,550
0,500	0,200	0,200	0,750	0,670	0,900	3,300	0,030	0,550
0,500	0,200	0,200	0,800	0,800	0,950	3,200	0,040	0,550

谷	葦	秫	大	洋	碟	痰	茶	茶
草	子	稽	柴	盆	子	桶	盃	壺
百斤	十個	百捆	百斤	全	全	全	全	全
12,000	0,800	1,500	0,700	1,000	0,070	0,400	0,100	0,350
12,050	0,750	1,600	0,700	1,200	0,070	0,400	0,100	0,400
12,000	0,750	1,600	0,700	1,200	0,070	0,400	0,100	0,400
12,000	0,740	1,600	0,700	1,200	0,070	0,400	0,100	0,400
12,000	0,730	2,000	0,800	1,200	0,070	0,400	0,100	0,400
12,000	0,600	2,000	0,800	1,200	0,070	0,400	0,100	0,400

泥	水	鐘	木	刷	秤	尺	篋	篩
盆	瓢		桶	帚			子	子
全	全	個	個	把	支	支	全	全
0,200	0,500	6,000	1,400	0,040	4,000	0,100	0,050	0,100
0,200	0,500	6,000	1,200	0,095	4,000	0,100	0,050	0,350
0,200	0,500	6,000	1,200	0,100	4,000	0,150	0,050	0,350
0,200	0,500	6,000	1,200	0,100	4,000	0,150	0,070	0,350
0,200	0,500	6,000	1,200	0,100	4,000	0,150	0,070	0,340
0,200	0,500	6,000	1,200	0,100	4,000	0,150	0,060	0,340

毛邊紙	高麗紙	黑炭	白炭	無烟煤	土煤	唐山煤	撫順煤	北票煤
美大人								
全	張	全	百斤	噸	百斤	噸	百斤	噸
0,030	0,070	3,800	4,040	16,000	1,200	14,000	0,900	18,00
0,030	0,070	2,800	4,000	15,000	1,000	14,000	0,900	18,00
0,030	0,070	3,800	4,400	15,000	1,000	14,000	0,900	18,00
0,030	0,070	3,800	4,000	14,500	1,000	14,000	0,900	18,00
0,030	0,070	3,800	4,000	14,500	1,000	14,000	0,900	18,00
0,030	0,070	3,800	4,000	14,500	1,300	14,000	0,900	18,00
剪子	全	全	全	全	火柴	全	火油	火油
		進步	發財	麒麟	金瓜	美孚	蘇聯	亞細亞
把	耕田	全	全	全	包	全	全	桶
0,300	0,050	0,050	0,050	0,050	0,050	4,500	4,100	4,500
0,300	0,050	0,050	0,050	0,050	0,050	4,600	4,100	4,000
0,300	0,000	0,050	0,050	0,050	0,050	4,000	4,100	4,000
0,300	0,070	0,050	0,050	0,050	0,050	4,000	4,100	4,000
0,300	0,040	0,050	0,050	0,050	0,050	4,000	4,100	4,000
0,300	0,030	0,050	0,050	0,050	0,050	4,000	4,100	4,000

篋	大	鐵	鐵	菜	砂	鐵	毛	紅
箕	筐	鏟	勺	刀	鍋	鍋	頭	紙
							紙	紙
全	個	全	全	把	全	口	全	全
0,800	0,500	0,200	0,150	0,400	0,300	1,200	0,020	0,030
0,550	0,400	0,150	0,200	0,500	0,300	1,300	0,020	0,010
0,600	0,300	0,150	0,300	0,450	0,300	1,400	0,020	0,030
0,550	0,500	0,200	0,260	0,500	0,300	1,200	0,020	0,020
0,600	0,200	0,200	0,270	0,450	0,300	1,300	0,020	0,010
0,600	0,300	0,250	0,260	0,450	0,300	1,200	0,020	0,020

涼	葦	圖	墨	膠	蒲	酒	酒	墨
蓆	蓆	釘	汁	水	墊	盅	壺	盒
全	條	盒	全	瓶	個	全	全	個
0,500	0,500	0,200	0,400	0,300	0,300	0,020	0,150	0,800
0,500	0,500	0,350	0,500	0,250	0,300	0,020	0,150	0,800
0,600	0,500	0,310	0,600	0,210	0,260	0,020	0,150	0,800
0,600	0,500	0,320	0,700	0,250	0,270	0,020	0,150	0,800
0,600	0,500	0,310	0,500	0,230	0,280	0,020	0,150	0,800
0,600	0,500	0,340	0,400	0,220	0,270	0,020	0,150	0,800

羊	牛	藤	綵	線	全	全	全	棉
皮	皮	刀	藤	藤	鐵	紅	乞	紗
					錘	福	巧	仙
張	全	全	全	斤	全	全	全	桃
0,600	0,200	0,060	0,600	0,600	0,700	0,750	0,700	0,750
0,600	0,200	0,060	0,600	0,600	0,750	0,760	0,600	0,760
0,600	0,200	0,060	0,600	0,600	0,750	0,760	0,600	0,760
0,600	0,200	0,030	0,600	0,600	0,700	0,750	0,700	0,700
0,600	0,200	0,060	0,600	0,600	0,750	0,750	0,690	0,700
0,600	0,200	0,060	0,600	0,600	0,750	0,750	0,690	0,700
生	羅	竹	柳	鐵	楊	色	椴	松
漆	圈	杆	條	絲	木	木	木	木
斤	個	枝	百	斤	全	全	全	方
0,800	0,600	2,000	3,500	0,140				
0,800	0,600	2,000	3,500	0,150				
0,800	0,600	2,000	3,500	0,150				
0,800	0,600	2,000	3,500	0,150				
0,800	0,600	2,000	3,500	0,140				
0,800	0,600	2,000	3,000	0,140				

土	石	沙	石	滑	石	蚌	牛	狗
粉	灰	子	條	石	羔	殼	骨	皮
斤	百斤	方	丈	全	全	全	斤	全
0,150	1,150	8,000	1,300	0,020	0,050	0,300	0,150	
0,150	1,150	8,000	1,300	0,020	0,050	0,300	0,150	
0,150	1,150	8,000	1,300	0,020	0,050	0,300	0,150	
0,150	1,160	8,000	1,300	0,020	0,050	0,300	0,150	
0,150	1,160	8,000	1,300	0,020	0,050	0,300	0,140	
0,150	1,160	8,000	1,300	0,020	0,050	0,300	0,150	

油	胡	桐	黑	碾	洋	松	章	藍
草	粉	油	礪	硯	藍	灰	丹	油
全	全	斤	全	永吉全	全	全	斤	桶
4,400		0,250	0,080	2,900	0,850	0,400	0,350	126,000
4,000		0,300	0,080	2,900	0,850	0,400	0,350	126,000
4,000		0,300	0,080	2,900	0,800	0,400	0,350	126,000
4,000		0,300	0,080	2,900	0,800	0,400	0,400	127,000
4,000		0,300	0,080	2,900	0,800	0,400	0,400	126,000
4,000		0,300	0,080	2,900	0,800	0,400	0,400	130,000

金	生銅	生鐵	磁磚	洋灰瓦	瓦	紅磚	青磚	紅土
兩	全	斤	塊	百片	百片	百斤	百片	全
10,000	0,120	0,017	0,200	7,000	3,000	1,700	1,650	0,100
10,200	0,120	0,017	0,200	7,000	3,000	1,700	1,650	0,100
10,200	0,120	0,017	0,200	7,000	3,000	1,700	1,600	0,100
10,200	0,120	0,017	0,200	7,300	3,000	1,700	1,600	0,100
10,400	0,120	0,017	0,200	7,000	3,000	1,700	1,600	0,100
10,400	0,120	0,017	0,200	7,000	3,000	1,700	1,600	0,100
白礪	皮條	籐絲	豆餅	洋灰	玻璃	滷水	火硝	硫磺
				龍印				
斤	尺	斤	片	包	片	全	全	全
0,100	0,500	0,800	1,750	7,800	0,600	0,050	2,000	1,000
0,100	0,500	0,800	1,750	7,600	0,600	0,050	2,000	1,100
0,150	0,500	0,800	1,700	7,800	0,600	0,050	2,000	1,000
0,100	0,500	0,800	1,750	7,700	0,600	0,050	2,000	1,000
0,100	0,450	0,800	1,710	7,800	0,600	0,050	2,000	1,000
0,150	0,450	0,800	1,740	7,800	0,600	0,050	2,000	1,000

面粉	熟鐵	熟銅	鐵條	白鐵	鋼	錫	鉛	銀
袋	全	全	斤	張	全	全	斤	兩
2,750	0,040	0,200	0,030	0,270	0,250	2,000	0,150	1,370
2,800	0,040	0,200	0,030	1,000	0,250	2,000	0,160	1,350
2,800	0,040	0,220	0,030	1,000	0,250	2,020	0,160	1,350
2,750	0,040	0,200	0,060	1,000	0,240	2,090	0,160	1,400
2,750	0,040	0,200	0,060	1,000	0,240	2,000	0,150	1,400
2,750	0,040	0,200	0,060	1,000	0,240	2,000	0,150	1,450

粉子								
斤								
0,150								
0,150								
0,150								
0,150								
0,150								
0,150								

元	粳	全	全	全	大	全	全	全
米	米				米			
全	全	全	全	全	斗	全	全	全
1,500	2,700	2,700	2,900	3,000	2,900	2,650	2,650	2,850
1,500	2,700	2,700	2,800	2,900	2,700	2,650	2,650	2,400
1,500	2,700	2,700	2,700	2,800	2,700	2,650	2,550	2,400
1,500	2,700	2,700	2,700	2,600	2,700	2,650	2,500	2,400
1,500	2,700	2,700	2,600	2,600	2,700	2,650	2,500	2,400
1,500	2,700	2,700	2,500	2,600	2,800	2,650	2,500	2,400
藥	紹	黃	白	古	花	紫	片	洋
酒	酒	酒	酒	月	生	菜	粉	粉
斤	全	斤	提	全	全	全	全	斤
1,000	0,400	0,100	0,250	0,800	0,800	1,600	0,250	2,200
1,000	0,400	0,100	0,250	0,800	0,800	1,600	0,250	2,200
1,000	0,400	0,100	0,250	0,800	0,900	1,600	0,250	2,200
1,000	0,400	0,100	0,250	0,800	0,800	1,600	0,250	2,200
1,000	0,400	0,100	0,250	0,800	0,800	1,600	0,250	2,200
1,000	0,400	0,100	0,250	0,800	0,800	1,600	0,250	2,200

豬 肉	小 麥	大 麥	綠 豆	元 豆	紅 糧	秣 米	包 米	小 米
斤	全	斗	斗	全	全	全	斗	斗
0,350	1,300	0,500	2,000	1,740	0,850	1,000	0,080	1,500
0,350	1,300	0,500	2,200	1,740	0,800	1,000	0,080	1,500
0,350	1,300	0,500	2,000	1,750	0,800	1,000	0,080	1,500
0,350	1,300	0,500	2,200	1,740	0,800	1,000	0,080	1,500
0,350	1,300	0,500	2,200	1,750	0,800	1,000	0,080	1,500
0,350	1,300	0,500	2,200	1,740	0,800	1,000	0,080	1,400

白 冰 糖	紅 冰 糖	白 糖	紅 糖	廠 菸	紙 烟	青 絲 烟	綠 茶	紅 茶
斤	全	斤	全	全	全	斤	斤	斤
0,200	0,300	0,130	0,120	0,500	0,100	0,550	3,200	2,400
0,200	0,260	0,130	0,120	0,500	0,100	0,500	3,200	2,400
0,200	0,260	0,130	0,120	0,500	0,100	0,600	3,200	0,400
0,200	0,260	0,130	0,120	0,500	0,100	0,600	3,200	2,400
0,200	0,260	0,130	0,120	0,500	0,100	0,600	3,200	2,400
0,200	0,230	0,130	0,120	0,500	0,100	0,600	3,200	2,400

雞 蛋	粒 鹽	精 鹽	醬 油	香 油	豆 油	豬 油	羊 肉	牛 肉
個	斤	包	全	全	斤	全	全	斤
0,020	0,070	0,080	0,200	0,160	0,160	0,350	0,250	0,250
0,020	0,070	0,080	0,200	0,200	0,160	0,350	0,250	0,250
0,020	0,070	0,080	0,200	0,200	0,160	0,350	0,250	0,260
0,020	0,070	0,080	0,200	0,200	0,160	0,350	0,250	0,250
0,020	0,070	0,080	0,200	0,200	0,160	0,350	0,250	0,260
0,020	0,070	0,080	0,200	0,200	0,160	0,350	0,250	0,260
0,020	0,070	0,080	0,200	0,200	0,160	0,350	0,250	0,260
韭 菜	菠 菜	礪 礪	青 蝦	鯉 魚	銀 魚	白 魚	鯽 魚	鯪 魚
十 斤	十 斤	斤	斤	全	全	全	斤	斤
0,100	0,500	0,400	0,600	0,200			0,200	0,150
0,100	0,500	0,400	0,600	0,200			0,200	0,150
0,100	0,500	0,400	0,600	0,200			0,200	0,150
0,100	0,500	0,400	0,600	0,200			0,200	0,150
0,100	0,500	0,100	0,600	0,200			0,200	0,150
0,100	0,500	0,400	0,600	0,200			0,200	0,150

		粉 條	木 耳	元 蘑	海 參	海 米	松 花	鴨 蛋
		斤	斤	全	全	斤	個	個
		0,300	1,000	0,700	3,200	1,200	0,020	0,030
		0,300	1,000	0,700	3,200	1,200	0,020	0,030
		0,300	1,000	0,700	3,200	1,200	0,020	0,030
		0,300	1,100	0,700	3,200	1,300	0,020	0,030
		0,300	1,100	0,700	3,200	1,300	0,020	0,030
		0,300	1,100	0,800	3,200	1,300	0,020	0,030
		大 葱	醋	蒜	薑	香 菜	白 菜	蘿 卜
		十 斤	全	全	斤	十 斤	十 斤	十 斤
		0,150	0,060	0,050	0,070	0,250	0,100	0,200
		0,150	0,060	0,050	0,070	0,260	0,100	0,250
		0,140	0,060	0,050	0,070	0,250	0,100	0,200
		0,140	0,060	0,050	0,070	0,250	0,100	0,200
		0,140	0,060	0,050	0,070	0,240	0,100	0,200
		0,140	0,060	0,050	0,070	0,240	0,100	0,250

營口商埠零售物價調查表 康德元年上半年調查

霞紗	羽毛紗	線春	串緞	霞緞	庫緞	貢緞	品名	牌號	單位	價
尺	尺	尺	尺	尺	尺	尺				
0,600	0,280	0,700	0,800	0,900	2,200	2,100			月一	
0,800	0,350	0,900	0,900	1,100	2,200	2,200			月二	
0,400	0,250	0,700	0,800	0,650	2,000	1,500			月三	
0,500	0,300	0,650	0,800	1,800	2,400	2,600			月四	
0,500	0,300	0,700	0,900	1,600	2,600	2,600			月五	
0,400	0,300	0,650	0,900	1,500	2,500	2,600			月六	
膠皮靴	膠皮鞋	緞鞋	貢呢鞋	毡鞋	皮鞋	布鞋	品名	牌號	單位	價
雙	雙	雙	雙	雙	雙	雙				
2,000	0,700	2,500	2,500	2,500	7,000	1,200			月一	
2,500	0,700	2,700	2,200	3,500	5,600	1,200			月二	
1,200	0,500	2,000	2,200	1,500	6,600	1,300			月三	
1,800	0,900	2,600	2,500		6,500	1,200			月四	
2,400	0,800	2,700	2,500		6,000	1,200			月五	
2,200	0,600	2,600	2,500		6,000	1,200			月六	

青坎布	灰坎布	白市布	青市布	白漂布	湖縐	實地紗	官紗	洋紗
				團龍				
尺	尺	尺	尺	尺	尺	全	尺	尺
0,140	0,150	0,100	0,130	0,100	0,900	0,400	1,200	0,140
0,140	0,150	0,100	0,130	0,250	0,900	0,350	0,600	0,150
0,120	0,090	0,130	0,150	0,160	0,800	0,800	0,600	0,150
0,150	0,150	0,200	0,140	0,240	0,800	0,400	0,500	0,150
0,140	0,150	0,190	0,150	0,250	0,900	0,500	0,400	0,160
0,140	0,150	0,180	0,150	0,250	1,000	0,450	0,400	0,160

木梳	香皂	手巾	皮襪	紗帽	皮帽	禮帽	緞帽	草帽
把	塊	條	條	全	頂	頂	頂	頂
0,200	0,200	0,200	6,500	1,000	2,000	2,000	1,200	1,200
0,200	0,700	0,200	6,000	1,000	2,000	2,800	1,800	1,250
0,050	0,130	0,100	3,000	0,800	3,000	1,500	0,700	1,400
0,100	0,120	0,200	4,500	1,100		1,500	1,200	2,400
0,150	0,130	0,260	5,000	1,200		1,600	1,200	1,500
0,150	0,140	0,260	6,000	1,300		1,700	1,200	1,000

貢 呢	花 達 呢	衛 生 衣	毛 布	士 林 布	夏 布	斜 文 布	大 布	紅 洋 布
				晴 雨				
尺	尺	件	尺	尺	尺	尺	尺	尺
1,400	0,900	1,400	0,450	0,180	0,160	0,100	0,090	0,200
1,600	1,200	1,000	0,700	0,200	0,170	0,140	0,100	0,160
1,300	0,700	1,400	0,450	0,160	0,250	0,080	0,110	0,090
1,200	1,150	1,300	0,500	0,160	0,300	0,180	0,120	0,095
1,200	1,150	1,450	0,500	0,160	0,300	0,180	0,130	0,100
1,200	1,150	1,450	0,400	0,160	1,320	0,160	0,140	0,100
花 露 水	雪 花 膏	生 髮 油	皂 盒	洗 臉 盆	牙 缸	牙 膏	牙 粉	牙 刷
雙 妹	雙 妹	雙 妹				雙 妹	菩 林	雙 妹
瓶	全	瓶	個	全	個	盒	包	把
0,500	0,500	0,600	0,200	1,000	0,300	0,350	0,100	0,150
0,600	0,600	1,000	0,200	0,500	0,150	0,500	0,100	0,150
0,300	0,300	0,400	0,200	0,400	0,150	0,400	0,200	0,160
0,510	1,200	0,620	0,400	0,500	0,300	0,510	0,100	0,250
0,510	1,200	0,620	0,400	0,700	0,350	0,510	0,100	0,250
0,510	1,200	0,620	0,400	0,800	0,300	0,510	0,100	0,250

絲帶	皮帶	絲襪	棉襪	手套	雨傘	雨衣	汗傘	汗衫
		雙童						
條	條	雙	雙	付	把	件	把	件
0,500	0,300	1,000	0,800	0,500	0,500	30,000	0,500	1,000
0,900	0,700	1,200	0,450	0,250	0,600	30,000	0,600	1,100
0,800	0,400	0,900	0,450	0,200	0,500	30,000	0,700	0,700
1,200	1,000	1,600	0,400	0,300	0,600	30,000	1,200	1,000
1,200	1,000	1,600	0,400	0,300	0,600	27,000	1,200	1,000
1,200	1,050	1,600	0,400	0,300	0,500	24,000	1,300	1,050

文明杖	水晶眼鏡	花鏡	暖瓶	皮提包	銀手鐲	金戒子	金釧子	檀香粉
					紋銀	赤金	赤金	
根	付	付	個	個	付	個	付	盒
2,000	5,000	0,500	2,500	8,000	3,500	18,000	12,000	0,400
1,200	5,000	0,500	2,300	7,500	4,000	22,000	16,000	0,960
1,000	2,000	0,400	1,500	2,000	7,000	15,000	12,000	0,800
1,000	6,000	0,800	1,600	1,950	6,400	16,000	16,500	0,800
1,000	4,000	0,500	1,500	2,150	6,500	18,000	17,400	0,500
1,000	5,000	0,700	1,400	2,400	6,500	22,000	14,000	0,800

洋 爐	燈 罩	洋 燈	柳 條 包	木 箱	皮 箱	住 用 品	緞 帶	棉 帶
全	個	個	個	個	個		付	付
5-000	0,050	0,200	2,500	2,000	18,000		1,000	0,100
5-050	0,050	0,200	2,500	2,000	16,000		0,700	0,120
	0,050	0,200	2,550	2,100	15,000		0,100	0,070
	0,050	0,250	3,500	2,400	13,000		0,900	0,200
	0,050	0,250	3,500	2,400	12,000		0,800	0,300
	0,050	0,250	3,500	2,400	12,000		0,700	0,400
斧 子	算 盤	罇 子	小 缸	大 缸	羹 匙			棉 花 本 地 斤
把	面	口	口	口	把			
0,320	0,800	0,100	1,000	3,000	0,020			0,450
0,350	0,800	0,400	1,000	3,000	0,020			0,500
0,400	0,700	0,350	1,000	3,000	0,030			0,450
0,380	0,900	0,500	1,200	4,500	0,020			0,460
0,360	0,950	0,400	1,200	4,500	0,020			0,470
0,370	0,900	0,600	1,000	4,800	0,020			0,460

稜 稽	大 柴	洋 盆	碟 子	痰 盂	茶 碗	茶 壺	熨 斗	汽 爐
百捆	百斤	個	個	個	個	個	個	個
0,900	0,800	1,200	0,060	0,400	0,100	0,500	1,200	5,000
0,800	0,700	1,200	0,060	0,400	0,100	0,500	1,200	5,000
0,700	0,750	1,400	0,060	0,410	0,100	0,500	1,300	5,000
0,900	0,800	1,200	0,050	0,600	0,120	0,600	1,200	5,000
0,900	0,800	1,200	0,050	0,700	0,120	0,600	1,200	5,000
0,900	0,800	1,300	0,050	0,800	0,120	0,600	1,200	5,000

水 瓢	鐘	木 桶	刷 帚	秤	尺	篲 子	篩 子	掃 帚
個	個	個	把	支	支	把	個	把
0,150	5,000	1,000	0,020	2,000	0,100	0,250	0,300	0,300
0,160	5,000	1,000	0,020	2,000	0,100	0,250	0,300	0,300
0,140	5,000	1,000	0,030	1,000	0,150	0,240	0,200	0,400
0,150	5,000	1,000	0,020	1,000	0,150	0,250	0,200	0,400
0,160	5,000	1,000	0,020	1,000	0,150	0,250	0,200	0,400
0,160	5,000	1,000	0,020	1,000	0,150	0,240	0,300	0,400

黑 炭	白 炭	無 烟 煤	土 煤	唐 山 煤	撫 順 煤	北 票 煤	谷 草	葦 子
全	百 斤	噸	百 斤	百 斤	噸	噸	百 斤	十 個
2,000	3,600	17,000	0,500	1,200	12,000	14,500	0,850	0,400
2,500	3,200	17,000	0,600	1,200	12,000	15,000	0,850	0,400
2,500	3,100	14,000	0,600	1,200	12,000	15,000	0,900	0,400
2,600	3,100	15,000	0,500	1,200	12,500	15,000	0,700	0,500
2,600	3,100	16,000	0,500	1,200	12,400	15,000	0,600	0,500
2,500	3,100	14,000	0,500	1,200	12,000	14,000	0,700	0,500
火 柴	火 柴	火 柴	火 柴	火 柴	火 油	火 油	火 油	泥 盆
耕 田	進 步	發 財	麒 麟	金 瓜	蘇 聯	美 孚	亞 細 亞	
包	全	全	全	包	全	桶	桶	全
0,050	0,050	0,050	0,050	0,050	3,900	3,500	3,800	0,200
0,050	0,050	0,050	0,050	0,050	3,800	3,600	3,800	0,200
0,050	0,050	0,050	0,050	0,050	3,600	3,700	3,900	0,300
0,050	0,050	0,050	0,050	0,050	3,600	3,800	3,800	0,350
0,050	0,050	0,050	0,050	0,050	3,800	3,600	3,700	0,350
0,050	0,050	0,050	0,050	0,050	3,700	3,500	3,600	0,350

鐵 鏟	鐵 勺	菜 刀	砂 鍋	鐵 鍋	毛 頭 紙	紅 紙	毛 邊 紙 美 大 人	高 麗 紙
把	全	把	口	口	張	全	張	張
0,150	0,400	0,150	0,200	1,200	0,010	0,040	0,020	0,070
0,150	0,450	0,250	0,200	1,350	0,010	0,050	0,030	0,060
0,150	0,350	0,300	0,300	1,300	0,010	0,060	0,040	0,050
0,160	0,360	0,340	0,250	1,300	0,080	0,060	0,040	0,050
0,170	0,350	0,300	0,260	1,340	0,070	0,060	0,030	0,050
0,160	0,360	0,300	0,270	1,300	0,070	0,050	0,040	0,050

圖 釘	墨 汁	膠 水	蒲 墊	笞 帚	酒 盅	酒 壺	墨 盒	剪 子
盒	瓶	個	個	把	把	把	個	把
0,200	0,300	0,250	0,300	0,500	0,010	0,100	0,800	0,200
0,250	0,300	0,300	0,350	0,600	0,010	0,100	0,800	0,200
0,200	0,200	0,350	0,300	0,420	0,010	0,100	0,800	0,350
0,300	0,200	0,350	0,340	0,460	0,010	0,100	0,800	0,320
0,350	0,250	0,350	0,350	0,500	0,010	0,100	0,600	0,330
0,350	0,250	0,300	0,310	0,300	0,010	0,100	0,600	0,310

大	大	面	面	面	面	食	菠	大
米	米	粉	粉	粉	粉	用	箕	筐
全	朝	紅	兵	三	寶			
全	鮮	蘭	船	菱	船			
	斗	車	全	包	包		個	個
2,400	2,500	2,500	2,500	2,600	2,700		0,700	0,400
2,400	2,600	2,700	2,800	2,700	2,900		0,650	0,500
2,400	2,500	2,350	2,250	2,200	2,300		0,500	0,500
2,600	2,600	2,400	2,300	2,300	2,400		0,550	0,500
2,400	2,700	2,400	2,400	2,400	2,500		0,500	0,450
2,500	2,500	2,550	2,500	2,500	2,600		0,600	0,460
古	花	紫	片	洋	粉		涼	葦
月	椒	菜	粉	粉	子		蓆	蓆
斤	斤	斤	斤	斤	斤		條	條
0,700	0,500	1,200	0,250	2,000	0,100		0,900	0,700
0,700	0,500	1,200	0,250	2,000	0,100		0,850	0,650
0,600	0,600	1,200	0,250	2,000	0,100		0,760	0,640
0,650	0,600	1,200	0,250	2,000	0,100		0,550	0,500
0,650	0,500	1,200	0,250	2,000	0,100		0,400	0,400
0,650	0,500	1,200	0,250	2,000	0,100		0,350	0,500

元	紅	秬	苞	小	元	粳	大	大
豆	糧	米	米	米	米	米	米	米
							全	本地
斗	斗	斗	斗	斗	斗	全	斗	全
1,200	0,650	0,850	0,700	1,200	1,300	2,000	2,000	2,200
1,300	0,510	0,850	0,700	1,200	1,300	2,000	2,000	2,200
1,050	0,600	0,850	0,750	1,150	1,300	2,800	2,300	2,400
1,100	0,490	0,900	0,780	1,160	1,400	2,500	2,400	2,500
1,200	0,600	0,950	0,790	1,150	1,500	2,500	2,600	2,500
1,450	0,650	0,940	0,760	1,140	1,600	2,500	2,500	2,500

廠	紙	青	綠	紅	藥	紹	黃	白
烟	烟	絲	茶	茶	酒	酒	酒	酒
	粉							
	刀							
斤	盒	斤	斤	斤	斤	斤	斤	提
0,500	0,100	0,500	1,600	1,600	1,900	0,400	0,120	0,250
0,350	0,100	0,450	1,600	1,600	1,000	0,460	0,120	0,250
0,400	0,100	0,450	1,600	1,600	1,000	0,450	0,120	0,250
0,550	0,100	0,420	1,600	1,600	1,000	0,430	0,120	0,250
0,600	0,100	0,450	1,300	1,600	1,000	0,420	0,120	0,250
0,450	0,100	0,470	1,600	1,600	1,000	0,410	0,120	0,250

香 油	豆 油	猪 肉	羊 肉	牛 肉	猪 肉	小 麥	大 麥	綠 豆
斤	斤	斤	斤	斤	斤	斗	斗	斗
0.140	0.120	0.300	0.400	0.200	0.320	1.200	0.500	1.500
0.140	0.120	0.320	0.300	0.300	0.400	1.200	0.500	1.400
0.150	0.120	0.300	0.350	0.250	0.250	1.200	0.500	1.400
0.190	0.140	0.350	0.300	0.250	0.300	1.400	0.550	1.300
0.180	0.150	0.350	0.300		0.350	1.500	0.560	1.400
0.170	0.120	0.350	0.350		0.350	1.600	0.570	1.500
鯉 魚	銀 魚	白 魚	鯽 魚	鯪 魚	白 水 糖	紅 糖 冰	白 糖	紅 糖
斤	斤	斤	斤	斤	斤	斤	斤	斤
0.100	4.500	0.300	0.100	0.100	0.250	0.260	0.130	0.120
			0.120	0.100	0.240	0.230	0.130	0.120
			0.130	0.120	0.230	0.250	0.130	0.120
			0.140	0.120	0.240	0.250	0.130	0.120
			0.120	0.100	0.230	0.240	0.130	0.120
			0.120	0.100	0.230	0.250	0.130	0.120

元	海	海	松	鴨	雞	粒	精	醬
磨	參	米	花	蛋	蛋	鹽	鹽	油
斤	斤	斤	個	個	個	斤	包	斤
0,700	2,500	1,000	0,050	0,060	0,040	0,070	0,080	0,170
0,700	2,500	1,000	0,050	0,060	0,040	0,070	0,080	0,150
0,700	2,600	1,200	0,050	0,060	0,050	0,060	0,090	0,100
0,650	2,700	1,200	0,050	0,060	0,050	0,060	0,070	0,180
0,050	2,600	1,200	0,050	0,060	0,060	0,070	0,070	0,170
0,050	2,400	1,300	0,050	0,060	0,060	0,070	0,080	0,160

蒜	薑	香	白	蘿	韭	菠	蠟	青
		菜	菜	蔔	菜	菜	蟻	蝦
斤	斤	十斤	十斤	百斤	十斤	十斤	斤	斤
0,060	0,100	0,100	0,030	0,500	0,500	0,300	0,100	0,270
0,060	0,300	0,100	0,040	0,610	0,500	0,400	0,150	0,300
0,080	0,200	0,100	0,050	0,550	0,500	0,400	0,100	
0,070	0,250	0,100	0,060	0,500	0,300	0,400		
0,080	0,200	0,200	0,130	0,500	0,300	0,500		
0,070	0,240	0,250	0,030	0,150	0,200	0,300		

苧 蔴	白 絲	棉 紗	棉 紗	棉 紗	棉 紗	原 料 品	粉 條	木 耳
		乞 巧	鐵 錘	紅 福	仙 桃			
斤	斤	斤	斤	斤	斤		斤	斤
		0.750	0.650	0.700	0.750		0.250	0.800
		0.750	0.650	0.600	0.750		0.250	0.800
		0.760	0.650	0.600	0.760		0.250	0.790
		0.750	0.650	0.600	0.740		0.240	0.800
		0.750	0.600	0.750	0.730		0.240	0.800
		0.760	0.650	0.750	0.720		0.230	0.800
生 漆	羅 圈	竹 杆	鐵 絲	熟 銅	熟 鐵		大 葱	醋
斤	個	根	斤	斤	斤		十 斤	斤
1.500	0.200	1.500	0.150	0.040	0.200		0.060	0.050
1.500	0.200	1.500	0.150	0.040	0.250		0.060	0.050
1.400	1.200	1.500	0.150	0.050	0.240		0.040	0.060
1.600	0.200	1.500	0.150	0.040	0.250		0.030	0.080
1.700	0.200	1.500	0.150	0.030	0.250		0.050	0.070
1.500	0.200	1.500	0.160	0.030	0.260		0.070	0.050

石	蚌	牛	狗	羊	牛	麻	紫	線
羔	殼	骨	皮	皮	皮	刀	藤	藤
斤	袋	百斤	張	張	斤	斤	斤	斤
0,010	0,350	1,500	0,800	1,500	0,200	0,050	0,400	0,500
0,010	0,350	1,500	0,800	1,500	0,200	0,050	0,400	0,500
0,010	0,350	1,500	0,800	1,500	0,250	0,050	0,400	0,500
0,010	0,420	1,600	0,750	1,450	0,200	0,050	0,400	0,500
0,010	0,350	1,550	0,770	1,300	0,200	0,050	0,400	0,500
0,010	0,400	1,570	0,790	1,600	0,250	0,050	0,400	0,500

胡	桐	黑	銀	洋	松	樟	靛	漆
粉	油	礬	硃	藍	灰	丹	油	油
斤	斤	斤	斤	斤	斤	斤	桶	斤
	0,250	0,800	2,800	0,800	0,400	0,350	115,000	0,200
	0,260	0,800	2,800	0,800	0,400	0,360	115,000	0,200
	0,260	0,800	2,700	0,750	0,400	0,350	116,000	0,250
	0,260	0,800	2,800	0,700	0,400	0,340	115,000	0,250
	0,250	0,800	2,750	0,700	0,400	0,330	114,000	0,250
	0,240	0,800	2,800	0,650	0,470	0,350	113,000	0,210

瓦	紅 磚	青 磚	紅 土	土 粉	石 灰	沙 子	石 條	滑 石
全	百	百塊	斤	斤	百斤	方	丈	斤
3,000	1,700	1,600	0,080	0,010	1,000	8,000	1,200	0,020
3,000	1,700	1,600	0,080	0,010	1,000	8,000	1,200	0,020
2,900	1,600	1,600	0,080	0,010	1,000	8,000	1,200	0,020
2,800	1,500	1,600	0,080	0,010	1,000	8,000	1,200	0,120
2,700	1,600	1,600	0,060	0,010	1,000	8,000	1,200	0,080
2,900	1,500	1,700	0,080	0,015	1,000	8,000	1,200	0,090

鐵 條	白 鐵	豆 餅	洋 灰	玻 璃	瀝 水	火 硝	硫 磺	油 草
斤	塊	片	桶	塊	斤	斤	斤	十斤
0,060	0,900	1,300	7,600	0,600	0,050	2,000	1,000	0,350
0,060	0,900	1,300	7,600	0,600	0,060	2,000	1,000	0,360
0,040	0,800	1,200	7,50	0,600	0,070	2,000	1,000	0,370
0,050	0,950	1,400	7,40	0,600	0,080	2,000	1,000	0,410
0,060	0,960	1,500	7,30	0,500	0,060	2,000	1,000	0,380
0,060	0,850	1,600	7,60	0,400	0,070	2,100	1,000	0,400

鉛	錫	鐵	銅	銀	金	鋼	磁 磚	洋 灰 瓦
全	全	全	斤	兩	兩	斤	片	百
0,150	1,000	0,150	0,120	1,450	106,000	0,250	0,200	10,000
0,150	1,000	0,150	0,120	1,460	107,000	0,250	0,200	10,000
0,150	0,950	0,160	0,130	1,460	104,000	0,250	0,250	10,000
0,160	0,850	0,170	0,200	1,480	106,000	0,200	0,250	10,000
0,170	0,950	0,170	0,200	1,450	104,000	0,200	0,240	10,000
0,160	0,800	0,160	0,200	1,400	103,000	0,200	0,230	10,000
	楊 木	色 木	椴 木	松 木	柳 條	白 攀	皮 條	籐 絲
	全	全	全	料	百	全	全	斤
						0,100	0,500	0,700
						0,100	0,500	0,700
						0,100	0,500	0,650
						0,200	0,450	0,650
						0,200	0,400	0,700
						0,150	0,450	0,680

營口重要商品行市調查表 (大同二年上半年度)

種類	物類	號碼	細目	單位	幣制	行市						備攷
						一月份	二月份	三月份	四月份	五月份	六月份	
食	米	1	特等大米	每斗	國幣	3.50	3.40	3.40	3.40	3.30	3.20	
		2	上等大米	全	全	3.20	3.20	3.20	3.20	3.10	3.00	
		3	粳米	全	全	2.80	2.80	2.80	2.80	2.60	2.60	
		4	秈米	全	全	1.10	1.10	1.10	1.10	1.10	1.00	
		5	小米	全	全	1.60	1.60	1.60	1.00	1.50	1.50	
		6	包米	全	全	.80	.80	.80	.80	.80	.80	
		7										
品	麵	1	紅藍車	每袋	國幣	3.30	3.25	3.20	3.10	2.80	2.70	
		2	綠兵船	全	全	3.25	3.20	3.10	3.00	2.80	2.65	
		3	三井	全	全	3.20	3.30					
		4	三菱	全	全	3.30	3.25	3.20	3.10	2.90	2.70	
		5										
		6										
		7										
類	豆	1	大豆	每斗	國幣	1.70	1.70	1.70	1.60	1.50	1.50	
		2	綠豆	全	全	2.10	2.10	2.10	2.00	2.00	1.90	
		3	青豆	全	全	1.70	1.70	1.70	1.60	1.50	1.50	
		4										
		5										
服	棉布	1	單人票白市布	每疋	國幣	9.70	9.70	9.70	9.70	9.70	9.65	
		2	連塔白市布	全	全	8.50	8.50	8.40	8.40	8.50	8.50	
		3	老人頭粗布	全	全	12.00	13.00	12.00	11.90	11.80	11.80	
		4	團龍漂市布	全	全	19.70	19.70	19.70	19.00	19.00	20.00	
		5	團鹿漂市布	全	全	17.00	17.00	17.00	17.00	17.00	17.00	
		6										
		7										
		8										
		9										
		10										
		11										
		12										
用	紗	1	十六枝仙桃	每件	國幣	240.00	240.00	240.00	240.00	240.00	240.00	
		2	十枝紅福	全	全	210.00	210.00	210.00	210.00	210.00	210.00	
		3	六枝鐵貓	全	全	170.00	170.00	170.00	170.00	170.00	170.00	
		4	六枝乞巧	全	全	165.00	165.00	160.00	165.00	165.00	165.00	
		5										
		6										
		7										
		8										
		9	本地棉花	每捆	國幣	3.80	3.80	3.80	4.00	4.20	4.50	
		10	關內棉花	全	全	3.50	3.50	3.60	3.60	3.70	4.00	
類	緞	1	串綢	每疋	國幣	34.00	34.00	34.00	34.00	34.00	34.00	
		2	湖縐	全	全	36.00	36.00	36.00	36.00	36.00	36.00	
		3	貢緞	全	全	85.00	85.00	85.00	85.00	85.00	85.00	
		4	霞緞	全	全	42.00	42.00	42.00	42.00	42.00	42.00	
		5										
		6										
		7										
		8										
貨	煤	1	無烟煤	每噸	國幣	20.00	20.00	20.00	20.00	20.00	20.00	
		2	爐煤	全	全	11.70	11.70	11.70	11.70	11.70	11.70	
		3	塊煤	全	全	18.00	18.00	18.00	18.00	18.00	18.00	
	炭	1	白炭	百斤	國幣	4.80	4.80	4.80	4.80	4.80	4.80	
		2	黑炭	全	全	2.80	3.80	2.80	2.80	2.80	2.80	
	蔴袋	1	新蔴袋	每捆	國幣	220.00	222.00	210.00	220.00	220.00	220.00	
		2	舊蔴袋	全	全	176.00	176.00	176.00	176.00	176.00	176.00	
	紙	1	海紙	每塊	國幣	4.10	4.10	4.10	4.20	4.20	4.10	
		2	毛邊紙	每疋	全	4.20	4.20	4.20	4.20	4.20	4.20	
		3	報紙	每捆	全	19.00	19.00	19.00	19.00	19.00	19.00	
		4	高麗紙	每纒	全	1.20	1.20	1.20	1.20	1.20	1.20	
		5	宣紙	每疋	全	4.50	4.50	4.50	4.50	4.50	4.50	
餅類	油	1	油蠟	每斤	國幣	.50	.50	.50	.50	.60	.60	
		2	香油	十斤	全	2.50	2.50	2.40	2.40	2.30	2.30	
	餅	3	火油	每桶	全	6.40	6.40	6.00	5.20	5.10	5.10	
		4	豆油	百斤	全	14.00	14.00	14.00	14.00	14.00	14.00	
		5	豆餅	百斤	全	160.00	160.00	160.00	160.00	160.00	160.00	
		6	洋灰	每桶	全	7.90	7.50	7.80	7.70	7.65	7.60	

營口重要商品行市調查表 (大同二年下半年度)

種類	物品	號碼	細目	單位	幣制	行市						備攷
						七月份	八月份	九月份	十月份	十一月份	十二月份	
食	米	1	特等大米	每斗	國幣	3.00	2.90	3.00	3.00	2.90	2.80	
		2	上等大米	全	全	2.90	2.70	2.80	2.80	2.70	2.60	
		3	粳米	全	全	2.60	2.50	2.60	2.60	2.50	2.30	
		4	秈米	全	全	1.00	.95	.90	.90	.90	.85	
		5	小米	全	全	1.50	1.50	1.40	1.40	1.40	1.20	
		6	包米	全	全	.80	.80	.80	.80	.80	.75	
		7										
品	麵	1	紅藍車	每袋	國幣	2.53	2.50	2.50	3.30	2.60	2.55	
		2	綠兵船	全	全	2.60	2.50	2.45	3.25	2.60	2.50	
		3	三井	全	全				3.20			
		4	三菱	全	全	2.70	2.65	2.55	3.30	2.60	2.60	
		5										
		6										
		7										
類	豆	1	大豆	每斗	國幣	1.70	1.70	1.40	1.40	1.40	1.30	
		2	綠豆	全	全	2.00	2.00	1.80	1.70	1.70	1.50	
		3	青豆	全	全	1.70	1.70	1.50	1.40	1.40	1.30	
		4										
		5										
服	棉	1	軍人票	每疋	國幣	9.70	9.70	9.60	9.50	9.30	9.00	
		2	連塔白市布	全	全	8.50	8.50	8.45	8.80	8.80	8.70	
		3	老人頭粗布	全	全	12.00	12.00	11.80	11.20	11.00	10.80	
		4	團龍漂市布	全	全	19.70	19.70	19.40	20.20	20.00	20.00	
		5	團鹿漂市布	全	全	17.00	17.00	16.80	19.00	18.80	18.60	
		6										
		7										
		8										
		9										
		10										
		11										
		12										
用	棉	1	十六枝山桃	每件	國幣	240.00	240.00	238.00	234.00	234.00	232.00	
		2	十枝紅福	全	全	210.00	210.00	209.00	216.00	215.00	215.00	
		3	六枝鐵錨	全	全	170.00	170.00	170.00	170.00	176.00	175.00	
		4	六枝乞巧	全	全	165.00	165.00	169.00	160.00	160.00	160.00	
		5										
		6										
		7										
		8										
		9	本地棉花	每捆	國幣	5.00	3.80	5.00	4.50	4.00	4.00	
		10	關內棉花	全	全	4.00	3.80	3.50	3.20	3.00	3.00	
紗	綢	1	串綢	每疋	國幣	34.00	34.00	34.00	33.00	34.00	34.00	
		2	湖縐	全	全	36.00	36.00	35.50	36.00	35.00	35.00	
		3	貢縐	全	全	85.00	85.00	84.50	84.00	83.00	80.00	
		4	霞縐	全	全	42.00	45.00	42.00	42.00	40.00	40.00	
呢	絨	5										
		6										
		7										
		8										
雜	煤	1	魚烟煤	每噸	國幣	20.00	20.00	18.00	18.00	15.00	14.00	
		2	爐煤	全	全	11.70	11.70	11.70	11.80	10.00	10.00	
		3	塊煤	全	全	18.00	18.00	18.00	18.00	12.00	11.80	
	炭	1	白炭	百斤	國幣	4.80	4.80	4.00	3.50	3.50	3.50	
		2	黑炭	全	全	2.80	2.80	2.50	2.40	2.40	2.40	
	蔴袋	1	新蔴袋	每捆	國幣	222.00	222.00	222.00	200.00	140.00	14.00	
2		舊蔴袋	全	全	176.00	175.00	170.00	160.00	150.00	15.00		
貨	紙	1	海紙	每塊	國幣	4.10	4.00	3.60	3.30	3.30	3.00	
		2	毛邊紙	每疋	全	4.20	4.20	3.60	3.60	3.50	3.40	
		3	報紙	每捆	全	19.00	18.50	18.00	15.00	13.00	12.00	
		4	高麗紙	每縷	全	1.20	1.20	1.20	1.20	1.10	1.10	
		5	宣紙	每疋	全	4.50	4.50	4.30	4.00	4.00	4.00	
類	油	1	油蠟	每斤	國幣	.50	.50	.50	.50	.50	.50	
		2	香油	十斤	全	2.30	2.20	2.00	2.00	1.60	1.40	
		3	火油	每桶	全	4.20	4.20	4.20	3.80	3.80	3.80	
	餅	4	豆油	百斤	全	15.00	15.00	15.00	14.00	12.00	10.00	
		5	豆餅	百斤	全	17.00	16.50	17.00	17.00	13.00	13.00	
		6	洋灰	每桶	全	7.60	7.50	7.60	7.60	7.60	7.60	

營口重要商品行市調查表(康德元年上半年度)

種類	物類	號碼	細目	單位	幣制	行市						備	攷
						一月份	二月份	三月份	四月份	五月份	六月份		
食	米	1	特等大米	每斗	國幣	2.45	2.45	2.40	2.40	2.45	2.40		
		2	上等大米	全	全	2.20	2.20	2.20	2.20	2.20	2.15		
		3	粳米	全	全	1.85	1.85	1.80	1.80	1.85	1.90		
		4	秈米	全	全	.85	.85	.85	.85	.85	.80		
		5	小米	全	全	1.15	1.20	1.15	1.15	1.15	1.20		
		6	包米	全	全	.70	.70	.65	.65	.70	.75		
		7											
品	麵	1	紅藍車	每袋	國幣	2.40	2.40	2.35	2.40	2.40	2.35		
		2	綠兵船	全	全	2.30	2.30	2.25	2.25	2.30	2.30		
		3	三井	全	全								
		4	三菱	全	全	2.25	2.25	2.20	2.20	2.25	2.30		
		5											
		6											
		7											
類	豆	1	大豆	每斗	國幣	1.00	1.00	1.00	1.00	1.00	1.00		
		2	綠豆	全	全	1.45	1.45	1.40	1.40	1.45	1.40		
		3	青豆	全	全	1.08	1.08	1.02	1.02	1.08	1.80		
		4											
		5											
服	棉布	1	單人票白市布	每疋	國幣	9.00	9.00	8.90	9.10	9.00	9.00		
		2	連塔白市布	全	全	8.10	8.10	8.05	8.30	8.10	8.00		
		3	老人頭粗布	全	全	10.40	10.40	10.35	10.35	10.40	10.30		
		4	國龍漂市布	全	全	19.50	19.50	19.50	19.50	19.50	19.00		
		5	國鹿漂市布	全	全	19.00	19.00	18.50	18.50	19.00	19.00		
		6											
		7											
		8											
		9											
		10											
		11											
		12											
用	棉紗	1	十六枝仙桃	每件	國幣	214.00	214.00	214.00	214.00	214.00	200.00		
		2	十枝紅福	全	全								
		3	六枝鐵錨	全	全								
		4	六枝乞巧	全	全								
		5											
		6											
		7											
		8											
		9	本地棉花	每捆	國幣	4.00	4.00	4.00	4.20	4.00	4.00		
		10	關內棉花	全	全	3.90	3.90	3.80	3.80	3.90	3.80		
類	紗	1	串綢	每疋	國幣	30.00	30.00	30.00	30.00	30.00	30.00		
		2	湖縐	全	全	32.00	32.00	32.00	32.00	32.00	32.00		
		3	貢緞	全	全	47.50	47.50	47.00	47.00	47.50	48.00		
		4	霞緞	全	全	33.00	33.00	33.00	32.00	33.00	32.00		
		5											
類	絨	1											
		2											
		3											
		4											
		5											
		6											
		7											
		8											
雜	煤	1	無烟煤	每噸	國幣	20.00	20.00	20.00	20.00	20.00	20.00		
		2	爐煤	全	全	10.00	10.00	10.00	9.50	10.00	10.00		
		3	塊煤	全	全	11.70	11.70	11.50	11.50	11.70	11.60		
炭	1	白炭	百斤	國幣	3.10	3.10	3.00	3.00	3.20	3.10			
	2	黑炭	全	全	2.30	2.30	2.20	2.20	2.30	2.35			
蔴袋	1	新蔴袋	每捆	國幣	2400	2400	2400	2400	2400	2400			
	2	舊蔴袋	全	全	108.00	108.00	108.00	108.00	108.00	106.00			
貨	紙	1	海紙	每塊	國幣	2.50	2.50	2.50	2.50	2.50	2.50		
		2	毛邊紙	每疋	全	3.45	3.40	3.40	3.40	3.45	3.40		
		3	報紙	每捆	全	6.20	6.20	6.30	6.30	6.20	6.20		
		4	高麗紙	每張	全	2.17	2.17	2.15	2.30	2.17	2.15		
		5	宣紙	每疋	全	7.00	7.00	7.00	7.00	7.00	7.00		
類	油	1	油蠟	每斤	國幣	.30	.30	.30	.30	.30	.30		
		2	香油	十斤	全	1.50	1.50	1.40	1.40	1.50	1.70		
		3	火油	每桶	全	3.20	3.20	3.20	3.20	3.20	3.20		
		4	豆油	百斤	全	9.00	9.00	9.00	9.00	9.00	9.00		
		5	豆餅	百斤	全	12.50	12.50	12.00	12.00	12.50	12.00		
		6	洋灰	每桶	全	7.00	7.00	7.00	7.00	7.00	7.00		

營口商埠銀行錢莊每月存放匯兌數量調查表(自元月一月至六月末止)

行名稱	月份	存款額	放款額	匯入額	匯出額	備攷
中央銀行營口支行	一月份	1864.991.28	3,491.162.19	3,914.296.34	3,841.497.97	
	二月份	1,987.874.37	4,638.508.41	2,520.975.04	2,483.623.31	
	三月份	1,833.175.57	4,718.938.26	1,341.622.59	2,617.092.86	
	四月份	1,543.613.72	5,318.334.66	2,461.500.68	1,672.421.85	
	五月份	1,521.597.49	6,105.612.16	1,921.040.89	3,425.344.87	
	六月份	1,734.389.48	6,062.488.01	1,052.338.79	3,364.956.06	
營口商業銀行	一月份	291.175.09	1,467.168.93			
	二月份	462.079.71	1,634.582.13			
	三月份	615.080.33	1,850.048.64			
	四月份	754.199.15	2,294.612.64			
	五月份	463.408.22	2,835.298.50			
	六月份	1,187.824.18	2,962.836.02			
中國銀行營口支行	一月份			13,231.54	1,062.908.64	
	二月份	556.467.67	1,090.633.87	140.685.40	620.634.14	
	三月份	1,422.653.42	949.412.60	160.360.58	520.226.60	
	四月份	1,401.649.16	717.871.86	1,090.521.82	1,940.358.4	
	五月份	1,271.641.87	598.463.71	2,193.173.33	1,054.948.35	
	六月份	1,333.546.70	672.364.39	2,289.454.44	530.159.37	
交通銀行營口支行	一月份	296.802.33	554.279.56	160.530.47	14,751.83	
	二月份	376.378.03	462.018.34	14,048.00	4,460.07	
	三月份	265.886.38	364.776.24	9,782.35	25,593.13	
	四月份	307.376.93	357.273.71	5,412.02	2,107.050	
	五月份	329.910.24	384.526.61	10,028.99	2,941.30	
	六月份	472.761.06	376.803.86	6,478.50	9,941.10	
營口福順仁錢莊	一月份			81.870.85	82,154.83	
	二月份			123.160.00	28,748.27	
	三月份			356.543.02	365.652.05	
	四月份			845.400.71	845.620.01	
	五月份			600.578.56	597.888.27	
	六月份			1,096.627.60	1,091.572.22	
營口永泰恒錢莊	一月份			154,000.00	288,000.00	
	二月份				83,400.00	
	三月份			158,000.00	120,000.00	
	四月份			207,941.89	190,604.87	
	五月份			181,000.00	209,750.00	
	六月份			163,376.00	105,517.14	

營口茶葉情況調查表

【康德元年上半年調查】

商號名稱	本年半年度購買量			上年半年度購買量			上年一年度購買量			現存量			來貨地	稅率	備考
	紅茶	綠茶	小連	紅茶	綠茶	小連	紅茶	綠茶	小連	紅茶	綠茶	小連			
天和東	300	330		500	300	20	3000	5500	20	40	320		上海	10 ²⁴ -3	半年度係一月
永順茶棧	834	1050									830		上海	10 ²⁴ -3	初至六月末止
興茂北	1310	1875	1478	1715	4189	2093	5243	10753	2789				上海	10 ²⁴ -3	【以件為單位】
泰順祥	1110	439	247	746	746	1154	2294	2021	46	7955	4115	241	福州		【每件200斤】
恒利德	2676	373	616	1096	1174	150	2294	3597	519				安徽		【小連每件20斤】
裕泰號	2701	2882	1312	1791	5758	747	4272	14014	1132				蘇州		
泰順同	733	792		640	1754		1578	4650		174	679		上海台灣		
合計	9,670	7,711	3,653	6,488	16,681	4,164	18,681	41,495	4,506	8,169	6,004	241			

營口商家內寓滙兌莊調查表 康德元年查

名稱	寓址	性		匯兌種類	執事姓名	資本額	設立年月	通匯地	每年匯兌額	備考
		有無支店	兼營何業							
天和興	義生利	新奉天 大連安東 等處	無	國幣	李晉階	二千元	民國二十 年二月	烟台上海 國內等地	烟台五萬元 上海十萬元 內地千元	總號烟台
同巨利	全	哈爾濱奉 天營口	無	全	邱德三	二仟元	大同二年 五月	掖縣	五萬元	總號哈爾濱
福順德	宏利厚	哈爾濱大 連安東營 口新京	無	全	馬子良	二千元	大同元年 五月	山東及內地	三十二萬元	全
公和隆	恆利德	吉林新京 營口安東 大連	無	全	王進初	二千元	民國二十 一年三月	山東及內地	山東二十萬 元內地二千 元	全
慶泰祥	永泰昌	奉天哈爾 濱營口	無	全	趙商衡	一千元	大同二年 十月	山東黃縣	二萬元	大同二年十 月開市年終 迄匯數
益發糧號	永茂號	滿內地及 上海天津均 有支行	無	全	戴少如		民國三年 三月	天津上海 及內地	天津十五萬元 上海二十萬元 內地五萬元	總行新京
信成永	慶昌號	營口安東大 連吉林奉天 哈爾濱等地	無	全	王秉臣	二千元	民國二十 一年五月	天津上海 黃縣	天津八萬元上 海八萬元黃縣 三十萬元	總號奉天

營口商埠較大織棉工廠調查表

康德元年上半年調查

工廠名稱	營業種目	地址	資本	出品名稱	每日產量	工人數	備攷
元生福	織布工	營口老爺閣南街門牌二號	大洋二仟	大布	一百二十疋	十三人	
同興福	織襪工	營口東大街門牌廿二號	全	各種洋襪	十六打	十三人	
益發和	織帶襪	營口大平康里小什街門牌十號	全	腿帶洋襪	帶四百付 襪二百打	廿一人	
金生厚	人力織毛巾	營口雙廟子街門牌八號	全	毛巾	十二打	十二人	
義聚興	織花格布	營口清真寺街門牌五號	全	花格布	十疋	廿二人	
益記號	人力織格布	營口小紅樓南街門牌十六號	全	格布粗布	八疋	廿四人	
福源慶	織襪工	營口雙廟子前街門牌十四號	大洋三仟	各種洋襪	三十打	十三人	
全興順	織布工	營口重盛街門牌十一號	大洋五仟	大布粗布	粗布十疋 大布卅疋	廿五人	
永盛金	織襪工	營口雙廟子北街門牌廿二號	大洋三仟	男襪女襪 童襪	七十打	卅六人	
萬順昌	織襪工	營口公安前街門牌八號	大洋五仟	各種洋襪	三十打	廿一人	
同泰興	人力織帶子襪子	營口雙廟子東街門牌十一號	大洋二仟	各種洋襪 子帶子	代子六百付 襪子三十打	三十人	
玉義祥	織布工	營口小紅樓西街門牌二號	大洋一萬	大尺布	五百十疋	一百五十人	

永福長全	慎恒號廠	鴻遠記號廠	同安厚廠	裕源工廠全	裕慶德布	泰順利廠	永和成廠	天合泰廠	同合隆全	義興工廠	三泰工廠全	東合厚全	大昌興全	
營口老爺閣南街門牌一號	營口重盛街門牌九號	營口雙廟子街門牌十一號	營口警察廳前街門牌九號	營口福來號街門牌十一號	營口大官塘北街門牌八號	營口東青堆子門牌五號	營口南二道街門牌十二號	營口禮拜寺街門牌十號	營口重盛街門牌六號	營口東花園街門牌十五號	營口東二道街門牌九號	營口重盛街門牌廿五號	營口古物街門牌八號	
大洋五千	國幣一萬	全	大洋三千	國幣三仟	大洋五仟	大洋五仟	大洋五萬	大洋四仟	大洋二萬	大洋一萬	大洋四仟	大洋二萬	全	
大布粗布	細布	大布粗布	大尺布	各種洋襪	全	大尺布	粗布大布	大布腿帶	天字尺布	全	大尺布	三星大布	大布	大布粗布
二百九十疋	粗布十疋 細布一百 五十三疋 大布十疋	一百七十五疋	八十八打	全	二百四十疋	一百九十二疋	粗布四十疋 大布二百廿疋	帶子二百打 大布一百十疋	一百七十五疋	二百四十疋	五百疋	二百四十疋	四百疋	粗細布五十二疋 大布三百十疋
六十七人	六十八人	六十八人	全	六十三人	六十五人	六十二人	七十九人	七十二人	七十七人	七十九人	七十四人	一百六十八人	二百五十九人	

同德廠	華善廠	永聚昌	東興廠	紡紗股份有限公司	同利合	公合永	宏順昌	錦成祥	同順公	振業順	世昌興	益眾廠	興盛源
全	全	織布工	織布工	紡紗織	織襪工	電力大	電力織	大尺布	電力織	織布工	大布工	電力織	全
營口青堆子三明大街	營口西潮溝街	營口清真寺街門牌十七號	營口西潮溝滙源公街門牌十號	營口青堆子	門牌四號	營口東西道街門牌一號	營口啓文門街門牌八號	營口西大街門牌九號	營口通惠門街門牌十三號	營口重盛街門牌六號	營口西大廟街門牌十號	營口南新街門牌九號	全門牌四號
元大洋一萬	元大洋五仟	元大洋四仟	元國幣五仟	元大洋五十萬	元大洋四仟	元國幣六仟	元國幣三千	元大洋三千	元大洋五千	元大洋五仟	元大洋二千	元大洋八仟	元大洋六千
牌大尺布	布打連大尺布	布粗細布尺	十三磅花其	雙寶佛童	大布	雲龍布	全	全	大尺布	粗布美發天宮尺布四十二正	大尺布	全	全
五百疋	九十疋	粗細布十八疋尺布二百五疋	一百二十疋	十萬〇八仟	一百七十疋	一百二十疋	一百二十疋	一百六十八疋	一百五十疋	粗布四十二正尺布四十五正	一百十六疋	粗布二十四疋	尺布六十疋
一百另五人	九十七人	一百另三人	一百三十人	九百十八人	五十九人	五十一人	五十人	五十八人	五十一人	五十五人	四十八人	五十五人	五十二人

慶豐和	元記	萬盛和	永順興	成全明	泰順盛	敬康號	永安	永順泰	恒盛源	宏發成	新日茂	惠昌興	新昌
全	織襪	織帶襪	口袋工	織襪工	電力織布工廠	電力織布工廠	電力織布工廠	大布工	大布	電力織布工廠	全	全	全
營口雙廟子東街門牌十四號	營口雙廟子東街門牌十二號	營口雙廟子東街門牌十三號	營口小紅樓東街門牌五號	營口桃園街門牌三號	營口通惠門街門牌十三號	營口公安局西街門牌三號	營口通惠門街門牌六號	營口大森茂胡同門牌一號	營口關帝廟東街巨德胡同門牌三號	營口禮拜寺街門牌九號	營口老爺閣東分所門牌十五號	營口南新街門牌七號	營口東二道街
全	元大洋三仟	元大洋三仟	元大洋二仟	元大洋三仟	元大洋四仟	元大洋四仟	元大洋三仟	元大洋三仟	元大洋三仟	元國幣二仟	元大洋八仟	元大洋五仟	元大洋三仟
全	各種洋襪	帶子洋襪	口袋	各種洋襪	大尺布	絲叨子	和合大布	大布	大布	大布粗布	全	大尺布	天發財大富貴大元巨
全	二十打	帶子九百付襪子三十打	十條	二十打	五十二疋	七百八十枝	九十疋	疋一百三十二	疋一百三十二	大布二百十疋粗布十二疋	一百五十疋	一百二十疋	一百五十五疋
十一人	十四人	四十二人	八人	九人	三十一人	三十五人	三十四人	全	四十人	四十九人	四十二人	三十五人	九十九人

萬成東	全	營口馬市街門牌八號	元大洋五千	全	四十打	十四人
日增盛	全	營口雙廟子北街門牌三十二號	元大洋二千	全	二十打	十四人
萬聚源	全	營口二官塘北街門牌十一號	元大洋五千	男女童襪	四十打	十七人
裕盛公	電力卡機 線工廠	全 門牌七號	元大洋五千	卡機線	五十四羅	十三人
同義生	電力織 布工廠	營口南新街門牌六號	元國幣二千	大布		

11011

營口商埠外國人經營工商業調查表康德元年

名稱	國籍	代表者姓名	所在地	資本		企業形態	營業科目	創立年月	營業額概數	本支店所在地	信用程度	原料或貨物來源	主要路	備 攷
				資本金	撥入金									
正隆銀行營口支店	日本	高垣寬吉	元神廟	12,000,000円	5,624,375円	株式會社	一般銀行業	大正三年		本店大連支店旅順鞍山奉天撫順開原新京	良			
正金銀行營口支店	"	朝比奈恭爾	"	100,000,000円	全額撥入	"		明治三十年		本店橫濱支店奉天開原新京青島濟南東京	"			
朝鮮銀行營口支店	"	失島嘉平	三義廟街	40,000,000円	2,500,000	"		大正五年		本店京城支店旅順遼陽奉天吉林開原新京	"			
三井物產株式會社	"	加藤武濟	重盛街	100,000,000	全額撥入	"	物產當地一般貿易	明治二十五年	5,000,000	本店東京支店奉天鐵嶺新京北平ソトノハニ一大阪	"	日本各主要都市	全滿	
三菱商事株式會社	"	池田徹	西二道街			"	麥粉砂糖板硝子豆粉			本店東京支店橫濱ロトニヌーヨーリスラバマ	"	"	"	
國華公司	"	井田哲	東大街	50,000		個人經營	ゴム鞋商	昭和五年	180,000	當地	可	日本	"	
泰山洋行	"	山村長吉	"	50,000		"	棉絲布		70,000	"	良	地場鐵路沿線及遠西方諸	地場	
達見洋行	"	達見邦次郎	永世街	6,500		"			20,300	"	可	"	"	
德記紙店	"	見野奇次郎	"	100,000	半額拂入	"	各種洋紙紙製品文具事務用品測量用品	昭和四年	80,000	本店大連支店奉天北平新京京城北平大阪	良	大連奉天大阪	"	
重本洋行	"		東二道街			"	船具全物						"	
尾崎洋行印字館	"	尾崎菊三	永世街	5,000		個人		明治三十八年	24,600	當地	不可	日本	"	
山下誠進堂	"	山下榮五郎	元神廟街	20,000		"	食料雜貨	明治三十七年	20,000	當地	可	日本及大連奉天	"	
羽村洋行	"	羽村義	"	50,000		"		明治三十八年	86,000	當地	良	"	滿鐵沿線	
回天堂大藥房	"	内尾敬治	"	2,000		"	化粧品藥品醫療器械	大正十五年	35,400	當地	"	"	"	
林喜醫藥房	"	林喜太郎	二本町			"		昭和四年	24,000	當地	"	"	"	
國際觀光局	"	牟田鉄四郎	永世街				滿鐵切符代賣	昭和三年	400,000	"	良	"	"	
東昌棉織場	"		老爺閣	2,000		合會	紡績業	昭和八年		"		日本		
鈴木寫真館	"	附柴于一	二本町			合會	寫真及材料	明治四十年		"	可			
太安公司	"		西大街			合會	鴉片收買(現在)	昭和八年		"				
三信號錢莊	"	米原郊八郎	永世街	5,000					30,000	"				
寺庄洋行	"	吉田繁次郎	東新街	750,000		合會	染料滿洲人向雜貨	明治三十三年	2,000	本店大阪	不可	大阪神戶	"	
東京棉花株式會社	"	森本祐太郎	重盛街	25,000,000	15,000,000	株式會社	棉花	大正九年		本店大阪支店青島天津香港京城東京其他	良	大阪	滿鐵沿線	
營口印刷所	"	片山賴衛	元神廟街	15,000		合會	印刷	昭和四年	32,000		可		"	
康和公司	"	三島輝善	西北街	12,000			撫順炭販賣	昭和三年	25,500	"	良		地場	
英美烟草公司	美國		永世街	250,000		有限	捲烟		3,000,000	上海天津	"			
美孚洋行	"		河北	250,000		股份	火油		30,000,000	總行上海分行天津	"	美國各地	中國滿洲	
太古洋行	英吉利		後河沿	1,000,000	1,000,000	"	輪船保險等	1890年3月	5,000,000	總行香港分行奉天	"			
卜內門公司	英吉利		西北街				洋針顏料商			總公司上海分公司天津等	"	英國西洋各國	中國滿洲	
恒信洋行	英吉利		永世街	80,000		股份	顏料			總行上海分行大連	"			
源來盛	英吉利		永世街	20,000,000		股份	顏料金融典當	1908年		總行香港分行奉天	良	倫敦滿洲	日本中國	
亞細亞	英國		河北	250,000		有限	火油		3,000,000	總行上海分公司天津等	良	英國	中國滿洲	
亞利洋行	波斯		永世街	100,000		股份	洋雜貨			上海大連天津等	良	西洋各地香港	滿洲各地	
旗昌洋行	英吉利		後河沿	20,000	20,000	股份	船行染料等	1863年5月	2,000,000	總行上海分行大連	良	英國	滿洲各地	

營口商埠製造計器者家數及所存數量調查表 康德元年調查

商號	地址	所存各器數目												
		65秤	6尺秤	55秤	5尺秤	45秤	38秤	35秤	28秤	18秤	尺			
永興厚	西大街	35												
曲命全	全													
公興德	全		10											
曲維中	全													
陳俊佑	馬市街		30											
曲廣有	永世街													
永盛福	大里平													
永發祥	老爺廟													
福順厚	全													
合計		75												
		157												
		159												
		211												
		163												
		130												
		545												
		230												
		1160												
		555												
		9	2	4	3									
		11	2	4	5									

說明

查本埠製秤尺商號共六家統計出品秤二千八百三十支尺五百五十五支製斗升商號三家統計出品斗九面升十一面合並註明

營口商埠工商業各家使用商標調查表

康德元年四月調查

三〇五

名	稱	種	類	商標	牌名	已	未	註	冊	地	址	備	攷
大	興	昌	電力	織布	金鼎	大	粗	布	未	註	冊	九	道
全					電	車	粗	細	布	全			
永	聚	昌	電力	織布	臥	龍	大	布	已	註	冊	清	真
全					軍	馬	細	布	未	註	冊	全	
全					精	選	群	福	粗	布	全		
東	合	厚			雙	龍	大	布	全			重	盛
全					雙	魚	大	布	全			老	爺
永	福	長			團	龍	大	布	全			西	大
全					英	雄	大	布	全			全	
合	興	成	北	棧	西	洋	美	人	大	布	全	雙	廟
全					雙	鶴	粗	布	全			重	盛
慎	恒	號			嘉	禾	粗	布	全			全	
全					春	牛	尺	布	全			全	
振	業	順			美	猴	王	粗	布	全		全	
全					天	官	粗	布	全			全	

全	同	全	全	錦	興	全	興	興	天	全	全	玉	全	宏	全	全
	合			成	盛		盛	盛	合			義		發		
	隆			祥	源		源	源	泰			祥		成		
全	全	全	全	全	全	全	全	全	全	全	全	全	全	全	全	全

得	三	太	飛	老	寶	源	盛	興	天	麟	祥	玉	雙	太	天	松
利	元	桶	龍	象	象	字	字	字	字	書	字	字	喜	陽	官	鹿
大	寶	粗	粗	童	粗	大	大	大	大	大	大	大	大	大	大	粗
布	大	布	布	粗	布	布	布	布	布	布	布	布	布	布	布	布
全	全	全	全	全	全	全	全	全	全	全	全	全	全	全	全	全

三〇六

全	重	全	西	西	老	全	老	老	基	全	全	小	全	禮	全	全
	盛		大	大	爺		爺	爺	督			紅		拜		
	街		廟	廟	閣		閣	閣	教			樓		寺		
			街	街	南		南	南	街			西		街		
					街		街	街				街				

同安厚	永長東	裕盛公	公大號	公大號	公大號	敬康號	敬康號	敬康號	敬康號	永安工廠	全	同利合	同順公	全	公合永	全
電力織襪	全	電力卡機線	人力織襪	全	電力織線	人力香粉	人力香粉	人力香粉	電力織線	全	全	全	全	全	全	全
綠牡丹牌	三星牌	火車牌	彩菊牌	雙美牌	單美牌	戴春林香粉	永益鉛粉	大時益齋鉛粉	三鴨牌	和合大布	老象大布	舉鼎大布	三友大布	陽鶴大布	雲龍大布	盛字大布
已註冊	未註冊	全	已註冊	未註冊	全	全	全	全	全	全	全	全	全	全	全	全
公安局前街	西大廟街	二官塘北街	西大廟街	西大廟街	西大廟街	公安局西街	公安局西街	公安局西街	公安局西街	通惠門街	大平康里東街	大平康里東街	通惠門街	全	東二道街	全

裕興工廠	全	同興福	同益成	同新工廠	同泰興	同義工廠	同利發	萬春工廠	萬盛和	萬聚源	全	萬順昌	全	益發和長記	永盛金		
全	全	全	全	全	全	全	全	全	全	全	全	全	全	全	人力織襪		
粉牡丹牌	全	歡天喜地牌	墨荷花	喜童牌	麗美牌	魚船牌	花蝶牌	紅芍藥牌	精美牌	富貴牌	日美牌	金馬牌	荷花牌	彩蓮牌子	金蟾牌	得利牌	童子牌
全	全	全	全	全	全	全	全	全	全	全	全	全	全	全	全	全	未註冊

雙廟子北街

大平康里東街

東二道街

全

二官塘北街

全

二官塘北街

雙廟子東街

雙廟子北街

南新街

全

雙廟子東街

雙廟子北街

大平康里東街

東大街

全

二官塘街

興	成	北	永	新	廣	興	慶	乾	元	全	福	瑞	盛	振	永	裕
記	興	洋	豐	業	發	記	豐	昌	記		源	成	發	合	德	勝
工	工	工	工	工	和	號	和	厚	工		慶	工	和	永	厚	長
廠	廠	廠	廠	廠					廠			廠				
全	全	全	全	全	全	全	全	全	全	全	全	全	全	全	全	全

丹	大	禾	新	美	童	半	麒	月	雙	金	如	鐵	金	金	金	童
鳳	金	鐘	美	工	魚	美	麟	美	馬	鼎	意	炮	鼎	虎	鼎	喜
牌	鐘	牌	牌	牌	牌	牌	牌	牌	牌	牌	牌	牌	牌	牌	牌	牌
全	全	全	全	全	全	全	全	全	全	全	全	全	全	全	全	全

雙廟子北街	大官塘小什街	全	二官塘北街	王家塘子街	二官塘北街	全	雙廟子東街	雙廟子北街	全	全	雙廟子東街	榮興里街	大平康里街	全	南新街	大水晶宮
-------	--------	---	-------	-------	-------	---	-------	-------	---	---	-------	------	-------	---	-----	------

全	關東火柴公司	鴻記工廠	寶聚源	全	全	恩記工廠	全	裕記工廠	義盛和	萬發東	三合興	元昌工廠	天祥號	福興東	福興號	日增盛
全	火柴	全	人力織帶	全	全	人力織毛巾	人力織帶	人力織機	全	人力織帶	全	全	全	全	全	全
快	進	王	雙	木	金	白	雙	母	美	雙	金	美	蓮	三	童	墨
發	步	字	喜	字	字	雪	喜	子	麗	喜	鐘	星	魚	羊	魚	菊
財	步	牌	牌	牌	牌	牌	牌	牌	牌	牌	牌	牌	牌	牌	牌	花
全	民國二十年七月工商部註冊	全	全	全	全	全	全	全	全	全	全	全	全	全	全	全
全	青推子	大平康里東街	雙廟子東街	全	全	雙朝子東街	全	大水晶宮東街	全	雙廟子東街	全	全	全	全	全	全

全	全	全	全	華新醬園	寶興玉	蛙生藥店	洪春堂	濟生堂	天福堂	寶和堂	咸春堂	全	三明火柴公司	全	蛙蛙火柴公司	全
全	全	全	全	醬園	全	全	全	全	全	全	藥行	全	全	全	全	全
極「醋」	貞「全」	利「全」	亨「全」	元「醬油」	寶	壽	雙	天	劉	扇	太乙	葫	金	群	耕	日進斗金
字	字	字	字	字	星	星	獅	官	海	面	爐	蘆	瓜	鹿	田	全
全	全	全	全	全	全	全	全	全	全	全	未註冊	全	民國二十年九月南京商標局	全	民國十三年八月工商部註冊	全
全	全	全	全	第三樓街	全	永世街	馬市街	老爺閣街	全	全	西大街	全	全	全	全	全

全 同 全 全 全 全 德 全 全 全 全 利 全 全 全 全 亨
來 來 來 來 來 興 來 來 來 來 達 來 來 來 來 通
得 得 得 得 得 醬 得 得 得 得 醬 得 得 得 得 醬
園 園 園 園 園 園 園 園 園 園 園 園 園 園 園

全 全 全 全 全 全 全 全 全 全 全 全 全 全 全

深 根 利 餘 有 貴 富 成 喜 壽 祿 福 品 照 高 星 吉
全 全 全 全 全 全 全 全 全 全 全 全 全 全 全 全 全
醬 醬 全 全 全 全 全 全 全 全 全 全 全 全 全 全 全

字 字 字 字 字 字 字 字 字 字 字 字 字 字 字 字 字

全 全 全 全 全 全 全 全 全 全 全 全 全 全 全 全 全

三二二

全 大 全 全 全 全 老 全 全 全 全 青 全 全 全 全 第
平 平 平 平 平 爺 全 全 全 全 堆 全 全 全 全 三
康 康 康 康 康 閣 全 全 全 全 子 全 全 全 全 樓
里 里 里 里 里 南 街 街 街 街 街 街 街 街 街

利源公司	洪源公司	裕華公司	福海公司	潤德隆	全	東來盛	同意合	玉和榮	世興和	全	全	全	全	中利醬園	全	全
全	全	全	精鹽	全	全	全	全	全	鞋商	全	全	全	全	全	全	全

利源	全		福	金	雙獅	獅	嘉	石	葫	信	智	禮	義	仁	茂	葉
字	球		字	隆	球	球	禾	榴	蘆	字	字	字	字	字	字	字
全	民國十八年八月工商部註冊	民國十六年五月工商部註冊	民國十九年六月工商部註冊	全	全	全	全	全	全	全	全	全	全	全	全	全

全	東花園街	採運局街	東雙橋街西	全	全	全	永世街	東大街	西大街	全	全	全	全	小水晶宮	全	全
---	------	------	-------	---	---	---	-----	-----	-----	---	---	---	---	------	---	---

先施公司
廣生行
瀛西大藥房
義興成
新月工廠

化粧品
全
藥品
全
化粧品

虎牌
雙妹
鐵拐
牛首
雙喜

註冊
全
全
未註冊
全

西大街
全
南新街
西大街
雙廟子街

營口商業種類統計比較圖
 (每度代二家其他商業每度代五家)

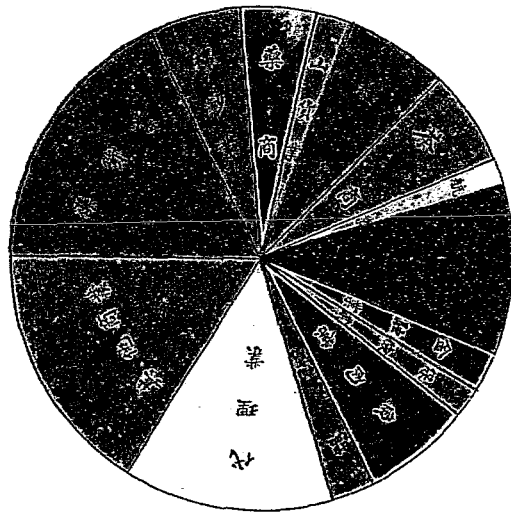

營口工業種類統計比較圖
 (每度代一家其他工業每度代五家)

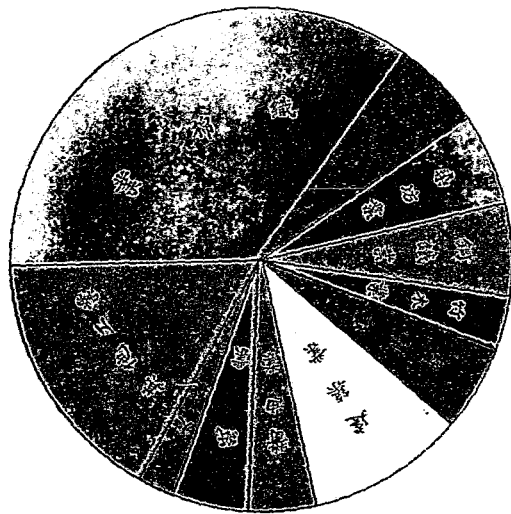

康德元年製

營口織棉業種類統計比較圖(每二度代一象)

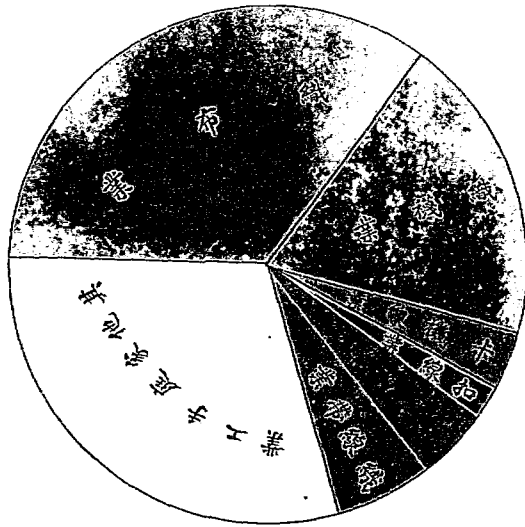

營口商埠主要工商業資本比較表
 (每格代大洋五千元)

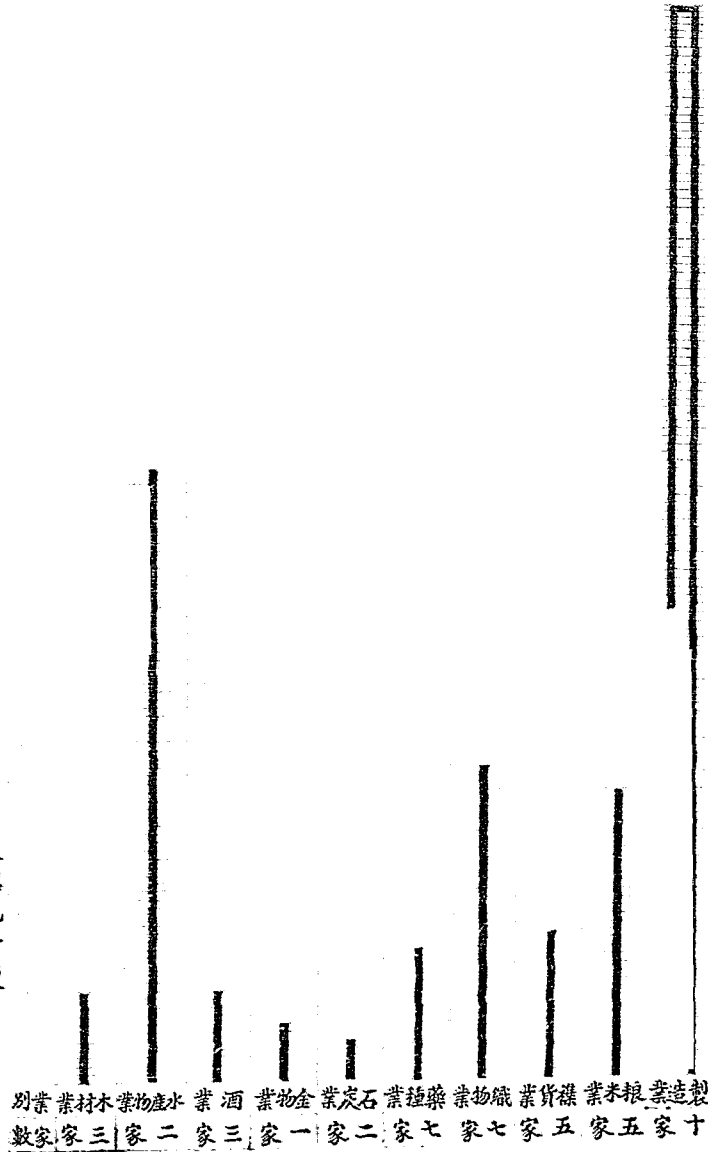

康德元年製

法令

奉天省棉紗統稅條例

- 第一條 凡在奉天省製造及由境外輸入之棉紗均依本條例征收統稅
- 第二條 對干已征收進口關稅之棉布及其他棉紗織成品統稅
- 第三條 對干已征過本省統稅之棉紗織成品不征統稅但須有證明
- 第四條 本省製造及由境外輸入之棉紗並未經征過進口關稅之棉布其他棉紗織成品統稅稅率如

左

(甲) 本包棉紗在二十三支以內者每百斤征收國幣二元七角五分

(乙) 本包棉紗超過二十三支者每百斤征收國幣三元七角五分

(丙) 其他各類棉紗照海關估價征收百分之五

第五條 在奉天省境內設廠製造之棉紗或其織成品於出廠時由該管稅局征收之

第六條 凡境外輸入之棉紗由就近稅局征收之

第七條 凡已納統稅之棉紗或其織成品行銷各地概不重征

第八條 凡在奉天省製造之棉紗或其織成品運銷境外時如被重征得返還其已征稅款但須有證明

第九條 進口已完統稅之棉紗復出口時得照第八條規定辦理之

第十條 凡未納統稅之棉紗織成品得按照其所含紗之價格數量依第四條之規定補征棉紗統稅

第十一條 本條例施行細則及罰則均另定之

第十二條 本條例如有未盡事宜得隨時修正之

第十三條 本條例自公布之日施行

(織成品各表照舊)

奉天省征收棉紗統稅條例施行細則

第一章 總則

第一條 本細則依照奉天省征收棉紗統稅條例第十一條規定之

第二條 奉天省征收棉紗統稅條例及本細則內所稱之棉紗織成品以用棉紗直接織成者爲限其就織成品改造變更原態者不在此例

第二章 印花運照

第三條 征收棉紗統稅以貼用印花方法行之

第四條 棉紗統稅印花分左列五種

一、五元 綠色

二、一元 紫色

三、五角 茶色

四、一角 赭色

五、五分 藍色

凡稅款尾數不及五分者以五分計算

第五條 棉紗統稅印花須貼於貨品包面並左騎縫上加蓋統稅完訖戳記銷燬之

第六條 行運棉紗應用棉紗運照行運棉紗織成品則用棉紗織成品運照

第七條 棉紗運照及棉紗織成品運照均分五聯第一聯存根留局存查第二聯繳查由落地局查驗後

截留呈廳第三聯執照發商收執第四聯繳驗呈廳備查第五聯通知由發局逕寄落地局查究

第八條 分運棉紗或其織成品應用分運照

第九條 分運照共分四聯第一聯存根留局存查第二聯執照發商收執第三聯繳驗呈廳備查第四聯

通知由發照局逕寄落地局查究

第十條 棉紗或其織成品運銷出省時應用綠字出省運照

第十一條 出省運照共分五聯其格式與第七條之規定同惟印綠色

第三章 征收方法

第十二條 國內紡織之棉紗或其織成品於裝包出廠時由就近稅局征收統稅發給花照

第十三條 國外輸入未納統稅之棉紗於行棧起卸後完納關稅前由駐關員征收統稅發給花照但駐關

辦事處距離稅局較近者得由駐關員通知稅局征收之

第十四條 凡郵寄之未完統稅棉紗或其織成品由駐郵辦事員通知就近稅局征收統稅發給花照在未

設駐郵辦事員前由稅局代辦之

第十五條 由未經設關口岸或沿邊輸入未納統稅之棉紗或其織成品須在經過第一稅局征收統稅發

給花照

第十六條 各項運照執照聯於貨品銷盡時須早由落地稅局註銷發還商人收執

第十七條 凡稅局所發花照應照廳頒表冊格式按月造報

第十八條 落地稅局所收通知繳查兩聯須按月彙呈財政廳備查

第十九條 稅局收到外省運照各聯查明後應隨時呈繳財政廳

第四章 換發單照方法

第二十條 由國外輸入之棉紗織成品納過關稅持有關單者須向就近稅局照關單號碼及貨物數量換領分運照

第二十一條 已完統稅棉紗之織成品于出廠時除以原運照換領棉紗織成品運照外須按包請發完稅証單

第二十二條 織布廠商購買棉紗時須以原商人之運照請領分運照俟織成布疋出運時換領織成品運照及完稅証單但織布小商零星買紗不便按次請領分運照時得以發票彙總照數由原照內批銷請領分運照

第二十三條 完稅証單須貼於貨品包面并在騎縫上加蓋統稅完訖戳記銷燬之

第五章 改運轉運及分運方法

第二十四條 凡已完統稅之棉紗或其織成品於領照未起運前改運他處時須將原運照送局註銷換領新運照

第二十五條 已完統稅之棉紗或其織成品于到達指銷地後如轉運他處時須經落地局核明於運照通知繳查兩聯背面加蓋轉運戳記并由局長簽章

第二十六條 已完統稅之棉紗或其織成品于到達指銷地後如分運時須經落地稅局核明發給分運照

并於原運照上註銷分運數量由局長簽章

第二十七條 商人持有分運照之棉紗或其織成品如轉運出省時須將原分運照呈局註銷換領出省運照

第二十八條 凡商人請求轉運貨品時其運照通知繳查兩聯已經繳廳者須呈請發還辦理之

第六章 退稅方法

第二十九條 依奉天省征收棉紗統稅條例第八條之規定其退稅手續如左

一、棉紗或其織成品出廠時均須遵章完稅

二、稅局須隨時將報運國外貨品名稱數量稅額及運照字軌號碼表報備查

三、棉紗貨件出口時商人須將運照黃色出口報單海關出口餉單及付貨提單呈由駐關員驗明後在運照上加蓋運銷國外戳記并將運照字軌號碼通知原發照局

四、運銷出口貨物須將落地完稅証憑退稅申請書連同駐關員簽字原照呈由原發局轉請財政廳核退已完統稅

五、財政廳核准退稅款後發給退稅証

六、前項退稅証得抵作現金完納統稅

第三十條 進口棉紗已完統稅後復出口時其退稅手續得照前條辦理之

第三十一條 凡由自由口岸復出口之或棉紗其織成品概不退稅

第七章 查驗方法

第三十二條 棉紗已征統稅復應由財政廳所派之駐廠關郵各員監察不論在內地或租界銷售其未貼印花者以私論

第三十三條 經征機關對於棉紗廠商遇必要時得盤查其簿據及存貨

第三十四條 凡已完統稅之棉紗或其織成品運銷或分運時經過經征機關查驗相符應於運照上加蓋年月日驗訖戳記放行

第三十五條 貨件運到指銷地點須先報請稅局查驗後方准開折銷售

第三十六條 關於查驗緝私各事項得由經征機關通知地方行政機關協助辦理

第八章 附則

第三十七條 本細則內應用各項單照表式戳記式樣均由財政廳規定製發之

第三十八條 本細則如有未盡事宜得隨時修正之

第三十九條 本細則自公布日施行

奉天省征收水泥（洋灰）統稅條例

第一條 凡在奉天省製造及由境外輸入之水泥均依本條例征收統稅

第二條 水泥每桶重量三百七十五磅者征收國幣六角但包裝或小桶之重量超過或不及三百七十五磅其差額在十分之一以上者得按照其重量比例征收之其他零星包裝每磅應收國幣一厘六毫

- 第三條 在奉天省境內設廠製造之水泥於出廠時由該管稅局征收之
- 第四條 凡由境外輸入之水泥由駐關員稽征之
- 第五條 凡由未設關之口岸及沿邊輸入之水泥由就近稅局征收之
- 第六條 凡已納統稅之水泥行銷各地概不重征
- 第七條 凡在奉天省製造之水泥運銷出口如被重征時得發還其已征稅款
- 第八條 進口之水泥復運出口時得照第七條之規定辦理之
- 第九條 本條例之施行細則駐關辦事通則及罰則均另定之
- 第十條 本條例如有未盡事宜得隨時修正之
- 第十一條 本條例自公布日施行

奉天省征收水泥統稅條例施行細則

第一章 總則

第一條 本細則依照奉天省征收水泥統稅條例第九條規定之

第二章 印花運照

第二條 征收水泥統稅以貼用印花方法行之

第三條 水泥統稅印花分左列二種

一、六角 紅色

一、三角 紫色

第四條 水泥統稅印花須貼於貨品包面並在騎縫上加蓋統稅完訖戳記銷燬之

第五條 行運水泥應用統稅運照

第六條 統稅運照計分五聯第一聯存根留局存查第二聯繳查由落地局查驗復截留呈廳第三聯

執照發商收執第四聯繳驗呈廳備查第五聯通知由發照局逕寄落地局查究

第七條 分運水泥應用分運照

第八條 分運照共分四聯第一聯存根留局存查第二聯執照發商收執第三聯繳驗呈廳備查第四

聯通知由發照局逕寄落地局查究

第九條 運銷水泥出省應用綠字出省運照

第十條 出省運照共分五聯其格式與第六條之規定同惟印綠色

第二章 征收方法

第十一條 國內製造之水泥裝桶出廠時由就近稅局征收統稅發給花照

第十二條 國外輸入之水泥於行棧起卸復完納關稅前由駐關員征收統稅發給花照但駐關辦事

距離稅局較近者得由駐關員通知稅局征收之

第十三條 由未經設關口岸或沿邊輸入未納統稅之水泥須在經過第一稅局完納統稅發給花照

第十四條 各項運照執照聯於貨品銷盡時須呈由落地稅局註銷發還商人收執

第十五條 凡稅局所發花照應照廳頒表冊格式按月造報

第十六條 落地稅局所收通知繳查兩聯須按月彙呈財政廳備查

第十七條 稅局收到外省運照各聯查明後應隨時呈繳財政廳

第四章 改運轉運及分運方法

第十八條 已完統稅之水泥于領照未起運前如改運他處時須將原運照送局註銷換領新運照

第十九條 已完統稅之水泥于到達指銷地後如轉運他處時須經落地稅局核明于運照通知繳查兩聯背面加蓋轉運戳記並由局長簽章

第二十條 已完統稅之水泥于到達指銷地後如分運時須經落地稅局核明發給分運照並於原運照上註銷分運數量由局長簽章

第二十一條 商人持有分運照之水泥於轉運出省時須將原分運照呈局註銷換領出省運照

第二十二條 凡商人請求轉運貨品時其運照通知繳查兩聯已經繳廳者須由局呈請發還辦理之

第五章 退稅方法

第二十三條 依奉天省征收水泥統稅條例第七條之規定其退稅手續如左

一、水泥出廠時均須遵章完稅

二、稅局須隨時將報運國外水泥數量稅額及運照字軌號碼表報備查

三、水泥出口時商人須將運照黃色出口報單海關出口餉單及付貨提單呈由駐關員驗明後在運照上加蓋運銷國外戳記並將運照字軌號碼通知原發照局

四、運銷出口水泥須將落地完稅憑証退稅申請書連同駐關員簽字之原運照呈由原發照局轉請財政廳核退已完稅款

五、財政廳核准應退稅款後發給退稅証

六、前項退稅証得抵作現金完納統稅

第二十四條 進口水泥已完統稅後復出口時其退稅手續得照前條辦理之

第二十五條 凡由自由口岸復出口之水泥概不退稅

第二十六條 水泥已征統稅後應由財政廳所派之駐廠駐關各員監查不論在內地或租界銷售其未貼印花者以私論

第二十七條 經征機關對於水泥廠商遇必要時得派員監查其簿據及存貨

第二十八條 凡已完統稅之水泥運銷或分運時經過經征機關查驗相符應於運照上加蓋年月日驗訖

戳記放行

第二十九條 水泥運到指銷地點須先報請稅局查驗後方准銷售

第三十條 關於查驗緝私各事項得由經征機關通知地方行政機關協助辦理

第七章 附則

第三十一條 本細則內應用各項單照表式戳記式樣均由財政廳規定之

第三十二條 本細則如有未盡事宜得隨時修正之

第三十三條 本細則自公布日施行

奉天省征收麥粉統稅條例

第一條 凡在奉天省設廠機製及由境外輸入之麥粉均依本條例征收統稅

第二條 麥粉每袋重量在四十觔以下者征收國幣一角八十觔以下者征收國幣二角餘類推

第三條 凡在奉天省境內設廠機製麥粉於出廠時由該管稅局征收之

第四條 凡由境外輸入之機製麥粉由駐關員稽征之

第五條 凡由未經設關之口岸及沿境輸入之機製麥粉由就近稅局征收之

第六條 凡已納統稅之麥粉行銷各地概不重征

第七條 凡在奉天省設廠機製麥粉運銷本國境內如被重征時得返還其已征稅款但運銷外國時准予退還半稅

第八條 進口機製麥粉轉運他省如被重征時得照第七條之規定辦理之但復運外國者不予退稅

第九條 土製麥粉運銷各地完全免稅但以華商爲限

第十條 本條例之施行細則駐關辦事通則及罰則均另定之

第十一條 本條例如有未盡事宜得隨時修正之

第十二條 本條例自公布日施行

奉天省征收麥粉統稅條例施行細則

第一章 總 則

第一條 本細則依照奉天省征收麥粉統稅條例第十條規定之

第一章 印花運照

第二條 征收麥粉統稅以貼用印花方法行之

第三條 麥粉統稅印花祇有一種

一、一角 藍色

第四條 麥粉統稅印花須貼於貨品包面並在騎縫上加蓋統稅完訖戳記銷燬之

第五條 行運麥粉應用統稅運照

第六條 統稅運照計分五聯第一聯存根留局存查第二聯繳查由落地局查驗後截留呈廳第三聯執照發商收執第四聯繳驗呈廳備查第五聯通知由發照局逕寄落地局查究

第七條 分運麥粉應用分運照

第八條 分運照共分四聯第一聯存根留局存查第二聯執照發商收執第三聯繳驗呈廳備查第四聯通知由發照局逕寄落地局查究

第九條 運銷麥粉出省應用綠字出省運照

第十條 出省運照共分五聯其格式與第六條之規定同惟印綠色

第三章 征收方法

第十一條 國內製造之麥裝粉袋出廠時由就近稅局征收統稅發給花照

第十二條 國外輸入未納統稅之麥粉於行棧起卸後完納關稅前由駐關員征收統稅發給花照但駐關辦事處距離稅局較近者得由駐關員通知稅局征收之

第十三條 由未經設關口岸或沿邊輸入之麥粉須在經過第一稅局完納統稅發給花照

第十四條 各項運照執照聯於貨品銷盡時須呈由落地稅局註銷發還商人收執

第十五條 凡稅局所發花照應照廳頒表冊格式按月造報

第十六條 落地稅局所收通知繳查兩聯須按月彙呈財政廳備查

第十七條 稅局收到外省運照各聯查明後應隨時呈繳財政廳

第四章 改運轉運及分運方法

第十八條 已完統稅之麥粉於領照未起運前如改運他處時須將原運照送局註銷換領新運照

第十九條 已完統稅之麥粉於到達指銷地後如轉運他處時須經落地稅局核明於運照通知繳查兩

聯背面加蓋轉運戳記並由局長簽章

第二十條 已完統稅之麥粉於到達指銷地後如分運時須經落地稅局核明發給分運照並於原照上

註銷分運數量由局長簽章

第二十一條 商人持有分運照之麥粉如轉運出省時須將原分運照呈局註銷換領出省運照

第二十二條 凡商人請求轉運貨品時其運照通知繳查兩聯已經繳廳者須由局呈請發還辦理之

第五章 退稅方法

第二十三條 依奉天省徵收麥粉統稅條例第七條之規定退稅手續如左

一、粉麥出廠時均須遵章完稅

二、駐廠員須隨時將報運國外麥粉數量稅款及運照字軌號碼表報備查

三、麥粉出口時商人須將運照黃色出口報單海關出口餉單及付貨提單呈由駐關員驗

明後在運照上加蓋運銷國外戳記并將運照字軌號碼通知原發照局

四、運銷出口麥粉須將落地完稅憑証退稅申請書連同駐關員簽字之原運照呈由原發照局轉請財政廳核退已完稅款

五、財政廳核准應退稅款後發給退稅証

六、前項退稅証得抵作現金完納統稅

第六章 查驗方法

第二十四條 麥粉已征統稅後應由財政廳所派之駐廠駐關各員監查不論在內地或租界銷售其未貼印花者以私論

第二十五條 經征機關對於麥粉廠商遇必要時得派員盤查其簿據及存貨

第二十六條 凡已完統稅之麥粉運銷或分運時經過經征機關查驗相符應於運照上加蓋年月日驗訖戳記放行

第二十七條 麥粉運到指銷地點須先報請稅局查驗後方准銷售

第二十八條 關於查驗緝私各事項得由經征機關通知地方行政機關協助辦理

第七章 附則

第二十九條 本細則內應用各項單照表式樣均由財政廳規定之

第三十條 本細則如有未盡事宜得隨時修正之

第三十一條 本細則自公布日施行

奉天省統稅罰則

- 第一條 凡商人違犯各項統稅條例章則均依本罰則處罰之
- 第二條 凡偷漏統稅者應照例補稅並處以一倍至五倍之罰金但有特殊情形者得處罰至二十倍
- 第三條 凡行使偽造塗改及已用之印花或票照者應照例補稅處以應納稅額五倍至十倍之罰金並得送法院治罪
- 第四條 凡以票照借與他人項運貨物希圖偷稅者與行使人受同等之處罰
- 第五條 凡以車船廠屋及其他器物供他人偷稅之使用不服征稅機關之制止或查驗者處以五元以上五百元以下之罰金
- 第六條 凡票照所載之貨物業已銷盡如不送稅局註銷者處以一元以上十元以下之罰金
- 第七條 商人違反登記條例私自製造物品出廠發售者應處以十元以上一百元以下之罰金
- 第八條 商人不為更改登記之聲請私自轉讓商標者應處以一元以上五十元以下之罰金
- 第九條 商人匿報物價希圖省稅者應照其短納稅額處以一倍至五倍之罰金
- 第十條 凡廠商應呈報事項隱匿不報或報告虛偽者應處以十元以上一百元以下之罰金
- 第十一條 凡運銷貨物不受檢查者應處以五元以上二十元以下之罰金
- 第十二條 凡商人運銷未稅貨物應扣押處罰越二十日不照交稅罰各款者得將其貨物變價作抵有餘發還不足仍行追繳
- 第十三條 各項罰金均以五成呈繳財政廳五成留局充賞如有舉發人者得由留局充賞項下酌量給

獎

第十四條 凡稅局收訖罰金應填給罰金收據計分三聯一聯繳廳一聯發給商人一聯留局存查

第十五條 稅局處罰各案月終彙呈財政廳並揭示門首

第十六條 本罰則如有未盡事宜得隨時修正之

第十七條 本罰則自公布之日施行

奉天省營業稅條例

第一條 凡在本省營工商各業者依本條例征收營業稅

第二條 營業稅之營業種類課稅標準應納稅率及繳納次數依左表規定之

類別	營業	業	課稅標準	稅率	交納次數
第一類	買賣業堆棧業保險業運送業牙行業代理業設場屋以集業客	營業收入	百分之六〇	每月一次	
第二類	製造業供給電汽煤汽或自來水業担承信託業及信託業作業或勞務之承攬業承攬運送業	營業收入	百分之四、五	每月一次	
第三類	借貸業出版業印刷業及影印業居間業加工業	營業收入	百分之三、〇	每月一次	
第四類	銀行業兌換金錢業及貸金業糧石業	資本金及公積金總額	百分之六、〇	每年分兩次	
第五類	凡不屬於前四類之各種營業	營業收入	百分之四、五	每月一次	
第六類	凡奢侈營業含有取締性質妨碍國貨發展者	營業收入	隨時用專案呈請增加之	每月一次	

第七類

專營碾米業

營業收入

千分之一、五

每月一次

說

明

一、碾石業（即賣買大宗糧類之營業）列入第四類照資本征稅係經前遼寧財政廳於民國二十年六月十日通令現仍照舊

一、添設第七類之碾米業（即售買零糧之碾米舖）係經前遼寧財政廳於民國二十四年二月二十一日通令仍舊

一、表列各種稅率已由廳呈

部核准第四類稅率由大同二年七月一日實行其餘各類由大同二年五月一日實行

第三條 資本金與公債金額之計算均以上年度結賬之額數為標準其新成立之營業以其成立時

之資本實數計之營業收入之計算以該月營業收入總額為標準

第四條 凡在省城安東營口三處營批發業者得免征營業稅

【說明】 此條文尾應添（但批發于各該縣境內貨物仍應照征）等十五字係經前遼寧

財政廳於民國二十年八月二十五日通令有案

第五條 前條批發商如在同一場所兼零售者其批發部仍一律收營業稅

第六條 凡商號資本額在二百元以下免征營業稅但其每月營業收入超過二百元以上者仍征收

之

第七條 凡攤床小販肩挑貿易等營業免納營業稅但有門市商號所分設之攤床不在此限

第八條 納稅期間每年分兩次交納以一七兩月爲限其按月完納者不得逾下月十日

第九條 凡以營業收入爲課稅標準者每屆納稅期間須按賬簿及發票存根核算完納之

第十條 凡以資本金額爲課稅標準者以收訖之股本金額計算之

第十一條 以營業收入爲課稅標準者如有分號並就其分號課征之

第十二條 以資本金及公積金爲課稅標準者總分號之資本金及公積金不能區分時得總合其資本金及公積金就總號課征之其總號在外省或外國而分號在本省境內者就其分號佔用資

本金額征收之但由中央就其總號已經課稅者不再征收

第十三條 本條例施行後凡營工商各業者須于三個月內將營業種類地址資本金公積金股東或財

東之姓名籍貫及櫃夥額數並他處有無分號報告該管稅局一律註冊

第十四條 凡新開合併或讓與之營業須於開始營業十日內照十三條之規定呈報該管稅局註冊

第十五條 營業者如有歇業讓與合併遷移等事須呈報該管稅局并請繳稅款後方得履行

第十六條 凡營業於註冊時發給營業証不另收費

第十七條 凡以資本金公積金爲課稅標準開業不滿半年者照半年征收之以營業收入爲課稅標準開業不滿一月者照營業收入征收之

【說明】此條照半年征收字樣已經前遼寧財政廳于民國二十年六月六日通令改爲（

照實在月數征收之）八字

第十八條 稅局對於營業各商所備賬簿及發票均得隨時抽查遇有盤查貨件必要時須會同商會辦

理之

第十九條 凡營業資本及公積金增加時應將新增額數隨時報請稅局註冊

第二十條 本條例施行細則及罰則另定之

第二十一條 本條例如有未盡事宜得隨時由省政府修正之

第二十二條 本條例自公佈之日施行

奉天省營業稅施行細則

第一條 本細則依營業稅條例第二十條規定之

第二條 條例第二條表列各種營業之意義如左

一、買賣業 凡以買賣貨物爲營業之商號皆屬之

二、堆棧業 凡設置營造物代人保管貨物收受報償之營業如倉庫棧房等是

三、保險業 專指收受保險費之各項營業保險而言如人壽保險水火保險等是

四、運送業 移轉貨物所在或運送旅客爲營業者如鐵路輪船各公司汽車行馬車行等是

五、牙行業 乃指以自己名義就他人之計算買賣動產或有價值證券收受佣金爲營業之

各項棧店而言如山貨棧糧車店等是

六、代理業 乃受他人之委託約定報價而爲代理之商行爲并自負虧損責任如代理買賣

店是

七、設場屋以集客業 乃設備一定場所公開集客爲業者如旅館茶社球房賽馬場球場游藝園電

影院跳舞場飲食店澡塘理髮館及其他一切娛樂場所

八、製造業

乃自備材料造成物品如金屬石類等工廠木器舖香燭紙張肥皂毡毯各製造舖及紡織工廠粉房豆腐房醬園冰窖窯業及其他以製造為業者均屬之

九、供給電汽煤汽或自來水業

即以一定設備之產物供給他人之利用如電燈電話煤汽或自來水等營業均屬之

十、担承信託業及信託業

以自己名義收受押品代他商募集社債者為担承信託業至信託業者即交易所是

十一、作業或勞務之承攬業

作業承攬者即他人完成一種建築物而收受報酬之謂如建築公司是勞務承攬者凡以承攬勞工供給他人工作如承攬招工是

十二、承攬運送業

受他人之委託以自己名義使運送人運送貨物之營業如轉運公司是

十三、賃貨業

以自己所有物賃與他人使用為營業者如棚舖積房車廠船行等是

十四、出版業

即以自行印刷文書圖畫售賣為營業者如印書局帖畫舖等是

十五、印刷及影印業

即用機器或印版及其他方法製文書圖畫為營業者如畫像照像館影片公司印刷局等是

十六、居間業

即以介紹他人為交易行為而取得報償為營業者如介紹動產不動產之買賣介紹職業僱工或金錢貸借等是

十七、加工業

即加勞力於已成物品而不變物之本形為業者如彈染舖油漆舖彫刻印花刺

繕及修理器械物品等是

六、銀行業兌換金
錢業及貸金業

即以存款匯兌貼現貸放兌換典質及發行兌換券買賣有價証券爲營業者如

銀行儲蓄會錢業當舖等是

第三條 凡商號在同一場所兼營數業者按其稅率最高之營業合計課征之

第四條 條例第二條第四類所定營業稅繳納方法係以年納總額分兩次課征之

第五條 商號所用賬簿概由各商會照農鏞廳頒發格式印造送請稅局編號蓋印并於賬之上首蓋

戳轉發各商備用如查有使用未經蓋印之賬簿即以違令論罰

第六條 商號領用賬簿應即時查看如有殘缺不完者報請稅局校正更換之

第七條 商號所用賬簿遇有不能繼續使用時應報請稅局驗明繳銷另換之

第八條 商號使用賬簿如有故意損壞篇幅塗抹數目或改變者照罰則處罰之

第九條 商號營業收入無論現金及除欠均須隨時記載賬簿不得變名影射或浮掛水牌

第十條 稅局應按照條例第二條之規定分別於每月終及六月與十二月終派員將屬境商號賬簿

逐一查核

第十一條 商號應備兩聯發貨票編列字號并將發票上之賣錢總數分別記載存根及騎縫之上以一

聯掣發購貨人一聯存查違者以違令論罰

第十二條 販賣或購買未納營業稅商號之貨物應由販賣或購買者按照貨物市價代納營業稅

第十三條 商號違例抗稅有特殊情形者得依左列方法處理之

一、有資產者得扣押其資產

二、有總號分號聯號者得責令其總號或分號聯號繳納之

三、無資產及總分聯號者得傳追當事人或其家屬繳納之

第十四條 凡商號來貨須登入循環簿赴局報驗稅局並應將報條另行編號登簿保存以備查核

第十五條 營業稅票每張收工本費現洋五分

第十六條 營業稅款應逐月早解省庫至遲不得逾次月二十日

第十七條 商業違犯條例第八條第十三條第十四條第十五條第十九條之規定者以違令論罰

第十八條 本細則如有未盡事宜得隨時修正之

第十九條 本細則自公佈之日施行

奉天省營業稅罰則

第一條 本罰則依營業稅條例第二十條規定之

第二條 凡違背營業稅條例偷漏稅款者依本罰則處罰之

第三條 凡偷漏稅款者應照條例補稅并處以稅額一倍至五倍之罰金

第四條 凡偽造稅票或賬簿看圖偷稅者應依本罰則第三條之規定處罰并送法院治罪

第五條 凡已納稅不服查驗者應罰以一元以上二十元以下之罰金

第六條 凡未納稅不服查驗者應依照條例補稅并處以三倍至五倍之罰金

第七條 凡抗不納稅者應照條例補稅并處以五倍至十倍之罰金

第八條 營業稅施行細則第五條第十一條第十七條所規定之以違令論罰者即處以一元以上二十元以下之罰金

第九條 違犯營業稅施行細則第九條之規定者應照條例補稅并處以稅額三倍至五倍之罰金

第十條 違犯營業稅施行細則第八條之規定者按該賬記載齊錢最多之頁依本罰則第三條處罰之

第十一條 凡商人如有勾通舞弊希圖偷稅者應依本罰則第三條之規定加倍處罰遇情節較重時得送法院治罪

第十二條 凡依本罰則補征稅款及收訖罰金應照左列手續辦理之

一、填給稅票

二、填給罰金收據

三、受罰者之姓名行號及罰金數目每於月終揭示門首

第十三條 罰金以五成提獎五成報解歸公

第十四條 本罰則如有未盡事宜得隨時修正之

第十五條 本罰則自公布之日施行

附刊

財政部解釋營業稅征收辦法

一、中央銀行免征營業稅

- 二、凡廠或公司已向中央繳納統稅或特種消費稅者不再向其廠或公司征收營業稅
但推銷販賣之商行店舖仍應征收營業稅
- 三、凡專營鹽業已由中央征收監稅者不再征收營業稅
- 四、凡專營菸酒業已經中央征收菸酒牌照費者不再征收營業稅
但販賣物品之商店兼售菸酒者仍征收之
- 五、營業証不收費但其資本在五百以上者每証一律貼用印花五角其資本五百元以下者貼用印花一角
- 六、交易所由中央征收交易所稅者不再征收營業稅

奉天印花稅法令摘要

甲課稅物件及徵貼稅額一覽表

類別	課稅物件	徵貼稅額	說明
第一類	發貨票	每紙貼印花一分 常收貨價者 不滿五元貼一分 五元以上貼三分	凡書寫發票均須註明已收或未收貨價等字 樣其未書者以已收貨價論五元以上均貼三分
	售鹽票	同	
	寄存貨物文契之憑據	每紙貼印花一分	
	租賃各種物件之憑據	同	
	抵押貨物字據	同	
	承種地畝字據	同	
	延聘或僱用人員之契約	同	
	當額在四元以上之當票	同	
	支票	每紙貼印花二分	
	營口爐銀支票	每紙印花一分	復蓋稅捐局於大同元年八月十八日呈准 買銀兩抹兌紙飛照此項貼花一分
	戲券游藝券	券資不滿五角貼一分 五角以上貼二分	

舖戶所出各項貨物憑單	一元以上未滿十元貼一分十元以上貼二分	
租賃及承項各種舖底之憑據	同	前
預定買賣貨之單據	同	前
租賃土地房屋之字據及房票	同	前
各項包單	同	前
各項銀錢收據	同	前
欠賬單	同	前
支取銀錢貨物之憑摺	每個年貼印花一角	
各種貿易所用之賬簿	每本每年貼印花一角	
民戶財物成交所用可資憑証賬簿	同	前
彙訂成冊之期票	每本貼印花一角	
匯票存根	同	前
商號結賬報告股東之請單	同	前
	銀數在現洋二元以上未滿十元者貼印花一分十元以上未滿一百元者貼印花三分一百元以上未滿五百元者貼印花四分五百元以上未滿一千元者貼印花五分	

											第二類提貨單
析產字據	遺產字據	期票	匯票匯信	交易所單據	公司股票	存款憑單	各項保單	人壽保險單	各項承攬字據	提鹽憑單	
同	同	同	同	同	同	同	同	同	同	同	滿一千元者貼印花二角五分 以上未滿一千元者貼印花一角五分 以上未滿五百元者貼印花一角 以上未滿一百元者貼印花五分 以上者貼印花
前	前	前	前	前	前	前	前	前	前	前	

行李護照	同前	
運送現金護照	同前	
免稅單照	一元五角	有呈准分級貼用者仍照隨時通案辦理
子口單	同前	
三聯單	同前	
行運護照	二分	
取得國籍之許可執照	二元	
營業許可執照	一元	
建築許可執照	同前	
新聞發電執照	一元五角	
募工承攬人特許執照	四元	
自用人力車執照	三角	
車轎執照	一元	
馬車執照	同前	

運貨大車、駟車執照	二角	
肩輿執照	同前	
運送客貨之航船、快船執照	一角	
商船執照	一角	
電力、汽、火、力、水、力等機	分三級貼花	資本在一萬元以上為甲級，五千元以上未滿一萬元為乙級，不滿五千元為丙級
器事業營業執照	甲三元，乙二元，丙一元	
輪船、汽車、腳踏車等	同前	
公司營業執照	同前	
旅館客棧執照	分三級貼花：甲二元，乙一元，丙五角	資本在千元以上為甲級，一千元以下未滿五千元為乙級，不滿一千元為丙級
輪船、汽、油、船、汽、車等執照	價值滿一千元者貼二元，不滿一千元者貼一元	
輪船註冊憑單	同前	
腳踏車執照	二角	
樂戶執照	分甲、乙、丙三級貼花：甲級三元，乙級二元，丙級一元	
各種採礦執照	二元	

探礦執照	一元	
菸酒營業牌照	每稅額一元貼印花一分至一元為止其稅額未滿一元者亦作一元計算貼印花一分	
金銀牌照	同前	
洋酒運照	四角	
捲煙免稅運照	同前	每照一箱者
官產執照	置買承繼依產價百分之一貼花承租者以所租年限總租額(例如租期十年年租百元其總額即為千元)之半數按百分之二貼花	
文放官荒府地廢產家地等憑照及清賦大照	全前	
濟海鐵路公司出放地基水業執照	同前	
普通官吏試驗合格證書	一元	
高等官吏試驗合格證書	二元	
中學畢業證書	三角	
專門學校以上各學校畢業證書	五角	
中學校入學願書	四分	

專門學校以上各 學校入學願書	一角	
中學校轉學及修 業證書	四分	
專門學校以上各學校 轉學及修業證書	一角	
高等小學畢業証 書	二角	
高等小學校入學 願書	三分	
國民學校畢業証 書	四分	
受試驗教員科目 成績證明書	一角	
留學証書	二角	
檢定小學教員証 書	二角	
考准醫生証書	一元	
通譯人志願書	五角	
請求入籍之志願 書及保証書	二角	
關於取得國籍之 請求書	一角	
婚書	四角	此項專貼雙喜印花

各項行帖	分上中下三則上二元中一元 下五角	原分三則者照例貼原分二則者按上中兩 則貼不分等則者概按中則貼大小當商營 業牌照依此例貼花二元及一元(大同二 年一月三十一日通令各稅局)
人民請補請分執 業田單	五畝以下貼三分十畝以下貼六分五十 畝以上每百畝加貼五角在百畝以上 而有零數者其零數者其零數以百畝計	
人民投遞官署呈 文中請書	一角	
甘結切結	同前	
商號執事人等辭 退約據	同前	
局票	全前	
未載銀數之保條	二角	
與保條效用相同 之承保賬	逐名貼花二角	此項賬內如無增註工賃支使等事祇逐名 貼花二角即足勿庸再按第一類二十項普 通賬簿之規定加貼印花
肉捐票	每半貼花八角豬貼花四角羊 貼花一角	此項印花改由稅捐局於印子票背面照貼加 蓋藍色或紫色戳記並責由各肉商將印子票 按月彙訂保存(大同元年十月廿日通令各稅捐局)
律師証書	二元	
律師入會証書	一角	

商會會員入會証書	同前	
民業鐵路正式暫准立案執照	二元	
專用鐵路立案執照	同前	
存記簡任職証書	同前	
核准荐任職証書	同前	
核准委任職証書	同前	
民戶僱傭証	二角一分	
根據免稅運照所發之分運單	二角	
韓僑僑居証及遷移証	一元	
僱傭韓僑証	同前	
民槍執照	快槍手槍及類似者貼二角洋 炮拾槍火槍及類似者貼五分	
鹽棧牌照	一元	
運靈護照	同前	
汽車司機証	同前	

平車許可証	同前	上三種係安東警局歷辦成案
自用人力車及腳踏車捐票	二分	上二種因不發執照省會警局請准從輕寄
運貨寬軌大車馬路通行証	同前	貼二分
車騎馬車驗照	一角	營口車騎馬車不發執照按月換發此項驗照經核令該縣公署從輕貼花一角

乙 貼用方法

- 一 契據等件應貼之印花由立契據人於交付前貼用如係合同分繕兩紙亦於交換收執前各貼印花
- 二 賬簿憑摺應貼之印花由立賬簿憑摺人於使用前貼在開首向寫年份之處將某年份字樣半寫印花票面每本每個以一年為限如過一年份仍舊接寫應再貼印花標明某年份字樣為新立賬簿憑摺
- 三 護照執照証書等件由請領人先繳稅價或應貼之印花由發給機關代為貼用蓋章婚書由兩造主婚人各執壹紙亦由官署分別代貼印花并加圖章
- 四 呈文申請書等由投遞人貼足印花收呈人員代為蓋章
- 五 依第一二三各項貼用印花者均同時於印花票與紙面騎縫之間加蓋圖章如無圖章得畫押代之
- 六 無論何項門市貿易凡售貨在現洋一元以上者均須開票照貼印花違者以漏貼論其無門市及

營業牌照之零販小商如未開票姑免處罰

七 凡家眷舖攤床及小本營業手工業而無司賬人等類小商准免開具發票其售貨已達現洋一元者即於貨物上或貨物包皮及容器上分別照章貼用印花並蓋圖章或以畫押代之

八 各錢莊滙號收到未貼印花滙票應將原票寄還補貼或代粘貼再行撥款凡有漏貼印花稅滙票一經檢獲或被告發錢莊滙號應負罰辦責任

九 票據可資憑証不得因未蓋圖章藉口非正式單據不貼印花違者一律處罰

十 租摺如未另立租契租戶應於摺之開端照租賃房屋之字據貼用印花一分或二分取租時再由房地主每年貼花一角

十一 合資營業所用股票背面如增印格式支取股息不另備憑摺者應分別依照股票及憑摺之規定貼用印花

十二 商號使用人如無保單及未載承保賬者應將保單人註於支使賬內逐名依例貼花

丙 罰 則

一 第一類所例各件不貼印花或未蓋章畫押及貼不足數者按下列數目分別處罰

1、不貼印花或未蓋章畫押者

一分罰二元

二分罰四元

一角罰十元

2、貼不足數者

一分至三分罰一元

四分至六分罰三元

七分至九分罰五元

二 第二三兩類所列各件不貼印花或未蓋章書押及貼不足數者按下列數目分別處罰之

1、不貼印花或未蓋章書押者

一分以上未滿一角罰四圓

一角以上未滿三角罰十圓

三角以上未滿五角罰十五圓

五角以上未滿一元罰二十圓

一元以上未滿二元罰二十五元

二元以上未滿三元罰三十元

三元以上罰四十元

2、貼不足數者

照前漏貼例減半處罰

三 業經貼用之印花揭下再貼者按下列數目分別處罰之

一分以上未滿一角罰四元

- 一角以上未滿三角罰八元
 - 三角以上未滿一元罰十二元
 - 一元以上未滿二元罰十六元
 - 二元以上罰二十元
- 四 收受未依法貼用印花各項契據者依立契據人罰例減半處罰
 - 五 門市商號售貨價在現洋一元以上未開發票者按漏貼印花數目依例處罰未索發票之購貨人按商號罰例減半處罰
 - 六 商號使用人無承保單據漏貼印花者按漏貼印花數目依例處罰
 - 七 關於一人同時發見多數偷漏印花之件者均按件合併科罰但偷漏印花之件如係同一種類其併科之罰金至多不得過一百元如非同一種類其併科之罰金至多不得過一百六十圓
 - 八 發賣印花違章增減價格及販售或貼用他省印花並將二分印花剪半作一分貼用者均於四十圓以下一元以上之範圍內酌量處罰
 - 九 由官署發給各項之憑証如未照章代貼擅行發給者該官長或校長以違背職守義務論如係私立學校該校長一併照章處罰
 - 十 收呈人員擅收不貼印花呈文或未代蓋章者以違背職務論
 - 十一 訂婚不領婚書者除令補領外並處以上則婚書書價二倍以上五倍以下之罰金（上項情事處罰後并責令補領婚書貼雙喜印花但婚書罰則如改定時即照改定新章辦理）

三 對於實無資力完納罰金者援照違警處分易以拘留但至多以三十日爲限倘拘留期滿尙有抵餘之款仍應取具保結俟有力時再行補繳

三 刪

四 洋商保險公司所出保險單如未貼用印花將收受人（即保戶）照列定額處罰

五 凡在南滿鐵路用地內商號購買貨物未索發票或有發票而未貼印花者均依定例處罰

六 凡商人赴稅局報稅其來貨發票如未貼用印花者照例處罰然後再予投稅

七 偽造或改造印花者按照刑律偽造紙幣例處罰

丁 附 則

一 國家所用之契約簿據及其他憑證不貼印花但有營業性質之各種官業仍項依條例貼用

二 辦理公益慈善等事業并無營業性質者所用簿據免貼印花

三 關於煤汽油之轉運單貨單子口單均免貼用印花

四 國家征收租稅所用之稅票及商號來貨報稅單均不貼花

五 商民需用印花均須自赴各稅局及其他懸掛木牌之法定代售處所購買無論何項經銷印花機關凡上門勒派壺銷者均即拒絕并向本署申告倘有私相授受或購用來源不明之印花一經查

實酌予處罰其印花如有影射偽造情事並惟購貼之商民是問

六 本摘要未經刊入各成案本刊不相抵觸者均仍繼續有效

銀行法

三五八

第一條 凡營左列業務之一者不論依何名稱皆稱爲銀行

一、收受存款及貸放款項或票據貼現併營者

二、辦理滙兌交易者

凡以收受存款爲營業之目的者除財政部總長另行規定外視同銀行

第二條 銀行業非經財政部總長許可不得經營之

第三條 銀行除經營保管貴重物品及其他附屬於銀行業之業務外非經財政部總長認可不得兼

營他種事業

第四條 銀行於左列情形須經財政部總長認可

一、變更名稱

二、增減資本

三、變更法人組織

四、設置或廢止分行其他辦事處或代理處

五、變更總分行及其他辦事處之位置

六、分行以外之辦事處改爲分行

七、讓與或廢止銀行業及解散法人

八、與其他銀行合併

九、法人組織之銀行選定或變更執行其業務之股東及監察人

第五條 股份有限公司組織之銀行公積金未達至繳納資本之總額以前須於每營業年度提出盈餘十分之一爲公積金

第六條 銀行之營業年度不得超過一年

第七條 銀行於每營業年度公告資產負債表且造具營業報告書提出財政部總長

第八條 銀行營業時間自上午九時起至下午三時止但因營業上之必要得延長之或經財政部總長之認可可得縮短之

第九條 銀行休息日以節日星期日及其他銀行辦事處所在地之例假日期

第十條 銀行因天災及其他不可避免之事變擬臨時休業者應即公告其理由並呈財政部總長

第十一條 銀行停止付還存款時應即公告其理由並開具事由呈報財政部總長

第十二條 財政部總長得隨時命令銀行報告其業務情形或提出財簿文書

第十三條 財政部總長得隨命令所屬官吏檢查銀行業務情形及財產狀況

第十四條 財政部總長因銀行之業務情形或財產狀況認爲必要時得令其停止業務之全部或一部及爲其他必要處分

第十五條 銀行如有違反法令章程或財政部總長之命令或其行爲有妨害公益時財政部總長得令其停止業務之全部或一部改選執行法人業務之股東監察人或撤銷其營業之許可

財政部總長對於法令停止業務之銀行因其整理狀況認爲必要時得撤銷其營業之許可

第十六條

於本法施行地以外設有總行之銀行欲於本法施行地內設置分行及其他辦事處或代理處經營銀行業時須決定各該辦事處或代理處之代表人依第二條所規定呈請許可

依前之規定業經許可時其辦事處或代理處關於適用本法視同銀行財政部總長依第一項許可時得特加以必要之限制且關於取締經第一項許可之銀行得以命令另設規定

第十七條

未經許可而營業者處以五千元以下之罰金

第十八條

有左列情形之一者應處銀行（銀行如係法人則為執行法人業務之股東）一千元以下之罰金

一、違反第三條至第五條第八條第九條之規定時

二、依本法應行提出於財政部總長之賬簿文書有懈怠時或應行記載之事項而不記載或為不實之記載時

三、依本法規定之報告呈報或公告有懈怠時或為不實之呈報及公告時

四、依本法檢查時隱蔽賬簿文書或為不實之陳述或以其他方法妨礙或拒檢絕檢查時

五、依本法財政部總長所為之命令有違反時

於本法施行地以外設有總行之銀行有前項各款規定情形時對於本法施行地內之分行及其他辦事處或代理處之代表人適用前項之規定

第十九條

關於本法施行之規定由財政部總長定之

附 則

第二十條 本法自公布之日施行

第二十一條 當本法施行現營第一條所載之業務者須在大同三年十二月末日以前呈請財政部總長許可

前項之規定對於第三條規定應經認可銀行業以外事業準用之

依前二項之規定呈請許可或認可者限於大同三年六月末日以前爲止

第二十二條 本法施行前業經財政部總長之許可在本法施行時現營銀行業者視同依法業經許可之銀行

大同二年十一月九日

國務總理 鄭 孝 胥

財政部總長 熙 洽

銀行法施行細則

第一條 凡新設之法人欲營銀行業者應將許可呈請書執行業務之股東全體記名蓋印於許可呈請書上連同左開文件呈送財政部總長

一、章程

二、記載辦事處位置之文件

三、許可呈請先一日之日計表

四、存放同業銀行之存放證明書

除前項文件之外如係股份有限公司須添附左開文件如係股份兩合公司則準此添附各種文件

- 一、足以證明認股之文件
- 二、認股書之樣式並記載認股人之姓名或商號、住所及認股數之文件
- 三、董事、監察人或檢查人之調查報告書及其附屬文件
- 四、如有關於檢查人報告之裁判時則連同其謄本
- 五、發起人選出董事及監察人時則連同其關係文件
- 六、創立會之決議錄

第二條

凡既設之法人欲變更其目的營銀行業者應將許可呈請書由執行業務之股東全體記名蓋印於許可呈請書上連同左開文件呈送財政部總長

- 一、章程
 - 二、法人登記簿之謄本
 - 三、許可呈請先一日之日計表
 - 四、足以表示許可呈請時現在交易性質之文件
 - 五、最終之資產負債表、財產目錄、捐益計算書及關於利益處分之文件
 - 六、如有分行或其他辦事處者則連同其記載位置之文件
- 除前項文件之外如係股份有限公司及股份兩合公司並須增以載明股東姓名或商號及

其所有股數三文件

第三條

凡非法人而欲營銀行業者須將詳載其商號資本金額及總行並分行及其他辦事處位置之許可呈請書連同左開書類呈送財政部總長

一、履歷書

二、身份證明書

三、資產稅明書

第四條

凡總行設於銀行法施行區域外之法人欲在銀行法施行區域內設立分行或其他辦事處或代理處營銀行業時須將詳載其分行或其他辦事處或代理處之位置並其已經決定之代表人姓名及住所之許可呈請書由法人之代表人簽名或記名蓋印連同左開文件呈送財政部總長

一、足以證明總行存在之文件

二、證明法人代表人資格之文件

三、辦事處之設置如須經其他官署（包含外國官署）認可時則連同其認可書之謄本

四、設立代理處時則連同其代理處之合同

五、載明法人章程或法人性質之文件

六、法人最終之資產負債表、財產目錄、損益計算書、關於利益處分之文件及其他足以表示法人營業狀況之文件

七、載明法人之主要出產者及重要職員之姓名、國籍及住所之文件

前項之規定於非法人之組織其總行設於銀行法施行區域外者欲在銀行法施行區域內設立分行及其他辦事處或代理處而營銀行業時準用之

第五條

銀行如欲兼營照銀行法第三條所定應請認可之銀行業以外之事業時須將載明其事業種類之認可呈請書連同事業狀況說明書或事業計畫書呈送財政部總長

第六條

銀行如開始其銀行業或兼營事業時須即呈報財政部總長

第七條

銀行業之許可及兼營事業之認可自核准日起如於六個月內不開始事業時即失其效力但因不得已之事由豫得財政部總長之認可者不在此限

第八條

銀行如欲得銀行法第四條第一號至七號、第九號及第八條但書之認可時須繕具認可呈請書連同左開文件呈送財政部總長

一、理由書

二、法人之呈請認可事項內包含章程之變更時如係股份有限公司則連同其股東會之

決議錄如係無限公司及兩合公司則應連同其足以證明全體股東已經同意之文件

如係股份兩合公司則連同其股東會之決議錄及足以證明全体無限責任股東已經

一致之文件

三、法人於變更資本時應連同依照公司法第四十八條第一項規定之資產負債表及

財產目錄並足以證明其已照同條第二項及第九十八條第一項規定而為通知、

通告、公告或聲明之文件

四、變更兩合公司之組織爲無限期公司時則連同其資產負債表章程及足以證明無限責任股東全體關於組織變更已經同意之文件

五、變更股份兩合公司之組織爲股份有限公司時則連同其資產負債表章程及關於組織變更之股東會議議錄并足以證明無限責任股東已經一致之文件

六、欲廢止分行其他辦事處或代理處時則連同其詳載廢止之年月日及對於存款人處置之文件

七、欲解散法人或廢止銀行業時則連同其最近之日計表詳載資產負債內容之文件及記載存款付還方法之文件

八、法人組織之銀行欲決定或變更執行業務之股東及監察人時除揭載於第二號之文件外並連同其各股東及監察人之履歷書身份證明書並資產說明書

九、欲讓與銀行業時應將由當事人連署之關於讓與之合同及第一條至第三條所載之文件

銀行欲得銀行法第四條第八號之認可時應將認可呈請書連同左開文件呈送財政部總長

一、理由書

二、第一項第二號所載文件

三、關於合併之合同

四、合併後仍繼續之法人或因合併而設立之法人之章程

五、依照公司法第四十八條第一項之規定而填造之資產負債表及財產目錄

六、足以證明其已照公司法第四十八條第二項之規定而為通知、公告或聲明之文件

第九條

銀行關於銀行法第四條自第一號至第六號之事項自核准日起六個月以內仍未實行即時失其認可之効力但因不得已之事由豫得財政部總長之認可者不在此限

前項之規定於第一條第一項第二號之文件、第三條及第八條第二項之許可呈請書記載之辦事處準用之

第十條

銀行法第七條之業務報告書須將詳載營業狀況之文件連同資產負債表、損益計算書及關於利益金處分之文件於營業年度經過後一個月以內呈送財政部總長但於不得已之事由時經財政部總長之認可得延長之

在前項之情形如係兼營銀行業以外事業之銀行則其資產負債表及損益計算書應將銀行業及兼營事業二者合併之部份分別列表呈送

第十一條

銀行停止存款之付還時除應依照銀行法第十條即時呈報外並即須呈送左開文件於財

政部總長

一、存款付還停止先一日之日計表及詳載各種存款放款件數之文件

二、詳載停止存款付還經過之文件

第十二條

三、明示資產負債內容之文件

四、記載關於存款之付還擬採取之處置或方針之文件

銀行遇左開情形須即繕具其理由呈報財政部總長

一、變更章程時

二、實行依照銀行法第四條及第八條但書已經核准之事項時

三、依銀行法第八條但書面將營業時延長時

四、代表銀行之股東或經理人或銀行法第十六條第一項之辦事處或代理處之代表人
就職或退職時

五、代理處合同之變更、消滅或更新時

六、因銀行法第九條第二項之事由已經休業之銀行復行開業時

七、存款付還停止中之銀行開始存款之付還時

八、已受破產之宣告、對破產宣告爲抗告或對抗告已受法庭之判決時

九、強制和議認可之決定已經確定或強制和議已失其効力時

於前項第一號之情形須連同第八條第一項第二號所載之文件、第一號及第五號則連
同詳載變更條項之文件、第七號則連同存款付還開始先一日之日計表

第十三條

依照本細則之呈報或應呈送之文件延不遵行或其呈報或呈送之文件內爲虛僞之記載
或隱匿事實時處該銀行（銀行如係法人時則其執行法人業務之股東）以五百元以下

附 則

第十四條 本令自公布日施行

第十五條 法人如欲依照銀行法第二十一條之規定呈請銀行業之許可時則由執行業務之股東全體記名蓋印於許可呈請書內連同第二條所定文件呈送財政部總長

第十六條 非法人之組織而欲依照銀行法第二十一條之規定呈請銀行業之許可時須於許可呈請書內記載第三條所列許可呈請書應記之事項並除連同該條所列應添之文件外再連同左開文件呈送財政部總長

一、許可呈請先一日之日計表

二、記載營業狀況之文件

第十七條 在銀行法施行區域外設立總行之銀行在銀行法施行區域內所設之分行其他辦事處或代理處如欲依照銀行法第二十一條之規定呈請銀行業之許可時須將許可呈請書由其辦事處或代理處之代表人簽名或記名蓋印後連同第四條第一項第一號及自第四號至第七號所列之文件呈送財政部總長

第十八條 銀行如欲依照銀行法第二十一條之規定呈請兼營事業之認可時須將認可呈請書連同記載事業之種類及狀況之文件呈送財政部總長

出產糧石法

第一條 凡於國內出產糧石者就其糧石在左列情形應繳納出產糧石稅

一、糧石收穫後當第一次移往他處時

二、爲糧石製造品之製造原料而使用糧石時

關於出產糧石者自家用之糧石不適用前項之規定

第二條 凡運送他人所出產而未經繳納出產糧石稅之糧石者關於出產糧石稅之繳納稅同爲前

條第一項第一款行爲之出產糧石者

第三條 出產糧石稅之稅率區別如左

種	類	種	目	稅	率
粗	糧	包米、玉米、包米糲、紅糧、高粱、秫米、穀子、小米、糜子、元米、黃米、稗子、稗米、蕎麥、及類似者			從價百分之〇、五
細	糧	粳子、粳米、稻子、稻米、大米、江米、糯米、小麥、大麥、油麥、及類似者			從價百分之一
油	糧	芝麻、小麻子、綿麻子、大麻子、蓖麻子、蘇子及類似者			從價百分之二、五
豆	類	黃豆、元豆、青豆、黑豆、豌豆、小豆、吉豆、綠豆及類似者			從價百分之二、五

糧石課稅標準之價格照出產糧石稅課稅地之時價

第四條 出產糧石稅之繳納義務人應將糧石之種類數量價額及其他事項呈報稅捐局

第五條 出產糧石稅之課稅標準及稅額由稅捐局長決定之

前項之決定有不服時得自其決定之日起三星期以內聲請稅務監督署長裁決
雖有前項之聲請稅捐局長不與展緩仍先征收稅金

第六條 凡糧石除命令另有規定者外非有稅訖票據運輸執照或寄託執照不得運送或寄託

第七條 凡糧石非將稅訖票據提交稅捐局聽受檢查後不得爲自家用以外之糧石製品之製造原料而使用之

第八條 以詐僞及其他不正之行爲偷漏出產糧石稅者除追徵稅金外處以偷漏稅額之一倍以上十倍以下之罰金其情節較重者沒收該糧石

第九條 不爲依第四條規定之呈報者或違反第六條或第七條之規定者處以一百元以下之罰金

第十條 關於施行本令所必需之規定由財政部總長定之

附 則

第十一條 本令自大同二年十二月一日施行

第十二條 查奉天稅務監督署管轄內所出產豆類中關於從前所適用從價百分之一之稅率之豌豆、綠豆、及小豆類、截至大同三年九月三十日爲止適用從前之稅率

第十三條 奉天各稅局征收統捐章程中關於出產稅之規定（除關於對土貨之出產稅者外）及黑龍江征收統稅章程中關於糧石稅之規定刪除之至吉林省征收糧稅章程並廢之

第十四條 本令除第六條第七條及第九條外在熱河省及興安西分省暫不適用

出產糧石稅法施行細則

第一章 納稅手續

第一條 依照出產糧石稅法第四條之規定應行申告者遇有稅法第一條第一項第一號之事項時應於糧石運送之際向最初通過地之所轄稅捐局行之遇有第二號之事項時應向原料糧石所在地之所轄稅捐局行之每領稅訖票據一件均應先將糧石之名稱數量價額出產地名及納稅義務者之姓名詳註於申告書面之上或用口頭報告之

第二條 稅捐局長對於出產糧石稅之課稅標準依照前條之申告辦理如無申告或認為申告不相當時應依稅捐局長之調查決定之

第三條 稅捐局長將課稅標準決定後應即將應繳納之出產糧石稅額告知納稅義務者從事征收其税金

第四條 稅捐局長將出產糧石稅收訖時應發給第一號書式之稅訖票據與納稅人

第二章 取 締

第一節 通 則

第五條 已繳納糧石稅之糧石擬行分割運送者應將稅訖票據呈遞於糧石所在地之所轄稅捐局請領分割稅訖票據（以下簡稱稅訖票據）

分割稅訖票據依照第二號書式

第六條 將已繳納糧石稅之糧石讓與他人者應於該糧石移交之際將該稅訖票據移交與受讓人

第七條 糧石運送人應將稅訖票據早交糧石運送沿途之稅捐局聽受查驗

第八條 稅訖票據至無必要時應呈繳所轄稅捐局

第九條 稅捐局長或稅捐局員於糧石取締上認有必要時得查驗糧石及其關係書類或施以必要之處分

第二節 鐵路運輸

第十條 擬由鐵路運送糧石者應將稅訖票據呈遞糧石發送站所轄稅捐局請領糧石鐵路運輸執

照提交發送站糧石鐵路運輸執照依照第三號書式

第十一條 稅捐局長對於鐵路運輸糧石在取締上認有必要時得於鐵路站派稅捐局員駐在之

第二節 保管

第十二條 對於爲混合保管或分置保管所寄託之糧石準用前二條之規定

第四節 製品原料

第十三條 擬使用糧石爲糧石製品之原料者應將稅訖票據呈遞所轄稅捐局聽受查驗其原料糧石

第十四條 稅捐局長對於使用糧石爲糧石製品之原料者在取締上認有必要時得於該製造場派稅捐局員駐在之

第十五條 前條之稅捐局員得查驗關於原料糧石糧石製造出入一切帳簿書類施以必要之處分

第二章 裁決申請

第十六條 擬行出產糧石稅法第五條第二項裁決之申請者應備具不服之理由並附帶憑証書類申

請所轄稅務監督署長

附則

第十七條 本令自出產糧石稅法施行之日起施行

度量衡法

第一條 爲交易或証明標示度量衡時應依尺斤法或米突法但本法或實業部令另有規定者不在此限

第二條 尺斤法係指以左列單位標示度量衡者而言

一、度

長 度

毫 (尺之萬分之一)

分 (尺之百分之一)

尺

引 (二百尺)

厘 (尺之千分之一)

寸 (尺之十分之一)

丈 (十尺)

里 (一千五百尺)

面 積

弓 (二十五平方尺)

厘 (畝之百分之一)

畝

毫 (畝之千分之一)

分 (畝之十分之一)

天 (十畝)

噸 (百畝)

本款所列長度單位之平方

二、量

撮 (升之千分之一)

合 (升之十分之一)

斗 (十升)

勺 (升之百分之二)

升

石 (一百升)

第一款所列長單位之立方

三、衡

絲 (斤之百萬分之一)

厘 (斤之萬分之一)

錢 (斤之百分之一)

斤

毫 (斤之十萬分之一)

分 (斤之仟分之一)

兩 (斤之十分之一)

擔 (一百斤)

第三條

尺為純水冰當融解之溫度時在國際米突原器所示長度三分之一

畝為九仟平方尺平方尺為尺之平方面積

升為二十七立方寸立方寸為寸之立方體積

斤為國際啓羅克蘭姆原器質量二分之一

第四條

米突法係指以左列單位標示度量衡者而言

一、度

長度

繖 (密克龍) (米之百萬分之一) 耗 (密理米突) (米之千分之一)

糧 (生的米突) (米之百分之一) 粉 (特西米突) (米之十分之一)

米 (米突) 籽 (啓羅米突) (一仟米)

海里 (一仟八百五十二米)

面積

平方耗 (平方密理米突) (平方米之百萬分之一)

平方糧 (平方生的米突) (平方米之萬分之一)

平方粉 (平方特西米突) (平方米之百分之一)

平方米 (平方米突)

平方籽 (平方啓羅米突) (一百萬平方米)

阿 (阿爾) (一百平方米)

陌 (海克脫阿爾) (一萬平方米)

二、量

立方糧 (立方生的米突) (立方米之百萬分之一)

立方粉(立方特西米突) (立方米之千分之一)

立方米(立方米突)

姪 (密理立脫爾) (立之千分之一)

甥 (特西立脫爾) (立之十分之一)

立 (立脫爾)

站 (海克脫立脫爾) (一百立)

站 (啓羅立脫爾) (一千立)

噸 (一千立方米之三百五十三分之一)

三、 衡

姪 (密理克蘭姆) (砵之百萬分之一)

瓦 (克蘭姆) (砵之仟分之一)

砵 (啓羅克蘭姆)

匙 (噸) (仟砵)

噸 (砵之五仟分之一)

第五條 米爲純水冰當融解之溫度時在國際米突原器所示之長度

平方米爲米之平方面積

立方米爲米之立方體積

立爲立方粉

疋爲國際啓羅克蘭姆原器之質量

第六條 海里標示水面之長度阿及陌標示土地或水面之面積坭勃立站及疋標示液体氣體粒狀物及粉狀物之量噸標示船舶之積量嘎喇標示寶石之重量其外不得用之

第七條 米依米突原器疋依啓羅克蘭姆原器現示之前項原器由實業部總長製造保管之

第八條 本法所稱度量衡器係指以使用於度量衡計量之目的而製造之器械或器物而言

第九條 實業部總長爲檢定及檢查度量衡器得依第七條原器製造副原器各二個使用或令使用之

副原器之保管依實業部長所定

第十條 爲交易或証明所使用度量衡之計量非以具備實業部令所定條件之度量衡器不得爲之

第十一條 度量衡器非具備實業部令所定之條件不得販賣之

第十二條 度量衡器之製造修理販賣及輸入除實業部令另有規定外非經實業部總長許可者不得爲之

第十三條 將爲交易或証明所使用或爲販賣標的之度量衡器製造輸入或修理時應依實業部令所定受檢定

第十四條 取締度量衡官吏關於度量衡計量或度量衡器之取締有必要時得至該店舖工廠及其他處所蒞場檢查度量衡取締官吏依前項之規定蒞場檢查時認爲關於度量衡之計量或度

量衡器有犯罪情形者得依實業部令所定偵查犯人及証據或查封扣押認爲犯罪証據之物件

第十五條 爲交易或証明所使用或爲販賣標的之度量衡器不具備所定之條件時取締度量衡官吏

得爲銷除該度量衡器之檢定証印及其他禁遏其使用有必要之處分

第十六條 凡經依第十二條規定之許可者違背本法或根據本法所發命令之規定或不遵實業部總長之命令時實業部總長得撤銷其許可或令其停止營業

第十七條 有左開各款之一者處以二年以下之有期徒刑拘役或一千元以下之罰金

- 一、違背第十一條之規定者
- 二、違背第十二條之規定者

三、意圖用度量衡之計量作僞以不正之方法使用度量衡器者

四、依第十六條之規定受停止營業而在尙未屆滿其期限以前經營其業者

第十八條 有左列各款之一者處以一百元以下之罰金

- 一、違背第一條之規定者
- 二、違背第六條之規定者
- 三、違背第十條之規定者
- 四、對於取締度量衡官吏之訊問以虛僞答復或對其執行職務予以拒絕回避或致生障礙者

第十九條

經營左列各款之一營業者其營業主人之代理人或營業使用人關於其業務違背本法或根據本法所發命令之規定時其罰則對於營業主人或違背人適用之

一、度量衡器製造修理販賣或輸入之營業

二、使用度量衡器所爲之營業

第二十條

經營前條各款之一營業之未成年人或禁治產人違背本法或根據本法所發命令之規定時其罰則對於法定代理人適用之但關於前條各款之一之營業有行爲能力之未成年人不在此限

第二十一條

依第十九條之規定對於營業主人適用罰則時該條所定違背人之行爲不出於營業主人之指揮及前條之規定對於營業主人之法定代理人適用罰則者適用該罰則中關於罰金刑之規定

第二十二條

關於法人之業務法人之代表人違背本法或根據本法所發命令之規定時其罰則對於法人或違背人適用之法人之職員及其他使用人違背對於違背人法人或其代表人（代表人有數人時則對於該業務有直接關係之代表人）適用之

依前項規定對於法人適用罰則時若規定應處以罰金刑以外之刑者即處以一千元以下之罰金

第二十三條

刑法規定中第二百十八條乃至第二百二十三條不援用之

第二十四條

關於本法之施行有必要之規定由實業部總長定之

附則

第二十五條 本法施行之日期由實業部總長定之

第二十六條 本法施行後五年以內關於度量衡之標示得不拘第一條之規定依從前之例

在前項之期限屆滿以前文書內所使用或增於商品及其他物件之度量衡標示不依本法規定者雖滿期後對於該文書或物件勿庸變更之

第二十七條 從前經營度量衡器之製造修理販賣或輸入業者以本法施行後一年以內得不拘第十二

條之規定仍照舊經營從前所慣用度量衡器之製造修理販賣或輸入業

第二十八條 從前所慣用之度量衡器在本法施行後五年以內得不拘第十條之規定仍使用於為交易

或證明所用度量衡之計量

度量衡法施行規則

第一條 度量衡法第四條米突法單位之略字規定如左

一、 度

長 度

微 耗 粉

米 秆 海里

面 積

平方耗 平方糲 平方粉

平方米

平方料

阿

陌

二、量

立方糧

立方粉

立方米

瓦

粉

立

碩

奸

噸

三、衡

甌

瓦

甴

甌

嘎喇

第二條

關於輸出或輸入商品得用度量衡法第二條規定之尺斤法及同法第四條規定之米突法以外之度量衡之標示但以輸入商品販賣時不在此限

前項但書之規定如以輸出為目的而販賣輸入商品時不適用之

第三條

度量衡法第九條之副原器由權度局長保管之

第四條

權度局長應將檢定合格之度量衡器加蓋檢定印証

第五條

檢定度量衡器以不超過公差且適合型式時為合格

第六條

前項公差及型式由權度局長定之
度量衡器非備具左列各款之條件不得為交易或証明之度量衡計量之使用並不得販賣

之

一、檢定合格者

二、器差不超過公差者

三、主要部分未毀損 磨滅 彎曲 腐蝕者

四、檢定印証 記號 其他表記或分度容易識別者

第七條

欲受度量衡器製造或修理許可者須連同工廠之圖面將記載營業所及工廠地址並供製造或修理用主要器具機械之名稱及件數之呈請書呈送實業部總長

欲受度量衡器販賣許可者須將記載營業所地址之呈請書呈送實業部總長

前二項呈請書須連同關於第八條第一二兩款之証明書如係法人並添附章程

第八條

犯有左列各款之一者不得受度量衡器製造修理或販賣之許可

一、被處有期徒刑以上之刑者但從其執行終了或執行赦免之日起經過三年者不在此限

二、犯度量衡法第十七條之罪被處以刑者但從其執行終了或執行赦免之日起經過三年者不在此限

三、依度量衡法第十六條之規定被取銷許可後未滿二年者及在停止營業中者

四、犯有前二款情事者之同居者 雇人 其他從業者凡由法定代理人呈請許可者其法定代理人犯前項各款之一時亦不得受許可已受許可者犯本條第一項第一二兩款

情事時其許可即失效力

法定代理人如犯本條第一項各款之一時受有許可者不得再用該法定代理人製造修理或販賣度量衡器

第九條 度量衡器之製造許可期間定為二十年修理或販賣之許可期間定為五年
第十條 欲為度量衡器販賣者非依權度局長指定價格不得販賣度量衡器

度量衡器販賣者應於營業所懸掛度量衡器定價表及左列形式之木牌
木牌形質 木 白漆 黑字 厚一、五釐 堅五〇釐 二橫〇釐

第 號

營業所

姓名

度量衡販賣許可牌

年 月 日

權 度 局

印

第十一條

度量衡器製造者得兼營度量衡器之修理及販賣度量衡器販賣者得兼營桿秤之秤紐盤繩鈎繩及錘繫之修理但金屬部分之修理不在此限

欲依前項規定為修理者須備具秤架及十錢至二十錢之砝碼

第十二條

度量衡器製造者修理者或販賣者遇左列情形時須受權度局長認可

一、欲新設營業所或工廠或變更其地址時

二、欲將營業所或工廠歇業時

三、欲將營業之全部或一部分暫停或歇業時

第十三條

度量衡器製造者修理者或販賣者變更姓名名稱商號時須即時呈報權度局長

第十四條

度量衡器之製造者修理者或販賣者死亡時須由其家族即時呈報權度局長

第十五條

度量衡製造修理者或販賣者之法定代理人有變更時須由新定代理人連同證明其事之文件及第八條第二項之證明書即時呈報權度局長

第十六條

法定代理人變更其姓名時須連同證明其事之文件呈報權度局長
度量衡器製作者修理者或販賣者每年八月末日以前應將自上年七月一日起至本年六月三十日止一年間之營業實況呈報權度局長

第十七條

欲受度量衡器輸入許可者須將輸入目的通過海關之名稱並輸入度量衡器之種類物質數目用途及製造者名填具呈請書呈送實業部總長

第十八條

前項呈請書須連同所欲輸入之度量衡器之說明書及圖面
既受度量衡器製造或修理許可者其製造或修理之度量衡器須均記號
前項記號須預先呈報權度局長備案

第十九條

輸出度量衡器之製造修理或因輸出目的而輸入時或已檢定合格之度量衡器修理權度

局長指定部分時得不受檢定

第二十條 欲受度量衡器檢定者須將現品連同記載其種類型式件數之呈請書呈送權度局或分局或辦事處

第二十一條 欲於度量衡器之所在地受檢定呈請書內說明其事由呈請權度局或分局或辦事處許可受前項之許可者須負擔該當官吏之旅費及其他檢定所需之費用

第二十二條 權度局長對於呈請檢定之度量衡器認為有必要時得就度量衡器所在地檢定之遇有前項情形時呈請人須負擔該當官吏之旅費及其他檢定所需之費用

第二十三條 檢定印証之形式及種類規定如左

鑿印 烙印 壓印 摺印 及腐蝕印

一、二四耗平方

二、一二耗平方

三、六耗平方

四、四耗平方

五、二耗平方

六、一、五耗平方



第二十四條 瓦斯表水量表及汽油表之檢定有效期限自加蓋檢定印証之次月一日起以五年為限

第二十五條 對於瓦斯表水量表及汽油表應於第二十三條所規定檢印証之下邊或裏面加蓋標示有

效期限之印証

前項印証之形式及種類規定如左

瓦斯表



左方之數字爲年

右方之數字爲月

水量表



左方之數字爲年

右方之數字爲月

氣油表



左方之數字爲年

右方之數字爲月

第二十六條

加蓋檢定印証之地位規定如左在此等地位難於加蓋時得另擇適宜地位或於不易脫離之附加金屬片上蓋之

一、度器

分度各段之一端（帶狀麻製者在麻之部分）及其構造可分離之器則在各部分之

中央部

二、面積計

主桿之一端

三、量器及化學用量器

表記金量字樣之旁如有注口之金屬製造或木製之量器則在其注口部

四、斗 概

切 面

五、瓦斯表

如爲乾式瓦斯表則在上板連接部上如爲濕式瓦斯表則在前板上如有投金裝置者則在投金入口裝置之連接部上

六、水 量 表

在外箱之上部如係裝置副管者則在各表之外箱上部

七、汽 油 表

如有計量筒者則在計量筒及標示器上如無計量筒者則在計量室或調整器及標示器上

八、天秤架盤天秤及十進天秤等

在桿之中央部分或其附近

九、台 秤

在桿之末端表記秤量字樣之旁 擊動防止把手之中央部分 比例螺旋緊著部及增

錘台之上面

十、架盤桿秤雜貨用架盤天秤

在桿之末端及增錘台之上面

十一、桿秤

在標準點之旁或桿之末端

十二、自動秤（以利用彈性重心移動及液體壓力者為限）定量秤連續秤

在分度盤或其邊上如桿露在外部則在其桿上

十三、砝碼

在上面或側面或底部

十四、錘或增錘

在上面或側面

第二十七條

有檢定印証之度量衡器復檢定時如不合格應除去檢定印証或加蓋檢定消印
前項檢定消印之形式及種類規定如左

鑿印及烙印



大 徑六耗

小 徑二耗

第二十八條

凡持有或存有度量衡器者得呈請權度局長檢定

第二十九條 表記計量一定物質之度量衡器只限使用於其物質之度量衡計量

第三十條 有定水平裝置之度量衡器非定水平不得使用

第三十一條 有調整標準點裝置之度量衡器非調整標準點不得使用但對於天秤不在此限

第三十二條 計量二十立（二斗）以上之穀類時不得使用未滿二十立（二斗）之量器

第三十三條 對於為交易或證明使用之度量衡器施行集合檢查時每一區域應定日期及地點令其聚集度量衡器

前項之區域日期及地點由權度局長定之

第一項之規定於權度局長特別指定之度量衡器不適用之

第二十四條 依度量衡為交易或證明者非屬於第六條各款之度量衡器不得置在店舖工廠及其他為

交易或證明之場所不得與營業時攜帶之

第二十五條 度量衡器於集合檢查時合於第六條各款者依左列之型式加蓋檢查印証



輪廊內之數字
每年用其年之
末位數字

大徑五耗
中徑三耗
小徑二耗

第二十六條 度量衡取縮官吏執行度量衡取縮時須攜帶依左列式樣之証章

用紙 厚質白紙 豎白耗 橫七十耗

第 號

官姓名

度量衡取締官吏章

權 度 局

局 權
印 度

第三十七條 度量衡取締官吏為濫場 檢査 搜查 詢問 查封 或扣押 時認為必要時得請警察官吏之協助

第三十八條 度量衡取締官吏為搜查之時應使被搜查之店舖工廠或其他場所之所有者租主管理者辦事員同居人或隣居之成年人到場見証

第三十九條 前項所定之人如不在其地時或拒絕見証時得使其地之警察官吏見証之
度量衡取締官吏查封証明狂罪事實之物件時須作查封清單當時所有者得請求查封清單之抄本

為便利計得將查封物件交所有者或持有者保管但保管者須出具保管証
前項查封物件應蓋查封印或以其他妥善方法証明之
第四十條 查封清單須記載左列事項

一、物件之品名及數目

二、帳簿文件之名稱及數目

三、查封之場所及日期

四、所持有者之姓名住所及居所

第四十一條

度量衡取締官吏自日沒至日出之間不得爲蒞場檢查 搜查 查封 或扣押 但對於現行犯不在此限

第四十二條

自日沒前開始蒞場檢查 搜查 查封 或扣押 有必要時雖至日沒後得繼續之
度量衡取締官吏爲蒞場 檢查 搜查 詢問 查封 或扣押 時無論何人未經許可不得往來於檢查地方

第四十三條

度量衡取締官吏執行蒞場檢查 搜查 詢問 查封 或扣押之後須將始末情形記載之出示於見証人或受詢問者使其署名蓋章如見証人或受詢問者不署名蓋章須記載其理由
前項始末情形記載書內須敘述蒞場檢查 搜查 詢問 查封 及扣押之事實地點日時並供詞之要旨

第四十四條

違背第十條第一項或第十二條或第十六條之規定者或關於交易及証明標示超過實量之度量衡計量者處以百元以下之罰金

第四十五條

有左列各款之一者處以五十元以下之罰金
一、違背第十五條之規定

二、爲交易或証明使用度量衡器時違背第二十九條之規定者

第四十六條 有左列各款之一者處以二十五元以下之罰金

- 一、違背第十一條第三項或第十三條或第十四條或第三十四條之規定者
- 二、爲交易或証明使用度量衡器違背第二十條至第三十二條之規定者
- 三、對於依第三十三條第一項指定之日期及場所不送交度量衡器者

附 則

本規則自大同三年三月一日起施行

註冊商標須知

一、商標的意義

一般商人爲表彰自己所生產，製造，加工，揀選，證明，經紀和販賣的商品用文字圖形或是一種記號結合成爲一種標識這種標識叫做商標商標的用途是爲表彰自己的商品與其他種類相同的商品區別並可杜絕假冒和仿造種種的流弊自己的商品品質優良價值高尚藉著商標的力量更可增長自己的信用信用堅實不但銷售日廣且與自己交易者一莫大便利於商業的前途上裨匪淺這種商標的力量純粹是爲註冊後發生一種（商標專用權）之故所以日來欲獲得此種商標專用權呈請註冊商標的很多不過商標之中有可以註冊的還有不得註冊的今分述於後

註

- 1、自己所生產的商品如農產 牧畜 水產 礦物 及種種的生產物皆是

- 2、自己加工的商品 就是把別處造成的東西 自己加上一番工作例如把別人織成的綢緞加上繡花別人製成的磁器加上繪畫等皆是

- 3、自己所揀選的商品例如已經造成的物品自己再加一番選擇分別優劣

- 4、自己証明的商品例如按商品的品質成分產地等加以証明

二、可以呈請註冊的商標

商人爲表彰自己的商品用文字圖形或記號合成一個標識此種標識叫做商標已如上述惟商標須有特徵和特別顯著性且在滿洲國內比較他人使用最早的一方可註冊所以若有兩個人以上拿相

同式類似的商標指定使於同一種類的商品來呈請註冊的時候除使用日期最早者外不得註冊又倘使用日期的前後不明或是同時使用的或是全沒有使用的時候則按呈請的秩序准許呈請最早的註冊再有兩個人以上於同日呈請註冊的時候須由呈請人互相協議協議不妥不准註冊不過在大同元年三月一日以前已經遵照法令註冊至本法施行還有效力的商標倘若於本法施行後一年以內遵照本法的規定呈請註冊的不在此限

三、不得呈請註冊的商標

左列各種商標皆不得呈請註冊

- 1、與元首的肖像或紋章相同或類似者
- 2、與國旗 國徽 國璽 軍旗或勳章 獎章 記章相同或類似者
- 3、與外國元首的肖像紋章國旗國徽式軍旗相同或類似者
- 4、與白地紅十字的記章或紅十字及日內五十字的稱號或文字相同或類似者
- 5、有紊亂秩序或敗壞風俗之虞者
- 6、與同種商品習慣上所通用的標章相同或類似者
- 7、與本國政府開辦或經政府許可開辦的博覽會以及外國之官設及官許可開辦的博覽會的獎章牌或賞狀相同或類似者但領得該獎章牌或賞狀者欲以該獎章牌或賞狀的模樣作為其商標的一部分使用時不在此限
- 8、商標中含有別人的肖像姓名名稱或商號而未得其本人之承認者

9、與他人已經失效的商標相同或類似而在其商標失效後未滿一年之內使用於同一種類的商
品者但該失效的商標在失效前已有一年以上未經使用時不在此限

10、有混同誤認之虞者

11、與他人的商標相同或類似使用於同一種類的商品者但在大同元年三月二日以前遵照法令
呈請註冊的商標至本法施行時還有效力的從本法施行之日起一年以內呈請註冊者可准予
註冊

四、呈請註冊手續

甲、呈請書 欲呈請註冊商標者須按照本局所定呈請書的程式和商品類別每一個商標填寫呈
請書一份並附呈商標圖樣五張

欲限定顏色的須指定該商標各部的顏色簡單說明並附呈已經施色的圖樣五張貼以五元印
紙（印紙不可塗消以下同此）

呈送商標局呈送的方法由本人直接持呈或由郵局掛號或用雙掛號（配達證明）皆可

在前中華民國已經註冊的商標依照商標法第七十條的規定呈請註冊時應將其事由證明附

呈中華民國註冊証並於呈請書內記入該註冊號數呈送商標局

程式

商標註冊呈請書

使用商標之商品第

類何何

限定施色者須分別記載之

印紙	商標
五圓	圖樣

呈為專用商標權懇請註冊事竊呈請人擬以前具商標呈請註冊理合檢同商標圖樣

紙

並繳納公費

圓伏乞

鑒核准行謹呈

商標局長

呈請人姓名(名稱)

印

國籍(係外國人時)

住址

代理人姓名

印

住址

附呈文書物件目錄

- 一、件
- 一、件

康德 年 月 日

乙、

商標圖樣呈請人隨呈請書附呈的商標圖樣關係至重所以用的紙料務必強韌且容易黏貼的印色墨和其他繪畫的材料等要用不易退色的如果用膠寫板複寫紙墨水或照像等則缺乏鮮明且容易變色所以不可使用

商標圖樣的大小長寬均不可過二十釐惟亦不可大小呈請的時候共需五張一張鑿貼在呈請

書上其餘四張只將其一端輕輕的貼在呈請書的空白處或別的紙上以便易於取用

丙、呈送其他呈請書應注意的事項

1、數人共同呈請註冊的時候應由呈請人等共同營業的證明書

2、數人共同呈請註冊時而未指定代表者可以互作代表如欲特定某人為代表時須於呈請書內記名並須附呈可以用作證明的文件

3、委託代理人呈請註冊須附呈委任狀等用作證明代理人原係依照實業部令由實業部總長許可專以代理行為營業所以將呈請請求和其他種種的手續委託代理人代辦便利很多不過在滿洲國內有住所或營業所者不委託代理人自行呈請亦可

至於在滿洲國內沒有住所的呈請商標註冊的時候則一定要委託有住所居所或有營業所的代理人代辦本法已經規定如是

4、呈送本局的呈請書同時不只一件時最好在（商標註冊呈請書）項下編列號數本局填寫號碼通知時亦將該號碼記如此呈請人即可明瞭某件呈請書係何號數又易於表示聯合商標異常便利以上呈請書應附呈的證明書類倘只於其中一件之內添附時應於未添各件內註明

5、呈請書內（使用商標之商品）項下應註明第幾類和商品名稱如果不明瞭某種商品應屬何類時可只將商品名稱記入不過商品的名稱有時因時因地也有不同的時候遇有新發明的商品名稱不詳者也不在少數欲指定此種商品呈請註冊者除須詳加說明外應將該商品於其交易者及需要者間所用名稱的說明書一併呈送並須於呈請書內填寫商品名稱處記載（說明

書內所載之商品) 字樣以資明瞭

- 6、用別人的肖像姓名名稱或商號作商標呈請註冊的時候須附呈已得他人承諾的証書
- 7、欲用博覽會的賞牌或賞狀作為商標的一部分呈請註冊的時候應附呈證明書證明該賞牌或賞狀確係自己受領者免有濫用之弊

五、商品的類別

呈請商標註冊者應按照左開的類別指定該商標使用於某種商品分別呈請

第一類 化學品藥劑及醫療補助品

酸類 鹽類 亞爾加里 漂白粉 樹脂 膠 燐 酒精 佩里沒林 規那鹽
 莫兒比涅 丁幾劑 舍利別 煎劑 水劑 浸劑 丸藥 膏藥 散藥 錠藥
 煉藥 生藥 藥油香精 石灰 硫磺 鑽水 麝香 打粉 食鹽艾 黑燒防腐
 劑 防臭劑 驅蟲劑 繃帶 綿紗 綿撒線脫脂綿 海棉 江米紙 水蘗 水
 枕等

第二類 染料 顏料 媒染料及塗料

藍玉 藍靛 紫根 紅 朱 丹 綠青 群青 洋靛 鉛白 胡粉 金銀粉
 鑽黃 染齒料 綠礬 明礬 漆 假漆 油漆 澁 靴油 革油 防銹料 防
 水料 耐火塗料等

第三類 香料及不屬他類之化粧品

第四類 胰 皂
香水 香油 香袋 髮膏 白粉 化粧品等

第五類 牙粉及不屬他類之洗料
牙粉 牙膏 刷牙水 洗粉 洗潔 洗液等

第六類 不屬他類之金屬及其半加工品

銑鐵 鍛鐵 鋼鐵 條鐵 鐵葉 軌條 鐵板 鐵線 銅 銅板 銅線 鉛
鉛板 亞鉛板 錫 鉛 鎳 水銀 卑金屬之合金等

第七類 不屬他類之金屬製品

鑄物 打壓物 彫鍍品 編物 瑤瑯鐵器 銅箔 錫箔等

第八類 利器及尖刃器

鑲 鋸 鑿 錐 鑿 斧 鐵 小刀 剃刀 菜刀 鉋 鐵 針 魚串 釘
爲嘴等

第九類 貴金屬 其仿造品 鉛金 銀 英錫及不屬他類之其他製品

金 銀 白金 四分一 紫銅其他貴金屬之合金 鍍品 金片 條金箔 銀箔
彫鍍品等

第十類 寶玉類 其仿造品及不屬他類之其他製品

金剛石 珊瑚 眞珠 瑪瑙 水晶 黃玉 碧玉 彫鍍品等

第十一類 鑛物類

第十二類 石材 其仿造品及不屬他類之其他製品

大理石 花岡石 人造石 砥石等

第十三類 水泥及土砂類

水泥 洋灰 石膏 土瀝青 土砂 火山灰等

第十四類 不屬他類陶器 磁器 七寶製品 土器 瓦及磚類

第十五類 玻璃並不屬他類之玻璃製品及琺瑯製品

玻璃板 玻璃管 玻璃瓶 玻璃球等

第十六類 膠皮 硬性黑橡皮 格搭伯查 膠皮代用物及不屬他類之其他軟質製品

第十七類 不屬他類之機械器具及其各部並各種機器帶

水管 填料 汽罐 汽機 織機 紡績機 裁縫機 印刷機 楊水機 消火機

潛水機 鈎機 龍頭

皮機器帶 膠皮機器帶 綿布機器帶 膠皮水管 布水管 石棉填料 膠皮填料等

第十八類

理化學 醫術 測定 照像 教育用之器械器具眼鏡及算數器類並其各部

試驗管 外科用器械 齒科用具 度量衡器 感光膜電影照像 製圖器 體操

用器具 望遠鏡 顯微鏡等

第十九類 農工器具

犁 鋤 鍬 稻梳器 梳桑器 簸箕 耙 拔釘器 鐵鎚 蠟 螺絲 鉗子 序
斗 鏟 烏嘴鋤等

第二十類

車輛 船舶其他運搬用機械及其各部
貨車 馬車 汽車 洋車 腳踏車 小兒用車 航空機 鐵道車 車輪 車膠
輪 車鞍 車足踏板等

第二十一類

鐘表並其各部及附屬品

第二十二類

樂器 留聲機並其他部及附屬品
鋼琴 風琴 代烏林琴 曼道令琴 三絃 胡琴 琵琶 月琴 木琴 笛 口
琴 拉撥 樂器絃 留聲機 唱片 留聲機用針等

第二十三類

銃礮 彈丸及爆發物類
大礮 小槍 獵槍 手槍 火藥 綿火藥 炸藥 雷管 煙火 水雷等
蠶種 野蠶種及繭

第二十四類

繭綿 棉花 麻 羽毛及毛類並其半加工品

第二十五類

生絲 繭絲 人造絲 野蠶絲 天蠶絲 金絲及銀絲

第二十六類

綿紗 線

第二十七類

毛紗 線

第二十八類

毛紗 線

第二十九類 麻紗及不屬第二十六類乃至第二十八類之紗線類

第三十類 絲織品

第三十一類 綿織品

第三十二類 毛織品

第三十三類 麻織品

第三十四類 不屬第三十類乃至第三十三類之織品

第三十五類 不屬他類之編組撚品 花紗片 拔絲花布 繡品及各種紐帶類

第三十六類 被服 手巾 卸鈕及裝身用別針類

衣服 冠 帽 洋服硬領 洋服袖頭 領帶襟 襯衣 襯褲 肚帶 手套 手

帕 襪子 毛巾 襪紗 包袱 甲馳 袖扣 領帶針 領花兒等

第三十七類 寢具及不屬他類之室內裝置品

臥床 被 枕 蚊帳 坐墊 屏風 額 桌布 窗簾 敷物等

第三十八類 酒類及其仿造品

紹興酒 日本清酒 味淋 白酒 燒酒 濁酒等

第三十九類 不屬第三十八類之各種酒類及其仿造品

葡萄酒 香檳酒 麥酒 白蘭地 別兒木托 威士忌類

第四十類 水及清涼飲料類

書達水 蜜柑水 甜況水 汽水 果子露等
第四十一類 清醬 洋醬油及醋類

第四十二類 糖及蜜類

白糖 紅糖 砂糖 冰糖 糖蜜 蜂蜜等

第四十三類 點心及麪包類

乾點心 蒸點心 雜點心 餅乾 蛋糕 玉糖 冰淇淋 糖餅 糖饅品 砂豆等

第四十四類 茶 咖啡 可及咖啡方糖類並其仿造品

第四十五類 不屬他類之食料品及加味品

肉類 肉醬 卵 木魚 紫菜 海帶 荒布 醬小魚兒 豆醬 醬物 甘酒 鹹菜 胡椒等

第四十六類 獸乳 其製品及其仿造品

牛乳 羊乳 煉乳 奶油 人造奶油 乳餅等

第四十七類

穀菜類 種子 果物 穀粉 澱粉及其他製品
米 麥 粟 稗 黍 豆 蘑菇 絲瓜乾 球根 麴種 豆芽 烘粉 炒粉
麥粉 藕粉
麪類 豆腐皮 豆腐 豆汁 葛藥 凍豆腐 凍葛藥等

第四十八類 煙草類

第四十九類 煙草具及袋物

煙管 煙盒 煙管筒 薄荷烟嘴 票夾子 錢袋 名片夾 口袋 手提包等

第五十類 紙及不屬他類之其他品製

日本紙 西洋紙 板紙 糊壁紙 油紙 澁紙 書筒筒 紙匣 一閑張 帳簿 水引等

第五十一類 文房具

毛筆 墨 印泥 印材 墨水 印刷墨油 石筆 鉛筆 自來水筆 鋼筆 鋼筆桿 硯 墨水壺 鎮筆紙筒 石盤 釘紙具 削鉛筆器 吸墨紙具 筆夾等

第五十二類 皮革 其仿造品及不屬他類之其他製品並各種皮靴類

毛皮 熟皮 仿皮紙 仿皮布 鞭粘 皮匣 皮繸 粗麻布等

第五十三類 固形燃料類

煤 煤燠子 薪 木炭 明子 懷爐炭等

第五十四類 大柴

第五十五類 油脂及蠟類

煤油 菜子油 魚油 獸脂 木蠟 蜜蠟 蠟燭等

第五十六類 肥料

肥料魚 油粕 肉粉 骨粉 血粉 糠 燐酸肥料 調合肥料 硫酸安母尼亞等

第五十七類 木竹材 籐 木皮 竹皮及木片類

第五十八類 不屬他類之木 竹 籐 木皮 竹皮類之製品其塗漆品及漆繪品類

木器 竹器 籐器 編物 組物 桶 木片繸片類

第五十九類 骨 角 齒牙及甲殼類 不屬他類之製品及其仿造品不屬他類之硬性黑橡皮製品及格搭伯查之硬質製品並假象牙及不屬他類之其他製品

第六十類 藥草及不屬他類之其他製品

麥稈 疊表 筵 蓆 笠 繩 麥稈繸片等

第六十一類 傘 杖 履及附屬品

傘 洋傘 杖 靴 木履 草履 皮鞋 履絲 爪掛等

第六十二類 扇子及團扇之類

第六十三類 燈器及其各部

洋燈 燭台 提燈 燈罩 燈蓋 瓦斯燈 瓦斯爐架 摺板燭心等

第六十四類 頭飾品 調髮具及花簪類 造花並刷子類 櫛 笄 簪 髮針 髮網 手絡

頭繩 髮止 髮形 髮根 髮兒 假髮 添髮 髮蕊 髮掛 花簪 裝飾

花簪 牙刷子 化粧刷子 除埃刷子等

第六十五類

玩具及運動遊戲具

鞠 碁 將棋 人形 科噓 弓 撞球具 押繪 骨牌 棒球具 庭球具 卓球具 武術器等

第六十六類

圖書 寫真片及印刷物類

書籍 新聞紙 雜誌 照片簿等

第六十七類

燻料

線香 炷香 煉香 粉末香 驅蚊香 驅蚊炷香 驅蚊香末等

第六十八類

不屬他類之研磨料

磨粉 磨液 磨光布 磨光紙 研磨布 研磨紙等

第六十九類

電氣機械器具及其各部並電氣繩緣材料

發電氣 電動機 迴轉變流機 整流機 周波數變換機 電信機 電話機 變壓器 電氣開閉器 電流制限器 電流制御器 抵抗器 電熱器 電氣扇風機 電鈴 真空球 電氣醫療器 電氣測定器 電池 蓄電器 白熱電燈 弧光燈 懷中電燈 被覆電線 電氣繩緣用碍子電氣機械器 用炭素電氣繩緣用板 電氣繩緣用布 電氣繩緣用紙 電氣繩緣用膠皮製品 電氣繩緣用混和物等 不屬他類之商品

第七十類

六、聯合的商標

左記者可作聯合的商標呈請註冊

- 1、使用於同一的商品與自己的商標類似者
- 2、使用於類似的商品與自己的商標相同者
- 3、使用於類似的商品與自己的商標類似者

聯合商標註冊呈請書應照後附程式填寫 貼印紙五元 並須將與該商標聯合各商標的註冊號數或呈請書符號記載清楚俾便查閱欲呈請或註冊的聯合的商標以及與該商標聯合的商標在呈請或註冊後任所變更時應俟註冊名義人將變更註冊聲請書或俟呈請人報告任所變更後始得呈請

程 式

聯合商標註冊呈請書	
印紙 五元	商標 圖樣
使用商標之商品第	類何何
限定施色者須分別記載	
聯合商標註冊號數第	號(呈請號數第
同時呈請時表示所聯合之商標)	
呈請專用商標權懇請註冊事竊呈請人擬以前具呈請商標圖樣	
紙並繳公費 圓伏乞	
鑒核謹呈	

商標局

呈請人姓名(名稱)

印

國籍(係外國人時)

住址

代理人姓名

印

住址

呈文書物件目錄

一、件

一、件

康德 年 月 日

七、呈請註冊應注意的事項

一、呈請號數和印章

1、呈請號數 商標局收到商標註冊呈請書的時候當即填發受領証和領收証交給呈請人
執存受理之後於呈請書上填列呈請號數通知呈請人或其代理人呈請之後遇有事故發
生提交有關係的書類和其他物件時也要將呈請書的號數記入如「康德何年商標註冊
呈請第何號」是

2、印章 上述呈請之後愚有事故發生提交的書類上面的印章一定要和呈請時所用的一

樣如欲改換印章時候應在改印呈報書內將新舊兩章蓋齊呈報本局倘舊章已經紛失可於改印呈報書內附一印章證明書

二、書類及樣本等的訂正或補充

1、依照本局命令訂正或補充書類等時

手續不完備的呈請書應當訂正或補充呈請人接到本局的通知後在指定期間內訂正或補充如有不得已的事情不能在指定期間內辦理時須要請求延長指定期間請求書內應貼印紙一元否則該呈請即歸無效須特別注意

2、呈送人訂正或補充書類時

已經呈送本局的書類和樣本等在本局進行審查或再審查的時候也可以請求訂正或補充惟不得變更其要旨

三、變更名義呈報

在呈請註冊的時期內開始承繼或註冊之後欲將其專用權轉讓與他人或遇其他情事須要呈請人變更名義的時候應由承繼人將證明商標與營業一併承繼的書類添附於變更名義呈報書內貼印紙五元呈送本局如該商標專用權係數人共有者應均呈同意書

四、呈請書內指定數種商品且涉及二類別以上時

因錯誤呈請書內指定二種商品以上且涉及二類別以上時呈請後應即由呈請人訂正專就一類別內的商品呈請註冊不得混亂

五、變更住所呈報

呈請人住所變更的時候應按呈請書的件數呈送變更住所呈報書若干張呈報書內須將新舊住址填寫清楚

六、商品樣本或證據物件等的退還請求

呈送本局的商品樣本或證據物件等欲請求退還者須於呈送時言明否則概不退還

七、商標牴觸通知和辯明書及答辯書

審查員審查呈請註冊的商標內有互相牴觸者當即填發商標牴觸通知與各該呈請人限定期間令其提出辯明書各該呈請人接到通知後可就自己商標使用期間的長短詳細辯白如果有可以證明其使用時期狀況等的東西不妨添附於辯明書內呈送商標局此外並須接相對人的數目作副本若干册一併呈送相對人收到由本局審查員發交的辯明書後倘令提交答辯書時應於限定期間內呈送不得有悞嗣後呈送書類時須表示商標牴觸通知書內所載之商標牴觸號數

八、呈請核駁後通知核駁理由

審查員審查呈請註冊的商標有應核駁者即將核駁理由通知該呈請人並限定期間與以提出意見書的機會但在前條情形之下者不在此限

九、呈送本局的書類如恐有投交不到的情事可來函詢問

呈請人如不知呈請書訂正書和其他的書類等已經交到與否欲向商標局請示的時候應將呈

請書的號數證明如不明呈請號數時可將該書類及物件種別（如呈請書訂正書或其他物件等）呈送日期呈送人或代理人姓名呈送方法等記載明白倘係由郵局掛號寄送者並須將該掛號憑條或其抄件添附於請示書內

八、經審定准予註冊的商標

呈請人收到由本局發交的准予註冊的審定後應於三十日以內（商標局長於三十日以內特別限定期間時應遵照其限定期間）

呈送商標印板一個註冊時按應納註冊費金額（註冊費每件五十元但於前中華民國商標局已經註冊的商標其註冊費每件規定為四十元）於繳納書內照數黏貼印紙呈繳本局不得有悞倘逾指定期間該呈請即歸無效不可不特別注意

商標印版專備印刷商標公報時所用以木版細網版和其他適用於活版印刷者最宜長寬在十釐以內惟亦不可大小版面成一直角四邊形厚千分之九百二十英寸着色的印版其二色相接處可用一線分明惟所用的線點等有令人誤認為該商標的構成部分者可免用之商標印版除呈送時聲請退還者外概不退還

九、請求續展商標專用權存續期間的手續

商標自註冊之後就發生商標專用權專用期間為二十年期滿後仍舊繼續營業且其商品只要與呈請時已經指定的商品無異時即可請求續展請求時應在期滿三個月以前乃至一年以內照後附呈請書的程式填寫清楚附圖樣五紙貼印紙五元連同營業證明書一併呈送本局

倘有特別情事不能在前定期間內請求時至遲須於期滿三十日以前呈請惟須將遲延事由言明並須另外於呈請書內貼印紙二元呈送本局辦理商標註冊後住所變更時應先將註冊名義人所請變更的住址向本局聲請後始可呈送如註冊名義人與呈請人所請變更的住址不符時該呈請書概不收受

程 式

(聯合) 商標專用權存續期間續展註冊呈請書	
印紙 五元	商標 圖章
註冊號數 施色之限定(欲限定施色時) (聯合商標註冊號數)	
呈為商標專用權懇請續展註冊事竊呈請人擬以前具商標專用權期間呈請續展註冊理合檢同商標圖樣五紙公費五元並營業證明書呈請鑒核准予續展謹呈	
商標局長	
附件呈文書物目錄	
一、	件
一、	件
康 德	年
	月
	日
呈請人 姓名 (名稱) 印	
國 籍 (係外國人時)	
住 址	

十、接受核駁審定時(請求再審查)

呈請人收到本局拒絕審定的通知後如有不服時自收到之日起六十日以內得向商標局長請求再
 審查請求書照後附程式填寫具有一定的口供和理由貼印紙二十元呈送本局
 商標局長收到上項的請求書時當即發給受領証和領收証開始辦理的時候於該請求書內入再審
 查號數通知請求人及關係人

程 式

印 紙
二十元

再審查請求書

姓 名 (法人時記載其名稱及代表人姓名)

住 址

代 理 人 姓 名

住 址

康 德

年商標呈請第
不服請求再審查案

號 康德

年商標抵觸第

號審定

康 德

年商標呈請第
聲請之理由

號之商標要求應予註冊之決定

審定不服之要點及其理由須簡明記載之

証 據 方 法

康 德

年 月 日

日

姓 名

印

商 標 局 長

公 鑒

附呈文書物件目錄

- 一、件
- 二、件

十二、註冊費及手續費

一、註冊費

呈請人收到准予註冊的通知後於註冊時應按左開數目繳納註冊費

- 1、商標專用權設定之註冊 每件五十圓
 - 2、商標專用權存續期間續展之註冊 每件七十元
 - 3、商標專用權移轉之註冊
 - 因承總移轉 每件十元
 - 因其他事由移轉 每件二十元
 - 4、註冊事項之變更或取消 每件一元
- 已經繳納的註冊費概不發還

二、手續費

手續費應以收入印紙繳納之（在收入印紙尚未發賣以前暫以印花稅票代用）
繳納手續費時發給收據

依商標關係法令爲呈請 請求其他程序者應按左例區別繳納手續費

- 1、商標呈請註冊
每一件五元
 - 2、商標呈請註冊人之名義變更
每一件五元
 - 3、註冊証複本之申請
每一件五元
 - 4、補發註冊証之申請
每一件五元
 - 5、商標專用權存續期間續展呈請註冊
每一件五元
 - 6、請求再審查
每一件卅元
 - 7、請求評定
每一件卅元
 - 8、請求費用類之決定
每一件一元
 - 9、請求法定費用額有執行力之正本
每一件一元
 - 10、請求法定期間或指定期間之延長
每一件一元
 - 11、商標法施行細則第二十六條第一項增記之請求
每一件二元
 - 12、請求指定日期之變更
每一件一元
 - 13、證明之聲請
每一件一元
 - 14、文書謄本之聲請
每一件一元
 - 15、文書之閱覽或謄寫之聲請
每一件一元
- 每一張五角歐文文書一百字五角未滿一百字亦同但文書中有圖樣或商標圖樣者每一張在一元以上三十元以下由商標局定之每一件一時間五角未滿一時間亦同

營口縣公署財務局經徵各種捐稅一覽表

戶管	清賦	契稅	田賦	捐目
每張二元	每畝經費八角照費四角共一元二角內計解省七角留縣五角	買契稅值百抽六契稅稅值百抽四	上則每畝一角五分四厘中則每畝一角一分六厘下則每畝六分六厘城則每畝三分三厘	捐
人民來署稅買契時同時辦理之	由首報人向各區公所隨時報領款項由報省俟發下大再行核轉	凡人民立契須在六個月以內來署投稅	每年由十一月一日開征至次年五月一日加罰一成六月一日加罰二成七月二日以後永久加罰三成	捐
係屬國稅盡數解省	係屬國稅按月解省	係屬國稅除按百分之二五截數外盡數解省	係屬國稅除按二分一厘六毫截留計成經費外盡數解省	期
由國稅征收所隨時辦理之凡人民投稅買契均須粘連執照	由國稅征收所隨時辦理之留縣經費五角內計每畝縣署經費三角五分區公所經費一角五分	由國稅征收所隨時征收之由立契日起逾六個月者加罰一倍逾八個月者加罰二倍逾十個月以後者永遠加罰三倍但逾期未稅經人檢舉或匿報契價者其科罰辦法另有章則	由國稅征收所隨時征收之	性
				質
				備
				考

鋪捐	房捐	積穀	畝捐	官契紙	執照
每張壹元	每張壹元	每畝上則按一角四分六厘中則按一角四分下則按一角二分四厘城則按六分七厘征收	每畝按一分二厘	每張壹元	每張壹元
按月照資本金抽收最少數一元八角最多數七角九分	每間收一元八角	每畝按一分二厘	每畝按一分二厘	人民來署稅典契時同時辦理之	人民來署稅典契時同時辦理之
按月征收每月納捐期為十五日至三十日	每年按春夏秋冬四季征收之	人民來署繳納畝捐時同時繳納之	人民來署繳納田賦時同時繳納之	人民來署繳納田賦時同時繳納之	人民來署繳納田賦時同時繳納之
係屬縣稅充作警察經費	係屬縣稅充作市政經費	係屬縣稅存儲備荒不准隨便動用	係屬縣稅充作地方警學經費	係屬國稅全數解省	係屬國稅全數解省
全	由縣稅征收所收之凡有逾期滯納者即照章科罰之	由國稅征收所代收畝捐時同時辦理之	由國稅征收所代收完全留縣	由國稅征收所或各區公所隨辦理之	由國稅征收所隨時辦理之凡人民投稅典契均須粘連執照
前					

汽車捐	皮棚馬車捐	四輪馬車捐	平車捐	人力車捐	車牌捐
長途每輛一元 內每輛十元	全	每輛納捐壹元八角	每輛納捐九角	營業人力車每月 每輛納捐九角 自用人力車每月 每輛納捐五角	一套每片一元二 套每片三元四 每片四元五套 每片六元
按月征收	全	全	按月征收每月納捐 日期為十五日至二十 日	按月征收每月納捐 為九日至十四日	每年度由十一月一 日起派員分赴四鄉 及埠內發放
係屬縣稅充作 養路費	全	全	全	係屬縣稅充作 警察經費	係屬縣稅除工 本費應繳省外 餘款充作警學 經費
全	全	全	全	由縣稅征收所征收之凡有逾期滯 納者即照章處罰之再每年 車牌一次酌收工本費	由征收股直接辦理之
前	前	前	前		

自行車捐	轎車捐	肉捐	屠宰捐	門捐	妓捐
每輛七角五分	每輛一元二角	牛每頭一元二角 豬每口六角 羊每隻二角五分 外鎮均一律	埠內牛每頭二元二角 豬每口一元 羊每隻六角 埠外牛每頭收六角 豬每口六角 羊每隻五角五分	埠內每名一等五角 二等四元 三等三元 四等二元 五等一元 外鎮不分等每名每月捐一元	埠內每名一等五角 二等四元 三等三元 四等二元 五等一元 外鎮不分等每名每月捐一元
每年按春夏秋冬四季征收之	按月征收每月納捐日期為十五日至二十日	屠宰時征收之	全	按月征收	按月征收每月納捐日期為十五日至二十日
係屬縣稅充作縣行政經費	係屬縣稅充作縣警察經費	係屬縣稅由屠獸場及外鎮各屠宰所征收之充作警察經費	全	係屬縣稅充作警學經費	係屬縣稅充作警察經費
由縣稅征收所征收之凡有逾期滯漏者即照章處罰之	全	屠宰後由屠獸場及外鎮各收稅所蓋印後方准出售	全	由縣稅征收所征收之凡有逾期滯漏者即照章處罰之	全
前	前	前	前	前	前

戲捐	馬路捐	肥料捐	妓館班捐	妓女檢驗捐	蕭捐
五抽本埠按賣價值百園按賣價值百抽	羊每隻七角二分 豬每口一角四分 頭收二角六分 四厘	行政額無定每年由股投標辦理	九元 三元 五元 二元 四元 三元 二元 一元 四角 三角 二角 一角	每名一等一元二角 二等八角 三等五角 四角 五角	每領收一分
隨時征收之	按補捐每元抽收一角二分又照牛每頭收二角六分四厘之附加捐由屠宰時征收之	按月征收但每月應納之捐不得過次月五日	全	按月征收每月納捐期一二等為十五日 三五六等為十七日至二十一日	隨時征收之
係屬縣稅充作警察經費	係屬縣稅充作馬路經費	係屬縣稅充作市政經費	全	係屬縣稅充作警察經費	係屬縣稅充作學款
由縣稅征收所及大石橋收稅所征收之	按補捐抽收者由縣稅征收所征收之由豬羊4附加者由屠宰場征收之	由肥料處按月送交征收股如逾期不納者即予照章處罰	全	由縣稅征收所征收之凡有逾期滯納者即照章處罰之	由縣稅征收所征收之凡有未納捐而擅自發出者一經查出定予處罰

營業床捐	廣告牌捐	船捐	河防船捐	營業商捐	房地捐
一等二元三角 二等一元五角 三等八角	年額九百元	撥船年收十二元 勸賑年收一元八角 石收二元	每隻每次去牛莊五角 遼中六角遼陽七角 民七角五分三面船九 角馬路溝一元一角道 江口一元二角三江口 一元五角	按資本金千分之 四征收	外鎮每間市房三 角院房一角五分 房一角八分七 房三分
按月征收每月納捐 期定爲一日至八日	照年度計算	撥船捐每年征收一 次勸賑捐每年分上 下兩期征收四厘捐 隨時征收之	隨時征收之	按月征收之	每年分春夏秋冬四 季征收之
係屬縣稅充作 警學經費	係屬縣稅充作 市政及教育經費	係屬縣稅撥船 勸賑捐充警察 經費四厘捐專 辦救濟院之的 款	事變前由稅捐 局經收事變後 撥歸地方充縣 行政經費	係屬縣稅充作 警學經費	全
由縣稅征收所征收之凡有逾期滯 納者即照章處罰之	由英美烟公司代收送交征收股	由船捐所及田莊台收稅所征收之	同	由外鎮各收稅所征收之按月報解 征收股	同
		前	前		前

冰棧捐	營業照捐	雜戲捐	遊行廣告捐	唱捐	經紀捐
每個六角	按資金三厘抽捐 最多不得過七十元	一等月捐四元五角 二等月捐三元三角 三等月捐二元八角	每人一日收洋二角	每名月收四元 (限於女性)	每名月收一元八角 (限於銀錢油餅經紀)
按年征收	隨時征收之	按月征收之	隨時征收之	按月征收之	按月征收每月納捐 期定為一日至八日
全	係屬縣捐充作 警察經費	係屬縣稅充作 警察經費	係屬縣稅充作 市政經費	係屬縣稅充作 縣署行政經費	係屬縣稅充作 警察經費
由船捐征收所征收逐日送交征收	由縣稅征收之	由縣稅征收所征收之凡有逾期滯 納者即照章處罰之	由縣稅征收所隨時征收之以八人 為限樂器二人作為一人	由縣稅征收所征收之凡有逾期滯 納者即照章處罰之	由縣稅征收所征收之凡有逾期滯 納者即照章處罰每年每人須領經 紀証一枚酌收工本費

電 燈 費	公 園 碼 頭 捐	學 田 租	建 築 費	祀 典 費	婚 書 費
按營業照每萬元 抽收最多數不得 過十二元	歸奉山路局租用 年無定額	每年由教育局會 同財務局標租之 租額無定	驗費每間一元照 書費每張六分呈請 費每張四分	牛每頭收二角猪 每口收一角羊每 隻收五分 之屠宰時隨肉捐征收	紅婚再醮每份一 元從良婚書每份 八元
年分四季征收	按年征收之	每年春初在未種地 以前辦理之	隨時征收之		隨時征收之
係屬縣稅充作 街燈費	係屬縣稅充作 市政經費	係屬縣稅充作 學款	係屬縣稅充作 工本及市政經 費	係屬縣稅充作 祀典專款	係屬縣稅充作 警學經費
由縣稅征收所征收之凡有逾期滯 納者即照章處罰	由縣署行政股辦理之	計地三百七十畝因該地濬河被水 冲刷損失頗鉅	由縣稅征收所征收之如有建築而 不起照者即照章處罰之	由屠宰場及外鎮收稅所征收之	由縣稅征收所征收之及各區公所 征收之

鹽商義務捐	火柴捐	妓女房東義務捐	菜市場租	清道費	清潔費
每担收二分	每火車收三元	埠內三四等妓女每名收四角	日租每担收二分 月租每間收四角	全	按營業照每萬元抽收最多數不得過三元
凡鹽商在銀行納鹽稅時同時征收之	隨時征收之	按月征收每月納捐一期為十七日至二十一日	每日清晨由本署派人赴市場征收之	全	年分四季征收
全	全	係屬縣稅完全充作學費	係屬縣稅半充市政市場管理費半充地主地皮費	全	係屬縣稅充作市政衛生費
由滿洲中央銀行營口支行代收按月送交征收股核收	由商號三義興代收按月送交征收股核收	由縣稅征收所征收之凡有逾期滯納者即照章處罰	由收捐人逐日送交征收股	同	同
				前	前

助善捐	捐額無定	隨時征收之	係屬縣稅完全充作救濟院補助費	由救濟院經收純係好善樂施性質隨時送交征收股核收
房捐附加商學	按房捐一元抽收八分	年分四季征收之	係屬縣稅充作商科學校經費	由縣稅征收所征收之凡有逾期滯納者即照章處罰
房捐附加馬路	按房捐一元抽收一角二分	全	係屬縣稅充作市政馬路費	同
營龍航業捐	照輪船客票每張收三分	隨時征收之	係屬縣稅充作學款	由航業公會代收按月送交征收股核收
帆船客票	照客票每張收二分	全	全	由肇興公司代收按月送交征收股核收
小販義務捐	每人每月納捐一元	按月征收每月納捐一期爲一日至八日	係屬縣稅充作縣行政經費	由縣稅征收之凡有逾期滯納者即照章處罰

妓女局票	學費	戲票工本
每本收七元	<small>高初級小學每學期 每名男生二元女生一 元五角高級中學校不 分男女生每名學期 四元初級中學校每名 三元</small>	每本收一角
發售於酒館	年分上下兩學期征收之	發售於戲院
充作工本費	充作學款	充作工本費
由縣稅征收所辦理之	由各學校經收隨時報解征收股	由縣稅征收所辦理之

營口縣公署徵收舖捐捐額數目表

資 本		總 額	規定捐額	七折征收
十元以上	二十元未滿	五	角	三角五分
二十元以上	五十元未滿	七	角	四角九分
五十元以上	一百元未滿	一	元	七角
一百元以上	一百五十元未滿	一	元二角	八角四分
一百五十元以上	二百元未滿	一	元四角	九角八分
二百元以上	三百元未滿	一	元六角	一元一角二分
三百元以上	四百元未滿	一	元九角	一元三角三分
四百元以上	五百元未滿	二	元二角	一元五角四分
五百元以上	一千元未滿	二	元七角	一元八角九分
一千元以上	一千五百元未滿	三	元五角	二元四角五分
一千五百元以上	二千元未滿	四	元二角	二元九角四分
二千元以上	三千元未滿	五	元五角	三元八角五分
三千元以上	四千元未滿	六	元五角	四元五角五分
四千元以上	五千元未滿	八	元	五元六角
五千元以上	一萬元未滿	十	元	七元

一萬元以上五萬元未滿	十三元	九元一角
五萬元以上十萬元未滿	十八元	十二元六角
十萬元以上十五萬元未滿	二十三元	十六元一角
十五萬元以上二十萬元未滿	二十八元	十九元六角
二十萬元以上二十五萬元未滿	三十三元	二十三元一角
二十五萬元以上三十萬元未滿	三十八元	二十六元六角
三十萬元以上四十萬元未滿	四十三元	三十元〇一角
四十萬元以上五十萬元未滿	五十元	三十五元
五十萬元以上六十萬元未滿	六十元	四十二元
六十萬元以上七十萬元未滿	七十元	四十九元
七十萬元以上八十萬元未滿	八十元	五十六元
八十萬元以上一百萬元未滿	百元	七十元
一百萬元以上一百五十萬元未滿	一百五十元	一百〇五元
一百五十萬元以上二百萬元未滿	二百元	一百四十元
二百萬元以上三百萬元未滿	二百七十元	一百八十九元
三百萬元以上四百萬元未滿	三百五十元	二百四十五元
四百萬元以上五百萬元未滿	四百五十元	三百十五元

五百萬元以上一千萬元未滿 七百元 四百九十元
 一千萬元以上 一千元 七百元

表列捐額數目於征收時均按七扣計收前經呈准有案合併聲明

營口縣地方營業許可證證費等次表

款 額	等 級	証 費	備 攷
五萬元以上者	特 等	十 元	
一萬元以上五萬元以下者	一 等	五 元	
五千元以上一萬元以下者	二 等	四 元	
一千元以上五千元以下者	三 等	三 元	
五百元以上一千元以下者	四 等	二 元	
五百元以下者	五 等	一 元	

縣稅徵收所關於各項捐務應行手續暨辦法

- 第一條 凡新市商號於未開幕前應赴該管分所領取營業呈請書依式填寫有無分號亦應註明並覓殷實商保兩家然後送交該管分所俟接到該分所之通知書持來本局縣稅所領出營業照後方准開張
- 第二條 凡商號歇業應將營業照及舖捐票交該管分所轉請註銷至馬路電燈清潔捐票應逕呈縣署註銷違者一經查出即以漏捐處罰
- 第三條 凡營各種車輛營業者須先請註冊編號如係新車並須送縣查驗取具妥保領牌納捐方准營業否則一經查出即以漏捐論罰
- 第四條 凡各種車輛停止營業時須將原領牌票繳銷違者一經查出即以漏捐論罰
- 第五條 凡營業各種車輛如讓渡或移轉時須將原領牌票繳縣更名註冊方為有效
- 第六條 人力車除釘牌外並於春秋兩季發給號坎以資識別
- 第七條 各種車輛牌票號碼均須相符不得頂替川換或不釘車牌違者分別照章論罰
- 第八條 凡新市小販及床子營業於未營業以前應報告調查組經派員查勘後發給証條赴收稅所交款領票後方准營業否則以私自營業論罰
- 第九條 凡商號新建房間應先至縣稅所開具章程書明建築地點某街門牌號數何式房間及間數並將驗費交收款所收訖由縣稅所開具建築呈請書交內務局行政股派員前往查勘如與原報相符方准發照動工俟工竣應將原照繳縣註銷並按季納捐

第十條 凡經征各種捐務按日繳納者不滿一日亦按一日計算按月繳納者不滿一月亦按一月計算

算按季繳納者不滿一季亦按一季計算按年繳納者不滿一年亦按一年計算

第十一條 各妓館之妓女新到或出店從良均應隨時由各該妓館呈報財務局調查組以便改註底冊

第十二條 凡舖捐車捐妓捐房捐馬路捐及小販捐等逾期自行來署交納者處以一倍以內之罰金經

查滯納或偷漏者應處一倍至五倍之罰金

第十三條 收捐人查捐人如有額外勒索情弊准予商民指名控究

第十四條 本條例如有變更時隨時通告之

關於新市商號請領營業執照及歇業請註銷營業執照等應行手續暨辦法

凡新市商號於未開幕前應赴該管分所領取營業稟帖依式填寫有無分號並是否另兼他種營業亦應註明並覓殷實商保兩家然後送交該管分所蓋章轉呈本管分局備文呈送縣警務局轉送本署財務局派員前往查照營業狀況再為確定資本若干元仍送警務局按照確定資本填寫營業執照再由該局將執照送財務局發交原領人照章納捐並由各該分局通知新市商號前來財務局領取執照惟於營業照未發以前新市商不得私自開張至於征收舖捐期限均以發照日為標準如遇有商號虧累歇業者得先將舖捐按月完訖並將歇業緣由至該管分所聲明轉呈警務局送交本署財務局照冊註銷方准歇業惟時有奸商因納捐較多希圖濛混取巧託詞歇業另起新照以輕擔負是以對於荒閉商號必須詳加調查實確再予照准倘有故意希圖取巧者勢必嚴加懲罰而裕稅收以儆效尤

關於新市初混及移店各妓女起捐領照及歇業銷照手續暨辦法

凡初混警移店各妓女於未營業以前得逕赴該管分局並攜帶本身最近四寸像片四枚說明爲妓理由暨年齡籍貫父母名氏有無領家夫估價若干並爲妓年數及現在處所門牌號數檢驗後將相片一併蓋章留分局二枚一枚呈報警務局依照分局呈報事項詢問與前相符並無逼勒拐帶情事發給准條由妓持赴財務局按等領取健康証一俟警務局將一切事實手續查完竣再批交原呈分局通知妓女逕赴財務局携原照相片領照納捐惟警務局將妓女請領營業執照填寫完畢仍應交財務局保管以備查考至收款率仍照定例並以發照日期爲納捐標準惟於未發照以前不得私自營業偷捐倘有以上情形應予嚴重處罰以裕稅收俾合定制如有妓女私自潛逃及事由不佳歇業者得將各項捐款納訖後交該管分所轉呈到縣由財務局照冊註銷否則其一切稅款均由該管業主負責再有希圖省稅執照發下數月竟不領取者應予傳訊罰辦以儆效尤

關於新起各種車捐應行手續暨辦法

凡新起皮棚四輪雙輪平車自行車暨自用人力車轎車等捐得先將新車御曳到財務局查驗確係新車方准發給牌坎如係舊車漏捐數月託詞將車牌坎丟失再起新捐者純爲謀省定難照准並應斟酌情形處罰之惟所放之新車票暨牌坎均應先令其覓具商保註明地點以便登冊考核

關於新起小販暨營業商捐應行手續及辦法

凡新市小販及營業商捐於未營業以前應行呈報財政局經派員查勘後發給証條赴財務局交款領票惟營業商捐有一二三等之別其查驗時照攤床規模大小而定等次發放條內應註明是否初設有無偷捐情事由營業人交財務局照條征收捐額

關於新起房捐手續及辦法

凡商民新建房間得先至財務局開具草條書明建築地點某街門牌號數何式房間及間數並將勘驗費交訖開具建築呈請書分別填寫完竣送交內務局派勘驗員前往查勘有無妨礙交通及包套侵占情事如與原報相符准予發照並由內務局限定興工竣工日期竣工時將原照繳財務局註銷按原建市房或民房之優劣審慎情形核定等次以免偏枯籍重稅收至每季應納捐額均照定例辦理

關於新起馬路捐清潔電燈費暨報銷手續辦法

凡新市商號初領營業照者照章應其每月舖捐定額每元按三六核收馬路捐而電燈費每千元核收大洋五角清潔費每千元核收一角五分於商號資本捐額無論多寡均此類推如商號歇業應將以上各捐按季補齊連同捐票具稟送請財務局派員查驗確實後方准註銷

婚書種類暨請領手續

一、婚書分紅媒再醮從良三種

一、請領紅媒婚書者應將男女結婚人之姓名年齡籍貫住址生辰並雙方之三代及主婚人介紹人之姓名等開列清單以備註冊但雙方主婚人及介紹人均須到縣署或其他經售婚書處

三、凡男女訂婚如係紅媒男子年齡不得超過女子十二歲

四、如孀婦改嫁應請領再醮婚書事前應將男女結婚人之姓名年齡籍貫住址生辰並雙方之三代及主婚人介紹人之姓名等並身價若干均須開列清單以備註冊又雙方結婚人均得到縣或其他經售婚書處簽押或蓋章並須備商號保條女子方面之主婚人以其親生父母或先夫之父母

爲有效

四三四

- 五、凡妓女從良者均須請領優良婚書其請領手續與再醮同但雙方均不用主婚人
- 六、婚書價格紅媒與再醮書每份均一元從良婚書每份八元
- 七、無論何種婚書每份均應貼雙喜印花四角
- 八、凡訂婚不領婚書者除令補領外並處以書價三倍以上五倍以下之罰金
- 九、以下各條如有未盡事宜得隨時更正之

改訂各商號營業執照資本捐額附收電燈清潔各費數目表

茲將改訂根據各商號營業執照資本捐額附收電燈清潔各費數目分別列左

計開

一百元以上五百元未滿	征收電燈費二角至二角五分	清潔費一角至一角五分
五百元以上一千元未滿	征收電燈費四角至五角	清潔費二角五分至三角
一千元以上一千五百元未滿	征收電燈費六角至八角	清潔費四角至五角
一千五百元以上二千元未滿	征收電燈費九角至一元	清潔費六角至七角
二千元以上三千元未滿	征收電燈費一元一角至一元二角	清潔費八角至九角
三千元以上四千元未滿	征收電燈費一元三角至一元五角	清潔費一元至一元二角
四千元以上五千元未滿	征收電燈費一元六角至二元	清潔費一元三角至一元五角
五千元以上一萬元未滿	征收電燈費二元五角至三元	清潔費一元六角至二元

一萬元以上五萬元未滿 征收電燈費三元五角至四元五角 清潔費二元一角至三元五角
 五萬元以上十萬元未滿 征收電燈費四元六角至六元 清潔費二元六角至三元
 十萬元以上十五萬元未滿 征收電燈費七元至八元 清潔費三元
 十五萬元以上二十萬元未滿 征收電燈費九元至十元 清潔費三元
 二十萬元以上三十萬元未滿 征收電燈費十一元至十二元 清潔費三元
 查以上電燈清潔各費每年分四季征收電燈費最多不得過十二元清潔費最多不得過三元以示限制合
 併說明

營口縣財務局縣稅征收所改正征收各項車捐附加馬路捐額一覽表

稅別	正捐額	原有按季每元		改正按月		附收馬路捐額	備致
		附加馬路捐率	每月捐率	每月應收數	茲擬徵收數		
人力車捐	·九〇〇	·三六〇	·一二〇	·一〇八	·一一〇		
平車捐	·九〇〇	·三六〇	·一二〇	·一〇八	·一一〇		
自行車捐	·七五〇	·三六〇	·一二〇	·〇九〇	·〇九〇		
自用人力車捐	·五〇〇						向例不收馬路捐
四輪馬車	·一·八〇〇	·三六〇	·一二〇	·二一六	·二二〇		
轎車	·一·二〇〇	·三六〇	·一二〇	·一四四	·一四〇		

汽 車	一〇・〇〇〇	・三六〇	・一一〇	一・一一〇〇	一・一一〇〇
皮欄馬車	一・八〇〇	〇・三六〇	〇・一一〇	〇・一一六	・三三〇

明 說

查原有徵收各項市捐按照正捐每季每元附加馬路捐三角六分茲擬改正隨同正捐捐票上
 分月帶征每元附收一角二分所有奇零併照四捨五入辦法按照左列實收欄內數目征收再
 由二月一日起隨市捐票附收不另開票合併聲明

附錄

營口商埠修築圍牆之經過

查營埠於前清時代原有圍牆之設並置卡門以資防禦年湮代遠遂致久未重修圍牆舊址大半爲居民佔用早已殘毀無遺加以人口漸稠建築漸多舊圍牆面積大小已不敷用即使完好恐失去防禦之效力矣迨去歲事變之後地方不靖盜賊蜂起居民咸感不安幸蒙軍警各機關竭力衛護始得秩序井然而在春冬兩季防守較易一及青紗幃起最難防備苟防衛稍疎誠屬危險故於本年夏初爲防患未然計乃由紳商各界乃行政警察各機關共同計議提倡重修圍牆組織建築圍牆委員會由縣署主持一切議決之後關於勘驗地址協定投標着着進行不遺餘力由元年六月起督工修築成於中秋節後西起於海防醫院之西東與日本附屬地相接綿亙二十餘里約成半月牙形在修築期間內或以佔用民地發生糾葛或以劃定牆基發生爭執種種障礙不勝枚舉幸董其事者任勞任怨卒底於成查圍牆工程底寬丈六高計九尺牆前有壕寬丈五深八尺悉潑水難越而壕外又有電網牆內又有卡房有炮臺設備之周實罕其匹較前之圍牆故址寬展何啻數倍公程之大手續之繁非群策羣力同舟共濟曷克臻此是以圍牆委員會實著辛勞不可泯也至該會委員長乃本縣楊縣長兼任其餘各委員則由紳警商各界選任之並由縣署警署及本會推定專務委員各一人以專責成至修築圍牆需款不下數萬當時原議分辦法商任其三而紳任其一其餘不足則由警察分所就管轄區內實行勸募以期集腋成裘而使完成盛舉無如事過境遷漸形鬆懈所以款項一節始終均由本會負擔迄今尙未解決而地方人士坐享其利現在又由縣署主持改組保管圍牆委員會此後歲修常費應不乏明達必有善其後矣

圖牆側面圖與電網正面圖

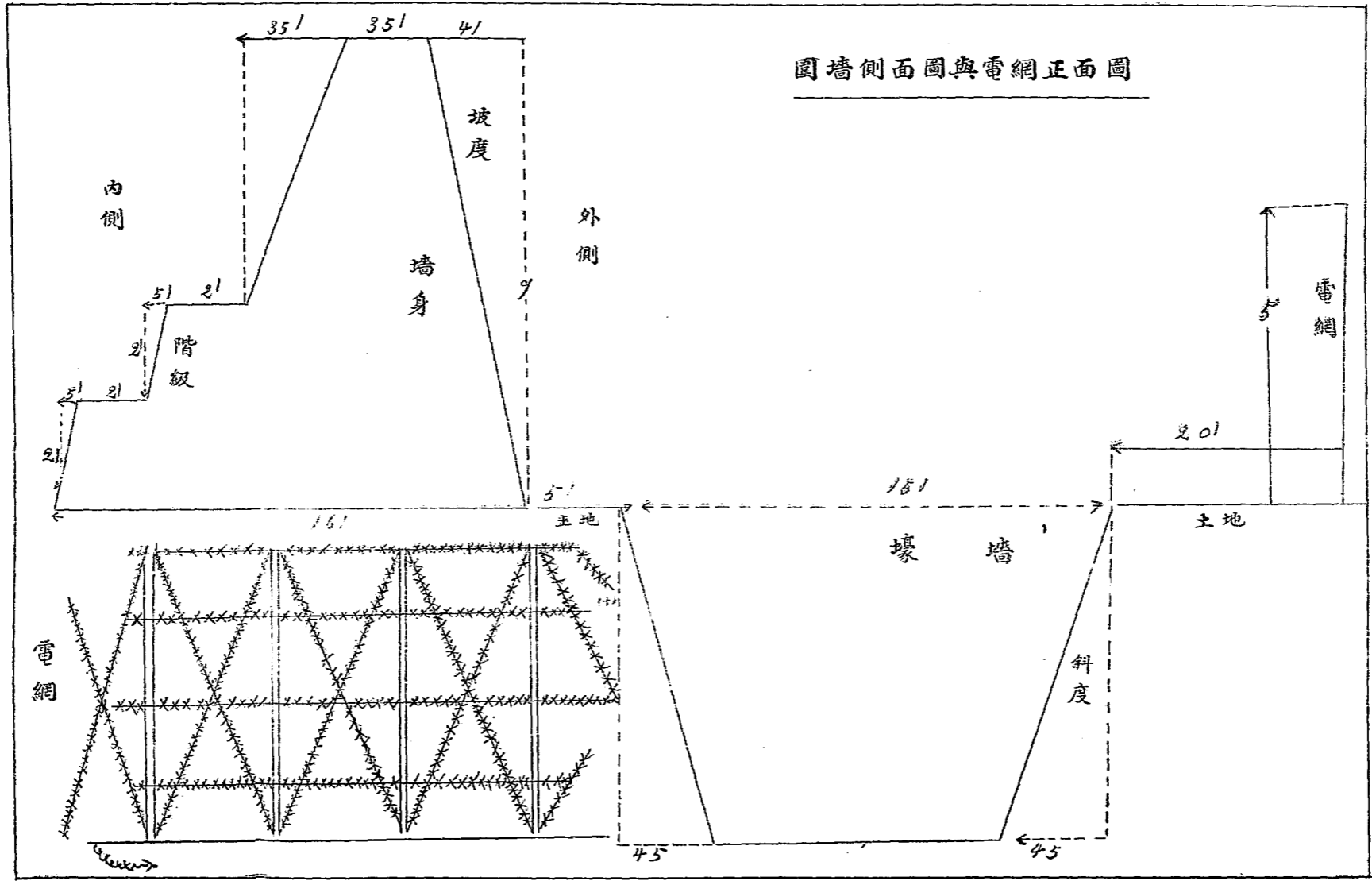

營口市圍牆分所工程調查表

第 一 段	第 二 段	第 三 段	第 四 段	第 五 段	第 六 段	第 七 段	第 八 段	第 九 段	第 十 段	合 計
自西河口至鴨子王止	自鴨子王至河夾灣止	自河夾灣至劉家塘止	自劉家塘至揚武門止	自揚武門至落馬湖止	自唐家園至李冰窖止	自李冰窖至豐濟門止	自豐濟門至福昌橋止	自福昌橋至太和街止	自太和街至東寧門止	自西河口至東寧門止
三三九九、九尺	四五二四、尺	三二四四、尺	二九七〇、尺	三七七五、尺	三七七〇、尺	二九五〇、尺	二二八四、尺	四〇七四、尺	二一九〇、尺	三三一八〇、九尺
一、九六八里	二、六一八里	一、八七八里	一、七一九里	二、一八五里	二、一八〇里	一、七〇七里	一、三二一里	二、三五八里	一、二六七里	一九、二〇二里
數	數	數	數	數	數	數	數	數	數	數
華	華	華	華	華	華	華	華	華	華	華
里	里	里	里	里	里	里	里	里	里	里
數	數	數	數	數	數	數	數	數	數	數
備	備	備	備	備	備	備	備	備	備	備
考	考	考	考	考	考	考	考	考	考	考

說 查營市修築圍牆當時係由建築圍牆委員會籌辦款由各界捐集僅募大洋一萬八千餘元之譜
 明 泊工程告竣而支出約在四萬元以上均由商會籌墊虧累甚鉅所以尚在籌措之中平均計之每
 丈工程約合大洋十餘元

爲懇請指定保管圍牆機關及籌畫經常費用暨續墊各款如何辦理請鑒核示遵由

四四一

爲呈請事竊查去歲地方不靖伏莽潛滋營埠四望平蕪無險可扼仰荷

鈞署主持招集各界組織建築圍牆委員會工程浩大需款孔多當時利害攸關故能通力合作衆志成城屬會忝與末議墊款允鉅在計劃之初原議各界分担規定極乎明晰無如事過境遷漸置度外應認之款迄今尙未收齊以致圍牆委員會收支遲遲無由結束屬會墊款纍纍亦遲遲莫獲歸帳日月邁馳清理愈覺不易思維至再惟有仰懇

鈞署俯賜維持俾得早日解決不特此也圍牆原設卡房十一處向由軍警駐防此去彼來並未間斷由是一冬各卡之煤大以及修繕之工添置之物事無巨細一概責令屬會供給急如星火刻不容緩在屬會若事婉却推辭誠恐誤會發生意見如事事稟請再辦則既涉繁瑣又恐貽誤戎機所以自圍牆委員會停頓後（即上年十一月起）由屬會無可如何中代墊圍牆各項費用又復不少長此以往將何以堪最近董事會迭次開會僉以圍牆乃全埠公共之保障以前糜費數萬藉固吾圉此後若不籌畫歲修經費及保管方法則數年之後風雨之所飄零人畜之所踐踏必至爲平地不特前功盡棄於經濟治安均有妨礙是故必須有保管機關以負其責復須有確定經費以濟其用方足維持永久屬會比年報效地方財力俱困長此担負誠所弗勝至建築圍牆委員會注重建築現在任務已了似應另組保管圍牆委員會名實始獲相符雖然先決問題仍在經費以往墊款究應如何彌補將來歲修究應若干用耗究應若干款從何處籌畫均須通盤計議厘定規章俾遵循有自則保管之責屬會何敢憚煩倘一任因循仍單獨支持委實力所未逮事關公共利益不敢安於緘默除圍牆費用另由圍牆委員會另文報告外所有懇請指定保管圍牆機關及籌畫經常費用暨屬會

續墊各款應如何辦理各緣由理合繕具清單具文一併呈請
鈞署鑒核示遵營埠幸甚屬會幸甚謹呈

營口縣公署

附件從略

准總會來函

本會公函 第十號

逕啓者本會業經國務會議議決成立事務所設於外交部通商司內自三月十日起正式開始辦公進行募捐素仰

先生德孚望重慈善爲懷登高一呼群山響應敢請廣爲宣募共襄義舉以收集液成裘之功早蘇數萬災民之困茲附上捐冊十本並本會啓事規則一千份至請

查照辦理實爲德便此致

營口總商會

王恩瀛會長

滿洲國籌辦日本東北賑災委員會

委員長 張景惠

印

另附捐冊十本自第三七號至四十六號

本會啓事及規則一千份

大同二年三月十日

四四三

快郵爲電覆收到捐冊並報告成立分會情形請備案由

呂幹事長惠鑒昨奉到捐冊十本啓事千張均已領悉伏念救災恤鄰茲事體大自維謝陋誠恐弗勝當經提出敝會董事會討論僉認應請本埠各機關長官各團體及紳士一律參加組織營口分會俾衆擎易舉善與人同遂於本月二十七日由敝會函請各界貴臨當場一致贊同分會即日成立公舉營口縣長楊晉源爲分會委員長其餘爲委員爲幹事並擬訂規則以資進行現正極力籌畫勸募方法似此羣策羣力矢志矢誠應有相當成績除將捐款陸續奉繳外所有本埠組織營口分會情形及成立日期謹檢同規則名單一併報請備案如蒙指示尤所感盼營口總商會會長王恩瀛叩

爲訂本月二十七日下午二時開募捐籌備令函請貴臨協商由

逕啓者查敝會准

滿洲國籌辦日本東北賑災委員會灰電以幹事名義囑恩瀛承乏伏念救災恤鄰茲事體大自維謝陋誠恐弗勝當經提出敝會董事會議決應請各界參加組織分會俾衆擎易舉善與人同茲訂本月廿七日下午二時在敝會開募捐籌備會並協商一切進行方法相應函請
台端屆時貴臨指導並希協助藉襄盛舉至所感盼此致 各機關

滿洲國籌辦日本東北賑災委員會營口分會規則

第一條 本分會遵照滿洲國籌辦日本東北賑災委員會之宗旨組織營口分會專爲募集日本東北賑款特厘訂本規則以資進行

第二條 本會組織如左

委員 長 幹事 長

名譽委員長 副幹事 長

副委員長 幹事

委員 員

前項人員由地方各機關長官各團體及紳士互舉充之一律義務職

第三條 委員長管理會務隨時召集委員會委員長遇有事故時副委員長代之副委員長襄助委員

長管理會務

第四條 幹事長承委員長之命掌理會議事項及執行議決一切事項

第五條 副幹事長襄助幹事長辦理前條所列事項幹事長如有事故時副幹事長代之

第六條 幹事承幹事長副幹事長之命辦理議決事項

第七條 幹事長為謀辦事便利起見置左列各組分掌應辦事項

書記組 會計組 募捐組 庶務組

前項各組人員由幹事分担之

第八條 本分會事務所設於營口總商會內

第九條 本分會自成立之日起截至四月三十日撤銷之

第十條 本分會製備捐啓一百本每本二十篇每篇十行應立簿編號以便考查截止之日應將捐款

人姓名捐助數目逐一登營商日報以昭大信

第十一條 本分會勸募所得捐款應陸續彙解新京外交部通商司呂幹事長核收

第十二條 本分會應向縣署備案以昭慎重

第十三條 本規則即日實行如有未盡事宜由委員會議決隨時修正之

滿洲國籌辦日本東北賑災委員會營口分會委員及韓事姓名

委員長	營口縣長	楊晉源	委員	營口地方法院長	許育理
名譽委員長	遼河地區警備司令	王殿忠	全	營口檢察廳長	孫邦彥
全	鹽務署長	劉紹衣	全	營口電報局長	王燦周
全	營口稅關監督	馬仲援	全	營口緝私局長	何讓泉
副委員長	營口市警察署長	白銘鎮	全	營口農務會長	楊蔚森
全	營口縣地方警察署長	李金聲	全	營口採運局長	傅文多
委員	營口縣教育局長	金憲云	全	水產學校校長	侯德錫
全	營口縣財務局長	王陸璣	全	中國銀行行長	沈仲謀
全	營口縣實業局長	孫金波	全	交通銀行行長	單直民
全	漁業總局長	趙震	全	中央銀行經理	盧伯江
全	海邊警察隊長	宮部光利	全	營口縣參事官	中島定夫
全	營口稅捐局長	慕學篤	全	紳	士王仲羲

全	幹事兼商 戶勸募組	營口總商會會董	李蘊齋
全	幹事	營口運輪業代表	趙佐卿
全	營口當業代表	高陟三	
全	營口金店業代表	唐鴻賓	
全	營口火柴業代表	劉純嘏	
全	營口藥行代表	馬鏡波	
全	營口總商會總務主任	陳挽瀾	
全	營口總商會特別會董	劉懷卿	
全	幹事兼民 戶勸募組	營口市警察署督察長	王俊峰
全	營口市警察署一分署長	郭挽義	
全	營口市警察署二分署長	邱施漢	
全	營口市警察署三分署長	梁振岐	
全	營口市警察署四分署長	郭占春	
全	營口市警察署五分署長	崔永秀	
全	營口市警察署六分署長	曾紹宗	
全	營口總商會會董	姜漢章	
全	幹事兼商 戶勸募組	營口總商會特別會董	劉香亭
全	營口總商會會董	王文閣	
全	營口總商會理事	許蘭階	
全	營口總商會庶務股長	扈芝桂	
全	庶務組	程春園	
全	營口總商會會董	程春園	
全	營口總商會理事	許蘭階	
全	營口總商會庶務股長	扈芝桂	
全	股員	徐沛然	

滿洲國籌辦日本東北賑災委員會營口分會經募捐款清單

募捐機關及商號	本人捐助數	代募捐款數	合計
營口縣長 楊晉源	二〇,〇〇	三五,五〇	五五,五〇
遼河地區警備司令 王殿忠	一〇,〇〇	一九三,〇〇	一九三,〇〇
鹽務署長 劉紹衣	二〇,〇〇	三三二,〇〇	三五二,〇〇
海關監督 馬仲援	二〇,〇〇	二一,〇〇	四一,〇〇
營口市警署長 白銘鎮	二〇,〇〇	一,三七九,〇〇	一,三九九,〇〇
營口縣地方警署長 李金聲	四,〇〇	六九二,二〇	六九六,二〇
營口縣教育局長 金憲云	一〇,〇〇	一〇三,〇〇	一一三,〇〇
營口縣財務局長 王蔭璞	八,〇〇	四六,〇〇	五四,〇〇
營口縣實業局長 孫金波	八,〇〇	九,五〇	一七,五〇
漁業局長 趙震	五〇,〇〇	一四八,九一	一九八,九一
海邊警察隊長 宮部光利	二〇,〇〇	四二,五五	六二,五五
營口稅捐局長 慕學篤	一〇,〇〇	一五,〇〇	二五,〇〇
營口地方法院長 許育理	三,〇〇	一五,七〇	一八,七〇
檢察廳長 孫邦彥	三,〇〇	一七,〇〇	二〇,〇〇
電報電話局長 王燮周	三,〇〇	二四,一〇	二七,一〇

緝私局長 何讓泉 四、〇〇〇

八七、〇〇〇

九一、〇〇〇

營口縣農務會長 楊蔚森

五四、二〇〇

五四、二〇〇

採運局長 傅文多

二一、七〇〇

二六、七〇〇

水產學校校長 侯德錫

二二、三〇〇

二五、三〇〇

交通銀行行長 單直民

三〇、〇〇〇

五〇、〇〇〇

中國銀行行長 沈仲謀

四四、〇〇〇

五〇、〇〇〇

中央銀行分行長 盧伯江

三三、三〇〇

四三、三〇〇

營口縣參事官 中島定夫

三〇、〇〇〇

八、〇〇〇

王紳 仲 義

三〇、二〇〇

五〇、二〇〇

李紳 湘 濤

五、七〇〇

一〇、七〇〇

張紳 子 樵

六二、〇〇〇

八二、〇〇〇

溫紳 硯 田

一一、〇〇〇

一六、〇〇〇

木行代表 陳子成

二〇、〇〇〇

三〇、〇〇〇

運輸業代表 趙佐卿

一四三、〇〇〇

一四六、〇〇〇

當業代表 高陟三

八八、五〇〇

九一、五〇〇

金店業代表 唐鴻賓

二八、〇〇〇

三八、〇〇〇

火柴業代表 劉純嘏

二七、〇〇〇

三二、〇〇〇

藥行代表	馬鏡波	一、二〇〇	一六八、〇〇〇
報界代表	孫富山	一〇〇、〇〇〇	二六、〇〇〇
福申銀行	高玉堂	三〇〇、〇〇〇	七〇、〇〇〇
織棉業代表	王恩瀨	二〇〇、〇〇〇	一一五、〇〇〇
營口總商會會長	李元良	一〇〇、〇〇〇	二〇、〇〇〇
全	高永祺	一〇〇、〇〇〇	一〇〇、〇〇〇
全	福	一〇〇、〇〇〇	一〇〇、〇〇〇
興	茂	一〇〇、〇〇〇	一〇〇、〇〇〇
日	新	一〇〇、〇〇〇	一〇〇、〇〇〇
世	昌	一〇〇、〇〇〇	一〇〇、〇〇〇
永	茂	一〇〇、〇〇〇	一〇〇、〇〇〇
永	惠	一〇〇、〇〇〇	一〇〇、〇〇〇
興	北	一〇〇、〇〇〇	一〇〇、〇〇〇
公	茂	一〇〇、〇〇〇	一〇〇、〇〇〇
興	益	一〇〇、〇〇〇	一〇〇、〇〇〇
興	懋	一〇〇、〇〇〇	一〇〇、〇〇〇
與	懋	一〇〇、〇〇〇	一〇〇、〇〇〇
自	衛	一〇〇、〇〇〇	一〇〇、〇〇〇
公	司	一〇〇、〇〇〇	一〇〇、〇〇〇

大 瑞 裕 肇 永 東 恒 振 得 永 永 泰 泰 德 長 公

興 通

成 豐 盛 順 順 順 泰 和 勝 義 利 永 同 興 昌

公 公

司 成 盛 司 和 茂 德 生 永 祥 昌 利 同 祥 恒 利 永

七〇〇〇〇
七〇〇〇〇
七〇〇〇〇
七〇〇〇〇
八〇〇〇〇
八〇〇〇〇
八〇〇〇〇
八〇〇〇〇
八〇〇〇〇
八〇〇〇〇
八〇〇〇〇
一〇〇〇〇〇
一〇〇〇〇〇
一〇〇〇〇〇
一〇〇〇〇〇
一〇〇〇〇〇
一〇〇〇〇〇
一〇〇〇〇〇

四五一

七〇〇〇〇
七〇〇〇〇
七〇〇〇〇
七〇〇〇〇
八〇〇〇〇
八〇〇〇〇
八〇〇〇〇
八〇〇〇〇
八〇〇〇〇
八〇〇〇〇
八〇〇〇〇
一〇〇〇〇〇
一〇〇〇〇〇
一〇〇〇〇〇
一〇〇〇〇〇
一〇〇〇〇〇
一〇〇〇〇〇
一〇〇〇〇〇

總 營 福 山 直 粵 三 寶 萬 和 宏 成 聚 廣 天
 口 建 東 隸 東 江
 總 和 興 泰 利 康 豐 順 生
 商 會 會 會 會 會

計 會 館 館 館 館 館 堂 利 乾 厚 號 成 號 永

一〇七三,〇〇〇

三〇〇,〇〇〇

八〇九一,一六

六五六,八〇

五〇、

一〇〇、

三〇、

五〇、

一〇〇,〇〇〇

五〇,〇〇〇

五〇,〇〇〇

五〇,〇〇〇

五〇,〇〇〇

五〇,〇〇〇

五〇,〇〇〇

五〇,〇〇〇

五〇,〇〇〇

七〇,〇〇〇

九一六四,一六

九五六八,〇〇

五〇,〇〇〇

一〇〇,〇〇〇

三〇,〇〇〇

五〇,〇〇〇

一〇〇,〇〇〇

五〇,〇〇〇

五〇,〇〇〇

五〇,〇〇〇

五〇,〇〇〇

五〇,〇〇〇

五〇,〇〇〇

五〇,〇〇〇

五〇,〇〇〇

七〇,〇〇〇

滿洲帝國籌辦日本函館賑災委員會公函 第七號

爲函請各省總商會組織函館賑災委員分會以廣勸募由

逕啓者查此次日本北海道函館地方突於三月二十一日晚間發生劇烈火災同時狂風肆虐延燒甚廣災情至爲重大本會奉令於三月三十一日組織成立即日分組辦公進行募捐業經函達在案茲爲擴大聲勢以廣勸募起見擬請

貴會做照去歲日本東北賑災營口分會辦法即日組織分會積極進行勸募賑款集有成數仍希隨時送交本會以便彙解而利進行該會成立之後尙希將該會規則及委員名單抄賜一份以便於政府公報發表而昭慎重茲特檢送本會規則及去歲營口分會規則各一份一併函請

貴會參照辦理爲荷此致

營口總商會長

滿洲帝國籌辦日本函館賑災委員會

幹事長 呂宜文

爲函征求成立日本函館賑災分會意見由

逕啓者頃准

滿洲帝國籌辦日本函館賑災委員會第七號函開查此次日本東北北海道函館地方突於三月二十一日晚間發生劇烈火災同時狂風肆虐延燒甚廣災情至爲重大本會奉令於三月三十一日組織成立即日分組辦公進行募捐業經函達在案茲爲擴大聲勢以廣勸募起見擬請

貴會依照去歲日本東北賑災營口分會辦法即日組織分會積極進行勸募賑款集有成數仍希隨時送交本會以便彙解而利進行該會成立之後尙希將該會規則及委員名單抄賜一份以便於政府公報發表而昭慎重茲特檢送本會規則及去歲營口分會規則各一份一併函請貴會參照辦理爲荷等因到會查上年日本東北賑災營口分會係由各機關暨

台端熱誠援助方獲組織成立且成績亦佳此次事同一律自應按照成案辦理以便進行除分函外相應函請查照如荷贊同即希三日內見覆以便開會商議成立手續及勸募方法事關救災卹鄰務祈速賜答覆爲荷此致

各機關

爲函報成立營口分會日期請備案由

敬覆者接准

貴會第七號大函並捐冊十本均已收悉遂即援照去歲日本東北賑災委員會營口分會成案於本月念三日函請本埠各機關各團體貴臨敝會討論當場一致贊成遂即當日成立分會公推營口縣長楊晉源爲分會委員長其餘爲分會委員幹事並擬訂規則以資進行現已着手勸募捐款除俟集有成數陸續奉繳外相應將成立分會日期並檢同規則名單一併函請查照備案如蒙指導尤所感盼此致

呂幹事長

附規則名單

滿洲帝國籌辦日本函館賑災委員會營口分會規則

第一條 本分會遵照滿洲帝國籌辦日本函館賑災委員會之宗旨組織營口分會專為募集日本函館賑款特厘定本規則以資進行

第二條 本會組織如左

委員長 名譽委員長 副委員長 委員 幹事長 副幹事長 幹事

前項人員由地方各機關長官各團休及紳士互舉充之一律義務職

第三條 委員長管理會務隨時召集委員會委員長遇有事故時副委員長代之副委員長襄助委員長管理會務

第四條 幹事長承委員長之命掌理會議事項及執行議決一切事項

第五條 副幹事長襄助幹事長辦理前條所列事項幹事長如有事故時副幹事長代之

第六條 幹事承幹事長副幹事長之命辦理議決事項

第七條 幹事長為謀辦事便利起見置左列各組分掌應辦事項

書記組 會計組 募捐組 庶務組

前項各組人員由幹事分担之

第八條 本分會事務所附設於營口總商會內

第九條 本分會自成立之日起截至五月三十一日撤銷之

第十條 本分會製備捐啓一百本每本二十頁每頁十行應立簿編號以便考查截止之日應將捐款人姓名捐助數目逐一刊登營商日報以昭大信

第十一條 本分會勸募所得捐款應陸續彙解外交部通商司呂幹事長核收

第十二條 本分會應自營口縣公署備案以照慎重

第十三條 本規則即日實行如有未盡事宜由委員會議決施行

滿洲帝國籌辦日本函館賑災委員會營口分會委員及幹事姓名

委員長	營口縣長	楊晉源	委員	中國銀行行長	沈仲謀
名譽委員長	遼東警備司令	王殿忠	全	交通銀行行長	單直民
全	營口稅關監督	馬仲援	全	中央銀行經理	盧伯江
副委員長	營口警務局長	姜全我	全	旅券查証辦事處主任	陳道
全	遼河水上警察局長	宮部光利	全	營口郵政局長	王文祥
全	營口漁業總局長	趙震	全	紳	士王仲羲
委員	教育局長	金憲云	全	全	李湘濤
全	內務局長	王蔭樸	全	全	張子樵
全	財務局長	孫金波	全	全	溫硯田
全	營口稅捐局長	慕學篤	全	報界代表	孫富山
全	鹽務緝私局長	汪榮福	全	海邊警察隊長	宮部光利
全	營口農務會長	楊蔚森	全	遼河水上警察局副局長	傅占文
全	營口商業銀行行長	宮城正一	全	水產學校校長	趙敬圃

幹事	李炳華	會計組	劉懷卿
全	曲少村	全	營口總商會會計股長 曾善元
全	陳楚材	商戶	營口總商會會董 洪茂堂
全	劉呈祥	募捐組	劉香亭
全	營口運輸業代表 趙佐卿	全	王文閣
全	營口當業代表 高陟三	庶務組	營口總商會理事 許蘭階
全	營口金店業代表 唐鴻賓	全	庶務股長 扈馨五
全	營口火柴業代表 劉純嘏	全	股員 徐沛然
全	營口藥行代表 馬鏡波		
幹事兼民戶募捐組	警務分署長 郭挽義		
全	警察二分署長 杜崇榮		
全	警察三分署長 郭蘇俊		
全	警察四分署長 溫明玉		
全	警察五分署長 崔永秀		
全	警察六分署長 曾紹宗		
書記組	營口總商會總務主任 陳挽瀾		
會計組	營口總商會會董 邢海清		

滿洲帝國籌辦日本函賑災委員會營口分會經募捐款清單

四五九

經募機關

捐款國幣

捐款金票

營口縣長	楊晉源	六八、二〇
遼河警備司令	王殿忠	五二、〇〇
營口稅關監督	馬仲援	一五、七三
營口縣警務局長	姜全我	一八〇、一〇
遼河水上警察局長	宮部光利	三二、五〇
奉天省漁業局長	趙震	四二、二一
營口縣財務局長	孫金波	五〇、五〇
營口稅捐局長	慕學篤	一〇、〇〇
營口緝私局長	汪榮福	二七、五〇
營口農務會會長	楊蔚森	一一、〇〇
中國銀行行長	沈仲謀	
交通銀行行長	單直民	五〇、〇〇
中央銀行支行長	盧伯江	三九、九〇
營口郵政局長	王文祥	四四、九〇

五〇、〇〇

寶	興	廣	裕	永	永	永	瑞	公	永	世	貨	運	藥	火	金	當
											業	輸	行	柴	店	業
								益			聯	業	代	業	代	代
和	茂	順	興	和	同	泰	昌		茂	昌	合	表	表	表	表	表
								銀			會	趙	馬	劉	唐	高
											德	佐	鏡	純	鴻	陟
長	棧	號	盛	祥	和	昌	成		號	號	會	卿	波	嘏	賓	三

一 二、〇〇〇	一 〇、〇〇〇	一 〇、〇〇〇	一 二五、九〇〇	一 四、〇〇〇	四 〇、〇〇〇	二 六、五〇〇	五 一、〇〇〇				五 〇六、〇〇〇	四 二、〇〇〇	一 六、〇〇〇	三 四、〇〇〇	二 五、〇〇〇	
------------	------------	------------	-------------	------------	------------	------------	------------	--	--	--	-------------	------------	------------	------------	------------	--

一四、〇〇〇
一三、三〇〇
一一、五〇〇

二八、〇〇〇

萬	泰	泰	長	聚	天	自	公	得	大	織	營	東	興	振	公	興
興	順	順	豐	豐	生	衛	成	勝	通	業	口	永	懋	義	興	懋
						公	公		公	代	紡					
										表	織					
										高	公					
										玉						
										堂	司	茂	東	生	順	長

二〇、〇〇	一〇、〇〇〇	八、〇〇〇	二五、七〇〇	四五、〇〇〇	一一、〇〇〇	一三、五〇〇	一〇、〇〇〇	六、〇〇〇	一六七、一〇〇	七九、七〇〇	四〇、〇〇〇	八、〇〇〇	二五、〇〇〇	三三、〇〇〇	九、〇〇〇
-------	--------	-------	--------	--------	--------	--------	--------	-------	---------	--------	--------	-------	--------	--------	-------

111,000

肇興公司

一五〇,〇〇

營口總商會會長 王季梁

一〇,〇〇

副會長 高吉先

一〇,〇〇

全 李翰三

一〇,〇〇

營口公餘俱樂部

一、四五六、八一

合計

四、九五七、三五

一三〇,八〇

本會籌設商業傳習所計畫書

商業競爭隨時代而演進所謂優勝劣敗者蓋已成不易之定理矣本埠自建國以來地位日趨重要將來港灣之發展貿易之增加與乎文化之向上交通之進步在在皆可預卜吾商人倘仍故步自封不知隨時代而日求應付則相形見拙不失敗不落伍者幾希

雖然工欲善其事必先利其器欲求商業之進步必有其道在非徒託空言者所能濟也曠觀東西各國無不注重商業知識舉凡一事之微一物之末咸以科學方法而研究之而分析之俾臻於至善而後已所以騰飛猛進莫之與京論其成功豈同偶爾

本埠商業比年蕭條已達極點雖有種種原因而商人無相當學識不足應付環境因之眼光短淺事事落後上焉者僅本其陳久之經驗而欲角逐於複雜之市場下焉者並經驗亦無之徒欲以僥倖從事宜乎失敗如踵之相接也

本會爲商人團體籌議工商業之改良本會之責也顧以囿於經費困難每有興辦輒感願與心違之慨因循敷衍而至於今所謂不能也非不爲也然日擊時艱商人舊道德既有日趨墜落之虞商業新智識復無灌輸之望江河日下愈演愈靡人進我退已形斃柄再不急起直追益將伊於胡底本會有鑒於斯所以籌設商業傳習所實弗容再緩者也

古云登高必自卑涉遐必自邇本會籌設傳習所之意亦如是耳俟有成效再進而籌辦商業學校循級而進不容或紊蓋非根本培植人材則商業斷無改善之日非因時制宜實事求是亦難免一暴十寒削足適履之弊本會同人意見僉同爰擬籌設商業傳習所計畫書當否應請公決

一、緣起

本會爲圖工商業逐漸改良起見必從培植商業人材入手惟以茲事體大所以先擬籌設商業傳習所爲改良之基礎以灌輸商業新智識保存商人舊道德爲宗旨不作空論不唱高調而專從對症下藥着想實行一切適應需要科目以持久之毅力求逐漸之成就一俟辦有成效再行逐漸擴充以期將來商業學校有實現之可能

二、校舍

本會後院東西廂現擬改築樓房如果工程告竣則東西兩樓有十間至十二間之空房足敷辦學之用以東廂爲教室以西廂爲休息室辦事室及圖書室等等之用

三、組織

本所署所長一人由會長兼任致務長一人由本會職員兼任教員辦事員各若干人由聘請及職員兼任之

學生以校舍關係擬先招一班定額五十人半年畢業

四、招生

本所乃特殊組織不收外招生徒專由本會在會各商號中抽選高小畢業之學徒或有同等學力者以滿額爲限如報名人多則行考試定之惟年齡十六歲以上念歲以下爲合格

五、科目

本所既屬特殊性質所以一切課程不依普通規定悉以實用爲前提茲定大概如左至課程表另定之

一、國文 凡寫信論說廣告聲明契約公文程式一切屬之

二、算術 凡珠算筆算均屬之

三、法令 凡與工商業有關之法令應摘要講演

四、簿記

五、日 語

六、商人道德

七、手 續 各種報關納稅上站買賣取款一切手續均屬之

八、常 識

九、實 習

十、講 演 每星期請商界素著聲望及經驗豐富者到所講演數次並須預擬演題演稿

備留參考

六、考試 在所學生分月考季考畢業考凡畢業考各門平均總數不滿六十分者應留級

七、學費 在所學生每月酌收學費 角半年共若干一次繳足

八、經費 本所經費由本會完全担任之以本所預算範圍為限

九、預算 本所預算分臨時費經常費兩門其欸目額數另定之

十、備案 本所性質與普通學校不同且屬試辦經本會議決後得錄案呈報縣署立案

十一、簡章 本所簡章另定之

十二、籌備 本所計畫書如經董事會議決通過應即公推三人至五人為本所籌備員籌議一切進行辦法

及各種設備一面編製課程表簡章及預算書等以便立案

大同元年度商事公斷案件明晰表

考 備	糾葛	糾葛	債務	糾葛	全	全	債務	種類	訴訟
	房租 義堂	地基 通發棧	劉于氏廣順號	泰順利 許初氏	和泰乾 天興達	裕興盛那聚五	公益銀 號等四增興東	起訴者 被訴者	兩造
	永順昌 原告代 表密祿 葛一案	實業公 司等 原告代 表張柏 輔一案	被告代 表劉超 案	原告代 表王文 媳許初 氏賬目 糾葛一案	原告代 表白元 陳啓元 號	原告代 理律師 種田明 一案	公益銀 號等四 家經理 及增興 東經理 清償一 案	代表	案由
	大同元 九年九 月二十 日	大同元 九年九 月二十 一日	大同元 六年五 月六日	大同元 十二年 二月初 二日	大同元 十一年 五月十 五日	大同元 十一年 五月十 一日	民國十 七年六 月八日	受理 日期	辦理 程序
	本會令 永順昌 交新 舊房租 國幣四 千元 並規定 案後每 年分兩 季交納	此案此 項地基 現已 移轉	此案由 評議員 調解 息和	本會會 派員查 賬並 從中調 說	本會會 經派員 調查 屬實並 勸導債 務人 如數清 償	本會令 那聚五 寬相 當商保 屆時如 數清 償以保 債權	本會已 將該荒 號財 東財產 送會保 証並 由奉天 吉順絲 房出 具擔負 按期清 償以 免債權 人損失	判 結	判 結
	已由永 順昌承 諾交清			已由許 克斌立 清白辭 貼與泰 順利完 全脫離 關係以 後各不 相關	已由成 康號經 理調和 兩造妥 協清償 完結	那聚五 已將欠 債清償	尚未判 結	判 結	判 結
	大同元 四年一 月四日	大同元 二年九 月十八 日	大同元 二年六 月二日	大同元 十二年 六月二 十六日	大同元 十一年 八月十 八日	大同元 六年七 月六日		日期 備考	日期 備考

本
下
商
業
彙
編

各行目錄列左

46	43	40	37	34	31	28	25	22	19	16	13	10	7	4	1	雜貨發行
銅業	洋鐵錫鉛	帆船	鐘表眼鏡	醬油	印刷行	鞋行	燃料行	化學工業	菸蘆繩蓆	保儉業	餛飩商	航業	藥業	茶葉發行		
47	44	41	83	35	32	29	26	23	20	17	14	11	8	5	2	門市雜貨
成衣業	報關業	筵業	鹽滷商	旅館	肉商	土木建築	紙行	西藥商	漁行	燒酒商	書局	運輸業	棉紗業	糧坊業		
48	45	42	39	36	33	30	27	24	21	18	15	12	9	6	3	油坊業
大車店	五金商	鐵工	竹行	浴業	鏡莊	飯商	染業	汽輪商	木商	估衣商	銀錢業	當商	特產商	山貨業		

58 55 52 49
糧業代理行 瓷料商行 顏料商行 伙食店

56 53 50
膠皮馬車 皮舖商 織棉業

57 54 51
青菜小舖 火柴及精鹽 金銀首飾

營口雜貨發行

康德元年未調查

商號	地址	資本主姓名	經理姓名	櫃夥總數	資本總額	已未註冊	成立年月	備考
德盛恆	西二道街	褚廣德	洪茂堂	三五人	四千元	註冊	民國二年	
泰順利	東大街	戚敬之	王文閣	二三人	四千元	全	光緒廿二年	
恆利德	西大街	孫振西	劉香亭	一五人	二萬元	全	光緒十四年	
興茂北棧	西二道街	興茂福	張贊堯	九人	五千元	全	光緒卅二年	
公興長	全	高吉先	趙希武	三一人	二萬元	全	民國十二年	
得勝永	全	吳子平	于文韶	八人	五千元	全	光緒卅二年	
義興福	東大街	曲升五	劉慎齋	二〇人	六千元	全	光緒卅四年	
仁成號	西二道街	崔玉堂	崔玉堂	八人	三千元	全	大同元年	
興懋長	全	郁祥林	孫象久	九人	一萬五千元	全	光緒廿二年	
永泰西櫃	西大街	袁維垣	張序五	五人	一萬五千九百元	註冊	民國十八年	
興茂福	全	王季梁	鄭仲儵	二三人	三萬元	全	道光六年	
三聚和	河沿街	司嵩臣	張東橋	二〇人	八千二百元	全	光緒廿二年	

永合東	永生福	永同利北棧	義泰厚	長盛東	聚興東	德增盛	興有長	天興東	義和順	長源祥	裕泰號	泰順同	永順泰
西二道街	全	西河沿街	全	全	後河沿	後河沿	全	西二道街	全	永世街	東大街	全	西大街
吳子平	杜福泉	王輔臣	永順泰	李雪峰	高惠臣	王建亭	李永安	賀丹林	王宗堯	李通舫	羅明舫	雋存山	劉泰記
張子田	鄧範五	王輔臣	陶祥亭	李雪峰	高惠臣	梁新之	葛貫一	劉念劬	李子彬	姜臨西	羅明舫	姚鏡清	劉日新
五人	一人	七人	四人	二三人	二人	四人	一人	一〇人	二三人	五人	一七人	一〇人	一五人
五千元	三千元	二萬元	五千五百元	十八萬元	二千元	一萬〇五百元	四千元	六萬元	三千元	六千元	一萬五千元	五千元	五千元
全	全	全	全	全	註册	全	全	全	全	全	全	全	全
民國八年	民國九年	民國五年	全八年	全	民國二十年	民國二十年	民國元年	民國十八年	民國二十年	民國元年	民國九年	民國七年	同治元年

長豐和	永興長	成文厚	德合福成記	德慶永	春發合	震東書局	永盛興	和興裕	東順興	德元福	萬德永	春德茂	興合福
大官塘	東大街	全	全	馬市街	西大街	全	東大街	後河沿	全	全	後河沿街	全	全
孫元治	高子猷	潘魁庭	沈良弼	遲敬修	苑仙圃	天德信	王偉卿	許錫岩	邢子緯	王竹溪	王天石	高弼臣	王晉臣
孫元治	李誠齋	潘魁庭	張習三	遲敬修	苑仙圃	蘇塾林	王偉卿	許錫岩	邢子緯	張欽明	王天石	高弼臣	王會清
二人	二人	六人	一人	一人	七人	三〇人	二人	一三人	一人	二人	八人	五人	三人
一萬元全	一萬元全	一仟五百元全	四千元全	四千元全	七千五百元全	一千元全	五千元全	五萬元註冊	二萬元全	三千元全	五千元全	一萬元全	六千元全
宣統元年	光緒十五年	民國元年	民國四年	民國十六年	光緒卅四年	民國十九年	民國三年	民國十八年	民國十一年	民國五年	光緒廿二年	民國八年	民國二年

萬盛號	西大街	原錫蕃	厚錫蕃	一五人	一萬元全	全	民國十六年
瑞昌成	全	哈會川	哈會川	一〇人	一萬五千元全	全	民國二年
協盛豐	西大街	袁仲沂	胡鳴岐	六人	一萬三千二百元	註冊	民國二年
德增和	大官塘	李清泉	李清泉	一人	五千元全	全	民國二十年
天生永	全	王子耕	王子耕	五人	七千元全	全	光緒廿六年
公和棧	西大街	宋華甫	郭寰海	一二人	五千元全	全	民國七年
公裕號	魚市口南	張春溥	張春溥	八人	四千元全	全	大同二年
廣順號	西大街	王武魁	王瀛山	一五人	四仟六百元全	全	嘉慶三年
天盛永	西潮溝	張維新	張維新	一三人	三千元全	全	民國六年
永增祥	西大街	千明德	千明德	九人	一萬元全	全	民國十年
德慶公	火神廟街	龐龍忱	龐龍忱	二人	一萬五千元全	全	民國十二年
合興成	西大街	樂嚮五	樂嚮五	五人	四仟元	未註冊	大同二年
天和東	魚市口南	張國祥	張國祥	四人	一萬元	註冊	民國十九年
保興長	火神廟街	楊樹庚	吳文明	五人	一萬五千元全	全	民國十七年

德和永	東大街	邢海清	劉善齋	二〇人	五千元全	民國十五年
同巨東	老爺閣後	曲慎言	王祝九	五人	二仟元全	民國八年
義生利	西大街	周晏清	周晏清	八人	五萬元全	民國十一年
義巨興	商會胡同	石玉堂	石玉堂	八人	五百元 <small>未註册</small>	大同元年
玉豐長	水晶宮街	韓明遠	韓明遠	七人	一千元 <small>註册</small>	民國十五年
同興東	裕太棧街	范永振	范永振	五人	五千元全	民國十八年
興合成	西大街	劉社繁	劉社繁	一七人	三千元 <small>未註册</small>	大同二年
順記棧	裕太棧街	王宗堯	樂永發	四人	四千五百元 <small>註册</small>	民國元年
吉慶店	老爺閣南	溫明山	王鑫泉	四人	一千五百元全	民國十六年
公興順	謙益棧街	馬寶忠	馬寶忠	三人	一萬元全	民國十二年
萬順東	東二道街	張蕙圃	張蕙圃	一三人	一萬五千元全	民國十八年
永興泰	西雙橋南	曲迪吉	吳克修	一七人	三千元全	民國十八年
義興東	東二道街	李鏡波	劉堯臣	一二人	六仟元全	民國二十年
萬誠興新記	西大街	李新吉	李新堂	一三人	三仟元全	民國十九年

營口門市雜貨兼發莊

康德元年未調查

商號	地址	資本主姓名	經理姓名	總夥數	資本總額	已未註冊	成立日期	備考
和泰乾	西大街	連翰卿	高惠卿	二〇人	七千元	註冊	光緒卅一年	
永順泰	全	王顯庭	劉煥章	二五人	五千元	全	同治元年	
興茂福東櫃	永世街	興茂福	王晉臣	二十一	一萬元	全	道光六年	
永泰昌	西大街	袁維垣	楊佐三	二〇人	一萬元	全	民國十八年	
益盛公	東二道街	張立堂	王履之	二〇人	九千元	全	民國元年	
泰順利	東大街	王文閣	張潤生	一五人	四千元	全	光緒廿二年	
益昌盛	全	孫雅堂	徐雅亭	二二人	六千元	全	光緒廿二年	
協昌永	永世街	曲文有	曲清泉	三〇人	一萬元	全	民國十九年	
泰順增	全	王文閣	溫思敬	三〇人	一萬元	全	民國十四年	
同興茂	西大街	興茂福	馮振清	三八人	五千元	註冊	光緒廿二年	
德興長	全	劉介卿	楊竹坡	二〇人	二萬元	全	民國十二年	
成興厚	永世街	宋滙川	宋滙川	二五人	一萬二千元	全	民國十八年	

源成順	德興長支店	東宏泰	公合祥	益盛公棧	怡豐昌	永茂盛	德合同	東盛太	春泰昌	德源茂	廣順號	永泰昌西櫃	永盛興和記
全	永世街	東新街	全	永世街	馬市街	東二道街	東二道街	全	東大街	西二道街	全	西大街	東大街
李景堂	楊竹坡	樂嘉臣	益盛公	陳子成	李長秀	洪茂堂	張子純	孫寶山	張春芳	劉彥臣	曲少村	袁維垣	王偉卿
吳景三	楊竹坡	樂嘉臣	周慶餘	王履之	金子勤	李榮武	張子純	孫寶山	張春芳	劉彥臣	遲東旭	于兆豐	王德敏
二五人	三人	六人	二〇人	二〇人	二二人	七人	九人	二二人	四人	五人	六人	二二人	二五人
五萬元	五萬元	一千五百元	五萬元	二萬元	六千元	一萬元	二萬元	三千元	一千元	一千元	四千六百元	一萬五千九百元	五千元
全	全	全	全	全	全	註冊	註冊	未註冊	註冊	全	全	全	全
民國二十年	民國十八年	光緒卅一年	全	全	民國十九年	民國十八年	民國十五年	大同二年	大同元年	大同二年	嘉慶三年	民國十八年	民國三年

宏泰號	德合福成記	德慶永	萬成東	世昌隆	興茂福	隆昌商店	永興魁	瑞成恆	源昌德	怡昌豐	益源厚	大隆商店	福興公
東大街	全	全	全	馬市街	西大街	全	永世街	全	永世街	東永世街	全	全	全
孫泰寬	趙瑞庭	呂茂春	孫富臣	徐占英	王季梁	鄒潤清	吳首卿	朱衍載	任彞亭	任榮堂	呂偉之	張子平	燕春元
孫宏軒	趙瑞庭	呂茂春	孫富常	徐占英	鄭仰僑	鄒潤清	吳首卿	朱衍載	何源堂	任榮堂	王壽山	張子平	燕恩三
一八人	一〇人	四人	二〇人	六人	六人	三二人	一八人	一三人	一三人	九人	一四人	一五人	一五人
四千元	四千元	四千元	五千元	一千元	一萬元	一萬元	一萬元	八仟元	一萬元	八千元	五千元	三仟元	四千五百元
全	全	註册	註册	未註册	註册	未註册	全	全	全	全	註册	未註册	全
民國十八年	民國四年	民國十六年	民國十五年	大同元年	道光六年	大同二年	民國十年	民國二十年	民國十九年	宣統元年	民國十九年	大同二年	民國十九年

營口油坊

康德元年未調查

商號	地址	資本主姓名	經理姓名	櫃數	資本總額	已未註冊	成立日期	備考
東永茂	東二道街	潘玉田	王銓甫	一五〇人	十一萬元	註冊	民國十一年	
振義生	西大街	李子初	滕蘭譜	七五人	二萬元	全	民國八年	
興茂福	全	王季梁	王季梁	一四〇人	三萬元	全	大同元年	
益記	西二道街	姜漢章	姜漢章	八〇人	十萬元	全	全	
興懋東	東大街	郭棣華	郭棣華	一二〇人	五萬元	全	民國十一年	
裕興盛	西大街	孫壽山	孫壽山	六〇人	五萬元	全	全	
世昌德	東二道街	喬君平	喬君平	七五人	十萬元	全	民國十四年	
永和祥	全	夏穉橋	孫新甫	六〇人	二萬元	全	民國十年	
永同和	西大街	杜記	唐筱泉	二〇人	二萬元	全	民國二十年	
興懋長	西二道街	孫象久	孫象久	九〇人	二萬元	註冊	民國七年	
玉盛發	東二道街	張茂亭	張茂亭	六五人	三萬元	全	全	
振德號	河沿街	劉華英	李祝宣	八〇人	一萬五千元	全	民國十九年	

興源長	西二道街	楊春煦	楊春煦	四〇人	一萬五千元全	民國九年
新茂興	重盛街	張煥臣	張煥臣	四〇人	一萬元全	民國十八年

四八一

營口茶葉發行						
康德元年未調查						
商號	地址	資本主姓名	經理姓名	櫃夥數	資本總額	已未註冊
裕泰號	東大街	李翰忱	李翰忱	二〇人	一萬五千元全	民國九年
興茂北	全	興茂福	叢榮久	一人	五千元全	光緒卅二年
泰順同	西二道街	孫隆棠	孫隆棠	一人	五千元全	民國七年
泰順祥	西大街	姜志剛	聶蘭瑛	二〇人	七千元全	民國五年
廣順號	全	曲少村	曲少村	八人	四仟六百元全	民國六年
恆利德	全	劉鴻宸	劉鴻宸	六人	二萬元全	光緒十四年
天和東	南二道街	陳耀庭	陳耀庭	三〇人	一萬元全	民國二十年
得勝永	西二道街	侯崇趾	侯崇趾	二人	五千元全	光緒卅二年
天興東	全	顧智圃	顧智圃	一人	三千元全	民國十四年

德增和	北大街	强允和	强允和	七人	五千元	註冊	民國二十年
德和永	東大街	劉善齋	劉善齋	四人	五仟元	全	民國十七年
興懋長	東二道街	郁祥麟	孫鴻卿	四人	一萬五千元	全	光緒廿二年
德慶公	火神廟	劉慎五	劉慎五	八人	一萬五千元	全	民國十二年
公裕號	南二道街	胡玉山	胡玉山	六人	四千元	全	民國十八年
永和東	西二道街	梁誠齋	梁誠齋	五人	五仟元	全	民國八年
和發棧	火神廟	田樹五	田樹五	六人	一萬五仟元	全	民國八年
興有長	西二道街	杜世林	杜世林	三人	四仟元	全	民國元年
公興長	全	姜興寬	姜興寬	四人	二萬元	全	民國十二年
仁成號	全	原仲洲	原仲洲	三人	三仟元	全	大同元年
永同和北棧	西河沿	史儀臣	史儀臣	二人	二萬元	全	全
公興順	謙益棧街	王寶亭	王寶亭	五人	一萬元	註冊	民國十二年
和興裕	後河沿街	董鳳鳴	董鳳鳴	五人	五萬元	全	大同二年
三巨和	全	遲雨亭	遲雨亭	四人	八千二百元	全	光緒廿二年

正大春全	正興隆	鼎大號	惠成記	東玉茂	德興永	春茂祥	德合福成記	永增祥	天成興	寶興長	協盛豐	天和盛	德裕公
田子珍	魏漢三	趙席儒	龔坑店	全	永世街	永世街	馬市街	老爺廟	老爺閣	永世街	西大街	水晶宮街	商會南街
田子珍	魏漢三	趙席儒	千壽亭	樂瑞芝	呂恆春	王春茂	高智翹	劉延宸	李維新	姜如南	哈隆基	王耀山	張士奇
田子珍	魏漢三	趙席儒	千壽亭	樂瑞芝	呂恆春	王春茂	高智翹	劉延宸	李維新	姜如南	哈隆基	王耀山	張士奇
七人	一〇人	六人	四人	六人	六人	四人	五人	二人	一八人	二人	四人	六人	八人
一萬元	五百元	仟元	二仟元	一萬二千元	仟元	仟元	四仟元	一仟五百元	一仟五百元	五萬元	一萬三仟二百元	一仟元	一千元
註册	全	未註册	全	全	全	全	全	全	全	全	全	註册	未註册
民國二十年	大同二年	民國二十年	大同元年	民國十八年	民國九年	民國十八年	民國四年	民國十八年	大同元年	民國十八年	民國二年	大同二年	大同二年

營口糧房海貨業

康德元年未調查

商號	地址	資本主姓名	經理姓名	總數	資本總額	已未註冊	成立日期	備考
巨豐成	大水晶宮	李振東	劉呈祥	四〇人	五千元	註冊	民國十二年	
義生金	南新街	李繼先	李繼先	二三人	五千元	全	民國二十年	
興盛福	大水晶宮	閻德有	盧熹遠	二一人	二千元	全	宣統三年	
協順興	西大廟街	劉慶先	劉慶先	一四人	三千元	未註冊	大同元年	
興盛福	火神廟街	王富有	潘洪九	二八人	五千元	註冊	民國十二年	
何記號	羅鍋橋	何慶三	何慶三	四人	一千元	全	民國十九年	
福慶長	老爺廟	尹明善	王煥文	十五人	三千元	全	民國十五年	
福昌盛	全	劉金堂	劉金堂	一七人	三千元	全	民國八年	

振東號	全	姜志寬	姜志寬	七人	三千元	全	民國二十年	
公合裕	東二道街	王聘臣	王聘臣	一二人	五千元	全	民國十九年	
永順茶莊	西二道街	陳耀亭	陳耀亭	一五人	五千元	未註冊	全	

德順東	恒巨福	東昌盛	德發和	新茂興	德興玉	華盛東	順記棧	德盛福	宏利永	公合隆	利盛祥	復亨長	宏昌厚
永世街	窪坑店	重盛街	馬市街	重盛街	全	全	全	全	裕太棧街	雙廟子	大平康里	老爺廟	全
李樂才	吳興文	孫永祿	王海亭	張煥臣	孫顯亭	孫星垣	李樂材	高盛云	高慶才	范學貢	于述卿	王筱軒	莊麓雲
孫瑞梧	吳興文	孫永恩	王協臣	張煥臣	孫顯亭	孫星垣	李樂材	高盛云	姜柳臣	范學貢	于述卿	高長清	高陟三
二八人	一六人	一〇人	二一人	一五人	一〇人	一四人	三二人	一四人	一七人	四人	二人	一七人	三五人
一萬二千元	九千元	一仟元	一萬元	五千元	二仟元	五百元	四千五百元	一萬元	五仟元	二千元	一千元	二仟五百元	一萬四仟元
註册	本註册	全	全	全	未註册	全	全	全	註册	未註	全	註册	全
民國十三年	大同元年	民國十八年	民國九年	民國十八年	大同二年	民國二十年	民國元年	民國二十年	民國八年	大同元年	民國十八年	民國二十年	民國十年

日升長	東雙橋子	楊子三	楊子三	三二人	五千元	全	民國十年
永盛東	全	蘇長英	蘇長貴	一六人	一仟元	全	宣統六年
永生德	全	夏子清	夏子清	一六人	二千元	全	民國十九年
東盛福	全	王德潤	王德潤	三一人	五千元	全	民國十八年
恆泰祥	全	王子方	王子方	一六人	三千元	全	民國二十年
東來春	全	馬子初	馬子初	一一人	一仟五百元	全	民國十八年
天增福	青堆子	邵懷富	邵懷富	七人	一千元	全	全
東茂長	全	劉紹先	劉紹先	一〇人	一仟元	未	大同二年
長源祥	永世街	李通舫	姜庚之	二七人	六仟元	註冊	民國元年
義和順	永世街	李子彬	李子彬	三二人	九仟元	註冊	民國二十年
永德福	西二道街	馬運昌	馬運昌	二六人	五仟元	全	民國十七年
永泰棧	後河沿	楊進修	楊進修	二二人	五千元	全	民國十九年
長發福	全	修雨亭	修雨亭	一〇人	二仟元	全	全
三合發	全	李金堂	李金堂	五人	一仟元	全	民國十九年

興茂北棧	長盛棧	福和利	隆生厚	德成和	公合棧	德玉長	興發源	泰發合	泰來盛	裕成興	源成興	興順東	公裕棧
全	西海關	共和橋	中華橋街	西大廟	後河沿	小紅樓街	禮拜寺街	雙廟子 西北街	重盛街	全	全	通惠門	全
王季梁	張萬年	陶容亭	胡聘卿	姜勛臣	佟鎮山	王璿	興發義	林景陽	孫貴行	賈潤林	李維謙	劉仲謀	王坤五
叢榮久	宋子淵	陶容庭	胡聘卿	姜勛臣	佟鎮山	王璿	王毓義	林景陽	孫貴行	賈潤林	李維謙	劉仲謀	王坤五
二一人	一五人	六人	七人	一三人	一〇人	九人	一二人	二人	七人	一二人	二七人	一三人	一二人
一萬元全	一千元全	一仟五百元全	二千元註册	二千元全	二仟元全	三仟元註册	壹仟元册未註	五仟元全	一仟五百元全	六百元全	五千元全	一仟五百元註册	一仟五百元未
光緒卅一年	光緒卅二年	民國二十年	民國十八年	民國十年	民國九年	民國十八年	大同元年	全	民國八年	民國十四年	民國十三年	民國十四年	大同元年

公和隆	鍾和祥	福合永	同盛興	福和號	振升恆	東發順	玉盛發	福成興	東玉合	富有公	敦昌源	義泰厚	興懋長
雙廟子	重盛街	西安橋	西大街	老爺廟	雙廟子	全	東一道街	全	重盛街	公安局街	大平康里	後河沿	全
范學貢	楊蔭堂	王育材	張子安	馬榮卿	李榮九	王逢山	張茂亭	孫垣發	李振東	李基富	王仲羲	陶祥亭	孫象久
范學貢	楊蔭堂	王育材	張子安	馬榮卿	李榮九	張華亭	張茂亭	孫垣發	李振東	李基富	王化南	陶祥亭	孫象久
五人	十四人	五人	十九人	十八人	二十六人	三十五人	二〇人	三人	一二人	一三人	一二人	三人	一五人
二仟元	三仟元	三千元	一萬元	三仟元	一萬元	一萬元	一萬元	一仟元	五千元	二千元	四千元	五百元	二千元
全	未註	全	全	註冊	全	全	註冊				全	全	全
大同元年	大同二年	大同元年	民國十八年	民國十二年	大同元年	同治七年	民國十九年	大同二年	大同元年	大同六年	民國十六年	民國十年	民國四年

萬和隆	東二道街	任春華	任春華	廿四人	二萬元	已註冊	民國十五年
福源達	東二道街	李國卿	李國卿	廿七人	五仟元		
聚興和	永世街	崔子興	崔子興	十二人	三仟五百元	全	
德發和	馬市街	王奕臣	王奕臣	二十人	壹萬元	全	
永通達	東大街	郝相臣	杜香亭	十九人	二萬四千元	已註冊	民國十七年
巨興源	全	崔興源	崔興源	六人	一仟元	全	大同二年
源京號	青堆子	馬月波	馬月波	十四人	二千五百元	全	大同元年
裕昌源	全	宋峻峰	宋峻峰	廿四人	二千元	未註	大同元年
大生利	天主堂街	王襟三	王襟三	一三人	三千元	全	
日新利	通惠門	邢祿芝	邢祿芝	五人	二仟元	已註	民國二十年

營口山貨業

康德元年未調查

商號	地址	資本主姓名	經理姓名	櫃夥總數	資本總額	已未註冊	成立日期	備考
公興順	大水晶宮	謝裕崑	王際唐	四六人	一萬元	註冊	民國十三年	

天德祥	天德祥街	新安縣 天和湧	劉芳圃	三九人	一萬六千元	全	光緒卅二年
天生永	大官塘	王子玉	王子玉	四四人	七仟元	全	光緒廿八年
永源慶	全	吉林 永德堂	趙吉圃	二八人	五千元	全	宣統元年
永順昌	魚市口	呂子陽	張百祥	四〇人	一萬七千五百元	全	民國七年
長豐和	大官塘	張福海	楊德允	三五人	二萬一仟元	全	宣統元年
裕增祥	全	胡玉山	王鎮西	二二人	一萬元	全	民國十六年
公興德	全	王德本	王尊庭	三二人	九仟一百元	全	民國九年
協德昌	南新街	吳香圃	吳香圃	三二人	二仟元	全	民國十六年
宏利厚	西大街	唐馥郁	李炳華	三二人	一萬五仟元	註冊	民國十八年
義生利	全	李春泉	張仲益	二八人	一萬二千五百元	全	民國十一年
瑞昌福	全	王魁五	王魁五	五人	二仟元	全	民國十年
東瑞和	大官塘	姚日源	霍換章	一二人	六仟七百元	全	民國十五年
成記	魚市口	王鳳池	王鳳池	二〇人	一萬元	全	大同元年
日昌厚	西大街	莊麗雲	莊麗雲	十九人	一萬元	全	

裕順東	南新街	魏廷傑	魏廷傑	廿三人	五仟元全	大同二年
-----	-----	-----	-----	-----	------	------

營口藥行

康德元年未調查

商號	地址	資本主姓名	經理姓名	櫃夥數	資本總額	已未註冊	成立日期	備考
興茂義	西大廟	興茂福	馬鏡波	三五人	二萬元	註冊	民國十七年	
公裕號	南二道街	高吉先	胡玉山	二八人	四千元	全	民國十年	
寶和長	西大街	遼寧寶和堂	孫榮閣	四〇人	一萬一仟九百元	全	光緒二十年	
德增和	大官塘	吉林世一堂	劉傑三	四五人	五千元	全	民國二十年	
和發棧	火神廟街	趙順卿	趙順卿	三四人	一萬五仟元	全	民國八年	
益增德	大官塘	韓季明	甯雨蒲	二二人	一萬六千元	全	民國十八年	
義和謙	大水晶宮	鐵嶺義和堂	孫正湧	四二人	壹萬五仟元	全	宣統二年	
德慶公	火神廟街	劉國華	劉國華	五〇人	一萬五仟元	全	民國十年	
義昶元	大官塘	彭相廷	郝榮久	二六人	一萬元	全	民國十九年	
公集久	南二道街	李雲鵬	楊玉圃	二八人	一萬元	註冊	大同元年	

德興祥	大水晶宮	許豁然	許豁然	二六人	八仟元	全	民國元年
天和東	南二道街	趙玉堂	李翼彤	二五人	一萬元	全	民國一十年
保興長	天德祥街	王信斯	王信斯	全	一萬五仟元	全	民國十八年
濟生堂	西大廟街	王富榮	姜月亭	全	一萬二仟元	全	民國十九年
咸春堂	西大街	劉子均	李天修	三三人	六仟元	全	咸豐元年
天福堂	全	遼天福堂	趙猷之	三五人	一萬七千五百元	全	民國十九年
寶安堂	全	馬福田	李秀亭	二五人	一萬二千元	全	全
執中堂	全	楊靜菴	周立廷	二四人	四仟元	全	民國十四年
義和利	老爺廟	劉翰三	趙常榮	二七人	三千元	全	光緒十八年
廣全巨	火神廟	韓殿華	韓殿華	五人	六萬五千元	全	民國十八年
天和盛	大水晶宮	趙紫陽	趙紫陽	一五人	一仟元	未註册	大同元年
同順德	大水晶宮	苗承先	苗承先	十六人	三仟元	註册	
慶雲祥	火神廟街	趙慶雲	趙慶雲	十三人	一仟元	全	
魁記號	西大街	于範五	于範五	三十人	三仟元	未註册	大同二年

鴻春堂	老爺廟	李潤璞	李潤璞	四人	四千元全
廣慶和	和發街	徐文軒	徐文軒	六人	三千元全
會元堂	重盛街	牛子安	牛子安	三人	一仟元全
齊生堂	全	劉鴻譜	劉鴻譜	三人	二千元全
同仁堂	全	劉靖遠	劉靖遠	九人	一萬元全
延春久	全	牛方斗	牛方斗	三人	二千元全
慶春堂	通惠門	孟子餘	孟子餘	三人	二仟元全
春生堂	鐘坑店	鄧春圃	鄧春圃	一人	八百元全
復生堂	全	司化民	司化民	一人	五百元全
利生堂	全	李子春	李子春	三人	五百元全
萬春堂	全	苗冠卿	苗冠卿	三人	二仟元全
萬盛堂	通惠門	宋秉全	宋秉全	三人	二千元 註册
善和堂	西大廟	陶子餘	陶子餘	八人	五百元 註册
永慶昌	火神廟	李碧珊	李碧珊	十人	二仟元全 全

德春堂	古物街	于向陽	于向陽	四人	一仟元		
繼仁堂	東大街	李華甫	李華甫	十四人	一仟五百元		大同元年
永昌盛	西大街	蕭雨春	蕭雨春	十二人	八千六百元		大同二年

營口棉紗布疋發行

康德元年未調查

商號	地址	資本主姓名	經理姓名	櫃數	資本總額	已未註冊	成立日期	備考
恆利德	西大街	張友琴	張友琴	一五人	二萬元	註冊	光緒十四年	
世昌德	全	喬君平	喬君平	一五人	十萬元	全	光緒十七年	
瑞昌成	全	上海瑞康號	程春園	一〇人	一萬五千元	全	民國二年	
興茂北棧	全	趙子貞	趙子貞	七人	五仟元	全	光緒卅二年	
萬興利	全	徐又新	吳子經	一〇人	五萬元	全	光緒廿五年	
德盛恆	全	李金華	李金華	一〇人	四千元	全	民國二年	
永同和	全	杜記	唐筱泉	一五人	二萬元	全	光緒廿七年	
興茂福	全	王季梁	王季融	五六人	一萬元	全	道光六年	

興有長全	永和東西二道街	得勝永西二道街	裕泰號全	永興長全	德順興全	益昌盛全	德和永東大街	公和棧全	永增祥全	永茂號全	永和祥全	永泰昌西大街	和泰乾全
		甯志遠	趙蔭槐	于化南	孫振清	李景堂	邢海清	劉栢泉	張荆山	潘玉田	夏釋橋	袁維垣	高惠卿
王常榮		甯志遠	趙蔭槐	于化南	孫振清	李景堂	李輯五	劉栢泉	張荆山	戴玉衡	孫新甫	張潤生	李玉亭
二人	三人	一人	一人	四人	二人	一人	二人	二人	九人	四人	一人	一人	五人
四千元全	五千元全	五千元全	一萬五千元全	一萬元全	五千元全	六千元全	五千元全	五千元全	三萬六千元全	全	二萬元全	一萬元註冊	七千元全
民國元年	民國八年	光緒卅二年	民國九年	光緒十五年	民國六年	光緒廿二年	民國十五年	民國十七年	民國十六年	民國元年	民國十年	民國十八年	光緒卅一年

義生利全	宏利厚全	德興長全	合興成全	泰順祥西大街	怡順昌全	永茂盛全	益盛公東二道街	公與長全	興懋長全	仁成號全	天興東全	泰順同全	春德茂全
張仲益	李炳華	張振鐸	郭誠齋	聶蘭璞	王慎堂	喬春圃	張明齋	戰閣臣	蔡滋生	劉玉堂	徐蘭亭	劉景春	遲岳東
張仲益	李炳華	張振鐸	郭誠齋	聶蘭璞	呂屏侯	喬春圃	張明齋	戰閣臣	蔡滋生	劉玉堂	徐蘭亭	劉景春	遲岳東
二〇人	二〇人	三人	一〇人	二人	六人	四人	一〇人	四人	九人	五人	二人	五人	三人
五萬元全	三仟元全	二萬元全	四千元全	七仟元註冊	五千元全	一萬元全	九仟元全	二萬元全	一萬五仟元全	三仟元全	三千元全	五仟元全	一萬元全
	民國十八年	民國十一年	大同二年	民國五年	民國十八年	民國十八年	民國元年	民國十二年	光緒廿二年	大同元年	民國十四年	民國七年	民國八年

東宏泰	源成順	福興公	成興厚	公合祥	益盛公棧	泰順增	德順祥	德合福	永順泰	永泰昌西櫃	同興茂	協盛豐	晉興永
東新街	全	全	全	全	全	永世街	馬市街	馬市街	全	全	全	全	全
劉子明	黃子頤	燕冠一	于子紳	田玉山	馬孝先	溫思敬	唐靜波	崔永忠	呂顯庭	袁維垣	呂仲和	辛克臣	楊尊一
劉子明	黃子頤	燕冠一	于子紳	田玉山	馬孝先	溫思敬	唐靜波	崔永意	邢樹齋	楊佐三	王仲和	辛克臣	楊尊一
七人	五人	三人	三人	一五人	一五人	一五人	一八人	一二人	五人	七人	五人	一六人	七人
一千五百元	五萬元	四千五百元	一萬二仟元	五萬元	二萬元	一萬元	二萬元	四千元	五千元	一萬五千九百元	五千元	一萬三千二百元	一萬元
全	全	全	全	全	全	全	註冊	全	全	全	全	全	全
光緒卅一年	民國二十年	民國十九年	民國十八年	民國十九年	民國十八年	民國十四年	民國十二年	民國四年	同治元年	民國十八年	光緒二十年	民國二年	民國十八年

長豐和	全	董春圃	董春圃	二人	一萬元	全	宣統元年
天生永	大官塘	趙午亭	趙午亭	五人	七仟元	全	光緒廿六年
玉豐長	水晶宮街	程纘周	程纘周	七人	一仟元	全	民國十五年
永源茂	商會胡同	王樂三	王樂三	一三人	二仟元	全	民國九年
公興順	謙益棧街	劉雲閣	劉雲閣	五人	一萬元	全	民國十二年
吉慶店	全	李會卿	李會卿	四人	一仟五百元	註冊	民國十六年
新順號	老爺閣南	李心畬	李心畬	一五人	二千元	全	民國十八年
萬德永	全	劉賓朝	劉賓朝	三人	五仟元	全	全
三巨和	後河沿	曲善久	曲善久	二人	八仟二百元	全	光緒廿二年

營口特產代理業		康德元年未調查	
商號	地址	資本主姓名	經理姓名
東永茂	東二道街	潘達球	王銓甫
興懋東	東大街	郭棣華	郭棣華
		總數	總數
		資本總額	資本總額
		已註冊	已註冊
		成立日期	成立日期
		備考	備考
		二〇人	二〇人
		五萬元	五萬元
		全	全
		民國十一年	民國十一年

宏利厚	泰順祥	永茂號	恆利德	世昌德	玉盛發	永同和	振德號	興懋長	永和祥	興茂福	振義生	新茂興	裕興盛
全	全	全	西大街	全	東二道街	西大街	河沿街	西二道街	東二道街	全	西大街	重盛街	西大街
李炳華	聶蘭璞	東永茂	張友琴	王仲羲	張茂亭	夏芝蘭	李祝萱	孫象久	夏蘭姓	王季梁	李子初	蕭伯元	林俊奄
李炳華	聶蘭璞	戴玉衡	張友琴	喬君平	張茂亭	唐筱泉	李祝萱	孫象久	孫新甫	王季梁	滕蘭譜	張煥臣	孫壽山
二〇人	二〇人	四人	一五人	七五人	六五人	一〇人	八〇人	九〇人	六〇人	一四〇人	七五人	四〇人	六〇人
三千元	七千元	十萬元	二萬元	十萬元	二萬元	二萬元	一萬五仟元	一萬五千元	二萬元	三萬元	二萬元	一萬元	五萬元
全	全	全	全	全	全	全	全	全	全	全	全	全	全
民國十八年	民國五年	民國元年	光緒十四年	民國十四年	民國七年	民國二十年	民國十九年	民國七年	民國十年	大同元年	民國八年	民國十八年	全

晉興永全	楊尊一	楊尊一	七人	一萬元全	民國十八年
長豐和	董春圃	董春圃	五人	一萬元全	宣統元年
天興東	徐蘭亭	徐蘭亭	一人	三千元	民國十四年
德和永	李輯五	李輯五	二人	五千元	民國十一年
公和棧	劉栢泉	劉栢泉	二人	五千元	註册 民國七年
和興裕	董鳳鳴	董鳳鳴	三四人	五萬元全	大同二年
德盛恆	李金華	李金華	一人	四千元全	民國二年
永泰棧	姚祝九	姚祝九	三人	二千元全	民國十六年
興茂棧	叢榮九	叢榮九	一人	五千元全	光緒三二年
永泰恆	楊蔭青	楊蔭青	三人	五千元	未註册 大同元年
同興隆	張蒼莢	張蒼莢	八人	五千元全	大同元年
永通達	郝相臣	杜香亭	三人	二千元全	民國十九年
福成號	劉漢卿	劉漢卿	二人	五千元	註册 大同二年

營口航業

康德元年未調查

五〇一

商號	地址	資本主姓名	經理姓名	櫃數	資本總額	已未註冊	成立日期	備考
大通輪船公司	西北街	盧級三	盧級三	三〇人	十二萬五千	註冊	民國十一年	
日昌輪船公司	全	李品五	李品五	三人	七萬元	全	民國十七年	
營口分公司	綏定門街	郝瑞亭	郝瑞亭	二〇人	三十萬元	未註冊	全	
海昌輪船公司	東海關街	呂翰卿	呂翰卿	二〇人	二十五萬元	註冊	民國十八年	
北方輪船公司	英商源來	張朗清	張朗清	三七人	係分公司無資本總額	全	民國十八年	
營口分公司	盛內窩	馬宗海	馬宗海	三一人	全	全	宣統三年	
肇興輪船公司	西北街	王雲祥	王雲祥	二〇人	十二萬五千	全	大同二年	
興華輪船公司	東海關街							

營口運輸業

康德元年未調查

商號	地址	資本主姓名	經理姓名	櫃數	資本總額	已未註冊	成立日期	備考
新泰興	大官塘街	竇紫垣	趙佐卿	一三人	二仟元	註冊	大同元年四月十四日	
源豐棧	西大街	王漢臣	王漢臣	二二人	五千元	全	光緒廿七年	

全勝棧	巨成和	日升棧	榮昌棧	協成利	天和公司	金誠棧	同義厚	世成東	信成茂	世合棧	雙合棧	萬通興	興隆盛
福源街	吉慶店街	古物街	公安局後街	老爺閣南	東海關	二官塘	西二道街	東街	西二道街	河北小街	魚市口	西二道街	南新街
黃介福	史子久	左永忠	趙子九	李馨庭	黃梅鶴	姜作舟	邢佐君	張福堂	胡訓忱	閔子安	馬子明	鄭幼彭	王蓮溪
黃介福	史子久	左玉堂	王玉衡	李馨庭	黃梅鶴	王鳴西	邢佐君	張福堂	魏榮九	陳從周	姚雙福	劉紫綬	王蓮溪
五人	一〇人	一〇人	一人	三人	一人	一人	二三人	一〇人	二三人	二三人	一三人	二四人	三三人
一仟元全	二仟元全	一仟八百元全	一萬元全	二千元註冊	五仟元	三仟元註冊	六千元全	一仟元全	一仟二百元全	五仟五百元全	一萬六千元全	一萬元全	四仟元全
大同元年	宣統元年	光緒十四年	宣統元年	民國三年	大同二年	民國十五年	民國十五年	大同二年	大同元年	光緒廿七年	民國十一年	民國十七年	光緒卅二年

恩記棧	魁元棧	海峰棧	信昌棧	公興隆	公信昌	慶記號	同興棧	吉慶店	豐源長	德茂盛	德昌合	同盛昌	公義合
全	全	全	全	河北小街	西二道街	東新街	裕太棧街	老爺閣街	南新街	河北西小街	全	河北車站	吉慶店後街
李恩覃	侯樹林	康明軒	李玉圃	楊秀明	趙棟忱	李旭升	徐致中	李會卿	郝仰之	王耀先	王樂亭	王如九	田任卿
李恩覃	侯樹林	康明軒	李玉圃	楊秀明	趙棟忱	李旭升	張議臣	李會卿	郝仰之	王耀先	王樂亭	王如九	田任卿
四人	六人	一人	二人	一人	一人	二人	二人	七人	九人	二人	二人	一人	八人
二百元	五百元	一仟元	二仟元	二仟五百元	一千元	二仟五百元	三千元	一仟五百元	三仟六百元	三千元	一萬元	一萬元	五千元
		註冊					全	全	註冊		全	全	全
民國十九年	民國十九年	大同元年	全	大同元年	民國十九年	大同元年	民國七年	民國元年	民國三年	大同二年	民國十八年	民國十九年	民國十四年

成泰棧	河北大塘	張雲濤	張雲濤	一七人	五仟元全	大同元年
公益興	西二道街	魏連璧	魏連璧	一九人	一千元	大同二年
裕通福	火神廟	湯寅東	湯寅東	三人	二千元	大同元年
福昌公司	廣隆碼頭	宋錫九	宋錫九	六人	五百元 註冊	民國十六年
德昌公司	太古街	楊子厚	楊子厚	四人	五百元全	宣統三年
益順公司	老爺閣後街	劉逢修	劉逢珍	五人	一仟元全	民國十六年
慶和公司	謙義棧胡同	姚松年	姚松年	三人	五百元全	民國十九年
義合棧	南新街	胡成九	胡成九	二人	三百元全	民國十八年
恆昌棧	馬市街	謝宏一	謝宏一	六人	一仟元全	民國二年
大興公	西大廟	王子言	王子言	八人	一仟元全	民國十九年
福和盛	南新街	李仲三	李仲三	三人	三仟元全	民國廿一年
興合棧	火神廟	葛叔文	葛叔文	三人	一仟元	大同元年
福裕長	西二道街	楊錫三	楊錫三	五人	五百元	大同二年
吉慶祥	福來號街	王樂雲	于樂雲	九人	一仟元	大同二年

營口鮮菓罐頭業

康德元年未調查

商號	地址	資本		總數	資本總額	註冊	已未註冊	成立日期	備考
		姓名	經理姓名						
永順泰	西大街	王顯庭	王顯庭	二五人	五仟元	註冊	未註冊	同治元年	
泰合興	魚市口	甯逢山	趙育芝	一人	二仟元	全		光緒廿九年	
春發合	西大街	苑高陽	苑仙圃	七人	七千元	全		光緒卅四年	
集香品	全	鄭友蘭	鄭友蘭	一人	四仟元	全		民國十五年	
德盛魁南棧	大平康里	田潤軒	趙聘卿	七人	二仟元	全		宣統三年	
德盛魁東棧	小水晶宮	田潤軒	田潤軒	一〇人	一千元	全		光緒廿一年	
滙興長	老爺閣	李潤田	李潤田	一人	一萬元	全		民國十七年	
惠昌號	小車行	沈子林	沈子林	一人	五千元	全		民國十六年	
三合成	大平康里	田錫三	田錫三	八人	一萬元	全		民國十三年	
春記	南新街	苑賞春	苑賞春	二人	二仟元	註冊		民國九年	

巨成玉	慶玉和	振祥永	同巨東	義和永	同義成	長興隆	德興福	福興泉	裕順興	三義成	上海稻香村	永順德	豐泰德
永世街	老爺閣東	水晶宮	老爺閣	火神廟	馬市街	老爺廟	小水晶宮	東雙橋	石頭道	桃園	永世街	老爺廟	永世街
李中俊	李純慶	林子祥	王祝九	王煥之	李奎五	姜萬	王忠賢	梁梅泉	姚明山	趙雅賓	丁伯餘	宋明軒	謝子瑜
李中俊	李純慶	林子祥	王祝九	王煥之	李奎五	姜萬	王忠賢	梁梅泉	姚明玉	趙雅賓	丁伯餘	宋明軒	謝子瑜
八人	四人	四人	十一人	四人	四人	一〇人	四人	七人	八人	六人	一〇人	三人	一〇人
二仟元全	五千元全	三仟元全	二仟元全	一仟五百元全	三仟元全	三仟元全	一仟元全	三仟元全	五千元全	五千元全	五萬元全	五千元全	五仟元全
民國十四年	民國十五年	民國十三年	民國九年	民國十年	民國十九年	民國十八年	民國十八年	民國十六年	民國十二年	民國十八年	民國十九年	民國十四年	民國十九年

慶發福全	一品香平康里	德增盛全	榮厚德河北	稻香村同記全	永世興永世街	勝記東菜市	廣源東東二道街	萬發東東雙橋子	德和公南新街	源盛魁火神廟	東升泰老爺廟	元發合東雙橋子	同盛德小車行
張慶堂	鄭友蘭	王箴廷	于廣生	李敬五	于國梁	張俊三	關財安	韓希玉	葛仁俊	劉宴齋	賀忠義	周鳳元	張岫峰
張慶堂	鄭友蘭	王箴廷	于廣生	王西園	于國梁	張俊三	關財安	韓希玉	葛仁俊	劉宴齋	賀忠義	周鳳元	張岫峰
二人	九人	六人	五人	七人	四人	三人	四人	五人	六人	四人	三人	四人	九人
七百元全	五仟元未	六仟元全	五仟元註册	一千元未註册	二百元全	一千五百元註册	一萬元全	一仟元全	一萬元全	二千元全	二仟元全	一千五百元全	五千元註册
		民國元年	光緒卅二年	民國二十年	民國十二年	民國十二年	民國十二年	全	民國十九年	民國七年	民國九年	光緒廿九年	民國十三年

洪振東	西大街	張洪道	張洪道	六人	三仟元	全	
德新福	二道街	孔漢臣	孔漢臣	二十人	五千元		

五〇九

營口書藉筆墨		康德元年末調查							
商號	地址	資本主姓名	經理姓名	櫃數	資本總額	已註冊	未註冊	成立日期	備考
成文厚	馬市街	劉式堂	孫舜臣	七四人	一千五百元	註冊		民國元年	
震東書局	東大街	天德信	蘇藝林	三〇人	一千元	全		民國十九年	
裕增德	西大街	考增田	考增田	一八人	一千元	未註冊		大同元年	
聚盛堂	小紅樓街	曲芷馨	曲芷馨	一〇人	一仟元	註冊		民國十一年	
儒香堂	全	李香圃	李香圃	五人	一仟元	未註冊		大同元年	
宏泰號	東雙橋子	王鎮西	王鎮西	二人	三百元	註冊		民國十八年	
晉興祥	大平康里	徐景祥	徐景祥	三人	五百元	未註冊		大同二年	
博通書屋	窪坑店	金鑫	金鑫	二人	二千元	全			

營口銀錢業

康德元年未調查

商號	地址	資本主姓名	經理姓名	總數	資本總額	已註冊	成立日期	備考
福順仁	永世街	薛巨三	戚敬五	二七人	七萬元	註冊	民國三年	
福慶和	全	梁貴學	梁甫勤	二〇人	一萬三千五百元	全	民國十四年	
義增利	東雙橋		李辭亭	三人	一仟元	全	民國十八年	
永泰恆	西大街	袁維垣	楊蔭青	三二人	五萬元	未註冊	大同元年	
商業銀行	全	股份有限	宮成正一	五四人	一百萬元	已註冊	大同二年十一月	
中央銀行	東大街	財政部	盧伯江	五三人	三千萬元	全	大同元年	
交通銀行	全	股份有限	錢啓元	八人	一千萬元	全	宣統元年	
中國銀行	永世街	全	沈仲謀	一七人	一千五百元	全	民國元年	

營口保險業

康德元年未調查

商號	地址	資本主姓名	經理姓名	總數	資本總額	已註冊	成立日期	備考
肇泰保險	東海傍街	上海總公司	張秀東	一〇人	五十萬元	全	民國十七年	

華興保險 營口經理處	西大街	全	陳后周	四人	二十萬元	全	民國十五年
寧紹商輪公司 火險部經理處	全	全	全	四人	一百四十五萬元	全	民國二十年
中國保險公司 營口經理處	全	全	沈仲謀	五人	二百五十萬元	全	民國二十一年一月
大華保險公司 營口經理處	全	全	朱斐蓀	五人	二十五萬元	全	民國十七年
永寧保險 營口經理處	全	全	全	五人	五十萬元	全	民國八年
華安保險 營口經理處	全	全	全	五人	七十萬元	全	宣統三年
先施保險 營口經理處	東二道街	全	王子貞	四人	一百二十萬元	全	民國七年
聯保保險公司 營口經理處	老爺閣	全	孫辛堂	五人	三百萬元	註冊	民國五年
聯泰保險 營口經理處	全	全	全	五人	一百五十萬元	全	民國五年
聯益保險 營口經理處	全	全	全	五人	五十萬元	全	民國十九年
太平保險 營口經理處	全	全	全	五人	五十萬元	全	民國十八年
安平保險營口 第一代理處	西大街	全	阮欽菴	三人	一百萬元	全	民國十八年
安平保險營口 第一代理處	全	全	孫安林	三人	一百萬元	全	大同元年

營口燒酒業

康德元年末調查

商號	地址	姓本主	姓經理	櫃夥數	資本總額	已未註冊	成立日期	備考
同義泰	太古街	趙郁文	趙郁文	一三人	四仟元	註冊	宣統元年	
興順和	東二道街	劉步陶	劉步陶	一一人	三仟元	全	民國十一年	
廣茂泰成記	東大街	張從周	孫子彬	九人	二仟元	全	民國十八年	
恆裕湧	西大街	王奎三	徐子明	一二人	五仟元	全	宣統元年	
永順泰	全	王顯庭	王顯庭	五人	五百元	全	同治元年	
長盛棧	西海關街	宋子瀾	宋子瀾	一五人	一仟元	全	光緒卅一年	
永同和北棧	全	永同和	王輔臣	三人	五百元	全	光緒廿七年	
義泰厚	河沿街	陶祥亭	陶祥亭	五人	五百元	全		
萬德永	全	孫曉三	孫曉三	三人	四百元	全		
長盛東	全	楊顯庭	楊顯庭	三人	四百元	全	民國二十年	
德元福	全	張欽明	張欽明	三人	四百元	全		
公記號	九江樓胡同	孫明德	葛允泰	四人	四百元	全	民國十五年	

營口估衣業

康德元年末調查

商號	地址	資本主姓名	經理姓名	櫃數	資本總額	已未註冊	成立日期	備考
同合盛	通惠門街 岳家大院	史嵩山	史嵩山	三三人	五千元	註冊	民國十八年	
同茂春	全	許春庭	許春庭	二一人	六仟元	全	民國十八年	
福興源	全	羅振華	羅振華	一七人	四仟元	未註冊	大同元年	
巨興恆	全	李緒堂	李緒堂	九人	一千元	全		
公巨成	全	李有才	李有才	七人	四千元	全	大同元年	
永益興	全	金子固	金子固	一〇人	八百元	註冊	民國廿一年	

華勝福	西北街	董長修	董長修	三人	四百元	全	民國二年	
協成德	全	周希顏	周希顏	四人	五百元	全	民國十九年	
公平局	西大街	韓錫三	韓錫三	七人	七百元		民國十八年	
恒茂長	東大街	鄒子裕	鄒子裕	十二人	二仟元			
得成興	東一道街	王品一	王品一	十人	三仟元			

公巨和	全	劉潤庭	劉潤庭	八人	二仟元	未註册	大同元年
義和祥	全	張培和	張培和	六人	三仟元	註册	民國十一年
同慶祥	全	張中節	張中節	九人	二仟元	未註册	大同二年
天增順	全	尤範五	尤範五	一〇人	三仟元	未註册	大同二年
義源湧	全	杜海山	杜海山	八人	三千元	註册	民國十九年
德義興	全	趙子德	趙子德	六人	五百元	未註册	大同二年
春增盛	全	劉馨山	劉馨山	一〇人	三仟元	全	大同二年
東興茂	全	張起文	張起文	四人	一仟元	全	全
春發盛	全	李雨恆	李雨恆	十人	二千元	全	全
宏泰成	全	王雨春	王雨春	五人	二仟元	全	全

營口菸絲繩蓆		莊德元年未調查	
商號	地址	資本主姓名	經理姓名
義升魁	河沿街	趙翰臣	趙翰臣
		總數	總額
		一三人	二仟元
		已註册	未註册
		民國十八年	成立日期
			備考

正興源	金生福榮記	興盛和	和盛湧	興發增	永記號	成發木鋪	魁昌興	德興合	德增盛	永興恆	公益合同記	德發利	西成興
馬市街	河沿街	重盛街	中華橋	重盛街	河沿街	河沿街	中華橋	永世街	河沿街	西雙橋	太古二道街	中華橋街	西雙橋子
苗震久	孟子斌	李恕人	洪茂亭	李省三	王海亭	蘇長盛	任子春	王雨春	梁新之	康子豐	王仲三	滕士軒	戰衡益
苗震久	孟子斌	李恕人	洪茂亭	李省三	王海亭	蘇長盛	任子春	王雨春	梁新之	康子豐	王仲三	滕士軒	袁孟廉
一四人	二人	五人	四人	七人	一〇人	二〇人	七人	八人	一二人	六人	六人	八人	一〇人
五仟元全	二千元全	六百元全	三千元全	二千元全	三千元 註册	一仟元全	三仟元全	二千元全	七百元全	三仟元全	三千元全	三仟元全	七百元全
民國十一年	大同二年	全	全	全	民國十八年	全	光緒二十年	民國十七年	民國二十年	全	民國十八年	民國十八年	民國八年

義生永	興發永	和順盛福記	鴻盛福茂記	春發長	三友號	太興居	雙發成	志發興	瑞發成	福興盛	永升福	東源茂	東合興
小紅樓街	重盛街	清真寺街	十字街	二道街	河沿街	重盛街	基督教街	重盛街	重盛街	河沿街	小紅樓南街	東大街	全
王生春	張鳳閣	王志順	黃茂亭	李長秀	馬希珠	岳式鵬	馮麟台	邢永慶	馮瑞庭	王餘亭	高楓宸	鄭善卿	原晉三
王生春	張鳳閣	王志順	黃茂亭	李長秀	馬希珠	岳式鵬	馮麟台	邢永慶	馮瑞庭	王餘亭	高楓宸	鄭善卿	張慎齋
四人	二人	三人	四人	二七人	五人	三人	二人	三人	二人	六人	五人	四人	一〇人
一仟元全	二千元全	五百元全	五百元全	八百元全	三千元全	一仟五百元全	三仟元全	二千元全	二千元全	三仟元全	二仟元全	五百元全	二仟元全
全	民國十八年	全	大同二年	全	民國二十年	民國十一年	全	民國十八年	全	全	民國十八年	大同元年	民國元年

德盛合	李記菸舖	長有福	玉記號	永記	義合盛	長記	富盛湧	同發祥	惠興盛	德盛永	德發長	源盛和	福盛長
永世街	老爺廟	小紅樓街	老爺廟東街	營口縣街	重盛街	清真寺街	雙廟子	小紅樓街	全	全	中華橋街	小紅樓街	老爺閣南街
薛俊生		馬有林	馮丕臣	劉士臣	王斌成	史有豐	洪榮九	李同本	張顯惠	韓德勤	劉芳德	宋延才	郭勤珍
薛俊生	李長盛	馬有林	馮丕臣	劉士臣	王斌成	史有豐	洪榮九	李同本	張顯惠	韓德勤	劉芳德	宋延才	郭勤珍
七人	二人	三人	三人	二人	三人	一四人	三人	六人	四人	三人	七人	六人	五人
一仟元	二千元	一千元	四千元	一千元	二千元	二仟元	二仟元	二千元	一千元	一仟元	五百元	四百元	三百元
未註册	全	全	全	全	全	全	全	全	全	全	註册	全	全
民國二十年	民國十八年	大同二年	全	民國十八年	大同二年	全	全	民國十八年	全	全	大同二年	全	全

漁行同業會

康德元年末調查

成發合	西二道街	于蓮芳	于蓮芳	六人	五百元	全	大同二年
華盛永	裕太棧街	馬希炳	馬希炳	二人	五百元	全	全
琮利順	河沿街	安玉琮	安玉琮	四人	二仟元	全	民國二十年
慶茂興	小紅樓街	李廣源	李廣源	五人	一仟元	全	大同二年
永茂興	全	劉有鈞	劉有鈞	二人	一仟元	全	全
元興順	全	田世元	田世元	三人	五百元	全	全
文記號	全	李振文	李振文	八人	一仟五百元	全	大同元年
鴻盛長	全	孫彥南	孫彥南	五人	二百元	全	大同二年
巨興茂	全	王子章	王子章	三人	一仟元	全	大同元年
同合盛	全	唐志利	唐志利	二人	五百元	全	全
成順興	重盛街	吳懷章	吳懷章	五人	一仟元	全	大同二年
聚興順	馬市街	孫大基	孫大基	二人	二仟元	全	全

商號	地址	資本主姓名	經理姓名	總數	資本總額	已未註冊	成立日期	備考
廣來盛	和興里	梁興權	梁興權	九人全			大同二年	
天順興	元神廟	王維臣	王維臣	七人全			民國十九年	
雙興利	東雙街	劉景順	劉景順	十人全			民國十七年	
新玉合	後河沿街	楊沛雨	楊沛雨	十二人	二千元		大同元年	
興盛福	大水晶宮	盧惠遠	盧惠遠	七人	二千元		宣統元年	
同合興	全	張福臻	張福臻	六人	二仟五百元		全	
福成興	後河沿	孫恒發	孫恒發	九人	全		大同二年	
玉發福	共和橋	劉玉橋	劉玉橋	十人	全		康德元年	
同發福	後河沿	王書忱	王書忱	十二人	全		全	
長發福東櫃	二道街	董興橋	董興橋	二十八人	全		大同二年	
重立福	西安橋	劉懷義	劉懷義	十人	三千元		民國十八年	
泰郁盛	西大廟	翟占魁	翟占魁	十人	四千元		大同元年	
義生金	南新街	李繼先	李繼先	十五人	五千元		大同二年	

營口木業

康德元年末調查

商號	地址	資本主姓名	經理姓名	櫃數	資本總額	已未註冊	成立日期	備考
日升長	東雙橋	高吉先	陳子成	三六人	一萬元	註冊	民國十年	
義興長	全		于心齋	一二人	五千元	全	全	
永和泰	永世街	曾廣文	李壽臣	一人	一萬五千元	全	民國九年	
東成泰	西大廟	呂會仙	王海亭	八人	一萬二千元	全	民國元年	

三盛發	後河沿	劉芝亭	劉芝亭	十五人	一仟五百元		民國三年	
裕昌祥	東雙橋	劉昌言	劉昌言	五人	一仟元		大同二年	
元發東	後河沿	于喜亭	于喜亭	五人	全		全	
有發福	元神廟	趙振東	趙振東	三人	全		大同二年	
四和盛	河沿	彭仲禮	彭仲禮	九人	二千五百元	未註冊		
昌記	全	陳際雲	陳際雲	十二人	五百元	註冊		
寶昌源	全	王寶山	王寶山	九人	四仟元		全	

魁發東全	永興成全	義興順全	同源棧全	宏興順全	東記小廠 重盛街	萬記木廠 小紅樓街	吉興順全	廣發永全	振盛恆全	振發福全	東昇福全	永大木工廠 重盛街	玉泰昌 綏定門
崔魁斌	韓文卿	王魁棟	初俊五	丁咸臨	楊金堂	萬世臣	崔吉亭	李慶茂	安振榮	安振起	劉子明	李燮廷	劉一麟
二人	七人	三人	六人	二人	三人	一五人	七人	三人	八人	四人	六人	六人	六人
一仟元全	一仟元全	一仟元全	四千元全	一千五百元未	三千元註册	三仟元全	一仟元全	一仟元未	三千元全	二千元未	一千元註册	一千元註册	三千元全
													大同二年

永和永	通惠門	金海亭	十人	三仟元	全
同泰興	窪坑店	王繩五	五人	二仟元	全
振源和	窪坑店	李安朝	六人	三千元	註册
三合永	通惠門	馬恩英	四人	一仟五百元	未
長發東	全	王壽山	一〇人	二千元	註册
德發利	紅樓西街	王德芳	三人	三百元	全
永盛福	二官塘	譚守信	七人	一仟元	全
復興成	全	馬雲祥	一〇人	五千元	全
德新和	重盛街	于德仁	四人	二仟元	全
同興和	全	范雲閣	四人		全
中森茂	全	鄭殿臣	一三人	一千五百元	未
寶盛合	古物街	李蘭閣	六人	一仟元	註册
寶興順	大官塘	宋寶安	九人	一千五百元	全
永發祥	古物街	王喜棠	五人	三仟元	註册

廣興順	全	尹寶山	二人	五百元	全		
森林木廠	老爺閣南	張吉先	四人	五千元	全		

五二三

化學工業同業會		康德元年未調查	
商號	地址	資本主姓名	經理姓名
月中桂工廠	二官塘	詹慰慈	詹慰慈
天成廣子舖	東二道街	李緝卿	李緝卿
永豐盛	小紅樓	孫永康	孫永康
巴洲公司	南新街	于治泉	于治泉
興隆長	雙廟子	孫賓繼	孫賓繼
益發和	十字街	李華亭	李華亭
怡和興善記	元神廟	鄒天祐	鄒天祐
匯源公	西潮溝	程筱然	程筱然
日中桂	東二道街	張子文	

總數	資本總額	已註冊	未註冊	成立日期	備考
八人	二千元	已註冊	未註冊	民國十九年	
三人	五百元	已註冊	未註冊	大同二年	
一人	全	全		民國十八年	
三人	一仟五百元	全		民國十四年	
二人	一仟元	全		民國十八年	
三人	全	全		大同元年	
三人	五百元	全		大同二年	
七人	二仟元	已註冊	未註冊		
五人	一千元	全		大同元年	

月宮桂	老爺閣西	李明玉	李明玉	四人	一仟元	未註册	
亞中工業社	南新街	馬鰲峰	馬鰲峰	五人	一仟元	全	
中和恒	大官塘	王世臣	王世臣	二人	二千元	全	
永順泰	西大街	王興雲	王興雲	六人	一仟元	已註册	
敬康號	估衣街	李雨亭	李雨亭	三人	一千元	全	

西藥同業會

康德元年末調查

商號	地址	資本主姓名	經理姓名	櫃數	資本總額	已註册	成立年月	備考
義興成餘記	西大街	牛香圃	牛香圃	十二人	大洋四千元	未註册	民國九年	
裕泰和	大水晶宮		周品三	十二人	大洋一仟元		民國十一年	
中西藥房	永世街	焦岩芝	焦嚴芝	十四人	大洋二千元		民國十三年	
五洲大藥房	西大街		丁萬程	十八人	大洋一仟五百元		民國八年	
興亞藥房	永世街		陳興樓	八人	大洋二千元		民國元年	
遼東商店	全		張志衡	七人	全		民國三年	

全濟藥房	營口藥房	保興長	同和藥房	德和長	中洲藥房	協和東	豐利藥房	瀛西藥房	中華藥房	太和藥房
全	全	火神廟街	西大街	大官塘	火神廟街	西大街	永世街	南新街	馬市街	水晶宮街
田瑞年	趙紫卿		張子恩				魏延年	王昭英		
田雪樵	劉雲飛	李長令	張子恩	楊修五	韓翼三	成榮久	魏延年	梁植山	藍樹滋	周品三
五人	六人	三人	七人	四人	六人	五人	二人	二人	二人	十七人
大洋三千元	大洋五千元	大洋二千三百元	大洋四仟元	大洋三百元	大洋一百元	大洋二千元	大洋四千元	大洋一百元	大洋五百元	四千元
										未
民國十八年	民國十六年	民國十五年	民國十八年	民國十八年	民國十八年	民國十九年	民國十八年	民國十八年	民國二十年	

汽輪貨車同業會

康德元年未調查

商號	地址	資本主姓名	經理姓名	櫃數	資本總額	已未註冊	成立年月	備考
----	----	-------	------	----	------	------	------	----

衡記	仁記	永發德	希橋車行	東記公	玉記	永發東	乾豐祥	永泰號	山口車行	恕記	永和長	興發長	明記號
探運局	重盛街	東雙橋	探運局	永世街	裕泰棧	南新街	關帝廟前 盧家胡同	全	雙鬲子	探運局	全	重盛街	東清真寺街
戴子衡	李仁	魏廷蘭	楊希橋	謝泮林	馬青山	楊桂廷	王蘭亭	李省三	王子貞	張榮	李永霖	李化南	李春霖
戴子衡	李仁	魏廷蘭	楊希橋	謝泮林	馬青山	楊桂庭	王蘭亭	李省三	王子貞	張榮	李永霖	李化南	李春霖
七人全	六人四百元	七人全	六人五百元	十五人三千元	十人八百元	十二人六百元	十三人七百元	十三人八百元	二十人一千元	十六人一千二百元	廿七人二千元	卅七人二仟元	四一人二仟元
民國十六年	民國十九年	民國十一年	民國十八年	大同元年	民國十五年	民國十一年	民國五年	民國十三年	民國九年	民國十九年	民國九年	光緒廿九年	民國十一年

宏利和	裕泰棧		高慶財	六人	五百元	民國十一年
永仁車行	青堆子日 升長胡同	郭永仁	郭永仁	三人	二百元	民國十五年
雙盛合	青堆子		王朝珍	五人	四百元	民國十七年
同泰福	採運局		湯雁賓	十二人	六百元	民國十九年
東詳記	全		劉殿元	六人	四百元	民國十二年
四合車行	青堆子	苗振聲	苗振聲	五人	全	民國十七年
聚發永	通惠門	郭開永	郭開永	六人	三百元	民國十三年
文記	西大廟	張殿文	張殿文	五人	五百元	民國十二年
利昌號	西大廟	趙昌雪	趙昌雪	四人	全	民國十八年
德順永	九道灣		王德山	七人	全	光緒十三年
合記	全		張興財	八人	四百元	民國十九年
富記	青堆子	邢連富	邢連富	四人	全	民國十七年
三興號	新市街	孫紹周	孫紹周	七人	五百元	民國十四年
魁記	全	周魁一	周魁一	五人	全	民國元年

燃料業

康德元年未調查

商號	地址	資本主姓名	經理姓名	總數	資本總額	已未註冊	成立年月	備考
三義興	永世街	葛寅堂	葛寅堂	廿五人	一萬元	未	民國元年	
新茂興	重盛街		楊渠川	廿五人	一萬元	未	民國十五年	
振興煤號	東二道街		劉雲龍	二十人	一萬元	未	民國十九年	
振昌煤號	南新街		李榮昌	三人	一千元	未	大同二年	
瑞記號	十字街		陳玉亭	四人	全	未	民國十四年	
德盛福	裕泰棧街		高盛雲	六人	全	未	民國元年	
義順興	老電報局		王相臣	二人	三千元	未	民國十九年	
廣泰煤廠	小紅樓	蔡勤堂	李嘉臣	十人	全	未	全	
裕興煤廠	永世街		張滙東	十一人	全	未	大同元年	
天力興	通惠門		董鎮西	六人	二千元	未	民國十五年	
福懋興	全		王福堂	三人	五百元	全	民國元年	
德興福	重盛街		楊遇春	六人	一千元	全	民國十年	

振通煤廠	估衣街	王金渤	五人	全	大同二年
同泰和	老閣南	楊殿卿	三人	五百元全	全
同義長	雙廟子街	呂永成	七人	二仟元全	全
三興隆	裕泰棧街	孫登魁	三人	五百元全	全
福順永	重盛街	劉福臣	四人	全	民國十八年
同順和	全	楊鳳祥	五人	全	民國十五年
海發泉	東市傷	周萬發	四人	全	全
振源合	裕泰棧街	劉振清	五人	五百元全	民國五年
福有長	雙廟子街	李牧洲	五人	五百元全	民國元年
萬興號	全	張萬興	三人	三百元全	民國五年
興發永	全	郭文俊	三人	全	民國十年
四興福	桃園街	王希儉	四人	五百元全	全
順記炸局	雙廟街	許彬	四人	全	全
興合福	太平康里 南街	李興	二人	三百元全	全

雙盛永	全		孫洪財	二人	全	全	民國十八年
得成永	審判廳		沙得成	二人	全	全	民國拾年
善有順	德元棧街里		唐本喜	二人	全	全	民國十五年
福慶和	估衣街		張鳳財	三人	五百元	全	民國拾年
雙盛合	老爺廟		齊寶山	二人	三百元	全	民國十五年
義慶永	老爺廟		李振清	三人	五百元	全	民國十八年
仁發號	羅鍋橋		邢仁發	三人	三百元	全	全
永發順	稅捐局街		周景寬	三人	全	全	民國十五年
福興成	東菜市		魯寶堂	三人	五百元	全	全
四合盛	第三樓		王承樹	二人	三百元	全	民國十八年
萬順合	小車行		孟廣發	三人	五百元	全	民國拾年
永順和	全		鄭在林	三人	三百元	全	民國十五年
泰山永	老爺廟後		張勤儉	二人	全	全	大同元年
三聚興	老爺廟前		王榛坡	四人	五百元	全	民國二十年

營口紙行

康德元年未調查

商號	地址	資本主姓名	經理姓名	櫃總數	資本總額	已未註冊	成立日期	備考
義興福	東大街	唐長年	趙猷廷	六人	無	註冊	光緒卅四年	
永盛興	全	王偉卿	三人	無	全	民國三年		
泰順利	全	王顯榮	六人	無	全	光緒廿二年		
永興長	全	于化南	三人	無	全	光緒十五年		
德和永	全	劉善齋	三人	無	全	民國十五年		
天德信	永世街	奉天 天德信	董鳳祿	一三人	二萬元	全	全	

玉記	全		楊春芳	二人	全	全	大同元年	
利源煤廠	肇興碼頭		王敬堂	十一人	五千元	全	大同二年	
德利長	窪坑店		田鳳岐	二人	五百元	全	大同元年	
劉記	東菜市		劉錫南	二人	全	全	民國十五年	
李記	桃園街		李鴻喜	二人	全	全	民國十五年	

恆巨福	裕興東	長記	永興久	公興厚	福勝海	德順盛	裕馨成	廣成興	德和興	福恩長	德興源	福興泰	恆盛源
南新街	小紅樓西街	通惠門	大官塘東街	重盛街	清真寺	公安局後街	通惠門	大官塘	小紅樓	重盛街	二官塘	小紅樓西	老爺閣街
許永財	郭登峰	臧春圃	王鳴岐	崔文章	唐盛先	王徵緒	劉源信	賈銘心	沈香圃	張春亭	宋協中	崔興周	侯子安
二人	二人	八人	五人	五人	七人	五人	二〇人	五人	七人	一五人	一四人	一〇人	一八人
五百元全	二千元全	一千元全	二仟元全	五百元全	四仟元全	五百元全	二千元全	三千元全	二千元全	四千元	一仟五百元全	三千元全	四千元全
大同元年	民國十八年	大同元年	全	大同二年	民國二十年	大同二年	民國十八年	民國二十年	大同二年	民國十九年	民國十四年	民國十八年	光緒卅一年

和順興	南新街	劉子立	四人	一仟元	註冊	大同元年
元生福	老爺閣街	劉向宸	二〇人	四千元	全	
餘慶堂	紅樓街	鄭雲際	四人	二千元	全	
巨德福	全	吳世儉	七人	五百元	未	
同盛長	全	殷照盛	六人	一仟四百元	全	

營口染業

康德元年未調查

商號	地址	資本主姓名	經理姓名	櫃夥總數	資本總額	已未註冊	成立日期	備考
同昌利	十字街		張鳳先	一人	三千元	註冊	光緒廿六年	
富有公	公安局南街		李基富	一人	二千元	全	大同元年	
成順興	窪坑店		王濂溪	一人	一萬元	全	民國二十年	
同興福	火神廟街		衛伯珩	一人	六千六百元	全	光緒八年	
德成興	縣衙東街		孫景忠	一人	五千元	全	民國二十年	
益盛公	青堆子	陳子成	曹子厚	二人	五千元	全	民國十九年	

源興長	小紅樓街	吳殿閣	一八人	五千元	未註册	民國十八年
協源公	清真寺	孫仲三	一二人	三千元	註册	民國十九年
裕順永	十字街	于福田	八人	二仟元	未註册	大同元年
李生厚	善善公所	李生厚	四人	二千元	註册	民國二十年
新順源	二官塘	劉述堂	七人	一千元	未註册	大同二年
吉祥永	大官塘	王馨圃	五人	一千元	全	全
德興源	通惠門	陳子元	八人	五百元	全	全
同生利	泰興爐	盧世銘	一八人	六千元	註册	民國十八年
益增福	基督教	劉立智	三人	二仟元	全	全
永順發	南新街	沈德福	二人	二千元	全	民國二年
聚興福	什字街	郭鳴山	一二人	一仟五百元	未	未
東盛長	二官塘	馬子餘	三人	一千五百元	未	未
正長興	全	于倫亭	五人	二千元	全	全
第一彩	平康里	王培坤	一人	二千元	全	全

營口鞋行

康德元年未調查

五三五

商號	地址	資本主姓名	經理姓名	總數	資本總額	已未註冊	成立日期	備考
世興和	西大街	湯玉成	湯玉成	九人	二千元	註冊	大同元年	
吉順昌	全		姜福堂	六人	一千元	全	大同二年	
同盛合	東大街		李學增	一人	三千元	全	民國八年	
玉和榮	全	王世和	馬永豐	十人	三千元	全	民國十三年	
潤德隆	東二道街		千潤亭	八人	一千元	全	大同二年	
柱林齋	西雙橋街		王子明	七人	二千元	全	民國十八年	
元盛永	永世街		張殿科	十人	三千元	全	民國十四年	
東來盛興記	全		李福臣	九人	三千元	全	民國十五年	
同意合	全	趙蔭棠	李向陽	七人	二千元	全	民國十六年	
福生金	永世街	高雲峰	韓普臨	十人	五千元	註冊	民國十八年	
大興永	全		李萬權	三人	二千元	全	全	
東來盛統記	全	牛世剛	牛世剛	七人	二千元	全	民國十五年	

榮邦	永順德	福德厚	春發祥	玉成合	東興隆	興利厚	萬福興	公裕成	福慶永
永世街	南新街	全	全	全	全	窪坑店	東雙橋	永世街	小車行
崔榮邦	郭文德	馬福堂	趙子臣	孫玉和	曹光斗	李雲星	沈元增	秦滋遠	秦雲霖
七人	九人	二人	三人	七人	五人	五人	六人	七人	八人
三千元	二仟元	五百元	一千元	一千元	一千元	一千元	三仟元	二千元	四千元
全	未註册	全	全	全	未註册	未註册	全	全	全
							民國六年		大同元年

營口石木瓦建築		康德元年未調查	
商號	地址	資本主姓名	經理姓名
永發祥	老爺廟古物街		王喜棠
			櫃夥
		一〇人	資本總額
		三仟五百元	已未註册
			成立年月
			備考
			民國十八年

長發東	東昇福	元和永	永生合	德發利	永成福	廣興順	寶盛合永記	振泰昌	長順木舖	慶和成	榮德泰	振源和	永興福
裕太棧街	重盛街	通惠門	裕太棧街	三江會館東街	公安局東街	估衣街	老爺廟古物街	火神廟永發街	火神廟前街	東大街	大豬圈街	重盛街	魚業局東街
王壽山	劉子明	金海亭	呂永久	王德芳	譚守訓	任茂山	李蘭閣	李運振	李相振	王慶和	張福和	李安朝	侯福臣
一人	五人	五人	七人	四人	四人	六人	五人	三人	八人	一〇人	六人	八人	八人
三千元	一千元	三仟元	五仟元	三百元	一千元	五百元	一仟元	一千五百元	四千元	三仟元	三仟元	三千元	三千元
全	全	全	民國十八年	民國十八年	大同二年	民國十八年	大同二年						

營口飯商

康德元年未調查

商號	地址	資本主姓名	經理姓名	櫃夥數	資本總額	已未註冊	成立年月	備考
和盛居	大水晶宮		秦健齋	一四人	五仟元	註冊	民國十八年	
公盛園	老爺閣後		雷震鳴	三人	二千元	全	大同二年	
同義園	南新街		趙克竣	九人	五百元	全	民國十八年	
同發園	大水晶宮		趙守信	一人	三仟元	全	全	
恩義德滿記	大平康里		滿榮九	四人	二千元	全	大同二年	
春發祥	全		王鳳韶	二五人	一萬元	全	民國十八年	
賓香居	五間房		石景坡	七人	二千元	全	民國二十年	
李包舖	全		李清和	二人	二千五百元	全	民國二十年	
宋家飯舖	關帝廟前		宋廣利	六人	一仟元	全	大同元年	
萬成春	關帝廟街		李萬餘	四人	一仟五百元	未註	大同元年	
辛家館	全		辛寶林	六人	一千元	全	民國二十年	
巨盛園	二本町街		單寶田	六人	一千元	全	大同二年	

三合順	第一村	李家館	杏花樓	新新菜館	永陞園	金家館	張家飯舖	恩義德	楊飽舖	德成樓	清真館	杜家館	德春園
小紅樓院內	福來街	五間房	全	大平康里	全	全	全	窪坑店	岳大院	全	窪坑店	全	全
			熊梓稱		劉玉順					劉華三			
遲清山	楊鳳春	李清山	陳海雲	金玉堂	劉玉順	金生祿	張青山	張道友	楊繼德	劉德純	劉金聲	杜金堂	王萬林
四人	六人	二人	一人	一〇人	四人	六人	四人	三人	四人	一人	一人	一〇人	五人
一千五百元	一千元	二千五百元	一萬元	三千元	一千元	一仟四百元	八百元	二千元	二千元	三仟元	三仟元	一千元	三千六百元
全	全	全	全	全	全	全	全	全	全	全	全	全	全
民國十八年	大同二年	民國二十年	民國十八年	大同元年	民國二十年	民國十八年	大同元年	民國十九年	全	民國十八年	民國廿一年	民國十八年	民國二十年

中和軒	重盛街		王起	五人	二千元	全	全
東義德	全		李德厚	二人	一百元	全	大同二年
全芳園	惠海樓		李景全	四人	五百元	全	大同二年
劉記飯舖	二道街		劉永魁	三人	二千元	全	民國二十年
新發源	全		周貴福	四人	一千元	全	民國十八年
公和園	中江池院		楊天庫	十人	二仟元	全	民國十八年
玉春園	二本町		王萬林	六人	三千元	全	全
王家館	全		周樹春	一四人	四千元	全	民國二十年
三慶園	西覽芳里		孫寶山	四人	一千元	全	大同元年
忠升園	全		韓守發	五人	二千元	全	全
雙記興園	裕長棧街		張金昌	二人	五百元	全	民國十八年
春盛園	元神廟		胡耀祥	二人	一仟元	全	大同二年
同興飯莊	全	趙守信	趙守信	一六人	一萬元	全	民國十九年
四海春	全	張玉堂	陳景翹	二〇人	一萬五仟元	全	全

雙盛園	順興泰	秦家館	天益園	四合春	福成飯莊	永發園	源盛福	燕春芳	永春園	義順園	天順館	福慶園	長盛店
西海關	東雙橋	老爺廟	全	新市場	全	日本菜市	新市場	老爺廟	全	永世街	東雙橋	全	東雙橋
王松	張興來	秦貴	趙金瑞	回國祥	傅克明	趙永良	劉玉貴	張永年	李樹陽	尹樹元	潘義隆	李有才	
四人	三人	四人	四人	六人	七人	四人	一〇人	三人	三人	四人	九人	七人	五人
二千元全	一千元全	一仟元全	一仟五百元全	五百元全	一千元全	三千元全	一仟元全	全	一千元全	二仟元全	三仟元註冊	二千元全	一仟元全
全	全	民國十八年	民國二十年	全	全	全	民國十八年	大同元年	全	全	民國十八年	全	民國十八年

三義飯莊	東二道街		楚瀛洲	一〇人	一千元	全	全
洪盛永	新市場		于洪金	七人	一仟元	全	全
滙海樓	大平康里	任岐山	任岐山	二九人	八千元	全	全
同發園	重盛街		劉景魁	三人	二千元	全	大同元年
高家飯舖	雙廟子		高鵬齡	三人	二千元	全	民國十八年
盧家飯舖	關帝廟		盧錫忠	三人	一仟元	全	全
文利福	東雙橋		滕文閣	二人	五百元	全	全
萬順成	全		張永奎	二人	一千元	全	全
天順發	關帝廟		孟兆敬	二人	五百元	全	全
雙記興	裕長棧		張金昌	二人	五百元	全	全
瑞祥成	小車行		樊興順	二人	四百元	註冊	民國十八年
金包舖	岳大院		金德有	二人	五百元	全	全
慶發園	中華橋		張慶云	二人	一千元	全	全
利盛園	採運局		王國利	四人	五百元	全	全

忠盛春	同義園	雙盛合	裕海樓	太白樓	德成樓	餘盛園	怡興居	天和樓	永順飯舖	會芳園	德興園	合順園	和記館
南新街	水晶宮	重盛街	全	大平康里	窪坑店	街小紅樓西	西大廟	大水晶宮	新市場	全	日本菜市	永世街	火神廟
王錫三	謝義玉	張本盛	劉金聲	黃金廷	劉華三	張文友		王筱軒					
王錫三	謝義玉	張本盛	劉金聲	黃金廷	劉華三	張文友	韓慶堂	朱吉圃	王慶云	李洪恩	王金山	宋柏林	馬連林
五人	七人	四人	二三人	十三人	廿三人	八人	三人	五人	五人	四人	五人	三人	三人
一千元	五千元	六百元	五仟元	五千元	三千元	一千元	二千五百元	三仟元	二仟五百元	二千五百元	一仟元	一千元	二仟元
册未註	註册	全	全	册未註	全	註册	全	全	全	全	全	全	全
全							民國十八年	民國十年	全	全	全	全	全

天和春	水晶宮	李正富	李正富	三人	五千元全		
-----	-----	-----	-----	----	------	--	--

營口印刷雕刻

康德元年未調查

商號	地址	資本主姓名	經理姓名	櫃夥數	資本總額	已未註冊	成立年月	備考
維憲山房	永世街		鄭緒周	二〇人	五仟元	註冊	民國元年	
大中印刷所	全	劉子勤	劉子勤	二〇人	一萬元全	全	民國三年	
福崗印刷所	全		荆壽堂	六人	一千元	未註	民國十九年	
大東印刷所	西大街		姚潤金	一八人	三千元	註冊	民國十七年	
溫古山房	南新街		張效先	三人	一仟元	未註	民國十八年	
人和利	全		紀書元	十人	二仟元全	全	民國十三年	
天巨源	西大街		郭雅軒	一二人	三千元	註冊	民國十九年	
同業成	全		任子成	六人	一千元	未註	全	
義發號	老爺廟		姚品卿	三人	八百元全	全	民國十七年	
致中和	雙廟子		劉英辰	三人	八百元	未註	民國十七年	

營口肉業

康德元年未調查

五四五

商號	地址	資本主姓名	經理姓名	櫃數	資本總額	已未註冊	成立日期	備考
德泰慶	小水晶宮塘子胡同	修積堂	修積堂	十八人	二仟元	未註冊	民國十八年	
天增盛	老一局胡同	盛化周	盛化周	八人	五千元	全	民國九年	
永發興	大官塘南	徐發耀	徐發耀	五人	二仟元	全	民國十三年	
三盛發	大官塘東	鄧連奎	鄧連奎	七人	三千元	全	民國三年	
寶盛長	縣署橋南	楊秀山	楊秀山	八人	一仟五百元	全	民國十八年	
天盛和	大官塘北	王永義	王永義	十一人	五仟元	全	民國十八年	
恒太興	大官塘東	王雨貴	王雨貴	七人	三仟元	全	宣統元年	
天盛福	通惠門街	丁子明	丁子明	十人	五千元	全	民國五年	
天益永	窪坑店	王仁普	王仁普	八人	三千元	全	民國十八年	
德增盛	通惠門	遲寶玉	遲寶玉	六人	三千元	未註冊	民國三年	
福和成	大官塘東	張仁山	張仁山	六人	五仟元	全	民國五年	
洪盛合	關帝廟街	毛治鳳	毛治鳳	一人	三百元	全	民國八年	

源發合	練軍營東街	原尙賢	原尙賢	二人	一千元全	全	大同元年
萬發東	小板橋街	朱萬來	朱萬來	二人	一仟元全	全	
公巨成	十字街	滕慶廣	滕慶廣	十六人	四千元全	全	民國十四年
恒增盛	青堆子	薛子剛	薛子剛	五人	一千元全	全	大同元年
雙發永	小紅樓南街	樂起會	樂起會	一人	一千元全	全	康德元年
恒昌合	大瓦房街	毛克昌	毛克昌	一人	三百元全	全	民國十八年
春發永	東菜市	穆春山	穆春山	三人	一仟元全	全	大同二年
春發福	通惠門街	劉再香	劉再香	三人	一千元全	全	大同二年
發記	老爺廟南胡同	閻春軒	閻春軒	二人	二千元全	全	大同二年

營口鏡莊		康德元年未調查	
商號	地址	資本主姓名	經理姓名
泰和春	東大街	屈子巖	趙守一
協和春	大水晶宮		
		總數	資本總額
		一〇人	五百元
		八人	六千元全
		已註冊	未註冊
		成立年月	備考
		民國十八年	
		民國元年	

春合盛	馬市街		白文軒	五人	三仟五百元	未註册	民國十九年
正昌永	永世街		薛子正	二人	三千元	全	民國十年
東盛春	全		郭惠軒	五人	四仟元	全	民國十八年
義新福	窪坑店		張啓敬	四人	一千元	註册	民國十年
天增誠	古物街		李俊豐	三人	四千元	全	民國十八年
四和盛	東街	趙煥昌	趙云峰	一三人	一仟五百元	全	光緒卅二年

營口醬油業							
康德元年未調查							
商號	地址	資本主姓名	經理姓名	櫃夥數	資本總額	已未註册	成立日期
備考							
同來得	二官塘	葛毓有	葛咸一	一二人	三仟元	註册	民國十三年
義和順	永世街		李子彬	三三人	三千元	全	民國二十年
中利醬園	小水晶宮		馬允升	一一人	二千元	全	民國十六年
亨通醬園	南永世街	葛庭禎	葛維周	一五人	二千元	全	民國九年
華新醬園	全	王雄華	李朗齋	一八人	四仟元	全	民國元年

裕豐恆	東雙橋子		曹致中	二人	二千元	全	大同二年
利達隆記公司	青堆子	孫允中	孫紹庭	六人	二仟元	全	大同元年
興盛福	火神廟街		潘洪九	一〇人	二千元	全	民國十六年
清真齋	雙廟子		王福元	八人	二千元	未註册	大同元年
魁記號	裕太棧		韓子祥	一人	一千元	未註册	大同元年
泰來盛	甯盛街		孫貴行	七人	五百元	全	民國十八年
清真醬園	東禮拜寺		劉成德	四人	五百元	全	民國十九年
魁盛源	通惠門		劉印和	八人	一千元	全	大同二年
鴻記醬園	小車行		邢林	四人	二千元	全	大同元年
德源湧	全		劉煥章	六人	一千元	全	全
同和湧	太平街		崔文濤	三人	一百元	全	民國十九年
太興居	裕泰棧街		岳式鵬	二人	一仟元	註册	民國十一年
東盛號玉記	大平康里		孟慶堂	五人	二仟元	全	大同二年
公興源	全		于新泉	五人	一百元	未註册	民國十二年

德興醬園	老爺廟	王志福	六人	五百元	註冊全	民國十八年	
後亭長	老爺廟	高長青	三人	一千元	註冊	民國十八年	
德和公	南新街	葛仁復	三人	五百元	全	民國十九年	
四合盛	全	駱世經	二人	一百元	未註冊	大同二年	
天興成	五合子	單儉亭	二人	一百元	全	全	

營口旅館業							
康德元年未調查							
商號	地址	資本主姓名	經理姓名	櫃夥總數	資本總額	已未註冊	成立日期
裕豐棧	永世街		聶寶亭	三〇人	五千元		光緒二十年
和元棧	全		劉海亭	二三人	五千元		光緒十一年
慶陞棧	全		曲銘三	一二人	二千元		大同二年
悅來棧	元神廟街		劉紹棠	一二人	五千元		民國十七年
太安棧	全		曲登殿	一〇人	五千元		民國十八年
豐順棧	全		李寶亭	一七人	五千元	全	大同二年

大通棧	永世街		李向陽	九人	二千元	光緒十三年
裕長棧	全	譚桂庭	馬子峰	二六人	五仟元	全
泰記棧	全		孫元成	一五人	五千元	民國十八年
天和公司	東海關街	黃次靖	黃次靖	一八人	五萬元	大同二年
福順棧	全		韓桂春	一一人	三千元	大同元年
天巨東	東二道街		王德山	一八人	二千元	全
巨峽棧	全		王兆林	六人	三仟元	大同二年
復聚棧	全	么春清	么春清	一二人	五千元	民國十八年
復合棧	全		徐鴻恩	一八人	五千元	大同元年
義順棧	太古街		張相如	一七人	三千元	全
和元旅館	東新街	劉子訓	劉子訓	一五人	二千五百元	民國十七年
中華棧	全		白永澄	二八人	四千五百元	民國十年
義興棧	小水晶宮	呂清卿	呂海濱	二二人	三仟元	民國十八年
日升棧	毓大行		崔秉全	二二人	二千元	大同二年

營 口 浴 業

康德元年末調查

商號	地址	資本主姓名	經理姓名	櫃數	資本總額	已未註冊	成立日期	備考
惠海樓	東二道街	馬天民	馬天民	三七人	六百元	註冊	民國九年	
申江池	永世街	敬守訓	敬守訓	七五人	八萬元	全	民國十八年	
浴新池	窪坑店		劉有章	二九人	五千元	全	大同元年	
新發堂	二本町		張海亭	一五人	五千元	全	民國十年	
明盛樓	二道街		魏緝明	二五人	五千元		民國十八年	
連和池	塘子胡同		楊順起	一六人	四千元		大同元年	
德興池	大平康里		江興洲	四三人	五千元		大同二年	
溫江池	關帝廟		張筱萍	二七人	五千元		大同元年	
公益樓	南新街	吳香圃	戰庭著	七二人	五千元		民國十八年	
公興泉	水晶官街		陳巨川	二四人	一仟元	註冊	大同元年	
和盛塘	火神廟街	林正盛	林正茂	三〇人	五千元	全	民國十八年	
日新塘	採運局街		關書文	一七人	五千元	全	全	

慶合樓	永世街		魏星泉	一六人	五千元全	大同元年
浴生泉	永世街		王金堂	三五人	五仟元全	民國廿一年

營口鐘表照相業							康德元年未調查	
商號	地址	資本主姓名	經理姓名	總夥數	資本總額	已未註冊	成立年月	備考
寶華齋	東大街	尹瑞峰	尹瑞峰	九人	四千元		民國十五年	
鴻昌公司	西大街		鮑鴻卿	七人	二仟元		康德元年	
德興齋	全		馬雲程	二人	二仟六百元		民國十九年	
志成祥	南新街		王子祥	三人	五百元		民國十八年	
美大公司	永世街	尹瑞峰	李星白	十一人	五千元		全	
文英齋	老爺閣		苗鳳桐	一人	一千元		民國十九年	
玉和齋	全		卞玉亭	一人	五百元		民國十八年	
萃珍齋	小紅樓		梅仲臣	五人	三百元		光緒卅三年	
萃祥齋	廣隆碼頭		孫子珍	二人	二千元		民國十八年	

福盛祥	永世街		趙存元	三人	四千元		民國十八年
晶華齋	全		范好信	三人	三千元		民國十八年
永遠盛	全		李向陽	四人	二千元		民國十一年
益泰齋	東雙橋		孫士湖	三人	五百元		光緒三十年
慶豐齋	永世街		王思慶	二人	三千元		民國十七年
晶華齋	元神廟		羅庭山	四人	四千元		民國十八年
文甫齋	永世街		蘇錫朋	二人	二仟六百元		民國二十年
祥生齋	窪坑店		秦瑞之	四人	一千一百元		民國廿一年
美華齋	小平康里		劉盛和	三人	一千元		民國十八年
文雅齋	大平康里	孫雅軒	牛滋春	十四人	四仟元		民國十四年
中華照相館	全	王鳳山	王鳴岐	四人	一千元		民國十四年

營口鹽滷業

康德元年未調查

商號	地址	資本主姓名	經理姓名	櫃數	資本總額	已未註冊	成立日期	備考
----	----	-------	------	----	------	------	------	----

利發和	河沿街	王海亭	王海亭	二人	三千元	註冊	光緒十五年
寶興東	全	洪興閣	洪興閣	一九人	三仟元	全	民國十年
天增福	全	邵懷富	劉祿九	一三人	三千元	全	民國十一年
新源鹽棧	全		趙仁堂	一七人	五千元	全	民國十七年
滙通鹽棧	全		楊毓林	六人	五千元	未註冊	大同元年
長發福	全		修雨汀	一〇人	二千元	註冊	民國元年
春發福	全		樂潤庭	二〇人	三仟元	全	民國十一年
合記鹽棧	東二道街		李魁一	一一人	三仟元	全	民國十七年
德盛福	裕太棧		高盛雲	一三人	一仟元	全	民國十八年
鴻興鹽棧	後河沿街	李夢斗	傅榮杉		二千五百元		康德元年
同義興	馬市街		張雲書	一〇人	三千元	註冊	民國四年
正興源	全	劉貴廷	趙峻峰	一四人	五仟元	全	民國十一年
東合興	全		張慎齋	一〇人	二千元	全	民國元年
晉升恆	全	孫壽山	李蘭亭	一〇人	四千元	全	民國十九年

同巨永	全		林耀西	一〇人	四千元		民國十八年	
同巨棧	全		竇林亭	八人	二仟元	未註册	大同元年	

五五五

營口竹器業		康德元年未調查						
商號	地址	資本主姓名	經理姓名	櫃數	資本總額	已未註册	成立日期	備考
廣增合	馬市街	陳明久	陳明久	二〇人	一千元	註册	民國十八年	
裕發合	全	李福君	李其錄	二〇人	一仟元	全	全	
雙合發	全		孫鴻儒	二〇人	三仟元	全	民國十六年	
雙巨盛	全		王志義	一五人	三千元	全	全	
慶泰永	全		吳慶玉	一〇人	二仟元	全	民國十八年	
義慶昌	全	黃前綵	黃前綵	一五人	五千元	全	民國十四年	
東興福	全		趙子平	一五人	三千元	全	民國十七年	
德義順	全		王紀成	五人	一仟元	全	民國十六年	
雙盛和	全		朱耀臣	五人	三千元	全	全	

營口帆船業

康德元年未調查

同發盛	全		宮恩重	一五人	五百元	未註册	民國十八年
永盛和	全		李盛芳	十八人	五百元	全	
公盛和	全		史英才	十二人	三千元	全	

商號	地址	資本姓名	經理姓名	總數	資本總額	已未註册	成立年月	備考
和記船店	西海關		劉海泉	二人	一百元		民國十九年	
泰郁盛	西大廟		翟占奎	三人	全		民國十八年	
永記	西海關		張春耕	一人	全		民國二十年	
恩慶成	全		劉福田	二人	全		民國十八年	
公益成	中華橋		郝虞廷	四人	全		全	
雲記船店	全		劉曉峰	二人	二百元		民國十九年	
同發順	共和橋		田潤亭	三人	全		民國二十年	
玉發福	小船頭		劉玉橋	二人	全		全	

營口鐵工業

康德元年未調查

商號	地址	資本主姓名	經理姓名	總數	資本總額	已未註冊	成立年月	備考
同合福	永世街	關精一	關精一	三十人	五萬元		民國十八年	
復興源	小水晶宮	張志遠	張志遠	廿五人	一萬元		大同二年	
德源永	重盛街	楊祥	楊祥	卅五人	一萬元		民國十八年	
裕發盛	窪坑店	王煥章	王煥章	三十人	全		民國十八年	
廣茂永	永世街	郝廣生	郝廣生	二十人	一萬元		民國三年	
富記號	東雙橋	孫錫芝	孫錫芝	十五人	八仟元		民國十八年	
義合爐	小紅樓	王金書	王金書	十八人	六千元		民國十九年	
正誼信	二道街	李玉德	李玉德	二十人	五千元		大同二年	
玉興棧	重盛街	尙溢書	尙溢書	十人	五千元		民國十一年	
公泰成	小紅樓	沙榮齋	沙榮齋	七人	五仟元		民國十八年	
德泰興	全	曲泰和	曲泰和	九人	五千元		全	
全順永	雙廟街	賈安全	賈安全	十五人	四仟元		全	

會興成	東雙橋	王會文	王會文	十六人	三千元	大同元年
金生茂	重盛街	謝閣臣	謝閣臣	十六人	三仟元	大同二年
泰成爐	小紅樓	張壽生	張壽生	七人	三千元	民國五年
林記號	馬市街	王秀山	王秀山	七人	三千元	民國十八年
義順利	永世街	義順福	苗聚珊	十二人	二仟元	民國二年
泉德永	全	王永春	王永春	十三人	二仟元	民國十八年
巨發鐵廠	馬市街	張立中	張立中	十四人	二仟元	全
和順成	重盛街	田玉成	田玉成	二人	二仟元	全
永生爐	基督街	孫九旗	孫九旗	七人	二千元	大同二年
天成順	重盛街	周英林	周英林	十八人	二千元	民國十八年
義記號	全	王義臣	王義臣	十九人	二仟元	大同二年
永順發	一道街	錢德厚	錢德厚	三人	一仟四百元	民國二十年
巨發永	重盛街	吳香九	吳香九	五人	一千二百元	大同元年
雙發永	二道街	侯煥章	侯煥章	五人	一仟元	大同元年

成發合	重盛街	李永豐	李永豐	六人	一千元		民國十八年
裕升爐	元神廟	趙懷臣	趙懷臣	九人	一仟元		大同二年
茂遇春	馬市街	孫茂林	孫茂林	十二人	一仟元		民國十八年
三合爐	全	高清吉	高清吉	三人	一千元		民國元年
德恒茂	二道街	姜幹臣	姜幹臣	七人	七百元		大同元年
義興昌	重盛街	呂俊成	呂俊成	十八人	五百元		民國十八年
永發祥	馬市街	張永寬	張永寬	十人	五百元		民國五年
榮昌爐	小紅樓西	王振忠	王振忠	四人	三百元	註册	
泰興永	全	陳希增	陳希增	十人			
聲發爐	重盛街	李俊聲	李俊聲	三人	二千五百元	註册	
新大鐵廠	什字街	鮑宜文	鮑宜文	一三人	三千元	註册	
德昌興	三江街	張鳳舞	張鳳舞	四人	三仟元	未	
德興泰	紅樓街	趙吉明	趙吉明	十五人	五千元	註册	
新順源	二官塘	劉述堂	劉述堂	十二人	一仟元	全	

榮興恆	重盛街	王振華	王振華	一〇人	一千五百元	全		
天順全		高振和	高振和	二人	六仟元	全		

五六一

營口洋鐵錫鉛業		康德元年未調查						
商號	地址	資本主姓名	經理姓名	總櫃數	資本總額	已未註冊	成立日期	備考
東來盛	大平康里	郭明盛	郭明盛	三人	一千元	註冊	民國三年	
同福祥	新市街	寧謙恭	寧謙恭	七人	二千元	全	全	
富記	全	孫錫芝	孫錫芝	十人	四仟元	全	全	
天成利	南新街	原順善	原順善	七人	一仟元	全	全	
福德永	馬市街	劉國福	劉國福	四人	一仟元	全	全	
福盛號	西大廟街	魏廣和	魏廣和	三人	二仟元	未註冊	康德元年	
和成順	通惠門街	田春榮	田春榮	六人	一千元	註冊	民國三年	
增福祥	日本菜市	邵俊寶	邵俊寶	三人	一千元	全	全	
進盛長	南新街	王進業	王進業	四人	一仟元	全	全	

報 關

商 號	地 址	資本主 姓名	經理 姓名	櫃 數	資本總額	已 未 註 冊	成 立 日 期	備 考
-----	-----	--------	-------	-----	------	---------	---------	-----

康德元年未調查

慶豐號	馬市街	王慶年	王慶年	三人	一千元	註冊	民國三年	
玉興棧	重盛街	尙益書	尙益書	四人	五仟元	全		
永發祥	全	張永寬	張永寬	三人	五百元	全		
雙發祥	全	楊國俊	楊國俊	七人	四仟元	全		
林記號	全	王秀山	王秀山	四人	三千元	全		
雙發元	全	高天慶	高天慶	四人	二仟元	全		
忠厚長	全	曹忠祿	曹忠祿	一人	一千五百元	全		
成發和	全	李祝三	李祝三	四人	一仟五百元	全		
廣茂盛	全	李廣才	李廣才	五人	二仟元	全		
春和永	二官塘	韓文章	韓文章	四人	一千元	全		
義和利	重盛街	趙金剛	趙金剛	三人	一千五百元	全		

天和公司	東海關	黃梅鶴	丁玉階	十六人	五仟元	未	大同二年
興茂福	西大街	王季梁	袁星齋	六人	一萬元	已註	道光六年
義興棧	小水晶宮	呂清卿	劉宗耀	廿一人	三仟元		民國拾八年
公利棧	西大街	宋華甫	李西園	十二人	五仟元	已註	民國七年
永順茶棧	西二道街	陳耀亭	姜顧庭	十五人	五仟元	未	大同元年
瑞昌成	西大街	程春園	戚長瑞	十人	一萬五仟元	已註	民國二年
天德祥	天德祥街	新賓縣 天利永	王慎庭	九人	一萬六仟元	已註	光緒卅二年
興懋東	東大街	郭棣華	鞠芳林	三〇人	五萬元	註册	民國十一年
廣順號	西大街	曲少村	李盛榮	六人	四千六百元	註册	嘉慶三年
德盛恒	西二道街	褚廣德	李慶	三五人	四仟元	註册	民國二年
新茂興	西大街	張煥臣	馮佐衡	四〇人	一萬元	全	民國十八年
恒利德	西大街	孫振西	趙志保	一五人	二萬元	全	光緒十四年
玉盛發	東二道街	張茂亭	張潤普	六五人	三萬元	註册	民國七年
泰順祥	西大街	姜志剛	仲偉顯	二〇人	七仟元	註册	

中華棧	東新街	白永澄	王錫棠	二八人	四仟五百元	註册	民國拾年
世昌德	西大街	喬君平	王聖卿	七五人	十萬元	註册	民國十四年
慶記號	東新街	李旭生	王星五		二仟五百元	未註册	大同元年
永通達	東大街	郝相臣	喬邦輔	三〇人	二仟元	註册	民國十九年
永記棧	後河沿	王海亭	田雨亭	一〇人	三千元	註册	民國十八年
成文厚	馬市街	潘魁庭	官振宮	六人	一千五百元	全	民國元年
永和祥	東二道街	夏禪橋	趙國治	六〇人	二萬元	全	民國十年
東永茂	全	潘玉田	李學賢	一五人	十一萬元	全	民國十一年
永同和	西二道街	王輔臣	馬綬三	七人	二萬元	全	民國五年
泰順同	西大街	雋存山	柳恩普	一〇人	五千元	全	民國七年
和興裕	後河沿	許錫岩	宋子和	一三人	五萬元	全	民國十八年
仁成號	西二道街	崔玉堂	吳曉亭	八人	三仟元	全	大同元年
長發福	東二道街	董興橋	胡克信	一〇人	三千元	全	民國十八年
長盛東	後河沿	李雲峰	尹兆瑞	一三人	十八萬元	全	民國二十年

廣生行	永興長	源昌德	義興福	永順泰	裕泰號	裕興盛	義生利	慎記號	永源慶	天和東	德新福	得勝永	永順昌
東大街	東大街	永世街	東大街	西大街	東大街	西大街	西大街	東二道街	大官塘	魚市南街	西北街	西二道街	魚市口
股份有限	李蘭亭	任溪亭	韓玉峰	劉泰記	羅明舫	孫壽山	周晏清	張墨卿	吉林永德堂	張國祥	孔漢臣	吳子平	呂子陽
張日春	張吉慶	王殿奎	班星五	陳守贊	李燕慶	楊麗生	王魁五	傅堯義	任寶珊	張曉亭	孫寶來	馬玉山	鑾奎一
七人	一〇人	十三人	一二人	一五人	二十人	六〇人	八人	一四人	二八人	四人	二十人	八人	四〇人
十萬	一萬	一萬	六仟	五仟	一萬五仟	五萬	五萬	五仟	五仟	一萬	五仟	五千元	一萬七千元
元	元	元	元	元	元	元	元	元	元	元	元	元	元
註冊	全	全	全	註冊		全	全	全	全	註冊		註冊	全
宣統三年	光緒十五年	民國十九年	光緒卅四年	同治元年	民國九年	民國十一年	民國十一年	民國元年	宣統元年	民國拾九年		光緒卅二年	民國七年

公興長	永泰昌	合興成	永興公司	同義泰	稻香村	玉發和	怡豐昌	永慶昌	日昌棧
西二道街	西大街	西南滿街	西大街	太古街	永世街	太平街	永世街	火神廟街	新市街
姜興寬	袁維垣	郭誠齋	股份有限公司	趙郁文	馮永賢	王建章	李長秀	劉星五	馬子明
王國卿	李樹香	于秉清	郭兆祺	李桂林	侯煥堯	張懷義	薛守序	李鏡波	劉夢岐
四人	二十人	三十二人	五十三人	十三人	十人	一〇人	二二人	十人	
二萬元	一萬元	六仟元	二十萬元	四千元	三千元	一百元	六千元	一千元	
註冊	已註冊	未註冊	註冊	註冊	未註冊	未註冊	註冊	註冊	
民國十二年	民國十八年	大同二年	康德元年	宣統元年	大同元年	大同二年	民國十九年	民國十九年	

祥泰永	商號	地址	資本主姓名	經理姓名	櫃夥總數	資本總額	已未註冊	成立日期	備考
東大街			天生永	王海山	一二人	三仟元	註冊	民國十九年	

營口五金行

康德元年未調查

昌泰	永世街		劉廷棟	二人	一千元	全	民國十八年
慎記五金行	東二道街	張墨卿	張墨卿	一四人	五千元	全	民國元年

五六七

營口銅業		康德元年未調查						
商號	地址	資本主姓名	經理姓名	櫃數	資本總額	已未註冊	成立年月	備考
阜豐工廠	西安橋	司泰安	司泰安		五萬元		民國十四年	
增發永	馬市街	曲萬才	曲萬才		五千元		光緒廿七年	
雙發元	全	高子元	高子元		全		民國十八年	
春發永	全	楊財	楊財		四千元		全	
泰發永	二道街	王達蘭	王達蘭		二千元		全	
裕順魁	南新街	張濟舟	張濟舟		全		大同二年	
同裕順	關帝廟	李世純	李世純		全		全	
同和順	全	李印川	李印川		全		全	
同義德	小紅樓街	董德有	董德有		全		民國拾年	

福盛興	永興利	德成厚	同義順	榮興利	大昌隆	和順永	義發慶	福德永	福增德
西大街	重德街	小紅橋街	全	南新街	西大馬街	全	馬市街	永世街	馬市街
任希寶	武文	楊太年	楊丕顯	呂德榮	田履廷	王賢廷	趙士維	劉國福	樂福廷
任希寶	武文	楊太年	楊丕顯	呂德榮	田履廷	王賢廷	趙士維	劉國福	樂福廷
全	五百元	七百元	全	全	全	全	一千元	一千五百元	二千元
全	全	全	全	全	全	全	全	全	全
康德元年	民國二十年	大同元年	全	全	全	全	全	大同二年	光緒三十年

康德元年未調查

威衣		商號		地址		資本主姓名		經理姓名		櫃數		資本總額		已未註冊		成立日期		備考	
怡昌	豐	永世街	任榮堂	任榮堂	八仟元	民國五年													

振興成	文日新	和興東	榮興東	振亞東	恒興洋服店	寶發永	福盛成	寶興成	榮盛興	復豐衣莊	振興源	義源湧	協昌祥
永世街	東雙橋	元神廟街	窪坑店	全	永世街	窪坑店	全	小紅樓	二道街	元神廟街	窪坑店	全	全
趙克財	張成志	孫普臣	周克榮	徐德軒	任恒鑫	馮寶成	李繼堂	溫福元	李潤富	劉耀卿	曹振堂	杜海山	張錦標
趙克財	張成志	孫普臣	周克榮	徐德軒	任恒鑫	馮寶成	李繼堂	溫福元	李潤富	劉耀卿	曹振堂	杜海山	張錦標
全	全	全	全	一千元	二仟元	全	全	全	全	二仟元	全	全	三千元
全	全	大同元年	大同二年	民國十八年	大同二年	全	全	民國十九年	民國十三年	大同元年	民國十八年	民國二十年	大同元年

天興合全	李洲廷	李洲廷	全	民國十九年	
永利成	關帝廟	王永明	王永明	全	大同元年
信發永	南新街	劉純信	劉純信	全	大同二年
義生和	全	袁永惠	袁永惠	五百元	全
日新信	二道街	司贊信	司贊信	二百元	民國十九年
玉和春	全	杜慶軒	杜慶軒	一百元	大同元年

營口大車店業		康維元年本					
商號	地址	資本主姓名	經理姓名				
德盛成	全	郭錫桂	董西園				
吉慶店	老露閣街南	李會卿	朴韓五				
福盛店	清真寺街	郭鎮柱	張儀臣				
同興棧	基督教街	張儀臣	郭鎮柱				
德盛成	全	郭錫桂	董西園	六人	五百元	大同二年	
吉慶店	老露閣街南	李會卿	朴韓五	一人	二千元	民國二十年	
福盛店	清真寺街	郭鎮柱	張儀臣	一人	三千元	民國元年	
同興棧	基督教街	張儀臣	郭鎮柱	三人	三千元	民國七年	

營口飲食店房業

民國二十年未調查

商號	地址	資本主姓名	經理姓名	總櫃數	資本總額	已註冊 未註冊	成立日期	備考
興發園	東雙橋子	馬國良	馬國良	三人	二仟元	未註冊	民國十八年	
同益店	全	張笑汀	張笑汀	九人	一仟元	全	民國元年	
三義店	全	呂鳳祥	呂鳳祥	三人	一仟元	全	民國廿一年	
東盛園	全	孟耀奎	孟耀奎	一人	七百元	全	大同元年	
福順泰	全	趙武成	趙武成	一人	二千元	全	民國十八年	
魁生店	全	趙永和	趙永和	四人	一仟元	全	民國二十年	
益興永	全	王有樹	王有樹	三人	二百元	全	民國十八年	

同生店	重慶街	李蘭普	一〇人	五百元	全	民國十八年	
永巨店	通惠門	包永凱	七人	三千元	全	全	
同和店	馬市街	趙鳳相	四人	三仟元	全	大同二年	
同源棧	重慶街						

義順園	永世街	尹樹元	三人	二仟元	全	全
四合義	窪坑店	紀德發	二人	二千元	全	民國十一年
四合利	全	紀德有	一人	一仟元	全	民國十四年

營口織棉業

民國元年未調查

商號	地址	資本主姓名	經理姓名	總數	資本總額	已註冊未註冊	成立日期	備考
義盛長	雙廟子街	韓繼武	二三人	二仟元	未註冊	大同元年		
日增盛	全	孫奎五	一三人	二千元	全	全		
魁發工廠	練軍營後街	徐占熬	六人	二千元	全	大同元年		
福興工廠	雙廟子街北	潘寶宗	二三人	一仟元	全	全		
福興東	全	任夢甫	九人	一仟五百元	全	大同元年		
永盛金	全	高玉堂	三八人	三千元	註冊	民國二十年		
天祥裕	雙廟子街北	吳金輝	一人	四千元	全	民國十七年		
三合興	全	李春志	一人	一仟元	未註冊	大同元年		

華豐工廠	全		吳兆閣	八人	一千元	全	民國二十年
元昌工廠	全		任星五	二三人	六百元	註册	民國二十年
萬春工廠	全		鄭萬才	三〇人	一仟五百元	全	民國十八年
福德工廠	全		呂守珠	一人	二千元	全	民國二十年
興順盛	全		孫官明	九人	二千元	全	民國十八年
金生厚	雙廟子街		張登陲		二千元	全	
興記號	全		張善興	八人	一仟元	未註册	大同二年
海記工廠	雙廟子街東		馬子明	四人	五百元	全	民國十八年
萬發東	全		李朝閣	一〇人	一仟五百元	全	大同元年
慶豐和	全		張樂豐	八人	三千元	註册	民國十八年
元記工廠	全		路善臣	一〇人	三仟元	全	
同泰興	全		張玉聲	二二人	二千元	全	
萬盛和	全		李朝臣		三仟元	全	民國十八年
義盛和	全		高俊義	七人	一千五百元	全	民國十六年

遠記號	全		呂聲遠	六〇人	三仟元	全	民國十八年
德利工廠	水產校街東		薛令會	一二人	一仟五百元	全	
乾昌厚	全		劉孟昇	九人	二仟元	全	民國十九年
福源慶	全		邊彥甫	二〇人	三仟元	全	民國十八年
恒巨永	全		郝禮泉	一三人	一仟五百元	全	
寶聚源	全		孫寶貴	一八人	一仟五百元	全	
玉記工廠	雙廟子街南		齊玉明	二人	一仟元	全	民國十年
雙盛工廠	水產校街東		郝雲峰	九人	一千元	全	民國十二年
金記工廠	全		朱萬金	六人	一千元	全	民國十八年
恩記工廠	雙廟子街東		周恩貴	一六人	一仟元	全	民國十八年
廣源興	全		褚有三	七人	一仟五百元	全	
同順公	通惠門		張向榮	三五人	五千元	全	
立成工廠	通惠門 魏家大院		姜少圖	六人	二千元	全	
增益祥	桃園街		郝漢洲	五人	一仟元	全	民國十七年

成興工廠	宏順昌	東興成	成全明	謙益祥	榮記工廠	義發工廠	廣發永	春發東	恒發永	義興長信記	永記	三裕興	義和成
仟字	全	全	全	全	全	全	全	全	全	全	全	全	全
大平康里													
于成雲	于通海	史甲三	周靈成	郝景魁	樂耕忱	王殿卿	蘇廣志	王裕春	蘇秀起	何守仁	善煥廷	焦予三	傅朝現
一〇人	三〇人	五人	六人	二人	九人	一三人	一四人	四人	七人	六人	五人	四人	一〇人
一千元	三仟元	二百元	二仟元	一仟五百元	一仟元	一仟元	一仟元	一仟五百元	五百元	一千元	二百元	一仟元	一千元
未註册	註册	全	全	全	未註册	全	全	註册	全	全	未註册	全	全
大同元年	大同元年	大同二年	全	大同元年	大同元年	全	民國十八年	民國十八年	全	全	大同二年	全	民國十八年

永福長	萬巨源	玉義祥	廣發成	廣發和	裕盛公	華善工廠	萬順昌	益發和	盛發和	同利合	鴻記工廠	裕泰福	振興隆
公安局後街	福來號南街	小紅樓西街	全	全	二官塘北街	老爺閣南街	二官塘北街	全	全	全	全	全	全
楊秀春	張維臣	包樹芳	王福臣	劉華豐	樂克豐		張德三	李華亭	韓成九	李俊	王鴻恩	柳芝圃	樂振雲
四〇人	一五人	七〇人	一〇人	一〇人	一二八		一六人	二〇人	一一人	三二人	一〇人	六人	六人
五仟元	二千元	一萬元	二仟元	二仟元	五千元		五仟元	二千元	一仟五百元	四仟元	一千五百元	五百元	一仟元
註冊	全	全	全	未註冊	全	全	註冊	全	未註冊	全	註冊	未註冊	註冊
民國十八年	全	全	大同元年	大同元年	民國十八年		民國二十年	全	大同元年	民國十八年	民國十年	大同元年	全

萬義成全	公隆永	泰順利	福巨長	公大號	永長東	同利工廠	新豐泰	榮生長	瑞成工廠	協成工廠	大興昌	敬康號	同安厚
	馬市街	青堆子 久遠街	東大街	全	西大廟街	全	南新街	雙廟北街	全	榮興里	古物街	全	公安局街
	熊壽亭					李業卿						李敬之	王翰生
寇起雲	孫壽臣	王文閣	李秉謙	呂芝田	呂文亭	李秉漢	馬尙文	梁錦榮	王庭勛	陸寶珣	李開元	李敬之	史秉垣
七人	一七人	三〇人	一五人	三〇人	一五人	一八人	九人	一〇人	二〇人	一六人	四五人	三六人	三五人
三千元	一萬元	六千元	二仟元	一仟五百元	一千五百元	五百元	三仟元	一仟元	三仟元	一千元	一萬元	四仟元	三千元
註冊	註冊	註冊	註冊	未註冊	註冊	全	全	全	全	未註冊	全	全	註冊
民國十八年	民國十八年	民國二十年	民國十八年	大同元年	民國十八年	大同元年	民國十八年	大同二年	民國十八年	大同元年	民國十八年	民國十九年	大同元年

萬成東	全		孫富常	二〇人	五仟元	全	全
東合厚	重盛街		么德航	八五人	二萬元	全	全
福益號	全		鄭學禮	九人	一千五百元	全	全
慎恆工廠	全		徐子耕	七〇人	四萬元	全	全
振業順	全	義巨興	趙子亨	三五人	五仟元	全	民國十八年
全興順	全	和順成	陳清任	二二人	五千元	全	全
宏發成	基督教街		王中嶽	二〇人	二仟元	水註册	大同元年
永巨昌	禮拜寺街		王貴五	八〇人	四仟元	註册	
永順興	小紅樓東街		高振文	五人	二千元	註册	民國十八年
益記工廠	小紅樓南街		王天益	二〇人	二仟元	全	民國二十年
義巨興	禮拜寺街		趙永春	二〇人	二仟元	全	民國十八年
同茂號	全		劉國宗	二五人	一仟元	全	全
天合慶	靈神廟街		王子臣	一〇人	一千元	全	民國十九年
仁義工廠	五台子		徐運仁	五人	一仟元	全	民國十八年

永安工廠	雙廟子街東	陶心一	二〇人	二千元	未註	大同元年
大生號	桃園街	王金升	五人	一仟元	全	全
北洋工廠	南新街	李明閣	七人	一仟元	全	大同二年
新業工廠	雙廟子街北	王克統	八人	五百元	全	全
李子周	桃園街	李子周	四人	一百元	全	大同元年
興記工廠	桃園街	郜國興	四人	五百元	全	大同二年
永豐工廠	二官塘 福來街	呂廣樂	八人	五百元	全	全
裕勝長	世昌德胡同	關興齋	一六人	一仟元	全	全
振和永	南新街	韓榮軒	一人	一千元	全	大同二年
和興厚	禮拜寺	牛世興	五人	五百元	全	大同元年
萬順成	後二道街	李則華	一四人	五百元	全	全
永德厚	南新街	郭弼臣	一三人	一千元	全	大同二年
宏興工廠	桃園街	孫照華	五人	二仟元	全	全
福立工廠	全	張守業	七人	一千元	全	

恒興乾	華善工廠	元生福	營口紡紗廠	同合隆	合興成	振興東	泰順盛	同利長	咸春號	同新工廠	天合泰	永興隆	裕興工廠
南新街	全	老爺閣	青堆子	重盛街	西南滿街	二官塘北街	雙廟子東街	玉太棧街	靈神廟後 順立胡同	雙廟子街	基督教街	全	西二道街
			股份有限										
蔣述古	王季融	劉相臣	陳楚材	趙子丹	郭誠齋	梅樂山	千通泉	孫香圃	樂耀亭	孫明堂	孫鑑章	高殿隆	孫影階
一百人	一二人	五〇人	六〇人	三〇人	三二人	七人	二〇人	六人	七人	七人	二三人	四人	一〇人
二仟元	五千元	四千元	二百萬元	五仟元	六千元	一仟元	四仟元	一千元	一仟元	一千元	一千元	五百元	一仟元
未註	註册	未註	全	全	全	全	全	全	全	全	未註册	全	全
			大同元年	大同二年	全	全	大同二年	全	全	全	大同二年	大同二年	全

同德工廠	泰順盛	義興工廠	利亨工廠	新日茂	永利祥工廠	永和成工廠	裕慶德	永順太工廠	世昌興	裕源工廠	惠昌興
青堆子	桃園街	花園街	裕泰棧街	東二道街	平康里北街	南二道街	大水晶宮	全	西大街	平康里街	全
楊永興	千通江	孫振福	王子香	邢祿之	孫新甫	張壽卿	包景清	王顯庭	李守田	李翰臣	蘇春元
一三八	卅五人	五〇人	一百人	四〇人	七〇人	八〇人	五〇人	六〇人	五〇人	四〇人	一百人
一萬元全	二仟元全	一萬元未	八千元註册	五仟元未	二仟元全	五萬元註册	五千元全	三千元全	二仟元全	三仟元全	五千元全

營口金銀首飾

康德元年未調查

商號	地址	資本主姓名	經理姓名	櫃夥數	資本總額	已未註冊	開設年月	備考
世興金店鴻記	永世街	唐鴻賓	唐鴻賓	三四人	一千元	註冊	民國十六年	
世興金店善記	東大街	唐善昌	唐善昌	二八人	一仟元	全	宣統元年	
世興金店鴻記	西大街	唐禧	唐禧	一三人	一千元	全	宣統二年	
福記金店	全	李寅閣	李寅閣	十人	二仟元	全	宣統元年	
濟發金店	永世街	孫繩武	孫繩武	一六人	四仟元	全	民國十七年	
振華金店	元神廟街	孫恆居	孫恆居	四人	五百元	全	民國十八年	
永合興金店	全	韓會三	韓會三	二人	一仟元	未註冊	大同元年	

營口顏料商

康德元年未調查

商號	地址	資本主姓名	經理姓名	櫃夥數	資本總額	已未註冊	開設年月	備考
萬盛號	西大街		原錫藩	十一人	一仟元	未註冊		
萬巨恆	南二道街		吳少山	五人	一仟元	全		

慶義昌	商會胡同	王紹賢	五人	三千元	全
義巨興	全	張國祥	八人	五百元	註冊
巨康號	西大街	白鏡湖	三人	三仟元	全
興合福	西二道街	王秉炎	十三人	五千元	未
怡大號	西大街	朱丹書	十人	五千元	全
天成興	東二道街	王瑞庭	十九人	一千五百元	全

營口皮舖商		康德元年未調查		
商號	地址	姓名	資本總額	
		經理	已未註冊	
		姓名	開設年月	
		總櫃	備考	
		數		
永興盛	重盛街	張敬堯	二人 壹仟元	未註冊
復豐成	全	張成忠	五人 一千五百元	全
和記號	全	張華亭	二人 一仟元	全
東萬隆	紅樓西	王子寬	八人 四仟元	註冊
春發盛	重盛街	喬萬春	一人 八百元	未

永興福	全	王福堂	二人	一千元	全	
公成合	二官塘北	徐成章	四人	一千元	註册	
和成永	馬市街	王相亭	三人	一仟元	未	

營口火柴及精鹽商

與德五年末調查

商號	地址	資本主姓名	經理姓名	權夥總數	資本總額	已未註册	開設年月	備考
關東公司	青堆子		喬君平	十人	十萬元	註册	民國十二年	
三明公司	全		楊永興	十六人	十二萬元	全	民國十三年	
姓姓公司	全		孫耕堂	八人	十萬元	全	民國十一年	
奉天精鹽公司	東雙橋街		王嘯和	十七人	十四萬元	全	民國十一年	
洪源精鹽公司	綏定門		辛靈忱	八人	十萬元	全	民國十二年	
利源精鹽公司	全		范高平	四人	二十五萬元	全	全	
福海精鹽公司	全		夏竹坡	十三人	二十萬元	全	民國十年	
裕華精鹽公司	採運局		陳舜岩	十四人	十萬元	全	民國十六年	

華豐精鹽公司	孫葆青	十一人	三十萬元	全	民國十一年
--------	-----	-----	------	---	-------

五八五

營口瓷行		康德元年未調查	
商號	地址	資本總額	已未註冊
永同合	西二道街	三五人 二萬元	光緒廿七年
永生福	西河沿	一八人 三千元	民國九年
德元福	後河沿	二七人 三仟元	民國五年
經理	姓名	總數	備考
唐復泉	張欽明	二七人	

營口膠皮馬車		康德元年未調查	
商號	地址	資本總額	已未註冊
長德福車行	大官塘	五入 六百元	民國十八年
萬順車行	估衣街	四入 四百八十元	民國十九年
通順車行	裕大棧後街	五入 六百元	
永順車行	重盛街	六入 七百二十元	
經理	姓名	總數	備考
崔萬才	劉錫林	四入	
黃萬巨	高殿文	六入	

泰順車行	縣署街		于德全	四人	四百八十元		民國十八年
東順車行	太平街		張振東	二人	二百四十元		民國十九年
三順車行	馬市街		龐明德	五人	六百元		民國十八年

營口青菜商							
商號	地址	資本	經理	總數	資本總額	已未註冊	開設年月
萬盛奎	重盛街		王萬年	二人	一千元	未	
東升長	全		遲廣鈞	一人	五百元	全	
成記	小紅樓街西		馮天喜	二人	一千元	註冊	
順發和	全		張化清	二人	二千元	全	
興記	重盛街		魏聘卿	一人	八百元	未註	
鴻興昌	窪坑店		馮立標	三人	二千元	註冊	
潤生祥	全		何潤生	三人	二千元	未註	
鴻盛福	全		朱鴻訓	二人	一千元	全	

康德元年未調查

公興源	三義盛	長順福	合發福	振德源	宏順興	德順東	崇陞號	合記	永記	福海長	春發福	林記號	毓記號
全	平康里	重盛街	全	全	通惠門	全	老電報局	窪坑店	全	全	全	通惠門	全
于志連	李秀山	李乃永	孫玉山	李守忠	文元寬	孫孚先	高崇德	蘇明章	范學寬	霍相福	李維慎	夏桂林	尙玉琨
五人	四人	二人	六人	二人	二人	三人	一人	三人	一人	三人	三人	三人	三人
二仟元	五百元	壹千元	三千元	五百元	五百元	四百元	四百元	二千二百元	五百元	一仟元	九百元	一千五百元	二百元
全	未註		全	全	全	全	全	全	未註	註册	全	未註	全

營口糧業代理

康德元年未調查

商號	地址	資本主姓名	經理姓名	櫃數	資本總額	已未註冊	成立日期	備考
公益糧店	東水茂頭		曹相廷	廿二人	奉洋六千元			
永盛糧店	天主堂街		王雨亭	廿七人	奉洋四千元			
德裕生	二道街		潘樂亭	廿六人	奉洋一萬元			
玉誠興	全		郭本枝	廿一人	奉洋五千元			

福合長	全		龔桂林	四人	一千元	全		
東和泰	全		姜蔭普	五人	五百元	全		
同義和	什字街		蘭普玉	四人	五百元	全		
成發玉	全		李玉堂	一人	五百元	全		
德茂春	清真寺		王敬亭	二人	三千元	全		
永盛長	電報局		叢永吉	五人	一千元	全		
寶聚興	重盛街		田國真	二人		全		

信成永	福來街	李玉圃	十二人	奉洋一萬元
慶源達	小水晶宮	劉宗堯	十三人	奉洋五千元
福源達	廣隆碼頭	趙雨亭	二十人	全

營口商埠各工商業總計表

康德元年未調查

行業	商號總數	資本總數	店員總數	備考
雜貨發行	七五	八三五、四〇〇	八七二人	
門市雜貨	五一	五一八、五〇〇	八〇六人	
油坊業	一四	五九〇〇〇〇	一一四〇人	
茶葉發行	五一	三七二、五〇〇	三三四人	
糧坊業	七四	三三三四、一〇〇	二三四人	
山貨業	一六	一五八、八〇〇	四五七人	
藥業	四二	三三三、八〇〇	七六〇人	
棉紗	五九	七八八、八〇〇	五五八人	
特產商	二九	七〇一、〇〇〇	一三三〇人	
航業	七	八七〇、〇〇〇	一六一人	
運輸業	四六	一四二、六〇〇	五三二人	
當商	一〇	五〇、〇〇〇	八二人	

紙 行	燃料 行	汽 輪 商	西 藥 商	化 學 工 業	木 商	魚 行	菸 蔴 繩 席	估 衣 商	燒 酒 商	保 險 業	銀 錢 業	書 局	鏢 鮮 商
二五	四五	二八	一七	一四	三四	二〇	五五	一六	一七	一三	八	八	四〇
五八、九〇〇	六六、一〇〇	二一、五〇〇	三七、八〇〇	一一一、〇〇〇	九六、三〇〇	四八、〇〇〇	八九、七〇〇	四二、三〇〇	二四、七〇〇	一四、八〇〇、〇〇〇	三八、五〇〇	八、三〇〇	二〇〇、四〇〇
一九八人	一三三二人	一一二一人	一三〇人	五五人	二四七人	一九五人	三二七人	一七二人	一三二人	六八人	八二人	一四四人	三一九人

帆 船	竹 行	鹽 滄 商	鐘 表 眼 鏡	浴 業	旅 館	醬 油	鏡 莊	肉 商	印 刷 行	飯 商	土 木 建 築	鞋 行	染 業
一九	二二	二六	二〇	一四	二〇	二四	八	二一	一〇	八三	一五	二二	二〇
三一、六〇〇	二六、〇〇〇	五〇、五〇〇	四四、一〇〇	一三五、六〇〇	一二二、〇〇〇	三三、四〇〇	一三三、五〇〇	五〇、一〇〇	二七、六〇〇	一八八、八〇〇	三五、八〇〇	四七、五〇〇	一、六三、一〇〇
二四人	一七〇人	一八三人	八七人	四六一人	三三〇人	一八五人	五〇人	一三〇人	一〇一人	五五三人	一〇〇人	一五六人	二〇七人

火柴及精鹽	九	一、四一〇、〇〇〇	一〇一八
皮舖商	八	一一、三〇〇	三五八
顏料商	八	二〇、〇〇〇	七四八
金銀首飾	七	一〇、五〇〇	一一八八
織棉業	一三三	二、四一八、二〇〇	二、七九七八
伙食店	一〇	一二、九〇〇	三〇八
大車店	八	一六、五〇〇	八八八
成衣業	二一	三七、八〇〇	
銅業	一七	八四、二〇〇	
五金商	三	九、〇〇〇	二八八
報關	五五	一、二四一、七〇〇	一、〇〇六八
洋鐵錫鉛	二〇	三七、〇〇〇	九三八
鐵工	四二	一八五、六〇〇	五一五八
篋業	二二	三九、〇〇〇	一七八八

合 計	一、五〇七家	三六、六四、五〇元	二七、一三九人
竈 行	三	一六、〇〇〇	八〇人
膠 皮 馬 車	七	三、七二〇	三一人
青 菜 小 舖	二九	三一、二〇〇	八〇人
糧 業 代 理	七	四六、三〇〇	一四一人

55

976-62

