اطلاعات

۲۰ صفحه

سه‌شنبه ۲۸ آذرماه ۱۳۵۱ ـ شماره ۱۳۹۸۰ تکشماره ۵ ریال

صدها جنگنده‌ها نوی و سراسر ویتنام شمالی را درهم کوبیدند

اضطراب شدید در سراسر جهان بخاطر توسعه بیسابقه جنگ ویتنام

۴ بمب افکن امریکا سرنگون وخلبانان آنها اسیر شدند

● سناتور ها نیکسون را به اغفال مردم متهم کردند

● مذاکرات صلح ویتنام بطور کامل قطع شد

● ناو اینترپرایز عازم میدان جنگ ویتنام شد

در صفحات ۲ و ٤

مدیر النهار

باعراب هشدار داد

تهدید ایران

۱۰۰ میلیون عرب در برابر تهدید ایران بطور معکوس قرار گرفته‌اند

● اعراب که در راه پیشرفت و آینده ایران را تنها میگذارند ناچار پشت سر ایران قرار میگیرند

● دوستی و دشمنی ایران به قدرت ما در رشد و پیشرفت بستگی پیدا می‌کند

غسان‌تویني
مدیر روزنامه النهار

در صفحه ٤

٤ خرابکار در کردستان دستگیر شدند

ترور مقامات ایرانی هدف خرابکاران بود

خرابکاران مدتی تحت تعلیم سازمان امنیت عراق بودند در صفحه ٤

در صفحات امروز

فرهنگ انقلاب

کفه قدرت بنفع صاحبان نفت پائین آمد

● نقش ایران در تامین انرژی مصرفی جهان

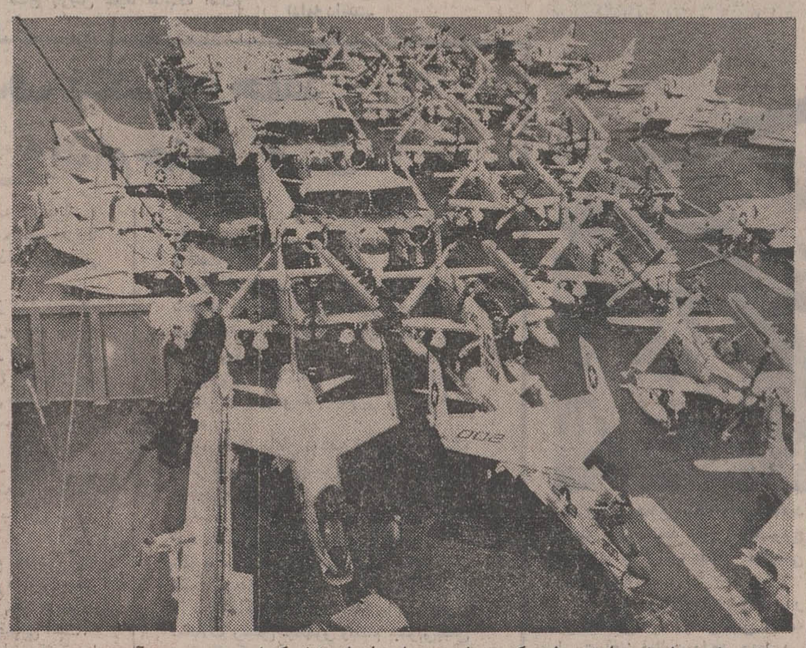

ناو عظیم هواپیمابر «اینتر پرایز» که هر بار صد ها هواپیمای غول‌پیکر از روی عرشه آن بر میخیزند تا هدف های خود را بمباران کنند. باسرعت بطرف مواضع ویتنام شمالی براه افتاده است تا در بمباران‌ویتنام شمالی شرکت جوید . در عکس یک گوشه از عرشه ناو هواپیمابر«اینتر پرایز» با دهها هواپیمای‌جنگی روی آن در نزدیکی آبهای ویتنام دیده‌میشود .

وزیر دادگستری :

لایحه جدید مالک و مستأجر بزودی تقدیم مجلس میشود

★ در لایحه جدید سعی شده است که به‌طبقه‌مستاجر فشاروارد نشود

★ موجبات تشویقات سرمایه گذاری در امر مسکن در این لایحه فراهم شده است در صفحه آخر

تغییرات وسیع در وزارت تعاون

سازمان غله وقندو شکر درهم ادغام شدند

در صفحه ٤

باطلاع دوستان آقای رضا شمس وکیل دادگستری میرساندکه‌مراسم‌تشییع‌جنازه‌مرحوم‌حاجی مصطفی شمس والدمحترم ایشان فردا ساعت۹صبح از محل پزشک‌قانونی انجام خواهد گردید.
دکترمحمدعلی شهریار ـ محمدعلی ناظمی وکلای‌دادگستری

مؤسسهٔ ملی زبان
THE NATIONAL INSTITUTE OF ENGLISH LANGUAGE

ثبت نام ترم زمستان

دانشجویان موسسه : روزچهارشنبه۲۹آذروپنجشنبه ۳۰ آذرمخصوص ثبت‌نام دانشجویان موسسه است که همزمان بانتیجه امتحان ثبت‌نام میشوند .
دانشجویان جدید : ازشنبه۲دی‌تاپنجشنبه۷دی‌به‌تعداد فارغ‌التحصیلان موسسه دانشجوی جدید پذیرفته میشود . بدیهی است چنانچه قبل از پایان هفته تعداد لازم تکمیل شود متاسفانه هیچگونه امکانی برای پذیرش دانشجوی اضافی نخواهد بودو دفترثبت‌نام از این‌لحاظ قبلا معذرت میخواهد .
دپارتمان ثبت نام ـ موسسه ملی زبان
شاهرضا : چهارراه پهلوی

تالار رودکی

ارکستر سمفونیک تهران
tehran symphony orchestra

مدیر هنری و رهبر ارکستر ،
فرهاد مشکوة

سولیست : والودیا تارخانیان (ویلون‌آلتو)
برنامه
جوزف هایدن : سنفونی شماره۱۰٤ دررماژور«لندن»
کارل شتامیتس : کنسرتو برای‌ویلون آلتو دررماژور
یوهانس برامس : سرنادشماره۱ دررماژور،اپوس۱۱
تاریخ اجرا : سه‌شنبه ۲۸ آذر ۸½ بعد از ظهر
(مخصوص مدعوین)
چهارشنبه ۲۹ آذر ۸ بعد از ظهر
پنجشنبه ۳۰ آذر ۵½ بعد از ظهر
بهای بلیط : ۲۰۰ ـ ۱۵۰ ـ ۱۰۰ و ۵۰ ریال
برای دانشجویان نیم بهاء

آبونه های تالار رودکی میتوانند برای دریافت بلیط برنامه چهارشنبه ۲۹ آذر ماه تا دو روز پیش از اجرای برنامه به گیشه تالار رودکی مراجعه کنند .

بانک رهنی ایران

جدول شرایط واقساط وامهای صندوق پس‌انداز مسکن

نوع وام	مدت تکمیل پس‌انداز به ماه	نسبت وام به متوسط موجودی پس‌انداز	حداکثر مبلغ وام (بریال)	نرخ بهره وام	نرخ کارمزد وام	قسط ماهانه برای حداکثر وام ساختمانی درمدت ۲۰ سال (بریال)
اول	٦	۱برابر	٦۰۰/۰۰۰	٪۷	هیچ	٤/٦۰۰
دوم	۹	۱½برابر	۱/۲۰۰/۰۰۰	٪۷	٪۱	۹/۸۵۰
سوم	۱۲	۲برابر	۲/۰۰۰/۰۰۰	٪۷	٪۱½	۱٦/۸۵۰
چهارم	۱۸	۳برابر	۲/۵۰۰/۰۰۰	٪۷	٪۲	۲۱/۷۵۰
پنجم	پس‌انداز برنامه‌ای	٦برابر	۳/۰۰۰/۰۰۰	٪۷	هیچ	۲۲/۹۵۰

مدت این وامها ، حداکثر بیست سال ونسبت وام بارزش گروگان حداکثر ۷۵٪ میباشد .
تلفن مستقیم برای کسب اطلاعات در تهران : ۳۱۱۵۸۵

شرکت برق منطقه‌ای تهران باطلاع کلیه ساکنین محترم پایتخت که قصد چراغانی‌وشرکت در مراسم بزرگداشت دهمین سالگرد انقلاب‌رادارند می‌رساند:
باوجود آنکه جهت تامین نیروی برق مصرفی چراغانیها ازهر لحاظ آمادگی لازم وجود دارد معهذا به منظور حسن انجام چراغانی وجلوگیری از مشکلات آتی ، تقاضا دارد کلیه افراد و موسساتی که در این مراسم چراغانی خواهندنمود حداکثر تا ۲۵دی ماه به بخشهای دهگانه این شرکت مراجعه و ضمن تکمیل فرم مربوط میزان تقریبی نیروی برق موردنیاز خود را تعیین و اعلام فرمایند .
شرکت برق منطقه‌ای تهران‌قبلاازهمکاری صمیمانه‌همشهریان محترم سپاسگزاری می نماید .
م الف ۱٤۲۹۸

کاشیکاری تازیرسقف با کاشی ایرانا

فروش‌ارز بزائرین محترم‌خانه خدا
بانک‌اعتبارات‌ایران
در صفحه دوم
آ ـ ٦۹۷۹۲

در آگهی تشکر از عربستان سعودی از آخر سطر سیوم (ونامه) حذف شده بود که بدینوسیله تصحیح میشود .

بهترین انتخاب برای جوانان دیپلمه

تحصیل در دانشکده افسری خلبانی نیروی هوائی شاهنشاهی است

امتیازات
✿ دریافت : ماهانه تا ۱۵۲۰۰ ریال ضمن تحصیل (در حالیکه کلیه هزینهٔ زیست دانشجو بعهده‌نیروی هوائیست) وبعلاوه ماهانه حدود دوبرابر مبلغ مذکوربعنوان فوق‌العاده در مدت تحصیلات خارج ازکشور .
✿ نیل به درجهٔ ستوان‌دومی‌باحقوق اولیه ماهانه ۳٦۷۵۰ ریال ودرصورت خدمت درخارج از مرکز ماهانه تا ۴۳۷۵۰ ریال .
✿ پیشرفت‌سریع: درنیل به‌درجات‌بالاترافسری‌وبرخورداری‌ازمزایای‌خدمتی‌بیشتر.
✿ شغل پرافتخار خلبانی با ارزش واهمیت فوق‌العاده در سطح جهانی .

شرح بیشتر در صفحه ۱۸

آگهی بانک اعتبارات صنعتی درمورد ایجاد وتوسعه‌صنایع آجرماشینی وفشاری‌در کشور در صفحه ۱۷

قابل توجه هنرمندان نقاش وپیکرساز
شرح در صفحه ۱۳

اطلاعیه اتحادیه خواروبار فروشان‌تهران
در صفحه ۳

جناب آقای مهندس جواد شهرستانی
استاندار محبوب کرمانشاهان
شرح در صفحه ۱۷

فردا
قرعه‌کشی

۵ سری جواهر
جوایز ممتاز بلیطهای مخصوص اعانه ملی
برای ۵ نفر
هرنفر
یک سری جواهر
یا
۱۰۰ هزار تومان پول

منابع : خبرگزاریهای فرانسه ـ یونایتد پرس ـ آسوشیتدپرس ـ رویتر ـ شین‌هوآ و تلکس اطلاعات

اخبار خارجه

سراسر ویتنام شمالی بشدت بمباران شد

واشنگتن ـ بدنبال بن‌بست‌گفتگو های سری کی‌سینجر ولەدوکتو دامنه جنگ در ویتنام جنوبی ناگهان بشدت گسترش یافت و آمریکا محدودیت بمباران ویتنام شمالی رالغوکردوصدها هواپیمای امریکا سراسر این کشور را بمباران کردند .

ملوین لرد وزیر دفاع آمریکااین مطلب رادریک مصاحبه‌مطبوعاتی عنوان‌کردازروز دوشنبه‌محدودیت بمباران منطقه‌جنوب ویتنام‌شمالی در مدار۲۰درجه‌عرض جغرافیائی لغو شده است .

ملوین‌لرد افزود هم اکنون‌عملیات هوائی درویتنام شمالی ادامه دارد. وی حاضر نشد در باره جزئیات عملیات هوائی توضیح بیشتری بدهد و گفت ممکن است فاش کردن مناطق بمباران شده جان خلبانان آمریکائی را بەخطر بیاندازد .

قبل از اظهارات وزیر دفاع آمریکا ویتنام شمالی اعلام کرده بود که هواپیما های آمریکائی با پرتاب مین های جدید محاصره بندر هایفونگ راتقویت کردەواطراف این‌بندر رابامومشک در هم کوبیده‌اند علاوه براین هواپیما های استراتژیک آمریکا منطقه‌هانوی را نیز بشدت بمباران کردند.

طبق اظهار منابع وابسته‌به وزارت دفاع‌آمریکا این‌بمباران ها شدیدترین حمله هوائی پس از آغاز جنگ ویتنام‌بود.

خبرگزاری ویتنام شمالی‌گزارش داد هواپیماهای آمریکائی در عملیات هوائی دیروزخود مناطقی راکه تاکنون بمباران نکرده بودند هدف شدید ترین حملات هوائی قرار دادند.

بنابر اظهار این منابع صد ها هواپیمای آمریکا در این عملیات شرکت داشتند .

همزمان با بمباران مناطق‌اطراف هانوی‌وهایفونگ درپاریس رئیس هیئت نمایندگی‌ویتنام شمالی‌اعلام کرد که مذاکرات آمریکا وویتنام شمالی که از چند سال قبل آغاز شده تا مدت نامعلومی بتعویق افتاده است . و باحتمال زیاد نمایندگان دو کشور که معمولا روز های پنجشنبه با یکدیگر ملاقات میکردند این هفته تشکیل جلسه نخواهند داد . باین ترتیب مذاکرات نمایندگان درجه دوم امریکا وویتنام شمالی نیز قطع شد.

رونالدزیگلر سخنگوی کاخ سفید اعلام‌داشت‌بمباران مناطقی که در بالای مدار ۲۰ درجه عرض جغرافیائی قرار دارندتاوقتی که قرارداد صلح بامضاء نرسیده ادامه خواهدداشت .

وی افزود که هدف حملات هوائی جدیدجلوگیری از ورود نیرو های جدیدویتنام شمالی به‌ویتنام جنوبی‌است.

وی‌افزود که پرزیدنت‌نیکسون به پیروی از سیاستی که روز ۸مه گذشته اعلام کرد دستور بمباران مجددویتنام شمالی را صادر کرده‌است . وی افزود هنگامی که به‌نظر میرسید مذاکرات پاریس برای‌برقراری صلح‌در ویتنام بسرعت پیشرفت می کندپرزیدنت‌نیکسون‌بمباران مناطق شمال مدار ۲۰ درجه عرض جغرافیائی را ممنوع کرد.

سخنگوی کاخ سفید اضافه کرد که پرزیدنت نیکسون اجازه نخواهد داد ویتنام شمالی از مذاکرات صلح برای اقدام به یک حمله‌عمومی در ویتنام‌جنوبی استفاده کند . رئیس‌جمهوری آمریکاحاضر است برای جلوگیری از حمله ویتنام شمالی از کلیه وسائل‌هوائی ودریائی خود استفاده کند.

دشمن

زیگلر حاضرنشد به سئوال خبرنگاران درباره احتمال‌اعزام نیرو های جدیدبه‌ویتنام پاسخ دهدو همینقدر گفت ما حاضریم بسرعت باین جنگ پایان دهیم‌وراه صلح هنوز باز است وهیچیک از دوطرف از ادامه آن‌نفع نخواهند برد . اگرویتنام شمالی با حسن‌نیت بیشتری در کنفرانس صلح حضور یابدجنگ بطور قطع‌پایان خواهدیافت.

زیگلر در مصاحبه مطبوعاتی خود از دو هانوی بعنوان «دشمن» نام می برد در حالی که‌درجریان مذاکرات‌در کلیه اعلامیه های رسمی از ویتنام شمالی به‌عنوان «طرف دیگر» نام برده می شد .

درپاریس سخنگوی‌هیئت‌نمایندگی ویتنام شمالی اعلام داشت که جمهوری دموکراتیک ویتنام هیچگونه مانعی درراه مذاکرات صلح بوجود نیاورده است و خود آمریکائیها بدنبال بهانه می‌گشتند تا حملات هوائی خودرادرویتنام شمالی از سر گیرند .

سخنگوی ویتنام شمالی پس از اعتراض شدید به بمباران هانوی و هایفونگ گفت که بمباران هانوی و هایفونگ ثابت کرد که ادعای آمریکائیها درباره جستجوی صلح درویتنام بی اساس بوده است . دولت نیکسون از صلح سخن می گوید و در عین حال جنگ را باشدت بیشتری ادامه میدهد .

سخنگوی ویتنام شمالی پس از آنکه آمریکا را به وارد کردن مقادیر هنگفتی اسلحه و مهمات جدید به ویتنام‌جنوبی متهم کرد گفت دولت نیکسون آشکارا میخواهد جنگ‌تجاوز‌گارانه خود را با شدت‌بیشتری

ویتنام

دنبال کند .

هنگامی که بمباران مناطق هانوی وهایفونگ ادامه داشت « لەدوکتو »مشاور هیئت‌نمایندگی ویتنام شمالی در مذاکرات سری پاریس در راه بازگشت به هانوی وارد پکن‌شدوازطرف‌نخست‌وزیر و وزیرامور خارجه جمهوری خلق چین مورد استقبال قرار گرفت‌وی دیشب به هانوی بازگشت .

همزمان باتشدید بحران ویتنام ژنرال‌الکساندرهگ معاون‌کی‌سینجر در سایگون فعالیت اسرارآمیزی را آغاز کرده‌است .

محافل سیاسی سایگون از هدف مسافرت ژنرال‌هگ‌به‌ویتنام‌جنوبی اظهار بی اطلاعی می کنند و معلوم نیست که آیا معاون کی‌سینجر پیامی از جانب‌پرزیدنت نیکسون برای ژنرال ون‌تیو همراه آورده است یا خیر . هگ‌پس از پایان گفتگوهای خود درسایگون ازپنوم‌پن، وبانکوک‌نیزدیدن‌خواهد کرد .

مقامات ویتنام جنوبی اظهار میدارند که بدنبال قطع مذاکرات صلح اکنون باید در انتظارحوادث جدیدی بود .

امروز ژنرال‌وان‌تیوفرستاده ویژه رئیس جمهوری آمریکا را بحضور خواهد پذیرفت ولی معلوم نیست که در گفتگو های این دونفر چه مسائلی مورد بررسی قرار خواهد گرفت .

سقوط ٤ هواپیما

گسترش بیسابقه عملیات‌جنگی در ویتنام و بمباران مجددهانوی وهایفونگ از طرف هواپیماهای آمریکائی در حالی که هر آن انتظار میرفت آتش جنگ دراین سرزمین برای همیشه خاموش شود نگرانی واضطراب شدیدی در سراسر جهان بوجود آورده است.

در سازمان ملل‌متحد « کورت والدهایم» دبیر کل سازمان‌ملل اعلام داشت که از قطع‌مذاکرات صلح پاریس عمیقا متاسف استو اظهار امیدواری‌کرد که طرفین‌بار دیگر مذاکرات خودرا از سرگیرند.

والدهایم تاکید کرد که در صورت موافقت آمریکا وویتنام شمالی حاضر است در مذاکرات صلح مداخله کند.

در پکن خبرگزاری چین جدید ساعت هشت بعد از ظهر دیروز اعلام داشت که نیروی هوائی آمریکا بمباران شدید ویتنام شمالی را از سرگرفته نه تنها هانوی بلکه بسیاری از شهر های این کشور از جمله هایفونگ ، «وین‌فو»، «هاتای » و «هوابین » را بشدت درهم کوبیده است.

خبرگزاری چین ضمن حمله شدید به دولت نیکسون تاکید کرد که جمهوری خاق چین به کمک خود به ویتنام شمالی تا پیروزی‌نهائی هانوی در مبارزه میهنی ادامه خواهد داد.

خبرگزاری چین افزود که در جریان حملات‌هوائی دیروز چهار بمب افکن آمریکائی هدف موشک های ویتنام شمالی قرارگرفته و سرنگون‌شده و خلبانان آنها اسیر گردیده‌اند.

خبرگزاری چین اضافه کردکه دیروز در مسکو خبرگزاری تاس خبر حمله هواپیما های آمریکائی را به حومه هانوی و هایفونگ پخش کرد.

خبرگزاری تاس اضافه کرد که حمله هوائی‌چهل دقیقه بدون‌وقفه ادامه داشت.

مك‌گاورن ، بمباران ویتنام‌شمالی را محکوم کرد

واشنگتن ـ سناتور جرج مک‌گاورن نامزد شکست خورده حزب دموکرات در انتخابات ریاست جمهوری ضمن تفسیر حملات هوائی اخیر آمریکا به ویتنام‌شمالی گفت از سرگرفتن بمباران خاک ویتنام شمالی نشان‌میدهد که رژیم‌ویتنام‌جنوبی دست و پای دولت نیکسون را به زنجیر کشیده و مصمم است که با همه نیرو از برقراری صلح در ویتنام جلوگیری کند .

سناتور داکوتای جنوبی که در جریان مبارزه‌انتخاباتی خود وعده میداد به محض انتخاب شدن بریاست جمهوری بطور قطع به جنگ ویتنام پایان خواهد داد گفت ، دولت نیکسون با اقدامات خود هرگونه امید به‌برقراری صلح درویتنام رااز بین برده‌است در حالیکه در ماههای گذشته با تردستی عجیبی اقدامات صلح جویانه خود را در ویتنام برخ جهانیان می‌کشید .

مک‌گاورن گفت تصور اینکه ویتنام شمالی براثر بمباران های هوائی اخیر از آرمان خود که در طول یک نسل از آن دفاع کرده دست برخواهد داشت دور از عقل ومنطق است . اما بسیاری از رهبران با نفوذ حزب دموکرات سیاست جدید نیکسون را در ویتنام تایید می‌کنند .

«ادوارد هبرت» رئیس کمیسیون نیرو های مسلح آمریکا در مجلس نمایندگان در یک مصاحبه تلویزیونی گفت: «هایفونگ» را مجددا مین گذاری کنیم ، هانوی و سراسر ویتنام شمالی را بمباران کنیم و اگر ازبمباران شروع نکنیم هرگز نخواهیم توانست ویتنام شمالی را به پشت میز کنفرانس بکشانیم .

روزنامه عرب‌زبان النهارچاپ بیروت که یکی از معتبرترین جراید خاورمیانه است دیروز هنری‌کی‌سینجر مشاور طراز اول رئیس جمهور آمریکا را بعنوان مرد سال معرفی کرد.

تنزل قیمت‌سهام در آمریکا

نیویورك ـ بدنبال شکست مذاکرات ویتنام و بمباران مجددحومه هانوی‌وهایفونك در بورس نیویورك قیمت سهام بطور فاحشی تنزل کرد.

خبر هائی که‌از وخامت اوضاع از ویتنام میرسد سرمایه‌گذاران آمریکائی راکه امیدواربودند قرارداد صلح ویتنام قبل از پایان سال‌جاری امضاء شودکاملا مایوس کرده‌است .

کویت وقطر برای‌مصر اسلحه خریداری میکنند

کویت ـ مجله کویتی‌المجالس المصوره دیروز گزارش‌داد که امارات ثروتمند نفت‌خیز کویت، قطروابوظبی در خلیج فارس موافقت کرده‌اند که هم‌ارز ۲۶۰ میلیون دلار قیمت سلاحهایی را که‌ازانگلستان‌برای‌مصرخریداری خواهد شد پرداخت کنند .

دراین گزارش گفته شده که عزیزصدقی نخست‌وزیرمصر در سفری که‌اوایل ماه‌دسامبر جاری به شیخ‌نشین های خلیج فارس‌انجام‌داددرباره‌ترتیبات کمك مالی کویت‌و قطر وابوظبی برای خرید سلاحهای‌ساخت‌انگلستان جهت مصر بارهبران سه‌امارت مذکور مذاکره کرده‌است .

مجله کویتی‌خاطرنشان کرده است که‌به موجب این ترتیبات کویت‌به تنهائی ۱۵۶ میلیون دلارو قطر وابوظبی ۵۲ میلیون دلار باقیمانده قیمت سلاحهای انگلستان برای مصررا پرداخت خواهند کرد .

پرداخت این پولها قراراست ازنقدینه‌هایی که سه امارت یاد شده‌نزد بانکهای اروپای غربی دارند صورت گیرد .

المجالس‌المصوره نوشته‌است که اعطاء این کمك مالی‌ازطرف کویت‌و قطروابوظبی‌به‌مصرهمچون قسمتی از مشارکت سه امارت نامبرده در مجاهدات مشترك اعراب برای نبرد با اسرائیل خواهد بود وبنابراین پولهایی‌را که صرف خرید اسلحه ساخت انگلیس برای مصر می‌شودجنبه وام نخواهد داشت .

در گزارش مجله کویتی‌انواع اسلحه و تجهیزات جنگی که قراراست برای مصرازانگلستان خریداری شود صریحا ذکر شده‌است اما از قول عزیز صدقی اضافه شده که هواپیما های شکاری «صاعقه »وتجهیزات نظامی دیگری که ماهیتا جنبه تعرضی‌ندارند ولی مورد احتیاج حتمی مصر هستند احتمالا از جمله سلاحهایی‌خواهند بود که قرار است برای‌مصرازانگلستان خریداری شود.عزیزصدقی‌ظاهرا مطلب اخیررا به اطلاع رهبران کویت ، قطرو ابوظبی رسانده است .

دراوایل ماه جاری یکی دیگر ازنشریات کویتی فاش کرده بودکه دوره آموزشی عده‌ای از خلبانان و تکنیسین‌های نیروی هوایی مصر در کویت‌پایان‌یافته است و آنهادرجریان‌این‌تعلیمات باکاربرد و هدایت هواپیما های صاعقه ساخت انگلستان‌آشنایی پیدا کرده‌اند .

اخبار کوتاه‌جهان

- دمشق ـ « خالق بایولکن» وزیر امور خارجه ترکیه برای یک دیدار رسمی چهار روزه از سوریه با هواپیما وارد دمشق شد و ازطرف وزیر امور خارجه سوریه مورد استقبال قرار گرفت .

  در مذاکرات وزیر امور خارجه ترکیه با مقامات سوریه مسائل مورد علاقه دو کشور موردبررسی قرار خواهد گرفت .
- واشنگتن ـ وزارت خارجه آمریکا اعلام کرد که احتمالا از روز چهارشنبه (فردا)مذاکراتی بین آمریکا و شیلی آغاز خواهد شد تا برای اختلافات مالی و اقتصادی دو کشور راه حل هائی پیدا شود .
- آنکارا ـ دادگاه نظامی آنکارا علی ارسلان عضو سندیکای فرهنگیان ترکیه را باتهام توهین بدولت و دادستان ترکیه به دوسال زندان محکوم کرد .
- کویت ـ امیر سلطان بن‌عبدالعزیز وزیر نیروی هوائی عربستان سعودی در راس یک هیئت نمایندگی نظامی وارد ویت شد و از طرف وزیر دفاع ، وزیر امور خارجه و سایر شخصیتهای کویتی مورد استقبال قرار گرفت .

  وزیر دفاع کویت ضمن‌سخنان کوتاهی تاکید کرد که دیدار هیئت عربستان سعودی از کویت روابط دو کشور را بیش از پیش استوار خواهدساخت. وی گفت ما طرح مشترکی برای بازگردانیدن سرزمین های اشغالی عرب تهیه خواهیم کرد.
- واشینگتن ـ کالج الکترال آمریکا که اعضای آن در انتخابات روز ۷ نوامبر گذشته انتخاب شدندامشب تشکیل میشود تا رئیس جمهوری ایالات متحده را انتخاب‌کنند.

  اعضای کالج الکترال دیشب در مراکز ایالات‌مربوط و شهر واشینگتن برای انتخاب رئیس جمهوری و معاونش اجتماع کردند .
- گلدامایر نخست وزیر اسرائیل احتمالا در اوائل سال مسیحی آینده برای گفتگو با پرزیدنت نیکسون به امریکا مسافرت خواهد کرد وزیر حمل و نقل اسرائیل ضمن اعلام این خبر گفت امریکا خواستار صلح در منطقه عربی خاورمیانه است .

درویتنام جنوبی یک واحد جدید تانک متشکل از تانکهای ۴۸ تنی آمریکائی وارد میدان جنگ شد . تانکهای این واحد پس از خروج امریکائیها به ارتش ویتنام جنوبی واگذار شده است .

در عکس سربازان این واحد در کنار تانکهای‌خود در مراسمی که به مناسبت آغاز فعالیت واحد جدید در «لونگ‌بین» برپاشده بود دیده می‌شوند. عکس رادیوئی اطلاعات

هدف نیکسون حفظ استقلال ویتنام جنوبی است

پاریس ـ معتبرترین روزنامه‌های فرانسه امروز ریچاردنیکسون‌رئیس جمهورامریکا را مسئول اصلی شکست مذاکرات صلح ویتنام معرفی کردند .

روزنامه لوموند به نقل از گزارشی که خبرنگار آن از واشنگتن فرستاده نوشته است: انتقادهنری کی‌سینجر مشاوررئیس جمهوری آمریکا ازباصطلاح ستیزه‌جویی وآشتی‌ناپذیری ویتنام شمالی بطور آشکار کوششی برای پرده‌پوشی شرایط‌تازه‌ای است که آمریکا قصد دارد آنها را در قرارداد صلح ویتنام بگنجاند و محتوای توافقی را که‌در اکتبر گذشته موردتوافق دو کشور قرار گرفته است به میل خود تعدیل کند .

طبق گزارش لوموند ماده جدیدی که آمریکا برای گنجاندن آن‌در قراردادصلح اصرار دارد ناظر برتضمین حق حاکمیت ملی واستقلال برای ویتنام جنوبی است.

شمول این ماده در قرارداد صلح با ضوابطی که درمعاهدات ۱۹۵٤ژنو پیش‌بینی شده است و متضمن تجدید یگانگی ملی ویتنام جنوبی و ویتنام شمالی است منافات دارد .

لوموند مدعی است که‌ریچارد نیکسون شخصا به کی‌سینجر دستور داد که در مذاکراتش با لەدوکتو روش ستیزه‌جویی و آشتی‌ناپذیری درپیش گیرد تا تمایلات رهبران وزارت دفاع آمریکا و وان‌تیو رئیس جمهور ویتنام جنوبی رعایت شده باشد .

لوموند در پایان نوشته است قلب مسئله رادر تمهیدی که رئیس جمهور آمریکا به منظور جلوگیری از مخالفتهای وان‌تیو با سیاست ویتنامی واشنگتن اندیشیده است باید جستجوکرد. نیکسون‌در حقیقت‌برای اینکه با مخالفتی از طرف وان‌تیو روبرو نشود ترجیح داده است که سیاست خود را در مذاکرات صلح ویتنام با نظریات و تمایلات رئیس جمهور ویتنام جنوبی‌بکلی هماهنگ کند .

فیدل کاسترو به شوروی سفر کرد

هاوانا ـ فیدل کاسترونخست‌وزیر کوبا برای شرکت در مراسم پنجاهمین سالگرد تاسیس‌اتحاد جماهیر شوروی هاوانا رابسوی مسکو ترك گفت .

وی‌امروزدرسرزاد خود بپایتخت شوروی برای مدت کوتاهی در فرودگاه رباط توقف کرد.

خبرگزاری مغرب گزارش‌داد که توقف هواپیمای حامل نخست وزیر کوبادر فرودگاه رباط‌جنبه فنی‌داشت .

کاسترو که بعداز ظهرامروز وارد مسکو می شود رسما از طرف‌دولت شوروی برای‌شرکت دراین‌مراسم دعوت شده است .

شایع است که لئونیدبرژنف دبیر کل حزب کمونیست‌شوروی نیز قبل‌از پایان سال مسیحی جاری از کوبا دیدن‌خواهد کرد.

پاپ گفت : خشونت مد روز شده است

واتیکان ـ پاپ پل ششم پیشوای روحانی کاتولیکهای جهان «تبذبذ» و دورویی رهبران سیاسی ونظامی جهان‌را که در ظاهر خود را خدمتگزاران صلح نشان می‌دهند اما در عمل به آتش جنگها دامن می‌زنند و بذر کینه و نفرت و خشونت می‌پراکنند. محکوم کرد .

پاپ این مطلب را در پیامهایی که قرار است برای ریچارد نیکسون رئیس جمهور آمریکا و نیکلای پادگورنی صدر هیئت رئیسه شورایعالی اتحاد شوروی و رهبران سایر کشورهای جهان ارسال کند بیان کرده است. دراین پیامها پاپ نگرانی عمیق خود را در قبال جنگهایی که از مدتها قبل آغاز شده و هنوز ادامه دارد ابراز کرده است. پیشوای روحانی کاتولیکهای دنیا در پیام خود نوشته‌است: سموم مرگبار این دورویی‌ها و جنگها و خشونتهایی که بوسیله صاحبان این صفات رذیله برپا می‌شود در روح انسانها رسوخ می‌کند وآنرا مسموم می‌سازد. خشونت بار دیگر مد روز شده و حتی نفس دادگستری و عدالت را تباه کرده است. رفته‌رفته کاربه‌جایی می‌رسد که جنگ‌وخشونت تبدیل به‌نوعی راه ورسم متداول زندگی می‌شود.

فضانوردان امشب دراقیانوس هندفرودمیآیند

مرکزفضائی‌هوستون ـ سرنشینان سفینه آپولو۱۷ساعت ده‌وپنجاه‌و چهار دقیقه بعداز ظهر امروز بوقت تهران ، در اقیانوس آرام فرود خواهند آمد و باین ترتیب آخرین ماموریت آپولو پایان‌می یابد .

سرنان ، اشمیت و رونالددیشب هنگامی که سفینه آپولو بسرعت بسوی زمین درحرکت‌بود دریک مصاحبه تلویزیونی‌با خبرنگاران در مرکز فضائی‌هوستون شرکت کردند .

اشمیت استاد زمین شناسی آمریکا که در این سفر همراه دو فضانورد حرفه‌ای است در پاسخ خبرنگاران که از وی پرسیدند بعنوان یک زمین‌شناس از این سفر طولانی‌چه ارمغانی با خود می‌آوردگفت هدف‌اصلی ما تحقیق درباره مواد معدنی منطقه «توروس لیترو» ماه بودو تصور میکنم این ماموریت خود را بخوبی انجام داده باشیم . فکر می کنم که ما در این سفر به قدیمی ترین سنگ های کره ماه دست یافته باشیم .

اشمیت گفت ما در سومین راه‌پیمائی خود سنگ هائی جمع‌آوری کرده‌ایم که‌امیدواریم بسیاری از اسرار کره ماه را فاش کند . چیزی که در این ماموریت بنظر مابسیار مهم‌است کشف منطقه‌ای‌از ماه میباشدکه با سنگ های نارنجی است که علامت وجود آب گرم یا گاز در کره ماه میباشد .

اشمیت در پاسخ سئوال‌دیگری گفت که بعقیده وی اپولو ۱۷ آخرین سفر انسان به کره ماه نخواهد بودپس‌ازآن فضانوردان به سئوالات دیگر خبرنگاران پاسخ دادند .

سرنان درپاسخ یک خبرنگار گفت که پرواز های فضائی و بویژه پرواز اپولو راه جدیدی بروی بشریت باز کرده است .

یکی ازخبرنگاران پرسیدپنج موش کوچک‌که‌در سفینه‌آپولو۱۷ همراه فضانوردان بودند مانع از خواب آنها نشده‌اند ؟

سرنان گفت‌مزاحمتی ازطرف موش ها برای‌آنها ایجاد نشده.

در پایان سرنشینان اپولو برای همه آمریکائی ها آرزوی یک سال نو و کریسمس سرشار از خوشحالی کردند .

ملك‌حسین شایعه‌ازدواج خودرا تکذیب کرد

عمان ـ ملک حسین پادشاه اردن در یک مصاحبه اختصاصی با خبرنگار خبرگزاری آسوشیتدپرس با ناراحتی گفت چند بار باید بگویم که باز در فکرازدواج نیستم. این شایعات بی اساس را تاکنون چندین بار تکذیب کرده‌ام .

پس از روزنامه های بیروت دیروز روزنامه های عربی اورشلیم گزارش‌دادندکه پادشاه اردن مخفیانه‌باگوینده ۲۳ساله تلویزیون اردن «عالیه طوفان» ازدواج کرده‌است. این روزنامه‌ها اضافه کرده بودند که «پرنسس مونا» همسرانگلیسی ملک‌حسین پس از اطلاع از ماجرا به لندن رفته و در نظر دارد پس‌ازطلاق گرفتن از پادشاه اردن با یک دیپلمات آمریکائی ازدواج کند .

هنگام مصاحبه پادشاه اردن با خبرنگار آسوشیتدپرس پنج فرزند و مادرش پیرامون او بودند .

گلدامایر : اسرائیل حاضر است مناطق اشغالی پر جمعیت را به اعراب پس بدهد

بیت‌المقدس ـ گلدامایر نخست وزیر اسرائیل اعلام کرد که کشور وی باید آماده باشد تاآن قسمت از اراضی اشغال شده اعراب را که دارای جمعیت‌های عرب قابل ملاحظه‌ای هستند بعنوان قیمت صلح به کشور های عرب پس دهد .

وی گفت اسرائیل باید برای تخلیه و پس دادن برخی از زمین های اشغال شده اعراب نیز آمادگی داشته باشد و مخصوصا کاری نکند که در آینده صدها هزار نفر ازاعراب بصورت جزیی از سکنه واتباع اسرائیل درآیند .

نخست وزیر اسرائیل خاطر نشان کرد که اگر قرار باشد عده زیادی‌ازاعراب بعلت امتناع اسرائیل از پس دادن اراضی اشغال شده کشور های عرب در جمعیت اصلی اسرائیل‌جذب شوند زندگی بر مردم اسرائیل دشوارتر خواهد شد چون در آن صورت اسرائیل ناچاراست قسمتی از مشاغلی را که مورد نیاز خود اسرائیلی‌ها است به اعراب واگذار کند .

ناو اینترپرایز رهسپارجنك‌شد

هوستون ـ باآغازبمباران مجدد اطراف هانوی وهایفونك ناوهواپیمابر اتمی امریکا «اینترپرایز» که‌از چند روز قبل در هنك‌کنك‌لنگرانداخته بود برای شرکت‌در عملیات جنگی علیه ویتنام شمالی رهسپار خلیج تونکن شد .

«اینترپرایز» بزرگترین‌ناو هواپیمابر ناوگان جنگی آمریکا است که با صدها هواپیمای جنگی‌مجهزمیباشد.

انتقادسناتورهای امریکا ازتجدیدبمباران‌ویتنام

واشنگتن ـ از سرگرفته‌شدن بمباران دامنه‌دار ویتنام شمالی بوسیله آمریکا که دستورآن دیروز ازطرف ریچارد نیکسون صادر شده است در کنگره آمریکا واکنشهای اعتراض آمیزی را برانگیخته است .

سناتور های مخالف جنك ویتنام دولت نیکسون را متهم کرده‌اند که مردم آمریکا را اغفال کرده است این‌سناتورها ضمنا تقاضا کرده‌اند که‌هنری کی‌سینجر مشاور نیکسون در کنگره حضور یابد و توضیح دهد که به چه دلیل مذاکرات طولانی وی با نمایندگان‌ویتنام شمالی به یافتن راه حلی برای پایان دادن به جنك ویتنام منجر نشده است .

استوارت سای‌مینگتون سناتور دمکرات و تنها سناتوری که در هردو کمیته روابط خارجی ونیرو های مسلح سنای‌آمریکا عضویت دارد دیشب اظهار داشت که کی‌سینجر باید در سنا حضور یابد و به پرسشهای سناتور ها در مورد دلایل شکست مذاکرات صلح‌ویتنام توضیح دهد .

کی‌سینجر بعنوان یکی از همکاران‌نزدیك رئیس جمهوری آمریکا دارای مصونیت است. دربرابر استنطاق های کنگره آمریکا دارای‌مصونیت است.

تور های یك روزه
(آبعلی)
با نهار و عصرانه ۲۰۰ ریال موسسه توریستی و مسافرتی فیروزه تلفن رزرو بلیط ۷٦٥٤۰۱

اطلاعیه‌مهم
گالری تزئینات طاووس
به محل جدید خیابان تخت طاووس اول امیراتابك ساختمان ۱۱۰ انتقال یافت
تلفن ۸۳۸۴۷۵-۸۳۳۷۰۱

کمیته محترم بزرگداشت دهه انقلاب سفید شاه ومردم
بدینوسیله بانهایت افتخار آمادگی مردم شاهدوست ومیهن پرست وغیور مرزنشین شهرستان ماکورادر بزرگداشت هرچه بیشتر وباشکوهتر جشن فرخنده دهه انقلاب باطلاع میرساند .
آ ـ ٦٩٤٥۰ حسن باقری شهردار ماکو

شیمی پایه
تالیف: مهدی‌خرسندصهبائی ـ محمدجعفر گل بابا پور
قابل استفاده برای دانش آموزان دوره دوم‌دبیرستان وداوطلبان کنکور دانشگاهها منتشر شد .
بنگاه مطبوعاتی صفی‌علیشاه (میدان بهارستان)
تلفن ۳۹۴۰٤۱ آ ـ ٦٩٦٧٨

شرکت صنعتی کوشش
نماینده انحصاری مجموعه عظیم‌ترین کارخانجات پمپ سازی اروپا .
۱ـ LOEWE لوو پمپ حرارت مرکزی و بوستر جهت اضافه نمودن فشار آب ساختمانهای مرتفع .
۲ـ A.B.S ا . بی . اس پمپ فاضلاب و کف‌کش
۳ـ ALBIN آلبین پمپ دنده‌ای مخصوص کشیدن مواد غلیظ
٤ـ IDEAL ایده‌آل پمپ شناوروپمپ تصفیه استخر
٥ـ FINI فینی کمپرسورهوا
سعدی جنوبی شماره ٦۹۲ تلفن های ـ ۳۱۲٤٦۷ ۳۰۳۷٤۹

کاغذدیواری
heta هتا
مجموعه‌یی از زیباترین طرحهای استیل و مدرن
بیش از صد طرح ساخت آلمان
شرکت ایران پیک
خیابان فردوسی‌مقابل بانك ملی کوچه بلژیك ـ ساختمان مسعود
تلفن ۳۱۲۸۰۳

بهشت درمنزل شما
از هم اکنون طرح فضای سبز و باغات‌منازل‌خود را تهیه کنید تا در بهار از زیبائی آن راحت و بی‌دردسر لذت ببرید .
کشتمان در اختیار شمااست . تلفن ۸۲٤۹٦۰

شماز حمت نکشید
موبی دیک
مجلل‌ترین میهمانی را با لذیذترین غذاهای‌ایرانی وفرنگی که‌با اتومبیلهای مخصوص حمل میشوددر منزل شما ترتیب میدهد .
میدان ولیعهد خیابان‌شقاقی‌شماره ٥٥ تلفن ٤۸۹٦۰

زائرین محترم خانه خدا
از هم اکنون شما میتوانید در مقابل ارائه گذرنامه ۲۰٥٥ ریال سعودی یا ٥۰۰ دلار بصورت اسکناس یا چك ارز خریداری نمائید.
باجه آشیانه حج ـ مهرآباد :یکسره از ۸ صبح الی ۱۲شب
شعبه مرکزی خیابان سوم اسفند شماره ٥۰ از ساعت ۸ صبح الی ۱۳.
شعبه خیابان شاهرضا شماره ٦۰۹ از ساعت ۸ صبح الی ۱۳.
بعداز ظهر از ساعت ۱٦ الی ۱۸
شعبه بازار خیابان بوذرجمهری شماره ۳٦۰ از ساعت ۸صبح الی ۱۳ بعداز ظهر از ساعت ۱٦ الی ۱۸
بانك اعتبارات ایران

انتشارات فروغی
دائرةالمعارف روانشناسی وروانکاوی
ترجمه و اقتباس
عنایت‌الله شکیباپور
شامل : مباحث مختلف در واحد های روانشناسی و روانکاوی رویاها ـ تست‌ها جامعه شناسی پداکوژی و روانکاوی
مرکزپخش کتابفروشی فروغی وتمام کتاب فروشیهای معتبر تهران و شهرستانها
بها ۲۰۰ ریال

در مسابقات فوتبال انتخابی باشگاههای دسته یکم تهران

تاج بر آتش نشانی پیروز شد

بعداز ظهر دیروز تیمهای بانک ملی و گارد چهارمین و تاج و آتش‌نشانی پنجمین مسابقه‌ازسری مسابقات دوره‌ای فوتبال انتخابی باشگاه های دسته یکم تهران را برگزار کردند.

در نخستین مسابقه بانک ملی و گارد با نتیجه یک بریک‌مساوی شدند و تاج در مسابقه دوم با نتیجه ۳بر یک بر آتش‌نشانی پیروز شد.

دیشب تاج‌چهارمین پیروزی‌خود را به دست آورد و از جمع ۵ مسابقه‌خود اکنون‌صاحب ۹امتیاز میباشد و آتش نشانی با شکست دیروز ، دارای ۳باخت شد و ۳ امتیازی که داراست در قبال یک پیروزی در برابر آرارات و یک مساوی باپله بدست آمده است.

بانک ملی اکنون از جمع چهار مسابقه خود پنج امتیاز و گاردبا دو پیروزی و دو مساوی صاحب شش امتیاز می‌باشد .

صدرنشین جدول هم‌اکنون تیم باشگاه عقاب است که ۱۰ امتیاز از پنج مسابقه خود دارد و بر تیم های اقبال ، افسر ، بانک ملی ، برق و تهران پیروز شده است . به دنبال عقاب ، تاج با ۹ امتیاز از ۵ مسابقه و برق با ۶ امتیاز از ٤ مسابقه در مکان های دوم و سوم قرار دارند .

تاج ـ آتش‌نشانی :

تاج‌و آتش‌نشانی‌بازی رامتعادل آغاز کردند وپس‌از چند دقیقه حملات‌تاج‌روی‌دروازه آتش‌نشانی شروع شد .

دربازی دیروز گارد و بانک ملی، فورواردهای هردو تیم بارها تاداخل محوطه هیجده قدمیکدیگر نفوذکردند وهردو تیم یک گل برای خود بثمر رساندند.
در عکس دروازه‌بان تیم‌گارد در برخورد بایاران خط‌حمله‌بانك ملی بادشواری روبرو شده استولی بهر صورت مانع از ورود توپ بـه دروازه تیم خود میشود .

گل نخست تاج در دقیقه ۹ بـه ثمر رسید، بدین ترتیب که روشن از جناح راست پیش رفت و در یک فرصت خوب توپ را بـرای کاروحق‌وردیان پاس کرد و او که تاچند متری دروازه آتش نشانی نفوذ کرده بود ، باشوت خوب ، توپ را در داخل دروازه جای داد .

تادقیقه ۲۳ بازی اکثرا درمیانه میدان جریان داشت و چند حمله تاج ثمری ببار نیاورد تا اینکـه آتش‌نشانی با استفاده از فرصت بازی را تا محوطه ۱۸قدم تاج رسانید. مدافعین تاج که قصدرفع خطر را داشتند ، موفق نشدند. چه‌محمدی‌که‌قصد شوت برگردان داشت ، باعباس نوین‌روزگار که برای ضربه سر بهوا خاسته‌بود، تصادم کرد و در نتیجه توپ بـه پای بهرام‌صلح‌کنان فورواردآتش‌نشانی رسید و او با شلیک غیر منتظره توپ را از منصوررشیدی گذراند و گل آتش‌نشانی را بثمر رساند.

تاج تاپایان نیمه نخست چند حمله دیگر روی دروازه آتش ـ نشانی داشت‌لیکن هیچ‌یک بهره‌ای نبخشید واین نیمه یک بر یک پایان یافت.

درنیمه دوم تاج تلاش بیشتری برای بثمر رساندن گل نشان‌می‌داد و مدافعین آتش‌نشانی نیز به آسانی راه عبور بفورواردهای حریف نمیدادند.

در دقیقه ۵۸ مسعود مژدهی در اثر اشتباه دفاع میانی آتش نشانی صاحب توپ شد و قصد پاس برای حسن روشن کرد، لیکن دیدخوب مجید روستا، دروازه‌بان آتش نشانی مانع از رسیدن توپ به روشن شد و توپ پس از چند برخورد این‌بار به روشن رسیدو او بعد از دریبل روستا و چند مدافع آتش‌نشانی برای عادلخانی پاس‌کرد و شوت سنگین‌عادلخانی را دروازه‌بان آتش نشانی که به موقع جای گرفته بود، مشت‌کرد وبه کرنر فرستاد . و بدین‌ترتیب آتش نشانی از یک خطر بـزرگ رهائی یافت.

در دقیقه ٦۲ ، عادلخانی‌ضمن حمله‌ای از جناح چپ تا آخـرین نقطه پیش رفت و دروازه‌بان‌آتش نشانی که‌خطر را حس کرده‌بود، برای مهار توپ از دروازه بیرون آمد و روی توپ شیرجه رفت اما توپ از او گذشت و در جناح راست به حسن روشن رسید و شوت‌روشن تاج را صاحب دومین گل خود کرد.

۲ دقیقه‌بعد غلامحسین مظلومی بجای مسعود مژدهی وارد‌زمین شد وبه خط حمله تاج پیوست وتلاش تاج‌همچنان ادامه داشت، لیکن‌مظلومی بیشتر از ۱۵ دقیقه دوام نیاوردودر دقیقه ۷۹ به‌سبب صدمه‌ای که جلوی دروازه آتش نشانی دید، از بازی خارج شد وحاج قاسم دنباله‌بازی را برعهده گرفت.

در آخرین ثانیه های بازی ، عادلخانی بار دیگر روی دروازه آتش نشانی پیش رفت ، روستا دروازه‌بان‌آتش‌نشانی‌که مدافعینش را جلوی توپ او نمیدید ، از دروازه‌بیرون آمد، اما جوادقراب رسید و با شوت سنگین خـود سومین گل را وارد دروازه آتش نشانی کرد.

گارد ـ بانك ملی :

بازی بانک ملی و گارد هنـوز کاملا جا نیفتاده بود که حسن ابراهیمی فوروارد بانک ملی در حمله‌ای از میانه میدان ، شوت نه‌چندان قابل توجهی روی‌دروازه گارد کرد وجوادسکاکی‌دروازه‌بان گارد برای‌مهاراین توپ که مماس بازمین پیش میرفت ، نشست ، لیکن توپ از میان پاهای اوعبور کرد و باتور دروازه آشنا شد.

پس از این گل بانک ملی ، گارد دست به چند حمله زدلیکن به سبب دفاع بانک ملی و نیز تاخیردر شوت فوروارد های‌گارد، کاری از پیش نبرد.

سه دقیقه پس از آغاز نیمـه دوم، داودمیرطوسی فورواردگارد از جناح راست تا آخرین نقطه پیش رفت واز حوالی نقطه کرنر شوت مستقیمی از راه زمین‌سوی دروازه بانک ملی کرد. محمـد حبیب دروازه‌بان بانک ملی آماده مهار توپ شد لیکن توپ از دست او خـارج شد و حبـیب علیزاده فوروارد دیگر گارد که در محل حضور داشت، گـل مساوی را بثمر رسانید.

گرچه گاردر تمام‌این نیمه کنترل زمین و توپ را از آن خودداشت وبارها دروازه بانک ملی را تهدید کرد ولی بهره‌ای نبرد و مسابقه پس از ۹۰ دقیقه یک بریک برابر پایان یافت.

اعتراض فرانسوی‌ها

به پیروزی مشت زن فرانسوی و شکست رقیب آمریکائی

«ژان کلودبوتیه » مشتزن مشهور فرانسوی که‌در تابستان امسال برسرعنوان قهرمانی جهان باکارلوس‌ـ مونزون آرژانتینی پیکار کرد و ناکام شددیروز بـا «امیل گریفیث» مشتزن آمریکائی روبروشدو اورادردور هفتم مسابقه‌شکست‌داد. نبرد این‌دومشت‌زن‌باهیاهووجنجال بسیارروبروشد.

«بوتیه» که‌سه کیلو بیش از «گریفیث»وزن‌دارد در شرایطی با «گریفیث» روبرو می شد که برنده ایـن مسابقه‌بار دیگر به دیدار «مونزون» قهرمان‌جهان‌میشتافت. «گریفیث» نیزیکبار در بوئنوس‌آیرس پایتخت آرژانتین با «مونزون » روبروشده بود و در دور ١٤ به‌زانودرآمده بود

«گریفیث» که‌اکنون ۳٤ساله‌است تاکنون پنج بار عنوان‌قهرمانی میان‌وزن ومیان سنگین‌جهان را به‌دست آورده‌ولی آنرا از دست‌داده‌است .

نبرد دومشتزن درسالن کاخ نمایشگاه های پاریس انجام‌شد.

در آغاز دور هفتم «بوتیه » یك ضربه به‌زیرشکم دریافت کردو دست داورناگهان به علامت اختتام مسابقه بالارفت تماشاگران مسابقه هنگامی که دیدند دست «بوتیه » به‌عنوان برنده بالارفت جنجال عجیبی به‌راه انداختند . آن‌ها که «گریفیث» رابرنده میدانستندبرای داوراعتراض داشتندوبافریاد های «افتضاح»و «حق کشی» سالن رابه‌لرزه درآوردند . جالب‌اینکه این تماشاگران بیشترفرانسوی بودندولی‌رقیب آمریکائی هموطنشان را تشویق می‌کردند .«گریفیث» نیزوقتی از رینك بیرون میرفت فریاد میزد که از مسابقه‌بدلایل غیرقانونی‌اخراج شده‌است.

قراراست که «اتحادیه مشت‌زنی اروپا » به موضوع رسیدگی کند .

یك‌قهرمان۳۵ نفررا شکست‌داد

بنت‌لارسن، شطرنجباز دانمارکی دیروز درنخستین هفته مسابقات‌بین‌المللی شطرنج در مکزیك دریك بازی سیمولتانه (یك‌نفربه‌چندنفر) در سه‌ساعت و پنج دقیقه‌بر ۳۵ شطرنجباز پیروز شد.

آناتولی کاریف ،شطرنجباز روسی به یك پیروزی درخشان دست‌یافت و ۳۱ شطرنج‌بازرا مغلوب ساخت‌وبه مقام دوم دست‌یافت.

هفته مسابقات بین‌المللی شطرنج که توسط کمیته المپیك مکزیك‌ترتیب داده شده‌است هفت روز به‌طول می‌ـ انجامد ودرآن پنج شطرنجباز مشهور دنیاشرکت‌دارند.

دراین مسابقات‌شطرنجبازان مکزیکی‌بردولاستیمیل‌ـ هورت ،حریف چك‌ودانکن‌ساتلز» کانادائی پیروزشدند.

تدارك وسیع بحرین برای استقبال و نبرد با تیم فوتبال باشگاه تاج

تیم فوتبال تاج فرداواردبحرین‌میشود

گزارش عباس عبدی
فرستاده اطلاعات به بحرین

بحرین ـ جوانان بحریـن خودرا‌آماده استقبال پرشکوهی از تیم فوتبال تاج ایران که بعداز ظهر فردا برای انجام دومسابقه دوستانه وارد بحرین خواهد شد نموده‌اند .

این برای نخستین‌بار است که یک تیم فوتبال ایران‌برای انجام مسابقه‌ای به بحرین قدم میگذارد .

تیم فوتبال تاج ایران بعداز ظهر جمعه درنخستین دیدار درمقابل تیم باشگاه النثور ، میزبان خودقرارخواهد گرفت .

دربحرین متجاوز از هفتاد باشگاه ورزشی‌و فرهنگی وجود دارد که اغلب آنان دارای‌تیم فوتبال هستند و مسابقات‌فوتبال دراین مجمع‌الجزایر دویست هزار نفری همواره از رویداد هائی است که هزاران نفـر را بخود جلب میکند .

دومین مسابقه تیم تاج‌ایران بعدازظهر یکشنبه باتیم ملـی بحرین صورت خواهد گرفت .

هردو مسابقه در استادیوم ورزشی شهر نوبنیاد عیسی نزدیک‌منامه پایتخت بحرین‌انجام میشود و نخستین مسابقه در حضور والاحضرت امیر ، ولیعهد و شخصیت های‌برجسته بحرینی‌ونمایندگان دول‌خارجی صورت خواهد گرفت .

مسابقات قویب‌الوقوع‌فوتبال بین‌تیم‌تاج ایران‌وتیمهای النثور وملی بحرین بخصوص درمیان جوانان بحرین‌شور و حرارت فراوانی را ایجاد کرده است و ملی پوشان بحرینی امید زیادی به‌غلبه برتاج دارند، اما از انجائیکه برای نخستین بار است که یک تیم فوتبال ایرانی قدم‌به‌بحرین میگذارد پیش‌بینی نتایج این مسابقات در شرایط حاضر امکان‌پذیر نیست .

اطلاعیه اتحادیه خواربارفروشان تهران

در این موقع که اصناف از برکات و مواهب انقلاب بهره‌مند و با تصویب قانونی مترقی نظام صنفی صنف عظیم خواربـار فروشان در برابر آزمایشی بزرگ قرار گرفته‌است لذاهیئت مدیره اتحادیه دراجرای منویات شاهنشاه آریامهر دائر به‌درک کامل وظایف و مسئولیت‌های خود به حل وفصل مشکلات‌صنفی و اجرای دقیق قانون نظام صنفی و بمنظور آگاهی بیشتر از موقعیت محل کسب و هریک از خواربار فروشان بازرسانی از طرف اتحادیه بادر دست داشتن کارت شناسائی به هریک از خواربار فروشان مراجعه خواهند نمود لذا خواهشمند است اطلاعات لازمه را دراختیار آنها قرار دهید و فرم‌های تهیه‌شده تکمیل وامضاء فرمائید تا بتوان از ازدیاد نامعقول دکان‌های خواربارفروشی‌جلوگیری‌وامنیت کسبی همکاران عزیز نائل گردد .

رئیس اتحادیه خواربارفروشان تهران و حومه
حاج حسین ـ طاری مقدم

۱ـ۳ آ ـ ٦۹۳۲۲

تلویزیون بلر جام جهان نما
مجهز به ماسك مخصوص که چشم‌ها را خسته نمیکند

گروه‌شرکتهای تولیدی وواردانی ماشین‌آلات راه‌سازی‌وساختمانی
ارکان ماشین ـ وزنه
ماشین رول ـ رولر
خیابان‌آیزنهاور ـ مقابل دانشگاه آریامهر شماره ٦۲۸ و ٦٤٦
تلفن : ۹۵۹۰۷۸ ـ ۹٦۲٤۵۹ ـ ۹۵۲۸۹۹ ـ ۹۵۹۰۰۲ ـ ۹۵۸۵۵۵

لباسشوئی فقط فیلکو

افتتاح
بخاطرداشته‌باشید
کاباره میامی
باعالیترین برنامه‌هاوبزرگترین هنرمندان ایرانی وخارجی
... خیلی نزدیك است

Bank Bimeh Bazarganan
بانك بیمه بازرگانان
بعداز۲ سال وشش ماه
معادل ۵ برابر موجودی تا
۳۰۰ هزارتومان وام میدهد
شما با داشتن حساب پس انداز در بانك بیمه بازرگانان میتوانید، علاوه‌بر استفاده از بهرهٔ بانکی، تا ۵ برابر موجودی (تا ۳۰۰ هزار تومان) بشرح جدول زیروام بگیرید .

مدت پس انداز	میزان وام متعلقه		مدت استهلاك وام
	برحسب موجودی	حداکثر مبلغ وام	
شش ماه	معادل موجودی	۶۰۰٫۰۰۰ ریال	۲ سال
یکسال	۲ برابرموجودی	۱٫۲۰۰٫۰۰۰ «	۴ سال
۱۸ ماه	۳ برابرموجودی	۱٫۸۰۰٫۰۰۰ «	٦ سال
دوسال	۴ برابرموجودی	۲٫۴۰۰٫۰۰۰ «	۸ سال
۲ سال وشش ماه	۵ برابرموجودی	۳٫۰۰۰٫۰۰۰ «	۱۰ سال

این جدول، شامل کلیه افرادی است که مبلغ موجودی خودرا یکجا پس‌انداز می‌کنند. درموردپس‌اندازهای ماهیانه، مدت‌پس‌انداز دوبرابر میباشد.
شما همیشه میتوانید به بانك بیمه بازرگانان متکی باشید و با اطمینان بگوئید:
بانك من
بانك بیمهٔ بازرگانان
بانك فرزندان من
ب.ب.بانك

اگربام خانه شما با
ایزوگام
پوشانیده شود
هرگزچکه نخواهدکرد
شرکت سهامی پشم شیشه ایران
خیابان شاهرضا ـ صبای جنوبی ـ شماره ۱۳
تلفن ٤٤۳۱۷ ـ ٤۸۵۲۱ ـ ٦٦۷۵۳۷
برای فروش‌ونصب ایزوگام‌درتهران ـ مشهد ـ بندرعباس زاهدان ـ کرمان ـ کرمانشاه ـ همدان ـ سنندج ـ خرم‌آباد ـ رشت ـ ساری ـ گرگان ـ اراك ـ قم ـ زنجان ـ سمنان ـ قزوین و یزد نماینده فعال می‌پذیرد. علاقمندان با مامکاتبه کنند .

رستوران چلوکبابی شقایق
افتتاح شد
تخت جمشید میدان کاخ
تلفن ۴۳۸۴۳

برنامه آینده سینما
آتلانتیک
یك زن حساس . . . یك همسرواقعی . . . یك‌معشوقه کامل و یك موجود جسور !

اخبار، رویدادها، شایعات و گفتگوها در

بازار سیاست

معاون رئیس جمهوری هند و وزیرخارجه هندبعدازظهر امروز درسرراه‌خودبه‌مسکوبرای‌شرکت در جشن‌های پنجاهمین‌سالگرد تاسیس اتحاد جماهیر شوروی توقف کوتاهی در تهران به‌عمل خواهند آوردو مورد پذیرائی مقامات ایرانی در مهرآباد قرار می‌گیرند.مدت توقف شخصیت های عالیرتبه هندی در تهران کوتاه‌است اما در هر حال‌انتظار میرود دراین‌فرصت مذاکرات وتبادل نظر هائی پیرامون‌روابط دوجانبه مسائل جهانی میان وزیرخارجه هندومقامات سیاسی تهران صورت گیرد باآنکه‌در مناسبات ایران‌وهند مسئله‌حل نشده‌ای‌وجود ندارد ، معذلک احساس می شود که اعلام سیاست ایران در اقیانوس‌هند وانتشار گزارش هائی درباره آن در مطبوعات هندسبب‌بروز سوء تفاهماتی در دهلی گردیده تاکنون از سوی منابع رسمی دهلی‌واکنشی‌نسبت به گزارش های‌مطبوعات‌هندابراز نگردیده وهمین امرناظران را بر این‌امر معتقد می سازد که مناسبات تهران و دهلی آنقدر صمیمانه است که محلی برای گسترش این سوء تفاهمات و تبدیل‌آن به‌مسئله‌ای درروابط‌ایران‌وهند باقی نمی‌گذارد.

★ ★ ★

مهندس جعفرشریف امامی رئیس سناواحمد میرفندرسکی قائم مقام وزیرخارجه دیروز هنگام‌ورود به مسکو مورد استقبال مقامات عالیرتبه‌شوروی قرارگرفتند . سفر دوشخصیت برجسته سیاسی‌به‌منظورشرکت درجشن‌های‌بزرگداشت‌پنجاهمین سالگرد تاسیس اتحاد جماهیر شوروی سوسیالیستی صورت گرفته‌است. موجودیت اتحاد جماهیر شوروی سوسیالیستی روز ۲۹ دسامبر ۱۹۲۲ چهار سال پس از انقلاب اکتبر۱۹۱۸ اعلام شد وطرح مربوطه راروز ۳۰ دسامبر ۱۹۲۲ کنگره شوروی تصویب کرد.جمهوری های غیرمستقل‌داخلی درشوروی چهارسال پس از انقلاب کبیر اکتبر بوجود آمدوعلت این تاخیردرگیری دولت‌لنین در جنگهای کوچکی با رهبران ملی سرزمین های آسیائی از جمله آذربایجان و گرجستان‌تا چندسال‌بعد از به ثمررسیدن انقلاب اکتبربود .

★ ★ ★

شکست مذاکرات صلح‌ویتنام وتجدیدبمباران‌ویتنام شمالی در محافل سیاسی تهران با تاسف قابل احساسی موردبحث است. اظهارات کی‌سینجر توام با تجدید بمباران ویتنام شمالی به یکباره کلیه‌امید هائی را که هانوی وواشنگتن در طول چند ماهه‌اخیر درمیان مردم جهان نسبت به پایان قریب الوقوع جنگ‌هندوچین‌بوجودآورده بود، دریك لحظه مبدل به یاس‌کرد. ناظران تهران همانند ناظران اغلب جهان از ابراز عقیده قاطع نسبت به علل شکست ناگهانی مذاکرات عاجزاند . تهران طی چندهفته‌اخیرپشتیبان امضای هر چه زودتر قرارداد آتش‌بس‌وایجاد شرایطی بوده که‌مردم‌ویتنام راقادرسازد بدون دخالت خارجی نسبت به تعیین سرنوشت خویش‌تصمیم‌بگیرند.

★ ★ ★

سه قراردادی که اخیرا تهران با سه کشور اروپای شرقی در زمینه فروش کالا های صنعتی ایران منعقدنموده، چنین به نظر میرسد که‌الگوی معاملات آینده‌وبیشتری‌خواهد بود . اهمیت قراردادهای‌مذکور در این است که برای‌نخستین بار ایران قسمتی از مبالغ مورد قرارداد را بصورت‌اعتبار و وام با بهره مناسب و برای مدت معقول در اختیار این‌سه کشور برای خرید کالا های ایران قرار داده و این امر عینا همان کاری است که سه کشور مورد بحث و کشورهای دیگر تا چند سال قبل برای ترغیب فروش صادرات خود در حق ایران معمول میداشتند . اتخاذ این سیاست بیان‌کننده این واقعیت است که‌نام‌ایران در آینده نزدیك‌درردیف کشور های معدود وام دهنده قرار می گیرد و این امر ضمن آنکه گویای رشد تولیدات صنعتی و توسعه بازاریابی آنست،موید قدرت مالی ایران بشمار می‌رود .

★ ★ ★

امیر ارسلان نیرنوری‌نخستین سفیر ایران در کشورآفریقای شمالی سودان بدنبال تقدیم استوار نامه‌هایش به‌ژنرال‌جعفر نمیری رئیس جمهوری سودان، رسما فعالیت خود را بابرقراری تماس و ملاقات‌های دوستانه‌ای با مقامات خرطوم آغاز کرد .به نظر میرسد که در نخستین ملاقات ها مقامات خرطوم علاقمندی خود را به توسعه هر چه بیشتر روابط باتهران اعلام داشته‌اند

مدیر النهار باعراب هشدار داد

غسان تویني مدیر روزنامه‌معروف النهار که هفته گذشته بدعوت سناتور مسعودی مدیر موسسه اطلاعات بتهران آمده بود و طی اقامت خود به پیشگاه شاهنشاه شرفیاب‌شدو با آقای نخست‌وزیر ملاقات کرد روز گذشته مقاله مهمی منتشر ساخت که قسمتهائی از آن توسط خبرگزاریها به تمام جهان مخابره گردید.

بعلت اهمیتی که مقاله مزبور داردترجمه قسمتهای اساسی‌مقاله رابنظرخوانندگان‌گرامی میرسانیم:

★ ★ ★

درایران هنگام گفتگو با مردم، بحث سیاسی ، جای خودرا به بررسی امور اقتصادی می دهد، همه‌از اقتصاد صحبت میکنند ودر همه‌جا مساله درآمد ملی ودرآمد سرانه مطرح است.این‌سخنان از زبان شاه‌که‌برتاج و تخت‌انوشیروان تکیه زده‌ونیز مردم کوچه وبازار شنیده می‌شود.انقلابیون،متفکرین، دانشمندان، دانشجویان‌و کارگران درایران، همه‌ازپیشرفت اقتصادی مملکت صحبت می کنند.

وقتی ایرانیان از اینکه ژاپن منطقه شده‌اند، سخن می گویند، انسان احساس میکند ، که شرق دیگر چون گذشته نیست، یادست کم همه جای شرق ، دیگر یکسان نیست «تویني» پیشرفت ژاپن و همچنین تغییرات ورشد چین را بخاطر آورده ومی نویسد :

کلمه مترقی، از جنبه اقتصادی واجتماعی معنی و مفهوم خاصی دارد که از معنی سیاسی و ایدئولوژی بسیار دور است.

روابط همه جانبه

در ایران انسان مشاهده می کنداین کشورکه با غرب رابطه‌ای محکم دارد،چگونه در عین حال‌با مسکو، پکن و ژاپن و دیگر کشور های خاوری روابط نزدیک و حسنه‌ای پیدا کرده است.

درایران میتوان‌درست یکساعت باشاه‌مشغول صحبت شدوفراموش کرد که مشارالیه، شاهنشاه‌ایران است.

روزنامه « النهار» اعلیحضرت شاهنشاه آریامهر را کاردان و پیروزمند خوانده‌ومی‌نویسد :سخن باشاه ایران، چون گفتگو با مهندس‌دانشمندی‌است‌که کارخانه انسانیت عظیمی را به حرکت درآورده است .

تهدید ایران

«تویني» در سرمقاله النهاربه اعراب هشداردمیدهد که اساس مقایسه جهانی تغییر یافته و مسائل مانند گذشته‌مورد تجزیه و تحلیل قرارنمی گیرند وسپس می افزاید :درجهان امروز ۱۰۰ میلیون عرب دربرابر تهدیدایران بطور معکوس قرار گرفته‌اند . دوستی و دشمنی‌اعراب باایران هردو معکوس است . تهدید ایران یک تهدید تاریخی نیست، بلکه تهدید آینده‌است‌که میتواند نتایج مثبت‌وپربهره‌ای ببارآورد. «تویني» تهدید ایران را چنین خلاصه کرده است :

ایران پیمان بغداد قدیم و پیمان سنتو راکنار زده وبسوی دشمن قدیمی خود ، شوروی ، دست دوستی دراز کرده است. از سوئی‌دیگربرای‌یافتن دوستان تازه تا چین هم رفته است .

بدین ترتیب ایران نمونه‌جدیدی از سیاست‌خارجی‌آزاد ومستقل و دور از پیمان ها و دسته‌بندی ها را در برابر ما قرار داده است .

آقای «تویني» در اینجا از اعراب می پرسد ، آیا میتوان‌از این روش استفاده کرد ؟ و آیا میتوان منافع را براحساسات ترجیح داد و استفاده از عقل و خرد را بهتراز اعلان وشعار دانست ؟

برای هزاره سوم

ایرانی‌که‌ثروت‌نفتی‌اش‌بیش‌از هریک از کشورهای عربی‌است، ثروت خود را در راه سیاسی به کار نگرفته تااقتصادش عقب ماند . ایران ثروت‌خود را روی هم نگذاشته تا درنتیجه مغرورو دیکتاتور بشود . و درعین حال نفت را یکی از آثار باستانی نشمرده تا برای باقی مانده‌آن در زیرزمین افتخار کند .ایران از علم ،ایدئولوژی و تمدن‌امروز در اقتصاد ، اجتماع و سپس سیاست استفاده کرد و دراینجا است که می‌بینیم برای‌پاگذاردن به هزاره سوم مسیحی آماده شده است .

دراینجا «تویني» یکبار دیگر از اعراب می پرسد قبل ازاینکه جهان از نفت روی برگرداند و روزی فرا رسد که ما برابر نفت گریان بایستیم و بر عدم استفاده از آن اشک حسرت بریزیم .آیا نباید به ایران تاسی جست واز روش آن کشور در بهره‌برداری از نفت پیروی کنیم ؟

نزدیکی با اعراب

ایران در دوران درخشندگی تاریخی ، با اعراب نزدیک بود و حال نیز در مذهب و فرهنگ با اعراب وجوه مشترک دارد ، و توانسته‌پیوندهای گذشته‌خود را با اعراب حفظ کند ودرعین حال درکنار کشورهای پیشرفته آینده قرار گیرد .

آیا اعراب میتوانند چنین معادله‌ای را میان ارزو های خود برای آینده،و علائق‌گذشته فراهم کنند ؟و با ایرانی نزدیک شده و ایران‌نیز بسوی اعراب گرایش پیداکند ؟

اعراب که در راه پیشرفت و آینده ، ایران را تنها خواهند گذاشت نتیجتا در جهانی که خود باید رهبر آن باشند ، پشت‌سر ایران قرار خواهند گرفت .

دوست یا دشمن

آقای «غسان تویني» پس‌از شرح نکته‌ای که آن را تهدید ایران علیه اعراب‌شمرده ،چنین نتیجه گرفته است .

ایران بهمان اندازه که‌ممکن است دوست و هم‌پیمان‌حقیقی ما باشد ، میتواند خطری برای ما باشد . مقصودامضای پیمانی با ایران نیست ، بلکه دوستی‌و دشمنی ایران‌به‌قدرت ما دررشد و پیشرفت بستگی دارد .

اما اگر در نبرد علیه اسرائیل جدی فکر میکنیم و از سیاست‌باز به سوی کشور های دیگر پیروی میکنیم و میخواهیم دوست و نه دشمن جمع‌آوری‌کنیم، ممکن‌است روابط خود را با ایران درچار- چوب منافع مشترک قراردهیم و نه فقط فکر روابط خود با این کشور باشیم ، بلکه نسبت به کشور هائی که با ایران روابط بخصوصی دارندنیز، روش‌وروابط حسنه‌ای برقرار سازیم .

گفتگو با رقم

تویني ، سپس چنین اظهار عقیده میکند که آنارشیسم های فکری ، ایدئولوژی ها ، جنبش های ملی و حتی آنچه عقاید خرابکارانه نامیده می شود وهمه در جهان عرب رخ می دهد ، در اعماق ایران نیز اثر می‌گذارد .

وی اضافه می کند حال وظیفه ما است که گفتگوئی عاقلانه و در سطح مترقی امروز انجام دهیم و با شماره و رقم سخن بگوئیم ، چون درایران‌از شماره وپیشرفت سخن میگویند و این است سخن آزادی .

آزادی اقتصادی‌ملت بایدزودتر از دیگر آزادی‌ها افراد یک‌کشور را دربرگیرد و هرچند که‌پیشرفت نمیتواند از دموکراسی‌دورباشد، دمکراسی نیز بدون پیشرفت،معنی و مفهومی ندارد . دمکراسی و پیشرفت هر دو باید در یکجاجمع شوند .

از ۱۰ سال قبل تاکنون

« النهار » سپس می پرسد ، چگونه میتوان‌درقلب آسیاکشوری متمدن ساخت ؟ چگونه میتوان‌در خاورزمین‌جامعه‌ای صنعتی‌ساخت که تمدن در آن بصورت یک طبقه سودجو که با رنج و ستم ملت زندگی میکند ، نباشد ؟

روزنامه در پاسخ‌به این‌سئوال می نویسد آن‌ایران است که‌باین سئوال با شماره و رقم پاسخ می دهد چه در آن کشور همه جااز صنعت و کشاورزی سخن به میان می آید و ارقام و شماره هائی‌که نشان دهنده پیشرفت ملی وفردی است انسان‌رابه شگفتی‌وامیدارد.

از ده سال قبل ، شاه ایران با توزیع زمین های‌خود در میان کشاورزان ، اصلاحات ارضی را شروع کرد و امروز کارگران‌در سهام کارخانه ها شریک هستندو فاصله های طبقاتی روزبه روز کمتر میشود .

این است ایران ، کشوری که بر آثار باستانی خود یک جامعه صنعتی و مرفه بنا نهاده و از پیشرفت خود و کار برای همه فقط با رقم و شماره سخن‌میگوید.

افزایش قیمت مرغ

★ مرغداران قسمت عمده گرانی را بعلت سودجوئی فروشندگان میدانند

★ قیمت فروش مرغ بمردم بین ۹۵ تا ۱۱۰ ریال هر کیلو است .

قیمت مرغ در بازار بین ۱۰ تا ۲۰ ریال ترقی کرد و درچند روز اخیر هرکیلو کوشت مرغ‌با توجه به محل فروش در نقاط مختلف شهر بین ۹۵ تا ۱۱۰ ریال دراختیار مصرف کننده قرار میگیرد .

خبرنگار اقتصادی ما که با چند تن از مرغ فروشان تماس گرفته است می‌نویسد: مرغداران علت گرانی کوشت مرغ را شیوع‌بیماری «نیوکاسل»(اسهال طیور) وکمبود جوجه یک روزه متذکر می‌شوند .

یکی از مرغداران گفت: از چندی قبل بیماری «نیوکاسل» در بین طیور، بخصوص مرغ و جوجه رواج یافت و توسعه این بیماری موجب شده که حدود نیمی از مرغها تلف شوند و در نتیجه بازار عرضه گوشت‌سفید دچار کمبود شده است .

همین مرغدار اضافه کرد : چون تولید جوجه در مدتی کمتر از چهل روز انجام می شود، هم‌اکنون مرغداران‌برای تامین بازار گوشت سفید اقدام به تولید جوجه نموده‌اند . بنابراین ترقی قیمت گوشت‌مرغ موقتی است و باپرورش جوجه های تازه، این گرانی از بین خواهد رفت و قیمت گوشت مرغ درحد متعارف و تثبیت‌شده قبلی یعنی ۸۰ ریال قرارخواهد گرفت .

گرانفروشی

یک مقام آگاه پیرامون ترقی قیمت گوشت مرغ اعلام داشت که‌بیماری «نیوکاسل» در بین‌طیور شیوع یافته وهم‌اکنون بااستفاده از تمام امکانات برای مبارزه با این بیماری اقدام‌شده است ولی این عمل موجب نخواهد شد که بازار عرضه دچار کمبود نگردد .

مقام مزبور افزود : باتوجه به وضع فعلی گوشت مرغ موافقت ضمنی شده است که چند ریالی بقیمت گوشت مرغ اضافه‌گردد.

همین مقام درمورد قیمت های متفاوت عرضه گوشت سفیدبه خبرنگار اطلاعات گفت ترقی قیمت مرغ باید اندکی از ۸۵ ریال بیشتر باشد و باین‌ترتیب فروشندگان جزء با استفاده از موقعیت گرانفروشی میکنند.

کمیسیون خاص

بهرحال امروز کمیسیون‌خاصی برای رسیدگی به قیمت گوشت مرغ تشکیل شده و به‌این‌مسئله رسیدگی‌می‌شود.گزارش‌خبرنگار ما حاکی است که ترقی قیمت گوشت سفید یعنی مرغ در چند سال اخیر بی سابقه است و تنها در اواسط سال ۱۳۵۰ بعلت کمی خوراک مرغ،گوشت سفید با ترقی قیمت مواجه شد.

خبرهای کوتاه

جشن مذهبی در کاخ گلستان

بمناسبت سالروز میلاد مسعود حضرت علی‌بن‌موسی الرضا علیه‌السلام عصردیروز مجلس جشن باشکوهی در کاخ گلستان تشکیل شد . عده‌ای از نمایندگان سنا و مجلس شورای ملی و عده کثیری از طبقات مختلف‌مردم در این جشن مذهبی شرکت داشتند .

خسرو هدایت رئیس گروه ۷۷

آقای خسرو هدایت سفیر شاهنشاه آریامهر و نماینده دائم در سازمان ملل درژنو در جلسه کشورهای درحال توسعه‌سه قاره آسیا- آفریقا و آمریکای لاتین که معروف به گروه ۷۷ میباشد باتفاق آراء بسمت ریاست گروه کشور های درحال توسعه از اول سال ۱۹۷۳ انتخاب گردید .

این گروه بمناسبت اینکه درگذشته از نمایندگان ۷۷ کشور تشکیل شده به این اسم نامیده میشود . انتخاب آقای هدایت براثر پیشنهاد نماینده‌دائم‌سیلان وپشتیبانی نمایندگان دائم کشور های مراکش و گابن از آفریقا و کشور کستاریکا‌ازآمریکای لاتین صورت پذیرفت .

مقررات عبور و مرور در خیابان کاخ

شهربانی کل کشور اعلام کرد بمنظور بهبود امر عبورو مرور در خیابان کاخ شمالی ، حدفاصل بلوار تا زرتشت از تاریخ ۲۸ر۹ر۵۱ از ساعت ۶و سی دقیقه تا۱۲ از شمال به جنوب و از ساعت ۱۲ تا ۶ وسی‌دقیقه روز بعد از جنوب‌به شمال یکطرفه خواهد بود .

بازگشت آرام به چین

آقای عباس آرام سفیر شاهنشاهی در چین که دو هفته قبل بمنظور تقدیم گزارش ماموریت خود به تهران آمده بود ، امشب عازم پکن خواهد شد.

۱۲۱۳ فرهنگی نشان و مدال گرفتند

باتوجه به گزارشهای مربوط به ارزشیابی کار معلمان ، امسال یکهزار و دویست و سیزده نفر از فرهنگیان به اخذ نشان و مدال‌وتقدیرنامه نائل شدند .

ازاین عده ۶۲۲نفر بدریافت نشان فرهنگ، ۳۳۵ نفر به دریافت مدال فرهنگ و۲۵۶ نفر به دریافت تقدیرنامه‌نائل آمده‌اند .

سال گذشته ۱۰۲۸ نفربه‌اخذ نشان ومدال و تقدیرنامه‌نائل آمده بودند. این رقم درسال ۱۳۴۷ هفتصدوپنجاه و یک نفر بود .

نشان‌ومدال و تقدیرنامه‌برای ارتقاء گروه فرهنگیان موثر است و چند «نمره» دارد .

عزیمت آیت‌الله رفیعی

آیت‌الله حاج‌سید ابوالحسن رفیعی قزوینی فقیه و مرجع تقلید و امام مسجد جامع بازار تهران برای ادامه معالجات به اتفاق پزشک معالج خود دکتر سیف‌الدین نبوی امروز به لندن عزیمت کرد .

گشایش‌سمینارمسئولان تربیت بدنی

قم ـ سمینار مسئولین تربیت بدنی شهرستان های استان مرکز در قم گشایش یافت .

این سمینار بمنظور بحث و تبادل نظر درباره هرچه بهتر برگزارکردن‌جشن های‌نخستین دهه انقلاب ترتیب یافته است.

دکتر جعفریان رئیس دانشکده پزشکی دانشگاه ملی‌درحال‌سخنرانی جلسه افتتاحیه سمینار و آقایان‌دکتر اقبال پرفسور پویان ، دکتر طباطبائی ودکتر مفیدی درردیف‌جلو دیده میشوند .

زیان‌های آنتی بیوتیک

طی سمینار مهمی بررسی میشود

★ ۳۷ تن از متخصصان نظریات و تجربیات خودرا در مورد سود و زیان آنتی بیوتیك تشریح میکنند

سمینار « شناسائی آنتی‌بیوتیکها و موارد استعمال و مضرات آنها» پیش از ظهر امروز در تالار ابوریحان دانشگاه ملی بوسیله آقای دکتر منوچهر اقبال‌گشایش یافت .

دراین جلسه‌ابتدا‌آقای پروفسور انوشیروان پویان رئیس دانشگاه ملی‌ضمن‌اشاره به سابقه‌کنفرانس ها وسمینار های پزشکی‌دانشگاه ملی گفت: سمینار جاری ،سمینار بسیار مهمی است برای اینکه آنتی‌بیوتیکها نقش مهمی را در درمان دارند ولی همانطور که برای درمان مفید هستند بیماری های ثانوی نیز دارند که باید مضرات آنها هم مطالعه بشود و تاحد ممکن بدون جهت وضرورت بسیار آنتی‌بیوتیک تجویزومصرف نگردد.

سپس آقای دکتر منوچهر اقبال ضمن اظهار خوشوقتی ازتشکیل چنین سمیناری درباره اهمیت‌این سمینار و نقش آنتی‌بیوتیکها در معالجه امراض سخن‌گفت‌و تاکید کرد که باید در استعمال آنتی- بیوتیکها دقت فراوان بشود.

دکتر جعفریان رئیس دانشکده پزشکی دانشگاه ملی‌نیز طی‌نطقی گفت تا پزشکان ارتباطات نزدیک و مستمر با یکدیگر نداشته باشند نمیتوانند با دانش روز ومعالجه بیماریها و تدریس و تحقیق‌کاری از پیش ببرند . دکتر جعفریان درباره اهمیت این سمینارصحبت کرد و از پزشکان شرکت کننده شهرستانی تشکر نمود.

این سمینار تا روز پنجشنبه در دانشگاه ملی ایران ادامه داردو ۳۷ نفر از متخصصان درباره‌آنتی بیوتیکها و موارد استعمال آنها و مضرات ناشی از آن‌هاسخنرانی خواهند کرد.

مسجد آریامهر بزرگترین مسجد جهان خواهدشد

انتشار خبر مربوط به احداث مسجد آریامهر از محل‌صرفه‌جوئی بودجه‌جشنهای دوهزار ویانصدمین سال بنیانگذاری ایران در محافل مختلف با خوشوقتی و سپاسگزاری‌روبرو شد واوامر ملوکانه در اینمورد یک بار دیگر علاقمندی و توجه شاهنشاه را به تقویت مبانی دینی تاکید کرد .

خبر اختصاص ۹۰ میلیون ریال باقیمانده بودجه جشنها برای احداث مسجد آریامهر، ازطرف خبرگزاری های‌خارجی نیز به خارج مخابره شده است .

آسوشیتدپرس ضمن اعلام این‌خبر افزوده است‌این‌مسجد بزرگترین مسجد جهان خواهد شد.

امیربحرین :

محصولات ایران در بحرین بازار گرمی خواهند داشت

امیر بحرین صبح امروز ، نمایندگان مطبوعات و صاحبان صنایع ایران را در قصر خود بحضور پذیرفت . در این ملاقات آقای حمیدرهنما ومنوچهرسپهبدی سفیر ایران ، نیز حضورداشتند. امیربحرین دراین‌ملاقات‌پیشرفتهای ایران را ستود واظهار اطمینان کرد که محصولات ایران ازبازار گرمی در بحرین‌برخوردارخواهند بود . .

عباس‌عبدی خبرنگار اعزامی ما گزارش میدهد که تاکنون چندین قرارداد بین بازرگانان بحرین و صاحبان صنایع ایران منعقد شده است . از جمله قراردادی در زمینه فروش اتوبوس و سواری وکامیون به بحرین بامضاء رسیدو بزودی بین تهران و بحرین هیئت هائی برای انجام‌مذاکرات‌اقتصادی وفرهنگی و توریستی‌مبادله خواهد شد .

هفته ایران در بحرین در نخستین روز گشایش آن صد ها نفر از مردم منامه پایتخت بحرین را به خود جلب کرد هفته ایران توام بانمایشگاه صنعتی ایران‌بعد ازظهر دیروزبا حضوروالاحضرت شیخ عیسی‌بن‌سلمان آل خلیفه امیربحرین، ولیعهد، نخست وزیر اعضای کابینه و اعضای مجلس موسسان بحرین گشایش یافت و امیر و مقامات بحرین پس از گشایش نمایشگاه‌در باغ«اندولس» به مدت ۶۵ دقیقه از قسمت های مختلف آن دیدن کردند .

امروز بدعوت بانو سپهبدی همسر سفیر ایران در بحرین ، همسر امیربحرین‌و بانوان‌برجسته بحرین وهم‌چنین همسران‌دیپلمات های خارجی مقیم بحرین از نمایشگاه ایران دیدن خواهند کرد .

برنامه هنرمندان ایرانی شب گذشته در بزرگترین سالن‌سینمای بحرین باحضور یک هزاروپانصد نفر برگزار شد و شخصیت های بحرینی دیشب میهمان ضیافتی بودند که به مناسبت هفته ایران در گلف هتل بحرین برپاگردید.

تغییرات وسیع در وزارت تعاون

بدستور دکتر ولیان وزیر تعاون وامور روستاها از امروز رئیس سازمان غله‌کشورسرپرستی‌سازمان قند و شکر را نیز عهده‌دارشد . وزیر تعاون وامور روستاها دراین باره توضیح داد : باین ترتیب در اجرای اوامر شاهنشاه آریامهر نخستین گام برای یکی شدن این دوسازمان برداشته شد .

شاهنشاه آریامهر در جریان شرفیابی معاونان تازه وزارت‌تعاون وامور روستاها تاکید فرموده‌بودند که برای جلوگیری از دوباره‌کاری و حفظ هماهنگی میان دستگاهها باید اقداماتی برای یکی شدن سازمانهای غله و قند و شکر و شرکت چای بعمل آید.بهمین‌جهت مطالعاتی دروزارت تعاون صورت گرفته‌که‌امروز بتعیین یک مسئول برای سازمان های غله کشور و قند و شکر منجر شد .

به این ترتیب دوسازمان پس از ۲۷ سال جدائی دوباره بهم می پیوندند و تحت‌نظر یک مدیریت واحد قرار میگیرند . امروز تاکید شد هر تغییری که در تشکیلات این سازمان داده شود جنبه‌دولتی آنها حفظ خواهد شد و بهمین نظر بود که رئیس سازمان غله به سمت معاونت وزارت‌تعاون و امور روستاها معرفی گردید . سازمان‌های قند و شکر و غله در حال حاضر حدود پنج هزارنفر را در استخدام خود دارند .

تغییرات

امروز همچنین تغییرات‌وسیعی‌در کادر مقامات بالا و مدیران و روسای ادارات حوزه مرکزی وزارت‌تعاون‌و امورروستاها انجام شد و گفته میشود ظرف روزهای آینده تغییرات دیگری که درحال حاضر دردست بررسی نهائی‌است درحوزه مرکزی وزارت تعاون صورت خواهد گرفت .

انتصابات

بدستور وزیر تعاون و امور روستاها این تغییرات امروز در حوزه مرکزی‌وزارتخانه‌وسازمان های‌تابعه وبعضی ازادارات کل تعاون‌وامور روستاهای استانها و فرمانداریهای کل بعمل آمده است .

آقای اسمعیل سمیعی معاون وزارت تعاون و امور روستاها و رئیس سازمان‌غله کشورسرپرستی سازمان قند و شکررا عهده‌دار شد .

آقایان منوچهر معرفت ،عضو هیئت مدیره‌بانك‌تعاون کشاورزی ایران ، حسن فامیلی مدیر کل آموزش‌و خدمات‌فنی‌شرکت‌های سهامی زراعی ، ملك‌جمشید منصورصادقی گیلانی . مدیر کل بررسی‌و برنامه‌ریزی‌شرکت های زراعی،داریوش‌ارفع کبودوند مدیر کل بررسی و برنامه‌ریزی شرکت های تعاون تولید ،محمد حسین‌یزدانفر ،رئیس‌دفتراطلاعات روابط عمومی ،امیر حسین‌والی رئیس‌اداره کل تعاون و امور روستاهای استان خوزستان ، مجتبی عالمی،رئیس‌دفترحسابرسی وبازرگانی شرکت های سهامی زراعی ،سعید سجادی ـرئیس اداره کل تعاون وامورروستاهای فرمانداری کل همدان، محمد تقی‌ساعدی ـ کفیل اداره کل تعاون وامورروستاهای‌فرمانداری کل لرستان ، علی‌اکبر نوراد ـ رئیس سازمان مرکزی تعاون ، منصورالشریعه امامی رئیس سازمان خانه‌های‌فرهنگ‌روستائی، مرتضی حقوقی اصفهانی رئیس سازمان شرکت سهامی زراعی وتعاونیهای تولید آقای کریم‌والا بازرس شرکت‌دخانیات ایران . آقای علیرضا ایلخان ـبازرس شرکت سهامی‌فروشگاه‌فردوسی آقای حسین‌سپهری ـ کفیل‌اداره کل کارگزینی . آقای‌ابوالحسن خاتمی زنجانی ـرئیس‌دفترحفاظت آقای مرتضی فیروزآبادی‌ـرئیس اداره کل آموزش کارکنان

در جلسه علنی امروز مجلس گفته شد

انقلاب ایران بابی تقوائی مبارزه می کند

ساعت۹ بامداد امروز جلسه علنی مجلس‌شورای ملی‌بریاست آقای مهندس ریاضی تشکیل گردید .

آقای صدری کیوان نماینده دشت میشان و عضو گروه پارلمانی حزب ایران نوین ، اولین ناطق پیش از دستور بود که به تفصیل پیرامون بزرگداشت دهه‌اول‌انقلاب شاه ومردم‌سخن گفت و یادآور شد امروزازکرانه های خلیج فارس تاسواحل ارس و از غرب تا شرق کشور ، مردم ایران خود را برای‌شرکت درجشنهای‌دهه انقلاب آماده ساخته‌اند و این شوروحال از هرجهت تحسین آمیز و قابل افتخار است .

آقای صدری کیوان در نطق‌پیش‌از دستورخود همچنین اوضاع اجتماعی ، سیاسی ، اقتصادی‌وفرهنگی ایران‌قبل از انقلاب را تشریح کرد . وضمن مقایسه‌ان‌باتحولات و پیشرفت های بعداز انقلاب گفت درهر جهت بخوبی می‌بینیم که در عرض این ده سال ، چهره ایران‌بکلی‌دگرگون شده است .

● آقای‌ابوالحسن احتشامی نماینده میاندوآب و عضوگروه پارلمانی حزب‌مردم ضمن بیان مطالبی درشادباش میلادحضرت رضا (ع) ، خدمات آقای امیر اسدالله علم را برشمرد .

وی افزود : ملت ایران‌بخوبی میداند انقلاب مقدس شاه و مردم برایگان بدست نیامده و بامشکلات‌ومقاومتها و سرسختی های ریشه‌دار و عمیق مواجه بوده است و بهمین علت است که ملت ایران دربزرگداشت دهه انقلاب‌باجان و دل شرکت میکند و آنرا گرامی میدارد .

گزارش سفر

آقای‌خلیل اسعدرزم‌آرا نماینده ملایر و عضو گروه پارلمانی حزب ایران نوین در سخنان پیش‌از دستور خود ابتدا از برنامه وسیعی که ملت ایران برای بزرگداشت دهه انقلاب تدارک دیده است یاد کرد و آنگاه گزارش سفر هیئت پارلمانی ایران به پاکستان را به مجلس داد .

مبارزه با بی‌تقوائی

آقای عبدالله جوانشیر نماینده تهران (عضو گروه پارلمانی حزب ایران نوین) در صحبت پیرامون سالگرد میلاد حضرت رضا (ع) گفت اگر ما به خاندان علوی عشق می ورزیم برای آنست که آنان باتقوی و فضائل بشری در برابر ظلم و ستم مقاومت‌کردندو پایه های انقلاب اجتماعی ایران نیز از تقوای علوی و عدالت شیعه‌ای مستحکم شده‌است‌و برای‌همین است‌که‌انقلاب ایران بابی‌تقوائی و بی‌عدالتی‌مبارزه میکند.

بررسی لوایح

دربررسی لوایح‌دردستور ، ابتدا لایحه مربوط به پروتکل حفاظت و نگهداری و تعمیر و بازرسی و تحدید و نصب علائم مرزی درسر حدات ایران و ترکیه مطرح‌گردید که‌ازتصویب نهائی گذشت و بدولت ابلاغ شد .

سپس به ترتیب پنج لایحه دولت برای بررسی شور اول مطرح شد که پس از تصویب برای‌بررسی‌شوردوم به‌کمیسیون ارسال گردید .

کشتی‌های امریکاشهرهای ویتنام‌شمالی رابتوپ بستند

هانوی ـ برای نخستین بار در تاریخ جنگ ویتنام در تاریکی شب بمب‌افکن های عظیم «ب ۵۲» دیشب حومه شمال شرقی هانوی را بمباران کردند . در همان حال کشتی های ناوگان هفتم شهر های سواحل ویتنام شمالی‌را بتوپ بستند .

یک سخنگوی نظامی در هانوی اظهار داشت‌که‌تاسیسات نزدیک فرودگاه «جیالام» در بیست کیلومتری پایتخت‌هدف اصلی بمب‌افکن های آمریکائی قرار گرفت و در بمباران این منطقه ۳۲ تن کشته شدند.

وزارت امور خارجه ویتنام شمالی اعلام داشت که هواپیما های جنگی آمریکا از جمله هواپیما های «ب ۵۲» دیشب یکصد بار از پایگاههای خود بپرواز درآمده و حومه هانوی و همچنین منطقه‌هایفونگ و چندین ایالت ویت‌نام شمالی‌را بمباران کردند .

بمباران دیشب سنگین ترین بمباران ویت‌نام شمالی ازآغاز جنگ‌بود . هواپیما های‌غول‌پیکر که از ارتفاع کم پرواز میکردند هدفهای حومه هانوی را که‌در زیر نور موشک‌های‌مخصوص مانند روز روشن بود بمباران میکردند .

علاوه برچهار هواپیمای آمریکائی (دو هواپیمای ب۵۲) یک هواپیمای دیگر از این هواپیما های غول‌پیکرکه هدف موشکهای سام قرار گرفته‌بود در نزدیکی پایگاه هوائی‌بانکوک سرنگون شد . بمباران حومه هانوی تا سپیده‌دم ادامه‌داشت و هواپیما های تاکتیکی و استراتژیکی در دسته های متعدد یکی پس‌از دیگری بمب های خود را فرو میریختند و در ساعت ۶بامداد هنوزانفجار بمب‌هاوموشکها پایتخت ویتنام شمالی را بشدت تکان میداد .

۳ هواپیما سقوط کردند

ازسوی دیگر سرفرماندهی ارتش‌امریکادرسایگون ظهر دیروز تائیدکردکه دوبمب‌افکن غول‌پیکر ب ـ ۵۲ ویك‌جنگنده‌بمب افکن‌اف‌ـ۱۱۱ امروزدرجریان بمباران بندر هایفونك و هانوی سقوط‌کرده‌اند . بنابراین‌گزارش هشت تن خدمه هواپیماها هم مفقود گردیده‌اند .

اخبار خارجه

کبد ترومن از کار افتاد

کانزاس سیتی- پزشکان معالج هاری ترومن‌رئیس جمهوری‌پیشین آمریکا که دربیمارستان کانزاس- سیتی در بستر مرگ است امروز اعلام کردند کبد بیمار ترومن به کلی از کار افتاده است. قبلا گفته شده بود کبد وی ۱۰ درصد فعالیت دارد پزشکان حال ترومن را بسیار وخیم تشریح‌کردند لکن گفتند وی دیروز چندکلمه ، سخن گفته و باز در بیهوشی فرورفته است .

مسابقه‌انشاء درباره نتایج انقلاب شاه ومردم

بمناسبت دهه انقلاب۶ بهمن مسابقه انشاء تحقیقی تحت عنوان : نتایج حاصله از انقلاب شاه و مردم در کلیه شئون اقتصادی ـ صنعتی ـ فرهنگی ـ بهداشتی ـ عمرانی کشور بین دانش آموزان‌دوره دوم دبیرستانهای منطقه یکم آموزشی شامل آذربایجان‌شرقی آذربایجان غربی ـ کردستان‌ـ کرمانشاهان ـ زنجان ـهمدان ـ ایلام دردیماه انجام می ـ شود نویسندگان ممتازانشاه های تحقیقی در سطح ۴۹شهر بر طبق برنامه‌تنظیمی‌هواپیمائی ملی ایران بعد ازاتمام‌امتحانات از تاسیسات ذوب آهن و آثار تاریخی اصفهان ، ازتاسیسات پتروشیمی ـ آثار تاریخی و تاسیسات دانشگاه پهلوی در شیراز واز کارخانه های‌ماشین سازی و آثار تاریخی‌وتاسیسات دانش

در میزگرد اطلاعات

شرکت‌کنندگان در میزگرد اطلاعات
مهندس خلیلی
مهندس عبدالحمید اشراق
دکتر پرویز ورجاوند
مهندس محمد کریم پیرنیا
دکتر کاظم ودیعی
دکتر جواد مجابی

محله هائی که برای زندگی مناسب نیست از حیات عاری میشوند

شهرهای ایران موزه تاریخ است، آنرا با خیابانکشی‌های تصادفی ویران نباید کرد

بافت شهرهای قدیمی را شیار نکنید!

بافت شهر های قدیمی ایران چون قزوین، کاشان، یزد ، کرمان و چند شهر باستانی دیگر سخت درمعرض خطر است آیا بضرورت این بافتها بایددگرگون شود ؟ اگر نباید این تغییرات بدین شکل صورت پذیرد چه کسی مسئول این تغییرات نابهنجار است وچاره کار چیست ؟

با چند تن از صاحبنظران در این باره به گفتگو پرداخته‌ایم که می‌خوانید :

نویسنده اطلاعات

بهتر است ابتدا راجع به بافت شهری توضیح داده شود و بعد به گفتگو بنشینیم . در ضمن این مطلب نیز روشن‌شود که‌بافت شهری‌شهر های کوچک با بافت شهری چون تهران‌چه تفاوتی دارد . چون در شهر های کوچک اغلب نیاز های مردم بصورتی نیست که موجب بهم خوردن بافت شهری در مدت زمان‌کوتاه بشود درحالیکه در تهران بعلت سرعت‌و قدرت روز افزون این نیازها ، بافت شهری مرتب تغییر میکند و در نتیجه بصورت مجموعه‌ای ناهنجار درآمده که مشاهده میکنیم :

آیا باید در مورد بافت شهری شکل «ایستا» را بپذیریم ، یا یک بافت « پویا» را که متناسب با تغییر احتیاجات، دگرگون میشود .

نیازهای کشور در حال توسعه

بطور کلی برنامه ریزی دراین زمینه چگونه باید باشد و چه چاره‌ای باید اندیشید ؟

مهندس اشراق :

بافت شهری، شبکه‌ای است، که ارتباط شهری را برقرار میکند و درجه بندی شده است. مجموعه این درجات شبکه‌ای را بوجود می‌آورد که به آن بافت میگوئیم . به مجموعه کوچه‌ها ، کوچه های بزرگتر ، خیابانهای فرعی و خیابانهای اصلی با فرم خاصی که دارا هستند و به ارتباطی که بین جمعیت گروه های مختلف در شهر برقرار میشود . بافت اطلاق میکنیم .

اما اینکه فرمودید آیا این بافت باید متغییر باشد یا ثابت این مطلبی است که تصور می‌کنم‌درپایان گفتگو بدان‌برسیم. تصور می‌کنم بحث ما باید این باشد که آیا بافت هائی را که در حال حاضر در شهر های قدیمی ما وجود دارند و درطی سالیان‌درازمتناسب بااحتیاجات مردم بوجود آمده است باید حفظ کرد یانه .

در حال حاضر در شهرهای قدیمی ما ، بافت های شهری مثل یک مجموعه جواهر است و بایدبخاطر اصالت وقدمتشان حفظ و نگهداری شوند . ولی متاسفانه این بافت‌ها بوسیله یک عده بشکل ناشایسته‌ای تباهی میپذیرد از طرف دیگر نحوه زیست مردم دگرگون میشود نفوذ ماشین بتدریج در نواحی کوچک و کوچکتر رو بتوسعه می‌نهد و همراه با این نفوذ ، زندگی از صورت سابق خویش بیرون می‌آید و شکلی دیگر می‌پذیرد ، اینستکه باید نشست و چاره‌جوئی کرد که این بافت های قدیمی و اصیل بچه صورتی حفظ و حراست شوند که‌ضمن اینکه اصالت خود را حفظ کرده‌اند پاسخگوی احتیاجات زندگی جدید نیز باشند .

محلات موزه

دکترورجاوند: حفظ‌بافت‌های کهن را باید از دو جهت‌مورد مطالعه قرار داد ، یکی اینکه این واحدها را بعنوان یک « محله موزه » حفظ کردیعنی صرفا از جنبه هنری آنها را نگاهداری کرد ، برای نمونه روسها و فرانسوی‌ها این کار را می‌کنند و در بعضی محلات مورد نظر اجازه کوچکترین دخل و تصرف نمی‌دهند . اما باتوجه باینکه ما در کشور خودمان دارای تعداد زیادی از این شهرها هستیم در تائید سخنان آقای مهندس اشراق که گفتند باید در این بافت‌ها ادامه یابد) معقول و منطقی اینستکه بارعایت حفظ‌اصالت بافت‌ها ، آنها را با زندگی امروز مردم هماهنگ کرد.

در این‌مورد قوانین‌شهرداری‌ها باید تغییر کند مثلا در یکشهر کوچه‌ای را که خیابانش از ۸ متر کمتر عرض داشته باشد ، اسفالت نمی‌کنند و یا آنکه به کوچه‌ای که پهنایش از حد معینی کمتر باشد آب نمی‌دهند همین مشگل را در مورد برق داریم ،این موانع‌باعث میشود که شرایط نامساعدی از نظر زیست بوجود آید .

بدین‌ترتیب بدیهی است‌آدمی که خیابان‌پهن اسفالت شده و دارای آب و برق را می‌بیند محله‌اش را ترک میکند و به جائی میرود که در آنجا از امکانات‌و رفاه‌بیشتری‌برخوردار است و بدینگونه آن محلات از زندگی تهی میشود .

مهندس‌پیرنیا: خیلی خوشحالم که این مسئله مورد توجه قرار گرفته و برای نخستین بار بوسیله روزنامه اطلاعات مطرح میشود این باعث میشود که مردم در جریان کار قرارگیرند، مردمی که باید نگهبان میراث های قدیمی خود باشند .

چون مسلما با تنوع وتعددی که در آثار قدیمی ما وجود دارد، دولت یا یکدستگاه‌خاص نمی‌تواند به همه این کار هابرسد و از اینرو باید مردم آگاهی پیدا کنند و خود در این مسئله موثر باشند .

ما معماری گذشته خودمان را با هماهنگی و انسجام دلپذیرش ترک گفته‌ایم و به این خانه های قوطی کبریتی که در شهر ساخته شده پناه برده‌ایم ، خانه هایی‌که گویی برای کسانی که باهم قهر کرده‌اندساخته‌شده است.برخلاف معماری اصیل ایرانی که تمام جزئیات بنا ، پیرامون یک حیاط و یک حوض ویک باغچه مثل یک نگین که روی حلقه انگشتری گذاشته باشند درست شده‌است. از یک اطاق مادربزرگ ،بچه‌اش را در اطاق دیگر و نوه‌اش را در اطاق دیگر می بیند . این معماری را مارها کردیم و به قفس هائی پناهنده شدیم که درست برخلاف معماری قدیمی ماست. بنده‌شخصا

از چپ‌به‌راست : مهندس‌خلیلی ـ مهندس اشراق ـ دکترورجاوند ـ مهندس‌پیرنیا ـ دکترودیعی ـ دکتر مجابی

تردیدی ندارم که یک روزی این قهر به آشتی تبدیل میشود و دو مرتبه سراغ خانه های قدیمی خودمان‌را خواهیم گرفت .

مهندس اشراق :

پس تکلیف این شبکه چطورمی شود ، گرفتاری ما به خاطرشبکه است ، آنرا چکار کنیم ؟

نویسنده اطلاعات: من درآغاز صحبت یک سئوال کردم ولی متاسفانه هنوزبه جوابش‌نرسیده‌ام در مورد شهرهای بزرگ‌وکوچک مسائل یک مقدار باهم تفاوت دارند در شهر های کوچک مثل کاشان شاید تا ۱۰ـ۱۵ سال‌آینده بشود جلوی ویرانی بافت قدیمی را گرفت ، اما در مورد شهری مثل تهران چه می گوئید؟ باتوجه به نیاز های وحشتناک این‌شهر و با در نظر گرفتن جمعیت و موسسات و ادارات بزرگی‌که‌هر کدام جمعیت زیادی‌در خود جای می دهند .

چاره کار چیست ؟

مهندس اشراق :

فرمودید که آیا ما باید بافت تهران را حفظ کنیم یانه ،بهیچ عنوان ، تهران بافت ارزنده‌ای ندارد که رعایت مسایل مطرح شده را در مورد آن بکنیم ،باید بافتی را حفظکنیم‌که‌در حال‌حاضر تغییر نکرده است بافت تهران‌بهیچ عنوان جزو آنها نیست .

مهندس پیرنیا :

تهران هم در قسمتی از بازارو محله عودلاجان و دوروبرش چیز های نفیسی دارد ، این بایدبماند تا نسل آینده بداند که‌پدرانشان چگونه زندگی میکردند .

بافت اجتماعی

مهندس خلیلی :

من میخواهم از جنبه دیگری‌به مسئله نگاه کنیم که شاید با نظر هائی که تاکنون ابراز شده‌کاملا متفاوت باشد و این را برای آن میگوئیم که در حدود چند ماه قبل عده‌ای از طرف بانک بین‌المللی به ایران آمدند ودرباره محله های قدیمی و فقیر نشین ایران مطالعه کنند و به بینند که اشکالات این مردم چیست وچطور میشود این اشکالات را حل‌کرد، این گروه بعد از مدتی مطالعه‌در ایران باین نتیجه رسید که محله فقیرنشین به آن صورتی که در امریکا هست وجود نداردچرا که از نظر بین‌المللی این نوع‌محله ها جاهائی است که افراد فقیرو کم درآمد با سطح زندگی بسیار پائین بسر میبرند و اغلب این محله ها جایگاه جنایت و قتل‌و غارت است . این عده هرچه در ایران گشتند با این قبیل مردم روبرو نشدند و دلیلش این است که در ایران حتی در جاهائی‌که سطح زندگی پائین است ، سطح اخلاق و اعتقادات مردم بالاست. من فکر میکنم تنها کافی نیست‌که بافت فیزیکی را حفظ کنیم بلکه این بافت اجتماعی است که بافت فیزیکی را بوجود آورده است .

مهندس اشراق :

مردم دیگر بافت قدیم اجتماعی خودشان را نمی توانند حفظ کنند ،واین‌هزارو یک دلیل دارد، اما چرا می گوئیم بافت فیزیکی حفظ شود برای اینکه آثاری از ادوارمختلف یک نمونه درتهران ما باقی باشد همانطور که طرز لباس پوشیدن مردم عوض شده رفتار های‌اجتماعی ما هم‌تغییر کرده است ، دیگر نمی توان‌بافت اجتماعی را بصورتی‌که بوده‌است حفظ کرد چون نمی توانیم نحوه زیست را به مردم تزریق کنیم حداقل باید از نظر فیزیکی نشانه های تمدن گذشته خود را نگاهبان باشیم .

مهندس پیرنیا : ما واقعا ملت خاصی هستیم تمام مللی که در این ناحیه از دنیا زندگی می کنند براثر حوادثی که پیش آمده زبان ، فرهنگ و رسوم و عاداتشان از دستبرد حوادث درامان نمانده است باتمام تغییرات ظاهری ما روح خودرا همچنان حفظ کرده‌ایم وبسیاری از صفات خاص ایرانی در ما باقی مانده است مثل میهمان دوستی .

نویسنده اطلاعات : من فکر میکنم معماری حاصل وضعیت اجتماعی و اقتصادی‌یک مملکت است، معماریی که در قرون گذشته بوجود آمده طبعاتحت تاثیر همان شرایط قرارگرفته است و در طول زمان و در دوره های بعد آن نوع معماری تکامل پیدا میکند و بعد از سالها تغییر شکل میدهد .

ما نباید شهر های ایران را تبدیل به موزه‌بکنیم نیائیم زندگی را از اینها بگیریم قسمتهائی از شهر ها هنوزبافت زنده دارد و طبعا زندگی‌خواهد کرد به قسمتهای دیگر شهر که از وظایف قدیمی خودعاری شده باید وظایفی تازه محول کرد مسئله موزه کردن شهر های ایران بهیچ روی مطرح نیست باید بافت های موجود را تکامل بخشید ، اینکه در تمام ادوار زندگی این تکامل بچشم بخورد .

عمر بافت ها

دکتر ودیعی : بافت یك عمر فیزیکی دارد ویك منشاءحیاتی و عمرش مربوط به میزان تعمیر وترمیم آن‌است ومیزان دوامی که مصالح ساختمانیش دارد باید قبول کرد همانطور که شهر ها عمری دارند ، این تاروپود هم که جزئی از شهر است عمری دارد و با گذشت زمان این‌تاروپود ازهم میگسلد حالا علت گسستنش چیست باید دو عامل را قبول کنیم اگر بافت باوسائل‌ارتباط جمعی باوسائل رفت و آمد با وسائل زندگی‌مان در رابطه است ، همپای تحول ، بافت هم عوض میشود ، بنابراین برای بافت شیون نمی کنیم‌بلکه‌راه حل پیدا می کنیم یك مقدار از تعصبی که در مورد بعضی از بافت‌ها بخرج‌میدهیم بخاطر اینست‌که هنرمندان معمولا از آثارهنری قبلی ملهم میشود وبنابراین این‌آثار را دوست دارند . اما در برابرآنها تکنیك قرار دارد که‌این مسائل‌نمی‌فهمد باید در برابرحمله تکنیك وحمله‌شرایط نامساعد اقتصادی چاره‌اندیشی کنیم چندتا مثال میزنیم مثلا در کنار شهر (ورشو) محله «گتو» خراب شد و در دوره هیتلر ۴۰۰ هزار یهودی رادر آنجاآتش زدند و حالا آنراباز سازی کرده‌اند درست‌مثل‌آنچه که‌در گذشته بود ولی این محله‌در مجموع‌شهرورشو حالت یك (دژ)راپیدا کرده‌است‌وبیشتر جنبه توریستی دارد . همینطور در شهرك (جافا) که‌خیلی‌قدیمی است نزدیك «تل‌آویو» ، عینا همین کار را کرده‌اند و جنبه توریستی دارد که خیلی هم زیباست عینا مثل‌اول در جهت اقتصادتوریستی،زندگی دارد.

نتیجه‌گیری

دکترورجاوند : احساس‌میکنم که‌بحث امشبمان به‌پایان‌نزدیك شده‌است ،مسایل مربوط به‌حفظ بافت های شهری از مسائلی هستند که جا دارد در باره آنها بیشترصحبت شود . مثلا ماعلاقمندیم که بدلایل مختلف بازار را حفظ کنیم ولی‌مسئله بازار امروز از نظر رساندن‌بار به‌بازار استو بیرون بردن‌بار از بازار باتوجه به‌جنبه‌اقتصادی فعالیت‌بازار که‌یکی از مسائل عمده‌است . بنابراین اگر ما نتوانیم راهی برای بازار بوجود بیاوریم که‌بتوانند وسایل حمل ونقل مدرن بارهای عمده را در کوتاه‌ترین فاصله و با کمترین قیمت به‌بازار برسانندوبعد این باررا از بازار تخلیه کنیم طبیعی است که باید در انتظار تحولی موثر باقی بمانیم . در زمینه لطمه خوردن به‌بافت ها قسمتی از گفته های آقای‌دکتر درباره‌اثر تکنیك موجود و اثرات آن قابل قبول است‌ولی لطمه‌عمده‌ای که به‌بافت های ایران خورده صرفا بدلیل ضرورت فنی مسئله نبوده‌است‌و تنهامسئله ضرورت نبوده که‌باعث بهم ریختن بافت‌هاشده‌است .

دراین کار برنامه‌بودن‌ومطالعه نداشتن وفقدان سیاست صحیح برای گسترش و دگرگون کردن بافت های شهر موثربوده است . در حالی که اگربپرسید چرا این خیابان را به صورت متقاطع ازوسط شهربردید وبه عنوان مثال چرایك رشته‌خیابان بطور کمربندی ایجاد نکردیدیا خیابان‌هارا چرابطور شعاعی بوجود نیاوردید ، پاسخ‌روشنی دراین زمینه وجودندارد ، بدلیل آنکه مطالعه‌ای در این زمینه نشده‌است .

مهندس خلیلی : اگراجازه بدهید من نتیجه‌گیری می‌کنم چون همه ماباجمله های‌متفاوت یك چیز را گفتیم .

بطور کلی نتیجه حرفهایمان این‌شد که‌باید این بافت را به عنوان یك کالبدمرده‌نگاهداری نکنیم بلکه کاری کنیم که این‌بافت ها از یك حالت‌تکاملی برخوردارباشند که درست مثل یك چیز زنده باگذشت زمان (بدون آنکه اصالت خودرااز دست بدهند)پیش‌رود.

دانشگاه ملی ایران

استخدام (ماشین‌نویس) و (نگهبان)

دانشگاه ملی ایران چند نفر (ماشین‌نویس) و (نگهبان) استخدام میکند.

داوطلبان میتوانند برای کسب اطلاع بیشتر به اداره کل کارگزینی واداره خدمات عمومی دانشگاه (واقع در اوین) مراجعه نمایند.

دانشگاه ملی ایران

آ ـ ۶۹۶۵۸

صفحات فیلم شیر توشیر : «هوارهوار» با صدای پوران‌و«چی‌میشد» با صدای داریوش از چهارشنبه منتشر میشود

مقالات وگزارشهای سیاسی

از : سرویس سیاسی آسوشیتدپرس

ترجمه : پرویز پرتو

چرا بمباران ومین گذاری ویتنام تجدید شد؟

ظرف ۳ روزگذشته درویتنام یک سلسله تحولات بزرگ روی داد،پس‌ازآنکه کی‌سینجر اعلام‌کردمذاکرات اوباله‌دوکتو به‌بن‌بست رسیده‌است بلافاصله کمونیستها حملات بزرگ‌خود را آغاز کردند وامریکا بندر هایفونگ را مجددا مین‌گذاری کرد و قسمتی از ایالات‌شمالی ویتنام شمالی را که مدتی‌بود بمباران آن قطع شده بود دوباره بمباران کرد ، همه این وقایع چرا روی داد ؟ بدلیل آنکه امریکا میخواهد دوویتنام وجود داشته باشد ولی ویتنام شمالی میگوید یک ویتنام‌بیشتر وجود ندارد.

خروج آخرین سربازان ...

جنگ ویتنام در شرایطی شدت‌می‌یابد که نه‌تنها صدها هزارسرباز امریکائی خاک ویتنام جنوبی را ترک کرده‌اند بلکه سربازان کشورهای متحد آن در جنگ نظیر کرمجنوبی و استرالیا نیز از ویتنام خارج‌شده‌اند یا در حال خارج شدن هستند . دیروز آخرین دسته از سربازان استراالیائی که در ویتنام جنوبی برضد کمونیستها می‌جنگیدند این‌کشور را ترک کردند . تنها چند سرباز و سرجوخه برای محافظت ازساختمان سفارت استرالیا در سایگون باقی‌ماندند . در عکس یک سرجوخه استرالیائی که بعنوان مامورحفاظت سفارت استرالیا در سایگون باقی‌مانده در حال تماشای هواپیمائی که آخرین همقطاران او را سوارمیکند تا از ویتنام جنوبی خارج کند دیده میشود . عکس رادیوئی اطلاعات

عامل اصلی به بن‌بست رسیدن مذاکرات‌صلح پاریس‌بین‌نمایندگان آمریکا وویتنام شمالی خودداری هانوی از برسمیت شناختن و قبول شرایطی بود که وجود دو ویتنام را بعنوان دو کشورمستقل وجدا از هم تثبیت میکرد.

مطالبی که هنری‌کیسینجرمشاور عالی رئیس جمهوری آمریکا در مذاکرات صلح پاریس درمصاحبه اخیر مطبوعاتی خود در مورد بن‌بست رسیدن مذاکرات صلح پاریس ابراز داشت و اظهارات نمایندگان ویتنام شمالی وویت کنگ همگی صحت این ادعا را ثابت میکند.

مطالبی که هنری کیسینجر در مصاحبه مطبوعاتی اخیر خود اظهار داشت به چند نکته مهم اشاره میکرد.

اول اینکه ، با وجود مخالفت شدید «وان‌تیو»با حضور نیروهای ویتنام شمالی در اراضی جنوب، امریکا در مورد خروج نیروهای ویتنام شمالی در مذاکرات صلح پاریس سماجت و اصراری از خود نشان نداده است و خروج نیروهای ویتنام‌شمالی‌را ازاراضی ویتنام جنوبی از جمله‌شرایط برای امضاء قرارداد برقراری آتش بس تعیین نکرده‌بود.مسئله خروج نیروهای‌ویتنام شمالی از جنوب یکی از عوامل بزرگ طولانی شدن مذاکرات واشنگتن وهانوی و مانع توافق آنها بود تا اینکه کیسینجر در مذاکرات اخیر خود با له‌دوکتو نماینده تام‌الاختیار هانوی از بحث درباره آن خودداری‌کردوبه‌ویتنام شمالی تفهیم نمود که آمریکا توجهی‌به ماندن سربازان ویتنام شمالی در جنوب نشان نمیدهد و آنراشرطی برای امضاء قرارداد برقراری آتش‌بس باهانوی نمیداند.

بیم واشنگتن فقط این بود که پس از خروج نیروی هوائی و سربازان آمریکائی از ویتنام و امضاء قرارداد آتش‌بس ویتنام شمالی نیروهای‌تازه‌نفس وجدیدی را به جنوب در موازات منطقه غیر نظامی بفرستد. این نگرانی خود بخود باتهیه‌پیش‌نویس طرح توافقی با ویتنام شمالی و ذکراین ماده در طرح که بعد از برقراری آتش‌بس ویتنام‌شمالی اجازه‌اعزام نیروهای تازه نفس را بجنوب نخواهد داشت برطرف شد .چون باتهیه قرارداد برقراری آتش‌بس طبق طرح ۹ ماده‌ای توافقی‌آمریکا وویتنام شمالی وجود دو ویتنام جدا و مستقل بعنوان دو کشور بامرز وحدی معین تثبیت میشد و اگر هانوی این طرح را امضاء میکرد نمیتوانست نیروهای خود را وارد جنوب کرده و استقلال ویتنام جنوبی را تهدید کند و اگر هانوی از شناسائی دو ویتنام مجزی و مستقل خودداری میکرد دیگر ممنوعیت اعزام نیروهای ویتنام شمالی به جنوب مفهومی نداشت چون دیگر مرز و حدی بعنوان خطوط تعیین‌کننده‌فاصله دو کشور وجود نمیداشت وویتنام جنوبی نمیتوانست بعنوان یک کشور مستقل و مجزی از ویتنام شمالی ادعا کند که اعزام نیرو های تازه نفس ویتنام شمالی بعد از امضاءقرارداد آتش‌بس‌استقلال این کشور را تهدید میکند.

نکته مهم دیگری که در مصاحبه کیسینجر به آن اشاره شد ، این بود که اگر آمریکا با ویتنام‌شمالی بتوافق میرسید بدون توجه به مخالفتهای «وان‌تیو» با امضاء قرارداد آتش‌بس و حتی اگر وان‌تیو مخالفت‌خودرا ادامه‌میداد این قرارداد را با ویتنام شمالی امضا میکرد واز نظر آمریکامفاد قرارداد قابل اجرا بوده وبرسمیت شناخته میشدند.

روزنامه نهان‌دان‌که‌ارگان رسمی حزب کمونیست‌ویتنام شمالی‌است ومقالات آن توسط رادیوهانوی نقل میشوند، نوشت:

مسئله ویتنام ، مسئله‌ای روشن است و نه آمریکاو نه عروسکهای دست نشانده آن نمیتوانند حقایق را مخفی کنند و با دسیسه‌سازی آنها را غیر واقعی بنمایند. یکی از حقایق بزرگ در مورد ویتنام این است که فقط یک کشور ویتنام و یک ملت ویتنام وجود دارد و ملت ویتنام تقسیم شده نیست . «وان‌تیو» سعی میکندکه بهمه بقبولاند که ویتنام شمالی‌و ویتنام جنوبی دو کشور مجزی هستند ، او با این اظهارات می‌خواهد حقایق تاریخی را دگرگونه و به دروغ جلوه دهد و مخالف با قرار داد۱۹۵٤ ژنو در موردویتنام سخن میگوید.

یك ویتنام

این قرار داد تاکید میکند که بیش از یک ویتنام وجود ندارد و اتحاد و استقلال و حق حاکمیت کشور واحد ویتنام را برسمیت میشناسد .

اظهارات «وان‌تیو» و تمام کسانی که به وجود دو ویتنام بعنوان دو کشور مجزی و مستقل اشاره‌می کنند خلاف تاریخ این کشور و اصولی است که قرار داد ژنو برسمیت شناخته است .

آمریکا و عروسک ساختگی آن «وان‌تیو» میخواهند با برسمیت شناختن منطقه غیر نظامی و حد و مرز بین دو ویتنام توطئه‌ای را که برای تقسیم ویتنام بی ریزی کرده‌اند بانجام برسانند . آنها میخواهند ویتنام را برای همیشه بدو کشور جدا از یکدیگر تبدیل کنند . »

نماینده ویتنام شمالی درکنفرانس پاریس سعی کرد که به‌کیسینجر بقبولاند که تعیین منطقه غیرنظامی طبق قرار داد ۱۹٥٤ ژنو که حد و مرز بین دو ویتنام شناخته شده است فقطیک حد و مرزمنطقه‌ای وایالتی است و نمیتوان بعنوان یک مرز سیاسی و حد دوکشور آن را برسیمت شناخت و علاوه بر این اشاره کرد که طبق‌قرارداد ژنو تا سال ۱۹٥٦ ویتنام می ـ بایست که بیک کشور واحد تبدیل شود ، ولی ویتنام جنوبی از انجام تعهدی که در این باره‌بعهده گرفته بود خودداری کرد و مانع انجام انتخابات برای تامین اتحاد دو ویتنام شد .

از طرف دیگر کیسینجر در مصاحبه مطبوعاتی خود اشاره کرد که‌بارهاسعی‌کرده‌است هانوی را راضی کند که بطور رسمی تعهد نماید که در آینده و بعداز بر قراری آتش‌بس با ویتنام‌جنوبی با صلح و مسالمت رفتار کند ولی ویتنام شمالی از دادن این‌تضمین خود داری کرد و هرگز حاضرنشد که وجود دو ویتنام را بعنوان‌دو کشور مستقل بپذیرد .

پس از به بن بست رسیدن مذاکرات و اعلام خبر آن توسط هنری کیسینجر ، عکس‌العمل‌دولت ویتنام جنوبی که از ابتدا با نگرانی به مذاکرات کیسینجر و له‌دوکتو نظرداشت در خورتوجه بود رادیو سایگون اعلام کرد که اینطور استنباط میشود که بین آمریکا و ویتنام شمالی هیچگونه توافقی در مورد مسائل فنی ، سیاسی و اصولی قرار داد بر ـ قراری آتش بس در ویتنام وجود ندارد و کلیه امید هائی که برای بر قراری صلح قریب‌الوقوع در ویتنام وجود داشت از بین رفته است . مگر آنکه ویتنام شمالی بکلی خواسته ها و نظریاتش را تغییر بدهد .

وان‌تیو که ادامه جنگ را بمنزله ادامه قدرت و حکومت‌خودمیداند و به کمک‌های آمریکا متکی‌است بیش از هرکس دیگری از به بن‌بست رسیدن مذاکرات استقبال کرده است .

رادیو سایگون افزود :

ـهنوزباوجود به‌بن‌بست رسیدن مذاکرات صلح‌پاریس این‌مذاکرات پایان یافته تلقی نشده است ، اما ادامه آن زمانی امکان پذیر است که ویتنام شمالی بکلی روش خود را در مذاکرات و همچنین مفهوم صلح در ویتنام را بطوری که خود درک میکند تغییر بدهد .

سایگون که امید خود را برای ادامه جنگ با افزایش امکان برقراری صلح‌درویتنام‌و توافق‌بین امریکاو هانوی از دست میداد ، به بن بست رسیدن مذاکرات را نشانه‌ای از ادامه جنگ وادامه کمک آمریکا میشناسد .

نیکسون در اتخاذ تصمیم در مورد اعلام نتیجه مذاکرات‌پاریس با عده‌ای‌از سیاستمداران‌برجسته آمریکا مشورت‌کرد، اووکیسینجر، توماس ، اچ ، مور رئیس ستاد مشترک نیرو های‌دفاعی و ریچارد هلمز رئیس سیا و وزیر خارجه ویلیام راجرز را در جریان واقعه قرار دادند و نیکسون با آنها مشورت کرد و بعد از این‌ملاقاتها و تماسها بود که کیسینجر خبر به بن بست رسیدن مذاکرات را اعلام داشت و بدنبال آن جنگ شدت یافت و هایفونگ مجددا مین گذاری شد .

از : افریقای جوان

ترجمه : رضا عقیلی

۲۰۰ هزار زندانی در ویتنام جنوبی

اتباع ژنرال وان‌تیو درسنین بین هفده وچهل وسه سالگی چاره‌ای جز انتخاب سربازخانه یا زندان‌ندارند . یاباید بخدمت نظام درآیند ویا راهی یکی از پانصد زندان موجود در ویتنام‌شوند. ویتنام جنوبی سربازخانه‌ای وسیع است که در مجاورت یك زندان وسیعتر قرار گرفته که هر کس‌از رفتن به جبهه این «جنك کثیف» سرباززند یکسرروانه زندان می شود .

مجمع‌جهانی مسیحیان هم‌بسته به ملت‌هندوچین که‌در روزهای ششم تانهم اکتبر گذشته‌اجلاسیه خود را در «کبك» ، (کانادا) تشکیل داد . شواهد و مدارك دقیقی از زندانیان جوان ویتنام جنوبی علی‌الخصوص از زندانیان زندان « شی‌هوئا» که توانسته بودندجان خود را بخطر انداخته و با فرار از آن زندان خود را به «کبك»برای شرکت در این اجلاسیه برسانند بدست آورده است که شنیدنش موبراندام آدمی راست می کند . زندان «شی هوئا»یکی از پانصد زندان ویتنام جنوبی و نیز یکی از سیاهچالهای مخوف پنجگانه آن کشور است که در حومه سایگون واقع‌شده و ده هزار جوان ویتنامی بگناه عدم تمایل بشرکت در جنك در آن زندانی هستند .

(نباید فراموش کرد که سیاهچال «پولو ـ کندور» از این یکی مخوفتر و عظیمتر است و پنجاه هزار نفر در آن زندانی هستند) ...

در حال‌حاضر در زندانهای رژیم‌تیرك‌یافته ژنرال وان‌تیو دویست هزار زندانی که دودر صد کل جمعیت ویتنام جنوبی را تشکیل می دهندبسر می برند که‌نود در صدشان بین هفده و چهل و پنجسال دارند . از ده هزار زندانی زندان شی‌هوئا ۸۷٤ نفرشان تعمدا خود را ناقص‌العضو کرده‌اند که به جبهه جنك اعزام نشوند ولی در عوض آنها رابه زندان انداخته‌اند . ششصدوچهار تن از زندانیان همین زندان برای‌فرارازجنك ازشناسنامه جعلی استفاده کرده‌اند و ۱۳٤۰ نفرشان هم فرار کرده‌اند .

بجز افراد پلیس مخفی که آمار صحیحی از تعداد آنان در دست نیست تشکیلات پلیس‌ویتنام جنوبی دارای سیصد هزار مامور پلیس یعنی‌پاسبان وافسر است که سالانه ۱٦ میلیارد «پیاستر»بودجه آنست .

در زندان «شی‌هوئا» اکثر قریب باتفاق زندانیان را دانشجویان و دانش آموز دبیرستان ها تشکیل میدهند که عده‌ای از آنها توانسته‌اند شهادت وحشتناك خود را از طرق مختلف به مجمع جهانی فوق‌الذکر در «کبك» برسانند . قسمت‌اعظم این جوانان فقط‌بخاطر عدم تمایل به ورود‌درجنك دستگیر و محاکمه و بزندان های طویل‌المدت محکوم شده‌اند .

در قبال موج نقصان عضو که از هر ده نفربطور متوسط یک نفر خود را تعمدا ناقص‌العضو میکند تا از اعزام به جبهه جنگ معاف باشند ، وزارت دفاع ویتنام جنوبی دستور داده است «کلیه افرادی را که نقصان عضوشان سبک است و مثلا یک یا دو سه انگشت دست یا پا ندارند و یا استخوان پاشنه پای آنها صاف است اعم از اینکه مادرزاد بوده یا براثر وقوع سانحه‌ای ناقص‌العضو شده باشند از خدمت نظام معاف نخواهند بود» .

برگ معافیت پزشکی یا ورقه شناسنامه‌ای که صاحبش را از خدمت نظام معاف کند بین یکصد تا سیصد هزار پیاستر بفروش میرسد (با توجه باینکه‌یک دبیر دبیرستان با زن و چهار فرزند ماهیانه بیست‌هزار پیاستر درآمد دارد) .

مدیران زندانها سالن های زندان را به مزایده میگذارند و هر زندانی که بیشتر پول بپردازد بریاست سالن منصوب میشود . این سالنها بقیمت سی تا چهل هزار پیاستر بفروش میرسد . زندانی که بریاست سالن برگزیده میشود در آمد های نامشروعی دارد که اهم آن‌ها از طریق خرید و فروش مواد مخدر در زندان و بین زندانیان است . هریک سانتیمتر مکعب عصاره اوبیوم را که تزریق میکنند ۱٥۰ پیاستر می‌ـ پردازند . یک بسته کوچک ماری‌جوانا دوهزارپیاستر خرید و فروش میشود و عواید سرشار آن‌نصیب‌رئیس سالن میشود .

در زندان «شی هوئا» آموزش و پرورش وجود ندارد یگانه فعالیت اجباری بجا آوردن مراسم دینی (کاتولیک و پرتستان) است و اگر کسی این مراسم را بجا نیاورد بسختی تنبیه میشود . اجرای فرائض مذهبی کاتولیک و پرتستان صرفا بخاطر رقابت‌و ریاکاری و مخصوصا خوش خدمتی برخی از وزیران است و زندانبانان‌بابیرحمی وقساوت عجیبی دراجرای مراسم آن کوشا هستند .

زندانیان به کشیش ها لقب ابلیس داده‌اند .

زندگی تیره بختان زندان «شی‌هوئا» که دست کمی از سایر زندانهای ویتنام جنوبی ندارد ننگی است که بر دامن بشریت نشسته است . بیش از یکصد زندانی در یک اطاق شش متر در هشت متر بسر می‌برند (همین محوطه کوچک شامل مستراح و حوضچه آب هم میشود) جیره روزانه هر زندانی پنجاه گرم ماهی فاسد و پنجاه گرم برنج است . هر زندانی که بخواهد غذای سیری بخورد بایستی پولی به زندانبانان ورئیس اطاق بپردازد .

در قطعنامه‌ای که در مجمع جهانی مسیحیان هم بسته مردم‌هندوچین درآخرین‌اجلاسیه خود درکبك صادر کرد خطاب به جهانیان چنین نوشته است :

سکوت و خاموشی در چنین شرایطی ما را در ردیف شرکاء و همدستان این جنایات بشمار می‌آورد. اینها داغ ننگی است که بر دامن بشریت زده شده است .

ولی باید دید سایگون بعد از جنگ ویتنام و برقراری صلح چه خوابی برای این زندانیان تیره ـ بخت دیده و چه سرنوشتی در انتظار این تیره روزان هنگام بر قراری آتش بس خواهد بود ؟

بر عموم مردم جهان فرض است که نگذارند این بدبختان در زیر چنگال دژخیمان سایگون پس از استقرار صلح قتل عام شوند .

از : مطبوعات اروپائی

هلند در آستانه بحران سیاسی است

برای اولین‌بار از پایان جنگ بین‌الملل‌دوم انتخابات هلند ، منجر به شکست ائتلاف پنج حزب دست راستی و نیمه دست‌راستی درراه احراز اکثریت پارلمانی و درنتیجه ادامه حکومت آن کشور شد .

درحقیقت ائتلاف دست راستی‌ها برهبری حزب کاتولیک که ۳٥ کرسی درپارلمان سابق داشت و حزب مخالف انقلاب که ۱۳ کرسی داشت و رهبری آن با « باریند ـ بیشوویل» نخست‌وزیر فعلی است ازاکثریت قابل توجهی بهره‌مند نبود ،زیرا از ۱٥۰ کرسی فقط ۷٦ کرسی یعنی با برتری یک کرسی در اختیار داشت ولی اینک وپس‌از انجام انتخابات ، طبقه حاکم هلند با مشکل پیچیده‌ای روبرو است . زیرا حزب کاتولیک که بیش از ۲۷ کرسی درپارلمان بدست نیاورده ازهم پاشیده شده و دیگر موقعیت بزرگی را در میان احزاب دیگر در پارلمان ندارد ،در صورتیکه حزب‌کارگر که نماینده میانه‌روهای چپ‌گرا است ٤۳ کرسی بدست آورده و بدین ترتیب بالاترین گروه پارلمانی را در اختیار گرفت .

علاوه براین حزب کمونیست و حزب سوسیالیست تعداد ۱۳ کرسی در پارلمان بدست آوردند و این دو حزب همبستگی استواری با حزب کارگردارند .

با این توجه که احزاب و گروههای دست‌چپی دیگر که قبلا از همکاری بادولت ائتلافی دست راستی امتناع ورزیده بودند، فقط ۲٤ کرسی بدست آورده‌اند . ائتلاف حاکم فعلی قادر بادامه حکومت‌نیست ویا بمعنی دیگری رژیم هلند که ازیکربع قرن ناکنون مصدر کار بوده دیگر قابل دوام نیست و نیاز به تحول تازه‌ای غیراز تحول توسط ائتلاف دست‌راستی‌های‌میانه‌رودارد.

ناگفته نماند گروهی که اینک زمام امور هلند را در دست دارد به هیچ‌وجه ، رژیمی بسان رژیم شیلی یا ائتلاف‌دست‌چپی را نمی پذیرد و تحمل نمی‌کند ، زیرا این مسئله بطور کلی با ماهیت رژیم حکومتی هلند منافات دارد و گذشته از این با مقاومت شدید هم‌پیمانهای فعلی هلنددرپیمان‌اتلانتیک وبازار مشترک مواجه خواهد شد .

سه راه حل

بابررسی بالابابن نتیجه میرسیم که‌هلند فقط در برابر سه راه قراردارد :

راه اول این است که دولت فعلی قمارکند وکابینه ائتلافی پنج حزب دست‌راستی را بعنوان دولت با اقلیت پارلمانی ادامه دهد ومشکلاتی را که این راه از جمله‌راکد ماندن پیشنهاداتی که دولت ارائه میدهد پذیرا باشد واز چند دستگی موجوددرداخل گروههای دست‌چپی برای جلوگیری ازدادن رای عدم اعتماد به دولت استفاده کند .

یا به تلاشی درراه ایجاد نوع تازه‌ای ائتلاف میان حزب‌کاتولیکی و حزب کارگر و امکان پیوستن حزب « بیشوویل » بمنظور تشکیل کابینه‌ای بسان کابینه های آلمان فدرال در دوران آدنائر وارهارد وکیسینگر، وبهره‌برداری از چند دستگی احزاب‌کارگر سوسیال دموکرات وامکان پیوستن بادست راستی های افراطی بمنظور دوری جستن از گروه دست‌چپی افراطی دست زند ویااز طریق انحلال پارلمان واجرای انتخابات جدید بکوشد مشکلات را رفع کند ولی این امر در دولتی مانند دولت هلند بیسابقه است واگرهم صورت گیرد ، تحولی عمیق در سیاست آنکشور بوجود نخواهداورد .

بنظر ناظران مطلع ، ظرف چند روز آینده هلند شاهد مناقشاتی تازه و مانور هائی متعدد از جانب احزاب گوناگون بمنظور درهم‌کوبیدن وحدت « دست‌چپ» خواهد بود ... البته امکان دارد که قوای دست ـ راستی دراین راه موفقیت‌همکسب کنند ولی درهرحال نخواهند توانست حکومت خودرا بسان گذشته ادامه دهند .

سرمقاله

بانک سرمایه گذاری بین‌المللی ایران

به‌دنبال مذاکراتی که اخیرا در تهران جریان داشت ، رسما اعلام شد که موجبات تشکیل یك بانك جدید برای سرمایه‌گذاری بین‌المللی در ایران آماده شده است .

درین بانك که بشرط موافقت دولت انگلیس ، مرکزآن در لندن خواهدبود چندبانك ایران و تعدادی از بزرگترین بانکهای‌خارجی همچون بانك آف امریکا ، بانك آف توکیو ، بارکلیز بانك اینترناشنال ، دویچ‌بانك ، بانك صنعتی ژاپن، منوفکچرز ،هانوتراست ، میدلندبانك وسوسیته ژنرال‌پاریس شرکت دارند . هدف بانك که باعنوان اختصاری‌بسبا (بانك سرمایه‌گذاری بین‌المللی ایران) تاسیس میشود جلب‌سرمایه های خارجی بمنظور اجرای برنامه های عمرانی‌وزیر بنائی‌توسعه صنایع ومعادن ، کشاورزی، امور ساختمانی ، توسعه تجارت خارجی و فعالیت های دیگر درایران است.

عصر ما ، عصر همکاری های بین‌المللی است و هرکشوری که از عوامل بیشتری برای جلب این همکاری برخوردارباشد طبعا شانس بیشتری برای توسعه و پیشرفت و تحقق بخشیدن به برنامه های بزرك صنعتی وعمرانی خواهد داشت .خوانندگان عزیز ما میدانند که آلمان وژاپن ، دوکشور شکست‌خورده در جنك دوم‌جهانی ، بارزترین نمونه ترقی و توسعه وتجدید حیات صنعتی و اقتصادی عصر حاضر شناخته میشوند لکن‌این نکته را نباید از نظر دور داشت که اگر سرمایه گذاری خارجی به احیاء صنایع و اقتصاد این دو کشور کمك نمیکرد تلاش ملی به‌خودی خود نمیتوانست منشاء چنین تحولی در آلمان و ژاپن واقع‌شود.

شك نیست که عزم وجهد ملت و استعداد های طبیعی در هر کشوری اول شرط توسعه هرکشوری است لکن بهره‌ـ برداری ازین امکانات به سرمایه احتیاج دارد و زمانی میرسد که سرمایه های ملی در قبال وسعت برنامه ها و طرحها تکافو نمیکند و دراین هنگام باجلب سرمایه های خارجی میتوان بطور نامحدودی درکار توسعه و عمران کوشید .

در موضوع سرمایه گذاری این اصل کلی همواره صادق و نافذ است که سرمایه مجذوب محیط امن و زمینه مستعد میشود . سرمایه‌دار حتی اگر قائل به «ریسك» و قمار باشدـ که معمولا نیستـ درجایی قمار میکند که حداقل خطری برای سرمایه او وجود نداشته باشد سرمایه‌دارعموما جایی راکه امنیت بیشتری برای سرمایه فراهم شود ولو امکانات بهره‌برداری محدودتر باشد برجایی که شرایط سهلتری جهت بهره‌برداری باشدو امنیت نباشدترجیح‌میدهد.

خوشبختانه ایران از هردو عامل اصلی که لازمه جذب سرمایه های خارجی است برخوردار است ، یعنی هم امنیت و ثبات را دارد و هم استعداد های فراوان برای به کار افتادن سرمایه و ایجاد منابع روزافزون تولید و توسعه .

بعلاوه همکاری های خارجی ایران در سالهای اخیر ، دورنمای درخشانی از یك شرایط استثنائی و کم نظیر برای مشارکت در برنامه های توسعه و عمران این سرزمین در معرض ملاحظه‌علاقه‌مندان به همکاریهای بین‌المللی قرارداده است و این عوامل مجموعا مشوقی بوده است برای گروهی از بانکهای بزرك و معتبر جهان که در کار سرمایه گذاری‌و جلب سرمایه های خارجی به‌ایران همقدم شوند و همکاری کنند .

بانك جدید سرمایه گذاری بین‌المللی ایران« بسبا » که با ابتکار و شرکت بانك ملی وبانك توسعه صنعتی و معدنی ایران تاسیس میشود ، بیگمان نقش مهم و موثری‌در برنامه های بزرك عمرانی و صنعتی و کشاورزی ایران ایفا خواهدکرد.

تفسیر سیاسی

بازهم خشونت جنگ درویتنام

نه توسل بخشونت ونه آزمودن مکرر آنچه بارها تجربه شده و به شکست انجامیده ونه شتاب بی‌سابقه‌ای که برای اعمال هرچه بیشتر خشونت در ویتنام بکار گرفته شد، بن‌بست ویتنام رانخواهند گشود.

بمباران شهر های ویتنام شمالی یامین‌گذاری بندر هایفونك و محاصره دریائی که اکنون بار دیگر از سر گرفته میشود درگذشته هیچ مشکلی را از میان برنداشته و بدون تردید در آینده نتیجه‌آن موثرتر از گذشته نخواهد بود.

ویتنام شمالی سالهاست که راه تحمل بمباران های مداوم را آموخته و بکاربسته است . امریکائیان کمتر از دیگران باین امر واقف نیستند که قسمت اعظم آنچه برای پایداری در برابر سنگین ترین بمباران ها ضروری است در ویتنام شمالی در اعماق زمین جای گرفته‌است . بیشتر آنچه که در جبهه بکار گرفته میشود و قسمت اعظم آنچه که پشت‌جبهه را استحکام می‌بخشد هرگز به چشم خلبانان امریکائی نمی‌ـ آیند تابه آسانی نابود شوند.

بمباران ها در ویتنام شمالی هرگز صنایع جنگی را از کار نمی اندازند ، اما میتوانند سد ها را منهدم کنند یاشهر ها و مناطق غیرجنگی رانابود سازند ، بی آنکه تاثیر قاطع در سرنوشت جنك بگذارند ، ودر تمام این‌احوال ، شرایط‌اقلیمی و جغرافیائی ویتنام همواره نقش خنثی کننده خودرا ایفاخواهد کرد و هنگامی‌که مجموعه این عوامل باعامل تحویل‌اسلحه‌ای که ناگزیر از شوروی وچین و از مرز های زمینی چین به‌ویتنام سرازیر میشود درآمیزد نیروئی بوجود میاید که نابود کردن آن باشیوه های کنونی امکان ناپذیر خواهدبود.

مین‌گذاری سواحل هایفونك و محاصره دریائی درگذشته سرنوشتی بهتر از بمباران نداشته است و باآنکه بهیچوجه نمیتوان منکر تاثیر محاصره در اعمال شیوه فشار شد، به‌آسانی میتوان احساس کرد که این شیوه برای مردمی که تمام‌عمر خودرا باحداقل مصرف گذرانده‌اند یك فاجعه یایك عامل تغییر دهنده و دگرگون کننده نیست و میتوانند آنرا تحمل کنندو باز هم زنده بمانند.

برای پذیرفتن این امر که توسل به شیوه زور هیچ مشکلی را حل نمیکند ، نیازی به درانتظار آینده ماندن‌نیست. نتایج همین شیوه درگذشته بسیار نزدیك که‌از چند ماه نمی گذرد دربرابر ما است . با همه اینها جنك در شمال وجنوب ویتنام شدت روز های قبل از علنی شدن مذاکرات صلح را یافته است وطرف های جنك‌عمده قوای خودرا در تمام جبهه ها وارد میدان نبرد میکنند.

باید در انتظار بود که ویتنام شمالی و ویتکنك بنوبه خود ضربه های کاری برپایگاه های امریکا و شهر های ویتنام جنوبی وارد کنند و متقابلا ضربه های شدیدتری در شمال ویتنام تحمل کنند، این وضع تاکی میتواند دوام داشته باشد و چه نتایجی میتواند ببار آورد ؟ آیا بمباران و ادامه محاصره ویتنام شمالی سبب میشود امتیازاتی راکه امریکائیان در پی‌آن هستند بدست آورند ؟کمتر کسی انتظار دارد ویتنام شمالی و ویتکنك بشرایطی گردن بگذارند که مانع هدف نهائی یعنی تسلط تدریجی آنها بر سراسر ویتنام جنوبی شود.

اگر این اصل را امریکائیان بخود بقبولانند که با رژیم «وان‌تیو » نمیتوانند بمقابله حریفان بروند میتوان انتظار داشت که در مسائل جنبی امتیازاتی بدست آورند. با اینحال این امتیازات احتمالی نتیجه سیاست فشار نیست . خشونت کنونی بیشتر به سرپوشی برای پنهان کردن یك شکست میماند.

جعفر مدنی

سلسله گزارشهای اطلاعات بمناسبت پایان سال ۱۹۷۲ ۳

آیا حالت نه صلح نه جنگ پایان می یابد؟

جمهوری عربی مصر در حالی باستقبال سال ۱۹۷۳ میرود که حالت «نه صلح ونه جنگ» در منطقه عربی خاورمیانه همچنان ادامه دارد .

پرزیدنت سادات سال ۱۹۷۱ را سال «سرنوشت قطعی» اعلام داشته و بمصریها وعده داده بود که تکلیف صلح یا جنگ‌را تاپایان آن سال روشن خواهد کرد اما ظاهرا جنگ شبه قاره هند در ماه دسامبر واوضاع سیاسی بین‌المللی نقشه‌های رئیس جمهوری مصر را نقش برآب کرد.

اکنون در آستانه سال ۱۹۷۳ نشانه‌ای از تحول اوضاع در این منطقه بحرانی بچشم نمی‌خورد تنها مجمع عمومی‌سازمان ملل متحد با تصویب قطعنامه‌ای یک سند بی‌ارزش دیگر به پرونده قطور قطعنامه‌های مجمع و شورای امنیت اضافه کرده‌است.

در سال ۱۹۷۲ مصر حوادث سیاسی مهمی را پشت‌سر گذاشت در زمینه سیاست خارجی با اخراج مستشاران نظامی‌شوروی از مصر مناسبات مسکو و قاهره روبه‌تیرگی گذاشت وسیل سلاحهای ساخت شوروی به سوی دره نیل قطع شد.

در زمینه مسائل داخلی بابرکناری ژنرال محمد صادق از مقام وزارت دفاع شکافی که بین جناحهای دست راستی و دست‌چپی پدید آمده عمیق‌تر گردید و بدنبال آن شایعات گوناگونی برسرزبانها افتاد.

خبر کشف توطئه کودتا علیه رژیم سادات و تشکیل یک کابینه جنگی مدتها تیتراول روزنامه‌های عربی رابخود اختصاص‌میداد. ازسوی‌دیگرشکست مذاکرات روسای ستاد کشور های عربی درقاهره‌بدنبال شکست کنفرانس وزیران امور خارجه و دفاع عرب در کویت محیط روابط بین مصر وکشور های عربی‌دیگر را بیش از پیش مسموم کرد.

روزنامه‌های قاهره ضمن‌انتشار توصیه‌های روسای ستادهای ارتش «بی‌تفاوتی» و عدم فعالیت کشورهای عربی را که در خارج از صحنه جنگ واقع شده‌اند بشدت مورد انتقاد قرار داده نوشته‌اند نباید انتظار داشت که در شرایط کنونی همه اعراب دست بدست هم داده بطور موثر در جنگ علیه دشمن شرکت کنند.

روسای ستادهای ارتشی عرب درکنفرانس اخیر خود در قاهره توصیه کردند که‌کشور های عضو اتحادیه عرب ۱٥ درصد درآمد ملی خود را به نیروهای مسلح اختصاص دهند وضمنا یک سازمان مختلط عربی برای تولید مواد جنگی تشکیل شود.

شعارهای جنگی

روزنامه الاهرام نوشته است نمی‌توان انتظار داشت شورای دفاعی عرب که‌قرار است در ماه ژانویه تشکیل شود توصیه روسای ستاد را تصویب کند.درحال حاضر مصر و برخی دیگر از کشورهای عربی۲۳ درصد بودجه خود را بمصارف نظامی اختصاص داده‌اند در حالیکه بودجه‌نظامی برخی دیگر از این کشور تنها یکونیم‌درصد بودجه کل کشور را تشکیل میدهد.

روزنامه الاهرام در این‌زمینه نوشته‌است: رهبران بعضی از کشورهای عربی تنها بدادن شعارهای جنگی اکتفا می‌کنند تنها مصر است که در این راه فداکاری کرده باصرف میلیونها لیره خود را برای نبرد آماده می‌کند. اما مصر نه‌می‌تواندبه‌تنهائی با اسرائیل وارد جنگ شود ونه قادراست بحران را به نحو مسالمت‌آمیز برطرف‌کند.»

این وضع باحتمال زیاد در سال ۱۹۷۳ نیز ادامه‌خواهدداشت‌مگراینکه امریکاپس‌از فراغت از جنگ ویتنام بابتکار سیاسی جدیدی در جهت‌حل مسالمت‌آمیز اختلافات موجود دست بزند ولی با بن‌بستی که در مذاکرات سری پاریس بوجود آمده نمی‌ـ توان انتظار داشت رئیس جمهوری آمریکا باین زودی‌ها بتواند مشکل ویتنام را حل کرده و به مسائل خاورمیانه بپردازد .

یکی دیگر از حوادث مهم سیاسی سال ۱۹۷۲ وحدت کامل مصر و لیبی‌است که قرار است در سال ۷۳ عملی شود ـ ولی بسیاری‌ازمصریها عقیده‌دارند که‌وحدت کامل دوکشور، قاهره‌را بامشکلات بیشتری روبرو خواهد ساخت .

درست است که وحدت مصر و لیبی از لحاظ مالی به نفع قاهره است و دولت تریپولی با درآمد عظیم نفتی میتواند مصر را در رسیدن به هدفهای نظامی خود یاری کند اما بسیاری از صاحب‌نظران پیش‌بینی میکنند که وحدت مصر و لیبی سرانجام به سرنوشت وحدت مصر و سوریه دوچار خواهد شد .

از آن گذشته سرهنگ قذافی که‌سودای رهبری جهان عرب را درسر میپروراند ، ممکن است برای اقناع حس جاه‌طلبی خود به کارهائی دست بزند که پرزیدنت‌سادات را در صحنه سیاست بین‌المللی با مشکلات تازه‌ای روبرو سازد .

معذلک با وجود تشدید اختلافات جناحهای دست چپی و دست راستی وضع پرزیدنت سادات درمقام ریاست جمهوری کاملا استوار بنظر میرسد و سازمان ارتش مصر طوری است که هر توطئه کودتای نظامی را امکان ناپذیر میسازد ولی آیا مصر در سال ۱۹۷۳ خواهدتوانست بحالت «نه صلح و نه جنگ» پایان داده و اوضاع ناپایدار کنونی را که نتیجه جنگ شش‌روزه ژوئن است بحال عادی بازگرداند ؟

سه‌شنبه ۲۸ آذرماه ۱۳۵۱
شماره ۱۳۹۸۰

نقش ایران

در تأمین انرژی مصرفی جهان

قرون چندی است که بشر منابع تولید انرژی را تحت مهار و مهمیز خود درآورده و ازانرژی حاصله بصور و اشکال مختلف استفاده می - نماید .

تا سال ۱۸۸۰ میلادی اکثر انرژی مصرفی جهان را زغال سنگ تامین می نمود و در واقع زغال سنگ بعنوان ماده اصلی تولید انرژی یکه تاز میدان بود ولی با کشف نفت ، راه برای توسعه موتور های احتراقی هموار گردید و از اوایل قرن بیستم با صنعتی شدن تدریجی ممالک جهان و ایجاد صنایع سنگین و همچنین با ارتقاء سطح زندگی ، وفاداری بشر به استفاده از زغال سنگ ، دست خوش تزلزل گردیده و مصرف‌سوخت جدیدی بنام نفت که بر خلاف زغال سنگ ماده بد بوئی نیز بود رونق گرفت

دنیا عرصه رقابت است و همانطور که برای زغال سنگ رقیبی مثل نفت پیدا شد در سالیان اخیر سعی می شود رقبایی برای نفت نیز پیدا شود . رقبای جدید و تا حدودی تازه وارد عبارتند از انرژی هسته‌ای و انرژی هیدرو الکتریک ولی تا چه حد در این امر موفقیت حاصل شده ، ضمن بخشهای بعدی توضیح داده خواهد شد .

تقسیم بندی انرژی

در سال ۱۹۳۷ میلادی زغال سنگ حدود ۷۲٫۴ درصد انرژی مورد نیاز دنیای خارج از بلوک کمونیست را تامین می کرد ، این نسبت در سال ۱۹۵۰ به ۵۶٫۱ درصد و در سال ۱۹۶۰ به ۳۸ درصد و بالاخره در سال ۱۹۷۰ میلادی به ۳۰٫۶ درصد تقلیل یافت و پیش بینی می شود که تا سال های ۱۹۷۵ و ۱۹۸۰ میلادی نسبت زغال سنگ از کل انرژی مورد تقاضای دنیای غیر کمونیست بترتیب به ۱۷ درصد و ۱۴ درصد تنزل نماید . در مقابل ، سهم نفت و گاز از انرژی مصرفی جهان بتدریج افزوده شده و پیش بینی می شود که این‌روند درآینده نیزهمچنان ادامه یابد.

در سال ۱۹۳۷ میلادی نفت و گاز ۲۶٫۳ درصد از کل انرژی مصرفی جهان را تشکیل می داد . این نسبت بتدریج به ۴۱٫۶ درصد در سال ۱۹۵۰ و ۵۹٫۴ درصد در سال ۱۹۶۰ و ۶۳ درصد در سال ۱۹۷۰ افزوده شد و برآورد های موجود حاکی از آنستکه در سال های ۱۹۷۵ و ۱۹۸۰ این نسبتها متدرجا به ۷۳ و ۷۶ درصد افزایش خواهد یافت .

قابل رقابت نیست

صنعتی شدن و بالا تر رفتن سطح زندگی ملت ها افزایش مصرف انواع انرژی را به همراه خوددارد.ولی مسئله جانشینی‌یک منبع‌انرژی‌یامنبع دیگر ، چنانکه در گذشته شاهد جانشینی زغال سنگ با نفت بوده‌ایم ، بستگی چندانی بمیزان ذخایر هر یک از این منابع نداشته و دلیل امر را بایستی در عوامل دیگر جستجو نمود .

فی‌المثل با آنکه ذخایر موجود زغال‌سنگ، مصرف چندین قرن‌را تکافو می نماید ، ولی مصرف آن ، مسائلی را در زمینه آلودگی هوا - حمل و نقل و محدود بودن بازار های انرژی که زغال سنگ در آن ، موارد استعمال پیدا می کند در حال حاضر محدود به تولید برق و صنایع سنگین میباشد ، مطرح میسازد .

در مورد انرژی هسته‌ای مساله اساسی «هزینه » است چرا که باوجود پیشرفت تکنولوژی، هزینه تولید انرژی هسته‌ای در حال حاضر در مقایسه با هزینه تولید نفت ، رقابت پذیر نیست . محدود بودن منابع تدارک سنگ معدن اورانیوم نیز ازمسائل مورد بحث دیگر است . جهت توجیه این مطلب ، کافی است بگوئیم که در سال ۱۹۶۹ فقط در ۵ منطقه جهان یعنی کانادا - ایالات‌متحده - فرانسه ، افریقای جنوبی و استرالیا سنگ معدن اورانیوم مقادیری استخراج می گردیده و هزینه استخراج نیز گزاف بوده است .

علاوه بر مشکل هزینه و محدودیت منابع تولید سنگ اورانیوم ، مدت طولانی لازم‌جهت ساختمان مراکز نیروی هسته‌ای و معضلات اجتماعی مربوط به این نوع انرژی را نباید ازنظر دور داشت زیرا هر زمان که در محلی اقدام بایجاد یك مرکز نیروی هسته‌ای می گردد بیم از انتشار مواد رادیواکتیو اسباب پریشانی خاطر اهالی را فراهم می آورد و بدین ترتیب ایجاد مراکز نیروی هسته‌ای غالبا با یك واکنش منفی اجتماعی همراه است -خاصه این که مراکزنیروی هسته‌ای موجبات آلودگی آبها را نیز فراهم می آورد .

از طرف دیگر گو این که الکتریسته یك منبع انرژی مناسب می باشد لیکن مساله مهم ، هزینه تولید آن است که در مقایسه باسایرمنابع انرژی از لحاظ اقتصادی قابل توجیه نیست .

بطوری که ملاحظه شد هریك از منابع انرژی دارای نقاط ضعفی بوده که‌تاثیر مستقیم در آهنك رشد مصرف آنها دارد . منتهی در این‌میان نفت از مزایای نسبی چندی برخوردار است که وضع نسبتا ممتازی بدان می بخشد . دامنه‌استفاده از نفت برخلاف سایر منابع انرژی ، گسترده‌تر بوده و دربازار های مختلف انرژی مانند حمل ونقل - صنایع‌و تجارت -تولید برق‌و سوخت منازل مورد استفاده قرار دارد . در واقع ،جانشینی نفت و مشتقات آن به‌جای سایر انواع سوخت در سالیان گذشته نه فقط معلول ارزانی نسبی این سوخت ، سهولت حمل ونقل «به علت مایع بودن آن»و موارد استعمال عدیده آنست بلکه تا حدود زیادی مربوط به استفاده از آن برای تغذیه‌صنایع پتروشیمی جهانی است که بسرعت در حال گسترش می باشد .

اکنون بیش از سه هزار فرآورده مختلف پتروشیمی در کارخانه های صنایع پتروشیمی دنیا تولید می گردد که ماده اولیه آن را مشتقات نفت تشکیل میدهد در حالی که از سوخت های دیگر برای تغذیه واحد های پتروشیمی نمی توان‌استفاده نمود .

نفت در نواحی قطبی

همزمان با پیشرفت تکنولوژی که امکانات اکتشاف و حفاری در اعماق بیشتر را چه در دریا و چه در خشکی فراهم آورده و مقارن با گسترش دامنه اکتشافات نفتی که از صحرا های سوزان فرا رفته و به نواحی یخبندان قطبی نیز قسری یافته است ، کشف منابع جدید نفت روزافزون گردیده و همه ساله مقادیر معتنابهی برذخایر نفتی مکشوفه جهان افزوده می گردد . برای مثال ذخایر شناخته شده نفت جهان در طول دهه گذشته علیرغم افزایش چشمگیر میزان مصرف از ۳۰۵٫۱ میلیارد بشکه در سال ۱۹۶۰ ، به ۶۲۰٫۷ میلیارد بشکه درسال ۱۹۷۰ رسیده و افزایشی متجاوز از ۳۱۵٫۶ میلیارد بشکه‌حاصل نموده است . بدین ترتیب دورنمای صنعت نفت جهان روشن و تابناك بوده و احتیاج روز افزون جهان صنعت باین ماده حیاتی غیر قابل انکار و توصیف ناپذیر است . همزمان با مصرف روزافزون نفت و مشتقات آن اکتشافات جدید نفتی درمناطق بکر و جدید جهان بسرعت ادامه دارد و هرساله بر تعداد مبادین نفتی جهان و میزان تولیدافزوده می گردد . از سال۱۹۳۰ میلادی تاکنون‌درمتجاوز از ۲۷ کشور جهان تولید نفت آغاز شده و پیش بینی می شود که در آینده نیز مثل گذشته براین تعداد باز هم افزوده گردد .

این واقعیتی است که در حال حاضر در حدود ۶۹در صد کل ذخایر ثابت شده دنیای‌غیر کمونیست یا ۵۸ درصد کل ذخایر ثابت شده جهان در خاورمیانه قرار دارد و جهت پی بردن به عظمت این ارقام کافیست بگوئیم که این ذخایر، نیازمندیهای ۴۰ سال نفت جهان را با میزان مصرف فعلی تکافو می نماید .

علیرغم کوششهای برخی از شرکت های نفتی‌درمورد کم‌اهمیت قلمداد نمودن نفت‌خاورمیانه این حقیقت را نمی توان کتمان نمود که بزرگترین ذخایر نفت جهان در این منطقه نهفته است و بعبارت دیگر تب نفت خاورمیانه برخلاف تب نفت سایر مناطق جهان بسردی نمی گراید و بنظر می رسد که خاورمیانه با ذخایر سرشار و تولید خود در آتیه قابل پیش بینی همچنان نقش اساسی خود را در صحنه بازارجهانی نفت حفظ نماید و اتکاء دنیا به نفت این منطقه روزبروز بیشتر گردد.

هدف نهائی از کشف ذخایر نفتی ، استخراج وبالمآل به مصرف رسانیدن نفت تولیدی می‌باشد وبنابر این ، مصرف عامل تعیین کننده و حاکم در تجسسات و کشف ذخایر نفتی است لذا بی مناسبت نیست شمه‌ای راجع به وضع تقاضا و عرضه جهانی نفت‌بیان شود .

آمار های موجود ، این مطلب را به ثبوت رسانیده که هر ده سال میزان مصرف‌نفت دنیابه ۲برابر افزایش یافته است،فی‌المثل چنانچه‌مصرف جهان را فقط در دهه ۱۹۶۰ مورد بررسی قرار دهیم مشاهده می شود که میزان تقاضای نفت در ظرف این ده سال از ۲۱٫۵به ۴۲٫۹ میلیون‌بشکه در روز یعنی تقریبا ۲برابر فزونی یافته است واین خود دلیل بارزی براتکاءو نیازمندیهای کشور های صنعتی دنیا به این منبع انرژی ارزان یعنی نفت می باشد .

جای تعجب است پیش‌بینی هائی که راجع‌به مصرف نفت درگذشته توسط کارشناسان فن صورت گرفته در عمل غالبا از میزان واقعی‌نازلتر بوده‌اند . قبلا با آنکه مصرف جهانی نفت در طول دهه گذشته بطور متوسط سالی۸٫۷ درصدافزایش یافت و نسبت به افزایش در سالهای اخیر دهه مورد بحث بیش‌از این میزان نیز بوده است (متوسط میزان افزایش تقاضا در سال ۱۹۷۰بالغ بر ۸٫۷ درصد بوده‌است) معهذا پیش‌بینی های بعمل آمده توسط شرکتهای معتبر نفتی میزان رشد تقاضای جهانی نفت را سالی ۶ درصد نشان میداد . این شرکتها با اعلام پیش‌بینی افزایش مصرف‌بطور محافظه کارانه کشور های تولید کننده صاحب نفت را از فکر توسعه دامنه تولید خود باز میدارند و هرچند یکبار پیش‌بینی های مصرف‌خود را باذکر جمله مختصری تصحیح مینمایند .

نقش ایران

بهرتقدیر حتی براساس روند محافظه کارانه شرکت‌های معتبر نفتی چنین پیش‌بینی شده که مصرف نفت دنیای آزاد در سال ۱۹۸۵ به بیش‌از ۹۲ میلیون بشکه در روز افزایش خواهد یافت از طرفی تولید نفت خاورمیانه که طی ده سال گذشته بطور متوسط ، سالانه ده درصد افزایش یافته احتمالا در آینده روند مشابهی را در پیش خواهد داشت . و بدین‌ترتیب در سال ۱۹۸۵ این منطقه روزانه در حدود ۵۰ الی ۶۰ میلیون بشکه از نفت مورد نیاز جهان را تامین خواهد کرد .

جهت درك اهمیت مطلب کافیست بگوئیم که در حال حاضر تقریبا نیمی‌از نفت مورد نیازاروپای غربی و ۹۰ درصد نفت مورد نیاز ژاپن از منطقه خاورمیانه تامین میشود . خاصه اینکه درآینده بایستی نام آمریکا را به فهرست کشور های عمده واردکننده نفت خاورمیانه افزود (برآوردهای بعمل آمده موید آنست که در اواخردهه آینده ، نفت وارداتی ½ الی ¾ از احتیاجات نفتی امریکا را تامین خواهد نمود که البته مقادیر زیادی از این واردات را نفت مناطق خاورمیانه و شمال افریقا تشکیل خواهد داد.)

بی‌مناسبت نیست خاطرنشان گردد که‌درحال حاضرو درمیان کشورهای عمده‌نفت‌خیز دنیا ایران از لحاظ تولید نفت‌خام مقام چهارم را پس‌ازایالات متحده و روسیه شوروی و عربستان سعودی حائز بوده و دومین کشور تولید کننده خاورمیانه می باشد . همچنین از لحاظ میزان صادرات، ایران دومین کشور صادر کننده نفت جهان بشمارمیرود. ملاحظات فوق از یکطرف و آگاهی بر این‌واقعیت که ایران در حال حاضر ۱۰٫۷ درصد کل میزان تولید دنیای آزاد را در اختیار دارد از طرف‌دیگر، جملگی موید نقش مهمی است که کشور عزیز ما در تامین انرژی مصرفی جهان ایفا میکند. البته ناگفته نماند که قسمتی از منابع عظیم نفت وگاز هنوز کشف نگردیده یا توسعه نیافته است . بنابراین چنانچه این ملاحظات نیز مدنظر گرفته شود نقش موثر ایران در تامین نیازمندی های جهان صنعت ، خاصه توسعه امور اقتصادی کشور های راقیه اروپای غربی و ژاپن به نحو بارز تری مشهود خواهد شد .

هرده سال میزان مصرف نفت‌دنیا دوبرابر میشود

آیا یك منبع انرژی دیگر، میتواند بزودی جانشین نفت شود ؟

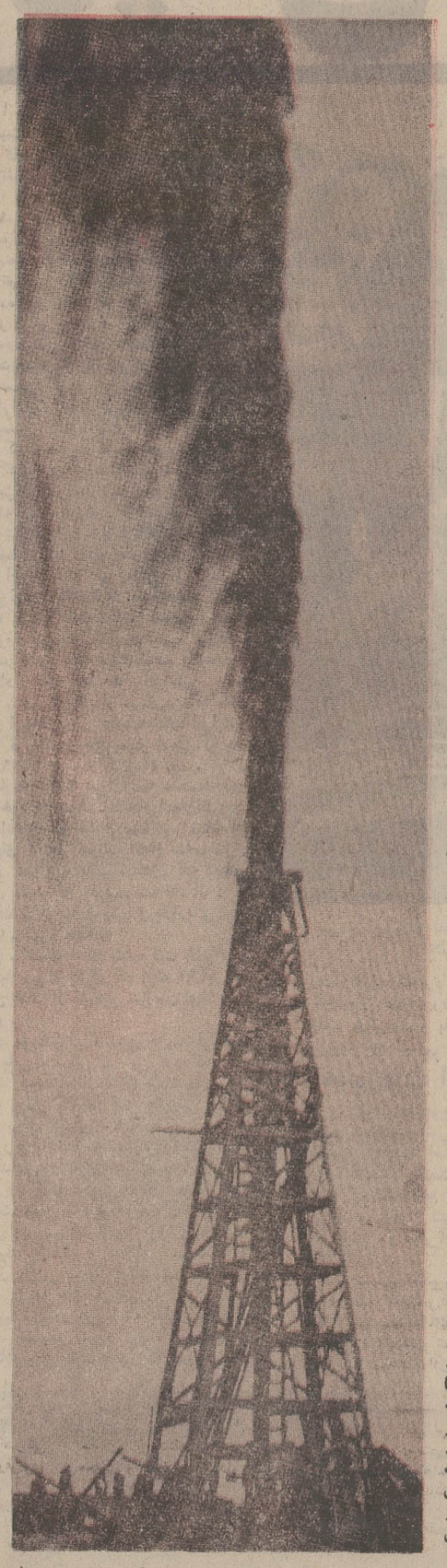

نقطه عطف در صنعت نفت دنیا

کفه قدرت

بنفع صاحبان نفت پائین آمد

سالهای ۱۹۷۰ و ۱۹۷۱ و ۱۹۷۲ ازهمه لحاظ عطفی در صنعت نفت دنیا خاصه‌خاور میانه بشمار میرود . گرچه افزایش قیمتهای اعلان شده نفت خام و بالا بردن نرخ مالیات از ۵۰ به ۵۵ در صد که متعاقبا به بیشتر کشور های تولید کننده صادر کننده نفت خام تسری یافت در افزایش در آمد «مرئی» نفتی این کشور ها تاثیر بسزائی دارد . لیکن‌اثرات «نامرئی» اقدامات دستجمعی کشور های تولید کننده صادرکننده نفت که‌منجر بافزایش‌قیمتهای اعلان شده و بالا رفتن نرخ مالیاتی گردید بمراتب مهمتر بوده و موجب گردید که شاهین ترازوی قدرت به نفع دول صاحب نفت‌منحرف گردد .

اتفاقات این سالها سبب شده است که دول مصرف کننده جهت نیل به اهداف خود که همانا در اختیار داشتن منابع مطمئن تدارک نفت به ارزانترین شکل ممکن میباشد به کشور های تولید کننده‌ای که از امنیت سیاسی و اقتصادی بیشتری برخوردار باشند روی آورده و امکان مشارکت با این شرکتها در عملیات دست بالا را مطمح نظر قرار دهند تا بدین وسیله بهترین تضمین را جهت تدارک نفت مورد نیاز خود تحصیل نمایند .

مزایای ورود به بازار

در مقابل ، کشور های تولید کننده یا مایل به بازاریابی مستقل بوده و انتظار دارند که در آینده جای پائی برای خود در بازار های جهانی نفت تعبیه نمایند .

برای کشور های تولید کننده ، ورود به بازار های جهانی‌نفت متضمن مزایای زیادی است که اهم آن بصورت زیر خلاصه میشود:

- کشورهای تولید کننده از لحاظ روابط و مذاکره با شرکتهای‌طرف‌قرارداد دارای‌موقعیت ممتازتری خواهند شد.
- با گذشت زمان این امکان بدست خواهد آمد که کشورهای تولیدکننده انجام کلیه‌عملیات نفتی از تولید سرچاه گرفته تا جزئی فروشی را راسا و مستقلا برعهده گیرند.
- ورود مستقیم به بازارهای‌جهانی نفت در بهبود و تشدید روابط سیاسی و اقتصادی کشورهای مصرف کننده‌وصادر کننده‌نفت نقش موثری بازی خواهد نمود .
- اتکاء کشورهای صاحب نفت خاورمیانه‌به بازارهای انحصاری شرکتهای بزرگ نفتی با فروش مستقیم در بازارهای مطمئن تا حدودی کاهش خواهد یافت .
- از دخالت کشورهای بزرگ مصرف‌کننده جهت پشتیبانی از شرکتهای نفتی بتدریج خواهد کاست .
- برای کشورهای صاحب نفت خاورمیانه امکان مطالعه و بررسی وضع بازار ازنزدیک، و قیمت‌های نفت بخوبی فراهم خواهد آمد.
- برامکانات‌عقد قرارداد با شرایط مطلوبتر از نظر کشورهای تولید کننده خاورمیانه‌افزوده خواهد شد.

البته گروهی از کشورهای تولید کننده‌جهت تحقق هدفهای خود مشارکت‌در کلیه‌فعالیتها از جمله بازاریابی نفت را خواستار میباشند . ثانیا وقایع سال مورد بحث موجب گردیده که قدرت کنترل صنعت نفت بدست کشور های صاحب نفت که به حسابی فروشندگان نفت میباشند بیفتد . جهت درک بهتر این موضوع کافیست بگوئیم که تا قبل از سال ۱۹۷۰قیمت های اعلان شده نفت خام و همچنین‌قیمت‌فروش طبق مفاد قراردادهای مربوطه بدون چون‌وچرا توسط شرکتهای نفتی معلوم و مشخص‌میشد و به کشور فروشنده نفت خام جهت دریافت متاع نفت تحمیل میشد. لکن در این سال اوضاع به نفع فروشنده که همانا کشور صاحب نفت میباشد تغییر جهت یافت و برای اولین‌بار در تاریخ صنعت نفت ، این فروشنده است که در چگونگی و میزان قیمت‌های اعلان شده نظر خود را اعمال میکند و دیگر شرکت‌های نفتی، یکجانبه قیمت‌ها را دیکته نمیکنند .

پالایشگاه آبادان وموقعیت بین‌المللی آن

در کشور ما ، استفاده از نفت سابقه‌ای بسیار کهن دارد و کاوشهای باستان‌شناسان معلوم داشته که ساکنین این کشور از پنج تا شش هزار سال پیش ، قیر را به عنوان ملاط در ساختن عمرات‌و برای‌نصب و بهم‌چسباندن جواهرات و ظروف‌سفالین و اندود کردن‌کشتی و غیره بکار میبرده‌اند.

هردوت مورخ یونانی در کتاب خود چگونگی تندن چاه و استخراج نفت در ایران را شرح میدهد ، بگفته او «درداریکا نزدیک شوش چاهی بوده که ایرانیان از آن سه ماده مختلف یعنی قیر و نمک و نفت استخراج می کردند» و در جای‌دیگر کتاب، داستان محاصره شهر آتن از طرف ایرانیان ، چنین مینویسد «ایرانیان از روی تپه‌ها تیرهای فروزان به سنگرهای یونانیان پرتاب میکردند» معلوم است که این تیرها آلوده به نفت بوده وگرنه هنگام پرتاب سریع ، خاموش میشدند.

پیدایش صنعت نفت

در سال۱۸۵۹ میلادی کلنل «دریک» در ایالت پنسیلوانیای آمریکا اولین چاه نفت بمیزان تجارتی را با موفقیت حفر کرد و صنعت نفت بمفهوم کنونی پا به عرصه وجود گذاشت. گرچه در سالهای اول پیدایش این صنعت ، ازنفت فقط برای تامین روشنائی استفاده میشد فرآورده‌های دیگر نفتی تدریجا جای خود را در اقتصادجهان باز کردند تا جائیکه امروزه صنعت نفت را باید ازبزرگترین صنایع زمان ما شمرد .

نخستین چاه نفت کشورما ، در سحرگاهان پنجم خرداد ۱۲۸۷ شمسی (مطابق ۲۶ ماه مه ۱۹۰۸) در مسجد سلیمان درعمق ۳۶۰متری‌به‌نفت قابل ملاحظه‌ای رسید و صنعت نفت ایران و خاورمیانه پا به عرصه وجود گذاشت و بزودی منبع مسجد سلیمان به عنوان زرگترین منبع نفتی جهان در آن زمان شناخته شد. استفاده از منبع مسجد سلیمان کار ساده‌ای نبود چون این منطقه در ناحیه کوهستانی و دور از دریا واقع شده و علاوه براین در آن زمان نفت خام مثل امروز خریداری نداشت بلکه بازار دنیا خواستار نفت سفید برای روشنائی فانوس و تا اندازه‌ای سوخت کشتی‌بود و مشتقات سبک نفت مثل بنزین موتور و غیرخریداری نداشت. برای استفاده از نفت خام . مسجد سلیمان بالایشگاهی لازم بود که بتوان مشتقات نفتی را که خریداری داشت از نفت خام جدا کند . این پالایشگاه میبایستی مشخصات زیر را دارا باشد :

- به میدان نفتخیز مسجد سلیمان نزدیک بوده و بدریا راه داشته باشد تا بتوان علاوه بر تامین نفت مصرفی جنوب ایران محصولات آنرا به بازارهای دنیا توسط کشتیهای نفتکش صادر کرد.
- در کناره آن ، آب ، عمق کافی داشته باشد تا نفتکشهای آن زمان براحتی برای بارگیری و سوخت‌گیری بساحل نزدیک شوند.
- آب شیرین باندازه‌کافی برای مصرف‌کارخانه های پایشگاه داشته باشد.

کارشناسان نفت برای پیدا کردن یک چنین محل مناسبی جهت ایجاد پالایشگاه به بررسی پرداختند و پس از جستجوی زیاد محلی را که در چند کیلومتری جنوب نقطه‌ای که آب کارون و اروندرود بهم‌میپیوستند و از آنجا به راس خلیج فارس میریزد برای پالایشگاه مناسب تشخیص دادند . این محل در جزیره آبادان بود - جزیره کوچکی که قرن‌ها دست نخورده و آرام بود و ساکنین آن تنها به کشت خرما و ماهیگیری اشتغال داشتند.

در سال ۱۲۸۸ شمسی (۱۹۰۹) اقدامات اولیه برای ساختمان یک پالایشگاه شروع شد و سال بعد بنای اولین پالایشگاه ایران در نقطه‌ای در سمت شمال جزیره که با خرمشهر ۱۲ کیلومتر فاصله دارد آغاز گردید . همزمان با ساختمان پالایشگاه ساختمان یک خط لوله بظرفیت ۴۰۰ هزار تن در سال از میدان نفتون مسجد سلیمان به آبادان شروع شد و کار بسرعت پیش‌رفت بطوری که در پایان سال ۱۹۱۱ بهره برداری از خط لوله شروع گردید.

پالایشگاه آبادان هنگام تاسیس با ظرفیت ۴۵۰۰ بشکه در روز شروع به‌کار کرد همگام باپیشرفت های علم پالایش قدم برداشته و بتدریج توسعه یافت تا در سال ۱۳۴۴ بصورت بزرگترین پالایشگاه جهان و مرکز عمده صدور فرآورده های نفتی در نیمکره شرقی درآمدو هنوز هم یکی از چند پالایشگاه بزرك جهان است .

پالایشگاه آبادان شهرت اولیه خود را مدیون تولید قابل ملاحظه سوخت کشتی‌و فرآورده های نفت سفید برای بازار های شرقی بودو با معمول‌شدن اتومبیل،تراکتور و موتور های دیزل ، آبادان دارای‌کارخانه های لازم برای تهیه سوخت های جدید و بنزین های مرغوب گردید و بصورت پالایشگاهی جامع با محصولات گوناگون مورد تقاضای بازار های جهان ،درآمد.

جنك دوم جهانی تاثیر مستقیم و زیادی روی پالایشگاه آبادان داشت زیرا این‌پالایشگاه‌ناگزیر بود برای عملیات متفقین در خاور دور مقادیر معتنابه بنزین هواپیما و بنزین اتومبیل و نفت سوخت تهیه کند- بخصوص با از دست دادن‌برمه، متفقین بمواد نفتی زیادتری احتیاج پیدا کردندو آبادان توانست تمام احتیاجات آنها را در حوزه مدیترانه ، خاورمیانه ، اقیانوس هند ، شرق دور و تا اندازه‌ای جبهه روسیه تامین کند . در زمان جنك، پالایشگاه آبادان دارای بزرگترین کارخانه های تهیه بنزین هواپیما گردیدو توانست ۱۲

بقیه در صفحه بعد

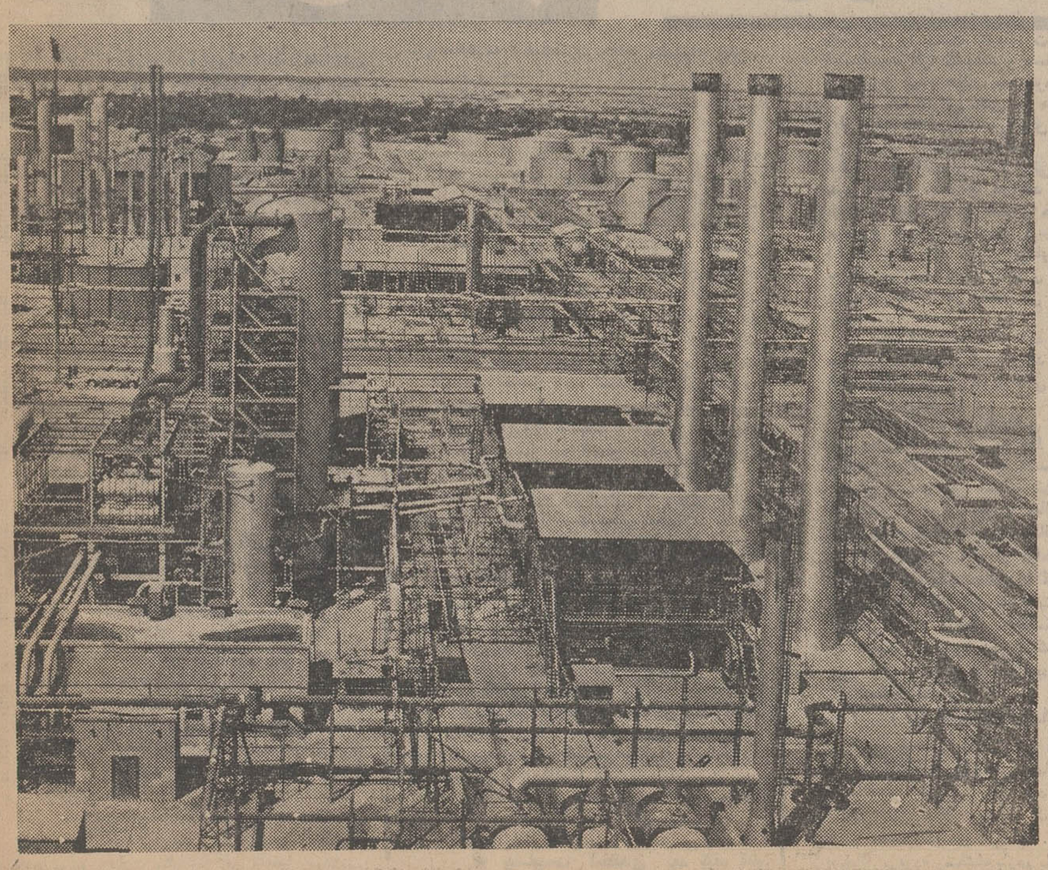

پالایشگاه آبادان یکی از چند پالایشگاه بزرك دنیا که با ظرفیت ۲۵۰۰ بشکه در روز شروع بکار کرد و سپس بتدریج توسعه‌یافت و در سال۱۳۲۴بصورت‌بزرگترین پالایشگاه جهان درآمد.

تقویم انقلاب

۲٫۸٫۴۳

★ **وزیر دارائی ایران در کنفرانس یونسکو اعلام کرد :**
- ایران هزینه تشکیل کنگره مبارزه با بیسوادی راتعهد می کند.

- شاهنشاه در پیام خود بمناسبت نوزدهمین سالگرد سازمان ملل متحد فرمودند :
  - پیمان استانبول برطبق منشور ملل متحد منعقدشده است.
- پیشنهاد شاهنشاه در مورد مبارزه بین‌المللی بابیسوادی، مورد تجلیل مجلس سنا قرار گرفت.

۳٫۸٫۴۳

- شوروی ۶هزار تن گندم بایران فروخت .
- پروفسور پوپ بزرگترین ایران شناس معروف بتهران‌آمد.

۴٫۸٫۴۳

- جشنهای میلاد شاهنشاه از طرف طبقات مختلف مردم با شکوه هرچه تمامتر برگزار شد.
- شاهنشاه ساختمان ناحیه یک شرکت واحد را افتتاح فرمودند وبمیان انبوه کارگران وخانواده آنان رفتند واز وضع زندگی کارگران سئوالاتی فرمودند.

۶٫۸٫۴۳

- وزیر دادگستری گفت :
  - مجازات شلاق منع میشود.
- طی مراسمی‌در حضور والاحضرت شاهدخت شمس‌پهلوی، دهکده نوبنیاد «نوهوم» قزوین که از طرف کاره بنیاد شده افتتاح گردید.

★ **نخست وزیر گفت :**
- هنگام انجام وظایف ، وزیر با یک فرد عادی تفاوتی ندارد.

۷٫۸٫۴۳

- علیاحضرت شهبانو ووالاحضرت ولیعهد از پرورشگاه‌بنیاد پهلوی بازدید کردند.

۹٫۸٫۴۳

★ **نخست وزیر در مجلس سنا گفت :**
- دولت از حوادث آنسوی مرزهای کشور غافل نیست.
- اخلال در آرامش خاورمیانه با عکس‌العمل ایران روبرو میشود.

- مهندس فتح‌الله ستوده بسمت وزیر جدید پست و تلگراف بحضور شاهنشاه معرفی گردید.
- شاهنشاه مرکز نمونه پزشکی فیروزگر را گشودند .

★ **خط هوائی تهران-مسکوبا ورود معاون وزارت‌هواپیمائی شوروی افتتاح شد.**

- تولد والاحضرت ولیعهد وروز کودک در امجدیه وسراسر کشور جشن گرفته شد.

فرهنگ انقلاب

سه‌شنبه ۲۸ آذرماه ۱۳۵۱
شماره ۱۳۹۸۰

پیروزی تاریخی ایران

پس از پیروزی تاریخی تهران (۲۴ بهمن ۱۳۴۹) که منجر به عقد قراردادی با شرکت های‌بزرگ نفتی جهان شد ، نمایندگان‌اوپک در جلسه‌ای که در مجلس سنا تشکیل گردید ، هر کدام بنوبت سخنرانی کردند و از نقش رهبری شاهنشاه که‌مذاکرات‌را به پیروزی رسانید تجلیل بعمل آوردند .

گفتگو از اثرات انقلاب ششم بهمن بر روی صنایع و اقتصادایران‌بدون‌بررسی پیشرفت صنعت نفت‌در این دوره دهساله کامل نیست زیرا انقلاب‌ششم روح تازه‌ای در کالبد صنعت نفت ایران و روابط و قراردادهای نفتی ایران دمیدواثرات این‌پیشرفتها در صنعت نفت و نتایج حاصله از قراردادهای جدید بنوبه خود در پیشبرد اصول انقلاب ششم بهمن نقش موثری ایفا نمود .

در مورد فعالیت های گوناگون مربوط به نفت ایران مطالب مختلفی تا امروز در صفحات‌فرهنك انقلاب آمده است‌وبحث مربوط به این قسمت از پیشرفت های دوران انقلاب راباتشریح نقش موثرایران‌درسازمان‌کشور های صادرکننده نفت (اوپك) که یك سازمان بین‌المللی است کامل می‌کنیم .

قبل از شروع مطلب اشاره به تاریخچه تشکیل اوپك و تشریح خلاصه اقدامات این سازمان بین‌المللی ضروری بنظر می رسد .

قبل از این که وارد اصل موضوع بشویم بهتر است بذکر عوامل و نکاتی که منجر به تشکیل سازمان کشور های صادر کننده نفت که به اختصار اوپك خوانده می شود پرداخته شود .

درآمد ویژه شرکت های نفتی از لحاظ احتساب مالیات بردرآمد بطور ساده عبارت است از قیمت نفت خام‌مورد معامله برماخذ بهای اعلان شده منهای هزینه عملیات مربوطه و طبق‌قراردادهای مزبور فعلا ۵۵ درصد سود ویژه شرکت ها به عنوان مالیات بدولت های صاحب نفت پرداخته می شود . در اثر اجرای مفاد قرارداد الحاقی و قبول اصل‌بهزینه گذاردن حق‌الامتیاز از طرف‌شرکت های نفتی ، فرمول محاسبه درآمد کشورهای صاحب نفت فوق‌الذکر پیچیده‌تر گردید ولی اصل همان است که فوقا بدان اشاره شد .

درآمدی که بطریق مشروح در فوق از عملیات نفتی در خاورمیانه‌و حتی‌شمال افریقا حاصل می شود بدون استثناء بزرگترین منبع عواید دولتی را تشکیل میدهد . در برخی موارد ، درآمد مزبور از نود در صد کل عواید دولتی متجاوز است و در همه موارد اجرای برنامه‌های صنعتی و اقتصادی و اجتماعی که برای ممالك مزبور جنبه حیاتی دارد به‌میزان فوق‌العاده زیادی وابسته بدرآمد نفت می باشد .

تنزل مداوم قیمت

بنابمراتب فوق ، بدیهی است که دولت های‌مورد بحث‌دربهای نفت‌مستقیما ذینفع می باشند . در بحران کانال سوئز ، یعنی در اواسط سال ۱۹۵۷ قیمت های اعلان شده نفت خاورمیانه۱۳ سنت آمریکائی در هر بشکه ترقی نمود ولیکن دیری نپائید که قیمت های‌مزبور یك‌بار در اوائل سال ۱۹۵۹ وبار دیگر در اوت ۱۹۶۰ دستخوش تزلزل‌گردید ودر نتیجه سطح قیمت ها به پائین‌تر از آنچه که پیش از سال ۱۹۵۷ بود ، سقوط نمود . البته تاثیر سوء این جریان ، در کشور های صاحب نفت به این لحاظ بوده که در نتیجه تنزل‌قیمت ها ، عواید کشور های مزبور در هر بشکه به میزان ۵۰ درصد مبلغی که از میزان قیمت کاسته شده بود ، پائین آمد . مثلا وقتی بهای نفت خام ایران‌از نوع ۳۴ درجه ا . پی .آی.دراواخرسال ۱۹۵۷ هر بشکه ۲٫۰۴دلار بوده طی دو وهله تنزل متوالی به سطح فعلی یعنی هربشکه ۱٫۷۸ دلار برای نفت صادراتی از بندر ماهشهر پائین آمد ، بالطبع درآمد دولت ایران نیز از بابت صادرات نفت مزبور بهمان نسبت در حدود هر بشکه سیزده سنت تنزل نمود .

موضوع پائین آمدن عواید دولتی در هر بشکه مهمتر از آن است که اثرات آن را فقط بتوان با توجه‌برقم تنزل قیمت اندازه‌گیری نمود . چه ، در همان حال که قیمت نفت تنزل کرده بهای کالاهای صنعتی به میزان قابل توجهی افزایش یافته است و نکته‌جالب این که چنانچه قیمت نفت بتدریج بدین منوال کاهش مییافت قاعدتا باید سبب می شد که هزینه تولید کالاهای صنعتی تقلیل یابد و حال آنکه شاخص قیمت های صادراتی ، طبق آماری که‌سازمان ملل متحد از کالا های صنعتی تهیه کرده ، پیوسته روبترقی بوده است.

از طرف دیگر چون کشور های‌تولید کننده نفت برای خرید کالاهای صنعتی متکی بدرآمد نفت می باشند و بهای مصنوعاتی را که از کشور های صنعتی وارد می‌کنند غالبا از همین محل بپردازند ، بدین لحاظ نمی توانندبابی علاقگی ناظر سقوط قیمت هاباشند.

تشکیل اوپك

در سال ۱۹۶۰ بین دولت های ونزوئلا وچند دولت دیگر در خاورمیانه درزمینه پیدا نمودن‌راه‌حل مناسب‌برای‌جلوگیری از تنزل بهای نفت خام مذاکراتی بعمل آمد.پس ازمذاکرات مقدماتی‌کنفرانسی باشرکت دولت های‌ایران،عراق، کویت، عربستان سعودی و ونزوئلا در شهربغداد تشکیل‌گردید . درنتیجه این کنفرانس سازمانی بنام اوپك بوجود آمد و این پنج‌کشور بعنوان اعضای موسس آن شناخته شدند .

در سال ۱۹۶۱ شیخ‌نشین قطر ـ در سال ۱۹۶۲ کشور اندونزی و لیبی و در سال ۱۹۶۷ شیخ‌نشین ابوظبی و در سال قبل نیجریه بعضویت اوپك درآمدند و اکنون کشور های عضو این سازمان بالغ بر ۱۱ عضو می‌باشد . نمایندگان کشور های تولید کننده نفت به خوبی‌از دلائل تقلیل قیمت نفت خام مطلع‌بودند و بهمین‌جهت تصمیم گرفتند باهمکاری همه‌جانبه ، شرکت‌های نفتی را ملزم سازند که در آینده‌قبل‌از هرچیز صلاح و مصلحت کشورهای تولیدکننده نفت خام را در نظرداشته و باتوجه به حق حاکمیت ملتها بدون کسب موافقت‌قبلی دولتهای ذینفع ، هیچگونه اقدامی در جهت‌تغییر قیمت نفت‌خام‌بعمل‌نیاورند .

در کنفرانس بغداد نمایندگان کشور های شرکت کننده‌به این‌نتیجه رسیدند که موثرترین راه مقابله با شرکت‌های بزرك نفتی ایجاد جبهه واحدی از کشور های تولید کننده است تا درآینده استفاده از مقدورات یك کشور علیه کشور دیگر و تکرار حوادثی نظیرآنچه در دوره ملی شدن صنعت‌نفت ایران صورت پذیرفته بود برای شرکت ها غیر ممکن گردد . براساس این تفاهم برای‌اولین‌بار سازمانی‌بنام سازمان‌کشور های صادر کننده نفت «اوپك» به وجود آمد که مهمترین عامل تحول درروابط بین کشورهای تولیدکننده نفت‌وشرکت های بزرك نفتی در نیمه دوم قرن بیستم شناخته شده است . از تاریخ تشکیل اوپك تاکنون‌این سازمان‌اقدامات مفیدی در حفظ منافع کشورهای تولیدکننده‌به عمل آورده‌است که نه‌تنها از تقلیل بیشتر قیمت اعلان‌شده نفت‌خام‌جلوگیری کرده بلکه‌بااتخاذ تدابیر صحیح‌ازجمله در مورد بهزینه گذاردن بهره مالکانه درآمد کشور های تولیدکننده راازحدود قرارداد های ۵۰ـ۵۰ افزایش داده است . یکی دیگر از مهمترین اقدامات اوپك ایجاد روش سهمیه‌بندی افزایش تولید در کشور های عضو است که در سال ۱۹۶۶ توصیه گردیده بود .

سازمان اوپك پس‌ازآنکه مدت‌مدیدی وقت خود را صرف مطالعه‌و امعان‌نظر در قراردادهای موجود و مسائل مبتلا به دولتهای ذینفع نمودسرانجام سه‌موضوع را در مذاکره باشرکت‌های نفتی‌ذینفع عنوان نمود که بترتیب عبارتند از :

الف ـ هزینه فروش و بازاریابی

ب ـ بهره مالکانه

ج ـ قیمت اعلان شده نفت خام‌واعاده آن به میزان قبل‌از ماه اوت ۱۹۶۰ که اولین هدف از تشکیل سازمان اوپك‌بوده است .

در مورد اولی ، یعنی هزینه فروش‌و بازاریابی ، روش بر این بود که چند درصد قیمت های اعلان شده نفت خام بابت پولی که شرکت های‌نفتی بگفته خود برای فروش نفت خرج میکنند منظور و مالیات دولتها پس‌از کسر چند درصد مزبور تعیین میگردید .

بررسیهای معموله نشان داده که قسمت‌اعظم‌هزینه‌هائیکه بعنوان‌حق‌الزحمه دلالی و تسهیلات امور فروش پرداخت میشود منصفانه و عادلانه نمی‌باشد و پس‌از تلاش پیگیر اوپك شرکت های نفتی هزینه های فروش را از ۲ سنت به نیم‌سنت در هر بشکه تقلیل دادند .

در خصوص مورد دوم ، یعنی بهره مالکانه و پرداخت هائی که بدول‌صاحب نفت‌از این‌بابت پرداخت میگردیدباآنچه که‌بعنوان مالیات‌بردرآمد بایدتادیه‌شود خلط میگردید و بالنتیجه بهره‌مالکانه واقعیت خودرابکلی از دست میداد.

تصمیمات اوپك

اوپك موضوع فوق‌را مصراتعقیب نمودو سرانجام شرکت های ذیربط حاضر گردیدند اصل بهزینه گذاردن بهره مالکانه راتحت شرایطی بپذیرند واین امر منجر به عقد قرارداد الحاقی ایران و اغلب کشور های نفت خیز خاورمیانه و شمال آفریقا با شرکت‌های نفتی گردید.

در بیست‌و یکمین کنفرانس کشور های عضو اوپك که در دسامبر سال ۱۹۷۰ (دیماه ۱۳۴۹) در کاراکاس (ونزوئلا) تشکیل شد قطعنامه‌ای صادر شد که بموجب آن مقرر شد کشور های تولید کننده نفت عضو سازمان مذکور هدفهای ذیل را وجهه همت خود قرار دهند:

۱ـ تعیین رقم ۵۵ درصد مالیات بعنوان حداقل نرخ مالیات بردرآمد خالص شرکت های نفتی فعال درکشور های عضو .

۲ ـحذف نابرابری های موجوددر قیمت های اعلان شده نفت خام یاقیمت های‌مبنای محاسبات مالیات در کشور های عضو به ماخذ بالاترین قیمت اعلان شده مورد عمل کشور های عضوباتوجه به تفاوت وزن مخصوص و موقعیت جغرافیائی و هرگونه افزایش دیگری در سالهای آینده .

۳ـ اعمال یك افزایش کلی‌مشابه در قیمت های اعلان شده یاقیمت های مبنای محاسبه مالیات در کشور های عضو بطوری که نمایشگر بهبود کلی در شرایط بازار جهانی نفت باشد.

۴ـ اتخاذ روش جدیدی برای تعدیل تفاوت وزن مخصوص قیمت های مبنای محاسبه مالیات که ماخذ های‌آن نیز در قطعنامه مورد بحث تصریح‌شده است .

۵ ـحذف کامل تخفیف های اعطائی به شرکت های نفتی از اول ژانویه ۱۹۷۱ . باتوجه بمراتب‌مذکور کلیه کشور های عضو باید با شرکت های نفتی مربوطه بمنظور نیل به هدف های فوق‌الذکر وارد مذاکره شوند وبا توجه بتشابه موقعیت جغرافیائی وسایر شرایط در ابوظبی ، ایران ، عراق ، کویت ، قطرو عربستان سعودی کمیته‌ای مرکب از نمایندگان ایران‌و عربستان سعودی و عراق بانمایندگان شرکت‌های نفتی عامل ابوظبی ، ایران،عراق، کویت، قطر و عربستان سعودی مذاکره کنند.

لازم به یادآوری است که قبل از قطعنامه کنفرانس کاراکاس ایران در مذاکرات با اعضای کنسرسیوم موفق شده بود در نوامبر ۱۹۷۰ که نقطه عطفی در تاریخ صنعت‌نفت خاورمیانه محسوب میشود نرخ مالیاتی را از ۵۰ به ۵۵ درصد و قیمت اعلان شده نفت خام سنگین صادراتی خودرا ۹ سنت در هر بشکه افزایش دهد . در نتیجه این موفقیت ، کشور های عضو اوپك بیش از پیش تشویق شده‌و با اتفاق نظر بمنظور استیفای حقوق حقه عادلانه خود از شرکت های بزرك نفتی هدف های اساسی خودرا تنظیم نمودند و قطعنامه شماره ۱۲۰ بیست و یکمین کنفرانس اوپك نمایشگرهمین اتحاد و اتفاق نظر و هدفهای مشخص کشورهای عضو بود که براساس آن مذاکرات تهران با هیئت های نمایندگی شرکت های بزرك نفتی از دیماه سال ۱۳۴۹ تا بهمن ماه همان سال دنبال شد .رهبری فعال و موثر شاهنشاه آریامهردرجریان مذاکرات مزبور بنفع کشور های‌عضو اوپك و مصاحبه تاریخی معظم‌له درکاخ سنا منتهی به تشکیل بیست و دومین کنفرانس فوق‌العاده اوپك در تهران و صدور قطعنامه چهاردهم فوریه ۱۹۷۱ گردید.

بموجب قطعنامه مذکور ضرب‌الاجلی برای قبول پیشنهاد های کشور های عضو تعیین شد و مذاکرات تهران منتهی به بزرگترین پیروزی کشورهای عضو اوپك گردیدو قراردادی بتاریخ۲۴ بهمن ۱۳۴۹ باشرکت های بزرك نفتی امضاء و شرکت های نفتی تسلیم شدند، و متعاقب این موفقیت بزرك بود که زمینه برای پیروزی کشور های تولید کننده عضو سازمان در حوزه مدیترانه در سایه اتحاد و اتفاق نظر عموم‌اعضای سازمان اوپك هموارو پیروزی مهم دیگری نصیب اوپك شد.

توافق‌های تهران

بطور خلاصه اصول کلی زیر متعاقب مذاکرات ۱۴ فوریه ۱۹۷۱ تهران مورد توافق شرکت های بزرگ نفتی قرار گرفت:

۱ـ تثبیت نرخ مالیات در کلیه کشور های نفتخیز حوزه خلیج فارس به قرار ۵۵ در صد .

۲ـ افزایش کلی‌قیمت اعلان شده انواع نفت های خام در سرتاسر حوزه خلیج فارس به قرار ۳۳ سنت در هر بشکه از تاریخ پانزدهم فوریه ۱۹۷۱ (۲۶ بهمن ماه ۱۳۴۹) .

۳ـ افزایش کلی‌بهای نفت خام براساس ازدیاد قیمت فرآورده های نفتی در بازار های جهانی .

۴ـ افزایش بهای نفت خام بمنظور جبران اثرات ناشی از تورم جهانی در درآمد نفت کشور های تولید کننده خلیج فارس .

آخرین اقدام موفقیت آمیز اوپک در مورد جبران کاهش ارزش نرخ دلاربود که منجر به امضای موافقتنامه ژانویه سال ۱۹۷۲ گردید ، نظر باینکه قیمت های‌اعلان شده نفت خام اکثرا به دلار تعیین‌وارزیابی میگردد ، کاهش ارزش‌دلار بالطبع اثراتی نامطلوب در درآمد شرکت های تولید و صادر کننده نفت خام که قیمت اعلان شده نفت مبنای محاسبات مالیاتی قرار میگیرد بر جای میگذارد ، از اینرو طی مذاکراتی که بین نمایندگان کشور های عضو اوپک و شرکت های نفتی به‌عمل آمد توافق‌گردید که بمنظور جبران کاهش ارزش دلار ، قیمت های اعلان شده نفت خام صادراتی خلیج فارس و مدیترانه از ۲۰ ژانویه ۷۲ بمیزان ۸٫۴۹ در صد افزایش یابد .

فایننشال‌تایمز نوشت که برای اولین‌بار تولید کنندگان مواد اولیه در کشور های در حال رشد به تشکیل جبهه واحدی به منظور تامین شرایط بهتری برای فروش متاع خود موفق گردیده‌اند .

مطبوعات ایتالیا موفقیت اوپک را ضربه بزرگی بر اروپاداشته و اظهار عقیده‌کردند که از این پس بر دامنه اتکاء اروپا به کشور های تولید کننده نفت در خاور میانه افزوده خواهد شد .

در آلمان غربی نظر دادند که واقعیت و اهمیت همبستگی کشور های تولیدکننده نفت اینک شناخته شده و امکان اعمال نفوذ در برخی‌ازشیوخ نفتی بمنظور استقرار و تعمیم قیمتهای نازل به کلی از میان رفته است .

اما آنچه که در بررسی نظرات‌محافل مختلف جهانی بعنوان یک وجه مشترک بارز ظاهر میگردد نقش چشمگیر ایران و مقام رهبری آن طی مذاکرات تهران می ـ باشد .

مطبوعات‌جهانی بطور اعم و جراید و محافل عربی بطور اخص نقش رهبری‌ایران را فوق‌العاده مهم قلمداد نموده و در واقع برای موفقیت ایران در احراز این مقام و تبدیل تهران به مرکز ثقل جدید خاورمیانه اهمیتی بمراتب بیش از ملاحظات مربوط به پیروزی در تامین خواسته های کشور های تولید کننده قائل گردیدند .

بطوری که از نظرات ابراز شده بر می‌آید با توجه به روش متین و مستدل و وزین شاهنشاه آریامهر در زمینه رهبری کشور های منطقه خلیج فارس در احقاق حقوق خود و پشتیبانی کم نظیری که از جانب کشور های خاورمیانه ابراز گردیده است اینک در مورد مقام رهبری این منطقه هیچگونه تردید و تامل مطرح نمیباشد .

سال های ۱۹۷۰ و ۱۹۷۱ و ۱۹۷۲را بایستی سال های تلاش پیگیر کشور های تولید کننده جهت استیفای حقوق و منافع بیشتر از نفت به حساب آورد .کوششهای دستجمعی کشور های عضو اوپك حوزه خلیج فارس بمنظور بالا بردن سطح‌قیمت های اعلان شده نفت و همچنین افزایش نرخ مالیات که برهبری ایران صورت گرفت با موفقیت چشمگیری روبرو شد. از طرفی هنوز چهار ماه از سخت ترین دوره مذاکرات در تاریخ شرکت های نفتی نگذشته بود که کشور های‌تولید کننده نفت قدمی دیگر به جلو برداشته‌و خواستار شرکت در فعالیت های نفتی و مدیریت تاسیسات نفتی موجود درکشور های خود شده‌اند .

در قطعنامه‌ایکه بدین منظور در وین منتشر شد سازمان اوپك از کشور های عضو خواستار گردید که هرچه زودتر دست باقدام‌ومذاکره در باره سهیم‌شدن در عملیات مختلف نفتی گردند .

این قطعنامه همچنین پیش بینی‌کرده که در صورت‌شکست‌مذاکرات ،«تصمیم همگانی » بر علیه شرکت های نفتی گرفته خواهد شد . بر خلاف مذاکرات قبلی که اکثرا در باره درآمد و قیمت ها بود تصمیمات‌اخیراوپك مستقیماتوجه سازمان کلی صنعت نفت و نقش‌شرکت های نفتی در آن میشود .

گو اینکه شرکت های نفتی بزرك‌عموما با موضوع مشارکت کشور های تولید ـ کننده در امتیازات نفتی مخالف بوده و برخی آنرا با توافقهای قبلی مغایر می دانند معهذا بناچار در مقابل این‌خواسته مشروع جدید کشور های تولید کننده نفت تسلیم خواهند شد .

بهر تقدیر ، موضوع مشارکت در امتیازات نفتی شرکت ها بعنوان طلیعه تحولی بزرك درصنعت نفت بوده‌و کشور های تولیدکننده با مشارکت‌موثرایران، برای تامین این نظر ، کوشش پیگیر خواهند نمود .

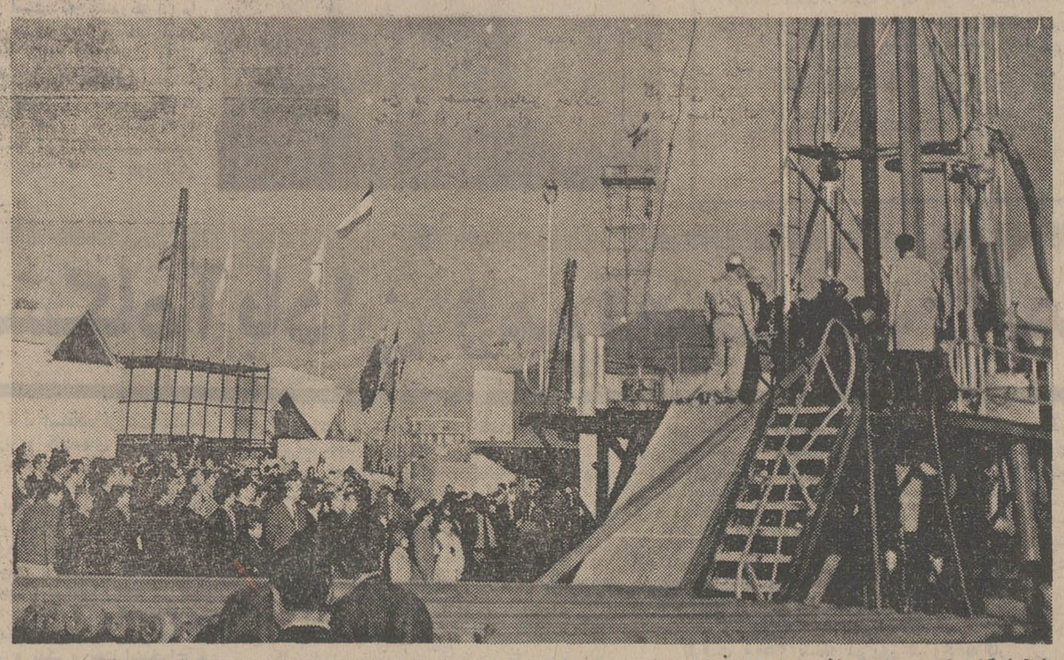

نمایشگاههای صنعت نفت از نمایشگاههائی است که باعلاقه از طرف مردم مورد بازدید قرار میگیرد . عکس بازدید یکی از این‌نمایشگاه ها را که در تهران دائر شده بود نشان میدهد

پالایشگاه آبادان وموقعیت بین المللی آن

بقیه از صفحه قبل

درصد کل بنزین هواپیما های متفقین را در تمام جبهه هاتهیه کند و ازاین راه شهرت جهانی‌یافت که هنوز هم این شهرت راحفظ کرده است . توسعه پالایشگاه در سالهای بعداز جنك همچنان ادامه یافت تا این پالایشگاه عظیم بتواندمحصولات گوناگون مورد تقاضای بازار های مختلف‌جهان را تهیه کند.

دستگاههای اصلی

علاوه بر مدرنیزه کردن دستگاه ها،دستگاه های اصلی که بعداز جنك دوم جهانی در آبادان نصب گردیده عبارتند از:

* دستگاه شکستن باکاتالیست ، که همان کت‌کراکر باشد، برای تهیه بنزین موتور و محصولات سبك از نفت سوخت و مواد سنگین موم‌دار.
* دستگاه روغن سازی برای تهیه انواع روغنهای موتور .
* دستگاه تبدیل باکاتالیست پلاتینیوم‌برای تهیه بنزین موتور خیلی مرغوب از نفتا.
* دستگاه های تصفیه نفت باکلرور مس برای تهیه نفت سفیدبهتر .
* دستگاه های شستشو و تصفیه مواد نفتی باکاتالیست مراکس.
* کارخانه تهیه قیر(ازنوع محصول مداوم)
* دستگاه بارگیری گاز مایع برای‌مصرف کشور.
* دستگاه تهیه آب صنعتی برای دیك های بخار.

فرآورده های پالایشگاه آبادان‌عبارت است‌از :

گاز مایع ، بنزین هواپیما، بنزین موتور بااکتان ۸۳ ، بنزین موتور بااکتان ۹۶، نفتا ، سوخت جت ، نفت چراغ، حلال های مخصوص ، سوخت تراکتور ، نفت گاز ، سوخت دیزل ، سوخت کوره ،روغن موتور ، قیر .

-۱۲- تاریخ انقلاب

آخرین سند رسمی که امضاء شد

آنروز ، روزی که وزیرراه کابینه ذکاءالملک فروغی ، با نامه‌ای به خط‌اعلیحضرت محمد رضا شاه پهلوی ، به حضور رضاشاه‌کبیر ، دراصفهان باریافته بود تا ماموریت مهم خود را با هدف انتقال املاک به‌انجام رساند ، جمعه بود و چون تشریفات انتقال املاک باید در محاضر اسنادرسمی صورت می‌گرفت ، ناگزیر تلاش پردامنه‌ای برای دست یافتن به یکی از روسای دفاتر اسناد رسمی که به خارج از اصفهان نرفته باشد آغاز گردید. این تلاش باهمکاری رئیس ثبت اسناد اصفهان ثمر رسید و ساعتی بعد در منزل امیر نصرت اسکندری فرماندار اصفهان‌مقدمات نوشتن‌صلحنامه توسط دکتر محمد سجادی فرستاده مخصوص اعلیحضرت محمد رضاشاه پهلوی فراهم گردید.

دکتر سجادی در باره انجام این تشریفات می‌گوید:

★ صلحنامه را شخصا روی دو ورقه از اوراق اسناد رسمی نوشته وبعد در دفاتر «ثبت» و «نماینده» وارد کرده ، دفاتر رازیر بغل زده ، به عزم شرفیابی ، مجددا به باغ کازرونی رفتم.

هنوز وارد ساختمان باغ کازرونی نشده‌بودم که صدائی از دور بگوشم رسید. این‌صدای اعلیحضرت رضاشاه کبیر بود که از فراز بالکن خطاب به من میفرمودند :

ـ دکتر .. دکتر .. از این طرف بیا ...

بلافاصله بازیافتم و اوراق را بنظرشان رساندم فرمودند :

ـ اینها چیست ؟

عرض کردم : دفتر است که عین مندرجات سند در آن به ثبت رسیده است واعلیحضرت باید بخط خود مندرجات سند را تصدیق فرمایند ...

اعلیحضرت رضاشاه پهلوی ، به دقت متن صلحنامه را مطالعه کردند و سپس بدون‌کوچکترین تفسیری در جملات صلحنامه آنرا بامضا رساندند.

متن صلحنامه اعلیحضرت محمد رضاشاه پهلوی از این قرار است :

صلحنامه

بنام خداوند متعال

چون از ابتدای تاسیس و تشکیل سلطنت خود پیوسته در فکر عمران و آبادی کشوربوده واین مطلب را در مقدمه برنامه اصلاحات کشور خود قرار داده بودم وهمواره در نظر داشتم آن رویه عمران سرمشق کلیه صاحبان زمین و املاک گردد تا در موقع خود بتوانم از ثمره این املاک کلیه ساکنین ورعایای‌کشور خود را بهره‌مند نمایم این فرصت در این موقع که فرزند ارجمند عزیزم اعلیحضرت محمدرضاشاه پهلوی زمام امور را بدست گرفته‌اند حاصل شده است ، بنابراین‌مصالحه نمودم کلیه اموال ودارائی خود را اعم ازمنقول وغیر منقول وکارخانجات و غیره از هرقبیل‌که باشد به ایشان بمال‌الصلح دمگرم نبات‌موهوب تا بمقتضای مصالح کشور بمصارف خیریه و فرهنگی و غیره بهرطریقی که صلاح بدانند برسانند. ثبت با سند برابر است.

امضا ـ رضا پهلوی

دفترچه‌ای که به تهران فرستاده‌شد

با امضای اسناد و دفاتر «ثبت» و «نماینده» ماموریت وزیر راه کابینه فروغی پایان یافته بود ، اما در این لحظه اعلیحضرت رضاشاه دست به اقدامی زدند که بیش از همه اعجاب و تحسین فرستاده پادشاه را برانگیخت .

اعلیحضرت رضاشاه که اینک در نیمه راه‌یک سفر بی‌بازگشت بود ، پس از امضای اسناد رسمی «محمود» پیشخدمت مخصوص‌خود را که بعدها در سفر موریس و ژوهانسبورک در تمام مدت در خدمت پادشاه بود ، به حضور طلبیدند و فرمودند: کیف دستی مرا بیاور .. .در اتاق خواب است . شرح ماجرا ازربان دکتر سجادی شنیدنی‌تر است:

★ پیشخدمت لحظه‌ای بعد کیف قطور سیاهرنگی را بدست اعلیحضرت رضاشاه داد. اعلیحضرت آنرا گشودند و دسته چکی را از آن خارج کرده خطاب بمن فرمودند :

ـ تمام دارائی نقدی من مبلغ ۶۸۰میلیون ریال است که دربانک ملی‌ایران ، شعبه‌مرکزی در حساب مخصوص موجود است ... ببین دکتر ، من اطمینان دارم وقتی پا از مملکت بیرون‌گذاشتم ، همه‌جا خواهند گفت و همه‌جا خواهند نوشت که در بانکهای خارج نیز وجوه بیشماری دارم و این پولها را برای چنین‌روزی ذخیره کرده بودم ، ولی این‌طور نیست . من بجرات میگویم ، نه در بانکهای خارجه‌و نه در بانکهای داخله جز بانک ملی ایران وجهی ندارم ...

آنگاه اعلیحضرت که تازه از امضا کردن چک فراغت حاصل کرده بودند ، دفترچه‌ای‌از کیف خود بیرون آورده درحالی که آن را بمن میدادند فرمودند :

ـ تا این ساعت هیچکس از وجود چنین دفترچه‌ای که همه آن به خط خود من است اطلاعی ندارد ، چون حق‌داشتم این‌راز را از دیگران و محاسبین املاک پنهان بدارم تا اگر در سر سال بیلان آنرا جلویم گذاشتند بدون مطالعه ، آن بیلان را قبول نکرده ، پس از مراجعه به دفترچه صحت یا عدم صحت‌بیلان املاکرا اعلام‌بدارم. حال که با انجام این تشریفات دفترچه برایم ارزشی نداردو درطول سلطنت‌خود این‌دفترچه را هیچگاه از خود دور نداشته بودم امروز بشما داده تا به فرزند عزیزم بدهید که ازارقام آن استفاده کند .

اشك در چشمان رضاشاه

آنروز غم‌انگیز پائیزی، باغ کازرونی، شاهد دو ساعت گفتگوی بی‌پرده وصمیمانه سردار دلیر ایران با وزیر راه زمان جنگ بود . آنچه را که در جریان این گفتگو رخ داد کسی جز سردار ایران و محمد سجادی نمی‌داند . برای آگاهی از سخنان بی‌پرده رضاشاه بازهم باید بپای صحبت دکتر محمد سجادی بنشینیم :

● اعلیحضرت رضا شاه بشدت متاثر بودند و بهمین دلیل پرسیدم :

ـ قربان ، چرا متاثر هستید ـ تاثر برای چه ؟ همین افتخار برای پادشاهی چون اعلیحضرت بس که‌برای جلوگیری‌از خون‌ریزی و اثبات بی‌طرفی ایران دستور آتش‌بس صادر کرده و حتی بخاطر دوام و بقای ملت از تاج و تخت خود نیز صرفنظر کرده‌اید. اعلیحضرت رضاشاه که به دقت به‌سخنان من توجه می‌ـ کردند ، سربلند کردند و من برای اولین بار، حلقه اشک را در چشمان آن سردار بزرگ تاریخ دیدم .

اعلیحضرت رضاشاه، پس از لحظه‌ای‌سکوت فرمودند :

ـ ولی کدام منصف و کدام حقیقت‌دانی وجود دارد که خیرخواهی مرا اذعان کند . دیدید مجلس با من چه کرد ؟ هنوز قدم از تهران بیرون نگذاشته بودم که در مجلس‌نغمه ساز کردند . همان‌کسانی که همیشه‌و همه‌جا مرا میستودند و از اعمال و رفتار من تملق‌ها می‌گفتند .

من سربازی بودم که از روی قاطر و یا در پشت مسلسل و توپ برای بقای ایران دوش بدوش صدها سرباز پابرهنه و گرسنه دیگر جنگ می‌کردم .

خاطرات دوران سربازی من در گیلان باورنکردنی است . من که ازمشکلات مردم بخصوص طبقات سوم و چهارم واقف بودم و خود نیز از میان این طبقه برخاسته بودم ، چگونه ممکن بود در فکر مردم‌نباشم و در طول سلطنت با عفریت بیکاری و فقر و فاقه در نبرد نشوم ... من‌مطمئن هستم تمام خاطراتم دردلم باقی خواهد ماند و هیچکس از اسرار درونم آگاهی نخواهد یافت ...

ادامه دارد

طاطاوسیان :

نقاش گلهای اهریمنی

گفتگویی داریم با کریستفر طاطاوسیان که نمایشگاه نقاشی‌اش درخانه‌آفتاب افتتاح شده است .

میگوید : درتبریزمتولد شدم و تحصیلات متوسطه خودرا درتبریز به پایان رسانیدم ، سپس به ژنو رفته و در مدرسه هنرهای زیبا به‌تحصیل معماری پرداختم .

درژنو دوسال کاریکاتورمی کشیدم و عشق به کاریکاتور درمن‌ناگهانی بوجودآمدو بناگاه از بین رفت و بعداز آن دگر نتوانستم حتی یک کاریکاتور بکشم سپس‌کار نقاشی آبستره را شروع کردم و از آن‌زمان نقاشی نقش مهمی در زندگی من بازی میکند .

من کارم را باکشیدن گل های خیالی شروع کردم . من آن چیزی را که وجود ندارد نقاشی‌میکنم و همه نقاشی های من خیالی هستند .

ایده های همه تابلو های من گل‌هائی هستند که نشان دهنده قدرت ویران‌گری اتم دراین قرن می باشند زمانی‌که اتم منفجر میشود مانند ساقه یک گل است و شکفتگی گل همراه دود است من این گل ها را گل‌های‌اهریمنی این قرن میخوانم وبدوراین گل‌هاحلقه‌ای است که این حلقه‌های دودی حدفاصل‌طبیعت‌و ماشین است. ازنظرمن طبیعت همیشه پیروز است وزیبائی‌طبیعت جاودانه . جنگ خوبی و بدی کارمایه اکثر تابلوهای من هستند ، من درتابلو سرنوشت انسان تاکید بسیاری روی جنگ سیاهی و سپیدی کرده‌ام .

انسان خیالی تابلوی من‌لباس سپید پوشیده‌و درکنارش‌همپای او انسانی دیگر برنگ سیاه ، همزمان بازندگی سپید ، سیاه نیز زندگی‌میکند سیاه پویاست وبانفوذو سپیدآرام ، سیاهپوش میخواهد بزندگی سپید راه یافته و زندگی ارام او را برهم زند دراین‌جا دو انسان می جنگند و همه زندگی بشر کشمکش‌این سیاهی وسپیدیست ومن درآرزوی روزی هستم که تنها سپیدیها را به‌بینم و با سپیدیها زندگی کرده و از سپیدیها نقاشی کنم .

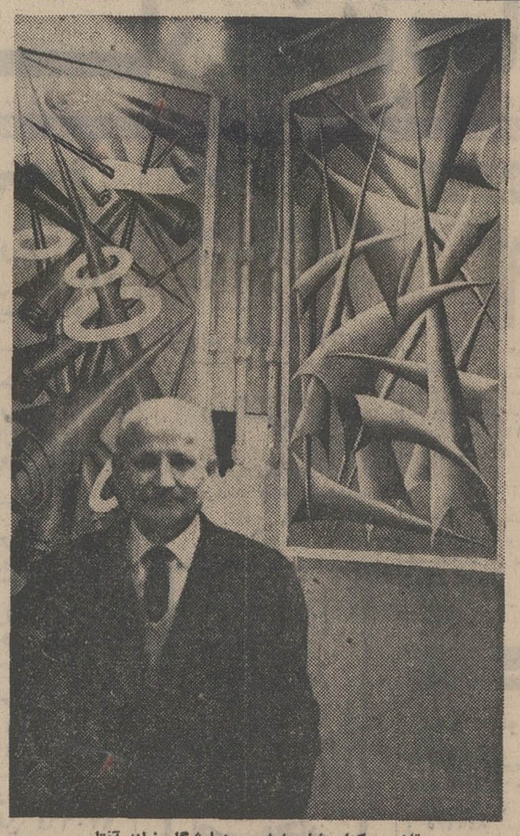

نقاش درکنار تابلوهایش در نمایشگاه خانه آفتاب

تجلیل از خدمات مطبوعاتی مدیر روزنامه اراک

باقر موسوی

آقای باقر موسوی مدیرهفته‌نامه اراک که مدت چهل سال است‌به کار روزنامه‌نگاری اشتغال دارد در سوم شهریور ماه امسال براثر سکته مغزی‌بینائی و قدرت حافظه خودرا ازدست داد .

نامبرده برای معالجه دربیمارستان بانک ملی بستری شد و سپس نزدیک به دوماه در لندن زیرنظر دکتر ماکدونالدکریچلی ـ رشارد گیبسون و دکتر واید تحت‌معالجه قرار گرفت و تا حدی بهبود حاصل کرد و بایران مراجعت نمود و تحت‌نظر آقایان دکتر علیمحمدی و دکتر سمیعی‌پزشکان عروق و اعصاب به معالجات‌خود ادامه میدهد و هم‌اکنون درمنزل به استراحت پرداخته است .

آقای باقرموسوی در سال‌های ۱۳۰۵ تا ۱۳۰۸ چاپخانه‌های اصفهانی و اخگر را در اصفهان تاسیس کرد و با توجه و علاقه مفرط به کار نویسندگی و مطبوعاتی در سال ۱۳۱۰ و۱۳۱٤ چاپخانه‌های موسوی را در اراک و شیراز با کمک برادرش آقای علی موسوی احداث نمود .

وی در سال ۱۳۱۱ روزنامه «اراک» را در شهر اراک‌منتشر ساخت . این روزنامه در بدو انتشار بطور یومیه منتشر میشد و پس از یکسال هفته‌ای سه شماره واکنون ۳۹ سال است که بدون وقفه و تعطیل بطور هفتگی منتشر میشود .

چهل سال خدمات مطبوعاتی آقای باقر موسوی مورد تجلیل و قدردانی اهل قلم و مطبوعات واقع شده است و ما امیدواریم نامبرده بهبود کامل یافته وکار مطبوعاتی خود را دنبال کند .

آگهی دعوت مجمع عمومی فوق‌العاده

پیرو آگهی مورخه ۱٦ر۸ر۵۱ نظر باینکه در جلسه متشکله روز ۱۵ر۹ر۵۱ شرکت سهامی کوثریه اکثریت حاصل نشد از صاحبان سهام دعوت میشود که ساعت چهاربعدازظهر روزشنبه ۱٦ر۱۰ر۵۱ برای تشکیل جلسه در محل شرکت واقع در خیابان ایرانشهر ـ چهارراه‌ثریا ـ شماره۷۵ر۲ طبقه اول حضور بهمرسانند.

دستور جلسه :
انحلال شرکت

هیئت مدیره شرکت سهامی کوثریه
آ ـ ۲۱۰۱۹ ۲ـ۳

ژیرارد :

پشت چهره‌ها، سرنوشت آنها را می‌جویم

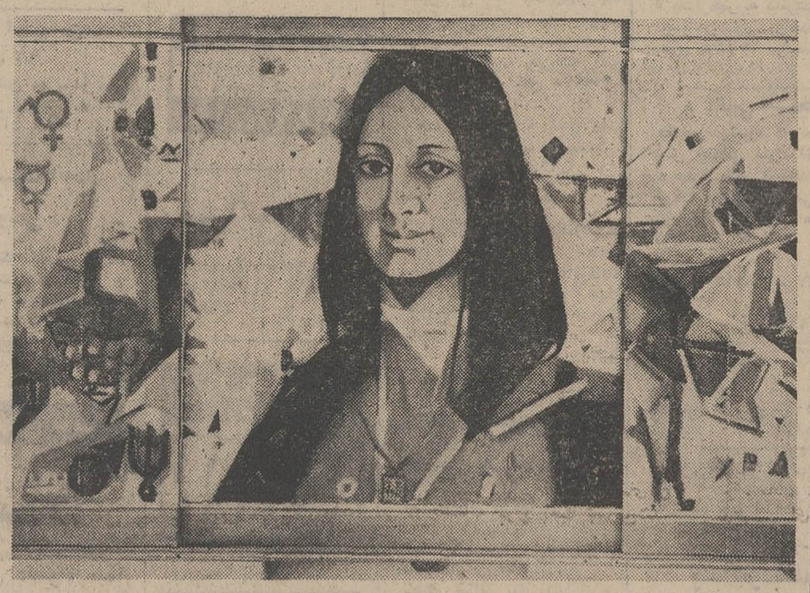

از آثار آنتونن ژیراد

نمایشگاهی از تابلو های‌چهار سال‌آخیر آنتونن‌ژیراردودرانستیتو ایران وفرانسه تشکیل گردید .

در گفتگوئی که بااین نقاش فرانسوی داشتم گفت :

در دیداول روبرو شدن باچند تابلو از یك مدل تماشاگر را متعجب می کند و اولین حرف تماشاگر این است‌این‌تابلو ها همه یکی هستند اما برای من نقاشی کار آسانی نیست من نقاشی را بسیار مشکل می گیرم زیرا شناسائی زوایای روح مدل‌من‌بسیار مشکل‌است. من یك طرح اولیه از مدل خود کشیده بعد باکمك گرفتن از رنگهای مختلف و تکنیك های مختلف میخواهم به حقیقت مطلق مدل خود برسم .

بنابراین هیچوقت کار نقاشی راپایانی نیست زیرا برای‌دنیای رنگها نیز پایانی نخواهد بود این قابها که نقاشی مرا در برگرفته‌اند گورستان‌تابلوهای من هستند زیرا بقول پیکاسو هر نقاشی تا زمانی زنده است که نقاش در حال خلق آنست زمانیکه‌نقاشی از کارگاه‌بیرون رفت آن نقاشی دگر مرده است .

من ۲۰ سال است نقاشی می کنم من در زمینه کار مدرن نیز تابلو هائی دارم از کار مدرن شروع کرده و در طول زمان با تجربیات فراوان کار جدی خود را یافته‌ام و در آخرین کارهایم از هنر مدرن فاصله گرفته و راه خود را مشخص کرده‌ام .

من در جستجوی‌یافتن حالات مشترك افراد برای نقاشی کردن میباشم من در ایران زندگی می کنم و در برخورد با افراد ایرانی بررسی حالات آنها به عرفان ایران به دین و فلسفه ایران علاقمند شدم من در تصویر درویش از همه آگاهیهایم یاری گرفته‌ام تا یك رویش کامل را باایده‌آل های عرفانی‌اش نقاشی کنم .

من‌آماده شنیدن جواب‌عاطفی از تابلو هایم هستم میخواهم بدانم زندگی یعنی چه ؟ دنیا چیست و زندگی من چه معنی میدهد و همه مدل های من نیز در حالات مختلف این سئوال را از خود می کنند .

نقاشی برای من یعنی زندگی باین ترتیب من دلیل مهمی برای زندگی کردن دارم .

مدل های نقاشی من مانندهمه آدمها تنها یك حجم ظاهری نیستند بلکه عواملی درزندگی مدلهای من نفوذدارندمن باعلم ستاره شناسی این قدرتهای ماوراالطبیعه را شناخته و در اطراف هریك از تابلو هایم زندگی و سرنوشت او را نیز نقاشی می کنم .

تازه‌چه‌خبر

نمایشگاه آثار نقاشی یك ایرانی در استکهلم

بقرار اطلاع از ۱۸ تا ۳۰ آذرماه نمایشگاهی از آثار نقاشی صادق تبریزی درگالری بنگستن شهر استکهلم برگزار خواهد شد . این نمایشگاه آثار متنوع تبریزی‌را دربر دارد.

ارکستر مجلسی تلویزیون

ارکستر مجلسی رادیو تلویزیون ملی ایران برهبری توماس کریستیان داوید روز های ۱۸ و ۱۹ دیماه کنسرتی در تالار هنرهای زیبای‌دانشگاه تهران برگزار خواهد کرد . سولیست آواز این برنامه‌خانم پری زنگنه است واین ارکستر در این برنامه‌آثاری‌از ویوالدی ـ موتسارت‌ـ هندل، داوید و شوستاکویچ را اجرا خواهد کرد.

ارشیو فیلم

«بدکرداران خواب آرام‌دارند» نام یازدهمین فیلم از مجموعه فیلم‌های «اکیراکوروساوا» کارگردان ژاپنی‌است که امروز ساعت ٦ و ۹ بعد از ظهر بهمت آرشیو فیلم ایران در تالار وزارت فرهنگ و هنر نمایش داده میشود.

الهه و گلپا باهم ترانه خواندند

مسجد سلیمان ـ طبق برنامه تنظیمی اداره خدمات اجتماعی شرکت نفت در مسجد سلیمان برنامه کنسرتی در این شهر برگزار گردید که مورد توجه‌قرار گرفت .

در این برنامه خانم الهه و گلپایگانی چند ترانه یکصدائی و دو صدائی اجرا کردند .

در این کنسرت طبقات مختلف مردم مسجد سلیمان‌دیدن نمودند.

تلویزیون
برنامه امروز وفردا

برنامه‌سبکه‌تلویزیون‌ملی

سه‌شنبه
۵۸ـ۱٦ سلام شاهنشاهی‌و اعلام برنامه
۰۰ـ۱۷ اخبار
۱۰ـ۱۷ برنامه روستائیان
۳۵ـ۱۷ کودکان
۰۰ـ۱۸ گشت‌وگذار
۳۰ـ۱۸ اتاق ۲۲۲
۰۰ـ۱۹ اخبار
۱۷ـ۱۹ مسابقه تلاش
٤۵ـ۱۹ اخبار ورزشی
۰۰ـ۲۰ افسونگر
۳۰ـ۲۰ اخبار
۰۰ـ۲۱ روزهای زندگی
۵۰ـ۲۱ روزنامه جهان
۰۰ـ۲۲ گی‌دوموپاسان
۳۵ـ۲۲ هفت‌شهر عشق
۱۰ـ۲۳ اخبار

نیمروز چهارشنبه
۵۸ـ۱۲ سلام شاهنشاهی‌و اعلام برنامه
۰۰ـ۱۳ اخبار
۰۵ـ۱۳ بحثی پیرامون زبان فارسی
۳۰ـ۱۳ دکتر بعدازاین
۰۰ـ۱٤ موسیقی ایرانی
۳۰ـ۱٤ اخبار

برنامه دوم تلویزیون ملی

سه‌شنبه
۳۰ـ۱۹ اسلاید و موسیقی روز
۰۰ـ۲۰ اخبار
۰۵ـ۲۰ ادب ایران‌وجهان
۰۰ـ۲۱ دهه شگفت‌انگیز
سال ۱۹٦۵
۵۰ـ۲۱ برنامه‌ای از خوانندگان اروپا
۰۰ـ۲۲ اخبار
۳۰ـ۲۲ فیلم جنایت
۲۰ـ۲۳ موسیقی کلاسیک

تلویزیون آموزشی

قسمت دوم برنامه سه‌شنبه
۰۰ـ۱۷ برنامه دفاع غیر ـ نظامی و ایمنی و تندرستی
۱۵ـ۱۷ علوم دوم‌راهنمائی
۳۵ـ۱۷ شیمی پنجم
۵۵ـ۱۷ زنگ تفریح
۰۵ـ۱۸ مسابقه طبیعی
۲۵ـ۱۸ طبیعی پنجم
۵۰ـ۱۸ جبر چهارم
۱۰ـ۱۹ فیزیک ششم
۳۵ـ۱۹ ترسیمی و رقومی ششم
۰۰ـ۲۰ زنگ تفریح
۱۰ـ۲۰ ادبیات فارسی ششم ادبی
۳۵ـ۲۰ هندسه فضائی
پنجم طبیعی

قسمت‌اول برنامه‌چهارشنبه
۳۰ـ۱۳ ترانه‌ها و چشم‌اندازها
۵۰ـ۱۳ سلام شاهنشاهی ـ سرود فرهنگ و اعلام برنامه
۰۰ـ۱٤ نیایش
۰۵ـ۱٤ زبان انگلیسی
۲۰ـ۱٤ ریاضی اول
٤۰ـ۱٤ آموزش نوسوادان
۵۵ـ۱٤ رسم فنی
۲۰ـ۱۵ زنگ تفریح
۳۰ـ۱۵ هندسه ومخروطات
۰۰ـ۱٦ مکانیک ششم
۳۰ـ۱٦ برنامه کودکان

تلویزیون آمریکا

سه‌شنبه
۳۰ـ۱۷ شو فامیلی‌کیتی‌ولز و جانی‌رایت
۰۰ـ۱۸ گزارش بعدازظهر
۱۵ـ۱۸ بولتن زندگی
۲۰ـ۱۸ لوکال‌فیل
۳۰ـ۱۸ برنامه ورزشی
۰۰ـ۱۹ افسونگر
۳۰ـ۱۹ شو مخصوص کریسمس دین مارتین
۳۰ـ۲۰ شو دوریس‌دی
۰۰ـ۲۱ برنامه مخصوص کریسمس
۰۰ـ۲۲ گزارش ساعت۱۰
۱۵ـ۲۲ شو دیکاوت
۲۰ـ۲۳ کریستوفرها

رادیو ایران

سه‌شنبه
برنامه‌های موسیقی که بطریقه استریوفونیک از برنامه دوم رادیو پخش میشود
۰۰ـ۱۷ موسیقی کلاسیک
۰۰ـ۱۸ موسیقی فیلم
۰۰ـ۱۹ بهترین آهنگهای روز
۰۰ـ۲۱ موسیقی کلاسیک
۰۰ـ۲۳ موسیقی ایرانی
۳۰ـ۲۳ آهنگهای نیمه‌شب

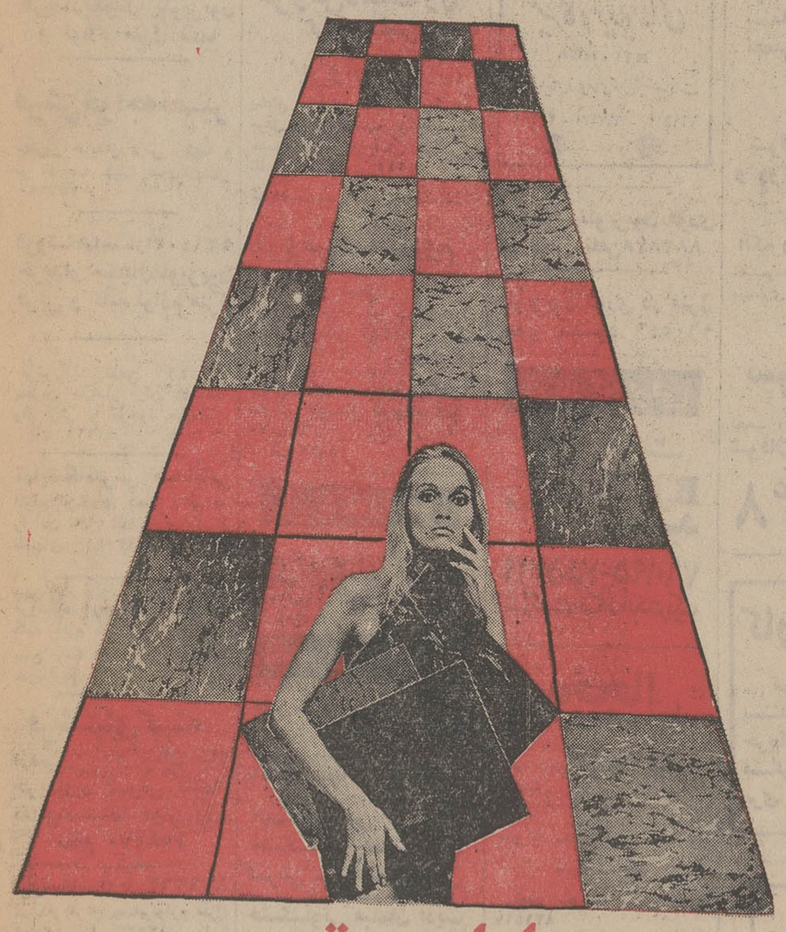

تایل ریتس
تنها کفپوش تمام‌وینیل طرح‌دار بارگه‌های طلائی درایران
مرکز پخش: شرکت افراشته
ساختمان ریتس: میدان فردوسی تلفن ۸۳۸٦۱۳-۸۳۸٦۱۲-۸۳۸٦۱۱

کاشی سدی
پیشرو صنعت سرامیک ایران

دنیای ورزش منتشر شد

بانک عمران
بدارندگان حساب تشکیل سرمایه
تا ۲۰۰۰۰۰۰ ریال
بشرح جدول زیر، طبق مقررات مربوطه وام میدهد

مدت پس‌انداز	میزان وام متعلقه: برحسب موجودی	میزان وام متعلقه: حداکثر بریال	مدت استهلاك دوبرابر مدت پس‌انداز
۱ سال	۱ برابر	۲۰۰,۰۰۰	۲ سال
۲ سال	۲ برابر	۵۰۰,۰۰۰	۴ سال
۳ سال	۳ برابر	۱,۰۰۰,۰۰۰	٦ سال
۴ سال	۴ برابر	۱,۵۰۰,۰۰۰	۸ سال
۴ سال	۴ برابر	از ۱,۵۰۰,۰۰۱ تا ۲,۰۰۰,۰۰۰	۱۰ سال
۵ سال	۵ برابر	۲,۰۰۰,۰۰۰	۱۰ سال
۵ سال	۵ برابر	از ۲,۰۰۰,۰۰۱ تا ۲,۵۰۰,۰۰۰	۱۲,۵ سال
۵ سال	۵ برابر	از ۲,۵۰۰,۰۰۱ تا ۳,۰۰۰,۰۰۰	۱۵ سال

پلی کپی تمام‌اتوماتیک دوپلو Duplo

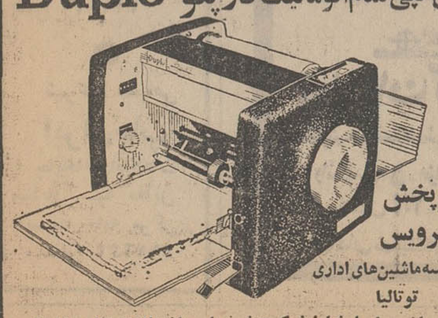

مرکز پخش و سرویس
مؤسسه ماشین‌های اداری توتالیا
تهران چهارراه شاه‌نبش کوچه شهریار ساختمان ۲۱ تلفن ٤۱۸۱۵

آموزش کامپیوتر
موسسه جنرال سیستمز
برای دوره های (تئوری وعملی) اصول مقدماتی کمپیوتر و برنامه نویسی RPG II-COBOL-FORTRAN-RPG- PL/1 (سیستم ۳)و اپراتوری کامپیوتر و پانچ ـ کدنگار ـمغناطیسی ـ آنالیز و طرح سیستمهای مکانیزه تا تاریخ ۲ر۱۰ر۵۱ نامنویسی مینماید.
آدرس جدید : امیرآباد ـمقابل پارك فرح ـخیابان نوذری شماره ۴۰ تلفن جدید ۹۳۲۱۵۸ ـ ۹۳۲۱۵۹ .
آ ـ ٦۹۱۲٤

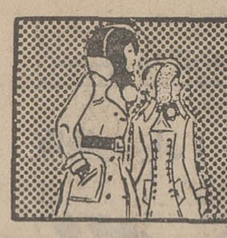

نیازمندیهای شما

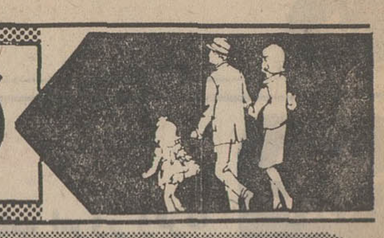

نیازمندیهای اطلاعات

تلفنی آگهی قبول میکند

تلفنهای ۳۱۱۲۲۴-۳۱۱۲۲۵
۳۱۱۲۲۷-۳۱۱۲۲۹-۳۱۱۲۳۰

اثاثیه

خرید

بازرگانی فرش کیهان
۸۳۰۹۰۴ و ۸۲۳۷۷۶
خریدار نقدی همه‌رقم فرش کهنه و نو جهت صادرات روزولت میدان ۲۵ شهریور .

نمایشگاه فرش توکلی بهترین خریدار فرش کهنه و نو خصوصا فرش کهنه شرکت فرش جهت صادرات نمایشگاه‌وزراء ۶۲۱۴۰۵ شعبه‌بازار تلفن ۲۰۸۲۹

فروشگاه فرش آسیا ۹۲۵۱۰۲ و ۹۲۲۸۳۲ با سابقه ترین خریدار قالی و قالیچه های کهنه ونو یخچال برقی و نفتی تلویزیون بقیمت عادلانه

فروشگاه فرش شایان ۹۲۳۳۸۱ و ۹۲۸۲۷۳ بهترین خریدار قالی و قالیچه های کهنه و نو جهت صادرات یخچال و وسایل لوکس منزل

فروشگاه‌مشرق ۹۲۹۳۲۷ بهترین خریدار قالی قالیچه و اثاث منزل یخچال نفتی .

جهان کالا ۹۲۵۴۵۸ خریداریخچال تلویزیون و لوازم منزل شما

فرش‌خواجه‌نصیر
بهترین خریدار فرش کهنه و نو معاوضه جهت صادرات‌تلفن ۷۵۲۶۹۰

فروشگاه‌آستارا ۹۲۶۴۰۲ خریدار یخچال‌تلویزیون فرش و کلیه لوازم منزل

فرش گلشن‌تلفن ۶۲۱۴۲۱ بهترین خریدار فرش کهنه‌همه رقم فرش نو موجود میباشد آ ـ ۱۲۲۲۱

نمایشگاه‌فرش طباطبائی انواع فرشهای کهنه و نوشما را در منزل نقدا خریداراست تلفنهای ۹۲۰۴۱۰ و ۹۲۲۱۴۸

فروشگاه ایران‌فرش ۷۷۴۹۷۲ کلیه لوازم منزل شما را بهر مبلغ باشد بیشتر ازسایرین‌نقد خریداریم

فرشهای کهنه
ازمتری ۳۰۰ تومان ببالا خریداریم فرش اعتماد مقابل سینما مولن‌روژ ـ تلفن ۷۵۸۲۷۰

فروشگاه آریا ۹۲۹۳۹۳ خریدار فرش وسایراوازم منزل ۱ـ۳۰ آ ـ ۱۲۵۲۳

فرش اردیبهشت شاه تلفن ۶۶۸۱۶۴

فروشگاه پروانه فرشهای نو مخصوصا فرشهای‌کهنه‌وکلیه‌لوازم منزل شما را در اسرع وقت با کارشناس کار ـ آزموده خریداری مینمائیم تلفن های ۳۱۹۶۳۲ و ۳۱۸۲۹۷

فروشگاه فرش صمد تلفن ۹۲۹۹۸۴ خریدار همه رقم فرش کهنه و لوازم منزل اشیاءقدیمی

فروشگاه‌پورنیک ۷۵۷۵۴۶ خریداریخچال. تلویزیون فرش‌و کلیه لوازم منزل

فروشگاه فرش سعادت فرش نو و کهنه و کلیه اثاثیه منزل شما را خریداریم‌تلفن ۹۲۶۴۳۱

فرش‌طوسی ۷۵۹۰۲۹

نمایشگاه پروین ۹۲۵۳۹۴ با سابقه ترین خریدار فرش کهنه و نو و تمام لوازم منزل نقدا

فروشگاه‌پیروز ۹۲۸۱۳۸ خریدار فرش کهنه و نو قبض بانك کارگشائی

کرایه

کرایه هرنوع ماشین تحریر بنگاه فنی ناصر تلفن ۸۲۶۲۰۵ دروازه دولت مقابل سعدی .

فروش‌دست‌اول
گروه صنعتی
پرواز
پخش مرکزی مصنوعات فلزی مرکز پخش‌تخت‌تاشو وآزمایشی حسن‌آباد مقابل آتش نشانی تلفن ۶۶۳۶۱۲ ـ ۴۴۲۱۵

فروش‌دست‌دوم
پیانو شمیل
معروفترین پیانو در جهان نقد و اقساط تلفن ۴۲۳۲۱
آ ـ ۲۱۵۲۷ ۱ـ۵

فروش ضبط صوت‌ودوربینهای عکاسی باوسائل مربوطه تلفن ۶۶۴۰۷۷
آ ـ ۱۵۸۳۳

مبل ودکوراسیون

پیراهن مبل ۳۱۹۵۰۵
تعویض پارچه مبل ۳۱۹۵۰۵
پرده دوزی شهرزاد ۳۱۹۵۰۵

شستشوی مبل وفرش

کلین‌سرویس‌خشکشوئی
مبل فرش وموکت با دستگاه شخصر بفرد وخشکشوئی‌پرده بانصب مجانی ۹۵۲۵۴۶

کنت سرویس ۷۷۶۷۱۳ خشکشوئی‌مبلمان،موکت فرش ـ تشك اتومبیل

خشکشوئی مبلمان ادیب یکدست ۵۰ تومان در جای خود تلفن ۹۵۶۵۶۵

کارخانه قالیشوئی‌اطلس تلفن ۹۵۲۵۴۶ و ۹۷۵۴۳۰

دوراکلین‌سرویس‌امریکا با تکنیک پرنرگرانترمطمئن‌نسر تلفن‌های ۸۴۸۳۹۵ و ۸۴۸۳۹۶ و ۸۴۵۶۸۳

درایکلین سرویس آلمان خشکشوئی مبلمان فرش موکت در محل ۷۹۵۳۰۷

کارخانه قالیشوئی ادیب تلفن شعبه مرکزی ۹۵۶۵۶۵ تلفن خیابان نواب ۹۵۲۴۵۴ تلفن خیابان‌آذربایجان ۹۵۸۹۵۰

رفوگر فرش ۸۳۳۷۱۷

تعمیرات

تلویزیون
تعمیرگاه تلویزیون الکترون با تائید وزارت کار تلفن ۷۶۳۶۸۲

تعمیرتلویزیونها R.T.A-R.C.A شاب‌لورنس فیلیپس . سیرا تلفونکن‌و سایر مارکها سرویس مجهز سیار درشهر وشمیرانات
۱ـ۱۵ آ ـ ۱۴۳۰۳

سرویس تلویزیون گارانتی تلفن ۶۲۸۳۷۱ سرویس‌سیار R.T.I-R.C.A سیرا . مدیاتور . جنرال الکتریک و گراندیک بویژه شمیرانات .

شاوب لورنس
SCHAUB-LORENZ
۳۹۲۴۶۳

تعمیرگاه تلویزیونهای RTI , RCA
تلفن سرویسهای فوری برای تهران وشمیرانات
۴۲۷۲۳ - ۶۶۷۱۷۱ - ۶۶۹۵۱۴

تعمیر تلویزیون فوری در محل تلفن ۸۸۳۸۲۸

تلویزیون فوری در منزل تعمیر میشود ۹۶۰۵۴۶

دربازکن برقی

سرویس وتعمیرات دربازکن برقی B.K.D بکد
۷۶۰۱۹۵-۷۵۵۷۲۹
شرکت بکدالکتریک

یخچال
تعمیرگاه سید حسین ۸۸۲۴۳۸ تعمیر هرنوع یخچال رختشوئی ابگرمکن .

تعمیرات یخچال‌فوری ۷۹۳۸۹۷

تعمیر یخچال فریژیدر وغیره ۸۲۱۴۱۷

تعمیر یخچال‌فریجیدر ۷۵۲۳۳۶

بخاری
ارج
سرویس مجاز ۱۱۳
تلفن جدید ۸۴۵۴۷۵

رنك و سرویس بخاری آبگرمکن روکش برزنتی کولر کانال کشی فوری ۷۹۳۸۹۷

رنك سرویس بخاری آبگرمکن وروکش‌کولر ۹۵۲۶۳۸

رنك سرویس بخاری آبگرمکن فوری ۳۰۵۴۵۳

رنك و سرویس بخاری آب‌گرم‌کن روکش کولر ۹۷۲۱۸۱ و ۹۷۶۲۱۸

رنك کوره‌ای مخصوص بخاری تلفن ۹۲۰۶۶۴

نصب و تعمیرات و رنك آمیزی بخاری‌و آبگرمکن و روکش برزنتی کولر ۷۶۵۲۶۴

سرویس توکل
تعمیر بخاری آبگرمکن لوله بازکنی فاضل آب ۷۷۶۹۸۹

شوفاژ
شرکت حرارت مرکزی تهران تاکو با مسئولیت‌محدود سرویس ونصب شوفاژ ۷۵۱۶۵۱

موسسه فنی کالج
شوفاژ و ابگرمکن‌شمارا بیمه‌میکند نصب‌سرویس تعمیرات لوازم یدکی ۸۴۹۷۵۷

شوفاژ آبگرمکن بخاری و روکش‌کولر ۷۹۶۱۰۳

الکترو پطروسیان
نصب‌وسرویس شوفاژ. آبگرمکن وبخاری تلفن ۷۶۴۱۳۹

سردساز
نصب . تعمیرات و نگهداری شوفاژ، تهویه، سردخانه
۳۹۱۷۴۸

آبگرمکن
سرویس آبگرمکن ۳۰۰
سرویس‌بخاری ۲۵۰ریال
۷۶۱۹۹۵ و ۷۶۳۷۸۵

سرویس‌آبگرمکن ۹۲۰۶۶۴

روکش کولر
روکش برزنتی کولر صددرصد ضد آب‌نصب مجانی تلفن ۹۷۶۲۱۸

وای بحال کولری که روکش کولر نسوزنا ندارد
نصب مجانی
تلفن ۳۱۹۳۴۰

فروش اتومبیل

فولکس واری
مدل ۶۵
فولکس واری‌یانت ۱۵۰۰ مدل ۶۵ به فروش میرسد ۷۵۳۵۲۶
آ ـ ۱۵۷۸۸

فولکس استیشن
مدل ۶۸
فولکس استیشن دوریسته مدل ۶۸ به فروش میرسد ۷۵۳۵۲۶
۱ـ۳ آ ـ ۱۵۷۸۶

کامیون سردخانه‌دار فروشی
تعداد ۵ دستگاه کامیون سرد ـ خانه‌دار جهت حمل شیر و بستنی و کلیه مواد فاسدشدنی بفروش میرسد طالبین باتلفن ۹۵۴۰۰۳ صبحها و ۳۱۹۵۱۹ بعد از ظهرها مذاکره نمایند.

فروشگاههای اتومبیل

ژیان ۵۱
تحویل فوری‌باشرایط سهل در رنگهای دلخواه شما آیزنهاور مقابل وزارت کارتلفن
۹۵۹۷۱۵

ژیان ۵۱ باقساط
اتوارابه
تحویل در محل فوری اول جاده تهران‌نو مقابل بیمارستان جرجانی ۷۵۹۸۰۹
آ ـ ۱۴۷۹۴

نمایشگاه اتومبیل بهشتی
خرید و فروش‌همه نوع اتومبیل های دست دوم خیابان بوذرجمهری نو تلفن ۳۵۳۰۱۱ و ۳۵۳۵۱۲
آ ـ ۱۹۸۵۳

جیپ لندرور وانت تلفن ۵۳۹۸۳۹ سلامی

برای اتومبیل شما

FIAT
تعمیرگاه مرکزی فیات
تعمیرگاه مرکزی فیات تعمیر همه نوع اتومبیل فیات با سرویس‌مجهز ـ شهنازچهارراه صفا شماره ۱۲۹ تلفن ۷۵۹۶۷۴
آ ـ ۱۵۴۴۴

تعمیر برف پاکنهای‌بادی‌رامبلر، آریا ، شورلت و فورد میدان عشرت‌آباد سپاه ـ واهیک ـ ۷۶۵۱۴۳
۱ـ۲ آ ـ ۱۵۸۱۷

کرایه

اتولوکس
اتومبیلهای تشریفاتی باراننده برای داخل و خارج از تهران میدان فردوسی تلفن ۸۲۱۲۷۰ و ۸۲۶۶۰۵

اتومبیل کرایه برادران منصوری‌آریانا ۹۵۶۲۲۵

جرثقیل فرزین
تلفن : ۳۰۴۹۲۹

اتوبار فرح شمالی
مخصوص حمل‌بار و اسباب‌کشی شهر و شهرستان
تلفن ۸۴۸۷۸۸

مهراکسپرس
اتوبوس و مینی‌بوس دربست برای داخل و خارج شهر ۹۷۹۵۴۱

کالج بار
بارکش شهر و حومه
۶۶۱۱۱۱
۴۱۱۱۱

شاهین بارنو
بارکش شهر و حومه و حمل بار بتمام نقاط ایران
۹۶۰۰۲۷
۹۶۰۰۲۸

جرثقیل وتریلی توانا
۹۵۲۱۸۰-۹۵۴۰۹۱

استخدام

تعدادی فروشنده جهت ثریا قنادی نانسی مورد نیاز است تلفن ۶۲۷۹۸۴
۱ـ۳ آ ـ ۱۵۶۵۱

پرستار
بیك پرستار بچه خارجی یاایرانی که با سواد و با داشتن سابقه کار شبانه‌روز با حقوق‌مکفی نیازمندیم تلفن ۶۲۹۲۲۴

بعده‌ای ویزیتور پارتایم حتی دانشجویان نیازمندیم ۶۲۲۱۳۲
۱ـ۳ آ ـ ۱۵۴۷۱

SALES MANAGER'S and Sales Engineer's position offered by company dealing with electrical and electronic equipment. Excellent knowledge of written and spoken English in addition to Persian is essential. Applications should be sent in own handwriting in both languages, giving full details and will be treated in strict confidence. P.O. Box 11-1598.

انتخاب مشاور بیمه
به تعدادی افراد فعال‌که‌دارای ضمانت کافی ـ تحصیلات‌عالی خوش‌تیپ اجتماعی و طالب درآمد حدود ۱۰ هزار تومان در ماه باشد نیازمندیم . جاده قدیم شمیران روبروی سینما ریولی ساختمان ۲۸۰ طبقه سوم . شرکت سهامی بیمه ایران ـ امین .
آ ـ ۱۵۲۲۹

ایران سیلندر
کارخانجات ایران سیلندردونفر انباردار که ۳ سال سابقه‌کار ودارای ضامن معتبر باشند با شرایط زیر استخدام میکند .
۱ـ آشنائی کامل به سیستم انبارداری .
۲ـ دارای دیپلم کامل متوسطه وآشنا بزبان انگلیسی . (دیپلمه های مکانیک هنرستان صنعتی ارجحیت دارند) .
واجدین شرایط استخدام که خدمت نظام را انجام داده ویا معافیت دائمداشته‌باشندمیتوانند همه روزه از ساعت۷صبح‌الی۲ بعدازظهر به کارگزینی این شرکت واقع در شهرری جاده پالایشگاه پشت کارخانه روغن اسو مراجعه نمایند . تلفن ـ ۵۹۱۲۷۵ و ۵۹۹۹۷
مهلت استخدام تا آخر وقت اداری روز پنجم دیماه میباشد.
۱ـ۲ آ ـ ۶۹۳۴۲

بچندنفر نگهبان
که دارای ضامن معتبر باشند مورد نیاز است . داوطلبان استخدام باید دارای شرایط زیر باشند .
۱ـ حداقل تحصیلات باید سیکل اول دبیرستان باشد .
۲ـ علاقمند بشغل خود وسن بین ۲۵ الی ۳۵ سال .
۳ـ معافیت نظام‌وظیفه .
واجدین شرایط استخدام میتوانند همه روزه بین ساعت۷ صبح الی ۲ بعدازظهر به کارگزینی شرکت ایران سیلندر واقع در شهرری ـ جاده پالایشگاه پشت کارخانه اسو مراجعه نمایند تلفن ۵۹۱۲۷۵و ۵۹۹۹۷
مهلت استخدام تا آخر وقت اداری روز ۵ دیماه میباشد .
۱ـ۲ آ ـ ۶۹۳۴۲

EXPERIENCED female secretary is required for full time work. Knowledge of English with Farsi and English typing is essential. Contact 837031-4.

یك‌شرکت معتبر داروئی خارجی افراد زیر را استخدام مینماید :
۱ـ انباردار باشرایط زیر . سن کمتر از ۴۰ سال
سابقه حداقل پنج سال .
تحصیلات حداقل دیپلم .
تضمین ملکی .
۲ـ کمک‌انباردارباشرایط زیر: سن کمتر از ۳۵ سال .
سابقه حداقل ۲ سال .
تحصیلات حداقل دیپلم .
تضمین ملکی یا ضامن معتبر شخصی .
لطفا مشخصات کامل با یک قطعه عکس یک برگ رونوشت شناسنامه با ذکر میزان حقوق مورد تقاضا را به راهنمای شماره ۵۶۳ اطلاعات ارسال فرمائید.
اطلاعات رسیده محرمانه تلقی وبعدا مسترد خواهد گردید .
۱ـ۲ آ ـ ۶۹۱۳۴

(بازرگانی آرا)
جهت تکمیل کادر فروش‌ماشین های دفتری خود احتیاج به چند فروشنده ویزیتور دارد که با حقوق‌ومزایای عالی‌استخدام مینماید واجدین شرایط زیر مراجعه نمایند .
۱ـ دارا بودن برگ خاتمه خدمت و یا معافیت دائم
۲ـ داشتن ضامن معتبر
۳ـ تحصیلات حدود دیپلم
آدرس ـ خیابان ویلا .چهارراه ثریا. شماره ۷۴ تلفن ۸۳۶۳۶۷
آ ـ ۱۵۷۰۹

فروشنده لوازم فنی با تجربه مورد نیاز است تلفن ۸۳۰۱۶۳
۱ـ۴ آ ـ ۱۵۷۹۷

تعدادی دوشیزه یابانوی دست‌دوز مورد نیازاست‌خیابان نادری پاساژ نوین شیکپوش رضائی تلفن ۳۱۱۹۹۴
۱ـ۵ آ ـ ۱۵۳۴۳

چندنفر دوشیزه یا بانوبرای کار های بسته بندی نیازمندیم تلفن ۸۳۸۷۴۵
آ ـ ۱۵۹۱۶

استخدام
شرکت تولیدی خوش برای سرپرستی فنی کارخانه‌واقع‌در کرج یکنفر راکه‌دارای‌شرایط زیرباشد باحقوق مکفی‌استخدام میکند .
۱ـ تحصیلات : دیپلم وبالاتر .
۲ـ سابقه در امر تولیدی مواد غذائی حداقل ۵ سال .
۳ـ سن از ۳۰ تا ۵۰
داوطلبان با دردست داشتن مدارک ، سوابق کار ویکقطعه عکس هرروز بین ساعت ۵ تا ۷ بعدازظهر به دفترشرکت‌واقع درخیابان سپهبد زاهدی کوچه بدری پلاک ۱۹ مراجعه نمایند.
آ ـ ۱۵۸۲۸

آگهی استخدام
چندنفر دوشیزه که در حدود شش ابتدائی سوادداشته‌باشند با حقوق مکفی استخدام‌میشوند شرکت سهامی پروویمی ایران ـ کیلومتر ۱۸ جاده مخصوص کرج مقابل کارخانه ایران ـ ناسیونال .
تلفنهای ۶۶۸۱۱۷ـ ۶۶۷۸۳۷ـ ۹۷۶۰۶۹
۱ـ۲ آ ـ ۲۱۶۴۹

راننده
به چند نفر راننده با سابقه نیازمندیم . تلفن ۳۵۵۰۶۷
۱ـ۲ آ ـ ۱۵۸۵۰

بیکنفر جوان ۱۵ الی ۱۹ساله جهت کار درآسانسورباتضمین نیازمندیم تلفن ۶۶۵۵۹۸
آ ـ ۱۵۷۵۴

چند نفر بافنده
وارد در قسمت بافندگی پتو مورد نیاز است . داوطلبان با صندوق پستی ۴۱۶ مکاتبه‌نمایند
۱ـ۲ آ ـ ۱۵۷۵۸

استخدام
مهندس راه و ساختمان با سابقه حداقل ۵ سال و تعدادی تکنیسین با تجربه ساختمان جهت کار در تهران استخدام میشوند تلفن ۴۸۹۶۳
آ ـ ۱۵۸۲۶

عده‌ای آقا و خانم فروشنده ویک پسربچه پادو نیازمندیم فردوسی خیابان کوشک کوی خبرنگاران شماره ۶۴
۱ـ۲ آ ـ ۱۵۸۰۹

به‌آرایشگروه‌انیکوریست آزموده وباسابقه‌کار در تهران نیازمندیم .
۶۶۱۹۶۹ و ۶۶۷۷۸۳

ماشین نویسی انگلیسی استخدام‌میشود ۳۱۵۸۷۱

دوشیزه‌ای دیپلمه آشنا به ماشین نویسی و دفترداری استخدام میشود از ساعت ۵ الی ۸ بعد از ظهر به خیابان فیشرآباد شمالی شماره ۲۴۵ طبقه دوم دفتر ساختمانی مراجعه فرمائید.
آ ـ ۱۵۷۰۸

بچندنفرراننده‌دوهمگانی با ضامن معتبرنیازمندیم اول مجیدیه شرکت پاسارگاز

کار وآموزش

۲۵ نفر علاقمند به کار رادیو تلویزیون نقشه‌کشی برق فشار قوی و ۲۰ نفر علاقمند به ماشین‌نویسی پس از یکدوره کوتاه آموزشی به کار مشغول میشوند پهلوی نبش بهرامی تلفن ۴۹۴۹۴ و ۶۶۳۷۶۰

شریک

سالن آرایش‌ژاندارک واقع در خیابان پهلوی روبروی هتل ویکتوریااحتیاج به شریکدارد.
۱ـ۳ آ ـ ۱۵۶۲۲

کافه بهار احتیاج به یک نفر شریک وارددارد تلفن ۶۶۹۹۳۷
آ ـ ۱۵۶۴۹

جویای کار

دوشیزه‌ای با مدرک سیکل برای تلفنچی و یا صندوقداری جویای کار است تلفن ۳۱۱۲۳۱ راهنمای ۵۶۶ روزنامه‌اطلاعات
۱ـ۲ آ ـ ۲۱۶۶۱

جوانی بامعلومات‌ششم متوسطه وسابقه رانندگی‌واتومبیل‌فولکس وانت دوکابین مدل ۶۸ آماده کاراست‌تلفن ۳۱۱۲۳۱ راهنمای ۵۶۱ روزنامه اطلاعات .
۱ـ۲ آ ـ ۱۵۷۵۲

آموزشگاهها

ماشین‌نویسی
بیژن همتا ندارد
میتوانیدامتحان کنید میدان ژاله تلفن ۳۱۸۳۸۴

تعلیم رانندگی
هنرستان فنی پرستو
مرکز اموزش صحیح رانندگی ومکانیکی ترافیک مجهز به بهترین ومدرنترین وسایل آموزش با مربیان ورزیده و بدون اتلاف وقت باهزینه کم نشانی چهارراه گمرکشاهپور تلفن ۲۳۹۱۶

آموزشگاه رانندگی
جمشید
رانندگی را در کمترین مدت بشما می‌آموزدتلفن ۹۵۳۸۹۵

آموزشگاه رانندگی
بهار
بازبده‌ترین مربیان آماده پذیرش‌هنرآموز میباشد تلفن ۹۲۰۲۹۶

تدریس خصوصی

فیزیك شیمی ریاضیات در ده جلسه توسط دانشجویان پلی‌تکنیك با تضمین قبولی تلفن ۳۵۴۶۹۲

ریاضیات ـ فیزیك ـ شیمی‌توسط دانشجویان دانشگاه‌صنعتی آریامهر رفاه دانشجویان تلفن ۹۷۲۰۱۴ داخلی ۳۳۶

کلیه دروس ریاضی ششم ریاضی تلفون ۷۸۱۷۷۶

با هفته‌ای یك جلسه تدریس در کلیه دروس قبولی شما را تضمین مینمائیم‌دانشجویان‌سال چهارم پلی‌تکنیك تهران باچهارسال‌سابقه‌تدریس خصوصی و دبیرستانی تلفن ۹۲۶۱۲۷

تدریس دروس ریاضی و فیزیك توسط دبیر دبیرستان ها تلفن ۸۴۶۵۴۲

شیمی ششم تلفن ۸۴۶۵۴۲

فیزیك شیمی ریاضیات توسط دانشجوی سال سوم‌برق آریامهر تلفن ۲۲۰۲۶
آ ـ ۱۵۸۵۶

پانسیون

پانسیون‌دختران‌روزولت از یک بعد از ظهر به بعد تلفن ۸۴۷۹۹۷
آ ـ ۱۵۸۵۹

یک‌شرکت‌تولیدی
بیکنفر مهندس شیمی‌احتیاج دارد کسانیکه‌دارای سابقه مهندسی شیمی در قسمت لاستیك و پلاستیك بوده و در کارخانه ها کار نموده‌باشد حق تقدم دارند .
واجدین شرایط در ساعت اداری مراجعه نمایند.
نشانی : کیلومتر ۲۴ جاده‌قدیم کرج‌جنب شرکت‌بلاشرکت‌تولیدی جم

استخدام‌مهندس
نقشه بردار ـ نقشه‌کش
مهندسین مشاور رمپ جهت‌خدمت در بلوچستان بتعدادی مهندس راه و ساختمان باتجربه ـ نقشه‌بردار و نقشه‌کش احتیاج دارد .
خیابان عباس‌آباد نرسیده‌به چهار راه فرح‌شماره ۲۳۳ طبقه سوم یا چهارم

شماکه‌خواهان
کار نیمه وقت هستید این‌شرکت تعداد ۵۰ نفر فروشنده خوش‌تیپ و خوش بیان برای بعد ازظهرها با حقوق ثابت حداکثر تا تاریخ ۵۱/۹/۳۰ استخدام مینماید.
لطفا ازساعت ۵ الی۹ بعدازظهر با تلفن ۹۷۵۲۹۶ تماس بگیرید .

دربازکن برقی کالدر آلمانی
CALDER
بوسیله تلفن سفارش دهید وتگاه درمدت ٤ ساعت نصب تحویل میگردد
نماینده انحصاری ومرکز فروش ونصب تلفن ۷۵۰۳۵۶

شرکت سهامی کارخانجات کفش وین
جهت تکمیل کادر فنی خود احتیاج بافراد زیر دارد :
۱ ـ مهندس الکترومکانیک چهار نفر
۲ـ تکنیسین نقشه‌کشی و امور محاسباتی دو نفر
۳ـ تکنیسین تعمیرات ماشین های کفاشی ـ پلاستیکسازی و لاستیکسازی چهار نفر
٤ـ مکانیک ماشین‌آلات و پرس‌های هیدرولیک هشت نفر
۵ ـ قالب ساز درجه ۱ دوازده نفر
٦ـ ریخته‌گر دو نفر
متقاضیان واجد شرایط زیر میتوانند روزهای یکشنبه و سه‌شنبه صبحها به کارگزینی شرکت واقع در کیلومتر ۱۸ جاده مخصوص کرج مراجعه فرمایند.
الف : حداقل سابقه کار سه سال در رشته مربوطه
ب : انجام خدمت سربازی یا داشتن معافی غیر پزشکی
ج : سن بین ۲۲ تا ۳۵ سال
کارگزینی شرکت سهامی کفش‌وین

یلدا فیلم
تعدادی زن و مرد جهت بازی در تئاتر ـ سینما بدون دریافت هیچگونه حق عضویت میپذیرد تلفن ۸۲۴۸۲۵

کارخانه‌سنگ‌بری‌جاوید
تهیه کننده سنگهای . تراورتن . سنك قرمز سنندج . سنك سیاه نجف‌آباد . سنك گردوئی خرم‌آباد . مرمریت . سنك تیشه . لاشتر. خیابان مسگرآباد خیابان خاوران ایستگاه منبع آب سنك بری جاوید تلفن ۳۵۵۱۵۷

دارندگان محترم محصولات ارنگ
درصورت احتیاج به تعمیرات وسرویس با تلفن
۹۶۲۰۴۵
تماس بگیرید تا نزدیکترین مرکز سرویس مجاز به شما معرفی شود
ازساعت ۷½ صبح تا ۷½ بعدازظهر

دوره جدید
انگلیسی قدم بقدم
برنده جایزه بهترین کتاب انگلیسی بدون معلم
چاپ جدید این کتاب با تجدید نظر کامل در ۵ جلد شامل قسمت‌مبتدی، متوسطه ، عالی منتشر شد. قیمت دوره ۳۵۰ریال
کتابفروشی خیام ـ خیابان شاه‌آباد تلفن ۳۰۰۶۹

SHANKS
لوازم بهداشتی دولوکس شنکس انگلستان که مدتی کمیاب بوددررنگهای مختلف رسید .شرکت سهامی رخوار فردوسی جنوبی تلفن ۳۱۶۷۳۹

برادران گلپایگانی
نمایندگی مجاز فروش محصولات بنز ایران ناسیونال
وانت ۵۰۸ ـ انواع مینی بوس بنز ۲۰۹
آمبولانس ۳۰۹ ـ انواع اتوبوس بنز ۳۰۲
تلفن‌های نمایشگاه ۵۳۶۳۰۱ ـ ۲۷۹۰۰

اطلاعات
صاحب امتیاز
عباس مسعودی
تهران خیابان حیام
تلفن ۳۱۱۰۷۱

شرکت سهامی
ایران‌چاپ
چاپخانه اطلاعات
خیابان سپه مقابل پست خانه مرکز
تلفن ۳۱۱۲۳۳

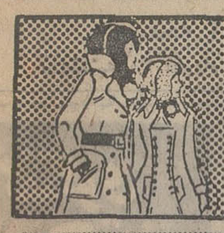

نیازمندیهای شما

املاک و مستغلات

فروش

خانه فروشی
خانه های فروشی در شمال شهر تلفن ۷۷۹۱۱۸ ۷۷۸۷۹۹

مستقل ـ یک طبقه بمساحت ۳۶۰ متر ـ ۲۰۰ متر زیر بنا در خیابان ونک ـ خیابان شیراز کوچه نرگس شماره ۱ بقیمت ۳٫۸۰۰٫۰۰۰ ریال به فروش میرسد. تلفن (۶۸۱۹۱۲)
۱ـ۳ آـ ۱۵۳۳۶

خانه‌های ویلائی و مستغلاتی در شمال شهر به قیمت ارزان بفروش میرسد تلفن ۸۴۱۴۲۸
۱ـ۲ آـ ۱۵۷۸۹

تهران‌پارس ویلائی ومستغلاتی ٤ تا ۱۲ اطاقه ۱۵۰ تا ٤۰۰ هزار تومان نصف نقدبقیه ٤و۱۲ ماهه ۷۸۲۱۲۸
آـ ۱۵۸۲۵

خانه فروشی در خیابان کامرانیه
مساحت ۳٤۵ متر شمالی ٦ اطاق دریک طبقه با سرویس شخصی ساز شوفاژ روشن سرویس مستخدم ۳۵۰ هزار تومان دفتر سلطنت‌آباد تلفن ۷۷۱۸۳۵
آـ ۱۵۸۱۲

خانه شمالی
درکاخ شمالی با ٦ اتاق وزیرزمین وسرویس کامل و تلفن بقیمت ۲۱۰ هزار تومان بدون واسطه بفروش میرسد تلفن ٦۲۸۱۰۱
آـ ۲۱۵۸۹

آپارتمان فروشی
آپارتمان و خانه‌های ٤و٦ آماده فروش تلفن اطاقی در امیرآباد غربی ٦۳٤۲۵۵

سری اول
آپارتمانهای
شرکت ساختمانی منظره واقع در آریاشهر میدان اول خیابان گلنار جهت فروش آماده است طالبین به تلفن های ۹۷۰۵۹٤ و ۹۷۷۵٤۷ مراجعه فرمایند

آپار تمانهای فروشی
۱۲ دستگاه آپارتمان فروشی با آسانسور شوفاژ برخیابان شاهرضا بین درختی‌ویل‌چوبی ٤اطاقه ۱۳۰ هزار تومان ۳ اطاقه ۱۱۰ هزار تومان ۳۰ هزار تومان آن باقساط ده ساله تلفن ۷۵٦۲۰٤ و ۷۵٦۲۰٦ ساختمان منوچهری .
۱ـ۳ آـ ۱۵۵٦۹

ساختمان فروشی
واقع در خیابان دولت دو دستگاه ساختمان مستقل دوطبقه بمساحت ۳۸۵ متر و ۳۰۰ متر هر طبقه ۵ اطاقه و ٤ اطاقه آب و برق تلفن شوفاژ قیمت هر کدام ٤۵۰ هزار تومان دفتر جعفری ۸٦٤۸٦٤

زمین فروشی
زمینهای جاده خراسان غرب مشیریه متری ۲۰ تومان فرح‌آباد ژاله جنب بلوار رضا پهلوی دفتر ساختمانی دلیریان تلفن ۷۹٤۵٦۳
آـ ۱۵۵۷۲

یک قطعه زمین منطقه صنعتی با جواز کارگاه فروشی تلفن ٤۳۳۵٤

اطلاعیه
الهیه کرج
بقیه قطعات با پایان عملیات لوله کشی آب و وصل انشعاب قطعات مربوطه و اسفالت و درختکاری خیابانها بطور نقدواقساط آماده فروش میباشد . کیلومتر ۱۲ برجاده کرج ـ قزوین
تلفن ۷۷۵۵۰۲ | ۷۷۲۵۰٤

در بهترین مکان شهر رشت زمین بقطعات بزرگ وکوچک تفکیک شده جهت ساختمان بفروش میرسد طالبین با تلفن ۹۵۵۲۷۱ تماس بگیرند

ویلادشت

شماوهمه
ممکن نیست در حومه کرج زمین تفکیک شده بقطعات ۱۵۰۰ متر بیالا با سند مالکیت و سند آب از چاههای عمیق خیابان های اسفالت شده باغهای میوه قیمت متری ٦۵ ریال بیالا نقد و اقساط پیدا کنید.
از شما و همه دعوت میکنیم ازویلا دشت دیدن فرمائید . هرجمعه صبح ساعت ۸٫۵ سرویس مجانی ویلادشت درخدمت شماست . دفتر مرکزی خیابان آیزنهاور در مقابل خیابان کاوه پلاک ۱٦۳ تلفن ۹۲۲۵٦۷

کرج
زیبادشت
نیمساعت فاصله از میدان شهیاد
زیبادشت درتامین مسکن و سلامتی و آسایش شماومطمئن ترین پس‌انداز .
زیبادشت هرروز زیباتر میشود
توصیه‌سازمان زیبادشت
از کلیه نقاط پیشنهادی حومه کرج قبلا دیدن‌نمودەبعدا برای هرگونه مقایسه از باغات محصور ویلائی زیبادشت که آماده برای ساختمان است نیز دیدن نمائید و آنگاه‌برای‌خرید تصمیم بگیرید تلفن ۵۳۹۹۸۹ـ ۲۳۷۰۰ و بعد ازظهر ٤٤۳۱۱
نشانی : اتوبان کرج خروجی جاده شاهدشت ۹کیلومتر بطرف جنوب یکباب مغازه درخیابان‌فرح‌ـ جنوبی واگذار می شود بعداز ظهرها تلفن ٦٦۱۲۸۳
آـ ۱۵۲۷۷

زیبادشت
تهران ویلا
قطعات ۱۰۰ متری بیالا
۹۷۱۸۷۱ ـ ۹۷۳۲٦٤

قطعه‌زمین جنوبی بعبعاد تقریبی ٤۰ × ۳۵ در شمال شهر احتیاج‌است تلفن ۷۷۳۱۳۵

منطقه ییلاقی
ملاردویلا
بهترین‌محل برای
خانه‌سازی
ارزانقیمت
ملاردویلا واقع در بین تهران کرج تفکیک بقطعات ۱۵۰۰ و ٦۰۰ متری باخاک مستعد ، هوای لطیف، خیابانهای اسفالته، میادین وسیع . بلوارهای زیبا، درختکاری و لوله‌کشی آب سرتاسری به قیمت ارزان نقدو اقساط وبدون‌واسطه ـ فروش متوالی وروزافزون زمینهای ملاردویلا همراباتحرک آبادانی و عملیات‌ساختمانی‌در آن‌بهترین دلیل مرغوبیت وتفاوت‌این محل است. سرویس برای‌دیدارشما آماده است ـ نماینده فروش سازمان املاک شایسته‌تلفنهای ٦۲۵۷٤۱ و ٦۲۷۲۵۷ آدرس: خیابان آریامهر میدان آریامهر سازمان املاک شایسته
آـ ۱۵۸٤۹

باغ دشت
نزدیک باتمام است‌متری
٦۰ ریال
½ نقد بقیه باقساط
۲۵ ماه
تلفن های ۹۷۳۲٦٤ و ۹۷۱۸۷۱

زمین درحریم محدوده بقطعات ۱۵۰ متر باقساط ۲٤ ماهه ـ ۳۰۰۰٤
۱ـ۵ آـ ۱۵٤۲۸

---

۱۲ هزار متر زمین کیلو متر ۲ بر جاده ساوه محصور با تاسیسات به فروش میرسد ۸۳٦٤۳۵

عجله کنید
فقط تا آخر دیماه
قطعات ۱۰۰ متری
نقد و اقساط با آب و برق متری
۵۵ تومان
تلفن های ۹۷۳۲٦٤ و ۹۷۱۸۷۱

شمیران قیطریه
زمین ساختمانی با قیمت ارزان تلفن ۹۷۱۸۷۱
۸۳۸٤۷۵ ـ ۹۷۳۲٦٤

فروش و سرقفلی
مغازه واگذاری
اکازیون یکباب مغازه و خانه‌های لوکس نوسازدرشمال وغرب تهران بقیمت مناسب بفروش میرسد و زمینهای‌شما را خریداریم دفتر توکل تلفن : ۹۳۰۲۳٦
۱ـ۱۰ آـ ۱۵٦۹۲

یک باب مغازه با دکوراسیون جالب برای بوتیک یا فروش لوازم آرایش در جمشیدآباد شمالی بدون واسطه ۵۵ هزار تومان واگذار میشود صبح تا ظهر به تلفن ٦۳۰۳۷۷ تماس بگیرید .
۱ـ۳ آـ ۱۵۷۱۵

یکباب‌مغازه‌اغذیه‌فروشی
باکلیه وسایل فورا واگذار می شود تهران پارس خیابان ۱۱۱ چهارراه خسرو مشاور املاک تبریزی تلفن ۷۸۱۹۸۸

قابل‌توجه بانکها وفروشگاههای لوازم منزل یکباب مغازه‌لوکس فروشی سه دهنه بمساحت ۱۰۰ متردونبش دارای‌بالکن و زیر زمین وسرویس‌کامل واقع‌در ۲۰ متری جوادیه روبروی‌داروخانه شبانه‌روزی تلفن ۵۳۸۵۱۲
۱ـ٤ آـ ۱۵٤۹۵

سالن آرایش زنانه
مجهز بتمام وسایل در بهترین نقطه شهر به علت مسافرت به فروش میرسد تلفن ٤۹۹۹۳
۱ـ۳ آـ ۲۱۵۲۵

رهن
میدان شهیاد
کوی دادگران آپارتمانی با ٤ اطاق ، آشپزخانه و پارکینك به رهن واگذار میشود تلفن ۹۵۰۵۹۷

مطب واگذاری
مطب دندانپزشکی مدرن بعلت مسافرت‌واگذار میشود ۹۲۵۰۷۸
آـ ۱۵۸۵۷

اجاره‌داده‌میشود

آپارتمان اجاره
طبقه سوم آپارتمانی دارای‌سه اطاق خواب مجزا . سالن ـ حمام . شوفاژ و تلفن مستقل واقع در جاده پهلوی خیابان ایوبی اجاره داده میشود تلفن ٦۸۱۲۲۰ بعد از ظهرها تماس گرفته شود.
آـ ۱۵۷۳۸

یکدستگاه آپارتمان ۳ اطاق با تزئینات کامل برای اجارمنبش پهلوی و تخت‌جمشید ٦٦٦۲٦۳
آـ ۱۵۷۲۹

آپارتمان سه اطاقه با وسایل در نارمک اجاره تلفن ۷۵۰۵٤٦
آـ ۱۵۷۹۱

یکدستگاه آپارتمان ۳ اطاق با تزئینات کامل برای دفتر کار اجاره نبش‌پهلوی‌و تخت‌جمشید ٦٦٦۲٦۳
آـ ۱۵۷۲۹

دو دستگاه آپارتمان نوساز هر دستگاه شامل چهاراطاق‌خواب و سالن و ناهارخوری و هال و اطاق‌مستخدم‌و سرویس‌مجهز با شوفاژ کولر تلفن‌بمبلغ ۲٦ هزار ریال اجاره داده میشود خیابان پهلوی روبروی پارک شاهنشاهی خیابان سایه دست راست ساختمان دوم تلفن ٦۲۰۲۹۷
آـ ۱۵۷۳٤

آپارتمان لوکس با کولر و شوفاژ برای شرکت اجاره داده میشود ـ ۲۰۹۰٦

قابل توجه‌شرکتهاو موسسات دولتی
آپارتمان نوساز ۹ طبقه دارای ٤٤ اطاق مشتمل بر رستوران سالن کنفرانس باسیستم تهویه مطبوع (فن‌کویل) وآسانسور تلفن ولوله‌کشی‌گاز و ۲۰۰ آمپر برق برای اجاره یکجا آماده است .
اول بلوار الیزابت ساختمان بانک صادرات تلفن ۸۷٤٦۱٤ از ساعت ۱۲ ظهر ببعد .
۱ـ۲ آـ ۱۵٤۷۵

ساختمان اجاره
ساختمانی با ٦۵ اطاق ۹انباری ٦ مغازه ۵ رشته تلفن کولر و شوفاژ جاده ایزنهاور ٤۰متری نواب یکجا برای اجاره تلفن ۹۲۵۹۲۰
۱ـ۳ آـ ۱۵۷۱۸

خیابان پهلوی ساختمان ۳ طبقه و نیم با ٦۰هزار ریال اجاره بفروش می رسد ۸۳٦٤۳۵

اطاق اجاره
ونک نزدیک آریاشراتون ٤ اطاق طبقه اول اجاره داده میشود تلفن ۷٦٤۳۰۱
۱ـ۲ آـ ۱۵۱۸۱

خانه اجاره
منزلی‌بمساحت ۵۲۰ متر ، حیاط ۳۲۰ متر ۲ طبقه مبله ۵ اطاق خواب شوفاژکولر تلفن‌وسرویس کامل ماشین‌رو ۲در جنوبی ۲ نبش واقع در جاده‌قدیم‌شمیران خیابان ٤۵متری نزدیک سید خندان کوی کاخ کوچه والی شماره ۳۹ اجاره داده میشود تلفن ۸٤۸۷۲۵
آـ ۱۵۸۵۲

هم‌کف اجاره
طبقه همکف برخیابان‌کاخ‌جنوبی آپارتمانی مدرن با شوفاژکولر تلفن ۲ درب ورودی ۳۵۵۱۷۲
آـ ۱۵۸۱۵

شمال میدان شهیاد
هزار متر زمین هزارمتر آن سرپوشیده اجاره می دهیم ۸۳٦٤۳۵

نیازمندیهای اجاره

سازمان نیازمندیهای خارجیان
خانه‌شما را اجاره میدهد ۸۳۳۹۳۹

آژانس امپایر ۷۷۳۲۸۵ ۷۷۸۹۵۵
اجاره به خارجیها

در داخل یاخارج‌ازشهر یک محل بابرق ۳ فاز جهت کارگاه ، اجاره‌ای مورد نیاز است تلفن ۸۲۱۱٤۷
۱ـ۲ آـ ۱۵٦۹٤

۸۳۵۱۲۰ـ۸۲۹۷٦٦
سازمان کوشش ـ اجاره به خارجیان

موسسه شهر طلائی
اجاره به خارجیان ۷۵٦۹۲۲

موسسه نیازمندیهای هیلتون
اجاره بخارجیان ۸۳٤٦۳۷

آژانس بین‌الملل
جهت‌اتباع‌خارجی ساختمانهائی که دارای آپارتمانهای مدرن ۲ یا ۳ یا ٤ اطاقی باشد اجاره میکند تلفن‌های ۸۳۰۸٤۱ و ۸۳۰۸٤۲ و ۸۳۰۸٤۳
۱ـ۵ آـ ۱۵٦۳۸

اجاره منزل بخارجیان مبله و غیرمبله آژانس آریا ٤۲٦۸۲
آـ ۱۵٤۳۵ ۱ـ۵

خریداری‌میشود

اراضی تهران پارس خریداریم ۷۹۰۰۹۰

زمین تهران پارس خریداریم ۷۹۳۰۲۰

زمینهای داخل شهر و شمیرانات خریدار فروشنده‌ایم ۸٤٤۳۳۳

زمینهای اطراف کرج خریداریم ۹۲۸۲۹٤ صحرا

اراضی قاقلی و کیشا خریداریم تلفن ٦۳۷٦۵۷

زمینهای گیشاخریداریم دفتر قنبری ٦۳٤۹۹۲

زمینهای گیشاخریداریم هجری تلفن ٦۳٤۲٤٤

مستغل بزرك و کوچك خانه کلنگی بر کاخ زمین برجاده کرج
خریداریم ۳۱۹۷۸٤ بنگاه‌کوشان

خریدار خانه
جنوبی دوطبقه شخصی‌ساز تا پانصد هزار تومان‌درخیابانهای فرعی پهلوی جردن جاده سوم بیواسطه خریداریم تلفن ـ ۸۳۳٤۷٦
آـ ۱۵۸۲۹

زمین‌افسریه خریداریم ۷۹۳۳٤٦
۱ـ۲۵ آـ ۱٤٤۹۹

زمینهای افسریه شاه‌آباد شرق مشیریه‌خریداریم تلفن ۳۵۵۵۲٦
آـ ۱٤۳۱۹

خریدار زمین تهران‌پارس ـ ۷۸۱۹۲٦

اراضی تهران پارس شرکت‌نفت سازمان‌چای خریداریم تلفن ۷۸٤۸۵

خرید کوهک جنت‌آبادباغ‌فیض عباس‌آباد سازمان برنامه تلفن ٦٦٦۲۰۳

زمین های عباس‌آبادیوسف‌آباد ونک داودیه‌ضرابخانه‌خریداریم دفتر ساختمان ۸٤۳۲۳٤
۱ـ۵ آـ ۱۵۵۳۵

اراضی ام.ام.سی‌ام.آر.اس ـ تهران بریمونترال ـ چیتگر ـ سلیمانخانی ـ ورداورد ـ کرمدره کلاک ـ جاده کرج و جاده قزوین خریداریم‌تلفن ۹۷۸۰۹۰
آـ ۱۵۲۲۱

خریدار فوری
خانه‌ای قدیمی ساز با فضای ٦۰۰ تا ۱۰۰۰ متر شمیران با محل مرغوب شهر یا خانه‌ای مستغلاتی دو طبقه و شخصی ساز جهت خریداری مورد نیاز تلفن ۸٦۱٤۳۳

بنگاههای معاملات املاک

سازمان مسکن پارس
اجاره به خارجیان ۸٤۸٤۲٤

دفتر حمید
خریدار زمین و باغات بزرگ درشمیران تلفن ٦۸٦٤۸٦ ـ ۲۲۰۲۰

کارخانه و انبار خریدار و فروشنده‌ایم تلفن ۹۵۲۵٤۵

آژانس گاندی
خریدار و فروشنده زمینهای عباس‌آباد دره قشلاق ونک‌تلفن ٦۸۱۳۵۹
۱ـ۱۰ آـ ۱۵٤۹۷

بورس اراضی ولنجک محمودیه علی‌آباد لطفی ـ ۸۹۰۱۵۰

دفتر املاك ملایری‌بورس
املاک و اراضی عرب بهران آیزنهاورو شهیاد تلفن ۹۷۹۱۹۵

بازرگانی نیك ٦۸۱٦۰٦
مرکز معاملات املاک‌ومستغلات یوسف‌آباد ونک و حومه تهران
آـ ۱۳۳۵٤

بورس املاك آسیا
آپارتمان و منزل ویلائی جهت فروش مورد نیاز فوری است تلفن ٦۲۰۵۰۸ و ٦۲۰۵۰۹
آـ ۱۵۵۹۸ ۱ـ۱۰

دفتر پارس
مرکز معاملات املاك‌و مستغلات در شهر و عباس‌آباد و شمیرانات تلفن ۸٤۱۵۵۸

بورس سرقفلی
خرید وفروش سرقفلی ۹۲۸۲٦۳

برای خرید و فروش خانه زمین و تهیه پول حتما با ما مشورت فرمائید بنگاه بهرامی و محمدی خیابان دامپزشکی روبروی‌دوازده متری‌رضاپهلوی تلفن ۹۵۹۵٦۰
۱ـ۳ آـ ۱۵۸۳۱

معاملات پول

پول موجود
پول ۲ شاهی
فوری موجود ۸۲۸۳٤۹
۸۳۲٤۷۵

موجود
خانم ... و آقا
وام فوری و ارزان در مقابل ساختمان زمین اتومبیل وتلفن با شرایط آسان
موسسه ایران شاد
تلفن ۷۵۳۷٦۸

پول شرطی‌بدون‌معطلی موجود است . تلفن ۳۹۱۱۳۱

پول فوری در مقابل اتومبیل تلفن مبیع
۸۲۸۷۲۸

خانمهای محترم
بشما باشرایط سهل وام و فرش به اقساط‌میدهیم ٤۲۲۲۷
۱ـ۲٦ آـ ۱٤۰٤۹

پول ۵٫۱شاهی ٦۲٤۸۷۳

پول دوشاهی ۸۲۹٦۸۰

پول دوشاهی ٦۲٦۵۰٦

پول ۱۰٪ موجود است ٦۸۱۳۵۹

وام‌در مقابل‌تلفن‌اتومبیل و ملك تلفن
۴۹۰۵۰

پول یکمیلیون ریال‌ببالا دوشاهی‌موجود ۸۲۲٦۵۹

دادوستد پول از یك میلیون ریال ببالا پاکپور ٦٦٤٦۱۸ و ٦٦٦۲٦۳

پول فوری با سود بانکی در مقابل خانه، مستغلات ۹۲۸٤٦۵

وام ارزان اتومبیل تلفن ، ملك بمدت‌دلخواه موسسه جهان ۸۲۲۳٤۱

قلك وام میدهد
در مقابل مبیع ارزنده قلکفورا وام میدهد تلفن ۷٦۵۷٤۵
آـ ۱۵۵۲۱

پول فوری با بهره بانکی در مقابل وثیقه ملکی
۳۹۱۸٤۱

نیازمندیهای اطلاعات
تلفنی آگهی قبول میکند
تلفنهای ۳۱۱۲۲۴ـ۳۱۱۲۲۵
۳۱۱۲۲۷ـ۳۱۱۲۲۹ـ۳۱۱۲۳۰

قابل توجه
آقایان معماران و مقاطعه‌کاران پول برای خرید زمین و تکمیل ساختمان موجود .
پاکپور ٦٦۰۲۰۰ ـ ٦٦٤٦۱۸ و ٦٦٦۲٦۳

تهیه پول درمقابل چک و سفته معتبر ٦٦۰۲۰۰ و ٦٦٦۲٦۳
۱ـ۵ آـ ۱۵۷۳۸

مورد نیاز
پول شرطی جهت خانه و مستغلات لازم است ۸۳۲٤۷۵

پول‌شرطی در مقابل‌خانه مستغلات فورانیازمندیم ۹۲۸٤٦٦

قبوض

قبوض فرش جواهر بانك کارگشائی را صددرصد خریدار و صددرصد وام میدهیم موسسه تك
خیابان شاه بالاتر از کاخ‌مقابل ۲۰متری‌اول ٤۵۱٦۸ و ٦٦۲٤۵۹

فرش‌پارسا خریدارقبض
بانک کارگشائی صددرصدبالای آرزیابی مولوی چهارراه‌مشاهیر جنب بانک ملی تلفن ۵۳۷۰٦۰ و ۵۳۰۱۸۰

معاملات تلفن

خرید و فروش تلفن
۸۲۰۸٤۱

خرید و فروش تلفن
۳۰۳۲۳۷ اسلامبول کمپانی ۲٫۱۷

تلفن ۳ و ۸۹
خریداریم تلفن ۳۰۳۲۳٦

تلفن ۲ یا ۵ خریداریم ۵۳۵۷٤٤

تلفن ۳و۸
فروشنده‌ایم ۳۱۷٤۳۷

برای ساختمان شما

تخلیه‌چاه
متر مکعب ۳۰۰ ریال
تلفن: ۷۷٦۷۱۳

آیفون سانترال
پخش انواع دربازکن برقی فقط بایک تلفن
تعمیر هر گونه
دربازکن برقی و ارتباطات داخلی را میپذیرد
تلفن ۹۲۱۲۸۱
آیزنهاور پلاک ۱۵۹
آـ ۱ ۵۵۳۷

تعمیرات و تغییرات ساختمانی
پذیرفته میشود تلفن ٦٦۱۹۵۲

کارخانجات صنایع‌فلزی کوروش
سفارشات آشپزخانه فلزی نقد و اقساط نمایشگاه عباس‌آباد ـ چهارراه فرح جنب سوپر آریا گالری شهرزاد تلفن های ۸٤۳۱۳۸ ـ ۸٤۱۲۱۹

کارگاه سنك ظریف
سازنده انواع سنگهای تزئینی از قبیل صفحه تحریر ـ کنسول ـ پیش‌بخاری‌ـ میزبار ـ صفحه دست‌شوئی و غیره با ابزار و فرمهای مختلف تلفن: ۵۹٦۳۵
آـ ۱۵۸٤٤

نقاشی جزئی و کلی
ساختمان پذیرفته‌میشود تلفن ٦٦۱۹۵۲

دفتر مهندسی خاورنور
آماده تاسیسات تلفنو برق‌تلفن ۸۳۲۰۱۰

اسفالت کاری
پشت‌بامهای خیابانهای محدود پذیرفته میشود تلفن ٦٦۱۹۵۲

تزئینات‌ودکوراسیون

مؤسسه طلائی
تزئینات دکوراسیون ، زیر نظر متخصصین با سابقه با شرایط استثنائی .
تلفن ۸۳۲۹۵٤

تزئینات پرده کسری عالیترین پرده کرکره و پرده پارچه‌ای تلفن ۹۵۱۱٤۲ دماوندی

کاغذ دیواری بانصب
نقد واقساط تلفن ۹۷۸٤۲۰
۱ـ۱۰ آـ ۱۵۷۰

با ۳ تومان
باروزی ۳ تومان منزل ومحل کار خود را بابهترین انواع کاغذ دیواری پرده کرکرموکت وکفپوش تزئین فرمایند .
تزئینات روز ۷۷٤۵۳۷

کلیه تزئینات باقساط
تلفنهای ۷۷۵۷۷۱ و ۷۸۱۹۷۷

لوله بازکنی
لوله بازکنی کنت
تخلیه‌چاه تلفن ۷۷٦۷۱۳

لوله‌بازکنی فاضل آب
فنی رفاه ۸۲۲۲۸٦

لوله بازکنی فاضل آب و تخلیه چاه‌و مخازن ۸۳۲۰۱۰

لوله‌بازکنی ولوله‌کشی مقدم ۹۲۵۲۷٤

رفع گرفتگی مرغوب لوله‌ساختمانی
بادستگاه ترکم‌هوا ـ تلفن ۷۸۷۲۷

لوله بازکنی و سرویس بخاری ، آبگرمکن تلفن: ۳۱۸۵۲٦ و ۳۱۷۷۹۸

لوله‌کشی آب و فاضلاب
تهران‌وشهرستانها تلفن ٦٦۱۹۵۲

لوله بازکنی و سرویس بخاری
الکتروشهرفرنگ ٦۲۰٤۸۵

لوله بازکنی فاضل آب سرکیسیان ٦۲۹٤۵۱

لوله‌بازکنی شبانه‌روزی
ایرانمهر ٦۳۷۵۳۵

تخلیه چاه
فاضل آب بوسیله پمپ مخصوص
شرکت شوشتر ۸۳۰۷٦۱

لوله‌بازکنی مؤسسه
بهروز ٦۲۹۱۹٦

آگهیهای متفرقه

دوغ اراج ۳۱۹۵۱۲ و ۸۸۰٦۷۲

یك عدد قپان
٦۰ تنی آلمانی بعلت تغییرشغل بفروش میرسد تلفن ۹۵۷۲۸٤
آـ ۱۵۸٤۷

خم‌کن دومتری دست‌دوم خریداریم ۳۹۳۷۱۹

گاز

پرسی گاز
گازوسرویس
ازساعت ۷ صبح الی ۱۰ شب
۹٦۳۰۲۱ـ٦
۹۵۰۰۰۱ـ٦
سرویس‌وتعمیرات اجاق
۹٦۳۰۳۰

گمشده

چک شماره ۲۳۹۲۰٦ بانکملی مرکزی از حساب‌شماره ٦٦٦۸۹ بمبلغ ۱۵۰۳٦۰ ریال مربوط بشرکت نفت پارس بحوالهکرد اسداله معینی‌درتاریخ ۵۱٫۹٫۲۵ مفقود شده واز درجه اعتبار ساقط است .
آـ ۲۱٦۵۳

کیف محتوی ده هزار ریال وجه‌نقد و یکسفته سفید ۵۰۰۰ ریال بدون امضاء و سه برگ چک بشماره ۰۲۳۰۲۰ بمبلغ ۳۰۰۰۰ ریال و ۰۲۳۰۱۷ به مبلغ ۲۰۰٫۰۰۰ ریال و ۰۲۳۰۱۸ به مبلغ سیصد هزار ریال در خیابان ری چهارراه صفاری تا سه‌راه فرح‌آباد خزانه بانک اصناف شعبه خزانه در وجه حامل بنام اکبر حلوائی مفقود یابنده بتلفن ۵۳۵۸۸٦ آقای عسگری اطلاع و پس ازتحویل مژدگانی دریافت دارد در غیر اینصورت‌از درجه اعتبار ساقط است .
آـ ۲۱٦۸۹

رستوران چلوکبابی
شقایق
افتتاح شد
تخت‌جمشیدمیدان کاخ
تلفن ۴۳۸۴۳

فقط شلوار
بوتیك جهان‌بین انواع‌شلوارهای زنانه و مردانه اسپرت و فاستونی را با ارزانترین قیمت به مشتریان محترم عرضه مینماید که برای شما قابل تصور نیست البته ارزانی قیمت شلوار ها بعلت افتتاحیه و شناساندن این فروشگاه است از فرصت استفاده فرمائید برای بازدید به‌آدرس میدان فردوسی روبروی ایرانشهر جنب کلوپ مشعل بوتیك جهان‌بین مراجعه فرمائید .
تلفن ۳۱۱٤۸۹

آگهی استخدام
شرکت سهامی شرق نزدیك‌بیك بانو یا دوشیزه مترجم زبان انگلیسی که بتواند کلیه امورمربوط به نامه‌نگاری ـ ترجمه ـ ماشین نویسی را با تسلط کامل انجام دهد برای تمام وقت با حقوق مکفی استخدام می‌نماید ، داوطلبین‌میتوانند همه روزه از ساعت ٤ الی ۷ بعد از ظهر در تهران ـ خیابان آیزنهاور مقابل وزارت کار شماره ٤۳۲ مراجعه فرمایند .

استخدام تکنیسین ذوب فلزات
تکنیسین ذوب وریخته‌گری فلزات که بتواند یك‌کارگاه ریخته‌گری مجهز و مدرن‌رابا اسلوب صحیح اداره نماید مورد نیاز است . داوطلبان‌به آدرس شرکت سهامی تولیدی اشتاد ایران اول خیابان وصال شیرازی ساختمان اشتاد مراجعه نمایند .

GENERAL ELECTRO. MECHANICAL SERVICES & INSTALLATIONS
تنهاسازمان مجهزدرایران که‌تمامی دستگاههای تاسیساتی ساختمان شمارادرتمام‌طول‌سال سرویس ونگهداری مینماید
تلفن: ۹۲۱۵۳۲ـ۹۲۱۵۳٤ شرکت جمبی باشرکت محدود

Required Immediately
English Instructors
English Instructors required with three (3) to five (5) years teaching experience. Applicants must be fluent in written and spoken English, Morning and afternoon shifts available. Transportation furnished.
PAGE COMMUNICATIONS ENGINEERS INC.
245 Abbasabad; Tehran, IRAN.
Tel: 847615 — 847622 — 847909 — 842037 — 844981.

لانکوم
L'ORÉAL LANCÔME
استخدام لیسانسیه
لانکوم فرانسه و اورآل پاریس
برای تکمیل کادر بازاریابی لوازم آرایش احتیاج به چند نفر لیسانسیه در رشته بازاریابی و یا بازرگانی که آشنائی کامل به زبان انگلیسی‌داشته‌باشددارد. داوطلبانیکه موانع‌قانونی‌استخدام نداشته باشند میتوانند روز چهارشنبه ۵۱٫۹٫۲۹ بین ساعت ۸ تا ۲ بعد از ظهر به اداره مرکزی‌مینو واقع در کیلومتر ۱٤ جاده شمالی کرج مراجعه نمایند.
کسانیکه در این رشته تجربه‌داشته‌باشند حق تقدم داشته وبه افرادیکه استخدام شوند حقوق مکفی پرداخت و ازمزایای آئین‌نامه‌های این گروه برخوردار خواهند بود .

موسسه تهیه‌غذاوپذیرائی
تلفن ۹۵٦۹۸٤ ـ ۹۷٤۳۷۱
با امکانات وسیع خود هر نوع میهمانی را قبول میکند غذای مورد سفارش شما در آشپزخانه مجهز خود تهیه و با اتومبیل های مخصوص در راس ساعت معین بمنزل آورده از میهمانان شما پذیرائی میکند. کافی است چندساعت قبل تلفن فرمائید .

دربازکن برقی
EFBOX
افباکس
با گوشی‌نشکن و اقساط ماهیانه مرکز فروش و نصب در ایران شرکت کارور
خیابان روزولت میدان ۲۵ شهریور ساختمان منوچهری.
تلفن: ۸۲۳۳۸۴ ـ ۸۲۳٦۹۸

گفتگوی تلفنی

۳۱۱۰۷۱

از ساعت ٤ تا ۹ بعد از ظهر

● **الو من‌غلامرضاقزلباش‌ـ** نیمه شب چند شب پیش شخص مزاحمی به خانه‌ام تلفن زد و از من خواست، خودرا زود بیکی از بیمارستانها برسانم ، زیرا یکی از اقوامم در اثر تصادف در حال‌مرگ است . من که سابقه قبلی‌اینگونه‌مزاحمتها را داشتم ، فوراتلفن را قطع کردم ،اما خواهش میکنم شما بنویسید، که اینگونه مردم از این کارها، چه‌نتیجه‌ای عایدشان میشود ، و کی میخواهند دست از این‌کارزشت‌بردارند؟

● **الومن‌منصور سهرابی‌ـ** تعداد اتوبوسهای خط ۱۳٤ جوابگوی مسافرین این مسیر نیست . انتظار مسافرین در ایستگاه های این مسیر ، صبحها در هوای سرد ، گاهی زیاد میشود . ازمسئولان شرکت واحد تقاضا میشود ، فکری‌بحال مسافرین این خط بکنند و چند دستگاه اتوبوس ، به تعداد اتوبوسهای این‌مسیر اضافه کنند .

★ **الو من ع ـ ت . . .** من صاحب یک مغازه خواربار فروشی ، در خیابان خیام، مقابل‌پارک شهر، جنب یک کوچه هستم. همیشه در اطراف کوچه مزبور عده‌ای از افرادناباب اجتماع‌میکنند وبرای کسبه و رهگذران تولید مزاحمت می‌کنند. آنها گاهی در کوچه با یکدیگر قمار می‌کنند و گاهی هم بدنبال ایجاد مزاحمت برای رهگذران با آنها شروع به دعوا می‌کنند. یکبار همقداری از جنس مغازه‌ام باحتمال قوی بدست همین‌افراد سرقت رفته است ، خواهش می‌کنم این موضوع را به مسئولان امر تذکر دهید.

● **الو من‌حسن‌تاج‌بخش‌ـ** حدودیک هفته پیش، از شرکت گازی که مشترک آن هستم ، تقاضا کرده‌ام ، برایم یک کپسول گاز بفرستند ، ولی‌مسئول مربوطه هنوز این‌کار را انجام نداده . اینگونه بی‌نظمی ها اگرچه فقط از یک کارمند وظیفه نشناس صورت میگیرد ، ولی مردم را نسبت بتمام دستگاه آن شرکت ، بدبین و گلایه مند میکند . باید در نظر داشت که امروز کسی که با اجاق‌گاز پخت و پز میکند ، بدون گاز زندگی‌اش فلج میماند .

عقیده آزاد

تفکر اشعری، تفکر ایرانی نیست

بقلم : دکتر حیدرعلی جواستانی

هفته گذشته از آقای دکتر جلیلی مقاله‌ای درباره‌فلسفه‌دیدم که باعث‌تعجبم شد . تعجب‌ازاین جهت که ایشان‌رئیس دانشکده ادبیات و علوم انسانی‌دانشگاه تهران در دهه هشتم قرن بیستم‌هستند و آنوقت از تفکر شاعره طرفداری‌میکند.

ایشان ضمن نقل قسمت هائی‌ازکتاب آقای علی سامی‌النشار استاد دانشگاه اسکندریه صریحا اظهار نظر کرده‌اندکه «دنیای امروزازتفکر معتزلی خسته‌است. فلسفه غرب یعنی تفکر معتزلی وانقلابی که‌ما امروز شاهد آنیم در جهت‌گذشتن از تفکر معتزلی است.

یا «... امروز که‌دردنیا انقلاب فکری پیدا شده است برماست که به جنبه دیگری از تاریخ ایرانی که همان تفکر اشعری باشدنیزتوجه مخصوص مبذول داریم.»

جوانانی که‌به‌نحوه‌تفکر اشعری‌آشنائی ندارند موقعیکه نوشته آقای دکتر جلیلی را خواندند شاید فکر کردند که آقای جلیلی‌به‌نسخه‌ای دست‌یافته‌اند که‌میتواند جامعه ایرانی را در مدتی کم به قافله تمدن جهان برساند ، در حالیکه تمام عقب‌ماندگی جامعه ایرانی از قرن پنجم هجری زیر سر همین اشاعره میباشد.

تفکر معتزله و اشعریه هردو در موقع خودش قرنهادراین مملکت حکومت‌کردند بدنیست بدانیم محصول این دو نوع‌تفکر چه بوده است ؟ تفکر اعتزالی بما دانشمندانی نظیرفارابی‌وابن‌سینا ورازی و بیرونی و فردوسی و ده‌ها متفکردیگر داد و خردگرائی و واقع‌گرائی را به ایرانیان آموخت در حالیکه اشعریه به پیشرفت دانش وعلم‌هیچگونه کمکی نکرد و باعث ترویج انکار گرائی و خیال‌گرائی در ایران شد .

معتزله چون به آزادی اراده انسان در این جهان معتقد بودند و آنرا ترویج میکردند زمینه را برای پیدایش نهضت ضدبیگانه‌فراهم می‌ساختند و بهمین‌جهت موردعنایت‌متجاوزان‌نبودند، درصورتیکه اشاعره که‌برای انسان هیچگونه‌اختیاری قایل نبودند از جانب حکام و بیگانه وقت تقویت میشدندومورد‌حمایت قرارمیگرفتند.

تفکر اشعری خوشایند مذاق مردمی بود تنبل و بیسواد و آسان پسند ، بقول گالیله چون کتاب طبیعت بزبان ریاضی نوشته شده‌استو فرا گرفتن زبان‌ریاضی هم کار مشکلی میباشد مردم بیسواد و جاهل ناچاربطرف‌کشف و شهود و تخیل کشانده میشوند، اشاعره هم از این‌دسته بودند و بستر ظهور این تفکر و یا خاستگاه آنان هم عربستان بود نه ایران زمین .

مذهب شیعه‌که‌مذهب‌رسمی ایرانیانست گرایش شدید اعتزالی دارد .

آقای دکتر جلیلی باید توجه بفرمایند که غرب امروزازتفکر علمی وخردگرائی ناراحت نیست بلکه تمام پیشرفت علمی‌و فنی خود را مدیون این نوع تفکر است که شرق هم دارد از آن استفاده میکند. ناراحتی غرب از گرایش حسی بسوی کشف و شهودو تخدیر پی و مغز میباشد که‌اشاعره قرون‌گذشته‌و هیپی‌های‌امروزه هردو ازیک‌زمینه که ضعف انسانی‌باشد سرچشمه میگیرند ، واز یک نیروحمایت میشوند و آن نیرو هم چیزی جز نیروی اهریمنی نیست.

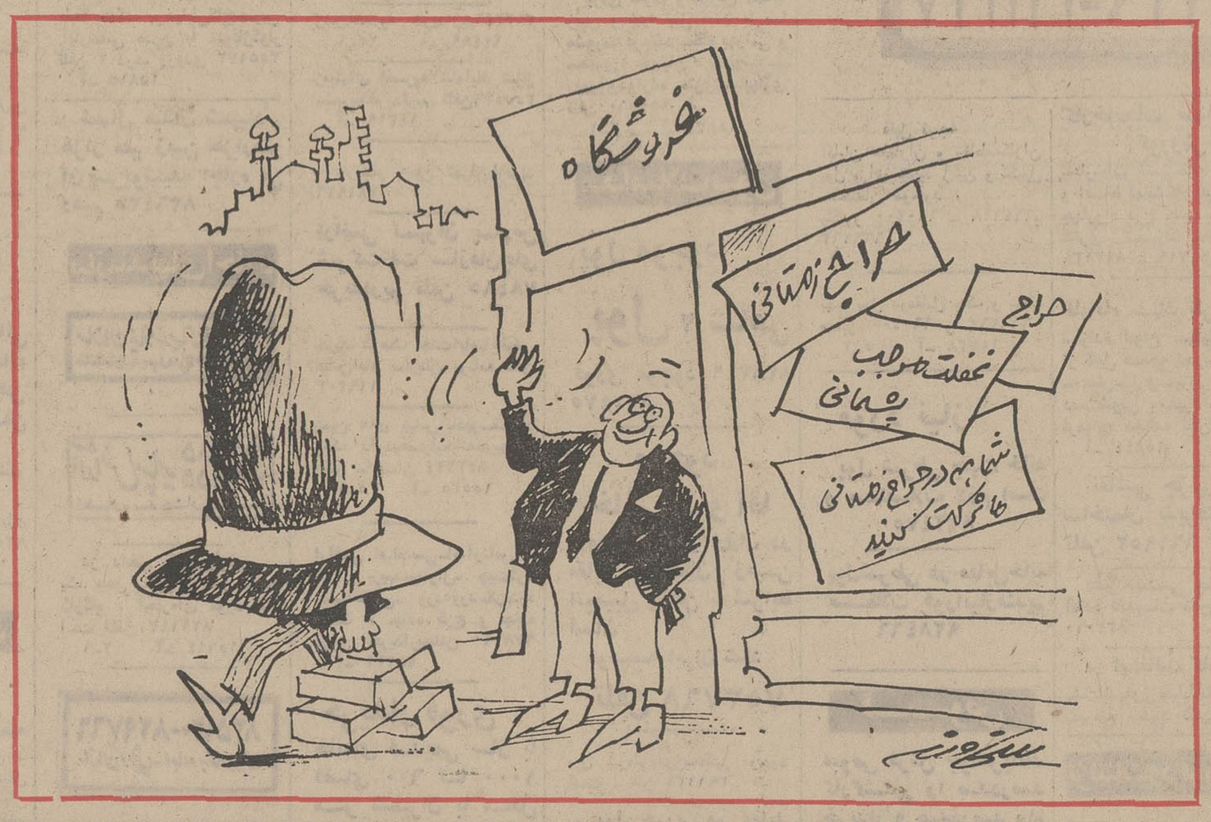

نامه به روزنامه

عیب فنی ...

از مدتی پیش چند هفته‌یکبار، تلفن خانه‌مسکونی‌ام که‌شماره‌اش ۹۲۰۱۳۸ است ،خراب میشود، و هربار پس‌از مراجعه تلفنی‌به شرکت مخابرات ، دوباره وصل می شود . از آنجا که من یک پزشک هستم‌وبارها اتفاق افتاده است ، دربیمارستانی‌که‌در انجا کار می کنم ، نیمه‌شب بوجود من احتیاج یافته‌اند و با تلفن مرا احضار کرده‌اند ، و این موضوع درآینده‌هم‌اتفاق خواهد افتاد ، شایسته است مسئولان شرکت مخابرات ، عیب‌فنی تلفن را بطور کلی برطرف کنند تا هم مامورین خودشان‌مکررا بزحمت نیفتند و هم من دچار مشکل نشوم .

دکتر موسی نیک‌نژاد

منازعه و پرخاش ...

منازعه پدرو مادر و پرخاش ها و کشمکش های آنها مقابل دیدگان کودک‌خود که در حال رشد است‌ودارای اعصاب‌ظریف حساسی است ، عواقب بسیار بدی برای کودک دارد . چون خانه تنهاجائی است که کودک در آن احساس امنیت میکندو احتیاج به مهر و محبت پدر و مادر دارد . اما این‌گونه تیرگی ها در روابط والدین که غالبا منجربه‌اعمال سخت‌گیری هائی برای کودک‌میشود ، بر روحیه لطیف کودک‌اثرسوئی می‌گذارد که در آینده بصورت عقده های گوناگون درمی‌آید . وزندگیش را تلخ میسازد . این موضوع رابه‌پدران و مادران تذکردهید تا بدانند که در سازندگی‌فرزند خود در اجتماع نقش اساسی و مهمی دارند.

از اردبیل ـ بیژن خاکپور

پارک بسازید

خیابان خواجه ربیع ،یکی‌از پرجمعیت ترین‌محل شهر مشهد است .بااین حال‌در این خیابان بزرگ ، یکپارک عمومی وجود ندارد . از اینرو اهالی این نقطه ، در تابستان جائی برای گردش و تفریح ندارند . مهمتر اینکه جوانان‌ونوجوانان ناچارند در کوچه و خیابان ها ورزش کنند اهالی‌این منطقه‌پرجمعیت از شهرداری مشهد که تاکنون اقدامات عمرانی متعددی انجام داده ، تقاضا دارند پارکی هم در این منطقه احداث کند .

مشهد ـ ولی یزدان‌پناه

خط و ملیت

در روزنامه اطلاعات مطلبی تحت عنوان «خط را با ملیت ارتباط ندهید» ، بقلم آقای مهندس محمد کیوان چاپ شده بود . ایشان توصیه کرده بودند که خط کنونی‌فارسی تغییریابد، درحالی که خط کنونی فارسی بعقیده کارشناسان فن ، از زیبا ترین و بهترین خطوط است و ذخایر علمی‌و ادبی‌شگفت‌انگیزی که از گذشتگان ما رسیده ، با همین خط نوشته شده است . بنظر من رها کردن این خط یعنی ناسپاسی نسبت به‌آثاری که از مشاهیر علم و ادب‌ایران، چون فردوسی‌ها و نظامیها و سعدیها به دست‌ما رسیده است.

از یزد ـ ز ـ ریاضی

رفع تبعیض !

قرار است از اول اسفندماه سال‌جاری،حقوق کلیه‌مستخدمین دولت ترمیم شود و بدیهی است پرونده آنها بخاطر صدور حکم جدید ،مورد بررسی قرارخواهد گرفت . پیشنهادمی‌کنم ، مقامات مسئول از این موقعیت استفاده کرده و ضمن بررسی و صدور حکم جدید ، بوضع کارمندانی هم که با مدارک ششم ابتدائی و سوم متوسطه و قبولی پنجم متوسطه،همگی درگروه دوقرار دارند ، رسیدگی‌کنند و تبعیضی که اکنون میان انها محسوس است ، ازمیان بردارند .

علی ـ س

بدو تاسیس شرکت واحد اتوبوسرانی ، زمانی بود که تهران بعلت‌افزایش روزافزون جمعیت ، نیاز به تاسیس‌چنین شرکتی جهت ایاب و ذهاب در داخل شهر داشت.

و حالا عموم مردم میتوانند، بوسیله اتوبوسهای شرکت واحد در شهر به آسانی ایاب و ذهاب کنند . اما ما ساکنان خیابان صبای شمالی ، بخاطر وجود ایستگاه اتوبوسهای شمیران ، در این خیابان ، نه تنهادر تمام ساعات‌کاراتوبوسها، لحظه‌ای آسایش نداریم ، بلکه دیگر اعصاب درستی‌هم برایمان باقی نمانده است . در تمام مدت ۱۷ ساعت سرویس کار این اتوبوسها ، موتور های آنها بدون وقفه در جا روشن است و دود غلیظ و صدای ناشی از موتور آنها ، اعصاب و بهداشت ما را در خطرقرار داده است . تازه وقتی آنها شروع به حرکت می‌کنند ، برشدت دود و صدا می‌افزایند. خواهش می‌کنیم از طرف اهالی ، از مسئولان شرکت واحد بخواهید ، با توجه باینکه خیابان صبای شمالی یک خیابان کم عرض است و خانواده های زیادی در آن سکونت دارند ، ایستگاه‌اتوبوس های خط شمیران راکه‌ایستگاه مبدا نیز هست ، به یکی از خیابانهای اصلی نزدیک،مانند خیابان شرقی پارک فرح که تقریبا غیرمسکون‌است، انتقال دهند .

از طرف اهالی خیابان امیرارجمندی

درست بنویسید ...

تلویزیون اعم‌از تلویزیون امریکا و یا شبکه سراسری صبح‌همان روز به روزنامه میرسد و در روزنامه منعکس‌میگردد . منتهی گاهی بعدا مسئولان تلویزیون تغییراتی در برنامه میدهند که دیگر از دسترس ما خارج‌است.

اجحاف به نانوائی‌ها ...

ما عده‌ای از صاحبان‌تعدادی از نانوائیهای تهران و حومه، بتازگی دچار اجحاف بعضی از کارخانجات تولید آرد شده‌ایم . زیرا صاحبان آنها بمیل خود هروقت‌که بخواهند آرد را گران می‌کنند . البته آنها از اینکه ما بدون سهمیه آرد هستیم ، سوء استفاده‌کرده و دست به افزایش قیمت آرد می‌زنند (توضیح بدهم که اکنون در تهران و حومه۱۵۰۰ باب نانوائی بدون جواز دایر است) طبعا وقتی ما آرد را گران می‌خریم ، بخاطر اینکه زیان نبینیم نان‌راگران می‌کنیم و آنوقت صدای مردم بلند میشود . مسئولان اطاق‌اصناف که همواره بشدت با اینگونه اجحافات مبارزه می‌کنند ، بجاست باین موضوع هم رسیدگی کنند و اگر ادعای من صحت داشت‌آنها راوادار به اجرای ضوابط تعیین شده کنند .

آقاجان کاظمی

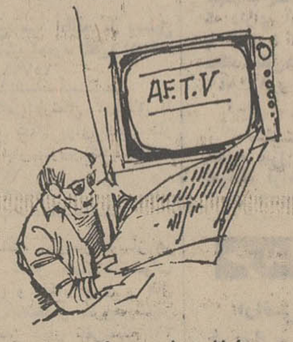

اولا خواهش میکنم برنامه های‌تلویزیون‌آمریکا رادرروزنامه درست‌بنویسیدچون گاهی‌اوقات برنامه های آن با برنامه هائی که در روزنامه چاپ میشود مغایرت دارد . ثانیا ازمسئولان پخش برنامه های تلویزیون آمریکا بخواهیدکه برنامه‌کمتی کیرا هفته‌ای دوبار اجراکنند، چون این برنامه مورد علاقه اکثر جوانان است.

امضاء محفوظ

اطلاعات و مردم: برنامه‌های

کلاسهای جدید هفتم وهشتم وششم دبیرستان

در صورت مردودی کلیه وجه دریافتی مسترد میگردد
کلاسها در ۳ نوبت ۲تا ٤٫۱۵ و٤٫۱۵ تا ۷و۷ تا۹٫۱۵
گروه فرهنگی اروند میدان ۲٤ اسفند ٦٦٨١٨٠

ازصبح ٥ شنبه درقویترین گروه سینمائی

اونیورسال ـ پاسیفیک
ایران ـ ساینا ـ تیسفون
مراد ـ موناکو ـ پرسپولیس
کارون ـ دریا ـ (ومهتاب ـ کریستال)وآستارا (تجریش)

فیلمی بی‌نیاز از توصیف که همه‌کس بدیدنش خواهدرفت

ازفردا صبح فقط در

سینما بولوار

کشتی رانی پی ـ آند ـ اُ

THE PENINSULAR AND ORIENTAL STEAM NAVIGATION COMPANY

حمل کالای صادراتی به‌مقصد
ژاپن ـ هنگ کنگ ـ پنانگ

کشتی مالبرا سفر٦روز ۲۳ آذرماه‌وارد خرمشهر شد . کشتی مالبرا قرار است در خلال هفته جاری ضمن تخلیه کالای وارداتی بمقصد ژاپن و پنانک کالای صادراتی نیز بارگیری نماید .

کشتی استرات بروراسفر ۲۵وارد خرمشهر شده و برای پهلوگیری ثبت نوبت نموده‌است . کشتی استرات بروراقرار است در خلال هفته آینده ضمن تخلیه کالای وارداتی از ژاپن به‌مقصد ژاپن ـ هنک‌کنک و پنانک کالای صادراتی نیز بارگیری نماید .

شرکت گری مکنزی محدود
نماینده

تهران تلفن ـ ۳۱٤۱٥٦٫٥۹ ساعات‌کاراداری ۷½ صبح الی ۱½ بعد از ظهر
خرمشهر تلفن ـ ۲۷٤۸٫٥۰

برنامه‌شب سینما کسری :اسپارتاکوس

برنامه سینماها

★ **اسپارتاکوس ـ رنگی ـ تونی‌کورتیس ـ** کسری (۸۲٦۹۳۹۱) ۳۰ر۱۰ـ۳۰ر۲ـ٦ـ۳۰ر۹
★ **ارتباط فرانسوی ـ رنگی ـ جین‌هاکمن** تاج (۳۱۳۸٦٤) ۳۰ر۱۰ـ۲ـ٤ـ٦ـ۸ـ۱۰
★ **آفتاب سرخ ـ رنگی ـ الن‌دلون** گلدیس (٦۲۸۷۱۳) ۳۰ر۳ـ۳۰ر٥ـ۳۰ر۷
★ **آب نبات چوبی ـ منوچهر وثوق** مارسیک (٦٦۸٤٦۱) ۱۱ـ۱ـ۳ـ٥ـ۱٥ر۷ـ۳۰ر۹
★ **برهنه‌ای در پارك ـ رنگی ـ رابرت‌هوفمن** ریولی (۷٥۷۷۷۷) ۱۱ـ۳۰ر۳ـ۳۰ر٥ـ۳۰ر۷ـ۳۰ر۹
★ **بیگانه‌ایکه دوستش داریم ـ رنگی ـ** رادیوسیتی (٤۳۳۳۰) ۱٥ر۱۱ـ۳ـ۱٥ر٥ـ۳۰ر۷ـ٤٥ر۹
★ **بزرگمرد کوچك ـ رنگی ـ فی‌داناوی ـ** پولیدور (٤۲٦۳۱) ۳۰ر۱۱ـ۳۰ر۳ـ۳۰ر٥ـ۳۰ر۷ـ۳۰ر۹
★ **بازگشت‌جسی‌جیمز ـ رنگی ـ کلیفت‌رابرتسون** فلور (۲۸۰۹٦) ۹ـ۱۱ـ۱ـ۳ـ٥ـ۷ـ۹
دروازه‌طلائی (۳٥۲۱٦۰) ۱۰ـ۱۲ـ۲ـ٤ـ٦ـ۸ـ۱۰
★ **پستچی ـ نصیریان ـ انتظامی ـ ژاله‌سام** کاپری (۹۲۸٤۰۱) ۱۱ـ۳ـ٥ـ۱٥ر۷ـ۳۰ر۹
★ **تیره‌تراز کهربا ـ رنگی ـ رودتیلور** داریوش (۲٦۲٦٥) ۱۰ـ۱۲ـ۲ـ٤ـ٦ـ۸ـ
★ **تفاهم ـ رنگی ـ رومی‌شنایدر ـ اگوتونیاتسی** پارامونت (٤۸۳۲۱) ۱٥ر۱۱ـ۳۰ر۳ـ۳۰ر٥ـ۳۰ر۷ـ۳۰ر۹
★ **تندربال ـ رنگی ـ شون‌کانری** پردیس (۳۰٤۲٥۹) ۹ـ۱۱ـ۱ـ۳ـ٥ـ۷ـ۹
★ **جنون ـ رنگی ـ جان‌فینچ** دیامونت (۸۲۸٤۰۰) ۱٥ر۱۱ـ۳ـ۱٥ر٥ـ۳۰ر۷ـ٤٥ر۹
★ **حمله تانکها ـ رنگی ـ ۷۰ میلیمتری ـ** ادئون (۳۱۸۱۱۸) ۳۰ر۱۰ـ۲ـ۱٥ر٤ـ۳۰ر٦ـ٤٥ر۸
★ **خبیث ـ رنگی ـ ریچاردبرتن** مولن‌روژ (۷٥۲۹۲۹) ۱۱ـ۳۰ر۳ـ۳۰ر٥ـ۳۰ر۷ـ۳۰ر۹
★ **خاطرات یك زن بوالهوس ـ رنگی ـ** سینماونک (٦۸٤۱۱٦) ۱٥ر۱۱ـ۱۰ر۳ـ۳۰ر٥ـ٤۰ر۷ـ۱۰
★ **دخمه ـ رنگی ـ پیتر کاشینك** سانترال (۹۲۸٦۸٦) ۱۱ـ۱ـ۳ـ٥ـ۷ـ۱٥ر۹
گلدن‌سیتی (٦٦۳۲٦۹) ۱٥ر۱۱ـ۳۰ر۳ـ۳۰ر٥ـ۳۰ر۷ـ۳۰ر۹
مترویل (۳۱۹٤۱۰) ۳۰ر۱۰ـ۳۰ر۲ـ۳۰ر٤ـ۳۰ر٦ـ۳۰ر۸
رویال (۸۲۹۷۸٥) ۱۰ـ۱۲ـ۲ـ٤ـ٦ـ۸ـ۱۰
★ **ده فرمان ـ رنگی ـ چارلتون‌هستون** پارک (۳۱۹٦۳۷) ۹ـ۱ـ٥ـ۹
★ **زن تنها ـ رنگی ـ جنت‌لی** شهرقصه (٦۲۷۲۹۰) ۱۱ـ۲ـ٤ـ٦ـ۸ـ۱۰
★ **زی ـ رنگی ـ الیزابت تیلور ـ مایکل‌کین** امپایر (٦۲۳۹٤۲) ۱٥ر۱۱ـ۳۰ر۳ـ۳۰ر٥ـ۳۰ر۷ـ٤٥ر۹
★ **سرزمین افسانه‌ها ـ رنگی محصول شوروی** سینه‌مود (٤۸۳۲۲) ۱۱ـ۳ـ٥ـ۷ـ۹
★ **سگهای پوشالی ـ رنگی ـ داستین‌هافمن** تخت‌جمشید (٤۳٥٥۰) ۱۱ـ۲ـ٤ـ٦ـ۸ـ۱۰
شعله‌های آتش ـ رنگی ـ مارلون‌براندو بولوار (٦٦۰۲۹۲) ۱۱ـ۲ـ٤ـ٦ـ۸ـ۱۰
★ **عروسکی بالای دار ـ رنگی ـ باربارا‌پرکینز** ایفل (۳۱۱٤۷۷) ۱۰ـ۱۲ـ۲ـ٤ـ٦ـ۸ـ۱۰
★ **عطش ـ ایرج قادری ـ کتایون** آسیا (٤۲۹۰۹) ۱۲ـ۱ـ۳ـ۱٥ر٥ـ۳۰ر۷ـ٤٥ر۹
رکس (۳۱٥۲۹۳) ۳۰ر۱۰ـ۳۰ر۲ـ۳۰ر٤ـ٤٥ر٦ـ۹
شهوند (۳٥٤۰٤۰) ۳۰ر۱۰ـ۳۰ر۲ـ۳۰ر٤ـ۳۰ر٦ـ۳۰ر۸
نیدو (۹٥۱۲۸۲) ۹ـ۱۱ـ۱ـ۳ـ٥ـ۷ـ۹
رنگین‌کمان (۷٥٦۷٦۰) ۱۰ـ۱۲ـ۲ـ٤ـ٦ـ۱٥ر۸
نپتون (۷٦۰۱۳٦) ۹ـ۱۱ـ۱ـ۳ـ٥ـ۷ـ۹
ژاله (۳۰٤۲۲۰) ۹ـ۱۱ـ۱ـ۳ـ٥ـ۷ـ۹
پاسارگاد (۷۹۲۷۸۲) ۱۰ـ۱۲ـ۲ـ٤ـ٦ـ۸ـ
توسکا (٥۳۹٥٤٤) ۱۰ـ۱۲ـ۲ـ٤ـ٦ـ۸
المپیا (۹٥٦۷۹٦) ۱٥ر۱۰ـ۳۰ر۱۲ـ۳۰ر۲ـ۳۰ر٤ـ۳۰ر٦ـ۳۰ر۸
چرخ‌فلک (۹٥۰٥٥۸) ۱۰ـ۱۲ـ۲ـ٤ـ٦ـ۸
فیروزه (۷٥۷٦٦۹) ۱۱ـ۱ـ۳ـ٥ـ۷ـ۹
درایوین‌ونک (٦۸۲٥٥۷) ٦ـ۸ـ۱۰
دیانا (٤۷۳٦٥) ۱٥ر۱۱ـ۳۰ر۱ـ۳۰ر۳ـ۳۰ر٥ـ۳۰ر۷ـ۳۰ر۹
حافظ (۳۹۱۰۷٤) ۱۰ـ۱۲ـ۲ـ٤ـ٦ر۱٥ـ۳۰ر۸
★ **عشوه‌گر ـ انفجار در سه‌و یك‌دقیقه** دنیا (۳۹۳۸۱۲) ۹ـ۱۱ـ۱ـ۳ـ٥ـ۷ـ۹
★ **عملیات اژدهای سیاه ـ دلار سوراخ شده** ستاره (٥۳۹۷۲۱) ۹ـ۱۱ـ۱ـ۳ـ٥ـ۷ـ۹
★ **طغیان خشم ـ رنگی ـ رابرت‌میچام** شهرفرنگ (٦۲۷٦۲۸) ۳۰ر۱۱ـ۳ر۱٥ـ۳۰ر٥ـ۳۰ر۷ـ٤٥ر۹
★ **طغرل ـ سعیدراد ـ دلارام ـ محمد عرب** نیاگارا (٦٦٥۳۰۷) ۱۱ـ۱ـ۳ـ٥ـ۷ـ۱٥ر۹
اروپا (۳۰۳۱۷۹) ۳۰ر۱۰ـ۳۰ر۲ـ۳۰ر٤ـ۳۰ر٦ـ۳۰ر۸
میامی (۷٥٤۳۲۹) ۱۱ـ۱ـ۳ـ٥ـ۷ـ۹
الوند (۳٥٦٥۳۸) ۱۰ـ۱۲ـ۲ـ٤ـ٦ـ۸
کیهان (۹٥۷۳٦۰) ۹ـ۱۱ـ۱ـ۳ـ٥ـ۷ـ۹
اسکار (۹٥۰۸۹۸) ۹ـ۱۱ـ۱ـ۳ـ٥ـ۷ـ۹
ارانوس (۲۷۹۷۱) ۱۰ـ۱۲ـ۲ـ٤ـ٦ـ۸
مارلیک (۹٦۳٦۱٦) ۱۱ـ۱ـ۳ـ٥ـ۱٥ر۷ـ۱٥ر۹
آسمان آبی (۳۹۲٦٦۸) ۹ـ۱۱ـ۱ـ۳ـ٥ـ۷ـ۹
سیلوانا (۳۹۳۷۷۷) ۱۰ـ۱۲ـ۲ـ٤ـ٦ر۱٥ـ۳۰ر۸
★ **فاتح دلها ـ آغاسی ـ میری** خورشیدنو (۳۹۳٥۷۸) ۹ـ۱۱ـ۱ـ۳ـ٥ـ۷ـ۹
جی (۹٥٦۲۰۷) ۱۱ـ۱ـ۳ـ٥ـ۷ـ۹
★ **کلانتر جسور ـ رنگی ـ ریچاردویدمارك** برلیان (۳۹۳٥۳٥) ۹ـ۱۱ـ۱ـ۳ـ٥ـ۷ـ۹
کشیش کم‌رو زن‌پررو ـ رنگی ـ لاندوبوزانکا آریا (۳۱۹۸۸٤) ۹ـ۱۱ـ۱ـ۳ـ٥ـ۷ـ۹
★ **کاپیتان آپاچی ـ رنگی ـ لی‌وان‌کلیف** ری (۲۲٥۷۸) ۹ـ۱۱ـ۱ـ۳ـ٥ـ۷ـ۹
★ **کلانتر قلابی ـ غولهای سرزمین خورشید** البرز (۳۰٤۲٥۸) ۳۰ر۸ـ۱۲ـ۳۰ر۳ـ۷ـ۳۰ر۸ـ۳۰ر۱۰
★ **معرفت جسم ـ رنگی ـ جك نیکولسون** آتلانتیک (٦۲۷۱۷۱) ۱٥ر۱۱ـ۳۰ر۳ـ۳۰ر٥ـ۳۰ر۷ـ۳۰ر۹
★ **مستی و جوانی ـ رنگی ـ ایستمن‌کالر** فری ـ۳۰ر۱۲ـ۳۰ر۲ـ۳۰ر٤ـ۳۰ر٦ـ۳۰ر۸
★ **مامور ما در جامائیکا ـ رنگی ـ برادهاریس** سهیلا (۳۱٦٤۲٤) ۳۰ر۱۰ـ۳۰ر۲ـ۳۰ر٤ـ۳۰ر٦ـ۳۰ر۸
پلازا (٦٦۰٤۷٦) ۱۱ـ۱ـ۳ـ٥ـ۷ـ۱٥ر۹
فردوسی (۳۱٥۷۸٤) ۸ـ۱۰ـ۱۲ـ۲ـ٤ـ٦ـ۸
نانجیب ـ پوری‌بنائی ـ منوچهروثوق اونیورسال (۹۲٦۹٥۳) ۱۱ـ۱ـ۳ـ٥ـ۱٥ر۷ـ۳۰ر۹
پاسیفیک (۷٥۳۳۱۱) ۳۰ر۱۱ـ۳۰ر۳ـ۳۰ر٥ـ۳۰ر۷ـ۳۰ر۹
ایران (۳۱٦۳٥٤) ۳۰ر۱۰ـ۳۰ر۲ـ۳۰ر٤ـ۳۰ر٦ـ۳۰ر۸
ساینا (۳٥۲٤٤۲) ۱۰ـ۱۲ـ۲ـ٤ـ۱٥ر٦ـ۳۰ر۸
تیسفون (۹٥۸۸۸۲) ۱۰ـ۱۲ـ۲ـ٤ـ۱٥ر٦ـ۳۰ر۸
موناکو (۷۹٥٥۷٦) ۹ـ۱۱ـ۱ـ۳ـ٥ـ۷ـ۹
پرسپولیس (٥۸۱۰۸۳) ۱۰ـ۱۲ـ۲ـ٤ـ٦ـ۸ـ۱۰
دریا (۷۹۱۷٤٦) ۱۰ـ۱۲ـ۲ـ٤ـ۱٥ر٦ـ۳۰ر۸
کارون (۹٥٥۱٦٥) ۱۰ـ۱۲ـ۲ـ۳۰ر٤ـ۳۰ر٦ـ۳۰ر۸
گریستال (۳۱۷٦۷٥) ۳۰ر۱۰ـ۳۰ر۲ـ۳۰ر٤ـ۳۰ر٦ـ۳۰ر۸
مهتاب (٤۷۷۷۷) ۱۱ـ۳۰ر۱ـ۳۰ر۳ـ۳۰ر٥ـ۳۰ر۷ـ۳۰ر۹
آستارا (۸۷٤۰۲۲) ۳۰ر۱۰ـ۳۰ر۲ـ۳۰ر٤ـ۳۰ر٦ـ۳۰ر۸
★ **یکبار دیگر ـ رنگی ـ سامی‌دیویس** ب.ب (۸۲۹٦٤۱) ۱۰ـ۱۲ـ۲ـ٤ـ٦ـ۸ـ۱۰
* **یك گل ودو باغبان ـ رنگی ـ سادنا** همای (۳۱۱٦٦۹) ۱۰ـ۱۲ـ۱٥ر۲ـ۳۰ر٤ـ۳۰ر٦ـ٤٥ر۸
سانس انگلیسی ـ گلدیس ساعت ۹٫۳۰ فیلم (آفتاب‌سرخ)
تالار ۲٥ شهریور ـ محراب
شروع ۸ بعدازظهر تلفن‌رزرو ۲٥٤٤٤ ـ ٥۳۰۸۷۱

انتقاد

بقلم : دانش نوبخت

لباس فرنگی، موی فرنگی، روی فرنگی، زن فرنگی، مرد فرنگی، اتومبیل فرنگی، ولی...

★ بعداز ظهر روزی از روزهای زمستان سالهای سپری شده که برسبیل مطالعه همه شهرهای اروپا را زیرپا میگذاشتم ، با کنجکاوی در خیابانهای پرجمعیت بندر «هامبورک» بهنگام تعطیل چهار بعداز ظهر ادارات و کارخانه ها، موسسات بازرگانی و مدارس و بنگاه های عمومی که پوشیده‌از جمعیت واتومبیل بود ، آهسته قدم میزدم و کردار ورفتار و گفتار آن اجتماع را در همه زوایا مینگریستم. وقتی از عرض یک خیابان باریک فرعی که به خیابان اصلی منتهی میشد قصد عبور بسوی دیگر را داشتم ، ناگهان چراغ راهنمای عابرین قرمز شد وهمه بی‌درنگ بصورت یک صف مرتب دردوسو متوقف شدند، گوئی‌دوصف سپاه را فرمان ایست داده‌اند وهمه بحالت خبردار چشم‌بیک نقطه دوخته‌اند ...!

★دراین میان سگی کوچک ، زرد رنگ ، پوزه‌باریک ،تیزبین ، ظریف وزیبا ولی لرزان نظرمرا جلب کرد که آن حیوان هم‌هماهنگ باآن همه مردم ، چراغ قرمز راهنمائی را نگاه میکند !

★این سگ باصطلاح معروف «جمباتمه» زده، روی دوپا نشسته، دودست را استوار ساخته ، پوزه بالا کشیده ، زبان درآورده و چشم های پرفروغش رابه چراغ قرمز راهنما دوخته بودو تکان نمیخورد اما بیم و لرزش اومرا بتوجه بیشتر وادار ساخت ! دیری نپائید که‌چراغ سبزشد وپیش‌از همه ایستادگان ،آن سگ برخاست، سرش رابزیر انداخت و باآسودگی خاطرکه از حرکتش آشکار بود بپای‌دیگران از پیاده‌رو عرض خیابان «یعنی روی خط کشی ها» گذشت و بطرف دیگر رفت و صاحبش را همراهی کرد ...

★ تربیت این سگ مرابرآن داشت که چندروز از«روز های زندگی» آنروز های من در «سگ شناسی» بگذرد ، نخست آنکه گوش کردم تا دریابم ، آیاهمه سگهای فرنگی ها چنین‌اند ؟ یاآن سگ چنین بوده است ؟! به‌چهار راهی دیگر رسیدم و سگها رااز دوروونزدیک زیر نظر گرفتم و دریافتم که همگنشان بهنگام قرمز شدن چراغ راهنما درکنار پیاده‌رو ها ایست کرده و دیدگان‌به چراغ های راهنمائی دوخته ووقتی حرکت میکنند ، که چراغ ها را سبز ببینند !

★فردای آنروز بدنبال برنامه سگ شناسی راه «هامبورگ» را بسوی «دوسلدرف» پیش گرفتم، درنیمه‌راه به«آموزشگاه تربیت‌سگ» رسیدم ، محوطه بسیار وسیعی رامیان جنگل با در بزرگ و باز آن یافتم، چند مرد وزن هم ایستاده تماشا میکردند، چه هنگام خوبی بود ، فریاد معلم که فرمان حرکت، ایست ، گردش به چپ ، گردش براست میداددر فضای آنجا طنین انداز بود و گروهی بالغ برشصت‌نفر از تربیت کنندگان را دیدم که‌در چهار صف بفاصله دومتر از هر طرف هریک بشگردن سگی رادردست راست خود دارند و سگ هاهمه در جانب راست معلم چسبیده بپای او در حال مشق هستند ، به‌چپ چپ ، براست راست ،و سپس میایستند و بافرمان آخر بسوی در بزرگ حرکت می‌کنند و ناگهان چراغهای راهنمائی و رانندگی روبروی آنها قرمز میشود ، در این موقع سگهائی که مثل آن سگ خیابان هامبورگ وظیفه شناس بودند مودب روی دوپا می‌نشستندو از ترس تازیانه میلرزیدند ولی دست‌پر مهراستاد برسرشان کشیده میشد و هرسگی درسگی را درست پس تمیداد پیکرش زیر شلاق میرفت تا روی دوپا بزمین بنشیند و دست استوار کند و چراغ قرمز را بنگرد و همینکه چراغ راهنما سبز میشد آموزش دهندگان ، افسار ها رامیکشیدند و سگ ها میفهمیدند که‌باید حرکت کنند و بزودی درسها را فرامی‌گرفتند . این برنامه آن ساعت تعلیم‌بودکه‌من بدانجا رسیدم . پس از زنگ تفریح همه متفرق شدند و شب فرا رسید .

اگر بخواهم برنامه تربیت سگ آنها را در این مختصر بازگو کنم و پس از تعلیم آنها و شرکتشان در اجتماع آدم ها ، خرید وفروش و نمره شناسنامه وبیمه و بهداشت وسلمانی و حمام و تغذیه و تهیه البسه . تخت‌خوابو فروشگاه نیازمندی سگ ها ، حتی از چکمه ها و بارانی های سگها برای حرکت روی برف ها ویخ‌ها سخن بگویم بحث ما بدرازا میکشد و در این مختصر دیگر بیش از این مجال فیلو قال نیست !

من از هنگام دیدن آن‌سگ زرد تا بازدیدم از گروه سگان در آموزشگاهشان با افسوس بسیار بیاد آن آدمیانی بودم که لباس فرنگی میپوشند ، موی وروی فرنگی میسازند ، کتاب فرنگی می‌خوانند ، دنبال فلسفه های فرنگی‌هستند ، عشق فرنگی ، زن‌فرنگی، مردفرنگی، اتومبیل فرنگی وزندگی فرنگی رادوست دارند، اما آداب فرنگی را یا نمیدانند یا نمیخواهند که بدانند و بعضی از مردم هم بایکدنیا ادعا ، بقدر آن سگ تربیت شده ادب ندارند !

★ای دریغا، این انسان است که خودش ، خودشرا اشرف مخاوقات میخواند وگاه خوی آدمی را از دست میدهد و از سگ هم کهتر میشود ؟!

★ پس اشرف مخاوقات کیست ؟ آیا آن سگی برتر وشریفتر است که وقتی چراغ راهنمائی خیابان قرمز میشود او هم در کنار انسان اشرف مخاوقات میایستد و رعایت‌قرارداد های اجتماعی انسان ها را میکند ؟ یا آنکه باآگاهی از سراسر راهنمائیهای زندگی درتمام ارکان اجتماعی که یکی هم «راهنمائی و رانندگی» است با بی‌اعتنائی ، دزدکی ، دوراز چشم پلیس ، چه پیاده ، چه‌سواره ، از سوئی‌بسوی دیگر میرود و اعتنابه چراغ قرمز و سبز راهنما ندارد ؟! وقتی پیاده است ، دزدیده میدود ووقتی اتومبیل میراند ، سرعت و سبقت بیجا میگیرد ، چپ و راست ویراژ میدهد ، بوق های گوشخراش سرسام‌آور میزند ، در پیاده‌رو های عرض خیابان که حق‌تقدم به‌عابرپیاده از پیرتابچه داده شده، بانیش گاز و نوک ترمز، هی‌بسوی پیاده ها نهیب میدهد که حق آنهارا بگیرد و باتیزی سپرماشین زن و بچه مردم را بترساند وهرچه کجی و کاستی‌است ازدرون بلید خود ظاهر سازد و در پاسخ اعتراض آنها که انسان هستند باسخنانی زشت ودور از مردمی وباچشم دریده و قلدری میگوید: «...پلیس که‌نیست؟!... مگر تو پاپس‌هستی ...؟ به توچه ؟... وچیزی هم طلبکار میشود !

★وقتی از دروازه شمال شرقی پاریس خارج میشدم روی‌تابلوی بزرگی نوشته بود : «...توخود ، پاپس خود هستی ، اگر ناچار نیاز به‌پلیس داشتی ، پاسگاه در کیلومتر پانزده است ...».

«آگهی مزایده»

بانك تعاون کشاورزی ایران تاسیسات تهویه و حرارت مرکزی موجود در اداره مرکزی بانضمام مقداری لوازم یدکی دستگاه مزبور ازطریق مزایده با شرایط زیر بفروش میرساند :

۱ـ خریداران میتوانند فهرست لوازم مذکور را از اداره‌اموال دریافت و عین آنها را ملاحظه فرمایند .

۲ـ داوطلبان باید مبلغ پنجاه‌هزار ریال‌بعنوان سپرده‌بصندوق شعبه مرکزی بانك پرداخت و رسید آنرا باقید اینکه درصورت برنده شناخته شدن و عدول وانصراف ازانجام معامله مبلغ‌سپرده بنفع بانك ضبط گردد ضمیمه پیشنهاد خود نموده و حداکثر تاآخر وقت اداری روز نهم دیماه ۵۱ بدفتر اداره اموال تسلیم و رسید دریافت دارند .

۳ـ سپرده نفر دوم برنده مزایده تا خاتمه معامله نزد بانك باقی خواهد بودتا چنانچه ازانجام معامله منصرف شود بنفع‌بانك ضبط گردد .

۴ـ به پیشنهادات فاقد سپرده و مشروط و مبهم ترتیب‌اثر داده نخواهد شد .

۵ـ پیشنهادات واصله در ساعت ۸صبح روز ۵۱٫۱۰٫۱۰ در کمیسیون مربوطه بازو قرائت‌خواهد شد،حضور پیشنهاددهندگان ویا نمایندگان آنها درجلسه آزاد است.

۶ـ برنده مزایده موظف است بمحض ابلاغ از طرف بانك ظرف ده روز بهاء دستگاه تهویه وبقیه لوازم راپرداخت و ازبانك خارج نماید .

۷ـ بانك دررد یاقبول یك‌یاکلیه پیشنهادات مختار است .

۸ـ کلیه هزینه‌های متعلقه از قبیل پیاده‌نمودن‌لوازم‌وحمل عهده برنده مزایده خواهد بود .

آ ـ ۶۹۳۹۰ بانك تعاون کشاورزی ایران

چهل سال قبل درهمین روز

در اطراف زناشوئی : چرا جوانان از تاهل گریزانند ؟

آقای امینی شهمیرزادی محصل طب می‌نویسد : غالبا در جریده شریفه اطلاعات مقالاتی راجع به زناشوئی و تاهل جوانان و اینکه چرا جوانان متاهل نمیشوند درج میشود ، گرچه در این موضوع‌مهم حیاتی بحث و جدل فراوان شده ولی چون‌این‌موضوع با حیات‌جامعه اصطکاک دارد هرچه گفته شود باز هم کم است .

نقائص محیط خانه و مدرسه

دختران تا سن هفت سالگی تحت تاثیر اخلاق مادران و در دامان تربیت ایشان قرار می‌گیرند که غیر از قصه جن و شیطان صندوقخانه ولولوی زیرکرسی چیز دیگری به مغزشان فرو نمیرود و از همان طفولیت روح جسارت و شهامت از آنها زائل می‌گردد . از سن هفت سالگی به بعد وارد محیط مدرسه میشوند ، محیط مدرسه هم غیراز یک مشت فرمول وجملات ناقص اثر دیگری در لوحه ضمیر آنها نمی‌گذارد .

پروگرام این مدارس چیست ؟ هفته‌ای چند ساعت‌جبر و هندسه، فیزیک ، شیمی و فرانسه .

جبر غیراز اینکه معادلات زندگی آینده آنها را از هم بگسلاند وجمع جبری که در آتیه‌بین‌او و شوهرش ایجاد میشود بدل به تفریق کند و زندگی‌رانتباه سازد نتیجه‌ای ندارد، همچنین هندسه جز اینکه صفحات تیره زندگی آینده آنها را پیش چشمانشان مرتعش و معلق نمایداثر دیگری نخواهد داشت ، فیزیک هم نور بصیرتی در راه تربیت فرزند پیش پای آنها نمیگذارد و طرز خانه‌داری و اداره کردن منزل و بچه‌داری را نمی‌آموزند . شیمی جز اینکه موسوس دماغ آنها را مصرف نماید عمل دیگری بروز نمی‌دهد . فرانسه جز اینکه باد دماغ خانمها را زیاد کند ثمره دیگری ندارد و چند لغت سر و دست شکسته هم در اندک مدتی آنها را وداع گفته برای همیشه فراموش می‌شوند .

چقدر مناسب بود بجای این پروگرام وظایف خانه‌داری و اینکه مادران آتیه برای این مملکت خواهند بود به آنها می‌آموختند .

آموزگاران چه نقشی دارند؟

هادی این راه سعادت کیست ؟ لابد خواهید گفت : آموزگاران و مربیان آنها . این آموزگاران هم از همین مدارس بیرون آمده‌اند و خود در اداره کردن زندگی خویش ناتوان هستند ، در اینصورت چگونه میتوانند دسته‌ای را برای زندگی کردن آماده و مهیا سازند ؟ عده‌ای از آقایان که تدریس پروگرام‌مدرسه متوسطه و عالی نسوان را عهده دارند بعضی از آنها قابل‌ستایش‌اند ولی‌برخی‌دیگر ازآنها فقط‌باسم‌اینکه خوب از عهده تدریس پروگرام برمی‌آیند بتدریس گماشته می‌شوند.

عصرکه از مدرسه خارج می‌شوند .

طرز تعلیم و تربیت دختر خانمها را در داخل مدرسه فهمیدیم ، حال به بینیم عصر که از مدرسه خارج میشوند چه می‌کنند و برای رفع کسالت‌دماغی روزانه به چه تفریحی اشتغال می‌ورزند ؟ بلی سینما میروند ، فیلمی که در مقابل چشم این دختر خانم متجدد قرار می‌گیرد حاکی از چیست ؟ حاکی ازمعاشقه کاری ، رموز و دقایق عشقوورزی! چرا باید از مقابل چشم دختران این قبیل نمایشات بگذرد ؟

باید فیلمها مطابق سنین‌اشخاص تعیین شود . سن و روحیات طفل در نظر گرفته شود . نباید گذاشت هرفیلم خلاف اخلاقی در اختیار کودکان یا دختران و پسران جوان گذاشته شود که مسبب انحرافات خواهد شد .

آلودگی به تجملات وظواهر فریبنده

در مدرسه هرچه برسنین عمر دختر خانمها افزوده می‌شودروحیات و تخیلات معنوی آنها بدون اینکه خود احساس کنند آلوده به اشیاء و تجملات و ظواهر فریبنده و مادیات می‌گردد . علاقه به ثروت و تجمل پرستی جانشین مهر و محبت و عشق پاک می‌گردد . با این طرز تربیت و تفریح وقت دختر خانم ها میگذرد ، سالها که گذشت نائل به اخذ دیپلم میشوند بهتر از هرچیز انواع مدها و آلامدها را می‌آموزند و سلیقه آنها به لباس و تجملات زیادتر می‌شود ، باید هرروز یک فرم لباس دربرکنند که شوهر بیچاره از تهیه آنها کاملا عاجز است ، طرز مانیکور وپدیکور را هم خیلی خوب یاد گرفته‌اند و حال که از محیط مدرسه قدمبیرون گذاردند ، مهیای تشکیل خانواده و تهیه شوهر می‌باشند .

خانم باسم اینکه تحصیل کرده ومدرسه دیده است‌به‌خانواده همکفه خود راضی نشده شوهر او باید از طبقه اعیان متمول و ثروتمند باشد. تمام مزایا ، حسن و جمال ، ثروت و پول ، عمارت و اتومبیل ، همه‌را در قالب تخیل خود ریخته اسمش را شوهر خود می‌گذارد غافل از اینکه تنهاشرط زناشوئی توافق روحی و وحدت نظر زن و مرد است .

این معایب اخلاقی گوشه‌ای از مشکلات‌زناشوئی و دور شدن‌جوانان از ازدواج است که باید تربیت در آغوش مادر ، تربیت در محیط مدرسه و در مراحل اجتماع ما اصلاح شود و الا بفرض اینکه دو نفردرچنین موقعیتی خلطه وآمیزش زناشوئی یافتند کمترین اختلاف و کوچکترین کدورت راه گله و شکایت را باز کرده رفته رفته کار گله بالا گرفته به نزاع میرسد و از آنهم گذشته وضعیت نکبت‌بار طلاق پیش می‌آید .

از تلگرافات خارجی

اظهارات اولین سفیر آمریکا درمسکو

مسکو ـ پولیت سفیرکبیر اتازونی هنگام تقدیم اعتبارنامه خود به‌کالنین رئیس اجرائیه‌مرکزی اتحاد شوروی اظهار داشت که منل یکنفر غریب باتحاد شوروی وارد نشده بلکه از چندین سال قبل علاقمندی کاملی به شوروی داشته و اکنون بااعتقاد کامل به اهمیت تاریخی ماموریت مهم خود وارد مسکو گردیده و ماموریتش عبارت است از اینکه بین دو ملت بزرگ نه تنها روابط عادی بلکه روابط دوستانه حقیقی برقرار سازد .

کالنین در نطق جوابیه خود نقش برجسته پولیت را متذکر شد واظهار اطمینان کرد که همکاری بین‌آمریکا و روسیه توسعه زیادی پیدا خواهد کرد

پولیت درهمان‌روز تقدیم اعتبارنامه های خود از نمایندگان مطبوعات شوروی و خبرگزاریها پذیرائی کرد وگفت : همین چند روزه برای‌انتخاب اعضاء سفارت خودبه آمریکامراجعت خواهدکرد و مصمم است درمراجعت سفری به سرتاسر خاک شوروی بنماید .

حکم هیتلر بر علیه مجسمه‌و بنای‌افتخار

برلن ـ هیتلر صدراعظم آلمان حکمی صادر نموده مبنی براینکه تا موقعی که مشارالیه در قید حیات است نبایستی هیچ قسم مجسمه و بنائی بافتخار او تهیه و نصب گردد. کلیه مجسمه هائی که تاکنون به افتخار او در میادین عمومی نصب شده است ، بایستی بلافاصله از بین برده شوند .

(نقل از اطلاعات سه‌شنبه ۲۸آذرماه ۱۳۱۲)

قابل توجه‌هنرمندان نقاش‌وپیکرساز

گروهی از نقاشان و پیکرسازان پایتخت بمنظوربزرگداشت جشن دهمین سال انقلاب سفید ایران نمایشگاه بزرگی از آثاردهساله‌گذشته‌هنرمندان نقاش وپیکرساز درگاخ‌مرکزی جوانان‌تشکیل خواهند داد بدین وسیله ازکلیه‌هنرمندان نقاش و پیکرساز دعوت میشود که برای‌شرکت در این نمایشگاه حداکثر تابیستم دی‌ماه ۱۳۵۱ تعدادی از آثارده ساله گذشته خود را (حداکثر ۸ تابلو) به‌خانه آفتاب واقع در خیابان روزولت روبروی دانشسرای عالی تهران تحویل دهند م الف ۱۴۲۰۸

شرکت ملی نفت ایران

شرکت ملی نفت ایران برای خدمت در شرکت‌نفت ایران و ایتالیا «سریپ»بخدمات یکنفر سرپرست تعمیران دریائی باشرایط زیر نیازمند می باشد :

MARINE MAINTENANCE SUPERVISOR

۱ـشاغل نبودن در سازمان های دولتی و موسسات وابسته به‌آن .
۲ـملیت ایرانی
۳ـ متدین بیکی از ادیان رسمی کشور
۴ـ دارابودن دیپلم فنی و گواهی‌نامه غواصی ویا راهنمائی کشتی ها .
۵ـ دارابودن حداقل سه‌سال تجربه در امور تعمیرات‌دریائی و یایکسال درسمت فوق‌الذکر .
۶ـ دارابودن برك معافیت دائم غیرپزشکی و یا خاتمه خدمت از وظیفه عمومی .
۷ـ دانستن زبان انگلیسی .
۸ـ حداکثر سن ۴۰ سال

متقاضیان واجد شرایط می توانند همراه با مدارك‌مربوطه و۲ قطعه عکس ۴×۶همه روزه باستثنای روز های جمعه و تعطیل حداکثر تاتاریخ ۱۳۵۱٫۱۰٫۵ از ساعت ۸تا ۱۱ صبح به اداره کل استخدام و کاریابی شرکت ملی نفت ایران واقع درتهران‌ـ خیابان کاخ شمالی شماره ۷۶ مراجعه فرمایند .

۱ـ۳ آ ـ ۶۸۸۵۶

اطلاعیه شرکت گوشت گوسفند اصفهان

بدینوسیله باطلاع عموم دامداران کشورمیرساند که‌شرکت گوسفند اصفهان گوشت مصرفی اصفهان را بصورت‌گوسفند با آلایش‌یا بدون آلایش براساس مناقصه‌و یا شرائط‌مشروحه در زیر خریداری مینماید .

۱ـ انواع گوشت های مورد نیاز شرکت بقرار زیر است.
الف ـ گوشت گوسفند شیشك
ب ـ گوشت میش
جـ گوشت بز
دـ گوسفند و بزرنده با کلیه متعلقات
تبصره ـ اساس محاسبه قیمت در موارد بند الف و ب و جـ گوشت خالص و بدون متعلقات روده ـ دل‌وجگر ـ کله‌وپاچه‌ـ پیه و غیره می‌باشد .

۲ـ محل‌خرید و تحویل گوشت‌خالص یا گوسفند وبزرنده کشتارگاه اصفهان خواهد بود .

۳ـ مدت شرکت در مناقصه و قبول پیشنهاد از تاریخ ۵۱٫۹٫۳۰ تا ۵۱٫۱۲٫۲۹ می‌باشد .

۴ـ دامدارانی که مایل به‌شرکت در این مناقصه باشند میتوانند ظرف مدت مناقصه پیشنهادات خود را با تعیین‌قیمت هرنوع گوشت خالص یا گوسفند و بزرنده در پاکت‌لاك‌ومهر شده بدفتر شرکت واقع در اصفهان خیابان سروش (طوقچی) تسلیم و رسید دریافت دارند .

۵ـ بعداز انقضای مدت مناقصه هیئت‌مدیره شرکت گوسفند اصفهان بلافاصله پیشنهادات واصله را قرائت و برنده‌مناقصه را اعلام خواهد کرد حضور پیشنهاد دهندگان در جلسه‌بلامانع است :

۶ـ بعداز اعلام برنده مناقصه از طرف هیئت‌مدیره ـ اگر برنده مناقصه ظرف پنج‌روز حاضر به تنظیم قرارداد با شرکت نشود سپرده او بنفع شرکت ضبط و شرکت به برنده دوم مراجعه خواهد نمود هکذا در مورد برندگان دوم و سوم بهمین ترتیب عمل خواهد شد .

۷ـ برنده مناقصه ضمن بستن قرارداد یا شرکت، بمنظور حسن‌انجام کار و اجرای قرارداد ، باید تضمین معتبر و قابل قبول ازقبیل چك یا ضمانت‌نامه بانکی و غیره بمبلغی که متناسب بامدت قرارداد و حجم معامله بوده باشد به شرکت تسلیم نماید .

۸ـ شرکت کنندگان در مناقصه میتوانند قبل‌از تسلیم پیشنهاد خود مستقیما بدفتر شرکت مراجعه و اطلاعات لازمه را کسب نمایند

تبصره یك ـ مصرف موردنیاز شرکت از لحاظ گوشت، روزانه در حدود ۲۵تن گوشت خالص و یا ۱۰۰۰ راس تا۱۲۰۰ راس گوسفند زنده می‌باشد .

تبصره ۲ـ دامدارانی که مایل باشند دام خود راپیش‌فروش نمایند شرکت همه‌گونه تسهیلات ممکنه را برای فروشنده فراهم خواهد کرد .

شرکت تعاونی گوشت گوسفند مصرفی اصفهان

۱ـ۶۹۴۶۰

سازمان‌مدیریت‌پروژه مخابراتی‌یکپارچه کشور وابسته بوزارت پست وتلگراف وتلفن

برای انجام‌کارهای مشروحه زیر استخدام مینماید:

«الف» مهندسین راه و ساختمان با عنوان سرپرست ناظرین ناحیه :

برای کار های ساختمانی وراه سازی . داوطلبین بایدفارغ‌ـ التحصیل یکی ازدانشکده های معتبر راه و ساختمان بوده و حداقل مدت ده سال سابقه تجربه کار پس از اتمام تحصیل داشته باشند که حداقل پنجسال این مدت صرف کار های ساختمانی شده باشد.

«ب» مهندسین راه‌و ساختمان باعنوان مهندس ناظر:

جهت نظارت کارگاه ها و راه سازی . داوطلبین بایدفارغ‌ـ التحصیل یکی از دانشکده های معتبر راه و ساختمان بوده‌و حداقل پنجسال سابقه کار پس از اتمام تحصیل داشته باشد.

داوطلبانی که بیشتر سابقه در راه سازی داشته باشند مقدمند.

«پ» متخصص حسابداری :

باید فارغ‌التحصیل یکی از دانشکده های معتبر بوده و حداقل پنجسال سابقه کار پس از اتمام تحصیلات باشند.

«ت» متصدی امور دفتری :

باید حداقل هفت سال سابقه کار در امور دفتری داشته‌باشد که دو سال ازاین مدت در محل کار بعنوان ارشد مسئول کار کرده باشد. سابقه کار در یك دفتر مهندسین مشاور ارجح است .

کلیه داوطلبان باید مسلط به خواندن و نوشتن و صحبت کردن بزبان انگلیسی باشند . میزان حقوق پس از مصاحبه تعیین خواهد گردید.

داوطلبان میتوانند حداکثر تاروز شنبه ۱۴ دیماه ۱۳۵۱ (چهارم ژانویه ۱۹۷۲) به کارگزینی سازمان مدیریت پروژه خیابان بالیزی جنب کوی افق، تهران مراجعه نمایند.

م‌الف ۱۴۲۹۶

مجری پروژه مخابراتی یکپارچه کشور اسلامی

کلاسهای زبان روسی

انجمن روابط فرهنگی ایران و شوروی

یک کلاس ابتدائی جدید سوم دی‌ماه ۱۳۵۱ افتتاح می‌شود علاقمندان می‌توانند برای ثبت‌نام وکسب اطلاعات همه روزه از ساعت ۴الی۸ بعدازظهر بدفتر کلاسها مراجعه کنند.

خیابان شاهرضا نبش بهرامی پلاك ۲۵ تلفن ۶۶۶۳۷۱

تاریخ درصفحات اطلاعات

احمد احرار

زنان در ایران

ـ۳۱۷ـ

کنتل فردریک او.کونر کنسول انگلیس در شیراز که بعدها «سرفردریک» لقب گرفت.

۶ـ افتتاح و آزادی راه بوشهربرای عبور و مرور عموم اهالی بخصوص‌اهالی تنگستان و عدم تعرض احدی نسبت به عابرین و راه شاهی‌مانند سابق راه‌احمدی باشد و تغییری در آن داده نشود و اگر در خاک احمدی یا تنگستان سرقتی واقع شود مامورین دولت بهیه انگلیس را حق مداخله نباشد. تصفیه و پیدا کردن دزد حق کلانتران خاکی است که از آن‌سرقت شده است .

آقایان سالار اسلام و امیر اسلام شروط ذیل را متقبل شدند :

۱ـ استرداد اسرای انگلیسی که‌هشت نفرند و دو نفرشان به سبب‌ناخوشیشان نظر به مقتضای‌عالم انسانیت مرخص‌کرده بودند .

۲ـ مسئولیت راه شاهی در حدودشان به عهده میگیرند که اگر مال‌التجاره گم بشود غرامت آنرا بدهند .

۳ـ حفظ خط تلگراف پس از تعمیر قبول‌دار هستند .

برای اقرار و قبولی شروط فوق ، مصالحه نامه را امضاء کردیم ـ شوال ۱۳۳۴ ـ سربست ، مشیله بوشهر

امضاء : زائر خضرخان ـ شیخ‌حسین خان ـ میجرتریور

با امضاء و مبادله این صلحنامه ، دوران اسارت «کلنل او.کونر» و سایر اتباع انگلیس در قلعه اهرم به پایان رسید و آنها در محل امضای توافقنامه «سربست مشیله» تحویل مامورین انگلیس شدند.

متقابلا ، دولت انگلیس نیز اسرای تنگستانی را رها ساخت و از چای‌و پول تنگستانی‌ها رفع توقیف بعمل آمد . اما در موردبعضی‌ازموادصلحنامه اختلاف‌نظرهایی بروز کرد و طرفین یکدیگر را به نقض عهد متهم ساختند که همین ، موجب شد صلح تنگستانی‌ها و دولت انگلیس دوامی نکرده، بعد ازمدتی دوباره آتش جنگ درین منطقه شعله‌ور گردد .

اسنادزیر، صورت‌مکاتباتی‌است که موارد اختلاف طرفین را بعد از استرداد اسراء مشخص میکند :

بوشهر ۱۱ شوال ۱۳۳۴

جنابان مجدت نصابان زایر خضرخان و شیخ حسین‌خان زیدمجدهما

متاسف شدم که دیشب معلوم شدنایب اول من جناب میجر ری فراموش کرده‌بود بسبب اشتباه که دو هزار تومان بابت‌مستر کریسمس با خود ببرد و حال آنکه در وقت گرفتن آن پول دیگر ، دراینباب هم بابانك مذاکره بوده است . اکنون تجویز میکنم که این وجه را با زایرحسین وقتی آمد روانه کنم . همانوقتی که مسئله مبادله اسراء در کار آمد به بصره تلگراف کردم که آنهائی که آنجا هستند (مقصود اسرای تنگستانی است) روانه بوشهر بشوند . آنها هم خالوحسین را فرستادند ولی بسبب اشتباه زایرحسین رادر یکجهاز دولتی که‌ازبصره راسا به بمبئی میرفت گذاردند . این مطلب ۱۲ روز قبل واقع شد و لهذا مجال‌نشده که قبل از سیل گذشته که دیروز آمد او را پس بفرستند . خودم امیدوار بودم که باسیل دیروزی بیامد . دروقت تلگرافکردن از بصره اولیای نظامی فقط اسم حسین بردند و من هم تاسف دارم که‌خودم ملتفت نشدم زایر حسین باغکی میباشد و به او ربط دارد و اگر فهمیده بودم یک خط مخصوص مینوشتم و ضمانت مرخصی‌اورا میکردم که وقتی وارد شد مرخص بشود . باز تلگراف لازم فوری‌کرده‌ام که زایرحسین را عودت بدهند بهرچه زودتر و هر وقت جواب رسید اطلاع میدهم . زیاده مطلبی نیست .

میجرتریور
قائمقام بالیوز انگلیس در خلیج‌فارس

نامه دیگر

بوشهر ۲۲ شوال ۱۳۳۴

جنابان مجدت ونجدت‌نصابان زایر خضرخان و شیخ‌حسین‌خان زیدمجدهما

از مکتوب شریف مورخه ۲۰ شهر حال و ازروانه نمودن جناب کلنل اوکنور بسیار ممنون شده و جناب مشارالیه عصر روز۲۰ اگست مطابق ۲۰شوال بسلامت واردشدند. همانطوری که بعد از فرستادن خط ملتفت شدید زایرحسین صبح روز بیستم درجهاز دولتی «دیوانها» سالما وارد شد ولی چون جواب خطوط من مورخه ۱۵ و ۱۹ شهر اگست نرسیده بود لهذا آماده نشده بود که وقتی جناب کلنل اوکنور یکمرتبه‌برسید او هم تسلیم بشد . فی‌الواقع بواسطه اینکه هنوز از زخم خود میشد مشارالیه را در مریضخانه گذارده بودند معهذا رقعه باسم جناب اجل اکرم آقای جنرال صاحب‌توسط حاج محمد حسن نوشتم و خواهش نمودم که به رئیسعلی اجازه بدهند زایر حسین را ببیند واظهار داشتم که حاج محمدحسن و رئیسعلی قرار و ترتیب حرکت‌او را خواهند داد . این بود که صبح روز ۲۱ مشارالیه تسلیم رئیسعلی و آدمهایش گردید و به حاج محمدحسن قدغن کردم یک دانه کلاه و یک چتر برای او بخرد و کجاوه برایش کرایه کند . چرا که میگفت تخت مثل تخت مستر کریسمس نمیخواهد . و نیز اظهار داشت که لباس تو هم نمیخواهم. از قرار معلوم دیروز بعد از ظهر بابعضی از آدمهای رئیسعلی حرکت کرد امید است بسلامت رسیده باشد . جناب اجل کلنل اوکنور گفت چند روزی یعنی یکی دو روز رئیسعلی پیش مستر فرگوسن صاحب بماند که حساب صاف کند و حال مشغول حساب است .قصدم بود دیروز این خط رابنویسم ولی بسیار مشغول بودم . زیاده زحمت است .

میجر تریور
قائمقام بالیوز انگلیس

جدول کلمات متقاطع

شماره ۵۵۱۸

طراح جدول ف ـ جلوه

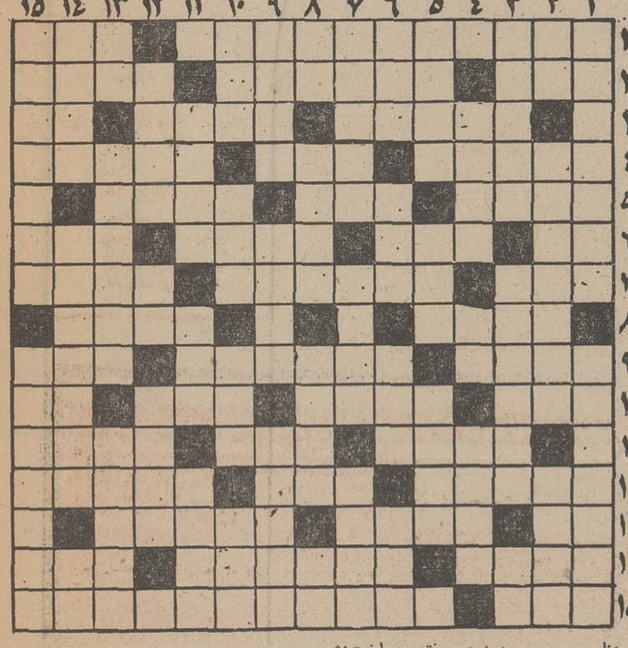

افقی :

۱ـ از درختان مثبت ـ ضمیر ۲ ـ در این مرحله نیز تفاوت آفتابه‌ولولهنگ معلوم میشود ـ باهم مخالف بودن ـ از سلاحهای سرد ۳ ـ باله معروف و زیبائی اثر خاچاطوریان ـ اگر ناقص نباشد موجب ممات است ـ قطعه و پاره چیزی ۴ـ یکی از سرداران آزادمرد ایران نیز روزگاری چنین بود‌ـ حرف حسرت و افسوس و درد ـ تند نیست ۵ ـ جائی برای زیستن ـ از خوردنی های بسیار دل ناپذیر ـ ازروغن های غیرخوراکی ۶ـ تخم شکسته ـ از انواع‌مو ـ راهنمائی کردن ـ تدابیر نیمه کاره ۷ ـ ولایت سرسلسله نوپردازان نظم پارسی ـ از انواع نان ـ دفعش به افسد کرده‌اند ۸ ـ پارچه روپوشی ـ قد و بالا ۹ـ معروف‌ـ منصرفشدن‌ـ کاتولیکتر از او یعنی کاسه گرمتر ازآش ۱۰ـ اگر پریشان نشده بود از چهارراههای‌معروف تهران بود‌ـ یرقان ـ رنج وگرفتاری‌ـ حرف تعجب ۱۱ـ علم ومعرفت‌ـ بی‌سواد ـ دیگر ۱۲ـ ازافسران ارشد‌ـ سوزد و گرید وافروزد و نابوده شود ـ عنوانی که سابقا مختص شاهزادگان بود ۱۳ـ حرف درد ـ خوبروی آرامشبخش سرزمین آفتاب‌تابان‌ـ همنشین و رفیق ۱۴ـ ازکشور های قدیمی ـ پسر ابوسفیان‌ـ گناه است و در دشت میدود ۱۵ـ از کشور های عربی ـ غرض همان آدمیزاد است .

عمودی :

۱ـ هرمیوه‌ای که از درخت بدست آید ـ دانش و صفات کسب شده ۲ ـ عددی است ـ سرنوشت سفته پرداخت‌نشده‌ـ سنگ مرمر ۳ـ سفره گشاده اعیان و اشراف قدیم چنین بود ـ خجالت زده ـ ریشه۴ـ اعلان ـ مشروبات الکلی علی‌الاطلاق ـ موجوداتی که حیاتشان وابسته به دیگری باشد ۵ـ سالار و فرمانروا ـ گوهر دیده ـ کجا به شستن سفید شود ۶ـ شیر ـ جزئی نباشد ـ واحد طول‌ـ پاره‌ای زر که هنوز چیزی‌ازآن‌ساخته نشده باشد ۷ـ از پارچه‌های مردانه‌ـ شیوه ـ روزگاری‌برای خود قدر و منزلتی داشت ۸ ـ ازسازهای غم‌انگیز ! ـ عزیزتر‌ـ روزه داشتن ـ حرف نفرت۹ـ از رودخانه های آمریکا ـ شکرگزار ـ نابود شده وبه‌عدم پیوسته ۱۰ـ دریدن ـ از بیماریهای جلدی ـ رنگی است ـ از چکش تو سریها خورده است ۱۱ـ سرکشی و سرپیچی کردن ـ میگیرند و حاجت می‌طلبند ـ علاج آخر رودل ۱۲ـ شهری‌درهندوستان‌ـ یکی از نت‌ها ـ میگویند به نوبت است ۱۳ـ موقع‌گناهها‌ـ مهر برآن میزنند ـ محتکر برای‌احتکار آن منتظر فرصت است۱۴ـ سرور و آقا ـ بهانه‌ـ علامت جمع ۱۵ـ طلب کمک کردن ـ چتر است اما در این ایام برسر نتوان گرفت .

حل جدول شماره ۵۵۱۷

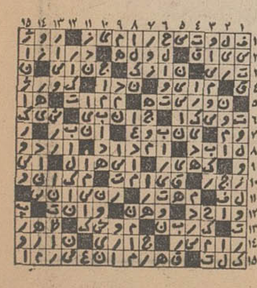

از خبرنگاران اطلاعات در : تبریز، پاشاکی ، شهرضا ، علمدار گرگر و فاروج

زیر آسمان کبود

تلویزیون

شوهر خیانتکارم را رسوا کرد!

تبریز ـ یك زن تبریزی با مشاهده یکی از برنامه های «شبهای تهران» از تلویزیون، پی به مسافرت بی‌جهت شوهرش به تهران برد !

این زن گفت : هنگامیکه تلویزیون صحنه هائی از «شب های تهران» را نشان میداد ، ناگهان دوربین تلویزیون روی صورت مدعوین افتاد و درمیان آنها چهره شوهرم را برای یك لحظه دیدم!

وی افزود: مدتهاست شوهرم به بهانه انجام کار های اداری هفته‌ای یکبار به تهران مسافرت می کند . وی چند هفته قبل هنگامیکه قصد مسافرت به تهران را داشت مورد اعتراض من قرار گرفت و بدین ترتیب برای سرگرمی من و بچه ها یك دستگاه تلویزیون خریدرای کرد و عازم سفر شد . من و بچه ها نیز شبها بدینوسیله خود را سرگرم میکردیم . چند شب قبل هنگامیکه برنامه مورد علاقه خود «شبهای تهران» را تماشا میکردم ، باین فکر افتادم که نکند ، شوهرم برای دیدن این برنامه ها به تهران سفر میکند .

روی این اصل بدقت به نگاه کردن برنامه پرداختم. برنامه از یکی از کاباره های معروف تهران پخش میشد و رقاصه‌های این کاباره در نهایت زیبائی و لوندی برای حضار برنامه اجرا میکردند .

درفاصله یکی از رقصها ، دوربین تلویزیون چهره های مدعوین را نشان داد و من درمیان آنها چهره شوهر خود را که بوضوح نشان داده میشد دیدم و مطمئن شدم که او در این سفر ها بمن خیانت می کند .

این زن افزود :اکنون بخوبی دریافته‌ام که چرا شوهرم هر هفته به بهانه ماموریتهای اداری روانه تهران میشود .

بقرار اطلاع زن مذکور طی نامه‌ای جریان امررا به مسئولان تلویزیون آذربایجان (مرکز تبریز) نوشته و از آنها درخواست کرده تا از پخش چنین برنامه هائی خودداری کنند زیرا همین امر باعث فرار مردها از خانه و خانواده میشود.

آب حمام قطع شد ومشتری‌ها نیمه لخت بیرون آمدند !

علمدار گرگر ـ هنگامیکه عده‌ای مرد در تنها گرمابه علمدار گرگر سرگرم استحمام بودند آب و برق حمام قطع شدو مشتری‌ها نیمه برهنه ، از گرمخانه به رختکن آمدند!

مشتریها هرچه دررختکن انتظار وصل شدن جریان آب و برق را کشیدند،خبری نشد ، در نتیجه با بدنهای نیم شسته و صابونی لباس پوشیدند و بخانه های خود بازگشتند .

هنگام قطع شدن آب عده‌ای از مشتریان سر و صورت خود را صابونی کرده بودند و با داخل شدن کف صابون در چشم آنها منظره خنده‌داری بوجود آمده بود .

خبرنگار ما در گرگر می‌نویسد : این چندمین باری است که مشتریان گرمابه این محل هنگام شستشو بابی آبی و بی برقی مواجه می‌شوند و با بدن های کثیف به خانه های خود باز میگردند .

بهمین جهت اهالی علمدار فقط در موارد لزوم ، آنهم با احتیاط ، بگرمابه میروند و از ترس قطع شدن آب و برق عجولانه استحمام می‌کنند و فورا از حمام خارج میشوند .

عشق شدید دختر و پسر عاشق را به کویر کشانید!

شهرضا : عشق شدید ، دختر و پسر ۱۴ و ۱۸ ساله را از زادگاهشان به کویر خشک و بی‌آب و علف کشانید !

این عاشق و معشوق که فاطمه دل‌آوری و رمضان رشیدی نام دارند، با هم قرار گذاشتند ، که از زادگاهشان ، قریه «نیگلمزار» تربت‌حیدریه ، به منطقه کویری «مهیار» ، ۴۰ کیومتری شهرضا بگریزند ، اما به این علت که نمیتوانستند مایحتاج و خورد و خوراکشان را تامین کنند به روستای «اسفه» ۱۰ کیلومتری شهرضا رفتند و در آنجا ساکن شدند !

فاطمه و رمضان برای آنکه بتوانند ، هزینه معیشت زندگی خود را تامین کنند ، در این روستا به مزرعه چغندری رفته ، به کار مزارع چغندر ، مشغول شدند و با اجرتی که بابت این کار میگرفتند ، مدتی ، زندگی کردند ، تا آنکه ، استوار دوم تاجیک و گروهبان موسوی ، ماموران ژاندارمری پاسگاه مرکزی شهرضا که از فرار آنها مطلع شده بودند ، دیشب موفق شدند آنها را پیدا کنند .

رمضان و فاطمه تحت بازجوئیهای اولیه قرار گرفتند و پرونده‌ای درین مورد تهیه و تنظیم شدکه تحت رسیدگی میباشد .

لاشه گوسفند ۱۰ گرگ را هلاک کرد

فاروج ـ اهالی قریه «فیض‌آباد» فاروج با آلودن لاشه یک گوسفند به سمی مهلک، توانستند ده گرگ گرسنه را هلاک کنند..

مدتی بود که گرگ ها ، پی درپی به این روستا حمله می کردند و گوسفندان اهالی را می کشتند و یا خود می بردند. اهالی که دیگربه ستوه آمده بودندسرانجام برای مبارزه با گرگ ها نقشه تازه‌ای کشیدند و بدنبال طرح نقشه لاشه گوسفندی رابه‌سم آغشته ودرمسیرگرگ هاقراردادند روز بعد ، هنگامی که اهالی بسراغ لاشه گوسفند رفتند متوجه شدند که در اطراف آن لاشه ده گرگ تنومندنیز افتاده است .

خبر بکار بردن این شیوه تازه برای ازبین بردن گرگ ها ، بین اهالی روستا های دیگر نیز انعکاس یافته است واکنون اهالی روستاهای اطراف هم تصمیم گرفته‌اند برای کشتن گرگ هائی که به روستای آنها حمله می کنند از همین شیوه استفاده کنند .

سگ، قربانی حسادت شد

پاشاکی ـ مردی به‌نام «علی» که بتازگی از زیارت مشهد برگشته علیه همسایه خود محمد رضا به خانه انصاف شکایت کرده و گفته است :

ـ محمدرضا بخاطر سفر زیارتی من به مشهد چنان دچار حسادت شده که سگ یکهزار تومانی مرا کشته است !

علی گفت :

محمدرضا همیشه بمن حسادت میکرد . تااینکه اخیرا حسادت او باسفر من به مشهد شدیدتر شد و من پس از بازگشت به خانه متوجه شدم سگ گرانقیمتی را که داشتم از لانه‌اش که درحیاط خانه‌ام بود دزدیده‌اند ، و چند روز بعد فهمیدم که محمدرضا سگ مرا دزدیده وکشته و جسدش را به چاه انداخته است .

وی ازمسئولان خانه انصاف خواست که محمدرضا را احضار کنند تا یکهزارتومان قیمت سگ را به او بپردازد .

اینهمه بی تفاوتی بخاطر چیست

این دوعکس در یك روز و به هنگامی که اعلام میشد مذاکرات صلح ویتنام در شرف شکست خوردن است ، از جانب نماینده خبرگزاری فرانسه در ویتنام به سراسر جهان مخابره شده است . در یك عکس ، یك غیر نظامی ویتنامی را می‌بینید که بی‌تفاوت ـ خیلی هم بی‌تفاوت ـ از کنار اجساد دو زن هموطن خود که کنار جاده افتاده‌اند می‌گذرد ، و در عکس دیگردو زن جوان ویتنامی را مشاهده می‌کنید که فارغ از کشتارجبهه های جنك و بی‌تفاوت نسبت به هزاران گلوله‌ای که روزانه در ویتنام شلیك می‌شود و صدها تن بمبی که هواپیما ها فرو می‌ریزند ، بر نیمکت یك باغ عمومی سایگون نشسته‌اند و تنقلات می‌خورند !

مخابره کننده عکس ها این سئوال را مطرح کرده که این همه بی‌تفاوتی نسبت به مصائب جنك معلول چیست؟ آیا یك خصلت شرقی است یا ناشی از عادت به یك جنك طولانی وپر مصیبت می‌باشد ؟

شما چه عقیده‌ای دارید ؟

وساطت صاحب نفوذ ۲ میلیون ریال ضرر زد!

تبریز ـ قبلا خبری چاپ کردیم مبنی براینکه مردی بنام پرویز کمالی که فریب تابلوی تابلوی سندیکای چلوکبابی های تبریز را خورده و اقدام به افتتاح یك چلوکبابی کرده بود بخاطر موجودیت نداشتن چنین سندیکائی ، دومیلیون متضرر شد . چون ماموران شهرداری از کار او جلوگیری کردند .

بدنبال درج خبر آقای احمدپور رئیس اتحادیه چلوکبابی های تبریز باخبرنگار اطلاعات درتبریز تماس گرفت و گفت :

ـ برخلاف تصور چلوکبابی‌های تبریز اتحادیه دارند، اما درمورد آقای پرویز حمالی که از شهرداری تبریز است چون آقای حمالی مدیر چلوکبابی جدیدالاحداث بدون آنکه حدود صنفی را رعایت کند یا از کسانی که درحدود چلوکبابی او چلوکبابی داشته‌اند رضایت بگیرد، به شهرداری مراجعه کرده و خواسته است برایش جواز کسب صادر کنند و مسئولان شهرداری هم بلافاصله به او مهلت چند روزه داده‌اند ، آقای کمالی هم باتکاء به این مهلت اقدام به گشایش چلوکبابی کرده است ، اما چند روز بعد ماموران شهرداری براثر شکایت صاحبان چلوکبابی های ان حدودکه از طرف اتحادیه پی‌گیری شده بود آمده‌اند و چلوکبابی آقای کمالی را بسته‌اند .

وی افزود :

ـ وقتی ما از شهرداری تبریز پرسیدیم که چرا به آقای کمالی مهلت غیرقانونی داده‌اند جواب شنیدیم که یکی از افراد صاحب نفوذ تبریز وساطت آقای کمالی را کرده است مسئولان شهرداری هم برای انکه تامدتی آقای کمالی را از سر خود باز کند بدون رعایت مقررات به او مهلت چند روزه داده‌اند !

وی همچنین گفت :

ـ چلوکبابی های تبریزدرسال ۱۳۴۴ صاحب اتحادیه شدند ولی چون درآن زمان رئیس اتحادیه فرق بین سندیکا و اتحادیه را نمیدانست خودسرانه اقدام به تهیه و نصب آن تابلو کرده بود درحالیکه پس از درج خبر روزنامه اطلاعات ما ان تابلو را هم پائین اوردیم و حالا نمیدانیم چه کسی بعنوان مسئول سندیکای چلوکبابی های تبریز به آقای کمالی اجازه افتتاح چلوکبابی داده است .

قابل توجه باغداران ومؤسسات کشاورزی انواع درختهای پیوندی سیب لبنانی و گلابی وتعدادی نهالهای دوساله ، سه ساله و چهارساله چنار موجود است .

برای کسب اطلاع بیشتر : موسسه کشاورزی روزبه، شهریار ، حصارزیرك ، صبحها ۷ تا ۹ تلفن ۷۷۹۳۳۰ ـ یا از ساعت ۲٫۵ تا ۶ بعد از ظهر با تلفن های ۴۱۰۷۶ ـ ۴۰۹۱۰ و یا صندوق پستی ۱۷۰۰ تهران تماس بگیرید .

بلموند با صفحه عظیم پانوراما

بلموند
سوپردولوکس
مدل
۱۹۷۳
درصفحه
عظیم پانوراما
بلموند سوپردولوکس
تصویررا واضح‌تر،
بزرگتروبهترمیبینید.
صفحه پانوراما
دارای شفافیت
خاصی است وچشم
را خسته نمیکند .

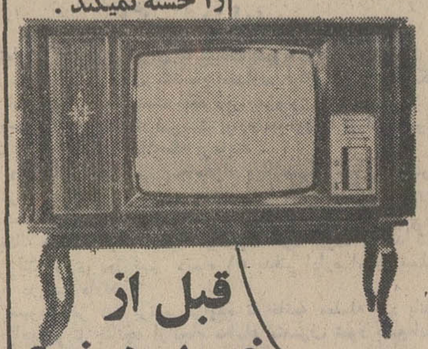

قبل از
خرید هرنوع
تلویزیون
از
بلموند
سوپردولوکس دیدن کنید

بلموند
سوپر
دولوکس
اولین تلویزیون
محصول ۱۹۷۳

پدر و مادر بزرگ:

اختصاصی اطلاعات

بچه‌ها مردند، اما مادرشان نجات یافت

مادر و بچه‌ها را روز مادر بکام مرگ فرستادند

در یک جنایت کم سابقه که روز ۲۵ آذر (روز مادر) در روستای کته شال واقع در فاصله چهار کیلو متری لاهیجان رخ داد . متهمی بنام اسماعیل روشنی ، با همدستی مادرهفتاد ساله‌اش «لیلاه» ، دو فرزند خردسال خود باسامی صفر (دوساله) و معصومه (هفت ماهه) را به چاه آب منزل انداخت و خفه کرد . و موقعیکه همسر و مادر فرزندانش که زرانگیز حیدردخت نام دارد از این جنایت آگاه شد و بنای شیون و زاری گذاشت او را نیز لخت کرد و به چاه آب سرنگون نمود .

در این جنایت فجیع صفر و معصومه جان خود را از دست دادند . ولی زرانگیز بوسیله همسایگان و عابرین زنده از قعر چاه بیرون کشیده شد .

لیلا

اسمعیل

زرانگیس

ظهر روز مادر اتفاق افتاد

این واقعه شوم در نیمروز ۲۵ آذر (روز مادر) حادث شد و همه اهالی و ساکنین روستای کته‌شال و مردم لاهیجان و دهات اطراف را متاثر و اندوهگین کرد . آن روز زرانگیز حیدردخت مادر بچه‌ها ،و همسر اسماعیل روشنی هنگامیکه به خانه آمد و بر سر چاه آب رفت تا چند سطل آب از چاه بکشد ، اجساد فرزندان خردسالش را درآبهای قعر چاه غوطه‌ور دید و بنای شیون وزاری و استمداد از مردم راگذاشت.

شوهر و مادر شوهروی که متوجه شیون وزاری زرانگیز شدند لباس های او را درآوردند و دهانش را با آن بستند و بداخل چاه سرنگونش کردند و از خانه‌بیرون رفتند .

زرانگیز چند ساعت در میان چاه که ارتفاع آب آن به دو متر میرسید با مرگ دست و پنجه نرم کرد ولی سرانجام فریاد های التماس آلود او عابرین‌وهمسایگان را متوجه‌کرد و در نتیجه عده‌ای بکمکش شتافتند و او را نجات دادند .

خبرنگار اطلاعات در لاهیجان مینویسد :کته‌شال روستای‌کوچکی است که در چهار کیلو متری لاهیجان‌قرار داردوس بعد ازظهر روز وقوع این حادثه از جریان آگاه شدم و به کته‌شال عزیمت کردم .

وقتی وارد روستا شدم همه چهره ها اندوهبار و اشک آلود بود . غروب بود و روستائیان در گورستان کوچک دهکده سرگرم کفن و دفن اجساد دو طفل معصومی بودند که قربانی خشم پدر خویش شده و جان خود را از دست داده بودند .

آقای فرزانه بازپرس شعبه یک دادسرای‌لاهیجان و پزشک‌قانونی و عده‌ای از مامورین نیز در محل حضور داشتند و دفن اجساد با تشریفات قانونی صورت میگرفت.

پیرامون این جنایت گفتگو های مختلفی بر سر زبانها بود و مراجعه به بازپرس میتوانست‌پرده از این حادثه ناگوار بردارد .

شکنجه

زرانگیزحید ر دخت فرزند امید‌علی کته شالی سی ساله در حالی که پای برهنه در محل بازپرسی حضوریافته بود وبشدت میگریست جریان واقعه را برای ماموران چنین تشریح کرد :

ـ ازچندی قبل شوهرم‌اسماعیل و لیلا مادر شوهر هفتاد ساله‌ام مرتب من وبچه‌هایم را کتک‌میزدند آنها هر روز به بهانه‌ای‌مرا تحت شکنجه قرارمیدادند ، گاهی‌اوقات شوهرم با من و بچه هامهربان بود ولی این وضع دوامی نداشت زیرا لیلا مادر شوهرم او را به اذیت و آزار من تحریک میکرد.

تهدید به مرگ

از دو روز قبل اسماعیل‌شوهرم تهدید میکرد که من و بچه‌هایم را بداخل چاه آب منزل خواهد انداخت. من بارها از او خواسته بودم بگذارد بخانه پدر و مادرم بازگردم ولی او همیشه‌تهدیدمیکرد که بالاخره ترا خواهم کشت و با بچه‌ها یکجا بخاک خواهم‌سپرد.

مادر شوهرم لیلانیز این‌اختلافات را دامن میزد و او را به کشتن‌من و بچه‌هایم تشویق میکرد تااینکه ظهر دیروز هنگامیکه از مزرعه به خانه بازگشتم اثری از بچه‌هایم نیافتم ، هرچه از شوهرم و مادر او سراغ بچه‌ها را گرفتم حرفی نزدند و گفتند اطلاعی نداریم . ناچار به جستجو پرداختم ولی اثری از بچه‌هایم نبود.

ناگهان بیاد چاه آب خانه‌افتادم، به بهانه تهیه چند سطل آب‌بطرف چاه رفتم ، مادر شوهرم در حیاط خانه مواظب من بود وقتی به نزدیکی چاه رسیدم و بداخل آن نگاه کردم ناگهان چشمم باجساد بچه‌هایم افتاد که روی‌آب‌غوطه‌ور بودند. فریادی کشیدم و بطرف‌در خانه دویدم اما در آنجا باشوهرم روبرو شدم. اسماعیل به توصیه مادرش دم در را گرفته بود و نمیگذاشت خارج شوم . شوهرم و مادرش بمن حمله کردند و دست و پایم را گرفتند تا بطرف چاه ببرند ولی من فریاد میزدم و می گریستم . به‌اشاره مادر شوهرم ، اسماعیل لباسهای مرا از تنه‌بیرون آورد، در اینحال لخت شده بودم و اگر امکان فرار نیز بود ازفرط خجالت نمیتوانستم از خانه‌بیرون بروم ناچار با فریاد از همسایگان استمداد کردم ولی آنها دست از سرم برنمیداشتند ، زیر مشت و لگدشان حس حرکت را از دست داده بودم ، اما همچنان فریاد میکردم و گریه‌کنان کودکانم را از آنها میخواستم ولی آنها سرانجام دست و پایم را گرفتند و بداخل چاه سرنگونم کردند.

«زرانگیس» مادری که از کام‌مرگ رهائی جسته ماجرای مرگ فرزندانش را برای بازپرس لاهیجان شرح میدهد .

کودکانم را لمس میکردم !

با سر بداخل‌آب افتادم،دستهایم اجساد کودکانم را لمس میکرد ، وحشت و ترس اجازه هیچگونه کاری را بمن‌نمیدادند، چند لحظه درمیان آب غوطه‌وربودم. با تلاش فراوان دستهایم را بدو طرف بلوکهای سیمانی چاه گرفتم . در اینحال اجساد دو کودک معصوم و بیگناهم با تن عریانم تماس‌پیدا کرده بودند . این وضع مدتی طول کشید و فریادهای پی‌درپی‌من بجائی نمیرسید . قدرت تحمل از من سلب شده بود ، اماسرانجام فریادهای دلخراش من توانست توجه چندتن از عابرین کوچه را بسوی خانه‌ام جلب کند.

همسرم دروغ میگوید

اسماعیل روشنی شوهر زرانگیز در بازجوئیهای اولیه فقط به این موضوع اشاره کرد که همه‌حرف های زرانگیز دروغ است و او خودش بچه‌هایش را بداخل‌چاه انداخته است .

ولی او حالت بهت‌زده‌ای داشت و اثری از گریه و غم درچهره‌اش مشاهده نمیشد.

لیلا علیپور فرزند میرزا علی هفتاد ساله مادر شوهر زرانگیز درحالیکه قیافه خونسردی داشت و دائما نفرین میکرد از جریان اظهار بی‌اطلاعی‌کرد و به‌ماموران گفت من دراختیار شما هستم هر کاری میخواهید بکنید . هرچه پسرم اسماعیل‌میگوید درست‌است.

خبرنگارما در لاهیجان‌می‌افزاید: بدستور آقای فرزانه بازپرس‌شعبه یک دادسرای لاهیجان اسماعیل و مادرش لیلا تحت نظر قرار گرفتند و بازجوئی از آنها ادامه دارد.

طبس حتی یک زندانی ندارد!

طبس ـ جالبترین ،استثنائی‌ترین و در عین حال سرور‌انگیزترین بازدید فرشتگان و شیربچگان سال کشور در شهرستان طبس انجام شد و فرشتگان و شیر بچگانی که با دست پر از هدیه و دسته گل به زندان طبس رفته بودند، بعلت نبودن زندانی ـ حتی یك زندانی ـ با دست پر هم بازگشتند !!

این شیر بچگان‌وفرشتگان روز ۲۵ آذر از دبستان های مختلف گردآمدند تا بمناسبت روز مادر مقداری میوه‌وشیرینی و هدایای دیگر بین زندانیان توزیع کنند، آنها باتفاق سرپرست خود ازمدرسه‌بیرون آمدند تابه ندامتگاه شهربانی طبس بروند و بعنوان هدیه به بازداشت شدگان ، میوه و شیرینی و گل بدهند.

گروه شیر بچگان‌وفرشتگان بی آنکه مقامات زندان قبلادر جریان بازدیدشان‌قراربگیرند، به ندامتگاه رسیدند و سر‌پرست آنان از افسر نگهبان زندان تقاضا کرد که اجازه دهد تافرشتگان و شیر بچگان تحف و هدایای خود را بین زندانیان تقسیم کنند.

افسر نگهبان که متوجه بی اطلاعی سرپرستشان از عدم وجود زندانی در ندامتگاه شهربانی شده بودبه آنان‌یاد‌آوری کرد که در این‌ندامتگاه کسی بازداشت و زندانی نیست و برای آنکه اطمینان بیشتر شیربچگان و فرشتگان‌راجلب کند، دستور داد آنان را به طرف سلولها و اتاق هاهدایت کنند.

شیر بچگان و فرشتگان تمام سلول های زندان را سرکشی کردند ولی حتی یك زندانی نیافتند.

یکی از فرشتگان که‌ازاین جریان دچار حیرت شده بود از سرپرست خود پرسید «چرا اینجا زندانی ندارد ؟»و سر‌پرست گروه پاسخ‌داد:

«مدتی است که در شهرما کسی خلاف نکرده و مرتکب جرمی نشده تا قانون او رابه علت ارتکاب جرم و خطا تحت تعقیب قرار دهد و زندانیش کند وبخاطر همین است زندان شهربانی شهر ماخالی‌است...»

خبرنگار ما در خاتمه این گزارش مینویسد : شیر ـ بچگان و فرشتگان مدارس طبس وقتی بااین وضع مواجه شدند مقادیری از هدایارابین نگهبانان ندامتگاه‌توزیع کردند ومابقی رابه خانه خود بردند.

در عکس مقامات زندان و بچه ها را که مانده‌اند باهدیه ها چه کنند، مشاهده می ـ فرمائید.

زنان ما تحرک شغلی ندارند

بقیه‌از صفحه ۱۶

های ما برای یك دخترتك‌وتنها مشکل است .

وزیر کار وقتی من میگویم زنها دهها سال مبارزه در پیش دارند همین موارد است ولی‌یك سئوال دارم‌تشکیلات‌زنانه‌تهران و یزد چه کاری برای این‌خانم کرده‌اند ؟

اینجاست که مورد نظر من است وقتی یك دختر تحصیل‌کرده تهرانی برای خدمت به یزد میرود انسان با ارزشی‌است ولی باید پشت سرش تشکیلات زنانه‌اوراحمایت کنند اینجاست که نقش حساس تشکیلات زنان ما جای بحث دارد و باید این افراد پیش‌آهنك و پیشرو را حمایت نمایند .

خبرنگار ـ آقای وزیر ولی بهرحال این دختر خانم خدمتش را انجام داد و شما معتقدید که خانمها نمیتوانند پایشان را از تهران بیرون بگذارند .

وزیر کار ـ من نمیخواهم استنباط شود که من یك قیافه ضد زن دارم من میگویم همه‌در یك جبهه میجنگیم تا شرایط اجتماعی مردم بهتر شود ومی گویم که بیائید امکانات‌وقدرت ها و اولویت ها را ببینیم و اول به مهمترین مسئله حمله کنیم.

مادرواقع در حال جنك هستیم، این جنك با مغز ها و روحیه هاست یك جنك اجتماعی است که بایدافراد درست‌تعلیم‌ببینند تاکتیك هاوروشها باید مشخص باشد .

زنان کارمند بود و مشکلاتشان زنهای کارمند بشخصه مشکلی هستند شما یك زن را رئیس‌یك اداره کنید زن دیگر حاضر نیست زیر دستش کار کند تلاش کارمندان مرد وزن‌صرف این میشود که ثابت کنند این خانم کار بلد نیست و غالبا خودشان تخطئه کننده کارخود هستند.

البته بشرطی که تلاش‌بکنند این مسائل حل شدنی است اگر توجه و مراحم اعلیحضرت نبود زنان تساوی نداشتند وباز اگر این توجه نبود زنها همین حقوق را هم بدست نمی‌آوردند.

آقای وزیر شما هم که خانم معاون و مدیرکل دارید ؟

وزیر کار با خنده گفت : ما خانم معاون و مدیر کل داریم، مشکلاتشان را هم داریم ...

مشاغل اختصاصی زنان

وزیر کار اعتقاد دارد که بعضی از مشاغل را باید به‌زنها اختصاص دهند و مشاغلی که زنان در آن استعدادارندخاص زنان اعلام شوند و مردان‌بطرف کار های تولیدی بروند تاسطح تولید و بهره مردمی بالارود و این وظیفه به عهده‌جامعه‌زنان است که بنشینند و وظائف‌خود را بررسی کنند .

پس باین ترتیب میگوئید زنها راه خودشان را پیدا نکرده‌اند.

ـبله همینطور است من‌معتقدم که زنهای ما هنوز راه و هدف خودشان را مشخص نکرده‌اند.

آقای وزیر از بحث اصلی منحرف شدیم که مسئله ما

شنبه‌ها دنیای ورزش منتشر میشود

نمایشگاه عکس ایران در بمبئی

نمایشگاه عکسی تحت عنوان «ایران در راه‌پیشرفت» توسط آقای علی محمد افشار سرکنسول شاهنشاهی در بمبئی در خانه فرهنك ایران دراین شهر گشایش یافت. نمایشگاه مذکور بمناسبت هفته جشن فرهنگی ایران افتتاح‌شد.

در مراسم گشایش این نمایشگاه گروهی از مقامات سفارت ایران و شخصیت های محلی بمبئی و منجمله آقایان ایرج‌نادرشاه رئیس انجمن پارسیان ،دکتر انجه‌ای معاون سرکنسول ایران در بمبئی و گلشن‌رئیس هواپیمائی ملی‌در منطقه شرق، حضورداشتند.

دراین مراسم چندبرنامه هنری نیز توسط دوشیزه «شوینی‌دلال» که در رقص «کاتاك» درجه دکتری دارد اجرا گردید . ازاین مراسم فیلمبرداران بنگاه تلویزیون دولتی هند ، فیلمی تهیه کردند که همانشب درتلویزیون بمبئی نشان داده شد و اخبار مربوط به جشن نیزبطور مشروح در جراید بمبئی درج گردید.

عکس صحنه‌ای از مراسم افتتاح نمایشگاه رانشان می دهد.

بمبئی ـخبرنگار اطلاعات

بدعوت سازمان جشن هنر
رقص کلاسیك هند توسط
لاکشمی‌ویس‌واناتان

سه‌شنبه پنجم و چهارشنبه ششم دیماه ۱۳۵۱ ـ ساعت ۸ بعدازظهر
تالار فردوسی دانشکده ادبیات ـ دانشگاه تهران .
محل فروش بلیت :
ـ روابط عمومی سازمان جشن هنر ـ تخت طاووس ، نبش روزولت ، ساختمان رادیو تلویزیون ملی ایران .
ـ انجمن فیلارمونیک تهران ـ خیابان ارفع .
ـ دانشکده‌هنرهای زیبا ـ دانشگاه تهران
ـ خانه کتاب ـ روبروی دانشگاه تهران
ـ بنگاه صفحه‌روشی بتهوون ـ چهارراه پهلوی
۱ـ۲ آ ـ ۶۹۶۵۶

حراج بزرگ فرش
از ۲۰ تومان تا ۶۰۰۰۰ تومان

برای تمام طبقات و مناسب باهر نوع قوه خرید

- شما میتوانید به کلیه فرشهائی که درحراج بزرك فرش انتخاب میکنید از نظر مرغوبیت و اصالت اطمینان کنید .
- شما برای فرشهائیکه در حراج بزرك خرید میکنید پول زیادی نمیپردازید .
- بهای فرشها در حراج بزرك آنقدر کم تعیین شده که هرقدرقیمت آن بالا رود باز بقیمت تجارتی‌هم نمیرسد .
- هرفرشی که شما در حراج بزرك بخرید آتیه دارد و برای شما یك پس‌انداز سودآور است .
- شما بدون کوچکترین دغدغه خاطر میتوانید روی صدها طرح و نقشه فرشهای حراج بزرك قدم‌بزنید و مطابق سلیقه خود بااطمینان کامل بخرید بپردازید .

همه روزه از ساعت ۲ تا ۸
(جمعه وروزهای تعطیل از ۱۰ صبح تا ۸ شب)
سالنهای ۱۲ و ۱۳ نمایشگاه دائمی
خیابان پهلوی ـ پارك وی بعدازهتل هیلتون
شرکت سهامی فرش ایران
پیشگام تعدیل قیمتها

Mitsui O.S.K. Lines

خط کشتیرانی میتسوئی او ـ اس ـ کی

کشتی «آلپس مارو» سفر ۶
به‌بندر خرمشهر وارد و مشغول تخلیه کالاهای وارداتی خود میباشد .
کشتی «آوباسان مارو» سفر ۶۱
این کشتی درحدود۲۸آذربه بندرخرمشهروارد خواهد شد .
برای کسب اطلاع بیشتر و تامین جا به‌نمایندگی کل در ایران
شرکت سهامی
لوانت اکسپرس ترانسپورت (ایران)
تهران : خیابان سعدی شماره ۴۴۷ ـتلفن۳۰۵۳۱۳ و ۵ ـ ۳۰۴۹۳۱
و یا بشعبات این شرکت در :
خرمشهر : خیابان شاهرخ تلفن ۲۸۱۴ ـ۲۸۱۵ـ ۳۹۳۵
تبریز : خیابان فردوسی تلفن۳۳۷۰ـ۴۶۹۰
آبادان : شماره ۱۶ سان شاین بریم تلفن ۲۱۵۱
بندر پهلوی : آقای مهدی شعبانیان
(غازیان)

قبول سفارش کالا از خارج
تلفن ۶۶۴۰۷۷

ماشین آلات دستمال کاغذی سازی خریداریم تلفن۴۸۴۸۲

وزیرکار:

زنان، تحرک شغلی ندارند

دبیرکل سازمان زنان‌ایران چندی قبل ضمن مصاحبه‌ای نتایج بررسی کمیسیون‌مخصوصی راکه از نمایندگان بانوان کارمند در سازمان زنان ایران تشکیل شده بود اعلام کرد در این مصاحبه خانم مهناز افخمی تبعیضات موجود در وزارتخانه ها را مطرح کرد و اظهار داشت :

ازجهت قانون‌استخدام‌کشوری حقوق کارمند بطور اعم مطرح بوده و جنسیت کارمند حقوقی را از او تضییع نمی کند بلکه این سنت ها و آئین‌نامه هاست که حقوق زن کارمندراتضعیف کرده است . گفته های خانم افخمی را با چند تن از وزرا در میان گذاشتیم و این بار آقای دکتر مجیدی وزیر کار و امور اجتماعی در این بحث شرکت کرده است .

وزیر کار می گوید : جامعه زنان کارمند در مجموعه‌جامعه زنان ایران یك بخش کوچك است و عده‌ای که در دستگاه های دولتی یا اصولا بسمت کارمند شاغل شده‌اند بنظر من افراد ممتازی از جامعه زنان ایران هستند که ازرفاه بیشتری برخوردارند و مسائل آنها از نظراولویت بر مسائل گروه زنان غیر کارمند ناچیز است لذا بعقیده من باید در وهله اول نسبت به زنان‌بیسواد نسبت به زنان شاغل و نسبت به زنان شاغلی که غیرکارمند هستند توجه شود .

دختران لازم‌التعلیم

بنظر من مسئله مبارزه با بیسوادی یکی از مهمترین مسائل زنان است که در مقایسه ، تعداد زن بیسواد رقم خیلی بالاتری را نشان می دهد و مهمتر از آن مسئله‌دخترانی است که باید تعلیمات اجباری ببینند یعنی رقم دخترانی که بمدرسه نمیروند دوبرابر رقم پسران است و شاید بیشتر . پس باید زنان و دخترانی را که لازم‌التعلیم هستنددریابیم بدنبال مسئله سوادآموزی و تعلیم آموزش ابتدائی که از نظر جامعه زنان ایرانی مهم است مسئله نرخ مشارکت‌زنان در جامعه فعال را نباید نادیده گرفت .

مشارکت کم است

نرخ فعالیت زنان در پایان عمرانی پنجم ۱۵ درصد می‌شود و این نرخ مشارکت نسبت به مردان بسیار کم است .

وزیر کار که معتقد است برای رفاه یك خانواده‌مشارکت زن و مرد هردو لازم است وزن باید با اشتغال و کسب درآمد بیشتر ، خانواده را به رفاه بیشتر برساند می گوید :

ولی این که چرا زنها کار نمی کنند علت اجتماعی ، سنتی ومذهبی دارد وعلاوه بر همه آنها عدم‌مهارت زنان ما مطرح است بسیاری از آنها در حرفه خود مهارت ندارند یا درجه مهارت آنها پائین‌تر است در واقع زنهای ما عادت نکرده‌اند که حرفه‌ای بیاموزند و اگر می خواهیم شرایط زندگی بهتری برای زنان بوجودآوریم زن ایرانی‌باید سطح مهارت و دانستن خود را بالا ببرد در زمینه های صنعتی و تکنولوژی، بافندگی ، قالی بافی و غیره و بهتراز هرکسی خودزنهاهستند که می توانند این آموزش را انجام دهند .

وزیر کار سپس فهرست‌وار مطالبی را عنوان کرد و گفت بنظر من چهار عامل در عدم ترقی زنان موثر است ، سواد آموزی وتعلیمات حرفه‌ای،نرخ مشارکت زنان و سومین مسئله پائین بودن سطح مهارت و چهارمین پائین‌تر بودن سطح مزد کارگر و کارمند زن در مقایسه با کارگر مرد است .

دکتر مجیدی وزیرکار : بعضی از مشاغل خاص زنان است و باید منحصر به آنان باشد . این وظیفه سازمان زنان است که نوع این مشاغل را معین کند .

زنان عادت کرده‌اند که مطیع باشند و تبعیض‌را تحمل کنند

هنوز دستمزد زن و مرد کارگر مساوی نیست .

همینکه یك زن رئیس شد ، خانمهای‌دیگرچون مردان علیه او تجهیز میشوند

دروزارت کار خانم‌معاون و مدیر کل داریم ، مشکلاتشان را هم‌داریم

ما در حال جنك هستیم علیه تمام تبعیض ها و نابرابریها .

زن آرامتر است

ـ آقای وزیر پس این تبعیض را قبول دارید ؟

دکتر مجیدی : بله ، باید در این زمینه تلاش بشود که در برابر کار مساوی مزدمساوی داده شود .

زن چون سطح توقعش کمتر است و صبر و حوصله‌بیشتری دارد چون قرنها عادت کرده تصمیمات دیگران را اجراکند و در واقع تن به دستورات دیگران بدهد در محیط کار هم آرامتر استو اداره کردنش برای کارفرما آسانتر است‌لذا تاحدودی تبعیضات را تحمل می کند و صدایش در نمی‌آید درحالیکه مرد عکس‌العمل نشان دهد .

زن نان‌آور نیست

دلیل دیگر قناعت زنان اینست که چون زن نان‌آورنیست بحقوق کمتری قانع است چون درآمد او درآمد اضافی خانواده است. با توجه به همین درآمد بیشتر که رفاه بیشتر خانواده را همراه دارد بایستی سعی کنیم نرخ مشارکت‌زنان درفعالیتهای‌اجتماعی بالا برود . کودکان هم برای زنان کارگر و کارمند مسئله‌ای هستند . چون رسیدگی به بچه مقداری از وقت زن‌را میگیرد پس اجبار و جبر شغلی تنظیم‌خانواده را خودبخود بدنبال می‌آورد و بهترین نمونه آن ژاپن است که با برنامه اختصاص بعضی‌مشاغل به زنان تنظیم خانواده را اجرا کردند .

زن هنوز خانه‌نشین است

آقای وزیر شما به‌سنتهااشاره کردید برای دگرگون کردن این شیوه چه باید کرد ؟ چون همین سنتهاست که تابحال مانع از پیشرفت همان گروه مستحق زنان بوده است ؟

بنظرمن باید زن ایرانی را از کنج منزل بیرون کشید ، مثل طرحی که ما حالادر کارخانجات اجرا میکنیم باین صورت کمزنان کارگر را تشویق میکنیم که در انتخابات سندیکاها و کارخانجات شرکت کنند و در هیئت مدیره نماینده داشته باشند ولی بعضی اوقات همینکه زنان کارگر می ـ بینند که ۳۰۰مرد در سالن‌هستند داخل سالن نمیشوند اینجاست که باید تشکیلات زنان دربی این باشد کمبزنان کارگر تفهیم کنند که این گوشمگیری حقی از طبقه زنان را ضایع میکند .

باید تشکیلات زنان به جامعه بقبولاند که زن فرع زندگی و یا ابزار زندگی مرد نباید تلقی‌شود بلکه باید بعنوان یک عامل موثر اجتماعی و تولید بحساب آید.

باین ترتیب زنان ما راه دور و بلندی درپیش دارند و ظرف یکسال دوسال و ده سال نباید انتظار داشت که مشکل اجتماعی زنان حل شود درجوامع پیشرفته مثل فرانسه و امریکاهم زن هنوز از شرایط مساوی‌با مردبرخوردار نیست .

من فکر میکنم دهسال حداقل تشکیلات زنان ما باید با عنوان یک سازمان انقلابی فعالیت کند . بنظر من باید با مشکلات دست و پنجه نرم کرد و باید آستینها را بالا زد و کار کرد یک کارسنگین و سخت ...

زنها تحرك ندارند

وزیر کار که برای این‌مصاحبه بررسیهای متعددی انجام داده و با یک مطالعه همه‌جانبه مسئله اشتغال زنان را مطرح میکند و میگوید :

جویندگان کار درایران تحرک کافی ندارند و حتی در طبقه تحصیلکرده و دانشگاه دیده. این آمادگی هنوز بطور مطلوب‌وجود ندارد کمتر یک زن جویای کار برای احراز یک فرصت اشتغال از محل اقامت خود دور میشود تمام خانمها میخواهند در تهران کار کنند شتر سواری دولا دولا ندارد زن ایرانی اگر شرایط مساوی میخواهد باید در شرایط مساوی قرار بگیرد .

یک دیپلمه یا لیسانسیه وظیفه پسر وقتی هرجا که احتیاج‌است خدمت میکند یک دختر لیسانسیه هم باید همین کار را بکند .

چطور میشود به پسری که مسئولیت بیشتری از جهت اداره خانواده دارد گفت دو سال برود خدمت بکند و خانمهای لیسانسیه بروند جای اشتغال همین پسر ـ هائی را کمبخدمت رفته‌اندبگیرند آنهم با توقعات بیشتر .

خبرنگار ـ آقای وزیردختران لیسانسیه و دیپلمه‌ای هم داریم که به روستا ها رفته‌اند .

وزیر کار: چند درصد آنها دختران لیسانسیه هستند ؟

خبرنگار ـ رقم دقیقی ندارم ولی بطور یقین دیپلمه هابیشتر از لیسانسیه ها هستند شاید رقمی همانند ۹۵ و ۵

بله دیپلمه‌ها بیشتر هستند اصولا هرچقدر که‌پایه‌تحصیلات پائین تر باشد توقع کمتراست ولی تحصیلکرده‌ها می‌خواهند از مزایای بیشتری‌استفاده کنند

خبرنگار ـ آقای وزیر هنوز بعضی از بخش ها و روستا های ما آماده پذیرش خانمهائی که بقول شما آستینها را بالازده و آماده خدمت شده‌اند نیست. خانم بخشداری را که درحومه اطراف یزد خدمت میکرد می شناسم که به تهران آمده بود تا بعد از یکسال و نیم خدمت خودش را به تهران منتقل کند و میگفت : من یکسال و نیم است که راه بخش و شهر را میروم و برمیگردم و بقیه‌اوقات توی اطاق دربسته کتاب‌میخوانم.

آقای وزیر بپذیرید که هنوز زندگی در بعضی ازشهرستان

بقیه‌در صفحه ۱۵

ستاره بخت شما

فروردین ـ موقعیت خوبی از جهت اداری برایتان پیش می‌آید . معاشرت خود را بیشتر کنید .

اردیبهشت ـ شخص مهمی‌از منافع شما حمایت می کند . بهتر است یا کسی جرو بحث‌نداشته باشید .

خرداد ـ رفتارتان آنقدرخوب شده که دوستان شما را موجودی دلخواه‌می دانند . خبر مهمی می‌شنوید .

تیر ـ پشتکار و کوشش بیشتری از خودتان نشان دهید . فکر و خیال بیهوده نکنید .

مرداد ـ حرفهای تحریك‌آمیز میشنوید بهتر است توجه نداشته باشید ـ تندخوئی را کنار بگذارید .

شهریور ـ برای خرید یا فروش فرصت خوبی است . محبتی را که‌به دیگران دارید نشان دهید .

مهر ـ کاری که در پیش گرفته‌اید ثمربخش و خوش‌فرجام است با یك آشنای قدیمی ملاقات می کنید .

آبان ـ از مشورت‌با دیگران خودداری نکنید . همه چیز به آسانی حل خواهد شد .

آذر ـ نتایج احتمالی کاری‌را که در نظر دارید‌مورد بررسی قرار دهید ـ سعی کنید منظم‌تر باشید .

دی ـ وضع‌مالی واجتماعی‌تان بهتر خواهد شد‌ـ‌بهتر است بعداز کار استراحت کنید .

بهمن ـ بنصایح عاقلانه توجه داشته باشید به نفع شماست . بعدازظهر مطلوبی در پیش‌است.

اسفند ـ سعی کنیدبه‌تنهائی فکر کنید و تصمیم بگیرید. عقایددیگران را هم در نظربگیرید.

شب ژانویه
در بار بکیو غوغائی است
خیابان پهلوی ایستگاه پسیانی

از فردا صبح در سینما کاپری

فیلمی متفاوت درسینمای ایران

اگرازتماشای فیلمهای غیرمعمولی ایرانی لذت نمیبرید تمنا میشود ازمشاهده این فیلم خودداری کنید

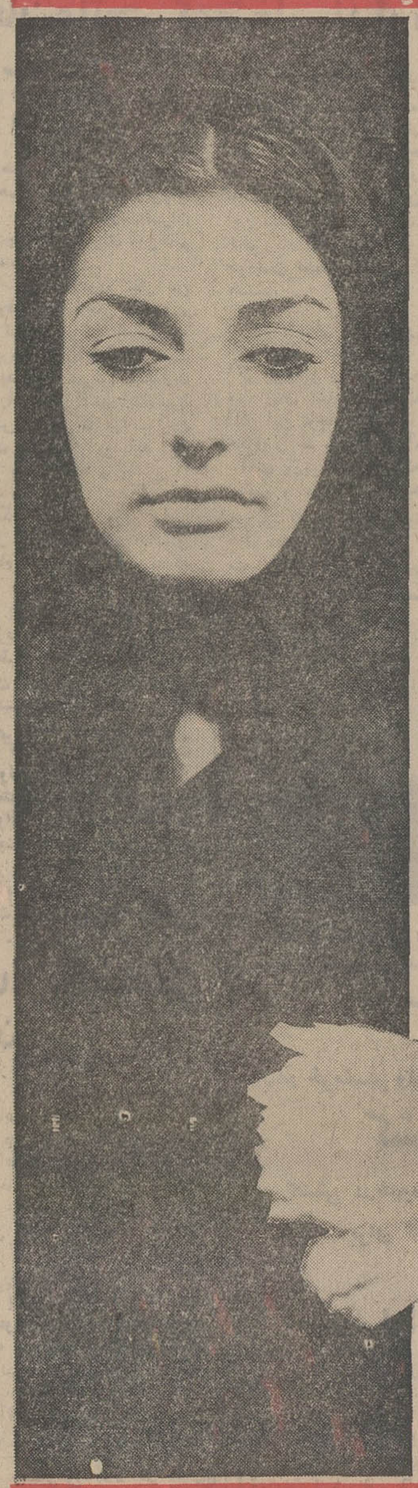

گوگوش
انتظامی
در فیلم
بی‌تا
فیلمی از هژیرداریوش

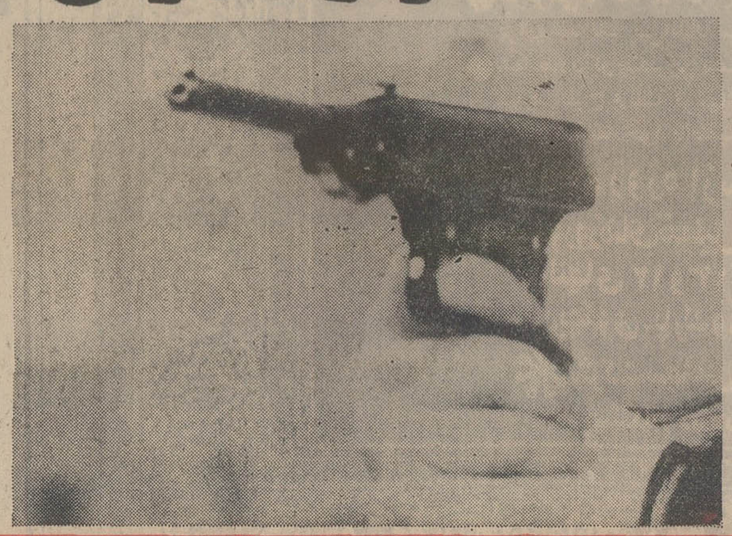

باشرکت: پروانه معصومی ـ مهری رحمانی ـ مهین شهابی ـ سنا ضیائیان ـ صادق توکلی ـ اکبر زنجانپور فیلمبردار: هوشنگ بهارلو

گیشه سینما کاپری همه روزه برای
رزرو بلیط آماده است

روش تدریس زبان خارجی تغییر میکند

دانشکده علوم تربیتی دانشگاه تهران سال آینده یک دوره لیسانس و یک دوره‌فوق‌لیسانس تازه دایر میکند.

دوره لیسانس دانشکده علوم تربیتی، مربوط به کتابداری‌است‌و حدود ۴۰ دانشجو خواهد پذیرفت‌ودوره فوق لیسانس‌مربوط به‌روش تدریس زبانهای خارجی است.

لیسانس کتابداری

آقای دکتر کاردان رئیس‌دانشکده علوم تربیتی دانشگاه تهران در باره دوره لیسانس کتابداری‌گفت: دانشکده علوم تربیتی از شش سال پیش دوره فوق لیسانس کتابداری دایر کرده است که فارغ‌التحصیلان آن معمولا رئیس کتابخانه میشوندو مشکل کتابخانه ها که کمبود « فهرست نویس » و متخصصین‌اسناد و مدارک‌است همچنان باقی مانده است و همین امر سبب شد که در صدد برآئیم دوره لیسانس کتابداری دایرکنیم تافارغ‌التحصیلان آن ،درکتابخانه های عمومی ، مدارس و کتابخانه های اختصاصی (نه خصوصی) مشغول کار شوند.

وی اضافه‌کرد که با دایرشدن این دوره که از سال تحصیلی آینده صورت خواهد گرفت دوره فوق لیسانس کتابداری در حقیقت مرکز تحقیقات مربوط به کتاب خواهد شد و در سالهای بعد چنانچه به ساختمان بزرگتری منتقل شدیم عده بیشتری دانشجو خواهیم پذیرفت.

فوق لیسانس

وی سپس به رشته جدیدفوق لیسانس دانشکده علوم تربیتی اشاره کرد و گفت به منظوربهبود کیفیت تدریس در مدارس،امسال دوره های فوق لیسانس زیست شناسی،فیزیک، شیمی و ریاضیات در دانشکده علوم تربیتی دانشگاه تهران دایر شد و سال آینده نیز فوق لیسانس روش تدریس‌زبان خارجه دایر میشود.

دراین دوره‌ها آخرین پیشرفت های تعلیم و تربیت و آخرین‌روش های تدریس مورد بررسی قرار میگیرد . مخصوصا اصلاح روش تدریس‌زبانهای خارجی موردتوجه است.

تغییر روش تدریس

خبرنگارما نوشته است باتوجه به نمرات امتحان نهایی زبان خارجه دانش آموزان کلاسهای ششم متوسطه که معمولا بسیار ضعیف است مقامات عالی تعلیم‌و تربیت‌در صدد بهبود و تغییرنحوه تدریس زبان‌خارجه‌برآمده‌اند واین تصمیم ضرورت تاسیس رشته‌فوق لیسانس روش تدریس زبان‌خارجه را ایجاب کرده است.

تدارک شب‌چله آغاز شد

شب جمعه ، شب چله است و سفره رنگین شب‌چله تهرانی‌ها مثل همیشه امسال نیز با سرخی هندوانه تزئین میشود و بنا بریک سنت‌قدیمی و چندین ساله که نسل درنسل بمیراث‌رسیده‌است،هرخانواده‌ای سعی می‌کند در چنین شبی با روی خندان و چهره و قلب شاد باستقبال فصل‌سردزمستان برود .

شب «یلدا» که از نظرزمانی طولانی ترین شب همه فصول چهارگانه است بصورت‌مراسم سنتی در همه ایران با شکلهای کم وبیش همانند درخانواده‌ها برگزار میشود و در حقیقت می‌توان گفت بعد از عیدنوروز این تنها شبی است که خانواده‌هارا بگرد هم می‌آورد و علی‌رغم درازی شب مرد و زن و کودکان با گفتگو و شب زنده‌داری‌آنرا کوتاه وزودگذر میسازند .

تا سالها پیش تهرانی‌ها نیز مانند اکثر شهر های دیگر ایران هندوانه را یک میوه مخصوص شب چله میدانستند و برسفره کمتر خانواده‌ای بود که در این شب هندوانه قرار نگیرد .

صرفنظر از اعتقادات وباور های مردم خوردن هندوانه را که یک میوه تابستانی است‌در شب چله که اغلب سردترین و ضمنا بلندترین شبهای سال است نشانه‌ای از معجزه‌طبیعت می‌پنداشتند و حفظ آنرا تا ایام تابستان پرشگون ونشانه برکت میدانستند .

هنوز هم هندوانه «گل» خوش رنگ سفره‌های‌خانواده های تهرانی است و بهمین علت چند روز قبل از رسیدن شب چله بازار فروش‌هندوانه و در مرحله بعد خربزه وانار رونق زیادی دارد .

گرمی بازار میوه

از هفته قبل با نزدیک‌شدن «چله» اکثر مغازه های میوه فروشی این چند نوع میوه‌را دراختیار مشتریانشان‌گذارده‌اند وبا قیمت های مختلف بفروش میرسانند .

یک میهماندار در مورد وضع فروش گفت : از چند روز قبل یعنی سه روز ماندبه شب‌چله همه انبار های خربزه و هندوانه واناربازارفرستاده میشود و بعلت تقاضای زیادتر از حد گاهی قیمت آنها تا ۵۰ درصد افزایش می‌یابد .

اهالی شمال شهر در سال های اخیر بجز هندوانه ، از خربزه و انار نیز برای‌چیدن سفره شب‌چله‌استفاده می‌کنند ولی در جنوب شهر که سنت های قدیمی ریشه محکم تری دارد هنوز هندوانه بعنوان میوه شب چله شناخته میشود و اصولا فروش هندوانه در جنوب بیش از سایرنقاط‌تهران است .

خواص هندوانه شب چله !

قدیمی‌ها معتقد بودندخوردن هندوانه در شب چله خواص جالبی دارد و از آن جمله هرکس در شب چله هندوانه بخورد عقرب اورا نمیگزد ! و اعتدال مزاج خود را درتمام سال حفظ خواهد کرد .

طبق نرخ‌گذاری شهرداری هندوانه کیلوئی ۵ ریال است ولی‌بعید نیست بعلت‌درخواست زیاد این قیمت تا ۵۰ یا۱۰۰ درصد افزایش پیدا کند .

خبرنگار ما گزارش داد : بعلت‌نزدیک شدن ایام‌کریسمس جز فروش میوه های شب‌چله عرضه و تقاضای سایر میوه‌ها نیز از رونق خاصی برخوردار است ومیزان داد و ستد تاحد زیادی افزایش یافته است .

درجهت تقویت واجرای پروژه‌های عمرانی کشور :
نمایشگاه‌لوازم مهندسی شرکت «نقش‌آور» گشایش‌یافت

دراین نمایشگاه آخرین پدیده‌های مهندسی ، تحریر و ترسیم ، حسابداری واداری گرد آوری‌شده است . فتوکپی ازراه دور، ماشین حساب با ٤ حافظه و۱٦ کار حسابداری وهمچنین میز نقشه ـ کشی هیدرولیکی از وسائلی است که برای اولین بار درایران عرضه میشود .

عکس‌بالا یکی از مسئولین شرکت نقش‌آور در باره میزهای نقشه‌کشی توضیحات لازم را به اطلاع میرساند .

نمایشگاه شرکت نقش‌آور پنجشنبه گذشته‌با حضورعده‌ای از مهندسین و متخصصین‌رشته های ساختمانی و معماری طی مراسمی گشایش یافت. دراین نمایشگاه آخرین پدیده های لوازم مهندسی ، تحریر ، حسابداری و اداری گردآوری شده و به معرض نمایش و فروش گذاشته شده است . نمایشگاه شرکت نقش‌آور با سردر عظیم و زیبای آن در خیابان شاهرضا نبش خیابان ویلا توجه بسیاری را به خود جلب میکند .

کانونی در مسیر تحولات

گسترش و توسعه برنامه های عمرانی‌ـ آبادانی وپیشرفت سریع این امور در دهه اخیر یکی از ثمرات پرشکوه وعظیم انقلاب ششم بهمن است که با تحسین جهانی روبرو گردیده است . ایجاد مراکز بهداشتی و درمانی ـ مدارس ـ راههای اسفالته و شوسه ـ بنا های بزرك و کوچك و هزاران‌پروژه دیگر عمرانی نیز گوشه‌ای از اصلاحات عمرانی ، اجتماعی و سیاسی کشور بوده که صورت حقیقی بخود گرفته است . واقعیت اینست که چهره‌مملکت در سالهای اخیر بکلی تغییر کرده و روزبروزبا سرعت‌هرچه بیشتر رو به تکامل است . شکل فعالیت های عمرانی و آبادانی و اجتماعی نیزبموازات این پیشرفتها عوض می‌شود و چهره تازه‌ای بخود می‌گیرد . درگذشته‌ای نه‌چندان دور لوازم‌التحریردرکشور مامنحصر به کاغذ ـ مرکب ـ مداد وقلم و چند نوع کالای تحریری‌دیگر بود . ولی‌امروزه صنعت لوازم‌ـ التحریر با توجه به ترقیات شگفت‌انگیز خود در جهان به چند رشته جداگانه تفکیك‌شده است که‌رشته «لوازم مهندسی» یکی از آنها است . در مسیر این پیشرفت و ترقی چه بهتر که مدرنترین و جالب‌ترین دستگاه هارا بکمك فعالیت‌های مهندسی بگیریم و به برنامه های عمرانی کشور سرعت بیشتری ببخشیم . شرکت نقش‌آور باتوجه به این نیاز مبرم کشور بنیان‌گذاشته‌شده و در عرضه لوازم مهندسی و تحریر فعالیت دارد .

یکی از مدیران شرکت نقش‌آور در گفتگوئی اظهار داشت : در کشور ما با وجودی که بعلت ترقیات وسیع عمرانی لوازم مهندسی پیشرفت قابل توجهی داشته ولی چون ما هنوز سالهای اول ترقی را میگذرانیم این کار چون طفلی است نوپاو امیدمابیشتربآینده است.ایشان در مورد هدف تاسیس شرکت گفت : هدف اساسی‌ماینستکه همراه باپیشرفت های کشور فعالیت خودرا گسترش دهیم و این کار میسر نیست . مگر با تحول در عرضه کالا های مورد نیاز و مرغوب ، البته باقیمت عادلانه . ما امیدواریم در این کار موفق شویم و بتوانیم سهمی در پیشرفت کشورداشته باشیم .

دست اول

در گذشته وجود واسطه ها در امرتجارت مشکل بزرگی‌را بوجود آورده بود باین‌ترتیب که کالای مصرفی مراحل مختلفی را در دست واسطه‌ها میگذرانید تا بدست مصرف ـ کننده برسد . بالنتیجه نرخ فروش بطور قابل ملاحظه‌ای بالا میرفت . اما امروزه رمز موفقیت هر تاجر وفروشنده‌ای در اینست که ضمن انتخاب صحیح نوع کالا، آنرابصورت دست اول تهیه کرده‌و مستقیما در اختیار مصرف کننده قرار دهد . در غیر این صورت شکست حتمی است . موسسین این شرکت که هرکدام‌بیش از بیست سال در این رشته و رشته های وابسته به آن‌فعالیت داشته‌اند باروشن‌بینی کامل‌و دقت خاص سعی کرده‌اند مرغوبترین کالا را از تولید ـ کنندگان داخلی‌و خارجی بدون دخالت واسطه‌ای تهیه و در اختیار مصرف کننده‌قراردهند. ایشان افزود : فروشگاه‌شرکت نقش‌آور بزرگترین نمایشگاه لوازم مهندسی‌و تحریر در ایران است وآنچه که یك مهندس و دفتر مهندسی‌مدرن احتیاج دارد دراین محل گردـ آوری شده‌است .

انواع کالا

شرکت نقش‌آور نمایندگی بزرگترین و مشهور ترین کارخانجات لوازم التحریر و مهندسی جهان را دراختیاردارد از آنجمله :

۱ـ کارخانه "FABER-CASTELL" آلمان تولید کننده انواع‌لوازم ترسیم ، مهندسی ونوشت‌افزار که ٦۰ درصد از لوازم التحریر مورد نیاز دنیا را تامین می‌ـ کند.

۲ـ نئولت "NEOLT" ایتالیا عرضه کننده انواع میز های نقشه کشی ، ماشین های‌چاپ، روکشهای میز نقشه کشی و میزنور.

۳ـ کارخانه "WILD" سازنده دوربین های مهندسی ولوازم نقشه‌برداری

٤ـ کارخانه "COPYLAS" ژاپن سازنده انواع ماشین های فتوکپی.

۵ـ کارخانه "HOPE" ژاپن تولید کننده کلیه لوازم مهندسی .

٦ـ کارخانه "MAGICTIPE" ایتالیا سازنده انواع حروف برگردان (ترام).

پایه های هیدرولیکی میز نقشه‌کشی ، ماشین های حساب الکترونیکی نیز از انواع کالا های عرضه شده‌دراین‌نمایشگاه است که برای اولین بار در ایران عرضه میشود

دراین نمایشگاه پدیده‌جدیدی از تکنیك حسابداری و بانام ماشین حساب وجود دارد که دارای ٤حافظه است و ۱٦ کار حسابداری راانجام میدهد .یکی دیگر از کالا های قابل توجه نمایشگاه ماشین فتوکپی مخصوصی است که هر نوع نوشته‌ای بوسیله تلفن و از فاصله دور فتوکپی میکند.این دستگاه برای استفاده بانکها و موسسات دیگر وسیله‌ای ایده‌آل است .

برنامه‌های آینده

توسعه فعالیت شرکت‌همراه باگسترش فعالیت های‌کشوری از برنامه های آینده شرکت نقش‌آور است . ورود و فروش ماشین های فتوکپی وپلی‌کپی قابل حمل و ارزان قیمت ـ بایگانی مدرن و قلمهای "RADIOGRAPH" که هیچوقت‌خشك نمیشود از جمله کالا هائی‌است که دربرنامه های جاری‌شرکت منظور گردیده است که‌بزودی وارد خواهدشد.

نصب و سرویس

ماشین‌آلات و لوازمی که فروخته میشود بوسیله یك کادر مجهز و متخصص نصب و سرویس شده درمحل‌تحویل میگردد . ضمنا یك سرویس لوازم یدکی در نظر گرفته شده است که در اسرع وقت تقاضای مشتریان را انجام‌می‌ـ دهد.

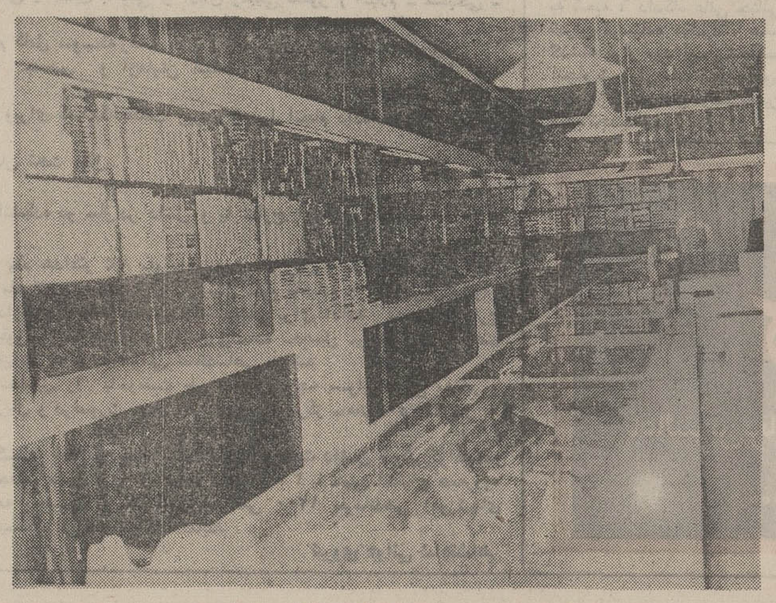

عکس نمای داخلی نمایشگاه نقش‌آور رانشان میدهد .

برای تجلیل و بزرگداشت دهه‌انقلاب
طبقات مختلف آمادگی خودرا اعلام میکنند

★ کمیته ملی تدارک‌بزرگداشت دهه انقلاب‌دیروز ،ازاحساسات پرسوری که از طرف احزاب ، انجمن های شهر ، شهرستان ، شهرداران ،روحانیون،اصناف، ورزشکاران ،کارمندان،کارگران زنان، کارخانه‌داران ،جمعیت های شیر و خورشید سرخ و دهقانان و افراد مختلف با ارسال صدها نامه‌وتلگرام‌ایراد شده است ،سپاسگزاری کرد و احساسات میهن پرستانه آنها را ستود .

در این تلگرامها آمادگی همه افرادملت‌ایران برای‌بزرگداشت دهه انقلاب و تجلیل از رهبر خردمند انقلاب اعلام‌شده‌است. کمیته ملی‌تدارک بزرگداشت‌دهه انقلاب ، دیروز هم چنین احساسات میهن پرستانه دانشجویان‌واستادان‌دانشگاهها و مدارس عالی کشور رابخاطر ارسال تلگرامهای پشتیبانی و تائید تصمیمات کمیته ملی ستود.

● حبیب‌اله موچشی رئیس کمیته ملی تدارک بزرگداشت دهه انقلاب ، نام برخی از دانشگاهها و موسسات عالی کشور را که در ٤۸ ساعت‌اخیر از طرف استادان و دانشجویان آنها ، تلگرامهائی به دبیرخانه کمیته ملی رسیده است ، در اختیار خبرنگاران گذاشت .

اجتماع کارگران

★ بیش از پانصدتن اززنان و مردان کارگر و نمایندگان کارگران واحد های تولیدی پایتخت‌بعد از ظهر یکشنبه‌برای اعلام آمادگی کارگران در شرکت‌در مراسم بزرگداشت‌دهه انقلاب در سالن اجتماعات‌پارک شفق حضور یافتند و با اعضای کمیته ملی تدارک بزرگداشت دهه انقلاب‌ایران ملاقات‌کردند.

در آغاز این اجتماع حیدر صائبی نماینده کارگران در مجلس شورای ملی آمادگی کارگران واحد های تولیدی پایتخت را برای شرکت در مراسم باشکوه بزرگداشت دهه انقلاب به کمیته ملی اعلام‌کرد. سپس‌هزارخانی عضو سندیکای کارگران تهران از مواهبی که در اثر انقلاب سفید شاه‌ومردم نصیب ملت ایران شده سخن گفت و اظهار داشت

ما برای شرکت در بزرگداشت دهه انقلاب‌ازجان ودل‌آماده‌ایم آنگاه صمد نامور و هما معدل مطالبی پیرامون‌بزرگداشت دهه انقلاب ایراد کردند و ازشرکت کارگران در این‌امر ملی ،اظهار خوشوقتی کردند .

سپاهیان انقلاب

بیش از پانصد تن‌از دختران و پسران عضو کانون سپاهیان انقلاب وابسته بحزب ایران نوین ساعت ۱۷ دیروز درسالن اجتماعات پارک شفق اجتماع کردند و ضمن ملاقات بااعضای کمیته ملی تدارک بزرگداشت دهه انقلاب ، آمادگی خود را برای شرکت فعال در مراسم ویژه دهه‌انقلاب اعلام داشتند .

در آغاز این اجتماع، سید حبیب‌الله موچشی نماینده کشاورزان ایران و رئیس‌کمیته ملی ازاعلام آمادگی‌و همبستگی سپاهیان انقلاب باکمیته تشکر کردواظهار داشت شماسپاهیان عزیز وظائف بسیار حساس و خطیری بعهده دارید که ما کشاورزان و روستائیان بیش از همه به اهمیت و ارزش آن واقفیم ، من آرزو میکنم که کمیته ملی انقلاب با همکاری شما و سایر گروههای ملی بتواند، مراسم ویژه بزرگداشت دهه انقلابرا به نحوشایسته‌ای برگزار کند .

آنگاه عباس‌رادفر رئیس‌کانون سپاهیان انقلاب و پس از آن تعدادی از نمایندگان سپاهیان، مطالبی در باره بزرگداشت دهه انقلاب بیان کردند .

جمعیت زنان امید فردا

★ اعضای جمعیت زنان امید فردا نیز بعد از ظهر روز یکشنبه ۲٦ آذر برای ملاقات با اعضای کمیته ملی تدارک بزرگداشت دهه انقلاب ایران در محل پارک شفق اجتماع کردند و آمادگی زنان عضو این جمعیت را برای شرکت در مراسم‌دهه‌انقلاب اعلام داشتند.

از طرف شورای داوری حوزه۱۵ تهران ، برای‌تدارک بزرگداشت دهه انقلاب مراسمی برگزار شد .

در این مراسم دکتر فرید مدیر کل خانه های انصاف و شورا های داوری و آقای ابراهیمی شهردار ناحیه ٤ شرکت داشتند .

طی این اجتماع ، شهردار ناحیه ٤ پیرامون‌اثرات انقلاب سفید در اجرای عدالت و قضاوت ، مطالبی اظهارداشت.

خبرهای تلفنی شهرستانها

اکتشاف نفت در سروستان

شیراز ـ عملیات حفاری چاه‌اکتشافی‌نفت درسروستان شیراز تاسه هفته دیگر شروع میشود . مهندسین ژئوفیزیك و کارشناسان شرکت‌ملی نفت ایران‌بدنبال مطالعاتی در تپه های اطراف سروستان‌باین نتیجه رسیدند که در منطقه وسیعی از سروستان نفت وجود دارد . شرکت ملی نفت ایران‌راسا دراین محل باکتشاف نفت پرداخته و تاکنون راهسازی انجام شده و دستگاههای حفاری در محل چاه شماره یك در بیست کیلو متری سروستان نصب شده است که‌بناباظهار مسئولان‌مربوطه تا سه هفته دیگر عملیات حفاری چاه شماره یك جهت اکتشاف نفت در سروستان شروع خواهد شد .

بورس تحصیلی برای دانش آموزان ممتاز

رضائیه ـ درجلسه‌شورای مسائل اجتماعی آموزش و پرورش رضائیه قرار شد سالانه ده بورس تحصیلی‌در اختیار دانش آموزان فعالو ممتاز آموزشگاههای این شهرستان قرار گیرد. این بورسها بوسیله اداره کل آموزش و پرورش استان جهت دانش آموزان فعال و ممتاز اختصاص یافته است.

نمایشگاه صنایع و محصولات اصفهان در تهران دائر میشود

اصفهان ـ صبح امروز در سمینار فرمانداران وشهرداران استان‌اصفهان استاندار‌اصفهان اعلام داشت : نمایشگاه‌عظیمی از صنایع و محصولات شهر های استان اصفهان بمناسبت بزرگداشت‌اولین دهه انقلاب‌در تهران‌دائرمیشودو برای‌اولین‌بار ساختمان ۳۳ پل که توسط مردم با گچ مینا ساخته میشود در محل‌نمایشگاه قرارداده خواهد شد . مسجد شیخ لطف‌اله نیز بهمین کیفیت ساخته میشود که در وسط پل قرار میگیرد و در داخل آن نمایشگاه عکس تحولات‌وانواع محصولات‌شهرستان های‌استان دایر خواهد شد .

تعطیل کارخانه پنبه پاك‌کنی

شوشتر ـ یک کارخانه پنبه پاك‌کنی در شوشتر که سرو صدا و گردو غبار آن موجب ناراحتی اهالی شده بودتوسط مامورین‌شهرداری و مسئولان بهداشت محیط شوشتر تعطیل گردید .

دو فرستنده رادیوئی در آذربایجان نصب میشود

رضائیه ـ یک فرستنده رادیوئی ٤۰۰ کیلواتی در بخش بناب مراغه و یک فرستنده رادیوئی دیگر با همین قدرت در پلدشت آذربایجان غربی نصب می‌ـ گردد . این دو فرستنده رادیوئی بترتیب برنامه های رادیو تبریز و رادیورضائیه را «رله» خواهد کرد . فرستنده های مذکور تا روز ششم بهمن ماه امسال مورد استفاده قرار میگیرد .

۳۵خانه‌برای مرزنشینان

مرز خسروی ـ ۳۵دستگاه خانه ۲ اتاقی و ۳ اتاقی در مرز خسروی ساخته می‌ـ شود .

این خانه ها از طرف شهرداری قصرشیرین ،برای سکونت مرزنشینان خسروی ایجاد میگردد . هم اکنون بولدوزرشهرداری‌قصرشیرین مشغول‌هموار کردن زمین‌این خانه هااست .

کارخانه زباله سوزی و کود سازی تاسیس میشود

رضائیه ـ باصرف‌هزینه‌ای معادل ۷۵۰ هزار تومان یک کارخانه زباله سوزی وکود سازی در رضائیه از طرف شهرداری این شهرستان ایجاد میشود . اجرای این طرح را دیروز انجمن‌شهر رضائیه بنابه پیشنهادشهردار این شهرستان تصویب کرد.

نصب چادر برای استراحت زائران

مرزخسروی ـ برای‌تامین رفاه‌وآسایش‌زائرین‌پاکستانی که برای زیارت خانه خدا، از طریق مرز خسروی به حج‌میروند ، در مرزخسروی پنجاه دستگاه چادر نصب شد .

نصب این چادر ها ، بدستور استاندارکرمانشاهان ازطرف فرمانداری و جمعیت شیر و خورشید سرخ قصرـ شیرین صورت گرفته است .

دیروز هوای آفتابی تهرانیها را به آبعلی کشاند

رودهن‌ـ دیروز، پیست‌اسکی آبعلی‌ـ یکی از شلوغترین روزهای خودرادر هفته‌های اخیر، پشت سر گذاشت و گروه کثیری از علاقمندان ورزشهای‌زمستانی، به‌اسکی روی برف پرداختند ... هوای پیست آفتابی بود و پیست اسکی از جمعیت موج میزد .

اکثر کسانیکه به پیست‌اسکی آبعلی رفته‌بودند، فاقدوسایل اسکی بودند

نشریه وزارت خارجه

نشریه اخبار و اسناد وزارت خارجه مربوطبه ماه های‌فروردین تا شهریور ماه سال جاری‌انتشار یافت .

نشریه اخبار و اسناد که به همت اداره اطلاعات و مطبوعات وزارت خارجه سالی دوبار در دو جزوه شش ماهه در چند سال اخیر منتشر می گردد راهنمای مفیدی است .

این نشریه توام با کتاب سبز روابط خارجی و نشریات دیگر اطلاعاتی وزارت خارجه مجموعا آرشیووراهنمای باارزشی‌بخصوص برای هیئت های سیاسی ایران‌در خارج و علاقمندان به مسائل و رویداد های ایران بشمار می ـ رود . از مختصات مهم نشریه اخبار واسناد علاوه‌بر ثبت‌رویداد های مهم مملکتی ، انتشار متن بیانات شاهنشاه و شهبانو، اسناد واعلامیه های مشترکی است که در طول آن مدت معین انتشار یافته است .

این نشریه در عین حال توام با عکس هائی از رویداد های مملکتی است و آخرین شماره‌این نشریه حاوه عکس های جالبی‌از سفر شهبانو به جمهوری خلق چین می باشد .

جناب‌آقای مهندس جوادشهرستانی استاندارکرمانشاهان

در آستانه برگزاری بزرگترین جشن دهه‌انقلاب سفید شاه‌و مردم از طرف اهالی وانجمن شهر کرمانشاه بمناسبت جدیت آنجناب در انجام کارهای عمرانی وکوشش در ایجاد دانشکده علوم و تاسیس کارخانه سیمان غرب دراین شهر که‌هریك‌آرزوی بزرگی برای مردم این سامان بود سپاسگزاری نموده و توفیق سربازان انقلاب را در خدمت بشاهنشاه آریامهر وملت ایران خواستارم .

محمد اجاق رئیس انجمن شهر کرمانشاه

دراجرای برنامه‌دولت‌جهت‌ایجاد وتوسعه‌واحدهای آجرماشینی‌وفشاری درنقاط‌مختلف‌مملکت، برنامه‌بانک اعتبارات‌صنعتی دراین‌مورد بشرح‌زیر باطلاع‌عموم‌میرسد

مراکز مصرف	آجر ماشینی: تعداد واحد پیشنهادی	ظرفیت سالیانه‌هر واحد به «میلیون عدد»	سرمایه گذاری بخش خصوصی‌برای هرواحدبه «میلیون‌ریال»	وام‌بانک اعتبارات‌صنعتی برای‌هرواحد به«میلیون‌ریال»	کل‌سرمایه گذاری‌طرح برای‌هرواحد به«میلیون‌ریال»	آجر فشاری (خشت‌زنی دستی باکوره هوفمن): تعداد واحد	ظرفیت سالیانه هرواحدبه «میلیون‌عدد»	سرمایه‌گذاری بخش‌خصوصی برای واحدبه «میلیون‌ریال»	وام‌بانک اعتبارات‌صنعتی برای‌هرواحد به«میلیون‌ریال»	کل‌سرمایه‌گذاری طرح‌برای هرواحدبه «میلیون‌ریال»
مازندران	۱	۲۰	٤۰	۲۵	٦۵	٤	۱۵	٦	٤	۱۰
گیلان	۱	۱۵	۳۰	۲۰	۵۰	۵	۱۵	٦	٤	۱۰
آذربایجان شرقی	۲	۳۰	٤۵	۳۵	۸۰	۱۰	۱۵	٦	٤	۱۰
آذربایجان غربی	۲	۳۰	٤۵	۳۵	۸۰	۸	۱۵	٦	٤	۱۰
کرمانشاهان و همدان	۲	۱۵	۳۰	۲۰	۵۰	٤	۱۵	٦	٤	۱۰
کردستان	-	-	-	-	-	۲	۱۵	٦	٤	۱۰
خوزستان	۲	٦۰	٦۵	۵۵	۱۲۰	۱۰	۱۵	٦	٤	۱۰
فارس	۲	۳۰	٤۵	۳۵	۸۰	۸	۱۵	٦	٤	۱۰
کرمان	۱	۱۵	۳۰	۲۰	۵۰	۳	۱۵	٦	٤	۱۰
خراسان	۲	۳۰	٤۵	۳۵	۸۰	۹	۱۵	٦	٤	۱۰
اصفهان	۳	۲۰	٤۵	۳۵	۸۰	٦	۳۰	۹	۷	۱٦
سیستان و بلوچستان	-	-	-	-	-	٤	۱۵	٦	٤	۱۰
ساحلی	۱	۱۵	۳۰	۲۰	۵۰	٦	۱۵	٦	٤	۱۰
لرستان	۱	۱۵	۳۰	۲۰	۵۰	۲	۱۵	٦	٤	۱۰
قزوین	۱	۱۵	۳۰	۲۰	۵۰	-	-	-	-	-
اراک	۱	۱۵	۳۰	۲۰	۵۰	-	-	-	-	-
قم	۱	۳۰	٤۵	۳۵	۸۰	-	-	-	-	-
تهران	٤	٦۰	٦۵	۵۵	۱۲۰	-	-	-	-	-

سرمایه‌گذارانی‌که علاقمند به سرمایه گذاری در واحد های فوق‌الذکر هستند می‌توانندجهت کسب اطلاعات بیشتر به‌بانک اعتبارات صنعتی (ساختمان شماره۲)خیابان شاه‌آباد- خیابان ظهیرالاسلام تلفن ۳۰۰۳٦ مراجعه فرمایند.

تلفن سرویس حوادث ۳۱۱۲۱۲

٤ جیب‌بر ایرانی در سوئیس دستگیر شدند

یک زن جیب بر ایرانی، باهواپیما از سوئیس بتهران برگردانیده شد!

یك مقام پلیس به خبرنگار ما گفت :

اینعده با استفاده از گذرنامه‌های جعلی، بمنظور جیب‌بری بکشورهای خارج مسافرت می کنند

زنی که با گذرنامه جعلی‌به کشور سوئیس‌رفته بودباهواپیما بایران بازگردانیده شد ومامورین پلیس اورا دستگیر کردند.چند روز قبل پلیس کشور سوئیس چهار نفر ایرانی را که درمیان آنهایک زن‌بنام گل‌آقافیوج بود وبطورقاچاق وارد کشورسوئیس شده بودند دستگیر کرد .

پلیس کشور سوئیس وقتی گذرنامه این چهار نفر ایرانی‌را مورد بازدید قرار داد متوجه شد که گذرنامه های آنهاجعلی است وهمه آنها را توقیف و به مرکز پلیس‌انتقال دادندوجریان را بمقامات پلیس ایران اطلاع دادند. پلیس سوئیس متذکرشد گل‌آقا زنی که، همراه این سه مرد ایرانی بود با هواپیما به کشور ایران بازگردانیده‌میشود پلیس ایران دوروز قبل هنگامی که هواپیمای حامل گل‌آقا در فرودگاه مهرآباد بزمین نشست او را دستگیر کرد و بمامورین آگاهی تحویل شد .

گل‌آقا بمامورآن آگاهی گفت گذرنامه را از یکنفر در ایران خریده است واز طریق ترکیه به کشور سوئیس رفته است .

گل‌آقا فیوج اضافه کرد که باتفاق سه نفر دیگرواردکشور سوئیس شدم و بمحض ورود پلیس کشور سوئیس گذرنامه‌را جعلی تشخیص داد و هر چهار نفرمان را بازداشت کردند و سپس مرا با هواپیما به ایران بازگردانید. گزارش خبرنگار ما حاکیست چندی قبل نیز مامورین پلیس سوئیس چندنفر از فیوجها (فیوج‌ها منتسب به ایلی در ایران هستند که‌اغلب افراد آن بمنظور جیب‌بری به خارج از کشور میروند) را که درکشور سوئیس مشغول‌جیب‌بری بودند دستگیر کردند .

یکی از افراد پلیس ایران گفت که اینعده برای سرقت و جیب‌بری با گذرنامه های‌جعلی به کشور سوئیس و کشور های دیگر میروند .

در بازرسی که از لباسهای گل‌آقا بعمل آمد مبلغ پنجهزار فرانک سوئیس بدست آمد مامورین پولها را ضمیمه‌پرونده گل‌آقا کردند و اورا به‌بازپرسی فرستادند .

آقای حمیدخانی بازپرس‌ویژه دادسرای تهران و مقیم آگاهی گل‌آقا را باتهام استفاده از گذرنامه جعلی بزندان فرستاد.

یکی از مامورین پلیس گفت مامورین پلیس سوئیس اگر این عده را در حین سرقت‌دستگیر کنند درآنجا محاکمه ومجازات می‌کنند و سپس بخاطر استفاده از گذرنامه جعلی تحویل پلیس ایران مینمایند .

عکسی از تصادف‌دو اتوبوس مسافربری در راه چالوس

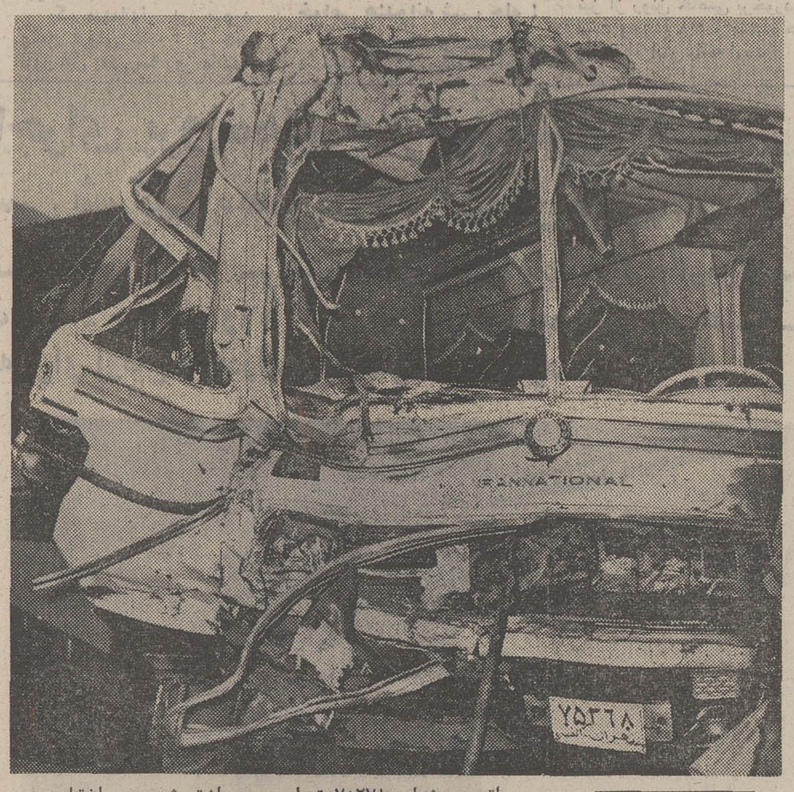

اتوبوس شماره ۷۵۲۷۸ تهران الف که از رشت عازم تهران بود درنزدیک منجیل با اتوبوس‌دیگری که در جهت مخالف حرکت میکرد بشدت تصادف کرد که هر دو اتوبوس درهم شکست.

عکس که وسیله آقای «فریددانش» یکی‌ازخوانندگان روزنامه اطلاعات برداشته شده ودر اختیارسرویس حوادث گذاشته‌شده یکی‌ازاتوبوس هاراکه‌جلوی آن‌بکلی درهم‌شکسته نشان میدهد . در این تصادف عده‌ای‌ازمسافران مجروح‌شدند. و مهماندار اتوبوس شماره ۷۵۲۷۸ پس‌ازانتقال به‌بیمارستان در قزوین جانسپرد .

در بازرسی بدنی، ازجیب این زن جیب بر ، پنج هزار فرانک سوئیس بدست آمد

گرمابه آتش گرفت،مشتریان برهنه‌از حمام بیرون ریختند!

بعد از ظهر دیروز یک گرمابه‌آتش گرفت و مشتریان حمام‌که‌مشغول استحمام بودند، برهنه بیرون ریختند .

خبرنگار اطلاعات‌در شمیران گزارش داد :

مامورین‌آتش نشانی‌شمیران بلافاصله به محل رفتند و شعله های آتش را که از موتورخانه گرمابه افسران‌زبانه می‌کشیدخاموش‌کردند .هنگامی که گرمابه دچار آتش سوزی شد مشتریان گرمابه که‌مشغول استحمام بودند لخت و برهنه بیرون ریختند و حریق پس از یکساعت کوشش مامورین‌آتش نشانی ، خاموش شد .

علت حریق باز ماندن شیر گازوئیل‌وآتش گرفتن منبع‌حمام بوده است .

بعلت عدم حضور متهم بقتل، جلسه‌محاکمه تجدیدشد

عیسی عابدی متهم به قتل اسماعیل عبدی‌درشعبه ٦دادگاه عالی‌جنائی استان‌مرکز محاکمه میشود.

دیوانعالی کشور ضمن‌رسیدگی به‌پرونده قتل اسماعیل عبدی مجازات همسر۲۲ساله‌او کبری رمضانی را تائید کرد ، ولی حکم درمورد عیسی عابدی‌نقض شد،و پرونده‌برای تعیین تکلیف قانونی به شعبه ٦ دادگاه عالی جنائی تهران‌ارجاع شد . هفته گذشته این محاکمه بعلت عدم حضور متهم از زندان در وقت تعیین شده تجدید شد.

شرح واقعه

دادگاهی که‌قبلا به‌اتهام‌عیسی رسیدگی کرده بود وی را قاتل اصلی اسماعیل شناخته و به اعدام محکوم کرده بود ! ولی کبری رابه۸ سال حبس محکوم کرد .

عیسی ٥٠ ساله‌و کبری ۲۲ ساله‌است . حادثه درمهرماه سال٤٩دریکی‌ازباغهای شمیران رویداد . دادستان برای‌عیسی مجازات‌اعدام‌وبرای کبری‌حبس طولانی تقاضا کرده است . از پرونده ارسالی به دادگاه چنین برمیاید که‌کبری‌با داشتن‌شوهر به عیسی وعده ازدواج میدهدو چون شوهرش محمد اسماعیل حاضر به‌طلاق‌گفتن او نمیشود، کبری وعیسی نقشه قتل اورا طرح میکنند ، یکروز که محمد اسماعیل به اتفاق همسرش به باغ محل‌کارعیسی‌میرود ، کبری و عیسی او را روی سیم لخت برق که قبلا در زیر زمین تعبیه شده بود ، میاندازند. ولی‌برق محمد اسماعیل را فقط پرتاب میکند، عیسی که چنین می‌بیند با اسماعیل گلاویز میشود و او رابافشردن گلوخفه میکند ، و سپس جنازه‌اش‌رابا کمک کبری داخل فاضل‌آب‌میاندازند که‌بعدا کشف میشود و با تلفن یک ناشناس به پلیس کبری‌وعیسی دستگیر میشوند و پرونده آنها پس از طی مراحل بازپرسی به شعبه۳دادگاه عالی جنائی‌تهران ارسال میشود.

دراین‌محکمه‌جنائی عیسی به اعدام و کبری به ۸ سال حبس محکوم میشوند. متهمین ازرای صادره تقاضای فرجام میکنند و پرونده‌به‌دیوانعالی کشورارجاع میشود .دردیوانعالی کشور پس از بررسی‌های‌لازم حکم درمورد کبری تائید شد ولی در مورد عیسی نقض میشود ، وپرونده عیسی عابدی برای تعیین تکلیف به شعبه ٦ دادگاه عالی جنائی تهران فرستاده میشود . هفته گذشته قرار بود این محاکمه انجام شودولی‌بعلت عدم حضور متهم از زندان در فرصت‌تعیین شده تجدید شد.

اسب ، صاحبش راکشت!

اسب ، پس از خوردن‌آب از چشمه ، به صاحبش‌حمله برد و او را در برابر دیدگان وحشتزده همراهانش ، بضرب چند لگد از پای درآورد .

لطفعلی ، مقتول این حادثه ساکن «روستای بارون» ماکو بود و پس از خرید آذوقه در ماکو ،به روستابرمیگشت . حادثه هنگامی اتفاق افتاد که لطفعلی‌از اسب که خسته بنظر میرسید ، پیاده شد و او را سرچشمه‌ای‌در بین راه برد و اسب پس از آنکه سیراب‌شد، بطور ناگهانی ، صاحبش را مورد حمله قرار داد و در حالیکه‌چندتن همراهان لطفعلی شاهدحمله‌اسب بودند ،حیوان چموش ، صاحبش را زیر ضربات لگد ، کشت .

جنازه مقتول این حادثه‌به روستای«بارون»حمل و بخاک سپرده شد .

جرثقیل دو نفر را مجروح کرد

دردوحادثه تخلیه بار که در گمرك جلفا روی‌داد ، بینی آقای طاعی نماینده ماشین های «مازموتور» کنده شد وپای کارگری بنام محمد علی عتیقی عدل شکست .

اولین حادثه بر اثر رهاشدن چنگك جرثقیل تریلر ، اتفاق افتاد که جرثقیل،به بینی آقای طاعی اصابت کرد و یك طرف آن را کند !

حادثه دوم بعلت قطع سیم یکسل جرثقیلی‌بوقوع‌پیوست که بار قطاررا تخلیه می کرد و دراین حادثه ،پای چپ‌محمد علی زیر لوله ها ماند وشکست.اولین مجروح‌به تهران و دومی‌به‌تبریز انتقال یافت .

پذیرش دانشجوی خلبانی

نیروی هوائی شاهنشاهی با شرایط زیردانشجو جهت دانشکده خلبانی استخدام می‌نماید .

الف ـ شرایط نام نویسی :

(۱) تابعیت دولت شاهنشاهی و متدین به یکی از ادیان رسمی کشور (اسلام ـ مسیحی ـ کلیمی ـ زرتشتی)

(۲)دارا بودن حداقل دیپلم کامل متوسطه‌رشته های (ریاضی ـ طبیعی ـ ادبی).

(۳) قبولشدن از معاینه جسمی و آزمایش استعداد خلبانی و داشتن حداقل قد ۱٦۱ سانتیمتر .

(٤) حداکثر سن ۲٤ سال وبرای کسانیکه‌خدمت زیر پرچم را انجام داده‌اند ۲٥ سال می باشد .

(٥) نداشتن همسر و کسان تحت تکفل.

ب ـ مدت تحصیل :

حداقل مدت تحصیل در دانشکده دو سال‌در داخل و یا خارج از کشور میباشد .

حقوق و مزایا :

(۱) دانشجویان در سال یکم حداکثر تا ۸ ماه ماهیانه ۷۷۰۰ ریال و بلافاصله پس ازآغاز پرواز ۱۳۹٥۰ ریال و در سال دوم ماهیانه ۱٤٥۷٥ ریال و در سال سوم ماهیانه ۱٥۲۰۰ ریال بعنوان حقوق و حق پرواز دریافت می دارند ضمنا چنانچه دانشجویان برای ادامه تحصیل بخارج از کشور اعزام شوند علاوه بر حقوق و مزایای‌مذکور از فوق‌العاده تحصیل نیز استفاده خواهند نمود و هزینه زیست و پوشاك انان نیز با نیروی هوائی شاهنشاهی میباشد

(۲) دانشجویانیکه دوره تحصیل را با موفقیت طی نمایند بدرجه سوان دومی مفتخر و اولین حقوق انان معادل ۳٦۷٥۰ ریال و درصورت خدمت در خارج از مرکز ماهانه‌تا٤۳۷٥۰ریال میباشد .

داوطلبین میتوانند برای کسب اطلاعات بیشتر وثبت نام با دردست داشتن فتوکپی‌گواهینامه تحصیل ـ عین شناسنامه (بفرم جدید عکسدار)و ۲۲ قطعه عکس ٤ × ۳ تا تامین احتیاج همروزه از جمله روز های پنجشنبه و جمعه ، صبحها از ساعت ۰۸۰۰ الی ۱۲۰۰ بفرماندهی اموزشهای هوائی واقع در خیابان تهران‌نو ایستگاه فرودگاه‌مراجعه نمایند .

نیروی هوائی شاهنشاهی

اینجا نقطه پایان است و نقطه آغاز...

تنظیم از: ابراهیم آبار

پدری که برای بچه‌اش شناسنامه نمی گیرد !

محمد بعنوان شاهد بدادگاه خانواده آمده بود . میگفت پدر زن و مادر زنم بعد از ۲٥ سال زندگی و ٥ بچه میخواهند از هم جدا شوند .

او اضافه کرد زندگی آنها قابل دوام نیست ، چون پدرزنم شعور ندارد . اما مادر زنم یک انسان‌به تمام معنی است پدر زنم بهیچ چیز پای بند‌نمیباشدودر فکر تامین زندگی وآسایش خانواده خود نیست ! همسر او مجبوربوده است خرج زندگی‌آنها را از طریق خیاطی تامین کند حالا که این زن زحمتکش مریض شده و قادر نیست کار کند ، این مرد از نگاهداری دو بچه ٥ ساله و یک ساله خود ،خودداری کرده است ! و حتی حاضر نشده برای فرزند یکساله‌اش شناسنامه بگیرد .

یکی از آنهانوسط دادسرا به شیر ـ خوارگاه تحویل شده و دیگری‌راخانواده‌ای بفرزندی قبول کرده است .

محمد ادامه‌دادپدر زنم هنوز به رفتاربی رویه‌خود ادامه میدهد او معتاد است و این اعتیاد او را آدم بی ربطی کرده است که نه خانه برایش مهم است ، نه زندگی نه زن و نه بچه فقط عشق او سوخته‌تریاک است و بس !

امروز مادر زنم به دادگاه آمده تا وضع خود را بیان کندبلکه قانون راهی‌پیش‌پایش بگذارد . منهم بعنوان شاهد آمده‌ام تا اطلاعاتی که لازم‌باشد در اختیار مقامات مسئول بگذارم .

تلویزیون آمریکائی
جنرال الکتریک
آئینه افسانه ها

رستوران چلوکبابی شقایق
افتتاح شد
تخت جمشید میدان کاخ
تلفن ۴۳۸۴۳

سومین هفته نمایش فقط در
سینما مولن روژ
اینست چهره‌واقعی یك آدم تبهکار ، یك مرد پلید .. یك خبیث ...!

ریچارد برتن
در فیلم پانا ویژن و رنگی
خبیث
"Villain"
باشرکت: ایان مک شین. نایجل داوپورت
بخشی از متروگلدوین مایر MGM

افتتاح
بخاطر داشته باشید
کاباره میامی
باعالیترین برنامه‌ها وبزرگترین هنرمندان ایرانی وخارجی
... خیلی نزدیك است

لباسشوئی کن وود
Kenwood
محصولات کن‌وود ساخت انگلستان

ازفردا صبح درسینماهای
پلازا ـ پانوراما ـ فردوسی
مونت کارلو
محصول تمام رنگی ـ استیمن‌کالر
هیپی ها
فیلمی‌درمورد عشق و سکس و زندگی بی‌بندوبار جوانان امروز

آلدو رجیانی، پیلار رولاکز
ویکتوریا زینی
و روسانا براتی
درفیلم
عصیان بلوغ
رنگی

ازفرداصبح
فقط در
سینما
ریولی
فیلمی شورانگیز از عشق ها و التهابات جوانی برای نسل جوان امروز

مجالس ترحیم

با نهایت تاسف‌وتاثر درگذشت شادروان عبدالعلی‌حکمت (خبیرالدوله) پدر همسر خانم مهین کاتبی مدیرکل دفتر روابط و همکاری های دانشگاهی این وزارت را باطلاع عموم می رساند.
مجلس ترحیم آن شادروان از ساعت ۵ الی ۷ بعداز ظهر روز پنجشنبه ۳۰ر۹ر۵۱ در خانقاه صفی علیشاه منعقد خواهد بود.
وزارت علوم و آموزش عالی
آ ـ ۲۱۷۱۹

با نهایت‌تاسف درگذشت فقید سعید شادروان عبدالعلی حکمت (خبیرالدوله) از روسای عالیرتبه بازنشسته وزارت پست و تلگراف و تلفن را باطلاع میرساند. مجلس ترحیم از ساعت ۵ الی ۷ بعداز ظهر روز پنجشنبه سی‌ام آذرماه جاری در خانقاه صفی‌علیشاه برگزار خواهد شد.
وزارت پست و تلگراف وتلفن
آ ـ ۲۱۷۱۹

بانهایت تاسف و تالم درگذشت فقید سعید شادروان عبدالعلی حکمت (خبیرالدوله) پدر ارجمند جناب آقای‌دکتر محمود حکمت پزشک سازمان بیمه های اجتماعی را باطلاع میراساند. مجلس ختم آن مرحوم از ساعت ۵ الی ۷ بعد از ظهر روز پنجشنبه سی ام آذر ماه جاری در خانقاه صفی علیشاه برگزار خواهد شد.
سازمان بیمه های‌اجتماعی

باکمال تاسف درگذشت فقید سعید مرحوم عبدالعلی حکمت (خبیرالدوله) را که از رجال صدیق و خدمتگزار کشور بودند باطلاع دوستان میرسانیم.
مهدی نمازی ـ دکتر مصباح‌زاده ـ علیقلی هدایت ـ حسام دولت آبادی ـ هرمز احمدی ـ غلامرضا فولادوند ـ مهدی صدرزاده ـ علی محمد دهقان ـ غلامحسین صارمی ـ منوچهراسعدبختیاری ـ هاشم جاوید ـ عبدالحسین‌طباطبائی امیدسالار ـ دکتر معدل ـ ابوالفضل حاذقی.

خانواده های حکمت ـ قدس نخعی ـ خواجه‌نوری ـ اشرف ـ پرهام ـ اربابی ـ مهذب ـ وصال ـ قریشی ـ کاتبی ـ ذوالریاستین ـ نعمت‌اللهی ـ افشار ـ توللی ـ رئیسی:
باکمال تاسف، درگذشت فقید سعید عبدالعلی حکمت (خبیرالدوله) را باطلاع دوستان و آشنایان میرسانند. مجلس ختم زنانه و مردانه آن مرحوم از ساعت ۵ الی ۷ بعد از ظهر روز پنجشنبه سی‌ام آذرماه جاری در خانقاه صفی‌علیشاه برگزار میشود.
سردارفاخر حکمت ـ علی اصغر حکمت ـ حسین قدس‌نخعی ـ عالیه حکمت ـ منیراعظم حکمت ـ محمد قریشی ـ دکتر افخم حکمت ـ مهرماه حکمت ـ دکترعماد حکمت ـ حسنعلی حکمت ـ مرتضی حکمت ـ سرهنگ غلامحسین حکمت ـ زین‌العابدین حکمت ـ دکتر علیرضا حکمت ـ ناصر حکمت ـ بهمن حکمت ـ احتجاب‌السلطنه حکمت ـ ایران‌الملوک اشرف ـ ابوالحسن افشار ـ مهندس ابراهیم ریاضی ـ نسرین حکمت ـ سرهنگ دکتر حکمت کاتبی ـ احمد افشار ـ درخشنده خواجه‌نوری ـ هوشنگ اربابی ـ دکترمهذب ـ دکتر مهدی پرهام ـ ابوالقاسم‌گلشن ـ جواد اربابی ـ دکتر سیروس پرهام ـ سیاوش توللی ـ عزت‌الله رئیسی ـ حسام الدین ذوالریاستین ـ نعمت‌اللهی.

بانهایت تاسف درگذشت جانگداز پدر بزرگوارمان شادروان عبدالعلی حکمت (خبیرالدوله) را باطلاع بستگان و دوستان میرسانیم. مجلس ختم زنانه و مردانه آنمرحوم از ساعت ۵ الی ۷ بعد از ظهر روز پنجشنبه سی‌ام آذرماه جاری در خانقاه صفی‌علیشاه برگزار خواهد شد.
مهندس‌احمد حکمت ـ دکتر محمود حکمت ـ فروزنده حکمت.
آ ـ ۱۱۷۱۹

ضایعه ناگوار را بعموم افراد خانواده های عزادار بویژه بازماندگان آن مرحوم تسلیت میدهیم.

بسمه تعالی شانه
بدینوسیله درگذشت ناگهانی مرحوم مغفور حاج‌آقارضا صفی‌یاری که از افراد نیکوکار و خدمتگزاران خاندان با عظمت عصمت وطهارت سلام... علیهم‌بوده باطلاع‌دوستان و خویشاوندان رسانده بهمین مناسبت مجلس ترحیمی روز چهارشنبه مطابق ۲۹ر۹ر۵۱ از ساعت ۲ ونیم الی ۵ بعد از ظهر در مسجد لاریجانی واقع در خیابان پامنار منعقد، امید است جمیع دوستان وخویشان و هیئات محترم مذهبی خاصه سلسله جلیله علماء اعلام کثرا... امثالهم با شرکت خود روح آنمرحوم را شاد و موجب تسلی بازماندگان‌کردند.
الاحقر نصرا... شاه‌آبادی
آ ـ ۲۱۷۰۳

باکمال تاسف فوت مرحوم حاج‌آقا رضا صفی‌یاری را باطلاع هیئات اصناف میرساند. مجلس ترحیم آن مرحوم از ساعت ۲ و نیم تا ٤ و نیم بعد از ظهر روز پنجشنبه ۳۰ر۹ر۵۱ در مسجد آیت‌ا... نوری واقع در سرچشمه برقرار است.
اهالی و اصناف سرچشمه ـ هیئت جوانان علی‌اکبری
آ ـ ۲۱۷۱۵

باکمال تالم و تاسف درگذشت ناگهانی شادروان حاج‌آقا رضا صفی‌یاری بزرگ خاندان صفی‌یاری را باطلاع اقوام و دوستان میرساند. مجلس ترحیم مردانه فقید سعید از ساعت ۲ و نیم الی ۵ بعد از ظهر روز چهارشنبه۲۹ر۹ر۵۱ در مسجد لاریجانی واقع در پامنار و مجلس ترحیم زنانه در همان روز و همان ساعت در مسجد مرحوم آیت‌الله کاشانی واقع در پامنار منعقد خواهد بود.
خانواده های: صفی‌یاری، توکلی تهرانی، امیدوار، رحمن‌پناه، دولو، صفی‌آریان، سادات لواسانی، امیری، وکیلی، میرزاآقا بیک لواسانی، کریم‌آبادی.
پروانه صفی‌یاری (توکلی تهرانی)، اصغر، محمدرضا، محمد، مهدی، علیرضا، عبدالرضا صفی‌یاری، فاطمه و صدیقه صفی‌یاری، حاج ذبیح‌اله، غلامحسین، وجیه‌اله و مجیداله صفی‌یاری.
آ ـ ۲۱۷۰۳
بعموم بازماندگان آن مرحوم مصیبت وارده را تسلیت میدهیم.

پرسه
بااندوه فراوان درگذشت جوان ناکام شادروان منوچهر منفرد را در استرالیا (سیدنی) به آگاهی خویشان و آشنایان می‌رسانیم. پرسه آن روانشاد در روز امرداد برابر با جمعه اول دیماه از ساعت ۳تا۵ بعداز نیمروز در تالار ایرج کوچه زرتشتیان خیابان قوام‌السلطنه برگزار می‌گردد.
همایون. شاهرخ. کیخسرو. شاپور و بهنام منفرد شیدااقلیم. طلعت. اسکندر و آذرپاد منفرد. فرنگیس و رستم غیبی. اختر و نوذر استواری. پوران و شامجهان مدار و خانواده‌های وابسته.
آ ـ ۲۱۶۹۳
بعموم‌بازماندگان آنمرحوم مصیبت‌وارده‌را تسلیت میدهیم

بمناسبت درگذشت مرحومه بانو کبری نوحی مادر گرامی اینجانبان حاج نعمت‌نوحی و کربلائی شکرالله نوحی و رحمت‌الله و غلامحسین و ماشاءالله نوحی روز چهارشنبه ۲۹ر۹ر۵۱ از ساعت ۲الی۵ بعداز ظهر مجلس ختمی در مسجد شیشه واقع‌در خیابان شیخ هادی منعقد میباشد و مجلس ختم زنانه همانروز در خیابان تهران‌نو ایستگاه دفتر خیابان وصال چهارراه چهارم پلاک ۱۹ منزل آن مرحومه منعقد است.
خانواده های نوحی ـ ضراتی ـ کلانتری ـ معماریان ـ ایزدپناه ـ معمم ـ مکاریان ـ اکرم بیدختی و کلیه فامیل وهمشهری های سمنانی مقیم تهران.
بعموم بازماندگان آن مرحومه مصیبت وارده را تسلیت میدهیم

باکمال تاثر و تاسف درگذشت آقای دکتر موسی حکیم (حکیم اعلم) بزرگ خانواده حکیم‌را باطلاع بستگان ودوستان میرسانیم.
مراسم عبادتی و تشییع ساعت ۲ بعد از ظهر روز چهارشنبه ۲۹ر۹ر۵۱ در کلیسای انجیلی تهران خیابان قوام‌السلطنه برگزار خواهد شد.
مهدی حکیم، دکتر نورالله حکیم، سقراط حکیم. دکتر فرهنگ حکیم، مهندس‌بقراط حکیم، مشکوة حکیم، بدیعه حکیم، دکتر غلامحسین حکیم، پرفسور منوچهرحکیم
آ ـ ۲۱۶۹۹
بعموم بازماندگان آن مرحوم مصیبت وارده را تسلیت میدهیم.

بانهایت تاسف درگذشت شادروان سیدمصطفی شمس کاشانی ابوی آقای رضا شمس را باطلاع میرساند. مجلس ترحیم آن شادروان از ساعت ۲الی٤ بعداز ظهر روز پنجشنبه ۳۰ر۹ر۵۱ در مسجد مجد برگزار میشود.
وزیر دادگستری
۱ـ۲

بانهایت تاسف فوت مرحوم مغفور سیدمصطفی شمس‌کاشانی که از بازرگانان متدین وخیر اراک بوده است باطلاع میرساند مجلس ترحیم آن مرحوم از ساعت ۲الی٤ بعد از ظهر روز پنجشنبه ۳۰ آذر ماه مطابق ۱٤ ذیقعده در مسجد مجد منعقد است.
محمد کاظم الموسوی الگلپایگانی
۱ـ۲

بانهایت تاثر و تاسف درگذشت مرحوم سیدمصطفی شمس کاشانی پدر جناب آقای رضاشمس وکیل پایه یک‌دادگستری‌را باطلاع آقایان قضات و همکاران و بستگان آن مرحوم میرساند مجلس ترحیم فقید سعید از ساعت ۲تا٤ بعداز ظهرروز پنجشنبه ۳۰ر۹ر۱۳۵۱ در مسجد مجد برگزار میشود.
رئیس کانون وکلای دادگستری
جلالی نائینی

بانهایت تاسف درگذشت آقای سیدمصطفی شمس کاشانی را باطلاع میرساند مجلس ترحیم فقید سعید زنانه و مردانه روز پنجشنبه سی‌ام آذرماه از ساعت ۲الی ٤ بعداز ظهر در مسجد مجد منعقد میباشد.
خانواده های: شمس کاشانی. شمس. امینی اراکی. طباطبائی. اقتصاد. رئیسی. شهمائی. ناظمی. شهریار. یثربی‌نژاد. صدرمحلاتی. سرمدی. هاشمی. مجتبی انجدانی. امین. باقری. سمیعی. اکتفائی. نعیمی. فراهانی. شاکری. اطمینان.

باکمال‌تاسف فوت ناگهانی پدر عزیزمان مرحوم سیدمصطفی شمس کاشانی راباطلاع دوستان و بستگان میرسانیم. مجلس ترحیم آنمرحوم (زنانه‌ومردانه) روز پنج‌شنبه ۳۰ آذر ماه از ساعت ۲الی٤ بعداز ظهر در مسجد مجد منعقد خواهد بود.
مهدی شمس. رضا شمس. حسن شمس. بدری اقتصاد. فخری شمس. شکوه شمس
آ ـ ۲۱۷۱۹ ۱ـ۲

ضایعه ناگوار را بعموم افراد خانواده های عزادار بویژه فرزندان آنمرحوم مصیبت وارده را تسلیت میدهیم

کل نفس ذائقة‌الموت
بانهایت تاسف فوت مرحومه بانو حاجیه فاطمه مصراحی را باطلاع دوستان و آشنایان میرساند. مجلس ختم زنانه و مردانه در روز چهارشنبه ۲۹ آذر ماه از ساعت ۲ تا ٤ بعد از ظهر در مسجد مجد منعقد است.
سید محمد موسوی خلخالی، خانواده های: مصراحی، اصفهانی زاده نعیمی، قوائدی، مهندس رضوی، دکتر رضوی، نظام رضوی، ارباب سلیمانی، مدبر، مهندس سجادی، نورمحمدی، کتابچی، فرهومند، هاشمیان، لطفی، کاشانیان، موبدی، نراقی، عباس زاده، قندچی، تدین، طباطبائی، باکوچی، دیان، رضوانی، فیروزیان، کاظمی، جوانمردی، ثقفی معدنچی، دکتر عطری، شعار ستوده، رضوی، مهماندوست، زواری، صالحی، رضابیگی مشرقی، عسگری، رحیمی، نوری، اخوی عراقی، بنکدار، یگانی، معتقدی، محسنی افشار، پویان، تقی فیلسوف، محمد فرشچی کاشانی، دکتر حافظی، نواب مطلق، کاشانی، نجفکنی، اربشی، شهباز، ترکیان، نوربخش، شریف، دانش‌پرور.

بانهایت تاسف درگذشت ناگهانی جوان ناکام کامران طاهری حسابدار مهمانسرای قزوین را باطلاع میرساند مجالس ترحیم مردانه و زنانه در ساعت ۳تا۵ بعدازظهر روزچهارشنبه ۲۹ر۹ر۵۱ در خانقاه صفی‌علیشاه برگزار میشود.
شرکت سهامی تاسیسات جهانگردی
آ ـ ۲۱۵۷۹

بانهایت تاثر درگذشت جوان ناکام کامران طاهری حسابدار مهمانسرای قزوین را از طرف کارمندان باطلاع میرساند مجلس ترحیم از ساعت ۳ تا ۵ بعدازظهر روز ٤شنبه ۲۹ر۹ر۵۱ درخانقاه صفی‌علیشاه منعقد است.
رئیس مهمانسرای قزوین ـ محمود عادل
۲۱۵۸۱

بانهایت تاثر و تاسف فوت ناگهانی جوان‌ناکام کامران طاهری فرزند گرامی آقای دکتر علی‌اکبر طاهری پزشک عالی‌رتبه‌بهداری این ناحیه را باطلاع میرساند مجالس ترحیم زنانه و مردانه در ساعت ۳ تا ۵ بعدازظهر روز چهارشنبه ۲۹ر۹ر۵۱ در خانقاه صفی‌علیشاه برگزار میشود.
رئیس آموزش و پرورش ناحیه ۱۰ ـ احمدزاده
آ ـ ۲۱۵۸۱

بانهایت تاسف فوت نابهنگام جوان ناکام کامران طاهری فرزند گرامی دکتر علی‌اکبر طاهری را باطلاع خویشاوندان و دوستان میرساند مجالس ترحیم مردانه و زنانه در ساعت ۳ تا۵ بعدازظهر روز چهارشنبه ۲۹ر۹ر۵۱ در خانقاه صفی‌علیشاه برگزار میشود.
دکتر علی‌اکبر طاهری. صفیه طاهری (فاطمی). مهران‌دخت طاهری. کیهان طاهری. و خانواده‌ی طاهری. تفرشی. فاطمی. پوررضا. قزل‌ایاغ. صفوی. شریفی. اخدری. زهره‌نژاد. مشهدی.
آ ـ ۲۱۵۸۱
ضایعه ناگوار را بعموم خانواده‌های عزادار بویژه آقای دکتر طاهری و سایر بازماندگان تسلیت میدهیم.

بانهایت تاثر و تاسف درگذشت ناگهانی سرهنگ قضائی بازنشسته ارتش نصرالله دادخواه سوادکوهی راباستحضار کلیه بستگان، دوستان، آشنایان و همشهریان گرامی‌میرساند مجلس ختم مردانه و زنانه آنمرحوم از ساعت۵تا۷ بعدازظهر روزچهارشنبه ۲۹ر۹ر۵۱ درخانقاه‌صفی‌علیشاه برگزار میگردد.
خانم آغادادخواه. فروغ دادخواه (بدیعی). فرامرز دادخواه. فرشته‌دادخواه. فرانک‌دادخواه. فرانه‌دادخواه. هرمز دادخواه. کیومرث دادخواه. دکترآزرم دادخواه. پرویزدادخواه. ناهیددادخواه. مهری‌دادخواه. خانواده‌های: معتمد. بدیعی. امیرسوادکوهی. سوادکوهی. اژه‌ئیان. پاشائی. حجازی. عمیدشاهی. حکیم‌پور. نیکبخش. حمیدیان. رحیمی گوران. سلیمانی. طهماسبی. باوند. نوائی. نیکزاد. کالیراد. علاءالدینی. پزشکپور صالح. دباغیان. نیک‌امجاد. سیاوشی.

خانواده های ابوالحسنی ـ یموت مقدم ـ نصیبی ـ انجوی شیرازی ـ سلطان میراحمد ـ منشی‌پور ـ ملاح.
بدین وسیله درگذشت مرحومه منفوره حاجیه خانم صغرا ابوالحسنی رابه‌اطلاع بستگان ودوستان میرسانیم مجلس ختم مردانه ساعت ۲ الی ۵ بعداز ظهر روز چهارشنبه ۲۹ آذرماه درمسجد فاطمیه واقع در تجریش اول بازار منعقد است درهمین ساعت مجلس ختم زنانه در منزل آن مرحومه واقع در خیابان پهلوی تجریش کوچه همایونی کوی جهانگیر کوی نصیر شماره ۱۵ تشکیل میگردد.
حسین ابوالحسنی ـ حسن ابوالحسنی ـ کبری‌ابوالحسنی ـ (انجوی) علی‌اکبر یموت مقدم ـ محمد انجوی شیرازی ـ حاج شعبان نصیبی ـ علی‌اکبر سلطان میراحمد ـ محمدتقی ابن‌سجاد ـ عبدالحسین منشی‌پور ـ لقا ملاح (ابوالحسنی).

باکمال تاسف‌درگذشت شادروان‌تیمسار سرتیپ علی‌اکبر شعری افسر بازنشسته ارتش شاهنشاهی را باطلاع میرساند. تشییع جنازه آنمرحوم ساعت ده (۱۰) صبح روز چهارشنبه ۲۹ر۹ر۵۱ از مسجد طلاچیان واقع درخیابان تخت‌طاووس بعمل خواهد آمد و ضمنا مجلس ترحیم فقیدسعید روز جمعه اول دیماه ۵۱ از ساعت یازده الی یک بعداز ظهر درخانقاه صفی‌علیشاه برگزار خواهد شد.
سرپرست کانون بازنشستگان نیروهای مسلح شاهنشاهی سپهبد امان‌الله جهانبانی

باکمال تاسف فوت‌ناگهانی‌تیمسار سرتیپ علی‌اکبرشعری افسر بازنشسته ارتش شاهنشاهی را باطلاع کلیه فامیل و آشنایان میرساند. تشییع جنازه آنمرحوم ساعت ۱۰ صبح روز چهارشنبه ۲۹ آذر ماه جاری از مسجد طلائی واقع درخیابان تخت طاوس بعمل خواهد آمد.
ضمنا مجلس ختم مردانه و زنانه آنمرحوم از ساعت ۱۱ تایک بعدازظهر روزجمعه یکم دیماه درخانقاه صفی‌علیشاه منعقد خواهد بود.
فخرالزمان شعری. پوراندخت شعری. سرهنگ جعفر شعری. دکتر شعری و خانواده‌های وابسته.
بعموم افراد خانواده های عزادار بویژه بازماندگان آن‌مرحوم مصیبت وارده را تسلیت میدهیم.

بانهایت تاسف درگذشت شادروان احمد نیری پدر آقای حمید نیری قاضی دادگستری را باطلاع میرساند مجلس ترحیم‌آن شادروان از ساعت ۱الی۳ بعداز ظهر روز چهارشنبه ۲۹ر۹ر۵۱ در خانقاه صفی‌علیشاه برگزار میشود.
وزارت داد گستری

بانهایت تاسف درگذشت شادروان احمد نیری پدر آقای حمید نیری مدیر کل سابق دفتر حقوقی این وزارت را باطلاع میرساند.
مجلس ترحیم آن شادروان از ساعت۱ الی۳ بعد از ظهر روز چهارشنبه ۲۹ آذرماه جاری در خانقاه صفی علیشاه برگزار میگردد.
وزارت کشور

باکمال تاثر و تاسف درگذشت شادروان احمدنیری وکیل دادگستری و پدر بزرگوار جناب آقای حمید نیری قاضی ارجمند دادگستری را باطلاع آقایان قضات ووکلاء دادگستری میرساند. مجلس‌ختم‌آن‌مرحوم از ساعت یک تا ۳ بعد از ظهر روزچهارشنبه ۲۹ر۹ر۱۳۵۱ در خانقاه صفی علیشاه دائر است.
رئیس کانون وکلاء دادگستری جلالی‌نائینی

باکمال تاسف درگذشت آقای احمد نیری پدر همسر آقای رحمت‌الله کلانتری رئیس کتابخانه دانشکده ادبیات و علوم‌انسانی را به‌اطلاع همکاران ارجمند و دوستان محترم میرساند. مجلس ختم آن مرحوم روز چهارشنبه ۲۹ آذر ماه از ساعت یک تا سه بعداز ظهر در خانقاه صفی‌علیشاه برگزار میشود.
رئیس دانشکده ادبیات و علوم انسانی
غلامعلی رعدی آذرخشی
آ ـ ٦۹٦٤۰

خانواده های: نیری. فتاحی. کلانتری. مستوفی‌الممالکی. تاج‌الدینی. سبحانیان. عبداله زاده. سرهنگیان. میرمیرانی. اشرفی. بختیار. بهبهانی. برمکی. صمصام بختیاری. اصفهانیان. مولانا. سمیع. معیری. فرزانه.
باکمال‌تاسف درگذشت شادروان احمدنیری پدر جناب آقای حمید نیری قاضی دادگستری و سعید و کاوه نیری را باطلاع دوستان‌وآشنایان میرسانند مجلس ترحیم زنانه و مردانه آنمرحوم از ساعت ۱تا۳ بعداز ظهر روز چهارشنبه ۲۹ آذرماه درخانقاه صفی‌علیشاه برگزار میشود.

بدینوسیله وفات مرحوم احمدنیری بزرگ خاندان نیری پدر همسر خودرا باطلاع دوستان وبستگان میرساند مجلس ختم‌زنانه ومردانه آن شادروان از ساعت ۱تا۳ بعد از ظهر روز چهارشنبه ۲۹ آذرماه در خانقاه صفی علیشاه منعقد خواهد بود.
سرهنگ منوچهر فتاحی. رحمت‌اله کلانتری
۲۱٦٦۳ ۱ـ۲

باکمال تاسف درگذشت والده ماجده همسر آقای مهندس صادق شاهنگیان مدیر کل دفتر طرحهای عمرانی راه آهن را باطلاع دوستان آشنایان و همکاران میرساند.
مجلس ختم مردانه آنمرحوم از ساعت ۲½ الی ٤½ بعد از ظهر روز چهارشنبه ۲۹ر۹ر۵۱ در مسجد ارک‌واقع در میدان ارک و مجلس ختم زنانه از ساعت ٤ الی ۷ بعد از ظهر همانروز در حسینیه روحانی نژاد واقع در گلابدره تجریش منعقد خواهد بود.
راه آهن دولتی ایران
آ ـ ٦۹۸۳۰

بدینوسیله درگذشت مادر همسر آقای سید علی محسنین کارمند بازنشسته بانک ملی ایران را باطلاع می‌رساند.
مجلس ترحیم مردانه روز چهارشنبه ۲۹ آذرماه جاری از ساعت ۲½ الی ٤½ بعدازظهر در مسجد ارک ومجلس‌ختم زنانه در همان روز از ساعت ٤ الی ۷ بعدازظهر در منزل‌آن مرحومه واقع در تجریش خیابان دربند برگزار خواهد بود.
بانک ملی ایران

باکمال تاسف درگذشت والده ماجده جناب آقای اسداله روحانی‌نژاد عضو محترم هیئت مدیره اتحادیه صنف پارچه فروش را ضمن عرض تسلیت ببازماندگان آنمرحومه باطلاع همکاران محترم می‌رساند.
مجلس ترحیم آنمرحومه از ساعت دوونیم الی چهارونیم بعدازظهر روز چهارشنبه ۲۹ آذرماه جاری در مسجد ارک برگزار می‌شود.
رئیس اتحادیه صنف پارچه فروش
مهدی حریری طلوع

با نهایت تاسف و تاثر درگذشت مرحومه بانو حاجیه منورالسادات روحانی‌نژاد همسر آقای حاج سید محسن روحانی‌نژاد و مادر گرامی آقای حاج سید اسداله روحانی نژاد و بانو شکوه محسنین و بانو فخری شاهنگیان راباطلاع خویشان و دوستان می‌رساند مجلس ترحیم مردانه روز چهارشنبه ۲۹ آذرماه از ساعت ۲½ الی ٤½ بعد ازظهر در مسجد ارک و مجلس ختم زنانه از ساعت ٤ الی ۷بعدازظهر همانروز در منزل آنمرحومه واقع در تجریش خیابان دربند گلابدره برگزار خواهد شد.
خانواده‌های روحانی‌نژاد. محسنین. شاهنگیان. منصوری موید. درگهی. عمادی‌پور. اسلامبولچی. سمیعی. قدیمی بهروزان. آیرملو. آجودانی و خانواده‌های وابسته.
آ ـ ٦۹۸۵۰
مصیبت وارده را بعموم‌بازماندگان آنمرحومه تسلیت‌میدهیم

باکمال تاسف فوت نابهنگام مرحوم گودرز نصرتی را باطلاع خویشان و دوستان می‌رساند. مجلس ختم زنانه و مردانه روز چهارشنبه بیست‌ونهم آذرماه از ساعت ۲تا٤ونیم بعدازظهر در مسجد حیدری واقع در پل امیربهادر منعقد می‌باشد.
خانواده‌های: نصرتی. امیراحمدی. رحیمی. طلاکوب. بهادر. اردکانی. شارمهد.
بعموم‌بازماندگان آنمرحوم مصیبت‌وارده‌را تسلیت میدهیم

باقلبی آکنده از اندوه درگذشت شادروان سیداحمد جنگی را باطلاع اقوام و آشنایان میرسانیم. مجلس‌ختم زنانه و مردانه ان مرحوم روز ۵شنبه ۳۰ اذرماه ۵۱ از ساعت ۲ر۳۰ الی ٤ر۳۰ بعدازظهر درمسجد حاج‌حسن واقع درخیابان شاهپور خیابان ارامنه برگزار خواهد شد.
خانواده‌های: جنگی. سجادی‌بیریا. افروغ. قانع. خوشبخت. جهرانی. الهیاری. فرزانه‌پور. افروز. پرسته. هوشیاری. رحیم‌تشقائی. بهرامی. لقمانی. زینلی.
آ ـ ۲۱۷۲۵ ۱ـ۲
مصیبت وارده را بعموم بازماندگان آنمرحوم تسلیت میدهیم.

یادبود

بمناسبت چهلمین روز درگذشت شادروان محمد آقا یزدانی فرزند مرحوم حاج میرزا ابوالقاسم یزدانی روز چهار شنبه ۲۹ آذر ماه ۵۱ از ساعت ۳ تا۵بعد ازظهر مراسمی در سالن شماره ۱ بهشت زهرا برگزار می شود. از عموم خویشاوندان و دوستان آنمرحوم انتظار دارد در مراسم مذکور شرکت فرمایند.
خانواده های: یزدانی. میری. رسولی و سایر فامیل وابسته.
آ ـ ۲۱۵۹۵

بمناسبت یکمین سال درگذشت شادروان بانو قدسیه جهانبانی (علی‌آبادی) از ساعت چهار تا شش بعدازظهر روز پنجشنبه سی‌ام آذرماه مجلس یادبودی برقرار خواهد بود شرکت بستگان و آشنایان دراین مجلس موجب شادمانی روان آن مرحومه است.
خانواده جهانبانی و وابستگان
آدرس: میدان ۲٤ اسفند ـ ابتدای سیمتری ـ دست راست ـ کوچه فریدون ـ شماره ۲۹
آ ـ ۲۱۷۰۹

مراسم چهلم در مسجد سیدهای اراک
ضمن تقدیم عرض تشکر و سپاس از ذوات مقدس که درمراسم تشییع و شب‌هفت شادروان مرحوم احمدخانبلوکی شرکت فرموده و بوسیله نامه وتلگراف قلب داغدیده ماراتسلی بخشیده‌اند باستحضار می‌رساند که مراسم یادبود چهلم روز فقید سعید از ساعت ۲ الی ٤ بعدازظهر روز پنجشنبه سی‌ام آذرماه جاری در مسجد سیدهای اراک تشکیل می گردد از خداوند بزرگ صحت و سلامت همگان را خواهانیم.
خانواده خانبلوکی و بستگان ـ دوستان احمد
آ ـ ٦۹٤۹۰

یکسال از درگذشت پدر عزیزمان شادروان سرهنگ بازنشسته جواد ساعد میگذرد.
بنا بوصیت و برای شادی روح آن مرحوم مخارج مراسم سالگرد بمصرف امور خیریه خواهد رسید.
طلعت ساعد ـ امیرحسین و شکوه ساعد
آ ـ ۲۱۷۳۵

در موسسه فرهنگی «خانه زبان» به‌منظور تبادل تجربه‌ها و انتخاب بهترین روش تدریس زبان

معلم جای دانشجو نشست

یادگیری زبان خارجی درك ضرورت زمانه‌است که «خانه زبان» بعنوان یك واحد فرهنگی پیشرو در جهت آن گام‌برمیدارد

در عکس فوق معلمین خانه زبان در جای دانشجویان نشسته‌اند

یکی از استادان «خانه زبان»
آنروز که دست از مطالعه برداریم مقام خود را هم از دست خواهیم داد
یکی دیگر از استادان «خانه زبان»:
برای معلمان عصر ما، نقطه پایان آموزش وجود ندارد و بهمین دلیل با افتخار در این کلاس شرکت کردیم تا بیاموزیم که چگونه بهتر آموزش دهیم

موسسه فرهنگی «خانه‌زبان» تعطیلات میان ترمی خود را از بامداد امروز آغاز کرد که تا هفتم دی ماه ادامه خواهد داشت. در این فاصله ضمن جای گیری دانشجویان در کلاس های جدید، دوره آموزش استادان به منظور آشنائی بیشتر با بهترین‌روش تدریس و تبادل تجربه ها فعالیت خود را شروع کرد.

در مراسم گشایش این دوره که ۳۰ تن از استادان «خانه زبان» شرکت دارند، آقای مهدی نیک‌مراد رئیس‌موسسه فرهنگی «خانه زبان» طی سخنانی گفت:
جهان ما با سرعتی شگفت‌آور در راه تکامل دانش سیر می کند. هر روز طرحی نو، مشی تازه و روشی نوین به جهان ـ دانش عرضه می شود، وسایل ارتباط جمعی و صوتی فاصله کشور ها را درهم کوبید وزمان در واحد ثانیه و دقیقه اهمیت بسزائی یافت.
در چنین دنیائی یادگری زبان خارجی درک ضرورت زمانه است که «خانه زبان» بعنوان یک واحد فرهنگی پیشرو باید در جهت آن گام بردارد.
رئیس‌موسسه فرهنگی «خانه زبان» ادامه داد:
امروز شما در کسوت‌استادی در جای دانشجو نشسته‌اید تا بدانید مشکلات تدریس چیست و چگونه میتوان بهتر اموخت و از درست ترین طریق انسان فردای میهن ما را ساخت.
شما دراینجانشسته‌ایدتا تجربیات خود را مبادله کنید واز یکدیگر بیاموزید تا بهتر بتوانید نسل جوانی که برای یادگیری یکی از اصولی ترین نیاز اجتماع یعنی یک زبان خارجی بشما روی می آورند، آموزش دهید.
آقای نیک‌مراد افزود:
ـ این اعتقاد بی‌تردید ماست که دانشجو بایدشاد بسرکلاس درس بیاید، شادمانه بیاموزدو خوشحال ازکلاس بیرون رود، بهمین دلیل ما کلیه امکانات و تجهیزات خود را برای رسیدن به این هدف اجتماعی بسیج کردیم، ما معتقدیم، همانگونه که شاگرد می آموزد، معلم نیز باید آموزش ببیند تا راه برای پیشرفت و پیروزی هموار گردد.
رئیس موسسه‌فرهنگی «خانه زبان» افتتاح کلاس آموزش استادان را مقارن با خجسته میلاد باسعادت‌امام هشتم‌علی‌ابن موسی‌الرضا (ع) به فال نیک گرفت و با عرض‌تبریک موفقیت استادان را آرزو کردو درپایان اعلام داشت که استادان، دانشجویان و کارکنان موسسه فرهنگی «خانه زبان» در جشن شکوهمند بزرگداشت دهه‌انقلاب سفید ایران‌شرکت خواهندکرد.

بازدید از پیشرفتها
رئیس موسسه «خانه زبان» همچنین اعلام‌کرد، از این‌پس بر اساس برنامه های تنظیم شده، دانشجویان «خانه زبان» ازکلیه مراکز صنعتی، فرهنگی و از تمامی آثاری که نمایشگر پیشرفت میهن مادر دهه انقلاب باشددیدن خواهند کرد و بدین ترتیب درامر آموزش‌مسائل ملی و میهنی فعالانه شرکت خواهد جست.
آقای ارشادی‌یکی‌از استادان «خانه زبان» با اشاره به کلام یکی‌از بزرگان گفت:
ما آنروزی‌که‌دست ازمطالعه برداریم، ازهمان‌روز مقام‌استادی خود را ازدست خواهیم‌داد.
آقای سروش رئیس‌آموزش خانه زبان‌تحت‌عنوان «آموزش در کشور های پیشرفته مطالبی بیان داشت و نتیجه گرفت که استاد نباید آنچه را که باویاد داده‌اند به دانشجو یاد دهد، امروز معلم باید همپای محصل دردانش اندوزی‌شریک و سهیم باشد و این واقعیتی است که شناخت آن‌مارادرراه سازندگی نسلی که آموزش آنرا برعهده داریم یاری خواهد کرد.
«خانه زبان» تردید ندارد که دنیای‌امروز بمعلمان واستادان این اجازه را نخواهد داد که در قالب «دانشی که درگذشته اندوخته‌اند و دریک نقطه پایان درجابزنند، برای معلمان عصر ما، نقطه‌پایان آموزش هیچگاه وجود نخواهد داشت و بهمین دلیل‌و باسرافرازی و افتخاردر این‌کلاس‌شرکت‌کردیم‌تا بیاموزیم که چگونه بهتر آموزش دهیم.
در کلاس آموزش استادان «خانه زبان»که‌هر روز از ساعت ۵ تا ۸ بعداز ظهر ادامه دارد چند حلقه فیلم از آخرین روش تدریس‌زبان‌درکشورهای‌پیشرفته نمایش داده میشود و کتابهائی که‌زمینه‌تدریس‌زبان های‌خارجی منتشرشده مورد بحث وتجزیه و تحلیل قرار خواهد گرفت.
همچنین قرار است چند تن از استادان دانشگاه و مقامات آموزش و پرورش‌درزمینه های اجتماعی، روانی و فرهنگی آموزش زبان‌در کلاس آموزش استادان «خانه‌زبان» سخنرانی کنند.

تسلیت

جناب آقای حشمت‌اله فروتن
یاران دبیران دبیرستان مروی فوت نابهنگام دائی آن‌جناب را تسلیت عرض می‌نمایند.

شاگردان کلاس ششم طبیعی دبیرستان جم
مصیبت وارده را به آقای دکتر طباطبائی تسلیت عرض می نمایند.

جناب آقای دکتر علی‌اکبر طاهری
فوت جوان ناکام همکار ارجمند، دوست مهربانم آقای کامران طاهری را از صمیم قلب بشما و خانواده محترم تسلیت میگویم.
شاهرخ رمضانیان

بانهایت تاثر درگذشت شادروان دکتر موسی حکیم اعلم را به آقایان دکتر فرهنگ. مهندس بقراط و مهدی حکیم و خانواده محترم حکیم صمیمانه تسلیت میگوئیم.
ایوب گیدانیان و بانو

آقای غلامعلی تقی‌زاده
کارمندان و کارکنان گارد بنادر و گمرکات با نهایت تاسف درگذشت شادروان احمد تقی‌زاده پدر بزرگوارتان را صمیمانه تسلیت می‌گویند.

جناب آقای پرویز توکلی تهرانی
همکاران اداری فوت ابوی همسرتان رابه‌خانم و شما تسلیت گفته وخود را در این مصیبت شریک می‌دانند.
کارمندان اداره کل دفتر مجلس سنا

همکار محترم آقای حبیب‌الله همتی
مهندسین، کارمندان و کارکنان اداره ازمایشگاه کل فنی وزارت راه مصیبت وارده را به شما وخانواده‌محترم تسلیت میگویند.

درگذشت شادروان علی‌محمد سلیمانی را به بازماندگان آنمرحوم بویژه همکار

سال چهل و هفتم ـ شماره ۱۳۹۸۰

اطلاعات

سه شنبه ـ بیست و هشتم آذر ماه ۱۳۵۱
دوازدهم شوال ۱۳۹۲ ـ نوزدهم دسامبر ۱۹۷۲

ساعات شرعی
استخراج دکتر ریاضی کرمانی

اذان صبح	ساعت ۵ و ۳۲ دقیقه
طلوع آفتاب	ساعت ۷ و ۷ دقیقه
ظهرشرعی	ساعت ۱۲ و ۲ دقیقه
اذان مغرب	ساعت ۵ و ۱۱ دقیقه

لایحه جدید مالک و مستأجر تهیه شد

وزیر دادگستری : در لایحه جدید سعی شد به‌طبقه مستاجر فشاری وارد نشود

لایحه جدید مالک ومستاجر که توسط وزارت دادگستری تهیه شده ودر کمیسیون تنقیح قوانین نخست وزیری نیزمورد بررسی قرارگرفته، برای‌بررسی واظهارنظر فراکسیون پارلمانی حزب ایران نوین آماده شده است. انتظار می‌رودواین لایحه ظرف چندروز آیندبفراکسیون ومجلس تقدیم شود .

در لایحه جدید به جوانب مختلف روابط مالک ومستاجر توجه لازم و دقیق شده استو مواردی که مشکلاتی برای‌این دودسته ایجاد می‌کرد بارعایت حقوق طرفین حل‌وفصل‌گردیده است .

آقای صادق احمدی وزیر دادگستری امروز گفت: لایحه مالک و مستاجر که یکی از لوایح مهم دادگستری است ، توسط کمیسیونی دردادگستری تهیه شده و به نخست وزیری ارسال گردیده است و کار بررسی آن در کمیسیون تنقیح و اصلاح قوانین نخست‌وزیری نیز پایان یافته است و برای مطرح‌شدن‌در فراکسیون‌پارلمانی حزب آماده گردیده است.

وزیر دادگستری در مورد این لایحه گفت: دراین لایحه ماسعی کرده‌ایم‌که منافع‌طرفین ذیعلاقه‌درقانون محفوظ بماند، از طرفی کوشیده‌ایم که به‌طبقه مستاجر فشاری وارد نشود از آنها در مقابل اجحاف حمایت بعمل آید و از طرفی سعی کرده‌ایم که موجبات تشویق سرمایه‌گذاری درامر مسکن‌نیز فراهم شود .

آقای صادق احمدی گفت : ماامیدواریم باتصویب واجرای لایحه، بسیاری از گرفتاریهاو مشکلات مستاجرین و همچنین کسانی که خانه یا مستغل اجاره‌ای دارند حل شود .

وزیر دادگستری تاکید کرد لایحه جدید مالک و مستاجر بزودی تقدیم مجلس شورایملی خواهد شد .

درختان کریسمس روشن شد

در آستانه کریسمس و عید میلاد مسیحو سال نوی‌مسیحی، درختان کریسمس ، دیروز در هتل های بزرگ تهران ومجامع مسیحی مذهب روشن شد . مراسم روشن کردن درخت کریسمس در مجامع مسیحی و چند هتل بزرگ تهران که اکثریت نزدیک به اتفاق‌میهمانان آنهاخارجی و مسیحی هستند طبق معمول همه ساله باخاموش کردن چراغ های سرسراها و خواندن سرود های مذهبی انجام گردید .

دیشب ٤٦ تن از دختران مدرسه آمریکائی در حالیکه شمع در دست داشتند با خواندن سرود های مذهبی و عبور از سرسرای هتل هیلتون به مقابل درخت کریسمس رسیدند و در حضور میهمانان خارجی مراسم روشن کردن درخت کریسمس را انجام دادند .

پزشکان بازنشسته میگویند

پاداش مستمر

برای آن عنوان شده که ترمیم شامل آنها نشده

دیروز جمعی از پزشکان بازنشسته وزارت بهداری که بین آنها چند مدیر کل سابق مشاهده میشد باداره روزنامه اطلاعات آمده و اظهار می داشتند دولت از روی حق و انصافو ملاحظه هزینه زندگی حقوق پزشکان شاغل را ترمیم نموده است ولی متاسفانه‌برای اینکه این ترمیم شامل حال عده معدودی‌پزشکان بازنشسته نشود نام آن را پاداش مستمر نهاده‌اند .

آنها میگفتند ماده ۹۸ قانون استخدام کشوری‌تصریح میکند که‌دولت‌مکلف است درصورتیکه ضریب جدول‌حقوق مستخدمین رسمی شاغل تغییر یابد حقوق بازنشستگان‌و وظیفه بگیران را ترمیم کند . شاید برای احتراز از اجرای قانون نام ترمیم را پاداش مستمر گذاشته‌اند .

پزشکان بازنشسته عقیده دارند این‌رفتار و این بی‌مهری‌نسبت به بازنشستگان که جوانی و ثمره زندگی و بهترین روزهای عمر خود را در راه خدمت بدولت و کشور صرف کرده‌اند بطور قطع‌ویقین درروحیه‌افراد شاغل‌وجوان اثر بسیار نامطلوب خواهدکردو انها رابه‌اتیه‌خود نگران‌ودلسرد و مایوس خواهد نمود . و بالاخره انتظار و توقع‌دارندنسبت به ترمیم‌حقوق پزشکان بازنشسته بذل توجه شود .

واردات مواد اولیه کشاورزی از حقوق گمرکی معاف میشود

واردات کلیه مواداولیه کشاورزی‌از پرداخت‌حقوق وعوارض گمرکی وسود بازرگانی معاف خواهد شد.

مهندس منصور روحانی وزیر کشاورزی ومنابع طبیعی که این‌مطلب را اعلام‌داشت گفت : این پیشنهاد از طرف وزارت کشاورزی به وزارتخانه های دارائی‌واقتصاد تسلیم شد و موردموافقت قرار گرفت وطرح آن‌برای انجام مراحل قانونی تسلیم خواهدشد.

وزیر کشاورزی دراین زمینه به‌توضیح بیشتر پرداخت‌و گفت: بطورمثال پس‌ازتصویب قانون، اگربذر ، گاو ، تراکتور یا ابزار های دیگر مورد نیاز کشاورزی‌و دامداری واردشود، از پرداخت حقوق‌دولتی معاف خواهدبود .

وزیر کشاورزی آنگاه باتاکید این‌نکته که‌به‌طور کلی‌شرایطی فراهم خواهدشد تا در آینده سرمایه‌گذاری در کشاورزی و دامداری هماهنگ بادرآمد صنعت‌باشد ،این اصل راعنوان کرد که‌برای رسیدن به رشد ۵ر۵ در صد در کشاورزی تمام امکانات وشرایط مناسب لازم رادولت‌فراهم خواهد کرد و اکنون ما در انتظار عده‌ای افراد «عاشق» هستیم تادرامور کشاورزی‌و دامداری مملکت واردمیدان شوند.

مهندس‌روحانی در اینجا بیك مسئله مهم اشاره کرد و گفت: درامردامداری‌و کشاورزی هر گونه‌فعالیتی بشود و تولیداتی عرضه گردد بازار ، آنرا به آسانی جذب خواهد کرد وبه عبارت دیگر مشکلات رقابتی شدیدی که در صنعت‌وجوددارد درکشاورزی و دامداری وجود نخواهدداشت.

مهندس مشاور

بمنظور تکمیل کادر طراحی فنی خود احتیاج به مهندسین باسابقه زیر دارد :
مهندس محاسب
مهندس آرشیتکت
مهندس برق
مهندس تاسیسات
مهندس متره وبرآورد
متخصص برنامه ریزی‌آموزش عالی
با تلفنهای ۵۳ـ۸۶۵۰۵۱
مابین ساعات ۸ تا یك و چهارتا ۷ تماس گرفته شود .
۱ـ۲ آ ـ۲۱٦٤٥

روزنامه دیپلمات
چهارشنبه ها منتشر میشود

روزنامه فردا
فردا منتشر میشود

در صفحات دیگر میخوانید

● بافت شهرهای‌قدیمی را شیار نکنید
صفحه ۵
● سرمقاله ، گزارشها و مقالات سیاسی خارجی
صفحه ٦
تازه های هنری
صفحه ۹
● اطلاعات‌ومردم . تفکر اشعری تفکر ایرانی نیست
صفحه ۱۲
● انتقاد ، چهل سال قبل در همین روز ، پاورقی توفان در ایران
صفحه ۱۳
● گزارشهای‌خبرنگاران اطلاعات از خارج ، تهران و شهرستانها
صفحه ١٤
زنان ، تحرك شغلی ندارند
صفحه ١٦

در تلویزیون
بلموند
بهتری بینید
تلفنهای اداره فروش ٦٦٨٢٥٩ ـ ٤٨٣٠٧

اطلاعیه فیلم «بی تا»
ساعات شروع سانسهای نمایش فیلم «بی‌تا» در سینما کاپری از صبح فردا (چهارشنبه) بقرار زیر است :
۱۱ صبح ۱ ـ ۳ ـ ۵ ـ ۷ ـ ۹ بعد از ظهر

اگر ۱۰۰/۰۰۰ تومان وام ۱۵ ساله میخواهید
باموجودی :
۱۰۰/۰۰۰ تومان درشش ماه
۵۰/۰۰۰ تومان دریکسال
۲۵/۰۰۰ تومان دردو سال
۲۰/۰۰۰ تومان دردوسال ونیم
۱۰/۰۰۰ تومان دد پنج سال
و....
حتی باپنجهزار تومان میتوانید تا ۲۰۰/۰۰۰ هزارتومان وام بگیرید ونخانه دلخواه خود را بنا کنید.
در بانك رفاه کارگران
چه پس انداز مسکن باز کنید...
بانك رفاه کارگران

اطلاعیه شهرداری پایتخت
شهرداری پایتخت در خیابان ناصر خسرو حد فاصل خیابان بوذرجمهری و میدان سپه اقدام به نصب پارک متر نموده که از صبح روز چهارشنبه ۲۹ر۹ر۱۳۵۱ بهره‌برداری از آن شروع خواهد گردید راهنمای استفاده از پارک متر دردوطرف دستگاه نصب شده است و تعرفه آن بشرح زیر می‌باشد.
تانیم ساعت ۵ ریال ،
تا یک ساعت ۱۰ ریال .
حداکثر زمان مجاز توقف درزیر پارک متر یکساعت می‌باشد .
شهرداری پایتخت

صبح جمعه همین هفته در انجمن دوشیزگان وبانوان نمایش فیلم سینمائی خواننده محبوب نعمت‌اله آغاسی‌ایواله باشرکت ، نعمت‌اله آغاسی ، سیمین غفاری همراه باپرنامه های هنری هنرمندان محبوب :
پونه ـ تاجیك ـ انوش وفرزاد
وبانضمام برنامه عملیات ژانگولر توسط : گلچین
میهمان هفته :
نعمت‌الله‌آغاسی وسیمین غفاری
برای تهیه کارت ورودی همه روزه صبح و عصر و همچنین صبح‌روز جمعه بدبیرخانه انجمن دوشیزگان و بانوان خیابان بهار نبش نامجو شماره ۲۵٦ مراجعه فرمائید . تلفن ۸۲٤۸۳۱
از آقای گنجی‌زاده بخاطر در اختیار گذاشتن فیلم ایواله سپاسگزاری می شود .

خانواده‌های کامران
با غمی جانسوز و تاسفی جانکاه‌درگذشت‌نوردیده عزیزمان کامیار کامران را باطلاع دوستان و آشنایان و منسوبین میرسانیم.
مجلس ترحیم آن عزیز روز پنجشنبه ۳۰ آذرماه‌جاری از ساعت ۳ تا ۵ بعدازظهر در کنیسای اتفاق واقع در خیابان آناتول‌فرانس منعقد خواهد بود .
خانواده‌های: کامران. سومخ. شمسی. حی. نعمان. طلوعی. حاسید. فاریاب. کیوان. عمید وفرهومند .

از فردا صبح
بیتیی
فقط در سینما
کسری
برای بینندگان عزیزی که تاکنون موفق بدیدن فیلم «پستچی» نگردیده‌اند و یا مایلند برای چندمین بار از این فیلم باارزش دیدن نمایند ـ سینما کسری بتنهائی اقدام بنمایش فیلم «پستچی» مینماید .
استودیو میثاقیه

در پارلمان ایران

بدنیا آوردن فرزند زیاد

آیا در آینده جریمه خواهد داشت؟!

کلمات جدید جای اصطلاحات و کلمات کهنه را میگیرد

دولت میگوید : مقتضیات ـ نمایندگان معتقدند گفته‌شود: اولویت

علیرضا شفائی

زمانی بود که دولت برای تشویق زاد و ولد و تکثیر جمعیت کشور ، اهمیت‌زیادی قائل میشدوحتی به‌کارمندان برای هر فرزندی که بدنیا می آوردند ، مبلغی بعنوان‌حق اولاد می پرداخت .

حالا برنامه کنترل جمعیت و بهداشت خانواده و شعار «فرزند کمتر ، زندگی بهتر» موجب‌شده که‌اندک‌اندک پرداخت مزایا حذف گردد . در آینده ممکن است بدنیا آوردن بیش‌از دو فرزند موجب گردد که به پدران و مادران بی‌بندوبار ! جرائمی نیز تعلق بگیرد ! و آنها که خربزه میخورند ، ناچار شوند که پای لرزش هم‌بنشینند.

در تبصره ماده ششم لایحه تامین خدمات درمانی مستخدمین دولت که اکنون در کمیسیون بهداری مطرح است قید شده است :

«حق تامین درمان فرزندان مازاد برسه فرزند که ۹ ماه پس‌از تصویب این قانون متولدشوند کلا بعهده استفاده کننده خواهد بود و دولت سهمی از این بابت پرداخت نخواهد کرد .»

نمایندگان در پیشنهاد های خود خواستار شدند تبصره این ماده حذف و یا اینکه به کلیه فرزندان خانواده تعمیم داده شود ،همچنین گروهبندی کارمندان‌حذف گردد و نیز مدت (نه ماه از تاریخ تقدیم لایحه) به عبارت از اول فروردین ۱۳۵۲ و یا یکسال بعداز تصویب نهائی و ابلاغ بدولت تبدیل گردد .

* * *

ماده هفتم و تبصره آن میگوید : «وزارتخانه ها و سایر دستگاه های مشمول مقررات این قانون مکلفند به محض اعلام آمادگی سازمان در هریک از نقاط کشور ، همه ماهه سهم کارکنان‌و بازنشستگان‌خود و افرادخانواده آنان و مستمری وظیفه بگیران بابت حق تامین مقرر دراین قانون را از حقوق و مزایا و مستمری آنان کسر نموده و مستقیما به سازمان بپردازند . همچنان دولت مکلف است حق تامین درمان سهم خود را بصورت یک قلم در بودجه سالانه کل کشور منظور و به سازمان پرداخت کند و نیز سایر دستگاه های مشمول این قانون سهم خود را به صورت یک قلم در بودجه سالانه منظور و به سازمان خواهند پرداخت . تبصره ـ ماده اعتبارات و مازاد وجوه ناشی از خدمات و عملیات سازمان قابل برگشت و برداشت نبوده و در سال بعد قابل مصرف میباشد .»

در پیشنهادی که برای این ماده داده شد قید گردید جمله «سازمان ها و شرکت های دولتی» نیز اضافه شود .

* * *

از کلماتی که درگذشته همیشه ضمن نامه های‌اداری و نظامنامه ها و مقررات و قوانین وجود داشت ، کلمه «مقتضیات» بود .

حالا اندک‌اندک کلمات و اصطلاحات دیگری جای این کلمات کهنه را می گیرند ، ازجمله کلمات جدید کلمه «اولویت» است که برخی نیز آنرا غلط تلفظ میکنند .

در ماده هشتم لایحه خدمات درمانی کارمندان ،بین نمایندگان و دولت برسر همین دو کلمه گفتگو است . ماده مزبور چنین است :

اعتبار وام های درمانی سازمان برنامه مربوط به توسعه شبکه بیمارستانی‌ازطریق‌بخش خصوصی که‌بوسیله وزارت بهداری پیشنهاد و بتصویب سازمان برنامه برسد از تاریخ تصویب این قانون دراختیار سازمان قرار میگیرد تا با توجه به مقتضیات‌واحتیاجات درمانی کشور بمصرف برسد» .

درحالی که دکتر یزدان‌پناه‌از گروه پارلمانی اکثریت و فرهادپور از گروه پارلمانی اقلیت حذف این ماده را پیشنهاد کرده‌اند هفت نفر دیگر پیشنهاد می کنند که در سطر آخر کلمه مقتضیات حذف گردد و بجای آن اولویت در احتیاج درمان گذاشته شود .

از فردا صبح گروه سینمائی
متروپل — رویال — گلدن سیتی — سانترال
هرچه فیلم کمدی وسترن تاکنون دیده‌اید فراموش کنید .
این‌فیلم یك سروگردن از همه آنها بالاتر است