

# Kodak Gray Scale

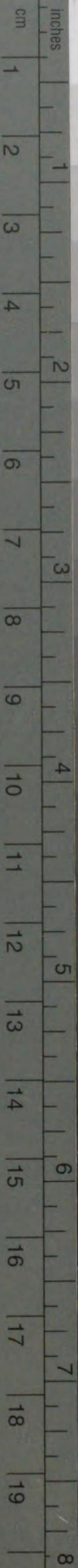

© Kodak, 2007 TM: Kodak

A 1 2 3 4 5 6 **M** 8 9 10 11 12 13 14 15 **B** 17 18 19



# Kodak Color Control Patches

© Kodak, 2007 TM: Kodak



594  
4

594-14  
1200501526913



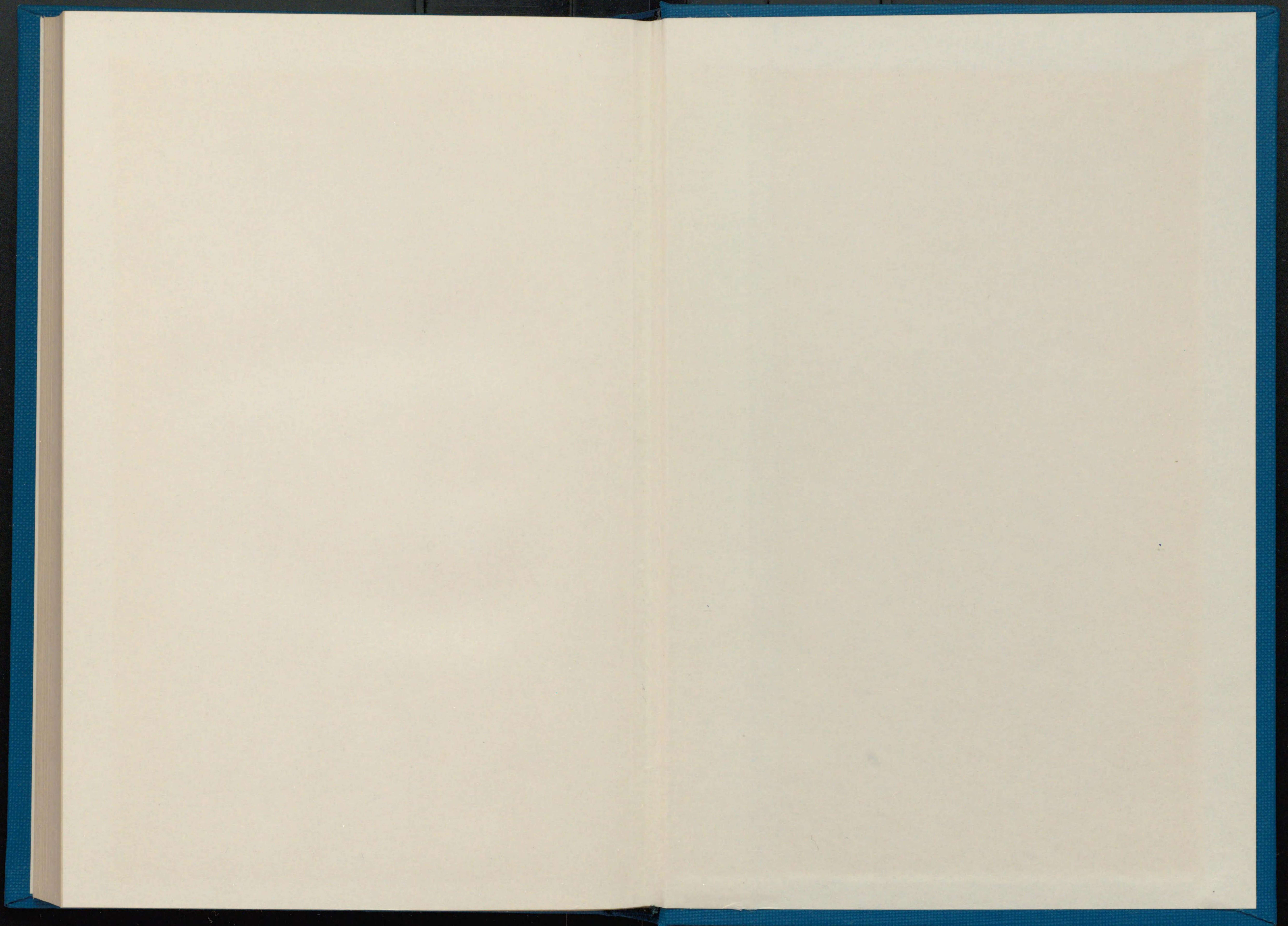



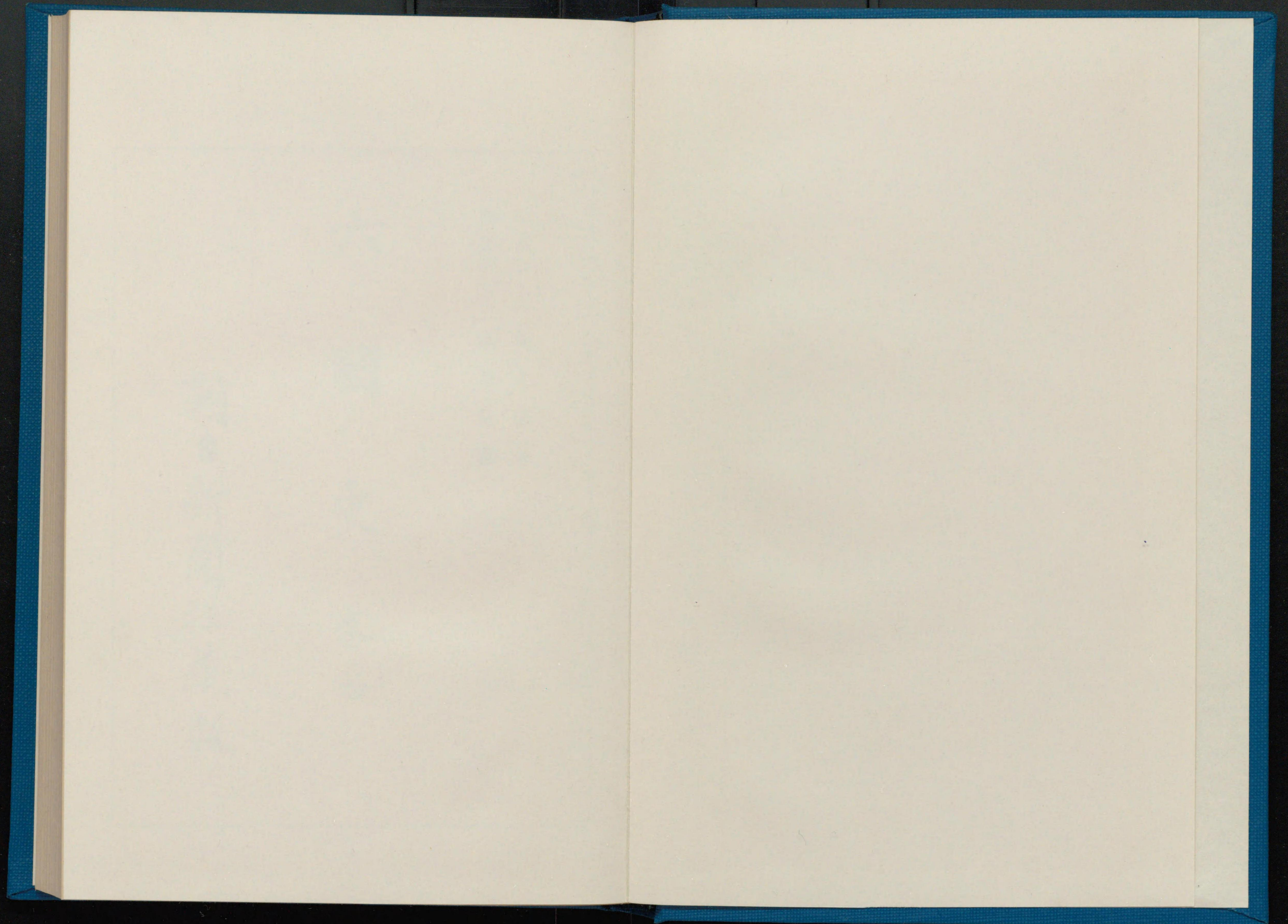



エト24-61



國

史

卷拾



編纂顧問  
編纂主任

三上參次  
佐伯有義

朝日新聞社藏版



594-14

索

引

全

Faint bleed-through text from the reverse side of the page, including the characters 索, 引, and 全.



校訂 六國史索引序

索引は讀者の爲に最も必要にして、最も貴重なる管鑰なり。讀者は之が爲に、時間と勞力とを省くこと大にして、利益を受くること甚だ多し。然るに從來完全なる索引なかりし爲に、學者が幾多の時間と勞力とを空費せしか計り難く、多くは其の目的を果さずして、之を放棄するを例せり。予も之が爲に苦き經驗を有するが故に、時間の許す限に於いて、有用なる索引を編纂せむと、最初より心懸けたり。然るに僅に二箇年にして、六國史の校訂と注釋とを完成するは容易の業にあらず。之に加ふるに完全なる索引を併せて作成することは、凡力を以て到底爲し得べきことにあらず。故に校訂と標注とに全力を注ぎ、其餘力を以て索引を作成し、他日を期して精細なる索引を編纂せむと期せり。

本史の校訂標注は、一昨年七月以來日夜努力の結果、六史を通じて豫定より細密に記述し、七月下旬を以て三代實錄下卷の原稿完成す。依りて八月一日より専ら索引の編纂に從事し一氣に之を完了せむとせしが、意外に時間を要し、五箇月にして辛うじて



成れり。索引の編纂に就きては、日本書紀以下の材料は、印刷校正の傍ら之を採蒐せしめしが、三代實錄二冊千餘頁の材料は未だ採蒐せざりしを以て、一方には之を採蒐せしめ、一方には原稿の整理に著手したり。然るに五萬に餘る紙片は、山の如く堆高く積まれ、日々之と相對すれど容易に抄らず、約一箇月にして大體の分類を了り、更に之を分類せむとするに、種々の困難起りて、岐路に彷徨すること屢なりき。此の區域を經過し、更に各項に就きて、既蒐の材料を排列して之を通覽するに、不足せるもの頗る多く、一々之を補足するは容易の事にあらざれど、さりて之を看過すること能はざれば、意を決して填補の方法を講じ、日を積み月を累ね、辛うじて之を完成するを得たり。されど時間に制限あり、紙數も亦制限あるを以て、十全を期すること能はず。予も素より之を以て満足するものにあらざれど、漏水既に盡き歲餘すところ僅に一週に過ぎず。故に此に筆を擱き、更に他日を期して此の業を大成せむと欲す。

昭和五年十二月廿五日

佐伯有義

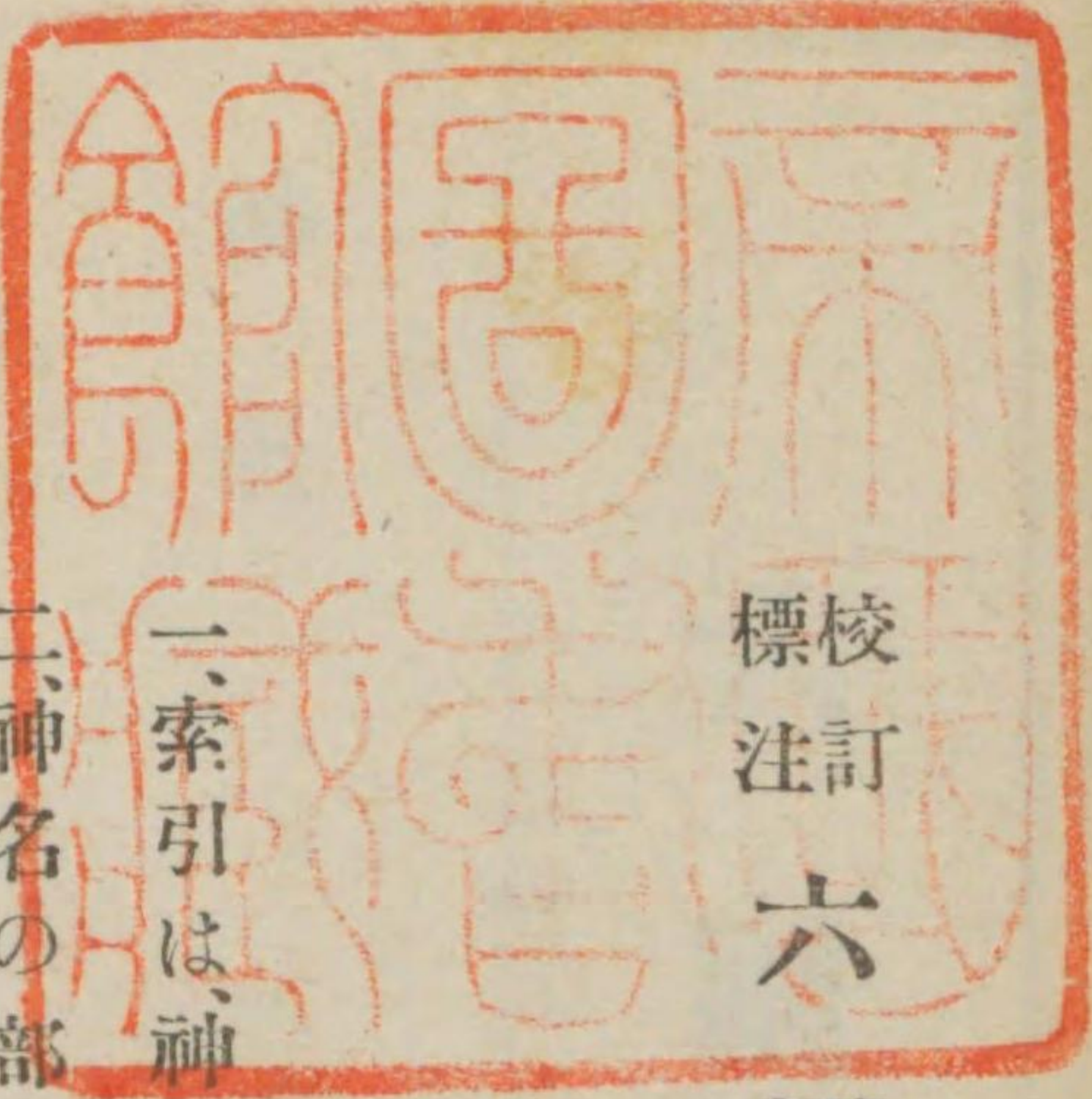

校訂 六國史索引

凡例

- 一、索引は、神名、人名、地名、及雜の四部に之を區別す。
- 二、神名の部には、社名をも併せて收む。但し神位、神勳等の類は雜の部に之を收む。
- 三、人名の部には、六國史に見えたる總ての人名を擧ぐ。其の順序は、同音にありては親王、諸王を先にして、諸氏を次にす。諸氏にありては、姓カネの發音に依りて排列し、姓なきものは最初に之を擧ぐ。僧侶、其の他字音を以て訓むものは、同音の字は字畫の多少に依りて順序を定む。
- 四、地名の部には、陵墓、寺院、并に各地に散在せる殿舎、別墅等の類をも悉く收む。但し内裏、八省院に屬する殿舎、神祇官、太政官以下の官衙は、雜の部に之を收む。
- 五、雜の部には、神名、地名以外のものは悉く之を收む。故事、熟語の類も、悉く之を收載する。豫定にて材料を採蒐せしが、語數頗る多くして悉く收載すること能はざるを以て、史實として直接關係なきものは之を省きたり。



六索引の編纂に就きては、伊藤彌太郎、海老名襄雨氏の勞苦最も多く、印刷に關しては秀英舎の努力極めて多し。此に深く之を感謝す。

昭和五年十二月

佐伯有義識

# 六國史索引

## 神名

### あ

開嘴神 <small>アキグヒ</small> 紀上四	安藝郡彦神 安藝 三上三〇(正五下)	齧田浦神 出羽 紀下三〇	阿耶賀(大)神 伊勢 續後七(從五上)・文三(從五上)・〇八(名神)・二〇九(從四下)・三上三(從四上)・三五(從三)	朝倉社 筑前 紀下三三	朝日豐明姬拔田神 大和 三上四(從五下)	朝日豐明姬拔田子神 大和 三上四(從五下)	麻生神 近江 三上三九(從五下)
赤城神 上野 續後二(從五下)・三上五(從四下)・三五(正五下)・四二(正五上)	赤城石神 上野 三下二八(從四下)	赤田神 周防 三下一四(從五下)	赤土命 紀上二九	赤孫神 參河 文五〇(從五下)・三上三(從五上)・三下五(正五下)	英賀彦神 播磨 三下二四(從五下)	英賀姫神 播磨 三下二四(從五下)	赤尾神 遠江 三下一五(從五下)
開嘴神 紀上四	安藝郡彦神 安藝 三上三〇(正五下)	齧田浦神 出羽 紀下三〇	阿耶賀(大)神 伊勢 續後七(從五上)・文三(從五上)・〇八(名神)・二〇九(從四下)・三上三(從四上)・三五(從三)	朝倉社 筑前 紀下三三	朝日豐明姬拔田神 大和 三上四(從五下)	朝日豐明姬拔田子神 大和 三上四(從五下)	麻生神 近江 三上三九(從五下)
淺間神 駿河 文益(從三・名神)・三上九(正三)・三〇(大山火)・三三(解謝)・三下四九(奉幣)	淺間神 甲斐 三上三九(八代郡・官社)・三上三七(山梨郡)	朝岑神 土佐 三上三〇(從五上)	阿志神 參河 文五〇(從五下)	葦稻葉(羽)神 阿波 續後三九(從五下)・三上三四(正五上)・五(從四下)・三下一七(從四上)	阿式神 出雲 三上三六(從五上)・三(正五下)	脚摩乳 紀上三五・三六・三六	足速手速神 播磨 文元(從五下)
葦原醜男 紀上四〇	葦原神 伊勢 文七二(官社)	飛鳥神 大和 三上三三(奉幣)	飛鳥四社 大和 紀下三〇(奉幣)	飛鳥山口神 大和 三上三六(正五下)・三	飛鳥戸神 河内 三上三六(正四下)・三(官社)・三下三三(神田)	阿須々岐神 丹波 三下一二(慶雲出)	阿須波神 神祇官 三上三四(從四上)
足羽神 越前 續下五〇(從五下)・文四〇(從四下)	阿蘇大神 肥後 續後二九・三上三六(健甕龍神を見るべし)	阿蘇都彦 紀上二五	阿蘇都媛 紀上二五	阿蘇比咩神 肥後 文五(從四下)			

神名 (アカー—アソ)



<p>・三上三(從四上)・五三(官社) ・五八(正四上)・三下三六(從三) アタカアア 吾田鹿葦津姬 紀上六 吾田津姬 紀上三 阿太賀都建御熊神 因幡 三上三 蛋(從五下) 阿當護神 丹波 三上三〇(從五下) ・五三(從五上)・三下一八(從四下) 阿當護山雷神 丹波 三下二〇六(從五下) 阿多由太神 飛騨 三上五八(從五上) 味相高彥根神 紀上四・五 阿遲須伎高彥根命 大和 文四 謁磐神 參河 文五〇(從五下) 梓水神 信濃 三上三四(從五下) 阿豆佐和氣命 伊豆 文一八(從五下)・六八(從五上)</p>	<p>熱田大神 尾張 紀下三九(草薙劍) ・續後三三(封戸)・文三〇(告賀瑞之由)・三三(正三)・三上三 瑞(從二)・三六(正) 熱田祝部所掌之神 紀上三 熱田大神御兒神 續後三 阿度川内神 近江 三上九四(從五下) 穴師神 和泉 續後二四〇(從五下)・三三七(從四下) 穴石神 伊賀 三上三九(從五下) 穴師兵主神 大和 三上三六(正五上) 安仁神 備前 續後一九(名神) 姉前神 上總 三下二〇〇(正五下)・三二(正五上) 安房大神 安房 續後九〇(從五下)・三九(正五下)・續後三五(祭穀)・文五(從三)・三上三九(正三) 阿波神 伊賀 三上二三(從五下)・三八(從五上)</p>	<p>阿波(安房)神 伊豆 續後八二・八二八(從五下)・文三三(從五上)・三三(官社) 阿波神 常陸 三下四四(從五上) 阿波咩命神 伊豆 文五(正五下)・六(正五下) 粟(禾)鹿神 但馬 續後二九(從五下)・三上三六(正五下)・五四(正五上) 粟田氏神 近江 續後一〇二 粟井神 讚岐 續後三三(名神) 阿比太神 攝津 續後三八(從五下) 會津比賣神 信濃 三上三九(從四下) 相尾神 因幡 三下二七(從五下) 油日神 近江 三下二二(從五下) 阿福麻水神 陸奥 三上二九(從五下)・下(勳十) 淡海石井神 遠江 三上三〇(從五下) 敢國津大社神 伊賀 三上三五(從五下)</p>	<p>五上・三六(正五下) 安部神 伊賀 三上三九(從五下) 天磐門別神 安藝 三上一二(從五下) 甘樫神 大和 三上三六(從五上) 天川神 讚岐 三上三九(從五下)・三二(從五上) 天川俣神 大和 三下二七 雨氣神 讚岐 三上三三(官社) 天津石門別稚姬神 大和 三上一七(從五上)・五六(官社) 天津彦國光彥火瓊々杵尊 紀上五 天津彦々火瓊々杵尊 紀上四 天津彦根命 紀上三・二四・六・三 ・續後七(山代忌寸祖)・三上二九五(吉備侯部祖) 天津鸕皇 紀上四 天社神 近江 三上三〇(從五下) 天社天神 安藝 三上三六(從五下)</p>
---	---	---	---

<p>天照大神 紀上二五・一九・三〇・三二・三五・三七・六・四九・五・八・六・金・紀下五三・後一〇二・文二七 天照神 筑前 三下二三(從五下) 粒坐天照神 攝津 三上三三(從四下) 伴馬立天照神 攝津 三上三三(正五下) 天照國照彥火明命 紀上四 天照高日女神 伯耆 三下三六(從五下) 天照眞良建雄神 備後 三上一二 天照御門神 山城 三上五五(從五上) 天照御魂神 新屋坐天照御魂神 攝津 三上三六・六 他田天照御魂神 大和 三上三六 木嶋天照御魂神 山城 三上三六 鏡作天照御魂神 大和 三上三六 天氏留神 對馬 三上四三(正五下) 海神 但馬 續後二四〇(官社)・三上三八(從五上)</p>	<p>天神 紀上三六・四 乾靈 紀上九 天明玉 紀上三 天伊佐奈彥神 越前 續後一八〇(從五下) 天石戸開神 太政大臣東京第 三上四四(從三) 天石戸別神 大和 三下三六(從四下) 天石門別神 美作 三上一八(從五上) 天石門和氣(別)八倉比咩神 阿波 續後二〇〇(從五下)・三上四(從四下)・五九(從四上)・五四(正四下)・三下一七(正四上) 天鈿女命 紀上三六・三 天忍日命 紀上五 天押日命神 河内 三上三六(從五下) 天忍人命 續後五九(善世宿禰祖) 紀上四・六 天忍骨尊 紀上四・六</p>	<p>天忍穗根尊 紀上四 天忍穗耳尊 紀上三・四 天大耳尊 紀上三 天香々背男 紀上五 天香山大麻等野知神 大和 三上六(從五上) 天乃神奈斐神 伯耆 三下三六(從五下) 天杵瀨命 紀上三 天之杵火々置瀨尊 紀上三 天兒屋命 紀上七・三・三・後一〇三(中臣連遠祖) 天兒屋根命 (枚岡神を見るべし) 天兒屋根命 (春日大神を見よ) 天探女 紀上四・四 天佐自比古命神 隱岐 續後三三 天乃佐奈咩神 伯耆 三下一(從五下)</p>	<p>天之白羽神 常陸 三上三七(從五下)・三下二七(從五上) 天鈴神 越前 文二八(官社)・二九(從五下) 天高神 伯耆 三下三六(從五下) 天高市神 大和 三上三六(從五上) 天高結神 近江 三下三六(從五下) 天多久都玉神 對馬 三上四三(從五上) 天健金草神 隱岐 三上四三(從四下)・三下三九(從四上) 天玉敷神 大和 三上一九(從五下) 天手力雄神 紀上三 天手力男神 紀伊 文二三(官社) 天手長男神 壹岐 文三三(官社) 天手長比咩神 壹岐 文三三(官社) 天常立尊 紀上三 天利劔神 越前 續後一八〇(從五下) 天糠戸者 紀上三〇</p>
---	--	--	--



天拔戸 紀上三	天之速玉神 常陸 三上三九七(從五下)・三下二七(從五上)	天夷鳥 紀上三三	天夷鳥命神 河内 文二七四(從五下)	天比女若御子神 越前 續後一〇(從五下)	天比理刀咩命神 安房 續後三元(從五下)・文五(從三)・三上元(正三)	天日鷲 紀上三三	天日鷲神 紀上五五	天日鷲神 阿波 續後三六(從五下)・三下三〇(正五下)・三五(從四下)	天之苜根神 紀上五	天野夫支賣神 山城 三上三四(從五上)	天穗日命 紀上三三・三四・三六・三四・四三・續下三六(土師宿禰祖)・五二・續後一五三(山直祖)・三下二五															
天穗日命神 出雲 文九(從五下)・一五(官社)	天穗日命神 山城 三上三五(官社) 從五下)	天目一箇神 紀上五	天穗日命神 因幡 三上三五(官社)	天諸羽神 對馬 三上四四(從五上)	天御中主尊 紀上三・續下三六(中臣遠祖)・後二五・三下二七(子部宿禰祖)	天御柱神 (龍田神を見るべし)	天八百萬比咩神 越前 文二六(官社)・二元(從四下)	雨夜神 越前 續下二六(從五下)・音八(從五下)	天別豐姫神 備後 三下二五(從五上)	奄我神 丹波 三上五三(從五下)	天穗津大來目 紀上五															
天國津彥神 越前 文三八(從五下)	天國津比咩神 越前 文二六(官社)・二二(從五下)	天國饒石彥火瓊々杵尊 紀上	天熊人 紀上三	阿米都和氣命神 伊豆 文一八(從五下)・六七(從五上)・六(從五上)	雨師神 大和 續後三四(奉幣)・二三(祈雨)・文一八(宣命)	天山神 肥前 三上六(從五上)・三下三二(正五下)	天稚彥 紀上四・四・五〇	天若御子神 近江 三上四六(從五下)	綾都比神 下野 三下二七〇(從五下)	吾屋檣城尊 紀上四	吾屋惶根尊 紀上四	荒城神 飛騨 三上五八(從五下)	荒穗天神 肥前 三上七八(正五下)	荒祭神 (伊勢大神を見るべし)	荒魂神 住吉荒魂神 長門 三上三・三下三・三・三四	月讀荒魂神 伊勢 續下三七(官社)	荒井神 丹波 三下六六(從五下)	有市國津神 山城 三上五(從五上)	有鹿神 相摸 三上四八(從五上)	在屋神 安藝 三上二(從五下)	畔分堰神 加賀 三下二七(從五下)	青檀城根尊 紀上四	青幡佐草壯丁命神 出雲 文四九(從五下)・三下三六(正五上)	伊香神 近江 三上三九(從四下)・元〇(從四上)	伊方神 伊豫 三上六(從五下)	雷神 紀上二七

雷神 丹波 三下二〇(從五下)	雷神 但馬 續後二四(官社)・三上三六(從五上)	雷命神 對馬 續後二五(從五下)・三上四五(正五下)	伊賀津彥神 伊賀 三上三元(從五下)	伊賀保神 上野 續後二四(從五下)・三上三三(正五下)・四二(正五上)・三下四(從四下)・三〇八(從四上)	伊甘神 石見 三上四〇(從五上)・三下三(正五下)・二八〇(正五上)	活穢尊 紀上四	生嶋神 神祇官 三上三四(從四上)・三(正四下)	生田神 攝津 三上三六(從四下勳)・六四(奉幣)・三八(從三奉幣)・三下二〇(奉幣祈雨)	生靈神 大和 紀下二六(牟狹社所居)	活津彥根命 紀上三・三四・三六	生産日神 神祇官 三上四(從一)	生井神 神祇官 三上三四(從四上)	池坐朝霧黃幡比賣神 大和 三上三六(從五上)	池生神 信濃 三下二四九(從五下)	伊古奈神 遠江 三上五元(從五下)	伊古奈比咩命神 伊豆 文三三(從五上)・三(官社)・六七(正五下)・九八(正五下)	生馬神 左馬寮 三下二六四(從五下)	生馬伊古麻都比古神 大和 三上三(從五上)	伊古麻山神 大和 三上三六(正五下)	膽駒山神 大和 三上三三(奉幣)	率河社 大和 續下二九	率川阿波神 大和 文三七(從五下)	率川坐大神御子神 大和 文三七(從五下)	伊佐須美神 陸奥 續後三四(從五下)	去來紗別神 紀上二五	伊弉諾尊 紀上四・六七・八九・二・三・二四・五・六・七・八・九・三・三三・九・三三	伊佐奈岐命 淡路 三上三四(一品勳八)	伊佐奈岐神 攝津 三上三六(從五上)	伊射奈岐神 大和 三上三七(從五上)	伊弉冉尊 紀上四・六七・八九・二・三・二二	伊佐奈彌命 (伊勢大神を見るべし)	伊佐奈美神 阿波 三上三五(從五下)	伊雜神 (伊勢大神を見るべし)	石神 河内 三上三三(官社)	石神 陸奥 文六四(從五下)	石神 石見 三下八(從五下)	石神山精社 陸奥 續下五〇(官社)	石凝姥命 紀上三・三三	石凝戸邊 紀上三	石作神 山城 三上三五(從五下)	石纏神 參河 文五(從五下)	伊勢大神 伊勢 紀上三〇(伊勢崇祕之大神)・二三(興齋宮于五十鈴川上是謂磯宮)・三三(遷于伊勢渡邊宮)・一五(日本武尊拜伊勢神宮)・三六(卑別皇子率雌鳥欲納)・紀下二七〇(十市皇女阿閉皇女參赴)・三六(遣多紀皇女、山背姬王、石川夫人於伊勢神宮)・三四(奉幣告新宮)・三五(託宣)・三六(奉新羅調)・續上二〇(奉南鳴獻物)・二八(獻杠谷樹八尋梓根)・三〇(大神宮封物禁濫穢)・四(供鳳凰鏡窠子錦)・四六(奉新羅
--------------------	-----------------------------	-------------------------------	-----------------------	--	---------------------------------------	------------	-----------------------------	---	-----------------------	--------------------	---------------------	----------------------	---------------------------	----------------------	----------------------	--	-----------------------	--------------------------	-----------------------	---------------------	----------------	----------------------	-------------------------	-----------------------	---------------	--	------------------------	-----------------------	-----------------------	--------------------------	----------------------	-----------------------	--------------------	-------------------	-------------------	-------------------	----------------------	----------------	-------------	---------------------	-------------------	---







出雲大社 出雲 紀下二七(命出雲國造修殿神宮)	出雲神 丹波 續後三三(從五下)・三上三三(從四上)・三下三〇(正四下)	稻生神 伊勢 三上三三(從四下)	否間神 美濃 三下二五(正五上)	稻飯命 紀上六・八	忌浪神 加賀 續後三三(從五下)	稻村神 常陸 續後三三(官社)・三下四九(從五下)・三上五八(從五上)	稻荷神 山城 續後三六(從五上)・三三(從四下)・三六(從四下)・二〇(當稻荷神社)・文三(從四上)・二五(稻荷神三前)・一〇(當稻荷神社)・空中有兩雞相闘・三上三四(三前,正四上)・二〇(告大極殿成)・三六(奉神田)・三〇(賽禱)・三八(止雨)・三五(賽禱)・四九(遣使奉新錢)・五〇(稻荷)・上中下三座各奉授從三位告文)	伊爾色神 薩摩 三上八(從五下)	犬山神 因幡 三下二六(從五下)	石城神 周防 三上三五(從四下)	石鞍神 參河 文五(從五下)・三下三五(從五上)	磐裂神 紀上三・七・四五	石清水八幡大菩薩 山城 三上三	石園多久豆玉神 大和 三上三	石武雄神 越中 三下二七(從五下)	石楯尾神 相模 文五三(從五下) 官社)	磐土命 紀上二九	石土神 伊豫 續後三〇(官社)	磐筒男神 紀上三七	石劍神 近江 三上三三(從五下)	石手塚神 陸奥 三上二五(官社)	石留神 土佐 三下三〇(從五下)	石波止和氣天神 陸奥 續後一六(從五下勸九)	磐長姫 紀上五七	石坐神 山城 三下三六(從五下)	石椅神 陸奥 文二〇(從四下)	伊波比神 武藏 續後三六(從五下)	齋主神 紀上五四	齋之大人 紀上五四	伊波比主命 下總 續後八〇(正二)・二五(從一)	伊波比主命 (春日大神を見よ)	石船神 常陸 三上四八(從五下)	石通男神 出羽 三上二五(從五下)	石村山口神 大和 三上三六(正五下)・三三(奉幣)	磐井神 武藏 三上三六(從五下) 官社)	飯大嶋神 陸奥 三上二九(從五下)
-------------------------	--------------------------------------	------------------	------------------	-----------	------------------	-------------------------------------	--	------------------	------------------	------------------	--------------------------	--------------	-----------------	----------------	-------------------	----------------------	----------	-----------------	-----------	------------------	------------------	------------------	------------------------	----------	------------------	-----------------	-------------------	----------	-----------	--------------------------	-----------------	------------------	-------------------	---------------------------	----------------------	-------------------

飯河内神 近江 三上四三(從五下)	飯道神 近江 三下三三(從四下)	粒坐天照神 播磨 三上三三(從四下)	伊比良咩神 阿波 三上五三(從五下)	伊富(福)岐神 近江 文三三(從五下)・三上三九(從五上)・三六(奉弓筒鈴鏡)・三下二四(從三)	伊富岐神 美濃 文六七(官社)・三上三五(從四下)	氣吹雷神 大和 三上五七(官社)	揖(言)屋神 出雲 紀下三七(置死人臂)・三上三六(從五上)・三六(正五下)	家嶋神 播磨 續後一七(官社)	今木神 (平野神を見るべし)	忌火庭火神 内膳司 文二五(從五下)	忌部神 太玉命 紀上三六	忌部天日鷲神 阿波 三上三三(從五下)	齋火武主比命 大炊寮 文二八(從五下)・三上三四(從五上)	忌檜城尊 紀上四	忌宮神 長門 三上五五(從五上)	隱嶋神 備後 三下二六(從五下)	射目埼神 播磨 三上三三(從五下)	伊夜比古神(彌彥神) 越後 續後三四(名神)・三九(從五下)・三上三三(從四下)	伊豫(村)神 伊豫 續下三三(從五下)・三上三五(從四下)・二九(正四下)・四四(正四上)	伊和志豆神 攝津 三上二六(從五上)	伊和坐大名持御魂神 播磨 三上三三(從四下)・三下三四(正四下)	倉稻魂命 紀上三・二六	宇賀神 土佐 三下二八(從五下)	浮嶋神 伊豫 三上三九(從五下)	浮經野豐買尊 紀上三	保食神 紀上二九・三〇	宇受加命神 隱岐 續後三九(官社)	宇佐大神 (八幡大神・八幡大菩薩を見るべし)	鵜坂神 越中 續後二四(從五上)・三上二八(從四上)・三四(從三)	鵜坂姊比咩神 越中 三上二七(從五下)	鵜坂妻比咩神 越中 三上二七(從五下)	雨師 (アメノカミを見るべし)	菟田墨坂神 紀上三六	宇陀水分神 大和 三上三六(正五下)	菟足神 參河 三上三六(從五下)	宇治社 山城 續後二四	顯國玉神 紀上四〇・四四	宇豆賀神 伊賀 三上五九(從五下)	宇奈岐比咩命 豐後 續後三〇(從五下)・三下三〇(正九下)	宇奈己呂別神 陸奥 續後二九(從五下)・三上三五(正五下)	菟名足社 大和 紀下三六(奉新羅調)・三上三六(高御產禰日神を見るべし)	宇奈根神 伊賀 三上二三(從五下)	宇努神 對馬 三上四三(從五上)	畝火山口神 大和 三上三六(正五下)	畝尾建土安神 大和 三上三六(從五上)	表筒男命 紀上二五・二七・二八・二八・二八	表津少童命 紀上二五	宇波刀神 甲斐 三上三六(從五上)	姥女神 播磨 三下二九(從五下)
-------------------	------------------	--------------------	--------------------	--	---------------------------	------------------	--	-----------------	----------------	--------------------	--------------	---------------------	-------------------------------	----------	------------------	------------------	-------------------	--	---	--------------------	----------------------------------	-------------	------------------	------------------	------------	-------------	-------------------	------------------------	-----------------------------------	---------------------	---------------------	-----------------	------------	--------------------	------------------	-------------	--------------	-------------------	-------------------------------	-------------------------------	--------------------------------------	-------------------	------------------	--------------------	---------------------	-----------------------	------------	-------------------	------------------



泥土糞尊 紀上四  
 泥土根尊 紀上四  
 宇夫志奈神 讚岐 三上三九(從五下)  
 宇倍神 因幡 續後三九(從五下)・官社・三上三五(正五上)・二〇(從四下)・三六(官社)・三六二(從四上)・四六(正四下)・五六(正四上)・五四(從三)・三二一(正上)・五四(從三)・三二一(正上)・三二(從三)  
 可美葦牙彥舅尊 紀上三  
 馬背神 信濃 三上七八(從五下)・三四四(從四下)・三四四(從三位)  
 海神 (ワタツミノカミを見るべし) 紀上七  
 陽侯 紀上七  
 海北神 近江 三下六六(從五下)  
 海南神 近江 三下六六(從五下)  
 梅宮神 山城 續後九五・三上四四(遣使奉幣)  
 大若子神 續後九五(從五下)・二五(名)  
 神・從四下・三上三三(正四上)・三下三七(從三)  
 小若子神 續後五(從五下)・三五(名)・神・從四下・三上三四(正四上)・三下三七(從三)  
 酒解神 續後五(從五上)・二五(名)・神・從四下・三上三四(正四上)・三下三七(從三)  
 酒解子神 續後三六(從四下)・三六(名)・神・三上三四(正四上)・三下三七(從三)  
 梅宮祭 文四・三下二九(停祭)・三四(更始而祭)  
 浦上國津姫神 紀伊 三下四三(從五下)  
 宇和津彥神 伊豫 三下三七(從四下)  
 殖田神 土佐 三上三六(從五上)  
 殖田上神 土佐 三上三六(從五上)  
 神・從四下・三上三三(正四上)・三下三七(從三)  
 江田神 日向 續後二〇(官社)・三上八(從四下)  
 疫神 續下三二(畿内十堺)・三三(祭於畿内諸界)・續後三五(到境下防祭)・三九(祭五畿七道)  
 荏神 飛騨 三上五八(從五上)  
 意久神 長門 三上五五(從五下)  
 忍坂生根神 大和 三上三六(從五上)  
 忍坂山口神 大和 三上三六(正五下)・六三(奉幣)  
 忍骨命社 豐前 續後二三(官社)・三上三四(從四上)  
 乙訓神(社) 山城 續下三七(狼鹿多狐吠)・三六(奉幣)・三四(從五下)・四五(修理)・續後二五(祈禱)・文・八三(宣命祈雨)・三上五九(社使)・三五(賽祈)・三下二〇(奉幣)  
 乙訓 火雷神 山城 三上三  
 飢富神 上總 三下二〇(正五下)・三五(正五上)  
 生石神 安藝 三上三〇(從五上)  
 大縣天神 尾張 續後三九(從四下)  
 大縣神 尾張 文五二(官社)・八二(從四下)・三上三五(從四上)・五七

大麻神 讚岐 三上三六(從五上)  
 大麻天神 安藝 三上三六(從五下)  
 大麻比古神 阿波 三上三三(從五上)・三四八(正五上)・三下二一〇(從四下)・三〇(從四上)  
 大綾津日神 紀上九  
 大洗磯前神 常陸 文三二(新降)・一五六(官社)・一六(號藥師菩薩名神)  
 大雷 紀上六  
 大雷火明神 河内 文九五(從五下)  
 大飯神 石見 三上四八(從五下)  
 大忌神 大和 紀下二二(廣瀨神社を見るべし)  
 大江神 因幡 文五〇(從五下)  
 大邑刀自神 造酒司 文二六(從五下)・春秋祭・三上三五(春秋祭)  
 大川神 丹後 三上三〇(從五上)・四三  
 大川上美良布神 土佐 三上三八(從五上)  
 大川原國津神 山城 三上三五(從五上)  
 大國玉神 紀上四  
 大國玉神 常陸 續後二四(官社)・三三(從五下)  
 大藏神 備後 三上八(從五下)  
 大掠神 越前 三下三五(正四下)  
 大倉主 (岡浦口神) 紀上二九  
 大佐神 紀伊 三下三六(從五下)  
 大佐々神 美作 三上二八(從五上)  
 大坂神 紀上二五・二六  
 大坂山口神 大和 三上三六(正五下)・三三(奉幣)  
 大辟神 山城 續後三三(從五下)  
 大背飯三熊之大人 紀上四三  
 大高山神 陸奥 續後三八(從五下)・三上三五(從五上)  
 大谷神 土佐 三上四三(從五下)・三下八三(從五上)  
 大帶命 三上四六  
 大帶孫神 伯耆 文二七(從五上)・三上四六  
 大帶日姫 三上四六  
 大地官 紀上三三  
 大津神 飛騨 三上三六(從五上)  
 大地海原之諸神 紀上九  
 大歲神 飛騨 三上三六(從五下)  
 大歲神 筑前 三下二五(叙位)  
 大歲神 石見 三上四九(從五上)  
 大戸之道尊 紀上四  
 大戸之邊尊 紀上四  
 大戸摩彥尊 紀上四  
 大戸摩姫尊 紀上四  
 意富門麻比咩神 阿波 三下五(從五下)  
 大苦邊尊 紀上四  
 大富神 豐前 三上九(從五下)  
 大富道尊 紀上四  
 大富邊尊 紀上四  
 大鳥神 和泉 續後二四(從五上)・三上三八(從四下)・三三(奉幣)・三〇(從三)  
 大庭神 佐渡 三下二四(從五下)  
 大直日神 紀上二五・二九  
 大己貴命 紀上三・六・四〇・四三・四六・六  
 大己貴神 大和 三上三五(正一)  
 大穴持神 能登 三上八七(官社)  
 大穴持神 大隅 續下三六(官社)  
 大奈母知少比古奈命 文二三  
 大仁保神 大和 三下二五(從五下)  
 多坐彌志理都比古神 大和 三上二六(正三)  
 大告刀神 對馬 三上四三(從五上)  
 大野見宿禰神 因幡 三上三〇(從



大原野社 三上五(社使)・二二三(皇太后奉幣)・四八(神田)・三下二(祈雨告文)・二〇〇(告大極殿成) 五下)

大原神 石見 三上四九(從五上)

多神 因幡 三上五七(正五下)

多天神 尾張 文八五(從五上)

多家神 安藝 三上三(從五上)・四(從四下)

意富比神 下總 三上二八(正五下)・四九(正五上)・五〇(從四下)

大比叡神 近江 三下二七(正一)・四七(年分度僧)

大日靈貴 紀上九・一〇・一〇

大水上(天)神 讃岐 三上三六(正五下)・三下二七(正五上)

大宮賣神 丹後 三上三(從五上)

大神神(大三輪神) 大和 紀上四・二五(掌酒)・六〇(奉衣褌)・續上三三(奉幣)・三上

大物主大神 紀上二四・文三三(正三)・六七(從二)・三上三六(從一)・三三(正一)

大神神 越後 三上三二(從四下)

大神神 備後 三上三五(從五下)

大三輪社 筑前 紀上二六(立社)

大虫神 越前 續下三〇(從五下)・五〇(從四下)

大虫神 丹後 文二九(從四下)

大物忌神 出羽 續後二二(正五下)・二六(從四下)・三上二九(官社)・三三(正四上)・三三〇(從三)・三七四(雨鏝)・四六(山噴火)・五八(正三)・三下二五(益封)・一〇(動三)・二〇(從二)・三九(爲崇恭祀)

大物主大神 紀上四〇・五・二二・二四

大八嶋竈神 大炊寮 文二八(從五下)・一五〇(從五下)・三上三三(從五上)

大屋津姫命 紀上〇

大屋都比賣神 紀伊 續上三七(分遷)・三上三(從四下)

大山神 伯耆 續後二〇(從五下)・文二七(正五下)・三上四七(正五上)

大山祇神 紀上二七・四

大山積神 伊豫 續下二三(從四下)・神戶)・續後二〇(名神)・三上六(從三)・三九〇(正三)・四四(從二)・三下三(正二)

大倭大神(大和神) 大和・紀下三三(奉幣)・三三(奉新羅調)・三上四四(奉幣)・大和大國魂神を見るべし)

大依羅社(神) 攝津 續後三五(官社)・三上三(從四下)・六三(奉幣)・三下二〇(奉幣)・一七(奉幣財)

大若子神 (梅宮神を見るべし)

大和佐美神 因幡 三上三五(從五下)

大井神 駿河 三上三三(從五下)

大井俣神 甲斐 三上九四(官社)・三(正五下)

大岡神 但馬 三上三六(從五下)

温知神 肥前 三上五六(從五下)

恩智神 河内 三上三(奉幣)

恩智大御食津彦命神 河内 文三(正三)・三上三(從二)

恩智大御食津姫命神 河内 文三(正三)・三上三(從二)

面足尊 紀上四

思兼神 紀上七・九・四九・五一

織幡神 筑前 文三三(從五下)・三上三(從五上)・三下二二

織部司戊亥隅神 三下二八(從五下)

織部司辰巳隅神 三下二八(從五下)

下居神 大和 文五七(從五上)

降居神 山城 三上三〇(從五下)

か

鹿葦津姫 紀上四七・五七

高良玉垂神 筑後 續後一六三(從五上)・九三(正五下)・三三(從四下)・文三三(從四上)・四三(正四下)・四九(從三)・二二(名神)・二五(充封戸位田)・二七(火)・二六(正三)・封戸)・三上三(從二)・三三(正二)・三九五(從一) 四下)

高良玉垂比咩神 筑後 文一七(從四下)

鹿江比咩神 阿波 三下三七(從五上)

鏡作天照御魂神 大和 三上三六(從五上)

軻遇突智 紀上二・七

賀久留神 遠江 三上五二(從五下)

鹿兒嶋神 薩摩 三上八(從五上)

笠目神 備中 三下二三(從五上)

惶根尊 紀上四

賀紫久利神 薩摩 文四(官社)・三上八(從五上)・三五(正五下)

柏板神 近江 三下六六(從五上)

香椎神 筑前 三下二五(奉幣)

樞日大神 續下元(奏伐新羅)・六(奉幣)・續後二六(告即位)・三上四(奉幣告文)・三下四(風俗樂衣裳改造)

樞日廟 後一(奉幣)

香襲宮 續後二九(度僧二人)

檀日宮 三下二(託宣)

香椎八幡大菩薩宮 文五〇(奉幣)

鹿嶋神 常陸 續下三九(正三)・三七(祝)・三九(勳五)・封戸)・後四(宮司選任)・一〇(造營年限)・變改)・續後九(祝禰宜把笏)・三二(掃宮司)・三上三(廿年修造)

鹿嶋大神之苗裔 三上三〇

鹿嶋大神禰宜 續後五九(把笏)・九四

鹿嶋神奴 續下一四(爲神戶)

鹿嶋神賤男 續下一三(從良)・二七・四六

春日大神 大和 續上三七(幸春日酒殿)・續後二九(祭伐木狩獵)・文三(建御賀豆智)・伊波比主命正一・兒屋根命從一・比賣神正四)・三上九(停祭)・三三(祭如常)・六三(同上)・六三(延引)・五六(同)・三下二八(祈雨)・一五(右大臣奉幣)・二七(令結作走馬場埒)・三〇(奉幣)・四七(年分度僧)

齋女 三上三三(齋女改名)・備參社之威儀)・三三(始參社)・四七(春日齋院)・三下三(奉齋女)

春日年祈神 三上二九(從五下)

春日戸神 河内 三上二六(從五上)

糟目神 參河 文五〇(從五下)

風神 紀上三・紀下三

風伯 續下一九(奉幣)

風伯神 安藝 三下三六(從五下)

風伯神 伊豫 三下三(從五下)

飛廉 紀上二七

鹿苑神 遠江 文三(從五下)・三上七

賀蘇山神 下野 三下二五(從五下)

鹿高神 伊賀 三上五九(從五下)

堅真音神 紀伊 三上五(從五上)・三三(官社)・二九(從四下)

形賣神 美作 三上三七(從五上)

片山神 山城 文二四(官社)・三上三(從五上)

片岡神 大和 三上三六(正五上)・六三(奉幣)

梶州神 讃岐 三上三九(從五下)

勝宿禰神 伯耆 三上四九(從五下)

勝速日天忍穗耳尊 紀上三・五

賀津萬神 筑前 三下二五

賀積神 越中 三上五六(從五下)

鹿集神 長門 文五〇(從五下)

加津良神 河内 三上三三(官社)

葛木神 大和 續上九七(奉幣)

葛木倭文天羽雷命神



葛木一言主神 大和 文三(正三) 三上三六(從一) 三上三六(從二)

葛木一言主神 肥前 三上五八(從五下)

葛木二上神 大和 三上三七(從五上)

葛木火雷神 大和 三上三六(從二)

葛木御縣神 大和 三上三七(從五上)

葛木水分神 大和 三上三六(正五下) 三(奉幣)

葛木御歲神 大和 三上三五(從一)

葛嶋神 丹後 三上三六(從五下)

門嶋神 伊豫 三上三七(從五下)

葛野神 近江 三上二九(從五下)

葛野月讀神 山城 三上三三(正二)

香取神 下總 續下三九(正四上) 後一八〇(造營年限變改) 三下二六 九(雜舍料・廿年一作)

福宜 續後九四(把笏)(伊波比主命 丸見るべし)

金佐奈神 武藏 三上二五(官社)

金立神 肥前 三上七六(從五下) 三下三四(從五上)

金村神 大和 三上三七(從五上)

金山彦 紀上二

銀山神 肥前 三下五二(從五下)

銀山神 對馬 續後一八四(官社) 三上三五(從五上)

掃部神 河内 三下二八(從五下)

金神 美濃 三上四三(從五下)

金峯神 大和 文六(從三) 八四(名神) 九(相嘗月次並神今食祭) 三上三三(正三)

河江神 常陸 三下〇三(從五下)

河伯 紀上三八・續下四八(河伯之女)

川枯神 近江 三上二三(正五下)

甲波宿禰神 上野 續後三〇六(從五下) 文三七(官社) 三上三五(從五上) 四二(正五下) 三

川田神 近江 下四六(正五上) 三〇八(從四下)

川俣神 大和 三上三六(從五上)

香春岑神 豐前 續後二三(官社)

河輪神 武藏 三下二六(從五下)

樺井神 山城 續上三(神稻給中臣氏) 續後二九〇(爲崇) 三上三三(奉幣)

樺井月神 山城 三上三五(從五上)

樺井月讀神 山城 三上三四(正五下)

賀富良津神 讃岐 三上三六(從五下)

蒲太神 遠江 三上五二(從五下)

蒲田神 武藏 三上三七(官社)

蒲智比咩神社 肥後 三下二五(河水赤變)

竈門神 筑前 續後二二(從五上) 三(奉幣) 文三三(從五上) 三上三(從四下) 三下二七(從四上)

上新河神 近江 三下元四(正五上)

神吾田津姫 紀上四七

神吾田鹿葦津姫 紀上五七

神前神 因幡 三下五二(從五下)

神嶋神 肥前 三下五二(從五下)

神代神 上總 三上七六(從五下) 三下二〇(從五上)

神素戔嗚尊 紀上九

神田神 備後 三上八(從五下)

神谷(天)神 讃岐 三上三四(從五上) 三下二九(正五下)

神足神 山城 文一〇(官社)

神奈地祇神 土佐 三上三〇(從五下)

神直日神 紀上五

甘南備神 備後 三上三三(正五下) 三下二五(正五上)

甘南備神 肥前 三上四七(從五下) 四三(奉幣) 四二(同)

神饒速日命 續後三三・三上三四・五三四・二下二五(弓削連祖) 二七 (肩野連祖)

神根神 備前 三上三五(從五下)

神部神 信濃 三上三六(讀般若經)

神皇產靈尊 紀上三

神皇產靈神 大和 三上三七(正五下)

神產日神 神祇官 三上三四(從一) 三(正一)

神魂命 三上二五

神魯岐神魯美(彌)命 續上二八 一・三六・四元・續下二

賀茂大神 山城 續上二九(奉幣) 三三五(同) 續下四三(同) 四四 (從二) 四五(修理) 四六(封戸) 後八(奉新錢) 六一(奉幣) 八四(神異) 續後一六(奉幣) 三二(元(奉幣)) 四二(轉大般若經) 二六(祈國家昌泰) 三三(八加增御戸代田) 三六(奉幣) 文二六(告即位) 四(奉幣)

鴨別雷神 續後三五(祈雨) 文四 (福宜叙位) 三上三五(賽禱) 四三(祈止雨) 三下二〇 (告大極殿成) 三三(奉幣) 三下二〇(告大極殿成) 三三(奉幣) 三(同)

賀茂祭 續上五六(禁會集騎射) 文九六(停祭) 三上二四(勅使出自縫殿寮) 五八(停祭)

賀茂齋院 續後一三(高子内親王爲齋) 三(入齋院) 文三(惠子内親王爲齋) 四(惠子内親王未盈齋限不侍祭) 三

鴨川合神 山城 文一八四(名神) 三上三(從五上)

鴨川合坐小社宅神 山城 三上二〇(正五下)

鴨山口神 山城 三上三五(從五下)

鴨山口神 大和 三上三六(正五下) 三(奉幣)

賀茂神 上野 後三(官社) 三下二八

賀茂神 伯耆 三上三三(從五下) 三下二七(正五下)

賀茂神 讃岐 三上三四(從五上)

鴨大神御子神主玉神 常陸 文一八(官社) 三上三三(從五上)

賀茂若宮神 飛騨 三下二四(從五下)

賀夜奈流美神 大和 三上三三(正四下)

草野姫 紀上九

韓神 宮内省 文三三(從五下) 六(從三) 二五(名神) 三上三四(正三) 三下二〇(停祭)

辛國神 河内 三上三四(官社)

辛國息長比咩神 豐前 三上三三(從四上)

辛國息長火姫大日命 豐前 續後二三(官社)

刈田嶺(名)神 陸奥 續後二九(從五下) 三〇(正五下) 三上四九(從四下) 四三(從四下)



菊原河内神 遠江 三上七六(從四下) 五四(從四上)  
 輕樹村神 大和 三上三六(從五上)  
 賀露神 因幡 三上三五(從五下) 五(從五上) 三下二〇七(正五下) 二二三(從四下) 一五五(從四上)  
 木神 紀三  
 城崎神 丹波 三下二六(從五下)  
 城輪神 出羽 三下二〇三(從五上)  
 吉備津彥命神 備中 續後三六(從四下) 三八(從四上) 文六〇(四品) 官社 空(封戸) 二〇(神異) 二四(三品) 三上三四(一品)  
 吉備穴濟神 紀上一三  
 貴布禰神(社) 山城 續後二五(奉幣) 二四(祈雨) 二三八(同) 一七〇(奉幣) 二六八(正五下) 文一八三(祈雨宣命) 三上三四(從四下) 五三(正四下) 三下三三〇(奉幣) 三〇七(同)  
 敬滿神(神靈) 遠江 文九(名神) 三三七 正四下  
 城山神 讚岐 三上六六(從五下) 六四(從五上)  
 霧嶋神 日向 三上八(從四下)  
 霧嶋岑神 日向 續後一八(官社) 紀上九  
 久久美雄彥神 美濃 續後二四(從五下)  
 句々廻馳 紀上九  
 菊理媛神 紀上九  
 草祖 紀上九  
 區之能伽彌 紀上一七  
 檜明玉神 紀上五  
 奇稻田姬 紀上三五・三六  
 檜石窓神 神祇官 三上三四(從四上) 三下五四(從五下)  
 檜田神 越中 三下五四(從五下)  
 檜玉命神 大和 三上三六(從五上)  
 檜玉姫神 伊豫 文九四(從五下)  
 檜玉饒速日命 紀上九三(物部氏祖)  
 久慈眞智神 左京 三上三四(正五下)  
 久治國神 肥前 三上七六(從五上) 紀上五五  
 岐神 紀上五五  
 來名戸之祖神 紀上八  
 國神 紀上三七・三五・四四・四九(紀下三)  
 國懸神(目前國懸大神を見るべし) 紀上二九  
 國坂神 伯耆 續後二〇(從五下) 文二七(正五下)  
 國狹槌尊 紀上一・二・三  
 國底立尊 紀上一・二・三  
 國常立尊 紀上一・二・三・四  
 國作大己貴命 紀上四〇  
 國都神 常陸 三上五二(從五下) 三下二二(從五下)  
 國業比賣神 信濃 三上二二(從五下)  
 國廳裏神 伯耆 三上五八(從五下)  
 國御柱神 (龍田神を見るべし) 紀上三  
 國造神社 肥前 續後三五(官社) 紀上三  
 國造神 常陸 三下四三(從五下)  
 國見野尊 紀上三

熊野(大)神 出雲 文四九(從三) 三上三〇(正三)  
 熊野坐神 出雲 三上五三(從二)  
 熊野坐神 紀伊 三上三三(從五上) 五三(從二)  
 熊野早玉神 紀伊 三上三二(從五上) 五三(從二)  
 熊野忍隅命 紀上三六  
 熊野忍踏命 紀上三四・三六  
 熊野大隅命 紀上三四  
 熊野櫛樟日命 紀上三三・三六  
 熊通男神 出羽 三上二五(從五下)  
 郡家神 加賀 三下五四(從五下)  
 棕橋下居神 大和 文二五(從五上) 紀上三三・三六  
 關雷 紀上三三  
 關岡象 紀上三三  
 關山祇 紀上三三  
 栗栖神 河内 三上二四(從五下) 二五(官社) 三下三六(從五下)  
 栗栖地神 尾張 三上五三(從五下)  
 黑雷 紀上一八  
 黑山神 鑄錢司 三上五九(從五下)  
 け  
 計仙麻大鳴神 陸奥 三上三三(從五上)  
 計仙麻神 陸奥 三上三〇(從四下)  
 氣多(大)神 能登 續下二八(封田) 三二(奉幣) 四七(正三) 後四(宮司選任) 續後三(禰宜祝把笏) 文二八(從二) 八(加封戸位田) 二二(大神宮寺) 三上三(從一)  
 居多神 越後 三上三三(從四下)  
 氣多若宮神 飛騨 三上五七(從五下) 三下二九(從五上)  
 筭飯大神(氣比神) 越前 紀上一七(續下二四(奉幣) 二九(官司始置) 後四(宮司選任) 二七(宮司與解由) 續後五(祝  
 補宜把笏) 二七(隸神祇官) 一五(從二) 八〇(大神之子) 文三三(正二) 空(奉幣) 二二(大神宮寺) 一七(神宮寺充稻一萬束) 三上三(從一) 三下二五(火災) 三五(封租穀納神庫及停神封戸百姓他役)  
 久我神 山城 三上五(從五下)  
 興我萬代繼神 山城 三上五〇(從五上)  
 木枯神 皇太后宮 三上五〇(從五下)  
 國分寺霹靂神 石見 三上(從五上) 三下二八(正五下)  
 興台産靈 紀上三三・三四  
 木嶋神 山城 續上三(神稻給中臣氏) 二上六三(奉幣) 三下二〇(奉幣祈雨)  
 木嶋天照御魂神 山城 三上三四  
 子嶋神 大和 三下二五(從五下) 正五下)  
 巨勢山口神 大和 三上三六(正五下) 三(奉幣)  
 事勝國勝長狹 紀上四七・五九  
 事代主神(命) 紀上四四・四六・四八・四九・五〇・五二・五三(續後六) 長宗宿(福祖)  
 事代主神 (高市御懸坐鴨事代主神) 大和 紀下二六(託宣)  
 任事神 遠江 文三二(從五下)  
 木花之開耶姬 紀上四七  
 許波多神 山城 三上三五(從五上)  
 子部(大)神 大和 三上三六(從五上) 三下三六  
 駒形神 陸奥 文四八(正五下) 三上  
 駒弓神 信濃 三上七六(從五下)  
 子松神 下總 三下二七(從五下)











田嶋神 肥前 三上三(從四下)・六(從四上)・五(正四下)・三下五(正四下)・六(正四上)	多度(大)神 伊勢 續下元(從五下)・續後一七(正五下)・一五(正五上)・一七(從四下)・一六・文(官社)・三(官社)・三上元(正三)・二五(從二)・三下四元(奉幣)	玉出嶋神 紀伊 三下五三(從五下)・二時令奠祭	田村後宮今木大神 續下五九(從四上)・四上
太政大臣東一條第坐宗像神 三下三	玉津嶋之神 紀伊 續上元(春秋)・續後二四(從五下)	玉積彦日神 神祇官 三上四(從二)・三(正一)	足嶋神 神祇官 三上三(從四上)・三(正四下)
太政大臣東一條隅神 (奉幣) 三下三	王造温泉神 陸奥 續後二四(從五下)	玉屋命 紀上五	垂比咩神 加賀 三下二七(從五下)
手力雄神 紀上三・三六・三三	玉祖神 周防 三上三四(從三)	玉依姬 紀上六・六九・七四・七六・八〇	垂水名神 攝津 續後三五(奉幣)・三〇(從五下)・三上六(從四下)・六(奉幣)・三下二〇(奉幣)・祈雨
立野神 常陸 三上五二(從五下)	玉手祭來酒解神 山城 續後三六(從五下)	手向神 越中 三下二五(從五下)	垂水神 河内 三下四四(從五上)
橋(樹)神 上總 三下二〇(正五下)・三三(正五上)	自玉手祭來酒解神 山城 續後三六(從五下)	田村神 讚岐 續後三〇(從五下)・三上二(官社從五上)・三(正一)・五(從四下)・三下二(從四上)	海神 播磨 三上三(從五上)
丹比神 河内 續後三五(從五下)・文三(從五上)・三上三六(正五下)	玉屋命 紀上五	田坐神 河内 三上三(從五下)・二(官社)	足産日神 神祇官 三上四(從一)・三(正一)
丹塚社 河内 三上五九(奉幣)	玉祖神 周防 三上三四(從三)	智伊神 出雲 三上三六(從五下)	道返大神 紀上二
立山神 土佐 三上四四(正五下)・三下八(正五上)	玉依姬 紀上六・六九・七四・七六・八〇		
龍田神 (天御柱神) 大和 紀下三(風神)・三三(祭)・續下三三(奉幣)・文三(從五上)・六(從四下)・六(從三)・三上三	手向神 越中 三下二五(從五下)		

智賀尾神 薩摩 三上八(從五上)	月讀神 豐後 三上三(從五上)	筑摩神 近江 文六(從五下)	角上神 壹岐 文二九(官社)
道敷神 紀上二	撞賢木嚴之御魂天疎向津姬 命 紀上二	都祁水分神 大和 三上三(正五下)・三(奉幣)	角織尊 紀上四
千々姫命 紀上六	調田一事尼古神 大和 三上三(從五上)	部祁山口神 大和 三上三(正五下)・三(奉幣)	角避比古神 遠江 文二四(官社)
秩父神 武藏 三上二四(正五上)・四三(從四下)・三下二(正四下)	槻本神 飛騨 三上三六(從五上)	土神 紀上二	棒神 伊勢 三上二七(從五上)
衢神 紀上五	月山神 出羽 三上七四(雨鏝)・三下二(正三)・四(益封)・一四(勳四)・三(從二)・九	土地神 長門 三上五五(從五下)	都波只知神 因幡 文五(從五下)
知(智)立神 參河 文五〇(從五上)・三上四六(正五上)・三下二(從四上)	槻井泉神 信濃 三下二九(從五下)	土雷 紀上二	都波奈彌神 因幡 文五(從五下)
津神 伊賀 文二八(從五下)	筑紫神 筑前 三上三(從四下)・三下二(從四上)	都々古和氣神 陸奥 續後一八(從五下)・五	津速魂命(中臣氏祖) 續後三五
都賀那木神 大和 文六四(官社)	筑紫對馬神 遠江 三上三六(從五下)	都々知神 對馬 續後一八(官社)	菟夫羅姬(崗浦口神) 紀上二
月神 紀上九・三〇	筑波山神 (筑波男神) 常陸 續後三(從五下)・文一七(從四)・三上四(男正四下)・女從四上・三下三(女從四上)	堤津嶋女神 河内 文七(從五下)	都萬(妻)神 日向 續後二〇(官社)・三上八(從四下)
月夜見尊 紀上九・九・三〇	筑波山神 (筑波女神) 常陸 續後三(從五下)・文一七(從四)・三上四(男正四下)・女從四上・三下三(女從四上)	堤雄神 肥前 三上三三(從五下)・三下二(從五上)	抓津姬命 紀上四
月弓尊 紀上九・二〇	筑夫嶋神社 近江 三下二〇(生木連理)	綱長井神 神祇官 三上二四(從四上)	都麻都比賣神 紀伊 續上三七(分遷)・三上三(從四下)
月讀神 山城 續上三(神稻給中臣氏)・文二三(社殿移轉)・三上三		綱越神 大和 三上三(從五下)	妻科地神 信濃 三上七(從五下)
		都濃(皇)神 日向 續後〇八(官社)・三(從五下)・三上八(從四上)	積川神 和泉 續後三〇(從五下)・三上二八(從四上)
			劔神 越前 續下二(充封戶封田)・三上三(正四下)
			劔神 周防 三上三(正五下)















三毛入野神 紀上六八四  
御子宮神 河内 三上六(正五下)  
三坂神 周防 續後二(從五下)・三上四(從三)  
三前神 紀伊 三下三(從五下)  
三嶋神 伊豆 文三(從五上)・三(從四下)・九(從四下)・三上元(從四上)・三三(正四下)・三七(從三)  
三嶋神 攝津 三下六(從五下)  
三嶋溝楸耳神 紀上六  
御田神 越中 三上三六(從五上)・三下二(正五下)  
美歎神 因幡 三上五(從五上)  
道主貴 紀上七  
道後神 飛騨 三上五(從五下)  
御津神 參河 文五(從五下)  
水神 紀上二  
岡象女 紀上二

水若酢命神 隱岐 續後三(官社)  
水度神 山城 三上五(從五下)  
御(三)歲神 大和 文三(從二)・三(正二)・三上五(從一)・二八五(停神主)・四四(奉幣)  
御名方富命 (健御名方富神を見る) (同上)  
南方刀美神 (同上)  
美奈宜神 筑前 三上三(從五上)  
水口神 近江 三上元(從五上)  
三名狹漏彥八嶋篠 紀上三  
三名狹漏彥八嶋野 紀上三  
水無神 飛騨 三上三(從五上)・七(正五下)・四八(正五上)・五(從四下)・三下二(從四上)  
水門神 紀上三  
湊神 伯耆 三上三(從五下)

湊口神 淡路 三上七(從五下)・三下五(從五上)  
水主神 山城 續後二(從五下)・文(八)宣命・三上四(從四下)・六(奉幣)・三〇六(賽禱)・三六(從四上)・三六(賽禱)・下二(祈雨)  
水主神 讃岐 續後五(從五下)・三上九(從五上)  
水内神 信濃 紀下三(遣使)  
峯本神 土佐 三上三(從五下)  
見上神 壹岐 三上五(從五下)  
壬生神 長門 文五(從五下)  
御船神 紀伊 三上三(從五下)  
御廬神 駿河 三上七(從五上)・三下二(正五下)  
三穗津姫 紀上五  
御厩中央御玉神 信濃 三下二(從五下)  
耳成山神 大和 三上三(正五)

三統神 大和 三下五(從五下)  
三諸岳神 紀上六  
宮城神 長門 三下三(從五上)  
宮原神 備中 三上三(從五下)・三九(從五上)  
美良布神 土佐 續後二〇〇(官社)  
美和天神 駿河 三上五(從五上)・三下二(正五下)  
美和神 甲斐 三上三(從五上)・六(正五下)・三下五(正五上)・三〇(從四下)  
美和神 上野 續後三(官社)・三下二(正五下)  
二和神 下野 續後二五(官社)・三下三(正五上)・三七(從四下)  
三和神 信濃 三上三(讀般若經)  
三輪神 伯耆 三上五(從五下)  
神坐日向神 大和 三上三(從五)

三尾神 近江 續下四三(從五下)・三上二(從四下)  
御譯神 出雲 文九(從五下)・三上三(從五上)・四三(正五下)  
む

向神 山城 三上五(從五下)  
向置男聞襲大歴五御魂速狹騰尊 紀上二  
牟佐(狹)坐神 大和 紀下三(託宣)・三上三(從五上)  
牟佐上神 近江 三下三(從五下)・三六(從五上)  
牟佐下神 近江 三下三(從五下)・三六(從五上)  
虫井神 因幡 三下三(從五下)  
宗像神(胸方神) 筑前 紀上三〇元・二七三(續後二九(度僧二人)・二(從五下)・三三(奉幣)・文

宗像神 山城 三上四(奉新錢)  
宗像神社 大和 三下五(置神主)・三〇五(官社)  
宗形天神 肥前 三上四(從五下)・五(從五上)  
宗形神 伯耆 文二七(從五上)  
村上神 常陸 三下三(從五上)  
村屋彌富都比賣神 大和 紀下二(著神)・三上三(從五上)  
村山神 伊豫 文八(名神)・三上三(正五下)・四六(正五上)  
村岡神 丹波 三下三(從五下)  
檉生龍穴神 大和 三上三(正五下)

女月神 出雲 三上三(從五下)・四

目原高御魂神 大和 三上三(從五上)・五七  
物忌奈乃命 伊豆 續後一(神造)・一八(從五下)・文三(從五上)・三(官社)・三(正五下)・九(正五下)  
物部神 甲斐 三上三(從五上)・勸十二(正五下)・二九(從四上)・三二(從四下)・三下四(從四上)・三二(正四下)  
物部神 石見 三上三(正五下)・三下三(正五上)・八(從四下)  
物部天神 佐渡 續後五(從五下)  
物部箕掃神 丹波 三上四(從五下)  
物部布津神 近江 三下三(從五下)  
守達神 信濃 三上七(從五下)・七四

八縣宿禰命神 信濃 三上三(正五下)・五  
養基神 美濃 續後三(官社)  
夜岐布(養父)山神 大和 文三(從五下)・三上三(正五上)・六(奉幣)  
八色雷公(八雷) 紀上二  
八櫛神 信濃 三上三(從五上)  
藥師菩薩名神 常陸 文二  
八坂刀賣神 信濃 續後三(從五下)・文三(從五上)・五(從三)・八(祝把笏)・三上三(正三)・三(從二)・三四(正二)



八十枉津日神 紀上二五	八十魂神 紀上二三	八咫鳥社 續上四四	矢田久志玉比古神 大和 三上二七(從五上)	八千戈神 紀上四〇	楊原神 伊豆 三上二六(從五上) 四四(正五下)・三下四四(正五上)	胡祿神 對馬 續後二〇〇(從五下)・三上四三(正五下)	胡錄御子神 對馬 續後二〇〇(從五下)・三上四三(正五下)	矢奈比賣天神 遠江 續後一七四(從五下)・三上七六(正五上)	八幡大神 豐前 續上二六三(告新羅無禮)・二九一(祈禱)・三〇一(奉祕)・三三三(奉幣)・三三三(託宣)・三三三(大神一品)・比咩二品・三三八(位田封戸)・三三八(神教任帥)・四〇三(託宣返封)	八幡比咩神 續下二三(奉充封戸)・八幡神 若狹 續下三四(奉幣)	養父神 但馬 續後二二五(從五下)・三上五九(正五下)・四四(正五上)	八保神 播磨 續後一七(官社)	八梓神 阿波 三下三五(從五上)	山雷 紀上八・三〇	山祇 紀上二・七	山神 但馬 續後二〇〇(官社)・三上三六(從五上)	山岐神 丹後 三下二七(從五下)	山崎(明)神 山城 續後三五(名神)・三八(充水戸代田)	山代大堰神 加賀 三下五(從五下)	山田神 周防 三下二〇(從五下)	山津照神 近江 三上三〇(正四下)	大和大國魂神 大和 紀上二三(託宣)・文三(從二)・三上三三(從一)・三三(奉幣)	大和大國魂神 淡路 文三(官社)	山主神 近江 三上三三(從五下)	山邊御縣神 大和 三上三三(從五上)	八溝黃金神 陸奥 續後四(充封戸)・二烟	矢向神 出羽 三上五(從五下)	八牡姫神 陸奥 三上二六(從五下)	湯神 出雲 三上四八(從四下)	溫泉神 下野 三上二九(從四下)・三九(從四上)	溫泉神 肥前 三上七六(從五上)	溫泉石神 陸奥 續後〇四(出溫泉)	行相神 對馬 三上四三(從五上)	雪氣神 攝津 三上三六(從五下)	弓削神 河内 後四(官社)・三上三六(從五上)	由豆佐乃賣神 出羽 三下完七	遊幡石神 飛騨 三上三三(從五下)	由良比賣命神 隱岐 續後三三(官社)	湯坐志去日女命 出雲 三上五〇(正五下)	橫見神 美作 三上三七(從五上)	吉田神 常陸 續後三〇(名神)・文二五(從四下)・三上二八(從四下)
----------------	--------------	--------------	--------------------------	--------------	--	--------------------------------	----------------------------------	-----------------------------------	--	-------------------------------------	--	--------------------	---------------------	--------------	-------------	------------------------------	---------------------	---------------------------------	----------------------	---------------------	----------------------	--	---------------------	---------------------	-----------------------	-------------------------	--------------------	----------------------	--------------------	-----------------------------	---------------------	----------------------	---------------------	---------------------	----------------------------	-------------------	----------------------	-----------------------	-------------------------	---------------------	---------------------------------------

芳野水分峯神 大和 續上六(祈雨)・三上二六(正五下)・三三(祈雨)	吉野山口神 大和 三上三六(正五下)・六三(祈風雨)	與度神 山城 三上三五(從五下)	與都彥命 出雲 文四九(從五下)	豫等比咩神 肥前 三上七六(從五上)・五八(正五下)	泉門塞之大神 紀上二四	泉津事解之男 紀上二八	泉津醜女 紀上二三	泉守道 紀上二八	泉津日狹女 紀上二二・三四	萬幡姫命 紀上六	萬幡豐秋津姫命 紀上五	理訓許段神 陸奥 文六四(從五下)	稚雷 紀上二八	若雷神 武藏 三上三三(從五上)	若伊賀保神 上野 三上二六(從五下)・三下二八(從五上)・三六(正五上)	若宇加乃賣命神 大和 文三(從五上)・六(從四下)・六(從三)	稚國玉 紀上四	若狹彥神 若狹 續下三四(奉馬)・三上三〇(正二)	若狹比咩神 若狹 三上三〇(從二)	稚日女尊 紀上二二・三	稚產靈 紀上二	若倭彥命神 河内 三上六(從五下)	若倭姫命神 河内 三上六(從五下)	和支神 山城 三上四(正五下)・六三(祈風雨)	鷲峯神 因幡 三上二五(從五下)・五(從五上)	和世田神 信濃 三上五八(從五下)	度瀨神 飛騨 三上三六(從五下)	海神 紀上二六・七〇・七三	海童 紀上二六	少童命 紀上三	海神 壹岐 三上三三(從五上)	和多都美神 對馬 續後一〇〇(從五下)・三上三三(從五上)・四三(正五下)	和多都美豐玉比咩神 阿波 三下三三(從五上)	和多都美御子神 對馬 續後八四(官社)	煩神 紀上二	和爾神 河内 文三(從五上)	和爾赤坂彥神 大和 三上三六(從五上)	蟾渭神 遠江 三上三三(從五下)	坐摩神 攝津 三上三六(從四下)	井河神 伊豫 三下三六(從五下)	堰神 山城 三上四九(奉新錢)	堰留神 土佐 三下三六(從五下)	員辨大神 伊勢 三上三三(正五下)・三九(從四下)	爲與熊神 丹波 三下三三(從五下)	奄我神 丹波 續下二八(盜斃死)
---------------------------------------	-------------------------------	---------------------	---------------------	-------------------------------	----------------	----------------	--------------	-------------	------------------	-------------	----------------	----------------------	------------	---------------------	---	------------------------------------	------------	------------------------------	----------------------	----------------	------------	----------------------	----------------------	----------------------------	----------------------------	----------------------	---------------------	------------------	------------	------------	--------------------	--	---------------------------	------------------------	-----------	-------------------	------------------------	---------------------	---------------------	---------------------	--------------------	---------------------	------------------------------	----------------------	---------------------



雄神 越中 三上四三(從四下)・三下  
 一七(從四上)  
 岡田鴨神 山城 三上三四(從五上)  
 岡田園神 山城 三上三五(從五上)  
 小川月神 丹波 三上三三(從五上)  
 小國(天)神 遠江 續後七四(從五下)・三上七六(從四下)・五三  
 (從四上)  
 雄郡神 伊豫 三下二四(從五下)  
 他田天照御魂神 大和 三上三六  
 (從五上)  
 小高神 上野 三上二八(從五下)  
 小杖(丈)神 近江 三上九四(從五下)・三下三六(從五上)・二八六  
 (從五上)  
 小野神(小野氏神) 近江 續下  
 二五(爲崇)・續後四〇(從五下)・三上二六(從四下)  
 小野神 武藏 三下三五(正五上)  
 小野神 山城 三上三五(從五下)

尾張大神 (熱田大神を見るべし)  
 尾張大國靈神 尾張 文八四(官社)  
 小祝神 上野 三下二〇八(正五上・勳十二)  
 小枚宿禰神 對馬 三上四三(從五上)  
 小村神 土佐 三上四三(從五上)  
 袁物忌神 出羽 三下二四(勳七)・三〇三(從五上)  
 雄山神 越中 三上二九(正五上)  
 小結溫泉神 陸奥 三上二九(從五下)  
 拜幣志神 陸奥 三上三〇(從四下・勳五)  
 小若子神 (梅宮神を見るべし)

人名

あ

阿育王 三上九  
 赤銅八十梟帥 紀上七  
 明石王 續上三九  
 赤染 續上三九  
 帶繩 續下三〇六(賜常世連)  
 國持 續下三〇六(同上)  
 高麻呂 續上三九・三六〇  
 人足 續下三〇六(賜常世連)  
 赤染造 續下三〇六(賜常世連)  
 長濱 續下三〇六・三〇六(賜常世連)  
 徳足 紀下二五  
 廣足 續上三九・三六〇  
 縣 三上三三  
 春貞 三上三三

萬歲麻呂 三上九  
 縣犬養宿禰 紀下三三(舊連賜姓)  
 安提女 續下三六  
 姉女 續下七・一〇・二四・四二(改丈部復本姓)・三六・六二・八九  
 阿野子 三上三九  
 勇耳 續下三三  
 石次 續上二五・二五・二六・二九・三二  
 四・二四・二四・二五・二六・二七・二八・二九・三〇・三一・三二(卒)  
 石足 續上三三・三八  
 大國 續上二七〇・三六  
 大侶 紀下三〇六・續上二八・三三(縣大養連)  
 堅魚麻呂 續下三八・三八・三九・四二  
 二・四・四五  
 竈屋 續下二四  
 清繼 後四四  
 淨濱 後六六

古麻呂 續上三〇・三四三・三四九・三八・三九・續下五七・九七・一〇三・一六四  
 酒女 續下二九  
 沙彌麻呂 佐美麻呂 續上四六  
 眞伯 續下二八・二八七  
 須奈保 續上三九・三四  
 繼麻呂 續下四七・四五・四六  
 筑紫 續上四二・三三・二八・二七(卒)  
 額子 續下五〇  
 伯 續下三〇  
 伯成 續下四三  
 伯麻呂 續下四六  
 廣刀自 續上三三・三三・續下五・六  
 八(薨)  
 廣濱 續後二・二〇六  
 道女 續下三六

大唐 續上二九五・三三・續下六八  
 八重 續上三〇五・三三〇・三三四・續下四〇(卒)  
 吉男 續下四・三三・一〇三  
 老子 續後四九・文五三  
 小成 續下三〇四  
 小山守 續上三〇五(連)・三四六・四九  
 縣犬養大宿禰  
 氏河 續後三五・七一・三八(以上宿禰)・文八六  
 內麻呂 續下五(賜大宿禰)・二〇五・二五・三二(改丈部復本姓)・二〇  
 貞守 後序一・續後三五・三六・三六五・文一〇六・三上・七三  
 縣犬養橘宿禰三千年 續上二四  
 一・五四・五九・二四・二四(薨)・二四四(贈從一位)・續下四〇・四四(贈正一位)  
 縣犬養橘夫人(三千年) 續上三〇  
 縣犬養連 紀下三(主掌屯倉之稅)









賜姓後改爲嶋野連) 荊瓊入媛 朝宗宿禰 厨子 吉繼 淺井王 續下三八・四六・四五・四六・五〇 (主馬頭) 淺井直筑紫雄 蘆髮蒲見別王 脚咋別 阿波 葦田王 葦田宿禰女黑媛 足振邊 蝦夷首帥 脚身臣飯蓋 葦屋村主刀自賣 阿首知 加羅王子 明日香親王 後一九・二五・三〇・三二・續	後元(薨) 明日香皇女 飛鳥皇女 紀下三三・ 三五・三四・續上一四 飛鳥衣縫造祖樹葉 紀下二〇四 飛鳥衣縫部 紀上二八〇 飛鳥淨御原大宮御宇天皇 天武 續上一五九 飛鳥真人御井 續下九三 飛鳥田內親王 續下五九 飛鳥田王 續上三三六・續下二六 飛鳥田女王 續下二六五・三三(卒) 飛鳥岡本天皇 舒明 二二・二六 安宿王 續上三九・七〇・七八・二九・四三 九・三七・三八・三九・三九・四〇・四一 〇・四二・四三・四四・四五・續下九 ・二六 安宿戸吉足 續下四九 飛鳥戸 續後二五(御春宿禰祖) 飛鳥部稻子 續後三〇三 飛鳥部吉志五百國 續下二七	飛鳥戸造 有雄 三上二九(賜百濟宿禰) 彌道 三上一五 弟見 續下四六・四八 河主 三上二九(賜百濟宿禰) 清貞 三上二九(同上) 清生 三上二九(同上) 豐宗 三上二九・二五・一八 名繼 後一七(賜百濟朝臣) 善宗 後一七(賜百濟朝臣) 小東人 續下一八二 足羽臣 續下二七八・三〇三 黑葛 續下二七八・三〇三 眞橋 續下二七〇・三〇三 阿蘇仍君 紀下三六 吾田子 紀下六 吾田媛 紀上二六	安太女王 後六六 阿多忌寸逆足 續後八八 阿太養鷗部 紀上七七 吾田君小橋 紀上六六 阿施宿禰 三上三六(土師宿禰祖) 阿多隼人 紀下九三 吾田彦 紀上三三 直 秋人 續下三六(賜紀忌垣直) 伊勢雄 三上三五(賜宿禰) 氏成 三上二七 浦主 文二五五 乙麻呂 續下三五(賜紀神直) 玉主賣 續下六一 千世磨 三上三五(賜宿禰) 仁德 三上二七 諸弟 續下三五(賜紀名草直)
--	--	--	--

阿智王 阿智王 續下四四・四五・續後 三・三三 阿智使主 阿智使主 紀上二〇四・二〇八 ・二〇九・三五・續下二五・三九・後 一五・二上一四四・一五四 安致臣 紀上二五 安埤宿禰 紀上二五 豐額 續後二二(槻本連賜姓)・三三 ・三三 良棟 續後一四・文三五 雄繼 三上一四〇 阿直岐 紀上三〇三 阿直岐史 阿直史 紀上三〇三・紀下二 六(賜連) 核公 續後四九(賜清根宿禰) 福吉 續後四九(賜清根宿禰) 阿直連 紀下二九六(舊史賜姓) 安勅內親王 續後三七・三八・文二六 (薨) 味真公御助麻呂 續後三九・三〇・	厚皇子 二五・三上二〇二 厚鹿文 紀下三 敦子皇女 紀上二七 東方王 三上五〇 東子女王 文二・三上二六(卒) 安曇王 續上六二 安曇 阿曇 紀下三三・續下七〇 福雄 三上四七 安曇宿禰 阿曇宿禰 紀下三三 (舊連賜姓) 粟常 三上二七 粟麻呂 三上三四(安曇部賜 姓) 坂持 續上一七 石成 續下四八・七五・二四七 大足 續下三〇・三九 刀 續上二二	清成 淨成 續下二九・三三 刀自 續下二九・三三 夷女 續下六三 日女虫 續下六三 廣吉 續下四七・四七・後六一 三國 續下九 虫名 續上三 百足 三上三四 諸繼 續下三六 羹見造 續下四七 阿曇連 紀上二五・二六・紀下三三(賜宿 禰) 稻敷 紀下二四八・二六 黑友 紀上三五 類垂 紀下三〇・三三・三四 濱子 紀上三五・三七・三八 比羅夫 紀下二九・三五・三七 阿曇山背連比良夫 紀下一四	厚見王 續上三六・三九・四〇・四八 厚見連 續下二〇(舊馬毘登賜姓) 中成 續下二〇(舊馬毘登賜姓) 夷人 續下二〇(舊馬毘登賜姓) 篤行王 三上四三(賜源朝臣) 篤行王 三上四三(賜源朝臣) 篤行王 三上四三(賜源朝臣) 安殿親王 平城天皇 續下四〇・四 四・後九三 阿屯得文 百濟 紀下五〇 阿巳流爲 蝦夷 續下四七 安都王 續下七七(卒) 阿刀王 續上四五・三五 阿刀 續上三四 澤雄 三上四一 根繼 三上四一 安都堅石女 續下二五 阿刀宿禰 紀下三三(舊連賜姓)・續 下二五
---	--	--	---



石成	三上三四(賜良階宿禰)	粟鷹	三上三四(賜良階宿禰)	穴咋咎麻呂	續下四一	穴穗部	紀上二六三
大足	後六一	生羽	續後二六	穴門直	紀上二八	穴穗部造	紀下元(賜連)
子老	續下一九三(舊造賜姓)	乙淨	續後二六	踐立	紀上七二・八〇・八一	穴穗部連	紀下元(舊造賜姓)
眞足	續下二四四	淨足	續後二六(除迹字賜阿刀)	穴織	紀上二〇八	穴太部阿古賣	續上三六
安都宿禰	續下二四四	淨永	續後二六(同上)	穴太日佐	紀上二〇八	孔王部	
豐嶋	續下一七	百濟	續上三九(舊村主賜姓)	浦吉	三下二八・三五七(穴太)	美努久咩	續下三〇
豐永	後七九	繼鷹	續後二六(除迹字賜阿刀)	門繼	三下二四三	山麻呂	續下六一
長人	續下五三・五〇・五一	成人	續後二六(同上)	穴穗天皇	反正 紀上三四・三五・三五	兄遠子	紀上一四四
眞足	續下二四四・二五四・二七五・二九四・四一	禰守	三上三四(賜良階宿禰)	穴穗皇子	八・二八・二九・三〇	阿尼(善信阿尼)	紀下二〇
吉子	二・四一五	人足	續上二四〇	穴太	紀上三五	安野王	後三三(賜淡海眞人)
安斗連	後一七八	良繩	三下二四三	馬麻呂	續後一六	安濃内親王	續後三二(薨)
阿加布	紀下二五三	阿刀造子老	續下一九三(賜宿禰)	浦吉	三下二五七	安濃宿禰仲業	三上二五
藥	紀下三六	阿刀物部貞範	三上二五・二六(賜良階宿禰)	門繼	三下三六	安野宿禰眞繼	續後二
智德	紀下二五〇	臘嘴鳥皇子	紀下四三	穴太村主眞廣	續下六一	栗直道足	續下二七(舊栗人賜姓)
阿刀連	迹連 紀下三〇(賜宿禰) 續後二六	安那豐吉賣	三上五〇	穴穗部皇子	紀下九	栗宿禰	
		安那公御室	續下三四	穴穗部開人皇女	紀下九	眞宗	三上二五(舊栗凡直賜姓)

鱒麻呂	三上二四〇・二五八(舊栗凡直賜姓)	飽田麻呂	後七・七二・八九・一〇五・續後四一	直子	續下四・三・五・六・六四・一六一(卒)・三二	粟田臣	紀下三〇(賜朝臣)
眞宗	三上二五八(賜粟宿禰)	碓雄	續後三〇・三上三四・三三六	人	三上三六	池守	續下二四(賜朝臣)
豐穗	續下四三	馬養	續上一九五・三六・三四〇・三四三・三五〇	人上	續上一八四・二四二・二五	飯虫	紀下一九
鱒麻呂	三上二四〇・二五八(賜粟宿禰)	弟麻呂	續下一五五(舊臣賜姓)	人成	續上一三五・三九七・三九九・續下四八・五七・一八三・二四四・二六〇・二九三・三九五	乙瀬	續下二四(賜朝臣)
麻呂	續下一五(舊凡直賜姓)	堅石	續上三三〇・三四〇	廣刀白	續下二八二	眞瀨	續下二四(賜朝臣)
若子	續上三三〇	公足	續下一五・一八・二二・二六〇	深見	續下三三・三四・三四七	眞人	紀下二六(賜朝臣を見よ)
阿波伎 耽羅王子	紀下三三・三三三	鯨	後一七三	眞嶋	續後六一	道麻呂	(粟田朝臣を見よ) 續下九
栗田王	文五三・五五(賜文室眞人)	黑麻呂	續下八・八三	眞瀨	續下二四	淡路國乃公	續下九
栗田女王	續上一七六・二〇〇・三三三・續下五四・五六・八五(薨)	巨勢鷹	續上四〇	眞人	紀下三〇四・三三二・三三三・續上一二・一四・二二・二九・四〇・四三・四四・五四	淡路親王	續下三九
栗田	後〇一	鷹主	續下一四四・一七〇・三三六・三四四・三四七・三五四・三三二・三三九・三三〇・三三九・四三	道麻呂	續下三三	淡路御原皇女	紀上一九
廣上	續下五一	種麻呂	續下一五五(舊臣賜姓)	宅子	七・九・一〇・二〇・二九	安八幡王	安八萬王 續上一三・二三・三三・三九(卒)
眞持	文七	足人	續下四・九	乎奈美麻呂	續下二五(舊臣賜姓)	網引公金村	續下二六
諸姉	續下一四	仲繼	後一三			阿比古氏雄	三下四六
粟田朝臣	紀下三〇(舊臣賜姓)	奈世麻呂	續上三五・三六・四九			我孫公諸成	續後五(賜秋原朝臣)



阿比多 紀下五九・六  
會津壯麻呂 續下四七九  
吾平津媛 紀上八〇  
阿彼布古 三上二三三  
逢臣 三上二三三  
讚岐 紀下七三  
志摩 紀下二四九  
阿甫彌能於岐每 紀上三一  
淡海大津宮御宇皇帝 天智 續上四三六  
近江大津乃宮爾御宇之天皇 天智 續後一〇・三下三四  
淡海公 續下四四  
淡海真人 續後三三(廣野、大野、福雄、春雄、貞野、安野王等賜姓)・三上三〇(藤、豐野、河内、藤原、淨直、緒本王等賜姓)  
秋野 三上五三(賜淡海朝臣) 後四七・六一・七三  
有成 後四七・六一・七三

大野 續後三三  
河内 三上三〇  
淨直 三上三〇  
最弟 三上五三(賜淡海朝臣)  
清道 三下三二  
貞主 文九二・一三九  
高主 三上五三(賜淡海朝臣)  
豐庭 續後三五(淡海朝臣を見よ)  
豐野 三上三〇  
豐守 續後三三  
濱成 三上五三(賜淡海朝臣)  
春雄 續後三三  
弘峯 弘峯 續後三三・文一七四(淡海朝臣を見よ)  
福良麻呂 後八二  
藤 三上三〇  
眞淨 續後七四  
三坂 三上二五六

三船 御船王 續上三六(賜姓淡海真人)・四〇五・續下三四・四八・四九・六一・八七・八九・三〇・五一・五五・六一・三九・二五四・三〇三・三八・三四七・三七六・三八・三六三・三九八・四一八・四三七(卒有傳)・後一四  
本主 三上三〇  
本野 三下三二  
安江 三上五三(賜淡海朝臣)  
近江真人 後五(吉並口王並王等賜姓)  
淡海朝臣 三上五三(淡海真人、永世真人、永世朝臣等大友皇子苗裔九人賜姓)  
秋野 三上五三(舊真人賜姓)  
有守 三上五三(舊永世朝臣賜姓)・三下二五・三〇三  
最弟 三上五三(舊真人賜姓)  
眞直 後八〇・一〇五  
豐庭 續後三八・文一七三(淡海真人を見よ)

仲守 三上五三(永世真人賜姓)  
濱成 三上五三(舊真人賜姓)  
弘峯 續後三三・三上三四(淡海真人を見よ)  
眞伴 續後二五三  
宗守 三上五三(永世朝臣賜姓)  
安江 三上五三(舊真人賜姓)  
近江臣滿 紀下二〇四  
近江毛野臣 紀下二〇三・二〇四・二〇五・二〇六・二〇七  
近江山君稚守山 紀上三七  
阿倍皇女 紀上二九六  
阿部皇女 阿閉・元明 紀下三三六・二七〇  
阿倍内親王 孝謙 續上二七五  
阿部夫人橘媛 紀下二七(薨)  
阿倍 安倍 紀下三一  
木事 紀上四三  
内麿 紀下二七〇  
堅經 紀下二五七

倉梯麿 倉梯萬侶 紀下二七・二七三  
小足媛 紀下七一  
高田媛 紀上四三  
比羅夫 (安倍) 續上二四六  
吉岡 (安倍) 三下二七  
阿倍朝臣 安倍朝臣 紀下三〇〇(改臣)  
秋麻呂 (阿倍) 續上二四六  
安立 續後二九八・元九  
厚子 文五・三上二〇一  
東人 (阿倍) 續下九・一五七・一六〇・三二九・三九二・三九五・三八・三四四・三九九・三九〇・四四〇・後二〇・三上四六  
安仁 續後三〇・七三・二六(參議)・二二・四一〇・一五三・一六七・一七〇・一六二・一・一三三・一五三・一六七・一七〇・一六二・七・二九八・三三(中納言)・三四・文四・一〇・三〇・一〇六・一四四・一五〇(大納言)・一五二・一五三・二二三・四九・二三・一四・四六(薨有傳)

吾人 (阿倍) 續上二七〇・二七二・二七六・二九四  
安倍刀自 續下四〇三  
有道 文〇・九三・九四・二上五・七九  
有之 三上七三  
犬養 後七〇・二四〇・一九一  
石行 (阿倍) 續下三六・三三二・三七一・三八七・元一  
石井 (阿倍) 續上三七・續下四  
家子 續後二六四  
家麻呂 續下三八・四八・二六〇・三五一・三五六・三七二・四九・四四九・四七五  
氏主 續後三三・二八五・三七二・文七五・一四七・一八(卒有傳)  
兄麻呂 後二六  
毛人 (阿倍) 續上四六・三九・四〇・續下三・二六・三二・七〇・七二・〇・八二・一二五・三九・一五〇・一六一・二五三・三三七・四三・六一(卒)  
兄雄 後八〇・八五・〇九・二九

意宇麻呂 (阿倍) 續下四・三八・五七七・一九四・四三  
興氏 三上三六・三四・四〇  
息道 (阿倍) 續下六・六三・七三・九〇・一〇〇・一〇一・一一一・一四四・一五二・一八一・二七三・四〇・四三・二五五・二五八(息部復阿倍朝臣)・二七(卒)  
興行 三上四九・三下二三(安部)・二九・三八・三六三  
乙加志 (阿倍) 續上四九  
弟當 (阿倍) 續下二六・二七三・二八〇・四八・四五三・四五六・四五九・四八三・四八七・後二二(卒有傳)  
弟雄 後一九一  
帶麻呂 (阿部) 續上二〇九・二四二・五  
首名 (阿倍) 續上三八・四七・三八・一六・七五・二〇一  
大家 (阿倍) 後一七(舊阿倍小殿朝臣賜姓)  
祖足 續下三四・三七・三六三・三七二・三六

笠成 七・四五六 續下三二  
堅魚 後一七八  
清足 淨足 後二三・二四・二九・二  
清繼 後二二・二三・二五・三五・三九・續後三三  
木屋麻呂 續下三六・三六八  
淨成 (阿倍) 續下九七・七二・八六・一九四・二五・三四・三五・三五  
淨目 續下九五・三五・三九・三四  
清行 三上三三・六五・五九・一〇二・二〇・二下二三四・二九一・三〇八・三八・三三・七・三五九・四七・四二九  
草麻呂 續下四八・一七〇・一九一・二四三・三二・四三・四三・四六  
車借 (阿倍) 續上二五七  
黑麻呂 續上二九三  
黑女 續下四三・四九・四七  
子嶋 (阿倍) 續上三〇・三〇四・三四三



<p>三三〇・元二・元八・續下四・三・六・七・八・八四(卒)</p> <p>小東人 續下二四八・二五四・二〇六・六九・二八</p> <p>許智 (阿倍) 續下二六・九・三七・六・一五二・三五</p> <p>小路 (阿倍) 續下六・六・八・二・九五</p> <p>古彌奈 古美奈(阿倍) 續下二六・七・三八・三八・三六二・四三(薨有傳)・後九五</p> <p>貞子 續後二三四</p> <p>貞行 文五二・六二・一〇八・二九・一三三・一七一・一七三・二上八七・一〇八・一八四・三三六・四九九・五八・二下二〇九・三四八</p> <p>沙彌麻呂 佐美麻呂 續上二七〇・二七・元五・三〇七・三五・三九・三九九・三六三・四八・四三三・四四六(卒)</p> <p>鳴麻呂 續上二八六・三四六・三五三・三五五・三八七・四一九・四三三・續下二五・六・四一・四五・四八・五(卒)</p>	<p>宿奈麻呂 (阿倍) 紀下三九・續上三・四(舊引田朝臣賜姓)・四三・五五・六四・六七・六九・七〇・一二三・二八・二九・三四・二四六(薨)</p> <p>少麻呂 續下九〇</p> <p>駿河 續上二四六・五二・五九・八四・一九五</p> <p>鷹養 (阿倍) 續上三五・三七</p> <p>高子 二上三九・〇一</p> <p>高貞 二上六四</p> <p>高繼 (阿倍) 後一六(舊阿倍長田賜姓)・續後三三・三五</p> <p>鷹野 後七八・八〇・八二・一四・二二・二七</p> <p>忠雄 續後三八・三九・三三三</p> <p>鯛繼 續後二七</p> <p>繼人 (阿倍) 續上四三・續下三・七三・三五</p> <p>繼麻呂 (阿倍) 續上五一・五七・二六(卒)</p> <p>網麻呂 (阿倍) 續上三〇・三九</p>	<p>常嶋 (阿倍) 續下三九・三五・三〇四・三八・三九・四五</p> <p>都與利 豆余理 續下八二・一〇・一</p> <p>德子 文七四</p> <p>土作 (阿倍) 續下二九</p> <p>利柯 二上四三</p> <p>利守 二下三三</p> <p>利行 二下二四</p> <p>殿子 文二三</p> <p>友上 文二八</p> <p>豐柄 後一七・二七・四</p> <p>豐繼 續上二六</p> <p>永子 文二六</p> <p>仲麻呂 仲滿(阿倍) 續上二八・四・續下三六(朝衡)・三三・續後一</p> <p>名繼 (阿倍) 續下四七・四九・五〇</p> <p>並清 二下二二</p>	<p>爾閑 (阿倍) 續上三三</p> <p>粳虫 (阿倍) 續上一九・五・三三・二四・二五・四三</p> <p>長谷 續後三七・三六・三七・五・八一</p> <p>濱成 續後五・八四・一九・一九・二〇・二一</p> <p>濱主 續後七三・一三五</p> <p>比高 三上一四・一四八・二〇九・三六・五〇・三二・二一九</p> <p>肱主 三上三〇・二下三八・三六・三四・八・五〇・四三・四〇八</p> <p>人成 續下四七・三・四九・二・五〇・五</p> <p>枚麻呂 (阿倍) 續下四七・四九・四</p> <p>廣津麻呂 續下四・五・四九・四六・四〇・四四・四九・四七・四九・四三</p> <p>廣人 (阿倍) 續上四四・續下四八・五〇</p> <p>廣庭 (阿倍) 續上一三・二六・一六七・一六・一七五・一八九・二〇三・二二・三三六</p> <p>弘行 文三・二下二四〇</p>
--	---	---	--

<p>弘良 文二九</p> <p>房上 文二九・一三・二四・二上二五・三三・三〇・九・一四・二下四・二〇・一三五</p> <p>節麻呂 後一六(舊阿倍長田賜姓)・一九・二九</p> <p>船道 (阿倍) 續下三六・三九</p> <p>船守 (阿倍) 續上一七・五</p> <p>鳳子 文二三</p> <p>眞勝 後七一・一〇五・一一・二六・一七・二八・〇・一〇〇・一〇一・一〇六</p> <p>眞柁 續後三三</p> <p>眞君 (阿倍) 續上四四・五〇</p> <p>眞黑麻呂 續下四〇・四一九・四五〇</p> <p>眞出 (阿倍) 後七五(舊阿倍小殿賜姓)</p> <p>眞直 (阿倍) 後七五(舊阿倍小殿賜姓)・一九・二六・二七・二六・二六・四・六三・一八・二〇八</p> <p>眞道 後一〇六</p>	<p>眞行 三上七九・三下二六〇</p> <p>益成 後七・八三・一三・一九</p> <p>益人 後一九・二〇</p> <p>御縣 三縣(阿倍) 續上四九・續下三三・〇・七五・一三九・一六五・一八六・二四・二七</p> <p>御主人 紀下三四・續上一九・三五・四一・三七</p> <p>二寅 三上三〇・三六・七六・三下九・三三九・二八・三九・四一</p> <p>彌夫人 續下二〇・二五・二六</p> <p>御井子 三上一三</p> <p>虫麻呂 (阿倍) 續上二七〇・二七・二七・二七・二九〇・二九・二九五・三〇〇・三〇三・三五・三五・三七〇・三八二・三</p> <p>睦子 三下二七</p> <p>宗行 三上一九・二七・三七・三四・三二・二九・四七</p> <p>室子 續後七四</p>	<p>基子 三下三三</p> <p>諸上 續下二四・二七・四</p> <p>諸根 後二〇四</p> <p>宅麻呂 後七・一三</p> <p>安正 續後二九・文六・九四・一三・二四八</p> <p>安麻呂 (阿倍) 續上四二・三・一三・八・八四・二〇九</p> <p>寬麻呂 後二三・二九・三上四</p> <p>吉人 續後九・二・八三・二三(卒)・文九</p> <p>良行 文一〇六・一六四・一七〇・一七三・一八一</p> <p>若足 (阿倍) 續上一四六・一五・一六</p> <p>爲奈麻呂 (阿倍) 續下二四・二七・三三・三三・三四・三六・三三・四〇二</p> <p>小笠 雄笠・男笠 後八九・三五(男笠)・一四(雄笠)・二七(男笠)・一九(同上)</p> <p>雄能麻呂 雄野麻呂 後三四・一三五・一九・二〇五・二〇六</p>	<p>甥麻呂 續後二四八・二八五・三〇〇・三九九</p> <p>阿閉朝臣 紀下三〇(舊臣賜姓)・三五・三五九(舊臣賜姓)</p> <p>次子 三上三五九(舊臣賜姓)・三上三七</p> <p>以子 三上三七</p> <p>雄繼 三上三五九(舊臣賜姓)</p> <p>阿倍久努朝臣麻呂 紀下三三</p> <p>阿倍長田朝臣 (阿倍朝臣を見よ)</p> <p>高繼 (阿倍朝臣を見よ)</p> <p>節麻呂 (安倍朝臣を見よ)</p> <p>安倍他田朝臣萬呂 續上一二八(舊他田臣賜姓)</p> <p>阿倍小殿 安倍小殿</p> <p>小鎌 續下一三</p> <p>眞出 後七五(賜阿倍朝臣)</p> <p>眞直 (阿倍朝臣を見よ)</p> <p>阿倍小殿朝臣 安倍小殿朝臣</p> <p>淨足 續下一三(秦毗登賜姓)</p>
--	--	---	--



堺	續下四四	雄公	續後三七(同上)	赤龍	續後三四(奈須直賜姓)	雄繼	三上五元(賜朝臣)
人麻呂	續下一四	阿倍渠曾倍臣	紀下一七五	今繼	三上望(矢田部賜姓)	阿閉間人臣人足	續下四六・四〇
阿倍臣	紀上〇九(祖大彥命)・紀下 三六・三〇・三五・三八・三〇(賜朝 臣)	安倍媛嶋臣	續下二六四(日下部 賜姓)	清吉	三上四三(丈部賜姓)	敢臣	續下三五(敢磯部忍國等五人 賜姓)・續下三七(裳咋臣船主 等八人賜姓)
大鷹	紀下三五	墨繩	續下三九・三九・四六・四六・四七 九四・四六・四六	善福	續後三四(陸奥臣賜姓)	宇奈	續下三七
鳥鳥子	紀下二〇・二三・二五	阿倍信夫臣	續下一八(丈部大庭 賜姓)	高生	續後三四(陸奥標葉臣賜姓)	忍國	續下三五(敢磯部賜姓)
人	紀下一〇〇	東麻呂	續下三三	千繼	續後三四(陸奥臣賜姓)	繼吉	三上三三
麻呂	紀下一三	安倍柴田臣	續下一八(丈部嶋足 賜姓)	月麻呂	續後三四(大田部賜姓)	繼雄	三上二六
目	紀下八	阿倍志斐連東人	續下三六・三八・ 三三	繼嶋	續後三四(陸奥丈部臣賜姓)	船主	續下三七(裳咋臣賜姓)
阿倍安積臣	續下一八(丈部直賜 姓)・二五七	阿倍引田臣	紀下三八(關名)	豐主	續後三五(丈部賜姓)・二九	宗貞	三上三六
繼守	續下五三	比羅夫	紀下三三・三五・三六	眞成	續後三四(陸奥賜姓)	敢磯部忍國	續下一五・一七・一八(賜 敢臣)
阿倍會津臣	續下一八(丈部庭虫 賜姓)	阿倍普勢臣御主人	續上三	本成	續後三四(丈部賜姓)	吾瓮海人鳥摩呂	紀上一七
阿倍磐城臣	續後二七(磐城臣賜 姓)	阿倍陸奥臣	續下一八(丈部等賜 姓)・續後一五(丈部、陸奥賜 姓)・三四(奈須直、丈部、陸奥 丈部、大田部、陸奥標葉直、 陸奥臣等賜姓)・三上四五(矢 田部、丈部等賜姓)	阿閉大臣	紀下一九・二四(薨)	阿保親王	後一四・續後一・五・九・ 四〇・四一・八三・〇七・一一・二二・三五 ・二四(薨有傳)・三下〇八・三六
秋生	續後二七(警城臣賜姓)	阿閉臣	紀上一九・三上五九	國見	紀上三三	阿保朝臣	三下七(小槻山公賜姓)
弟成	續後二七(同上)	事代	紀上三三	次子	三上五元(賜朝臣)	今雄	三下九・一九
貞道	續後二七(同上)						

永善	續後二七・三七	男種麻呂	三上五	天津眞浦	紀上一〇	天璽國押開豐櫻彥天皇	聖
人上	續下四五(建部朝臣賜姓) ・四四・四七(建部朝臣を見よ)	海部直	紀上一七〇	天忍人命	續後五	天高讓彌遠尊	續後一六七
阿保公	續下四三	赤尾	紀上一九	天之高藤廣宗照姬命	續下四九四	天高知日之子姬尊	續下四八
意保賀斯	續下四三	土形	續上一九	天種子命	紀上一八・紀下二四七・三五・ 三六	天足彥國忍人命	天帶彥國押人 命紀上〇五・〇七・三上二五・四一 ・八七・九一・三三・三五
黑麻呂	續下四五(建部公賜姓)	海部公常山	續下四三	天淳中原瀛真人天皇	天武續 上一〇六・三五・續下一・續後三 元・文六五	天豐財重日足姬天皇	皇極・齊 明紀下一四九・一六九・二〇七・三五・ 一三四・三五・三八
英保首代作	續下二四・三五・六〇	水海連淨成	續下二二・二二〇(水海毗 登賜姓)	天淳名倉太王敷天皇	敏達	天豐津媛命	紀上一〇四・一〇五
尼子娘	紀下三五	水海毗登清成	續下三〇(賜連)	天日槍	紀上一二六・一三	天命開別天皇	天智紀下三五・三四 ・七・三五・三八・續下三三・三上三三 ・〇・三下三三
海直	紀下三五	海犬養五百依	續上一九四	天之眞宗豐祖父天皇	文武續 上一・一八	天萬國萬押磐尊	紀上一三五
家繼	續後九	海犬養宿禰	紀下三三(舊連賜姓)	天湯河板舉	紀上一三一	天萬豐日天皇	孝德紀下一九・二〇 ・七・三五・三下二五
玉依賣	續上一三〇	海犬養連	紀下三三(賜宿禰)	甘尾雪麻呂	續下一三三	阿牟君	紀上一四三(始祖日向襲津彥 皇子)
千常	三上三九(賜大和連)	勝鷹	紀下一三	天壓神	紀上一九	門繼	文二三
豐宗	三上三九(賜大和連)	海語連	續上一四(朝妻子手人龍鷹 賜姓)	天推國高彥天皇	平城續後五・ 二四三		
溝長	續下一二(賜大和赤石連)	天香子皇子	紀下四	天國排開廣庭尊	欽明紀下二 ・九・九九・三上二六		
海部王	紀下八五	皇統彌照天皇	桓武續後四三				
金鷹	三下〇七	天宗高紹天皇	光仁續下三三・三四 ・七・二七・二九・三三・三三・三三・三六 ・三三五・三九七・四七・四八・三上二七				
黑鷹	三下〇七						



人足	後一五	安達	紀下三三	武主	續後三九	漢人部乙理	續下二六六(賜民忌寸)
安高麗王	紀下二六	安祕	三二下七	姑繼	續後三九・文三・五三	漢部	紀上三六(賜直)
安康天皇	紀上三五四	安平王孚	三下三三	漢皇子	紀下二七	妹刀自賣	三下四七
安閑天皇	紀下元	安祿山唐	續下二六・三三	漢高安茂	百濟 紀下九	福刀自	三上三三
安戒	續後三三	安慧	三上二四・三五・三七(卒)	漢直	紀下一六	松長	續後三一
安海	三下二七	安圓	三上二七	漢衣縫部	紀上三〇	漢山口直大口	紀下二〇
安貴寶 高麗	續下七	晏子內親王	文三・五・六	漢手人部	紀上二七	荒河戸畔	紀上一二
安暨	後七	晏子欽 唐	續下空・四〇(賜榮山忌寸)	綾糟 蝦夷	紀下六・八七	麤寸	紀上三〇六
安寬	續上四〇六	宴子拔 高麗	紀下一四三	文石小麻呂	紀上七六・七九	荒木臣	
安歡喜 渤海	續後三六	奄智王	續上四七(賜豐野真人)	漢人	紀上二六(漢人始祖) 紀下四一	忍國 押國	續下二五・二七・二八(爲大荒木臣) 三六
安脚緒 唐	續下二六	文忌寸	紀下三三	真魚	續下四三(祖阿智王)	道麻呂	續下一五・二五(死)
安春	三下三	博勢	紀下三三	刀自賣	續上四〇(賜山背忌寸)	荒木田神主	三下二五
安宗	三下二四	智德	紀下三四	法麻呂	續上九一(賜中臣志斐連)	首磨	三下二五
安長 新羅	三上四四・四五	綾朝臣	紀下三二(改君賜姓)	廣橋	續上四八(賜山背忌寸)	德雄	三下三
安澄	續後三一	綾公 綾君	紀下三〇(賜朝臣)	夜苦	紀下九一	糠君娘	紀上三〇四
安定 高麗	紀下一九	菅麻呂	續下五三(賜朝臣)			荒田皇女	紀上一九五
安然	三下三七					荒田能磨	紀下六八(賜連)

荒田連能麻呂	紀下二八	有敏王	續後三二(賜清原真人)	安貞	八九・五四・三二・三七・三三	有道今出磨	三下三五
荒田別	紀上一〇・一九	有名王	三下三五・四八	行平	續後〇六・二五・二九・二九・三〇	有道宿禰	
荒田井直比羅夫	紀下二〇	在原朝臣		善淵	文一〇・三・二九・二五・一〇・一六	氏道	續後五(舊丈部賜姓) 五・二
荒田尾直赤麻呂	紀下二五	友子	三下二七・二五・三五・三七	有間皇子	一・二六・三上六八・七八・九一・四三・一	繼道	續後五(舊丈部賜姓)
荒田尾連麻呂	紀下三〇六	一貫	三下二五・三六・四一	有道王	六〇・七一・七七・九九・二一〇・二二	長道	續後五(舊丈部賜姓)
荒山花麿	後一八五(賜陸奥高城連)	載春	三下二九・三〇・三三・四一	有宗王	三下三(卒有傳) 五二	福道	續後五(舊丈部賜姓)
蟻臣	紀上九二(葦田宿禰子)	仲平	續後二八・三三・三五・三二・二〇九	有宗王	紀下二七・二八・二九・三〇・三一・三二	有宗王	續後三二(賜清原真人)
有氏王	三上四七	連枝	三下四一	有宗宿禰	續後三二(賜清原真人)	有統王	續後三二(賜清原真人)
有子內親王	三上二四(薨)	遠瞻	三下四一	清年	三上三八(大窪賜姓)	有宗宿禰	
有澤真人	續後一九九(御津王等十六人賜姓)	業平	續後三五・三二・二五・七四・七七	益門	文七四・九二・一三・三三・六五・七	有基王	續後三二(賜清原真人)
春別	三上五〇(賜文室真人)	弘景	三下四八・六一・三三・三六・三四・傳) 三〇九	有道王	〇・二三・三六・四一・一一・一七・二	有本王	三下四四(賜平朝臣)
阿利斯等 阿利斯登	紀下三・三三・二六・八七・八八	文子	三下三〇・四〇	有間皇子	紀下二七・二八・二九・三〇・三一・三二		
有助王	續後三七(賜清原真人)	棟梁	三下三〇・三二・四〇・四九	有道王	續後三二(賜清原真人) 三上四八(王男、女、姪女賜清原真人)		
有相王	三下二〇〇(賜平朝臣)	守平	文三三・七五・三上六・一〇・一四				
有相王	三下三七(賜惟原朝臣)						
有佐王	三上三五・三二・二〇・二九・四四						



在世王 三上三六・三下四六・四八	雄略天皇 紀上三五	膽鹿嶋 蝦夷 紀下三五	因支首 三上三五(賜和氣公)
有能王 三下三	伊賀皇子 紀下三六(大友皇子)	五十日足彥命 紀上三六	壹伎公氏成 續後二〇六
有良朝臣	伊賀朝臣 紀下三〇(改臣賜朝臣)	膽香足姬命 紀上三三	伊伎宿禰 三上四九(忍見足尼命後)
春岑 三上一八(无姓賜姓)	春野 三上三三	鳥賊津使主 紀上四九	是雄 三上三六・三九(卜部賜姓) 四九(卒有傳)
安岑 三上一八(同上)	道虫女 三上一八	鳥賊津連 紀上三七	業孝 三上一九〇(卜部賜姓)
有雄王 續後二三・二五・二八・三〇・三二・三四・三六・三七・三五・三七・三六	伊賀臣 紀上〇九(祖大彥命) 紀下三〇(賜朝臣)	雷大臣命 三上一九〇	壹伎史 伊岐史 紀下五五(賜連)
阿禮奴跪 百濟 紀上三三	眞廣 續後二九	五十日鶴彥命 紀上二二	乙等 紀下一四四
阿鹵旱岐 紀下三	伊賀采女宅子娘 紀下三三	五十河媛 紀上二四	韓國 紀下三九・二〇・二六
青土蜘蛛 紀上一四	印哥臣 紀下五〇	伊賀彥 紀上二七〇	豐宗 續後六(賜滋生宿禰)
青蒜 紀下三一	伊香色謎命 紀上〇八・二〇・二二	何鹿王 續下三八・三四〇	麻呂 紀下一八三
青海皇女 紀上三六	伊香我色雄命 續後五	伊賀雄王 續後一(賜有澤真人)	山守 續下三
青海夫人勾子 紀下四	伊加古 蝦夷 後一	壹伎縣主 紀上三〇三(祖押見宿禰)	壹伎連 紀下五五(改史賜連)
伊尹殷 續下二〇・三下三六	伊香王 續上三九・三三・三六・三九・四四(賜甘南備真人)	壹伎直 後三〇	伊吉連 紀下二五(改史賜連)
	伊賀香王 續下四一・四四・四九	才磨 後三〇	博得 博德 紀下二〇四・二五・二六・二九・三三・三五・三六・三九・四二・續上二四・四三・四四
	膽香瓦臣安倍 紀下五一・二六	玉主賣 續下三	
		眞根子 紀上一九	

古麻呂 續上五四・三四・二四一	蚊嶋 紀上三五	池田親王 續下二九・四一・七六・一〇〇	池原公 續下七三・七四・八三・一四七・一六一
眞次 續下二九・二六	眞嚙 紀下二〇	池田王 續上二五・二九・三五・四〇・四一 〇・四二・四三・四四・四八・四九・續下九・三五・一〇三	禾守 續下七三・七四・八三・一四七・一六一 七六・九二・九三・一〇一
益麻呂 續下六・六・七	的戶田宿禰 紀上三〇・三二	池田朝臣 紀下三二(改君賜朝臣) 三下二五(都朝臣同祖)	綱主 續下四四・四三・四五・四六 九・五〇・五七(賜住吉朝臣) 後二元・五九
伊企儼 調吉士 紀下五	活日 紀上二五	足繼 續上四九・四三・續下三・五 七五	池邊皇子 紀下六
伊枳速日命 續後五(時統宿禰祖)	活目天皇 活目尊 紀上二〇・二五	幡子 後一四	池邊直水田 紀下九
印支彌 印岐彌 紀下五・五四	活目入彥五十狹茅天皇 垂仁 紀上二二・二四	春野 後八二・八六・三六・七三・續後二八(卒)	池邊雙槻宮御宇橋豐日天皇 用明 續下六四
生江恒山 三上三一・三四	池上内親王 三上三七(薨)	眞枚 續下二〇・二二・二五・二七・三〇 二三・三三・三五・四八・四七	息速別皇子 續下四三・三下三三(阿保朝臣舊小槻公祖)
生江臣 三上三一・三四	池上王 續上三六・續下七・八	宅繼子 文一六	五十坂媛 紀上一〇六
安久多 續上三五	池上王 續上三六(賜甘南備真人)	池田君 紀下三〇(賜朝臣)	五十坂城入彥皇子 紀上一四三
東人 續下一七	池上女王 續下九・九・二二	池津姬 紀上三三・三六	伊佐西古 蝦夷 續下七四
氏緒 三上三〇	池上氏 三下三〇	池速別命 息速別皇子 紀上三三 續下四三・三下三三(阿保朝臣舊小槻公祖)	伊佐智須區禰 紀上一二七
智麻呂 續上四九・續下一九	池上君 續上二五(改朝妻金作賜姓)	池原王 續下二七	去來穗別天皇 履中 紀上三四・二四
生河内 續下五(賜清湍連)	大歲 續上三六	池原女王 續下三五	
活玉依媛 紀上一二	池上眞人 續上四四(廣野王賜姓)		
的臣 紀上三九(祖盾人宿禰) 三三 〇(祖砥田宿禰) 三三(祖口持宿禰) 紀下五一	池子女王 續後三六(賜眞春真人)		



去來眞稚皇子 イサノマワカ 一、二五八・二九三 紀上一九六	眞繼 後一四三(賜連) 後一四三(同上)	國嶋 後一四三(賜連)	伎美麻呂 續上一九〇	勇山 續上一九〇	勇山連 後一四三(賜連)・一七二・一九四	家繼 後一四三(賜連)・一四九・一五〇・一五二	文繼 後一四三(賜連)・一四九・一五〇・一五二	意斯百濟 紀下一七三	石浦王 續下四一五・四三九・四五七・五〇九	石占橫立 イシウラノヨコタチ 紀上一五二	石川王 紀下五一・五三・二八(薨)	石川王 續上一九五・二七一・二九二・三九四・三〇七・三五三	石川女王 續上一三〇	石河楯 紀上一三六	石川朝臣 紀下三〇(改臣賜朝臣)
英多麻呂 アカタマロ 續上三〇〇 續後七九	東人 續上一五六・三五	在磨 續下三六三・七四・二七	伊勢子 後七一	石足 續上一三八・二五三・一六一・一七五・一八九・二〇六・二〇九・二二二・二二三・二四二・二三	色子 續後七三	牛養 續上一三〇・二七二・二七六	氏人 續下八・八三・九五	魚鷹 續下四一五・四一七・四五五・四五八・後八五	弟助 後一五九	弟庭 二二上〇三	弟人 續下四八・五六・七三	乙麻呂 續上一三五	弟道 後一七五		
大薙比賣 オホヅメ 續上一八八	垣守 續下九〇・二〇・二六九・三三・三四・三五・三四・七一・二九一・九五・三〇三・三二六・三七・三七一・三八二・三六四・四三〇・四三三・四五・四三三・四三七・四四四・四五二	刀子娘 カタナノイラツメ 續上三	河主 後八二・八六・一六一・一九一・二〇六・文一〇三	加美 續上一三三・二七七・二七九・二八六・三一五・三三九・三三三・三四四・三四七(卒)	吉備人 後八〇	君子 續上一四六・一五三・一六一・一八四・一九五	公足 續下三九・四三・四四三・四七六	公成 君成續上四九・四三・續下三四	木村 三下二六(賜宗岳朝臣)	淨足 續下三五	淨繼 續下四〇・四一七	清直 淨直後九・一三三・一九(卒)			
清成 續下四七三	清濱 續下四三三・四七五	清麻呂 淨磨續下一四八・一五一・一六四・一八・二八・二九・二九四・三四九・三七〇	淨道 清道後一七・一七四	小老子 續上七・三一	己人 續下二六九	貞成 續後三八	宿奈麻呂 續下二九・二九四・三三七・四一〇・四三三・四三〇	宗我繼 續後二八四	多禰太禰 續下二九二・四六五	足人 續上一八四	繼人 後一五・二二	耳足 續上一五・二八三・二八六・三五・三五・三八・三九九・三四三・三四四・三四五・三四七・三五〇・三六九・三七三・三八四・三九九・四〇〇・四〇三・四三三・續下三・一〇・一七・三六・五八・六七(薨)			

豐河 文一七	豐成 續上一三五・三九〇・三九七・三九八・四〇一・四〇三・續下四・二八・三五・四一・五三・六二・六四・六八・八一・一〇二・一一〇・一八・二二・二四・二五・三三・三五・二五八(薨)・文一〇三	豐人 續上一三五・三九〇・三九七・三九八・四〇一・續下七・七五・八一・一六四・二四二・七一・九一・二九八・三〇七・三八・三四・三〇・三三・三七二・三八四・四三三・四四〇・四五二・四六五・四六七・四五五・五〇八(卒)	豐麻呂 續上四三三・續下七三・六五・二六七・二七四・二七七・三五・三八・三七	長津 永津續後二四九・三七五・文五九・一〇三(死有傳)	長繼 續下二六〇	永手 續下二九・二〇	永年 續下九七・一〇三	永成 續下四五七	名足 續下四八・四九・七三・八四・一〇三・一〇					
廣成 續下四・三八	夫子 續上一四六・三三・二四〇・二五六	普子 文二三	眞永 續下三八・三五・三九・二七一・二八〇・二九・二九三	眞人 續下一四八・一七〇	眞守 續下一三三・一五五・一八一・二九・二四三・二五四・二九三・二九五・三四四・三七二・三九七・四〇一・四〇七・四九〇・四九七・五〇二・五二〇	麻呂 續上一三三・二六九・二七八・三三九・三三三・七三四・三四五・三五三・三九五・三九九	道成 後七六・二七・一四三	道益 後六六・六九・續後八一	水長 後一七三	美奈伎麻呂 彌奈支磨續下三三・八・三三六・三六七・三九八・五〇八	宮麻呂 續上三七・四五	蟲名 紀下三三・三五	宗繼 文九二・一〇七・二七二	
宗主 文一五	宗益 續後二〇〇・二〇一	樽 續上一七六	望足 續下二四・一六・二四〇・二七五	毛比 續下二五・三〇・三四七・四〇〇(卒)	諸足 續下三九・三九・二七八・二八八	奴女 續下三六	越智人 續後三五・八六・二四四・二九七・三〇三	石川夫人 大薙娘紀下三九・續上五	石川臣 紀下三〇(賜朝臣)	石川宿禰 紀上一九七	石川錦織首許呂斯 紀上三六	石河股合首祖楯 紀上二六三	石田王 後二〇五	石田君 紀上二六(祖五十日足彦命)







壹難乙麻呂 市邊押磐皇子 市原王 市乾鹿文 壹萬福 壹禮比福麻呂 樺井臣 乙相奄那 乙相賀取文 五瀬命 伊都々比古 伊豆直 益人 乎美奈 出部直佩刀	續下三元 紀上三五九・三六〇・元 〇・九二 續上三五・三六・三八・續下四一・ 七・七五・三六三 紀上二四七 續上三三・三三・三三・三三・三三・三三・ 四八・四九・五一・三六・三六・三六・ 續下五二 紀下三〇〇(賜朝臣) 紀下三三四 紀下三七・三八 紀上三三九 紀上三五 續上三〇六(日下部直賜姓) 續下三七 續上二二	泉内親王 泉皇女 泉媛 出水連石嶋 出雲皇子 出雲王 出雲 狛 豐持 振根 諸上 出雲朝臣 全嗣 岑嗣 出雲臣 出雲臣	續上二八・四七・二四六(薨) 紀下三三六 紀上一〇四 續下二九七(後部賜姓) 紀下二二 續上三六四・四三七 紀下二二 紀下二五七・五九・續上三〇(賜臣 姓) 續後二七 紀上二二 續下四九 續後二六・三四・三〇・三八・ 續後五・三五・三七・三八・文五 二・三上二六・七五 紀上三三(祖天穗日命) (同上)・二三(遠祖出雲振根)	弟山 祖人 門起 國上 國成 嶋成 旅人 成子 果安 人長 人麻呂 廣嶋 益方 屋麻呂 出雲國造 出雲宿禰 出雲宿禰	續上三七・三七八・三三三 續下五二 後七〇 續下二六八 續下三三・四五〇 後一五三・一七六 續後三三 續上二二七 續下四九五 續下五三 續上二八〇・二八二・二九五・二七六 續下八二・四九・一六七 紀下三七(闕名) 續後五(出雲連雄公同伊 都岐磨改姓)・二三(出雲連永	峯嗣 出雲連 伊都岐麻呂 永嗣 廣貞 雄公 男山 伊頭毛多鷄流 伊登内親王 伊刀王 絲織媛 懿德天皇 威德王 伊刀宿禰	嗣改姓) 續後五 續後二(改連賜宿禰) 後七・七・八〇・八〇・一〇六・一五三・ 一〇 續後五(改連賜宿禰) 續後五(改連賜宿禰) 紀上二二 紀上二〇四 紀下四六・六 續上三三三(薨)・二二〇九 續上三三・續下四七・二七六・二 一四・三五・四一・八三・三〇・四七 紀上二〇 紀上一〇四 紀下四六・六 續上三三三(輕部朝臣等
--	--	--	--	--	---	--	--

五十迹手 夷吞奚 糸井媛 糸井部袁胡 稻城王 稻城丹生公眞秀 移那斯 稻背入彦皇子 因幡國造 淨成女 國富 苗取 寶頭	紀上一七〇 紀下四三 紀下八五 紀上一〇三 後一四〇 三下三六 紀下四・五・五三 紀上一四三 續下三〇(改國造賜因幡 國造)・二四・二四・二六・三三・元 八・四三 續下五元 後充	稻蜂間首 稻蜂間宿禰 醜麻呂 仲村女 稻蜂間連 稻速別 稻日稚郎姬 伊南野臣 人上 宗雄 稻目宿禰 稻依別王 伊奈理武志 稻雄王 五十敷入彦命	續下五(改首賜連) 續下五(改首賜連)・九四 九五(賜宿禰) 仲村賣 續下九・五三・七・ 九(賜宿禰)・九五・二二 續下五(改首賜連) 紀上一〇五 紀上一四一 續下二七(改馬養造賜印南 野臣)・三下二八五 三下二八五(賜笠朝臣) (蘇我を見ろべし) 紀上一二 紀下三三 續後一九九(賜有澤真人) 紀上一三	五十瓊殖天皇 膽瓊殖 犬甘王 犬養 子羊 廣麻呂 眞虎 犬甘千麻呂 犬養宿禰大伴 犬養連五十公 犬養部鷹手 犬上王 犬上春吉 犬上朝臣 望成 犬上君	續後四 紀下二五 續下四三 續後三五(賜丈部臣) 續上九 續後二五(賜丈部臣) 紀下三三 紀下二二 續上三三・四・五 三下三九 紀下三〇(改君賜朝臣) 後二八・二七 一八(祖倉見別)・紀下三九(闕	白麻呂 御田鍬 犬上健部君 磐排別 磐鹿六鷹 磐城皇子 磐城王 磐城臣雄公 磐城村主殿 磐隈皇女 磐坂皇子 磐坂媛 磐坂市邊押羽皇子 石瀨朝臣富主 磐瀨朝臣	紀下二〇八 紀下二七・二四 紀下二七〇 紀上一八六 紀上一三三 紀上一二九 紀下三三 紀下二六 紀上一二九 紀上一三三 三上一三・二六
---	---	---	---	---	--	--	---



長宗 三上三三	磐之媛命 伊波乃比賣命 紀上三五 三三・三四・續上三三	飯高宅眉 文九七	五百繼 續後三九(賜朝臣)
人上 續下八七(改吉彌侯部賜姓)	石姬皇后 石姬 紀下四八	飯高朝臣 三上三四(祖天足彦國押人命)	大人 續下三七(賜宿禰)
磐田王 續後三〇(卒)	石野連 續下二九(改家部賜姓)	姉繼 續後二〇六	笠 續下三七
石田女王 續下二九	大水 續下二九(改家部賜姓)	在世 文五六	笠目 續上三三〇・續下五四
磐田女王 續下三三	國持 續下元三(同上)	氏文 文一七	諸丸 續下三七(賜宿禰)
磐衝別命 紀上二六	子老 續下五(改憶賴賜姓)	弟高 續後六	若舍人 續下六四(賜宿禰)
石成宿禰國守 續下一九(改吉備石成別賜姓)	奈波 續下一三(改母止理賜姓)	貞宗 三上五三	飯高宿禰 後一六
磐梨別公清麻呂 (和氣朝臣を 見よ)	石橋連石弓 續下一三(科野石弓賜姓)	常比麻呂 續後二六・二八・七二 (改公賜姓)・文二四	姉綱 後一六
石生別公	石淵王 續下三三・三七・四三・四五・五〇	豐持 三上五四(改伊部造賜姓)	永刀自 續後七四
興志 續下一九(改忍海部賜姓)	磐余彥火々出見尊 紀上七	永刀 續後六四	濱永 續後三九(賜朝臣)
大原 續下一二(改別部賜姓)	磐余彥尊 紀上七	永雄 續後二七・二九・三〇・三六・三八 五・文三・五・九・二六・二九・二六 一七・三上二六・七・三〇	全繼子 續後七四
長貞 文二五	石村村主 續下九・九・二〇・二七(賜坂上忌寸)	全雄 續後七六	全雄 續後二
黒土 續下一二(改財部賜姓)	石楯 續下九・九・二〇・二七(賜坂上忌寸)	飯高公 飯高君 續上三三(飯高君笠女族縣造等賜姓)	諸高 續下三六・三七・三六・三〇・三〇 (八(薨))
比治 續下一九(改別部賜姓)	押繩 續下二七(同上)	家繼 續下一八(賜宿禰)	飯豐皇女 飯豐青皇女 紀上三八・二九・二五
麻呂 續下一二(改物部賜姓)	飯入根 紀上三三		飯野王 續下四七・三六

飯日媛 紀上〇四	已富利知伽 加羅 紀下三三	善宗 文二四・三上二六・二七・五〇 (賜朝臣)	五百野皇女 紀上四三・五一
伊福部女王 續下一六・一八・三五 (卒)	伊部王 續上一二四・一五四	良居 三上五〇(賜朝臣)	廬原王 續上一三二
伊福部 續下三三(今良大目東人子秋磨等賜姓)	伊部造 三上五四(祖大足彦國押人命)	家原連 三上五〇(賜宿禰)	廬原朝臣 續後六(廬原公賜姓)
五百足 續後七	豐持 三上五四(賜飯高朝臣)	氏雄 文二六・二四(賜宿禰)	廬原公 紀下三元
妹女 續下三九	家原朝臣 三上五〇(改宿禰賜朝臣)	富依 三上五〇(賜宿禰)	有守 續後六(賜朝臣)
淨主 後一〇三	氏主 文二・五九・六・二四(改連賜宿禰)・二〇・二九・七三・三上 一三・三四・三八・四九・四五・五〇(賜朝臣)・三下三(卒)	家世王 三上二四(賜平朝臣)	柏守 續後六(同上)
豐公 續後七	鄉好 三上五〇(改宿禰賜朝臣)・三下六・三五	五百枝王 續下三三・三九・四五・五九・三八〇・三八九・四五・後六〇・八一・八二・八 四・九〇	五百原君虫麻呂 續上一九
伊福部朝臣產子 續下三〇	高郷 三下三九・三三・四九	五百城入彦皇子 紀上二四三・二〇	五百重娘 紀下六五
伊福部直安道 三下三九・四一・四五	春郷 三上五〇(改宿禰賜朝臣)・三下二〇	五百城入姫皇女 紀上一四三	五百井女王 續下三三・三九・四一・五 後八・三三・九・三〇
伊福部宿禰 紀下三〇(改連賜宿禰)	家原宿禰 三上五〇(賜朝臣)	廬城部連 三下二〇	廬井造鯨 紀下三〇・三一
毛人 續下二八	繁居 三上五〇(賜朝臣)	武彦 紀上二四	新漢齊文 紀下二五
永氏 續後三〇	繩雄 文二四・三〇・三六・三十一・三 一三・三三・三五・三七・五〇(賜朝	積菖喻 紀下三	新漢人大國 紀下三三
廣友 續後二八	伊福部連 紀下三三(賜宿禰)	五百木部連貞 三上二五(改伊福	新漢人廣齊 紀下三三
紫女 續下二〇			新漢人日文 紀下三三
伊福部連 紀下三三(賜宿禰)			新漢陶部高貴 紀上二七〇
			今扶王 三下三三・三七・四一・四九



今道王 三上三三(賜清原真人) 今恒王 三下三七(賜惟原朝臣) 今野女王 續下五二	忌毛宿禰 續後六八(長宗宿禰祖) 伊彌頭臣眞益 三下四五 伊貴 紀下三三 允恭天皇 紀上三四三	忌部 支波美 續下三三三 越麻呂 續下二七六(賜連) 木菓 紀下一八三 漆繼 三下三九・三四三	忌部首 子麻呂 紀下一七三 眞貞子 三上三六 蟲麻呂 續下三三	忌部宿禰 齊部宿禰 紀下三〇三(改連賜宿禰)	此麻呂 續上四九・續下三・六九・七七 木上 續後二四八・三四九・文九四・三三・一 四七・三上二九四・四三・二五二 子首 續上二六・四一 子人 紀下五七・續上一三・二四(卒)	狛麻呂 續上二六 色弗 色布知 紀下二四八(改首賜連)・三五・續上三三 季長 三下二五六 高善 文九・三上四七・四二・四九・四 止美 續下一七五 伴主 文一〇・八五	鳥麻呂 續上三五・三四・三四・三九・四六・四 續下五七・七八・一五五 名代 續上三六 伯江 三下二二・三七三 人上 續下四〇・四一・四二・四三・四四・四五・四六・四五 人成 續下九	比良夫 續下九七 比良麻呂 後二四 廣成 後二二 文山 三上二五・三四六(卒有傳) 岑吉 三下四七 蟲名 續上二五四 社雄 三上三〇五	忌部毗登隅 續下二〇 忌部連 紀下三〇三(賜宿禰) 首 紀下六四(改首賜連)・三六七 方麻呂 續下一七六(賜宿禰) 黑麻呂 續下四三(賜連)・六三 須美 續下一七六(賜宿禰)	伊豫親王 後四四・四七・九一・二二・續後一 四七・三〇九・文一七 伊豫賀茂朝臣人主 續下一七(改賀茂直賜姓) 伊與來目部小楯 紀上二九〇・二九一	伊豫御村別 紀上二四三(始祖武國 疑別皇子) 伊豫別君 紀上二六(始祖十城別 王) 伊與部連 伊豫部連 三上二五(祖 火明命) 家守 續下五三・續後二八八 馬養 紀下三三・續上一四・三四・四	伊羅麻呂 加羅 紀上一九三 伊梨柯須彌 高麗 紀下一五〇 伊梨渠世斯 高麗 紀下一五〇 伊利之 高麗 紀下二〇八 入間宿禰廣成 續下一七六(改物部 直賜姓)・三七・四六・四六・四七・ 四七九・四八・四八四・四九・四九一 色部 紀下三(尾張連目子媛別名)
--	--	---	---	---------------------------	--	---	--	--	--	--	---	---

禹 紀下二八〇・三上二四九 鳥孝慎 續後三六・三六・三上五・三六・ 一三六 鷗瀟瀟 紀上二三 宇漢米公 宇漢迷公 阿多奈麻呂 續後三四 宇屈波字 續下二五 何毛伊 續後六五 色男 後七五 毛志 續後二六 浮穴直永子 續後五(賜春江宿禰)	鳥賢德 後二〇四 迂興德 續下四五 鳥胡跋臣 紀下五 宇佐君 續上一五 菟皇子 紀下三 菟狹津彦 紀上八 菟狹津媛 紀上八 宇自可臣 宇自加臣	秋田 三下二五(賜笠朝臣) 武雄 文二四(改爲笠朝臣) 山道 續下四・九 良宗 續後六七(賜春庭宿禰) 吉人 三上三四 于斯岐阿利叱智 紀上一二五 牛諸井 紀上一九 丑山甘次猪養 續下四三(賜湯原 造)	氏吉王 續後三五(賜清原真人) 鳥須弗 渤海 續下二七・三〇三 宇太王 續上三 菟田朴室古 紀下一七五 菟田主水部 紀上九七(遠祖弟猪) 菟田諸石 紀下一五七 宇治王 宇智王 續上三九・三二・二七六 三九・續下三八・後二七・二九 宇遲女王 續上八〇 氏子內親王 三下三六(菟有傳) 有智子內親王 續後二・三・三 (菟)・三五〇	打猿 紀上一二 內避高 紀上一八 宇知能阿曾 于池能阿曾 紀上一八 菟道貝銷皇女 紀下八・八六 菟道磯津貝皇女 紀下八四・八五 宇治宿禰 三下二六 常永 續後二七 丹生麿 三下二六 春宗 三下二六 內真人 續下三三 石田 續下三三 絲井 續下四 他田 後二〇 等美 續上三三(等美王賜姓) 宇治真人宇治麻呂 續下九七 宇智真人豐公 續下九四 菟道連 紀下三三(賜宿禰) 菟道稚郎子皇子 紀上一六・二〇三 三〇・三三〇・後三二・續後一 菟道稚郎姬皇女 紀上一六	內原直 續下八六 眞玉女 續下八五 牟羅 紀上一二 菟道彦 紀上一二 宇治部 續下三三(今良大目東人子 等賜姓) 全成 續下三三 宇治部直荒山 續上一七 內宗王 文九・三上八・六五・九四 氏宗王 三下三七 內行王 三下四四(賜平朝臣) 氏世王 三下三七 氏吉王 續後三五(賜清原真人) 內雄 續下二七 氏雄王 續後三〇 鬱色謎命 紀上一〇八・〇九 鬱色雄命 紀上一〇九 珍彦 紀上一八・九七 禹豆麻呂 紀上一八三 太秦公
--	--	---	---	--	---



嶋麻呂 續上三〇七(改秦下賜姓) 是雄 續後三五六	太秦公忌寸 濱刀自女 續下四〇四・四〇七・四〇六	宅守 紀上一五九	太秦公宿禰 是雄 此雄 文五・三三三・六	永岑 文一五九	眉刀自 續後二九八	宗吉 三二四・三	臺助範 三二四・五	臺直須彌 紀下一八三	臺忌寸 續上二二六(賜岡本姓)	八嶋 紀下三〇四・續上二	善氏 續後三〇(賜清江宿禰)	于填 橋賞彌國王 三上三	海上女王 續上二六・八三	海上國造他田 三下三九	海上真人 三下三九			
清水 淨水 續上三三(賜姓)・續下九・三三	三狩 續上三三(賜姓)・續下九・三四・三九・三四三・三四六・三九・三四六・三四三・三四四・四七・四二	海上五十狹茅 紀上一八三	宇奈古 續下三五六	菟名子夫人 紀下八四	菟名手 紀上一四四	雲梯連 續下三(伯德廣足等賜姓)・六(伯德廣道賜姓)	海原連 續下四九(金肆順賜姓)	鳥那龍神 續下五(賜水雄造)	畝火女王 續下二四〇	畝火宿禰清水 續下五三	畝火真人菟原 後一四四	采女王 紀下三三	益繼 三二二・八	采女朝臣 紀下三〇(改臣賜朝臣)	首名 續上一八〇			
淨庭 續上四三・續下六・九・二五	竹羅 筑羅 紀下二八・元七・三六・三三	人 續上三四〇	枚夫 續上三・五	枚麻呂 後一四三	宅守 續下三八・四一	若 續上三〇	采女臣 紀下三〇(賜朝臣)	阿古女 續下四四	家足 續下二二(賜朝臣)	家麻呂 續下二二(同上)	使主鷹 紀下一九	摩禮志 紀下一八	采女造 紀下二九(賜連)	采女連 紀下二九	采女部 續下三三(今良大目東人子等賜姓)	宅刀自女 續下二九	鷗野皇女 菟野皇女・持統天皇紀 下三三・二四七・二五	菟野大伴 紀下三六
菟野馬飼造 紀下二五(賜連)	菟野馬飼連 紀下二六	菟野讚良皇女 持統天皇少名 紀下三五	菟原王 續上三八	茨城皇子 紀下三	茨城公 紀下二九(賜真人)	茨城真人 紀下二九(改公賜姓)	茨城國造 紀上三(遠祖天津彥根命)	有非岐 紀下四	上女王 紀下二〇	上村主五百公 續上一二(賜連)	上連五百公 續下一二・二二(改上村主賜姓)	宇間直弓 紀下二七	於忌寸人主 續上一七・二七	於公浦雄 三上五(賜滋世宿禰)	於宿禰 續下二七	乙女 續下二七	弟麻呂 續下四(改忌寸賜姓)	宇保貞主 三上五三

菟種名 蝦夷 紀下三五	宇麻 耽羅 紀下三〇四	馬飼首 荒籠 紀下一〇	歌依 紀下三	中瀨水 紀下三	守石 紀下三	馬飼造 馬養造 紀下一七(關名)	人上 續下二七	馬來田皇女 紀下三	味淳龍丘 續上四九	味酒首 續上四四	文主 三上二四(賜巨勢朝臣)	文宗 三上二四(同上)	文雄 三上八・二四(賜巨勢朝臣)	味酒部稻依 續下一八(賜平群味酒臣)	甘美媛 紀下三	甘美内宿禰 紀上一九・二九	甘美韓日狹 紀上一三	可美真手命 紀上一三						
馬毗登 續下二〇(賜厚見連)	夷人 續下二〇・二七(賜武生連)	國人 續下二〇・二七(賜厚見連)	中城 續下二〇(賜武生連)	益人 續下二七(賜武生連)	馬史 續上三	伊麻呂 續上三〇・三〇四	比奈麻呂 續下三・三四	夷麻呂 紀下三・三	味張 大河内直 紀下六・一〇・一〇一	厩戶皇子 紀下三〇四	雲觀 紀下二	雲聰 紀下二	鷗野守皇女 紀下三	浦上臣 後六〇	浦嶋子 續後三三	浦田臣山人 後七五	占野王 續後二四(卒)	卜部 占部 文一五	川知麻呂 文一五					
是雄 三上二六・二九(賜伊伎宿禰) 四九三	嶋繼 續後三	田主 三上三四	業孝 三上二九(賜伊伎宿禰)	小足 續下三	占部宿禰 文三〇・二八(賜改卜部賜姓) 二二・二七・二八	業基 三下二五(卒有傳)	平磨 文三〇・二八(改卜部賜姓) 二二・二七・二八	雄貞 文三〇・二八(改卜部賜姓) 二二・二七・二八	卜部連月雄 (ヌリベを見るべし) 三下三〇	漆部 (ヌリベを見るべし)	漆部造兄 (ヌリベノミヤツコカ 見るべし)	宇流助富利智干 新羅王 紀上一	汗禮斯伐 新羅 紀上一六	元	占部宿禰 文三〇・二八(賜改卜部賜姓) 二二・二七・二八	業基 三下二五(卒有傳)	平磨 文三〇・二八(改卜部賜姓) 二二・二七・二八	雄貞 文三〇・二八(改卜部賜姓) 二二・二七・二八	卜部連月雄 (ヌリベを見るべし) 三下三〇	漆部 (ヌリベを見るべし)	漆部造兄 (ヌリベノミヤツコカ 見るべし)	宇流助富利智干 新羅王 紀上一	汗禮斯伐 新羅 紀上一六	元
榮叡 續下七	永繼 續後五	英公 唐 紀下三七	永興 續下二五	永嚴 續下二六	永忠 後七五・八・三九・文二七 三下四〇	榮仁 續上三七	榮辨 續上三五	兄狹 紀上三五	兄浦凝別 紀上三五	兄藏 續下四	姚伯審 陳 三上三六	兄君 紀上二九	兄磨 紀上二九	役茂麻呂 續後三〇	役君小角 續上九	役連豐足 續後二五(賜弘村連)	衣君 續上四	縣 續上四	豆自美 續上四					



衣積首廣浪 續下四三(賜高篠連)	朴室古 紀下二七五	廣國 續上二九・四六・八四・二〇二・三九・三六・四〇	延庭 三上三四七
兄熊 紀上一二	榎本王 續下六一(卒)	靺鞨 續下四七	延保 三下三六七
兄倉下 紀上一九	榎本成岑 二上二七	倭鷹 續上八・二七	延曆天子 桓武
兄磯城 紀上一七	榎本連 文二七	持鷹 續上一〇	延惠 續下五三
江田忌寸 續下五九(唐人王希逸賜姓)	千嶋 續下一三	小君 續上三	閻丈 新羅
依智王 續下一四七・三三八・三六三	直子 二下三	子鷹 紀下一八(闕名)	燕比善那 百濟
愛智王 續上四〇	福佐賣 三上五三	雄君 紀下二八五	緣福 百濟
朴市秦造田來津 紀下一七五・二七七・三三八・三九(死)	榎井親王 後八	榎原忌寸 紀下四九・九五	お
延那斯 紀下五九・六〇	榎井朝臣 續後二七(春世宿禰賜姓)	全吉 三上九	應神天皇 紀上一九五・續下四六
豐成 續下五(賜高代造)	大嶋 續上一九	良員 三上五〇	應寶 續上三六
陽麻呂 續下五(同上)	祖足 續下一四・二五	兄夷守 紀上一四	渟宇宿禰 紀上一三(出雲臣祖)
叡努内親王 續後六三(薨)・三上九三	子祖 續下七五・一〇九・一五七・一六九・八七・三九・四一・七一・三〇一	兄媛 紀上一〇四・一〇五・一〇八・一〇九・二六〇	息石耳命 紀上一〇三・一〇五
江沼美都良麻呂 三上三三	小祖父 續上一九・四三・續下五	延寂 二下四三・四四	興扶王 三下三六・三六(賜源朝臣)
江沼臣 江渟臣 三上七〇・三五	嶋公 續後六七(改春世宿禰賜姓)・三三・三三・三五・五六	延秀 續下四・五・五三	置始王 續上三・續下二七・二九
河子 後二五	嶋長 文二九・三二	延祥 續後七四・二六・三五・文四七・八七	置始女王 續上三・續下二七・二九
小並 續下三六	種人 續下四三	延壽 三下二八・三〇	置始多入 續下三・四八
麻蘇比 紀下七七			

置始連

秋山 續上一九五	菟 宇佐伎 紀下二五・二五八・二六〇・續上一二八・四一	首麻呂 續上一五	志那志女 紀下二〇	繩繼 二下二四〇	虫麻呂 續上一二八	置始部 續下三三	瀛津世襲 紀上一〇六	息長王 續上三七・一七五	氣長足 姬尊 神功皇后 紀上一七三・一九三・一九五・紀下一五・七二	氣長足媛皇太后 續上三八	息長足日廣額天皇 舒明 紀下	息長眞手王 紀下二・八四	息長公 紀下二九(賜真人)	息長山田公 紀下一五三	息長眞人 三上二六・三下三(南淵)		
家成 朝臣舊名) 後八一・三三	老 紀下三六・三七・續上四三	臣足 續上一九〇	淨繼 清繼 續下一三九・四四・四七・四九	淨主 三上二五	國足 續上一四	子老 續上一七	長人 續下三六	名代 續上三三・三四・三七・三六	廣庭 續下二二	麻呂 續上一七・三三・三四	道足 續下一四・三一・三二・四一・九七	息長丹生眞人 續下八二・一〇三・一〇五・一六・八二	大國 續下八二・一〇三・一〇五・一六・八二	國嶋 續下六	文繼 後二四・二五・八六	息長連清健 續下二八(賜真人)	興野宿禰
貞成 續後六(改矢田部造賜姓)	聰耳 續後九(同上)	興範王 三下七・二八(賜源朝臣)	興原敏久 三上二七	息部息道 續下二五	興道宿禰 三上二五	名繼 文二九(改阿部連)・二七・三上七・七九・一〇二・一〇三・一八〇・四四	春宗 三下二(卒)	興岑王 續後三〇(賜清原真人)・文四・八・二八(賜清原真人)・三	興統公家嶋 續後三七	置目 紀上一九・二九	興基王 三上二七・三下三〇(賜源朝臣)	興世有年 三上四五〇	興世朝臣 三上三〇	有法 三上三〇	古麻呂 文四		
貞町 三下七・三一	高世 續後一〇七・一四四・一六六・二〇一・二五三	書主 續後一〇七・一五八・一〇九・三七・三八	置井出公此麻呂 後一七(賜上毛野綠野直)	奧子内親王 文八五(賜源朝臣)	億仁 百濟 紀下三〇	億賴子老 續下五一	億禮福留 百濟 紀下三〇・三三・三三	億計天皇 紀上一〇三・紀下一三〇・三三	億計王 紀上一三〇・二九二・二九三・元	姥津命 五・二九八・三〇〇・三〇一	姥津姬 紀上一〇	忍坂女王 續下一八・二四〇・四八	忍坂大中姬 紀上一四四・二四五・二四	忍坂清賣 續下一〇	忍坂直大麻呂 紀下三三・三五		



押坂彦人大兄皇子 紀下八四・一四九	道繼 續後三〇三	忍海王 一八二・一八三	人成 續上一二・一五三・一九五
忍壁親王 刑部親王 紀下五〇・二六	虫名 續下二九・四三	忍海飯豐青尊 紀上三九五	忍海上連淨永 文二五(改姓朝野宿禰) 續下三〇三
刑部 後三〇・三〇	刑部首 三上三七(賜豐階朝臣)	忍海 紀上三六一	忍海倉連甌 三下二六・三四九
息麻呂 續下九〇	夏繼 三上三七(賜豐階宿禰)	伊太須 續上一六一	忍海山下連氏則 三下二六・三四九
大山 續下二九三	忍壁宿禰 紀下三〇三(改連賜宿禰)	令名 三下四五六	忍海原連 續下四六〇・四六五・四七〇・五〇三
勝麻呂 續上三六四	刑部造 紀下五五(賜連)	忍海漢人 紀上二六九	魚養 續下四六〇・四六五・四七〇・五〇三
國主賣 三上五一	韓國 紀下三四	安得 續上一六九	嶋依 續後五九(賜朝野宿禰)
子刀自女 三上二二六	弘世 三下三七	麻呂 續上一六九	鷹取 後一八・五九
貞雄 三下四四	眞鯨 三上二八	忍海手人 紀上二六九	百吉 續後五九(賜朝野宿禰)
智麻呂 續下二七三	刑部連 忍壁連 紀下二九五(改造賜連)・三〇三(賜宿禰)	大海 續上一二〇(除手人爲津守連)	忍海部女王 紀上二九三
永淵 三下二二	春雄 三下三六	廣道 續上一四四(賜久米直)	忍海部女王 續上一七一
廣瀨女 續下二七・一七九	押坂部史毛屎 紀下九六	忍海造 紀下二九五(賜連)	興志 續下一九三(賜石生別公)
眞木 續上一二・四	意薩公 後八五(賜陸奥意薩連)	大國 紀下二六九	國富 三上三〇
眞刀自咩 續後三〇三	廣足 後二九(賜連)	鏡 紀下二六八(賜連)	乎太須 續上一六九
眞鯨 三上二〇三	持麻呂 後八五(賜連)	能麻呂 紀下二七九	忍海部造細目 紀上二九〇・二九三
岡足 續下一五五	意薩連 後八五(改公賜姓)・三〇九(同上)	小龍 紀下三三六	押磐 紀上二九九
刑部直 三下四〇六	意斯百濟 紀下二七	忍海連 紀下二九五(改造賜連)	押媛 紀上〇六・〇七
弘世 三下四〇六	忍熊皇子 忍熊王 紀上二六・二八	伊賀虫 續上一三〇	押見宿禰 忍見足尼命 紀上三〇三

三上四三(伊伎宿禰祖)	弟遠子 紀上一四四	安江 三下二〇五	多宿禰自然呂麻 三上六九・一八九
意斯移麻岐彌 紀下六	乙野王 續後九	多朝臣 大朝臣 紀下三〇(改臣賜姓)	大直足山 續下一三六
忍之別皇子 紀上一四三	弟野王 後一四四	犬養 續下二六・二三・二七・九四・三	大縣王 續後七三
推國天皇 平城 後二一	弟彥公 紀上一五・二〇五	入鹿 後七三・八二・八八・一三五・一三七	大縣史龍麻呂 續上一二九(改和德史賜姓)
愛宕王 續後七三・三七・二九	弟夷守 紀上一四九	清繼 淨繼 續後八(改百濟連賜朝臣)・二〇六・四八	大縣連百枚女 續下一七七
意多郎 百濟 紀下五	弟姫 皇后仲姫妹 紀上一九六・四三	國吉 續上一七〇・二七三	大海皇子 天武天皇 紀下一四三・二四七
祖別命 紀上一三六	弟媛 八坂入彥皇子女 紀上一四三	眞長 三上一九・二七七	大海采女 紀上一七五
弟河王 紀上五・八六・八七・八九	弟媛 大酒主女 紀上一六八	德足 續上一三三・三四〇	大海宿禰 三下四〇六
弟君 紀上二九・二七・二七一	弟媛 木事女 紀上一三三	人長 後二二・一八〇	大荒木臣 續下三三
乙訓王 續下一四・一五・二七・三八	弟媛 衣繼 紀上一〇八・一六〇	平子 三下二六三	押勝 續下二八
弟國部 紀下四一	弟姫皇女 紀上一四三	安麻呂 續上一三・二七(卒)	押國 續下三五
弟日 紀下四一	乙枚王 乙平王 續下五〇・五〇七	多臣 紀上一〇(始祖神八井耳命)・二四(祖武諸木)・紀下三〇(賜朝臣)	忍山 續下三五
高繼 三下二九四	弟麻呂 紀上一三五	蔣敷 紀下三五	玉刀自 續上一〇・一六・一七・二九
弟熊 紀上一二四	弟村王 後一三・一六・一八・二五	品治 紀下二四九・二五七・二五八・二九	大石王 續上一〇・一六・一七・二九
弟倉下 紀上一九	弟村王 三上一二四	大石益行 三下三七九	大石忌寸福麻呂 三下四〇・四三六
弟磯城 紀上一九・九七	乙代 蝦夷 續下三二四	大石村主 三下四〇・四三六	
弟橋媛 紀上一二・三三	乙雄王 續後九		
弟綱王 續後七三	多 三下三九		
音恒王 三上四三(賜源朝臣)	春野 三下三九		



廣嶋 續上三〇  
眞人 續上三七  
男足 續下四五  
大石林繼成 三下二四〇  
大市王 續上六・五・二五・二七九・三八・三三・三九・三三・三六  
大市貞繼 三下二五三  
大市首 紀下二五(祖眞野首弟子)  
大市造小坂 紀下九  
於保磐城臣 紀下五九  
御炊 續下五九  
山際 續下八六(改丈部賜姓)  
大郎皇子 紀下二二  
大娘子皇女 紀下二三  
大魚 續下四一  
大碓皇子 紀上二四一  
大兄去來穗別天皇 履仲 紀上三  
一五・三四・二九  
大兄去來穗別皇子 紀上三六  
大兄皇子 安閑 紀下二五

大兄皇子 欽明皇子 紀下四三  
大兄皇子 古人皇子 紀下一四・三六  
大江皇女 紀下三六・二六五・續上一二  
大江朝臣 大枝朝臣 續下五〇(菅原、土師賜姓)・五〇(改土師宿禰賜姓)・三下二五(日置首同祖)  
氏子 續後三三・文七四  
乙枚 續後二七・文五四  
音人 續後三三・三六・文序一・文六  
・三・六・八五九・一〇一・二〇・一七四  
・三上二二・五・一七・三三・七〇・九  
・六・一〇・一〇八・一七・二〇八・三三四・四  
・三・二七・三九・四六・四九・五三・五四  
・八・三下二六・六九・九七・九八・一〇七・一〇  
(薨有傳)・二四  
弟岑 三下三三  
公幹 三上四九六・三下二〇七・三七  
菅麻呂 後六  
玉淵 三下三八・四〇六・四〇八  
繼吉 後一四一・一四七・一七四・一九一  
永山 後一〇・一四七・一七四・一八・一九四

直臣 續後二六  
總成 續後二五・二三四・二四七・二八四  
眞妹 續下四八・三上三〇  
本主 三下二〇八  
諸上 後三  
大鹿首 續上三〇  
小熊 紀下八四  
大鹿皇子虫 續下五四・二九二  
大鹿嶋 紀上二三(中臣連遠祖)  
大春日朝臣 紀下三〇(改臣賜朝臣)・後二(氏神)  
家主 續上一七・二六  
五百世 續下二四  
氏子 三上二〇三・二四四  
氏主 三下二六五  
魚成 後七  
公守 續後二三・二七  
清足 續下四七・四九  
澤主 三上二四〇・二五一

高庭 文七四・九三・三上三七八  
果安 續上一八四  
眞野麻呂 續後三六・文三・三四  
・三上二六・九七・一〇四・二七・二九・一七  
諸公 續下四一・四四  
安名 三下九四・三四  
安永 三上四七〇・三下二一〇・四〇八  
安守 三上四八・四九・四九二・四九三・四九  
・六・三下二六二  
吉野 三上二五四・三六  
善道 三下二六五  
良棟 續後三一・二一八  
雄繼 文二七(改春日臣賜大春日朝臣)・三上四七・六六・一〇九・一三  
・一・二五・一七・一九・二四・二四六・三七  
五(卒)・三下二八〇  
大春日臣 紀下三〇(賜朝臣)  
大川王 續後二六・二〇五  
大私部直善人 後七〇・七六・二七  
大分君

稚臣 紀下三五・三五九  
稚見 紀下二六  
惠尺 紀下二四九・三三・三三(薨)  
大來皇女 大伯皇女 紀下三三・三六  
・五・二六・二六・三六・續上三六  
大草香皇子 紀上二五・二四三・二五六・二  
・五七・三五八・六八  
大草香部吉士 紀上二六  
大窪 紀上二六  
清年 三上三六(賜有宗宿禰)  
益門 續後三六  
峯雄 三上三六(賜有宗宿禰)  
大窪史五百足 續上一五  
大倉主 紀上一六  
大藏朝臣善行 三上序一・三下五四・  
二元(伊美吉)・二五五・二九六・二九八・  
三三九・三四一・三九四  
大藏直廣隅 紀下二五  
大藏忌寸 大藏伊美吉 文二五(改忌寸賜伊美吉)  
家主 續上四〇

老 續上一八四  
國足 續上一二四  
繼長 續後二四(賜內藏朝臣)  
廣勝 (大藏宿禰を見るべし)  
廣足 續上二五七・二九五・三七・三九五  
麻呂 續上三六・三九五・四〇五・續下二六・  
・七・三三・二五・二四七  
橫佩 (大藏宿禰を見るべし)  
善行 (大藏朝臣を見るべし)  
大藏衣縫造麻呂 紀下二〇八  
大藏宿禰 續下四三(改忌寸賜宿禰)  
廣勝 三上二四(改伊美吉賜宿禰)  
・三下三六・三九・三六九  
橫佩 續後三三(忌寸)・二五  
雄繼 續後二四(賜內藏朝臣)  
大狗造 紀下二五(賜連)  
足坏 紀下二六(賜連)  
大狗連 紀下二六(改造賜連)・三三  
百枝

大坂王 續上一八四・續下五七  
大酒主 紀上二六(來熊田造祖)  
大鶴鸚天皇 仁德 紀上一九五・一九・  
二〇〇・二八・二九・三〇・三二・三三・  
三三・三四・三四・二四・二五・紀下  
一九・續上三三  
大貞連 續後一〇(改大保連賜姓)  
福山 續後一〇(同上)  
三田次 後五(同上)  
大脚 大爲 紀上三三(億計天皇諱)  
大石尊 紀上二九(同上)  
凡直 續下二五(改凡費)  
伊賀麻呂 續下一五  
稻積 續下六三  
大成 續下五二  
鎌足 續上三五  
黑鯛 續下二七・三二  
貞刀自 三上三九  
千繼 續下五二  
繼人 續下一三  
春宗 三下三九・三四・三九・四四

古刀自 後六八・二〇五  
麻呂 續下一五  
康躬 三下三九九  
凡海宿禰 紀下三〇(改連賜宿禰)  
龜鎌 續上一八  
凡海連 紀下三〇(賜宿禰)  
興志 續上一五  
大河内稚子媛 紀下三五  
凡河内田道 續上三九  
凡河内直 大河内直 紀上三三(祖天  
津彦根命)・紀下二九(賜連)  
味張 紀下三三  
香賜 紀上三七  
糠手 紀下二九  
矢伏 紀下一四  
凡河内忌寸 紀下三〇(改連賜忌寸)  
石麻呂 續上一五  
紀主 續後五(賜清內宿禰)  
紀麻呂 續後五(同上)  
福長 續後五(同上)



雄行 三下三〇〇(賜清内宿禰)  
 凡河内連 紀下二五(改直賜連)・三〇  
(賜忌寸)  
 大嶋首磐日狹 紀下三・八四  
 大隅直 大住直 紀下三〇(賜忌寸)  
 倭上 倭 紀下二〇・二九三  
 大隅忌寸 大住忌寸 紀下三〇(改直賜忌寸)  
 直賜忌寸)  
 三行 紀下二四・二九三  
 大酢別皇子 紀上二四  
 大田田根子 紀上二三(大三輪を見  
るべし)  
 大田親王 後一八  
 大田皇女 紀下三三・三四・三五・三六  
 大田王 紀下二二・二七  
 大田首 紀下四九  
 豐繩 紀下四九  
 豐繼 紀下四九  
 大田君 紀上一六(始祖根鳥皇子)  
 大田部 三下二九七  
 志真刀自女 三下二九七

月麻呂 續後三〇(賜阿倍陸奧  
臣)  
 西子 三下四六  
 大田部君若子 續上三三  
 大瀧宿禰豐繼 續後三六(改奈良  
己智)  
 大足彥尊 景行 紀上三一・三二  
 大足彥忍代別天皇 景行 紀上二  
 大津乃宮 爾御宇之天皇  
天智 文九  
 大津皇子 紀下二四九・二五二・二五五・二六一  
 二五八・二九四・三〇三・三一一・三二二・三三六  
 大津馬飼 紀上三三  
 大津宿禰大浦 續下八九(改連賜宿  
禰)・九五・一〇二・二二五・二九二・三〇一  
 三三三・三八八・三七五・二六五(卒有傳)  
 大津造廣人 續上三  
 大浦 續上一五・二六  
(大津宿禰を見るべし)

廣刀自 續下四六  
 船人 續上三〇  
 大綱公 後二〇五  
 鳴刀自 續下三六・四七・四八  
 廣道 續下三六・四七・四八  
 多積王 續後一九(賜有澤真人)  
 大伴親王 淳和 續下四六・後九一・一  
七  
 大伴皇女 紀下四三  
 大伴王 續下四〇・三八・四二・四五・四七  
 大伴 紀上八五(遠祖日臣命)・九六(遠  
祖道臣命)・紀下三三・續上三三  
一四三・四六  
 磐 紀下三七  
 池主 續上四三  
 五百繼 續下四九  
 兄人 續上四五  
 古薩 續下九五  
 狛夫人 紀下二四  
 竹良 續下四二・三上三四  
 村上 續下一七九

男人 紀下三七(大伴宿禰を見よ)  
 大伴直 續上八五  
 宮足 後二五(賜大伴登美宿  
禰)  
 勝麻呂 續上八四  
 國持 續下五六  
 奈良麻呂 續下五六  
 南淵麻呂 蟬淵鷹 續上二八四・四  
一・二七六  
 大伴刈田臣人足 續下二八七(改大  
伴部)  
 大伴柴田臣 後二(改大伴部)  
 人根 後二(改大伴部)  
 福麻呂 續下八七(改大伴部)  
 大伴宿禰 紀下三〇(改連賜宿禰)  
 皆麻呂 續下一〇九  
 東人 續下四六・七・三二・三七・二七  
四  
 稻君 稻公 續上三〇四・三五・三六・三  
七・三九七・四一九・四三二・四四五  
 犬養 續上二八六・二九一・三〇〇・三〇四・三五  
一・三六九・三七二・三七九・三九二・四一九・續

今人 下八・三三・三五・三六・六八(卒)  
 後一五・二五・二六  
 彌繼 彌嗣 後二七・二〇二  
 牛養 續上一四・二九・三七・三九・三九・三九  
二・三〇八・三五・三三・三九・三九(參  
 議)・三三・三六・三六(菟有傳)  
 馬來田 續下三九(大伴連を見  
よ)  
 兄麻呂 續上三三・三三・三七・三六・三〇〇  
三三・三三・三五・三六(參議)・三七  
 〇・三七・三八(從三位)  
 老人 續上三四  
 祖父麻呂 邑治麻呂 續上一七  
一五・一七・一九・二九・三二(從四  
 下)・續下三〇  
 弟麻呂 續下三〇・三三・三九・三七〇  
三七・三七八・三九四・四二二・四四八・四六一  
 四六六・四七二・四九三・五〇三・五一〇(征夷  
 大使)・後八〇・二六(從三位)  
 首 續上一三・二九  
 首名 續上三五  
 首麻呂 續上三〇九

大沼田 續上三三・四五  
 形見 續下九七・一八五・三四七  
 上足 續下四〇・二八三・二九四  
 潔足 續上四四・續下八二・一五五・一五七  
二八・三四・三四・三九・三九・三九  
 三四・三五・三七・四〇・四一・四四〇  
 四四三・四四六・四四七・四四九(兵部  
 卿)  
 淨麻呂 清磨 續下九七・一八五・三四〇  
 國道 後九一・一〇六  
 久米主 後九  
 黒成 後二八  
 子君 紀下三七  
 祐信備 續上七〇・二八〇・二九五・三六  
(正五下)  
 古慈斐 續上三七・三四・三七・四〇  
四七・四三・續下三八・四二・四三  
 二八・三〇(菟有傳)  
 古珠瑠河 續下一三  
 古麻呂 續上三〇・三〇・三八・三八  
三五・三五・三六・三九・三九・四〇  
 四〇・四二・四三・四三・四四・四五

子虫 四三六・四三七・四三六・四三三・續下七六  
 續上三七  
 小室 續上三三・三四  
 是成 續下五〇  
 宿奈麻呂 續上二三・二四・二四六・一  
八  
 駿河麻呂 續上三六・三四・四三三  
續下二九・三四・三六・三四・三五九  
 二六八・二七八・二八八・二九〇・二九七  
 (卒參議贈從三位)  
 旅人 多比等 續上三四・三八・四二  
一四七・一五〇・一五一・一五三・一五四・一五八  
 一六四・一八三・一八九・三二・三三(大納  
 言)・四二  
 手拍 紀下三三・續上八・四三  
 田麻呂 續下六・七・二四・二七  
續上三四・三三・三七・三五〇・三六  
 五・三七・四〇・四一・後八  
 友國 紀下二五〇・三三四  
 友足 後一九七  
 名負 續上三三〇・三四〇  
 中主 仲主 續下三八・三八九

永主 續下四五・四三・四四・後八  
 長村 後九  
 伯麻呂 續上四五・續下八三・一〇二・  
〇九・一一・二〇九・一一・一一・一一  
 四五・一五・一五六・一七六・一八八・一九四・二  
 〇五・二二五・二三三・二四三・二八〇・二  
 八三・二九八・三三五・三三九・三六三・三  
 六三・三七〇・三八〇・三八三・三八九(上野  
 守)  
 人足 續下三六・三七  
 人成 續下一三  
 人益 續下一六・一九・後八〇・二二  
 福麻呂 續下八七  
 吹負 (大伴連を見るべし)  
 不破麻呂 續上四九・四三・續下一  
九四・二六・二九九・二四七・三〇一・三〇三・三  
 三・三七・四一六  
 眞城麻呂 後二〇四  
 益立 續下三六・三〇・四四・四八・六一・一  
六九・一九・二〇九・二四一・二八五・二九六・二  
 九九・三〇二・三三八・三三六・三五二・三五三・三  
 八〇・四〇七(兵部大輔)



全刀自 後七六  
 眞城麻呂 後七〇  
 眞綱 續下三〇一・三〇三・三〇五・三〇七・三〇九・三一  
 眞麻呂 續下三〇一・三〇三・三〇五・三〇七・三〇九・三一  
 眞身 後八一 續下五  
 麻呂 續上三三〇・二七六・三〇四・三〇五・三〇六・三〇七・三〇八・三〇九・三一  
 御笠 續上三九七・四二二  
 御助 續上三三三・三三二  
 道足 通足 續上三八・三四五・一五二・一七  
 五・二二・三四・三四・三四・三四・三四  
 四・五四・續下三九(參議)  
 二中 御中 續上三一・三三三・三六六・三  
 〇・三三・三三三・三三三・三三三・三三三・三三三  
 美濃麻呂 續上六四  
 葦麻呂 續下四七・四九・四九・四九  
 三原 續上三三  
 御行 紀下二七〇・三〇六・三〇七・三〇八・三〇九・三一  
 九・三四・續上一七(薨略傳)・三・二五

御依 三依 續上三三三・三六八・四三・續  
 下三・三三・三四・三〇八・四〇・三  
 三・七七(卒)  
 村上 續下三七・三四・三五  
 百世 續上三七八・三〇三・三四三・三二(鎮  
 西副將軍)・三四〇・三四六(正五  
 下)  
 宅麻呂 後〇四  
 家持 續上三三〇・三三七・三四二(越中  
 守)・三三三・三三三・三四二・三四七  
 續下六・六七・八四・六一・二二・三九  
 二・四・三四・三五・三四・三四・三四  
 二・四九・三〇・三一・三五・三四・三三  
 三・六七・三六八・三六九・三六八・三六八  
 三・六九・三六三・三六四・四〇九(中納言)  
 四・六四・四一・四一(死有傳)・後八一  
 (復本位)  
 矢代 續下四〇  
 安麻呂 紀下三八・三三三・三三〇・續上  
 一九・三七・元・四・三三(大納言贈  
 從二位)・續下四一  
 山道 後一五九  
 山守 續上二三・三六・二四一

義久 女孀 續下三四  
 和武多麻呂 後三四・三四・三六  
 雄堅魚 後一七三  
 小堅魚 後一八三  
 小薩 續下七・七三  
 乎智人 後二〇・二〇九  
 男人 紀下三七・續上三五・二七  
 大伴登美宿禰勝麻呂 後一五三  
 (改大伴直)  
 大伴連 紀上五九(遠祖天忍日命)・紀  
 下三〇(賜宿禰)  
 馬飼 長德字 紀下一七〇  
 馬來田 望多 紀下三五・三四・三九  
 五・續上三・續下三六九  
 談 紀上三三・三四・三七五  
 鯨 紀下一七  
 國麻呂 紀下二七・三七三  
 啗 紀下二〇  
 咋子 續上三六七  
 狹手彦 紀下一九四・一九五  
 紀下七五

武以 健持 紀上二七・三上三三  
 武日 健日 紀上三三・三五・三三一  
 津麻呂 紀上三七四  
 友國 紀上五〇・三四  
 長德 紀下一七〇・一九七・續上三三(右  
 大臣)  
 糠手子 紀下八八  
 毗羅夫 紀下九  
 吹負 紀下二五・三五・五八・六〇・續  
 下三〇  
 御行 (大伴宿禰を見るべし)  
 杜屋 紀下二八三  
 安麻呂 紀下二五・二九七  
 倭胡 二上三七  
 小手子 紀下一〇三・一〇五  
 男吹負 紀下二九(卒)  
 大伴大連 紀下二九(卒)  
 金村 紀下二二・三四・九・一〇・一一・四・二  
 一・三三・三〇三・三五・三七・四〇・四二  
 三上三三  
 狹手彦 紀下三三・三上三三

室屋 紀上二五・二六・二六・二七・二七  
 三・二五・二六・二六・二六・二六・二六・二六  
 三上三三  
 大伴安積連 後二(改丸子部)  
 稻麻呂 後二(同上)  
 古佐美 後二(同上)  
 佐美 後二(同上)  
 山前 後二(改大田部)  
 大伴櫛津連子人 續上一八  
 大伴朴本連大國 紀下二五  
 大伴大田連沙彌麻呂 續下一九  
 大伴白河連足猪 後二(改大伴  
 部)  
 大伴行方連 後二(改大伴部)  
 兄人 續下二七(同上)  
 三田 後二(同上)  
 眞守 後二(同上)  
 大伴宮城連 後二(關名)  
 大伴山田連八千代 後二(改丸  
 子部)  
 大伴日理連黑人 後二(改五百  
 部)

大伴部 續後一八(小長谷部宇麻呂  
 等賜姓) 木部)  
 兄人 後二(賜大伴行方連)  
 押人 續下二四  
 足猪 後二(賜大伴白河連)  
 博麻 紀下三六  
 人足 續下一八七(賜大伴刈田臣)  
 人根 後二(賜大伴柴田臣)  
 廣勝 後一三  
 福麻呂 續下一八七(賜大伴柴田  
 臣)  
 三田 續下一八六(賜大伴行方連)  
 大伴部直 續下三九  
 赤男 續下三九  
 征夷 續下二四  
 大友皇子 紀下三六・三四・三四・三四  
 二・五三・五八・五九・六三・三五・續下  
 四八・三上三五  
 大友主 紀上二六(三輪君祖)  
 大友國麻呂 續上三三

大友村主 才ホトモノスケリ  
 高聰 紀下二二  
 人主 續下一五  
 廣公 續下七〇  
 廣道 續下四(賜志賀忌寸)  
 大友史 續上四四(賜桑原直)  
 妻太 續上三九(官奴賜姓)  
 大友桑原史 續上四八(賜桑原直)  
 大友部史 續上四八(賜桑原直)  
 大友民日佐龍人 續下四六(賜志  
 賀忌寸)  
 大友槻本連眞言 三上三〇  
 大鳥連大麻呂 續上三四・三六七  
 大中姬命 紀上三三・三七・三六・三四・  
 二四五  
 大中臣朝臣 續後三九・三五  
 東子 三上三六  
 東人 續後二六  
 粟麻呂 續後七四  
 天足 續後七四  
 安遊麻呂 續下三九・三七・四〇  
 九

有本 三上四九(五)・三下五九(一)・  
 二五・七九・一八・二〇・二四・二八・五  
 二六・三三・三三・三三・三三・三三  
 磯守 續後二六・三四・四五・三九  
 伊度人 三下二五(賜大中臣)・二四  
 今麻呂 續下三〇・三三・三六・三九  
 氏吉 三上二九  
 海子 續後二九  
 弟成 續下四七・四七・五〇  
 弟守 後二・三三・三四  
 多勝 三上三六  
 清麻呂 續下一九(賜大中臣)・三  
 〇・三四(任右大臣)・三四(奏壽  
 詞)・二八・三五・三五・四七(薨有  
 傳)・續後三五  
 清世 續後三八  
 久世主 文三・元  
 國雄 三上二七・四四・四五  
 子老 續下三七・三五・三三・二九  
 一・〇一・〇二・三二・三六・三七・三九  
 八・四三・四三・四三・四三・四三・四五



是直	三上二〇〇・三〇・四九・三下六八	永嗣	續後三〇
坂田麻呂	三上一四四・四九	名高	三上一六九
貞世	三下三〇九	夏名	三下三八四
鹿主	三上四四九	魚取	後一二三・一九四
式子	三下三三六	直主	三上一九四
楯雄	續後一九・三〇・三六八	春秀	三上三三六
宿奈麻呂	續下二二・二四四・七五・三	淵魚	後三四・續後二・二八・三〇・三六・三八五(卒)
鯛取	後一〇九・一五四	冬名	三上四四九
智治麻呂	後一〇五・一四・二二・二二	當道	三上五五九
繼麻呂	續下三三・三五・三六〇・三七五・二八四・九四・三八・七二・三八七・三九八・四五・四五・續後三八五	全成	後七
常麻呂	後二二・二六・二七・三五・一三	眞主	續後三八・文三・二四・二六・三上六・三六
常道	三上四四九・四七三・三下二五四・三五・六・三四・三七三	眞廣	後五
豐御氣	三上三三六	罕雄	三下九九
豐雄	三上五九九・二七・二六・一八四・二七	麻呂	三上三三六
		岑子	續後二九・三九
		岑雄	三下〇一
		百子	後二二
		諸魚	續後二九・二九四・三二・三七三・〇・三六・三七・三八・四五・四八・四二
		姊	續下三六四
		諸人	後七八・九・一三・一四四
		安子	文一〇六
		良人	三上七
		岡良	三上三七六
		男成	三上三三六
		大藤娘	紀下六五
		大糠娘	紀上三〇四
		大野王	續上一九・六七(卒)
		大野女王	續上一八〇・三三
		大野朝臣	紀下三〇(改君賜朝臣)・三下二五
		朝雄	後三
		東人	續上一元・八四・九・一三・三三・一・三六・三三・三八(參議)・二九・三九・二九・三三・三〇・三〇(薨)
		我孫麻呂	續下一八八
		犬養	後七六
		石主	續下二九・三〇三
		石本	續下六・二四七・七五
		鷹取	三上二・三下二六
		直雄	後八三・二二・三五・一四・一四七・一五・一七四・二〇四
		仲任	仲智・仲千・續下七・一〇・一三〇・一八四・三六・三三・三六四
		仲男	續下四七・四七・四九
		橫刀	續上三六・三六
		廣言	續下四
		廣立	續下三七・四・六三
		廣主	續下三三・五四
		眞菅	後三九・四七・六一
		眞本	續下九・九・三・三四
		眞鷹	續後三五(卒)
		眞雄	續後三五
		安雄	三下四六・四五四
		乎婆々	續下三〇五

大野君	紀下三〇(賜朝臣)	大原王	續後三五
果安	紀下三五・續上三〇八	大原采女	續上二六八
大庭王	續下四六・四七・四九・五〇・五・後七・八四・一三九・一四四・一八三	大原	三下三六〇
大庭臣	續後一七(改白猪臣)	經佐	三下三
證人	續後一四(同上)	雄廣麻呂	三下三
大葉枝皇子	紀上一六	大原宿禰	續後六六・三上六
大葉子	紀下七五	河麻呂	續後六六・三上六
於譜磨故	紀下七	大原史	三上二九〇(賜宿禰)
大柱直	紀上一九	廣永	三上二九〇(賜宿禰)
大泊瀨幼武天皇	雄略 紀上三四	弘原	三上二九〇(賜宿禰)・五〇一(同上)
大泊瀨天皇	紀上三四九・三八・三九〇・三九二・三〇〇・三〇一・三四・續下〇四	遊麻呂	續上三七
大泊瀨皇子	紀上三五四・三五五・三五六	大原真人	續下四六・四七四・後三五(薨)
大羽振邊	紀上一六三	明	續下四六・四七四・後三五(薨)
大濱宿禰	紀上一九六	今城今木	續上四九・四三・續下七一・七五・八・三七・三九・二五
大原皇女	紀上一九六	門部	續上三〇六・三三(大藏卿)
大原内親王	後二五・二六・三十一・二六八(薨)	淨子	清子 後九一・〇五・續後一九二
		淨貞	清貞 續後三五(復本姓)・二
		黑麻呂	六・七四・九四・三七 續下三元
		櫻井	續上三三(大藏卿)
		宿奈麻呂	續下八・八・三七・二九
		高安	續上二四・三〇
		繼麻呂	續下五・七・四・七・三・八・三五・三〇一
		嗣麻呂	續下一四
		恒蔭	三下二五
		年繼	續下一四
		長濱	續下四六・四六
		魚福	續下一七
		信子	三下四七
		眞甘	續後三〇
		眞福	後二八・七二・九
		眞室	文〇・七五・〇七・二九・三上三三
		全子	續後三五・三五・三上二五
		麻呂	續上三六・三八・三四・七〇
		美氣	續下二六・二五・三三・三三・元九・四五・四四・四九〇・五三
		宗吉	續後七四・文三
		室子	續下二七〇・三五四・四二(卒)
		安雄	三上三〇三・三〇九・四一
		越智麻呂	續後四五・四八
		大原連家主	續下九・一〇九・一三・一四七・二五
		大炊親王	續下九
		大炊王	續上四二・續下一
		大彥命	紀上二〇八・二〇九・二六・二七・紀下五・續後七・三上五九
		大日諸	紀上一〇二
		大生部多	紀下二六・二六三
		大生部直三穗麻呂	續上一八五
		大戸首	續後三五(賜良枝宿禰)
		朝生	續後三五(同上)
		清上	續後三七・五三(同上)
		大綜麻杵	紀上一二
		大部連公	三上二三
		大間宿禰	紀上一〇三
		大派皇子	紀下一四・一五



大真連福貴麻呂 後二六(改大俣連)	猪麻呂 續上三六・三下四四	氏足 續下二七(改神掃石公)
大俣連 後二六(賜大真連)	己井 文二〇(改神直)	大神波多公石持 續後一六(賜大神引田朝臣)
大水口宿禰 紀上二二・二三	末足 續下二九・二五・二九・三〇・三三	大神引田朝臣 續下二六(賜大神引田公足人)
大三輪大田々根子 紀上二四・三二	高岑 三上二六	大神引田公足人 續下二六(賜大神引田朝臣)
大神 大三輪 上二〇・二四	高市麻呂 紀下三三・續上七・三	大神真神田朝臣 三下四五
東女 續下五	田仲麻呂 三上三六	大神真上田子人君 紀下二五
高名 三下四三	田麻呂 續上三七(賜大神朝臣)	大神真上田迎君 紀下二五
多麻呂 續上四二	千成 文九二	大村直 續下四二・四三・四九
宅女 續上四四	利金 續上四七	池麻呂 續下四二・四三・四九
大神朝臣 大三輪朝臣 紀下三〇	豐嶋 續上三二	福吉 續後五
(改公賜朝臣)	虎主 文二〇(改神直)・二〇・二九	大目東人 紀下二三
東方 續下一四	仲江麻呂 續下五三・五五・五〇	大屋朝臣大虫 續下二五(改寺間臣)
東公 續下一八	野主 續後三九	大宅皇女 紀下四
伊可保 續上四七(大神神主)	人成 續下三六・四九	大宅内親王 後七九・續後三九(薨)
妹 續下五	船公 續後四	大宅王 紀下二二(薨)
伊毛 續下二〇	船人 續下三九・三七・四九	大宅年麻呂 續下九七・六四
奧守 續下八二	全雄 三上四二・二六・二七・二八・二七	文二八
乙麻呂 續上三五・四〇・四二		
木並 文二〇(改神直)		

大宅朝臣 紀下三〇	大宅臣 紀下三〇(賜朝臣)	大日本根子彦國奉天皇 孝元	大丘秋主 續後一八
大國 續上二五・二八・四〇・九六・六六(卒)	軍 紀下三三	大日本根子彦太瓊天皇 孝靈	大丘宿禰 三上三四(改連賜姓)
金弓 續上三	鎌柄 紀下三六	大日本彦相友天皇 懿德 紀上	大丘造 三上三三(賜宿禰)
兼麻呂 續上一五	木事 紀上二二	大倭忌寸 紀下三四(賜忌寸)	田刈 三上三三(同上)
君子 續上七〇・三六・三六	宮廬麻呂 續後三	大倭連 紀下三四(賜忌寸)	塵繼 三上三三(同上)
淨統 三下四四	大宅首鷹取 三上三〇	大倭忌寸 紀下三四(賜忌寸)	大麻績部 續後二五
近直 三下四二	淨成 後二五	大山主 紀上三一	總持 續後二五
年雄 續後二六・文一三・二〇	重子 三上三七	大山守皇子 大山守命 紀上二六	嗣吉 續後二五(賜下毛野公)
人成 續上四九・四三	繼成 後六	大湯坐王 二〇・二二	意美佐夜麻 續下三六
廣江 續下四七・四五・四五・四七・四六	眞城 續上三四(改國見)	大湯人宿禰 紀下三三(改連賜姓)	老女子夫人 紀下四
廣人 續下一四	眞本 續下三六・二七	大湯人連 紀下三〇(賜宿禰)	恩荷 蝦夷 紀下三〇
廣麻呂 續上一五	大宅水取朝臣繼主 後一六・續後	大別王 紀下六	恩古 百濟義慈王妻 紀下三〇
福主 續後八	大宅部 續下三三(今良大目東人子)	大井王 續上一三・三三・三九・三七・元	恩智貞吉 續下一八
麻呂 紀下三三・四〇	秋麻呂賜姓)	大井媛 三上二五	恩智神主廣人 續下一八
宗永 三下四二	大山王 三上二五	大井連 續下五(後部高吳野賜姓)	御物宿禰 三上二七
諸姉 續上一六・二六・三〇・三四(卒)	大山忌寸男足 續下四五(改大石村主)	大岡忌寸 續下一九(倭畫師種麻呂等賜姓)	開化天皇 紀上一〇
宅女 續下二二・四三	大倭根子天之廣野日女尊 持統 續上三七	大岡宿禰豐繼 續後三七・二五・二七	解臂鷹 高麗 續下三七
吉成 續下三六・三七			
小國 續上三元			



戒融	續下八七	高應順	渤海	續後三六	高內弓	續下七九	阜陶	三上四九
亥陽君	續下四六	高金藏	續上二六	高南申	高麗	續下三三・三三・三六・三七・三九・四一	康信	續後三五
孝安天皇	紀上一〇六	高鶴林	唐	高南容	渤海	後二四	康僧	文一五
孝元天皇	紀上一〇八	高觀	渤海	高伴粥	同	續下三八・三九	康王	周
孝昭天皇	紀上一〇五・三上五五	高景秀	同	高廣成	高麗王	續下三九	項那	新羅
孝忠	三下二〇・二一	高元度	續下二〇・三三・三六・三九・四一・四三	高武	高麗王	續下四〇	娥英	續下四四
孝德天皇	紀下二九・三〇・三一・三二・三三・三四・三五・三六・三七・三八・三九・四〇・四一・四二・四三・四四・四五・四六・四七・四八・四九・五〇・五一・五二・五三・五四・五五・五六・五七・五八・五九・六〇・六一・六二・六三・六四・六五・六六・六七・六八・六九・七〇・七一・七二・七三・七四・七五・七六・七七・七八・七九・八〇・八一・八二・八三・八四・八五・八六・八七・八八・八九・九〇・九一・九二・九三・九四・九五・九六・九七・九八・九九・一〇〇	高興善	新羅	高福子	高麗王	續上三五	賀我王	續後三六(賜御高真人)
孝武太皇太后	晉	高興福	高麗	高福成	渤海	三上四五	各務	續上三六
孝靈天皇	紀上一〇七	高齊德	渤海	高分	百濟	紀下四	吉宗	三上三六
孝靈帝	後漢	高周封	同	高文暄	渤海	續後三六	吉雄	三上三六
好福	新羅	高仁義	同	高文信	同	續後三六	香火姫皇女	紀下三三
考那	新羅	高昌武	續上二七(賜殖槻連)	高文宣	同	續後三六	香香有姫	紀下三三
幸甚	續上三七	高淑源	渤海	高分屋	百濟	紀下四	鹿父	紀上三五
香嵩	三上四四	高正勝	續上二七(賜三笠連)	高平信	渤海	續後三六	鹿我別	紀上三九
高牛養	續下五(賜淨野造)	高說昌	渤海	高平王	渤海	三下二七(賜平朝臣)	鏡王	紀下三九
高鬱琳	渤海	高多佛	後一〇(賜姓高庭高雄)	高表仁	唐	紀下四・四五	鏡作造	紀下二六(賜連)
高英善	同	高堂隆	三上四一	高祿思	渤海	續下三七	鏡作連	紀下二六(改造賜連)
高叡	後二四	高帝	漢	高祿德	渤海	續上二八(賜清原連)	鏡姫王	紀下三九(鹿)
高益信	續上二七(賜男抹連)	高貞	三上三五	高黃金	紀下二四(注)	何休	三下八七	

垣津連比奈	續上三五	香山連	續上二七(勅武賜姓)	江人	續下四〇・四九・四五・四五	名鷹	名末呂	續下二四・二八・二九
鉤取王	續上三三・續下九	賀是麻呂	續下二〇九	息長	續後七(改三尾臣)	西子	文三・三上七七	
柿本小玉	續上三三・三六	影媛	紀上一四三	乙麻呂	續下二四・二五・二九・三六	庭麻呂	後二二	
柿本朝臣	紀下三〇(改臣賜朝臣)	影媛	紀下一二三	賀古	續下三三	範子	三上三九	
市守	續上三五・三六・四三・續下五	景行王	三下二六(賜平朝臣)	數道	續後二七・二七・三〇・三六・四一・文一	始	續下一五	
枝成	文五	霧坂皇子	紀上一六・一八・二二	潔主	續後三三	比賣比止	三下四六	
弟兄	後二五	霧依姫皇女	紀上一四三	高人	三上六九	弘	三下四六	
建石	續上二〇	笠王	續下五(從四下)・三六・三八(復屬籍)・四〇(賜山邊真人)	武雄	文二四(改字自可臣)	弘興	三上六九・二六・二七・二九・三〇・三一・三二・三三・三四・三五・三六・三七・三八・三九・四〇・四一・四二・四三・四四・四五・四六・四七・四八・四九・五〇・五一・五二・五三・五四・五五・五六・五七・五八・五九・六〇・六一・六二・六三・六四・六五・六六・六七・六八・六九・七〇・七一・七二・七三・七四・七五・七六・七七・七八・七九・八〇・八一・八二・八三・八四・八五・八六・八七・八八・八九・九〇・九一・九二・九三・九四・九五・九六・九七・九八・九九・一〇〇	
濱名	續上二〇・二七	笠女王	續下四四	道引	續下九七・一〇五・一〇四・一〇七	廣庭	續後一五・一六・二〇(卒)	
柿井造	續下五(前部選理賜姓)	笠吉人	三下三三	繼子	續後二九・三五	不破麻呂	續下七・七・七	
覺智	紀下〇八	笠朝臣	紀下二一(改臣賜朝臣)・三	出羽麻呂	續後三六	文宗	三下三三	
覺從	紀下三九	秋田	三下二五(改字自可臣賜姓)	年嗣	年繼	續後三三・三七・文	眞足	續下四・八・六三
覺勝	紀下二〇・二四(注)	秋用	三下三三	遠子	三上七〇	眞足	續下四・八・六三	
香山宗守	三下八一	秋田	三下二五(改字自可臣賜姓)	豐興	文九・三三・三三・三三・三三	眞足	續下四・八・六三	
香山宿禰	三下八一	秋用	三下三三	永主	續後七(改三尾臣)	眞足	續下四・八・六三	
清貞	續後七〇	秋用	三下三三	仲守	續後三九・七(卒)	眞足	續下四・八・六三	
弘行	三下四七	秋用	三下三三	名高	文三〇・三六・三五・三九・四〇・三	眞足	續下四・八・六三	



道成	後二四・二七	笠品宿禰眞岡	續後天(改清友宿禰)	大丘	續下二七・三〇・三三	春日親王	三下三七
岑雄	續後三英・三八・文六	蓋田蓑	續下三〇〇	賀拖夫	紀下二〇	春日王	紀下三三(薨)
蓑麻呂	續上三五・四〇・四四・六七	笠取 主殿寮殿部	三下二九〇	傾子	紀下二〇	春日王	續上二〇(卒)
御室	續上三九・四七・六二・九五	笠縫皇女	紀下四〇	金持	三上三三	春日王	續上二五・三三・三五・三三(卒)
宮子	三上三九(凡直真刀自賜姓)	風早富麻呂	續後二七	立岡	續後三四	春日王	續上二五・三三・三五・三三(卒)
宗雄	三下二八(改印南野臣)元	風早直豐宗	續後四	常道	三下二四〇	春日內親王	後一三・一七
望足	四・三六	笠原直	續後四	長野	紀上三三	春日女王	續上二八〇・三〇・四〇(卒)
諸石	續下三二・三八	使主	紀下三	葉積	紀下二八	春日娘子	紀上五
梁麻呂	後二五・六〇・九二・續後	小杵	紀下三	巴提使	紀下二八	春日大娘皇后	紀下二
吉人	二五・二七・二四(卒)	加志公嶋麻呂	續下二〇四	文室麻呂	三上三三	春日大娘皇女	紀上二六・三〇・四
猪養	三上三四	加志君和多利	續上三七	摩漏	紀下二九(卒)	春日山田皇女	紀上三〇・四・紀下二八
雄宗	小宗 續下二〇九・四一五・四一四	膳夫王	續上八四・三三・續下九	百依(膳部)	紀下一三	春日山田皇女	三〇・三四
笠臣	紀上三五(祖鴨別命)・三三(祖縣守)・紀下三〇(賜朝臣)	膳東人	續上二九〇	膳伴案麻呂	三下三三	春日千乳早山香媛	紀上二〇七
方磨	續下二四(改三財部毗登)	膳朝臣	紀下三〇(改臣賜朝臣)	膳伴公家吉	續後四三・三六	御春日宮天皇 施基	續上二三・續下三七・三上二七
氣多麻呂	續下二七	膳臣 膳部臣	紀上二〇六(始祖大彥命)・紀下三〇〇(賜朝臣)・三三(膳部)	柏原廣山	後一五	春日春岑	三下二五
志太留	續上四三	余磯	紀上三六	鹿嶋臣 櫛樟	紀下三五	春日朝臣	續上三〇八
田作	後七〇	斑鳩	紀上三三	哥舒翰 唐	續下六	家繼	續下三七
		大麻呂	紀下三〇	春日皇后	紀下三〇・三	方名	續下三七
				春日皇子	紀下二〇	宅成	三上三三・二・四七・三下二〇・一

春日縣主大日諸	紀上二〇三	春日直黑主賣	三上三三七	勝子內親王	文五 三上四六(薨)	葛城襲津彦 曾豆比古	紀上一八
春日臣	紀下二〇三(注)	春日戶村主人足	續下一四	上總宿禰建麻呂	續下二八	葛城高類媛	紀上二七
市河	紀上三七	和子女王	三下三六(賜源朝臣)	乾豆波斯達阿 都毗羅	紀下二九	葛城玉田宿禰	紀上二七・二八・二九
仲君 百濟	紀下八	賈受君	續上二五・二八(賜神前連)	勝間田	續下二五(小月王賜姓)	葛城圓大臣	紀上二六
糠子	紀下四	加須利君 百濟	紀上三七	葛王 加豆良	續下二六・二七	葛城	紀上二六
日爪	紀下四	肩野皇女	紀下四	葛	續上二四(腹太得麻呂改姓)	福草	紀下一八
雄繼	續後三八・三六(改春日部賜臣)・三〇・文二七・三三・八五・一五二	肩野連	紀下二	縵造	紀下二五(賜連)	種主	三上二二
	二七(賜大春日朝臣)	乙守	三下二七(賜良棟宿禰)	忍勝	紀下二六	葛城直 葛木直	紀下二五(賜連)
春日粟田臣百濟	紀下二〇三(注)	道主	三上二〇三・四・三下二七(賜良棟宿禰)	家繼	後一四・一七・二四	磐村	紀下六
春日和珥臣深目	紀上二六	堅部使主	續上二四・二五・二六	宇陀麻呂	續下三	貞岑	三上二一
春日小野臣大樹	紀上二六・二九	石前	續上二四・二五・二六	葛城皇子	紀下二二	廣子	紀下六
春日倉首老	續上一八	人主	續下二四・二五・二六・二二・二六	葛城王	紀下二二(卒)	葛城忌寸	紀下三(改連賜忌寸)
春日藏毗登常麻呂	續下二三(賜春日朝臣)	廣人	〇・三〇三・三六・三七	葛城王	六・二五・六〇(賜橋宿禰)	豐人	續上三五
春日真人	續上三三(田部王賜姓)	語造	紀下二五(賜連)	葛城王	續後二〇五	葛木首	後三(賜姓)
春日部		語連	紀下二五(改造賜連)	葛木王	續上二二・二四・二五・二四・三	葛城臣烏那羅	紀下一〇
奧麻呂	續下一六	堅井公二立	續下一三	葛木王	二續下九	葛木宿禰	續上三五
真繼	三上二〇	梶嶋王 梶嶋王	續下一四・一五	葛城韓媛	紀上二八・二九	大床	續下二〇・二六(改毗登賜宿禰)
三關	續下四	縵媛娘	紀下二五				



高宗 三三七・三五	永藤 三上四〇・二五・二六・二七	戸主 續上四六・三七・三〇・三九(以上連)・四九(後三)	葛城連 紀下三〇(賜忌寸)	葛城山田直瑞子 紀下七	葛城稚犬養連綱田 紀下二五・	葛木□下□鷹子 續後二九	葛原親王 後五九・六四・七一・續後三・二六・一九・二七・文七・八	香登臣 續上六(秦大兄賜姓)	葛野王 續上四(卒)・續下四	葛野王 後七・二六(卒有傳)	葛野女王 續上六	葛野羽衝 紀下三〇	葛野首祖熊之凝 紀上八	葛野臣廣麻呂 續上三〇	葛野主殿縣主部 紀上七	葛野秦造河勝 紀上三	
門部王 續上二三・四・一五・二六・一八	門部金 ・九八・三九・三一・三六・四六・二七	門部直 紀下二〇	大嶋 紀下二九(賜連)	門部連 紀下二八(賜連)	貞宗 續後五・二五	名繼 文二九(賜興道宿禰)	御立 三下二八	廉往王 三下二〇(賜平朝臣)	香取連五百嶋 續上一五	葛井親王 後六・續後五・五・一五・二	葛井王 後二〇	金城史山守 續下二六	金刺福貴滿 文二	金刺舍人 三上二九(賜大朝臣)	貞長 續下五	廣名 三上四	正長 三上四
麻目 續上四三・四四・四五	八麻呂 續下二〇	金刺舍人連若嶋 續下三九・四九	金作部 (賜連)・三〇	東人 續上二六	牟良 續上二六	要部上麻呂 續下四(改爲田井)	掃部王 續下七(從四下)	掃部王 續上四八・續下八(從五下)・	掃部廣山 一八・三三・三五・三六・三〇・二六・	掃部宿禰 三三・二九・三三・三〇	阿賀流 紀下三(改連賜宿禰)	明 續上二八	弟足 續後八	廣足 續下九・〇三	掃守連 紀下三(賜宿禰)	小麻呂 紀下三	豐上 續後五(賜善世宿禰)
豐永 續後五(同上)	角麻呂 紀下二九	哥奴知 百濟 紀下八	鍛冶造大隅 續上二四・	兼子女王 三上五五・三下二二	金五百依 續下四九(賜海原造)	賀禰公 續下三三・三四	小津麻呂 雄津磨 續下三三・三四	兼覽王 〇・三〇	兼行王 三下二六(卒)	角善王 三上三六・四三(賜源朝臣)	川上王 續下四	河上王 續後三三	川上鼻師 紀上二五	河上朝臣淨刀自子 三上四	川上忌寸 續下二	宮主 續下二	妙觀 續上八(改薩賜河上忌寸)

川上舍人名雄 三上二五	川上真人 後六(永嗣王賜姓)	川上造吉備成 續後五(賜春道宿禰)	川枯勝成 續後三	川枯首吉守 三上二五	川嶋皇子 紀下三六・二八・二五・二七・三〇・三一・三二(薨)	河嶋王子 三上三	川瀬舍人造 紀下二五(賜連)	川瀬舍人連 紀下二五(改造賜連)	河津媛 紀上二〇	川原女王 後六・續下五	川原忌寸 文二五(改忌寸賜伊美吉)	川原公 三下三(祖火船親王)	有利 三下二七	干被 三下二七	清方 三上二五	清貞 三上二五				
清永 三上二五・三下二八	清宗 三上二五	夏吉 三下二七	福貞 三下二七	福繼 三下二七	川原史 續上三〇	石庭 續上三〇	子虫 續上二九(改川原原人)	河原連 續上四〇	凡 續上四〇	加尼 紀下二九	貞雄 文二四(改爲廣階宿禰)	廣法 後一五	河原藏人人成 續下一五(賜河內連)	河原椋人子虫 續上二九(賜河原史)	川原民直宮 紀下五	河原毗登堅魚 續下一五(賜河內連)	河合君大歲 續上一五(朝妻金作)			
川人部廣井 賜姓) 續下四六・四二	川邊王 續下二六・三六	川邊女王 續下二五・四七・後二四(卒)	川邊 續下二六	酒麻呂 續下二六	豐穗 三上三〇	川邊朝臣 紀下三〇(改臣賜朝臣)	東人 續下四・三六	東女 續上三〇	乙麻呂 續上三〇	勝麻呂 續下二八	淨長 續下三〇・元八・四八・四四	嶋守 續下三六	智麻呂 續上一二	杖枚代 續下二八	宅麻呂 續下二八	河邊臣 紀下三〇(賜朝臣)	磐管 三下二八	子首 紀下二九	磯泊 三下二八	
瓊弁 紀下七	禰受 紀下二二	麻呂 紀下二〇・二八	百枝 紀下三三・二六	百依 紀下一八	湯麻呂 紀下一八	川派媛 紀上三	河派仲彦 紀上一	川俣縣造 續後三〇	繼國 續後三〇	藤繼 續後三〇	河俣公御影 三上三四(改豐階公)	川俣連人麻呂 續上三九	川村王 續下三三・三九・四六・四七	甲賀王 七・四九	甲賀王 續下二〇・三六	鹿深臣 紀下九	甲許母 續上一	甲賀王 續上一	甲賀王 續上一	賀福延 渤海 續後二〇・二二・三四・二六・二七・二八



甲真高 續下一四一  
 甲背 百濟 紀下一九三・四(甲背)  
 河内王 紀下三八・三三・三五・三六・三  
 五・三四(贈位)・續上三〇九(卒)  
 河内王 續上九・續下九・三五・六  
 三・四七  
 河内王 續下三三  
 河内王 三上三〇(賜淡海真人)  
 河内女王 續上三〇・三五・續下四二  
 六・三四(薨)  
 河内青玉繫 紀上一〇八  
 河内直 紀下四四・四七・四八・四九・五  
 縣 紀下二七(賜連)  
 鯨 紀下三九  
 河内忌寸 續上二六  
 連 紀下三六  
 人足 續上二五・二六  
 廣足 續上三三  
 河内連 紀下二七(川内直縣賜姓)  
 田村麻呂 三上二四  
 三立麻呂 續下三〇・三三・三六・  
 三九・三八  
 河内漢直 紀下二五(賜連)  
 贊 紀下三三・三五(賜連)  
 河内漢連 紀下三三(賜忌寸)  
 西漢大磨 紀下三六  
 西漢人宗人 續後三六・文六(賜滋  
 善宿禰)・三上二九  
 河内馬飼首 紀下一〇  
 荒龍 紀下二〇  
 御狩 紀下二四・二六  
 河内母樹馬飼首御狩 紀下二六  
 川内馬飼造 紀下二五(賜連)  
 河内馬飼部造 紀下三三  
 河内藏人首麻呂 續上二四  
 河内手人大足 續上二四(賜下譯)  
 河内手人刀子作廣麻呂 續上  
 一五(賜下村主姓)  
 川内史能子 三上四六  
 河内書首 紀下二八(關名)  
 河内三野縣主小根 紀上三九  
 河内畫師 續上四〇  
 祖父麻呂 續上三三  
 祖足 紀下三〇  
 河内部阿斯比多 紀下六〇  
 加不至費直阿賢移那斯 紀下  
 四五  
 蓋金 百濟 紀下三九・三三(薨)  
 蓋文 同 紀下一〇四  
 蓋鹵王 同 紀上三六・三七・三八・紀  
 下五  
 蓋盧 卓淳 紀上一九  
 楓朝臣 三下二五  
 廣永 三下二五  
 文林 三下二五  
 哥麻 百濟 紀下五・天  
 鎌倉王 鎌倉王 續後三二・三七・文一  
 〇・六四・七五  
 歌麻之之能鳥賦 紀下一五  
 迦摩多 新羅 紀下二二  
 竈門娘 續上三  
 蒲生采女 續下四九  
 蒲見別王 紀上六六  
 上女王 紀下二〇  
 上忌寸生羽 續下三三  
 上村主 三上四四  
 秋貞 三上四四  
 五十公 續下二〇九・二五・二六  
 五百公 續下一八・二九(賜連)  
 大石 續上三六  
 百濟 紀下三三・三七・續上元(賜  
 阿刀連)  
 貞成 三上三九  
 佐美行 三下二六  
 墨繩 續下二六  
 刀自女 續下二〇  
 眞野 三上四四  
 光欠 紀下二五  
 宮雄 文(六・二四(賜廣階宿禰)  
 虫麻呂 續下三〇・三九・四五  
 乎加豆良 後二八(卒)

上連五十公 續下一八(上村主心  
 見よ)  
 甘味神寶 續上三三  
 神夏磯姬 紀上四五  
 上賀茂直馬主 續上四五(賜賀茂  
 伊豫朝臣)  
 神社王 續上四五  
 神社女王 續下九・三八(薨)  
 神社福草 紀下二八  
 上毛野内親王 三上二六  
 上毛野豐麻呂 三下三  
 上毛野朝臣 紀下三〇(改君賜朝  
 臣)・三下二五  
 赤子 三上一四(改公)  
 稻人 續下一四・二六・二七・三五・三  
 二・四〇・三・四八  
 今具麻呂 續上二五・三〇  
 氏永 三下二五・三九・四一・四三・四  
 馬長 續下八・八三・一〇二・一八二・二七  
 三〇一  
 堅身 續上三  
 穎人 後三三・三六・三五・四一・二七  
 眞繼 續後三三  
 眞雄 續後三〇  
 澤田 三上三六・三五・三下二五  
 茂蔭 三下二六・三七  
 滋子 三上二三・二九・三六・五五・二  
 下六三  
 宿奈麻呂 續上三〇九・三三・三〇七  
 鷹養 續下四一  
 足人 續上三七  
 綱主 細主 續後三七・三六・三七・  
 文三九・一〇五・二上四・三・二四三  
 永世 文二七・三上七・四〇  
 尙行 文五三  
 廣人 續上二五・二六・四一・五三  
 藤野 三上二四(改公賜朝臣)  
 道信 續後五(改公)  
 宮子 三上三六  
 諸兄 續後六(改公)  
 安守 三上四〇  
 世田 三下二〇  
 男足 續上三六  
 上毛野君 紀上三三(始祖豐城命)・  
 三九(遠祖八綱田)・三九(祖竹  
 葉瀨)・紀下三〇(賜朝臣)・續  
 下四六(祖荒田別)・三上九四  
 (豐城入彦命苗裔)  
 我人 續下四七・四八・四五・四五  
 石瀧 續下九五  
 牛養 續下九五  
 息麻呂 續下三三・三七  
 大川 續下三三・三三・三三・三三・四三  
 五・四七・四三  
 形名 紀下一四  
 賀美麻呂 後一四  
 清湍 續後五  
 薩摩 續下三九・三七・四三・四七・  
 四九三  
 繼益 嗣益 後一四・二七  
 難波 續上三七(改田邊史)・三五  
 廣濱 (田邊史を見よ) 續上四九・續下  
 一六・八三  
 廣本 續下三〇(改田邊史)  
 眞人 續上四三・續下四・七・三・四八・  
 二九  
 三千 紀下二七・二八(卒)  
 稚子 紀下三六・三九  
 小熊 紀下三三  
 上毛野膽澤公毛人 續後一九  
 上毛野鋏山公足山 續下一七  
 (改吉彌侯部)  
 上毛野坂本朝臣黑益 續下一五  
 (改公)  
 上毛野坂本君男嶋 續上三三  
 (改石上部君)・續下一五・三六  
 ・三三・三六  
 上野佐位朝臣老刀自 續下一五  
 (改檢前君)  
 上毛野中村公豊庭 續下一七  
 (改吉彌侯部)  
 上毛野名取朝臣 續後一  
 老人 續下一八(改吉彌侯部)  
 大成 續下一八(同上)  
 上毛野陸奥公  
 石麻呂 續下一五(改吉彌侯部)



人麻呂 續後六一	神野 同乳母 文一五	韓朝彩 唐 續下八七	是門 三下三五
文知 續下二七(改吉彌侯部) 後九(同上)	賀美能親王 續下五〇・四九五	神門臣 文六・三上六・八〇	高繼 後二四・二五・續後一・三〇 (卒)
善麻呂 後九(同上)	賀美能宿禰濱刀自女 續下五〇 (改大秦公忌寸)	氏成 文三	高直 續後七(卒)
上毛野綠野直些麻呂 後一七 (改置井出公)	上林朝臣忠範 三下三七	富繼 續後三三	繼成 續下四九・四七
上道王 紀上三〇(卒)	侃阿闍梨 三上二五	當繼 續後三三	繼人 續下四二
上道朝臣 紀上三〇(卒)	神磯部國麻呂 續上三二	甘南備內親王 後四・五・六 後四・五・六	豐次 續下三六・四四
千若 後六	神櫛皇子 命 紀上三三・續後七 三下三七	甘南備真人 續上三六(伊香王、高 城王、池主王賜姓)・三三(文 成王賜姓)	信影 後六・續後二
斐太都 續上四四・四八・四九・四三〇 四三・四二・續下二二	簡子女王 三下三七	伊香 續上三六・續下五・七・八・一 五・二四・三〇	濱吉 後二〇・二四・三五
正道 續下三・六・七・八・一六 (卒)	神前皇女 紀下二二	伊勢子 續後二四・文三・三上七〇 二七・三下二〇・二二・三〇(卒)	春成 文五二
上道臣 續下二七	神前王 續上三六・三七・三六(賜甘南 備真人)・續下二〇	伊勢子 續後二四・文三・三上七〇 二七・三下二〇・二二・三〇(卒)	眞數 續後五八
息長 續下二七	神前連 續上二七(買受君賜姓)	彌雄 續後二〇	諸野 後四四
千若女 續下四〇・五七	邯子 高麗 紀下二七・二六	神前 續上三九(神前王賜姓)・三〇 四・三八	神主 三上二九
廣羽女 續下四	甘參 新羅 三上四七	清子 文一六	伊勢雄 續下三六
上宮太子 紀下二二・三上九	感神聖武皇帝 續下二六・三上二六	清野 淨野 續下三六・三八・三九・三〇 九・四九・續後七	磯守 續下三七
上宮王 紀下一五	鑿眞 續上三九(歸朝)・四〇・四七・續 下七・六(物化)・文八・二上二〇	久部 續下三一	忍人 續下二六
上宮大娘姬王 紀上九九・二〇・三二・三五	神野 嵯峨 後九・文五		首名 續上三九・續下元・二〇
髮長媛 紀上九九・二〇・三二・三五			河繼 文七五・三上二九・二〇
神野 嵯峨 後九・文五			繼長 文二七・三上二五・二六・二七
			繼麻呂 續後九二

土主 後二七	子虫 續上三九	萱草 續下二一・二二(賜高賀茂朝 臣)
虎主 續後九三	直峯 二下四三	吉備麻呂 續上二八・四四・二七・三 二・二四
眞水 三上二七〇	賀茂朝臣 鴨朝臣 紀下三〇(改君 賜朝臣)	淨名 續上四九・續下三七・二七
眞雄 三上二二九	東守 續後三三	清濱 續下一八
神淳名川耳尊 綏靖 紀上六九	伊勢麻呂 續後三三	子鯉 續上三七
綺戸邊 紀上二二	伊刀理麻呂 續下一〇三	小鮒 續下七
神服宿禰 紀下三〇(改連賜宿禰)	石角 續上三三・三九・三四〇	貞子 三上二六
毛人女 續下三六・三八	今子 續後九	鹽管 續上四九・續下五〇・二六
神服連 紀下三〇(賜宿禰)	氏成 續後八三(改鴨部賜姓)	關守 後二六・二〇
毛人女 續下三六	江人 續後二六	高麻呂 續上二七〇
清繼 續後八七・二六・二五	蝦夷 紀下三六・三五・三三	助 續上二四・三五・二九・二六
貞氏 三下二〇三	弟子 三上三九	田守 續下九・一〇・一六・一八
直雄 三下二七	弟岑 續後三六・三七・六・文二六・ 三上七	角足 續上三九・三六・三八・三四〇・三 二・三二・四九・四三・四六(改姓乃 呂志)・四三
函跛早岐 紀下三	乙本 續後三〇	直岑 三下二九
感寶天皇 三上三〇	大川 續上九七・一五・一五・一六・二四 〇・二五・三二・三七〇・四〇九・四七八・五〇 三・五〇(伊賀守)	根足 續上三七(官奴根足賜姓)
神骨 紀上二四	堅麻呂 續上二四・二五	治田 續上一八
甘勿那 新羅 紀下二二	河守 後一六(改宿禰賜朝臣)	晴弊 三下三三
神奴意支奈 續上三〇(賜依羅物 忌)		
神奴百繼 續下三三(改神奴爲忌 忌)		



人麻呂 續下三四・三五・三六・三七・三八・三九・四〇・四一・四二・四三・四四・四五・四六・四七・四八・四九・五〇・五一・五二・五三・五四・五五・五六・五七・五八・五九・六〇・六一・六二・六三・六四・六五・六六・六七・六八・六九・七〇・七一・七二・七三・七四・七五・七六・七七・七八・七九・八〇・八一・八二・八三・八四・八五・八六・八七・八八・八九・九〇・九一・九二・九三・九四・九五・九六・九七・九八・九九・一〇〇	廣友 續後六・六二 廣雄 續後六・六三 眞當 三二・二九 益雄 文四 賀茂直人主 續下二七 賀茂伊豫朝臣馬主 續上四四 賀茂役君石穗 續上二四(改賀茂) 役首 鴨首形名 續上七 甘茂君 紀上四 鴨君 紀下三〇(賜朝臣) 賀茂公名代 續下八 鴨田連嶋人 續下九 鴨玉 紀上二 鴨部 續後八(賜賀茂朝臣) 氏成 續後八(同上) 船主 續後八(同上) 鴨部首福主 文三 鴨別命 紀上三五(笠臣始祖)・三下二(八五(笠朝臣祖))	蚊屋皇子 紀下四 蚊屋忌寸 續下四 淨足 續下三 木間 紀下三 子虫 續下三 香屋臣 紀上三五(始祖仲彦) 蚊屋宿禰淨足 續下四 蚊屋采女 紀下三 蚊屋衣縫 紀上三 賀陽親王 續後二・五・三・七・九 乙三野 三下四 豐年 後七・八・三・九・三(卒有傳) 眞宗 三上二 宗成 三上二 小玉女 小玉部 續下二・二七・三六	姑子 文三・三上七 加羅 就羅 紀下三 賀樂內親王 後五・續後二・六・三上五(豊) 甘良東人 續下五(賜清篠連) 眞成 續下五 袁哲 續下五 遠智 續下五 男成 續下五 辛小床 男床 續下四 賀羅造吾志 續下五(賜姓) 韓白水郎 紀上三 辛犬甘秋子 三下三 韓鍛冶 續上二 杭田 續上二 百鳴 續上二 百依 續上二 韓鍛冶首法麻呂 續上二 韓鍛首廣富 續上二 韓鐵師毗登毛人 續下七
---	---	--	---

韓鐵師部牛養 續下二七 韓國連 續上九 廣足 續上九 源 續下三三・三四・五〇・四四 韓嶋勝婆 紀下二四 韓人 續下三三(賜豐津造) 稻村 三上四(賜豐瀧宿禰) 眞貞 紀上三五・六 韓媛 紀下九 加臘直岐甲背 後二〇 加羅布古伊 新羅 續後六 韓部廣公 紀上三五 韓奴室 紀上三五 刈田首 刈田 三上五 今雄 三上五 氏雄 三上五 貴多雄 三下五 淨根 三上四 倉繼 三上四	種繼 續後五・三下四 安雄 三上六・三・六・九・六・二五・一五・二六・二八・三二 雁高宿禰 續下三(昆解宿禰沙彌麻呂等賜姓) 氏成 後四・二七 松雄 三上四 狩高造 續下五(須布呂比滿麻呂等賜姓) 嘉亮 三上五 加良井山 新羅 紀下二 可婁 高麗 紀下二 輕大娘皇女 紀上二五・二五・二五 輕堺原大宮御宇天皇 孝元 續上三 輕嶋豐明朝御宇應神天皇 續下四 輕部朝臣足瀨 紀下三 輕部臣 紀下三 輕間連鳥麻呂 續下二 輕守皇女 紀下五	賀王眞 渤海 三上四 紀皇女 紀下二 紀內親王 三下三・三・九・四三(豊有傳) 紀女王 續上三・續下五 紀之菟野皇女 紀上二 類賣 續下五 家雄 三下二 宇麻呂 續上二 忍人 續下五 貞城 三下三 三郎 紀朝臣夏井 三上三 武城 三上三 常直 三下三 利永 三下三 豐城 三上三	春道 三上三 博世 續下五 正直 三下三 益人 續下二 三津 續後八・九 紀伊氏 紀下三 紀生磐宿禰 紀上三 紀大磐宿禰 紀上三 紀田鳥宿禰 續下五 紀角宿禰 紀上二・三・六・續後八・三上三・三下二(苗裔) 紀小弓宿禰 紀上三・三・四・二五 紀丘前來目 紀上三 紀崗前來目 紀上三 紀朝臣 紀下三(賜朝臣)・三上三(山村忌寸賜姓) 皆麻呂 續下四・四・九・九 安自可 續下四 東人 文五・六・一・三 東女 續下四 安提 續下四・四・四・四・四・五・七
---	---	---	---







伯	續下四七三・四八三	伯麻呂	續下三〇・三六三・四六五	廣濱	後二七・二三・五九・八〇・二四〇	廣前	續上四三(改臣賜朝臣)	弘岑	文二〇六	深江	續後三〇・四〇・五三・一八三	船守	續下八八・八九・一一・二八・二八	春主	續後八七	必登	續上三五・二八・二九・三四〇	廣河	後七四	廣純	續上四四・續下七〇・七三・一一二	廣足	續下四七・四九・四九	廣人	續後二六五	廣名	續上二九五・三四・三九・三九・三	廣成	續後二五	廣庭	續下九・二〇・二六・二八・二〇				
廣濱	後二七・二三・五九・八〇・二四〇	廣前	續上四三(改臣賜朝臣)	弘岑	文二〇六	深江	續後三〇・四〇・五三・一八三	船守	續下八八・八九・一一・二八・二八	春主	續後八七	必登	續上三五・二八・二九・三四〇	廣河	後七四	廣純	續上四四・續下七〇・七三・一一二	廣足	續下四七・四九・四九	廣人	續後二六五	廣名	續上二九五・三四・三九・三九・三	廣成	續後二五	廣庭	續下九・二〇・二六・二八・二〇	廣庭	續下九・二〇・二六・二八・二〇	廣庭	續下九・二〇・二六・二八・二〇				
諸人	續上五・續下三三・三三・八三	宅子	三上四三	安雄	三上四九・四七〇・三下四七(卒有傳)	八原	後八〇	弓張	紀下三三・三三三	令影	三上三六・四・三下二六	良門	後九・一一・二二・三三・續後五	良津	三上二五	吉繼	三上六六・三九・四三	令名	三上七三	良丹	三上四〇・四一	良舟	三上八九	善岑	續後六・二〇七(卒)	好雄	續後三七・三八・文二五・五九	世根	續下三三	若子	續下四七・四・五四	和氣麻呂	後一五・一七五・三〇三	和比等	續上二八四
諸人	續上五・續下三三・三三・八三	宅子	三上四三	安雄	三上四九・四七〇・三下四七(卒有傳)	八原	後八〇	弓張	紀下三三・三三三	令影	三上三六・四・三下二六	良門	後九・一一・二二・三三・續後五	良津	三上二五	吉繼	三上六六・三九・四三	令名	三上七三	良丹	三上四〇・四一	良舟	三上八九	善岑	續後六・二〇七(卒)	好雄	續後三七・三八・文二五・五九	世根	續下三三	若子	續下四七・四・五四	和氣麻呂	後一五・一七五・三〇三	和比等	續上二八四
猪養	續上二六	男楫	小楫續上三六・三八・三九・三九	岡繼	後七九・二四・二四・一五	男仲	續下四一	男人	續上四九・五二・四一・三三・一五	紀直	紀上二四(遠祖菟道彦)・一八三	五右友	同國作同眞針賜姓	祖刀自賣	後二六八	影媛	紀上二四三	國栖	續下二三	貞吉	三上二九(賜宿禰)	織成	續後六(賜宿禰)	嗣宗	後一六(賜吉原宿禰)	豐嶋	續上三五(爲紀伊國造)	摩祖	續上一八九(爲國造)	摩祖	續上一八九(爲國造)	摩祖	續上一八九(爲國造)	摩祖	續上一八九(爲國造)
猪養	續上二六	男楫	小楫續上三六・三八・三九・三九	岡繼	後七九・二四・二四・一五	男仲	續下四一	男人	續上四九・五二・四一・三三・一五	紀直	紀上二四(遠祖菟道彦)・一八三	五右友	同國作同眞針賜姓	祖刀自賣	後二六八	影媛	紀上二四三	國栖	續下二三	貞吉	三上二九(賜宿禰)	織成	續後六(賜宿禰)	嗣宗	後一六(賜吉原宿禰)	豐嶋	續上三五(爲紀伊國造)	摩祖	續上一八九(爲國造)	摩祖	續上一八九(爲國造)	摩祖	續上一八九(爲國造)		
紀忌垣直	續下三五(直秋人等賜姓)	紀臣	紀下三〇(賜朝臣)	阿佐麻呂	紀下三〇	阿閉麻呂	紀下三五・三五・三五・二六九(卒)	大人	紀下四一・四四	大音	紀下三〇	訶多麻呂	堅麻呂紀下二六・六	岐太	紀下一九	國奈須	續後四七(賜朝臣)	龍麻呂	續上二四〇(賜朝臣)	麻利者拖	紀下一八三	麻呂	紀下一八	彌麻沙	紀下四四・四七・四九	袁那	續下八五	乎麻呂	紀下一九	男麻呂宿禰	紀下二〇	紀宿禰	續後六(紀直繼成等賜姓)		
紀忌垣直	續下三五(直秋人等賜姓)	紀臣	紀下三〇(賜朝臣)	阿佐麻呂	紀下三〇	阿閉麻呂	紀下三五・三五・三五・二六九(卒)	大人	紀下四一・四四	大音	紀下三〇	訶多麻呂	堅麻呂紀下二六・六	岐太	紀下一九	國奈須	續後四七(賜朝臣)	龍麻呂	續上二四〇(賜朝臣)	麻利者拖	紀下一八三	麻呂	紀下一八	彌麻沙	紀下四四・四七・四九	袁那	續下八五	乎麻呂	紀下一九	男麻呂宿禰	紀下二〇	紀宿禰	續後六(紀直繼成等賜姓)		

道成	續後二八九	三寅	續後八三	南麻呂	後六・三六・三九・一四七・一七三	岑子	續後三〇三	宮子	續下二九・四二・四八	宮人	續下三〇・三三・三三・三八三	虫女	續下三一	宗守	三上二・二四・一七・三三七	牟良自	武良士續上一九・二六四	本	續下二七・二八・二九・三〇・三三・三四・三九・三九・三九	本道	文二五・二六・一七・三上二三	百繼	後七・八・二二・二五・二六・一	盛麻呂	續後一五	諸繼	續下二四・二四五	諸綱	續後一八七						
道成	續後二八九	三寅	續後八三	南麻呂	後六・三六・三九・一四七・一七三	岑子	續後三〇三	宮子	續下二九・四二・四八	宮人	續下三〇・三三・三三・三八三	虫女	續下三一	宗守	三上二・二四・一七・三三七	牟良自	武良士續上一九・二六四	本	續下二七・二八・二九・三〇・三三・三四・三九・三九・三九	本道	文二五・二六・一七・三上二三	百繼	後七・八・二二・二五・二六・一	盛麻呂	續後一五	諸繼	續下二四・二四五	諸綱	續後一八七						
諸人	續上五・續下三三・三三・八三	宅子	三上四三	安雄	三上四九・四七〇・三下四七(卒有傳)	八原	後八〇	弓張	紀下三三・三三三	令影	三上三六・四・三下二六	良門	後九・一一・二二・三三・續後五	良津	三上二五	吉繼	三上六六・三九・四三	令名	三上七三	良丹	三上四〇・四一	良舟	三上八九	善岑	續後六・二〇七(卒)	好雄	續後三七・三八・文二五・五九	世根	續下三三	若子	續下四七・四・五四	和氣麻呂	後一五・一七五・三〇三	和比等	續上二八四
諸人	續上五・續下三三・三三・八三	宅子	三上四三	安雄	三上四九・四七〇・三下四七(卒有傳)	八原	後八〇	弓張	紀下三三・三三三	令影	三上三六・四・三下二六	良門	後九・一一・二二・三三・續後五	良津	三上二五	吉繼	三上六六・三九・四三	令名	三上七三	良丹	三上四〇・四一	良舟	三上八九	善岑	續後六・二〇七(卒)	好雄	續後三七・三八・文二五・五九	世根	續下三三	若子	續下四七・四・五四	和氣麻呂	後一五・一七五・三〇三	和比等	續上二八四
猪養	續上二六	男楫	小楫續上三六・三八・三九・三九	岡繼	後七九・二四・二四・一五	男仲	續下四一	男人	續上四九・五二・四一・三三・一五	紀直	紀上二四(遠祖菟道彦)・一八三	五右友	同國作同眞針賜姓	祖刀自賣	後二六八	影媛	紀上二四三	國栖	續下二三	貞吉	三上二九(賜宿禰)	織成	續後六(賜宿禰)	嗣宗	後一六(賜吉原宿禰)	豐嶋	續上三五(爲紀伊國造)	摩祖	續上一八九(爲國造)	摩祖	續上一八九(爲國造)	摩祖	續上一八九(爲國造)		
猪養	續上二六	男楫	小楫續上三六・三八・三九・三九	岡繼	後七九・二四・二四・一五	男仲	續下四一	男人	續上四九・五二・四一・三三・一五	紀直	紀上二四(遠祖菟道彦)・一八三	五右友	同國作同眞針賜姓	祖刀自賣	後二六八	影媛	紀上二四三	國栖	續下二三	貞吉	三上二九(賜宿禰)	織成	續後六(賜宿禰)	嗣宗	後一六(賜吉原宿禰)	豐嶋	續上三五(爲紀伊國造)	摩祖	續上一八九(爲國造)	摩祖	續上一八九(爲國造)	摩祖	續上一八九(爲國造)		
紀忌垣直	續下三五(直秋人等賜姓)	紀臣	紀下三〇(賜朝臣)	阿佐麻呂	紀下三〇	阿閉麻呂	紀下三五・三五・三五・二六九(卒)	大人	紀下四一・四四	大音	紀下三〇	訶多麻呂	堅麻呂紀下二六・六	岐太	紀下一九	國奈須	續後四七(賜朝臣)	龍麻呂	續上二四〇(賜朝臣)	麻利者拖	紀下一八三	麻呂	紀下一八	彌麻沙	紀下四四・四七・四九	袁那	續下八五	乎麻呂	紀下一九	男麻呂宿禰	紀下二〇	紀宿禰	續後六(紀直繼成等賜姓)		
紀忌垣直	續下三五(直秋人等賜姓)	紀臣	紀下三〇(賜朝臣)	阿佐麻呂	紀下三〇	阿閉麻呂	紀下三五・三五・三五・二六九(卒)	大人	紀下四一・四四	大音	紀下三〇	訶多麻呂	堅麻呂紀下二六・六	岐太	紀下一九	國奈須	續後四七(賜朝臣)	龍麻呂	續上二四〇(賜朝臣)	麻利者拖	紀下一八三	麻呂	紀下一八	彌麻沙	紀下四四・四七・四九	袁那	續下八五	乎麻呂	紀下一九	男麻呂宿禰	紀下二〇	紀宿禰	續後六(紀直繼成等賜姓)		



高繼 (姓) 續後三六	木事命 (續後四(大宅水取臣)私) 續後四	金子 紀下五	繼手 續下九
福吉 續後六(改大村直)・五九	家原 續下二(賜會賀臣) 續下二	岐彌 紀下三三	全繼 文一五七
福善 續後三三	吉備人 續下三(賜會賀臣) 續下三	末成 紀下三三(賜吳氏) 三下四〇	岸田臣 涯田 紀下一八三・三〇〇(賜朝臣)
福雄 續後三七	比都自 續上三	長丹 紀下三三(賜吳氏) 三下四〇	麻呂 紀下三六
紀酒人直 紀下二(賜連) 續後三七	真綱 續下二	針間 紀下三三	岸野王 續上三六
紀酒人忌寸 紀下三(改連賜姓) 續上三	小田 續上三	小鮪 紀下三七	城篠連 續下三(改支母未吉足等賜姓)
紀酒人連 紀下二(改直賜姓)・三(四)(賜忌寸)	私朝臣長女 續下二	熹子女王 三上六	鬼室 紀下三三・三九・四二
糺解 百濟王 紀下三三・三九	私造萬福 三下四三	儀子内親王 三上六・七・三三・三	集斯 紀下三三・三九・四二
久素 百濟王 續下五八	私部 續後五	下四九・六〇・七三・〇九・八七(賜)・二〇五	福信 紀下三〇・三三・三六・三七・三
貴子寶 新羅 紀下二七	粟足女 續後五	箕子股 三下三一	八・三九・三三・續下二六
義叡 三下三〇・三二・三〇・三〇・三〇・三〇	繼成女 文四	義慈王 百濟 紀下一四・三三・三〇・三	貴須 貴首 紀上九〇・九二・紀下三
義演 文一四	私部首石村 續上二(改)・三六	續下二六	四・五・續下四六・三上二七・三七
義淵 續上二・三三・三〇・三二(卒)	基藏 文六	基秀 文九六・三下二九	義濟 三下三三
義基 續上五	季札 吳 三上五八	基眞 續下一九・二四・二四・二八	記多眞玉 (記恐託誤) 續上一
義向 紀下二〇	吉士 吉師、吉志 紀上二(祖五十) 續上二	貴信 百濟 紀上三七	祇陀 三上四
紀喬容 唐 續下五	赤鳩 紀下六	義眞 唐僧 三上三	堅鹽媛 紀下三・九五
倍公 魯 三上四五	糸駒一名 紀下三	義眞 唐僧 三上三	穢麻呂 續下一六
	老 紀下三	枳叱政奈末 新羅 紀下八	貴智 百濟 紀下三〇
		岸田朝臣 紀下三〇(改臣賜朝臣)	吉 吉智

首 續上三六・八七(賜吉田連)	義澄 三下二	吉備朝臣 三三	與智麻呂 續下四九・五〇
少尙 續後二〇七(賜吉田連)	義通 紀下二	泉 續上一五〇・一五三・一八五・一九一・二三三	吉備臣 紀上二〇七(始祖稚武彦命)・一七四(祖鴨別)・二〇四(祖御友別)・二九九・紀下三三・三五
大尙 紀下二四・續後一〇(賜吉田連)	既殿奚 伴跋 紀下七	後六〇・八二・八九・〇八・二四・三二・九〇・九	稻城 續下一(改岡田毗登)
吉田宿禰	既殿至 加羅 紀上一九	乙吉備 續上三五(改下道) 三下二九	山 紀上二九
高世 續後六・二〇七(賜與世朝臣)	紀寺奴益人 續下五	民淵 三下二九	尾代 紀上二五
書主 續後三・一〇七(賜與世朝臣)	紀名草直 續下三五(直諸弟等廿三人賜姓)	枚雄 續下一三	小梨 紀上二七
吉田連 續上一八七(吉宜、吉智首賜姓)・續後二〇七(吉大尙、同尙賜姓)	木梨輕皇子 紀上四(賜)・三五・三五	廣 續上三五(改下道)	吉備上道臣 紀上二六・二九
兄人 續上三六・三七・三八	衣縫王 紀下三七・續上二	眞備 續上三五・三七・三六・三七	田狹 紀上二九
宜 續上一五六・一八七(賜吉田連)・三六・三四・三九・三七	衣縫内親王 續下三三(賜) 續下三七	七・八九・九九・三〇・三五・三八・四四(改下道)・三五・三五・三六・三七	吉備窪屋臣 紀上三一
古麻呂 續下三三・三七・三九・三九	衣縫造 續上三〇・續下三七	七・三八・三九・三九・四〇・八・續下一七	吉備下道臣前津屋 紀上三九
季元 續下四〇・四三	孔子 續上三(賜連)	二・四七・五九・八三・八九・二〇九・二二	吉備穴戸武媛 紀上一六
妻太麻呂 續下三三・三五・三九・三	衣縫連 續上三(衣縫造孔子賜姓)	二九・一三・三三・六一・三〇・三四・三四・六八(賜)・五	赤尾 紀上二九
〇三・三六・三九・四六・五八	紀野朝臣 後五(日佐方麻呂、同人上賜姓)	眞事 續上三五(改下道)・續下一四	難波 紀下八
宮麻呂 後一三(賜宿禰)	義法 續上五	全繼 全嗣 續後二四・二六・文五・八五・三上三四・三	羽嶋 紀下八
己珍蒙 (コチンモウを見るべし)	吉備内親王 續上一三・三三(自經)	由利 續下五・二二・二五・二八・三三	吉備石成別宿禰 續下八(賜石成宿禰)
木津忌寸吉人 續下三九(改倭漢)		六・七七(賜)	國守 續下二六(改別公)
			蘭守 續下二六(改別公)



吉備兄彦皇子	紀上二四	黃文伊加麻呂	續上三三	億可太	續後五(賜物部斯波連)	東人麻呂	續後二七
吉備弟君	紀下五	黃文造	紀下九(賜連)	黃海	三上六	石麻呂	續下一五(賜上毛野陸奧公)
吉備上道采女大海	紀上三三	黃文連	紀下九(改造)	酒田麻呂	三上五	於加保	續後七
吉備韓子那多利斯布利	紀下六	大伴	紀下二九・三五・三八・續上三二・三四・四三	志波宇志	續後五(賜物部斯波連)	老人	續下一八(上毛野名取朝臣)
吉備嶋皇祖母命	紀下一六一・一八四	許志	續上三三・三三〇	橫刀	續下三七・三三・四二・四三・四四(五賜下毛野朝臣)	大成	續下一八(同上)
吉備武彦	紀上一五・三下一五	備	續上四	繼益	續後三七(賜姓)	大町	續下三四
吉備藤野宿禰	紀上一八(賜輔治能宿禰)	真白女	續上二八	繼守	續後三七(同上)	於夜志間	後六一
牛養	續下一八(賜輔治能宿禰)	水分	續上三五・五七	根麻呂	續下二二・二六(賜下毛野公)	兼麻呂	後七
子麻呂	續下一八(同上)	牟禰	續下三三・三七	間人	續下四〇(賜下毛野公)	勝麻呂	後一九(賜姓野原)
吉備藤野別宿禰	續下二六(別公子麻呂等賜姓)	本實	紀下三三・三三〇・續上三三・三四・三五	秀益	續後三七(賜姓)	小金	後二
吉備藤野和氣真人清麻呂	(和氣朝臣見よ)	黃書畫師	紀下二六	廣野	三上七	佐奈布留	後一九(賜姓野原)
吉備津彥命	紀上二〇・二二・二七	城部公小野麻呂	後一八	福尊	續後三七(賜姓)	色雄	後七
吉備姬王	紀下一九	岐味百濟	紀下二五	總麻呂	續下四(賜下毛野公)	玉岐	續後二七
吉備品運部雄鯉	紀上三六・三七	公子乎刀自	續下九七	道成	續後三七(改伴部賜姓)	足山守	續下一八(賜上毛野山公)
吉備弓削部虛空	紀上三六	吉彌侯	續後三七(伴部道成等賜姓)	夜須麻呂	續下四(賜下毛野朝臣)	都留岐	後六
吉備稚媛	紀上三六・三九	伊佐西古	續下三三・三三二	吉繼	續後三七(賜姓)	豐庭	續下一八(賜上毛野中村公)
黃文王	續上三〇・三九・元四・三〇・三五・三四・四四・四五・四六・四七・四三・八・四三・續下七	字如奴	續後九(賜物部斯波連)	吉彌侯部	三上九(祖天津彥根命)	豐野	三上九

文知	續下一八(賜上毛野陸奧公)	金高訓	新羅	紀下三六・三九	金相純	新羅	續上三六・三七	金乘弟	新羅	後六
真麻呂	續下一三	金孝元	同	續上三	金相貞	同	續上三九・四〇	金世々	同	紀下二八
君子部	續上四(改君子部爲吉美侯部)	金好儒	同	紀下二六	金霜林	同	紀下三八・三九・三〇	金清平	同	紀下三三・三七・二八
立花	續上一五	金江南	同	紀下三七	金造近	同	續上一	金承元	同	紀下三七・二八
龍麻呂	續上一二	金孝福	同	紀下二〇	金薩儒	同	紀下二七・二八・三三	金小巴	同	後一三
真鹽女	續上三四	金祇山	同	續下三三・三四	金薩奉	同	紀下三九	金消勿	同	紀下二八
和氣	續上三八	金欽英	同	續上三六	金四	同	三二三	金蘇忠	同	續下三四
君太郎	紀下一六	金欽吉	同	紀下二六	金肆順	同	續下四九(賜海原連)	金奏動	同	續上一九
紀神直	紀下三五(直乙麻呂等賜姓)	金今古	同	續上四	金周漢	新羅	紀下三三	金多遂	同	紀下一九
勤韓	續下三	金暄	同	續上三六	金仁述	同	紀下三九	金體信	同	續下七
勤操	續後二・三	金乾安	同	續上二四	金若弼	同	紀下二九	金泰廉	同	續上三六・三七
近肖古王	百濟	金元吉	同	續上一八(賜國看連)	金主山	同	紀下二六・二八・二九	金智祥	新羅	紀下三七・三八・三九
均龍	後毛	金健勳	新羅	紀下三七	金受	百濟	紀下三六	金池山	同	紀下二七
欽武	渤海王	金原升	同	紀下二六	金儒吉	新羅	續上四・四・四	金長言	同	續上一四・一四
欽明天皇	紀下元	金五	同	三二三	金春秋	同	紀下一九・二九・三六・三三	金長志	同	紀下二六
金押實	新羅	金紅世	同	紀下二八	金順貞	同	續上一二・二六・續下二五	金長孫	同	續上三七
金壹世	同	金項那	同	紀下三三・三三・三五	金初正	同	續下三三・三三	金忠仙	同	紀下三三
金隱居	同	金財	同	續上七	金序貞	同	續上三三	金忠平	同	紀下二九・二九
		金才伯	新羅	續下六				金貞卷	同	續下四・四・四



金貞宿 新羅 續上一六  
 金貞樂 同 續下四・三七  
 金天沖 同 紀下二七  
 金東嚴 同 紀下三七  
 金道那 同 紀下三三・三三・三四  
 金德師 續上三四(新羅人德師等賜姓)  
 金任想 新羅 續上一四  
 金巴兄 同 後一六  
 金萬物 同 紀下二四・二五  
 金美賀 同 紀下二七  
 金比蘇 同 紀下二七  
 金弼言 同 續上三六  
 金弼德 同 續上四五  
 金風那 同 紀下二七  
 金物儒 同 紀下三〇・三〇  
 金福護 同 續上三三・三五  
 金陽元 同 紀下三七  
 金楊原 同 紀下二六

金羅金須 紀下三三  
 金洛水 新羅 紀下二七  
 金蘭蓀 同 續下三八・三三・三四・三七  
 金利益 同 紀下二七  
 金良琳 同 紀下三一  
 金禮真 同 續後一六  
 金禮信 唐 二下三〇  
 金連 新羅 三上五五  
 肝衝難波 キモツキナハ 續上一四  
 支母未吉足 續下二三(賜姓篠連)  
 行賀 續下四〇  
 行基 續上一三・三三・三六・三三・三三〇  
 行教 三五(遷化有傳)・三六・三上三〇  
 行心 三下五・七  
 行信 紀下三六  
 行善 續上一七・四一  
 行達 續上一六・六四  
 鏡忍 續下三二

清內宿禰 續後五(改凡河內忌寸)  
 紀主 續後五(同上)  
 紀麻呂 續後五・三九・文七四・九三  
 園繼 續後五(改凡河內忌寸)  
 福長 續後三四・二六  
 御園 續後三四・二六  
 雄行 字清圖 三上三〇・三三・三三〇(卒有傳)  
 清江宿禰 三下二六・四〇・四三・四四  
 貞直 三下二六・四〇・四三・四四  
 善氏 續後三〇  
 潔河王 續後三五(賜清原真人)  
 清川忌寸 續下四四(唐人盧如津賜姓)  
 斯麻呂 後七  
 淨上王 續下一〇・二九  
 淨上連 續下二四(壹難乙麻呂賜姓)  
 清子女王 文五  
 潔子女王 三下三

清貞王 文二六(賜清原真人)  
 清科朝臣 續後二〇  
 弟主 續後一五  
 殿子 三上二七  
 普子 三上二七  
 全棟 三下三六・四三  
 良行 三下四六  
 清篠連 續下五(甘良東人等賜姓)  
 清隅王 三上五(賜清原真人)  
 清住造 續下五(新良木舍姓縣麻呂等賜姓)・續下七(新良木舍姓前麻呂等賜姓)  
 清湍連 續下五(生河內賜姓)  
 雷 續下九・九四  
 許率母 紀下四一  
 清田王 文二九  
 清田造 續下五(科野友麻呂等賜姓)  
 清瀧朝臣 後三(上野王賜姓)  
 河根 續後四・七・九五・三四・六九

河浪 三七・二九・三三・三七  
 藤根 續後一八・一八・三〇・文二・二四・三上〇四  
 岑成 文二・三上三〇・三七・七六  
 清瀧真人 續後三〇(保雄王子長宗、廣宗、高枝等賜姓)・二六〇  
 (令根王子安繼王、清淵王、易野女王、永根王子良長王、良雄王、良氏王、瀧子女王等賜姓)  
 清津造 續下三三(莫位百足、同眞士麻呂等賜姓)  
 淨恒王 三下三三(賜惟原朝臣)  
 清友宿禰 續後五(賜笠品宿禰)  
 魚引 續後五(同上)  
 眞岡 續下四  
 淨名王 文〇五  
 清直王 三上三〇(賜淡海真人)・三二三(賜淡海真人)  
 淨庭王 續下五八

淨額真人 後五(眞原王、眞眞王賜姓)  
 清根忌寸松山 後三  
 清根宿禰 續後四(阿直史核公、同福吉等賜姓)  
 人吉 三上二  
 淨野朝臣 三下二四・三五・三八・三四・三六  
 宮雄 八・四〇・四二・四三  
 淨野忌寸 續後四(文忌寸三雄賜姓)  
 淨野宿禰 續後四(文忌寸歲主賜姓)  
 夏嗣 後一九・三三  
 二腹 續後二六  
 良山 續後二九  
 淨野造 續下五(高牛養等賜姓)  
 淨野連牛養 續下五(賜清野造)・一四五(改造賜姓)  
 淨矩王 三下四四(賜平朝臣)  
 淨橋王 續下三六  
 淨橋女王 續下三七・四九(卒)

淨原王 清原王 續下一四・五・三七・三〇・三三・三三・三六・四三  
 淨原女王 續下二〇  
 清原宗繼 三上四四  
 清原真人 後四(小倉王賜姓)・六〇  
 (篠井王、坂合王等五人賜姓)・文二五(益善王賜姓)・六九(眞眞王、清眞王賜姓)・續後三〇(長岡岡於王等賜姓)・三一(豐宗等賜姓)・三〇(益善王男與岑等、藤坂王男豐助等、御藤王男藤主等賜姓)・三〇(長田王等、岑成王男永安等、長田王男基雄、長統王男玄瞻等賜姓)・三五(豐繩王等賜姓)・三七(善淵王等賜姓)・三七(長田王、岑成王賜姓)・文二八(興峯王賜姓)・二九(眞眞王、清眞王賜姓)・三上五三(善常王、直道王等賜姓)・四三(中原真人正基賜姓)  
 秋雄 續後四・五・二六・三五・三四  
 文五・六・七・一〇・一一・一六・三

秋岡 上三・五・八・一六・四三・四六・二七・四九(卒有傳)  
 有氏 三上五  
 有右 三上四三  
 有道 三下二二  
 有雄 文九・一〇・二六(卒)  
 淨眞 續下九・二四・二六・二五  
 淨眞清眞 續下三三  
 清隅 三上五  
 清海 續後三三・三九・文四三・〇六・一七  
 惟岳 續後三〇(賜清原真人)・三上三三・三四・三下三六・六九・一〇・三三  
 澤雄 續後四三・九六  
 高隅 三上五  
 瀧雄 續後四三・五三・六八・文二〇・三三・四三・一〇・一三・二四・一七・三上三九・六七(卒)  
 常岑 三下三九・三〇・三六・三六  
 德繼 三上五



德成 三上五五  
利蔭 三下四三  
利見 文二八・七〇・七三・七四  
長田 續後三三・三七(賜清原真人)・三〇・一・七・七・二九・二九  
三上六・六  
長統 文二三・二七・二五・三上三三〇・七七  
夏野 後序一・後四八(改繁日夏)・二〇・二六・二六・二九・二九・續後二・六・五・四・四・五・五・五・六・七・一〇・二〇(薨)・文一〇・二七九・三上八・二七(右大臣贈正二位)  
長谷 續後五(卒) 文一〇〇  
春子 三上五五  
廣貞 三上五五  
廣益 三上五五  
廣梁 三上五五  
眞貞 文二九(賜清原真人)・一八・三上三・三三・六  
當人 三下五〇・六一

益吉 文三〇(賜文室朝臣)  
道雄 文二三・二五・二七・三上二六・三  
三常 三上五五  
岑越 續後二九三  
岑成 續後三三・三七・文・四・四・六・六・五・〇・五・二四・三・一五・一六・三上七〇・七二(卒有傳)

山村 三上五五  
山望 三下三四・四一・六三・六三・七四・六四九  
良岡 三上五五  
遠賀 續後一五・四九・五三・六七  
淨原臣 續下四〇(比羅臣麻呂賜姓)  
清原連 續上二八(高祿德賜姓)  
清道 淨道 續上四〇・元三  
清春真人坂井 三上五三・三美  
清淵王 續後二〇(賜清淵真人)  
許平等 續下二二  
清實王 三上四三(賜源朝臣)

清海宿禰惟岳 續下五九(沈惟岳賜姓)・四七六  
清海真人 後五(駿河王、廣益王等賜姓)・三下四四(隆海俗姓)  
清海造 續下五(斯爾國足等賜姓)・續下三(斯爾行麻呂賜姓)  
淨道王 續後一九(賜有澤真人)  
清道造 續下五三(賜連)  
清道連岡麻呂 (改造賜連)・五四  
淨水王 續下四七  
淨御原宮御宇天皇 天武 紀下三九・續上二七五  
清峯朝臣 清峯朝臣 門繼 後一九(改竹田臣賜清峯宿禰)・續後二・三・五・八・七(改宿禰朝臣)・一八・六四・六三・三一・文二(卒)  
田繼 文二(改竹田臣)・三上七  
清冷宿禰門繼 (朝臣を見るべし)  
清宗王 續後三五(賜清原真人)  
淨村女王 三上三九

清村宿禰 續後四  
淨豐 後七(改姓名爲春科宿禰道直)  
是嶺 文四・五・續後三〇  
晉卿 續下三六(袁晉卿賜姓)・四九・後七  
潔世王 三上〇一・一七五・三三三・三八・三下三・二七(卒)・三三  
潔行王 三下二(賜平朝臣)  
清井冬行 三上五三  
清雄王 續後三五(賜清原真人)  
清岳真人 後九(坂井王石野王等賜姓)  
淨岡連廣嶋 清岡連 續下七〇・二六・三三二・六  
季歷周 續後三三  
夔龍 三下五  
空海 續後五・五・五・六(終)・文四六・三上八・二二・三九・三下三・二七  
空觀 三下三

空性 三下四六  
空操 三上三九  
探湯主 紀上二三  
來熊田造 紀上二六  
草鹿酒人宿禰水女 續下二二・二四・四〇二  
草香幡梭皇女 紀上四〇・六六  
草壁皇子尊 紀下五〇・六五・六六・二六・六七(立皇太子)・二九・三〇・三三・三五・三三(薨)・續上一(追尊岡宮御宇天皇)

日下女王 續上一六  
日下部 三上七七  
清直 續下二六  
淨人 三下五  
辰吉 三下四三  
廣君 續上三六  
深淵 三下三三  
良氏 三下三三  
日下部朝臣淨方 續下二九  
日下部直

秋貞 三上三〇  
安提麻呂 續下四・四〇  
益人 續上三六(賜伊豆國造伊豆直姓)  
日下部忌寸阿良多加 後九四(賜宿禰)  
日下部使主荒熊 續上一五  
草壁吉士 草香部吉士 紀下二九(賜連)  
漢彥 紀上二九  
磐金 紀下一九  
大形 紀下二六(賜難波連)  
眞跡 紀下一五  
日下部宿禰 草壁宿禰 紀下三三(改連賜宿禰)  
大麻呂 續上二六・四三・五三  
老 續上一五・八四・三七(卒)  
子麻呂 古麻呂 續上四三・四四・四九・四三・續下三三・七〇・七三・八三・八九・〇四・二九・二七・三〇・二六・二二

利貞 六七(卒)・四八  
三上七二・三五・五五・三下二一(改連賜宿禰)・六五  
雄道 續下三九・四三・四五・四三  
日下部連 三上三三  
氏成賣 後七  
得足 紀上三三  
意卑麻呂 續下二六(賜連)・一八(改連賜宿禰)  
使主 紀上三三  
國益 續下四三  
助雄 三下四九  
高道 後三三・九四  
高直 三上三五・五五  
虫麻呂 續下一五  
草壁連 紀下二五(改吉士賜連)・言二(賜宿禰)  
醜經 紀下一九七・二〇〇  
奇日方天日方武茅淳祇 紀上二四  
樟媛 紀上二七〇

國栖小國栖 續下三六  
樟使主磐手 紀下三三  
藥師惠日 紀下四・四四  
久須繼王 三上三・二七  
久取柔利 安羅 紀下四  
楠野王 續後一六・一〇三・一七・三三・二五・四〇・文・五・五・五・一〇五  
久須野王 續後三一  
久須波良部 續上四四(改藤原部)  
久須原部連淨目 續下二二  
樟氷皇女 紀上三〇四  
久勢王 久世王 續上三九・二七・八・四三・三六・三九・四八・續下三三  
久勢女王 續上一五  
百濟 紀下四〇  
土羅々女 紀下三〇  
豐國 三上八五  
新興 紀下三八  
春繼 續後三五



人成 續上一六八・四三  
 岑子女 三上二七〇  
 百濟安宿公奈登麻呂 續下一〇九  
 百濟朝臣  
 東人 續上四七(余東人等賜姓)  
 河成 續後七四(余河成賜姓)・三六  
 四三(一)・文八七(卒)  
 足人 續上四九・續下三・五九・三一  
 〇三・六九・二〇(卒)  
 福成 續後一四(余福成賜姓)  
 續下九七・一〇四  
 益人 續下九七・一〇四  
 百濟公 續下一五九・一九四  
 秋麻呂 續後三〇一  
 清水 續後四  
 豐貞 續後三五  
 繩繼 後一五六(改百濟部賜公)  
 廣濱 續下五(余民善女等賜姓)  
 民善女 續下五(余民善女等賜姓)  
 百濟宿禰 三上二九(改飛鳥戶造)  
 有世 三上二五・三七

有雄 三上二九・三下二五・三三  
 彌道 三上二五四  
 河成 (百濟朝臣を見よ)  
 河主 三上二九(改飛鳥戶造)  
 清貞 三上二九(同上)  
 清生 三上二九(同上)  
 名繼 後七三  
 康保 續後五六・文〇一  
 後二五  
 四千字 後二五  
 百濟造 紀下九五(賜連)  
 百濟王 續下三六(賜百濟王號)  
 愛笠 後三九・續後三  
 安義 續後元・四五・五二(一)・三(卒)・  
 文四  
 安宗 續後三八・文五・二九・二六・  
 一七六  
 永善 文三  
 永仁 續後三七・三五・文四三・三上二  
 二三四  
 永豐 續後二五  
 永琳 續後六

英孫 續下三七九・四三三・四三・五〇三  
 孝忠 續上三六・三六・三〇二・三五・三三  
 三・三九・四四・四五・三五・三七・三七  
 九  
 孝德 續下四七  
 香春 二上七〇  
 貴命 文四八  
 鏡仁 續下四九〇・四九一・後七六  
 清刀自 續下三七九  
 惠信 續後一八・三三九(薨)  
 敬福 續上三三・三九・三八・三四・三四  
 三・三七・三三・三五・三七・三八・三八  
 九・四五・四三・四六・續下二九・七  
 九・八・二・三三・三六(薨)・一七九  
 慶世 慶正 續後六四・三九・文一三  
 二上三四・三九  
 慶仲 續後二〇・二二・二四・二七・二九  
 四(卒)  
 慶仁 續後五  
 慶命 續後九・二〇・三三(薨)・三  
 上二六  
 慶苑 續後七六・二五八

教疑 續後二六・文九四  
 教勝 後一六  
 教俊 後七三・八七・二二・三五・八九  
 教德 續下四六・四七・後二八・一七・  
 三二  
 教法 後七三・一九・八四(卒)  
 教福 續後三〇・文一三(卒)  
 教隆 二下二九  
 元基 續下四四  
 元信 續下四三・四九・四九六・四八  
 後八〇・二二・二六  
 元勝 後八〇・二二・二六  
 元忠 續上三三・三三・四九・續下八  
 二七(卒)・文一三  
 元德 續下三三・四二  
 元仁 續後六  
 玄鏡 續下三三・四四・四一・四三・四五  
 〇・四六・四七・四四・四〇  
 玄風 續下四六・四五・五三・文一三  
 三忠 續下三三・三四・五一  
 慈敬 續上三二・二七・三三・三三  
 信上 續上三四

眞善 續下四二  
 眞德 續下四六  
 昌成 續下一三  
 勝義 續後一六・五・一〇七・三七・三二・  
 二四七・文一三(薨)  
 俊聰 三上六・三九・三下二六  
 俊哲 續下二九・三三・三五・三五・三五  
 三・三六・三七・四六・四九・五〇・四一  
 〇・五二・文四八  
 淳仁 文一七  
 水通 續下三六  
 清仁 續下一七  
 仙宗 續下三〇・三二・三三〇  
 全福 續上三六・三五・三三・三五・三三  
 四  
 善義 續後二七  
 善貞 續下四三・四四・五三  
 聰哲 後七〇・八九・一一  
 忠岑 文二  
 忠信 續下四三・四九・四六・五一  
 忠誠 續後二〇・三三

忠宗 後一九・一九三  
 貞惠 三上二〇三  
 貞孫 續下五三  
 貞琳 文二三  
 難波姬 續下五〇  
 南典 續上二六・二五・三五・三六  
 仁貞 續下三二・三三・三六・三九・四〇  
 二・四九・四〇・四五・四九・四九・四九  
 一・四九・四六・五二・五一  
 女天 續上三三  
 武鏡 續下九・二六・三六・三五・二九  
 三九・四二・四二  
 福成 續後一七  
 文鏡 續下二四・三四  
 文操 續後元  
 明信 續下三六・三六・三六・三六・三六  
 一・四二・四三・四六・後三五  
 明本 續下四三  
 理伯 續上三六・三七・續下三・四  
 二・四七・六一・三二・三九・七四・九七  
 (卒)  
 良虞 耶虞 續上三・三三・二九・六

利善 續下二四・三三・三九・九一・三三  
 八・三九・三七・四一・四三(卒)  
 遠寶 續上三六  
 百濟人率母 紀下七七  
 久遲布禮 新羅 紀下三三・三四  
 口持臣 的臣祖 紀上三三・三三  
 久氏 百濟 紀上二八・二八・九〇・九一  
 一九三  
 國君麻呂 續上三三・三五・三六  
 國方姬命 紀上二二  
 國勝吉士水鷄 紀下一五〇  
 國牽天皇 孝元 續後七・二四  
 紀上一四  
 國前臣祖菟名手 紀上一八〇  
 國避高 紀上一八〇  
 久爾辛 百濟 紀上三六  
 三下四〇  
 國瀨十一也 紀上一四  
 國背別皇子 紀上一四  
 國乳別皇子 紀上一四  
 國中連 紀上一四  
 公麻呂 續下五・五七・四九・二六・二六

三成 續下四〇・四五〇  
 國造 續下三九・三〇(賜因幡國造)  
 淨成女 續下三九・三〇(賜因幡國造)  
 寶頭 續下七(賜因幡國造)  
 眞祖父 續後一六  
 雄萬 續下一七・二八  
 國造首贊 紀下一九  
 國尙忌寸 續上一九  
 勝麻呂 續上一九  
 八嶋 續上五  
 國看連 續上一九(金宅良・金元吉賜姓)  
 高足 續下一〇  
 國摩侶 土蜘蛛 紀上一四  
 國見眞人 續下九・三七  
 阿曇 安曇 續下三〇  
 川曲 續下三〇  
 眞城 續上三四(賜大宅眞人)



國見連今虫 續下一五  
 國康親王 文九・九三・三三  
 國依姬 紀上三三  
 國雄王 續後一九(賜有深真人)  
 久努臣麻呂 紀下七  
 桑内王 紀下二五  
 桑内連乙虫女 續下一六(賜朝臣)  
 桑氏連鷹養 續下一八三  
 細媛命 紀上〇七  
 桑田王 紀下六七・續上三三(自經)・續下九  
 桑田朝臣弟虫賣 續下一八〇  
 桑田真人 後夫  
 甘南備 續後三〇・文三  
 虎吉 續後三〇  
 桑田連安岑 紀上三〇  
 桑田玖賀媛 三下二〇  
 桑名吉備麻呂 續下七〇・九一・三六・三七・三七  
 桑原王 續二・二五・二六・二九・三〇  
 桑原直 續上四八(桑原史、大友桑原史、大友部史、桑原史、史戸六氏賜姓)  
 訓志必登 續下一六(改直賜公)  
 新麻呂 續下一六(改直賜公)  
 桑原公 文三  
 秋成 續下二一・三六・三三  
 嶋主 續下一五  
 足嶋 續下九・三三(改村主賜公)  
 足床 續下九・三三(改村主賜公)  
 岡麻呂 續下三三(改村主賜公)  
 桑原村主 紀下三八(賜連)・續下三三(賜公)  
 桑原毗登 續下二二  
 宅持 續下一三  
 安麻呂 續上四八(賜桑原直)  
 桑原史 續上四七(乞改史賜直)  
 年足 續上四七  
 人勝 續上四七  
 桑原史戸 續上四八(賜桑原直)  
 桑原連 紀下三六  
 訶都 續上九(賜連)  
 加都 續下九(桑原公を見よ)  
 足床 紀下九  
 人足 續下三三(改連賜公)  
 眞嶋 續下三三  
 桑原部 紀下三七  
 杖田史名倉 紀下三七  
 久麻伎 久麻藝・耽羅王子 紀下三三  
 八・二六・二七・二八  
 熊凝朝臣五百嶋 續上三四(中臣)  
 熊志禰 續後三三  
 熊襲八十梟帥 紀上四七  
 熊津彦 紀上四九  
 熊野直廣濱 續上三〇・續下四一・二〇・三三・二八(卒)  
 熊之凝 紀上八(葛野首祖)  
 熊野高倉下 紀上八  
 熊道足禰 續下五三  
 熊鷹 紀上二六(崗縣主祖)  
 久美公金氏 續後五(賜時統宿禰)  
 抱前福依賣 文八六  
 軍善 百濟 紀下一五  
 久賣 紀上二四  
 來目皇子 紀下九六・二二  
 久米王 續下一六四  
 久米女王 續上三〇  
 久米奈保麻呂 續上二八(賜連)  
 來目朝臣 紀下三〇(改臣賜朝臣)  
 子虫 續下九七・一〇三  
 比良女 續上三六  
 麻呂 續上三三・二四  
 三阿麻呂 續上三三  
 湯守 續上三五  
 久米直 續下三四  
 麻奈保 續上三四  
 廣道 續上四(改海手人賜久米直)  
 來目臣 紀下七四・三〇(賜朝臣)

鹽籠 紀下六〇  
 久米連 續下三〇  
 形名女 續上二八(賜連)  
 奈保麻呂 續下三六・三三・三六  
 眞上 三上三五(改村部復本姓)  
 岑雄 三下四  
 若賣 若女 續上二八・二八・續下二八・二八・四八・二九・三三・三三(卒)  
 來目衣縫 紀上三〇  
 久米舍人妹女 續上四八  
 來目舍人造 紀下二五(賜連)  
 來目部 紀上五(遠祖天穗津大來目)  
 磐楯 小楯一名 紀上二九  
 來目物部伊區比 紀下一四  
 來目稚子 紀上三三  
 內藏富繼 三下三二  
 內藏朝臣 續後二四(內藏宿禰影子、同高守、井門忌寸諸足、山口忌寸永嗣、大藏宿禰雄)  
 繼、大藏忌寸繼長、檜原宿禰聰通等賜姓)・文三〇(民忌寸國成賜姓)  
 有永 三下三二・三六  
 高守 續後二四・三六・三上七・二五  
 雄繼 續後二四・二四・文四〇  
 內藏忌寸 內藏伊美吉 文二五(改忌寸賜伊美吉)  
 黑人 續上三三・三七  
 常足 後一八(賜宿禰)  
 秀嗣 續後三三  
 全成 續下三三・三三・三四・三四・三九・三七・二〇・三三・三八・三八・三四・三九・三二・四三・四〇・四七  
 若人 續下九七・一七・二八・二八・三三・三四  
 雄繼 續後三三(內藏朝臣を見よ)  
 內藏宿禰 續下四三(改忌寸賜姓)  
 影子 續後二九・四三(賜朝臣)  
 全成 (內藏忌寸を見よ)  
 內藏衣縫造 紀下二七(賜連)  
 內藏衣縫連 紀下二七(改造賜姓)  
 倉首於須美 續上三三(藏毗登を見よ)  
 倉臣小屎 紀下二九  
 倉宿禰 紀下三三(改連賜姓)  
 藏史宮雄 三上二九  
 藏史朝臣繼 紀下三三(賜宿禰)  
 倉連 紀下三三  
 倉埴直麻呂 紀下三三  
 藏垣忌寸家麻呂 續下三五  
 倉垣連子人 續上三五  
 棕小長屋女 續下三五  
 棕垣直子人 續上三五(賜連)  
 棕垣忌寸吉麻呂 續下五・六  
 棕部 續下五  
 夏影 三下三六(復本姓曾禰連)  
 安成 三下三六(同上)  
 吉麻呂 三下三六(同上)  
 鞍作福利 紀下二九・三三・三三  
 鞍部 堅貴 紀上二七  
 多須奈 紀下九・一〇五  
 德積 紀下二三  
 鞍作村主司馬達等 紀下九・一〇五  
 倉橋王 續上三六  
 倉橋部廣人 續下一七  
 倉橋部直氏嗣 續後三三  
 棕橋部 續後三三  
 棕椅連 後一八(柏原公賜姓)  
 藏原朝臣秀高 三下三三  
 藏人 倉人 三上三四  
 貞野 後二四  
 根主 續下二〇  
 水守 續下二〇  
 藏毗登於須美 續下四(倉首を見よ)  
 鞍橋君 紀下六  
 倉見別 紀上二八



久羅麻致支彌 紀下四  
倉稚綾姬皇女 紀下五  
栗隈王 栗前王 紀下三七・四三・二三  
栗隈采女黑女 紀下三九  
栗隈首 紀下元(賜連)  
德萬 紀下三六  
栗前真人永子 續後二元  
栗前連 續後二元  
枝女 續下九・三五  
廣耳 續下八・四六  
栗原宿禰弟妹 續下三九  
栗原勝 續下三九  
乙女 續下三八  
子公 續下三七(賜中臣栗原連)  
栗下女王 紀下三元  
厨真人厨女 續下一九・二六・二七  
栗栖王 栗林王 續上一七・二四・二四  
栗栖史多禰女 續上一三  
車持 三下元(主殿寮殿部以車持等五姓人爲之)  
車持朝臣 紀下三〇(改臣賜朝臣)  
國人 續上一六・三〇・三三・三四  
鹽清 續下六  
廣貞 三上二五  
廣眞 三上六九  
益 續上一四・二五・二四  
諸成 續下三一  
車持臣 紀下三〇(賜朝臣)  
車持君 紀下三〇(賜朝臣)  
長谷 續上一六(賜朝臣)  
車持部 紀下二四  
吳長丹 紀下二四(吉士長丹賜姓)  
久禮志 高麗 紀上二八  
久禮叱及伐干 新羅 紀下七  
久禮斯己母 紀下六  
久禮爾師知于奈師磨里 新羅 紀下三  
久禮波 高麗 紀上二八  
吳織 紀上二八  
吳原女王 續上三三  
吳岡女王 續下五三  
黑田竹城公繼足 後八五  
黑速 弟磯城名 紀上九  
黑媛 紀上三三・三六  
黑媛娘 紀下三六  
過古 卓淳 紀上一八  
果才 新羅 三上四七  
會昌天子 唐武宗 三上三三  
光孝天皇 三下三三・三四(即位)・四六(崩)  
光信 續下三三  
光善 三上三五・三四(卒)  
光定 續後四九・六四・文八四(卒)  
光仁天皇 續下三三・三三(崩)・四〇  
光武帝 後漢 續上一三〇・三上四九・五〇(家原宿禰祖)・三下一八五  
光明皇后 續上一〇四・三〇・三二・續下四  
皇極天皇 紀下一九  
皇甫東朝 唐 續上一九・續下一四  
皇甫昇女 一五・一九・三六 續下一四  
廣達 續下二五  
廣智 三上三三  
廣平王 唐代宗 續下四・三四  
郭文舉 唐 紀下二四  
郭務悰 唐 紀下三三・三四・三四  
霍光 漢 三下四六  
華達 續下四八  
桓父 高麗 紀下二八  
桓武天皇 文五・二六・二五・三上一八・三下三九・四三・五三  
歡因知利 紀上三九・三七〇  
觀常 紀下三三  
觀成 紀下三五  
觀善 續後三三  
觀智 紀下三三  
觀勒 百濟僧 紀下二二・三上一七  
關解 新羅 三上四七

願安 續後三〇  
願曉 三上三五・三下四四  
願勤 續後三九  
願祥 三上三八  
願定 續後三〇  
科野次酒 百濟 紀下三  
け  
惠 百濟王子 紀下九  
惠隱 紀下二七・三〇  
惠雲 紀下四一・四一・續後三七  
慧運 文八九・三上四四・三四・三下七六  
慧叡 三上三五  
惠耀 續上三四  
景行天皇 紀上一四・續後七  
景行王 三下二〇(賜平朝臣)  
慧尊 續後三五・文二五  
荆軌武 續上一七(賜香山連)  
惠恭王 新羅 續下三三  
揭子内親王 三下二七・三六・三三  
惠子内親王 文三・四一・四三・三下三元(薨) 紀下二一  
惠資 紀下二一  
惠至 紀下一四  
惠施 紀下二二・續上五  
惠日 續上四六  
羿眞子 百濟 紀下四三  
惠衆 續上一二  
惠衆 紀下二四  
惠宿 紀下二四  
慶俊 續下二七  
惠寔 紀下二四  
敬須德那利 百濟歸化 紀下三〇  
惠照 紀下三三  
惠照 三上三三  
惠善尼 紀下一九  
惠德 惠聰 紀下二四・二九  
掠葉禮 百濟 紀下二六・二九  
繼體天皇 紀下九  
惠達 文九・三上一八・三五・四四・五四 續下三六  
惠忠 三下三三  
景帝 晉 紀下三五  
契苾加力 突厥王子 紀下二四(卒)  
惠妙 紀下二六(卒)  
惠妙 紀下二四  
惠隣 紀下二四  
惠亮 三上三三  
惠靈 續後八七  
羿鹵濱倉 續下四七(賜美見造) 紀下一五  
翹岐 紀下一五  
教勝 三上三一  
教日 三下二二  
教豐 三下二二  
氣多王 續上一六・續下一四・三三・四七・四九  
氣太王 續下一四・三四・四五  
氣太君 十代 氣太公 續上三三  
毛津 〇・三四(賜氣太君)・續下四〇  
氣菟能和區吳 (境部臣を見るべし) 紀下一三  
懃那能倭俱吾 紀下七  
奚奈麻禮 新羅 紀下三  
毛野臣 (近江毛野臣を見るべし) 紀上三九  
毛媛 紀上三九  
卷才 新羅歸化僧 三上四七・五八  
軒英 新羅王 續上六八  
乾曜 唐 三上三三  
堅藏 續上一七  
賢雲 三下四〇  
賢永 三上七六  
賢應 三上三一  
賢基 三上三三  
賢璟 續下三三・四三・續後三〇  
賢眞 三上三三  
賢和 三上三三  
謙子内親王 (皇女) 源朝臣 文八五(賜)  
獻帝 後漢 續後二〇(永野忌寸石友先)・三下三三  
顯宗天皇 紀上三三



元慎 唐	文五〇	女憐	續下四〇・四七・文二六	興智	文六・三下三三	谷智 新羅	紀下六・六
元正天皇	續上一六・一七・一八・二六 一・二六・三〇・三三・三三・三五・三八・三九・四一・四五(崩)・六	源仁	二下三〇・三九	後部		谷那	
元昌 新羅歸化	二上四七	嚴子女王	二下四〇六	牛養	續下四八(賜田河造)	庚受	續上一八(賜難波連)
元政阿闍梨	二上二〇五	己闍棄蒙 渤海		黑足	後三(賜姓豐阿)	晉首 百濟	紀下三〇・三三
元明天皇	續上一七・一五・一六・一六 一七(崩)	固安錢	續上一三六	後部高		吳懷 新羅	續上一三六
元永	文六・三上五五	孔安國 漢	紀上一七〇	笠麻呂	續上四九	吾志	續下一五(賜賀羅造)
元鑿	三上二〇四	孔穎達 唐	三上九・四七	吳野	續下五(賜大井連)	高志內親王	續下四五・
元慶	三下三三	孔光 漢	三下四一	後部王		高志氏	後四・二下三六
元珪	續下一四三	孔子 周	續下一四・二七・續後二四・三 下九・四六	安成	續下五(賜高里連)	高志公今子	續上三五
元津	三下三〇八・三五(卒)	公輸班 楚	三上二七	起	續上一二・二五・二四	高志毗登	三上三〇
元辨二藏 唐	紀下二一・續上一三	功滿王 秦始皇孫	二下三四・四六	吉	續上三五	久美咩	續下一三四
元錫 渤海王	三上四九	弘耀	續下三・八・四九	興我王	三上二〇・三五・二下四八・三 三三・三九・三七・四四・四七	若子麻呂	續下一四(賜高志連)
元宗 唐	續下七・二上三	弘聰	紀下二八	久賀朝臣 興我朝臣	文二九・三上二六・二 三六	高志連	續下一四(高志毗登賜姓)
元宗 僧	三上四四	恒寂	三下三六	國香岡上王 狗	紀下五七	村君	續上一三
元昉	續上一五・二六・二七・二八・三六・ 三四(死有傳)・續下六九	興照	三上三六・三五・二下二八	國骨富 百濟	續下二六	惠我麻呂	續上一六
元濱	後六・一七・一八・二七・二五・二九・ 三上三〇	興善 唐僧	三下三三	國雖多 百濟	紀下四六	越優婆夷	後三

吳肅胡明	續上一四・一五・一八(賜御立連)	祖父 邑治	續上一八・五・五四・三四 三・二四・一五・一八・一八・一八	是人	續上一五二	難波麻呂	續上一四三
子代連玉足	續下二〇五	大海	續上三九二	堺麻呂 關麻呂	續上一〇四・三五 三五・三四・三六・三九・三七・ 三九・四〇・四八・四三・四四・四六・ 四元・四三・續下一〇三・五(薨)	苗麻呂	續下一四八・五一・一七・元一 三八・三九・四〇・四七・四三・四三 四五(卒)
己州己婁 百濟	紀下三〇・四七	河繼	後一九	辛檀努 紫檀	紀下一八・三〇・四	野足	續下四六・五〇・後八・八・一 八・二〇・三・一八・一四・一四・一 五九・一六・一五・二〇
古衆連	續上一八(伯耆乎理和久賜姓)	河守	續後三三・三七・文一七・二二 上三・三四	嶋人	續下四一・四七・四九・四九〇	人公	續下四五・四七・四九・五〇・六
巨勢親王	三下二六(薨)	公足	續下三四	嶋村	續上三三・三五(巨勢斐太朝臣を見よ)	廣足	續下三七・元・七八・五
巨勢女王	續上三三〇	公成 君成	續上三四〇・三五・續下 三三・二六・二七・三九・三五・二四・ 三二	四輔	三上四四一	廣山	續下三四・三四・四三・四五・五 〇七
巨勢朝臣 許勢朝臣	紀下二〇(改臣賜朝臣)・三上三四(祖巨勢男韓宿禰)	淨成 清成	續上三〇・三六・四三・ 續下六・六四・三五	少麻呂	續上三九二・四二・四三	總成	續下四六・四六・四六・五〇・六
粟持	紀下三〇五・三四四	清野	後一七・一七・一七・一九	宿奈麻呂	續上三三	總麻呂	續下五〇三
池長	續下一四・一六・一八・三六・二 九・元四・三七・三七	久須比	續上三	關麻呂	(堺麻呂を見よ)	文有	三上二四(改味酒首)・三 下四七・三三
家成	續下一五・四八・四九・四六四	屎子	三上五二	多益須 太益須	紀下三六・三三・ 三三・三八・續上三	文宗	三上二四(改味酒首)・三 下六六・三六・三六
氏宗	三上二七六	黑麻呂	續上一八	足人	續上三三	文雄	三上三四(改味酒首)・二六 三七・四四・四五・四八・四五・二下
馬飼	紀下三〇六	子祖父	續上四	津麻呂	續下七		
馬主	續下三元・三五・二四・二五・二 八〇	小邑治	續下三	德多	續上一八		
魚女	續下二一・三六	巨勢野	續下一四・一六・三六・三六・三九 四〇(卒)	夏井	三上二二・三三		
首名	續上三七	古麻呂	續下八	奈氏麻呂	續上三五・三二・三五・ 二六・六九・七五・二八・三〇・三〇・ 三〇・三三・三五・三八・三九・三二		



藥 紀下三三  
 猿 紀下六  
 紫檀 紀下八三(巨勢朝臣を見よ)  
 德太 德陀古 紀下一五・七・九  
 德禰 三〇(薨) 續下五  
 豐足 紀下三三  
 人 比等・比登 紀下四・二四・二五  
 七・三三・續上三三  
 比良夫 紀下三〇  
 巨勢神前臣譯語 紀下三八  
 臣勢宿禰男柄 男韓 續上三八・三二  
 許勢奈率哥麻 紀下五・五  
 巨勢斐太朝臣嶋村 續上三〇・三〇・三二(巨勢朝臣を見よ)  
 巨勢斐太臣大男 續上二四(賜朝臣)  
 許勢部形見 續上五五  
 居勢祝 紀下四  
 吾稅兒 紀下四三(賜永國忌)  
 社吉志酒人 續下九  
 巨曾倍朝臣 續上三三  
 足人 續上三三  
 津嶋 續上三三  
 難波麻呂 續下三・五・六・七  
 陽麻呂 續上三三  
 社戶臣大口 紀下三六  
 己知部 百濟 紀下四  
 己珍蒙 渤海 續上六・六・六・七  
 苦都 新羅 紀下七  
 訖乾智 多羅 紀下三  
 午定君 續下四  
 古殿奚 加羅 紀下三・三  
 異子女王 三上六  
 古尔 續下四(改爲玉井)  
 古仁 三上六  
 染思 續上三三  
 虫名 續上三〇・續下二〇  
 古爾解 百濟 紀上三三  
 軍君 百濟 紀上三三  
 己能末多干岐 任那王 紀下三  
 強頸 紀上三八  
 子部 三下二九(主殿察股部)  
 氏雄 三下二七(賜宿禰)  
 貞成 三下二七(同上)  
 貞本 三下二七(同上)  
 子部宿禰小宅女 續上三八  
 兒部連 紀下三〇(賜宿禰)  
 去返公嶋子 後六〇  
 己本早岐 加羅王 紀上一九  
 許滿 新羅 紀下三六  
 高麗 續上四(賜王姓)  
 若光 紀下一七  
 宮知 紀下九  
 惠便 紀下九  
 高麗朝臣 巨萬朝臣 續上三七(背秦王福信等賜姓)  
 石麻呂 續下二五・二六・二六  
 大山 續上三三・續下五・五・六・六  
 八(卒)・九

殿嗣 殿繼 續下三〇七・三三・三三  
 廣山 續下五・八二  
 福信 (高倉朝臣を見よ) 紀下三  
 高麗使主 續上四七(賜多可連)  
 馬養 續上四七(同上)  
 淨目 紀下三七  
 高麗畫師子麻呂 紀下三七  
 淨成 續上四七(賜長背連)  
 祁乎理和久 續上一八(賜古衆連)  
 狛朝臣秋麻呂 續上四四  
 狛堅部子麻呂 紀下三三  
 狛人氏守 三上四六(賜直道宿禰)  
 狛人野宮成 三上三三・三下三  
 二五  
 狛連廣足 續上四七(賜長背連)  
 己麻次 百濟 紀下六  
 駒田勝忍人 紀下三三  
 己麻跪奴 紀下五  
 漉來田皇女 紀上九六  
 金氏 (キムを見よ) 紀下九  
 久貴 百濟 紀上三三  
 琨支君 百濟 紀上三三  
 昆支王 混伎・琨伎 百濟 紀上三  
 八五・紀下五・三上二八・二五  
 昆解 續後六四(賜廣野宿禰)  
 河繼 續後六四(同上)  
 宮繼 續下一二・一八  
 宮成 續下一二・一八  
 昆解宿禰沙彌麻呂 佐美麻呂  
 續下一四・一五・一六(賜宿禰)  
 三〇・三三(賜雁高宿禰)  
 護命 後一六(續後四八(卒有傳))  
 二〇七・文八七  
 薦集造 紀下二九(賜連)  
 薦集部首登明 紀下七  
 顧野王 晉 續下一九  
 午留和斯知 賀羅 續下一五  
 其悛 百濟 紀下五  
 己連 百濟 紀下四七・五・五  
 是子女王 續後六(賜高階真人)  
 是貞王 三上四三(賜源朝臣)  
 是忠王 三上四三(同上)  
 是恒王 三上四三(同上)  
 是主王 三下三三・三四  
 是行王 三下四四・四五  
 是雄王 續後一九(賜有澤真人)  
 惟條親王 三上二九・三〇(薨)  
 惟喬親王 文二五・二六・二六・二七  
 九・二七・二九・四九・四九・三下二  
 惟恒親王 三上三四・四七・四九・五  
 三下三三・三四・三〇・二五・三  
 八  
 惟彥親王 文五九・三上二・三三・五  
 二下五・四・四・六・三〇・九  
 惟仁親王 清和 文五・三上二  
 惟原朝臣 三上三七(氏宗王男峯兄、峯行、峯良、峯安、峯依、峯永、氏世王男善益、秋實、秀範、春淑、富貞王男恒並、恒世、今恒、淨恒、良並、恒  
 惟道宿禰 身、恒秀等十九人賜姓) 三上三三  
 高直 三上三三  
 豐富 三上三三  
 永主 三上三三  
 惟宗朝臣 三下三三(秦宿禰永原、秦公直本、秦忌寸越雄等賜姓) 三下三三・三四・四三  
 永宗 三下三三・三四・四三  
 直宗 三下三三・三四・四三  
 安光 三下三三  
 伊統朝臣善子 三上三五・三七・三  
 惟宗宿禰三宗麻呂 三下二二  
 伊統宿禰 文二二・二九・三上七  
 福代 三上三五  
 安雄 三上三五  
 惟世王 三上三六(賜平朝臣)  
 惟良宿禰 三上三六(賜平朝臣)  
 貞道 續後三六・三四・三九・三三  
 二六・二九・二九



高尙 三下六・二二・二四・三五・三三  
 三六・四三・四五・四五  
 春道 續後九・二七・七四  
 三宗麻呂 三下三三  
 安宗 三下四九・九五  
 惟岳宿禰 三上六(中臣朝臣福成賜姓)

崔勝 同 三下三〇  
 崔宗佐 渤海 三上五三・五六  
 崔鐸 唐 三下二〇五・八四  
 崔亭伯 後漢 三上九  
 最教 三上三五・三八・四七(卒)  
 崔勝 三上三〇六  
 寂善王 三上四三(賜源朝臣)  
 寂澄 後九・七・續後六・三・文一八  
 四・八五(卒)・三上三九・三九・三  
 下四四・四四七  
 最圓 三下四三  
 塞城 塞上・百濟 紀下一九・三〇(注)  
 載鎮 三上三〇  
 載寶 三下二九  
 莊公 魯 三上四七  
 造玄 三下三三  
 操子女王 三下三七  
 霜雪 紀下二七  
 嵯峨天皇 續後四・二三(崩)・二三  
 三上二八・三下四九・七〇・七一・二  
 一一・二四・三五・五七・六八・三五・八四

嵯峨太皇太后 橘嘉智子 續後  
 三五・三三・三三・三八・文一三(崩)  
 六・三下三七  
 坂子女王 續後九(賜有澤真人)  
 三上二三  
 逆君 紀下七  
 賢遺臣 紀上三九・三〇  
 坂田大跨王 紀下三  
 坂田朝臣奈豆麻呂 文一六  
 坂田公 紀下三(祖中皇子)・二九  
 (賜真人) 紀下二七(卒)  
 雷 紀下二七(卒)  
 坂田宿禰 紀下二七(卒)  
 永河 後九・二九(賜南淵朝臣)  
 奈氏鷹 後二六・三三・三四  
 坂田真人 紀下九九(改公賜真人)  
 酒人 三上二七  
 坂田耳子王 紀下三  
 坂田耳子郎君 紀下七

壇手屋形麿 紀上三七  
 酒波 續下八〇  
 長歲 續上三九五  
 人麿 三下三八〇  
 坂名井子繩麿 三下三八〇  
 坂上王 續下九・一〇・一六・八・八三  
 坂上女王 續下三〇九  
 坂上直 紀下二五  
 老 紀下二五  
 國麿 紀下二五  
 熊毛 紀下二五・續上二八  
 宗大 續上二八  
 坂上忌寸 坂上伊美伎  
 犬養 續上三六・二八〇・二八〇・三〇五・三  
 一五・三五・四〇六・四三九・續下四・七  
 二・一〇五(卒)  
 石楯 續下三四・三七  
 今繼 紀上三  
 老人 續上三九・續下四八・四九・七  
 二八三

忍熊 續上四四  
 押繩 續下二七(改石村村主賜姓)  
 大國 續上三五  
 老 續上九  
 子老 續下一三  
 坂上大忌寸刈田麻呂 (坂上大宿禰を見よ)  
 坂上宿禰 續下四五(改忌寸賜宿禰)・三上三三  
 斯文 三上二五(改忌寸賜宿禰)・三下九・三三  
 貞野 三上五〇(卒)  
 豐雄 續後三六  
 能文 文三三・三四・三上二四(改忌寸賜宿禰)・二七  
 坂上大宿禰 後七七・二二  
 石津麻呂 三下三三  
 氏勝 後二〇九・二〇・二二  
 大野 續後三〇・三七  
 河内麻呂 續後三〇・三七

刈田麻呂 續上四六・續下八・八  
 九賜大忌寸)・一〇・一一・三〇・  
 一八〇・二七・二九・三六・三五・三三・  
 三六・三七〇・三九・元二・四〇・四七・  
 四三〇・四三・四九・四三・四三・四七・  
 四四・四八(薨)・續後九四  
 清河 續後二九八  
 淨野 續後七・一〇・一七・一四・三三  
 九・三三・九・文一〇・一七・二四  
 定子 續後三五  
 貞守 續後三八・文五・四・四・七・  
 一〇・一〇・一七・一七・三上三三・  
 五・六・三・一四・二八・二五・四・二下  
 五八(卒)  
 貞雄 三上二三  
 茂樹 三下二七・三九・三三・三六・四  
 一五・四四・四五・四五  
 鷹養 後一四・一七・一九・三下三三  
 鷹主 續後二五・三五・三八・二六  
 (卒)  
 高道 文一七・一六・三上七  
 瀧守 文一三・二七・一七・一七・一三

上七六・四一・四三・七八・二六・二七  
 九四九・三下二七・一四五・一六〇・一六  
 三・三〇八・五八(卒)  
 田村麻呂 續下四五・四五九・四六一・  
 四〇・四九・五〇・五〇・後二・二八・  
 八四・八七・八八・二八・一三・一五・一四  
 八・五八・文五・六・四・三下四五  
 新繼 續後三〇  
 春子 文五  
 春岑 三下二九・四一  
 廣野 後一三・一四・一五・一七  
 廣雄 續後三〇・三九  
 正野 續後三五・三九・三七・  
 文七・三・三五・五九・七五・九一・三上  
 一〇・一八七  
 當道 文一〇六・一〇八・七〇・七一・七九  
 三上三三・三三・六八・二一・三三  
 當岑 續後三三・文三九・四〇  
 當宗 正宗 續後三六・三〇・三九・  
 三〇・三五・文八五・二二  
 又子 續下四三・四八・四七(卒)

全子 續後一九四  
 眞弓 後一四  
 岑雄 文一三・一八・三上七三  
 御井子 後一四五  
 好蔭 三下二三・三三・三九・四九・一  
 四八・一五・一七・一六  
 良功 三下三六  
 良助 三下六六・四八  
 良宗 三下四六  
 井手子 後三三  
 逆登皇女 紀下八四  
 坂原連 續下五(竹志麿等賜姓)  
 酒人内親王 續下三七・三六  
 酒人忌寸刀自古 續下三三  
 酒人公 紀下三(祖菟皇子)・二九  
 (賜真人)  
 酒人真人 紀下二九(改公賜真人)  
 人上 後一八三  
 廣公 續後二四  
 坂合黑彦皇子 境黑彦皇子 紀  
 上二四・二九



坂合部内親王 女王 續上三八・ 續下三七・六・三〇(薨)	坂合部王 續上三三・二九・六一 續上六九(卒)	坂合部女王 紀下二〇(關名)	阿都 紀下四三	毛津 紀下四三	摩理勢 紀下二五・三八・四一	雄摩侶 紀下三三	坂合部宿禰 境部宿禰 紀下三三 (改連賜宿禰)	大分 續上一八・二一	賀佐麻呂 續上一三	金網 續上一四・三〇	唐 續上一四・四一	鱒魚 紀下三〇	春恒 三下三六	斐太麻呂 續下七〇・二五	人吉 文二〇・二二	三田麻呂 續上四四・五二	坂合部連 境部連 紀下三〇(賜宿)
稻積 續下三六	石敷 磐楸・石布 紀下二八・三五 續上四三(作宿禰)	石積 紀下三三・三四・二七・二九 三六(作宿禰)	磐根 紀下三三	藥 紀下三三・三三	贊宿禰 紀下三九	酒部王 續上三三・三三(卒)	酒部 永楸 續後三〇(改奏人部賜酒部)	春世 續後三〇(同上)	酒部公	家刀自 續下二三	眞員 文二三	酒部造	家刀自 續下三六	上麻呂 續下三六	酒部連相武 續上三九		
酒見皇女 紀上三五	相摸宿禰 三下三三	阿古麻呂 續下二六(改漆部直賜姓) 一七・二九・四〇・二七	魚麻呂 三下三三	門主 三下三三	仁麻呂 三下三三	坂本親王 後七三・二八・二九	坂本王 續下九七	坂本朝臣 紀下三三(改臣賜朝臣)	阿曾麻呂 續上四四・二九	糸麻呂 續下三〇(改臣賜朝臣)	宇頭麻呂 續上一九・二〇・二四 二四・二六・二六	氏子 三上二〇・二二・二六	大足 續下四四・四九	佐太氣麻呂 後七二・二九	鹿田 續上四	鷹野 續後六二・八七・八八	繩麻呂 續下三三
男足 續下三三・三〇	坂本臣 紀上三五(祖根使主)・紀下 三〇(賜朝臣)・續下二〇(韓鐵 師毗登毛人等賜姓)	甘美媛 紀下七五	勝守 三下三〇	財 紀下三九(卒)	糠手 紀下三〇	坂本吉士長兄 紀下三〇	榮山忌寸 續下四三(唐人晏子欽 徐公卿等賜姓)・四五(王維備 朱政等賜姓)	坂井王 三上二五(賜清春真人)・二 五(同上)	榮井王 三上三三	榮井宿禰 續下三三(日置造養麻呂等賜姓)	道形 續下三九・三八・三九・三九・四 〇(四六)	養麻呂 續下三九・三九・三九・四〇	酒井勝小常 後三三				

前君乎佐 續上三九・三七	前部安人 續下五	前利連氏益 續後一九(賜縣連) 後五・七・一四	作良王 後五・七・一四	櫻嶋連 續下一八(橫度春山賜姓)	櫻井皇子 紀下四三	櫻井皇女 紀下八四	櫻井王 續上一五・一四・三三	櫻井女王 續下二〇	櫻井娘 紀下三六	櫻井朝臣 紀下三〇(改臣賜朝臣) 紀下三〇(賜朝臣)	和慈古 紀下三六	櫻井田部宿禰 紀下三〇(改連 賜宿禰)	櫻井田部連 紀下三三・三三(賜宿 禰)	膽淳 紀下三〇	眞相 三上四七・五五・三下九・一三	眞世 三上五五・三下三六	眞雄麻呂 三上三六	
眞雄不麻呂 三上四五(改名 眞相)	豐貞 三上五五	豐直 三下二六・二六	男鋸 紀上一九	櫻井弓張皇女 紀下三六	酒君百濟 紀上三六	叫綿麻呂 續後三五(賜春永連)	螺江臣夜氣女 續上一五	雀部 紀下三三	雀部朝臣 紀下三〇(改臣賜朝臣) 續上三三(祖星川建日子)	東女 續下三	祖道 三上三九	茂世 三下二七	春枝 文一四(改姓紀朝臣)	廣持 續下二六	眞人 續上三三	陸奥道與 續下七・一〇・三二	虫麻呂 續下四七	宜子 三下二三
男人 續上三三	雀部直兄子 續下九・一七・一九	雀部臣 紀下三〇(賜朝臣)	陵戸村主黑人 後八(賜村主)	狹々城山君 紀上一〇(始祖大彦 命)・元八(注)	韓帝 紀上三〇・三九	佐々貴山君 續上三五・續下元	親人 續上三五	足人 續上三五	佐々木山公 續下四九	賀比 三下二二	是野 文三	仲繼 續下一〇	人足 續下二〇	宮子 三上二〇	由氣比 續下四三	荳角皇女 紀下三	樂浪河内 續上一五・一七(賜高丘)	
連・續下一七(高丘連を見 よ)	沙沙奴跪 紀上一九	刺領巾 紀上三三	佐須岐君夜麻等久々賣 續 上三三・三九	眞朝臣登 三上三九(沙彌深寂賜 姓名)・三四・三下七・三九・四三	眞明親王 三上三二・三下三・三	佐太忌寸 續下二九・二九・二五・二五	味村 續上三六	老 後一七	豐永 續上三六	佐太宿禰 續下四三(改忌寸賜宿 禰)	眞内王 續後三五・文四・三上二六	眞數親王 眞數皇子 三下四三・二七 一・四〇	眞固親王 眞固皇子 三上五九・三 下三五・三六・四三・四五	眞固王 續後三〇(賜清原真人)	沙宅百濟 紀下三九			



沙宅己斐同 紀下四六	貞元親王 貞元皇子 三上五三〇・三 下四七・四四	宇志 久奈都 續下八二 續下二〇四	讚岐綾君 紀上六六(始祖武印主)
沙宅紹明 紀下三三(六八卒)	貞保親王 貞保皇子 三上五三〇・三 下五〇・二六二・二七三・四三三	鷹白 續下八二・二〇四	紗拔大押直 續下五三(凡直千繼賜姓)
沙宅萬首 紀下三三	貞代王 後二四・文二五 三二下六	紗手媛 紀下三〇	讚岐公 續下五三(改凡直賜姓)
狹田毛皇女 紀下四〇	貞賴親王 三二下六	狹名來田蔭津之命 紀上三〇	千繼 續下五三(改凡直賜姓)
貞子内親王 續後四(薨)	沙至比跪 紀上九三	沙尼具那 紀下三二	全雄 後七〇・二五・三三
貞子女王 續後三六(賜高階真人)	幸身王 三上五九(賜平朝臣)	狹野尊 紀上七六	讚岐國造 紀上三三(始祖神櫛皇 子)・二四(始祖鷲住王)
定子女王 文五	幸世王 三下四〇・五〇	讚岐田虫別 紀上六三	人康親王 續後〇六・二七・三三・三七 七・文七・三五・三〇・四二 (薨)・三下〇一・二八
貞真親王 三上五〇	薩弘恪 紀下三三・三三・三三六・續上四	勝雄 三下六九	實行王 三下三二・二〇・六三
貞純親王 三二下六	薩仲業 新羅 續下四四	高作 續後三八・六〇・文二七・三 上六六・三七(賜和氣朝臣)	實世王 三上三八・三二下四九・六〇(賜 平朝臣)・三九
貞辰親王 三二下四	薩妙觀 續上二七・二七(賜河上忌 寸)	時人 三上三七(同上)	實雄王 三下三三
貞永王 續後三五(賜清原真人)	薩蘂生 新羅 紀下二八	時雄 三上八四・三七(同上)	沙摩縣主 紀上二八(祖内避高)
貞根常雄 三二下八	薩末 紀下二八	永直 續後四七・八九・三〇九・三五 三七・文六八・一一〇・三三・三上 六・一五(卒)・二八・三五	娑婆連 紀下二二(姓氏因由)
貞文王 三二下五(賜平朝臣)	久賣 續上四	永成 續後七・三七	佐婆部首牛養 續下五三・五四(賜 岡田臣)
貞道連龍麻呂 續後一〇三(改吉 彌侯賜姓)	波豆 續上四	當世 文二七・七	沙白 紀上九〇
貞宗王 續後三五(賜清原真人)	比賣 續上四	讚岐直 續下五二	早良親王 續下五六・四四・四八・後一 三三
貞宗連弟春 續後三(朴弟春賜)	薩摩公 續上四		

贊波羅 紀下四三	貞持 三上二六(賜宿禰)	稻麻呂 六四八 續上三五・三三	弟成 後一四四
厩瑤宿禰末守 續後一〇四・一〇一 六・三五	鈴伎麻呂 三上三六(同上)	石湯 續上三	弟人 續下四〇
佐平 耽羅王子 紀下三九	田公 三上三六(同上)	家繼 續下九・三九	首麻呂 續上二九
佐伯王 後二九・二六・二四・續後三四 (卒)	豐田麻呂 三上二七(賜宿禰)	家主 續下四八	大成 續上三五・三九・四九
佐伯氏 紀下三三(注)・續後三七	豐守 三上三三(同上)	今毛人 續上三七・三六・三九・四〇 五・四九・續下三・四・六七・七二・八 七・一五・五〇・六〇・一八・一八・二 一・三五・二六・三三・三四・四一・六 九・八五・二九六・二九九・三〇六・三一・三三 六・三六・三七五・三九二・三九四・三九五・四〇 六・四三〇・四三三・四三六・四三九・四四三 七・四三三・四三六・四三九・四四二・四四四	大野 文二七
古比奈 續上四六	仲成 續後三〇	家主 續下四八	太麻呂 續上五五
豐石 續上三九	眞繼 續下九四	今毛人 續上三七・三六・三九・四〇 五・四九・續下三・四・六七・七二・八 七・一五・五〇・六〇・一八・一八・二 一・三五・二六・三三・三四・四一・六 九・八五・二九六・二九九・三〇六・三一・三三 六・三六・三七五・三九二・三九四・三九五・四〇 六・四三〇・四三三・四三六・四三九・四四三 七・四三三・四三六・四三九・四四二・四四四	大目 紀下三三(佐伯連を見よ)
安雄 三二下三三	諸成 續下三二・四三〇	瓜作 續下三六・三七	老 續下三四・四五・四七・四八・四五・ 四五
佐伯直 續後六・三二下五九	宅守 續後三〇	馬養 續上一元・一八四	葛城 續下四六・四四・四四・四五・四 五・四六・四六
阿俄能胡 紀上三七	安道 續後一三	伊益 續上三三・三四〇	金山 後一四二
粟氏 三上三七(賜宿禰)	佐伯君麻呂 續下四六	牛養 續下三六・三七	淨麻呂 清磨 續上三五・三六・三七・三九・四〇 六・二八・二九四・三三三・三三三・三四 三・三五・三六三・三六(卒)
魚主 三上三三(賜宿禰)	佐伯宿禰 紀下三〇(改連賜宿禰)	瓜作 續下三六・三七	清岑 後七・七二・九二
葛野 三上二六(賜宿禰)	同酒麻呂・同鈴伎麻呂 (佐伯直田公・同鈴伎麻呂 改姓)	毛人 續上三六・三五・三六 六・三七・一・六二・四〇・四九・四九・ 四四七・續下四・八・八・四一・一〇七	國益 續下九〇・一七五・三四・三七・三五 九・六七・三三
清氏 三二下三六・四三	東人 續上三九	乙首名 續上三五	國守 續下三三・七六・八三
淨宗 三上四四	海子 三下三六		久良麻呂 續下九二・七二・三三・三三・三 七・二六・二九八・三三三・三三三・三三
是繼 是嗣 三下三三・二〇・一九・四 六	伊多知 伊太智 伊達 續下六 九・九七・二〇・三〇・三六・一八〇・三三		
酒麻呂 三上二六(賜宿禰)			
貞繼 三上三六(同上)			



木節 續下八三  
 兒屋麻呂 續上一六・一七  
 貞子 續後二元  
 貞敏 三上三〇〇  
 真行 三下二〇・二〇〇  
 沙美麻呂 續上一九五  
 志賀麻呂 續下四七  
 式麻呂 續上一五  
 子房 文四・三上七・二二・三下四五・七・二四一  
 鷹成 後七・二四四  
 鷹守 續下三四・三八・三九五・四四四  
 高岳 續下一〇九  
 助 續下九・一〇・二二・三三・三三・一八・二〇五・二四・二七・二八・三四(卒)  
 垂麻呂 續上一八  
 智連 續上一六  
 繼成 續下四七・四九

常人 續上一七〇・一七六・二〇・二九・二九〇・二九二・九〇・二九二・二九四・三〇〇・三五・三九・三五・三六  
 利世 續後一七〇・一七六・一八四・一八四・二  
 豐人 續上一八四・二四・二九・三〇・二  
 長繼 永繼 後一三・一三五・一九・二四  
 長人 續後九・二〇(改直賜姓)・二九  
 直持 三上二七三  
 濱足 續上一四〇  
 春瀧 三下三六  
 春繼 三下七・三三  
 春海 續後二・二八・一九・一九・二四  
 春岑 三上二五・二下二九  
 人足 續上一三三  
 廣足 紀下三〇五  
 藤麻呂 續下二四・二四・二四・二四  
 靺鞨 續上一三三

正雄 文三(改直賜宿禰)・三上  
 全成 續上一四〇・三六・三六・四二・四  
 真繼 三上四九・四〇  
 真敏 三上三六  
 真利 三上二七六  
 真持 續後一〇・二九・三〇・三七・三七・三七・三七  
 真守 麻毛流 續下九・四九・一五  
 麻呂 續上一七(卒)  
 御方 三方 續下四・〇九・七五・四七  
 美奴麻呂 續上一三  
 三野 美濃 續下九・九・二二・二〇  
 美濃麻呂 續上一三九・四三・四三・四  
 三松 續後一三

耳麻呂 後一四・一七・一七  
 宮成 續後五・二四・二四・二五・二五  
 虫麻呂 續上一二四  
 百足 續上一三・一四・一七・一四(卒)  
 社屋 後一〇九・二〇  
 諸魚 續上一三(賜連)  
 諸成 續下四七・五〇  
 屋代 續後三・八・三九・文一〇・二七  
 雄勝 續後三・三・三三・三五・三五  
 岡上 續下五三・五一  
 男 續上一四  
 佐伯造 紀上一五(佐伯部仲子後)  
 於間磯 御室更名 紀下九二  
 御室 紀下九二  
 佐伯連 紀下三三(賜宿禰)・續上一三  
 大目 紀下二五・三三・續上一三  
 子鷹 古麻呂 紀下一五・一六・一七  
 五(注)・三三・續上一四

丹經手 紀下二〇〇  
 廣足 紀下二七・二八・二九  
 男 紀下二五  
 佐伯沼田連 續下四八(佐伯部三國等賜姓)  
 佐伯部 紀上一三五(淳田佐伯部祖)  
 三國 續下三〇・三八・四八(賜佐伯沼田連)  
 賣輪 更名仲子 紀上一三〇  
 仲子 紀上一三二・二九・三〇  
 佐保天皇 聖武 文二五  
 狹穗子鳥別 紀上一三三  
 狹穗彥王 狹穗彥命 紀上一二七・二九・七六・三三・三三・二二  
 狹穗姬 紀上一三四  
 左保真人 續上一五(高橋王賜姓) 後一三六・七三  
 佐味親王 續下三六  
 沙彌 續下三六  
 沙彌覺從 百濟 紀下三九  
 佐味香飾麻呂 文二四

佐味朝臣 紀下三〇(改直賜朝臣) 三下二五  
 稻敷 續上一三〇・三六三  
 伊與麻呂 續下四・七・八四  
 乙麻呂 續上一三九  
 賀佐麻呂 續上一四・四四・四六  
 足人 續上一三三  
 繼人 續下二九・二九  
 人上 三上三〇〇  
 比奈麻呂 續下三七  
 廣麻呂 續上一三五・四五  
 眞宮 續下二四六  
 宮 續下二九(卒)  
 宮守 續上一四三・四六・續下三・七・一五  
 虫鷹 續上一四・二二・三五・三五・三  
 山守 續下三〇・三一  
 佐味臣 紀下三〇(賜朝臣)  
 佐味君宿那麻呂 少鷹 紀下五  
 六・五・三五(以上君)・紀下三

三(作朝臣)  
 姐彌文貴 百濟 紀下二六  
 三貴 百濟 紀下六  
 三斤 同 紀下六  
 三修 三下二三  
 三澄 三上九  
 佐夜部首領主 續後一五(賜善友朝臣)・文四(卒)  
 沙良眞態 續下三三・文四・七  
 娑羅々皇女 紀下三三(注)  
 娑羅々馬飼造 紀下二五(賜連)  
 娑羅々馬飼連 紀下二五(改直賜連)  
 佐利遲 新羅王 紀下三  
 猿大海 紀上一五  
 猿女君 猿女 紀上一六(祖天鈿女命)・五  
 佐魯 續下五(賜小川造)  
 牛養 紀上一三  
 那奇 紀下四  
 麻都 紀下四・五・五

佐和良臣靜女 續下三六  
 佐爲王 續上一四・一四・二〇・三三・二五  
 佐位采女 續下一七  
 佐位朝臣老刀自 續下一七  
 狹井宿禰 紀下三三(改直賜宿禰)  
 尺麻呂 續上一四  
 狹井連 紀下三三(賜宿禰)・三七  
 榔檳 (闕名) 紀下三五(注)・三六

師 晉景帝名 三下四一  
 仕直淨宗 三上四四  
 周公 紀下六・三上四〇・四一  
 周元伯 渤海 三上三六  
 修密 三下四九  
 周智 任那 紀下一四  
 磯鹿海人名草 紀上一六  
 志賀漢人慧隱 紀下三



志賀忌寸 周興 續下四(改錦日佐賜姓) 後二四	龍人 續下四(改大友民日佐賜姓)	名吉 續下四(改錦日佐賜姓)	廣道 續下四(改大友村主賜姓)	眞杖 後云(改穴生村主賜姓)	田舎麻呂 續後四(賜下毛野朝臣)	斯我君 紀下六	志賀眞人 後云(池原王、嶋原王賜姓)	慈覺 圓仁 續後三七・三三・三三	志賀戸造東人 續下三三・三三(賜連)	志我閉連阿彌陀 阿彌太 續上一五・一七	次千德 百濟 紀下八	志紀親王 施基・磯城・志貴皇子 紀下三六・三二・續上三三・三七・三			
磯城皇子 芝基 紀下三五・六・三 一・三二・二五・二五	施基皇子 紀下三三	志紀松取 續後一四	磯城縣主 紀下二九(賜連)	大目 紀上〇八	貞成 三上二〇・二二・二四(賜宿禰)	葉江 紀上〇三・〇四・〇五・〇六	福主 三上二四(賜宿禰)	福依 三上二四(同上)	志紀宿禰 三上二四(祖神八井耳命)	氏經 三上八	永成 續後三三・三五	志紀眞人 續上三三(常陸王賜姓)	磯城連 志貴連 紀下二六(改縣主賜連)	廣田 續上三五	識子内親王 識子皇女 三下四五
磯城嶋天皇 欽明 三上三三	磯城彦 紀上九	磯城津彦命 紀上二〇・二四	磯城津彦玉手看尊 紀上二〇・二四	磯城八十梟帥 紀上六七・四	城上連 續上二八(脚巨茂賜姓)	眞立 續上三五	思恭 新羅 續上三八	慈訓 續上四六・續下七七・四七・三七	始皇帝 秦 三上八九(時原宿禰祖) 三四(秦子祖)・三下三四(惟宗朝臣祖)・四三(時原朝臣祖)	肆關 後充	茂影王 續後三二	繁子内親王 續後七・三一・文五三(薨)	繁子皇女 三下三〇・三四	重子内親王 三上五六(薨)	
皇子ノ八王 三上三三	滋野内親王 文五〇(薨)	滋野朝臣 後七・三三・三三・文五(以上宿禰)・三上七	家譯 後七・三三・三三・文五(以上宿禰)・三上七	奧子 文五・三下九四	貞主 續後二・三三・三四・五〇・六一・二八・三三・三四・三九・八・三一・三九・四五・六七・七五・六〇・六一・三九・三四・三七・文二六・一〇・二五・三〇・三・六八(卒)・七〇・三上四六・三下九四	眞雄 續後二九・三五・三七・三六・文二四(二三・三六・七(卒))	繩子 續後三〇・文五	直子 三下四二	岑子 三上七	安城 (安成を見よ)	安成 (成作城訛) 文六七(改名草宿禰賜姓)・七・三三・三四・三上九四・六八・一七・二九・二九・四六・三六(卒)				

善蔭 續後二九・三〇・三九・文三・七五・三上二〇・二四・二六・二六・二〇・九	善根 文九・三三・二六・二四・一六・三上三四・二〇八・四・二〇・三三・三下二九・二九	善法 二下三七	良幹 二下四六・四四	滋野宿禰家譯 (朝臣を見よ) 文三三	繁原王 文三三	滋原宿禰 續後六(佐太忌寸道純賜姓)	道成 續後六(改佐太忌寸賜姓)・三三	滋生宿禰豐宗 續後六(改伊吉史賜姓)	茂世王 續後〇五・三四・文二・四・五・六・三・一〇七・三上三・一六・七・一〇九・四三・三九・三六・四三・三二・一五	滋世宿禰 三上二五(改於公賜姓)	浦雄 三上二五(改於公賜姓)						
主雄 三上二五(改於公賜姓)	菅雄 三上二五(同上)	滋善宿禰宗人 文六(改西漢人賜姓)・二九・三上二九・二六(卒)	滋岳朝臣 文二〇(改刀岐直賜姓)・一〇六・一五・一六・三上四・六・一〇九・七〇・三三・三二・五三(卒有傳)	永繼 三上三六	雄貞 文二〇(改刀岐直賜姓)	子午足 續下三四(賜吉井連)	磯特牛 紀上三六	色夫古娘 紀下三六	芝耆麻呂 紀下二五	慈濟 三上三四	自斯 百濟 紀下一五	穴人建麻呂 續下五四	穴人朝臣 紀下三〇(改臣賜朝臣)	有子 三下四六			
淨雄 三下四八	貞刀自 續後二六	高光 後一六	繼成 續後一七〇・文七・八	繼麻呂 續下三四・三六・三六・七	垣麻呂 (恒鷹を見よ) 七・三三・三三	恒麻呂 續後六(恒作垣訛)・七	永繼 三上三〇・三四	倭麻呂 和鷹 續下四・五	穴人臣 紀下三〇(賜朝臣)	大麻呂 紀下二五	鷹 紀下二四	國持 續上四	穴人造老 紀下二八(賜連)	穴人連 紀下二八(改造賜連)	穴人部永繼 三上三五(卒)	縮見高野 紀上三四	縮見屯倉首 紀上三五
史思明 唐 續下七	師需婁 高麗 紀下六	始如 耽羅王子 紀下三三	慈勝 文四	新齊都媛 紀上三八	史道仙 渤海 續下三七	信太連國依 續上二六(改物部賜姓)	志太連 宮持 後一五	慈定 續上四	倭文宿禰 紀下三三(改連賜姓)	倭文連 紀下三〇(賜宿禰)	閑子女王 三下四八	實敏 續後三〇・三六・三四・三五・三四・文八・一七(卒)	實惠 續後六・一八・一九・三上三七・三下三三	慈朝 續後六・二九(卒)	屎烏舍漢 細羅 三上二九		



自得	紀下三四	淨足	續下三七(賜宿禰)	村作	文二六
史都蒙 渤海	續下三〇・三〇四・三〇五・三〇六・三〇七・三〇八・文二三	四比	續下三三(賜推野連)	良臣	文序一・二・三・三下二五・五〇・六四
後部石嶋	續下二七(賜出水連)	河守	一八七(同上)	吉子	文四
斯那奴次酒 百濟	紀下四	忠勇	紀下三三	善長	三上二六・七三
科野	紀下四	福夫	紀下三三	善宗	三上三六・三下二二・三三
石弓	續下三三(賜石橋連)	志斐連	紀下三三	嶋田臣宮成	續下四〇・四三・四四・四
友麻呂	續下五(賜清田造)	國守	後二七・二五・三九・一五〇	嶋名古刀自	續下三二
斯二岐君	紀下五	永世	續後三六	嶋郎	紀上三三
志努太王	續上一七	春繼	三上〇三	斯摩宿禰	志摩宿禰 紀上八・八九
小竹田史身	紀下三三	悉斐連三田次	續上一五・三六	嶋稚子	紀上三三
小竹祝	紀上一八	椎田君	紀下三六(先火燭皇子)	斯麻王 百濟	紀下五
篠嶋王	續下一四・三六・三三・四七・五〇	椎野連	續下三三(四比河守賜姓)	嶋野王	續下〇三
篠原王	續上一三・三三(賜豐野眞人)	柁根津彦	一八七(四比忠勇賜姓)	嶋野連	續下三(達沙仁德等賜姓)
慈寶	後一六	戢支 伴跋	紀上一八・八九	嶋女	紀下二七
司馬達等	(鞍作村主を見るべし)	鹽垂	續後一七(興世朝臣始祖)	清水王	續上三六(賜海上眞人)
柴原勝	續下三七(賜宿禰)	鹽垂津	續後一〇七	辛巳奚 安羅	紀下一七
乙妹女	續下三七(賜宿禰)	鹽屋王	續下三六・三四・三八・四三・四五	仁眞	後三四
		鹽燒王	續上三四・二六・二九・三九・四三	心惠	三上三五
				申如王	三下三〇(賜平朝臣)

辰斯 百濟王	紀上一九・九七	眞頂	續後三三	屎子	三下三九・四六
辰爾	續下四六(船造祖)	眞如	高丘親王法名 文二七・三三八	安世	三下三三
辰孫王	續下四六	眞然	三上〇・三下二八・三四・三八・三七	下毛野朝臣	紀下三〇(改君賜姓)
信成	續上一四	眞平	四五	稻麻呂	續上三六・四〇・四九・續下三五・二二(西卒)
神武天皇	紀上八	眞毛 新羅	紀下三七	帶足	續上三九・二五
神功皇后	紀上二七・續下三六・四六・三	眞牟貴文 百濟	紀下四七	古麻呂 子麻呂	紀下三五・續上一四・三・四・二九・三三・三三・三五・四五
神叡	紀下三七・續上一二・一四・三四・三七・後一五	眞慕宣文 百濟	紀下五八	多具比	續上三七・四三・續下八一・一〇一
眞子内親王	三上四〇	眞慧	三上三五	給	三下三七
眞延	三上四〇	秦筆	紀下三七	足麻呂	續下〇・三〇
眞雅	續後二七・三三・文八九・二九・三	秦愆期 唐	續下三三	年繼	續下四〇・四四・四三・後八〇
眞義	上三・二七・三五・四九・四五・三	深寂	三上三六(賜姓眞朝臣登)	殿永	三上二六
眞玄	下三・三三・三七	進陀 百濟	紀下三六	倫旨	三下三〇
眞濟	紀下三九	進奴 百濟	紀下三六	根麻呂	續下二五・三七
眞秀	續後九・三六・三四・文四七・八九・二	新子内親王	三下三三・三六	船足	續下三〇・三三
眞紹	二九・二上八〇(卒有傳)	親智 任那	紀下二四	文繼	續後一五・三四
	續後三四・四七・三上一九・三五・三下三三	標葉臣高主 奧臣	續後三四(賜阿倍陸)	御安	三下二七



下毛野陸奥公繼成 <small>(改文部賜姓)</small> 續後一六〇	氏成 續後七(賜春瀧宿禰)	聖寶 續上三六八	章帝漢 三下八五
下道朝臣 紀下三〇(改臣賜朝臣)	白女 續上三〇八	聖武天皇 續上三七四・三六四・三五五・四三三・ 四〇四・四〇五・四〇六・四〇九・四一〇・四一五・ 四一八・四三三・四三四・續下四・續後二 三五・三二・三二七	尺漢公手纏 三上三九二
乙吉備 續上三五(賜吉備朝臣)	廣麻呂 續上一五〇	淨願 紀下三六	釋道 續上一六〇
門繼 三下三(卒)	三仲 續後七(賜春瀧宿禰)	淨達 續上一四	若德 紀下二四三
國勝 續下二六八	安麻呂 續上一三九	聖慧 三下元	昔麻帝彌 百濟 紀下一〇四
黑麻呂 續下四一七	下譯語 大足 續上一四(改河内手人賜姓)	淨德夫人 三上四三	守印 續後六九(卒)
色夫多 續下一〇九・一三〇(改臣賜朝臣)	諸田 紀下三三四	常安 紀下一七四	守寵 續後三〇七(卒)
繼成 後九・八五	車胤 三上四四	常輝 紀下三〇六	首信 百濟 紀下一〇四
長人 續下三九・三四・四一・四二・四七	謝時和唐 續下五	常曉 續後七・七〇・三上三三	首智買 任那 紀下三三
廣 續上三五(賜吉備朝臣)	上部 乙麻呂 續上三三	常全 三上四四	首勇 續下三三
眞備 <small>(吉備朝臣を見るべし)</small>	木 君足 續下四六	常陳 三上三三	壽應 續下一五
眞事 續上三五(賜吉備朝臣)	眞善 續上三〇	常騰 後六・文七・七〇・三二五	壽寵 續後三六
下道臣 紀上一〇五(始祖稻速別)・紀下三〇五(改臣賜朝臣)	上部王 虫麻呂 續下五(賜豐原連)	常樓 後三(卒有傳)	壽朗 文四七
栞田 勢磨 續上二九〇	彌夜大理 續下五(賜豐原連)	祥勢 三下三六	壽亮 三上五七
勝愛比 續下三〇〇	聖德太子 紀下三〇六・續後二・三・三下 二〇六・三六	昌成 百濟 紀下六八	壽遠 續後三(卒)
勝麻呂 續上三〇〇			
下村主			

秀南 續下三三	順子女王 續後六四	承慶 新羅王 續上三六八	白鳥村主 續後七〇(長岑宿禰同祖)
修圓 續後六	順帝 後漢 三下四	承忍 三上三〇	馬人 續下一九〇(賜白原連)
述子内親王 文二四	助有卦婁毛切 高麗 紀下三二	白石公 千嶋 後三〇(賜連)	頭麻呂 續上四三
潤清 三上四七	胥要德 渤海 續上三四・三六	眞山 後八五(賜陸奥磐井臣)	元麻呂 續下四七・四四・四〇
俊貞 續後六	徐廣 晉 後上四七	志良宇叡草 肅慎 紀下三三	白原連三成 續下三八
俊德 紀下二六四	徐公卿 唐 續下四三〇	白髮天皇 白髮皇子 紀上三五・二九	斯蔭 續下五(賜清海造)
春興 三下元	徐歸道 同 續下二七	白髮武廣國押稚日本根子天 皇 清寧 紀上二六・二六八	國足 續下三三(同上)
春秋智 新羅 紀下三九	徐善行 新羅 三下三六	白壁王 光仁 續下三三・三四	行麻呂 續下三三(同上)
春德 三上〇七	徐邈 三下八	白髮部造 紀下九五	白土蜘蛛 紀上一四
春耀 三上二七	勝曉 續上一四	白髮部連 紀下二〇〇	白猪與呂志女 續下一三〇
淳陀 百濟太子 紀下六	勝悟 後一五(卒)	新良木舍姓 鏡 紀下二〇〇	證人 續下一七(賜大庭臣)
淳和天皇 後三・續後一六・三六 三下二七・三五	勝勢 三上三五	縣麻呂 續下三(賜清住造)	大足 續下一五(同上)
淳和天皇太后 續後九・二四・文 三・三上八・四八・三下二七〇(崩 有傳)・二七・二七三・三七	勝虞 後一八・二八・八・續後四・七〇	前麻呂 續下七六(同)	白猪史 紀下七(膽津賜姓)・續上 一四九(賜葛井連)
純子内親王 三上二八・六九(薨)・三 〇	勝寶感神天皇 三上九四	白坂活日姬皇女 紀下二	阿麻留 續上一八
純陀太子 百濟 續下四八	勝寶感神聖武皇帝 續下八	志良須 續下三五	寶然 紀下三〇
順曉 三上三八	承雲 三上三四・三下五・二五	白堤 紀下七	廣成 續上一四
		白鳥村人廣 續下九〇(賜白原連)	骨 續上四



脂利古男麿 蝦夷	紀下三三	高年	續後三五・六四・三三・三四・三九・三七	宗範	三上二〇三・三九・三七・四八・四四	是善	續後五三・七三・七六・六九・〇〇
志遠	三上二〇四	高松	三上四六・九・〇九・二二・三二下 七三・三七	宗之	三上三七・七七・七八	一三四・三五七・文序二・三・文一〇・三	一三四・三五七・文序二・三・文一〇・三
す		高世	後三五	良松	三上三七・七七・七八	一七五・八・一〇一・一〇五・一一三・一一三	一七五・八・一〇一・一〇五・一一三・一一三
醉香水姫皇女	紀下九・九六	繼門	續後五(改中科宿禰)・三 〇・六七・三六・文九・二四・一六・一六	菅原朝臣	續下三七(土師宿禰古 人、同道長等奏請改土師爲 菅原)・三上三九(日置臣岡成 賜姓)・三下二五(日置首同 祖)	一五二・一六・一九九・二一四・二二四・七	一五二・一六・一九九・二一四・二二四・七
菅成(關姓)	續上三九	豐村	三上三七	菅原朝臣	續下三七(土師宿禰古 人、同道長等奏請改土師爲 菅原)・三上三九(日置臣岡成 賜姓)・三下二五(日置首同 祖)	一〇一・一〇一・一〇一・一〇一・一〇一・一〇一	一〇一・一〇一・一〇一・一〇一・一〇一・一〇一
愛甲	三下二〇・二九	豐持	三上三九	今津	三下二五(改日置首)	三〇三・二八七・三三	三〇三・二八七・三三
有風	三下二四	永岑	續後〇一・三五・五九・二六	梶成	續後二六・二六・二七・文四・八 三(卒有傳)	續下四四・續後二四〇	續下四四・續後二四〇
氏柄	三上二七(改御船宿禰)	直臣	三下二六・二九・三七・四〇	梶吉	續後二六・三四・六四	續下四四・續後二四〇	續下四四・續後二四〇
榮子	三下二二	直門	續後五(改中科朝臣)	河道	文九・二〇六	續下四四・續後二四〇	續下四四・續後二四〇
弟門	文九・二〇六・三上二六・二九・三三 六二七	庭主	後〇五・二七	閑子	續後二九・三六・文三・三上 七	續下四四・續後二四〇	續下四四・續後二四〇
淨子	續後九	彦主	三上二七	清公	後六・九・六・一五・一八・續 後六・七・五・三三・四〇(苑有傳)・ 文六・三下二〇・二二	續下四四・續後二四〇	續下四四・續後二四〇
居都成	三上三七	人數	三上二七	清人	後四九・七四・七八・八三・文一 六	續下四四・續後二四〇	續下四四・續後二四〇
輔主	三下二四	弘子	三上二七			續下四四・續後二四〇	續下四四・續後二四〇
助道	三上二七(改船連)	廣子	三上二七			續下四四・續後二四〇	續下四四・續後二四〇
佐世	三上二七(改御船宿禰)・三 〇・三三・四四・四八・三二下二六・三〇 ・三〇(卒)	眞道	續下四七(改津連)・五五・五二 一・後五・七・一〇・二四・二〇・二二 九・四八續後〇一・三上二八			續下四四・續後二四〇	續下四四・續後二四〇

吉雄	續後五(改秋篠朝臣)	次田	紀下二四	崇峻天皇	紀下九	住吉朝臣	續後七四
類子	三下三六	生磐	紀下二四	鈴鹿王	續上一九・二三・三四・三四・三三 六・二四・三五・二六・九・二七・二五・六 七・二五・三〇・三〇・八・三九・三五・三 九・三三・三三・三三(薨)・續下三 五	氏繼	續後七四
惟肖	三下二五〇	倉人	紀下二六(賜連)	須々岐	後三八(卦妻真老等賜姓)	綱主	(池原公を見るべし) 後三五・九七
岡成	三上二九(改日置臣)	次田連	三上二五(祖少神積命)	蘆尾直	紀下八四(關名)	住吉	皇子 紀上三五・三四
雄繼	續後五(改秋篠朝臣)	魚麻呂	續後三九(賜忠宗朝臣)	嵩山忌寸	續下四三(孟惠芝、張造 光等賜姓)	住世王	文七・三上二九(賜平朝 臣)(平朝臣を見よ)
菅原宿禰		宿讎	紀上三三	崇道天皇	崇道盡敬皇帝 續下二四・ 後三・六・二三・三上二八	朱牟須賣	續上三六
豐道	續後五(改土師連)・五七	少彥男心命	紀上二八(注)	須禰都斗王	續下四三(息速別皇 子孫)	住迹皇子	紀下四三
道吉	續後三(改土師連)	村主	文七	崇道天皇	崇道盡敬皇帝 續下二四・ 後三・六・二三・三上二八	州利印次	紀下二九
菅生王	續下四・三・五・七・三・七・六 四・二五・二五・二六・二九・三〇・三三 五・三八	岑成	文七	須禰都斗王	續下四三(息速別皇 子孫)	須流枳	紀上二〇七
菅生朝臣	續後二六	八鈞	三上二九(賜廣階宿禰)	須禰都斗王	續下四三(息速別皇 子孫)	推古天皇	紀下二〇七
菅	續後三六	習宜阿曾麻呂	續下一六・三三	周防凡直葦原	續下二七・三三 四	綏靖天皇	紀上二〇〇
氏刀自	續後三六	習宜連諸國	續上四	簀秦畫師笠麻呂	後一七・三三 二	垂仁天皇	紀上三四
忍人	續下八	輔相王	三下二九	周敷伊佐世利宿禰	續下一〇三 三(周敷連眞國等賜姓)	遂良王	三下三七(賜平朝臣)(平朝 臣を見よ)
恩日	續下四七	輔世王	文一〇五・二〇・三〇・三六・三上 三・二九・三七・三五・三六・三二下 七(卒)・三七	周敷連眞國	續下一〇三 三	末使主	續後二八
國杵	續上六	助世王	三上二四(賜平朝臣)	須布呂比滿麻呂	續下三(賜狩 高造)	逆麻呂	續下二六〇
古麻呂	續上三〇・三七・三九・三一	助雄王	續後三	住吉王	續上三六 三	望足	續上二四
嶋足	續下四	崇子内親王	續後三〇(薨)			陶津耳	文二九・三上二九
末繼	文三	崇神天皇	紀上二二				
次田王	續後三三						



正進 正珍 百濟 成帝 漢 成務天皇 成王 周 紀下一九・一九九・三上二四九・三 下三〇五・三四一	西王母 性海 性忠 城方甲肖昧奴 (甲背を見よ) 清漢波 新羅 清願 同僧 清信 新羅 清淨 清寧天皇 清倍 新羅 清和天皇	聖神皇帝 唐則天武后 續上四 聖武皇帝 燕 續下一六 聖明王 百濟王 紀下四四・四七・四 八・四六・六 齊太公 續下四 靜安 續後二八・三〇・三二・三三・三三 三下三	召伯 周 續上五〇・三下三六 肖古王 百濟 紀上八八・二九・續下 四六 邵公 周 三下三四 昭宣公 基經 三下三二・三三 昭帝 漢 三上三三・三下四 連鹿文 七カヤ 紀上四七 碩子 高麗 紀下三七 關媛 紀下三 昔楊節 新羅 續上七	施曉 後二 薛廣德 漢 三下四九 背奈 續上四八(賜背奈王) 大山 續上四八(同上) 廣山 續上四八(同上) 背奈公行文 續上二五・二五・續下 四七 背奈王福信 (高倉朝臣を見るべ し) 鑄錢部清麻呂 續下六四(改王賜 姓) 嶋君 嶋王 百濟 紀上六七・紀下五 千福國辨成 百濟 紀下三九・三〇 全連 新羅 三上四七 宣化天皇 紀下五・續上三 宣帝 漢 三下三三 宣文 百濟 紀下四 前部 高久信 續下五(賜福當連) 選理 續下五(賜柿井造)	白公 續下五(賜御坂連) 寶公 續上三六 虫麻呂 續下一五(賜廣篠連) 安人 續下五(賜御坂造) 專住 續上四八 專住 續下二 詹公 詹何 續後一四 論暉 三上二四 論吉 新羅僧 紀下三六 善 續下三九(賜吉水連) 麻呂 續下三九(同上) 三野麻呂 續下三九(同上) 善榮 續下二九・三一 善海 續後二〇 善愷 續後三八・三九・三一・三九・カ丑 ・六・八・五・三上二五・一八〇・三五 後一四(卒有傳) 善議 三上二八 善行 紀下二九 善光 尼 紀下二九 善光 百濟王 紀下三三・三六・三三・三 三七 善業 續上四一
--	--	---	---	--	---

善藻 善神 善信尼 善謝 善珠 善聰 善智聰 善智惠 善通 善德 善福 善無畏 善妙 善往 禪雲 禪藏尼 禪師親王 蘇因高 小野妹子 紀下二九・三〇	宗叡 三下六・八・三〇・一四・一六・三三 ・三〇(卒有傳) 惣集 續上四 僧照 續上七 僧忍 紀下二二 僧旻 紀下二七・一九・一九・三〇・三〇 (卒) 僧隆 紀下二二 宗我石川 三下二六(賜宗我宿禰) 宗我朝臣 宗岳朝臣 三下二六(石 川朝臣、箭口朝臣賜姓) 木村 三下二六(改石川朝臣)・一 七・二六 岑業 三下二六(改箭口朝臣) 蘇我臣 紀下九 赤兄 紀下三三・三六・三八・三九・二 一・二四・二五・二五 赤猪 更名秦 紀下一五 石寸名 紀下六 稻目 紀下五・三・四・四・六・六・三 ・七〇・七四・二下二八 入鹿 紀下二四九・二六・二六・二六 (死)・二七	馬子 紀下八・八四・一〇〇・一〇一・一〇三 ・一〇五・一〇六・一〇七・一〇九(大臣)・一 ・一二四(大臣)・一二九(嶋大臣) ・一三三(大臣)・一三四(大臣)・一 ・一三六(大臣)・一三六(大臣)・一 ・一三七(大臣)・一三七(大臣) 蝦夷 豐浦大臣 紀下一三・一三七・一 ・一三六・一三六・一三七(死) 興志 紀下一九五 大蕪娘 紀下二五 韓子 紀上三三・三三 鞍作 入鹿一名 紀下一三・一六・一 ・一六 倉麻呂 紀下二六 倉山田石川麻呂 紀下二六・一 ・二七・二九・九五(自經)・一 ・三三 善德臣 紀下一〇九 茅渟姬 紀下三六 連子 紀下三三(薨)・續上三〇 法師 紀下一五 秦 赤猪更名 紀下一五 果安 紀下二四・二四・二七・二七 常陸娘 紀下三六	日向 紀下一九四・一九五・一九六 滿智 紀上三六 造媛 紀下一九 身刺 更名日向 紀下一四 牟羅志 續下七 安麻呂 紀下四七・續上三三 小姉君 紀下四九 雄當 倉麻呂更名 紀下二六 遠智娘 紀下三六・三五 宗我宿禰 三下二六(宗我石川賜姓) 蘇我田口臣川掘 紀下一五 宗何部池守 續下一六(賜湯坐日 理連)	宗我部 三下四一 秀直 續下二七 虫麻呂 紀下四・四五 速古王 百濟 紀下四〇 則天武后 唐 續上四〇 續守言 唐 紀下三三・三六・三三・三三 ・三三 素性仁斯 續上三七
---	--	---	---	--











比良麻呂 續下九八・八九・九一・一〇・一一・一二(改連賜宿禰)・一三(卒有傳) 續後三五・三七・文二〇

宗雄 續後一四・文九・三上三三・八・四〇・七三

百興 續後一四・文九・三上三三・八・四〇・七三

高丘連 續上一五・一八(改樂浪賜姓)・三三・三四・三〇・三七・三〇・三四・三六・三五・續下一七四

比良麻呂 (高丘宿禰を見るべし) 續上一三(甚目連公宗氏、同冬雄賜姓) 三二下二六

松影 三二下二六

多紀皇女 託基・當者 紀下二六・三〇・九・續上七・五・三六・三六・三六(六巻)

多伎女王 多藝 續上三三・三〇・三三・三〇(賜清瀧真人) 紀上八〇・八四・一〇一

手研耳命 紀上八〇・八四・一〇一

當麻王 續下七・一五・一九・三五・四三・三三・三八・三九・四〇・四四・四二

高尾張宿禰 三上三四(甚目連公宗氏、同冬雄賜姓) 三二下二六

當麻夫人 續下二四

當麻 續下三九・三下三六 紀上三〇

蹶速 紀下九(賜真人) 紀下二八

當麻公 紀下九(賜真人) 紀下二八

楯 紀下二八

豐濱 紀下二八(薨) 紀下二八

廣嶋 紀下二八

當麻真人 紀下九(改公賜真人) 紀下二八

東人 續上一五・三三

浦虫 續後三六・文三三・三二・二七・一六(三上六(薨)) 六五・三上六(薨)

弟麻呂 乙麻呂 續下三六・三七

老 續上一四・一五・一八・續下一

大名 續上一九・二二

鏡麻呂 續上三四・三六・三六・三八・三四・三五 三上三六

葛子 三上三六

鴨繼 續後三五・三八・文五五・一一

淨子 清子 三上七七・三下三〇(卒) 三上七七・三下三〇

淨成 續上四三・續下四 文七・二五・三上四四・四六・六(卒有傳) 紀下三三・三四・續上一・三三

國見 紀下三三・三四・續上一・三三 三下三三

玄子 續上三七・三九

子老 紀下三三・續上四四

櫻井 紀下三三・續上四四

鱸麻呂 後二六

高庭 續下四・七五・七七

多玖比禮 續下三

忠實 三上五八

橘 續上三七

千嶋 續上四四

智德 紀下三〇・三三・續上三七・五 三上六〇

繼麻呂 三上六〇

繼子 文一〇六

得足 德足 續下七・四三・三六・四

永嗣 永繼 續下一四・一五・一九・二二・二六・二四・二六・二九・三二・三三(一七・三七・四三・後一四) 三上四四・三下三三

春興 續下三〇・三二

枚人 續下二〇・三〇

比禮 續上三九・續下三〇・三三・三六(一〇八・三四〇)

廣人 續上三三・三四・三四

廣麻呂 紀下三二・三四(卒) 文七四

眞伊止子 續後一五七

松成 三上二〇

眞廣 文五五・一八一

眞道 三下二六

岑吉 三下四九

安氏 三上〇三・三四

安方 續下一四

山背 續下七・七

吉嶋 三下六一

當麻部秋繼 三下六一

多藝連國足 續下三三

卓果智 續下五(賜御池造) 續上三一

託陶眞玉 後二六

田口王 續後二四

田口氏 續後二四

田口朝臣 續上一五・二九

家主 後八三・一〇七・一一四・三四・一七五・一八三

息繼 續下四〇

大立 續下三三・三三・三三・三三

大戸 續下三〇・三〇

祖人 續上一五

門長 續後一五

淨麻呂 清麻呂 續下四五・四八

佐波主 續後三三・三六・一七・三四・四二(二七・二九・三九・三三(卒)) 續後三四・三上七〇・六七

館子 續後八四

繼子 續上三九・四〇

年足 三上三〇・三七

業雄 三上三〇・三七

廣麻呂 續上四五

房富 續後一五・一六・二〇・二七・文七三・二二・三上七(被謀殺) 續上三八

益人 續後二九・三三

全子 續後二六

眞仲 續上三七・三四

三田次 續下三三・三五

水直 續上四九・四〇

御直 續後三五

岑永 續後三五

美濃子 續後三五

統範 續後三〇・文四一・三九・一五・一六・二六・三上二五・七五・三六・三下二〇・二〇

安麻呂 續下一四・一五・一五・一六

養年富 續上三五・續後八

善子 續後二六

雄繼 後二〇(卒) 紀下一六

田口臣筑紫 紀下一六

栲幡娘姬皇女 紀上三六・三四

武内宿禰 建内宿禰 紀上〇九・七三

武卯王 紀上二六

武國凝別皇子 紀上二四・三上三 五(因支首祖)

武石彦奇友背命 紀上二四

竹首乙女 續上三七

竹宿禰乙女 多氣宿禰弟女 續下 五(二〇・二二・一八五(卒))

竹田皇子 紀下八五・一〇〇・一三五

竹田王 紀下二七・三〇・三三

竹田大德 紀下二五

猛田縣主 紀上九七

竹田臣 後二六(賜清岑宿禰)

門繼 文二五(賜清岑朝臣)

田繼 文二五(賜清岑朝臣)

竹田部荒當 續下一八(賜(大伴部)タケチ) 紀下二九・三二・三五・三四・三五・三六・三六・六八・六五・二九・三三・三七・三三・三九

高市 續上一八〇(官婢花賜姓) 三三三・三七・三四(薨)・續上三三・三四・續下三四・續後三〇・三上 五七

高市縣主 紀下五六(賜連姓) 紀下六一

許梅 紀下五六(改縣主賜連) 三三三・三八

高市連 續下一八五・一八六・二九四

大國 續上三五・三四(賜連)・三四

豐足 續上一八五・一八六・二九四

眞麻呂 續上三七・三八

屋守 續下二八・二九・四二

高市岡本宮馭宇天皇 舒明 續下三六

武渟川別 紀上一二六・三三

武埴安彥命 紀上一〇八・二六

武日 紀上一三三(大伴連遠祖)

武生連 續下二七(馬叱登國人等賜姓) 續下四二

佐比乎 續下二六・三九・三九

鳥守 續下二六・三九・三九

眞象 續下二六(賜宿禰)



柏	續下四四	貞道	三下四一	諸助	紀上二七	貞樹	三下二九
武振熊	紀上一八(和珥臣祖)	貞雄	三上二二	但馬公得繼	三下四	貞直	續後三五
武家王	紀下三五	豐足	續上三五	但馬橘大娘皇女	紀上四五	貞根	續後二二・三九・六四・七四・ 八九・三下四(薨)
武諸木	紀上一四(多臣祖)	武部君	紀上六(始祖稻依別王)	手白香皇后	紀上三四・紀下二・三 亮	忠宗朝臣	續後三九(次田連魚鷹等 賜姓)
武諸隅	紀上二三(矢田部造遠祖)	建王部公豐益	後二四	田後部	續下六八(紀益人為庶人 賜姓)	是行	三下二一・三三
建皇子	紀下三六	武猪心命	紀上一四	手繩丹比宿禰	紀下三〇(改連賜 姓)	忠宗宿禰	續後五(尾張連年長等賜 姓)
建王	紀下三〇(薨)	武小廣國押盾天皇	宣化 紀下 一三五・三九・四〇	多須奈	紀下二五	忠世宿禰	續後三五(筑紫火公貞雄 等賜姓)
建部	三下四一	多胡古麻呂	續上二九	忠相王	三下三〇(賜源朝臣)	貞直	續後三五(改筑紫火公賜 姓) 三上一九
今雄	三下一六	多胡吉師	紀上一三(漢祖熊之擬)	忠柄王	三下三四	眞直	三上一〇三
大垣	續下一七	多胡吉師手	續上一九	忠臣王	續後七(賜清原真人)	太刀主	三上一四三
繼東	三上一三	達沙 高麗	紀下二八	忠子王	三下三三・四一	橘王	紀上一九三
建部朝臣		達沙牛養	續下五(賜朝日連後改 爲嶋野連)	忠貞王	三上四三・三下二七〇	橘皇女	紀上三〇四・紀下三七
伊賀麻呂	續下三七(改公賜姓)	達沙仁德	續下五・五(同上)	忠範王	文一六七・七六・三上一二五・一七四 二〇九・三下七一・四九・九六・三六 三八・三三・三四・三七・三四(卒)	橘娘	紀下三六
人上	續下六(改公賜姓)	田狹臣	紀上一七	忠岑王	三上五九(賜文室真人)	橘豐日天皇	用明 紀下四・九・九 一〇七
建部君	(賜保君)	但馬皇女	紀下三五	忠良親王	續後四〇・四二・六六・六八・三 四〇・三九・文三・四九・七四・三上一	橘仲皇女	紀下三五
黑麻呂	續下四五(賜阿保公)	但馬女王	續上四〇(卒)	傳	四・五(太皇太后) 一七三 (贈皇太后) 三下一七〇・一九〇	橘姬皇女	紀上一三一

橘夫人	續上三三・文一五	氏子	三上一七	香富	三下二二	貞町	續後三〇
橘姬	文一五	氏高	三上二七	門雄	續後三〇・文七五・三上一二五 一七三	貞雄	續後一七・文三三・五六・六七 二七〇・三上三
嶋田麻呂	續後八四(改橘賜姓)	氏繼	三下四七	休蔭	文一〇・三三・三九・三上一五 三下四〇・九・九・四四	實山	續後三七
吉雄	續後三九	氏人	續後二・三〇・七五・三三・八七 三四・五三・七二・九二(卒)	起奈理	續後七四・一五 文九二	茂蔭	三上一〇三・三下一六一・三三・四 四
橘朝臣	續下三三(橘宿禰綿裳、三 笠賜姓)・續後八四(橘姓類似 文字改變)	海雄	續後八九・九二・三九・三九二 三四・五三・三三・三九・三六・三六九 八〇・文六・六・六九・七四・九二・三三・一 三三・三上三	清野	續後三〇・六四・三〇四・文一〇・ 一七・三上三	茂生	文二九・三上四九・五三・二 下四八・四九
秋實	三下三三	枝子	續後三四・二九・三三	清樹	三下四六・四一	茂房	文二・四・四三
秋宗	三下三六	枝主	續後二二・二六・三七・三五・ 文二・九四	潔子	續後八四・三七	茂行	三下二九・三三・三六・三八 續後三三
安吉雄	續後三七・四〇・三八・文 一〇六・三上一九・二〇九	興門	三下四三・四四・五	清友	後二三・續後一・三三・一四 二・八九・三九・文三三・三上九四	鎮子	續後三〇・三八・文四〇・三上 三四・四二・五二
朝雄	文一六七・三上三〇	弟氏	續後二・一五・二六(卒)	清野 淨野	後一七・三上一八 三上一四	末茂	續後三〇・三八・文四〇・三上 三四・四二・五二
有株	三下四六	弟房	三上一六・二七・三〇	葛名	三上一四	高繼	文一九
在公	三下四九(良基之子)	影子	續後一八・三上三〇(卒)	古那可智	續上二六・三三(賜廣 岡朝臣)	高成	續後二二・三三・文六九・九一・三 九
伊子	三下四六	數道	續後三四	子善	三上六・三下二五	高庭	三下一六・四七・四二・四六・七
入居	續下四〇・四一・四四・四七・文 一六・三上一九・三七	數岑	續後三五・三九・文六・二四 文三九・一〇五	是影	續後九		
氏公	後二〇四・二〇五・續後三・三三・ 五・七五・二六・一六・五三・一七・二〇五 三三・三六・六三・六六・三九(薨 有傳)・文六四・三上九四	數雄	文三九・一〇五	最雄	文四一・二六・二七・三下一〇		



高宗 續後三三・三三三・三七二・文六〇・九七・二七  
 忠子 文五五  
 忠宗 續後二九三・三上六・四二・三三・六・二五・二七  
 任 三下四七  
 田村子 三上三三・三七九  
 千枝 續後七四・二八四  
 珍令 續後三三九  
 綱子 後一九一  
 常蔭 續後三一・文五・四三・五九・九四・一九・二六・二七・二四  
 常子 後二四續後三九・三上七〇  
 經仁 三上二〇三  
 常道 續後二一  
 時枝 續後三六・二四八・七一・文三六・五  
 時茂 文二〇六  
 時成 文三三・三上二四・四四  
 時生 二下三六三  
 伴雄 友雄 續後六四・三七・七四・文二・三上三・八七・二〇

長茂 三下七・三六七・四九・四七  
 永嗣 永繼 後四・四七・四九・三三  
 永名 續後二・三〇・三・七・一三・二〇・五・三六・二九・三〇・三三・三三・三三・五・文四・三上〇一・二四(薨有傳)  
 永範 續後八七・文三・三・五・五  
 仲宗 三・一三  
 仲村麻呂 續後三三・文九七  
 奈良麻呂 續上三六・二九五・三〇・三・一五・三四・三七・三四・三三・三三・三三・七〇(以上宿禰)・三九・三九五・四〇・五・四〇・四三・四四・四四・四六・四六  
 (自經)・續下九・一七・一六・三三・續後五〇・三三・三三・三上九四  
 主雄 續後三三・三上二二・一七  
 信蔭 續後三〇・文五・七・四・一六・三三・三上三・三上三・二下三・七三・一九(卒)・一〇三  
 長谷麻呂 後一九・三六・二一〇  
 逸勢 續後二六・三五・三三・三三・三三

春子 三・文一六八二 續後三五  
 春成 續後二九・五一・文四〇・三上・一五・三・三四・一〇八・四四  
 春行 三下二四九・一八六・三六・三六・三八・三・七四・四四  
 穎子 續後七四  
 弘子 三上三七  
 廣相 博覽 三上三四・七六・四五・四・五・四九六・三下六・六九・七三・九一・〇二・一〇・五〇・六・三五・三五・三・三七・三三・三七・三四・四五・四六・四  
 廣雄 一九・四二八・四五・四六・四六  
 三上二八  
 房子 文七四  
 真都我 真東・麻都我・麻都賀 續上四七(賜廣岡朝臣)・續下四・二〇(以上宿禰)・三九・四八・二九・三三・四七・四八  
 真姪 續上四七(賜廣岡朝臣)  
 真直 續後一五・三三・三九・三〇・三〇・三〇・三三・三五・三七・三六・文五・四〇

御笠 〇・五・六三(卒有傳) 續下八二・三六・四八・三三(改宿禰賜朝臣)・三五  
 三夏 續後八〇・文三・三・一〇・一〇・一〇・六・三・六九・三上三六・四三・四六・三二・三下三・六〇・一九(卒)  
 岑繼 續後七三・九一・三三・一五・一六〇・二六・二八・七・二七・二九・三三・三三・三三・三六・文一・八・一〇・五・一〇・四三・三上三・四六・四九(薨有傳)  
 岑範 續後六四・三〇・文五・三上・九・三九・三〇  
 岑守 三上二六六  
 岑雄 岑緒 續後三三・六一・文四三・二七・二八・三上三・三三・三三  
 三冬 續後三六・文九三  
 宮子 續上四七(賜廣岡朝臣)  
 御井子 後三四・續後三八  
 宗嗣 三上三七  
 宗雄 續後一七・三四  
 妙冲 文六

本繼 續後四・一四・二九・三五・七  
 百枝 續後二七・三九・文九五(卒有傳)  
 諸兄 續上三六・三九・三五・二七・二九・六七・九〇・九四・二六・三四・三二・三三・三三・三四・三五・三六・三九・三三・三八・三五・三六・三四・三三・七(改宿禰賜朝臣)・三九・四三・四三(薨有傳)・四三  
 諸成 續後二六  
 宅繼 續後三〇  
 宅主 文五二  
 安永 文七四  
 安萬子 後一四五  
 安麻呂 續下四六・四七・四五・五〇・後七〇・二四  
 安雄 三上二八  
 良枝 文一〇六・一六  
 嘉樹 三下三五・三七三  
 良實 二下四五  
 良基 三上二〇〇・二〇・二下二〇・一八・六四・三七・三〇・四〇・四〇・四

吉雄 三上二八  
 代繼 三下三七  
 世人 三上二九  
 龍劔 續後三三  
 綿裳 續上四三(賜廣岡朝臣)  
 綿裳 續下三六・元・八・八・二九・三七・三三(改宿禰賜朝臣)・四一・四二・五五・文九五  
 井手子 續後一四・二〇六  
 田舍麻呂 續後五三  
 小數 續後三四  
 橘宿禰 續上三〇(葛城王等賜姓)  
 佐爲 續上三六・三六(卒)・續下元  
 通何能 續上三四  
 真都我 真東 (橘朝臣を見よ)  
 橘戸 續後八四(改橘字賜椿)  
 越麻呂 高志磨 續下一三・一六・三〇三  
 橘連 續後一四(改橘字賜椿)

橘守 續後一八四(改橘字賜椿)  
 多治比王 續上三(宣化天皇玄孫) 續上三六四  
 多治比古王 三上三六  
 多遲比瑞齒別天皇 反正 紀上三三  
 丹比 丹埤・多治比 三上二六  
 池子 (丹埤) 三上二六  
 禮麻呂 (多治比) 續上四三  
 大眼 紀下一三  
 深目 紀下一三  
 文雄 (丹埤) 續後九三  
 丹比公 多治比 紀下三九(賜真人)・三上三六(賜姓因由) 紀下二天  
 麻呂 紀下二天  
 丹比宿禰 丹治比 紀下三〇(手續丹比宿禰・靱丹比宿禰)・續下三〇(丹比新家連東人等賜姓)・後一八(多治比連年繼賜姓)  
 稻長 續下三七(改丹比新家連)

乙女 (丹治比) 續下三九  
 人足 續上三七  
 真淨 真清 續下三〇・四八・四三・四五・四〇・四七・四七・四七・四九  
 真繼 真嗣 續下一四・一七・二八〇  
 丹比間人宿禰 續上三七  
 足嶋 續上三七  
 若麻呂 續上三五  
 和珥麻呂 續上三三  
 丹比真人 丹埤・多治・多治比 紀下三九(改公賜真人)・續後五(改多治比爲丹埤)・三上三五(改丹埤爲多治)  
 縣守 (多治比) 續上四三・三三・二二・五・一七・一六・四・五三・四四・五九・六・三三・三三・三四・三四・三五・三三・三六・四三・五・五九・五六・三三・七(薨)・續下三五  
 東人 (多治比) 續上二八  
 有友 (多治) 三下二七・三〇・三九  
 育治 (多治比) 後三四



池守 (丹比・多治比) 紀下三六・續上一四・二三・一四・一七・一八・一四・三〇・三四・三二・三六(薨)

伊止 (多治比) 續下一七五

犬養 (多治比) 續上四九・四三

石臣 (丹堀) 三上六九・一七五

石足 (多治比) 續上三三

石雄 (丹堀) 續後〇九・三四・三三・〇・六一

今繼 (丹堀) 文五三・二六

今麻呂 (後七〇・七九・二二・二三・二三・二四・三七・三四・三四・八)

牛養 (多治比) 續上三七・三七・二四・三七・三四・三四・八

續養 (多治比) 續上三〇・四三・三七・三七・三五・四五・四六・四七・四三

氏永 (丹堀) 續後三三・三五・文一三・四・九五

氏守 (多治比) 後大

宇美海 (多治比) 續下三三・三五・三三・四〇・四八・四九・四二・四四・六四九・五一

占部 (多治比) 續上一四・三九・四〇・三九・三五・三九・三五・七七・七八

興宗 (丹堀) 續後四七・七三

乙兄 (多治比) 續下三元

弟笠 (多治比) 後五九・一六

弟梶 (丹堀) 續後三五・三七・六

七・文三・三三・三五・三上〇八・一三・三三・一九

乙麻呂 (多治比) 續下一〇九・三

乙安 (多治比) 續下七三・元七・三三・三四・三五・四七・四九・五〇

邑刀自 (多治比) 續下四七・四四

祖子 (丹堀) 續後五三

祖人 (多治比) 續上三八

賀智 (多治比) 續下四七・四九・四七・四四・五一

門成 (丹堀) 續後一八四・二〇九・三

五・四八・三五・二六・二八・二九・元

一三〇・文七・七七・七八(卒)

河雄 (丹堀) 文三三

木人 (多治比) 續上九五・三三・三三・三八・四二・三九・四一・續下三六・八・八三・三七・七一・八二

公子 (多治比) 續下三九・七六・四五三

清貞 (丹堀) 續後二八・三五・四〇・七三・二五・三五(卒)

清雄 (多治比) 後二〇八

國成 (多治比) 續下四〇

國人 (多治比) 續上三五・七六・三九・三九・三九・四〇・四二・四二

四二七

國統 (多治) 三上五〇四

黑人 (多治比) 續上三七九

黑麻呂 (多治比) 續下二七・三〇・三

古奈禰 (多治比) 續下一〇・二四・八・五〇・元三・三〇・四八

小耳 (多治比) 續下六・九七・一〇・四八

貞成 (丹堀・多治比) 續後三六・三上六六

貞岑 (丹堀・多治) 續後二五・一六・四四・三九・文三・七七・二七・六九・七四・三上二八・二二・二四(以上丹堀)・三六・三六(改丹堀賜多治)・四四・三下二四(卒有傳)

鳴志麻 (丹比) 紀下元・二九・四・三五・三七・三〇・續上一二・一九・三三(薨)・三六・三七・續下三四・三上二六

亮子 (多治) 三下六二

高子 (多治比) 後四五・三四

高子 (丹堀) 三上三七

鷹主 (多治比) 續上四五

高主 (丹堀) 續後四六・文九・四〇

高棟 (丹堀) 文三三・三三・三上三五

瀧雄 (丹堀) 三上〇〇・三七・七九

多夫勢 (多治比) 續上三九

多麻雄 (多治) 三下二六

繼允 (多治比) 續下三四・三四・九・三七・三九・三五・四五・四五・後七

繼益 (多治比) 後四四・七五

時永 (丹堀) 續後三一・二五

土作 (多治比) 續上二六・三三・三三・三八・三九・三七・三九・四九・續下五九・七〇・八四・四四・六一・七一・三三・三八(卒)

歲主 (年主・多治比) 續下三二・三二・五四・元四・三三・三九・三八・三九・三九・四九

年持 (多治比) 續下三六・三九・四一・四八

豐繼 (多治比) 續下四七

豐長 (多治比) 續下四〇・四七

豐長 (丹堀) 文七七

豐濱 (多治比) 續下三三・三五・一五八・七六・六六・三七・三五

名負 (多治比) 續上三八・續下二〇・三五・二七

長野 (多治比) 續下一〇九・一五七・一六五・一九四・〇四・四二・三四・三五・四・元一二九五・三二・三五・三七・三九・四〇九・四二五・四二七・四六・四六・四七〇・四七・四六(薨)・續後〇一

永平 (丹堀) 續後二〇

繩足 (丹堀) 續後三三・三九・文五

繩繼 (丹堀) 三上二六

繩主 (丹堀) 續後三三・文三・四一・五・三上五

博太麻呂 (丹堀) 續後七三

伯 (多治比) 續上三五・二六

濱成 (多治比) 續下三六・三九・三八・三九・四三・四四・四六・四七・四九・五〇

林 (多治比) 續下二六

彥輔 (多治) 三下二九

人足 (多治比) 續下三五・三二・三九・三七・四五・四九

廣足 (多治比) 續上一七・二八・九

五・一六・三四・二八・二六・三五・三三・九・四五・三五・三五・三六・三七・三九・四〇・四五・四三・續下一・三四(薨有傳)

廣成 (多治比) 續上一三・四・四六・八四・三三・三八・四三・四九・五

一・二六・二六・二五・六三(薨)・六四・三四・二上二八

藤善 (丹堀・多治) 三上三〇・三六・四九・四五・四五・三下七三・三三・三六・四九・四七

船主 (多治比) 後三六・二一・一九

冬子 (丹堀) 續後七四

全成 (多治比) 後二二・二五・二九・二五

松成 (多治比) 後二〇四・三〇・三五・三上七三・三

真總 (丹堀) 續後三〇・文八三

真宗 (多治比) 紀下三八

麻呂 (多治比) 續下二九・元二・二

三上 (多治比) 續下三九・三九・四七

九五・三五・三八・三七・三九・四七

水守 (多治比) 續上三・五四

三宅麻呂 (多治比) 續上三三・三八・五五・二五・三八・四二・四一・六七

棟臣 (丹堀) 續後三八・三八・文一三

宗雄 (丹堀) 文一三

守善 (多治) 三上四九・四九・三下三四

屋嗣 (多治比) 續下四〇・四七〇

屋主 (多治比) 續上八四・三九・三

四・三三・三六

家主 (多治比) 續上一七・二六・元四・三〇・三六・三五・續下六(卒)・四八

安江 (多治) 三上五三

安方 (多治) 三下三三・四一

八千足 (多治比) 後大・二四・一

夜部 (多治比) 續上四五

善雄 (丹堀) 續後三八

若日 (多治比) 續上三三・續下一四・元三・元四(卒)

雄濱 (丹堀) 續後一五・一七・八四

乎婆賣 (多治比) 續上三三

丹比連 (多治比) 紀下三三(手繼丹比連・鞆丹比連)

大倉 續下一七

年繼 (多治比) 後二六

真國 (多治比) 續下六

丹比新家連東麻呂 (賜丹比宿禰) 續下三七

丹比小澤連國襲 紀下三三

蝮臣全繼 文四

蝮橘 續後八四(改橘字賜椿) 三下九四

多治部橘 三下九四

田道間守 紀上二七

龍田真人 續下五(芽原王賜姓) 續下七〇

達能信 高麗 續下七〇



田使首良 三下三九一  
 姐彌文貴 百濟 紀下二七  
 立縫彦麻呂 三下四四  
 立野連正岑 文三六・七三・三上七  
 盾人宿禰 紀上三九賜的戶田宿禰  
 楯戶辨麻呂 續上三三一  
 田疾來 紀上二九三  
 田中王 續下一四七・一七五・三六・三〇一・三四・三三・三七  
 田中朝臣 紀下三〇〇(改臣賜朝臣)  
 稻敷 續上一四六  
 飯麻呂 續下三六・三五〇  
 牛養 續下九〇  
 大魚 續下四三  
 祖人 續下三九  
 吉備 續下四七  
 淨足 續上二四三  
 淨人 清人 續下四七・四七・後四  
 許侶繼 一・四四・四四・六一  
 續後一八・四

少麻呂 續上三三  
 多太麻呂 續上四九・四三・續下  
 元・三五・五九・六四・六八・八五・九〇・安・  
 一六・一四・三一・三五・三三・三七・  
 二五・三一・三三・三五(卒)  
 仲根 續後六九  
 難波麻呂 續下六三  
 法麻呂 紀下三七・三一・三三・三四  
 三三・續上一  
 廣根 續下三三  
 眞成 續後一四  
 三上 續上五七・七六  
 保子 三上三九・三〇一・二下三  
 八月麻呂 後安・八五  
 田中臣 紀下三三(關名)三〇〇(賜朝臣)  
 鍛師 紀下六九  
 足麻呂 紀下五・三五・續上六  
 (卒・作朝臣)  
 田邊 續後一八・四

吉備成 續後八三  
 小隅 紀下三五  
 田邊公吉女 續下二  
 田邊宿禰 續下二〇九・一九四  
 足嶋 續下六・二六・二六九・二四〇  
 男足 續下六  
 田邊史 續上四  
 首名 續下三六・元四・三九  
 淨足 續上三〇・三四  
 高領 紀下二四  
 鳥 紀下二四  
 難波 續上二九・六四・六五・六二・三  
 六・七六(賜上毛野君)・五五  
 伯孫 紀上三五  
 廣足 續上三三・三三  
 廣濱 續上三〇  
 廣本 續上二四  
 百枝 續上二四  
 宅主 三上三  
 田邊連國忍 紀下二九  
 谷忌寸 文三五(賜伊美吉)

野主 後一〇八・三〇・三三・三五  
 丹波王 續上四五  
 丹波竹野媛 紀上二〇  
 丹波道主命 紀上二六元・  
 三下三三  
 丹波宗雄 三下三三  
 丹波直 三下三三  
 有數 三下三三  
 有貞 三下三三  
 有道 三下三三  
 有核額 三下三三  
 數宗 三下三三  
 清雄 三下三三  
 惟影 三下三三  
 惟恒 三下三三  
 助麻呂 三下三三  
 秀助 三下三三  
 人足 續下四〇・三下三三  
 廣主 續後二〇  
 廣麻呂 續下四〇  
 福茂 三上二九・五〇

眞養 續下四〇  
 丹波臣 紀下八三(關名)  
 丹波史鳥守 後一四  
 胤世王 三下三三  
 多櫛直 續上三三(多櫛嶋益救郡大領加理伽賜姓)  
 多櫛後國造 續上三三(多櫛嶋能毛郡大領安志託等賜姓)  
 田原天皇 施基親王 續下三三・三五  
 七・後八・三下三四  
 平安宮爾御宇之倭根子天皇 文八  
 仁明  
 平城宮爾天下所知志 倭根子  
 天皇御門 光仁 文三〇  
 平朝臣 三上四九(正躬王男住世王以下十二人、正行王男高踏王高居王及雄風王男定相王等賜姓)・三八(仲野親王男惟世、利世賜姓)・五元(賀陽親王之後幸身王、時身王賜姓)・二下三〇〇(有相王賜姓)・六〇(實世王男景行、秋雪、申如、廉往等賜姓)・三〇(安典王賜姓)

朝雄 三上〇三  
 有廣 三下三四  
 有世 文九・三上六・六六・七一・二〇九  
 可賀子 續後六〇  
 惟範 三下三六・二九・四〇・四三・四  
 是世 三上四九  
 定相 三上五〇・三下二二  
 實世 三上三六・三下四九・二〇(賜姓)・元一  
 實雄 文四・八五・八六・八三・三上七  
 三九・七五・一七・三五〇  
 靜子 三下四七  
 住世 文六七・三上四九(賜姓)・一  
 六・七九・三下六一・四九  
 遂良 三下三七(賜姓)・三九〇  
 季長 三上四三・三下一四九・五三・一  
 五・四九・六五・元三・四三〇  
 季式 三上二九・三六・四三・三下二  
 八・四三・四七・四八

高平 三下二七(賜姓)・三五・三六  
 四〇三  
 高踏 三上二四  
 高棟 續後一七九・二〇九・三四・三五・三  
 毛・文一・三三・五五・九二・四三・三  
 上三・四六・二二・七一・九一・二〇〇・  
 三〇八・三三四・三九七・五〇(堯有傳)  
 等子 三下三四・四〇六  
 維範 三下二八  
 春香 續後五七・三三・文四三・三上  
 三・二二・二九  
 寬子 三上三六・七七・三下二七〇  
 房世 三上三七・三五・三下二七・六  
 三三〇(卒)  
 正範 三下二二・三五・三三・三三  
 三五・三六・三九・四〇・四二・四三・四  
 三・四一  
 元行 三下四〇  
 基世 三上二九(賜姓)・三下三五  
 三七・四四  
 好風 三下三四  
 善行 三上四〇

多武 高麗 紀下七〇  
 田部王 續上三三(賜春日真人)  
 田部直息麻呂 續下一八〇・一九・二  
 三  
 答本 答林 紀下三三・三四  
 春初 續上三三・三四  
 忠節 續上三三・三四  
 陽春 續上二八(禰麻田連)  
 玉祖宿禰 紀下三三(改連賜宿禰)  
 玉祖連 紀下三三(賜宿禰)  
 玉田宿禰(葛城を見るべし)  
 玉作 三下二六・二七  
 宇奈麻呂 三下二六・二七  
 金弓 續下二六・二七  
 鯛釣 後四(賜高道連)(高道宿禰を見よ)  
 正月麻呂 正月丸 三下四四・一  
 六三  
 玉作部廣公 續下三四  
 玉手朝臣 紀下三三(改臣賜朝臣)



玉手臣 紀下三〇(賜朝臣)	氏主 續後七(賜長岑宿禰)	田眼皇女 紀下八五	乳娘 紀下七一
玉陳 紀下二(賜胡史祖)	方永 三上三三(賜眞野臣)	多米王 續上四〇(賜高額眞人)	智淵 續上五・七
民直小鮪 紀下三五	方宗 三上二九(同上)	爲子女王 三上六九	智戒 文九六
民忌寸 民伊美吉 續下一五(漢人部乙理等賜姓)・四五(賜宿禰)・文二五(賜伊美吉)	廣門 三上二九(同上)	田目宿禰 紀下三〇(改連賜宿禰)	親子内親王 續後一〇・二七・三四・文四九(薨)
磯麻呂 續下三三	廣宅 三上二九(同上)	田目連 紀下三〇(賜宿禰)	親子女王 三上三七
市守 三上二七	民使毗登日理 紀上三〇	多米連福雄 續下四九	近棟王 續後五九・六七・八八・九五
于志比 續上一二	淇海 三上一四	足仲彥天皇 仲哀 紀上二六・八〇 一登 紀下九・三二・四三	近善王 三上四三(賜源朝臣)
大楯 大楯 續上三七・三五・三〇	淡海公 鎌足 三上二四	太良未太 紀下一〇四	竹斯物部莫奇委沙奇 紀下七
大火 紀下五・續上六	堪遲大舍 任那 紀下二三	達摩和尚 三上三六	竹世士 新羅 紀下二三
國成 文二〇(賜內藏朝臣)	田邑天皇 文德 三上二六・四(神路)・三〇(靈唐)・三二(聖靈)・三五	垂水王 續上三(賜三嶋眞人)・續下四	竹生王 續下二五
古麻呂 續下一〇九	田村皇子 紀下三五・三七・二	垂水君 續上三(大津造廣人賜姓)	竹汶至 伴跋 紀下二七
能津 三上三五	田村皇女 嶋皇祖母命・糠手姫皇女 紀下八四・三三(薨)	田井直吉麻呂 紀下二七(田井直吉麻呂賜姓)	智國 紀下三四(注)
比津麻呂 三上一七	段楊爾 紀下二六・九	田井連 紀下三七(田井直吉麻呂賜姓)	智者大師 三下四七
比良夫 續上三・五	檀林皇后 橘嘉智子 文四	知由 紀下三四	智祥 紀下三三
總麻呂 續下九・二七・三〇・三三・一六	淇譽 唐僧 三下四六	智洗爾 同 紀下三〇	智洗遲 新羅 紀下三三
眞楫 續上四・五	田目皇子 紀下六	智宗 唐 紀下三〇(注)・三八	智聰 吳 三上三六(和藥使主祖)
袁志比 續下三五	民首		

智聰 三下二四	千羽三千石 續上一二(賜賀茂役君)	東人 續下四九	張芝 漢 續後六一
智尊 紀下三五	小子宿禰身成 後二五	多祁留 續下九	張仙壽 渤海 續下三七
智達 紀下三〇・三一	小子部連 紀上二六(賜姓)・紀下三二(賜宿禰)	麻呂 紀下三七	張道光 續下四三(賜嵩山忌寸)
乳近之稻置 紀上二五	鉦鈎 紀下二五・二六	長訓 續後三三・三九・文七・八・二六 (卒)	張寶高 新羅 續後一五・一九・三〇 (死)
千々衝倭姬命 紀上二二	螺贏 紀上二六	長賢 三上一〇(卒)	張平子 漢 三上二七
智通 紀下三二	諸主 續後三三	長源 三上四七	張祿滿 續下九
持統天皇 紀下六六・三五・三五(即位)・三三(禪位)・續上・三一・三二	千尋葛藤高知天宮姬之尊 藤原宮子 續上九	長歲 文四	丈尼或圖 後六
茅渟王 紀下一四	知辨 紀下三〇(注)	長清 新羅 後一〇六	定惠 紀下二二・二四
智努王 茅野王 續上二二・二九・八	沉道古 唐 文六	長馬 同 三上四七	嫡德孫 百濟 紀下三〇
智努女王 續上一五	沉惟岳 同 續下五・六・六・七・七	長朗 三上一四	適稽女郎 同 紀上三六(注)
茅渟娘 紀下三六(注)	知萬 新羅 紀下二〇	長惠 後一三	智踰 紀下三三
珍努縣主 紀上二六	珍子内親王 三下七(薨)	長友信 唐 續後三七・三五	中安 文二七
三津雄 三下四〇	珍賓長 新羅 三上三七	張詠 唐 三上〇四・二六	中繼 三下二五
諸主 續下二四・三五	陳壤玉 唐 續上二四(賜千代連)	張言 同 三上三〇	中臺天平應眞仁正皇太后 續下六
	陳思王 魏 三上九・二一	張元澗 同 續下七	仲尼 三上四七(孔子を見よ)
	陳少遊 同 續下三三・三四	張建忠 同 三上五六	仲牟王 高麗 紀下三七
	道守王 紀下二(賜朝臣)・續上一七(寺人小君等賜姓)	張公靖 新羅 續後六	忠戒 三上三九



忠元 新羅 紀下三〇・七三	忠仁公 藤原良房 續後三〇・三上 五〇・五五・五〇・三下五・七三二 一六・三二・六九	忠城 三下三〇	忠勝 百濟 紀下一九・三〇(注)	千代連 續上四(唐人陳瓌玉賜姓)	玉足 續下一〇九	智隆 紀下三九	智慧輪 三下三三	津臣 僂僂 紀下三〇	津宿禰 三下二四(賜菅野朝臣)	輔主 續後六四・六六・文九四・三〇	良友 紀下八四(船史牛賜姓)	津史 續上三四〇	馬人			
主治麻呂 續上二七・二七五	津連 續下二(船、葛井、津是一祖) 四六(因所職命氏)・五四(賜朝臣)	秋主 續上五三・續下三(改史賜連)・三・五・九・九・一〇二・二〇 一四・二七・七〇(卒)	巨都雄 續下五四(賜中科宿禰)	真麻呂 續下九・二五・二〇五	真道 續下四三・四〇七・四一八・四四・四 四五・四六・四九・四三・四五・四九・四 九四	吉道 續下五四	都加使主 紀上四四・三〇八(東漢直掬を見よ)	調阿氣麻呂 續下五(賜豐田連)	調忌寸 續下四五(賜宿禰)	老人 紀下三三・續上五・三四・四二	古麻呂 續上一二五	調首淡海 紀下二五	調宿禰 續下四三(改忌寸賜宿禰)			
調連	淡海 續上七五・三四	牛養 續上四九・續下二〇九	馬養 續上三六・三七・四三・續下二〇九	繼枝王 續後三九(卒)	繼子女王 後・四・續後三	都岐沙羅柵造 紀下三(闕名)	春米連 紀下三(賜宿禰)	調使王 續下一四七・三一・三九〇・三二四 〇三・四八・四九・五七	調使部 續下三三(今良大目東人子等賜姓)	繼成王 續上四〇(賜丘基真人)	嗣岑王 續後三六〇・六一・文一二・二三四・三上七・七七	槻本氏 文八七	槻本公 三下九	老 續下三六・三九・文二〇	槻本村主勝麻呂 紀下三九(賜連)	槻本連
豐額 續後一〇三(賜安埤宿禰)	良棟 續後〇三・四六(賜安埤宿禰)	若子 續上三〇	繼世王 三上四九(平賜朝臣)	筑紫君 紀下三	葛子 紀下三	薩野馬 薩夜麻 紀六三・三九	筑紫國造 紀上二〇九(始祖大彥命)・紀下六(闕名)	磐井 紀下二〇・二二	筑紫史 續下四三・四四・四七・四九・四	廣島 三	益 紀下三〇	筑紫伊觀縣主 紀上二七〇(祖五十迹手)	筑紫聞物部大斧手 紀上六三	筑紫火公 續後三〇(賜忠世宿禰)	貞直 續後三五(賜忠世宿禰)	貞雄

筑紫水沼君 紀上三七	筑紫嶺縣主泥麻呂 紀上三六	筑紫三宅連得許 紀下三三	木菟宿禰 紀上二七・三〇三・三二五・三五 三三・三六	筑波采女 續下一七	鬮鷄御田 紀上三七	鬮鷄稻置大山主 紀上三三	對馬王 續上三(賜三嶋真人)	津嶋朝臣 續上三〇九・三二・三三	家道 續上三三	家虫 續上三三	小松 續上三三・續下二八	雄子 續上三三	對馬連堅石 續上五	對馬下縣直 紀上三〇	都須流金流 高麗 紀下一五〇	土蜘蛛 紀上四・四五	土蜘蛛田油津媛 紀上二四
土蜘蛛津類 紀上二五〇	土折猪折 紀上四四	堤王 續上三六(賜三嶋真人)	都長真人近人 續後三七	津野媛 紀上三三	角家足 續下九	角朝臣 都努朝臣 紀下三〇(改臣賜朝臣)	家主 續上二七・三三・三六・四四	牛飼 牛甘 紀下元七(作臣)・三〇四 三〇五	清貞 文二七・二九・八一・三上二四二	筑紫磨 續下四三・四六・四八・四九	廣江 續下四四	福人 續後一五・一八・二八九	道守 續上三三・續下六	角臣 紀上三五(氏姓因由)・紀下三〇(賜朝臣)	都怒我阿羅斯等 紀上二五		
角山君 角山公 續上八四	內麻呂 三上三	成子 續後三〇(賜清原真人)	常影王 續後三三(廢太子)・三五 三二・三三・三四・三五・三六(薨有傳)	恒貞親王 續後三四(爲皇太子)・三五 三二・三三・三四・三五・三六(薨有傳)	常澄宿禰 三下八五(賜高原宿禰)	秋常 三下八五(賜高原宿禰)	秋原 三下八五(賜高原宿禰)	秋雄 三下八五(賜高原宿禰)	儀益 續後六(改八戸史)	彌繼 續後七(同上)	氏繼 續後二六	貞川 三下八五(改八戸史)	季道 三下四(賜高原宿禰)	常主 三下四(賜高原宿禰)	成主 續後三九	藤枝 三下四(賜高原宿禰)	
宗吉 三下八五(賜高原宿禰)	宗雄 三下八五(賜高原宿禰)	常名王 續後三〇(賜清原真人)	恒並王 三下三七(賜惟原朝臣)	恒秀王 三下三七(賜惟原朝臣)	常人王 三下三三	恒身王 三下三七(賜惟原朝臣)	常道真人兄守 續後二四・二六・三 上〇三	恒統親王 續後三五(薨)	恒基王 三下二四・三二・三九・三三 (卒)	常康親王 續後八四・文四三	恒世親王 續後一〇九・九七	經世王 三下三七(賜惟原朝臣)	恒世宿禰 三上二四(賜平朝臣)	弟主 續後二六(改楊津連)	繼吉 續後二六(改楊津連)	椿 續後一八四(改橋賜椿)	



椿戸 續後一八四(改橋戸賜椿戸) 三上三九四	眞常 續下三六八	媞子女王 三下三三六	眞皇太后 續下七〇四(崩) 四
門主 三上三九四	夜須賣 續下二〇七	鄭玄 鄭君 三上三九三・三下八・九・三〇	天武天皇 紀下二四七・二四九・二五〇(即位) 三・三六・三九・三二・續上一〇・四 三・三三・三九・三下三六
宮成 三上三九四	津守連 紀上一二八(祖田袋見宿禰) 紀下四・五・三〇(賜宿禰)	鄭審則 唐 三下四七	恬子内親王 三上五・七・八
椿連 續後一八四(改橋連賜椿連)	大海 紀下二五〇	禰仁傑 續上三六五	椽磨 耽羅 紀下三三〇
椿守 續後一八四(改橋守賜椿守)	吉祥 紀下二五〇・二六	鳥昌 新羅 三上四七	傳僧 新羅 三上四七
燕乙麻呂 續下三三(賜御山造)	通 續上一五・二六・九〇	朝衡 續下三〇六(安倍朝臣仲磨を見)	寺淨麻呂 續下三三(賜高尾忌寸)
圓皇女 紀上三三三	已麻奴跪 紀下四九・五	趙元寶 紀下二〇四(注)	寺人小君 續上一二七(賜道守臣)
圓大使主 紀上三三八	津守部 續下三三(今良大目東人子等賜姓)	趙寶英 唐 續下三三・三三・三三・三三	寺間臣大虫 續下一二五(賜大屋朝臣)
圓娘皇女 紀下三三	洲利即爾 百濟 紀下六	趙猛 周 三下四七	
菟夫羅媛 紀上一二九	敦賀直嶋麻呂 續下二七	調御丈夫 調御・釋迦 三上四三・六	
頭霧喇耶陞 高麗 紀下六	劍根 紀上九	調信仁 百濟 紀下三〇八	
積殖王 續下一四七・三九・四三	連扶王 文(五・三上四・二六・二七・四 五・三下二九)	手嶋王 續上三	
津守王 續下一四七・三六・續後五	丁有隋 百濟 紀下三	鐵折 蝦夷 紀下三三	
宗麻呂 三下元	貞公 唐倭 紀下二	手人造石勝 續下二六(賜雄儀連)	
小吉 三下九六	程賢 唐 續下二七	天智天皇 紀下三三・三五(即位) 三・四(崩)・續上一〇・二四・三三 三・一七・四	
津守宿禰 紀下三〇(改連賜宿禰)	眞前 續下二二	天長天子 淳和 三下二七	
國麻呂 續下三〇		天平應眞仁正皇太后 天平應 三下二七	

東樓 續上四	道珠 三上三六	鄧皇后 漢 文二四	時身王 三上五九(賜平朝臣)
到岸 三下四	道遂 三上〇八	鄧言興 續上四八	時宗王 續後三三九・三四・文三・七五 一七六・三上八(卒)
等定 續下四八・後二	道照 紀下三三・續上一三(卒)	直支王 百濟 紀上九(注)・三〇・三二 〇六(薨)	時統宿禰 一七六・三上八(卒)
道榮 續上一五・三九	道仙 續下三八	刀岐直 文二〇(賜滋岳朝臣)	當世 三下九・二四・二九・三五
道瑤 續上一五・六四	道詮 續後六六・文一五・三上三五・三 下五〇	川人 文二〇(賜滋岳朝臣)	全氏 續後五九・一七・一七
道基 紀下三三	道素 續後三〇五	淨濱 續後三・三下九	諸兄 續後七四・三上四〇・一七三
道行 紀下三三	道登 紀下二二	永繼 三上三六(賜滋岳朝臣)	時康親王 光孝 續後四二・六七・九七 三三・文七・五・三上二五・三〇九 三三・二七九・二七・五・五・三二下 六九・一〇〇・九・六四・三二・八一・三 一八・三三
道鏡 續下九・九・九・四・一八・一八四 三二・三九・五三(死有傳)	道能 紀下二四・二九	雄貞 續後一六・二〇・文二〇(賜滋岳朝臣)	得文 百濟 紀下三
道光 紀下三三・三〇	道福 紀下三二	礪杵道作 紀下三六	十城別王 紀上二
道觀 紀下三三	道明 三下五〇	時有親王 文八五(賜源朝臣)・一七四	德文 百濟 紀下三
道顯 高麗沙門 紀下三九・三三(注) 三六(注)・三七	道融 後三二	時影王 時景王 三下九二・三七五	德嚴 紀下二五
道嚴 紀下四〇・三〇	道雄 續後三九・文三七・四(卒)・三上 一三七	時子内親王 續後六・七・九・四・三・七 三二(薨)・文五	德齊 紀下二五
道藏 百濟沙門 紀下九五・三〇・續上 一六〇	道隆 三上四四	時佐王 文二三・三上三・五(卒)	德周 渤海 續上一〇六
道慈 續上一四・三四・三六・三六・三七・ 三七・三下三七	董卓 漢 三下三四	時原朝臣 三下四六(改宿禰賜朝臣)	德自珍 紀下三三
道信 紀下三三	董仲舒 三上六〇	時原宿禰 三上二九・三下二一・三三・四 六(賜朝臣)	德執得 百濟 紀下三元
道昌 續後二〇・三九・三上三・三五・五	鄧夏 魏 紀上八(注)	春風 三上二九・三下二一・三三・四 六(賜朝臣)	



德宗唐	續下三四	利世王	三上三六(賜平朝臣)	舍人姬王	紀下二三	迹見首赤禱	紀下九・一〇
德寵	三下〇四	刀西他麻呂	後一八	舍人田目連	紀下一五	登美真人	
德繼王	三上五(賜清原真人)	答他伊奈麻呂	續下五(賜中野造)	舍人鳥山	紀上三三	直名	續後三八・三九・三七・三七・三
德貞	三上四四	十千根	紀上三三	舍人造	紀下六九(賜連)	八七・文六八(卒)・三上一六・一	
德成王	三上五(賜清原真人)	鳥取造	紀上三三(祖湯河板舉)・三	舍人連糠虫	紀下六九(改造賜連)	八〇・三五	
德爾百濟	紀下八八	鳥取連大分	三(賜姓)・紀下九(賜連)	殿服部造	紀下九(賜連)	藤津	續下五〇(賜姓)・後三四・
德富高麗	紀下二六	鳥取部	捕鳥部	遠膽澤公秋雄	三下三八	富貞王	三下三七(賜惟原朝臣)
德麻呂	紀下三〇	與曾布	續下〇九	遠田臣押人	續下九(改公)・五〇六	鳥見屋媛	紀上九三
德來	續上四六(難液藥師、難波連遠祖)	萬	紀下〇一・〇三	遠田公	遠田君	都慕王	續下四八・四九
督儒新羅	紀下三元	礪波王	續上三三(賜三嶋真人)	金夜	續上三八	枕流王	百濟
常津彥某兄	紀上〇三(注)	礪波臣志留志	利波臣	五月	後一八五(賜連)	曇靜	二下三七
常世連	續上三九(赤染造廣足等賜姓)・六〇(同上)・續下三六(赤染帶麻呂等改姓)	舍人親王	舍人皇子	廣楮	後三〇九(賜連)	曇微	紀下二三
俊實王	三下三七(賜惟原朝臣)	舍人皇女	紀下二五・三四	雄人	續上三三	曇惠	紀下六
敏相王	三下三七(賜源朝臣)	舍人王	紀下四三	小掬	續上三八	伴	
利見王	續後三五・文九・四・六・六・一一・二九	舍人皇女	紀下四三	遠田連	後八五(改公賜姓)・二〇九(改公賜姓)	秋實	三上三三・三下三五
載有親王	文八五(賜源朝臣)	舍人王	紀下六五(卒)	遠津年魚眼夕妙媛	紀上二二	秋吉	三上三七〇
利基王	文一〇・三上三三・二五・三四・三五・一・二八(卒)			遠津闇男邊	紀上二五	氏永	續後三六

清繩	三上三一	枝雄	三下三八・三九・三九・三三	中庸	文三三・三七・三上六・一〇三・三〇	二宗	文三九・四〇・四・九・九(卒有傳)
貞道	三下二六	興門	三上三四	夏影	八三下五・一〇〇・三三・四四・三〇	宗	續後三〇・三八・三七・四一・三九・
高吉	三上三三	河男	文九・三九・四・三上二八・二四	直守	三下二六・三七	宗子	三下四七
健岑	續後三五・三三・三三・文六・三上五〇・三下五八	清貞	續後三五・二四	成益	續後三九・二七・二九・三八・三六	宗永	三下三三
武守	三上三五	清世	續後二	直守	九・三六・六三・三〇九・三五・三四・文一〇・一七・四三・五九(卒)・三上二八・三五	諸上	續後五
那賀人	三上三三	元孫	三下五・四五	主雄	續後六〇	諸野	續後二
春範	三上三三	健宗	三宗更名	春宗	文一七・一七・三上三・二一・三六	宅麻呂	續後二
冬滿	三上三三	須賀雄	續後一四・一五・文一七・五・三三・二四・一七・三上六・三下一〇・一四・一六・四	春世	文五・六・九・四・一七	安道	文四・一〇六
伴直	文一八	禪師麻呂	三下五・四四	春雄	三下七・九・三三・二四・三九・三四・四〇	善男	續後序一・續後五・三五・三〇・三七・三八・三三・三六・四三・五〇・三七・三六・一〇・二・三・三九・九・七・二・文一六・一〇・二・三・三九・七・九・二・〇・五・二・〇・四・三・上三・四・九・三・三・四・七・七・五・八・八・四・一一・五・三・三・三七・二・五・一・八・一・〇・六・〇・八・三四・三八・三下三三
千福麻呂	文一八	忠輔	三下三三	真意	文九	和武多麻呂	續後四
富成女	續後三五	忠行	三下三六・四一	益立	續後〇五	雄堅魚	續後一五・二九七
真貞	三上三七〇	龍男	續後三九・三九・三九・三九・文四・六・九・九・一七・三上七・七・九・四六	益友	三上三・二二・四三	伴連	
家主	續後九七	繼守	三上三〇〇	全成	續後二九〇	貞宗	三上二六・五二・三下三三・二
有仁	續後三六・一六〇	常雄	三上二五	真足	續後四一・九・一七・一七		
有世	三下四〇九	友子	續後二四・三三・文五・三上	御園	續後六(改伴林宿禰)・二六・二九		
氏上	續後二・二三・四七・九・文九	友足	續後二・二〇五・四七(卒)				
馬主	續後六九						
枝子	文二〇						



益繼 三上五三  
 宅子 三上三七  
 伴大田宿禰常雄 三上二三・三三  
 伴刈田臣繼守 續後六四  
 伴橋連 續後八四(賜伴橋連)  
 伴林宿禰御園 (伴宿禰見よ)  
 伴良田連 伴吉田連 文〇九  
 (伴宿禰見よ)  
 宗 (伴宿禰見よ)  
 伴部  
 建麻呂 三上三五  
 子羊 續後七  
 刀自賣 文八  
 小椋賣 三上五五  
 伴田朝臣仲刀自 續下一四・七六・  
 四七  
 杜預 晉 三上四七  
 豐秋狹太雄 紀上一〇五(注)  
 豐江王 續後二五・三六・四八・三〇・四  
 〇・五五・五七・八四・文四三・五・二  
 四・三三・二六・三三・一五・一八五  
 (卒)  
 豐方王 續後三五(賜清原真人)  
 豐城命 紀上一三〇・二六三  
 豐城入彦命 紀上一二・續下五〇・  
 續後四三・三上八・九四  
 豐國女王 續上四(卒)  
 豐國秋山 續上三九  
 豐國真人 續上四〇(近基真人秋篠  
 等賜姓)  
 秋篠 續下七・二七・三九・三五  
 船城 續下三四・四九  
 豐國法師 紀下九  
 豐國別皇子 紀上一四  
 豐櫻彥天皇 聖武 續上三五  
 豐階朝臣弟宮子 三上三七(改刑  
 部首)  
 豐階公御影 三上二四(改河俣公)  
 豐階宿禰夏繼 三上三七(改刑部  
 首)  
 豐階真人安人 續後三三・三三・三  
 〇・文三・〇・四・四・四・六(改  
 公賜真人)・九・二六・五・七  
 二・四・三上五・七・三・八・二二・  
 二  
 豐鍬入姬命 豐稻入姬命 紀上一二  
 一・二・三・三三  
 豐任朝臣永貞 續後三八・三三・三  
 七・文六・二三・三上七  
 豐田造 續下五(調阿氣麻呂等賜  
 姓)  
 信女 續下三〇・四七・四四  
 豐財天皇 天豐財重日足姬天皇・  
 齊明紀下一七〇  
 豐津造 續下三三(韓人稻村等賜  
 姓)  
 吉雄 續後二七  
 嗣 續後二七  
 豐繩王 續後三六(賜清原真人)  
 豐聰耳法大王 豐耳聰・麻戶皇子  
 紀下六  
 豐戶別皇子 紀上一四  
 豐野王 三上三〇(賜淡海真人)  
 豐野真人 續上四七(出雲王・篠原  
 王・早張王・猪名部王賜姓)  
 奄智 續上四七(賜姓)・續下一四  
 一・六・二五・三五・三九・二六・二九  
 三  
 豐御食炊屋姬天皇 推古 紀下  
 三・九六・二七・三上二七  
 豐道王 續後三五(賜清原真人)  
 豐峯王 三上五九(賜文室真人)  
 豐峯真人 後六〇(廣永王・益永王  
 賜姓)  
 廣龍 續後三三(賜文室朝臣)  
 廣永 續後三三  
 豐宗王 續後三五(賜清原真人)  
 出雲 續下一九・二六・五七・三三・三九・  
 四三(卒)  
 五十戸 續下四四・三五・三五  
 澤野 續後八(賜高階真人)  
 篠原 續下七五・二二・二六・二六  
 仲成 後一四・二六・二六  
 尾張 續下三八・七・九〇・二  
 豐原連 續下五(上部王虫麻呂賜  
 姓)・元(壹禮比福麻呂等賜  
 姓)  
 長髓媛 紀上三  
 長背村主 三下三  
 長背連 續上四七(狛淨成等賜姓)  
 廣足 續上四七(改狛連)・續下二  
 九四・二九五  
 長田王 續上二七・二二・八四・三四・三  
 二四・四一・四六・六(卒)  
 長田王 續上二五・二九・三〇・三三・三六・  
 三九・續後一三・四一・四八・七七・三九・  
 三〇・三三・三七・三五(賜清原真人)  
 名方王 續下一四七  
 長田直利世 三上三七・二九  
 長田大娘皇女 名形大娘皇女  
 (中帶姫を見よ)  
 那哥陀甲背 那干陀甲背(甲背を  
 見よ)  
 仲彦 紀上一〇五  
 仲姫 紀上一九・二二〇  
 長津王 續下三三・四一・四四・五〇・  
 五七  
 永嗣王 續後六三・六六・文一〇七・一三  
 八  
 永嗣王 後六九(賜河上真人)  
 長繼朝臣三助 三上三六

豐宗宿禰廣人 後二九・三五・七  
 豐村王 續後二五  
 豐女 紀下九  
 豐山忌寸 後七(乙麻呂等賜姓)  
 眞足 後九・六  
 豐浦皇子 田目皇子 紀下六  
 豐浦王 續下三六  
 豐井王 續下二八・文一〇五・〇七・三上  
 八〇・六〇  
 豐井安基 三下五六  
 豐岡宿禰 三下二七  
 繼雄 三下二七  
 眞黑麻呂 續後三・三三・三九  
 都羅 耽羅王子 紀下三六・二六  
 刀利 續下五  
 甲斐麻呂 續上五  
 宣令 紀上一五  
 取石鹿文 續上三  
 鳥嶋王 續後三六(賜眞春真人)  
 鳥井宿禰雄二成 續下三三(改日  
 置造賜姓)  
 十市皇女 紀下三五・七〇・三九(卒)  
 十市王 三上二六  
 十市縣主五十坂彥 紀上一〇六  
 十市瓊入姬命 紀上一二  
 十世王 三上三六・三下三五・三六・四  
 一・四五〇  
 な  
 中皇子 紀下三(坂田公祖)  
 仲宿禰 續後三(改仲丸子連)  
 乙成 續後三(同上)  
 眞當 續後三(同上)  
 仲真人石伴 紀下三六・五六・八三・  
 續下五  
 長親王 那我親王 紀下六五・三七・續  
 上三六・二二(薨)・三四・續下二三  
 三五・三九・續後三九・三上六五  
 奈賀王 續上四八・四九  
 長直 長費 紀下一六・續下二六(改費  
 字)  
 大富賣 三上四七  
 救夫 續下二六  
 人立 紀上〇六  
 長媛 紀下三  
 長石姫 續後二五  
 長川王 續後三(賜清原真人)  
 永城王 續下四三(吾稅兒賜姓)  
 永國忌寸 (佐伯部賣輪を見よ)  
 仲子 文四  
 永貞王 紀上三六  
 中磯皇女 紀上三六  
 中帶姫 長田大娘皇女・名形大娘  
 皇女 紀上四五・二五・二五  
 中科宿禰 續下五〇(津連巨都雄  
 等賜姓)  
 繼門 續後三(賜菅野朝臣)  
 直門 續後三(賜菅野朝臣)  
 善雄 後三二  
 雄庭 後二八  
 中篠忌寸豐次 後六九  
 長嶋王 續上三四  
 長髓彦 紀上八・二九・三六  
 長髓媛 紀上三  
 長背村主 三下三  
 長背連 續上四七(狛淨成等賜姓)  
 廣足 續上四七(改狛連)・續下二  
 九四・二九五  
 長田王 續上二七・二二・八四・三四・三  
 二四・四一・四六・六(卒)  
 長田王 續上二五・二九・三〇・三三・三六・  
 三九・續後一三・四一・四八・七七・三九・  
 三〇・三三・三七・三五(賜清原真人)  
 名方王 續下一四七  
 長田直利世 三上三七・二九  
 長田大娘皇女 名形大娘皇女  
 (中帶姫を見よ)  
 那哥陀甲背 那干陀甲背(甲背を  
 見よ)  
 仲彦 紀上一〇五  
 仲姫 紀上一九・二二〇  
 長津王 續下三三・四一・四四・五〇・  
 五七  
 永嗣王 續後六三・六六・文一〇七・一三  
 八  
 永嗣王 後六九(賜河上真人)  
 長繼朝臣三助 三上三六



長門王 續後三九  
 中臣王 後八四  
 中臣 紀上八(遠祖天種子命)續  
 下七(遠祖天御中主命)  
 烏賊津連 紀上七・三九  
 勝海 紀下九  
 德 紀下八三  
 眞麻伎 續下八  
 宅守 續上三六  
 中臣朝臣 紀下三〇(改連賜朝臣)  
 東人 續上二六・四六・五二・八四・  
 九五・四〇・四三  
 伊加麻呂 續下六・三・八〇  
 池守 續下九・九三・三三  
 逸志 壹志續後三七・三六・三七・文  
 一七・七三・五三・七六・八五・三上九・  
 六・一〇三・二七・二六・三六・三六・三  
 六・三六・三下二五  
 伊度人 三上三九・三下二二・二五  
 (賜大中臣朝臣)

石木 續上三六・四  
 石根 續下三六・三下二五(玄孫十  
 九人賜大中臣朝臣)  
 毛人 續下四・三・六八  
 大嶋 紀下三七・九・二六(以上  
 連)・三五・三三  
 意美麻呂 臣磨 紀下三六・三三・  
 三八(葛原朝臣)・續上七・二・  
 八・四・八(卒)・續下四七  
 楯取 續下九  
 清麻呂 續上三六・三八・三九・  
 三六・四九・續下五・六・六・七・  
 七・七五・八・八九・一〇・三・三五・  
 一六・二九・三三(以下大中臣を  
 見よ)  
 子老 續下二四・二六・二六  
 鷹主 續下五・六・七・七・八・七・五・三  
 七・四〇・四一・四二・四三・四四・四五・  
 常 續下九・七・一〇・五四・三三・三四・三  
 七・四九・四六・四九・四七・四六・四八  
 四一  
 名代 續上三〇・三二・三三・三六・三三・  
 四一

天・五九・二七・二七・二七・三五  
 (卒)  
 蔣守 續後一四・文九・三五・五・二六  
 六・三上二〇・二四  
 必登 比登 續下二一・四四・四七  
 人足 續上五・二七・二二・二元  
 廣見 續上九・三九・三三・四〇  
 福成 三上九〇(賜惟岳宿禰)  
 眞敷 續上三〇  
 益人 續上四〇・三三・三三・三三・三  
 七・三七・三九・元八  
 松成 續下三六  
 麻呂 續上四九  
 宅守 續下七〇  
 中臣連 紀下三〇(賜朝臣)  
 押熊 紀下二九  
 大嶋 (朝臣を見よ)  
 金 紀下四〇・四一・四四・三三  
 鎌子 紀下六・二・二六〇  
 鎌足 (藤原朝臣を見よ)  
 國 紀下三三

國子 紀上四七  
 渠每 紀下三〇(注)  
 彌氣 紀下三六・三元  
 正月 紀下八三  
 中臣部  
 千稻麿 續上三五(改中臣部賜中  
 臣葛野連)  
 若子 紀下四三  
 中臣伊勢朝臣  
 老人 續下八九(改連賜朝臣)・一〇三  
 子老 續下一四  
 中臣伊勢直 續下九(賜連)  
 中臣伊勢連大津 續下一四・三九  
 (改直賜連)・三五  
 中臣鹿嶋連 續上三六(常陸鹿嶋  
 郡中臣部及占部賜姓)  
 大宗 續下三七  
 川上 續後一六  
 中臣片岡連五百千 續下九

中臣葛野連 續上三五(改中臣部  
 賜姓)  
 飯麻呂 續下三四  
 廣江 續下三三  
 中臣熊擬朝臣五百嶋 續上三  
 七・三三・七六・三六・三四(除中  
 臣爲熊擬朝臣)  
 中臣熊擬連古麻呂 續上二四(賜  
 朝臣)  
 中臣栗原勝 續下三六(賜連)  
 中臣栗原連子公 續下二(改  
 勝賜連)・四六・四六・四六・  
 四三  
 中臣酒人宿禰 紀下三三(改連賜  
 宿禰)  
 虫麻呂 續上三五・續下四  
 中臣酒人連 紀下三三(賜宿禰)  
 中臣志斐連 續上二九(漢人法麻  
 呂賜姓)  
 廣守 三下四三

春繼 文八・三上三五・四六(卒)  
 安善 三下三三(卒)  
 中臣習宜朝臣  
 阿曾磨 續下二五・二六・二七・五七  
 弘門 文七  
 山守 續下二九・六三  
 中臣習宜連笠麻呂 續上四  
 (賜朝臣)  
 中臣殿來連竹田賣 續上三七  
 中臣間人連老 紀下二四  
 中臣美濃連 續後二五(均田勝淨  
 長等賜姓)  
 益長 三上三〇  
 中臣宮處連東人 續上三三・三三・  
 三七  
 中臣宮地連  
 烏麻呂 紀下二五  
 摩呂 紀下二九  
 中臣丸朝臣 續後六四  
 石成 續下三〇・三三・三七・四五  
 馬主 續下三〇・三三・三七・四五

豐國 後七・二二  
 中臣丸連 續下四八  
 淨兄 續上三〇  
 張弓 續上四〇・三〇・三〇・三九・四  
 一・九・續下三・三九・三三・一〇・八  
 一三(賜朝臣)  
 中臣殖粟連豐日 續上三〇  
 中臣小殿連眞庭 續上三三  
 永直王 續後三三・文三  
 長沼造 續下五(延爾豐成等賜  
 姓)  
 永根王 續後三〇  
 仲縣國造 三上三五(改三使部直復  
 本姓)  
 弟繼 三上三五(同上)  
 勝雄 三上二五(同上)  
 中大兄 紀下一九  
 仲野親王 後九・四・續後二六・四三・  
 九・三七・文七・二四・三上二八・  
 一三・三七・三七(薨)・三下二七・

三七・六〇・三七・七四・三三・四三  
 中野造 續下五(答他伊奈麻呂等  
 賜姓)  
 長野親王 續後九  
 長野連公足 續下三・四・五・六  
 永野王 續後四・五・四・二七  
 永野淨津 續後三  
 永野忌寸 續後三  
 石友 續後二〇・三下二八・三五  
 賀古麻呂 續後二〇・三下二八  
 豐濱 三下八一  
 長歲 三下八一・三五  
 春貞 三下三五  
 福成 三下三五  
 眞雄 三下三五  
 吉雄 三下八一  
 永野宿禰加古麻呂 文五三  
 長猷皇子 三上五〇(賜源朝臣)  
 中原朝臣月雄 三下三二・三九・三  
 四一・四三  
 中原真人 文四九(弘宗王賜姓)



長城	三下三四	氏主	續後七〇(改民首賜姓)	中村王	續下四七	長井真人	後六〇(船木王賜姓)
正基	三上五四(賜清原真人)	高名	續後五五・五六・五七・五八・五九・六〇・六一・六二・六三・六四・六五・六六・六七・六八・六九・七〇・七一・七二・七三・七四・七五・七六・七七・七八・七九・八〇・八一・八二・八三・八四・八五・八六・八七・八八・八九・九〇・九一・九二・九三・九四・九五・九六・九七・九八・九九・一〇〇・一〇一・一〇二・一〇三・一〇四・一〇五・一〇六・一〇七・一〇八・一〇九・一一〇・一一一・一一二・一一三・一一四・一一五・一一六・一一七・一一八・一一九・一二〇・一二一・一二二・一二三・一二四・一二五・一二六・一二七・一二八・一二九・一三〇・一三一・一三二・一三三・一三四・一三五・一三六・一三七・一三八・一三九・一四〇・一四一・一四二・一四三・一四四・一四五・一四六・一四七・一四八・一四九・一五〇・一五一・一五二・一五三・一五四・一五五・一五六・一五七・一五八・一五九・一六〇・一六一・一六二・一六三・一六四・一六五・一六六・一六七・一六八・一六九・一七〇・一七一・一七二・一七三・一七四・一七五・一七六・一七七・一七八・一七九・一八〇・一八一・一八二・一八三・一八四・一八五・一八六・一八七・一八八・一八九・一九〇・一九一・一九二・一九三・一九四・一九五・一九六・一九七・一九八・一九九・二〇〇・二〇一・二〇二・二〇三・二〇四・二〇五・二〇六・二〇七・二〇八・二〇九・二一〇・二一一・二一二・二一三・二一四・二一五・二一六・二一七・二一八・二一九・二二〇・二二一・二二二・二二三・二二四・二二五・二二六・二二七・二二八・二二九・二三〇・二三一・二三二・二三三・二三四・二三五・二三六・二三七・二三八・二三九・二四〇・二四一・二四二・二四三・二四四・二四五・二四六・二四七・二四八・二四九・二五〇・二五一・二五二・二五三・二五四・二五五・二五六・二五七・二五八・二五九・二六〇・二六一・二六二・二六三・二六四・二六五・二六六・二六七・二六八・二六九・二七〇・二七一・二七二・二七三・二七四・二七五・二七六・二七七・二七八・二七九・二八〇・二八一・二八二・二八三・二八四・二八五・二八六・二八七・二八八・二八九・二九〇・二九一・二九二・二九三・二九四・二九五・二九六・二九七・二九八・二九九・三〇〇・三〇一・三〇二・三〇三・三〇四・三〇五・三〇六・三〇七・三〇八・三〇九・三一〇・三一〇				
永原朝臣	後二二・二二・二七四	恒範	三上三七・三六・三六・三六一・三六二・三六三・三六四・三六五・三六六・三六七・三六八・三六九・三七〇・三七一・三七二・三七三・三七四・三七五・三七六・三七七・三七八・三七九・三八〇・三八一・三八二・三八三・三八四・三八五・三八六・三八七・三八八・三八九・三九〇・三九一・三九二・三九三・三九四・三九五・三九六・三九七・三九八・三九九・四〇〇・四〇一・四〇二・四〇三・四〇四・四〇五・四〇六・四〇七・四〇八・四〇九・四一〇・四一一・四一二・四一三・四一四・四一五・四一六・四一七・四一八・四一九・四二〇・四二一・四二二・四二三・四二四・四二五・四二六・四二七・四二八・四二九・四三〇・四三一・四三二・四三三・四三四・四三五・四三六・四三七・四三八・四三九・四四〇・四四一・四四二・四四三・四四四・四四五・四四六・四四七・四四八・四四九・四五〇・四五二・四五三・四五四・四五五・四五六・四五七・四五八・四五九・四六〇・四六一・四六二・四六三・四六四・四六五・四六六・四六七・四六八・四六九・四七〇・四七一・四七二・四七三・四七四・四七五・四七六・四七七・四七八・四七九・四八〇・四八一・四八二・四八三・四八四・四八五・四八六・四八七・四八八・四八九・四九〇・四九一・四九二・四九三・四九四・四九五・四九六・四九七・四九八・四九九・五〇〇・五〇一・五〇二・五〇三・五〇四・五〇五・五〇六・五〇七・五〇八・五〇九・五一〇・五一〇				
最弟麻呂	後二二・二二・二七四	秀名	續後五五・二六・二六・二六九・二七〇・二七一・二七二・二七三・二七四・二七五・二七六・二七七・二七八・二七九・二八〇・二八一・二八二・二八三・二八四・二八五・二八六・二八七・二八八・二八九・二九〇・二九一・二九二・二九三・二九四・二九五・二九六・二九七・二九八・二九九・三〇〇・三〇一・三〇二・三〇三・三〇四・三〇五・三〇六・三〇七・三〇八・三〇九・三一〇・三一〇	永世朝臣	續下五五(韓選智賜姓)	長尾	續後三元(僧慈朝俗姓)
門繼	續後五五・四七・三元	茂智麻呂	續後三・文五七	有守	三上五三(賜淡海朝臣)	米繼	三下三一
惠子	續下四四・後二三(改藤原賜姓)・七八・九・三〇	良子	三上〇九	宗守	三上五三(賜淡海朝臣)	長尾直真墨	紀下三元
子伊太比	後二三(改藤原賜姓)・二六・四一・續後四(卒)	長統王	續後三三・文元・四〇	永世真人	三上五三(祖大友皇子)	長尾忌寸金村	續下三三・三六・元
貞主	續後五五	弟益	續後三〇(改建部公賜姓)	志我	三上五三(賜淡海朝臣)	長尾市宿禰	紀上二四・二七
末繼	續後三三・三七	河宗	三上五五・三下五五	仲守	三上五三(賜淡海朝臣)	長岡王	續下二四・續後一九(賜清原真人)
亭子	三上二四	高棟	續後三〇(改耳朝臣賜姓)	長賴皇子	三上五三(賜淡海朝臣)	長岡朝臣	三上二九・二七・三六
永岑	三上二二・三七	三助	三上六九・六二	長良王	三上五元(賜文室真人)	秀雄	三上二九・二七・三六
真殿	續後二六(卒)	長宗王	續後三〇(賜清瀧真人)	長柄王	三上五元(賜文室真人)	岡成	續下四七(岡成王賜姓)・後一四・三〇・續後三三・三三(卒)
永原真人貞主	續後三三	長宗宿禰	續後六八(祖事代主命)	長柄女王	續下四八	長岡忌寸	續下三九(檜日佐河内等賜姓)
長淵皇子	三上五〇(賜源朝臣)	葛城	續後六八(改長我孫賜姓)	中井王	續後三三・文三三・三三(賜文室朝臣)	長丘連	續上二八(賓難天足賜姓)
長鑿皇子	三上五〇(賜源朝臣)			長井忌寸	續下四四(維敬宗賜姓)	大足	續上二八(賓難天足賜姓)
長峯王	三上五元(賜文室真人)					葦	續下三〇(蓋田葦賜姓)
長岑宿禰	長峯宿禰						

永岡藤津	三上三七	名草戸畔	紀上六三	難波忌寸	八(改連賜朝臣)・三六	難波連	紀下三四(賜忌寸)・續上一六(谷那庚受賜姓)
中麻績公	三上八八(改麻績部復本姓)	名實王	三上四三(賜源朝臣)	濱足	續上五二	大形	紀下二六(改草香部吉士賜難波連)・三六
愚麻呂	三上八八(改麻績部復本姓)	奈須直赤龍	續後四〇(賜阿部陸奥臣)	船人	後一九(賜宿禰)	清宗	文五五・三上二八(賜朝臣)
廣永	三上八八(同上)	那多利斯布利	吉備韓子紀下二六	難波吉士	難波吉師紀下四四	實得	三上二八(賜朝臣)
奈貴王	奈癸・奈紀 續上四六・四三・續下六・七・八・九・一〇・一一・一二・一三・一四・一五・一六・一七・一八・一九・二〇・二一・二二・二三・二四・二五・二六・二七・二八・二九・三〇・三一・三二・三三・三四・三五・三六・三七・三八・三九・四〇・四一・四二・四三・四四・四五・四六・四七・四八・四九・五〇・五一・五二・五三・五四・五五・五六・五七・五八・五九・六〇・六一・六二・六三・六四・六五・六六・六七・六八・六九・七〇・七一・七二・七三・七四・七五・七六・七七・七八・七九・八〇・八一・八二・八三・八四・八五・八六・八七・八八・八九・九〇・九一・九二・九三・九四・九五・九六・九七・九八・九九・一〇〇・一〇一・一〇二・一〇三・一〇四・一〇五・一〇六・一〇七・一〇八・一〇九・一一〇・一一一・一一二・一一三・一一四・一一五・一一六・一一七・一一八・一一九・一二〇・一二一・一二二・一二三・一二四・一二五・一二六・一二七・一二八・一二九・一三〇・一三一・一三二・一三三・一三四・一三五・一三六・一三七・一三八・一三九・一四〇・一四一・一四二・一四三・一四四・一四五・一四六・一四七・一四八・一四九・一五〇・一五一・一五二・一五三・一五四・一五五・一五六・一五七・一五八・一五九・一六〇・一六一・一六二・一六三・一六四・一六五・一六六・一六七・一六八・一六九・一七〇・一七一・一七二・一七三・一七四・一七五・一七六・一七七・一七八・一七九・一八〇・一八一・一八二・一八三・一八四・一八五・一八六・一八七・一八八・一八九・一九〇・一九一・一九二・一九三・一九四・一九五・一九六・一九七・一九八・一九九・二〇〇・二〇一・二〇二・二〇三・二〇四・二〇五・二〇六・二〇七・二〇八・二〇九・二一〇・二一一・二一二・二一三・二一四・二一五・二一六・二一七・二一八・二一九・二二〇・二二一・二二二・二二三・二二四・二二五・二二六・二二七・二二八・二二九・二三〇・二三一・二三二・二三三・二三四・二三五・二三六・二三七・二三八・二三九・二四〇・二四一・二四二・二四三・二四四・二四五・二四六・二四七・二四八・二四九・二五〇・二五一・二五二・二五三・二五四・二五五・二五六・二五七・二五八・二五九・二六〇・二六一・二六二・二六三・二六四・二六五・二六六・二六七・二六八・二六九・二七〇・二七一・二七二・二七三・二七四・二七五・二七六・二七七・二七八・二七九・二八〇・二八一・二八二・二八三・二八四・二八五・二八六・二八七・二八八・二八九・二九〇・二九一・二九二・二九三・二九四・二九五・二九六・二九七・二九八・二九九・三〇〇・三〇一・三〇二・三〇三・三〇四・三〇五・三〇六・三〇七・三〇八・三〇九・三一〇・三一〇						
名草王	續下四七・四〇	夏花	紀上四四(物部君祖)	赤目子	紀上三三	足人	續下一四・一五
弟日	續後二四	名取朝臣	續上二四(改公賜朝臣)	胡床	紀下三〇	奈良	續上四六(改難波藥師賜姓)・四九・續下四四
嶋守	續後二四	名取公龍麻呂	續下一四(賜朝臣)	國勝	紀下三〇	廣名	後二七
高根	續上三八	七掬脛	紀上二五	德摩呂	紀下二三	廣成	後二七
道主	後二二・二三・二四	難波皇子	紀下四四・〇〇	日鷹	紀上三三	吉成	續上三六・三三
名草宿禰	後二二・二三・二四	難波內親王	續下三三・三三・三六・三九(薨)	日香蚊	日香香 紀上三三・六一	難波藥師	續上四六(遠祖德來)
豐成	續後二四(改直賜宿禰)・二六・文九二・一〇〇(卒)	難波王	紀下三三・三四	三綱	紀下三三	難波高津宮御宇天皇	仁德 續上四六・續下五〇
安成	續後四九(改直賜宿禰)・三三・三〇・文六七(賜滋野朝臣)	難波女王	續上四六・三〇・續下三七	身刺	紀下二二	難波玉作部鯉魚女	紀上三五・三〇六
		難波癡龜	紀下一八	小槻	紀下一四	難波根子武振熊	紀上三三
		難波朝臣	文七・二三・二二・三上二八	雄成	紀下二九・三	難波部主足	續後三六(賜美努宿禰)
		難波呂	文七・二三・二二・三上二八	難波宿禰	後一九(改忌寸賜宿禰)	難波小野皇后	紀上三四



難波小野王	紀上五六	南典 百濟	紀下三九・四三	檜日佐河内	續下三九賜長岡忌	爾散南公	續後三三
名邊王	續上三三(賜三嶋真人)	南北兩大臣	續下四(武智麻呂・房前)	檜原造東人	續上三三・三三・三三・三三	延多孝	文一七
直實王	三下三三	難金信 百濟	續下三五	成會王	續上三	志禮初	續後三
直見王	續上五	難斗米	紀上二八(注)	成蔭王	三上四三(賜源朝臣)	獨伎	後一七
直道王	三上五(賜清原真人)	難福子	續上三三	成相王	三上五七(賜高階真人)	錦代皇女	紀下一〇三
直道宿禰	三上四三(改狛賜姓)	男生 高麗	紀下三三	成康親王	續後九・文九(薨)・三上三三	丹敷戸畔	紀上八四
氏守	三上四三(改狛賜姓)	行方王	三下四七	業子内親王	後三二(薨)	錦氏	文二六
廣公	續後三三・三四	平城宮御宇高紹天皇 光仁	續下三注	業良親王	後三〇・三上三七(薨)・三下三六	錦村主清常刀自	三下二
守永	三下三〇・三三・三四	奈良宮御宇倭根子天皇	續下三三	柔百濟	紀下一四	錦曰佐	三下二
直世王	後三九・五・續後三三・三三	奈良王	續上三六	柔子内親王	續後三元・文五・三上三九(薨)	周興	續下四三(賜志賀忌寸)
並槻忌寸荻麻呂	後一八	奈羅王	續上三三(賜三嶋真人)	饒速日命	紀上四・續後五・三上五三・三下二七	名吉	續下四三(同上)
並野王	續後三八	奈良忌寸長野	續下三〇(改秦忌寸賜姓)・四六・四八・四九	新田部皇女	紀下三六・三五・續上一〇(薨)	錦部 錦織	後八
並山王	續後三七・三七・三六・三五・文三九・二九・三上六八・一七四	奈良己智豐繼	續後二六(賜大瀧宿禰)	新田部宿禰	紀下三三(改連賜宿禰)	足人	紀上三〇
並雄王	續後一九(賜有澤真人)	奈良真人	續上三三(大井王賜姓)	安河	三下元・三六	定安那錦	紀下九
南岳大師	三上三〇・三〇八	奈羅譯語惠明	紀下三三	新田部連	紀下三三・三三(死)	壺	續上五
南家 武智麻呂	續下四			米麻呂	續下四八(唐人馬清朝賜姓)	刀良	三上二六
南卷 新羅	三上四七			新長忌寸	賜姓)	廣人	三上三三

安麻呂	續上八四	吉美	續下三〇	新田部皇女	紀下三六・三五・續上一〇(薨)	新男王	續後一九(賜有澤真人)
倭	三上三三	清刀自 淨刀自子	三上三三・二二	新田部宿禰	紀下三三(改連賜宿禰)	丹生女王	續上三〇・三〇
錦織首	紀下四	針魚女	續下六一	安河	三下元・三六	丹生弘吉	三上四三
赤猪	紀下七	道麻呂	續上六	新治直	續下三〇	丹生臣真咋	續上三五
大石	紀下二	三宗麻呂	三上二九・三六(賜惟良宿禰)	大直	續下三〇	贊氏	文一八
久僧	紀下三	安宗	三上二九・三六(同上)	子公	續下二五	贊土師連沙彌麻呂	續下七
錦部毗登	續下二七(賜連)	男笠	續上三〇	新生連	續後五五(賜姓)	贊田物部首年足	續下四六
石次	續下二七(同上)	日羅	紀下七八	清繼	續後五五(同上)	苞直擔	紀上七
大嶋	續下二七(同上)	新城王	後三〇・三三	清成	續後五五(同上)	仁賢天皇	紀上三三・三四(即位)・三三(崩)
高麻呂	續下二七(同上)	新城戸畔	紀上四	清人	續後五五(同上)	仁壽太皇太后	三下三三
眞公	續下二七(同上)	新城連	續上三三	清雄	續後五五(同上)	仁正皇太后	續下元
錦織造	紀下二九(賜連)	吉勝	續上二七(王吉勝賜姓)	新家皇女	紀下三三	仁明天皇	續後三三・三七(崩)・三八・三九・文一・二・三・三上二八・二六・三下一四・一九・三三・四三
小分	紀下二七(同上)	吉足	續上三三	新家女	紀下三三	任仲元 唐	三上三六
錦部連 錦織連	紀下二九(改造賜連)	新田部親王 新田部皇子	紀下二	新家王	續上四	邇宗宿禰	三上三六
姉繼	續下四九・四四	空・續上元・五・一四・一五・一八		新家公福刀自	三下八	宅貞	三上三四(改和邇部臣)
家守	續下四三	三三・三七・三五・三六(薨)・三五		新家連	紀下美	宅繼	三上二九(同上)
河内	續上三六・續下四・二〇・三〇	四五・四三・續下六・三上三					



宅守 三上三四(改和邇部臣)	廣麻呂 續上三九〇	奴須久利 任那 紀下三六	漆部直伊波 續上三三・續下三六六
爾汝至 加羅 紀上五三	額田部直 續下一五三	淳足柵造大伴君稻積 紀下三二	漆部宿禰 紀下三三(改連賜宿禰)
如寶 後一八・四二・八・三〇(卒)	塞守 續下三〇	奴氏大舍 紀下七	漆部造 紀下九
ぬ	廣麻呂 續下三〇	鐸石別命 紀上三三	兄 紀下九
糠君娘 紀上三〇四	額田部宿禰 紀下三三(改連賜宿禰)	淳名城皇女 紀上二四	君定 續上三三・三三
額田大中彥皇子 紀上二・三二・三三	三當 續上四九(本姓額田部川田連)	淳名城入姫命 紀上二二・二二	友背 紀下三三
額田 續上三七(道慈法師俗姓)	額田部連 紀上四(祖天津彥根命・三〇(賜宿禰))	淳名城津媛 紀上〇五	道麻呂 續上三六
今人 三上二五七	林 續上二四	淳名底仲媛命 紀上〇三・〇四	漆部連 紀下三三(賜宿禰)
人足 續上三七	比羅夫 紀下二〇	淳中倉太珠敷天皇 紀下八・九・九	ね
額田首 續後三〇七	甥 紀下二四	淳名襲媛 紀上二〇	根王 紀下三
皆人 續後三〇七	額田部川田連 續上四九(額田部宿禰三當本姓)	淳名底仲媛命 紀上二〇	根使主 紀上三六・三六〇
千足 續上二五五	額田部槻本首 紀上二六(祖千熊長彦)	淳名底仲媛命 紀上二〇	根連 紀下三三
額田姬王 紀下二六五	額田部湯坐連 紀下九六(關名息長)	淳名底仲媛命 紀上二〇	金身 紀下三三
額田部王 續上三九・四七・三六	長良 續後一五	淳名底仲媛命 紀上二〇	靺鞨 續上四九
蘇提賣 續下二六	糠手子連 紀下九	怒利斯致契 百濟 紀下六	根木神主 三下二七五
	糠手姫皇女 (田村皇女を見よ)	漆部駒長 續上三三	根鳥皇子 紀上二九
		漆部朝臣道麻呂 續下九八	寧內王 三下三(卒)

の

濃子内親王 文五	能兄麻呂 續上二七(賜羽林連)	能滿直粟麻呂 續上二四(能滿郡小領粟麻呂賜姓)	野見宿禰 紀上三〇・續下三六・三三	法主 王 紀下六(注)	乃呂志比良麻呂 續下二六(本姓賀茂朝臣)	廢帝 淡路廢帝 續下一九(退帝位)・二五(淳仁天皇を見よ)	倍陳 新羅 三上四七	裴世清 唐 紀下二九・三〇	裴邕 渤海 三下六八・二九・九六・九九	包子内親王 包子皇女 三上五〇	卯問 高麗 紀下二四・六八	房忠 三下二九・三〇・八・元七	法榮 續上四〇六・四〇七	法戒 續下一八	法義 續下二五	法均 續下一九・二九	法鏡 紀下三七	法藏 百濟 紀下三三・續上二九	法師君 紀下六	法進 續上三五・四六・續下三三	法勝 紀下二四	法全 三下三三	法聰 百濟 紀下三四	法定 紀下二三	法定照 紀下〇五	法辨 紀下三七	法蓮 續上三七・二五(三等以上親賜宇佐君姓)	法員 紀下三九	注惠 三上三七	峯基 三下三七	報恩 三下三〇	寶高 新羅 續後一九	寶月二藏 三上二〇五	寶志 三上二〇六	寶字稱德孝謙皇帝 續下七(稱德天皇を見よ) 紀上二九・紀下二三	荑媛 紀上二九・紀下二三	葉江男 紀上二〇四	伯德 紀上二〇四	廣足 續下三(賜雲梯連)	廣道 續下七(同上)	諸足 續下三(賜雲梯造)	芽原王 續下三	白居易 唐 文五〇	百久至 加羅 紀上二九	伯夷 周 後二四	伯禽 魯 續後七	博阿王 高麗 紀下二七
----------	-----------------	-------------------------	-------------------	-------------	----------------------	-------------------------------	------------	---------------	---------------------	-----------------	---------------	-----------------	--------------	---------	---------	------------	---------	-----------------	---------	-----------------	---------	---------	------------	---------	----------	---------	------------------------	---------	---------	---------	---------	------------	------------	----------	---------------------------------	--------------	-----------	----------	--------------	------------	--------------	---------	-----------	-------------	----------	----------	-------------

は



羽栗翔 續下五	羽栗臣翼 續下三六・六七・四四・二九 三三・三二・三七・三六・元・四〇 四四・四五・四六・三上二九	葉栗臣乙貞 文九三	谷直 紀下五	鹽手 紀下五	根麿 紀下五	波沙寐錦 新羅王 紀上二六	間人皇后 皇女・太后 紀下七二 〇三・〇五・三三(薨)・三四	間人直足人 續下一五一	間人宿禰 紀下三三(改連賜宿禰) 三下三六	良宗 三下三六	間人連 紀下三三(賜宿禰) 三下三六	大蓋 紀下三六・三七	鹽蓋 紀下三三	御廐 紀下三〇	渥部低枳 紀下三三	渥部造 紀下三六(賜連) 紀下四三	渥部穴穂部皇子 紀下四三	
渥部穴穂部皇女 紀下四	波斯匿王 三上三三	馬清朝 續下四八(賜新長息寸) 三上三三	丈部 續下三三(今其大目東人等賜姓)	姉女 續下一九・二四(復本姓縣犬養宿禰)	內麻呂 續下四(同上)	氏道 續下五(賜有道宿禰)	大庭 續下二六(賜阿倍信夫臣)	大麻呂 續下三三・三六・四三・四二 四五・四六・四〇	賀例努 續下一六(賜阿倍陸奧臣) 三上三三	清吉 三上三三(同上)	國益 續下一六(同上)	子老 續下一六(同上)	嶋足 續下八六(賜安倍柴田臣) 三下三六	善理 續下四九・五〇	鷹長 三下三六	龍麻呂 續下三三		
繼成 續下一〇(賜下毛野陸奧公)	繼麻呂 三上四四(賜湯坐菊多臣)	繼道 續下五(賜有道宿禰)	繼守 續下三三(賜阿倍安積臣)	豐主 續下一五(賜阿部陸奧臣)	長道 續下五(賜有道宿禰)	庭虫 續下一六(賜阿部會津臣)	濱成 三上四三(賜湯坐菊多臣)	人麻呂 續下二六(賜上毛野陸奧公)	富賀滿 文二七	福道 續下五(賜有道宿禰)	細目 續下二	益野 續下三六	宗成 續下三三・三六(賜阿部陸奧臣) 奧臣)	本成 續下四〇(賜阿部陸奧臣)	山際 續下一六(賜於保磐城臣)	丈部直		
牛養 續下三三	繼足 續下六六(賜阿倍安積臣)	刀自 續上三三	不破麻呂 續下九・二六・二五 (賜武藏宿禰)	松子 三下三三	丈部臣 三下三三	子羊 續下三三(改大養)	繼嶋 續下三三(賜阿部陸奧臣)	真虎 續下三三(改大養)	丈部造 三下三六	氏吉 三下三六	氏良 三下三六	廣庭 續下二五	丈部谷直 三上三六	平雄 三上三六	福麻呂 三上三六	丈部路忌寸 續上二五・二五	安頭麻呂 續上二五	石勝 續上二五

乙麻呂 續上二五	祖父麻呂 續上二五・二五	並倉 續下二〇	幡媛 紀下三三	八多朝臣 三上三三(岡屋公祖代賜姓)	清子 三下四七	清直 三下三三・四七	久吉岑 三下四三	桑田麻呂 後七三・三〇五・三〇六 三下三六・三三	常永 文三	湊 文三	百嶋 續下七	安嗣 安繼 續後三三・三七	八多真人 續後六(滋原宿禰同族)	唐名 續下四	清雄 續後一〇八	波多朝臣 羽田朝臣 紀下三〇(改賜朝臣)	古麻呂 續上三三	足人 續上三三・三五・三六
孫足 續上三三	廣足 續上三三・三三	廣麻呂 續上三三	僧麻呂 續上二四	齊 牟胡閉・牟後閉 紀下三三・續上三三	百足 續下三三	安麻呂 續上三三	男足 續下七	波多臣 羽田臣 紀上一八(關名) 紀下三〇(賜朝臣)	廣庭 紀下三三	羽田公 紀下三九(賜真人)	大人 紀下三三	羽田真人 波多真人 紀下三九(改賜真人)	足嶋 續上三三	繼乎 續上三三	八國 矢國 紀下三三・三三・三六 (以上公)・三八(卒)	余射 續上三三・三三		
羽田矢代宿禰 八田 紀上一九七 三三・三三(八田朝臣祖)	秦女王 續上三三・續下七	吾寺 紀下一六	犬麻呂 續上一五	牛養 續上三三(改廣幡賜姓)	大兄 續上三三(賜香登臣)	大津父 紀下三三	神嶋 續下一六(賜忌寸)	淨子 三上三三	黑成女 續後三三	酒 紀上三三・三六(賜禹豆麻佐)	貞成 三下三三	真雄 三下四七	下嶋麻呂 續上三三(賜太秦公)	經尙 三下二六	友足 紀下三三	豐永 三上三六	刀良 續下三三	
長田 續下三三	成吉 三上三三	春貞 三下四一	真勝 文七	秦忌寸 秦伊美吉 紀下三三(改連賜姓)・續上三三・續下三三・續後六(關名、賜朝原宿禰)	秋野 三上三三	伊勢麻呂 續後二二	石勝 紀下三三	石竹 伊波多氣 續下九・三五・二	家繼 續後七(賜朝原宿禰)	今子 三上三三	氏立 三下四〇	馬長 續下四七・四七	老 續上三三・三六(賜伊美吉)	弟麻呂 續下一三	首麻呂 續上三三	大魚 續上三三		



大宅	續上三四	永宗	三下三九・三四(賜惟宗朝)	伊豫麻呂	續下三三	秦勝	續下三二(賜秦原公)
公足	續下一〇九	能仁	三下二〇・三三	嶋麻呂	續上三三	倉下	續下三二(賜秦原公)
高志繼	三上三〇	春風	三上二九	直宗	三下八九・二・二六・三五・三	古麻呂	續下一四(賜忌寸)
越雄	三下三四(賜惟宗朝臣)	比津麻呂	三上二七(復本姓氏)	四(賜惟宗朝臣)	綱刀自	仲主	續後二〇(改辟秦)
貞仲	續後五	廣刀自	後一七	直本	三下二六・三四(賜惟宗朝臣)	眞身	續後二〇(同上)
嶋子	文七四	廣永	續後元(改物集賜忌寸)	福益	續後六	秦造	紀下元(賜連)
嶋麻呂	續上三三・三六(卒)	廣庭	續上三	秦宿禰	續後七・二六・三二・一八	內麻呂	三上三七
末吉	三下四三	福代	續後三六・三三・三五	氏繼	續後七・二六・三二・一八	河勝	紀下二二
足國	續上一五	眞成	續下六〇・二六・三五・三五	眞仲	續後五	熊	紀下二五
足長	續下四六・四三	眞造	續下三〇	世智雄	續後三六(賜朝原宿禰)	子嶋	續下四四・四〇
智麻呂	續下九・一六・一五	襲守	續下四八・二五・二六	智奈理	後一七	田來津	紀下三五(注)・三六
綱麻呂	續下三〇(賜忌寸)	百足	續上三	都伎麻呂	後六・八・三・三・二・四	綱手	紀下二四(賜忌寸)
常吉	三下四九	諸長	三上八九	永原	文二九・三〇・三九・三上七三	秦連	紀下三五(改造賜連)・三四(賜忌寸)
朝元	續上三元(賜忌寸)・二五・三	安麻呂	續後七(賜朝原宿禰)	眞仲	三下二〇・三四(賜惟宗朝臣)	秦大藏造萬里	紀下三三
豐守	續後元(改物集賜姓)	安統	三上三四	安兄	三下三〇	秦倉人皆主	續下三四(賜秦忌寸)
長足	續下四五・四〇	安雄	三上三五(賜伊統宿禰)	安雄	三上六・七	秦子忌寸	
長野	續下三〇	善子	三上三五(賜伊統朝臣)				
永岑	文二五(賜太秦公宿禰)	秦首					

上成	三上三四(賜忌寸)	秦井手忌寸	續下一八九(秦井手小足等賜姓)	泊檀部	紀上二七	木麻呂	續下〇九
彌成	三上三四(同上)	爪工仲業	三上二五(賜安濃宿禰)	羽束造	紀下元五(賜連)	眞宗	三上一九
秦前大魚	續上三五・三四	爪工宿禰飯足	續下四	羽束連	紀下元五(改造賜連)	文選	續下一七・一七
秦原公	續下三〇(秦勝倉下等賜姓)	爪工連	紀下三三(賜宿禰)	始馭天下之天皇	神武 紀上二	長谷部公眞子	續下一〇
秦毗登淨足	續下一三	幡梭皇女	紀上三五・三六・四〇・三六	始治國皇祖	神武 紀下二九	服牟志子女	三下二七
秦人廣立	續下一八九(賜秦忌寸)	甚目連公		泊瀨王	紀下二五・三〇・三四	服部	
秦人部		冬雄	三上三四(賜高尾張宿禰)	泊瀨仲王	紀下四〇	松守	後七(賜臣)
永楨	續後三〇(賜酒部)	宗氏	三上三四(同上)	泊瀨部天皇	泊瀨部皇子 紀下四	三船	美船女 後六・七(賜臣)
春世	續後三〇(賜酒部)	幡文造通	續上四一(賜造)・三三	長谷王	續後三五(賜眞春眞人)	服部臣	後七(服部松守、同三船賜姓)
秦部	續下三三(今良大目東人子等賜姓)	末士善信	百濟 紀下三三	長谷眞人	後六(田村王、小田村王、金江王、眞殿王、河原王等賜姓)	服部眞人眞福	續下三五
飯麻呂	續上三九(賜姓)	蜂子皇子	紀下二〇	於保	續下二五・三六・四九	服部連	
福依	續後六(賜秦公)	蜂田峯範	三下三九・元一	長谷連	續後三三	功子	續上七
總成女	文九四	蜂田連瀧雄	三上三八	眞長	續後三三	佐射	續上七
正月滿	文九四	安遊	續後四(賜深根宿禰)	眞成	續後三三	波登理眞人魚福	續下二七(改大原眞人賜姓)
秦井手		文主	續後四(賜深根宿禰)・四	長谷部內親王	泊瀨部皇女 紀下三五・續上三三・元九(薨)	花口宮麻呂	續上四六
乙麻呂	續上三六・三九	波豆	續上二四	長谷部		鼻垂	紀上一四
小足	續下一九(賜忌寸)					土師	續下三七(改土師爲菅原)・三三(改土師爲秋篠)・五〇(土師氏有四腹)・五三(賜宿禰)



衣富女 續後三〇	菅麻呂 續下五一	雄成 續後三	土部 紀上二五・續下三七(賜菅原姓)	土部臣 紀上二五(始祖野見宿禰)	土師宿禰 土部宿禰 紀下三〇(改連賜宿禰)・續上四七	淡海 續下四元(賜秋篠宿禰)	犬養 續上四〇・續下六九	五百村 續上三五	牛勝 續上四〇・四三・三六・三五	馬手 紀下三〇・三五・續上五二・三七・五七(卒)	弟勝 續上四〇	大麻呂 續上四・二七・八四	祖麻呂 續上三五	冠 續下一〇九	和麻呂 續下二八・三六・三五・七四	公足 續下四〇・四一		
位 續下一四・二九・三九	嶋村 續下八四	關成 續下四〇	田使 續下四六	樽 續下九六	千村 續上三三・三四	常見 三下二六(賜菅原朝臣)	常磐 後二五(賜秋篠朝臣)	豐麻呂 續上一六・一九・二九	豐雄 三上三六(賜菅原朝臣)	長雄 三下二七(賜菅原朝臣)	根麻呂 紀下三三・三三・續上二	古人 續下三八・三三・三四・三六(改土師爲菅原)・三九	益雄 三上三六(賜菅原朝臣)	眞月 續下一八〇	道長 續下三九・三六(改土師爲菅原)	御目 三日 續上七〇・七三	虫麻呂 續下三九	百枝 後二五(賜菅原朝臣)
百村 續上一五	諸士 續下五〇(賜大枝朝臣)	諸澄 三上三六(賜菅原朝臣)	諸主 續下四〇(賜秋篠宿禰)	安人 續下三三(賜秋篠)	甥 紀下三三・三六・續上二四	土師連 土部連 紀上三三(祖天穗日命)・三四(同上)・二五(始祖野見宿禰)・三三・三六(祖吾筥)・三三(賜宿禰)・續後三五(賜菅原宿禰)	磐村 紀下一〇〇	馬手 (宿禰を見よ)	小鳥 紀上三五	千嶋 紀下三五	智毛智 續下三五(賜宿禰)	連胤 三下二七(賜菅原朝臣)	富杼 紀下三九	眞敷 紀下一〇	身 紀下一〇	八嶋 紀下九		
八手 紀下三〇	土師婆婆連猪手 紀下二二・二五	埴安媛 紀上一〇八	羽林連兄麻呂 續上一八七(能兄麻呂賜姓)・二〇五	伯耆造 紀下二五(賜連)	馬福山 渤海 續後三六	祝長月 續上三六(賜依羅物忌)	廻某弟 紀上一〇七	廻某姊 紀上一〇七(注)	濱名王 續上四〇(賜丘基真人)	濱並主 三下三三	波彌臣 紀下三二(賜朝臣)	播美朝臣奧人 續上四九	班子女王 三上三三・三三三(諱女王)・三三三・四八	反正天皇 紀上三三・三四(即位崩)	樊哀侯 後漢 三上三五	範曜 續下四八	班固漢 續後序二	

范寧 三下八七	潘量豐 百濟 紀下六	林王 續上三五・三八・續下五・四六・三〇	林朝臣 紀下三〇(改臣賜朝臣)	氏子 文三三	茂繼 後九	忠範 三下二七	常繼 續後二六・二六・二九・二四九	並人 續後三六・文(改紀朝臣)	宮吉 文五	山主 後一四	林忌寸 後一五	稻主 後一五	稻麻呂 續下三三・三九・三九・四四・四三・四四	林臣 紀下二五(蘇我入鹿)	林臣 紀下三二(賜朝臣)	海主 續下四〇(賜朝臣)
野守 續下四〇(同上)	林宿禰	東人 後一四	稻麻呂 後一	沙婆 後四	雜物 佐比物 續下四八・二五・一八	眞永 後一七・二七・一八(改忌寸賜宿禰)・二九	林連	馬主 續後六(賜伴宿禰)	浦海 續下四六・四〇・四〇・四六・四八	久麻 七四九	廣山 續下二五・二五(賜宿禰)	林部 續下三三(今良大目東人子等賜姓)	速津媛 紀上一四	隼總別皇子 隼別皇子 紀上一六	葉山媛 紀上一三	
原王 後二七	蕃良朝臣 續後五(葛井宿禰石雄、鮎川等賜姓)	弟主 續後七	豐茂 三上二八	豐村 三上三七	豐持 續後三五・三三・三〇・文四・四	名門子 七〇七・三三・三上六・二〇九	美雄 文六	原雄王 三上四〇	波利 波羅門僧 三上〇一	榛原君 紀上一九(始祖大山守皇子)	播磨王 續上三三	播磨直 續上一九	弟兄 續上一三	乙安 續上一三	播磨稻日大郎姬 播磨大郎姬 紀上一二(薨)	
播磨佐伯直阿能胡 紀上三三	播磨速待 破利摩波椰摩智 紀上	播磨別 紀上一四	春朝臣尋 三下三三(改源朝臣賜姓)	春枝王 續後二八・二九・二六・文四・一	春江宿禰 續後五(改浮穴直賜姓)	常嗣 三上三五	敏雄 三上三五	安主 續後一四・三〇	安生 三上二五	良並 三上三五	春澤史 續後七(改馬史賜姓)	貞主 續後七(改馬史賜姓)	春階王 續下一四七・三九・四〇・四四	春科宿禰道直 後七	春澄朝臣	



治子 三上四三・三下四八	魚水 三上四三・三下三八	高子 三上五八	具瞻 三上七六・四三・三下一九三	善繩 續後序・續後三・五・二〇九 三二・五三・二七・二九・三四・三三 三七・文一〇・四三・四・六・八・一〇〇 一〇一・一〇七・一一〇・一一〇・一二四・一六五 一六七・一七六・二上七五・二九・一七三 一八四・二〇〇・二〇九・二三四・四〇〇(薨有傳)・三下三四	春苑宿禰 續後七(祖大彥命)	玉成 續後七(改穴人首賜姓) 一四六・一八・二〇二	春瀧宿禰 續後七(下村主氏成、三仲等改姓、祖後漢光武後)	春岳 春岡 二下一九・三七・三三	春常王 續後三元(賜文室朝臣)・文六(賜文室朝臣)	春永連綿麻呂 續後五(改明賜姓)	春原朝臣 五百枝 後九一(賜姓)・二四・二七・一五・一五・一〇〇・一〇六 文五五	內子 末繼 續後三〇・文三三・二七・三三	廣宗 春原真人 後六〇(永世王、末成王、末繼王賜姓)	春原連 田使 續下四三(改高宮村主)・四三(賜高宮忌寸)	眞木山 續下四三(改高宮村主) 三(賜高宮忌寸)	春淵朝臣 忠直 三下四三(改文部谷直賜姓)	永世 三下四三(改文部谷直賜姓)	春海連 奧雄 三下二六・〇三	眞吉 三下二七	春道宿禰 門起 三上三〇	吉備成 續後五(改川上造賜姓)・六	永藏 續後一四六・文五三・七五・三上七 九・一〇三・三五・四四	春岑朝臣廣津麻呂 後三五(改出口臣賜姓)・續後五	春宗連繼繩 續後三	春世王 續後三元(賜文室朝臣)・文六(賜文室朝臣)	春世宿禰	嶋公 續後二六(賜榎井朝臣)	嶋人 續後二六(賜榎井朝臣)	嶋長 續後二六(賜榎井朝臣)	春淑王 三下三七(賜惟原朝臣)	春男王 續後一九(賜有澤真人)	春男王 續後二〇(賜宗高真人)	春雄王 續後三三(賜淡海真人)	春岳真人冬通 冬道 三下三四・四〇	毘首 三上四三	水宿禰 紀下三三(改連賜宿禰)	繼麻呂 續後二四・三三・文三三 (卒有傳)	水連 紀下三三(賜宿禰)	老人 紀下三三(注)	老 紀下三元	眞玉 紀下三三(注)
-----------------	-----------------	------------	---------------------	--	-------------------	---------------------------------	---------------------------------	------------------------	------------------------------	---------------------	---	----------------------------	----------------------------------	------------------------------------	--------------------------------	-----------------------------	---------------------	----------------------	------------	--------------------	----------------------	---------------------------------------	-----------------------------	--------------	------------------------------	------	-------------------	-------------------	-------------------	--------------------	--------------------	--------------------	--------------------	-------------------------	------------	--------------------	-----------------------------	-----------------	---------------	-----------	---------------

比有 百濟 三上二九・三三八	稗田親王 續下二八三・三六・三六三(薨) 三上二八五	氷香戸邊 紀上二三	日影皇女 紀下四三	東山進士 藤原關雄 文七	氷上女王 續上三三〇	氷上娘 氷上夫人 紀下三五・二九〇 (薨)	氷上真人 川繼 河繼 續下三六・三七・三九・四〇 四・後六・八・二六・二七	志計志麻呂 續下八九・一九	鹽燒 續下三三・三三・四・六・六四・ 六九・七九・八九・一九〇	陽侯 續下三三・七〇・八二	井作 續後一八	引田朝臣 續上五〇・七六	秋庭 續上三	祖父 續上三	宿奈麻呂 少麻呂 紀下三九・續	爾開 上三・四(賜阿部朝臣)(以下阿部朝臣を見よ) 續上三六	廣目 紀下三六・續上三五	眞人 續上三五	虫麻呂 續上三三・三三・三三・三七・ 三五・三四・三九・四・三四	彦主人王 紀下九	彦五十狹芹彦命 紀上〇七	彦五十狹茅命 紀上二二	彦坐王 彦坐命 紀上二〇・二九・三上三七	彦國牽尊 孝元 紀上二〇八	彦國葺 紀上二七(和珥臣遠祖)	彦蔭實命 (彦湯產隅命を見よ)	彦狹嶋命 彦狹嶋王 紀上二〇七・二六三 續後六・三上三四・三下二五	彦人大兄 紀上二六	彦人大兄皇子 彦人皇子 紀下九	彦太尊 繼體 紀下九	彦太忍信命 紀上〇八・〇九	皮久斤 百濟 紀下六〇	彦湯產隅命 彦蔭實命 紀上二〇	久子內親王 續後三・三六・四・五・ 三下五(薨)	尙世王 三上四九(賜平朝臣)	妻太 續上三九(賜大友史)	日高皇女 元正 紀下二五(新家皇女を見よ)	日鷹吉士 紀上三五・三六・三七・紀下 一五(以上闕名)	堅磐 紀上三七〇	飛驒國造 祖門 續下四二・後二八	高市麻呂 續上三三・續下二六	常陸王 續上三三(賜志紀真人)	常陸娘 紀下三三	敏達天皇 紀下八(即位)・九(崩) 續下四六	被珍那 新羅 紀下二六・二七	土形君 紀上一六(始祖大山守皇子)	秀子內親王 續後一五・一六(薨)	秀範王 三下三三(賜惟原朝臣)	秀世王 三上二一・二七・三三・三下三四	秀良親王 續後三・三三・五・五・八・五・ 六・九・〇八・五・二二・三三・三 上三四・四六・三下三八	毗登戸東人 續下一四(賜高安造)	人部連鮪麻呂 續下八三	賓難大足 續上一八(賜長丘連)	日並知皇子尊 (草壁皇子を見よ)	夷守志爲奈 續後二八	日根王 續上三三(賜三嶋真人)	日根造大田 續上三五	火葦北國造阿利斯登 紀上七	日臣命 紀上六五	火國別 紀上二四(祖豐戶別皇子)	檜隈天皇 宣化 紀下一〇
----------------------	----------------------------------	--------------	--------------	--------------------	---------------	--------------------------------	---	------------------	---------------------------------------	------------------	------------	-----------------	-----------	-----------	-----------------------	--------------------------------------	-----------------	------------	--	-------------	-----------------	----------------	----------------------------	---------------------	--------------------	--------------------	--	--------------	-----------------------	------------------	------------------	-------------------	-----------------------	--------------------------------	-------------------	------------------	-----------------------------	-----------------------------------	-------------	------------------------	-------------------	--------------------	-------------	------------------------------	----------------------	----------------------	---------------------	--------------------	------------------------	--	---------------------	----------------	--------------------	---------------------	---------------	--------------------	---------------	------------------	-------------	---------------------	--------------------



檜隈廬入野宮御宇宣化天皇 三上三五	檜前舍人部諸國 續下三三	日向髮長大田根 紀上二四	辟田首 紀下二五(祖新漢齊文)
檜隈高田天皇 宣化 紀下二・四 (注)	檜前舍人造 紀下二五(賜連)	日向國造 紀上二四(始祖豐國別皇子)	平野王 後二九
檜隈宮御寓天皇 宣化 紀下六	檜前舍人連 紀下二五(改造賜連)	日向襲津彥皇子 紀上二四	平野阿佐美 續下二四
檜前王 續上三三	日之媛 紀上三三	姬踏鞮五十鈴姬命 紀上四・六 一〇〇	比瑠臣麻呂 續下九九(賜淨原臣)
等賜姓)	日葉酢根命 紀上三三	平恩 三上二七・三下八・三〇・三三 三上四五・五二(卒)	廣江連乙枝 續後二七(賜大枝朝臣)
淡海麻呂 文二〇	日葉酢媛 日葉洲媛命 紀上三三 一四一	平勢 三上四五・五二(卒)	廣川王 續下七
宗範 三下三三	檜原宿禰聰通 續後二四(賜內藏朝臣)	平智 三下八・二九・三〇(卒)	廣川王 廣河王 續下四三・三五・三五 三五・六〇・元三・三三・三三・三九 四〇・三上三五
檜前忌寸 續下二二・三五・文三五(賜伊美吉)	日觸使主 紀上二六(和珥臣祖)	百久至 加羅 紀上二九	廣上王 續下九九・四四・四七・四九・五 四〇・三上三五
檜前君 檜前公	日奉 續上二六	白味淳 百濟 紀下二四	尋來津公關麻呂 續下六
老刀自 續下二四(檜前部)・二五 (賜上野佐位朝臣)	弟日女 續上二六	馮方禮 高麗 續下三	廣國押武金日天皇 廣國排武金 日尊・安閑 紀下二・元
綱主 續後三七(賜上毛野朝臣)	全吉 三下三	開別皇子 紀下二四	廣子 紀下六
檜隈民使博德 紀上三三・三二・七	日奉直春岳 三下三九	枚田女王 續下三三	廣貞王 三上五(賜清原真人)
檜前舍人直 續下二九・二二	日奉部若善 三上二五・三六	平田忌寸 枚田忌寸 文三(賜伊美吉)	廣階宿禰 三上元(上村主貞主等賜姓)
建麻呂 續下二九・二二	日祀部 紀下六	安麻呂 續上三五	
由加麻呂 續後一五	日向王 續上九(卒)	枚麻呂 續下四(賜宿禰)	
	日向泉長媛 紀上二六	平田宿禰 續下四(改忌寸賜宿禰)	

象麻呂 後二四・二〇六	廣長女王 後一四	弘道王 三五(韓眞成等賜姓) 三下三・四・二〇・二六・三〇・三三・三六・六四・四九	貞名 後二四・三二 續下五三(改造賜連)・後一五 九(以下作宿禰)・二七・二九
貞雄 文二四(改河原連)・二三・二三 九・二九・二六・二七・三上二六・二七 五・四六・三下三五	廣庭 續上三〇(賜大養德忌寸)	弘岑王 續後二二(賜清原真人)	廣井造 續下五三(賜連)
宮雄 文二四(改上村主)・二〇	廣根王 續後三三	弘宗王 續後一八・二八・二九・文四 (王男八人賜中原真人)・五 六・九・三三・三上六・九・元 一三・一七・二五・三三・三六・四二	廣岡朝臣 續上四四(橘朝臣古那可智・宮子・麻都賀・綿裳・眞姪賜姓)
八鈞 三上四七	廣根朝臣諸勝 續下四四(諸勝王賜姓)・後一四・四三	廣宗王 續後三〇(賜清原真人)	古那可智 續上四三(改橘朝臣) 續下元(薨)
良雄 三下三五	廣野王 續上四四(賜池上真人)・續下二七(同上)	廣宗宿禰 續後三・二六・三四・文七 三上三	廣岡造 續下三三(沙良眞熊等賜姓)
廣篠連 續下一五(前部虫麻呂賜姓)	廣野宿禰 續後六(改昆解)	系繼 續後三・二六・三四・文七 三上三	廣岡造 續下三三(沙良眞熊等賜姓)
廣澄宿禰 後一九(改物部賜姓)・三	河繼 續後六(同上)	平麻呂 文二〇	
福麻呂 後一九(改物部賜姓)・三 四・二四	宮繼 續後六(同上)	安人 三上三・三	
廣瀨王 廣瀨王 紀下六七・二九五・三五 三三・續上三・三三・一六七(卒)	廣野連君足 續上四〇(改山田史賜姓)・四九	廣梁王 三上五(賜清原真人)	
廣瀨女王 廣背・廣瀨女王 續上一 六・二〇・三三・續下九・二三 (薨)	廣幡牛養 續上三五(賜秦)	弘村連豐足 續後五(改役連)	
廣田王 續下一四・三八・三六・三三〇・四 六四三	廣媛 坂田大跨王女 紀下二	廣山王 三上二九・三八・三下二元	
廣田王 續後三三	廣媛 根王女 紀下三	廣井女王 續後三三・文三三・三三 三上三(薨)	
廣田連小床 續下四(改辛賜姓) ・五・七	廣姬 息長眞手王女 紀下八・八五	廣井宿禰 續後三三	



深草聖帝 仁明 三上三六	普嵩 新羅沙門 三上八〇	全繼 全嗣 後一七・七四・九一・九二 三上三九・三下四〇	藤王 三上三〇(賜淡海真人)
深草聖王 仁明 三下二三	普照 續下一三〇	眞繼 三上三九・三下四〇	葛江我孫 續下五二
深根宿禰 續後聖(蜂田藥師安遊等賜姓) 三上三七・三下二九・四四	布勢内親王 後二九・八四(薨有傳) 續下四六・七二・六九・三五	眞吉 文一七	馬養 三下三六
文主 續後聖(改蜂田藥師)・四四 三上三七・三下二九・四四	布勢朝臣 續下四六・七二・六九・三五	御主人 紀下三二・三七・三三・三六・三九	良伴 三下四八
宗繼 三上三七・三下二九・四四	大海 續下四九・四〇・四六・四九・四三	武藏子 續後三英	藤顏王 三上三三(賜淡海真人)
富加拵 高麗 紀下四八	勝成 後一七三	宅主 續上四四・四七・三〇	藤子女王 三上四〇
福嘉 高麗沙門 紀下三六	清直 續下二四八・二四四・二四三・三三 七五・三九・三〇・三九・四六	小野 續下三	藤坂王 續後三二
福信 (鬼室福信を見よ)	清道 續上二七・二四・二三 紀下三三	尾張麻呂 後八二	藤代宿禰嗣宗 後六(改紀直)
腹太得麻呂 續上二四(改姓爲葛)	國足 續上二七・二四・二三 紀下三三	布勢臣 紀下三七・續上七	藤津王 續下五〇(賜登美真人)
福地造 續下五(伊志麻呂賜姓)	色布智 紀下三三	耳麻呂 紀下三七・續上七	葛津貞津 三上三〇七
福富 百濟 紀下四四	園公 三下六九・三七四	富制臣 紀下一八三(闕名)	夫智奈麻禮 新羅 紀下三三
福揚 紀下二六	田上 續下五〇・五五	布勢君眞虫 續上三四(賜君姓)	藤主王 續後三〇(賜清原真人)
福林 紀下二六	多爾 續上三三〇・三三〇	豐前王 續後三〇・三七・一五・三〇・三三 上二五・六八・〇九・二六・二六・二九 三七(卒有傳)・四三	藤野女王 後一四
福亮 紀下二七	敏行 三下四一	福當女王 續下三九(卒)	輔治能宿禰 續下一八(吉備藤野宿禰子麻呂同牛養等賜姓)
福雄王 續後三三(賜淡海真人)	人主 續上三九・續下三三・四七・七 三・七五・八四・一六・一九	福當連 續下五二(前部高久信賜姓)	藤野眞人 (和氣朝臣を見よ)
房世王 續後三九・三九・三七・三六・文 三・六・四・五・七・七・三上 三・九・九・〇八・三九・一八	廣道 續上六一	蓋田養 續下三〇(賜長丘連)	清麻呂 (和氣朝臣を見よ)
武子 百濟 紀下一五	冬雄 三上三〇・三六・三下二〇	兩道入姬皇女 紀上一六	虫女 續下二〇
傅仁均 唐 三上七			

藤野別公子麻呂 續下二五(賜吉備藤野別宿禰)	秋常 續後三三・三四・四三・三三・三九 二・四〇	伊久治 續下一二 三上五四
藤野別眞人 (和氣朝臣を見よ)	秋緒 秋雄 文四九・三上二〇・九二 四二・五二・三下三三・三九・二六〇	生丘 後〇七
清麻呂 (和氣朝臣を見よ)	飽永 三上七三・三六・七六	伊勢臣 後五・三六・四九・一八
廣虫女 (和氣朝臣を見よ) 續下二二	朝狩 朝鶴・朝彌(惠美朝臣) 續 上四六・續下三六・三六・五六・六九 八・六九	伊勢雄 續後三四
虫女 續下二二	朝野 三上三〇	板野麻呂 續後四・五九・一九
藤原朝廷 持統 續下二五	東子 (惠美朝臣) 續下四六	泉子 續後三三・文七
藤原宮御宇天皇 持統・文武 續 下三三	安房 三上三	石雄 文八一
藤原宮御宇太上天皇 統持續 上二五	粟作 續後三三・三三	家子 家兒 續上三五・三六・續下六 〇・四八・一八・三九・三七(薨)
藤原夫人 續上三四(光明子)・三三 (武智麻呂女及房前女闕名) 續下三六(房前女闕名)	甘刀自 續下四三	家刀自 續下五〇
藤原伊良豆賣 續下三	安養 續下四〇	家野 續下四七・四三
藤原法壹 續下三六	愛發 後三〇・二六・三五・續後九・三 五・八・三・八四・五・五七・一六・一 六・七・七〇・七八・九・三七・三八・二 六(薨有傳)	家宗 文二九・二四・三九・一五・一七 三上四・三・一五・六〇・四・四二五 二・六・七四・三五・四九・四六・五三 五・六・三二・一九七
藤原朝臣 紀下三九(中臣鎌足賜姓)	在興 三下四四	家依 續下二五・六八・八四・一四・二〇 三・三一・三三・三四・三七・三三・三三 〇・三五・三六・三六・三九・二九・二九 四・三一・三七・三七・三〇・三八・四三 六(薨)・文一七
明子 續下三六・四四・四六・文四 三上・二九・三下三三	在公 三下二九・四三	五百重娘 紀下三六
秋實 三上三〇	有家 三下三五・三七・三三	
秋津 續後一七・三七・三六	有蔭 文一七・三上二四・一七・一五	



今川 紀上四英、四〇、四九、五〇、後  
一〇九、二四、二七、三、七、五、九、文一八  
〇  
今子 今兒 續下七、三九  
今女 續下三三  
最乙麻呂 續下五三  
最實 三下二七、三九  
續下六、四九  
姉イモ 續下六、四九  
内直 三下四六  
内麻呂 續下六〇、六八、四九、四〇、  
四四、四七、四九、四〇、四六、四九、  
四九、後六、七、八、八、八、八、  
八、七、五、六、二、四、二、五、二、六、二、八、  
八、七、五、六、二、四、二、五、二、六、二、八、  
(薨有傳) 續後三、四、五、文八  
二、〇、二、八、二、六、三

氏江 三下二五、三七、四九  
氏範 續後一、九、七、四一  
宗氏 續後二、五、二、六、七、一、七、一、九  
四、二、七、三、七、三、五、三、九、三、二、三、  
七、三、五、九、三、〇、三、七、文一、一、七、三、  
〇、三、三、六、五、三、七、四、八、五、一、  
二、五、一、七、三、三、三、九、一、一、三、  
三、七、四、〇(薨有傳)

魚名 續上三五、三七、四九、四六、續  
下五、三、四、九、〇、八、一、四、六、  
八、一、四、二、四、二、六、二、八、三、三、三、  
四、二、八、〇、二、八、五、三、五、三、三、三、九、三、  
〇、三、七、三、六、二、七、七、三、五、三、三、五、四、〇  
七、四、〇(薨有傳)

榮善子 三下三七  
三上七〇

兄倉 續下四三  
枝良 三下四七  
延福 續下四七、四四、後四七(薨)  
三下二二  
緣仁 三下二二  
意佳子 三下四  
興邦 文〇六、〇七、二、三、二、三、一、五、  
一、六、七、三、三、三、三、六、二、三、九、  
一、六、七、三、三、三、三、六、二、三、九、  
(卒) 卒有傳

興範 三下四七、四八、四〇、四七  
興世 文七、五、四、三、上六、八、一、  
〇、三、四、三、四、四、三、二、〇、二、六、一、  
三、九、三、二、六、二、五、一、四、五、二、九、三、  
三、  
空

押勝 三下二九  
(仲麻呂見よ)

乙倉 續下三九  
乙繼 續下四八  
乙友 續下四八  
續下四八

乙刀自 續下七、二〇  
乙名子 三上二五  
乙繩 續上四九、續下七、三、七、一、五、〇  
三、五、三、八、三、九、二、五、三、五、三、四  
(卒)

乙麻呂 弟麻呂 續上七〇、三五、  
三四、三四、三七、三九、三六、四三、  
續下四(薨) 四八五

乙牟漏 光明子 續上三三(爲皇  
后) 續下六、四、二、四、三、四、五、四  
四、後三、三、上、八

弟兄子 續上三五  
弟河 後一九  
弟葛 後二一、二三  
弟貞 山背王 續上二九、三二、四〇、五  
四、〇、四、八、四、三、四、八、續下三、七、  
四、六、九、七、九、薨有傳(八)

弟友 續下四三、四六、四九、一、四九、五  
〇、五

弟繩 續下六、四、二、七、三、四、九、八、三  
三

弟主 後一七

弟男 文七四  
帶子 後五  
大嶋 紀下三、六、三、八、三、三、三、八、三  
〇、三、七(葛原朝臣)

大瀧 文二九、三〇、三九、一、五、一、七、  
一、八(卒有傳)

大津 續後八、三、九、三、五、三、四、三、六  
三、七、文九、五、一、〇(卒有傳)

大繼 續下三〇、三三、四七、五〇、五五  
一、後六、九、一、五、二、二、文二六、  
三、上、二、五、三、九、三、下、四、三

大野 文二七、三上七、九、九、一、四  
三、一、七、三

臣繼 文八  
續下三六、四七

祖子 文五  
香子 三下四六  
賀子 續下四、三九、四四  
三、上、三、九、三、下、三

蔭影 三上三九、三下三  
三、上、三、九、三、下、三

賀祐麻呂 後四、一、五、一、七  
三、八

佳珠子 三上五三、三下七〇  
數子 續下四四  
數子 續後一、三、上、七、三、下、三  
九、三、五

數直 三下四五  
數守 文二〇六、三上三、三、五、二、五

河清 (清河見よ) 三下四  
可多子 續後三  
方子 三下三七、二元

梶長 續後三  
勝主 三下三七  
和經 後一五

葛子 後一五  
縵麻呂 續下四、五、四九、四六、五、五、四、  
後(八、二、四、一、五、七)

賀登子 續後三〇  
葛野麻呂 續下四、七、四、五、四、五、五、  
一〇、五、三、後六、七、六、八、〇、八、二、三、  
八、七、二、八、三、六、二、七、一、四、一、九、〇、  
續後六、四、三、上、六、五

門宗 三上三、四、四、五、三、下、七、二、  
〇、一、四、二、〇、三、五、四、八、四、八

河子 續後二六(卒) 文一六、三、上  
一、八、二、六、九、三、下、四、三

穎基 續後三〇、文一〇七  
穎子 文一三  
楓麻呂 續上四、四、續下四、三、三、  
三、四、六、七、九、九、二、〇、二、八、一、  
五、〇、八、一、九、五、三、四、三、七、三、三、二、  
三、七、四、三、五、三、七、七、二、九、〇、三、  
六、元、七(薨) 續後二九、文一〇四  
三、上、四、九

鎌足 紀下三、四、三、三、七、三、八、二、  
元(改中臣賜姓薨) 三、五、續  
續上七、四、六、四、一、續下九、〇、二、九  
三、三、三、上、八、二、下、一、三、三、四、六

佳美子 三下三六、四、八  
三、上、三、九、九

閑子 三上三九  
辛加知 惠美朝臣 續下四、八、五、  
八、三、九、九、九

柄繼 後一九  
柄範 三上三七  
菊池麻呂 續後一七、一、五、三〇、三、  
二、五

北雄 續後三〇、六、二

城主 後七、八、〇、五、文一〇四  
吉備雄 續後三、五、文六  
公門 三下三三  
勤子 續下三、五、三、二、四、七、四、四、七  
四、後三

清河 河清 續上三、五、三、〇、一、三、五、三、  
一、九、三、九、三、九、三、七、〇、三、八、三、五、  
續下三、〇、三、三、三、三、六、五、五、五、九、  
八、一、〇、六、〇、七、七、三、三、九、六、三、四、  
三、九(薨有傳) 續後八

清澄 續後三〇  
清瀨 三下九、一〇、六、一  
清繼 三下四三  
清經 三下七、二、三、三、七、四、六、六  
五、二、八、四、〇、六

清名 文八〇  
清夏 三下二六  
清繩 後三九、二、五、七、四  
清主 續下四、七、五、五、後二、一、三、下  
一、六、一

清範 三下三、五、三、六  
清身 三上三〇、〇







仲男麻呂 續下四二・三三  
永貞 後元・八二・九二・三〇・續後元  
五・文二七  
永谷 三上三  
永手 續上三七・六三・七七・六九・元  
五・三九・四〇・四一・四二・四三・四四・四  
五・四三・續下四一・七・八九・〇九・  
二・二九・四・三〇・三四・三三・  
六・三〇(薨有傳)・三三・四三  
永主 續後三  
永善 三下三七  
長生 文九  
長河 續下三〇・三二・三六・四九  
長繼 續下三七・八五  
長常 三下二九  
長省 三下三四  
長道 續下四・六・九・三六・三七・六  
〇  
長基 續後三・五・文四・九四  
長山 續下九・三七・三九  
長良 續後四・三五・七・四・二  
三九・四八・三七・三七・三三・三四・三

八〇・文一〇・三〇・五・九・二五(薨)  
三上三九・三下五・二二・六・  
三九  
長岡 續後四・五・七・三三・三六・三  
九・三六(卒有傳)  
名高 三上九  
繩主 續下四・四・四・四・四・四  
〇・四・四・四・四・四・四・四  
七・五三・後七九・八・八四・一一・七  
・一八  
繩麻呂 續上三三・三三・四二・四三  
續下三・四・八・八・九・一〇・一一  
・一二・一四・一七・一七・一四・三四  
三六・三四(薨有傳)  
尚子 三上二四〇  
直方 三上二九・三八・三九・三三・三  
下六〇・三〇・四八  
直房 三下一九  
直道 續後九・三・五・文二〇・三三  
三上四・六・三・六・二・三・三九・一  
七  
直宗 三上三九・三下六  
直行 三下二九・四四・四五

直世 續後八四・六五・三七・三三・三  
下二九  
並藤 續後七・三八・六〇・文四三・八  
(卒有傳)  
業世 三上二四・三七  
丹生子 文一六  
額(惠美朝臣) 續下四八  
根麻呂 續下三・四・九  
野風 三下三三・四六・四一  
野主 文八一  
能子 三上三〇  
教勝 續下八〇  
教貴 續下二九・三〇・三三・四三・  
(卒)  
教基 續下四〇  
濱足 續上三・三・三・續下九・七・五  
九・九・二〇・三三・三三・三五  
濱成 續下六・七・七・七・八・四・三  
一・二九・三・四・三・五・六・九・四・九  
(薨有傳)文八一  
濱主 後四・二六・一四・一七・一九  
續後一五・二八(卒有傳)

濱雄 續後三三・三四  
萬枝 文九・九・三上九〇・三二・六五  
三下二九  
原福 續後三〇  
春江 文七・六・三上二五・七五  
春生 三下二二  
春景 三上二二・三下九・二〇・一七  
一〇・九・三五・三八・三六  
春津 續後三〇・三三・三九・三五・三九  
・三五・三九・三九・三三・文一八・四三  
・五・一三・三上三三・天(卒有  
傳)  
春庭 三下二九  
春幹 三下三五・三九  
春岡 續後一五・一九・三〇・三〇・三  
九・三九・三七・三八・文一〇・一一・五  
・五・三上三九・四三・一七  
氷上娘 紀下二五・三九(薨)  
秀貞 三下二二・四七  
秀道 續後三三・三八・四一・文二九  
一四・一六・三上六・三四・三  
下七一・七四(卒)

秀行 三下三三  
秀雄 續後九・八・文五・三上二  
〇・八  
仁道 三下四一  
備雄 文四・一五・一六・一七  
平雄 續後一八・二二  
弘隆 三下二〇・三六・四一・四九  
弘經 三上二九・三三・三七・三下九  
三・三九(卒有傳)  
弘道 文一〇六・二二・三上七  
廣嗣 續上三〇・三三・三九・六八・元  
〇・二九・三四・三九・三三・三四・續  
下六八・三〇  
廣敏 後三三・七四・續後三・五・八  
・一〇(卒)  
廣庭 續下五  
廣野 續後五  
廣基 文九・一〇・一七・一七・二六・三上六  
・七・六・六・八・一九・二七・六二  
四四・四九・三下三(卒)  
廣守 文二七・三上三三・三六

房前 續上三三・四三・五二・九・二八・一  
五・二六・一八・三四・三八・六五  
(薨)・七〇・續下六  
房守 三上五三・三下三三・三六  
房雄 三上三三・三四・三四・三下三  
〇・三九・一五・一六・三三・三七・三〇  
八・〇九  
總繼 後五・一六・續後二・三下  
三三・三九・三九・三九  
總基 三下二二  
普子 三上二七  
富士麻呂 續後二・三九・三五・三  
八・三九・六三・三四・三七・三三(卒  
有傳)  
福當麻呂 後一四・一七・一八・一九  
・二七  
葛成 後一四・一七  
藤河 文五三  
藤嗣 藤繼 後一〇九・一五・一九・五  
七・一七・一七・文六〇  
藤成 後一四九・一四・三二  
三下六  
藤岑 三下六

藤宗 三下二二・三〇・四六  
不比等 續上七・四・一七・九・三四・三九  
・五・一四・二五(薨有傳)・三八  
・三六・三六・三六・三九・四三・續  
下四〇・四三・三四・四八  
史 紀下三三  
文山 後四・四七・五・一八・九七  
續後二・七・一四・一九(卒)  
冬嗣 後序一・後二四・三六・三三・一三  
八・四四・四九・一六・一六・八九・續  
後四・文三三・三五・三二・二八  
冬緒 續後三三・三八・三九・文三・四  
三四・六・七・九・一一・三上六八  
・七〇・七八・一〇三・一一・二六・六  
二・九九・七七・四七・三下六・元  
四・九・一〇・一〇・一〇・一〇・一〇・一〇  
七・九三・一五・一六・三三・三三・三  
六・六七・七七・三八・三四・元〇・四五  
〇  
古子 文三・七四・三上三・二四  
鳳子 續後二四  
星雄 文一八  
眞數 文元四〇・三上七・一〇・一〇四

眞葛 眞續 續下七・三三・三三・三  
三〇・三二・四九  
眞川 後七・四・四三・七三・續後  
(薨)・七七(卒)  
眞貞 續下四四  
眞楯 本名八束 續上三六・九五・三  
五・四三(以上八束)・續下一  
三五・三五・六九・〇九・二九・一三  
(薨有傳)・續後三六・三五・文一  
七  
眞作 續下四五・四六・四〇・四七・續  
後七・五・六  
眞常 三上七七・三下二九・四四  
眞友 續下三四・三四・三七・四九・四三  
七・四四・四五・四五・四六・四七・四九  
四・五〇  
眞鷲 續下六一・元三・四三・四九・四九  
一・四九・四四・五二  
眞夏 後六・三四・三五・三八・一九  
文七  
眞繩 續後三五



眞庭	三上二七三	眞主	續後七三	眞光	(惠美朝臣) 續下四・五・四九 五・六・六九・九一	眞書	後三三・一四〇・一四三・一四七	眞冬	文五・八六・九三・三上三・七二	眞岑	續後三〇・三五七	眞宗	三上二〇三	眞從	續上三三・三七・續下一	眞雄	後八七・二四・二二・三五・三六・一 三七・二六〇(卒有傳)	眞男女	續下三三	正範	二二一八・三四・九四・二九五	正岑	續後三〇・三五・文二・三・二七 一三九・二六九	正世	續後二〇・三三・三九・三七・五 七・六〇・文三九・七五・三上二〇四・一〇九	正雄	續後一三・一四・一八八	雅子	三上二七七	當興	三下二九・三六・四〇・九四・七	當道	續後八三・一〇九・一六
益秀	三下三三六	全繼	後二〇八	松影	續後七三・三九・三九・三九・文 二・元・二〇八(卒有傳)	松子	後一四・一七・續後六(卒)	衛	續後六六・一七・二三・三五・六八・ 文三・三・四三・九・一〇七・一三(卒 有傳)	麻呂	續上二〇・二四・一六一・一五・元 八・二四・二八・三四・三五・三六・二	三起	文七九	三直	文二九・三九・六四・六八・三上 一八・九・九・六四	三成	文四九	三藤	續後七三・文四三・六五・八五・〇一 ・三・五・七・六・三上二〇四	三守	後三四・四四・一九・三〇・續後 二・二・三五・八四・二六・四四・一五・ 一七・六八・七五・一六(薨有傳)・ 文九・三上三三	美都子	文三三・三二八・四三	御楯	續下四・五・六・四一・五・五・五								
御夏	八・八五(薨)・七三	御主人	三下二五	御康	三上三〇一・三下六	道子	三上三七七	道前	三下一九	道忠	三下三九〇	道繼	續下五三・五七・五〇・後四一・ 一五・七四・九一・〇六・二三	道長	三上三五六	道雄	後六七九・〇九・二二・三四・一 四	充子	三上二〇三	水谷	三上五九・二二・二三・一九・六三	南雄	三下七	岑子	三上二〇三	岑主	文四・六・八五・九・二六・三	岑人	續後三〇・三上六・三下二 ・二	宮房	續後一五・二六・二七・一八九・九 五・一六・三七・三三	宮子	續上三・一六・一八・一八・一八六
牟子	・三七(皇太夫人) 三下四七	武智麻呂	續上四五・三〇・二六・三 八・一五・五八・六四・一八・三三・三 五・三四・四四・四五・六六(薨)・五 四・續下四・四九・九〇・三七・四八	武智麻呂之女	藤原夫人續 上三(闕名)	武良志	牟良志 續上三五・三九・七 四〇・四三・續下三	宗枝	三上二六・三〇・三七・四五	宗扶	三下四〇	宗繼	宗嗣 續下三四・三四・九四・四 三九・四八	宗成	續後一六七・一七・三四・文一七 (卒有傳)	宗行	三上二五	宗吉	宗善 續後一・二六〇・文五 六〇・一〇五・一〇六・一七(卒有傳)	棟景	三下三九九	統方	三下二六一	統行	三下三四・三七・一六三・一七八・二 〇七								

村楳	三下二九・三七	村田	續後三六	元子	三上二〇三・三下六・四〇	元佐	三下三三	元信	續下三八	元善	三下四三	本雄	續後三〇・文三・七三・八六・九一・ 七三・三上三・一〇八・三九・四三・二 下四(卒)	基興	三下三六	基利	三下一九九	基經	文序一・二三・文一〇一・一〇八・三 九・一四・一六七・二二三・六・六・一〇三 ・二五・一七三・一八二・二〇八・三四・三七 ・二四六・二七五・二八九・三七・四三・五〇 ・五三〇・五五五・五〇七・五九・五一・五五 ・五〇・五三四・五四八・二下六三・六六・七 ・三・一〇三・一四五・一八九・三〇・三六・三三 ・七・三九・三〇〇・三四・三六・三九・三六 ・一・三六・三六八・三六九・三七・三五・三〇 ・八・三二・三七・三三・三七・三四・三四 ・七・三〇・三五・一四〇・一四〇・四八・四六	百川	本名雄田麻呂 續下六・七 五・三九・一五〇・一七・一八〇・一八一・八 ・二八・一六・一〇一・一〇三・一〇五・一〇 七・二七・三三・三四(以上雄田麻 呂)・四三・七七・七七・三三・三八・ 三四(薨有傳)・三五・四〇・四六・八 ・後三・五・續後三・一六一	諸氏	續後三四・二八・一九三	諸魚	續下四八	諸數	續後三三	諸葛	文三・七四・九七・一〇七・三上二〇三 ・二三・一三三・二四・二八九・五〇・二 下二・三・六四・二六六・二七五・二八一・二九 九・三〇八・三八・三四七・三五九・四三・四三 八・四三・四六・四六	諸貞	三下四九	諸成	續後八・四七・七〇・七〇・七〇・三五 ・三・八・三三・三九・三三・三六・三五 ・文一九・五・三・四一・四三・七・二三 (卒有傳)	諸主	後七・二〇四	諸姉	續下二三・三四・三九・三六・三〇 ・一・一・四七・四五	諸房	三上二五・一七・三六・三三・三 下六・三三・三六・三九・三八・四五	諸藤	文一〇・一七・四一・三九・三上二六・ 二八四・三下六・四九・一九・三五・三 五・四・四五	保蔭	三下七三	安柯	三下四八	安方	三上四〇・四一・一七・三五・三四 九・三下一七五	安子	三下四八	安津	三下二二・二五・二四九	安繼	後一七・一〇九・一六・一三五	安利	三下三六	安永	續後七九・三〇・三〇・二七・三〇 〇・三三	安成	續後三〇・三九	安主	三上三七六・三下三七	安仁	續後二九	安嶺	三下二九・三六・九	安棟	三上六・七九・九	安雄	續後三七・文五	保子	三下四八	保則	三上九・二六・二九・三下六・ 六八・九九・三四・三五・四三・二六・一六 七・七七・二九・三三・三四・四四・四五 五・四七	養賀子	三上三〇一	夜志芳古	續下三七	八束	(眞楯見よ)	八綱	後三〇四	山陰	三上二・三六・六〇・七 一〇九・一七四・一七八・九九・四九・三下 二〇・六六・三三・六〇・七四・一五 一八七・一九六・三九・四四・六六・三八 三三・三六・四七・三九・四四・四八 四八・四三・四三・四三・四三・四六〇 四六	山主	續後三	山人	後八・二九・三三・三三・三四	行繩	續後一五・二五・一七〇・三九
----	---------	----	------	----	--------------	----	------	----	------	----	------	----	--	----	------	----	-------	----	---	----	---	----	-------------	----	------	----	------	----	---	----	------	----	---	----	--------	----	--------------------------------	----	--------------------------------------	----	--	----	------	----	------	----	-----------------------------	----	------	----	-------------	----	----------------	----	------	----	--------------------------	----	---------	----	------------	----	------	----	-----------	----	----------	----	---------	----	------	----	---	-----	-------	------	------	----	--------	----	------	----	--	----	-----	----	----------------	----	----------------



行人	續後二九・二九	良相	續後序・續後二五・一六・一 五・一七・二六・三六・四九・九七・二 九・四三・三七・三八・文六・一〇・一 五・五五・九一・一〇・一〇五・一七・三 〇・一三・一四・一四・一四六・一五〇・一五 二・一五・一八四・二上三・四・三・六 二・一九・三三・六・一〇〇・三四・六八 ・三五・四九・二下三六・四三	良世	文五・五九・九七・一〇七・一三二・一四七 ・三上六・七・二・八九・九九・二〇五 〇・一五〇・三下三四・四・六八・七・九 八・一三・三七・八〇・三三・三六・三 八・六六・六七・三七・三四・三七・元 〇・三九・四六	宜	文九・九・一八・三上四・五・一七 ・九・三六・五・四三
行道	續後英・六九・三五・文三・四 六・一四(卒有傳)	良範	三二七・三二	良仁	續後三〇・三五・文五・一〇・一 三・四三・六・九・一〇・一一・一二・一 五・一七〇・二上五・八(卒有傳)	宜子	文三・三上六・六九・三下 四〇(卒)
行雄	三上二・三八	良尚	文一〇六・一〇八・二九・三上三・三 八・六・一〇三・一三・二五・二下三〇	良房	續後序・續後四・五・元・三〇 ・四・五・六・八・四・一〇・一五・一四 ・一五・一六・一七・一七・一八・一九・二〇 ・二一・二二・二三・二四・二五・二六・二七 ・二八・二九・三〇・三一・三二・三三・三四・三五 ・三六・三七・三八・三九・四〇・四一・四二・四三 ・四四・四五・四六・四七・四八・四九・五〇 ・五一・五二・五三・五四・五五・五六・五七 ・五八・五九・六〇・六一・六二・六三・六四・六五 ・六六・六七・六八・六九・七〇・七一・七二・七三 ・七四・七五・七六・七七・七八・七九・八〇 ・八一・八二・八三・八四・八五・八六・八七・八八 ・八九・九〇・九一・九二・九三・九四・九五 ・九六・九七・九八・九九・一〇〇	宜口	三下四六
弓主	續下三八・三六・三六・三七・三 三・三八・三九・文一三	良繼	宿奈麻呂改名 續上三四 ・三四・三六・三九・四二・續下三・四 ・九・七・八・九・一〇・一一・一二・一三 ・一四・一五・一六・一七・一八・一九・二〇 ・二一・二二・二三・二四・二五・二六・二七 ・二八・二九・三〇・三一・三二・三三・三四・三五 ・三六・三七・三八・三九・四〇・四一・四二 ・四三・四四・四五・四六・四七・四八・四九 ・五〇・五一・五二・五三・五四・五五・五六 ・五七・五八・五九・六〇・六一・六二・六三 ・六四・六五・六六・六七・六八・六九・七〇 ・七一・七二・七三・七四・七五・七六・七七 ・七八・七九・八〇・八一・八二・八三・八四 ・八五・八六・八七・八八・八九・九〇・九一 ・九二・九三・九四・九五・九六・九七・九八 ・九九・一〇〇	芳子	三下四〇	能子	文九
湯守	續下四三(除籍賜并手宿 禰)	良近	三上二〇・二〇・二五・二五・一 七・二六・四四・四八・四六・二下三 ・一三三(卒有傳)・四五	良房	續後序・續後四・五・元・三〇 ・四・五・六・八・四・一〇・一五・一四 ・一五・一六・一七・一七・一八・一九・二〇 ・二一・二二・二三・二四・二五・二六・二七 ・二八・二九・三〇・三一・三二・三三・三四・三五 ・三六・三七・三八・三九・四〇・四一・四二・四三 ・四四・四五・四六・四七・四八・四九・五〇 ・五一・五二・五三・五四・五五・五六・五七 ・五八・五九・六〇・六一・六二・六三・六四・六五 ・六六・六七・六八・六九・七〇・七一・七二・七三 ・七四・七五・七六・七七・七八・七九・八〇 ・八一・八二・八三・八四・八五・八六・八七・八八 ・八九・九〇・九一・九二・九三・九四・九五 ・九六・九七・九八・九九・一〇〇	善枝	三上六四
好	三上二七	良積	三下二九・三〇・四一	良世	文五・五九・九七・一〇七・一三二・一四七 ・三上六・七・二・八九・九九・二〇五 〇・一五〇・三下三四・四・六八・七・九 八・一三・三七・八〇・三三・三六・三 八・六六・六七・三七・三四・三七・元 〇・三九・四六	世大	二下三五
好行	三上二四	良繩	文五・七・八・五・九・九・一〇・一 〇・一一・一二・一三・一四・一五・一六 ・一七・一八・一九・二〇・二一・二二・二三 ・二四・二五・二六・二七・二八・二九・三〇 ・三一・三二・三三・三四・三五・三六・三 七・三八・三九・四〇・四一・四二・四三 ・四四・四五・四六・四七・四八・四九 ・五〇・五一・五二・五三・五四・五五・五六 ・五七・五八・五九・六〇・六一・六二・六三 ・六四・六五・六六・六七・六八・六九・七〇 ・七一・七二・七三・七四・七五・七六・七七 ・七八・七九・八〇・八一・八二・八三・八四 ・八五・八六・八七・八八・八九・九〇・九一 ・九二・九三・九四・九五・九六・九七・九八 ・九九・一〇〇	世武	二下三五		
好雄	續後一七・一八	良繼	宿奈麻呂改名 續上三四 ・三四・三六・三九・四二・續下三・四 ・九・七・八・九・一〇・一一・一二・一三 ・一四・一五・一六・一七・一八・一九・二〇 ・二一・二二・二三・二四・二五・二六・二七 ・二八・二九・三〇・三一・三二・三三・三四・三五 ・三六・三七・三八・三九・四〇・四一・四二 ・四三・四四・四五・四六・四七・四八・四九 ・五〇・五一・五二・五三・五四・五五・五六 ・五七・五八・五九・六〇・六一・六二・六三 ・六四・六五・六六・六七・六八・六九・七〇 ・七一・七二・七三・七四・七五・七六・七七 ・七八・七九・八〇・八一・八二・八三・八四 ・八五・八六・八七・八八・八九・九〇・九一 ・九二・九三・九四・九五・九六・九七・九八 ・九九・一〇〇	世繼	後一〇九		
吉子	續下四三・四三・續後一四七・五 〇	良繼	宿奈麻呂改名 續上三四 ・三四・三六・三九・四二・續下三・四 ・九・七・八・九・一〇・一一・一二・一三 ・一四・一五・一六・一七・一八・一九・二〇 ・二一・二二・二三・二四・二五・二六・二七 ・二八・二九・三〇・三一・三二・三三・三四・三五 ・三六・三七・三八・三九・四〇・四一・四二 ・四三・四四・四五・四六・四七・四八・四九 ・五〇・五一・五二・五三・五四・五五・五六 ・五七・五八・五九・六〇・六一・六二・六三 ・六四・六五・六六・六七・六八・六九・七〇 ・七一・七二・七三・七四・七五・七六・七七 ・七八・七九・八〇・八一・八二・八三・八四 ・八五・八六・八七・八八・八九・九〇・九一 ・九二・九三・九四・九五・九六・九七・九八 ・九九・一〇〇	世文	二下四〇・四五〇		
吉野	後序三・續後四・九・一一・二・三 ・五・八・四・一五・一六・一六・二二・二 ・二七・三六・三九・三〇(薨有傳) ・三二三	良積	三下二九・三〇・四一	因香	二下二五		
吉日	續上六二・六〇・六三	良繩	文五・七・八・五・九・九・一〇・一 〇・一一・一二・一三・一四・一五・一六 ・一七・一八・一九・二〇・二一・二二・二三 ・二四・二五・二六・二七・二八・二九・三〇 ・三一・三二・三三・三四・三五・三六・三 七・三八・三九・四〇・四一・四二・四三 ・四四・四五・四六・四七・四八・四九 ・五〇・五一・五二・五三・五四・五五・五六 ・五七・五八・五九・六〇・六一・六二・六三 ・六四・六五・六六・六七・六八・六九・七〇 ・七一・七二・七三・七四・七五・七六・七七 ・七八・七九・八〇・八一・八二・八三・八四 ・八五・八六・八七・八八・八九・九〇・九一 ・九二・九三・九四・九五・九六・九七・九八 ・九九・一〇〇	連子	文一〇六		
良生	三下三五・三六	良繩	文五・七・八・五・九・九・一〇・一 〇・一一・一二・一三・一四・一五・一六 ・一七・一八・一九・二〇・二一・二二・二三 ・二四・二五・二六・二七・二八・二九・三〇 ・三一・三二・三三・三四・三五・三六・三 七・三八・三九・四〇・四一・四二・四三 ・四四・四五・四六・四七・四八・四九 ・五〇・五一・五二・五三・五四・五五・五六 ・五七・五八・五九・六〇・六一・六二・六三 ・六四・六五・六六・六七・六八・六九・七〇 ・七一・七二・七三・七四・七五・七六・七七 ・七八・七九・八〇・八一・八二・八三・八四 ・八五・八六・八七・八八・八九・九〇・九一 ・九二・九三・九四・九五・九六・九七・九八 ・九九・一〇〇	鷺取	續下三九・二七・二四・二八・二八 ・五・二九四・三〇三・三七三		
良方	續後一三・三五・二八・文五〇・七 三	良繩	文五・七・八・五・九・九・一〇・一 〇・一一・一二・一三・一四・一五・一六 ・一七・一八・一九・二〇・二一・二二・二三 ・二四・二五・二六・二七・二八・二九・三〇 ・三一・三二・三三・三四・三五・三六・三 七・三八・三九・四〇・四一・四二・四三 ・四四・四五・四六・四七・四八・四九 ・五〇・五一・五二・五三・五四・五五・五六 ・五七・五八・五九・六〇・六一・六二・六三 ・六四・六五・六六・六七・六八・六九・七〇 ・七一・七二・七三・七四・七五・七六・七七 ・七八・七九・八〇・八一・八二・八三・八四 ・八五・八六・八七・八八・八九・九〇・九一 ・九二・九三・九四・九五・九六・九七・九八 ・九九・一〇〇	綿手	續下三六・四四・四三 ・七		

雄良	三上二〇三	藤原惠美朝臣(藤原朝臣を見よ)	居都人	三上九三			
緒敷	續後五七・文二・四・六・三 上七九	藤原部	紀上五・續上四四(爲久 須波良部)	高長	三上九三		
緒嗣	緒繼 續下五五・五八・後序一 ・後三・七・八・四・六・一〇・一 〇・一一・一二・一三・一四・一五・一六 ・一七・一八・一九・二〇・二一・二二・二三 ・二四・二五・二六・二七・二八・二九・三〇 ・三一・三二・三三・三四・三五・三六・三 七・三八・三九・四〇・四一・四二・四三 ・四四・四五・四六・四七・四八・四九 ・五〇・五一・五二・五三・五四・五五・五六 ・五七・五八・五九・六〇・六一・六二・六三 ・六四・六五・六六・六七・六八・六九・七〇 ・七一・七二・七三・七四・七五・七六・七七 ・七八・七九・八〇・八一・八二・八三・八四 ・八五・八六・八七・八八・八九・九〇・九一 ・九二・九三・九四・九五・九六・九七・九八 ・九九・一〇〇	藤原部造	紀下五五(賜連)	立足	續下六・八・九・一〇・一〇・七〇		
岡子	後二三	藤山王	三上五九(賜文室真人)	繼刀自	三上〇三		
岡繼	續下四七・四九・五〇・五 ・後二五	葛井王	續下四三	直臣	三下二四(賜菅野朝臣)		
岳守	續後四・三三・三三・三三・元 ・七・三〇・三三・三七・三九・文 ・四三・四九(卒有傳)	葛井氏	續下三(船葛井・津是一 祖)	根主	續下五・八・三・一〇・一四・一六 ・一七・一八・一九・二〇・二一・二二・二三 ・二四・二五・二六・二七・二八・二九・三〇 ・三一・三二・三三・三四・三五・三六・三 七・三八・三九・四〇・四一・四二・四三 ・四四・四五・四六・四七・四八・四九 ・五〇・五一・五二・五三・五四・五五・五六 ・五七・五八・五九・六〇・六一・六二・六三 ・六四・六五・六六・六七・六八・六九・七〇 ・七一・七二・七三・七四・七五・七六・七七 ・七八・七九・八〇・八一・八二・八三・八四 ・八五・八六・八七・八八・八九・九〇・九一 ・九二・九三・九四・九五・九六・九七・九八 ・九九・一〇〇	根道	續下〇・三・八・三四九
岳雄	續後二六・三七・三九・三九・三 ・三五・三上八・三五	葛井宿禰	續下五(葛井連道依等 賜姓)	廣成	續上三三・三三・三三・三三・三 ・五四・三二		
葛原朝臣	(藤原朝臣を見よ)	鮎川	續後五(賜善良朝臣)	廣見	續下三四・四三		
大嶋	(中臣朝臣を見よ)	石雄	續後五(賜善良朝臣)	道依	續下〇九・三〇・三三・三四・一 ・五・一六・三三・三四・三四・六〇・三 ・一九・三三・三九・四九・四九・五〇 (賜宿禰)		
臣麻呂	(中臣朝臣を見よ)	豐繼	後八〇・二三・一五	宗之	三上二四・一八九・三七		
		廣岐	後五・七	諸會	續上三四・三三・三四・四九		
		藤子	續後三五・三四	善宗	三上七・二一		
		葛井連	續上四(改白猪史賜姓)	惠文	續上四九		
		大成	續下四六・五四	普通	紀下三六		
		河守	續下〇九・二三・五七・九・二 ・六〇・三五				
		毛人	續上二五				
		居都成	三上八九・三七(賜菅野)				



