頑民健訟事或干已猶有可諉事不干已可不[redacted]懲且冒占逃絕戶產若匿牙稅之類在法固許人告使告果得實豈但追逮奈有一等無圖之人不務農業當農事正急時輒乘間以此誣告擾農民邀挾錢物方其訴時未必一一知其實惟擇善懦或有讎之家泛然入詞以僥倖其一中且如告一戶冒占畫一不下數十項有司追究不盡則恐終不能絕詞若悉追究則牽連動是數十人淹延動是數月都保之追逮鄰里之供證一鄉騷然良民業在務農耕耘一失其時則終歲饑餒往往不憚厚賂以求和或不賂則至於有司窮究得直彼不過負妄訴之罪而被訴之家所損已多矣在法諸氓困之訟自二月以後爲入務今縣家多畏誣告者之健訟兼或撰造經郡若監司脫判送下往往未必入務故不務之人得以乘其農急而規財使務農者不得安業要當候務開日追究或係郡若監司送下亦宜具此利害以聞

告訐必懲

鄉間之弊莫大於奸民得志而良民受害夫安分之人業在田畝自幼之老足未嘗至官府事切於已尚隱忍不欲訟其有不務農業專事健訟者欺其善懦

国立国会図書館　タイトル『官版五種』　請求記号 862-142
ガラス使用

往搜求其短，誣告挾賂縣令不明，則吏寘之獄，枝蔓追究，必破其家，縣令苟明，追證既備，罪有所歸，則誣告者懼罪，不待理斷而妄飾其詞，今日走郡，明日走監司，脫其轉送，或索案，則又因循迤邐，以幸脫矣，此姦民所以終於得志，而良民受害，故凡投詞有事不干己者，必加懲治，無使脫判以害良民

清佃勿濾給

姦民密知人有產無契，若有契未印，若界至不明，輒詐作逃絕乞佃，脫判會時屬里正，耆鄰扶同誣申，案吏利其厚賂，不問是非，濾憑偏詞給據，彼既得據，輒爭奪交業，固有今日方携據而去，而明日相毆而來，甚至殺傷者，有司追究，問之里正，則曰鄰人，問之鄰人，則曰里正，其實皆里正受賕，勒其為鄰，而彼實不知，又或以佃者為鄰，或以親戚為鄰，故必反覆得實，仍勒里正結罪保明，俟差鄰都再會，如不實，或續有人競，必先抵里正罪，庶知忌憚

證會不足憑

鬬毆必追證，而證不可憑，一人之詞，爭界必會實，而會不可盡信，耆鄰之說，蓋富者有賂，則可以非為是，貧者無賂，則可以是為非，專憑證會，則凡貧弱者皆

無理矣。鬬毆之訟。必察其人之強弱情之是否。爭界之訟。須令詳畫地形。攷之契要。反覆參究。必得其實然後可決

再會須點差

里正會實。受賕偏曲。或乞差鄰都再會。若憑吏擬差或受賕再差其親密。則偏曲如初。卒不得直。故必自我點差。使之不測

聽訟無枝蔓

詞有正訴一事。而帶訴他事者。必先究其正訴。外帶事須別狀。蓋聽訟不宜枝蔓。枝蔓則一事生數事。曲直混殺。追逮必繁。監繫必久。吏固以爲喜。而民乃以爲病矣。若夫枝派異而本同。一事者。又不可以是論。

立限量緩急

立限寬嚴。必量事之緩急。不量緩急而一切以緊行之。則緊緩雜亂。承限者抵罪必多。勢不可久。其終必至於緊與緩者俱爲戾矣。是以信牌之類。不可常出。常出則人玩。惟上司祿匣追會。及大辟強盜時出而用之。違者必懲。故人不敢慢。緩急可辦事

立限量遠近

催科若訟。常限須關佐官廳同一日。如一都十一都

国立国会図書館　タイトル『官版五種』　請求記号 862-142
ガラス使用

二十一都則以初一日二十一日二都則以
初二日十二日二十二日之類非惟整齊無雜亂易
稽考且里正戶長一月止三日在公優閑多矣時焉
有上司追會有大辟有刼盜有冤抑者不可拘常限
故不得已而用破限焉破限必量地遠近蓋遠鄉往
返有四五百里者若初例與一二日追會不至而輒
撻之則是責人以其所不能里正受賂詐以所追人
出外或病而妄申者固其常矣其間豈無實病者必
酌情而庶亡冤濫

催狀照前限

里正領狀違滯詞首未免催限蓋狀有常限有破限
若再狀不照元狀日限則前後限參差不齊雜亂無
據故再狀必勒吏先照元展日限批於狀首再判必
同元限以限無矛盾易於稽攷如經久不至則改繫
限或信限以速之庶幾有冤不至無告

枷不留人

訟者始至填委慮其逸去多先寘於枷直枷者邀挾
不如意輒閉留終日饑不得食寒不得衣遇盛暑數
尺之地人氣充物多至疾病要須於始至時即監名
保毋得入枷關留

察監繫人

一競干證俱至。即須剖決。干證未備。未免留人承監。人乞覓不如意。輒將對詞人鎖之空室。故爲饑餓不容人保。人或受競主之賕。以無保走竄妄申官司不明。輒將其人寄獄者多矣。凡承監須令即召保。不測檢察。如不容保。故爲鎖繫。必懲治之。仍許親屬無時陳告。或果貧而無保。須度事之輕重。或押下所屬。追未至人

里正副勿雜差

里正副分上下半月。本欲受差均耳。有合受上半月者。重難事輒囑吏留於下半月。呈遣利賂事本下半月合受者。輒作妨嫌。差上半月。苦樂不均。弱者受害。要當嚴分上下半月之禁。無得雜差。行之有準。雖曰兩年充役。實則一年。故人皆樂充。罕有爭競。在處。里正事體雖不同。或有似此者。固當知也

用刑須可繼

縣官追逮。多責里正。里正違初限。未可遽杖。且要緊事追人。初限五日不至。遽撻之矣。次限又不至。不再撻。則益見緩慢。而前杖爲虛設。再撻之則五日內杖瘡必未痊。非惟法所不許。兼恐過傷。罪在慘酷。故初

国立国会図書館　タイトル『官版五種』　請求記号 862-142
ガラス使用

限未至不若量訊或錮身示以不測不專用杖蓋縣令之威不過杖一百耳用之未盡則彼猶勉强以自逭遽盡用之其如不可繼何

戒諭停保人

鄉人之訟其權皆在信聽安停人以爲有理則爭以爲無理則止訟之初至須取安停人委保內有山谷愚民頑不識法自執偏見不可告語者要須追停保人戒諭庶或息訟

執狀勿遽判

事有涉恐異時有競而先欲張本者輙多端脫判執狀以爲異時交爭之證要當審其事之利害未可輙判如遺失契書之類必究實如婦人乞改嫁之類必追會果得實然後坐條告示其他非要緊執狀判語須活不可偏執

緊限責病詞

狀乞責病者之詞必其人垂死若立限稍緩未責詞而已死無緦麻以上親在傍合委二官檢覆非惟檢覆之官一出鄰里駭然兼格目申憲司寧無疏駁要當榜示許不拘早晚披陳所判須仰即往不可如常限三日五日恐稽緩終至委官擾矣

国立国会図書館　タイトル『官版五種』　請求記号 862-142
ガラス使用

隨宜理債

官司有阿從豪民者凡債負不問虛寔利息過倍一切從嚴追理則豪民必至兼并小民有寃亡告又有矯是弊者不問是非一切不理則豪民不敢貸一遇歲饑或新陳未接小民束手相視餓死本欲恤之而不知反以害之要在平心遵法而行耳

受狀不出箱

出箱受狀其間有作匿名假名狀投於箱中者稠人雜遝莫可辨認兼有一人因便投不要緊數狀及代名數人者要當於受狀之日引自西廊整整而入至庭下且令小立以序撥三四人相續執狀親付排狀之吏吏畧加檢視令過東廊聽喚姓名當廳而出非惟可革匿名假名之弊且一人止可聽一狀健訟者不得因便投數詞以紊有司

判狀詳月日

覽狀必詳其發端月日蓋事有要緊者必即訴于公經數月而後始入詞者必非要緊須詰其因何稽緩如詞內隱其月日而不言者必已經久或在赦前須令再供然後施行

籍記緊要事

州縣一番受狀少不下百紙內不要緊者甚多程限簿一概主之於吏若欲一一親檢察則精力不逮緩急俱廢要當擇事千緊要若情有寃抑若司委送者別籍置之案明載日限日率一閱違滯則追庶亡稽緩

案牘用印

田產之訟官司考之契要質之鄰證一時剖判既已明白無理者心服無詞有理者監繫日久一得判輒歸未必丐給斷憑元案張縫率不用印數年之後前官既去無理者或囑元主案吏折換或賂貼吏竊去兼主案吏若罷與死輒隱匿詐言不存彼廼依前飾詞妄爭有理者欲執前判無所攷據則前判皆爲虛設矣凡事判案須即用官印印縫仍候給斷憑訖始放

無輕役民

公廨有傾則必備有敝則必葺無致因循頹毀以貽後費至利民之事如建學校開溝渠隄防立城壁之類必於農隙盡心力而爲之若起臺榭廣園沼以爲無益之觀美者力有未及宜小緩蓋勞民役衆寧亡怨嗟和買竹木寧亡騷動在審其緩急輕重耳昔盈

国立国会図書館　タイトル『官版五種』　請求記号 862-142
ガラス使用

川令政慘酷惟專務亭臺書榜額爲美名宜其爲遠近笑耳

籍定工匠

役工建造公家不能免人情得其平雖勞不怨境內工匠必預籍姓名名籍既定有役按籍而雇周而復始無有不均若名籍不定而泛然付之於吏則彼得以並緣爲奸本用一人輒追十人藝之精者反以賂免而不能者枉被攀連不得脫非惟苦樂不均且建造未成而民間已騷然矣但置籍之始須括得實無徒里正與夫匠首者因雖誣供則其籍始可用耳

示不由吏

凡親民之官稍有知者孰不欲平心以決事然事有不得平者蓋由姦豪居鄉則殘虐細民在公則劫持胥吏訟至有司胥吏奉承其意惟恐或忤以至以曲爲直以是爲非長官不明不公者則唯吏是從間有公且明者一切自出已見彼之訟不勝輒以胥役受賂妄訴吏者多矣吏何足恤但姦民得志吏益畏憚小民之屈愈不可伸故凡吏呈事案須先引二競人立于庭下吏置案于凡斂手以退遠立于旁吾惟閱案有疑則詢二競人俟已判始付吏讀示蓋將以其

国立国会図書館　タイトル『官版五種』　請求記号 862-142
ガラス使用

由直不出於彼非惟吏不得以詐取民財且俾姦民無歸咎於吏而妄訴矣

詳畫地圖

迓吏初至雖有圖經粗知大概耳眡事之後必令詳畫地圖以載邑井都保之廣狹人民之居止道途之遠近山林田畝之多寡高下各以其圖來上然後合諸鄉邑所畫總爲一大圖置之坐隅故身據廳事之上而所治之內人民地里山林川澤俱在目前凡有爭訟有賦役有水旱有追逮皆可以一覽而見矣昔呂惠卿雖不足言觀其以居常按視縣圖究知鄉村地形高下爲治縣法蓋亦有所見也

戶口保伍

縣道戶口保伍最爲要急儻不經意設有緩急懵然莫知始至須令諸鄉各嚴保伍之籍如一甲五家必載其家老丁幾人名某年若干成丁幾人名某年若干幼丁幾人名某年若干凡一鄉爲一籍其人數則總於籍尾有盜賊則五家鳴鑼撾鼓互相應援或遇差役起夫水旱賑濟皆可按籍而知誠非小補

備舉火政

治舍及獄須於天井之四隅各置一大器貯水又於

其側。備不測取水之器。市民團五家爲甲。每家貯水
之器各寘於門。救火之器分置必預備立四隅。各隅
擇立隅長以轄焉。四隅則又總於一官。月終勒每甲
各執救火之具呈點。必加檢察。無爲具文。設有緩急。
倉卒可集。若不預備。臨期張皇。束手無策。此若緩而
甚急者。宜加意焉

禁擾役人

爭役之訟。多起於縣家非泛科需。按非泛猶云非常蓋宋時有此語期限嚴迫。不時鞭撻。兼吏輩每過取。役未滿而家破。故力爭以冀倖免。若盡絕非泛科需。量地遠近立限。

凡事皆酌其輕重而少寬之。又嚴禁吏。每限亡過取。則人樂其優恤。爭先願充。又何競之云

差役循例

差役素有則例。如其都里正。元例差及稅一貫文止。不可輒差未逮一貫文者。如某保戶長。元例差及稅三百文止。不可輒差未逮三百文者。或及元則例之家比向來頓減。止三家一家長充。而未及則例之家。有稅力優厚。可以任役者。又在隨宜更變

酌中差役

物力既高。歇役且久。充役無辭。要其所爭。多起於稅

国立国会図書館　タイトル『官版五種』　請求記号 862-142
ガラス使用

高而歇役近者。則以輸差之法。而糾稅少歇役久之家。稅少而歇役久者。則以歇役六年再差之法。而糾稅高歇近之家。有司牽制。多不能決（按切照將朱批自脚戶此差之文準紹興二十八年六月一日指揮已刪去矣）今若將歇役六年者輒再差。則此稅高者長充。其餘力能任役六年者。輒再差。則此稅高者長充。其餘力能任役者。永得優閑。其害在上戶矣。若將稅及元則例人。周而復始。一概輸差。則稅過五倍十倍者。二者皆未均。要當以見行條法。參物力高下。歇役遠近。酌中定差。如稅過數倍。歇役十餘年。則亦可以再差矣。不然。則且差稅及元

注文恐有脫字

則例。歇役年深之家。其間有析產自脚物力及則例者。自合先充（此條第六原本疑有）

禁差役之擾

縣令不明。則吏因差役並緣爲奸。如差甲得賂。輒改差乙。差乙得賂。輒改差丙。本差一戶。害及數家。爭競擾擾。久而莫定。故差役之先。必嚴責所差吏罪狀。如被差人有詞。則令供合充之家。當廳索差帳。與籍參究定差無至再誤。如始差不當。必罪元差

役須預差

在法役將滿。合先一月預差。蓋爭競遷延。前者既滿。

国立国会図書館　タイトル『官版五種』　請求記号 862-142
ガラス使用

勢須與替。後者未定。煙火盜賊。誰任其責。須先一月勒吏詳審定差。如差已當。枝辭未伏。須令權就役。候追究有理。則將充過日月。與將來應役月日通理

常平審給

常平義倉。本給鰥寡孤獨。疾病不能自存之人。每歲仲冬。合勒里正及丐首括數申縣。縣官當廳點視。以給。蓋防妄冒。然里正及丐首。藉是以求賂。有賂非窮民亦得預。無賂雖窮民不得給。兼由丐首括數而得給者。往往先與丐首約。當給米時。則分其半。疾病孱弱者不能行履。所給或盡爲丐首奄爲已有。不然亦

哀常例而丐者所得無幾矣。夫丐首強壯。亡疾病。一家率數人蠶食於常平。而又強掠如是。其弊可不革哉。要當嚴禁其乞覓。不公之弊。遇初冬散榜。令窮民自陳。庶幾常平不爲虛設

安養乞丐

歲饑丐者接踵。縣無室廬以居之。往往窮冬嚴寒。蒙犯霜雪。凍餓而死者相枕藉於道矣。州縣倘能給數掾以安之。豈不愈於創亭榭。廣園圃以爲無益之觀美乎。昔范公祖禹奏乞增葢福田院官屋以處貧民。至今爲盛德事。士大夫毋以爲緩而不加之意

国立国会図書館　タイトル『官版五種』　請求記号 862-142
ガラス使用

收撫遺棄

凡任宅生字民之寄要須視民如子一人號呼不得其所當任其咎且歲餓遺棄孤幼於道者紛紛不收而字之何以爲民父母凡周歲至四五歲者未能自支持從知收撫而不時時親檢察其終必死耳要當於要近處闢一室以處之仍專責一二人抵養而又時時親檢察如撫已子焉則所活必多宅生字民之職始爲仁媲昔元魯山所得俸祿悉以衣食人之孤遺天下至今稱之

月給雇金

縣有弓手手力役於公家悉藉月給以爲衣食縣家常賦不辦往往越數月不給彼之仰事俯育喪葬嫁娶迫乎其身弓手不過假捕盜鄉閭執縛良民騷擾百出手力亦不過假監繫害民以覓厚賂實縣令有以致之故財賦不辦須措畫有方若雇金須按月而給蓋在我無虧於彼彼或害民以陷於罪懲治雖嚴而亦無詞無怨矣

州縣提綱卷二

国立国会図書館　タイトル『官版五種』　請求記号 862-142
ガラス使用

宋 陳襄 撰 綿州 李調元雨村 乘行

捕到人勿訊

大辟劫盜捕至之初例於兩腿及兩足底輒訊杖數百名曰入門杖子然後付獄不知其在都保或巡尉司綿歷多日飲食不時飢餓羸弱兼為承捕人考掠其傷已多若不先驗以備不測又從而酷訊之往往至獄即病方鞫情狀而其人或死矣既死合委官驗覆若痕在致命罪屬慘酷至累終身故始至須躬問大情仍驗有無傷始付獄戒給飲食然後鞫之異時

生殺自有常憲不必於其初輒酷訊之也現捕至之初罪辜未明一例輒訊異時鞫無犯追悔亡及

革囚病之源

囚之所犯自有常憲死於非法長官不得不任其咎若縣道則多無囚糧貧亡供送者多責之吏吏饘粥自不給往往經日不與或與之微不能充饑況又時加考掠得疾以至於斃者多矣兼囹圄不掃匣扭不潔穢氣熏蒸春夏之交疫癘扇毒至有負死囚接踵而出者憲司歲計人多罪何所逃故貧亡供送者官須日給米一升以爲飲食重囚則差人入獄監給輕

囚則引出對面給庶免減尅當春則深其獄之四圍溝渠濁其穢汙俾水道流通地無卑濕而又時時灑掃使之潔淨嚴冬則糊其窻壁給之襖襪庶令漫煖盛暑則通其窻牖間日濯盪由是疾病無自而生惟時時留心檢察是數者亦庶幾古者欽恤之意

疑似必察

昔吳太子孫登嘗乘馬出有彈丸過左右求之適見一人操彈佩丸咸以爲是辭對不服從者欲捶之登不聽使求過丸比之非類乃釋蓋情有似是而非似非而是者苟其辭未伏不可不審也若辭已伏而涉

国立国会図書館　タイトル『官版五種』　請求記号 862-142
ガラス使用

疑似亦未可輙信蓋在囚日久考掠不勝苦亟欲出獄不免誣伏不察其實而輙結案以解或已殺之後而眞犯者敗死者其可復生乎昔薛奎爲温州軍事推官時有民常聚博僧舍一日盜殺寺奴取財去而博者四人適至啓戶濺血汗衣遽驚走邏者因捕送官考訊已引伏矣奎獨疑之請緩其獄後數日果得殺人者他如錢公若水爲同州推官辨交奴事向公敏中在西京辯僧殺婦人事皆已誣服後平反其獄亦世所稔聞史傳似此不可枚數凡事有涉疑似者雖其辭已伏亦須察之以緩或終於疑罪須當從輕

古人要囚服念五六日至于旬時者蓋爲是耳

詳究初詞

昔劉公安世謂宋若谷治獄有聲惟曰獄貴初情分牢處問而已今之縣獄初詞乃訟之權輿郡獄悉憑之以勘鞫凡里正及巡尉解至犯人多在外經停唆教變亂情狀若縣令不介意而輙付之主吏則受賕偏曲一律供責其後欲得眞情難矣如解至犯者十名點差他案貼吏十名各於一處隔問責供頃刻可畢內有異同互加參詰既得大情輕者則監重者則禁然後始付主吏雖欲改變情欵誣攤平人不可得

矣

入獄親鞫

吏胥之老成者。與百姓讎隙多訴罷。見役類皆後生不歷世事。不識條法。惟知乞取贍家。今以大辟及強盜付之。則生殺在其手。豈亡寃濫。故凡獄事始至須入獄親鞫。冀得眞情。若經久吏受賕。變亂其實。害及無辜必矣。

事須隔問

書云。察辭于差。蓋事之實者。不謀而同。凡有差者。皆非眞情也。獄事須分處隔問。無令相通。衆說皆作。始

得其眞。如有矛盾。必反覆窮詰。若付之於吏。聚千連人於一處。而泛然問之。則隨是非衆口一律。不至誤入。必至誤出矣

勿訊腿杖

訊杖在法許於臀腿足底分受。然每訊不過三十而止。今人動輒訊至數百。蓋腿與陰近。訊多必釁作輒死。嘗見某都官司訊人腿杖過百即死者。不可不爲深戒

獄吏擇老練人

獄吏若以惡少年爲之。則不識三尺。考掠苦楚。必求

厭所欲而後止甚至終夜酷綁囚於匣至死而獄吏
醉臥不知者又有白日綁囚至重旁無人守已死而
獄吏始知者彼何所顧藉得罪則在官耳故凡獄吏
須老成更練者爲之有合鞫訊勒主吏持勒囚歷取
押然後入獄非時苦楚切須嚴禁
不測入獄
獄官不常詣獄非惟獄吏自恣將無辜人苦楚且出
外酣飲傳寄消息或聚衆吏在獄博戲往來如逆旅
甚至重囚竊逸而不知須不測詣獄索牌點視庶有
忌憚

病囚責出
獄官夜點獄時或聞有呻吟之聲必須翌旦亟命醫
胗視果病非大辟强盜並權出之令保人若親屬同
視醫治或無保若親屬須責承監人安之旅舍然旅
舍多令臥於地飲食不時病勢寖加必責其令寢於
牀選良醫醫治日以加減聞仍責主案吏時檢視飲
食或至不可救在我無媿而人亦無詞矣
病囚責詞
獄吏受賕或許申囚病脫出至實有病不得賂反不
即申或死於獄事屬不明須嚴戒有病即申輕罪即

国立国会図書館　タイトル『官版五種』　請求記号 862-142
ガラス使用

出之或病稍重即委他官責詞內有以無病詐申者須親檢察

病囚別牢

重囚有病須別牢選醫醫治仍追其家屬看待或有患瘡者亦須別牢時其濯洗毋使與餘囚相近蓋囚者同匣而臥朝夕薰蒸必至傳染

檢察囚食

囚之二饍送於獄門係司門者傳入往往所求不滿意輒故爲留滯致令飲食不時饑餓成疾須專責獄典檢察不測親問囚有無供送而官給之糧者獄吏早晚例以飲食當廳呈報而後給然所呈皆文具其實減尅所與無幾當呈時須差人依樣監給無使減尅徒爲虛文

遇旬點囚

囚在獄日久考掠苦楚饑餓病瘠置之暗室無由得見旬日必出於獄庭之下一一點姓名且令繫於獄之兩廊一則病瘠可見二則有不應禁者即釋之三則令獄吏潔其牢匣然後復入不爲亡補

獄壁必固

獄吏得囚賂或夜縱其自便重囚無路竄脫或因飲

国立国会図書館　タイトル『官版五種』　請求記号 862-142
ガラス使用

水時積漸以水濺壁浸漬泥濕夜深則揭泥穴壁而出獄吏莫知者嘗有是事矣故重囚夜臥無令近壁兼四壁須令板夾仍堅其墻圍有壞即整

鞫獄從實

縲紲之下何求而不得若專尚威猛考掠苦楚勒其招伏彼不得已雖一時面從非惟異時翻異罪在失入況死者不可復生命誰與酬又有矯是弊者一切不加考掠專以輕罪誘其承伏愚民不識法苦於久繫意謂果輕亟欲出獄往往誣服其後却加以重罪則是以甘言誘人入於死地也故鞫獄不可專用威猛亦不可誘以輕罪惟察詞觀色喻之以理扣其實情俾之自吐之則善矣

健訟者獨囚

健訟之人在外則教唆詞訟在獄若與餘囚相近朝夕私語必令變亂情狀以至翻異故健訟者須獨囚不可與餘囚相近

二競人同牢

二競俱禁若令別牢則獄吏受富強之賂公然傳狀彙遞信息使之變亂情狀不若俾競主與之同囚非惟互相譏察猶有忌憚且同囚日久情或親密解讎

国立国会図書館　タイトル『官版五種』　請求記号 862-142
ガラス使用

爲和亦息訟之一端也

審囚勿對吏

主吏有勤囚招狀者必戒其引問無翻異囚畏不如所戒必遭楚掠若對吏引問則囚必一切誣服不敢吐實故引問時須令主吏遠立仍和言喚囚近案反覆窮詰必得眞情始可信矣昔胡文恭公通判宣州有死獄將抵罪公疑之呼囚以訊囚憚捶楚不敢言公引囚辟左右復訊方得其實非文恭之精誠鮮不誤矣

夜親定獄

縣令有憚其夜黜獄者或分之佐官或委之典吏皆於法不許若有過失罪將誰歸凡嚴寒盛暑須躬入逐牢用燭照視黜姓名或用繩紲有輕重其手者亦可因而檢察

勿輕禁人

不應禁人勿禁若未欲訊決而權寄於獄或係干證人日當引對者晚須出之蓋法不應禁或有不測罪無所逃若婦人當刑禁者必先驗其有無孕恐或墮胎無以自明

審記禁刑

国立国会図書館　タイトル『官版五種』　請求記号 862-142
ガラス使用

禁刑曰或因事紛擾吏失檢舉或一時盛怒倉卒忘記或案吏結解慮所屬責稽慢先作檢舉立斷罪虛案置之案省當立虛案時往往所用日印不照禁刑之日或被檢察罪不可逭故遇禁刑須大書于牌寘於目前庶幾目擊不至過誤

革盜攤賊

盜者平時與人有隙或受吏唆教類以寄贓誣平人平人憚其禁對不敢辯往往輸買贓賠償官司見所納如數意謂得其實不知悉非本物夫平人典質衣襦賠償以中盜賊復讎之姦計其屈已甚矣況吏得賂則俾認為眞贓不得賂又以非元贓而追逮其苦豈可勝言哉必須親鞫得實然後追索

罪重勿究輕

諸鞫重罪大情已明者其餘輕罪並據招結欵追究載在令甲非不明白通來州縣多不奉行切宜留意

州縣提綱卷四

宋　陳　襄　撰　綿州　李調元楠　栞行

廉則財賦給

有一邑之土地斯有一邑之常賦有一州之土地斯有一州之常賦或至匱乏者多起於守宰之不廉蓋守宰廉則吏爲欺弊猶有忌憚守宰不廉則已盜其一吏盜其十上下相蒙恣爲欺隱其終未有不至匱乏者故理財當以廉爲先又能時時檢核滲漏無有不給

畫月解圖

期下疑脫限字

抵事之初須計一歲所入之數與所出之數有無虧贏有虧則公勤措畫常賦月解須畫爲圖軸置之坐右朝夕以對已解者隨即朱銷故邑邑財賦舉目可見必不至於憒然不知違戾期矣

整齊簿書

縣道財賦本源全在簿書鄉典姦弊亦全在簿書大率縣邑賦籍每戶折色必據稅總數而科如某戶元稅若干收若干推若干今總計若干然後合科折色某物若干逮輸即於折邑每項注某月某日某號鈔納若干遇點追揭籍欠之多寡曉然在目或者不然

夏秋稅籍止載某戶收若干推若干不總結今計數若干惟無今計總數故鄉典受賕隨時更改或續添收一項不見其多或續再推一項亦不見其寡況既收矣續受囑託注云誤收既推矣續受囑託注云誤推或於誤推誤收之下又有的推收自知欺弊已甚憚其覈究則又故爲草書小字令人不可曉會兼甲乙交易甲已推而乙不敢乙已收而甲不推者比比皆是惟無今計總數故所數折色與稅之多寡不相應是以財賦走失不可勝言而差役無憑習以成風恬不爲怪更加數年則有賦者亡產有產者亡賦不可

国立国会図書館　タイトル『官版五種』　請求記号 862-142
ガラス使用

稽考矣必須於賦籍勒一大字楷書今年某戶稅
元數必照與去年今計總數同仍於今年推收之後
總結一今計實數折色則據今計數而敷總數之下
斷不許改易添註凡有收者必照推有推者必照收
故推收有準折色與稅始相當而財賦無走失矣

闕併詭戶

今之風俗有相尚立詭名挾戶者每一正戶率有十
餘小戶積習既久不以爲惟非惟規避差科且綿歷
年深既非本名不認元賦往往乾收利入已而毫毛
不輸官者有之蓋詭名挾戶鄉典悉知須勒從實闕

併則賦不至走失而差科均矣

追稅先銷鈔

二稅之輸簿廳不即憑官鈔銷籍異時按籍而追至
有已輸而枉被擾者凡未追之前須勒鄉典以官鈔
銷籍淨盡結罪保明實欠然後點追

揭籍點追稅

頑民違省限不輸官物未免點追若縣令不親揭籍
惟憑吏具數呈點故多者以賂獲免而所追者無非
貧弱矣蓋人戶掛欠之多寡具在省籍要當親揭點
追毋令具數庶幾均平

国立国会図書館　タイトル『官版五種』 請求記号 862-142
ガラス使用

收支無緩

官司收支必分委佐官凡一日賦財出入之數詳給文歷既晚不可復請官若錢在吏手多輒令設法於當日晚權收於外櫃差吏一名照數點入用鑰封記翌早即請官監入庫無至因循又旬終須計見存數委官點眡庶無（案此下原本有闕文）

帑吏擇人

帑吏必擇信實老成人仍召有物力者委保蓋賦財繁夥用之非其人或至盜用無可追理異時不過誣攤平人有司不令均償則被亡所從出官帑有虧若令均償則擾及亡辜要須防之可也

搜求滲漏

長官日困於應酬賦財文書凡目既多往往不暇詳究兼前後交承首尾不相應以至滲漏者甚多或支數與收數不同細數與總數有異或上歷支解而復收入已或已解及數而漲數虛解或以單子脫解而不上籍或以鈔脫解而不上歷似此之類不一而足故收支須月終磨覈解錢必持單子若簿歷鈔同押始判支如印鈔及批歷稽遲即須監索

募役不禁

国立国会図書館　タイトル『官版五種』　請求記号 862-142
ガラス使用

邑有戶長居於鄉村其間平生未嘗至官府者若必勒親身自充非惟不知詭名挾戶且不慣催科徒遭刑責費既不貲甚至破家於法計募者合從其便蓋一都戶長必有平昔專代充之人詭名挾戶逃亡死絕彼無不知故催科不勞而辦要須募信實人仍召市戶一名委保不然則不許募亡賴慣受杖者應限數則日不下三千以月計之所訊幾十萬矣積而至於三載不知其幾千幾萬而決撻不頓焉雖云奉公

催科省刑

縣官催科引呈戶長日不下四五十人訊杖違法過

行法然呼號之聲上徹于天其間豈無濫及痛楚誰其酬之倘能遏弊源出信令覈虛實崇勸誘罔不必專尚訊撻也

革催數欺弊

戶長當限引呈催數多寡率計於吏手縣令豈能一一悉知往往吏得賂則以催少為多故僥倖免罪不得賂則以催多為少故枉受刑責要當於引呈時不憚矣

戶長拈號給冊

測點一二覆數則多寡顯然在目而為欺者有所忌

民戶有樂輸有抵頑有逃絕總一都內造冊一扇於中立一二人催理且甲戶力厚則囑吏以樂輸則詳載其名于冊故催理易辦其不樂輸及抵頑之戶別立其名無使弱者受害苦樂不均須勒吏先以一都內所有逃移絕戶均爲二冊各立號仍別書于闔令甲戶至官隨意拈之庶絕私囑之弊

受納苗米勿頻退

輸納苗米不中則退而弗受蓋欲其撓納耳然所退動輒數十石至百石彼豈能盡易別米入納不過續變易姓名復將退米再輸受納官既不能一一辨認徒見出入擾擾耳故除雜水濕者勿領外其餘有糠粃或粞碎之類不若止令就倉篩颺潔淨然後領之

優自輸人戶

邑井攬戶與倉斗深熟鄉村自輸人戶與斗子不識當交量時往往輕重其手致令自輸人戶折米與攬戶要當時時覺察而優異之毋令刁蹬村民庶使其自輸

禁擯入倉

詰倉受納止可容斗子及輸納之戶其無干預人悉令出倉無使在內指倉斗等爲由陽爲乞覓陰爲偷

国立国会図書館　タイトル『官版五種』　請求記号 862-142
ガラス使用

862
142

19622

盜紛然案紛然下原本闕文

當廳給鈔

受苗每名數足隨即印鈔面還人戶毋致出倉其鈔於本廳印給亦勿令吏收鈔自給蓋遠鄉之民固有因循不取終於無執手者若夏稅則尺寸奇零鈔數繁多必類聚一日所輸翌日印給如苗鈔不即給夏稅鈔翌日不給許其不時執覆根究施行

州縣提綱卷四畢

天保七年彫

国立国会図書館　タイトル『官版五種』 請求記号 862-142

ガラス使用

862
142

19622

盜紛然[illegible]

當屬給鈔

受苗每名數足隨即印鈔而還入戶毋攷出倉其鈔於本廳印給亦勿令吏收鈔自給蓋遠鄉之民固有因循不取終於無執手者若夏稅則尺寸奇零鈔數繁多必類聚一日所輸翌日印給如苗鈔不即給夏稅鈔翌日不給許其不時執覆根究施行

州縣提綱卷四畢

天保七年彫

国立国会図書館　タイトル『官版五種』　請求記号 862-142

ガラス使用

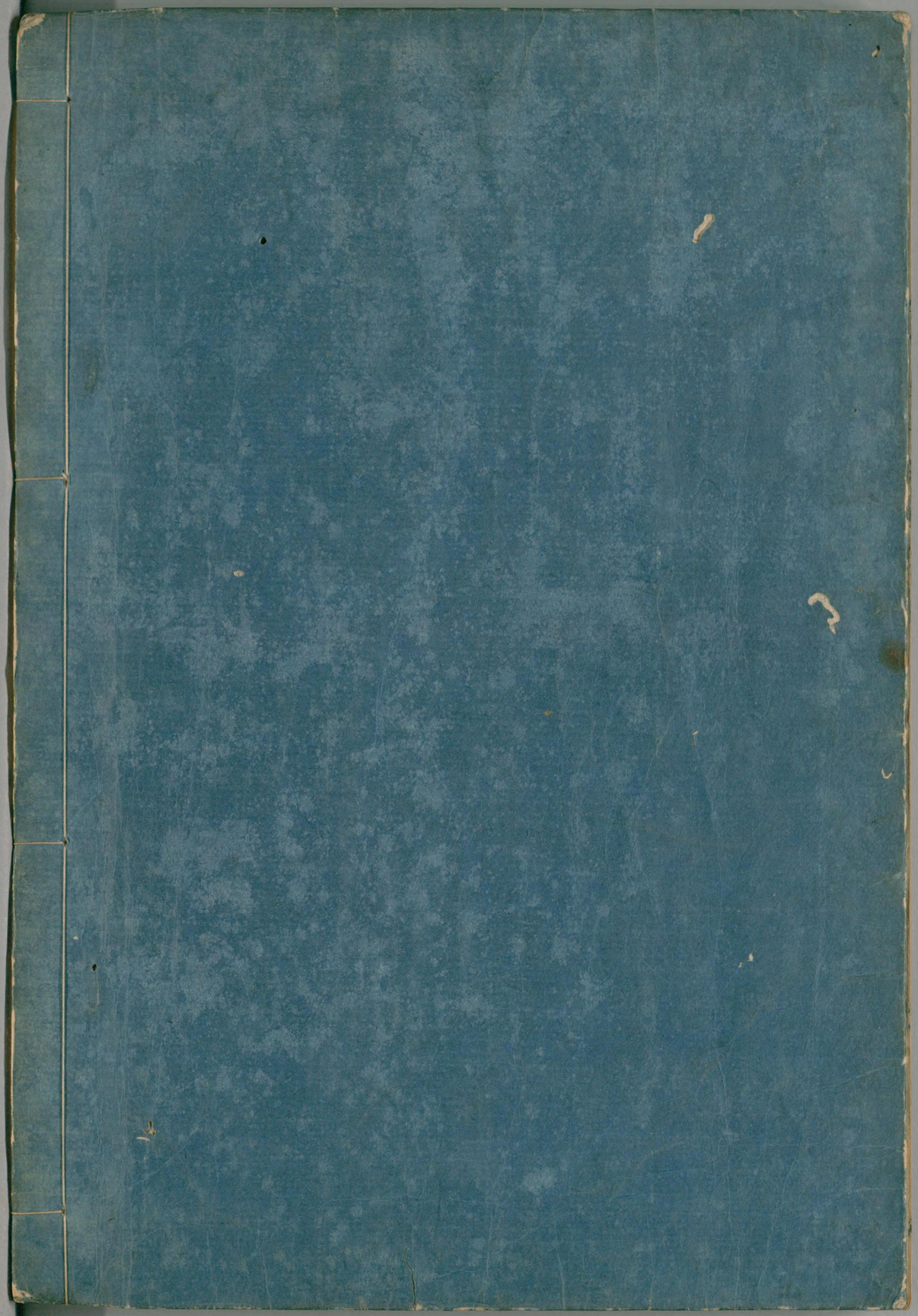

国立国会図書館　　タイトル『官版五種』　請求記号 862-142

ガラス使用