池邊義象著

歐羅巴全

東京金港堂書籍株式會社

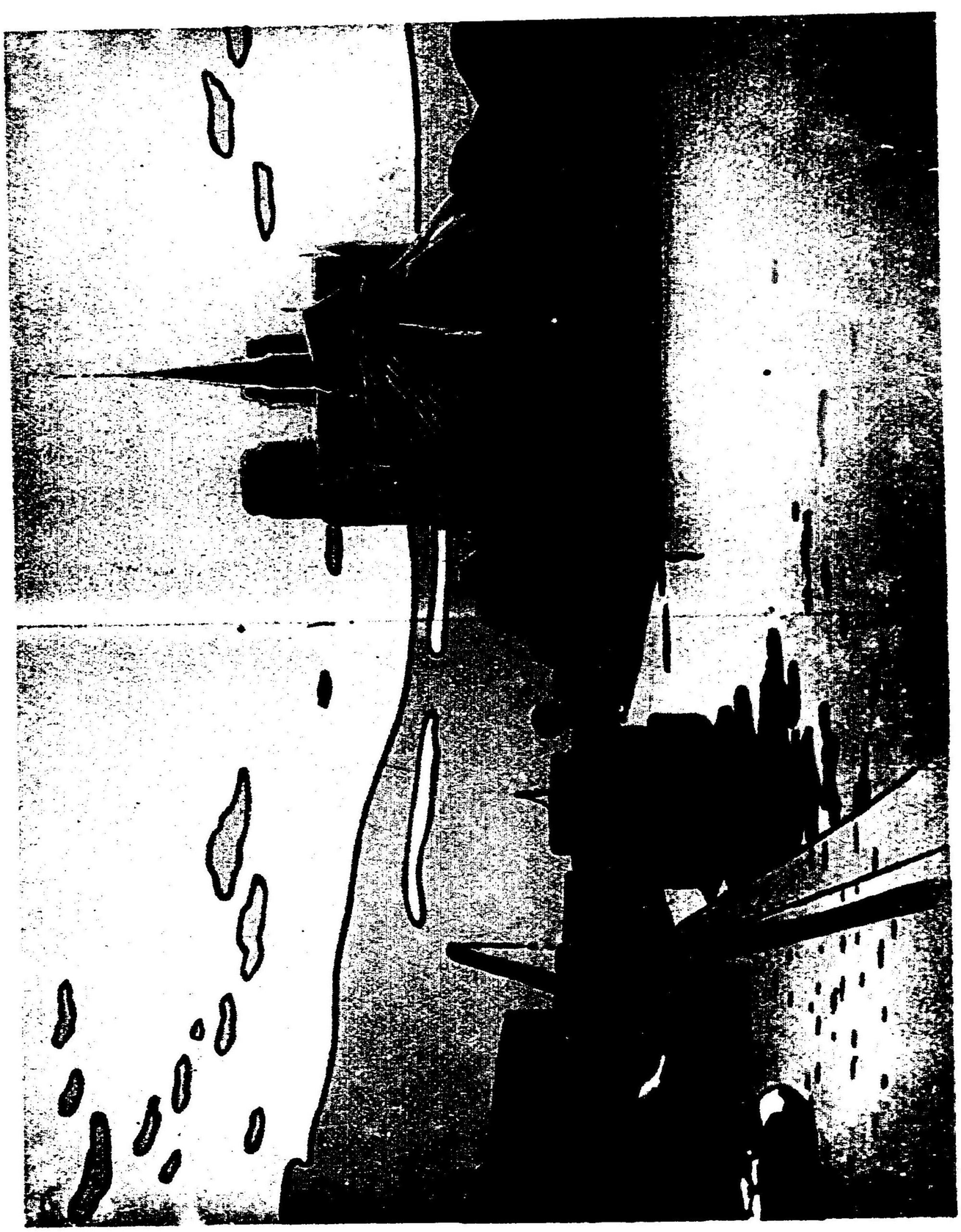

序

余歐洲に在りて、親しく秩序的文明の進歩を見、痛におもへらく、彼等社會の現狀は、殆ど眞の文明の城に達するに近からんと。試に思へ、大は行政百般の事より、小は日常の私事に至るまで、最も秩序體讓を貴び、公共道德を重じ、國民の品位を保ち、國家の體面を維持する事に於て、今の世に彼等社會の上に出る國民ある乎。彼の貴族といひ、紳士といふ、いはゆる社會の上流に位するものは、常に國民の模範を以て自ら任じ、その嗜好風儀も下流匹夫の徒とは、おのづからそ

の帆を異にし、その間階級の厳として犯すべからざるものあるがごとし。

足一たび米國の地に轉ずれば、物質的文明の進歩は驚くべきものありさいへども、かれがいはゆる共和平等の弊は、たゞ我が便利をのみ圖らんとする感なくばあらず。例へばその都府のごとき、家屋の建築數十階に達して、天に聳ゆるものもあれば、その傍には、數階にだに達せざる矮屋あり、交通機關の至便なるにかゝはらず、道路の制、その宜きを缺き、兩側の建築宏大なるに對して、路幅の狹隘を感ずるあり。滔々たる社會唯利のある處に趨り、貧富の度大に隔たり、その極や共和平等を貴びて、反つてその實を失ふ觀無きにあらず。是に於て余は大に惑ひ、一日紐育市に就て、之を質し、に、果せる哉、行政の機關振はざること久しく、官紀紊亂して、賄賂公行せる、言ふに忍びざるものありき。

世には歐洲の文明は既に死して、米國の文明のみ生々活動せりと說くものあり。豈それ然らんや。そもそも歐米各國互にその基礎異なり、開化の現象また一ならざるは當然の事なれども、行政の機關振はず、官

紀綱紊亂して、士に公徳を論ずるもの少く、秩序禮讓正しからずして、民に廉恥の風なきもの、いかで眞の文明を語ることを得ん。余は歐洲の文明を愛す。殊に我がごとき鄰邦に於ては、彼に參酌すること、この要を認む。君以て如何とす。これを序と爲す。

明治三十五年五月

松平正直識

吾友池邊藤圃、已以文名家、而猶以爲未足、萬里戮筆、游佛京、掇撫人文之精華、耽玩前賢之遺編、既回國、即有佛國風俗問答之編、洛紙爲貴、今又著歐羅巴、徵余序、余本一介庸吏、豈足以輕重其文哉、然曾游佛京、偶與藤圃同時、又同作觀風問俗之遊、足跡殆及歐洲全陸、自謂於列國貧富强弱之所係、與治亂興廢之所由、則亦非無所見、而未能發揮其一端、藤圃此著、先言吾所欲言、而未能輸使人增愧根、嚮才不才之相懸、一至此乎、亦可以知其學之文之深矣、是爲序、

明治三十五年五月

龜井英三郎撰

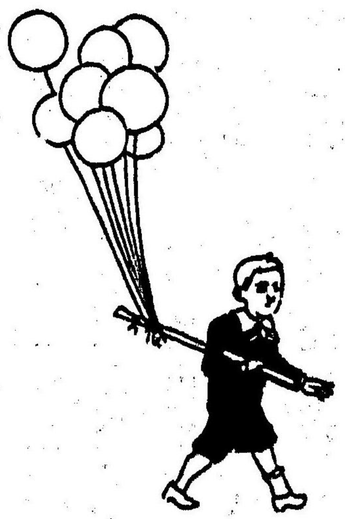

我友藤園曾て歐洲に遊ぶこと數年、目の睹る所、耳の聽く所、足の蹈む所、身の過ぐる所、悉く收めて紀行に入れ、終に此篇あり、一たび之を繙けば、宇內を尺幅に縮め、珎輿を掌上に運らす可し、藤園の才と筆とを以てするに非ざれば、豈んぞ此に至るを得んや、

然りと雖も、藤園の觀察と筆墨とをして、此細微に入り、此精華を發せしめたるものは、亦君が辛勤刻苦の餘ならずばあらず、追憶すれば、君が始めて巴黎に入りし時、余も亦觀風を賦して此に在り、同好の合する所、同氣の求むる所、與に俱に一屋をトロカデロに租

して、同居せり、當時の藤園は、猶ほ日南が ここきのみ、
二人の日乘は其痕を掩はず、日南が記に曰く、

Vie Actuelle.

Il y a deux mois que mon ami et moi, nous restons à Paris. Chaque matin, nous nous levons à six heures ou à sept heures. Nous prenons un peu de thé et un morceau de pain à huit heures. A midi et à sept heures du soir, nous déjeunons et dînons au restaurant, tantôt au Trocadéro, tantôt à la place de l'Alma.

Comme nous ne parlons pas vite la langue française, nous ne la comprenons pas bien. Il y a trois jours, nous avons voulu manger des sardines. Malheureusement nous avons oublié ce mot sardine. Eh bien, pour nous faire comprendre du garçon, nous avons fait un geste en montrant un petit poisson. Après quelques minutes, il apportait deux plats devant nous. C'était de la cervelle de bœuf, au lieu de sardines. En la mangeant je regardais en face, un regret profond était gravé sur la figure de mon ami. Ah! peut-être, il en était de même de moi. En souriant de cela, j'ai laissé tomber ma fourchette. Telle est notre situation non pas extraordinaire, mais ordinaire.

Après midi, nous prenons nos leçons de Français. quand nous sommes seuls nous deux, nous sommes éloquents et savants. Quand nous parlaisons en face de notre professeur, nous devenons tout de suite sourds et muets.

Le soir, en chantant les poèmes de notre pays, nous nous promenons sur le bord de la Seine. A dix heures, nous rentrons chez nous.

藤園も亦之を中古國文體に記して曰く、
日南藤園、巴里に來て、二月を經にけり。朝は常に卯
辰の間に起き出でけり。さて紅の茶と麥の粉餅と
の一きれをなむ飲み食ひける。晝と夜とは、トロカ
デロ、あるはブラスドラルマの客人待つ家にゆき
て饗へしけり。いまだこの國の詞を、能く言ひ、能く
聞きわけざりけり。ある日餉食はんとて、その名忘
れにけり。小板に書きたる目錄に、それと知らるゝ
があれば、指さし教へにければ、御饌つ人うなづき
ていきけり。うれしきことしてけりと竊によろこ

び待ちぬにけり。程近く二人が前に掘ゑられしものは、半の腦になむありけり。一人の顏には、はやく惱ましげなる筋ゑがゝれけり。こを見し一人も、また同じ顏ならむと思ふに、苦しくなりて、手にもてる小さにをおさしてけり。二人顏見合ひて笑ひながらさすがに打くつろぎけり。かゝることは、この日のみにはあらざりけり。

盞を過ぐれば、この國ことばの通士入り來にけり。常には二人は物識り人なりけり。能く書きけり、能く語らひけり。されど、博士の前にては、忽ち聾になむかはりける、目にひになむなりにける。

夕になれば、この愉りはらさむとて、セーメ川邊をさまよひけり。さてもさまざまの太和歌うたひ、亥の刻ばかりになむ家に歸りける。

當時の生活や斯くの如し、高襟の徒をして之を覩せしめば、其れ之を何とか謂はん、而して數年後の今日、藤園が出し、新篇に對すれば、脫帽九拜稽首地に到るを覺にす、嗟乎是れ辛勤刻苦の結果なり、此書を讀む者、以て鑒むべし、我は願ふ此功德を以て普く一切の高襟を濟度せんことを。

無緣寺　和尙　日南房志

蕪啓御來示忝奉存候今回歐米御觀光ニ就キ編述相成候趣別レテ御同遊之榮ヲ得候小生等ニハ往事渺トシテ嘻昔之感ニ不堪候過シ初冬大兄總非兄及小生ノ三人露國ノ境ニ入リレ砌鎗聲ノ合圖ニ發車致シ候ヲ不案内ナル爲メ同行者相迷ヒ候途端曾テ我國ニ來遊シタリキト云ヘル一露人ニ指導セラレ扨テ彼ノ露人ガ肱ニ「心外無佛法」ノ數字ヲ入墨セルヲ示シ、ニ且ハ異シミ且ハ笑ヒ候ハ前回之壯遊ニ於ケル幕開之一奇事ニ有之候扨テ露ノ二都ニ古今盛衰ノ跡ヲ偲ヒ黑海ニ浮ンデ土耳古ニ入リブルガリ

ヤノ平原ヲ横ギリテ匈牙利澳他利ニ遊ヒ茲ニ清水
兄ト共ニ四人相携ヘ再ビ轉ジテ伊太利ニ出テ遂ニ
畏クモ我カ天長嘉辰ニ當レル前夜ト覺エ候ニ伊國
統一ノ恢業ヲ立テタル現王朝之舊都チユリノーノ
都ニ着レ候茲ニ一先ツ袂ヲ別チテ大兄ト龜井兄ト
ハ佛ニ入ラレ淸水兄及小生ハミランヲ經テ瑞西ヨ
リ南獨ニ進ミ候同停車場ノ一隅ニ於テ互ニ麥酒ヲ
酌ンデ健康ヲ祝スルヤ大兄筆ヲ執リテ

小雨降るトリノの里に旅衣
なれし君にも別れぬるかな

ノ國風一首ヲ詠セラレコレヲ小生ニ示サレシトキ
ハ遠クアルプスノ樹色ヲ望ンデ轉々凄涼ノ感ヲ催
シ候是レ同遊分袂ノ辭ナリ小生再ビ伯林ニ歸リ一
日感アリ歐洲各國王室ノ盛衰ニ覩テ我ガ
皇家ノ隆天壤無窮其慈德ノ深遠ニ其治教ノ休明今
更ノ如ク俯仰感慨不能已乃チ一書ヲ裁シテ大兄ニ
贈リ候ニ大兄ノ返書又

天地のなしのまに〳〵おのづから
花も紅葉も咲きにほふてふ

ノ一首ヲ以テセラル從是大兄ハ直ニ英ニ渡リテ歸

朝セラレ白雲千里復一鴻ノ來ルナシ則チ此一首ハ
在歐中ニ於ケル大兄最後ノ歌ナリ何レモ流風餘韻
ガ如ク嚮然掬スヘシ遒般ノ歷遊亦再ビ爲レ難シ今
ヤ大兄遊志ノ序ヲ請ハル、ニ際シ一言舊懷ヲ叙レ
タレト存ジ候ヘドモ事匆々ニ出テ筆意ニ任セズ茫
然几ニ倚テ推敲致シ候中偶〻在英ノ日曾テ一讀セ
ルロースペリー卿グラスゴー大學ノ式典ニ臨テ講
演セル「帝國ノ經綸」一編ヲ執リ再ビ之ヲ披見致候處
着想高遠氣宇亦雄大其編末セキスピヤ祖國ノ時句
ヲ以テシ子弟ヲ勵マシテ言ヘルアリ曰ク我ガ祖國

ノ大ヤ亦宇内ニ冠絶セリ然レドモ是レ梵天諸神ノ
力ニ賴ラズ又天使鬼物ノ力ニ賴ルニモ非ズ於戲是
レ人ノ手ヲ以テ之ヲ成セリ人ノ血ト涙トヲ以テ之
ヲ凝結セリト念フニ斯語ハ固ヨリ世人ノ恒言然レ
ドモ巡歐觀光ノ客其民風興敗ノ由テ來ル所以ヲ察
シ克ク脚下ニ返照シ先ヅ自カラ感奮興起スル者果
シテ幾人カアル大兄常ニ名教ノ事ヲ以テ任ゼラレ
予ト歷遊ノ間談往々ニシテ此事ニ及ブ此編亦實ニ
茲ニ覩ル所アラントス則チ此語ヲ添ヘ聊カ所思ヲ
述ベ以テ序言ニ代ヘ候書不盡意拜復

井上友一

明治三十五年六月

明治三十三年の十月に入り大理石等の愉快さうなる三人道行が羨しく跡追かけてヴインに出遇ひ夫より伊太利さして落行否火車にて疾走せしが其途中にて鹿數多見かけゝるに不斗春日野を想ひ出しては

春日野の鹿をあつむる喇叭哉

伊太利に入りては同行四人ともあはれ啞の豪傑となり果てゝ

紅葉見て秋知られけり啞の旅

やがて河渠四通八達のベニスに着きければ

ヤや月追て船路のつきぬベニス哉

ベニスを立ちてその翌日羅馬に近くに従ひ有名な
る水道の遺片眼に映じけるにより
此水古羅馬の水道白し秋の風
羅馬順禮著の群に交り先づ聖彼得寺に至りて法王
を拜し其威嚴の思ひしより高大かるに感じ
中に法王の宮殿なけて落葉がな
羅馬盛時のカラカラ帝王が奢侈を極めし浴趾カラ
カラ宮に到り其規模の廣大なるに驚き且又古今東
西を問はず盛者必滅の理に漏れざるを嘆じ

カラカラや甍も四面に虫の聲

羅馬三日間の見物頃は十月の末なれど幸に天氣好
く氣候も暖なりければ
小春日や馬丁居眠る赤ケット

夫はりボムペーに赴き其發掘されたるあとにつき
リットン氏の「ボムペーの寂終日」も思ひあはされて
ボムペーの話しに明す長夜かな
前途を頻りに急きつゝデエノアに到り志士マヂニ
の墓に詣でゝ
こゝ厩なくや風の身にしむ墓の前

これより現伊太利皇室のおこりたる地トリノに趣
く途中汽車より田舎の景を眺めつゝ
パン焼の手元に迫る落葉かな
トリノに着きしときは已に日暮れ雨降り出し居り
しも勇氣を鼓し馬車を驅てガブール紀念碑の下に
至り
ガブールの像は時雨れぬトリノ哉
玆にて同行四人は二つに分れ一は巴里へ他は伯林
の方へと雨の中に袂を別ちぬ
傘をさす手にまさひけり秋の蝶

今度大理石庵藤園ぬしより序文を請はれしまゝ其
間の日記帳より駄句二三を摘出して之に代ふるこ
とゝなしぬ

明治三十五年六月

晴月清水澄

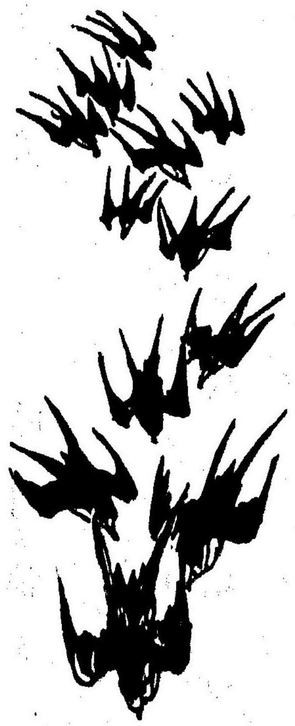

緒言

今の時に當りて、吾人の最も研究を要する問題は、將來の日本を如何にすべき乎と云ふに在り。現日本の狀況に安んじ、東洋背時の文明をのみ夢みて、一日の安を偸み絶えて進取の勇氣が如きは、老人の懷舊だにも價せず。さりとて徒に歐米文化の燦爛たるを羨み、舊日本を擧げて悉く舶來的新日本と爲んと企つるがごときも、また凪船的輕薄子の妄想に過ぎず。要は歐米文化の淵源を考究し、彼等の現社會の眞相を洞察し、綱を擧げ目を分ち、之を我が日本の過去現在に鑑み、收拾折衷して、我より自から新にするにあり。

思ふに我が今日の文明は、封建時代の賜ものなり。歷朝強忍の

餘惠なり。歐洲の文化も、また主こして彼が封建に原由せざらんや。その本相去るここ遠からず、之を發揮し、之を同化する、何ぞ必ずしも難事こいはん。

梅櫻桃李、いかにその製作妙を得て、眞形に遖はずこいへごも、天然の香氣を具ふるここ能はざるは、造花にあらずや。眞の文明は國民の精神に本づく。精神なき文明は、恰も造花に異ならず。世人動もすれば、歐洲今日の開化を評して、物質的文明こ云ふ。然れごも、その物質的文明を發展せしめたるは、精神的文明に淵源せずんばあらず。綱常立たず、禮儀行はれず、士風の見るべきものなくして、いかで眞の文明を求るここを得ん。

彼を知り己を知るは、たゞに兵家の要訣のみにあらず、世界に

國を立てゝ、交りを萬國に求るものは、最もこの心がけなかるべからず。然れごも共にその事物の精神發達沿革を明にせず、途に聽いて途に說くがごきは、國に害ありて益なし。

嗚呼大にしては、歐亞權力平均の問題より、小にしては日常風俗の事に至るまで、吾人の研究すべき事項は眼前に積堆せり。吾人はいづれの點より、之を解決すべきか將來の日本を如何にすべきか。

「歐羅巴」は余が歐洲の紀行なり。又余が巴里滯在中の感想錄の一部なり。されば事を敍するに、順序なく、文また推敲を加へず。これ初より歐羅巴評論こして著はしたるものにあらず、又その制度文物を濃かに書き整へんために編せしにもあらざれ

ばなりとかいわれば帯て日本の諸新聞に報道せしものをも、當時の感想とゝもでさし加へたり。

余元來西史に精しからず、且つ滞留僅に三年に過ぎず。いかでその文化の淵源を研究し、その精髄を發揮し得べき。加之ず近時舟車の便大に開けて、邦人の欧米に往來するもの頗る多く、その見聞錄、演說筆記の類續々世に公にせらるゝされば余がこの著のごとき、寧より蛇足に過ぎざれごも、たゞ欧洲漫遊の紀念として、刊行せしのみ。然れごも人おの〳〵感想あり、讀者若し之に依りて、彼を知る參考の一ごもならば、余は望外の幸ならん。

巻首なる諸家の序言は、彼の地に在りて親交し、若くは同遊せしに因み紀念の爲に、特に乞ひて掲けつるものなり。その口絵は、余がこの著あるを聞き、淺井忠、和田英作の二君が佛國より遥に寄せられたるもの、又挿畫の巴里リュクサンブール公園圖は、曩て共に彼の地にありし岡田三郎助君の自からかきおくられしものなり。共にいづれか余が譽れならざらん。

明治三十五年六月

東京にて　池邊義象識

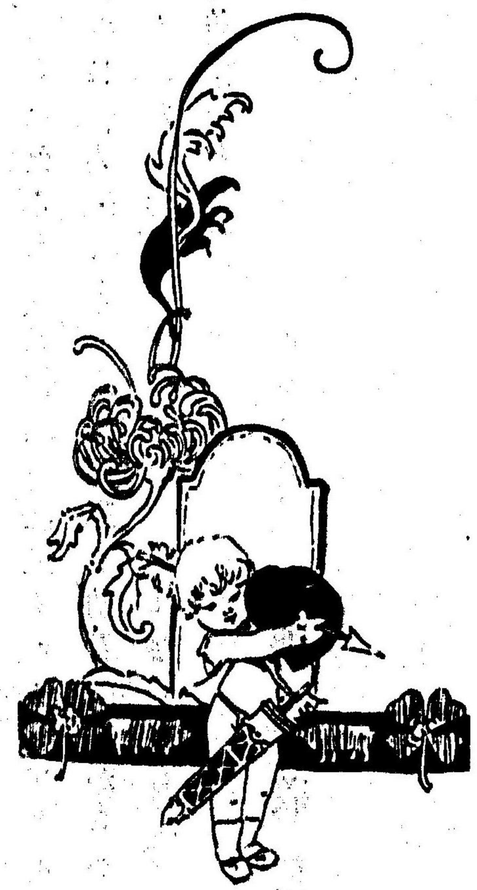

歐羅巴目錄

第一編　佛國巴里

巴里人の生活……一
家屋——共同門——室内裝飾——衣服——飲食——倹勤主義——
樂園の樂み——日曜休日
學校……一一
公立私立——學校内の裝置——男女小學生徒の衣裳——巴里大學——講演——佛國學校——演藝の講義——師範學校以下各種專門學校——學士會院
圖書館……一五
國有圖書館——サンゼネビューヴ圖書館——書類及び閱覽室

寺院……一八
佛國の公認教――ノートルダーム――寺内のありさま――マドレース――サックレクール――社會の體面寺門より出づ
墓地……二一
奈破翁一世の陵墓――その構造――國葬寺パンテオン――ペールラセーズの墓地――その構造――墓碑墓石――モンマルトル――墓參及び墓祭
公園……二八
ボアードブーローニュ――公園の快樂――大競馬――花戰――男女の晴着――花車――ジャルダンダクリマタシヨン――動植物園――休息料理店――リユクサンブール――ピユットセウ――モンソー――ボアードヴアンセンス――植物園――チユイルリー以下諸公園――公園軍樂……四四
博物館……四四
ルーブル――その歴史及び陳列種類――リユクサンブール――裸體美術――グールサイユ――その歴史及び陳列種類――庭園――歴史畫――平央殿路易十四世崩御の間――下院及び國民議會――トリアノン宮――車寄室――小トリアノン宮――庭園――盟約室即ジユードボーム――カルナバレ歴史館――古代王代革命時代の諸品――巴里古圖――バステーユ及その紀念碑――ギメー東洋館――その歴史及陳列品――日本の古器――サンゼルマン古物館――同大公園――クリユニー――その陳列品――ギアリエラ――その陳列品……八〇
劇場……八〇
オペラ――その建築――オペラコミック――クアートルフラン

セーヌ——オデオン——我が國の劇と異なる點——觀客の用意——
寄席及び餘興場
凱旋門……八七
凱旋門の歴史——その構造彫刻
エッフェル塔……八九
世界一の高塔——塔上の諸店——エッフェル氏
勸工場……九二
ルーブル館——ポンマルセー館——ベルシャルダニエー以下諸館——陳列の狀——貴子の敎授
花の色〳〵……九七
草花さまざま——公園以下小庭の花——花の植ゑ方
菊花展覽會……一〇一
菊花は日本より入る——花輪——花の山——花の名——諸國菜の陳列
犬展覽會……一〇五
世界各國の犬——獵犬——遊犬——犬の愛ひ
市……一〇八
臨時市——市場の形況——買人賣人
郵便古切手……一一二
市を立てゝ切手を賣る——古切手の相場——古切手を集めおく風
奈破翁一世大戰畫館……一一七
パノクマ——ジオクマ——奈大帝の遺物
巴里の朝……一二一

夏の朝——道洗ひ人——新聞牛乳配達人——麺麭車——荷車——
乞食立ん坊——食物車——麺麭屋——騎兵憲兵巡査——朝寝の
風
巴里の夕……一二七
夏の夕——富豪以下諸職工の群行——珈琲店——夕立
巴里の夜……一三一
初秋の夜——珈琲料理店——劇場寄席——舞踏室
巴里の月……一三五
仲秋の月——文明の月——電燈瓦斯——月に對する感想
議員運撃の張札……一四一
甲黨乙黨各その檄文を張る——張札の厚さ五六寸に上る
歴史行列……一四五
巴里市の祭——行列のさま〴〵——巴里船の標章
散髪及ひ洗湯……一四六
散髪店の看板——店内の装飾——巴里風刈込——湯屋——浴室
——入浴者の心得——日本人の如く入浴を好ます
カルナバル祭……一五二
花戦——コンフェッチー——激戦の模様——花戦の心得
廣告……一五九
廣告塔——廣告車——廣告人——利用廣告
プラスドラコンコルド……一六一
コンコルドの美観——ストラスブール
悲風慘雨……一六五
フユリクスフオール大統領の死——その葬儀——新大統領の選

車——國民議會——フォール氏の葬儀——王黨及び國民黨……一七八
郵便及ひ電信……電線は地下に敷設す——電信總裁——郵便電信局……一八一
交通機關……馬車——汽車——汽船……一八五
地獄極樂……モンマルトル——地獄宮の裝置——極樂宮の裝置……一八九
サンクルー……遊記……一九四
萬國大博覽會……博覽會の敷地——建物——諸隊列館——殖民地諸館——日本の隊列館——觀覽人——夜の景色——餘興町……

第二編　巴里より白耳義國ブリュッセルに至る

出發……トロカデローの高を出づ——北停車場——汽車の眺望……二一二
ブリュッセル府……市區のあらまし——人口……二一五
ウォートルロー——古戰場……二一六
獅子塚——武器展覽場……二一九
王宮……二二〇
建築式——レオポルド二世
國會紀念碑……二二〇
建立の時代——レオポルド一世銅像

裁判所……二二一
建築時代及び構造の壯嚴
ゴツフロードブーイヨオンの彫像……二二二
美術博物館……二二二
市中雜感……二二五
煙草店——男女の服裝——道路及び建築——パッサージュ——
犬車
ダンテール工場……二二五
第三編　ブリュッセルより和蘭國海牙に至る
出發……二二六
北停車場——關稅——ロッタルダム
和蘭田野の風——關稅——
海牙府……二二七
ベルビユー旅館——人口
美術博物館……二二八
レンブランド及びボック兩畫伯
關國獨立紀念碑……二三〇
建立の時代——彫刻意匠
大公園及び離宮……二三一
老樹園を環む——離宮の建築——その室內裝飾
スケベニンゲン海水浴……二三五
キユルハウス——その繁榮——眺望——貝細工
フリマン固有の服裝……二三四
女皇陛下……二三五

海事歷史展覽會……二五五
我が古文書――東洋日記――長崎圖圖商館及び出島の圖――圖
圖古今の歎
ドレフト……二五七
維康一世の古跡及び墓――ユーゴードグローの墓――開發製造
所
第四編　海牙よりアムステルダムに至る
アムステルダム旅館……二六〇
アムステルダム市……二六〇
商業の繁榮――人口
博物館動物園……二六一
金剛石製造場……二六一
蘭國雜感……二六一
地形――常に水と戰ふ――牧場――風車――古今の變遷――海
事思想――清潔を尚ぶ――我が國風と相似たり――男女の服裝
――風上り
第五編　アムステルダムより獨逸國伯林に至る
停車場……二六五
錢貨の交換
滊窓の曉……二六五
伯林……二六五
コンチナンタール旅館……二六六

維廉大帝の陵墓……二四七
樹中の小宮殿――陵墓の構造
チエールガルデン……二四八
画廊――紀念碑彫像――大噴泉――大動物園
凱旋門及び紀念碑……二五一
ウンタルデンリンデン――凱旋門の構造及び門上の位物――凱旋紀念碑――その起設年代及び彫刻
普國歴代帝王彫像……二五三
現皇帝の熱心
王宮……二五五
構造の一班――殿内の装飾
ペルビュー旅館……二五九
工業試験所……二五九
セダンパノラマ館……二六〇
ポツダム……二六一
位置地形――ポツダム城――城内の構造――サンスーシー公園――平和寺院――サンスーシー城――その眺望――鳳凰殿
維廉大帝山荘……二六五
老帝創業の殿――宮内のありさま――老帝の遺物
伯林博物館……二六七
書博物館――新博物館――國民博物館
伯林雑感……二七二
家屋及び道路――凱旋街の彫像――維廉大帝騎馬の像――交通機関――珈琲店――男女の服装――婦人の風彩――飲食物――

ここに麥酒――學生決鬪組――現皇帝の肖像――軍人及び交際
社會――皇帝の道樂――貧人のめかし――言語――東洋語學校
――日本の新聞――巴里との比較

第六編　伯林より露國聖彼得堡に至る

滊車の友……二八〇
露人と談ず――百姓家のさま――稅關
聖彼得堡……二八三
佛蘭西旅館
彼得大帝創業殿……二八四
木造小殿――大帝の遺物――基督の像――その參詣者――戰艦
歷山公園……二八六

大帝創立寺院――夏公園
孤兒院……二八七
建設年代――私生兒――附屬學校
王宮……二八九
構造及び殿内裝飾――徽章室――璽と鎗劍との獻上盤――歷史
及び肖像室――寶冠
勸工場……二九三
芬蘭土の話……二九三
セントイザック寺……二九四
建設歷史――建築式――頂上に昇る
彼得大帝銅像……二九七
大學……二九八

學科學生――東洋語學……二九九
美術學校……二九九
第七編　聖彼得堡より莫斯科に至る
滊車中の睡眠……三〇〇
莫斯科……三〇〇
莫斯科宮殿……三〇一
宮殿の歷史――構造――殿内裝飾――支那風建築
ウースペンスキー寺院……三〇二
莫斯科の位置及び人口……三〇二
露國の古風俗
雀ヶ岡……三〇四
奈破崙の古跡――全市の眺望
莫斯科市古今の概……三〇五
鐘和歷敗――英人が原
露國雜感……三〇六
言語――社會の階級――財政――力試し政界――無智無能――
國民一般の氣象――英人を憎む――宗敎熱――人民怠情――現
皇帝の勉强――貴族社會の腐敗――男女の服裝――馬車――黑
麵麭、オーツカ、オールルーブル――茶を嗜む――建築――道路――
羽板――嚴寒の苦――旅行券――ブールボアール――交際時期
――滊車出發に鐘を叩く
第八編　莫斯科よりオヂッサに至る
汽車の中……三一六

巨畑——英貨不通——田野の旅 …… 二一九
キエフ …… 二一九
人口——停車場
オデッサ …… 二二〇
オデッサの位置 …… 二二〇
道路建築——人口——カタリーヌ后の像
歴山公園 …… 二二一
歴山二世追悼塔
クリミア古戰場 …… 二二一
錨の丈
第九編　オデッサより土耳古國コンスタン
チノープルに至る
黒海 …… 二二三
汽船——風波起る——ボスフォラス海峽——その絶景——上陸
——稅關
コンスタンチノープル …… 二二七
回敎僧徒の葬 …… 二二九
葬儀——細儀
マホメット二世の墓 …… 二三〇
セントソフヰー大寺 …… 二三〇
土國料理 …… 二三一

土京雑感……三三二
道路家屋の敗頽――物資人――大道の犬――服装――珈琲店――
平肉料理――情調なる風俗――不潔――一夫多妻――夫婦別居
――人種及び言語文字――裸体――骨格――第國婦人の評

第十編　コンスタンチノープルより匈牙利國
プダペストに至る

ブルガリア……三三〇
騾馬――男女の風俗――ソフヤ府
匈國に入る……三三一
税關――七面鳥
プダペスト……三三二

匈牙利旅館……三三二
プダペスト略史……三三五
位置――地形――人口
王宮……三三五
公園……三三五
大學……三三五
國民獨立論――シーゼル伯――外國語排斥――法科大學生の
供奉部――愛國者コッシュトの像
議事堂……三三八
建築の壯大――内部裝飾
雑菊島……三三九
大遊園――鑛泉湯

日本珈琲料理店……三五〇
匈國人と大に談論す
ブダペスト雜感……三五二
海鷗の家屋――服裝――巡査――交通機關――ダニューブの釣橋――大市場――國民の獨立進歩主義――ダニューブ川の眺望
――匈國々歌

第十一編　ブダペストより埃太利國維納に至る

維納……三五七
クラツマイエル孃の家……三五七
マリーテレーズの銅像……三五八
建築時代及び彫刻
セントエチエンヌ寺……三五九
オペラ……三五九
帝室實物展覽所……三五九
王宮……三六〇
建築時代及び彫刻――フランシアー二世及びジヨセフ二世像――
附屬圖書館
眞清水宮……三六一
代々の離宮――未破倫二世――墓園
美術館……三六二
帝族葬校
大公園……三六三

面積――堅固
維納雜感……三六四
建築及び道路――現皇帝の傾向及び勉勵――洗足式――宮中席次――埃太利國住民統計――美術工藝品――書籍書――男女の服裝――馬車荷物車
第十二編　維納より伊太利國羅馬に至る
埃伊の國境……三七〇
山嶽水明
ヴェニス……三七一
市街のありさま――舟を以て車に代ふ――水路即ち道路――サントマルク寺――日本名譽領事館――龍頭の舟――乞食――公園――船遊ひ――支倉一行の遺跡――人口
瀉車の中……三七四
和衆の伊人
羅馬……三七五
セントポール大本山……三七七
門前町――正面前及ひ廻廊――本寺の敷地――本寺の歷史――彫刻――歷代法王の墓――參詣者
ヴァチカン宮殿……三八〇
敷地及ひ間數――寄附建築――現法王レオン十三世――古代書伯の書――世界美術の淵源
法王祈禱式……三八一
法王宮の兵士その服裝――巡禮――法王の行列――新舊派――音樂――法王の抱負――王國政府との關係

羅馬古跡……三八五
上院及ひ大闘獣場以下
羅馬雑感……三八六
汽車の故障――古今発掘の歎――泉太后陛下の坤儀――財政難
――かけね――博物館――圖書館――その入場料――伊太利料
理――無償――カルナバル祭――ゲイック
第十三編　羅馬よりナープルに至る
ナープル……三九一
博物館……三九一
本館の特色――ポンペイ発掘品――王家の貴重品
ポンペイ……三九二

海岸通り――ポンペイ古跡入口小陳列所――發掘の跡――噴火
地震全市埋沒及ひ發掘の由來――フヰオルリー氏
第十四編　ナープルよりジエノワに至る
古城壁……三九九
汽車の動搖……四〇〇
ジエノワ
ロンドン旅館
墓處……四〇一
參詣人――墓地の構造――墓石彫刻
コロンブスの像……四〇三
ガルバルヂーの家……四〇三

ジエノワの位置……四〇三
人口――輸出入
伊國の南北部……四〇四
第十五編　ジエノワより瑞西國ジエチーヴに至る
トリノ……四〇五
伊國北部の都會――非上清水兩氏と別る
モダーヌ……四〇六
アルプス山隧道……四〇七
ジエチーヴ……四〇八
リントワル旅館……四〇八
我が天長節と祝す……四〇九
瑞國の山水……四一〇
歐洲夏時の大遊園――ジエチーヴ湖及び白山
ルーソーの像……四一〇
瑞國婦人の服裝……四一〇
第十六編　ジエチーヴより佛國巴里に至る
マーコン……四一一
巴里リヨン停車場……四一一
トロカデロの寓に歸る……四一二
旅行中の携帶品及ひ總費用……四一二
第十七編　巴里より英國倫敦に至る

出發……四一五
サンラザール停車場――デエップよりニューヘヴンに航る――怒濤暴雨
倫敦ヴィクトリア停車場……四一六
シヽール旅館……四一六
キヤンペニルウヽルの寓居……四一七
第十八編　英國倫敦
霧の都……四一八
白堊場を照らす――黒鍬――霧は倫敦の花
衣食住……四二〇
家屋の構造――彫刻――食物――ウヽスキー酒――銀店――珈琲店及び料理店――男女の服裝及び頭髮――大學生の服裝――實利主義
倫敦市及び交通機關……四二六
市の區劃――倫敦シチーの繁榮――市長――地下鐵道――乘合馬車――荷馬車
公園……四三〇
ハイドパーク――ケンシングトンガーデン――リーゼントパーク――ヴィクトリアパーク以下諸公園の快遊
宗教及び英雄崇拜……四三一
新敎――宗敎熱――日曜日――圖書館――文武名士の銅像及び石像
議事堂……四三四

歴史及び建築式――上院下院――院内装飾――彫像……四三四
英蘭銀行株式取引所及び市場
銀行の資本金――その起元――建築歴史及び内部の装飾――市場の数――肉の市場……四三五
博物館
大英国博物館――ナウス、ケンシントン――美術館――ナートガーデン――ローヤルアカデミー――兵器館――肖像館……四三七
蠟人形館
マダムタッソナード――歴史人形……四四四
水晶宮
構造――庭園――室内諸店……四四七
緑威……四四八
天文表――海軍歴史館――歴史館――眺望……四五〇
倫敦雑感
ホームの嬉み――気風――紳士の信用――社会の秩序――婦人の独歩――乗合馬車の中――クリストマスカルト――書籍書籍英術店――表面の体裁――動物園――小学校の歴史書籍――新聞寄花売――官許民衆の風――兵士の情行――共同便所の設……一

附錄

感想漫錄……一

天下の遊園――強国開闢――催女――国民思想の激変――神社と紀念彫像――世界各国の文字――紋所徽章――刑具――議会――裁判所――我が公使館及び領事館――商工業の不聯絡――

古美術品——職工場の日本品——大博覧會の我が出品——御書籍——保存熱——踏傷にて書狀を認む——公共道徳——次食住の安全——國生日——年中行事——コンセルヴヰヨン——民衛氏子——婚姻——喪服——伊人の刺客——馬——名家の優遇——龍騎兵——伊人和連——ルマタン新聞義捐金募集——郵便局吏——凱旋——苗裔連邦牡丹櫻——アルザスローレン——菓子屋——物實——鳩雀——人を招く平つき——物を贈る時の習慣——姓名の稱呼——十二ヶ月の名——社會の秩序——官吏の讓傷——伯林の學生會——教の紳士——步行——男女の髭——婦人は半病人——各都府の風

挿畫目錄

第一編　巴里

リユクサンブール公園……一〇
ルーブル博物館……一四
ウェルサイユ宮殿……三五
オペラ……八二
シヤンゼリゼー街……一一四
ブールバールダクリアン……一五四
プラスドラコンコルド……一六五
巴里萬國大博覽會……一九七

第二編　白耳義

ウオートルロー古戰場……二一八
ブリユッセル王宮……二二〇

第三編　和蘭

レンブラントの畫……二二九

獨國獨立紀念碑……二五一
海水浴場……二五四
第五欄　伯林
ルイズ皇后影像……二五九
凱旋門……二六三
戰捷紀念碑……二六三
獨逸皇帝御肖像……二六四
維廉老帝影像……二七四
フリードリーヒ大王影像……二七七
第六欄　聖彼得堡
彼得大帝創業宮……二八五
セントイザック寺院……二九五
第七欄　莫斯科
莫斯科名殿……三〇二
第九欄　土耳古
土京コンスタンチノープル……三一六
土國風俗……三二五
第十欄　匈牙利
ブダペスト議事堂……三四九
第十一欄　維納
マリークレーズ影像……三五八
維納市街……三六一
埃國皇帝御肖像……三六六
第十二欄　伊太利
クエニス市街……三七五
セントポール寺院……三七九

勝馬古跡……
第十三編　伊太利
ポンペイ古跡……
第十五編　瑞西
瑞西の山水……
第十八編　倫敦
ハイドパーク……
チルソン影像……
英國銀行……
美術博物館……
倫敦古城……
歐羅巴目錄終

歐羅巴

第一編　佛國巴里

巴里人の生活

池邊義象著

天下の大公園と呼ばれ、文化の大源泉と稱せらるゝ、巴里人の生活は、身に錦繍綾羅を纏ひ食に山海の珍味を盡し、入るに金殿玉樓あり、出るに肥馬に乘うつ徒の、み多からんと思ふものあらん。實にや巴里高街その道路は坦々として延のごとく、その家屋は巍々として空に聳え馬車電車織るがごとく、電燈瓦斯相輝くを見なば、彼等の生活のいかに高度に昇り居るかを想像するに餘りあるべし。

春の花の艶なるを見て最多の苦節を思はざるごとく、事物の眞相はその皮相と相反すること多し。押並べて之を言へば、世に巴里人の如く節儉なるはなく、巴里

當る點が異は法律上差支は無いが其の中央へ出ると云ふ事は餘り面白くないから此の點は成るべく避けるやうにしたいものである。

次に團の各の旅團が如何なる位置關係を以て集合するかと云ふ點は此の圖を見ると明瞭であるが此の點は餘り重要でないから說明は略する事にする。

次に團の集合點は團の中央部に在る旅團の中央點を以て團の集合點とするのが普通である。

なければならないと考えていた。ドイツ語学校に通い始めたのは、ドイツ語を学ぶことが、ドイツ人の考え方を知ることにつながると思ったからだ。

ドイツ語学校の先生は、ドイツ人の女性だった。彼女は、ドイツ語の文法を教えるだけでなく、ドイツの歴史や文化についても話してくれた。授業は、ドイツ語で行われた。

ドイツ語学校に通い始めて、一年が過ぎた。ドイツ語の会話が、少しずつできるようになってきた。ドイツ人の友人もできた。彼らと話すことが、楽しくなってきた。

ドイツ語学校に通い始めて、一年半が過ぎた。ドイツ語の試験を受けることにした。試験は、筆記試験と口頭試験からなっていた。

筆記試験は、文法と作文だった。作文は、ドイツの歴史について書くものだった。口頭試験は、先生と会話をするものだった。

試験の結果は、合格だった。ドイツ語の資格を取ることができた。

ドイツ語学校に通い始めて、二年が過ぎた。ドイツ語の資格を取ったので、ドイツの大学に入学することにした。

ドイツの大学に入学するためには、ドイツ語の資格が必要だった。ドイツ語の資格を取ったので、ドイツの大学に入学することができた。

ドイツの大学に入学して、ドイツ人の学生と一緒に勉強することになった。ドイツ人の学生と一緒に勉強することは、楽しいことだった。

ドイツの大学に入学して、一年が過ぎた。ドイツ人の学生と一緒に勉強することは、楽しいことだった。

ドイツの大学に入学して、二年が過ぎた。ドイツ人の学生と一緒に勉強することは、楽しいことだった。

ドイツの大学に入学して、三年が過ぎた。ドイツ人の学生と一緒に勉強することは、楽しいことだった。

ドイツの大学に入学して、四年が過ぎた。ドイツ人の学生と一緒に勉強することは、楽しいことだった。

ドイツの大学に入学して、五年が過ぎた。ドイツ人の学生と一緒に勉強することは、楽しいことだった。

ドイツの大学に入学して、六年が過ぎた。ドイツ人の学生と一緒に勉強することは、楽しいことだった。

ドイツの大学に入学して、七年が過ぎた。ドイツ人の学生と一緒に勉強することは、楽しいことだった。

ドイツの大学に入学して、八年が過ぎた。ドイツ人の学生と一緒に勉強することは、楽しいことだった。

ドイツの大学に入学して、九年が過ぎた。ドイツ人の学生と一緒に勉強することは、楽しいことだった。

ドイツの大学に入学して、十年が過ぎた。ドイツ人の学生と一緒に勉強することは、楽しいことだった。

ドイツの大学に入学して、十一年が過ぎた。ドイツ人の学生と一緒に勉強することは、楽しいことだった。

ドイツの大学に入学して、十二年が過ぎた。ドイツ人の学生と一緒に勉強することは、楽しいことだった。

ドイツの大学に入学して、十三年が過ぎた。ドイツ人の学生と一緒に勉強することは、楽しいことだった。

ドイツの大学に入学して、十四年が過ぎた。ドイツ人の学生と一緒に勉強することは、楽しいことだった。

ドイツの大学に入学して、十五年が過ぎた。ドイツ人の学生と一緒に勉強することは、楽しいことだった。

ドイツの大学に入学して、十六年が過ぎた。ドイツ人の学生と一緒に勉強することは、楽しいことだった。

ドイツの大学に入学して、十七年が過ぎた。ドイツ人の学生と一緒に勉強することは、楽しいことだった。

ドイツの大学に入学して、十八年が過ぎた。ドイツ人の学生と一緒に勉強することは、楽しいことだった。

ドイツの大学に入学して、十九年が過ぎた。ドイツ人の学生と一緒に勉強することは、楽しいことだった。

ドイツの大学に入学して、二十年が過ぎた。ドイツ人の学生と一緒に勉強することは、楽しいことだった。

にも之を用ふ。山高帽子中折帽子などは、最も輕裝の時ならでは用ひず。服はボタンと稱する釦鈕留最も流行し、半服及び袴服共編上げなど、之に次げり。その外出の時は、傘をさされば必ず杖を携ふ。それも地をこつ〳〵と突く爲にあらず、小脇に挾み若くは提げつゝ歩行するが常なり。

女子は例のコルセットにて、鯨鬚を挙び、ジャケツの肩怒り、ジユプの裾長う曳きたり。夏は絹地を用ふるも多かれど、大方は毛織物なり。帽子は、花或は鳥の羽毛等にて飾れるもあり、絹物にて文ざれるもあり、又麻紗麥藁の素帽もあり。髪はその儘を頭の頂上に執り、前髪を立て、雨のつとを出す。いづれもそのはえぎはは、勞慌として縮れたるを喜ぶ。その髪は、金色にして波文を成せるを尚び、所謂舶來の、やうに縮れたるを羨しむ。鼻は高く、頬はやゝ紅色を帶び、眼は碧に齒は白く揃へるを賞へり。外出の時には、コルセットなどいふ長き短き外套を用ひ、傘を携へ、小袋を提げ、或は長柄の眼鏡扇子等を取付く。押並べて、裾はいと長ければ、その歩行の時には、後裾を取りて、塵に汚れんことを防ぐ。履は編上げ若くは釦鈕留多し。家に在る時には、帽子を脫し、上履を穿ち、或はコルセットを除き居るも見ゆ。表所その他働くべき事務に當る時には、更に上着を穿ふ。これは上下つゞきたるものと下ばかりなるとあり。ダーブリユといふもの是なり。下女の服は、常に之を取穿へり。

一種異樣なるは乳母の服なり。下着は普通なれども、上よりいと長々しき衣を穿ひ、頭髮には、大黑頭巾風のものを蒙り、その幅廣く、丈長きを、背の裾邊に垂らしたり。彼等が吹風にそを長う吹放しつゝ、揺籃を推しゆくありさまは、蝙のごとく、肩張り合へる人の中に、長閑なる風流姿とも見らるべし。

女子の若きものは、頭髮長く後に垂れ、袴は腰に腋に至り、中には平も足もあらはに出したるさへあり。男子は、一層活潑に出て立ち、軍帽軍服めきたるものをさへ取穿へる勇ましく愛嬌多し。幼兒は多くは白裝せしめ、そが顏には薄絹を曳き、髮ひたるなど、子を思ふ親心さへおしはかられて頼母し。

飮食は、各家に於てするが普通なり。止むを得ざる事狀あるものは、料理店に行く

ど国ごとの特色を最も多く発揮するのは、やはりスポーツ

部を除くほかは、ほとんどすべてがアマチュアのみの団体競技

だといってよい。

アマチュアとプロとの区別は、ごく簡単にいえば、競技を職業とするか否かの点にあるわけだが、実際問題としては、なかなかこの区別がつけにくい場合が多い。

たとえば、ボクシングやレスリングのごときは、興行者の手を経て人気に訴えるものだけに、選手の生活は、ほとんどその興行者の手に握られているといってもよい。

したがって、選手の試合ごとの収入は、興行者の手に入るのが普通であるが、興行者は、興行の収入から、会場の借賃、宣伝費、興行税などを差し引いた残りを、選手に分配するのである。

ゆえに、選手の収入は、興行者の手を経ないで、直接に観衆から与えられるものでなければならない。

競技

競技のやり方には、個人競技と団体競技とがあるが、今日では、団体競技のほうが、ずっと盛んになってきた。

關する繪畫物品を陳列し、或は英雄豪傑の影像を置き、或は精細なる地圖、世界各國の風俗圖及びその雛形を掛け並べ、または小植物園を設けたるなど、生徒をして課業の外に、知らず〳〵百科の智識を注入開發せしめんことを期したり。

男子も女子も、一體に活潑に見做るゝは、その服裝の然らしむるものなるやも知らざれども、彼等の習慣、彼等のしつけ方もまた預れりといふべし、その男子の生徒は、大方軍人風にして、胸を負ひ、足高く飛び廻はれるなど、見るも心ちよし。

女生徒は多くは黒髮にして、頭髮長く後方に垂らし、或るらはに出して馳せまはれる、美しく愛らし、殊に學術品行共に優等なるものには、褒狀を與ふる習なるが、その男子のは普通の勳章のごとく胸にかけ、女子のは肩章にして勳一等の綬のごとくいづれも青黄赤紫と分たれたり。之を纏たるものゝ誇りがに裝ひ步けるは、求願もしく打守らる。

ソルボンヌ大學は羅甸街（ラテンがい）に在り。もとは一の寺院にして、巡路易（セントルイ）九世の持僧ロベルト、ドソルボンの創立にかゝれり。十六世紀の頃、有名なるリシュリュー之を神學校と爲し、漸次擴張し、十八世紀に至り增築して、遂に今日の如く、文科、理科、法科、醫科の諸大學を合せ、佛國唯一の學園となれり。

大學の入口には、文學科、學、博物學、物理學、數學、歷史、地理、哲學、考古學等を表はしたる影像あり。又圓塔の下には、リシュリュー——の墳墓あり。各學科の講堂、圖書館等、孰れも構造の壯大にして、整頓せるは言ふまでもなく、四壁はその學科に關係ある繪畫を以て充たし、又その數室には、古代學者の名を附し、長廊即ち通路には所々に名士の影像を掲めたるあり。講演は無謝儀にて、一般公衆の隨意傍聽を許可するものと、學籍に名簿を掲げたる、いはゆる眞の學生に限るものとあり。しかれば數授の感動手腕、學科の性質等により、講堂立錐の地なきことあり。或は眞雀羅を設くべき時あり。余は屢〻文科大學にゆきしが、その佛國文學史評論開講の時の如きは、一二時間も早くより人々雲の如く集り、數百人を容るべき數室なりしも、果ては佇立せるもの、爪立て人の肩上より覗き見るもの、扉の下をくゞりて耳をそばたつるもの等、山のごとく、孰れも熱心に講

聽せるさま殆ど驚くべきものありき。これ佛人の文學を好めるにも因れども、教授其の人を得たりしに原因せりといふべし。殊に珍らしく感ぜしは、是等の人々は男女相半し、老少交々雜はり、さながら我が國の公開演說の如き趣ありしことなり。

又之につゞきてコーレージドフランスといふ大學あり。一千五百三十年フランソアー一世の時建てられ、その後屢〻修繕增築して、今は完全なる校舍となり、四十の講座を設けて、何人にても、隨意傍聽せしむ。その學科は、文科、理科、法科等總てに涉れり。余はこゝにて斯六典の講演を聞きたり。この教授はモーリス、ダーランといふ有名なる東洋學者にて、その東西古今に亘たりて、研究の行屆きたること、豈驚くべからずや。

初等師範學校、高等師範學校あり。古典學校あり。東洋語學校あり。美術學校あり。私立の諸學校は數ふるに暇あらず。その東洋語學校にては、我が日本語をも教授し、その教科書には、太平記などをも用ひたり。又天文臺氣象臺あり。巴里緯度局あり。

その學者の團體にては、學士會院を第一とす。會はその部を分つこと五つ。一に云く佛蘭西學、二に云く、銘記史學及び美文學、三に云く科學、四に云く美術、五に云く道德及び政治學、各會院に四十人づゝの博士あり。その科學には六十六人を常員とす。廣く古今內外に涉獵し、研鑽考究して學界に貢獻す。これ實に佛國智能の淵源なり。

圖書館

圖書館と博物館とは、國民教育に最も必要なるものなれば、凡そ一國都を成せる街にして、この二物の設けられざるはなし。巴里なる國有圖書館は、蓋し世界屈指の大館なるべし。こはフランソアー一世の時、既に創業せられ、路易十三世及び十四世の大臣たりしマザランに至りて、殆ど成功せり。その後年を經て益〻整ひ、遂にこの大館を形つくるに至れり。館はルーブル宮を距ること遠からざる地に在り。庭園あり、閱覽室あり、休憩室あり。その建築彫刻の美また稀に見る所なり。藏書

を四部に分つ。一を印刷物及び地理とし、二を稿本類とし、三を美術板刻類とし、四を紀念彫刻及び古物古文類とす。圖書十萬卷寫本十七萬五千冊地圖及び海圖三十萬卷外に貨幣及び賞牌の類十五萬個に過ぎりと云ふ。

ナンゼヂビエーブ圖書館は、法科大學に續きて、パンクォンの傍に在り。一千八百四十八年より五十年にかけて建築せるものなり。例に依つて有名なる學者の彫像及び肖像は、殆ど全壁に充てり。此にも古きは十世紀以下の書數萬卷を以つて埋められる。此の他大小の圖書館所々に設置せられ、孰れも閲覽自由なり。來より男女の隔をなさず。

閲覽を請ふ時には受付に至りて、その旨をいへば、掛員一枚の系紙を授く。受けて自分の姓名と住所とを記し、彼のカルト目錄に依て、借らんと思ふ書名と番號とを記して差し出せば、掛員は迅速に之を貸し與ふ。その閲覽室には長大の卓子所々に據えられ、椅子あり、墨池あり、筆あり、多は暖く夏は涼しく、夜に入れば、銘々の席に電燈をさへ裝置しあれば、家に居るごとき思ひして讀み味ふを得べし。加之すかゝる室には、必ず天井及び四方には、古今學者の肖像、及び事蹟を畫きたるがあれば、讀み倦みたる時は、頭を擧げて是等の名士の肖を忍び、是等の學者と相見ることをも得べし。

書架は數十丈の高きより、數十丈の低きに至れるが、一種の自動機にて、上下するやうになりをれば、何の苦ひもなく、瞬間にして、數多の書を出納することを得。

閲覽中は、音讀を爲さゞるは無論の事にして、數千の人相集まるも、互に靜肅を守りて、咳拂ひさへ心を用ひをれば、聊も騒がしき事なし。たゞ〳〵鉛筆削る音の耳を驚ふあるのみ。

その圖有大圖書館には、日本及ひ支那の書も頗る多し。たゞ是等は調もすれば、その索引不完全にして、吾人の意を充すこと能はざるものあるはくちをし。これ此圖にては、必ずしも讀まんとにはあらで、一の珍奇物東洋書籍の見本として賞めおくものなるにもよるべし。

寺院

佛國には三つの公認教あり。カトリック教(羅馬舊教)プロテスタン教(新教)猶太教なり。この中にカトリック教最も多數を占む。その教部は文部に屬し、大僧正、僧正、僧都、副僧都等の職ありて、以て教化を掌れり。

巴里なる舊教の本山をノートルダームといふ。寺はイールドフランクといひて、セイヌ川の中島に在り。鐵路島島と相對し、巴里府廳と川をへだてゝ相むかへり。これ即ち巴里根源の地にして、古へゴーロツ人の住みし地といふ。この寺は一千百六十三年の創立にして、十三世紀に至りて成功せりとぞ。ゴヲタ式の建築にして、高さ六十八メートル、市中の偉觀なり。彫刻といひ、盤畫といひ、古色蒼然として、羅馬の舊寺を見るがごとし。帽を脫して門を入れば、大なる貝形の水盤あり。この水を指に受け、我が胸に十字を畫きて進みすゝめば、奥殿に佛壇あり。一丈有餘の白蠟燭にその光を放ち、殿塵をしつむる雲絹は、嚴美歌と共に善き數千の善男善女は、皆れも椅子に脫きて、信を凝らせり。四方の壁には宗教に緣深き歷史畫を畫かき所々に敎壇を配り、又いはゆる懺悔の小舍を立てたり。これは信徒の面々、此に入りて、過ち犯したる罪障を懺悔する處にして、之を聽く僧侶も言ふ人も、その顏色は互に見えざるやうに構成せり。その他繪結の函慈善の函迷ひ兒の函等いづれも位置好く並べ附けられたり。又別に寶庫あり。こゝには、佛國王家代々の寶物等いはれつきの物多き中に、奈破翁一世の外套もあり。三百九十七階の高樓に昇りて、四方を見やれば、市の全體一目に入りてセイヌ川帶の如くに流れ、古今の盛衰さへ思ひ起されぬ。こゝは即ち巴里の中央にして、當國皇帝の冠領たること、恰も東京の日本橋のごとし。この寺につゝきてバルケイの廣場あり。金理曼大帝騎馬の像を置きたり。

プラスドコンコルドの北に高く太く立てられたるをマドレーヌと云ふ舊教の大寺なり。一千七百六十四年の創立にして、一千八百四十二年に成功せるものにぞ。初め奈破翁一世は、殊國の忠士の招魂寺とし、又路易十八世は、路易十六世及

ものの開口の位置等の如何を問はず、すべて等しく「ハーフミラー」なりとせられ、その発光光束の半分は反射し、半分は透過するものとする。

光束は、これに入射する光束の照度と、ハーフミラーの反射率及び透過率との積に比例する。

ハーフミラーは、同じ平面上に、光束の一部を反射し、他の光束を透過するものであるから、例えば、ハーフミラーを、光軸に対して四五度の角度に置いた場合、光軸に平行に入射する光束は、ハーフミラーにより、その一部が光軸に対して九〇度の方向に反射され、他の光束は、ハーフミラーを透過して、光軸に沿つて進む。

ハーフミラーは、光束の一部を反射し、他の光束を透過するものであるから、ハーフミラーに入射する光束の光量は、反射光束の光量と透過光束の光量との和に等しい。

ハーフミラーの反射率及び透過率は、ハーフミラーの材質、厚さ、及び光束の入射角等によつて異なるが、一般に、反射率と透過率との和は一であり、反射率が大きければ透過率は小さく、反射率が小さければ透過率は大きい。

ハーフミラーの反射率及び透過率は、光束の入射角が大きくなるにつれて、反射率は大きくなり、透過率は小さくなる。

ハーフミラーの反射率及び透過率は、光束の波長によつて異なる。

ハーフミラーの反射率及び透過率は、光束の偏光状態によつて異なる。

ハーフミラーの反射率及び透過率は、光束の入射角が大きくなるにつれて、反射率は大きくなり、透過率は小さくなる。

ハーフミラーの反射率及び透過率は、光束の波長によつて異なる。

ハーフミラーの反射率及び透過率は、光束の偏光状態によつて異なる。

次は余が最も感受する佛國民の住する中央なる、セイヌ川の邊に埋めんことを
願ふといへる語に本づきて、時四十年已亘アンヴアリード寺院の中央圓塔の下
に運び埋めたり。その墓の全體の建築は、羅馬の大クイスコンアの設計にかゝ
れりといふ。墓の高さ五十メートル、横四メートル、長さ四メートル、上段二メート
ル、プランランド產の緑紅色の大理石を以て、古風なる長方形に築き成したり。その
まゝながら枕を置きたるがごとし。鋪石は、モザイックにして、月桂冠をあらは
し、又その戰勝の地名即ちアガリー、ピイラミッド、マレンゴー、オースタルリッツ、イ
ナ、アウエルスタツト等の文字を嵌入せり。又各地にて分捕せ
し旗六十旒をその四方に竝し立てあり。この圓塔の頂上には、獎ふに金色の王冠
形を以てし、正門は銀柵にて結ひ廻らし、後方は兵器博物館につゞきたり。墓をま
れるものは、軍人の老いて退職せるものにして、勳章の人々は門を入れはゞ脫帽し杖傘なども預けて、徐に進み、彼の墓石を
し、勳章の人々は門を入れはゞ脫帽し杖傘なども預けて、徐に進み、彼の墓石を
上より見廻しつゝ昇し合へり。思へば奈破倫三世モダンの歿後以後、帝の血統は

再び佛國の政權を握ることを能はざるに至りしかども、今も猶國民の忘れんとし
て忘るゝこと能はざるは、帝の盛德大業なり。

塞納川かへらぬ水に影見えて
昔しゆかしき王冠の塔

第一世皇帝永眠宮、凱門有題詞曰、Je Désire que mes cendres reposent sur les bords
de la Seine au milieu de ce peuple français que J'ai tant aimé, 一言三嘆不覺泫然泣下
(日 雨)

圖書寺パンテオンは羅甸術に在り、こゝとは羅馬のナンピュール會堂のキントポー
ルの類にして、十八世紀の傑搆なり。ユーフロー氏の建築せるものなり。もとは加特
力宗の寺院なりしを後に圖書寺と改めたり。
寺の形は希臘式にして、高さ八十三メートル、側面百十二メートル前面八十四メ
ートル、後面二十三メートルといふ。正面の破風の下の彫刻は自由保護の神像に
して、その左右に、Aux grand hommes la patrie reconnissante の數字を刻記せり。門

をくゞりて中に入れば正面にモザイツクにて畫き成されたるは基督の像にして右はサントゼチーブ左はジヤンヌダルクなり四方の壁には悉く宗教に關する史話を畫かき成せりそのいはゆる圖畫せられたる人々の墓はいづれも床下なり小さき入口より階を降りてゆきゆけば數多の英雄は悉く寢棺にて祭り据ゑられたりその位の如何と境遇の如何とを問はず文に武に佛國の爲に盡しゝ豪傑は大方此處に葬られたり是れ我が國の招魂社とやゝその趣を一にするものなり嗚呼人として誰か名譽心なきものあらん名譽心は人をして事を成さしむる本なり國士として國に報し死して後國家の禮を受るはこの上もなき名譽といふべしパンテオンの主旨誰か贊成せざらんや

巴里にて墳墓の最も大なるをペールラセーズといふ府の東方に在り四十四ユクターの地を施られたりこゝは路易十四世のゼジユイツトの聽衿僧ラセーズの住家なりしを千八百四年に市より購求して共同墓地とせしよりその名をペールラセーズといへり

墓所は石垣を以て四方を圍み所々にいかめしき鐵門立をてたり入りゆけば道は縱横に分れて數多の墓はその兩側に列を成したりこの地もとより丘陵なれば爪先上りにすゝむやうになれるが寺院はその頂に立ちたりこの寺院の右に有名なりし大統領チエール氏の廟あり是を第一の壯觀として處々の廣塲及び四辻等には某々氏の彫像及び碑石等あり一般の墓標は十字を象れるもありその亡者の像を彫刻せるもあり或は佛像或は聖僧又は神女等を刻み成せるもあり孰れも石造の寢棺にして我が國のごとく土中深く埋むることはあらず一人ごと墓標を立てたるはやゝ知名の人士にして大方は一家にて一小廟を築き成したるがその廟の中央には祭壇を構へて亡者の肖像を掲げ香花を供へたるも見ゆ形見こそ今はあだなれといひしごとく彫刻或は油畫等にてその人の今はの際などあり〳〵と顯はし成せるは緣遠き我々も何となく涙こぼるゝ心ちすラフヲンテーヌ、モリエールも此に移し葬られカジミールペリエ又ダントンなど有名の人々數へ盡されずたゞ奈翁の武將たりしチイ將軍の墓のいと憐れな

りしには思はず袖を濕したり。

花は環球の狀をなせる造りもの及び生花とり／＼なり。これには我が父の爲に。我が母の爲になど綴字又は絹紙等に書き結び付けて手むけたるが多し。中には大なる鉢植を數多墓前に供へ、又やゝ打開ける地には小花壇を築きなしたるもあり。參詣人は男女ともに盛裝し肅々として徐歩しゆくいと殊勝なり。殊に墓地に入りては聲高に物いはず烟草をくゆらさゞるなど嗜ありといふべし。まして供へたる花を手折り、墓石を打たゝくやうなる擧動あるべくもあらず。

之に次ぐものをモンマルトルとなす。巴里市の北に在り。その面積殆どペールラセーズの半に過ず。史家アンリーマルタンの墓また佛語大辭典の著者として有名なるピエールラローズの墓など此に在り。次にモンパルナスといふあり。市の南に在り。モンマルトルより尙小なり。アレキサンドルデューマフヒースは、ダームオーカメリヤの劇にてなづかしきまゝに、その墓に詣でたり。この三つを重なる共同墓地とす。恰も東京の青山、谷中、雜司ヶ谷といふがごとし。文武諸名士にわたりて知名の人の墓は大方この三ヶ所にありて、その構造は悉く同式なり。

毎年十一月一日二日は、各墓所にて祭典あり。佛語にて之をラ、ツーセント、エ、デモドルといふ。我が國の盂蘭盆のごとし。ごはもと二つの祭なりしを、大革命以來一つに合せたりとぞ。土地の人は單にツーセンとのみいへり。

この日はペールラセーズのみにて、一日に十萬人參詣すといひ、他を合すれば二十萬人に上ること珍らしからずとぞ。余が卅一年の十一月に詣りし時は、總計八萬八百十人ありき。この祭日中は、鐵道汽船とも割引するほどにて、地方より見物に來るもの、素より多し。かゝれば當日は墓邊二三町は、花屋の臨時店相つゞき、馬車は五六町前より通行を禁ぜらる。かゝる雜沓なれども例の靜々肅々として絕えて爭ひがましきことなきは、いづれも墓參者なればなり。亦殊勝の俗ならずや。

されども人の話に良地は富者に兼併せられ、貧者はやうやうその所有地だに失はれゆかんとすといへり。世界金權の勢力は既に三途の川をも押しわたりて、貧者猶競爭するに至る。うたてき事かな。

土地廣く人家稀なる地にては敢て公園の設あらざれども既に開けたる地の如き、人口稠密家屋櫛比する處にありては今ま公園の設あらざるべからず。公園は實に都人の生命なり、慾に已國會議等に於てその必要を叫ぶ。

已國の公園の著しく大なるをメートロポリタン又はセントラルパークの如きニ三國方にあるに過ぎざれども、其他の國方にも亦それぞれ一つの都會には必ず二三の公園あり。或は一千八百五十二年に於ける調査を基礎として、其の設置せられたるものなるが、千八百五十二年と言へば今の如く衛生に著しき注意なき一大公園なりしなり。

而して公園の設置せらるゝや、其土地を選ぶに當りては、先づ其地の高燥にして空氣の流通よく、且つ飲料水に乏しからざるを要す。次に其地形は平坦なるよりも寧ろ高低ありて變化に富むを可とす。又其地は成るべく廣大にして、少くとも一千坪以上を要す。

ユクセンブルー公園

印刷禁止著作権者

天然の土を突き堅め、又處々に小砂及び軟土を以て騎馬道を開きたり。全體はマルユエー及び雜木の森にして、處々に松林あり、又大芝生あり、池あり、中島あり、人造の瀧あり、休息店料理店あり、音樂堂あり、花壇あり。かゝれば常に熱閙の間に生活する巴里人は、暇あるごとに必ずこの地に遊ばざるはなし。その所謂森林は數十町相續きて、鳳木奇花相さかえ、虫鳴き鳥囀つり、恰も深山にあるがごとし。その芝生はガーゾンといひて箱おけざも、その色をかへざるが、目も及ばぬばかりに續きたる、常に綠毯を敷きたるが如く、花壇のモナイック風なるは、名手の書けるが如く、花壇の大和を見るやうなり。その池にはボートレースを試むる男女のむれもあれば、また浮べる艇舍に向つて鼎を奏へつゝ悦ふ幼童もあり。この島どもは馴れに馴れて、足下までより來て、人と相語らへるが如きは、皮を高物の鷹に求むるにやとおもしろし。

夕風すゞしく月清きに、所々の音樂の響流るゝやうに耳に和するに、相親しめる友とち三三五五誘ひ合へるなど、いかで心も澄まざらん。殊に我が國にまゐりて

の服裝の新意匠にて勝を制せんとするものあり、これ當日最も目立しものは、やがて世界婦人の服裝の源となることも多かればなり。又その車の裝ひのごときも、たゞに一日の樂しみのみにあらず、審査掛ありて、その意匠の上乘なるものは賭にて褒賞を與ふる習ひなりとぞ。

この遊戲はもと伊太利におこり、佛國の南方にうつり來しが、近年巴里の俗となれりといふ。されども貴族豪家ならでは、容易く行ひがたきものなれば、彼のカルナバル、ミカレームの時なるロンフヱッチーの戰のごとく盛ならず。とまれかくまれ、我利々々主義の天地に於て、かゝるやさしき遊戲の行はるゝは、衣食足りて風流を知る習ひにやと、人の住む國は、猶頼もしくぞおもはるゝ。

咲にほふ人の心の花車
　ゆくもかへるもおもしろの世や

ジャルダン、ダアックリマタシヨン。　ジャルダンは庭園なり、その目的パルク即ち公園と異なり。この庭園はボアー大公園の一部分にして、その面積凡そ二十エクタークルあり。こゝには最も珍らしく最も愉快に最も新奇なる異獸異木異草等を移し植ゑて、佛國の土地に慣れしめん爲に開きたる處なり。されば印度、埃及等の暖國のものより、北氷洋の產物又は東南洋諸島のものまでも聚集し、動物植物と大別し、更に幾多にも分類して、それ〳〵に所を得しめたる、一週すれば、世界中の動植物の大方を見知らるべし。その溫室のごときは、頗る宏大にして、數十丈の棕櫚椰子など立榮えたるに、その地には苔生し蘭匂ひ、矮竹の生ひ茂れるなど、恰も暖國の地を踏むがごとし。動物園は虎は虎、獅子は獅子と、剝製を扱ふごとき術法を用ひず、いづれもそのものゝ生存せる周圍の狀をもあらはしたれば、見る人も大にその智を增し、住む者も必しも半介に在るごとき思ひするも少かるべし。例へば一匹の狐あらんには、その狐の山にありて住むらんさまに作りなし、一つのオットセーあらんには、それが住める水邊の狀をも作りそへて、觀覽に供ふるがごとし。この方法は、こゝのみならず歐米各國の博物館動物園等皆均し。この園は廣く淸く心ちよきまゝに、巴里人の散步するもの常に絕えず。されば昔

樂堂もあり、小博物館もあり、休息店、料理店あり。また臨時に芝居などをも催すことあり。或は大象、大駝鳥、大駱駝等に車をひかせ、或は驢をみきて望みのまゝに乘せあるき出きあるくなど、珍らしからずやは。この園中には、簡單なる馬車鐵道ありて、強て足を勞せずとも、運動し得るやうになり居れば、老人も小供も半病人も、來り遊ぶに吝ならず。花匂ひ風柔かなる日影に、金色、白顔の男女の小供等、彼の象に乘り駝鳥に引かれつゝ歩み合へるに、麒麟のみのが住む屋の軒をも越えて見おろせるさまなど眺めあくべくもあらず。まして風船高う揚り、樂の音さやさやと風に響き合へるあるをや。

リユクサンブール公園。　ソルボンヌの塔上、育英の光輝くあたりに一大公園あり。リユクサンブールといふ。その面積我が上野公園よりやゝ小なり。しかれども池ありて、噴水常に絶えず、花壇ありて百芳相競ひ、森茂り細流清く、眞に美術園の觀あり。五洲を表せる銅造の大彫刻は、噴水飛沫の間にありて、遙に天文臺と相對し、文武英雄豪傑の彫像は、花卉の間に聳え立ちて、人を呼ぶものゝ如し。この邊は學生の巣窟ともいふべき處なれば、朝に夕に戸外の運動場、遊戯場となりて、嬉の聲はユゴーの詩を誦し、芝の鳩はマルセーエーズをや囀つるらんとぞおもはゆる道の美しきは到る處同じやうなれども、この園中は殊に清ければ、少女が長裾も心置なかるべし。

こゝには貴族院あり。こはもとリユクサンブール宮といひて、亨利四世の寡婦マリードメヂシーの為に造られたりしものなり。又當世名家の傑作を陳列せる繪畫彫刻の博物館あり。かゝれば、たゞに公園に清凉の空氣を吸ふのみならず、かゝる見物をもかねて出入するもの絶ゆる暇なし。

ビユツトセウモン公園。　市の東方の一大公園なり。このわたり職工多く、人がらよからず。こは奈破翁三世、一千八百萬法を費して築造せるものにして、專ら職工等の遊戯場にあてたり。そもそも大方の公園は、四方鐵柵にして、園池は平なるをこゝのみは山あり、巖あり、細道あり、絶壁あり、斷巖あり、或は老樹枝を交へ、或は瀑布數十丈の高きより落つ橋あり水清く池あり舟うかべり。或は絶頂に東屋を

かこし、或は巖を穿ちて、胎内くゞりの狀をなすがごとしこれば此の公園は、他とその趣を異にし、高低あり、凸凹あり、巖岸奇石東洋山水の景を備へたり。然れども靜かに觀れば、この深き池、この高き山、この恐しき巖、この落つる瀑布、悉く人造ならざるはなし、また驚くべからずや。

モンソー公園。　凱旋門を去りて、北にゆくこと數丁の處にあり。ヴユナンブール公園と南北に相對したる觀あり。このわたり紳士の住宅多く、從つて之に出入するものは、大に騷動街と趣を異にせり。彫像及び古趣築の柱石あり。悲愴さかえ細緻繁榮り、リユクサンブールに比すれば、やゝ幽遠なり。彼は春の如く、是は秋のごとく、彼は若く是は老いたり。その艶麗なるは彼に劣るべきも、その高潔なるは彼に優れるものあらん。此の園につゞきてセルニスキー博物館あり。尋ら東洋諸國の宗教具、工藝品を蒐集したり。我が國の物も頗る多し。

東方にありて、最も大なる公園をがアードウァンセンスといふ。ボアードブーロニユと巴里市を隔てゝ相對せり。ヴアンセンスは恰も我が東京の本所深川の如く、市の中央とやゝ隔りて、市のゴから一區劃をなし、人口殆と二萬八千餘を有せり。この公園は例によりて花句ひ鳥囀り、別に一天地を開きたり。サンマンデの池シヤクントンの池あり。また宏大なる競馬場あり。そも〳〵巴里の地その東南隅は、西北隅より淋しく人氣わるし。されば、この大公園のごときも、ボアーのごとく紳士淑女の出入少くいはゞやゝ下賤の者の打休らふ處なり。

東南に植物園の遊歩場あり、中央にナユイルリー公園あり。植物園は騷動街につゞきて、博物學の博物館あり。ナユイルリーはルーブル宮殿につゞきて昔のナユイルリー宮殿の跡なり。就れも巴里人の最も好んで散歩する地たり。その他パツシー、バレーロアイヤール等小公園は、到る處に必ず設けられたるが、二六時中人跡の絶ゆることあらず。これ共に生沼たる巴里人の自然の結果として、公園は實に彼等の生命なり。

かゝれば各公園に於る裝飾設備至らざることなく、あらゆる快樂は、此の園中に於てし、來と共に談笑せんことを務め合へり。競馬煙火、運動會、狂言、音樂、展覽會等

の期常に絶ゆる間なし、殊に日曜及び木曜日には各公園にて仮設無料の軍樂を行ふ、この日には數十人の軍隊音樂堂に上りて奏し初れは、滿都の士女雲のごとくに集まりて之を傍聽す、或はその歌曲の優美なる、或は男壯なる、輙ち抑揚能く律に適ひ、暫しは人事を忘るゝに至る、之に付て曾て文あれば、此に附記すべし、こは一千八百九十九年八月十一日の記なり。

公園軍樂

共和紀念大祭過ぎしより、巴里人の大半は、或は温泉場に、或は海水浴にと出でゆきけり、されば米國、英國等より、又來遊するもの多ければ、更に寂寥を覺ゆるほどの事はあらず、況て中旬以下の人は、避暑の旅行などすべくもあらねば、各休日に於る各公園の賑合は、平常に比して少しも劣ることなし、されば手輕小芝居等、人をして慰ましむるもの等多き中に、軍隊音樂といふものこそその普殊に高くはきこゆれ、こは日曜及び木曜の午後、巴里の各公園にて行はるゝものにて、仍、勘無料の制度なれば、その繁盛夥し、一日余はサユイルリー公園に出でゆきぬ、こゝは古へチユイルリー宮殿の在りし跡にて、市の中央の一大公園なれば、常にても人の來遊するもの多きに、げふは軍樂ありといへば、着きし頃は、殆と人もて山を築き成せり、青葉の蔭深く、噴水は數丈の高きに上り居れば、夏とはいへど更に暑しとも思はれず、樂隊は園中の最も打開けたる場所を占めて既う奏し初めたり、數千の椅子は、一の空きも無きのみならず、遲れ來りし人々は、幾重にも〳〵取巻きすこしにても見ばやと爪立ち伸び上りなどせる、その雜沓甚だし。

群集せるものは、男女五分々々なれども、女は例の花帽子を戴きたれば、その數多きやうに思はれ、高き所より見下せば、菊の山などを見るやうなり。

樂隊は指揮官の棒のまに〳〵或は高く或は短く、或は緩く或は急に、歌と樂と相和し、人をしてかのコから蓄ひ起たしむ、今日は停はれ來れる犬も、尾を振れて之を聞き、桁に住める鳩雀も、翼を收めて巢に入りたり、この事のせめて面白かりければ、余は之を勸として、屢〻行きたりしが、最も壯快に覺えしは、

カン、メーム……デジー氏作
レ、ドラコン、ド、ビルクール……ソークルト氏作
オーザルメ……ボース氏作
マルシユ、ローレアンス……ゴレフウエー氏作
ファレヨダ……リウナル氏作
ナンチアゴー……ロルビユー氏作
オンスール、エ、パトリー……パレッス氏作

是等の歌曲は、皆きあり新しきあり、各絃るごとに拍手喝采は常にして、手を擧て贈り出でんとするものあり。椅子をうつて大聲をあぐるあり。かくて幾の最終には必ずマルセーユーズを奏す。此に至れば小供走り、老人飛び、百萬の大敵も何かはといふ面魂、少女の細筋にもよまるべし。又最も流麗に感ぜしは、

ロエン、グラン……ウエーナー氏作
カルマン……ラロユット氏作
ル、ロアー、ド、ラァール……アッセチル氏作
サムソン、エ、ダリア……セーントセース氏作
ウエルクール……マッレー氏作
クフリカンス……チャービール氏作

等なり。先きのは男士の劍を振つて此を斬るが如く、これは少女の露を帶びて花を折るが如し。若し當國の人と爲りて、是等の音樂を聞かば、實にその味ひ食を忘るゝに至るべし。

當國の人民が、社會教育に力を盡すこと感ずべきが多き中に、此公園、音樂のごとき、最も良法といふべし。音樂堂等に於てすれば、自ら費用も多かるべく、從つて一般人民に快く傍聽せしむると能はざる場合あり。然るに公園は出づるにも入るにも、金の入るべき要なく、加之ず空氣清凉にして、室内に群居するごとき不衛生の事もなし。かゝれば六七階の上層なる旅宿が如き處に、天非鼠のごとく住へるものも、今日はこの木蔭に休みがてら微妙の音樂を聞くを得べ

く、音樂を聞くと共に、生計にのみ頭を惱まし居るものも、從に天國に生じたるが如く、又假に國士を以て任ぜざるべからざるがごとき感をも生ずべし。是れ實に人をして、元氣を付けしめ、人をして奮起せしめ、人をして高尚ならしめ、人をして餘裕あらしむるとを敎ふるに、最も缺く可らざるものならずや。議論如何なる高貴の人も、如何なる富豪の徒も、公園をれば、すこしも憚るとなし、されば二頭四頭の馬車にて、來り集まるものもあれば、汗水垂らして、勞に耐ち來るもあり。げふは上下共に喜び、貧富等しく、談笑す、公園音樂の制それよからずや。

博物館

博物館の國家社會に大効あることは、今更に言ふを要せじ。巴里にて最も大なるものを、ルーブル博物館とす。市の中央テュイルリー公園に續きて、塞納川邊に在り。とはもと佛國王家の代々の宮殿なりしを、近世博物館とせしものなり。その建築の大方は、路易十四世の朝に成りしものにて、奈破翁一世に至りて更に修造し、同三世の時大に增築して、テュイルリー宮殿に續けたり。かゝりければ三世以前の部分を舊ルーブルといひ、三世以後のを新ルーブルといふ。今は共に合せて一大博物館とせり。館内は、彫刻、繪畫、發掘品、陶漆器、寶玉、船舶、文具、武具、調度等の數類に分ち、更に古代埃及、古代亞細亞及び東南洋諸國風俗室を設け、あらゆる物品を蒐集せり。中にも彫刻繪畫は、最もこの館の光榮を放つものにして、その彫刻は希臘羅馬の古物及びその摸造、又は中興時代より十七八世紀に至る、眞率健雅なるもの、備はらざるはなし。さればこの部に入れば、いはゆるミトロジーに關するものは云ふも更なり、古代の帝王將相、名人の彫像にも接することを得べく、又近古の名工が手たれの技をも親しく見るを得べし。繪畫も古代中代近代に大別し、更に伊太利派、和蘭派、フラマン派、西班牙派、獨逸派、英國派、佛國派等の流派によりて蒐集せる、その大概凡そ二千五百點以上に達せり。いづれも天下一品と指さるゝものにして、その價何百萬と數へらる。この部には、別に畫人の肖像室あり。本部に陳列せる名工の畫像なり。彼是合せ見れば、更に妙味を感ずること多し。又下圖

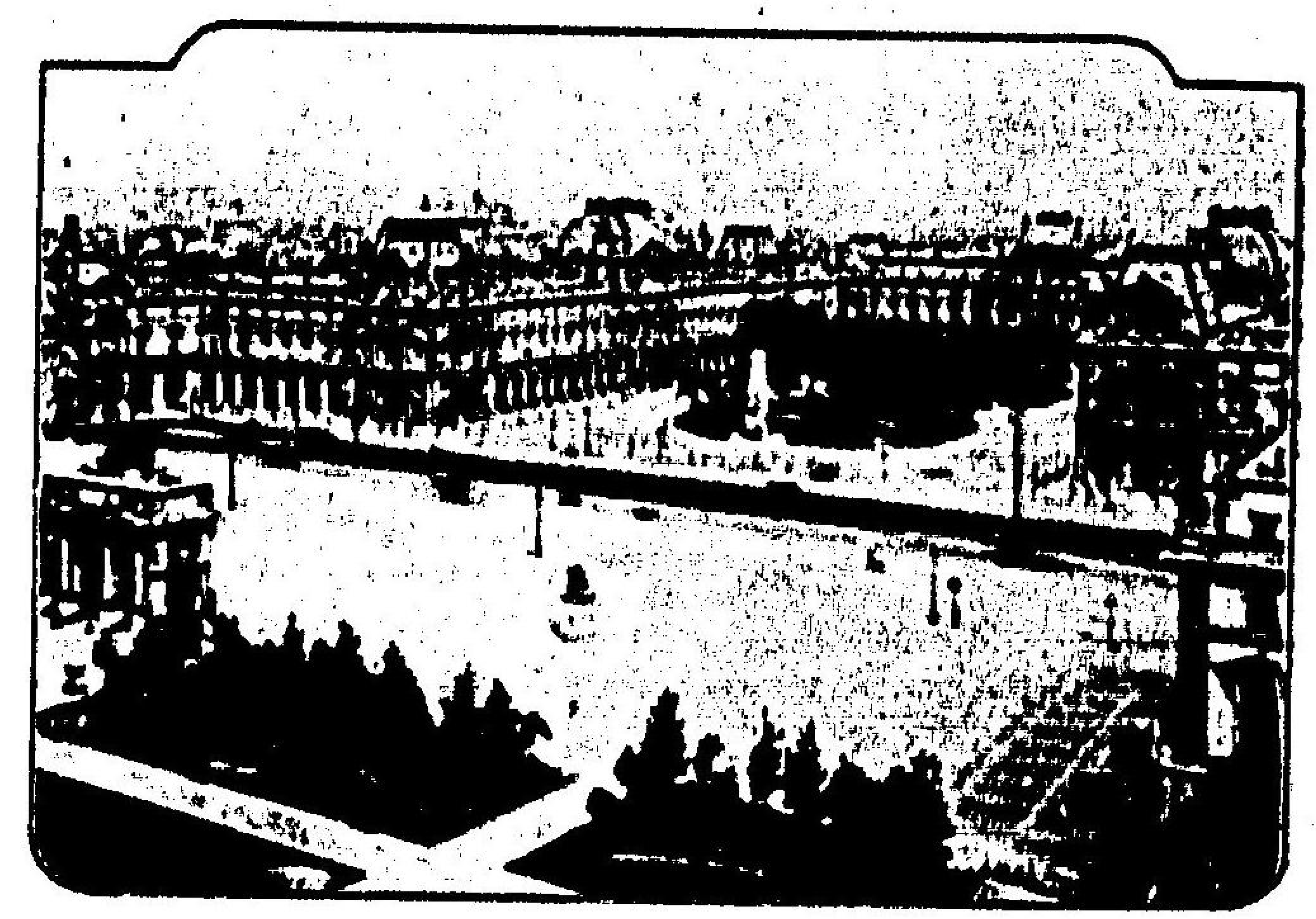

ルーブル博物館

室あり。こゝには伊太利の古名人以來の分を蒐集せる、その趣味少からず。

概して之を言へば、本館の繪畫は宗教畫最も多く、戰爭畫之に次ぎ、人物風俗景色畫之に從ふ。これ宗教戰爭等は、古人の筆跡多きが故にもあるべし。

館の中央にガルリーダポロンといふ室あり。最も美を極めたり。顯理四世路易十四世など、深く意を用ひし處にして、現在の裝飾はルブランの圖案に成れりといふ。この室の四壁には、織物にて帝王將相の像をあらはし、中央には歷代の寶器調度を陳列せり。中にも奈破翁一世の査理曼大帝の王冠に擬して作れりといふ寶冠、又軍劍及び時計等は、四方に照り徹るまで金剛石をもて裝飾したる全歐洲の大帝を以て任じたる抱負のほど仰慕するに餘りあり。かゝる貴重品なるにより、この物のみは別に一廓を爲し、勳章を帶せる武官をして護衛せしめたり。

發掘物中にて、最も目にとゞまるものは、埃及または亞西利亞の、古代墓石古佛像の類なり。例の象形文字を彫りつけたる棺槨ミイラ等は言ふまでもなく、小亞細亞邊よりあまた掘出したる、半獸半人の大々彫刻の如きに至りては、實に膽を寒からしむるもの少からず。これらは奈破翁一世が、埃及征討の時持かへりしもの多しとぞ。その祭品、酒瓶、小佛、武具の類に至るまで、打かたぶかるゝものゝみ。

風俗調度部の中に我が國古今の風俗もあらはしたり、いかゞしく感ぜらるゝも少からざれども、大體に於て誤多しとはいふべからず。その船舶部には、古今船舶の雛形を歷史的に陳列し、武具部も、同じく沿革的に陳列せり。

之を要するに、本館の主たるものは彫刻繪畫にあり。就中繪畫に在り。さればルー

ブルといへば、世界の人々何となく古代の名畫を聯想するに亞れるも故あり、天下の大美術館を以て任するものは、かゝる大設計の美術館を有するも、また自然の結果なるべし。

リュクサンブール博物館　さきに記しゝリュクサンブール公園中に在りて、こは繪畫及び彫刻のみにして、佛國現時知名の人々にかゞりて陳列せり。畫題は比較的に古代神話少く、歷史、風俗、景色、肖像畫等多し。彫刻は希臘羅馬の昔をおへるものあり、意匠全く斬新なるあり、大理石若くは銅をもて造らる。

本館に陳列せられたる物は、その人死して二十年間は猶此に掲げて輿論の批評を乞ひ、略定まりて後、ルーブル館に移す定めといふ。かゝれば本館は、佛國美術の中心點となりて、世人の目をひくこと少からず。館は甚大ならざれども、能く各種の品目を蒐集せれば、頗る見心地よし。

習慣風俗の異なるに從つて、美を味ふ心のかはりゆくは、當然の理ともいはるべけれど、余輩日本人として、此の館に入りてまづ驚かるゝは、その刀その筆の精美なるを味ふ前に、左右前後見とし見るもの、多くは裸體なる事なり。さるは彫刻部の如きあるは男、あるは女、その一人々々なるさへ甚しき形せるが多かるに、兩々相組で一の題物となれるがごときは、かくさへ彫られけるよと打驚めらるゝも少からず。繪畫に至りても猶同じ。或は寢くらき帳の前に、赤はだかにて女の打萎れたる或は寢よげに見ゆる寢草の上に、女の仰ぎ臥せる、さては鷄鳥を懷きて惟眠せる三々五々手つながりして相戲るゝなど、書き立つれば限りもあらず。

そも〳〵古代の彫刻繪畫に裸體の多きは、必すしも今人の唱ふるが如く、美術論にのみ本づきたるにはあらじ、かの暖國なる希臘羅馬等の自然の風俗に基きたるもあるべしるを、寒國にて猶も務めてそれを學び、常には扉下の見はるゝだに恥辱なりと排斥する社會の習はしなるに、かくしも彫刻繪畫に公然理屈を附して獎勵するは、悉く溫古知新の本意に適ひたりやあらずや。箱白き朝なぎ遊等に向へば、かの「衣かせ山」と古人の詠じけん事さへ思ひ出でらるゝよ。

景色、畫は、最も近き年代に發明せられたるものなれば、悉く我が技の上に出たり

とは思はざれども、遠近法よく行屆きて限ざりなされたれば、さながらその野山に在るが如き思ひするもの少からず。ことに阿弗利加の大野、大海の景などに至りては、我が畫師の想像的意匠にまさりて、眼を引かるゝこと多し。

ヴェルサイユ博物館。　本館は巴里を西南に距ること、凡そ四里半ばかりの處に在り。嘗て紀行あり。曰く、

野山の景色も春めく頃、同好の友人福本、岡田の二氏とヴェルサイユの宮殿見むとて出で立つ。時は一千八百九十九年四月十一日午前十時、モンパルナスより滊車に乘りぬ。けふは朝より空かき曇り、雨さへ打しきれば、めづらしき田野の景色も、たゞ窓ごしに見やるのみ。さはれムードン、セーブルあたりは、桃李林檎など、今を盛りに咲き匂へるを、雨ながらに見るもまたおもしろし。

畑の小さく畔を限られて作られたる、鷄家鴨などの心よげに打遊べる、何となく御國の田家の事など思ひよそへらる。菜蔬の類を植ゑ成したる畑には、一畝ごとに玻璃の鉢を蓋ひたるは、霜雪などに當てじとの心入にやとゆかし。志すところは、巴里より地やゝ高し。坂のやう〱進むと共に、ふりかへれば、家居畑などの遙に見おろさるゝ、心ちよし。あまたの花どもの中に、櫻はなきやと探さるゝも、年頃御國の春に馴れたる故なるべし。彼の木やさくら、あらず、他の花なりなど、言ひしらふ中に、車ははやくヴェルサイユに着きぬ。時に十一時。

ヴェルサイユの宮殿とは既に天下に知れわたりたる如く、歐洲中その壯麗殆ど第一に數へらるゝものなり。こゝは本佛國王、及びその王族の遊獵の地にして、單く一小宮を設けたる處なりしが、路易十四世に至り、鉅萬の財を費して、かく大宮殿をおこしたりしなり。十四世は佛國王中の大英雄にして、今に至るまで佛國の全盛は、この朝を推すばかりの勢なれば、その建築の壯大にして、規模の宏遠なること想像の外なり。そのさまは山字形にして、中央高く、左右の翼やゝ低し。柱は大きさ二三人にて相抱くばかりなるが、大方大理石なり。

庭園は、石を立て樹を植ゑ池を掘りたる、純粹なる佛國作庭式と、灌木蘭草植ゑ交へたる英國作庭法と相半せり。所々に彫刻高く立てられ、池の水は數十丈に迸り

上れるなど、心ゆくこと多し。ホヽれば庭園のみにても、遥々と目の及ばぬはかりに廣きに、更に墻を超えて、盛觀の間に遠山あらはれ、田野見やらるゝさま、實に歐洲の天地を我が物と思ひなしたりけん十四世が抱負のほど推しはかるに餘りあり。

前に記したるが如く、宮殿は凡そ三つに區劃せらる。中央正殿及び南殿北殿なり。案内書の導くまゝに、我等はまづ北殿より見はじめぬ。

北殿を分ちて、第一史廊、第一彫刻廊、碑碣廊、十字軍室、第二彫刻廊、若士丹丁廊、第二史廊及び上院となす。第一史廊は、第一室より第十二室に至る。是等の室には、甚麗壯大帝より、路易十六世に至る迄の書翰を掲げたり。大帝の苦戰十四世が南征北伐の當時の狀など、現に目の前に見るがごとし。十字軍室は、分れて一室より五室に至る。爾軍慘憺の狀、路易九世が臨終の狀など、人をして思はず涙をふるはしむ。第二史廊は、一室より十室に至る。こゝは一千七百九十七年より、一千八百三十五年に至る書翰なり。奈破翁三世が事蹟殊に多し。最も見るべきは、若士丹丁廊なり。室は

分れて一より七に至る。中につきてオークルヴエルチーが旅に成れる若士丹丁陷落の圖は、三枚續きの大幅なり。之につきてアブデルカデーが本然占領の圖は、最も人目を引くべし。さるは不意を襲はれて大敗せるありさま、彼の猶太人が、貨慾飽くことなき眼を東西に配りて物を掠奪せるさま、眞に身に迫を生ぜんとす。畫家の筆柄となれるロスチヤイルドの像は、即ちこの中に畫かれたり。此室の畫は、大方横は七八間にも及ぶべく、縦は三四間にも亘るべし。

碑碣及び彫刻廊には、古來の帝王將相を始め、英雄豪傑の影像及ひ墳墓を幕列して陳列せれば、こゝのみにても、佛國史中の大人物に接するに餘りあり。

上院は、これよりつゞきたる所にて、本王宮附の劇場たりしなり。されはその建築も、本殿と異なりて、また一の偉觀なり、と見かう見辛うじて北殿のみを畧りたれば、日は既に暮れぬ。即ち宮の傍なる瑞西旅館といふに宿りぬ。

十二日、けふは昨日見のこしたりし帝院を見る。こも同じく宮殿の中に在りて、ブルボン家諸王の婚祭の體を擧げし處なり。天井及び四方は神代畫にして、そのき

（ウィルバーライト）　（内閣官報ライブラリー）

第一圖　飛行實況

大空を飛ぶ夢は今に始まつた事ではない、既に古代に於ても、ギリシヤ神話のダイダラスとイカラスの父子が、蠟で翼を作つて飛んだ事は、餘りにも有名な話である。

我が國に於ても、古くから天狗が空を飛ぶと言ふ傳說があつたり、又は、聖德太子の御代に、高麗の僧慧慈が、鳥の如く空を飛んだと言ふ事が傳へられてゐる。

其の後、歐羅巴に於ても、空を飛ぶ事に就いては、種々の人々の研究があつたが、何れも、空想に過ぎなかつた。

然るに、今から百十三年前、即ち、西暦千七百八十三年の六月四日、佛國のモンゴルフィエー兄弟が、氣球を發明して、初めて空中飛行に成功した。

其の後、氣球は、追々と改良されて、今日では、殆んど、自由に空中を飛行する事が出來る樣になつた。

然し、氣球は、風の力に從つて、自由に飛ぶ事は出來ないから、之を、自由に飛ばせる樣にと、研究されたのが、飛行機である。

飛行機は、西暦千九百三年の十二月十七日、米國のライト兄弟が、初めて、飛行に成功したのである。

其の日は、十六世紀の伊太利の有名な畫家、レオナルド、ダ、ヴインチが、飛行機の設計を畫いてから、丁度、四百年目に當つて居たと言ふ事である。

其の後、飛行機は、追々と改良されて、今日では、殆んど、自由に空中を飛行する事が出來る樣になつた。

然し、氣球は、風の力に從つて、自由に飛ぶ事は出來ないから、之を、自由に飛ばせる樣にと、研究されたのが、飛行機である。

飛行機は、西暦千九百三年の十二月十七日、米國のライト兄弟が、初めて、飛行に成功したのである。

其の日は、十六世紀の伊太利の有名な畫家、レオナルド、ダ、ヴインチが、飛行機の設計を畫いてから、丁度、四百年目に當つて居たと言ふ事である。

戰の相をかけつらねたり。されば查理曼查理四世、路易九世、フランソアー一世などいふ諸帝王の戰爭畫、及び奈破翁一世の有名なるワグラム、オースタリッツ、イエナ、ワーテルローなどの激戰もかゝげらる。この廊なるは、廊の大さ凡そ五六間以上なり。將叉び馬乘み、或は鎗れ或は傷き、或は進み或は退くさまさまながら實地に在るが如し。

この廊には、その間ね掛けたる畫中の王公將相を更に石刻して、各〻その所々に並べ立てたり。されば畫と合せ見て、その眞像にさへ接することを得べし。

この廊を出づれば、皇帝廊に至る。廊は更に分れて、十三室となれり。こゝには奈破翁一世の像のみを掛けたり。されば帝が東西を伐ち、南北を平ぐる激戰の狀は更なり、宋だ一將官にて在りし頃より、帝王の位に上り、遂に死に至るまでの肖像をも陳列せらる。そも〳〵帝の体は、十中の九までは戰爭なるに、たま〳〵皇后冊立の圖、または一たび流竄せられて、更に島を立出づる圖のごときをも此には掲げ出されたり。その帝王の位に上り、正裝して百官の賀を受る圖のごときいかに得意の境遇なりしかを推し測らる。又二世奈破翁即ち第二皇后の腹なる幼子を羅馬王に封ずるが如き、天地を我が物として、悠々自得せるさま、眞に當日に進ふがごとし。

これに相對ひて彫刻廊あり。こゝには學者、技術家ブルボン家舊王族、奈破翁一族等の石刻數々として並べ立てらる。されば前も歷史にあらはれたるものは、此に入れば直ちにその人に逢ふがごとし。中に就てロゼフキースが皇后の正裝して、奈破翁の肖像をもてるを、第二皇后ルイズマリーの肖像と並べ立てられたるは、當時の事そゞろに思ひ出でらる。又ボアロー、クレーース、モリユール、ラフオンテース、ギゾー、ラマルチース、ビクトル、ユゴー等が前に至れば、自から足の進きを覺えしは、この道に心引かるゝ故にや。

この廊を丁り引つゞき下院を見る。其の構造の狀、我が國の議院に似たり。案内するもの云く、この席はガンベッタ氏の坐せしところ、かの席はナポール氏の坐せしところ、かしこここそ、議長の出入する口なれ、あの見ゆる所ぞ傍聽席なるなど、指

さし叙ふこゝは革命以後も歴史に因みて大統領選擧の時には國民議會を開くことにして去る二月現大統領の選擧も此にて行はれたり。されば心なき一脚の椅子も何となく鳥膚立て打守らるゝも思へば無用の儀假なりけり。

辛うじて宮殿は見了りぬ。日を窺めば午後二時を下れり。卽ち馬車を命じてトリアノンに至る。トリアノンとは路易十四世の離宮の在りし地にして、こゝより七八丁ばかりを隔てたり。この宮は大理石を以て建てられ、今猶存せり。地間に水清く、林野遠くつゞきて、景色いはん方なし。宮殿は二階を設けず、洒落風流に作り成されたるさま、ヴェルサイユの大宮殿に對して、また面もしろし。室内につれられて行くに、十四世が平朝しゝ調度ども、その儘に存せり。こゝには奈破翁一世も暫し住みしこともありて、その金裝の寢臺も昔のごとくに据ゑ付られたり。

門を出で傍に車馬室あり。路易十四、十五、十六、路易非布及び奈破翁一世、シャル、十世等の用ひし車あり。孰れも金銀を鏤めて、その壯麗目を驚ろかさしむ。この離宮を去ること一、二丁にして更に小離宮あり。こは路易十六世の皇后マリーアントワネットの殿なり。先の地に比すれば、更に山ふかくして、愈俗塵を遠かる心地す。こゝには皇后の用ひられしものゝ頗る多し。然れども、かの大革命は此處までも及びて、金銀を鏤めたる手道具の類ことごとく破毀しあり。今はその片々を取合せて、寢床に縦覽せしむ。中につきて路易十七世の幼時の肖像及び皇后の彫像を劍を以て斬り毀はしたるを、又繼ぎ合せたるなどを見れば、いかに革命の黨氣の盛なりしかを想像せしむ。之を見るにつけて、我が明治維新の際、各國の神社佛閣を毀ちことに東照宮の廟を破りし事など思ひ合せらる。この宮も、庭園頗る廣く甚淡なり。佛國風の順序立ちたるものならで、天然を存するを主としたれば、水流れ苔蒸し、大樹小樹枝をまじへて、そのさはやかさ、いふべからず。ことに藺蒼の田舍家をつくり、橋を架し、小亭を設けしなど、東京小石川なる舊水戸邸の後樂園の趣あり。櫻もところどころに匂ひ、すみれ、たんぽゝなど、その色を競へり。思はず日本に歸りたるごとき心ちせしかば、園中をも厭はず、草花を摘み櫻をかざしなどして、數時間を費せり。あはれ路易十六世が盛なりし時は、一木一草だに、いかで路易

く人の浮をふるこを許しけん。鳥の聲は無常をかこつに似、水の音は昔日を慕ふるごとくなるも悲し。

雨さへ〳〵降りしきれば、出でゝユウエルサイユに向ひ、ジユードポームの盟約、室を觀る。本宮殿の傍に在り。もと玉の打球場なり。革命の初に當り、上下議員本宮殿に入ることを許されざりしかば、打揃つて此の室に至り、憲法制定せざれば、一歩も退かずと、各々盟約せしところなり。入りて觀るに、時の議長たりしバイリーの彫像は、中央に立てられて、當日の意氣を思ひやらるゝに、更に大額をかゝげて、その議事の狀を寫し出したり。彼のミラボーが拳を握り足を踏張つて、大音聲に叫べるありさまいま猶耳をうつがごとし。また當日革命黨の裁判狀をも陳列せる。各自の名を自記せるを、一々見もて行くに、剛氣隅々として、その字から乎に汗を搦らる。日月と光を爭ふばかりの大宮殿をまのあたり窺み見てこの來路を思ふに、人生の榮たや夢の如く、幻のごとし。馬車は五時に巴里をさして出づといへば、數多の感慨をのこして停車場に馳せつきぬ。家につきしは街の燈かゞやき初むる頃なりき。

カルナバレ博物館　本館は專ら巴里市の歷史に關する物品を蒐集陳列せり。館は大革命時代に有名の地となりしバスチーユの傍に在り。その建築は十六世紀の物なれば、その門に入り、その物を觀ざる中に、既に歷史的觀念を生ず。まづ、大庭に立てられし路易十、四世の騎馬の銅像あり。館に入れば、その第一は石器時代なり。野獸の大骨、石劍雷斧の類など並べられたるに、ゴーロワの古へのさま思ひ出でらる。第二第三と中古時代即ち封建時代の室に入れば、又その品々爲りて、我が封建の昔思ひ准べらるゝこと多し。中にも古代貨幣及び刀劍甲冑の類主從相盟約せる儀式具のごとき、讀史家を益すること少からず。

王朝時代の室に至りては、押並べて帶襞優美更にまた我が奈良平安の古を思ひつゞくること多し。その服飾の室に入れば、當時宮中にて用ひし男女の裝束具を始め、民間の物に至るまで順に依て陳列せり。それのみにては飽き足らずとにや、別に裝束人物を置き又大額にその正裝の圖を書きあらはしたるもあり。

尓破侖帝政時代は、別に一區劃を成せり。帝の遺品數多かる中に、最も目につきりしは、軍中用の化粧品及び裁縫箱等なり。故て精巧を盡したりとにはあらねど、帝が親しく用ひられしと思へば、ゐのこから身の毛たつやうなり。楊枝爪こすり耳かき等に至る迄順序よく列ねられたるも、なか〳〵にゆかし。帝の自筆の書類はいふも更なり、皇后ジヨゼフヰースの手書もあり、大將チイといへばその名を聞てだに、鬼のごとく思はれければ、筆の跡もいかにおそろしからんと推し測らるゝに、今見れば水嵐の跡淺く小さくさながら女の手のごとし。この人の墓を先つ頃ペーラセーズにて見しことありしが、今思ひ合せられて、成はいよ〳〵深うなりぬ。さも〳〵この室には、數多の見物人も暫し足を止めざるはなく、こゝかしこにさゝやきてこの物ざもを評せざるはなし。あはれ時利あらずして、帝の末路涙を以て語らざるべからざるに至りしかども、佛國人民は、忘し國のあらん限り、帝の偉業を忘れざるべし。

次に最も吾人を驚かしたるものは、大革命大顛覆時代の物品を陳列せる室なり。

そが中にもバスチーユ室といふは、革命の初めにバスチーユの城を毀ひたる時の物ざもなり。まゴ室の中央にバスチーユの城の模型を据え、之をあらはせり。四方にはその時用ひし旗、旗章、甲冑、刀劍、槍矛、繩梯子の類に至るまで、悉く歴列してその使用せるさま、本城兵火にかゝれる體狀をも示したり。

之につゞきては、當時の男將の肖像をかゝげ、又その親書及び遺物、軍用決算帳の類をも、それ〴〵列ねらる。之を彼の王朝時代に比較し思ふに、誰か身に粟を生ぜざらん。中にも路易十六世の親書を見しこそ、その斬罪後に曳かれたりけん慘狀さへ思ひやられて憐れなりし。まことや地圖の室中に、巴里市の古代よりの圖を掲げたりしぞいとも〳〵見ものなりし。最も古きは殆ど森と川とにして、その中島のあたりに、處々人家を見るのみ。夫より漸次年を逐ひて開け、千五百年代に至りては川の中島は更にもいはず、四方に數多の家ざも建てつらねたる、純然たる一都府を成せり。かくて六百七百も數へられ、遂に八百年の今日まで並べつ

木国の人々は日高川の流域に住んでおり、その生活は川と深く結びついていた。川は飲料水の供給源であるとともに、交通の手段であり、また豊かな漁場でもあった。しかし、川はしばしば氾濫して人々の生命と財産を脅かす存在でもあった。

日高十津川の氾濫原には、古くから集落が営まれてきた。集落は通常、自然堤防の上に立地し、洪水の被害を受けにくい場所を選んで形成されている。家屋は高床式の建物が多く、床下には農具や薪を収納するスペースが設けられている。

日高川の流域では、古くから治水事業が行われてきた。堤防の築造、河道の付け替え、遊水地の設置などがその例である。これらの事業は、地域の住民が協力して行うものもあれば、藩や国が主導して行うものもあった。

三の沢ダムの建設は、昭和二十三年に着手され、昭和二十七年に完成した。ダムの目的は、洪水調節、灌漑用水の確保、および発電であった。ダムの建設により、下流の氾濫被害は大幅に減少したとされる。

ただし、ダムの建設は、ダム湖に水没する集落の住民に大きな犠牲を強いるものでもあった。ダム湖に水没する集落の住民に大きな犠牲を強いるものでもあった。ダム湖に水没する集落の住民に大きな犠牲を強いるものでもあった。ダム湖に水没する集落の住民に大きな犠牲を強いるものでもあった。

日高川の流域では、古くから治水事業が行われてきた。堤防の築造、河道の付け替え、遊水地の設置などがその例である。これらの事業は、地域の住民が協力して行うものもあれば、藩や国が主導して行うものもあった。

三の沢ダムの建設は、昭和二十三年に着手され、昭和二十七年に完成した。ダムの目的は、洪水調節、灌漑用水の確保、および発電であった。ダムの建設により、下流の氾濫被害は大幅に減少したとされる。

ただし、ダムの建設は、ダム湖に水没する集落の住民に大きな犠牲を強いるものでもあった。ダム湖に水没する集落の住民に大きな犠牲を強いるものでもあった。ダム湖に水没する集落の住民に大きな犠牲を強いるものでもあった。ダム湖に水没する集落の住民に大きな犠牲を強いるものでもあった。

きつくされんとは思ひかけけんや、さて思へば今この見ゆる數萬の人家も、他日またいかなるさまにかかはるらん。

ギメー博物館。　本館は凱旋門の南西プラスデエナに在り。こはエミール、ギメー氏、曾て文部大臣の命に依り、宗教研究の爲に、東洋諸國を遊歷して蒐集せし物品にして、一千八百七十九年に、里昂に於て、初めてその博物館を開きたり。その後追々盛大に赴き、一千八百八十八年に、巴里に移し、遂に國立と爲せるものなり。館内は、埃及印度よりはじめて、支那朝鮮安南暹羅、さては我が日本等の物品を、類を分ちて陳列せり。就中我が國の物は、他の各國に比して、最も多く最も人目を引けり。

一體に宗教に關係せる物の多きは、もとそが爲に蒐集せし故にもあるべけれど、他の博物館にて、容易に見難き貴重の佛體立並びたるは類稀し。さて我が國なるは、如何なる物どもなるかといふに、佛像、武器、陶漆器、繪畫、祭典具やうのものなり。佛像はその數幾千にか上るらん、殆どかぞへ盡すべからず、武器は同じくその數多かれども、あまり上代なるは少し。陶漆器は最も人目を引くものなるが、就中香爐の多きは、殆ど千を以て數ふべし。孰れも絕品にして、今は世界無類のものたり。繪畫は錦繪類も多し。其の數幾千枚かあらん。その下畫に至るまで、悉く額に仕立てゝ、見る人をして容易に筆意を知り得るやうにせるは、感服の外なし。祭典具に至りては、神道と佛道と區別し、物品のみにて、解しがたく思はるゝ處々には、大なる油畫にて、その執行せる狀をあらはしたり。されば僧侶の讀經する圖、葬禮の圖、神道教導職の說教する圖、齋主祝詞を奏する圖なども、大なる額に仕立て掲げられたり。

この法は、たゞに祭典具の室にのみ用ひしにあらず、武器の室には、大將甲冑を着し、士卒後へに從へる處を人形をつくりて之に裝はしめ、陶漆器の室にては、その製造の順序を同じき方法にて知らしむるやうにせり。この生人形的陳列の方法は、孰れの博物館にも行はれをる事にて、今更に新らしくいふにも及ばざれども、我が國の物品多き室に入りて、之に接する時は、かのつ

出來るのみならず、此人たちは、其の手の仕事を、しまひまで、自分の眼で見屆けるから、其の品物の出來榮えに對しても、責任を負ふことになるのである。

又、其の職工たちは、其の仕事の大體を、ほんの數分間で、覺えてしまふ、單純な動作に、限られてゐるから、其の仕事に、熟練するのも、極めて早い。

其の上に、此の仕事は、一人で、全體を、引き受けるのではなくて、數人の、仕事を、一人で、引き受けるのであるから、其の仕事に、熟練するのも、極めて早い。

其の上に、此の仕事は、一人で、全體を、引き受けるのではなくて、數人の、仕事を、一人で、引き受けるのであるから、其の仕事に、熟練するのも、極めて早い。

其の上に、此の仕事は、一人で、全體を、引き受けるのではなくて、數人の、仕事を、一人で、引き受けるのであるから、其の仕事に、熟練するのも、極めて早い。

其の上に、此の仕事は、一人で、全體を、引き受けるのではなくて、數人の、仕事を、一人で、引き受けるのであるから、其の仕事に、熟練するのも、極めて早い。

き女は、その夫の腕にすがりて降りぬ。かの小供連れなる家族も降りぬ。殘れるは老夫婦とおのれ等との一組なり。車は更にすゝみやう〳〵高うなりゆく道を、息せきて昇る。いと興あり。

森高く古城聳えたるは、皿ちサンゼルマンなり。同行の佛人は、最もこのわたりの地理に明かなれば、こゝかしこ指ざして說くその鼻いよ〳〵高し。車は十一時に近き頃、恙なくところに着きぬ。停車場は古城の前にあり。暫し休らふ中ヴァルナイユの方より、爆發おこりて、雷鳴さへ添ひぬるは、夕立といふものゝ襲ひ來るなるべし。人々用に急よすれども甲斐なし。やがて雨は降りそめぬ。雷はいよいよ強うなりぬ。詮方なければ、そのわたりの珈琲店に腰かけて、晴るゝを待つも物うし。時は午にちかづきぬ。腹はへりぬ。雨はやまず。いかにせんなど思ふ中、同行の佛人、かねて用意せる網袋の中なる辨當取り出し、こゝにて食はどやとて、そのほどくと並ぶるものは、牛肉鷄肉サンドウイッチ、さては桃葡萄の類なり。即ち給仕人に命じて酒を乞ひ、疾き卓に相連なりて飲み食ふも珍らしきことやけふは森の中にて、この辨當を開き、足を出し肱を枕にし放言泄語して、非に中食を取るべかりしに、雷雨に妨げられたるが、くちをしなどいふにも、腹ははやうふくれたり。雷雨は程なく晴れたれば、立出でゝ先づ古城に至る。この城は十一世紀の頃に建築せられたるものなり。繼いで路易九世シャル、五世、フランソア一世、顯理四世等かゞ〳〵修覆し、又路易十三世は、こゝにて生れたりといへば、何となく古へなつかしきが多し。この城今は佛國古代歷史博物館とせられたれば、その陳列の品々目をとゞまるもの少からず。石器時代、銅器時代、ゴーロア時代、羅馬進入時代など、順を逐ひてさま〴〵の物品を陳列せり。中にもゴーロアの穴居のありさま、及びその墓碑などはそれが用ひし軍器漁獵具裝飾具等は最もめづらし。例へばゴーロアの首長の墓のごとき、その骸骨のまゝながら、大きなるガラス箱に入れられたるを見るに、甲冑刀劍馬車等に至るまで併せ葬れるさま、その並べかたの工合まで、能く知られて數多の陳列品も、彼はかくのごとくに用ひしこれはかやうにせしものといふこと明か

に悩らる。同行の佛人に、君の體格よりは、この館骨倒畑ならずや、文明の進歩は體を小にして物をよくするにやなど互に言ひつゝ、若し今より數千年の後は、衣服調度は、金銀寶珠にて飾られんも、人は食卓に梯子かけて、飲食するやうに陷るべしなど、笑ひ合ふ。館は前にいひしごとく、歴代の王某々に關係あるものなれども、フランソアー一世、ことに意を用ひしが殘れるにや、壁畫の王冠に下字を記し更に王家の紀章たる百合の花を畫きたるも味ひあり。廻廊の右ゆきて、材木を多く用ひたる、煙燻のことに大なるなど、彼のカルナバレ歴史博物館に似たるもおもしろし。

一通り見了りて、公園に出でぬ。園はこの館よりつゞきたり。例のごとく百花燦を競うて、芝生の青々たる、目も文にすがすがし。見おろす森の多き中に、帶のごとくに流れたるはセイヌ川なり。遙に遠く雲烟の際に聳えたるは、エッフェル塔、サクレクール、さては某々の寺院なり。煙百萬の巴里の人家は、將棊の駒のごとくに並び、丘を遶り川を繞ひて走れる汽車汽船は、たゞ鳥の飛ぶがごとし。

三里四方に餘れりといふ大森は、この公園よりつゞきて、人々の最も遊び慰む處なり。大木は樫栃の類の苔むしたるが多く、瀧水瀑布は例のごとくに生ひ繁れり。又我が國にていふ叡山苔裏白などいふものことに多し。こゝに入れば、如何なる暑き日も、俄に秋の來りたるがごとく、今まで帽子も燒るやうなりしも、忽ち水をそゝぎたるやうなるもうれし。道は自在につけられ、かつ馬及び自轉車等にて、運動するに便ならしめたれば、その清きこと甚し。こゝの裏白の上には、書生連の書寢せるあり。かしこの苔の上には、紳士組の酒盛せるあり。木に上りて詩を吟するものあり。寫眞器械を持ち來りて、こゝかしこ見めぐるものあり。或は若き女の一隊が、自轉車にて來るあれば、老人夫婦の馬車ながら遊少せるもあり。大きなる木の苔むしたるに、佛の像を取りかけ、花あまた供へたるを何ぞと問へば、こは我が國にて巡禮といふものと同じく、こゝにも處々の名所をたづね佛をがみゆくものゝしわざといふ。燈籠さへ佛はれるは、そが來るごとに供ふる事と思はる。かゝるもの二つばかり見たり。

夕日のやう〳〵傾くころ更にサンゼルマンの停車場に至る。この度はサンクルーといふに廻はりて、巴里に歸ることゝす。こはいたく廻はり道なれども、ゆくさぎり悉く森を見はらして、景色よしといへばなり。

實にや車の出づるとゝに見やらるゝ野山の景色いはんかたなし。今まで居りしサンゼルマンの森は、おくりがほに打眺め、彼の丘この野のめづらしきは、我等のためにつくられたりと見ゆるもおそましや。野菊のみだれさける、薔薇の處得がほに打薫れる、畑の花園のやうに作りなされたる、佛人の美術心はこの間より實ひ成さるらんと思はるゝも多し。別莊どもの、かなたこなたの森の中に見えかくれするに、牛羊の青々たる草の上に打臥せるもおもしろし。葡萄畑の目も及ばぬばかり廣きが、何れも其の丈三四尺なるに、實のふさふさとつきたるも豐かなり。この度は我等の外には、相乘りせる人もなければ、思ふまゝの事ども言ひあひつゝ、燈の見えそむる頃、巴里に歸りつきぬ。

クリユニー博物館　本館は巴里大學の彷に在り、博物館中最も古雅築を以て

數へらる。陳列せられたる諸品は、十五世紀より十八世紀に至るまでの物多し。されば、唯其の物の貴重珍奇を賞するに止まらず、歷史上研究の材料として、又最も利することゝ少からず。その蒐集せる諸品は如何なるものかと云ふに、最も多きは宗教に關する具なり。さるは木彫石刻の諸像をはじめ、其の祭壇その門扉、凡そ十三四世紀以來のもの、大方見られざるはなし。中にも紙金泥の經文數多ありて、其の所々に畫を挿入せるが如き、佛教に用ひたるものと大差なきも面白し。その他ゴブランの古織物に、宗教畫を織出したるが如きも、亦佛教にて行はるゝものと聞きなり。

續て多きは、十五六世紀以下の、室内裝飾調度類、婚姻式の用器より初て、一切の道具、沿革的に見るを得べし。曰く手函、曰く盾、曰く燈具何れも古大名の其の財力に任せて、調へしものにて、其贅澤思ひやらるべし。武器室に入れば、甲冑刀劍槍矛旌旗及び馬具に至るまで、時世を經て並べられたれば、一目して之は封建時代の武士の用ひしものゝ、之は王朝時代の某が某の戰に用ひしも

のなど打見らるゝに、當時の有樣手に取るやうなり。就中順理四世の武器の如きは、今更の樣に其の威德さへ忍ばる。太刀の長さは六尺以上に餘れるもあり、矛の切先數尺に及ぶもありて、物凄からぬはあらねど、晒れも錆物なれば、鍛錬の功を、猶み重ねたる、日本刀を見馴れし目には、猶飽足らぬ心ちす。銃器はさま〳〵ありて、さすがに當炎を盛したれども、之を今日の進歩に比すれば、殆ど玩弄物の觀无きにあらず。陶器類は最も炎に、最も沿革的に並べられたり。犬は花瓶大皿を始め、小は玩弄物のさゝやけきに至るまで、備はらざるはなし。人皆し能く之を研究せば、其の時代々々の特色を見、兼ては其の技術のいかに進歩せしかをも、明に認め得べし。

車、鎧、盾に入れば、十七、八世紀頃の馬車、及び筆數多、並べられたり。今日の車輛に比しては、いと重々しく不奇用なるは、當然なれども、其の金飾を鏤め裝ひ成したること、我が所謂御所車の比にあらず。

又、墓石碑碣の類を陳列せる室あり。此には十三世紀以下の物あり。例の石棺の並

嚴にして、其の彫刻の念入りたる、また稀に見るものあり。其の碑碣類に彫刻せる人物の衣冠時代を遂ひてかはれるを見るに、或時は圓袖長裙、或時は筒袖褲袴、途に今日に移りゆく順序、歴々として知らるゝなどおもしろからずやは。

又記念章のみを陳列せる室あり。こゝには古代各州の大名の面貌及び各時代の王の面貌等を銘記せり。

かやうの習慣は、我が國には古よりあきり見されども、歐洲諸國には古今を通じて、頗る行はる。現今の貨幣及び郵便切手の如き亦然り。

又古今各國の鍵のみを類別せる室あり。扉の中には日本の足駄草履雪踏等もまじり見ゆ。鍵は最も巧妙なるあり。莊麗なるあり。彼の某大名のしれわざしけん鍵もとゝに在り。此の他古代の天球儀及び諸機器等の一室あり。又古裂のみを飾れる室あり。こゝには順理三世の外套及び窓掛あり。ゴブランの古きをはじめ、窓ての織物の類順よく並べられたり。

その最も小さきは、帖に張りまはしながら見るやうにせるなど、注意至れりと云

ふべし。その権衡度量衡のごときは、見る目こそ花やかならざれ、古史を研究せんとおもふ輩などは、決して見逃がすべきものにあらず。

この博物館は、一大庭園を有しそこにはまた古代の彫刻物数多取り並べらる。神像及び獅子狗犬等、その右びて苔むせるさま、見る間にあのれも古史中の人となる思ひす。また入浴場及び井戸の築造のごとき、そゝろに古を恐ぶくさひならざるはなし。

館中有一珍器、傳云、満昔某王臨遊征、愛姫有私、被之以銀陰鏡、施之以鍵鑰、其器精巧、極彫鏤之妙、観者無不掩笑、皆故遺其玉名。

（日・南）

ゼアリエク博物館。　本館はトロカデローの辺に在り。建築帯麗にして、しかも大なる庭園を有せり。こはゼアリエク公爵夫人の所有なりしを、夫人みづから巴里市に寄附せるものなり。この博物館には、ゴブラン織物及び彫刻調度やうのもの多し。彫刻の事は、先にも屢〻いひたればいはず。ゴブラン織物とは、佛國美術織物の随一なるものなり。こは十五世紀の頃ゴブランといふ人、その製造所を創立せるよりおこれる名にして、王代の国に、殊に保護せられしが、今は國立となりて、世界に名高き製造所となれり。

今この館に陳列せられたるものを見るに、古きは千六百年代のものあり。その大なるは、横五間縦四間ばかりに沙れるも見ゆ。而してその古きは、その圖大方宗教畜なり。縁方といひ、着色といひ、この道には最も暗き余等も、猶暫しは立ち去ることを能はざらしむ。

これらは壁の四方に、高く低く程能く取交ぜて掛けあれば、その室に入りて、つく〴〵と打眺れば、恰もパノクマ館に入りたるが如く、また我もいつしか畜中の人となれるが如し。調度類多かる中には、我が國製と覚ゆるものもまじれり。また衣畜の類などもあまた見えしが、彼の最異箱をして、一瞥をふるはせまほしく思はるゝもありき。この館はリユクサンブール博物館などに比して、品数は少なかれども、皆精巧美盡し、実に足疲れずして、その眞を悟るに最も適せり。

因に云、我が廣島の某寺に、古くわたりしコブクン繪物あり、又京都祇園祭の山鉾の中にコブクンにて飾れるものありと聞けるは眞なりや。

劇場

國風民俗を觀るは、劇にしくは无く、劇は國民嗜好心の一大鏡面なり、美術文學の競爭場なり、されば一國の文野は、その國の演劇に徴して卜知することを得べきなり。

巴里に於る國立の大劇場をオペラとす、これはもと王公貴族の樂にして、十八世紀の中葉以來伊太利より數多の樂人佛國に來住し、千八百二十八年に音樂唱歌學校(アカデミー)の設立と爲り、次で樂器の改良となり、遂にオペラ大館の建築とはなれるなり、こはカルニエー氏の設計にて、千八百六十一年より同七十四年にかけて成就せるものにて、その費用二千七百五十一萬法に上れりと云ふ、建築の面積一萬一千二百三十七メートルに及び、奥國維納のオペラ、伊國ミラノのスカラ間ナープルのサンカルローの如きも大ならざるにあらねど、この巴里の大館には及ばず。

故に佛國人はこれを百年以來稀に見る建築として最も自慢に吹聽せざるはなし、全體は最も精美なる石造にして、奇木異材寶石を以て之を文どり、彫刻には金銀を施し、球玉を飾り、その裝飾の美、宮殿といへども盡し及ばざるべし、正面にはAcademie National de Musique の大文字をあらはし、その上には音樂美術建築物の神の彫像を立て、屋の四方もまた彫像を以てこれを廻らせり、この一大美術建築物は、巴里府の最も賑合ふ大通りに在りいはゆる四通八達の衝に位せれば、巴里に入るものゝ必ず一度は觀ざるはあらず。

と同時に耳目を驚さゞるものはあらず、そのいはゆるオペラは我が國にていふ能樂の一層發達せるものゝごとく、問答叙事悉く詩にして、一語たりとも普通の詞を用ひず、故も嚴肅に飾も莊麗なり、俳優はかの學校卒業生にして最も熱練なるものを採用し、國費を以て之を遇す、こゝにて行ふ劇の種類は、多くは歴史的にして、この大劇に至りては、一幕に百人以上を出すことあり、例のジオクマ的なる書き割りに、忠等のものゞ表はれ來れ

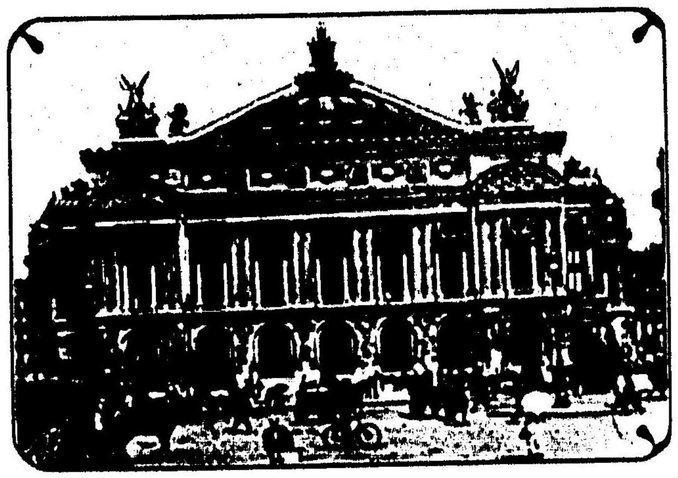

オペラ

るさま真に當時に迷ふがごとし。管樂者は常に六七十人に及び、舞臺の下觀客の前に於て之を合奏す。こゝは大統領も來り臨む事にて、その席は常に設けられ、觀客は男子は燕尾服婦人は正裝なるを法とせり。我が國にて貴御能拝見といふ語ありしが、オペラ拝見の語を以てせば、こゝの一班は想像せらるべし。いふまでもなく此は音樂を主とするものなれば、好オペラ連は、必ずその奏すべき樂譜を持參してゆくを常とせり。

このオペラの餘りに嚴肅なるより別にオペラコミックといふもの起れり。これ恰も能に對する狂言のごとし。一體の裝置等はオペラと大差なけれども、何事もやゝ略式にせられたり。これも國立にして現在なるは八十七年の焼災後新たに出來たるものなり。建築はベルニエー氏にして、オペラに比しては、清楚の風あり。設書には彼のコクン氏の筆もあり、此にて行ふ劇も全體は詩なれども時に言語を用ひ、また諧謔を交ふるとあり。大オペラと相並で今は巴里の雙英となれり。アートル、これ即ち我が國の芝居なり。巴里にては言ふまでもなく、アートル、フランセー、即ちコメデー、フランセーズ座を第一とす。これ國費にて成れるものにてオペラと共に最も世に重せらるゝ。こは昔モリエール時代に創立せられ、意ふに發達して今に至れるものにて、文學者の最も貴ぶ處たり。現在なるは一昨々年焼失せしを修繕再建せしものなり。アートルは、世話物時代物取交にて、絶えて音樂を用ひず問答悉く普通言語なり。歌劇等の構造はオペラと大差なく、觀客も猶正裝せざるべからず。

又オデオンといふ座あり。フランセー座に次きて有名なり。こは大學の近傍に在

は男女皆に化粧の風俗大方夜八時より始まりて十二時に終り我は終日
約上ぐ彼は国務の合図に鉦を鳴らし我は招手火を印べ彼は男女相戯り我
は男女皆に化粧の風俗大方夜八時より始まりて十二時に終り我は終日
約上ぐ彼は国務の合図に鉦を鳴らし我は招手火を印べ彼は男女相戯り我
事の面白きやすべても皆に取柄ふることを我は終に川端し彼は中央より左右に
火のごときものあるは我が国は皿を洗し酒を出す等の所作よりも大に目安し
たと雖ども彼の劇の人物的やるは我が国人のあまり好まざるが故にこれを
ても我々下等社会のごとく猥褻なる業面を演ずはあらず謡本の全編に亘りて

そを洗ず彼は面に強むに正装し我は正装の儘にて彼の劇場は江戸座の観客
を兼ね彼は三回座に及ぶは常なり彼は羊羹我は煙草を喫し彼は正午の儘にて
彼の座は一等ごとに出でゝ昼食に着し我は家裁にこれを行ふ彼等は我風俗和
洋の別にて頗て利益を得んがためにて我が国人の如く虚飾を事とせざるが
ず、演劇、文芸の下るごとに必ず大興行等に出でゝ多くを仲ぜしむ、彼等の国情中に於
に、文学、技術の所説を試しむるが如きは我が米に及ばざる遠きあり、その中必
ず火災等の手に於らざるはなく一回一何事を試しこれを出これを聞くや
活ける業面に付ても彼の国民の需用最切なる性質に利はらず前る感泣として

五に勢力を守り我に他人を扶けざるやうに給ふ事ばらばらの公共機関の別れ

このゼネスト。

以て因襲すべく以て立つべく以て制すべく以て公共の為又は家庭に於てその名称をただに聞くを厭くり然れども実質の方面はがゝる事に在ずるを知るべし。

凱旋門

我国を知るものは我都大なるを語らざるものなく大なるを語るものは皆。

を称し又回合に世界大超絶大壮観の物と称せらるゝものなり。

巳国門の大なるはこれをシャンゼリゼーの西の端なる星形広場に在り大公園を見る所に置く。

凱旋門は我国人の称賛を得し英雄

てこゝより十二の町（アニュー）を生ず

この門は大帝が埃及オースタルリッツの戰捷の紀念として、建築を勅めたるものにて、一千八百六年の起工なるが、その工事中に、大帝の不運となり、成功せしは

ルイフィリップの朝一千八百三十六年にあり。

門の高さ五十メートル、幅は殆ど四十五メートルに及び、壁の厚さは二十二メートルを數へ、穹窿の下高さ二十九メートルに達せり。二百六十一の階段、その裏にとりつけられ、これに依りて上る時は、或は昨く、或は明く、數十分にして頂上に達するを得。

また門柱には孰れも大帝に關係ある戰爭畫を彫刻し、その裏面には戰死せし將卒の氏名等を彫りつけたり。ブットホームの處には、鐵鎖をめぐらして車馬の出入を禁ぜり。

伯林を征服せし時、彼のブランドブールの凱旋門上なる戰捷女神像を奪ひ來りて、この門の頂上に据ゑたりしに、後彼の兵に攻入られて、再び持ちかへられたりとぞ。今は頂上には何の置物もなく、只四角なる基盤のごとし。所〻に小間物店ありて、大帝に關係あるもの、又この門の寫眞等を賣捌けり。此處に上りて見れば、巴里全市は、たゞ眼中にて、セーヌの流れ、ボアーの森、その絶景なるは云ふも更なり人馬の往來の隙なきさまなど、人の世の樂みるへぞ思ひ惱らるゝ。尖につけても大帝が一たびにこゝに上り能はやして、而して眼目せるその愉の炭はいかで偖る世のこれある所以を思ひめぐらせば、猶獸に地へざるものあり。佛國たるもの、この大建築を以て、オベラと同じく一の美術觀として、道すに甘するか哨。

エッフェル塔

巴里に入りて、目につくもの多き中に、誰も打仰かるゝは、エッフェル塔なるべし。これは一千八百八十九年の大博覽會の時に、技師エッフェル氏の建設せるものにて、高さ實に三百メートルに及び、その頂上に更に二十六メートルの燈明臺を據

ふたり。全塔鐵材にしてその形蠟燭立のごとく四方に跨れる面積は、一萬六千七百メートルにわたれりといふ。

塔身には螺旋形の階段を付したれば、歩しても昇降し得べけれども別に昇降機を設けて、瞬間に上下し得るやうにせり。一階あり、二階あり、三階あり、階ごとに雑貨店あり、寫眞店あり、郵便投入函あり、又料理店あり、其の一階には小劇場さへあり。この塔はセーヌ川の左岸に、トロカデロー宮殿と、水を隔て相對え立てり。即ち彼の大博覽會の場裏に位せり。

米國ワシントンの方尖塔埃及の大ピラミッドといへども、その高さこれには及ばず。現世界中この種の建物にては第一なり。されば巴里に遊ぶものにして、これに上らざるはなし。一階に至れば、馬は犬のごとく家は箱のごとく、二階に至れば、犬は鼠のごとく、人は虫のごとく、最上階に至れば、寸人豆馬、巴里全市はたゞ箱庭にて、セーヌの水は、爪の垢を洗ふにも足らず、ボアーの森は、鼻毛にも及ばず。人は常に蝸の相爭ひ、蠅の相戯るゝを嘲り笑へども、此より見る時は、人間の功名富貴また蝙蝠と撰ぶ處なし。エッフェル氏は今に存生し、時々此に上りて飲食すといふ。夜に入りては、彼の燈明臺に火を點せれば、巴里の北辰のやうにて萬人これを目印とし、或る場合には道しるべの標準とみらるゝこともあり。大博覽會開會中は、廻轉電燈を付し、四方を照らさしめしたにあるを、塔身悉く五色の電光を透間无く取り付けたれば、さながら火の柱のごとく、又鱗甲きらめく龍の立てるがごとくなりき。

巴里市にて高きものは、サックレクールの大寺院、ノートルダーム、サンジャック塔凱旋門、エンヴアリードの塔、グランヅール等ありといへども、いづれもエッフェルに及ばず。

富士かねの裾野をいでゝ行く雲は
あしがら山の峯にかゝれり

と縣居翁のよまれしは誰も知る歌なるが、巴里の富士は實にこのエッフェル塔なり。而して是は人造、我は天然。

勸工場

勸工場の必要及び効能は、今更に言ふを要せじ、當市中にてその數多き中に、ボンマルセーと、ルーブルとは、最もその冠たるものゝごとし。ルーブルは市の中央なる、いはゆるルーブル宮の傍に建え、ボンマルセーはセイヌ川を渡りて南なるや、ゝ僻地に立てり。二者ともにその建築の宏大なること、我が參謀本部なざにも準へつべくや。

余一日はルーブルに、一日はボンマルセーに往き見しに、春花秋葉の相開らざるが如く、孰れ劣れりとは見えず。但しボンマルセーのかた、賢る人も買ふ者も何となくはやり立ちたるやうなるは、之をや花になぞらへ、彼をや紅葉によそへつべからん。

飾り立てられたる門をくゞれば、陳列せられたる物品は、目を射るごとくに光れり。曰く金銀時計寶石入小間物曰く文具曰く遊戲曰く衣服曰く寫眞曰く書籍曰く化粧具曰く履曰く家具曰く食器曰く人形曰く造花曰く旅行具その數素より測り知るべからず。買る人は大方女子にして、店ごとに愛嬌をたゝへて、客に低眼を注ぎ、一錢たりとも、その愛宕に投ぜられんことを強めば、必ずしも鼻毛長からずとも、機中を傾くる恐れあり。

その品物は、正札を付して、言語に通ぜざる人々にも、たやすく購ひ得らるゝやうにせり。且つ店の並べかたは、それを商賣とせる、即ち陳列專門家ありて務めて人目を引くやうに飾り立てたれば、おのづから足をひかるゝこと多し。かくて一物を買へば、賣り人は直にその品物の名と、金高とを記したる小札を與ふれば、之を以て更に金錢を取扱ふところにゆき、その小札を示して金を拂ふ。その品物は、自ら持ゆくも、又は跡より屆けさするも自由なり。或は此時その代價を拂ふことゝも業よりくるしからず。

かゝれば當市の人は更なり、外國人のいまだ物に馴れざるは、此にて買ふが最も利なれば、いつも〳〵その客の多きこと、殆ど云ふべからず。六七階もあるべき

とをあくびす。是等の諸店は、大かた朝は九時より、夕は五時に閉ちられ、日曜日にはその業を休むを例とせり。

巴里に来て新に一世帯を為さんと思ふものは、この門を入り、一時間ばかりを費して門を出づれば、資格ある一家を構へ成すことを得べし。さるは一身の装ひは更なり、鉢植床飾等の具に至るまで、悉く備はり居ればなり。若し又一物をも購はずとも、此の門を出入せば、欧洲最近の流行品は、悉く鑑識せられ、且その品々の優劣も、おのづからに悟らるべし。

これに続きては、ベルシャルデュー、又サマリテーヌ、ブランタンなどいへるが、頗る大なり。ベルデュー及びサマリテーヌは、男女の衣服を主とし、ブランタンは、造花の巧妙を以て名あり。但し就れも、その雑品をも商へるは、言ふまでもなし。これら諸店は、四時のかはりめごとに、その引札を得意先に配ばる習はしなるが、その冊は最も美に、最も新らしく、最も妙に装ひ成せる、一つの美術雑誌のごとし。それには一々品物を図解し、その価を付しあれば、郵便にて言ひやれば、直ちに用ひ来るなり。

花のいろ〳〵

春秋に分ちて花のいろ〳〵を賞せしは、何事も天然に打まかせたりけん世の事なり。今は人智進みにすゝみて、善しとおもふ花は、人為を以て咲句はするとなれば、殆ど花に四季の別をいふ要なきまでに至り、木の花は櫻、桃など、古より早く品定めせしがごとく、こゝにても目につくはこれらの花なり。さはれこは都の中には少し、郊か田舎ゆきたる所ならでは見られず。中にも林檎の花の、葉の花と白きを併へるなどいとめづらし。櫻は棟ざくら多し、ずだれ櫻も、その実を採る為とかいひてあまた見ゆ。大和心になり口べしと詣はれけん芳野櫻は、海を隔てたる亜米利加の国にては、やゝもてはやすときけど、来だこの国には来らず。

ムードンの森より、セーブルの村々を歩きしに、桃の薄赤う咲きつゞきて、その下蔭におのづから放たれたる牛どもの遊べるなど、大平の象とも見らるべし。青々

たる芝生の目も及ばぬ限り、綾絹などを敷きまるやうなるに、製按林檎などのいと白きが枝もたわゝにさき匂ひしを見しこそ、旅の空も打忘られしか。

薔薇の花のめでたきはいふまでもなし、がき白きさては黄なるなど、その花びらの美しきより、側近うよるまゝに鼻を撲つといふばかりに、香の高きぞうれしき。夜の枕に薫り、袖が袖ふれしなど、この園にては、この花にぞいふべき。

御園の花は、御園より來りしものなれど、今はその育てやう培かふことなどいと亜れるまゝになか〳〵に見上げらるゝが多し。薔薇さつきなどいふものより、大方の種類あらざるはなし。大なるガラスの家の中に入れられ、五色の薄絹うちおほひて、咲かせたるなど、鏡の前に美人の立てるがごとし。この花と菊の花とは、兄弟となりて、御園より渡り來り、今は就れもその美を歌麿巴山に擅にぜり。

蔵の花は、御園にても、いとなつかしきものに數へらるゝが、この園にても、猶さるかたに用ひらるゝ。さるは常の色深う染め出されて、人の心を惱ますつゝ、手綱女の帽子の飾などにせらるゝよ。一ふさ二ふさ、その數は百本あまりもあるべきを、小さくたばねなして、道の邊に賣り歩くもらうたし。

たんぽゝ、釣鐘草などいへる草花の、やゝめづらしきは、大方摘みとられて、男をみなの慰みにせらるゝに、何れも類を分ち色を交とりて賣り歩くに、いかでかたゞに行き過ぎ得べき。百合花のみばつかなげにうなだれ咲ける、瓶子のあはれなる、いづれも、人の心をひかざるはあらず。これ等の花を賣りひさぐ家は、大方の町には必ず二つ三つと數へられぬはなきに、就れもガラスを四方の壁とし、あるは就を取成しなどして、いと心ちよげに並べあれば、見る人みのづから、我を忘れて、時のうつるを知らざるも多かり。

公園は更にもいはず、大方の道には所々に小さき庭をつくり、山を築き、池を穿ち、その間々に花を植ゑ成したるいと心ゆくわざなり。これは彼のセナイック形とかいひて、數多の花を取集めて、一つの鉢に植ゑ成したるもあり、或はわざと一株二株づゝ植ゑ散らして、その鉢の上に飛び散れば、そのつやゝかなる風景をおもはするもあり。噴水は常に是等の花の上に飛び散れば、そのつやゝかにして匂ひ深き立ち離れにくきが少か

らず。

是の花どものいつも〳〵その色おとろへず、しかも折々にその取合せのかはる故よしを聞くに、その本の植木屋には三四丁にわたれる暖室を設け、各の〳〵その類を分ちて育て成し、畳へば節間のみにて、一丁二丁もつゞきたる暖室あれば、當のみにて又一大暖室を設けたるなどありて各公園その他の花どもの一週二週を經て、やゝ見あきたる時には、一夜の中に新らしき花を持ちゆき故き花と取替へ植うとぞ。かくてその植替ふるには、考案を要することなれば、その道專門の圖案家を養成する所もありといへり。

かゝれば巴里市中は、いつも花の絶ゆる時なく、花といふ花のさかざるものはなく、人爲にて成し上げられたるものならざるはなし。ある植物博士の草木花卉の類を天然のまゝに打眺め居るほどにては、開けたる世とはいふべからずといひしこと、今思ひあたりぬ。

菊花展覽會

木々の枯葉やう〳〵散りゆきて、秋色あはれをもよほす頃、菊花の展覽會アユイルリー苑に開かれぬ。蛍り見れば天高う眼りわたして、入口には半丁ばかりも人々詰めかけたり。眼眩りてゆくべくもあらねば、蛇のごとく長く聯なりたる跡につゞきて、徐々と歩みぬ。かゝること十四五分にして、一ツランの關門をくゞれば、鼻を撲つは菊のかをりにして、目に入るは、女どもの帽子の飾のゆら〳〵とこの花に顫き合ふさまなり。

花の數よりも多き人の中をゆきゆけば、道は輪のごとくまるくつけられたるに、花はこゝかしこに植ゑつけられたり。この國にても、菊花は日本より來れりといふことを知れるもの多かめればげふばかりは倒となく、背伸びせらるゝやうなるも心ちよし。

植ゑ成したるさまは、我が國とかはらず。務めて花輪を大ならしめんことをはか

れをうまくよく現わしたりされど我が国手法もとのごとくこの花をもって人形を
作り或いはそこにはさしおき一木に五六百輪も千輪も咲かすようなことを巧め
もっぱらこれに見えず大方は茶筅の如きが一つその茎から枝に百も二百も咲にて
一山を成したりとぞ。その葉も茎に白き毛生けば次にはかきつばたを画くごとく
下りては茶筅もとのごとくに上りては葉もとのごとくに一株二株を分ち植えて
やわらかなる仕方にて日本画もこれにて出来るなり。
ここもまたおもしろき処にて見るが頃は少しもあきたず
全く花にて作れる山なり。
また多き葉のごときはその花梗のみをみじんに切りさりこれらは
さながら葉を散らすがごとく、殊更にてはあまり行われざる画なり。
昔は大抵は皆小さく作りたれども殊更のごとくに大なる画も
大尺はかりそろえり。茎がらしは大きな束子のごとくにしておのおの茎は実物
大尺はかりそろえり。茎がらしは大きな束子のごとくにしておのおの茎は実物
計りは大抵は皆小さく作りたれども殊更のごとくに大なる画も
折枝にて大抵は皆小さく作りたれども殊更のごとくに大なる画も
ちながら葉を散らすがごとく、殊更にてはあまり行われざる画なり。
また多き葉のごときはその花梗のみをみじんに切りさりこれらは
全く花にて作れる山なり。
ここもまたおもしろき処にて見るが頃は少しもあきたず
そのれるがごとき仕方にて日本画もこれにて出来るなり。
かきつばたを画くごとく下りては茶筅もとのごとくに上りては葉もとのごとく
花をもって一山を成したりとぞ。その葉も茎に白き毛生けば次にはかきつばた
作り或いはそこにはさしおき一木に五六百輪も千輪も咲かすようなことを巧め
もっぱらこれに見えず大方は茶筅の如きが一つその茎から枝に百も二百も咲にて
れをうまくよく現わしたりされど我が国手法もとのごとくこの花をもって人形を

なりしがうちにも花中に於て葉の画とまりしは[ボタン]なり。その[ボタン]
設備等にては最も可なる処にて葉の形を明にしたるが打捨てられたる
大尺はかりそろえり。茎がらしは大きな束子のごとくにしておのおの茎は実物
計りは大抵は皆小さく作りたれども殊更のごとくに大なる画も
折枝にて大抵は皆小さく作りたれども殊更のごとくに大なる画も
ちながら葉を散らすがごとく、殊更にてはあまり行われざる画なり。
また多き葉のごときはその花梗のみをみじんに切りさりこれらは
全く花にて作れる山なり。
ここもまたおもしろき処にて見るが頃は少しもあきたず
そのれるがごとき仕方にて日本画もこれにて出来るなり。
かきつばたを画くごとく下りては茶筅もとのごとくに上りては葉もとのごとく
花をもって一山を成したりとぞ。その葉も茎に白き毛生けば次にはかきつばた
作り或いはそこにはさしおき一木に五六百輪も千輪も咲かすようなことを巧め
もっぱらこれに見えず大方は茶筅の如きが一つその茎から枝に百も二百も咲にて
れをうまくよく現わしたりされど我が国手法もとのごとくこの花をもって人形を

この画巻中には茶花に加うるに[ボタン]・茶・及び[ボタン]物を以てしたれどそのかについて
委しく記しおくべきものもあり。
其の茶筅に巻きつけられたるは茶筅竹の根元なり。茎を束ねその
上に一つ二つ結びたるもあれど、皿の上に四つ五つ二つ巻きしたるもあり。茶
筅のごときはその茎のままに巻きつけたるなどしるべきなり。
[ボタン]は大抵は皆小さく作りたれども殊更のごとくに大なる画も
大尺はかりそろえり。茎がらしは大きな束子のごとくにしておのおの茎は実物
計りは大抵は皆小さく作りたれども殊更のごとくに大なる画も
折枝にて大抵は皆小さく作りたれども殊更のごとくに大なる画も
ちながら葉を散らすがごとく、殊更にてはあまり行われざる画なり。
また多き葉のごときはその花梗のみをみじんに切りさりこれらは
全く花にて作れる山なり。
ここもまたおもしろき処にて見るが頃は少しもあきたず
そのれるがごとき仕方にて日本画もこれにて出来るなり。
かきつばたを画くごとく下りては茶筅もとのごとくに上りては葉もとのごとく
花をもって一山を成したりとぞ。その葉も茎に白き毛生けば次にはかきつばた
作り或いはそこにはさしおき一木に五六百輪も千輪も咲かすようなことを巧め
もっぱらこれに見えず大方は茶筅の如きが一つその茎から枝に百も二百も咲にて
れをうまくよく現わしたりされど我が国手法もとのごとくこの花をもって人形を

ヤの形したるものなり。その大なるは、さしわたし三四尺ばかりなるも見ゆ。色赤くして美なり。これは多くはその肉を磨り成して汁と爲し用ふるものなり。

是等陳列場の外には、運動場を設けあれば、見飽きたる人はこゝに休らひ、更に入場することを得。この運動場には、所々に珈琲店を構へ、又音樂隊ありて、常に合奏しあれば、足も氣も更に疲かるゝことなし。されば三々五々打集ひ、今見し花を批評するもあり、耳をすまして音樂に餘念なきもあり。小供連の家族なども、その兒のあぶなげに走り歩くを、額に汗して心配げに追ひゆく老母もあり。艶だちたる夫婦の、むつまじげに腕組みあふもあり。一人ボッチの杖を打ふりて淋しげなるもあり。

そも〳〵この展覽會は、例年十一月の初旬九日間を期して、晝夜の別なく開く趣にて、當市人の最もよろこび見るものとぞ。されば會場は最も鄭重に裝はれ、夜は電燈をもて照すやうに仕掛けあれば、その きらびやかなること、晝にもまさりて、目かゞやくやうなり。

犬展覽會

並木の青葉蔭ゆかしき頃は、さま〴〵の興行物數多き中に、犬の展覽會といふこと高聲に吠え立てらるゝが珍らしければ往き見ぬ。地はセイヌ川に添ひたるルーブル宮の在るところ、即ちチュイルリー公園の一部なり。

入場券一人前金二法と記されたる門を、すこし高しと小言いふ〳〵くゞりゆけば、數多の犬は、各〻その體を縮ろひ、その聲を文どり、入り來る人々を迎へ顏なり。目錄賣れる店に詣り、それを求めて、一々番號に引き合せ見もてゆくに、日本にては容易に獲らるまじき犬どもぞ多かる。

佛國は更なり、英國、伊國、獨國、露國、白國、瑞國、墺國、その他東邦諸邦に至るまであらゆる國々の犬とも、各〻その類を分ちて、並べ飼はれたり。一頭の犬にて、その國風さへ思ひやらるゝ心ちして面白し。最も大なるは殆ど小牛のごとく、最も小さきは、鼠のごときあり。大なるは大なる小屋に入れ、鐵を敷き、鐵柵をめぐらしたれば、

ほとんど一昼夜の後鎮火したのであるが、この間に焼けた家屋は、本郷区内で一万戸、下谷区内で一万戸、浅草区内で一万戸、神田区内で一万戸、日本橋区内で一万戸、京橋区内で一万戸、芝区内で一万戸、麻布区内で一万戸、赤坂区内で一万戸、四谷区内で一万戸、牛込区内で一万戸、小石川区内で一万戸、本所区内で一万戸、深川区内で一万戸、合計十四万戸余りに及んだのである。

この大火災の原因については、種々の説があるが、最も有力なのは、ある一人の放火犯人が、数箇所に火を放ったのであるという説である。

この放火犯人は、当時の新聞紙上にも、また後の書物にも、しばしば現われているが、その人物については、ほとんど何も分っていない。ただ、その放火の手口については、ある程度まで知ることができる。

それによると、この放火犯人は、まず、ある家の台所の竈の中に、燃えやすい物を入れて火をつけ、その火が十分に燃え上がったところで、その家の表戸を開けて外に出、隣の家の台所の竈の中にも、同じように燃えやすい物を入れて火をつけ、その火が十分に燃え上がったところで、その家の表戸を開けて外に出、また隣の家の台所の竈の中にも、同じように燃えやすい物を入れて火をつけ、その火が十分に燃え上がったところで、その家の表戸を開けて外に出、……というように、次々と放火して回ったのであるという。

この放火犯人は、一人であったか、それとも、数人であったかについては、いまだに確かなことは分っていないが、一人であったとすれば、その人物は、相当に体力のある、しかも、火の扱いに慣れた人物であったに違いない。

また、この放火犯人は、捕えられることなく、逃げおおせたのであるが、その逃げ方についても、いろいろな説がある。

ある説によると、この放火犯人は、火事の混乱に乗じて、人ごみの中に紛れ込んで逃げたのであるという。

また、ある説によると、この放火犯人は、火事の混乱に乗じて、隅田川の水面を船で逃げたのであるという。

積み重ねられたるが、護犬にかゝれるもの、遊犬にかゝれるもの、さてはそが屋根そが生垣など並べて犬といふ犬にかゝれることにして、漏れたるはなし。例のごとく、この館内にも、珈琲店の設けられたるに打休らへば、その器具皆犬に因みあるを用ひたるも面白し。その守衛丁のごときは、胸の徽章まで、犬を彫りたるを用ひしめたる。彼の犬公方の江戸の昔も思ひやられぬ。こゝに五りて入場券の小言もいつの間にか忘れて、我ながら犬の知己を得たる心ちせられぬるもをかし。

市

値を記せるものを見るに、よき犬は一頭五六千法以上のものあり。安きとても五十法以下なるはなし。これはとおもふほどのものは、二三千法ならではうとかさんともせず。我国の狆の中にも、二三千法に定められたるを見たり。

豆腐屋に三里、酒屋に五里といはるゝ片田舎こそ、市を立てゝ物を売り買ふ実用はあれ、一たび手を以て招けば、有屋来り、一たび目くばせすれば、八百屋跪くがごとき都にては更に市など立つべき要用は無きやうなれども、然らず。商估軒を並ぶる東京にて猶縁日を待て買ひ物するがごとく、当市にても、人々独市を待て、物買はんとするもの多きこと面白けれ。

東京のいはゆる日本橋の歳市青物市のごとく、当市発ど三百萬人の命ともなるべき大市場のことはいはずともよし。臨時に處々に市場を設けて、物売り買ふことのさまざまいと珍らしき。

いつの頃にかありけん、夕ぐれに我が住むあたりを散歩せしが、常に通る人道に、人の肩ほどなる銀の棒を縦横にあらく組み立てあり。初のほどは、若者どもの遊動を取らんために作り出てたるものと、単合点に思ひつゝ行きしに、凡そ五六十間、若くは七八十間も猶続きたり。庇はいよ〳〵生じて、翌朝更にゆき見しに、こはいかに、その棒の上には、天幕を張りわたし、よき加減の處に、あまたの棚をつくりて、早く市場と成りかはりぬ。人は黒山のごとく集まれり。見れば、悉く食物を商ふ

たゞの市なりけり。

牛肉羊肉豚肉の類は精我が國のごとく、大なるを釣り下げて、その血したゝり見惡きもあり。一斤二斤ばかりに、少さく切りて、皿に盛りたるもあり。鳥肉はその毛をとりて、數多並べられたり。魚類は時によりて、違ふべけれど、いつも多きは鯛、鮭、鱒、牡丹蝦、蒸鳥鈴鯖、ムロン、蛮瓦などさまざまあり。菓物は栗、林檎、葡萄、柿などこれもその種類多かり。

かくて是等を賣るものは、いづれも近きわたりの田舍人なるべく、面ざしやゝ垢染みたるものども、各我が店大事に愛嬌をたゝへたり。

買ひに來る人々は、即ちこの近きに家をもてる人及び屋はれ居る下女どもにして、その風ゐもひなもひなり。あるは籠を提げてゆくもあり、網袋をもて來るもあり。押並て下女は總て帽子を頂かず、姑的束髪に前髪がけなり。その前掛には、いづれも左右にポッケットを縫ひつけ、平市小銭などにやあらん、ふくるゝばかりに押し込みたれば、少くともに錢のごとく働くもをかし。中には煎豆やうのものを入れおき、手を突き込みつゝ三四粒とり出しつゝ、食ひながらゆくもあり。

さて物買ふさまを見るに、多くは正札付なれば問答も少く、ナッサと買ひ、ナッサと賣る、いと敏活なり。されば人の多きわりに混雜少く、物いふ聲もコンピヤンは少くしてメルシイのみぞ多き。

この市には高帽子天に朝する紳士も來り買へば、白粉の迫風歐丁に及ぶ淑女も來り買ふ。或は夫婦相携へて現ふもあれば、農かどみたる老婆などの杖にすがりて、重たげに肉など購ひゆくも見ゆ。遠くより之を眺めば、蟻の物を引きゆくが如くにて、やゝ文事的にも味はゝるべく、近より見れば、その生計のさまざま推し測られて、味氣なし。そもゝ、これらの市は、市内所々に、大抵一週間二日ばかりつゝ開かるゝ例にして、午前より起こりて、二三時頃に終る。終れば即ちかの假棚を取り除け、天幕を卷き、棚の板を一くゝりにし荷車に積みて、おの〳〵その本におくる。跡は直に水道の水にて洗ひ去れば、道は本のごとく坦々たるものとなりぬ。

恒ふに、我國中古東西市司ありて、東京、西京の市を司り、その估價を定めたり。彼は每月十五日以前は東、十五日以後は西とやうに分ちて、京師の民の便利を圖られたり。物語文などに、市にゆきて物買ふさまのまた見えたるにて、當時のさまは推し測からるゝを今こゝになるは、さるさまと變りて、更に中以下の人々の爲に便利を圖れる事をぞおぼゆる。

凡そ人の集まれる處には、かゝる事の行はるゝは、當然ながら、當市のごとき何事も厄ながらにして足りゆく所にも、猶このの事の行はるゝは、頗る面白からずや。しかもその組立の簡單にして見るが中に、之を除くべからず、圖花一ふさに萬金を拋つて喜ぶものも、有益といへば有益にして、無益といへば無益なり。此に最も我々をして慕かしめたるものあり。郵便古切手の市是なり。

古切手を集むるは、一つの物好にして、我が國にても、偶々然る人あれども、こゝにては上下押並べて之を玩ばざるはなし。されば、いづこの町を見ても、この古切手の無き店はあらず、いづこの家の人も、これを集るをもて、一つの物好とせざるはなし。

古切手の相場一覽表もあり、一冊の書籍として、その効能及び各切手の歷史を說明したるもあり。又更に各切手の最も意匠善美なるものをのみ集め、例の鮮明なる寫眞板にして、實物くものもあり、或は各切手をもて、器物を取裝ひたるあり、扇卸に作り成したるあり、額ぶちを造れるあり、殊更にその珍重なるものゝみを貼り交ぜて、一の額として眺むるもあり。

かくの如く、古切手の流行甚だしかればにや、日を定めて、その商人等相集りて、一の市を立て、互に相場を定め、各之を品評し、以て有志の人々に實驗くことあり。

シャンゼリゼーといへば巴里第一等の大通りにしてその幅三百メートルより四百メートルに及ぶ。この道の傍には花木植ゑ交へられて殆ど一つの庭園を成せり。又處々に風流なる遊戯店見世物小屋など造り成されて常に萬衆の樂み處となれり。

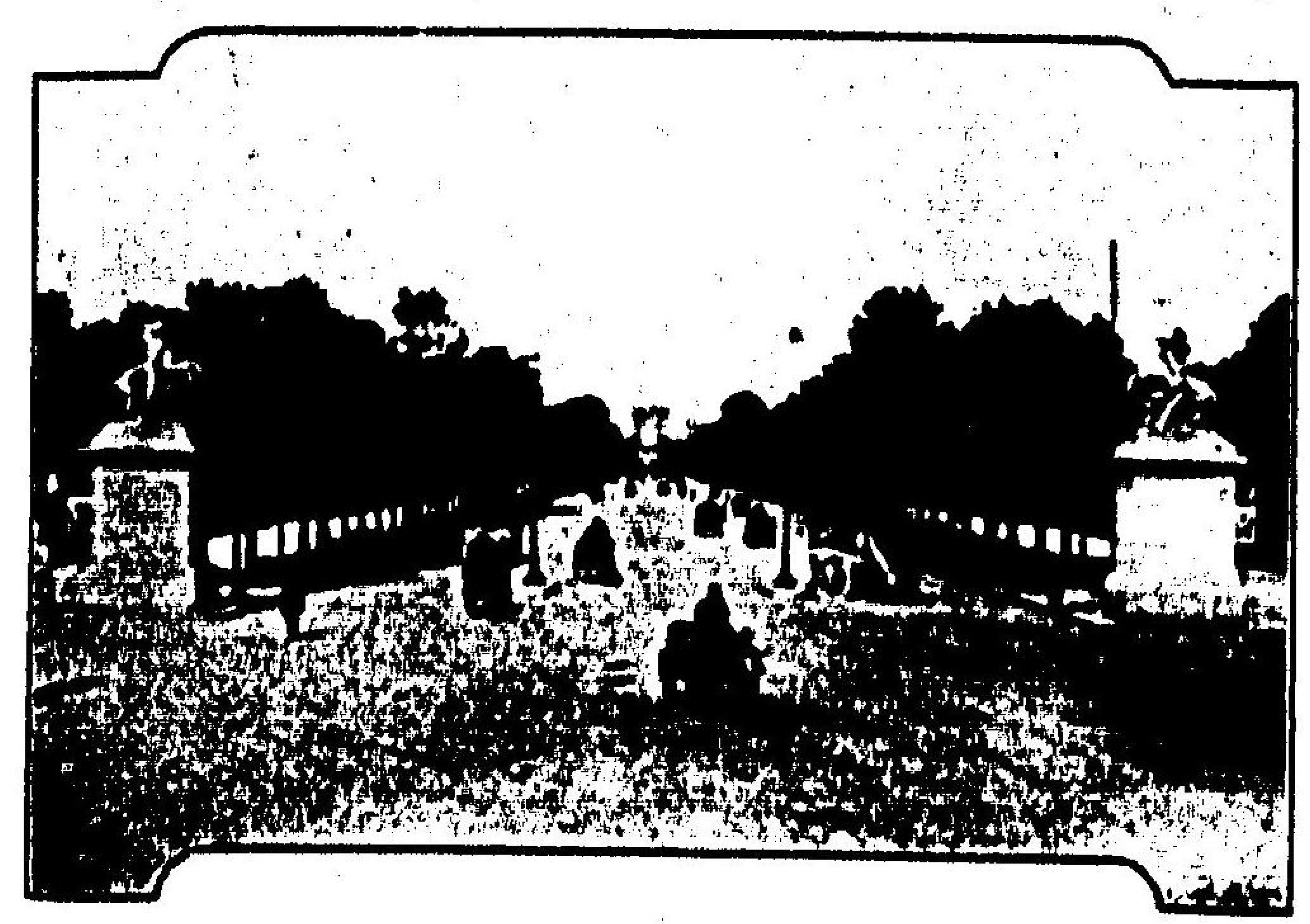

巴里一等街シャンゼリゼー

或る日曜の朝なりき。この遊園めきたる道を通りしに群衆波をうつごときあり。何事ぞと近づき見ればかねて聞きつる郵便古切手の市の開かれたるなり。小さき卓を處々に並べ据ゑ國ごとにその席を分ちて切手を揃へたるもあり各國入交にして年代によりて順を立てたるもあり。孰れもその價を付したり。ある人の話に最も高價なるは一枚何萬法といふもありて、それ等は大抵大蒐集家の所有となりをれり。それは意匠の珍らしきよりも年代遠く容易に獲がたきものを第一に數ふるとぞ。かゝれば現行のものにても英獨佛等有名なる國のよりも反つてアフリカ地方の小邦さては東洋諸國の交通不便なる處は價高し。故にハワイ小島の古切手のごときは、そのよきは五六千法に價せらるゝもあり。これ物好といへば一種の物好にして有益無益の中に彷徨するものなれども之に依りて世界各國の在る處を知り、その蒐集したる上にて見れば文野の別風俗の差さへ認めらるゝ事も少からねば害なくして利ある玩び物ともいふべし。

この切手を貼用する小本は各書肆等に賣捌きあり。そはいろ〳〵の類あれども孰れも國別にしてその初には其の國の一班を記し終りにはその國の古よりの切手の雛形をあらはし又その價格をさへに附記せるもあり。中にも最も鄭重なるは國ごとにその地圖を附し重なる都府の名を擧げ人口を記し習慣の一班

をかけるもあり、是等は切手を貼用するごとに、こを讀ましめて、一つの地理教育を授るものともいふべし。

我が國從來は、他邦との交通餘りに繁からざりければ、邦人の目には、外國の切手の觸るゝものは少かりしなるべし。然れども、維屠年を經うては、交通の頻繁に赴くは當然にして、見馴れざる切手を貼用せられたる郵便物の飛行するも、日を經て多くなりまさるべし。かゝれば貴はず賤らざる中に、之を蒐集して、物好とするものも出で來べく、從つて當地に流行するごとき、盛況を見るに至らんも知るべからず。余は我が國にて古切手の多くは、古狀袋に貼用せられたるまゝ、反古の中に葬らるゝを惜しむと共に、少年の頃に之を蒐集する習慣を養成することは、花を集め、蟲を集むると同じく、また玩物中に、おのづから地理的思想を養はしむる家庭教育として寧ろ奬勵せんと思ふ。されては小學校の休息室等には、世界各國の郵便電信切手を區別に貼用したる大額を掲げ置くがごときは、この道を奬勵する一法たらざるべからず。

當地にて、公園など遊歩する中、小供の馳せ來て物いふことを例ずと聞けば、多くは切手の古きをもたば賜はらずやといふことなり、凡そよき小供は切手をねだり、わるき小供は錢をねだる。わるきは楽より習ふべくもあらねど、そのよきは取て習ふべきなり。

因に云ふ、洋行する人々は、我が古切手、及び天保錢、文久錢等を所有しをるは、ある場合に交際の愛嬌となりて、便利を與ふることあり。成人のごときは、天保錢一枚を與へし爲に、祝儀を通ること遥かなりしともいひ、成人のごときは文久錢を與へたる爲に、夕食に招れたりしともいふ。祝儀と夕食とは敢て關する處にあらざれども、招かれて人の家にゆく時の土産などには、頗る氣のきゝたるものなるべし。

奈破翁一世大戰畫館

トロカデロー公園新樹陰深き處に、王冠形の家堂え立てり。廻してパノラマ、ボア

ールボーといふボアールボーとは、蓋師の名にして、そのパノラマとなれるものは、奈破翁一世の大戰なり。評判高きまゝに往き見しに、意匠といひ、着色といひ、はた館の建築といひ、思はず足を止むること數時ならしめたり。

入口やゝ狹くして薄暗きは、パノラマ館の本色として更にいふまでもなし。歩むこと數分、忽ち茲のごとくなりて、まづ目にとまるものは、一千七百九十年七月十四日、即ち當國大革命の初シャンドマルスに於て、憲法選奉の事を誓はんため、諸軍隊會議の狀なり。數多の軍人の中に、將軍ラファイエットが慷慨事に從へるさまざまながら實地を見るがごとし。並に奈破翁のおこれるは、革命に原因せればまづこの圖を示したるもの歟。

是より後は、即ち奈破翁の戰に關するものにして、第一なるはヴァルミーの戰なり。こは一千七百九十二年九月二十日、獨逸兵を擊つところなり。第二圖はヴナーグリューなり。こは一千七百九十三年十月十七日の事にして、澳太利との戰なり。第三圖は一千七百九十三年の憲法會議、第四圖は同じく一千七百九十五年一月佛國騎兵の和圖の殘隊に突入するさまにして、氷上を馳せまはるさま、一風かはりて目ざまし。第五圖は一千七百九十八年七月二十一日、埃及なるピラミッドの戰にして、第六圖は同じく一千七百九十九年九月二十五六兩日にわたるジュリックの戰なり。第七圖は一千八百五年十二月二日なる、有名なるオースタリッツにして、將軍ナイが大聲叱咤せるいまにも耳をうつがごとし。第八圖は是等凱旋のなり。皇后及び宮女、帝の側に侍し、文武百官大禮服を裝ひて、打揃へるありさま、後巴里テュイルリー宮にて、奈破翁帝諸臣の賀辭を受る、最もきらびやかなるものにして、いかに得意の時代なりけむ。

是までは階下に掲げられたるジオクマにして、こを見了りて更に階くらき階を上れば、一天忽ち明けて四方百里の平原に出でたるがごとし。眼を遮らして見れば、これぞ此館の最も主とする處にして、帝がイエナに於ける大戰を寫せるものなりける。こは言ふまでもなく、一千八百六年十月四日、獨逸領に入り、大にその兵を壓にせし事なり。平原漠々小村あり、小徑あり、佛國騎兵は、何萬を以て

明發を以その手數を見るに至りてはだ今の如き一年に數ふる心地
地を下りて直に出口にもちくだ（ソトカールロー）の駅あり。四。一千。八百十五。
六。月。十八。日。我がまだ見ざるところを知らず。ゆゑにまだ新舊その比較をなすこと能
はず。

巴里の郊外

巴里の郊外は、一方ならず廣大にして、その境界を定めがたし。