



**Подписная цѣна**  
 съ доставкой и пересыл-  
 кой за годъ . . . . . 6 руб.  
 На 1/2 года 4 р., на 3 мѣ-  
 сяца 2 р., за границу 8 р.  
 Отдѣльные №№ по 15 к.  
 За перемѣн. адр. 28 к. Статьи  
 и замѣтки должны быть за под-  
 писью и адрес. автора. Въ случаѣ  
 надобн. статьи передѣлыв. въ ре-  
 дакц. открыта,исключ. празд.,  
 ежедневно отъ 7 до 9 ч. веч.

журналъ *Военный и литературный.*

Годъ XII. Начать съ № 429. — С.-Петербургъ, Колокольная, 14. — Выходитъ еженедѣльно.

**СОДЕРЖАНІЕ:** Группа 8-го Восточно-Сибирскаго линейнаго баталіона. — Приказы по военному вѣдомству. — Изъ цирку-  
 лярвъ Главнаго Штаба.—Распоряженія по округамъ.—Двадцатипятилѣтіе управленій уѣздныхъ воинскихъ начальниковъ. П. Ф. Е.—  
 Госнигаль въ Портъ-Артурѣ (съ 4-мя рисунками). Шт.-кап. Х—ъ. — Изъ исторіи фуража. А. З. Мышлаевскій. — Эпизодъ изъ  
 сраженія при Шампиньи (съ рисункомъ). П. В. Маюнг. — Форма одежды офицеровъ Аму-Дарьинской флотилии. А. Д. В. — На  
 байдаркѣ изъ Портъ-Артура въ Талиенванъ. А. В. П.— **Новыя изданія:** Справочникъ ротнаго командира. Ивановъ. Н. Говоровъ.—  
 Справочная книжка для артиллерійскихъ частей. И. Смолинъ. С. III. — Краткій перечень обязанностей начальствующихъ чиновъ  
 полевой батареи при боевой стрѣльбѣ. Развадовскій. А. А. — Объявленія.



Генераль-маіоръ Романовъ. Генераль маіоръ Кобылинскій.

Группа 8-го Восточно-Сибирскаго линейнаго баталіона (къ корреспонденціи «Штабъ графа Муравьева-Амурскаго»).

**ПРИКАЗЫ ПО ВОЕННОМУ ВѢДОМСТВУ**

Сентября 14-го дня, № 251. Военный Совѣтъ, согласно съ мнѣніемъ начальника Главнаго Штаба, журналомъ 12-го минувшаго августа положилъ:

1. Установить, что назначенія на всѣ вообще генеральскія должности по генеральному штабу въ округахъ дѣлаются начальникомъ Главнаго Штаба по соглашенію съ главными

начальниками военныхъ округовъ, придерживаясь кандидатскаго списка, а на остальные должности по генеральному штабу—по соглашенію съ начальниками окружныхъ штабовъ.

2. Согласно сему измѣнить по прилагаемому проекту: Св. Воен. Пост. ст. 410 кн. I (изд. 2), пп. 8 и 50 приложения къ ст. 81 (примѣч. 3) и ст. 96 (по редакціи, объявленной при приказѣ по военному вѣдомству 1894 года, за № 106) кн. II (изд. 2), ст. 385 кн. III (изд. 2) и статей 166 и 172 кн. V.

3. Установить отдѣльный кандидатскій списокъ на должности дежурнаго генерала и генераль-квартирмейстера, въ который, въ видахъ расширенія предѣловъ выбора, вносить и полковниковъ, занимающихъ должности начальниковъ дивизионныхъ штабовъ, внося въ списокъ имена безъ подробныхъ аттестацій, но съ существенной характеристикой, даваемой начальникомъ окружнаго штаба.



Положеніе это, а равно проектъ измѣненія поименованныхъ въ п. 2 сего Положенія статей Св. Воен. Пост. Высочайше утверждены 29-го минувшаго августа.

Проектъ измѣненія Свода Военныхъ Постановленій книги I (изд. 2) ст. 410 кн. II (изд. 2) пп. 8 и 50 приложения къ ст. 81 (прим. 3), ст. 96 (по редакціи, объявленной при приказѣ по военному вѣдомству 1894 года, за № 106), кн. III (изд. 2) ст. 385 и кн. V ст. 166 и 172.

*Существующее изложеніе.*

*Кн. I ст. 410.* Онъ пользуется правомъ... 4) назначать къ переводу офицеровъ генеральнаго штаба изъ однихъ частей въ другія, по сношенію съ ближайшими ихъ начальниками; 5) избирать, по соглашенію съ комендантами крѣпостей, на должности начальниковъ крѣпостныхъ штабовъ.

*Кн. II п. 8 прил. къ ст. 81.* Онъ назначается Высочайшимъ приказомъ по представленію Военнаго Министра.

*п. 50 того же приложения.* Онъ назначается Высочайшимъ приказомъ по представленію Военнаго Министра.

*Ст. 96 (по редакціи, объявленной при прик. по воен. вѣд. 1894 года, № 106).* Помощникъ начальника окружнаго штаба назначается Высочайшимъ приказомъ по представленію Военнаго Министра.

*Кн. III ст. 385.* Начальникъ крѣпостнаго штаба избирается начальникомъ Главнаго Штаба, по соглашенію съ комендантомъ крѣпости, изъ офицеровъ генеральнаго штаба и назначается Высочайшимъ приказомъ.

*Кн. V ст. 166.* Командиръ корпуса дѣлаетъ сношенія съ начальникомъ Главнаго Штаба о назначеніи на должности въ штабъ корпуса офицеровъ какъ изъ строя, такъ и изъ генеральнаго штаба.

*Ст. 172.* Начальникъ штаба подчиняется непосредственно командиру корпуса и есть ближайшій исполнитель его распоряженій. Приказанія объявляемыя имъ войскамъ отъ имени командира корпуса, исполняются какъ и личныя приказанія сего послѣдняго.

*Проектированное изложеніе.*

*Кн. I ст. 410.* Начальникъ Главнаго Штаба пользуется правомъ... 4) избирать помощника начальника окружнаго штаба, окружнаго генераль-квартирмейстера, начальника военныхъ сообщений, начальниковъ корпусныхъ и крѣпостныхъ штабовъ и на всѣ вообще генеральскія должности въ генеральномъ штабѣ въ округахъ, по соглашенію съ главными начальниками военныхъ округовъ, на основаніи соответственныхъ статей сего Свода; 5) назначать офицеровъ генеральнаго штаба на штабъ и оберъ-офицерскія должности и переводить ихъ изъ однихъ частей въ другія по предварительному соглашенію съ соответствующими начальниками окружныхъ штабовъ и тому подобными начальствующими лицами, при чемъ рѣшающей голосъ принадлежитъ начальнику Главнаго Штаба.

*Кн. II п. 8 прил. къ ст. 81.* Генераль-квартирмейстеръ избирается начальникомъ Главнаго Штаба, по соглашенію съ главнымъ начальникомъ военнаго округа и назначается Высочайшимъ приказомъ по представленію Военнаго Министра. *п. 50 того же приложения.* Начальникъ военныхъ сообщений избирается начальникомъ Главнаго Штаба, по соглашенію съ главнымъ начальникомъ военнаго округа и назначается Высочайшимъ приказомъ по представленію Военнаго Министра.

*Ст. 96.* Помощникъ начальника окружнаго штаба избирается начальникомъ Главнаго Штаба, по соглашенію съ главнымъ начальникомъ военнаго округа и назначается Высочайшимъ приказомъ по представленію Военнаго Министра.

*Кн. III ст. 385.* Начальникъ крѣпостнаго штаба избирается начальникомъ Главнаго Штаба изъ офицеровъ генеральнаго штаба, по соглашенію съ главнымъ начальникомъ военнаго округа и назначается Высочайшимъ приказомъ.

*Кн. V ст. 166.* Командиръ корпуса дѣлаетъ сношенія съ начальникомъ Главнаго Штаба о назначеніи въ штабъ корпуса офицеровъ изъ строя.

*Ст. 172.* Начальникъ штаба корпуса избирается начальникомъ Главнаго Штаба, по соглашенію съ главнымъ начальникомъ военнаго округа и назначается Высочайшимъ приказомъ. Онъ подчиняется непосредственно командиру корпуса и есть ближайшій исполнитель его распоряженій. Приказанія, объявляемыя имъ отъ имени командира корпуса, исполняются какъ личныя приказанія сего послѣдняго.



13-го августа, № 178. Главный Штабъ, по приказанію Военнаго Министра, объявляетъ при семъ по военному вѣдомству *описаніе сапоговъ*, которымъ слѣдуетъ руководствоваться при изготовленіи сапоговъ въ войскахъ для запасовъ. Описаніе это войска могутъ принимать въ соображеніе при изготовленіи обуви для текущаго довольствія и немедленнаго употребленія.

Належащее изготовленіе сапоговъ для запасовъ зависитъ отъ ихъ шитья по правильно изготовленнымъ *колодкамъ*, для обезпеченія чего слѣдуетъ употреблять для шитья сапоговъ *колодки машиннаго* (а не ручнаго) издѣлія, что имѣетъ весьма большое значеніе въ отношеніи правильности ихъ формы и размѣровъ. Практика употребленія сапожныхъ колодокъ *ручнаго* издѣлія показала, что онѣ изготовляются, большею частью, съ отступленіями отъ установленной формы и отъ размѣровъ, указанныхъ въ описаніи. При ручномъ изготовленіи сапожныхъ колодокъ отступленія отъ опредѣленной формы и размѣровъ получаются нерѣдко столь значительныя, что опредѣленная форма колодокъ искажается, а ихъ размѣры настолько отступаютъ отъ описанія, что сшитые по нимъ сапоги не отвѣчаютъ установленной табели мѣръ и не соответствуютъ размѣрамъ ногъ при ихъ пригонкѣ, что имѣетъ серьезное значеніе при мобилизаціи.

#### Описаніе сапоговъ.

*Сапоги* должны быть изъ сапожнаго товара, отвѣчающаго по качеству описанію, объявленному при приказѣ по военному вѣдомству 1899 года, № 75 («Сборникъ описаній» §§ 15 и 16). Вышина голенищъ сапоговъ (отъ каблука) должна быть: въ сапогахъ гвардейскихъ 12 вершковъ и въ сапогахъ армейскихъ—11 вершковъ\*).

Сапоги шьются въ войскахъ: а) для текущаго довольствія и немедленнаго употребленія въ походу и б) для запасовъ.

Сапоги для *текущаго довольствія и немедленнаго употребленія въ походу* шьются по мѣркѣ ногъ нижнихъ чиновъ, наблюдая, чтобы сапогъ соответствовалъ формѣ ноги и былъ тщательно къ ней приноровленъ. Въ этомъ отношеніи требуется: 1) чтобы сапогъ сидѣлъ на ногѣ аккуратно, былъ достаточной длины и не былъ ни узокъ, ни широкъ; 2) подошва сапога должна быть достаточной ширины и длины, чтобы ступня ноги, во время опоры на нее, вполнѣ свободно помѣщалась; 3) носокъ сапога долженъ быть настолько широкъ, чтобы большой и второй пальцы ноги могли свободно помѣщаться рядомъ; 4) задникъ сапога не слѣдуетъ дѣлать слишкомъ высокимъ, чтобы онъ не натиралъ лодыжки, и 5) каблукъ по размѣрамъ долженъ соответствовать заднику, имѣть вышину не болѣе полувершка и не суживаться книзу. Въ остальныхъ отношеніяхъ, при изготовленіи въ войскахъ сапоговъ для текущаго довольствія, могутъ быть приняты въ соображеніе нижеслѣдующія указанія объ изготовленіи сапоговъ для запасовъ.

Сапоги для *запасовъ* шьются на косую колодку, личные, на 8 мѣрокъ, означенныхъ ниже въ табели мѣръ. Шитье сапоговъ можетъ быть машинное или ручное, безразлично, лишь бы они отвѣчали своему назначенію и настоящему описанію.

*Передъ* сшивается съ переднимъ голенищемъ машиннымъ или ручнымъ швомъ. При машинномъ швѣ голенище накладывается на передъ на  $\frac{1}{4}$ — $\frac{5}{16}$  вершка, тщательно утонивъ сшиваемые края наискось (угломъ на нѣтъ), на половину ихъ толщины, чтобы внутренній край переда не мѣшалъ, не загибался и не теръ ноги при надѣваніи сапога. Машинная сшивка переда съ голенищемъ производится машинною двойною строчкою, въ разстояніи одна отъ другой на  $\frac{1}{8}$ — $\frac{3}{16}$  вершка. При ручномъ швѣ, передъ сшивается съ переднимъ голенищемъ въ стычку ихъ краевъ, безъ прокладки кожаной прошвы или ранта, строчечнымъ швомъ, производя эту сшивку аккуратно, съ тщательною зачисткою краевъ обращеннаго внутрь шва.

Предварительно сшивки съ передними голенищами, переда должны быть надлежащимъ образомъ простроганы, прожированы и вытянуты (посажены). Простружка передовъ дѣлается, наблюдая, чтобы они были вполнѣ мягки и гибки и чтобы ихъ края, подшиваемые къ стелькѣ, имѣли достаточную толщину и плот-

\* Вышина голенищъ въ сапогахъ съ голенищами короткими (старога образца) должна быть 8 вершковъ. Въ сапогахъ съ новыми голенищами (передами)—вышина голенищъ уменьшается на 1 вершокъ).



ность. Вытяжка (посадка) передовъ дѣлается на вытяжной машинѣ или въ ручную на сапожной формѣ (крючкѣ). Переда для вытяжки, послѣ простружки, слѣдуетъ умѣренно намачивать въ водѣ и обильно промазывать саломъ и ворванью. Ворвань для промазки передовъ должна быть чистая, свѣтлая и прозрачная, безъ отсѣдовъ. Послѣ просушки вытянутые переда слѣдуетъ подкраивать по размѣру колодокъ.

Голенища, до шивки, должны быть выравниваемы и подкраиваемы такъ, чтобы въ готовомъ шитомъ видѣ они имѣли вверху и внизу ширину не меньшую противъ указанной въ табели мѣръ.

Голенища сшиваются между собою машиннымъ или ручнымъ швомъ. При машинномъ швѣ, шитье голенищъ между собою, съ той и другой стороны, дѣлается на машинѣ двойною строчкою, накладывая заднее голенище на переднее на  $\frac{1}{4}$  вершка, тщательно срѣзывая (утоняя) предварительно внутренній край передняго голенища и наружный край задняго голенища, наискось (угломъ на нѣтъ), чтобы шовъ голенищъ не былъ толстъ, не задѣлывалъ и не теръ ноги при носкѣ. Верхній (наружный) край голенищъ загибается внутрь на  $\frac{3}{16}$ — $\frac{1}{4}$  вершка и прострачивается на  $\frac{1}{8}$  вершка отъ раструба, съ подрѣзкою кругомъ излишней кожи, чтобы строчка внутри шла у самага края. Сверхъ того, слѣдуетъ подрѣзывать излишнюю кожу въ загибѣ верхняго края, у долевыхъ швовъ голенищъ, чтобы толщина кожи въ этомъ мѣстѣ была не болѣе, чѣмъ въ остальномъ загибѣ. Загибъ и пришивъ должны быть дѣлаемы вполне ровно и гладко, съ нѣкоторымъ утоненіемъ сшиваемаго края, если это требуется по толщинѣ кожи.

Задникъ дѣлается двойной, изъ двухъ пластовъ плотной бѣлой кожи, изъ коихъ средней пластъ, прилегающій къ голенищу, дѣлается изъ мостовья, а внутренній изъ тонкаго мостовья или юфти. Оба пласта задника выкраиваются изъ кожи, по установленнымъ лекаламъ; средний пластъ задника дѣлается нѣсколько ниже внутренняго пласта, онъ утоняется по краямъ, подклеивается клеестеромъ \*) къ заднему голенищу и закрывается внутреннимъ пластомъ, подшиваемымъ по верхнему и боковымъ краямъ къ заднему голенищу и къ переду, въ строчку, и, кромѣ того, черезъ край. По срединѣ своей длины, внутренній пластъ закаблущья прострачивается, вмѣстѣ съ среднимъ пластомъ и съ голенищемъ, въ два ряда, вдоль задника, на разстояніи  $\frac{3}{8}$  вершка одна строчка отъ другой. Нижній край задника подшивается черезъ край дратвою, посаживая его нѣсколько съ погибомъ внутрь. Въ готовомъ сапогѣ задникъ долженъ имѣть правильную по-

садку, т. е. имѣть прямое или нѣсколько отклоненное назадъ положеніе, соотвѣтственно отклоню задника въ колодкѣ, и отнюдь не имѣть наклона къ носку сапога или бокового наклона. Задникъ долженъ быть вышиною сзади (считая отъ подошвы до шва задника)  $1\frac{1}{4}$ — $1\frac{1}{2}$  вершка, а спереди  $1$ — $1\frac{1}{8}$  вершка, смотря по нумерамъ мѣръ. Всѣ dobroкачественнаго средняго пласта задника, изъ мостовья, долженъ быть не менѣе 9 золотниковъ, при 13° влажности.

Переда съ пришитыми къ нимъ голенищами, затягиваются на колодку, на ступнѣ которой кладется стелька, наблюдая, чтобы кожа при этомъ плотно облегла колодку и чтобы подшитые къ стелькѣ края переда и закаблущья составляли возможно ровную поверхность, безъ чего пришивъ подошвъ не будетъ проченъ.

Стелька должна быть изъ бѣлаго мостовья, плотнаго, вполне добротнаго, отнюдь не рыхлаго и не пухлаго; она должна быть умѣренно выколочена, такъ какъ въ противномъ случаѣ пришивъ подошвы къ сапогу былъ бы непроченъ. Стелька выкраивается изъ мостовья по установленнымъ лекаламъ. Всѣ стельки, опредѣленной формы и выкроя, при нормальной влажности кожи въ 13°, долженъ быть не менѣе для сапоговъ на мѣрки: № 1—12 зол., №№ 2 и 3—11 $\frac{1}{2}$  зол., №№ 4 и 5—11 зол., № 6—10 $\frac{1}{2}$  зол. и №№ 7 и 8—10 зол.

Стелька кладется на колодку лицомъ внутрь, пригоняя ее ровно на колодкѣ и срѣзывая ее нѣсколько кругомъ ея наружный острый уголъ. По затяжкѣ переда и подшивкѣ его къ стелькѣ

\*) Для предохраненія сапоговъ отъ порчи жучками, мучной клеестеръ дѣлается съ прибавленіемъ: а) буры, полагая 5 зол. буры на 1 фунтъ муки, или б)  $\frac{1}{10}$  мѣднаго купороса.

дратвою, стелька смазывается съ бахтармы смолянымъ варомъ. Для заполнения пустого мѣста, между краями переда и задника, кладется цѣльный отрѣзокъ кожаного доскута или бересты, но отнюдь не лубка. Такая прокладка должна заполнить означенную пустоту ровно и аккуратно. Сверхъ того, подъ взѣмомъ (въ еленкѣ) кладется такая же небольшая прокладка, для образования въ этомъ мѣстѣ выпуклости посрединѣ.

Сапоги строятся на двойной подошвѣ. Способъ подшивки двойной подошвы въ сапогахъ пѣхотныхъ и кавалерійскихъ различный, какъ о семъ говорится ниже.

Подошвы двойныя состоятъ изъ двухъ подошвъ: длинной, идущей по всей длинѣ сапога, и короткой (полуподошвы или подметки), идущей подъ его переднюю часть. Подошвы и полуподошвы (подметки) должны быть изъ подошвеннаго (подметочнаго товара) установленнаго качества. Короткая подошва (полуподошва или подметка) подшивается: въ пѣхотныхъ сапогахъ—поверхъ длинной, а въ кавалерійскихъ сапогахъ—подъ длинную, между нею и передомъ сапога. Подошва и полуподошва (подметка) должны быть обязательно выкраиваемы по установленнымъ лекаламъ, въ отношеніи формы и размѣровъ; полуподошва (подметка) должна быть цѣльная; подошва же можетъ быть составная по длинѣ, подъ каблукомъ.

Надставки, допускаемыя по длинѣ подошвы (подъ каблукомъ), должны быть съ нѣкоторымъ напускомъ края подошвы на край надставки, дѣлая для сего косые срѣзы (угломъ на нѣтъ) въ надставкѣ и въ подошвѣ, чтобы край подошвы находилъ на край надставки на  $\frac{1}{4}$ — $\frac{3}{8}$  вершка. Надставки могутъ имѣть слѣдующіе размѣры въ сапогахъ на мѣрки: №№ 1 и 2— $1\frac{1}{8}$ — $1\frac{1}{4}$  вершка, №№ 3, 4 и 5— $1$ — $1\frac{1}{8}$  вершка, №№ 6, 7 и 8— $\frac{3}{4}$ — $\frac{7}{8}$  вершка.

Изготовленіе сапоговъ съ цѣльными (составными по длинѣ) подошвами должно быть производимо съ соблюденіемъ вышеозначенныхъ размѣровъ надставокъ и съ тѣмъ, чтобы: а) край надставки покрывался краемъ подошвы, а не наоборотъ, и б) чтобы подошва, въ мѣстѣ надставки, вполне прикрывалась каблукомъ.

Подшивка подошвъ къ сапогу производится въ ручную или шпилечною машиною. Ручная шпильковка должна быть производима съ соблюденіемъ слѣдующихъ условий: а) забивка шпильки должна быть вполне правильная и ровная и б) съ равнымъ между шпильками разстояніемъ. Для правильности шпильковки полезно отверстія въ подошвѣ и полуподошвѣ (подметкѣ) дѣлать сразу, посредствомъ наметки или штампа съ иглами для пробивки отверстій; иглы

должны быть расположены правильно и ровно.

Въ пѣхотныхъ сапогахъ первая (длинная) подошва пришивается къ

сапогу, по всей окружности, двумя рядами деревянныхъ шпильекъ, длиною  $\frac{1}{2}$ — $\frac{3}{16}$  дюйма, въ разстояніи одинъ рядъ отъ другого  $\frac{1}{8}$  вершка, считая это разстояніе между центрами дырочекъ и располагая шпильки въ шахечномъ порядкѣ. При этомъ первый (наружный) рядъ шпильекъ долженъ быть въ разстояніи  $\frac{3}{16}$  вершка отъ края подошвы, за исключеніемъ мѣста подъ пяткою, гдѣ онъ долженъ отстоять отъ края подошвы на  $\frac{1}{8}$  вершка. Кромѣ сего, эта подошва пришивается по краямъ, подъ взѣмомъ, дратвою, пропитанною смолянымъ варомъ, причемъ въ подошвѣ дѣлается, аккуратно и осторожно, небольшой надрѣзъ или желобочекъ, чтобы дратва была защищена отъ тренія о твердые предметы при носкѣ сапога; означенный надрѣзъ (желобочекъ) долженъ имѣть лишь такую ширину и длину, которыя необходимы для помѣщенія въ немъ шва. Вторая (короткая) подошва или подметка, срѣзанная со стороны, противъ положной носку, косо или мыскомъ, должна быть длиною посрединѣ, не менѣе, для сапоговъ на мѣрки: № 1— $3\frac{3}{8}$  вершка, №№ 2 и 3— $3\frac{1}{8}$  вершка, №№ 4, 5 и 6—3 вершка и №№ 7 и 8— $2\frac{7}{8}$  вершк. Она подбивается къ длинной подошвѣ, кругомъ, двумя рядами шпильекъ, длиною  $\frac{11}{16}$ — $\frac{3}{4}$  дюйма, чтобы онѣ проходили, насквозь, чрезъ обѣ подошвы и стельку. Ряды шпильекъ спереди и съ боковъ подошвы должны идти въ разстояніи отъ края подошвы: первый (наружный) рядъ—на  $\frac{1}{8}$  вершка и второй (внутренній) рядъ—на  $\frac{5}{16}$ — $\frac{3}{8}$  вершка, такъ, чтобы эти ряды находились по бокамъ (снаружи) двухъ рядовъ шпильекъ первой (длинной) подошвы, въ нѣкоторомъ отъ нихъ разстояніи. Допускается и такое расположеніе рядовъ шпильекъ первой и второй подошвы, при которомъ ряды эти чередуются, т. е. сначала идетъ первый рядъ второй подошвы, затѣмъ первый рядъ первой подошвы, послѣ сего второй рядъ второй подошвы и, наконецъ, второй

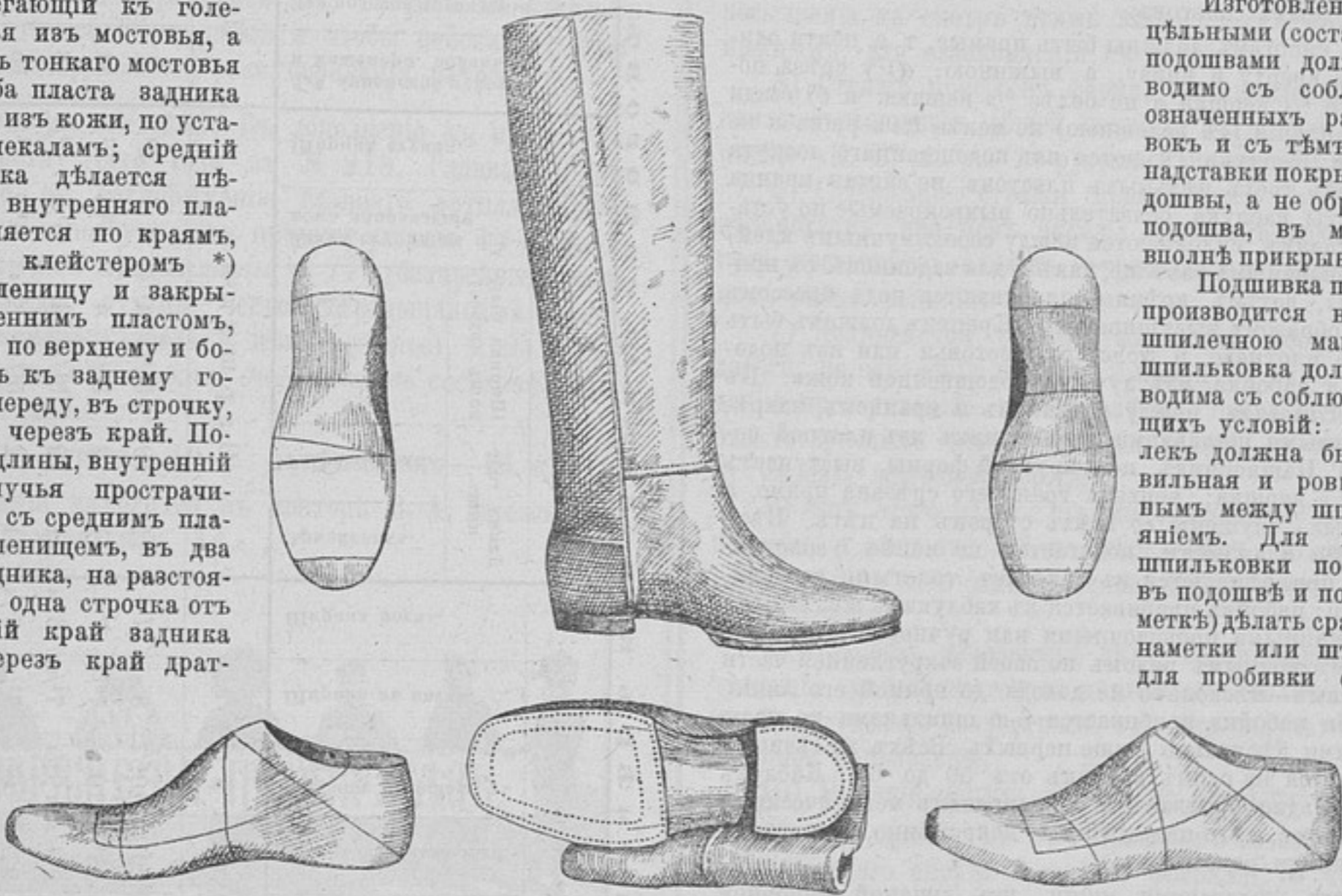



рядъ первой подошвы, сохраняя разстояніе между рядами въ  $\frac{1}{16}$  вершка. Подшивка полуподошвы (подметки) у сръза, къ сторонѣ въема, дѣлается двумя рядами длинныхъ шпилекъ, расположенными одинъ рядъ отъ другого на  $\frac{1}{8}$  вершка. На разстояніе это слѣдуетъ обращать вниманіе, чтобы ряды шпилекъ у сръза отнюдь не были ближе между собою, такъ какъ въ противномъ случаѣ шпильки въ этомъ мѣстѣ, при перегибѣ подошвы, могутъ разрѣзать кожу. Кромѣ сего, полуподошва (подметка) прихватывается у въема, съ обѣихъ сторонъ, 3-мя стежками дратвы, пропитанной смолянымъ варомъ. Стежки эти помѣщаются въ надрѣзахъ (желобкахъ), дѣлаемыхъ въ полуподошвѣ (подметкѣ), точно такъ же, какъ это указано для длинной подошвы. Шпильки каждаго ряда какъ короткой (наружной), такъ и длинной (внутренней) подошвы, должны быть одна шпилька отъ другой на  $\frac{3}{32}$ — $\frac{1}{8}$  вершка, считая разстояніе это между центрами дырочекъ.

Въ кавалерійскихъ сапогахъ подошвы прикрѣпляются къ сапогу рядами шпилекъ, идущими на  $\frac{1}{8}$  вершка одинъ рядъ отъ другого, при чемъ полуподошва (подметка), выкраиваемая длиною не менѣе 3-хъ вершковъ, сръзывается, со стороны противоположной носку, на нѣтъ и затѣмъ прикрѣпляется кругомъ къ сапогу двумя рядами шпилекъ, изъ коихъ первый (наружный) рядъ шпилекъ долженъ быть на  $\frac{3}{16}$  вершка отъ края полуподошвы (подметки), а второй на  $\frac{11}{32}$ — $\frac{3}{8}$  вершка отъ того же края. Наружная (длинная) подошва подбивается къ полуподошвѣ (подметкѣ) и къ сапогу двумя рядами шпилекъ, идущими: первый наружный рядъ на  $\frac{1}{8}$  вершка отъ края подошвы, а второй рядъ между первымъ и вторымъ рядами шпилекъ полуподошвы (подметки). Размѣры шпилекъ и способъ прикрѣпленія подошвы къ сапогу, въ остальныхъ отношеніяхъ, должны быть такіе же, какъ и для пѣхотныхъ сапоговъ.

Каблуки къ сапогамъ должны быть прямые, т. е. почти одинаковой ширины вверху и внизу, а вышиною: а) у сръза по срединѣ не менѣе  $\frac{1}{4}$  вершка и не болѣе  $\frac{3}{8}$  вершка, и б) сзади въ косомъ направленіи (съ подошвою) не менѣе  $\frac{3}{8}$  вершка и не болѣе  $\frac{1}{2}$  вершка. Каблуки дѣлаются изъ подошвеннаго доскута не болѣе какъ изъ трехъ дѣльныхъ пластовъ, не считая крапца и набойки. Пласты каблука, обязательно выкраиваемые по установленнымъ лекаламъ, склеиваются между собою мучнымъ клеестеромъ, приготовляемымъ такъ же, какъ и для задниковъ, съ прибавкою 5% буры, затѣмъ крѣпко сплавиваются подъ прессомъ и надлежащимъ образомъ высушиваются. Крапецъ долженъ быть непременно изъ плотнаго и толстаго мостовья или изъ подошвенной кожи, а набойка изъ лучшей подошвенной кожи. Въ кавалерійскихъ сапогахъ, между задникомъ и крапцемъ, закрѣпляется, деревянными шпильками, нашпорникъ изъ плотной подошвенной кожи. Нашпорникъ, полукруглой формы, выступаетъ за каблукъ на  $\frac{1}{8}$  вершка; верхняя грань его сръзана прямо, а нижнія и боковыя—спущены со всѣхъ сторонъ на нѣтъ. Всѣ набойки, при 13% влажности, полагаются не менѣе 7 золотниковъ. Каблуки прикрѣпляются къ сапогамъ толстыми деревянными шпильками; набойка прибавается къ каблукамъ желѣзными шпильками (машинными проволочными или ручного издѣлія рублеными): однимъ полнымъ рядомъ по своей закругленной части каблука, а другимъ—нѣсколько не доходя до прямой его линіи. По прямой линіи набойка прибавается 6-ю шпильками по краю и 2-мя шпильками нѣсколько выше первыхъ. Всѣхъ желѣзныхъ шпилекъ полагаются на одинъ каблукъ отъ 50 до 60. Каблукъ долженъ быть гладко обрѣзанъ и отполированъ механическимъ или ручнымъ путемъ, а его нижній край, непременно, закругленъ посредствомъ опилки рашпилемъ.

При сапогахъ полагаются *ушки*, изъ льняной кипорной тесьмы, шириною  $\frac{3}{4}$  вершка, имѣющія по бокамъ кромку шириною  $\frac{1}{32}$  вершка. Тесьма для ушковъ изготовляется изъ двупрядной льняной нитки; при означенной ширинѣ она должна имѣть: а) нитей по основѣ всего 125, а по утку въ 1 дм.—24; б) вѣса въ 1 аршинѣ 4 золотника и в) разрывъ не менѣе 600 фунтовъ. Ушки пришиваются внутри голенищъ, на ихъ швахъ, съ обѣихъ сторонъ, на разстояніи 2-хъ вершковъ отъ верхняго края, двумя строчечными швами каждое ушко; швы эти должны быть на  $\frac{5}{8}$  вершка одинъ шовъ отъ другого. Ушки въ отдѣлкѣ должны быть длиною не менѣе 2-хъ вершковъ.

При шитье сапоговъ необходимо соблюдать, кромѣ всего вышеизложеннаго, слѣдующія *указанія*:

1. Шитье сапоговъ должно быть производимо ровно и аккуратно, англійскою хорошею ниткою, употребляя для шивки: а) голенищъ между собою и переда съ переднимъ голенищемъ — англійскую пятерную нитку и б) остальныхъ частей сапога — англійскую семерную — девяттерную нитку или дратву. Нитка и дратва должны быть вполне и хорошо пропитаны смѣсью изъ смоляного вара и сала, для чего при швейныхъ машинахъ должны быть подогрѣвательныя лодочки, чтобы составъ не застывалъ и нитка (дратва), имѣя пропитанная, легко проходила черезъ иглу и въ кожу. Число стежковъ, на протяженіи 1-го вершка, должно быть: а) при пятерной ниткѣ не менѣе 12 и не болѣе 14 и б) при семерной—девяттерной ниткѣ или дратвѣ—не менѣе 10 и не болѣе 12. При шивкѣ переда съ переднимъ голенищемъ слѣдуетъ обращать особое вниманіе на возможно тщательное исполненіе этой работы, чтобы этотъ шовъ не могъ беспокоить ноги, при вѣскѣ сапога. Загибъ голенищъ по верхнему (наружному) краю и подъ каблукомъ долженъ быть дѣлаемъ въ мѣрѣ дѣйствительной надобности, чтобы сокращеніе длины голенищъ, отъ ушива и загиба по верхнему краю и подъ каблукъ, было не болѣе 1 вершка, т. е. длина голенищъ въ ши-

тыхъ сапогахъ должна быть не менѣе, считая отъ подошвы: въ сапогахъ гвардейскихъ 12 вершк. и въ армейскихъ—11 вершк.

2. Необходимо обращать строго вниманіе на возможно прочный пришивъ подошвы подъ въемомъ (въ еленкѣ), гдѣ она легче всего отпаривается, для чего должна быть употребляема девяттерная дратва, прочная и хорошо пропитанная смолянымъ варомъ, независимо отъ пришива подошвы въ этомъ мѣстѣ, съ обѣихъ сторонъ, двойнымъ рядомъ шпилекъ. Равнымъ образомъ слѣдуетъ обращать полное вниманіе на прочность прикрѣпленія, въ пѣхотныхъ сапогахъ, двойнымъ рядомъ шпилекъ, второй короткой подошвы (подметки) у сръза, со стороны въема.

3. Выколачиваніе или вальцовка подошвы должны быть умѣренныя. Раскрой подошвы слѣдуетъ производить тщательно, не допуская въ раскрой порочныхъ мѣстъ, такъ какъ за нихъ дѣлается, при приемѣ подошвы, соответственная скидка и эти порочныя мѣста не входятъ въ счетъ паръ, въ дѣлюшкѣ заключающихся.

4. Сшитые готовые сапоги должны быть вполне высушены на колодкахъ, чтобы впослѣдствіи они не теряли своей формы. Послѣ вынутія колодокъ изъ сапоговъ, выступающіе концы шпилекъ внутри сапоговъ должны быть обязательно сбиты и вычищены гладко по всей окружности стельки, за чѣмъ слѣдуетъ внимательно наблюдать при освидѣтельствованіи сапоговъ.

5. Сапоги должны быть изготовляемы по слѣдующей *табелѣ* мѣръ:

№ мѣрѣ	Размѣры колодокъ.						Размѣры сапоговъ.						Сколько изготовляется паръ сапоговъ каждой мѣры.			
	Длина ступни.	Вокругъ пучковъ въ косомъ направленіи.	Вѣкъ латональный, намбръ черезъ пятку.	Вѣкъ вертикальный.	Ширина подошвы въ пучкахъ.	Ширина въ ниткѣ.	Ширина носка.	Длина голенищъ.	Ширина голенищъ (вдвое).	Длина ступни въ прямомъ направленіи.	Ширина ступни.	Армейскихъ.	Гвардейскихъ.	Длина голенищъ и иженерн. войскъ.	Длина голенищъ и армейской кавалеріи.	Для гвардіи.
1	31	27 $\frac{1}{2}$	40	29 $\frac{1}{2}$	10 $\frac{1}{4}$	8	7	5 $\frac{1}{2}$	4 $\frac{1}{8}$	7	11	12	12	1	1	4
2	30	26 $\frac{3}{4}$	38	28 $\frac{1}{2}$	10	7 $\frac{3}{4}$	7	5 $\frac{1}{4}$	4	6 $\frac{3}{4}$	11	12	12	4	9	13
3	29 $\frac{1}{2}$	26	37 $\frac{1}{2}$	27 $\frac{1}{4}$	9 $\frac{3}{4}$	7 $\frac{1}{2}$	6 $\frac{3}{4}$	5 $\frac{1}{4}$	4	6 $\frac{1}{2}$	11	12	12	8	14	16
4	29	26 $\frac{1}{2}$	38 $\frac{1}{2}$	27 $\frac{1}{2}$	9 $\frac{3}{4}$	7 $\frac{1}{2}$	6 $\frac{3}{4}$	5 $\frac{1}{4}$	3 $\frac{3}{4}$	6 $\frac{1}{2}$	11	12	12	15	16	18
5	28 $\frac{1}{2}$	25 $\frac{1}{2}$	37 $\frac{3}{4}$	26 $\frac{1}{2}$	9 $\frac{1}{2}$	7 $\frac{1}{4}$	6 $\frac{3}{4}$	5 $\frac{1}{4}$	3 $\frac{3}{4}$	6 $\frac{3}{8}$	11	12	12	22	26	20
6	28	25 $\frac{1}{2}$	38 $\frac{1}{2}$	27 $\frac{1}{2}$	9 $\frac{1}{4}$	7 $\frac{1}{4}$	6 $\frac{3}{4}$	5	3 $\frac{3}{4}$	6 $\frac{1}{4}$	11	12	12	16	16	14
7	27 $\frac{1}{2}$	24 $\frac{1}{2}$	37	25 $\frac{1}{2}$	9	7	6 $\frac{1}{2}$	5	3 $\frac{3}{4}$	6 $\frac{1}{4}$	11	12	12	14	8	7
8	27	24 $\frac{1}{2}$	38	26 $\frac{1}{2}$	9	7	6 $\frac{1}{2}$	5	3 $\frac{3}{4}$	6	11	12	12	20	10	8

6. Деревянные колодки для шитья сапоговъ должны быть машиннаго издѣлія, изъ сухого березоваго дерева, содержащаго не болѣе 11% влажности; онѣ должны въ точности отвѣчать: по наружной формѣ—утвержденнымъ образцамъ колодокъ, а по размѣрамъ—вышеозначенной табели, безъ всякихъ отступленій въ меньшую сторону; въ болшую же сторону отступленія не должны превышать  $\frac{1}{4}$  сантиметра. При изготовленіи колодокъ слѣдуетъ обращать особое вниманіе на сухость дерева, такъ какъ колодки изъ недостаточно сухого дерева, послѣ нѣкотораго времени, усыхаютъ и довольно значительно измѣняютъ размѣры въ ширину и въ толщину, влѣдствіе чего сшитые по нимъ сапоги могутъ быть маломѣрны.

7. Сапоги должны быть изготовляемы на колодкахъ машиннаго издѣлія, предварительно повѣренныхъ относительно ихъ размѣра и формы. Измѣреніе колодокъ производится узкою клеенчатою лентою съ сантиметровыми дѣленіями, подраздѣленными на четверти. Если такой ленты, по мѣстнымъ условіямъ, не имѣется, то ее слѣдуетъ изготовить, собственнымъ распоряженіемъ, изъ плотной ватманской бумаги (если возможно, то изъ ватманской бумаги, наклеенной на холстъ), шириною не болѣе  $\frac{1}{4}$  дюйма, съ точнымъ нанесеніемъ на нее сантиметровыхъ дѣ-



лений, отъ 1 до 35 сантиметровъ, съ подраздѣленіемъ на четвертя доли. Правильность дѣлений на лентѣ должна быть проверяема возможно чаще и, какъ только будетъ обнаружено, что обмѣрная лента вытянулась или повредилась, то она должна быть замѣнена новою.

8. Указанные въ табели мѣръ размѣры длины ступни въ готовомъ сапогѣ служатъ руководствомъ къ опредѣленію правильности размѣровъ сапога, лишь при невозможности проверки ихъ правильно изготовленными колодками.

10-го сентября, № 198. Оружейный отдѣлъ артиллерійскаго комитета, разсмотрѣвъ результаты 3-го испытанія, послѣ 2-хъ-лѣтняго храненія, боевыхъ 3-хъ-линейныхъ винтовочныхъ патроновъ, положенныхъ на 3-хъ-лѣтнее храненіе въ герметической и негерметической укупоркѣ въ неосаленномъ видѣ въ разныхъ пунктахъ Россіи,—нашелъ, что 2-хъ-лѣтнее храненіе этихъ патроновъ въ негерметической укупоркѣ, не оказавъ вліянія на измѣненія баллистическихъ качествъ патроновъ, вредно отразилось на прочности гильзъ, а именно на увеличеніи процента патроновъ съ трещинами по дульцу гильзъ.

Принимая во вниманіе, что означенный недостатокъ можетъ сдѣлать часть патроновъ непригодными для стрѣльбы, оружейный отдѣлъ артиллерійскаго комитета призналъ необходимымъ подтвердить войскамъ, чтобы боевые 3-хъ-линейные винтовочные патроны хранились въ войсковыхъ складахъ всегда въ герметической укупоркѣ и чтобы войска воздерживались отъ преждевременнаго раскупориванія патроновъ.

15-го сентября, № 203. Въ дополненіе къ приказу по военному вѣдомству сего года за № 215, Главный Штабъ объявляетъ, что по распоряженію главнаго артиллерійскаго управлен. изданы и поступили въ продажу уставы: 1) «Строевой службы тѣшей артиллеріи, ч. II» (батареиное ученіе, встрѣча начальника, отданіе чести, церемоніальный маршъ, наставленіе командиру взвода и пѣшее ученіе), и 2) «Днѣстской конно-артиллерійскаго дивизіона въ составъ кавалерійской дивизіи».

Цѣна перваго устава—40 к., а послѣдняго—15 к.

Складъ изданій находится въ конторѣ В. А. Березовскаго, С.-Петербургъ, Колокольная, 14.



◆ Приказы по Квантунскому полуострову и войскамъ, на ономъ расположеннымъ. 31-го декабря 1898 г., № 180. Согласно письма командующаго эскадрой въ Тихомъ океанѣ, отъ 29-го декабря 1898 года за № 1983, для обученія нижнихъ чиновъ сухопутныхъ войскъ сигнализаци и распознаванію военныхъ и коммерческихъ судовъ и ихъ флаговъ, предписываю теперь же назначить отъ каждаго изъ стрѣлковыхъ полковъ по 8 человекъ послѣднихъ сроковъ службы, расторопныхъ, хорошо грамотныхъ и безукоризненной нравственности, которыхъ считать прикомандированными къ штабу отряда.

Люди эти будутъ распределены по судамъ эскадры и послѣ обученія возвращены въ свои части, для назначенія ихъ на наблюдательныя заставы, вмѣсто находящихся тамъ, въ настоящее время, матросовъ. Всѣ распоряженія по сему возлагаются на штабъ отряда.

Назначеннымъ нижнимъ чинамъ шить въ полкахъ матросскія рубахи и снабдить совершенно исправнымъ обмундированіемъ, одеялами и подстилками.

Изъ Талиенвана выслать стрѣлковъ съ первымъ парходомъ.

Во время нахождения на судахъ эскадры они будутъ зачислены тамъ же на довольствіе; по прибытіи же стрѣлковъ Талиенванскаго гарнизона въ Портъ-Артуръ и до отправленія на эскадру, ихъ слѣдуетъ размѣстить и прикомандировать на до-

вольствіе къ 10-му Восточно-Сибирскому стрѣлковому полку, по распоряженію штаба отряда \*).

30-го января 1899 года, № 39. Для поддержанія порядка между рабочими на линіи строящейся китайской восточной желѣзной дороги, въ предѣлахъ Квантунскаго полуострова, учреждается, по состоявшемуся соглашенію съ начальствомъ этой дороги, полицейская стража изъ китайцевъ, на нижеслѣдующихъ основаніяхъ:

1) Стража эта находится въ вѣдѣніи начальника южнаго отдѣленія названной дороги.

2) Общій надзоръ за правильнымъ и законнымъ исполненіемъ этою стражею полицейской службы лежитъ на общихъ полицейскихъ учрежденіяхъ и лицахъ Квантунскаго полуострова, въ районѣ конхъ стража находится, а именно: на начальникѣ округа, его помощникѣ, приставахъ и полицмейстерахъ съ ихъ помощниками.

3) Приказанія и распоряженія этихъ лицъ исполняются чинами стражи безпрекословно, подъ отвѣтственностью наравнѣ съ такими же чинами общей полиціи.

4) Приемъ на службу и увольненіе отъ нея производится желѣзнодорожнымъ начальствомъ; но о всѣхъ перемѣнахъ оно сообщаетъ начальствующимъ лицамъ общей полиціи, по принадлежности, при чемъ опредѣляемые на службу должны быть посылаемы на смотръ этимъ лицамъ, гдѣ это окажется возможнымъ, для ознакомленія съ ними.

5) Стражѣ присвоена форма, установленная для китайскихъ стражниковъ общей полиціи, съ особой бляхой съ надписью «К. В. ж. д.» по-русски и по-китайски.

6) Содержаніе стражи производится желѣзно-дорожнымъ вѣдомствомъ, при чемъ оклады денежнаго содержанія не могутъ превышать окладовъ, учрежденныхъ для такихъ же чиновъ общей полиціи.

7) Полицейской стражѣ китайской восточной желѣзной дороги, по охраненію порядка и принятію мѣръ къ предупрежденію преступленій, присваиваются права и обязанности соотвѣтствующихъ чиновъ полиціи общей, но лишь въ районѣ отчужденія желѣзной дороги.

8) Въ этого района стража оказываетъ содѣйствіе общей полиціи, а если таковой на мѣстѣ нѣтъ, то она уполномочивается дѣйствовать самостоятельно въ случаяхъ, не терпящихъ отлагательствъ.

9) Всѣ безъ исключенія дѣла, возникающія въ районѣ отчужденія, направляются въ подлежащія полицейскія управленія Квантунскаго полуострова, гдѣ они получаютъ дальнѣйшее законное направленіе.

10) Ношеніе оружія стражѣ не разрѣшается.

26-го февраля, № 85. Приказомъ по войскамъ Приамурскаго военного округа 5-го сего февраля, № 48, командующимъ войсками округа, согласно моему представленію, полицейскіе изъ китайцевъ въ Бидзево: Ли-фу-гуй, И-пей-цинъ и Сунь-му-те награждены серебряными медалями «за усердіе» для ношенія на груди на Станиславской лентѣ \*), за самоотверженное исполненіе возложенныхъ на нихъ обязанностей при поимкѣ хунхузовъ около города Бидзево, при чемъ при задержаніи хунхузовъ названные полицейскіе получили тяжелыя раны.

16-го марта, № 112. Поручикъ Квантунской крѣпостной артиллеріи *Бабенко* и подпоручикъ 11-го Восточно-Сибирскаго стрѣлковаго полка *Блонскій*, командируются для изученія китайскаго языка въ г. Пекинъ, срокомъ на два года.



Двадцатипятилѣтіе управленій уездныхъ воинскихъ начальниковъ.

26-го августа исполнилось двадцатипятилѣтіе управленій

\*) Команды эти окончили курсъ и люди распределены, поочередно, на наблюдательныя посты.

Ред.



уѣздныхъ военныхъ начальниковъ, учрежденныхъ приказомъ по военному вѣдомству 1874 года, за № 251, а между тѣмъ къ этому, въ своемъ родѣ знаменательному, дню на страницахъ нашихъ военныхъ органовъ не появилось ни строчки, какъ будто бы управленія эти не стоятъ даже того, чтобы помѣстить краткій обзоръ объ ихъ двадцатипятилѣтней дѣятельности, какъ будто никому не интересно бы прочесть наиболее важные и замѣтные моменты изъ исторіи этихъ учреждений.

День 26-го августа 1874 года памятенъ для многихъ и, быть можетъ, совпалъ съ назначеніемъ на должности уѣздныхъ военныхъ начальниковъ лицъ, изъ коихъ нѣкоторые и теперь еще живы и празднуютъ свое двадцатипятилѣтіе въ должности уѣзднаго военного начальника.

П. Ф. Е.

\* \* \*

### Госпиталь въ Портъ-Артуръ.

14-го іюня исполнился годъ со дня прибытія изъ Европейской Россіи полевого запаснаго № 1 госпиталя.

Госпиталь сформированъ былъ на 200 мѣстъ для нижнихъ чиновъ и 10 офицерскихъ при штабѣ войскъ Одесскаго военного округа 23-го апрѣля прошлаго года и 3-го мая отправленъ къ мѣсту назначенія на пароходѣ добровольнаго флота «Владимиръ», въ составѣ 8 офицерскихъ и 80 нижнихъ чиновъ; сестры милосердія прибыли особымъ рейсомъ въ первой половинѣ августа.

По прибытіи въ Портъ-Артуръ составу госпиталя пришлось вынести не мало испытаній, главнымъ образомъ вслѣдствіе недостатка помѣщеній.

Нынѣшнее зданіе госпиталя было занято временнымъ полугоспиталемъ, открывшимъ свои операціи тотчасъ же по прибытіи въ Портъ-Артуръ нашего отряда. Помѣщенія для чиновъ госпиталя, равно и для команды, приготовлены не были, такъ что намъ пришлось размѣститься въ неустроен-

ныхъ фанзахъ съ рѣшетчатыми деревянными перегородками вмѣсто оконъ; но время было теплое и съ этимъ неудобствомъ примириться было не трудно.

Команда же въ теченіе нѣсколькихъ дней помѣщалась на пристани въ походныхъ палаткахъ и лишь съ наступленіемъ періода дождей переведена въ помѣщеніе.

Принять больныхъ, открыть дѣйствія госпиталя и тѣмъ самымъ имѣть необходимыя помѣщенія не представлялось возможности въ силу слѣдующихъ обстоятельствъ: у насъ не было необходимаго для больныхъ казеннаго интендантскаго имущества, а также кроватей.

Все казенное госпитальное имущество распоряженіемъ интендантства было направлено изъ складовъ непосредственно въ отрядное интендантство въ Портъ-Артуръ, гдѣ намъ и надлежало принять его. Къ приему же оказалось возможнымъ приступить лишь во второй половинѣ іюля, по проверкѣ имущества комиссіей и принятіи его въ интендантскіе склады.

Что касается кроватей, то на первый взглядъ можетъ казаться страннымъ, почему онѣ не были привезены изъ Одессы. Но поступить подобнымъ образомъ госпиталь считалъ

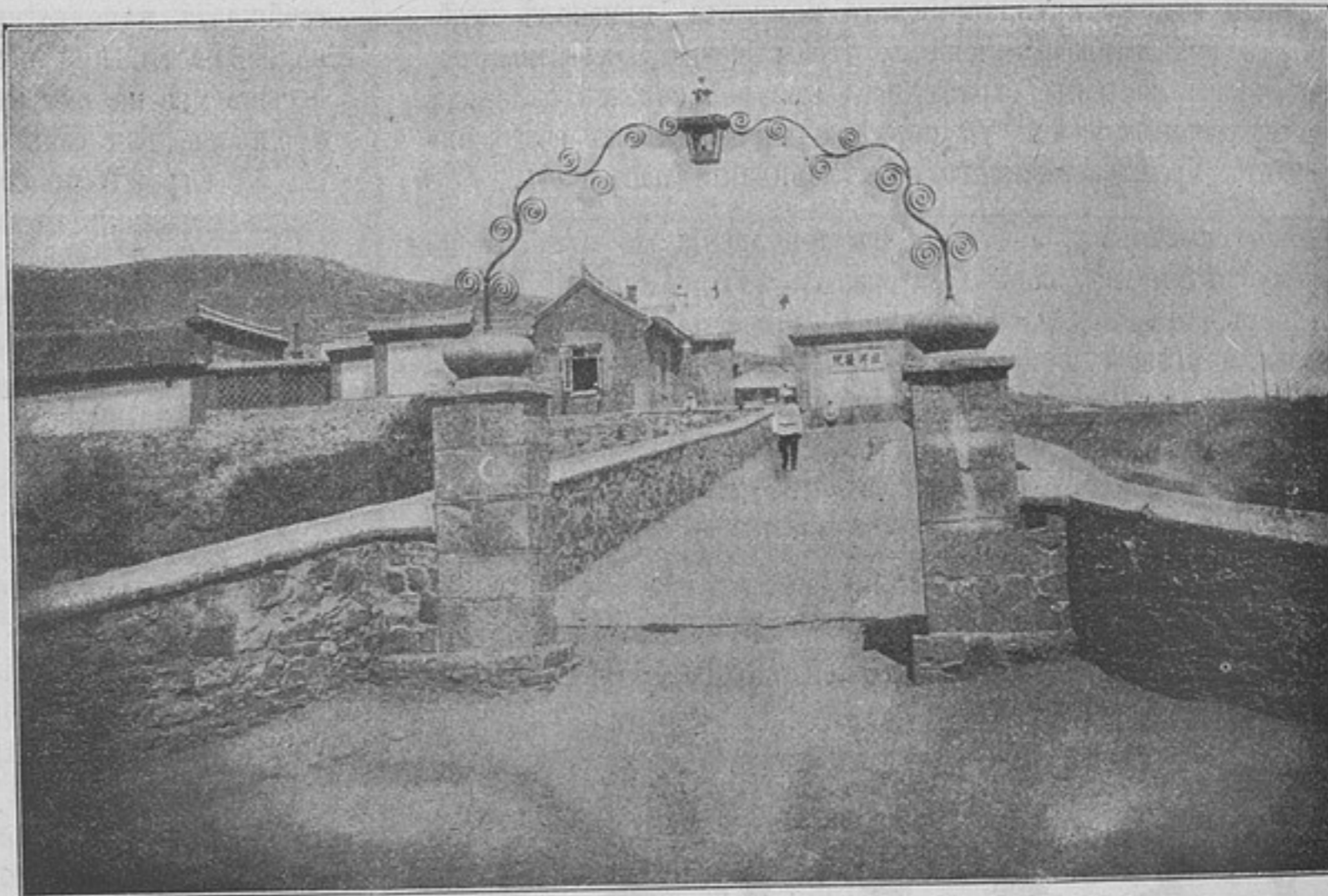

Подъѣздъ (къ статьѣ «Госпиталь въ Портъ-Артуръ»).

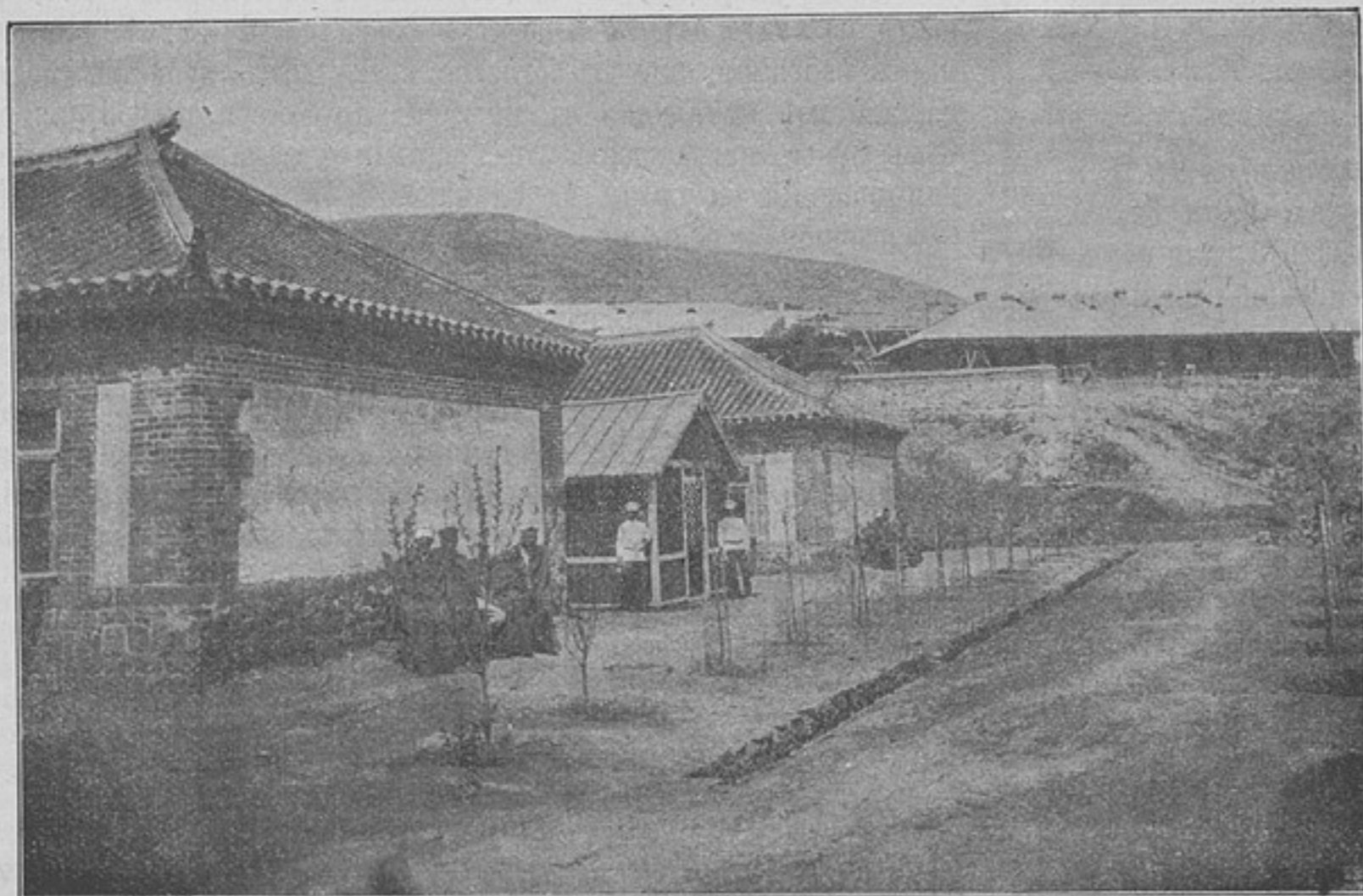

Внутренній дворъ (къ статьѣ «Госпиталь въ Портъ-Артуръ»).

себя не въ правѣ. Въ табели вещамъ для полевыхъ запасныхъ госпиталей (циркуляръ главнаго интендантскаго управленія 1895 года, № 27), вещи подраздѣлены на двѣ рубрики: 1) вещи заводимыя при сформированіи и 2) вещи заводимыя при открытіи госпиталей. Кровати причислены ко второй рубрикѣ и въ силу этого не могли быть приобрѣтены въ Одессѣ, гдѣ госпиталь лишь сформированъ, а должны были заведены въ мѣстѣ открытія.

Но въ мѣстѣ открытія часто можетъ не оказаться въ наличности данныхъ, необходимыхъ для постройки кроватей, и обстоятельство это на нашъ взглядъ можетъ явиться громаднымъ затрудненіемъ. Въ Портъ-Артурѣ, къ счастью, мы были гарантированы отъ подобныхъ случайностей и къ работѣ приступлено было безотлагательно, часть кроватей строили китайцы—деревянные, часть въ портовыхъ мастерскихъ—желѣзные.

Наконецъ, все необходимое было готово и 15-го августа госпиталь открылъ свои дѣйствія. Принято было 146 больныхъ.

Къ этому времени среди нижнихъ чиновъ гарнизона стали

\*) Возложеніе медалей на сихъ китайцевъ произведено было начальникомъ Квантунскаго полуострова въ Артурѣ, при торжественной обстановкѣ.



появляться случаи заболѣванія дизентеріей, принявшей эпидемическій характеръ.

Борьба съ эпидеміей, по отзывамъ врачей, была тѣмъ болѣе трудная, что къ подобной эпидеміи менѣе всего были подготовлены; соотвѣтственные медикаменты отпущены были въ самомъ ограниченномъ количествѣ. Госпиталь немедленно телеграфировалъ въ Нагасаки и въ нѣсколько дней получилъ все требуемое; въ денежныхъ средствахъ недостатка не было и для леченія больныхъ предоставлено было все необходимое.

Общее число больныхъ между тѣмъ значительно увеличивалось и въ октябрѣ мѣсяцъ достигло 248, при размѣрахъ помѣщенія лишь на 100 человѣкъ; все палаты, коридоры и шатры переполнены были больными. Это было самое трудное для госпиталя время.

Больныхъ дизентеріей за указанный періодъ поступило 160, смертныхъ случаевъ 36.

Въ первой половинѣ сентября прибылъ вновь назначенный начальникъ полуострова генералъ-майоръ Суботичъ, отнесшійся въ высшей степени сердечно ко всемъ нуждамъ госпиталя. Благодаря настоянію его, госпиталь получилъ изъ С.-Петербурга дезинфекціонную камеру и теперь будетъ имѣть машину для приготовленія льда; работы по приспособленію къ зимѣ зданій также значительно подвинулись.

Въ концѣ октября госпиталь осматривалъ посѣтившій Квантунъ по Высочайшему повелѣнію генералъ-лейтенантъ Кононовичъ-Горбацкій. Его превосходительство призналъ размѣщеніе больныхъ въ госпиталѣ крайне скученнымъ, да иначе и быть не могло, если принять во вниманіе, въ день посѣщенія госпиталя, 236 больныхъ въ помѣщеніи, предназначенномъ для размѣщенія не болѣе 100 человѣкъ.

Въ ноябрѣ мѣсяцѣ, съ наступленіемъ холодныхъ дней, дизентерія стала ослабѣвать, но появились тифозныя заболѣванія.

сенныя лишенія и труды по устройству госпиталя. Размѣщеніе больныхъ признано было также крайне скученнымъ.

Для уменьшенія тѣсноты приказано было часть больныхъ эвакуировать во Владивостокскій госпиталь, часть размѣстить въ шатрахъ, приспособивъ предварительно шатры для размѣщенія больныхъ примѣнительно къ условіямъ зимняго времени.

Для этой цѣли госпитальные наметы были натянуты на деревянный каркасъ со стропилами; подъ полотно натянута была крыша и боковыя полы шинельнаго сукна; въ шатрѣ

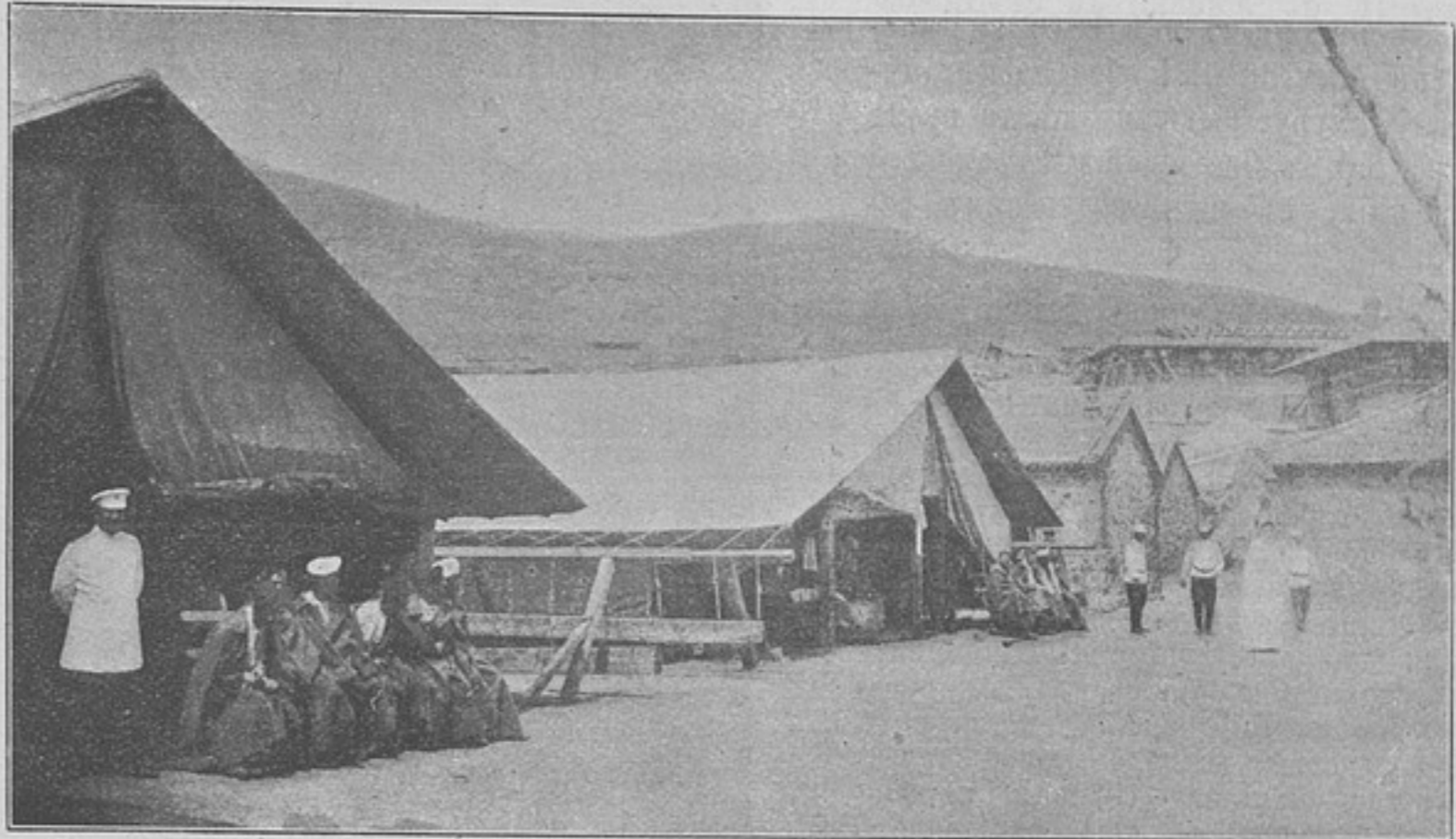

Зимніе бараки (къ статьѣ «Госпиталь въ Портъ-Артурѣ»).

положенъ деревянный полъ и поставлены желѣзныя печи. При подобномъ устройствѣ оказалось возможнымъ поддерживать температуру воздуха въ шатрѣ на высотѣ 15—18° R., несмотря на зимнюю наружную температуру, и даже въ дни холодныхъ сѣверныхъ вѣтровъ при морозѣ 10—12°, термометръ внутри шатра не показывалъ меньше 12—11°.

Эвакуація примѣнена была лишь къ тѣмъ больнымъ, которые признаны были способными перенести трудности зимняго морского плаванія. Отправлено было во Владивостокъ въ два рейса всего 27 человѣкъ, преимущественно глазныхъ и ушныхъ.

Благодаря означеннымъ мѣрамъ, въ размѣщеніи больныхъ удалось достигнуть сравнительнаго простора, при чемъ и общее число больныхъ къ этому времени стало замѣтно уменьшаться. Жизнь госпиталя приняла нормальное теченіе и теперь мало чѣмъ разнится отъ жизни другихъ лечебныхъ заведеній подобнаго типа.

Въ маѣ текущаго года Портъ-Артуръ посѣтили два германскіе офицера изъ Kia-Чау. Съ разрѣшенія командующаго войсками полуострова они осматривали нашъ госпиталь. Иностранцы спрашивали о числѣ больныхъ, величинѣ смертности и о прочихъ условіяхъ госпитальной жизни, при этомъ особенно интересовались теченіемъ прошлогодней эпидеміи; при прощаніи офицеры выразили удивленіе по поводу того, что госпиталь успѣлъ устроиться съ такими сравнительно значительными удобствами за столь короткій промежутокъ времени.

Госпиталь помѣщается въ зданіи бывшаго китайскаго госпиталя. Зданіе это, хотя и вполне пригодно для размѣщенія больныхъ, слишкомъ малыхъ размѣровъ и въ настоящее время идутъ сѣшныя работы по постройкѣ новаго зданія. Строящійся госпиталь павильонной системы; павильоны расположены террасами на склонѣ горы, откуда чудный видъ на рейдъ; при госпиталѣ предполагается развести садъ для больныхъ; новог

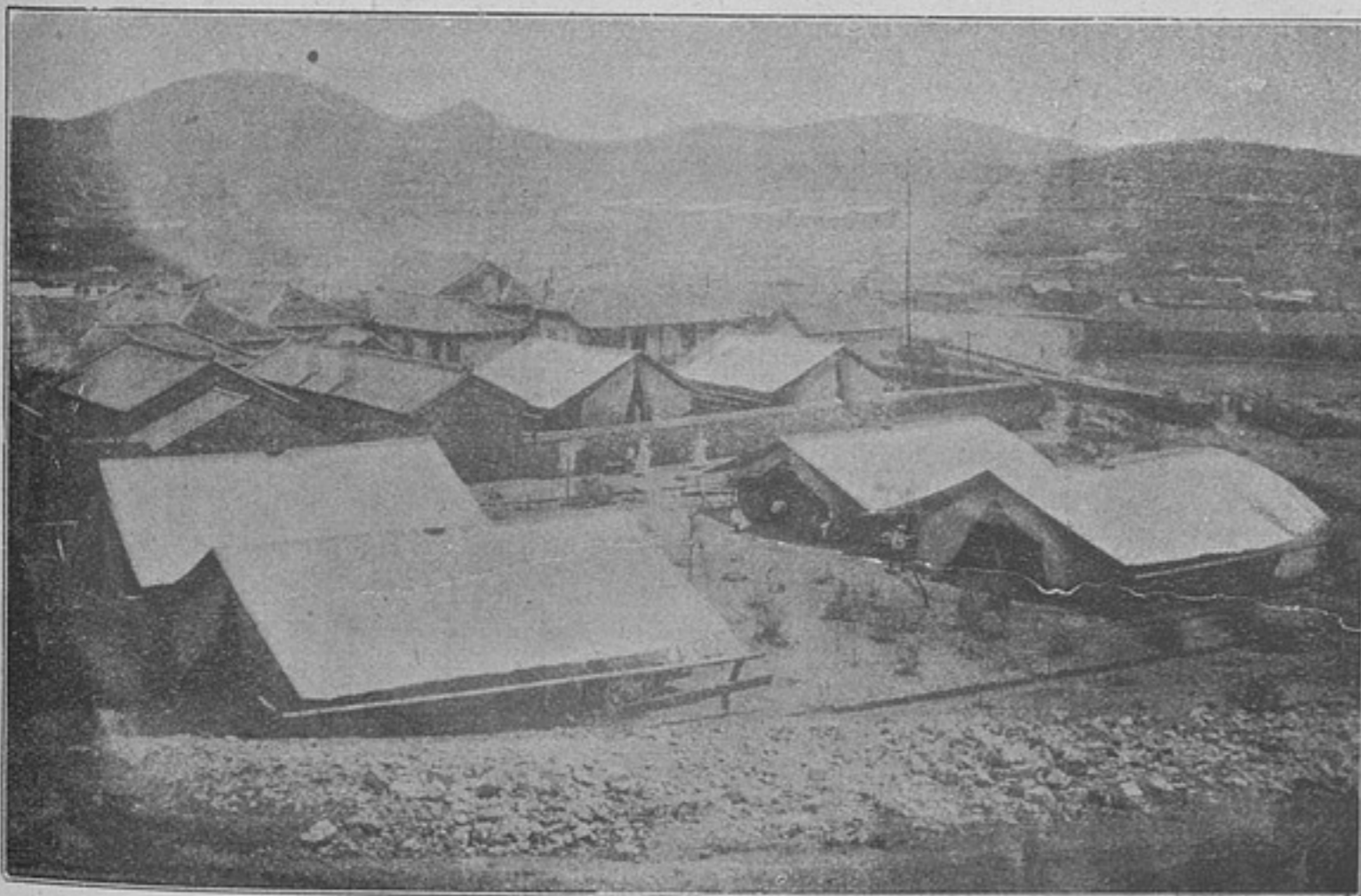

Общій видъ и лѣтніе наметы (къ статьѣ «Госпиталь въ Портъ-Артурѣ»).

Благодаря принятію энергическихъ мѣръ, тифъ распространенія не получилъ и число смертныхъ случаевъ ограничилось 9-ю.

Приближалась зима. Работы по приспособленію зданій были закончены и больныхъ, равно и команду, удалось размѣстить въ зимнихъ зданіяхъ.

Въ первой половинѣ декабря Портъ-Артуръ посѣтилъ командующій войсками Приамурскаго края. При осмотрѣ госпиталя его превосходительство благодарилъ команду за перене-



зданіе будетъ снабжено электричествомъ и удовлетворять вообще современнымъ научнымъ требованіямъ.

14-го іюня въ командѣ госпиталя совершенно было молебствие и нижніе чины праздновали годовщину прибытія въ Портъ-Артуръ.

Шт.-кап. Х—ъ.

### Изъ исторіи фуража.

Въ январѣ мѣсяцѣ 1802 г. Императоръ Александръ I обратился къ генералу Бауру, бывшему въ то время инспекторомъ Врестской и Украинской инспекцій, съ нижеслѣдующимъ рескриптомъ:

«Господину генералъ-лейтенанту Бауру. Изъ доходящихъ до меня разныхъ бумагъ по Провіантскому Департаменту, замѣчаю съ крайнимъ неудовольствіемъ, что нѣкоторые изъ господъ шефовъ полковъ требуютъ чрезмѣрно высокія цѣны за фуражъ и, вмѣсто пособія провіантскимъ комиссіонерамъ, стараются ихъ затруднить, помышляя единственно объ своихъ непопозволительныхъ выгодахъ, иногда-жъ съ помяннутыми комиссіонерами постыднымъ образомъ торгуются и наконецъ понижаютъ нѣсколько цѣны. Сіе, — явное доказательство, сколь мало сіи шефы помышляютъ о пользѣ службы, заставляютъ меня предписать вамъ, господинъ генералъ-лейтенантъ, приложить все стараніе, о искорененіи сего непопозволительнаго злоупотребленія, ввойдя, какъ инспекторъ, въ подробное разсмотрѣніе по сему предмету и занимаясь дѣтельно тѣмъ, чтобы полки продовольствіе фуражное брали по самымъ низкимъ цѣнамъ, чѣмъ и докажутъ свое усердіе къ службѣ Отечества, — единый предметъ, долженствующій направлять каждаго. Препываю вамъ благосклонный».

Подпись: *АЛЕКСАНДРЪ.*

Въ С.-Петербургѣ,  
Генвара 11-го дня 1802 года.

Въ ближайшіе годы многіе полки нашей арміи вступаютъ въ періодъ своихъ столѣтнихъ юбилеевъ. Вмѣстѣ съ ними такой же «юбилей» переживетъ и приведенный выше рескриптъ. Было бы желательно, чтобы полковые историки не забыли его въ своихъ исторіяхъ, да, ксати, точно установили, когда именно этотъ рескриптъ въ ихъ частяхъ утерялъ практическое значеніе.

*А. З. Мышлаевскій.*

### Эпизодъ изъ сраженія при Шампиньи.

Эпизодъ, представленный на картинѣ Е. Бомеца, относится ко второй части войны 1870 года, къ періоду національной обороны, созданной послѣ великихъ несчастій подъ Мецомъ и Седаномъ, послѣ паденія императорскаго правительства и обложенія Парижа.

Легко понять всю маленькую драму, главную сцену которой художникъ изобразилъ передъ нашими глазами. Дѣло идетъ о печальномъ нападеніи на постъ, расположенный у выхода селенія. Ночь передъ тѣмъ прошла спокойно, но на утро часовые — потому ли, что они дурно несли свою службу или потому, что туманъ благоприятствовалъ приближенію неприятеля — захваченные врасплохъ выстрѣлами пруссаковъ, отступаютъ въ густыя линіи пруссаковъ, рсковымъ образомъ двигающихся на нихъ, подобно морскимъ волнамъ. Офицеръ со шпагою въ рукѣ смотритъ въ глаза приближающейся опасности; трубачъ, красивый парень лѣтъ 18-ти, трубитъ во всю мочь, призывая на помощь. Сержантъ, только что смертельно раненый въ тотъ мигъ, когда готовился присоединиться къ группѣ стрѣлковъ, падаетъ, пытаясь ухватиться за перила

лѣстницы. Пули, расплюскающіяся о стѣну, свистятъ въ ухахъ обоихъ рядовыхъ, задержанныхъ на ступенькахъ лѣстницы, и парализуютъ ихъ дѣйствія. Художникъ вѣрно передалъ характеръ этихъ неопытныхъ войскъ, сражавшихся исключительно въ *разсыпанномъ* боевомъ порядкѣ, наподобіе волонтеровъ временъ революціи. Эпизодъ,

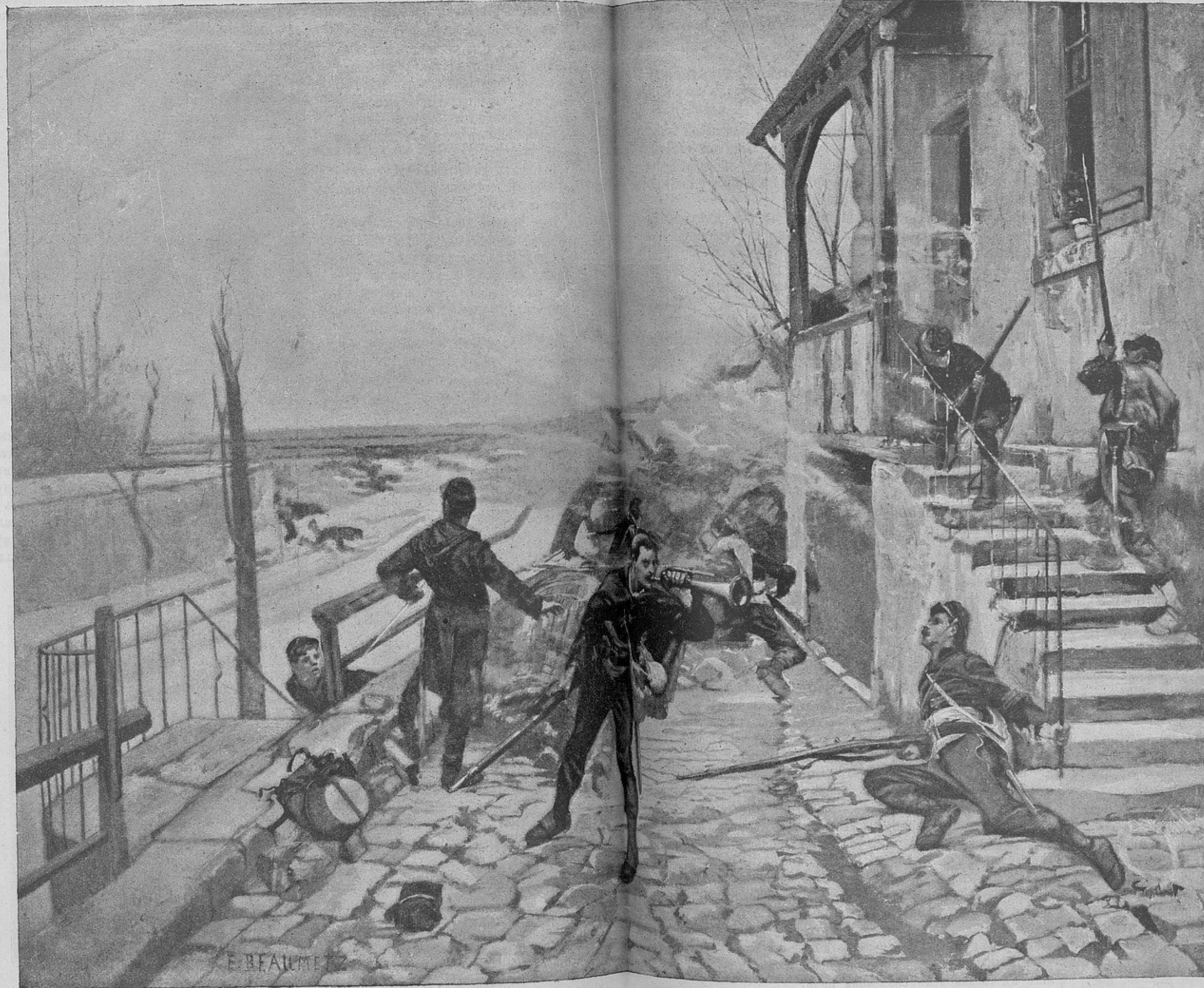

Эпизодъ изъ сраженія при Шампиньи (2 декабря 1870 г.).

выбранный имъ, типиченъ самъ по себѣ и наглядно выражаетъ неопытность и впечатлительность этихъ импровизованныхъ войскъ; подобныя неожиданныя нападенія бывали часто въ октябрѣ и ноябрѣ 1870 года, въ бояхъ, выдержанныхъ 1-ю Луарскою арміею, въ декабрѣ того же года при 2-й Луарской арміи генерала Шанзи и, наконецъ, во время безплодной операціи, веденной къ востоку, съ цѣлью снять блокаду Бель-

фора въ январѣ 1871 года. Однако, художникъ пожелалъ придать больше интереса своей картинѣ, выбравъ своимъ сюжетомъ одинъ изъ важныхъ моментовъ большого сраженія, даннаго 1-го декабря 1870 года подъ Парижемъ и извѣстнаго подъ названіемъ сраженія при Шампиньи.

Къ этому времени замышлялось грандіозное предпріятіе, имѣвшее цѣлью снять осаду Парижа; операція эта должна была быть поддержана одновременно 200,000, запертыми въ Парижѣ, и Луарскою арміею, насчитывавшею около 300,000 человекъ. Войска парижскаго гарнизона должны были прорваться черезъ линію обложенія въ направленіи къ востоку и двинуться затѣмъ въ Фонтенбло; Луарская же армія, двигаясь отъ Орлеана, въ 100 верстахъ южнѣе Парижа, должна была направиться къ тому же пункту. Планъ этотъ, дурно составленный, не удался для обѣихъ группъ, но вначалѣ онъ привелъ къ частнымъ успѣхамъ: 1-го ноября у Лоаньи близъ Орлеана и 30-го ноября у Шампиньи.

30-го ноября войскамъ парижскаго гарнизона удалось перейти Марну и отбѣснить пѣшцевъ, которые, покинувъ Шампиньи, отошли на Вилье и Кюэнли. 1-го декабря обѣ арміи, оставаясь одна въ виду другой, бездѣйствовали; это былъ родъ вынужденнаго перемирія, происходившаго отъ утомленія обѣихъ сторонъ, отъ дурной погоды и отъ желанія французамъ похоронить своихъ умершихъ; но этотъ потерянный даромъ день имѣлъ роковыя послѣдствія для успѣха предпріятія послѣднихъ. Услышавшій въ теченіе перемирія, пруссаки утромъ 2-го декабря атаковали Шампиньи всѣми своими силами. Именно эту внезапную атаку изображаетъ намъ Бомецъ на своей, полной правды, картинѣ. Домъ, воспроизводимый имъ, крайній, по направленію къ Вилье, домъ Шампиньи; отъ него видно, какъ разстилается обширное плато, овладѣніе которымъ стоило столько крови 30-го ноября. Оно постепенно спускается влѣво, т. е. къ Марнѣ и по направленію къ Парижу. Солдаты, расположенные на террасѣ группами, — пѣшие егеря; ихъ легко узнать по желтому канту на штанахъ. Задержанные на ступенькахъ лѣстницы принадлежатъ къ подвижной гвардіи, родъ резерва, учрежденнаго въ 1868 году, но не получившаго къ 1870 году еще никакой организаціи, ни обученія.

Чины подвижной гвардіи были послѣдно призваны въ августѣ и сентябрѣ 1870 года; при этомъ они получили обмундированіе, состоявшее изъ темнаго шерстяного короткаго мундира чернаго или синяго цвѣта, смотря по роду суконъ, найденныхъ въ ихъ департаментахъ, и сѣрые, си-

ніе, черные, зеленые или красные штаны. Имъ были присвоены названія по ихъ департаментамъ, такъ говорили: мобили Сены, Луары, Кот-д'ора... Къ какому же полку принадлежатъ изображаемые художникомъ? Трудно отвѣтить на это, ибо въ осажденномъ тогда Парижѣ было заперто болѣе сорока полковъ подобнаго рода. Но мобили, каковы бы они ни были, все были схожи; въ нихъ отражались всѣ недостатки и хорошія стороны фран-



цускаго характера: недисциплинированные и буйные, они въ то же время были храбры и преисполнены желаніемъ служить отечеству и, если благоприятный случай давалъ имъ въ качествѣ начальника какого-нибудь дѣльнаго отставного офицера либо бывалаго унтеръ-офицера, участвовавшаго въ крымской или итальянской кампаніяхъ, они въ нѣсколько дней становились настоящими воинами, образуя части, сплоченность и выносливость которыхъ неоднократно удивляли пруссаковъ.

П. В. Майонъ.

\* \* \*

### Форма одежды офицеровъ Аму-Дарьинской флотиліи.

Въ приказѣ по военному вѣдомству 1896 года № 273 объявленъ Уставъ Аму-Дарьинской флотиліи, въ которомъ, между прочимъ, въ I части 96 статьи и въ приложеніи 2-мъ подробно указано обмундированіе и снаряженіе нижнихъ чиновъ флотиліи. Какъ въ одномъ, такъ и другомъ придерживались приказа по морскому вѣдомству 1891 года, № 227, т. е. чтобы одежда и снаряженіе были удобны и пригодны для судовой работы и службы; такъ, напримѣръ: «пальто» для матросовъ (какъ сказано «въ описаніи») положено не изъ сѣраго солдатскаго сукна, а изъ гвардейскаго темнозеленаго, что очень практично при судовой маркости одежды. Прочая одежда матросовъ флотиліи, за малымъ исключеніемъ, та же, что и во флотѣ, съ тою лишь разницею, что выпушки и воротники на флотскихъ лѣтнихъ рубахахъ, красные. Словомъ, форма одежды для нижнихъ чиновъ флотиліи описана со всѣми подробностями. Относительно же формы одежды для офицеровъ флотиліи, во II части той же 96 статьи, находимъ: «офицеры флота сохраняютъ присвоенную имъ форму одежды, а всѣ прочіе офицеры носятъ форму обмундированія, установленную для офицерскихъ чиновъ флотиліи». Описанія же этой формы одежды для «прочихъ» офицерскихъ чиновъ флотиліи нигдѣ почему-то не указано, а посему «прочіе» офицеры флотиліи, не найдя описанія установленной для нихъ формы, носятъ, обыкновенно, обще-армейскую, по роду оружія прежней службы. Результатомъ этого явилось то, что флотилія, какъ войсковая часть, пестритъ различными формами обмундированія своихъ офицеровъ. Съ этой стороны флотилія единственная часть въ русской арміи, не имѣющая однообразной формы одежды для своихъ офицеровъ. Встрѣчаешь двухъ офицеровъ, которые служатъ въ одной части, мало того, на одномъ пароходѣ и носятъ двѣ разныя формы. Я не говорю уже «о неудобствахъ» отсутствія одной общей формы для части—это понятно для всякаго военнаго, но, кромѣ этого, при отходѣ или приходѣ парохода какъ-то странно видѣть на командирскомъ мостикѣ офицера въ пѣхотной формѣ, подающаго команду, въ родѣ: «Трави кормовой!», «Выбирай носовой!», «Стопъ травить!» и т. д. Насколько же «удобны» сюртукъ въ талію, съ подпирающимъ шею воротникомъ и шапка чрезъ плечо, путающаяся подъ ногами при спусканіи съ трапа (лѣстницы)—это само собой понятно. Болѣе важнымъ въ экономическомъ отношеніи при судовой службѣ является непригодность свѣтлосѣраго пальто: того и гляди вымажешь. Вѣроятно во избѣжаніе этого и введена для нижнихъ чиновъ флотиліи шинель изъ гвардейскаго темнозеленаго сукна. Въ пресѣченіе всѣхъ этихъ «неудобствъ», начиная съ разнообразія одеждъ до непригодности ея включительно, слѣдуетъ возможно скорѣе установить одну общую форму обмундированія для «прочихъ» офицерскихъ, если не для всѣхъ, чиновъ флотиліи, признавъ тѣмъ въ ней самостоятельную войсковую часть. Нечего и говорить, что форма одежды для судовой службы будетъ болѣе удобна подходящая къ морской. Поэтому желательно установить для «прочихъ» офицеровъ флотиліи форму одежды и снаряженія по образцу существующихъ для офицеровъ, числящихся по адмиралтейству, а для опредѣленія части установить на погонахъ и эполетахъ шифровку «А.-Д. Ф.» (Аму-Дарьинская флотилія). Черное пальто, тулупка почти на всѣ случаи службы; лѣтомъ, гдѣ лѣтняя форма 7 мѣсяцевъ, получехоль на фуражку и вмѣсто длинной неудобной шапки черезъ плечо коротенькій поясной «кортикъ», все это очень удобно приспособлено для судовой службы. Понятно, что «подходящая» форма будетъ имѣть и болѣе

«подходящее» вліяніе на судовую команду нижнихъ чиновъ, чѣмъ обще-армейская или иная, близкая къ ней.

А. Д. Б.



### На байдаркѣ изъ Портъ-Артура въ Талиенванъ.

На второй день Пасхи, съ эскадреннаго броненосца «Наваринъ», въ числѣ прочихъ судовъ Тихо-океанской эскадры стоявшаго на рейдѣ передъ Портъ-Артуромъ, съ разрѣшенія старшаго офицера и вѣдома вахтеннаго начальника была спущена одномѣстная деревянная байдарка.

Молодой мичманъ Л. предполагалъ на ней съѣхать на берегъ, пользуясь полученнымъ отпускомъ на слѣдующіе два дня, чтобы повеселиться всласть.

— Байдарку на лѣвую, къ трапу! Есть!

— Можно отваливать?—шутливо официальнымъ тономъ, въ силу морскаго устава, спросилъ усѣвшійся Л., разбирая весло и провѣряя уложенныя вещи.

— Можно, да смотри не удери въ Талиенванъ христосоваться,—крикнулъ въ слѣдъ взмахнувшему весломъ Л. приятель вахтенный начальникъ.

Плавными сильными взмахами весла, мчалась легонькая низко сидящая байдарка къ Артуру, до котораго было около пяти верстѣ.

На маякѣ вспыхнулъ вертящійся огонь.

На эскадрѣ просвистали «наверхъ» къ спуску флага, по пушкѣ съ адмиральскаго судна, высокой четырехтрубной «Россіи».

Планъ плыть на байдаркѣ въ Талиенванъ давно уже обдумывался мичманомъ Л., но изложить его товарищамъ, а тѣмъ болѣе начальству, онъ не рѣшался.

— Не запрещено—значитъ позволено,—всегдашній девизъ предприимчивой молодежи.

— А скажешь, еще запретятъ изъ излишней осторожности.

Въ Артурѣ Л. хотѣлъ звать съ собой еще одного любителя байдарки, офицера-стрѣлка, но раздумалъ и такъ ужъ быстро темнѣло, а время дорого.

Тратить цѣлую ночь быть можетъ, ожидая сборы непредупрежденнаго товарища, было слишкомъ, слишкомъ жаль.

— Ну, съ нимъ мы въ другой разъ сплавяемъ,—въ свое оправданіе хотя небольшой измѣны пріятелю думалъ Л., поворачивая, не входя въ проходъ, къ востоку, къ сторонѣ Талиенвана.

Не особенно далеко до него, всего 40 морскихъ миль, по одной и три четверти версты каждая, ну пустякъ какой-то, 70 верстѣ!

Мимо крутыхъ скалъ обрывающихся въ море и далеко продолжавшихся подводными рифами, на сильномъ приливномъ теченіи, повернувшемъ всю эскадру къ западу, понеслась байдарка на востокъ.

По гладкой, не рябившей, едва вздымавшейся точно во снѣ дышащей поверхности, подъ плавными сильными взмахами опытнаго гребца быстро скользила все дальше и дальше байдарка, тонкими струями бороздя Корейскій заливъ.

Сгустившіяся тѣни гористаго берега обманчиво приближались въ теплой темнотѣ южной ночи.

Яркія звѣзды недвижно отражались въ зеркалѣ водъ. Яркій фосфорическій блескъ мириады морскихъ свѣтляковъ красивыми голубоватыми вспышками, букетами искрился подъ лопастями весла, свѣтящимся водоворотомъ уходя въ глубину.

Голубоватаго свѣта струйки нитями тянулись, чуть волнуясь, отъ остраго форштевня тревожившаго море.

По зубчатому профилю горъ приблизительно судилъ Л. о пройденномъ пути.

— Десятый часъ!—Легкая усталость и сонъ начинали сказываться...



Тихій вѣтерокъ, неожиданно пахнувшій, заставилъ встрепенуться и чуть зарыбить водную гладь, погасивъ отраженіе звѣздъ.

Поставить небольшую мачту, поднять парусъ было дѣломъ двухъ минутъ... И, пользуясь благоприятнымъ направленіемъ легкаго вѣтерка, съ удовольствіемъ помѣстивъ между колѣнъ вдоль шлюпки Л. надѣвшее весло и взявъ въ одну руку шкотъ и фаль, въ другую румпель крошечнаго руля, надѣтаго еще на корабль.

Съ облегченіемъ прислонившись къ плетеной спинкѣ, Л. зорко вглядывался впередъ вдоль чернѣвшихъ горъ берега, внимательно слѣдя за постепенно крѣпнущимъ вѣтеркомъ.

Слегка накренившись, пріятно похлопывая острыми обводами, рѣзала байдарка небольшія волны, быстро нагоняя ихъ на фордевиндъ.

Къ исходу двѣнадцатаго часа сонливость и усталость стали брать свое.

Идти далѣе, какъ ни соблазнительно было пользоваться попутнымъ вѣтеркомъ, было рискованно.

Неизвѣстно, во что могъ разыгратъ подъ утро этотъ вѣтерокъ, когда силы значительно поубавятся.

Приблизившись къ берегу, спусти парусъ, съ осторожностью подвигалась байдарка въ черную тѣнь горъ къ слегка шумѣвшему уже буруну.

Удачно попавъ на хорошую бухточку, гдѣ ютились рыбацкія фанзы, стояли рыбацкія шлюпки, вытасенныя на берегъ, Л. не безъ труда высадился.

Вытащилъ байдарку, досталъ пальто и пошелъ на огонекъ въ первую китайскую фанзу почевать.

Разбуженные рыбаки съ испугомъ и удивленіемъ разсматривали морского офицера, такъ неожиданно явившагося. Не распространяясь въ объясненіяхъ, не зная языка, жестами и помощью десятка словъ Л. пригласилъ очистить себѣ мѣсто на тепломъ канѣ, подостлалъ пальто и завалился сномъ невиннаго, не тревожась ни о брошенной байдаркѣ, ни о себѣ. Всѣ рассказы о коварствѣ жадныхъ рыбаковъ, среди которыхъ многіе бывшіе или настоящіе пираты, по странному мнѣнію многихъ, грабящіе кого осилить, ни разу не закрались въ душу усталаго моряка.

Наоборотъ ему уже снились радушныя встрѣчи симпатичныхъ знакомыхъ и знакомцевъ.

Утромъ, позакусивъ бутербродами, выпивъ чайку, краснаго вина, изъ запасовъ, секретно отъ начальства спрятанныхъ въ байдарку вѣрнымъ вѣстовымъ, въ 7 часовъ утра Л. снова уже плылъ къ востоку, провожаемый пораженными и его щедростью, и его неустрашимостью рыбаками.

Къ сожалѣнію, вѣтеръ крѣпчалъ, зашелъ къ востоку и, разведя большую встрѣчную волну, сильно задерживалъ весело прыгавшую стойкую байдарку.

Крутыя волны не позволяли идти полнымъ ходомъ, чтобъ, спускаясь съ одной волны, разогнавшись байдарка не слишкомъ глубоко ныряла носомъ подъ другую.

Парусомъ совершенно нельзя было пользоваться. И долго дилась эта утомительная борьба...

Но съ каждымъ проходимымъ скалистымъ островкомъ, въ затишье котораго Л. искалъ временный отдыхъ, знакомыя крутыя скалы на поворотѣ къ сѣверу въ широкую Талиенванскую бухту все приближались и приближались.

Наконецъ открылась высокая скала, въ которую «Наваринъ» на прошлогодней практической стрѣлбѣ выпустилъ 12-дюймовый снарядъ. Вотъ и пещерная скала, въ чернѣющей глубинѣ которой глухо ревѣли волны прилива. Не поворачивая прямо на Талиенванъ, чтобъ не подставлять низкаго борта расхолодившимся на широкой Талиенванской бухтѣ сѣдоловымъ волнамъ, Л. рѣшилъ идти наискось къ тому берегу, что хотя и составляло значительное удлиненіе пути, но въ тоже время было единственнымъ возможнымъ средствомъ достигнуть желаннаго Талиенвана.

Сильно вымокшій, усталый, отливая не разъ наплескиваемую воду, добрался наконецъ Л., послѣ двухъ-часовой напряженной работы въ затишье высокаго мыса у Талиенванскаго берега.

Не разъ испытывали высокія волны ловкость и неустрашимость гребца, грозя въ случаѣ оплошности залить и исковеркать маленькую байдарку.

Съ несказаннымъ облегченіемъ положилъ Л. весло и отдыхалъ уже плавно качаемый отлогими широкими волнами, набирая силъ живо пройти послѣднія 7—8 веретъ, подъ защитою скалъ, въ бухту, гдѣ пріютился китайскій минный городокъ, бывшая резиденція китайскаго генерала Ма, нынѣ занимаемый 11-мъ Восточно-Сибирскимъ стрѣлковымъ полкомъ.

Досадливо вспомнилъ Л., что не поручилъ никому изъ товарищей телеграммой предупредить своихъ знакомыхъ, почему ожидать, чтобы кто-нибудь встрѣтилъ, не приходилось.

И дѣйствительно не скоро пришлось смѣлому мореплавателю найти желанный отдыхъ за сытнымъ обѣдомъ, въ кругу симпатичныхъ людей, съ интересомъ выспрашивавшихъ подробности плаванія скромно умалчивавшаго мичмана о настоящемъ положеніи дѣла.—Чего пристали!

— Взялъ да и приплылъ!—отшучивался онъ, точно вопросъ былъ о переплываніи 50-саженнаго пруда, а не Талиенванской бухты при свѣжѣмъ NO, пройдя всего чуть не 50 морскихъ миль.

Но черезъ часъ по прибытіи, часа въ 4 дня, переодѣвшись въ элегантное, благодаря непромокаемой укупоркѣ, сухое платье, жизнерадостный юноша уже леталъ желаннымъ гостемъ съ пасхальными визитами.

На посланную товарищамъ на судно депешу о благополучномъ прибытіи, какъ бы въ награду, мичманъ Л. получилъ отвѣтъ съ поздравленіемъ о производствѣ его въ лейтенанты.

И на казачьей лошади пріятеля-офицера немедленно поскакалъ обратно въ Артуръ являться начальству, сдѣлавшему видъ, что лихая похвальная для моряка продѣлка ему неизвѣстна, чтобъ соблюсти законность и не наказать его за самовольную отлучку въ другой городъ.

А. В. П.



Простятъ авторовъ, желающихъ имѣть отзывъ о своихъ трудахъ военнаго содержанія, присылать по 2 экз. новыхъ изданій въ редакцію «Развѣдчикъ». С.-Петербургъ, Колокольная, № 14.



### Справочникъ ротнаго командира.

Хозяйство и внутренній бытъ войскъ. Распоряженія. Составилъ 6-го стрѣлковаго полка штабсъ-капитанъ Ивановъ. Спб., 1899 г., въ 8 д., 132 стр.

Цѣна 75 к., съ перес. 90 к.

Книга эта составлена совершенно согласно съ приказами и циркулярами по военному вѣдомству, а посему можетъ служить безошибочнымъ руководствомъ для ротныхъ командировъ. Хотя и существуетъ «Положеніе о хозяйствѣ въ ротѣ», но въ него не вошло многое изъ дѣятельности ротнаго командира по хозяйству; поэтому «Справочникъ ротнаго командира» служить, такъ сказать, какъ бы прекраснымъ дополненіемъ къ «Положенію о хозяйствѣ въ ротѣ» и, думаю, крайне необходимо для всякаго ротнаго командира.

Н. Говоровъ.

### Справочная книжка для артиллерійскихъ частей.

Пособіе для быстраго отысканія законоположеній, объявленныхъ въ приказахъ по военному вѣдомству и циркулярахъ Главнаго Штаба съ 1865 года по 1-е апрѣля 1899 года. Составилъ И. Смолинъ. Спб., 1899 г., въ 8 д., 262 стр.

Цѣна 1 р., съ перес. 1 р. 20 к.

Достоинство подобныхъ пособій опредѣляется: 1) простотою въ наведеніи справокъ и 2) отсутствіемъ ошибокъ и упущеній. Авторъ очень удачно остановился на формѣ алфавитной,



благодаря которой всё законоположеніе, относящееся къ какому-либо случаю, отыскиваются такъ же легко и быстро, какъ значеніе слова при помощи лексикона. Въ 1-й графѣ помѣщены въ алфавитномъ порядкѣ заглавія (конское снаряженіе, лошади, маневры, огнестрѣльное оружіе и проч.), въ послѣдующихъ—года и № приказовъ и циркуляровъ; послѣдняя графа заключаетъ въ себѣ краткое содержаніе и тѣхъ и другихъ.

Насколько было необходимо 2-е изданіе, видно изъ того, что, напримѣръ, въ одной рубрикѣ «Лошади» сравнительно съ 1-мъ изданіемъ (1896 года) прибавилось 13 приказовъ и 2 циркуляра, появившихся послѣ этого года.

«Справочная книжка» несомнѣнно въ многихъ случаяхъ выведетъ изъ затрудненія офицера не только артиллерійскаго, но и другихъ родовъ оружія; для канцелярій же бригадныхъ, батарейныхъ и парковыхъ она необходима. Составитель, очевидно, хорошо знакомъ со своимъ предметомъ и положилъ на обработку его много труда. Форматъ книжки очень удобенъ, отпечатана она просторно и отчетливо. Между страницами, занятыми каждымъ двумя смежными буквами, оставлены чистыя страницы для вписыванія послѣдующихъ приказовъ и циркуляровъ.

С. Ш.

**Краткій перечень обязанностей начальствующихъ чиновъ полевой батареи при боевой стрѣльбѣ.** Составилъ на основаніи существующихъ и изданныхъ вновь уставовъ и наставленій по стрѣльбѣ командиръ конной батареи офицерской артиллерійской школы подполковникъ *Развадовскій*. Спб., 1899 г., въ 8 д., 32 стр.

Цѣна 35 к., съ перес. 50 к.

Книжка представляетъ собою выборки обязанностей при стрѣльбѣ командировъ дивизіона, батареи и взвода, начальника зарядныхъ ящиковъ, батарейнаго резерва, передковаго начальника и орудійнаго фейерверкера, сдѣланныя изъ официальныхъ источниковъ: проекта Наставленія для маневрированія и стрѣльбы дивизіона, проекта Устава маневрированія дивизіона, проектовъ Устава орудійнаго и батарейнаго ученія, правилъ стрѣльбы изъ батарейныхъ, легкихъ и конныхъ пушекъ и Наставленія о стрѣльбѣ полевой артиллеріи.

Содержаніе расположено въ видѣ отдѣльныхъ занумерованныхъ статей, подъ текстомъ которыхъ указаны параграфы источниковъ, служившихъ матеріаломъ для компиляціи.

Пополняетъ ли разбираемое сочиненіе какой-нибудь «пробѣлъ» въ нашей артиллерійской литературѣ? Намъ кажется, что отвѣтъ на такой вопросъ напрашивается отрицательный. Начальствующій чинъ полевой батареи, совершенно незнакомый со своими обязанностями, при желаніи изучить эти послѣднія, конечно не удовольствуется краткимъ перечнемъ и прибѣгнетъ къ подлинникамъ; то же можно сказать и про начальника уже опытнаго, знающаго основы своихъ обязанностей при стрѣльбѣ, но желающаго лишь возобновить въ памяти подробности. Въ обоихъ этихъ случаяхъ книжка не можетъ удовлетворить своему назначенію, ибо, какъ то заявляетъ въ предисловіи и самъ авторъ, содержаніе ея не исчерпываетъ собою всѣхъ обязанностей, между прочимъ, главнаго чина батареи, ея командира, которому, въ случаѣ нѣкоторыхъ справокъ по исполненію стрѣльбы, рекомендуется обратиться къ официальнымъ правиламъ стрѣльбы и веденія огня.

Въ виду этого можно думать, что начальствующія лица полевой батареи, въ случаѣ необходимости какихъ-либо справокъ по своимъ обязанностямъ при стрѣльбѣ, обратятся къ первоисточникамъ—уставамъ и наставленіямъ, прибѣгнувъ къ конспекту подполковника Развадовскаго развѣ для того, чтобы узнать номеръ интересующаго параграфа официального полнаго изданія.

А. А.

Редакторъ-издатель В. А. Березовскій.



## НОВЫЯ ИЗДАНИЯ

ПОСТУПИВШІЯ ВЪ ПРОДАЖУ:

**Карамзинъ, Д.** Вредныя насѣкомыя для сада, огорода и оранжерей и способы ихъ истребленія. Со многими рисунками. Спб., 1899 г. 40 к.

**Карта Южной Африки.** Республики: Трансвааль, Оранжевой рѣки и Британскія владѣнія. . . . . 30 к.

**Полковникъ Крестовскій и шт.-ротм. Коноваловъ.** Пособіе командиру отряда, вахмистру и старшему поста для веденія словесныхъ занятій на кордонѣ съ нижними чинами отдѣльнаго корпуса пограничной стражи о правилахъ службы погранич-

наго надзора. Изд. 2-е, дополн. и испр. по 1 іюня 1899 г. Спб., 1899 г. . . . . 1 р.

**Мышенковъ, Н. Н.** Руководство по хмелеводству. Со многими оригинальными рисунками и черт. Спб., 1899 г. 30 к.

**Руновъ, д-ръ.** Руководство къ культурѣ розана. Со многими рисунками въ текстѣ. Спб., 1899 г. . . . . 80 к.

**Череповъ, А. Р.** I. Что долженъ знать хозяинъ о молочной коровѣ—выборъ молочной коровы. Съ рисунками. II. Кормленіе по нормамъ. Спб., 1899 г. . . . . 20 к.

Складъ высылаетъ всѣ изданія съ НАЛОЖЕННЫМЪ ПЛАТЕЖОМЪ.

ТРЕБОВАНИЯ АДРЕСОВАТЬ ВЪ

**Складъ В. А. БЕРЕЗОВСКАГО.**

С.-Петербургъ, Колокольная, 14.

### Методъ „BOURGARDE“.

Практическое изученіе французскаго языка для взрослыхъ въ самое короткое время. 5-е изданіе 1899 г.

1-я часть, цѣна 2 р. (для желающихъ читать безъ словаря).

2-я > > 1 р. 50 к. (для желающихъ говорить).

3-я > > 1 р. (прибавл. къ II ч., Парижск. изд. 1899 г.).

Всякій, купившій книгу, можетъ отослать ее автору (Спб., Невскій пр., 106), если, пройдя ее добросовѣстно, найдетъ, что учебникъ не оправдалъ его ожиданій. Деньги будутъ **возвращены немедленно**. Продается и высылается въ провинцію налож. плат. книжн. маг. **БЕРЕЗОВСКАГО.** (2146) 5—1

Отзывъ см. „Вѣстовой“ № 40 за 1898 г.

### САДОВОЕ ЗАВЕДЕНІЕ

**Христ. Вас. ШОХЪ, въ Ригѣ.**

Заведеніе существуетъ съ 1836 г.

Новые иллюстрированные каталоги на 1899 г. разныхъ сѣмянъ, луковичныхъ растений, деревьевъ и кустарниковъ, фруктовыхъ, украсительныхъ и пр. вышли изъ печати и высылаются Гг. желающимъ по требованію бесплатно.

### Новая книга

**Константинъ Петровичъ**

**фонъ КАУФМАНЪ.**

Устроитель Туркестанскаго края. Къ исторіи народнаго образованія въ Туркестанскомъ краѣ. Личныя воспоминанія *Н. Остроумова* (1877—1881 гг.).

Цѣна 1 руб. 50 коп., съ пересылк. 1 руб. 70 коп.

Складъ В. А. БЕРЕЗОВСКАГО, С.-Петербургъ, Колокольная, 14.

2—1

### ПОЛНЫЙ КАТАЛОГЪ на 1900 годъ.

склада В. А. БЕРЕЗОВСКАГО вышлелъ и разсылается желающимъ за двѣ 7 коп. марку.



**Г. РОКИЦКІЙ и К<sup>о</sup>**

гор. ВАРШАВА, 53, Новый Свѣтъ, 53.

СПЕЦІАЛЬНЫЙ РЕЗИНОВЫЙ МАГАЗИНЪ РЕКОМЕНДУЕТЪ:

ВАННЫ резиновые для холодной воды по 10, 12 и 15 руб., Биде резиновые по 7 р. 50 к. Подушки и матрацы для больныхъ, резиновое полотно на кровать, кружки Эсмарка, спринцовки всякаго рода, трубки сѣрыя, красныя и черныя всѣхъ размѣровъ, гигиеническіе предметы Французскіе и англійскіе.

НАКИДКИ черныя вискатиновые I-й сортъ длины 24, 26, 28, 30 и 32 вершка по 3 р. за штуку, резиновые черныя I-й сортъ (длины 24 вершка) 5 р. 85 к., (26 вершк.) 6 р. 45 к., (28 вершк.) 7 р. 30 к., (30 вершк.) 7 р. 35 к., (32 вершк.) 7 р. 60 к. за штуку, резиновые сѣрыя I-й сортъ на 10% дороже, накидки II-го сорта сѣрыя всякой длины по 4 р. 50 к. за штуку, кавалерійскія сѣрыя накидки съ рукавами длины (25 вершк.) 9 р., (27 вершк.) 10 р., (29 вершк.) 11 р., (31 вершк.) 12 р. за штуку.

ПАЛЬТО резиновые сѣрыя съ капюшонами формен. по 12 р. 50 к. за штуку. ПАЛЬТО резиновые изъ склеенныхъ вдвое матерій, форменныя съ капюшонами по 30 и 32 р. 50 к. за штуку.

БУРКИ кавказскія черныя по 16 и 18 р. за штуку.

КУРТКИ шведскія изъ черной кожи I-й сортъ по 10 р., II-й сортъ по 7 р., изъ желтой англійской кожи по 20 р. за штуку. — Сапоги бурочные и фильезые отъ 3 до 15 р. за пару. — Сапоги до коленъ непромокаемые черныя легкіе по 10 р. за пару.

Спасательные круги отъ 3 р. 50 к. до 10 р. и плавательные пояса отъ 3 р. до 6 р. за штуку.

ЦѢНЫ фабричныя. — Для гг. военныхъ 10% уступки. — Высылаютъ наложеннымъ платежомъ. (2167) 21—17

**МАГАЗИНЪ  
Е. МИХЕЛЬСОНЪ,**

БЫВШІЙ

**ВОЕННАГО портного А. КОМАРОВА,**

исполняетъ заказы на военное платье подь моимъ личнымъ наблюденіемъ, ида навстрѣчу всѣмъ моимъ конкурентамъ по изяществу и тщательности выполнения.

Москва, Тверская, Камергерскій пер., домъ Стахнева, противъ театра Омонъ. (2141) 4—2

**СЛУЖЕБНЫЕ БИЛЕТЫ** 25 штукъ 20 коп.

**ПРАКТИЧНЫЯ  
НОВОСТИ!**

Звонки безъ элементовъ, могутъ быть проведены всякимъ способомъ посредствомъ простого штурка. . . . . Цѣна 4 р. 50 к.

Лампа «Aladin» зажигается автоматически, служитъ для закуриванія и какъ ночникъ. Цѣна 3 р. 50 к.

Кошелекъ «Tipp-Topp», открытъ и закрытъ можетъ только посвященный. . . . . Цѣна 3 р.

Новая папиросная машина, шавиваетъ по 10 шт. въ 1 мин. Цѣна 7 р.

Штампъ для запечатыванія безъ сургуча конвертовъ. Цѣна 3 р. 50 к.

Новый переплетчикъ для шиванія дѣлаетъ изъ любой проволоки или булавки самъ скобку. . . . . Цѣна 4 р. 50 к.

Спичечница, автоматически зажигающаяся. . . . . Цѣна 2 р.

Штопальный аппаратъ. Цѣна 2 р.

Аппараты для массажа, безъ восторонней помощи. Цѣна 3 р.

Тоже для массажа лица 10 р.

Складные сакъ-воажи, складываются и могутъ быть употреблены въ трехъ различныхъ величинахъ. . . . . Цѣна 3 р. 50 к.

Брюковывпрямители устраняютъ утюжку и брюки получаютъ фасонъ какъ новыя. Ц. 3 и 5 р.

Складъ Новыхъ Изобрѣтеній С.-Петербургъ, Б. Морская, 33.

Заказы высылаются немедленно по полученіи 1/3 задатка. (2150) —1

**ОСПОПРИИВАТЕЛЬНЫЙ  
ИНСТИТУТЪ**

Врача **Б. А. ОКСА.**

Въ С.-Петербургѣ, Большая Морская, 30.

Пузырьки оспеннаго детрита въ 50 к. и 25 к. съ пересылкой включительно. (2143) 5—2

Вышла новая книга:

„Дезинфекція солдатскихъ пушубовъ формальдегидомъ,“

(изъ бактеріи лабораторіи Военно-медицинскаго ученаго комитета) дра мед. Федерольфа. Цѣна 60 коп. Продается въ книжн. магазинахъ С.-Петербургъ, Рикера (Невскій пр., 14) и Петрова (Въ боргск. стор., Нижегородская улица, 17, противъ Академіи). (2147) 2—2

**Н.И.Г. УЧЕБНИКЪ  
ДЛЯ РЯДОВ.  
ПЪХОТЫ 30 к.**

**Въ складъ В. А. БЕРЕЗОВСКАГО,**

С.-Петербургъ, Колокольная ул., д. № 14.

МЕЖДУ ПРОЧИМЪ ИМѢЮТСЯ ВЪ ПРОДАЖѢ:

**Систематическій сборникъ** приказовъ по военному вѣд. и цирк. Главнаго Штаба за 1893 — 1894 гг. Составилъ и издалъ **К. В. Косинскій**. Спб., въ 4 д., IX + 348 стр. + 456 стр. прил. . . . . 5 р.

**Систематическій сборникъ приказовъ по военному вѣдомству и циркуляровъ Главнаго Штаба за время съ 1 января 1869 г. по 1 января 1896 г.** генералъ-лейтенанта **Косинскаго**. Изданіе III въ 4-хъ томахъ (2 тома приказовъ и циркуляровъ и 2 тома приложений къ нимъ). Т. I и II 2278 стр., приложений—2263 стр. Спб., 1896 г., въ б. 8 д. 15 р.

Тоже въ 4-хъ колѣнкоровыхъ переплетяхъ. . . . . 17 р.

**Первое дополненіе** къ III-му изданію «Систематическаго сборника приказовъ и циркуляровъ по воен. вѣд.» за время съ 1 января 1896 г. по 1 января 1898 г. **В. Д. Косинскаго**. Спб., 1898 г., въ б. 8 д., 545 стр. и 456 стр. приложений. 6 р.

Въ колѣнкоровомъ переплетѣ съ кожан. корешк. . . . . 7 р.

**Алфавитный указатель и систематическій сборникъ** циркуляровъ главнаго интендантскаго управления и приказовъ по интендантскому вѣдомству съ 1881 — 1898 гг. Составилъ шт.-ротм. **Овсяннико-Куликовскій** и шт.-капит. **Дужицкій** и **Болотовъ**. Спб., 1898 г., въ 8 д., 837 стр. Въ обложкѣ 7 р. и въ папкѣ 7 р. 50 к.

**УПРАВЛЕНІЕ**

**АЙ-ТОДОРСКІМЪ ИМѢНІЕМЪ**

ЕГО ИМПЕРАТОРСКАГО ВЫСОЧЕСТВА ВЕЛИКАГО КНЯЗЯ

**АЛЕКСАНДРА МИХАИЛОВИЧА**



желая дать возможность офицерскимъ собраніямъ и экономическимъ обществамъ имѣть натуральное виноградное вино, предлагаетъ войсковымъ част. слѣдующ. льготы:

- 1) Уплату денегъ за выписанное вино по истеченіи 6-ти мѣсяцевъ.
- 2) Бесплатную упаковку и пересылку по желан. дор.
- 3) Скидку съ утвержденного прейсъ-куранта въ размѣрѣ 10% съ вина 1, 2 и 3 нумер. и 18% съ вина остальныхъ нумер.

Красныя.			Бѣлыя.		
№	Бут.	1/2 бут.	№	Бут.	1/2 бут.
	Р.	К. Р. К.		Р.	К. Р. К.
1	Столовое. . .	— 60 — 35	1	Столовое. . .	— 60 — 35
2	Бордо. . . . .	— 70 — 40	2	Педро-Хименесъ. . . . .	— 70 — 40
3	Каберне. . . . .	— 90 — 50	3	Семильонъ. . . . .	— 85 — 50
4	Каберне(стар.)	1 25 — 70	4	МускатъСекъ	1 20 — 65
5	Аликантъ сладкій. . . . .	1 — — 55	5	Мускатъ сладкій. . .	1 50 — 80
6	Мускатъ сладкій. . .	1 25 — 70	6	Мадера. . . . .	1 50 — 80

Адресовать: Крымъ, почтовая станція **Кореизъ**, въ имѣніе Его Императорскаго Высочества Великаго Князя Александра Михайловича Ай-Тодоръ. (2211) 4—5

Американскій гимнастическій аппаратъ настоящій „ВЕЙТЕЛИ“.



COPYRIGHTED WHITELY EXERCISER CO.,

Цѣна 7 р.; изящно отд. 11 р. Брошюра 50 к.

Единств. предст. для Россіи ТОВАРИЩЕСТВО НА ПАЯХЪ

**М. Блок**

Правленіе—въ Москвѣ. Отдѣленія: С.-Петербургъ, Варшава, Одесса, Кіевъ, Ростовъ-на-Дону, Екатеринбургъ и Кокандъ.

(2135) —3

ПИКУЛИ  
СОСОВЫЯ  
ТОРЧИЦА  
ЭЙНЕМЪ  
МОСКВА

МОЖНО ПОЛУЧАТЬ ВО ВСѢХЪ ЛУЧШИХЪ КОЛОНИАЛЬНЫХЪ МАГАЗИНАХЪ

(1994) 1—17



## ИЗДАНИЯ ДЛЯ НИЖНИХЪ ЧИНОВЪ:

## II. СТѢННЫЕ ТАБЛИЦЫ И РИСУНКИ.

**Молитва Господня** съ переводомъ на русскій языкъ, толкованіемъ и изъясненіемъ, печатано въ двѣ краски . . . . . 20 к.

**Молитва за Царя и Отечество.** Отпечатано въ двѣ краски. Изд. 2-е. 20 к.

**Молитва передъ сраженіемъ.** Таблица, отпечатанная въ три краски, съ краткимъ объясненіемъ. . . . . 20 к.

**Молитва Святому Духу** съ переводомъ на русскій языкъ и изъясненіемъ, печатано въ двѣ краски . . . . . 20 к.

**Заповѣди Господни** съ толкованіями и изъясненіемъ, печатано въ три краски 20 к.

**Россійскій Императорскій домъ.** Таблица безъ портретовъ. Изд. 3-е, исправленное и дополненное . . . . . 20 к.

**Солдатская памятка.** Собралъ *М. Драгомировъ*. Стѣнная таблица, изъяснено отпечатанная двумя красками. Изд. 5-е. 20 к.

**Что такое солдатъ.** Изд. *П. А. Целле*. Таблица съ рисунками . . . . . 30 к.

**Что такое присяга.** Изд. *П. А. Целле*. Таблица съ рисунками. . . . . 30 к.

**Воинское чинопочитаніе.** Таблица въ двѣ краски, 3-е изд. *В. А. Березовскаго*. 1891 г. . . . . 20 к.

**Новое знамя.** Рисунокъ изъяснено исполненъ въ одиннадцать красокъ. Изданіе 5-е, 1898 г. . . . . 65 к.

**Рисунки погонъ** и наружныхъ отличій воинскихъ чиновъ въ 13 красокъ, 5-е изд. *В. А. Березовскаго* . . . . . 75 к.

**Рисунки знаковъ отличій** и медалей, присвоенныхъ нижнимъ чинамъ. 5-е изд. *В. А. Березовскаго* . . . . . 75 к.

Таблицы рисунковъ изъяснено сдѣланы красками, золотомъ и серебромъ.

**Распределеніе занятій при обученіи молодыхъ солдатъ въ 4-хъ мѣсячный срокъ.** На одномъ листѣ. 20 к.

**Примѣрный курсъ обученія молодыхъ солдатъ пѣхоты** (согласно приказа по воен. вѣд. 1880 г. № 335). Изд. 8-е. Состав. *И. Малиновскій*. На 4-хъ отдѣльныхъ листахъ. . . . . 30 к.

**Изъ Суворовскаго поученія солдатамъ. Наука побѣждать.** Таблица, изд. *Н. Эльснера*. Спб., 1897 г. . . . . 10 к.

**Воинскіе чины и званія.** Таблица. Составилъ *Д. С. Натіевъ*. Изд. 2-е . . . . . 15 к.

**Обязанности начальствующихъ нижнихъ чиновъ.** Изд. 1896 г. *В. А. Березовскаго*. . . . . 20 к.

**Обязанности нижнихъ чиновъ.** Издан. *В. А. Березовскаго*. 1896 г. . . . . 20 к.

**Обязанности дежурнаго по ротѣ, дневального и наружнаго дневального.** Таблица. Изданіе 5-е. *В. А. Березовскаго*. . . . . 20 к.

**Обязанности дежурнаго фельдфебеля, писаря по канцеляріи, барабанщика или трубака и по кухнямъ или пекарнямъ.** Изд. 2-е, 1891 г. . . . . 5 к.

**Обязанности дежурнаго по военно-врачебнымъ заведеніямъ.** Большая настѣнная таблица, составленная по уставу гарнизонной службы 1890 г., исправленная и дополненная 1899 г. Спб. . . . . 20 к.

**Обязанности въ свободное время, посылители и увольненіе со двора.** Изд. *В. А. Березовскаго* . . . . . 20 к.

**Обязанности разводящаго** по уставу гарнизонной службы. Таблица. Киевъ, 1891 г. . . . . 10 к.

**Обязанности ординарцевъ и посыльныхъ.** Спб., 1897 г. Стѣнная таблица въ двѣ краски. . . . . 10 к.

**Картины, наглядно представляющія** весь день солдата. Составилъ штабсъ-капит. *Александровичъ*. Экземпляръ состоитъ изъ 2-хъ листовъ большого газетнаго формата и заключается въ себѣ 16 картинокъ. 6-е переработ. и испр. изд. 1892 г. . . . . 35 к.

**Примѣрное расписаніе занятій съ ратниками государственнаго ополченія** для перваго и втораго сбора. На точномъ основаніи приказа по воен. вѣд.

1892 г. № 30 (таблица). Сост. *И. Малиновскій*. Изданіе 3-е. Варшава, 1893 г. . . . . 35 к.

**Таблицы** приготовительныхъ и практическихъ гимнастическихъ упражненій, съ рисунками въ текстѣ (одинъ экземпляръ изъ двухъ таблицъ). Изд. 4-е, вновь переработанное, *В. А. Березовскаго*, 1897 г. 30 к.

**Фехтованіе.** Правила для обученія употребленію въ бою штыка. Изданіе *П. М. Пляхова* . . . . . 50 к.

**Обученіе съ ружьемъ.** Изготовка и прикладка: одиннадцать положеній стрѣлка, въ краскахъ, на одномъ листѣ съ текстомъ. 2-е изд. 1898 г. Составилъ *Д. Козловъ*, подъ редакціей *В. А. Березовскаго*. Изъяснено изданіе въ нѣсколько красокъ. . . . . 75 к.

**Наказъ начальнику караула.** Таблица въ двѣ краски для вывѣшиванія на стѣнѣ въ караульной комнатѣ. Сост. поручикъ *Максимовъ*. 2-е изд. Спб., 1898 г. 10 к.

**Обязанности караульнаго начальника** по уставу гарнизонной службы, изд. 1890 г. Таблица. 2-е исправлен. изданіе *В. А. Березовскаго*. 1891 г. . . . . 20 к.

**Обязанности чиновъ караула.** Права и обязанности часового, разводящаго на часы, и караульнаго унтеръ-офицера. Таблица въ двѣ краски. Изданіе 2-е, *В. А. Березовскаго*. 1897 г. . . . . 20 к.

**Обязанности часового** по уставу гарнизонной службы. Таблица. Киевъ, 1891 г. . . . . 10 к.

**Картины** для нагляднаго обученія нижнихъ чиновъ всѣхъ родовъ оружія обязанностямъ часового. Составилъ поручикъ *Александровичъ*. Экземпляръ, состоящій изъ 3-хъ листовъ большого газетнаго формата, заключается въ себѣ 22 картинки. 9-е переработанное и исправлен. изданіе. 1892 г. 40 к.

**Инструкція начальнику полковаго унтеръ-офицера. караула.** Настѣнная таблица для караульныхъ помѣщеній, составленная по уставамъ о внутренней и гарнизонной службѣ. . . . . 20 к.

**Обязанности начальника полковаго унтеръ-офицера. караула.** Составлены и согласованы по уставамъ о внутренней и гарнизонной службѣ. 1899 г. Холмъ. . . . . 20 к.

**Воинская дисциплина.** Изд. 2-е *В. А. Березовскаго*, 1894 г., большая наглядная стѣнная таблица, напечатанная въ 2 краски. Составлена согласно новаго Высочайше утвержденного устава. 1888 г. . . . . 20 к.

**Правила отданія воинской чести** (по уставамъ гарнизонной и строевой пѣхотной службы и пѣшаго строя для полевыхъ батарей и кавалеріи). Сост. поруч. *Везенковъ*. Таблица въ 1 листѣ. Москва, 1898 г. 20 к.

**Дисциплинарныя правила** для нижнихъ чиновъ. Таблица. *Д. Натіева*. Изд. 3-е, 1897 г. . . . . 20 к.

**Дисциплинарныя взысканія, налагаемыя на нижнихъ чиновъ.** Таблица. *Д. Натіева*. Изд. 3-е . . . . . 20 к.

**Важнѣйшія воинскія преступленія** по службѣ военной и высшая мѣра наказаній. Киевъ. . . . . 20 к.

**Наказанія, налагаемыя на нижнихъ чиновъ** по приговорамъ военныхъ судовъ. Таблица. *Д. Натіева* . . . . . 30 к.

**Таблица условныхъ знаковъ** для трехверстной карты. Составилъ шт.-ротм. *К. Овсянко-Куликовскій* . . . . . 20 к.

**Схема наступательныхъ дѣйствій** одной пѣхоты (баталіона). Составили генеральнаго штаба полковникъ *Малиновъ* и подполковникъ *Голосовъ* . . . . . 10 к.

**Таблицы.** Изданіе 3-е. 1894 г. Состав. *В. И. Даровскій*:

1) **Расположеніе и служба пѣхоты въ сторожевой цѣпи.** 20 к.  
2) **Служба на постахъ и заставахъ въ сторожевой цѣпи.** 15 к.

**Наглядныя картины** въ 4 краски съ краткимъ объяснительнымъ текстомъ (по

уставу полевой службы). Изд. 2-е, 1893 г. Составилъ *В. Даровскій*:

**Бивакъ баталіона** . . . . . 40 к.  
**Рота на сторожевомъ участіи.**

Рисунокъ въ краскахъ *В. Даровскаго*, согласно новаго Наставленія полевой службы. Изд. 1899 г., съ прилож. табл. текста. 70 к.

**Сторожевая пѣхотная служба,** согласно полевого устава. Таблица. Состав. Перновскаго полка шт.-кап. *Эльснеръ*. 20 к.

**Сторожевая служба.** Таблица съ рисунками. Сост. кап. *Бравчинскій*. Вильна, 1897 г. . . . . 40 к.

**Эскадронъ (сотня) въ сторожевой цѣпи.** Таблица съ рисунками. Спб., 2-е изд., 1895 г. . . . . 65 к.

**Расположеніе и служба кавалеріи въ сторожевой цѣпи** (по уставу полевой службы). Таблица безъ рис. *В. Даровскаго*. 2-е изд. Спб., 1895 г. 25 к.

**Обязанности дежурнаго по конюшнѣ** (таблица). Составилъ штабсъ-ротмистръ 32-го драгунскаго Чугуевскаго полка князь *Гагаринъ*. Изданіе 2-е. . . . . 10 к.

**Таблица опредѣленія возраста лошади по зубамъ.** Изъяснено отпечатанная въ нѣсколько красокъ 1897 г. 50 к.

**Довольствіе солдата.** Таблица для пѣхоты. . . . . 20 к.

**Пособіе артельщикамъ и лицамъ, повѣряющимъ ихъ.** Состав. штабсъ-капитанъ *Владыкинъ*. Спб., 1897 г. . . . . 40 к.

**Воинская хлѣбопекарня.** *А. С. Стеткевича*. Таблица. 1891 г. . . . . 20 к.

**Схема сортировки мясной туши въ С.-Петербургѣ.** Къ распознаванію качества продажнаго мяса. Разрубка мясной туши. Стѣнная таблица. Составилъ завѣдывающій городск. мяснымъ музеемъ магистръ ветеринарныхъ наукъ *М. Пинатевъ*. Съ приложеніемъ двухъ таблицъ дополнительныхъ поясненій. . . . . 50 к.

**Главнѣйшія личныя и имущественныя права** нижнихъ чиновъ и ихъ семействъ. Таблица. Гомель, 1897 г. . . . . 15 к.

**Таблица, показывающая** годовую рачетъ сроковъ службы нижнихъ чиновъ при увольненіи ихъ съ дѣйствительной службы въ запасъ арміи и флота, а также при внесеніи въ увольнительные билеты сихъ чиновъ свѣдѣній о лѣтахъ отъ роду и о продолжительности состоянія ихъ въ запасѣ. Сост. *Б. Евковъ*. . . . . 25 к.

**Указанія для носки разногорода предметовъ обмундированія и снаряженія.** Таблица. 3-е изданіе, Спб., 1899 г. . . . . 10 к.

**Пригонка, надѣваніе и снятіе мѣсячнаго снаряженія.** Табл. 20 к.

**Перечень предметамъ обмундированія и снаряженія.** Таблица. 20 к.

**Вещевая вѣдомость** для ввѣдывающаго унтеръ-офицеровъ. Таблица. *Д. Натіева*. 2-е изд., 1897 г. . . . . 20 к.

**Рисунки** новаго драгунскаго снаряженія. Снято фотографіей въ офицерской кавалерійской школѣ по указаніямъ начальства школы. 1888 г. . . . . 15 к.

**Рисунки казачьяго арчака и снаряженія.** Сост. есаулъ *Дмитренко*. На 4-хъ листахъ . . . . . 2 р. 50 к.

**Тоже, наклеенные на холстѣ.** . . . . 3 р.

**Саперный, шанцевый инструментъ.** Таблица отпечатана въ краскахъ. *П. Пляхова* . . . . . 25 к.

**Стрѣлковые окопы.** Двѣ большихъ раскрытыхъ таблицы. Изд. *П. Пляхова*. Киевъ, 1892 г. . . . . 50 к.

**Чехарда.** Таблица въ краскахъ. Издан. *П. Пляхова*. Киевъ, 1896 г. . . . . 50 к.

## По стрѣльбѣ.

**3-хъ линейная винтовка** образца 1891 г. Чертежъ = таблица. Изданіе *В. А. Березовскаго* . . . . . 50 к.

**Окопная прицѣльная картина**



капитана *Янковскаго*. Вильна, 1896 г., 8 1/2 дюйм. + 7 1/2 дюйм. . . . . 15 к.  
**Измѣняющіяся цѣли** для обученія начальниковъ изъ нижнихъ чиновъ и ихъ замѣстителей управленію огнемъ, въ казармѣхъ и на лагерной линейкѣ. Таблица на картонѣ *С. К. Янковскаго*. Вильна, 1899 г. . . . . 1 р.  
**Таблица точекъ прицѣливанія при безвѣтріи** съ измѣненіями, согласно прик. по воен. вѣд. 1898 г. № 95. Составилъ штабъ-капитанъ *Владыкинъ*. Изданіе 3-е, Спб., 1898 г. . . . . 25 к.  
**Чертежи револьвера системы Смитта-Вессона** 2-го образца и его отдѣльных частей въ натуральн. величину. Составилъ и чертилъ *П. Смирновъ* (таблица). . . . . 25 к.  
**Краткое описаніе 3-хъ-лин. винтовки**. Издан. старокіевскаго военно-книжнаго магазина, для унтеръ-офицеровъ и старослужащихъ, со второго года ихъ службы. Таблица. . . . . 10 к.  
**Раскрашенные рисунки стрѣлка** въ разныхъ положеніяхъ. Изд. *Кейзера*  
**Стоя** (на 2-хъ листахъ). . . . . 70 к.  
**Лежа** (на 2-хъ листахъ). . . . . 70 к.  
**Съ колѣна** (на 1 листѣ). . . . . 50 к.

**По стрѣльбѣ изъ орудій.**

**Чертежи всѣхъ современныхъ дистанціонныхъ и ударныхъ тру-**

**бокъ и ихъ деталей**. Таблицы. Сост. *В. Д. Самойловъ*. Изд. 2-е, *В. А. Березовскаго*. . . . . 1 р. 25 к.  
**Чертежи лафета полевой пушки**. Составилъ 10-й артиллерійской бригады подпоручикъ *Захаровъ*. . . . . 50 к.  
**Что обязанъ знать и дѣлать наводчикъ** (таблица отпечатана въ 2 краски). Сост. подполк. *Комаровъ*. Изд. 2-е. 1899 г. . . . . 20 к.  
**Таблицы стрѣльбы изъ батарейной пушки**. Сост. гв. капитанъ *А. В. Никитинъ*. Спб., 1899 г. . . . . 30 к.  
**Краткія таблицы стрѣльбы** для батарейной, легкой и конной пушки на резин. лентахъ. Изд. *Н. Г.* 1895 г. по 30 к.  
**Таблички** для перевода установки дистанціонной трубки (обр. 1884 г.), скомандованной въ линіяхъ на секунды. 1893 г. *М. К.* . . . . . 25 к.  
**Таблица стрѣльбы по движущимся цѣлямъ изъ батарейной, легкой и конной пушекъ**. Разрѣш. артиллерійскимъ комитетомъ. Сост. есаулъ *Донской артиллеріи А. Бирюковъ*.  
 Цѣна за экз. табл. для каждой пушки, на резиновой лентѣ . . . . . по 60 к.  
 На бумагѣ . . . . . по 15 к.  
**Таблица командныхъ словъ** и объясненій обязанностей всѣхъ №№ орудійной прислуги (батарейныхъ и легкихъ пу-

шекъ) во время приемовъ при орудіяхъ по раздѣленіямъ. Пособіе при обученіи молодыхъ солдатъ. Экземпляръ на 5 листахъ. Состав. штабъ-капитанъ *Турбинъ*. . . . . 1 р.  
**Переводъ времени движенія цѣлей съ минутъ на линіи**. Полевая пушка (батарейная, легкая и конная). Сост. и издалъ полковникъ *Розовъ*. . . . . 50 к.  
**Таблички для упражненія въ полѣ по записнымъ бланкамъ** для батарейныхъ, легкихъ и конныхъ пушекъ. 1893 г. Изданіе полковника *Розова*. . . . . 40 к.  
**Резиновая лента**, издан. полковника *Краевскаго*, на которой помѣщены: I. Краткая таблица стрѣльбы изъ легкой пушки. II. Таблица стрѣльбы изъ легкой пушки. III. Таблица вѣроятностей попасть въ полосу безпредѣльной длины шир. пч. и IV. Таблички для перевода установки трубки, скомандованной въ линіяхъ, въ секунды на нормальный разрывъ. Съ двумя резиновыми кольцами 1897 г. . . . . 30 к.  
**Тоже** для батар. пушки. . . . . 30 к.  
**Табл. артиллерійской стрѣльбы** въ видѣ брелока (серебр.) для легкой пушки. . . . . 3 р.  
**Переводъ командъ. Установка трубокъ въ линіяхъ на секунды**. Сост. *Н. Р.* Батарейная пушка (таблица на резиновой лентѣ). . . . . 25 к.  
**Тоже**. Легкая пушка. . . . . 25 к.  
**Тоже**. Конная пушка. . . . . 25 к.

Пересылка по дѣйствительной стоимости.

ТРЕБОВАНИЯ АДРЕСОВАТЬ: въ складъ В. А. БЕРЕЗОВСКАГО, С.-Петербургъ, Колокольная, 14.

**СПРАВОЧНАЯ КНИЖКА**  
 для  
**ИНСПЕКТОРСКАГО СМОТРА ПѢХОТЫ.**

Составилъ капитанъ *Пржилуцкій*. Изд. 3-е съ дополненіями и измѣненіями по 1-е сентября 1899 г. Цѣна 1 р. 40 к., съ перес. . . . . 1 р. 65 к.

ТОГО ЖЕ АВТОРА:

**Справочная книжка для начальствующихъ нижнихъ чиновъ пѣхоты** (по внутреннему порядку и хозяйству войскъ: въ казармахъ, на квартирахъ, въ походѣ, на бивакѣ и въ бою, съ приложеніемъ необходимыхъ справочныхъ свѣдѣній). Изданіе 2-е, просм. и дополн. 40 к., съ перес. 55 к.

**Правила клейменія** въ войскахъ предметовъ обмундированія и снаряженія (объявл. въ приказѣ по военному вѣдомству 1897 г. № 344) . . . . . 15 к.

Всѣ изданія капитана *Пржилуцкаго* переданы полностью въ складъ В. А. БЕРЕЗОВСКАГО, С.-Петербургъ, Колокольная, № 14.

**СПРАВОЧНАЯ КНИЖКА**  
**ПО ВЕЩЕВОМУ ДОВОЛЬСТВІЮ**

въ войсковыхъ частяхъ (кромѣ гвардіи), штабахъ и военныхъ управленіяхъ. Для завѣдывающихъ хозяйствомъ, дѣлопроизводителей, казначеевъ, завѣдывающихъ швальями, лазаретами и писарскими классами, также для ротныхъ и эскадронныхъ командировъ. Изданіе 5-е, исправленное и значительно дополненное. Составилъ *И. А. Миловидовъ*.

Цѣна 3 р. 60 к., съ перес. 3 р. 85 к.

Все изданіе полностью передано.

Въ складъ В. А. БЕРЕЗОВСКАГО, С.-Петербургъ, Колокольная, № 14.

Вышло 7-е изданіе, исправленное.

**КНИГА ДЛѢ ЧТЕНІЯ** русскими солдатами

всѣхъ родовъ оружія. Для класснаго чтенія въ учебныхъ командахъ, ротныхъ, эскадронныхъ, сотенныхъ, батарейныхъ и экипажныхъ школахъ. Съ портретами и рисунками. Составилъ *Старый Ротный Командиръ*. 1899 г. . . . . 35 к., въ папкѣ 45 к.

Изданіе В. А. БЕРЕЗОВСКАГО, С.-Петербургъ, Колокольная, 14.

**МАЗАКСА и ЧЕРНЬ**  
 составы инженера *Дьякова*  
 для смазки кожаныхъ и другихъ вещей.  
 Подробн. объясненія бесплатно.

**ЦИРКУЛЯРЪ**  
**ГЛАВНАГО ШТАБА.**

8-го февраля № 33. Одесскій 2-й гильдии купецъ *Павель Ивановичъ Зифельдтъ* предложилъ изобрѣтенную имъ машину для сушки бѣлья подъ названіемъ «Гелиось».

По разсмотрѣніи этого предложенія въ главномъ инженерномъ управленіи, означенная машина признана цѣлесообразной конструкціи, простою въ обращеніи, прочною, быстро высушивающею бѣлье, экономичною въ расходахъ на сушку и сравнительно дешевою.

По докладѣ о семъ Военному Министру, Его Превосходительство призналъ полезнымъ о такихъ свойствахъ машины для сушки бѣлья «Гелиось» поставить въ извѣстность части войскъ и учрежденія военного вѣдомства.

Стоимость машины «Гелиось», высушивающей около 40 рубашекъ въ часъ при +120° R., составляетъ 75 руб. Такая же машина, высушивающая около 70 рубашекъ въ часъ, стоитъ 110 рублей.

Изготавливается эта машина на фабрикѣ изобрѣтателя *П. И. Зифельдтъ*, Одесса, Картамышевская, № 10, куда и слѣдуетъ обращаться съ требованіями разъясненій, описаній, заказами и пр.

Машины эти продаются: въ С.-Петербургѣ — въ складѣ В. А. Березовскаго, Колокольная, 14.

въ Варшавѣ — у *И. Ф. Скиба*, Новый Свѣтъ, 63.

во Владивостокѣ — въ торговомъ домѣ *Кунеть и Альберсъ*. (2198) 10—4



Вышло и разослано новое восьмое пересмотрѣнное издание Ц. КЮИ.

ПОЛЕВАЯ ФОРТИФИКАЦІЯ.

Съ 12 листами чертежей. . . . . 2 р., съ перес. 2 р. 25 к.

Изданія В. А. БЕРЕЗОВСКАГО, С.-Петербургъ, Колокольная, 14.

А. П. СКУГАРЕВСКІЙ.

ТАКТИЧЕСКІЯ ЗАНЯТІЯ ОФИЦЕРОВЪ.

6-е издание сборника задачъ и руководство для зимнихъ занятій. Цѣна книги съ 5-ю прилож. 1 р. 50 к. а съ приложеніемъ всѣхъ плановъ (55 листовъ).. . . 6 р. 20 к.

Планы для занятій по тактикѣ.

Изданія ЭНГЕЛЬГАРДА и СКУГАРЕВСКАГО.

4 листа въ масшт. 50 саж. въ дюймѣ 40 к., 16 лист. въ масшт. 100 саж. въ дюймѣ съ верст. и условн. знак 1 р. 70 к. Тѣ же планы въ горизонталяхъ 1 р. 70 к. Тѣ же планы на одномъ листѣ въ масшт. 250 саж. 20 к. Новые планы 8 большихъ листовъ съ прилож. 1 р. 30 к. Планы окрестн. г. Подольска, 3 листа верст. масшт. 10 к. Планъ окрестн. г. Липно, верст. масшт. 30 к. Всѣ планы вмѣстѣ по одному экземпляру 5 р.

При требованіи книги и плановъ для занятій офицеровъ цѣлыхъ войсковыхъ частей въ видѣ комплектовъ, дѣлается уступка.

Другія сочиненія того же автора:

- Атака пѣхоты. 2-е изд. . . . . 1 р. 50 к.
Чтеніе плановъ и картъ. . . . . 40 к.
Атака укрѣпленія открытою силою. 2 изд. . . . . 50 к.
Полевые оптическіе сигналы. 2-е изд. . . . . 1 р. 50 к.
1812 годъ отъ начала войны до Смоленска включительно. . . . . 30 к.
Подготовка руководителей для тактическихъ занятій. . . . .

Пересылка по вѣсу и разстоянію.

Складъ у В. А. БЕРЕЗОВСКАГО, С.-Петербургъ, Колокольная, 14.

заказовъ фабрика удостоилась многихъ

За доброкачественный товаръ и аккуратное исполненіе



ШЕРСТЯНЫЯ БАЙКОВЫЯ ДѢЯЛА ФАБРИКИ

К. ЛИПШИЦЪ И К°.

На нитяной (хлопчато-бумажной) основѣ.

Сѣрыя: 2 р. 20 к., 2 р. 50 к., 2 р. 85 к., 3 р., 3 р. 75 к. и 4 р. 50 к.

Серебристо-сѣрыя: 5 р. и 5 р. 25 к. Малиновыя: 2 р. 30 к., 2 р. 50 к., 3 р. и 3 р. 50 к.

Коричневыя: 2 р. 50 к., 2 р. 80 к., 3 р., 3 р. 30 к. и 4 р.

Двухличныя: 3 р. 50 к., 6 р., 7 р. и дороже. Попоны или кучерскія дорожныя одѣяла канареечнаго цвѣта: 2 р. 70 к. и 3 р. 40 к.

Узорчатыя офицерскія разныхъ цвѣтовъ и рисунковъ. Односпальныя: 3 р. 25 к., 3 р. 75 к., 5 р. 50 к., 6 р., 7 р., 7 р. 50 к. и дороже.

Двухспальныя: 10 р. 50 к. и дороже. Дѣтскія: 3 р. 25 к., 3 р. 75 к. и дороже.

На шерстяной основѣ.

Сѣрыя: 2 р. 60 к., 2 р. 75 к., 3 р. 25 к., 3 р. 40 к. и 4 р. 20 к.

Серебристо-сѣрыя: 5 р. 50 к. и 5 р. 75 к. Малиновыя: 2 р. 60 к., 2 р. 75 к., 3 р. 25 к., 3 р. 40 к. и 4 р.

Коричневыя: 2 р. 75 к., 3 р. 30 к. и 3 р. 50 к. Попоны или кучерскія дорожныя одѣяла канареечнаго цвѣта: 3 р. 15 к. и 3 р. 80 к.

Узорныя и двухличныя: 7 р. 50 к., 13 р. и дороже. Дѣтскія узорчатыя: 3 р. 75 к. и 6 р. 50 к.

Цѣны съ укупоркой безъ пересылки.

Образцы высылаются немедленно по востребованію.

АДРЕСЪ { для писемъ: Вѣлостокъ, К. Липшицъ и К°. для телегр.: Вѣлост., Липшицъ Компанія.

(2193) 15-5

ПОХВАЛЪНЫХЪ ОТЪ КЪРОВАТЪ И ТАБЕЛЪ

БАНКИРСКАЯ КОНТОРА ТОРГОВАГО ДОМА

Александра КУТУЗОВА

ВЪ С.-ПЕТЕРБУРГѢ

Существуетъ съ 1883 г.

Невскій проспектъ, 29-31, рядомъ съ Думою.

Отдѣленіе: Садовая ул., 32.

Выдаетъ ссуды подъ процентныя бумаги и акціи съ правомъ уплаты долга по частямъ, взимая 8% годовыхъ.

Принимаетъ вклады на срокъ, до востребованія и на текущій счетъ, по которымъ платитъ впередъ до измѣненія:

- На годъ . . . . . 7%
Волѣе года . . . . . по соглашенію
На 6 мѣсяцевъ . . . . . 6%
На 3 мѣсяца . . . . . 5 1/2%
По востребованію . . . . . 5%
По текущему счету . . . . . 4 1/2%

Контора открыта отъ 9 час. утра до 5 час. вечера, по воскреснымъ и праздничнымъ днямъ закрыта.

(2151) -1

І. РОКИЦКІЙ и К°.

Гор. Варшава, 8, Вержбовая, 8.

Фабрика чемодановъ, сундуковъ и несессеровъ, кожаныя галантерейныя издѣлія, всякаго рода предметы для путешествія и спорта

Лавнъ-Теннисъ

игра для 4 лицъ отъ 25 руб., гг. военнымъ 10% уступки. Высылаемъ наложеннымъ платежомъ. (2167) 21-17

При этомъ номерѣ «Развѣдчика» разсылаются всѣмъ подписчикамъ объявленіе о механической указкѣ системы П. И. Зифельдта.



# Развѣдчикъ

Стр. 865—872. — Корреспонденция «Развѣдчика». — За-мѣтки. — Обзоръ четырехъ рус-скихъ и четырехъ иностранныхъ журналовъ.—Вопросы и отвѣты №№ 2261—2263. — Высочайше приказы.



**Барановскій полигонъ** (Приамурскаго округа). 15 июля 1899 г. батареи начали уже выступать въ общіе сборы съ пѣхотой подъ г. Никольскомъ-Уссурийскомъ. Специальный сборъ кончился. Два мѣсяца пролетѣли незамѣтно, хотя, правда, безъ такого оживленія, какъ въ прошломъ году, когда генералъ Гродековъ \*) и начальникъ артиллеріи округа потребовали впервые отъ артиллеріи скорости и дѣйствительности огня, найдя тогда въ лицѣ генераловъ Ляковского \*\*) и Решетина\*\*\*) ревностныхъ и искусныхъ исполнителей своей мысли, и когда съ приамурцами на Барановскомъ полигонѣ соединились для стрѣльбы и далекіе забайкальцы, проходившіе мимо, слѣдуя въ Портъ-Артуръ. Въ этомъ году было тихо, но работы артиллеріи не меньше. Первые двѣ недѣли прошли во взаимномъ самоиспытаніи и повѣркѣ результатовъ зимнихъ занятій. Новинкой было привлеченіе къ экзаменамъ офицеровъ по особой программѣ, согласно только что передъ тѣмъ полученнаго приказа по артиллеріи. Эта повѣрка лишній разъ показала каждому наглядно, что и въ далекомъ заброшенномъ углу нашей матушки Россіи есть офицеры, зорко слѣдящіе за послѣдней новостью артиллерійскаго дѣла и интересующіеся всѣмъ, касающимся артиллеріи и ея стрѣльбы. Наступившій затѣмъ сезонъ ежедневныхъ практическихъ стрѣльбъ каждый разъ при новой обстановкѣ и подготовительныхъ къ нимъ упражненій исключили всякую мысль о возможности застоя и поживанія на лаврахъ зимнихъ занятій. Конечно, не разъ то тамъ, то здѣсь обнаруживались пробѣлы; конечно, пробѣлы не всѣми всякій разъ на слѣдующихъ стрѣльбахъ успѣвали исправляться, но настойчивость начальника сбора\*\*\*\*) и начальника полигона\*\*\*\*\*) и особенно дружная работа батарейныхъ командировъ и офицеровъ, подчасъ даже выручавшихъ своихъ командировъ и батареи, дѣлали свое дѣло. По примѣру прошлаго года были стрѣльбы полевыхъ мортиръ по судамъ, искусно сдѣланныхъ изъ старыхъ мишеней. Но особенно интересную новинку представила изъ себя ночная стрѣльба одной изъ горныхъ батарей, привлекая даже постороннихъ зрителей, несмотря на значительное разстояніе (16 верстъ) отъ г. Никольска-Уссурийска, прибывшими на полигонъ. Самъ командующій войсками Южно-Уссурийскаго отдѣла генералъ-маіоръ Ливевичъ пожелалъ явиться на мѣсто стрѣльбы, куда въ глухую темную ночь была безшумно и тихо подведена батарея и откуда ясно обрисовался вдали ярко горѣвшими огнями бивакъ—цѣль батареи. Взвилась ракета, за ней другая и батарея начала пристрѣлку. Бивачные огни потухли, но успѣвшая пристрѣлаться батарея продолжала обдавать бивакъ то бѣглымъ огнемъ, то залпами орудій, освѣщая каждый разъ на мгновеніе ближайшую мѣстность и любующихся зрѣлищемъ при-

сутствующихъ, въ числѣ которыхъ можно было разглядѣть и дамъ, и потрясая пушечнымъ громомъ ночную тишину. Черезъ четверть часа все было кончено и громадное количество пораженій было лучшей наградой стрѣлявшей батарее. Не менѣе эффектны были и групповыя стрѣльбы легкихъ батарей. Надо замѣтить, что врядъ ли на какомъ иномъ полигонѣ можно встрѣтить такіе обширные размѣры свободного для стрѣльбы пространства и такую разнообразную и волнистую мѣстность, какъ на Барановскомъ, дающемъ полный просторъ руководителямъ въ выборѣ задачъ и широкую возможность стрѣляющимъ всячески практиковаться въ искусствѣ примѣненія къ обстановкѣ при рѣшеніяхъ. Благодаря этому, невидные въ складкахъ мѣстности дивизионы легкихъ батарей могли скрытно по цѣлымъ часамъ маневрировать и вдругъ, внезапно развернувшись, появиться на мигъ въ полномъ блескѣ, присущемъ стройной линіи скачущихъ легкихъ батарей, вынестись на позицію и послать цѣлый ураганъ снарядовъ, оставивъ на всю жизнь неизгладимо красивую для глаза всякаго истого въ душѣ артиллериста картину выѣзда и стрѣльбы, результатовъ долгихъ и постоянныхъ упражненій. Такая неустанная работа изо дня въ день должна была сказать свое слово.

Въ послѣдніе дни сбора подведены были ей итоги на смотровыхъ и состязательныхъ стрѣльбахъ, и тогда даже прибывшій генералъ Васильевъ \*) не могъ не констатировать факта значительнаго успѣха и на телеграмму генерала Решетина изъ Портъ-Артура о взятіи приза 3-й батареей дивизиона (родной для приамурцевъ, какъ выдѣленной изъ состава 1-й Восточно-Сибирской артиллерійской бригады), давшей въ минуту 15 выстрѣловъ съ пристрѣлкой и 19 на бѣгломъ огнѣ, могъ отвѣтить отъ лица сбора кратко и лаконически: «Перещеголяли, 19, 25 \*\*), пьемъ за здоровье своего учителя». Дѣйствительно поразителенъ фактъ быстрого успѣха въ скорости и того обстоятельства, что могутъ дѣлать тѣ же орудія и солдаты въ умѣлыхъ рукахъ, при поставленномъ категорически требованіи. Пишущій эти строки 2—3 года тому назадъ былъ свидѣтелемъ, что лучшія батареи могли давать лишь 2 выстрѣла въ минуту, часто оставляя въ невинности выставленные мишени. Свѣжо преданіе, а вѣрится съ трудомъ.

Только что получена телеграмма командующаго войсками округа.

«Сердечно радуюсь успѣху достигнутому въ стрѣльбѣ артиллеріи, прошу передать мое спасибо молодцамъ артиллеристамъ. Гродековъ».

Подполковникъ Постниковъ.

**Штабъ графа Муравьева-Амурскаго** \*\*\*). 14 мая 8-й Восточно-Сибирскій линейный баталіонъ праздновалъ освященіе Высочайше пожалованнаго ему знамени.

Баталіонъ по времени сформированія является въ русской арміи однимъ изъ молодыхъ. Онъ сформированъ 18 августа 1882 г. изъ 5-хъ стрѣлковыхъ ротъ 1-го, 10-го, 11-го и 12-го Туркестанскихъ линейныхъ баталіоновъ. Всѣ эти баталіоны имѣли знамена, а нѣкоторые боевыя отличія. Баталіонъ формировался въ г. Вѣрномъ и наименованъ 8-мъ Западно-Сибирскимъ линейнымъ баталіономъ.

Съ этого времени баталіонъ находится въ мирныхъ походахъ. Въ 1885 г. баталіонъ выступилъ въ г. Ташкентъ въ апрѣлѣ, а въ сентябрѣ двигается въ Самаркандъ. Изъ послѣдняго въ 1886 г. приходитъ въ г. Копаль, откуда ежегодно за 300 слишкомъ верстъ ходитъ на лагерные сборы въ г. Джаркентъ. Въ 1895 г. баталіонъ выступилъ изъ Копала въ Приамурскій военный округъ и 19 июня 1896 г. онъ уже недалеко отъ Японскаго моря въ штабѣ графа Муравьева-Амурскаго, гдѣ 28 июня переименованъ въ 8-й Восточно-Сибирскій линейный баталіонъ.

Ко дню прибавки знамени прибылъ командиръ 1-й Восточно-Сибирской линейной бригады генералъ-маіоръ Кобылинскій и бывший первый командиръ баталіона генералъ-маіоръ Романовъ (нынѣ помощникъ начальника штаба Приамурскаго военного округа). Ко времени освященія знамени были приглашены офицеры 4-го Восточно-Сибирскаго стрѣлковаго полка

\*) Начальникъ артиллеріи округа.

\*\*\*) Т. е. въ минуту 19 выстрѣловъ съ пристрѣлкой, 25 бѣглымъ огнемъ.

\*\*\*\*) См. рисунокъ на стран. 849.

\*) Командующій войсками Приамурскаго округа, тогда только что назначенный.

\*\*\*) Начальникъ лагернаго сбора.

\*\*\*\*) Исправлявшій обязанности начальника полигона, нынѣ и. д. начальника артиллеріи въ Портъ-Артурѣ.

\*\*\*\*\*) Командира бригады генерала Ляковского.

\*\*\*\*\*) Одного изъ батарейныхъ командировъ (подполковника Якушева).



1-го Уссурийскаго желѣзнодорожнаго баталіона и Уссурийскаго казачьяго войска. По окончаніи освященія знамени, начальствующія лица поздравили баталіонъ съ Монаршею милостью, при чемъ первая здравица при громкомъ «ура» и народномъ гимнѣ была за Царя, а вторая за командующаго войсками округа, и баталіонъ, пройдя церемоніальнымъ маршемъ, отнесъ знамя въ лагерь, который былъ красиво убранъ флагами цвѣтами и гирляндами. Въ военномъ собраніи состоялся завтракъ. Нижніе чины въ этотъ день получили улучшенную пищу, приправленную чаркою водки.

Л. В. П.



✕ Софійское ополченское общество (въ Болгаріи) составило комиссію, которая будетъ руководить постройкою новаго памятника Царю-Освободителю, въ Бозѣ почившему Александру II, на средства собранныя ополченцами, принимавшими участіе въ сраженіяхъ послѣдней русско-турецкой освободительной войны. Памятникъ будетъ поставленъ въ городскомъ саду противъ русскаго дипломатическаго агентства. Почетнымъ членомъ строительной комиссіи выбранъ русскій дипломатическій представитель г. Бахметьевъ.

Съ новаго года по распоряженію правительства здѣсь начнется постройка колоссальнаго памятника освобожденія Болгаріи русскими—храма имени Св. Александра Невскаго. На постройку этого храма болгарскимъ народомъ добровольными пожертвованіями собрано свыше 1½ милліона рублей, которые находятся въ болгарскомъ народномъ банкѣ. Памятникъ этотъ будетъ строиться по проекту русскаго профессора академіи искусствъ Александра Никаноровича Померанцева, строителя верхнихъ рядовъ въ Москвѣ.

✕ По инициативѣ Военнаго Министра на дняхъ въ особомъ совѣщаніи изъ профессоровъ военно-медицинской академіи, подъ предѣлательствомъ начальника ея профессора Пашутина, обсуждался вопросъ о томъ, возможно ли къ слушанію лекцій въ военно-медицинской академіи допустить также и воспитанниковъ реальныхъ училищъ. Совѣщаніе единогласно высказалось не только за возможность допущенія воспитанниковъ реальныхъ училищъ въ число студентовъ военно-медицинской академіи безъ ущерба научной высотѣ ея занятій, но и за предпочтеніе реалистовъ воспитанникамъ классическихъ гимназій, какъ болѣе подготовленныхъ къ нормальному слушанію курса военно-медицинской академіи. Что же касается до латинскаго языка, то знаніе этого предмета вполне достаточно въ размѣрѣ трехъ классовъ гимназій, въ чемъ и предполагается производить повѣрочныя испытанія реалистовъ въ академіи при поступленіи.

✕ Въ настоящее время вполне готова и доставлена въ педагогическій музей военно-учебныхъ заведеній модель кадетскаго корпуса, предназначенная для отправки на всемірную Парижскую выставку. Модель изготовлена (въ масштабѣ 1½ дюйма сажень) въ мастерской морского министерства въ продолженіе тринадцати мѣсяцевъ. Оригиналномъ для модели служилъ Симбирскій кадетскій корпусъ, какъ новѣйшій и усовершенствованный типъ подобнаго рода строеній. Модель съ поразительными подробностями воспроизводитъ все внутреннее помѣщеніе корпуса. Модель изготовлена по чертежамъ генерал-майора А. Д. Бутовскаго, при чемъ всѣ фотографическія и художественныя работы сдѣланы безвозмездно капитаномъ В. В. Суханинымъ. На выставку модель будетъ отправлена 1 декабря. Большой интересъ представляютъ также и другіе экспонаты военно-учебнаго вѣдомства. Въ выставкѣ примутъ участіе всѣ кадетскіе корпуса и военныя училища, которыми доставлено уже въ настоящее время множество альбомовъ фотографическихъ снимковъ, наглядно иллюстрирующихъ всю внутреннюю жизнь этихъ учебныхъ заведеній; работы воспитанниковъ по рисованію, живописи, чертежамъ и другія учебныя работы.

✕ Въ Военномъ Министерствѣ окончательнo рѣшенъ въ утвердительномъ смыслѣ вопросъ о значительномъ увеличеніи штатовъ въ центральныхъ учрежденіяхъ министерства и объ увеличеніи окладовъ содержанія чиновъ этихъ управленій, какъ военныхъ, такъ и гражданскихъ. Проектъ этотъ пред-

положено привести въ исполненіе съ 1 января будущаго года.

✕ Смѣта морского министерства на 1900 годъ определена въ суммѣ 87,564,700 р. Въ томъ числѣ назначается: на усиленіе флота—16 милліоновъ рублей, на усиленіе судостроенія—3 милліона, на работы по расширенію и улучшенію Владивостокскаго порта—3 милліона, на устройство порта Императора Александра III—3,200,000, на улучшеніе порта Артуръ—3 милліона.

✕ Юнкеру 2-й роты Николаевскаго инженернаго училища Мордвинову 11 сентября удалось спасти мальчика, тонувшаго въ Мойкѣ. Противъ инженернаго училища, на набережной Мойки, возился сынъ одной изъ служащихъ въ училищѣ, 12-лѣтній мальчикъ Владиміръ Галактіоновъ. Ребенокъ разгрался и вбѣжалъ на барку, съ которой хотѣлъ соскочить на сосѣдную. Прыжокъ вышелъ неудачнымъ и Галактіоновъ вмѣсто барки прыгнулъ въ воду. На отчаянные крики тонувшаго мальчика выскочилъ изъ училищнаго сада юнкеръ Мордвиновъ и, не снимая шинели, бросился въ Мойку, ухватилъ Галактіонова, доплылъ до спуска, на который и вышелъ, держа на рукѣ тонувшаго мальчугана.

✕ Работающимъ въ Петербургѣ особымъ комитетомъ по реорганизации Финляндскаго кадетскаго корпуса предложено упразднить младшіе (общіе) классы и придать корпусу устройство русскихъ военныхъ училищъ съ преподаваніемъ на русскомъ языкѣ и приѣмомъ въ юнкера лицъ безъ различія происхождения.

✕ Жители гор. Ретимо прислали своему бывшему губернатору, командиру 14-го стрѣлковаго полка полковнику Ѳ. А. Шостаку и своему бывшему городскому головѣ командиру 4-й роты 59-го пѣхотнаго Люблинскаго полка капитану Е. А. Кучеровскому нумера газеты «Ананіенисисъ», которая начала выходить въ свѣтъ въ Ретимо со дня умиротворенія населенія. На первой страницѣ помѣщены портреты греческаго королевицы Георгіи и полковника Ѳ. А. Шостака. Въ газетѣ помѣщена обстоятельная статья о пребываніи русскихъ войскъ на островѣ Критѣ, при чемъ въ самыхъ прочувствованныхъ выраженіяхъ восхваляется дѣятельность полковника Шостака и офицеровъ русскаго отряда на пользу гор. Ретимо и всего острова.

✕ 10 сентября на вновь строящейся военной полевой желѣзной дорогѣ отъ Люблина на Яновъ произошло около 9 часовъ вечера крушеніе поѣзда, стоявшее жизни нѣсколькимъ нижнимъ чинамъ 71-го Бѣлевскаго пѣхотнаго полка. Крушеніе произошло на семнадцатой веретѣ отъ Люблина. Поѣздъ былъ составленъ изъ вагонетовъ, нагруженныхъ рельсами, для выгрузки которыхъ на каждомъ вагонетѣ имѣлись рабочіе—нижніе чины. Поѣздъ благополучно прошелъ нѣсколько веретъ, сдѣлалъ нѣсколько остановокъ, но при движеніи съ послѣдней остановки локомотивъ сильно съ мѣста рванулъ впередъ. Отъ толчка послѣдніе *шесть* вагонетовъ оторвались отъ поѣзда и, благодаря значительному уклону, со страшной быстротой понеслись назадъ. На семнадцатой веретѣ, гдѣ въ это время производилась работа, стояли два вагонета съ керосиновыми цистернами, служащими для освѣщенія мѣстности работъ. Оторвавшаяся часть поѣзда разбила обѣ эти вагонеты, при чемъ было убито *трое* нижнихъ чиновъ и ранено *восемь*, изъ нихъ *четыре* получили тяжелыя поврежденія. Находившимся на мѣстѣ происшествія полковымъ врачомъ была немедленно подана помощь раненымъ, и они тотчасъ же были отправлены въ Люблинскій лазаретъ.

✕ Временный военный судъ въ Андиганѣ, какъ извѣстно, постановилъ убытки семействъ 22 убитыхъ нижнихъ чиновъ Туркестанскаго линейно-кадроваго баталіона взыскать съ имущества подсудимыхъ по дѣлу о безпорядкахъ въ Ферганской области въ маѣ 1898 года. Убытки каждаго семейства потеряннаго одного изъ членовъ своихъ во время безпорядковъ, определены въ 200 р. въ годъ. При капитализации этой суммы, считая по 4 процента годовыхъ, на долю каждой пострадавшей семьи придется по 5,000 р. Суммы эти взысканы и на дняхъ въ Кіевѣ переведено около 10,000 р. для выдачи двумъ проживающимъ въ Кіевской губерніи семействамъ, сыновья которыхъ погибли во время безпорядковъ.

✕ Въ своемъ прощальномъ приказѣ Тихо-океанской эскадрѣ, передъ оставленіемъ порта Артура, адмиралъ Дубасовъ говоритъ. Закрѣпленіе нашего вліянія на восточныхъ берегахъ



азиатскаго континента и выполнение этого шага возложены были на эскадру Тихаго океана. Эскадра оправдала милостивое довѣріе своего Монарха и дѣйствительно оказалась на высотѣ порученной ей задачи: точное и увѣренное сосредоточеніе эскадры передъ занятіемъ Лодунскаго полуострова; самая операція занятія, хотя и совершенная безъ употребленія оружія; быстрое утверженіе на занятой территоріи и рѣшительная готовность противостоятъ всякому враждебному посягательству на занятое положеніе, дѣйствительно, доказали, что эскадра Тихаго океана находилась на безспорно высокомъ уровнѣ боевой правоспособности.

**ПЕРІОДИЧЕСКІЯ ИЗДАНІЯ.**



**Военный Сборникъ.** Октябрь № 10. — Кексгольмъ въ 1710 и 1898 гг. *Б. Адамовичъ.* — Война. *К. Войде.* — Галиційскія и Познанскія банды въ возстаніи 1863 г. въ Царствѣ Польскомъ. *С. Гескетъ.* — Осада Герата въ 1838 г. \* \* \* — По поводу статьи: «Программа занятій съ нижними чинами запаса». *Н. Герцовъ.* — Руководящія основанія при занятіяхъ съ молодыми солдатами въ кавалеріи. *Газдановъ.* — Годъ службы въ горной батареѣ. *К. Оберучевъ.* — Саперныя команды въ крѣпостныхъ пѣхотныхъ полкахъ. *Ивановъ.* — Краткій историческій обзоръ отбыванія военной службы нашимъ дворянствомъ и образованія государственнаго ополченія. *И. Баграмовъ.* — По поводу существующей военной системы. *Е. У.* — Наше военно-учебное дѣло. *Л. Янушъ.* — Арестованіе офицеровъ въ дисциплинарномъ порядкѣ. *Ю. Лоссовскій.* — Личный составъ военно-административныхъ должностей. *Ө. Макшеевъ.* — Объ управленіи хозяйствомъ въ артиллерійскихъ батареяхъ. *Н. Шишко.* — Къ статьѣ «По поводу положенія объ офицерскихъ собраніяхъ въ отдѣльных частяхъ войскъ». *В. Уляницкій.* — Очеркъ Памира. *А. Серебренниковъ.*

**Влюбленность.** По мнѣнію итальянскаго ученаго Антонини, каждый влюбленный человѣкъ испытываетъ состояніе, имѣющее всѣ свойства ясно выраженнаго умопомѣшательства. Аргументы, которыми авторъ статьи доказываетъ свою мысль, могутъ быть въ краткихъ словахъ резюмированы такимъ образомъ. Любовь имѣетъ различныя проявленія въ зависимости отъ конституціональных особенностей человѣка, отъ темперамента, отъ общаго душевнаго тока и т. д. У человѣка упрямаго она принимаетъ тираническій характеръ, у эгоиста—сухой, у слабого человѣка—робкій и меланхолическій и т. д.; но у всѣхъ она имѣетъ одну и ту же особенность—занимать человѣка постоянно одною мыслью, ограничить область его идей очень узкою сферою, вращающейся около одной особы. Воспоминанія, представленія будущаго, мечты и желанія—все вертится около одного образа. Влюбленный человѣкъ, подобно психопату, входитъ въ область навязчивыхъ идей, навязчивыхъ образовъ, и какъ бы для того, чтобы отягчить это состояніе, на сцену выступаютъ фетишизмъ, символизмъ въ видѣ цвѣтка, перчатки, какого-нибудь ничтожнаго предмета, который пріобрѣтаетъ стоимость неоцѣненнаго сокровища и, въ свою очередь, становится пунктомъ отправления для мыслей, вращающихся въ узкой сферѣ.

*В. Б.*

**Гигиена куренія.** Неумѣренное куреніе табака, какъ извѣстно, влечетъ за собой пониженіе остроты зрѣнія и расстройства дѣятельности сердца (сердцебиеніе и пр.) и желудочно-кишечнаго канала (запоры). Для лицъ много курящихъ и не могущихъ почему-либо оставить этой дурной привычки профессоръ Страсбургскаго университета Лакеръ рекомендуетъ гигиену куренія на основаніи опытовъ какъ надъ самимъ собою, такъ и надъ другими. Самое главное, говоритъ авторъ, конечно, умѣренность въ куреніи. Можно приблизительно утверждать, что у тѣхъ лицъ, которые выкуривали приблизительно  $\frac{1}{12}$  фунта табаку въ сутки или 5 сигаръ средней величины, зрѣніе не измѣнялось, хотя у лицъ чувствительныхъ замѣчалось иногда расстройство сердечной дѣятельности. Легкіе сорта германскаго табака не менѣе вредны, чѣмъ крѣпкій гаванскій табакъ, въ которомъ, какъ извѣстно, меньше никотина, чѣмъ въ слабыхъ сортахъ, и если гаванскій табакъ скорѣе вызываетъ головную боль, то это зависитъ отъ большаго содержанія въ немъ никотиніана и табачной кислоты, придающихъ гаванскимъ сигарамъ ихъ тонкій ароматъ. Далѣе авторъ совѣтуетъ никогда не курить на пустой желудокъ; лучше всего табакъ переносится тотчасъ послѣ обѣда. Курить же передъ обѣдомъ для утоленія голода почти столь же вредно, какъ и курить утромъ, натощакъ, передъ завтракомъ. Курить повдню вечеромъ, чтобы разогнать сонъ, тоже не слѣ-

дуетъ. Разницу въ дѣйствіи табака передъ ѣдой и послѣ нея авторъ объясняетъ тѣмъ, что табакъ вызываетъ малокровіе головного мозга (на это указываетъ поблѣднѣе лица у молодыхъ людей, дѣлающихъ первыя попытки курить); а такъ какъ послѣ ѣды, во время перевариванія пищи, мозговое кровообращеніе происходитъ оживленіе обыкновеннаго, то поэтому дѣйствіе никотина сказывается менѣе рѣзко. Въ виду этого Лакеръ совѣтуетъ всѣмъ курильщикамъ, если они желаютъ курить и въ промежуткахъ между пріемами пищи, ѣсть что-либо передъ тѣмъ какъ курить; небольшого сухаря или кусочка шоколада достаточно, чтобы нѣсколько возбудить дѣятельность желудка. Не слѣдуетъ держать сигару во рту безъ нужды, равно какъ и докуривать всю сигару до конца. Избѣгать также нужно, присущей нѣкоторымъ лицамъ, привычки разжевывать сигару между зубами, такъ какъ въ этомъ случаѣ оболочка сигары промокаетъ и вредныя составныя части табачнаго листа частью растворяются и проглатываются слюной. Крайне необходимо ограничить употребленіе табака, какъ только появляются первыя признаки отравленія: внезапное и кратковременное чувство стѣсненія и боли въ области сердца, сопровождаемое сильнымъ учащеннымъ сердцебиеніемъ. Приступы эти непосредственной опасности не представляютъ, но они служатъ для курильщика первымъ предостереженіемъ. Если онъ на нихъ не обращаетъ вниманія, то ему угрожаютъ другія, болѣе тяжелыя послѣдствія табачнаго отравленія.

(«Врачъ», № 29). *В. Б.*

**О вліяніи орудійныхъ выстрѣловъ на Человѣческій слухъ.**

Берлинскій врачъ Мюллеръ сообщаетъ любопытные результаты изъ своихъ многолѣтнихъ наблюденій. Поводомъ къ подобнаго рода изслѣдованіямъ послужилъ тотъ фактъ, что къ Мюллеру однажды поступилъ больной, оружейный мастеръ, оглохшій послѣ занятія въ теченіе нѣсколькихъ мѣсяцевъ пристрѣливаніемъ ружей. Желая убѣдиться, часто ли этого рода занятія могутъ повести къ потерѣ слуха, Мюллеръ, какъ военный врачъ, исходатайствовалъ себѣ разрѣшеніе присутствовать при маневрахъ тяжелой артиллеріи въ Ютерборгѣ. На другой и третій день артиллерійскихъ упражненій были пущены въ ходъ девяти-сантиметровыя орудія съ зарядами изъ 1,6 килогр. бездымнаго призматическаго пороха. Наблюденія представляли тѣмъ болѣе интересъ, что залпы изъ этихъ орудій отличаются очень рѣзкимъ, отрывистымъ и пронзительнымъ шумомъ. Послѣ упражненій, 21 человѣкъ изъ артиллерійской прислуги, выдержавшіе дѣйствіе 90 пушечныхъ выстрѣловъ, были тотчасъ подвергнуты изслѣдованію. На слѣдующій день производилась стрѣльба изъ 12-сантиметровыхъ орудій съ зарядами въ 1,4 килогр.; отдѣльно отъ этой, производила ученіе другая артиллерійская батарея, состоявшая изъ орудій изъ никкелированной стали съ зарядами въ 4 килогр. пороха; первая батарея сдѣлала 70, вторая 90 выстрѣловъ. Съ обѣихъ батарей было взято для изслѣдованія слуха до 30 человѣкъ орудійной прислуги. Всѣ перечисленныя системы орудій принадлежатъ къ числу тѣхъ, которыя отличаются наиболѣе оглушительными выстрѣлами и, при одновременномъ дѣйствіи шести орудій, какъ это принято въ артиллерійскомъ ученіи, получается неимоверно оглушительный шумъ. Въ виду ранѣе бывшихъ частыхъ случаевъ разрыва слуховой барабанной перепонки, состоялось распоряженіе, чтобы у артиллерійской прислуги во время пальбы изъ этихъ орудій, уши были тщательно заткнуты ватой. Врачебное изслѣдованіе испытываемыхъ артиллеристовъ заключалось въ осмотрѣ внѣшняго слухового хода и барабанной перепонки, опредѣленія продолжительности притупленія слуха по отношенію къ камертону и въ измѣреніи восприимчивости слуха къ рѣчи, произнесенной шепотомъ. Изъ 102 изслѣдованныхъ ушей только 34 оказались неповрежденными и совершенно нормальными, тогда какъ всѣ остальные слуховыя органы получили, болѣе или менѣе, значительныя поврежденія; изслѣдованіе ушнымъ зеркаломъ показало, что приблизительно у половины общаго числа испытываемыхъ внутреннихъ травматическихъ поврежденій не произошло, у остальныхъ же, несмотря на присутствіе въ ушномъ ходѣ плотныхъ кусковъ ваты, обнаружены довольно замѣтныя патологическія измѣненія, преимущественно переполненіе сосудовъ кровью. У большинства, помимо ушныхъ страданій, появлялось «жужжанье въ головѣ». Опыты показали, что люди, отличающіеся вполне здоровыми органами слуха, обыкновенно мало или вовсе не страдаютъ отъ орудійныхъ выстрѣловъ, которые оказываются безусловно вредными и даже опасными для лицъ, страдающихъ ушными болѣзнями. Изслѣдователь приходитъ къ заключенію, что при пріемѣ новобранцевъ, слѣдовало бы обратить особенное вниманіе на то, чтобы въ артиллерійскую службу не назначались люди съ ненормальнымъ слуховымъ органомъ или страдающіе ушными болѣзнями.

(«Правит. Вѣстникъ», № 156).



**The Broad Arrow: the Naval and Mili-**



**tary Gazette** (Англія). — №№ 1625—1628. — Корреспондентъ изъ Вей-Ха-Вея сообщаетъ о блестящихъ результатахъ добытыхъ вербовкой китайцевъ на английскую службу. Рекрутъ, говоритъ онъ, является больше, чѣмъ мы можемъ принять; послѣ трехмѣсячнаго обученія они стали уже настоящими солдатами, а ростомъ и наружностью все гвардейцы. При посѣщеніи гавани принцемъ Генрихомъ прусскимъ его встрѣчалъ почетный караулъ, составленный изъ людей выше 9 вершковъ ростомъ, и все видѣнное имъ произвело такое впечатлѣніе на принца, что онъ прислалъ изъ Кіао-Чау двухъ нѣмецкихъ офицеровъ ознакомиться поближе съ обученіемъ китайцевъ англичанами. Одѣтые въ синія куртки съ такими же панталонами и тюрбанами, подъ которыми запрятаны косы, эти молодые воины совсѣмъ не похожи на китайцевъ. Они очень охотно занимаются воинской наукой и охотно перенимаютъ у англичанъ игры и разные виды спорта. — Нѣмцы придумали новое питательное вещество для похода подъ названіемъ «тропонъ», представляющее изъ себя химически приготовленный продуктъ изъ альбумина. Для испытанія его пригодности въ войскахъ вызвали 25 человекъ желающихъ унтер-офицеровъ и солдатъ подъ начальствомъ поручика, которые три дня подъ рядъ дѣлали переходы по тридцати верстѣ въ полномъ походномъ снаряженіи и ночевали въ полѣ, питаясь исключительно тропномъ. Каждый человекъ несъ въ котелкѣ три желтые пакета съ дневной дачей тропиновыхъ сухарей и такого же шоколада, а въ сухарномъ мѣшкѣ круглый бѣлый пакетъ съ двумя порціями горохового супа изъ того же тропона. Люди нашли эту пищу удобоваримой и вполне питательной.

Н. Т.

**Militär Wochenblatt** (Германія). — №№ 36—74. — Положеніе Россіи въ Центральной Азіи. Переводъ статьи, помѣщенной въ изборникѣ «Развѣдчика». — Современное положеніе русскаго офицера генеральнаго штаба. Переводъ статьи, помѣщенной въ № 439 «Развѣдчика». — Русско-английскае распря изъ-за сѣверной китайской дороги. Послѣ изложенія сущности дѣла авторъ приходитъ къ выводу, что въ китайскомъ вопросѣ положеніе Россіи несравненно болѣе выгодно, чѣмъ Англии, даже въ томъ случаѣ, если Китай будетъ на сторонѣ послѣдней, чего при современныхъ условіяхъ никакъ нельзя ожидать. Только частное разрушеніе Пекинъ-Тіензинской дороги совершенно достаточно, чтобы задержать десантный британскій отрядъ на пути къ Пекину, пока придутъ подкрѣпленія изъ Портъ-Артура. На дальнемъ Востокѣ Россія во всякомъ случаѣ располагаетъ гораздо большими силами, чѣмъ Англія можетъ доставить ихъ на своемъ флотѣ. Съ постройкою Сибирской и Манджурской желѣзныхъ дорогъ подкрѣпленія къ намъ могутъ быть доставлены гораздо скорѣе, чѣмъ къ англичанамъ. Если же Китай будетъ на нашей сторонѣ, то Англія прямо будетъ отрѣзана отъ континента. — Новые требованія для подготовки прапорщиковъ запаса въ Россіи. Выясняется значеніе приказа по военному вѣдомству отъ 6 апрѣля сего года. Авторъ полагаетъ, что двукратные сборы по 6 недѣль недостаточны. Отмѣчено воспитательное значеніе состоянія германскихъ резервныхъ офицеровъ не по роду оружія, а въ какомъ-нибудь опредѣленномъ полку. — Сформированіе новаго корпуса на Кавказѣ. Отмѣчено, что теперь Кавказская армія получила вполне законченную организацію. — Лѣтнія занятія русскихъ войскъ въ 1899 году. Обращено вниманіе на упражненія въ Красномъ Селѣ частями по военному составу. — Нѣмецкіе морскіе интересы. Извѣстный нѣмецкій писатель Nauticus (псевдонимъ) принялъ на себя изданіе «Ежегодника нѣмецкихъ морскихъ интересовъ». Свѣдѣнія, расположенныя въ алфавитномъ порядкѣ, заключаютъ въ себѣ много интереснаго. Зависимость Германіи отъ внѣшней торговли сильно возросла; въ 1897—1898 году хлѣба ввезено 3½ мил. тоннъ. Задачи флота въ военное время: защита морской торговли и колоній, противодѣйствіе блокады, оборона береговъ, развитіе наступательныхъ силъ. О значеніи морской силы для могущества страны приведены отзывы такихъ авторитетовъ, какъ: Моммсенъ, Ратцель, Десландъ, Фр. Листъ, Маханъ. Приведены между прочимъ слѣдующія слова проф. Ратгена: XVIII столѣтіе рѣшило борьбу за Индію и

Сѣверную Америку. XIX видѣло уничтоженіе испанскаго могущества и раздѣлъ Африки; XX принесетъ борьбу за Китай! Всемирная политическая экономія и всемірно-распространенное могущество идутъ рука объ руку. Германія, торговый флотъ которой занимаетъ второе мѣсто, должна выдержать очную ставку съ четырьмя великими державами, которыя ведутъ міровую политику: Великобританіей, Соединенными Штатами, Россіей и Франціей. Никакое государство, которое ищетъ развитія, не можетъ отказаться отъ могучей силы современныхъ средствъ сообщенія и отъ выгодъ политики новыхъ путей (Wetverkehrs politik). Будущность Германіи лежитъ на моряхъ. Отсюда настойчивая необходимость усиленія флота. — Новая организація арміи Соединенныхъ Штатовъ. Военный секретарь Альджеръ предложилъ увеличить постоянную армію до 100,000. Конгрессъ принялъ это предложеніе, но съ тѣмъ, чтобы 65,000 приходилось на людей постоянной арміи, а 35,000 на добровольцевъ. Такое увеличеніе арміи не должно однако быть постояннымъ и съ 1 іюля 1901 года армія должна получить свой прежній составъ въ 27,000 человекъ. При современныхъ стремленіяхъ къ колониальнымъ пріобрѣтеніямъ едва ли однако удастся ограничиться даже теперешнимъ составомъ въ 100,000 человекъ. По новой организаціи численность пѣхоты простирается до 35,000, въ составъ 25 полковъ по 3 баталіона четырехротнаго состава; кавалерія будетъ состоять изъ 3 частей по 4 troops въ каждой; составъ troops 100 человекъ. Каждый изъ 7 артиллерійскихъ полковъ будетъ заключать 14 батарей по 120 человекъ. Остальные люди предназначены для укомплектованія техническихъ войскъ. По новому закону образовано 243 новыхъ офицерскихъ должности. До сихъ поръ каждый полкъ состоялъ прямо изъ 10 ротъ; теперь добавлено еще 2 роты и каждый полкъ раздѣленъ на 3 баталіона; 70 офицеровъ изъ артиллеріи будутъ перечислены въ другіе роды оружія; всего освобождается такимъ образомъ 173 вакансіи, изъ нихъ 121 должны быть замѣщены вновь произведенными подпоручиками. Изъ этого числа 20 будутъ замѣщены президентомъ сыновьями заслуженныхъ офицеровъ, которые не попали въ Вестъ-Пойнтскую академію, или лейтенантами волонтерной арміи. На остальные 101 вакансію выступили кандидатами до 10,000 (!) офицеровъ и воспитанниковъ разныхъ военно-учебныхъ заведеній. Въ срединѣ апрѣля войска были расположены слѣдующимъ образомъ: 28,540—въ Штатахъ, 12,507—на Кубѣ, 12,706—на Филиппинахъ, 4,376—въ Порторико и 618 въ различныхъ сигнальныхъ войскахъ. Всего 58,747 человекъ. Волонтерная армія состояла изъ 74,845 человекъ, въ томъ числѣ въ Штатахъ—23,480 человекъ, на Кубѣ—33,382, на Филиппинахъ—16,411, на Порторико—2,231 и въ Гаити—341. Общая численность простиралась такимъ образомъ до 134,592 человекъ, изъ которыхъ 38,485 по новому закону должны быть уволены отъ службы. Въ настоящее время въ нѣкоторыхъ Штатахъ уже раздаются протесты противъ дальнѣйшаго пребыванія волонтеровъ на Филиппинахъ, такъ какъ они предназначались только для войны съ Испаніей. Поэтому туда будетъ послано еще 6 регулярныхъ полковъ. Въ виду нахождения большей части арміи въ колоніяхъ 98 крѣпленыхъ пунктовъ остались безъ гарнизоновъ, что несовсѣмъ безопасно въ виду возможности возстаній индѣйцевъ. Для доведенія регулярной арміи до полного состава по новому закону недостаетъ 10—12,000, которыхъ трудно будетъ набирать потому что американцы знаютъ теперь что такое служба на Кубѣ. Офицеры-вербовщики отовсюду доносятъ о недостаткѣ рекрутовъ. Есть проектъ завербовать на службу въ Кубѣ 10,000 кубанскихъ войскъ. — Разъясненіе. Подъ этимъ заглавіемъ помѣщены очень характерные и весьма любопытные отзывы бывшихъ сослуживцевъ убитаго въ кампанію 1870—1871 г. знаменщика-сержанта 57 пѣхотнаго полка Дрэгера (унтер-офицеровъ, ефрейторовъ и рядовыхъ) въ защиту отъ обвиненій возведенныхъ на Дрэгера извѣстнымъ военнымъ историкомъ Хѣнигомъ въ одномъ изъ описаній сраженія при Меарсъ-ла-Турѣ. — Французскій каналъ между двумя морями. Рѣчь идетъ о проектѣ соединенія каналомъ Средиземнаго моря съ Атлантическимъ океаномъ. Идея эта интересовала уже многихъ французскихъ государственныхъ людей: Вобана, Ришелье, Генриха IV, а со времени занятія англичанами Гибралтара и политическаго преобладанія въ Португаліи она получила осо-



бое значеніе. Берега Прованса очень богаты гаванями (Ницца, Тулонъ, Марсель), но далѣе къ западу до самыхъ Пиренеевъ нѣтъ удобныхъ стоянокъ для флота. Атлантическое побережье до устья Жиронды сопровождается дюнами и болотами и потому также неудобно. Все морское судоходство концентрируется такимъ образомъ здѣсь въ устьѣ Жиронды. Такимъ образомъ морское сообщеніе между берегами Средиземнаго моря и Атлантического океана крайне неудобно. Въ этомъ между прочимъ лежитъ одна изъ причинъ ограниченнаго (сравнительно) развитія французскаго торговаго флота. Проектируемый каналъ можетъ имѣть еще и другое значеніе. Въ настоящее время британскій флотъ гораздо сильнѣе французскаго, но съ постройкою канала явится возможность сосредоточивать морскія силы въ томъ или другомъ морѣ гораздо скорѣе, чѣмъ это можетъ сдѣлать Великобританія. Тотъ же каналъ является до нѣкоторой степени противовѣсомъ германскому каналу изъ Сѣвернаго въ Восточное (Балтійское) море. Каналъ будетъ начинаться въ бухтѣ Аркахонъ на Атлантическомъ побережьи и будетъ слѣдовать по теченію рр. Гаронны и Ауда къ Нарбоннѣ и далѣе въ С. Люси на Средиземномъ морѣ. Проектъ поданный въ министерство общественныхъ работъ принадлежитъ Луи Ферштрету и Рене Кервилеръ. Стоимость сооруженія 825 милл. фр. Два предпринимателя даютъ уже 490 милл.—**Ассигнованіе британскимъ парламентомъ 4 милл. ф. стерл. на военные расходы.** Изъ этихъ денегъ 2 милл. предназначаются на постройку казармъ, одинъ на вооруженіе морскихъ и торговыхъ станцій, одинъ на оборону Гибралтара, Мальты, Галифакса, Бермуды, Ямайки и другихъ острововъ. На Вейха-вей назначено 160,000 ф. ст. Последнее встрѣтитъ возраженія. Лордъ Бересфордъ заявляетъ, что при политикѣ «открытыхъ дверей» Вейха-вей имѣетъ весьма важное значеніе, но если политика признаетъ «ограниченныя сферы интересовъ», то этотъ портъ бесполезенъ, такъ какъ онъ ничѣмъ не связанъ съ областью Янцеганга и слишкомъ далеко отъ Пекина. Занятіемъ Вейха-вей Великобританія сдѣлала политическую ошибку, которую думаетъ прикрыть увѣреніемъ въ стратегическомъ значеніи порта. Для его защиты нужно 3 милл. ф. ст. и нѣсколько тысячъ гарнизона, которыхъ нѣтъ.

Ф. О.

### L'Esercito italiano (Италія).—№№ 95—109.—

Вопросъ о головномъ уборѣ для войскъ ни въ одной странѣ не разрѣшенъ еще вполне удачно, что доказывается постоянными предложеніями новыхъ образцовъ или усовершенствованныхъ въ существующихъ. Военно-потребительное общество въ Римѣ выставило одинъ образецъ, сразу завоевавшій себѣ расположеніе военныхъ и художниковъ. Этотъ шлемъ-беретъ, какъ его назвалъ изобрѣтатель маіоръ Веспиньяни, напоминаетъ своимъ очертаніемъ древній римскій шлемъ въ удачномъ сочетаніи съ современнымъ беретомъ спортсменовъ. По словамъ газеты, тутъ простота соединена съ изяществомъ и главнымъ образомъ съ удобствомъ. Войлочный шлемъ снабженъ козырькомъ, назатыльникомъ, двумя пуговицами для подбороднаго ремня и отличіемъ для обозначенія части войска. Для парадной формы прибавляется перо. Онъ легокъ, непромокаемъ, не мнется, пропускаетъ воздухъ черезъ отверстія въ верхней части и наконецъ позволяетъ пѣхотинцу стрѣлять лежа, не сдвигая шапки на затылокъ.

Н. Т.

**Allgemeine Schweizerische Militärzeitung** (Швейцарія).—№ 12.— Появился въ печати рапортъ наследнаго принца греческаго о войнѣ 1897 г., снабженный документами, весьма интересными для историка этой кампаніи.—**Судьба шести швейцарскихъ полковъ, находившихся на испанской службѣ въ концѣ прошлаго и началѣ нынѣшняго столѣтія, историческій очеркъ.**—**Раны отъ пуль въ Суданскую кампанію.**—Интересно отмѣтить все увеличивающійся ввозъ лошадей изъ Соединенныхъ Штатовъ въ Германію: въ 1895 г. онъ равнялся всего 2,479 головамъ, а въ 1898 г.—6,919. На самомъ дѣлѣ ввозъ былъ еще болѣе, такъ какъ значительное число американскихъ лошадей было ввезено въ Германію изъ Бельгіи и Голландіи, но уже подъ видомъ бельгійскихъ и голландскихъ.—**Война на Филиппинскихъ островахъ.** Очеркъ кампаніи съ ея начала до послѣдняго времени.—Пере-

вооруженіе французской артиллеріи новыми скорострѣльными орудіями слѣдуетъ считать почти законченнымъ. По крайней мѣрѣ къ веснѣ этого года были перевооружены 105 крѣпостныхъ, 430 ѣздящихъ, 14 горныхъ и 52 конныхъ батарей.—**Нѣмецкіе конные егеря**—не что иное какъ усовершенствованные «Meldereiter'ы», отряды которыхъ, образованные въ 1895 г., вскорѣ выросли въ эскадроны егерей.—**Нѣчто о нѣмецкой артиллерійской стрѣлковой школѣ въ Ютербогѣ** (Бранденбургъ, 63 километра отъ Берлина), соответствующей по своему значенію нашей офицерской артиллерійской школѣ. Сквозь нее должны пройти офицеры всѣхъ 574 батарей нѣмецкой арміи. Описание прохожденія занятій въ школѣ и условій ея быта.—**Вопросъ о введеніи двухлѣтняго сроча дѣйствительной службы во Франціи**, которая, по всей вѣроятности, вскорѣ будетъ узаконена.—**Велосипедъ на войнѣ.**—Газета сообщаетъ на основаніи корреспонденціи въ «Morning Post» слѣдующія свѣдѣнія о новомъ русскомъ полевомъ скорострѣльномъ орудіи: калибръ—76 миллиметровъ; граната вѣситъ 6,3 килограмма (немного болѣе 15 фунтовъ); начальная скорость равна 600 метрамъ въ секунду; каждое орудіе можетъ стрѣлять со скоростью 16 выстрѣловъ въ минуту; вѣсъ орудія—276 килограммовъ. Вся система, съ передкомъ и 36 снарядами вѣситъ 1,720 килограммовъ. Введеніе двухколесныхъ патронныхъ ящиковъ въ пѣхотѣ имѣло слѣдствіемъ сбереженіе 8,000 ящичныхъ возжатыхъ и 15,000 лошадей. Это дало генералу Энгельгардту мысль предложить замѣнить тяжелые зарядные ящики въ батареяхъ двухколесными, запрягающимися двумя лошадьми. Въ четырехколесномъ зарядномъ ящикѣ возится 80 снарядовъ, въ двухколесномъ—40. Батареи будутъ состоять, вѣроятно, изъ 6 орудій; 12 оставшихся свободными лошадей послужатъ для возки большаго числа снарядовъ на батарею. Къ орудію примѣненъ пневматическій тормозъ въ соединеніи съ особой системой буферовъ, уничтожающихъ откатъ.—**Пятидюймовыя гаубицы въ сраженіи при Омдурманѣ.** Бомба вѣсила 50 фунтовъ и содержала 4 ф. 14 унцевъ лиддита (новѣйшія бомбы содержатъ 9 ф. 15 унцевъ этого взрывчатого вещества, при чемъ относительная длина бомбы увеличена съ 3,2 до 3,65 калибра). Стрѣльба производилась на разстояніи отъ 1,250 до 3,200 ярдовъ. Въ куполѣ надъ могилою махди, имѣвшемъ стѣны толщиной въ 2½ фута, бомбы сдѣлали отверстіе въ 20×12 квадратныхъ футовъ. Нѣсколькихъ бомбъ достаточно было, чтобы сдѣлать широкія и удобныя бреши въ цитадели, стѣны которой имѣли отъ 4½ до 6 футовъ ширины при 12—20 футахъ вышины. Одна изъ бомбъ проломилась такое отверстіе въ стѣнѣ, что канонерки могли сквозь него обстрѣливать главную улицу Омдурмана. Стѣны толщиной въ 1 футъ пробивались бомбами безъ разрыва.—**Сраженіе при Фридрици** (6 іюля 1849 г.).—**Автомобиль, какъ военная повозка.**—Однимъ изъ послѣднихъ актовъ министерства Фрейсине во Франціи былъ приказъ о сформированіи двухъ ротъ самокатчиковъ въ VI и XX армейскихъ корпусахъ. Въ каждой ротѣ 5 офицеровъ, 20 унтеръ-офицеровъ и 100 рядовыхъ. Вооруженіе—кавалерійскій карабинъ. Самокаты—системы Жерара.—**Испытаніе военныхъ собакъ въ германской арміи.**—**О дѣйстви новѣйшихъ англійскихъ пуль** (съ пустотой въ головкѣ).—Изобрѣтено новое взрывчатое вещество—смѣсь жидкаго воздуха съ угольной пылью. Не уступаетъ динамиту. Опыты даютъ хорошіе результаты.—**Воспоминанія о Бурбани и окончаніе прусско-французской войны на востокѣ Франціи**, длинная статья, въ которой читатель найдетъ не мало интереснаго матеріала по исторіи кампаніи 1870—1871 гг.—Трагическій случай произошелъ въ Италіи съ воздушнымъ шаромъ. Въ гондолѣ сидѣли 2 человека, шаръ держали на привязи 40 солдатъ, какъ вдругъ страшный порывъ вѣтра вырвалъ у нихъ изъ рукъ веревки, шаръ разомъ взлетѣлъ на высоту 500 метровъ и поднялъ съ собою рядового Овесте Вакка-Вилла, не успѣвшаго выпустить веревку. Продержавшись немного, несчастный потерялъ силы и рухнулъ на землю, раздробивъ себѣ черепъ.—**Армія южноафриканской республики Трансвааль.** Вѣ бурѣ—прирожденные воины, но ядро ихъ арміи очень незначительно и состоитъ изъ отряда полевой, горной и крѣпостной артиллеріи въ 29 офицеровъ, 83 унтеръ-офицера и 288 человекъ при 7—8 батареяхъ и отрядѣ полевыхъ телеграфистовъ и самокатчиковъ. Однако, въ случаѣ войны, бурѣ могутъ выставить около 138,000 гражданъ способныхъ носить оружіе, въ возрастѣ отъ



16 до 60 лѣтъ и до 128,000 туземцевъ. Буры вооружены винтовками Маузера и превосходные стрѣлки, отлично умѣющіе ѣздить верхомъ. Маневрирующую часть ихъ ополченій можетъ составить армія отъ 26 до 40 тысячъ человекъ при 46 скорострѣльныхъ орудіяхъ; въ случаѣ же если въ войнѣ приметъ участіе и Оранжевая республика, силы эти значительно увеличатся. Маневрирующую часть черныхъ контингентовъ—зулу, бассутозовъ, звазисовъ—принимаютъ въ 50,000 человекъ. Не легко достанется Англій побѣда надъ Трансваалемъ!

—и.



Вопросы, присланные въ редакцію безъ М бандероли, по которой спрашивающему высылаются „Развѣдчикъ“, будутъ оставляться безъ послѣдствій.



Вопросъ № 2261. По какому окладу надлежитъ удовлетворять квартирными деньгами младшихъ военныхъ врачей, неимѣющихъ еще классовыхъ чиновъ?

Отвѣтъ. Согласно ст. 6 прилож. къ ст. 255 (прим. 1) Уст. о земск. повин. по прод. 1890 года, ст. 2480 кн. III ч. I Св. Воен. Пост. и § 19 Положенія 1866 года о снабженіи войскъ, военныхъ лицъ, управленій и заведеній въ Царствѣ Польскомъ отопленіемъ, освѣщеніемъ и соломою, неимѣющіе чиновъ младшіе военные врачи должны получать квартирныя деньги, какъ въ Имперіи, такъ и въ губерніяхъ Привислинскаго края: доктора медицины — по окладу штабъ-офицеровъ, не командующихъ отдѣльными частями, а лекаря — по окладу младшихъ оберъ-офицеровъ.

—овъ.

Вопросъ № 2262. При отправленіи офицеровъ изъ мѣсть расположенія полка подъ арестъ въ другіе города и при выдачѣ имъ на проѣздъ по желѣзнымъ дорогамъ предложенія лит. Б, подлежатъ ли также къ выдачѣ и суточные деньги?

Отвѣтъ. При снабженіи офицерскихъ чиновъ для проѣзда по желѣзнымъ дорогамъ предложеніями лит. Б выдача суточныхъ денегъ производится лишь въ случаяхъ, прямо въ законѣ опредѣленныхъ, при чемъ выдачи таковыхъ при отправленіи подъ арестъ не установлено, за исключеніемъ пересылки арестованныхъ офицеровъ, если они не получаютъ содержанія отъ казны и въ дѣйствительности не въ состояніи продовольствоваться на собственный счетъ. Такимъ офицерамъ (не исключая и штабъ-офицеровъ), согласно ст. 789 Постан. по денеж. довол. войскъ изд. 1888 г., отпускаются отъ казны порціонныя деньги по 60 коп. въ сутки.

М. Тв.

Вопросъ № 2263. Гдѣ можно найти описаніе ящиковъ для запасныхъ ружейныхъ и револьверныхъ частей неприкосновеннаго запаса?

Отвѣтъ. Чертежи и описанія ящиковъ, полагаемыхъ къ полковому обозу пѣхотныхъ полковъ (въ томъ числѣ и оружейнаго), были разосланы войскамъ при циркулярѣ Главнаго Интендантскаго Управленія 1887 года за № 501; таковыя же чертежи и описанія для кавалерійскихъ полковъ разосланы при циркулярѣ 1888 года за № 300\*).

М. Тв.



ПО ВОЕННОМУ ВѢДОМСТВУ.

Сентября 28-го дня, въ Вольфсгартенъ.

ПРОИЗВОДЯТСЯ: по зап. арм.: увол. въ зап. арм.: унт.

\*) Съ перевооруженіемъ 3-хъ-линейнымъ оружіемъ въ ящикахъ требуются нѣкоторыя измѣненія, но о производствѣ таковыхъ распоряженія до сего времени не было.

офиц. л.-гв. Конно-Гренадерск. п. **Бенель**—въ припр. зап. арм. кав. (по Петербургск. у.); инжен. кондукт. Казанск. инж. дист. **Митрофановъ**—въ припр. зап. арм. пѣх. (по Верхотур. у.). **НАЗНАЧАЕТСЯ:** по пѣх.: испр. должн. столонач. Гл. шт., числ. по арм. пѣх., шт.-кап. **Бейдемманъ**—въ распор. нач. Гл. шт., съ оставл. по арм. пѣх. **ОПРЕДѢЛЯЕТСЯ ВЪ СЛУЖБУ:** по зап. арм.: сост. въ зап. арм. пѣх. и на учетѣ по Ярославск. у., пдирч. **Подобьдовъ**—въ 11-й грен. Фанагорійск. п. **ПЕРЕВОДИТСЯ:** по военно-учебн. вѣд.: офиц.-воспит. Петров.-Полтавск. кадет. корп., пдплквн. **Брюхановъ**—въ 11-й стрѣлков. п., съ отчисл. отъ наст. должн. **ЗАЧИСЛЯЕТСЯ:** по кав.: 54-го драг. Новомиргородск. п. шт.-ротм. **Усовъ**—въ кадры № 6-й кав. зап., съ оставл. въ списк. того же п. **УВОЛЬНЯЕТСЯ въ отставку, по прошенію:** по зап. арм.: сост. въ зап. арм. кав. и на учетѣ по Гапсальск. у., корп. **Ремненкампфъ**—прч.

**ПО ВЫСОЧАЙШЕ утвержденному приговору Тифлисской судебной палаты:** сост. по Кубан. каз. войску, ес. **Щербина** (Василій) за преступл. соверш. имъ въ бытн. смотр. 6-го рыбол. уч. Кубанск. обл. и предусмотрѣн. 377 и 378 ст. Улож. о наказ. угол. и исправ., лишается чиновъ, орденовъ: Св. Анны 3-й ст. съ меч. и бантомъ и Св. Станислава 3-й степ. съ меч. и бант., медалей и всѣхъ особ., лично и по сост. присв. правъ и преим., исключается изъ военной службы и ссылается на житье въ Тобольск. губ., съ предост. ему на основ. 10 п. 4 ст. Всемиловств. Маниф. 14 ноября 1894 г., права по истеч. двѣнадцати лѣтъ со времени прибытія на мѣсто ссылки, свободн. избр. мѣста жит. въ предѣл. Европейск. и Азиатск. Россіи, за исключ. столицъ и столичн. губ., но безъ возстановл. въ правахъ.

Сентября 29-го дня, въ Вольфсгартенъ.

**ПРОИЗВОДЯТСЯ:** по пѣх.: нач. Гельск. уч. Ардаган. окр. Карс. обл., числ. по арм. пѣх., кап. **Хуцистовъ**—въ пдплквн., съ уволн., за бол., отъ службы, съ мунд. и съ пенс.; по зап. арм.: въ припр. зап. арм. пѣх.: уволен. въ зап. арм. унт.-офиц. пѣх. п.: 91-го Двинск., **Блюмфельдъ** (по Феллинск. у.); 93-го Иркутск., **Нагорновъ** (по Петербургск. у.); 112-го Уральск., **Минятовъ** (по Ковенск. у.).

Въ сравненіе съ сверстниками, изъ капит. въ пдплквн.: по арт.: крѣп. арт.: Усть-Двинск., **Шеловъ**, Карсск., **Волжанскій**,—оба—со старш. съ 21 авг. 1899 г.

**ПЕРЕВОДЯТСЯ:** по пѣх.: дѣлопр. упр. Звенигородск. (Московск. губ.) уѣздн. воин. нач., числящ. по арм. пѣх., шт.-капит. **Бьлоноговъ**—въ упр. Гродненск. уѣздн. воин. нач., дѣлопр., съ оставл. по арм. пѣх.; числ. въ зап. арм. пѣх., прч., и на уч. по Луковск. у., дѣлопр. 5-го окр. упр. акцизн. сбор. Варшавск. и Сѣдлецк. губ., тит. сов. **Тяпукинъ**—въ 21-й пѣх. Муромск. п., съ переименов. въ прежн. чинъ прч. **УВОЛЬНЯЮТСЯ ВЪ ОТСТАВКУ:** по прошенію: по зап. арм.: сост. въ зап. арм. пѣх. и на учетѣ по Омск. у., прч. **Сунгуровъ**—шт.-кап.; на основаніи С. В. П., 1869 г., кн. VII, ст. 829: сост. въ зап. арм. кав. и на уч. по Льгов. у., корп. **Выходцовъ**. **УМЕРШІЕ ИСКЛЮЧАЮТСЯ ИЗЪ СПИСКОВЪ:** членъ Воен. Совѣта, ген.-адъют., ген.-отъ-кав. **Волновъ**; 26-го драг. Бугск. п. шт.-ротм. **Геннеманъ**; 139-го пѣх. Моршанск. п. пдирч. **Васильевъ** (Дмитрій); ком. 2-й бат. 5-й рез. арт. бр., пдплквн. **Вильсонъ**.

Государь Императоръ, въ 22-й день текущ. сентября, Высочайше разрѣшить соизволилъ принять и носить пожалованные эмиромъ бухарскимъ ордена нижеслѣдующ. чинамъ военно-судебн. вѣд.:

**Орденъ Золотой Звѣзды второй степени**—пом. воен. прок. Туркестанск. военно-окружн. суда: стат. сов. Эдуарду **Бауэри**; плквн. Станиславу **Стуцкому**; увол. отъ службы, бывш. пом. того же воен. прокур., стат. сов. Василию **Моржецукому**.

**Орденъ Золотой Звѣзды третьей степени**—бывш. канцл. на военно-судебн. должн. при воен. прокур. Туркестан. военно-окр. суда, а нынѣ воен. слѣдов. Приамурск. воен. окр. пдплквн. Владиміру **Мустафину**.

Сентября 30-го дня, въ Вольфсгартенъ.

**ПРОИЗВОДЯТСЯ:** по пѣх.: нач. земск. стражи Ласк. у., числ. по арм. пѣх., кап. **Кротковъ**—въ пдплквн., съ уволн. отъ службы, съ мунд. и съ пенс.; по отдѣлн. корп. жанд.: нач. Екатеринбургск. жанд. полиц. упр. жел. дор., плквн. **Палелогъ**—въ ген.-м., съ уволн., за бол., отъ службы, съ мунд. и съ пенс.; нач. жанд. упр. Радом., Ковеницк., Опочен. и Конск. у., пдплквн. **Дьяконовъ**—въ плквн., съ уволн. отъ службы, съ мунд. и съ пенс.; въ припр. зап. арм. пѣх.: по зап. арм.: увол. въ зап. арм. унт.-офиц.: 6-го грен. Тавричск. п., **Евмишевъ** (по Тульск. у.); пѣхотн. п.: 137-го Нѣжинск. **Голевъ** (по Данков. у.); **Юкинъ** (по Рязан. у.) и **Вльзовъ** (по Лебедин. у.); 139-го Моршанск., **Чичаговъ** (по Московск. у.); 220-го Епифан. рез. бат., **Степановъ** (по Моршанск. у.). **НАЗНАЧАЮТСЯ:** по генер. шт.: старш. адъют. шт. див.: 5-й кав., кап. **Верховскій**—испр. должн. шт.-офиц. для особ. поруч. при штабѣ 5-го арм. корп.; 30-й пѣх., кап. **Бицотко**—испр. должн. шт.-офиц.



для особ. поруч. при шт. 4-го арм. корп.; по инженер. корп.: сост. въ числѣ трехъ полож. по штату генер. при главн. инж. упр., воен. инженер., ген.-м. **Писаревскій** — инспект. строит. части вѣд. военно-учебн. завед. **ПЕРЕВОДЯТСЯ**: по пѣх.: офиц.-воensp. Варшавск. кадетск. корп., 132-го пѣх. Бендерск. п. прч. **Бедарева** — въ тотъ же корп., съ оставл. въ наст. должн.; по арт.: арт. бр.: 18-й, прч. **Тимковскій** — въ главн. арт. управл., пом. столонач., съ зачисл. по пол. пѣх. арт.; 20-й, прч. **Цаликовъ** — въ Кавказск. рез., 37-й, пдпрч. **Ивановъ** — въ 22-ю арт. бриг. **ЗАЧИСЛЯЮТСЯ**: по кав.: 21-го драг. Бѣлорусск. п. шт.-ротм. **Крижановскій** — въ зап. арм. кав. (по Ярославск. у.); по пѣх.: 1-го Зегржск. крѣп. пѣх. п. пдпрч. **Куняевъ** — въ зап. арм. пѣх. (по Варшавск. у.). **УВОЛЬНЯЮТСЯ** изъ запаса, по прошенію: по зап. арм.: сост. въ зап. арм. кав. и на учетѣ по у.: Одесск. — ротм. **Сокольскій** и Ленелъск. — шт.-ротм. **Семеновскій-Курилло**.

Октября 1-го дня, въ Вольфсгартенъ.

**ПРОИЗВОДЯТСЯ** въ прирц. зап. арм. пѣх.: по зап. арм.: уволен. въ зап. арм. унт.-офиц. л.-гв. Измайловск. п.: **Чуриковъ**, **Нечаевъ**, **Станкевичъ**, **Поповъ**, **Михайловъ**, **Сытовъ**, **Абрамовичъ**, **Мельниковъ**, **Петровъ**, **Грубе**, **Бызовъ**, **Гордовъ**, **Маршаловъ**, **Фонъ Губиманъ** и **Багриновъ** (все пятнадцать — по Петербургск. у.); 175-го пѣх. Батуринск. п.: **Маевскій**, **Гродзинскій** (оба — по Уманск. у.) и **Топачевскій** (по Бердичевск. у.); полв. инженер. войскъ: 12-го саперн. бат.: **Буринъ** и **Сокольскій** (оба — по Одесск. у.).

За отличие по службѣ: по пѣх.: ком. 130-го пѣхотн. Херсонск. п., плквн. **Стахиевъ** — въ ген.-м., съ назнач. ком. 1-й бр. 41-й пѣх. див. и съ зачисл. по арм. пѣх.; по инж. войск.: 5-го саперн. бат. пдплквн. **Довгирдъ** — въ плквн., съ назнач. ком. 4-го понтон. бат.

**НАЗНАЧАЮТСЯ**: по пѣх.: ком. 4-го арм. корп., числ. по гв. пѣх., ген.-лейт. **графъ Комаровскій** — ком. 15-го армейск. корп., съ оставл. по гв. пѣх.; нач. 30-й пѣх. див., числ. по арм. пѣх. и въ список. генер. шт., ген.-лейт. **Масловъ** — ком. 4-го арм. корп., съ зачисл. по генер. шт.; ком. 1-й Кавказск. туземн. стрѣлк. друж., плквн. **Шатиловъ** — ком. 31-го пѣх. Александровск. п.; ком. Михайловск. крѣп. пѣх. батал. и нач. Батумск. воен. госп., плквн. **Ползиковъ** — ком. 21-го пѣх. Муромск. п.; коменд. шт.-офиц. шт. Ковен. крѣп., числ. по арм. пѣх., плквн. **Лиорко** — ком. 249-го Майкопск. рез. бат.; 155-го пѣх. Кубинск. п. прч. **Бидняковъ** — об.-офиц. для дѣлопроизв. по воен. части канц. воен. губери. Карсск. обл., съ зачисл. по арм. пѣх.; числ. по арм. пѣх.: об.-офиц. для дѣлопр. по воен. части канц. воен. губери. Карсск. обл., шт.-кап. **Навроцкий** — испр. должн. нач. Нахичеванск. уч. Кагызманск. окр., об.-офиц. для пор. при воен. губери. Карсск. обл., прч. **Михайловскій** — испр. должн. нач. Таускерск. уч. Ольтинск. окр., — оба — съ оставл. по арм. пѣх.; по инженер. войск.: ком. Кронштадтск. крѣп. мин. роты, плквн. **Суципскій** — ком. 13-го саперн. бат.; ком. Выборгск. крѣп. мин. роты, пдплквн. **Фортуатовъ** — ком. Кроншт. крѣп. мин. роты; Кроншт. крѣп. мин. роты пдплквн. **Сафоновъ** — ком. Выборг. крѣп. мин. роты; по ген. шт.: нач. шт. 13-й кав. див., плквн. **Папенгутъ** — ком. 161-го пѣх. Александроп. п. **ПЕРЕВОДИТСЯ**: по пѣх.: испр. должн. дѣлопр. канц. воен. губ. Дагестан. обл., числ. по арм. пѣх., шт.-кап. **князь Макаевъ** — въ 83-й пѣх. Самур. п., со старш. съ 15 марта 1897 г. и съ отчисл. отъ наст. должн. **ЗАЧИСЛЯЮТСЯ**: по пѣх.: 231-го Котельничск. рез. бат. пдпрч. **Образцовъ** — въ зап. арм. пѣх. (по Козьмодемьян. у.). **УВОЛЬНЯЮТСЯ ВЪ ОТПУСКЪ**: по пѣх.: л.-гв. Преображ. п. пдпрч. **Блосинъ** — въ разн. мѣста Имп. и за гран., на 11 мѣс. **УМЕРШЕ ИСКЛЮЧАЮТСЯ ИЗЪ СПИСКОВЪ**: 45-го пѣх. Азовск. п. пдплквн. **Берхманъ**; 1-го Восточно-Сибирск. стрѣлков. Его Вел. п. прч. **Допушанскій**; 16-го саперн. бат. пдпрч. **Шнейдеръ**; сост. въ зап. арм. кавал. и на учетѣ по Луковск. у., прч. **Опольничій**.

Октября 2-го дня, въ Вольфсгартенъ.

**ПРОИЗВОДЯТСЯ**: по пѣх.: 66-го пѣх. Бутыр. п. пдплквн. **Александровскій** — въ плквн. миров. посредн. 3-го отд. Ку-танск. у., числ. по арм. пѣх., кап. **Кавтарадзе** — въ пдплквн., — оба — съ увольн., за бол., отъ служ., съ мунд. и съ пенс.; 260-го пѣх. рез. Ардаганск. п. пдплквн. **Каджайя** — въ плквн., съ увольн. отъ службы, съ мунд. и съ пенс.; по генер. шт.: воен. губери. Самаркандск. обл., ген.-м. **Федоровъ** — въ ген.-лейт., съ увольн. отъ службы, съ мунд. и съ пенс.; по фельдъегер. корп.: пом. завѣдыв. фельдъегер. корп., пдплквн. **Лоренцъ** — въ плквн., съ увольн., за бол., отъ служ., съ мунд. и съ пенс.; въ прирц. зап.: арм. кав.: по зап. арм.: уволен. въ зап. арм. унт.-оф. л.-гв. Кирасирск. Ея Велич. Гос. Имп. Марии Феодоровны п., **графъ Коцебу баронъ Шилларъ фонъ Шильхау** (по Ревел. у.); арм. пѣх.: 248-го Осташков. рез. бат., **Карновъ** (по Рыбин. у.); пол. инженер. войскъ: 8-го понт. батал., **Комарницкій** (по Тираспольск. у.). **НАЗНАЧАЮТСЯ**: по пѣх.: 263-го пѣх. резервн. Новобаязетск. п. прч. **Житовскій** — завѣд. обмундир. кадетъ Тифлисск. кадет. корп., съ зачисл. по арм. пѣх.; по генер. шт.: нач. шт. 10-й кав. див., плквн. **Саввичъ** — ком. 134-го пѣхотн. Феодосійск. п. **ПЕРЕВОДЯТСЯ**: по пѣх.: 2-го Восточно-Сибир. стрѣлк. п. пдпрч. **Крюковъ** — въ 183-й пѣх. рез. Пултуск. п.; старш. адъют. упр. Пермск. мѣстн. бр., числ. по арм. пѣх., кап. **Готманъ** — въ 225-й Лѣн. рез. бат., со старшин. съ 15 марта 1897 г. и съ отчисл. отъ наст. должн.; по артилл.: младш. офиц.

Михайловск. арт. учил., 6-й рез. арт. бриг. ориг. кап. **Даниловъ** — л.-гв. въ 1-ю арт. бриг., съ оставл. при томъ же учил. **ЗАЧИСЛЯЮТСЯ**: по пѣх.: коменд. адъют. шт. Варшав. крѣп., числ. по арм. пѣх., кап. **Ельцинъ** — въ зап. арм. пѣх. (по Петерб. у.); по каз. войск.: сост. по Терск. казач. войску, въ компл. Терск. каз. п., хор. **Храловъ** — въ зап. арм. кав. (по Владикавказ. у.), съ переименов. въ корн. **УВОЛЬНЯЮТСЯ отъ службы, по домашнимъ обстоятельствамъ**: по каз. войск.: сост. въ компл. Донск. каз. п., ес. **Балабинъ** (Александръ) — войск. старш., съ мундир. и съ пенс. **УМЕРШЕ ИСКЛЮЧАЮТСЯ ИЗЪ СПИСКОВЪ**: сост. по Донск. каз. войску, войск. старш. **Гладковъ** (Василій); л.-гв. 1-й Кубанск. каз. сотни Собств. Его Имп. Вел. Конвой сотн. **Урусбиевъ** (Сергѣй); 1-го Ейск. п. Кубанск. каз. войска, сотн. **Цыринько** (Иванъ); сост. въ зап. пол. пѣх. арт. и на учетѣ по Рыбинск. у., пдпрч. **Новиковъ**; сост. на учетѣ по Харьковск. у., прирц. зап. арм. пѣх. **Тевлиевъ**.

Октября 3-го дня, въ Вольфсгартенъ.

**ПРОИЗВОДИТСЯ**: по пѣх.: старш. адъют. шт. Финляндск. воен. окр., числ. по арм. пѣх., плквн. **Бабченко** — въ ген.-м., съ увольн. отъ службы, съ мунд. и съ пенс. **НАЗНАЧАЮТСЯ**: по арт.: правит. дѣлѣ окружн. арт. упр. Варшавск. воен. окр., числ. по пол. пѣх. арт., плквн. **Огонь-Догановскій** — нач. Варшавск. окружн. арт. склада, съ оставл. по полв. пѣх. арт.; по генер. шт.: пом. старш. адъют. шт. Сибирск. воен. окр., кап. **Десино** — старш. адъют. шт. 3-й Восточно-Сибирск. стрѣлк. бр. **ПЕРЕВОДЯТСЯ**: по пѣх.: пѣхотн. п.: 20-го Галицк., прч. **Пуржатъ** — въ 19-й Костромск., 114-го Новоторжск., пдпрч. **Зиновьевъ** — въ 86-й Вильманстрандск., — пѣх. п.; 155-го Кубинск., пдпрч. **Вдовьевъ** — въ 258-й пѣх. рез. Сухумск. п.; 20-го Туркестанск. лин.-кадр. бат. пдпрч. **Глуздовскій** — во 2-й Туркестан. лин. бат., 232-го Ирбитск. рез. бат. шт.-кап. **Роде** — въ 226-й Бобруйск. рез. батал. **ОТЧИСЛЯЮТСЯ**: по кав.: сост. въ кадрѣ № 7-й кав. зап., 20-го драг. Ольвиопольск. п. шт.-ротм. **Шебановъ** — отъ означ. кадра въ тотъ же п. **ЗАЧИСЛЯЮТСЯ**: по кав.: 21-го драг. Бѣлорусск. п. прч. **Рустановичъ** — въ кадрѣ № 7-й кав. зап., съ ост. въ список. того же п. **УВОЛЬНЯЮТСЯ въ отставку, на основаніи С. В. П., 1869 г., кн. VII, ст. 829**: по зап. арм.: сост. въ зап. арм. пѣх. и на учетѣ по Нижнеуд. у., шт.-кап. **Орловъ**. **УМЕРШЕ ИСКЛЮЧАЮТСЯ ИЗЪ СПИСКОВЪ**: 45-го драгун. Сѣверск. п. корн. **князь Баратовъ**; сенат., ген.-лейт. **баронъ Медемъ**; сост. въ приком. къ С.-Петербургск. губ. жанд. упр., отдѣльн. корп. жанд. плквн. **Жолкевичъ**.

Октября 4-го дня, въ Вольфсгартенъ.

**ПРОИЗВОДЯТСЯ** въ прирц. зап. арм. пѣх.: по зап. арм. увол. въ зап. арм. унт.-офиц. пѣх. п.: 12-го Великолуцк. **Корсунскій** (по Тульск. у.); 95-го Красноярск.: **Даргелъ** и **баронъ Унгериъ-Штернбергъ** (оба — по Юрьевск. у., Лифлянд. губ.). **НАЗНАЧАЮТСЯ**: по пѣх.: 47-го пѣх. Украинск. п. прч. **Бируль** — старш. адъют. шт. 12-й пѣх. див., съ ост. въ список. того же п.; по генер. шт.: воен. губери. Тургайск. обл. и ком. въ оной войск., ген.-лейт. **Барабанъ** — Оренбургск. губери. и наказн. атам. Оренбургск. каз. войска, съ оставл. по ген. шт.; старш. адъют. шт. 28-й пѣх. див., кап. **Максимовскій** — испр. должн. столонач. главн. упр. каз. войскъ, съ оставл. въ ген. шт. **ПЕРЕВОДЯТСЯ**: по пѣх.: пѣхотн. п.: 111-го Донск., пдплквн. **Платоновъ** — въ 112-й Уральск., 154-го Дербентск., шт.-кап. **Скольскій** — въ 156-й Елисаветпольск., 156-го Елисаветпольск., шт.-кап. **Билановъ** — въ 154-й Дербентск., — пѣх. п.; Восточно-Сибирск. стрѣлк. п.: 1-го Его Вел., шт.-кап. **Хаскинъ** — въ 4-й, 4-го, шт.-кап. **Симмонъ** — въ 1-й Его Велич., — Вост.-Сибирск. стрѣлк. п.; 12-го, пдпрч. **Пономаревъ** — въ Тобольск. рез. бат. **ЗАЧИСЛЯЮТСЯ**: по кав.: 33-го драгун. Изюмск. п. шт.-ротм. **Ломаковский** — въ кадрѣ № 11-й кав. зап., съ ост. въ список. того же п.; по пѣх.: 144-го пѣх. Кашир. п. прч. **Вишняковъ** — въ зап. арм. пѣх. (по Шадрин. у.); по каз. войск.: 1-го Верхнеудинск. п. Забайкальск. каз. войска, хор. **Яковлевъ** — въ зап. арм. кав. (по Приморск. обл.), съ переимен. въ корн. **УВОЛЬНЯЮТСЯ отъ службы, за болѣзнію**: по пѣх.: 7-го Тавастгусск. финск. стрѣлк. бат. кап. **Брандеръ** — пдплквн. и съ мунд.; по арт.: пост. сост. офиц. арт. школы, 3-й рез. арт. бриг. шт.-кап. **Елманиновъ** — кап. и съ пенс.

Октября 5-го дня, въ Вольфсгартенъ.

**ПРОИЗВОДЯТСЯ** въ прирц. зап. арм. пѣх.: по зап. арм.: уволен. въ зап. арм. унт.-офиц. п. л.-гв.: Московск.: **Крюковъ**, **Ананьевъ**, **Герасимовъ**, **Лабазинъ**, **Крикмейеръ**, **Петровъ**, **Коллинъ**, **Яхтманъ**, **Шоровскій** (все девять — по Петербургск. у.) и **Собанскій** (по Варшавск. у.); Павлов.: **Мейеръ** (по Петербургск. у.), Викторъ **Финне** (по Рязанск. у.) и Борисъ **Финне** (по Костромск. у.); Финляндск.: **Шпергазе**, Петръ **Пландовскій**, Владиміръ **Пландовскій**, **Карпинскій**, **Залеманъ**, **Эйрихъ**, **Есиповичъ**, **Никитинъ**, **Головинъ**, **Барановскій**, **Делль**, **Филиппенко**, **Шенинъ**, **Аболонгъ** и **Калининъ** (все пяти. — по Петербургск. у.). **НАЗНАЧАЮТСЯ**: по генер. шт.: исправ. долж. старш. адъют. шт. Приамурск. воен. окр., кап. **Захаровъ** — исправ. долж. завѣд. передв. войскъ по жел. дор. и вод. пут. Иркутск. района; старш. адъют. шт. 40-й пѣх. див., кап. **Лисенко** — исправ. долж. младш. редакт. кодификаціон. отд. при Воен. Сов., съ оставл. въ генер.



шт. **ОПРЕДѢЛЯЕТСЯ ВЪ СЛУЖБУ**: по зап. арм.: сост. въ зап. арм. пѣх. и на уч. по Кутаисск. у., шт.-кап. **Абашидзе** — съ назнач. исправ. долж. Зугдидск. участк. прист. и съ зачисл. по арм. пѣх. **ПЕРЕВОДЯТСЯ**: по кав.: 14-го драг. Литовск. п. шт.-ротм. **Варгунинъ** — въ главн. упр. каз. войскъ, офиц. для усил., съ зачисл. по арм. кав.; старш. адъют. упр. 5-й бриг. кав. зап., числ. по арм. кав., ротм. **Григоревичъ** — въ кадръ № 9-й кав. зап., съ оставл. по арм. кав. и съ отчисл. отъ наст. долж. **ОТЧИСЛЯЕТСЯ**: по каз. войск.: ком. 5-го Оренбургск. каз. п., плкв. **Сташевскій** (Арсеній) — отъ наст. долж., съ зачисл. въ зап. пол. кон. арт. **ЗАЧИСЛЯЮТСЯ**: по кав.: числ. въ зап. арм. кав. и на уч. по Тифлисс. у., младш. пом. Борчалинск. уѣздн. нач., шт.-ротм. **Левенецъ** — по арм. кав., съ оставл. исправ. наст. долж.; по пѣх.: л.-гв. Преображ. п. прч. **Эллисъ** — въ зап. гв. пѣх. (по Петербургск. у.); 15-го Стрѣлков. п. прч. **Вороновъ** — въ зап. стрѣлк. част. (по Приморск. обл.); нач. 2-й дист. Закатальск. земск. стр., числ. по арм. пѣх., прч. **Эльчибековъ** — въ зап. арм. пѣх. (по Телавск. у.), по слух. оставл. за шт. **УВОЛЬНЯЮТСЯ ОТЪ СЛУЖБЫ**: на основаніи Высочайше утвержденныхъ 3 іюля 1899 года временныхъ правилъ: по пѣх.: числ. по арм. пѣх.: нач. пѣх. див.: 18-й, ген.-лейт. **Шкуринскій**, 21-й, ген.-лейт. **Трейтеръ**, нач. мѣст. бриг.: Саратовск., ген.-лейт. **Мрочневичъ**, Владикавк., ген.-лейт. **Грессеръ**, нач. 53-й пѣх. рез. бриг., ген.-лейт. **князь Горчаковъ**, — всѣ пять — съ произв. въ ген.-отъ-инфант., съ мунд. и съ пенс.; за болѣзнь: по ротѣ дворцов. гренад.: унт.-офиц. роты дворцов. гренад., арм. прирщ. **Ефимовъ** — пдпрч. и съ вицъ-полукафт.

Октября 6-го дня, въ Воьлфсгартенъ.

**ПРОИЗВОДЯТСЯ**: по пѣх.: сост. въ шт. С.-Петербургск. стол. полиц., числ. по арм. пѣх., пдплкв. **Бранденбургъ** — въ плкв., съ увол., за бол., отъ сл., съ мунд. и съ пенс.; по кав.: л.-гв. Кон. п. эстанд.-юннк.: **баронъ Фелейзенъ** и **князь Оболенскій**, оба — въ корн., со старш. съ 9 авг. 1899 г.

За отличіе по службѣ: по пѣх.: ком. 70-го пѣх. Рязск. п., плквн. **Гусановъ** — въ ген.-м., съ назнач. коменд. Зегржск. крѣп. и съ зачисл. по генер. шт.

**НАЗНАЧАЮТСЯ**: по пѣх.: нач. 46-й пѣх. рез. бриг., числ. по арм. пѣх., ген.-м. **Дудицкий-Ливинъ** — ком. 39-ю пѣх. див., съ оставл. по арм. пѣх.; ком. 199-го пѣх. рез. Свирск. п., плкв. **Говоровъ** — ком. 5-го гренад. Киевск. п.; л.-гв. Павловск. п. плкв. **Фроловъ** — Балтск. уѣзд. воин. нач., съ зачисл. по арм. пѣх.; по генер. шт.: нач. шт. 10-й пѣх. див., плквн. **Эвертъ** — ком. 130-го пѣх. Херсонск. п. **ОПРЕДѢЛЯЕТСЯ ВЪ СЛУЖБУ**: по зап. арм.: сост. въ зап. пол. пѣх. арт. и на уч. по Московск. у., пдпрч. **Гернгроссъ** — во 2-ю рез. арт. бриг. **ПЕРЕВОДЯТСЯ**: по пѣх.: завѣд. Самарск. мѣстн. лазар., числ. по арм. пѣх., шт.-кап. **Финтенелевъ** — въ упр. Черноярск. уѣзд. воин. нач., дѣлопр-произв., съ оставл. по арм. пѣх.; офиц.-воспит. кадет. корп.: Александровск., л.-гв. Финляндск. п. шт.-кап. **фонъ-Котенъ**, 2-го Московск. Импер. Николая I, 1-го стрѣлк. п. шт.-кап. **князь Вадбольскій**, Псковск., 96-го пѣх. Омск. п. прч. **Даровскій**, Сибирск., 10-го пѣх. Новоингерманл. п. шт.-кап. **Котляревскій**, — всѣ четв. — въ тѣ же корп., съ оставл. въ наст. долж. и первый изъ нихъ — съ переим. въ кап.; по арт.: сост. при Николаевск. акад. генер. шт., арт. бриг.: 3-й гренад. — прч. **Жаглевскій** — въ 23-ю и 23-й — шт.-кап. **графъ Каменскій** — въ 3-ю гренад. — арт. бриг., оба — съ оставл. при той же акад. **ЗАЧИСЛЯЕТСЯ**: по пѣх.: 155-го пѣх. Кубинск. п. прч. **Меликъ-Шахназаровъ** — въ зап. арм. пѣх. (по Шушинск. у.).

**ПО ВЫСОЧАЙШЕМУ ПОВЕЛѢНІЮ**: опред. пригов. Виленск. суд. пал. исправ. долж. нач. Игуменск. тюрьмы, нынѣ пдпрч. 119-го пѣх. Коломенск. п. **Войнару** наказ. — отставл. отъ сл. — замѣн. содерж. на гауптв. въ теч. трехъ мѣс., безъ огран. правъ и преимущ. по сл.

**УМЕРШІЕ ИСКЛЮЧАЮТСЯ ИЗЪ СПИСКОВЪ**: 158-го пѣх. Кутаисск. п. пдплкв. **Ковалевскій**; 1-го Варшавск. крѣп. пѣх. п. кап. **Бородинскій**; сост. въ зап. гв. пѣх. и на уч. по Челябинск. у., пдпрч. **Ивановъ** (Леонидъ).

## В гинахъ гражданскихъ.

Октября 3-го дня, въ Воьлфсгартенъ.

**ПРОИЗВОДЯТСЯ**: за выслугу лѣтъ, со старшинствомъ: по вѣд. Гл. шт.: въ кол. рег.: исправл. должн. письм. переводч. Кокандск. уѣздн. упр., **Наливкинъ**, съ 16 дек. 1897 г.; канц. служит. Сырѣ-Дарьинск. обл. правл., **Васильевъ**, съ 30 іюля 1899 г.; переводч. при пом. нач. Эриванск. губ. жанд. упр. въ Александропольск. у., **Таировъ**, съ 3 іюня 1899 г.; изъ титул. сов. въ кол. асес.: дѣлопр. упр. Каменецъ-Подольск. уѣздн. воин. нач., **Дубановскій**, съ 19 іюля 1899 г.; изъ кол. рег. въ губ. секр.: испр. должн. дѣлопр. упр. Шавельск. уѣздн. воинск. нач., **Николаевъ**, съ 18 авг. 1899 г. и съ утвержд. въ наст. должн.; по вѣд. интенд.: въ кол. рег.: кандидат. на классн. должн. главн. интенд. управл., **Цауне**, съ назнач. чиновн. для усил. того же упр.; за выслугу лѣтъ, со старшинствомъ: изъ надов. въ кол. сов.: старш. столонач. окружн. интенд. упр. Варшав. воен. окр., **Пантьевъ**, съ 8 іюля 1899 г.; изъ тит. сов. въ кол. асес.: бухгалтер. главн. интенд. упр., **Плецъ**, съ 1 авг. 1899 г.; чиновн. для усил. главн. интенд. упр., **Даверецкій**, съ 1 сент. 1899 г.; бухгалтер. упр. корп. интенд. гв. корп., **Алексеевъ**, съ 20 іюля

1899 г.; изъ кол. секр. въ тит. сов.: пом. бухгалт. главн. интенд. упр., **Кленцовъ**, съ 10 авг. 1899 г.; столонач. окружн. интенд. упр. Петербургск. воен. окр., **Тыринъ**, съ 8 августа 1899 г.; по вѣд. инжен.: изъ тит. сов. въ кол. асес.: смотр. казармъ въ гор. Ораніенбаумѣ, **Галаховъ**, съ 17 авг. 1899 г.; инжен. чиновн.: изъ кол. рег. въ губ. секр.: Карск. крѣп. инжен. упр.: **Мирошкинъ** и **Афанасьевъ**, Кутаис. инжен. дист., **Ануловъ**, — всѣ трое — съ 28 іюля 1899 г.; по вѣд. военно-медиц.: изъ кол. асес. въ надов. сов.: ветерин. для команд. окружн. военно-медиц. упр. Киевск. воен. окр., **Потанино**, со 2 іюля 1899 г.; изъ тит. сов. въ кол. асес.: младш. врачъ 18-го пѣх. Вологодск. п., **Левченко**, съ 18 дек. 1897 г.; журнал. окружн. военно-медиц. упр. Кавказск. воен. окр., **Малиновскій**, съ 1 августа 1899 г.; изъ кол. секр. въ тит. сов.: смотрит. надъ больн. отд. душевн. бол. Владикавказск. воен. госп., **Быллевъ**, съ 29 іюля 1899 г.; изъ кол. рег. въ губ. секр.: классн. медиц. фельдш. 12-й арт. бр., **Харюковъ**, съ 7 іюля 1899 г.; по вѣд. военно-учебн.: изъ кол. секр. въ тит. сов.: пом. столонач. главн. упр. военно-учебн. завед., **Трофиловъ**, съ 4 авг. 1899 г. **УТВЕРЖДАЮТСЯ въ чинахъ, со старшинствомъ**: по вѣдом. военно-медиц.: тит. сов.: младш. врачъ 17-го пѣх. Архангелогород. п., лек. **Ивановичъ**, съ 23 апр. 1895 г.; кол. секр.: ветер.: ветер. врачъ 2-го Донск. каз. п., **Ширяевъ**, съ 30 іюля 1895 г.; участк. ветерин. врачъ Кубанск. обл., **Альбановъ**, съ 21 апрѣля 1895 г.; испр. должн. фармац. для командир. по военно-медиц. вѣд., провиз. **Гейнцъ**, съ 10 сент. 1895 г. **ОПРЕДѢЛЯЮТСЯ ВЪ СЛУЖБУ**: по вѣд. Гл. шт.: отставн. надов. сов. **Макаровъ** — во Владивост. крѣп. пѣх. п., дѣлопр. по хоз. части, прежн. чиновн. кол. асес.; по вѣд. военно-медиц.: отет. кол. асес. **Гинценъ** — въ 20-й летуч. арт. паркѣ, младш. врач. **ПЕРЕВОДЯТСЯ**: по Воен. Минист.: младш. кандидат. на должн. по судебн. вѣд. при С.-Петербургск. судебн. палатѣ, губ. секр. **Циргъ** — въ канц. Воен. Мин., чин. для усил.; по вѣд. Гл. шт.: столонач. департ. окладн. сборовъ, надов. сов. **баронъ Стюартъ** и причислен. къ главн. управл. неокладн. сборовъ и каз. продажи питей, тит. сов. **Голубовъ**, первый — секр. и второй — пом. секр. при комис. по градч. части Квантунск. обл.; околот. надзир. С.-Петербургск. стол. полиц., кол. рег. **Корнеевъ** — въ Портъ-Артурск. город. полиц. упр., полиц. надзир.; по каз. войск.: пом. Оренбургск. губерн. землем., межев. инжен., кол. асес. **Кожевниковъ** (Михаилъ) — въ войск. хоз. правл. Оренбургск. каз. войска, нач. межев. отдѣл. **ЗАЧИСЛЯЮТСЯ въ запасъ чиновниковъ военно-медицинскаго вѣдомства**: по вѣд. военно-медиц.: младш. врачи: 9-го гренад. Сибирск. п., лек. **Гундоровъ** (по Петербургск. у.); 4-го Восточно-Сибир. стрѣлк. п., тит. сов. **Ямченко** (по Киевск. у.); классн. медиц. фельдш. 10-го Туркестан. лин.-кадр. бат., кол. рег. **Онуфриевъ** (по Сырѣ-Дарьинск. обл.); старш. врачъ Нерчинск. горн. окр., надов. сов. **Хандажинскій** (по Забайкальск. обл.); вольнопр.: лек.: надов. совѣтн. Янъ-Казимиръ **Дашевскій** (по Кѣлецк. у.), Даниль **Абрамовичъ** (по Мозырк. у.), Гиршъ, онъ же Германъ, **Гринфельдъ** (по Московск. у.), Лейбъ **Левинъ** (по Мазовецк. у.), Хаимъ, онъ же Ефимъ, **Майзелъ** и Мейеръ, онъ же Максъ, **Шумахеръ** (оба — по Петербургск. у.), Александръ **Никитинъ** (по Вѣлгородск. у.), Аверкій **Пономаревъ** (по Вятск. у.), Казимиръ **Финкъ-Финовицкій** (по Киев. у.), Юлій **Ханелесъ** (по Мин. у.), Людвигъ-Рудольфъ-Эльмаръ **Элисонъ** (по Валк. у., Лифлянд. губ.); ветер.: Антонъ-Адамъ **Валентъ** (по Пермск. у.), Францъ **Юделло** (по Аткарск. у.), Николай **Брасноперовъ** (по Троицко-Савск. окр.) и Эдуардъ-Хривантій **Яцкевичъ** (по Новогригорьевск. у.). **УВОЛЬНЯЮТСЯ отъ службы, по прошенію**: по вѣд. интенд.: пом. секр. окружн. инт. упр. Виленск. воен. окр., надов. совѣтн. **Винокуръ** — съ мунд.; смотрит. Петроковск. продов., II кл., магаз., кол. сов. **Вишневскій** — съ мунд.; за болѣзнь: смотр. Нарынкольск. продовольств., IV кл., магаз., тит. сов. **Соловьевъ** — съ мунд.; по прошенію: по вѣд. арт.: классн. об.-фейерверк. частн. Тульск. патр. завода, кол. секр. **Бобный** — съ наградч. чин. тит. сов. и съ мунд.; по вѣд. военно-учебн.: штатн. преподав. Александровск. кад. корп., **Мишель**; по каз. войск.: участк. засѣдат. Ростовск. окр. обл. войска Донск., кол. асес. **Поляновъ** (Иванъ) — съ мунд., съ 13 мая 1899 г.; дѣлопр. войск. правл. Астраханск. каз. войска, кол. асес. **Догадинъ** (Степанъ) — съ мунд.; исправл. должн. младш. инжен. областн. правл. обл. войска Донск., кол. секр. **Поповъ** (Михаилъ) — съ 16 августа 1899 г.; изъ запаса, на основаніи С. В. П., 1869 г., кн. VII, ст. 828: по зап. арм.: сост. въ зап. чиновн. военно-медиц. вѣд. и на учетѣ по у.: Петерб.: дѣлопр. по судебн.-медиц. части медиц. департ. министр. внутрен. дѣлъ, стат. сов. **Преображенскій** и врачъ при С.-Петербур. попеч. о сестр. Красн. Креста комит., лек. **Павловскій**; Новохопер., врачъ Новохоперск. земск. больн., кол. сов. **Русановъ**; Москов., прив.-доц. Имп. Московск. унив., надов. сов. **Кшижинъ**; Холм., Люблинск. губ., ветерин. Холмск. и Красноставск. у., надворн. сов. **Ситковскій**. **УМЕРШІЕ ИСКЛЮЧАЮТСЯ ИЗЪ СПИСКОВЪ**: чиновн. для усил. главн. интенд. упр., кол. асес. **Зибенгоръ**; окружн. военно-медиц. инспект. Виленск. воен. окр., тайн. сов. **Самохваловъ**; чиновн. особ. поруч., VI кл., главн. военно-медиц. упр., стат. сов. **Душинскій**; старш. врачъ 1-го Кизляр-Гребенск. п. Терск. каз. войска, кол. рег. сов. **Нарембскій**; младш. врачъ 22-й арт. бр., надов. сов. **Александровъ**; сост. въ зап. чиновн. военно-медиц. вѣд. и на учетѣ по Ново-Минск. у., ветер. **Бридацкій** (Иванъ-Феликсъ).

Редакторъ-издатель В. А. Березовскій.