衛藏攬要

東陽邵欽權先生著

衛藏攬要

清道人題

設地理者以規畫形勢為第一義而時局既變勢即隨之西藏一域在兩貢為荒服
在今日為要塞矣列強之眈眈者視者亦豈無故哉考其地南鄰印度西通俄
屬中亞細亞地數千里人口數百萬五金礦苗隨地獻露山禽野獸遍處皆是
英人以之為印度之門戶俄人以之足以拊印度之肩背此英俄圖謀西
藏之野心勃勃憤懣暴取西藏之方策朝夕從事著著進行不肯稍懈之
之動力也至於日本近見英俄之覬覦情況而亦躍躍攫取其逐之志觀於
大田保一郎之序西藏而以見其概矣序之言曰英俄覬覦西藏有年矣太
阿之柄不可讓人形勢改在爭奪之者自來也蓋以俄以西藏則拉達克泥
泊尼不丹諸國不足供其一飽而流涎將浸於印度然後英以之則青海於
疆斯布其分府而俄領土耳其斯坦亦將朝不保夕兩狼競搏一羊一勝
者必一傷此誠自然之勢改最擔心者則東方禍亂營於是為權輿焉若天
性螟蛉之西藏堅土迄今固慣仰人鼻息於他人而心如死灰之法王又惟斷手
足以厭餓虎之欲及腹心而知不痛則亦日本之鳥以目擊現狀而坐忘耶文
吐番喇嘛之強盛陳迹為讀史者改稱述焉津珠甘珠諸書歷歷數百
卷為文學宗教政改珍異其俗國顧者東政柄黑衣區朝野兄弟同
婦一婦數夫為研究社會學者改詳考都勿論象教之廣大宗
藏之豐盈有足使人目觸心動者蓋其廣袤數千里高山大河參差
縱橫生齒數千萬珍禽奇獸珠玉金銀為淡薄民政策之政治敢敢
不修敬羅視之者也文以清[illegible]政府頑懦無知其視西藏為瓦脫地棄置
不問也宜也乃至日本仍以睹虞人之失鹿而不辭焉遂之也乎視此則前
清政府之於西藏及其落居不知有戎教係本之事任人擅接已而見一班遠
文國俗爰及我政府聯互族為一家上自官吏下及士女懷日敬之於內強之強
一心有三三俗人亞恩整理西國接諸蒙古之漢然視者固屢遂多然其對
於西藏改施之政策每有措置[illegible]此藏人怨而反抗印的人民中平陽是以仍
不克奏其功效也探其主因原因蓋亦人不知西藏之形勢改在及民風改尚
有以致之都人日擊心傷於課程之怪奇搜博採輯成是編與尚心藏政
者一商榷之亦有裨實用與否則此改敢知也中華民國四年臘月望
日序於京都寄舍

無論政治禮教之有益於歐洲人士矣
而加爲正謂爲等民族而治則優秀者者取
其地而代之以無負天職者此野心家喜其說之有
利於己也舉爲和之眾品一相噬是直以爭奪相
殺而已而欲使舉新會人之福徧於寰宇人之福
生物所謂優勝劣敗適應之所沮風俗
習慣之所陶染宗教神話之所浸潤其思想其性
其意之所謂善與惡其事之所謂是與非乃正爲別
千差而殊殊不可思議異族人旁觀此笑因其族類
民風而因於己乃翕然恰合之心由驗性而生鄙薄由
鄙薄而思吞噬於是開化稍遲之民族禍不旋
踵矣自居者觀之以謂稍遲者必有所失覺
者必得先覺之提掖輔翼乃能日進於開化先覺
者之天職固此等輩能徧之謂此人道之所以獨貴
此民國肇興之後一體而藏產生特殊自國人觀之
相是無矣之如何獨其所沿宗教風俗神儀之不同

同學邵君季衡著衛藏攬要略剞劂囑余
弁言顧余從事邊學者三易寒暑目擊西北風
雲之急每欲出之所學合於國人喚起注意蒙藏
之觀念俾人人具有邊疆之學以為將來籌
邊設策進行之研究輒以畏心阻止今邵子
之命夫何從言新疆邵子之著余之志乎邵子
已先得我心矣別公為席珍危言先容余之事
乎工拙何計焉列強環伺宛轉遍世界矣居今日即人人具有籌邊之
責(方劇哉)而況競爭尋常部族苦和矣蒙藏鄉僻猶存
邊疆之不易學者目擊心痛此邵子衛藏攬要之所以
作乎余觀此書新疆曰攬要舉凡山川風俗吾
制外交宗教政治之廉而德之恭得世變滄桑

紀故謂國家可資為設施之助抑使人手一編嘆
賛注重 [illegible] 敬之祝念俾人之異有也務之學後知
有修身 [illegible] 吳口共 [illegible] 東等事之邊設策之迅行國家邦因
此日指稱為爲五未可高枕是為序

中華民國六年一月元旦 東武李俊超

自序

西藏自唐貞觀以來納貢臣服于有清四百餘年文教之修阻如故民風之樸
鄙如故產業之窳惰如故要思之要要思之蓋知其所由
來矣夫天生群黎西徼山嶺高峻地多不毛而宗教之迷信特深產
無寂滅絕任自然間有一二傑出如棄繼手贊棄繼縮贊王人歟能
整飭部族權謀遠攻建一時之偉業然自蕃人視之固以蹂躪西川
蠶食鄰封為多可矣以習俗偷惰如此西藏不能振作有為隨時代以
增進文化者一且內屬於前清期迄五朝厚之垂之撫守太古之
風又歷代對待之政策為之利用和親羈縻之政策也元
明之利用宗教哄誘之政策也清之政策也總之
干涉之政策也羈縻哄誘特以分夷夏之保護干涉乃以居国待
之從未有以領土御之者故觀衰世不思以衣冠易之韓幕也新莽
之不思以城郭代之西民自生自滅一任天俗此基於歷史
上之結果而西藏之文化不能侵內地以俱進者二言乎地域惡嶺
山脈橫亘西崑崙山脈屏蔽北緣山脈障蔽東南而天南則喜
馬拉雅山脈崔巍排空直出雲霄嶺崖側立峭壁萬仞峻
嶺崇山終年戴雪故曰有鐵圍之稱晚近有不可思議鄉之
名此基於地理構造之奇特而西藏民風因以樸陋於三自西
歐科學發達以陸離光怪水懍驛息千里生存競爭日形離
極閉關自守之形勢乃一變而為門戶洞開之局面天涯地角僻
壤窮鄉作殖民之牧場洋人太空鳥道獸徑視坦平之康
莊因而進出艱險之士揚鞭以玉蕢垂世界暴露於外山川
道路膝同指掌歐風美雨來日大難至南向為荒服至今日為
要塞矣吾國人卻以既脫地視之不知誤乎當場吾國記考
吾山川西藏南北數千里人數百萬亞東礦產隨地獻露
珍禽奇獸遍東皆是事與印度為鄰北與俄屬中亞細
亞搖壤英人以之比對印度之門戶且青海新
疆新為分府而俄領土耳其斯坦亦將朝不保夕俄人以之
豈拉達克屬不知不丹諸國所能供吾一飽而虎視眈眈於
印度形勢所在爭奪亟自來也脫化及時補救急起直追

為數千里之大非河山之將隨朝鮮琉球台灣安南而不為
吾有矣民國成立以來共和五族一家西藏之工業印內地之任務
藏民之休戚與中華之禍福參觀往返預卜將來經營民
風漸就建設裨平社會文化日進有功向內之心有加靡已五
大民族永久之聯合中華與國若不受之彩色別民國
為迷津也幸也藏民幸也或曰中央政府對於西藏之政策無有
措施致藏民起而反抗印人從中干涉假有著謀殊屢
徒勞回去人有言平易近民之必歸之西藏宗教禮儀風俗
習慣迥不同乎內地必幸吾國之教化以易之曰棄其宗
教禮儀革其習俗以從我劃駭怪而之必然之勢也為先求
吾形勢所在民風所尚者吾教不易平俗理吾政不受吾
理吾知潛移默化漸同內地矣鄙人是編之輯印此意
也亦異日果有裨實用與召別此所敢知焉中華民國
六年十月國慶日翻於京都寄廬

西藏達賴喇嘛

班禪額爾德尼像

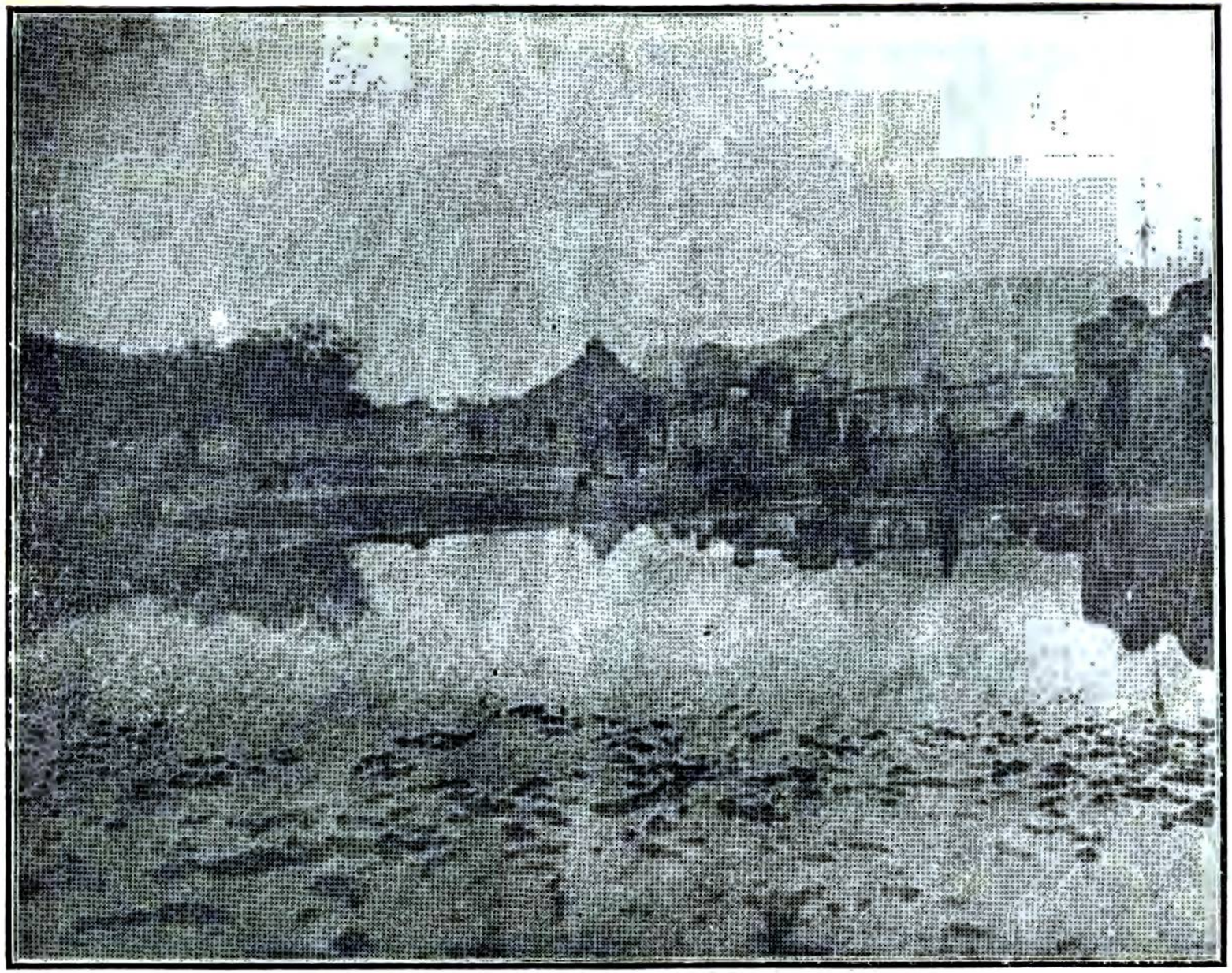

拉　　薩

額爾德尼招之寺院

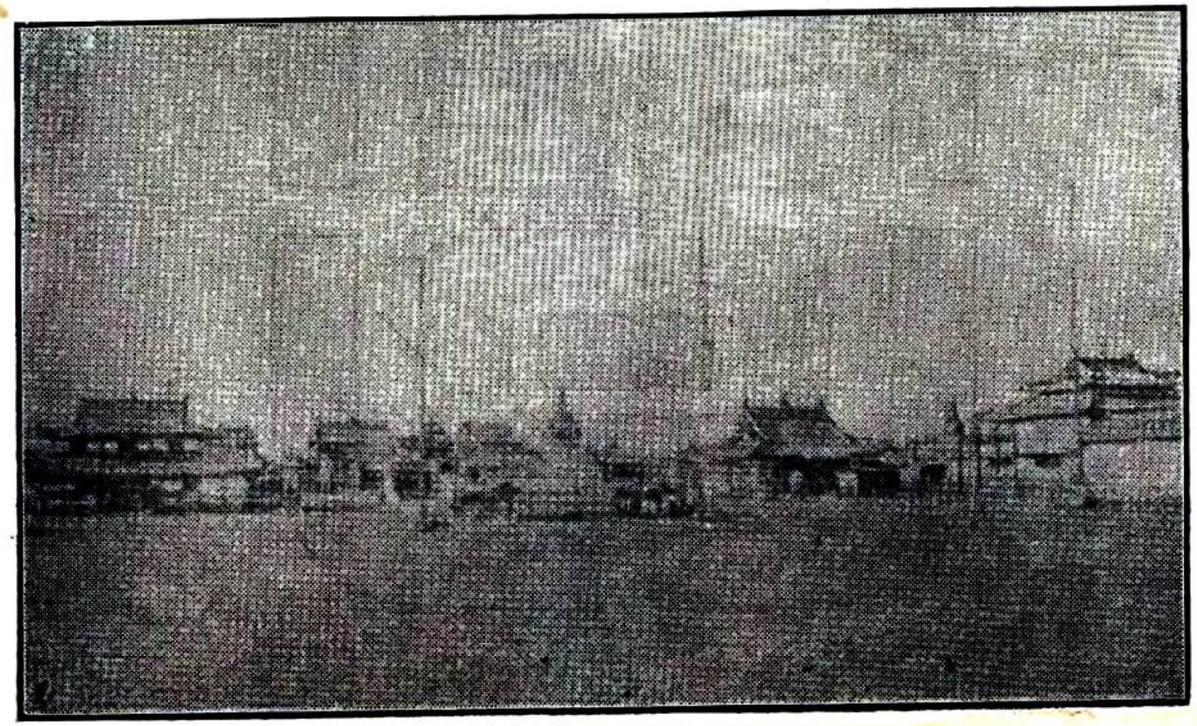

一本書目的在介紹西藏概況於社會使同胞皆有西藏為我領土一部之觀念

二種族之殊易起爭端故本書先冠稽古一編以述西藏人種及沿革之所由來冀以闡達大同之義

三西藏為喇嘛教出產之地而交通梗塞他族覬覦特設施我中央政教俾臻完全法治區域殊待研究故於交通外交宗教各事實特為詳審揭出

四是書於兵制政治多以前清所設施者為根據猶恐曰法後王也

五鄙人於本書之輯始自肄業北京籌邊學校之年中經辛亥改革國事搶攘校課中停閑寂無事乃搜集有關藏務諸書獵涉采取窃成是編計除擷取校中講義外兼參左列諸書

西藏通覽　西藏　藏務撮要　藏績敘略　西康建省記
西征紀畧　注血錄存　中国人種考原　西藏圖考
衛藏通志　聖武記　西域圖志　東華續　衛藏圖識
西招圖畧　西藏旅行記　蒙古源流考　康輶紀行
西藏新誌　西征日記　晉藏小輯　海林紀畧　乍丫圖說
前藏三十一城考　墨竹工卡記　達木多西部考　西康考
由藏归程記　進藏紀程　藏行紀程　寧藏七十九族番民考
藏輿述異記　藏輿提綱　西征記　前後藏考　西藏紀畧
維西見聞記　金川瑣記　皇朝藩屏輿地叢書　西藏賦
大清一統志　烏斯藏考　欽定正史各西番傳　四川通志
藏蜀界務圖說　支那地誌　特殊条約彙纂　清國通商綜覽
約章大全　西藏全圖　二十世紀大地圖　中外輿地全圖
中外形勢一覽圖　最近三十年外交史　西北雜誌　藏語
中華地理全誌　政府公報　一統輿圖　政治官報
六是書之成以力於藏文教習（著按）王提三先生之力（庚）多附書於此以誌感念

七是書編輯之初原以憶昔（甲）武業頸翻閱研究藏務之用未敢信為有得（朱）俞用木（甲）二三摯友謬謂可作將來設治藏之嚆矢強付剞劂匆匆上石自知不免疏畧尚希　大雅匡我不逮

第一卷 稽古編
第一節 人種考
第二節 沿革考
第二卷 山川
第一節 位置及境界
第二節 地勢
第三節 山脈
第四節 河流
第五節 湖泊
第六節 氣候
第三卷 風俗
第一節 緒言
第二節 人民
第三節 民性
第四節 職業
第五節 衣冠
第六節 飲食
第七節 家屋
第八節 婚姻
第九節 生育
第十節 喪葬
第十一節 礼儀
第十二節 醫藥
第十三節 占卜
第十四節 先覺
第十五節 宴会
第十六節 哈達
第十七節 茂符
第十八節 歷法
第十九節 祭祀礼節

第二十二部　敬禮壁
第二十三部　信佛法
第二十四部　度僧衆
第二十五部　受齋
第二十六部　地獄
第二十七部　負任
第二十八部　造塔
第二十九部　歸依佛
第三十部　人法數
第三十一部　三藏聲聞
第三十二部　六度行
第三十三部　菩薩
第三十四部　信惡
第三十五部　矢行
第三十六部　淫行
第三十七部　妙華
第三十八部　十善
第三十九部　貴賤
第四十部　富貴
第四卷　信敬經
第一部　教化
第二部　法華經經佛教之因緣
第三部　佛教衆人受教之因緣
第四部　經典教法之由來
第五部　聖德佛教之傳記
第六部　聖德佛教之寺院
第七部　聖德佛教之經典
第八部　聖德佛教之僧侶
第九部　聖德佛教之信徒
第十部　聖德佛教之儀式
第十一部　聖德佛教之禮拜
第十二部　聖德佛教之祭祀
第十三部　聖德佛教之葬式
第十四部　聖德佛教之法會
第十五部　聖德佛教之誦經
第十六部　聖德佛教之說法
第十七部　聖德佛教之講演
第十八部　聖德佛教之講義
第十九部　聖德佛教之講座
第二十部　聖德佛教之講堂
第二十一部　聖德佛教之講師
第二十二部　聖德佛教之講演
第二十三部　聖德佛教之講義
第二十四部　聖德佛教之講座
第二十五部　聖德佛教之講堂
第二十六部　聖德佛教之講師
第二十七部　聖德佛教之講演
第二十八部　聖德佛教之講義
第二十九部　聖德佛教之講座
第三十部　聖德佛教之講堂
第三十一部　聖德佛教之講師
第三十二部　聖德佛教之講演
第三十三部　聖德佛教之講義
第三十四部　聖德佛教之講座
第三十五部　聖德佛教之講堂
第三十六部　聖德佛教之講師
第三十七部　聖德佛教之講演
第三十八部　聖德佛教之講義
第三十九部　聖德佛教之講座
第四十部　聖德佛教之講堂
第四卷　信敬經
第一部　教化
第二部　法華經經佛教之因緣
第三部　佛教衆人受教之因緣
第四部　經典教法之由來
第五部　聖德佛教之傳記
第六部　聖德佛教之寺院
第七部　聖德佛教之經典

第十節　西藏佛教之教育
第十一節　六世呼畢勒罕之史畧
第一款　達賴喇嘛之史畧
第二款　班禪喇嘛之史畧
第五卷　政治
第一節　緒言
第二節　西藏所受之地位
第三節　西藏政治之沿革
第四節　對於西藏之中央官廳
第一款　理藩院
第二款　駐藏院
第五節　西藏之官制
第一款　隸於喇嘛教主者
第二款　隸於藏王及駐藏大臣者
第六節　駐藏大臣
第七節　教主
第八節　貨幣
第九節　社会
第十節　財政與賦役
第十一節　教育
第十二節　刑法
第六卷　兵制
第一節　緒言
第二節　藏軍將校之區別
第三節　兵士之分配
第四節　藏軍之編置
第五節　藏軍之種類
第六節　藏軍之軍械
第七節　藏軍之戰策
第八節　藏軍戰時之規則

第十八節 莊軍之經費

第十九節 用兵西莊之準備

衛莊携西日錄抄

中央

衛藏全圖

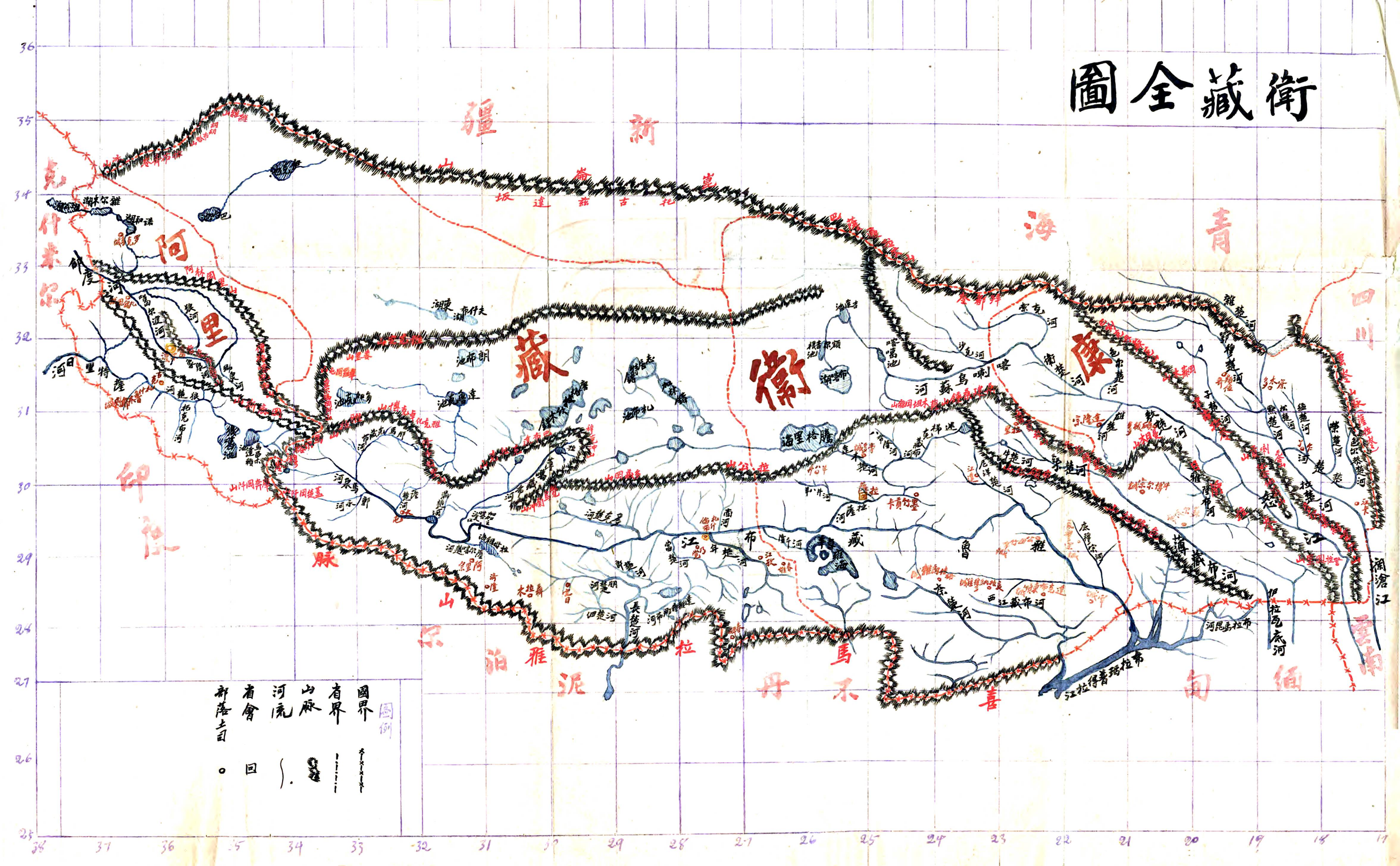

衛藏撮要

第一卷 稽古編

第一節 人種考

北京菁莪高等學校衛科畢業生
北京法政專門學校法律科肄業生 東陽部欽權著

考藏族與我漢族本出一系皆為軒轅黃帝之子孫證諸史乘信而有徵蓋西藏即太古之三危漢之西羌魏之吐蕃元之西番明之烏斯藏烏斯之合音為西故有清即以西藏名之西藏自稱也曰廣古忒亦曰國伯特舊唐書吐蕃傳有云其種落莫知所出衛藏通志引武云始祖贊普自言天神降生號鶻隆悉補野氏說荒唐不經未可信康熙六十年二月上諭有云兩貢尊里水至于三危舊注以三危為山名而不知所在朕今始考定實三危者猶中國之三省也打箭爐之西南達賴喇嘛所居之東南為喀木地方(即康也)達賴喇嘛為危那禪呼國克圖為藏地合三地為三危耳哈拉烏蘇由所地入海故曰尊里水至于三危入於南海也即是以觀則西藏之為古三危地已無疑義按漢書所載國伯牲人為古代三苗之遺種族舜竄三苗于三危即所地考歷史國名紀帝鴻氏姜姓國有三危分紀云黃帝二妃女節生休氏注疏紀休繼黃帝者也是為帝鴻氏三苗諸羌皆所出

商以地理考之當在今日之西藏正魏書係羌髮於鮮卑別為東胡種則出之高辛路史乃謂羌髮氏出於昌意之季子(支裏同)不合(雖為本廣元世實多紀黃帝之子孫也又中國巫覡之教盛行於黃帝時西藏之在往昔亦甚崇巫教今西藏雖號稱佛教禱祠鬱積之地而詛咒之法祓禊大儺之典依然流行於世世於此亦足徵所先世之所留貽又按晉書所載羌酋姚弋仲乃舜少子之裔氏種呂光系出單父為齊太公之裔英人愛第巴喀西藏民族原流考亦謂藏族出西羌而西藏與西羌不過一音之轉耳且西藏之俗言與漢族相同者不一而足茲略舉諸一二以見所概如(列)之為俺(此外之之)之為眉毛(人毛之)係胡同二字之切音是也此分聖武記所謂土番土伯特皆土后之轉詔印華語唐字之轉楚即華語以字之轉皆是也觀此則西藏族與我漢族實有密切之關係故晚近東西地理學家多謂太古之中國人種發源於西藏高原故中國民族均可稱之曰西藏族又謂漢族為黃帝之苗裔來自西方所以沿江而下戰勝九黎三苗之族擴有中原而擴張所之勢力蔓延所之子孫是故也証諸史乘信而有徵足見西藏人種所由來而漢族與西藏族之聯合

前西北解法教有西藏民族考一則極為詳盡足供研究西藏人種之助
茲節錄於此以備參考

近世人種學家語言學家謂藏緬暹越人民或與南洋馬來人民同出一源而其流各別暹越語皆單節似中國而顛倒出之例如膝地作地膝好人作人好之類音分四聲若藏緬則與川滇青海諸番同一族語亦單節雖四声未備而畧有其端且不復有所顛倒余謂藏緬皆与中國印度為鄰故語音兼雜華梵但此二地因水土習慣及歷代所混合之民族各異故語音亦各不同前人未有知西藏民族真相者今綜古今群籍考之西藏最古土著為和夷又雜以氐羌鮮卑及印度河利安族混合而成今日民族在中國五族中為至親籌備藏事第一當注意於此並宜譯輸此學說於藏人以轉移其心也知其最古土著為和夷者書禹貢和夷底績鄭注云和讀為桓又漢書地理志禹貢桓水出濁水西南羌中入南海以漢志証禹貢桓水即今瀾滄江和夷即藏族此種人古時蔓延緬藏川滇間若書牧誓之蜀之濮皆是其音因所居而變在四川者曰蜀在雲南者曰濮在川藏者曰和皆今果羅斯之轉音雲南土司皆果羅斯種而車里土司古為和泥蠻所居是和夷即果羅斯之證也元明稱西藏曰烏斯藏

烏斯即果斯之轉音亦即和之轉音其稱名為已舊矣上古部落散處故雲南有濮四川有蜀左傳文十六年百濮聚於選昭九年巴濮楚鄧吾南土也昭十九年楚子為舟師以伐濮杜預春秋釋例云建寧郡南有濮夷顧棟高春秋大事表以為在今雲南曲靖府余以為滇緬閩種落名目繁多實皆与濮同族者也通典邊防典有尾濮本錦濮文面濮折腰濮赤口濮諸名多居今雲南境又漢唐以後如哀牢濮落濮盧崕碌羅落羅諸蠻皆與果羅斯音近據讀史方輿紀要則此諸蠻皆在雲南元置羅羅斯宣慰司於建昌路即今四川南境寧遠府地固與西藏近也唐世有烏蠻白蠻白蠻即前明之白[illegible]羅羅乃濮人同化於蠻者續通考四裔門白[illegible]羅羅相傳為廣西流蠻(余按白羅羅本漢人可以作武聖記論四川涼山野夷一段參證)烏蠻則果羅本種南詔即此類人与古之驃(秦)揮今之緬甸同族即禹貢和夷支派也禮記王制云投之遠方曰[illegible]逸周書王會篇云卜人以丹砂[illegible]卜濮蜀皆聲轉故知古之蜀國亦与和夷同種與華種同係梅切大戴帝繫篇黃帝產青陽及昌意青陽降居濁水昌意降居若水昌意娶於蜀山氏蜀山氏之子謂之昌濮氏產顓頊今考濁世本作蜀濮史記作僕蜀濁濮僕亦聲轉蜀山氏之子本以國為氏因蜀僕音近故古書有互文因為昌意妻故曰昌僕氏耳山海經云昌意降居若水生韓流乾流取淖子曰阿女生帝顓頊此与大戴記稍異然淖阿與蜀濁音近與和夷之和亦音近也是為華種結婚和夷之始顓頊母紇既出於和夷其生亦在若水呂氏春秋謂顓頊生自若水是也若水即今雅龍江在四川西境近於滇藏據近時人種學家之說(語言學家)藏緬與川滇青海諸番同族則知古之蜀僕与和夷同族無疑吾古帝顓頊母係出於和夷則中國及西藏兩民族信有關係矣其知有氏種者西人言中國民族來自西方一由今新疆循黃河而下一由今西藏循長江而下余以中國歷史證之由西藏循長江而下者非北方華族夏族(中國華与夏分兩族華族黃黑(色)瞳夏族白

色碧瞳並居中國北部由分而合別詳胡氏所著中国民族分合攷）乃南方之盤古族也盤古音近巴克故西人稱中國民族為巴克

盤古音又近盤瓠盤瓠之後分有氏種（見裴松之注三國志引魏略）氏之同族則有巴春秋之國是也盤瓠與氏皆居今長江流域而四川有巴山川藏間有巴塘比例以觀其稱名皆甚古矣知氏與巴同族者後漢書南蠻傳廩君條云初巴氏覃氏樊氏相氏鄭氏五族性皆出於武落鍾離山（今宜昌府巴縣西北）有未君長共立巴氏子務相是為廩君四姓中皆臣之巴梁間諸巴皆是也又通邊防典板循蠻巴郡閬夷也漢末天下亂自巴西之岩渠遷於漢中楊車板號為楊車巴魏武克漢中李特祖將百家巴之魏武又遷之於畧陽北復號為巴氏今按板循本廩君之支亦巴氏之民也李特本氏人其先出於板循是為巴與氏同族之證更溯其遠祖則氏固出於盤瓠盤瓠古巴克既同聲省文則稱巴猶之華胥省文則稱華大夏省文則稱夏崑崙省文則稱昆夷也氏與黎文亦同源四川之巴山巫山皆氏人蔓布地巫者黎之宗教華種漸染其俗故世司天地之官謂之重黎黎尚鬼道者也國語楚語少皞氏之衰也九黎亂德民神雜揉不可方物夫人作享家為巫史是也夏之有扈氏其民亦氏種（見晉書載記）有扈之扈與盤瓠之瓠同聲啟伐有扈其聲罪之辭曰威侮五行怠棄三正漢末張魯以鬼道役百姓巴蜀氏人多往從之皆氏人重巫之證蓋氏與黎同種行巫教而尚鬼故亦謂鬼方易言高宗伐鬼方竹書紀年言武乙三十五年周王季伐西落鬼戎此皆氏人李注文邀楊雄趙充國頌引世本注鬼方於漢則為先零戎先零為今青海殷高宗周王季所伐即此蓋氏人固徧布於四川青海西藏間也詩商頌篇曰惟汝荊楚居國南鄉昔有成湯自彼氐羌莫敢不來享莫敢不來王蓋古時多南方黎族即盤瓠種殷武伐荊楚而其詩引成湯時氐羌來享來王事以實之亦黎氐同源之一影黎乃中國大種為華種征服故古書以黎作所屬各民族之代名詞書堯典云黎民於變時雍又云黎民阻饑皋陶謨云黎民懷之又云萬民黎獻蓋與華種同化者居大多數矣黎雖南方種類然徧布中

國全部故東方北方皆有黎左傳昭四年椒舉曰高紂為黎之狩東夷判之杜注黎夷東國名春秋時有黎邑此夷之居東方者也書西伯戡黎風俗通以為九黎之後今長治縣黎亭則其故殷呂氏春秋武王封堯之後於黎則以華族為黎地而族君今濬縣黎陽舊城即其故地此黎之居北方者也其居西方者則音轉而為氏周傳曰文王受命五年伐耆史記殷本紀西伯伐饑國周本紀明年敗耆國注引鄭誕生云本或作黎余按此即書西伯戡黎之黎黎饑耆乃聲轉而尔雅疏稱戎類曰耆羌後儒以為即氏羌故羌与黎實二而一者耳今廣東瓊州有黎人岐人二支實皆一族乃未受華種同化者黎岐耆饑氏及鬼方鬼戎皆一聲特譯字不同膚色近黑故譯作黎黎訓黑是也俗尚鳥巫教故譯作鬼如上文所比是證稍更則為氏為耆為饑為岐無足異矣然則西人所謂由長江而下之一支即居中國最早之黎民亦即高頌所謂氏者其最初南化之王殆即盤古是為巴克民族古之盤瓠種及春秋巴國皆其遺裔溯其先固由西藏來也西藏舊有藏巴汗藏巴与贊普對音乃其王號又川藏間之巴塘當往來要衝其民當有巴克遺裔故有巴名巴塘人喜歌舞猶漢時巴渝舞遺俗與戎國時宋玉所謂下里巴人者下里即黎巴人即氏巴渝在今四川東境而舞則氏東也四川土司多與西藏同族彼此故皆有氏之血統一若中國人民歷代與黎族氏族混合久已不能辨矣知其有羌種者書堯典竄三苗於三危大戴礼及史記皆云以變西戎馬融曰三苗國名也雲氏之後為諸侯蓋饕餮也鄭玄亦以三苗為饕餮(饕餮)今考左氏文十八年傳曰縉雲氏有不才子天下之民以比三凶謂之饕餮投諸四裔以禦魑魅史記集解引賈逵曰縉雲氏羌姓也炎帝之苗裔當黃帝時任縉雲之官也蓋禹貢言竄三苗就其民言之高誘注淮南子修務訓謂放三苗國民於危是也左傳言流饕餮就其君言之賈逵謂縉雲氏姜姓是也三苗竄後以其居之姓為稱號故謂之姜姜音轉則為羌詩商頌自彼氐羌即此後漢書西羌傳云西羌之本出自三苗姜姓之別也其國近南岳及舜流二凶徙之三危河闗之西南羌地是也云云與今所考若合符節矣三苗所

竄為危三乃黑水所經之一山黑水乃入南海之水即今經流藏地之喀剌烏蘇藏之東部喀木本名曰康即羌之轉音殆舜竄三苗之處先儒或以甘肅嘉峪關外敦煌縣之三危山當古之三危載震已駁之蓋敦煌雖有黨河可以附會為黑水但此水非入南海耳敦煌三危僅為小山豈足以竄兇民哉然三苗繁盛自西藏蔓延而北故青海新疆皆有羌春秋時之羌戎即羌之支族居敦煌者左氏襄十四年傳羌戎子曰謂我諸戎是四岳之裔胄也毋是剪棄杜注四岳堯氏方伯羌姓也今攷顧師古注漢書百官公卿表四岳分主四方諸侯云云饕餮以炎帝之裔而居三苗在堯時實主南方及舜後三危民族繁盛分居敦煌而為之君者仍屬姜姓故曰羌戎此與西藏及青海諸羌實同一類皆以主族之姓為全族名也俞蔭甫謂姜戎既四岳之裔則非三苗之後且必無與三苗同放之理近人梁氏著歷史上古國民族之觀察知姜戎出於三苗而譏杜注以姜為姓望文生義與俞氏說適相反二家皆偶失攷蓋堯時三苗之君即饕餮是炎帝之裔姜姓賈馬鄭諸家說可據也又一國中往往混合數族君與民不同族者前代極多春秋時吳越楚諸大國即其最著之例又按苗曰三苗黎曰九黎墨子堯兆教乎夷狄周官戚方氏掌四夷八蠻七貉五戎六狄之人民尔雅釋地九夷八狄十戎六蠻謂之四海左傳文十六年百濮聚於遂哀十九年三夷男女及楚師盟於敖杜注從越之夷二種論語子欲居九夷皆就當時部落言之其數有同有不同者或所指各別或部落分合不常也三苗九黎實同此類漢書西南夷傳其山有六夷七羌九世各有部落即三苗九黎之正確比例矣此外若西南三十六番大金六番之類不可勝舉（京師大學堂講義所載黎民辨謂九黎為九州土民殆非然也）據賈馬鄭諸儒說兼以敦煌之羌戎為證則知藏民雖三苗遺裔而古特貴族固姜姓後世或別為他姓溯其先實炎帝之後漢世有羌戎居今西藏南部有若羌居今西藏北部南北朝有宕昌羌居今青海西藏間通典邊防典宕昌羌後魏時興焉亦三苗之後是也會吐番王族來自印度藏民奉以為主遂合諸散部為大國而居西藏東境者別為党項國乃漢西羌之別種在周隋時猶強唐時党項酋長舉部內附亦自入朝其地即今

羌 羌俗字

唐部由党項轉為康由康轉為喀木又轉為察木多實一名耳今中國稱藏人曰唐古特乃唐兀惕之轉唐兀惕又党項之轉党項也羌也姜也皆聲轉也天獻通攷以党項為三苗之後指其民族言之若姜乃苗三君主之姓炎帝後也西藏與中國兩民族之關係豈不大哉又漢世有發姜在今四川西北境南北朝有郎至羌在今甘肅西南境蓋中國西徼山民多與西藏同族有和夷有氐有姜云知其有鮮卑種者通典邊防典黨項條云其種每姓別自為部落一姓之中復分為小部落有拓拔氏最為强族党項本羌種已見上文拓拔氏則鮮卑種與元魏同姓雜居党項諸羌中此西藏康部有鮮卑之證也又吐番條云或云禿髮利鹿孤有子樊尼其主辱檀為乞伏熾盤所滅樊尼率餘衆依沮渠蒙遜其後子孫西魏時為林松郡丞與主簿皆得衆心因魏末中華擾亂招撫羣羌日以强大遂改姓為莘悖野故其人至今號其主曰贊府貴臣曰主簿按今禿髮氏本河西鮮卑乃拓拔之轉音再轉為吐番蓋西藏古時各部散處拓拔最强及由印邊藏之河利安種興盛并合諸部仍用拓拔為國號此與殷末箕子東君朝鮮漢世西藏塞王南君罽賓仍其國號同例唐初譯語稍訛故曰吐番耳今中國稱藏人曰圖伯特又作體伯特又作土伯特即吐番之聲轉據古譯應作拓拔鮮卑語謂土為拓后為拔與中國畧相近其先為西北利亞種西北利亞實鮮卑音轉也唐有都波國亦作都播即今西北利亞托波尔天此地當即太古時拓跋氏所居故得此名拓跋氏由此東徙見加尔湖附近又南徙入沙漠（拓跋氏轉徙之跡尚別有考證）其後遂王中國是為元魏與漢族雜居人民混合入處西藏者乃其裔也魏書言其出自黃帝子昌意之少子受封北土亦國鮮卑山與魏北史畧同前人譏元魏入中國後附會而為此說余疑此或就其王族言之非謂全境人民皆黃帝裔耳鮮卑本散部不止拓跋氏一支也攷人種以語言可據今藏人猶有土伯特之名則拓跋為土后之轉前史不誣殆中國語言耳鮮卑有中語言國即雜有中國民族西藏即

既有鮮卑則與中國關係為何如哉又鮮卑古稱東胡今譯作通古斯與滿洲亦同種也

知其有印度阿利安種據乾隆四十二年春敕譯進之蒙古源流也其書本蒙古人所撰其序稱庫圖克徹辰鴻台吉之裔小徹辰薩囊台吉知一切因取各汗等源流約畧序述並以講解精妙意旨紅册沙尔巴胡圖克圖編纂之蓮花漢史雜喝拉幹尔第汗所編之經卷源委古昔蒙古汗源流大黃册等七史合訂觀此則知著者具有根據畧可信矣所紀乃中印度額納特珂克及土伯特與蒙古汗傳世次序並供養大剌麻闡揚佛教之事而其國中興衰治乱之蹟亦多按年臚載首尾賅備頗與元朝祕史相近其紀額納特珂克國世系甚詳著其名號與藏經內之釋迦普行略相仿其紀土伯特汗世系亦頗與西番嘉剌卜經合其紀土伯特汗兩婚唐主皆與通典唐書合其汗世以贊普博為名亦與通典唐書所稱贊普合耳於西藏及蒙古立國源流以及人名地名語言音韻皆有所本不特考蒙古事所必需即欲西藏事亦斷不能廢蓋蒙古者土伯特之分支土伯特又額納特珂克國之分支也土伯特及蒙古皆奉佛教國有所自來蒙古耳勿論請述土伯特與中國之交親如下

西藏南鄰印度古時印度人之散居藏地或在未有歷史之前據史記大宛列傳大夏得印竹杖蜀布於身毒當由今西藏輸往則藏印之交通古矣若阿利安種入王西藏約在中國南北朝今節錄蒙古源流大畧同額納特珂克藏即中印度有烏迪雅納汗為鄰國所敗棄印度東走雪山至雅尔隆贊塘遂為雅尔隆氏至其季子生有異表在義布山衆戴為汗由分勝四方而為八十八萬土伯特國主是為尼雅尔伯汗歷傳七汗而為奸臣隆納本所篡半載復為舊臣博恢復迎前汗之子立之後歷七傳至多里隆贊是為衍慶七年距佛涅槃之戊子年二千四百八十年矣後歷本傳謂之妙音本汗距前佛涅槃之戊子年二千七百五十年矣第七汗之子曰特勒德蘇隆贊年十六即汗位既而娶巴勒布國即今尼泊尔国唐書作泥婆羅之王女又娶唐太宗之文成公主

唐書太宗貞觀十五年以宗女文成公主妻吐番贊體葉宗弄贊（贊体葉宗弄贊即特勒德蘇隆贊之訛）歲次戊戌年年二復歷四傳至特勒丹霸克丹汗娶唐中宗弟景德王女金城公主唐書中宗景德初以雍王守禮女金城公主妻吐番贊普葉鍾宿贊（贊普普葉鍾宿贊即特勒丹祖克丹之訛）於此非特足以見蒙古源流尤能証西藏自古皆散部落其成為大國始於印度東遷之向利安種其霸業成於唐時之特勒德蘇隆贊中國始知有吐番後調籍其遺業遂破吐谷渾敗中國援兵更連西突厥餘衆逼西安都護府陷龜茲於奧蹠碎勒葉四鎮武后時遣將收復四鎮中宗用太宗遺策再與和親邊境稍息元宗時有安祿山之亂河隴以西並陷入吐蕃代宗元宗年吐番陷長安為郭子儀所敗遁去嗣後唐每有內亂則寇掠邊陝川又與回紇為敵後其所屬沙陀種族及南詔皆怨吐蕃誅求叛通於唐吐蕃漸不支遂請和建唐蕃和盟碑於國都邏沙時穆宗長慶二年也當唐初大夏驟興併西域殘印度故自唐中葉以後吐蕃歲西兵禦大食屢戰於今河富汗國地唐又結好大食以收遠交近攻之效論者謂吐蕃乞和未始非得力於此云宋世雖間擾邊而不如唐之甚蓋教權愈張人種愈弱自元以後統屬於中國無足論矣西藏和夷氏羌鮮卑諸族皆未嘗威服鄰國獨唐之吐蕃特强其王族乃印度種與中國民族無大關係者也然贊普兩婚中國據通典邊防典文成公主下降時贊普親迎於河源執子壻禮甚謹覩大國服飾禮儀之美俯仰有愧沮之色謂所親曰我祖父未有通婚大國者今我得尚大唐公主當築一城以誇後代仍遣酋豪子弟入國學以習詩書貞觀二十二年又以兵千二百人助唐使臣王元策破西印度其傾向中國為何如哉（評斷）第一世達賴以藏王為教主遠孫吐蕃王族中尚多兩公主血統可以又兩公主多携華人以往則藏人多中國遺民可知矣今總各族論之若和夷氏羌鮮卑與中國北方之炎帝黃帝南方之盤古皆有關係已如上文所述向利安王族雖來自印度而唐以後混有中國女子之血統藏族多華語

拓跋髮吐蕃土伯特即華語土后之轉其來極古至於称寺為拉（或譯作詔）即華語天廟称汗為楚即華語之川又拉薩音多華夏聖武記已言之皆華藏民混合之證也前清戍藏之滿藏漢兵多與藏婦結婚生子而道光時達賴生於裏塘之泰甯其祖父本陝人以業窰至泰甯父習其業母番女也此二事載於康藏從軍紀行達賴可以陝人為之尤華藏親切之證矣

第二節 從革考

西藏本名唐古戍古名圖伯特明稱之曰烏斯藏蓋古之三苗種也分徙三苗於三危三危者嶺木危藏也自軍閥平土東迁以後羌面詩夏雜處於伊洛瀍山之間秦始皇有天下大興土木遂築萬里長城玉澤玉帝令居塞上拒之曰西羌晉懷帝時有赤城亭羌姚弋仲侍至子苻長滅苻秦稱號帝号於长安是為西羌之主內地之始再侍為刘渤所滅西羌之屬凡百餘種散處河湟江浙之間至酋有居析支水西或羅婆川者歷魏周齊猶隔诘羌未通內地至隋開皇中有倫贊索丹居牂牁西滅土渾尽有其地建國於跋布川之西改姓為窣勒野以髡髮為國號號稱後魏以為部落為部落酋長弄贊遣使朝貢

吐蕃唐貞觀八年吐蕃酋長弄贊遣使朝貢

請婚不許吐蕃遂率兵入寇命兵五萬擊敗之弄贊大懼復請婚太宗以文成公主下嫁吐蕃令江夏王道宗親迎於河源為宗立授弄贊為駙馬

都尉封西海郡王則天時弄贊之元孫棄隸縛贊立
復請婚中宗以金城公主妻之睿宗時楊矩受
吐蕃厚賂歸為代請河西九曲地以為金城公主湯沐
地與之並給以詩礼文書許書吐蕃至此已漸染華風
矣唐末衰弱種族分割宋時仍歸吐蕃宣慰司都
元帥府又於四川徼外碉門（今四川天全州）魚通長河
西寧（皆打箭爐地）等處置宣撫司世祖時復置烏
猿故因其俗以柔其人因中官多以僧人充之帝
師之權軍民兼攝帝師之命令與治教並行於
西番元之帝后皆王妃嘗不受戒膜拜至帝師之來
朝於京師也百官迎送而備庶僭見賜金幣無數帝
師之兄有尚公主者元之末宗奉其教備極優異坎
壈為害明太祖之興也懲於唐代之亂惟其俗因
尚用僧徒化導之為善故洪武六年以攝帝師納
木喜勒藏博為燈盛佛宝国师給以玉印置烏
斯藏朶甘二指揮司及招讨司萬戶府千戶所以
元国公納木喜斯甘拜喜勒等領之永乐中復封
番僧為大宝法王大慈法王闡教王闡化
王輔教王贊善王護教王等凡八王並給以印
誥或間歲來貢西藏皆倚茶為命而當时番民
皆優以茶布諸番懲貢市之利且欲保守世官故終
明之世未嘗為患迄乎前清適黃教勃興迄賴班

禪分掌政教之權崇法又年西藏遣使貢獻於滿洲
順治九年達賴來朝京師十年封達賴為西天大善
自在佛欽天下釋教其金冊金印以滿漢文及唐古
戍文合表之康熙朝準噶尔入藏大肆蹂躪討
平之至雍正朝乃簡遣正副駐藏大臣駐紮其地此西
藏沿革之大畧也而影為歷史上詳細之討論列屬
于西藏史之范圍矣

第二卷 山川誌

第一節 位置及境界

西藏為我國西南部一大高原亦亞洲中一大高原也其境內區劃詳言之則為喀木(即康)衛(又稱尼)藏(又稱喀齊或曰後藏)阿里四部簡稱之則名喀木與衛兩部曰前藏阿里與藏二部曰後藏統言之曰西藏全藏之形狀東西廣而南北狹故成一不整齊之長方形起英倫東經九十九度二十分(在北京西經三十七度五十分)西止英倫東經七十八度三十六分(在北京西經十七度六分)南起北緯二十七度十二分北緯三十五度十二分東以雲嶺山脈界四川東南界雲南及緬甸之野山南以喜馬拉雅山脈界印度之尼泊尔(即廓尔喀)哲孟雄(即西金)不丹阿薩密諸部西界克什米尔及印度之旁遮普部北以崑崙山脈界新疆青海東西距三千六百六十餘里南北距二千四百餘里面積五百九萬三千方里

西藏之地勢崑崙與喜馬拉雅二大山脈交點於其西迤東則崑崙擁其北喜馬拉雅屏其南縱斷山脈障其東故西藏之地勢自其外觀之則童山峭壁環周四周崔嵬排聳有若鐵國其內部則岡陵起伏冰窟鹹湖長江大河交錯其間燦然成一天府之雄國其稱為秘密國為不可思議國者亦因其地勢構造之奇譎出入交通之艱難而外人之探險者驟履其地莫然驚異也藏之全境既為諸大山脈之斷盤結而成故其拔海之高度自二萬七千尺至八千尺平均之高度為萬五千尺成亞洲之第一大高原與為世界所著名之美洲落機山高地相匹敵要全藏之地勢西北高峻而東南畧低其間有所謂草木暢茂地勢窪下可供畜牧者皆雅魯藏布江薄藏布河瀾滄江怒江印度河薩特里日河之谷耳

第三節　山脈

西藏山脈可分四大部在北部者為崑崙山脈在中部者為岡底斯山脈在南部者為喜馬拉雅山脈在東部者為從斷山脈細繹之如左

(一) 崑崙山脈　亞洲山脈皆起自葱嶺其披離而東南行者曰喀剌闊魯穆嶺(即黑崑崙)為崑崙喜馬拉雅二大山脈之共幹其北新疆與印度即以此為天然之分界在新疆為莎車為和闐在印度為克什米尔之北境山北之水滙於葉尔羌河和闐河均入於塔里木河山南之水皆滙於印度河山之高度平均約二萬三千尺其最高峯曰戈丁敖士廷高二萬七千九百二十五尺峯之南為穆斯塔格山口亦高一萬八千三百尺懸崖絕壁之間冰雪充積四時不消通道之艱較諸喜馬拉雅殆有甚焉故人迹最稀自喀剌穆魯嶺轉東南而東迤於潘光湖(西藏與克什米尔分界之湖)與哈拉哈什河(即和闐河正源)之間為西藏與新疆分界之札克安巴山拉布齊嶺察察嶺又東行至克里雅城(即于闐縣)南境為克里雅山皆雪

拉山一支東南行蜿蜒於新疆以南西藏以北當伊克池諸水源東北有雜雜山上巔積雪又東南行為訥謨渾烏巴嶺又東行入青海新疆西藏界上為當拉山脈最高峯曰烏蘭達孫山色赤產紫色鹽有支峯一派東北行與巴顏喀剌相連屬包括我國黃河及揚子江諸水發源地其大幹東南行為巴薩通拉木山即揚子江正源穆魯烏蘇河所自出其山形如犛牛故昔時有犛石山之名又東南行為葛尔常烏義山為拜都嶺南有唐嘗拉山口高達五千二百十米特又東行曰當拉嶺高達四千九百五十米特中有山口為西藏青海往來之巨道又東行為阿達克穆山自此山勢分為兩派沿瀾滄江南下即所謂縱斷山脈是也崑崙山脈東西橫亘數千里廣六七百里當卡牆河(東北流入羅布淖爾)哈剌木河蘭源(北流滲於沙一帶其山有托古茲達坂之名故近世遂地志直有以托古茲達坂為崑崙之異稱云崑崙最高之峯已有二萬五千餘尺山之陽因與美六千尺高原相接故自南望之仍不見峻峭惟見四時戴雪而已山北則逐級欹斜崎嶇深阻山巔積雪為旋風簸揚積於深谷遇熱煖消融成溪流數十道平行北瀉迨接沙磧而即涸焉

(二)岡底斯山脈(稱) 西藏內地之北部地多平坦故土人有羌湯(譯言平原也)之其餘南部及東西兩部無不見有岡陵起伏而岡底斯山乃為其諸山之祖脈在阿里之達克剌城東北三百十里高六千一百米特周百四十餘里四面峯巒陡絕高出衆山者百餘丈積雪如崖(崖)懸皎然潔白山頂百泉注流至山麓即伏流地下前後環繞諸山皆峭峻巉岩奇峯拱列唐古特語岡底斯者猶言衆山水之根藏即諸水如印度河薩特里日河亞魯藏布江恒河莫不溯源於斯或及其附近梵書所謂阿耨達山即是山也按其地勢由西南徼外以漸而高至此而極其支脈蜿蜒分幹向西北者為僧格喀巴布山(一作僧格獅子也山形似獅子故名在古格札什魯木布則城東北三百六十里為岡底斯附近四大山之一拉楚

河發源於此山之南）遮達布里山（一作哲達布里山亦同里之大雪山也在古格札什魯木布則城東北二百四十里與僧格喀巴布山相接）岡里木孫山（自遮達布里山綿亘而北至魯多克城西北三百八十里為岡里木孫山甚高險）由岡底斯向南行者為狼千喀巴布山（一作朗卜切喀巴普山唐古特語狼千喀巴象也山形似象故名在達克拉城東北二百五十里亦岡底斯附近四大山之一狼楚河發源於此）悶那克尼兒山（一作滿納克尼尒岡里山山甚高大在馬品木達賴池西岸距達克喇城二百五十里與狼千喀巴布山相連）岡底斯山之西有馬布加喀巴布山（一作馬布置喀巴布岡里山在達克喇城西北一百四十里山脈自悶那克尼兒山來亦岡底斯附近四大山之一土人以其形似孔雀故名麻楚河發源於此山之南）岡底斯山之東有達木楚克喀巴布山（一作達木楚殊喀巴普山在阜書特部落西南三百四十里亦岡底斯附近四大山之一唐古特語達馬也達

木楚馬王也喀口也巴布戚食糌粑木盒也山形似馬口故名雅魯藏布江發源於此山之東梵書所謂阿耨達山四大水即出此四山也）自岡底斯分支東南行為佳布列佳尒布當尾隆山高大次於岡底斯又東入後藏境為沙佳尒尼雅加尒山又東為隆瑪尒隆佳尒山皆雪峯高嶂又東南過那克藏布河北為麻拉山桑里山又東南折包薩楚河源處為尼雅隆山為隆布岡里山雪水所瀦隆布河亦源於此又東北沿薩噶藏布河北岸駛走（即薩尒格河）為巴普達克拉克山為當頂嶺乃折而西南包達尒古河上游之博楚河發源處為魯穆烏塞山為拉布岡冲山為覺烏蘭冲山形勢高大又東轉為沙山為隆拉山為羅拜讀克布山為江拉普拉山又東行為通澤山為萬（姜）札拉山形勢綿長連亘又東行為集克山又東行過騰格裏海南岸為念青湯拉嶺高達七千六百二十未特四時積雪不消又東行為薩穆坦岡雜山至迷樣克藏布河源處為桑達桑鍾山山勢至此分兩大派（一沿桑楚河東岸即薄藏布河之上游）為雪山山脈走入雲南境（一沿桑楚河西岸走入野人

境雪山山脈自桑達桑鍾山東行為拜尔稚嶺四時積雪又東行為薩穆坦傅布山又東南行為曾貢拉山高達五千五百米特冬春多積雪其北連丹達山當四川入藏大道尤以險峻著聞又東南行為達雅里山為瑪隆山為色拉瑪岡里山為拉岡里山為美瑪隆里山又東南行為巴哈里山為都克里山為裕尼穆塞山為察拉岡里山乃南行入猡夷猓夷境沿於雲南界上為古蔺西工山又過瓦馬之地入雲南境更沿怒江西岸南入緬甸其一派西迤者自桑達桑鍾山起東南行為朱拉岡江山此山東南迤一支即拉里大山當川藏通衢四時積雪極其險阻其正脈為布碩松山為日里山為色隆拉嶺概沿於雅魯藏布江東岸駛走大石縱橫無路可尋江流亂石中惟聞水聲此山脈乃南行入野人境內

(三)喜馬拉雅山脈　喜馬拉雅者譯言雪巢也以山勢極高超出雪綫之上終年冰雪不解得名是山雖在西藏之南界其發脈實自帕米尔高原東南行自狼楚河(即薩特里日河)上游入境為西藏與泥泊尔等諸部之界淺其行於河裏境內者曰依丕喀明山高達七千七百三十米特曰力浦雷克山高達五千一百二十米特又東逾瑪楚河(即麻楚河)行入後藏界內雪峯群峙冠以岡阡之名(岡謂雪阡謂大)最著者曰庫奔岡阡山曰蓋楚岡阡山曰瑪尔裕尔岡阡山曰拉魯岡阡山曰古納尔岡阡山又東過羅和城南逾一小水為都招色牒山為魯岡穆山為夫岡綳山此一帶附近山勢甚高在尼泊尔界上有達七千餘米特其東越紐楚河諸水為達牙邦山高達七千二百四十七米特又東至聶拉木城南逾一小水又東群峯矗立競勢爭高最著者曰澤靈告拉納岡克山高達八千八百四十五米特上有五峯聳峙而立其東南又有一山高達八千四百八十米特又東越朋楚河又東南當提斯大河源處有卓莫山木高達六千七百九十六米特山勢亟此乃東南走為保渾里山高達七千六百一十三米特又南折為咱利山即大吉嶺為由印通藏要隘也又東行折為卓木拉里山高達七千三百米特繚繞不丹西金部中地形如吐舌山勢高峻於茲為最又東行為朱拉穆嶺高達七千三百二十八米特自此乃東入前藏界

雅魯藏布江西岸最低之處不下七百六十米特支峯綿入內境者自岡綳尖山東北走包有紐楚諸水源曰岡札圖穆山由此東南分一支與澤靈古拉岡克山相連續其間高峯矗起有通拉岡里山崇東納岡里山通拉岡里當宗日趨聶拉木大道尤以險峻著名自岡拉木里山勢折向西北又轉而東行有拉布拉嶺有舒尔穆藏拉山山甚高大有錫尔瑪中山以上三山皆當朋楚河源處又東有尕查嶺有雅哈隆山東拉尔古東雜山有岡隆阡山有桑烏岡阡山有年江岡里山山勢自此乃東行為拉奴山口高達四千八百七十八米特又東行為洛卜三山口高達五千米特以上兩山口間當大吉嶺赴藏通途北距江孜南距亞東閩實藏中重要門戶喜馬拉雅支峯又東走入前藏境當葉額河源處有札穆達山又東當穆楚河源處有雅拉沙穆布岡里山又東南折為朋巴拉嶺為雜里山又東盡於雅魯藏布江西岸最低之度一千四百四十米特此山脈在西藏界上如厄非尔斯山(一云在澤夫吉納山之東高達二萬九千二百英尺稱世界大陸高峯第一通佧山勢高峻深阻行人登降累日始達此山南臨印度為傾斜勢北臨西藏為急斜勢)

喜馬拉雅山脈東西橫亘三千餘里南北幅廣自四百里至六百里雅魯藏布江循行其北麓者二千餘里又折而環其東麓者五百里又折而循其南麓者殆千里印度河薩特里日河環其西麓恒河循行其南麓與雅魯藏布江合流惟薩特里日河恒河二源之間出一支脈南入印度為全境衆山之原餘皆阻河劃然而止山之東西陲薩特里日河與雅魯藏布江夠成極深之河谷南入恒河諸支流春夏之間奔流激湍挾冰雪泥沙衝峽而出山南村落往往橫被其害英人漢勃興氏依地質歷史考之謂喜馬拉雅山之擁成於地球諸大山脈中最為晚近且遠不及英国諸山之古尤以南面一帶為最新云

藏印交界雖以喜馬拉雅山脈為準然界道所經每非正脊不過依其支脈之高者為界而山之正脊則正在境內如自阿里流入泥泊尔之瑪楚河(瑪楚河為雅魯藏布江之支流)自瑪楚河上流分配的不丹之朋楚河(不丹流為河)自瑪楚河上流分配的不丹之朋楚河

尔倫河亦入恒河）自靖西流入不丹之阿穆楚河（入布拉瑪普得拉江之水）自前藏流入不丹之羅布納噶楚河（下流名瑪納斯河入布拉瑪普得拉江）自前藏流入阿薩密之蘇班西里河（入布拉瑪普得拉江）以上諸水脊出自山脈之南然其上源則屬之界內者也

以喜馬拉雅與崑崙山之高度互相比較其平均度高殆相伯仲但崑崙則山勢平易少危峯峻谷宛若長城蜿蜒積雪喜馬拉雅變態奇詭高則奇峯參天低則峽谷千尺觸處皆成巨險往往攀路莫至耳雲氣瀰漫天際西人目之為雲海山上植物當分數層最下層為宜於熱帶濕地之木其上至七千尺之間為橡樹胡桃等堅實之木七千至一萬二千尺之間僅有耐寒之矮松耳上至一萬五千尺畧長苔蘚而已更上則四時氷雪不絕耳山南之植物恒不見於山北獸類亦然踰山而遷徙者甚罕僅以一山之隔動植物各異其類而人種亦黃白判然故於交通之妨碍在世界諸大山脈中當以是山為最矣

（四）縱斷山脈　縱斷山脈以其南北縱列作多數之平行峽谷有斷絕東西地形聯絡之勢故名山脈之區域以廣狹義言之則東起雅龍江迤西至雅魯藏布江間之駢行山脈皆是以狹義言之則有二大著名山脈一為雲嶺山脈一為他念他翁山脈是二大山脈皆自阿達克穆山來在瀾滄江之東者曰怒江山脈（即雲嶺山脈）在瀾滄江之西者曰他念他翁山脈雲嶺山脈自阿達克穆山東北迤為格尔吉通匝噶那拉山山勢高大又東北為東布里山此一帶連岡相續蜿蜒不絕其北隔大金沙江即巴顏喀剌山脈也又折而東南為索克布克謨山有七大山出七大水合流東注大金沙江又東南行為阿穆尼喀擦穆山為僧格巴尔都山形勢均綿長連亘東南行則入前藏喀木畧界為索噶都山為索拉嶺又東南行為埜野蘇木多山為卓謨噶里哈達山又南折為達拉山係四川與西藏分界處又南行為穆尼恭多山為蘇穆拉山以上二山由川入藏之大路大壩石板橋等處均有雪峯積雪峙又南行過江卡城南為寶窩靜山山頂平坦上下約四十里雲嶺山脈自此乃南行入四川界延於金沙江西岸為中國南長四十餘里中立川藏界碑於其上附近有喜松山（一作喜松工山）勢甚高峻

貢所毛台也念也翁山脈自阿達克穆山東行為入納克山又南行

蘇克山曰拉尔古東查山又東南行為噶瑪拉嶺過類多齊番境為岡楚穆山為津古拉嶺為歇馬山均高大聳立又東南行至拉貢西南為拉貢山當四川入藏大道其東隔子楚河支幹有裏角塘大山其西隔一水有瓦合大山均險峻崎嶇號稱難行他念他翁山脈又東南行為納蘭嶺為額伊嶺又東南行為多尔集結噶尔山為達木永隆岡里山窮年積雪乃自雲南入藏障塞又東南行入雲南境延於瀾滄江西岸乃南入於緬甸暹羅境此二大山脈當在藏境為最險峭川藏通道至金沙江之巴塘起經瀾滄江傍之察木多至怒江之嘉裕橋其間一千八百里即迂迴上下於此二大山脈無有積雪及嵐瘴之處旅行者未嘗不於此嗟行路之難也

第四節　河流

西藏東南兩方河流甚多亞洲諸大河流半導源於其地或經流於其域如金沙江瀾滄江怒江伊落瓦底江薄藏布河恒河印度河薩特里日河及其他之河流等而其為西藏之最重要最著名者則莫如雅魯藏布江諸河流之在西藏不過經其一隅而雅魯藏布江則自西徂東橫貫全境前後藏之重要都會亦大抵皆在此河之流域焉茲分述於左

(一)雅魯藏布江　雅魯藏布江發源後藏卓書特部西北三百四十餘里有三源達木殊克巴喀布山東南直接志馬永隆湖者其南源也東流與源出瑪尔裕嶺之嘉克嘉河查尔河所合流之河會東南流其北中二源也東南流名馬泉河北與那馬克名馬泉河藏布河會又東南行南會郭永河又東南行北會薩楚河此河源發南有卓書特部落雅魯藏布江又東南流過大屯城西境又東南流與滿楚河會又東南流與薩尔喀楚河會此河上流有拉母租海雅魯藏布江又東北流與薩噶藏布河會水出東北拉布池西南流經噶部落來注雅魯藏布江又東北流有加加之喀渡口又東南折向東北流過拉子城北即章拉澤城又東北與多克楚河會此河上源有志巴部落雅魯藏布江又東北過朋錯嶺北山勢峭壁臨江頗稱天險其南又有曲多江華二要地雅魯藏布江又東南流過札什岡城北當

流過志拉口南南與當楚河會又東流經浪爾嘉廟又東流至日喀則城
北西南與札什倫布相望後藏首邑也雅魯藏布江又稍東南行南會
年楚河此河上游有江孜巴浪等城雅魯藏布江又東流北與商納穆林河
(即商河)會此河下游有商那母凌汎當多汎雅魯藏布江又東流經澤
布東廟前又東流過仁宗城(即里穆布穆城一作林奔城又作仁奔城)西
北境南與隆千河會此河自羊卓雍海流出西北來流注雅魯藏布
江又東流經烏裕克林哈城南境白城地北境南岸有干塡山口雅魯
藏布江又東流至曲水城西南(即緯爾城)水上有朱力橋(提綱謂作鉄索橋)
雅魯藏布江又稍東過曲水城南北與拉薩河會拉薩河又名拍木倫江源出
桑達桑鍾山西南流過拉薩城南又西南流來注此河經過拉薩首府
受衆水甚多源遠長流在諸支流中最稱要重雅魯藏布江既會拉
薩河又東南岸有貢喀城(即日喀尔公喀城)人民二萬餘戶為前藏最大之地
雅魯藏布江又東流水上有松冬那橋雅魯藏布江又東流過奈布東城北
又東流過札嘗尔捲之南(又作多穆達)澤南廟之北兩地隔江相望其東南
又有昴夾坡朗城形如連珠相貫雅魯藏布江又東南流經桑里城南恰尔城
北兩城亦隔江相望雅魯藏布江乃轉而東南又轉而東北至公布拉所可城
西南北與尼洋楚河會此水上源流經江達城(即公布札布穆達城)又東南流來
注雅魯藏布江自此乃折向東南流經公布澤布拉岡城東境又東南流
過森達穆招西察哈穆招東又東南至都克里山西入於英領阿薩密界河
流至此始合衆多支流地勢之傾斜較緩流勢因以緩慢河身隨以寬大其左納自
喀木南境格猶部落流來之布拉瑪昆河遂名謂布拉瑪普得拉江雅魯
藏布江當澤當城河床尚拔海一萬一千尺乃至此處則陡降至四百尺矣其出
峽處奔流之急湍殆與世界最有名之科羅拉多河峽谷相若(在美國西南
境)布拉瑪普得拉江又大折而西偏東南流左右納大小支流至印度孟加拉境
折而南與恒河亂河流分十數支成一大三角洲入孟加拉灣按計全河
流長五千餘里屬於西藏境者約三千五百里然所經在雪山之陰
吸收雪水泉源水勢不盛河床逼狹當前從藏之交帶土人偶以小舟
咨藏貢物其地拔海一萬三千尺上下地求上行舟之水當以此為最高迫

將出界之數百里奔流勢峽陰灘層出奇岩怪石峭壁千仞人跡獸蹄均行斷絕來往下流在印度境已轉至雪山之陽且為世界多雨之地河流平緩水量亦大增矣

(二) 印度河　印度河一名拉楚河發源岡底斯山北近之僧格巴格布山山勢高大形若獅子故河源處有僧去楚之名僧去楚譯言獅象口也曲曲西北流曰印度河有噶尔渡河(即象泉河)經噶尔渡城(阿里首城)來會又西北河三百里出藏界入克什米尔之魯普修部又入拉達克部經勒城之南勒城為拉達克之首城克什米尔之衝要市場每至夏季西藏人印度人中亞細亞人咸伴犛牛駱駝而至市於此頗稱繁盛拉達克其地雖不屬西藏其土民則圖伯特種也印度河西北流經克什米尔北境納克喇(喀)溜魯穆嶺以南諸水而以雪夷斯克河為最大又折向西南流入印度之旁遮普界左右納水數十支平野流行者二千里與薩特里日河會

(三) 薩特里日河　薩特里日河一名狼楚河源出阿里東南境之朗噶池與拉楚河源僅一山之隔西北流左右納達尔娘的河托克布河等十數小水奔流出藏境折而西偏南流經印度之旁遮普部右納第利瑪布河與印度河會自河源至此流行不下三千餘里

(四) 朋楚河　源出薩噶部落東南有三源一出瓜查嶺一出舒尔穆藏布山一出錫尔馬中山三水合流而東南流過定日城北境又東流過滅猛(城)南境又東南流與靈那西河會又折向西南流東與結楚河會此河上游有干壩定結城朋楚河又折西南流經哲穆宗城東境與本城一水會又南流入泥泊尔東境下注於恒河此河流行後藏南部境上水深流急

(五) 瑪楚河　瑪楚河源出郎剛克山口之北東南流折而南行經達克喇城北境又東南行納左右來之諸小水又東南而南折為希米喀勒喀(城至)拉力城之南會由古曼山流來之一小水又西折而南入恒河

(附恒河)　恒河本係印度之大河因其沿近喜馬拉雅山南麓密迩西藏故支流之在西藏境者甚衆恒河一名干吉斯何源出孟加拉西

曲西南流曰阿拉克南達河右會自阿里山西南隅流來之拉甘
河陡落平原折而南流稱千去斯河又東南流至阿拉咎巴城東右與朱
木拿會河水勢大增又東偏北流哥格拉河自泥泊尔西境來注哥格
拉河之上游即藏境之瑪楚河也又東流納泥泊尔中部流來公都克
河又東流納泥泊尔東境流來之河蘭河河蘭河之上游即藏之朋楚
河也又東南流與布拉瑪楚河得拉江乱流南入於海其西支流加尔各
答入海者則名呼格里河云

(六)瀾滄江　瀾滄江源出青海境之格尔吉匝噶那山東南流入察木多北
境又東南流至察木城西與鄂穆楚河會鄂穆楚河發源青海西
藏境上已之拉克拉丹苏克山有泉十數處東南流與普陀戎塔拉水合水
出西南大山形勢更遠鄂穆楚河又東南流過薩拉嶺西又南流經類
多齊城東境又東南流水上有俄洛橋當川藏交通衝衢為諸路會合湊
集之點鄂穆楚河又東南流至察木多城西與雜楚河合兩河既合又
南流名默楚河(舊作拉楚)又南流西與子楚河會此河上游經拉貢塘
西水上松羅橋默楚河又南行過札雅庙(一作乍了)西境東與楚楚河會此
河發源(三處)東北收納支流甚多其可舉者曰松楚河猛楚河榮楚河色尔
恭河皆自北往南流經川藏大路塘站各地至札雅庙同南注於默
河色尔恭河發源處有滚兆宗城默楚河至此又名拉楚河(旧作
默楚)又東南流水上(有)札史達克匝穆橋喀木境内大橋也拉楚河又東
南流經江卡城西水上有占十打哥薩馬橋亦川藏往来之大道拉
楚河又南流乃入雲南境始有瀾滄江之名經麗水大理永昌普洱諸
地下流入於越南為湄公河注(於)南海

(七)怒江　怒江發源前藏布喀湖當西藏高原東南四圍大山中環巨澤
水從湖西北流出又成一澤曰額尔吉根池又折而東北流成一澤曰吉達池
又折而東南流成一澤曰喀喇乌苏又折東流中過西甯入藏大道為舊
即所謂之梁州黑水也喀喇乌苏河或以為桑貢(即禹)
時防守要地喀喇乌苏又東流經達賴所之屬榮索地西藏所屬三十九

土司地又東北與沙克河會出噶尔常烏義山東南流過西甯大道又東南注喀喇烏苏喀喇烏苏又東北流北與索克河會河出伊克諾木罕烏巴什山東流過西甯大道又東合諸水經兩山間又東南注喀喇烏苏此河下游有貼衮廟索克宗城在於喀喇烏苏合處水上有索克薩穆橋喀喇烏苏既会諸水巨川水勢始盛折東南流曰衛楚河又東南流經贊唐公廟東北水上有橋衛楚河又折而東流經拉貢洞北北與色尔楚河會又東流水上有江党橋當類多齊入藏通衢自此以下又名敖楚河敖楚河又東南流與雄楚河會此河流域有達尔宗城水勢益盛敖楚河又東南流經洛隆宗城東北境水上有嘉裕橋當四川入藏往来之孔道長四十餘丈番名為三壩敖楚河又東南流經巴克碩特廟西境苏穆宗廟東境又東南流過諸部落地又折南流與鄂宜楚河會此河出北方納納南嶺形勢長遠南流過匝塵岡城来注敖楚河又東南流過猁夷北境始名怒江又東南流入雲南此河水勢混濁深黑在上游境内兩岸懸崖絶壁奔流急湍殊少舟楫之利也

(八)薄布藏河　薄藏布河之上游曰桑楚河源出拉里東北山中西南流過拉里塘東南又折而東南行西與牛楚河會又東南行東與衛楚河會又東南至喀木境水上有達克隆橋桑楚河又東南流經工布土司境南岸有安日里山又東南流過牛博尔宗城西苏尔冬城西其東北一帶即上下波密部落地桑楚河至此又東與雅隆布河會此河下游有傳春多廟吹宗廟又有薄宗城桑楚河既會雅隆布河始名薄藏布河又東南流經刷宗城西境又東南流經過諸大山間又東南流曰伊拉瓦底河南入野人境此河舊圖指為龍川江上源然以探險未明疑圖龍川江源僅在西藏野人界上與前互異

第五節　湖泊

西藏之地勢本係盆狀故每於窪下部分蓄水成湖泊茲詳述之於左

(一)騰格里海　騰格里海者蒙古語為天池之意西藏之第一大湖也在拉薩西北二百二十餘里湖面拔海一萬五千尺周約七百里成一東西長而南北狹之四不等邊長方形山環四周南面之念青湯拉嶺高二萬三千五百余尺其東有查哈苏太河三水流入西有羅薩河達尔古藏布河二水來注水色明淨風景頗佳湖水含有多量之鹽質不利於飲湖中魚介甚多藏人之於此湖以聖地目之佛教信徒謂一周此湖其為功德不鮮足以消滅畴昔之無限罪障故每年來頂拜者陸續不絕

(二)羊卓雍錯湖　雅魯藏布江以南之大湖也在拉薩西南周約五里百湖面拔海一萬三千五百二十六尺其形如玦其南面有一土股伸入環中上有桑里山風景甚佳有多尔濟帕穆宮極其壯麗唐書所謂有悶懼盧川為贊普夏衙之所即此湖也湖水澄清又多魚介水禽湖之西岸有一吐水之口即隆阡河之源也

(三)巴穆錯湖　在騰格里海北山中之一小湖也以產硼砂著名

(四)布喀池　湖面拔海一萬四千五百尺在騰格里海東北百餘里我國古籍所載多謂怒江之源所自出實則無出口之一鹹水湖也

(五)當拉裕穆池　在札什倫布城北境中央狹細南北廣大狀似葫芦為西藏北部群湖中之最大者湖面拔海一萬四千尺水帶黑色其東有南集湖札布池嘉林錯湖達克載勒吉湖等東西橫列不相聯接自接拉薩經後藏中部西通阿里向道即經過諸湖之濱

(六)伊克湖　後藏之一大湖也在後藏西東北邊分大小二湖大者曰伊克小者曰巴加納木尔有一小水通流二湖之間其水鹹苦難飲由此湖東南迤於布蘭湖沼澤星羅棋布不可指數

(七)彭公湖　在西藏及克什米尔界上為東西狹長[illegible]土人稱謂哥木克那剌令湖東西長約三百里南北廣約二十餘里據西人所探測謂西部水深一百三十六英尺湖面拔海一萬三千八百尺湖水污濁不堪飲東部則清潔可供飲料云

(八)馬品木達賴池　在阿里東南境岡底斯山南麓即佛經中之阿耨達池也為岡底斯山馬尔裕穆嶺朗卜切喀巴布山諸水所滙集而成周約百六十里湖濱產極佳之硼砂湖水青綠其味清甘

(九)朗噶池　在馬品木達賴池之西面積亦較馬品木達賴池為大湖水色黑其味不美其水西流為狼楚河即薩特里日河之源也

(十)打魯克池　在後藏西境當唐格拉攸木湖之西有隆布河納鞠河之水注入周約百五十里與其附近之朗布札布二湖均產食鹽

(十一)查尔古湖　在後藏之東北面積廣大殆與騰格里海相若然涸絕之日多有時成一瀦淖之地

(十二)哥穆志通湖　在西藏西金界上面積甚大湖水清淨附近居民多取此水為飲料

(十三)加林湖　在唐格拉攸木池之東地勢由西北斜向東南長二百餘里寬自二十餘至三十餘里湖水清澄從西北隅流出一水入志居特湖湖中魚介繁殖水禽群集土人以殺生為宗教所不敢漁捕

(十四)弓翌瑪查哈伯諸鹽地　在前藏之西北部雅尔藏布河左右所產之鹽分紫白二種拉薩人所需要咸仰給於此

前後藏北境所謂荒僻地方我國載籍及輿圖茫無紀述除準噶尔自和闐侵入拉薩之路曾經人跡其餘南北八百里東西千餘里之地其間山川奚若形勢奚若幸世皆以不知近歲自歐人探險者先後入藏地始和平地山岳縱橫川湖交錯且發見金田九百里至名於是漸著茅塞美人畏亟秘密探測荒僻地圖之一部以見至極從茅不避艱險穿出榛莽而實測表彰之以告國人是則究研蒞政者之責也

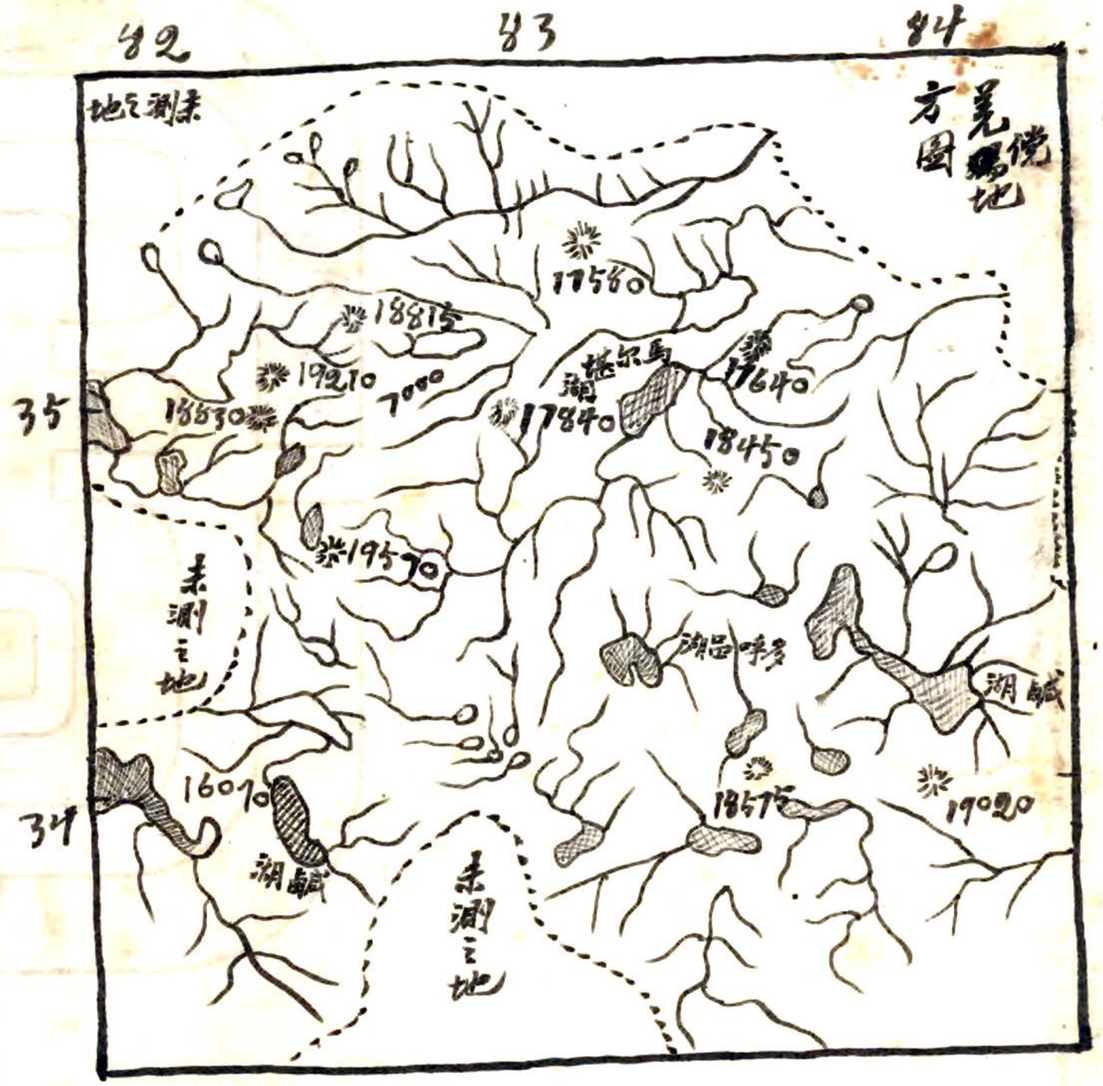

第六部　氣候

西藏全部盡屬高原其稍為最低之地已拔海面七千尺以上全境平均高度約計一萬三千五百尺因地勢過高氣候大率凝寒乾燥且同緯度亦以高下異其氣候是以有十里不同天之諺也要之極高處寒凍低處溫和深谷之中則多瘴癘然其寒凍以一月為尤甚其溫度降至華氏寒暑表冰點下四十度水銀概行凍結每至冬季時河湖悉結堅冰必至拔海七千二百乃至九千尺之地始見流水夏季極暑之時山巔之水亦往往冰結土人積融之以供飲料西藏全境除少部產柴薪以外僅長荊棘故旅行之人每為寒氣所苦而燃獸糞以取煖獸糞者藏地防寒惟一之珍物也風以北風為最多

冬季遇此寒氣極張湖河驟行因結氂牛長鬚凝為冰柱歐人某曾渡本
魯烏蘇河上流遥見江心有異形之黑色物體五十餘纍纍成列趨近
視之則野生氂牛之死體也蓋[illegible]渡河時北風驟起河水忽冰
氂牛丁此[illegible]行動不能自由遂竚立以待斃矣康熙年間滇兵三百
人入藏屯於乞河塘一柱峯下夜半北風大作兵不及備人馬全沒氣候變
化之速亦可謂奇矣旅行經雪山高處每因空氣稀薄酸素缺乏往往
窒息以斃

西藏高原寒氣雖烈加而雪較稀因空氣乾燥使然自印度洋北
來之水汽(激散激落)南方之信風至喜馬拉雅山谷間
則成旋風雖有殘餘之水分亦隨旋風以去不必達於西藏惟喜馬
拉雅諸山頂積雪為旋風所刼摩空飄散而降於山之陰自下視之宛若自
天而降又西藏東南部之氣候與印度不甚差異其山嶺較諸西部略形低下
且山脈皆係縱列無絶斷南北水分之力故南(風)微動則山間降雨時甚多八
九十三月中雨量頗大故稱為雨季諸河之發(源)此地者其水不得之於
雪而多得之於雨四五月之間亦多雨其雨季早於印度平地蓋西(藏)東部較
高於印度空氣冰結既早(候)蒸氣凝集而作雨亦速也

西藏高原降雪甚多而氣(候)酷寒南方山嶺(終)古常戴白雪故不丹及
印度人稱西藏為雪國蓋諸國人民俱住喜馬拉雅山脈以南平原仰望
西藏諸山積雪無限皎皎呈色因意西藏境內四時俱有冰雪妄與此
名不知西藏高原空氣過於乾燥數月(未)不見有六出飛花即偶
有之復為飄風所弄飛積雖谷間地上[illegible]不見有一點雪痕也西藏全
土積雪不化區域大概拔海面一萬六千尺乃至一萬八千尺南方之山
嶺居多云

要之西藏氣候因地勢之高峻故山峯積雪四時不消因在大陸內部故
寒氣最酷夏令微雨而微熱僅為時不久雨澤絶少惟七八月之交
微見涓滴然自札什倫布西至河里一入夏時四山冰雪融化下流隨處

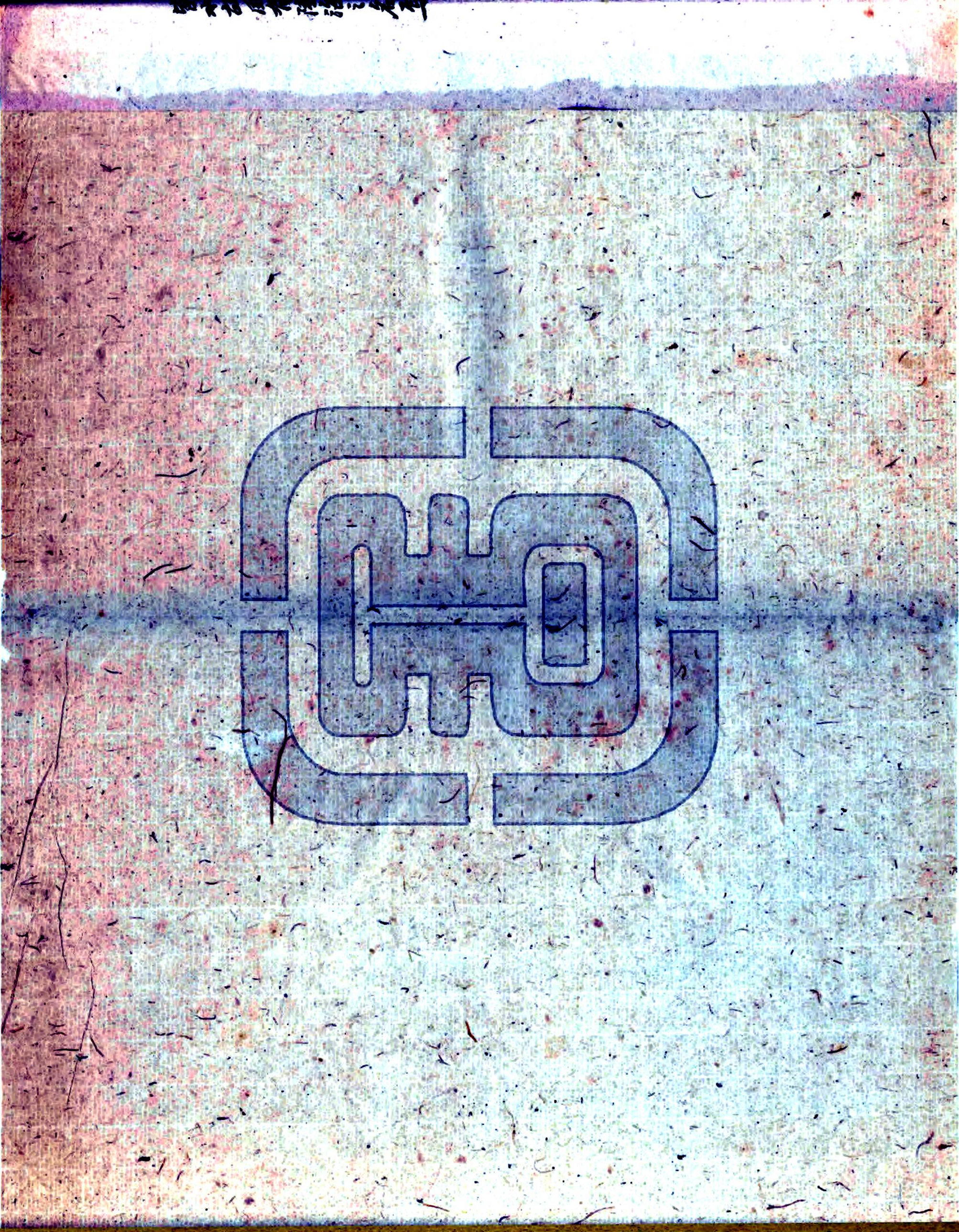

第三卷　風俗誌

改名衛藏風俗

第一節　緒言

法因俗制禮本人情習慣為法律淵源學者稱政治本風俗習慣而成立者以此盛政治既係人民所月累歲積風俗習慣之產出物則離民情而談政治或不知民情而言政治可乎試文英之不成文憲法利用政党內閣日之君主立憲載以善世一系以王法美之共和國德瑞之聯邦同一國家之政体各殊者實乎風俗習慣沿革上具有特種之性質東西各國很令於種族同乎所受之地域同語言文字同稽不能強以政治之必同亦習俗為之也西藏號稱三十世紀秘密之國不可思議之鄉東西洋各國長於学識富於冒險性之人士入藏而探險者接踵而來不千年間則所謂秘密國亦將變而為門戶洞開之邦也必矣可危也夫西藏自前清時屬以版圖為我屬土而我徒有屬之美名無駕馭之實力者以不知藏中民情也惟不知藏民之情故今日不但無駕馭實力而益固有之虛名亦將不為我有由斯而談則洞悉藏民之情形乎而緩乎其將西藏風俗概況介紹之於左

第二節　人民

西藏之人種蒙古種居乎大半亦稱圖伯特種美剖別言之則有甘肅人喀齋人蒙古人土耳其人各種族乎身幹矮小肩胸寬闊腕及脚脛之大雖

子向手述

與印度人異然手足前部細而美麗則幾於印度同更視其面貌則顴骨高聳鼻根陷下眼色黑暗額部寬展口大唇薄富人皮膚其色頗白而游牧之民則帶黃銅之色幸地土著之肌膚之上生皺甚早雖在壯盛之年而顏色已衰老衰之象蓋亦風土氣候有以致之也

近因英藩交通不丹附近及喜馬拉雅山谷中之住民漸革草昧之風而近文明之俗帷喇嘛薙髮用留斧石一節於行宗教儀式時尚有存者亞穆安高原之人民其榛之拯之依然如舊家具則用石器不知世界上有用金屬器具之人群偶得其一則奇異而珍惜之云

阿穆國移者在西藏住民之中專以旅行轉輸徒為事者也其性質銳敏過於一般藏民故善於營謀諸業而學校教師及喇嘛官吏之屬占其多數

西藏慣例如吾國內地人之赴藏者無論官民一概不准携帶婦女故駐紮西藏之官吏及商人等僑寄其地者皆娶土人之女為婦是以近年以來凡西藏之接近內地及都會之處混合種日見其多而固有種族日見其少

總計西藏之人口約在六百萬之數

第三節　民性

西藏人為地球上最善良之人民其性質溫厚仁慈其言行信實可徵

思
予想高尚深遠予倖力强壯勇敢喜音樂好舞蹈美佐以進取之精
神誠可成為世界上之完全國民奈性情柔懦每易受治於人不克
自行策勵予於作事之才針事無巨細不能自定必取決於喇
嘛喇嘛一有所言則不問予言之是非皆奉若法律信若神明反抗之舉
則未之前聞於此亦足以見藏民迷信佛教之深法律效力反不若宗教
之大而对駐藏大臣之命令亦如風偃草云（揚馬氏藏政擷要謂西藏
人是世界一最下級民族辟夢以生死予性質似敦厚而實狡黠予
言行似誠樸而實欺偽思想則迷信於宗教無遠大之謀軀幹
雖良於奔馳而實無貞勇詭詐自欺無共同觀念畔服不定無
進取雄心暗昧優柔小忠小信無知奮發動禍福相因辟飽高歌如
忘疾苦（二說未知孰是姑均存之以待考証）
至居委高原之人民予性質更形樸實幾於木石鹿豕相若而
東部藏人因接近我內地漸染華風予性質迥異乎西地之藏
民
甘巴乾嚴二種係西藏中著名之種族也性情活潑喜於游戲惟有一
種特性為彼此獨具即他人所不能堪之慘境彼竟泰然居之不為
苦痛且事佛之心亦較他種藏人為淺薄故予子弟幾無有入佛
寺廟觀礼拜者斯族也初由喀木地方移居此境者以族行四方為

事處至克什米尔地方謀生活者亦有之故西稱之族民為無有一定住所之遊民乎中罷旅行生活而卜居住從事於耕作者亦頗不乏人

西藏男子概屬懦弱而女子均强健有力故乎女子之勞動遠勝於男子著通男子所作之業大半以婦女代之如耕地採薪負重致遠修理墻垣建築樓舍等業務在內地係男子所為者西藏則概以為女子◎天職男子不過幫助佐理◎已耳貿易有無交換物件西藏亦多以婦女操持之一婦人之身在內則自庖廚紡織裁縫梳妝澣濯在外則農工商賈大小之事悉歸婦女之負担視內地婦女依賴成性放棄一切義務者奚啻霄壤且西藏婦女乎負担若此之巨不特不以為勞反以為分所當然皆習慣有以致之也

西藏一般男子既怠惰成性間或從事於耕耘僅為婦女助手即如積貨物於駝獸之背使之負載非得女子扶助亦不能畢乎事婦女之强健如彼故一切傭役動輒及之而女子之筋力發達異常亦勞動不已所致雖然西藏婦女終歲勤勞固足使人心折而其女權之强大又令人驚歎婦女尊貴莫如貞淑節操而西藏之俗不以淫亂為恥故婦人遇有桑中之約即明乎夫曰某之為我之美獨乎夫怡然自得恬不為怪且夫婦之間悅則相留一旦反目則去而擇乎心之所欲

者委身事之閨閫積威若是亦男子優柔惰弱之結果也

第四節 職業

西藏人民之職業因種族而殊異自派泊尔不丹地方移居於西藏者稍具有移民性質察知西藏人民多嗜好珍奇奢用之品物故大半在拉薩各處專為金銀銅錫玉石之細工及金銀銅錫珠玉縫箔及婦女各種首飾等一切製作物無不極其精巧於人物花卉山水之雕鏤刻畫惟妙惟肖與內地同一故甚得西藏土民之歡迎而廣為暢銷此等居民風俗與內地種族相較自有迥異惟其一般儀式上之情況則與西藏土民無甚差異云

子向手述

自克什米尔移居於西藏拉薩者之回教人民其數額亦多其容貌秀麗可愛和悅可親玉其固有之風俗則始終不變故仍冠土耳其之冠蓄有長鬚其語言亦頗壯嚴鄭重雖身樹於佛教所磚礴鬱積之西藏而依然奉仰其漢罕默德之教不肯苟行出入佛寺且於回教外不通婚媾常為一種特別之生活故西藏對於此族特置有回剌嘛法王所認可之總監以管轄之其民之居於西藏者專從事於布帛買賣金銀販運之業

就以上二者觀之則西藏居民因種族之殊異而為操業之殊異

已可知矣究之藏民之奔逐水草轉徙四方以畜牧為生活者
實占多數而為土著耕作者甚為稀少據歐洲人考察
反稱此族實亞洲首先從事耕耘之業者
按西藏人民居於都市者專產業似在工商近於都市者專產業似
在耕稼專餘悉在游牧產業

第五節 衣冠

西藏人民之衣冠因等級而生差異如達賴喇嘛及班禪額尔德尼之冬帽均以氈氈羊絨製成其形式上尖下大其彩色尚黃夏帽形同內地之竹笠以金色之皮製成帽色亦用黃蓋以表示其尊重黃教之意也衣服有內衣外衣之分內衣如氈氈之製成狀似半臂背心外衣係寬袖長袍以帛繫於腰上足着錦靴或皮履腳束帛帶各論春秋夏皆露半臂腰部之刺繡等服飾裝製亦以異相同惟有精粗之別耳西藏婦女之服飾裝製亦以異相同惟有精粗之別耳西藏婦女之嗜布偏戴蹄碟巴等皆束腰部之皮帶以冠不頂之栽絨經紙各帽綴以經纓或披獺皮於腰手持念珠腳束皮帶區分貴賤等級婦女梳髮編成一髻戴各式白沙帽垂於一般居家多左右兩耳各垂珠以金鑲保松尔石或金鑲珊瑚之環墜工工(佩於左耳曰環墜帶於左耳曰工工)大如桃形如鳥嘴身則穿綠佛帶袖口繡衣係以獺皮袖口用五色綠線相搗成文前鑲獺皮下俸則服百褶黑色裙足穿白軟底皮靴腳繫大紅花緞帶兼佩小刀故此等皆皆美除佩刀一種特殊之飾物恰似婦女之裝束至一般人民概着大領各緣之袖衣平日用材料因貧富不同而精粗判焉帽冠每於間有戴白帽者腳部用皮條或毛氈帶以四結束附佩小刀順刀皮袋火鐮等雜件懷中懷一木碗俗同蒙古人且平常懷上自嗜布佛下至居民

手內均帶有骨玦，手取火，云云，仍[illegible]，則[illegible]，[illegible]的人以絹洞煮云。

我国內地古昔有為夫守節之婦人，勒髮剪髮立誓，剃髮之於婦人，最有重大之關係也。[illegible]西藏人民之愛惜頭髮，亦頗東西洋之婦人云。

西藏婦女二分頭髮，各自為束，束如繩，垂於腦後，以堅而細者為妙。因花中婦女辮上喜垂寶珠珊瑚之屬，故束法束不可不堅。[illegible]師[illegible]堅者又不為不細也。處女未嫁之時，腦後剃垂一辮，受聘以後，則戴夫家所送之裝飾品，改束婦人之髮。

婦女頭戴紅絲絨尖頂山帽，腳履布靴或皮靴，衣服則上用小袖，短衣長袍，袍內有以綾羅綢疋細毛布為著者。

短衣上披裁絨，小方單一件，宛如袈裟，下垂。

著黑紅福色巴字花格，裙手帶金銀寶石，手釧指環，耳垂金銀寶石，耳垂，耳垂上又帶金銀寶石，指環耳垂金銀寶石，耳垂，耳垂上又串鑲珍珠珊瑚垂掛兩肩，[illegible]胸部[illegible]排有數寸長之銀鑲珠石玉，右手戴之碑碟圈，寬約二寸，自肩而行，若帶狀，乎左肩，不嘗稍脫，平時任磨盡不已，[illegible]如此而行，則[illegible]時平時以為死後為以防道路之迷失云。

若夫一般老婦，無貴白蠟，多高額上均戴有一綠色，松尖石光輝奪目，謂之白玉，凡老婦戴此白玉之日，親戚朋友有知之者，悉來賀賀，賀之原因有二，一謂西藏婦女厭惡生育之苦，羨玉額戴白玉之日，必屆數絕月經之時，月經既絕，數[illegible]以為無後，後有生育之事，負故，乘夫慶賀，[illegible]一謂西藏人民事佛之心甚殷，凡婦女玉額若白玉之日，必屆月經不復來，屋於西方淨土，此危滅殆盡，[illegible]自養以往，為然[illegible]虔心事佛，不以淫念消滅佛念，故親友往賀如雲焉。

玉高貴，赤中之婦女均戴珍珠帽，紅頗[illegible]為中產民，以不取益此

帽以木为质，形如笠，漆以朱红，外则以金镶之，松尔石为顶，周围密缀珍珠，至值格约值千金[illegible]又点佛珠及数分佛之居多人每之，至材料或珊瑚或青金或[illegible]珍珠因价贵而罢，故再详述此不赘。叙衣冠之用材料[illegible]按左以[illegible]其概

氆氇	各番均产
狐皮	各番均产
狸皮	巴塘格格均产
獭皮	德格三丫番产
绸缎	由四川浙江贩
金丝缎	由印度贩
毛绸	波密产
氆氇	西藏
羊皮	均产
獭皮	巴塘盐井江卡均产
豹皮	裏塘三丫察木多均产，三丫番人以为衣
呢绒	由印度贩
银丝缎	由印度贩
棉	波密产
毛绸	波密产
麻	云南贩者年已增土司每年收重累滇民之麻布
洋布	由印度四川贩
棉	波密产
丝	宣统二年河口番取丝
棉布	由四川贩

饰考

按番人以皮为衣，至衣但用牛奶孙油搽之，皆不坚硬不能内地之用硝水之法，故用之褥，名曰屏，豹射狼熊狐鹿獭之皮为之，故用之垫，或以皮或绸缎为之，内实獾毛，厚二三寸四五寸不等，故用之靴，或用呢绒或氆氇，或氆氇，或牛羊皮为之，至寒薄只牛皮一层也。

國立中央圖書館珍藏

第六節 飲食

藏民之主要食物為糌粑牛羊肉奶子酥等物次為糌粑者取青稞粉調以酥茶者之藏此[illegible]出[illegible]糌粑為藏民[illegible]物青稞印書之原[illegible]山谷[illegible]稍平之處印西種之或熟時刈收置於屋上擊取之實[illegible]

[illegible]者為因藏中多地方偏而居住之房屋皆係平頂故以為打穀場焉若桐城蕪湖營營宿[illegible]當塞中兄小舊女四五或二三成群打青稞於屋上群相歌和與相杵[illegible]舞多異打畢之後盛以石臼炒熟[illegible]磨成粉麵如之[illegible]

蓋紀實也

各論男工婦女[illegible]出行[illegible]以二三升自隨後携酥油或塊及茶葉少許佩一木碗飢則熬茶取青稞粉以酥油茶調拌手搓而食之謂之糌粑藏中沿食之糌粑及牛羊肉與奶子酥[illegible]係性燥之物故茶[illegible]為[illegible]為[illegible]品物不拘貴賤[illegible]而貧富飲食皆必以茶[illegible]之茶熬至極紅加入酥油與鹽同攪之飲茶食糌粑或肉米粥名曰土巴湯至牛羊肉皆[illegible]生食之者多而[illegible]餐數不拘之於時刻惟以飢飽為度食少而頻男女老幼多以手掬而飲食之不用刀箸亦有用木碗者食畢後亦用洗滌以者舔之納諸懷中與古人[illegible]各[illegible]異至於飲之藏酒名曰青稞釀至味淡薄而微帶酸味名曰喀([illegible])尚青稞沽造成之燒酒一種名曰阿罪既醉以酒既飽以飯則男女攜手同行沿街笑唱以為乐

第七節 居屋

西藏房屋土著之人與游牧之民各異至構造蓋因[illegible]居住之時日有久暫之分也自四川打箭炉以迄拉薩之沿途各地至居民大抵係土著[illegible]民故房屋皆砌石造成屋頂扁平覆以土石名曰碉樓至高度自二層三層至六七層不等層數之多寡依貧富而為差[illegible]屋上有禮禮之鋼翻舞空中印[illegible]

謂●祈禱幡也家畜之屋飼養於樓下民人樓息於樓上又因不
地●寒風[illegible]漂到[illegible]故不敢多開窗牖僅於屋頂掘
穿一小孔以●透漏日光是以屋內光線不甚明瞭至於屋
內設炉燒燃焚之烟氣亦由此孔達到屋中●不清潔[illegible]
氣●撲鼻[illegible]光然富[illegible]者●設居●房屋
[illegible]必用彫刻彩畫以為裝飾屋分壁上均圍繪一壽星
●佛像以示求壽之意支柵樑疊石如浮屠之高聳雲霄
上下均用梯梯則用整木鑿齒為之[illegible]堅固[illegible]頗●歌
用餅利丸彈●擊之每有不能傷損者●至於山莊僻村之
[illegible]居皆傍山建築以便樵汲惟甲貴一帶地方●有用毛草
蓋造之房屋云
游牧為業之莊民概以天幕為居[illegible]設屋歸之間蒙以獸
皮居室之中或以形似魚網之物牽牛毛或織成氈褥用為天
幕者形似六角稍為黑帳房印黑天幕也蒙古種之游牧族多
居住之拉薩境內巨大之家屋甚多有可容數百人者大詔
寺之興度內有大銅鍋一只能容水八百十有餘担水量約一
萬一千餘斤據土民云大鍋經之源用以熬茶
拉薩居山野之莊民間亦有穴居野宿類同牛[illegible]羊者

第八節 婚姻

莊中之婚姻[illegible]多擇[illegible]才貌[illegible]取門戶●相當男
子以識字●為佳女子以善於貿易識●物值●低昂兼能設
理家務者為優[illegible]婚[illegible]先通媒妁惟有庶民之家行之至俗
●莊民別為半蓋戒親[illegible]直媒妁至納[illegible]同名別男家以哈
達託付二親友●謂我有男願與某家之女聯姻至媒妁持哈達
至女家[illegible]某家有男願求汝女為婦如彼此意願相契意恩相
合別云我為擇日來是日女家遍招親戚友朋以俟之至媒妁携
男家之莊民與哈達●述至子弟行止年齡女家父母親友
義戶先之別俟至男家之活者受哈達媒妁并將往聘之年
饋綠松宗石戴著於女子之首名曰色頁仍以茶葉衣服

金銀牛羊肉美平為聘禮女家亦必以禮答之美不喜諾則不飲
男家之酒亦不受其答送迎娶之時則男女二方必均先行延
客客者至招集者亦各隨送衣裙之屬以備嫁奩之助父母之陪
嫁則以田地牛羊衣服首飾等物男家不用車馬不用轎輿女
家於門外搭一高棚內設三五方坐褥高鋪於其中以麥子撒
地或花枝於娘坐於其上父母旁坐親友雁行坐用小几樣列
陳果食糖麥各物[illegible]以茶酒米粥給於女食畢二家
親友扶女出行以至男家男家雖遠者則乘馬而
往親友各以[illegible]麥撒撒其女女家則將裙子給予為一束贈
散親友送至男家各不行礼扶女與婚並坐飲以茶酒畢刻
刻許始行分坐親友各將給[illegible]與男女長者載於其頂
平安置於其懷或堆積於坐前親友給畢各携帶果食而
回及至成婚之第二日男女二面之父母親友梳衣華服項戴
珍珠撒就婦出繞衛巡覽及至親友之門又延入室內惟以
茶酒之屬飲之而已飲酒則圍攢手男女跌坐而歌如是

者三日乃已
西藏俗習女子淫而男子的愚有羌族派的婦女似一家兄弟
三四人竟有祇娶一妻者如生出之子女先手足長兄繼則以次
遞及其婦人終合三四兄弟同居者鄰里鄉黨未稱道之驚
[illegible]為尚美俗業耕作[illegible]龐敵及紡織毛織等子供役烏拉者則人皆
為[illegible]笑其終矣
更有奇異者即有女於男子[illegible]男子於此為乏配則先給女子之父母
告述以己之於因為偏之意父兄且為給焉因至父母之許諾即[illegible]
女婚之到[illegible]執婚[illegible]礼延臥女家行同家人美更有男子於偶
之者亦如之而為夫並到於家族之內号曰女之副夫自是而
至三至四皆同前述或有因愛情舊原嫉妒心生於攫取归
女為己一人決不有者預改訂前約特有之夫之議約讓返他
夫入女家時改換之金額至於裏塔一帶有婦人有一夫
冠以一銀鐲每次則如數遞增佩帶之改生[illegible]兄女[illegible]

之云

第九節 生育

西藏婦習俗不潔兒之產出時不用清潔之方不採藥去血之法但由以毋舌舐污血後令小兒生口第三日塗酥油以黃油曝曬白於日中數日乃已又不事哺乳之法惟用炒麵調湯以飲之男兒出生之第二日女兒出生之第三日親友咸來慶賀置酒肴與賓客共飲家本烟[illegible]中設宴歌舞甜嬉淋漓倍極歡方始散去

藏俗生幼稚者故甚愛小兒又不供尚以生兒不如生女故有百男不敵一女之諺因有[illegible]是以生女為最大之幸福而生男[illegible]

男之家來賀之客不見十分重多家人亦不十分預備不設酒第二日之設宴者亦而止居住某親族鄉鄰表誠登而已[illegible]

女西藏有生幼稚者生兒死之風而人口不至增加反形減少者約有三[illegible]

一由藏人篤信黃教佛教男願為僧女願為尼

二由藏人壓學不講衛生之理不明

三由藏人婚禮[illegible]流讒而有一夫多妻之俗[illegible]夫數人而夫數人則生者自然寡少且加以醫理不明[illegible]則[illegible]數千里之廣圖[illegible]人烟[illegible]

第十節 喪葬

西藏之俗以人死以後均用絕東得之令膝嘴相連兩手交揷腋中以平日改著之舊衣裏之暨以羊袋男女哭號之間後用繩繫屈於梁上延喇嘛誦經超[illegible]之暨平財產[illegible]多寡以孫油送至大小招供佛前燃灯之用並將死者所有[illegible]財產以半為布施於布達拉寺以半為延請喇嘛誦經及整塞等一切應行施捨之費雖父子夫婦之親無不以私蓄一物至屈至數日以即行埋葬至[illegible]法有五即天葬地葬火葬水葬風

葬、水葬、鳥葬是也、[illegible]

一天葬之法　設帳於野、舁死人往、辟喇嘛為之誦經畢、以刀細割之、由[illegible]有[illegible]高翔、集于幸、喇嘛掷向於空中、鳥爭啄而食之、由尽則屑之、碎骨和以糌粑、為抛而飼之、必尽乃已、死者親人相慶祝曰死者叶天矣、蓋莊子云、在上者為鳥為鳶、強指此歟

一地葬之法　死人之屍於數日之後、負送剛人、協縛於平柱上、辟割骨肉以喂犬、

一火葬之法　人死之後、以火焚屍、身而塔之、墓喇嘛之死亦為行之、而藏民亦間有行之者、次葬之法、不知藏人之從佛教抑佛教之從藏俗也

一風葬之法　人死之後、不用剛屍人、割割屍、喇嘛誦經畢、即掛屍身於墻壁之上、以待風乾、

一水葬之法　直以屍体投諸江河、以飼魚鼈、俟死者藏身於魚鼈之腹而已、

西藏之俗、以天葬之法為人生之大幸、故富貴之家、為行水葬之法、為人生之大不幸、故貧窮者用之、凡人之死、親友吊唁、富者則以酒肉、貧者助以銀物、富者則以酒肉、貧者助以銀物、富者則以酒肉、貧者助以銀物

人以不免苟活養得宜數年不生之理乃唐古忒區有出痘之人
秘密處置雖為尤甚即通國王曉野蠻洞穴祝如父子兄
弟夫妻不敢顧意亦無一生者保護惻惻予於落地浪
蕩溝之家捐資修平房義干間俾出痘番民以樣身
止捐給口糧派撥漢番弁兵經理調養全活者十二有
奇九保皆既知痘症死必可治之患因奏詢前後藏蒙令
生類喇嘛張禪捐給口糧作為空例又唐古忒風俗除大
喇嘛大頭目等物故方以火化造塔平時則令將
屍身碎割拋喂鷹犬名為天葬地葬有異拋棄溝壑謂之
水葬各偏各理殘忍為甚予諄切訓導晚以義理繼者漸
著告示嚴行禁止詢令生類阻禪二喇嘛將山塢空地撥
出若干作為義塚俾各力者得以掩埋並令隨時招呼轉
發系駝偶敢仍蹈故轍重治不貸令生類番民頗知
化育一俾導奉減恐行之日久番民知漸踵故習以
人不識予心任予自便則予之前功盡棄矣此有告示
底稿俱存署內是用立石為記倘後之君子能推此意惠化
予始是則予之厚望焉(按此碑係前清乾隆五十九年三月
設立)

附錄清和琳碑文之二

蓋聞美物以人生為貴而人以有生為貴然有生必有死而又
以全生全死為貴也三藏右稱佛國教之諸經書中為人與道
相近況予之來西中國已久自本朝歸入版圖百有餘年髮
髮乎變異類而列冠裳矣某奉旨整頓一切二年中
皆已改變矣乃惡習相沿如男無廉介女少貞節之類
不可枚舉誠能一朝一夕改變者惟番民死後天葬
地葬水葬及染患痘症全家逐出百無一生二習傷心
慘目去禽獸幾希者無過於此因為出示嚴禁設立科
條勸不能信知善生送死人子之大本庶亦足以為漸知
人道之梯航耳誠恐習既相遠性亦不近日久仍復則
予已之行之幸皆為烏有良為可惜故勒諸貞碑俾

以之居子守而免替卒甚美然依第尽改積習則天下之幸厚望焉

附錄前清[redacted]和林告示文三

為禁禁碎割弧屍以養人倫以厚風俗事照得父母養育之恩當天地無二是以生則尽養死則埋葬印諸佛著藏命各不用此理道況人生四体皮肉稍有傷殘即疼痛難忍或被人打傷砍傷尚必怨恨切齒至人死之後骸已無知但生死一理豈遺骸豈可毀棄乃唐古忒番民相沿舊習凡人死之後殘割肢体喂鷹喂狗或委棄水中謂之天葬地葬水葬甚至將屍骨敲碎入糌粑伏鷹狗食此等行事不同言類前後若為割鞭逆類難辭主持教之地佛法慈悲豈有此等事乎天朝律法將自己骨肉遺屍如此殘忍必定將動手之人凌遲[redacted]死但恩逆前該番民無知因仍積習此時只可寬免既往本部堂奉命來藏尔等是前無情無理之事況在力加整頓決有宰割屍骨喂鷹喂狗一事尤為天理之所不容王法之所必加是以特為示諭番民及[redacted]後開導此後務須痛加改过悔罪自新尔唐古忒番有父母兄弟妻子生时極尽情愛迨死即將死人碎割任听鷹犬殘食美子美父在旁聚观不以為慘反以為因愛好乘糊塗一至於此實為厲鬼不如试思尔父母生[redacted]前設使犯罪或殺或剮為子弟者尚尚目擊心傷哀毀痛切又或尔之父兄被人殺害尔等必报仇雪恨不肯甘心焉有一生無罪之屍章法又被自己妻子千刀萬剮喂鷹喂狗之理情因尔等將自己父母屍骨殘毀喂鷹喂狗以致子尔之孙尔將尔屍骸照樣割裂衣此即佛法中寬宥相报之明驗又又隨然思者嗣以如有人死概不許割裂屍骨喂鷹喂狗自己有莊田者於本莊田内擇地安葬如無莊田貧民由逆類割碎難辭額尔法屍於前以藏埋他空地而三委作為墓塚公地报官掩埋倘有無知番民仍敢不知悔改一经本部查

查出即令在花文武官员將死者之子孫發遣安死並將在旁
助惡動手之人正法示衆本縣差大人刑房以來因軍務倥偬
未及示禁今尚整飭風俗之際此為第一要務姑准番民各
知不過不姦而誅自此番出示之後除僧人分班听至火化外凡
屬番民遇有人死或用棺木裝殮或用衣席捲裹一概
报官埋葬不許仍前毀棄如有不遵律法具在決不輕
恕毋違特示

第十一節 礼儀

西藏之礼儀不一而足茲畧述之於左

順步長習威儀焉

一凡人睡寢时向至人仲兩臂於地平舊表言拜必以手按地作大躬
者再揖而身始止然古有是礼而今亡矣

一凡土民官長时不脫冠冕但以手右向額上一指同时又除唵嘛吽
三字三度斯礼也西藏之河里部落行之

一凡土人遇長官吏员时亦有脫帽兼垂兩手立於道旁而礼拜之

礼士人官吏之对於駐藏大臣及[illegible]內地政府沙派遣之官员
至礼亦如之

一凡脫帽合掌長伸至舌於口分頂礼三度垂手聚足屏殺息
策僧曲至躬於行前詣土人以是為礼中之最重者故上自
土著官吏下至一介小民均能謁金頂瞻佛禪之时不肯苟
行此礼

一金頂瞻佛禪達人來謁法座时印以佛手佛至頭或以手摩至
頂此礼也為上对下最親愛之礼故有金頂瞻佛禪親摩至頂者
則視為最大之榮幸而為之先驅焉

以上所述者即西藏中礼儀之梗概也至他日禁文轉節則
不日至詳矣

第十二節 醫藥

西藏人之患疾病者至則醫治輕則以酥油抹塗周身曝於日下若
遇陰晦之时則以絨單覆蓋病者兼燒柏葉為烟以燻之醫生
之診病也以左手執病者之右手以右手執病者之左手同时並

[illegible]

[illegible]

[illegible]

第十四節　先覺

先覺之設以異於占卜者占卜之人位同內地之巫覡無要領之而先覺之人則同內地之国師全藩之中有一要二向有藩中人民有疑莫決前來叩問先覺者必先開具問意書一紙不隨印答復必待多數諸願者之集合然後開懺悔閉目默神祀散供米霰至俸廣裝成一色我等人之狀態拷諸願者之問意一一臨問意開示吉凶凡諸先覺者判斷一事至謝伊之藩金少則數十元多則數萬金惟不為傳道高故至平居之來拉薩也除訪問達賴喇嘛(雅禪祀)而外過問至以下者院尤屋而齒而一般官吏非拜訪此輩不可為年來拉薩時行裝儀仗與王者比稱用国費不下數萬藩地上下反以此為国庫為然之用費而毫無警議凡一年之費數與国(西藏)之大計及国(西藏)教生之問題均待先覺一言以為斷先覺国之權力如此之大藩民感戴如此之尊敬故俄国政府之煽惑藩人多半運動此輩人以為羽翼也(按先覺者之答民人如何可以跋雨之問別云速立祈禱幡言而驗也別居至功之石誣也別答至祈禱之不驗中此輩人民不信之事多矣)

第十五節　宴会

西藏人均能於燕乐之時伏臘春秋佳節必饗飲宴客平居時日間閒無事間亦設宴会為者月二三貧者一月一行茶酒至土著官吏及藩民宴会之儀注如左

甲藩官宴会之礼節儀注

一藩地於管時值節代理官(藩理猶之笛西印宗教大員)必大举宴会至宴会之場所不在酒楼飯莊而在家庭春秋之際別有於柳林中招客宴飲平下

一藩地於場所之中央鋪陳方形褥數層代理官自坐至上於西例鋪設長形褥數層代理官人數之多寡以来賓之多少定之等列坐至間至席上人數之多寡以来賓之多少定之間有一人或二人席者而賓之是者侍立於此

一苗地於代理官之前置一二低方形小桌上陳設生熟牛羊肉及
藤麥藤杏藤核桃藤葡萄冰糖蜜糖等數各一二四蜜而成長約一尺闊約三四寸厚約一
指而牛羊之肉刈成為一脫或為一斤兩側客前亦設列低
桌一座擺置之品物亦如之此等陳設食物之大概也
一宴会之時賓客与主先同飲茶酒次飲主巴湯次飲奶茶豆抓
飯抓飯有黃白二種皆以米造成淘之以水加入沙糖藤杏藤棗藤
葡萄牛羊肉餅等物盛諸皿中用手抓而食之繼以飲藤酒之
侍立之從者齊供以菓食一大皿以食之
一宴会之時飲藤酒畢則選揀美麗之婦人十數人冠以珠帽
穿以彩衣華服行酒而歌唱藤曲現代之歌唱漢曲者亦頗有
至之人

一宴会之時於飲藤酒後有丈夫選揀婦女之歌和而選出自八至五十
三等之小者數十名服以五色之錦裝冠以白布之圓帽束腰
美麗壯華之錦條於腰繫小鈴於足手執小鈴依之前後
相接後置數數十面至司數之人數表示如之而進食一巡則
飲酒者相對奏一次步調進退与數声相應
一藤筵於宴会之時必賓主均已大醉始罷罷席之後賓客均攜帶
肉菓等食物而回美在柳林中宴会者主人亦如之

乙苗民宴会之礼節儀注

一苗民之宴会多於家庭內行之間亦有在柳林中行之者
一苗民之宴会多飲至興高采烈之時歌声大作不論男女不分
老幼皆彼此唱和藤曲互相酬答
一苗民之宴会羅席之後必乘至酣興未盡男女圍聚拍手
跌坐而歌再起歌玉門而歌玉門的街市之上敢不盡情也
一苗民之宴会每一宴節候惟主人之自願富者十二宴

者[illegible]

以上所述

第十六節 吟達

吟達二字中直譯藏語之音而成[illegible]物蓋絹布處之物

數微用金刻廣狹四種詳述之於左

一用作贈答品物

一用作聘禮品物

一用作憑証品物

一用作慶賀品物

一用作弔唁品物

一用作施柩品物

一用作郵寄品物

現以上所述列刻吟達為藏中社交上不可缺少之媒介物之一種形式彩色列後

數著各篇詳言其將物質形式彩色列後

一吟達之物質　吟達為絹布造成之極平單薄者

一吟達之形式　係長方形四周糊襯美硬紙之手帕

一吟達之彩色　白色最為青色次之淡青色又次之

第十七節 護符

西藏之人幾各一面佩戴符及護經以護一切魔鬼者且其種類不相一致茲分述於左

一以絲或線堅繫經典一片藏帶懷中

一以經典一片入於金匣小箱置於懷中

一以佛舍利及佛像置著衣服之一片暗繫於身

一以佛像置著衣服之一片暗藏懷中

一以孔雀之羽置於袖中或服內

以上所列述者皆係自分之護符居常出外須臾不離茲將

家庭及出外之護符述於後

甲家庭之護符

一以神秘造之文字用廣紙包之繪以羊角及山羊毛織成之

然後將小鼠皮裹之全部懸掛家庭之內

一於家內僻靜幽閑之處供奉佛像

乙出的之發明

一旅行之人均帶有金剛帶犬圖畫以豫防傷種●畜犬之來攻

一旅行之人均懷繪圖形之紙以防迷中迷途及暴風雨之事

第十八節 曆法

西藏之曆法●異於普通內地[illegible]曆法亦●異於西洋[illegible]國●[illegible]曆法與內地之陰太曆數[illegible]藏人之甲子亦以十天干紀以十二地支之辰相配如庚戌則曰鐵狗辛亥則曰鐵猪之類是也且至地獄亦以正月為四時之首元旦為一年之初十有二月為一年之度三年置一閏月而終與我內地之月有異●因至地五必以建寅之月為正月也如就正十年壬子閏五月西藏則閏正月就正十三年乙卯閏四月藏中則先於甲寅年閏七月更有述者則藏地於閏月之外又有社閏日是也如閏初一則各初二印至初三日或於月內摘去一二日印不呼此一二日如摘去二十又次日印呼二十八日云又藏地多有大建月小建月之別故每月必以三十日為月朔望盈亏至紀日之法則用

金木水火土之五行推測日月強弱而能毫釐不爽云

第十九節 祭祀節礼

西藏地方每於祭祀節礼時格外各種之技術亦述于后如左

一跳舞会 正月元旦土人着紅綠●衣服以為跳舞及其他種種之技術名曰跳舞●会是也至於喇嘛高坐殿中觀覽其戲而藏中●大小官吏亦悉來布氈於陰陽觀看●後有以幼穉童子足繫小鈴手執斧鉞舞●手●足●蹈●者●是也●是日有度後急有者●則跳月斧戲也

一飛繩会 正月●初二有以皮繩四条長約三四十丈至一端繫於山上高殿之後部他一端待於布氈於山下之石柱上●人着紅衣以牛皮束胸部兩手執白旗倒懸多條一溜而下●捷如飛鳥如是三次後又順繩而上二十餘尺之高作幾種玩藝後順繩而下●●印藏中之謂飛繩戲也充為斯役者均係良藏●土民

一翻杆会　正月之第三日於諸佛稱佛寺之為樹立高杆一条藤人自鳴鑼鼓歌唱藤曲更上下不間不輟俟數遠幾同猿猴攀枝升木又名曰翻杆会

一施捨会　正月六日至二十一日之間行大布施之会至会設於拉薩宮殿中甘丹寺別蜂寺色拉寺桑耶寺及各處之喇嘛悉於該日期內召至拉薩宮殿內誦讀佛經各回內招美麗面的誦讀經典者各回分招中僧俗各日給以三餐[illegible]所為人或數人騎馬招飯一枚以表施捨之情但分招止給一半之藏資又於此时散給衣帽布匹木碗之屬此会之出入僧俗幾在十萬餘人之數

[illegible]人名阿伯智賜[illegible]

此会費用則大半出諸蒙古及各處信徒之捐款蒙古及信徒之捐款則多施主之时則归達賴喇嘛自為施捨施不經費為年又不數十萬云

一戎裝会　正月十八日召集唐古忒之騎兵步兵三千名紹戎裝執械出城巡行拉薩大詔而行三番之後乃至流藏之東方啟炮巨砲以驅逐鬼怪魑魅之砲之大小又[illegible]一[illegible]所最大者係唐代所鑄造之砲砲上刻有咸勒陳判逆五字演会既畢則逆賴出城組織布匹茶葉之屬以資軍士焉

一放朝会　正月之間宮姆於大詔寺內召集各寺喇嘛上設三大座達賴喇嘛居中座駐藏大臣居左座藏王居右座兩邊設立高下各座表情系章及糧台統領要員等坐於左也各大寺院之呼圖克圖及噶布倫札薩克等坐右邊下也各設立高下不一之座稱為屋四周以下之莊丁分次而坐各座前排列菓果[illegible]陳設食物各大寺院之中選出精通經典能說法善善詞令之堪布喇嘛四名[illegible]在達賴之前互相講經名曰放朝之式共土民日不過千望而來接踵相屑相摩[illegible]數萬計且各來者均携帶金珠寶玩跪獻達賴以此聯觀達賴受此礼物則以金屋尾拂其首或以手摩其頂三度受者達賴此舉乃為佛降祥出而誘人

一懸灯会　正月十五日、於大詔寺、自內分及街市之上、設立木架、八九十丈、
為木架高或二十餘尺、或十五六尺不等、架上捆以牛皮、花上用
五色黃油紙、或神佛人物龍蛇鳥獸及花卉之屋、不架、前擺松
柏桃梅等樹、不花以紙為之、極巧、又擺設大灯二
十餘盞、剌麻十餘人、於灯前擊鼓誦經、而是頗剌麻及汉
藩官吏、均來看灯、火光四亮、如同白晝、自夜
至旦、風雨之陰晴雨雪、及灯光之明暗、定一年之豐
歉焉、

一揚武会　正月二十二日、是頗剌麻坐宮殿、揚侧、騎藩大臣坐正揚、侧兵丈
武百夜皆服紀服、集於揚下、藩兵列頸帶鐵圈、分
圈頂插鵰毛、翎一枝、手執長鎗、腰佩撒袋刀及弓箭之屬、面布
周分
鐵葉甲、惟露出二眼、至兵之揚、令由是頗剌麻派四品
藩官二員、四元之坡、揚武会、亦稱之回視兵会、

一送祟会　正月二十四日、有送祟及砲打牛頭山之会、於大詔寺之內、
有數百剌麻、誦習鎗陣国災之經、令一人於面上繪成半白半
黑、分上及牛羊皮、經衣帽頂插黑、右手挽黑牛尾、左手擰白
狗一隻、名曰魔王、又派剌麻數人、裝成神像、手執長刀、誦經完
畢、將魔王解之牛頭山、牛頭山、牛頭山、牛頭山、至解送之情況、有剌麻十餘名、分列左右各
手持屋炬一件、至有一人、乃持一大鎗、頭有六尖、剌麻多列兩
傍、各聲大數、又有持大鐃及鈸鈴者、各四名、或吹或敲、甚
為喧嘩、又有持各色旗幡十對、均服白袍、冠白帽、至次為
魔王、剌麻持之、惟護、又有童子五十人、扮成鬼裝、狀
態奇異、次列分、披白袍、鎧甲、上插翎毛之類、法神也、口流
涎沫、裝成癡愚之狀、美有沈憨藉者、是五拉羌寺
之牛頭山、各藩兵放鎗、焚草、以為一切鬼祟、皆已送出、并以
此山被砲打破、沙起、塵土之高極、定藩中一年內之
休咎焉、

一競馬会　正月二十五日、有競馬之会、至距離約二里、有能馬皆
膘壯駿逸、以十餘匹、少年揚鞭驅逐、至疾如矢、有以搏命
爭先、因而墮馬以斃者、藩之俗尚以此乃將勇而死焉、

恰懊[illegible]穿梭[illegible]人各五为恰懊惜此競馬会之勝負揭先以为定負者喪衆效與石勝者則自達賴喇嘛賜以銅錢手帕之屬以資鼓勵且有獻先着之馬於達賴喇嘛者之慣例而達賴亦又強奪人有五少点須給藏銀五十兩於馬主以为[illegible]代價焉甚或以已得献於達賴喇嘛为榮幸者且藏中[illegible]充服競馬之役者不索概免一年差役要賞之下必有勇夫宜乎競馬之風之盛也五於競[illegible]走之会不形式与競馬相行佛教之賞奬亦如之

一打牛魔王会　正月三十日以喇嘛一人假作達賴喇嘛於土人中擇揀一人面塗黑白色作为牛魔王哭然王達賴喇嘛之前各敬献日香屋以为避匿藏分之要魔王入于中進者不得入室搜索美丽时魔王偶出戶外被僧侶人認出別置魔王於死地为魔王之人逃脫各路[illegible]被擒則有死者二数藏民即先於陳岸之牛魔王山上建[illegible]緣日房屋以为避匿藏分之要魔王入于中進者不得入室搜索美丽时魔王偶出戶外被僧侶人認出別置魔王於死地为魔王之人逃脫各路

且此等僧人眼皆在三十左右而身体修伟容貌美丽举止庄严大有佛之
之状然深信不可犯侵因不由各大寺挑幸而来不特学者宗教舞蹈会之
仪式亦系可惊长者大寺之名誉乃该喇嘛等受各寺之挑幸意在彼此
奉台上主人为自命演出长技以巧妙而压倒一切又我则有贯孤托之
[illegible] 条观乎被手低面微及监督等一俟该僧等演毕既顺即
观之也因乎觀有他乐不敢使诸也自张辉喇嘛宫门至札什伦布之中庭
至间距断的石路文乃以数近大喇嘛之数而惜数赤布拦地以为壮观那
加慕古之中庭长约三百餘丈幅约五百餘丈周围的有十尺至十
二尺数层之露台此露台皆面中庭大喇嘛之席在第三级台之上
东南方之长露台为花崇族领袖及乐族之席地厚二寸
之四大喇嘛拦所古罗之上层占乎首席四有五十上位均位
发占之藉行延伸宫最之仪式如有舞台之主人为露台之第四
级设有崇古巡礼及日落则城神前之席舞台之主人为手持金
刚杵及铃为一特奇怪之事此时有拦作四大天王分着亚洲亚奇
丽怪异之美服[illegible]有拦作[illegible]分着美光辉之绸袍之
谓天王子六十位人有拦作印度人以取笑拦作临流者亦有拦作守
墓者最终午时之三时将恶魔之像烧烧拦乾草中至会乃
已

一送瘟神会　二月二十九日有送瘟神之会乎事殆与打魔王会相仿
佛相传西藏为瘟神会聚之地自至赖降生拦驱逐之拦的地故为
年预定一人为完斯职乎人[illegible]拦数日[illegible]苟即沿宫民及衙市
店铺化募金钱而人民亦乐[illegible]帮助乎拦瘟神者一年
所用金额约在千金以上云去瘟神[illegible]一切费均由国库
开支开会之日将乎人拦瘟神[illegible]状况自拦藏驱逐出
之沿途唱吏加意装饰逐番称之曰天爷逐送至山第乃
置拦[illegible]寺之洞内此石洞在番大寺大殿之侧阴风惨之寒
气到之实足使人[illegible]拦数一入洞内则死期将至蓝图乎[illegible]
利[illegible]富厚而有生命之虞拦是藏民亦皆畏金日之条胥
之此职役[illegible]

今以百日人之所故稍●交通●著利以裝疫神之人置入洞内
之以修厄数日即可潛此回象而監督之保信余●場●或不过向
支天下事有一利必有一弊天演之公理此所以今花地之民人皆
以此役目為利藪孝先恐以克為此戒甚至路婦皆該事之力
謀免不遂●然余之人沙負之又務地轉故沙日之轉利
名戒時者為減殺云又是日遂賴官中余侍此会遂擇一法师
於疫遂賴然一然而端士須有一裝疫疫神之人突然而至●
●而不辯然●既而●疫神同官●孝●保乃頂經筆●典●誣●疫神
於郭門之外

一博覧会　三月一日有遂賴陳設什器宝物之博覧会准人入覧不問貴
陳列之物最是今人驚嘆駭即一名伟大之像画（其像画之長度
約有三十餘丈）二名遂賴之珍珠宝沙（此袈裟為歴代相伝
之物皆以珍珠穿成珠之大如指者甚多光輝耀目殆無価
之宝歌）是●也●不●他●新物書車五時枚挙而此会之观
覧者●●●●約在数萬人以上云

一宴飲会　五月十五日花中男工婦女均草聚於工市塘地方置酒
高会為修日之飲宴工市塘之地垂●楊柳不碧影遮天
蔽日係陰清地新急花布汀之水流艇不間右左夾岸列樹
台亭榭之屋列茅相望斯樹榭也斯亭台也均為游人之憩
息而建造也及景般然象候日宜宜至為消夏之佳境暢叙之
勝地焉

一涅槃会　六月一日為花中最緊要之会即涅槃会也是日如一年
中最神聖之日官殿寺院以及民間各戸列香燭祭祀
烟蔽空白晝成晴則不礼拜之堂異丐相兄崇山峻岭
崖峭壁尤為朝拜之地自早至晚摩肩接踵●●●●

鬼之類吹仲降神士民男女皆服艷麗之服歌唱于中或翻桿
子之類之雕蹈乱舞观剧者[illegible]如堵土人以二寺大会名之

一慶安三年会　七月十五日別以故諜一人司農事于地之頭目諜已
陪赴游市俗号扶矢飄族楊種遍歷郊野以祝祝敬之田
禾雖酒終日慶賀安三年

一河岸会　毎年自七月[illegible]十三日至八月初五日藤地之人民始宴
会於河岸毎揚天蓋鋪張於河畔遍招歌妓高懷揚飲
罷席之後参詣男女同浴於河水之中相傳謂此日期中之
沐浴[illegible]可以除去疫病[illegible]

一戒聖会　是会也為宗旨已戒聖之紀念而設也七月二十五日即于
戒聖[illegible]日期[illegible]是日君京寺院宮庄墻壁皆燈灯彩光同
白晝俱皆藤人之喜悅狀然莫可名狀且於該日灯光之
照暗天象之晴雨亦之事年之吉凶云

一誕辰会　十月十五日為廣文戒公之誕辰[illegible]日[illegible]印為
紀念而作也故士民男女均盛服飾粧以相恭賀而寺家皆開

飲酒以表紀念之誠文戒公之以翻之分為西藏一般民人之
敬崇之忠是于寺心向佛之招乎

一除鬼会　十二月二十九日木龍寺跳神逐鬼刺嘛刈裝各種之神
佛鬼怪晚間環繞大名寺放銃吶喊驅逐邪鬼至於各住戶及
寺院亦於是日均設宴会男女盛衣華服群聚而歌飲通
宵達之各種大会殆為上述之最[illegible]

西藏之各種大会殆為上述之最[illegible]

第二十節　六字呪

陪羅尼六字呪者乃迷賴及雅禪討紀拜者以端給之粘土製成[illegible]
[illegible]上[illegible]刻字雕刻鑿於屋石上者亦間有之為數亦屋
了了不文如左

此陪羅尼之六字呪以漢音譯之即唵嘛呢叭咪吽之六字是也以
文字上之意旨直譯而出之即（於戲蓮華上之寶珠）是也藏

民為以此六字梁於錦布之上陸地高聚玉於新禱筒之周圍亦刻有此六字男女老幼朝夕敬誦者亦此六字而山崖石壁索居門戶等等岩石有以雕刻後以此六字四此六字咒也為藏民之敬信仰如此類亦知者以為藏民必知其意義之為何實則能也藏人能知知其陀羅尼六字之為何但以為此六字有不可思議之利益而已

玉藏民之遭災難者亦書此六字反覆誦讀。參已時云

西藏人民菩薩化身觀世音之轉世化分而來觀世音菩薩帝釋之胤嗣為

第二十三節　念佛珠

念佛珠西藏民庶多携帶之西藏僧侶不必皆有之惟市街張瓜數之低唱恬不為怪上念誦能常勤勉圓形念珠有磨滅如薄小瓷者至制表造原料不分左到各種

一黃色念珠以赤間內地樹木造之黃帽派多持執之

一黃色念珠以喜馬拉亞之樹造之紅帽派多持執之

一以孤人之頭蓋骨製成如墓石小圓板半之而為念珠紅黃二派均用之市廛喜葬不必用之

一貝殼念珠藏僧相傳現世者將貝殼放印度或白色之貝殼念珠以備祀拜現世者藏之用者

此外如玻璃念珠水晶念珠蛇眷念珠象腦中硬物四質之念珠赤檀念珠胡桃念珠之屬至便用也必有一定搖改不用係用云

第二十四節　度量衡

西藏地方至於度量衡也各要自為製造故彼此不相統一而一村落之內亦不能同一至丈尺寸分西藏人之業工營商者俱各有及物修造房屋建築土垣均用之材料以決定至高下長短而至結構則不繁瑣亦有椅桌櫈之屬至土司之案內喇嘛廟宇寺林悉屬汉人工匠建造藏屬人間有西至造者為術亦不深商業之買賣如氈毯之類則以兩手左右伸而度之絨帛布疋之屬則以斗方為計至於升斗之法各升有斗斗給為魁每論魁數之大小均以魁計又有批之名或二十批為一魁或三十四十批為一魁各要不同而稱批魁之名亦異其稱而稱藏人各稱有稱名架碼大小不等或藏稱一觔為汉稱三三觔或藏稱一觔為汉稱十觔又有戰子名曰索拉此衡之輕重與汉人不同其價值與藏衡屬相類藏人以三錢二分一錢者藏人皆以之為稱碼焉

西藏地方流。大都激湍。加以兩岸之峭石相錯。河底創鋒芒布。木船航運其間。每易損壞。況沒於是乎有皮船濟渡之裝現。皮船者。用極堅之樹枝作骨。蒙以牛皮。形圓如榼檻。一人持槳。中可容四五人。大者能容數十人。順流航行。如奔馬飛鳥。頃刻之間。百里可達。雖懸泉峻灘。曾無觸礙。船中人相戒不得動。因動則船易顛覆。藏中之大江往來。賴此一物。秋冬潦盡潭清。奔流凝碧時。見皮船輿夜駛逸。正似一葉隨風。錫鍛詩云。隨波奔蕩傍斜陽。美頃江中一葦航。太乙蓮花應並試。杜陵春水正相當。圓如月鏡浮滄海。穩想禪杯渡法王。其把岸脫相比擬。未知誰更利中央。形容曲肖。姑錄於此。

（按岸脫亦係船之名稱。甘肅鄰近黃河之西寧一帶。多用脫渡。以渡。蓋取羊皮去骨肉製成。輕浮水面。騎渡亂流。）

第二十六節　地爐

藏中俗寨子正中一間。必挖地爐一座。以寘鼎鍋。爲舉炊爨之計。武支鐵架。或繫小鐵索下垂。數十鼎鍋。一時可並舉。最爲便益。地爐四圍。不問凝寒與否。男女雜坐以烤火。漢人之久居其地者。雖夏日亦喜煨榾柮。矣式。俗習之稱人也。

第二十七節　負任

西藏土人。此有携帶貨物。不似內地之用肩挑。而用纏縛頭頂。或繫小絆脊背。以爲負任。頭不得運轉。任意身不得屈伸自如。視肩挑手挽之勞。奚啻霄壤。然彼地土人習以爲常。不特不以爲苦。反以爲樂焉。

第二十八節　造紙

藏人亦解造紙之法。剝取楮樹皮。入鍋煮爛。復用杵椎搗。澄清水中。竹簾木械。並如江式。隨造隨晒。須臾成。斷板堅韌。紙質厚。理粗。不堪供書寫之用。平常有細蕊者。亦燒灰攢簇。以爲裝花也。

桂馥

第二十九節　歡喜佛

西藏風俗最尚歡喜佛。一大剌嘛寺內。多至千百尊。牆壁間亦多繪圖其形像。大都青面藍身。作男女交媾狀。机榻隨手展動。裸無寸縷。或立或坐。醜態萬端。都未見有臥像。清淨祇園不減唐宮鏡殿。詢諸剌嘛。則曰是佛亦佛母。男女身有纓絡寶玉嵌飾。兼以枯髏作雜佩。或綴垂馬纓。身下襯藉者。無論枯髏。更有改謂牛頭大王者。形如夜叉。獨立歡喜佛間。瞪目注視。似未得其偶而有流涎之狀。下陰翹然。手自捧持。游覽者嫌太不雅觀。用哈達以蔽其下体焉。

第三十節　人骨皮鼓

仕既信佛。家各有佛堂。有事必延上僧及剌嘛礼懺。文法謂之修剌嘛者。出家而在家。居室與人同。特多蓄家耳。能口誦佛經。手持牛羊肉。臠咀如嚼無拘忌。蓮花宮中。有声似鼓。策者。削人骨(股骨)以人鄰。(用背脚皮)取肉。色微黃。薄似羊皮。而堅韌特甚。令人森然。植毛髮。呼彼徒法謂佛法。与採生折割者。又何擇乎。

第三十一節　三撮鬚

藏人繪佛不留鬚髯。間有留者。卑劣曲如佛陀螺髮狀。更有一種三撮鬚者。最為高視。而口角及下唇三處。永留少許。大抵初生梢莫。等于鬼長鬚。僅存數莖。隨風飄飄。別人拉雜中。作兒戲云。令人捧腹不置云。

第三十二節　名字

究初生時。輒延剌嘛誦經咒。祈福命名。名字自一二字至十九字不等。大都取藏經典中絕嘉美者名之。故號什偶雷同。令人甚難識別。(大約千人中。重名者。縱有數百人之多。)竟有父子一名。雷同如翻譯長諸為林邑將軍。之振。殊不知藏俗同姓。各足異名。

第三十三節　安樂

[illegible]

先尽者为翰一名孔雁與用人於馬翅膀[illegible]相[illegible]相[illegible]相[illegible]相

諸戲云。

第五節　信鬼

金川瑣記云、俗信鬼。人患病巫喇嘛誦经咒。後捺珠池肖病人形而替为。送諸荒野。或捨分为僧。至貴家宴殷實者。就[illegible]人作替。歲时零碟先立土壇。設紙供数事。厚叠芸薹匊。置兩長人蹲肩嘉立。高及丈許。裳以大衣偉狀。殆如赤郭。盛取倉皇之義。人各執弓矢鳴鉦鼓。四委尋索。追至土壇。將積薪焚之。俗称以尔布[illegible]就有用今大儀遣意也。

第三十五節　文学

西藏民族無論為僧俗為俗人，概習藏文，藏文字之編置，與汉文西文來文各作均不同，一藏僧習之法，則同西文自左行右，以烟為墨，以竹木削筆，飲為筆，而藏字母之音韻，則與汉文無甚鴻溝，因藏文母亦係釋神祺所傳也，惟汉文音韻以字母彙訂載錄三十二字，而藏文仍有字母三十字，其汉文之三十二字中，藏文間大半有音無字，且多係借而藏文則皆有音有字，無係借之例，藏僧之習藏文，藏僧院於藏中之書籍佛經而外，則有医藥、卜占星相及記事歌咏之屬，文字既不與物地相統一，故政治上諸多障礙，近頃我國內地與西藏，互通婚姻來往於唐朝，藏籍散國原於前清之初，藏往來數百年，內屬數百年，而經濟各自為風，未曾統一之原也，然則早已同化於無形中矣，要固之有責者，參忽諸

第三十六節　语言

西藏之地，伊古以來，即自有其語言，惟因山川阻隔，故東西南北互相統一，互為殊異，第考往古，西藏其語言本屬一語一音，與我內地之汉語相似，是其說近，[illegible]因為方之變遷，則必稱語言，幾乎滅絕無復，後有存者矣，惟往覆之文書，則為有行使之者，是以現今之西藏，其日常談笑，語別表示意思之語言，則概用一種為音之俗，且無有因平上去入四聲而異之語，至於古語中之詞，今之人尤有翻用之者，則必須附加數式之語為語解，方能令聽者明瞭，其意味，而能別言之者，律之所之者，蓋能矣，此亦世界上語言界之一特色也，其用同音名詞之時，則必附加以冠詞，抽象詞為名詞之時，則必附加以助詞，以表其殊異，西藏語言之發音，各之不同，而作述且也，藏中之東南部，藏民於國有語而外，則兼有用於語者，而於居民，則各併固有語，與西藏而兩用之，又西藏之借用汉語為數亦復不少

第三十二節　物產

西藏全境氣候寒烈土脈瘠薄人民多為僧侶從事農工商者不過少數之人民而已故其地物產不甚著名茲舉其重要者左

第一款　植物

蓺與水二者為植物滋生不可缺之要素西藏土地概屬高寒而水絕少故不適於植物之生長第見白楊等三二灌木耳甚矮禿喬木實所罕見此外尚有荊棘一種其狀如針叢生地上不僅有妨耕作且損獸蹄害及牧畜其土產稍肥沃而宜於植物生長者為東南部之谷地往往森林密布惟其種類則寥寥無多楊柳為藏地最多之木不論地之高下盡能種植刺嘛廟之四周概種此樹榛蔚成林次為獨肯巴熱克樹亦能繁殖菓樹有梨核桃杏棗葡萄椰子等產額頗多又有紅花最稱奇貴菜有大黃黃連胡連茴草紫草葶桂皮等穀類青稞與麥為主多產於印度河雅魯藏布江怒江諸川之左近此外又有秔稻大麥莞豆豐豆(葉似菖實長尺餘可蒸食)菜子粟米等青稞本係麥之一種藏人依為常食雖與內地之食稻米相若而洛隆宗達隆宗(即邊壩)碩般多工布江達等處尤為青稞出產最著名之地糅食之法炒米和以油茶手搏食之謂之糌粑土人第一嗜好祇此一物花卉有牡丹花西天花蜀葵花金盞花米囊花芍藥花山丹花黃連花福壽草等福壽草多出於察木多地方能鬱花盛於積雪之中花頗艷麗可觀

第二款　動物

西藏之地動植物之盛衰適成反比例植物則童山相望樹木甚少而動物則山禽家畜無不繁夥家畜以馬驢牛羊為主牛有數種犛牛為最著名藏地之性善怒難駕馭自首亘脊鬣垂兩側尾毛剪長為輸出商品之一種騾馬等畜易得山病及心臟病犛牛獨不被災耳負重致遠雖遇極危險

之地亦通行無苦兼善渡水藏中川澤散布往往險阻難行土人戍利賴之故氂牛為藏中所必需猶駱駝為蒙人所必需也其乳與肉可供食物其糞可以代薪其皮可為天幕其毛之堅者可造除塵眼鏡羊有黑白二種白色種最多土人不僅以之供食料衣裘兼供搬運險窄之山徑為氂牛所不可插足羊則代之亦甚穩健故藏人之重視亞於氂牛馬之出產甚少因毗連青海故多由青海輸入騾出產少於南地其矮畧與犬相若野獸如羚羊麋鹿之屬往往二三千頭成群遠望之其尖角與日光相映恰似數百軍士荷鎗隊行誠佛國之奇觀也此等獸畜往往出經數百里荒蕪不毛之地探知牧草所在逐次轉移每歲至少亦經歷數千里地方云鹿亦鹿屬捕殺之取其麋為出產貴重品之一種他如山狗狐狸狼山狗野猪熊豹狻猊猻犀等莫不盡有狼有純白者熊遍地皆有棲息山間常擾田園為農民害有白熊一種與產於北冰洋地方者同多棲息於騰格里海附近山谷間犀產阿里西北接近拉達克地方此物殊多其棲息之所為人烟斷絕之高原每戢戢成群徘徊於叢草之中西金附近亦有犀與人狎近如家畜西藏東部一帶接諸高原地方獸類尤繁高度至八千尺以上之山多鹿麋鹿屬猿猴藏地兎鼠之屬禽較之獸類似形寡少畧舉其類則有雲雀杜鵑野雞鷹鷲烏鳶及其他諸鳥鷹鷲烏鳶四屬專食人畜屍肉最著名者為鴉喙足皆赤色聲如鳴鐘不攜巢於林恒依人家牆壁間棲息魚介在西藏最稱繁殖惟種類簡少不過數種其著名者為雪鱈及石班魚充殖於騰格里海諸湖中藏人嚴守佛禁不敢漁獲故滋生益繁也

第三款　鑛物

鑛物有金銀銅鉛松蓋石青金石瑪瑙琥珀窰蠟石硨磲礫硼砂食鹽等其詳雖不可知要之西藏為礦產最富之區外人垂涎者為時已久惟土著不務實業不知開採故不著耳金多發見於東部

接近四川之地西部則有噶尔渡（一名加托克）之金礦推乃一帶五金礦苗
随處顯露北部高原（即納尔倉）近亦發見金田九百里銀則以邊
壩為著銅鉛鐵三種出自喀木地方石青則各地皆產之硼砂瑪瑙
琥珀以出自馬品穆達賴池左右者為良鹽產於各地鹽池有白紫
紅三種尤以雅尔佳藏布河左右弓努馮查哈等十一鹽池為著拉薩
人及東部藏人大抵皆食此鹽今日藏中稱為金礦地者約有四處
一為都拉克巴（一作索克珠拉克巴）一為格郎山（一作索克札岡薩）一為塘
宗（一作唐佳）一為薩尔喀什雅尔其前二處為藏官噶倫布所管轄餘
均听人隨意採掘惟工事緩拙不見興盛以採金為業者僅足給口
腹而已又雅魯藏布江之沙可製玻璃云

附錄藏語二則

藏語花曰樂英軍入藏記碧陽類色拉寺西有山谷此時西往瞻拉望西地名
曰各布地鋪有銀礦色拉寺後有金銀礦藏人諱石石言入探廓
尔喀人时英吉利拉薩之東有礦苗極佳想与裏塘連脈拉薩
之北地名張塘特印納尔倉現業金田礦苗約九長百里西尔
太在花之北部有金礦亞馬因克湯之東布丹之北緬甸苏祖
亞力河發源示（現有法金者）金礦在附魯藏布江下部地克
札就有金礦在印度森羅之西北緯三十二度二十四分東經
半一度三十七分英武有饒果於千九百零五年另立西界
花曰乐於英軍入藏时查勘曰附魯藏布江之沙有金質
又印度西因奉印政府命於一千八百六十六年及七十四年
兩次至拉大克之東查考金礦

西藏全境。多耕之地。本屬無幾。而氣候溫和之荒地。又惑宗教上干咎鬼神之說。未敢輕行啟墾。故藏民從事於耕作者。較諸畜牧。額數不敵。其設用之素耜。一仍神農之法。劃木揉木為之。犁則二牛一犋。其耕作之時。不克辨物土之宜。不知增加肥料。農業之不發達也。有由來矣。至於灌溉之水道。其製造頗為精巧。能按澗水。穿數百英尺之崎嶇岩壁。令其迴繞山肩而庫續之。以資灌溉。自遠望之。水色淺綠。蜿蜒若帶。夫掘地於山之腹。築造之困難。可知。乃規模宏大如是。宜迂客之歎賞不已也。

第三十九節　工業

西藏人民工藝。雖不甚發達。然偏重以供西藏社會之嗜好。不足與外國之需要也。至製出品織工則有氆氇綢絨毛布之屬。而氆氇為特著者。陶器則產自濟隆宗者為最。有名。乃西藏貿易品中之一特色。往往輸出境外。雕塑木偶鑄五金為神佛繪五色為菩薩。係藏人長技。藏民之業此者實頗有佳因其爭奇鬥巧。故可觀者甚衆。至鑄造梵鐘。亦西藏工業之一。至喇嘛教徒之美術品中。最可珍重者。則取

葺

葺泥陰之制於心法因之物是也至版上刻雕之形像有各種神佛像有形容天堂地獄像有宗教歷史故事像有古代战争往蹟像其版之面積長約三十尺廣約十尺置之經佛堂中黑以數百盞黃油之灯排佈其下（帳幕）葺麗之喇嘛互相掩映爍爛精巧殊可观也其餘為金銀細工亦頗善良建築之術昔已著名大喇嘛寺之構造其華麗宏厰實足驚人藏民滿既溺於宗教故工藝人所經營之業大都獻媚於神佛其為多以有用之光陰学成實用之工業亦慨之矣

第四節　商業

西藏之商業以拉薩為中樞其貴買之互亦頗繁盛可观而境内居民稠密之所不有土人作小賣商營業之間而市場必设理事一人元作平定物價調停爭論之用至實買交換之場所设小设店舖皆陳席于地至交易上之貿易品多以西藏土貨与邦国内地為貨並印度財產之貨為主因其經營商業者大半皆藏洋印度之人也自亞东開放以後西人亦多在其地經營商業者吳故西藏商業之情況為之一变茲將其輸出輸入之重要商品臚列於後

(甲)輸出之商品計十三表

(1) 羊毛	(2) 麝香	(3) 金砂	(4) 紅花	(5) 椒樓	(6) 麝葺
(7) 紫草	(8) 黑白糖	(9) 肉桂	(10) 薑黃	(11) 佛像	(12) 硼砂

(乙)輸入之商品分為七類

(1)自四川方面輸入者　為磚茶哈達辮線靴鞋西瓜帽白木棉烟草之屬是也

(2)自雲南方面輸入者　為茶米之屬是也

(3)自甘肅新疆方面輸入者　為茶松尔石獸皮馬鞍羊馬食塩硼砂之屬是也

(4)自克什米尔及羅多克方面輸入者　為砂糖葡萄乾桃乾麥子珍珠銀之屬是也

(5)自尼帕尔方面輸入者　為米鉄珊瑚琉璃玉之屬是也

(6)自阿[illegible](即亞山)尔丹方面輸入者　為毛料木材綿帛布之屬是也

(7)自西洋方面輸入者　為西洋雜貨及毛織物日本雜貨之一部及砂糖蜜汁類与珊瑚珍珠烟草之屬是也

以上所列之輸入商品[illegible]以磚茶綿布之屬為大宗云

第一節 卷凡

西藏者剌麻教產生之祖國也。西藏人民。無一人不遵奉剌麻教。究其宗旨。不過一種別之佛教耳。其教之起原。本取式於印度。佛教本來。回剌麻教者。取印度佛教之形式而變化之。剌麻教者。取印度佛教之精神而變化之。故此所謂回之教。可謂不都合。人民崇奉之而已。

第二節 西藏盛行佛教之原因

西藏人民。性質剛毅。而富於冒險性質。平生行動。信實不欺。思想高遠。富於信仰。強悍果決。後輩之子孫。抗衡角力。或作出無道行為。以謀統治權。而佛教之思想。陰鷙狠戾之氣。潛伏其中。此佛教盛行於西藏者一也。西藏人民。既聽從勇健而有地方荒寒陰沮之性質。則民怠惰。玩渙而教。極刻怒。怒而相逆。

故有今日之結果。

為武。地不利戰之局面。佛不輸入佛教。講明善惡因果之說。驅人民。不知不覺中。作善作惡。

此佛教盛行於西藏者二也。具此上二種。原因。

第三節 佛教輸入西藏之原因

西藏未輸入印度佛教之前。本出鬼教。殺牲禱祝之地。此地之神。謂必崇拜天地日月星辰雷電雷霆風雨山川陵谷草木鳥獸及一切美物為主。此外又西鬼教。祈福禳災為事。生命財產。佛教。以愛人出世為宗。一行輸入。藏民即樂為信仰。者。輸入之原因有二。佛教依菩提心。普度一切人生平等。藏人知人生平等。故因宗旨相應而輸入者。一也。藏民崇拜出鬼。索隱操賾。心量高遠。與佛教之瑜伽秘密宗相應。故佛教輸入藏。藏民即樂為信仰。輸

入於西藏者二也。以僧尊軍部法者即依百拜懺悔經而立之。
懺悔法依舍利金塔而立。僧寿法依唵嘛呢叭咪吽六字大明
宝玉刻而立。持誦法依法華經而立。修驗法是也。

第四節　紅黄二派之由来

西藏佛教之有紅黄二派。亦祇基督教之有新舊二派。其西藏自
巴特馬微巴斡祖師創立刺麻教以来。宗教勢力日膨漲盛
然而利斡相因。墨爾倚伏。勢必致[illegible]是以一切教徒
於驕惰而外徒以淫供而已。教亦西人。致詬病。遂[illegible]水乳
十四年。有西人世祖称阿弥陀佛来化身之宗喀巴。祖師降生於
甘肅之西寧。年十四。至西藏札什倫布寺以西之薩迦寺習紅教焉
[illegible]又參合天竺教之教旨。悅基教之既契日深。以吞刀吐火之
幻術。不足以度衆。生思有以變更之。年十七至拉薩哲東三十里
達一甘丹寺。改以為喀尔巴寺。自案修佛中之热心宗教者。依守二
百三十五戒入宿寺院。以專修練。改換者。僅托鉢之碗。衣待
改用之蒲團。乃印度托鉢僧改用之附屬物而已。一日忽[illegible]大会

于年數行基教改革。拋卻舊教改服之紅色衣冠。而自御黄色衣
冠者。於年曰。以謂教之世世移生者。度年生。年改革之為件有二。

一易紅色衣冠以為黄色。

二改正咒禮。

三教之衣鉢。不傳於[illegible]子。而傳於[illegible]。改指定主持[illegible]化分定。

[illegible]黄教因以成立。而紅黄二派之分。亦緣始於此。由是觀之。則紅
黄二派。絶不相關。不過[illegible]形式。則黄教徒之
法衣為黄色。紅教徒之法衣為紅色而已。至於內容。則黄衣派
尊重戒律。而紅教徒則不甚尊重戒律而已。至於化之旨
趣及修驗法。二派中究無絲毫[illegible]之殊異。蓋教旨刺麻教之
有宗喀巴。就基督教之有馬丁路德。刺麻教之有紅黄教
基督教之有教皇也。

第五節　西藏佛教之儀法

西藏人於佛像或塑或画或雕或刻。極尽莊嚴。因於
黄信壇。改次要工事。選材必審。擇技必精。此于佛像寺院。改以鍍

[illegible]尊之馬現今西藏所供養之係妙大詔寺之釋迦佛像十一面自在
係提婆美幾八神像等及餘各寺院所供之金剛觀音及一切佛像莫
不[illegible]神彩奪目是殿腰礼者之誠不製造之原或金
或銅或泥或瓷或木或泥而不畫彩位置安不均宜適中
玉不西者所特妙八神坐人之狀觀樣型諸佛諸國諸像而
西藏所為八為水中之為水中之為門矣

第六節　西藏佛教之寺院

西藏寺院之形式皆取法於印度金石雕鑄規模宏大合計西
藏著名之大寺三千有奇尋常寺觀不可勝數[illegible]將最著名者畧敘於後

一布達拉寺　此寺達賴喇嘛之宮殿也一峯高伏
二里綠山砌成高樓十三層盤礴而升不上有金殿三座光
彩奪目金殿之下有金塔之座[illegible]不甚殿有
宗喀巴手足印日久不化為迎賓喇嘛坐席焉

一拉拉華洞寺　此寺在布達拉峯之西南山下[illegible]不地哭處
[illegible]因不[illegible]狀如磨盤故又呼以磨盤山呼之[illegible]山上
屋樓四處為為行刺喇嘛坐靜之處不寺內[illegible]刺嘛多
以製茶為生活云

一大詔寺　此寺西藏名老木郎西藏自第廿世藏王松贊干布[illegible]藏王弄贊干布之著[illegible]
成以之為后又娶巴勒布王之女拜木薩為妻唐公主改據
來之釋迦牟尼佛像拜木薩改據來之墨尼為尊佛
拜木薩非修廣宇藏王擇地興修唐公主相隨藏地形
奇巧妖女仰面之像拉薩為子巧妖女心血是為為服領
將為眼填塞上修廣宇妙華花形將四周地脈及正妙
八寶聯絡巧巧吉祥藏王遂興工將為子四面用石塊砌
為眼不中忽然五色霞光現出石塔三層用拋數手拉
以用木橋蓋金陳瓦鑲銅淋滿為服妙平藏王又度祝
神佛將邪氣鎮壓在易諸鎖囉偏塔塔陽四地方橋
達地脈之處建寺一百零八座時有說王現洋式般樣

[illegible]

[illegible]

[illegible]

不依此誓者汉背約破盟者來至殃禍也傷傾覆以及
動陰謀者不在破盟之限著汉君臣並稽古立誓周細
如文之法美乃載稱揚之內崇麻人民咸歸矣

一小詔寺　此寺藏名老木契在大詔寺之北半里許至廟門西
向東因廣口之然恩中因而造故東向至門以示不忘因國也樓高
三層上有一座金殿外頗杜麗殿內供乌罗尊（即拜木薩埵摩自
四部勒者）釋迦牟尼弥勒等佛像或土塑像內有唐公主
肉身座上未有默寂修仁四字者即至佛也

一桑耳寺　此寺在拉薩东之薩木秧地方藏王第五世所修札瑪
尔正桑廟並噶尔陀瑪第巴擇地興修朱及落成後金瓶
地習經咒者並甲噶尔陀祖师白瑪薩木巴娃降收妖邪故至
廟行照甲噶尔阿蘭達蘇哩廟形式修造三頂四面八方以
胄星宿廟內供奉聖帝君像修云唐公主前至地多鬼怪
往之為人民之害奉聖帝君顯聖除之居民因以無息矣
正土上尊等曰華塞結波達賴加為之頂經至地

一乌尔海札古寺　此寺在札詳宗山之巅寺內有洞高二千餘
丈梯木而上洞內有一石蓮花佛座座之前石凡屋內有
白土可食味如糖粑沒日後生之洞頂然火因座後有一
大海傳云作惡之人至地必失足而墜入海中故藏人甚
畏敬焉

一宗木珠寺　俗名昌諾寺乃隆贊傅立大詔寺之時並敕尔
哦等要兄一小海內有妖蛇五尾妨將海水麻乾上建廟寺
遣覺拉化為鵬斬之海水尽赤（或色水盖消却乃於至地
建築廟宇供奉桑傑佛十九尊（即陰陽佛）至一尊乃
不上自成之像上建五塔以鎮之

一色拉寺　此寺又名黄金寺為宗喀巴弟子沙克巴伊喜饒
建在拉薩北十里至地名曰色拉山因山勢建造金殿三
座屋樓高萬丈金頂殿內供奉玉至地講經處及諸佛像等至寺內
並供之佛為釋迦佛十八羅汉及諸佛像等至佛殿有像
全係檀香木雕刻而成并係沙克巴伊喜饒自

内地因該师当时入内地为禅师也、庙内又有麓鉄杵一枚、長
近二尺、一端如三稜鋼、一端如人頭狀、相傳谓造該寺时、自大
西天飛来、是物也、又對至寺之堪布珍宝之而藏人尔
多以一礼供云、

一别帥寺　又作布嘛帥寺、在拉薩之西二十里、係宗喀巴弟子札
什巴尔丹所建、当札什巴尔丹之在藏烏地方居住之时、夢神人
谓此地宜修寺院、嘱予徒乘五千名、並現出金星水尔数变、
觉而告师、乃令修造焉、至庙宇依山建築層樓、周布
金殿三座、又有達賴避暑園亭一所、達賴喇嘛每年
避暑於此、凡藏衙署官各地初出世之呼畢勒罕及远近
小喇嘛等、皆須学經於此、

一甘丹寺　此寺在拉薩东五十里之噶勒丹山、宗喀巴先在大
詔寺幸乘佛經、乘喇嘛求立寺院、宗喀巴乃手幸金
剛菩薩云、宜在旺固尔山創建、遂造大經堂、内塑桑
旅（印陰陽物）法木楚克（印为乐佛）为尔影佛像、手

（藏語之为尔濟）

形勢与布達拉寺暑相仿、佛像幢幡宝蓋
之華麗、則与大小詔寺相類似、为宗喀巴生床之所示寂
於甘丹寺弥勒佛之前云、

一木鹿寺　此寺在大詔寺之北、小詔寺之东、樓高數層、各頻狀
麗、經堂佛像、各甚整齊、為藏中僧人習經之所、西
有經園、列布三藏經文、須行參觀、

一噶瑪霞寺　印垂仲殿也、在大詔寺之东半里許、寺内此供之
佛像、係噶瑪巴所傳、居持之殿法者、乃喇嘛裝束、仍娶妻
生子、世傳不衰、蓋内地之西藏人、多信奉之術云、

一菊噶木寺　即菊岡寺、●寺院昆連、木鹿寺之經園、
蒙古人学習經典之地也、

一札什倫布寺　在藏後、藏番都之日喀則城地域、为宗喀巴大
弟子根敦珠巴所建、寺背山临河、殿宇宏厥、佛像莊
嚴、为班禅額尔德尼坐床之所、凡喇嘛学經成者必至
此受戒焉、

一薩迦寺　此寺為帕思巴弟子昆貢碑嘉卜所建，後得西藏經典，因此地風脈殊勝，遂建此寺，以宗喀巴大士出家修道之處也。寺極壯麗，寺中設儲藏之梵藏各文經典及古近之圖書，異常清潔。殷藏民對於此寺，有大圖書館之名稱。

一多尔济帕穆庙　此寺在羊卓雍湖中，湖之中有一山，山之巔建此寺，寺極宏麗，有瀛洲蓬島之勝，寺內乃女呼圖克圖多尔济帕穆所居。

第七節　西藏佛教之經典

西藏佛教之經典，分為二大部。

第一部甘珠尔　凡顯、密經法戒律義規皆屬之。

第二部丹珠尔　凡解釋文義之各種典籍皆屬之。

以上二部所述之內，又分有多類，茲為條舉之於後。

(甲)甘珠尔分之類

1 佛頂

2 般若

3 寶積

4 涅槃

5 戒律

6 密乘義規

7 咀特羅

(乙)丹珠尔分二類

1 經

2 咀特羅

凡經典內之文字，以藏文為主，密乘真言則兼用梵字，至流通於世之經典，則有抄本刊本之二種，茲分述如後。

第八節　西藏佛教之法器

西藏佛教所用之法器甚夥，詳述祇[illegible]畧舉其二三以供參考，茲分述如下。

法器之形式各大都取法於印度，茲分項述

之類是也

一敷紙用之法器　如袈裟搭衲等之類是也

一鳴讚用之法器　如特鐘鼓鈴鐃鈸罄螺骨笛之法

琴之類是也

一供養用之法器　如香炉燈盞水盂供獻器幢幡華蓋瓔

珞花鬘之類是也

一持驗用之法器　如菩提子羅漢珠跋折羅杵鈴者吉羅

數引磬木魚灌頂壇之類是也

一護摩用之法器　如壇炉器皿等佛秘密符印之類是也

一勸導用之法器　如摩尼輪祈禱筒祈禱壁祈禱幢

祈禱石之類是也

第九節　西藏佛教之禮節

西藏民族之禮節即西藏宗教的禮節也故言西藏民族之

禮節除宗教禮節而外別無他節詳有可述者茲前所述

之一切禮節大都皆西藏佛教上之禮節故又贅言焉

第十節　西藏佛教上之儀物供養諸大規則皆出密宗佛制也

西藏佛教之教育

西藏佛教之教育乃世界上極為精密之教育也凡人之欲為喇

嘛者小學即入寺院學習文字誦讀先佛法誠古人格言讀

四一般生人之有文道德漸進而研究淺近易解之經典如是

者或十年或十二年名曰試驗期期滿之後義務盡了但

乃修行編入僧伽之列受沙彌戒後入大寺院學習各經典深

秘密之經典加持法門如是者又或十年或十二年名曰研究

期研究期滿之後乃大喇嘛手玉札什倫布寺受滿分戒

受戒之後義務有非受灌頂大法者又須經大軍之試驗

多方試驗毫無滯礙恐畏乃始得受灌頂

第十一節　六世呼畢勒罕之史畧

自宗喀巴創立教之初即係世之化身為黃教之說而達賴

班禪之位除前第一生前所指定之呼畢勒罕（呼畢勒罕

梵言化身也）而外無有他人敢行窃取又宗喀巴經典云六世四

以下再行降生廣世，故述至一世至六世之達賴班禪之史
畧如左

第一款

第一世達賴喇嘛　達賴喇嘛之史畧

名曰根敦珠巴，生於明洪武二十四年辛未，
特勒法蘇隆贊汗之後裔也，為藏主，既嗣汗位，憫救世之道，
明自体本心，乃舍汗位出家，初習紀教，數十年，洞悉三乘，
以闡宗喀巴大師開教之風，乃皈依師事，而改從黃教焉，既精
密秘法，受宗喀巴大師六世呼畢勒罕度世之勅，並嗣法王
兼任藏主，創建札什倫布於後藏，以授廣授密法，為人
愛敬之，多之為羅漢倫嘉木磋，成化十二年丙申示寂
於札什倫布寺中

第二世達賴喇嘛　即根敦嘉木磋也，生於成化十二年，生於
後藏札朗地方，靈異既著，乃嗣根敦珠
巴之位，統治藏事，徒又徙人民之籍，求移居於拉薩之
別蚌寺，名法貢隆，度世日高，入室弟子幾百餘窟

遂於別蚌寺側創一寺，名甕卓宮，以為教學喇嘛研究
教旨之所，自是喇嘛輩匝秘密蓮華部法者，頗多，
[illegible]地，而稱為西藏文學之淵藪，宗喀巴遂
既行，而活佛之名，益喧傳於內地，明正德中，武宗遣
使卒將士千人徵之，根敦嘉穆磋，乃率眾行，抵人匿之
寶山，以免力，卒無功而返，武宗崩，世宗嗣立，盡逐藏
使而崇道教，藏人乃益服事，有先見之明

第三世達賴喇嘛　即頂南嘉穆錯，一名索諾木嘉穆錯，又稱
錯南嘉錯，崇古王俺答汗以崇信呼為達賴，達賴名稱實
肇於此，生於明嘉靖二十二年癸卯，生於前藏坦地方，學問
道德並著，一時青海諸蒙古，皆歸服俺答汗，躬行
入藏，平至青海，供養以孔雀毛氈及金寶等，算創
建仰華寺，大會諸部，飲長生水，錯頂南嘉穆磋戒不
殺，而俺答汗亦勸至西中國，乃自甘州遣大學士張居正
書，自稱釋迦牟尼，自是始與內地交通，頂南嘉穆磋善仁

渊默通而不耀，於是紅教中大宣大乘法王，亦皆府首稱弟子，
既受其教化，行諸部，來西番，數年，整茶膜拜，祀若天神，印諸
番王，亦僅擁虛位而已。年四十七圓寂。

第四世達賴喇嘛　即雲丹嘉穆磋也。以明萬歷十七年己丑生
於蒙古圖古隆汗之族，年十四入藏，從班禪額尔德尼出家，受大戒，
至時西藏之呼圖克圖等協議，於在蒙古設堂教堂，亦於蒙古，是為大慈薩
達賴呼圖克圖來歲，更上尊號，稱為轉金輪徹辰濟
農汗，大喇嘛之中西藏，而位居於蒙古者，此以為嚆矢。
卒，歲萬歷四十四年，示寂於色拉寺，年二十八也。

第五世達賴喇嘛　即羅卜藏嘉穆磋也，一名阿旺羅卜藏嘉
木磋，以萬歷四十五年，生於藏，崇信薩尔，今王家，
生日，由釋迦牟尼回，在班禪羅卜藏曲津，受出家受大戒，
或云在哈麥綱廟，出家，是為五世達賴喇嘛。隨洲崇法
四年，因厄魯特侵，始達賴喜，七年達賴喜，侵至西番，
獻金及方物，清初，天下統一，達賴班禪各遣使獻金佛舍陳，
並表頌功德，九年冬，達賴喜，來西
京，奏以居之，以歸錢之於南苑寺，授以金冊印，封為
西北大善自在佛普通鄂濟達賴喇嘛，銷天下釋
教，至行也，命和碩親王，和碩睿親王，以八旗兵送之，賞賚之，勞力至
是益大矣，享壽六十有二，圓寂於布達拉寺，時康熙
二十一年也。

第六世達賴喇嘛　即噶尔藏嘉穆磋是也，自第五世達賴喇嘛示寂
以後，有偽稱達賴之呼，羅卜者二人，至一為諜，已伏法，至一為
拉藏汗所立，所時也，全藏紛亂，始請噶尔藏嘉穆磋出，藏亂始靖，噶尔藏嘉穆磋，以康
熙四十八年生於康藏，生之日，有異表，十日，諸蒙人迎至青
海，奏請達賴喇嘛，以金冊印，先立之，而偽達
賴亦互相攻訐，奏請辨別真偽，達賴喇嘛，命噶尔
藏嘉穆磋暫居西寧之紅山寺，未久，又移至塔尔寺，立

[illegible]

[illegible]

[illegible]

甲陽倉地方父名沙木仲索諾木汪札尔丹母名澤丹卜
病於火蛇年七十五歲示寂於札什倫布寺
第六世班禪喇嘛　即哲卜尊巴勒丹伊喜昌也乾隆三
年生於扎什倫布三十年竭金冊四十五年來京祝釐待遇
極優幸以痘疾示寂於北京撫衛藏函來賓牘例云第六輩
名呼班禪折布尊洛卜藏巴勒丹依喜巴勒桑布
於土馬年生於藏路茹嚮札喜敦地方父名湯拉
田名寧達旺木於鐵鼠年四十三歲圓寂

國立北平圖書館珍藏

第五卷 政治志

第一節 緒言

西藏政治自唐以來皆操於僧侶之手今則無論僧俗在前藏者悉受命於達賴在後藏者悉受命於班禪其都府所在之寺院藏語謂之珠克特亨以僧為官即其中刺嘛民事儼然如國之衙署西藏係我國屬地設有駐藏大臣西副各人鎮守其地每三年一次更替其達賴班禪承襲及藏官尚授駐藏大臣尽有主持之權然因前清末造之奉使多不學無術之人於應尽義務應有權利一切皆行放棄醸成民国近今英俄競爭之危局嘗歩

第二節

西藏所處之地位

西藏與蒙古青海同為我國藩屏即我國西南隅領土之一部中央設有理藩院（現改為蒙藏院）以統轄之其地派有駐藏大臣以鎮撫之國外不之所謂納貢國之者納貢方物於上國而上國對於其國之內政外交毫不與聞者乃比之於保護國之由各國協議而置於我政府保護之下或因其國國力微弱特受我國保護或以藏地野蠻未至開化我故并吞之而先以該地為其所保護之地者所于同日而語矣西藏既不能為國則其政治上之活動除地方自治權外國一切悉受我政府管轄毫無疑義矣故達賴刺嘛班禪刺嘛之選出由駐藏大臣監同吹忠對鐵以指定西藏官吏黜陟之權為文財政稽核之權軍政外配之權外交主持之權悉操之於駐藏大臣之手係數所談則西藏為我領土之一部已彰彰乎在目若夫他國越而與之直接交涉是其違背公法甘冒天下之譴者矣

第三節

西藏政治沿革

西藏政治自唐中葉即崇佛教於僧侶之手迨元世祖征服西藏擢番僧發思巴為帝師賜以玉印使統轄全國釋教兼為西藏番王而王之勢力益大西藏政教合一之基礎蓋因明永乘成化間番僧宗喀巴創興

黃教藏民明之及宗喀巴示寂有達賴喇嘛班禪額尼居二大弟子互爭為主其後達賴班禪[禪]衣藏地由分後西藏政教合一之力轉前尤甚其[繼世]者藏王和同靈設耳後則竟以達賴一人之身兼藏王職矣清雍正初年遣大臣駐藏監督藏務自後名為西藏政權旧駐藏大臣部劄兩人行政仍會同達賴班禪辦理故不得謂之分離也至乾隆五十四年因平定廓爾喀之後果為之釐訂新章藏務統旧駐藏大臣辦理實為政教分離之始也

第四節 对於西藏之中央官廠

第一款 理藩院

[試先述前清]光緒末年[光緒]官制未[未]改[知]今日管理蒙藏院事務蒙藏院[即]前清理藩院沿革第一 清[朝]初有[國]蒙古衙門[國]至崇[法]三年始改為理藩院置承政及左右參政等官使掌理院務是為設置本院之係順治元年設承政為尚書改參政為侍郎十六年以礼部兼任其事務法以蒙古部落衆多關係綏撫繁雜兼任不能如事至十八年始為獨立之官所且官制之俸祿準於六部之制又理藩院為理藩部其官制之組織一如其旧未行改革

組織第二 理藩院置尚書一人左右侍郎各一人額外侍郎一人郎中員外郎其他定數之職員尚書統轄本院事務侍郎輔佐之尚書為左右侍郎乃分滿蒙均分任用額外侍郎以蒙古員勒員子之賢者任之郎中同於六部清吏司即分局之長各分担其院務分為左之六種

軍旅郵傳等事

二五會清吏司郎中滿蒙三人員外郎五人主事二人掌內蒙諸部落之朝貢領袖等事也

三典屬清吏司 郎中六人員外郎六人主事六人掌監督外蒙古部旗鄂於郵傳也

市及刺麻教之事

四、柔遠清吏司　郎中二人員外郎七人主事一人掌外蒙古刺麻僧之祿用朝貢等事事

五、練遠清吏司　郎中一人員外郎五人主事四人掌四部蒙古之政令爵祿貢賦等事

二、理刑清吏司　郎中二人員外郎二人主事一人掌外藩各部刑罰之事

此外有堂主事二人司務二人筆帖式九十七人

又藩理院所屬之官廳有銀庫蒙古儒學房庫古特學稽察內館外館等

銀庫有郎中及員郎外各一人司庫置筆帖式以本院司員兼任之掌金錢出納之事蒙古儒學房置員外郎及主事各一人掌蒙古語儒學之事廣古特學置司業助役教之使之習廣古語稽察內館監督一人自二部司吏中充補外館監督自都察院科道中充補使為事務之監察

職權第三　理藩院為一特設官所掌管蒙古西藏青海等地方之政務等其職權則有左列之四種

一、掌封爵之權　三藩之地各有首長統轄其政務自皇帝授以親王郡王勒貝子鎮國公輔國公之爵外又有所謂台吉布爾台等級以勳戚忠勤者為差等又襲爵之時有降一等或二等外又降者皆由理藩院奏請等勅裁定之

二、掌朝貢之權　授勅書許藩地自親王以下一有爵者每年自十二月十五日以前為北京朝常例之參朝參朝之時各獻其地方物取中朝貢品辛五日以前為北京例之參朝參朝之時各獻其地方物取中朝貢品時之應接饗宴及俸銀（依諸王之格式加減之）等事皆為理藩院之專職云云

三、監督行政之權　藩屬地方駐紮文武官軍外交之權操自政府其內政則指揮監督之各地首長之國王及酋長不過於權限內為其行政惟西藏達賴喇嘛除重大之政務外得任意為國內之政治今就各地駐在官在內蒙古者為烏蘭司哈達司三座塔司八溝司塔子溝司及游牧場理事員外郎

在外蒙古者為定邊左將軍烏里雅蘇台參贊大臣科布科參贊大臣塔爾巴哈台參贊大臣庫倫辦事大臣烏魯木齊都統西寧辦事大臣恰克圖辦事大臣左西藏者為西藏辦事大臣及有蒙古各驛站兵站兵即張家口喜峯口独石口殺虎口古北口各員外郎圍場官圍場撥官左右翼長章京驍騎校等以上駐在官皆承中央政府之命令于各地方之行政又察哈爾之行政區劃通常亦為盟旗之盟旗者盟長旗者旗長使統轄管內皆以現在之首長任之旗長承駐在官之指揮命令盟長則直隸於理藩院

四刑罰權　屬藩地方之以下之犯罪於理藩院判決之而對其犯罪亦適用大清律例因藩屬地方刑罰法規於大清會典有特別規定也會典云國家控馭藩服仁至義盡撫蒙古土俗酌定律例以定諸邊徼死刑之外罪止鞭責不及徒流統於罰例凡罰例以五論者犍牛一乳牛一牸牛一特牛一駒牛二以九論者馬二犍牛二乳牛二特牛二駒牛一以五論者馬九九而止罰馬者自五至百而止是藩屬地之刑罰法乃參酌其民情風俗而制定特別法也除死刑外凡犯罪止於鞭刑而不適用徒刑流刑亦著通之刑罰皆以畜類贖罪又案於換刑需以會典事例有規定者即定牲畜及銀者頭鞭二十五二頭鞭五十三頭鞭七十五四頭以上鞭一百為止若至於死罪送至北京與內地之犯罪同付於三司審理判決之當此之際理藩尚書亦會議俾終審裁判所之一員得加於其審理決判又觀會典事例云國初定邊內人在邊外犯罪依刑部律邊外人在邊內犯罪依蒙古律法罪

拐蒙人犯罪以其畜類贖罪拐其他亦視畜類為貴重之物俾作贖罪為犯人罰力其庸寔其刑罰之目的不然仍設物贖之特例耶乃內地人為在藩屬地犯罪要著通法之適用藩屬人為在內地犯罪受特別法之適用是此特別法乃屬人主義非屬地主義也

第二款　蒙藏院

蒙藏本部設之理藩院外設蒙藏院自民國成立以來五族平等蒙藏雖地處邊疆風俗習慣語言文字各各不同而未免互有其當故特有不易之機關設置內務部

組織第二

管理之[illegible]徒乃以事務[illegible]況[illegible]送當藏事務局從乃改[illegible]令[illegible]當藏院直隸於大

從統管理當藏事務

當藏院以掌理院務之正掌裁一人輔助總理院務副掌裁一人及掌擬訂關於奉院

主管之法令之參事三人分掌各司事務之司長二人掌機要事務及秘書之會事掌理各司事務

十二人掌編纂事務之編纂四人掌儀禮事務儀禮官十人掌助理各司事務之

主事二十四人掌分理各司事務及掌儀寫之雇員但儀成其所執掌事務分之科分理之系等如

左

一掌務所　以參事等員但儀成而

下

○甲編纂科

一編纂當藏回章程等例各件事項

二纂譯關於當藏回籍事項

○乙統計科

一規畫本院統計進行事項

二編造統計表冊事項

三典守調查籍事項

丙文牘科

一記錄職員履歷及進退事項

二保管參考文書法令振事項

三保存案牘事項

丁會計科

一編制預決算事項

二出納經費事項

三稽核用途事項

四登錄帳簿表冊事項

戊出納科

一出納現金事項

二 支配現金事項
三 出納款項登記事項
四 編製每月收支明細表冊事項 進出金額每星期報告一次

己 庶務科
一 管理進退文役事項
二 管理修繕建築事項
三 購置物品事項
四 保管官有物及財產事項

二 秘書所 以秘書等員組成之向派參事兼办者其所職掌事務分三科办理之如下

甲 機要科
一 擬撰机密文書與電报事項
二 譯收發明密電报事項
三 與守監視印信事項

乙 譯澤科
一 譯澤蒙藏机密文件事項
二 譯澤各處蒙藏文印模事項
三 助理各所司譯澤事項

丙 承值科
一 支配來文事項
二 承發文件事項

三 第一司 以司長僉事主事譯澤官等組織之其所管轄之事務分三科職掌如左

甲 民法科
一 編戶審丁及遷奉事項
二 監言務事項

三教育事項
四疆理事項
五營繕事項
六賦稅倉儲幣制事項
七旗表賑濟慈善衛生事項
八須俗歷書事項
九當藏等處詞訟刑罰一切業令事項
十律例監獄事項

乙勸業科

一田產墾務森林牧畜牲獵漁業事項
二工業商務礦產事項
三鹽業鹽業事項
四郵電鐵路事項

五其他一切實業事項

丙邊衛科

一邊界卡倫事項
二外人游歷及遊歷事項
三站驛遞事項
四制兵戍防事項因練屯田各軍隊及購械買馬軍餉并一切軍政事項

四第二司 其組織之人員同第一司其掌管事務如左

甲封敘科

一封爵襲替婚姻徒嗣及歲加銜事項
二王公等譜系事項
三當藏人員升降補放議敘議處事項
四俸祿廩給盤費事項

乙宗教科

一京內外寺廟喇嘛剃付度牒即信升遷調補事項

二京內外寺廟喇嘛冊事項

三喇嘛封敘事項

四獎給寺廟匾額事項

五喇嘛錢糧費用事項

六呼畢勒罕轉世掣瓶事項

七關於宗教之教育及一切宗教事項

丙典禮科

一會盟事項

二年班經班事項

三宴賚恤祭事項

四關於王公喇嘛等一切禮節事項

戰教第三

西藏院既乃前清之理藩院形殊實同其戰教之權乃與乃理藩院相表無由特別之處亦不贅焉

第五節 西藏之官制

西藏地方有喇嘛教磅礴鬱積之地故其設官分職有隸屬於喇嘛教主之下者有隸屬於藏王及駐藏大臣者亦分述之如左

第一類 隸於喇嘛教主者

西藏官吏之直接隸於達賴喇嘛者有摠堪布通巴堪布達尔堪布之別畧舉之如左

甲摠堪布　摠堪布一職為統轄教務之長官物各等院之管理及任典之講習皆與戰堂

乙通巴堪布　通巴堪布其品職在通巴堪布之下隸於摠堪布之下使之分掌教務

丙達尔罕堪布　其品職在通巴堪布之下其職掌則與通巴堪布相同

摠堪布為法官通稱其品級自三品至九品皆以其所掌寺院之大小喇嘛之多寡

為差堪布雖有戒刻而中國未嘗俗以頂戴

第二款　隸於藏王及駐藏大臣者

第一前藏官制

甲　噶倫

噶倫　了右留西又名沙金論其職掌則代理達賴內行事也故其權力大大平時專決政務遇達賴未達成年之時且有攝政之權專擅既久遂謀自霸故設有左之限制（一）非得噶倫命非得中國許可不能就任（二）非喇嘛不能就任（三）非哭寺中大喇嘛不能遞任

憂其政治恐有關係擾亂故有第一款之制限憲宗教破壞故有第二款之設使其第三款之立則寄案藏民之習慣性也噶尔丹寺色拉寺別蚌寺哲蚌寺此四寺自西藏特勒法蘇隆贊建國業與皇室有減家忠貞之名是平時了所奉養又經諸寺為厚故其制除之遞出二不致人民生產之負担利其遞年之方法有三

（一）必任噶布倫古任及恰補汗班之詳議

（二）必任那秋曲及那摩松馬之神言

（三）必任中國之許可

以上之要素既備然後仍戴冠式其直轄之官吏則有掌理文牘之恰濃古管理財務之鉄恰每巴四恰濃古以其職屬重要故權力大時與噶倫相衡突如謄寫國書雖任噶倫之許可四恰濃古遞至恰濃古蓋即恰濃古以多為得遞諸噶倫下求其更正此係表見之事也

上章所述噶倫遞任以先設有種種限制遞任以後設有種種防閑故規其官規即可知全藏之人情風俗官規係桑梗嘉木磋承達賴喇嘛之命而制定事在西歷千二百餘年當達賴五世之時今將其官規別舉之如左

一噶倫下第一義務對於達賴喇嘛忠順無二

按此條之規定與近世各國行政法中所謂官吏服從之義務其精神若合符節其所以不能使用者因其專對達賴而

一凡一切要事件關係不大重要然當以死刑者噶倫下不必奏諸達賴而與以最後

宣告自由靈決

拠佛教ニ無幸以清浄寂滅為其主務者ハ世事務ハ一切咨詢達賴然教
施行恐禪座ハニ騒擾ヲ實ハ有此項ニ規定ニ俾國教不得不如是耳ト
今世ニ如意ヲ司法以独立者未ヲ同日語也
一嘗倫卜宜常在景上清浄人以瀆數三宝尊重神祇ヲ不得棄嘗尔倫巴
派（國教派）ヲ別ヲ信仰ス西藏ハ以黄帽派ヲ國教ヲ誠心拜
禱ヲ社会基礎前清ハ西藏ハ以奉其所信種族献ニ達賴制
嘛嘗倫卜當領其意宜保持西藏神聖ヲ視ヲ娯楽ニ地ニ不ヲ扶
植己勢力多受賄賂凡土用國帑務ハ合度ヲ不得濫費ヲ対於達賴当謁
其智能使全境皆無事先ヲ一切衆生増進其安全幸福督勵各寺
院隨時祈禱ヲ四郡諸國互設睦誼更当嚴ニ注意其一切挙動無使
ヲ己國ヲ策互相衝突以弘多和
拠維持宗教抵礙康隅内則増進人民幸福外則敦厚四郡ニ睦誼ヲ主
國ニ要務ヲ不在ヲ宗教ハ皆係嘗倫卜ニ成務則嘗倫卜ハ故ヲ任ヲ不嚴
事ヲ教事
一嘗倫卜当嚴守節儉原則然ヲ達賴及各寺院ニ事有ヲ用庫帑ヲ不ヲ如野
瓦古（一作補冷達）所ヲ
拠野瓦古者即所謂餓鬼也不ヲ如野瓦古者所ヲ者蓋言其当重視宗
教ニ費不ヲ有中能ニ辞也若能推廣ニ則財政ヲ付ニ道亦是矣
一嘗倫卜当遵守先王十法ニ以治国家拯救生民如有需要器具等物政
府不待伯誓即宜与ニ以遂所欲以宗教ハ御国家實ヲ一己当然ニ責若茂
見無欺作ヲ当引用法律及宗教上所許刑罰霊活ニ以絶其根株更宜
通曉一切事実隨時注意致驗ヲ官才能区別賢否胸中常包涵真理
信仰無怠惰身ヲ心一束ニ公以治境内皆嘗倫卜ニ責也
拠所謂先王十法ニ則即係施与及增進国民幸福等事現其以刑罰法欺詐
行ヲ絶其根株並隨時注意致驗ヲ官才能更ヲ謂知治国要矣大治国

之道莫要乎愛民固其為邦本也尤莫要乎審官因其為司牧也任官那其人則民受其殃所以舜之敘三年考績以定黜陟今則令其隨時考驗則視其人之勤惰考績尤密

一特勅法蘇隆贊王云布道法律有言曰禁止殺魚鹿及其他禽獸嘗倫下當以其性伴揭諸布達程凡西藏山谷中所有無害動物則宜保護其生命揭布達程為西藏之要衢亦藏民雲集之所揭示於此則一般社会為四周知重要敬生命以其此法特得廣布此我國所謂愛物之又也

一凡刺嘛頭領地主及其他僧俗大小民衆著即有清願訴訟等事當遵守國家法律斟酌通例秉公判斷無偏偏頗致干法紀揭此案所申明司法之責任也近世各國之設司法独立之制並分司法官以種種保護蓋恐其受他机関之限制而裁判生不平之感今观無偏偏頗致干法紀之語則法律深嚴凜凜乎畏惜乎有立法之人而無行法之官耳

一要重之地方官吏如知事郡長等及其人有管理廣衆之才技特能委任重当其有清淨無垢之信仰藩当道信用方有完全資格揭天性邪曲皆虞正義偏頗不公貪婪無厭者不可為責任最重之地方官揭天性邪曲之一流人物本不可以為良民安得以之為牧民官者書曰未可使為責任重要之地方官則失之遠矣

一如以宗教或慈善事業下補助金於寺院及個人者其施与年月当以五年為期倘有不能達其志願者即收回成命若僅崇教寺院以此為例五年不能成者有可沒收其地

揭此案係規定補助費之限制也

一若本州人民仲冬則許其往復境内走什米尔人及居泊尔人如方藏中上下社会交誼無缺的特許其通行國内否則一切出入皆嚴行禁絶又許可通行時不問何人如有商品以其多寡為賞担税金標準藏商旅行域内則以其人數為員担人頭旅行税之標準外人有以捐募及市施而周歷境内者決不許其向藏民為捐募

按此条①規定所以限制外来之人也

一外人所持物品以贈与西藏境内寺院或制麻其旅行状態及所課稅金等情無稽差異者逢中即不得故意留难

按此条規定外来人之待遇

一营倫下於不祭葬礼当尽力經营死者之後嗣親友人等如有所需不问貧富尤当極力扶助葬礼以適例忠实办理貴者須死时遵例由营法会四十九日或百日或六月以越度之

按此条規定送往之典礼

一有司事業当以奬勵人民研究葬術天学为主惟葬術尤为重要

按此条之規定在奬勵学術以涵育高業之義也故於葬術一门特加注意

民

一稅額宜精密稽核不足則速探其原研究補助之法有餘必求徵其收之故無使病民病国

按此条②規定專在研究稅法

一已道法有益社会又信义無缺必得公平正当之特权

按此条③規定係在藏民物权之宣告

一不问眾他種類物件各寺院皆宜自抑其权勢以從服當倫下之裁判

按此条係規定最高之裁判权也

一有解顧婢僕者無須宣布其罪狀以示優恵揚善之意

按此条係規定不为絕人口生路之規則也

一婢僕稍有不善則口不必言第法之於心或美或惡辯別無誤使人以愛情真婢僕之主也若少有罪过即行责治或加怒罵不惟無益且有碍害家世之恵主人而婢僕之公敵也

按此条係表明御下以賞罰疑惟極之旨也

一不为自恃高貴魚肉與会不为賤其凶伝肆行極蔑第就其所行善恵常加意是即最善之主人

(乙)噶倫布及參議官　噶布倫為官職之通稱膺其選者必各門望族強有力者之徒性民從書有沙旺等字沙旺者陸地勢力之義明其為國內大地主也額四人首一人為噶廈有代表全藏寺院之責其次為議長其議會名噶廈有議長席有書記官書記生及傍听席然其會議非如立憲國之用以為立法機關其所會議者不過以西藏相沿之法令相積之習慣率而行之以作施政之方針而已噶布倫之職任係身分官藏王不能縮短其任期爵秩係三品服黃色之袍冠蒙古之冠飾以珊瑚頂戴惟刺麻噶布倫我國政府向不給以頂戴四人中若有缺額時則噶噶布倫於戴琫任琫商卓特特巴中選出三人書三人之名於低上送呈布達拉寺以祈納秋曲金及那摩松曲馬之神言若皆允神所默許則更選三人如法行之選定後即請命於我國政府將任視事其官規雖無明文可徵據藏碑所傳略為噶布倫者世同事當以義俠救人為心并研究文字算術以增進國民幸福又曰為噶布倫者世同事物無不通曉學識經驗無不優長質通哲學精研經典對於有司能盡義務實為一國之大臣又曰大臣博學而無納淨之能者實人君之厲魔也大臣之能於事則能應機立斷於君國忠實無私目的堅固天性正直實最善之大臣也血統既貴財產裕如方寸廣遠者愈寡少遇事勤敏靈置得策盛儀赫赫記義無缺乃一世之首領也

丙仔琫及商卓特巴　仔琫缺為三名商卓特巴缺為二名爵秩俱四品其職掌乃係搖理財庫出納及鑄造貨幣等事若有缺額則自業尼倉巴協尼幫大中潘各官中揀選一人陞補之亦有以濟仲刺麻陞授其任者焉

丁業尼倉巴　業尼倉巴額為二名爵秩五品常徵收錢糧等事有缺額之際得以喇麻陞補

戊朗仔轄　朗仔轄之額定為二名爵秩五品管理拉薩市民及設置警察等事

己協尼幫　協尼幫之爵秩亦是五品其額數為二名其職掌在掌理刑名訴訟等事自形式上言之似貴有司法上之責任自實質上言之則西藏之司法機關其組織甚為複雜也一戒務官混殺物達賴噶倫卜或噶布倫等出席為裁判

官則協尔幫有充当辯護之任務是無裁判官與辯護士之区別矣二权限已温殺清和色拉寺及別蜂寺除重大事件送呈噶倫小或噶布倫之法庭处分普通事件則兩大寺之制除有自由裁判之权此为法律所特別許外其餘三大寺院因宗教上所起之細故亦許其自由裁決云

協尔幫亦無明文所規定之官規惟據古典有云裁判官不行为其人亦受無量之苦痛以已所種惡業墮落界即惡業懺除將尽吾生向已化为固固一塊大肉不能具備有四肢五官然此善說法不迷为宗教上因果關係之危言警告世俗改作上之懲戒法規也

庚 達瑳 達瑳之秩为六品其額为二名掌管馬政之事

辛 其他各官 大中譯二人卓尼尔三人小中譯三人亦皆直隸於噶布倫外理處務至第巴以下各官僅司法王雜唯喀供應奔走它

現以上之說明西藏政權之所組織已为知悉噶廈之性質你西藏之政府也你西藏政治組織之關係也若你西藏政治組織之立法政院也第考噶廈之制以四噶布倫組織之凡關於廈古典或成例而特舉行者由噶布倫通知三大寺堪布並各印度會同商議屆期噶布倫提出議案詳述原委年堪布及各印度均可出席表示意見惟主持決定常在三大寺堪布議決後呈請噶廈王宣布通行而噶廈亦務力否然後將所公決內之政制我務組織列表於左

名称	缺額	品級	我权	薪俸	廈員
噶布倫	四名	三品	承宣替代	俸一名俗三名	中譯四名內文書一名噶中一名甘中二名法事噶廈預包四名司法噶巴四名收支件
噶瑳	二名	四品	管理国稅	俸俗各一	俸事二名中譯四名廈長十二名
倉儲巴	二名	四品	收發物品	俸俗各一	腔子農業廈二十名司法中譯一名
仔瑳	二名	四品	管理銀庫	俸俗各一	勒中四名腔子四名達巴四名
協尔办	二名	五品	執掌刑罰	俸俗各一	中譯四名
卓尼尔	四名	五品	傳布命令	俸俗各二	中譯四名

地方官

一營官　藏中各地方設營官以資管理名雖專掌軍務實則并民治院轄之軍國有事則受戴琫之指揮調遣軍國無事則徵收租稅其員額之多寡乃酌量管轄地方之大小事務之繁減設置一人或二人若二人時則民事兵事各分掌之其官以達賴喇嘛為者則中國名俗以頂戴其治衙所在之地大概在人民會聚或形勢要害之處其衙署形式則係碉房堡寨之狀況相彷彿故名曰營有大營官中營官小營官邊營官之別前藏之營數大營為十中營為四十二小營為二十五邊營為十四其品級爵秩大營及邊營為五品中營為六品小營為七品當所直轄所之官有書記文書庫丈各自治團体則有村長甲長等名目數村之長名曰曲奔一村之長名曰西奔一甲之長名曰甲奔

二土司　土司乃西藏民族自為部落為部落即其人口之多寡与土地之大小設有攜帶戶或百戶長等職以治理之其實際与首長相似西藏未此部營制烏蘇除域則有二十九部落稱為三十九土司其部落戶數據前清道光年間所調查共有四千九百九戶每戶每年徵收貢馬銀八分其徵

旧銀三百九十一兩一錢六分六厘後十月內衛藏之期若戶長有缺額時則由拉里之糧務人員先選候補人員再呈請駐藏大臣會同藏王以定取去

嘉年日統旧拉里糧務人員直隸故也

第二 後藏官制

前後藏之官制其名相同之處有三前藏之官制其官吏僧俗並用後藏之官制則官吏專以喇嘛僧為之其名同者一也後藏營官有六營官三名中事務所後藏之官制但後藏則拉西軍簡不過僅有步隊森隊炮中卓尔尼等喇嘛多掌大小事宜已其名同者二也後藏營官有六營官三名中營官十名小營官千五名其營缺因設前藏為減殺即新營官之品級等秩空言忽過乎名同物前之六營為五品所後藏則為三品其名同者三也至因後藏之僻處西陲其文明進化較前藏為遲晚故其營官之職務亦較前藏為簡少其只具官制之雛形者亦形勢有以致之也其官制相異概前藏者既如前述其畧相同者一也畧述之於下各官吏之陞轉表由駐藏大臣會同達賴班禪共同行施之如官卑職則由班禪自行處理其官職又有頂戴已成對稱五品管轄札什倫布市民其職務分明仍隸拉薩同

第三節 駐藏大臣

前清之於西藏雖往來於未入關之前實干涉西藏內政務則自康熙五十九年大兵戡定藏亂始當是時也康熙所派遣駐藏大臣一人設駐藏大臣一職則自雍正六年之僧格瑪拉始時所任用皆係藏人也若以後藏事務至雍正朝乃命康濟鼐搜理全藏事務然此皆不過我政府實有干涉其政務之權而已未嘗有實行也因其所任用皆係藏人也若以內地之人設西藏之人設駐藏大臣一職則自雍正六年之僧格瑪拉始時駐藏大臣其名義上雖有統治之權實所司者仍不過軍國事務一項而已現於同治又命頗羅鼐搜理藏務之權亦以見矣逮乎乾隆朝廓尔喀侵擾西藏我政府派兵入藏戰敗敵兵駐藏大臣之權限始行擴張

[illegible]行實行後同時若之同[illegible]有實行[illegible]名存事同軍務矣亦將其乾隆五

十八年所頒布之欽定章程羅達賽達個爾等仍未張貼

鎮撫条例第一

一駐藏大臣督辦藏內事務應與達賴喇嘛班禪額尔德尼平等自頒噶布倫以下番目及營官喇嘛分係屬員事無大小均應稟命駐藏大臣辦理至札什倫布諸務亦俱一律稟知駐藏大臣辦理仍於巡邊之便就近稽查管束

一達賴喇嘛班禪額尔德尼之呼畢勒罕以及前後藏大小呼圖克圖之呼畢勒罕察木多額烏齊喀喀達克西甯等處呼圖克圖之呼畢勒罕一經呈報出世指出數世名均由駐藏大臣將其姓名生年月日用清漢廣古咸三樣字識寫牙籤貯於欽頒金本巴瓶內先期傳喚喇嘛齊集大昭誦經七日屆期駐藏大臣親往監同抽掣

一前後藏遇有噶布倫戴琫商卓特巴以下大小番目等缺統归駐藏大臣會同達賴喇嘛班禪額尔德尼之親族人等揀選呈報以副奏補揀放其達賴喇嘛不准干預公事

一大寺坐林堪布喇嘛缺出俱由駐藏大臣會同達賴喇嘛秉公揀選給与會印照派往住持其餘小寺堪布喇嘛能達賴喇嘛自行揀補

一達賴喇嘛所管大小廟宇喇嘛名數向造清冊及噶布倫所管衛藏地方各呼圖克圖所管寨落人戶一律造具花名清冊於駐藏大臣衙門及達賴喇嘛處各存一分以備稽查

一藏內喇嘛前往各外番朝山礼塔者由駐藏大臣給与照票限以往還日期回藏之日仍將照票繳銷不得逗留邊外如有潛行私越者即行究治

一外番人等來藏布施膳礼者由邊界營官查明人數稟明駐藏大臣驗放進口事畢仍查點人數發給照票遣回

一廓尔喀布魯克巴哲孟雄宗木等外番部落如有稟關地方事件俱由駐藏大臣主持其与達賴喇嘛班禪額尔德尼通商布施書信俱報明駐藏大臣譯出查驗並代為酌定回書文字方准給發噶布倫等不得与外番私行落信

一青海蒙古王公等差人赴藏延請通習經典喇嘛赴該游牧地方誦經教經者俱

由西寧等處大臣行文來藏再由駐藏大臣給與執照並咨明西寧办事大臣以資考查

一駐藏大臣每年五六月間奉明輪流人員前往後藏巡視邊界撫綏番民以示倖恤

一駐藏大臣衙門向例設有唐古忒通事譯字二名共四名每名每日給支口糧銀二分力匣三條九毫另派唐古忒番民二名令其學習廓尔喀番語字跡以備將來充補

一廓尔喀在藏學習漢字學生四名每人每月支給口糧銀五兩由商上養給

戰掌各例第二

一理藩院司員一員管理達木蒙古八旗官兵三千九旗番民事務承办駐藏大臣衙門清文稿案三年更換

一達木蒙古官兵共五百三十八戶在藏当差官兵八十三員名每月商上養給錢糧其餘俱在達木地方游牧秋候調遣

一達木八旗固山達八員佐領八員饒騎校八員

一三十九族總百戶一員百戶十二員百長五十三員

一三十九族共四千八百八十九戶每戶每年徵收貢馬銀八分共徵收銀三百九十一兩一錢二分交納商上

一理藩院筆帖式一員專司駐藏大臣衙門文移繙清譯漢三年更換

一前藏糧務一員管理倉庫糧餉承办駐藏大臣委審案件三年更換

一應支駐藏大臣兩衙門每月盤折加增及通譯口糧共銀四百四十三兩零

又應支司員筆帖式二員每月盤折通事口糧共銀八十五兩九錢零又應支前藏糧務一員每月折色月費及通譯口糧共銀一百三十兩八錢零又應支副糧務一員每月折色月費及通譯口糧共銀七十一兩三錢又應支派擊一員每月折色鹽菜共銀三十兩零又應支千總二員每月折色鹽菜共銀三十六兩八錢又應支把總二員每月折色鹽菜共銀四十二兩一錢零又應支守備一員每月折色鹽菜共銀三十兩四錢又應支外委五員每月折色鹽菜共銀四兩五錢又應支兵丁四百五十五名每月餉銀共二千二百二十九兩

五錢又應支倉夫六名每日口糧共銀十七兩以上俱用小建扣除
一應支關帝廟春秋祭祀銀十六兩又定額制麻每年承領恩賞銀一千兩俱年終造報
一前藏倉頭貯青稞二千七百石小麥三百石共三千石
一後藏江孜宗日尔駐官兵二百零八員名每年共應放月費口糧等餉銀一萬二千兩
一副糧務一員專司監造銀錢一年更換
一後藏糧務一員專司監放番兵口糧及駐藏大臣委查事務三年更換
一拉里糧務一員兼管理支放兵餉承辦該處委審案件三年更換
一拉里各塘汛弁兵三年共需月費口糧銀三萬六千兩零
一拉里糧務一員管理支放兵餉承辦該處委審案件三年更換
一拉里倉頭貯稞麥一千二百石
一察木多糧務一員管理支放兵餉承辦該處番案件三年更換
一察木多監所房各塘汛官兵三年共需月費口糧銀三萬四千七百兩零
一察木多倉頭貯麥一千二百石

番目條例第三

一噶倫四名每年支俸銀壹百兩大假四次戴珠六名每年支俸銀五十兩大假二次由駐藏大臣衙門造具名冊咨送理藩院移咨戶部支領如有陞革事故一併咨报理藩院查核
一噶布倫戴珠等例得達賴喇嘛撥給塞莊田一任缺出即查明立代另新任接手之人收管以資办公世得擅為己有
一噶布倫係三品頂戴　戴珠官　大缺營官　牧珠　業尔倉巴　協尔帮　朗仔轉　希仍第巴係四品頂帶
中缺營官　甲珠　達珠　噶夏尔中譯　卓尼尔係六品頂帶
小缺營官　宗珠　噶夏大中譯　管門　管羊料　管糧祀　管帳房
管營務　管牛羊廠之各第巴係七品頂帶
一應賞帶缺內有喇嘛缺出以喇嘛補放俗人缺出以俗人補放每屆年終將陞革喇嘛俗人各數造冊咨报理藩院備查

一嘗布倫缺出在管番兵戴琫商上汀管賬目之仔琫管事之商卓特巴內揀選
擬定正陪請旨補放
一戴琫缺出在新設管番兵之如琫內揀選如名係人再於邊缺營官內揀選擬定正陪
請旨補放不得以番兵之人充補
一四品仔琫商卓特巴缺出在五品管口糧之業尔倉巴五品管刑名之協尔帮六
品噶廈如事之大牛譯墜補或請仲剌麻內揀選墜補
一五品業尔倉巴協尔帮缺出在外管事五品之布約第巴管地方五品之朗仁轄宏本
調管馬廠之六品達木墜補如係剌麻缺出仍以剌麻墜補
一五品布約第巴宏本達木缺出在五品之大缺營官五品之邊缺營官內調補及六
品噶廈卓尼尔內揀選墜補
一五品邊缺營缺出以五品之大缺營官調補或以六品之中缺營官六品之甲琫六
品之噶廈大中譯墜補
一五品之大缺營官缺出以七品之小中譯墜補
一六品大中譯缺出以六品之噶廈卓尼尔調補或以七品小中譯墜補
一七品小缺營官缺准於本科尔及剌麻內選用
一六品卓尼尔七品小中譯缺選本科尔內心地明白者挑補
一調取六品卓尼尔七品小中譯七品小缺營官須年至十八歲以上方准當差不得以
幼小步步安名充數
一布達拉管門管稽記管草科管帳房管牛羊廠之各第巴能達賴剌麻
自行揀補
一布達拉剌麻等除業尔倉巴布約第巴向有剌麻充補數缺仍照舊例揀選補
用外其餘只准在布達拉西大小寺廟充當大小執事將剌麻揀選嘗布倫之例
永行停止
一迪缺營官外番接壤伯數未番民稽查出入最關緊要如果到任三年如理妥
善駕馭得宜即行更換記名以戴琫等缺墜用倘如理不善之即革退
一剌麻補放營官仍在達賴剌麻前服役者由駐藏大臣另派委員前往該管

地方代理該喇嘛管官不得私行派人前往

一札什倫布商卓特巴缺出史本森本喇嘛陞用四歲奉缺出以濟仲喇嘛陞用森缺出本

以傳事之卓尼爾陞用俱會同駐藏大臣給與印照其該雪賞官各缺仍照定例

揀選充補

一札什倫布管茶葉管茶卓等喇嘛班禪自行揀補

一管木多卡丁類烏齊三處呼圖克圖管事之商卓特巴缺出由該呼圖克

圖揀選二三名稟明駐藏大臣會同達賴喇嘛遴定後會發情漢廣古成三樣字

一補放各缺均由駐藏大臣會同達賴喇嘛遴定後會發情漢廣古成三樣字

印照給與該番目收執

營官缺分條例第四

一迪缺營官十四缺共三十三名（黑人三十二名喇嘛一名）江卡（與巴塘土

司交界）拉烏苏（與三十九族交界）錯拉（與布魯克巴交界）帕克哩（與布魯克巴交界）定結

（與哲孟雄交界）嘉拉本（與廓尔喀交界）濟貌（與廓

尔喀交界）宜黃（與三噶巴交界）補仁（與宗朗沙屬奔阿

交界）博窩（與波密交界）工布碩卡（與波密交界）錯

（與廓尔喀交界）達孟（與廓尔喀交界）

一大缺營官十缺共十九名（黑人十五名喇嘛四名）四东 瓊

結 貢噶尔 崗孜 桑昂昂尔 納倉

孜 賀噶尔

一中缺營官四十二缺共四十九名（黑人四十名喇嘛十九名）

洛隆宗 角木宗 打孜 桑薩 巴浪 仁布 仁孜

朗岑 宗喀 撒噶 作崗 達尔宗 江達 古浪

沃卡 洛竹宗 曲水 撒噶 奪宗 熱仁 加拉 錯岗

子奪 徐登 直谷 碩般多 拉里 朗 洛隆

墨竹工 卡尔孜 文札 札卡 賴魯 策堆巴 達巴湯

嘉黎 拉瞎孜 岑 納布 岑噶尔 朗錯 羊八井

麻尔江

一小缺營官二十四缺共三十四名（黑人十四名喇嘛十名）金东 拉載

撒拉 浪蕩 帕章 扎溪 色 堆沖 汪墊 甲錯 拉廣

陵科尔沁、察尔、巴隆、札賴、折布岑、札什、洛美、
嘉尔布、朗如、哈乌、降、業党、工布塘

保营條例第五

一駐劄前藏遊擊一員、守備一員、千總二員、把總二員、外委五員、漢兵四百五十五名、以藏都司一員、把總一員、外委一員、汉兵一百四十名、

一駐劄江孜守備一員、外委一員、汉兵二十名、定日守備一員、把總一員、外委一員、汉兵四十名、

一駐劄察木多遊擊一員、千總一員、把總一員、外委一員、汉兵卡汛守備一員、把總一員、梨樹汛外委一員、石板溝汛把總一員、外委一員、昂地把總一員、碩板多汛千總一員、外委一員、拉里汛把總一員、外委一員、汉差汛外委一員、共兵六百十六名、

一駐藏大臣衙門差差兵丁每安三十名、遊擊八名、都司六名、守備二員、每四名、駐藏司員四名、筆帖式二名、千總把總每員一名、前藏糧員、兵庫兵丁八名、每遇操演日期、操演毋許藉口差差、致有曠廢、

番營條例第六

一戴琫六名、由達賴喇嘛委、每名各撥給莊田一分、俸資外、以外琫每名每年約給銀三十兩、甲琫每名每年約給銀二十兩、定琫每名每年約給銀十四兩八錢、但由商上支給、此項銀兩、令商上於春秋兩季、備文送交駐藏大臣衙門、轉發該管將備、會同戴琫、傳齊番目支領、如有侵漁、翹扣情弊、一經查出、即行參治、罪遇有征調、再照征兵之例、每名每日由商上支給糌粑一觔、

一額設番兵三十名、每名每年給与青稞二石五斗、分為兩季、由該管將備、會同戴琫等、按名散給、如有侵漁、翹扣、一經查出、即行參治、罪遇有征調、再照征兵之例、每名每日由商上支給糌粑一觔、

一外琫十二名、每名管兵二百十名、甲琫二十四名、每名管兵一百二十名、每名管兵十五名、定琫一百二十名、每名管兵十五名、以上大小番目、俱由藏駐大臣會同達賴喇嘛揀選

年力精壯之人[illegible]充[illegible]補額給與牌備有廣弛軍律者即行革退

一番兵三千名內駐劄劄薩一千名駐劄成薩一千名駐劄定日五百名駐劄江孜五百名

一番兵三千名分一千名定以五分鳥鎗三分弓箭二分刀矛拗姆操演

一番兵服色鳥鎗兵穿紅福色背心弓箭兵穿白福色背心刀矛兵穿紅皇道白福背心各查番兵二字

一番[illegible]民挑定額兵者俱由達賴喇嘛給執照免其一家充為烏拉徭役以示体恤如有事故革退仍將執照繳回

一番兵三千名俱係定額實數該管將備及戴琫等不得擅行役占差例分私令跟隨服役以弘操防之人一經查出即行從重治罪

一東科尔中如有情願充為番兵及定琫兵目者准其充伍拗次陞用不許躐等超授番兵中如有材技出平者不但援補定琫外仍一体拗次陞擢至戴琫不得以如東科尔世家阻塞上進之路

一廣古武兵丁責令該管將備督同番目常川操演駐薩大臣親為教閱技藝純熟者酌加獎賞俾將該管之番目記名陞擢技藝生疎者要加責懲屢教不悛即行斥革

一駐防將備俱以江孜番兵優劣為某由駐薩大臣於伊等年滿時查優等者咨送本省提撥背將軍提撥背將予保題仍照舊例陞用次等者咨部議敘劣等者即行斥革

一前後藏定日江孜駐防官員由四川提撥遴選等出色員弁派來分駐駐薩大臣秉公驗看如係以平庸之員充數立即駁回不得稍有徇隱

一駐防將備弁兵如有營私舞弊欺凌廣古武兵丁等事許戴琫等稟知駐薩大臣隨明要辦如該戴琫番目等操防怠惰苦累番民亦許將備等參劾究办

一現存火藥係將次用竣的數兩年備用之時照例在薩碉造核

计每年应需火茶数目由驻藏大臣衙门发给印票交喀布伦差派藏实番目前赴工布地方製造运解茶藏備有私造运遞及據累該交番民等架一经查出
从重严究办

一鉛丸火绳仍照向例由川省运解到藏以備操演

馬政條例第七

一前藏驻差营马六十匹及藏差营马二十匹

一自南墩迤西百里至江卡迤至江底塘止四十三塘共塘馬二百二十匹

一前藏迤西展塘迤至及藏定日止新设番塘二十四所共番馬九十八匹

貿易條例第八

一在藏居住貿易之巴勒布克什米尔等所平常川興販查明該番回商頭等名数若干造具清冊交駐藏大臣衙門存案備查

一巴勒布每天竹貿易三次克什米尔每年准貿易一次於前赴分番营饭货物时該商頭呈明駐藏大臣由衙門行走发给执照以便稽查出入

一凡在藏貿易之分番商民请領駐藏大臣照票出口过江改定日由該備弁查驗明确始准放行至自分番来藏者亦由該備弁查明人数报明駐藏大臣一体按名注冊以備查考

一廣古武边界番民与接壤居住之巴勒布番民就近易换盐米仍令該管地方備弁营官就近约束稽查毋许私越

一清噶廉拉木雨季抽收米石盐觔及货物到藏仍按包纳稅但照舊例办理毋得稍有加增

一在藏商民等或有爭占侵宜及奸宄等事听駐藏大臣隨時查办如駐藏大臣衙門及各文武員弁衙門查吏通事人等有藉端需索等弊一经查出即行从重严究懲治

一江孜定日駐防備弁如有藉端需索分番及接累商民並或妄行騷擾等弊一经查出立即从重严究懲治

鑄法條例第九

一鑄造銀錠正面用汉字鑄乾隆宝藏四字背面用唐古特武字鑄乾隆宝藏四字

一銀錠以重一錠重五分兩頂塔配鑄造每錠銀一兩將兌換一錠重五分重錠十八圓共重壹錠錠係一錠五分者亦一例兌換九圓作為定價

一鑄錠銀兩由商上支發該局鑄出錠文每換銀兩即將改換之銀改鑄銀錠每錠九圓每銀一兩止餘一錢作為炭火傾銷之費

一著寨租賦有以銀錠折交牲件者商上收納時即照時兌定換之數按數鑄錠分別折收不日稽有浮多並採買各物亦須公平交易不日苦累商民

一鑄錠局內志派仔鑄之名濟仲喇嘛二名以專責成

一監鑄局員吏如果勤慎出力由駐藏大臣保奏備敘詢私舞弊即行參辦

租賦條例第十

一前及藏改出租賦悉歸至賴喇嘛班禪額尔法尼收用至商上一切出納悉係駐藏大臣稽查按核以杜商卓特巴等侵渔之弊駐藏大臣衙門官用以及換班官兵皆不日於稽有侵挪

一各寨租賦悉按年徵收交商上該商卓特巴立限要備經徵王濟仲管官第巴等年清年款不日達限拖延亦不許先一年預徵租賦如各寨有逃亡絕戶實在田畝拋荒者即將該戶租賦豁免倘有佃種之人再行照例陞科

差役條例第十一

一藏內凡大族人戶及大寺喇嘛各寺免差照量一概停止務使闔藏徭役均平不致字番苦累如實有勞績者並賞給喇嘛告知駐藏大臣方准給票至於設署兵於挑補兵缺時仍准給照票

免差出缺缴銷

一喇嘛番目人等私事往来不以擅用乌拉私票行票四处因公差遣有必须乌拉之处预咨照数拨给并责令付

邊防條例第十二

一清吠喀拉木俄罗斯哈尔逊藩哈崑布定结帕克四沿边一带均已设立鄂博驻扎大臣於巡查边界之时派员人携砌石塊不以日久廢弛致有偷越

一江孜地方与定结帕克四哈尔逊相通均布鲁克巴拉孟桥等处邻落来藏路程且由江孜至藩巡溝行走又为俄行喀拉木一带边界至唐古武营应即令该处驻防偏弁管束

一定日地方为喀拉木之路应即令该处驻防偏弁管束

一哈尔逊地方卡隆二处一名撒甲卷一名去城均与鄂尔孟桥而路相通又定结地方卡隆一处名撒拉山与鄂尔哈拉克巴相通一名哈尔山与布鲁克巴小路相通一名宗木山与宗木相通以上卡隆六处均归江卡守備派拨番兵分防巡守

一定日地方查阅通俄藏之小路拉木之小路古喇嘛喀木烟路拉木之小路与番兵二十名并宗喀共计五处每处设定藩一名番兵五百名内就近派拨外

设一律随时操演

一哈尔逊地方卡隆二处一名撒甲卷一名去城均与鄂尔孟桥而路相通又定结地方卡隆一处名撒拉山与鄂尔哈拉克巴相通一名哈尔山与布鲁克巴小路相通一名宗木山与宗木相通以上卡隆六处均归江卡守備派拨番兵分防巡守

四庫全書 書館珍藏

第七節

西藏[illegible]僧侶[illegible]人民[illegible]政治之[illegible]人民[illegible]宗教[illegible]僧侶[illegible]

[illegible]

一宗教上之管理
一裁判之處任
一法律之制定
一一切官吏之任免
一一切官吏之賞罰四則
一設有僧侶人民之賞罰
一軍隊之徵調

威權而僧侶亦以有種種之特權也茅先[illegible]之權限異常於左

一賦稅之徵收
一司法人員之任免
一貨幣之制定
一懲罰之處決

以上政治之各種權利皆[illegible]之政治有者茅後將一般僧侶之特權異如於左

一免納稅之義務間亦有征定賦稅之權
一免當兵之義務間亦有徵募兵旅之權
一法律之制定有須先資于政諮者

以上政治之權利一般僧侶多有之至又大寺院之僧侶者因西藏建之局因各私有土者子孫民[illegible]生殺予奪之權金归于學校不主於宗教上異常受達賴班禪之策束者乃知西藏政勢茅到表於此以所之

寺名	沙拉寺	學院者	僧侶數額
甘丹寺	數烏奇	諾們汗	
黃教	五六〇〇		

边塘寺	匠隆宗	沙布隆	黄教	五五〇〇
帕克巴拉寺	呼昌都	呼图克图	黄教	二五〇〇
锡瓦拉寺	昌都	呼图克图	黄教	二五〇〇
贾利寺	昌都	呼图克图	黄教	二五〇〇
滚都寺	昌都	呼图克图	黄教	二五〇〇
祥坎察仓寺	乍了	呼图克图	黄教	二五〇〇
祥堆啓仓寺	乍了	呼图克图	黄教	一五〇〇
贾隆阿里寺	萨克	呼图克图	黄教	七〇〇
滇中寺	沃卡	呼图克图	黄教	六五〇
汉结赛寺	沃卡	呼图克图	黄教	六四〇
结登寺	结登	呼图克图	黄教	五〇〇
沃色寺	江卡	呼图克图	黄教	五〇〇
竹刺寺	硕卡	沙布隆	黄教	五〇〇
德珠寺	厦洛	呼图克图	黄教	四〇〇
呼徵寺	彭多	阿滇呼图克图	黄教	四〇〇
洛桑巴寺	打孜	呼畢勒罕	黄教	四〇〇
垂巴寺	墨竹宫	呼畢勒罕	黄教	四〇〇
觉萨寺	崙孜	呼畢勒罕	黄教	四〇〇
宜迭寺	宜迭	呼畢勒罕	黄教	四〇〇
垂普寺	卡卡	呼畢勒罕	黄教	四〇〇
楊棍寺	热沃仔	堪布	黄教	四〇〇
孜巴寺	数乌齐	吉仲呼畢勒罕	黄教	四〇〇
觉仔寺	翠南上觉热	呼畢勒罕	黄教	二五〇
觉仔寺	同前	同前	同前	同前
桑阿曲颇寺	翠南下觉热	湍结青巴	黄教	二五〇
厦桂岑寺	硕般多	札工呼畢勒罕	黄教	二五〇
曲打寺	结巴	沙布隆	黄教	二五〇

[illegible]	[illegible]	[illegible]	[illegible]	[illegible]
[illegible]	[illegible]	[illegible]	[illegible]	[illegible]
[illegible]	[illegible]	[illegible]	[illegible]	[illegible]
[illegible]	[illegible]	[illegible]	[illegible]	[illegible]
[illegible]	[illegible]	[illegible]	[illegible]	[illegible]
[illegible]	[illegible]	[illegible]	[illegible]	[illegible]
[illegible]	[illegible]	[illegible]	[illegible]	[illegible]
[illegible]	[illegible]	[illegible]	[illegible]	[illegible]
[illegible]	[illegible]	[illegible]	[illegible]	[illegible]
[illegible]	[illegible]	[illegible]	[illegible]	[illegible]
[illegible]	[illegible]	[illegible]	[illegible]	[illegible]
[illegible]	[illegible]	[illegible]	[illegible]	[illegible]
[illegible]	[illegible]	[illegible]	[illegible]	[illegible]
[illegible]	[illegible]	[illegible]	[illegible]	[illegible]
[illegible]	[illegible]	[illegible]	[illegible]	[illegible]
[illegible]	[illegible]	[illegible]	[illegible]	[illegible]
[illegible]	[illegible]	[illegible]	[illegible]	[illegible]
[illegible]	[illegible]	[illegible]	[illegible]	[illegible]
[illegible]	[illegible]	[illegible]	[illegible]	[illegible]
[illegible]	[illegible]	[illegible]	[illegible]	[illegible]
[illegible]	[illegible]	[illegible]	[illegible]	[illegible]
[illegible]	[illegible]	[illegible]	[illegible]	[illegible]
[illegible]	[illegible]	[illegible]	[illegible]	[illegible]
[illegible]	[illegible]	[illegible]	[illegible]	[illegible]
[illegible]	[illegible]	[illegible]	[illegible]	[illegible]
[illegible]	[illegible]	[illegible]	[illegible]	[illegible]
[illegible]	[illegible]	[illegible]	[illegible]	[illegible]
[illegible]	[illegible]	[illegible]	[illegible]	[illegible]

打隆仔巴寺	彭多	畢[呼]勒罕	白教	二〇〇
哲沃寺	崙孜	乃呼畢勒罕	白教	二〇〇
阿噶寺	鼐尔巴清	掌教翁则	黑教	二〇〇
著朗寺	鼐尔巴清	掌教翁则	黑教	二〇〇
冲倉绷寺	瑪茹	掌教翁则	黑教	二〇〇
著鼐寺	三新	掌教翁则	黑教	二〇〇
桑頂寺	朗卡孜	觉木呼畢勒罕	白教	一五〇
扛旺寺	打旺	呼图畢勒罕	白教	一五〇
贡噶尔寺	达孜	呼畢勒罕	红教	一五〇
达布寺	山南	掌教翁则	黑教	一〇〇
巴麻寺	色他麻	掌教翁则	黑教	一〇〇
治坚寺	瑪茹	掌教翁则	黑教	一〇〇
楚著妳足寺	登孜	呼畢勒罕	白教	一〇〇

以上所列寺院皆具有独立之资格者惟而为我驻藏大臣权力之内之寺院而不能位宗教上自主权力不能插入其内也布達拉寺占扎什倫布寺位居教育之列故不列入大昭寺小昭寺至喇嘛五百名均由各寺调充且其地位处内陆故不列入也色拉寺赛绷噶勒丹三寺因其常得其持唐古忒之权故不列入也此称呼微有差别而已

哲蚌寺三寺因其为西藏贵族之子弟至一称呼图克图有被选为藏王之权故不列入也桑葉纳摩筑頗博辰四寺也四大教法所居故不列入至表中所云之黑教白教印教以黑教既立时[illegible]黑教印教之出家者也黑者则指黑教者则指白教者为限云

附錄教育官制一覽表

職衔	缺額	職掌	选用
荣尊师傅	一名	教傅	由信仰之

堪堪布	一名	管理五百仔重	僧俗為之
倉儲巴	三名	管理宮中內務	僧人二名俗人一名
大中譯	四名	办理諸勅	僧俗為之
仔重	五百名	管衛法駕	僧俗為之
苏臻堪布	一名	司理肴饌	僧俗為之
森臻堪布	一名	隨侍法駕	僧俗為之
徐臻堪布	一名	原經时隨侍法駕	僧俗為之
卓尼堪布	一名	修宣命令	僧俗為之
門庄哇	四名	守衛寢門	僧俗為之
卓臻尼尔	二名	引見各官	俗人為之
啓臻切末	一名	管理轎馬	
業倉濟末	一名	收入鈔糧	僧俗為之

以上改述之各官員達賴喇嘛赴拉薩及班禪喇嘛之札什倫布宮均因其組織慣業倉濟末一名為班禪宮為設特有而達賴宮中則無之

附錄西藏僧俗等級表

等級	名稱	職務	中譯
噶勒丹池巴	第一級	保護黃教及教育	
降孜	第二級	講演佛法	
第三級	堪布	管理寺中內務對於內務則代表僧俗而於教務則講述經典	
第四級	喇嘛爲則	管理誦經事宜	
第五級	格說	研究經典弘佛法	
第六級	錯浪	研究經典	
第七級	破經	研究經典	
第八級	燃灯	學習經典	

以上所列者乎上升之法則順序衝進而第一級之

[illegible]

西藏向用金銀碎塊[illegible]用銅錢[illegible]幣[illegible]本[illegible]年[illegible]國[illegible]以朝[illegible]金條金粒或銀塊碎銀[illegible]前清乾隆年間英國在印度行[illegible]銀圓（每圓重量為一錢）與光緒年間英國在印度行[illegible]之重比（每重比重量為三錢二分）重比[illegible]陽面係一英皇像一重比[illegible]陰面為花紋每一重比在西藏作四錢行[illegible]藏中[illegible]商貴世家[illegible]多有藏者惟不久有西藏自行鑄造[illegible]金銀貨幣[illegible]印[illegible]銅錢等幣[illegible]幣[illegible]本[illegible]銅錢等幣[illegible]行使未知西藏來者有[illegible]幣[illegible]鑄造也然英人以鑄[illegible]之重比[illegible]行使[illegible]價格以能超過乎價值以上者因藏中各劃一[illegible]相衡當有輕重[illegible]行爭而使用重比則爭換[illegible]事可免換藏人乘用[illegible]也前清光緒三十年四川都督錫良已奏明[illegible]照印度重比[illegible]形式鑄造三錢五分[illegible]銀圓又過於陽面改印鑄中國皇[illegible]形像而已[illegible]人[illegible]免[illegible]自行鑄造貨幣也[illegible]於易上而為行使或[illegible]藏[illegible]價以破換[illegible]印度[illegible]重比仍有作四錢行使[illegible]價格而商業上貨幣[illegible]流通[illegible]二派[illegible]四川貨[illegible]商用[illegible]鑄造木[illegible]幣而已[illegible]英鑄[illegible]重比仍而[illegible]幣藏中一帶多英鑄[illegible]貨幣而已[illegible]光緒宣統元年駐藏大臣聯豫[illegible]陽大臣趙爾豐文電文咨四川換幣趙爾豐[illegible]一千萬為助餉貨云[illegible]西藏貨幣有稱為唐佳者（按藏語唐佳而印度西東別及舊稱原料用銅一銀二之比例[illegible]之名原[illegible]唐佳者[illegible]當用[illegible]碎[illegible]時劉[illegible]意將唐佳剪裁為數塊以用之或曰[illegible]價物品格不甚昂貴者則用洽[illegible]茶葉黃油等原以互相交換

附藏錢一則

西藏銀圓重約華量一錢內換英銅十分之七安徽宣以三

圓作美麗比一圓市價或隨時稍盈朒究不甚相遠也金
銀為易中代表不在成色高低全恃信用開度支部
（即今之財政部）現定銀圓成色九九五兌結為能美銀
價美漲私燬必多且難防制自古貨幣無美金無
美之制但防私鑄易而防私燬難也成特色低劣則
扣折低減以通行各國然伏五五成色即作七五五扣
折在我無來喫虧且滙兌折扣之高低尤為商
務出入之盈朒不得視成色也凡貨幣數無統行
用他國之理此環球通例從未有如中國之用墨
銀者洋商數不載我銀圓回國民間決不用質
言之彼此實以貨易貨易中代表理至粗陋例
如中國婦女以美之印花絲茶羊毛豬鬃若
干而已銀幣成色高低與洋商無與也

第九節　社会

西藏の社会の階級は難解なるが如し下三級細別して九等に分つ上中下の三級を分ちて三等とし

第一等那補　第二等那補幾那補　第三等那補幾那補　第一等那補　第二等那補　第三等那補

倫卜及噶卜倫赤底是也

俗大法王及各大寺院の法主是也

第二等の幾領　去記教会司庫者及其他官衙小吏是也

第三等の幾領　去記教会司庫者及其他官衙小吏是也

第一等の幾那補　或僧官及那補者或教徒官為公務尽力或最家の卓尼尔等是也

第二等の幾達番　去記教会及戴清巻院主及尋常喇嘛是也

第三等の幾達番　居中級也下中級分為三等

三達馬　第一等達馬八那補　第二等達馬八領　第三等達馬八達馬　第四等達馬八達馬　第五等達馬八達馬　第六等達馬八達馬　第七等達馬八達馬　第八等達馬八達馬　第九等達馬八達馬　兵士及一般藏民是也

第十節　財政與賦役

西藏の税賦は其出産或は牛羊紫草青稞氆氇等物或は騾馬馴油牲畜金銀銅鐵諸物皆其所産に応じて上納す其交納の地は二即寺院と地方官とに分つ寺院は管轄者納を受け地方官は管轄者納を受ける所の公所得の費用は悉く交納す其中存備公用に充つ尤奇なる者は達賴班禪の所用徴収税物不一にして衡量は約二十種の多きに及ぶ而徴収穀類の升斗は亦三十餘種の数に達し其施用の方法は徴収時の酌量に基き納税者の階級に応じ等差を設け如法王出身地方及顯官相交通の人民は俱用小者其他は某村何量某庄何斗皆先行預定し其実際は収半額者有り収至二倍者僧侶及大小官吏職工は給糧米時俱用普通升斗賣却の時は商賈の時は用

較通常畧小之升斗而地方官及喇嘛於所納人之稅物除一已俸給之外悉數輸送於我政府至於土民之服役者名曰烏拉（ᠤᠯᠠᠭᠠ）凡有業之人勿論男女皆與其選即由他處遠来者但能置煙竈租房而居者亦如之而其所出之多寡則以其家產所之貧富為衡其頭目（ᠪᠠᠢᠴᠢ）碟巴（　）皆派用烏拉照所居屋之大小量定應需之數或三四名或十數名照數輪派烏拉應役無人則顧窮民以代之或每日每名納銀五分年過六十者免除之遇有要差則派牛馬駝騾富者應出若干貧者則合三四人而公攤一匹藏地產馬甚少悉由霍尔一帶及青海等處運来故價頗昂貴即中產一匹亦須十七八兩至二十兩不等云

第十一節　教育

兒童知識初開即教以吹火於炉吸水於井攪拌食物於釜中並採樵柴薪料理家務菁事及其壯也則往野中監視家畜故一般社會之子女殆全不受文字之教育欲為僧侶及中等社會以上之子弟方令其求學於學校然其學校亦無所謂科學除拉薩法王宮殿中及札什倫布所有之外殆無不與私塾相彷彿所授科目分暗誦習字三門算學暗誦之法非就書卷第隨喇嘛之口授毫無意義之可言暗誦古經典一部分而外或習單純文法書籍及修辭學而已習字之法用黑漆木盤一箇撒布白粉於其上然後再木笔一枚書寫其上

木笔所到之處白粉隨去字迹現於板間算學之法則用小石子或木屑貝殼等類以教之管理之法嚴厲異常過則朴以鞭革女子則以識量衡知商業紡毛織氈習裁縫等事為教云

第十二節 刑法

西藏刑律相沿有番例三卒計四十有一条所載之刑名甚為峻峻深酷大詔寺之傍有黑房數間供作獄舍拘攣罪人犯罪之人不論罪之輕重悉行監禁其內內用繩索綑縛其四肢以待援法茲將其刑律之內容畧舉如左

一 鬬爭致死者將屍棄水

二 殺人者罰銀錢入公並給屍親以為死人念經之費或牛羊若干頭既無牛羊又乏銀錢之人則縛而投諸水中沒收其家

三 搶奪刼殺者不分首從皆擬死或縛於柱上施以槍箭

四 較射飲酒死則斫頭懸示或送猞猁之地俾野人食之或行活縛送曲水蠍子洞令螫死之

五 攫人財物者則將其家監封倍數追比追完後則將盜財物者抉目劓鼻或斷去其手足

六 有犯姦淫者祇罰銀錢罰金之數量其貧富亦或責釋

七 凡犯重罪先繩縛之撻以皮鞭復浸於水逾時再撻如是者三然後詢其情辭若諱而不言則以沸油澆其胸利刃裂其肉倘再行固諱則縛水中分其髮以繩左右牽之用白布蒙面澆以水或於指甲內以利淌簽刺之若再無辭可質然後釋去

八 其受酷而死棄屍水中至尋常爭鬬求理則罰銀錢犯而不告各行重罰無銀錢則以長棍責釋

九 凡犯法者無論男女皆於市中褫衣責之（近亦有枷號）

要而言之西藏刑法之慘酷殆中西各國所謂未有者之前聞近世東西各國法學家謂國愈野蠻則刑罰愈重今觀於西藏刑法之慘酷則其人民之

程度可想見矣

第六卷 兵制法

第一節 緒言

西藏境內四周環山古稱鐵圍道路崎嶇地勢險峻易守難攻是以歲國勢廣而兵備有限加以藏俗深信喇嘛篤守宗教不敢蒙馬革裹屍之志故兵額之柔弱不振為世界上所有而不數額外也多礦知採近沿邊別有自四川營中調派前往之駐防兵六百六十五人招募土人編成之藏兵三千一百六十二人共計三千八百二十七人云至兵制之善否為兵力之強弱為國家之生存問題故作本篇述其概略

第二節 藏軍將校之區別

西藏全境各有一知兵之將故將校在平時閒逸自乐暇有戰鬥則仍命大頭人為帶兵官焉如四品之戴琫六人五品之如琫十二人六品之甲琫二十四人七品之宗琫百二十人藏係藏中陸軍之將官直隸於駐藏大臣之節制差問以征戈為前途則實效國與與之同存者不過空名稱而已此外如營官之屬和有掌握兵馬之權[illegible]然如中將大相之職也前節已述不贅述其定額大營官之在前藏者為十九缺而喇嘛佔五四缺次藏大營官則有四缺也營官之在前藏者為二十有三缺而喇嘛佔居五一中營官之在前藏者為五十九缺在次藏者為十有九缺小營官之在前藏者為二十五缺在次藏者為十有六缺

第三節 兵士之分配

第一級兵之分配

汉兵之在西藏者向以游擊都司守備千總把總分委等為之背
帥所分配佈置之法拉薩有一游擊一守備二千總一把總五分
委四百五十八兵士札什倫布有都司一把總一分委一兵士一百三
十八名定日則有守備一把總一分委一兵士一百三
有守備一分委一士卒十九人
此分之汉兵有分遣於四川打箭炉至拉薩一帶之糧台以為
護衛者係四川之綠營兵不數外下游擊一人都司一人
守備三人千總二人把總七人分委九人兵士七百八十二人云

第二藏兵之分配

藏兵之駐在拉薩者有戴蹄二人如蹄四人甲蹄八人定蹄
四十人兵士一千人不於札什倫布者有戴蹄二人如蹄
四人甲蹄八人定蹄四十人兵士一千人不駐於定日者
有戴蹄一人如蹄二人甲蹄四人定蹄二十人兵士五百人
不駐於江孜者有戴蹄一人如蹄二人甲蹄四人定蹄
二十人兵士五百人此分又有由定日江孜分遣於薩嘎薩迦
定結干堪春拉瑪布甲薩迦那克藏宗嘎宗木多吉
麥古拉噶木仲霞多尕各边地充為防守之藏兵三百十
二人不分配之法每委定蹄一人兵士二十五人

第四節 藏軍之編制

藏兵編制之法以定蹄為基礎稱為五定蹄之上設
有一甲蹄二甲蹄之上設有一如蹄二如蹄之上設有
一戴蹄按計不將校士卒之數一定蹄共為二十六人
一甲蹄共為一百三十一人一如蹄共為二百六十三人一戴蹄
共為五百二十七人

第五節 藏軍之種類

藏兵分為鳥鎗兵刀矛兵弓箭兵三種不十之五為

鎗鳥兵十之三為弓箭兵十之二為刀矛兵之服制鳥鎗兵為紅福色弓箭兵為白福色刀矛兵為紅鑲色而衣上皆有番兵二大字焉而言之則為騎兵步兵二種西藏之民族大半以牧畜為生活故皆善騎用兵之時臨時招集凡有馬之家即派充為騎兵充馬隊焉藏中居民本善操練之法而平時以打獵為職業者為尤善故鎗火之流行用兵之際招戶拖丁大凡在十六歲以上者至十歲以下者均有入選為步兵之義務然此事為現之[illegible]節合[illegible]

第六節　藏軍之軍械

西藏用兵之軍械半屬舊式而新造[illegible]機械[illegible]間或有之茅異[illegible]舉如左

一大砲　大礮每支重三四十觔或重六十觔不等製造之原料有用銅鑄者有用鐵鑄者長約三四尺徑寸大某十餘兩鉛彈三四十兩云

一土鎗　鎗以熟鐵造成子彈均由前膛裝入印內地之鳥鎗類也重鎗托之長有各裝飾者亦有飾以金銀珠玉者木托之首四周山羊角二支長約一尺有餘鎗於托上為又能伸縮屈放鎗時以大支地取平不動搖也平鎗彈[illegible]係用鉛鑄成之圓彈

一快鎗　快鎗有獨子五子九子十三子等類有購自印度者亦有購自俄國者

一戈矛　戈矛皆用木柄纏有鐵條平長五寸一丈云

一鋼刀　鋼刀長約二三尺寬約一二寸或以鐵為鞘或以皮為鞘鞘上間有飾以金銀珠玉者刀鋒甚利斷快鎗亦能砍斷云

一弓箭　箭用竹為鵰羽鐵鏃之利如鏃長約三四寸弓為木胎角面身稍俱短小而勁強亦間有用竹片為之者

一木牌　木牌之寬約一尺五六寸長約三尺一二寸外用鐵皮包釘繪以虎形

一鐵盔　鐵盔即胄也其造之形式与汉人所造無異

一鐵鎧　鐵鎧即甲也或以鐵製成薄片多片大如手指上鑿一孔以皮條貫結而成之亦有以鐵條結成者至兩手股亦以鐵造成筒形而帶著之

一旗幟　其旗幟之制長自八九尺以至一丈二三尺用赤布為之或繡幟分黃紅白黑藍五色或用綢緞為之或

第七節　莊軍之戰策

西藏人之戰鬥其相交之法不外左列各種

一深林埋伏　藏民之遇戰地有林木掩蔽可樹森之地往往埋伏其間俟敵兵經過始從叢林內施鎗而敵兵但聞鎗聲目見鎗火而已

一夾谷包圍　西藏之地夾谷最多其谷道之長短數里或數十里不等兵行其間敵人則四面包圍鎗石交投美遇林木掩蔽之處且用火焚軍行此地亟宜注意

一高坡滾石　西藏多崇山峻岭藏民每於山巔積石疊之待敵兵到達之時或擲或踐至半山或經過於山下則滾石而下敵兵當逃避之路焉

一窄路劫糧　西藏輜運糧糧用馬拉山間道路窄狹異常糧運經過之地藏人於叢穴間埋伏用鎗砲攻擊拉雜逸撕掎隱匿叢則糧餉全被劫奪矣間亦有在曠野行之者

一暗火焚寨　苗中房屋或築土牆或砌石垣至高則二三層不等下層為牛馬之廐上中數層則人居之中大院者名曰寨敵兵殺入苗境夜宿帳房易被襲撲故必奪取寨營而居焉寨中柴草滿積苗人先以暗火埋伏至中後大風一起則柴寨俱焚

一黑夜撲營　用兵西苗夜晚多住宿帳幕中而苗人則多有乘晚膳時或夜眠時或黎明時潛來攻撲

一阻擋關隘　西苗境內之險關陰隘真有一夫當關千軍難逾之概行軍遇此美難以砲擊則當免一嚮尊統道而行

一折燬橋梁　西苗橋梁之長數丈或十數丈者均架木為之一遇用兵之際則將橋梁折燬以阻敵兵之進行

一掘斷陰路　半山模崖長而陰狹苗人阻兵多將路崖陰隘掘行之處掘斷十丈或一二里以困敵兵焉

一據守堅碉　苗中住房之牆垣用土石砌成堅厚可抵常用木柱橫內以牢之名曰碉高約二三丈房頂係平築之土參瓦無草至居住之人數或一村或數戶或數十戶不等而牆垣之堅厚即用礮彈以攻而甚不易之故苗人多有據碉而守之事也

一改陰　山徑之間峯巒疊疊迂迴曲折道途崎嶇罕有叢之阿草木叢茂苗人則持執矛刃埋伏至中俟敵兵來時則出而扼陰以致敵兵既不能前進復不能首尾相顧而敗

一詐降　西苗民人至於用兵而被脅能常往之於敵兵入境之時率領大軍來降至來降也能真投誠也實

敗藉之以窺知軍情虛實也差兄至兵力不足即解
廷回改之

第八節 戰軍戰時之規則

西藏戰時之規則如左

一未臨戰地之先即善宣敵軍之強弱交涉在開戰之前則
停止戰爭不過殺伐當道者當注意監督各使折挫軍
鋒如未達者有以媾和來請者當優待之以示禮儀
一敵人以誘我別當設法間離之各使協同若不能者則必以
至一發貫助我軍惟不可為虐偽之行幸勿自安用神
名

一怠慢疾病臨病者軍事主帥軍事教導注意者
最宜注意者別如決死之士有事則擇差遣有經
驗者軍隊內別為三部令將校各分統之

一馬匹天幕及武器等當注意保管務動軍隊時第一
消滅天幕之火扶持負傷者為度河流時必要守秩
序不因紊亂捨人失物不問失主追求謝金之有無
與否均當匿藏捕獲物有爭論不決者以抽籤法定
之

一將官當自藏兵中揀選胆大有能者充之供給水糧
私帶兵之武器不能任意擅入軍營使匿因媾和入
境時兵有任意屠戰者當嚴以破裂衣鞋藉老朽
馬匹以偽辱送回之法居之鄉里

一城寨為敵兵所圍守城者當沈靜要害勇敢不因
自形恐怖城內水井最宜注意保護

一敗軍之際當投棄武器至敵人有投棄武器者
即不因妄行殺戰若反而行之則視之人為胆小為心
虛加以侮辱嘲弄不齒於手必捕獲敵軍有位之

將官及[illegible]士官者宜用繩布束縛手而手於前面許
乘彼舊馬或別以良馬賜之并加意優待布庶
幾自己軍中人有落在敵手者亦可受乘同等之
待遇也又捕虜者就需用之馬匹物或宗教儀
式上社用之經費必均行供給勿以吝惜又與
一指揮官不問大小軍隊有效此者則事[illegible]
本指揮部以物品賞賜

扣留蘇俄

第九節　義軍之檢閱

西義兵士之檢閱以去秋二季行之為去秋之時駐義大臣
赴閱拉薩之汉義兵士秋季駐義大臣赴閱日喀則定
日江孜三處之兵士兼巡查邊隅之情況報部且具奏
国家元首為又巡木之紫古兵士八十名亦輪次調派
与義兵合操乘技術嫻熟超群者即行拔補乘次
事者則賞賜以綠匹銀牌為包及小刀等物品以示獎勵
[illegible]事者下為者則加以懲戒并將乘操練之法式異
舉於左

一合操
一分操
一行陣
一攻山
一奪卡
一騎射
一銃法

第十節　義軍之經費

經費為行軍養兵之要務事物美善經費則兵馬
不乏停養并分述於左

第一糧台費

糧台費用悉由我国政府支出茲列舉如下

一哀塘糧台　銀五千餘兩糧米一百餘石炒麵二百餘石

二巴塘糧台　銀九千餘兩糧米二百餘石炒麵三百餘石

三察木多糧台　銀一萬餘兩

四拉里糧台　銀八千餘兩

第二俸餉

察木多拉里二處之糧米炒麵皆折成銀錢給發至土人騎兵之月餉因地而異有每月支發者有每日支發者至慣例俱以糧米羊茶等物發給至近日則俱易為折價每十名之給羊一隻則改給價銀五錢給茶一匣第以巴塘駐防之土兵為限裏塘之土兵則每月給銀一兩五錢此外之土兵皆用日給之法至改給之數目或一分一分或九釐或一分八釐因地不同糧員之薪俸自打箭炉以下五營則每月為六十兩之給發藏中則仍發給七兩故為以地方官兼理糧務

第三兵餉

西藏之兵餉必青稞為主因平日藏中殷富之牧產也至駐防綠營汉兵先前俱食布魯克巴等部所產之稻米及因用兵之時不便轉運故於乾隆五十三年改食糌粑前藏糧台照例儲藏青稞三千石拉薩倉內有定額制麻之庫納青稞五千担足供前藏及藏各汛汉藏兵三月之用此事迄今猶係藏中舊例而藏中兵餉之缺乏亦屢見不鮮矣

第十節　用兵西藏之準備

自古用兵之道因山川氣候之不同而準備亦異西藏一

山峯環繞之地也一氣候險要之區也而一隘崖百丈壁立千仞之上也故用兵於此中間不能不有守禦備者其中間峙之間之事物器械舉二之以供用兵西藏之動

一烏拉之雇用　烏拉者乃番人支差之名西藏行軍自打箭炉出關以後搬運糧食用駄牛每牛一頭駄一百二十觔平定用烏拉不雇用牛馬一隻每站脚力一錢六分云

論數目之多寡均由土司代雇西藏軍

一雇用通事之　通事即番人之稱軍旅行至關外漢兵台藏人語言不相同故必用通事故多在打箭炉帶揀選能通漢藏語言之人充當通事之用凡兵出數十人即雇用一名經此等人口舌與其多宜裁防之弊也

一運帶帳房之　自打箭炉出關以後窮僻之地人烟荒涼無軍行須每人地藉帳房每四人須帶一帳房被褥四宜隨身帶軍

一運帶糧米之　自打箭炉出關既無飯店又無大米而山麦大麦青稞包谷荞子豌豆各種雜糧無必到處設方能購買故用兵於西藏自出炉打箭炉則隨帶鍋碗米麵各項不少之事

一軍需之包裹　烏拉駄軍沿途擦擦狂奔互相衝撞或墜於地或碰於石或掛於木容易損壞故用兵於西藏自出炉打箭以後則軍火子彈等物裝木箱而分店加以皮而軍米軍裝及其他一切軍需亦如之

一菜品之備帶　西藏有菜品不易買行軍之時須備帶菜品以備防不虞

一食物之備帶　藏人向食糌粑酥油牛羊肉不食菜蔬故漢兵出關須備帶米糧猪肉猪油鹽菜等物

一棉衣之備製　西藏境內崇山峻岭常年積雪天氣暗寒頃刻變變行軍時不可不備棉衣

一紙筆墨之備帶　藏地無漢人之紙筆墨而此有之番紙

余悉考而條昂行軍須多嫌帶紙筆墨以行

一器具之備置　行軍工匠之用之器具須從內地多行購帶因藉中多器具之嫌買搬之

一木椀竹箸之備帶　因藉中搬運意用烏拉故不利於碗之運用且藉民之飲食多用手抓而食之故多竹箸之嫌買行軍不宜曉切須多備木碗竹箸

一鞦韆筐韆之購置　軍家廣用騎馬須自備鞦韆筐韆而藉人只供馬而已

一軍糧之採買　軍人出關以後初食糧粑粑及糌粑多患發疾必多內地之米兼而食之至米與打茶清漢商包買如此

一軍糧之運輸　至軍糧軍糧廣用烏拉前已述之惟至轉運之時某地方由請固可不必派兵護送然而有戰事協助則宜留置派用兵士解運以免不虞

一關外之軍裝　關外天氣寒冷軍士須用頭巾毛油布雨衣帽風吹印碎故須用帽或藉中氈衣及舊四衣方能耐久某經行雪地須戴墨色眼鏡以免眼光傷損

一雪地之烤火　軍人經過雪地兩足冷凍到站即設法取火烤之足趾泡潰糊或裂或腫生指或傷狀種種不一故行雪地者切忌烤火過度之故

一渡河防水　四藉中多設船中渡口平渡船內每隻紙窗四五人不能多載為則有險又有溫索以渡者故軍行至此某渡江水阻隔而渡時切不緊迫

國立臺灣大學圖書館藏