



# **ОПИСАНІЕ РОССІЙСКОЙ ИМПЕРІИ**

ВЪ

**ИСТОРИЧЕСКОМЪ, ГЕОГРАФИЧЕСКОМЪ И СТАТИСТИЧЕСКОМЪ  
ОТНОШЕНІЯХЪ.**

—

**ПОСВЯЩЕННОЕ**

**ИМЕНИ**

**ЕГО ИМПЕРАТОРСКАГО ВЫСОЧЕСТВА**

**ГОСУДАРЯ НАСЛѢДНИКА ЦЕСАРЕВИЧА, ВЕЛИКАГО КНЯЗЯ**

**АЛЕКСАНДРА НИКОЛАЕВИЧА.**

—

**ТОМЪ ПЕРВЫЙ.**

**КНИГА III.**

**ОЛОНЕЦКАЯ ГУБЕРНІЯ.**

издано

**Ледеоновымъ и Пушкаревымъ.**

—

Съ картою губерніи, гербами, планами городовъ и рисунками: 1) Петрозаводска, 2) Александро-Ошевенской обители, 3) водопада Кивача, 4) Вытегры и Маріинскаго канала, и 5) с. Соломеннаго.

---

**САНКТПЕТЕРБУРГЪ.**

**1843.**



ПЕЧАТАТЬ ПОЗВОЛЯЕТСЯ:

Съ тѣмъ, чтобы по отпечатаніи представлено было въ Ценсурный Комитетъ узаконенное число экземпляровъ. Ноября 3 дня 1845 года.

Ценсоръ *Игнатій Ивановскій.*

---

ПЕЧАТАНО ВЪ ТИПОГРАФИИ КОНРАДА ВИНГЕБЕРА.

---



**О П И С А Н І Е**  
**ОЛОНЕЦКОЙ ГУБЕРНІИ.**

*(Составлено Пушкаревымъ).*



© 1911 by J. M. G. M. Co.

UNIVERSITY OF CALIFORNIA LIBRARY

(The University of California Press)



## И С Т О Ч Н И К И,

ИЗЪ

КОИХЪ ЗАИМСТВУЮТСЯ МАТЕРІАЛЫ ДЛЯ ОПИСАНІЯ РОССИЙСКОЙ  
ИМПЕРІИ.

А. *п и с ь м е н н ы е:*

Его высокопревосходительство, Господинъ Министръ Внутреннихъ Дѣлъ Левъ Алексѣевичъ Перовскій, осчастлививъ предпринятый мною трудъ «Описанія Россіи» милостивымъ вниманіемъ, изволилъ предоставить важное пособіе къ наилучшему его исполненію открытіемъ драгоцѣнныхъ матеріаловъ, сохраняющихся въ дѣлахъ и архивахъ. По благосклонному предстательству Его Высокопревосходительства, дозволено мнѣ, въ августъ мѣсяцъ сего года, заимствовать матеріалы изъ дѣлъ и архивовъ, по разрѣшеніямъ Господъ Министровъ: Военнаго, Морскаго, Финансовъ, управляющаго Министерствомъ Государственныхъ Имуществъ, Народнаго Просвѣщенія, Оберъ-прокурора Святѣйшаго Правительствующаго Синода, Главноначальствующаго надъ почтовымъ департаментомъ и департамента удѣловъ. На основаніи сего дозволенія, свѣдѣнія, относящіяся ко второму отдѣленію Описанія Олонецкой губерніи, заключающему въ себѣ общее географическо-статистическое обозрѣніе, основаны на свѣдѣніяхъ, извлеченныхъ изъ разныхъ дѣлъ и бумагъ, имѣющихся въ учрежденіяхъ означенныхъ вѣдомствъ, преимущественно Министерства Внутреннихъ Дѣлъ, вѣдѣнію котораго принадлежитъ статистика государства.



## Б. Печатные:

- 1) Полное Собрание Законовъ Россійской Имперіи.
- 2) Акты, собранные Археографическою Экспедиціею.
- 3) Акты, изданные Археографическою Коммиссіею.
- 4) Матеріалы для Статистики Россійской Имперіи, и статистическія таблицы о состояніи городовъ, издан. Министерствомъ Внутреннихъ Дѣлъ.

5) Начертаніе Статистики Россійскаго Государства, издан. К. И. Арсеньевымъ.

6) Въ земледѣльской газетѣ (1836 г.) и въ журналѣ Министерства Внутреннихъ Дѣлъ (1841) были помѣщены статистическія извѣстія объ Олонецкой губерніи, составленныя гг. бывшимъ учителемъ Олонецкой губернской гимназіи Бергштрессеромъ и Дашковымъ. Не смотря на недостатокъ въ этихъ описаніяхъ критической повѣрки матеріаловъ, основанныхъ не рѣдко на однихъ гадательныхъ предположеніяхъ, нѣкоторые отдѣлы этихъ статей послужили пособіемъ при описаніи Олонецкой губерніи. Такъ напримѣръ, статья *Этнографія*, составленная г. Дашковымъ съ особеннымъ стараніемъ. Невѣрность другихъ свѣдѣній и противорѣчія въ показаніяхъ объясняются въ моемъ описаніи съ подробностію.

Карта къ описанію Олонецкой губерніи составлена однимъ изъ служащихъ въ корпусѣ топографовъ генеральнаго штаба, и повѣрена согласно описанію губерніи.

ИВАНЪ ПУШКАРЕВЪ.



## ПРЕДИСЛОВІЕ.

---

Не желая присвоивать себѣ *чужаго труда*, обязанностію считаю объяснить, что первыя двѣ книги этого изданія, заключающія въ себѣ: описанія *Новгородской* и *Архангельской* губерній, составлены сотрудниками моими въ этомъ обширномъ предпріятіи, а именно: *историческое обозрѣніе* обѣихъ губерній Н. А. Полевымъ, а *статистическое* описаніе также обѣихъ губерній И. М. Геденовымъ, которымъ пріятнѣйшимъ долгомъ поставляю засвидѣтельствовать совершенную мою благодарность за ихъ содѣйствіе, тѣмъ болѣе для меня важное, что по случаю составленія издаваемой мною съ высочайшаго Его Императорскаго Величества соизволенія *Исторіи Русской Гвардіи*, я не имѣлъ времени заняться исключительно *Описаніемъ Россіи*.

Нынѣ, по окончаніи сочиненія: *Исторіи Гвардіи*, я рѣшился посвятить себя совершенно одному труду: *Описанію Россіи*. Не смѣю обѣщать заранѣе ни особенной поспѣшности въ изданіи описанія губерній, ни совершенства въ исполненіи этого труда; но буду стараться сдѣлать все, что позволяютъ силы и ограниченныя средства частнаго человѣка.

Какъ первый опытъ моего собственнаго труда *безъ всякаго посторонняго участія*, въ этомъ изданіи представляю: *Описаніе Олонецкой губерніи*, составленное съ нѣкоторыми, противу описанія прежнихъ двухъ губерній, измѣненіями, согласно справедливымъ замѣчаніямъ *Библіотеки для Чтенія, Отечественныхъ*



## VIII

*Записокъ, Финскаго Вѣстника* и другихъ журналовъ, удостоившихъ этотъ трудъ критическими замѣчаніями.

Измѣненія эти состоятъ въ слѣдующемъ:

а) Помѣщены во всѣхъ частяхъ Описанія Олонецкой губерніи со всею подробностію указанія источниковъ, обнародованныхъ въ разное время, изъ коихъ пользовался я матеріалами. Объясняю и время, къ которому относятся разныя числовыя показанія, въ книгѣ помѣщенные.

б) Карта составлена съ показаніемъ градусовъ широты и долготы и исключены знаки мануфактурныхъ заведеній, которые подвержены частымъ перемѣнамъ. Таблицы составлены по другой системѣ, болѣе удобной, по мнѣнію моему, для статистическихъ соображеній.

в) Подробное геогностическое обозрѣніе, какъ не соотвѣтствующее цѣли этого изданія, исключается, и вмѣсто спорныхъ идей, относительно геологіи, замѣняется общимъ очеркомъ мѣстности. Равнымъ образомъ сокращено и гидрографическое обозрѣніе, въ той степени, какъ оно необходимо для того чтобы опредѣлить характеръ мѣстности.

Однако же, не смотря на это, не смѣю еще думать, чтобы не нашлось какихъ либо недостатковъ или погрѣшностей и въ *Описаніи Олонецкой губерніи*. Но ласкаю себя надеждою, что просвѣщенные рецензенты нашихъ періодическихъ изданій, и читатели, удостоятъ сообщить мнѣ замѣчанія о томъ, что по ихъ мнѣнію было бы еще необходимо для усовершенствованія этого труда; такія замѣчанія приму съ благодарностію къ руководству при составленіи и изданіи описанія слѣдующихъ губерній.

Въ заключеніе неизлишнимъ считаю сказать нѣсколько словъ противу несправедливыхъ замѣчаній нѣкоторыхъ журналовъ, при критическомъ обзорѣ первыхъ двухъ вышедшихъ частей труда, т. е., «Описаній Новгородской и Архангельской губерній».

*Отечественныя Записки*, при разборѣ Описанія Новгородской губерніи, сомнѣваясь, чтобы могъ быть dokonченъ предпринятый трудъ «*Описанія Россіи*», удостоили своею похвалою только литографію Г. Тюлева за рисунки, къ Описанію приложенныя. О первомъ предоставляю оправдать меня будущему времени, но за рисунки полагаю лучше бы похвалить, не литографію г. Тю-



лева, а тѣхъ, кто ихъ составлялъ, или хотъ рисовалъ, въ чемъ г. Тюлевъ невиновать ни душею, ни тѣломъ. Далѣе слѣдуетъ *критика*. «Собственно такъ *«называемое историческое обозрѣніе Новгорода—такъ начинаютъ Отечест. Записки, заключають въ себѣ смѣсь историческихъ фактовъ съ преданіями и легендами о Варягахъ, Аскольдѣ и Дирѣ»* и проч.

Но можно ли было не говорить о приходѣ Варяговъ въ Новгородъ, когда его принимаютъ за фактъ всѣ ученые историки, отъ Шлецера до Устрялова всѣ рѣшительно, кромѣ писателей Славянской школы, которая не получила еще у насъ историческаго авторитета.

При разсмотрѣніи «статистическаго описанія Новгород. губерніи» Отеч. Зап. отзывались, что они *не достигаютъ 2369508 десят. земли и 59029 челоѣкъ одного мужескаго пола сельскихъ жителей*. Но это замѣчаніе Отечест. Запис. не справедливо потому, что при ихъ вычисленіи пространства губерніи по уѣздамъ, пропущено въ сложеніи Отеч. Зап. количество земли подъ городами, и при счисленіи народонаселенія, пропущены округа пахатныхъ солдатъ, составляющіе ровно 59029 муж. п. душъ, что составитъ то самое число, какое помѣщено въ «Опис. Новгород. губ. и въ невѣрности котораго упрекали несправедливо Отеч. Зап.

*Библиотека для Чтенія* обвиняетъ «Описаніе Архангел. губ.» за то, что не помѣщено въ немъ подробныхъ объясненій о матеріалахъ, изъ коихъ заимствовано обозрѣніе cadaго предмета «Описанія»; что одного указанія источниковъ, мною приведеннаго въ началѣ книги, недостаточно, что по мнѣнію *Библ. для Чт.* необходимо объяснять со всею подробностію лица, которыми собирались матеріалы, и цѣль, для коей собирались свѣдѣнія, дабы поставить читателя въ такое положеніе, чтобы могъ онъ повѣрять всѣ факты и судить о достовѣрности ихъ. Того же самаго требуютъ *Отеч. Запис.* и *Финскій Вѣстникъ*. Ежели это единогласное замѣчаніе всѣхъ трехъ журналовъ относилось къ *печатнымъ* источникамъ, то я вполне сознаю правдивость этихъ требованій и исполняю ихъ, въ этомъ смыслѣ, при «Описаніи Олонец. губ.» Но что касается до письменныхъ источниковъ, хранящихся въ дѣлахъ и архивахъ разныхъ правительственныхъ мѣстъ (на коихъ основана большая часть Описанія Россіи), то нахожу подобныя требованія



журналовъ *неудобоисполнимыми и неумѣстными*. Положимъ даже, ежели бы начальству угодно было дозволить мнѣ помѣщать въ самомъ «описаніи губерній» указаніе на бумаги и дѣла, изъ коихъ извлекаются *собственно однимъ мною* статистическія свѣдѣнія, для моего труда; то къ чему бы послужила подобная ссылка противу какой либо статьи «Описанія», на прим. *смот. такую-то бумагу, полученную по такому-то предмету « » числа мѣсяца и года за №*. Кто бы изъ гг. редакторовъ журналовъ осмѣлился опровергать достовѣрность ея, признанную правительствомъ, или принялъ трудъ свѣрять показанія мои съ самою бумагою, изъ коей дозволено было извлечь нѣкоторыя свѣдѣнія только мнѣ и по особому на то разрѣшенію правительства. По этому ограничиваюсь указаніями въ книгѣ на одни лишь печатные матеріалы, доступные каждому читателю и редакторамъ журналовъ. Пусть ихъ повѣряютъ.

Прилагаю всевозможное стараніе, чтобы исполнять предпринятый мною трудъ добросовѣстно, чтобы оправдать высокое къ нему вниманіе *Августѣйшаго* покровителя, дозволившаго украсить его посвященіемъ своему Имени, и милостивое участіе, оказанное *его Высочайшимъ Превосходительствомъ Господиномъ Министромъ Внутреннихъ Дѣлъ*, къ открытію мнѣ матеріаловъ для усовершенствованія труда. Удаленный отъ авторскаго самолюбія, прошу гг. редакторовъ нашихъ періодическихъ изданій и всѣхъ образованныхъ читателей удостоивать «Описаніе губерній» своими замѣчаніями къ дополненію и улучшенію его во всѣхъ частяхъ. Желалъ бы только, чтобы устранялись несправедливыя и пристрастныя притязанія, съ которыми возстаютъ нѣкоторые журналы противу этого труда.

**И. ПУШКАРЕВЪ.**



## СОДЕРЖАНІЕ.

### ОТДѢЛЕНІЕ I.

#### *Историческое обозрѣніе Олонецкой губерніи.*

	страи.
I. Древній періодъ. . . . .	1
II. Періодъ отъ Петра Великаго до настоящаго времени . . . . .	6

### ОТДѢЛЕНІЕ II.

#### *Общее географическо-статистическое обозрѣніе Олонецкой губерніи,*

##### ГЛАВА I. Мѣстность:

Положеніе губерніи . . . . .	13
Пространство . . . . .	14
Горы и возвышенности . . . . .	—
Воды . . . . .	15
Климатъ . . . . .	24
Произведенія всѣхъ царствъ природы . . . . .	26

##### ГЛАВА II. Жители:

Общее число жителей и раздѣленіе ихъ по сословіямъ . . . . .	33
Размѣщеніе жителей . . . . .	35
Движеніе народонаселенія . . . . .	36
Племена . . . . .	37
Языкъ . . . . .	—
Вѣроисповѣданіе. . . . .	38
Просвѣщеніе . . . . .	39



	страниц.
Народная нравственность . . . . .	40
Нравы и обычаи жителей . . . . .	42
Повѣрья . . . . .	47
ГЛАВА III. Промышленность:	
<i>А. Сельское хозяйство.</i>	
Земледѣліе . . . . .	48
Садоводство и огородничество . . . . .	52
Луга . . . . .	53
Скотоводство . . . . .	54
Птицеводство . . . . .	55
<i>Б. Промыслы и ремесла.</i>	
Рыбная ловля . . . . .	56
Звѣриный и птичій промыслы . . . . .	57
Лѣсные промыслы . . . . .	—
<i>В. Заводы и фабрики.</i>	61
<i>Г. Торговля . . . . .</i>	63
<i>Ярмарки . . . . .</i>	—
<i>Д. Пути сообщенія . . . . .</i>	66
ГЛАВА IV. Правительственныя учрежденія:	
1) Губернское, городское и уѣздное управленіе . . . . .	69
2) Духовное управленіе . . . . .	—
3) По части финансовой . . . . .	—
4) Почтоваго вѣдомства . . . . .	70
5) По части народнаго просвѣщенія . . . . .	—
6) По части управленія поселянами . . . . .	—
7) По части судебной . . . . .	71
8) По части общественнаго призрѣнія . . . . .	—
9) По части общественнаго благотворенія . . . . .	—
10) По части сохраненія народнаго здравія . . . . .	72
11) Для обезпеченія народнаго продовольствія . . . . .	—
12) Особенныя учрежденія разныхъ вѣдомствъ . . . . .	73
ГЛАВА V. <i>Историческо-статистическое обозрѣніе городовъ и уѣздовъ:</i>	
Г. Петрозаводскъ . . . . .	75
Петрозаводскій уѣздъ . . . . .	79
Г. Олоонецъ . . . . .	82



	стран.
Олонецкій уѣздъ . . . . .	84
Г. Лодейное Поле . . . . .	86
Лодейнопольскій уѣздъ . . . . .	87
Г. Вытегра . . . . .	88
Вытегорскій уѣздъ . . . . .	89
Г. Каргополь . . . . .	90
Каргопольскій уѣздъ . . . . .	93
Г. Пудожъ . . . . .	94
Пудожскій уѣздъ . . . . .	95
Г. Повѣнецъ . . . . .	—
Повѣнецкій уѣздъ . . . . .	96

*Приложенія:* а) письменные памятники, сохраняющіеся въ Олон. губ.

б) разныя статистическія свѣдѣнія: 1) таблица разстоянія городовъ,

2) свѣдѣнія о цѣнахъ на хлѣбъ, 3) о денежныхъ сборахъ, 4) о по-

жарахъ и градобитіяхъ . . . . . 98



## О В Ъ Я С Н Е Н І Е

### ПРИЛОЖЕННЫХЪ ПРИ КНИГЪ РИСУНКОВЪ.

(сняты съ натуры, подъ руководствомъ П. Г. Шведта).

- 1) Видъ *Петрозаводска*, представляетъ главную часть города, гдѣ находится соборъ и садъ Петра Великаго, (см. Опис. стр. 76), домъ преосвященнаго, гимназія, гостинный дворъ и площадь.
- 2) Видъ *Вытегры*, съ той части города, гдѣ соборная церковь во имя Воскресенія Господня, гостинный дворъ и прочія, наиболее замѣчательныя зданія и часть Маринскаго канала.
- 3) Видъ с. *Соломеннаго*, находящагося въ 6 верстахъ отъ г. Петрозаводска, у пролива, соединяющаго Логмозеро съ Онежскимъ озеромъ. Представлена церковь, построенная на скаль, обмываемой водами. Далѣе, на противоположномъ берегу, представляются истинно-восхитительныя ландшафты. Въ одномъ мѣстѣ воздвигнуты природою какъ-бы неприступныя крѣпостныя стѣны, потомъ горы служатъ будто чашею многимъ озерамъ и держать ихъ одно надъ другимъ въ видѣ амфитеатра, на высотѣ изумительной, или преграждая русло рѣки, образуютъ много водопадовъ.
- 4) Видъ *Александро-Ошевенской обители*, смот. Опис. губ. стран. 93.
- 5) Видъ водопада *Кивага*, одного изъ значительнѣйшихъ въ здѣшней губерніи; вода падаетъ здѣсь вертикально съ высоты около шести сажень. Верстахъ въ 20 выше этого водопада находится еще нѣсколько другихъ, довольно значительныхъ; но паденіе воды ихъ не такъ вертикально. Кивачъ былъ воспѣтъ знаменитымъ Державинымъ, бывшимъ въ 1787 году Олонецкимъ губернаторомъ. Кому изъ Русскихъ не извѣстны эти драгоценныя строки безсмертнаго нашего поэта:

«Алмазна сыплется гора

«Съ высотъ тетырема скалами,



« Жемчугу бездна и серебра  
 « Кипитъ внизу, бьетъ вверхъ буграми;  
 « Отъ брызговъ синій холмъ стоитъ,  
 « Далече ревъ въ лѣсу гремитъ.

« Шумитъ, — и средь густаго бора  
 « Теряется въ глуши потомъ;  
 « Лучъ чрезъ потокъ сверкаетъ скоро;  
 « Подъ зыбкимъ сводомъ древъ, какъ сномъ  
 « Покрыты волны, тихо льются,  
 « Рѣкою млечною влекутся.

« Съдая пѣна по брегамъ  
 « Лежитъ буграми въ дебряхъ темныхъ;  
 « Стукъ слышенъ млатовъ по вѣтрамъ,  
 « Визгъ пилъ и стонъ мѣховъ подъемныхъ:  
 « О водопадъ! въ твоёмъ жерлѣ  
 « Все утопаетъ въ безднѣ, въ мглѣ!



всего и всего  
и всего и всего  
и всего и всего  
и всего и всего

и всего и всего  
и всего и всего  
и всего и всего  
и всего и всего  
и всего и всего  
и всего и всего

и всего и всего  
и всего и всего  
и всего и всего  
и всего и всего  
и всего и всего  
и всего и всего







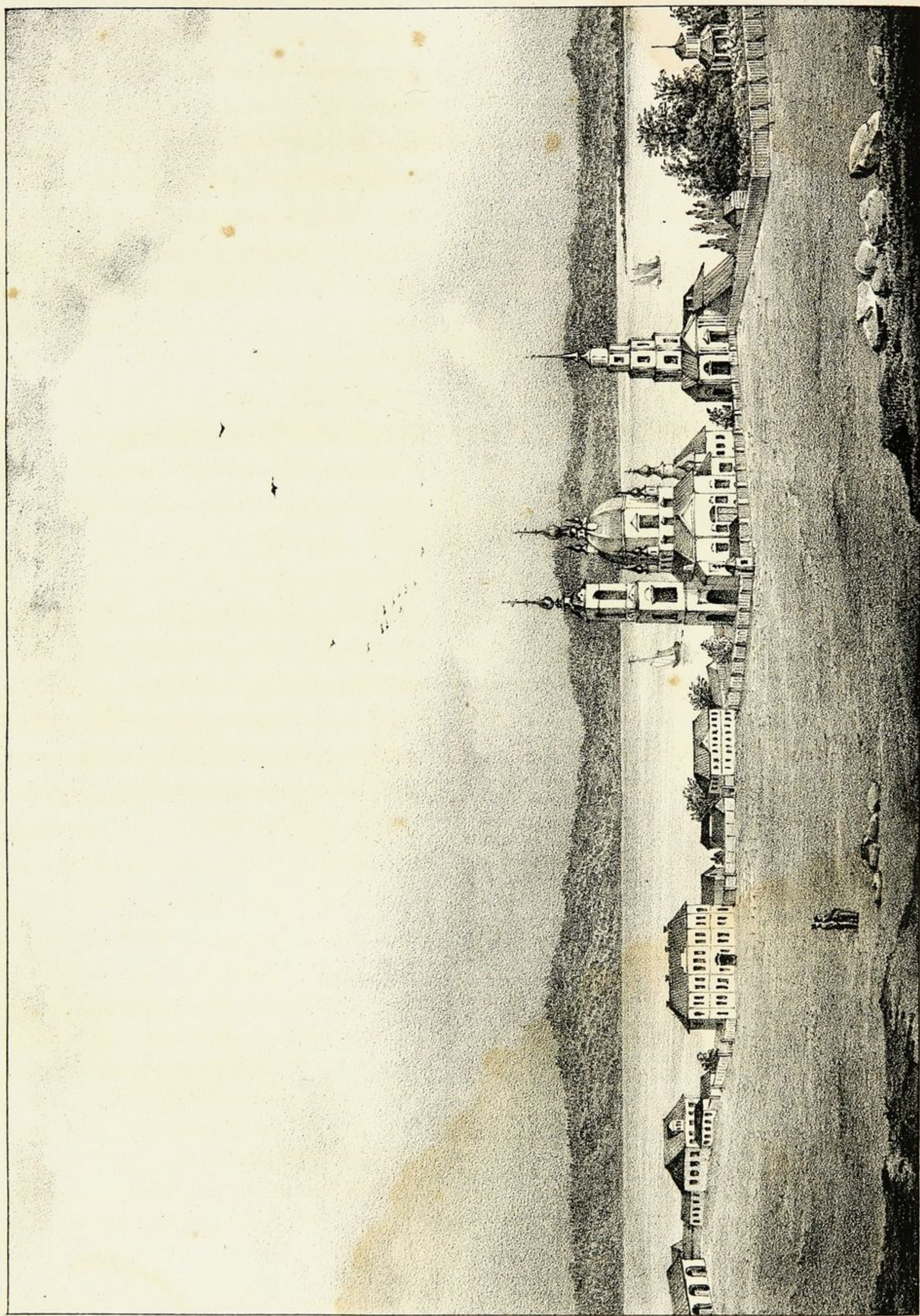

См.: Видъ западной стороны въ Новомъ городѣ (К. Нов. Архангелъ).



## ОТДѢЛЕНІЕ I.

# ИСТОРИЧЕСКОЕ ОБОЗРѢНІЕ

## ОЛОНЕЦКОЙ ГУБЕРНІИ.

### ОБЩІЯ ИСТОРИЧЕСКІЯ СВѢДѢНІЯ О ГУБЕРНІИ.

#### I. Древній періодъ.

Первобытное состояніе Олонецкаго края.—Корелія.—Владѣнія Новгорода.—Время обращенія Кореловъ въ Христіанскую вѣру.—Обонежская пятина при Іоаннѣ III.—Каргополь.—Олоонецъ.—Корельская и Ладожская епархія, и первые въ ней епископы.—Особенныя заслуги Обонежцовъ, оказанныя престолу и отечеству.—Первые воеводы.—Состояніе края при царѣ Алексѣ Михайловичѣ. —

Край, занимаемый нынѣ Олонецкою губерніею, извѣстенъ былъ въ древности подъ названіемъ *Кореліи* или *Кириаландіи*; подъ этимъ именемъ разумѣли дикую страну, вмѣщавшую въ себѣ часть нынѣшней Финляндіи, С.-Петербургской и Олонецкой губерній. Простираясь отъ Финскаго залива, древняя Корелія граничила съ *Квеландіею* или *Каяніею* (\*). Ко-

ренными обитателями этой страны были Корелы, и отчасти Лопари, народъ Финскаго племени, являющіеся въ лѣтописяхъ нашихъ подъ именемъ *Чуди* (\*).

(\*) Карамзинъ. Ист. Рос. Гос. Т. I. гл. II. стр. 22. изд. Эйнерлинга.

(\*) Карамзинъ. Ист. Рос. Гос. Т. I. гл. II. стр. 22. Но Татищевъ называетъ первыхъ обитателей Олонецкаго края *Пермяками* и *Эмью*. Слѣдуя ему, повторяютъ это *Щекатовъ* (Геог. Лекс.) и *Зябловскій* (въ Статис. Рос. Гос.). Но показаніе это не заслуживаетъ вѣроятія потому, что мѣстомъ постояннаго пребыванія Пермяковъ



О первобытномъ состояніи ихъ не сохранилось до насъ достовѣрныхъ свѣдѣній, кромѣ баснословныхъ преданій, выдуманныхъ большею частію позднѣйшими писателями. Въ XI вѣкѣ Корелія находилась подъ властью Великаго Новгорода, составляя *Обонежскую пятину*, земли коей лежали по правому берегу Волхова, и далѣе по обѣимъ сторонамъ Онежскаго озера, ограничиваясь на востокъ рѣкою Онегою, на сѣверъ Бѣлымъ моремъ. Погруженные въ идолопоклонство, Корелы славились мнимымъ волшебствомъ; находимъ въ Новгородскомъ лѣтописцѣ, что въ 1225 году Новгородцы сожгли на дворѣ Ярослава четырехъ волшебниковъ изъ Корельцовъ. Во время княженія въ Новгородѣ Ярослава Всеволодовича Корелія озарилась свѣтомъ Христіанской вѣры; по повелѣнію сего князя отправлены были, въ 1227 году, въ Корельскую землю священники, которые, не употребивъ никакихъ мѣръ насильственныхъ, крестили

---

была нынѣшняя Пермская губернія, гдѣ до сего времени сохранились остатки сего племени; а Эмъ населяла нынѣшнюю Финляндію. (См. Ист. Рос. Гос. Карамзина, Т. I. стр. 23). Въ Описаніи Олонецкой губерніи, Дашкова, не упоминается вовсе о первыхъ обитателяхъ этой губерніи.

большую часть жителей (\*). Съ этого времени свирѣпые жители Кореліи, умягчаясь въ нравахъ, стали мало-по-малу обращаться къ осѣдлой жизни, заниматься торговлею, промышленностію, платя дань Новгородцамъ и пользуясь ихъ покровительствомъ. На основаніи договорныхъ грамматъ Новгородскихъ съ Ганзою, дозволялось купцамъ *Нѣмецкимъ* и *Готландскимъ* рубить и сплавлять лѣсъ въ Обонежской пятинѣ и добывать слюду и желѣзо. Они свободно производили здѣсь торговлю мѣною естественныхъ произведеній на иноземные товары, до 1293 года, когда Шведы, заложивъ на границѣ Кореліи крѣпость (нынѣшній Выборгъ), начали тревожить и раззорять, туземцовъ въ частыхъ набѣгахъ на эту страну, куда и рыцари Ливонскаго ордена не рѣдко вторгались съ огнемъ и мечомъ.

Великій Князь Іоаннъ III, присоединивъ Новгородъ со всѣми его областями къ Московскому княжеству, причислилъ Обонежскую пятину къ Новгородскому уѣзду и большую часть волостей ея отписалъ въ казну, къ дворцовому вѣдомству, и нѣкоторыя пожаловалъ боярамъ, подчинивъ упра-

---

(\*) Карамзинъ. И. Р. Г. Т. III. стр. 148.



вленію намѣстника, жившаго въ Новгородѣ. Въ княженіе Василя Іоанновича, въ 1516 году, посланы были въ Обонежскую пятину писцы Никита Селивановъ и Иванъ Лихачевъ; ими произведена была первая перепись Кореловъ, коихъ въ Новгородскомъ уѣздѣ оказалось въ помѣщичьемъ владѣніи 315 семей и дворцоваго вѣдомства 2,415 дворовъ и семей (\*). Однакожь мало заботились объ устройствѣ Корельской пустынной и малолюдной стороны; большая часть бояръ, владѣвшихъ маестностями въ Обонежской пятинѣ, жили въ Москвѣ, собирая оброкъ съ поселянъ, чрезъ посылаемыхъ туда людей; одно духовное начальство, стараясь утвердить православіе, основывало въ селеніяхъ святыя обители, и пеклось о жителяхъ; наибольшая населенность сосредоточивалась въ Каргополь (бывшемъ тогда еще селеніемъ), которое, находясь во внутренности страны, почиталось главнымъ мѣстомъ торговыхъ сношеній Заонежья съ Поморьемъ. Сюда, Іоанномъ Васильевичемъ назначенъ былъ особый намѣстникъ (\*\*). Другое, значительное

селеніе, Олонецъ, находилось на восточной сторонѣ Ладожскаго озера, близь границы Финляндіи; чрезъ него пролегла дорога изъ Новгорода въ Старую Ладугу и Заонежье; прочія селенія состояли изъ нѣсколькихъ бѣдныхъ хижинъ, и вообще большее пространство всего края оставалось не заселеннымъ, не смотря на изобиліе лѣсовъ и водъ, а земли, удобныя для земледѣлія, не обработанными.

При образованіи епархій, Каргополь съ Холмогорами, Двиною и Турчесовымъ причислены сначала къ Новгородской епархіи, потомъ, въ 1571 году, отдѣлены къ Вологодской. Ѳеодоръ Іоанновичъ учредилъ, въ 1593 году, здѣсь епископство *Корельское и Ладожское*, и первымъ епископомъ былъ Сильвестръ; на мѣсто его поступилъ, въ 1610 году, Павелъ, носившій это званіе только четыре года; послѣ него епархія эта оставалась упраздненной до 1708 года, состоя въ вѣдѣніи Новгородскаго митрополита (\*).

на Васильевича, данная 4 Іюня 1536 г., Каргопольскому намѣстнику, хранится и нынѣ въ Каргопольскомъ Городскомъ Магистратѣ. См. Дашкова Опис. Олонец. губ.

(\*) Исторія Россійской Іерархіи. Ч. I. стр. 20 и 24.

(\*) *Боярскій приговоръ*, 23 Февраля 1098 г. См. Собр. Законовъ Рос. Имп. Т. III. ст. 1619.

(\*\*) Граммата великаго князя Іоан-



Въ смутныя времена междоусобій, Обонежская пятина неоднократно подвергалась опустошеніямъ отъ Поляковъ, Татаръ и казаковъ, принадлежавшихъ къ шайкамъ самозванцовъ. Вторгаясь въ Корелію изъ Вологодскаго, Бѣлозерскаго уѣздовъ, толпы разбойниковъ проходили съ атаманомъ Булатовымъ по волостямъ Каргопольскаго уѣзда къ рѣкѣ Онегѣ, грабили лежащія на пути селенія, сожигали храмы Божіи, мучили обывателей, умиравшихъ въ пыткахъ, такъ, что, по свидѣтельству современниковъ, до 2325 человекъ туземцовъ оставались безъ погребенія; остальные укрывались въ лѣсахъ \*). Въ это бѣдственное время, нѣкто *Богданъ Прохоровичъ Малгинъ*, явился защитникомъ несчастныхъ. Онъ собралъ поселянъ изъ Каргопольскаго уѣзда и съ ними истребилъ шайки разбойническія, очистивъ отъ нихъ Обонежскую пятину. Преданность и пламенное усердіе къ престолу и царственному дому, была всегда отличительнымъ свойствомъ Олончанъ. Такъ напримѣръ: когда су-

(\*) Всѣ эти подробности заимствованы изъ жалобы, принесенной Михаилу Ѳеодоровичу крестьянами Каргопольскаго уѣзда; жалоба эта помѣщена въ Актахъ Археографической Экспедиціи. Т. 3. стр. 101.

пруга Ѳеодора Никитича Романова, Ксенія Іоанновна, постриженная Борисомъ Годуновымъ, въ Іюнѣ 1601 года, въ монахини, подъ именемъ Марѣы, была сослана въ заточеніе въ одинъ изъ Заонежскихъ погостовъ, жители ревностно служили ей, доставляли припасы, и обманывая бдительность находившихся при ней Московскихъ приставовъ, переносили вѣсти о мужѣ и сынѣ (\*). Во времена самозванцовъ, нѣкоторые изъ крестьянъ, свѣдавъ о бѣдствіи Москвы, добровольно ходили на защиту ея. Въ 1615 году, Шведскій дворянинъ *Анцъ-Мукъ*, вмѣстѣ съ Русскими дворянами *Лупандинымъ*, *Брякилевымъ* и подъячимъ *Витовтовымъ*, склоняли жителей Заонежскихъ погостовъ принять подданство Шведскому королю, но всѣ убѣжденія и угрозы остались тщетными; староста *Максимъ Васильевъ* съ твердостію отвергнулъ ихъ предложенія, и всѣ жители остались вѣрными Россіи и законному ихъ государю (\*\*). Признательный къ такимъ заслугамъ, Ми-

(\*) *Карамзинъ*. И. Г. Р. Т. IX. гл. II.

(\*\*) Въ Архивѣ Кирилло-Бѣлозерскаго монастыря хранится увѣщательная грамота Анца-Мука; она помѣщена въ Актахъ Археограф. Экспед. Т. 3. стр. III.



хаиль Θεодоровичъ даровалъ многимъ изъ крестьянъ разныя льготы, коими пользуются и до сего времени ихъ потомки (\*).

Обращая вниманіе на устройство Корельскаго края, Михайль Θεодоровичъ повелѣлъ селеніе Каргополь учредить городомъ, а всю Обонежскую пятину отчислить отъ Новгородскаго уѣзда, раздѣлить на двѣ половины: *Нагорную* и *Заонежскую*, и каждую ввѣрилъ управленію особаго губнаго старосты и воеводы, коими были, въ 1-й половинѣ: князь *Юрій Сулешевъ*, а во 2-й князь *Семенъ Гагаринъ*, заботившіеся объ улучшеніи благосостоянія края (\*\*).

При царѣ Алексіѣ Михайловичѣ Заонежскіе погосты приписаны, по прежнему, къ Новгородскому уѣзду и управлялись однимъ воеводою *Нащокинымъ*. — *Рождественскій Олонецкій погостъ*, бывшій до 1648 года вотчиною Новгородскаго митрополита, отписанъ въ казну, и въ 1652 году наименованъ городомъ, съ назначеніемъ части жителей на форми-

(\*) Во 2-мъ отдѣленіи объясняются подробно эти льготы. См. статью объ *обильныхъ крестьянахъ*.

(\*\*) Изъ современныхъ грамматъ, хранящихся въ Тихвинскомъ монастырѣ и помѣщенныхъ въ Актахъ Археограф. Эксп. Т. III. стр. 220 и 287.

рованіе драгунскихъ полковъ (\*). При митрополитѣ Новгородскомъ Никонѣ Заонежскіе погосты обложены были особою *Софійскою церковною данью* и подчинены главному управленію Никона и двухъ воеводъ, назначаемыхъ въ Каргополь и Олонецъ. Торговля мало-по-малу начала здѣсь появляться, такъ, что въ послѣдніе годы царствованія Алексія Михайловича, изъ Финляндіи привозилось въ Олонецъ разныхъ товаровъ иностранными купцами на весьма значительныя суммы, почему въ 1680 году учреждена въ с. *Повѣнциѣ* таможня, и съ того времени начали обращать вниманіе на открытіе новыхъ, удобныхъ путей сообщенія (\*\*). Датчанинъ *Розенбушъ* получилъ позволеніе царя производить разработку желѣзныхъ и мѣдныхъ рудъ, съ обязательствомъ доставлять въ казну ежегодно по нѣскольку пушекъ, ядеръ, бомбъ и гранатъ.

(\*) Въмѣсто Олонецкаго погоста даны были, въ 1648 г., Новгородскому митрополиту два дворцовыя села: *Королезо* и *Тесово*. См. Акты Археограф. Комм. Т. IV. стр. 39.

(\*\*) Олонецкій воевода Иванъ Лукинъ устроилъ, въ 1689 году, новыя тракты сообщеній и сократилъ почтовую гоньбу. См. Акты Археог. Ком. Т. IV. стр. 333, а объ устройствѣ таможни. ст. 87.



— Однакожь, при ограниченныхъ средствахъ Розенбуша, Россія мало получала выгодъ отъ этой отрасли промышленности; къ тому же частые наборы, при малочисленномъ народонаселеніи, лишали возможности къ приобрѣтенію и усовершенствованію горнозаводскаго дѣла, потребнаго числа рабочихъ. Первый общій наборъ рекрутъ во всѣхъ волостяхъ Обонежской пятины произведенъ былъ

въ 1655 г., по случаю войны съ Шведами; брали съ 50 дворовъ по одному конному воину, вооруженному карабиномъ, парю пистолетовъ и саблею. Потомъ, въ 1657 г., вторично собирали здѣсь людей для службы въ пѣшемъ строю, на время (\*).

(\*) Именные указы Царя Алексея Михайловича, помѣщенные въ Полномъ Собраніи Законовъ Россійской Имперіи. Т. I. ст. 208 и 280.

## II. *Періодъ отъ Петра Великаго до настоящаго времени.*

Прииски рудъ въ Обонежской пятинѣ. Устроеніе заводовъ. — Старанія Петра Великаго о распространеніи горнозаводскаго дѣла и памятники трудовъ его на Олонецкихъ заводахъ. Учрежденіе Олонецкой провинціи. — Возобновленіе Ладожской епархіи. — Открытіе Марціальныхъ цѣлительныхъ водъ. — Образование Олонецкой губерніи. — Открытіе вновь городовъ: Вытегры, Петрозаводска, Повънца, Лодейнаго Поля и Пудожа — Упраздненіе Олонецкой губерніи. — Новое открытіе ея. — Губернскій гербъ. — Царствованіе Государя Императора Николая I. — Историческія воспоминанія о посѣщеніяхъ здѣшняго края Императорами: Петромъ Великимъ, Александромъ I, Великимъ Княземъ Константиномъ Николаевичемъ, и Суворовымъ. — Достопримѣчательные памятники въ Олонецкой губерніи.

Отъ геніальнаго взгляда безсмертнаго преобразователя Россіи не могли укрыться сокровища, хранившіяся дотолѣ, почти въ безвѣстности, въ нѣдрахъ земель, водъ и дремучихъ лѣсахъ Олонецкаго края. Обозрѣвая, во время путешествія своего по Саксоніи (въ 1698 году)

горные заводы въ Фрейбергѣ, Аннанбергѣ и другихъ мѣстахъ, Петръ Великій вознамѣрился усовершенствовать на прочныхъ основаніяхъ горное дѣло и въ Россіи. — Посѣтивъ Заонежскіе погосты, онъ нашелъ, что даже озера и болота ихъ изобилуютъ желѣзною рудою, и постигая важ-



ность развитія здѣсь горнозаводскаго дѣла, вызвалъ изъ Саксоніи искусныхъ мастеровъ и положилъ первое начало устройству заводовъ, которые представляли еще болѣе важности по случаю возникавшей войны съ Шведами; ибо заводы, учрежденные тогда въ Тульской губерніи, не могли съ такою удобностью снабжать войско и флотъ орудіями. Въ 1700 году Петръ Великій учредилъ *Рудный Приказъ*, завѣдывавшій всѣми горными дѣлами въ Россіи, повелѣлъ *розыскать тщательнѣе* всѣ руды, коихъ признаки замѣчались въ Олонецкихъ горахъ, и ежели бы открылось *обиліе таковыхъ рудъ*, пріискать мѣсто для устройства заводовъ. — Повелѣніе Царя возбудило всеобщую дѣятельность. Многіе изъ частныхъ людей, подстрекаемые надеждою будущихъ прибытковъ, приступили немедленно, съ пожертвованіемъ собственныхъ капиталовъ, къ развѣдыванію мѣсторожденія металловъ; но всѣ опыты, ими произведенные, не принесли большихъ выгодъ, пока Петръ Великій не принялъ въ этомъ участія. Вмѣстѣ съ вызваннымъ изъ-за границы *Ердпробиреромъ Блюгеромъ*, Государь осматривалъ Олонецкія горы и озера, нашелъ тамъ желѣзную и мѣдную руды, и заложилъ пла-

вильныя печи (\*); потомъ, въ 1701 году, устроилъ при рѣкѣ Лососинкѣ, впадающей въ Онежское озеро, пушечный заводъ, назвавъ по имени своему *Петровскимъ*, отъ котораго теперь остались только однѣ развалины. Въ 1702 году учредилъ верфь на рѣкѣ Свирѣ, а въ 1703 году, Каргополь съ городами Пошехонью, Бѣлозерскомъ съ уѣздами, отдалъ въ вѣдѣніе Олонецкой верфи, гдѣ строились уже корабли, назначивъ губернаторомъ А. Д. Меншикова (\*\*). Въ слѣдъ за тѣмъ приступили къ построенію Повѣнецкихъ и Кончезерскаго заводовъ. Петръ Великій, посѣщая вновь основанные заводы, наблюдалъ за успѣшнымъ производствомъ работъ, и даже не рѣдко самъ, съ молотомъ въ рукахъ, на ряду съ рабочими, выковывалъ желѣзо, желая собственнымъ примѣромъ поощрять подданныхъ къ

(\*) Ни Дашковъ, ни Бергштрессеръ, въ описаніяхъ своихъ Олонецкой губерніи, ни слова не упоминаютъ объ этомъ; но, по порученію г. бывшаго министра внутреннихъ дѣлъ, составлено было мѣстнымъ начальствомъ описаніе о началѣ заводовъ Олонецкихъ; изъ этой рукописи, хранящейся нынѣ въ Статистическомъ Отдѣленіи М. В. Д., заимствованы предлагаемыя свѣдѣнія.

(\*\*) Им. Ук. 1 Сент. 1703 г. Полн. Собр. Зак. Р. И. Т. IV.



неутомимой дѣятельности въ общепольномъ дѣлѣ. — Памятники трудовъ его на Петровскихъ заводахъ хранятся въ Кунсткамерѣ, въ С.-Петербургѣ: 1. желѣзная полоса, съ надписью: 1724. Февраля 21 дня, то-есть внятокъ Его Величества Петра Первого Императора и Самодержца Всероссійской, въ бытность свою на Олонецкихъ Петровскихъ заводяхъ вмолотовой сей прутъ Собственными своими руками подъ молотомъ вытянулъ. 2. Другая такая-же полоса, съ надписью: 1724. D. L. November. 3. Желѣзный кусокъ, съ надписью: Сей кусъ отспиченъ отъ кривы трудомъ Его Царскаго Величества Собственными руками подъ большимъ кривымъ молотомъ на Олонецкихъ Петровскихъ желѣзныхъ заводяхъ. Марта 2 дня 1720 года. 4. Желѣзная полоса, съ надписью: Его Императорскаго Величества Собственной работы. 1724. D. L. November (\*). Старанія мудраго Государя постепенно увѣнчивались успѣхомъ, и уже во время сѣверной войны Олонецкіе заводы снабжали достаточно войско и флотъ воинскими снарядами. Полковникъ де-Генинъ, находившійся директоромъ заводовъ и О-

(\*) См. описаніе С. - Петербурга, мною изд. 1839 г. Т. II. стр. 388.

лонецкимъ комендантомъ съ 1714 по 1727 годъ, былъ ревностнымъ сотрудникомъ и исполнителемъ мудрыхъ предначертаній Петра Великаго.

При учрежденіи губерній, въ 1708 году, города Олонецъ и Каргополь причислены къ Ингерманландской губерніи, въ которой главнымъ городомъ былъ С.-Петербургъ (\*). Вмѣстѣ съ тѣмъ возобновлена викарная Новгородской митрополіи епархія, подъ именемъ Корельской и Ладонской, учрежденная, какъ сказано выше, еще въ 1593 году. — Первымъ викаріемъ въ этой епархіи, по ея возобновленіи, назначенъ былъ (18 Января 1708 г.) Іоиль, избранный изъ архимандритовъ монастыря Антонія - Римлянина; чрезъ два года по кончинѣ его, поступилъ въ 1714 г. викаріемъ Ааронъ Еропкинъ, отшедшій на безмолвіе въ Николаевскую пустынь; послѣднимъ-же при Петрѣ Великомъ викаріемъ здѣшнимъ былъ Іоакимъ, переведенный, въ 1723 году, изъ Астрахани (\*\*). Народонаселеніе Олонецкаго края начало постепенно возрастать, умножаясь переводимыми и приписываемыми къ заводамъ волостя-

(\*) Им. Ук. 18 Декаб. 1708 г. Пол. Соб. Зак. Р. II. Т. IV. стр. 2218.

(\*\*) Ист. Рос. Іерарх. Ч. 1 стр. 86.



ми, до того, что, при росписаніи 29 мая 1719 года провинцій, въ Каргополѣ, причисленномъ къ Бѣлозерской провинціи (Новгородской губерніи), оказалось жителей до 6,821 (\*). Открытіе Марціальныхъ цѣлительныхъ водъ, въ 1714 году, много способствовало благосостоянію этого края; къ нимъ устроена была изъ С.-Петербурга дорога, а въ ближайшемъ разстояніи къ ней, постоянные дворы для проѣзжающихъ; примѣру Петра Великаго, пользовавшагося на Олонецкихъ водахъ, съ своею Августѣйшею Фамиліею, подражали многіе вельможи, чѣмъ оживлялась народная промышленность въ странѣ пустынной, начавшей уже проникаться съ того времени общественною жизнью.

По кончинѣ Петра Великаго, Олонецъ и Каргополь приписаны, въ 1727 г., къ Новгородской губерніи. При Императрицѣ Екатеринѣ II Олонецъ наименованъ, въ 1773 году, провинціальнымъ городомъ, съ учрежденіемъ въ немъ областныхъ присутственныхъ мѣстъ, и, по представленію Новгородскаго губернатора, генералъ-поручика Сиверса, вновь открыты: городъ *Вытегра* и пригородъ *Паданскъ* (\*). Слобода при

Петровскихъ заводахъ переименована, въ 1777 году, въ г. Петрозаводскъ, приписанный къ Новгородскому намѣстничеству, которое состояло изъ двухъ областей: Новгородской и Олонецкой; въ послѣдней находились уѣзды: Олонецкій, Петрозаводскій, Вытегорскій, Лопское Паданское комисарство (наименованное округомъ), и Каргопольскій (\*\*). Въ 1781 году, Олонецкую область съ Новоладожскимъ уѣздомъ (Новгород. обл.) отдѣлили къ С.-Петербургской губерніи, которая составила изъ двухъ областей: С.-Петербургской и Олонецкой (\*\*\*). Въ 1782 году всѣ областныя присутственныя мѣста изъ Олонца переведены въ Петрозаводскъ; пригородъ Паданскъ упраздненъ, и вмѣсто его учрежденъ г. *Повънецъ*, къ которому приписанъ и Паданскій округъ (\*\*\*\*). Въ 1784 году Олонецкая область учреждена губерніею а Петрозаводскъ

(\*) См. Пол. Собр. Закон. Рос. Имп. Т. XIX. ст. 14,088.

(\*\*) См. Полн. Собр. Закон. Рос. Имп. Т. XX ст. 14,500 и 14,602.

(\*\*\*) См. Полн. Собр. Закон. Рос. Имп. Т. XXI. ст. 15,297. Но Дашковъ, въ Описаніи своемъ Олонец. губ., объ этомъ не упоминаетъ.

(\*\*\*\*) Пол. Собр. Зак. Рос. Имп. Т. XXI. ст. 15,394.

(\*) Им. ук. 29 мая 1719 г. □



губернскимъ городомъ (\*). Въ слѣдующемъ году назначены границы Олонецкой губерніи и открыты вновь города: *Лодейное Поле* и *Пудожъ* (\*\*). По повелѣнію Императора Павла I, въ 1796 году, Олонецкая губернія упразднена и раздѣлена между губерніями: Архангельскою и Новгородскою (\*\*\*). Въ такомъ положеніи губернія эта оставалась во все время Царствованія Императора Павла I, и въ 1802 году, при Императорѣ Александрѣ I, Олонецкая губернія открыта по прежнему, со всѣми принадлежавшими къ ней городами, кромѣ Паданска и причисленнаго къ Архангельской губерніи г. Кеми съ его уѣздомъ (\*\*\*\*). Благополучно царствующій Государь Императоръ Николай I предоставилъ Олонецкой губерніи наилучшее устройство: въ 1830 году дано новое положеніе объ устройствѣ городовъ, селеній и дорогъ въ Олонецкой губерніи; съ 1839 года введена новая система обезпеченія народнаго продовольствія; въ 1841 году

(\*) Пол. Собр. Зак. Рос. Имп. Т. XXII. ст. 15,999.

(\*\*) Полн. Собр. Зак. Рос. Имп. Т. XXII. ст. 16,204.

(\*\*\*) Полн. Собр. Зак. Рос. Имп. Т. XXIV. ст. 17,631.

(\*\*\*\*) Пол. Собр. Зак. Рос. Имп. Т. XXVI и XXVII. ст. 20,004.

разграничена съ Финляндіею, и въ 1842 году дарованы разныя преимущества лицамъ, служащимъ въ Олонецкой губерніи. Въ настоящее время Олонецкая губернія состоитъ изъ губернскаго города *Петрозаводска*, и уѣздныхъ: *Олонца*, *Лодейнаго Поля*, *Вытегры*, *Каргополя*, *Пудожа* и *Повънца*.

Къ драгоцѣннымъ воспоминаніямъ Олонецкаго края принадлежитъ время пребыванія здѣсь нашихъ Монарховъ. Благодѣянія Петра Великаго, оказанныя здѣшнему краю, живутъ и будутъ жить въ позднѣйшемъ потомствѣ. Разсказы о Петрѣ, о мѣстахъ имъ посѣщенныхъ, о пребываніи на Марціальныхъ водахъ, о пути его изъ Архангельска въ Повънецъ, со свитою и судами (\*), хранятся между народомъ, какъ святыня (\*\*). Императоръ Александръ I, также посѣтивъ Петрозаводскъ, занимался обработкою орудій. До сего времени, въ Александровскомъ заводѣ хранятся двѣ пуш-

(\*) Смот. Описаніе Архангельской губерніи, издан. 1845. Ист. Отд. стр. 16.

(\*\*) *Дашковъ* увѣряетъ, что онъ въ одномъ крестьянскомъ семействѣ видѣлъ самъ серебряную чарку Петра Великаго, подаренную имъ на крестинахъ у крестьянина, содержавшаго лошадей на Святозерской станціи.



ки: одна 36 фунтовая, обдѣланная его собственными руками, въ августѣ 1819 года, а другая — отлитая при немъ. Мѣсто на пушкѣ, которое обтачивалъ Государь, обведено серебряными шпильками.

Весною 1844 г. Великій Князь Константинъ Николаевичъ посѣтилъ Олонецкую губерніи: 15 мая г. Лодейное Поле; осматривалъ мѣстоположеніе Балтійскаго округа карабельныхъ лѣсовъ, вновь строящуюся каменную церковь и памятникъ Петру Великому; прогуливался по улицамъ города, и оказалъ отъ щедротъ своихъ двумъ бѣднымъ пособіе. На другой день, 16 мая, Его Высочество, слѣдуя на пароходѣ, по Онежскому озеру къ Петрозаводску, застигнутъ былъ сильнымъ противнымъ вѣтромъ у Брусненскихъ острововъ, почему возвратился къ Вознесенской пристани, у устья Свири, гдѣ обождавъ нѣсколько часовъ, вновь отправился къ Петрозаводску, куда прибылъ 17 числа. На другой день, по отслушаніи въ Петрозаводскомъ соборѣ благодарственного молебствія, посѣтилъ общественный садъ, насажденный Петромъ Великимъ, музеумъ Олонецкихъ заводовъ и Александровскій заводъ; осматривалъ проплавку желѣзныхъ рудъ въ доменныхъ печахъ,

формованіе артиллерійскихъ орудій; присутствовалъ при отливкѣ и сверленіи орудія и пробѣ пушекъ разнаго калибра, и пожаловалъ, для раздачи бѣднымъ жителямъ города, 624 руб. сереб., мастеровымъ завода 100 руб. с. и золотые часы мастеру сверлильнаго цеха. 19 числа отправился въ Вытегру, гдѣ имѣлъ ночлегъ, а 20 мая отбылъ въ Архангельскую губернію (\*).

Достопамятно посѣщеніе Петрозаводска Суворовымъ, въ царствованіе Екатерины II. На телегѣ, въ простой солдатской курткѣ, внезапно подѣхалъ онъ прямо къ Александровскому заводу, и на вопросъ часоваго у заставы: *Скоро ли будетъ графъ Суворовъ* (\*\*)? отвѣчалъ: «Графъ слѣдуетъ за мною.» Войдя въ заводъ, потребовалъ, чтобы ему все показали. Потомъ съ заводскимъ начальникомъ Гаскойномъ отпра-

(\*) См. Жур. М. В. Д. 1844 г. кн. 6. стр. 472.

(\*\*) *Дашковъ*, передавая этотъ анекдотъ, въ Опис. Олонец. губ. (см. этнографія), приводитъ слова часоваго такъ: *скоро ли будетъ князь Италійскій?* — И Суворовъ отвѣчалъ, что князь за мной слѣдуетъ. Но это только, вѣроятно, фантазія Г. Дашкова; ибо Суворовъ пожалованъ княземъ чрезъ 12 лѣтъ послѣ его посѣщенія Петрозаводска.



вился осматривать заводъ. По сторонамъ дороги, гдѣ проходилъ Суворовъ, разложены были на одной: ножи, вилки, ножницы и разная домашняя утварь и мелкія издѣлія; на другой: пирамиды бомбъ, ядеръ, картечи. Подходя къ мѣсту выставки, Суворовъ сначала повернулся къ той сторонѣ, гдѣ были мелкія издѣлія, взглянулъ, поморщился и отвернулся къ другой сторонѣ, гдѣ сталъ внимательно разсматривать бомбы и ядра, приговаривая: «Помилуй Богъ, какъ хорошо! Помилуй Богъ, какой славный гостинецъ Шведамъ!» По выходѣ изъ завода, купечество встрѣтило его съ хлѣбомъ и солью, по Русскому обычаю; Суворовъ принялъ, поблагодарилъ начальника завода, сѣлъ въ телегу и ускорилъ. Въ дѣлахъ заводскихъ хранится копія съ донесенія Суворова Императрицѣ: «Слава Намѣстнику! Гаскоинъ великъ. Составные его лафеты отнюдь неподозрительны. Петрозаводскъ знаменитъ. Ближайшая на него операція изъ Лапландіи. Въ послѣднюю войну предохраненіе той страны было достаточно и мудро.»

#### Достопримѣчательные памятники въ Олонецкой губерніи.

*Въ г. Петрозаводскѣ:* 1. Церковь во имя святыхъ Апостолъ Петра и Павла; 2. Садъ, насаженный по плану Петра Великаго; 3. Александровскій пушечный заводъ; 4. Церковь во имя св. Князя Александра Невского; 5. Маякъ. *Въ Петрозаводскомъ уѣздѣ:* 1. Кончезерскій чугунный заводъ; 2. Марціальныя воды; 3. Церковь во имя св. Апостола Петра и др.

*Въ Олонецкомъ уѣздѣ.* Александровскій монастырь.

*Въ г. Лодейномъ Полѣ.* Памятникъ Петру Великому.

*Въ г. Каргополѣ.* Слѣды вала крѣпости. *Въ Каргопольскомъ уѣздѣ:* Александро-Ошвенскій монастырь.

*Въ Вытегорскомъ уѣздѣ.* Памятникъ Императрицѣ Маріѣ Ѳеодоровнѣ.

*Въ г. Повънецѣ.* Соборъ во имя св. Апостолъ Петра и Павла. *Въ Повънецкомъ уѣздѣ.* Остатки дороги временъ Петра Великаго.

Подробное историческое обозрѣніе всѣхъ этихъ памятниковъ помѣщается въ III отдѣленіи книги, при описаніи каждаго города и уѣзда, гдѣ они находятся.



## ОТДѢЛЕНІЕ II.

### ОБЩЕЕ ГЕОГРАФИЧЕСКО-СТАТИСТИЧЕСКОЕ

### ОБОЗРѢНІЕ

## ОЛОНЕЦКОЙ ГУБЕРНІИ.

### ГЛАВА I.

#### МѢСТНОСТЬ.

- I) Положеніе губерніи и пространство. — II) Горы и возвышенности. — III) Воды. — IV) Климатъ. — V) Произведенія всѣхъ царствъ природы. —

#### I. ПОЛОЖЕНІЕ ГУБЕРНІИ И ПРОСТРАНСТВО.

##### а) *Положеніе губерніи.*

Олонецкая губернія находится между:  $47^{\circ} 21'$  и  $59^{\circ} 36'$  восточной долготы и  $60^{\circ} 21'$  и  $65^{\circ} 16'$  сѣверной широты. Къ границамъ ея прилегаютъ: съ сѣвера и сѣверовостока—Архангельская губернія, съ востока—Вологодская, съ юга—Новгородская, съ югозапада — Финляндскія губерніи: Улеаборгская, Куопіосская и

Выборгская. Площадь, занимаемая Олонецкою губерніею, представляетъ видъ треугольника, длина коего простирается отъ юговостока на сѣверъ, и большая широта отъ востока на западъ. Мѣстоположеніе вообще гористое, покрытое лѣсами, которые, ступаясь на вершинахъ горъ, постепенно рѣдѣютъ къ подошвамъ ихъ. Въ Олонецкомъ и Каргопольскомъ уѣздахъ лежатъ равнины на значительномъ пространствѣ. Болѣе двухъ



тысячъ озеръ, разсѣянныхъ во всѣхъ уѣздахъ, составляютъ главный отличительный характеръ мѣстности Оло-нецкой губерніи (\*).

#### б) Пространство.

Вся общая поверхность Олонецкой губерніи занимаетъ 12,916,176 деся-тинъ 1,058 сажень (\*).

Изъ этого пространства земли считается:

Подъ усадьбами и выгонами. . . . .	33,763 дес.	22 саж
Пашенной . . . . .	257,496 —	851 —
Сѣнокосной. . . . .	87,996 —	469 —
Подъ лѣсами: казенными . . . . .	7,778,245 —	556 —
— — помѣщичьими. . . . .	471,578 —	636 —
— — общаго владѣнія . . . . .	1,851,138 —	189 —
— — удѣльнаго вѣдомства . . . . .	28,298 —	228 —
— рѣками, озерами, болотами и дорогами . . .	2,408,660 —	447 —
	12,916,176 —	1,058 —

## II. ГОРЫ, ВОЗВЫШЕННОСТИ И ПОЧ-ВА ЗЕМЛИ (\*\*).

Сѣверныя горы, составляющія глав-ныя возвышенности сѣверной поло-сы Европейской Россіи, начинаются въ Олонецкой губерніи, къ сѣверу отъ р. Свири; вѣтви ихъ расходятся по цѣлой губерніи и извѣстны подъ общимъ названіемъ горъ *Олонецкихъ*. Главное направленіе этихъ горъ про-стирается отъ сѣверозапада къ юго-востоку. Въ общемъ видѣ, Олонецкія горы состоятъ изъ невысокихъ от-дѣльныхъ кряжей, раздѣляющихся на многія подчиненныя вѣтви и отрасли;

такимъ образомъ вся площадь, зани-маемая ими, имѣетъ какъ бы волни-стый видъ. — Высота горъ незначи-тельна. Главнѣйшія возвышенности лежатъ въ сѣверной части губерніи, въ уѣздахъ: Повѣнецкомъ, Петроза-водскомъ, Пудожскомъ; прочіе же уѣзды представляютъ только значи-тельныя равнины, покрытыя озерами и болотами. Хребетъ Олонецкихъ горъ, называемый *Массельскимъ*, въ Повѣнецкомъ уѣздѣ, замѣчательнѣ

номъ горныхъ нижеп. *Коларовъ*, по-мѣщеннаго въ Горномъ журналѣ 1842 г. № 1 — 2.

(\*) Подробной топографической съемки въ Олонецкой губерніи еще не было. Свѣ-дѣнія же эти заимствованы изъ матеріа-ловъ, имѣющихся въ стат. отд. м. в. д.

(\*\*) Свѣдѣнія заимствованы изъ Географич. опис. Олонец. губ., составленнаго капита-

(\*) Показаніе это основано на генераль-номъ межеваніи. — По астрономическимъ же вычисленіямъ академика Струве, Оло-нецкая губернія занимаетъ 131,708—8 ква-дратныхъ верстъ. См. Журн. м. в. д. 1845 г. кн. 8., стр. 280.



тѣмъ, что рѣки съверной стороны его изливаются въ Бѣлое море, а южной и югозападной въ Онежское озеро. Заслуживаетъ особенное вниманіе возвышенный пунктъ, на восточномъ берегу озера Пертозеро, напротивъ деревни Викшицы — это одна изъ высочайшихъ въ здѣшней странѣ горъ: *Орелъ*. Отрали, отличающіяся еще собственными своими названіями, суть: гора *Рогожа-Палласвара*, хребетъ *Бѣлая гора*, *Соколя*, *Андоиская*, *Чертова*, *Илемостровская* горы.

Въ географіяхъ, Олонецкія горы почитаются отраслью Скандинавскаго хребта; въ геологическомъ же отношеніи, онѣ представляютъ собою совершенно отдѣльный кряжъ, который не въ одно время возсталъ съ Скандинавскимъ изъ земли, потому что въ первомъ кряжѣ главное участіе принималъ діоритъ, а въ послѣднемъ гнейсъ; почему Олонецкія горы принадлежатъ къ тѣмъ измѣненіямъ плутоническихъ породъ, которыя не выступали по одной главной трещинѣ, такъ, чтобы могли образовать цѣльный кряжъ, но вышли на земную поверхность во многихъ мѣстахъ, и такимъ образомъ заняли цѣлую площадь.

Въ нѣкоторыхъ мѣстахъ Олонецкой губерніи находятся известковыя пещеры; такъ на примѣръ, по срединѣ одного изъ Оленьихъ острововъ, близъ озера Туломозеро, самая большая изъ пещеръ, называемая *Пячкоски*, находится въ крутомъ отры-

вистомъ берегъ р. Коласъ, и во время водополи наполняется водою.

Почва земли въ Олонецкой губерніи не вездѣ одинакова. Отъ предѣловъ С. Петербургской и Новгородской губерній начинается почва песчаная, глинистая, болотистая, только мѣстами покрытая тонкимъ слоемъ растительной земли. Съ приближеніемъ къ сѣверу, становится она постепенно болѣе и болѣе каменистою. Въ Петрозаводскомъ уѣздѣ грунтъ земли — каменистый, частію песчаноглинистый и болотистый; въ Олонецкомъ — суглинистый, песчаный и отчасти каменистый; въ Лодейнопольскомъ — глинистый, каменистый и болотистый; въ Вытегорскомъ — подъ лѣсомъ, большею частію глинистый, а подъ пахотными полями и сѣнокосами — суглинистый; въ Каргопольскомъ — черноземъ, съ примѣсью песка; въ Пудожскомъ — суглинистый, песчаный и болотистый (\*). Общій характеръ почвы Олонецкой губерніи есть *бесплодность*, съ чрезвычайно малыми исключеніями; только самыя южныя оконечности губерніи заключаютъ мѣста, удобныя для земледѣлія.

### III. ВОДЫ.

а) *Озера и болота*. Ими преимущественно изобилуютъ уѣзды Петрозаводскій и Повънецкій, гдѣ однихъ озеръ разной величины считается болѣе 1200. Въ Пудожскомъ и другихъ уѣздахъ, хотя также множество озеръ

(\*) *Дашковъ*. Описаніе Олонец. губ.



и болотъ, но они, по величинѣ своей, не столько замѣчательны. Изъ нѣкоторыхъ озеръ и болотъ берутъ начало многія судоходныя рѣки, орошающія Олонецкую губернію по всѣмъ почти направленіямъ. Наибольше важныя озера и болота, по пространству, ими занимаемому, или по выгодамъ, представляемымъ ими въ торговомъ отношеніи, слѣдующія (\*):

*Онежское озеро.* Находится въ срединѣ Олонецкой губерніи, и послѣ Ладожскаго, почитается величайшимъ въ Европѣ, занимая собою до 10,091. — 9. квадратн. верстъ (\*\*). Длина его болѣе 200, ширина до 80 верстъ, но глубина не измѣрена съ точностію. — Берега Онежскаго озера чрезвычайно разнообразны; мѣстность ихъ безпрестанно измѣняется: они то низменны; то песчаны, то обставлены огромными скалами. На примѣръ, отъ г. Петрозаводска къ сѣверу, берега озера становятся постепенно возвышеннѣе; каменистые холмы возрастаютъ и вы видите уже довольно значительныя цѣпи горъ, называемыя туземцами: *Свинными хребтами* или *щельями*. Далѣе на сѣверъ представляются громадныя скалы; таковъ весь берегъ сѣверозападный, отъ Петрозаводска до сѣверныхъ границъ Пудожскаго уѣзда. На всемъ этомъ

(\*) Свѣдѣнія же о произведеніяхъ, заключающихся въ водахъ Олонецкой губерніи, во избѣжаніе повтореній, помѣщаю въ особой статьѣ; см. *Естественныя произведенія*.

(\*\*) По астрономическимъ наблюденіямъ академика Струве.

пространствѣ рѣдко встрѣчаются долины или болота; но въ замѣнъ того весь берегъ испещренъ заливами, имѣющими направленіе, соотвѣтственное направленію Онежскаго озера; почему предполагали, что все пространство, ими занятое, до самаго сѣвернаго конца губы, на коей стоитъ г. Повѣнецъ, было залито нѣкогда водами озера, и что мало-по-малу вода сбывала, образуя заливы и малыя озера (\*). Прочіе берега озера отъ Петрозаводска къ югу до сѣверной границы Пудожскаго уѣзда несравненно ровнѣе перваго, въ нѣкоторыхъ мѣстахъ песчанисты, низменны и только между устьями р. р. Черной и Водлы видныются прибрежныя скалы. Онежское озеро устьяно множествомъ острововъ, изъ которыхъ наиболѣе замѣчательны: 1) *Ивановскіе*, числомъ шесть, еще не заселенные, покрытые лѣсомъ. 2) *Ялбугскіе*, четыре, каменистые, также не заселенные. 3) *Суйсары*, покрытый густымъ лѣсомъ, съ деревнею. 4) *Климецкій*, со множествомъ селеній. 5) *Керхъ*. 6) *Олений*. 7) *Кижскій* — заселенные. 8) *Подъ* или *Петръ-островъ*. 9) *Иванцовъ*. 10) *Сосновецъ*. 11) *Березовецъ*. 12) *Хебъ-островъ*. 13) *Мягъ-островъ*. 14) *Сало-сальма*. 15) *Пала-островъ*. 16) *Вобланъ-островъ*. 17) *Брусненскій* (\*\*); нѣкоторые изъ этихъ

(\*) Такъ утверждаютъ туземцы, но ни *Бергштрессеръ*, ни *Дашковъ*, ни *Яковлевъ*, ни слова не упоминаютъ объ этомъ предположеніи.

(\*\*) Смот. *Атласъ*, Рос. Имп. изд. при Военно-топогр. Депо Генер. Штаба 1838 г.



острововъ покрыты лѣсомъ, другіе каменисты и всѣ не заселены. Плаваніе по Онежскому озеру подвергается опасностямъ по причинѣ подводныхъ камней, называемыхъ туземцами *лудъ*, и сильныхъ, частыхъ бурь; такъ, что по метеорологическимъ наблюденіямъ (Олонецкой врачебной управы) оказывается, по десятилѣтней сложности (1828 — 1838 г.), среднее число бываетъ въ году

бурныхъ дней и съ сильными вѣтрами, на Онежскомъ озерѣ, до 106, а плаваніе по озеру продолжается съ половины мая до 1 декабря, около 200 дней. Самое пріятное время для судоходства: съ начала іюня до половины іюля мѣсяца, при постоянно тихой погодѣ. Около половины декабря озеро замерзаетъ, и вскрывается всегда почти въ первыхъ числахъ мая мѣсяца.

*Значительныя озера и болота находятся въ уѣздахъ (\*).*

## а) Оз е р а.

	длина. верс.	ширин. вер.	глуб. саж.	окруж. вер.
1) <i>Сандакъ</i> , въ Петрозаводской волости, почитаемое заливомъ Онежскаго озера. . . . .	38	—	—	120
2) <i>Сямозеро</i> . . . . .	23	15	—	100
3) <i>Кончезеро</i> , между селеніями Шуею и Кончезеромъ . . . . .	21	3	—	50
4) <i>Пертозеро</i> . . . . .	14	2	—	30
5) <i>Лижмозеро</i> , въ Петропавловской волости. . . . .	16	8	—	50
6) <i>Сондозеро</i> , между Сальменижскимъ погостомъ и дер. Киндасовой . . . . .	13	6	—	30
7) <i>Мунозеро</i> , въ Шуйской волости . . . . .	12	3	—	35
8) <i>Сундозеро</i> , въ Петропавловской волости. . . . .	10	4	—	35
9) <i>Укшозеро</i> , между с. с. Шуею и Косальмою . . . . .	9	3	—	25
10) <i>Пялозеро</i> , между с. с. Мунозеромъ и Пялозеромъ . . . . .	7	3	—	30
11) <i>Вагозеро</i> , между Сальменижскимъ погостомъ и д. Киндасовой. . . . .	6	3	—	15
12) <i>Кедрозеро</i> , въ Петропавловской волости . . . . .	20	3	—	45

(\*) Многія изъ озеръ и болотъ были осматриваемы и измѣряемы по распоряженіямъ: а) Правленія II-го Округа Путей Сообщенія и б) мѣстнаго губернскаго начальства; но глубина только нѣкоторыхъ озеръ и болотъ опредѣлена съ точностію. Предлагаю общій сводъ свѣдѣній, въ разное время объ этомъ предметѣ собранныхъ. На картѣ, прилагаемой при книгѣ, нѣкоторыя изъ озеръ и болотъ не означаются, во избежаніе излишней пестроты въ надписяхъ.



	длина. вер.	ширин. вер.	глуб. саж.	окруж. вер.
13) <i>Космозеро</i> , прилегающее и къ Повѣнецкому уѣзду . . . . .	30	1	3—5	65
14) <i>Яндомозеро</i> , въ Кижской волости . . . . .	9	4	—	35
15) <i>Ватхельское</i> , въ Шуйской волости . . . . .	10	8	—	30
16) <i>Святозеро</i> , въ Саменижской волости . . . . .	6	3	—	18
17) <i>Пряженское</i> , въ этой же волости . . . . .	5	4	—	16

б) *Б о л о т а.*

1) между с. с. Ладвою, Ивиною и Острѣчинами	27	7	—	120
2) близъ деревни Педасельги . . . . .	17	1—9	—	100
3) — селенія Муромли . . . . .	17	5	—	75
4) — дер. Лососинки . . . . .	12	1—5	—	60
5) — Сямозерскаго погоста . . . . .	11 $\frac{1}{2}$	1—6	—	60
6) — дер. Линчеги . . . . .	14	7	—	45
7) по правую сторону Повѣнецкой почтовой дороги	9 $\frac{1}{2}$	1	—	35
8) между с. с. Виданою и Липчегою . . . . .	10 $\frac{1}{3}$	4	—	35
9) близъ дер. Киндасовой . . . . .	6	1—2	—	30

## ВЪ ПОВѢНЕЦКОМЪ УѢЗДѢ.

а) *О з е р а.*

1) <i>Никозеро</i> , составляющее границу сѣверной части уѣзда съ Архангельскою губерніею . . . . .	н е и з в ѣ с т н о.			
2) <i>Сегозеро</i> , близъ Масельскаго погоста и д. д. Лисей Губы и Количьяго острова . . . . .	40	40	5—20	150
3) <i>Лекишмозеро</i> или <i>Ребольское</i> , близъ погоста Ребольскаго . . . . .	30	15	2—10	70
4) <i>Путкозеро</i> , у Глунскаго погоста . . . . .	25	2	4—30	65
5) <i>Выгозеро</i> . . . . .	40	5—20	1—8	130

б) *Б о л о т а.*

1) <i>Кавель-Мохъ</i> . . . . .	45	20	—	120
2) <i>Круглый-Мохъ</i> . . . . .	20	5	—	50
3) <i>Мече-Мохъ</i> . . . . .	15	6	—	40
4) <i>Долгоплеское</i> . . . . .	15	6	—	40
5) <i>Тяброй-Мохъ</i> . . . . .	40	20	—	100
6) <i>Леневскій-Мохъ</i> . . . . .	20	15	—	70
7) <i>Вылянезерскій-Мохъ</i> . . . . .	25	1—5	—	60
8) <i>Табуи-Мохъ</i> . . . . .	60	15	—	150
9) <i>Карбозерскій-Мохъ</i> . . . . .	30	5	—	70



	длина. вер.	ширин. вер.	глуб. саж.	окруж. вер.
10) <i>Тарбольскій-Мохъ</i> . . . . .	30	15	—	90
11) <i>Соломанынское</i> . . . . .	40	25	—	130
12) <i>Росо-Мохъ</i> . . . . .	25	10	—	70

## ВЪ ПУДОЖСКОМЪ УѢЗДѢ.

### а) Озера.

1) <i>Водлозеро</i> , въ Карбозерской вотчинѣ . . . . .	35	15—20	до 20	—
2) <i>Кенозеро</i> , въ Келозерской вотчинѣ . . . . .	20	5—12	до 30	—

### б) Болота.

1) <i>Ельмъ</i> , при р. Ендаркѣ . . . . .	15	4	—	—
--	----	---	---	---

## ВЪ ВЫТЕГОРСКОМЪ УѢЗДѢ.

### а) Озера.

1) <i>Ковженское</i> , при Архангельской большой дорогѣ . . . . .	15	2—5	1—7	50
2) <i>Келозеро</i> , въ центрѣ уѣзда . . . . .	8	6	1—10	24
3) <i>Ундозеро</i> , въ 45 верстахъ отъ Вытегры . . . . .	10	3	1—9	30
4) <i>Куштозеро</i> , на югъ отъ Вытегры . . . . .	7	3½	1—6	24
5) <i>Вликое</i> , въ сѣверозападной сторонѣ отъ города . . . . .	7	до 3½	1—4	20
6) <i>Тудозеро</i> , при дорогѣ къ г. Пудожу . . . . .	10	2	1—8	26

### б) Болота.

1) <i>Кондужское</i> . . . . .	10	5	—	30
2) за деревнею Савастьяновской . . . . .	25	8	—	70
3) при дер. Замкачевой . . . . .	20	6	—	52
4) при дер. Лихойшали . . . . .	61	5—9	—	150

## ВЪ КАРГОПОЛЬСКОМЪ УѢЗДѢ.

Озеро <i>Лага</i> . . . . .	40	15	½—2½	—
-----------------------------	----	----	------	---

*Примѣч.* Хотя въ этомъ уѣздѣ также много находится болотъ, но, по отдаленности ихъ отъ селеній, не были они измѣрены и приведены въ извѣстность.

## ВЪ ОЛОНЕЦКОМЪ УѢЗДѢ.

### а) Озера.

1) <i>Туломозеро</i> . . . . .	10	3	1—11	44
2) <i>Водлозеро</i> . . . . .	21	6	1—9	50



	длина. вер.	шир. вер.	глуб. саж.	окр. вер.
3) <i>Нялмозеро</i> . . . . .	7	2	до 5	23
4) <i>Кролинозеро</i> . . . . .	7	$\frac{1}{2}$	— 5	29
5) <i>Коткозеро</i> . . . . .	12	3	1—8	30
6) <i>Пидмозеро</i> . . . . .	7	5	1—10	44
7) <i>Выгозеро</i> . . . . .	8	4	8—17	24
8) <i>Лоянское</i> . . . . .	10	3	1—9	20

б) *Б о л о т а.*

1) въ Кондужской вотчинѣ . . . . .	—	—	—	100
------------------------------------	---	---	---	-----

Въ *Лодейнопольскомъ уѣздѣ* не находится такихъ озеръ и болотъ, которыя бы отличались большимъ пространствомъ. Къ особенно замѣчательнымъ принадлежатъ только озера: *Шилозеро, Долгое, Корожское, Люговское, Черное, Оштинское*, простирающіяся въ окружности каждое отъ 2 до 13 верстъ, среднимъ числомъ.

Въ промышленномъ отношеніи, немногіе изъ здѣшнихъ озеръ заслуживаютъ вниманія. Послѣ Онежскаго, наиболѣе важно одно только озеро *Лага*; оно служитъ путемъ сообщенія г. Каргополю съ Рыбинскимъ, посредствомъ р. Свида и оз. Воже, черезъ г. Кириловъ въ Шекснѣ. По другимъ озерамъ судоходства не производится.

Въ физическомъ отношеніи, замѣчательны особенно озера: *Шилозеро* (въ *Лодейнопольскомъ у.*) и *Ундозеро* (въ *Вытегорс. у.*), по не обыкновеннымъ явленіямъ: въ иные годы вода въ нихъ почти совсѣмъ исчезаетъ, какъ полагаютъ, чрезъ отверстія, на днахъ ихъ находящіяся; а въ другіе годы они вновь наполняются водою. Во время убыли воды исчезаетъ и рыба,

которая съ по вышеніемъ воды вновь появляется.

Къ Олонецкому и Лодейнопольскому уѣздамъ прилежитъ *Ладожское озеро*, которое, по астрономическому вычисленію академика Струве, занимаетъ собою пространства, принадлежащаго къ Олонецкой губерніи, до 2686.—2 квадр. верстъ.

**РѢКИ.**

Онѣ принадлежатъ къ двумъ системамъ водъ: *Бѣломорской* и *Балтійской*. Къ послѣдней системѣ принадлежатъ всѣ значительныя рѣки; но по гористому мѣстоположенію и каменистой почвы, большая часть изъ нихъ быстры, мелководны, наполнены порогами и, слѣдовательно, не судоходны (\*).

## БАЛТІЙСКІЙ БАССЕЙНЪ.

- 1) *Рѣки, впадающія въ Ладожское озеро.*

Свирь . . . { Ивина  
                  Важина  
                  Оять

Олонка.

(\*) На картѣ, приложенной при книгѣ,



2) *Рѣки, впадающія въ Онежское озеро.*

Вытегра.

Водла ..	{	Нетона.
		Вира.
		Мышьи черева.
		Комбусу.
		Сигъ.
		Сума.
		Поршту.
		Раглиску.
		Тихая корбъ.
		Колода.
		Сомба.
		Пудра.
		Вемуска.
Шаль.		

Шуя.

Суна.

Кумса.

Повѣнка.

Немина.

Пяльма.

Нетома.

Илекса.

Черная.

Мегра.

Андома { Сомина.

3) *Рѣки, впадающія въ Бѣлое озеро.*

Ковжа { Кема { Индомонка.

4) *Рѣки, впадающія въ озеро Лаге.*

Унда.

Тихманка.

Леникма.

## БѢЛОМОРСКІЙ БАССЕЙНЪ.

5) *Рѣка, впадающая въ Выгозеро.*

Телекина.

означаются только особенно замѣчательныя по судоходству рѣки.

6) *Рѣки, впадающія въ Бѣлое море.*

Онега ..	{	Моша ...	{	Икса.
		Волошка.		Нименга.
		Кена.		

Выгъ { Лекса.

Сегожа .	{	Соединяетъ Сегозеро съ
		Выгозеромъ, вытекаетъ
		изъ перваго и впадаетъ въ послѣднее.

Анда ...	{	Впадаетъ въ Андозеро и
		составляетъ часть гра-
		ницы между Повѣнецкимъ уѣздомъ и Архангельскою губерніею.

*Рѣки особенно замѣчательныя (\*).*

1) *Рѣка Свирь*, вытекаетъ изъ южнаго конца Онежскаго озера; пространство ея теченія на 180 верстъ; средняя ширина отъ 120 до 180 сажень, въ одномъ мѣстѣ, въ Острѣчинахъ; ширина ея уменьшается до 80 сажень. Глубина съ точностію не измѣрена, но, вообще, въ самую малую воду, суда могутъ погружаться до 6 футовъ безопасно. Грунтъ дна большею частию каменистый, песчаный и частию глинистый. Берега Свири мѣстами возвышенны, но болѣе низменны, каменистыя, лѣсисты и болотисты, кромѣ очищеннаго бичевника. Въ весеннее время, рѣка разливается по берегамъ до 10 сажень, затопля мѣстами бичевникъ, однако же безъ

(\*) Въ Правленіи II-го Округа Путей Сообщенія составлено, въ 1838 году, подробное описаніе Олонецкой водяной коммуникаціи. Оно служило основаніемъ предлагаемыхъ свѣдѣній о рѣкахъ.



вредныхъ послѣдствій. Свирь замерзаетъ въ исходѣ ноября, но у Вознесенской пристани, т. е., у своего истока, опять вскрывается въ то почти время, какъ Онежское озеро замерзаетъ, и рѣка остается свободною ото льда во всю зиму. Причиною этому замѣчательному явленію полагаютъ, что Онежское озеро, замерзая на поверхности своей, сохраняетъ еще долго много теплоты въ нижнихъ слояхъ воды. При истокѣ же водъ изъ озера въ р. Свирь, слои, болѣе нагрѣтые, поднимаются на верхъ и просасываютъ ледъ на рѣкѣ, пока не охладятся въ дальнѣйшемъ теченіи. Въ апрѣлѣ вскрывается вся рѣка. Переправъ на Свири двѣ: одна у пристани Вознесенской, по дорогѣ изъ Петрозаводска въ Вытегру; другая въ 3 верстахъ ниже г. Лодейнаго Поля при д. Киномѣ, на большой дорогѣ въ Олонецъ. Переправа производится на гребныхъ паромахъ, безъ затрудненій во всякое время. Ни мостовъ, ни плотинъ, ни бродовъ на всемъ теченіи рѣки нѣтъ. Пристань главная одна, у д. Вознесенья, и еще въ деревняхъ Мятусовѣ, Важенскомъ погостѣ и Сермаксѣ; но здѣсь судохозяева останавливаются для прописки билетовъ.

2) *Вытегра*, беретъ начало изъ оз. Маткозеро, въ Вытегорскомъ уѣздѣ, и совершаетъ теченіе на 104 версты. Посредствомъ шлюзовъ и плотинъ, Вытегра стала судоходною, имѣя ширины отъ 25 до 50 сажень. Глубина поддерживается отъ 6 до 19 футовъ. По берегамъ проведенъ бичевникъ.

Разливъ воды только весною, при исходѣ снѣговъ, и то незначительный, рѣдко затопляющій бичевникъ. Въ послѣднихъ числахъ октября Вытегра замерзаетъ, а въ началѣ апрѣля вскрывается. Переправы двѣ, по подъемнымъ мостамъ, на Архангельской дорогѣ. Пристань одна, въ г. Вытегрѣ, на деревянныхъ сваяхъ, съ амбарами, для складки хлѣба и товаровъ.

3) *Ковжа*, изливается изъ оз. Ковженскаго, въ Вытегорскомъ уѣздѣ, и протекаетъ на 40 версты. Средняя ширина ея мѣняется отъ 10 до 20 саж., а глубина отъ 3 до 5. Посредствомъ Маріинскаго канала соединяется Ковжа съ Вытегрою. На этой рѣкѣ устроены шлюзы и деревянный подъемный мостъ по Архангельской дорогѣ.

*Примѣчаніе.* Рѣки: Свирь, Вытегра и Ковжа входятъ въ Маріинскую систему судоходства.

4) *Олть*, вытекаетъ изъ болотъ Лодейнопольскаго уѣзда, впадаетъ въ р. Свирь, при Сермакской волости. Средняя ширина около 80 саж.; глубина льтомъ незначительна, до того, что въ жары бываютъ броды.

5) *Олонка*, выходитъ изъ Утозера, въ Олонецкомъ уѣздѣ, и протекаетъ на разстояніи 105 версты, соединяясь на пути своемъ съ р. Мегрегою. Ширина р. Олонки, въ началѣ около 10 саж., постепенно увеличивается, такъ что въ срединѣ достигаетъ до 30, а въ концѣ уже до 40 сажень; равно и глубина: въ началѣ отъ 2, а въ устьѣ около 5 саж.; во время ве-



сенныхъ разливовъ, продолжающихся отъ 2 до 3-хъ недѣль, рѣка становится вездѣ одинаковой ширины: до 40 саж. По сбытіи полой воды оказываются во многихъ мѣстахъ мели, препятствующія судоходству, которое производится отъ устья вверхъ только на 23 версты, на гальотахъ и лодкахъ. Мосты на рѣкѣ всюду устраиваются наплавные.

6) *Шуя*, начинаясь въ Финляндіи, протекаетъ чрезъ весь Петрозаводскій уѣздъ, на пространствѣ 130 верстъ, и за г. Петрозаводскомъ (въ 12 вер.) впадаетъ въ заливъ Онежскаго озера, называемый Логмозеро. Ширина рѣки отъ 50 до 100 саж.; глубина отъ 1 до 4 саж. Шуя судоходна только на пространствѣ 6 вер., представляя сообщеніе между г. Петрозаводскомъ и *Конгозерскимъ* заводомъ. Переправа производится на паромахъ.

7) *Выгъ*, вытекаетъ изъ болотъ Пудожскаго уѣзда, проходитъ Выгозеро, и, соединясь съ р. Сарикою, въ Архангельской губерніи, впадаетъ въ Бѣлое море. При селеніи Сергіевскомъ, Выгъ принимаетъ въ себя съ правой стороны р. Лексу, отсюда идетъ до Даниловскаго селенія малозначительными поворотами, потомъ вдругъ поворачиваетъ къ сѣверу. Въ Олонецкой губерніи теченіе ея на 130 верстъ; ширина въ верховьѣ до 8, средняя глубина до 3 саж. Въ апрѣлѣ Выгъ разливается на значительное пространство; тогда вода поднимается на сажень. По причинѣ пороговъ, судоходство не производится по

этой рѣкѣ. Переправа чрезъ плывучіе мосты.

8) *Водла*, вытекаетъ изъ Водлозера, и, принявъ въ себя Нетону, Виру и прочія рѣчки, впадаетъ въ Онежское озеро. Пространство ея теченія болѣе 145 верстъ; ширины не равной. Такъ, на примѣръ, при устьѣ до 50, при Волчьемъ порогѣ 6, а при островскомъ порогѣ до 320 саж. Равно и теченіе Водлы необыкновенно разнообразно: въ нѣкоторыхъ мѣстахъ паденіе ея едва примѣтно, въ другихъ стремительно несется по гранитнымъ скаламъ, чрезъ узкія, утесистыя ворота, а далѣе, пробираясь между камнями, дробится на мелкіе протоки. Густые лѣса покрываютъ высокіе, утесистые берега. До 100 острововъ, отчасти заселенныхъ, образовались на Водлѣ. Большіе пороги и водопады преграждаютъ судоходство, и только, при помощи плотинъ, устроенныхъ купцомъ Баканинымъ, могутъ легкія ладьи пробѣгать чрезъ громадныя пороги: *Мышья герсвья, Сиговецъ, Гладкинскій, Сальниковъ, Ивановъ, Пестанецъ, Войбургъ, Мневъ* и проч. Но отъ Онежскаго озера до г. Пудожа, Водла представляетъ болѣе возможности проходить гальотамъ. Обыкновенно, для плаванія въ Двину изъ Водлы поднимаются вверхъ по Черевѣ; потомъ перевозятъ товары и суда сухимъ путемъ до озера Волошева; изъ него суда идутъ по рѣкѣ Волошѣ, по озеру Свиному, рѣкѣ Почѣ, озеру Кено и р. Кенѣ, впадающей въ р. Онегу, по коей суда достигаютъ до пристани



Маркомусы; потомъ товары перевозятся сухимъ путемъ до пристани Шелиховской, на р. Емцѣ, по которой уже слѣдуютъ въ р. Двину. Много было, въ прежнее время, составлено проектовъ объ улучшеніи судоходства на Водлѣ. Предполагали провести два канала: между Червоею и оз. Волошею, между Онегою и Емцею. Больше десяти пороговъ надобно было обойти каналами, и рѣку въ тринадцати мѣстахъ вычистить. Но всѣ эти проекты оставлены безъ исполненія, вѣроятно, потому, что требовали огромныхъ издержекъ, коихъ не могла бы вознаградить и предполагаемая польза.

9) *Суна*, вытекаетъ изъ озера того же названія, въ сѣверозападной части Повѣнецкаго уѣзда, по направленію на юговостокъ, и образуя на пути разливами нѣсколько озеръ, впадаетъ въ заливъ Онежскаго озера, Кандо-пожскій. Длина теченія ея около 240 верстѣ, ширина отъ 10 до 40, глубина отъ 1 до 5 сажень. На Сунѣ находится водопадъ Кивачъ, воспѣтый знаменитымъ нашимъ поэтомъ Державинымъ. (\*) Съ высоты, около 5 сажень, падаетъ вода четырьмя уступами. Суна судоходна только для малыхъ судовъ; искусство воспользовалось одною только боковою струею, для устройства шлюза, по которому спускаются суда съ верховья Суны, минуя водопадъ.

10) *Онега*, вытекаетъ изъ озера

(\*) См. рисунокъ водопада Кивача, приложенный при книгѣ, и описаніе рисунка.

Лача, въ Каргопольскомъ уѣздѣ, прорѣзываетъ этотъ уѣздъ съ юга на сѣверъ, почти по прямой линіи, на пространство 147 верстѣ, потомъ поворачиваетъ въ лѣво къ уѣзду Пудожскому, и отсюда входитъ въ Онежскій уѣздъ, Архангельской губерніи. Ширина Онеги отъ 120 до 160 сажень, глубина, весною, отъ 2 до 5, лѣтомъ, отъ  $1\frac{1}{2}$  до 3 саж. Переправа, въ г. Каргополь, чрезъ пловучій мостъ, а на станціи Архангельской на паромѣ. По неудобности береговъ для бичевника и по множеству пороговъ, Онега мало способна для судоходства.

11) *Моша*, текущая изъ Мошинскаго озера по мѣстамъ лѣсистымъ и не заселеннымъ, на пространство 120 верстѣ. Моша судоходна только весною; тогда, во время разлива ея, сплавляютъ по ней на плотахъ хлѣбъ до р. Онеги.

#### IV. КЛИМАТЪ (\*).

Климатъ въ губерніи вообще холодный, суровый и влажный, по причинѣ множества лѣсовъ, озеръ, болотъ и рѣкъ, и возвышенности надъ поверхностію моря. Сильные вѣтры и частыя, внезапныя перемѣны температуры, составляютъ отличительное свойство здѣшняго климата.

(\*) Олонецкою врачебною управою производились метеорологическія наблюденія надъ состояніемъ здѣшней температуры въ теченіе нѣсколькихъ лѣтъ (1828 — 1840). Они были помѣщены Бергштрессеромъ и Дашковымъ въ Опис. Ол. Губ. Здѣсь предлагается 10-ти лѣтній выводъ изъ этихъ наблюденій.



*Весна* начинается обыкновенно въ концѣ апрѣля, но весьма рѣдко сопровождается днями теплыми; иногда снѣгъ остается въ лѣсахъ до половины мая, а въ оврагахъ, лежащихъ въ сѣверной части губерніи, и до іюля мѣсяца. Послѣдніе весенніе морозы бывають еще въ маѣ и даже въ первыхъ числахъ іюня; но всѣ рѣки, озера и болота становятся уже свободными ото льда.

*Лѣто* наступаетъ внезапно, такъ, что въ концѣ мая жары достигаютъ иногда до 22° въ тѣни, а на солнцѣ до 35° по Реомюру, и продолжаются до начала августа, а постепенно уменьшаются въ теченіе сентября, когда начинаютъ мало-по-малу появляться утренніе морозы. Въ періодъ жаровъ поверхность земли сильно нагревается; однако же въ открытыхъ мѣстахъ, особенно низменныхъ, бываетъ чрезвычайно прохладно, и образуется часто бѣлый густой туманъ. Въ продолженіе мѣсяца, съ послѣднихъ чиселъ мая до исхода іюня, постоянно свѣтлая, тихія ночи: солнце восходитъ въ 3-мъ часу по полуночи, а заходитъ въ 11 часу.

*Осень*, влажная, холодная, продолжается иногда менѣе двухъ мѣсяцевъ. Тогда изъ озеръ и болотъ поднимаются туманы, мелкій снѣгъ и дожди смѣняются почти непрестанно сильными вѣтрами и бурями; рѣдко показывается солнце, особенно въ октябрѣ мѣсяцѣ.

*Зима* открывается почти всегда въ ноябрѣ мѣсяцѣ; въ декабрѣ всѣ уже озера [и рѣки] покрываются

льдомъ и устанавливается санный путь. Бываютъ годы (т. напр. 1837,—39), когда морозы доходили до 30° по Реомюру. При столь сильной стужѣ, трескается ледъ, даже на Онежскомъ озерѣ, образуются разщелины на сажень шириною, подвергая неопытныхъ путешественниковъ большимъ опасностямъ. Настають продолжительныя ночи, до того, что даже въ началѣ декабря солнце освѣщаетъ едва только съ 10 часа утра до 3 часовъ по полудни.

Основываясь на десятилѣтнихъ метеорологическихъ наблюденіяхъ съ 1827 по 1838 г. Олонецкой врачебной управы, Бергитрессеръ, въ своемъ Описаніи Олонецкой губерніи, приводитъ слѣдующіе выводы.

а) *Температура.*

200 дней выше 0 и самая большая теплота . . . . .	26°
165 дней ниже 0 и наибольшій холодъ . . . . .	30°

б) *Погода.*

Снѣжныхъ съ выюгою. . .	48 дней.
Дождливыхъ. . . . .	65 —
Пасмурныхъ. . . . .	70 —
Туманныхъ. . . . .	17 —
Ясныхъ . . . . .	110 —
Отчасти облачныхъ и ясныхъ. . . . .	55 —
	<hr/> 365 —

с) *Вѣтры.*

Бурныхъ. . . . .	12 —
Съ сильными вѣтрами . . .	94 —
Съ среднимъ вѣтромъ . . .	156 —



Съ слабымъ . . . . .	91	—
Съ тихимъ . . . . .	12	—
	365	—

Къ замѣчательнымъ воздушнымъ явленіямъ Дашковъ относитъ: *свернья сіянія*, случающіяся зимою очень часто; *круги около луны*. А Бергштрессеръ свидѣтельствуетъ, что въ теченіе 10 лѣтъ было дней съ грозою 7 и съ градомъ 2, въ каждомъ году. О другихъ особенно примѣчательныхъ явленіяхъ свѣдѣній нѣтъ.

#### VI. ЕСТЕСТВЕННЫЯ ПРОИЗВЕДЕНІЯ.

##### а) Царство ископаемое (\*).

1) *Железная руда*. Многія озера и болота Олонецкой губерніи изобилуютъ ею, почему и раздѣляется: по мѣстонахожденію, на *озерную* и *болотную*, а по употребленію, на *пушечную* и *обыкновенную*, или *снарядную*. Озера, изъ которыхъ добывается руда, находятся въ Петрозаводскомъ уѣздѣ, какъ то: *Лижмозеро*, *Сундозеро*, *Пялозеро*, и проч.; въ Повѣнецкомъ уѣздѣ: *Видозеро*, *Меерозеро*, *Мундозеро* и проч.; и въ Выте-

(\*) Предлагаемыя свѣдѣнія о произведеніяхъ царства ископаемаго заимствованы изъ сочиненій гг. Фуллона, Фурмана, Ник. Бутенева, Энгельмана и графа Кейзерлинга, помѣщенныхъ въ Горномъ Журналѣ (1828 — 1844 г.). Статья эта была представлена мною предварительно на разсмотрѣніе г. испр. долж. начальника штаба корпуса горныхъ инженеровъ полков. В. Е. Самарскаго-Быховеца, и повѣрена подполков. Озерскимъ. *Прим. Автора.*

горскомъ уѣздѣ, *Келозеро*. Болотъ, содержащихъ желѣзную руду, въ губерніи много, преимущественно въ Петрозаводскомъ уѣздѣ. Здѣсь почти большая часть болотистаго грунта проникнута желѣзною рудою. Такъ на примѣръ, въ 5 верстахъ къ югу отъ деревни Пуйгубы, по дорогѣ къ Кончезерскому заводу, на мѣстѣ прежнему дворца Петра Великаго и завода его имени, находили слои дворцоваго фундамента, пропитанные до того окисью желѣза, что ихъ употребляли, какъ настоящую руду, въ плаву, подъ именемъ *дворцовой руды*. Озерная руда находится на днѣ озеръ, также въ разныхъ заливахъ, большею частію на отмеляхъ, образуя слои отъ вершка до полуаршина толщиною. Мѣсторожденія болотныхъ рудъ составляютъ торфяныя болота, гдѣ руда эта лежитъ слоями, толщиною отъ двухъ вершковъ до двухъ аршинъ, будучи сверху покрыта только дерномъ, и не толстымъ слоемъ наносовъ.

2) *Гранитъ*, находится въ Петрозаводскомъ и Повѣнецкомъ уѣздахъ; онъ очень разнообразенъ, представляя, по сложенію, двѣ разности: крупно и мелкозернистую, часто взаимно переходящія одна въ другую. Полевой шпатъ бываетъ въ немъ, либо свѣтло-бураго, или краснаго цвѣта, иногда съ избыткомъ кварца, или слюды, или роговой обманки зеленаго цвѣта. Развитіе гранита встрѣчается между Сямозеромъ и деревнею Равангарою, гдѣ составляетъ небольшой кряжъ, простирающійся отъ сѣвера на югъ.



Рѣка Суна по берегамъ и островамъ своимъ заключаетъ гранитъ. Къ сѣверовостоку отъ дер. Гимоймы, въ 6 верстахъ отъ нея, тянется гранитный кряжъ. Кромѣ того, попадаетъ гранитъ по берегамъ Унатозера, близъ дерев. Янгозера, при сѣверныхъ берегахъ озеръ Выга, Телекинскаго, Маткозера, Узкихъ Озерковъ и въ окрестностяхъ дер. Гассельги.

3) *Кварцъ*, развитъ не на такомъ большомъ пространствѣ какъ гранитъ, однако же образуетъ собою цѣлые кряжи, горы, имѣющія видъ какъ бы сплавленной поверхности и представляющія отвѣсныя скалы, съ совершенно вертикальнымъ паденіемъ пластовъ. Замѣчательная гора въ этомъ родѣ здѣсь--*Палласвара*. Цвѣтъ здѣшняго кварца бѣлый, рѣдко сѣроватый, или синеватый. Находится въ сѣверозападной части Повѣнецкаго уѣзда, также на восточныхъ берегахъ Сунозера, между Порозеромъ, Костомуксою, Пальвозеромъ, по берегамъ р. Кендуксы.

4) *Діоритъ*. По наружнымъ признакамъ и внутреннему составу, здѣшній діоритъ чрезвычайно разнообразенъ: иногда въ одной и той же горѣ, на пространствѣ нѣсколькихъ сажень, онъ представляется въ двухъ, трехъ и болѣе отличіяхъ. По сложению, онъ бываетъ: мелкозернистый, почти сливной, подобный афаниту, крупнозернистый, порфириобразный; далѣе является порфиромъ, миндальнымъ камнемъ, сланцемъ и конгломеритомъ. Отличительные цвѣта его: зеленобурый и темнозеленый, различ-

ныхъ оттѣнковъ; но попадаетъ и сѣраго цвѣта. Находится на заливѣ Онежскаго озера, въ 6 верстахъ отъ Петрозаводска, въ берегахъ Выгозера, у дерев. Надвоицкой, по берегамъ р. Выга, у Чарнозера и въ другихъ мѣстахъ. Діоритъ Олонецкихъ горъ замѣчателенъ по нахожденію въ немъ жильныхъ мѣсторожденій мѣдныхъ рудъ; такой діоритъ встрѣчается: въ сѣверозападныхъ частяхъ Повѣнецкаго уѣзда, и въ другихъ мѣстахъ. Близъ дерев. Пергубы были главные источники, откуда добывались въ прошедшемъ столѣтіи руды для мѣдиплавильныхъ Олонецкихъ заводовъ; теперь видны только слѣды значительныхъ разработокъ, здѣсь производимыхъ. Въ окрестностяхъ оз. Пертозера находились прежде мѣдные рудники, изъ которыхъ самые замѣчательные были: такъ называемый, *Корбъ-наволокъ*, два около деревни Перть: *Надежда* и *Сенькина яма*, одинъ на восточномъ берегу озера въ горѣ Орлѣ, и, наконецъ, въ 6 верс. отъ него рудникъ *Нисельга*, существующій и донынѣ. Въ полуразрушенную штольню Корбъ-наволока можно еще войти и теперь, хотя съ трудомъ; выработки же прочихъ рудниковъ (кромѣ Нисельги) совершенно завалились камнемъ и заточены водою. Около каждаго изъ нихъ находятся огромные отвалы, поросшіе густымъ кустарникомъ и, мѣстами, высокими деревьями.

5) *Соломенскій камень*, такъ называемый отъ слова соломе, что означаетъ по-Корельски заливъ, или,



какъ другіе полагають, отъ церкви Соломенской, построенной на голомъ утесѣ, состоящемъ изъ этой породы, при проливѣ, соединяющемъ Лонгм-озеро съ заливомъ Онежскаго озера (\*). Соломенскій камень есть конгломеритъ діоритовой формаци; по составу своему, весьма различенъ, представляя большею частию темносѣрое, на афанитъ похожее, вещество, заключающее въ себѣ остроугольные куски полеваго камня, иногда весьма красноватое, синесѣрыхъ, рѣже бурыхъ цвѣтовъ. Въ прежнія времена Соломенскій камень употребляли на разныя подѣлки; но въ послѣдствіи признанъ неудобнымъ для обработки, по своей твердости и по выскакивающимъ изъ него, при обдѣлкѣ, щебнямъ.

6) *Слюдяной сланецъ*, попадаетъ въ сѣверной части Повѣнецкаго уѣзда, близъ Лубосальмы, Линдозера, по обѣимъ сторонамъ р. Семчи, у Селецкаго озера, Унатозера и въ другихъ мѣстахъ. Цвѣтъ его бѣлый, сѣроватый и красный, измѣняющійся иногда въ двухъ послѣдовательно перемежающихся пластахъ. Количество слюды въ немъ различно. Кроме слюдистаго сланца, находятъ въ Олонецкой губерніи *хлористый* и *тапковъ* сланцы.

7) *Мраморъ*, находится на островахъ Лижмозера и въ окрестностяхъ дер. Тивдіи — въ *Бѣлой горѣ*, гдѣ производится ломка его и для

(\*) Рисунокъ этой церкви прилагается при книгѣ.

обработки устроены заводъ. Бѣлая гора лежитъ на правомъ берегу р. Тивдіи; ее составляетъ обнаженная часть небольшого хребта, простирающагося вдоль рѣки. Самая большая высота Бѣлой горы надъ горизонтомъ рѣки до 12 сажень. Первоначальное открытіе здѣсь мрамора приписываютъ купцу Ивану Мартыанову, около 1765 года; но старинныя ломки мрамора болѣе уже не разрабатываются, поросли отчасти мохомъ и заплыли темнобурнымъ окисломъ желѣза. За хребтомъ Бѣлой горы, тянется далѣе къ западу, другой, ему параллельный, хребетъ, состоящій также изъ мрамора. По составу и цвѣтамъ, здѣшній мраморъ довольно разнообразенъ: въ верхнихъ частяхъ горы — розовый, а въ нижнихъ — болѣе краснобуроватый; попадаются также мѣста, испещренныя краснобурыми пятнами и волнами зеленоватосѣраго цвѣта.

8) Къ числу метаморфическихъ породъ Олонецкой губерніи принадлежатъ: *переходный глинистый сланецъ* (*Филладъ*) и *спровакковъ* (*глинистый*) *песчаникъ*. *Филладъ*, попадаетъ на берегахъ и островахъ Укш-озера и въ нѣкоторыхъ мѣстахъ Заонежья. Цвѣтъ фіолетовый, съ свѣтлосиними кругами, расположенными такимъ образомъ, что въ горахъ они образуютъ совершенно правильные шары. Добываютъ его на разныя украшенія при постройкахъ зданій. *Глинистый песчаникъ* тянется по берегу Онежскаго озера, на 125 верстѣ, начиная отъ Петрозаводска



до р. Свири. По мѣстонахожденію и употребленію своему, песчаникъ получилъ разныя названія. Такъ на прим., его ломаютъ со временъ Петра Великаго на лещади и жуттеровку доменныхъ печей, почему и называютъ *горнымъ камнемъ*. Добытый на Брусненскомъ островѣ — *Брусненскимъ камнемъ*. Твердость, гладкость и пріятный зеленоватый цвѣтъ дѣлаютъ его способнымъ къ употребленію на ступени, карнизы, тротуары и пр. Темнокрасный песчаникъ принимаетъ высокую полировку. Его употребляли на ступени и на хоры въ Казанскомъ Соборѣ, въ С. Петербургѣ. Изъ него готовятъ также и точила. Ломки этого песчаника находятся въ трехъ мѣстахъ: 1) въ верстѣ отъ Петрозаводска на Каменномъ бору; 2) въ 30 верстахъ оттуда, при р. Пухтѣ; и 3) въ 60 верстахъ, близъ Шексны и Шелтозера.

9) *Андомская глина*, бѣлаго цвѣта, добывается въ Андомскомъ погостѣ и употребляется на большіе плаvilные горшки и горны на заводахъ. На Омподской горѣ, лежащей на лѣвомъ берегу р. Андомы, добываютъ сѣрую глину, отправляемую въ С. Петербургъ.

10) *Красная желѣзная охра*, добывается въ 2 верстахъ отъ д. Либаной и отправляется въ С. Петербургъ, гдѣ употребляютъ ее на желтую масляную краску. Эта охра лежитъ между разноцвѣтными глинами. Вытегорскій уѣздъ изобилуетъ мѣломъ.

11) *Желѣзный купорокъ*, содержитъ

ся въ почвѣ земель въ окрестностяхъ Кончезерскаго завода, гдѣ въ царствованіе Елизаветы Петровны, въ 1751 году, былъ построенъ купоросный заводъ, который въ 1776 г. сгорѣлъ до основанія; въ 1777 году вновь выстроенъ, и съ 1789 г. совершенно оставленъ.

12) Кромѣ означенныхъ минераловъ, встрѣчаются въ Олонецкой губерніи: а) *аметисты*; б) *антрацитъ*; в) *горный хрусталь*; д) *дымчатый топазъ*; е) *компостельскій гіацинтъ*, преимущественно на Волкъ-островѣ; ф) *зеленая яшма*, близъ деревни Суйсари, въ 30 верстахъ отъ Петрозаводска; г) *спрныя колледангъ*, которые простолудины, по красивому цвѣту, принимали прежде за золото. А въ Каргопольскомъ уѣздѣ, близъ дерев. Моши, нашли недавно *каменную соль*. Но поновости открытія, еще, кажется, не совершенно изслѣдовано, достаточно ли будетъ ее для разработки. Въ Лодейнопольскомъ уѣздѣ, за р. Свирью, находится *соляной ключъ*.

13) *Жемчугъ*, ловятъ въ Повѣнецкомъ уѣздѣ, въ маленькихъ рѣчкахъ: Повѣчанкѣ, Остерѣ, Кумсѣ и друг. Промышленники продаютъ его сосѣднимъ жителямъ въ значительномъ количествѣ. Этотъ жемчугъ большею частію неправильной формы; но попадаетъ иногда очень хорошей воды. Самый удачный ловъ жемчужныхъ раковинъ производится въ то время, когда каменистое дно рѣчекъ обсыхаетъ. Императрица Екатеринѣ II поднесена была нитка Олонецкаго



жемчугу. Большая часть его расходуется по губерніи. Серги, ими осыпанныя, продаются отъ 30 до 100 руб. ас. Ловлю раковинъ занимаются обыкновенно дѣвочки; жемчужины просверливаются особенными мастерами изъ крестьянъ, получающихъ за работу по 2 и по 3 коп. ас. со штуки.

14) Въ песчаниковой почвѣ попадаются разныя *окаменѣлости*, какъ то: *зубы* и *ребра* рыбъ первобытнаго океана. Близъ дерев. Деменей песчаникъ заключаетъ въ себѣ роды рыбъ; *Glyptolepis*, *Holoptychus*, *Bothriolepis (ornatus)*, *Cheirolepis*, *Asterolepis* и т. п. Мѣстами встрѣчаются *кораллы*.

Въ заключеніе должно упомянуть еще объ одномъ важномъ предметѣ — признакахъ *золота* въ Олонецкой губерніи. Въ 1737 году, крестьянинъ Тарасъ Антоновъ открылъ, при вершинѣ р. Выга, въ Повѣнецкомъ уѣздѣ, рудникъ, названный Воицкимъ, гдѣ производилась разработка съ начала 1742 г. и продолжалась, по временамъ, не постоянно, до 1783 года; послѣ чего рудникъ былъ оставленъ. Въ 1837 году, Государь Императоръ дозволилъ частнымъ лицамъ разработывать этотъ рудникъ (\*), и уже нѣкоторые производили развѣдки, но малоуспѣшныя. Кромѣ того, производились въ Олонецкой губерніи пробы песковъ на содержаніе золота, и оказалось, что, по промывкѣ ихъ,

получается *черный шликъ*, служащій довольно вѣрнымъ доказательствомъ содержащагося въ пескахъ золота.

#### б) Царство растительное.

Лѣса Олонецкой губерніи составляютъ одинъ изъ важнѣйшихъ источниковъ государственнаго богатства. Повѣнецкій, Лодейнопольскій и Пудожскій уѣзды преимущественно изобилуютъ ими; но, по суровости климата и краткости лѣтнаго времени, лѣсъ растетъ здѣсь медленно. Изъ числа хвойныхъ древесныхъ породъ встрѣчаются здѣсь въ изобиліи: *сосна*, *ель*, *лиственница*; изъ лиственныхъ породъ: *береза*, *осина*, *ольха*, въ нѣкоторыхъ мѣстахъ *рябина*, *ива*, *липа*, *черемуха*, и очень изрѣдка *кленъ*; — изъ мелкихъ древесныхъ породъ, кустовъ и кустарниковъ попадаютъ: *можжевельникъ*, достигающій толщины до 3 вершковъ; *калина*, *крушина*, *шиповникъ*, *красная смородина*, *черная смородина*, *кленовникъ*, *малина*, *морошка*, *куманика*, *костянина*, *черника*, *клюква*, *голубика*, *толокнянка*, *земляника*, *верескъ* и друг. Гг. Дашковъ и Бергштрессеръ свидѣтельствуютъ, о качествахъ здѣшняго лѣса слѣдующее: *сосна* чрезъ 50 и 60 лѣтъ едва получаетъ здѣсь видъ хорошаго дровяного лѣса, а строевому лѣсу нужно для выроста до 100 лѣтъ. Сосновый лѣсъ на болотистомъ грунтѣ, достигнувъ полнаго возраста, сохнетъ, теряетъ кору, и становится годенъ только для плавильныхъ печей. Въ сухомъ де-

(\*) Указъ Прав. Сената 19 іюня 1837 года.



ревъ, толщиною въ 14 вершковъ, можно сосчитать иногда до 350 круговъ. Береза достигаетъ здѣсь до 130 лѣтъ. Осина, толщиною въ 4 вершка, имѣетъ всегда почти гнилую сердцевину. По вырубкѣ сосны и ели, на мѣстахъ ихъ очень часто произрастаютъ осина и береза, особенно, ежели произведена порубка безъ оставленія сѣменныхъ особыхъ деревъ.

Изъ полевыхъ цвѣтовъ произрастаютъ въ наибольшемъ изобиліи: разные роды *ятрышника* (*orchys*), *майскій ландышъ* (*convalloria majalis*), *колокольчикъ* (*campanula*), *тысячелистникъ* (*achillea millefolium*), *манжетки* (*alchemilla vulgaris*), *фіалка* (*viola*), *грушица* (*pyrola*), *парнассія* (*parnassia palustris*), *незабудка болотная* (*myosotis palustris*), *журавленикъ* (*geranium pratense*) и мног. друг. Бергштрессеръ приложилъ къ опыту его Опис. Ол. губ. списокъ растеній, собраннымъ въ здѣшнемъ краѣ штаб-лекаремъ Ольбрихтомъ, и наименованнымъ академикомъ Триніусомъ. По этому списку показано растеній, принадлежащихъ къ здѣшней Флорѣ, до 255 разныхъ названій.

Лѣса изобилуютъ грибами разныхъ родовъ, изъ коихъ употребительнѣйшіе: *бѣлые грибы*, *боровики*, *масленики*, *сливки*, *рыжики*, *сыромятки*, *грузди*, *березовки*, и проч. Каменные скалы и гранитные обломки покрываются различными породами мховъ и лишайевъ.

Въ садахъ и огородахъ произрастаютъ: *сирень*, *яблоки*, *орышникъ*, не приносящій, однако же, плодовъ, *та-*

*тарская жимолость*, *барбарисъ* и *бузина*, рѣдко созрѣвающіе. Разведеніе овощей составляетъ предметъ сельскаго хозяйства, который будетъ рассмотрѣнъ въ особомъ отдѣлѣ, вмѣстѣ съ выгодами, какія пріобрѣтаютъ здѣшніе жители отъ всѣхъ вообще произрастеній.

### в) Царство животное.

Кромѣ домашнихъ животныхъ, принадлежащихъ къ хозяйственному быту губерніи, много водится въ здѣшнихъ обширныхъ лѣсахъ различнаго рода свѣрей и птицъ, такъ на примѣръ:

а) Дикіе звѣри: *медвѣди*, *волки*, *россомахи*, *выдры*, *чернобурья* и *красныя лисицы*, *бѣлки* (простыя и летучія), *куницы*, *барсуки*, *горностаи*, *рыси*, *олени*, *лоси*, *норки* и *зайцы*.

б) Лѣсныя птицы: *тетерева*, *бѣлыя* и *сѣрыя куропатки*, *водяные лебеди*, *гагары*, *дикіе гуси*, *дикія утки*, *гайки*, *кулики*, *ястребы*, *дятлы* разныхъ видовъ, *сои*; иногда попадаются бѣлые и изрѣдка *красные орлы*. Изъ пѣвчихъ птицъ: *жаворонки*, *дрозды*, *клесты*, *чужи*, *свири*, *малиновки* и пр. Птицы, остающіяся на зиму: *вороны*, *галки*, *сороки*, нѣкоторыя хищныя птицы, лѣсная дичь, *воробы*, иногда *овсянки*.

Рѣки и озера изобилуютъ множествомъ рыбы; наиболѣе находятся *сиги*, *судаки*, *лососи*, *форели*, разныхъ видовъ, *хариусы*, *окунь*, *щуки*, *налимы*, *ерши*, *плотва*, *леши*, *ряпушка*, *угри* и *снятки*; въ р. Онегѣ: *нельмы*,



корюшка, селга и, изрѣдка, бѣлая миноги.

Земноводныя и насѣкомыя: змѣи, черныя и пестрыя имѣднаго цвѣта, лягушки, жабы, земляные черви, кома-

ры, мошки, слѣпни, муравьи, оводы, разныхъ родовъ бабочки и друг. Изъ рода черепокожныхъ извѣстны только улитки и раковины, заключающія въ себѣ жемчужины.



## ГЛАВА II.

—

### ЖИТЕЛИ.

Общее число жителей. — Раздѣленіе ихъ по сословіямъ. — Размѣщеніе жителей. — Движеніе народонаселенія. — Племена. — Языкъ. — Вѣроисповѣданіе. — Просвѣщеніе. — Состояніе народной нравственности. — Этнографическія замѣчанія: нравы, народный бытъ, обычаи и повѣрья.

Въ теченіе послѣдняго трехъ-лѣтія | считалось въ Олонецкой губерніи жителей.

Общихъ числомъ:		муж.	жен. п.
въ 1842 году.	. . . . .	113,715	душ. 122,855
— 1843 —	. . . . .	116,953	— 126,417
— 1844 —	. . . . .	119,762	— 129,037

Въ этомъ числѣ:	въ 1842 г.	въ 1843 г.	въ 1844 г.
	обоего п.	обоего п.	обоего п.
Дворянъ потомственныхъ . . . . .	671	700	753
Дворянъ личныхъ . . . . .	517	465	545
Разночинцовъ . . . . .	1276	1298	1020
Священно-служителей и семействъ ихъ .	1534	1553	1485
Церковно-служителей и семействъ ихъ .	1607	2228	2335
Монашествующихъ обоого пола . . . .	88	106	115
Римскокатолическаго исповѣданія . . .	1	1	1
Отставныхъ солдатъ и ихъ женъ . . .	3452	3211	3776
Почетныхъ гражданъ . . . . .	1	1	1



	въ 1842 г.	въ 1843 г.	въ 1844 г.
	обоого п.	обоого п.	обоого п.
Купцовъ . . . . .	650 (*)	607 (**)	488 (***)
Мѣщанъ . . . . .	6114	6182	6714
Однодворцевъ . . . . .	17	19	17
Дворовыхъ людей . . . . .	412	741	734
Казенныхъ крестьянъ . . . . .	204,537	208,011	209,870
Свободныхъ хлѣбопашцевъ . . . . .	127	162	291
Поселянъ удѣльныхъ, обѣльныхъ вотчин- никовъ и обѣльныхъ крестьянъ . . . . .	3260	3257	3528
Помѣщичьихъ крестьянъ . . . . .	12,306	12,316	12,339
Мастеровыхъ Александровскаго пушечна- го завода . . . . .		2512	2996
Нижнихъ чиновъ лѣсной и таможен. стражи.	—	—	1791
	236,570	243,370	248,799

Основываясь на этихъ свѣдѣніяхъ, какъ на достовѣрнѣйшихъ, заимствованныхъ изъ дѣлъ министерства внутреннихъ дѣлъ, можно вывести слѣдующія заключенія:

а) Народонаселеніе Олонецкой губерніи постепенно возрастаетъ годъ отъ году болѣе; чему благопріятствуютъ благотѣльные мѣры, оказываемыя правительствомъ къ улучшенію быта поселянъ, къ обезпеченію ихъ продовольствія. Мнѣніе это подтверждается, ежели сообразить ежегодную прибыль въ числѣ казенныхъ крестьянъ, приведенную выше.

б) Дворянъ потомственныхъ въ губерніи возрасло въ минувшемъ году, отчасти новыми владѣльцами крестьянъ, отчасти увеличеніемъ числа при-

обрѣтающихъ потомственное дворянство службою. Но не смотря на умноженіе потомственныхъ дворянъ, число имѣющихъ право подавать голоса на выборахъ въ губернскихъ собраніяхъ уменьшается, такъ что, въ 1842 году считалось ихъ 31, въ 1843 — 26 въ 1844 — 11, что, полагать должно, происходитъ отъ того, что нѣкоторые изъ владѣльцевъ болѣе значительныхъ имѣній здѣсь, находятся на жительство или на службѣ въ столицахъ и другихъ городахъ. *Бергштрессеръ* приводитъ вычисленіе помѣщиковъ и крестьянъ, изъ коего видно, что помѣщиковъ, имѣющихъ болѣе 200 рев. душъ, въ губерніи только три, болѣе 100 р. д. восемь, — болѣе 50 р. д. четырнадцать — отъ 20 до 50 р. д. — пятьдесятъ два, — отъ 10 до 20 р. д. восемьдесятъ, — отъ 5 до 10 р. д. шестьдесятъ девять; — восемьдесятъ пять имѣютъ менѣе 5 р. д. и девять-

(\*) Изъ нихъ объявившихъ капиталы 132.

(\*\*) « « 129.

(\*\*\*) « « 132.



посто одинъ человекъ дворянъ имѣютъ только дворовыхъ людей, а прочіе безномѣстны (\*).

в) Въ прочихъ сословіяхъ замѣтна наибольшая прибыль въ послѣдніе три года, а именно, въ числѣ *церковно-служителей* и ихъ семействъ, умножающихся преимущественно новорожденными; въ числѣ *отставныхъ солдатъ*, возвращающихся на родину по выслугѣ узаконеннаго термина; въ числѣ *дворовыхъ людей* и *мѣщанъ*, прибывающихъ сюда по паспортамъ или для пріисканія мѣстъ въ услуженіи, или по промысламъ.

г) Наибольшая убыль оказывается въ числѣ купцовъ. Она происходитъ отъ того, что нѣкоторые изъ нихъ временно производятъ въ губерніи торговлю: это подтверждается тѣмъ, что въ числѣ постоянно объявлявшихся, въ послѣдніе три года, капиталы по губерніи незамѣтно большой разности.

д) Разность въ общей численности народонаселенія между 1842 и 1844 годами происходитъ отъ показанія, не включенныхъ въ прежнихъ годахъ, заводскихъ мастеровыхъ и нижнихъ чиновъ лѣсной и таможенной стражи.

Изъ крестьянъ, паселяющихъ Олонецкую губернію, особенно замѣчательны, такъ называемые, *объѣльные*.

(\*) См. также журналъ м. в. д. 1844 г. ч. XLII, стр. 214.

Ихъ считается до тысячи душъ обо-его пола; они освобождены отъ взысканія земскихъ повинностей и казенныхъ податей за разныя услуги, оказанныя Престолу и Отечеству, о чемъ упомянуто было въ историческомъ обзорѣ губерніи (смотри стр. 4). Высочайшія грамоты, имъ данныя, подтверждены Петромъ Великимъ, и льготами пользуются они до сего времени. Нѣкоторые изъ обѣльныхъ крестьянъ живутъ Петрозаводскаго уѣзда, въ вотчинахъ Толвуйской, Яндомозерской, и волостяхъ: Лемогубской, Виданской, Ялбугской; другіе, Повѣнецкаго уѣзда въ Челмужской волости, и часть въ Вытегорскомъ уѣздѣ въ Ухтозерской волости. Кромѣ обѣльныхъ крестьянъ, есть еще до 130 душъ, именуемыхъ *объѣльными вотчинниками*, т. е., такихъ, которые имѣютъ у себя крестьянъ и могутъ ихъ продавать. Имъ дарованы были эти права государями также за разныя услуги (\*).

*Размѣщеніе жителей.* Все народонаселеніе Олонецкой губерніи размѣщается въ 7 городахъ и въ 4556 деревняхъ, число которыхъ въ теченіе послѣднихъ трехъ лѣтъ оставалось безъ всякаго измѣненія. *Бергштрессеръ* и *Дашковъ*, лично обозрѣвавшіе губернію, свидѣтельствуютъ, что деревни здѣшнія, за исключеніемъ немногихъ, устроены возлѣ озеръ или

(\*) См. приложенныя при книгѣ списки съ грамотъ.



рѣкъ, другія при удобнѣйшихъ для хлѣбопашества мѣстахъ, а немногія среди лѣсовъ. Многія деревни состоятъ изъ двухъ, трехъ дворовъ, окруженныхъ лѣсомъ.

Принимая въ соображеніе свѣдѣнія, заимствованныя изъ дѣлъ министерства внутреннихъ дѣлъ (за 1844 годъ), можно утвердительно сказать, что самые населенные уѣзды въ губерніи: *Петрозаводскій и Каргопольскій*, въ которыхъ общее число жителей простирается до 111,189 душъ обоего пола, что составляетъ почти половину всего народонаселенія губерніи. Послѣ нихъ болѣе населенные уѣзды: *Вытегорскій, Олонецкій, Лодейнопольскій*; менѣе всѣхъ *Пудожскій и Повѣнецкій*; въ послѣднемъ уѣздѣ число жителей едва доходитъ до 21,529 душъ обоего пола, менѣе десятой части всего народонаселенія. Главными причинами, пре-

пятствующими развитію здѣсь народонаселенія, должно полагать недостатокъ мѣстныхъ средствъ для сельскаго быта.

Во всѣхъ городахъ считалось въ 1844 году домовъ, принадлежащихъ частнымъ владѣльцамъ: каменныхъ 20 и деревянныхъ 1804. Наибольшимъ числомъ домовъ отличаются *Петрозаводскъ*, потомъ *Каргополь*, *Вытегра*; меньшее число домовъ въ *Лодейномъ Полѣ* и *Повѣнцѣ*, гдѣ нѣтъ ни одного каменнаго частнаго дома. Въ городахъ сосредоточивается наибольшая часть народонаселенія губерніи.

*Движеніе народонаселенія.* По свѣдѣніямъ, обнародываемымъ отъ Святейшаго Правительствующаго Синода, ежегодно, число родившихся, умершихъ и браковъ было въ послѣдніе три года, во всѣхъ городахъ и селеніяхъ *Олопецкой губерніи*.

	Р о д и в ш и х с я.		У м е р ш и х ъ.		Браковъ.
	муж. п.	женс. п.	муж. п.	женс. п.	
Въ 1842 году . . . .	5792	5571	3638	3307	2348
— 1843 — . . . .	5662	5344	3707	3570	2619
— 1844 — . . . .	5589	5306	4029	3867	1825

Наибольшее число рождающихся всегда въ *Петрозаводскомъ* и *Каргопольскомъ* уѣздахъ, преимущественно предъ прочими уѣздами населенныхъ и надѣленныхъ средствами продовольствія. Число браковъ совершается въ этихъ двухъ уѣздахъ несравненно болѣе, чѣмъ въ другихъ, не

представляющихъ столько удобствъ для семейнаго быта поселянъ, изъ которыхъ значительная часть покидаютъ жилища ежегодно, занимаясь промыслами и работами въ отдаленныхъ мѣстахъ губерніи. Наименьшее число рождающихся и браковъ въ уѣздахъ *Пудожскомъ* и *По-*



вѣнецкомъ, бѣднѣйшихъ во всей губерніи, какъ по населенности, такъ и по мѣстнымъ выгодамъ.

Число умершихъ въ обоихъ полахъ примѣтно возрастало въ теченіе послѣднихъ трехъ лѣтъ. Жертвами смерти были больше дѣти, которыхъ поражала оспа, свирѣпствовавшая въ Каргопольскомъ и Пудожскомъ уѣздахъ. Особенно важныхъ эпидемическихъ болѣзней въ Олонецкой губерніи не извѣстно, и не смотря на суровый климатъ и болотистую почву земли, поселяне достигаютъ глубокой старости.

**Племена.** Кромѣ Русскихъ, народонаселеніе губерніи имѣетъ два племена: *Кореловъ* и *Финновъ* (\*). Русскіе водворились наиболѣе въ уѣздахъ: Лодейнопольскомъ, Вытегорскомъ, Пудожскомъ и Каргопольскомъ; *Корелы* — въ Олонецкомъ, Петрозаводскомъ и Повѣнецкомъ; *Финны* — въ Олонецкомъ, и то въ небольшомъ числѣ на границахъ Финляндіи. Въ историческомъ отдѣленіи мы уже упоминали, что Русскихъ нельзя почитать коренными обитателями Олонецкаго края: большая часть ихъ переведены сюда еще Петромъ Великимъ изъ разныхъ внутреннихъ губерній и приписаны къ Кончезерскому заводу. Въ 1772 году вновь переселено изъ Пермской губерніи значительное число, а послѣ,

(\*) См. жур. м. в. д. 1841 г. ч. XII, стр. 216. А *Бергштрессеръ* называетъ Финновъ Чухонцами!! См. стр. 35 его Опыта.

по уничтоженіи Линецкихъ заводовъ (Воронежской губ.), мастеровые также переселены сюда. По этому, еще до сего времени замѣтно между Русскими, здѣсь обитающими, сходство, какъ въ образѣ жизни, такъ и въ самыхъ обычаяхъ, съ поселянами Великороссійскихъ губерній.

**Языкъ.** Общеупотребительный — Русскій, за исключеніемъ Кореловъ и Финновъ, имѣющихъ собственный языкъ. Но въ разговорѣ Русскихъ поселянъ Олонецкой губерніи услышите много словъ, совершенно отличныхъ отъ Русскихъ, такъ на примѣръ: двоюродный братъ называется здѣсь *братанъ*; двоюродная сестра — *сестрія*; башмаки — *ширканцы*, *ступни*; повойникъ — *чепецъ*; серьги — *ушники*; сапогъ — *ходакъ*; кошель — *крашня*; салазки — *чунки* или *дровенки*; огниво — *плотка*; доска, привѣшенная къ потолку — *воронецъ*; чердакъ — *верехъ*; вмѣсто поднять — *вздынуть*, и друг. Языкъ Кореловъ введенъ въ курсъ преподаванія въ семинаріи Петрозаводска. Число буквъ и изображеніе ихъ въ Корельскомъ языкѣ одинаково съ Русскими, съ тою только разницею, что въ немъ, кромѣ гласныхъ, согласныхъ и полугласныхъ, есть еще дьогласныя и трьогласныя, которыя составляются изъ двухъ или трехъ гласныхъ, и въ произношеніи, сливаясь какъ бы въ одну гласную, издають одинъ звукъ, напр. *туатто* отецъ, *дядіо* дядя. Всѣ слова, употребляемыя въ Корельскомъ языкѣ, могутъ заключаться въ восьми извѣстныхъ частяхъ рѣчи: именно, мѣсто-



именіи; глаголѣ, причастіи, нарѣчіи, союзѣ, междометіи и предлогѣ. Корельскій языкъ имѣетъ одинъ только общій родъ, напр. *минунъ* пойгъ — мой сынъ; *минунъ* тютяръ — моя дочь; *минунъ* кіуня — мое перо. Окончаніе въ имени прилагательномъ также одно; потому оно склоняется какъ имя существительное, безъ всякой перемѣны. Глаголы, какъ и въ Русскомъ языкѣ, бываютъ дѣйствительные, возвратные и средніе; есть также глаголъ вспомогательный, *олда*, употребляемый болѣе при страдательныхъ глаголахъ. Неокончательныя наклоненія дѣйствительныхъ глаголовъ кончатся иногда на *да*; это однако же только въ нарѣчіи Петрозаводскомъ; въ Олонецкомъ же это

окончаніе отбрасывается. Напр., по-Петрозаводски: читать — *лугеда*, а по-Олонецки — *луге*, и т. п. Профессоромъ Петрозаводской семинаріи составлена грамматика Корельскаго языка, изъ которой извлечены всѣ эти свѣдѣнія. А у г. Дашкова, помѣщенъ, въ Описаніи его Ол. губ., сокращенный словарь Корельскаго языка, съ коимъ сходствуетъ во многомъ и Финскій (\*).

**Вѣроисповѣданіе.** Грекороссійская вѣра есть господствующая въ Олонецкой губерніи, которую исповѣдуютъ всѣ почти племена, постоянно здѣсь обитающія. Иновѣрцевъ въ губерніи находится по обязанностямъ службы и ремесленниковъ:

	Римско-католическаго испов.		Лютеранскаго и Реформатск.	
Въ 1842 году . . . . .	362	22	44	17
— 1843 — . . . . .	352	49	61	43
— 1844 — . . . . .	324	29	58	35

Наибольшая часть изъ нихъ: (до 200 об. п.) Римско-Католическаго исп. и (71 об. п.) Лютеранскаго и Реформатскаго, живутъ въ Петрозаводскомъ уѣздѣ; въ другихъ же уѣздахъ они въ маломъ числѣ, а въ Пудожскомъ и Повѣнецкомъ вовсе нѣтъ.

Въ числѣ временно пребывающихъ здѣсь для работъ и по торговлѣ людей, есть и *Мусульмане*, которыхъ въ прошедшемъ году считалось въ уѣздахъ: Петрозаводскомъ 7, Лодей-

нопольскомъ 1 и Каргопольскомъ 2; всего 10 человекъ муж. пола.

Католики имѣютъ своего *пастора* и храмъ въ Петрозаводскѣ (\*\*).

Особенно вредныхъ ересей въ Олонецкой губерніи нѣтъ; но еще оби-

(\*) См. жур. м. в. д. 1841 г. ч. XIII стр. 436.

(\*\*) *Дашковъ* объ иновѣрцахъ вовсе не упоминаетъ; а у *Бергштрессера* нѣтъ даже свѣдѣній о вѣроисповѣданіи въ губерніи вообще.



таютъ раскольники Поморской и Даниловской сектъ. Они потомки бродягъ и бѣглыхъ солдатъ, укрывавшихся въ дѣшнихъ лѣсахъ отъ преслѣдованія закона за разныя преступленія. Раскольники разсѣяны по всѣмъ уѣздамъ губерніи; большее же число ихъ находится въ Повѣнецкомъ уѣздѣ, гдѣ еще существуютъ, на рѣкахъ Выгъ и Лексъ, ихъ Выгорѣцкія обществительства, которыя теперь не что иное, какъ казенныя селенія съ остатками престарѣлыхъ обоюбого пола людей. Предки ихъ при Петрѣ I приписаны были къ Повѣнецкимъ чугуннымъ заводамъ и приведены въ извѣстность княземъ Меншиковымъ (\*). Въ прежнія времена раскольниковъ было въ Олонецкой губерніи много; но благотѣльными мѣрами правительства и кроткими убѣжденіями дѣйствующаго духовенства, значительное число раскольниковъ ежегодно обращаются къ православію, такъ на примѣръ, обратившихся къ православію считалось: въ 1842 году 1176 человекъ, 1843 — 96, и въ 1844 — 198, и остается уже не болѣе 2048 человекъ, тогда какъ въ 1839 году находилось ихъ до 5000 душъ.

*Просвѣщеніе.* Изъ всеподданныхъ отчетовъ Государю Императору, представленныхъ отъ г. министра народнаго просвѣщенія, видно, что правительство употребляетъ старанія къ развитію просвѣщенія въ Олонецкой губерніи. Для дости-

женія этой благотѣльной цѣли, учреждены здѣсь слѣдующія учебныя заведенія.

- 1 — Гимназія.
- 1 — Пансіонъ, при гимназіи, для дѣтей канцелярскихъ служителей.
- 1 — Семинарія.
- 7 — Уѣздныхъ училищъ.
- 12 — Приходскихъ.
- 1 — Частное учебное заведеніе.
- 169 — Крестьянскихъ школъ и приходскихъ, при церквахъ казеннаго вѣдомства.
- 1 — Удѣльнаго вѣдомства.
- 3 — Частныхъ школъ.
- 18 — Сельскихъ училищъ, вѣдомства государственныхъ имуществъ.

Число учащихся было:  
въ 1842 г. до 2000 чел. муж. п.

1843 —	2015 —	<div style="display: inline-block; vertical-align: middle; font-size: 3em; line-height: 1;">{</div> <div style="display: inline-block; vertical-align: middle;">преимущественно дѣти чиновниковъ, духовныхъ и частию госуд. поселянъ.</div>
1844 —	1854 —	

Дворяне и чиновники отправляютъ дѣтей своихъ для воспитанія, болѣею частию, въ казенныя заведенія, въ С. Петербургъ и другихъ городахъ находящіяся; въ сословіи купеческомъ преимущественно замѣтенъ недостатокъ первоначальнаго образованія. Едва только мальчикъ достигнетъ 10—12 лѣтъ, то первая заботливость отца, изъ торгующихъ здѣсь, состоитъ въ томъ, чтобы приучать его къ торговлѣ; потомъ сажаетъ въ

(\*) Смот. жур. м. в. д. 1843 г. № 11, стр. 263.



лавочку и мало печется о обученіи его даже Русской грамотѣ. Такихъ людей весьма много, и потому, говоря вообще, образованность здѣсь находится еще на низкой степени, не смотря на благотѣльные распоряженія правительства объ устройствѣ учебныхъ заведеній. Крестьяне большею частію малограмотны, не исключая и раскольниковъ.

Въ г. Петрозаводскѣ есть губернская библіотека, помѣщающаяся въ домѣ г. гражданскаго губернатора, и содержащая въ себѣ до 955 томовъ разныхъ Русскихъ изданій; ею пользуются преимущественно служащіе здѣсь чиновники. При губернскомъ правленіи издаются *Олонецкія Губернскія Вѣдомости*, имѣющія только до 55 подписчиковъ. Неофициальная часть *Губернскихъ Вѣдомостей*, по неимѣнію сотрудниковъ, весьма скудна; въ ней помѣщаются

большею частію выписки изъ вѣдомостей другихъ губерній, а также изъ разныхъ періодическихъ журналовъ.

*Состояніе народной нравственности.* Главнѣйшій порокъ простаго народа, пьянство, въ Олопецкой губерніи малозначителенъ; въ доказательство этого можно привести слѣдующія замѣчанія:

Изъ таблицъ о питейныхъ сборахъ, составленныхъ министерства финансовъ департаментомъ податей и сборовъ (\*) видно, что число питейныхъ домовъ и выставокъ устроено было во всей вообще Олопецкой губерніи, въ теченіе восьми лѣтъ (съ 1833 по 1841 г.) всего: питейныхъ домовъ 170 и выставокъ 16, въ которыхъ въ продолженіе этого времени выпито было вина слѣдующее количество:

Продано разныхъ питей, ведръ.

	вина и спирта.	настоекъ.	водки.	пива и меду.
Въ 1833 г. . . . .	65,233	3460	1829	2263
— 1834 — . . . . .	56,429	2788	1167	988
— 1835 — . . . . .	60,126	1671	772	638
— 1836 — . . . . .	61,089	1914	646	732
— 1837 — . . . . .	60,144	2080	825	1401
— 1838 — . . . . .	60,657	2363	1322	2023
— 1839 — . . . . .	62,834	4133	1393	2305
— 1840 — . . . . .	62,912	5177	1020	1348

Принимая въ соображеніе число жителей и количество выпитаго вина, оказывается самое малое потребленіе между поселянами винныхъ па-

питковъ, ибо всего значительнѣе про-

(\*) Свѣдѣнія эти были напечатаны подъ названіемъ: *Краткое обозрѣніе питей*



дается вина въ городахъ и въ мѣстахъ, гдѣ собирается болѣе народа по судоходству, какъ то: по рѣкамъ Свири, Ояти, Вытегръ и Маріинскому каналу.

Преступлений совершается мало въ сравненіи съ народонаселеніемъ. Въ послѣдніе три года производилось дѣлъ по Олонецкой губерніи:

	въ 1842 г.	1843.	1844.
О святотатствѣ . . . . .	1	1	2
— самоубійствѣ . . . . .	2	—	—
— убійствѣ . . . . .	2	1	8
— подкидышахъ . . . . .	10	15	18
— зажигательствѣ . . . . .	3	3	1
— грабежъ и разбоѣ . . . . .	6	1	9
— воровствѣ и мошенничествѣ . . . . .	62	60	39
— поддѣлкѣ монеты . . . . .	1	—	—
— скотоложствѣ . . . . .	1	—	—

По этимъ дѣламъ было обнаружено преступниковъ:

Изъ дворянъ потомств. . . . .	1	—	—
— — личныхъ . . . . .	2	—	—
— канцелярскихъ служителей. . . . .	—	—	1
— казенныхъ крестьянъ . . . . .	31	25	46
— помѣщичьихъ . . . . .	2	5	2
— удѣльныхъ . . . . .	1	—	—
— дворовыхъ людей . . . . .	—	—	1
— нижнихъ воинскихъ чиновъ . . . . .	12	5	10
— почтальонскихъ дѣтей . . . . .	1	—	—
— купцовъ . . . . .	—	2	—
— мѣщанъ . . . . .	—	3	3
— духовнаго званія . . . . .	2	3	—
— мастеровыхъ . . . . .	1	—	—
— бѣглый неизвѣстнаго происхожденія . . . . .	—	—	1

Въ томъ числѣ

мужескаго пола . . . . .	46	37	56
женскаго пола . . . . .	7	6	8

Главными побудительными причинами преступлений были: а) *самоубійствъ*, помѣшательство ума, бо-

ныхъ сборовъ: въ двухъ частяхъ: 1-я съ 1835 по 1839 и 2-я съ 1839 по 1843 годы.

лѣзненные припадки; б) *убійствъ*, пьянство и драки большею частію; в) *подкидыванія младенцовъ*, стыдъ и бѣдность; г) *воровства и мошенничества*, чаще по наклонности къ лѣности и бродяжничеству крестьянъ. Нищихъ зимою является въ городахъ



много, по преимущественно изъ Финляндцевъ и Кореловъ, нежели изъ Русскихъ.

Незаконнорожденныхъ дѣтей было: въ 1842 году до 323, въ 1843 до 233, въ 1844 до 237. Большая часть незаконнорожденныхъ въ г. Каргополь, Вытегорскомъ и Лодейнопольскомъ уѣздахъ, мѣстахъ чаще посѣщаемыхъ временнопробывающими воинскими чинами, судорабочими и проѣзжающими по почтовымъ трактамъ людьми разныхъ сословій.

Наклонность къ благотворительности замѣтна болѣе всего между раскольниками. Такъ, на примѣръ: въ казенныхъ селеніяхъ Повѣнецкаго уѣзда — Даниловскомъ и Лексинскомъ, прежде бывшихъ раскольниковскими монастырями, устроены, съ давняго времени, четыре богадельни, въ которыхъ призрѣваются раскольники, до 218 человекъ обоюго пола, на издѣніи раскольниковъ же.

Особеннаго вниманія заслуживаютъ слѣдующіе подвиги благотворенія и человеколюбія.

Приписанный къ Олонецкимъ горнымъ заводамъ крестьянинъ *Алексій Андреевъ* простилъ, въ 1842 г., одновотчиннымъ съ нимъ крестьянамъ долгъ на сумму 863 р. 10 к. сереб., и при ограниченномъ своемъ состояніи ссужалъ бѣднѣйшихъ поселянъ хлѣбомъ и сѣмянами по умѣреннымъ цѣнамъ.

Казенный крестьянинъ Каргопольскаго сельскаго общества *Гаврило Бодухинъ* (сохранившій лодку, на коей, въ 1818 году, переезжалъ чрезъ

р. Онегу Императоръ Александръ I, и на свой счетъ устроившій для нея помѣщеніе при самомъ перевозѣ чрезъ Онегу) снабжалъ, въ 1842 г., безденежно казенныхъ крестьянъ картофелемъ на сѣмяна, а для поселенныхъ Цыганъ, посѣялъ собственными сѣмянами, чрезъ своихъ работниковъ, четыре четверти овса, оплачивалъ за бѣдныхъ крестьянъ подати и обѣивалъ ихъ поля безъ всякаго возмездія.

Пудожскій купеческій сынъ *Малокрошечный* роздалъ казеннымъ крестьянамъ, въ 1842 году, 42 четверти картофеля для посадки.

Во время пожара, бывшаго въ 1842 году, въ деревнѣ Волосовой, Каргопольскаго уѣзда, казенный крестьянинъ *Илья Щеломовъ*, вынесъ восьми-лѣтнюю дѣвочку изъ дома одного крестьянина, гдѣ уже показался огонь, подвергая жизнь свою опасности.

### Этнографія.

*Нравы и обычаи жителей* (\*): Здѣшніе коренные жители сложенія крѣпкаго, роста не высокаго, большею частію бѣлокуры, какъ всѣ жители сѣвернаго края. Выраженіе лица довольно пріятное, особенно у женщинъ. Отличительныя черты характера поселянъ: смѣтливость, твердость въ своемъ словѣ, гостепріимство и честность, свойственная большей части крестьянъ, такъ что случаи воровства въ крестьянскомъ быту весьма рѣдки, и потому большая часть

(\*) Смот. журн. м. в. д. 1841. Ч. XLII. стр. 387.



преступлений этого рода совершается въ городахъ. Простой народъ здѣсь любить разнаго рода увеселенія и пиршества, любить собираться въ хоробы. Употребительнѣйшія народныя пляски называются *выюномъ* и *меномъ*. Первая сходствуешь съ извѣстнымъ танцемъ — *польскимъ*, съ тою только разностию, что въ польскомъ мужчина выбираетъ даму, а въ выюмъ дѣвушка беретъ мужчину за руку; во время пляски менъ, крестьяне становятся парами въ кругъ: одна запѣваетъ хорободную пѣсню; затѣмъ и другія дѣвушки общимъ хоромъ, и начинается пляска. По возвращеніи домой съ промысловъ, Корелы ходятъ изъ деревни въ деревню на праздники, учрежденные изстари при церквахъ и часовняхъ; въ урожайныя годы прѣзжаютъ на эти праздники обыватели отдаленныхъ селеній, верстъ за 80 и болѣе.

Народный бытъ не вездѣ въ губерніи въ одинаковомъ состояніи. Мѣстами встрѣчаются зажиточные крестьяне, имѣющіе чистыя, довольно большія избы, и ведущіе жизнь даже роскошную; чай и кофе составляютъ необходимую потребность ихъ; жены въ праздничные дни наряжаются въ шелковые сарафаны и жемчужныя повязки, — такое довольство найдете среди жителей Лойденопольскаго, Вытегорскаго, а всего чаще, Олонецкаго уѣздовъ. Но въ другихъ поразить васъ чрезвычайная бѣдность, особенно въ Повѣнецкомъ уѣздѣ: здѣсь большая часть крестьянъ ѣдятъ рыбу да лепешки, перемѣшанныя съ древе-

сною корою; часто даже на мѣсто хлѣба употребляютъ почти одну сосновую кору; главною причиною такой бѣдности, нерадѣніе и лѣность. Рыбная, звѣриная и птичья ловля, собираніе грибовъ, въ изобиліи здѣсь произрастающихъ, могли бы обезпечивать бытъ ихъ и даже въ неурожайныя годы; но крестьяне эти мало пользуются источниками къ продовольствію ихъ, даруемыми самою природою. Взгляните на смежную съ Повѣнецкимъ уѣздомъ Финляндію. Тѣ же горы, лѣса, озера и болота, какъ и здѣсь, тотъ же суровый климатъ — но какая разница въ хозяйствѣ! Въѣзжая въ Финляндію, встрѣчаете среди самыхъ неудобныхъ мѣстъ, превосходно обработанные поля и луга, осушенные канавами, дающіе хорошій урожай; вездѣ обиліе, довольство; чисто, удобно выстроенные дома, — такъ усилія человека, знанія, воздержность, порядокъ преобразовываютъ самую неблагодарную почву.

Изъ обрядовъ, совершаемыхъ здѣсь, особенны замѣчательны: *Свадебный, похоронный и поминовенія*. Свадебный обрядъ совершенно отличенъ отъ Русскихъ, въ Великороссійскихъ губерніяхъ. Между дѣйствующими лицами на свадьбѣ, одно изъ важныхъ — *клятникъ*, охраняющій свадьбу отъ порчи; онъ ночью разъѣзжаетъ вокругъ дома, гдѣ спятъ молодые. Прочія лица непременно участвующія при свадьбѣ: *тысяцкій* (крестный отецъ жениха), два или три *брюдга* со стороны невесты и *попъжаны*.



При сватовствѣ наблюдается слѣдующая церемонія: молодой парень, наскучивъ одинокою жизнію, падаетъ въ ноги отцу и матери и просить ихъ: *Желанные родители, отпустите меня на тузюю тузбину: я достану себѣ молодицу, красную дѣвицу*. Его отпускаютъ родители съ такою рѣчью: *Иди съ Богомъ, дитячко! иди, роженое!* Молодецъ покидаетъ на время свое жилище, сзываетъ друзей и родныхъ и отправляется туда, гдѣ есть дѣвица на примѣть. Прибывъ къ дому, не входятъ прямо, а стучатъ въ окно, спрашивая: Можно ли войти? Оттуда отвѣчаютъ обыкновенно: «Милости просимъ». Тутъ отецъ и мать просятъ гостей садиться; но они отказываются и говорятъ: Намъ нѣкогда сидѣть; мы пришли за добрымъ дѣломъ, за-сватовствомъ. Тогда начинаютъ подчивать гостей яичницею и пряжеными пирогами и уговариваются, когда долженъ быть *приказъ* или *отказъ*. Когда просватаютъ невѣсту, она плачетъ, и, подходя къ гостямъ, собираетъ деньги. Потомъ накрываютъ ее фатою и всѣмъ присутствующимъ объявляютъ, что сегодня *порученье* (обрученіе), а тогда-то сватьяба. Объявленіе приказа сопровождается рукобитьемъ и благословеніемъ, причемъ свать бьетъ по рукамъ (захвативъ полу своей сибирки) со всѣми мужчинами, родными невѣсты. Поются пѣсни (\*), сваты бьютъ въ *воронецъ* (доску, привѣшенную къ перекладинѣ

потолка), приговаривая: «ну, сватьюшки, поворачивайтесь, подавайте невѣсту; женихъ скушаетъ.» Подводятъ невѣсту, накрытую фатою; даютъ ей подносъ съ виномъ, и она начинаетъ подчивать каждого. Всѣ должны класть на подносъ сколько нибудь денегъ. За невѣстою ходятъ: проводница и плакальщица, непрерывно приплакивающая. Обнеся всѣхъ, невѣста подноситъ вино и жениху, который дарить ей различныя вещи, между прочимъ и башмаки; но она беретъ ихъ и бросаетъ, припѣвая приличную на это пѣсню. Въ то время, какъ невѣста стоитъ у стола съ виномъ, дружки снимаютъ съ нее фату концами плети. Послѣ сговора бываетъ вечеринка, на которую собирается вся родня съ жениховой и невѣстиной стороны. Тутъ дарятъ другъ друга. Невѣста разбираетъ подарки жениха, и послѣ отдариваетъ его платкомъ. Наконецъ садятся за столъ. Приводятъ невѣсту, накрытую фатою; она входитъ съ подносомъ и ставитъ его на столъ. Женихъ беретъ рюмку, первый старается влить вино изъ своей рюмки въ рюмку послѣдней, и ежели успѣетъ въ томъ, то зрители одобряютъ его крикомъ. Послѣ того невѣста оборачивается къ жениху и, какъ бы извиняясь передъ нимъ, поетъ пѣсню, а всѣ поѣзжаны съ жениховой стороны вскакиваютъ изъ за стола и кричатъ: «Наша взяла! Наша взяла! покорилась!» Начинается подчиваніе, а невѣста, обратившись къ отцу и матери, прощается съ ними напѣвами разныхъ пѣсень. Передъ

(\*) Онѣ помѣщены въ Опис. Ол. губ. Дашкова. Смот. Журн. М. В. Д. 1841. Ч. XIII.



отъѣздомъ въ церковь, жениху по-  
даетъ дружка кремень и огниво, а  
невѣсту, крестный отецъ сажаетъ на  
квашню и сваха расплетаетъ ей ко-  
су, заплетенную крѣпко дѣвушками  
при одѣваніи неvěсты. Потомъ сва-  
ха беретъ неvěсту за руку и ведетъ,  
при чемъ неvěста должна тащить  
столъ, ежели есть у нея сестры, для  
того, чтобы и имъ скорѣе выйти за-  
мужъ. По обвѣчаніи, молодыхъ про-  
вожаютъ въ домъ жениха, переодѣ-  
ваютъ неvěсту въ платье *молодухи*  
и выводятъ предъ всѣхъ присутствую-  
ющихъ, которые одобряютъ неvěсту  
крикомъ: *хороша, молода!* Потомъ  
салятся всѣ за *княжій столъ*; но  
прежде чѣмъ сядутъ молодые, род-  
ные ихъ обходятъ три раза кругомъ  
стола. Во время обѣда одинъ изъ  
дружекъ привозитъ къ новобрачному  
въ домъ все приданое его жены. На  
другой день постельныя проводницы  
идутъ будить молодыхъ; потомъ ведутъ  
ихъ въ баню, присутствующіе бьютъ въ  
сковороду, стрѣляютъ изъ ружей, пля-  
шутъ и поютъ пѣсни. Пока остаются  
въ банѣ, всѣ провожатые также  
пляшутъ, кидаютъ камни, ломаютъ  
горшки, кричатъ. Послѣ бани, моло-  
дая снова начинаетъ дарить мужнину  
родню и дружекъ; послѣ обѣда мо-  
лодой, одинъ, безъ жены, идетъ вмѣ-  
стѣ съ дружкой и сватомъ, на *лич-  
ницу*; онъ вырѣзываетъ изъ середины  
ея кусокъ, а дружка наливаетъ туда  
масла, и разбиваетъ чашку, въ кото-  
рой было масло. Послѣ начинаются  
угощенія, пляски и пѣсни. Черезъ  
нѣсколько дней новобрачный даетъ

обѣдъ, называемый *хлѣбинами*, на  
который приглашаетъ всю родню.

Особенности при похоронномъ об-  
рядѣ здѣсь состоятъ въ томъ, что  
умирающихъ перекладываютъ съ пе-  
рины на солому, чтобы, какъ гово-  
рятъ, *душа распросталась*, которая  
должна дать отвѣтъ за каждое пе-  
рышко. Едва только умереть кто ни-  
будь, тотчасъ являются плакальщи-  
цы и воютъ надъ нимъ до погребенія;  
послѣ ходятъ въ дома родныхъ  
и знакомыхъ покойника, и своими  
припѣвами напоминаютъ про жизнь  
его, рассказываютъ всѣ его привыч-  
ки, обыкновенія, даже любимыя его  
кушанья.

*Поминовеніе* совершается иногда  
поселянами цѣлой деревней: назна-  
чивъ для поминовенія день, налагаютъ  
на себя постъ. За два, или за три  
дня до срока, собираются къ кому-  
нибудь, у кого побольше изба, и  
начинаютъ стряпню, которою зани-  
маются гости; хозяева выдаютъ толь-  
ко припасы, и ходятъ по всѣмъ уг-  
ламъ съ плачемъ и причитаньемъ. Въ  
назначенный день накрываютъ сто-  
лы: одинъ на крыльцѣ, другой въ сѣ-  
няхъ, третій въ горницѣ, и толпою  
выходятъ на встрѣчу воображаемымъ  
покойникамъ, привѣтствуя ихъ: «*Вы  
устали, родные, покушайте чего ни-  
будь!*» Потомъ идутъ въ сѣни и въ  
избу. Хозяинъ, обращаясь къ покой-  
никамъ, говоритъ: *Чай, вы озябли въ  
сырой землѣ, да и въ дорогѣ-то не  
тепло, можетъ-было; погрѣйтесь,  
родные, на печѣ.* Живые между тѣмъ  
салятся за столъ. Передъ киселемъ,



когда, по обыкновенію, поютъ *вѣгнуну* *память*, хозяинъ открываетъ окно, спускаетъ съ него на улицу холстъ, на которомъ спускали въ могилу какого нибудь покойника, и начинаетъ провожать невидимыхъ гостей своихъ съ печки, приговаривая: *Теперь вализъ пора бы домой, да ножки у васъ устали, не близко вѣдь было идти; вотъ тутъ помягте, ступайте съ Богомъ!* Здѣшніе Русскіе поселяне, при поминкахъ сметають съ могилъ родныхъ соръ, стелють на нихъ платки, и потомъ въ слухъ рассказываютъ, что случилось послѣ ихъ смерти.

Дашковъ, изъ коего заимствовано описаніе этихъ обрядовъ, удостовѣряетъ, что онъ лично присутствовалъ при нихъ и приводитъ слышанные имъ напѣвы, или *платъ* крестьянъ по разнымъ случаямъ. А именно:

#### *Платъ невесты послѣ рукобитья.*

Улетѣла моя любимая вольная волюшка, за горушки высокія, за лѣсушки темныя, за озерушки широкія! Обневолили меня желанные родители за чужаго чужанина, на чужую сторону! Какъ-то будетъ мнѣ привыкать къ чужому чужанину, къ чужимъ родителямъ, ко чужой сторонѣ? Мнѣ не долго красоваться волюшкой у своихъ родителей и у братцевъ, — лсныхъ соколовъ! Видно, я имъ наскучила, видно, была имъ не работница и не заботница! Приустиали, видно, мои родители, меня поючи, кормючи, узки плечики одѣваяючи, рѣзвы ножки обуваючи! Выйду я, бѣдная дѣвушка, въ зеленую дубровушку, посмотрю на всѣ четыре стороны: не увижу ли я, гдѣ летаетъ моя любимая волюшка? Обер-

нусь я, красная дѣвица, къ косятчету окошечку, посмотрю на широкую улицу: исполна ли печетъ красное солнышко, исполна ли свѣтитъ свѣтель мѣсяць? Погляжу я, красная дѣвушка, на брусовую гладкую лавочку: исполна ли сидятъ мои родители на брусовой красной лавочкѣ? Исполна, исполна: лишь нѣтъ моей любимой волюшки! Ахъ, любимыя подруженьки! У васъ цвѣтутъ желанныя волюшки, на буйныхъ головушкахъ; у меня, у бѣдной горюшницы, распущена косанька, и нѣтъ моей вольной волюшки! Не держите вы ее по рядовымъ денечкамъ, а держите по годовымъ праздничкамъ! Поднимись, ручка правая, на буйную головушку! Опустись, ручка правая, противъ вздоха тяжелаго. Первый поклонъ положу я за кормильца батюшку, второй поклонъ за родитель-матушку, третій поклонъ за крестнаго батюшку, четвертый поклонъ за крестную матушку. И еще поднимись, ручка правая, на горемычную головушку! Ты, Покровъ Богородица! покрой меня, дѣвушку, пеленою своею нетлѣнною, иди на чужую сторону! Введеніе Мать Богородица! введи меня на чужую сторонушку! Срѣтеніе Мать Богородица! встрѣнь меня на чужой сторонушкѣ.

#### *Платъ дѣтей на могилѣ матери.*

«Родитель моя матушка, жалкое желаніе еще! На кого ты насъ оставила, на кого мы сироты понадемся? Ни съ которой стороны не завѣютъ на насъ теплые вѣтерочки, не услышимъ ласковаго словечка. Люди добрые отъ насъ отшатнутся, родные отзовутся: заржавѣтъ наше сиротское сердце. Печетъ красное солнышко среди лѣта теплаго, а насъ не согрѣетъ: лишь



при теплѣть насъ зеленая дубравная моги-  
лушка матушки. Прибери насъ, матушка,  
подъ правое крылышко, примолви слово  
ласковое! Нѣтъ, скрѣпила ты свое сердечу-  
шко крѣпче камышка, и прижала нела-  
сковыя рученьки къ ретиву сердцу! Лебе-  
душка моя бѣлая! въ какую путь доро-  
женьку собралась, снарядилась ты, съ ко-  
торой сторонушки ждать намъ тебя? Взыбу-  
шуйте вы, вѣтры буйныя, со всѣхъ четы-  
рехъ сторонушекъ! Понеситесь вы, вѣтры,  
къ Божіей церкви, размечите вы сыру  
землю! Ударьте вы, буйныя вѣтры, въ боль-  
шой колоколъ! Не разбудить ли звонъ его  
родную матушку, не промолвить ли она  
со мною слова ласкова?»

Напѣвы по умершихъ проникнуты  
всегда чувствами глубокой скорби и  
тоски; они, можно сказать, составля-  
ютъ народную поэзію, выражаемую  
съ неподдѣльною простотою; но по-  
степенно начинаютъ измѣняться всѣ эти  
обычаи.

### Повѣрья.

Многіе изъ поселянъ (по свидѣтель-  
ству Дашкова) вѣрятъ еще существо-  
ванію *лѣсовиковъ, водяныхъ, домовыхъ*  
и т. п., называя ихъ: *хозяинъ, онъ,*  
*другая половина, дѣдушка* и проч.  
Иные будто вѣрятъ, что ежели кто  
изъ мірянъ пожелаетъ видѣть *домова-*  
*го*, стоитъ только въ свѣтлый празд-  
никъ, между заутренею и обѣднею,  
съ зажженною свѣчею отправиться

въ *лѣвъ*: тамъ въ которомъ нибудь  
углу будетъ непременно стоять *онъ*,  
лицомъ къ стѣнѣ. Чтобы вызвать *лѣ-*  
*совика*, надобно, какъ думаютъ, нару-  
бить молоденькихъ березокъ и вер-  
хушками сложить въ средину; потомъ  
снять съ себя крестъ, и ставъ по  
срединѣ этихъ березокъ, крикнуть: *дѣ-*  
*душка!* онъ тотчасъ явится. Смѣль-  
чаки увѣряютъ, что часто случалось  
имъ встрѣчать въ *лѣсу* нечистаго, все-  
го мохнатаго, съ волосами на головѣ  
и бородѣ зелеными, который, по увѣ-  
ренію крестьянъ, причиняетъ много  
бѣдъ. Въ нѣкоторыхъ озерахъ, пола-  
гаютъ они, есть подводныя царства  
русалокъ, которыя при закатѣ солн-  
ца плещутся, играютъ въ водѣ, вы-  
ходятъ на берегъ и расчесываютъ  
свои длинныя волосы. Вѣрятъ также  
разнымъ колдовствамъ и заговорамъ.  
Множество бѣлокъ въ *лѣсу* крестья-  
не почитаютъ за признакъ близкой  
войны. Увѣряютъ, что передъ 1812  
годомъ появилось столько бѣлокъ, что  
онѣ стаями бѣгали въ городахъ по ули-  
цамъ и разсаживались по крышамъ  
домовъ. Ежели у жениха, или невѣ-  
сты, потухнетъ свѣчка подъ вѣнцомъ,  
это принимаютъ за худой признакъ  
недолговѣчности, даже скорой смер-  
ти. Между народомъ сохраняется еще  
много повѣрій и преданій, основан-  
ныхъ на какихъ либо событіяхъ, ис-  
каженныхъ въ послѣдствіи времени въ  
разказахъ.



## ГЛАВА III.

## Промышленность.

А. Сельское хозяйство: Земледѣіе. Садоводство и огородничество. Луга. Скотоводство. Б. Промыслы и ремесла: Рыбная ловля. Звериный и птичій промыслы. Разныя лѣсныя промыслы. Собираніе грибовъ, ягодъ и медицинскихъ растений. Отлучки крестьянъ для работъ въ другія губерніи. В. Заводы и фабрики. Г. Торговля.

## А. СЕЛЬСКОЕ ХОЗЯЙСТВО (\*).

Земледѣліе въ Олонецкой губерніи въ крайне ограниченномъ состояніи. Пахатной земли въ губерніи (по генеральному межеванію) 256,496 дес., подъ старыми полями 185,851 дес., а подъ лѣсосѣками, или палами (\*\*) около 70,645 дес. Хотя по послѣдней ревизіи считается земледѣльческаго класса мужескаго пола 108,150 душъ; но по свидѣтельству бывшаго граждан-

(\*) Заимствовано а) изъ Описанія Олонец. губ., помѣщеннаго въ *Земледѣльческой Газетѣ*. 1836 г. № № 54, 55, 56 и 57. б) Изъ *записокъ на эту статью* г. бывшаго гражд. губер. *Лачинова*, хранящихся въ рукописи въ Стат. Отд. М. В. Д.

(\*) Палы приготовляются слѣдующимъ образомъ: срубаютъ лѣсъ, жгутъ его и, послѣ легкой разработки этого мѣста, сѣютъ между пнями хлѣбъ.

скаго губернатора (\*\*), они не всѣ суть производители работъ, потому что въ этомъ числѣ заключаются старыя, малые и по разнымъ причинамъ неспособныя, также увольняемые по паспортамъ для работъ въ другія губерніи, плотники, столяры и другіе ремесленники, не занимающіеся земледѣліемъ, слѣдовательно, за исключеніемъ послѣднихъ, настоящихъ производителей работъ можно считать, приблизительно, до 33,260 душъ. Изъ этого видно, что на каждую душу крестьянъ, дѣйствительно занимающихся земледѣліемъ, приходится по  $7\frac{2}{3}$  десят., а по общему числу ревизскихъ душъ

(\*\*) Г. Лачинова. Всѣ наблюденія имъ основаны на многотѣтнихъ опытахъ и соображеніяхъ и потому вполне заслуживаютъ вѣроятія.



около  $2\frac{1}{2}$  десят. на каждую. Но Олопецкіе крестьяне земли свои не измѣряютъ десятинами, а ведутъ счетъ пахатнымъ землямъ озимымъ сѣвомъ, луговымъ возами сѣна; на примѣръ, вы спросите здѣшняго крестьянина: сколько у тебя пахатной земли? Онъ вамъ отвѣчаетъ: «Въ одной трети сѣю 5, въ другой 7, а въ третьей 10 маленокъ» (такъ называютъ четверикъ); сѣна выкашиваю 40 возовъ. Почва пахатной земли въ губерніи большею частию суглинистая; о прочихъ породахъ упомянуто выше (см. стр. 15). Всѣ вообще почвы требуютъ унавоживанія, для увеличенія растительной силы и удобренія земли; и здѣшніе земледѣльцы, соразмѣрно количеству навоза, стараются, по возможности, удобривать свои поля. Нѣкоторые изъ поселянъ вывозятъ навозъ на поля, зимою, пользуясь удобностию пути, на отдаленныя поля, чрезъ болота и озера; другіе, имѣющіе болѣе близкія поля къ селеніямъ, вывозятъ навозъ весною. Земля подъ сѣвъ ржаного и яроваго хлѣба готовится слѣдующимъ образомъ: первую пе-

репашку полю дѣлаютъ послѣ жатвы; окончательная же обработка происходитъ весною и лѣтомъ, такъ, чтобы посѣвъ яроваго можно было окончить ранѣе *Николина дня* (9 мая), а озимый около *Спасова дня* (6 августа). Въ обстоятельствахъ, препятствующихъ работамъ, оставляютъ и первую перепашку до весны. Другіе, пахаютъ поля и осенью, ежели только осеннее время благопріятствуетъ работамъ. Рожь сѣютъ здѣсь: на *пѣлахъ*, въ первый разъ по разработкѣ, ихъ около *Петрова дня* (29 іюня), во второй разъ и далѣе, на тѣхъ *пѣлахъ*, уже около *Ильина дня* (20 іюля). Обыкновенный же посѣвъ ржи на *поляхъ* начинаютъ съ *Ильина дня*, а окончить стараются къ *Спасову дню* (6 августа). Овесъ, обыкновенно, посѣвомъ оканчивается около *Николина дня* (9 мая), а сѣять начинаютъ какъ возможно ранѣе, иногда и съ апрѣля мѣсяца.

По свѣдѣніямъ изъ дѣлъ о посѣвѣ и урожаѣ здѣсь хлѣба, въ теченіе послѣдняго трехъ-лѣтія, показано:

посѣяно.  
озимаго. яроваго.  
четвертей.

У *полтыцкиновъ*, по господской запашкѣ:

въ 1842 г. . . .	432	875
— 1843 —. . .	445	914
— 1844 —. . .	464	1086

По крестьянской запашкѣ:

Въ 1842 г. . .	4790	9096
----------------	------	------

снято. урожай.  
озимаго. яроваго. озимаго. яроваго.  
четвертей.

1885	3873	самъ четвер.	самъ $4\frac{1}{2}$ .
1384	4527	— 3-й	— 5.
1694	4837	— $3\frac{1}{2}$	— $4\frac{1}{4}$ .

18704	44336	самъ 4	самъ 4.
-------	-------	--------	---------



	посѣяно.		снято.		урожаѣ.	
	озимаго.	яроваго.	озимаго.	яроваго.	озимаго	яроваго.
	четвертей.	четвертей.	четвертей.	четвертей.		
— 1843 — . .	4764	7528	15523	38322	— $3\frac{1}{4}$	— 5.
— 1844 — . .	4136	6852	16034	33051	— $3\frac{3}{4}$	— $4\frac{3}{4}$ .
<i>У государственныхъ крестьянъ:</i>						
въ 1842 г. . . .	35726	62361	116417	239534	самъ $3\frac{1}{2}$	самъ $3\frac{1}{2}$ .
— 1843 — . . .	35726	82969	50027	343889	— $2\frac{1}{2}$	— 4.
— 1844 — . . .	34496	67431	97935	251609	— $2\frac{3}{4}$	— $3\frac{3}{4}$ .
<i>У крестьянъ, приписанныхъ къ Олонецкимъ горнымъ заводамъ:</i>						
въ 1842 г. . . .	8428	16132	28788	57089	самъ 3-й	самъ 3-й.
— 1843 — . . .	8524	16559	25360	53928	— $2\frac{3}{4}$	— $4\frac{1}{7}$ .
— 1844 — . . .	8504	16364	22716	62327	— $2\frac{3}{7}$	— $3\frac{3}{4}$ .
<i>У удѣльныхъ крестьянъ: по общественной запашкѣ.</i>						
въ 1842 г. . . .	35	55	114	231	самъ 3-й	самъ 4.
— 1843 — . . .	31	106	истреб. черв.	474	— —	— $4\frac{1}{2}$ .
— 1844 — . . .	31	48	115	167	— $2\frac{2}{3}$	— $3\frac{1}{2}$ .
<i>по крестьянской запашкѣ.</i>						
въ 1842 г. . . .	412	852	1445	2558	самъ $3\frac{1}{2}$	самъ 3-й.
— 1843 — . . .	412	852	истреб. черв.	2984	— —	— $3\frac{1}{2}$ .
— 1844 — . . .	408	825	1224	2890	— 3-й	— $3\frac{1}{2}$ .

Основываясь на этихъ свѣдѣніяхъ, можно опредѣлить, что посѣвъ хлѣба въ здѣшней губерніи во всѣхъ вообще имѣніяхъ простирается:

озимаго до 49000 четверт. круг., чис. яроваго до 108000. — —

снимается: озим. отъ 90000 до 167000. яров. — 340000 — 445000. четвертей.

Изъ этого количества приходится хлѣба на каждую ревизскую душу крестьянъ въ имѣніяхъ:

помѣщичьихъ, отъ  $4\frac{3}{4}$  до 5 четверт. государственн. — 2 —  $4\frac{3}{4}$  —

горнозаводск. около 2 —  
удѣльныхъ . . . — — 2 —

Слѣдовательно, урожай хлѣба здѣсь оказывается въ сложности: у крестьянъ помѣщичьихъ *высшій*, у горнозаводскихъ и удѣльныхъ *низшій*; по послѣдніе крестьяне, по замѣчаніямъ г. губернатора, стараются уменьшать настоящій урожай хлѣба. Вообще же, за отчисленіемъ сѣмянъ, приходится хлѣба по  $1\frac{1}{2}$  четверти на душу обоего пола, а за исключеніемъ еще на прокормленіе скота, не болѣе одной четверти; недостатокъ этотъ попол-



няется доставляемыми припасами хлѣба изъ Рыбинска по Марининской водяной коммуникаціи. Въ уѣздахъ Пудожскомъ и Каргопольскомъ, гдѣ земледѣліе производится съ наибольшимъ успѣхомъ, крестьяне довольствуются собственнымъ хлѣбомъ; даже изъ Каргопольскаго уѣзда отправляется зимою до десяти тысячъ четвертей муки въ Вытегру, Петрозаводскъ и Повѣнецъ, для продажи.

Земледѣльческій классъ обитателей Олонецкаго края употребляетъ возможные старанія къ удобренію полей и къ улучшенію земледѣлія; мѣста, особенно примѣчательнѣйшія по трудолюбію жителей: *Петропавловская* и *Толвуйская волости*. Въ первой, по земледѣлію, послѣдовали награды отъ Императорскаго Вольнаго Экономическаго Общества; а вторая извѣстна здѣсь всѣмъ по добротѣ своего хлѣба. Также отличаются въ этомъ отношеніи жители волостей: *Ладвской* и отчасти *Кижской* (Петрозав. у.); *Туксинскаго*, *Ильинскаго*, *Мегрецкаго* и *Судальскаго* погостовъ (Олонецк. у.); *Ванницкаго* и *Оштанскаго* погостовъ (Лодейнопол. у.); *Андомскаго*, *Чуриловскаго*, *Ухатскаго* погостовъ (Вытегорск. у.); *Устложскаго*, *Можскаго* и *Ковжскаго* погостовъ (Каргоп. у.); *Пудожскаго*, *Нигижемскаго*, *Прегистенскаго* и *Егорьевскаго* погостовъ (Пудожск. у.) и общежители Даниловскаго и Лекшинскаго старообрядскихъ монастырей и обѣльные вотчинники *Чолмужской* деревни (Повѣнец. у.).

Но успѣшному распространенію

земледѣлія во всей вообще губерніи препятствуютъ еще: суровый климатъ, малое число земледѣльческаго народонаселенія, ограниченное количество удобной пахатной и луговой земли, на прибавленіе которой изъ подѣлъ и болотъ требуется великаго труда, времени и капитала, и, на послѣдокъ, отчасти водворившіяся между земледѣльцами ремесла, отнимающія довольно много способныхъ производителей земледѣлія (\*).

Кромѣ ржи и овса, занимаются въ Олонецкой губерніи разведеніемъ слѣдующихъ произрастеній:

*Ячменя*, который сѣется во всѣхъ мѣстахъ съ хорошимъ успѣхомъ; только ранніе морозы вредятъ его урожаю. Лучшею добротою славится Каргопольскій ячмень, растущій на болѣе удобренной землѣ. Урожай, при хорошемъ унавоживаніи, самъ 8.

*Гороха*, который сѣется въ маломъ количествѣ на лучшихъ поляхъ, около домовъ или въ огородахъ. Высывается на десятину до 6 четвериковъ мелкаго гороху, а урожай бываетъ самъ 5.

*Рьпы*, которая, какъ главнѣйшее растеніе, разводится во всей губерніи въ значительномъ количествѣ и весьма хорошо удается. Ее сѣютъ исключительно на пѣлахъ, гдѣ она даетъ часто отъ 60 до 80 четвертей съ десятины. Рьпа составляетъ у крестьянъ, послѣ хлѣба и рыбы, важнѣйшую пищу; она готовится вареною, пареною и печеною, и сверхъ

(\*) Изъ замѣчаній г. Лачинова.



того, во всей почти губерніи дѣлаютъ изъ нея родъ кваса, называемаго *рѣпницею*. Листьями рѣпы и остатками по вывареніи кваса кормятъ коровъ.

*Картофеля*, разводимаго здѣсь съ возможнымъ стараніемъ въ нѣкоторыхъ уѣздахъ. Изъ дѣлъ по сему предмету видно, что картофеля, во всѣхъ вообще имѣніяхъ Олонецкой губерніи

посѣяно было въ 1842 году 7865 четверт.

—	—	1843	—	9342	—
—	—	1844	—	10640	—
снято	—	1842	—	26354	—
—	—	1843	—	31406	—
—	—	1844	—	41479	—

Средній урожай въ продолженіе послѣднихъ лѣтъ самъ 3.

Наибольшій посѣвъ и сборъ картофеля въ имѣніяхъ государственныхъ крестьянъ. Съ каждымъ годомъ болѣе и болѣе размножается разведеніе здѣсь этого продукта.

*Ленъ* сѣется здѣсь вообще на пѣлахъ первымъ посѣвомъ. Сѣмяна покупаются изъ Псковской губерніи или изъ Риги. Мѣста, расчищенные изъ подъ лѣсовъ, оказываются, по плодородію своему, особенно годными для разведенія льна. Высѣвается до одной четверти на десятину. Вездѣ рвутъ ленъ для кудели, когда сѣмяна не совершенно еще созрѣли: Почему скоро перерождаются хорошія Рижскія сѣмяна; только въ Пудожскомъ уѣздѣ оставляютъ небольшія мѣста для созрѣнія сѣмянъ на будущій собст-

венный посѣвъ и на продажу; здѣсь, въ теченіе 5 лѣтъ, иногда и долѣе, Рижскія сѣмяна не перерождаются. Урожай полагаютъ около 120 пудъ кудели и до 4 четвертей сѣмянъ съ десятины. Изъ худыхъ сѣмянъ выбиваютъ масло, а хорошія оставляютъ на посѣвъ. *Пудожскій ленъ* почитается лучшимъ во всей губерніи; его, замѣстнымъ потребленіемъ, отпускается до 2500 пудъ къ Архангельскому порту и частию въ С. Петербургъ.

*Конопля* только въ огородахъ и рѣдко на лѣсныхъ распахкахъ и на поляхъ. Урожай бываетъ съ одной десятины до 180 пудъ пеньки и до 2 четвертей сѣмянъ.

*Садоводство и огородничество* въ Олонецкой губерніи въ ничтожномъ состояніи. Хотя въ нѣкоторыхъ мѣстахъ южныхъ уѣздовъ растутъ яблони, на не прививныхъ деревьяхъ, но въ весьма маломъ количествѣ. Лучшими садами почитаются: въ г. Петрозаводскѣ — г. Филимонова, и въ имѣніи статскаго совѣтника Лачинова, гдѣ поспѣваютъ довольно большія яблоки на прививныхъ яблоняхъ, на открытомъ воздухѣ. Огородниковъ въ губерніи, кромѣ одного, пересѣлившагося въ Петрозаводскъ изъ Ростовскаго уѣзда, нѣтъ. Въ селеніяхъ есть огороды при домахъ, не большіе, въ которыхъ растутъ: разнаго рода капуста, огурцы, простые бобы, лукъ, брюква, морковь, редька, редисъ, хмѣль, мѣстами макъ, петрушка, укропъ, шалфей. Продажи этихъ произведеній не производится, и для соб-



ственного употребленія хозяевъ часто недостаточно.

*Луга.* Хотя по свѣдѣніямъ г. губернатора и по бывшему генеральному межеванію, значится въ Олонецкой губерніи земли подъ сѣнокосами до 87996 десят. 469 саж.; но это количество земли постоянно умножается обработкою новыхъ луговъ, чему служить примѣромъ Олонецкій уѣздъ, въ которомъ въ послѣднее время воздѣлано новыхъ луговъ на сотни тысячъ пудовъ сѣна; а потому настоящаго количества земли подъ сѣнокосами съ точностію опредѣлить невозможно. Петрозаводскій и Олонецкій уѣзды преимущественно предъ другими изобилуютъ сѣнными угодьями, а Пудожскій и Лодейнопольскій на иболѣе нуждаются въ нихъ. Жатва сѣна здѣсь начинается, обыкновенно, когда трава достигаетъ роста, но чаще вскорѣ послѣ Петрова дня, и оканчивается въ двѣ, три или четыре недѣли, смотря по погодѣ. Сѣно укладывается тонкими скирдами, называемыми здѣсь *заколами и городами* (\*), потому что въ нихъ сѣно и не совсемъ сухое положенное не портится, ибо вѣтеръ удобно его проникаетъ и сушить. Количество добываемаго здѣсь

(\*) Сѣно, уложенное между поставленными двумя кольями, шириною въ основаніи и заплечикахъ ровно а въ высоту по произволу, и съ заостренною къ верху оконечностію, дабы дождевая вода скатывалась, называется *заколоми*; а уложенное такимъ образомъ между многими кольями, въ рядъ одинъ за другимъ поставленными, называется *городомъ*.

сѣна, по неопредѣленности пространства сѣнныхъ угодій, означить съ достовѣрностію нельзя; приблизительно полагаютъ, что накашивается ежегодно до 20,000,000 пудъ, изъ коего отправляется въ С. Петербургъ ежегодно до 200,000 пудъ (\*). Сѣно сносится на мѣстахъ, большею частію низменныхъ, очищенныхъ отъ лѣсу, съ осушенныхъ болотъ, съ береговъ озеръ и рѣкъ и въ долинахъ между горами. На травосѣяніе совершенно почти не обращаютъ вниманія, не смотря на то, что, по распоряженію министра финансовъ, покойнаго графа Канкринна, раздавали, въ 1838 году, здѣшнимъ крестьянамъ, осушившимъ болота, сѣмяна тимофѣевой травы, безденежно. Для домашняго употребленія, особенно въ мѣстахъ менѣе надѣленныхъ сѣнными угодьями, заготавливаютъ березовые и осиновые листья. Кормъ этотъ собирается дѣтьми. *Пастбищныя* мѣста находятся только въ лѣсахъ, въ коихъ растутъ питательныя травы: красный и бѣлый клеверъ, дикій овесъ, кормовой горошекъ, дикій бобъ, низкій райграсъ, или многолѣтній пшенецъ (*Lolium perenne*) и пр. Скотъ выпускается съ 23 апрѣля, а ходитъ до покрытія земли снѣгомъ, что бываетъ и до ноября мѣсяца. Здѣшніе поселяне, при условіи съ пастухами обыкновенно договариваются, что ежели снѣгъ, покрывъ землю, пролежитъ три дня сряду, тогда обязанность его пасти прекращается. Изобиліе паствъ при-

(\*) Изъ замѣчаній г. Лачинова.



чиною, что по окончаніи лѣта скотъ всегда становится весьма сытенъ. На лугахъ не позволяютъ пастись скоту, и мѣста сѣнокосовъ загораживаются.

Скотоводство, при суровости здѣшняго климата и при крайне-скудныхъ средствахъ продовольствія, не можетъ быть доведено до наилучшаго состоянія. Большихъ конскихъ заводовъ въ здѣшней губерніи нѣтъ; но изъ крестьянъ Петрозаводскаго уѣзда, Зонежскихъ волостей, многіе выкармливаютъ отъ 15 до 30 лошадей, и часть ихъ пригоняютъ зимою для продажи на Шунгскую ярмарку, куда прїѣзжаютъ покупатели лошадей даже изъ другихъ губерній (\*). Порода лошадей не мелкая; онѣ славятся особенно крѣпостію и довольно красивы; цѣною бывають отъ 50 до 300 р. ас. Изъ Финляндіи же ни на Шунгскую ярмарку, ни въ Петрозаводскъ лошадей на продажу никогда не пригоняютъ (чему противное утверждаютъ Бергштрессеръ и Дашковъ.) Каргопольскій и Пудожскій уѣзды, преимущественно предъ другими уѣздами, отличаются хорошою добротою рогатаго скота, и правительство не однажды покупало въ тѣхъ уѣздахъ коровъ для Новгородскаго военного поселенія. Рогатый скотъ Повѣнец-

(\*) Вся статья о скотоводствѣ основана на замѣчаніяхъ г. Лачинова, какъ болѣе достовѣрнѣйшихъ и опровергающихъ ошибочныя показанія о скотоводствѣ Бергштрессера и Дашкова, основавшагося на немъ.

каго уѣзда, извѣстный, подъ названіемъ *Сюземскаго*, происходящаго отъ обыкновенныхъ коровъ и Холмогорскихъ быковъ, рослый; отзываются вообще, что коровы Сюземскія молока даютъ, хотя не такъ много какъ коровы Холмогорскія, но лучше. Улучшеніе въ губерніи вообще рогатаго скота зависитъ болѣе отъ повсемѣстнаго введенія хорошей породы, которая постепенно здѣсь и распространяется; потому-то нынѣ въ городахъ и встрѣчаютъ коровъ Холмогорской породы, и по всему Архангельскому тракту, простирающемуся по Олонецкой губерніи до 600 верстъ, скотъ крупный. Ежегодно, по нѣскольку тысячъ головъ рогатаго скота выгоняются въ С. Петербургъ на продажу. Мясо хорошаго крупнаго скота продается здѣсь на рынкахъ во всякое время года. Когда скота, за отправкою въ С. Петербургъ, остается болѣе, то цѣны на мясо упадаютъ отъ 6 до 3 руб. 50 к. за пудъ; въ концѣ зимы, весною и лѣтомъ цѣны эти обыкновенно возвышаются. Въ Петрозаводскѣ бутылка сливокъ продается отъ 25 до 40 коп., масло отъ 16 до 18 руб. за пудъ. Въ уѣздахъ продажа сливокъ не производится жителями. Овецъ тонкорунныхъ нигдѣ въ губерніи еще нѣтъ; обыкновенная порода, простая, называемая *Финскою*. Ихъ стригутъ два раза въ годъ, весною и осенью, вымывая прежде овецъ въ рѣкѣ или озерѣ. Шерсти добывается до 4 фунтовъ съ овцы въ годъ, которая продается отъ 16 до 20 руб. ас. за пудъ; шерсть употре-



бляется на собственные только потребности крестьянъ и не продается. Свиней, сообразно настоящей потребности и средствамъ, разводятъ довольно во всей губерніи. Хорошо откормленныхъ свиней болѣе въ Петрозаводскомъ уѣздѣ, и попадаются нѣкоторыя вѣсомъ до 8 пудъ. Но такихъ, годовалыхъ свиней, какихъ видѣлъ г. *Бергштрессеръ*, т. е., *ростомъ почти не большіе козекъ!!!* (смот. Опис. Ол. губ. Бергштр. стр. 87) въ Олонецкой губерніи совсѣмъ нѣтъ; развъ въ чи-

слѣ новорожденныхъ, попадавшихся ему, г. Бергштрессеру. Водятся козы, но только въ одномъ Петрозаводскомъ уѣздѣ, въ небольшомъ количествѣ.

За тѣмъ, отвергая числовыя показанія о числѣ разнаго здѣсь скота, приведенныя Бергштрессеромъ, какъ основанныя на одномъ только *гадательномъ* предположеніи, представляю заимствованныя мною изъ дѣлъ министерства внутреннихъ дѣлъ за послѣдніе три года, по которымъ показано число всего скота.

Въ уѣздахъ:	Л о ш а д е й.			Рогатаго скота.			О в е ц ь.			С в и н е й.		
	1842	1843	1844	1842	1843	1844	1842	1843	1844	1842	1843	1844
Петрозаводск.	10643	10871	10945	20544	19685	16846	16232	16037	15189	231	294	316
Олонецкомъ..	6403	6404	5773	16925	16881	7852	11164	10910	7448	1000	932	502
Лодейнопольс.	8070	5018	5193	9675	7400	7687	1500	1326	1390	710	704	720
Вытегорскомъ	7082	7839	7104	15054	13973	13247	20105	18920	15517	3270	4850	3530
Каргопольск.	10998	11750	10610	20759	19856	20343	21009	15854	20123	163	206	717
Пудожскомъ.	5297	4993	5551	12540	8789	7630	8594	7622	7523	—	549	399
Повѣнецкомъ.	3304	3368	3943	8457	8314	8367	10480	10334	9748	730	738	640
Всего...	51797	50243	49119	101954	94898	81972	89074	81003	76940	6103	8263	6824

Изъ этого видно, что общее число скота въ губерніи, за исключеніемъ свиней, постепенно почти уменьшалось въ продолженіе трехъ лѣтъ; что было слѣдствіемъ эпизотической болѣзни, называемой *Сибирскою язвою* (*Pestis sibirica*), свирѣпствовавшей въ 1843 году въ Лодейнопольскомъ и Вытегорскомъ уѣздахъ, а въ 1844 году, въ Пудожскомъ и Каргопольскомъ. Болѣзнь эта появляется почти повсемѣстно и ежегодно. Къ причинамъ ея появленія относятъ (Олонец. врачеб. управа) употребленіе скотомъ гнилой, болотистой воды, болотистыхъ растений, вредныя испаренія лѣсныхъ мѣстъ, гдѣ пастбища, и изнуреніе ло-

шадей безпрестанными крестьянскими работами.

*Птицеводство*, въ губерніи, особенно въ крестьянскомъ быту, весьма незначительно, потому что въ зимнее время требуется для птицъ много корма, потерю котораго не могутъ вознаградить чрезъ продажу ихъ. Куры, гуси и утки составляютъ обыкновенное птицеводство; изрѣдка находятсѣ и индѣйки.

#### Б. ПРОМЫСЛЫ И РЕМЕСЛА.

Ежели по успѣхамъ въ земледѣліи и въ сельскомъ хозяйствѣ, Олонецкая



губернія уступаетъ Великороссійскимъ губерніямъ, то въ промышленномъ отношеніи превосходитъ многія изъ нихъ. За исключеніемъ Повѣнецкаго уѣзда, въ остальной части губерніи рѣдко встрѣчаются такія деревни, въ которыхъ поселяне не занимались бы полезными ремеслами, обеспечивающими ихъ быть и въ неурожайные годы. Въ Петрозаводскомъ уѣздѣ, гдѣ земли менѣе другихъ, всѣ волости представляются, по занятіямъ поселянъ, какъ бы цехи одной фабрики и мастерства, такъ на прим., волости *Шелтозерская* и *Рыборъцкая* — каменотеснаго, *Толвуйская* — плотническаго, *Кижская* — столярнаго, *Ладвинская* — вставливанія стеколъ, *Остръгинская* — судостроенія, *Петропавловская* — судоходства. Жители г. *Каргополя* и близъ лежащихъ къ нему селеній занимаются преимущественно выдѣлкою бѣличьихъ шкуръ и приготовленіемъ изъ нихъ мѣховъ. Поселяне *Лодейнопольскаго*, *Вытегорскаго*, *Петрозаводскаго*, *Олоонецкаго* и частію *Каргопольскаго* уѣздовъ — вырубкою и вывозкою бревенъ и дровъ; крестьяне нѣкоторыхъ селеній *Вытегорскаго* уѣзда добываніемъ бѣлой Андомской глины и приготовленіемъ мѣла; *Петрозаводскаго* — подымкою и перевозкою для чугуно-литейнаго завода рудъ и древеснаго угля; *Пудожскаго* — приготовленіемъ льна; *Повѣнецкаго* — звѣроловствомъ и птицеловствомъ. Эти ремесла составляютъ почти исключительный родъ занятій жителей отдѣльно въ каждомъ уѣздѣ и волости,

гдѣ водворились они съ давнихъ временъ. Кромѣ того, общіе предметы промышленности всѣхъ жителей Олоонецкой губерніи: рыболовство, птичій промыселъ, звѣроловство, лѣсные промыслы и разныя крестьянскія издѣлія. Разсмотримъ ихъ въ особенности.

*Рыбная ловля* представляетъ выгоднѣйшій промыселъ для крестьянина Олоонецкой губерніи во всякое время года; по весною промыселъ этотъ прибыльнѣе, потому что тогда ловится рыба и крупнѣе и въ большемъ количествѣ. Всѣ почти здѣшнія озера и рѣки имѣютъ рыбу, но преимущественно предъ другими изобилуютъ ею: озера: 1) Онежское, 2) Ладожское, 3) Сямозеро, 4) Укшозеро, 5) Кончозеро, 6) Сандакъ, 7) Шимозеро, 8) Лача, 9) Моша, 10) Лекшмозеро, 11) Кенозеро, 12) Водла, 13) Выгозеро, 14) Сегозеро, 15) Лекша; и рѣки: 1) Шуя, 2) Суна, 3) Свирь, 4) Оять, 5) Мегра, 6) Онега, 7) Кена, 8) Лекшма, 9) Водла, 10) Выгъ, 11) Суна и друг. Обыкновенно ловятся лососи, сига, судаки, налимь, леги, щуки, угри, окуни, ерши, плотва, ряпушка, корюшка и снятки. Рѣки: Свирь славится особенно ситами, а Шуя лососями. Крестьяне, за удовлетвореніемъ собственной надобности, производятъ рыбою значительный торгъ; но на какую сумму, достовѣрно не извѣстно. (\*) Она продается свѣжею, су-

(\*) *Бергштрессеръ* полагаетъ на 250000 руб. ежегодно. См. Оп. Ол. г. стр. 24.



хою и соленою; зимою, мерзлая и сухая отправляется въ С. Петербургъ, а соленая въ Финляндію. Петрозаводскій, Пудожскій, Лодейнопольскій и Повѣнецкій уѣзды, преимущественно предъ прочими уѣздами отличаются рыбнымъ промысломъ; въ Олонецкомъ же, онъ совершенно маловаженъ.

*Звѣриный и птичій промыслы* производятся большею частію въ Повѣнецкомъ уѣздѣ, крестьяне коего славятся за искусныхъ стрѣлковъ. Они сами готовятъ, такъ называемыя, винтовки, и отливаютъ пульки, добывая ихъ изъ одного фунта свинца до 300 штукъ; но часто случается, что даже вмѣсто пули кусочекъ свинца служитъ зарядомъ. Послѣ Повѣнецкихъ охотниковъ, находится ихъ значительное число въ уѣздахъ: Лодейнопольскомъ, Каргопольскомъ и Петрозаводскомъ; въ прочихъ уѣздахъ ихъ мало, а въ Олонецкомъ поселане даже и не занимаются ловлею птицъ. Обыкновенною добычею звѣринаго и птичьяго промысловъ здѣсь: олени, медвѣди, волки, чернобурья и красныя лисицы, изрѣдка норки и горностаи, а всего болѣе бѣлки и зайцы. Изъ птицъ: тетерева, рябчики, дикіе гуси, утки и куропатки, и изрѣдка лебеди. Ловля бѣлокъ, зайцевъ, самый выгодный промыселъ. Многіе изъ крестьянъ, особенно Повѣнецкаго уѣзда, устраиваютъ въ дремучихъ лѣсахъ на время охоты хижины, и живутъ по двѣ и по три недѣли, занимаясь ловлею звѣрей и птицъ, изъ которыхъ большая

часть отправляется для продажи въ С. Петербургъ. О прибыли, получаемой поселанами Олонецкой губерніи отъ звѣриной и птичей ловли, въ настоящее время нѣтъ достовѣрныхъ свѣдѣній. Академикъ г. Германъ, въ своихъ *Статистическихъ замѣчаніяхъ о ловлѣ звѣрей и птицъ въ Россіи* (\*), основываясь на собранныхъ Олонецкимъ губернаторомъ объ этомъ свѣдѣніяхъ, показалъ, что по девятилѣтней сложности (1804 — 1813) ловится ежегодно въ здѣшней губерніи всего: звѣрей отъ 33913 до 85667 шт.

птицъ — 99512 — 240000 — изъ коихъ бѣлая цифра на-  
даетъ, изъ звѣрей на бѣлокъ и зайцевъ, а изъ птицъ на куропатокъ и тетеревей.

*Лѣсные промыслы* поселанъ состоятъ: а) въ заработкѣ денегъ рубкою, сплавомъ и перевозкою лѣсовъ на заводы и другія мѣста; б) въ постройкѣ судовъ; в) въ куреніи смолы; г) въ выкуриваніи дегтя; д) въ жженіи угля; е) въ приготовленіи золы и ивсвой коры; и ж) въ продажѣ дровъ. Отпускъ лѣса изъ принадлежащихъ казнѣ дачъ производится въ Олонецкой губерніи ежегодно: для С. Петербургскаго Адмиралтейства, чугуновыхъ и лѣсопильных заводовъ и на разныя потребности поселанъ. *Рубка, возка или сплавка лѣсовъ* доставляютъ значительныя выгоды крестьянамъ, занимающимся этимъ промысломъ

(\*) См. Mémoires d'Académie Impériale des Sciences de St.-Petersbourg. 1815. т. V. и Сибирск. Вѣстн. на 1820 — кн. 8.



преимущественно въ Петрозаводскомъ, Олонецкомъ и Лодейнопольскомъ уѣздахъ. Лѣсъ сплавляется по рѣкамъ: Ояти, Ильинской, Толожской и Водлинской. Плату за вырубку лѣса крестьяне получаютъ для чугунныхъ заводовъ по 6 р. 30 к. за урокъ, состоящій изъ  $3\frac{2}{9}$  кубич. саж. Дровяныхъ уроковъ бываетъ ежегодно 1033. (\*) *Постройкою судовъ* занимаются жители Петрозаводскаго, Олонецкаго и Лодейнопольскаго уѣздовъ, на что отпускается лѣсъ изъ особо отведенныхъ дачъ, какъ то: Острѣчинской, Рыборѣцкой, Гакручинской, Важенской и другихъ, съ назначенною платою въ казну. Здѣшніе обыватели отличаются искусствомъ въ постройкѣ судовъ, которыхъ приготовляютъ въ годъ до 50. (\*\*) На нихъ перевозятся въ разныя мѣста, по Маріинской системѣ: пушки, дрова, уголь, сѣно, хлѣбъ и другая поклажа. Суда, отправляемыя въ С. Петербургъ, никогда почти не возвращаются порожними, но привозятъ разные товары здѣшнимъ купцамъ и, по выгрузкѣ клади, тотчасъ отправляются съ новою. Суда, здѣсь строящіяся, раздѣляются на два рода: на *мореходныя* и *рѣчныя*. Первые имѣютъ киль и декъ (палубу); послѣднія устрояются или съ однимъ килемъ, или безъ него. Суда одного названія строятся не всегда въ одномъ размѣрѣ; это зависитъ отъ произвола строителя. Мореходныя суда: 1) *галлотъ*, длиною

по килю до 70, вышиною въ трюмъ 11 футовъ; поднимаетъ тяжести до 15000 пудъ; постройка галлота обходится отъ 3 до 5 тысячъ руб. сер.; смотря по устройству и по вооруженію, галлотъ можетъ прослужить до 12 лѣтъ. Въ 1834 году одно изъ такихъ судовъ доходило до Америки. 2) *Яхта*, отличается отъ галлота прямою кормою, украшеніемъ борта, балюстрадомъ и рулемъ, строящимся по-корабельному. 3) *Ботъ*, устроивается всегда въ одинаковомъ размѣрѣ съ галлотомъ; но корма у него немного круглѣе и каюты не дѣлаются, на палубѣ же ставится небольшой срубъ, для помѣщенія шкипера и рабочихъ людей; руль устроивается по-корабельному. Постройка бота обходится немного дешевле галлота, потому что вооруженіе его стоитъ менѣе, будучи всегда объ одной мачтѣ. Грузу поднимаетъ на равнѣ съ галлотомъ и столько же проченъ. 4) *Свирская палубная лодка*, длиною по килю 75, шириною  $27\frac{1}{2}$ , вышиною въ трюмъ 8 футовъ; обходится постройкою и вооруженіемъ до 2500 рубл. сереб.; служитъ по 10 лѣтъ; грузу поднимаетъ: хлѣба 12000, желѣза и камней до 14000 пудъ. 5) *Озерная палубная шлюпка*, длиною по килю 70, шириною 26, вышиною въ трюмъ  $7\frac{1}{2}$  футъ; обходится постройкою съ вооруженіемъ отъ 1600 до 2300 рубл. сер.; можетъ служить 10 лѣтъ; грузу поднимаетъ по 10000 пудъ. 6) *Лаймовая сойма палубная*, длиною по килю 39, шириною 14, вышиною въ трюмъ 6 футовъ, обходится построй-

(\*) См. журн. М. В. Д. 1841 ч. XLII. стр. 240.

(\*\*) Тотъ же журн. стран. 241.



кою и вооруженіемъ до 800 руб. сер.; можетъ служить 7 лѣтъ; поднимаетъ грузу до 4000 пудъ. *Рѣчные суда:* 1) *Свирская* или *пашская лодка*, длиною отъ штевня до штевня 12, шириною 4 сажени, вышиною 12 четвертей; постройка обходится до 1600 руб. сереб.; грузу поднимаетъ до 12000 пудъ; можетъ прослужить 9 лѣтъ. 2) *Полулодка*, длин. 11 саж., шир. 42 четв., вышиною 10 четв.; обходится отъ 900 до 1200 руб. сер.; грузу поднимаетъ 8,000 пудъ; можетъ прослужить 8 лѣтъ. 3) *Тихвинка*, длиною 10, шириною 2 саж., вышиною 7 четвер.; стоитъ до 600 р. сер.; можетъ прослужить 7 лѣтъ; грузу поднимаетъ до 4,000 пудъ. 4) *Солинка*, *сойма ластовая*, съ крышею на дугахъ, на подобіе палубы, длин. 6 саж., шир. 20 четвер., вышиною 5 четв.; стоитъ до 300 руб.; служить по 7 лѣтъ; грузу поднимаетъ до 2,000 пудъ. На сѣверѣ, въ Корельскихъ селеніяхъ, приготавливаются лодки, сшиваемыя, вмѣсто гвоздей, древесными корнями; онѣ замѣчательны необыкновенною прочностію. Постройку, какъ судовъ, такъ и лодокъ, предпочтительно производятъ по такимъ рѣкамъ, по которымъ могутъ проводить, минуя Онежское озеро. Суда мореходныя строятся большею частию для промышленниковъ, а рѣчныя для мѣстнаго потребленія, и всѣ почти здѣшними плотниками. Чрезъ судостроеніе казна извлекаетъ дохода отъ 1190 до 3453 руб. сер. въ годъ. (\*)

(\*) Изъ свѣдѣній Балтійск. окр. кораб. лѣсовъ.

*Смола* приготавливается крестьянами всѣхъ почти уѣздовъ въ значительномъ количествѣ, не причиняя особеннаго вреда лѣсамъ; ибо берется лѣсъ, негодный для построекъ. Изъ каждой кубической сажени добывается смолы около 25 ведръ, и продается по 1 р. 50 к. каждое; въ казну платится 25 коп. *Выкуриваніемъ дегтя* занимаются болѣе всѣхъ жители Каргопольскаго уѣзда. Деготь выжигается изъ верхней березовой коры, снимаемой съ растущихъ деревь. Изъ Каргопольскаго уѣзда дегтя вывозится въ Архангельскъ до 33,000 ведръ ежегодно, а оттуда за границу; изъ Лодейнопольскаго и Вытегорскаго уѣздовъ — въ С. Петербургъ. Выкурка дегтя производится въ казенныхъ и частию въ помѣщичьихъ лѣсахъ. Ведро дегтя продается по 2 р. 60 к., а въ казну платится по 30 к. ас. Самое большое количество дегтя добывается въ Каргопольскомъ — до 33600, а самое меньшее въ Олонецкомъ до — 100 ведръ. *Жженіе угля*, доставляя значительныя выгоды производителямъ, причиняетъ иногда ущербъ казнѣ; ибо употребляется не рѣдко на этотъ промыслъ лучший лѣсъ, не смотря на всѣ предосторожности мѣстнаго управленія надъ лѣсами. Жители Петрозаводскаго, Олонецкаго и Лодейнопольскаго уѣздовъ занимаются жженіемъ угля, который доставляется, частию на Олонецкіе горные заводы, частию въ С. Петербургъ, на большія суммы. *Золы и ивової коры*, добывается въ Олонец-



кой губерніи не болѣе 2066 пудъ, болѣе въ Лодейнопольскомъ и Каргопольскомъ уѣздахъ. Мальчики, обыкновенно, занимаются здѣсь приготовленіемъ золы. *Продажа дровъ* производится по всему протяженію р. Свири и частию р. Ояты, поселянами Петрозаводскаго, Олонецкаго и Лодейнопольскаго уѣздовъ, и въ настоящее время служить главнымъ источникомъ лѣсныхъ доходовъ по Олонецкой губерніи, доставляя большія выгоды производителямъ ея, государственнымъ крестьянамъ. На дрова употребляютъ обыкновенно березовый лѣсъ, и при соблюденіи нѣкоторой бережливости, здѣшніе лѣса могутъ быть вѣчнымъ запасомъ дровянаго матеріала для С. Петербурга и мѣстной потребности. Казна получила дохода отъ этого промысла:

Въ $18\frac{5}{3}\frac{8}{9}$	на сумму	14,739	руб. сер.
— $18\frac{5}{4}\frac{9}{0}$	— —	11,446	— —
— $18\frac{4}{4}\frac{0}{1}$	— —	22,697	— —
— $18\frac{4}{4}\frac{1}{3}$	— —	23,255	— —

Кромѣ означенныхъ предметовъ лѣснаго производства, жители Каргопольскаго и Вытегорскаго уѣздовъ занимаются выдѣлкою разныхъ деревянныхъ вещей, какъ то: сохъ, телегъ, колесъ, кадокъ, ушатовъ, ведеръ, боченковъ, ковшей, кадушекъ, корытъ, и т. п.; нѣкоторыя изъ этихъ издѣлій, за продажею внутри губерніи, вывозятся въ С. Петербургъ.

Повсемѣстнымъ ремесломъ поселянъ Олонецкой губерніи есть приготовленіе *сукна, холста, рыбныхъ*

*снастей и веревокъ*. Дѣланіемъ сукна и холста занимаются почти одні женщины, и во всякой почти избѣ найдется ткацкій станокъ. Холстъ Пудожскій славится во всей губерніи своею добротою; сукно готовятъ обыкновенно сѣрое, продаваемое не дороже 1 р. 25 к. ас. Рыбныя снасти готовятся мужчинами, въ продолженіе зимы, изъ конопляной кудели; веревки вьются ими лѣтомъ на дворахъ. Замѣчательно, что въ сѣверной части Повѣнецкаго уѣзда готовятъ канаты и веревки, сдѣланные изъ берестовой коры, весьма прочныя и хорошо свитыя; такіе канаты и веревки употребляютъ съ пользою для неводовъ и рыболовныхъ сѣтей; они не гниютъ, не тонутъ въ водѣ, и служатъ по 10 лѣтъ, а по обветшаніи употребляются иногда вмѣсто факеловъ.

Довольно значительный промыселъ жителей Олонецкой губерніи заключается въ *собираніи грибовъ, ягодъ и разныхъ медицинскихъ растений*, какъ-то: исландскаго моха (*Lichen Islandicus*), можжевельника (*juniperus communis*), можжевеловыхъ ягодъ (*baccae juniperi*). Этимъ занимаются здѣсь женщины и дѣти въ лѣтнее время. Грибовъ собирается весьма много разнаго рода: бѣлыхъ, рыжиковъ, груздей, сморчковъ, маслениковъ, и друг., которые сушатъ, солятъ и отпускаютъ на продажу въ разные города на значительныя суммы. Отличаются Каргопольскіе рыжики; они бывають такъ



малы, что продаются въ бутылкахъ. Изъ ягодъ собираютъ въ большомъ количествѣ морошку, которую моченою отправляютъ въ С. Петербургъ; красную и черную смородину, землянику, чернику, куманику, и прочія ягоды, распродаваемые дѣтьми и женщинами по городамъ Олонецкой губерніи за весьма выгодныя цѣны. Отъ этого промысла каждое семейство, полагаютъ, пріобрѣтаетъ до 80 руб. въ годъ (\*).

Не ограничиваясь мѣстными промыслами, многіе изъ жителей Олонецкой губерніи ежегодно оставляютъ родину и отправляются, для работъ, въ С. Петербургъ, Ригу и другія мѣста. По паспортамъ, выдаваемымъ изъ казначействъ, число отлучающихся поселянъ простирается отъ 7600 до 9500 въ годъ. Большая часть ихъ нанимаются по судоходству, на Маринской системѣ, шкиперами, лоцманами и работниками, въ столицѣ и Ригѣ, или нанимаются въ услуженіе къ чиновникамъ и купцамъ, или занимаются разными мастерствами, но болѣе столярнымъ, плотничнымъ и каменотеснымъ; за-

мѣчательно, что изъ уроженцовъ Кижской волости, Петрозаводскаго уѣзда, много выходитъ искусныхъ конфекчиковъ. Нѣкоторые изъ этого рода промышленниковъ пріобрѣтаютъ весьма значительныя выгоды, и при хорошемъ поведеніи, составляютъ себѣ порядочные капиталы. Каменотесы въ С. Петербургѣ выручаютъ до ста руб. въ мѣсяцъ.

### В. ЗАВОДЫ И ФАБРИКИ.

Раздѣляются на казенные и принадлежащіе частнымъ лицамъ; всѣхъ дѣйствующихъ заводовъ и фабрикъ считалось въ Олонецкой губерніи (\*).

Въ 1842 г. казен.	3	частн.	202.
— 1843 — —	3	—	201.
— 1844 — —	3	—	154.

Казенные заводы, чугунно-литейные: 1) *Александровскій*, въ г. Петрозаводскѣ; 2) *Конгозерскій*, въ Петрозаводскомъ уѣздѣ; и 3) мраморный *Тивдійскій*, въ Петрозаводскомъ же уѣздѣ.

Заводы и фабрики, принадлежащіе частнымъ лицамъ.

въ 1842 году,	1843	1844
Кожевенныхъ . . . . .	1	1
Мѣлоплавительныхъ . . . . .	3	прекратились.

Въ городахъ:

*Петрозаводскъ*:

Кожевенныхъ . . . . . 1 1 1

*Витегрь*:

Мѣлоплавительныхъ . . . . . 3 3 прекратились.

(\*) См. Журн. Мин. В. Д. 1841. Ч. XLII. стр. 225.

(\*) Заимствовано изъ свѣдѣній Департ. Мануф. и Внутр. Торговли.



	въ 1842 г.	1843.	1844.
<i>Каргополь:</i>			
Мыловаренныхъ, . . . . .	1	1	1
Въ уѣздахъ:			
<i>Петрозаводскомъ:</i>			
Кожевенныхъ. . . . .	42	42	42
Лѣсопильныхъ . . . . .	2	2	прекратились.
<i>Олонецкомъ:</i>			
Кожевенныхъ. . . . .	21	20	20
Желѣзныхъ . . . . .	4	4	4
Крупчатныхъ. . . . .	3	3	2
Свѣчныхъ . . . . .	1	1	1
Мѣховыхъ. . . . .	2	2	3
Лѣсопильныхъ . . . . .			1
<i>Лодейнопольскомъ:</i>			
Кожевенныхъ. . . . .	3	3	3
Крупчатныхъ. . . . .	1	1	1
Свѣчныхъ . . . . .			1
<i>Витегорскомъ:</i>			
Крупчатныхъ. . . . .	8	8	8
Лѣсопильныхъ . . . . .			1
Мѣлоплавительныхъ . . . . .	14	14	10
Мельницъ для толченія мѣлу . . . . .	40	40	не дѣйствовали.
<i>Каргопольскомъ:</i>			
Кожевенныхъ. . . . .	49	49	50
<i>Повенцкомъ:</i>			
Кожевенныхъ. . . . .	3	3	3
Лѣсопильныхъ . . . . .	4	4	3
всего	202	201	154

Выдѣлывалось товару на этихъ фабрикахъ

и заводахъ на сумму . . . . . 538,683 р. с. 653,862 р. с. 534,353 р.

Главнѣйшая убыль въ числѣ заводовъ и фабрикъ, въ 1844, году произошла отъ прекращенія дѣйствій мельницъ для толченія мѣлу, потому что выручаемая производствомъ на нихъ работъ сумма (до 15,000 р. сереб.) едва могла покрывать издержки, употребляемыя на содержаніе ихъ.

Обширностію производства издѣлій и оборота капиталовъ, отличаются

крупчатные заводы; послѣ нихъ желѣзные; наименьшее производство на свѣчныхъ и кожевенныхъ. Приготавливаемые на здѣшнихъ заводахъ и фабрикахъ: крупчатка, желѣзо, доски и мѣлъ вывозятся въ С. Петербургъ, а прочіе товары идутъ на мѣстное потребленіе.

Описаніе заводовъ и фабрикъ, особенно заслуживающихъ вниманія, по-



мѣщено при описаніи городовъ и уѣздовъ Олонецкой губерніи.

Г. ТОРГОВЛЯ.

При малочисленномъ населеніи Олонецкой губерніи, при недостаткѣ народной образованности и скудныхъ средствахъ къ довольству жителей, торговля, само собою разумѣется, не можетъ здѣсь процвѣтать, какъ въ другихъ губерніяхъ Россіи. Изъ пребывающихъ въ Олонецкой губерніи купцовъ, едва только третья часть постоянно объявляютъ здѣсь свои капиталы, преимущественно по третьей

гильдіи; остальные за тѣмъ пріѣзжаютъ сюда изъ другихъ городовъ и временно производятъ по губерніи торги: чаемъ, кофе, сахаромъ, ренскими винами, сукнами, шелковыми товарами, стальными издѣліями; но обороты ихъ въ сложности весьма незначительны. Въ 1844 году объявлено было по губерніи купеческихъ капиталовъ: по 1-й гильдіи 1, по 2-й 7, по 3-й 124.

Ярмарокъ въ Олонецкой губерніи въ 1844 году считалось 34 а именно:

Т о в а р о в ъ.

привезено было.

продано.

Въ г. Петрозаводскѣ: <i>Афонасьевская</i> ,		
19 января на . . .	58066 р. с.	21620 р. с.
— <i>Алексѣевская</i> , 17 марта.	35172 —	13883 —
— <i>Петровская</i> , 29 іюня.	3535 —	1480 —
Въ Петрозаводскомъ уѣздѣ: <i>Рождественская</i> , въ Острѣчинскомъ погостѣ, 8		
сентября . . . . .	24725 —	9100 —
Въ г. Олонцѣ: <i>Крещенская</i> , 6 января.		
— <i>Рождественская</i> , 8 сентября . . . . .	4499 —	1292 —
	8380 —	2225 —
Въ Олонецкомъ уѣздѣ: <i>Троицкая</i> , при Александровскомъ монастырѣ въ день Св. Троицы . . . . .		
— <i>Александровская</i> , при этомъ же монастырѣ, 29 августа . . . . .	49760 —	26570 —
— <i>Калистратовская</i> , въ дерев. Иланкѣ, 27 сентября . . . . .	9190 —	5910 —
— <i>Георгіевская</i> , въ д. Боль-	3705 —	2330 —



## Т о в а р о в ь.

	привезено было.	продано.
шомъ Лисьемъ бере- гу, 23 апрѣля . . .	1870 —	715 —
— <i>Георгиевская</i> , въ этой же деревнѣ 26 ноябля .	3095 —	945 —
— <i>Покровская</i> , Виглицкаго погоста, въ дер. Ниж- немъ-концѣ, 1 октя- бря. . . . .	2520 —	840 —
— <i>Благовѣщенская</i> , въ дер. Солойлы, 25 марта.	3715 —	1500 —
— <i>Власьевская</i> , въ дер. Ка- латъ-сельги, 11 фев- раля . . . . .	3160 —	1360 —
— <i>Никольская</i> , въ дер. Ко- вайлы, 9 мая . . . .	675 —	198 — 50 к.
— <i>Никольская</i> , въ этой же дерев., 6 дек. . . .	1510 —	505 —
— <i>Власьевская</i> , въ дер. По- граничныхъ Конду- шахъ, 11 февраля. .	693 —	193 —
— <i>Преображенская</i> , въ э- той же деревнѣ, 6 ав- густа . . . . .	815 —	247 — 50 —
— <i>Петровская</i> , въ дерев. Серталы, 16 января.	1735 —	580 —
— <i>Петровская</i> , въ этой же деревнѣ, 29 іюня . .	1200 —	330 —
Въ г. Лодейномъ-полѣ: <i>Введенская</i> , 21 ноября . . . . .	998 — 98 к.	206 — 55.
— Лодейнопольскомъ уѣздѣ: <i>Афо- насьевская</i> , въ Оштин- скомъ погостѣ, 18 ян- варя . . . . .	31906 —	9860 —
— <i>Сборная</i> , въ этомъ же погостѣ, на второй не- дѣлѣ великаго поста.	28475 —	7810 —
— <i>Средокрестная</i> , въ этомъ же погостѣ, въ чет- вергъ 4-й недѣли ве-		



		Т о в а р о в ь.	
		привезено было.	продано.
	ликаго поста . . .	20487 —	5113 —
—	<i>Пятницкая</i> , въ Сермакскомъ погостѣ, 28 октября . . . . .	11774 —	1840 —
—	<i>Заменская</i> , въ этомъ же погостѣ, 27 ноября . . . . .	15435 —	3977 —
Въ г. Вытегрѣ:	<i>Стрѣтенская</i> , 2 февраля . . . . .	12900 —	5000 —
—	<i>Покровская</i> , 9 октября. . . . .	16350 —	7500 —
—	<i>Рождественская</i> , 25 декабря . . . . .	24000 —	10500 —
— г. Пудожѣ:	<i>Троицкая</i> , въ день Св. Троицы. . . . .	4269 —	620 —
—	<i>Никольская</i> , 6 декабря. . . . .	5035 —	821 —
— Пудожскомъ уѣздѣ:	<i>Рождественская</i> , въ Нигижемскомъ Пречистенскомъ погостѣ, 8 сентября . . .	10468 — $56\frac{3}{4}$	4516 — $94\frac{3}{4}$
— Повънецкомъ уѣздѣ:	<i>Богоявленская</i> , въ Шунгскомъ погостѣ, 6 января . . .	98427 — 20	64592 — 20 —
—	<i>Благовѣщенск.</i> , въ этомъ же погостѣ, 25 марта. .	41735 —	21730 —

Изъ этого видно, что обороты на всѣхъ ярмаркахъ въ Олонецкой губернии простирались, въ 1844 году, въ товарахъ: привозныхъ до 540280 руб.

$74\frac{3}{4}$  коп. и проданныхъ до 235910 руб.  $69\frac{3}{4}$  коп. сер. Въ иные годы сумма эта или возрастаетъ, или уменьшается, такъ на примѣръ было:

<i>Привозило товаровъ</i>	на здѣшнія ярмарки въ 1842 году на 663,599 р. сер.
—	1843 — 655,331 —
<i>Продано</i>	1842 — 292,637 —
—	1843 — 257,095 —

Благопріятная погода и урожайные годы, полагать можно, болѣе всего способствуютъ распространенію торговли на ярмаркахъ. Главные предметы торговли на здѣшнихъ ярмаркахъ: красные товары, разные галан-

терейныя вещи, чай, сахаръ, звѣриныя шкуры, рыба, птицы и другіе съѣстные припасы, закупаемые для мѣстнаго потребленія. Рыба и птицы отпускаются въ С. Петербургъ; звѣриныя шкуры закупаются здѣшними



Каргопольскими купцами, которые, по выдѣлкѣ бѣличьихъ шкуръ, приготавливаютъ мѣха, отправляемые частью въ С. Петербургъ, а болѣе на Нижегородскую ярмарку. Кромѣ того, отпускается въ С. Петербургъ изъ Олонецкой губерніи: ленъ, мѣлъ, бѣлая Андомская глина, бревны, доски, дрова и сѣно. Въ замѣнъ этого, получается: изъ Рыбинска хлѣбъ, изъ Москвы красные товары, изъ Петербурга и съ Нижегородской ярмарки колоніальные товары.

Изъ ярмарокъ примѣчательна *Шунгская*, открываемая 6 января и 25 марта, въ Повѣнецкомъ уѣздѣ; она существовала еще въ древности и служила мѣстомъ обмѣна товаровъ и естественныхъ произведеній Новгородцамъ съ жителями Корелии и югозападныхъ береговъ Бѣлаго моря. Нынѣ стекаются сюда купцы изъ всѣхъ городовъ Олонецкой губерніи, изъ Тихвина и другихъ окрестныхъ городовъ.

#### Д. ПУТИ СООБЩЕНІЯ.

Изъ водяныхъ сообщеній, удобнѣйшія и болѣе важныя: *искусственныя*.

а) *Маринскій каналъ*, соединяющій р. Ковжу съ р. Вытегрою, и на протяженіи  $7\frac{1}{2}$  верстъ проходящій чрезъ оз. Маткозеро. Начать въ 1799 г. и устроенъ стараніемъ Императрицы Маріи Ѳеодоровны; судоходство по немъ открыто въ 1810 году. Маринскій каналъ доставляетъ важное пособіе въ торговомъ отно-

шеніи: по рѣкѣ Ковжѣ, на 42 верстахъ отъ ея впаденія въ Бѣлое озеро и по рѣкѣ Вытегрѣ на 10 верстахъ отъ устья Онежскаго канала, судоходство не встрѣчаетъ никакихъ препятствій. Но верховья этихъ рѣкъ, а именно: Ковжа на 35 и Вытегра на 59 верстахъ до соединительнаго канала, по ихъ маловодности и по быстротѣ у пороговъ, на нихъ находящихся, не иначе могли быть приведены въ судоходное положеніе, какъ посредствомъ шлюзовъ и при снабженіи ихъ водою изъ оз. Маткозера, гдѣ учрежденъ раздѣльный пунктъ системы, и изъ оз. Ковжскаго, котораго воды проведены водопроводомъ около 10 верстъ длины, также къ упомянутому раздѣльному пункту. Протяженіе, искусствомъ устроенной части Маринской системы, отъ послѣдняго, шлюза на р. Ковжѣ, до послѣдняго, шлюза на р. Вытегрѣ, составляетъ 103 версты. Суда проходятъ это разстояніе легко - грузныя въ 3 дня, а тяжело - грузныя въ 8 дней. На Маринской системѣ выстроены деревянные шлюзы. Размѣры ихъ соотвѣтствуютъ судамъ, вмѣщающимъ до 9000 пудъ кладн, и имѣющимъ длины 84, а ширины 28 футовъ, при осадкѣ въ водѣ до 4 футовъ. Нѣкоторые изъ шлюзовъ, устроенныхъ на р. Вытегрѣ, имѣютъ по двѣ и по три каморы, а одинъ шлюзъ четырехъ-каморный. Плотины при этихъ шлюзахъ подпираютъ воду на значительную высоту, и въ этомъ отношеніи плотина, устроенная при трехъ-каморномъ шлюзѣ св. Павла,



удерживающаго слой воды высотой до 35 фут., есть одно изъ замѣчательнѣйшихъ гидротехническихъ сооруженийъ въ Европѣ.

б) *Онежскій каналъ*, начатый въ 1818 году, для обхода Онежскаго озера, но еще не совершенно конченный. Отдѣланная часть канала длиною 19 верстъ 50 саж., шириною на днѣ 10 саж., глубиною 8 фут.; простирается отъ р. Вытегры до залива оз. Онежскаго, называемаго Чернымъ-пескомъ. Судоходство открыто въ 1820 году. Къ устройству этой части Онежскаго канала понудили слѣдующія обстоятельства: р. Вытегра, отъ города Вытегры до Онежскаго оз., представляетъ при тихомъ теченіи постоянно достаточную глубину, но самое устье подвергается, при сѣверныхъ вѣтрахъ, засореніямъ, такъ что, до прокопанія Онежскаго канала, суда, особенно осенью, когда движеніе судоходства весьма дѣлательно, были принуждены паузиться, что сопряжено было съ издержками, довольно значительными, и съ замедленіемъ доставки кладей въ С. Петербургъ. Сверхъ того, по входѣ въ озеро, должно было судамъ обогнуть мысъ, вдающійся на нѣсколько верстъ въ

озеро, при чемъ не рѣдко подвергались они крушеніямъ. Всѣ эти затрудненія отвращены прокопаніемъ первой части Онежскаго канала, который предположено продолжить еще на 7 верстъ, до впаденія р. Мегры въ Онежское озеро. Эта вторая часть канала, начатая въ 1820 году, послѣ окончанія первой части, производится съ тою цѣлю, что бы сократить длину и время прохода чрезъ Онежское озеро къ истоку р. Свири, отстоящему только на 18 верстъ отъ устья р. Мегры, на фарватерѣ коей имѣется во всякое время года глубина слишкомъ достаточная для свободного прохода самыхъ тяжело-грузныхъ судовъ.

Къ главнѣйшимъ естественнымъ воднымъ сообщеніямъ принадлежать: р. *Свирь*, посредствомъ которой сообщаются города: Вытегра съ Петрозаводскомъ, Повѣнцомъ, Пудожемъ, и разными прибрежными мѣстами губерніи; *Оять* и *Ковжа*, съ *Вытегрою*, соединяющіяся посредствомъ Маріинскаго канала.

Въ 1844 году, число судовъ и лѣсныхъ плотовъ, прошедшихъ по означеннымъ воднымъ сообщеніямъ, было:

а) по р. р. <i>Вытегрѣ</i> , <i>Ковжѣ</i> и <i>Маріинскому каналу</i> . . . . .	судовъ	1435	плот.	29,	на	10,501,084	р. с.
б) по р. <i>Свири</i> . . . . .	—	2669	—	212	—	9,430,464	—
в) — <i>Оять</i> . . . . .	—	170	—	28	—	51,903	—

Число судорабочихъ простиралось всего до 13852 челоекъ.

Сухопутное сообщеніе производится по почтовымъ трактамъ и просе-

лочнымъ дорогамъ; почтовыхъ дорогъ считается всего  $1125\frac{1}{2}$  верстъ; онѣ суть:

а) *Архангельская*, отъ С. Петер-



бурга до Архангельска, идущая чрезъ города Лодейное Поле, Вытегру и Каргополь, на протяженіи 583 верстъ.

б) *Петрозаводская*, отдѣляющаяся отъ Архангельской въ г. Лодейномъ Полѣ и идущая до Петрозаводска, минуя Александровскій монастырь, черезъ г. Олонецъ, на протяженіи 196 верстъ.

в) *Повѣнецкая*, отъ Петрозаводска къ сѣверу до г. Повѣнца, на протяженіи  $186\frac{1}{2}$  верстъ.

г) *Вытегорская*, или *Пудожская*, отъ Вытегры къ сѣверу до Пудожя, на разстояніи 100 верстъ.

д) Вновь открытая съ 1 января 1844 года, между городами Олонцемъ и Сердоболемъ, на разстояніи 60 верстъ (\*).

Кромѣ почтовыхъ, находятся въ Олонецкой губерніи слѣдующія, довольно хорошо устроенныя, дороги:

а) Отъ Петрозаводска до Вытегры, чрезъ селеніе Вознесенское, что при устьѣ р. Свири.

б) Отъ Пудожя до Каргополя, на разстояніи 218 верстъ.

Отъ Повѣнца:

в) До Выголексинскихъ раскольниковыхъ селеній, всего 92 версты. Она пролагается далѣе для сообщенія Повѣнца съ сосѣдственнымъ ему г. Пудожемъ.

г) Въ Карелию до Месельгско-Паданскаго погоста; пролегаетъ по гористому мѣстоположенію и удобна для проѣзда телегъ.

(\*) Предполагается еще открыть между Петрозаводскомъ и Оштинскою станціею новое почтовое сообщеніе.

Болѣе значительныхъ дорогъ нѣтъ, кромѣ тропинокъ, по которымъ можно проѣзжать только верхомъ, и то на Корельскихъ лошадяхъ, привычныхъ къ болотамъ и камнямъ. Самый удобный и покойный путь, зимою, по озерамъ и рѣкамъ; тогда крестьяне спѣшатъ перевозкою хлѣба и другихъ тяжестей въ свои отдаленныя жилища; ибо лѣтомъ, для этого, они принуждены были бы оставлять полевые работы на долгое время. Часто случается, что при большомъ снѣгѣ, одни только почтовые тракты удобопроезжаемы, особенно въ тяжелыхъ экипажахъ. Въ нѣкоторыхъ мѣстахъ, поселяне употребляютъ лыжи, а для перевозки небольшихъ тяжестей *керешки*, въ родѣ салазковъ, изъ узкой доски, съ загнутымъ концомъ, какъ у полоза, аршина въ полтора длиною, съ дугою въ поларшина на заднемъ концѣ, и съ прикрѣпленными къ дугѣ и загнутому концу тоненькими дощечками. Одинъ или два человека тащатъ обыкновенно керешку. Въ Повѣнецкомъ уѣздѣ встрѣчается большое затрудненіе въ переездахъ по тропинкамъ, вьющимся среди скалъ, лѣсовъ и болотъ. Но не смотря на всѣ мѣстныя неудобства, движеніе почти въ Олонецкой губерніи производится безостановочно, чему содѣйствуютъ непрерывныя наблюденія и старанія губернскаго начальства объ улучшеніи сухопутныхъ сообщеній.

Таблица разстояній уѣздныхъ городовъ взаимно между собою и отъ губернскаго, приложена въ концѣ книгъ.



## ГЛАВА IV.

### *Правительственныя учрежденія.*

1) По части губернскаго городского и уѣзднаго управленія. 2) Духовнаго управленія. 3) Финансовой. 4) Почтовой. 5) Народнаго просвѣщенія. 6) Управленія поселянами. 7) Судебной. 8) Общественнаго призрѣнія. 9) Общественнаго благотворенія. 10) Народнаго продовольствія. 11) Сохраненія народнаго здравія. 12) Особенныя учрежденія разныхъ вѣдомствъ.

#### *1) Губернское, городское и уѣздное управленіе.*

Въ административномъ отношеніи, Олонецкая губернія раздѣлена на 7 уѣздовъ: Петрозаводскій, Олонецкій, Лодейнопольскій, Вытегорскій, Каргопольскій, Пудожскій и Повѣнецкій. Каждый уѣздъ дѣлится на два стана, исключая Лодейнопольскаго, который, по обширности, раздѣленъ на три стана. Во всѣхъ городахъ постановлены городничіе (\*) и земскіе исправники, завѣдывающіе непосредственно градскими и земскими полиціями. Всѣ дѣла, относящіяся до губернскаго и уѣзднаго управленія, восходятъ въ губернское правленіе.

(\*) Въ губер. гор. Петрозаводскѣ также городничій.

Главное управленіе въ губерніи ввѣрено господину гражданскому губернатору, имѣющему постоянное пребываніе въ губернскомъ городѣ Петрозаводскѣ.

По малочисленности дворянъ, дворянскихъ выборовъ въ Олонецкій губерніи не бываетъ.

#### *2) Духовное управленіе.*

Ввѣрено архіепископу, именующемуся Олонецкимъ и Петрозаводскимъ, и духовной консисторіи, находящейся въ Петрозаводскѣ, духовнымъ правленіяхъ въ городахъ и благочиннымъ.

#### *3) Учрежденія по части финансовой.*

а) *Олонецкая казенная палата* (въ Петрозаводскѣ).

б) *Уѣзднаго казначейства* (въ каждомъ городѣ).



Казенные доходы по Олонецкой губерніи составляютъ:

- а) Податей со всѣхъ сословій, платящихъ ихъ. . . . . 319,288 р. 74 к. с.  
 б) Съ питейныхъ откуповъ . . . . . 124,905 — —  
 в) Разныхъ неокладныхъ сборовъ, какъ то: за оброчныя статьи, гербовую бумагу, паспорта, отъ купчихъ крѣпостей, почтоваго сбора, пененныхъ за казенные лѣса и пр. 145,274 р. 61  $\frac{1}{4}$

Всего . . . 589,468—35  $\frac{1}{4}$ —(\*).

Расходы производятся на предметы, закономъ опредѣленные (\*\*).

4) *Учрежденія почтоваго вѣдомства.*

а) *Губернская почтовая контора.*

б) *Почтовые конторы во всѣхъ уѣздныхъ городахъ.*

Почтовыхъ станцій въ губерніи считается 51, почтовыхъ лошадей 131 тройка, станціонный домъ въ губерніи 1; почему вездѣ станціи помѣщаются въ крестьянскихъ домахъ, весьма тѣсныхъ, безъ всякихъ удобствъ для проѣзжающихъ; нынѣ приступлено къ устройству станціонныхъ домовъ на счетъ суммъ земскаго сбора. Предполагается установить здѣсь од-

(\*) По свѣдѣніямъ минис. фин. департ. раз. подат. и сборовъ.

(\*\*) См. сводъ законовъ изд. 1842 г. т. V. о податяхъ и пошлинахъ.

ноконную верховую почту, для возки простой, частной и казенной корреспонденцій, и въ видѣ опыта приступлено нынѣ къ открытію такой почты между Оштинскою станціею, на Архангельскомъ трактѣ, и г. Петрозаводскомъ.

5) *Учрежденія по части народнаго просвѣщенія.*

Завѣдываніе губернской гимназіею, пансіономъ, уѣздными и приходскими училищами, въ городахъ, принадлежащими къ министерству просвѣщенія, ввѣрено директору, имѣющему пребываніе въ г. Петрозаводскѣ; ему подчинены и штатные смотрители уѣзныхъ училищъ въ городахъ. Духовной семинаріи ректоръ и духовныя уѣзныя и приходскія училища въ городахъ состоятъ въ вѣдѣніи армандритовъ монастырей и мѣстныхъ священниковъ.

6) *Учрежденія по части управленія поселянами.*

Удѣльные крестьяне въ Олонецкой губерніи находятся подъ управленіемъ *Новгородской удѣльной конторы*; крестьяне, приписанные къ Олонецкимъ горнымъ заводамъ, въ вѣдѣніи *начальства этихъ заводовъ*; обязанность крестьянъ въ отношеніи здѣшнихъ горныхъ заводовъ состоитъ въ томъ что тѣ изъ нихъ, которые совершенно здоровы должны ежегодно заниматься: весною-рубкою куренныхъ дровъ, а въ зимнее время—возкою на заводы изъ куреней угля, а съ рудниковъ



— желѣзной руды, но какъ одна работа тяжелѣе другой, то въ распределеніи наблюдается между крестьянами уравнительная очередь. За отработку крестьяне получаютъ установленную отъ казны плату. Число работъ или уроковъ располагается противу половины ревизскаго числа душъ. Для исправленія одной работы или урока потребно времени отъ 6 до 15 дней.

Крестьяне государственные подвѣдомственны *Олонецкой палатѣ государственныхъ имуществъ*. Для ближайшаго управленія государственными поселянами и лѣсами, они расписаны на четыре округа, въ слѣдующемъ составѣ: 1-й округъ Каргопольскій, изъ уѣздовъ: Каргопольскаго и Пудожскаго; 2-й Вытегорскій, изъ уѣздовъ: Вытегорскаго и частию Лодейнопольскаго; 3-й Олонецкій, изъ Лодейнопольскаго и лѣсовъ Петрозаводскаго уѣзда; ибо всѣ крестьяне сего послѣдняго приписаны къ здѣшнимъ горнымъ заводамъ; и 4-й Повънецкій, изъ Повънецкаго уѣзда и частию лѣсовъ Петрозаводскаго. Окружнымъ начальникамъ подчинены волостныя правленія, головы и старосты, въ нѣкоторыхъ селеніяхъ на правѣ головъ пазначаемые.

7) *Учрежденія по части судебной.*

*Олонецкая палата уголовного и гражданскаго суда*, состоящая подъ управленіемъ одного предсѣдателя. Въ Петрозаводскѣ. *Уѣздныя суды, городовыя магистраты* въ уѣздныхъ городахъ. Въдѣлію палаты принадле-

жать опеки, учреждаемыя въ губерніи надъ частными лицами и имуществами по разнымъ случаямъ; такихъ опеку въ 1844 году было во всей губерніи: дворянскихъ 27 и городскихъ жителей 82, учрежденныхъ большею частию по малолѣтству наследниковъ имѣній. Наблюденіе за скорымъ производствомъ дѣлъ имѣютъ губернский прокуроръ и стряпчіе.

8) *Учрежденія по части общественнаго призрѣнія.*

*Олонецкій приказъ общественнаго призрѣнія*, въ г. Петрозаводскѣ. Ему подвѣдомственны 7 больницъ и 1 богадельня, въ которыхъ призрѣно было, въ 1844 году: мужес. пола 1045 и женс. 40 человекъ. Кромѣ того, въ Петрозаводской богадельнѣ устроивается особое отдѣленіе для помѣщенія 6 человекъ умалишенныхъ, съ особымъ садомъ при немъ. На содержаніе этихъ заведеній употребляется до 3892 руб. 50 к. сер. въ годъ. Всѣхъ же суммъ, принадлежащихъ приказу, простирается до 74,516 р. 71 к., постоянно возрастающихъ процентами.

9) *Учрежденія по части общественнаго благотворенія.*

а) *Губернскій и шесть уѣздныхъ тюремныхъ комитетовъ.*

б) *Комитеты для призрѣнія бѣдныхъ*, въ городахъ Петрозаводскѣ, Олонцѣ и Повънцѣ.

а) Въ 1844 году, тюремные комитеты имѣли въ распоряженіи своемъ слѣдующіе капиталы:



## Н а с е р е б р о .

	ОСТАВШИХСЯ ОТЪ		ВНОВЬ ВСТУПИВШ.		ИЗРАСХОДОВАНО	
	1843 г.		ВЪ 1844 г.		ВЪ 1844 г.	
	руб.	коп.	руб.	коп.	руб.	коп.
Губернскій . . . . .	1018	2 $\frac{1}{4}$	836	59 $\frac{1}{4}$	638	54 $\frac{3}{4}$
Уѣздные:						
Олопецкій. . . . .	10	55 $\frac{1}{2}$	278	97 $\frac{3}{4}$	280	25
Ладейнопольскій . . . . .	100	1	377	37	358	98 $\frac{3}{4}$
Вытегорскій. . . . .	465	27 $\frac{1}{2}$	431	1 $\frac{1}{4}$	468	82 $\frac{1}{2}$
Каргопольскій . . . . .	178	63	491	14	443	50 $\frac{1}{2}$
Пудожскій. . . . .	14	19 $\frac{1}{4}$	19	5 $\frac{1}{4}$	16	31 $\frac{1}{2}$
Повѣнецкій . . . . .	138	74 $\frac{1}{2}$	201	46	146	39 $\frac{1}{4}$

Капиталы тюремныхъ комитетовъ состояются изъ отпускаемыхъ изъ уѣздныхъ казначействъ: на продовольствіе арестантовъ и другіе по тюрьмамъ расходы, изъ вносимыхъ частными лицами за содержаніе арестан-

товъ и изъ жертвуемыхъ благотворительными особами.

б) Капиталовъ, принадлежащихъ комитетамъ, для призрѣнія бѣдныхъ основаннымъ, считалось въ 1844 году

По Петрозаводскому . . . . .	14784	руб.	64 $\frac{1}{4}$	коп.	сереб.
— Олонецкому . . . . .	19225	—	85 $\frac{3}{4}$	—	—
— Повѣнецкому . . . . .	15154	—	18	—	—

Въ 1844 году поступило въ эти комитеты пожертвованій отъ благотворительныхъ особъ 1513 р. 3 $\frac{1}{4}$  к. с. Въ этомъ году оказано пособіе бѣднымъ выдачею имъ 1801 р. 16 $\frac{1}{4}$  к. сереб.

10) *Учрежденія по части сохраненія народнаго здравія.*

Олонецкая врачебная управа. Въ Петрозаводскѣ. Всѣхъ врачей въ губерніи, опредѣленныхъ отъ правительства 12. Аптекъ: казенная 1, при Александровскомъ пушечномъ заводѣ, и частная 1, въ Петрозаводскѣ, и при больницахъ въ городахъ. Оспопрививаніе производится успѣшно; въ 1844 году привита оспа

5210 младенцамъ, почти половинному числу новорожденныхъ въ томъ году въ губерніи.

11) *Учрежденія для обезпеченія народнаго продовольствія.*

Олонецкая коммиссія народнаго продовольствія, въ Петрозаводскѣ. Съ 1 января 1839 года, по Высочайше утвержденному мнѣнію государственнаго совѣта (\*), введена новая система обезпеченія народнаго продовольствія въ уѣздахъ Олонецкой губерніи: Петрозаводскомъ, Повѣнецкомъ, Оло-

(\*) См. Полное Собр. Зак. Рос. Имп. т. XIII. — 1838 г. т. XIII, ст. 11322.



нецкомъ, Лодейнопольскомъ и Пудожскомъ, и въ разныхъ волостяхъ: постановлено, чтобы сборъ, производимый съ казенныхъ и горнозаводскихъ крестьянъ на обезпеченіе продовольствія, на основаніи общаго о запасахъ положенія, отмѣнить, а вмѣсто денежнаго, по 10 коп. ас., обложить означенныхъ крестьянъ сборомъ по 50 коп. ас. съ ревизской мужескаго пола души, впредь на 20 лѣтъ, начиная съ 1839 года, и такимъ образомъ составить особый капиталъ обезпеченія продовольствія казенныхъ и горнозаводскихъ крестьянъ, учреждая магазины собственно для продажи мѣстнымъ жителямъ хлѣба и удержанія умѣренныхъ цѣнъ на него.

Въ минувшемъ 1844 году, сверхъ мѣстныхъ урожаевъ, обезпечивалось продовольствіе казенныхъ крестьянъ Каргопольскаго, Вытегорскаго и части Пудожскаго уѣздовъ, хранящимся въ ихъ сельскихъ магазинахъ хлѣбомъ и капиталомъ 17103 руб. 40 $\frac{1}{4}$  к. сер.; прочіе казенные крестьяне: части Пудожскаго, Лодейнопольскаго, Олонецкаго и Повѣнецкаго уѣздовъ, а также горнозаводскіе Петрозаводскаго — запасами Олонецкой комиссіи народнаго продовольствія, въ которыхъ хранится 15815 четвертей хлѣба, также капиталами, въ распоряженіи комиссіи находящимися, вырученными отъ продажи хлѣба 34,573 р. 65 к. с. и собранными по 15 к. сер. въ годъ съ души — 25565 р. 30 $\frac{1}{4}$  к. с. Помѣщичьи крестьяне всѣхъ уѣздовъ — хранящимся въ сельскихъ магазинахъ

хлѣбомъ 3074 четверт. и деньгами 1590 руб. 70 к. сер.

При такомъ положеніи запасовъ, при промыслахъ здѣшнихъ поселянъ и при водяныхъ сплавахъ, жители Олонецкой губерніи не могутъ находиться въ затруднительномъ положеніи по обезпеченію ихъ въ продовольствіи, даже въ случаѣ и продолжительныхъ здѣсь неурожаевъ.

Для соображенія цѣнности хлѣба, прилагаю въ концѣ книги вѣдомость, о цѣнахъ на разные роды хлѣба по губерніи, бывшихъ въ теченіе послѣднихъ трехъ лѣтъ: 1842, 1843 и 1844.

12) *Особенныя учрежденія разныхъ вѣдомствъ, не принадлежащія къ составу общаго губернскаго управленія.*

А) *Горный начальник Олонецкихъ горныхъ заводовъ*, имѣющій пребываніе въ г. Петрозаводскѣ, и заведывающій всѣми заводами и крестьянами, къ нимъ приписанными, въ Олонецкой губерніи.

Б) *Правленіе II округа путей сообщенія*, въ г. Вытегрѣ. Къ этому округу, по новому преобразованію, Высочайше утвержденному 2 іюля 1843 г., приписаны три губерніи: Олонецкая, Архангельская и Вологодская, съ четырьмя отдѣленіями, находящимися: 1-е, въ селеніи *Сясьскихъ рядкахъ*; 2-е, при *Рязанскомъ шлюзѣ на Тихвинскомъ каналѣ*; 3-е, на *Маринскомъ каналѣ*, при шлюзѣ св. *Павла*; и 4-е, на *Кузьминскомъ по-*



ль у подѣльнаго моста, по каналу Герцога Александра Виртембергскаго, близъ Кирилова. Къ 3-му отдѣленію принадлежитъ непосредственное завѣдываніе водяными путями сообщеній въ здѣшней губерніи; оно раздѣлено на одиннадцать дистанцій, а именно: 1-я, рѣка Свирь отъ г. Лодейнаго Поля до сел. Важинъ, на 45 верстъ; 2-я, р. Свирь отъ селен. Важинъ до дер. Пелыми, на 55 верст.; 3-я, р. Свирь отъ дер. Пелыми до истока этой рѣки изъ оз. Онежскаго, на 49 верстъ, съ пристанью въ с. Вознесенскомъ; 4-я, Онежское озеро, на 30 верстъ и Онежскій каналъ на протяженіи 20 верстъ; 5-я, р. Вытегра на 10 верстъ, съ пристанью въ г. Вытегръ; 6-я, 31 верста Маріинскаго канала отъ Вытегорской пристани до Шлюза св. Василія; 7-я, 23 версты Маріинскаго канала отъ шлюза св. Василія до шлюза св. Андрея; 8-я, 49 верстъ Маріинскаго канала отъ шлюза св. Андрея до шлюза св. Константина; 9-я, р. Ковжа до озера Бѣлаго, на 40 верстъ, и оз. Бѣлое на 50 в., 10-я, 32 вер. Бѣлозерскаго канала, отъ р. Ковжи къ р. Шекснѣ; и 11-я, остальное пространство Бѣлозерскаго канала.

В. Правленіе Балтійскаго округа корабельныхъ лѣсовъ, въ г. Лодейномъ Полѣ. Заготовленіе и отпускъ лѣса для С. Петербургскаго Адмиралтейства относится къ главной обязанности этого правленія. Удовлетвореніе такой потребности производится изъ 228,303 десятинъ корабельныхъ роцъ, и кромѣ того, изъ особо отведенныхъ дачъ, принадлежащихъ вѣдомству государственныхъ имуществъ. Порядокъ и способъ заготовленія лѣсовъ слѣдующій: Олонецкая палата государственныхъ имуществъ, по полученіи предписанія изъ своего министерства о допущеніи къ заготовкѣ въ казенныхъ дачахъ лѣса для Адмиралтейства, поручаетъ окружнымъ лѣсничимъ снабжать комиссіонеровъ правленія Балтійскаго округа билетами, по коимъ производится вырубка и вывозка лѣсовъ и лѣсныхъ матеріаловъ, нанимаемыми казенными и горнозаводскими крестьянами, подъ надзоромъ комиссіонеровъ и нижнихъ чиновъ морскаго вѣдомства. По окончаніи заготовки, лѣсничіе дѣлаютъ обыкновенный учетъ и обмѣръ вырубленныхъ деревьевъ и выдаютъ сплавные билеты, съ коими лѣсъ отправляется водою въ С. Петербургъ.



## ГЛАВА V.

### ИСТОРИЧЕСКО - СТАТИСТИЧЕСКОЕ

### ОБОЗРѢНІЕ

### ГОРОДОВЪ И УѢЗДОВЪ ОЛОНЕЦКОЙ ГУБЕРНІИ.

А. *Города*: Время учрежденія ихъ, и важнѣйшія событія. — Гербъ. — Мѣстность. — Церкви, монастыри и городскія зданія. — Историческіе памятники. — Жители. — Промышленность. — Городскіе доходы. — Б. *Уѣзды*: Границы и пространство. — Историческіе памятники. — Народнонаселеніе. — Промышленность.

### *Губернскій городъ Петрозаводскъ.*

*Время учрежденія и важнѣйшія событія.* Императрица Екатерина II, находившуюся здѣсь Петровскую слободу наименовала, въ 1777 году, городомъ Петрозаводскомъ, учредивъ въ немъ губернскія присутственныя мѣста и утвердивъ новый планъ его. При Императорѣ Павлѣ I, Петрозаводскъ оставался уѣзднымъ городомъ Новгородской губерніи (\*); но въ 1802 году отчисленъ отъ нея и, по прежнему, назначенъ губернскимъ городомъ Олонецкой губерніи.

(\*) См. Пол. Собр. Закон. Рос. Имп.

*Гербъ.* Утвержденъ въ 1802 г. и представляетъ въ золотомъ полѣ, выходящую изъ облака руку съ голубымъ щитомъ, и подъ рукою крестообразно на цѣпяхъ четыре пушечныхъ ядра.

*Мѣстность.* Петрозаводскъ расположенъ на весьма неровномъ мѣстѣ, при заливѣ Онежскаго озера и рѣчкахъ Лососинки и Неглилки, подъ 61° 47' 24'' сѣвер. шир. и 52° 4' 8'' долг. Р. Лососинка про-



текаетъ по срединѣ города, раздѣляя его на двѣ части. Разстояніе Петрозаводска отъ столицъ: С. Петербурга на 458., Москвы на 1083 верс. Площадей три: всѣ онѣ немощенныя; однако же, по возвышенному положенію и твердому грунту земли, грязи не бываетъ. Садовъ, кромѣ одного общественнаго, нѣтъ. Пристаней 2, казенная и городская. Для наилучшаго устройства города составленъ новый планъ (\*).

*Церковныя, общественныя и обывательскія зданія.* Въ 1844 году въ Петрозаводскѣ считалось:

Казенныхъ домовъ: каменныхъ.	17
деревянныхъ.	12
частныхъ лицъ: каменныхъ.	7
деревянныхъ.	621
	<hr/>
	657

Кромѣ того: церквей.	7
Часовня.	1
Магазиновъ.	7
Казармъ.	14

и разныхъ зданій, военному и горному вѣдомству принадлежащихъ

13

---

всего 699

Казенные дома занимаются: а) гражданскимъ губернаторомъ; б) присутственными мѣстами; в) гимназіею; г) архіепископомъ, его причтомъ, семинаріею и духовнымъ училищемъ; д) предсѣдателемъ казенной палаты;

(\*) Изъ дѣлъ министерства внутреннихъ дѣлъ.

е) чиновниками казеннаго вѣдомства; ж) богоугодными заведеніями и проч.

Гостиный дворъ одинъ, каменный; складочные анбары деревянные; гостинница одна; ренсковыхъ погребовъ 5.

#### *Историческіе памятники (\*).*

1) *Церковь во имя святыхъ Апостолъ Петра и Павла*, деревянная внутри и снаружн оштукатуренная. Она построена по повелѣнію Императора Петра Великаго, въ 1703 году, во время втораго посѣщенія имъ здѣшняго края. Видъ церкви пирамидальный, съ четырьмя уступами, между которыми проведены были лѣстницы, до самаго верха, куда Петръ Великій (какъ говоритъ преданіе) не рѣдко всходилъ и любовался дикою природою сѣвера. Въ церкви сохранилось нѣсколько образовъ, пожертвованныхъ Петромъ изъ походной его церкви; на хорахъ устроены два придѣла. Нынѣ храмъ этотъ служить лѣтнимъ соборомъ. На приложенномъ при книгѣ рисункѣ Петрозаводска представлена церковь въ настоящемъ видѣ.

2) *Садъ*, находящійся за соборомъ св. Петра и Павла, разведенный по

(\*) По циркулярному предписанію бывшаго г. министра в. дѣлъ 9 октября 1837 г. возложено было на всѣхъ гг. управляющихъ губерніями составить описаніе памятниковъ, въ губерніяхъ находящихся. Предлагаемыя свѣдѣнія о памятникахъ Олонецкой губерніи заимствованы изъ имѣющихся въ министерствѣ внутреннихъ дѣлъ свѣдѣній.



плану Петра Великаго, подь собственнымъ его наблюдениемъ. Въ немъ сохранилось нѣсколько березъ, насажденныхъ собственными руками преобразователя Россіи. Въ нижней сторонѣ сада находится огромный камень, обнесенный кругомъ бесѣдкою, въ память того, что надъ нимъ, какъ говоритъ преданіе, былъ устроенъ походный алтарь Государя. Въ верхней же сторонѣ сада, въ воспоминаніе о Великомъ монархѣ, поставленъ, на чугунномъ пьедесталѣ, чугунный же бюстъ его въ греческой тогѣ. До 1820 года, садъ оставался въ запустѣннѣи, пока тогдашній гражданскій губернаторъ Рыхлевскій не возобновилъ его по сохранившимся отъ Петра планамъ. Нынѣ садъ поддерживается попечениемъ городского общества и служитъ единственнымъ и лучшимъ гуляньемъ для здѣшней публики.

3) *Александровскій пушечный заводъ*, одно изъ достопримѣчательнѣйшихъ зданій въ Петрозаводскѣ. Устроенъ на р. Лососинкѣ, въ 1774 году, предсѣдателемъ заводской конторы Ярцевымъ; а съ 1786 по 1792 годъ перестроенъ по плану тогдашняго директора Гаскоина. Заводъ дѣйствуетъ до нынѣ, и всѣхъ отлитыхъ орудій считаютъ до 30,000 номеровъ (\*). Здѣсь хранятся пушки, отли-

(\*) *Бергштрессеръ*, въ 1838 г., руководствуясь описаніемъ заводовъ 1835 г. насчиталъ до 26,000, а *Дашковъ*, и въ 1841 г. показалъ тоже до 26,000 номеровъ; а заводъ въ дѣйствиіи не останавливался, такъ одинъ у другаго списывали, не повѣряя свѣдѣній!!!

тыя при Императорѣ Александрѣ I. (См. истор. обзор. стр. 10). Заводскому вѣдомству принадлежитъ каменная *церковь, во имя св. Князя Александра Невскаго*, построенная въ память пребыванія здѣсь, въ 1819 году, Императора. Она отличается изящною живописью образовъ.

4) *Развалины доменныхъ печей и деревянныя срубы*, оставшіеся отъ Петровскаго завода, устроеннаго Петромъ Великимъ, въ 1701 г., почти при самомъ впаденіи р. Лососинки въ Онежское озеро. Здѣсь отливались пушки, гаубицы, мортиры, бомбы, ядра и пр. Здѣсь была устроена и оружейная фабрика. По кончинѣ Петра Великаго, Петровскій заводъ уничтоженъ, въ 1727 году, вмѣстѣ съ фабрикою, а мастера и рабочіе переведены въ Сестрелекъ.

5) *Константиновскій маякъ*, сооруженный въ 1839 году, иждивениемъ городского общества, при нѣкоторомъ пожертвованіи отъ частныхъ лицъ, для безопаснаго плаванія судовъ по заливу Онежскаго озера, въ осеннее время. Съ Высочайшаго разрѣшенія маякъ названъ Константиновскимъ, въ честь Великаго Князя Константина Николаевича, генералъ-адмирала Россійскаго флота. Одинъ изъ рефракторовъ обращенъ нас. Соменное, другой на Онежское озеро. Первый рефракторъ подвижной и можетъ быть свободно обращенъ ко второму, чтобы вмѣстѣ сильнѣе свѣтитъ судамъ, идущимъ по Онежскому озеру; по показанію лоцмановъ, свѣтъ бываетъ виденъ за 30 верстъ.



Рефракторы подарены Петрозаводску морскимъ вѣдомствомъ, и самый маякъ устроивался стараніемъ и усердіемъ бывшаго градскаго головы, купца П. О. Оомина, на пожертвованную сумму.

	муж. п.	жен. п.	обоего п.
Духовенства . . . . .			73
Дворянъ и чиновниковъ . . . . .	437	339	836
Купцовъ по одной только 3-й гильдіи. . . . .	44	51	95
Мѣщанъ и посадскихъ . . . . .			1183
Дворовыхъ людей, казенныхъ и помѣщичьихъ крестьянъ и заводскихъ мастеровыхъ . . . . .			2877
			<hr/> 5064

**Промышленность.** Главная промышленность въ Петрозаводскѣ мѣстныхъ купцовъ состоитъ изъ торга хлѣбомъ и разными съѣстными припасами, суровскимъ товаромъ, привозимымъ изъ Петербурга и съ Нижегородской ярмарки на судахъ и лодкахъ. Всѣ привозимые товары выгружаются для продажи, въ лѣтнее время, на общественной пристани и складываются въ амбары, на ней устроенные, а въ зимнее время, въ гостинномъ дворѣ, гдѣ производится торговля ими.

Ремесленныхъ цеховъ въ Петрозаводскѣ нѣтъ, кромѣ однихъ мѣстныхъ разнаго рода ремесленниковъ, находящихся въ завѣдываніи одного, избираемаго изъ среды ихъ, старши-

**Жители.** По свѣдѣніямъ министерства внутреннихъ дѣлъ (\*), считалось въ Петрозаводскѣ, въ 1842 г.: муж. п. 2449, жен. п. 2615, а всего обоого пола 5064 челов. Изъ нихъ:

ны. Издѣлія ихъ не отправляются въ другіе города, а расходятся только въ Петрозаводскѣ.

Въ 1844 году находился въ Петрозаводскѣ одинъ заводъ дѣйствующій — кожевенный. Принадлежитъ частному лицу и выдѣлалъ кожъ въ томъ же году на 290 руб. с.

При такихъ ограниченныхъ средствахъ, городскіе доходы простираются до 2261 р. с. въ годъ.

(\*) См. статист. таблицы о состояніи городовъ. Издан. 1842 г. стр. 22. Изъ нихъ заимствованы свѣдѣнія о числѣ жителей во всѣхъ городахъ Олонец. губ.; ибо таковыхъ свѣдѣній за 1844 годъ отъ мѣстнаго губернс. начальства еще не доставлено.



## Петрозаводскій уѣздъ.

*Границы и пространство.* Петрозаводскій уѣздъ граничитъ къ сѣверу съ Повѣнецкимъ уѣздомъ, къ востоку съ озеромъ Онежскимъ, къ югу съ уѣздомъ Лодейнопольскомъ, къ югозападу съ Олонецкимъ, къ западу съ Выборгскою губерніею. Земли, принадлежащей Петрозаводскому уѣзду, считается до 1,395,203 дес.; изъ нея наибольшая часть  $\frac{3}{4}$  занято лѣсами, и неудобной земли, наименьшая подъ пашнями и сѣнными покосами (всего около 60,000 дес.), а остальное количество земли подъ строеніями и владѣльческими дачами.

*Число селъ и деревень.* Уѣздъ дѣлится на 7 вотчинъ, подраздѣляемыхъ на 41 волость, или мірское общество. Деревень въ уѣздѣ 904; но изъ нихъ нѣтъ ни одной свыше 40 дворовъ.

*Историческіе памятники.* 1) *Кончезерскій чугунный заводъ*, въ 45 верстахъ отъ Петрозаводска. Устроенъ Петромъ Великимъ въ 1707 году, на перешейкѣ между Пертозеромъ и Кончезеромъ, подъ названіемъ чугунно-мѣднаго завода, ибо сначала была устроена здѣсь только мѣдная плавильня, а съ 1719 года и доменная печь, для выплавки чугуна. Мѣдь выплавляли до 1753 года; послѣ же прекратили, съ устройствомъ въ Петрозаводскѣ Петровскаго мѣдиплавильнаго завода. При директорѣ Олонецкихъ заводовъ Гаскоинѣ, въ 1787 году, старый заводъ перестро-

енъ, а въ 1793, онъ совершенно сторѣлъ. При вторичномъ возобновленіи, Кончезерскій заводъ названъ чугунно-плавильнымъ, и остановленъ былъ въ дѣйствіи только на пять лѣтъ (1804 — 1809). Нынѣ на этомъ заводѣ отливается чугунъ *свинками* (пластинками длиною въ 3 фута, въ окружности около 8 дюймовъ), которыя, кромѣ переплавливанія ихъ въ воздушныхъ печахъ на различныя издѣлія, употребляются также и для балласта на корабляхъ. Отъ всѣхъ перестроекъ и пожара сохранилась въ заводскомъ зданіи еще одна стѣна въ томъ видѣ, въ какомъ существовала при самомъ первоначальномъ основаніи завода.

2) *Кончезерскія Марціальныя воды*, находящіяся отъ Петрозаводска въ 53 верстахъ, открыты въ 1714 году молотовымъ работникомъ Рябоевымъ, за что онъ отъ Петра Великаго получилъ съ домомъ и съ землею освобожденіе отъ всѣхъ работъ и податей (\*). (Потомки Рябоева, въ числѣ 10 душъ, живутъ еще въ Виданской волости Петроз. у. съ названіемъ обѣльныхъ крестьянъ, какъ упомянуто было выше, во 2-й главѣ Описанія). Петръ Великій, въ послѣдніе годы царствованія нѣсколько разъ посѣщалъ съ Августѣйшею Фамиліею Марціальныя воды и лечился на нихъ.

(\* См. приложенную при книгѣ выписку изъ грамоты 1720 г.



Тогда, для пребыванія Императорской Фамиліи, устроены были здѣсь четыре деревянные дворца. Въ настоящее время уцѣлѣли развалины одного только изъ нихъ, въ которомъ жила царица Параскевія Ѳеодоровна. Недалеко отъ этихъ развалинъ возвышаются двѣ березы, посаженные (по преданію) руками державныхъ супруговъ; онѣ называются мѣстными жителями: Петръ и Екатерина. Мѣстоположеніе водъ живописно.

3) Въ нѣсколькихъ саженьяхъ отъ Кончезерскихъ и Марціальныхъ водъ стоитъ *церковь во имя св. Апостола Петра*, построенная, по повелѣнію Петра Великаго, въ 1721 году. Въ ней замѣчательны уцѣлѣвшіе отъ того времени ризы, иконостасъ и различная утварь. Большая часть этихъ вещей перевезена сюда изъ церкви, бывшей при Петрѣ Великомъ на Олонецкой верфи, или въ нынѣшнемъ Лодейномъ Полѣ; остальные же пожалованы собственно для этой церкви Петромъ и его супругою. Въ 1834 году церковь эта, съ разрѣшенія начальства, исправлена, безъ всякихъ измѣненій, какъ внутри, такъ и снаружи.

Монастырей въ Петрозаводскомъ уѣздѣ находится два: а) *Палеостровский*, во 160 вер. отъ города, на островѣ того же имени. Здѣсь подъ спудомъ почиваютъ мощи св. Корнилія. Монастырь этотъ замѣчателенъ тѣмъ, что когда толпа раскольниковъ, захвативъ его вмѣстѣ съ отшельниками, думала удержать обитель въ своихъ рукахъ, то при первомъ извѣ-

стіи о посланномъ изъ Олонца отрядѣ стрѣльцовъ, раскольники, не дождавшись прибытія отряда, сожглись съ обителію и съ захваченными монахами. Времени, къ которому относится это происшествіе, достоверно не извѣстно (\*). б) *Климецкій*, въ 70 вер. отъ Петрозаводска, на югозападномъ берегу Климецкаго острова, на Онежскомъ озерѣ. Онъ приписанъ къ архіерейскому дому архіепископа Олонецкаго.

Кромѣ этихъ двухъ монастырей, существовали въ уѣздѣ, въ прежнія времена, еще слѣдующія обители: а) *Вознесенская*, б) *Ямозерская*, в) *Соломенская*, г) *Машозерская*, д) *Брусненская*, е) *Троицко-Супорѣцкая*, и ж) *Спасовышеостровская*. Теперь на мѣстахъ этихъ обителей находятся приходскія церкви.

Въ 20 верстахъ отъ Петрозаводска къ западу, на островѣ Машозеро, находится *пустынь Машозерская*, съ двумя церквами, *во имя святителя Василія Великаго и Пророка Іліи*. Первая церковь, деревянная, и почитается древнею; на ней сохранилась слѣдующая надпись: 7191 года поставленъ бысть храмъ во имя святаго Василія Великаго, при благовѣрныхъ Царяхъ и Великихъ Князяхъ Іоаннѣ и Петрѣ Алексіевичахъ, всея Великія и Малыя и Бѣлыя Россіи Самодержцевъ. Нѣсколько лѣтъ тому назадъ, церковь эта была исправлена, съ благословенія преосвя-

(\*) См. Журн. Мин. В. Д. 1841 г. ч. XLVI, стр. 325.



щеннаго Игнатія, почетнымъ гражда-  
ниномъ С. Петербургскимъ 1-й гиль-  
дін купцомъ Я. П. Янковымъ. Каж-  
догодно 20 іюля бываетъ въ пусты-  
нѣ многочисленное стеченіе усерд-  
ствующихъ къ святынѣ.

Всѣхъ церквей въ Петрозаводскомъ  
уѣздѣ: каменныхъ 8 и деревянныхъ  
53.

*Народонаселеніе.* Посвѣдствіямъ  
Министерства Внутреннихъ дѣлъ, счи-  
талось жителей, въ 1841 году, всего во-  
обще въ г. Петрозаводскѣ и уѣздѣ  
муж. 28478 душъ, и женск. 30172; и-  
того 58,650 д. обоего пола; но еже-  
ли исключить изъ этого числа жи-  
телей городскихъ, остается въ уѣздѣ  
53,586 д. обоего пола.

Наибольшую населенность въ уѣз-  
дѣ составляютъ крестьяне заводскіе;  
ихъ считается до 48,000 душъ обо-  
его пола. Число помѣщичьихъ кре-  
стьянъ самое малозначительное: ихъ  
не болѣе 660 душъ о. п. Мѣщанъ до  
1426 д. о. п.; обѣльныхъ крест. око-  
ло 600 д. о. п.; и проч. сословій до  
2900 д. о. п.

Крестьянъ государственныхъ и у-  
дѣльныхъ въ уѣздѣ нѣтъ.

*Промышленность.* Въ Петро-  
заводскомъ уѣздѣ, менѣе другихъ на-  
дѣленномъ землею, удобною для зем-  
ледѣлія, крестьяне преимущественно  
занимаются разными мастерствами,  
какъ сказано было выше (см. стр. 56  
Описанія Ол. губ.). Изъ фабричныхъ  
заведеній нѣтъ особенно замѣчатель-  
ныхъ обширностію производства изъ-

дѣлій. Въ разныхъ селеніяхъ устрое-  
но 42 кожевенныхъ завода, на кото-  
рыхъ выдѣлывается кожъ не болѣе  
какъ на 435 руб. сер. въ годъ. Мно-  
гіе крестьяне ежегодно уходятъ въ С.  
Петербургъ и другіе города для ра-  
ботъ; число выдаваемыхъ имъ пас-  
портовъ простирается иногда до 2000  
и болѣе въ годъ. Но этотъ промыселъ  
не заслуживаетъ одобренія, потому  
что крестьяне, отвлекаясь отъ сель-  
скаго хозяйства, пріучаются къ бро-  
дичей жизни, праздности и, живя въ  
отдаленныхъ городахъ, истрачиваютъ  
на предметы роскоши заработанныя  
деньги.

Въ Петрозаводскомъ уѣздѣ нахо-  
дится весьма замѣчательный *Тивдій-  
скій мраморный заводъ*, близъ дерев-  
ни Тивдіи. Каменное зданіе завода ус-  
троено на перешейкѣ, раздѣляющемъ  
два небольшія озера; въ нѣсколькихъ  
шагахъ отъ завода деревянная фаб-  
рика. Заводъ дѣйствуетъ водою; въ  
немъ мраморъ распиливается и шли-  
фуется машинами; въ фабрикѣ мра-  
моръ отдѣлываютъ отъ руки. Мра-  
моръ добывается изъ *Бѣлой горы*.  
Въ окружности завода расположены  
три кузницы, пороховой погребъ, ма-  
газинъ для издѣлій, дома мастеровъ,  
заводскихъ чиновниковъ и де-  
ревянная церковь во имя Казанскія  
Божіей Матери, передѣланная изъ  
бывшей здѣсь прежде часовни. Сло-  
бода, въ которой живутъ мастеровые,  
носитъ названіе Бѣлой горы. Въ ней  
около 50 дворовъ и до 300 душъ  
обоего пола, изъ которыхъ работаетъ  
на заводѣ до 56; въ томъ числѣ 16



учениковъ, 20 старшихъ мастеровыхъ и 20 младшихъ. На Тивдйскомъ заводѣ можетъ быть пущено только не болѣе десяти пилъ, приводимыхъ въ движеніе гидравлическими колесами. Механизмъ простъ до чрезвычайности и устроенъ былъ однимъ тамошнимъ мастеровымъ. Большею частію мраморъ разламываютъ посредствомъ буренія, а распиливаютъ только нѣкоторыя штуки. Въ случаѣ нужды, на мѣсто пилъ вставляютъ въ рамы шлифовальныя доски. При каждыхъ двухъ пилахъ, или двухъ шлифоваль-

ныхъ доскахъ, находится по одному человѣку, которые при каждомъ размахѣ пилы бросаютъ то на тотъ, то на другой распиливаемый камень по горсти песку; вода же сама каплетъ изъ висящаго надъ камнемъ ведра. Издѣлія Тивдйскаго завода отличаются прочностію и красивою отдѣлкою. Заводъ принадлежитъ вѣдомству гофъ - интендантской конторы и въ зданіяхъ ея, въ С. Петербургѣ, у Воскресенскаго моста, есть магазинъ для продажи заводскихъ издѣлій.

## *Г о р. О л о н е ц ъ.*

*Историческія свѣдѣнія.* О первоначальномъ основаніи Олонца (какъ селенія), существуетъ слѣдующее преданіе. Во время княженія Юанна Васильевича, одинъ изъ Святозерскихъ жителей (Новгородскаго уѣзда), крестьянинъ Петръ Дементьевъ Вороновъ, свѣдавъ о привольяхъ мѣстъ, прибрежныхъ къ Ладожскому озеру, вознамѣрился переселиться сюда; уговорилъ нѣсколько товарищей и вмѣстѣ съ ними и семействами и со всѣмъ домашнимъ скотомъ и имуществомъ отправились искать новаго мѣстожительства. Пустынный мысъ, при соединеніи р. р. Мегреги и Олонки, показался имъ лучшимъ мѣстомъ для водворенія. Здѣсь устроили они маленькую молитвенную каплицу и нѣсколько хижинъ. Звѣриная и рыбная ловля, птичій промыселъ и скотоводство, открыли этимъ поселенцамъ

источники къ обогащенію, и слухъ объ этомъ вскорѣ разнеснійся даже въ отдаленныхъ мѣстахъ, привлекалъ сюда крестьянъ окрестныхъ селеній. (\*) Нѣсколько лѣтъ спустя послѣ того, селеніе Олоонецъ увеличилось новыми припленцами, украсилось вновь воздвигнутымъ храмомъ, все селеніе обведено деревянною стѣною, стало именоваться Рождественскимъ Олоонецкимъ погостомъ и вотчиною Новгородскаго митрополита. Обыватели пользовались свободно всѣми угодами, исключая рыбной ловли, которая по р. р. Олонкѣ, Ояти и Свири отдавалась еще въ 1434 году на откупъ отъ казны частнымъ промышленникамъ (\*\*). Въ 1627 году

(\*) См. Жур. М. В. Д. 1841 года ч. XLII, стр. 183 — 192.

(\*\*\*) Изъ Оболенской откупной грамоты См. Акты Археогр. Эксп. Т. I. стр. 18.



присланы были сюда изъ Москвы *Панинъ и Копыловъ*, для переписки жителей и распределенія земель. Въ 1648 году, Олопецкій погостъ поступилъ въ казну, а въ 1652 г. наименованъ городомъ; въ немъ и уѣздъ считалось 9784 двора, посадскихъ, стрѣльцовъ, оружейниковъ и поселянъ. Съ нихъ, по окладу 1681 года, поступало въ приказъ большія казны *данныхъ, оброчныхъ и другихъ доходовъ: 6081 рубль 29 алтынъ полшесть денъги, да хлѣба 2496 четвертей ржи и по столько же овса.* (\*) Въ 1672 году Олопецъ истребленъ пожаромъ; но черезъ восемь лѣтъ выстроено вновѣ по указу царя Алексія Михайловича. Какъ главный городъ въ пустынномъ краю, Олопецъ сообщилъ ему названіе свое. До Петра Великаго онъ принадлежалъ къ Новгородской губерніи, имевъ ея уѣзнымъ городомъ. По повелѣнію Петра, Олопецъ причисленъ къ С. Петербургской губерніи, потомъ переданъ въ вѣдѣніе Адмиралтейства. Петръ Великій, во время Шведской войны, не однократно посѣщалъ Олопецъ, выбиралъ здѣсь самъ лучшихъ плотниковъ и отсылалъ ихъ на Адмиралтейскую верфь, для постройки кораблей. При Императрицѣ Екатеринѣ I Олопецъ отчисленъ, по прежнему, къ Новгородской губерніи; но по повелѣнію Екатерины II наименованъ, сначала провинціальнымъ городомъ, потомъ

областнымъ Новгородской губерніи; въ 1782 г. причисленъ къ С. Петербургской; при Императорѣ Павлѣ I приписанъ къ Новгородской; и, наконецъ, по повелѣнію Императора Александра I, оставленъ уѣзднымъ городомъ Олонецкой губерніи. (\*)

**Гербъ.** Городу Олонцу предоставленъ прежній гербъ Петрозаводска, т. е., пять полосъ на раздѣленномъ зеленою краскою полѣ, и три желѣзные молота, пересѣченные рудоискательною лозою. Гербъ этотъ утвержденъ первоначально Императрицею Екатериною II, въ 1781 году, для Петрозаводской округи.

**Мѣстоположеніе.** Олопецъ лежитъ подъ 50° 59' 12" долготы и 60° 58' 52" сѣверной широты, на мысѣ, образовавшемся при соединеніи двухъ р. р. Мегреги и Олонки, въ 16 верстахъ отъ Ладожскаго озера. Мѣстоположеніе города и его окрестностей ровное, окруженное на большое пространство полями, а съ юго-западной стороны деревнями. Разстояніе Олонца отъ С. Петербурга на 313, отъ Москвы на 938 верстѣ.

*Зданія въ городѣ.*

*Въ 1844 году считалось:*

Церквей . . . . .	5.
Часовня . . . . .	1.
Казенныхъ домовъ каменныхъ . . . . .	1.

(\*) По выпискѣ изъ окладныхъ книгъ. См. Акты Археогр. Экспеди. т. IV, стр. 351.

(\*) См. Полное Собр. Закон. Рос. Имперіи, т. т. IV., ст. 2218, V. 3379, VII—5183, XIX—14088, XX—14500; XXI—15297; XXV—19035 XXVII—20353.



Частныхъ домовъ деревянныхъ . . . . . 182.

Каменное зданіе занимаетъ уѣзднымъ казначействомъ и градскою тюрьмою.

Площадей въ городѣ двѣ; изъ нихъ только одна занята рынкомъ и деревяннымъ, на каменномъ фундаментѣ, гостинымъ дворомъ. Улицы не мощеныя.

Въ г. Олонцѣ не сохранилось историческихъ памятниковъ; всѣ они исчезли, или отъ времени, или истреблены часто случавшимися пожарами; также и отъ пребыванія здѣсь Петра Великаго не осталось никакихъ слѣдовъ. Въ часовнѣ, близъ одной изъ здѣшнихъ церквей, есть достопримѣчательный крестъ, съ вырѣзанною на немъ выпуклыми буквами надписью, что онъ сооруженъ тремястами Олонецкихъ стрѣльцовъ, въ 7088 году. Изъ общественныхъ заведеній замѣчательна градская больница, устроенная Олопецкимъ градскимъ головою, купцомъ Ф. М. Метлинскимъ, въ знакъ признательности за пожа-

лованную ему Государемъ Императоромъ золотую медаль.

*Жители.* Въ 1842 году ихъ считалось: муж. п. 327, ж. п. 245 душъ. Наибольшую населенность въ Олонцѣ составляютъ мѣщане и посадскіе; наименьшее число купцы: ихъ не болѣе 26 чел. м. и 30 ж. п. Дворянъ и чиновниковъ до 55 челов. обою пола. (\*)

*Промышленность. Городскіе доходы.* Промышленность въ городѣ ограничивается только одною потребностію жителей; ремесленниковъ считается 47; изъ нихъ болѣе сапожниковъ и портныхъ и менѣе серебряниковъ и мѣдныхъ дѣлъ; фабрикъ и заводовъ нѣтъ. Въ каждый воскресный день бываютъ обыкновенные торги только съѣстными припасами. Доходы городскіе простираются до 810 руб. 32 к. сереб., получаемые съ отдаваемыхъ въ арендное содержаніе земель, городу принадлежащихъ, съ важней и вѣсовъ, отдаваемыхъ съ торговъ.

## О л о н е ц к і й у ѣ з д ъ.

Граничитъ къ сѣверу и сѣверозападу съ Петрозаводскимъ уѣздомъ, къ югу съ Лодейнопольскимъ, къ западу съ Ладожскимъ озеромъ и Выборгскою губерніею. Занимаетъ до 806266 десят. (по генеральному межеванію). Наи-

большее пространство земли болѣе покрыто лѣсами, озерами и болотами; подъ пашнями и сѣнокосами только до 41000 десят.

(\*) См. Ст. табл. М. В. Д., изд. 1842 г.



*Историческіе памятники.* 1) *Алекса́ндро-Сви́рскій Спа́сскій, мужской 2 класса монастырь*, основанный, въ царствованіе царя Іоанна Васильевича I, преподобнымъ Александромъ Свирскимъ, который былъ родомъ Новгородецъ, постригся въ Великола́мскомъ монастырѣ въ 1474 году, на 26 году возраста своего, а спустя 14 лѣтъ отошелъ на озеро Рощинское и поселился въ 6 верстахъ отъ р. Свири, въ пустынь, гдѣ во 130 саженьяхъ отъ своего жилища устроилъ небольшую обитель для пребыванія приходившихъ къ нему тружениковъ. Въ 1506 году, Александръ былъ посвященъ въ игумены; тогда онъ соорудилъ деревянную церковь во имя Св. Троицы, что нынѣ старый Троицкій монастырь, а прежнее мѣсто своего жилища оставилъ для кладбища и самъ назначилъ себѣ тамъ могилу. 30 августа 1553 года, Александръ преставился на 85 году благочестивой своей жизни, чрезъ 107 лѣтъ мощи его обрѣтены нетлѣнными и въ 1644 году положены въ серебряную вызолоченую раку. При царѣ Михаилѣ Ѳеодоровичѣ, въ 1624 году, Александро-Свирскій монастырь былъ разоренъ и разграбленъ Литовцами; но въ скоромъ времени возобновленъ, по указу государя. Чрезъ неоднократныя поправки и перестройки, древній Александро-Свирскій монастырь утратилъ свой прежній видъ, и состоитъ нынѣ изъ двухъ, отстоящихъ одинъ отъ другаго на 130 сажень, монастырей: Преображенскаго и Троицкаго. Оба они находятся подъ

управленіемъ одного Архимандрита. Памятники монастырскіе, существовавшіе до 1624 года, уничтожены Литовцами, а вмѣстѣ съ ними и грамоты царей. Послѣ 1624 года, Александро-Свирскій монастырь получилъ множество новыхъ жалованныхъ грамотъ отъ царей: Михаила Ѳеодоровича, Алексія Михайловича, Іоанна и Петра Алексѣевичей; всѣ эти грамоты хранятся въ монастырской библіотекѣ. Кромѣ того, находится въ немъ много драгоценныхъ памятниковъ усердія монарховъ и сановниковъ; изъ нихъ замѣчательнѣйшіе: а) *жи́лоторо́пящій крестъ* и *Нерукотворенный образъ*, пожалованные царемъ Іоанномъ Васильевичемъ Грознымъ; б) *голубой покровъ*, пожалованный царемъ Ѳеодоромъ Іоанновичемъ, когда онъ былъ еще царевичемъ; в) *серебряная позолоченая рака*, привезенная въ монастырь, въ 1644 году, государевымъ стольникомъ княземъ Петромъ Волконскимъ, отъ имени царя Михайла Ѳеодоровича, для мощей преподобнаго Александра. (\*) Сановники, приносившіе монастырю разныя пожертвованія, были: *патріархъ Нико́нъ*, *государевъ кляу́зникъ Ѳеодо́ръ Андрони́ковъ* и *дьякъ Захарі́й Сили́нъ*, *князь Репни́нъ*, *Долгору́кіе* и другіе. До изданія штатовъ къ монастырю приписано было 1150 душъ, 18 монастырей и пустынь. Къ числу историческихъ памятниковъ въ Александро-Свирскомъ монастырѣ мо-

(\*) См. Акты Археограф. Экспед. Т. III. стр. 474.



жно присоединить еще чугуныя пушки, подаренныя ему Петромъ Великимъ, для обороны отъ Шведовъ: пушки эти перваго литья, съ надписью: *Olovez.* 1705. Нынѣ онѣ лежатъ безъ всякаго употребленія, и хранятся только какъ рѣдкость. Митрополитомъ Новгородскимъ Амвросіемъ учреждено было въ 1803 году духовное училище, наименованное чрезъ шесть лѣтъ Олонецкимъ уѣзднымъ. Каждогодно, въ Троицынъ день монастырь наполняется усердными богомольцами, стекающимися даже изъ отдаленныхъ мѣстъ.

**Народонаселеніе.** За исключеніемъ городскихъ жителей, въ Оло-

нецкомъ уѣздѣ считалось, въ 1844 г., обывателей муж. п. 13728 и жен. п. 14797 душъ; изъ коихъ болѣе  $\frac{2}{3}$  крестьянъ государственныхъ; въ числѣ остальныхъ крестьяне удѣльнаго вѣдомства, мѣщане, купцы, духовенство, чиновники и 33 души обоюго пола помѣщичьихъ крестьянъ.

**Промышленность.** Хлѣбопашество, рубка и сплавка лѣсовъ, для казны, вольныхъ промышленниковъ и лѣсопильных заводовъ, составляютъ главные предметы занятій здѣшнихъ поселянъ. Заводовъ въ 1844 г. находилось въ разныхъ селеніяхъ Олонецкаго уѣзда:

				Серебромъ.		
Кожевенныхъ	20;	нанихъ выработано издѣлій на	6721 руб.			
Желѣзныхъ	4	—	—	44,769	—	90 к.
Крупчатыхъ	2	—	—	194,932	—	—
Мѣховыхъ	3	—	—	1430	—	—
Лѣсопильный	1	—	—	18,585	—	—
Свѣчной	1	—	—	200	—	—

Изъ приготовляемыхъ на этихъ заводахъ издѣлій отправляются въ С. Петербургъ только: желѣзо, крупчат-

ка и лѣсъ; прочія издѣлія расходятся внутри губерніи.

## Г о р. Л о д е й н о е П о л е.

**Историческія свѣдѣнія.** Нынешній городъ Лодейное Поле есть не что иное, какъ знаменитая во времена Петра Великаго Олонецкая

верфь, куда онъ часто пріѣзжалъ для наблюденія за работами, на ней производившимися. Первые Русскіе корабли, явившіеся на Балтійскомъ



морѣ подѣ Императорскимъ флагомъ, были выстроены Олончанами и на Олонецкой верфи. Императрица Екатерина II возвела его на степенъ городовъ, даровавъ ему новый планъ для устройства и разныя преимущества жителямъ при запискѣ въ купечество и мѣщанство. По повелѣнію Императора Павла I, городъ Лодейное Поле былъ упраздненъ и восстановленъ при Императорѣ Александрѣ I, вмѣстѣ съ Лодейнополюскою верфью, до нынѣ въ немъ находящеюся (\*).

**Гербъ.** Высочайше утвержденъ въ 1788 г. и представляетъ: въ голубомъ полѣ оснащенный корабль, и на срединѣ мачты Императорскій штандартъ. Осталось преданіе, что гербъ этотъ составленъ въ память галеръ, построенныхъ Петромъ Великимъ на тамошней верфи, которыя первыя выплывъ въ Неву, способствовали взятію Шлиссельбурга.

**Мѣстоположеніе.** Городъ лежитъ на высокомъ, ровномъ нижнемъ берегу р. Свири, подѣ 60° 61' сѣверной широты и 52° 8' долготы, въ разстояніи отъ С. Петербурга на 262, и отъ Москвы на 887 верстѣ.

**Историческіе памятники.**

На томъ мѣстѣ, гдѣ прежде стоялъ дворецъ Петра Великаго, сооруженъ, въ 1832 году, чугунный пирамидальный памятникъ съ слѣдующею надписью: *Да знаменуетъ слѣды Великаго сей скромный, простыиъ усердіемъ воздвигнутый, памятникъ. Усердіемъ Петербургскаго 2 гилдіи купца Мирона Софронова.* Софроновъ былъ уроженецъ Лодейнополюскій. Тамъ, гдѣ была верфь, помѣщается нынѣ правленіе Балтійскаго округа корабельныхъ лѣсовъ.

**Зданія.** Въ 1844 г. считалось:

Церквей . . . . .	2
Магазиновъ . . . . .	2
Цейхаусъ . . . . .	1
Казенныхъ домовъ: каменныхъ . .	2
— — — — — деревянныхъ . .	5
Частныхъ домовъ . . . . .	82

Церкви обѣ деревянные.

**Жители.** Муж. п. 305, жен. п. 276 душъ; изъ нихъ наибольшая часть мѣщане и купцы.

**Промышленность.** При ограниченномъ народонаселеніи, она весьма малозначительна. Заводовъ и фабрикъ нѣтъ, и городскіе доходы простираются до 811 р. 53 к. сер. въ годъ, получаемыхъ отдачею торговыхъ мѣстъ.

## Лодейнополюскій уѣздъ.

**Границы и пространство.** Къ сѣверу Олонецкій и Петрозаводскій

уѣздъ, къ востоку Вытегорскій, къ

(\*) См. Пол. Соб. Зак. Рос. Имп. т. т.

XXII ст. 16233 и 16454; XXV — 19035; XXVII — 20455 и XXVIII — 21918.



югу С. Петербургская и Новгородская губерніи, къ западу Лодожское озеро. Пространство земли Лодейнопольскій уѣздъ занимаетъ до 893,760 дес. (по генеральному межеванію). Изъ этого количества наибольшее пространство покрыто лѣсами, озерами, рѣками и болотами; подъ пашнями же 18,780 дес. съ саженьями.

*Историческихъ памятниковъ* въ уѣздѣ никакихъ нѣтъ.

*Народонаселеніе.* Въ 1844 году

1 свѣчной, на космъ	вырабатывается	издѣлій на	208 руб.	Серебромъ.
3 коженыхъ	—	—	10294 —	72 коп.
1 крупчатый	—	—	4995 —	—

Изъ одного только крупчатого завода отпускается товаръ въ С. Петербургъ, а прочіе расходятся по губерніи.

Поселяне занимаются преимуще-

считалось въ Лодейнопольскомъ уѣздѣ жителей (за исключеніемъ городскихъ): муж. п. 14385 и жен. п. 12740 душъ; изъ нихъ большая часть крестьянъ государственныхъ, и до 6400 обоюбого пола помѣщичьихъ; самое наименьшее населеніе составляютъ: купцы, разночинцы и удѣльные крестьяне.

*Промышленность.* Заводовъ (по отчету г. граж. губ. за 1844 г.) въ уѣздѣ 5; изъ нихъ:

ственно проводомъ судовъ, идущихъ по р. Свирѣ, рубкою, гонкою корабельныхъ лѣсовъ и дровъ, жженіемъ угля и отчасти земледѣліемъ.

## Г о р. В ы т е г р а.

*Основаніе города.* Обязанъ существованіемъ своимъ Императрицѣ Екатерины II, учредившей въ 1773 г., городъ изъ деревни *Ванги*, которая отличалась издревле дѣятельною промышленностію и благосостояніемъ жителей. Въ 1799 году, г. Вытегра былъ отчисленъ отъ Олонецкой къ Новгородской губерніи, но съ 1802 года, по прежнему, оставленъ уѣзднымъ городомъ здѣшней губерніи.

*Гербъ.* Утвержденъ въ 1781 году и представляетъ: въ золотомъ полѣ часть гальетной кормы съ распущен-

нымъ на ней купеческимъ флагомъ, что выражаетъ главную здѣсь промышленность жителей, состоящую въ построеніи судовъ.

*Мѣстоположеніе.* Городъ расположенъ по обѣимъ сторонамъ р. Вытегры, подъ 61° сѣверной шир. и 54° восточн. долг.; въ разстояніи отъ С. Петербурга на 454 и отъ Москвы на 1101 верстъ.

*Зданія.*

Церковь . . . . .	1
Часовень . . . . .	2
Соляныхъ магазиновъ . . . . .	2









Видъ  
ВЫТЕГРЫ И МАРИИНСКАГО КАНАЛА.



*Лит. Глав. управ. Путей Сообщенія и Публич. зданий / К. Полъ, Директоръ.*

Видъ  
С. СОЛОМЕННАГО.



Общественный домъ . . . . .	1
Градская тюрьма . . . . .	1
Больница . . . . .	1
Казенныхъ домовъ: каменныхъ .	2
— — — — — деревянныхъ .	2
Частныхъ домовъ: каменныхъ .	10
— — — — — деревянныхъ .	278

Въ казенныхъ домахъ помѣщаются: казначейство, управленіе путей сообщенія. Гостиный дворъ каменный. Всѣ вообще зданія отличаются правильностію архитектуры, чистотою и опрятностію. Церковь каменная, соборная, во имя *Воскресенія Господня*, построенная въ 1797 году и поддерживаемая усердіемъ обывателей. Предположено воздвигнуть еще

другую каменную церковь. Историческихъ памятниковъ въ городѣ нѣтъ.

*Жителей.* Считается муж. п. 966 и жеп. п. 1016 душъ; изъ нихъ наибольшее число мѣщанъ и посадскихъ.

*Промышленность.* Граждане, принадлежащіе къ торгующему классу, производятъ торговлю болѣе хлѣбомъ, сукнами, шерстяными и друг. издѣліями. Ремесленниковъ въ городѣ: 1 пивоваръ, 10 портныхъ, 5 сапожниковъ, 1 башмачникъ, 1 столяръ, 6 кузнецовъ и слесарей, 6 стекольщиковъ и 7 маляровъ. Гостинницъ 2. Доходы городскіе простираются до 2589 руб. 45 коп. сер. въ годъ (\*).

## Вытегорскій уѣздъ.

*Границы и пространство.* Къ сѣверу Пудожскій и Каргопольскій уѣзды, къ югу Новгородская губернія, къ западу Лодейнопольскій уѣздъ, и къ востоку Онежское озеро. Поверхность Вытегорскаго уѣзда содержитъ до 1,184,772 десят. 1657 сажень. Изъ этого количества земли подъ пашнями и сѣнокосами не болѣе 73,000 десятинъ; остальное пространство покрыто лѣсами, рѣками, озерами, болотами, дорогами и занято селеніями.

*Историческіе памятники.* Петръ Великій, возымѣвъ мысль соединить Волгу съ водами Онежскими, назначилъ центромъ этому соединенію уѣздъ Вытегорскій. Но предпріятіе это оставалось не исполненнымъ

до царствованія Императора Павла I. Въ 1799 году, по ходатайству Государыни Императрицы, Маріи Ѳеодоровны, приступлено было къ устройству здѣсь канала, между р. р. Вытегрою и Ковжею, который наименованъ, въ честь Императрицы, *Маріинскимъ*. На томъ мѣстѣ, гдѣ Петръ Великій, слишкомъ за 120 лѣтъ, обдумывалъ планъ Маріинской системы, воздвигнуть скромный памятникъ изъ гранитной пирамиды, увѣнчанной золотымъ шаромъ, съ надписями на одной сторонѣ: *Зиждитель славы и пользы народа своего, Великій Петръ, здѣсь помышляя о судоходствѣ, от-*

(\*) См. статис. таб. о сост. город. изд. 1842.



дыхалъ на семь самолюбъ мѣсть, въ 1711 году. *Благоговѣйте, сыны Россіи!* На другой же сторонѣ: *Петрову мысль Марія совершила.*

**Народонаселеніе.** Жителей въ Вытегорскомъ уѣздѣ, въ 1844 г., считалось (за исключеніемъ городскихъ) муж. п. 15,395 и жен. п. 16,810 душъ. Изъ нихъ большая часть крестьянъ государственныхъ и помѣщичьихъ, и наименьшая купцовъ, мѣщанъ и удѣльныхъ крестьянъ.

**Промышленность.** При Марин-

ской системѣ судоходства, на разныхъ впадающихъ въ нее ручьяхъ устроены 8 крупчатныхъ заводовъ, на которыхъ готовится товару на 205,106 р. с., отправляемаго въ С. Петербургъ; кромѣ того находятся еще заводы: при шлюзѣ Славы 1 Лѣсопильный, производящій работъ до 14480 руб. сер. и въ разныхъ селеніяхъ 10 заводовъ для плавки мѣлу, добываемаго на сумму до 1470 р. с. Всѣ эти издѣлія отправляются также въ С. Петербургъ.

## Г о р. К а р г о п о л ь.

**Историческія свѣдѣнія.** Принадлежитъ къ древнѣйшимъ городамъ на сѣверѣ. Самое названіе его и окрестностей (\*) показываетъ, что въ древнія времена мѣсто это заселено было народами Финскаго племени. Полагаютъ, что при поселеніи Славянъ на Бѣлозерѣ, Каргополь былъ сдѣланъ передовымъ укрѣпленіемъ противу вторженія сосѣдственныхъ народовъ. Старинное устройство города оправдываетъ эту мысль. Каргополь былъ устроенъ на самомъ берегу р. Онеги и съ трехъ сторонъ обнесенъ валомъ и внѣшнимъ рвомъ, часть коихъ видны и до сего времени. Выгодное мѣстоположеніе и плодородная

почва обогащали обитателей Каргополя, который является въ исторіи еще въ началѣ XIV столѣтія. При великомъ князѣ Іоаннѣ Васильевичѣ, находился въ Каргополѣ намѣстникъ, и въ 1546 году былъ въ этомъ званіи князь П. М. Щенятевъ (\*). Въ 1583 году Борисомъ Годуновымъ посылаемы были изъ Каргополя земледѣльцы въ Сибирь для населенія и заведенія въ удобныхъ мѣстахъ земледѣлія (\*\*). Въ 1587 году, при царѣ Ѳеодорѣ Іоанновичѣ, по проискамъ Годунова, князь Андрей Ивановичъ Шуйскій былъ сосланъ въ Каргополь, гдѣ въ послѣдствіи времени и лишенъ жизни (\*\*\*). Въ 1607 году, Болот-

(\*) По свидѣтельству профессора Финскаго языка Успенскаго, слово *Каргополь* происходитъ отъ Финскаго *Kaigap* или *Kakron puoli*, овсяная сторона, или *Karkun puoli*, медвѣжья сторона.

(\*) См. Акты Археогр. Экспед. т. I, стр. 200.

(\*\*) См. Ист. Рос. Госуд. Карамзина, т. X. стр. 17.

(\*\*\*) Ист. Росс. Госуд. т. X. стр. 47.



никова, атамана Ѳедора Нагибу и другихъ строптивѣйшихъ мятежниковъ также отвезли въ Каргополь и тайно утопили (\*). Въ смутныя времена междоусобій бродяги изъ войскъ Польскаго и Шведскаго, съ надеждою на богатую добычу, приступали къ Каргополю; но были отражены. По повелѣнію Михаила Ѳеодоровича, Каргополь наименованъ городомъ и ввѣренъ управленію воеводы. При Петрѣ Великомъ онъ имѣлъ особаго коменданта, завѣдывавшаго всѣмъ Каргопольскимъ краемъ. Въ 1712 г., причисленъ къ С. Петербургской губерніи, а по повелѣнію Императрицы Екатерины II, назначенъ уѣзднымъ городомъ Олонецкой губерніи. При Императорѣ Павлѣ, I отчисленъ къ Новгородской губерніи, но съ 1802 года, по прежнему, присоединенъ къ Олонецкой (\*\*).

*Гербъ.* Высочайше утвержденъ въ 1781 году и представляетъ: въ голубомъ полѣ лежащаго на дровахъ въ огнѣ барапа.

*Мѣстоположеніе.* Городъ расположенъ на небольшой плодородной равнинѣ, на лѣвомъ берегу р. Онеги, въ трехъ верстахъ отъ истока ея изъ оз. Лача, подъ 61° 29' сѣвер. шир. и 56° 30' долг.; въ 680 вер. отъ С. Петербурга и въ 1305 отъ Москвы.

*Зданія.* Въ 1844 году въ Каргополѣ считалось:

Церквей . . . . .	17
Общественныхъ домовъ . . .	4
Казенныхъ домовъ: каменныхъ .	6
деревянныхъ .	2
Частныхъ домовъ: каменныхъ .	3
деревянныхъ .	384

Церкви всѣ каменные; казенные дома занимаютъ присутственными мѣстами и разными правительственными учрежденіями. Гостинный дворъ каменный.

*Историческіе памятники.* Не смотря на древность города, въ немъ не сохранилось никакихъ памятниковъ, напоминающихъ первобытное его состояніе. Замѣтны слѣды вала крѣпости, существовавшей нѣкогда при самомъ истокѣ р. Онеги изъ оз. Лача.

Изъ церквей достопримѣчательны: Соборная, холодная, построенная въ 1562 году, къ которой послѣ бывшаго пожара пристроена, по повелѣнію Императрицы Екатерины II, каменная колокольня.

*Прим.* Заслуживаетъ особенное вниманіе то, что здѣсь въ каждой церкви есть парчевыя ризы и стихарь съ богатыми жемчужными ожерельями. Кромѣ того, находится по нѣскольку мѣстныхъ образовъ, съ серебряными вызолоченными ризами, великолѣпно украшенными драгоценными камнями. Церковная утварь, сохранившаяся отъ прежнихъ временъ, свидѣтельствуешь, какъ объ усердіи жертвователей, такъ и о богат-

(\*) См. ту же ист. т. XII. стр. 40.

(\*\*) См. Пол. Соб. Зак. Т. IV, XX, XXV. и XXVII.



ствѣ жителей здѣшняго края въ древности.

Въ Каргополѣ два монастыря: мужской, на правомъ берегу р. Онеги, на восточной сторонѣ города, и женскій, на западномъ концѣ его, при той же рѣкѣ. Послѣдній монастырь извѣстенъ въ исторіи еще съ 1508 года. Сестра Телепнева Агриппина (\*), во время младенчества Іоанна IV, сослана была сюда княземъ Шуйскимъ и пострижена въ монахини. Каменная церковь въ этомъ монастырѣ построена игуменьей Іуліаною, въ 1716 году, на деньги 101 руб. серебр., найденныя здѣсь же въ землѣ. Къ историческимъ воспоминаніямъ о гор. Каргополѣ принадлежитъ также, что въ немъ родился одинъ изъ знаменитыхъ нашихъ соотечественниковъ — *Александръ Андреевичъ Барановъ*, главный правитель Россійскихъ владѣній на сѣверозападномъ берегу Америки. По приглашенію Шелехова, онъ отправился въ Америку. Приготовивъ корабль въ Охотскомъ портѣ, Барановъ вышелъ въ море, въ августъ 1790 года. Претерпѣвая нужду, голодъ и разныя бѣдствія, безъ помощи мореходцевъ, съ малымъ числомъ людей, съ средствами ничтожными, Барановъ быстро шелъ къ предположенной имъ цѣли: усмирялъ дикихъ и непримиримыхъ обитателей Америки, покорялъ ихъ подъ власть Россіи, основывалъ селенія, самъ строилъ корабли, отправлялъ экспедиціи

и занявъ Ситху, учредилъ здѣсь главную факторію, завелъ торговлю съ приходящими иностранными кораблями, и посредствомъ тѣхъ же корабельщиковъ, производилъ торговые операціи съ Каптономъ, Маниллою, Бостономъ, Нью-Йоркомъ, Калифорніею и Сандвичевыми островами. Распространилъ владѣнія Россіи на сѣверозападномъ берегу Америки на  $16\frac{1}{2}^{\circ}$  долготы, и пересылалъ въ Россію мѣховые товары на огромныя суммы. Императоръ Александръ I, во изъявленіе признательности своей къ заслугамъ этого необыкновеннаго челоѣка, возвелъ его изъ купческаго сословія прямо въ чинъ коллежскаго совѣтника. Послѣ 28-милѣтняго управленія Россійско-Американскими колоніями, Барановъ, изнуренный трудами и удрученный лѣтами, получилъ увольненіе отъ должности своей и, возвращаясь въ отечество на корабль *Кутузовъ*, скончался 19 апрѣля 1810 года. Воды Индійскаго океана поглотили бренные остатки этого великаго челоѣка.

*Жители.* Муж. п. 840 и женск. 747 душъ; изъ нихъ  $\frac{2}{3}$  принадлежитъ къ сословію мѣщанъ и посадскихъ, остальные къ духовенству, чиновникамъ и купечеству; наименьшее число крестьянъ (\*).

*Промышленность и городскіе доходы.* Жители города Каргополя съ незапамятныхъ временъ ведутъ мѣховую торговлю и преимущественно

(\*) См. Ист. Рос. Госуд. Карамзина, т. VIII. стр. 31.

(\*) См. стат. табл. о сост. город., изд. 1842. стр. 24.









ВИДЪ  
АЛЕКСАНДРО ОШВЕНСКОЙ ОБИТЕЛИ.



*Лит.: Главн. управ. Путей Сообщения и Пудлин. зданий. (В. Поль, Директоръ.)*

ВИДЪ  
ВОДОПАДА КИВАЧА.



по бѣлкою. Купцы рассылаютъ своихъ прикащиковъ въ отдаленные края сѣвера для закупки бѣличьихъ недѣланныхъ шкурокъ. Въ городѣ ихъ обдѣлываютъ, подкраиваютъ и шьютъ мѣха, которые отвозятъ для продажи въ С. Петербургъ, на Нижегородскую ярмарку, въ Ирбитъ и Иркутскъ. Кромѣ того, жители занима-

ются собираніемъ и приготовленіемъ растущихъ въ окрестностяхъ извѣстныхъ грибовъ — *рыжиковъ*, что доставляетъ значительныя выгоды. Ремесленныхъ цеховъ нѣтъ, и ремесленники находятся только кузнецы, скорняжники, столяры, плотники и сапожники. Городскіе доходы простираются до 1165 р. 1 к. сер. въ годъ.

## Каргопольскій уѣздъ.

*Границы и пространство.* Къ сѣверу и востоку Архангельская губернія, къ югу Вологодская и часть Новгородской, къ западу Вытегорскій и Пудожскій уѣзды. Занимаетъ до 2,064,724 дес. (по генер. меж.); изъ этого количества земли болѣе двухъ третей покрыто лѣсами, озерами, рѣками, болотами и дорогами; остальное пространство подъ пашнями и сѣнокосами. По гладкому и ровному мѣстоположенію своему, Каргопольскій уѣздъ превосходитъ прочіе уѣзды.

*Историческіе памятники.* *Александро-Ошевенскій монастырь*, въ 42 верстахъ отъ Каргополя, основанный преподобнымъ Александромъ-Ошевенскимъ, въ 1480 году, по благословенію тогдашняго Новгородскаго архіепископа Іоны. Преподобный Александръ постригся въ 1453 году, въ Кирилловъ-Бѣлозерскомъ монастырѣ, на 26 году своей жизни. Бывъ іеромонахомъ, онъ отошелъ въ пустыню на р. *Чурьягу*, и тамъ построилъ себѣ, сперва келлію, потомъ церковь, во имя чудотворца Николая.

Боярыня Анастасія и сынъ ея Георгій отвели преподобному землю и угоды, и дали ему деревню для учреждаемой обители, въ которой преосвященный Іона поставилъ его игуменомъ. Послѣ того въ короткое время совершилъ монастырскую ограду и трапезу для братій. Онъ преставился 20 апрѣля 1479, на 52 году своей жизни. Монастырь со времени основанія своего былъ не однократно истребляемъ пожарами, и именно: въ первый разъ погорѣлъ онъ отъ неизвѣстной причины, въ 1540 году, при Іоаннѣ Васильевичѣ Грозномъ; во второй разъ, въ 1677 году, отъ неизвѣстной же причины; наконецъ, въ третій разъ, въ 1706 году, отъ молніи; послѣ чего, на другой годъ возобновленъ въ настоящемъ видѣ (\*)

Нынѣ въ Александро-Ошевенскомъ монастырѣ находятся двѣ церкви: 1) соборная двухъ-этажная, построенная въ 1707 году; въ нижнемъ этажѣ пре-

(\*) См. приложенный при книгѣ рисунокъ этого монастыря.



столя во имя Срѣтенія Господня, съ двумя придѣлами: во имя преподобнаго Александра-Ошевенскаго, гдѣ и мощи его почиваютъ подъ спудомъ, и во имя преподобнаго Кирилла Бѣлозерскаго; въ верхнемъ этажѣ храмъ во имя Успѣнія Пресвятыя Богородицы, съ двумя же придѣлами: во имя преподобнаго Сергія Радонежскаго и св. мученикъ Фрола и Лавра. 2) Церковь деревянная во имя Николая чудотворца.

**Народонаселеніе.** За исключеніемъ городскихъ жителей, въ уѣздѣ

считалось, въ 1844 году, жителей 23314 муж. п. и 27,630 ж. п. душъ, изъ числа коихъ наибольшую населенность составляютъ государственные крестьяне (до 48,000 д. обоего пола), а самую наименьшую помѣщичьи крестьяне (около 150 душъ об. п.)

**Промышленность.** Главная и важная промышленность этого уѣзда состоитъ въ земледѣліи. Второстепенныя занятія поселянъ: собираніе грибовъ, каменотесная и плотничная работы.

## Г о р. П у д о ж ъ (\*).

**Историческія свѣдѣнія.** Городъ учрежденъ по повелѣнію Императрицы Екатерины II, въ 1785 году, изъ бывшаго здѣсь селенія, Пудогги. Въ первое раздѣленіе Россіи на губерніи, Пудожъ былъ причисленъ, вмѣстѣ съ другими городами, къ Олонецкой губерніи; при Императорѣ Павлѣ I, упраздненъ, и возстановленъ, по прежнему, при Императорѣ Александрѣ I, съ причисленіемъ къ этой же губерніи.

**Гербъ.** Высочайше утвержденъ въ 1788 году и представляетъ: въ зеленомъ полѣ три пучка льна, въ означеніе того, что Пудожъ славится растущимъ въ окрестностяхъ его льномъ.

**Мѣстоположеніе.** Городъ расположенъ по обѣимъ сторонамъ р.

Воды, впадающей въ оз. Онежское; въ разстояніи отъ С. Петербурга на 554 и отъ Москвы на 1779 верстѣ. Кромѣ р. Воды окружаютъ Пудожъ еще двѣ рѣчки: *Журавки* и *Старая рѣчка*, и три озера: *Городское*, *Вангозеро* и *Мягевское*; отъ послѣдняго въ городъ и окрестностяхъ бывають весною наводненія, однако же не продолжительныя и не причиняющія большаго вреда. Мѣстоположеніе города живописное; съ южной стороны обходить его горный кряжъ полукружіемъ.

**Зданій** считалось, въ 1844 году, въ городѣ:

Церквей . . . . .	2.
Магазиновъ . . . . .	2.
Казенныхъ домовъ, каменныхъ .	3.
Частныхъ домовъ, деревянныхъ .	157.

**Историческихъ памятниковъ** никакихъ нѣтъ. **Жителей:** муж.

(\*) Въ народѣ называется Пудога.



п. 539 и жен. п. 547 душъ, наиболѣе мѣщанъ и посадскихъ.

*Промышленность* городскихъ обывателей состоитъ въ земледѣліи, и частию въ добываніи льна; ни фабрикъ, ни заводовъ, равно и особаго рода ремесленниковъ нѣтъ. Городскіе доходы простираются до 900 р. 77 к. сер. въ годъ.

## **П у д о ж с к і й у ѣ з д ъ.**

*Пространство и границы.* Къ сѣверу Архангельская губернія, къ востоку Каргопольскій уѣздъ, къ югу Вытегорскій и къ западу Онежское оз. и часть Повънецкаго уѣзда. Поверхность Пудожскаго уѣзда содержитъ до 1,847,353 десятинъ (по генеральн. меж.). Изъ этого количества земли подъ пашнями и сѣнокосами только около 28,000 десят.; остальное пространство покрыто лѣсами, рѣками, озерами, болотами и дорогами.

*Историческихъ памятни-*

*ковъ нѣтъ.* *Народонаселеніе.* За исключеніемъ городскихъ жителей, въ 1844 году, считалось жителей въ уѣздѣ: муж. п. 11,478 и жен. п. 12,535 душъ. Изъ нихъ наибольшая часть крестьянъ государственныхъ, а помѣщичьихъ вовсе нѣтъ.

*Промышленность* главнѣйшая состоитъ въ разведеніи и обработкѣ льна. Многіе изъ поселянъ нанимаются работниками на купеческія суда, отправляющіяся въ С. Петербургъ и другіе города.

## **Г о р. П о в ѣ н е ц ъ.**

*Историческія свѣдѣнія.* Селеніе Повънецъ извѣстно было еще при Борисѣ Годуновѣ; тогда оно находилось во владѣніи Вяжитскаго монастыря (Новгород. губ.). Въ послѣдствіи здѣсь учреждена была таможня (см. стр. 5 Описанія). Городъ открытъ въ 1782 году, вмѣсто бывшаго г. Падонска; по повелѣнію Императора Павла I Повънецъ былъ упраздненъ, и возстановленъ при Императорѣ Александрѣ I, съ причисленіемъ, по прежнему, къ Олонецкой губерніи.

*Гербъ.* Высочайше утвержденъ въ 1788 г. и представляетъ: въ серебряномъ полѣ каменную пирамиду, украшенную дубовымъ вѣнкомъ.

*Мѣстоположеніе.* Городъ лежитъ на сѣверномъ концѣ Онежскаго оз., на мѣстѣ низкомъ и ровномъ, при устьѣ Повънчанки, подъ 60° 50' 40" сѣвер. шир. и 52° 21' 35" долг., въ разстояніи отъ С. Петербурга на 643 и отъ Москвы на 1083 версты. *Зданія.* Въ 1844 году ихъ находилось: Церквей. . . . . 1.



Часовень . . . . .	3.
Казенныхъ домовъ: каменныхъ . .	1.
— — — — — деревянныхъ . . . . .	7.
Частныхъ домовъ, деревянныхъ . .	84.

*Историческіе памятники.*

Древній, деревянный соборъ во имя святыхъ Апостолъ Петра и Павла, построенъ въ 1600 году, при Борисѣ Годуновѣ. Въ 1703 году, Петръ Великій, посѣтивъ этотъ соборъ, служилъ въ немъ молебенъ. По этому случаю осталось слѣдующее преданіе. Возвращаясь изъ Соловецкаго монастыря въ Орѣшекъ (нынѣшней Шлиссельбургъ), Государь для отдохновенія заѣхалъ на короткое время въ Повѣнецъ, откуда намѣревался продолжать дальнѣйшій путь черезъ Онежское оз. Погода благопріятствовала плаванію, и Петръ Великій поспѣшилъ сняться съ якоря. Но проѣхавши до острова, находящагося въ разстояніи одной версты отъ Повѣ-

ца, онъ былъ встрѣченъ сильнымъ противнымъ вѣтромъ. *Вирно Повѣнецкій Петръ* сильнѣе Московскаго, сказалъ Государь, и возвратился въ Повѣнецъ, отслужилъ напутственный молебенъ въ соборъ Петра и Павла. По отпѣніи молебна, вѣтеръ перемѣнился и Государь благополучно отправился въ путь. Островъ, гдѣ задержанъ былъ Петръ Великій, носитъ доселѣ названіе *Поворотнаго*.

*Жители:* муж. п. 293 и ж. п. 276 душъ, изъ коихъ наибольшая часть мѣщанъ и посадскихъ.

*Промышленность* жителей г. Повѣнца состоитъ въ земледѣліи и сѣнныхъ покосахъ на городской выгонной землѣ, и въ рыбной ловлѣ въ принадлежащихъ городу рѣчкахъ: Повѣчанкѣ, Ламбѣ и пр., отдаваемыхъ съ торговъ и приносящихъ городу дохода до 414 р. 28 к. сереб. въ годъ.

## П о в ѣ н е ц к і й у ѣ з д ъ.

*Границы и пространство.* Къ сѣверу Архангельская губернія, къ востоку Пудожскій уѣздъ, къ югу Петрозаводскій, къ западу часть Выборгской, Куопіосской и Улеаборгской губерній. Повѣнецкій уѣздъ занимаетъ до 4,008,576 десятинъ съ саж. (по генер. меж.); изъ этого количества земли подъ пашнями и сѣнокосами только до 33,132 десят.; остальное пространство покрыто лѣ-

сами, рѣками, озерами, и болотами и занято дорогами и селидбою.

*Историческіе памятники.* Въ Повѣнецкомъ уѣздѣ замѣтны остатки дороги, проложенной по повелѣнію Петра Великаго, во время Шведской войны, отъ Кемскаго уѣзда Архангельской губерніи, мимо деревни Пулозеро, до самаго Повѣнца. Длина дороги была 130 верстъ, а ширина три сажени. Признаками ея существованія по су-



химъ мѣстамъ служатъ лежащіе по обѣимъ сторонамъ камня, а на болотистыхъ мѣстахъ мостовины, отъ времени обросшія мхомъ; поперечныя же всѣ сгнили. Дорога эта называлась *царскою*; когда она оставлена, неизвѣстно: вѣроятно, съ пріобрѣтеніемъ Финскаго залива, чрезъ что измѣнилась важность Бѣлаго моря. По дорогѣ изъ Повѣнца къ Даниловскому селенію видны развалины печи желѣзнаго завода, устроеннаго Петромъ Великимъ въ 1703 году.

**Народонаселеніе.** Въ 1844 году считалось жителей въ Повѣнецкомъ уѣздѣ (за исключеніемъ городскихъ): муж. п. 9714 и ж. п. 11522 душъ, изъ коихъ большая часть крестьянъ государственныхъ и удѣльныхъ, а наименьшее число (103 души обоого пола) помѣщичьихъ.

**Промышленность.** Звѣриная и рыбная ловли и птичья охота составляютъ главные предметы промысловъ здѣшнихъ жителей. Въ разныхъ селеніяхъ устроены слѣдующіе заводы:

сереб.

3 кожевенныхъ, на коихъ вы-	
работывается издѣлій на	3150 р.
1 лѣсопильный, при с. Лум-	
бушѣ. . . . .	24000 —
2 лѣсопильныхъ же, при	
Даниловскомъ и Лексин-	
скомъ селеніяхъ. . . . .	75 —
Лѣсъ съ Лумбушскаго лѣсопильна-	

го завода отправляется въ С. Петербургъ.

**Прилѣтъ.** Въ Повѣнецкомъ уѣздѣ находятся два раскольническія селенія: *Даниловское* и *Лексинское*. Основателями ихъ были обитатели Соловецкаго монастыря, содержащіеся въ крѣпостныхъ стѣнахъ въ продолженіе 7 лѣтъ. Въ 1674 году, при царѣ Алексѣѣ Михайловичѣ, Соловецкій монастырь былъ осажденъ воеводою бояриномъ Мещеринымъ. Въ это время бѣжали оттуда Андрей и Семенъ Денисовы, съ отцомъ и еще какимъ то Игнатіемъ, *человѣкомъ одареннымъ разумомъ*, обучавшимся въ Кіевской академіи. Они то были основателями этихъ селеній (\*). Около Даниловскаго общежительства находятся превосходно обработанныя поля и обширные луга; при Лексинскомъ также отличное хозяйство; вообще раскольники трудолюбивы, ведутъ жизнь трезвую и зажиточную, имѣя значительные капиталы, свою пристань при залвѣ Онежскаго озера, свои суда и хорошія дороги.

(\*) См. жур. м. в. д. 1841 ч. XLII. стр. 383.



# ПРИЛОЖЕНІЯ

КЪ

## ОПИСАНІЮ ОЛОНЕЦКОЙ ГУБЕРНІИ.

### а) *Письменные памятники,*

ХРАНЯЩІЕСЯ ВЪ ОЛОНЕЦКОЙ ГУБЕРНІИ.

#### I.

*Объльная грамота крестьянамъ Вяжицкаго монастыря Поздью и прочимъ, за оказанныя ими услуги матери государевой, инокинь Марѳы Ивановны. — 1614 года марта 13 дня (\*).*

«Божією милостію Мы Великій Государь Царь и Великій Князь Михайло Осодоровичъ всеа Русіи Самодержецъ, пожаловали есмя Ноугородскаго уѣзда Обонежскія пятины, Егорьевскаго погоста, Толвускія волости, Вяжицкаго монастыря крестьянъ Поздья да Томила да Степана Петровыхъ дѣтей Торутина съ дѣтми съ Оксенкой, да съ дружинкою, да Левкою, да съ Ѳедкою; велѣли имъ ихъ деревню Тарутину, двѣ трети выти, гдѣ жилъ отецъ ихъ, да деревню Кувкары, да деревню Грибановскую треть выти, да къ деревнѣ же Торутиной о полевою изгороду монастырскую пожню, что кашивали Вяжицкіе старцы, обѣлити и нашихъ ни какихъ податей и въ монастырь ничего имати съ нихъ

---

(\*) Подлинникъ принадлежитъ крестьянамъ Петрозаводскаго уѣзда Толвуйской волости; писанъ на большомъ листѣ съ красновосковою на малиновомъ шелковомъ шиуркѣ государственною печатью. Смот. Акты Археог. Экспед. т. 3. стр. 68.



не велѣли, и велѣли имъ на тѣ деревни и на пожню дати сю нашу царскую жаловалную грамоту, имъ и дѣтямъ ихъ и внучатамъ, въ ихъ родъ въ вѣкъ неподвижно, для того: какъ при Борисѣ Годуновѣ, при его самохотной державѣ, злокозненнымъ его умысломъ, мать наша Великая Государыня старица инока Марѳа Ивановна сослана была въ Ноугородской уѣздъ, въ Обонежскую пятину, въ тотъ Егорьевской погостъ, въ заточеніе, и тѣ крестьяне Поздѣй съ братьею и съ дѣтьми, памятуя Бога и душу свою и житіе православнаго христіанства, матери нашей Великой Государынѣ инокинѣ Марѳѣ Ивановнѣ непоколебимымъ своимъ умомъ и твердостію разума служили и прямили, и доброхотствовали во всемъ, и про отца нашего здоровье провѣдывали и матери нашей Великой Государынѣ старицѣ Марѳѣ Ивановнѣ обвѣщали, и въ такихъ великихъ скорбѣхъ и въ напрасномъ заточенѣ во всемъ спомогали; и за то ихъ радѣніе и прямую къ намъ службу пожаловали есмь, тѣ деревни и пожню велѣли обѣлити имъ и дѣтямъ ихъ и внучатамъ, во весь ихъ родъ, во вѣки неподвижно: не надобенъ имъ съ тѣхъ деревень и съ пожни моя Царя и Великаго Князя, ни въ Вяжицкой монастырь, дань денежная и хлѣбная, ни ямская ни къ какому дѣлу посоха, ни ямщина, ни иные никакіе разметы, и посланникомъ нашимъ съ Москвы и съ Великаго Новгорода и изъ иныхъ ни изъ которыхъ городовъ въ тѣ деревни вѣзжати есмь ни по что не велѣли. И по сей нашей жаловалной грамотѣ, бояромъ нашимъ, и околничимъ, и воеводамъ, и дьякомъ, и всякимъ приказнымъ людямъ во всѣхъ городѣхъ, и которые будутъ въ Великомъ Новгородѣ, какъ дастъ Богъ Великій Новгородъ отъ Нѣмецъ очистится, и которые приказные люди въ Обонежской пятинѣ, съ тѣхъ ихъ деревень и съ пожни нашихъ никакихъ податей и Вяжицкаго монастыря игумену съ братіею въ монастырь ни какого тягла не имати; а какъ въ Обонежской пятинѣ поѣдутъ писцы наши, или дозорщики, и имъ тѣ деревни и пожни, по сей нашей жаловалной грамотѣ Вяжицкаго монастыря вотчинѣ изъ оклада изъ платежнаго выложить; а кто учнетъ дѣлать черезъ сю нашу царскую жаловалную грамоту, или чѣмъ тѣхъ крестьянъ, Поздѣя, или его братью, или дѣтей, избидитъ, и тому отъ насъ Великаго Государя Царя и Великаго Князя Михаила Ѳеодоровича всеа Русіи быти въ великой опалѣ и въ казни. Дана ся наша царская жаловалная грамота на Москвѣ, лѣта 7122-го марта въ 18-й день. «А подписалъ Государевъ Царевъ и Великаго Князя Михаила Ѳеодоровича всеа Русіи дѣякъ Ондрей Ивановъ.»

На оборотѣ грамоты, въ верху написано: Царь и Великій князь Михайло Ѳеодоровичъ всеа Русіи (рукою дьяка А. Иванова). Кромѣ сего также на оборотѣ сей же грамоты еще слѣдующія подтвержденія:

«Лѣта 7154 марта въ 7-й день Великій Государь Царь и Великій Князь Алексѣй Михайловичъ, всеа Русіи Самодержецъ, сее отца своего Государева блаженныя памяти Великаго Государя Царя и Великаго Князя Михаила Ѳеодоровича всеа Русіи Самодержца, грамоты слушаеъ, Новгородскаго уѣзда, Обонежскія пятины, Егорьевскаго погоста, Толвуйскія волости, деревни Торутины обѣленныхъ крестьянъ, Данилка Ероѣева, Ѳедотка Степанова, Селиванка Терентьева, за отца ихъ и дядей службу пожаловалъ: велѣлъ имъ сее отца своего Государева Великаго Государя Царя и Великаго Князя Михаила Ѳеодоровича, всеа Русіи Самодержца, грамоту подписати на свое Великаго Государя Царя и Вели-



каго Князя Алексѣя Михайловича, всеа Русіи Самодержца, имя и о всемъ велѣтъ дѣлати потому, какъ въ сей грамотѣ указано. «Діакъ Алмазь Ивановъ.»

«Лѣта 7196 апрѣля въ 3-й день Великіе Государи Цари и Великіе Князи, Іоаннъ Алексѣевичъ, Петръ Алексѣевичъ, и Великая Государыня Благовѣрная Царевна и Великая Княжна Софія Алексѣевна, всеа Великія и Малыя и Бѣлыя Россіи Самодержцы, сей жалованной грамоты дѣда своего Великихъ Государей, блаженныя памяти Великаго Государя Царя и Великаго Князя Михаила Ѳеодоровича всеа Русіи, и на сей же жалованной грамотѣ указу отца своего Великихъ Государей, блаженныя памяти Великаго Государя Царя и Великаго Князя Алексѣя Михайловича, всеа Великія и Малыя и Бѣлыя Россіи Самодержца, каковъ подписанъ въ 154 году, указали на сей жалованной грамотѣ и свой Великихъ Государей указъ подписать, что быть сей жалованной грамотѣ въ своей силѣ, какъ еъ ней въ лицѣ написано, кромѣ тѣхъ статей, которыя Уложениемъ и ихъ государскими указы и новыми статьями отставлены; а челобитчикомъ Ѳеопонту Селиванову съ братьею родственною обѣлною полудеревнею Савастьяновскою Тарутиною, треть вытью, владѣти по писцовымъ книгамъ 136 и 137-го годовъ, съ пашнею и съ лѣсы и съ сѣнными покосы, которые въ той полудеревнѣ въ писцовыхъ книгахъ написаны, да пятью дворами своими, которые написаны въ переписныхъ книгахъ 186 и 187 году; а другую половиною деревнею Савастьяновскою, треть вытью, да деревенкою Вкары, да деревенкою Грибановскою, треть же вытью, съ пашнею и съ сѣнными покосы, которые въ сей жалованной грамотѣ написаны, имъ челобитчикомъ не владѣть, для того, что въ тѣхъ вышеписанныхъ писцовыхъ книгахъ тѣ деревни за ними не написаны, а написаны за крестьяны Вяжицкаго монастыря. Думцый Діакъ Емельянъ Украинцовъ.»

## II.

*Жалованная Царская грамота крестьянину Василию Сидорову, съ дѣтьми и племянниками, объ освобожденіи его отъ всякихъ податей и налоговъ. 1646 года декабря 6 дня (\*).*

«Божіею милостию мы Великій Государь Царь и Великій Князь Алексѣй Михайловичъ всеа Русіи Самодержецъ, пожаловали Ноугородскаго уѣзду изъ Заопежья, Спасскаго Кижскаго погоста, Сѣногубской волости, обѣленныхъ крестьянъ Васку Сидорова съ дѣтьми и съ племянники, что въ нынѣшнемъ во 155 году, били челомъ намъ Великому Государю они Васка съ дѣтьми своими и съ племянники: въ прошломъ де во 125 году да-

---

(\*) Списокъ съ этой грамоты хранится Петрозаводскаго уѣзда, Сѣногубской волости, въ приходской церкви, а другой списокъ въ архивѣ Петрозаводскаго уѣзднаго суда. Смот. Акты Археогр. Экспед. т. 4. стр. 11.



на имъ отца нашего, блаженныя памяти Великаго Государя Царя и Великаго Князя Михаила Осодоровича, всеа Русіи Самодержца, жаловалная грамота, а по той жаловалной грамоты вельно объять деревенскіе ихъ участки со всякими угоды, деревню Клементьево да пустошь Голиковщину съ пашнями и съ лѣсными покосы и съ рыбными ловли, да въ волости на Яндомозери деревню Потаповскую со всѣми угоды, и служебъ служить имъ и податей съ нихъ имать не вельно, и воеводамъ и приказнымъ людямъ отъ обидъ вельно ихъ оберегать; и чтобъ намъ Великому Государю пожаловати ихъ, велѣть бы имъ дать нашу государскую жаловалную грамоту, противъ прежней отца нашего Великаго Государя грамоты. И мы Великій Государь Царь и Великій Князь Алексѣй Михайловичъ, всеа Русіи Самодержецъ, по своему государскому милосердому осмотрънію, пожаловали, Новгородскаго уѣзда изъ Заонежья, Спаского Кижского погоста, Сѣногубской волости, крестьянъ Васку Сидорова съ дѣтми и съ плѣмянники: велѣли имъ дать нашу государскую жаловалную грамоту такову, какова жаловалная грамота отца нашего блаженныя памяти Великаго Государя Царя и Великаго Князя Михаила Осодоровича, всеа Русіи Самодержца, дана ихъ Васкину отцу и дядьмъ Микиткѣ Андрееву съ товарищи, въ прошломъ во 125 году; а по нашему Великому Государю Царю и Великому Князю Алексѣю Михайловичу, всеа Русіи Самодержца, жалованью велѣли есми объять въ Спаскомъ Кижскомъ погостѣ, Микиткѣ съ дѣтми въ деревнѣ Клементьевѣ четверть выти со всѣми угоды, да Сидорку Иванову съ дѣтми въ той же деревнѣ Клементьевѣ полвыти безъ полчетверти со всѣми жъ угоды, да Микиткѣ съ дѣтми, да Сидорку съ дѣтми жъ къ тѣмъ же участкомъ пустошь Голиковщину на пашню и на сѣнные покосы пополамъ, да Морозку Еремѣеву въ волости Яндомоозери въ деревнѣ Потаповской полчетверти выти, да въ той же деревнѣ пустыя порозжія земли четверть выти со всѣми угоды, и ни какихъ нашихъ податей имати съ нихъ ничего не велѣли и впредь дѣтемъ ихъ и внучатомъ въ родѣ во вѣки неподвижно. А пожалованы они за то: какъ при Борисѣ Годуновѣ, при его самохотной державѣ, злокозненнымъ его умысломъ, наша Великаго Государя бабка, Великая Государыня старица инока Мароа Ивановна, сослана была за опалу въ Новгородской уѣздѣ, въ Обонежскую пятину, въ Егорьевской погостѣ, и ихъ Васкина тетка Наталья и отецъ и дядя Микитко да Морозко да Сидорко съ дѣтми, памятуя Бога и душу свою и житіе православнаго Христіанства, нашей Великаго Государя бабкѣ Великой Государыни инокѣ Мароѣ Ивановнѣ служили и во всемъ доброхотствовали, и про дѣда нашего блаженныя памяти про Великаго Государя Святѣйшаго Патріарха Филарета Никитича Московскаго и всеа Русіи здоровья просѣдывали и ей Великой Государынѣ старицы Мароѣ Ивановнѣ обѣщали, въ великихъ скорбѣхъ и во всемъ радѣли и служили; и за ихъ радѣнье и службу пожалованы въ тѣхъ деревняхъ тѣ имъ жеребьи и пустошь, по нашей государской милости, обълены впредь имъ и дѣтемъ ихъ и внучатомъ и во весь родъ ихъ во вѣки неподвижно; съ тѣхъ жеребьевъ нашей дани, ни денежной, ни хлѣбной, ни ямской, ни ни какое дѣло посохи, ни ямщины, ни иныхъ ни какихъ податей, ни розметовъ не давать, и посланникомъ нашимъ съ Москвы и изъ Великаго Новгорода, и изъ иныхъ на съ которыхъ городовъ, въ ихъ деревню и въ пустошь въѣзжать не вельно, и боярамъ нашимъ, и околничимъ, и воево-



дамъ и дьякамъ, и всякимъ приказнымъ людямъ, во всѣхъ городѣхъ, и которые будутъ въ Великомъ Новѣгородѣ и въ Обонежской пятинѣ, съ тѣхъ ихъ жеребьевъ и съ пустоши никакого тягла не имать; а какъ въ Обонежскую пятину поѣдутъ писцы наши, или дозорщики, и имъ въ тѣхъ деревняхъ тѣ ихъ жеребьи и пустошь изъ оклада изъ платяного выложить; а кто учнетъ дѣлать чрезъ сю нашу государскую жаловальную грамоту, или чѣмъ ихъ Васку, или его дѣтей, или племянниковъ избидити, и тѣмъ людямъ, кто ихъ избидитъ, отъ насъ Великаго Государя Царя и Великаго Князя Алексѣя Михайловича, всеа Русіи Самодержца, быть въ великой опалѣ и въ казни. Дана сія наша государская жаловальная грамота въ царствующемъ градѣ Москвѣ, лѣта 7155 декабря въ 6-й день. А у подлинной грамоты приписъ государева дьяка Алмаза Иванова; а справа подьячего Степапа Лялина. А на лицѣ Государевы жаловальныя грамоты пишетъ:

«Царь и Великій Князь Алексѣй Михайловичъ всеа Русіи»

Лѣта 7177-е марта въ 12 день мы Великій Государь Царь и Великій Князь Оедоръ Алексѣевичъ, всеа Великія и Малыя и Бѣлыя Росіи Самодержецъ, сей отца своего Государева, блаженныя памяти Великаго Государя Царя и Великаго Князя Алексѣя Михайловича, всеа Великія и Малыя и Бѣлыя Росіи Самодержца, жаловальной грамоты слушавъ, пожаловалъ: велѣлъ сію жаловальную грамоту подписать на свое Великого Государя Царя и Великаго Князя Оеодора Алексѣевича, всеа Великія и Малыя и Бѣлыя Росіи Самодержца, имя, и велѣлъ о всемъ быть по тому жъ, какъ въ сей отца его Государева блаженныя памяти Великаго Государя жаловальной грамоты написано. «Думный Дьякъ Аверкій Кириловъ.»

Да на той же Великаго Государя жаловальной грамотѣ подписано Великого Государя Царя и Великаго Князя Петра Алексѣевича, всеа Великія и Малыя и Бѣлыя Росіи Самодержца, Его Царскаго Величества собственною рукою:

«Подтверждаю сіе. Петръ.»—Да подъ тою же Его Царскаго Величества подписью: «Сіе подтвержденіе учинено на Петровскихъ заводахъ.» Февраля 26 дня 1719 году.»

### III.

*Выписка изъ льготной грамоты, данной молотовому Кончезерскаго завода мастеровому Рябеву за открытіе Марціальныхъ водъ. 22 марта 1720 года (\*).*

«За объявленіе сего что первый знакъ леченія на немъ означился, освобождается съ домомъ его и съ землею, чѣмъ владѣть отъ всѣхъ работъ и податей. На мѣдныхъ заводахъ. Въ 22 марта 1720 г.

П Е Т Р Ъ.

(\*) Грамота писанная собственною рукою Петра Великаго. Потомки Рябеева живутъ нынѣ въ числѣ 10 душъ въ Виданской волости Петрозаводскаго уѣзда.



б) Разныя географическо-статистическія свѣдѣнія.

І. ТАБЛИЦА.

Показывающая разстояніе въ верстахъ уѣздныхъ городовъ отъ губернскаго и уѣздныхъ между собою.

Петрозаводскъ						
Олопецъ					145 $\frac{1}{2}$	
Лодейное Поле				51	196 $\frac{1}{2}$	
Повънецъ			381	330	184 $\frac{1}{2}$	
Вытегра		395 $\frac{1}{2}$	192	243	151	
Каргополь	226	561 $\frac{1}{2}$	418	469	377	
Пудожъ	165	101	165	496 $\frac{1}{2}$	519	252

Примѣч. Разстояніе означено по почтовымъ дорогамъ, за неимѣніемъ другихъ прямыхъ сообщеній.



## II. СВѢДѢНІЯ

о

цѣнахъ на хлѣбъ, существовавшихъ въ Олонецкой губернии, въ теченіе послѣднихъ трехъ лѣтъ (1842 — 1845).

Цѣны на серебро за каждую четверть.

С п р а в о ч н ы я.

Т о р г о в ы я.

	Зимнія.	Весеннія.	Лѣтнія.	Осеннія.	Зимнія.	Весеннія.	Лѣтнія.	Осеннія.
<b>Въ уѣздахъ:</b>								
<i>Петрозаводскомъ:</i>								
Рожь, въ 1842 г.	7 р. 37 к.	7 р. 26 к.	7 р. 20 к.	6 р. 88 $\frac{1}{2}$ к.	6 р. 96 к.	7 р. 11 к.	7 р. 11 к.	6 р. 90 к.
— 1843	6—87—	7—17—	6—98—	6—60—	6—50—	7— —	6—30—	6—35—
— 1844	6—81—	7— 6—	6—92—	7— —	6—30—	6—90—	6—40—	6—70—
Овесъ, въ 1842 г.	3—17 $\frac{1}{4}$	2—80—	3— 6—	3—3 $\frac{1}{2}$	3— —	3—30—	3—30—	3—30—
— 1843	2—84 $\frac{3}{4}$	3—37—	3—25—	3—15—	2—70—	3—29—	3—20—	3— 9—
— 1844	3—20—	3—42 $\frac{1}{2}$	3—56—	3—17—	3— 5—	3—21—	3—22—	2—90—
<i>Олонецкомъ:</i>								
Рожь, въ 1842 г.	8—50—	8—37 $\frac{1}{2}$	7—85—	7—25—	7—50—	7—80—	7—80—	7—80—
— 1843	5—85—	6—60—	6—40—	4—75—	5—67—	6—39—	6—30—	4—60—
— 1844	4—80—	4—75—	5—50—	4—80—	4—60—	4—20—	5—10—	4—39—
Овесъ, въ 1842 г.	3—75—	3—75—	3—75—	3—65—	3—41—	3—44—	3—44—	3—44—
— 1843	3—25—	3—85—	3—75—	3—75—	3—22—	3—79—	3—69—	3—68—
— 1844	3—25—	3—75—	7—75—	3—25—	3—20—	3—60—	3—61—	3—45—
Горохъ, въ 1842 г.	10—70—	10—75—	10—75—	10—90—	10—20—	10—40—	10—40—	10—40—
— 1843	7—75—	9—75—	8—75—	7—75—	7—70—	9—69—	8—73—	7—74—
— 1844	6—80—	7—75—	7—75—	6—80—	6—72—	7—60—	7—59—	6—60—
Ячмень, въ 1842 г.	7—90—	7—90—	7—90—	7—90—	— —	— —	— —	— —
— 1843	5—50—	6—75—	5—75—	5— 5—	5—48—	6—72—	5—70—	5— —
— 1844	4—94 $\frac{1}{2}$	5— 5—	5— 5—	4—97 $\frac{1}{2}$	4—75—	4—90—	4—90—	4—87—
крупъ гречн., 1842 г.	9—10—	9—10—	9—60—	9—25—	— —	— —	— —	— —
— 1843	7—15—	7—35—	7—75—	7—15—	7—12—	7—30—	7—60—	7—14—
— 1844	6—95—	7—15—	7—15—	6—95—	6—78—	7— 5—	7— 5—	6—75—
крупъ пшен., 1842 г.	11—40—	11—35—	11—30—	11—45—	11—20—	11—40—	11—40—	11—35—
— 1843	8— 5—	10—25—	9—25—	8— 5—	8— 2—	10—15—	9—22—	8— 4—
— 1844	8— 5—	8— 5—	9—25—	8— 5—	8— —	8— 2—	9— 5—	8— —
<i>Лодейнопольскомъ:</i>								
Рожь, въ 1842 г.	7—40—	7—50—	7—10—	7— —	7—30—	7—50—	7— 5—	7— —
— 1843	7—20—	8— —	8— —	7—20—	7—19—	7—95—	7—95—	7—90—
— 1844	7—90—	8—30—	8— —	8— —	7—85—	8—15—	7—95—	7—79—
Овесъ, въ 1842 г.	3—40—	3—50—	3—30—	3— —	3— —	3—40—	3— —	3— —
— 1843	3—40—	3—60—	3—50—	3—25—	3—30—	3—58—	3—45—	3—20—
— 1844	3—10—	3—50—	3—40—	3— 3—	3—10—	3—20—	3—30—	2—97—
Горохъ, въ 1842 г.	11—40—	11—40—	11— —	10—90—	10—90—	11—40—	10—90—	10—90—
— 1843	11—45—	11— —	11—30—	11—40—	11—35—	10—99—	11—47—	11—25—
— 1844	11—45—	11— —	11—30—	11—40—	11—30—	10—90—	11—35—	11—25—
<i>Вытегорскомъ:</i>								
Рожь, въ 1842 г.	6—90—	7—11—	6—90—	5—42—	6—85—	7—10—	7— —	5—40—
— 1843	6—31—	6—86—	6—30—	5—55—	6—20—	6—35—	6—25—	5—50—
— 1844	5—40—	6—40—	4—40—	4—40—	5—40—	6—40—	— —	4—40—



	Зимнія.	Весеннія.	Лѣтнія.	Осеннія	Зимнія.	Весеннія	Лѣтнія.	Осеннія.
Овесъ, въ 1842 г.	2 р. 10 к.	2 р. 45 к.	2 р. 75 к.	2 р. 12 $\frac{1}{2}$ к.	2 р. 10 к.	2 р. 40 к.	2 р. 70 к.	2 р. 10 к.
— 1843	2—34—	2—51—	2—53—	2—50—	2—25—	2—45—	2—50—	2—57—
— 1844	2—85—	2—45—	— —	— —	2—85—	2—45—	— —	— —
<i>Каргопольскомъ:</i>								
Рожь, въ 1842 г.	4—30—	4—80—	4—12—	4—57 $\frac{1}{2}$	4—30—	4—80—	4—12—	4—57 $\frac{1}{2}$
— 1843	4—57 $\frac{1}{2}$	4—76—	5—30—	5—13 $\frac{3}{4}$	4—17—	4—66—	5—20—	5—3—
— 1844	5—20—	5—20—	5—20—	5—20—	5—20—	5—20—	5—20—	5—20—
Овесъ, въ 1842 г.	2—30—	1—80—	2—45—	2—8 $\frac{1}{2}$	2—30—	1—80—	2—45—	2—81 $\frac{1}{2}$
— 1843	2—8 $\frac{1}{2}$	2—44 $\frac{1}{2}$	2—70—	2—65—	2—6—	2—34 $\frac{1}{2}$	2—60—	2—55—
— 1844	2—45—	2—45—	2—45—	2—45—	2—45—	2—45—	2—45—	2—45—
<i>Пудожскомъ:</i>								
Рожь, въ 1842 г.	6—20—	6—35 $\frac{1}{2}$	7—80—	7—40—	5—10—	5—16—	6—15—	6—20—
— 1843	6—50—	6—30—	8—25—	6—50—	5—20—	5—15—	6—15—	6—20—
— 1844	6—40—	6—10—	8—30—	6—40—	5—25—	5—15—	6—25—	6—10—
Овесъ, въ 1842 г.	2—30—	2—23—	3—3—	2—70—	2— —	1—90—	2—20—	2—50—
— 1843	2—30—	2—30—	2—50—	2—70—	2—10—	2— —	2—20—	2—50—
— 1844	2—80—	2—50—	2—60—	2—40—	2—10—	2— —	2—80—	2—5—
Ячмень, въ 1842 г.	3—20—	3—62—	3—62—	3—20—	2—70—	3—12—	3— —	3—20—
— 1843	4— —	4—20—	4—20—	3—50—	4— —	4—20—	4—20—	3—50—
— 1844	4—10—	4—20—	4—20—	3—50—	4— —	4—20—	4—30—	3—50—
<i>Повънецкомъ:</i>								
Рожь, въ 1842 г.	5—96—	6—50—	6—94—	5—14 $\frac{1}{4}$	6— —	7— —	7—50—	6— —
— 1843	6—7 $\frac{1}{4}$	6— —	6—50—	4—57 $\frac{1}{4}$	6— —	5—85—	6—40—	4—55—
— 1844	5—50—	6— —	5— —	5—50—	5—40—	5—95—	4—90—	5—40—
Овесъ, въ 1842 г.	2—50—	2—90—	2—80—	2—60—	— —	— —	— —	— —
— 1843	2—50 $\frac{3}{4}$	2—85—	— —	2—28 $\frac{1}{2}$	2—30—	2—69—	— —	2—15—
— 1844	3— —	3—25—	3—10—	3—25—	3— —	3—20—	3— —	3—15—
крупъ пшен., 1842 г.	— —	— —	— —	— —	— —	— —	— —	— —
— 1843	11—50—	11—50—	11—42 $\frac{1}{2}$	11—42 $\frac{3}{4}$	11—35—	11—35—	11—40—	11—40—
— 1844	10—50—	10—50—	11— —	9— —	10—40—	10—40—	10—90—	9— —
крупъ ячн., въ 1842 г.	— —	— —	— —	— —	— —	— —	— —	— —
— 1843	5—75—	5—96 $\frac{1}{2}$	8—57 $\frac{1}{4}$	8—57 $\frac{1}{4}$	5—68—	5—90—	8—47—	8—46—
— 1844	5—50—	5—75—	6—50—	— —	5—45—	5—60—	6—35—	— —

*Примѣч.* Изъ этой вѣдомости видно, что самыя высшія цѣны на хлѣбъ въ продолженіе послѣднихъ трехъ лѣтъ существовали: въ уѣздахъ Петрозаводскомъ, Олонецкомъ и Лодейнопольскомъ, а низшія въ уѣздахъ Каргопольскомъ. Причина разности цѣнъ объясняется свѣдѣніями въ описаніи губерніи помѣщенными, (см. стр. 49 — 51).

### III. СВѢДѢНІЯ

о

*денежныхъ сборовъ по Олонецкой губерніи на исправленіе разныхъ повинностей въ 1844 году.*

на серебро.

На содержаніе почтъ. . . . .	25879	р.	7 $\frac{1}{2}$	к.
— Дороги, мосты и перевозки . . . . .	2982	—	50	—
— Сдачу рекрутъ по пятому частному очередному набору . . . . .	13543	—	46	—



	на серебро.		
На Содержаніе воинскихъ зданій. . . . .	850	—	—
— Содержаніе полиціи и другіе расходы городскихъ думъ . .	21837	—	12 $\frac{3}{4}$ —
— Содержаніе палаты государ. имущ., со всеми подвѣдом- ственными ей мѣстами . . . . .	50244	—	70 $\frac{1}{2}$ —
— Содержаніе предводительск. канцел. . . . .	242	—	85 $\frac{1}{2}$ —
— Наемъ квартиръ для воинскихъ чиновъ, въ городахъ нахо- дящихся, содержаніе воспитанниковъ въ учебн. заведеніи и другіе въ смѣту вошедшіе предметы . . . . .	13952	—	23 —
— Коммиссію народнаго продовольствія. . . . .	1482	—	85 $\frac{1}{2}$ —
— Содержаніе лошадей для разъѣздовъ сельской и земской по- лиціи и наемъ квартиръ съ отопленіемъ для станovýchъ приставовъ . . . . .	21504	—	71 $\frac{1}{2}$ —
<hr/>			
И того по всей губерніи	155519	—	52 $\frac{1}{4}$ —

Сумма эта составлена изъ денегъ, собранныхъ съ крестьянъ: помѣщичьихъ по 66 $\frac{1}{2}$  коп., удѣльныхъ по 60 $\frac{1}{4}$  коп., горнозаводскихъ по 74 коп. и государственныхъ отъ 1 р. 14 к. до 1 р. 30 к. сереб. съ души.

#### IV. СВѢДѢНІЯ

о

*пожарахъ, бывшихъ въ Олонецкой губерніи въ теченіе послѣднихъ трехъ лѣтъ (1842 — 1845).*

	Въ 1842	1843	1844.
Отъ молніи . . . . .	2	2	2
— Неосторожности, или худаго устройства печей и трубъ. .	100	75	51
— Неизвѣстныхъ причинъ . . . . .	1	17	17
— Поджоговъ. . . . .	1	5	1
<i>Сгорѣло:</i>			
Церквей. . . . .	2		
Домовъ . . . . .	74	25	50
Хлѣба и сѣна. . . . .	1	стогъ.	

*Значительнѣйшіе пожары были:*

Въ 1842 и 1843 году, въ Лодейнопольскомъ уѣздѣ, гдѣ сгорѣло 24 крестьянскихъ до-  
мовъ.

Въ 1844 году, въ Петрозаводскомъ и Каргопольскомъ уѣздахъ, гдѣ сгорѣло: въ первомъ



1 колоколя, 16 лавочекъ и 7 крестьянскихъ домовъ, а въ послѣдней 9 такихъ домовъ.

V. *Градобитій* было въ Олонецкой губерніи:

Въ 1842 году не было.

— 1843 — въ Лодейнопольскомъ уѣздѣ 5, Вытегорскомъ 2 и Пудожскомъ 1.

— 1844 — Каргопольскомъ 1 и Пудожскомъ 1.

Но о томъ, на какую сумму истреблено хлѣба, свѣдѣній нѣтъ.

=



## О П Е Ч А Т К И.

—

*напечатано*

на стр. 21 р. Повѣнка

— 26 VI) Естественныя произведенія

*должно быть.*

р. Повѣчанка.

Естественныя произведенія.

=