پس ازیك آتش‌بس کوتاه که شب گذشته موقتا در دومینیکن برقرارگردید :

جنگ دولت انقلابی وامریکا از نو آغاز شد

اطلاعات

۲۰ صفحه

پنجشنبه ۱۶ اردیبهشت ۴۴. . . . . شماره ۱۱۶۷۴
. . . . . سال سی و نهم. . . . . تکشماره ۴ ریال

نیرو های امریکا منطقه جنوبی پایتخت‌دومینیکن را محاصره کرده‌اند

دولت امریکا اعلام کرد رئیس جمهوری جدید دومینیکن هر لحظه به کمونیسم نزدیکتر می - شود

یك ایستگاه فرستنده رادیوئی توسط امریکا در دومینیکن ایجاد شد وبه پخش برنامه های تبلیغاتی مشغول گردید

نیرو های چترباز امریکا یك کشتی دولت‌انقلابی را بمسلسل بستند

در ونزوئلا تروریستها با مسلسل به سفارت امریکا حمله کردند و در شیلی پرچم امریکا را سوزاندند درصفحه ۳

درصفحات مخصوص این شماره :

دومینیکن بهشت قاره امریکا

جنك داخلی در جمهوری کوچك سن دومینیکن توجه دنیا را بخود جلب کرده‌است و حتی خبر های مربوط به جنك ویتنام را تحت الشعاع قرار داده است .

در این شماره ، در باره این جمهوری ربرتاژ جالبی به نظرخوانندگان محترم‌میرسد صفحه ۵

دزد فکلی!
انتقاد احمد احرار
صفحه ۶

کاخهای سلطنتی، تجلی‌گاه هنر ایرانی
صفحه ۷

آخرین خبرهای سینمائی
صفحه ۹

هنر وادبیات معاصر
صفحه ۱۲

شاهنشاه بعد از ورود به فرودگاه برازیلیا مورد استقبال رئیس جمهوری برزیل قرار گرفتند . در این عکس شاهنشاه و پرزیدنت کاستلوبرانکو رئیس جمهوری برزیل در فرودگاه برازیلیا هنگام گفتگو دیده میشوند.

رئیس مجلس سنای برزیل درجلسه مشترك مجلسین آنکشور که در حضور شاهنشاه تشکیل شدگفت:

شاه ایران شاه صلح است

- انقلاب سفید شاهنشاه یك اقدام متهورانه درراه رفاه مردم است
- شاهنشاه در پاسخ فرمودند : وقت آن‌رسیده است که ملل مختلف خانواده بشری یکدیگررا هرچه بیشتر و بهتر بشناسند

در صفحه نوزدهم

وصول عوارض

- به نسبت استفاده مردم از خدمات شهری‌انجام میشود
- اگر در منطقه‌ای مردم‌از اسفالت ، آب، برق، تلفن ورفت وروب‌استفاده‌نکنند عوارض سطح شهر نیز نخواهند پرداخت

درنرخ عوارض سطح شهر تجدید نظر میشود و دریافت این عوارض به نسبت استفاده مردم از خدمات‌شهری

بقیه در صفحه هفدهم

امروز یك مقام مطلع فرهنگی اظهار داشت در صورت تصویب پیشنهاد وزارت آموزش وپرورش درباره اصلاح وضع دانشجوئی درخارج

امسال دانشگاهها دوبرابر دانشجو میپذیرند

عده‌ای از فارغ‌التحصیلان خارج برای تدریس دردانشگاهها استخدام میشوند

- احتمال میرود بعضی از دانشکده‌ها دوره شبانه دایر کنند و میزان‌پذیرش دانشجو را از دو برابر هم بالا ببرند
- اولیای محصلین اعلام داشتند که در صورت افزایش ظرفیت‌دانشگاهها از تحصیل فرزندان خود درداخل کشوراستقبال‌میکنند
- یکی از اساتید دانشگاه اظهارداشت: اعزام‌محصل در سنین پائین بخارج از کشور ، طبق تجربیات حاصله، نتیجه خوبی نداشته است

امروز یك مقام مطلع در وزارت آموزش و پرورش در مورد پیشنهاد اخیر آن وزارتخانه بهیئت دولت در زمینه‌انحلال سرپرستی‌ها ونحوه اعزام محصلین بخارج بخبرنگارما گفت :

مسائل دانشجوئی و توسعه‌دانشگاه ها بطور مشروح در جلسات کنگره دانشگاه های کشور که قرار است در تاریخ ۲۵ اردی بهشت در تهران تشکیل شود بررسی میگردد اما بطور کلی نظر دولت اینست که بجای اینکه عده زیادی از جوانان مستعد با خرج مبالغ هنگفتی تحصیلات عالیه خود را در خارج دنبال کنند ، بدانشگاه های کشور

بقیه در صفحه هفدهم ستون اول

سرهنك فرانسیسکو کامانو فرمانده‌واحد های انقلابی دومینیکن که از طرف کنگره بعنوان رئیس جمهوری‌موقتی انتخاب شده است .
(عکس رادیوئی اطلاعات)

۵ متهم پرونده قتل منصور

در دادگاه جنحه محاکمه میشوند

امروزدادسرای تهران درباره ۵نفر دیگر از متهمین قتل منصور نخست وزیرسابق کیفرخواست‌صادرکرد

همانطورکه‌خوانندگان محترم‌اطلاع دارند دادسرای تهران پس از ترور مرحوم منصور و کشف جریان توطئه ودستگیری متهمین تحقیقات خودرا کامل کرد و براساس این تحقیقات نسبت باتهام ۱۳نفر از متهمین‌اصلی پرونده قرار عدم صلاحیت‌صادر کردو پرونده برای صدور رای درباره ۱۳ نفر مذکور تسلیم دادرسی ارتش‌شد که محاکمه آنان ازچندروزقبل‌شروع شده است .

آقای حکمت بازپرس‌پرونده‌ضمن تحقیقات ، خود را صالح‌برای‌رسیدگی باتهام۵ نفر از متهمین این پرونده تشخیص دادو هفته گذشته بازپرس ازاین ۵نفر آخرین‌دفاع گرفتودرباره آنهاقرار مجرمیت صادر کرد .

از طرف دادستان تهران پرونده ۵نفر مذکور برای‌صدور کیفر خواست تسلیم آقای سلامت دادیار دادسرا شد

دادیار پرونده‌درباره سیدابوالقاسم رضوی فرد ، رضا اخباریون، ابوالقاسم رفیعی ، سید ساجدالدین تقربی و تقی امانی همدانی که‌درضمن‌تحقیقات متهم بخرید و فروش اسلحه‌غیرمجاز ومخفی کردن متهم بودند باستنادماده ۱۳۴ قانون مجازات عمومی تقاضای مجازات‌کرده باصدوراین کیفرخواست پرونده بشعبه ۳۴ دادگاه جنحه‌ارجاع شد تا ضمن تعیین وقت رسیدگی درباره آنها رای صادر کند.

۸ دختر دانش آموز

درنتیجه بوئیدن گل مسموم شدند

صبح امروز هشت نفر از دختران دانش آموز دبیرستان حجت درنتیجه بوئیدن گل مسموم شدند .

خبرنگار ما گزارش می‌دهد : ساعت ۹صبح امروزازدبیرستان دخترانه حجت‌به کلانتری ده اطلاع دادند که چندتن از دختران دانش آموز کلاس اول آن دبیرستان ناگهان‌حالشان بهم خورده و ظاهرامر نشان میدهد که مسموم شده‌اند .

دختران دانش‌آموز به بیمارستان شفا منتقل شدند و معالجات اولیه درباره آنها انجام گرفت .

افسر تحقیق کلانتری ده پس از مراجعه‌به‌بیمارستان و سئوالات لازم متوجه‌شد که علت مسمومیت این دختران بوئیدن گل بوده است . گ

افسر پلیس‌ضمن‌بررسی گلهامتوجه شدکه داخل برگهای گل ماده سفید رنگی دیده میشود که دروهله اول بنظر رسیدکه هروئین باشد .تحقیقات بعدی نشان‌داد گردی که‌درگلهادیده شده هروئین نمی‌باشد، بلکه چون دیروز درباغی که دسته گل از آنجا تهیه شده بود، سمپاشی کرده‌بودند و گردهای سفید رنك همان سمی‌می - باشد که‌بدرختها زده‌اند .

خبرنگارما کسب‌اطلاع کرده است معالجات پزشکان تاساعت نیم بعداز ظهر امروز ادامه داشت وخوشبختانه دختران دانش‌آموز بهبود یافته‌اند .

سیل اغلب راههای خراسان را خراب کرده است

- راه آهن، راه شوسه تهران - مشهدوراه‌کناره تامشهد مسدود میباشد
- ۲۰۰ متر از ریلهای راه آهن تهران - مشهد را سیل از جا کنده است
- تعدادی از خانه های شهر مشهدبراثر بارندگی شدید و سیلاب آسیب دیده است

خبرنگارما در مشهد بدنبال گزارش قبلی مبنی برریزش باران سیل‌آسا وجریان سیل درنواحی اطراف این شهرستان که منجر بخرابی قسمتی‌از راه‌آهن تهران-مشهد و متوقف شدن قطار مسافربری در ایستگاه تربت گردید اطلاع داد :براثر بارندگیهای شدید وجریان سیل قسمت زیادی از راههای شوسه و فرعی خراسان دچار سیل بردگی شدو اغلب این راهها مسدود گردیدو رفت‌وآمد وسائل‌نقلیه

بقیه در صفحه هفدهم

اطلاعیه

هواپیمائی ملی ایران

از داوطلبان خلبانی مقیم تهران که قبلاثبت‌نام کرده‌اند و روز یکشنبه ۱۲ر۲ر۴۴ در مصاحبه و آزمایش نتوانسته‌اند حاضر شوند دعوت میشود که روزهای شنبه ۲۵ و یکشنبه ۲۶ ودوشنبه ۲۷ر۲ر۴۴ ازساعت ۸ صبح الی ۴ بعدازظهر در سالن حجاج واقع در فرودگاه مهرآباد برای مصاحبه حضوریابند.

۱ـ۴ آـ۴۲۸۰

شیر مرد

فعالیت سازمان آب در سال ۴۳

مطلب درصفحه دهم

خانم جیمز باند

در تهران !

زنی که چندین کارآگاه زبردست بخرج او لحظه بلحظه شوهرش را مثل سایه تعقیب میکنند..

این ماجرا که ممکنست ماجرای بسیاری از شوهران ایرانی باشد ونیش آقایان را تابناگوش بازکند، فقط یکی‌از۹۲ مقاله، داستان ، رپورتاژ، بیوگرافی، صفحات مد و دستورهای خانه داری و راهنمائی های عملی است که در شمارهٔ این هفته اطلاعات بانوان بچاپ رسیده است .

اطلاعات بانوان

مجله محبوب دوشیزگان وبانوان ایران

این شنبه و هر شنبه

دانش وشادی بخانهٔ شمامیآورد

طرح‌سندیکای کارخانه‌های‌قند

کارخانه‌های قند و تصفیه خانه‌های‌داخلی میتوانند:

احتیاجات قندوشکر کشور را کاملا تامین نمایند

شرح در صفحه شانزدهم

آخرین پرواز حجاج ایرانی

دیروزعصر بتهران واردشد

آخرین پرواز هواپیمائی ملی ایران از جده به تهران دیروز انجام‌گرفت و باین ترتیب کلیه حجاج ایرانی بسلامت یا به میهن باز گشتند و یا بوسیله هواپیمائی ملی ایران به عتبات عالیات جهت تکمیل انجام فرائض دینی خود مسافرت‌نمودند.

اولین پرواز حجاج روز دوشنبه ۲۴ اسفند ماه ۴۳ که مصادف باروز تولد حضرت امام رضا علیه السلام بود انجام گرفت و عدهٔ زیادی از هم‌وطنان عزیز ما ایام عید نوروزرا در مدینه منوره گذراندند .

یك مقام مطلع بخبرنگار ماظهار داشت هواپیمائی ملی ایران درسال جاری با نظم و ترتیب خاصی که از هر جهت بهتر از سالهای گذشته بود موفق گردید درحدود ۱۷۵۰۰نفر از حجاج ایرانی را ظرف ۲۲ روز و با ۱۹۲ پرواز به جده برده و حتی ۳۶ ساعت قبل از بسته شدن‌فرودگاه جده آخرین پرواز خود را انجام دهد که این عمل در میان شرکت های هواپیمائی کشور های مختلف که به عربستان مسافر حمل میکردند و با توجه به تعداد مسافر کاملا بی‌سابقه بوده است .

هنگام بازگشت حجاج به تهران وبغداد دفتر هواپیمائی ملی ایران

بقیه در صفحه هفدهم ستون هفتم

آگهی ثبت نام مدرسهٔ عالی دختران ایران

برای دورهٔ لیسانس در رشته های :

- زبانهای خارجی (مترجمی و منشیگری)
- فنون خانه‌داری
- روانشناسی

ـ۱ـ آـ۴۰۹۸ شرح‌در صفحه ۱۹

اشخاص برجسته وموفق

روز خود را با خواندن تهران جورنال پرخبرترین و کاملترین روزنامه ایران آغاز می کنند ...

جریان روز

پیشنهاد جدید فرهنگ

پس از حادثه تبهکارانه ۲۱ فروردین ،موجی از حیرت و شگفتی درمیان مردم پدید آمده است .

هر روز تحقیقات تازه‌ای دراین باره بعمل‌می‌آید وپردهٔ تازه‌ای از روی این تبهکاری ننگین‌به عقب‌میرود. نتیجه این تحقیقات ، درست هنگامی‌که به سئوالات اولیه مردم پاسخ میدهد و آنها را ازنحوهٔ وقوع این حادثه مطلع میسازد، درعین حال ردیفی از علامت‌سئوال وتعجب رانیز درپرابر آنها قرار میدهد .

از جمله دونکته است که‌همچنان برایمان‌پوشیده مانده ، هرچه دربارهٔ آن فکر می‌کنیم جواب قانع کننده‌ای برای آن نمی بینیم :

اول اینکه حالا که معلوم شد اینها درخارج چه کارهایی می کردند ، چه‌نقشه هایی داشتند، دست‌بچه اقدامات افراطی میزدند، میخواهیم بدانیم پس دستگاه عریض و طویل سرپرستی دراین میان چه می‌کرده ، اصولا نقش سرپرستیها درخارج آیا جز این است‌که باید نگذارند جوانان ما که چشم امید ما به‌آنهابسته است اینطور گمراه شوند و دردام عناصر مخربی‌که در هر نقطهٔ جهان وجود دارند بیفتند ؟

نکتهٔ دوم شاید مهمتر ازاین است.همه‌میدانیم که دستگاهها وادارات ماکه مرجع روزانه عموم مردم هستند، برای کارهای کوچك وامور بسیار جزئی‌چه سختگیریهائی می کنند، چه مقرراتی برخ می‌کشند ، چه اشکالتراشیهائی می‌کنند، ابهام دراینجاست که تحت چه شرائطی این جوانان ازایران خارج شدندو آزادانه بفعالیت های خرابکارانه خود درخارج‌پرداختند، وانگهی ، پس ازآنکه بخارج رفتندو بدلخواه اجانب ساخته یا «فرمه» شدند، چراهنگام بازگشت کسی‌در بارهٔ آنها تحقیق کافی بعمل نیاورده است ؟

چگونه توانستند اینها آزادانه فعالیت کنند، استخدام شوند ، به «کار» مشغول شوند ؟!سئوال ما اینستکه تمام این ماجرا ها چه درایران و چه‌درخارج آیا بااطلاع مسئولین بوده است یابی‌اطلاع آنها ... آخر اینهمه افراط و تفریط چرا ؟چرا در مواردغیرلازم آنهمه سختگیری میشود و درمواردبسیار ضروری‌اینهمه سهل انگاری رواوجایز است ؟

***

اشاره به نکته مهم دیگری را ضروری میدانم:

شاهنشاه درمراسم سلام نوروز در پاسخ‌آقای دکتر صالح ریاست دانشگاه که دربارهٔ وضع آموزشی ایران خصوصا درباره دانشجویان ایرانی مقیم خارج مطالبی بعرض رسانید، فرمودند :

«گزارشهائی که دولت بمن داده است ...بطور متوسط در حدود ۹۰ میلیون دلار ارز کشور برای‌همین مورد که گفتید مصرف میشود و چه بهتر که‌بتوان‌این سرمایهٔ هنگفت را در توسعه دانشگاه های خودکشور بکاربرد .»

چرا این پند حکیمانه شاهنشاه را بکارنبندیم. چرا بگذاریم اینهمه ارز چه ازراه بنیادپهلوی چه‌ازراه وزارت آموزش و پرورش ، چه‌از دولت،چه‌ازملت‌بخارج سرازیر شود ؟چرا این پول هنگفت را صرف کاری بکنیم که هیچگونه اطمینانی به‌نتایج آن نداریم .چرا آنرا درراه توسعهٔ دانشگاه های خودمان ودرداخل‌کشور وبسود مملکت خود بکار نیندازیم.

درمسئله اعزام محصل در هیچ‌جای دنیا اینهمه بی‌بندوباری وجود ندارد . کشورهای دیگر چه‌مترقی وچه‌درحال رشدو توسعه تااز رشد فکری جوانان خود اطمینان حاصل نکنند، تایقین نکنند رشته‌ای راکه دانشجو میخواهد درخارج تعقیب کند مورد احتیاج کشورشان است ، هرگز ارز کشور خود راکه‌حاصل زحمات میلیونها ملت است ، اینطور بهدر نمیدهند.

فکری وجود داردکه شاید دانشگاه بتواند باتوجه بآن راه آن مشکل را بگشاید و آن مسئله دوسره کردن دانشگاهها و دانشسراهاست . باین معنی که استادو شاگرد دردونوبت کار کنند .وقتی اینطور شد درواقع امکان استفاده از وسایل کنونی و دانشگاه‌ها ودانشسراها دوبرابر میشود .

بطور کلی ما باید همان کاری را بکنیم که ممالك مجاور ما میکنند. چطور در ممالك مجاور ماازعزام محصل درسنین پائین قدغن‌است ماهم باید محصل‌را اختصاصا جهت فرا گرفتن دروس و فنون اختصاصی بخارج اعزام کنیم. وقتی شاگرد درچنین سنی‌بخارجه رفت عقلش میرسد که چه بکند ، چه نکند . زن‌فرنگی بگیرد یانگیرد ، تحت تاثیر فلان دستگاه جاسوسی واقع شود یانشود ، کار بکند یا نکند. ظرف بشویدیا نشوید. زیرا که وقتی دانشجو در چنین سنینی‌بخارج رفت منحصرا برای درس خواندن میرود نه‌برای تفریح وتفنن و حزب‌بازی و دسته بندی وامثالهم !

سپاسگزاری

پس‌از شکر بدرگاه ایزد متعال‌بدینوسیله از پزشك واستاد عالیقدر وعالیمقام جناب آقای دکتر محمد حسین منصور که برای تشخیص‌و بهبود بیماری‌فرزندم‌مصطفی‌جعفریه‌ازهیچگونه بذل توجه دریغ نفرموده و در کمال عطوفت و مهربانی نهایت مراقبت را مبذول داشته بحکم وجدان‌وشکرانه‌این‌موهبت‌صمیمانه‌سپاسگزارم

حسین جعفریه آ ـ ۳۲۱۷

مجالس ترحیم و یاد بود

بدینوسیله درگذشت آقای **نعمت‌الله‌پهلوی نژاد** کارمند عالیرتبه شهربانی کل‌را به اطلاع عموم می رساند . مجلس ختم آن شادروان روزیکشنبه ۱۹اردی بهشت ازساعت ۱۰تا ۱۲در مسجدمجد منعقد می گردد . **شهربانی کل کشور**

خانواده های : پهلوان . عباسی .مختاریان گودرزی . خلیق .مفیدی . وحدانی. داودنژاد. قبادی . دانشور .وفی.حیدری .سیم‌بر.صالحی یوسفی . حسینی . شهابیان

بانهایت تاسف درگذشت آقای **نعمت‌الله پهلوی‌نژاد (پهلوان)** کارمند عالیرتبه شهربانی کل کشوررا به اطلاع اقوام و دوستان می‌رساند مجلس ترحیم مردانه‌روزیکشنبه ۱۹اردی‌بهشت ازساعت ۱۰ الی ۱۲ در مسجد مجد و مجلس‌ختم زنانه ازساعت ٤ الی٦ بعدازظهر همانروزدرمنزل شخصی‌واقع در خیابان شاهپور کوی لاله‌برگزار خواهد شد .

۱ـ۲ آ ـ ۳۲۰۱

به خانواده های محترم‌عزاداربویژه‌خانواده پهلوان‌و فرزندان آنمرحوم مصیبت وارده‌را تسلیت میدهیم.

بمناسبت تصادف روز شنبه ۱۸ اردیبهشت ماه با شب سال مرحوم شادروان **حاج محسن فتوت جاه** مجلس یادبودی از ساعت ٤ تا ٦ بعد از ظهر در ابن‌بابویه آرامگاه فیروزبرگزار خواهد شد امید است دوستان و بستگان با تشریف‌فرمائی خود روح آن‌مرحوم‌راشادفرمایند

آ ـ ۳۱۵۹ **خانواده فتوت‌جاه**

در مسجد جامع اهواز

خانواده های هزاردستان . حسین‌زادگان. میتوئی . متوطن باکمال تاسف وتاثر درگذشت شادروان آقای **علی هزاردستان** را در اهواز به اطلاع دوستان وآشنایان می رسانندمجلس ترحیم آنمرحوم روز پنجشنبه شانزدهم اردی‌بهشت ماه ازساعت ٤تا ٦ بعد از ظهر در مسجد جامع اهواز برگزار می گردد .

ابراهیم هزاردستان . صفیه هزاردستان فاطمه هزار دستان . هما هزار دستان.فرنگیس هزار دستان . حاج عبدالحسین حسین‌زادگان. مهندس عزیزالله میتوئی . عباس سیاس . محمود متوطن .منوچهر متوطن .عبدالرسول حسین زادگان . عبدالرسول عیسی نژاد.محمد هزار دستان

بعموم بازماندگان آنمرحوم مصیبت وارده را تسلیت میدهیم .

باکمال تاسف و تاثر فوت مرحومه بانو **جده ورقائی** رابه اطلاع‌دوستان و آشنایان می رساند . مجلس ترحیم آنمرحومه روز جمعه ۱۷ اردیبهشت ازساعت ٤الی ٦ بعد از ظهر در مسجد صادقیه واقع درخیابان‌خوش‌چهارراه بوستان سعدی وختم زنانه در همانروزوساعت در منزل مسکونی آنمرحومه واقع‌در نشانی فوق جنب کوچه دلشاد پلاك ۳٦۳ منعقد میگردد

اخوان محمد و میرزا و احمد ورقائی . پاسیار . محمود گلکار . پیرتاج . ذوالقرنین . خانواده حق‌نظری آ ـ ۳۲۲۱

بعموم بازماندگان آنمرحومه مصیبت‌وارده‌را تسلیت میدهیم .

بدینوسیله باطلاع میرسد

روزجمعه ۱۷ اردیبهشت ماه مصادف با شب‌چهل وفات **باز ومعصومه خورشید** می باشد طبق وصیت آنمرحومه هزینه مراسم مزبور به مصرف امور خیریه خواهد رسید .

آ ـ ۳۲۱۱ **خانواده‌خورشید**

خانواده های :**اشراقی .هروی. قاسمی موسوی .کریمی . صفائی . ضرابی.محسن‌زاده**

باکمال‌تاسف‌درگذشت‌شادروان**امامقلی‌اشراقی** رابه اطلاع کلیه فامیل و آشنایان می رساند . مجلس ختم مردانه صبح روز جمعه ۱۷ اردی‌بهشت ماه ازساعت ۹ونیم الی ۱۱ونیم در مسجد حاجی حسن‌واقع‌در خیابان شاهپور خیابان‌ارامنه و مجلس ختم زنانه همان روز از ساعت ۳ بعد از ظهر در منزل آنمرحوم واقع‌در خیابان هاشمی بعد از چهارراه‌جیحون کوچه ظفر دست راست‌بن بست‌دوم‌شماره۴۱ منعقد می گردد .

بعموم بازماندگان آنمرحوم مصیبت وارده را تسلیت میدهیم .

خانواده های کحالی . صهری . بابائی . خیام . یوسفی ها . بنکدار

باطلاع فامیل ودوستان می رسانند که مجلس تذکری به مناسبت سالروز در گذشت مرحوم **حاج علی اصغر کحالی** از ساعت ۳ونیم تا ٥ ونیم بعد از ظهر روز جمعه ۱۷ اردی ـ بهشت ماه در مسجد مشیرالسلطنه بر قرار است امید است عموم مومنین در این جلسه شرکت و از بیانات دانشمند معظم جناب آقای فلسفی بهره‌مند گردند .

مجلس‌یادبود فوت نابهنگام دوشیزه فرح‌ناز ریاض

به مناسبت فوت ناگهانی وجانگداز **دوشیزه فرح‌ناز ریاض** مجلس‌یادبودی در روز یکشنبه ۱۹اردیبهشت ازساعت چهارتاشش بعد ازظهر در منزل واقع در خیابان امیرآباد شمالی‌خیابان کاشان نمره ۸۳ برقرار است از بستگان و دوستان خواهشمند است که‌باحضورخوددراین مجلس‌روح اورا شاد و موجبات تسکین خاطر بازماندگان را فراهم‌سازند .

فاطمه امام‌زاده ـ مهندس حسین ریاض

آ ـ ۳۲۳۷ ـ۱

بعموم بازماندگان آنمرحومه مصیبت‌وارده‌را تسلیت میدهیم .

تسلیت

کانون مطبوعات علمی ایران

درگذشت آقای جواد گنجه‌را که یکی از رجال خدمتگزار کشوربوده‌اند به‌خانواده‌محترم ایشان مخصوصا به آقای دکتر چهرازی عضو کانون و مدیر مجله سلامت فکر تسلیت‌میگویند

رئیس کانون‌مطبوعات علمی ایران
دکتر سید امامی

جناب آقای دکتر چهرازی استاد و همکار ارجمند

پزشکان بیمارستان اعصاب وروان ارتش مصیبت وارده‌را تسلیت عرض نموده بقای عمر بازماندگان را از خداوند متعال خواستارند .

دکتر بهزادی . دکتر فاطمی .دکتر نراقی دکترنوروزی . دکتر ملك قاسمی . دکتر حاجیلو دکتر ریاحی نژاد . دکتر گلفام .دکتر ماکوئی .

جناب آقای دکتر چهرازی استاد معظم

پزشکان بخش اعصاب بیمارستان پهلوی مصیبت وارده را تسلیت عرض نموده بقای عمر بازماندگان را از خداوند متعال خواستارند .

دکتر بهزادی . دکتر حکیمی . دکترجهانستان دکتر بریمانی . دکتر سجادپور . دکتر کاظمی . دکتر ثابتی . دکتر زمان نژاد

جناب آقای سید محمدعلوی

دوستان و کارمندان شرکت سهامی‌بی.اف . گودریچ در اندوه و تاثرات آندوست عزیزخود را سهیم میدانند .

هیئت مدیره و کارمندان شرکت‌سهامی عمرانی وثوق

فوت فقید سعید جناب آقای جواد گنجه رابه عموم بازماندگان آنمرحوم مخصوصا به جنابان آقایان مهندس‌رضا گنجه‌ودکتر چهرازی‌تسلیت عرض‌می نمایند .

آ ـ ۳۱۹۷ **شرکت سهامی عمرانی وثوق**

جناب آقای دکتر چهرازی

انجمن نروافتالمولوژی باکمال تاسف‌مصیبت وارده‌را به جنابعالی تسلیت می گوید.

دبیرانجمن نروافتالمولوژی ـ دکتر مجیدفروغ

دوست گرام جناب‌آقای محمود پیروان

مصیبت وارده‌را از صمیم قلب بحضورتان تسلیت عرض نموده و خودرا در غم شما شریك می دانیم .

کارمندان بانك صادرات‌ایران‌شعبه گلوبندك

جناب‌آقای دکتر چهرازی و بانو

بانهایت تاسف مصیبت وارده‌را تسلیت می گوئیم . **دکتر محمد قاسمی و بانو**

بانهایت تاثر مصیبت وارده‌را به‌خانواده های محترم فلسفی خصوصا به جناب آقای حاجی عبدالمطلب فلسفی‌صمیمانه‌تسلیت‌عرض می نمایم . **گرگان ـ دکتر هادیان**

با نهایت تاسف‌مصیبت وارده‌را به خاندان محترم علوی بویژه فرزندان‌آنمرحوم و همچنین آقایان حاج سید جواد علوی . سید مهدی‌علوی دکتر سید داود علوی تسلیت گفته بقاء ودوام بازماندگان آن فقید سعید را ازدرگاه باریتعالی مسئلت داریم . «**خاندان خطیر**»

جناب آقای وکیلی گیلانی

مصیبت وارده‌را به شما وخانواده محترم تسلیت می گوئیم .

قاین ـ بانك کشاورزی ـ محمد عمران ـ محمد نظری حسین پور

درگذشت نابهنگام فقید سعید جناب‌آقای سید عبدالمجید علوی‌را از صمیم قلب به بازماندگان آنمرحوم مخصوصا به خانواده های علوی و رئیس تسلیت می گوئیم .

عنایت بوستانی ـ ناهید ومنوچهرزمانی

جناب آقای دکتر چهرازی‌و بانو

مصیبت وارده‌را به جنابعالی و سرکار علیه بانو چهرازی تسلیت عرض نموده سلامتی بازماندگان جناب آقای گنجهٔ وفامیل محترم‌رااز خداوند متعال خواهانیم .

آ ـ ۳۲۰۵ **مهندس همامی و بانو**

جناب آقای دکتر چهرازی

دوستان وهمکاران شما در انجمن‌پزشکی بهارستان مصیبت وارده‌را به جنابعالی وخانم محترمه تسلیت‌عرض می کنند .

آ ـ ۲۲ ٤۳ **دکتر محمود تفضلی**

سپاسگزاری

از کلیه آشنایان و همکارا نارجمند بخصوص جناب آقای هروی ریاست محترم فرهنك وبانو واعضای انجمن خانه ومدرسه و دانش آموزان عزیز که در مراسم‌سوگواری‌دوشیزه‌ناکام**سیما ادیب** شرکت نموده موجب تسلی خاطرداغدیده‌ما شده‌اند صمیمانه سپاسگزاری می نمائیم .

ایراندخت ارژنگی ـ منیژه ارژنگی

آ ـ ۳۱٦۳

از ذوات عظام و سروران کرام و آقایان افسران اداره تسلیحات ارتش بـزرگـانان دوستان و همشهریان محترم که در مراسم تشییع و مجالس ختم و هفته مرحوم **سرهنك مهندس یونس نفی زاده** شرکت‌و یا تلگرافا و کتبا موجبات تسلی خاطر بازماندگان داغدیده‌را فراهم فرمودند بدینوسیله از طرف خود وعموم خانواده های‌داغدیده‌سپاسگزاری‌نموده‌وچنانچه در شرفیابی وعرض تشکر حضوری تاخیرشود امید عفو داریم . **داود تقی زاده**

آ ـ ۳۱٦۱

بدینوسیله از ذوات محترم و دوستان و سروران عزیزی که در مراسم تشییع و ترحیم‌و شب‌هفت شادروان **بانو ناهید شفیعی**ـجعفری مادر وخواهر عزیزمان شرکت یا بوسیله نامه‌و تلگراف ودرج درروزنامه‌باماهمدردی‌فرموده‌اند سپاسگزاری وچنانچه بعلت تالمات روحی‌ناشی ا زاین ضایعه اسفناك در عرض تشکر حضوری تاخیری حاصل شود تمنای عفو داریم .

حسین شفیعی ـ ناصر جعفری

آ ـ ۳۱٤٥

مژدگانی

گذرنامه تحصیلی شماره۳۰۱۸ ـ ۰۱۱۸۳ مورخ ۱۰ر۷ر۳۷ تهران بنام رحمت‌الله سپهر مفقود شده‌از یابنده خواهشمند است به تلفن ٦۲۲۱۳٤ مراجعه و مژدگانی دریافت دارد. آ ـ ۳۲۳۱

دومین هفته نمایش پرحادثه‌ترین فیلم فارسی درسینماهای

دنیا ـ نادر ـ مراد ـ رامسر
کارون ـ فلور ـ جهان ـ رز

دکتر ناصر رفیع

متخصص امراض اطفال ازاروپا مراجعت‌نموده صبح‌و عصر ازبیماران پذیرائی مینماید.

بیست متری سوم‌خیابان‌فخررازی‌شماره۱۲۳

آ ـ ۳۹٤۸ ۱ـ٥

آگهی جهت سفارش چوبهای نجاری ومبل سازی

قسمت کارخانجات شرکت‌سهامی بهره‌برداری و صنایع چوب گیلان واقع در اسالم طوالش باتجهیزات کامل آماده‌انجام‌هرگونه سفارش چوبهای نجاری و مبل‌سازی بابعاد کوچك و تخته برای جعبه‌مرکبات وصندوق وموارد مشابه آن میباشد . طالبین‌می‌توانند برای انجام معامله وکسب اطلاع بیشتر بدفتر نمایندگی شرکت در تهران تلفن ٤٤٦۰۲ یادفتر مرکزی کارخانجات شرکت در اسالم مراجعه فرمایند . **مدیر عامل ـ سرهنك تقفی**

آ ـ ۳۱۹۹ ۱ـ۳

پس از موفقیت «**غروب بینوایان**» و«**ملاقات**» و«**عدالت**»

اشعه‌ی مرگ

کتابیست علمی وحقیقی‌وبقول «**ژان‌کوکتو**» که«**بعضی ازرمانهای پلیسی‌شاهکارهای‌ادبی‌هستند**»«**اشعه‌مرك**» نیز یك داستان بی‌نظیرجنائی‌ـ پلیسی‌ـ قهرمانی و عشقی است.

چاپ پنجم «**اشعه‌ی مرك**» در سری کتابهای جیبی «**سازمان مطبوعاتی مرجان**» به ارزش۲۵ریال‌منتشرشد

آ ـ ۳۷۷۲ ۱ـ۲

خاتمیت

وپاسخ به ساخته های بهائیت

کتابیکه چاپ اول آن در ظرف چند روز بکلی نایاب شد .

چاپ دوم «**خاتمیت**» باضمایم و ملحقات تازه ازعلی امیرپور باجلد سلوفونی فانتزی فقط به ارزش ۱۰۰ ریال از انتشارات «**سازمان مطبوعاتی مرجان**» درتمام کتابفروشیهای معتبر تهران‌وشهرستانها آماده‌ی‌فروش میباشدتا تمام علاقمندان بتوانندتهیه کرده‌ازتاریخچه‌ی بوجود آمدن این فرقه اطلاعات جامع ولازمی بدست آورند . آ ـ ۳۷۷٤ ۱ـ۲

توجه توجه

فروش فوق‌العاده

استادان ـ دکترها ـ مهندسین ـ دانشجویان توجه فرمائید

ازفروش فوق‌العاده کلیه کتابهای پزشکی وفنی و کلاسیك ودرسی درکتابفروشی دانشجو روبروی دانشگاه ازامروز بمدت پانزده روز ازتخفیف‌کلی استفاده فرمائید. کتابفروشی دانشجو خیابان شاهرضا ـ روبروی‌دانشگاه شماره ۲٦۸ ـ تلفن ٤۸۳٦٥

آ ـ ۳۸۰٤ ۱ـ٤

پس از یك آتش‌بس کوتاه که شب گذشته موقتا در دومینیکن برقرار گردید :

جنگ دولت انقلابی و امریکا از نو آغاز شد

سانتو دومینکو

امروز تیراندازی شدیدی در قسمت های مختلف پایتخت دومینیکن آغازشد و آتش‌بسی را که‌برقرار شده بود بهم‌زد.
چهار نفر آمریکائی دراین ماجرا مجروح شدند ویك سربازامریکائی اسیر انقلابیون شد .
اینك تعداد تلفات آمریکا دراین زدوخورد به ۵۶ نفر (۷کشته و ۴۹زخمی) رسیده است .این چهار آمریکائی در چهار زدوخورد جداگانه زخمی شدند .
دراطراف سفارت آمریکا نیز تیراندازی شدت یافته‌است.

● محاصره امریکا

دولت کامانو کوشش میکند که ازمیان دالانی که آمریکائیها دروسط شهر درست کرده‌اند راهی بشمال‌شهر بگشاید ،زیرا جنوب شهر اکنون عملا درمحاصره آمریکائیها درآمده است.
خبردیگری حاکی است که امریکا در دومینیکن برضد انقلابیون به‌جنك روانی دست زده وایستگاه رادیوئی کوچکی درغرب شهر درست کرده‌و خلاصه‌نطق پرزیدنت جانسون رابزبان اسپانیائی ازآن پخش کرده‌است علاوه براین نطق مزبور جداگانه چاپ شده وبین مردم دومینیکن توزیع میشود .

● تیراندازی به‌کشتی

چتربازان آمریکائی‌بروی یك‌کشتی یدك‌کش انقلابیون که‌۱۲۰ مترطول داشت ودرروی رودخانه «اوزاما»حرکت میکرد آتش گشودند . ظاهرا این کشتی حامل مهمات برای انقلابیون بود که‌صدای شلیك و انفجار نارنجك های آنان درسراسر شهر بگوش میرسید .
این کشتی که‌ملیت آن معلوم نبود بسوی چتربازان‌آتش‌گشود وچتربازان نیز بسوی آن‌شلیك کردند. کشتی غرق نشد اما درکنار رودخانه «اوزاما» که شهر سانتودومینگو را بدوقسمت میکند ازکار افتاده متوقف شد .

● جدی ترین اشتباه

«بوش» رئیس‌جمهور سابق‌دومینیکن گفت حضور سربازان آمریکائی در دومینیکن جدی‌ترین اشتباه ایالات متحده درامور آمریکای لاتین در ۵۰ سال اخیربوده است .
دراثر این اشتباه ممکن است‌بیش از ۱۰۰ هزار جوان آمریکای لاتین به‌کمونیسم بگروند. وی که در یك مصاحبه تلویزیونی سخن میگفت کمونیست بودن‌خودو رهبری کمونیست هارا برنهضت مردم دومینیکن تکذیب کردو گفت به‌آمریکا درباره وقایعی که‌در دومینیکن میگذرد اطلاعات غلط داده‌اند .

● نزدیك تر میشود

مقامات آمریکائی رسما اعلام کردند که کامانو رئیس جمهور موقتی منتخب کنگره ملی دومینیکن به کمونیسم نزدیك تر میشود .
سخنگوی وزارت خارجه آمریکا گفت ارزیابی وقایع بار دیگر نشان میدهد که شورشیان دومینیکن تحت کنترل کمونیستها هستند و اگر چه کامانو شخصا کمونیست نیست ، اما روز بروز به کمونیسم گرایش بیشتری پیدا میکند. خبرنگاران‌اصرار کردند نام کمونیستی را که باکامانو رابطه نزدیك دارد بگوید و سخنگوی مزبور از « فیدلیوودپرائل » که از کمونیستهای برجسته دومینیکن است نام برد .

● ۴۷ هزار مسلح

یك سخنگوی نظامی امریکا در دومینیکن اعلام کرد ۱۹۳۵۶ تن از تفنگداران ، چتربازان ، خلبانان و ملوانان امریکائی اینك در دومینیکن نظم را بر قرار کرده‌اند . وی افزود این عده طی چند روز اخیر وارد سن دومینیکن شده‌اند .

از طرف دیگر منابع موثق‌پایتخت دومینیکن خاطر نشان میسازند که سرهنك «کامانو » رئیس جمهوری موقت دومینیکن ۴۷ هزار تن از طرفدارانش را مسلح کرده است .

● بمسلسل بستند

امروز تروریستهای ونزوئلابامسلسل دیوار و پنجره های سفارت آمریکا را در کاراکاس سوراخ‌سوراخ کردند.
در این حادثه یك تیر از بغل گوش یکی از کارمندان سفارت رد شد و سخنگوی سفارت گفت ۱۷جای پنجره در اثر تیراندازی خرد شده است .
ظاهرا این اقدام بعنوان اعتراض برضد عملیات آمریکا در دومینیکن انجام گرفته است یکی از کارمندان سفارت گفت دو نفر مرد با مسلسل سبك حمله را آغاز کردند در حالیکه زنی با طپانچه از آنها محافظت‌میکرد. بعد هر سه توی یك تاکسی پریدند و گریختند .

● سوزاندند

امروز تظاهر کنندگان در شیلی پرچم آمریکا را سوزاندند و می‌خواستند بسفارت آمریکا حمله کنند ولی پلیس جلوی آنها راگرفت .
آنان میتینگی بعنوان اعتراض‌علیه مداخله آمریکا در دو مینیکن‌تشکیل داده بودند .
درزدو خوردبین‌آنها وپلیس عده‌ای از طرفین مجروح و چندتن تظاهر کننده بازداشت گردیدند .

● شورای امنیت

شورای امنیت سازمان ملل متحد بدرخواست شوروی‌شب گذشته‌مجددا بحث پیرامون بحران دو مینیکن را ادامه داد .
عبدالمنعم رفاعی نماینده اردن گفت ورود تفنگداران دریائی آمریکابه‌سن دومینیکن عصر نمایش نیروها راکه دول مقتدر بعنوان اولتیماتوم کشتی‌ها ونیروهای مسلح خود را روانه سایر کشورها میکردند، بیادمیاورد.نماینده اردن گفت تمام کسانی که‌در شورش دومینیکن شرکت داشتند مردم این کشوربودندوچنانچه آنها آزاد گذاشته میشدند علیرغم هرگونه عقایدسیاسی که‌داشتند شاید بهتر راه حلی‌برای بحران کشور خود بیابند .
«ادلای استیونسن » نماینده امریکا گفت هدف ورود تفنگداران دریائی آمریکا به دومینیکن یك هدف‌انسانی وبراساس نجات جان اتباع بیگانه‌در این سرزمین بود . آمریکا بموجب سخنگوی نظامی امریکا در پاسخ سئوال یکی از روزنامه نگاران گفت احتمال دارد در صورت لزوم تعداد تفنگداران دریائی امریکا دردومینیکن افزایش یابد .

تحولات مهم جهان در ۲۴ ساعت گذشته

ریشه بحران

آتش بس‌ناپایدار که پس از تشکیل دولت دو مینیکن برقرار شده‌بود دقایقی چندبیشتر طول‌نکشیدوبازبین هواداران دولت انقلابی و نیروهای آمریکا زدو خورد خونینی روی داد. درحال حاضر آمریکا بهیچوجه حاضر بشناسائی حکومتی‌که رهبر نیروهای انقلابی در راس آن‌قرار گرفته نیست وبا این ترتیب ریشه بحران کماکان دست نخورده باقی مانده است.

کشتیهای پاکستان ناو هندی را تعقیب کردند

کراچی ـ ۵ مه ـ رویتر ـ کشتی های نیروی دریائی پاکستان امروزدر جستجوی یك کشتی جنگی هندی بودند که در نزدیکی یك پایگاه دریائی در ۱۰۰ کیلومتری کراچی‌پاس میدهد .
مقامات وزارت دفاع پاکستان گفتند اقدام هند در فرستادن این کشتی‌عملی تحریك آمیز است و عواقب وخیم دارد ، زیرا این کشتی وارد منطقه‌ای شده که خاص دریانوردی سفائن پاکستانی است .
یك سخنگوی وزارت دفاع‌پاکستان نیز گفت هواپیما های هندی بر روی منطقه « سالایمانکی» در پاکستان پرواز کرده‌اند . وی گفت نیرو های پاکستانی در منطقه کوچ بسختی خودداری میکنند که با وجودتحریکات هندیها با آنان درگیر نشوند ولی هندیها همچنان به تمرکز قوا در این ناحیه ادامه میدهند .

روابط ویتنام‌جنوبی وفرانسه سخت تیره‌شد

سایگون ـ ۵ مه ـ خبرگزاری فرانسه ـ امروز دولت ویتنام «ژان اگئوریه» مخبر خبرگزاری فرانسه را در سایگون بیرون کرد و برنامه فرهنگی فرانسه را از رادیو تلویزیون این‌کشور قطع نمود. بموجب‌اعلامیه‌ای که شب گذشته وزیر امور خارجه ویتنام منتشر کرد علت طرد مخبر خبرگزاری فرانسه‌از سایگون وقطع برنامه فرهنگی فرانسه از رادیو تلویزیون این کشور روش نماینده فرانسه در جلسه اخیر سازمان پیمان جنوب شرقی آسیا بوده که درلندن تشکیل گردید . بقرار اطلاع دولت ویتنام جنوبی انجمن فرهنگی فرانسه در سایگون را نیز منحل کرده‌است.
در اعلامیه تائید شده است‌روش فرانسه در مخالفت با عملیات مشترك غرب علیه کمونیسم در ویتنام یك روش غیر دوستانه و خصمانه نسبت به ویتنام میباشد .
دراعلامیه اضافه شده است‌مطبوعات و مقامات دولتی فرانسه از دو سال پیش نظریه بیطرفی ویتنام را مطرح کرده‌اند که ضربتی به ملت ویتنام است . منابع موثق پایتخت ویتنام خاطرنشان میسازند احتمال دارددرچند روزه آینده دولت ویتنام تصمیمات شدیدتری علیه فرانسه اتخاذ کند .

● بمباران کردند

امروز دوبار هواپیما های امریکائی هدفهای خود را درویتنام شمالی‌بمباران کردند .
هواپیما های امریکائی از کشتی های ناوگان هفتم امریکا پرواز کرده و هدفهای خود را در ۱۵۰ کیلومتری شمال مدار ۱۷ درجه بمباران کردند.
در این دو بمباران چندین واگن باری و قسمتی از خط آهن ویتنام شمالی ویران گردید .

در چهارگوشه جهان

ده کرسی اضافی

لئوپلدویل ـ حزب کنگو وابسته به موسی چومبه نخست وزیر کنگو د رانتخابات اخیر این کشور ده کرسی اضافی در مجلس نمایندگان بدست آورد باین ترتیب اکنون حزب‌چومبه از ۷۳ کرسی پارلمان ۴۷ کرسی آن را در دست دارد . دومجلس کنگو از ۱۶۶ نماینده تشکیل میشود .

چهار قلو!

آنکارا ـ فاطمه «کایاباشی» یك زن سی ساله ترك دیشب چهارقلو زائید . نوزادان که همه‌شان پسر هستند زیر یك چادر اکسیژن نگهداری میشوند فاطمه خانم که همسر یك‌کارمند کوچك است تاکنون سیزده کودك زائیده که فقط هشت نفرشان در قید حیات هستند .

کمیته تدارکات

الجزایر ـ کمیته دائمی تدارکات کنفرانس کشورهای آسیائی و آفریقائی جلسات‌خود را در الجزایر آغاز کرد وظیفه این کمیته تهیه مقدمات‌تشکیل کنفرانس کشور های آسیائی و آفریقائی است. این کنفرانس قرار است روز ۲۹ ژوئن در الجزایر تشکیل شود .

تقاضا از ملت

لاهه ـ ملکه هلند ویرنس برنهارد امروز از ملت تقاضا کردند که به شاهزاده خانم بئاتریس‌ولیعهد کشوراجازه‌دهند تا وی بتواند با آرامش خاطر در مورد نامزدی خود تصمیم بگیرد در اعلامیه مشترك ملکه ویرنس برنهارد گفته میشود که‌شایعات مربوط به نامزدی قریب‌الوقوع دختر بزرك ما درست نیست . یك منبع‌مطلع گفت که یك‌نامزد ۲۷ ساله برای ملکه آینده‌هلند پیدا شده اماشربار هلند میترسد که اعلام قبل از موعد این‌خبر روابط آنها را بخطر بیندازد .

بدینوسیله ازصاحبان سهام شرکت سهامی‌ریسندگی وبافندگی خوزستان

دعوت‌میشود که‌برای‌تشکیل مجمع‌عمومی عادی درروزجمعه‌سی‌ویکم اردیبهشت ٤٤ در ساعت ۵ بعدازظهر در دفتر شرکت حضور بهمرسانند .

دستور جلسه :
۱ـ استماع گزارش مدیران وبازرسان
۲ـ ملاحظه وتصویب بیلان سال ۱۳۴۳
۳ـ انتخاب هیئت مدیره وبازرسان شرکت
آ ـ ۴۲۶۰

نظر باینکه مجمع عمومی فوق‌العاده شرکت‌سهامی‌ریسندگی وبافندگی خوزستان

در ۱۰ر۲ر٤٤ بحدنصاب قانونی نرسید برای بارسوم از آقایان صاحبان سهام دعوت میشود که روز جمعه سی‌ویکم اردیبهشت ٤٤ ساعت ٤ بعدازظهر در دفتر شرکت حضور بهمرسانند .

دستور جلسه
تغییر بعضی از مواد اساسنامه
شرکت سهامی ریسندگی و بافندگی خوزستان
آ ـ ۴۲۵۸

آگهی مزایده

موسسه مهمانخانه های بنیاد پهلوی تعدادی قالی‌و قالیچه کهنه بافت کاشان، تبریز، اصفهان، خراسان را از طریق مزایده(حراج عمومی) از ساعت نه صبح روز سه‌شنبه بیست‌و هشتم اردیبهشت‌ماه جاری ببعد درمحل اداره فنی بنگاه واقع درخیابان سفارت فرانسه کوچه نظامی کاشی ۲۱ـ۱۹ بفروش میرساند طالبین میتوانند درتاریخ فوق در محل مزبور شرکت نمایند قیمت فروش قالی نقدا دریافت میشود .
۱ـ۲ آ ـ ۴۲۷۶

سایهٔ عمر
از رهی معیری
مجموعه غزلها «منظومه‌ها» «مثنوی‌ها» و قطعه ها
کتابی که مدتها انتظار آنرا داشتید انتشار یافت
موسسه انتشارات امیر کبیر

ماه در مرداب
دفتر شعر های
دکتر پرویز ناتل خانلری
همراه چند مقاله بجای دیباچه آن
در سراسر ایران منتشر شد
موسسه انتشارات امیرکبیر

برنامه امشب سینماهای
ب.ب ـ امپایر
نیاگارا ـ درایوین

سخن
محله ادبیات ودانش و هنر امروز
شمارهٔ پنجم ـ دوره پانزدهم
اردیبهشت ماه ۱۳۴۴
منتشر شد
اطلاعات دختران و پسران

افق روشن

اطلاعیه سینما ماژستیک
روز شنبه ساعت ۹ر۳۰ بعد از ظهر فیلم
راههای سری
THE SECRET WAYS
باشرکت ریچاردویدمارك ـ سونیازیمان در سینما ماژستیك بزبان انگلیسی نمایش داده میشود .
تلفن ۶۸۴۶۱

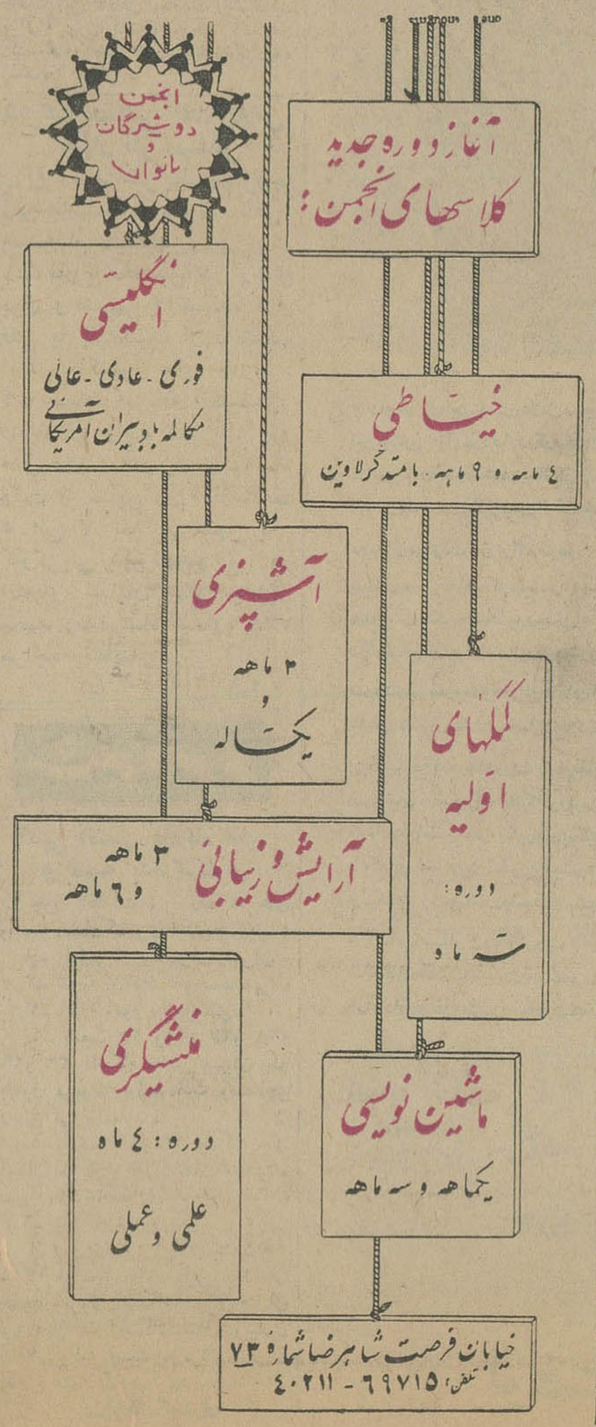

شیرمرد

مژده ـ پیک‌نیک ـ مژده
چلوکباب فرد تهران تلفن ۴۸۸۶۶
جمعه ۱۷اردیبهشت‌از ساعت ۸ صبح چلوکباب را در ظرفهای آلومینیومی ساخت کارخانه شرکت‌ظروف متحد که با دستگاه تمام اتوماتیك برای اولین مرتبه در ایران ساخته شده تقدیم میکند .
فراموش نشود قابلمه برای خرید چلوکباب پیك‌نیك مجانی است.

آگهی مناقصه

موسسه واکسن و سرمسازی‌رازی حصارك‌واقع در ۵۰ کیلومتری جاده تهران قزوین ۸ فقره کابل و لوازم برق مورد احتیاج خودرا ازطریق مناقصه طبق آئین‌نامه معاملات دولتی خریداری‌مینماید .
داوطلبان شرکت درمناقصه میتوانند برك شرایط‌معامله ونمونه پیمان را از دبیرخانه موسسه در حصارك‌و یا از دفتر مرکزی موسسه واقع در وزارت کشاورزی دریافت و پیشنهادات خود را بانضمام برك شرایط امضاء شده و در پاکت لاك‌و مهر شده تا ساعت ۱۰ صبح ۲۹ اردیبهشت ماه ۱۳۴۴ بدبیرخانه موسسه‌رازی تسلیم ورسید دریافت نمایند و به پیشنهاداتی که پس از موعد مقرره برسد و همچنین به پیشنهادات فاقد سپرده و مشروط ومبهم ترتیب اثر داده نخواهد شد. موسسه دررد و یا قبول یك یا کلیه پیشنهادات مختار و حضور پیشنهاد دهندگان در جلسه مناقصه آزاد است . الف ۱۰۴۲
موسسه رازی . حصارك
۱ـ۲ آ ـ ۴۲۰۶

آگهی مزایده

بانك رهنی ایران یك قطعه زمین بمساحت ۲۸۸ متر مربع بشماره ۲ از پلاك ٤ر۳۹۳۰ واقع در خیابان غربی بیمارستان پانصد تختخوابی را از طریق مزایده کتبی بفروش میرساند .
داوطلبان میتوانند همه‌روزه از تاریخ بیست‌و پنجم اردیبهشت‌ماه جاری برای اطلاع از شرایط مزایده و حداقل قیمت زمین بادائره مهندسی این بانك واقع در خیابان فردوسی مراجعه و پیشنهادات خودرا حداکثر تا پایان روز پنجم خرداد ۱۳۴۴ ماه جاری بدفتر بانك تسلیم و رسید دریافت نمایند .
هزینه آگهی و عوارض و مالیات‌وبطور کلی هرگونه هزینه دیگری که بمورد معامله تعلق گیرد بعهده خریدار خواهد بود .
پیشنهادات رسیده در ساعت ۹ صبح روز ششم خرداد ماه ٤٤ بازو قرائت خواهد شد و حضور پیشنهاد دهندگان در جلسه مزایده آزاد است . الف ۹۸۰
بانك رهنی ایران
۱ـ۲ آ ـ ۴۲۰۲

اخبار خاورمیانه

دوگل بین اعراب واسرائیل میانجی میشود ؟

کابینه آلمان غربی تصمیم گرفت اقدامات خود را برای استقرار روابط سیاسی با اسرائیل ادامه دهد . اکنون مذاکرات بین دو کشور ادامه دارد و تا هفته آینده احتمالا تصمیم‌دولت آلمان غربی رسما اعلام‌خواهد شد .

گفته میشود تشکیل جلسه دیگر کابینه برای این کارلازم است ، زیرا دولت آلمان غربی تقریباهمه‌نتایج‌مذاکرات‌نماینده خود با اسرائیل را تصویب کرده است .

میانجیگری

پرزیدنت شارل هلو ،امروز بازدید سه روزه خود را از فرانسه که ضمن آن مذاکرات مفصلی با پرزیدنت شارل‌دوگل خواهد بود آغا زکرد .

گفته میشود این مذاکرات هلو که اخیرا با عبدالناصر ملاقات کرد ـ با دو گل نشانه تجدید علاقه فرانسه بامور ـ خاور میانه بشمار میرود .

دوگل و همسرش در مراسم استقبال با شکوه از هلوشرکت کردند . دوگل ضمن نطقی سفر هلورا برای تقویت مناسبات دوستانه دو کشور ستود .

با سفری که اخیرا گلدامایر به فرانسه کرده بود گفته می شود احتمال دارد دوگل در صدد مانجیگری بین اعراب‌و اسرائیل درآید .

توطئه خائنان

گروه حمله «آصفه» که از اعراب فلسطین تشکیل شده ادعا میکند یك لوله نفتی و یك پل‌اسرائیلی‌راکه‌بین«بئرشیب» و شهر «عیلات» قرار داشته منفجر کردند .

در اعلامیه گروه معلوم‌نشده که خرابکاری در چه موقع صورت گرفته است فقط گفته شده اینها پاسخی به توطئه خائنان در فلسطین است که بنظر ناظران سیاسی اشاره به بورقیبه است که پیشنهاد برقراری صلح بین‌اسرائیل و اعراب را کرده است .

تجدید سازمان ارتش اردن

عمان ـ تجدید سازمان عظیمی برهبری ملك حسین درفرماندهی آرتش اردن صورت گرفت .

امروز بفرمان ملك حسین ۱۰افسر ارشد ترفیع یافتند و ۱۲ نفر بازنشسته شدند تادر قابلیت جنگی ارتش اردن در صورت تجاوز اسرائیل افزوده شود.»

بموجب این تغییرات ژنرال جماح فرمانده ارتش اردن فیلد مارشال شد .

درمیان افسران بازنشسته دو ژنرال بنام «فوزفاهر» آجودان ملك‌حسین و «عکاش‌زابن» معاون فرمانده نیروی زمینی وجود دارند که‌به وزارت خارجه اردن منتقل شده‌اند تا سفیر کبیر شوند .

سازمان دائمی صلح در یمن

کنفرانس صلح یمن که درخامر تشکیل شد تصمیم گرفت که‌یك سازمان دائمی‌صلح تشکیل دهد که باقبایل تماس دائمی داشته وباایجاد حسن تفاهم نظرات آنها رابهم نزدیك نماید .

رادیو صنعا گزارش احمد حسین مروانی وزیر اطلاعات یمن رادرباره کنفرانس پخش کرد.

مروانی گفت پرزیدنت سلال از همه قطعنامه‌های کنفرانس صلح یمن‌پشتیبانی‌میکند ظاهرا عده‌ای ازقبایل‌هوادارامام‌دراین کنفرانس شرکت کرده‌اند،اماخود امام‌ونزدیکانش‌شرکت نکرده‌اند .

تفسیر روز

راه‌خروج

ایالات متحده امریکا امروز در دو نقطه‌جهان مستقیما در عملیات جنگی شرکت دارد و دهها نقطه دیگر نظیر، تایلند، کامبوج، لائوس، کلمبیا نیزهرآن‌درانتظارانفجارند.

درسال های گذشته امریکا در جایگاه پرمسئولیت رهبر دنیای غیر کمونیست و حامی پرقدرت هسته های مخالف کمونیسم در دنیای کمونیسم کمتر لحظه آرامی را گذرانده است .

دیپلماسی امریکا در دوران‌پس از جنك و بخصوص درسالهای‌اخیر همواره در حالت آماده‌باش جنگی برای مقابله باحوادث ناگوار در هرنقطه کره‌زمین بوده است .

توجه باین مسائل لزوما این سئوال را مطرح میسازد که چرا چنین بوده است ؟و چرا هرروز گروههای تازه‌ای‌اززنان وکودکان امریکائی از گوشه و کنار جهان ناگزیرند دریك موقعیت اضطراری برای حفظ جان‌خود راه دیارخویش درپیش گیرند ؟

نمونه زنده دومینیکن پاسخ گوبای این سئوال است . درآنجا ژنرال «رافائل‌تروخیلو» چهل سال باهیبت یك دیکتاتور حکومت‌کرد تارنج شکنجه تحمل دیکتاتوری همه رابجان آورد . پس‌از مرك «ژنرال تروخیلو» برای اولین بار بعداز یك‌دوره‌طولانی اختناق،مردم توانستند دریك انتخابات آزاد ، تاآنجا که‌درکشوری‌چون‌دومینیکن امکان پذیر است شرکت کنند .

دراین انتخابات«پروفسور بوش» با۶۲ درصدآراء بریاست جمهوری برگزیده شد ودرمقابل آن اولین عکس‌العمل امریکا چنین بود : «پیروزی بوش پیروزی دمکراسی وبازگشت بدوران آزادی است ».

«بوش» روشنفکری لیبرال و آزادیخواه و رهبری بود که‌برای کشورش استقلال وبرای‌مردمش رفاه ونعمت میخواست . او هرگز کمونیست نبوده و نیست و این امری است که‌رهبران رتبه اول امریکا نیز درآن تردید نمیکنند.

بی‌جهت نبود که‌واشنگتن پیروزی اورا بعدازرکود چهل ساله‌سیاسی کشور پیروزی دمکراسی نامید و دراین دوران شکوفندگی سیاسی خرابیهای دوران دیکتاتوری ترمیم میشد ، چرخها تك‌تك‌بکار می‌افتادند، اقتصاد شکل میگرفت و زمینه های تازه پیشرفت بخصوص در مورد مناسبات بازرگانی با اروپای غربی بوجود می‌آمد ومی‌رفت تامردم بشکرانه امید های‌تازه آزادی و رفاه مادی، زخمهای کهنه را بفراموشی بسپرند . دومینیکن هرچه دراین راه بیشتر پیش می‌رفت ازبی‌امنی وهرج‌و مرج و کمونیسم‌بیشتر فاصله میگرفت . اماناگهان طوفانی برخاست وهمه چیز راواژگونه کرد. بوش راه تبعید پیش گرفت و امید حل مسالمت‌آمیز مسائل رانیز باخود برد. مردم دومینیکن هنوز خاطره سالهای حکومت تروخیلورافراموش نکرده‌بودند تجدیدحکومت‌نظامیان همه زخمهای کهنه راباز کرد . تصویر گذشته بیش از آن تیره بود که‌بتواند دورنمای امیدبخشی برای آینده باشد .

رژیم تازه تنها بیك شرطی‌ـ توانست‌حمایت‌ویادست‌کم‌شکیبائی مردم را جلب کندو آن درصورتی بود که بیش‌از حکومت گذشته نیازهای مادی و معنوی مردم را تامین کند .

ولی حوادث بعد بطور قطع‌حاکی از آن بود که چنین نکرده‌است. وباین ترتیب بعناصر چپ‌امکان رشد دادند و هنگامی که نیروی نظامی امریکا در دومینیکن پیاده شدکار کمونیست ها دیگرکاملا آسان شده‌بود .

کندی فقید باتغییر انقلابی‌راه وروش سیاسی امریکا وباطرحهائی چون «اتحاد برای‌ترقی امریکای لاتین» نشان دادکه میداندهمواره نمیتوان براه‌حل‌های نظامی‌متوسل شدو حضور خودرا بانیروی نظامی همراه ساخت . امروز نیز راه خروج امریکاازبن‌بست‌دردومینیکن ودومینیکن‌های بالقوه‌کمك‌باتاسیس چنان سیستمی است که وجود و فعالیت کمونیست ها ، آنطور که درمورد دومینیکن گفته میشود ، آن‌را بمخاطره نیافکند .

نتیجه‌قرعه‌کشی

بلیطهای فوق‌العاده اعانه ملی

درساعت ۶٫۵ بعدازظهر روزچهارشنبه۱۵ اردیبهشت‌ماه مراسم قرعه‌کشی بلیطهای فوق‌العاده اعانه ملی سری ۷۵۰ دربنگاه اعانه ملی انجام ونتیجه بدین‌شرح اعلام‌گردید:

۸	پنجاه‌ریال
۴۱	یکصدریال
۵۰۲	پنجهزارریال
۲۰۱۲	پنجهزارریال
۳۵۰۰۱	دویست‌هزارریال
۱۲۶۴۶۲۵	یک‌میلیون‌ریال
۰۲۶۴۶۲۵	دومیلیون‌ریال

شماره های ماقبل وما بعد جایزه دویست هزار ریالی — هریك برنده پنجهزارریال
شماره های ماقبل وما بعد جایزه یک میلیون ریالی — هریك برنده پنجاه‌هزارریال
شماره های ماقبل وما بعد جایزه دومیلیون ریالی — هریك برنده یکصدهزارریال

برندگان ۲۰۰هزارتومانی‌و۱۰۰هزارتومانی و۲۰هزارتومانی باید حد اکثر تا چهارشنبه آینده برای دریافت جایزه خود به بنگاه اعانه ملی مراجعه کنند. از میان این برندگان ۳ نفر قهرمان شانس انتخاب میگردد، یك‌قهرمان شانس هموزن خود پول میگیرد، یك قهرمان شانس باروپا مسافرت میکند ویك قهرمان شانس مجموعه نفیسی از بهترین کالاها را یکجا تصاحب میکند.

بنگاه اعانه ملی

درسقوط‌هواپیما ۳۰ نفر کشته شدند

مادرید ـ ۶ مه ـ رویتر ـ با سقوط یك هواپیمای «کنستلاسیون» اسپانیائی در «سانتاکروز» واقع در جزیره قناری احتمال میرود در حدود ۳۰ تن کشته شده باشند .

این هواپیما که از مادرید پرواز کرده‌بود در اواخر باند موقع‌فرود آهن بشیئی‌برخورد کرد و آتش گرفت .

هواپیما ۴۰ نفر مسافر و سرنشین داشته است و عده‌ای ازآنها از جمله مهماندار وکمك خلبان زنده مانده اند .

فرانسه و پاکستان

اعلامیه نهائی سیتو را امضا نکردند

لندن ـ ۵مه‌ـ خبرگزاری فرانسه اعلامیه نهائی سازمان پیمان‌جنوب شرقی آسیا شب گذشته در لندن منتشر گردید فرانسه از امضاء اعلامیه نهائی خودداری کرد .نماینده پاکستان نیز از امضاء دو ماده آن‌در مورد ویتنام خودداری نمود .

بدین ترتیب اعلامیه نهائی فقط توسط شش کشور از ۸ کشور عضو پیمان جنوب شرقی آسیا امضاءشد.

دراعلامیه گفته شده است شکست روش مبارزه جویانه کمونیست‌هانه‌تنها برای ویتنام اساسی است بلکه برای تمام کشورهای جنوب شرقی آسیا حائز اهمیت است .

دراعلامیه اضافه شده است که نماینده فرانسه از امضاء اعلامیه‌نهائی خودداری کردوپاکستان نگرانی‌شدید خودرا ازنتایج ادامه جنك در ویتنام اعلام داشت .

پاکستان امیدوار است که‌مسئله ویتنام از طریق‌مذاکرات مسالمت‌آمیز حل‌وفصل شود . دراعلامیه نهائی‌سپس اضافه شده‌است عملیات کنونی در ویتنام تااز بین رفتن تجاوز کمونیست ها دراین سرزمین باید ادامه یابد.

روش فرانسه

پس از یك‌سال پاکستان نیزروشی راکه فرانسه بهنگام تشکیل شورای پیمان جنوب شرقی آسیا در مانیل اتخاذ کرد دنبال نمود .

روش پاکستان انعکاس شدیدی‌در بین محافل سیاسی نزدیك‌به کنفرانس داشت این محافل معتقدند روش‌دولت فرانسه و پاکستان موجب دلسردی کشورهای عضو این پیمان گردیده است .

جهان در سال اول

اظهارات دکتر گوبلس وزیر تبلیغات آلمان

دکتر گوبلس وزیر تبلیغات آلمان‌در طی نطقی که اخیرا دردانزیك ایراد نمود اظهار داشت ما بادولت لهستان ازدرآشتی درآمده و هردو منافع آنرا برده‌ایم. باکمال میل حاضریم صلحی مشابه آن بافرانسه مستقر سازیم. مافرانسه را تهدید نمیکنیم و همچنین نمیتوانیم منافع خودرا در مقام تهدید آن دولت بگذاریم .

نقل از اطلاعات ۱۶اردیبهشت۱۳۱۴

آگهی مناقصه

ژاندارمری کل کشور خرید ۱۴۱ قلم قطعات یدکی جیپ ویلیز مورد نیاز خودرا طبق برك شرایط و مشخصات موجود بمناقصه می گذارد .

۱ـ داوطلبان شرکت در مناقصه باید معادل ۵٪ بهای‌پیشنهادی اسناد خزانه بسررسید آخر شهریور ماه سال ۱۳۴۴ بنام اداره حسابداری ژاندارمری دریافت و ضمیمه پیشنهاد خود نمایند .

۲ـ پیشنهاد دهندگان باید برك شرائط و مشخصات مناقصه رااز دایره اردنانس ژاندارمری واقع در سه‌راه ونك دریافت و پس از امضاء ضمیمه پیشنهاد خود نمایند .

۳ـ پیشنهادات تاساعت ۹ صبح روز سه‌شنبه ۴۴٫۳٫۴ وسیله دفتر ژاندارمری واقع در خیابان سی متری پذیرفته میشود و در ساعت ۱۱ صبح همانروز رسیدگی خواهد شد و ژاندارمری دررد یاقبول یك یاکلیه پیشنهادات رسیده مجاز خواهد بود .

۴ـ به پیشنهاداتی که بعد از موعد مقرر برسد و یا فاقد سپرده ویا مشروط و یا مبهم و یاناقص باشد ترتیب اثر داده‌نخواهد شد.

الف ۹۷۹ — ژاندارمری کل کشور

۱ـ۲ — آـ۴۲۰۸

آگهی مناقصه

سازمان پنبه خرید و نصب دو دستگاه حرارت و رطوبت ثابت در آزمایشگاه های ورامین و گرگان را بمناقصه‌واگذار مینماید.

شرکت کنندگان از تاریخ نشر این آگهی با مراجعه‌بسازمان پنبه واقع در خیابان آیزنهاور مابین خیابان جمشید و بختیارشماره ۱۶۳ با پرداخت مبلغ سیصد ریال و اخذ مشخصات و شرایط مربوطه پیشنهاد خودرا در پاکت لاك‌و مهر شده بدفتر سازمان تاآخر وقت اداری روز ۴۴٫۳٫۱۵ تسلیم و رسید دریافت دارند .

پیشنهادات در ساعت ۹ صبح روز ۴۴٫۳٫۱۷ در کمیسیون مربوطه بازو قرائت خواهد شد سازمان دررد یا قبول یك یا کلیه پیشنهادات مختار است . الف ۱۰۴۱

۱ـ۲ — آـ۴۲۱۰ — رئیس سازمان‌پنبه.مهندس دیبا .

آگهی سازمان مسکن

سازمان مسکن پنج نفر کارمند که لااقل دارای دیپلم کامل متوسطه بوده و دوره دوساله‌موسسه علوم اداری‌و بازرگانی‌دانشگاه تهران را نیز باتمام رسانیده باشند با داشتن حداقل پنج سال سابقه کار درموسسات‌بازرگانی بارعایت مقررات‌مربوطه از طریق مصاحبه استخدام مینماید .

داوطلبان جهت اطلاع از شرایط و ثبت‌نام میتوانند از تاریخ نشر آگهی لغایت یکهفته (باستثنای ایام تعطیل) پس از دریافت معرفی نامه از اداره کل مشاغل و کاریابی وزارت کار و امور اجتماعی باداره کل امور اداری سازمان مسکن واقع در خیابان شمالی پارك شهر مراجعه نمایند . الف ۵۰۲۱

سازمان مسکن

۱ـ۲ — آـ۴۲۱۲

تجدید آگهی مناقصه شماره ۴۴

سازمان برق تهران یك دستگاه تلفن سیصد شماره را ازطریق مناقصه سی.اندافخرمشهریاجلفایابندرشاهپور خریداری‌مینماید.

داوطلبان شرکت در مناقصه میتوانند با پرداخت مبلغ دویست ریال بصندوق سازمان و ارائه رسید آن باداره مناقصه ها برك شرایط و مشخصات مناقصه را اخذ و پیشنهاد خود را تاآخر وقت اداری روز ۴۴٫۴٫۲۰ بصندوق‌پیشنهادات‌سازمان‌بیندازند.الف۱۰۱۵

سازمان برق تهران

۱ـ۲ — آـ۴۲۱۴

شرکت سهامی نفت پارس چهار نفر مهندس

راکه واجد شرایط مشروحه زیر باشند با حقوق کافی استخدام میکنند .

۱ـ فارغ‌التحصیل در رشته برق و شیمی دانشکده های فنی یا پلیتکنیك از دانشگاه ایران یاکشور های خارج .

۲ـ تسلط بزبان انگلیسی

داوطلبان واجد شرایط روز های دوشنبه و پنجشنبه‌تمام وقت و سایر روزهاازساعت ۵ الی ۷ بعد از ظهر به کارگزینی شرکت واقع در انتهای خیابان شاه میدان محمد رضا شاه شماره ۷۷۸ مراجعه نمایند .

۱ـ۲ — ۳۰۶۶ـ۱

شیر مرد

آگهی انتقال دادگاه های وابسته بدادگستری

چون ادارات و دادگاه های وابسته بدادگستری بشرح زیر :

۱ـ ناحیه ۲ دادسرای تهران

۲ـ شعبه ۳۷دادگاه جنحه‌تهران

۳ـ اداره امور سرپرستی

۴ـ شعب ۲۵ و۲۶و ۲۷و ۲۸و ۲۹و ۳۰ دادگاه بخش تهران که باموز مربوط‌بروابط‌مالك ومستاجر رسیدگی مینماید .

۵ـ شعب ۱۲و ۱۳ دادگاه های استان مرکز و هیئت های تجدیدـ نظر املاك واگذاری

۶ـ دادگاه شرع

از روز شنبه ۱۱ اردیبهشت ماه ۱۳۴۴ از محل های سابق‌بساختمان جدیدروبروی‌دانشگاه تهران‌خیابان فروردین مقابل‌بنگاه‌مستقل آبیاری انتقال یافته است . مراتب برای اطلاع عموم‌اعلام‌میگردد .الف۱۰۱۶

وزیر دادگستری

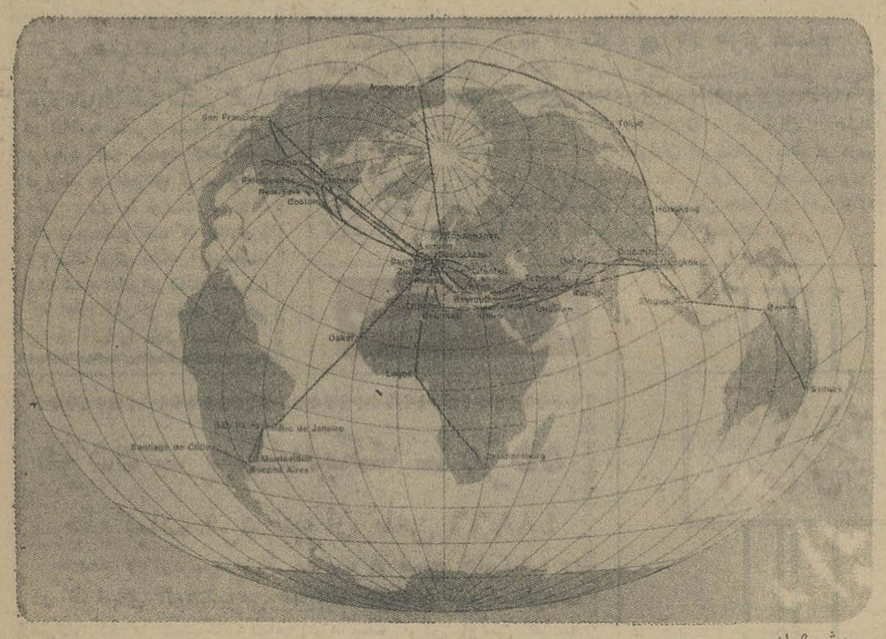

جشن ؟ بله .

برای برقراری این جشن دلائل موجهی هم وجود دارد!

این جشن‌را اول خودما ودرتاریخ ۱۲فروردین برپاکردیم .

دراین تاریخ درست دهسال ازاولین روزپروازهواپیما های تجارتی لوفت هانزاپس ازختم جنگ گذشته بود.

ده سال پیشرفت وترقی که مرهون پشتیبانی واعتماد شمااست بهمین دلیل تصمیم گرفتیم درد همین سالروزفعالیت خود هدیه‌ای تقدیم شماکنیم وحس میکنیم که‌این خود دلیل دیگری برای برقراری این جشن است :

سریعترین سرویس هوائی بآلمان (ازتهران تامونیخ فقط در عرض شش ساعت وچهل وپنج دقیقه) ویک توقف دربیروت!

ارتباط سریع درفرانکفورت بتمام نقاط مهم آلمان واروپا و همچنین به نیویورک، شیکاگو، بوستون، فیلادلفیا، مونتریال وسان فرانسیسکو. بنابراین بیائید باهم روز ۲۴ اردیبهشت را، که این سرویس شروع میشود، درداخل هواپیماهای بوئینگ ۷۲۷ - جت اروپاجشن بگیریم.

به‌آژانس مسافرتی ویابه لوفت هانزاتهران خیابان فردوسی ساختمان آفتاب شرق تلفنهای ۳۰۵۱۶۵-۹ درآبادان وخرمشهربه خطوط هانزامراجعه فرمائید.

بیائید باهم جشنی بپاکنیم!

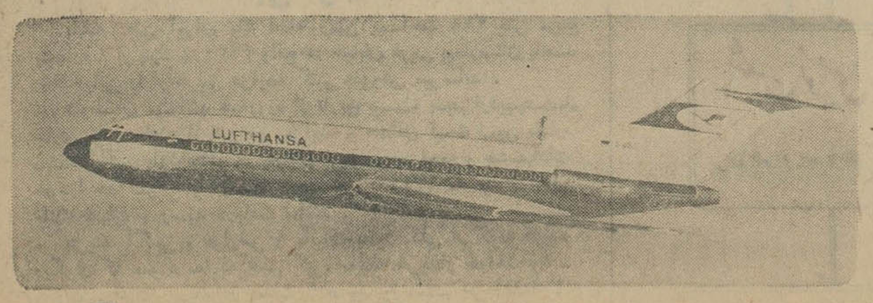

لوفت هانزا

Atlas Copco

اطلس کوپکو

هوای فشرده را در تمام نقاط عالم در دسترس مصرف کنندگان قرار میدهد

اطلس کوپکو کلیه احتیاجات شما را به هوای فشرده ، درمصارف صنعتی و ساختمانی ودرمعادن ، توسط ابزار ودستگاههای مختلف و خیلی دقیق دراختیار شما میگذارد . سرویس و طرز عمل اطلس کوپکو برمبنای تجاربی است که بااستفاده از دستگاههای دقیق و فعالیتهای مداوم در انجام پروژه‌های مختلف درسراسرجهان بدست‌آمده است .

اطلس کوپکو نظرات ومشورتهای فنی خود را درمورد چگونگی استفاده ازدستگاههای جدید در محل و طرز نصب آنان در اختیا شما میگذارد .

برای کسب اطلاعات بیشتری درمورد این دستگاهها به شرکت ایران‌وسوئد قسمت اطلس کوپکو خیابان سوم اسفند ۳۱ تلفن‌های ۹-۳۱۰۶۶ و ۳۹۶۷۰ رجوع فرمائید .

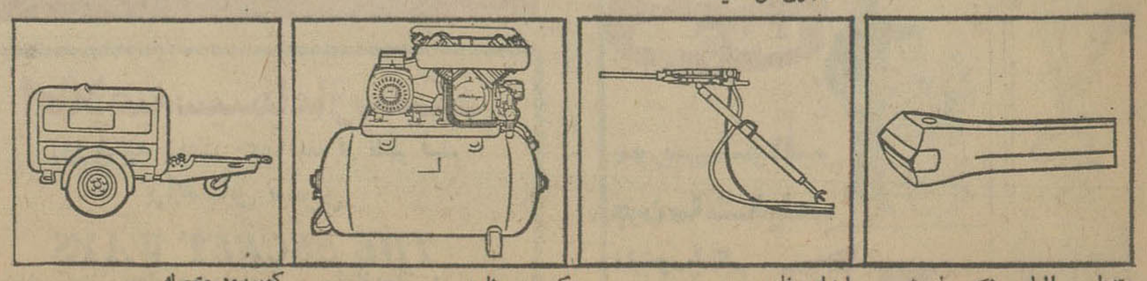

مته‌های سرالماسی «کوروماند» — ابزار حفاری — کمپرسور ثابت — کمپرسور متحرك

اطلاعات ۱۳۰۴

پنجشنبه

● ۱۶ اردیبهشت ۱۳۴۴
● ۴ محرم ۱۳۸۴
● ۶ مه ۱۹۶۵
● شماره ۱۱۶۷۴
● سال ..... سی و نهم

دزد فکلی !
انتقاد احمد احرار
صفحه ۶

کاخهای سلطنتی تجلی‌گاه هنر ایرانی
صفحه ۷

مقالات سیاسی
صفحه ۸

عمر «هنرپیشه‌پرسنی» بسرآمده
صفحه ۹

داستان یك‌وسوسه
نوول هفته
صفحه ۱۰

هنر وادبیات‌معاصر
صفحه ۱۲

سوقات سمینار
صفحه ۱۴

«آنتی‌بیوتیك» عامل بسیاری از بیماری‌ها
صفحه عبور از پنج قاره

صفحات مخصوص جمعه

دومینیکن بهشت قاره امریکا

کریستف‌کلمب نخستین انسان سفید پوستی‌بود که وارد دومینیکن شد

●

نخستین‌دیپلمات‌جمهوری دومینیکن در ایران بایك ایرانی ازدواج کرد و مسلمان شد

دراین نقشه موقعیت جمهوری دومینیکن دردریای کارائیب نشان داده‌شد

یکهفته است جمهوری کوچك و زیبای سن‌دومینیکن در دریای کارائیب دچار جنك داخلی شده است و اکثر جراید جهان سایر مسائل را کنار گذاشته و به‌تشریح حوادث ووقایع آن پرداخته‌اند . در زیر شما باآنچه‌که لازم است‌ازاین‌جمهوری کوچك بدانیدآشناخواهیدشد.

جزیره «سن دومینیك» که‌دو ثلث خاك‌آنراجمهوری‌دومینیکن و یك ثلث آنرا هائیتی‌تشکیل میدهد در دریای کارائیب واقع شده‌است .

وسعت این کشور ۴۹۸۷۹٫۱۴ کیلو متر مربع و جمعیت آن (طبق‌بر آورد ۱۹۵۷ سازمان‌ملل متحد)۲٫۶۹۸٫۰۰۰ نفرمی‌باشد.

* جمعیت «سانتا دومینگو»، پایتخت‌سن‌دو مینیکن ۳۰۰ هزار نفر است. این شهر یکی از مدرن ترین پای تخت های‌جهان می باشد و به نظیف ترین شهر جهان ملقب شده است .

*جزیره سن دومینیك اولین نقطه‌ای از قاره آمریکا بود که توسط کریستف. کلمب‌در سال ۱۴۹۲ کشف شد .

*چون کشف‌قاره جدید درروز یکشنبه اتفاق افتاد کریستف‌ـ کلمب نام این جزیره را سن‌دو مینیك یعنی یکشنبه مقدس‌نهاد زبان مردم دومینیکن اسپانیولی است و اکثریت کاتولیك‌هستند

*قدیمی ترین دانشگاه قاره امریکادر شهر سانتا دومینگو قرار دارد و بنام سن‌دومینیك نامیده می شود که درسال ۱۵۳۸ تاسیس گردیده‌است ، وهر ساله سه هزار نفر فارغ التحصیل در رشته های‌مختلف دارد.

*ابرای پایتخت دو مینیکن گنجایش سه هزار نفرتماشاچی را دارد .

*کتابخانه ملی این شهر در دنیا از حیث‌جمع‌آوری کتاب های نادر و گرانبها بی نظیر است .

*قانون اساسی جدید در سال ۱۹۴۲ به زنان حق رای داد سن قانونی برای رای دادن۱۸ سال به بالا می باشد .

*حکومت دومینیکن جمهوری است رئیس جمهور هر پنج سال مستقیما بوسیله مردم انتخاب می شود .

*کنگره ملی این کشور ازدو مجلس سنا و نمایندگان تشکیل شده است .

*واحد پول دومینیکن «پزو» می باشد .

*دو سوم (فور فورال) مواد اولیه‌برای‌ساختن‌نایلون‌درامریکا از جمهوری دومینیکن بدست می آید .

*دو مینیکن بهیچیك از کشور های دنیا مقروض نیست .

*مالیات بر در آمد مستقیم بهیچوجه دریافت نمی شود .

*در دومینیکن از سال ۱۸۰۰ تا ۱۹۰۰ نوئو دو حکومت روی کار آمده‌است .

* این جمهوری با کوبا فقط ۲۴۰کیلو متر فاصله‌دارد

*(دون ژوان دنیا) یکی از اهالی‌دومینیکن می باشد (با تروخیلوی کوچك‌اشتباه‌نشود)نام او(پرفیریوروبیر) است و سفیر دومینیکن در بروکسل می‌باشد و بعلت ازدواجهای پر سرو صداو متعددش با زیبا ترین و ثروتمند ترین زنان جهان‌از طرف‌مطبوعات جهانی‌ملقب‌به‌دون ژوان قرن بیستم شده است و یکسفر نیز بتهران آمده‌است

*دومینیکن که از زیبا ترین و خوش هوا ترین نقطه‌آمریکا است معروف به(مروارید‌امریکا) می باشد و مردم آن بسیار مهمان نواز و صلح جوهستند.

*بنابوصیت کریستف کلمب‌مقبره او امروز در قدیمی ترین کلیسای بزرك قاره جدید یعنی کلیسای سانتا دومینگو قرار دارد .

*از سال ۱۹۱۶ تا سال۱۹۲۴ نیروی دریائی ایالات متحده امریکا دومینیکن را اشغال کرد .

*درسال ۱۹۲۹ ژنرال‌رفائیل لئونیداس تروخیلو رئیس ستاد دومینیکن بااکثریت‌شکننده‌ای بریاست جمهوری انتخاب گردید

*سپس کشمکش های‌شدیدی بین هائیتی و دومینیکن بر پا گردید و در واقع دو کشوررا نسبت بیکدیگر در حالت‌جنك قرار داد .

*اختلاف هائیتی و دومینیکن بیشتر برسر مسائل مرزی‌بود

*در ۲۵ سپتامبر ۱۹۶۳ارتش دومینیکن بایك کودتا حکومت آن کشور راسر نگون کردو بوش رئیس جمهور آن کشور بخارج از آن کشور تبعیدشد وکودتاچیان اعلام کردند که سیاست حکومت بوش کشور دومینیکن رابه کشمکش های جهانی سوق میداده و حیثیت دومینیکن را کاهش داده و راه را برای مانور های خطرناك طرفداران کاسترو و کمونیست ها هموار میکرده‌است .

*حکومت جدید،حزب کمونیست دومینیکن را غیر قانونی اعلام کرد و مجلس آن کشور را منحل نمود مفسرین عقیده داشتند که دولت هائیتی دراین کودتا دست داشته است .

*سقوط حکومت قانونی‌بوش‌با ارتش دومینیکن از کودتای استرلا پشتیبانی کرد و درسال ۱۹۳۰ او رااز کاربر کنارنمود و شخصا زمام امور دومینیکن را بدست گرفت و با آتش و خون مخالفین خودرا در هم شکست و تاسی و دو سال خانواده تروخیلو برئومینیکن حکومت کردند .

*در ساعت ده بعداز ظهر ۳۰ مه ۱۹۶۱ هنگامیکه رافائیل تروخیلو به خانه‌اش مراجعت میکرد در ناحیه «سان کریستو بال» مورد حمله ۷تن مرد مسلح قرار گرفت وسرانجام تروخیلو و دو تن از مهاجمین کشته شدند .

*پس از تروخیلوی بزرك‌پسرش تروخیلوی صغیر به جای پدر به‌فرماندهی ارتش بر گزیده شد و ظاهراتمام اقتداری راکه پدرش در دست‌داشت بخودمنتقل کرد .

* در نوامبر ۱۹۶۱ برادران تروخیلوو پسرش دست‌به‌توطئه زدند که یك حکومت‌دیکتاتوری دیگر در دومینیکن بر گزار کنند ولی این کودتا در هم شکسته شد و شکست کودتای برادران تروخیلو بدیکتاتوری ۳۳ ساله خاندان تروخیلوپایان داد .

وژنرال تروخیلوی کوچك و برادران و عده‌ای از وزیران کابینه دومینیکن از آن‌کشور گریختند .

*برادران تروخیلو پس ازفرار بامریکا مهاجرت کردند .

*دراوایل سال۱۹۶۳ دکتربوش یکی از رهبران حزب انقلابی تاسف شدیدی در واشنگتن روبرو گردید و دولت امریکا بیلدنك مناسبات سیاسی و دیپلماتی خودرا بادومینیکن‌قطع کرد. زیرا سقوط‌حکومت دکتر بوش که مدت ۷ماه دومینیکن را اداره میکرد تمام امید های امریکارادر استقرار یك حکومت دموکراسی در دومینیکن برباد داد .

پس از تبعیدکتربوش‌گروه سه‌نفری بریاست«دونالدکابرال» حکومت دومینیکن‌رابدست‌گرفت و اینك این حکومت نیز با یك کودتای نظامی ساقط‌شده است .

دانشگاه سانتا دومینیگو قدیمی ترین دانشگاه قاره امریکا است .

یك صحنه از تظاهرات‌درسن‌ـ دومینیکن

روابط سیاسی ایران با دومینیکن

*جمهوری دومینیکن اولین کشور امریکای مرکزی بود که در ایران نمایندگی سیاسی بر قرار کرده‌است‌وباین ترتیب که درسال ۱۳۳۷ دولت دومینیکن اظهار علاقه کرد که روابط سیاسی باایران برقرار سازد و دولت ایران‌نیزازاین پیشنهاد حسن استقبال‌نمود و آقای (لولاند روزمبرك) بعنوان اولین نماینده سیاسی آن دولت برای تشکیل سفارتخانه در آذرماه ۱۳۳۷ بتهران آمد و سفارتخانه آن‌دولت رادر نزآشیب تاسیس کرد و مدتی نیز در تهران اقامت نمود .

مشارالیه ۶ سال قبل در آلمان هنگامی‌که کنسول دومینیکن درآلمان بود و با یك خانم ایرانی آشنا شد و در همان کشور بااوازدواج کرد و در همانجا درمحضر یك‌پیشوای‌مذهبی شیعه بدین مبین‌اسلام در آمد و نام خودرا به‌احمدتبدیل‌کرد.

آقای «روزمبرك»مدتی نیز در تهران اقامت کرد و پس از چندی از سفارت دومینیکن در تهران استعفاکرد و با خانم خود به پاریس عزیمت کرد ولی استعفای او مورد پذیرش قرار نگرفت ،و بالاخره‌در سال ۱۳۴۰سفارت دومینیکن در تهران تعطیل شد .

از امروز صبح

مولن روژ ـ مهتاب ـ کریستال ـ اسکار

شراره های دیروقت

((بکت)) درسینماهای ـ دیانا ـ برلیان ـ زهره ادامه دارد

آگهی احضار

بدین‌وسیله به‌غیرنظامی‌نجم‌الدین فرزند جواد شهرت سروش اسلحه فروش خیابان سوم اسفند کاشی ۱۹۰ که فعلا مجهول‌المکان می‌باشد ابلاغ می‌شود که شما به اتهام حمل اسلحه دولتی دراین بازپرسی تحت تعقیب می‌باشید لازم‌است ظرف‌دوماه از تاریخ نشر این آگهی خودرا به این بازپرسی معرفی و چنانچه در موعد معینه حاضر نشوید قرار مقتضی صادرخواهد شد این آگهی سه‌نوبت متوالی در روزنامه رسمی کشور شاهنشاهی و یکی از جراید کثیرانتشار مرکز درج و آگهی خواهد شد .

بازپرس شعبه ۴ لشگر ۱ گارد
آ ـ ۴۰۲۰ ۱ـ۳

نماینده انحصاری شرکت تجارتی کو فرد ـ خیابان فردوسی کوچه برلن ـ ساختمان یمین کاشی ۲۱ پنکه‌های ساعتی ناسیونال. حاج اسمعیل نفیسی دالان امین‌الملك تلفن ۲۱۵۵۹

مراکز پخش پنکه‌های دولوکس ناسیونال. حاج علی اکبر وحدتی بازار سرای حاجب‌الدوله تلفن ۲۰۵۹۹ وبازرگانی مقوم پشت‌شهرداری تلفن ۳۱۱۵۵ وکلیه فروشگاه های معتبر تهران وشهرستانها.

انتقاد

احمد احرار

دزد فکلی !

پریشب عکس دزد جوانی را در صفحه حوادث گراور کرده بودند که باگلوله پلیس کشته شده است. آن قدیم وندیم‌ها محله‌مایك رئیس کلانتری‌داشت واتفاقا شب بخانه‌اش دزد زده بود.فردا صبح‌مامورین راگماشته بود والبته چون سرقت مربوط‌به منزل رئیس کمیسری بود بعد ازچهل وهشت ساعت آزان‌هانزد راپیدا کرده و بحضور آورده بودند. از قضای روزگار «این رئیس کلانتری محله ما «عملی» بود. یعنی روزها کنار منقل میلمیدوبرای‌خودش تریاك‌حبه‌ای ماهان دود میکرد و بافلاك میفرستاد . امادر اطاق کار خود ودر حالیکه چند استوار اسلحه بکمر ، چهار ضلع اطاق‌رااشغال کرده بودند و یکی دونفر افسر جوان خبردار ایستاده بودند ، درآن لباس رسمی ، رئیس کمیسری محله ما البته غیراز آن‌آدم دوساعت‌بعدازظهر وخسته وکوفته بود. بازبرحسب تصادف دزدی که منزل رئیس‌کمیسری مارا زده بود یکی ازآن دزدهای قلچماق پاردم سائیده بزن‌بهادر بودکه یك مشت اوهمان وکله شدن رئیس همانا !

باری ، دزدرامیگیرند ومیبرند خدمت آقای رئیس ، خواهش میکنم خاطرتان‌باشد این‌حکایت مربوط است‌به سی، چهل سال پیش.آن روزی که دولت‌محض تشویق افیون وسوخته قهوه خانه‌ها را بقیمت گزاف میخرید وسر هر محله‌ای بوی نسیم بهشتی براه بودبدون آنکه‌کسی راباکسی کاری ومامور وامنیه و پلیس وغیره‌را باهل منقل‌آزاری باشد.

خلاصه ، دزد را میبرندخدمت رئیس ورئیس که آنساعت در جلد شیربود به دزد می‌تویدکه فلان فلان شده ، دزدی‌سرت رابخورد. نترسیدی که من‌بیدار شوم وهمانجا باپاراپلوم حقت‌را کف دستت بگذارم ؟!

دزد، استغفراللهی میگویدو تمنا میکند جناب رئیس ازاین بابت سربسر او نگذارد .اما رئیس‌دست‌برنمیدارد وآنقدرتوپ وتشر میزندکه‌دزدنکره میگوید: «جناب رئیس ، مگر یادت‌نیست بیدار شدی آب‌بخوری و تصادفا چشمت افتادبه یك تکه از اموال سرقت شده . باهیجان اینطرف وآنطرف رانگاه کردی وچون نگاهت بسایه من تلاقی‌کرد از ترس سرت‌را کشیدی زیرلحاف خرناسه‌ات بهوا رفت. من‌همان دزدم وتوهمان رئیس .اماافسوس که فعلا هرچه نگاه می‌کنم‌عقلم نهیب میزند زبانت را ببند!» شمارابخدا اندکی در قیافه دزدی که باتیر پاسبان از پای‌درآمده دقت کنید ، بفکل ، بکراواتو به‌لباس خوش دوخت ، به‌زلف بیتلی وسبیل کرنل وایلدی اوتا دستگیرتان بشود زمانه چقدر عوض شده است. یکروزی ،وقتی میگفتند «دزد»آدم خیال میکرد سرش اردبیل‌است دمش‌اردکان. سبیل تافته ازبناگوش در رفته او درنظر مجسم میشد. چارق نوك بر گشته‌اش بخاطر خطور میکرد. چاقوی ضامن‌دارش قلب را میلرزاند. اما دزد امروزی « دزد فکل کراواتی است .پلیسی هم که یادتان هست یکوقت‌تیر اندازی کردآنطرف خیابان‌دزدی رابزند واینطرف خیابان دکتر ضرابی بیچاره‌را معلق کرد وقتی نشانه گرفت کار صاحب کار تمام است. رئیس کمیسری دوره پاشاخان و محمدچاقو نیزتبدیل شده‌اند باین افسران خوش‌قیافه خوش اندامی که می‌بینیم .بلی، زمانه عوض شده وچه جور هم عوض شده است.

غرض بنده عرض‌این مطلب‌نبود. بقول معروف«الکلام یجرالکلام». حرف ، حرف می‌آورد . بنده نظرم متوجه‌آن‌چهار سطری‌است که آخر این‌خبر بچشم میخورد: «رئیس پلیس افزود بکلانتریهای تهران دستورداده شده است‌که از نظر حفظ انتظامات شهر و جلوگیری از وقوع جرائم‌مراقبت کامل بنمایند- خداوند عمرشان بدهد!- ودر صورتیکه سارقین بفرمان توقف آنها اعتنائی نکردندبطرفشان‌تیراندازی کنند». البته نمونه تیراندازی بطرف سارقین هم ، همین خبری است که در شماره پریشب یعنی - سه‌شنبه ۱۴اردیبهشت درروزنامه درج ومنعکس است. آن‌نکته‌ای که بنده میخواستم عرض کنم راجع بهمین قضیه است که مامورین پلیس تابحال ، معمولا بکسانی ظنین‌میشدندکه بقه‌شان چرکین و پاشنه‌شان خوابیده باشد و عموما نیز بطرف این قبیل دزد ها قراول میرفتند . اگر قرار شود این حریم بشکندوکم‌کم‌دزد فکل‌وکراواتی هم مشمول بی‌عنایتی پلیس‌قرار گیرد بنده‌هم ازعاقبتش میترسم. میترسم که خدای ناخواسته این کاربجاهای باریك بکشد.میترسم دزدهایی که‌قرارنیست بحریمشان تجاوز شودومعمولا فکل‌وکراوات حدود آنها را مشخص میکند روز روشن یاشب تاریك مورد بی‌حرمتی قرار گیرند. بالاخره هرچه باشدیك وجه شاخصی‌باید بین دزدحریم ودزد بی‌حریم‌وجود داشته باشد وتاحال این وجه تمایز فکل وکراوات بود .بعد از این ، اگر قرار باشد بطرف دزد فکلی و کراواتی‌و زلف‌بیتلی وسبیل کرنلی نیز تجاسر شود شما تصور میفرمائید در این شهر سنك روی سنك‌بند بشود؟ بنده که گمان نمیبرم!!

گفتگوی تلفنی

برق غاصب و خاموشی

آقای علی اصغر امین‌علی اولین مشتری گفتگوی تلفنی دیشب ما بودکه میگفت :

« بعد ازچند سال‌واندی ، دست وپاکردیم یك رادیو کوچك‌بطور قسطی برای‌بچه‌ها خریدیم ازشانس بد روز هفتم اردیبهشت یکمرتبه ، بی‌هوا ، برق‌خانه‌ما که ازشرکت‌فیروز است قوی شدو بعد هم رادیوی ماکه اسباب خوشحالی بچه‌ها بود ازکار افتاد . بعد معلوم‌شدکه براثر قوی شدن ناگهانی برق ، لامپهایش سوخته است ازناراحتی رفتم به‌شرکت برق فیروز تلفن کردم ، گفتم آقا ، این‌چه بلائی است سر رادیوی مادرآوردید ؟

طرف گفت « رادیو ، جهنم جونت سلامت باشه ! »

گفتم رفیق ، ما چون میکنیم این پول رادر می‌آوریم رادیو میخریم ماکه میلیونر نیستیم ، هیچی نگفت‌و گوشی‌راگذاشت، خواستم شما با خبر باشید که‌بعداز خسارت زدن بمردم چه‌جور جواب خلق‌را میدهند »

گفتم ، واقعا باعث تاسف است اینکه بعضی کارخانه های برق خصوصی بامردم اینطور معامله میکنند ، اینها وقتی بمردم خسارت‌وارد میکنند بجای اینکه عذرخواهی کنند ، طلب بخشش و مغفرت نمایند، بگویند ، نفهمیدیم ، دیگر نمی کنیم ، بمردم لیچار هم بار میکنند ، امیداست وزارت آب‌و برق هرچه زودتر شراین برقهای خصوصی رااز سر مردم کم کند وبرای خود دعاگو دست‌وپا کند .

آقای « مهندس نعمتی که از فحوای کلامش‌معلوم بود نظر خصوصی ندارد میگفت :

« سرچهار راه پهلوی بالا ، بطرف شاهرضا یك آجیل فروشی هست‌که تادو متر پیاده‌رورا اشغال کرده و بساط‌پهن کرده‌است ، حالا کاری باین نداریم که گذاشتن آجیل‌روباز درمعبر عام چه ضرری از لحاظ نشستن انواع میکرب وآلوده شدن دارد ، حرف من اینست‌که چرا شهرداری گذاشته‌این آجیل فروش پردرآمد راه خلق‌راسدکند ، من وقتی به‌شهرداری مربوطه تلفن کردمو جریان راگفتم بمن جوابداند که« بشما چه‌مربوط است ؟» بنده گفتم ، وقتی قرار باشد بمن مربوط نباشد وقضیه فقط به‌شما ارتباط داشته باشد ، همینطور می شود که‌شده ، یعنی فلان مغازه دار دومتر ازپیاده‌رو را که‌راه عبور مردم‌است غصب میکند وشما هم ندیده‌میگیرید و لاسبیل درمیکنید ! البته این ندید گرفتن هم بی‌حکمت نمی‌تواندباشد واین حکمت راخود شما بهتر ازمن میدانید . »

گفتم آقای مهندس شما خیلی تندجواب شهرداری ناحیه را داده‌اید ، البته حق‌داشتید به شهرداری اعتراض کنیدولی تصدیق بفرمائید که طرف راسنك روی یخ کرده‌اید آقای مهندس جوابداد :

« والله ، تقصیر من نبود جواب های ، هوی استو اگر اینرا نمیگفتم ، دلم خنك نمیشد »

راجع به برقهای اختصاصی متاسفانه شکایت زیاد است و همانطورکه دربالا آرزوکردم ، امیداست‌امسال، سال فیصله دادن بکاربرقهای اختصاصی باشد ، دیشب خانم ناهید زرگر درگفتگوی تلفنی خود صحنه‌ای را شرح‌داد که واقعا تاثرآور بود این‌خانم میگفت :

« من‌مادر سه‌تا بچه‌هستم ، امتحانات این بچه‌ها نزدیك است ، امشب میهمان داریم ولی‌برق نداریم ، عدم امکان استفاده ازوسائل برقی پاك‌زندگی مارا فلج کرده‌است من میخواهم بدانم درحالیکه تمام وسائل زندگی مردم برقی شده چطور میشود یکشب بدون برق‌ماند ؟ »

گفتم اتفاقا مادرگذشته شکایت ازبرق روشنائی تهران کم‌داشتیم، وضع برق‌این شرکت بتصدیق خودشما خوب بود ، گویا اخیرا یك موتور کارخانه خراب شده‌و همین باعث بی‌نظمی و خاموشی برق‌منطقه امیرآباد شده‌است .

تااین حرف را زدم خانم زرگر ازکوره دررفت وبنا کردبه داد و بیداد راه انداختن که :

« ای آقا ، این چه‌حرفی‌است که میزنید این شرکت روی «اذیسون »راسفید کرده‌است ! مگرمیشود ۱۰ شب بدون برق‌زندگی‌کرد ، فردا اگربچه‌های منکه نتوانسته‌اند درس خودرا حاضر بکنند رفوزه شدند کی‌این دلیل‌را قبول خواهد کردکه مابرق نداشته‌ایم ؟ همین شرکت دوروز قبل میتوانست بماخبر دهد که موتور کارخانه خراب‌شده ، ما میرفتیم چراغ زنبوری تهیه میکردیم ، شمع میخریدیم یك خاکی بسرخود میریختیم حالا من‌که امشب میهمان دارم چکار کنم ؟ »

گفتم اینکه غصه ندارد از میهمانان عذر خواهی کنید ، گفت :

« مگر میشود خواهر شوهرو مادر شوهر را جواب کرد ؟ فردا شوهر منهم مرا جواب میکند !»

گفتم واقعاشما گرفتار شده‌اید ، من‌ناچارعین مطالب شما را مینویسم شاید در تعمیر موتور کارخانه تسریع گردد و خانه شما و صدها خانوار دیگر مجددا روشن شود .

د ـ ذوالفقاری

نگارش فیصل عوده

بنا‌هنده سیاسی مصر به کشور شاهنشاهی

حکومت سیاه

یا

درمصرچه‌میگذرد

ـ۲۹ـ

۱۰ـدراین هنگام بود که شورای فرماندهی انقلاب تصمیم مهم‌خودرا دایربرانحلال جمعیت اخوان‌المسلمین گرفت ... »

*این بود مواد ده‌گانه‌ای که مجله المصور چاپ قاهره در سال ۱۹۵۴ پیرامون انحلال اخوان‌المسلمین نوشت که خوانندگان این کتاب با ملاحظه‌ی مواد دهگانه از لابلای‌آن خیلی از مسائلی که‌بیانش شایدمشکل باشد بخوبی درك مینمایند و اززحمت توضیحی دراین باره که‌بعهده‌من‌است میکاهندولی ناگزیر از ذکرویادآوری این نکته هستم که‌دربند سوم‌وچهارم مواد دهگانه مذکور ملاحظه فرمودند که‌شیخ احمد حسن الباقوری‌چگونه از طرف مقامات متمایل به جمال عبدالناصر تجلیل شده‌است و این مرد در بوجود آوردن مشکل ، خود حلال آن شده تا بمقام وزارت‌اوقاف رسیده و این همان شیخی است‌که در چند صفحه‌ی قبل و در فصل (ضبط صوتهای ساعتی) یاد آورشدم که اسرار کمیته‌ی مرکزی جمعیت‌را روی نوار ضبط کرد و تحویل‌جمال عبدالناصر داد تا خودش را بوزارت رسانید و عبدالقادر عوده و اخوانش را بچوبه دار کشانید ...!

محاکمه‌ی سرلشکر نجیب در دادگاه ملت ..!

... برای آنکه بوضع دادگاه‌ملت وبقول مردم مصر «دادگاه مرك» بیشتر آشنا بشویدبه همین‌قدر کافی است‌که بدانید تعداد دادگاه‌ها بقدری زیاد است که در اکثر اطاقهای دودزده‌ی پادگانهائی مانند «العباسیه» و دزبان مصر معروف به «الحرس الحربی»چند میز کثیف سیاه رنك و مقداری صندلی چوبی ونیم‌کت شکسته ویك پرچم مصر وعکس جمال عبدالناصر و چند شعار باصطلاح میهنی را قرار داده با بخشهای مشابه آن نامش را دادگاه‌ملت گذارده‌اندکه ملت‌بیچاره، هیچگونه اطلاع ورضایتی از وجود آن ندارد وفنای آنرا باتشکیل دهندگان آن از خدا میخواهد زیرا با تشکیل این دادگاههائی که حتی یك‌تماشاچی هم از افراد ملت ندارد و بطور سری ومحرمانه است قدرت دادگستری مصر را تضعیف نموده ودر واقع بهمه‌ی قضاة‌آن توهین کرده که نه‌تنها قضاة آنرا در محکمه‌ی ساختگی محاکمه نموده بلکه بدون رعایت هیچیك از مواد قانونی افراد مغضوب شده را بسوی دهلیز مرك روانه میسازند !

دادگاهها به‌چندسته تقسیم‌میشود، بعضی از دادگاهها رئیس وبعضی از اعضایش از افراد مورد اعتماد جمال عبدالناصر انتخاب شده و اعضای‌دیگر آنرا افسرانی که تقاضای درجه ومقام دارند تشکیل میدهند تابامحکومیت متهمین مورد نظر طبق احکامی که‌قبلا تعیین و بتصویب جمال عبدالناصر رسیده و اکثر محکومیتها هم مرك است صحنه‌ای رابعنوان دادگاه‌بسازند واحکام اعدام را امضاء کنند تاشاید بمقام مورد تقاضای خود نائل گردند..

اما بعضی دیگر از دادگاه‌ها رااز رئیس واعضا ودادستان جملگی‌افسران مورد اعتماد شخص جمال عبدالناصر تشکیل میدهند تاهرگز اطلاع وسخنی از بیانات واظهارات متهمین سیاسی بخارج راه نیابد و کسی نداند که متهمین چه گفته‌اند و در این قبیل دادگاه‌ها که تعدادشان پنجاه وپنج دادگاه است رهبران و سران اخوان‌المسلمین وروسای احزاب دیگر را محاکمه کردند، هیچگاه محاکمات بیش‌ازیك‌الی‌سه ساعت‌بطول‌نیانجامیده زیرا این دادگاهها بنحوی که وصف شد تشکیل میشود و دادستان چند سطر مطلب ساختگی وجعلی رابعنوان ادعانامه وموارد اتهام میخواند وسپس بمتهم اخطار میشود که از خودش دفاع کند در حالی‌که وکیل مدافع‌هم ندارد ولی اگر متهم فضل وقدرت‌بیان داشته باشد بطور قطع پیش ازوقت و حضور خودش در دادگاه وکیل مدافعش که آدمی گنك ودارای لکنت زبان وبطور کلی بی سواد و منتخب همان دادگاه است روی صندلی‌نشسته وبمجرد اینکه متهم آغاز سخن‌میکند ناگهان رئیس دادگاه به بهانه‌ای‌فریاد میزند وبا صدای لرزاننده‌ی رعب‌آور بنای فحاشی را میگذارد و آنقدر بد میگوید واز هر دری بهانه‌جوئی‌میکند تامتهم مرعوب و خسته و نگران‌میشود آنگاه در آخرین قسمت بیانات خود میگوید: خفه‌شو بنشین ای خائن بانقلاب مصر !

ورو بسوی منشی دادگاه نموده میگوید: رای دادگاه قرائت میشود! وبدیهی است که رای چنین دادگاهی، اعدام است که اعلام میگردد .

خوب است از شرح احوال بعضی از ضعیف النفس‌ها و ترسوها که در دادگاه ضعف نشان داده و توسط رئیس دادگاه از جمال عبدالناصرطلب عفو میکنند ولی هرگز مورد عفو واقع نمیشوند صرف‌نظر کنیم.

در دادگاهی که‌سرلشکر محمدنجیب رابطور سری پس از شبی که او را زیر ابزار شکنجه‌ای دردناك قرارداده وبسراپایش بول کردند ودر پادگان «العباسیه» محاکمه نمودند ، رئیس‌آن دادگاه خودجمال‌عبدالناصر واعضایش، جمال سالم، صلاح‌سالم ،انورالسادات، عبداللطیف بغدادی و اعوان وانصارش بودند یعنی افرادی که تاچندی پیش دربرابر سرلشکرنجیب خبردار ایستاده وبرهبری او برای ملت مصر افتخارو مباهات میکردند حالا بانهایت شهامت وبی‌شرمی اورا روی صندلی اتهام نشانیده هرچه از تحقیر و توهین‌ممکن بود باوروا داشته و پس از ساعتی‌حکم اعدام رابعنوان رای محکمه برایش قرائت کردند ...!

شیرمرد

آگهی مناقصه شماره ۵۵۵

شهربانی کل کشور دوهزارعدد باتن لاستیکی را مطابق نمونه و مشخصات آن از طریق مناقصه خریداری مینماید ـ داوطلبان شرکت درمناقصه میتوانند برای دریافت برك شرایط و دیدن نمونه باین اداره مراجعه وپیشنهادات خودرا تنظیمو درپاکت لاك ومهر شده تا آخر وقت‌اداری روز ۹ر۳ر۱۳۴۴ بدائره دفتر تسلیم ورسید دریافت نمایند- پیشنهادات‌رسیده درساعت ۱۸ همانروز درجلسه کمیسیون خرید باز وقرائت خواهد شد حضور پیشنهاددهندگان درجلسه کمیسیون الزامی است وکمیسیون مزبور در ردیاقبول یك‌یاکلیه پیشنهادات‌مختاراست

الف ۹۴۸ رئیس اداره کارپردازی ـ سرهنك افتخارزاده

محمدرضاصالحی کرمانی

الفبای فکری حسین ع

ـ۵ـ

شخصیت‌ها با حسین ملاقات میکنند

محمد حنفیه با شوروعلاقه‌فراوان می کوشید که برادر را از رفتن بسوی عراق، سوی همان گرگان درنده‌ای که حسین خود نیز در سخنانش به‌آنها اشاره‌کرده بودباز دارد .ولی دراین راه موفق نشد !

چرا؟

برای‌اینکه‌اووضع‌موجودوشرایط ظاهری را می بیند ، او می‌خواهد تا حسین براهی‌نرودکه سرانجامش مرك و کشته‌شدنش است .

ولی حسین هم نقشه دیگری دارد ، نقشه‌ای که باید حتما آنرا اجرا کند، و باجراء آن جامعه اسلام رااز یك سقوط فلاکت‌بار ، از یك مرك حتمی نجات بخشد .

محمد حنفیه هم چنان به اصرارخود ادامه می داد وحسین ناچار باو گفت : باشد تادراین باره فکری کنم ، و این برای محمد حنفیه سخنی امیدوار کننده بود ، وبااین امیدازخانه ابیعبدالله‌خارج شدو آن حضرت را تنها گذاشت .

ولی این تنهائی برای‌حسین زیاد طول نکشید و یکی بعد از دیگری ، شخصیت های بزرك و برجسته اسلامی به محضرش رسیده و جدا ازاو می‌خواستند تااز رفتن منصرف شود .

عبدالله‌بن عباس ، عبدالله‌بن‌عمر و عبدالله‌بن زبیر سه تن از شخصیت های برجسته‌ای‌هستند که دراین زمینه با حسین ملاقات نموده و هر یك بابیانی خاص عواقب و نیم این مسافرت راباو گوشزد میکردند.

ازبین‌این سه‌نفرمابه صمیمیت عبدالله‌بن‌زبیر اطمینان زیادی نداریم،او شخصیتی بودکه خود داعیه خلافت وحکومت داشت ، وبدیهی است که اگر حسین‌در مکه میماند، دیگر موقعیت و اعتباری برای اوباقی نمی‌ماند و کسی بابودن حسین دست ابن زبیررا بنام خلافت نمی‌فشرد .

واوگرچه پیشنهاد ماندن در مکه‌رابه‌حسین‌می‌کرد ولی‌نظرش این‌بود که‌به‌تصمیم نهائی‌حسین پی‌برد اوبا این نعل وارونه‌زدن میخواست بداند که‌آیا حسین جدا عازم مسافرت‌است ویااینکه مقصود دیگری دارد.

گفتگوی اوبا حسین بسیار جالب است، وماحتی از خلال همین گفتگو می‌توانیم‌دلباختگی اورا نسبت بموضوع حکومت و خلافت بفهمیم.

واینست چند جمله‌ای از آن گفتگو .

عبدالله: در صورت تمایل می‌توانی در مکه بمانی و امر خلافت راعهده‌دارگردی « ماتورا در این‌راه کمك‌نموده وباتوبیعت می‌کنیم، وبرای‌تویاوران‌وفاداری خواهیم بود.

حسین: نه ، نمیتوانم،باید بروم.

عبدالله: پس این پیشنهادرا به‌پذیر، در مکه‌بمان ،وخلافت رابمن واگذار کن، من عهده‌دار خلافت می‌شوم ودر عین حال‌همه فرمانبروفرمانبردار نوخواهیم‌بود، دستورات را اجرا می‌کنیم واز فرمانت سر نمی‌پیچیم.

حسین: نه‌اینرا نیز نمی‌توانم قبول کنم.

می‌بینید که عبداله زبیر با تمام‌زیرکی‌واستادیش نتوانست دربرابر حسین خودداری نموده وپرده ازراز خویش برندارد .

اودرلباس نصیحت و خیر- اندیشی از آرزوی خود سخن می‌گفت: آرزوئی که برسرتاسر روح اوسایه افکنده وهمه‌چیزش راتحت سیطره خود گرفته‌بود.

دیگران نیز کم وبیش ازاین دلباختگی او نسبت بامر خلافت اطلاع داشتند، ولذا می‌بینیم وقتیکه حسین‌ازمکه خارج‌میشود. ابن عباس او را ملاقات نموده و باو می‌گوید:حسین‌رفت، وزمینه رابرای توخالی گذارد، اکنون می‌توانی بدون رقیب بفعالیتهای خود ادامه دهی وامر خلافت را تعقیب کنی.

درهر صورت‌ابن زبیراطمینان پیداکرد که حسین رفتنی است ودر مکه مزاحم او نخواهد بود.

دستگاههای ژنراتور دیزلی

ساخت اتحاد شوروی

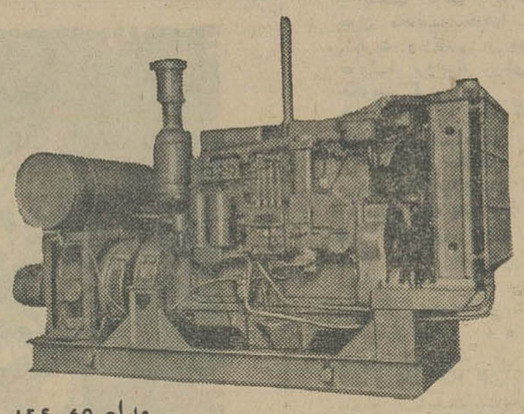

مدل JES-60

دستگاه های ژنراتور دیزلی مدل JES—60 در زمینه های صنعتی، ساختمانی، کشاورزی و غیره به مقیاس وسیعی بعنوان منابع تولید برق متناوب مورد استفاده قرار گرفته‌اند .

با یك مکانیسم روانکری‌حرارتی‌و مغناطیسی مخصوص ژنراتور درمقابل قطع جریان‌واضافه بارهای‌سنگین ومداوم محافظت‌میشود.

موتور دارای سیستم سوخت کاملی است و مصرف سوخت با دستگاه تمام اتوماتیك سنتریفوگالی کنترل میشود .

ژنراتور دیزلی JES—60 بواسطه جثه کوچك قابلیت تحرك آمادگی برای کار درکمترین مدت‌راندمان زیادوقابلیت‌اطمینان فوق‌العاده جالب و شگفت انگیز است .

وضع وسائل ترکیبی این ژنراتور طوریست که نگهداری و سرویس همه دستگاه را فوق‌العاده آسان میسازد .

کارخانه های برق JES—60 باوسائل‌یدکی و وسائل سرویس آن بطور کامل تحویل میشود .

برای کسب اطلاعات بیشتر وسفارشات با آدرس زیر مکاتبه فرمائید :

MOSHVA MACHINOEXPORT

44-4513 170 MOSHVA 6-200

MACHINOEXPORT

از نمایشگاه صنایع شوروی دیدن کنید

اردیبهشت ۱۳۴۴ - جاده پهلوی - جنب هتل هیلتون

بازگشت جیمز باند

مرد طبانچه‌طلائی

نوشته : یان‌فلمینك

ـ۳۳ـ

«باند» دوباره سرش‌را دزدید و کف کابین درازکشید .تیر-اندازی گانگسترها باشدت ادامه داشت ، اما بعلت حرکت شدید قطار تمام تیر های آنها بخط میرفت در این گیرودار «باند»ازدرز دیوار کابین نظری به بیرون انداخت ودرداخل کابین «اسکارامانگا» منظره‌ای بسیار عالی ولذتبخش مشاهده کرد. «اسکرامانگا» ازروی تخت خویش پائین افتاده وبزانو درآمده بود و سرش مانند جانور زخم خورده‌ای بجلو و عقب متمایل میشد . «باند» از خود می پرسید آیا گلوله های من کارش‌را ساخته‌است ؟ اکنون چه بایدکرد ؟ تکلیفش دربرابر چهار گانگستر دیگر چیست وچگونه می‌تواند ازشر آنهاخلاص شود ، چه‌همانطور که آنها در داخل کابین نمی‌توانستند او را درست ببینند ، وهدف‌گیری کنند ، اوهم فادر نبود بخوبی آنها رادر واگن تشخیص دهد .

ناگهان صدائی از قسمت عقب قطار برخاست . صدای «فلیکس لیتر» که‌محققا از کابین «اسکارامانگا» میآمد ! کلماتی که‌ازدهانش خارج‌میشد در میان غرش باد ، صدای لکوموتیو و سوت قطارانعکاس عجیبی داشت . او چنین میگفت:

«با شما چهار نفر هستم . طپانچه هایتان را دور بیاندازید زودباشید !»

یکی را کشت

و چون عکس‌العملی از جانب گانگسترها مشاهده نکرددست‌به شلیك زد و اضافه کرد : گفتم زودتر اسلحه را کنار بگذارید .فعلا غرامت این نافرمانی را آقای «جنجرلا» می پردازد . فهمیدید، حالا اسلحه راکنار بگذارید و دستهارا بالا ببرید . جسد «جنجرلا» که هدف گلوله لیتر قرار گرفته بود کف واگن افتاد و «لیتر» ادامه داد :

«خوب . حالا بهتر شد.» وبعد فریاد کشید : «جیمز»نبرد پایان یافت . آیا تو سلامت هستی ؟ اگر اینطور است خودت را نشان بده . هنوز پرده آخر پایان نیافته و ما بایستی سریعااقدام کنیم .»

«باند» با احتیاط از داخل کابین بلند شد. او نمیتوانست باور کند !بنظرش میرسید که «لیتر» بایستی روی سپر کابین «اسکارامانگا» سوار شده باشد وازترس گلوله های جیمز باندنمی توانسته که زودتر آفتابی شود . اما اینك «جیمزباند» اورا میدید. باد موهای منظم سرش را پراکنده کرده و دریك دستش طپانچه بلندی گرفته ،دست فولادی دیگرش‌رابکنار کابینی که «اسکارامانگا» کف آن بیحال دراز افتاده بودتکیه داده بود ،

زخم شانه «باند» اینك بشدت ناراحتش میکرد . باعصبانیتی ناشی از احساس رهائی یافتن پس از خطر فریاد زد :

«خدا خفه‌ات کند لیتر ! چرا قبلا خودرا نشان ندادی نزدیك بود کارم را بسازند»

لیتر خندید و گفت : روز جالبی بود ملعون ! خوب حالا حاضر باش تا از کابین لکوموتیوران بخارج بپری . هر چقدر تاخیرکنی دیرتربخانه میرسی ! من بااین‌اراذل خواهم بود و در «خلیج‌سبز» آنها را تحویل قانون میدهم .

رودخانه نارنج

« لیتر »در اینجا بسرش مخفیانه‌حرکتی دادتا «جیمزباند»بفهمد که دروغ میگوید سپس گفت : خوب دیگر معطل نکن . اینجا منطقه «موراس» است وزمین برای‌پریدن‌کاملامناسب بنظرمیرسد . ممکن استوقتی ازترن بیرون جهیدی وزمین افتادی به‌لجن آلوده شوی ولی وقتی بخانه برگشتی یك‌شیشه اتوکلن علاجت‌را میکند .خوب زودباش.

ترن اینك ازروی‌پل کوچکی میگذشت‌و صدای چرخ‌ها سنگین و خفه‌شده بود . «باند» جلویش رانگاه کردو در فاصله‌ای دورساختمان اسکله آهنی پل «رودخانه نارنج »دیده میشد . بخاری که‌از دودکش لکوموتیو خارج میشد بتدریج کم میگردید . «باند » درجه سرعت‌را نگاه‌کردو دید ۳۲ کیلومتر درساعت است . نگاهی به‌جسد لکوموتیوران مقتول انداخت . درمرك هم‌صورتش مانند زمان‌زنده بودن وحشتناك بنظر میرسید . دندانهایش‌که براثر خوردن نیشکر ازبچگی کثیف بنظر میرسید رویهم کلیشده بود . باند آنوقت متوجه واگن‌گانگستر هاگردید . جسد «هندریکز »با حرکت قطار تکان میخورد . آثار وحشت ونگرانی حوادث آن‌روز برگونه‌هایش هنوز محسوس بودوحتی درآن حال تاثرانگیز احساس رقت‌درانسان ایجاد میکرد . روی‌نیمکت پشت‌سر او جسد «جنجرلا» قرارداشت که گلوله «لیتر» ازپشت سرآن وارنشده و قسمتی ازصورت راله‌کرده‌واز بین برده‌بود . درکنار این دوجسد سه‌گانگستر دیگر باچشمهای‌دریده‌به«جیمز باند »نگاه میکردند. وضعی که پیش‌آمدبرای آنان بکلی غیر منتظره بود . آنها انتظار داشتند که‌روز خوشی‌رابگذرانند وحسابی تفریح کنند . از لباسهایشان معلوم بودکه‌خودرابرای‌هرگونه سرگرمی و خوشگذرانی آماده کرده بودند .

آگهی مزایده

سازمان اصلاحات ارضی وخالصجات آذربایجان غربی ۱۲ قطعه‌اراضی بایر باقیمانده درقراء تقسیم شده خالصه میاندوآب را بشرح آگهی شماره ۹۴۲ مورخ ۲۲ر۱ر۴۴ از طریق مزایده و درپنج قسط بفروش میرساند داوطلبان خرید میتوانند درمرکز باین بنگاه ودرمحل بادارات خالصه میاندوآب ورضائیه واطلاعات لازمه را کسب و پیشنهادات‌خود را حداکثرتاساعت ۹صبح ۲۵ اردیبهشت‌ماه ۴۴ تسلیم‌دارند. الف۹۳۳

بنگاه خالصجات

آگهی مناقصه

سازمان آب تهران‌حمل‌شن‌وماسه‌محصول کارخانه‌شن‌وماسه‌خود واقع درکوی کن را بنقاط مختلف تهران و حومه برحسب قیمت حمل‌هرمترمکعب از طریق مناقصه واگذار مینماید .طالبین شرکت درمناقصه میتوانند پیشنهادات‌خودرا به‌ضمیمه ۳۰ر۰۰۰ریال اسناد خزانه بعنوان سپرده درپاکت لاك ومهر شده تاساعت۱۲روزیکشنبه ۲ر۳ر۱۳۴۴ بدفتر سازمان واقع در بولوار الیزابت دوم انتهای خیابان میکده تسلیم نمایند و پیشنهادات‌مربوطه ساعت ۱۴½ همان روردرسازمان آب تهران بازوقرائت خواهد شد حضور پیشنهاد- دهندگان درجلسه مناقصه آزاد بوده و به‌پیشنهادات فاقد سپرده ترتیب اثرداده نخواهد شد

توضیح اینکه بارگیری کامیونها بعهده سازمان وباوسائل مکانیکی بوده ودرتمام مدت ۲۴ساعت شبانه روز حمل شن وماسه امکان پذیرمی‌باشد .

در صورتیکه برنده مناقصه ازعقد قرارداد استنکاف نماید سپرده فوق‌بنفع سازمان ضبط‌خواهد شد .

آ-۴۰۰۸ ۱-۲ سازمان آب تهران

آگهی مناقصه

موسسه انحصار دخانیات ایران بیست‌تن انواع مختلف چسب مورد احتیاج خودرا ازطریق مناقصه خریداری مینماید . داوطلبان شرکت درمناقصه میتوانند پیشنهادهای صریح و قطعی خودرا بااطلاع ورعایت کامل مشخصات شرایط ومفاد طرح پیمان وباتوجه باینکه بجای ضمانتنامه بانکی اسناد خزانه بایستی تسلیم نمایند از اداره معاملات خارجی دریافت منتها تا ساعت ۱۰صبح روز ۳۰ر۴ر۱۳۴۴ مطابق با ۲۱ ژوئیه ۱۹۶۵ که روز قرائت پیشنهادات خواهدبود تسلیم‌نمایند . حضور پیشنهاددهندگان درجلسه مناقصه آزاد است شرکت درمناقصه بمنزله قبولی کلیه شرایط مناقصه خواهد بود . الف ۸۱۴

انحصار دخانیات ایران

کاخهای سلطنتی، تجلی گاه هنر ایرانی

کاخ مرمر، کاخ اختصاصی شاهنشاه و کاخهای سلطنتی دیگر چگونه ایجاد شد؟

تنظیم از: سیما دبیرآشتیانی

هنوز آثارپرابهت کاخهای آپادانه و تچرا درپرسپولیس، کاخ داریوش شاه در شوش وخرابه های ایوان مداین در بغداد، بریشانی کره کهنسال وپیر زمین، بعنوان مظاهریك تمدن پرشکوه و عظیم می - درخشید.

اکنون هرگاه که یك خارجی وارد ایران میشود عزم پرسپولیس میکند تا ستون های بلند و رفیع مرمرین آنرا از نزدیك به‌بیند و هنوز بردر ودیوار موزه های کشور ها، ستون های تخت جمشید وآثار درخشانی از هنر معماری قدیم ایران دیده میشود.

هنوز افتخار باستانی کشور ما، کاخ آپادانه با ۱۳ستون مرمرین، درتخت جمشیداست که گویند مرکز بارعام شاهنشاهان هخامنشی بوده و ۸۴ ستون داشته است، و بر دیوار های آن نقوش چهره های مردم ۴۲ملت دیده میشد که تحت حمایت پادشاه هخامنشی میزیسته‌اند.

اینها یادگار های ۲۵۰۰ سال‌در تاریخ مدون کشورماست که چون نگین های درخشانی برانگشتر گیتی میدرخشد....

کاخهای سلطنتی ایران تنها آثاری است که تاخت و تازهای دشمنان ایران نتوانسته است آنها را درهم بشکند و محوشان‌سازد ...

.... و امروز عظمت آن‌طاق های پرجلال و شکوه درکاخ های سلطنتی فعلی نقش‌بسته است، برسر در بزرك کاخ مرمر دو نگهبان پارسی با لباس های ایرانیان قدیم‌دیده میشوند، کاشی کاریهای‌زمان صفویه در ساختمان بزرك کاخ مرمربچشم میخورد... واکنون بجای شوش، شهوند وبجای تچرا کاخ اختصاصی دیده‌می شود که هریك از لحاظ نوع وزیبائی ساختمان و تذهیب - کاری شاهکاری از هنرایرانی است.

● کاخ مرمر

بزرك ترین کاخ سلطنتی ایران کاخ مرمر است که بفرمان‌شاهنشاه کبیر ساخته شدو اکنون محل کار و ملاقات های رسمی اعلیحضرت است.

نمای خارجی کاخ مرمر تماما از سنك مرمرعالی معادن ایران‌ساخته شده و بهمین جهت به آن کاخ مرمر لقب داده‌اند.

مساحت این کاخ ۱۴۴۰ مترمربع وشامل ۲۱ اطاق که مهمترین آنها یکی‌تالار نیمه آئینه باگچبریها و تزئینات عالی و زیباست که بدست استادان و کارگران ایرانی صورت گرفته است این تالار دارای ۱۴متر طول و ۱۰ متر عرض و ۷ مترارتفاع است و قالی یکپارچه آن که از نفیس ترین قالی های بافت ایران است ۱۴۰ متر مربع مساحت داردو از روی نقوش قالی های زمان‌شاه‌صفی‌و شاه‌عباس در مدت چهارسال در خراسان بافته شده است.

تالار دیگر که تمام آئینه میباشد دارای پرده های زربفت و درهای خاتم است و یك قالی با زمینه سفید سطح این تالار را میپوشاند. در مورد این قالی استادان فن‌معتقدند که در آینده نیز نظیر این قالی تهیه نخواهد شد.

در کاخ مرمر یك اطاق خاتم نیز وجود دارد که در سال ۱۳۱۴ بفرمان اعلیحضرت فقید زیر نظر استاد صنیع خاتم‌پس ازدو سال‌ونیم کار ۸۵ کارگر بوجود آمده است که در حدود ۳۰۰ متر مربع خاتم اصیل ایرانی است.

سفره‌خانه کاخ مرمر دارای۱۴ متر طول، ۸ متر عرض و ۷متر ارتفاع است. این سفره‌خانه اززیبا ترین اطاق های کاخ مرمر است که با یك قطعه نفیس فرش کرمان پوشیده شده و تمام دیوار های آن را با تابلو های نقاشی و مینیاتور های مختلف آراسته‌اند. از جمله برجسته ترین این تابلوهابزم‌خسرو پرویز، شکارگاه بهرام‌گور شیخ صنعان و تابلو های مینیاتور ایرانی است.

● گنبد کاخ مرمر

سرسرای کاخ‌مرمر دارای گنبد بسیار زیبائی به سبك گنبد مسجد شیخ لطف‌الله اصفهان است. که ازخارج با کاشی های نفیس پوشیده شده و طول وعرض آن‌هریك ۱۴ متر است. تزئین دیوار های زیر گنبد کار مرحوم حسین طاهرزاده بهزاد رئیس سابق اداره هنرهای زیباست تابلوی بزرك داخل سرسرا که در سمت جنوب نصب شده تجسمی از دوران آبادانی‌تخت جمشید است که از کار های برجسته‌پرفسور «هوفمن»آلمانی است که فقط بمنظور ترسیم این تابلو به ایران دعوت‌شده بود. دریك‌ویترین مخصوص دراین سرسرا دولوح زرین و سیمین‌تخت جمشید که یادگار ۲۵۰۰ سال پیش است و در حفریات تخت جمشید بدست آمده‌نگاهداری‌میشود. گویند که اعلیحضرت فقید آنها را «سند ملیت» ایران نامیده‌اند.

برای هم‌آهنگی در رنك کاشی ها که‌فوق‌العاده مورد توجه‌اعلیحضرت فقید بود معلمین شیمی تهران، در آن روزگار گرد آمدند ولی موفق به تهیه رنك کرم که مورد نظر اعلیحضرت فقید بود برنیامدند تا اینکه پیرمرد صدوهفت ساله‌ای‌بنام «ایزدی» که استاد فن کاشی‌سازی بود داوطلب تهیه این رنك‌بامحلولی ازطلا و مواد دیگر شد.

تمام قطعات خوشرنك مرمرهائی که در ساختمان‌های عظیم کاخ بکاررفته از معادن یزد استخراج شده و حتی برای آنکه رنك آنها یکدست و برنك سنك یشم باشد بعضی از آنها چندین بار تعویض گردیده است و در نتیجه باعث‌شده که رنك مرمر کاخ مرمر در جهان بی‌نظیر باشد.

سردر باغ بزرگی که کاخ مرمر درآن بنا شده و معروف به«سردر- سنگی است‌ازشاهکار های کاشی- کاری معاصر است و با بنای آن طرح دوران صفوی که تقریبامنسوخ شده بود مجددا احیا گردید. در زمان بنای‌این‌سردرفن کاشی کاری که عملا ازمیان رفته بود بفرمان اعلیحضرت فقید بدست مرحوم‌حاج حسین خاك‌نگار مقدم‌ازنو رونق‌یافت وطبق نقشه و نظارت استاد جعفر- کاشانی واستادهاشم حجاربا کاشی های پخته این سردر بوجود آمد و کار های آن بوسیله کاشی‌تراش های تهرانی و قمی انجام شد. این سردر دارای چهار پاسدار خانه و دوایوان داخلی و دو ایوان خارجی است.

● کاخ اختصاصی

کاخ اختصاصی که محل اقامت اعلیحضرت، علیا - حضرت شهبانو، والاحضرت ولیعهد و والاحضرت فرحناز میباشد روبروی کاخ مرمر قرار دارد. از بیرون‌شمشاد های بلند و زیبای داخل محوطه کاخ دیده میشود ودر کنار در کاخ دو نگهبان از افراد گردان جاویدان در جایگاه مخصوص پاسداری کاخ را بعهده دارند.

کاخ اختصاصی شامل سه‌طبقه است که‌بدین‌ترتیب تقسیم میشود: طبقه اول دفتر اعلیحضرت همایون- شاهنشاه، اطاق انتظار، اطاق پذیرائی، اطاق سفره‌خانه، اطاق لباس، اطاق مستخدمین و اطاق آبدارخانه است.

طبقه دوم: کتابخانه اختصاصی اعلیحضرت همایون شاهنشاه،دفتر علیا حضرت‌شهبانو، سالن‌پذیرائی، حوضخانه، خوابگاه، حمام، اطاق لباس، اطاق پیشخدمت های مخصوص شاهنشاه‌و اطاق‌پیشخدمت های علیا حضرت شهبانو است.

قسمت زیرین کاخ شامل زیرزمین وانبار وجالباسی‌و سرویس‌وهمچنین شامل سالن سینمای خصوصی کاخ است.

اقامتگاه مخصوص والاحضرت ولیعهد ایران در سمت غربی باغ کاخ اختصاصی بنا شده است.

● کاخ شهوند

این کاخ در قسمت شمالی کاخ سعدآباد روی تپه معروف به تپه علیخان ساخته شده و طرح نقشه‌و بنای آن توسط استاد جعفر کاشانی معمار انجام گرفته است.

برای تزئینات کاخ شهوند از کلیه استادان و هنرمندان سالهای گذشته دعوت شده بود و بهمین جهت دارای بهترین تزئینات است خصوصا خاتم کاریهای آن ازنوع بی نظیر خاتم ایران است که استاد صنیع‌خاتم‌سالهای بسیاربرای‌تکمیل آن عمر گذرانده است.

یکی از خصائص این کاخ، تذهیب کاری‌آن‌است که‌این نوع تذهیب کاری‌بعدازانقراض‌صفویه در ایران منسوخ شده‌بود ولی پنج‌استاد ایرانی: سیدمحمد، سید غفار اصفهانی، عبدالله مذهب و حسین شیرین قلم و حسین لرزاده دوباره آنرا در کاخ سعد آباد احیاکردند.

سالن بزرك‌وخوابگاه کاخ‌شهوند از آئینه‌مقرنس کاری‌شده وسقف سالن‌آینه معروف‌به سقف‌هفتکامه ازشاهکارهای مسلم ینائی ایران است.

● نام کاخ

پس‌ازپایان این بناشاهنشاه فقید مقرر فرمودند که برای کاخ یك نام تاریخی در نظر گرفته شود. مشاوران نام «کاخ خورنق»را انتخاب کردند ولی چون این کاخ معروف متعلق به یك امیر عرب بود شاهنشاه فقیدآن را نپسندیدند و مقرر داشتند که بالای در ورودی کاخ با خط زرین‌فقط کلمه «پهلوی» نوشته شود.

● کاخ گلستان

تهران شکارگاه شاه طهماسب صفوی بوده است وازآن پس‌شاه طهماسب تهران را که‌شهر کوچکی بود موردتوجه خاص قرار داد بعد از او شاه عباس کبیر در داخل این ارك باغی بنام «چهار باغ» احداث کرددرسال ۱۱۷۳ کریمخان زند عمارتی به سبك ساسانی برای دارالحکومه و دیوان خانه و حرم خانه دراین باغ ساخت و از سال ۱۲۰۰ هجری به‌بعد تهران توسط آغا محمد خان قاجار به پایتختی برگزیده‌شد ودارالخلافه نام گرفت.

در سال ۱۲۰۸ وی فرمان داد که ستونها و سنگهای مرمرو پرده های نقاشی و درهای خاتم و آئینه های عمارت وکیل را از شیراز به تهران حمل کنند و در بنای کاخ سلطنتی در محل ارك تهران بکار ببرند. حتی بطوریکه معروف است وی بدستور داد استخوان های کریمخان زند را از شیراز به تهران‌بیاورند و در زیر پله های ارك دفن کنند.

باین ترتیب ایوان «تخت مرمر» که بارگاه سلطنتی قاجار بودساخته شد. این ایوان دارای دو ستون بزرك بارتفاع ۸٫۵ متر و بقطر ۷۰ سانتی متر است که بدستور آغا محمد خان از کاخ کریمخان‌شیراز به تهران حمل شد.

«تخت مرمر» تختی است مرکب از۵۳ قطعه مرمر بزرك و کوچك باستونهاو طارمی های متعدد که بر هرکدام قطعه شعری حك شده‌است و بنای آن کار استاد محمدابراهیم سنگتراش اصفهانی است.

در مراسم سلام عام نوروز که‌در روز دوم عید برگزار میشد شاهان قاجار روی این تخت مینشستند و طبقات مختلف مردم را بارمیدادند مساحت کاخ گلستان ۲۷۰۰۰ متر مربع است که ۴۵۰۰ متر آن زیر بناست. تالار موزه سلطنتی که قسمت مهمی از هدایای ارسالی روسای کشور های‌خارجی‌به‌پادشاهان ایران در آنجا نگهداری میشود در سال ۱۲۹۶ هجری بصورت فعلی‌آن احداث شدبعلاوه کاخ پنج طبقه شمس‌العماره درسال ۱۲۸۴ هجری بوسیله دوستعلیخان‌معیرالممالك‌در ضلع شرقی باغ گلستان احداث گردید.

عمارت بادگیر و تالار عاج در سمت جنوبی باغ گلستان در اواخر دوره ناصرالدینشاه ساخته شده و کاخ ابیض نیز که یکی از بناهای معروف گلستان است بنا گردید.

این کاخ‌داری‌سالن بزرگی‌است که همه وسائل آن از فرش، تابلو آینه و پرده ها توسط سلطان عبدالحمید پادشاه عثمانی به پادشاه ایران هدیه شده بود. این کاخ درزمان اعلیحضرت فقید برای پذیرائی های شاهانه بکار رفت و پس از آن مدتی مقر نخست وزیری بود واز چند سال پیش در اختیار هنر های زیبای کشور است.

کاخ گلستان هم‌اکنون محل برگزاری مراسم سلام های رسمی و ضیافت های شاهانه میباشد و سالی سه‌روزنیزدر ایام سوگواری برای برگزاری مراسم خاص در اختیار عموم قرار میگیرد.

● کاخ فرح‌آباد

نخستین ساختمان های این کاخ در زمان ناصرالدین شاه برروی کوه دوشان تپه‌بصورت ابنیه مجزاز هم برای‌اقامتگاه

بقیه در صفحه ۱۰

جدول مخصوص شب جمعه

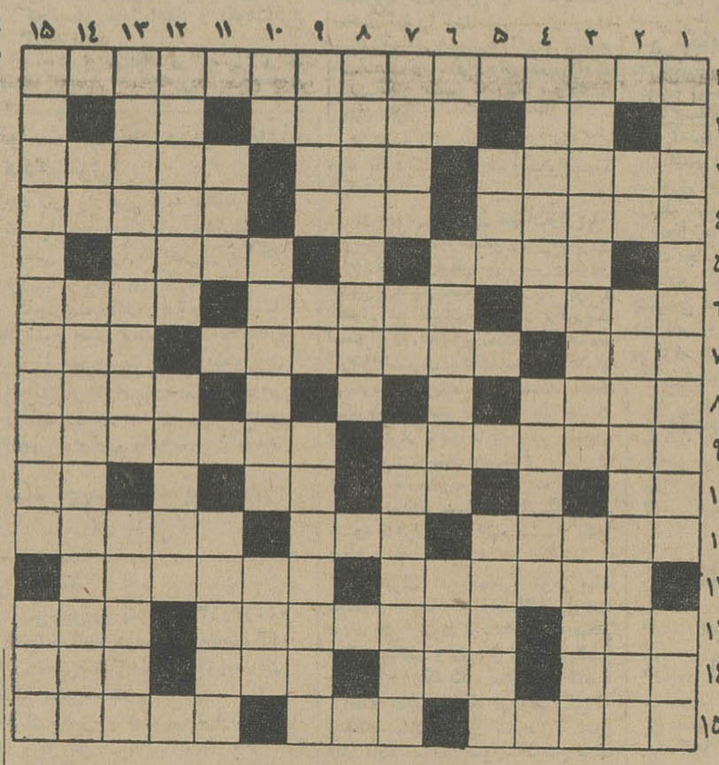

افقی: ۱- دانشمندو محقق معروفی که به گردن هنر های ایران حق بزرگی دارد و نتیجه سالها زحمت وکاوش و مطالعه او اخیرا انتشار یافته است ۲- راه بی پایان - یك‌نوع‌مشروب قوی فرنگی که در سال های اخیر استعمال آن ممنوع یا محدود شده است - ضمیری‌است ۳- شنل - ورق برنده - دست بدان منتهی می شود ٤- مشروب بعداز غذا - وجود - شهر گدا هـ‌محکمو استوار- عرب بود و ازهند آمدو سالها سینما های تهران را اشغال کرد ٦- مال رفسنجان معروفتراست- ازعوارض‌سرماخوردگی- شبی دراز و سیاه چون زلف‌یار ۷- رسم وآیین رانیز گفته‌اند - ترشح کردن - از کشور های عربی ۸- حرف سئوال - از لوازم طبی ۹- حکیم و دانشمند و پزشك بسیار معروف ایرانی - فقط یك نفر استو دیگر هیچ! ۱۰- پرنده با شکسته - سودای ناله - رشته‌اش سنگین‌تر و خوشمزه‌تر است - آواز زنبور ۱۱- سپرده - غارت و چپاول - از معروفترین انواع جعفر! ۱۲- یکی از افراد خانواده مرکبات که معمولا درتنك جامیگیرد و در آنجا درشت میشود - از کار خانه های معروف سازنده لوازم تدخین ۱۳-از اقدامات جادوگری -آهنگسازمعروف‌ایتالیائی- چنك - ۱٤- پس آوند آراستن - مقابل - هوش بسیار - از میوه های پرخاصیت ۱۵-وقتی‌چرك‌کندسینوزیت تولیدمیشود - تن‌پوش آهنین -عیب جوئی.

عمودی: ۱- معروفترین نقاش‌نو پرداز عصرما - از حشرات موذیه! ۲- حرف ندا - از قهرمانان‌ماجراجوی کتاب هزارو یکشب ۳- آنانکه به تقصیر یابی تقصیر سرمایه خود را بباد فنا داده‌اند - دوستان ٤- وقتی برگردد این هم باهر نرمی دندان‌می شکند - موافق و همراه هـ قریه‌ها- در لغت بمعنی شیر درنده آمده‌است ٦- حرف تعجب - غرض همین دنیای ناپایدار است - شیوه خوبان ویزی رخان ۷- از آلات طرب - علامت نفی -سابقا تصنیف می‌ساخت اما حالا ترانه می‌پردازد! ۸- ماهی‌خاویار ۹- آنها که شیوه رندی نیکو می دانند - تکرار یك حرف - گیسوی پرچین و شکن در اصطلاح شاعران قدیم ۱۰- کله فرنگی - سلسله جبالی در آسیا - از پولهای هندی ۱۱- منطقه‌ای صنعتی در آلمان -پایه و اساس ۱۲- رنك قرمز در اصطلاح قالیبافی - پیش خورشید محال است که پیدا آید ۱۳- مجسمه سازی که عاشق ساخته خویش شد و مجسمه‌اش جان گرفت - شاگرد دکان‌راگفته‌اند ۱٤- بدی - کتاب معروف‌وگرانبهائی است فقط جای قهرمانانش پس‌وپیش شده‌است ۱۵- چاپلوسی و زبان‌بازی است و غالبا نیز موجب موفقیت می شود - شیوه و طریقه.

حل جدول شماره ۲۹۵٦

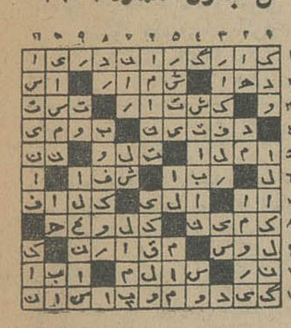

شیر مرد

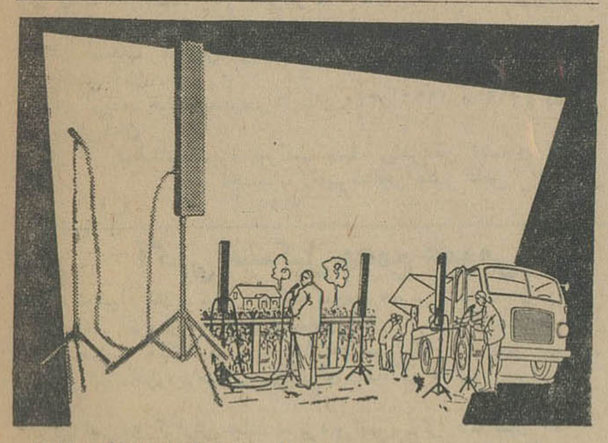

درمجالس‌سخنرانی، جشنها، میتینگها بلندگوی‌کامل جلوسو صدای گوینده را بطوررسا وقوی پخش میکند

بلندگوی جلوسو احتیاج به برق ندارد. با ۸ عدد باطری ۱½ چراغ قوه یا باباطری ۱۲ ولت اتومبیل کارمیکند

نماینده انحصاری - شرکت رادیو مینو- خیابان فردوسی - تهران ۱-۳

آگهی قبول هنرجو برای کلاس های خیاطی و

اولین بورس آزاد خیاطی

برای تحصیل در مدرسه خیاطی گرلاوین پاریس

طبق تصمیم موسسه فرهنگی و هنری شهرزاد عده‌ای هنرجو برای تعلیم در کلاس های خیاطی پذیرفته میشود. به داوطلبان برنامه کامل خیاطی (نازکدوزی، ضخیم دوزی، طراحی خیاطی، پارچه شناسی، مدشناسی، کلاس مخصوص دوخت) بامتد و از روی کتاب گرلاوین فرانسه (که‌فقط توسط و مخصوص این موسسه بزبان فارسی ترجمه و پلی‌کپی شده) در کلاس های کنتراتی، خصوصی، نیمه خصوصی، وعمومی) تدریس خواهدشد.

به کسانی که ازعهده آزمایش برآیند دیپلم خیاطی متد گرلاوین از موسسه خیاطی شهرزاد (باامتیاز رسمی وزارت آموزش و پرورش) داده خواهد شد.

به هنرجوی ممتاز که رتبه‌اول‌را دربین داوطلبان بدست آورد یك بورس آزاد سه ماهه (شامل بلیط رفت‌و برگشت مخارج‌سفر و تحصیل درمدرسه گرلاوین پاریس برای دیدن دوره عالی و استادی خیاطی) و بخرج موسسه فرهنگی و هنری شهرزاد جایزه داده خواهد شد و هنرجویانی هم که رتبه دوم و سوم را حائز شوند یکدوره مجانی از کلاس های آرایش و زیبائی مانیکور وماساژ این موسسه مجانا و بعنوان جایزه استفاده میکنند.

برای ثبت‌نام و اطلاعات بیشتر به خیابان شاهرضا روبروی خیابان شمیران پلاك ۸۸۳ ساختمان تالار شهرزاد مراجعه نمائید.

مژده قابل توجه مژده

اهالی محترم شهرستان هشتپر وحومه - رانندگان - مسافرین‌محترم خط هشتپر - آستارا-بندرپهلوی-اردبیل

عزیزنیا مدیر رستوران و چلوکبابی اطلس در هشتپر

مدیر و صاحب رستوران و چلوکبابی اطلس - عزیزنیا

مدیر رستوران و چلو کبابی اطلس افتخار دارد باسابقه درخشان چندین ساله‌خود موفق شده است یکدستگاه چلوکبابی مدرن باآخرین اسلوب بهداشتی و متد جدید در خیابان پهلوی شهرستان هشتپر دائر و افتتاح نماید بایکمرتبه مراجعه از دست پخت آشپزهای زبردست و مطلع این رستوران بهترین‌خوراکی های‌ایرانی-فرنگی‌رانوش‌جان‌خواهید فرمود و مژده دیگر بزودی هتل عالی اطلس نیز افتتاح خواهد شد

آ-۴۱۳۸ ۱-۲

نمایشگاه‌و فروشگاه لیلاند در گنبدکاوس‌افتتاح‌شد

موتور لیلاند برای انواع کامیونها ووانت

موتور لیلاند برای انواع کمباین

موتور لیلاند برای چاه عمیق

موتور لیلاند برای پمپ آب

موتور لیلاند برای برق

برای‌توضیحات بیشتر به نمایندگی گنبدکاوس‌فروشگاه شیخی مراجعه فرمائید.

آ-۳۹٦۸ ۱-۵

مکالیوم

• بادقت مخصوص آلمانی •

کف پوش پلاستیکی

مکالیوم

ارزانترین و با دوامترین کف ها را برای شما روی کلیه کف های کهنه‌وقدیمی‌بوجود می‌آورد. برای هرگونه‌اطلاع‌از

مکالیوم

• بادقت مخصوص آلمانی •

به خیابان شاه ساختمان آلومینیوم تلفنهای

٦۱۳۰۸۴

٦۰۲۰۱

مراجعه فرمائید.

اِف.اِف دستگاه برازنده ومطمئن برای هرخانه مدرن

باسابقه ده سال خدمت

مجهز به دستگاه دزدبگیر

شما هم مانند هزاران خانواده خوشبخت خانه وآپارتمان ویلای مدرن خود را در یادگارهای مدرن بازکن اف.اف مجهز نمائید

درموقع خرید بمارك اف.اف دقت توجه نمائید

نماینده انحصاری: شرکت کاوه - خیابان سعدی سرای صدقی تلفن ۳۵۸۴۴

ترجمه و تنظیم : دکتر حمید نطقی

۳ـ با روزنامه‌های بزرگ جهان آشنا شویم

ایزوستیا

ИЗВЕСТИЯ
СОВЕТОВ ДЕПУТАТОВ ТРУДЯЩИХСЯ СССР

«ایزوستیا» در ۲۲ شهر مختلف چاپ میشود و تیراژ آن شش میلیون نسخه است. با آنکه یکی از عظیم‌ترین جراید جهانست، لکن مطالب آن را بیشتر کسانی که اهل فن نیستند تهیه میکنند. از آنجا که ارگان رسمی دولت است، ستونهای متعددی از آنرا نطق‌ها و متن مفصل قوانین و فهرست اسامی نامزدها و برندگان جوایز لنینی پر میکند.

باید گفت که قیافه «ایزوستیا» از ۱۹۵۸ بدینسوی بسیار عوض شده است. تحول عمده در دوران تصدی آقای آجوبی، داماد آقای خروشچف انجام گرفت. آجوبی از ۱۹۵۸ تا اندکی پس از سقوط پدر زنش سردبیر آن روزنامه بود. سردبیر «ایزوستیا» اکنون آقای «ولادیمیر استپاکوف» است.

«ایزوستیا» در تاریخ ۱۳ مارس ۱۹۱۷ بعنوان روزنامه «اخبار نمایندگان شورای شهر پتروگراد» بوجود آمد. در اوایل روش «ایزوستیا» منشویکی بود و از این روی در دایرة المعارف شوروی لقب «ارگان نفوذهای پلید» یافت. لنین در آن زمان در روزنامه پراودا درباره «ایزوستیا» چنین نوشت: «گردانندگان آن مدعی سوسیالیست بودن هستند، لکن هنوز نمیدانند که حتی چگونه میتوان دمکرات بود.»

در مارس ۱۹۱۸ مرکز اداره آن بمسکو منتقل گشت و از آن پس بر تیراژ آن افزوده شد.

در ۱۹۱۷ «ایزوستیا» در ۳۵۰۰۰ نسخه چاپ میشد، در ۱۹۲۴ بالغ بر ۳۵۴۰۰۰ نسخه چاپ شد و در ۱۹۳۲ این رقم به ۱٫۶۵۰٫۰۰۰ رسید و تا ۱۹۵۶ تیراژ آن ثابت ماند. برخلاف پراودا که استالین، بریا و شپیلوف را در عداد سردبیران خویش داشت، مهمترین شخصیتی که بر کرسی سردبیری «ایزوستیا» تکیه زده همانا آقای آجوبی بود. لکن در میان نویسندگان آن، کسان سرشناسی چون ایلیا ـ ارنبورگ (که سالها خبرنگار خارجی بود)، لئونید لئونوف، بوریس پیل‌نیاک و ماریتا ساگینیان را میتوان نام برد.

● نامه‌های رسیده

در اداره روزنامه ایزوستیا، واقع در میدان پوشکین بیشتر اعضای دفتری وفنی بچشم میخورند این روزنامه بحد امکان از نویسندگان متخصص در بیرون کادر خود استفاده میکند و بیشتر تکیه آن بر «نامه‌های رسیده» است، و بطور کلی نامه‌های رسیده را بیش از هر روزنامه دیگر مهم میشمارد.

فرستادن نامه به روزنامه یکی از طرقی است که مردم کشورهای کمونیستی برای اعتراض به کاغذ بازی و بوروکراسی برمیگزینند.

«ایزوستیا» در این باب شاید همه رکوردها را میشکند: در ۱۹۵۶ شماره نامه‌های رسیده روزانه ۶۵۸۳۰ نامه بود و در ۱۹۶۱ این تعداد به ۴۰۰٫۰۰۰ رسید. چنین پیدا است که نامه‌های رسیده را بدقت دنبال میکنند. البته بسیاری از نامه‌ها هرگز چاپ نمیشود، لکن نامه‌های دیگر را نویسندگان از نو برشته تحریر میکشند، شرح و یا جواب مناسب مینویسند، و در هر حال بخش بزرگی از ایزوستیا را بدان اختصاص میدهند.

نامه‌ها باوجود سبك خاص خود، بسیار خواندنی است و علاقه خوانندگان را برمیانگیزد، چنانکه از ۱۹۵۶ تیراژ روزنامه چهار برابر شده است. اگر محدودیت مصرف کاغذ روزنامه در میان نبود «ایزوستیا» بیشتر از اینها بفروش میرفت. گویا در ۱۹۶۷، بشرط آزادی کاغذ، چاپ آن در ۱۰ میلیون نسخه ممکن خواهد گشت. فقط ثلث نسخه‌های «ایزوستیا» تکفروشی میشود و بقیه را بوسیله پست به آبونه‌ها میفرستند. تمایل بر این است که بیشتر تکیه بر آبونمان شود.

● خبرنگاری خارجی

در سالهای اخیر سازمان خبرنگاری خارجی روزنامه بسیار وسیع شده است، هم اکنون در ۲۲ پایتخت بزرگ دنیا، از جمله ۱۸ پایتخت کشور «سرمایه داری» نماینده و خبرنگار دارد. چند نویسنده یا خبرنگار سیار چون «ماتویف» و «پولیانف» نیز خبرها و تفسیرهای خود را باشیوه آمریکائیها مینویسند.

«ایزوستیا» همه روزه در چهار صفحه و روزهای یکشنبه در ۶ صفحه منتشر میشود. با این ترتیب هر هفته شش شماره بعداز ظهرها چاپ میگردد و عصرهای دوشنبه تعطیل است.

نخستین نسخه‌های آن معمولا در ساعت ۵ بعدازظهر عرضه میشود و نسخه‌های آخری تا نزدیکی‌های صبح روز بعد. نسخه‌های محلی با افزودن چند خبر از روی قالبهائی که فرستاده میشود بچاپ میرسد.

صفحه بندی و آرایش ظاهری «ایزوستیا» خوشایند است. حروف کوناگون در آن بکار میرود و حتی گاهی از رنك‌های مختلف نیز استفاده میشود و عکس فراوان چاپ میکند.

اخبار خارجی را مشروحا در صفحات خود جای میدهد، لکن مقالاتی چون سرمقاله‌های پراودا (که در کادر چاپ میشود) در آن نمیتوان دید.

«ایزوستیا» گوئی از چاپ سرمقاله احتراز دارد و بیشتر وقت آن معطوف مباحثاتی است که خوانندگان خود را بشرکت در آن تشویق میکند.

از لحاظ طول مقالات بسیار متنوع است: از نوشته‌های مفصل بالغ بر ۳۰۰۰ کلمه گرفته تا قطعات بیشمار ۲۰۰ یا ۳۰۰ کلمه‌ای. گرچه معنای «ایزوستیا» «خبرها» است، لکن مانند دیگر جراید کمونیست از اخبار آخرین ساعت ودقیقه در آن خبری نیست.

تربیت وتبلیغ در نظر خوانندگان آن مهمتر از خبر است. بهترین علامت وقوع حوادث مهم و اخبار جالب آنست که گاهی «ایزوستیا» دیرتر از موعد منتشر میشود ویا در موارد بسیار بسیار فوق‌العاده اصلا منتشر نمیگردد!

در سازمان «ایزوستیا» مامورانی برای تحصیل ونگارش آخرین اخبار جای ندارند ومعمولا روزنامه را بیست وچهار ساعت قبل ازموعد چاپ تهیه وتنظیم میکنند. نویسندگان و کارکنان که در سالنهای مدرن (که اخیرا بشیوه جدید آنها را آراسته‌اند) کار میکنند، آثار خودرا به کارکنان ارشد میدهند تا کنترل وتصحیح شود.

● جلسه هفتگی

کمیسیون سردبیران هر روزه تشکیل میشود واعضاء بیشتر در باره نامه‌های رسیده بحث میکنند و اغلب ازمیان نامه‌ها آنها را انتخاب میکنند که با موضوعاتی که در برنامه روز حزب کمونیست قرار دارد مطابقت و مناسبتی داشته باشد. نوشته‌های دیگر بیشتر مکاتبات است.

نامه‌ها را بمیز سردبیران باعلامات وبرچسب‌هائی که نماینده موضوع و تاریخ وصول آنها است میرسانند. وقتی که نامه‌ای برای چاپ انتخاب شد مرحله دوم فرا میرسد، یعنی تصمیم میگیرند که آیا نامه رابدست خبرنگار مخصوصی بسپارند یاعین نامه راچاپ کنند. در هر شماره روزنامه لااقل پرده از روی خطا و تجاوزی برداشته میشود وبهمان نسبت درجای دیگر روزنامه خبر تصحیح آن خطا و تنبیه خاطی و متجاوز مندرج است. اگر در این باب بچنین نتیجه‌ای نرسند، سردبیران موضوع را دنبال میکنند و بعدا نتیجه راباطلاع میرسانند.

از رسوم شگفت‌آور یکی هم تشکیل باصطلاح «لاتوچکا» است، یعنی جلسه هفتگی که در آن یکی از متنفذین در باره اوضاع هفته سخن میراند. معمولا ناطق از بیرون دعوت میشود وحتی ممکن است از سردبیر روزنامه‌های دیگر انجام این امر را بخواهند.

همه کارکنان روزنامه تقریبا حاضرند ورویدادهای مهم هفته را باناطق بررسی میکنند.

چنین است شیوه کار ومختصری از چگونگی یکی ازمهمترین جراید کشور اتحاد جماهیر شوروی، جائی که بقول روزنامه تایمز لندن، مردم به کلمات چاپ شده چنان علاقه‌ای نشان میدهند که در چشم دیگران شگفت مینماید.

از : لوموند (چاپ پاریس)

دومینیکن بکجا میرود؟

ژوان بوش رئیس جمهوری سابق دومینیکن چند روز پیش در پرتوریکو گفت:

«من وطنم را از دست داده‌ام اما امریکائیها بعنوان سخنگوی دموکراسی قدرت اخلاقی خودرا نزد ملتهای کوچك از دست داده‌اند ...»

این گفته بوش بخوبی تلخی و مرارتی را که رئیس جمهوری سابق از حوادث اخیر دومینیکن احساس میکند نشان میدهد.

بوش که رهبر حزب انقلابی دومینیکن است از سپتامبر ۱۹۶۳ مهمان فرماندار پرتوریکو «مونوزمارن» میباشد.

اکنون ژوان بوش دوست شخص کندی وکلیه رهبران لیبرال و ضد کمونیست امریکای جنوبی از طرف پرزیدنت جانسون بعنوان مبارزه ضد کمونیستی مورد انتقاد و نکوهش قرار گرفته است.

اکنون چهارده هزار و پانصد تن از سربازان برگزیده امریکا که نظامیان هوادار «تروخیلو» و محافظه کاران دومینیکن آنها را به کمك طلبیده‌اند علنا دربرابر مخالفان بوش صف‌آرائی کرده‌اند.

جان اف. کندی درسال ۱۹۶۳ انتخاب «بوش» را بسمت ریاست جمهوری دومینیکن با خرسندی استقبال کرد واکنون پرزیدنت جانسون ژنرال «الیاس وسینی» را براو ترجیح داده‌است. ولی ژوان بوش درمکزیکو وشانتیاگوی شیلی اشتهار ومعروفیت زیادی دارد.

او مدت یك ربع قرن درتبعیدگاه خود با دیکتاتوری «تروخیلو» مبارزه میکرد.

او دراین مدت از مهمان نوازیها وتوصیه‌های روملو بتانکور رئیس جمهوری سابق ونزوئلا وفیکورس رئیس جمهوری پیشین کستاریکا برخوردار بود و اکنون نیز مهمان فرماندار پرتوریکو است امروز تمام این مردان که تصمیم گرفته‌اند برای آنکه بهتر بتوانند با پلتاریسم مبارزه کنند دست اتحاد بیکدیگر بدهند دربرابر یك حقیقت ناگوار قرار گرفته‌اند.

اکنون درمیان صداهائی که از وزارت خارجه امریکا پنتاگون و «سیا» درباره سیاست واشنگتن بلند میشود ظاهرا صدای «لیبرالیسم» ازهمه ضعیف‌تر است.

رهبران امریکای جنوبی بیك همکاری صادقانه با واشنگتن دل بسته بودند ولی اکنون دریافته‌اند که منافع ایالات متحده و ملتهای امریکای لاتین چندان با یکدیگر سازگار نیست

اخله نظامی امریکا دردومینیکن که برخلاف مفاد منشور سازمان کشور های قاره امریکا صورت گرفته است از طرف دولتهای مکزیك مورد حمله و انتقاد قرار گرفته است.

کندی درمورد کشورهای امریکای جنوبی یك بار دوچار اشتباه شد وآن درمورد کوبا بود.

درمارس ۱۹۶۰ پرزیدنت آیزنهاور به «سیا» دستور داد که مقدمات مداخله درکوبا را فراهم سازد.

درآوریل ۱۹۶۱ کندی که درآن زمان رئیس جمهوری سده بود اجازه داد عملیاتی که از طرف «سیا» نقشه آن طرح شده بود بمورد اجرا گذاشته شود.

نیمی از مشاوران امریکائی که در آخرین جلسه برای اخذ تصمیم نهائی درمورد حمله به کوبا دراطراف کندی جمع شده بودند همانهائی بودند که روزچهارشنبه گذشته برای اخذ تصمیم درمورد پناه کردن نیرو در دومینیکن درکاخ سفید دور پرزیدنت جانسون گرد آمده‌اند.

کندی درآخرین هفته های ریاست جمهوری خود درنظر داشت به نحوی روابط سیاسی میان کوبا و امریکا را بحال عادی برگرداند ولی ظاهرا دولت جانسون درنظر دارد از یك عملیات نظامی جدید بر ضد کوبا پشتیبانی کند و اکنون کماندو های ضدکاسترو در اردوگاههای امریکای مرکزی مشغول فراگرفتن تعلیمات نظامی هستند.

جناب آقای نخست‌وزیر رونوشت تیمسار وزیر کشاورزی رونوشت وزیر دادگستری

باردیگر با پرسش های نمایندگان زارعین قریه سنك تجن آقایان حسین موسوی‌رزمجو و شمس‌الدین اعوانی از آقای مهندس حیدری رئیس اداره اصلاحات ارضی نوشهر که سرباز فداکار و صادقیست افکار آقای محمد فریزیب مالك قلابی کارمند بازنشسته مانند ۲۳ سال اخیر ثابت شد که بافریب دادن زارعین از آنها بمقدار جزئی از تصرفات شان یك سوم اصل ملك توافقنامه اجاره امضاء گرفت تکلیف زیادی تصرفات زارعین چیست لذا ماکشاورزان پس از سپاسگزاری از ریاست اصلاحات ارضی نوشهر و سپاهی دانش آقای رحمانیان و آقای موسوی رزمجو و اعوانی که حامی زارعین هستند امیدواریم که تمام مجریان قوانین منویات پدر تاجدار را درك نمایند.

از طرف زارعین قریه سنك تجن ـ صدراله یوسفی

آ ـ ۴۱۲۰

آگهی دعوت

مجمع عمومی عادی شرکت سهامی چهرروز پنجشنبه ۱۳ر۳ر۴۴ ساعت ۵ بعدازظهر درمحل شرکت (خیابان فردوسی کوچه سیرك) تشکیل میشود از عموم سهامداران محترم تمنی دارد در روز وساعت مقرر در جلسه مجمع عمومی حضور بهمرسانند.

دستور جلسه: ۱ـ گزارش هیئت مدیره و تصویب ترازنامه و عملکرد سال ۱۳۴۳ ـ ۲ـ انتخاب بازرس

هیئت مدیره شرکت سهامی چهر

آگهی تشکیل مجمع عمومی

بدینوسیله اعلام میدارد جلسه مجمع عمومی سهامداران شرکت سهامی امریکن ایسترن تانکر اجنسیز درساعت ۱۱٫۳۰ صبح روز سه‌شنبه ۲۸ اردیبهشت ۱۳۴۴ برابر با ۱۸ ماه مه ۱۹۶۵ در دفتر تهران شرکت واقع در خیابان بهار برای رسیدگی به امور زیر تشکیل میگردد.

۱ـ استماع گزارش هیئت مدیره و تصویب ترازنامه سال ۱۳۴۳ که به ۲۹ اسفند ۱۳۴۳ (برابر با ۲۰ مارس ۱۹۶۵) منتهی میشود.

۲ـ تصویب تقسیم سودسهام

۳ـ انتخاب ممیزین برای سال ۱۳۴۴ (۱۹۶۶ر۱۹۶۵) و تعیین پاداش آنان.

۴ـ انتخاب هیئت مدیره برای سال ۱۳۴۴ (۱۹۶۶ر۱۹۶۵) و تعیین پاداش آنان

از طرف هیئت مدیره شرکت سهامی امریکن ایسترن تانکر اجنسیز ـ رحیم شالچی مدیر عامل

آ ـ ۱۹۲۱ ۱ـ۲

آگهی تشکیل مجمع عمومی

بدینوسیله اعلام میدارد جلسه مجمع عمومی سهامداران شرکت سهامی امریکن ایسترن درساعت ۱۰٫۳۰ روز سه‌شنبه ۲۸ اردیبهشت ۱۳۴۴ برابر با ۱۸ ماه مه ۱۹۶۵ در دفتر تهران شرکت واقع در خیابان بهار برای رسیدگی به امور زیر تشکیل میگردد

۱ـ استماع گزارش هیئت مدیره و تصویب ترازنامه سال ۱۳۴۳ که به ۲۹ اسفند ماه ۱۳۴۳ (برابر با ۲۰ مارس ۱۹۶۵) منتهی میشود.

۲ـ انتخاب ممیزین برای سال ۱۳۴۴ (۱۹۶۶ر۱۹۶۵) و تعیین پاداش آنان

۳ـ انتخاب هیئت مدیره برای، سال ۱۳۴۴ (۱۹۶۶ر۱۹۶۵) و تعیین پاداش آنان

از طرف هیئت مدیره شرکت سهامی امریکن ایسترن ـ رحیم شالچی مدیر عامل

آ ـ ۱۹۲۳ ۱ـ۲

شرکت ایران صاف

نمایندهٔ بزرگترین کارخانجات سازنده لوازم تصفیه آب و فاضل آب آمریکا

عالیترین و مطمئن‌ترین لوله فاضل آب ساخت کارخانه لوله و ماشین‌سازی ایران (کارخانه مهندس رجبی)

رابفروش میرساند

با خرید این نوع لوله ساختمان خودرا در مقابل خطرات نفوذ آب تضمین کنید.

تلفن ۴۷۱۶۸ـ۴۸۱۶۷

آبیاری بارانی

Lorba

باسیستم لوربا

قابل توجه پنبه‌کاران ـ چایکاران ـ توتونکاران

چغندرکاران ـ باغداران ـ صیفی‌کاران ـ یونجه‌کاران

کلیه وسائل آبیاری بارانی سیستم لوربا تامقیاس ۵۰۰ هکتار از گمرك خارج‌شده برای فروش آماده‌است

برای کسب اطلاعات و عقد قرارداد به آدرس ـ تهران خیابان ایزنهاور نبش خیابان کسری محل شرکت انترپوز مراجعه فرمائید.

آ ـ ۴۱۶۰ ۱ـ۳

شرکت سهامی آبیاری و عمران شمال غرب تهران مجمع عمومی سالیانه

روز جمعه چهاردهم خردادماه ساعت ۸ صبح در مرکز شرکت تشکیل خواهد شد.

دستور جلسه: ۱ـ گزارش مدیر عامل ۲ـ تصویب ترازنامه ۳ـ ترتیب تقسیم سود سهام ۴ـ تعیین بازرسان.

مدیر عامل

آ ـ ۳۱۱۹

آگهی شرکت صنعتی پشم فلزی ایران

STEEL WOOL ROYAL

باطلاع عموم مشتریان و مصرف کنندگان محترم پشم فلزی رویال (سیم ظرف شوئی) میرساند که از این تاریخ قیمتهای پشم فلزی رویال بشرح زیراست ۵۰ گرمی هر بسته ۲٫۵ ریال و ۲۰۰ گرمی هر بسته ۱۰ ریال خواهشمند است سفارش خود را به دفتر شرکت خیابان خیام سرای برلیان تلفن ۵۲۶۸۹ اطلاع دهند.

آ ـ ۴۲۴ ۱ـ۳۰

آخر همین ماه
مجله اقتصادی
ثروت ملل

آ ـ ۳۹۶۴ ـ۱ـ

نیازمندیها

استخدام

برای بخش تزریقات

به پزشکیار زن نیازمندیم به نمایندگی اطلاعات در تهران نو مراجعه شود تلفن ۷۹۷۲۳

آ ـ ۳۰۴۹ ۱ـ۲

آگهی استخدام

«سازمان آب وبرق خوزستان جهت تکمیل کادر پرسنلی خود درخوزستان نیازمند افراد ذیل است که پس از آزمایش و مصاحبه با حقوق مکفی استخدام مینماید:

۱ـ مهندس برق و مهندس مکانیك

۲ـ اگرونومیست Agronomist باسابقه تجربی کافی در کارهای کولوژی

۳ـ مهندس راه وساختمان با تخصص در هیدرولوژی و یا فارغ التحصیل یکی از شعب کشاورزی باتجربیات کافی در پروژه‌های سد سازی و آبیاری.

۴ـ رئیس گروه نقشه‌برداری.

۵ـ پرستار فارغ‌التحصیل یکی از آموزشگاههای معتبر پرستاری

از داوطلبانیکه تبعه ایران ـ کمتراز ۴۰ سال داشته و آشنائی کافی بزبان انگلیسی داشته باشند خواهشمنداست جهت کسب اطلاعات بیشتر در تهران به قسمت تشکیلات و آموزش این سازمان خیابان خردمند شماره ۹۹ ودر اهواز باداره کارگزینی سازمان فلکه راه‌آهن مراجعه فرمایند. الف ۹۱۵

سازمان آب وبرق خوزستان

آ ـ ۳۹۱۶ ۱ـ۳

استخدام کارگر برای مونتاژ رادیو

شرکت صنایع الکترونیکی ایران تعدادی کارگر واجد شرائط ذیل را جهت کارگاه مونتاژ رادیو استخدام مینماید.

۱ـ حداقل دارابودن گواهینامه قبولی ۳ متوسطه

۲ـ ارائه معافی نظام وظیفه یابرك خاتمه خدمت.

۳ـ داشتن سلامت مزاج طبق گواهی پزشك کارگاه.

۴ـ دارابودن ضامن ومعرف معتبر.

۵ـ حداکثر سن ۲۳ تمام.

۶ـ سپردن ضامن برای هیجده ماه کار.

داوطلبین واجد شرائط میتوانند روز یکشنبه ۱۹ اردیبهشت ماه جاری از ساعت ۲½ الی ۴ بعد ازظهر با در دست داشتن اصل مدرك تحصیلی ـ اصل شناسنامه ـ اصل معافی نظام وظیفه ـ ویك برگ رونوشت شناسنامه ـ ویك قطعه عکس بدفتر شرکت واقع در خیابان لاله‌زارنو شماره ۴۷۸ مراجعه ومذاکره نمائید.

داوطلبانیکه دارای تحصیلات بیشتر ویادارای گواهینامه پایان کلاسهای تخصصی میباشند حق تقدم دارند.

آ ـ ۲۹۳۹ ۱ـ۴

یك خدمتکار زن

استخدام میشود بشماره ۵۳۰ اطلاعات مراجعه شود.

دوشیزه یا بانو استخدام

میشود خیابان پهلوی روبروی بیمارستان وزیری شماره ۱۵ سازمان اتوسا ۶ تا ۸ بعدازظهر

آ ـ ۳۸۸۸ ۱ـ۳

بعده‌ای جوان خوش تیپ

جهت بازی در یك فیلم فارسی نیازمندیم علاقمندان بخیابان شاهرضا پیچ شمیران مقابل کافه گلو بلبل شماره ۷۱۳ طبقه سوم موسسه افشار فیلم مراجعه فرمائید.

آ ـ ۴۰۰۰ ۱ـ۲

استخدام میشود

چندنفر وزیتور دوشیزه یا بانو مورد نیاز است لاله‌زار نو ساختمان البرز طبقه پنجم شماره ۲۵ مراجعه فرمایند.

وزیتور

بچند نفرخانم وآقای خوش‌بیان با حقوق مکفی نیازمندیم لاله‌زارنو چهار راه مهنا طبقه اول شماره ۱ عصر ها از ۲ تا ۸ سازمان محافظخانه

آگهی استخدام

یك دوشیزه یا بانوی ماشین نویس فارسی ولاتین با تجربه که آشنائی بزبان انگلیسی داشته باشد برای خدمت تمام روز در یك موسسه بزرك تولیدی مورد احتیاج است.

داوطلبین میتوانند همه روزه از ساعت ۱۶ الی ۱۸ به تلفن ۶۱۱۷۸۵ مراجعه نمایند

آ ـ ۵۵ل۲ ش ۱ـ۳

متخصص بافت جرسه

چندنفر متخصص کار با ماشین های تمام اتوماتیك تریکو باف برای بافت جرسه که دارای اطلاعات کافی وسابقه ممتد دراین صنعت باشند با حقوق مکفی استخدام میشود ـ صندوق پستی ۲۰۱

آ ـ ۲۷۱۱ ۱ـ۳

جوش پلاستیك

متخصص کار با ماشینهای جوش پلاستیك و طلاکوبی با آشنائی کامل بساخت قالبهای مخصوص ماشینهای جوش پلاستیك با حقوق مکفی استخدام میشود صندوق پستی ۲۰۱

آ ـ ۲۵۵۹ ۱ـ۳

جریای کار

راننده دو شخصی

جوان باداشتن ضامن آماده کارتلفن ۵۴۴۳۵

آ ـ ۳۰۵۳

آشپز زن و مردجوان

در خانواده محترم آماده کاراست به راهنمای شماره ۱۴۱ روزنامه اطلاعات مراجعه شود

آ ـ ۳۰۸۵

دکتر در زبان و ادبیات

فرانسه ازدانشگاه پاریس مسلط به زبان فرانسه وامر ترجمه. برای تمام روز یا نصف روز جویای کاراست لطفا به آدرس زیر مکاتبه فرمائید دکتر محمد غروی، شهر آرا، مقابل درب غربی پارك

آ ـ ۳۱۲۱

جوانی با معلومات سیکل

ودفترچه پایان خدمت جویای کار است براهنمای شماره ۱۴۳ روزنامه اطلاعات مراجعه شود

گم شده

شناسنامه و کارت دانشجوئی

اینجانب گودرز وحیدی بانضمام یك قطعه چك و مبلغ ۴۰۰ ریال وجه نقد مفقود گردیده یابنده به تلفن ۳۸۷۳۴ اطلاع دهد ومژدگانی دریافت دارد.

آ ـ ۳۰۵۵

۲۰ برك چك بانك اعتبارات

تعاونی و توزیع شعبه عباسی ازحساب شماره ۲۰۲۷۲ بنام اسمعیل فیروزی گمشده واز درجه اعتبار ساقط است

آ ـ ۳۱۳۷

باطلاع میرساند که چك

شماره ۸۹۳۰۹۷ بسررسید ۱۹ر۲ر۴۴ عهده بانك صادرات شعبه مخبرالدوله بسرقت رفته جریان امر به بانك مربوطه واداره آگاهی اطلاع داده‌شد بنا براین چك فوق الذکر از درجه اعتبار ساقط می‌باشد

بورس طلا

آ ـ ۳۱۴۹

دوشیزه یا بانوی ماشین‌نویس

فارسی که به بایکانی نیز آشنائی داشته باشد برای تمام روز کار استخدام میشود به راهنمای شماره ۱۴۲ روزنامه اطلاعات مراجعه شود

آ ـ ۳۰۹۱

استخدام راننده

بیکنفر راننده برای ماشین سواری شخصی بنز ۲۲۰ که متاهل نباشد و شب رادر منزل بخوابد احتیاج می باشد حداکثر حقوق برای شروع ۲۵۰۰ ریال بعلاوه غذا و لباس ومحل سکونت خواهد بود طالبین به‌خیابان کارخانه ونك سازمان خانه سازی (تك) تلفن ۶۲۲۹۳۱ مراجعه نماید.

آ ـ ۴۱۸۸ ۱ـ۲

بچند نفرکارگر که تجربیاتی

کافی در ساختن انواع کارهای دستی فلزی داشته باشد نیازمندیم داوطلبان ازساعت ۴ تا ۷ بعدازظهر خیابان پهلوی شمالی ایستگاه آبان ساختمان جلوه فر مراجعه نمایند.

آ ـ ۴۰۷۲ ۱ـ۳

بیکنفر خدمتکار مرد

مجرب که آشپزی ایرانی و فرنگی بداند مورد نیاز تلفن ۶۲۰۵۵۵

آ ـ ۳۱۲۹

خانمی که آشنائی کامل بزبان

فرانسه و انگلیسی و ماشین نویسی فارسی و لاتین داشته باشد باحقوق مکفی استخدام میشود با تلفن های ۲ـ۳۱۵۴۱ مذاکره فرمایند.

آ ـ ۴۱۶۴ ۱ـ۳

راننده آشنا بزبان خارجی

عده‌ای راننده پایه یك که بیکی از زبانهای، فرانسه، آلمانی، ایتالیائی آشنائی داشته باشند برای تعلیم رانندگی استخدام میشوند. واجدین شرایط هرروز از ساعت ۸ صبح الی ۸ شب بدفتر مرکزی سازمانهای فداچ خیابان شمیران چهار راه حقوقی پلاك ۱۸۸ مراجعه فرمایند.

درمانگاه شبانه روزی

از ۸ تا ۱۲ صبح و از ۱۲ تا ۱۸ بعد از ظهر واز ۲۳ الی ۸ صبح احتیاج به پزشکانی دارد که دارای پروانه دایم باشند داوطلبین از ساعت ۷ الی ۹ بعداز ظهر با تلفن ۲۲۸۵۰ تماس بگیرند.

آ ـ ۴۳۹ ۱ـ۱۰

تبلیغات جنوب

بچند نفر وزیتور زن و مرد نیازمند است حق تقدم باکسانی است که سابقه کار در موسسات تبلیغاتی یا مطبوعات راداشته باشند داوطلبین روز های پنجشنبه ۱۶ اردیبهشت ازساعت ۵ تا ۸ و شنبه ۱۸ و یکشنبه ۱۹ اردیبهشت ماه از ساعت ۲ تا ۵ بعداز ظهر به تبلیغات جنوب خیابان شاهرضا ابتدای ویلا شماره ۱۰ مراجعه فرمایند

آ ـ ۴۲۶ ۱ـ۲

دو نفر مکانیك و آهنگر

با سابقه دیزلی و بنزینی تعمیرگاه درجه اول در تبریز نیازمندیم ۹۵۰۳۶۳

آموزشگاههای فنی وفرهنگی

استخدام باتضمین رسمی

در این موقع که فارغ‌التحصیلان اولین دوره کلاسهای دفترداری دوبل هنرکده ارژنك کلیه استخدام شده‌اند هنرکده ارژنك فقط بده نفر دوره عالی حسابداری دوبل و ماشین‌نویسی فارسی و لاتین فقط در مدت یکماه تعلیم و بلافاصله با تضمین رسمی آنها را استخدام مینماید. نام هنرجویانی که بکار گمارده شده‌اند در دفتر هنرکده برای ملاحظه عموم آماده است.

نشانی اول فردوسی مقابل کیهان تلفن ۳۴۴۵۸

آ ـ ۳۶۸ ۱ـ۶

کلاس عالی خیاطی شبرنك

برای دوره جدید کلاس خیاطی و انگلیسی ثبت‌نام میشود. شاهرضا نبش لاله‌زارنو تلفن ۳۳۸۱۷

آ ـ ۳۶۷ ۱ـ۱۵

ماشین نویسی ربانی شاه‌آباد ۳۷۱۳

آموزشگاه با سابقه معروف مطمئن

آ ـ ۱۷۹ ۱ـ۲۶

شمع ـ گل ـ خیاطی

تدریس دوره کامل خیاطی با متد گرلاوین برش و دوخت زیباترین نوع شمع و گل مصنوعی خیابان شاه ـ خیابان گلشن ـ هنرستان افشار

آ ـ ۳۰۰ ۱ـ۱۰

اطلاعیه هنرستان خیاطی نادا (نقش) شعبه رم (ایتالیا)

بدینوسیله باطلاع هنرجویان میرساند کلاس خیاطی نادا زیر نظر خانم نقش جهت دوره جدید تابستانی بعداز ظهر ها هنرجو می پذیرد بهنرجویانی که دوره کامل خیاطی و کنفکسیون رادر این کلاس بگذرانند و باخذ دیپلم نائل شوند دیپلم کلاس خیاطی نادای رم ایتالیا نیز داده میشود.

نشانی: امیر آباد نرسیده به بلوار کرج کوچه فروزنده شماره ۲۲۵

برای استخدام فوری

در آموزشگاه فائز ماشین نویسی را با متد جدید بیاموزید شاه آباد. اول اکباتان تلفن ۳۵۷۵۷

کاخ هنر آموزشگاه مخبر فرهمند

زیر نظر پر سابقه ترین دبیر وزارت فرهنك نازك دوزی ضخیم دوزی پارچه شناسی مد شناسی در مدت کوتاهی تدریس میشود خیابان شاه نرسیده بچهار راه گلشن ۴۵۵۰۸

کانون فنی وفرهنگی بهروزنو

شرکت شمارادر کلاسهای مجهز مورد علاقه ذیل از لحاظ موفقیت و استخدام تضمین مینماید: حسابداری عالی، دفتر داری دوبل، ماشین نویسی، رادیو تلویزیون، یخچال و زبان های خارجه، میدان مخبر الدوله اول خیابان شاه آباد ساختمان ده طبقه تلفن ۳۵۹۹۳

آ ـ ۴۳۳ ۱ـ۱۰

از کودکستان تا دبیرستان

برای پانسیون اطفال شما آماده است تلفن ۷۱۶۷۵ یا ۷۵۹۲۷۱

آ ـ ۴۳۰ ۱ـ۷

برای معرفی ونشان دادن آخرین متد آرایش، زیبائی به کلیه خانمها فرا گرفتن هنر و آرایش

سه جلسه مجانا

وبدون دریافت شهریه تدریس میشود آموزش آخرین متد آرایش موتوالت صورت مانیکور ماساژ سرو صورت ودست توسط معلمین فارغ التحصیل از امریکا و فرانسه و آلمان به شاگردان گواهی نامه آرایش و زیبائی از موسسه آرایش شهرزاد (با امتیاز رسمی وزارت آموزش و پرورش) داده خواهد شد. موسسه فرهنگی و هنری شهرزاد شاهرضا پیچ شمیران تالار شهرزاد پلاك ۸۸۳

تدریس خصوصی

انگلیسی توسط بانوی انگلیسی ۴۲۰۸۶

آ ـ ۱۳۹ ۱ـ۲۶

جوان تحصیلکرده در آلمان

واطریش آماده تدریس زبان آلمانی در آموزشگاه های شبانه و یا بطور خصوصی میباشد تلفن ۷۵۹۲۰۸

آ ـ ۲۴۵۳ ۱ـ۳

تدریس انگلیسی توسط

دیپلمه زبان از انگلستان تلفن ۲۴۲۰۵

آ ـ ۴۰۴ ۱ـ۵

تدریس انگلیسی کوی صفا ۸۶۱۷۶

آ ـ ۴۱۹ ۱ـ۲

شیر مرد

عمر «هنرپیشه پرستی» بسر آمده

ستارگان نسل جدید از بوجود آوردن ماجراهای عاشقانه پرهیز میکنند و میخواهند مانند مردم عادی زندگی کنند

بوجود آوردن حادثه و ماجراهای رسوا آمیز عشقی مدتها وسیله اشتهار و معروفیت ستارگان سینما بودو سبب میگردید که نام آنها ورد زبان مردم باشد .

عده‌ای از ستارگان سینما خود وسیله منتشرشدن افتضاحات را فراهم میکردند . مگر فراموش شده است که اشتهارو معروفیت مارتین کارول با یك خودکشی آغاز گردید .

ستارگان غالبا این حادثه آفرینی را در زمینه‌های عشقی بوجود می آورند زیرا هم خطر آن کمتر است وهم بیشتر مقبول ذوق و سلیقه مردم میباشد . طلاقهای پرسروصدای الیزابت تایلور ، عشقهای رسوای لاناترنر که با تیغه چاقوی دخترش چریل به رشته دراز آن پایان داده شد، هوسرانیهای آواگاردنر همه و همه نشانه تمایل ستارگان قدیمی به ایجاد حادثه وراه انداختن جارو جنجال است .

امروز ارزش حادثه آفرینی بمقدار قابل ملاحظه‌ای کاهش یافته است، ستارگان نسل جدید معتقدند که ایجاد حادثه ارزشی ندارد وشایسته نیست که پایه های اشتهار راروی آن استوار کـرد . بنظر این هنرپیشگان دیگر دوران ستاره پرستی بسرسیده وستاره سینما هم مانند مردم عادی است، اینها سعی دارند پرده ابهامی راکه گرد ستاره سینما کشیده شده پاره کنند.

بنظر متخصصین ، حلقه میان ستاره قدیمی باطرز تفکر مخصوص وستاره تازه بریژیت باردو است . اودر بعضی از مسائل زندگی پیرو سبك قدیمی است ولی در عین حال به مردم قبولانده است که نه موجودی غیردسترس ، نه استثنائی ونه اسرار آمیز است .

هنرپیشگان امروزی سعی دارند این فکررا که درافکار عمومی وجود دارد دایر به اینکه هنرپیشگی باخانه وزندگی منافات دارد از میان ببرند امروز باهنرپیشگان جوانی برخورد میکنیم که تشکیل خانه وزندگی داده‌اند . دیگر در روزنامه‌ها از این مطالب هیجان انگیز «آیا ایکس معشوقش را ترك کرده ؟ » حقایقی درباره عشقهای ... دیده نمیشود ولی بعکس به مقالاتی برمیخوریم مانند : بلموند (هنرپیشه فرانسوی) تعطیلات خودرا میگذراند ، یك پدر خانواده در میان عده‌ای دیگر و نظیر اینها .

درست است که این جنبه اخلاقی هنوز درمیان هنرپیشگان همه گیر نشده است ولی یك نکته مسلم است وآن اینکه یك جریان اخلاقی شدیدی در میان هنرپیشگان بوجود آمده است .

ماشاد ایستل (همسرسابق ب.ب) اینك باپسرش زندگی میکند ، آلن دلون درمیان خانواده‌اش بسر میبرد ، دانی ساوال بصورت یك زن خانه‌دار درآمده است .

جانی هالی دی و «سیلوی وارطان» که مدتی وسیله خبری روزنامه‌ها بوده و درباره آنها مقالات مفصلی مینوشتند بالاخره به شایعات متعدد پایان دادند وطی مراسم باشکوهی بایکدیگر ازدواج کردند.

بدینسان ستارگان نسل جدید سعی دارند در میان مردم زندگی کنند وهنرپیشگی را بمنزله شغلی برای خود حفظ کنند و پرده‌ای را که میان آنها و مردم کشیده شده بود ازمیان بردارند .

من پاریس را تسخیر کردم

او «بور»، «فتان» و یك انگلیسی بتمام معنی زیبااست. نامش: «سوزان‌لی» است واخیرا واردپاریس شده است، تاباجری لوئیس در فیلمی شرکت کنند . سوزان‌لی مدتها درلندن روی صحنه تاتر ظاهر شده است اما اخیرا سینما رابرتاتر ترجیح داده . «جری‌اوهارا» یکی ازکارگردانان مشهور سینمای امریکا موجبات شهرتش را فراهم ساخت هنگامیکه کارگردانان فرانسوی درپاریس با «سوزان‌لی» برخورد کردند آنچنان استعداد و قریحه‌ای دراو یافتند که ۷ قرارداد برای بازی در ۷ فیلم بااو امضاء کردند .

مطبوعات فرانسه مینویسد سوزان‌لی موفق شد پاریس راتسخیر کند واین بزرگترین پیروزی برای یك ستاره است .

سینما

آنچه جینا میخواهد

اخیرا یك روزنامه نگار فرانسوی بنام «ژان پل فرایس» مصاحبه جالبی باجینالولوبریجیدا بعمل آورده است که نکات مهم آن درزیر آمده است :

ـ بنظر شما برای اینکه یك هنرپیشه سینما بیشتر موفق شود لازم نیست که درموردا و وزندگی خصوصیش جنجالی برپا شود؟

فی‌المثل جنجال روابط لیزتایلور وریچارد برتون بموفقیت هردوی آنها کمك نکرده‌است ؟

ـ جنجال تاثیری در موفقیت ندارد و اگر هم داشته باشد بسیار اندك میباشد . کما اینکه در دوران هنرپیشگی جنجالی در باره‌ام نیافریده‌اند و موفق هم بوده‌ام .

یك روز «داریل زانوك» ازمن پرسید که مسئول امورتبلیغاتی من کیست و خیلی تعجب کرد که گفتم چنین کسی را ندارم. این را قبول داشته باشید که جرقه ها خیلی زود خاموش می شوند و این تنها حقیقت است که پایدار میماند .

ـ از کارگردان فیلمهایتان چه انتظاری دارید ؟

ـ تنها میخواهم او بمن اعتماد داشته باشد با کارگردانهای ایتالیائی خیلی خوب میتوان همکاری کرد برعکس کارگردان های امریکائی و فرانسوی.

ـ دلتان میخواهد کجا کار کنید ؟

جینابدون تردید جواب داد:

ـ در فرانسه

ـ چه نقشهائی را بیشتر دوست میدارید ؟

ـ دوست دارم در فیلمهائی که برمبنای حوادث زندگی روزمره تهیه میشوند شرکت جویم. از نقشهای دراماتیك هم خوشم می آید . از میان هنرپیشگان همبازی بودن با «راك هودسن» راترجیح میدهم .

مریلین مونرو جدیدی خلق شد

«مریلین مونرو جدیدی درحال بوجود آمدن است...» این نظریه اکثر کارگردانان سینما درباره «ویرنالیزی» است. تمام خصوصیات مریلین مونرورا گوئی در «ویرنالیزی» جمع کرده‌اند. اوزیباء موطلائی و فتان است ویرنالیزی بافیلم «لاله سیاه» مشهورشد که همبازی او دراین فیلم آلن دلون بود .

مریلین مونرو جدید اخیرا باجاك لمون در فیلم «چگونه زنتر امیکشی؟» بازی کرده است .

یکی ازکارگردانان مشهورسینما از «ویرنالیزی» دعوت کرده است با ویتوریو کاسمن در فیلم «دختری برای پرنس» بازی کند . مجله ژوردوفرانس مینویسد ویرنالیزی وقتی دربرابر دوربین قرار نمیگیرد کاملا زندگی تازه‌ای دارد. او یك مادر است ومادری خوب برای کودکش ژوردوفرانس میافزاید «ویرنالیزی» چشمانی سحرانگیز دارد وتمام خصوصیات مریلین مونرو را میتوان دراو یافت .

اخبار کوتاه سینمائی

● شش فیلم شوهر سوفیالرن

* یك کمپانی آمریکائی قرار دادی برای تهیه شش فیلم با کارلوپونتی شوهر سافیالورن امضاء کرده است در چهارفیلم این سری نقش‌های اول برعهده سوفیالورن ومارچلو ماسترویانی نهاده شده است . قرار است یکی ازفیلمهای مزبور از روی یکی ازنمایشنامه‌های آرتورمیلر تهیه گردد.

● «علی بن آیب» هنرپیشه برجسته تونس

«علی بن آیب» هنرپیشه مشهور تونسی درنظر دارد که بزودی در یك فیلم فرانسوی شرکت کنده وی همچنین قرار است در یك فیلم عربی بنام «خاطرات یك دیوانه» اثر گوگول نویسنده مشهور روس بازی کند.

علی بن آیب همچنین در نظر دارد نمایشنامه «ژول سزار» اثر شکسپیر را در اعفی تاتر تونس بروی صحنه بیاورد.

«برت لانکاستر» ـ گلن فورد ـ جمس استوارت کلنیت ایستوود وجون واین

یکه سواران فیلمهای وسترن

هیچکس نمیتواند با این غول فیلم های وسترن رقابت کند

چه کسانی پرده سینمای وسترن امریکا را تسخیر کرده‌اند ؟ این سئوالی است که اکثر علاقمندان به سینما از خود بعمل می آورند و منتقدین سینمائی به آنها چنین پاسخ میدهند .

«جمس استوارت»، «گلن فورد» «کلنیت ایستوود»، «برت لانکاستر»

● **برت لانکاستر**

پس از مرك «کاری کوپر» اینك برت لانکاستر یکه تاز فیلم های وسترن استو کسی رقیب او نیست

برت لانکاستر در میان هنرپیشگان وسترن مقام شامخی دارد ، او که در فیلم های وسترن «وراکروز» «انتقام» و چند فیلم وسترن دیگر هنر نمائی فراوانی کرده اینك سر گرم تهیه فیلم تازه‌ای بنام «هاللوجا» میباشد. این فیلم راجان استورج کارگردانی کرده‌است .

● **جمس استوارت**

جمس استوارت غول دیگر سینمای وسترن است جمس استوارت اکنون در ویرجینیا سرگرم تهیه فیلمی است ، فیلمی که استوارت در آن نقش اول رادارد یك فیلم «وسترن جنگی» است .

دراین فیلم مابا مناظر سوار کاری تعقیب های خطرناك و حمله به ترن مواجه میگردیم ، این فیلم مربوط به ماجرای دردناك جنگهای استقلال امریکا می باشد .

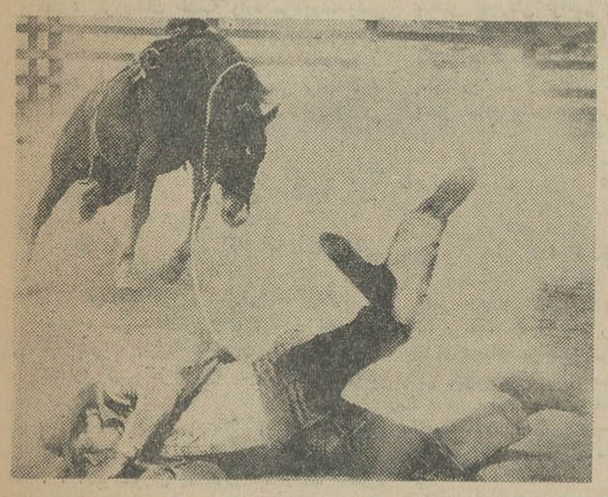

گلن فورد در صحنه‌ای از فیلم سرکش

● **گلن فورد**

دررديف هنرپیشگان فیلمهای وسترن باید گلن فورد رانیز نام برد او اینك در فیلم «سرکش» بازی میکند .

● **کلنیت ایستوود**

کلنیت ایستوود این کابوی چشم آبی، آدم کش ممتازی است . ولی اندام و هیکل او برای فیلم های وسترن برازنده و قد اویك متر و ۹۵ سانتی‌متر است . او قهرمان فیلم «برای یك مشت دلار» است

● **جون واین**

جون واین بدون شك بهترین هنرپیشه فیلمهای وسترن است اما اخیرا سخت بیمار شده‌است .

کولر کریر

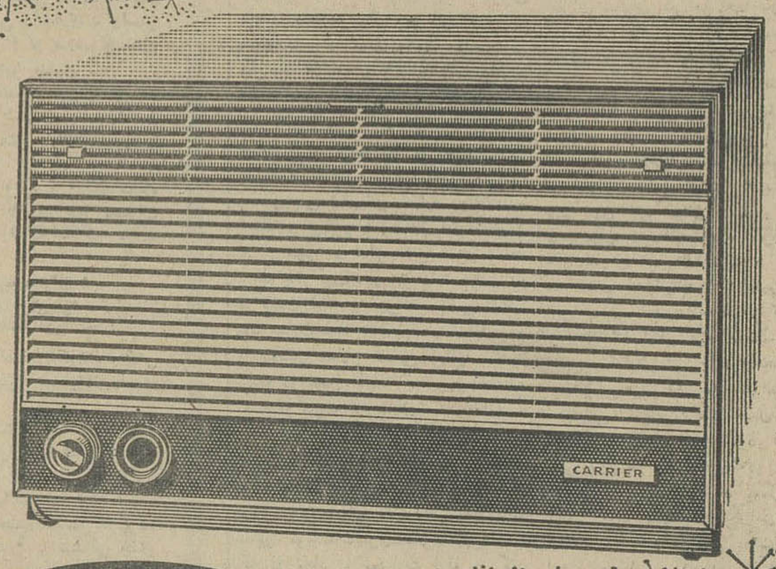

Carrier

کولر کریر بدست کسانی ساخته شده که صنعت تهویه مطبوع را بوجود آورده و بیش از نیم قرن رهبری کرده اند

نماینده انحصاری : شرکت شعله خاور ـ خیابان تخت جمشید ـ چهارراه بهار ـ تلفن : ۵-۷۵۶۱۴۱

نمایندگان شرکت شعله‌خاور در تهران :

فروشگاه نصرت ـ خیابان سعدی پشت بانك بازرگانی ـ فروشگاه پارت ـ خیابان شمیران قدیم بالای مولن‌روژ ـ فروشگاه پاسارگاد ـ خیابان شمیران قدیم ایستگاه عوارضی ـ فروشگاه شبان ـ خیابان شاه چهارراه بهرامی ـ فروشگاه البرز ـ خیابان شاه جنب سینمانیاگارا ـ فروشگاه کیمیا خیابان فردوسی چهارراه اسلامبول .

گی گز

شیر خشك گی گز و غذای گی گز ـ خوراك شاهان و شاهزادگان است

پیروگار تسکین‌دهنده درد و برطرف‌کننده تب

SULFOBIS

(SULFOGUANIDIEN BISMUTHEE)

سولفوبیس موثرترین داروی ضد عفونی در بیماریهای امعاء (دیسانتریهای باسیلی ـ اسهال حاد و اسهال مزمن) میباشد

شیر مرد

ایطالیدن ساندوز محصول سویس

SANDOZ

مسکن دردها

مخصوصاً در سرماخوردگی و زکام

در موقع خرید بعلامت شش‌ضلعی ساندوز قرمز توجه فرمائید

نوشته : ژزف کسل

ترجمه : منصور مصلحی

داستان یك وسوسه

نوول هفته

چند شبی قبل از عید نوئل هوس نوشیدن جامی شراب با «هیپولیت» بسرم زد میدانستم که کجا و درچه ساعتی میتوانم اورا پیدا کنم. در زندگی اسرار آمیز و تاریك او نقاط مشخص وجود داشت که هیچ چیز نمیتوانست نظم و ترتیب آنها رابرهم بزند.

آنشب هم قبل از اینکه دستگیره درکافه رابچرخانم از پشت شیشه‌ای که بخار برآن نشسته بود نیمرخ بزرك اورا که در کنار بار ایستاده بود دیدم.

«هیپولیت» عادت داشت درست وسط بار بایستد گوئی این نقطه برگزیده تنها شایسته او بود. دستهایش را در جیب مینهاد وبهیچکس نگاه نمیکرد. از طرف دیگر قامتش آنقدر بلندترازدیگران بود که این بی‌اعتنائی طبیعی بنظر میرسید.

چند لحظه تامل کردم من انسانها واماکنی راکه پر ازآنهاست بخاطر رویائی که برایم ایجاد میکنند دوست دارم. وچه منظره‌ئی هیجان‌انگیزتر از اینکه پیش رویم بود می‌توانست وجود داشته باشد؟

شیشه پوشیده از آب وبخارهاله‌ای مرموز بگرد چهره هیپولیت کشیده بود. میدانستم که مشتریان این کافه زندگی پرمخاطره خشونت آمیزی دارند.

وآگاه بودم که ازاین حیث هیپولیت بر همه آنهای دیگر برتری دارد. اوقویترین آنها بود.

شهامتی نامشهود، قاطعیتی سخت و عضلانی درهم پیچیده و سنگین داشت اومزه تمام تبعیدگاهها وزندانهای معروف‌جهان راچشیده بود، هیپولیت بخاطر خودش زنهائی که در زندگیش بودند، دوستانش و میهنش که ناخودآگاهانه آنرا دوست میداشت‌جنگیده بود. تمام اینها جاذبه‌ای چنان قوی بدومی‌بخشید که در آن شب سردزمستانی همه عابرین‌توجه مونمارتر جلوی کافه قدم آهسته میکردند تابدین توده‌عظیمی‌ازگوشت که در مقابل بار ایستاده‌بود نظری بیفکنند. وقتیکه دررا باز کردم هیپولیت باوصف اینکه بنظر می‌آمد بهیچ‌چیز توجه ندارد فورا مرادید.

باگشاده روئی بصورتم نگریست‌دستهایش رااز جیبش بیرون نیاورد ولی از برق نگاه مغرورش فهمیدم که ازدیدارم خوشحال است. پرسید:

ـ چه‌میل داری؟

لحن صدایش طوری بود که گوئی صبح آنروز باهم ملاقات کرده‌ایم. در حالیکه از ماهها پیش چنین فرصتی دست نداده‌بود. مردانی که کنار بار جمع بودند دلشان نمیخواست جایشان را بدیگری بدهند. چه اینکار بیش از آنکه راحتی‌شان را برهم میزد بغرورشان خدشه وارد می‌آورد. ولی چون دیدند که‌هیپولیت نظر محبتی بمن‌دارد بی‌آنکه یك کلمه حرف بزنند کنار رفتند تاجائی برای من بازشود. وحتی برای‌اینکه احترام خودرا نسبت باو آشکارسازنداندکی جادرطرفین ماخالی نهادند.

این نوع کارها هیپولیت را خوش می‌آمد وبهمین جهت در چهره‌اش لحظه‌ای برق خوشحالی درخشید و گفت:

ـ کار خوبی کردی که آمدی. خیلی کسل شده بودم!

شرابی راکه برایم سفارش‌داده بودنوشیدم باشاره سر سفارش جای دیگری داد وبعد پول شراب راپرداخت چون میدانستم نمی‌گذارد کسی خرج اورا بدهد تعارف نکردم بعد گفت:

ـ حالا بیابرویم دریك گوشه آرام شام بخوریم.

... نابرستوران رسیدیم لب از لب نگشود وآنگاه که برسر میز نشستیم گفت:

ـ کسل شده‌ام ... پول بیش از میزان احتیاجم دراختیار دارم و زن بیش از آنچه لازم دارم. میدانی حالامشغول تشخوارکردن خاطرات بیست سال پیش هستم درست مثل یك پیر مرد.

... و چقدر تاسف میخورم آن هم برای خاطرات‌دوران بدبختیم. تاحال یك روز هم نتوانسته‌ام خاطره یك عید نوئل را ازیاد ببرم.

تنهاباتو میتوانم ازگذشته هاصحبت کنم... توزندگی رانمیشناسی سیگارت را روشن کن واز جانکان نخور تا برایت توضیح بدهم.

... آنچه برایت حکایت میکنم مربوط به روزگاریست که فقط بیست سال داشتم مثل یك رقاص خوش اندام بودم. باهمین سن‌وسال کم‌مراکش، اسکندریه‌و فلسطین رادیده بودم. وسختیهای بسیار تحمل کرده بودم. موقعیکه سرانجام بپاریس آمدم دلم میخواست ازخدمت سربازی بگریزم‌و کام دلی از زندگی بگیرم.

ولی اوضاع بروفق مراد نبود تا اینکه‌با دخترکی بنام ژولیت آشنا شدم. چون با زنهاو دختران متعددی سروکار داشتم ثروتمندان آمریکای جنوبی بسراغم می‌آمدند تازنان دلخواهشان را دراختیارشان بگذارم. آنها برای هرزن یا دختری دوسه هزار فرانك میدادند.

من جوان بودم و ناشی و بهمین جهت اینکار را دوست نداشتم. ژولیت دست‌بکار شد اورا باولین مشتری فروختم مشتری او رابرد ولی در آنجا ژولیت از چنگش گریخت‌و نزدم بازگشت.

خلاصه پنج دفعه ژولیت را فروختم و دست پلیس هم بمن نمیرسید چون آدم زرنگی بودم. زندگی بروفق‌مرادشده بودتاسرانجام بچنك پلیس افتادم. چه کسی مرا لوداده‌بود؟ یك مشتری امریکائی؟ یا ژولیت که بمرد دیگری دل بسته بود وازمن وحشت‌داشت؟

بهرحال مرا بسربازخانه‌ای درافریقافرستادند مسافرت شکنجه آور بود. در قطار وکشتی مارا دوبدو بهم بسته بودند جابرای جنبیدن هم نبود هم زنجیر من مرتك لاغرو ضعیفی بود که علاوه براینها دروغگوی قهاری هم‌بشمار می‌آمد.

چند هفته‌ای که درکنار هم زندگی می‌کردیم روابط دوستانه‌ای داشتیم او پول نداشت‌و من مجبور بودم مخارج اضافی اورا بپردازم.

خلاصه دوران سفر بسر آمدو من حتی بیادندارم که‌اولین اقامتگاه ماکجابود. در آنجا هم سفر من نگهبان شد. یك شب‌که میخواستم از سربازخانه بگریزم و بشهر بروم او جلویم راگرفت و باصدای‌خشکی گفت:

ـ هیپولیت کجامیروی؟

فکر کردم شوخی میکندولی او با لحنی بسیار خشمگین فریادزد:

ـ احمق چراسلام نکردی؟ فورابرگرد!

من تاانموقع آرام بودم ولی ناگهان‌خشم سراپایم را فرا گرفت خوشبختانه سرنیزه همراه نداشتم و بهمین جهت بامشت ضربه سختی بصورتش نواختم و چند لحظه بعداو ناله کنان روی زمین افتاده بود. فرصت نکردم بیشتر اورا کتك بزنم چون نگهبانها بسرم ریختند و فردای آنروز برای انجام اعمال شاقه یك‌واحدصحرائی اعزام‌گردیدم.

***

قبل از حرکت بسوی شکنجه‌گاه‌این ماجرا را برای یکی از دوستانم بنام آشیل حکایت کردم و پانزده روز بعد از رفتن من جسد نگهبان نمك نشناس را در یکی ازکوچه های تنك شهر پیدا کردند.

در این اردوگاه کار اجباری معنی واقعی بدبختی‌رادرك کردم. روز چنان گرمای هولناکی همه جا را در بر می گرفت که انسان دیوانه می شد وشب سرما خون رادر رگها منجمد می کرد، بهنگام خواب سر بر سنك می نهادیم و غذایمان نان خشك بود. برای بدست آوردن چند جرعه آب متعفن هم می‌بایست چندین کیلو متراه را پیاده طی کنیم.

اگر لحظه‌ای دست از کار می کشیدیم نگهبانان سنگالی‌بالگد بجانمان میفتادند. آنهاهمیشه آماده بودند تا یکمترین‌بهانه ای آتش مسلسل را بروی ما بگشایند.

من همه چیز را تحمل می کردم بی‌آنکه لب از لب بگشایم. امیدوارم باور کنی که اینکار را از ترس کشته‌شدن‌بدست‌سنگالیها نمی کردم. همه چیزرا تحمل می کردم بخاطر اینکه فرمانده اردوگاه ستوانی شریف از اهالی کرس‌بود.

ستوان «سالوی» مثل همه‌اهالی کرس‌بود که‌یا خیلی خوب هستند یا خیلی بد.

منشی او آدمی قابل احترام، مرتب‌و فهمیده بود. رئیسی‌بود که مادر سخت ـ ترین شرایط همه بدیدن او احساس آرامش می کردیم و قدرت‌شکایت‌و شورش‌را ازدست می دادیم.

موقعی‌که از کسی می پرسید:

ـ از وضعیت راضی هستی یا نه؟

اوبی اختیار جوا ب‌میداد:

ـ خیلی راضی هستم. جناب ستوان‌باور کنید.

***

سالوی لاغر اندام و کوتاه قامت بود. چشمانی غمگین و ریشی‌کم پشت داشت. و موقعی‌که کسی را تنبیه می کرد همه‌حرکاتش نشان میداد که ازاینکار راضی نیست.

باور کن کسانی که دیگران را تنبیه می کنند، شکنجه می دهند و از این کار لذت نمیبرند بسیار نادرند. یکماه اززندگی در اردوگاه می گذشت. اواخر ماه دسامبر بود. همه ساکنین اردوگاه بیاد عید و خانواده خود افتادند. ناراحتی، اندوه ودل زدگی همه را در چنك خود گرفته بود من‌هم بدون آنکه حرفی بزنم از شدت خشم‌واندوه دندان بر هم می فشردم. ولی چه می شد کرد؟ مادر میان دریای بی ساحلی از شن و در چنك‌مشتی انسانهای بیرحم اسیر شده بودیم.

در این مواقع انسان دلش میخواهد دست به وحشتناکترین کار ها بزند، آن هم بر علیه خودش و نیروئی‌ناشناخته انسان را بسوی این کار می کشاند....

صبح روز ۲۴ دسامبر مثل همیشه‌ستوان بیازدید دسته ما آمد. موقعی‌که جلوی من رسید باو و بریش کوتاهش‌نگاه کردم‌واحساس نمودم که بیش از همیشه دوستش دارم. نمیدانم چطورشد که بفکر کندن ریشهایش افتادم؟ یك‌لحظه هم تردید نکردم، از صف بیرون آمدم‌وبایك حرکت تند مشتی از ریشهایش را کندم.

برایت چه بگویم؟ نگاهش از همیشه غم‌انگیز ترشده بود ولی اثری هم از خشم در او دیده نمی شد. دیگران خشمگین شده بودند آنها مرا بر زمین انداختند و تا موقعی‌که بیهوش نشده بودم کتکم زدند. چند ساعت بعد در یك «سیلو» بهوش آمدم لابد مقصودم را از سیلو نمی فهمی سیلو چاهی است تنك وتاریك بعمق چند متر که ته آن پر ازحشرات وجانوران گوناگون است. موقعی که انسان بدرون آن میرود امکان هیچ حرکتی‌وجودندارد وخارج‌شدن‌ازآن فقط بکمك طناب میسرست.

واگرتو سرت‌را از سیلو بیرون آوری نگهبان سنگالی که انتظارت را میکشد ترا با یك رگبار گلوله برای همیشه بته آن‌میندازد. ولی من اگر طناب هم داشتم و دوستی هم بود که نگهبان سنگالی را از پای درآورد وسرطناب را بگیرد بفکر خارج شدن‌ازسیلو نمیافتادم. چون حکم کسی‌را داشتم که در حالت مستی بهترین دوستش‌را کتك زده بود و بعد از رفع مستی از شدت خجلت فقط آرزوی‌مردن را دارد وبهمین علت آرام بودم.

من بیك‌مافوق‌در حضور دشمن حمله برده بودم و بهمین جهت فردای آنروز نیربارانم می کردند ولی‌باور کن از این بابت هیچ‌تاسفی نداشتم و حتی‌راضی هم بودم.

برای پایدار ماندن این‌نوع‌رضایت خاطرهاهرگز نباید زیاد بفکر فرو رفت ولی من تمام شب رادر پیش داشتم آن هم چه شبی؟ شی‌بینهایت سرد بود. ستارگان برفراز سوراخ چشمك میزدند و صدای شغالی از دور بگوش میرسید و من حس کردم که تمایلی بمردن ندارم. بفکر پدرم افتادم که نمی دانست چه‌پسر شروری‌دارد و حالامی فهمیدکه پسرناخلفش‌را تیرباران کرده اند.

***

صبح خیلی دیر رسید ولی بالاخره‌روشنائی دمید. افراد نگهبانی و زندانیان دور سیلو به صف ایستادند. چشمانم بشدت‌میسوخت ولی موقعی که از سیلو خارجم می‌کردند قیافه ای عادی بخود گرفتم. تا اینکه جلوی ستوان‌قرار گرفتم و همه قدرتم را از دست‌دادم. او بمن گفت:

ـ من می خواستم ترا مثل یك سك‌بکشم چون لیاقت بیشتر از این رانداری. ولی پرونده‌ات را قبلا مطالعه کردم تو پدرشرافتمندی داری‌و جز این هم هیچ چیز نداری.

قبل‌از اینکه بفهمم مقصود ستوان چیست احساس کردم که صورتم بشدت می سوزد. و بعد ضربات شلاق ستوان مثل باران بسروروبم باریدند.

ـ آنروز عید نوئل بود... نگذاشتند دست بسرو صورتم بکشم با این همه ستوان سلام نظامی دادم و خونی را که نگوشه دهانم میریخت مکیدم و گفتم:

ـ تشکر می کنم جناب ستوان؟

این ماجرای یك عید نوئل بود...

***

«هیپولیت» بمن نگاه نمی کرد. یعنی بهیچ جا نگاه نمی کرد چون دستهایش‌راروی چشمهایش نهاده بود.

چند لحظه بعد دستهایش‌را برداشت و بر چهره اش خطوط خشم و اندوه نقش بستند. آیا نسبت‌بمن خشمگین بود که مهمترین‌ماجرای زندگیش‌را از آغاز تا انتها شنیده بودم؟

ویا نسبت بخودش خشم داشت که پرده از این ماجرا برکشیده بود؟ با صدائی خفه‌و تهدید آمیز گفت:

ـ تنهایم بگذار.

انگشتانش بوضعی تهدید آمیز منقبض شده بودند واین‌قطعات گوشت و استخوان‌شبیه یك تکه صخره ای بودند. او به زحمت جلوی خودش‌را گرفته بود که مرا زیر ضربه‌های مشت نگیرد وبا این همه اورا دوست می داشتم.

پایان

کاخهای سلطنتی

بقیه از صفحه ۷

موقتی شاه در موقع گردش دراین‌ناحیه ساخته و باوسائل لازم مبله گردید و در پای کوه‌باغ بزرگی بنام‌باغ‌دوشان تپه در آن احداث شد که اکنون علاوه بر خراب شدن عمارت باغ هم از بین رفته‌و زمین باغ برای ساختمان خانه جهت افسران و درجه داران گارد شاهنشاهی تخصیص‌داده شده است.

در زمان سلطنت مظفرالدینشاه قاجار محل‌فعلی‌فرح‌آباد که دهکده کوچکی بود در موافعی که شاه در دوشان تپه بشکار میرفته توجه و را بخود جلب کرد و نام آنرافرح آباد گذاشت و بدستور شاه بنائی شبیه‌ویلای‌های فرانسه طبق‌نقشه‌ای که از فرانسه آورده بودند در آنجا ساخته‌شد. اکنون‌درآن‌بنا تغییرات و تعمیرات کلی صورت گرفته ولی عمارت بهمان صورت قدیمی حفظ شده است.

عمارت دیگر که در کاخ‌فرح‌آباد بچشم میخورد عمارت اندرون است که در زمان سلطنت احمد شاه‌قاجار باسنگهای دوشان‌تپه بنا گردید که در چند سال گذشته رو بویرانی نهاد ولی اخیرااداره بیوتات سلطنتی آنجا راتعمیر کرده و بصورت‌زیبائی درآوردداین کاخ اصطبل‌اختصاصی نیز بنا شده که اسبهای درجه ۱ اصطبل سلطنتی و کالسکه های مخصوص سلطنتی‌درآنجا نگاهداری میشود.

● کاخ رامسر

این کاخ در محلی ساخته شده که امروز بنام رامسر از زیباترین نقاط کنار دریای خزر است که تا قبل از بنای کاخ سلطنتی‌ومهمانخانه آنجا بنام «سخت سر» معروف بوده است.

اعلیحضرت فقید دستور فرمودند در محل آبهای‌معدنی دو حمام سر پوشیده بنا گردد و پس از آن امر به بنای مهمانخانه آنجا صادر کردند و مقارن آن بنای کاخ سلطنتی رامسر آغاز گردیدنمای‌خارجی کاخ سلطنتی رامسر و حتی ستون های مرتفع ایوان آن از سنگهای مرمر تربت حیدری خراسان حمل شده و توسط استادان تهرانی و خراسانی تراشکاری شده است.

فعالیت سازمان آب در سال ۴۳

هر نفر در شبانه روز ۱۲ شاهی آب مصرف کرد

مصرف متوسط روزانه آب برای یك نفر ۸۵ لیتر بود

● سازمان آب در سال قبل ۱۷۰ هزار مشترك داشت

کارنامه سال ۳۴۳ ۱ سازمان آب‌طبق معمول هر سال در هفته قبل انتشار یافت سازمان آب در این کارنامه عمل کرد کارسال ۴۳ خودراباطلاع اهالی تهران رسانید.

در مقدمه کارنامه سازمان آب گفته شد که درسال قبل۱۷۰۲۷۵ انشعاب خصوصی‌و ۴۲۳ دستگاه شیر عمومی قریب ۶۰ میلیون ۴۹۱ هزار متر مکعب آب تصفیه شده و سالم‌رادر مساحت ۶۴ کیلو متر مربع‌درشهرو حومه تهران بین مردم تهران توزیع کرد.

درسال قبل علاوه بر آب رودخانه کرج قریب ۱٫۵ میلیون متر مکعب ازقنات شاه‌و ۵۱۷ هزار متر مکعب ازچاههای عمیق کن استفاده شده‌است.

در کارنامه آمار جالبی وجود دارد مثلابرای تصفیه آبهای فوق‌سازمان آب در سال ۴۳قریب ۱۴۸ کیلو گرم کلرورفریك و کلر برای ته نشین‌کردن گل ولای و کلرزنی‌آب بمصرف‌رسید ودر حدود۴٫۳ میلیون کیلو وات برق برای تلمبه زنی و روشنائی مصرف گردید.

ازمایشگاه باکتریولوژی و بیولوژی

در تمام مدت سه سال حتی روزهای تعطیل مرتبا از قسمت های مختلف شبکه نمونه برداری جهت آزمایش های باکتریولوژی بعمل آمده و آزمایشها که طبق‌استانداردامریکائی صورت گرفته بطور کلی‌رضایت‌بخش بوده‌ودرنقاطی که احتمال آلودگی وجود داشته است شبکه لوله های آن نقاط تخلیه و با آب کلر قوی شستشو و مجددا آزمایش شده‌است ارقام زیر فعالیت آزمایشگاه رادر سال ۱۳۴۳ نشان می دهد.

۱ـ تعداد کل نمونه های آزمایشهای باکتریولوژی در سال ۴۳ـ۹۰۱۳ نمونه

۲ـ ازمایشهای باکتریولوژی شبکه‌و مخازن ۷۶۳۳ نمونه

۳ـ ازمایش های باکتریولوژی شبکه و مخازن که نتیجه آن پاك بوده‌است ۷۱۶۱ نونه

۴ـ آزمایشهای مشکوك ۱۵۲ نمونه

۵ـ میزان احتمال آلودگی در سال۴۳ (نسبت در صد) ۵٫۷۳در صد

۶ـ آزمایشهای آب خام در مراحل مختلف تصفیه آب چاهها ورودخانه جاجرود و سد کرج و شهرری‌وغیره ۱۳۸۰ نمونه

۷ـ آزمایشهای بیولوژی‌آب خام‌شبکه مخازن ـ سد کرج، سد لتیان ـ ۲۲۱۶ نمونه

● اداره شبکه وتوزیع

در سال ۴۳ مسئول بهره برداری‌و نگهداری شبکه لوله کشی شهربطول ۱٫۸۵۷٫۳۰۵ کیلو متر بوزن تقریبی ۱۱۹٫۶۶۱ تن از قطر ۱ تا ۴۶ اینچ بوده است.

تعداد ۱۷۰۲۷۵ انشعاب خصوصی باقطار مختلف از نیم الی ۴ اینچ مستغلات در تمام مدت سال دائر نگهداشته شده و ۱۸۷۳۹ شیرمانورو ۲۰۳۲ شیر آتش نشانی و۴۲۳دستگاه شیر عمومی و ۶۵ دستگاه شیر فشار شکن مرتبا نگهداری و تعمیر ومورد بهره‌برداری قرار گرفته است.

سرویس نگهبانی شبانه روزی‌اداره شبکه و توزیع با وسائل نقلیه مجهز به بی‌سیم در تمام مدت سال آماده برای جلوگیری از خسارات ناشی از ترکیدن لوله یا حوادث ناشی ازآب بند نبودن لوله های داخل منازل‌بوده و بمحض اطلاع تلفنی درظرف چند دقیقه در محل حادثه حاضر شده‌اقدام به جلوگیری از خسارت کرده‌اند.

د رسال ۱۳۴۳ غیر از نگهداری و تعمیرات جاری ۲۲۶ حادثه ترکیدن لوله در اثر نشست زمین و یا عدم مراقبت متصدیان ساختمانی‌ویاعملیات سایر موسسات(برق‌ـتلفن‌ـشهرداری) که در معابر و مجاورت لوله ها کار میکنند اتفاق افتاده است که‌باسرعت هرچه تمامتر از طغیان و نفوذ آب بخارج جلوگیری شده و با تعویض قسمت مصدوم شده شبکه مربوطه مرمت گردیده است.

هرنفر در شبانه روز در سال ۴۳ بطور متوسط ۸۵٫۱۸ لیتر آب مصرف کرد حداکثر مصرف هر نفر در گرمترین ماه سال ۱۱۵٫۳۲ لیتربود.

مقدار لوله و متعلقات که برای توزیع آب که در تهران برای هر نفر بمصرف‌رسیده ۰٫۸۰ متر وقریب ۴۰ کیلوگرم بود. متوسط بهای‌آب برای‌یك نفر در سال قبل ۱۲ شاهی بود. تاسیسات فوق توسط ۶۶۸نفر کارمند و ۵۳۶ نفر کارگر ثابت نگهداری میشود.

● تهران بزرك

مرحله اول تاسیسات آب تهران بزرك‌با افتتاح تصفیه خانه شماره ۲ که در تیر ماه سال ۴۳ بدست‌مبارك اعلیحضرت همایون شاهنشاه صورت گرفت موردبهره‌برداری این‌تاسیسات شامل واحد های ذیل است:

● الف آبگیر

مقدار آبی که از سد کرج جهت مصرف شهر تهران اختصاص داده شده ۱۸۴ میلیون متر مکعب درسال است و آبگیر جدید برای انتقال‌همین مقدار در چهار کیلو متری شهر کرج روی رودخانه کرج احداث شده است.

آبگیر جدید بعرض ۲۰٫۵ متر مجهز به دو دریچه بزرك و یك‌دریچه کوچك است که بطور خودکاربوسیله نیروی برق و یا با مانووردستی بالا و پائین برده میشوند. کار این دریچه ها تنظیم ارتفاع آب در مدخل آکدوك انتقال آب به شهر میباشد. ضمنا آبگیر مجهز به سر ریز جهت تخلیه سیلابهای شدید (در حدود ۴۰۰ متر مکعب در ثانیه) است.

آبی که از آبگیر گرفته میشود بوسیله تونلی به طول ۹۰٫۱۱ متر و مقطع ۱۰ متر مربع به دوحوض ته نشین کننده مکانیکی بقطر ۴۰ متر هدایت میشود دراین حوضها گل و لای‌و ذرات درشت شن از آب جدا میشود و آب عاری از ذرات درشت بوسیله دوکانال بمدخل آکدوك کرج‌ـ کن هدایت میشود.

نیروی برق مورد نیاز آبگیر بوسیله سه موتور دیزل بظرفیت کل ۱۸۰ کیلو ولت آمپر تامین میشود.

● ب ـ آکدوك کرج ـ کن

۵۴ میلیون متر مکعب از آب سد کرج بوسیله دو لوله فولادی بقطر یك متر بتهران هدایت میشود و برای انتقال ۱۳۰ میلیون متر مکعب دیگر دولوله‌بقطردومتر مورد نیاز است که برای مرحله اول یك لوله بتنی مسطح بقطر دو متر نصب شده است.

در قسمتی از آکدوك که از منطقه کوهستانی عبور میکند و نصب لوله امکان پذیر نبود آب بوسیله تونل هدایت میشود. مقطع تونلها ۱۰ متر مربع و برای ظرفیت نهائی ساخته شده‌اند.

● ج ـ تصفیه‌خانه کن

ظرفیت تصفیه خانه کن که در زمینی بمساحت پانصد هزار متر مربع در مشرق قریه کن ساخته شده هشت متر مکعب در ثانیه است، که حوضچهای تصفیه و صافیهای‌ماسه‌ای فعلا برای ظرفیت یعنی چهار متر مکعب در ثانیه احداث شده است.

● سد لتیان

مصرف نهائی آب شهر تهران با ۴ میلیون نفر که پیش بینی می‌شود در ظرف پانزده سال یاکمی زود تردر تهران و حومه ساکن خواهند بوددر حدود ۴۰۰ میلیون متر مکعب درسال بر آورد می شود. چون میزان‌آبی که از رودخانه کرج‌و منابع‌زیرزمینی اطراف میتوان جهت‌مصرف شهرتهران اختصاص داد از ۲۲۰ میلیون متر مکعب در سال تجاوز نمی کند و بعلاوه اتساع شهر بزرگی مانندتهران به یك منبع آب (سد کرج) دور از حزم و احتیاط‌است‌سازمان آب‌تهران باتوجه به علاقه خاص اعلیحضرت همایون شاهنشاه نسبت به ساختمان سد های لارو لتیان و مهار کردن سیلابهای سلسله جبال البرز جهت مضارت زراعی مازندران و ورامین ساختمان سد لتیان راکه اولین‌مرحله این پروژه عظیم است از تیر ماه سال ۱۳۳۹ آغاز کرده‌است.

وضع ژئولوژیکی خاص محل سد ایجاب میکرد که مطالعات مقدماتی‌و اکتشافی بانهایت دقت بعمل بیایدو طرح سد طوری تهیه شود که پیش بینی لازم در مقابل زلزله و خستگی حاصل از وزن پایه ها بعمل بیاید تابعدا جای هیچگونه نگرانی‌احتمالی نباشد. بنابراین‌مدتی وقت صرف انجام مطالعات و کارهای مقدماتی‌شده است.

اینك خلاصه‌ای از مشخصات و طرح نهائی سد لتیان و گزارش پیشرفت ساختمان آنرادر سال۴۳ باطلاع‌می رساند.

● مشخصات سد لتیان و تاسیسات وابسته

سد اصلی

نوع سد وزنی پایه‌ای ـ تعداد پایه‌ها ۲۴عدد

ارتفاع‌بالای سد از سطح دریا۱۶۱۲ متر

ارتفاع بلند ترین پایه سد ازکف پی ۱۰۴ متر

طول سد در تاج ـ ۵۴۰ متر

حجم‌بتن ریزی در حدود۷۵۹٫۰۰۰متر مکعب

پی کنی در حدود ـ ۶۸۵٫۰۰۰ متر

مخزن

بالاترین سطح آب دریاچه ـ ۱٫۶۱ متر بالای سطح دریای آزاد

سطح‌دریاچه ـ ۳٫۶۵ کیلو متر مربع

ارتفاع دریچه های شستشو و آب زراعتی از سطح دریا (پائین ترین آبگیر سد) ـ ۱۵۳۲ متر

حجم دریاچه ۹۵ میلیون متر مکعب

حجم مفید مخزن۸۵میلیون مترمکعب

تاریخ پیش بینی شده برای ذخیره آب ـ بهار سال ۱۳۴۶

بده متوسط رودخانه‌جاجرود ـ ۱ ۱متر مکعب در ثانیه

بده حداقل رودخانه جاجرود ـ ۱٫۵ متر مکعب در ثانیه

بده حداکثر رودخانه جاجرود ـ ۳۵۰ متر مکعب در ثانیه

ظرفیت تاسیسات تخلیه و سر ریز طغیان ـ ۱۷۵۰ متر مکعب در ثانیه

● تونل انحراف دوره ساختمان تونل سرریز طغیان دوره بهره‌برداری

طول ـ ۴۹۰ متر

قطر داخلی ـ ۸ متر

برای تهران بزرك ـ ۸۰ میلیون متر مکعب

متوسط برای آبیاری دشت ورامین ۱۶۰ میلیون متر مکعب

۲عدد آبگیر بادو لوله هدایت بقطر ۱٫۶ متر

برای تهیه آب تهران بزرك وآب زراعتی و شستشو در پائین سد پیش بینی شده است.

● تاسیسات هیدروالکتریك و تولید نیرو

ساختمان محل مرکز نیرو برای ۲ دستگاه توربوآلترناتور بظرفیت کل حداکثر ۴۵ هزار کیلو وات و تولید ۷۵ میلیون کیلو وات ساعت در سال نیروی قابل تحویل در اول شب‌که تهیه و نصب یکدستگاه آن‌به‌مناقصه گذارده شده است.

۶عدد آبگیردر ارتفاعات مختلف‌سدبا ۲لوله هدایت آب بقطر ۲٫۴ متر جهت توربین هاو تهیه آب تهران‌بزرك پیش بینی شده است.

● تونل انتقال آب تهران از زیر تلو

طول ـ ۱۰ کیلو متر

مقطع‌دایره بقطرداخلی ۲٫۷ متر

بده تونل (ظرفیت نهائی لار و لتیان) ۱۰ متر مکعب در ثانیه

ظرفیت سالیانه قابل توزیع درتهران ۱۷۹ میلیون متر مکعب در سال (کافی برای سد لتیان و لار)

حجم حفاری در تونل ـ ۱۰۱٫۰۰۰ متر مکعب

حجم بتن ریزی پوشش داخلی ۴۳٫۰۰۰ متر مکعب

کوی کارگران کافی برای ۱۰۰۰ نفر کارگر و عائله آنان

کوی کارمندان شامل ۴ ۴خانه‌برای خانواده ها و یك هتل جهت‌سکونت ۵۲ نفر مجرد ناهار خوری، فروشگاه و غیره

● تاسیسات موقت دوره ساختمان

حفاری در خاك و سنك جهت‌تاسیسات کابل و نقاله (بلوندن) ۴۰٫۰۰۰ متر مکعب

حفاری برای تاسیسات بتن سازی ۲۶٫۰۰۰ متر مکعب

معدن سنك برای تهیه شن و ماسه ۱٫۰۰۰٫۰۰۰ متر مکعب

سه انبار برای نگهداری موادمنفجره بظرفیت ـ ۷۰ تن

سد خاکی موقت برای انحراف‌رودخانه به حجم ۴۵٫۰۰۰ متر مکعب

جاده های سرویس داخل کارگاه۱۶ کیلو متر

تاسیسات برق موقت در محل سد ۳۴۰۰ کیلووات

تاسیسات برق موقت‌در انتهای تونل ۶۰۰ کیلو وات

● گزارش پیشرفت کار ساختمانی سد درسال۴۳

۱ـ عملیات اکتشافی جاده سازی ـ ساختمان کویهای کارمندان‌و کارگران وتاسیسات عمومی کارگاه صددرصد تکمیل گردیده است.

۲ـ تونل انتقال آب از لتیان به‌تهران حفاری تونل از ابتدا و انتهای آن صورت میگیرد و از طول کلی آن که‌ده کیلومتراست‌تابحال۴٫۵ کیلو متر آن‌حفاری شده‌است.

● ساختمان بدنه سد

الف ـ تاسیسات تهیه شن وماسه‌و بتن از اوایل سال ۴۳ شروع به‌بهره برداری نموده است.

ب ـ ساختمان تونل انحرافی بطول ۴۹۰ متر وبقطر ۸متر در اوائل سال ۴۳ تکمیل وآب رودخانه بداخل آن هدایت شده است.

ج ـ حفاری پی‌سد ـ جمع کل ۶۸۵ هزار متر مکعب که ۹۷٪ آن انجام شده است.

د ـ تحکیم پایه‌ها و پرده غیره‌قابل نفوذ جلوی سد بوسیله انژکسیون سیمان ۵۵٪ انجام شده است.

هـ ـ قرار دادتهیه دریچه‌هاولوله‌هاولوازم هیدرولیکی سد بامضاء رسیده واولین قسمت آن درخردادماه ۴۴ نصب‌خواهد شد.

بتن‌ریزی بدنه سددر ۱۵اردیبهشت ۴۳ طی مراسمی در حضور اعلیحضرت همایون شاهنشاه افتتاح گردیده وتا آخر سال ۱۶۰ هزار متر مکعب بتن ریزی شده است.

تاپایان سال ۴۳ مبلغ ۱۱۸۰ میلیون ریال از محل اعتبارات اعطائی سازمان برنامه و ۱۵۳٫۰۰۰٫۰۰۰ ریال از اعتبارات دولت بمصرف‌هزینه سدلتیان رسیده است.

● حساب و کتاب

سازمان آب تهران صرفنظر از تسهیلاتی که برای دریافت وصولیها بوسیله چك وقبول سفته بعمل‌می‌آید وهمکاریها‌ومساعدت‌هائی که‌بامشترکین ومتقاضیان انشعاب در قبول این هزینه ها به اقساط معمول میدارد در سال جاری نیز بمنظور ایجاد تسهیلات بیشتری برای مشترکین محترم باجلب موافقت بانك پرداخت‌آب‌بها وسفته‌های مشترکین به‌باجه‌های بانك ملی ایران محول گردید.

ازنظر سیستم‌حسابهای داخلی‌علاوه بر مکانیزه کردن کلیه محاسبات که بابذل مساعی کارمندان حسابداری‌و با استفاده از ماشین‌های حساب‌مکانوگرافی دقیقا انجام میشود در سال‌جاری بمنظور کنترل داخلی باجه‌ای از طرف بانك ملی در سازمان آب افتتاح شد که کلیه پرداختیها و دریافتیهای سازمان‌بوسیله این‌باجه‌صورت میگیرد.

همچنین پیش بینی بودجه سال ۴۴ سازمان آب باراهنمائی دفتر بودجه مرکزی براساس‌بودجه بندی‌برنامه‌ای تنظیم شد وبدین ترتیب حسابداری سازمان آب تهران باآخرین سیستم متداول حسابداری‌مجهز گردیده‌است.

درسال ۱۳۴۳ مجموع وصولی ـ حسابداری بالغ بربیش از ۸۶۱میلیون ریال است‌که ازطریق آب‌بها ـ سپرده عقد قرار داد ـ هزینه انشعاب ـ وام توسعه تاسیسات کمك سازمان برنامه وعواید متفرقه واصل شده و جهت‌امور بهره‌برداری‌ومخارج‌غیرمستعمر ساختمانی وتوسعه تاسیسات‌بمصرف رسیده‌است که وضع درآمد و هزینه طبق جدول پیوست است.

درآمد

شرح	تاپایان سال ۱۳۴۲	سال ۱۳۴۳	جمع درآمدها
درآمد حق‌انشعاب	۶۰۹٫۵۵ر ۲۸۰ر ۱۳۸ر۱	۳۲۴٫۴۰ر ۵۴۲ر ۱۶۵	۸۲۲٫۹۳۳ر ۱٫۳۰۳ر۹۵
درآمد بهره‌برداری	۱٫۸۵۷٫۳۰۵ر ۳۳۴ر ۴۵۲ر۱	ـ ر ۷۸۳ ۶۶۳ر ۴۵۴	۹۹۸ر ۶۷۶ر ۱٫۹۰۶ر۵۰
درآمد متفرقه آببها	۶۷٫۷۰۳ر ۱۶۰ر۵۰	ـ ر ۴۹۶ر ۲۹۶ر۸	۷۵٫۹۹۹ر۵۰ ۶۵۶ر
درآمدهای متفرقه	۸۵۵٫۴۳۸ر ۹۲ر۹۵	۹۱۹ر ۰۰۵ر ۶٫۹۲۴	ـ ر ۳۵۸ ۷۸۰ر ۹۹
بهره وکارمزد سفته‌ها	۸۹۳٫۷۳۶ر ۳۴ر۳۰	ـ ر ۰۰۶ ۵۷۳ر ۱۲	۷۴۲٫۳۰ر ۴۶۶ر ۴۷
جمع کل	۸۳۸٫۸۰ر ۰۶۷ر ۲٫۷۸۶	۵۲۸٫۴۵ر ۰۰۰ ر ۶۴۸	۳۶۷٫۲۵ر ۰۶۸ر ۳٫۴۳۴

هزینه

شرح	تاپایان سال ۱۳۴۲	سال ۱۳۴۳	جمع هزینه‌ها
هزینه اداری	۲۰۵ر ۰۵۷۵ر ۸۲۸ر۹۰	۸۸

از خبرنگار اطلاعات ـ در اصفهان

هر روز شهر اصفهان از نظر عمران و آبادی یکقدم بجلو برمیدارد

تیمسار وحدانیان شهردار اصفهان از اسفالت ریزی خیابانها دیدن نمود و از نحوه کار اظهار خرسندی کرد

آقای شهردار در جمع خبرنگاران خطاب بمقاطعه کار گفت:

حالا که کارها با بی نظری و حسن نیت انجام میشود بایستی دست بدست همدیگر داد تا قدم های عمرانی که درخورشان این شهر باستانی است برداریم

آقای شهردار از اسفالتریزی خیابان نورعلیشاه دیدن مینمایند

پس از سپری شدن زمستان فصل اسفالت آغاز گردید واز امروز اسفالت ریزی خیابانهای اصفهان شروع شد. همانطوریکه اهالی اصفهان ملاحظه مینمایند از بدو تصدی تیمسار وحدانیان بسمت شهرداری اصفهان هر روز قدم تازه‌ای در راه عمران و آبادانی شهر برداشته شده و با پشتکار دائم تیمسار خواسته های اهالی یکی پس از دیگری صورت عمل بخود میگیرد. عقیده تیمسار همیشه بر این بوده که بایستی بمردم کار وعمل تحویل داد نه حرف . یکی ا زاقدامات اساسی که در زمان تیمسار صورت عمل بخود گرفت احداث دو میدان آبرومند واقع در دروازه دولت و خیابان میراست میدان دروازه دولت با نصب چراغهای متعدد و حوض مر مر و فواره‌ها و گل‌و چمن کاری روح تازه‌ای بشهر بخصوص خیابان چهار باغ داده این میدان به تفریحگاههای اصفهان اضافه شدو اهالی دسته دسته(به خصوص عصر ها) بدیدن و گردش اطراف این میدان بدروازه دولت می‌آیند.

شهردار اصفهان خود مرتبا از ساعت ٦ صبح ناظر براعمال ماموریـن و مسئولین و مقاطعه کاران است و هیچ کاری از نظر ایشان پوشیده نیست بهمین مناسبت امروز(صبح ا زاسفالت ریزی خیابان نور ـ علیشاه واقع در قلعه تبره که به وسیله آقای ستاد زیرسازی و اسفالت میشود دیدن نمود دراین بازدید علاو ه از مدیران وخبرنگاران جراید مرکز آقای فولاد ستون رئیس ساختمان شهرداری اصفهان و آقای ستار برنده مناقصه اسفالت نیز حضور داشتند. پس از توضیحاتی که وسیله آقای ستار در موردنوع اسفالت و نحوه کار داده شد آقای شهردار ا زمتراز روزانه سئوال نمود . آقای ستار اظهار داشت چون ۷سانت (زیرورو) اسفالت میشود بیش از ۱۵۰۰ متر نمیتوان پیشرفت. آقای فولاد ستون نظر آقای شهردار رابه مقدار قیر وحسن انجام کار جلب نمود . که آقای شهردار از طرز کار آقای ستار اظهار خوشنودی بهمین منوال باشد من شخصا خودم به کارها نظارت میکنم چون مسئول مستقیم هستم و مردم از من کار خوب میخواهند حالا که با بی نظری و حسن نیت انجام وظیفه میکنم و خواب و آسایش وراحتی را از خود سلب کرده تا بتوانم گام موثری در راه شهر اصفهان بر ـ دارم بیائید شماها هم که همه اصفهانی الاصل واز همین آب و خاك پرورش یافته‌اید با من تشریك مساعی نمائید تا نزد همشهریان خودمان سرفراز باشیم . بعد از بازدید از آسفالت ریزی خیابان نورعلی شاه به کارگاه آقای ستار رفت و ماشین آلات مدرن آنرا از نزدیك ملاحظه نمود . دستگاه اسفالت سازی آقای ستار یکی ا زماشینهای اتومات آخرین سیستم میباشد که مقدار و وزن و حرارت و تمام کا رهای اسفالت را خود بخود انجام میدهد . آقای ستار برنده مناقصه خیابانهای نورعلی شاه ـ ملك ـ جلواداره راهنمائی خورشید و امتداد سید علی خان شده که اسفالت خواهد کرد البته زیر سازی چهار خیابان اولی تمام و آماده اسفالت ریزی است . آقای شهردار پس ازبازدید از ماشین آلات و مواد اولیه اسفالت که در کارگاه موجود بود ساعت ۱۰ صبح کارگاه را ترك نمود ..

کارگاه مدرن و ماشین آلات اسفالت آقای ستار مورد بازدید آقای شهردار قرار گرفت

نموده وخطاب به آقای ستار گفت: امیدواریم تا پایان انجام کار وضع

آگهی مناقصه نوشت افزار

سازمان بیمه‌های اجتماعی نوشت افزار مورد نیاز سالیانه خودرا بشرح صورت مشخصات موجود در اداره سرویسهای تدارکات و انبار از طریق مناقصه خریداری مینماید داوطلبین شرکت درمناقصه باید ۵درصد کل بهای پیشنهادی را بمنظور سپرده شرکت درمناقصه حساب شماره ۱۰۰۰۳ سازمان نزد بانك رفاه کارگران تودیع نموده و قبض رسید مربوطه را ضمیمه پیشنهادخود نمایند ضمانت نامه بانکی بهمین مبلغ در صورتی قابل قبول است که ا زبانك رفاه کارگران اخذ شده و بدون قید وشرط بوده ومدت آن کمتر از دوماه نباشد .

به‌پیشنهادهای مبهم و فاقد سپرده و پیشنهادهائیکه بعد از مدت مقرر برسد ترتیب اثرداده نخواهد شد پیشنهاددهندگان میتوانند از تاریخ انتشار این آگهی همه روزه تاتاریخ پنجم خرداد ٤٤ از ساعت ۹ تا۱۲ باداره سرویسهای تدارکات مراجعه و ضمن اخذ صورت لوازم‌التحریر مورد احتیاج پیشنهادخودرا درپاکات لاك و مهرشده باداره سرویسهای دفتری تسلیم نموده و رسید اخذنمایند پشت‌پاکت عبارت «مربوط به‌مناقصه نوشت افزار » باید قید شود پاکت‌های رسیده روز ششم خردادماه ٤٤ ساعت‌ده‌صبح در کمیسیون مناقصه باز و قرائت خواهد شد و حضور پیشنهاددهندگان در کمیسیون آزاد است .هرگونه مالیات و عوارضی که باین معامله تعلق گیرد وهمچنین هزینه چاپ آگهی عهده برنده مناقصه‌است و سازمان دررد یاقبول یك یاکلیه پیشنهادات آزادخواهد بود و درصورتیکه برنده مناقصه از انعقادو امضاء قرارداد استنکاف نماید و یاجنس مورد مناقصه را تحویل نکند سپرده نامبرده بنفع سازمان ضبط و برداشت خواهد شد .

رئیس هیئت مدیره و مدیرعامل .دکتر محمود خواجه‌نوری

آگهی مناقصه

۱ـ سازمان تعاون مصرف کادر نیروهای انتظامی حمل محمولات یك ساله ٤٤ خود را از انبار کالای راه‌آهن به انبار های تابعه سازمان و بالعکس برابر مشخصات و شرایطی که در دائره حمل ونقل سازمان موجود است بمناقصه میگذارد .

۲ـ شرکت کنندگان در مناقصه در حال حاضر بایستی دارای موسسه حمل‌و نقل رسمی بوده و اداره راهنمائی و رانندگی کشور رسمیت آنرا گواهی نماید .

۳ـ داوطلبان شرکت در مناقصه بایستی بدائره حمل‌و نقل این سازمان واقع در باستیون مراجعه و برك شرایط مناقصه را دریافت و پس از ملاحظه و اطلاع از مفاد آن ذیل برك مذکور را امضاء نموده و ضمیمه پیشنهاد خود نمایند .

٤ـ داوطلبان در مناقصه بایستی مبلغ یکصد هزار ریال اسناد خزانه بنام سپرده منضم به پیشنهاد خودو برك شرایط امضاء شده در پاکت لاك‌و مهر شده گذارده و منتها تاآخر وقت اداری روز سه شنبه ٤ر۳ر٤٤ بدفتر سازمان تحویل و رسید دریافت دارند و روی پاکت بنویسند مربوط بمناقصه حمل محمولات از انبار کالای راه‌آهن بانبار های تابعه سازمان در سال ٤٤ .

۵ـ پیشنهادات واصله ساعت (۹) صبح روز ۵ر۳ر٤٤ در دفتر هیئت‌مدیره سازمان بازو قرائت و برنده مناقصه تعیین خواهد شد .

حضور پیشنهاد دهندگان‌در جلسه مناقصه آزاد بوده‌و سازمان دررد یاقبول یك یاکلیه پیشنهادات مختاراست ضمنابه پیشنهاداتی که فاقد سپرده و یا برك شرایط امضاء شده و یا مبهم و مشروط باشد بهیچوجه ترتیب اثر داده نخواهد شد .

۱ـ۳ آ ـ ٤۱۸۲ مدیر عامل سازمان . سرلشگر به‌آفرید

آگهی مناقصه

شهرداری رشت در حدود چهارهزارمتر طولی اگوسازی نقاط مختلفه شهر رشت راطبق مشخصات ونقشه بمبلغ در حدود چهار میلیون ریال که تابیست وپنج درصد میتواند کسریا اضافه گردد باشرایط زیر بمناقصه برگذار مینماید.

۱ـ شرکتهای واجد شرایط فنی میتوانند با مراجعه بدفتر شهرداری رشت وپرداخت مبلغ پانصد ریال اسناد واوراق وشرایط شرکت در مناقصه راخریداری ودریافت دارند.

۲ـ پیشنهاد دهندگان باید پیشنهاد خودرا در دوپاکت لاك‌ومهر شده بنام الف‌وب(پاکت الف محتوی مدارك فنی واسناد خزانه ومدارك انجام کارهای اگوسازی وپاکت ب‌محتوی تعهدنامه باذکر تخفیف)تهیه‌و تاآخر وقت اداری روز ۲۷اردیبهشت ۱۳٤٤ بدفتر شهرداری تسلیم‌ورسید دریافت نمایند.

۳ـ پیشنهاد دهندگان‌باید مبلغ دویست هزار ریال (۵٪کل کار) رابعنوان سپرده اسناد خزانه تهیه وضمیمه پیشنهاد خود نمایند.

٤ـ پیشنهادات رسیده ساعت ۱۱ صبح سه‌شنبه ۲۸ر۲ر٤٤ باحضور کمیسیون مناقصه باز وقرائت خواهد شد به پیشنهادات فاقد سپرده‌و مبهم ومشروط ویا اینکه دیرتر از موعد مقرر رسیده باشد ترتیب اثر داده نخواهد شد.

۵ـ در کمیسیون مناقصه ابتدا پاکت الف‌محتوی مدارك‌باز درصورتیکه صلاحیت پیشنهاد دهندگان محرز گردد پاکت ب‌باز و قرائت‌خواهدشد.

٦ـ هزینه چاپ وآگهی ومالیات وعوارض متعلقه وهرگونه هزینه‌های ضروری قانونی بعهده برنده مناقصه است.

۷ـ شهرداری در رد یا قبول‌یك یاکلیه پیشنهادات‌رسیده آزاداست

الف ۹۵۵ شهردار رشت . رضا سجادی

۱ـ٤۲۲۰

آگهی مناقصه

شهرداری رشت‌عملیات‌زیرسازی‌واسفالت‌ومرمت‌اسفالت‌وزیرسازی گذرهای شهررا باشرائط زیروطبق نقشه‌ومشخصات مربوطه بمناقصه‌واگذار مینماید .

مبلغ کار در حدود بیست میلیون ریال است که تا بیست وپنج در صد اضافه و یاکسر میگردد.

مد ت کار یکسال از تاریخ عقدو مبادله قرارداد میباشد.

پیشنهاد دهندگان باید دارای صلاحیت مالی و فنی برای انجام این قبیل کارهابوده و مجهز بماشین‌آلات اسفالت‌باشند.

شرکتها و پیشنهاد دهندگانیکه صلاحیت آنهاتشخیص داده‌شد میتوانند از تاریخ دوازدهم اردیبهشت ماه جاری بدفتر اداره ساختمان شهرداری مراجعه و با پرداخت مبلغ دو هزار وپانصد ریال بصندوق شهرداری‌اسناد مناقصه را دریافت وپیشنهادات خودرا در دو پاکت الفوب لاك‌و مهرشده تاساعت ده‌روز بیست‌و نهم اردیبهشت ماه بدفتر شهرداری تسلیم‌ورسید دریافت دارند.

پاکت الف . محتوی نمونه اسناد مناقصه که باقید جمله رویت شد و مورد قبو ل‌است امضاء شده باشد بانضمام میزان یك میلیون‌ریال‌سپرده‌که مبلغ‌پانصد هزار ریال آن‌اسناد خزانه وپانصد هزار ریال دیگر وجه نقد یا تضمین بانکی ازیکی بانك های معتبر بوده باشد وبرك تشخیص صلاحیت.

پاکت ب. محتوی پیشنهاد ومیزان تخفیفیکه نسبت بواحد بهاء قبول مینمایند.

پیشنهادات رسیده در ساعت یازده همان روز در کمیسیون مناقصه بازوقرائت و صورتمجلس میشود . به پیشنهادات مشروط ومبهم وفاقد اسناد خزانه واسناد قید شده بالاترتیب اثر رداده نخواهد شد پیشنهاد دهندگان نباید کارمند دولت و شهرداری و یا وابسته به آنها باشند.

هزینه چاپ آگهی و مالیات و عوارض و هزینه های قانونی‌دیگر بعهده برنده مناقصه است .

شهرداری در رد یاقبول کلیه پیشنهادات واصله مختاراست.

سایرشرائط برطبق مفادقانون آئین نامه معاملات دولتی است .

الف ۹۵٤

شهردار رشت.رضاسجادی .

آگهی مناقصه

شرکت سهامی کارخانجات ایران قسمت صنایع قند حمل خاکه ذغال سنك وکك مورد نیاز سال ٤٤ کارخانه های قندرا بمناقصه‌واگذار مینماید شرایط ،مناقصه در اداره بازرگانی قسمت واقع‌درخیابان‌استخر موجود است پیشنهاد ها تا ساعت ۵ر۹ صبح روز یکشنبه بیست‌وششم اردیبهشت ماه ٤٤ قبول وساعت ده صبح همان‌روز بازورسیدگی خواهدشد . الف ۹۸۱

۱ـ۲ ۱ـ٤۲۱۸

شیرمرد

آگهی سازمان برق تهران

پیرو اطلاعیه قبلی چون سازمان برق تهران برای تسهیل در امردادن انشعاب وام و حق‌انشعاب را تقسیط نموده است لذا بدینوسیله باطلاع ساکنین محترم پایتخت میرساند هر موقع مستغلی را بابرق معامله می نمایند قبلا از سازمان برق تهران سئوال نمایند تافروشنده ملك ازبابت واهو حق‌انشعاب و همچنین مصرف پرونده برق بدهی نداشته باشد درهر صورت پرداخت باقیمانده اقساط و بدهی مصرف برق بعهده قائم مقام قانونی مشترك خواهد بود . الف۹۵٦

سازمان برق تهران

آ ـ٤۲۰۰

آگهی شهرداری تهران

چون در سال جاری آب دو چاه عمیق زعفرانیه و بهروز واقع‌درخیابان پهلوی برای شرب اشجار خیابانهای اصلی و فرعی مخصوصا درختهای‌پارك شاهنشاهی که تعداد زیادی در آن غرس گردیده اختصاص داده شده و آب اضافی برای فروش موجود نیست لذا از ساکنین محترم اطراف خیابان پهلوی که د رسالهای قبل از آب شهرداری استفاده مینمودندتقاضا دارد برای جلوگیری از اتلاف وقت خود از مراجعه به شهرداری برای خرید آب خودداری فرمایند .الف۷۹۵

شهرداری تهران

آ ـ٤۱۹۲

شمال آب ـ خندان بار

باتانکرهای آب وبارکش شهروحومه

تلفن ۷۷۱٤٤٤

بادبزن ایندولا

«ساخت هلند»

در سه نوع :

مقفی، پایه دار و رومیزی

باضمانت ۷ ساله

indola

indola

نمایندگی انحصاری محصولات ایندولا شرکت مقصود خیابان سی‌ی جنوبی تلفن : ۳۵۱۱۷ ـ ۳۱۰۲٤

آگهی تجدید مناقصه

موسسه انحصار دخانیات ایران سی‌قلم لوازم برقی مورد احتیاج‌خود را از طریق مناقصه خریداری مینماید . داوطلبان شرکت درمناقصه میتوانند پیشنهادهای‌صریح‌وقطعی خودرا باطلاع‌ورعایت کامل‌مشخصات شرایط ومفاد طرح پیمان باتوجه باینکه بجای ضمانتنامه بایستی‌اسناد خزانه تسلیم نمایند از اداره معاملات خارجی دریافت منتها تا ساعت ۱۰ صبح روز۳ر۵ر٤٤ مطابق با ۲۵ ژوئیه ۱۹٦۵ که روزقرائت‌پیشنهادات خواهد بود تسلیم نمایند .

حضور پیشنهاد دهندگان درجلسه مناقصه آزاد است شرکت در مناقصه بمنزله قبولی کلیه شرایط مناقصه خواهد بود . الف ۹۳۸

انحصار دخانیات ایران

تجدید آگهی مناقصه‌شماره ۷۱

سازمان برق تهران پنج قلم اشیاء زیر .

۱ـ پیچ ومهره ۵هشتم اینچی‌و بطول ۱۲۰ میلیمتر ۵۰۰۰ عددپنجهزار

۲ـ پیچ ومهره۱٤ میلیمتری‌بطول ۲۲۵ میلیمتر (۱۱۰میلیمتر دنده‌دار) ۲۰۰۰۰عدد بیستهزار

۳ـ پیچ‌ومهره۱٤ میلیمتری بطول۲۷۵ میلیمتر (۱۱۰ میلیمتردنده‌دار) ۲۰۰۰۰عدد بیستهزار

٤ـ پیچ‌ومهره ۱٤ میلیمتری بطول ۳۲۵ میلیمتر (۱۱۰ میلیمتر دنده‌دار) ۵۰۰۰عدد پنجهزار

۵ـ واشر آهنی ۵هشتم اینچی برای پیچ ومهره‌های فوق ۵۰۰۰۰ عدد پنجاه هزار

تحویل انبار نیروگاه ژاله سازمان را از طریق مناقصه داخلی خریداری مینماید داوطلبان‌شرکت درمناقصه میتوانند باپرداخت دویست ریال بصندوق سازمان وارائه رسید آن باداره مناقصه‌ها برك شرایط ومشخصات مناقصه رااخذو پیشنهادخودرا تاآخر وقت‌اداری‌روز ۱۰ر۳ر٤٤ به صندوق پیشنهادات سازمان بیندازند الف ۹۳۷

سازمان برق تهران

۱ـ۳۹۱۲ ۱ـ۲

آگهی حراج

اداره حسابداری وزارت دادگستری تعداد شش دستگاه دیگهای مستعمل تاسیسات حرارت مرکزی کاخ دادگستری رابا٦عدد مشعلهای آن از طریق حراج بفروش میرساند طالبین میتوانند با مراجعه به کارپردازی وزارت دادگستری دیگهای فوق‌الذکر را ملاحظه نموده‌و ساعت۸ صبح روز پنجشنبه ۳۰ر۲ر٤٤ برای شرکت در حراج حضور بهمرسانند دستمزد حراجچی وهزینه حمل وهرگونه هزینه دیگری که تعلق بگیرد بعهده خریدار است. الف ۹٦۰

مدیر کل مالی‌وزارت‌دادگستری . عباسعلی حقیقت

۱ـ۲ ۱ـ٤۲۰٤

آگهی حراج

اداره ساختمان این بانك مقداری اشیاء فرسوده ومصالح ساختمانی زائد موجود در انبار خود را از طریق حراج عمومی بفروش میرساند. داوطلبان شرکت در این حراج میتوانند از روز یکشنبه ۲۵ اردیبهشت همه روزه از ساعت ٤بعد ازظهردر انبار این بانك واقع درخیابان‌برق (امیرکبیر) مقابل پامنار حضور بهمرسانند.

حراج نقدی بوده وخریدار موظف است حداکثر در ظرف سه روزاشیاء خریداری شده را از انبار خارج‌نماید در غیر اینصورت بیعانه او بنفع بانك ضبط خواهد شد.

بدیهی است حق حراج وکرایه حمل‌ونقل‌بعهده خریدار خواهد بود. الف ۱۰٤٤

بانك ملی ایران

۱ـ۳ ۱ـ٤۱۹٦

آگهی مزایده

بنگاه خالصجات تعداد ٤۰ قطعه از اراضی خالصه کرج‌را که هرچند قطعه در مجاورت یکدیگر قرار دارد ومساحت هر قطعه از آنها بتفاوت تقریبا از چهار هزار تاشش هزارمترمربع وبدون حقابه میباشند از طریق مزایده در پنج قسط (یك قسط نقد وبقیه در چهار قسط مساوی چهار ساله) بفروش میرساند. حداقل قیمت هرمتر مربع اراضی مزبور بتفاوت موقعیت هر قطعه از ۲۰ریال تا ۳۵ریال تعیین گردیده است. داوطلبان خرید باید برای اطلاع ازشرایط مزایده و مشخصات‌اراضی مزبور به اداره فروش خالصجات غیر مزروعی این بنگاه واقع درخیابان لاله‌زارنو چهارراه کوشك مراجعه و پیشنهاد خودرا بانضمام قبض سپرده مقرربرای هرقطعه منتهی تاآخر وقت اداری‌روز دوشنبه دهم خرداد ٤٤ بدفتراداره مزبور تسلیم ورسید دریافت دارند پیشنهادات واصله ساعت ۹ صبح روز ۱۱ر۳ر٤٤ باز وقرائت خواهد شد حضور پیشنهاد دهندگان درجلسه مزایده آزاد است. الف ۹۵۹

بنگاه خالصجات

۱ـ۲ ۱ـ٤۲۲٤

آگهی مزایده

بانك مرکزی ایران در حدود یکصد تن خاك فلزدار از طریق مزایده بفروش میرساند .

۱ـ داوطلبان میتوانند قبلا خاکهای مزبوررا در محل ضرابخانه بانك مرکزی ایران ملاحظه نمایند.

۲ـ کسانیکه مایل بخرید میباشند بایستی معادل مبلغ بیست هزار ریال اسناد خزانه به پیوست پیشنهاد خرید تاآخر وقت اداری روز پنج شنبه ۳۰ اردیبهشت ماه ۱۳٤٤ بدفتراداره کار ـ پردازی بانك مرکزی ایران واقع درخیابان‌فردوسی تسلیم نمایند.

۳ـ پیشنهاد های رسیده ساعت نه صبح روز شنبه ۱ خردادماه دراداره مزبور با حضور پیشنهاد دهندگان بازوقرائت خواهد گردید .

٤ـبعداز اتمام مزایده چنانچه تا مدت‌ده‌روزبرنده‌مزایده‌ازپرداخت بها وحمل خاکهای فلزدار از ضرابخانه خودداری نمایدسپرده او بنفع بانك ضبط خواهد گردید.

۵ـ کلیه مخارج متعلقه وهزینه‌حمل‌بعهده‌خریدار خواهد بود .

٦ـبانك در رد و قبول یك یاکلیه پیشنهاد ها مجاز خواهدبود.

الف ۹۵۳ بانك‌مرکزی‌ایران

۱ـ۲ ۱ـ٤۲۱٦

جوانه‌های بی حاصل

درخت هائیکه در پائیز جوانه نمیکنند درخت های بی حاصلی هستند که بر شاخه هایشان جز جوانه های خزان زده پائیزی نمی روید ....!

ـ بک شاعر ـ

نوشته : پرویز قاضی سعید

من هرگز نمی توانم باور کنم، مردی ناگهان این چنین بشکند ..! این چنین نهی شود ..! نه ... قابل قبول نیست .. دوست داشتن ،عشق ورزیدن ، اسیر شدن و سرو یا دل باختن حدی‌دارد ...این چنین‌شگفت، این‌چنین عمیق، این چنین سوزانگیز نمی توان کسی را دوست داشت... چقدر دلم می خواست آن دختر را میشناسم ،پای صحبتش‌نشینم وبفهمم چه‌بود؟ اوکه‌بود که اینطور«جواد» را شکست، نهی کرد، دیوانه کرد..

من جواد را از زمانی دور می شناختم .ازآنروزگاری که باشور وولع در دانشکده ماشعر می گفت ، تا حالا... حالا که چون بومی‌پرشکسته، در کلبه‌اندوهبار خویش‌نشسته وچشم براه آن دخترك دوخته است.

پس‌ازانکه دانشکده رابرك گفتیم، عدلی‌نه چندان دور و نه چندان کوتاه بین من واو فاصله افتاد . دورا دور اشعاردل‌انگیزش‌را درمجلات‌میخواندم و نامش را می‌شنیدم. کم و بیش فهمیده‌بودم که جواد باآن احساسش که‌چون دریا گاهی دل انگیز ولطیف وزمانی سهمگین وتوفانی بود ، بین زنان‌شهر جائی بس رفیع یافته‌است.. اینراهم میدانستم که قلعه بانان پر غرورقلعه بلندقلب جوادهرگز دروازه دل را بروی زنی لوند یا دختر کی‌سیه چشم نگشوده‌اند.میدانستم که دل‌جواد باهمه‌ی تپش های تند و تب‌آلودش، بسان کویری است که هرگز باران عشقی بر آن نباریده و دیوار وجودش بکیه گاه پیچك نورس دختری تشنه است ... جواد این چنین بود وچقدر خوشحال شدم، روزی که‌اورا درراهروی بیمارستان «م...»دیدم . تند وباعجله میرفت. برای چند لحظه در شناختنش تردید کردم ، اما او بلافاصله مرا شناخت ... همانطور که عادتش بود، خنده گرمش را آویز گوشم کرد و با محبت گفت :

ـ سلام .! کجائی..؟ نمیدانی چقدر مشتاق دیدارت بودم ...

باشور و شوق فراوان دستش را فشردم و پرسیدم در بیمارستان‌چکار دارد ، باهمان اشتیاق و علاقه جواب داد :

ـ ماموریت بهبودی‌دختری رابعهده من گذاشته‌اند ..!

باتعجب نگاهش کردم و گفتم:

ـ پس تو دکتر هم بودی و من نمیدانستم ..!؟

خنده کنان گفت :

ـ بله دکتر قلب های بیمارم ... جان هائیکه تب عشق میسوزاندش معالجه‌می کنم!ازحرف‌هایش‌چیزی‌سردر نیاوردم . . اوعجله‌داشت‌و من نیز می‌بایست بکارهایم برسم ... قرار گذاشتیم ، شب‌بعد همدیگررابینیم‌و درحالیکه برفتار و گفته‌های شگرف اوفکرمی‌کردم ازبیمارستان‌بیرون‌رفتم.

***

فردا شب همانطور که وعده داده بود ، بدیدنم آمد . برخلاف شب گذشته ، در چشم هایش موجی از اندوه دیده میشد ... پشت سرهم سیگار می‌کشید... معلوم بودکه از موضوعی رنج می برد .. خودرا روی مبلی انداخت و گفت :

ـ آه . نمیدانی‌ازبازیافتنت چقدر خوشحالم ، تو حرف های مرا خوب میفهمی .. تو تنهاکسی هستی که می توانم آنچه دردل دارم برایت‌بگویم.. راستی‌تودکتر «سعید»را می‌شناسی.. که حتمامیشناسی، زمان‌ما بدانشکده طب میرفت .. یکماه قبل . شاید هم بیشتر بدیدنم آمد... بمن گفت‌بیمار عجیبی دارد ، بیماری که معالجه‌اش بانسخه و دارو میسر نیست ،بیماری که مرضش خیالی است و باید اوهم و خیال هم معالجه‌اش کرد ... بعد دکتر برایم شرح داد که دختر جوانی در بیمارستان بستری است . اوتصور می کند که بیماری مرموزی دارد . هر روز چند مرتبه ،ازاین خیال‌قلبش درد می‌گیرد، مثل مار بخود می پیچید وتا پای مرك پیش میرود ، بسیاری از پزشکان معروف اورا معاینه کرده‌اند ... اما قلبش صحیح و سالم است. هیچ‌عیبی ندارد این خیال اوست که زندگی رابرایش سوزخی طاقت‌فرسا کرده‌و تنهاعلاجش اینست‌که فکرش‌رااز بیماری‌مرموزش منصرف کنیم .. و تو باید اینکار را انجام دهی . بایدنقش یك عاشق را بازی کنی ، باافسون گرمت ، فریبش دهی ، باید فکری کنی که در تمام شبانه‌روز ، جزبتو به‌چیز دیگری فکر نکند ...جواد گیلاس آبجویش را سرکشید و به حرفش ادامه داد :

ـ اول خواستم از زیر بار این مسئولیت شانه خالی کنم . آخر من آدمی نبودم که تظاهر کنم ، من‌نمی توانستم زبانم را از قلبم جداکنم .

... اما دکتر زیربار نرفت ووقتی دیدم رنجیده خاطر شده‌است ، قبول کردم که نقش عاشق دختر را بازی کنم .. روز بعد دکتر مرا به اتاق بیمار خیالیش برد .. آه نمیدانی ... دختر نبود ... یك رویا بود ، وهم بود ... خیال بود ... من، منی که در تمام مدت عمرم جز پایمال کردن غرور زنها کاری نداشتم ، منکه در مقابل‌زیباترین‌وطنازترین زنهای‌شهر، سرد وخاموش باقیمانده بودم ، اینك درمقابل دختر ظریف و شکننده‌ای که روی تختخواب خوابیده بود و آتش نگاهش را توی صورتم می ریخت ، خودرا باخته بودم .. صورتش رنك مهتاب بود . مهتاب رنك برآمده شب های پائیزی ... چشم هایش ، چه بگویم که چشم هایش چه‌بود ؟ هرگز دریك شب صاف و روشن بیك برکه آرام و خاموش نگریسته‌ای ؟ چشم هایش برکه آرامی بود که گوئی خاموش و آرامش جاودانه‌اش را هیچ چیزبهم نخواهدزد ...مو های‌سیاهش، صاف‌و بی هیچ شکنی روی شانه‌های گردو خوش ترکیبش ریخته بود ... دکتر که دید آنچنان بهت زده‌دخترك رانگاه می‌کنم ، لبخندی زدو ازاتاق خارج شد ... حالا من‌و اوتنها مانده بودیم .. دخترك، صورتش‌را که‌بسان زمزمه جویباری کوچك دریك نیمه شب خاموش بود ، در گوش جانم ریخت و گفت :

ـ آقا ..! دکتر می گفت یکماه تمام است که‌با اصرار می‌خواهیدمرا به‌بینید .. بامن کاری‌داشتید ؟ دهان باز کردم تا فریاد بزنم‌دروغ‌است ، تا اعتراف کنم که من فقط شب گذشته نامش‌را شنیده‌ام .. اماصدا ازگلویم و گفتم :

ـ خانم شما اسم عشق را گناه می گذارید ؟ اگر این گناه است، من حاضرم بزرگترین گناهکار دنیا باشم ..

می خواست جوابم را بدهد که پرستاری وارد اتاق شد . فهمیدم‌که باید بروم ... برای روز اول همانقدر کافی بود ... از جا برخاستم ، او تمام التماسش را در نگاهش و در صدایش ریخت‌و گفت :

ـ دارید می روید ؟ حرف ما نیمه کاره ماند .. پس اقلا قول بدهید که بازهم بدیدنم بیائید . باو قول دادم که فردا بعد از ظهر بازهم بدیدنش بروم ... آنشب و در تمام روز بعد، یك لحظه ، او ، چشم‌هایش ، حالت نگاهش ، لبهای گوشت آلود هوس انگیزش از نظرم دور نشد . مثل سایه‌ای در تعقیبم بود . بهر کجا که میرفتم بهر کسی که می‌نگریستم، او را می دیدم .. روز بعد و روزهای بعد مرتب بدیدنش رفتم . هر روز بعد از آنکه از اتاق او خارج میشدم، دکتر با خوشحالی دستهای مرا می فشرد و می گفت :

ـ باور کردنی نیست ... او بهتر آب بهتر شده ...او بهبود یافته ...افسون گرم تو در او موثر افتاد .. اگر وضع بهمین منوال پیش برود اوتایك هفته دیگر بکلی خوب میشود ...

ازاین حرف دکتر ، قلبم ازجا کنده شد ... عرق سردی‌بر پیشانیم نشست . آخر ... تو نمیدانی ...من با همه‌ی وجودم عاشق او شده بودم! اورا می‌پرستیدم . این دختر برای من همه چیز شده بود ... اگر یکروز اورا نمی دیدم ، دیوانه میشدم ...من باو عادت کرده بودم ، به شنیدن صدایش ، به خنده هایش ، به‌حالت عجیب نگاهش به رایحه دل انگیز تنش .. اگر او خوب میشد ، اگراو بمنزل باز می گشت . نه .. نه ... برای من قابل تحمل نبود ... من می خواستم که سنك صبور من باشد، می خواستم که الهام بخش شعر های من باشد ... می خواستم خورشید سرزمین وجود من باشد ... ناگهان خارج نشد ، بیاد حرف های دکتر افتادم ودریغم آمدکه جام بلورین‌دلش را برسنگفرش ناامیدی ویاس بکوبم و بشکنم ... شتابزده گفتم :

ـ شما مرا نمی شناسید ؟

ـ شمارا نه .! اما شعرهایتان‌را چرا ..!

سرم را کمی جلو بردم و نجوا کردم :

ـ پس قلبم را می شناسید ..شعر های من ، قلب من است ... چقدر خوشحالم که شما با قلب من بیگانه نیستید ..

ابرو هایش را درهم کشید ... مثل دختر کوچکی که قهر می‌کند. لبهای لعل فامش را جمع کرد .شانه هایش رابالا انداخت و بانازی دلپذیر گفت :

ـ حرف‌های شما آدم را وسوسه می کند ... آدم را به خیال گناه می اندازد ...

صندلیم را بازهم جلوتر کشیدم و گفتم :

ـ خانم شما اسم عشق را گناه می گذارید ؟ اگر این گناه است، من حاضرم بزرگترین گناهکار دنیا باشم ..

می خواست جوابم را بدهد که پرستاری وارد اتاق شد . فهمیدم‌که باید بروم ... برای روز اول همانقدر کافی بود ... از جا برخاستم ، او تمام التماسش را در نگاهش و در صدایش ریخت‌و گفت :

ـ دارید می روید ؟ حرف ما نیمه کاره ماند .. پس اقلا قول بدهید که بازهم بدیدنم بیائید . باو قول دادم که فردا بعد از ظهر بازهم بدیدنش بروم ... آنشب و در تمام روز بعد، یك لحظه ، او ، چشم‌هایش ، حالت نگاهش ، لبهای گوشت آلود هوس انگیزش از نظرم دور نشد . مثل سایه‌ای در تعقیبم بود . بهر کجا که میرفتم بهر کسی که می‌نگریستم، او را می دیدم .. روز بعد و روزهای بعد مرتب بدیدنش رفتم . هر روز بعد از آنکه از اتاق او خارج میشدم، دکتر با خوشحالی دستهای مرا می فشرد و می گفت :

ـ باور کردنی نیست ... او بهتر آب بهتر شده ...او بهبود یافته ...افسون گرم تو در او موثر افتاد .. اگر وضع بهمین منوال پیش برود اوتایك هفته دیگر بکلی خوب میشود ...

ازاین حرف دکتر ، قلبم ازجا کنده شد ... عرق سردی‌بر پیشانیم نشست . آخر ... تو نمیدانی ...من با همه‌ی وجودم عاشق او شده بودم! اورا می‌پرستیدم . این دختر برای من همه چیز شده بود ... اگر یکروز اورا نمی دیدم ، دیوانه میشدم ...من باو عادت کرده بودم ، به شنیدن صدایش ، به خنده هایش ، به‌حالت عجیب نگاهش به رایحه دل انگیز تنش .. اگر او خوب میشد ، اگراو بمنزل باز می گشت . نه .. نه ... برای من قابل تحمل نبود ... من می خواستم که سنك صبور من باشد، می خواستم که الهام بخش شعر های من باشد ... می خواستم خورشید سرزمین وجود من باشد ... ناگهان یك فکر شیطانی به مغزم راه‌کشید، می خواستم اورا دوباره بیمار کنم‌می خواستم جوانه هائیکه بر شاخه قلب او شکوفا شده، چون جوانه های خزان زده پائیزی بی حاصل‌باشد... بااین خیال دیروز به بیمارستان‌رفتم. در اتاقش را گشودم و با صدای‌بلند باو سلام کردم ، او در فکر بود . برخلاف روز های پیش در چهره‌اش نشاطی دیده نمیشد . مثل روز اولی که اورا دیدم غمزده و اندوهگین‌بود. دستم را روی شانه‌اش گذاشتم و گفتم :

ـ با من قهری ؟

جوابم را نداد. لبه تختخوابش نشستم ودستهایش رادر دست گرفتم و گفتم :

ـ چی شده..؟ برایم حرف بزن.. بگذار صدایت را بشنوم ...

ناگهان دستهای سپید بلندش را ، چون نیلوفری بدور گردنم‌حلقه کرد سرش را روی شانه‌ام گذاشت وهمانطور که دستهایش دور گردن من حلقه شده بود نجوا کرد :

ـ دوستت دارم ... دوستت‌دارم.. خیلی بیشتر از آنچه که تصورکنی.. بیا... بیاهمراه‌من‌باش ..بیاتاباهم‌هفت شهر عشق را بگردیم من میخواهم تو مال من باشی ...

بهترین موقع برای اجرای‌نقشه‌ام فرا رسیده بود . از جا بلند شدم و باکلامی‌تلخ‌و زهرآگین فریادکشیدم.

ـ من فقط به تو ترحم می کردم.. تویك دختر بیماری.. یك‌دیوانه‌ای.. توآن جوانه پائیز رسته‌ای که به‌آن امید برك و بری نیست ..

و بعد با شتاب از اتاق بیرون آمدم ... اما حالا پشیمانم.. حالا از کار دیوانه واری که کرده‌ام‌افسوس می خورم .. من اورا دوست دارم ... باهمه ذرات وجودم باو عشق‌میورزم.. کار دیروز من یك جنون محض بود فردا بدیدنش میروم ، روی پاهایش می‌افتم‌وعذر گناه بزرگم رامیخواهم.. مریم من ،مریم خوب‌من مرا خواهد بخشید.. اطمینان دارم‌مرا می‌پذیرد..

***

بعد از آن شب دیگر از جواد خبری بدست نیاوردم .. بازبین من و او جدائی افتاد و این‌باراین جدائی یکسال‌بطول انجامید..پریروز برحسب اتفاق‌اورا درخیابان دیدم. امانه آن جوادی که من میشناختم .. نه آن مردپرشوری که‌زنان شهر چون‌نگین انگشتری بین خود جایش میدادند... بلکه مرد دائم الخمر بینوائی رادیدم که تاجنون فاصله زیادی نداشت .. اصلا مرا نشناخت و یا شاید هم شناخت و خجالت زده گریخت ..

در صدد برآمدم بفهمم کدام سیل خروشانی‌این چنین زندگیش‌را درهم ریخته است و چقدر افسوس خوردم وقتی ماجرا را فهمیدم ... مریم ، بعد از آنروز هرگز جواد را بخود نپذیرفته بود .. اشك ها وزاریهای جواد در او اثر نکرده بود ... ویك هفته بعد از آن ماجرا به نحوی غریب مرده بود ! و از آنروز به بعدجواد به‌الکل پناه برده بود ..من‌هرگز نمی توانم باور کنم مردی ناگهان این چنین بشکند . مثل یك سبوی خالی، تهی شود .. نه...دوست داشتن ... عشق ورزیدن ،اسیر شدن و سروپا دل باختن حدی دارد . حالا کم‌کم دارم باور می‌کنم که عشق او درخزان زندگیش جوانه‌کرد و بقول آن‌شاعر: درخت هائیکه درپائیز جوانه‌میکنند. درختهای بی‌حاصلی هستندکه‌برشاخه های آنها جز جوانه های خزان زده چیزی نمی‌روید .. عشق او جوانه‌های بی حاصل یك درخت پائیزی بود...

پایان

یك عکس

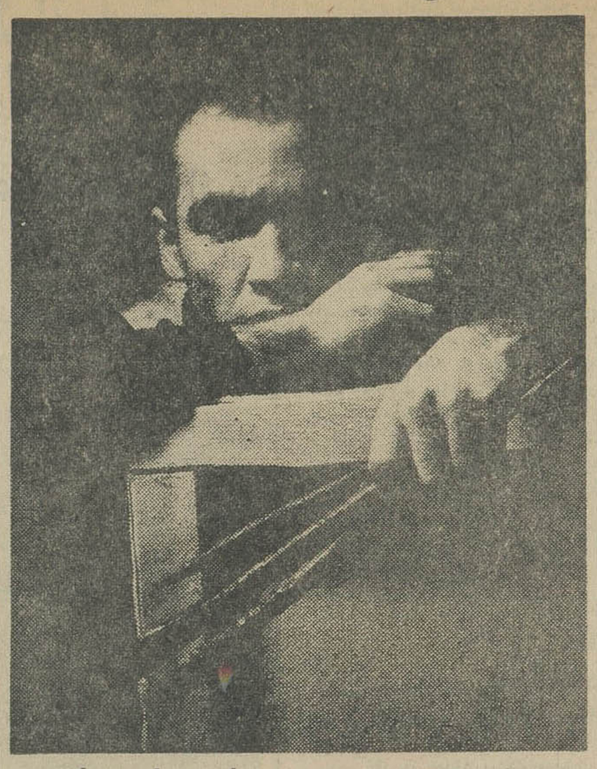

از نمایشگاه‌عکس«احمدعالی» که این هفته در تالار ایران افتتاح شد

شیر مرد

هنر و ادبیات معاصر

آذرپیرا

«لعبت‌والا » در سال ۱۳۰۹ در تهران بدنیا آمد و در ۱۵ سالگی ازدواج کرد وتحصیلات خود را پس از ازدواج ادامه داد او در اولین دوره روزنامه نگاری دانشگاه تهران شرکت کرد سپس دو سال در پاریس و سه سال در آمریکا بتحصیل و مطالعه در این رشته ادامه داد .

«والا» در رشته های نمایشنامه نویسی و ادبیات مدرن‌آمریکانیز تحصیل کرده است .

«لعبت والا » فعالیت های مطبوعاتی خود را از ۱۸ سال پیش‌شروع کرد و تاکنون‌داستان ها ، اشعار و مقالات زیادی از او بنام «فتنه» در مطبوعات‌بچاپ‌رسیده است .

از والا سه کتاب «رقص یادها»،«گسسته» و «تاوقتیکه خروس می خواند » منتشر شده است .

برفراز مهدمینا
مهرشب پیما
باسروش دیده بیدار، روان آگاه میگوید :
مبادا آذرمزدا بخاموشی گراید
مبادا «آذرایزد » برفراموشی گراید
ازورای گنبد گردون
سروش پارسای گیتی‌آرا
باستام سیمگون
اسبان نورافشان ، زرین سم‌خودرا
پیش میتازد
ازآستان صدستون پرفروز خویش میتازد
برفرازبی‌کرانه نیلگون آسمانه
تازمین.

**

شهر درخواب است
تیرگی‌گسترده دامن برسر گیتی
مهرمینالد‌که :
«ای‌مزدا اهورا »
«مهربانی‌کی سرآمد ، دوستداران راچه‌شد »
دیوشب رخسار
بانیرنك وافسون
در درون دشت دلها
دانه‌تاریك اندیشی نشانده
کیش‌نیکی‌را بجزیادی نمانده
آسمندان ،
جادوان ،
دیوان ، همه پیروزو خرسندند
بجزدان نیك پندارروان بیدار دربندند
دیگرای اهورا
کس‌بمیدان رونمی آرد ،سواران راچه‌شد ؟

**

پیش میتازد سروش پارسای گیتی آرا
باستام سیمگون
اسبان نورافشان زرین سم‌خودرا
بانك اودر شهر میپیچد :
مبادا‌آذرمزدا بخاموشی گراید
مبادا «آذرایزد »بر فراموشی گراید

**

خروس از خواب برخیزد
خروش اوبه «آذربان »رسد .
«ای‌خانخدا ، برخیز
ازدیوان شب بگریز
روآذرشب رادریاب
آتشگاه راپیرایه‌ده ،آتش نیایش کن ... »

**

خورشید میتابد زبام و در
در«آتشدان افروزان »
هنوزاز «آذرمزدا » فروزی هست

دندانهای شما باید سالم بمانند

Binaca

بیناکا پزشك دندانهای شماست

یخچال آزمایش ۱۵۹۰ تومان

مشخصات و امتیازات

یخچال آزمایش ۲۲۵ لیتر گنجایش دارد و مجهز بقفل وکلید است

محفظه داخلی یخچال آزمایش از یك ورقه پولادی با پوششی از لعاب ساخته شده

یخچال آزمایش دارای یکی از فشرده‌ترین دستگاههای سردکننده دنیا است

یخچال آزمایش بمدت ۹ سال ضمانت شده است

AZMAYESH

مدل E-88

شرایط فروش یخچال آزمایش بقدری آسان است که :

هر خانواده ایرانی میتواند یك یخچال آزمایش داشته باشد

اتوبار فردوسی
اثاثیه منزل شما را بسته بندی مینماید
تلفن ۷۹۱۱۱۱

اصفهان

ابتکار بخشدار

خبرنگارما در چادگان مینویسد ، بااقدامات آقای دانشجو بخشدارچادگان حمام دوش چادگان که از مدتها پیش تعطیل بود شروع بکار کرد و مورد استفاده مردم قرار گرفت آقای بخشدار برای جلوگیری از حیف و میل درعواید حمام اخیرا بلیطهائی برای استفاده از حمام مذکور تهیه کرده وباین ترتیب درآمد حمام تماما بشهرداری پرداخت میگردد .

تلفن ۲۴۰۶

از ساعت ۵ تا ۷ بعد از ظهر در خدمت شماست

● چراغهای بلند قد !

مثل اینکه قراربود چراغهای بی‌قواره وسربفلك کشیده میدان نقش‌جهان بچراغهای کوتاه مبدل گردند تاروشنائی چراغهای آنها شامل حال عابرین هم‌بشود ولی معلوم نیست هنوز شهرداری در تصمیم خود باقی است‌یا این فکر دربوته فراموشی رفته است .

«نورانی»

● چرا دیگری انتخاب نمیشود ؟

حالاکه کارپرداز شهرداری اصفهان تحت تعقیب قرار گرفته است‌چرا شخص صالح‌و مطمئنی بجای او منصوب نمیشود تابلکه پیشرفتی عاید شهرداری شود .

«سبزواری»

● خیابان تاریك

لطفا ازقول بنده ازآقای شهردار اصفهان سئوال کنید تاکی بایستی ساکنین خیابان احمدآباد اصفهان شبها در ظلمت بسربرند و قبا . تیرهای چوبی چراغ برق راکه متعلق بسالهای قبل است تحمل کنند. خوبست شهرداری برای تامین روشنائی این خیابان هم‌فکری بکند .

«جزیری»

● سوای همه شهرها

درفصل تابستان قاعدتا بایستی نرخ‌گوشت ارزان شود ولی‌در اصفهان بهای گوشت هیچگونه تغییری نکرده و همچنان گرانست مگر اصفهان بغیراز همه شهرهاست ؟

«صداقت»

● از حالا بفکرشان باشید

اگر مقامات مسئول ازهم اکنون بفکر نوغ‌وشربت فروشان دوره‌گرد نباشند دوروز دیگر که‌هوا گرم شد دیگر ممکن نیست‌بتوان برای آنها فکری کرد وبالنتیجه بایدمنتظر شیوع امراض گوناگون‌بود.

«عمرانی»

● چرا سوار نکرد ؟

تاکسی شماره ۱۲۲۸۲۸ اصفهان روز جمعه مرا که‌بیمار داشتم سوارنکرد و بیمارم مدتی معطل ماند. اداره راهنمائی تکلیف اینگونه تاکسی هارا چگونه روشن میکند ؟

«هنرمند»

درشهرهای اصفهان، گلپایگان ، خوانسار ونطنز

اجرای مرحله‌دوم قانون اصلاحات ارضی شروع شد

رئیس کل کشاورزی استان طی‌مراسمی اظهارداشت:

بااجرای مرحله اول قانون اصلاحات ارضی ۱۸۵۱۹ خانوار کشاورز صاحب‌زمین‌شدند

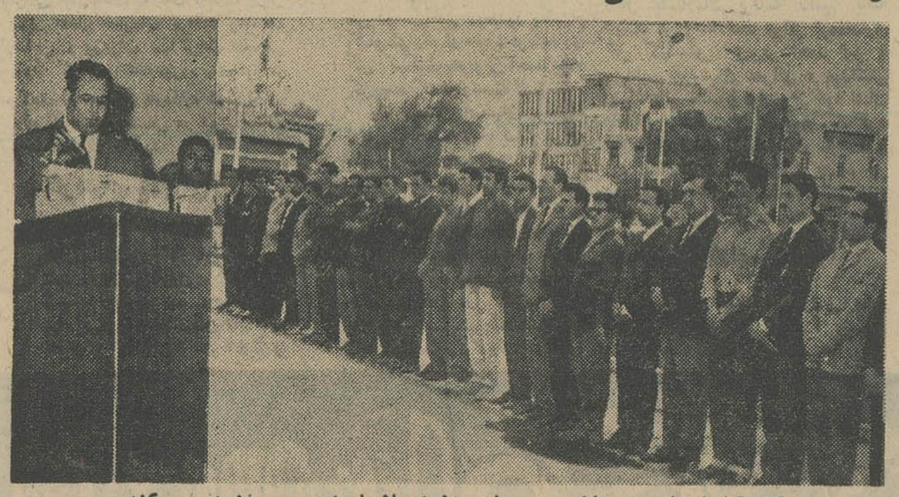

مدیرکل کشاورزی استان برای ماموران اصلاحات‌ارضی سخنرانی میکند

خبرنگار مادر اصفهان گزارش میدهد چند روز قبل ماموران اصلاحات ارضی بمنظور اجرای مرحله دوم قانون اصلاحات ارضی رهسپار بخشهای تابعه شهرستان های اصفهان ، گلپایگان،خوانسار ونطنز شدند . بهمین مناسبت مراسمی در میدان دروازه دولت اصفهان برگزار گردید .

دراین مراسم آقای مهندس پارسا استاندار و گروهی از مسئولان سازمانهای ارتش و طبقات مختلف حضور داشتند ، درآغاز سلام شاهنشاهی نواخته شد .سپس آقای مهندس کشاورزمدیر کل کشاورزی استان طی سخنانی اظهار داشت:

*** سخنان مدیر کل کشاورزی**

مرحله دوم قانون اصلاحات‌ارضی باموفقیت در اصفهان اجرا شدو براثر اجرای این قانون برروی‌هم ۱۸۵۱۹ خانوار کشاورز ، صاحب آب و ملك شخصی شدند .مرحله دوم قانون اصلاحات که در بیستم مهرماه سال گذشته در اصفهان ، یزد وفرمانداری کل چهار محال‌و بختیاری آغاز شدبااستقبال‌بی‌نظیر خرده‌مالکین روبرو گردید و در مدت کمی ۳۴۰ هزار برك‌اظهارنامه دریافت داشتند وتعدادی از خرده‌مالکان در یکصدوهشتادوهفت ـ دهکده داوطلب فروش زمین خود شدند .

اکنون اجرای مرحله دوم قانون اصلاحات ارضی در شهرستان‌های اصفهان ، گلپایگان و نطنز آغاز میشود .

آقای مهندس کشاورز سپس فعالیت ماموران و همچنین نقش دومین مرحله قانون‌اصلاحات‌ارضی رادر بهبود وضع روستائیان‌تشریح کرد وموفقیت ماموران اصلاحات ارضی رادر انجام وظیفه‌ای که در پیش دارند خواستار شد .

این مراسم در ساعت هشت‌صبح خاتمه یافت و ماموران اصلاحات ارضی در میان ابراز احساسات شورانگیز اهالی از خیابانهای اصفهان گذشته رهسپار محل های ماموریت خود گردیدند .

۳ خبر از اردکان

***چند روزپیش جلسه‌ای‌با حضور ازآن وارد و بین کشاورزان توزیع عده‌ای ازمعتمدین محلی دربخشداری شده است .**

اردکان تشکیل شد . دراین جلسه درباره تعیین‌میزان‌سهمیه آب‌اراضی صدر آباد از قنات محل وهمچنین مرمت قنات بفروئیه تصمیماتی گرفته شد .

***

***شهردار اردکان چندی قبل به منظور شرکت در کلاس اتحادیه شهرداریها ومدیریت این شهر راترك گفت.تا بازگشت آقای شهردار،آقای محمود خدائی سرپرستی امور جاری را بعهده خواهد داشت .**

***

***اخیرا در حدود ۱۳۰ تن گندم جهت توزیع دهقانان قراء اردکان باین بخش‌اختصاص یافته ومقداری**

جمع‌آوری مشمولین

خبرنگارمادر داران مینویسدآقای سرهنك صدقی رئیس حوزه نظام‌وظیفه فریدن‌باکمك مامورین ژاندارمری سرگرم جمع آوری مشمولین بلامانع اینمنطقه است و تا کنون عده‌ای ازمشمولین بخدمت زیربرچم اعزام شده‌اند .

بحث امروز

تلفن یاخرد کننده اعصاب ؟!

هرروز که میگذرد احتیاج مردم میمه‌بیك دستگاه تلفن منظم که بتواند جوابگوی احتیاجات آنان باشد ازروز پیش محسوستر میگردد ولی‌مثل‌اینکه مسئولین مربوطه باین‌موضوع‌توجه چندانی مبذول‌نمیدارند.

مردم میمه ازیکدیگر میپرسند آیا تاکی برای چند کلمه‌صحبت باید اینقدر معطل شدو ناراحتی کشید و عاقبت هم بدون نتیجه‌بازگشت؟

خودحقیر چندروز پیش جهت تماس بااصفهان بمرکز تلفن میمه رفتم ،متصدی مربوطه گوشی رابرداشت و پس‌از مدت زیادی معطلی وورفتن بدستگاه جوابداد که‌ارتباط نیست !پرسیدم پس‌تکلیف چیست؟ متصدی بدون اینکه خودرا ناراحت کند گفت : صبر ! باید صبر کنید تابالاخره رابطه‌برقرار گردد! مدت یکساعت هم‌نشستم وصبرپیش گرفتم وازکار وزندگی بازماندم تابالاخره دستگاه درست شدورابطه تلفنی بین میمه واصفهان برقرار گردید. اما مکالمه با اصفهان هم‌خود مشکل‌بزرگی بود بطوریکه برای چند کلمه صحبت ده‌دقیقه پای دستگاه فریادزدم تاطرف چند کلمه‌ای ازحرفهای من دستگیرش شد. حالا دیگر پارازیتها وصداهای اضافی دستگاه که میخواست مغزم رامتلاشی کند پیشکش !

آیابهتر نیست حالاکه دستگاههای تلفن‌کاریر اغلب شهرستانها تجهیز شده از تلفن کاریراین شهرهم رفع نقص گردد ؟

میمه ـ خبرنگار اطلاعات

سخنرانی درباره

روابط فرهنگی و تمدن ایران وایتالیا

گزارش خبرنگار ما در اصفهان حاکیست : چند روز قبل بدعوت‌آقای دکتر فاروقی رئیس دانشکده ادبیات وسرپرست دانشکده علوم اصفهان آقای مهندس پارسااستاندار، عده‌ای از روسای ادارات دولتی، استادان دانشکده ادبیات،دانشجویان‌وفرهنگیان درسالن دانشکده ادبیات حضور به همرسانیدند

دراین مجلس نخست آقای دکتر فاروقی شرح مفصلی در مورد روابط تاریخی‌و فرهنگی بین‌دو ملت‌کهنسال ایران و ایتالیا و تاثیر تمدن آنها دریکدیگر و روابط اجتماعی حسنه‌ای که‌مابین دو مملکت وجود دارد ایراد کرد آنگاه آقای‌پروفسور «چرولی» شرق شناس مشهور و سفیر کبیر سابق ایتالیادر ایران پیرامون‌زندگی «دانته» شاعر بزرك ایتالیائی سخنانی بیان داشت و در پایان مدعوین از نمایشگاه‌علوم طبیعی‌وابسته بدانشکده علوم‌و کتابخانه دانشکده ادبیات‌دیدن کردند .

عزیمت هنرمندان

گزارش خبرنگار ما دراصفهان حاکیست : چند روز پیش بیست نفر از هنرمندان دانشکده ادبیات اصفهان که پیس « بخاطر دخترم» در شیراز بروی صحنه آورده و سپس در اصفهان و تهران نیز نمایش داده‌اند طبق دعوتی که از آنان بعمل آمده بود برای انجام نمایش مذکور با هواپیما باتفاق آقای دکتر فاروقی رئیس دانشکده ادبیات و سرپرست دانشکده علوم به بوشهر عزیمت کردند .

باافتتاح خانه انصاف دریکی از قراء محلات

عدالت بر دهکده‌ای سایه‌افکند

چند روزپیش خانه انصاف قریه «خورهه» از توابع‌محلات طی‌مراسمی بوسیله آقای حجازی فرماندار بنام شاهنشاه گشایش‌یافت .دراین مراسم که‌آقای سیدصدری‌رئیس دادگستری و عده‌ای از روسای ادارات دولتی محلات و اهالی محل حضور داشتند پس از زافتتاح خانه انصاف آقای سیدصدری پیرامون وظائف اعضای خانه انصاف سخنانی ایراد کرد .

پس ازآن‌آقای‌امین (خبرنگاراطلاعات) مطالبی در خصوص انقلاب سفید شاهنشاه و نتایج درخشان آن بیان داشت . در این هنگام مراسم سوگند اعضای خانه انصاف انجام گرفت واعضای‌خانه انصاف‌بحاضران معرفی‌شدند . ضمنا آقای کاغذچی بدستوررئیس‌دادگستری‌مشغول‌آموزش امور خانه های انصاف باعضای مذکور گردید . اعضای خانه انصاف قریه خورهه عبارتند از آقایان حسن امیری (رئیس) ، خلیل امیری ،محمد رضی ،حسین‌رضائی واسمعیل‌رحیمی که پس از پایان این مراسم کارخود را آغاز کردند .

پایان پنجمین کنگره لاینز بین المللی ایران

آقای مهندس شریف‌امامی هنگام‌دادن نشان بیکی از اعضای باشگاه

بطوریکه خوانندگان ارجمند استحضار دارند چند روز پیش پنجمین کنگره لاینز بین‌المللی ایران در شهر اصفهان گشایش یافت و طی آن بامور باشگاه های لاینز بین‌المللی ایران رسیدگی گردید .

خبرنگار مادر اصفهان بدنبال گزارشهای قبلی خود اطلاع‌میدهد پنجمین کنگره لاینز بین‌المللی ایران روز شنبه گذشته‌درچهارمین جلسه در مهمانسرای شاه‌عباس‌بکار خودپایان داد.

دراین مراسم آقای مهندس شریف امامی رئیس شورای عالی مناطق ۳۵۴ لاینز گزارش‌داد.بعد گزارش کمیته اعتبارنامه‌ها، کمیته‌انتخابات کمیته قطعنامه مطرح شد و به تصویب رسید . آنگاه روسای‌تازه مناطق که قبلا انتخاب شده بودند معرفی گردیدند و در پایان مدالها وتقدیرنامه‌ها بوسیله آقای‌مهندس شریف امامی توزیع گردید .

کنگره لاینز بین‌المللی ایران‌در آخرین جلسه خود تصویب کرد که ضمن تلگرافی از فداکاری و جانبازی محافظان فداکارشاهنشاه که در حادثه روز بیست‌ویکم فروردین ماه شهادت‌رسیدندتجلیل بعمل آید .

خطر بزرك

خبرنگار مادر گزبرحوار مینویسد شهر بیست هزار نفری برخوراز وجود قابله تحصیلکرده‌محروم‌است واینموضوع خطر بزرگی‌برای‌زنان باردار و نوزادان محسوب میشودو تاکنون عده‌ای از زنان باردار نیز بهمین سبب از دست رفته‌اند . تقاضای مردم برخوار از اولیای‌امور اینست که نسبت به تعیین و اعزام یکنفر قابله تحصیلکرده باین بخش اقدام شود .

تکمیل استادیوم یزد

خبرنگار مادر یزد گزارش‌میدهد چند روز پیش آقای مهندس مقدم مهندس وزارت کشور بدعوت سازمان تربیت بدنی و تفریحات سالم ایران وارد یزد شدو مشغول پیاده‌کردن کلیه نقشه ساختمان استادیوم ورزشی این شهرستان گردید . بنابظهار مسئولین تربیت بدنی چون قرار است در سال ۴۵ مسابقات قهرمانی آموزشگاه های کشور دراین شهر برگزار گردد برای تکمیل این استادیوم فعالیت میشود .

نتیجه‌مسابقات‌هنری آموزشگاهها

خبرنگار ما در اصفهان گزارش میدهد اداره کل آموزش و پرورش اصفهان اخیرا اسامی دانش آموزانی را که در مسابقه های مختلف هنری رتبه اول را بدست آورده‌اند بدین شرح اعلام کرد :

در رشته نقاشی مینیاتور دوشیزه ماه منظر از دبیرستان خرم ، آقای محمد سپاه رستمی از دبیرستان شاه عباس ملی ، در رشته نقاشی رنك و روغن دوشیزه شمس الزمان پرچم کاشانی از دبیرستان بهار ، آقای جلال فولادی نژاد از دبیرستان نشاط در رشته نقاشی آب رنك دوشیزه رضوان رحیمی ازدبیرستان مریم‌بیگم آقای آرمن از دبیرستان شاه عباس ملی ، در رشته خط آقای مصطفو میر مقتدائی از دبیرستان هاتف و دوشیزه زهرا محمدی‌زاده ازدبیرستان مریم‌بیگی . در رشته خیاطی دوشیزه ناهید نیرزاده از دبیرستان شاهدخت آذر . در شطرنج آقای اکبر تربتی از دبیرستان سعدی ، در قسمتهای مختلف موسیقی آقایان سید محمود سعادتی از مرکز آموزش کشاورزی، مسعود امیدی از دبیرستان سعدی ، ابوالفضل سهیلیان از دبیرستان خلدبرین، رضا نکوزاد از دبیرستان جلدبرین ، رضا نکوزاد از دبیرستان نمونه ، وارطان فوکاریان ازدبیرستان شاه عباس دولتی، سید حسین‌طلاکش از دبیرستان حکیم سنائی ، دوشیزه سهیلا فتاح از دبیرستان رودابه و دوشیزه ملکیان از دبیرستان شاه عباس ملی .

کشف گندم فاسد

خبرنگارما دربروجن گزارش میدهد ، چندروز پیش بشهرداری بروجن اطلاع داده‌شد که یکی‌از تجار بروجن مقداری گندم فاسد باین شهروارد و اقدام بفروش آن کرده است . آقایان شارقی شهردار وبصیری متصدی بهداشت به‌نگاه تاجر مزبور مراجعه کرده و ضمن بازرسی مشاهده نمودند که یك کامیون از گندمهای فاسد در انبار موجود است . گندمهاتوقیف شد و نمونه آن برای آزمایش به‌آزمایشگاه ارسال گردید. بقرار اطلاع تاکنون مقداری گندم فاسد باین‌شهر واردشده، قسمتی ازآن بحومه‌ارسال گردیده و بفروش رسیده است .

بروجن

تقاضای کشاورزان مسابقه درسی

خبرنگار ما در چادگان گزارش می دهد : چند روز پیش عده‌ای از کارگران و کشاورزان چادگان در بخشداری این منطقه اجتماعی تشکیل داده‌و ازآقای بخشدار تقاضا کردند که نسبت به توزیع گندم موجود در انبار ها بین آنان اقدام شود این عده‌اظهار داشتند : در حال حاضر وضع اقتصادی‌ما صورت‌نامطلوبی‌دارد وتاقبل از برداشت محصول اینوضع ادامه خواهد داشت تقاضا داریم فعلا گندمهای مذکور بین ما توزیع گردد.

بمنظور تشویق محصلین‌آموزشگاه های خمین و پیشرفت آنان در امور تحصیلی چند روز پیش یك مسابقه درسی بین دانش آموزان کلاس های ششم ابتدائی پسران و دختران‌خمین انجام شد که آقای هاشمی رئیس آموزش‌و پرورش بر آن نظارت‌داشت دراین مسابقه دبستان های پسرانه بوعلی و عنصری به ترتیب مقام های اول ودوم را بدست آوردند .گزارش بالا را خبرنگار ما در خمین ارسال داشته است .

جاده ییلاقات یزد مرمت میشود

خبرنگارما دریزد مینویسد چون جاده ییلاقات اطراف یزد بخصوص‌راه قریه بزرك «هدش»ده‌بالا که از نقاط سردسیر وخوش‌آب وهوای اینشهرستان است نامطلوب میباشد چندروز پیش بدعوت آقای مشار کفیل فرمانداری و رئیس‌دارائی یزد جلسه‌ای باحضور مالکین قراءمذکور دردفتر فرمانداری تشکیل شد. در این جلسه آقایان مالکان هریك تعهدکردند که مبلغی برای همین منظور پرداخت نمایند . راه قریه «هدش» ازجاده هائی‌است که قراراست مرمت شود .

یزد

کوهنوردان اصفهان در غار کهك

خبرنگارما در اصفهان گزارش میدهد چندروز پیش اعضای سازمان کوهنوردی باشگاه نیرو و تندرستی اصفهان بسرپرستی آقای محمدتقی هاشم‌زاده طی برنامه‌ای ازغاربزرك آهکی «کهك» واقع د رکوههای کهك در نزدیکی قم دیدن کردند. کوهنوردان مذکور . ضمن این گزارش مقداری ازسنگهای «استالاکتیت» و «استالاکمیت» از داخل غار جمع‌آوری نموده و باصفهان بازگشتند: اعضای این گروه کوهنوردی عبارت بودند از آقایان مهاجرین ،زیانی، جعفری‌زاده ،امنی، اولیاء معین، سعیدی ،هواکشیان ، میرمحمد صادقی ، هاشم‌الحسینی و حسن شاهین (عکاس هیئت) .درعکس‌بالا سه‌تن‌از کوهنوردان رادر غار کهك مشاهده میفرمائید .

سخنرانی درباره

احتیاجات شهرهای استان اصفهان

● شهریکه بهداری وقابله تحصیلکرده ندارد

* اردکان : منطقه وسیع اردکان که گویا در تقسیمات‌اخیر کشوری به‌شهرستان تبدیل گردیده است هنوز بهداری و قابله تحصیلکرده ندارد و مردم این بخش شصت‌هزار نفری باید زائو های خودرا بشهرهای اطراف ببرند چون اگر اینکار رانکنندسرو‌کارشان با ماماهای محلی خواهد بود . متاسفانه وجود قابله های محلی‌ونبودن قابله تحصیلکرده دراردکان‌تابحال‌باعث‌مرك‌دهها‌نوزاد ورائوشده اما از طرف اولیای امور هنوز اقدامی برای رفع این نقص بعمل نیامده است . اکنون عده‌ای از نیکوکاران اردکان بسرپرستی آقای محمدپارسا وشهرداری محل قطعه زمینی در بهترین نقطه شهر در اختیار شیروخورشید سرخ نهاده‌اند تا زایشگاهی دراین نقطه ایجاد شود خوبست اولیای امور با ایجاد این زایشگاه ناراحتی مردم اردکان را از حیثزایمان مرتفع‌سازند

● عذاب زمستان و تابستان

* برخوار : جاده دولت‌آباد به اصفهان که فقط ۱۲ کیلومتر مسافت دارد بقدری خراب است که رانندگان وسائط نقلیه از حرکت دران اکراه دارند زیرا این جاده خراب زیانهای فراوانی بوسائط نقلیه وارد ساخته و میسازد . این جاده خاکی زمستان‌ها به‌گل‌ولای تبدیل میشود وتابستانها هم گرد و خاك خفه کنندهٔ آن مسافرین را آزار میدهد ، بهترنیست اولیای امور با مرمت جاده مذکور به اینهمه ناراحتی و عذاب خاتمه دهند ؟

● پزشك هست ولی وسائل نیست

* نائین : بهداری نائین از چندی پیش وضع نابسامانی پیدا کرده و مردم تاحدی از بابت آن‌نگران‌شده‌اند .درحال حاضر این موسسه درمانی از وسائل‌لازم محروم است واز وسائل مختصری‌هم که دارد استفاده چندانی نمیشود مثلا باآنکه دندانپزشك حاذقی دربهداری مشغول کار است بعلت نداشتن وسائل کار مهمی در روزانجام نمیدهد و معالجات او بصورت درمانهای اولیه است .

درمانگاه سازمان شاهنشاهی نائین خوشبختانه تاحدی وضع مطلوبی دارد وروزانه ۲۰۰ نفر بیمار در آن معالجه میشوند اما این درمانگاه نیز در مضیقه دارو قرار گرفته وسهمیه داروئی‌آن ارسال نشده است . تقاضای مردم از اولیای امور اینست که‌هرچه زودتر نسبت بتامین احتیاجات بهداشتی این شهرستان اقدام‌گردد.

● ترك تحصیل اجباری است !

* مبارکه : بخش مبارکه از وسیعترین بخشهای تابعه‌لنجان ودارای چهل‌وچهارسال سابقه فرهنگی است ولی متاسفانه دراین شهر هنوز دبیرستان دخترانه وجود ندارد و دختران پس ازپایان رساندن دوره ابتدائی باید خانه‌نشین شوند واز ادامه تحصیل‌چشم بپوشند چون امکان ادامه تحصیل در شهر آنها برایشان موجود نیست . اهالی مبارکه یکبار دیگر ازاولیای امور تقاضا دارند در اینمورد توجهی مبذول گردد ونسبت به‌تاسیس دبیرستان برای دختران دراین بخش اقدام شود .

آیا اطلاع دارید ؟

که اتومبیل‌های دوج (سواری و باری)

محکم ـ زیبا ـ کم‌مصرف ـ ارزان

باسهلترین نوع معامله دراختیار شماست؟

برای بازدید واطلاع بیشتر بنمایندگی اصفهان

شاهپور- جهان موتور ـ مقابل گاراژ هند تلفن ۴۹۴۰

مراجعه فرمائید. آ ـ ش ۱۹۹۳ ۱ـ۴

تنظیم از : مظفر بالائی

آقای پیرنیا

در شماره شب جمعه گذشته، قسمتی از اظهارات چند تن از استانداران‌راتحت عنوان« سودای سمینار » چاپ کردیم و وعده‌دادیم که اظهارات‌بقیه استانداران‌راروز پنجشنبه آینده (امروز) منتشر کنیم . بر اساس آن وعده ،اینك برنامه های استانداران فارس ، خوزستان، مازندران ،کرمانشاهان و فرمانداریکل کهکیلویه بنظر خوانندگان ارجمند میرسد :

مازندران

آقای صدری استاندارمازندران:

استان مازندران یکی از زیباترین و سر سبز ترین نقاط کشور ما است و نه تنها بنظر مردم سایر نقاط کشور قابل توجه میباشد بلکه مورد علاقه عده زیادی از جهانگردان و سیاحان خارجی نیز هست . وقتیکه این حقیقت را پذیرفتیم که چنین منطقه دیدنی وزیبائی وجود دارد که میتواند موردتوجه و علاقه‌جهانگردان‌داخلی‌وخارجی قرار گیرد باید ببینیم چه‌می توان کرد تا توجه عده بیشتری بسوی مازندران جلب شود .

● طرق جلب سیاح

بمنظور اینکه بتوانیم دراین استان از جهانگردان زیادتری پذیرائی کنیم در درجه اول‌باید راه داشته باشیم . در مرحله دوم بایستی بفکر جا بود که سرگردان نباشند و در وهله سوم تهیه وسائلی که موردنیاز جهانگردان میباشد ضروری است . اگر این سه موضوع یعنی ایجاد راه و اقامتگاه و وسائل مورد لزوم انجام پذیرد مازندران میتواند گروه زیادی از سیاحان راکه بایران می ـ آیند بسوی خود جلب نماید و ازآنان پذیرائی کند .

● اقداماتی شده

البته در گذشته اقداماتی دراین زمینه صورت گرفته و پیشرفتهائی حاصل شده است . مثلا در شهرهائی که هتل و یا اقامتگاه باندازه کافی وجود ندارد باسرمایه داران وسازمان جلب سیاحان مذاکره گردیده تااین سازمان بسرمایه داران کمك کنند و آنان‌نسبت بایجاد هتل در شهر خود اقدام نمایند . بااین ترتیب درسراسر کرانه های بحر خزر در مازندران هتلهای متعددی ایجاد میشود ومشکل عدم اقامتگاه حل میگردد .

● تهیه مقدمات

این یك کار اساسی است که دنبال‌میشود ولی‌برای استفاده‌هموطنان، که در ایام تعطیل بسوی شمال می آیند تااز این منطقه زیبا و قشنك دیدن کنند نیز برنامه‌هائی ترتیب داده شده است . از جمله امسال علاوه بر هتلهای موجود از تمام اماکن عمومی نظیر مدرسه و حتی خانه های اشخاص درتابستان برای اقامت‌مردم استفاده میشود ، کلیه کارهائی که مربوط بشهر میباشدزیرنظرشهرداری قرار میگیرد نظیر رفتو آمدو هدایت مردم ، تهیه جاو آذوقه ، تامین روشنائی ، نظافت شهر و غیره وبرای اینکه رفتو آمد در نقاط شمالی به بهترین وجهی انجام پذیرد عبور ومرور وسائل نقلیه در داخل پلاژ ها را منع میکنیم و بمنظور حفظ جان اشخاص و کودکان در تمام راههای کرانه دریا پلیس راهنمائی میگماریم .

● استقرار پستهای امدادی

همچنین در تمام طول سواحل مازندران با مذاکره‌ای که بامقامات وزارت بهداری شده پستهای امدادی درمانی و بهداشتی مشغول بکار می شود و شیرو خورشید سرخ آمادگی خودرابرای کمك در مواقع لزوم‌اعلام داشته است . در اینصورت کسانیکه بدریا میروند و خدای نخواسته دچار ناراحتی میگردند همه وسائل مورد نیاز را دربرابر خود آماده می‌بینند .

● توجه براه

در استان مازندران ، ما بیش از هر چیز براه توجه داریم . علاوه بر راههای اسفالته که‌اکنون‌مورداستفاده میباشد راه اسفالته ساری ـ گرگان شاه پسند بطول ۲۱۰ کیلو متر که از طرف راه در دست ساختمان می باشد تا دو ماه دیگر آماده میگردد. البته قسمتی از این راه در اوائل‌عید امسال مورد استفاده قرار گرفته‌است.

> «در شیراز چهار پارك عمومی ایجاد میگردد ، شبکه آب و برق تکمیل میشود ، فارس با جاده اسفالته بخوزستان‌ارتباط میابد ، مطالعه در مورد شبکه ارتباطی شهر ها بزودی‌آغاز میگردد ، ۲۲۰ حلقه چاه عمیق آب حفر میشود ، ارتباط تلفنی شیراز و تهران منظم میگردد و فرستنده‌رادیو شیراز تقویت میشود.»
>
> استاندار فارس

● اسفالت راهها

اسفالت راه ساری ـ فرح آباد بطول ۲۵ کیلومتر یکسال استکه از طرف وزارت راه آغاز شده‌وامید است تا پایان امسال خاتمه یابد . اسفالت راه آمل ـ محمود آباد بطول ۱۸ کیلو متر آغاز گردیده و تایکسال دیگر بپایان میرسد . اسفالت راه شاه آباد ـ گهرباران بطول ۲۹ کیلومترطرف یکی دو هفته آینده بمناقصه گذاشته میشود.

● راههای فرعی

از این راهها که بگذریم مسئله راههای فرعی بمیان می آید . در چهار ماه آخر سال گذشته در حدود دویست وپنجاه کیلو متر راه فرعی بمناقصه گذاشته شد . هزینه ایجاد این مقدار راه صدو نودمیلیون ریال میباشد و مناقصه شامل ساختمان راه بین پنبه زارکنی ـ بیمنجیل بطول ۳۵ کیلو متر ، سیاه کلار بطول سی کیلومتر، علی‌آباد ـ بی‌بی تیروال بطول ۲۷ کیلومتر ، فریدون کنار که راه آمل و بابل را بهم وصل میکند بطول ۲۴ کیلومتر و راه پهلویدژ در حدود ۵۶ کیلو متر است که هم اکنون دردست ساختمان میباشد .

● لوله‌کشی آب

در شش ماه آخر سال گذشته لوله کشی آب شهرهای ساری ،شاهی و آمل را افتتاح کردیم و لوله‌کشی آب بهشهر دردست اقدام است که شاید تاپایان امسال خاتمه یابد و مورد بهره‌برداری قرار گیرد .

لوله کشی آب نوشهر از همین‌ماه آغاز خواهد شد و لوله کشی آب بابل در اسفند ماه گذشته نخستین کلنگش بزمین زده شد .

● توسعه برق و آب

دامنه تامین آب آشامیدنی ولوله کشی را در سایر شهر ها گسترش داده‌ایم و من میتوانم بجرات بگویم که‌تا دوسه سال دیگر آب و برق در سراسر استان مازندران یك مسئله حل‌شده محسوب خواهد گشت امیدوارم بموازات این اقدامات، محیطی بوجود بیاوریم که استان مازندران برای همه مردم ایران و جهانگردان از هر حیث دیدنی و جالب باشد و با انجام وظایفی که داریم خودراسرافراز احساس کنیم .

> «در کرمانشاه کارخانه شیر پاستوریزه ایجاد میشود ، در شهر های دیگر آب‌وبرق بطورکامل تامین میگردد، برای‌ایجاد سیل‌بندآبشوران‌مطالعات دقیقی صورت میگیرد و برای اجرای طرح های عمرانی در استان کرمانشاهان چهار صدو پنجاه میلیون ریال‌اعتبار تامین شده است»
>
> استاندار کرمانشاهان

خوزستان

آقای مهندس‌انصاری‌استاندار خوزستان :

مهمترین موضوعی که‌در تهران مورد مذاکره بامقامات مسئول قرار گرفت مسائل ومشکلات ادارات مختلف بود تابا اوضاع خوزستان بیشتر آشنا شوند و برای اجرای‌سریعتر کارهای‌این استان اقدام نمایند.

● درباره سمینار قبلی

در سمینار اخیر استانداران وفرمانداران کل کشور بیشتر روی اجرای برنامه‌های سمینار قبلی که بتصویب دولت وتائید اعلیحضرت همایونی رسیده‌بود صحبت‌شدچون اجرای‌برنامه‌های سمینار قبلی قدری به‌تاخیرافتاده بود. بهمین جهت اهمیت این موضوع در کنفرانس اخیر مورد بحث قرار گرفت و امیدوارم با تذکراتی که آقای نخست وزیر دادند مفاد آن قطعنامه که‌اثرات مهمی‌در پیشرفت کارهای‌استانها خواهد داشت موبمو اجراء گردد.

● مذاکره در مرکز

علاوه‌براین ، در مورد کلیه‌طرحهای عمرانی خوزستان باآقای نخست وزیر ومدیر عامل سازمان برنامه وعده‌ای از آقایان وزیران مذاکرات مفصلی صورت گرفت وانتظارمیرود بادستورات موکدی که دراین باره‌داده شددرسال جاری طرحهای وسیعی در این استان بمرحله اجراء درآید.

● طرحهای عمرانی

از جمله طرحهای عمرانی خوزستان‌شروع کارهای‌ساختمانی سد مارون وکارون ، گسترش شبکه آبیاری سد محمد رضا شاه پهلوی ، ساختمان فاضلاب اهواز ، ایجاد دوپل در اهواز و پل کزهول است که با اجرای این طرحها مشاغل متعددی در خوزستان بوجود می‌آید ومشکل بیکاری در این استان بمیزان قابل توجهی حل میشود.

● مسئله سرمایه‌داری

در کنفرانس اعضای اطاقهای‌بازرگانی سراسر کشور که اخیرا درخرمشهر تشکیل یافت عده کثیری از سرمایه گذاران‌مملکت باهمیت‌سرمایه گذاری درخوزستان پی‌بردند وطرحهای قابل توجهی برای سرمایه‌گذاری در این استان آماده کردند که امید میرود در آینده نزدیك اجرای این طرحها آغاز شود.

● اراضی قابل کشت

براساس محاسبه‌ای که شده و مطالعاتی که انجام گرفته استان ـ خوزستان دارای یك میلیون هکتار زمین قابل کشت میباشد . در این مقدار زمین اگر فقط یونجه کاشته شود در سال نزدیك به پانصد وهفتاد میلیون دولار یعنی معادل پنجاه‌درصد درآمد صنعت نفت عایدی آن خواهد بود واین بسیار قابل توجه است .

● اسفالت و برق

هم‌اکنون سیصد کیلومتر راه‌فرعی در استان خوزستان در دست ساختمان است. مقدمات اسفالتراه سوسنگرد. اهواز فراهم گردیده ،در مناطق سوسنگرد، موسیان ،بستان وهویزه برق کشیده شده و مقدمات ایجاد هفتاد باب دبستان فراهم شده است که انشاءالله در سال تحصیلی آینده این طرح اجراء خواهد شد.

کهکیلویه‌وبویراحمد

آقای‌سرهنك علیزاده‌فرماندار کل کهکیلویه وبویر احمد :

متاسفانه منطقه وسیع کهکیلویه وبویر احمد تاپیش از انقلاب مترقیانه شاهنشاه‌ناشناس مانده بود ولی امروزاثرات این انقلاب عظیم درآن ظاهر گردیده و میتوان گفت که هرچیزی از مظاهر تمدن که امروز در این منطقه‌بچشم میخوردبعد ازانقلاب شاه‌ومردم پدید آمده است.

● وضع محل

کهکیلویه وبویراحمد هیجده هزار کیلومتر مربع‌وسعت‌وسیصد هزار نفر جمعیت دارد. این‌منطقه بین استانهای خوزستان ،فارس، اصفهان و فرمانداریهای کل بختیاری وبنادرجنوب‌واقع میباشد مردم آن که از اصیل ترین ایرانیان بحساب می‌آیندازچند ایل بزرك باسامی بویر احمد ، بهمه‌ای ، طیبی ، دشمن زیاری باشت وچورامی‌هستند و کارشان معمولا دامداری و کشاورزی است.

● پوشیده از جنگل بلوط

کوهستانهای کهکیلویه و بویر احمد تماما پوشیده از درختان بلوط میباشد و قله معروف «دنا»که درشرق اینمحل واقع است در تمام فصول‌سال زیر پوششی از برف قرار دارد .

● مبدا تحول

ششم بهمن ۱۳۴۱ را میتوان سر فصل آغاز فعالیتهای عمرانی ،فرهنگی وبهداشتی در این محل دانست ودر واقع این مبدا تاریخ‌نوین کهکیلویه وبویر احمد محسوب میشود. یگانه عامل بهبود وضع هر محل وجود راه است وچون‌درشهرستان کل کهکیلویه وبویر احمد راهی نبود از کارهای عمرانی نیز اثری دیده نمیشد .

● راه‌خاکی

تاقبل از انقلاب سفید شاه ومردم این فرمانداری کل دارای ۷۶ کیلو متر راه خاکی بودکه بوسیله ارتش شاهنشاهی ایران در سال ۱۳۳۷ ایجاد شده‌بود. راه مزبور باجیپ یا کامیون بمدت شش ساعت طی میشد ودرمواقع بارندگی کاملا مسدود میگردید . بنابر این لازم بود در درجه اول براه توجه شود.

● ایجاد راهها

طی دوسال‌اخیر درحدود یکهزار کیلومتر راه در حوزه فرمانداری کل کهکیلویه‌وبویر احمدایجاد گردیده که عبارتست از :

راه بهبهان‌ـاصفهان بوسیله ارتش شاهنشاهی ـ باکمك مردم، راه اردکان‌ـیاسوج ،راه‌دهدشت ـسوق ـلندهـ سرآسیاب، راه جوخانه ـلوداب ، راه جوخانه ـ تسوج ، راه باشت ـ تولهچقاب ـ ده بزرك ،راه یاسوج ـ فیروز آباد ،راه یاسوج ـسفیددار ـ جلیل بابکان ،راه نفارخانه ـ پاتاوه ـ میمند ، راه باغملك ـ قلعه اعلی ، راه لوداب ـپاتاوه، راه آغاجری ـابوالفارس‌ولیچك.

● راههای دیگر

ضمنا راه یاسوج باردکان‌از مسیر تنگه سرخ، راه یاسوج‌ـ فهلیان ،راه گچساران ـدیرآرو وراه چورام ـباشت از محل اعتبارات سازمان برنامه بوسیله وزارت آبادانی و مسکن دردست ساختمان است. راههای دیگری

> «در کرانه های بحرخزر در مازندران چندین مسل ایجاد میگردد ، راه‌های فرح‌آباد ـساری ،آمل ـ محمود آباد و شاه‌آباد ـ گهرباران‌اسفالت‌میشود، ۲۵۰ کیلومتر راه فرعی احداث میگردد ، دامنه لوله‌کشی آب آشامیدنی بکلیه بخشها و شهر ها کشیده میشود و محیط مناسبی‌برای جهانگردان داخلی و خارجی ایجاد میگردد» .
>
> استاندار مازندران

نیز دردست نقشه‌برداری میباشد که بمحض تهیه نقشه شروع بساختمان خواهد شد وهم‌اکنون در کلیه روستاها برای بهتر زیستن‌واستفاده‌از مزایای‌ارتباط سرگرم ایجاد راه میباشند . باشوق وذوقی که در اینموردبین مردم‌ایجاد گردیده‌میتوانم‌بگویم که‌تاسه‌سال‌دیگر تمام‌روستاهای این‌منطقه دارای‌راه شوسه‌خواهد بود و کشاورزان خواهندتوانست محصولات خودرا از محل بمحل دیگر برسانند.

● گسترش فرهنك

درباره آموزش و پرورش ومبارزه‌با بیسوادی بایدعرض کنم که مقدار مدارس ودانش‌آموزان حوزه‌فرمانداری کل کهکیلویه و بویر احمد نسبت بسال ۴۰ـ۴۱ ده برابر افزایش‌یافته است . درسال جاری بیست هزار نفر از فرزندان روستائیان واهالی و ۱۶۷ دبستان ودودبیرستان و ۴۷ دبستان سپاه دانش سرگرم تحصیل هستند. باید توجه داشت که قبل از انقلاب ششم بهمن تعداد مدارس این منطقه ازسی‌باب تجاوز نمیکرد .

● باور کردنی نیست

استقبال بی‌نظیر مردم از سپاهیان دانش واثرات‌آن درمبارزه بابیسوادی گسترش بهداشت و عمران وآبادانی روستاها بقدری است که تاکسی‌قبل از انقلاب وضع اینمنطقه را ندیده و بعد از انقلاب مشاهده نکرده باشد نمیتواند این‌همه پیشرفت و ترقی‌راباور کند. باورود سپاهیان دانش سیمای کشاورزان وفرزندانشان و نیز رشد فکری آنان ووضع روستاها بکلی‌فرق کرده و اینموضوع مورد تصدیق کلیه بازدید کنندگان ایرانی و خارجی‌قرار گرفته است.

● اعزام سپاهیان بهداشت

سابقا بعلت نبودن راه پزشکان نمیتوانستند در مناطق مختلف انجام وظیفه کنند وبموقع بروستاها بروند وبدرد مردم برسند ولی خوشبختانه با پیشرفت کار راهسازی هم‌اکنون‌یك درمانگاه سازمان شاهنشاهی خدمات اجتماعی وچهاردرمانگاه وزارت بهداری ویك گروه سپاه بهداشت در حوزه کهکیلویه وبویر احمد مستقرمیباشد وبدرمان بیماران مشغول‌است. بزودی سه‌گروه دیگر سپاه بهداشت باین منطقه وارد وسرگرم کار خواهدشد.

● کارهای ساختمانی

درمرکز فرمانداری کل کهکیلویه وبویر احمد ساختمان فرمانداری ، خانه‌های سازمانی ، بازار ، گرمابه‌و دبستان ساخته شده‌و برق‌آن بصورت یکصد کیلووات برای اولین بارتامین گردیده و مورد استفاده واقع شده است. برای تامین آب آشامیدنی‌قرار دادی بمبلغ شش میلیون و پانصدهزار ریال باسازمان برنامه تنظیم یافته است. مردم دهدشت مرکز فرمانداری کل کهکیلویه وبویر احمد نیز با مشاهده فعالیتهای عمرانی ، بهداشتی وساختمانی جنب وجوشی از خود نشان داده‌اند وهم‌اکنون بسرعت سرگرم فعالیتهای ساختمانی‌میباشند .براساس این اقدامات عده زیادی از عشایر در دهدشت اسکان داده شده و از خانه بدوشی رهائی یافته‌اند .

● تقسیم اراضی

درباره قانون اصلاحات ارضی باید بگویم که اقدامات دامنه‌دار وسیعی در این‌زمینه صورت گرفته‌وکشاورزانی که بااجرای این قانون صاحب آب و ملك شخصی شده‌اند در حال حاضر بااشتیاق فراوان مشغول کشت و زرع میباشند. سال گذشته براثرخشکسالی وکم آبی‌قسمت‌اعظم‌محصولات کشاورزی از بین رفته و قدرت مالی زارعین کم شده‌بودولی خوشبختانه‌بفرمان‌شاهنشاه دولت دوهزار ودویست تن گندم بین خسارت دیدگان تقسیم کرده وعلاوه برآن، مبلغ شانزده میلیون ونهصدو هشتاد ونه‌هزار ریال وام بین هفتهزار ودویست وچهل‌وهشت خانوار کشاورز توزیع نموده است.

● وضع محصول

خوشبختانه بارندگیهای بموقع‌امسال، جای هیچگونه نگرانی باقی نگذاشته است و بطوریکه پیش بینی میشود میزان محصول کشاورزی و علوفه امسال نسبت بسالهای پیش قابل مقایسه نیست . از اثرات اجرای‌قانون اصلاحات ارضی یکی هم تشکیل شرکتهای تعاونی روستائی است که تاکنون در ۳۴ محل با عضویت سه هزار و صدو شصت نفر انجام یافته‌و یك میلیون و ششصد و هشتاد و هفت هزارو چهارصد ریال سرمایه گذاری شده‌است .

● پرداخت وام

از طرف این شرکتها تاکنون‌مبلغ

آقای صدری

پنج میلیون و شصتو چهار هزار و چهارصد ریال بکشاورزان وام‌پرداخت گردیده است . ضمنا در یاسوج ، سیسخت ، دوگنبدان ، دهدشت ، سوق‌ولنده شعب فروش مواد نفتی‌دایر شده و مواد نفتی بنرخ دولتی در اختیار روستائیان قرار گرفته است. با تشکیل شعب فروش موادنفتی‌پنجاه آسیای موتوری جایگزین آسیا های آبی گردیده و از اینطریق کمك موثری بکشاورزان شده است .

کرمانشاهان

آقای‌سالوراستاندار کرمانشاهان:

در شماره پنجشنبه قسمتی‌از اظهارات آقای سالور استاندار کرمانشاهان دراین صفحه چاپ شد . چون ایشان پس از درج بیاناتشان طی یك کنفرانس مطبوعاتی در کرمانشاه مطالب تازه و مهمی عنوان کرده که جالب توجه میباشد در اینجا نکات اساسی اظهاراتشان بنظر خوانندگان ارجمند میرسد .

● برنامه‌های شهرداری

در مسافرت اخیر بتهران، مخصوصا آقای جهانسوز شهردار کرمانشاه را همراه خود بردم تاکار های عمرانی و شهر سازی که باید در این شهرستان انجام شود تعقیب گردد و به‌نتیجه برسد . در جلساتی‌که باتفاق ویابطور انفرادی در وزارت آبادانی و مسکن ، سازمان برنامه و وزارت کشور شرکت کردیم مسائل مورد نظر را مطرح ساختیم . برنامه های شهرداری عبارتست از احداث خیابان مخصوصا خیابان چهل متری که در نظر است از میدان شهرداری تاچهار راه اجاق کشیده شود که برنامه‌اش تصویب شد و اعتبارش نیز تامین گردید . اعتبار مرحله دوم‌فاضل‌آب که صدو بیست میلیون ریال میباشد یادارشدو بزودی اجرای آن آغازمی شود .

● ایجاد سیل‌بند

برنامه دیگر ایجاد سیل بند آبشوران است . در اینمورد سالها مطالعه شده ولی نقشه دقیق تهیه نگردیده بهمین جهت ضمن‌مذاکراتی که کردیم قرار شده استکه یك اکیپ‌نقشه‌بردار بکرمانشاه واردشود. اعتبار اجرای این طرح چهل میلیون ریال میباشد که تامین گردیده‌است. پنجاه میلیون ریال اعتبار برای‌ایجاد کشتارگاه و تاسیسات مربوط به‌آن تامین شده‌وبزودی کارهای ساختمانی آن شروع میگردد .

● کارهای عمرانی

جهت خارج ساختن خیابان بخش سه ازبن بست بیستو پنج میلیون ریال اعتبار پاچار گردیده که باید مطالعات دقیقی ، صورت گیرد تا طریقه‌ای برای انجام اینمنظور پیداو عملی شود . بطور کلی دویستوهفده میلیون‌و سیصدو هشتادو پنجهزاردریال اعتبار جهت کارهای‌عمرانی درکرمانشاه تحصیل کردیم که من معتقدم اگر بیستو یك میلیون تومان در این شهرستان خرج‌شود کرمانشاه از صورت فعلی خارج میشود و وضع زیبائی بخود میگیرد .

● خانه‌های سازمانی

در کرمانشاه ۱۴۹ باب خانه سازمانی ساخته شده و ساختمان بقیه روبه اتمام است . تامین آب و برق وشهر سازی کوی خانه های سازمانی مشکل بزرگی بود ولی با اقدامات پیگیری که انجام یافت حل شد . بدین ـ طریق که برق‌آن با اختصاص موتور مولد برق ۷۵ کیلووائی شرکت روشنائی تامین میشود ، آب آن با حفر یك حلقه چاه عمیق از طرف‌وزارت آبادانی و مسکن تامین میگردد و شهرسازی نیز تاسه ماه‌دیگربپایان میباید .

● مسئله آب و برق

من دربدو انتصاب‌قول داده بودم که آب وبرق کرمانشاه را تامین کنم البته مسئله آب حل شد ولی از بابت‌برق میترسم شرمندهشوم چون ظرفیت کارخانه بیش از این نیست . من نمیخواهم بگویم مسئولین‌شرکت‌روشنائی‌حسن نیت ندارند چون در مورد بهای برق حسن نیت نشان دادند و نرخ‌برق‌بعداز چندین سال تثبیت گردید ولی با توسعه کارخانه موافق‌نیستند آنها میگویند که وضع ما با وزارت آب وبرق باید روشن شود. باتصویب‌لایحه جدید برق شرکت روشنائی باید صریحا اعلام کندکه قادربه تامین‌برق‌شهر هست‌یا نیست اگر هست بلافاصله اقدام کند و اگر نیست تشکیلاتش را بشهرداری واگذار نماید . چنانچه شهرداری‌قدرت مالی نداشته باشد از سازمان برنامه یا وزارت آب وبرق وام خواهد گرفت.

● تامین کامل آب

در مورد تامین‌آب‌آشامیدنی مطالعات کاملی چه در تهران و چه در کرمانشاه‌بعمل‌آمده وبعداز مذاکره‌و بررسی کافی این مسئله قراردادی ازطرف شرکت لوله‌کشی بامهندسین مشاور تنظیم گردیده که هیجده‌ماهه است و بموجب آن تایکسال ونیم دیگر،آب گرفته شده که در مناطق عشیره نشین فارس برای تامین آب‌مورد نیاز عشایر حفرشود.

> «تا سه سال دیگر کلیه روستا های حوزه فرمانداری کل کهکیلویه و بویر احمد دارای راه شوسه خواهند شد، سه گروه سپاه بهداشت مستقر میشود،آب مرکز فرمانداری کل لوله‌کشی میگردد و در سراسر این منطقه فعالیتهای عمرانی، «سیصد کیلومتر راه‌فرعی کشاورزی وسیعی‌صورت میگیرد»
>
> فرماندار کل کهکیلویه و بویر احمد

● راه و چاه

۱۰ حلقه چاه عمیق دیگربرای نقاطی که آب آشامیدنی ندارند اعتبار داده شد و قریبا اقدام‌بحفر چاهها خواهدشد . از طرف‌اهالی گراش یك حلقه چاه حفر گردیده و تلمبه آن بزودی نصب خواهد شد تا اهالی آن حدود از آب شیرین استفاده نمایند. بااقداماتی که بعمل آمده یکدستگاه پمپاژ

آقای سرهنك علیزاده

آقای مهندس انصاری

آب بر روی رودخانه زهره نصب میشود که آب بطرف باغهای‌ماهور وبیلانی جهت زراعت عشایر دره شوری سرازیر شود وموردااستفاده قرار گیرد .همچنین برای ایجاد هزاروسیصد کیلو متر راه در فارس اعتبار تامین شده بود ولی چون این مقدار راه برای این استان کافی نبود در این‌مسافرت اقدام گردیده که‌برای‌تکمیل‌شبکه ارتباطی راههای استان فارس از طرف سازمان برنامه مهندسین به شیراز وارد شوند و شبکه جدید را با نظارت اینجانب موردبررسی قرار دهند.

● اتصال خوزستان وفارس

این شبکه شامل راههای‌سرحد چهاردانگه ،فیروز آباد، لار ،بندر عسلویه ،بیرم ، لامردوگله دار میباشد و پیشنهادشده استکه راه دوگنبدان ـ اهواز که زیر سازی آن انجام یافته اسفالت گردد تا ارتباط استانهای فارس وخوزستان با راه اسفالته برقرارشود .

● آب و برق

مناقصه شبکه برق شیراز و تخت‌جمشید انجا شده استو تا بیست و چهارم خرداد ماه‌سال‌جاری نتیجه آن معلوم میگردد.

از اول تیرماه آینده ساختمان شبکه آب آغاز میشود و منبع آن در کارخانه کود شیمیائی خواهد بود.

> آشنا شویم :
>
> فرمانداری کل کهکیلویه وبویراحمد تا چندسال پیش برای مردم ایران تقریباناشناس بود.حالا برای اینکه با اینمنطقه آشنا شویم بد نیست بدانیم که این سرزمین وسیع بین استانهای فارس ، خوزستان ، اصفهان‌وفرمانداریهای کل بختیاری و بنادر جنوب واقع می باشدو مردمش اغلب دامداروکشاورزهستند. کوهستانهای کهکیلویه و بویراحمد پوشیده از درختان بلوط و دارای مناظر طبیعی‌بسیارزیبا و دیدنی است .
>
> قله معروف «دنا»که در تمام فصول‌سال‌زیر پوششی از برف قرار دارد در شرق این محل واقع میباشد

● ایجاد بلوار

راه سیدروزن از مرودشت و اسفالت آن که اعتبارش تامین گردیده بمناقصه گذاشته شده است . اعتبار تازه‌ای هم برای‌شهر سازی بتصویب رسیده وبرنامه‌آن اجراء خواهدشد . ساختمان بلوار جنوب شهر شیراز از فرودگاه‌قدیم بمحل دباغخانه و غسالخانه‌و از آنجا به میدان ولیعهد کشیده‌می‌ـ شود.

● ٤ پارك عمومی

برنامه من اینستکه چهار پارك در شیراز ایجادشود ، این‌پارکها در جنوب رودخانه ، بین پل فرح وباغ صبا مقابل خانه‌های‌سازمانی، دباغخانه و انتهای‌خیابان‌ددراحداث میشود وهزینه آن که تامین شده از طرف وزارت آبادانی و مسکن مانند تهران ، خوزستان پرداخت میگردد .

آقای سالور

عبور از پنج قاره

«آنتی بیوتیك» عامل بسیاری از بیماریها

بر سر مصرف بیجای دارو های میکرب کش یا بعبارت دیگر آنتی بیوتیك ها بحث های تندی بین پزشکان سراسرجهان درگرفته ، میدانیم که اولین آنتی بیوتیك یعنی پنی‌سیلین‌را «سرالکساندر فلمینك» انگلیسی در سالهای جنك بین‌المللی دوم کشف کرد و این دارو جان صد ها هزار نفر را از مرك نجات داده است . ولی عیب کار در اینست که اکنون این دارو ها را بی حساب و کتاب‌وبرای درمان بیماریهای ساده هم بکار میبرند .

پنی سیلین ، اورئومایسین‌و ایتروما یسین و ... موقعیکه به مقدار زیاد مصرف شوند عوارض سختی بوجود می‌آورند که از خود بیماری اصلی خطرناکتر هستند.فی‌المثل استرپتومایسین ممکنست سبب کری شود و دستگاه تعادلی بدنرا مختل سازد . از طرف دیگر پای‌آنتی بیوتیکها در اغذیه باز شده و این امر سلامتی انسان را به خطر انداخته است .

سر الکساندر فلمینك هم اعتراف میکرد که آنتی بیوتیك ها درجوارخواص‌اعجاز آمیزشان خطر های زیادی نیز دارند . و بهمین علت مصرف آنها صرفا باید بتجویز پزشك و تحت کنترل او انجام گیرد .

ولی امروزه آنتی بیوتیکهارا برای درمان حیوانات اهلی و برای چاق کردن آنها و برای حفظ اغذیه نیز بکار میبرند. مصرف آنتی بیوتیك برای چاق کردن حیوانات بصرف سودا - گران وبضرر مصرف‌کنندگان میباشد .

در فرانسه مقدار آنتی‌بیوتیك هائی که برای اضافه کردن به غذای حیوانات وچاق کردن‌آنها مصرف میشود خیلی بیشتر از مقداریست که در امور طبی و درمانی مورد مصرف قرارمیگیرد

دامپزشکان هم مقدارزیادی آنتی بیوتیك بخصوص برای درمان تورم پستان گاو هامصرف میکنند .

برای کنسرو کردن اغذیه نیز مصرف آنتی بیوتیك بسیار رایج میباشد .

بدین ترتیب همه ماهر روز مقدار زیادی از این دارو ها را همراه غذا میخوریم .

در امریکا برای تازه‌نگاهداشتن مرغ و ماهی یخ پنی سیلین اضافه میکنند تاثیر مصرف مقادیرزیادآنتی‌بیوتیك‌چیست؟

این دارو ها میکربهای طبیعی روده ها را از بین میبرند واین امر باعث میشود که ویتامین های غذائی جذب نگردند وبدن دچار فقر ویتامینی بشود .

علاوه بر این عدم وجود این میکربهای عادی باعث میشودکه میکربهای بیماریزا در روده ها رشد کنند و عفونت های مختلف بوجود آورند . تاکنون اکثر پزشکان گمان میبردندکه پختن اغذیه آنتی بیوتیکهای موجود در آنها را بی اثر میسازد . ولی تجربیات پزشکان فرانسوی و انگلیسی نشان داده است که آنتی بیوتیکها در مقابل حرارت مقاومت مینمایند . خیلی از میکربهائی که بوسیله آنتی بیوتیکها از بین میروند برای حفظ سلامتی ضروری هستند و مهمترین آنها میکربهائی هستند که در روده بزرك زندگی‌میکنند

علاوه بر این مصرف دائمی میکرب کشهاباعث ایجادمقاومت در مقابل آنها میگردد وبهمین علت است که در بسیاری از عفونتها هیچ کاری از دست آنتی بیوتیکها ساخته نیست .

آنتی بیوتیکها میتوانند تصلب شرائین و بیماریهای‌قلبی ایجاد نمایند. علت هم اینستکه این دارو ها بسیاری از مواد غذائی را بچربی و بکلسترول تبدیل میکنند .

مسئله حساسیت در مقابل آنتی بیوتیکها نیز قابل توجه میباشد . حتی دیده شده که تزریق یك آمپول پنی سیلین سبب مرك آنی گردیده است.

بعضی آنتی بیوتیکها و بخصوص کلرومایستین مغز استخوان راضایع میسازند و بدین ترتیب نقشی در ایجاد سرطان خون بازی میکنند .

اگر بخاطر آوریم که‌همراه این آنتی بیوتیکهای‌زاید هرروز مقداری دارو های حشره کش و مواد شیمیائی سمی هم وارد بدنمان میشود در میابیم که‌چه خطر بزرگی تهدیدمان میکند.

از بیست سال پیش بهمین علت و مطابق آمار موجودتعداد مبتلایان بیماریهای عصبی و بیماریهای کبدی بنحو قابل ملاحظه‌ای افزایش یافته است . همه پزشکان عقیده دارند که مقاومت جسمی بشر در سال ۱۹٦۵ خیلی کمتر از سال۱۹۰۰ میباشد و علت را هم استنشاق هوای آلوده و خوردن غذا های غیر سالم میدانند .

چرا آنتی بیوتیك ها را تاحد ممکن اززندگی‌خود دورنسازیم؟

اجدادما خیلی بهتر غذا های خود را با نمك ، قند و الکل و یادوددادن کنسروه میکردند.

بعلل ذکر شده در بعضی کشور ها منجمله در آلمان قوانینی وضع شده تا مصرف بیقاعده آنتی بیوتیك ها محدود گردد .

اگر این قوانین توسعه و تعمیم نیابند آنچه‌بدان «بیماری تمدن » نام داده‌ایم روز بروز گسترده تر خواهد شد .

کما اینکه در امریکا همه اصول بهداشت رعایت میشود و میکربها تا حد امکان نابود میگردند بی آنکه چیزی از شدت وحدت بیماریها کاسته شده باشد .

هر روز ۴٤ در صد مردم امریکا بعلت بیماری سر کار خود حاضر نمیشوند و بطورکلی هر فرد سالمی طی سال هفت روز بعلت بیماری از کار خود غیبت میکند و این امر سالی۲۵ میلیارد تومان بامریکا ضرر میزند و این مبلغ دو در صد درآمد ملی این کشور میباشد و ۳ در صد درآمد ملی هم صرف امور درمانی و بهداشتی میگردد . در فرانسه نیز سالی ۱۲ میلیارد تومان دارو میسازند و بعقیده دکتر گونل عضو آکادمی طبی فرانسه اگر مردم غذای سالم بخورند میتوان نصف این مبلغ را صرف امورتولیدی نمود .

اکنون همه‌پزشکان ومقامات بهداشتی دریافته‌اند که بهر طریق باید جلوی مصرف‌بیفایده و زیاده از حد آنتی بیوتیکهارا گرفت تا سلامتی نسل بشرحفظ شود .

سرویس پزشکی خبرگزاری فرانسه

یك دانشجو ملکه زیبائی اطریش

روز ۲٤ آوریل در پارك هتل شهروین مراسم جالبی برای انتخاب‌ملکه زیبائی اطریش بعمل آمد .از میان صدها نفر دختر زیبائی که در مسابقه شرکت داشتند «کارین اشمیدت»دانشجوی وینی‌که ۲۳سال داردبعنوان ملکه زیبائی سال ۱۹٦۵ اطریش برگزیده شد.

وسیله

تازه مبارزه

با سرما

دانشمندان ژاپنی دریافته‌اند که یك نوع حشره که انگل درخت صنوبر میباشد وسیله موثری برای مقابله باشدیدترین سرما های زمستانی در اختیار دارد .

وقتی این حشره را در ازت مایع که حرارت آن ۱۹٦ درجه زیر صفر میباشد قرار میدهند ، اعمال حیاتی او متوقف نمیگردد.

عده‌ای از حشرات برای مقابله با سرما موادی نظیر گلیسرول و سور بیتول میسازند . ولی حشره‌ایکه نام بردیم برای مبارزه با سرما از انساج خود قند ترشح میکند . ٦٫۳ در صد وزن بدن این حشره را قند تشکیل میدهد .

با در نظر گرفتن روش خاص این حشره بعید نیست‌که بزودی‌دانشمندان راههای جالبی برای مبارزه با سرما پیدا کنند .

فیگارو

مطیل

نوشته : احمد احرار

-۲۵-

چیزی نگذشت‌که تیسافرن بازگشت ، درحالیکه کورش بالباسهای‌ژنده وخون آلود ، دست بسته همراه او بود و چندتن از افراد گارد جاویدان اجساد سه‌تن کشته را از معبد خارج میکردند .

تیسافرن ، درمقابل شاه زانو زد و خنجری را تسلیم‌کرد :

- سرور من ، اینست سلاحی‌که آن خیانتکار ، بقصد سوء باآن دراطاق خلوت کمین‌گرفته بود .

شاه ، خنجر خون‌آلود را وارسی‌کرد و به مابقی‌گزارش تیسافرن که میگفت با آن‌خنجر سه‌تن از افرادگارد جاویدان کشته شده‌اند گوش فرا داد . آنگاه آرام آرام‌گفت :

- متاسفم مراسمی که در این معبد مقدس صورت میگیردو طی آن پادشاهی بحقوق قانونی خود میرسد ، باید بخون آغشته شود ... بهرحال ، این مرد خائن باید بکیفر عمل خود برسد . او درهمینجا در مقابل دیدگان شما بجرم خیانت اعدام میشود !

کورش ، همچون ببری غضبناك بچهره برادرش تف‌کرد .ولوله‌ای که‌در شبستان معبد پیچیده بود اوج‌گرفت . چند تن از دلاوران سرداران دست بقبضه شمشیر بردند وقدم پیش نهادندتاکورش رابسزای گستاخی خودبرسانند . اما اردشیر دست‌بلند کردو گفت :

- هیچکس مداخله نکند ... این‌امری است میان من‌واو !

سپس ، باتکه‌ای از پیراهن حریر آغشته بخون کوروش چهره خودراپاك کرد . متانت شاه همه‌را زیر تاثیر قرارداده بود . اما درعین حال کسی نمیتوانست ازسرنوشت شوم برادرشاه غافل باشد . فرمان اعدام ، رنك ازچهره‌ها برگرفته بود .همه منتظر بودند که میرغضب ، باآن‌لباس سرخ یکپارچه وساطور وسفره چرمین خوداز در وارشود و فرمان شاه‌را اجراکند . چشمها بچهره کوروش دوخته شده بود واز اینکه وی ، درعین‌جوانی ، جان خودرافدای یك توطئه نافرجام میساخت دلها غمین بود . کوروش ، مثل درنده‌ای تیزخو ، لبهای خویش‌را میجوید ، بعضلات بازوی خود فشار می‌آورد و چنین مینمود که قصد دارد یکباردیگر بروی برادرش ، اردشیر ، بجهد وپیش‌از آنکه خونش برسفره چرمین جلاد ریخته شود خرخره برادرش رابادندان بجود .

لحظات بسرعت میگذشت . چشمها به‌آستانه در دوخته شده بود وهمه حاضران انتظار جلادرا میکشیدند .امادرست درلحظه‌ایکه جلاد قدم به‌آستانه معبدنهاد ، زنی باگیسوان‌آشفته ودرحالیکه اسب لختی رازیر ران‌داشت سیل جمعیت راشکافت . دربرابر معبد از اسب پیاده شد . دوان دوان خود رابه بندی رسانید و اورا درآغوش گرفت .

چنان همهمه‌ای ازدیدن این‌صحنه زیرگنبد بزرك معبد موج انداخت که‌هرگاه پهلوانی نعره میزد یااسبی شیهه‌میکشید هرگز بگوش هیچکس نمیرسید .

صداها، درهم وبرهم ، شکسته در گلو، باهیجان تکرار میشد:

-پاریزاتیس ... پاریزاتیس ...

زن، گیسوان بلند خودرا بدور سینه‌کوروش گره زدوچنان اورا در آغوش گرفت که محال بود ضربه‌ای بکوروش وارد شود بی‌آنکه صدمه‌ای متوجه وی نشود .آنگاه‌نعره‌جگر خراش وی درزیر سقف بلند معبد آناهیتا طنین افکند:

-آرزیکاس !... دروغ است ... دروغ است ... آرزیکاس!

چهره‌شاه درهم رفت. قدمی پیش نهاد و پرخاش کرد :

-چه‌چیز دروغ است‌مادر ؟!.. توطئه ؟... خیانت ؟.. آمادگی برای یك جنایت ؟... کدام دروغ است ؟!

پاریزاتیس باهیجان کوروش را در بغل میفشرد:

-میخواهند شمارا از هم جدا کنند ... میخواهند پشت ترا خالی بگذارند ... اینها همه توطئه است ... همه دروغ است!

اردشیر سرش را تکان داد :

-متاسفم که نمیتوانم حرفهای شمارا قبول کنم، مادر ... این خنجر رابین .. قرار بود تا دسته در کتف من فرو برود !

سپس ،خنجررا به مادرش ، پاریزاتیس نشان داد. اما او دست بردار نبودهرچه محکمتر کوروش را در آغوش میفشرد و تکرارمیکرد:

-یك مواز سر او نبایدکم شود !... آرزیکاس ، اگر میخواهی او رابکشی اول مرابکش ... محال است بگذارم دستی ببدن فرزندم‌برسد مگر آنکه ابتدا جگرم‌را بشکافند !

اردشیر مردد مانده بود . اصرار مادرش ازیکسو وخیانت برادر، که درآن شکی باقی نمانده بود، از سوی دیگر اورادر بن‌بست قرارداده بود. بن‌بستی که شکستن آن آسان نبود.

هنروادبیات جهان

در هفته گذشته

حمله شولوخف بادبیات غربی

میخائیل شولوخف نویسنده معروف روسی و مولف داستان «دن‌آرام»ضمن مقاله‌ایکه درایزوستیا انتشار داد از چاپ بعضی‌آثار ادبی «بی‌ارزش» مغرب زمین درشوروی اظهار تاسف کرد .

وی دراین مقاله خطاب بجوانان شوروی نوشته است :

-فیلسوف ونویسندگان غربی می‌خواهند تخم‌عدم اطمینان، بدبینی و بی‌تفاوتی نسبت بزندگی را در دل‌شما بکارند .

وی دراین مقاله تاکیدکرده است که‌باید اززمان‌کودکی‌حس وطن‌پرستی رادردل افراد جای داد .

میخائیل شولوخف مینویسد :

-درنواحی دورافتاده شوروی پدران ومادران باعث میشوند که دختران زودترك تحصیل بگویند و هنوزآثار خرافاتی گذشته در آنها باقیمانده است .

فرانس‌سوآر

یك هنرمند یونانی در پاریس

*گیابزرگترین نقاش معاصر یونان که ٦۰ سال داردودر ضمن فیلسوفی فکور نیز میباشد .هم‌اکنون نمایشگاهی از آثار خود در پاریس ترتیب داده است . این اولین باریست که فرانسویها با این هنرمند اصیل یونانی آشنا میشوند .

نمایشنامه کافکا در پاریس

*نمایشنامه ناتمامی از فرانتز کافکا نویسنده بدبین چك در پاریس بروی صحنه آمده‌است بنام «آمریکا»

داستان نمایشنامهٔ ازاینقرار است که یك نفر یهودی جوان در سالهای آخر قرن بامریکا سفر میکند اندکی بعد اودرمییابد که روزبروز از زندگی متمدن عصر دور میشود و در آخر در دریای ماشینیزم غرق میشود . این اثر با استقبال زیادی روبرو شده است.

پسر چارلی‌چاپلین نویسنده میشود

«مایکل‌چاپلین» پسر چارلی چاپلین هنرمند مشهور سینما که ماجرای اختلافش با چارلی زبانزد خاص وعام است اخیرا اقدام به نوشتن کتاب کرده است .

موسسه مطبوعاتی لسلی فروین به مایکل توصیه کرده‌که‌کتابی‌بنویسد. عنوان این کتاب که مایکل قراراست بزودی منتشر کند چنین است : من نمیتوانم از علفی که درباغ‌پدرم‌روئیده استفاده کنم .

مایکل چارلی خواننده هم هست‌و هفته گذشته نخستین صفحه او ببازار لندن عرضه شد .

لکوموتیو بسرعت هواپیما

سریعترین لکوموتیو راه‌آهن آلمان مدل‌آ-او-ب دارای‌سرعتی برابر دویست کیلومتردر ساعت می‌باشد . این لکوموتیو ها در آغاز درخط مونیخ - اگسبورك مقارن با افتتاح نمایشگاه بین‌المللی ترافیك که ازتاریخ ۲۳ژوئن تاسوم اکتبر در شهر مونیخ برقرارمیشودبکارخواهدافتاد

شیر مرد

آگهی مزایده نوبت سوم

اداره تصفیه تهران قائم‌مقام شرکت‌پاستوریزه‌آلفا بامسئولیت محدود ورشکسته دارائی شرکت مرقوم را که بشرح ذیل می‌باشد :

۱-کارخانه پاستوریزاسیون شیرو بسته‌بندی‌کره و پرکردن شیشه و شستشوی شیشه‌و کارخانه یخسازی و برق و لوازم مربوط بشرح صورت‌ارزیابی‌شده بمبلغ ۳٤٤۰۰۰۰ ریال

۲-اراضی و ساختمان‌های پلاك‌های ٤٤۳۸و٤٥٦و٥۰٤۹فرعی از ۲٤۲٦ بمساحت ۲۷۰ متر مربع و ۱٥٦ متر ساختمان و پلاك ٦۰٦فرعی به‌مساحت ۲۹٦۰متر با۱۷٤٥ متر ساختمان ارزیابی شده بمبلغ ٥٥۲۰۸۰۰ ریال .

۳-سرقفلی سه‌باب مغازه درخیابان منوچهری‌و چرچیل و جوادیه‌ارزیابی‌شده‌جمعابمبلغ ۸۳۰۰۰۰

٤-اموال منقول شرکت از قبیل بطری ولوازم‌حمل و نقل شیرو لوازم بسته بندی کره و کپسول در بطری و غیره و لوازم موجود در مغازه‌ها ازقبیل‌یخچالها و ترازو و غیره باضافه حق‌امتیاز ودستگاه تلفن ارزیابی‌شده بمبلغ ٦۹۳۷۰۰ ریال

٥-نه‌دستگاه اتومبیل ارزیابی شده بمبلغ ۷٥٦۰۰۰

٦-داروها و لوازم آزمایشگاه بشرح صورت‌ارزیابی کارشناس ارزیابی شده بمبلغ ۱٦۸۲٤۲

جمع کل ارزیابی شده ۱٤۰۸۷٤۲

باشرائط ذیل یاتفکیکا بفروش میرساند .

۱- فروش نقدی استو حداکثر مهلت‌برای‌پرداخت بها سه‌ماه است و انتقال قطعی و تسلیم مورد معامله پس‌از پرداخت کلیه بهاانجام‌خواهدشد

۲- کلیه هزینه ها مربوط بانجام معامله‌از قبیل هزینه آگهی و هزینه تنظیم سند وهمچنین مالیات و عوارض مربوط بمعامله‌وهزینه‌های‌دیگری که‌در ضمن کار پیش آید بعهده‌خریدار است .

۳-طالبین‌باید برای شرکت درمزایده قبلا٥درصد بهای ارزیابی شده دارائی شرکت یاآن قسمتی را که خریدارند بصندوق‌اداره‌تصفیه‌بپردازندو قبض صندوق را ضمیمه پیشنهادات‌خود نمایندبه پیشنهادات فاقد سپرده ترتیب اثر داده نخواهدشد.

٤- طالبین باید پیشنهادات خودرا تاساعت ده‌روز ۱٦ر۳ر٤٤ دریاکت لاك ومهرشده باذکرجمله (پیشنهاد برای‌خرید دارائی شرکت آلفا) ومشخصات کامل و آدرس خود بدبیرخانه‌اداره کل تصفیه تسلیم و رسید دریافت دارند .

٥-در صورتیکه برنده مزایده ظرف یك‌هفته‌پس از اعلام اداره تصفیه که در جلسه مزایده بعمل خواهد آمد ازپرداخت بها و انجام معامله خودداری نماید مزایده تجدید خواهد شد و خسارات و کسر قیمتی که از تجدید مزایده‌حاصل‌شود از محل سپرده برنده مزایده برداشت‌خواهد شد و در صورت عدم تکافو تفاوت از او وصول‌خواهدگشت .

٦-به‌پیشنهاداتیکه برخلاف شرائط مندرج‌دراین آگهی برسد ترتیب اثر داده نخواهد شد و اداره تصفیه در رد یاقبول کلیه پیشنهادات مختار است .

پیشنهادات‌واصله‌درساعت۱۱روزشانزدهم خردادماه ٤٤(روز قبول پیشنهادات) دراداره تصفیه باز و قرائت‌خواهد شد .

حضور پیشنهاددهندگان درجلسه‌مزایده‌آزاداست‌و درصورت لزوم مزایده حضوری نیز بعمل‌خواهدآمد صورت اشیاء و کارخانه های مورد فروش دردبیرخانه اداره کل تصفیه‌برای ملاحظه‌علاقمندان موجوداست.

رئیس اداره تصفیه تهران

لوان تور

مسافرین محترم توجه فرمائید

اتولوکسهای‌مدرن‌ومجهز لوان‌توربین‌تهران-بغداد-کاظمین ازروزچهارشنبه۱٥ اردیبهشت‌همه‌روزه ایاب‌وذهاب‌مینماید برای تهیه جاوخرید بلیط بشرکت‌لوان‌تورمیدان‌فردوسی تلفن شماره ٤٥٥۱۷وشعبه لوان‌تورمیدازسپه‌تلفن۳۰۲۷۲۳ وحمل ونقل لوان‌تور خیابان‌ناصرخسرو تلفن‌های ۳۹۳۳٤- ۳۰٥٥٦٦ مراجعه فرمائید . ۱-۲

آگهی مناقصه

شهرداری فریدونکنار ساختمان غسالخانه شهر را بشرح زیر بمناقصه میگذارد

۱-داوطلبین شرکت‌در مناقصه که بایستی دارای صلاحیت فنی باشند میتوانند همه روزه‌درساعات اداری جهت دریافت مشخصات وواحد بهاء بدفتر شهرداری مراجعه و باپرداخت مبلغ یکصدریال مدارك لازمه را دریافت نمایند .

۲- شرکت کنندگان درمناقصه باید صدی پنج مبلغ پیشنهادی را فقط اسنادخزانه بعنوان سپرده شرکت در مناقصه به‌ضمیمه پیشنهادخود درپاکت لاك ومهرشده باذکر جمله(مربوط باحداث غسالخانه شهرداری (فریدونکنار) تاآخروقت اداری روز شنبه ۱ر۳ر۱۳٤٤ بدفتر شهرداری تسلیم ورسید دریافت نمایند

۳- پیشنهادهای واصله درساعت ده صبح روز بعددر کمیسیون مربوط باز و قرائت خواهد شد .

٤-به‌پیشنهادات فاقد سپرده و مشروط و مبهم و یابعد ازموعد مقرر برسد ترتیب اثرداده نخواهد شد

٥-سپرده نفردوم برنده مناقصه هم نگهداری شده چنانچه برنده اول مناقصه ظرف مدت پنج روز بااعلام کتبی شهرداری حاضر بعقد قرارداد نشود سپرده او بنفع شهرداری ضبط شده و بابرنده مناقصه بعدی قرارداد لازم منعقد میگردد .

٦-عقد قرارداد رسمی بابرنده مناقصه موکول به‌موافقت قائم‌مقام محترم انجمن شهر می‌باشد

۷-هزینه درج آگهی ومالیات و عوارض وسایر هزینه های مربوط باین پیمان درعهده برنده مناصه می‌باشد

۸-حضور پیشنهاددهندگان در جلسه مناقصه آزاد و شهرداری در ردیاقبول یك یاکلیه پیشنهادات مجاز می‌باشد .

شهردارفریدونکنارمیرعزیز عزیزی

آ-٤۹۰۳

از تجارب دیگران استفاده کرده

پمپ کشاورزی وَرونا راکه سالهاست بدون هیچگونه تعمیری

درمزارع ایران خدمت میکند انتخاب کنید .

۳ قهرمان شانس

بلیطهای اعانه ملی هرهفته بیش از ۱۰ جایزه ۲۰ هزار تومانی و یک جایزه ۲۰۰ هزار تومانی دارد . از میان این برندگان خوشبخت ۳ نفر بحکم قرعه قهرمان شانس میشوند .

یک قهرمان شانس
با جت بوئینگ ۷۲۷ شرکت
هواپیمائی ملی ایران «هما» باروپا مسافرت میکند

بهترین مبل از
گالستیان
خیابان شمیران

تلویزیون آر.سی.ا
بهترین تلویزیون

بهترین یخچال
جنرال استیل
اولین
یخچال ساخت ایران

Dewar
مصرف یکسال صابون
نخل وزیتون داروگر
بهترین صابون

مصرف یکسال روغن نباتی قو
بهترین روغن نباتی

مصرف یکسال
PEPSI-COLA
پپسی کولا
بهترین نوشیدنی غیرالکلی

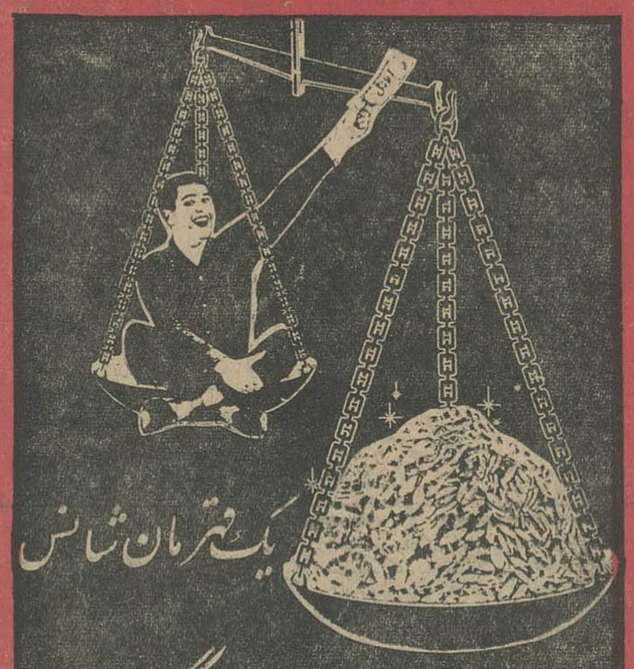

یک قهرمان شانس
همو زن خود پول میگیرد

یک سری کامل لوازم آرایش
رولن
بهترین لوازم آرایش

دلوترم
بهترین
بخاری

مصرف یکسال
تاید
بهترین پودر لباس شوئی

یک قهرمان شانس
مجموعه نفیسی
از بهترین کالاها را
یکجا تصاحب میکند

مصرف یکسال
چای
عقاب
بهترین چای

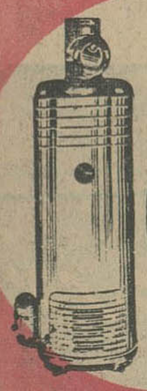

دلوترم
بهترین آبگرم کن

Thole China
SBM
شرکت بازرگانی مسعود
یک سرویس ۸۱ پارچه
چینی مسعود
بهترین چینی

فیلیپس
بهترین ریش تراش برقی

از
فرش ترمه ایران
یک تخته قالی
خیابان امیرآباد

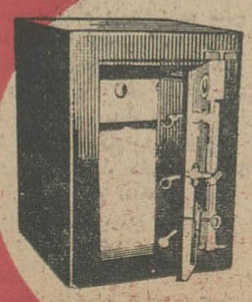

کاوه
بهترین
صندوق نسوز

کارخانه‌های قند و تصفیه خانه‌های داخلی میتوانند:

احتیاجات قندوشکر کشور را کاملا تامین نمایند

سندیکای کارخانه‌های قند بهمین جهت پیشنهاد کرده‌است ازورودشکر سفیدبشدت جلوگیری بعمل آمده‌وفقط شکر خام درحدود ظرفیت‌تصفیه خانه‌ها که بیشتر از مصرف کشور است وارد مملکت‌بشود

طرح سندیکای کارخانه‌های قند

در سال گذشته کارخانه‌های قند براثر ورودمقدار غیر متناسبی شکر وارداتی نتوانستند محصول خودرا ببازار عرضه نمایند و از این جهت با مضایق مالی و مشکلاتی مواجه شدند که در صورت تکرار امور آنها بکلی فلج خواهد گردید لذا بمنظور طرز تامین قند و شکر مورد مصرف کشور طرحی از طرف سندیکای کارخانه‌های قند تهیه و بهیئت دولت تقدیم گردید که اینك متن آن ذیلا درج میگردد .

چون به پیروی از منویات عالیه شاهنشاه و تبعیت از برنامه‌های دولت هدف سندیکا بی نیازساختن کشو راز قند وشکر خارجی است ونیل باین هدف فقط بوسیله بالا بردن قدرت تولید کارخانجات‌قند کشور و تشویق و ترغیب سرمایه داران در تاسیس کارخانه های قند جدید میسر خواهد بود لذا بمنظور ایجاد کار بیشتر برای کارخانجات قند موجود و حداکثر استفاده از سرمایه ایکه در این رشته بکار افتاده همچنین تقویت قدرت‌سرمایه گذاری‌صاحبان‌صنایع قند در تکمیل و توسعه کارخانجات قند سندیکا پیشنهادات زیر را با توجه به چهار عامل اصلی تولید- واردات - توزیع ونظارت قند و شکر تقدیم میدارد :

● الف - تولید

۱- طبق تائیدی که از طرف‌منابع دولتی بعمل آمده موجودی قندو شکر در سال ۱۳۴۴ مصرف‌داخلی را تا خرداد ۱۳۴۵ تامین‌خواهد نمود .

۲- تولید قندوشکراز چغندردر داخل کشور برابر فهرست شماره (۱)درسال ۱۳۴۵ بین ۲۸۰ هزار تا ۳۰۰ هزار تن پیش بینی‌میشود همچنین طبق فهرست شماره (۲) تصفیه خانه های موجود کشور (اعم از تصفیه خانه‌های مستقل یا کارخانجات قندی که مجهزبه تصفیه خانه نیز میباشد)درهمین سال قادر خواهند بود حدود ۲۴۰ هزار تن شکر زرد رابه قندوشکر تبدیل نمایند که بالنتیجه بالغ‌بر ۵۲۰ هزار تن قندوشکر در داخل کشور چه از محصول چغندر و نیشکر وچه از طریق تصفیه‌شکر زرد بدست خواهد آمد.

۳- مصرف داخلی کشوردرسال ۱۳۴۵ بموجب برآورد دفتر برنامه ریزی سازمان برنامه معادل ۵۰۰ هزار تن پیش‌بینی شده که باتوجه به بند (۲) فوق کارخانجات قندو تصفیه خانه های موجود کشوربیش از اینمقدار را تامین خواهندنمود.

۴- ظرفیت کارخانه های قندبیش از میزان تولید فعلی است و قلت تولید (در حدودسالیانه ۲۰۰هزار تن) هم معلول اشکالات مالی و زراعی ودر نتیجه کمبود چغندر است لذا پیشنهاد میشود که :

اولا موسسه‌ای با کمك وزارت کشاورزی و سازمان برنامه برای مکانیزه کردن زراعت چغندرو بالا بردن سطح برداشت محصول به میزان ظرفیت کارخانه‌هاوحداکثر قدرت تولیدی آنها تاسیس شود.

ثانیا - ازنظر کسری‌تولیدوافزایش سالیانه مصرف تسهیلات لازم‌برای سرمایه‌گذاران خصوصی جهت احداث کارخانجات قند جدیدبه عمل آید.

● ب - واردات

باتوجه باینکه کسر تولید از طریق تبدیل شکر زرد درتصفیه خانه‌های موجود کشور کاملاقابل تامین است و بارعایت مزایای‌ورود شکرزرد بجای شکر سفید که‌اهم آنها عبارت است از :

۱- ایجاد کار برای تصفیه‌خانه ها که بالغ برسه میلیارد ریال برای تاسیس آنها سرمایه‌گذاری شده‌است.

۲- ایجاد کار برای عده‌زیادی کارگر - دستگاههای حمل‌و نقل سازندگان و تهیه کنندگان داخلی اجناس و مواد مورد احتیاج عمل تبدیل.

۳- بالا رفتن عوائد دولت از طریق دریافت مالیات و عوارض بیشتر منجمله عوارض سوخت کارخانجات و عوارض گمرکی مربوط بلوازم یدکی و موادشیمیائی.

۴- تقلیل ارز سالیانه کشور بر اثر تفاوت بهای شکر سفید و شکر زرد خارجی.

پیشنهادمیشود که:

ورودشکر سفید از سال جاری ببعد مطلقا ممنوع و فقط‌هرسال در حدود احتیاجات مملکت شکر زرد وارد گردد تا بر اثربالارفتن قدرت تولید کارخانه های موجود و تاسیس کارخانه های قندجدید بتدریج از مقدار آن کسروکلیه مصرف از طریق تولید داخلی‌تامین وکشور از شکر وارداتی اصولا بی‌نیاز شود.

● ج- توزیع

برای ایجاد هم‌آهنگی صحیح در امر توزیع قندوشکروجلوگیری از بی ترتیبی های احتمالی‌همچنین صرفه‌جوئی درهزینه ادارات دولتی که امر توزیع را بر عهده‌دارند پیشنهاد مینماید که :

شرکتهای تعاونی توزیع با سرمایه‌گذاری مردم‌و باحق تقدم عاملین فروش فعلی در تمام کشور تاسیس و ابتداء در شهرستانها سپس در بخشها و روستاهابتدریج عمل‌توزیع قندوشکر را انجام دهند.

● د - نظارت

بمنظور حفظ‌حقوق‌مصرف کننده و تولید کننده پیشنهاد مینماید : شورائی بنام شورای شکرمرکب‌از نمایندگان وزارت دارائی -وزارت اقتصاد -اطاق‌صنایع-اطاق‌بازرگانی بانك مرکزی و سندیکای کارخانه های قند تشکیل شود.

وظائف این شوری عبارت‌خواهد بود از :

۱- مطالعه در باره پیشرفت‌صنایع قندوشکر و تاسیس کارخانجات قند جدید .

۲-تعیین‌سهمیه‌سالیانه و نظارت‌بر واردات شکرزرد .

۳- تثبیت بهای قند و شکردر داخل کشور.

۴-کنترل و نظارت درشرکتهای توزیع محلی .

۵-تعیین سود بازرگانی‌وعوارض شکرزرد برای جلوگیری ازتاثیر نوسانات بهای شکر خارجی در بازار داخلی .

شماره ردیف	نام کارخانه	ظرفیت مصرف روزانه به تن	مقدار چغندر موردنیاز برای حداکثر ۱۰۰ روز به تن	تولیدمحصول‌قندوشکر به تن
۱۱-۱۱	کارخانه دولتی	۱۰۰۰۰	۱۰۰۰۰۰۰	۱۴۰۰۰۰
۱۲	اصفهان	۱۸۰۰	۱۸۰۰۰۰	۲۵۰۰۰
۱۳	کوار	۱۰۰۰	۱۰۰۰۰۰	۱۴۰۰۰
۱۴	کرمانشاه	۱۲۰۰	۱۲۰۰۰۰	۱۷۰۰۰
۱۵	شیروان	۱۲۰۰	۱۲۰۰۰۰	۱۷۰۰۰
۱۶	فریمان	۱۸۰۰	۱۸۰۰۰۰	۲۵۰۰۰
۱۷	قهستان	۵۰۰	۵۰۰۰۰	۷۰۰۰
۱۸	شیرین	۲۵۰۰	۲۵۰۰۰۰	۳۵۰۰۰
۱۹	نیشابور	۱۰۰۰	۱۰۰۰۰۰	۱۴۰۰۰
۲۰	همدان	۱۰۰۰	۱۰۰۰۰۰	۱۴۰۰۰
۲۱	شاهرود	۸۵۰	۸۵۰۰۰	۱۲۰۰۰
۲۲	قزوین	۱۰۰۰	۱۰۰۰۰۰	۱۴۰۰۰
۲۳	مسنی	۱۰۰۰	۱۰۰۰۰۰	۱۴۰۰۰
۲۴	یاسوج	۱۰۰۰	۱۰۰۰۰۰	۱۴۰۰۰
۲۵	هفت‌تپه	۳۰۰۰ نیشکر	۳۰۰۰۰۰	۳۰۰۰۰
			جمع	۳۹۲۰۰۰

توضیح : این مقدار تولیدبرای یکصد روزکار درنظر گرفته شده است در حالیکه بطور متوسط کارخانجات بخوبی میتوانند تا۱۲۰ روز کارنمایند وبالنتیجه درصورت وجودمحصول‌چغندرمقدار تولیدنیز ۴۰٪افزایش می‌یابد.

فهرست شماره (۲) ظرفیت تصفیه خانه های کشور در تبدیل شکر زرد

شماره ردیف	نام تصفیه‌خانه	مدت کار	ظرفیت به‌تن	مقدار مورد تصفیه
۱	اهواز	۳۵۰	۲۰۰	۷۰۰۰۰
۲	شاهرود	۳۰۰	۱۵۰	۴۵۰۰۰
۳	ورامین	۳۰۰	۱۰۰	۳۰۰۰۰
۴	شیروان	۱۲۰	۲۰۰	۲۴۰۰۰
۵	فریمان	۱۲۰	۱۰۰	۱۲۰۰۰
۶	اصفهان	۱۲۰	۲۰۰	۲۴۰۰۰
۷	همدان	۱۵۰	۱۲۰	۱۸۰۰۰
۸	هفت‌تپه	۱۰۰	۲۰۰	۲۰۰۰۰
			جمع	۲۴۳۰۰۰

شعبه‌فروش‌محصول‌ابریشمی
کارخانه گازر اصفهان
اصفهان دالان اول گلشن تلفن ۵۰۴۴

شیرمرد

مجله محبوب
اطلاعات دختران وپسران
روز های دوشنبه
منتشر میشود

امسال دانشگاهها دوبرابر دانشجو میپذیرند

بقیه از صفحه اول

راه یابند و تحصیلات خود را داخل کشور بانجام برسانند .

در اجرای این برنامه هم‌اکنون مطالعات مفصلی میشود تا دانشگاه های کشور در سال تحصیلی آینده میزان پذیرش دانشجوراتا دوبرابر بلکه بیشتر برسانند .

چندی قبل آقای دکتر جهانشاه صالح رئیس دانشگاه تهران اظهار داشت : که دانشگاه تهران حتی میتواند کار خود را دوسره کند و عده‌ای دانشجوبرای تحصیلات‌شبانه بپذیرد و در همین زمینه دانشگاه های شهرستان ها نیز میتوانندعمل کنند و تعداد بیشتری دانشجو بپذیرند بطوری که دیگر احتیاجی بخروج جوانان از کشور و تحمل شداند زندگی‌دریك‌محیط ناشناس نباشد و از طرف دیگر از خروج مبالغ هنگفتی در حدود ۹۰ میلیون دلار ارز بخارج جلوگیری شود .

● حمایت میشود

همین مقام افزود دولت و وزارت آموزش و پرورش برای اجرای‌این برنامه علاوه برتوسعه دانشگاه های دولتی درنظر دارند از موسسات دانشگاهی خصوصی نیز حمایت بیشتری بکنند تا دراین موسسات نیز تعداد پذیرش دانشجو افزایش یابد . در صورت لزوم دانشگاه‌های خصوصی دیگری در تهران و یا شهرستان ها تاسیس گردد .

● اظهار نظر مردم

خبرنگاران ما امروز در زمینه پیشنهاد وزارت آموزش و پرورش در باره انحلال سرپرستیها و نحوه‌اعزام محصل بخارج باعده‌ای از مطلعین و اولیای داوطلبان تحصیل‌در خارج‌تماس گرفتند ونظر آنان راجویا شدند .

● تاثیر زندگی خارج

آقای فیض‌بخش دارشناس جلب سیاحان که‌تحصیلات خودرا در رشته علوم اجتماعی‌درخارج ازکشور گذرانده است ودربارهزندگی‌دانشجویان ایرانی مقیم خارج تحقیقات وبررسیهائی دارد درباره‌محدودیت اعزام‌دیپلمه‌هاو کمتراز دیپلمه هابخارج از کشور میگوید :

جوانان دیپلمه که‌در شرایط‌اجتماعی مخصوص کشورما پرورش یافته‌اند وقتی بخارج‌از کشور میروند در همان چند هفته اول تحت تاثیر زندگی‌خارج قرار میگیرند. احساس تنهائی‌شدید میکنند، دگرگونی محیط زندگی‌آنها راغرق میکند ، به‌بچه‌هائی شباهت‌پیدا میکنند که‌از آغازش ازپدرو مادر و محیط خانواده خود دور شده ، در خانواده دیگر ناچار به‌ادامه زندگی میشود. درچنین وضعی اول موردیکه جلب توجهش رامیکند معاشرت با دختران آزاد آن محیط است این معاشرت هاغلب باگرفتاریهائی ازقبیل ازدواج وغیره همراه است . وبدتراز همه در محیط ناآشنای خارج بدام تبلیغات گمراه‌کننده افتاده و غالبا منحرف می‌شوند .

اینگونه جوانان مسلما موفقیت کمتری درامر تحصیل بدست می‌آورند برعکس اگرجوانان باتجربه وتحصیل کرده دانشگاههای کشور ما بخارج اعزام شوند چون محیط دانشگاه را دیده‌اند باچشم وگوش باز ترقدم به محیط‌زندگی اجتماعی خارج میگذارند.

بنابراین آنقسمت از طرح که محدودیت هائی برای تحصیل درخارج درسنین کم قائل شده‌است بسیارفکر خوبیست

● توسعه دانشگاه

آقای فیض‌بخش گفت این مسلم است که‌اگر خرج‌سرپرستیها راصرف توسعه دانشگاههای داخل کشور کنند جوانان دیپلمه رغبت بیشتر بتحصیل درداخل نشان میدهند ، امروز راه ادامه تحصیل گروه انبوهی از جوانان بسته‌است ولی‌اگر وزارت آموزش و پرورش میزان پذیرش دانشجو را در دانشگاهها بالابرد مسلما جوانان از تحصیل درداخل کشور بیشتر استقبال میکنند .

● باید عملی شود

آقای دکتر شیخ‌معون دانشکده علوم واستاد کرسی شیمی عالی دانشگاه تهران در مورد منع اعزام دیپلمه ها بخارج گفت :

من بااین پیشنهاد موافقم اینکار واقعا باید عملی شود زیرا اگر محصل پس از اخذ لیسانس بخارج از کشور برای ادامه تحصیل برود بیشتر میتواند استفاده کند بعلاوه موقعی لزوم تحصیل‌درخارج احساس میشود که یك نفر بخواهد دررشته خاصی که در دانشگاه های کشور وجود ندارد تحصیل بکند والا تا درجه لیسانس یك جوان‌در دانشگاه های کشور بهتر میتواند تحصیل کند .

برای ادامه تحصیل داوطلبان‌در داخل نیز اقدامات مقدماتی شده و فکر مسئولین امر همان توسعه دانشگاه ها میباشد آقای رئیس دانشگاه‌تائید کرده‌است که‌دانشکده ها در سال جاری دانشجوی بیشتری بپذیرند و از هم‌اکنون مسئولین دانشکده ها مشغول آماده کردن وسائل برای پذیرش دانشجوی بیشتر هستند .

● نظر یك پدر

آقای محمدباقر پرندیان که قصد دارد امسال فرزندخود را برای‌ادامه تحصیل بخارج از کشور بفرستد دراین باره اظهار میدارد :

فرزند من‌آخرین‌سال تحصیلات متوسطه خودرا امسال به پایان می رساند .

مسلم است که وقتی دانشگاه موجبات ادامه تحصیل فرزندان ما را فراهم سازد ، ما هیچوقت حاضر نیستیم جگر گوشه های خود را از خانواده خود دورکنیم و بدیارغربت بفرستیم .

این نهایت آرزوی ما است که وسائل تحصیلات عالی فرزندانمان درداخل کشور فراهم گردد .

● فکر خوبی است

آقای آرین‌پور رئیس دبیرخانه دانشسرایعالی گفت : فکرانحلال سرپرستی ها و جلوگیری‌ازخروج دیپلمه ها بخارج فکر بسیارخوبی است و من اصولا معتقدم که شاگردی که بخارج میرود باید از مدتها قبل تحت تعلیم باشد . بعقیده من باید افراد مستعد پس از تحصیلات عالیه برای دیدن رشته های تخصصی بخارج اعزام شوند .

بعد ها نیز میشود از وجود این قبیل افراد بعنوان استاد استفاده کرد و بر تعداد دانشگاه های موجود مملکت افزود .

● نظر رئیس دانشکده بازرگانی

آقای دکترصوفی رئیس‌دانشکده بازرگانی گفت با توسعه دانشگاه ها و دانشکده ها. بالاخص‌دانشکده هائی که‌احتیاج بوسائل‌آزمایشگاهی دارند میتوان وسایل تحصیل جوانان را در ایران فراهم کرد.

دانشکده هائی نظیر دانشکده بازرگانی ، دانشکده ادبیات ، دانشکده الهیات ، دانشکده حقوق که احتیاج بوسائل آزمایشگاهی ندارند با کمك مختصری که به آنان بشود میتوانند دانشجویان بیشتری را در دانشکده های خود بپذیرند دکتر صوفی گفت ما در سال اول فقط ۵۰ دانشجو برای دانشکده بازرگانی گرفتیم ورفته رفته بر تعداد پذیرش دانشجو در دانشکده خود اضافه کردیم‌تاجائی که در سال گذشته ۲۰۰ دانشجو در دانشکده بازرگانی پذیرفتیم.

امسال هم اگر از نظر توسعه ساختمان بما کمك شود ما بر تعداد دانشجویانی که دردانشکده خواهیم پذیرفت میافزائیم بنظرمن حالا که وزارت آموزش و پرورش تصمیم گرفته است که فقطجوانان را در رشته‌های‌مورد احتیاج‌مملکت آنهم برای تحصیلات عالیه بخارج بفرستند جا دارد که کلیه‌دانشگاه ها و دانشکده ها امسال با یك اتحاد کامل بمنظور کمك‌بجوانان دست بدست هم داده وکاری‌بکنند که جوانان از رفتن بخارج بی‌نیاز شوند .

● برنامه مفید

آقای مهدی‌حکمی یکی‌ازفرهنگیان با سابقه د رمورد اعزام جوانان برای تحصیلات عالیه و همچنین انحلال سرپرستی های‌دانشجویان گفت باید به وزارت آموزش و پرورش تبریك گفت که چنین برنامه مفیدی را در جهت منافع عمومی مردم تنظیم کرده است .

طبق اطلاعاتی که ما در چند سال اخیر از وضع تحصیل جوانان درخارج داریم اغلب جوانان بدون هدف و نقشه و بدون امکانات مالی بخارج میروند و بهمین دلایل بسیار دیده شده است که اجبارا آنان یا در دامان عناصر مخرب میافتند و یا اینکه بمشاغلی که در شان محصل ایرانی نیست تن در میدهند و باهمین کار موجبات سر شکستگی ملت ایران را در خارج فراهم میکنند .

من با فکر اعزام دانشجویان برای تحصیلات عالیه موافقم و معتقد هستم که باید وسائل تحصیل جوانان فقط در مملکت فراهم شود تا جوانان با راحتی خیال در دامان خانواده خود بتحصیلات ادامه دهند و بعد از فراغ از تحصیل نیز بمملکت خود خدمت نمایند . آقای حکیمی در پایان گفت اقدام وزارت آموزش و پرورش برای نسل جوان مملکت مفید خواهد بود.

● توسعه دانشگاهها

یك‌مقام مطلع امروز به خبرنگار ماگفت مقامات فرهنگی و دانشگاهی از یکماه‌قبل باینطرف مشغول مطالعاتی هستند تاازاول سال تحصیلی آینده کلیه دانشگاهها و دانشکده های‌موجود کشور بمیزان دوبرابر دانشجویان‌فعلی دانشجو بپذیرند .

ضمنا قرار است دانشکده های جدیدی نیز ایجاد گردد تا جوانان بیشتری بدانشکده ها راه‌یابند .

همین‌مقام افزود بااجرای این تصمیم وسائل تحصیلی‌درمملکت برای‌جوانان فراهم میشود و دیگر نیازی باعزام محصلین دوره مقدماتی نمی‌باشد .

بقرار اطلاع دانشکده‌پزشکی تبریز ازهم‌اکنون آمادگی خود را برای‌قبول تعداد دوبرابر دانشجو برای قبول‌در دانشکده خود اعلام ومراتب رابمقامات مسئول اطلاع داده است .

امروز مدیر کل تعلیمات عالیه وزارت آموزش و پرورش در باره برنامه کار کنگره دانشگاه های کشور که قرار است روز ۲۵ اردیبهشت تشکیل شود گفت : در این کنگره تصمیمات مهمی برای توسعه دانشگاه‌هااتخاذ خواهد شد.

در جلسات کنگره در باره‌قانون استخدام در دانشگاه ها انجام امتحانات ورودی ، امور اجتماعی دانشجویان،اخذشهریه، کمك‌مالی‌به دانشجویان کم‌بضاعت گفتگوخواهد شد .

یکی از مسائل مهمی که در کنگره مورد مذاکره قرار میگیرد شروع‌استخدام فارغ‌التحصیلان‌رشته های علوم اساسی در دانشگاه‌هاست تا بدون تشریفات و دراسرع وقت این‌عده‌باستخدام دانشگاه‌هادرآیند.

آخرین پرواز حجاج ایرانی

بقیه از صفحه اول

در جده به ساختمان عزیزیه محل جدید خود که ساختمان آنرا اخیرا باتمام رسیده است منتقل گردید این ساختمانهامخصوص شرکت‌هواپیمائی کشور های مختلف در کنار فرودگاه جده ساخته شده است و غیر از هواپیمائی کشور عربستان سعودی و هواپیمائی ملی ایران که هر یك ساختمان جداگانه ای در اختیار داشتند بقیه شرکتهای هواپیمائی هر دو یا سه شرکت در یك ساختمان جاگرفته بودند هواپیمائی ملی‌ایران بمنظور رفاه و آسایش زائرین‌محترم بیت‌الله‌الحرام با پرداخت اجاره‌قابل توجهی یك ساختمان کامل دراختیار گرفت .

داخل سالن مخصوص حجاج‌ایرانی نیز با پرچمهای ایران و تمثال شاهنشاه و شهبانو و والاحضرت ولیعهد زینت یافته بود .

بهتراز سال گذشته ترتیب‌استقرار بی‌سیم در جده داده شده بود و دستگاه بی‌سیم هواپیمائی ملی‌ایران علاوه بر ارتباطات مربوط بشرکت امور سفارت و هیئت سرپرستی را انجام داده است که این عمل مورد تقدیر و تحسین آقای سفیر کبیر دولت شاهنشاهی ایران و امیرالحاج قرار گرفته است .

نخستین پرواز بازگشت حجاج از روز ۲۷ر۱ر۴۴ انجام گرفت ترتیب بازگشت حجاج از مکه به جده به‌این ترتیب است که نمایندگان وزارت حج و اوقاف عربستان سعودی و ظرفیت پرواز هر کشور حاجی‌مرخص میکنند تا حجاج کشور ها در جده سرگردان نشوند .

متاسفانه در سال جاری مامورین وزارت حج سعودی بدون توجه بقدرت حمل شرکتهای هواپیمائی و قبل از تبادل نظر با آنان اجازه خروج به تعداد زیادی از حجاج‌کشور های مختلف دادند که همین امرباعث ازدحام حجاج در فرودگاه جده‌گردید ودرروزهای سوم و چهارم اردیبهشت این ازدحام بحداکثر رسید ولی هواپیمائی ملی ایران موفق شد با انجام پرواز های اضافه از ناراحتی حجاج محترم ایرانی جلوگری‌نماید.

بطوریکه خبرنگار ما کسب اطلاع نموده‌است‌فعالیت‌ماموران هواپیمائی ملی ایران از هر جهت مورد توجه مسافران و مقامات مربوطه قرار گرفته و این خود دلیل دیگریست‌که هواپیمائی ملی ایران در راه جلب اعتماد عمومی موفقیت شایان توجهی بدست آورده است .

سیل اغلب راههای

بقیه از صفحه اول

سیل خروشان درراههای فریمان ، تربت‌جام، طیبات، خواف ، قوچان ، درگز ونیشابور خسارات زیادی وارد آورده و مامورین راه بافعالیت زیاد از دیروز مشغول ترمیم خرابی جاده‌ها شده‌اند .

خبرنگار ما اضافه کرد که درتربت جام شدت جریان سیل بحدی بود که تعداد زیادی از احشام دامداران طعمهٔ سیل گردیده است .

قطار مسافری تهران- مشهد که بعلت سیل بردگی قسمتی از ریلهای راه‌آهن ازدیروز نتوانسته بطرف مشهد حرکت کند درفاصله بین نیشابور - مشهد در ایستگاه نادر متوقف گردیده وسیل درحدود دویست متر ازریلها را ازجاکنده است .

فعلا مامورین بافعالیت زیاد مشغول ترمیم‌خرابی راه‌آهن می‌باشند وتعداد ۱۰دستگاه اتوبوس ازطرف راه‌آهن‌و ۲۰دستگاه کامیون از طرف ارتش برای انتقال مسافران قطار بمشهد به ایستگاههای فریمان و نادر حرکت کردند و مسافرین را بمشهد انتقال میدهند .

دیروز درنواحی فریمان و نیشابور تگرگ‌بسیار درشت‌وشدیدی‌باریدمجددا سیل درآن نواحی جاری شد و یك پل سه‌دهانه‌ای بزرگ را درراه شوسه تهران- مشهد منهدم کرد .

در حال حاضر بیش از دویست دستگاه اتوبوس و کامیون واتومبیل سواری در طرفین جاده با سرنشینان خود متوقف می‌باشند . از طرف ادارهٔ راه تعداد زیادی اتوبوس وکامیون و تعدادی ازتاکسیهای شهری‌مشهدبرای انتقال مسافران اتوبوسهائیکه در راه شوسه تهران -مشهد براثر جریان سیل و خرابی راه متوقف شده‌اند فرستاده شده است .

خبرنگار ماافزود بارندگیهای‌شدید وجریان سیل در شهر مشهد بتعداد زیادی از خانه‌های اینشهرستان در خیابانهای تهران، ضد ،ایومسلم ، ششم بهمن و خانه های میدان‌گمرك ودقیقی مشهد آسیب رسانید .

اطلاعیه شمیروخورشید سرخ

پیرو اطلاعیه قبلی در باره حادثه طغیان هیرمند و آسیب وارده بدهکده های اطراف زابل باطلاع میرساند که برای تقویت عوامل امدادی بامداد امروز نماینده جمعیت مرکزی همراه مقادیر کافی چادر ، زیلو و وسایل زندگی و نان با یك هواپیمای باربر ارتش به محل حادثه عزیمت نمود .

وصول

بقیه از صفحه اول

خواهد بود .خدمات شهری شامل اسفالت، آب، برق، تلفن و رفت‌وروب می‌باشد . واگر در منطقه‌ای مردم از این خدمات استفاده نکنند . عوارض سطح‌شهر از آنها دریافت نمیشود:

آگهی توافق

امروز خبرنگار اطلاعات بااعضای کمیسیون مخصوصی که مامور تجدید نظر درعوارض شهرداری هستند تماس گرفت .

سخنگوی کمیسیون گفت: عوارض بقایا که‌از سال ۳۲ تابحال باجریمه های مربوطه بلاوصول مانده مربوط به هشت‌نوع عوارض لغوشده می‌باشد .

توافق بقایای‌عوارض بموجب قانون دراختیار انجمن شهر گذاشته شده وانجمن بهرصورت‌که صلاح بداندمی‌تواند بامودیان توافق نماید .

ازتاریخ صدور آگهی توافق‌بقایای عوارض ،تامدت دوماه مردم تهران میتوانند از شهرداری درخواست‌توافق کنند واین‌تقاضاها درکمیسیون‌مربوطه مورد بررسی قرار خواهد گرفت .

عوارض سطح شهر

درباره عوارض‌سطح‌شهر نظرا ینست که‌در اصل عوارض تغییری داده‌نشود ولی بطور کلی درنرخ این‌عوارض تجدید نظر خواهد شد .

اتومبیل یك دکتر آلمانی باتاکسی بشدت تصادف کرد

دراین حادثه وی و سه نفر دیگر بشدت مجروح شدند

خبرنگار ما در شمیران گزارش داد : ساعت شش و نیم صبح امروز اتومبیل بنز شماره ۵۸۹ برانندگی «دکتر هاین» تبعه آلمان نماینده کارخانه داروئی «مرك» آلمان درایران که از تجریش به نیاوران میرفت پس از عبور از چهار راه مجد ناگهان از مسیر خود منحرف گردید و بسمت‌چپ خیابان پیچید و با تاکسی شماره ۲۳۷۱ ط ۳۵ برانندگی هوشنك چکش که با دو نفر سرنشین از جهت‌مقابل می‌آمد بشدت تصادف کرد . در این تصادف علاوه بر خرد شدن هر دو اتومبیل ، رانندگان آن و دو نفر سرنشینان تاکسی باسامی علی خان شیخی و سلیمان جهانبخش بشدت مجروح گردیدند و برای معالجه به بیمارستان رضا پهلوی تجریش منتقل شدند .

علت تصادف با تشخیص کاردان فنی انحراف بچپ از طرف اتومبیل دکتر هاین بوده است . وی بنابااظهار خودش هنگام وقوع تصادف کاملا مست بوده و شب تا صبح نیزنخوابیده

جنازه یکنفر سرهنك در دره «هریجان» پیدا شد

قبلا اطلاع داده شد ، اتومبیل‌فولکس واگن قهوه‌ای رنگی بشماره موقت ۲۵۴۷ بدره هریجان چالوس سقوط کرد وساعتی‌بعد که ماموران‌ژاندارمری بمحل حادثه رفتند از راننده و سرنشینان اتومبیل اثری ندیدند . از همانموقع مامورین برای پیدا کردن زنده یا مرده سر نشینان اتومبیل در سراسر رودخانه و حتی نواحی اطراف بجستجو پرداختند اما نتیجه‌ای‌نگرفتند و فقط از داخل اتوموبیل یك کلاه افسری نیروی هوائی ، یك لنگه کفش مردانه و تعدادی اوراق بدست آمد که آنهم هویت سرنشینان ناپدید شده گردید .

اتومبیل را معلوم نمی‌کرد ...

تا اینکه دیروز مامورین پاسگاه ژاندارمری مرزان آباد باکمك اهالی موفق شدند جنازه یکنفر سرهنك را که بعدا معلوم شد آقای سرهنك مجید صدیقیانی بوده است در کنار تخته سنگهای رودخانه پیدا کنند . با اطلاع جریان بمقامات مربوطه ، آقای سرگرد وکیلی باتفاق همسر مرحوم سرهنك مجید صدیقیانی در محل حضور یافتند و جنازه طی تشریفات قانونی بهمسرش تحویل‌داده شد و سپس برای دفن بتهران حمل گردید .

من قاتل مهدی نظری‌را معرفی میکنم

بقیه از صفحه چهارده

التیام پذیرد . آنگاه از باده‌موفقیت سرمست شوم و باو ثابت کنم که من مشروب میخورم ، نه او در پاریس با مهرویان بسلامتی‌من !

از این مطالب و مفادی که برای شما قرائت شد ،شما تصمیم به قتل هوشنك مجتبائی نداشتید ؟ و آیا اینکه نوشته‌اید (او) هم بسزای کرده‌اش برسد ، منظور شما مهدی نظری نبوده ؟ و آیا مجموع این نامه نمیرساند که‌شما از رفیق او یعنی مهدی نظری کیفر گرفتید و در انتظار کیفر دادن دیگری هستید ؟

د راین هنگام سید مهدی‌بلیغ مطلب تازه‌ای را عنوان کرد و در پاسخ رئیس دادگاه گفت مطالبی را در اینجا خواهم گفت که تا بحال نگفتم . یك جوان ایتالیائی بنام « آدولف » در زندان بود . آن نامه‌ای را که به مجتبائی نوشتم او بمن تعلیم داد و مدت ۲۰ روز هم در خانه من سکونت داشت . آدولف در زندان آشفته حال بنظر میرسید . از من پرسید راجع به قتل که چیزی نگفتی . وقتی من گفتم چیزی از قتل نمی‌دانم خوشحال شد .

شب بعد هم که روزنامه‌اطلاعات نظر پزشك قانونی را نوشت‌آدولف خوشحال شد . من از اوضاع و احوال فهمیدم که او مرتکب‌قتل شده‌است مراتب‌را به اداره‌آگاهی اعلام کردم . ولی چون آدولف مدت محکومیتش تمام شده از زندان آزاد شد و او را بخارج از ایران اعزام‌داشتند (هر چند بعدا بایران برگشت) موقعی که می‌خواست برود ، گفتم متهم‌اصلی در اختیار شماست رسیدگی کنید، اما توجه نکردند .

تقدیر

ازطرف آقای دکتر صدر وزیر کشور آقای پرویز سپهرابیان رئیس بازرسی نظا موظیفه بجهت حسن انجام امور محوله مورد تقدیر قرار گرفت.

نمایشگاه آثار محمدپولادی

بعدازظهر دیروز نمایشگاه آثار نقاشی محمد پولادی درگالری‌صبا افتتاح شد این نمایشگاه تا ۱۹ اردیبهشت ادامه خواهد داشت .

برنامه آینده سینماهای ادئون ـ آتلانتیك پلازا ـ ایفل

توطئه

تماشای صحنه های‌دلهره‌آور این فیلم قلب واقعا قوی میخواهد

شیر مرد

اطلاعیه شرکت سهامی تی‌بی‌تی

بعلت تصادف تاریخ حرکت‌کاروان تی‌بی‌تی باایام سوگواری عزیمت کاروان به‌بعد موکول شد .

مجمع عمومی عادی سالیانه شرکت سهامی مربیان‌ورزش

درساعت ۵½ بعدازظهر روز دوشنبه سوم خرداد ۴۴ در محل سازمان تربیت‌بدنی تشکیل خواهد گردید بدینوسیله از عموم سهامداران محترم دعوت میشود که در جلسه مزبور حضور بهمرسانند .

دستور جلسه اعلام ترازنامه

رئیس‌هیئت مدیره‌شرکت ـ نصرت‌اله حاج‌عظیمی

مجمع عمومی فوق‌العاده شرکت سهامی‌مربیان‌ورزش

در ساعت ۵½ بعدازظهر روز یکشنبه ۲۶ اردیبهشت ۴۴ در سازمان تربیت‌بدنی تشکیل میشود بدینوسیله از کلیه بانوان وآقایان سهامداران محترم دعوت میشود که‌در جلسه مزبور شرکت نمایند .

دستور جلسه ـ اصلاح بعضی‌ازمواد اساسنامه وازدیادسرمایه

رئیس هیئت مدیره شرکت = نصرت‌اله حاج‌عظیمی

«معماری اسلامی درزمان تیمور»

سخنرانی سریال بانمایش سلاید توسط آقای دکتر اسدبهروزان پس‌فردا شنبه ۱۸ اردیبهشت ۷ عصر

انجمن ایران وامریکا ـ عباس آباد

آگهی بانك سپه

کسانی که در بانك سپه برای استخدام ثبت‌نام نموده‌اند و معدل آنها از ۱۴ ببالا است میتوانند درروز یکشنبه ۱۹ر۲ر۱۳۴۴ ساعت ۳بعد از ظهر جهت گذراندن مسابقه ورودی دربانك حضور بهمرسانند .

بانك سپه

۱ـ۲ آ ـ ۴۲۷۸

بدینوسیله باطلاع عموم خصوصا همشهریان گرامی یزدی میرساندکه اینجانب در هیچ موسسه و شرکتی‌سمت و مسئولیتی نداشته کماکان بوکالت دادگستری مشغول و همه روزه عصر آماده پذیرائی مراجعین محترم میباشم .

آ ـ ۳۲۲۵ احمد رضوی ـ تلفن ۵۱۵۷۱

بروسای ثبت اختیارات بیشتری داده میشود

آقای سلحشور مدیر کل ثبت اسناد که برای بازرسی ادارات ثبت جنوب رفته بود دیشب بتهران باز گشت در این بازدید مدیر کل ثبت دستوراتی بروسای ثبت داد و اظهار داشت بزودی اختیارات روسای ثبت استانها و شهرستانها افزایش می‌یابد تا از ارجاع کار ها بمرکز خودداری شود .

مجالس وعظ وسوگواری

حسب‌المعمول سنواتی مجلس سوگواری خامس‌آل‌عبا ایام عاشورا از ساعت ۸ صبح در منزل مرحوم آیت‌الله حاج سید حسین مجتهد جمارانی در خیابان عین‌الدوله سقاباشی منعقد می باشد .

آیت‌الله زاده مازندرانی ـ مسیح‌جمارانی

همشهریان محترم آقایان خوئی ها و ماکوئی‌های مقیم مرکز

عزاداری حضرت سیدالشهداء علیه‌السلام شبها در مسجد معتمدالملك‌خیابان‌ژاله‌روبروی بیمارستان شفاء از طرف بازرگان محترم جناب آقای حاج یوسف خوئی برقرار است .

الاحقر حاج سید عبدالحمیدموسوی ماکوئی

کانون افسران و درجه داران بازنشسته

مطابق معمول سنواتی مجلس عزاداری خامس آل‌عبا از هشت محرم دوشنبه ـ سه شنبه ـ وچهارشنبه به مدت سه روز (۲۰ـ۲۱ ـ۲۲) اردیبهشت ۴۴ همه روزه ازساعت (۶تا۹)بعداز ظهر در کانون منعقد است متمنی است در این مجلس عزاداری شرکت فرمایند .

کانون افسران ودرجه داران بازنشسته

حسب‌المعمول سنواتی مجلس سوگواری حضرت خامس آل عبا(ع) ازروز شنبه ۶ محرم مطابق ۱۸ اردیبهشت لغایت د هروز از ساعت ۵الی ۱۰بعداز ظهر در منزل حضرت آیت‌الله ـ العظمی حاج سید محمدرضابهبهانی‌برقرارامید است کلیه شیعیان و طبقات محترم مخصوصا علماء اعلام شرکت فرمایند .

یا شاه مظلوم (ع) ۱۳۴۴

عصر فردا جمعه به مناسبت ایام‌عاشورای حسینی (ع) در انجمن جوانان اسلامی ایران کماکان مجلس سوگواری ادبی برقرار و از عموم عزاداران شاه شهدا در حسینیه مدنی دعوت می شود

مترجم نظام مدنی

عظم‌الله اجورنا واجورکم‌بمصائب‌الحسین (ع)

طبق معمول سنواتی مجلس سوگواری حضرت خامس آل‌عبا علیه‌السلام از طرف یزدیهای مقیم مرکز در تیمچه علاءالدوله (چهارسوق‌کوچك) ازصبح۶الی۱۲محرم‌منعقد است. آ ـ ۳۲۵۱ یزدیهای مقیم مرکز

آگهی استخدام

وزارت دارائی در استان آذربایجان غربی ۲۰ نفر از اشخاصی که دارای مشخصات زیر باشند برای ادارات تابعه پیشکاری دارائی از طریق‌مسابقه استخدام می نماید .

۱ـ۶نفر ـتحویلدار که دارای‌دیپلم بوده و تضمین کافی ملکی(ششدانك بلامعارض) داشته باشند ۲ـ دو نفر حسابدار دیپلمه

۳ـ۱۲ نفر مامور ابلاغ و اجراء که حداقل معلومات آنان سوم‌متوسطه باشد واجدین شرایط باید متدین بیکی از مذاهب رسمی بوده و از طریق ادارات کل کار و اموراجتماعی استان معرفی‌شده و خدمت زیر پرچم راانجام داده و یادارای برك معافیت از حوزه نظام وظیفه‌باشندو تندرستی آنان بگواهی بهداری محل رسیده و هیچگونه‌اعتیادنداشته‌باشند داوطلبان باید محلی بوده و درمحل‌استخدام شده‌یابرای‌محلی‌که استخدام‌میشوند مدت سه سال خدمت نمایند چنانچه تقاضای انتقال نمایند تقاضای آنان بمنزله استعفا از خدمت تلقی‌خواهد شد داوطلبان باید مدارك لازمه را تا آخرین ساعت اداری روز۱۵خرداد ماه‌شخصا یاوسیله پست سفارشی بدفتر پیشکاری استان‌آذربایجان‌غربی ارسال دارند . تاریخ آزمایش بعدا آگهی خواهد شد . الف ۹۵۱

مدیر کل امور کارکنان وزارت‌دارائی صفائی

۱ـ۲ آ ـ ۴۱۹۸

آگهی استخدام

نیروی هوائی شاهنشاهی بمنظورتکمیل کادر حسابداری فنی تدارکات‌تعدادی غیر رنطامی)اعم از مرد و زن(که واجد شرایط زیر باشند استخدام مینماید ، داوطلبین واجد شرایط‌می توانند جهت ثبت نام همه هفته تا تامین احتیاجات روزهای شنبه ویك شنبه از ساعت ۹ الی ۱۱ صبح‌بادر دست داشتن مدارك لازم به آمادگاه هوائی واقع در دوشان تپه مراجعه نمایند .

۱ـتابعیت ایران

۲ـدارا بودن صحت مزاج

۳ـمتدین بیکی از ادیان رسمی (مسلمان، کلیمی ،مسیحی،زردشتی)

۴ـعدم سوء پیشینه

۵ـداشتن ورقه خاتمه خدمت یا برك معافی از خدمت برای آقایان

۶ـدارابودن دیپلم ریاضی ، طبیعی ، ادبی (کسانیکه زبان انگلیسی بیشتر بدانند ارجحیت خواهند داشت)

۷ـسن داوطلبین ۱۸ سال تمام تا۲۵ سال

مدارك مورد نیاز

۱ـرونوشت شناسنامه چهار برك

۲ـعین مدرك تحصیلی

۳ـ اصل شناسنامه عکس دار

۴ـ عکس ۴×۶ شش قطعه

۱ـ۲ آ ـ ۴۱۸۴

آگهی استخدام

نیروی هوائی شاهنشاهی‌بمنظور تکمیل کادر افزارمندی‌خودتعدادی افزارمند متخصص‌درجه یك‌درامور (راننده درجه ۱ ـ مکانیك‌اتومبیل متخصص برق ـ لوله کش‌ـآهنگر و جوشکار ـ داوتکرچرخکار و سوهانکار) جهت واحدهای مقیم در مرکز و خارج از مرکز طبق شرایط زیر استخدام مینماید داوطلبین واجد شرایط میتوانند جهت ثبت نام همه هفته تا تامین احتیاجات روزهای شنبه ویکشنبه از ساعت ۷ الی ۹ صبح‌با در دست داشتن مدارك لازم به آماد گاه هوائی واقع در دوشان تپه‌مراجعه نمایند .

شرایط

۱ـ تابعیت ایران

۲ـداران‌بودن صحت‌مزاج

۳ـ متدین بودن بیکی ازدیان رسمی (مسلمان ، کلیمی،مسیحی زردشتی)

۴ـ سن داوطلبین ۱۸سال تمام تا۳۵سال

۵ـ دارابودن سوادفارسی در حدودششم ابتدائی(دارندگان‌سواد بیشتر ارجحیت خواهند داشت)

۶ـ داشتن دفترچه خاتمه‌خدمت یابرك معافی از خدمت‌سربازی

مدارك مورد نیاز

رونوشت شناسنامه ۴ برك

۲ـ عین مدرك علمی و عملی

۳ـعکس پرسنلی ۴×۶شش قطعه

۴ـ اصل شناسنامه عکس دار

۱ـ۲ ۱ـ۴۱۸۶

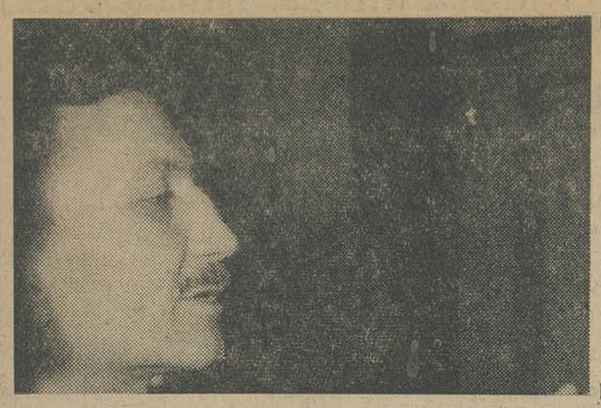

من قاتل مهدی نظری را معرفی میکنم

مهدی نظری را یك جوان ایتالیائی بنام ادولف کشت واوکه بامن دریك خانه بود پس‌از مدتی از تهران خارج شد

سید مهدی بلیغ که باتهام‌قتل دوستش مهدی نظری و چند اتهام سرقت مقرون به ازار و ایراد ضرب د رشعبه سوم دادگاه جنائی محاکمه میشود ، دیروز در جلسه دادگاه گفت : مهدی نظری‌بدست یك ایتالیائی کشته شده و او که مدتی هم در زندان بسر میبرده از ایران خارج شده و گناه قتل مهدی بگردن من افتاده است .

در جلسه دیروز رئیس دادگاه خطاب به سید مهدی بلیغ گفت:

ـ دلایل شما در مورد اینکه جنازه پیدا شده در منزل شماجسد مهدی نظری نبوده و وی بدست شما بقتل نرسیده چیست ؟

بلیغ ـ در ادعانامه ذکر شده جسد در محلی که من اجاره کرده بودم کشف شده . طبیب قانونی پس از معاینه جسد نظر داده‌است یکماه از وقوع قتل میگذرد واظهار نظر شده که در تاریخ وقوع قتل من منزل را در اختیار داشته‌ام و همچنین گفته شده که چون‌در روز دوشنبه در دفتر خاطرات‌علامت (×) گذاشته‌ام ، این علامت معنی آنست که در آن روز من‌مرتکب قتل شده‌ام .

راجع به علامت

و اما راجع به علامت (×)باید بگویم که مرا به آگاهی بردند و اوراق مربوط بدفتر خاطرات مرا ضبط کردند و بمن گفتند که‌ذیل کلیه اوراق را امضاء کنم . واز جمله صفحه روز دوشنبه را که سفید بود امضاء کردم بعدا مامورین آگاهی علامت ضربدر را در آن صفحه گذاشتند . **چنانچه باین اوراق مراجعه کنید متوجه خواهید شدرنك مدادی که‌امضاها با آن شده و روز دوشنبه هم با آن تحریر شده یکی است ، ولی رنك علامت ضربدر بعدا با جوهر گذاشته شده و معلوم است که با قلم‌من نبوده است .**

رئیس ـ در پرونده از جانب شما نامه‌ای است بعنوان برادرتان که در آن نامه به برادرتان تعلیم میدهید و اصرارمیکنید که‌مجتبائی را بخانه بخواهند و دست های او را از پشت ببندد و پس‌از پی‌بردن به محل اخفای اجناس او را آزاد کند . دو دست جسدی که مورد معاینه بازپرس و طبیب قانونی‌قرار گرفته از پشت با سیم برق‌بسته شده . وضعی که در جسدازلحاظ بسته شدن دو دست موجود بوده با تعلیم شما به برادرتان درمورد دست مجتبائی تطبیق میکرده . آیا این تطبیق ظاهرا دلالت نمیکند که عمل ثانوی ، یعنی بسته شدن دو دست جسد ، معلول رویه و طرز فکر شما بوده ؟

بلیغ ـ شما بمفاد نامه‌ای که به برادرم نوشته‌ام توجه بیشتری کنید . من از بستن دست های مجتبائی نیت جنایت نداشتم می ـ گویند که مال خود طلبیدن کم‌از گدائی نیست ، در اینجا باید گفت مال خود طلبیدن کم از جنایت نیست !

ازطرفی‌رویه‌ای‌که گفتید اختصاص بیك شخص ندارد . افرادی هستند که دارای رویه های یکسانند ، حتی شما در عالم ادبیات‌هم‌اشعاری می بینید . مثلا بیتی از شعر شاعری با شاعری که هم عصر او هم نبوده یکی است و تشابه کامل دارد ، پس باید نتیجه بگیریم رویه‌ای منحصر بیك فرد نیست.

در این هنگام رئیس دادگاه‌متن یادداشت روز شنبه ۱۲ر۹ر۱۳۲۸ سید مهدی بلیغ را قرائت کردو به متهم گفت : شما نوشته‌اید من زندگی را فقط و فقط در انتقام میدانم ، خدایا کمك کن او هم بسزای کرده‌اش برسد ، اگر در شکم ماهی باشد بدستش خواهم آورد و اگر مرده باشد قبرش را نبش و بدن بیجان او را پاره پاره میکنم ، تا پاره های جگرم

بقیه در صفحه ۱۳

۳ کودك خفه شدند

* فضه گلابی ۲ ساله فرزند غلامرضا در خانه‌ای در خیابان آریانا در حوض افتاد و خفه شد .
* پریروز طفل یکساله‌ای بنام حسن خوشبین در خانه پدرش در خیابان شقاقی کوچه چترباز در حوض افتاد و خفه شد .
* دیروز کودك ۳۰ماهه‌ای بنام محمد رضا تولمی فرزند رحمت در رودخانه کرج افتاد و غرق شد.

(عکس بالا) اصغر روشه‌سه ماه و نیم است گمشده است بستگانش درخواست دارند هرکس اطلاعی از وی دارد به‌خیابان‌رباط کریم‌فرعی(جنب دبستان فیروزی) خانه مشهدی فیروز خبر دهد .

۲ کارگر زنده بگور شدند

دیروز یکی از تونل های نیمه تمام جاده سوم کرج فرو ریخت و دو کارگرجوان کشته شدند .

این حادثه ساعت ۱۲ دیروز روی داد و کارگرانی که کشته شدند قربان ترازلو فرزندمحمد باقر ۱۸ ساله و محمد قره‌باغی ۲۸ساله نام دارند .

خبرنگار ما که درمحل‌حادثه حاضر شده بود گزارش داده است : ظهردیروز کارگرانی‌که سرگرم ساختن راه سوم کرج (اتوبان) هستند دست از کار کشیدند و برای خوردن ناهار بزیر تونلی که کنده بودند و هنوز بکلی ساخته نشده بود رفتند. هنوز کارگران در کف تونل مستقر نشده بودندکه از سقف تونل خاك بپائین ریخت‌و نشانداد سقف در حال ریزش است کارگرانی که‌در نزدیك دهانه تونل بودند فرار کردند اماقربان و محمدکه‌دورترازآنها قرار داشتند درزیر خروار ها خاك وسنك ماندند وزنده‌بگور شدند.

این تونل در پشت کارخانه داروپخش ساخته میشود .

ژاندارمری مرکز ضمن‌اعلام واقعه بدادسرای تهران‌هم‌اکنون مشغول رسیدگی بعلت وقوع این حادثه است .

اتوبوس حامل مسافر واژگون شد

دراین حادثه یکی ازمسافرین‌کشته و٤نفرمجروح‌گردیدند

ساعت ۷ بعدازظهر دیروز دریك حادثه رانندگی در جاده قم نزدیك شهرری یك جوان ۱۹ساله کشته شد وچهارتن بسختی مجروح شدند

این حادثه دراثر واژگون‌شدن اتوبوس شماره ۲۱٤۹۱۱ کاشان روی داد .

این اتوبوس دیروز با ۲۵ مسافر وسرنشین از گلپایگان رهسپار تهران بود که در سه کیلومتری شهرری روبروی یك کارخانه‌آجر فشاری از جاده منحرف گردید و واژگون شد .

از میان ۲۵ مسافر وسرنشین اتوبوس حمزه حکیمی ۱۹ ساله کشته‌شدوچهارتن باسامی:خورشید شهبازی ۵۰ساله ، براتعلی داودی ۱۹ساله ، محمد حسین مناجاتی۳۰ ساله و سیدمرتضی اسداله۵۰ساله مجروح شدند .

مجروحین بوسیله مامورین ژاندارمری مرکز به بیمارستان فیروزآبادی منتقل گردیدند و بستری شدند .

کارشناس تصادفات علت‌تصادف راخواب‌ناگهانی ماشاءاله سنگی راننده اتوبوس هنگام رانندگی تشخیص داده است .

ماشاءاله ضمن گفتگوباخبرنگار ماگفت که بهیچوجه چرت نزده، بلکه برای جلوگیری از تصادف‌با اتومبیل دیگری که از او سبقت میگرفت خودرا کنار کشیده و اتوبوس از راه منحرف گردیده‌و واژگون شده است .ماشاءاله‌امروز بدادسرا تسلیم گردیده‌وبازداشت شد .

حلب کوچولوی‌قو مخصوص کدبانو با ۱۰ امتیازدرسراسر کشور دردسترس‌شماست

۱ـ حلب کوچولوی‌قو معادل ۵قوطی دوپوندی روغن‌نباتی دارد ولی قیمت آن ۲۵ریال ارزانتر است . این ۲۵ ریال پولی است‌که بابت حلب اضافی‌ومزد ساخت قوطی‌های دوپوندی پرداخت میشد .

۲ـ چون ورقه‌های حلب‌که درساخت قوطی‌های روغن‌نباتی بکار میرود از خارج وارد میشود باعرضه حلب‌کوچولو هرسال از صدور مبالغ‌کثیری ارز جلوگیری بعمل می‌آید .

۳ـ حلب‌کوچولوی قو به آسانی قابل حمل ونقل میباشد.

٤ـ حلب‌کوچولوی‌قو طوری ساخته شده است که احتیاج به شکافتن وناقص‌کردن حلب نیست .

۵ـ حلب کوچولوی‌قو پس‌از مصرف برای نگاهداری حبوبات بسیار مناسب است .

٦ـ باهرحلب کوچولوی قو کتابچه‌ای با نام حبوبات تقدیم میشود که باالصاق نام هریك از حبوبات روی حلب تسهیل بیشتری در استفاده از حلب خالی فراهم میگردد .

۷ـ مصرف‌کننده حلب‌کوچولو چهاربار در وقت خود برای خرید روغن صرفه‌جوئی میکند .

۸ـ نوع روغن حلب کوچولوی‌قو مرغوبیت خاصی دارد

۹ـ حلب کوچولوی قو فکر صرفه‌جوئی را درخانواده‌ها تقویت‌میکند.

۱۰ ـ همراه هرحلب کوچولوی قو کارت قرعه‌کشی یك سری جواهرزمرد و برلیان به ارزش ۵۰۰هزارریال تقدیم مصرف‌کننده میشود.

شاه ایران شاه صلح است

بقیه از صفحه اول

شاهنشاه ، دیروز در دومین روز سفر رسمی خود به برزیل در جلسات دیوانعالی کشور و کنگره مجلسین برزیل شرکت فرمودند و در هر دو جلسه طی بیاناتی پیرامون تحولات ایران ، روابط ایران و برزیل ونیز مسائل بین‌المللی سخن گفتند .

در این مراسم روسای دیوانعالی کشور و کنگره مجلسین برزیل طی نطقهائی از شاهنشاه و از انقلاب سفید ایران تجلیل فراوان گردید وپرزیدنت «گاستلوبرانکو» رئیس جمهوری برزیل نیز در سخنان خود در میهمانی شام ریاست جمهوری ، ترقیات ایران را مورد تحسین بسیار قرار دادند .

● سخنان رئیس جمهوری

پرزیدنت برانکو ، رئیس جمهوری برزیل در میهمانی که از طرف ایشان و بانو برانکو بافتخار شاهنشاه و شهبانو فرح ترتیب یافته بود طی سخنان خود در سر میز شام گفتند: شاهنشاها ـ بازدید رسمی اعلیحضرت همایون شاهنشاه ایران از برزیل نه فقط افتخاری است که سبب غرور ما میگردد ، بلکه برای ما بمنزله یك حادثه تاریخی است . برای همیشه در خاطر ملت برزیل باقی خواهد ماند که برای نخستین بار در تاریخ دو هزار و پانصد ساله ایران ، پادشاهی از یك کشور امریکای جنوبی بازدید میکند ، بازدیدی که نشانه از میان رفتن بعد مسافت ها در جهان کنونی و نشانه وجوه وحدت فکر و ماوراء دریاها و قاره‌ها است .

در این هنگام رئیس جمهوری برزیل ترقیات ایران در عصر پهلوی راستود و گفت :

یك نکته خاص که در مورد آن ایران و برزیل هر دو عزم راسخ دارندو برای تحقق آن مشر کا کار میکنند موضوع مبارزه برضد بیسوادی است ، دولت برزیل با علاقمندی وافری پیشنهاد آن اعلیحضرت را برای اجتماع وزیران فرهنگ کشور های جهان درسال جاری برای شرکت دریك کنگره در تهران بمنظور هماهنگ ساختن اقدامات در راه از میان بردن بیسوادی در جهان استقبال میکند و از این پیشنهاد کاملا پشتیبانی مینماید .

● پاسخ شاهنشاه

شاهنشاه دراین میهمانی در پاسخ سخنان حضرت رئیس جمهوری برزیل بیاناتی پیرامون اصلاحات ایران و روابط ایران و برزیل ایراد فرمودند که متن آن درشماره دیروز باستحضار خوانندگان رسید .

● بافتخار مهمانان

گزارشهای رسیده از برزیل حاکی است که بمناسبت ورود شاهنشاه و شهبانوی ایران به این کشور ، سکه هائی، بجریان گذاشته شد که ازطلا است و دریك روی آن تصویر شاهنشاه ودرروی دیگر تصویر شهبانو فرح حکاکی شده است .

● در دیوانعالی کشور

شاهنشاه ساعت ده و نیم صبح دیروز درجلسه دیوانعالی برزیل که بالاترین مرجع قضائی این کشور است شرکت فرمودند .

دراین جلسه ابتدا رئیس دیوانعالی کشور برزیل از مساعی شاهنشاه در راه تحقق عدالت اجتماعی و قضائی در ایران تجلیل کرد و سپس شاهنشاه طی سخنانی چنین فرمودند :

آقای رئیس: از سخنان محبت آمیزی که نسبت بمن ایراد کردید صمیمانه تشکر میکنم و اظهار علاقه این مجمع عالی قضائی را بعنوان یك ارمغان پرارزش این سفر باخود همراه میبرم .

من از کشوری بدیدار شما آمده‌ام که از دوران بسیار کهن با اصول عالی دادگستری وحقوق بشری آشنائی داشته است ، هرودوت وسایر مورخان بزرك باستانی یونان باآنکه خود و کشورشان هیچکدام با ایران نظر خوبی نداشتند مینویسند که «ایرانیان باصول دادگستری احترام کامل می‌گذارند و خود وپادشاهانشان دراجرای این اصول مراقبت خاص دارند، جنایات رابسختی کیفر میدهند، اما همیشه توجه دارند که خطاهای اولیه راآسان ببخشند و درعوض با اعمال مجازات های شدید از تکرار آنها جلوگیری کنند ، ایرانیان قوانین خوب فراوان دارند و دارای مقررات مشخص برای اجرای این قوانین و شورا های مختلفی برای نظارت بر حسن اجرای آنها هستند .

● حقوق انسانی

بموازات اجرای اصول قضائی در ایران باستان توجه خاصی نیز نسبت بحقوق انسانی مبذول میشده است بعنوان نمونه این امر کافی است فرمان معروفی را که بدست کوروش پس از تصرف بابل صادر شد ودرآن شاید برای نخستین بار در تاریخ جهان حقوق انسانی افراد برسمیت شناخته شد یاد آوری کنم . در این باره توضیح زیادتر نمیدهم زیرا یقین دارم که شما خود در کتب تاریخ و مخصوصا در کتاب مقدس تورات شرح کامل این منشور آزادی بخش کوروش کبیر را خوانده‌اید . با اتکاء بچنین سابقه قدیمی من حق دارم بنمایندگی از طرف ملتی که با اصول عالی قضائی آشنائی دیرینه دارد بشما نمایندگان عالیترین مرجع قضائی کشور بزرك برزیل درود بفرستیم و موفقیت شما را در انجام وظایف ومسئولیت های خطیرتان آرزو کنم .

اعتقاد راسخ من که آنرا از بدو سلطنت خودم همواره و در هرفرصت مساعد کوشزد کرده‌ام این است که بدون قدرت کامل دستگاه قضائی یك کشور هیچ پیشرفت واقعی و استوار در آن کشور امکان پذیر نیست ولی من علاوه براین بدین حقیقت نیز همواره اعتقاد داشته‌ام ودارم که عدالت قضائی میبایدباعدالت اجتماعی تکمیل گرددزیرا مخصوصا در عصرما که حقوق بشری بصورت اصل لاینجزای جامعه نوین درآمده است تفکیك این دو از یکدیگر عملی نیست .

مادر کشور خود توجه فراوانی بدین هردوجنبه عدالت مبذول میداریم و خوشوقتم بگویم که گذشته از تقویت قدرت دستگاه قضائی ایران مادر راه استقرار اصول عدالت اجتماعی مخصوصا در سالهای اخیر قدمهای بلندوحتی انقلابی برداشته‌ایم هدف ما این است که جامعه خویش راتبدیل به جامعه‌ای کاملا پیشرفته کنیم که درآن نه فقط حقوق قضائی بلکه حقوق اجتماعی کلیه افراد کاملا تضمین شده باشدو خوشبختانه درین مورد کشور بزرك شما نیز که یقین دارم جامعه آن روزبروز زندگی سعادتمندتر وبهتری خواهد داشت بموفقیتهای بسیار نائل شده است .

● عدالت واقعی

آرزوی من اینست که تکامل روزافزون تمدن و فرهنك بشری و رشد اجتماعی همه مردم روی زمین هرچه زودتر دورانی را بوجود آورد که درآن سراسر جامعه انسانی از عدالت واقعی برخوردار گردد و دیگر هیچ نشانی از تجاوز و تعدی وتبعیض باقی نماند .

شما قضات عالیرتبه پیش قراولان تامین چنین آینده‌ای در کشورخود هستید و بنابراین مایه کمال خوشوقتی من است که بهترین آرزوهای خودرا در راه موفقیت شما درانجام وظیفه مقدستان بدرقه راه شما وبدرقه راه همه همکارانتان در تمام جهان کنم.

● در کنگره برزیل

شاهنشاه ساعت یازده بامداد دیروز در جلسه مشترك نمایندگان مجلسین برزیل شرکت فرمودند ودراین جلسه بزبان فرانسه نطقی ایراد کردند .

قبل از ایراد نطق شاهنشاه ، سناتور «اوتودمورا اندراده» رئیس مجلس سنای برزیل طی نطقی گفت: «شاه ایران شاه صلح است . کار اوبرای اصلاحات ارضی در کشورش نمونه ای است از شجاعت واراده او برای تحقق بخشیدن بایجاد دوران تازه‌ای از رفاه مردم کشورش»

سناتور «کارلوس کوندرایس» گفت: امروز خوشحالی ما خوشحالی بزرگی است .خوشحالی یك کودك درحضور یك پادشاه.»

به‌شنیدن این سخن نمایندگان و سناتور ها بشدت ابراز احساسات کردند ، سناتور «کوندرایس» افزود که اعلیحضرت محمد رضا شاه سنك بنائی است که ملت ایران ثبات خود را در سالهای بعد از جنك بآن مدیون است . شاهنشاه بدفعات نشان داده اند که تنها یك پادشاه موروثی نیستند بلکه منتخب ملت نیز هستند .

«کاروالهوسویریتهو» معاون مجلس نمایندگان خطاب بشاهنشاه ایران گفت : شاهنشاها . شما مصلح اجتماعی بزرك ایران مدرن هستید آن اعلیحضرت با تقسیم املاك خود نمونه بسیار درخشنده ای ارائه داده اند .

● بیانات شاهنشاه

شاهنشاه پس از سخنان رئیس سنا و نمایندگان مجلسین برزیل طی بیاناتی چنین فرمودند .

آقای رئیس نمایندگان محترم:

از اینکه امروز در جلسه کنگره ملی برزیل شرکت میکنم بسیار خوشوقتم . برای من این شرکت مخصوصا مفهوم عمیق توسعه تفاهم میان شرق و غرب را دارد ، زیرا در سیرتحول تاریخ جهان اکنون وقت آن رسیده است که ملل مختلف خانواده بشری هرچه بیشتر وهرچه بهتر یکدیگر را بشناسند و درراه پیشرفت خود وپیشرفت همه جامعه انسانی بایکدیگر تشریك مساعی کنند .

من دراین سفر حامل پیام گرم ودوستانه ملت خودم برای ملت بزرك شماهستم و طبعا هیچ مرجعی بهتر از شما خانمها و آقایان نمایندگان ملت برزیل نمیتواند مبلغ این پیام باشد .

من از کشوری بدیدار سرزمین شما آمده‌ام که در طول چندهزار سال تمدن و فرهنك ریشه‌داری را بوجود آورده است وآنچه بخصوص دراین مورد مایه مباهات ما است این است که این فرهنك و تمدن همواره براساس بشردوستی و همکاری باسایر ملل واقوام جهان استوار بوده است .

بنابراین این پیام دوستی که من از جانب ملت خود برای شما آورده‌ام پیامی اصیل و صمیمانه است و من پیشاپیش میدانم که در کشور زیبا وبزرك شما نیز این پیام بانظر قبول تلقی خواهد شد زیرا خوشبختانه همین روح تفاهم و حسن نیت بعنوان خصیصه ملی شما مورد گواهی همه مردم جهان است .

مادر کشور خود باعلاقه بسیار ناظر پیشرفتهای روزافزون مملکت پهناور وثروتمند شما هستیم وخوب میدانیم که این کشور آینده‌ای بسیار درخشان درپیش دارد .

مملکت شما بزرگترین کشور امریکای لاتین است و این قاره‌ای است که بیش از آنچه مال امروز باشد متعلق به‌فرداست و بنابراین باید هرروز نقش موثرتر ووسیعتری را در صحنه بین‌المللی ایفاء کند.

یقین دارم این نقش نقشی سازنده ومثبت وخلاقه خواهد بود زیرا وسعت منابع طبیعی کشور شما و سایر سرزمینهای این قاره پهناور وروح فعال ملل جوان و تازه‌نفس آن جائی برای کوتاه‌بینی‌ها وتنك‌نظری هائی که ممکن است برخی از کشور های جهان اسیر آنها باشند باقی نمیگذارد.

خوشبختانه کشور ما نیز اکنون دور از این روح کوتاه‌بینی دوران فعالیت وسیع و همه‌جانبه‌ای را در راه اصلاحات اجتماعی و پیشرفتهای صنعتی و اقتصادی و فرهنگی طی میکند که تحقق آنها بنیاد اجتماع مارابکلی تغییر خواهد داد و آنرا بصورت جامعه‌ای نمونه در خواهد آورد .

شاید اطلاع داشته باشید که دو سال پیش برنامه اصلاحاتی وسیع و بیسابقه‌ای را در کشور خود آغاز کردیم که جنبه‌ای کاملا انقلابی داشت و بهمین دلیل انقلاب سفید شاه و ملت لقب گرفت .

این تسمیه از آن جهت بود که این انقلاب بصورت یك امر انجام یافته به ملت تحمیل نشد بلکه من خود بعنوان پادشاه کشور آنرا طی یك رفراندم به آراء عمومی گذاشتم و نسبت آراء موافقی که بدان داده شد در حدود ۹۶ در صد بود.

طبق منشوری که در شش ماده برای ملت گذاشته شد مالکیت های بزرك ارضی در ایران ملغی گردید و زمین های زراعتی بصورت قطعات محدود به کشاورزانی که خود در آنها کار میکنند با شرایط بسیار سهل واگذار شد .

کارگران کشور در سود ویژه کارخانه ها شریك شدند و برای مبارزه با بیسوادی سازمان ابتکاری و بزرگی بنام سپاه دانش بوجود آمد که افراد آن برای تعلیم آموزش بافراد بدورترین روستا های کشور اعزام شده‌اند موفقیت این سپاه بقدری زیاد بود و بحدی از این آزمایش نتیجه رضایت بخش گرفتیم که من دراکتبر گذشته طی پیامی که به سازمان فرهنگی و جهانی یونسکو فرستادم از وزرای آموزش وپرورش همه دول عضو یونسکو دعوت کردم که برای آشنائی با کار آن و استفاده احتمالی از تجارب دراین زمینه با تطبیق انها با شرایط خاص سایر کشورهائی که به مشکل بیسوادی قسمتی از افراد خود دست بگریبان هستند کنگره‌ای جهانی از وزرای آموزش و پرورش در تهران تشکیل دهند و خوشوقتم که با قطعنامه‌ای که از طرف یونسکو باتفاق اراء در تایید این پیشنهاد صادر شد این کنگره در سپتامبر اینده در تهران تشکیل خواهد شد .

در این مورد کشور شما سهم خاصی دارد دریراپیام من به سیزدهمین مجمع عمومی یونسکو درنخستین جلسه ان توسط نماینده برزیل که ریاست جلسه را داشت خوانده شد ومن امیدوارم که شرکت جناب وزیر اموزش و پرورش برزیل در کنگره جهانی سپتامبر تهران نشان شرکت موثر و وسیع مملکت بزرك شما در پیشرفت این نهضت جهانی مبارزه با بیسوادی باشد .

بعداز رفراندومی که من بدان اشاره کردم مادو اقدام بزرك دیگر نیز در تکمیل مواد ان کردیم که بموجب یکی تساوی حقوق کامل به زنان ایران در برابر مردان داده شدو بموجب دیگری دو سپاه دیگر بنام سپاه بهداشت و سپاه ترویج و ابادانی تشکیل گردید .

این اقدامات ما و سایر کوشش هائی که در زمینه های مختلف اجتماعی و اقتصادی صورت میگیرد برای ان است که جامعه ایرانی بتواند روز بروز بصورت جامعه‌ای مترقی ترو پیشرفته تر درآید و از این راه در پیشرفت جامعه بشری نیز سهم موثر خودرا اداء کند .

ما این تلاش را براساس تفاهم وهمکاری هرچه بیشتر با همه ملل و مردم نیك اندیش جهان اغاز کرده‌ایم و طبعا کمال علاقه رادارایم که این روح تفاهم رابا کشور بزرك و مترقی برزیل توسعه کامل بخشیم.

من این دیدار دوستانه شرق و غرب را که امروز واسطه آن شده‌ام بفال نیك میگیرم و بیش از هر کس دیگر آرزودارم که این دیدار دوران ممتد و تمربخش همکاری وسیعی را در راه منافع دو کشور ما و درراه دوستی و تفاهم همه جامعه بشری بدنبال داشته باشد .

● در سائو پولو

سائوپولو ـ ۶ مه ـ خبرگزاری فرانسه ـ شاهنشاه و شهبانوی ایران بعد از ظهر روز چهارشنبه وارد سائوپولو (پایتخت اقتصادی برزیل) شدند و از طرف «باروس» فرماندار و همسرش مورد استقبال قرار گرفتند .

اندکی بعد ایرانیان مقیم پایتخت اقتصادی برزیل که عده آنها در حدود سی نفر است بحضور اعلیحضرتین رسیدند و نسبت به شاهنشاه ادای احترام کردند .

دیشب شاهنشاه و شهبانوی ایران در ضیافتی که از طرف فرماندار سائوپولو ترتیب داده شده بود شرکت کردند . بعد ازصرف شام مجلل شب نشینی که درآن چند هزار نفر دعوت شده بودآغاز گردید .

امروز شاهنشاه و شهبانوی ایران از سائوپولو رهسپار ریودوژانیرو خواهند شد .

● مذاکرات دیروز

قرار است امروز شاهنشاه و شهبانو از کارخانه مرسدس بنز دیدن کنند . پس از آن شهبانو از یك سازمان کودکان ناقص دیدن خواهند کرد .

شاهنشاه قبل از آنکه برازیلیا راترك گویند در کاخ ریاست جمهوری با رئیس جمهوری برزیل ملاقات کردند. رهبران دو کشور دراین ملاقات بزبان فرانسه با یکدیگر مذاکره کردند . شاهنشاه ایران یك فرش ایرانی و یك عکس که با سنگهای قیمتی قاب شده بود برئیس جمهوری برزیل هدیه کردند و رئیس جمهوری نیز یك تابلو نقاشی اثر « چانیوا» را بحضور اعلیحضرت تقدیم کردند .

تبریکات

سرکار علیه خانم دکتر پارسا

دبیران و کارمندان دبیرستان گوهرشاد انتصاب سرکار را بمقام معاونت وزارت آموزش و پرورش صمیمانه تبریك عرض مینمایند و موفقیت شمارا در راه خدمت بشاهنشاه و میهن عزیز از خداوند متعال خواستارند .

رئیس دبیرستان گوهرشاد ـ مهین مهرپویان

سرکار سرهنك شیرزاد

انتصاب شایسته آنجناب‌را بمعاونت اداره راهنمائی‌ورانندگی‌تهران صمیمانه تبریك عرض مینمائیم . همتی ـ ستوان یکم یمینی

سرکار خانم دکتر فرخ‌روپارسای

دبیران و کارمندان دبیرستان شهرزاد انتصاب سرکار رابمعاونت پارلمانی وزارت آموزش و پرورش صمیمانه تبریك عرض کرده‌و پیروزی شمارا در خدمات فرهنگی و اجتماعی خواستارند .

دبیرستان شهرزاد ـ سرور بنکدار
آ ـ ۳۲۷۱

سرکار علیه بانو دکتر فرخ‌روپارسای

اینجانب از طرف بانوان حزب ایران‌نوین استان کرمانشاهان انتصاب شایسته سرکاررا بمعاونت وزارت آموزش وپرورش‌تبریك عرض نموده موفقیت کامل بانوان ایران را در پرتو عنایات‌ورهبری خردمندانه پدر تاجدار اعلیحضرت همایونی‌ازخدای‌بزرك‌خواستارم

رابعه حقگو عضو کمیته استان کرمانشاهان

اعضای کمیسیون فرهنگی شورایعالی جمعیتهای زنان ایران

انتصاب سرکار خانم دکترفرخ‌روپارسارا بمقام معاونت پارلمانی وزارت آموزش و پرورش بحضور جناب آقای وزیر آموزش و پرورش و عموم بانوان ایران تبریك عرض میکنند .

شورای ورزشی بانوان انتصاب سرکار علیه بانو دکتر پارسا را به معاونت وزارت آموزش و پرورش صمیمانه تبریك عرض مینماید.

دبیرکل شورایعالی ورزش بانوان ایران عزت پیرنیا

سرکار خانم دکتر پارسا

انتصاب شایسته سرکار را بمقام معاونت تبریك میگوئیم دانشجویان کلاس ۱۵ تربیت معلم دختران عاصمی

سرکار بانو دکتر پارسا

انتصاب سرکار علیه را بمقام معاونت پارلمانی وزارت آموزش و پرورش ازطرف فدراسیون ژیمناستیك ایران و کلیه هیئت های ژیمناستیك استانها و فرمانداری های کل وشهرستان های کشور صمیمانه تبریك عرض نموده مزید توفیقات عالی را درراه خدمت بشاهنشاه معظم ازدرگاه خداوند متعال خواستار است .

رئیس فدراسیون ژیمناستیك ایران ـ وصالی

جناب آقای سرلك

انتصاب شایسته جنابعالی بسمت شهردارتهران موجب خرسندی صنف دباغ و پوستی گردید .

رئیس اتحادیه صنف دباغ و پوستی ـ عباس اردوخانی

جناب آقای نصیر عصار

انتصاب جنابعالی را به سمت معاونت نخست وزیری تبریك میگوید . توفیق سرکار را درخدمت گزاری به کشور ازخداوند خواهان است .

رئیس اتحادیه صنف دباغ و پوستی ـ عباس اردوخانی

حضور محترم سرکار علیه عالیه‌خانم دکترفرخ‌روپارسا

کارکنان دبیرستان دخترانه گواشیر انتصاب خجسته و میمنت‌اثر آن بانوی عالیمنصب ورهبر روشن رای بانوان را بمقام منیع وزارت آموزش و پرورش صمیمانه تبریك عرض نموده پیروزی آن معظم‌لها را به پیروی از منویات شاهنشاه عدالت گستر در راه خدمت بملت ووطن از خداوند آرزو مینمایند .

رئیس دبیرستان گواشیر ـ زهرا مظاهری

سرکار علیه خانم دکترفرخ‌روپارسای دوستان همدورهٔ شما انتصاب جنابعالی رابه‌معاونت پارلمانی وزارت آموزش و پرورش صمیمانه تبریك عرض می‌نمایند .

از طرف دوستان همدورهٔ دکتر کریم فرهاد

جناب آقای دکتر محمدسام استاندار معظم و گرامی گیلان

انتصاب جنابعالی را به‌استانداری استان گیلان صمیمانه تبریك عرض نموده و موفقیت آنجناب را درانجام وظائف سنگین و مهم میهن آرزومندیم .

منیره احسنی ، مهری زندپور ، ستاره سهیلی ابراهیمی ، مهین نشاط ، منوچهر گلسرخی ، رضا ضیاءاحمدی ، دکتر جالینوس شفازند ، مجتبی احمدی ، عبدالودود توحیدی ، مصطفی میرحسینی.

جناب آقای دکتر هدایتی وزیرمحترم آموزش وپرورش

کارکنان اداره کل آموزش وپرورش استان مرکز انتصاب شایسته سرکار علیه‌خانم دکترپارسای رابمعاونت وزارت آموزش وپرورش صمیمانه به‌آنجناب تبریك میگویند .

دکتر نصراله منتظری ـ محمد حسن پدرام‌رازی ـ سیدعلی مهدویان ـ محمد حسن فامیلی ـ مشیر الهی ـ ابوالفتح مهدیون هوشنك نگهبان ـ حسین بهسبی ـ جواد جعفری ـ نصراله عضدی کاظم رهبری ـ محمد ثقفی ـ حسن سخاوت ـ پرویز نبوی ـ غلامرضا شهیدی ـ علی‌فرزاد ـ دکتر نعمت‌اله‌عسکری ـ امیرحسین مهرپور ـ اورنك .
آ ـ ۴۲۵۶

تیمسار دکتر سعادتمند

انتصاب جنابعالی را بمقام معاونت وزارت اطلاعات صمیمانه تبریك عرض مینمائیم .

لاهیجان ـ اسماعیل صابری ـ عبداله ساجدی

جناب آقای مهندس سرلك شهردار محترم تهران

با یکدنیا مسرت انتصاب جنابعالی را بسمت شهردار تهران تبریك عرض نموده امیداست در تحت توجهات شاهنشاه محبوب و معظم بتوانید گام های موثری بردارید .

سید عبداله بهبهانی آیت‌الله‌زاده

تیمسار دکتر سعادتمند

انتصاب جنابعالی را بمعاونت کل وزارت اطلاعات صمیمانه تبریك می گوید . **لاهیجان ـ کریم آزادسرو**

جناب آقای دکتر حکیم‌زاده

انتصاب جنابعالی را بمدیریت کل بهداری استان گیلان صمیمانه تبریك می گویم . **لاهیجان ـ حمزه سعادتمند**

جناب آقای دکتر حکیم‌زاده

انتصاب جنابعالی را بمدیریت کل بهداری گیلان صمیمانه تبریك می گوید . **لاهیجان ـ کریم آزادسرو**

جامعه‌دندانپزشکان ایران

سخنرانی ماهیانه جامعه درساعت ۲۰٫۳۰ شنبه ۱۸ اردیبهشت در محل دفتر جامعه تحت عنوان «بیماریهای درونی و انساج پریودنتال» توسط آقای دکتر عباس مرتضوی بر گزار خواهد شد .

کافه رستوران تریا (کاشانه)

خوراکهای لذیذ گرم وسرد همراه بافیلم های موزیکال و رقص

قنادی تریا

بهترین شیرینی‌های ایرانی و فرنگی
خیابان شاهرضا ـ نزدیك سینما رویال ـ تلفن ۶۹۷۰۴

جنابان آقایان ابوالقاسم قاضی‌زاده رئیس جامعه لیسانسیه ها و مصطفی پیروزیان دبیر جامعه لیسانسیه های کادر اداری دولت

بدینوسیله از اقدامات خستگی‌ناپذیر آن جنابان در راه متعادل ساختن حقوق لیسانسیه های کادر اداری قدردانی میشود امید است سعی و کوششی که در رفع تبعیض موجود مبذول خواهید داشت همواره قرین موفقیت باشید . لیسانسیه های وزارت کشور **اسمعیل حریری ـ رئیس اداره امور عمومی ـ منوچهر جاویدرئیس اداره آموزش احمد سدادی ـ رئیس اداره کل انتظامات ـ عبدالحمید معتمدی رئیس اداره اطلاعات و مطبوعات ـ احمد مقصودی ـ رئیس اداره دادگاه ها ـ علی اصغر افراسیابی ـ رئیس اداره انتخابات ـ محمد ملکی ـ رئیس اداره خدمات و تشریفات ـ احمد علی ملك زاده ـ رئیس تشکیلات وروش ها ـ غلامعلی صدوقی ـ**

جناب آقای قاضی‌زاده

اینجانبان به نمایندگی از طرف کارمندان لیسانسیه ثبت کل بدینوسیله از مساعی شبانه روزی و ثمربخش آنجناب **وجناب آقای پیروزیان** که برای رفع تبعیض واختلاف حقوق لیسانسیه های کادراداری کشور بعمل آورده‌اند صمیمانه تشکر نموده و توفیق و موفقیت آنجنابان را درراه پیشرفت هدف کادر لیسانسیه های اداری از درگاه قادر متعال خواهانیم :

مرتضی مطلبی ـ سید فخرالدین رضوی ـ علی‌اکبر اخوان ـ نعمت‌الله سلیم‌زاده ـ حسین شاکر ـ دکترمحمد هاشمی هشتجینی ـ خسرو اسدی ـ محمود جلالی ـ گیتی علی احمدی ـ محمد صادق ابونصری ـ حمیده طباطبائی ـ فرشته خاتمی .

آگهی ثبت‌نام مدرسه عالی دختران ایران

مدرسه عالی دختران ایران که اساسنامه و برنامه های دوره لیسانس آن در هفتادو چهارمین جلسه شورای مرکزی دانشگاه های کشور به تصویب رسیده است در سه‌رشته زبانهای خارجی (مترجمی و منشیگری) فنون خانه‌داری و روانشناسی از طریق انجام امتحانات مخصوص و مصاحبه با مدارك زیر عده‌ای دانشجو می پذیرد .

۱ـ عین گواهینامه‌یا پروانه یا کارنامه‌قبولی سال ششم‌متوسطه
۲ـ دو برك رونوشت شناسنامه
۳ـ رسید بانکی برای ثبت‌نام بمبلغ ۵۰۰ ریال که باید قبلا به حساب جاری شماره ۷۲۹۲۱ بانك ملی ایران شعبه مرکزی پرداخت شده باشد .
۴ـ رسید بانکی حق‌التعلیم سالانه و یکهزار ریال وجوه ورزش جمعا مبلغ ۲۶۰۰۰ ریال که بحساب جاری شماره ۷۲۹۲۱ بانك ملی ایران شعبه مرکزی پرداخت شده باشد .
(حق‌التعلیم‌ووجوه ورزش کسانی که در مدرسه عالی دختران پذیرفته نشوند مسترد خواهد شد .)
۵ـ شش قطعه عکس ۴ × ۶

* داوطلبان شهرستان ها میتوانند با ارسال مدارك فوق‌الذکر به وسیله‌پست سفارشی‌در مدرسه عالی‌دختران ایران ثبت‌نام کنند.
* دانش آموزان سال جاری کلاس های ششم متوسطه کشور میتوانند باارسال یا ارائه گواهی رئیس دبیرستان مبنی برتحصیل در کلاس ششم متوسطه در مدرسه عالی دختران ایران ثبت‌نام کنند ولی پذیرش آنان منوط به موفقیت درامتحانات سال ششم و تسلیم عین گواهی‌نامه یا کارنامه قبولی خواهد بود .
* ثبت نام‌داوطلبان ازاول خردادماه تادهم‌تیرماه و ازبیست‌وهفتم شهریور تا پانزدهم مهرماه ۱۳۴۴ همه روزه غیر از روزهای تعطیل صبح ها از ساعت ۸ تا ۱۲ و بعد از ظهر ها از ساعت ۳ تا ۵ در دبیرخانه مدرسه عالی‌دختران ایران‌واقع‌درخیابان ایرانشهرشمالی شماره ۱۱۹ بعمل خواهد آمد .
* دوره تحصیل برای اخذ لیسانس دررشته های‌مختلف‌حداقل چهار سال و برای دوره فوق دیپلم حداقل دو سال خواهد بود .
* کارمندان و صاحبان مشاغل نیز میتوانند با توجه به شرایط ومدارك فوق درمدرسه عالی دختران ایران ثبت‌نام کنند . این قبیل داوطلبان در دوره‌های متناوب عصر ها از ساعت ۲ تا ۵ یا ۵ تا ۸ بعداز ظهرو دوره‌های تابستانی ادامه تحصیل خواهند داد .

سرپرست مدرسه عالی دختران ایران ـ دکتر کریم فاطمی
آ ـ ۴۰۹۸

آگهی سازمان آب وبرق خوزستان

بمنظور تهیه بذراز مزارع شبدرو یونجه و غیره از صاحبان کندوی عسل دعوت میشود کندو های خودرا برای مدت دوماه از تاریخ پنجم اردیبهشت ماه ۴۴ به منطقه آبیاری آزمایشی دز واقع درجنوب‌شهر دزفول‌بیاورند. طرح آبیاری‌آزمایشی دز حاضر است در مقابل نصب هر کندو و در مزارع مزبور مبلغ یکصد ریال‌برای جبران هزینه حمل بصاحب کندو بپردازد وهیچگونه ادعائی نسبت به عسل وموم آن که ازنوع عالی خواهد بود ندارد . از علاقمندان خواهشمند است بسازمان آب و برق خوزستان خیابان خردمند شماره ۹۹ و یا به خود طرح آبیاری آزمایشی دز در دزفول‌مراجعه فرمایند . الف ۶۴۹

سازمان آب و برق خوزستان
آ ـ ۲۷۵۰ ۳ـ۳

تیمسار ریاست معظم شهربانی کل کشور
تیمسار ریاست محترم اداره پلیس تهران

اینجانبان از طرف اهالی بخش ۱۴ بدینوسیله از فعالیت شبانه روزی سرکار سروان رضا نبی‌پور رئیس کلانتری ۱۴ درمورد برچیدن اماکن‌فسادو رسیدگی بوضع منطقه وبرقراری نظم و آرامش در بخش مذکور صمیمانه تشکر نموده وازآن مقام معظم استدعای تشویق‌افسرمزبور رابهرنحو که مقتضی میدانند داریم .

سید مهدی پروانه ـ غلامرضا لنکرانی ـ اصغرعباس تفرشی ـ استاد ابراهیم‌حسین‌پور ـ عباس خوش محسن

آگهی مجمع عمومی عادی شرکت سهامی مهندسی جنرال مکانیك

مجمع عمومی عادی شرکت سهامی مهندسی جنرال در ساعت ۴ بعدازظهر روز دوشنبه دهم خردادماه یکهزاروسیصدوچهل‌و چهار در محل‌شرکت واقع در خیابان تخت‌جمشید خیابان کیوان شماره ۶۷ ساختمان جنرال تشکیل میشوداز کلیه سهامداران محترم‌دعوت میشود که در مجمع مذکور حضور یابند .

دستور جلسه :
۱ـ استماع گزارش هیئت مدیره وبازرس
۲ـ تصویب سود و تقسیم آن
۳ـ انتخاب بازرس

شرکت سهامی مهندسی جنرال مکانیك
آ ـ ۳۱۷۵

تقویم اطلاعات

پنجشنبه ـ شانزدهم اردیبهشت ماه ۱۳۴۴ ـ چهارم محرم‌الحرام ۱۳۸۵ ـ ششم مه ۱۹۶۵
اذان صبح ساعت ۳٫۳۶ دقیقه
طلوع آفتاب ساعت ۵٫۵ و ۸ دقیقه
غروب آفتاب ساعت ۱۸٫۶ و ۴۵ دقیقه

برنامه امشب

تلویزیون ایران

۵٫۰۴ آموزش (تدریس‌شیمی)
۵٫۴۵ کارتون
۶٫۱۰ ورزش
۶٫۴۰ تاریخ
۷٫۰۰ فیلم کرانوش
۷٫۳۰ چارلی چاپلین
۸٫۰۰ برنامه هنری وزارت‌فرهنك و هنر
۸٫۳۰ اخبار
۸٫۴۵ مصاحبه
۹٫۰۰ مرد نامرئی
۹٫۳۰ شما و سینما
۹٫۴۵ فیلم سینمائی

برنامه فرداشب

۴٫۳۵ فیلم سینمائی
۶٫۱۵ کارتون
۶٫۳۰ ارکستر اوجینیو
۷٫۰۰ برنامه شیر و خورشید سرخ
۷٫۱۵ نغمه‌ها و ترانه ها
۷٫۳۰ آنچه در این هفته گذشت
۷٫۴۵ منتخبی‌ازفیلمهای‌سینمائی
۸٫۰۰ بزم آدینه
۸٫۳۰ میلیونر
۹٫۰۰ چند سئوالی
۹٫۳۰ عقیده شما چیست ؟
۹٫۴۵ نمایش بزرك
۱۰٫۴۵ آهنگهای درخواستی

بازدید هیئت فرهنگی از مناطق نفتخیز

بدعوت شرکت های عامل نفت تعداد دم تفراز روسای ادارات ونواحی فرهنگی بمدت ۵ روز از کلیه مناطق نفت خیز بازدید بعمل خواهندآورد . بازدید کنندگان عبارت خواهندبوداز: آقایان: ناصرزاده، پدرام‌رازی ، زهره‌نژاد ،فامیلی، اقوامی، پورشمس، معینی منصوریان، مشیرالهی ،خجندپور

پرداخت وام برانندگان تاکسی تصویب شد

خبرنگارما گزارش میدهد :

درجلسه اخیر شورایعالی بانك‌رفاه کارگران به‌پیشنهادهیئت مدیره‌بانك، آئین‌نامه مخصوص اعطای وام به رانندگانیکه خودتاکسی‌داشته وشخصا رانندگی آنرا بعهده دارند بتصویب رسید .

خبرنگار ما میافزاید پس‌از تهیه مقدمات امر و ثبت‌شرکت تعاونی‌اعتبار رانندگان تاکسی که تشریفات آن انجام شده‌اعطای‌وام برانندگان‌تاکسی آغاز میگردد .

خبرنگار اجتماعی ما همچنین می‌افزاید : درسال جاری برنامه تاسیس شرکت های تعاونی زیرنظر اداره کل شرکت های تعاونی وزارت کار سریعتر دنبال میشود بطوریکه درکلیه واحد های کارگری شرکت های تعاونی تاسیس خواهد شد شورایعالی تعاونی کشور بمنظور بررسی اقدامات انجام شده هفته‌ای یکبار تشکیل جلسه میدهد .

شیرمرد

اطلاعات

پنجشنبه
- ٤ محرم ۱۳۸۵
- ٦ مه ۱۹٦۵
- شماره ۱۱٦۷٤
- سال سی و نهم

در جلسه امروز مجلس شورایملی گفته شد:

صیدماهی درجنوب باید بمرحله عمل درآید

ملاقات دکتر اقبال باوزیر خارجه فرانسه

طبق گزارش رسیده ،آقای دکتر منوچهر اقبال رئیس هیئت مدیره و مدیر عامل شرکت ملی نفت ایران روزسه شنبه‌چهاردهم اردیبهشت‌ماه‌با وزیر خارجه فرانسه ملاقات ومذاکره نموده است

درحال حاضر آقای دکتر اقبال مشغول بازدید موسسات فرانسوی است

میهمانی باقتخار فرمانده نیروی دریائی ترکیه

دیشب ازطرف‌وابسته نظامی‌سفارت کبرای ترکیه در ایران ضیافتی‌باقتخار ادمیرال « نجدت اوزهان » فرمانده نیروی دریائی ترکیه در محل سفارت ترکیه برپا بود .

در این میهمانی عده‌ای از شخصیت های سیاسی و نظامی ایرانی و خارجی با بانوانشان شرکت داشتند .

«ادمیرال نجدت اوزهان » بدعوت نیروی دریائی شاهنشاهی ایران۹روز پیش بایران آمد و در این مدت از مراکز دیدنی ایران و آثار تاریخی اصفهان و شیراز بازدید نمود و بعداز ظهر امروز تهران را بقصد آنکاراترك کرد .

آخرین دفاع

نهمین جلسه رسمی دادگاه عادی شماره ۳ اداره دادرسی ارتش به ریاست سرهنك قضائی ستاد احمد بهرون و دادستانی سرهنك قضائی میرحسین عاطفی‌ساعت۷ صبح‌امروز بمنظور رسیدگی به پرونده اتهامی ۱۳ نفر متهمین به قتل نخست‌وزیر فقیدوتوطئه بمنظور بهم‌زدن اساس حکومت تشکیل شد .

پس ازاعلام‌رسمیت جلسه‌ازطرف رئیس دادگاه عده‌ای از متهمین به ترتیب به آخرین دفاع پرداختند.در ساعت ۱۲ بعلت پایان یافتن وقت اداری تنفس اعلام‌شد و جلسه‌آینده به‌ساعت۷ بامدادروز شنبه۱۸ر۲ر٤٤ موکول گردید .

شهردار تهران برشت رفت

آقای مهندس سرلك شهردارتهران ظهر امروز جهت تحویل و تحول امور استانداری گیلان برشت رفت .

پادگانهای لشگر گارد امروز مورد بازدید گروهی ازسناتورها قرارگرفت

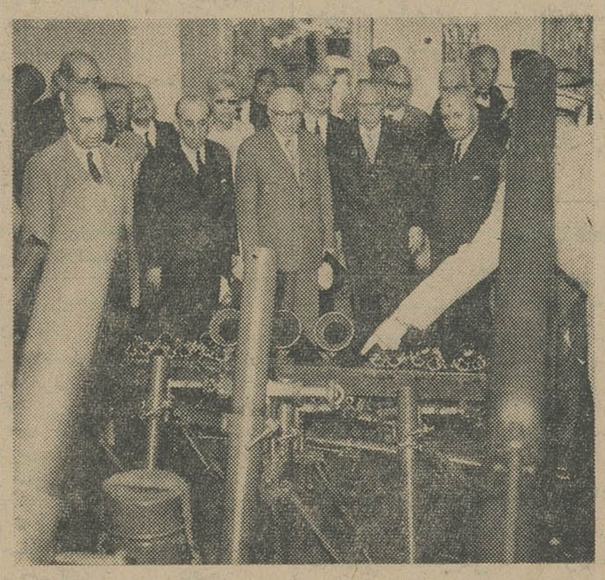

جمعی از آقایان سناتور ها در بازدید اسلحه‌خانه گارد شاهنشاهی

از ساعت هشت بامداد امروز طبق دعوت نیرو های مسلح شاهنشاهی گروهی از نمایندگان مجلس سنا از لشکر یك گارد شاهنشاهی بازدید کردند .

در این مراسم تیمسار سرلشکر اویسی فرماندهی لشکر یك گارد ، تیمسار سرتیپ گلبادی رئیس اداره روابط عمومی ستاد بزرك ارتشتاران حضور داشتند .

ابتدا سناتور ها از تیپ ۳ گارد شاهنشاهی در پادگان باغشاه دیدن کردند و تیمسار سرتیپ هاشمی نژاد فرمانده تیپ گارد شاهنشاهی و همچنین رئیس رکن سوم تیپ گارد شاهنشاهی گزارشاتی پیرامون امور آموزشی دادند و سپس سناتور ها از قسمتهای آموزشی ، موتوری ، اماکن و تاسیسات رفاهی و همچنین از وضع زیست و تغذیه سربازان بازدید نمودند .

سپس مراکز آموزشی ، بهداری ، مخابرات و موتوری ، خباز خانه ، آشپزخانه ، سرد خانه ، باشگاه افسران و آسایشگاه افراد درپادگان حشمتیه مورد بازدید قرار گرفت .

آقایان سناتور ها امروز همچنین از پادگان قصر دیدن نمودند و ناهار را در باشگاه افسران صرف کردند.

در این باشگاه تیمسار سرلشکر اویسی طی بیانات مبسوطی تاریخچه تشکیل و وظایف لشکر گارد را تشریح کرد .

تقسیم اراضی خالصه بین زارعین خوزستان

● **رئیس سازمان اصلاحات ارضی گفت بکشاورزان خوزستان که‌زمین کافی ندارند بین ۱۰ تا ۱۰۰هکتار اراضی خالصه واگذارمیشود.**

صبح امروز آقای سرهنك دکتر ولیان رئیس سازمان اصلاحات ارضی کل کشور اظهار داشت : برای اجرای سریع مرحله اول و دوم‌قانون اصلاحات ارضی در منطقه سیستان و تعیین تکلیف اراضی خالصه این منطقه ، یك هیئت سه‌نفری بااختیارات تام به سیستان اعزام میشود .

این هیئت برای اجرای قانون که متاسفانه تاکنون در این ناحیه اجرا نشده است پس از مطالعات لازم طرح تصویبنامه ای تهیه‌خواهد کردوسپس بدولت‌تسلیم جواهد شد.

آقای دکتر ولیان همچنین گفت: صبح امروز یکهزار نفر از سپاهیان دانش که برای اجرای مرحله دوم قانون دراختیار سازمان اصلاحات ارضی کل کشور قرار گرفته اند ، باستانها و شهرستانهای محل خدمت خود اعزام گردیدند . این عده به راهنمائی کارکنان خبره اصلاحات ارضی اجرای مرحله دوم را از اول خرداد ماه آغاز خواهند کرد .

رئیس سازمان اصلاحات ارضی کل کشور اظهار داشت :

چون عده ای از کشاورزان‌رودسر شکایاتی به اینجانب تسلیم داشتند که حکایت از ناراحتیهائی در این ناحیه میکرد ،در اوایل هفته‌آینده شخصا برای رسیدگی به این‌شکایات به رودسر خواهم رفت ، و برای رفع مشکلات احتمالی آنها اقدام خواهم نمود .

آقای‌دکتر ولیان در پایان‌مسافرت خوزستان گفت :

در این مسافرت ملاحظه شد که چون بعضی از کشاورزان خوزستان مقدار زمینی که در اختیار دارند کفاف تامین احتیاجات آنها را نمی کند لذا تصمیم گرفته شد که‌دراین گونه موارد به تشخیص استاندار خوزستان به‌هر یك از زارعین‌بین۱۰ تا ۱۰۰ هکتار زمین از اراضی‌خالصه واگذار شود . علاوه بر این بمنظور فراهم‌ساختن رفاه بیشتر حال اهالی خوزستان تصمیم گرفته شد باداره ثبت محل نمایندگی داده شود تا این‌اداره‌بنمایندگی ازبنگاه‌خالصجات نسبت به رفع اعتراض از اراضی‌که فاصله آنها کمتر از ۵۰۰ متر از حومه شهر ها میباشد اسناد مالکیت زمنها را بنام کسانیکه ، آنها را در اختیار دارند صادر نماید .

چون‌تاکنون برای تملك‌این اراضی بین‌اداره خالصجات و مردم اختلاف نظر و دعوا وجود داشت .

● **رئیس‌مجلس‌ازدرگذشت مرحوم جوادگنجه‌ای‌اظهار تاسف کرد و مجلس یك دقیقه سکوت نمود**

ساعت ۹صبح امروز جلسه علنی مجلس شورایملی بریاست آقای مهندس عبدالله ریاضی تشکیل شد.

● **سفرشاهنشاه وشهبانو**

در آغاز جلسه آقای امامعلی‌حبیبی پیرامون سفر شاهنشاه و شهبانو صحبت کرد و گفت : امیدواریم شاهنشاه ازاین سفر نیز مانند سفر های دیگر ارمغانهای نیکو وارزنده‌ای برای ملت ایران همراه بیاورند .

● **ماهیگیری**

آقای حبیبی سپس درباره وضع شیلات سخن گفت واز عدم تشکیلات مجهز برای صید درجنوب انتقادکرد. ناطق‌دراین مورد گفت :بنده فکر کردم این موضوع رادر مجلس بعرض نمایندگان ملت و نمایندگان دولت برسانم که‌بااینهمه پول ها ، وامها واعتباراتی که همه‌ساله‌در اختیار دولت ایران قرار میگیرد چرا موضوع بهره برداری صحیح ازخلیج فارس تمام بحرف برگزارشده است ، چرا مثلا تاکنون پنجاه یاصد میلیون تومان ازهزار هامیلیون تومان بودجه صرف خرید کشتی و تربیت صیاد وکادرفنی نشده است .

چرا دریای مازندران و دریای فارس برای دیگران باید بهره‌ده‌باشد اماوقتی که‌پای بهره‌برداری ایران‌بنفع خزانه مملکت پیش میاید هزارویك عذروبهانه تراشیده میشود .

● **اظهار تاسف**

سپس آقای رئیس مجلس از درگذشت مرحوم جواد گنجه‌ای اظهار تاسف کردوحاضران درجلسه باحترام روح آن مرحوم یك دقیقه سکوت کردند .

آقای‌مهندس ریاضی‌درباره‌مرحوم جواد گنجه‌ای گفت :

بانهایت تاثر و تاسف درگذشت شادروان جواد گنجه‌ای باستحضار نمایندگان محترم میرسد .

فقیدسعیداز خدمتگزاران‌قدیمی شاهنشاه و میهن‌و از آزادیخواهان کشور بودند .

آن مرحوم در ادوار قانونگزاری ۱۵و ۱٦و ۱۷ ازحوزه انتخابیه‌تبریز درمجلس‌شورای‌ملی سمت‌نمایندگی داشته و دو دوره باسمت نایب‌رئیس انجام وظیفه مینمودند .

پس از دوران نمایندگی مدتی بمعاونت وزارت بهداری و بعدا با سمت وزیر پست‌و تلگراف وتلفن خدمت میکردند و بعد از آن دراثر بیماری قلبی‌ترك‌خدمت نموده‌وبهمین بیماری دارفانی را بدرود گفتند .

اینجانب از طرف خودوهمکاران محترم بعموم بازماندگان فقیدسعید تسلیت گفته و از خداوند متعال آمرزش روح آن مرحوم را مسئلت دارم .

● **طرح لوایح**

در پایان جلسه امروز چندلایحه دولت مورد رسیدگی و تصویب‌قرار گرفت .

تودیع باستاددانشگاه‌بیروت

پریروز بافتخار آقای دکتر«منجد» استاد دانشگاه بیروت که بدعوت‌آقای فروزانفر برای ایراد چندین رشته سخنرانی در دانشکده الهیات به‌تهران آمده ، مجلس تودیعی در باشگاه دانشگاه برپا بود که در آن سفرای ممالك عربی و عده‌ای از استادان دانشگاه تهران و رجال و شخصیتهای فرهنگی شرکت داشتند .

مطب دکتر ضیاء ابراهیمی

متخصص بیماریهای اطفال به خیابان پهلوی پائین کافه شهرداری کوچه بهرامی شماره ۱۰ **انتقال یافت** تلفن مطب ٤۹۹۱۰ تلفن منزل٤٤۱٤۰

با افتتاح یک حساب پس انداز در بانک ملی ایران وجمع آوری صرفه جوئیهای کوچک خود در این حساب به بنای سعادت آمیز آینده خود کمک کنید

شیرمرد

مسابقات کشتی انتخابی تیم ملی‌ایران دیشب‌ادامه‌یافت‌و

فرداتیم‌ملی کشتی‌ایران انتخاب میشود

بعداز ظهر دیروز دنباله مسابقات کشتی انتخابی تیم ملی جهت‌شرکت در مسابقات جهانی ۱۹٦۵ منچستر درسالن محمد رضاشاه پهلوی زیر نظر فدراسیون کشتی‌وبا حضوررئیس سازمان تربیت بدنی و عده زیادی تماشاچی انجام گردید و نتایج زیر بدست آمد .

دروزن اول اکبر حیدری قهرمان تیم ملی علی اکبر قربانی را باضربه فنی مغلوب نمود گلزار و عبدالباقر نیز مساوی کردند .

دروزن دوم رضائی از خوزستان ایمانی حریف لرستانی‌خودرا با امتیاز برد ، خدابنده قهرمان تیم ملی‌سید عباسی را با امتیاز شکست داد .

در وزن سوم‌قلیچ خانی خورشیدفر را باامتیاز بردوسیف پورباضربه فنی حریفش را مغلوب کرد . سرداری حریف همدانی خودرا ضربه فنی‌کرد. دروزن‌چهارم‌ابرقوئی حریف‌خوزستانی راضربه فنی کرد، علینقیان ازتهران باموحدی از گیلان روبرو شدند و چون موحدی ادامه نداد علینقیان با ضربه فنی برنده اعلام گردید ولی کمیته فنی چون ادامه ندادن کشتی را دراین وزن توسط موحدی بدون دلیل تشخیص داد وی‌را بمدت‌ششماه ازشرکت در مسابقات محروم کرد دراین وزن امن زاده باامتیاز رحمانی را مغلوب کرد و عبداله موحدقهرمان تیم ملی مومنی را باامتیاز برد .

دروزن پنجم صنعتکاران قهرمان تیم ملی فیاضی را باامتیاز برد.

دروزن هفتم منصور مهدی زاده بر انوری پیروز شد .

بعداز ظهر امروز دنباله مسابقات ادامه خواهد یافت وبعداز ظهر فردا فینال مسابقات انتخابی تیم ملی‌انجام می گردد و قهرمانان تیم ملی‌ایران جهت‌شرکت‌دراردوی‌مسابقات قهرمانی جهان تعیین می گردند .

هنگامیکه شما از بوفه دار اداره چای می خواهید همراه هرفنجان چای یک بسته بیسکویت ۴ عددی بوفه که قیمت آن فقط ۲٫۵ ریال است در کنار فنجان شما قرار میدهد.

ساعت ۱۰ هر روز بیسکویت بوفه غذای فاصله رو غذای شما خواهد بود .

بیسکویت بوفه

ساخت کارخانجات ویتانا

آگهی استخدام

بانك مرکزی ایران برای خدمت در تهران عده‌ای کارمنددارای تحصیلات لیسانس به‌بالا راازطریق آزمایشهای لازم و باشرایط زیر استخدام مینماید :

۱ـتابعیت ایران.

۲ـ دارابودن گواهینامه لیسانس در یکی از رشته‌های اقتصاد حقوق (قضائی) زبان انگلیسی ، علوم اداری ، علوم اجتماعی ، ریاضی ، آمار ، کتابداری ، بازرگانی ، حسابداری و فوق لیسانس برای رشته‌های اقتصاد ، آمار ، علوم اداری یا اجتماعی و دکترا برای اقتصاد .

۳سن‌حداکثر ۳۵سال تمام .

٤ـ داشتن معافی از خدمت زیرپرچم ویابرك خاتمه خدمت .

۵ـ دارابودن صحت مزاج .

داوطلبان واجد شرایط بالا میتوانند برای ثبت‌نام درخواست‌های خودرا بانضمام مدارك زیر تاآخر وقت اداری روز دوشنبه ۲۰ اردیبهشت‌ماه ۱۳٤٤ باداره کارگزینی بانك مرکزی ایران ارسال نمایند .

۱ـ رونوشت مصدق شناسنامه که در سال جاری اخذ شده‌باشد یك برك .

۲ـ عین ویارونوشت آخرین مدرك تحصیلی .

۳ـ یك قطعه عکس ٤×٦

٤ـ آدرس کامل محل سکونت

تادر صورت احراز شرایط مندرج برای آزمایش از آنان دعوت بعمل آید .

داوطلبانیکه واجد شرایط فوق بوده و قبلا درخواست شغل نموده‌اند نیز باید مجددا ثبت‌نام نمایند .

بانك مرکزی ایران

آگهی استخدام حسابدار متخصص

سازمان برنامه چند نفر حسابدار متخصص لیسانسیه از طریق مسابقه استخدام مینماید کسانی که دراین رشته تجربه زیادتر داشته‌باشند مقدم خواهند بود . داوطلبان باید خدمت نظام‌وظیفه انجام داده باشند ویامعاف دائم باشند . سن داوطلبان از چهل‌سال نباید تجاوز نموده باشد واجدین شرایط تاآخر وقت روز سی‌ام اردیبهشت بکارگزینی سازمان برنامه مراجعه نمایند .

سازمان برنامه

از نمایشگاه گل سرخ

باغ فرید

دیدن نمائید ـ باغ‌فرید خیابان شهباز جنوبی

تلفن ٥٢٦١٤

محمودمعدل

وکیل پایه یك دادگستری

پذیرائی همه روزه عصرها

لاله‌زار پاساژ ابهری تلفن دفتر ۳۸٤۸٦

منزل ٤۲۸۱۰

۱ـ۲ آـ۳۲۱۳

آگهی برای اطلاع صاحبان بانك ایران و انگلیس

طبق دعوتی که در تاریخ ۱۵ر۲ر٤٤ کتبا بعمل آمده است بدین وسیله باطلاع صاحبان سهام بانك ایران و انگلیس میرساند که مجمع عمومی سالیانه بانك در تاریخ پنجشنبه ٦ر۳ر٤٤ در ساعت ۵ بعداز ظهر درمحل شعبه مرکزی بانك واقع در خیابان سعدی تشکیل خواهد شد .

دستور جلسه عبارتست از :

۱ـ دریافت گزارش مدیران‌و بازرسان بانك .

۲ـ تصویب حساب هاو ترازنامه .

۳ـ دریافت و تصویب پیشنهاد مدیران برای‌پرداخت سودسهام.

٤ـ انتخاب مدیران .

۵ـ تعیین پاداش مدیران .

٦ـ تعیین بازرسان‌برای‌سال ۱۳٤٤ و تعیین پاداش آنان .

بانك ایران و انگلیس

ایران پیما

قابل توجه مسافرین محترم عتبات‌عالیات

اتوبوسهای ماگیروس دویتس آخرین‌مدل شرکت ایران‌پیما که مجهز بتمام وسائل مسافرتی میباشد همه‌روزه در اختیارشما قرار دارد .

نشانی تهران ـ خیابان امیرکبیر شرکت ایران‌پیما

تلفن ۳۰۲۱۷۲ ـ ۳۰۲۱۷۳

نشانی‌کاظمین ـ نمایندگی ایران‌پیما تلفن ۳۵۷٤۳ـ۳۵۷٤٤

۱ـ۳ آـ۳۱۸٤

کانون مهندسین ایران

باطلاع اعضاء محترم میرساند که شام سالانه روز سه‌شنبه ۲۸ اردیبهشت ماه از ساعت بیست در هتل‌ونك برگذار خواهد شد .

خواهشمند است جهت دریافت کارت ورودی بدفتر کانون مهندسین مراجعه فرمایند .

«گردونه»