حمله شدید به سفر برژنف

برژنف وارد امریکا شد

اغلب روزنامه های آمریکا برژنف را مورد حمله قرار دادند

★ نیویورک تایمز : چطور ممکن است برژنف از انفجار بمب هیدروژنی واترگیت استفاده نکند صفحات ۲ و ٤

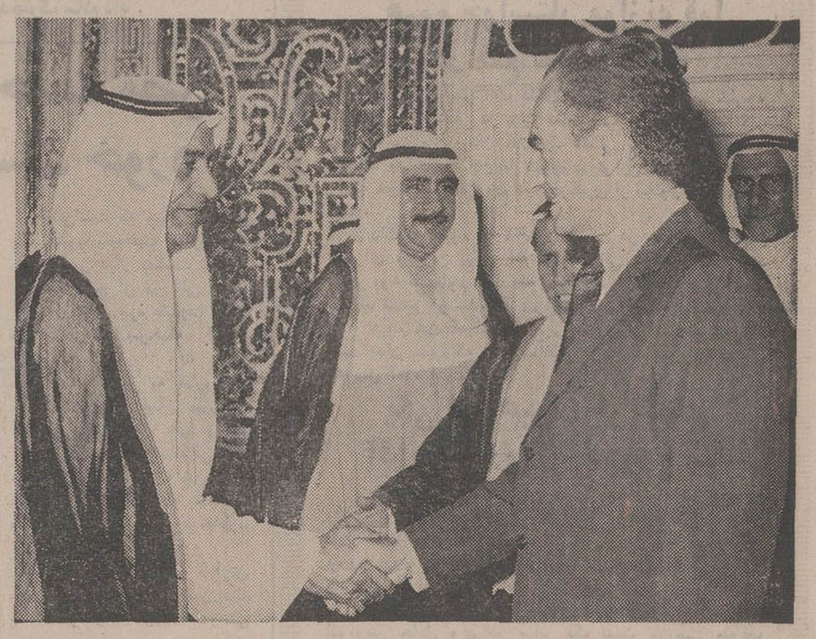

دستور العمل آموزش وپرورش در مورد ثبت نام وشهریه مدارس

★ مدیر آموزشگاه تنها مرجع تعیین میزان تخفیف در شهریه است

★ دبستانها باید حساب جاری باز کنند

★ حداکثر و حداقل سن برای نام نویسی در دبستانها در صفحه ٤

کارت‌های کنکور

در دانشگاه های تهران ، ملی و آریامهر توزیع میشود

★ دیپلمه های طبیعی در دانشگاه تهران ، دیپلمه های ریاضی در دانشگاه صنعتی آریامهر و دیپلمه های ادبی در دانشگاه ملی کارت میگیرند در صفحه ٤

مذاکرات ایران وچین موفقیت آمیز بود

نظریات ایران و چین در بسیاری از مسائل بین‌المللی نزدیک و مشابه یکدیگر است

● وزیر خارجه ایران بزودی از چین دیدن می‌کند .

● سفر وزیر خارجه چین به تهران انعکاس وسیع جهانی داشت

وزیر خارجه چین بامداد امروز تهران را ترک گفت در صفحه ٤

اطلاعات

یکشنبه ۲۷ خرداد ماه ۱۳۵۲ ـ شماره ۱٤۱۲۷ تکشماره ۵ ریال

شاهنشاه در مراسم معرفی معاون جدید وزارت تعاون فرمودند :

درآمد زارع باید باشهر نشین برابر شود

در صفحه ٤

برنامه امتحانات تجدیدی ششم متوسطه

امتحانات تجدیدی ششم متوسطه از دهم شهریور ماه آغاز میشود

درصفحه آخر

خطر در مرزهای لبنان واسرائیل

۵۰۰ تانک اسرائیل در مرز لبنان متمرکز شد

★ ممکن است تا ٤۸ ساعت دیگر اسرائیل قسمتی از لبنان را اشغال کند

★ هواپیماهای اسرائیل در آسمان لبنان به پرواز درآمدند در صفحات ۲ و ٤

موج هوای گرم بطرف ایران می آید

در صفحه ٤

شرفیابی هیئت پارلمانی کویت

امروز هیئت پارلمانی کویت به پیشگاه شاهنشاه آریامهر شرفیاب شد . رئیس مجلس کویت اعضای هیئت‌را بحضور ملوکانه معرفی کرد

آمبولانس برای کلانتریها وپاسگاهها

نظام پزشکی اعلام داشت برای نجات جان مصدومین ومجروحین حوادث کمک به بیماران باید آمبولانسهائی مجهز به پرستار و مستخدم دراختیار کلانتری ها و پاسگاه های پلیس گذاشته شود .

سخگوی نظام پزشکی امروز اعلام داشت چون در فصل تابستان سوانح و حوادث رانندگی به علت کثرت عبور ومرور سائط نقلیه درجاده ها روبه افزایش میرود و مهترین اقدامی که در بدو امر برای نجات جان مصدومان لازم است بعمل آید وانتقال سریع آنان به بیمارستان ها است که متاسفانه در حال حاضر آمبولانس بتعداد کافی وجود ندارد و از آن مهمتر مرکزی که بتوان بروز حوادث را باطلاع مسئولین رسانید و در خواست آمبولانس کرد وجود ندارد

بقیه در صفحه ۱۹

مجمع عمومی فوق‌العاده صاحبان سهام بانک تهران افزایش سرمایه بانک را بمیزان ۸۰۰ر۰۰۰ر۰۰۰ ریال تصویب کرد

آقای بهمن بهزادی مدیر عامل بانک تهران

صبح امروز آقای بهمن بهزادی مدیر عامل بانک تهران طی مصاحبه‌ای اعلام داشت که با توجه باینکه بانک تهران در پنج سال اخیر سالیانه ۵۰٪ افزایش رشد داشته است برای پاسخگوئی باعتماد و حسن استقبال مردم سیاست افزایش سرمایه را درپیش گرفته‌است.

بطوریکه سرمایه بانک ازمبلغ ۱۵۰ر۰۰۰ر۰۰۰ ریال در چند سال پیش بمیزان ۴۰۰ر۰۰۰ر۰۰۰ ریال در پایان سال ۱۳۵۱ بالغ گردید . اینک یکبار دیگر سهامداران بانک تصمیم گرفتند سرمایه بانک را تا مبلغ ۸۰۰ر۰۰۰ر۰۰۰ ریال یعنی ۱۰۰٪ افزایش دهند .

آقای بهزادی اضافه کرد که اجازه لازم برای افزایش سرمایه ازشورای پول و اعتبار اخذشد و بلافاصله سرمایه بانک در مرحله نخست یکصد میلیون ریال افزایش یافت .

در مورد سیصد میلیون ریال بقیه افزایش سرمایه سهامداران بقیه در صفحه ۱۷

مجله جوانان

با صد ها عکس و مطالب متنوع فردا منتشر میشود

اطلاعات سال

کاملترین ـ جالبترین زیباترین نشریه سال تا چند روز دیگر منتشر میشود

جناب آقای عبدالهادی آقایان
نماینده محترم مجلس شورایملی

هیئت مدیره و کارکنان شرکت تعاونی تاکسیرانی تهران انتخاب جنابعالی را بنمایندگی مجلس شورایملی تبریک عرض نموده و موفقیت روزافزون آنجناب درراه خدمت بشاهنشاه آریامهر و مردم و میهن عزیز آرزومندند .

جناب آقای مهندس فرخ رضا معاصر
مدیر عامل محترم ماشین‌سازی اراک

با قلبی آکنده از اندوه مصیبت وارده به آنجناب و خانواده ارجمند را از صمیم قلب تسلیت عرض نموده بقاء عمر آن خاندان را از درگاه ایزد یکتا مسئلت می‌نمائیم .

کارکنان ماشین سازی اراک

باکمال تاسف درگذشت نابهنگام آقای جهانگیر فرشید همکار وفادار و صمیمی خود را باطلاع میرساند .

مجلس ترحیم زنانه ومردانه آنمرحوم روز دوشنبه ۲۸ خردادماه درمسجد جواد واقع درمیدان ۲۵ شهریور از ساعت ۵ الی ۷ بعدازظهر منعقد میباشد .

محسن آزمایش

باکارا پایگاه هنرمندان نسل نو

شرح در صفحه آخر

پذیرش دانشجو

مرکز آموزش خدمات کمپیوتری برای کلاسهای برنامه نویسی طرح و سیستم و پانچ نام نویسی مینماید

شاه عباس اول کوی سام شماره ۱۱

خدمات کمپیوتری اولین مرکز مجهز امور کامپیوتر در ایران

اطلاعیه

دانشکده افسری شهربانی تا آخر روز ۳۱ر۳ر۱۳۵۲ برای سال یکم دانشجوی دختر و پسر میپذیرد

آگهی بطالبین خرید اراضی طرح شهرسازی رامسر

شرح در صفحه آخر

آگهی پذیرش کارمند در اتاق اصناف اصفهان

در صفحه ۱۲

آگهی استخدام کارآموز قضائی

در صفحه ۱۲

قابل توجه داوطلبان کنکور معماری

در صفحه ۱۰

پذیرش دانشجو برای آموزشگاه کمک بهسازی اداره کل بهداری استان کرمانشاهان

شرح در صفحه ۱۲

برندگان جوایز بزرگ

اولین سری بلیطهای مخصوص تابستان

قرعه‌کشی اولین سری از ۵ سری بلیطهای اعانه ملی مخصوص تابستان انجام گرفت و برندگان جوایز این سری بلیطهای مخصوص تعیین شدند .

بلیطهای مخصوص تابستان، دارای جوایز ۱۰۰ هزار تومانی ۵۰ هزار تومانی ـ ۲۵ هزار تومانی ـ ۱۰ هزار تومانی ـ ۵ هزار تومانی و میلیونها ریال جوایز نقدی دیگر و نیز دارای یك جایزه فوق‌العاده (۱۲۰ هزار تومان بهای ۱۰۰۰ متر زمین باضافه ۱۰۰ هزار تومان پول نقد هزینه ساختمان باضافه اتومبیل آخرین مدل) میباشد .

۳ برنده جوایز بزرك نقدی اولین سری بلیطهای تابستانی اعانه ملی در زیر معرفی میشوند

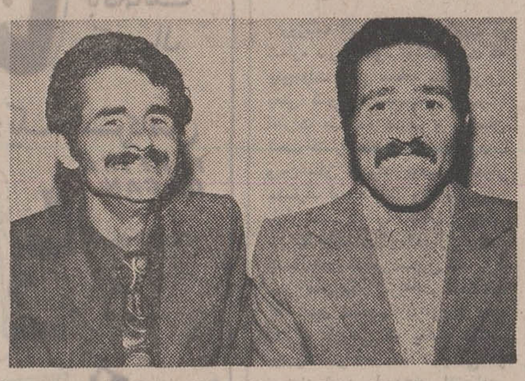

آقایان کمال جلالی میلانی و ابوالحسن شریفی فرکارمندان گمرك بندر شاهپور مشترکا برنده جایزه ممتاز یك میلیون ریالی .

آقای محمد دربانی پیشه‌ور ساکن تهران برنده جایزه پانصد هزار ریالی .

بانو پری‌ناز سهراب خانه‌دار ساکن بابل برنده جایزه دویست و پنجاه هزار ریالی.

برنده جایزه فوق‌العاده اولین سری بلیطهای مخصوص تابستان
۱۰۰۰ متر زمین بعلاوه صدهزار تومان پول نقد بعلاوه مرسدس بنز آخرین مدل

فردا معرفی میشود

برژنف وارد امریکا شد

واشنگتن ـ لئونیدبرژنف دبیر کل حزب کمونیست شوروی نیمه‌شب دیشب (بوقت تهران) برای شرکت درکنفرانس عالی «امریکا و شوروی» وارد فرودگاه «اندریوز» نزدیک واشنگتن شد .

برژنف درزیررگبار شدید از هواپیماپیاده شد و اندکی بعد باهلیکوپتر عازم «کمپ‌دیوید» اقامتگاه رئیس جمهوری در «مری‌لند» گردید . وی روز تعطیل آخر هفته را در آنجا خواهد گذرانید و از ساعت شش بعدازظهر روز دوشنبه (بوقت‌تهران)گفتگو های خود را باپرزیدنت نیکسون در کاخ سفید اغاز خواهد کرد .

ویلیام راجرز وزیر امور خارجه‌و «مارین‌سموک» رئیس تشریفات‌کاخ‌سفید برای استقبال از دبیر کل حزب کمونیست شوروی به‌فرودگاه رفته‌بودند. برژنف پس‌از پیاده شدن از هواپیما از هرگونه اظهاری خودداری کرد و بدرخواست او به خبرنگاران باستثنای دو گزارشگر امریکائی اجازه داده نشد بهواپیمای او نزدیک شوند. برژنف‌تقاضا کرده بود که دراطراف‌سفراو سروصدای زیاد ایجاد نشود .

تقاضای برژنف سبب شد که مقامات امریکائی مانع شدند صدهاخبرنگار وعکاس‌بهواپیمای برژنف نزدیک شوند . این امر با اعتراض و جنجال شدید روزنامه‌نگاران امریکائی روبرو شد .

ویلیام راجرز هنگام استقبال از دبیرکل حزب کمونیست شوروی بااشاره‌به رگبارشدیدی که‌ازیک **ساعت‌قبل درو اشنگتن آغاز شده‌بود گفت : «این‌باران گندم است و درامریکا نشانه بسیار خوبی است .»**

راجرز بااین سخنان به‌شوخی یک سال پیش برژنف پاسخ‌می داد . سال گذشته نیز هنگامی که نیکسون برای دیدار رسمی از شوروی وارد مسکو شد باران شدیدی ریزش میکرد و دبیر کل حزب کمونیست شوروی بااین سخنان از رئیس جمهوری‌امریکا استقبال کرد ، «این باران فارج است و درشوروی علامت بسیار خوبی است .» برژنف کت‌لباس خاکستری رنگ پوشیده‌دو یک بارانی روی دوشش انداخته بود درمیان‌کف زدنهای‌چهارصد نفراز شورویها که درفرودگاه اجتماع کرده‌بودند ازهواپیمای «ایلیوشین ۶۲» پیاده شد و پس‌از آنکه دست وزیر امور خارجه امریکا را فشرد دسته گلهای میخک‌سرخ را از دست ده دختر دانشجوی شوروی که لباس سرخ پوشیده بودند دریافت کرد . برژنف که خسته بنظر میرسیدپس ازآن بایکایک دیپلمات های امریکائی و شوروی‌که درفرودگاه حضور داشتند دست داد ده دقیقه بعد باهلیکوپتر باقامتگاه رئیس جمهوری امریکادر «کمپ‌دیوید» پرواز کرد .

هواپیمای حامل برژنف و اعضای‌هیئت‌نمایندگی‌شوروی که اندرگرومیکو وزیر امور خارجه شوروی نیز جزو آنها میباشددرسرراه‌خود بواشنگتن دو ساعت در «گاندر» ـ ارض جدید ـتوقف کرده بود .

خبرگزاری تاس ده دقیقه پس‌از ورود دبیر کل حزب کمونیست شوروی خبر ورود او را باعلامات «ملاش» که معمولا درمخابره اخبار مهم بکار برده میشود پخش کرد .

برژنف‌و همراهان یک ساعت بعداز نیمه شب (بوقت تهران) وارد اقامتگاه نیکسون در کمپ‌دیوید شدند و تابامداد روز دوشنبه درآنجا اقامت خواهند کرد .

نیمساعت پس‌ازورود برژنف به کمپ‌دیوید پرزیدنت نیکسون که‌اکنون درااقامتگاه خود در «کی‌بیسکائین» درفلوریدا بسر می‌بردتلفنی باوی تماس گرفت و از طرف ملت امریکا باو خوش‌آمد گفت و اضافه کرد ازاینکه‌ماردیگر فرصت ملاقات بادبیرکل‌حزب‌کمونیست‌شوروی را بدست آورده است بسیار خوشحال است و در پایان اظهارامیدواری‌کرد که‌میهمانش بتواندپس‌ازاین مسافرت‌طولانی استراحت کامل کند

دیشب نیکسون بمدت یک ساعت‌و سی دقیقه باکی‌سینجر مشاور ویژه در «کی‌بیسکائین» درباره مسائلی که با دبیرکل حزب‌کمونیست شوروی مورد بررسی قرار خواهد گرفت گفتگو کرد .

کی‌سینجر دیروز برای‌ملاقات بابرژنف به کمپ‌دیوید میرود دومین ملاقات‌برژنف و نیکسون درساعت یازده ونیم بعدازظهر روز دوشنبه (بوقت تهران) آغاز خواهد شد .

امروز برژنف ناهار را با مشاوران خود در «بلرهاوس» که اقامتگاه رسمی میهمانان دولت امریکا است صرف کرد و تا روز جمعه درآنجا بسر خواهد برد .

مذاکرات سران دو کشورروز سه‌شنبه نیز ادامه خواهدیافت ولی‌هنوز برنامه‌دقیق آن‌تعیین نشده است . خبرگزاری‌تاس درتفسیری که از واشنگتن به مسکو فرستاده از علاقه‌ایکه افکار عمومی امریکا بدیدار دبیرکل‌حزب کمونیست شوروی نشان میدهدبحث کردودونوشته که‌دیدار رسمی‌برژنف ازایالات متحده‌از روز ۱۸ ژوئن‌هنگامی که دربرابر کاخ سفید مراسم استقبال رسمی بعمل می آید آغازمیشود معذالک ازهم‌اکنون مردم بمذاکرات اینده سران‌دو کشور توجه خاصی مبذول میدارند .

خبرنگار تاس پس‌از اشاره بمقاله‌ای که روزنامه نیویورک تایمزپیرامون بازدید برژنف از امریکاانتشاریافته اضافه‌میکند : مردم آمریکابه لئونید برژنف بااحترامی که شایسته رهبر یک کشور بزرگ است و بآن شوروی میخواهد در دوستی و صلح زندگی کند درود می فرستند . امریکائیها ضمن‌تهنیت به‌لئونید برژنف تغییرات مثبتی راکه درمناسبات‌دو کشورپدید آمده است خاطرنشان میسازند.

حمله شدید روزنامه‌های امریکابه‌نیکسون و برژنف

واشنگتن ـ حمله شدید روزنامه های امریکا به نیکسون و برژنف هنگام ورود برژنف به واشنگتن جنجال تازه‌ای در آستانه آغاز مذاکرات تاریخی برای دو کشور بوجود آورد ، برخی روزنامه های امریکا برژنف را به بی‌صداقتی متهم کردند . بسیاری از روزنامه های بزرگ آمریکایی در شماره های دیروز خود موضوع سفر برژنف دبیر کل‌حزب کمونیست شوروی به آمریکا رادرچشم انداز ماجرای واترگیت مورد بحث‌قرار داده‌اند .

روزنامه نیویورک تایمز نوشته است: آقای برژنف پیش از ترک مسکو اعلام کرد که وی هرگز حتی به فکرش‌خطور نکرده است که رئیس جمهور آمریکا توانسته باشد از نفوذ خود درماجرای واترگیت سوء استفاده کند .

این اظهارات بخاطر آنکه بوی کمترین صداقتی از آن به مشام نمی رسید . بسیاری از آمریکائیان راتکان خواهد داد . باور نکردنی است که‌یکی از رهبران شوروی در حالیکه خود را برای انجام مذاکرات مهم‌بارئیس‌جمهور آمریکا آماده میکند یك بمب‌هیدروژنی سیاسی مانند قصیه واترگیت رابحساب نیاورد و در بند آن نباشد که انفجار این بمب چه کمك هایی به کامیابی ماموریت او خواهد کرد .

ایونینك استازنیوز چاپ‌واشنگتن در سر مقاله خود از این هم فراتررفته و مینویسد :

خطری که وجود دارد این است که نیکسون در حالیکه از هر طرف بوسیله افتضاحات مربوط به قضیه واترگیت محاصره و هراسان شده و از شکست سیاست اقتصادی خود عذاب میکشد ، در صدد برآید که درمذاکراتش با دبیر کل حزب کمونیست شوروی بهر قیمت یك پیروزی در صحنه سیاست خارجی بدست آورد .

پیروزیی که بمراتب بیشتر از واقعی بودن ظاهری و میان تهی باشد.

روزنامه «استارنیوز» که تاحدودی گرایشهای محافظه‌کارانه دارد ، اضافه کرده است که بسیار غم انگیز ومسخره خواهد بود که مردی مانند نیکسون‌با چنان قریحه‌ای که در دیپلماسی دارد قراردادهایی با برژنف منعقد کند که نتیجه آنها تحکیم قدرت حکومتی‌خواهد بود که از نظر مسلکی با آمریکاشمن است .

این روزنامه تاکید کرده است که جایز نیست که نیکسن بخاطر یك‌تنوع ناپایدار وارزان قیمت چنین امتیاز های بزرگی به شوروی بدهد .

برعکس روزنامه واشنگتن پست که تا کنون برملا کننده اصلی‌بسیاری از حقایق پشت پرده ماجرای واترگیت بوده است ، در سر مقاله دیروز خود سفر برژنف به آمریکارا ، نه در چشم انداز واترگیت بلکه از نقطه نظر خطرات‌ونتایجی که این مسافرت ممکن است برای سرنوشت آینده اروپا داشته باشد ، مورد بحث قرارداده است .

واشنگتن پست مینویسد : برای دولتی که مانند دولت ما که مداوما در اندیشه‌وتلاش ایجادیك سیاست‌هماهنك اروپایی است بنحوی استثنایی دشوار است که تمام عوامل داخلی و بین‌المللی را که در این زمینه مدخلیت دارند با یکدیگر متعادل کند .

سیهانوك گفت: حتی یك واحد ویتنام شمالی در کامبوج حضور ندارد

بریونی ـ پرنس سیهانوك که اکنون از یوگوسلاوی دیدن‌می کند رسما اعلام داشت که در شش ماهه‌دوم سال ۱۹۷۲حتی یك واحد ویتنام شمالی در کامبوج وجود ندارد و تنها خارجیانی که هنوز در مناطق آزاد شده ما بسر می برند اعضای اکیپ های رابط هستند که بامور ترانزیت کالا ومعاملات بازرگانی رسیدگی می‌کنند چه ما در حال حاضر برای دوستان ویتنام جنوبی خود وپات‌لائو هابرنج صادر می‌کنیم .

پرنس سیهانوك که اکنون در در جزیره بریونی مهمان‌مارشال تیتو‌است به خبرنگار خبرگزاری فرانسه گفت که نیروهای جبهه ملی متحد کامبوج از هنگام امضای قرارداد های پاریس (ژانویه ۱۹۷۳) از چین یاویتنام شمالی اسلحه و مهمات جنگی دریافت نمی‌کنند و اضافه کرد که تعداد سربازان طرفدار وی که اکنون در جنگ با رژیم لون‌نول شرکت دارند بالغ بر ۱۲۰ هزار نفر می‌باشدوهشتاد هزار نفر دیگر در پشت جبهه های جنگ خدمت می‌کنند .

پرنس سیهانوك افزود که پس از رد پیشنهاد وی‌ازجانب امریکا برای انجام مذاکرات صلح اکنون نهضت وی دوراه در پیش دارد: یااینکه پرزیدنت نیکسون مجبور خواهد شد بتدریج جنگ هوائی علیه نیرو های اورا متوقف سازد ودراین صورت پایتخت‌کامبوج بتصرف نیروهای طرفدار وی درامده‌و جنگ پایان خواهد یافت و یا اینکه بمباران های هوائی‌ادامه خواهد یافت و در این صورت جنگ مدتها و شاید تا پایان دوران ریاست جمهوری نیکسون در سال ۱۹۷۶ ادامه خواهد یافت .

اسارت خلبان ها

چریک های کمونیست‌کامبوج اعلام کردند که در جریان حملات خود به پایگاه های دولتی ظرفیک ماه اخیر ۱۵ خلبان امریکائی را اسیر کرده‌اند .وزارت دفاع امریکا اعلام کرد که‌این حادثه باورنکردنی است .

وقتی نیکسون تعظیم میکند

هنگامی که سفیر جدیدکامبوج برای معرفی خود به نیکسون به کاخ سفید واشنگتن رفت دختر کوچک خود را نیز همراه برد . در جریان مراسم معرفی دخترک کوچک تحت تاثیر قرار گرفت و بسبک کامبوجی ها به نیکسون سلام داد و همانطور که دیده می شود نیکسون نیز بهمان شیوه به دخترک سلام داد .

مذاکرات وحدت مصر ولیبی شکست خورد

بیروت ـ خبرگزاری عرب گزارش داد که مذاکرات پرزیدنت انورالسادات و سرهنگ قذافی‌در باره اتحاد کامل مصر و لیبی به نتیجه نرسیده و حتی یک منبع مصری گفته است که گفتگو های سران دو کشور با شکست روبرو شده است .

خبرگزاری عرب نکات اساسی مورد اختلاف دو کشور را باین شرح گزارش داده است :

۱ـ روش های یکجانبه سرهنگ معمر قذافی درباره منافع عربی یا بین‌المللی .

۲ـ روش خصومت آمیز رهبر لیبی نسبت به اتحاد شوروی .

مسکو تهدید کرده است که در صورت اتحاد کامل مصر با لیبی بطور کامل پیوند های خود را با قاهره خواهد گسست .

۳ـ «انقلاب فرهنگی» در لیبی .

سادات در مصاحبه مطبوعاتی‌خود در ترپیولی بیش از اندازه نسبت به‌انقلاب فرهنگی لیبی‌روش‌احتیاط آمیز نشان داد و گفت این آزمایشی‌است که ممکن است در یک کشور باموفقیت روبرو شود ودر کشور دیگر شکست بخورد. مامنتظر نتایج آن در لیبی هستیم تا بعدا دراین باره قضاوت کرده‌و در مصر نیز بمرحله اجرا درآوریم ...»

۴ـ حمله قذافی به «مارونیست ها» ـ مسیحیان لبنان ـپرزیدنت سادات عدم موافقت خود را در این مورد به سرهنگ قذافی تذکر داده ولزوم حفظ موازنه بین‌جوامع مختلف رادر کشوری که بشدت از طرف‌اسرائیل تهدیدمیشود خاطر‌نشان ساخته است .

خبرگزاری عرب‌دردنباله گزارش خود میافزاید که بین پرزیدنت سادات و فرنجیه یک دوستی خصوصی و صمیمی وجود دارد . پرزیدنت سادات برای جبران ناراحتی شدیدی که‌اظهارات‌قذافی در لبنان بوجود آورده بود پس‌از پایان مذاکرات خود در لیبی به دمشق رفت‌تا متحد خود سوریه‌را وادار کند که مرز های آن کشور بالبنان را بازنماید .

جان‌دین میخواهدثابت کند نیکسون گناهکار است

واشنگتن ـ اعضای کمیسیون تحقیق سنای آمریکا دیروز ۵ ساعت و نیم بطور خصوصی ازجان‌دین‌مشاورحقوقی سابق و برکنار شده نیکسون درباره ماجرای واترگیت‌تحقیق کردند‌دراین‌جلسه سناتور های آمریکائی‌اساساکوشیدند تا حقیقت ادعای جان‌دین‌رادایربرابرینکه وی حداقل ۳۵بار با شخص نیکسون رئیس جمهور آمریکا، درباره نقشه های مربوط به لوث وپرده‌پوشی‌کردن رسوائی‌واترگیت گفتگو کرده است روشن کنند.

یکی ازمقامات‌کمیسیون بعدا اعلام‌کرد که‌شهادت جان‌دین در جلسه ۵ره‌ساعته باتمام شهادت های دیگری که تاکنون به وسیله کمیسیون استماع شده سراپافرق دارد .

جان دین قرار است روزسه‌شنبه به قید سوگنددرجلسه علنی کمیسیون‌تحقیق سنای آمریکا که جریان آن مستقیما از تلویزیون پخش‌خواهد شد ادای شهادت کند .

یکی ازاعضای‌کمیسیون دیروز دراین زمینه گفت :

در برابرجان‌دین ما بامردی سر وکار داریم که‌مدعی‌است میتواند ثابت کند که شخص رئیس جمهور آمریکا ودونفر از مشاوران طراز اول وی مهمترین عاملین مسبب بوجود آمدن رسوائی واترگیت بوده‌اند.

بهمین دلیل باید دراستماع اظهارات این شاهد بزرگ بسیار دقیق ومحتاط باشیم. کاخ سفید واشنگتن بارها تاکید کرده است که برخلاف ادعای جان‌دین، رئیس جمهوری نه با او ونه باهیچکس دیگر هرگز درباره پرده‌پوشی حقایق قضیه واترگیت صحبتی نکرده‌است .

عبدالقدوس اعراب راازخریداسلحه‌از آمریکا برحذر داشت

قاهره ـ یک روزنامه نگار سرشناس مصری دیروز دولت های عرب را از خریدن اسلحه از امریکا برحذر داشت .

این روزنامه نگار که احسان عبدالقدوس نام دارد و سردبیر روزنامه الاخبار (قاهره) است ضمن بحث درباره گزارش های مربوط‌به‌تصمیم عربستان‌سعودی برای خرید مقادیر قابل ملاحظه اسلحه و تجهیزات جنگی از آمریکا نوشته است :

من این واقعیت را که‌عربستان سعودی چنین مبالغ معتنابهی‌را برای مدرن کردن‌تسلیحات خود کنار گذاشته است ، تحسین‌می کنم . ولی در سیاست تجدید تسلیحات یک کشورباید سیاست های کشوری که قرار است اسلحه‌وتجهیزات از آن‌خریداری شود نیز باید بحساب بیاید .

قدوس خاطرنشان‌کرده است که نظربه‌اینکه کشور های‌عرضه کننده اسلحه و مهمات بطور طبیعی کارخانه‌های تولید کننده اسلحه و مهمات را نیز کنترل میکنند ، درنتیجه کنترل مقادیر و تاریخ های‌تحویل سلاح هائی که باید به کشور های معین فروخته شود ، نیز دراختیار همان کشور ها قرار دارد.

بنابر این کافی است که وقتی اطلاع یافتیم‌که عربستان‌سعودی قراردادی برای خرید اسلحه با آمریکاامضاء کرده‌است اطمینان حاصل کنیم‌که این سلاح‌ها هرگز به کار نبردبا اسرائیل نخواهند خورد ، چون تولید این سلاح‌ها در کنترل قدرتی قرار دارد ، که از اسرائیل حمایت میکند .

هواپیماهای اسرائیل در آسمان لبنان بپرواز درآمدند

صیدا ـ اوضاع در مرز های لبنان و اسرائیل همچنان بحرانی است ولی‌تاکنون هیچگونه‌حادثه‌ای درخط آتش بس دو کشور روی نداده است . با اینحال هواپیما های اسرائیل به پرواز های شناسائی برفراز برخی مناطق جنوبی لبنان ادامه می‌دهند .

از یک دهکده مرزی لبنان نقل‌و انتقال واحد های‌زرهپوش اسرائیل درآن سوی مرز بخوبی دیده‌می‌شود ولی عجالتا فعالیت اسرائیلی ها به آرایش جنگی محدوداست.

سخنگوی ارتش لبنان گفت واحد های ارتش تمرکز مهمی از جانب نیرو های اسرائیل در نواحی نزدیک به خط آتش بس مشاهده نکرده‌اند .

این سخنگو اضافه کرد که بااین حال تمام اقدامات لازم برای‌مقابله باعملیات احتمالی نیروهای‌اسرائیل بعمل آمده است و واحد های ارتش در جنوب لبنان در حال آماده‌باش هستند . در این نواحی چریکهای فلسطینی نیز بحال‌آماده باش درآمده‌اند .

گزارشهائی که‌در مطبوعات‌بیروت منتشر شد حاکیست که هزاران‌تن از سربازان اسرائیل در آن‌سوی مرز لبنان در دامنه کوه هرمون متمرکز شده‌اند . این گزارشها همچنین حاکیست‌که اسرائیل‌واحد هائی نیز در ارتفاعات جولان در سوریه متمرکز کرده‌است .روزنامه الحیات تعداد سربازان اسرائیلی متمرکز شده در خط آتش‌بس را صدهزار نفر ذکر کرده است .

ملاقات نمایندگان سوریه و لبنان

ـ یک مقام مطلع در بیروت اظهار داشت که برای نخستین بار پس از حوادث ماه مه لبنان و بسته شدن مرز های لبنان وسوریه دیروز کنفرانسی از نمایندگان دو کشور در حومه بیروت تشکیل‌شد. در این مذاکرات از طرف لبنان سرهنگ «زول‌بوستانی» رئیس‌رکن دوم ستاد ارتش لبنان و از جانب سوریه ژنرال حکمت شهابی رئیس سرویس های اطلاعاتی نظامی‌آن کشور شرکت داشتند .

بطوریکه کسب‌اطلاع شده است پرزیدنت سادات‌در سفر برق‌آسای خود به دمشق مقدمات تشکیل‌این کنفرانس را فراهم ساخته استو رئیس جمهوری مصر در مدت توقف کوتاه خود در دمشق سفیر مصر رااز بیروت به پایتخت‌سوریه فراخواند و درباره بحران موجود بین سوریه و لبنان باوی گفتگو و تبادل نظر کرده‌در این دیدارسفیر مصر یک پیام خصوصی از جانب سلیمان فرنجیه رئیس جمهوری لبنان‌به رئیس جمهوری مصرتسلیم کرد .

ممکن است‌دراین مذاکرات‌امکان ملاقات‌بین سلیمان فرنجیه وژنرال حافظ اسد روسای جمهوری دو کشور نیز مورد بررسی قرارگرفته باشد .

سرهنگ بوستانی دیشب‌گزارشی درباره نتایج مذاکرات خود با ژنرال حکمت شهابی به پرزیدنت فرنجیه تسلیم کرد .

امروز اعلام شد نمایندگان دو کشور بزودی برای دومین بار با یکدیگر ملاقات خواهند کرد .

یک بازار مشترک عربی در خلیج فارس تأسیس میشود

بیروت ـ ناظران سیاسی عقیده دارند که آرزوی ایجاد ترتیباتی برای همکاریهای اقتصادی و بازرگانی بین کشور های مختلف منطقه خلیج فارس و تاسیس‌نوعی بازار مشترک منطقه‌ای یکی از دلایل اصلی سفر اخیرشیخ‌صباح‌ـ الاحمدالجابر وزیر خارجه کویت بتعدادی از ممالک وامارات این منطقه بوده است .

روزنامه السیاسه چاپ کویت در شماره دیروز خود نوشته است که پنج‌دولت عربی منطقه خلیج‌فارس، یعنی کویت، بحرین ، قطر ، امارات متحده عرب و عمان تحت فشار مقتضیات محلی وعرب وبین‌المللی قادرند نوعی بازار مشترک ایجاد کنند و پیروزی این بازار مشترک را مشابهت نسبی شرایط اقتصادی و احوال سیاسی کشور های مذکور تسهیل کند .

در صورتیکه این۵امارت امکانات اقتصادی خود را در یکجا جمع کنند ، گروهی که بااین ترتیب بوجود خواهد آمد ، یکی از نیرومند ترین واحدهای اقتصادی منطقه خلیج فارس خواهد شد. درمقیاس بین‌المللی ، درآمد های افسانه‌ای نفت که پیش‌بینی‌میشود در سال ۱۹۸۰ تنها برای کشور های عرب تولید کننده نفت در خلیج فارس به ۱۵ هزار میلیون دلار برسد ، به بازار مشترک کشور های منطقه خلیج فارس از نظر مالی و اقتصادی چنان وزنو اهمیتی خواهد بخشید که نادیده گرفتن آن در بازار پولی جهان غیر ممکن خواهد بود .

کماندوهای فلسطینی متحد شدند

بیروت ـروزنامه النهار چاپ بیروت در شماره امروز خود نوشته است که افراد مسلح غیر منظم نهضت مقاومت فلسطین بنابه تصمیم مشترک رهبران این نهضت در یک واحد نظامی گرد آمده‌اند . افراد مسلح غیر منظم نهضت مقاومت فلسطین‌در ۱۵اردوی آوارگان پخش شده و قبلا تحت فرماندهی سازمان های چریکی بوده‌اند .

النهار نوشته است که‌بدنبال ملاقاتهائی که در هفته جاری بین رهبران سازمان های مقاومت فلسطین صورت‌گرفت کمیته اجرائی سازمان آزادی بخش فلسطین طرح مربوط به متحد ساختن افراد مسلح غیر منظم فلسطین را تصویب کرد و برای نظارت دراجرای این نقشه کمیته های ویژه‌ای تعیین شده است .

روزنامه النهاراز قول‌منابع فلسطینی نوشته است که‌متحد ساختن افراد مسلح غیرمنظم یک گام اساسی درراه وحدت کامل نظامی در صفوف نهضت مقاومت فلسطین بشمار می ـ رود .

پیتزا قناری
روزولت چهارراه تخت‌جمشید
تلفن ۸۲۵۵۴۸ ـ ۸۳۶۱۴۴

چند گزارش

از چند نقطه

مواضع شورشیان ظفار بمباران شد

مسقط ـ فرماندهی نیرو های دولتی عمان اعلام کرد که طی هفته گذشته‌دردو جبهه جنگ برضد شورشیان این امارت عملیات دامنه‌داری بوسیله نیرو های ارتش عمان انجام شده است .

در ۴۰ کیلو متری شرق سلاله پایتخت منطقه «ظفار» نیرو های شورشی شهر «مرباط» را به گلوله بستند . در اطلاعیه ارتش عمان‌به تلفات‌وخساراتی که احتمالادرنتیجه این حمله وارد آمده ، اشاره‌ای نشده است .

در ناحیه دیگری که فاصله ناچیز تری از سلاله‌دارد واحد های ارتش عمان از جت های جنگنده برای درهم کوبیدن یکی از مراکز تجمع شورشیان استمداد کردند . جائی که بمباران شده در شمال وادی‌جریس قرار گرفته است .

هیوم خواستار موازنه قوا در خلع سلاح شد

ایسویچ ـ سر آلک داگلاس هیوم وزیر امور خارجه انگلستان ضمن نطقی در برابر مقامات محلی حزب محافظه‌کار گفت که سازمان پیمان آتلانتیک شمالی بایستی درمذاکرات مربوط به خلع سلاح با شوروی توازن قدرتهای نظامی را که خود یک عامل مهم در جلوگیری از تجاوز است حفظ کند .

داگلاس هیوم که تازه از شرکت در جلسات کنفرانس شورای وزیران پیمان آتلانتیک شمالی بازگشته گفت باید منتظر بود تا معلوم شود که واقعا رهبران شوروی‌خواستار تخفیف تشنج در مناسبات شرق و غرب هستند یا خیر .

هیوم گفت که اروپای غربی امروز از امنیت برخوردار است بدان سبب که اقدامات لازم در جهت دفاع دستجمعی به عمل آمده است

یکی از رهبران چریکهای آفریقائی رودزیا مجروح شد

سالیسبوری ـ ماموران پلیس رودزیا دیروز یکی از راهبران‌مبارزان‌آزادی‌طلب‌آفریقایی‌راکه درحومه‌انگلاورن‌واقع در ۱۲۰ کیلو متری جنوب سالیسبوری از یک اتومبیل به بیرون پریده و درصدد فرار برآمده بود ، هدف گلوله قرار دادند و او را بشدت زخمی کردند .

طبق اعلامیه پلیس ، چریک سیاه پوست هنگامی که اتوبوس حامل وی در برابر یک پست بازرسی متوقف گردید از پنجره به بیرون پرید اما قبل از اینکه مجال فرار کردن پیدا کند هدف گلوله قرار گرفت .

در صندوقی که بوسیله این مرد حمل میشد، ماموران پلیس تعدادی سلاحهای آتشین و مهمات و نارنجک دستی و مین پیدا کردند .

فضانوردان از شعله خورشید عکس گرفتند

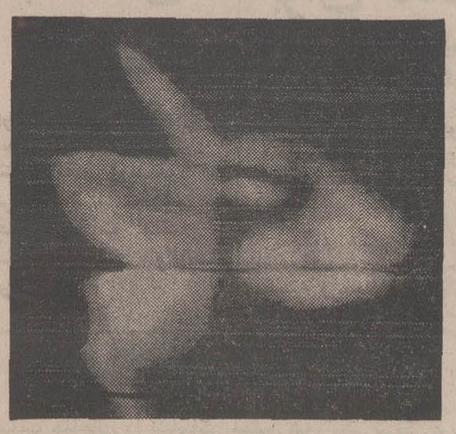

روز جمعه بدنبال یک انفجار عظیم‌در داخل خورشید شعله عظیمی از سطح خورشید زبانه کشید و سرنشینان ایستگاه فضائی امریکا این عکس را از شعله های مذکور برداشتند .

مرکز فضایی هوستون ـ روز شنبه (دیروز) برای دومین روز پی‌درپی یک کلف (شعله) جدید در خورشید زبانه کشیدو سرنشینان سفینه آمریکایی اسکارلاب که روز گذشته برای تدارک سفر بازگشت به زمین در جنبو جوش بودند فرصت ضبط کردن کلف خورشیدی را پیدا کردند .

دکتر جوزف کروین، یکی از سه سرنشین اسکارلاب ابتدا با تلسکوپی که دراختیار دارد کوشید تا کلف روز شنبه را رصد کند. «کروین» امیدوار بود که این‌بار نیز کلف خورشید با نمود مشابهی که وی روز جمعه گذشته ضبط و عکسبرداری کرده بود قابل مقایسه باشد .

وی بعدا این کار را نیمه‌تمام گذاشت و درتمرین‌های مربوط به بازگشت فضانوردان به زمین به همسفرانش چارلز کنراد و «پل‌وایتز» ملحق شد .

سرنشینان آپولو قرار است در پایان بیست‌وهشتمین روز پرواز کیهانی خود که تاکنون ازنظر طول مدت در تاریخ پروازهای فضایی سابقه ندارد بزمین بازگردند.

انجمن فرهنگی فرانسه تهران
INSTITIT FRANCAIS DE TEHERAN
خیابان‌شاهپورعلیرضاشماره ۵۸ تلفن ۴۴۲۰۱ـ۴۴۲۰۳
کلاسهای تابستانی از ۲۳ژوئن (۲تیر)تا ۱۹ سپتامبر (۲۸ شهریور)دائر خواهدبود.
تاریخ ثبت‌نام روزهای اول و دوم تیرماه ۵۳
صبحها از ساعت ۹و۳۰دقیقه‌الی ۱۱و ۳۰دقیقه
بعداز ظهرها ازساعت ۳ ونیم الی ۶ونیم .
محل ثبت‌نام‌وکلاسها : انجمن‌فرهنگی‌فرانسه تهران میدان ونك‌خیابان توانیر (ایوبی‌سابق) کوچه‌آریا پلاکشماره ۱۶و ۱۸ ـ تلفن ۶۸۳۶۱۹-۲۱
کلاسهای‌عادی و کلاسهای‌سمعی و بصری دایر خواهدبودجهت :
ـ دانشجویان جدیدمبتدی
ـدانشجویان جدیددارای دیپلم‌فرانسه CEPA دیپلم انجمن فرهنگی فرانسه ـ یا BEPC وجهت آنهائی که‌با داشتن‌مدرك بتوانند سطح معلومات زبان فرانسه خود را نشان دهند .
(اشخاص فوق باید مدارك خودرا همراه داشته باشند)
ـدانشجویان قدیم انجمن‌فرهنگی فرانسه جهت‌ثبت‌نام بایدنتیجه امتحان خودرا همراه داشته‌باشند.
شهریه کلاسها : کلاسهای عادی ۱۵۰۰ریال ۳ساعت درهفته
کلاسهای سمعی‌وبصری ۳۰۰۰ریال ۷ساعت در هفته
ـ۱ـ آ ـ۱۹۱۴۰

باشگاه تابستانی چکاوک
از اول تیر ماه افتتاح میشود
ثبت نام همه روزه ۷ صبح تا ۷ بعد از ظهر
عباس‌آباد چهارراه قصر تلفن : ۸۴۱۴۱۷
۸۴۱۳۷۸
۸۴۲۴۶۱

ABCDEFGHIJKLMNOPQUSTWXYZ
مرکز آموزش زبان پرنس
انگلیسی را
از انگلیس‌ها بیاموزید
اولین مرکز پیشرو و تدریس علمی زبان انگلیسی در ایران
مجهز به: سینما، آزمایشگاه و باشگاه ویژه دانشجویان
چهارراه شاه تلفن : ۶۶۲۲۳۵

فارفیسا
باضمانت یکساله
ارگ فارفیسا با کامپیوتر: یک ارکستر کامل است
FARFISA ORGAN
MADE IN ITALY
THE "PARTNER"
A Computerized Band Conductor
بمحض فشار دادن کلید آکومپانیمنت ارگ فارفیسا دستگاه کامپیوتر فارفیسا با آکورد اتوماتیک جاز اتوماتیک با صدای انواع سازهای زهی وبادی با آکورد خود شما را همراهی میکند .
با داشتن ارگ فارفیسا یک ارکستر کامل درمنزل دارید .
فارفیسا هرگز خراب نمیشود، بهمین علت یکسال ضمانت میکنیم .
نمایندگی انحصاری نمایشگاه فندرکاوانی کاخ نرسیده به بلوار ارتش تلفن ۴۹۷۳۰

مسابقه دوستانه فوتبال

برزیل آلمان را به زانو درآورد

هنگام به ثمر رسیدن گل برزیل، ریودوژانیرو پایتخت برزیل را موجی از شادی فراگرفت و مراسم آتش بازی انجام شد

تیم ملی فوتبال برزیل در سومین دیدار از ۷ مسابقه‌خود در اروپا به نخستین پیروزی در سفر اخیر خود دست یافت. برزیل دیروز در ورزشگاه المپیک برلین با نتیجه یك بر صفر تیم ملی آلمان غربی را شکست داد و باین ترتیب قهرمان فوتبال جهان، شکست در دیدار با تیم ملی ایتالیا و تساوی باتیم ملی اتریش را جبران کرد.

برزیلیها از آغاز مسابقه‌حمله بردروازه آلمان راشروع کردند وبا تلاش فراوان سعی در گشودن آن داشتند. یاران ـ آلمان نیز بنوبه خود از هر فرصت‌برای گشودن‌راهی‌بسوی دروازه قهرمان جهان استفاده می کردند.

دشواری بزرك تیم ملی‌آلمان غیبت «گونترنتزر» یارخط‌میانی آن بود که به سبب مرك مادرش نتوانسته بود در دیدار بزرك‌مزبور شرکت‌داشته‌باشد. کارسازی «نتزر» دیروز درغیاب او هرچه بیشتر آشکار شد.

برزیل که برای پیروزی در این مسابقه تن بهرکاری می داد رفته رفته از دقایقی چند پس از آغاز مسابقه، رنك خشونت به‌بازی دادوتماشاگران آلمانی را از خود ناراضی ساخت. شیوه بازی برزیل اینگونه بود: در بعضی‌ازدقایق بیش از ۶ تن از یاران برزیل بسوی دروازه حریف یورش می بردند و در صورت لزوم هر۱۰ نفر آنان‌در خط‌دفاعی‌از دروازه خود دفاع‌می کردند.

بهرصورت در نیمه اول‌مسابقه با وجود تلاش های فراوان هر دو تیم برای به ثمر رساندن گل، دروازه ناگشوده ماند. در این نیمه «اورات» یار قدیمی تیم ملی آلمان که در فرم‌خوبی بسر می برد جای خالی «نتزر» را پرکرد.

با آغاز نیمه دوم، تلاش‌های دو تیم برای دست‌یابی‌به‌دروازه حریف دوچندان شد. درخط حمله آلمان «گردمولر» ستاره تیم که دردیدار های قبلی‌تیم آلمان عامل مهم زدن گل‌بود، بی اشتها و کم تحرك بنظرمی رسید وتلاش چندانی‌برای گل زدن نمی کرد. تماشاگران متعصب آلمانی که تیم خود رازبون میدیدند فریاد می‌زدند «اووه، اووه». آن ها تلاشهای «اووه زیلر»جنگجوی پیروبازنشسته تیم ملی آلمان را که در جایگاه تماشاگران، مسابقه را تماشا می کرد، بیاد افراد تیم خود می آوردند.

دردقیقه ۲۸ نیمه‌دوم«دیرچه‌ئو» یار جوان و تازه‌نفس تیم ملی برزیل توپی را که براثر درگیری یك یار آلمان و بوزیل سرگردان بود، جلوی پای خود دید و بدون معطلی از فاصله ۲۵ متری دروازه «زپ‌ـ مایر»را نشانه گرفت و با یك ضربه سهمگین توپ را باتور دروازه آلمان آشنا کرد این گل برای ۸۰ هزار تماشاگر آلمانی حاضر دراستادیوم‌سخت مایوس کننده بود و آنانرا در خشم فروبرد. این دومین‌دیدار بین‌المللی «دیرچه‌ئو»و نخستین گل او برای‌تیم ملی‌برزیل‌بود. شادی «دیرچه‌ئو»که دیروز در ضمن بیست و یکمین سالروز تولد خود را جشن می گرفت، وصف نشدنی بود.

آلمان‌برای‌جبران گل‌خورده، حملات خود را دوچندان‌ساخت لیکن تلاش این تیم برای بدست آوردن نتیجه مساوی‌نیز بدون نتیجه ماند. داوری‌بداین مسابقه را نیز «داری‌وان‌گرت» از هلند برعهده داشت.

پیروزی تیم ملی برزیل بر آلمان در ریودوژانیرو پایتخت برزیل موجی ازشادی بوجود آورد و بمانند یك جشن ملی تلقی‌شد. هنگامی که«دیرچه‌ئو» تنها گل بازی را به‌ثمر رساند اتومبیل ها در خیابان های ریودوژانیرو بوق های خود را به صدا در آوردند و تاکسیان در گوشه و کنار شهر مراسم آتش‌بازی آغاز شد. ازدرون خانه ها صدای فریاد شادی تماشاگران فوتبالدوست‌برزیلی که مسابقه را مستقیما ازبرلین تماشا می کردند، به خیابان ها می رسید. هنگام‌پخش‌این مسابقه، ریودوژانیرو مانند شهر ارواح خلوت بود.

« فرانتس‌بکن‌باثر » ستاره فوتبال آلمان ، قصد عبور ازیک یاربرزیلی‌را دارد . «گردمولر»نیز به‌درگیری‌بکن‌باثر مینگرد و منتظر نتیجه است .

۱۱ تیم شرکت‌کننده درلیك سراسری ایران آمادگی خود را اعلام کرده‌اند

فدراسیون فوتبال ایران ، امروز اعلام کرد که یازده تیم از جمع ۱۲ تیمی که‌در مسابقه های‌فوتبال لیگ سراسری‌ایران شرکت‌خواهند کرد، تعهدات خود را کامل کرده آمادگی خویش را اطلاع‌داده‌اند.

تنها تیم تاج تهران تاپیش ازظهر امروز آمادگی خود را جهت شرکت اعلام نکرده است و در صورتیکه تافردا اقدام ننماید، فدراسیون فوتبال تیم آرارات را جایگزین تاج خواهد کرد.

تاکنون تیمهای عقاب، پرسپولیس، برق ،راه‌آهن ، بانك ملی وپاس تهران و نیز تیمهای نورداهواز ، صنعت نفت آبادان ، ملوانان‌بندر پهلوی، ذوب‌آهن اصفهان وماشین سازی تبریز ، آمادگی خود را اعلام کرده‌اند و فردا، در ساعت ۱۰صبح‌از ظهر نمایندگان خود را جهت قرعه‌کشی به‌فدراسیون‌فوتبال اعزام خواهند کرد.

مسابقه ها قرار است از روز ۷ تیرماه آغاز شود، لیکن چنانچه اکثریت تیمها،فرصت‌بیشتری جهت آمادگی تیمی احتیاج داشته‌باشند، یک هفته به‌آنها وقت اضافی داده خواهد شد و مسابقه ها با کمی تاخیر آغاز خواهد شد.

یک مقام مسئول فدراسیون‌فوتبال امروز گفت : برنامه مسابقه ها هنوز دقیقا تعیین نشده‌است ،لیکن درنظر داریم مسابقه های مربوط به‌شمال ایران رادر فصل تابستان ودیدار های مربوط به جنوب‌ایران رادر فصل پائیز یا زمستان‌برگزار نمائیم.

برنامه مسابقه های بازی های آسیائی کاملتر شد

« ارنست‌کونوسل» رئیس دایره ورزش بازی های المپیک مونیخ ومشاور دایره مسابقه های کمیته تشکیلاتی هفتمین دوره بازی‌های آسیائی ، برنامه اقامت یک‌هفته‌ای خود را در تهران ، فردا به‌پایان خواهد رساند.

« کونوسل» در این مدت همراه روساودبیران فدراسیون های ورزشی به بررسی نمودار برنامه اولیه مسابقه های اعلام شده پرداخت و در نتیجه دگرگونیهائی به این ترتیب در برنامه به‌وجود آمد:

روزهای انجام‌مسابقات‌دوومیدانی باتوجه به نظر فدراسیون بین‌المللی از هشت روز به هفت روز کاهش یافت.

از برنامه مسابقه های‌بدمینتون سه روز کاسته شد.

مسابقه های دوچرخه‌سواری که قرار بود از روز سه‌شنبه سوم سپتامبر برابر با ۱۳ شهریور آغاز شود، دوروزدیر ، روزپنجشنبه پنجم سپتامبر برابر با ۱۵ شهریور آغاز خواهد شد.

دررشته‌هاکی روز ۱۳ سپامبر برابر با ۲۲ شهریور که قبلا برای آن پیش‌بینی نشده بود، برای انجام مسابقه های رده‌بندی درنظر گرفته شد.

رئیس دایره ورزش المپیک‌مونیخ در دو روز آخر اقامت خود در تهران همراه باحسن‌رسولی‌دبیرکل کمیته تشکیلاتی و ریچاردآوری معاون دبیرکل به بررسی مسائل دیگر از قبیل غذا ، رفت وآمد ، تنظیم فرم های داوری و فرم های شرکت کنندگان هم آهنگ‌کردن ساعات شروع مسابقه‌برای انتشار بلیط ها ، پرداخت.

به نظر « کونوسل» ، مسابقه‌هائی چون کشتی قهرمانی جهان که در شهریور ماه آینده درتهران برگزار میشود و نیز تماس های‌بین‌المللی ومسابقه های قهرمانی ایران‌فرصت های مناسبی است برای آماده ساختن افراد جهت بازی های آسیائی . «کونوسل» معتقد است از اوایل سال ۱۳۵۳ افراد فنی موردنظر می‌بایددرمحل‌وزرشگاهها، آموزشهای لازم را ببینند.

سراستانلی‌راس: شرکت ۲ تیم از تاج در لیگ سراسری ایران ممکن نیست!

فدراسیون فوتبال ایران ، امروز رونوشت ۲ نامه رئیس هیات مدیره باشگاه تاج را به سراستانلی‌راس،رئیس‌فدراسیون بین‌المللی فوتبال و جواب‌نامه راسرایه‌سپهبد پرویزخسروانی دراختیار مطبوعات گذارد.

به‌دنبال اظهار نظر «سراستانلی راس» دریک‌مصاحبه مطبوعاتی که چندی قبل درتهران برگزار گردید وی بار دیگر در جواب رئیس‌هیات مدیره باشگاه تاج، متذکر گردیده است که شرکت بیش‌از یک تیم وابسته به‌یک خانواده درمسابقه های لیگ سراسری ممکن‌نیست. سازمان تاج ضمن تماس جداگانه با «استانلی‌راس» این مساله را مطرح ساخته و از نامبرده در این‌مورد‌نظرخواهی کرده‌بود، وراس‌باردیگر تاکید کرده‌است امکان شرکت ۲ تیم همنام و وابسته درمسابقه‌های دوره‌ای بهیچوجه وجودندارد مگر در برخی از مسابقه هائی که بصورت حذفی انجام میشود.

فدراسیون فوتبال ایران در سال جاری اقدام به برگزاری مسابقه‌های‌لیگ سراسری ایران کرده است، که از اوایل تیر ماه‌آغازخواهد شد و سازمان ورزشی تاج میخواهد ۲ تیم یکی‌ازتهران و یکی ازشهرستان هادراین‌مسابقه شرکت دهد که بامخالفت فدراسیون مواجه گردید.

مقامات مسئول باشگاه تاج درچندروزگذشته اعلام‌کرده‌اند که هیچ یک از تیمهای وابسته به آن سازمان در این‌مسابقه ها شرکت نخواهند کرد.

۱۵ دی ماه روز قرعه‌کشی گروه بندی ۱۶ کشور شرکت کننده در مسابقات جام جهانی

قرعه‌کشی نهائی گروه‌بندی ۱۶ کشور شرکت کننده در جام‌جهانی ۱۹۷۴مونیخ روز شنبه ۱۵ دی ماه در آلمان انجام خواهد شد و تیم‌های شرکت کننده‌در ۴گروه‌تقسیم خواهند شد. میزبان این مسابقات (آلمان‌غربی) خود بخود درگروه‌اول‌و برزیل قهرمان دوره‌ی گذشته در گروه سوم جای خواهند گرفت.

تلویزیون
جام جهان نما

گروه‌شرکتهای‌تولیدی‌ووارداتی ماشین‌آلات‌راه‌سازی‌وساختمانی
ارکان ماشین‌ونه
ماشین رول‌ـ رولر
خیابان‌آیزنهاور ـ مقابل دانشگاه آریامهر شماره ۶۲۸ و ۶۴۶
تلفن: ۹۵۹۰۷۸ ـ ۹۶۲۴۵۹ ـ ۹۵۲۸۹۹ـ۹۵۹۰۰۲ـ۹۵۸۵۵۵

دماگ (آلمان) DEMAG
فینیشر آسفالت ـ غلطك لاستیکی ـ غلطك‌ویبره
نماینده‌انحصاری :شرکت‌ارکان ماشین

حراج حراج حراج
دستگاههای تصفیه آب آشامیدنی ویلا های شمال و تصفیه آب استخر شنا
شرکت دیگاب ـ شاهرضا مقابل دانشگاه تهران‌اول فخررازی‌ساختمان رازی
تلفن ۶۶۹۰۲۲ صندوق پستی ۱۱۴۷ـ۱۶

مصاحبه مطبوعاتی
سرپرست‌سازمان‌تربیت‌بدنی
سپهبد علی حجت سرپرست سازمان تربیت‌بدنی ایران ورئیس کمیته تشکیلاتی بازی های آسیائی تهران باتفاق حسن‌رسولی دبیرکل کمیته‌تشکیلاتی وریچاردآوری‌معاون دبیرکل کمیته، روز سه شنبه ۲۹ خرداد ماه در ساعت ۴ بعدازظهر دریک مصاحبه مطبوعاتی ورادیو تلویزیونی شرکت خواهند کرد.
دراین مصاحبه که در محل سالن شمشیربازی ورزشگاه امجدیه تشکیل میشود، تیمسار سپهبد حجت، حسن رسولی و ریچارد اوری‌پیرامون سفر به کشورهای جمهوری خلق چین، جمهوری‌کره وژاپن و گزارش نمایندگان ایران از جلسات جمع عمومی فدراسیون های بین‌المللی در اوکلاهما ونیز مسائل ویژه‌بازی های آسیائی‌تهران گفتگو خواهند کرد.

استخر پندار
با برنامه تابستانی‌برای‌کودکان ووقت‌اختصاصی‌برای خانواده ها افتتاح گردید
خیابان ثریا شماره ۲۳۶ تلفن ۸۲۰۵۵۳
آ ـ ۱۸۲۵۲

آموزش کامپیوتر
SYSTEM & COMPUTER GSC SERVICES & TRAINING
مرکزآموزش جنرال‌سیستمز برای‌دوره‌های (تئوری وعملی)اصول مقدماتی کمپیوتربرنامه‌نویسی RPG II-Cobol-Fortran-RPG-PL/1 (سیستم۳۶۰ آی.بی.ام) و اپراتوری کامپیوتر و پانچ ـ کدنگار مغناطیسی ـ آنالیز وطرح سیستمهای مکانیزه‌تا تاریخ ۵۲٫۳٫۳۱ نامنویسی مینماید.
امیرآباد ـ مقابل پارك فرح ـ خیابان نوذری شماره ۲۰
تلفن۹۳۲۱۵۸ـ۹۳۲۱۵۹ ـ ۹۳۹۲۸۹ ـ ۹۳۹۲۸۷
۲ ـ ۶ ش۷۱۷۶

مطب دکتر حسن امینی ـ جراح زنان وزایمان به تخت طاوس ـ خیابان کوه‌نور ـ شماره ۱۷ منتقل شد.
تلفن : ۶۲۷۶۷۷

می خواهید دوچرخه بخرید؟
۲۵ خرداد تا ۲۵ تیرماه تهران
نمایشگاه جهانی دوچرخه
محصولات: آلمان، ژاپن، فرانسه، ایتالیا
قیمت های غیر قابل رقابت و تجارتی در اولین نمایشگاه جهانی دوچرخه روزولت شمالی امجدیه

در این شهر همه چیز در حرکت است حتی شما.
مینی سینی
بزودی در نیاوران ابتدای جاده لشگرك

کلاسهای انگلیسی
دختران و پسران
دوره کلاس های انگلیسی‌درمحل انجمن دوشیزگان و بانوان از ۱۵ تیر ماه زیرنظر خانم جودی کالیف استاد آمریکائی تشکیل میشود.
ساعت تشکیل این کلاس ها از ۵ بعداز ظهر است و بطور مختلط تشکیل میشود. استفاده از این کلاس‌ها را بعموم علاقمندان توصیه مینمائیم.
محل نام‌نویسی ـ انجمن دوشیزگان و بانوان خیابان بهار ـ نبش نامجو.

کلاسهای ماشین نویسی
فارسی و لاتین
انجمن دوشیزگان و بانوان
درکلاسهای ماشین‌نویسی انجمن دوشیزگان وبانوان شرکت نمائیدوبلافاصله در ادارات وموسسات بکارمشغول شوید
دراین‌کلاسها ماشین‌نویسی فارسی ولاتین‌رادر مدت کوتاهی فرا خواهید گرفت. نام‌نویسی همه روزه صبح و عصر درمحل انجمن.
کلاسهای آشپزی
انجمن دوشیزگان و بانوان
دوره جدید کلاسهای آشپزی انجمن زیر نظر استادان مطلع بااستفاده از کاملترین وسائل آشپزی و تدریس روشهای ایرانی و فرنگی از هفته آینده تشکیل میشود. قبلا نام نویسی کنید.
کلاسهای آرایش و زیبائی
انجمن دوشیزگان و بانوان
کلاسهای آرایش و زیبائی انجمن دوشیزگان و بانوان مجهزترین کلاسهای آرایش و زیبائی درایران است‌که زیرنظر استادان مطلع و بااستفاده از لوازم مدرن این فن را به علاقمندان می‌آموزند. نامنویسی همه روزه در محل انجمن دوشیزگان و بانوان.
محل نامنویسی ـ انجمن دوشیزگان و بانوان ـ خیابان بهار شمالی ـ نبش نامجو تلفن ۸۲۴۸۳۱

اطلاعیه
باطلاع عموم اهالی محترم شرق تهران میرساند تجدید انتخابات اعضاء انجمن مرکزی در ساعت ۳ تا ۷ بعدازظهر روز سه شنبه ۵۲٫۴٫۱۲ در دبیرستان وحید دستگردی اول خیابان کرمان بعمل خواهد آمد.
از اهالی محترم تقاضا دارد در روز و ساعت مقرر جهت انجام وظیفه محلی شرکت فرمایند و آقایانیکه خود را کاندیدا می نمایند باید کتبا چهار روز قبل از انتخابات کاندیدای خود را به دفتر انجمن خیابان فرح آباد ایستگاه حمام اعلام دارند.
رئیس انجمن مرکزی شرق تهران ـ حاج هدایت‌الله محمودی

آگهی مربوط به‌کشف قالی وقالیچه
شش تخته فرش باقیمانده از اموال مسروقه مکشوفه به مشخصات زیر ۱ـ یك‌تخته قالیچه اصفهانی چله ابریشم ۲ـ یك تخته قالیچه قمی بته جقه‌ای ۳ـ یك‌تخته قالی بافت یزد زمینه لاکی ۴ـ یك‌تخته قالیچه بافت سیرجان ۵ـ دو تخته قالیچه یك جفت بافت اردستان کاشان زمینه لاکی که‌از سارقین باسامی ۱ـ درویش شکری‌نژاد فرزند شکرالله‌اهل‌نی‌ریز ساکن شیراز خیابان لطفعلی‌خان زند کوچه صابونیها پلاك۴۶ و عباس حقوقی (قوقی)فرزند قرخان اهل روستان شیراز کوچه صابونیها فلکه مصدق کاکاجان بقال بوسیله شهربانیهای‌استان‌فارس باین‌دادگاه فرستاده شده درانبار دادگاه بخش شهر بابك محفوظ و دوفرد از قالیها بسیار نفیس و قیمتی است و صاحبان آن میتوانند با ارائه دلائل ومدارك جهت دریافت اموال مسروقه بدادگاه بخش شهر بابك مراجعه و اموال خودرا اخذ نمایند.
جانشین بازپرس دادگاه‌بخش شهربابك ـ شفیعی
آ ـ ۱۹۳۶۴

داستانی از زندگی روزمره مردم ... منکی برعادات ایرونی، کارهای ایرونی و سنت های ایرونی ...
برنامه آینده بهترین‌گروه سینمائی پایتخت
داستان زندگی مردی که اگر تحصیلاتش‌را ناتمام نمیگذاشت شاید امروز یکی از بهترین جراحان مغز و چشم و حلق و گوش و بینی میشد ولی چه‌میشه کرد، نقداشده «آقامهدی کله‌پز»
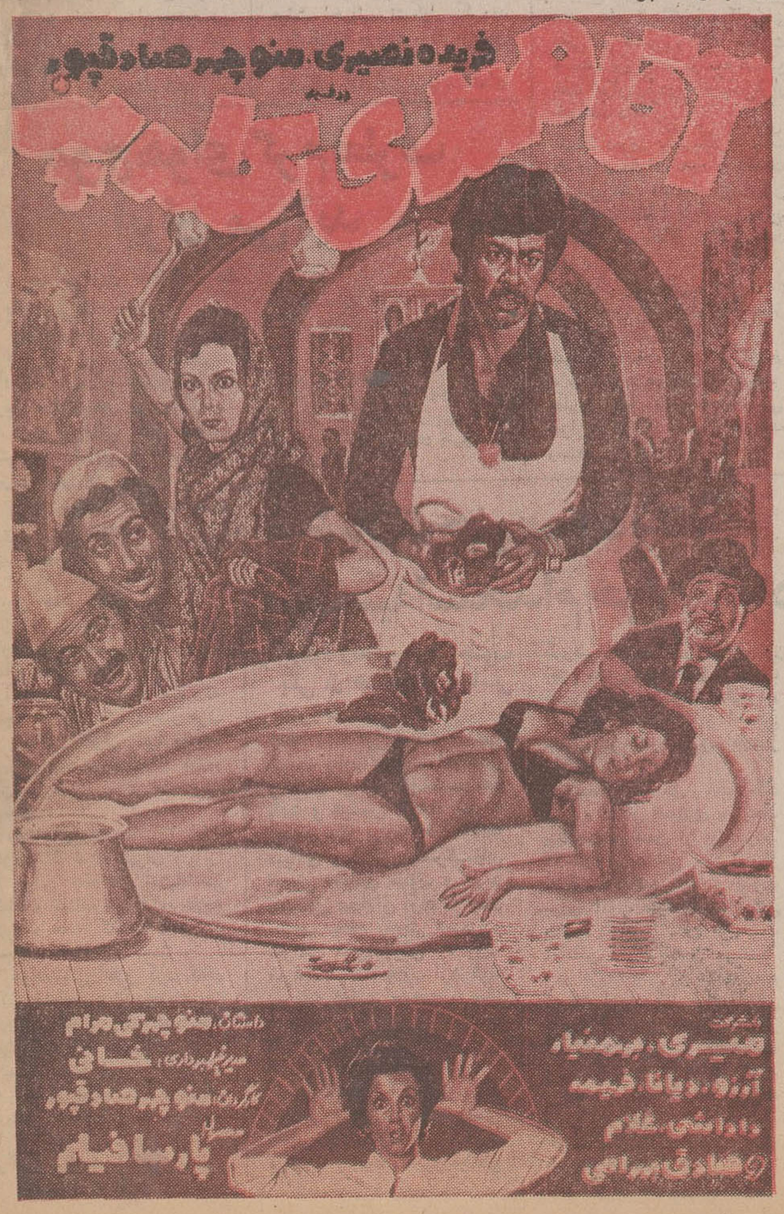

برنامه آینده فقط
سینما دیاموند
«پیتروجرمی»هنرمند بی‌نظیر سینمای ایتالیا که طنزو انتقادش شهرت جهانی دارد، آخرین شاهکار خود را تقدیم میکند.

ازصبح پنجشنبه فقط درسینما
رادیوسیتی
یك قهرمان‌کمدی‌تازه نفس‌وارد میدان میشود هنرپیشه‌ای که دو ساعت تمام شما را میخنداند، شاد و مسرور میکند و قلبتان را روشن میسازد.

گیشه سینما رادیوسیتی همه روزه بلیط رزرو میکند.

اخبار

دستورالعمل ثبت نام وشهریه مدارس

محسن فتحی

اداره کل آموزش و پرورش تهران به مدیران دبستانهای‌دولتی این شهر دستور داد که برای‌هر مدرسه در نزدیکترین شعبه بانک ملی حساب جاری باز کنند و پولی راکه‌بابت ورزش ،پیشاهنگی و تمبرکارنامه از دانش آموزان دریافت می‌دارند به این حساب پرداخت کنند و برداشت پول از این حساب باید با امضاء (مدیر مدرسه ، رئیس انجمن خانه و مدرسه و یکی از معلمان) باشد .

تحصیل در دبستانهای دولتی مطلقا مجانی‌است و پول ورزش‌و پیشاهنگی بعدا به‌ادارات وسازمان های مربوط تحویل خواهد شد .

پول کتاب نیز از دانش آموزان دبستان دریافت خواهد شد . پول کتاب برای دانش آموزان کلاس اول ۱۵ ریال ، برای کلاس دوم ۲۰ ریال ، برای کلاس سوم ۲۵ ریال، برای کلاس چهارم ۳۰ریال وبرای کلاس پنجم ۱۳۵ ریال‌است. پول ورزش ۲۰ ریال ، پیشاهنگی ۱۰ ریال و تمبر کارنامه ۲ ریال است.

اخذ هرگونه وجهی بیش ازارقام بالا ممنوع استو دبستانهای‌دولتی حق‌فروش پوشه‌پرونده هم‌نخواهند داشت .

بازرسان تعلیماتی بر جریان ثبت نام نظارت خواهند کرد .

ضمنابرای کلاس سوم دبیرستان ۱۰۸ تومان و برای کلاسهای‌دیگر دبیرستان ۱۵۸ تومان ، هردانش آموز باید به‌حساب شماره ۲٤۰٤ بانک مرکزی پرداخت کند . بعدا برحسب احتیاجات دبیرستان ۵۰ درصد این پول به‌مدیر دبیرستان داده میشود تا بمصرف هزینه‌های ضروری برساند .

تخفیف شهریه

پولی که‌در بالا ذکرشد حداکثر شهریه دبیرستانهای‌دولتی است و طبق ضابطه خاصی که از سالها پیش اجرا می‌شود به بعضی دانش‌آموزان تخفیف‌داده میشود. مدیر دبیرستان دولتی تنها مرجعی است که‌میتواند شهریه را درمورد دانش‌آموز پائین آورد .

شاگردان اول کلاس‌ها وفرزندان کارگرانی که دستمزد آنها از۵۰۰ تومان کمتر است از پرداخت شهریه معاف هستند و بفرزندان درجه داران و نیز دانش‌آموزان بی‌بضاعت مستعد تخفیف داده‌می‌شود .

سن

طبق ماده ۳٦ آئیننامه دبستان کودکانی به کلاس اول دبستان پذیرفته میشوند که در نیمه اول همان سال حداقل ٦ سال تمام وحداکثر ۱۰ سال تمام داشته باشند.

تبصره یک این ماده گوید : کودکانی که در نیمه دوم همانسال به٦ سال تمام میرسند می‌توانندر دبستانهای غیر دولتی ثبت نام نمایند.

طبق تبصره ۲،حداکثر سن‌دانش آموزان برای ادامه تحصیل در دوره دبستان ۱۵ سال تمام می‌باشد . به‌این ترتیب متولدین نیمه دوم سال ٤۲ و متولدین سال‌های ٤۳و٤٤و ٤۵ متولدین نیمه اول ٤٦و متولدین روز های اول ودوم مهرماه ٤٦ می‌توانند در دبستان های دولتی ثبت نام کنند .

متولدین نیمه دوم ٤٦ و متولدین روزهای اول و دوم فروردین٤۷ هم می‌توانند در مدارس غیردولتی ثبتنام نمایند .

ثبت نام برای قبولشدگان خرداد ماه و نیز دانش‌آموزان جدید در تیرماه آغاز میشود . مدارس غیر دولتی پس از تصویب دفترچه شهریه خود باید ثبت‌نام کنند .

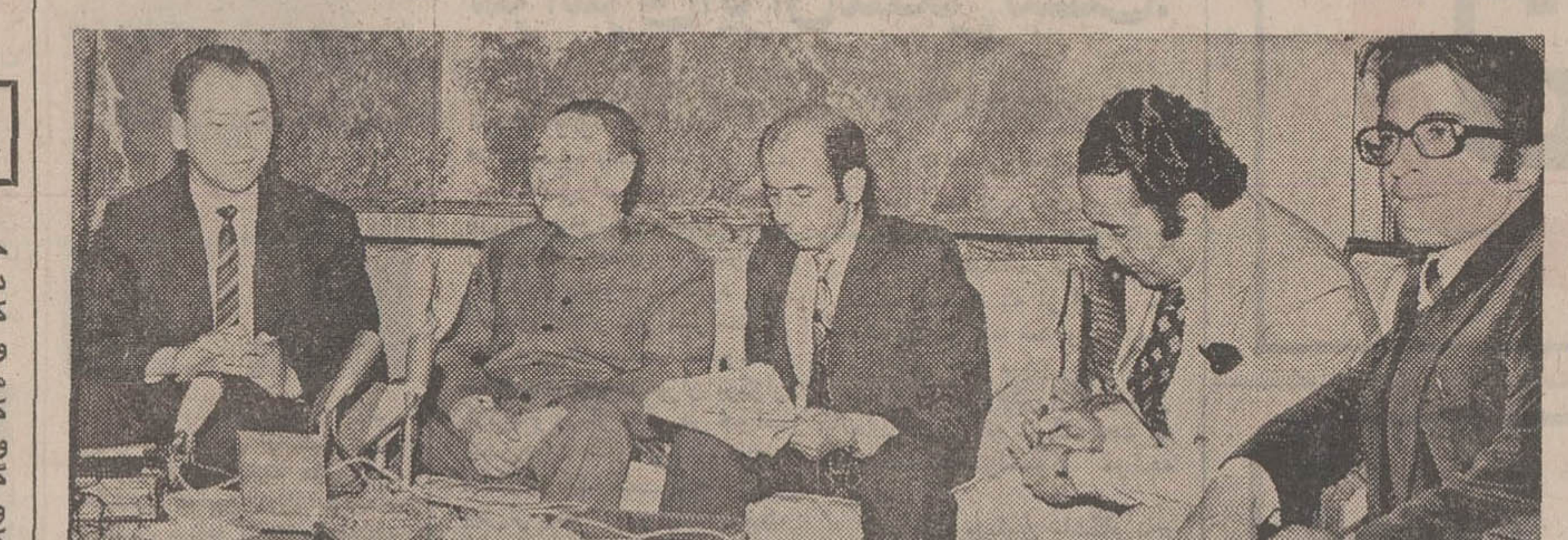

وزیر خارجه چین عصر دیروز درپایان‌مذاکرات تهران،خبرنگاران ونمایندگان‌مطبوعات‌تهران رادرکاخ پذیرائی‌سعدآباد محل اقامت خود پذیرفت واز نتایج‌مذاکرات خودبا مقامات‌تهران‌سخن‌گفت. عکس‌وزیر خارجه چین و مترجم اورا در جلسه مطبوعاتی دیروز نشان می‌دهد .

بیانیه وزیر خارجه چین

نظریات ایران وچین

در مسائل بین‌المللی مشابه ونزدیك بهم است

« چی‌پنکفی» وزیرخارجه چین ، **دیشب از نتایج مذاکرات خود در تهران ابراز رضایت کرد و یادآور شد که نظریات دو کشور دربسیاری از زمینه‌ها ، روشن و یا بسیار نزدیک بهم بود .**

وی که در پایان دور نهائی مذاکرات رسمی خودباوزیرخارجه ایران ، با نمایندگان مطبوعات سخن میگفت ، خاطرنشان ساخت که همتای ایرانی وی ، دعوتش را برای دیدار از چین‌با خرسندی پذیرفته است .

چی سفر خود را بایران‌موفقیت‌آمیز توصیف نمود و از آن بعنوان گام مهمی که درراه گسترش و تحکیم پیوند های موجود ، میان ملل ایران و چین برداشته شده، نام برد .

چی‌اظهار داشت کـه وی و همراهانش طی دیدار خودازتهران عمیقا تحت تاثیر میهمان‌نوازی‌مردم ایران‌قرار گرفته‌اند و وی‌خصوصا از شرفیابی خودبه‌پیشگاه‌شاهنشاه وشهبانو خشنود است .

وزیر خارجه چین گفت طی مذاکرات تهران ، طرفین درزمینه روابط دوجانبه ومسائل بین‌المللی ومورد علاقه دو کشور مذاکره و تبادل‌نظر نموده‌اند و این‌مذاکرات به شناسائی هرچه‌بیشتر دو کشور بایکدیگر کمک کرد و طرفین‌فرصت یافتند که درزمینه طرق ووسائل گسترش مناسبات دوستانه ایران و چین تبادل‌نظر نمایند .

چی گفت : امکانات وسیعی برای توسعه مناسبات فیمابین وجوددارد وافزود که توسعه واستحکام پیوند های موجود بین دو کشور فقط بستگی به مذاکرات مقامات وزارت خارجه دودولت‌ندارد ، بلکه ملل ایران و چین نیز باید کوششهای خود را برای گسترش این‌مناسبات بکارگیرند .

چی‌همچنین از مطبوعات ایران ، بسبب انعکاس وسیع جریان سفر خود ، سپاسگزاری نمود .

او گفت که امیدوار است تعداد بیشتری از روزنامه‌نگاران ایرانی، برای بازدید بچین‌بروند .

وزیر خارجه چین در ملاقات بـا نمایندگان مطبوعات قبل از ابراز هرگونه سخنی تاکید کرد حاضر نیست به پرسشی پاسخ گوید ، زیرا آنچه که او میخواست در تهران عنوان کند در لابلای‌سخنان او در ضیافت پنجشنبه‌شب وزارت خارجه نهفته بود .

سخنان وزیر خارجه چین‌خطاب به نمایندگان مطبوعات بدین‌ترتیب بیشتر جنبه بیانیه‌ای شفاهی در پایان مذاکرات با مقامات تهران داشت بخصوص ازآن رو که در پایان مذاکرات اعلامیه مشترکی انتشار نیافت .

تصویبنامه های تازه دولت

عصر دیروز جلسه هیات دولت‌در کاخ نخست‌وزیری‌بریاست‌امیرعباس هویدا نخست‌وزیر تشکیل شد و امور جاری مملکتی را موردبررسی قرار داد . درجلسه دیشب هیات دولت چند تصویبنامه بشرح‌زیر صادر شد : عملیات ساختمانی‌سد جیرفت ، خرید دستگاه تصفیه آب وسردخانه ، تعمیرقنوات خراسان، توسعه شرکت مخابرات ایران ، همکاریهای کشاورزی ایران و انگلستان ، واگذاری کارخانجات چیت‌سازی و صنایع نوفان بـه شرکت سهامی کارخانجات ایران .

درجلسه دیشب همچنین تمدید دوره خدمت رئیس بانک تعاون کشاورزی ، مدیرعامل‌شرکت‌شیلات ومدیر عامل شرکت ملی صنایع فولادایران موردتصویب‌قرارگرفت. همچنین مبلغ ۳۹۵ر۰ میلیون‌ریال برای هزینه های‌اردوی‌دانشجویان در بابلسر اختصاص داده شد .

درجلسه دیشب تصویبنامه های راجع به سرمایه گذاری‌جدیدبرای ساختن لاستیکهای روئی و توئی اتومبیل کمک به امور ورزشی دانشسرای عالی وهمچنین تولید آجر نسوز و ملات‌نسوزوفعالیتهای معدنی نیز صادر گردید .

درآمد مزارع باید باشهرنشین برابر شود

رضا درودیان

شاهنشاه آریامهر ساعت‌ده و نیم بامداد امروز آقـای دکتر ولیان وزیر تعاون و امور روستا ها را در کاخ نیاوران بحضور پذیرفتند ، دراین شرفیابی وزیر تعاون اقای‌رضا درودیان را بسمت معـاون وزارت تعـاون امور اقتصادی به پیشگاه معظمله معرفي كرد .

بيانات شاهنشاه

هنگام معرفی معاون وزارت تعاون وامور روستاها شاهنشاه آریامهر ضمن ابلاغ اوامر لازم به‌وزیر تعاون وامور روستاها در جهت فراهم نمودن موجبات رفاه و افزایش درآمد سرانه کشاورزان مملکت از طریق تشکیل شرکت های سهامی زراعی و تعاونی های تولید روستائی فرمودند:

بدون تردید در طـول اجرای برنامه عمرانی پنجم امکانات مالی مملکت بخصوص از راه افزایش درآمد های نفتی بمراتب بیش از آنچه که هنگام تهیه برنامه‌عمرانی پنجم پیش‌بینی میشد خواهد بود و بدین ترتیب اعتبارات مورد نیاز بخش کشاورزی به جهت فراهم نمودن موجبات رفاه جامعه روستا نشین و عمران و نوسازی روستا هاو تسریع رشد کشاورزی مملکت بیشتر خواهد شد .

بموازات انجام این اقدامات باید ترتیبی داده شود که روستانشینان کشور در ایام فراغت از انجام فعالیت های کشاورزی با شرکت موثر در انجام فعالیت های غیر کشاورزی از قبیل تهیه مصالـح ساختمانـی و ساختمان منازل مسکونی و کانال های آبرسانـی مزارع از سطح اشتغال بالا تری برخوردار شوند . همچنین باید موجباتی فراهم بشودکه باگسترش تعلیمات حرفه‌ای در جامعه روستا نشین کشور ، کشاورزان عضو شرکت های سهامی زراعی و شرکت های تعاونی تولید روستائی مستقیما در امر اداره امور و بهره‌برداری ازصنایع غذائی‌مستقر در منطقه عمل این شرکتها ودیگر کارهای فنی مشغول بکار شوند و ازاین راه موجبات و شرایطـی فراهم شود که‌دردهه آینده درآمد متوسط زارع بادرآمد متوسط شهر نشینان مساوی و برابر شود .

محل توزیع کارت‌های کنکورسراسری تعیین‌شد

از طرف مرکز آزمون‌شناسی وزارت علوم و آموزش‌عالی‌محل توزیع کارتهای کنکورسراسری دانشگاهها و مدارس عالی‌دولتی تعیین گردید و بدینترتیب از صبح روز دوازدهم تیر ماه که توزیع کارتها آغاز می ـ گردد . دیپلمه های طبیعی از دانشگاه تهران ، دیپلمه های ریاضی از دانشگاه صنعتی آریامهر و دیپلمه های ادبی از دانشگاه ملی ایران کارت های خود را دریافت خواهند کرد.

برنامه دقیق توزیع کارت های داوطلبان که از روی حروف تهجی تهیه شده فردا باطلاع داوطلبان کنکور سراسری و مدارس عالی دولتی خواهد رسید .

همانطور که اطلاع‌دادیم دیروز جلسه نمایندگان تام‌الاختیار مرکز آزمون‌شناسی در حوزه های کنکور سراسری بااعضای هیئت اجرائی تشکیل گردید و مشکلات موجود مورد بررسی قرار گرفت .

مشکلی که‌بیشترازهر مسئله‌ای مورد بحث است کمبود صندلی در حوزه های مختلف است که راه حل‌هایاساسی پیشنهادشده مورد تائید قرار گرفت و با تصمیمی که گرفته شدمشکل صندلی در دانشگاههای تهران، صنعتی آریامهر حل‌خواهدشد. همچنین اسفالت خیابان‌دانشگاه ملی که در دست تجدید است نیز مشکلی از نظر رفت و آمد داوطلبان فراهم خواهد کرد که باتماسی که مرکز آزمون شناسی باشهردار تهران گرفته است درکار اسفالت این‌خیابان تسریع خواهد شد که بموقع خاتمه پذیرد .

آقای فریدون سمیعی‌مدیرکل مرکز آزمون شناسی گفت‌نظیر این جلسات یك ، یادوباردیگر تازمان انجام کنکور سراسری تشکیل می شود که هنگام توزیع کارت ها وبرگزاری کنکور مشکل دیگری وجود نداشته باشد . وی افزود نمایندگان‌مرکز آزمون‌شناسی در این مدت بانحوه اجرای کنکور ، توزیع کارت واصولا کار های فنی برگزاری کنکور آشنا شده‌اند و همین امر سبب خواهد شد که داوطلبان با آسودگی خاطر و بدون مشکل کارتهای خود را بگیرند و در کنکور شرکت نمایند ..

برزیل از ایران نفت خام میخرد

یک‌هیات نفتی برزیل ، تحت ریاست «ژوزف فنسکا» رئیس شرکت نفت آن کشور، نخستین دور مذاکرات‌خودرا با مقامات شرکت ملی نفت‌ایران ، آغاز کرد .

طی این گفتگوها ، طرفین جنبه های گوناگون همکاریهای نفتی دو کشور و نیز شرکت مستقیم برزیل در توسعه صنایع نفت ایران را مورد بررسی‌قرار خواهند داد.

فنسکا دیروز بخبرنگار ما گفت که در مذاکرات خود با مقامات شرکت ملی نفت ایران امکان خریدنفت خام ازایران را مورد تبادل‌نظر و گفتگو قرار خواهد داد .

وی‌ازاظهارنظر پیرامون‌مقدار نفت خامی که برزیل مستقیما‌از ایران خریداری خواهد کرد ، خودداری‌نمود، ولی یادآورشد که درصورت موفقیت مذاکرات جاری اولین موافقتنامه نفتـی ایران و برزیل بامضاء خواهد رسید.

نواب صفا شهردار جدید اصفهان :

وضع حقوق وبیمه کارکنان شهرداری

تا پانزده روز دیگر روشن می‌شود

نواب صفا

اصفهان :«تاپانزده روز دیگر ، وضع حقوق و بیمه کلیه کارمندان شهرداری اصفهان را روشن‌می‌کنم».

این ، نخستین جمله‌ای بود که نواب صفا شاعر و نویسنده ،مدیر کل اطلاعات ، رئیس کمیته حزب ایران نـوین استان و شهـردار اصفهان دیروز در اجتماع‌کارکنان شهرداری بیان داشت . وی گفت:

من شماراادر حال‌حاضر باپرونده سفید می‌بینم مگر آنکه خـلافش ثابت وپرونده شما سیاه شود . شکایاتی که از شهرداری شده و میشود در زمان من باید موقوف گردد . کارمندان دولت بطور کلی سه دسته‌اند : اول آن عده کمی که ذاتا ناپاک هستند ، دوم‌کسانی که وقتی می‌بینند رئیسشان ناپاک است به پیروی از او یا برای خوشایند او دست به ناپاکی می زنند و سوم ، اکثریت عظیمی که حتی اگر بەنان شب هم‌محتاج باشند صداقت خود را حفظمیکنند «آلوده» ناپاکی نمیشوند .

ـمن اگردرجائی ببینم ساختمانی بدون پروانه ساخته شده شهردار ناحیه را مقصر میدانم و بلافاصله بااو خداحافظی‌میکنم. سعی‌خواهم کردکه هرروز از کوچه ها وبرزنها بازدید کنم تا جائی را کثیف و جارو نشده نبینم .

مردم هر لحظه میتوانند وارداتاق کار من بشوند و بپرسند فلان‌کار چه شده چون آنها عوارض‌می‌دهند و حق‌دارند بدانند این پولها خرج چه میشود ؟

من از کاغذبازی و معطل کردن ارباب‌رجوع شدیدا ناراحت می‌شوم و این اصل کهنه حتما باید در شهرداری اصفهان از میان برود . اگر شما وظایفتان را بـا صداقت انجام دهید من همیشه دوست شما باقی خواهم ماند .

وی سپس گفت :

ـمن شهردار چهارباغ نیستم ، مرا فقط در خیابانها و کوچه های پائین شهر خواهید یافت ولـی امیدوارم هرکس‌وظیفه‌خود رابنحو احسن انجام دهد و نظافت شهر بطرز قابل توجهی انجام شود ...

موج هوای گرم بطرف ایران می آید

★ **درجه حرارت تا ۳۷ درجه بالا میرود**

هجوم دو جبهه هوای سردو گرم هوای تهران‌راتحت تاثیر قرارداده است و انتظار میرود درجه حرارت‌رادر دو روزآینده ۳ درجه افزایش دهد که‌طبق پیش‌بینی بتدریج بار دیگر به میزان قبلی باز میگردد .

درجه حرارت هوا بارسیدن موج گرم به فلات ایران در روز های آینده تاسی و هفت درجه افزایش می یابد و از اواخر هفته بسبب نفوذ هوای سرد از نیمکره شمالی درجه گرما کاهش می یابد واحتمالا خنك خواهد شد .

هوا شناسی اعلام داشت که درجه حرارت آب دریااز غرب تا سواحل شرقی بین بیست‌و چهارتا بیست‌وپنج درجه بوده‌و این میزان در مدت هفته باقی میماند .

کارشناسان هواشناسی اعلام کردند که مردم تهران دریا را با حوض خانه‌شان اشتباه می کنند و تلفات حیرت‌آور دریا، در یك هفته گذشته ناشی از همین مسئله بوده است .

هواشناسی اعلام کرد که‌در اکثر سواحل دریا وجودجریان دریائی کسانی را که فاقد مهارت در شنا هستند و برای آب تنی‌به‌ساحل روی‌آورده‌اند به نقاط عمیق و گودالهای دریائی کشانده و تعادل آنها را از بین می برد و حوادث مرگبار وفاجعه آمیزی‌رابوجود می‌آورد .

کارشناسان هواشناسی‌همچنین بمردم هشدار دادند که سواحل دریا در همه جا کم عمق و خالی از جریان نیست وهشدار دادند که غرق شدن پنج جوان در یك هفته ناشی از بی‌توجهی جوانان به‌خطر آبهای خروشان دریا است .

شیلات جنوب ، دیپلمه و لیسانسیه استخدام خواهد کرد

★ **بهبود زندگی اهالی جنوب یکی از هـدفهای اساسی شرکت است**

هدف اجتماعی شرکت سهامی شیلات جنوب به هدف اقتصادی و مادی آن رجحان خـواهد یافت و کوشش خواهد شد با اجرای یک برنامه همه جانبه صیادی و کمک به شرکت‌های تعاونی صیادی جنوب و خرید محصول صیادان آزاد به قیمت مناسب سطح زندگی عمومی‌در سواحل خلیج فارس بالا رود. شرکت شیلات جنوب ازهرگونه سرمایه گذاری صحیح و سالم در امر بهره برداری از ثروت ملی ایران در دریای جنوب استقبال خواهد کرد .

این مطالب را تیمسارسپهبد ریاحی رئیس‌هیات مدیره ومدیر عامل شرکت شیلات جنوب‌که برای‌یک بازدید سه روزه‌باتفاق گروهی‌ازکارشناسان‌ومتخصصان امور ماهی و صیادی و شرکت های تعاونی به جنوب سفرکرده است در اجتماعی از اهـالی جنوب در بندر عباس اظهـار داشت .

تیمسار اسماعیل ریاحی‌آنگاه درباره دانش صیادی به بحث پرداخت و ضمن آن یادآورشد که نیروی انسانی مـورد نیاز شرکت سهامی شیلات جنوب برای امور صیادی از اهالی جنوب که با این فن قرنهاست آشنائی دارند تامین می‌شود.

وی افزود: یکی از هدفهای‌مهم شرکت ایجاد کار برای اهالی جنوب است و بهمین منظـور در اینده از جوانان دانشگـاه دیده و دیپلمه این منطقه افراد واجد شرایطی انتخاب خواهند شد و تعدادی از آنها را برای طی دوره‌های آموزشی بخارج خواهیم فرستاد .

نیکسون برای مذاکره بابرژنف آمادگی ندارد

واشنگتن ــ درحالیکه بیش ازچند ساعت به ملاقات‌تاریخی پرزیدنت نیکسون‌با لئونیدبرژنف باقی نیست ، اکثر گزارش های رسیده از کی‌بیسکین اقامتگاه تابستانی‌رئیس‌جمهوری آمریکا حکایت‌ازاین دارد که ماجرای واترگیت فرصت پرداختن به مسائل کنفرانس تاریخی جاری را‌ازنیکسون سلب کرده است. یک سخنگوی کاخ سفید واشنگتن امروز اعلام کرد پرزیدنت‌نیکسون باشتاب‌سرگرم مطالعه و وارسی یک گزارش قطور ٦ جلدی در باره‌ی‌مسائل مورد مذاکره با رهبرشوروی است. بنابه‌اظهار این سخنگو رئیس جمهوری آمریکا روزها و شب های اخیر را به مطالعه شتابناک صد ها برگ گزارش، سندو اطلاعات‌مربوط به‌دستور کارکنفرانس بزرگ جاری کرده است که قرار است از فردا رسمادرواشنگتن گشایش یابد.

مفسران‌آمریکایی‌براین‌عقیده‌اند که رسوایی واترگیت ذهـن پرزیدنت‌نیکسون را اشغال کرده و نه‌تنها رئیس جمهوری بلکه مطبوعـات و افکار عمومی آمریکائیان نیز فرصت بسیار کمی بخصوص درروز های گذشته داشته‌اند تا به برژنف و نتایج و اهمیت اولین سفر تاریخی او به‌ایالات متحده بیندیشند .

۵۰۰ تانك اسرائیل در مرز لبنان

بیروت ، روزنامه «المحرر» درشماره‌امروزخود نوشته‌است شماره نیرو هائی که اسرائیل طی چند روز اخیر درمرز های لبنان‌وسوریه متمرکز ساخته به مراتب بیش از نیروهائی است که این کشورقبل‌از جنگ ژوئن ۱۹٦۷ در مرز های لبنان و سوریه مستقر ساخته بود. بموجب گزارشهائی که به محافل فلسطینی‌رسیده اسرائیل علاوه‌بریکصدهزار سربازپانصد تانگ نیز برای حمله آینده که ممکن است تا ٤۸ ساعت‌دیگر آغاز شود در خطوط آتش‌بس مستقر ساخته‌است

محافل‌فلسطینی بیروت‌اظهار عقیده‌میکنندکه اسرائیل‌میخواهد بااین حمله قسمتی از مناطق جنوبی لبنان را اشغال کند.

مذاکرات ایران وچین باموفقیت پایان یافت

★ سفر وزیر خارجه چین‌به تهران‌انعکاس وسیع‌جهانی داشت

از محمد پورداد
خبرنگار سیاسی اطلاعات

چی‌پنگ ــ فی وزیر خارجه جمهوری خلق‌چین بامدادامروز در پایان‌یکسفر سه روزه‌رسمی که با تجدید عهد متقابل ایران و چین‌به‌توسعه مناسبات یکدیگر منجر شد ، تهران را درحالی که‌مورد بدرقه‌گرم عباس‌خلعتبری وزیر خارجه قرار گرفت ترک گفت . چی نخستین‌وزیر خارجه و شخصیت عالیمقام چینی بود که از هنگام برقراری مناسبات سیاسی میان تهران و پکن از ایران دیدن کرد .

در پایان مذاکرات و سفر «چی» به‌ایران اعلامیه مشترکی انتشار نیافت ، اما وزیرخارجه چین عصردیروزدر پایان‌آخرین دور مذاکرات خودبا ملعتبری، از نتایج مذاکرات تهران ابراز مسرت کرد و گفت ایران‌و چین در بسیاری از مسائل بین‌المللی نظریات مشابه و یا نزدیک بهم دارند .

ناظران امور در تهران نیز عموما از سفر «چی» به تهران به عنوان سفر موفقیت آمیزی یاد کردند و بدان «گام دیگری در تحول علاقه‌ایران بەگسترش مناسبات با کلیه‌کشور های‌جهان صرف‌نظر از نظام های سیاسی و اجتماعی آنان» عنوان دادند.

سفر چی با وجود اهمیت فراوانی که دربرداشت در دید ناظران امور بیشتر به عنوان‌یک سفر «سمبلیک» توام با اشاره پکن‌به علاقمندی‌به توسعه‌روابط با ایران جای گرفت .

در میان کشور هائی که رژیم پکن را در سال های اخیر به عنوان«تنها حکومت‌قانونی چین» برسمیت شناخته‌اند و با آن روابط سیاسی برقرار کردند ، ایران تنها کشوری بود که وزیر خارجه چین از آن دیدن کرد . چین‌طی دو سال گذشته میزبان دهها نفر از رهبران‌و شخصیت های عالیرتبه‌سیاسی کشورهائی که آنرا برسمیت شناخته‌اند بود و این مطلب که پکن نام تهران را در لیست نخستین سفر های رسمی وزیر خارجه خود به خارج قرارداد ، بخودی خـود بازگوی عمق اهمیتی است که چین‌برای مناسبات‌خود باتهران قائل است .

منابع سیاسی تهران بـدون تردید مسرت خود را از این نکته ، توام با اظهاراتی که «چی» در پشتیبانی از سیاست ایران‌درخلیج فارس و اقیانوس هند و همچنین سیاست دفاعـی ایران به نمایندگی از جانب رهبران پکن ابراز نمود حاشا نمی کنند .

سخنان وزیر خارجه چین‌در ضیافت پنجشنبه شب وزارت خارجه که طی آن حمایت «بی‌چون‌و چرای» پکن را ازدو نظر و سیاست مهم ایران ابراز گردید ، نه‌تنهادر محافل داخلی بلکه درمحافل بین‌المللی‌انعکاس وسیعی داشت .

سخنان بی‌سابقه

آسوشیتد پرس در گزارش خود از تهران به بیانات «چی» عناوین«بی‌سابقه‌وغیرقابل انتظار» داد و عده‌ای ازناظران سخنان «چی» را در وانمودی پکن در اعلام بی‌ارتباطی چین بافعالیت های خرابکارانه چریک های «ظفار» درجنوب شبه جزیـره عربستان تلقی نمودند . محافل لندن نیز این چنین نتیجه‌گرفتند که طی مذاکرات «چی» درلندن، چین وانگلیس در نگرانی از توسعه جنبش های انقلابی در خلیج فارس اتفاق نظر پیدا کردند .

این نتیجه گیری البته بیشتر در گرو تعبیر و برداشت دو قطب مخالف از فعالیت‌های چریک‌های ظفار در جنوب شبه جزیره عربستان که از طریق دولت دموکراتیک یمن جنوبی بوسیله منابع کمونیستی تغذیه میشوند قرارداد‌ـدرحالی‌که‌مخلفان‌فعالیت های این گروه ، به آنها عنوان «خرابکار» میدهند . پشتیبانان از آنان باعنوان «میهن پرستان» یاد میکنند .

بنابر این حصول‌هرگونه اتفاق نظر علیرغم کمکهای فراوانی است که هنوز از طریق دولت دموکراتیک یمن جنوبی به‌چریک های ظفار میرسد . ارائه این کمک ها ازمنابع‌کمونیستی تاریخ شش ، هفت ساله دارد و بخش عظیم و مهمی از این کمک ها را حداقل تا این‌اواخر به عوامل چینی نسبت میدهند .

وصول این کمک ها ازسوی عوامل چین هیچگاه راز فاش نشده‌ای بشمار نمیرفت اما از سال گذشته به‌عقیده اندکتعدادی از ناظران‌امور در نتیجه‌تحولاتی از جمله تحول مناسبات چین با ایران و کویت پکن در سیاست حمایت از چریک‌های‌ظفار تجدید نظر نمود و باروگردانی ، آنان را متوجه و در دامن قطب های دیگری قرار داد .

آهنك مشابه

وزیر خارجه چین از سخنان خود در تهران با ابراز بی ـ ارتباطی پکن بافعالیت هـای خرابکارانه در خلیج فارس ، در حقیقت در همان آهنگی سخن گفت که‌وزیران خارجه سنتو در اجلاسیه هفته گذشته از گسترش فعالیت های خرابکارانه درخلیج فارس ابراز نگرانی کردند .

وزیران خارجه انگلیس‌و امریکا در فرصت اجلاسیه سنتو بدون آنکه مستقیما منبعی را متهم کنند خاطر نشان ساختند که بایـد هوشیار وبیدار باقی ماند ودر اندیشه چاره جوئی هائی برای فعالیت های خرابکارانه در خلیج فارس بود .

بهر حال وزیر خارجه چین با اعلام پشتیبانی از سیاست ایران به صف سه قدرت دیگر ازجمله شوروی در صحه گذاشتن بر سیاست ایران در خلیج فارس پیوست و علاوه بر خلیج فارس این پشتیبانی را شامل سیاست ایران در اقیانوس هند نیزنمود.

در این بین‌درحالی که‌مطبوعات دیروز و امروزپایتخت وتعدادی از آنان تواما‌باتفسیر هائی‌سخنان وزیر خارجه چین را در صدر صفحات اول خود جای دادند، محافل تهران پشتیبانی پکن را موفقیت دیگری برای سیاست همزیستی ایران با کلیه کشور های جهان ، بخصوص در این ایام که اتسفری حاکی از صلح و آشتی سایه خود را برصحنه سیاست های جهان گسترده ، تلقی نمودند .

تهران در عین حال از بازگوی این نکته غافل‌نیست‌که درسیاست خارجی و روابط‌خودبا قدرتها و کشور های مختلف علاقمند به رعایت توازن است و بنابرایـن دوستی با یکی نبایستی بمعنای دوری از دیگری تعبیر شود .

خبرهای کوتاه

تلگرام‌شادباش‌شاهنشاه

از جانب شاهنشاه آریامهر بمناسبت‌سالروزاعلام جمهوری ایسلندپیام‌شادباشی به‌حضرت «پـرسیتان الجـارن» رئیس جمهوری ایسلندبه‌ریک‌جاویک مخابره شد .

شاهنشاه دراین‌پیام تندرستی و سعادت شخص حضرت رئیس جمهوری و رفاه ملت ایسلند را آرزو فرموده‌اند .

سفرنخست وزیر به‌اردن

آقای‌امیرعباس‌هویدانخست وزیربنابدعوت آقای‌زیدالرفاعی نخست‌وزیراردن از اول‌تاسوم تیرماه سال جاری برابر با ۲۲تا ۲٤ ژوئن‌به آن کشور مسافرت رسمی خواهد کرد.

ورود رئیس دانشگاه پنسیلوانیا

دکتر مارتین مایرسون رئیس دانشگاه پنسیلوانیا بدعوت آقای دکتر فرهنگ‌مهر رئیس دانشگاه پهلوی وارد تهران شد.

رئیس دانشگاه پنسیلوانیا که قرار است بعد از ظهر فردادر دانشگاه پهلوی‌دکترای افتخاری دریافت دارد امروز عازم‌شیراز گردید.

امتحان‌کارآموزان وکالت

صبح امروز ٦۳ نفر از کار آموزان وکالت دادگستری‌برای دریافت پروانه وکالت زیر نظر کمیسیون مخصوصی امتحان دادند.

برای دریافت پروانه وکالت، کسانیکه‌دارای دانشنامه‌لیسانس در رشته حقوق هستند و بخواهند بەشغل وکالت اشتغال ورزند بایدمدت یکسال زیر نظر وکیلی که خود حداقل ۱۰سال سابقه وکالت داشته باشد کـار آموزی کنند،و پس از طی این مدت و فراگیری آموزش فنی زیرنظر هیئتی امتحان دهند.

این اشخاص در صورتی که در امتحانات شفاهی و کتبی قبول شوندو صلاحیت اخلاقی آنها نیز مورد تایید قرار گیرد، پس‌از طی مراحل قانونی‌پروانه وکالت به آنها داده میشود.

برنامه عالی مدیریت

باپیام شاهنشاه‌آریامهر صبح پنجشنبه این هفته سیزدهمین دوره برنامه عالی مدیریت در باشگاه دانشگاه تهران افتتاح میشود .

این‌دوره همه‌ساله باهمکاری شرکت ملی نفت ایران‌ودانشگاه تهران تشکیل میشود و پس‌از مراسم افتتاح شرکت کنندگان در دوره مدیریت ، به گچسر میروند و جلسات در محل هتل گچسر ادامه پیدا میکند .

دعوت از کارشناسان جمعیت و تنظیم خانواده

بانک‌جهانی بمنظور بررسی برنامه های انجام شده در زمینه سیاست ها و تدابیر امور جمعیت‌دردنیا و ارزیابی هـدفها و تحقیقات کنترل جمعیت‌درآینده‌از۱٦کارشناس برجسته جهانی در رشته‌های جمعیتی‌و تنظیم خانو اده‌برای شرکت‌در کمیته بانک جهانی دعوت بعمل آورد .

٤تن‌از اعضاء این مجمع پژو هشی‌کارشناسان‌آمریکائی ویک تن ایرانی و ۱ نفر از آمریکای لاتین میباشند .

بازدید مدیران جراید

۹نفر از مدیران جراید شیراز پیش از ظهر امروز از قسمت های مختلف ذوب آهن ایران دیدن کردند.

این هیئت که به دعوت وزارت اطلاعات از فعالیت‌های عمرانی و صنعتی اصفهان تهران و ازشرق ایران‌دیدن می کنند فردا پس ازبازدید از کارخانجات نساجی‌اصفهان با هواپیما بتهران خواهند آمد .

افتتاح کتابخانه مسجد

کتابخانه و قرائتخانه‌مسجد جامع وحیدیه که بوسیله سازمان اوقاف ساخته شده است دیشب توسط منوچهر آزمون افتتاح شد .

این کتابخانه در مساحت ۱۰۰۰ مترمربع بنیاد یافته و گنجایش نهائی کتاب آن متجاوز از ده هزار کتاب میباشد .

هفته ایران در دانمارك

هفته ایران‌در شهر«اسلاژلز» دانمارک ، طی مراسم بـا شکوهی که در نیمه‌ی اول ماه جاری در موزه‌ی شهر اسلاژلز و اقع‌در هشتادکیلو متری غرب کپنهاک برگزار شد ، گشایش یافت .

عضو کمیسیون حل اختلاف غرق شد

نوشهر : آقای جهانگیر فرشید رئیس کارگزینی ، مشاور اداری دایره فروش ورئیس شرکت تعاونی مصرف کارخانجات آزمایش و عضو کمیسیون حل اختلاف‌وزارت کار وامور اجتماعی کـه برای شنا بدریای‌نوشهررفته بود در میان امواج‌خروشان دریا ناپدید و غرق گردید.

جسدوی باتلاش بسیاراز دریا بیرون کشیده شد و به‌تهران انتقال یافت . محل خفگی، منطقه‌ای‌بین‌شهرستان نوشهر و بخش المده بـوده است .

وزیر خارجه نیمه اول تیر به عربستان‌میرود

وزارت خارجه امروزرسما اعلام کرد که عباس‌خلعتبری وزیر خارجه به دعوت عمر سقاف وزیر مشاور در امور خارجی عربستان ، دهم تیر ماه آینده سفری رسمی به عربستان صورت خواهدداد.

سفر خلعتبری به‌عربستان در پاسخ به دیداری است که سقاف اواخرسال گذشته از ایران بعمل آورد . این‌سفر در عین‌حال در چهارچوب تماس های دائم ایران و عربستان با هدف توسعه همکاریها میان دو کشور صورت می گیرد .

ضیافت قائم مقام وزیر خارجه

وزارت خارجه دیشب در قدردانی‌ازخدمات«برو نیسلاو او سیلاک» سفیر لهستان که مدت ماموریتش در تهران پایان یافته ضیافتی به شام به افتخاراو برپاکرد . میزبان این‌ضیافت‌احمد میرفندرسکی قائم‌مقام وزیر خارجه بود و چندین تن از شخصیت های مملکتی‌و جمعی از نمایندگان سیاسی مقیم تهران ازجمله میهمانان‌این ضیافت بودند .

رئیس مرکز آمار ایران

صبح‌امروز آقای مجیدی‌وزیر مشاور ورئیس سازمان برنامه‌و بودجه‌باتفاق‌آقای شاپور راسخ معاون سازمان برنامه و بودجه درمرکز آمارایران حضور یافت وآقای مهندس‌جمشید اشرفی‌را بسمت رئیس مرکز آمار ایران به‌کارکنان این‌مرکز معرفی کرد.

آقای مهندس اشرفی قبلا معاونت وزارت‌اقتصاد و سپس سمت معاون‌امور اداری ومالی دانشگاه تهران‌را بعهده داشت. بااین‌ترتیب پست‌معاونت سازمان برنامه و سرپرست مرکز آمار ایران حذف شد.

ثبت وقوع زلزله در ایران

آقای کشی افشار رئیس موسسه ژئوفیزیك دانشگاه تهران امروز در گفتگوی کوتاهی گفت که‌ساعت‌چهار و٦ دقیقه و۲ثانیه بـوقت گرینویچ معادل ساعت ۷ وسی و شش دقیقه و ۲ثانیه بوقت تهران درفاصله۷۷۰۰ کیلومتری شمال‌شرقی‌پایگاه زلزله شناسی موسسه‌ژئو ـ فیزیك دانشگاه تهران در مجمع‌الجزایر اوکانیوزلزله شدیدی رخ داده که قدرت تخریبی آن ۷ تا ۳۰ر۷است وی اضافه کرد که قدرت این زلزله تقریبا معادل‌زلزله ۳۱اوت ۱۹٦۸ دشت بیات در خراسان تخمین زده‌شده است .

قرارداد بیمه درمانی وکلای دادگستری

قرارداد بیمه درمانی و کلای دادگستری‌از طرف این‌کانون پاراف شد و برای تصویب نهائی‌از طرف شرکت سهامی بیمه‌ایران‌به کمیسیون‌خاصی دروزارت بهداری فرستاده شد .

این‌بیمه‌شامل کلیه وکلای دادگستری و خانواده های آنها که مایل به استفاده از آن باشند خواهد بود .

برنامه حرکت قطار تهران ـ بیروت

درباره برنامه حرکت قطار های ایران به بیروت امروز سخنگوی‌راه‌آهن دولتی‌ایران اعلام کرد که پس‌از تشکیل کنفرانس اتحادیه راه‌آهن‌های خاور نزدیک که عبارتند از کشور های ترکیه ، لبنان ،سوریه ، حجاز ، اردن ایران ، عراق که در مرداد ماه باحتمال قوی در آنکارا تشکیل خواهد شد تصمیماتی راجع به قطار مستقیم‌تهران‌ـ بیروت اتخاذ می شود .

پیش بینی هوا

آسمان کرانه‌ های‌دریای مازندران صاف در بعضی نقاط کمی ابری همراه بامه صبحگاهی است .

آسمان تهران‌صاف در بعضی ساعات غبار آلود میباشد . آسمان خوزستان صاف در بعضی ساعـات همراه با وزش باد درسطح زمین و گرد و خاک پیش بینی میشود . گرمتریـن نقطه ایرانشهر با حداکثر٤٦ و حداقل ۲۹ درجه بود . خنک ترین نقطه شهر کـرد با حداکثر ۳۰ و حداقل ۹ درجه بالای‌صفر بوده‌حداکثر درجه حرارت تهران ۳٤ و حداقل ۲۰ درجه سانتیگراد بود .

شرکت کنندگان در میز گرد روزنامه اطلاعات

* آقای دکتر احمد تفریشی موسس و صاحب گروه فرهنگی ارمغان تربیت ـ آقای دکتر ایرج ادیبی دبیر و نماینده گروه فرهنگی خوارزمی بعنوان نمایندگان صاحبان مدیران مدارس ملی .
* آقای احمد توکلی نماینده ساعتهای ساندوز در ایران ـ آقای اصغر مقدم بازرگان بعنوان دو تن از والدین کودکان و دو تن از نویسندگان روزنامه اطلاعات .

ولی یك دانش آموز : در حالیکه برای کلاس اول دبیرستان سالی ۷۰۰ تومان شهریه تعیین شده، بعضی ازمدارس ملی تاچهار هزار تومان می گیرند

از دوهفته قبل ، درپی درج گزارشی کوتاه پیرامون گرانی شهریه مدارس ملی ، عده‌ای کثیر از اولیای دانش آموزان بوسیله تلفن و نامه از ما خواستند پیش از آغاز تیرماه وتکرار بازی همه ساله شهریه، موضوع را از دیدگاهی عمیق و همه‌جانبه بررسی کنیم . از سوی دیگر گروهی از مدیران مدارس ملی متقابلا خواستار آن بودند که به ایشان نیز امکان دفاع داده شود .

بر اساس همین تقاضا بود که میز گردی در روزنامه اطلاعات تشکیل شد که در یك سوی آن دو نفر ولی دانش آموز نشستند و در سوی دیگر دو مدیر مدرسه ملی .ما بحث و گفتگوی این دو گروه را که هریك از آنها نماینده طبقه خود هستند ، عینا و بدون هیچ‌دخل‌وتصرفی منعکس می‌سازیم یعنی که بیطرفی را رعایت کرده‌ایم و بنفع هیچیك از دوگروه سمت‌گیری نکرده‌ایم .

خوانندگان و مسئولین پس‌از مطالعه این گزارش خود میتوانند تشخیص دهند که دلایل کدام گروه برحق است .

امیدواریم انعکاس مباحث این میز گرد راه‌گشای مسئولین امر برای اتخاذ تصمیمی مناسب جهت تثبیت‌نرخ شهریه مدارس ملی شود .

مدیر یك مدرسه ملی : کیفیت بد آموزش درمدارس دولتی عامل گرانی شهریه مدارس ملی است

شهریه: از ۱۰۸ تومان تا ۷۰۰ تومان!

روزنامه اطلاعات نظرات شما را درباره شهریه مدارس درج میکند

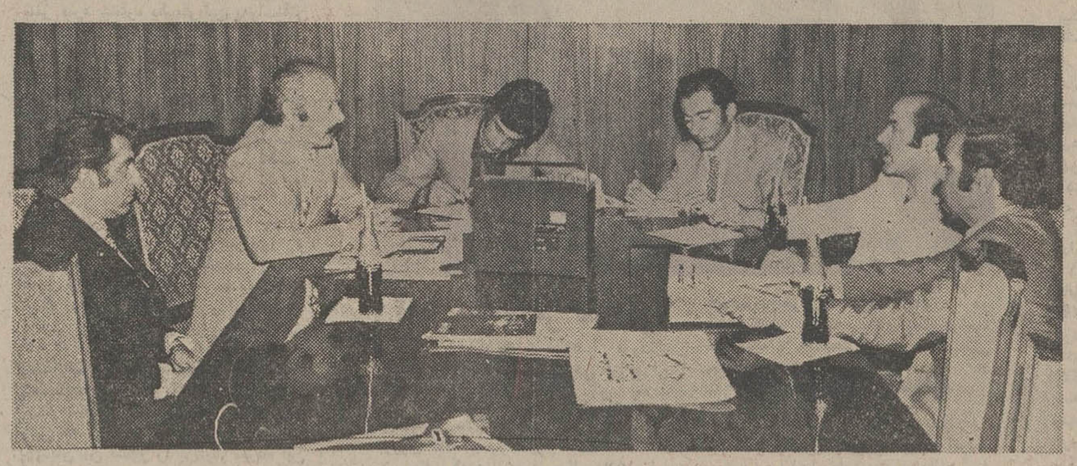

شرکت کنندگان در میز گرد روزنامه اطلاعات بهنگام بحث و گفتگو.

احمد توکلی : من معتقدم مقایسه‌ای که مورد نظر شماست بادرآمد عمومی بایدانجام گیرد، یك پدر خانواده اگر بخواهد چند بچه‌اش را بمدرسه های خوب ملی بفرستد ، درروز باید بیشتر از هیجده ساعت کار بکند تابتواند از عهده مخارج برآید خوب آدمی که هیجده ساعت کار می‌کند، از زندگی چه بهره‌ای می‌گیرد و چه‌دل‌خوشی خواهد داشت ؟ این حد مقایسه ... ولی در مورد قسمت دوم فرمایشات شما باید بگویم که اگر میزان شهریه مدارس ملی این‌چنین گران نیست چگونه صاحبان مدارس ملی در این سالها صاحب چنین تاسیسات شده و بوسعت کار خود افزوده‌اند ؟ بدون تردید این درآمد هنگفت آنان از محل شهریه گران تامین شده

در مدارس ملی بعناوین مختلف خرج تراشی میشود این خرجها یکسره به جیب مدیران مدارس رفته وآنان را صاحب دهو دستگاه میسازد

مقدم :

بله من هم نظری چنین دارم زیراطی سال ها دیده‌ام که برای بچه‌ام چه مخارجی پیش‌بینی نشده‌ای عنوان کرده و ازمن پول گرفته‌اند آنهم پولهائی که من نمی‌بایست بدهم ولی بالاجبار داده‌ام .

روزنامه‌ها مقصرند !

دکتر تفریشی :

من گمان میکنم چنین موضومی صحت نداشته باشد شما آقای مقدم قبلا اشاره‌ای داشتید در باره یك مدرسه که گویا شهریه رابیشتر از نرخ مقرر می‌گیرند و رسید هم نمی دهند ... منهم چیزهائی‌شنیده‌ام امانه باین صورت ، نخست‌آنکه همه پدر هاو مادر ها این مبلغ را نداده‌اند بلکه فقط گروهی این شهریه را بامیل و رغبت خودشان پرداخته‌اند تاتاسیسات از ضوابط‌ومقرراتی که گذاشته شده ، راه های فرار پیدا کرده و بیش از هر چیز به مادیات اندیشیده و سعی کنند بعناوین مختلف میزان شهریه‌را بالاببرند؟

دکتر ادیبی ـ بفرمائید کیفیت آموزشی خوب سبب میشود که هزینه یک مدرسه بالا برود ، باین عبارتکه برای تدریس‌خوب به معلم خوب نیاز هست ،معلم خوب دستمزد گران میخواهد ، وقتی این مشکل را حل کردیم می‌بینیم معلم خوب برای کارش آزمایشگاه خوب میخواهد ، در نتیجه مامجبوریم آزمایشگاه‌خوب با سرمایه زیاد برای او فراهم کنیم ، اما در ضوابط وقوانینی که در نظر گرفته‌اند ، هیچیک از این معیارها مورد توجه نبوده است ، مثلا معلم خوب بر یک معلم متوسط هیچگونه حق برتری ندارد ، یک آزمایشگاه بزرگ هیچگونه امتیازی نصیب صاحب‌مدرسه نمیسازد !درنتیجه بازده‌این سرمایه‌فقط‌باکمک‌والدین بچه‌ها ممکن است . برای یک تحصیلات خوب‌شهریه خوب هم لازمست ، وقتی دولت۲۵ درصد به حقوق کارمندان خود اضافه میکند بالاجبار معلم مدرسه ملی هم متوقع‌استکه حقوقش‌افزوده شود و در نتیجه وقتی میزان حقوق این معلم بالا برود خواه و ناخواه از محلی باید تامین شود و این محل شهریه استکه وقتی ما مسئولین مدارس ملی مقایسه میکنیم شهریه را با مخارجی که‌داریم ، می‌بینیم‌شهریه مدارس ملی چندان گران نیست بلکه خیلی ارزان هم هست .

دکتر تفریشی ـ می‌آئیم میگوئیم شهریه گران‌است ، من میخواهم بدانم شما این گرانی را با چه معیاری سنجیده‌اید که میگوئید.

هر خانواده میخواهد تلویزیون داشته باشد و چون وسع پدر خانواده نمیرسدتلویزیون بخرد، میگوید تلویزیون گران است ! بهمین صورت پدر خانواده می‌خواهد بچه خودرابمدرسه‌خوب و عالی ملی بگذاردوچون می‌بیند میزان‌شهریه بالاست میگوید گران است و بهیچ صورت علت راجویا نمیشود که این گرانی ناشی از چیست ؟

در یک بررسی ساده میبینیم که اکثر مدارس ملی در شمال شهر قرار گرفته‌اند و برعکس درمنطقه شمالی شهر ، مامدرسه دولتی نداریم برای آنکه لزومی نداشته دولت‌درآنجامدرسه دولتی‌بسازد و کسانی که ساکن شمال شهر هستند بچه های خود را بمدرسه های ملی میبرند و آنچه مدرسه دولتی‌است‌در جنوب شهر واقع شده ، حالا اگر پدری ازجنوب شهر بچه‌اش را به شمال شهر می‌آورد باید همشهریه‌ای مناسب بپردازد تا بچه او از کیفیت آموزشی خوب‌برخوردار شود، زیرا معلمی که در مدرسه ملی درس میدهد چون پولش را باید از مدرسه ملی بگیرد خوب‌درس میدهد اما همین‌معلم چون‌مدرسه دولتی میرود فقط وقت می‌گذراند زیرا یک حقوق مشخص دارد و دلش همنمیسوزد وکمتر کسی هم از او بازخواست می‌کند و بهمین علت است که کیفیت کار مدارس ملی و دولتی با هم تفاوت دارد .

احمد توکلی ـ من معتقدم که معلمین در مدارس‌ملی چنان‌مورد استفاده قرار میگیرندکه‌درمدارس دولتی اصلا کار نمیکنند ! برای همین است که کیفیت کارمدارس دولتی پائین آمده‌وپدرو مادرها ناچار شده‌اند بچه‌شان را به مدارس ملی بیاورند .

مقدمـ بله وقتی ما می‌بینیم بچه ما در مدرسه دولتی چیزی یاد نمی‌گیرد ناچار میشویم از زندگی خودمان بزنیم و او رابه مدرسه ملی بیاوریم تا اقلا در این قسمت آموزش ببیند.

دکتر تفریشی :

بنابراین یکی از علل گرانی شهریه ناشی از کیفیت آموزشی بد مدارس دولتی است وباید سعی شود دراین مدارس کیفیت آموزشی در چنان سطحی قرار بگیرد که همه به مدارس ملی روی‌نیاورند ، در حالیکه هزینه یك محصل در مدرسه دولتی رقمی متجاوز از سه هزارتومان است اما همین محصل بی‌آنکه بدوش دولت سنگینی‌داشته‌باشد دریك مدرسه ملی‌حداکثرهزار تومان هزینه آموزشی می‌پردازد.

دکتر ادیبی :

حرف بسیار خوبی‌زدید،دولت برای یك‌بچه کارگر در هر سال سه هزار تومان پول می‌پردازد تایك تعلیم نسبی‌بگیرد، آنوقت همین هزینه را مقایسه کنیدبا شهریه‌ای که در یك مدرسه ملی ازشاگرد می‌گیرند آنوقت شما می‌گوئید شهریه مدارس ملی گران‌است .

موضوع را از دو جنبه‌بررسی کنیم :

نخست آنکه میزان گرانی شهریه مدارس ملی را با چه چیز باید مقایسه کرد آنگاه گفت گران است دیگر آنکه مسئول یك‌مدرسه ملی ازکدام محل غیر از شهریه میتواند مخارج مدرسه خود را تامین کند ؟ و بدون تردید جواب این دوسئوال مشکل گشای‌بحث ما است.

عامه مردم

احمد توکلی ـ بحث ما در باره آنها که از سطح خوب زندگی برخوردارند و رفاه مادی‌دارند نیست،غرض عامه‌مردم هستند آنها که ۵ تا ۶ بچه دارند و میخواهند فرزندانشان از یک معلومات نسبی خوب برخوردار باشند . ما از این آدمها صحبت میکنیم که میگویند شهریه را به نرخ عادله‌نمیگیرند.

مقدم ـ من مثالی دارم در یک مدرسه ملی که مثلا دولت برایش نرخ تعیین کرده هزار تومان از شاگرد بگیرند تا ذو هزار و پانصد تومان پول بابت ثبت نام گرفته‌اند ! بعدهم بابت پول‌گرفته شده رسید نداده‌اند ، فقط از والدین بچه‌ها خواسته‌اند که دفتر آنها را پاراف کنند ! آیا این خود کمک‌نمیکند نرخ‌شهریه گران شود؟

احمد توکلی ـ در این مورد منهم به موارد مشابه برخورده‌ام! بله مسئولین مدارس ملی دچار یک مقدار مشکل هستند ، مثل روبرو بودن با مشکل ربح پولی که از بانکها وام گرفته‌اند ، یا مشکل معلم و غیره . همه اینها سبب میشود که آنها برای فرار می گیرد ، یا هزینه زندگی‌این قیاس انجام میشود و یامقایسه با کشور های مشابه عمل شده و یا وجه‌قیاس ، خرجی است که خود دولت بابت امر آموزش‌و پرورش متحمل می‌گردد که میگوئید شهریه مدارس ملی گران است .

احمد توکلی ـ ما قبول‌داریم که سطح هزینه زندگی‌بالاست اما غرض در اینجا شهریه مدارس ملی است که در حد متعارف نیست،خرج یك‌خانواده تنها باکرایه خانه مقایسه نمی شود ، با همه مسائل اندازه ـ گیری میشود ، و روی قوانین و مقررات است که ما اعتراض داریم ، اعتراض ما به‌ضوابطی است که برای شهریه تعیین کرده‌اند !

دکتر تفریشی ـ باید بگویم که آنچه که تعیین شده‌بعلت ضوابطی‌است که معین گردیده، مثلا برای مدارس ملی‌ضوابطی گذاشته‌اند که‌وقتی یك‌مدرسه ۵۰۰ امتیاز داشت می‌تواند۱۲ درصد سود ببرد و حق نداردازآنچه تعیین گردیده شهریه بیشتری دریافت کند .

احمدتوکلی ـ برای یك‌دانش آموز کلاس‌اول دبیرستان‌میزان هفتصد تومان شهریه در سال معین کرده‌اند اما در بعضی‌از مدارس بین سه تا چهار هزار تومان از والدین بچه هاشهریه می‌خواهند ، آنوقت با یك‌چنین شهریه‌ای شما میفرمائید نرخ شهریه گران نیست ؟ (بگذریم که درتعدادی‌ازمدارس ملی‌دربرابرشهریه ۱۰۸ تومانی مدارس دولتی تاهفت‌هزارتومان این مدرسه بیشتر شود. از مدارسی‌که از همین راه،یعنی کمك پدرو مادر ها صاحب تاسیسات خوب شد یکی همین البرز است که اگر کمك‌والدین بچه هانبود امروزچنین توسعه‌ای پیدا نمی‌کردو حالا چرابعضی ها بعلت تنك‌نظری نمی خواهند گروه های‌فرهنگی وسعت‌بگیرد من نمی دانم و علت مخالفت آنها ناشی از چیست آنرا هم نمی دانم. بنابراین ، پرداخت این پول کمك محسوب میشود نه هزینه تحصیل بچه ، ولی در باره شهریه باید بگویم که شهریه نه تنها گران نیست بلکه مسئولین مدارس ملی کم هم می‌گیرند

اگر به کسی بر نخورد باید بگویم که یك مقدار از تب گرانی شهریه بگردن روزنامه ها است. شما ببینید هر زمان که تابستان‌فرامیرسد روزنامه ها موضوع‌شهریه‌رابعنوان‌یك‌غول‌از خواب بیدار می‌کنند وچون می دانندباین موضوع مورد توجه مردم است در باره آن قلم ـ فرسائی می‌کنندو مردم هم که داغ هستند و درجریان حرفهای روزنامه هاقرار گرفته‌اند اذعانمی کنند شهریه گران است در حالیکه چنین نیست وشهریه ارزان هم هست .

احمدتوکلی :

من گمان میکنم برای‌بچه‌ای که ۹ماه از سال درس می ـ خواند و سه ماه‌بیکار است‌چنین شهریه‌ای گران باشد ، دراین سه ماه مخارج مدرسه فوق‌العاده تقلیل می یابد .بهمین دلایل و خیلی دلایل دیگراست که ما پدران میگوئیم شهریه مدارس ملی گران است ولی شماشنیده به‌این حرف اعتقادی ندارید. حالا چرا ؟ امیدوارم اگر واقعا معتقدید که ما‌اشتباه می‌کنیم ، دلایل راباچنان‌منطقی عنوان کنید که مجاب شویم.

«این بحث ادامه دارد»

ازصبح سه‌شنبه فقط در سینما حافظ

(نمایشگر آثار ممتاز سینمای هند)

درامی موثر اززندگی یك زن... یك مادر فیلمی کوبنده از مهر و محبت مادری ، قویترین عاطفه‌ای که یك انسان را تا سرحد مرك و فداکاری میکشاند . . .

نوتان و رحمان در فیلم

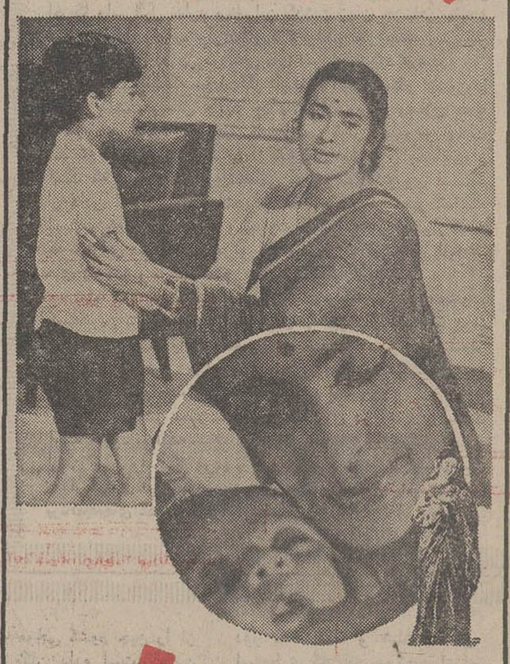

مهر مادر

باشرکت : جایات ـ سورج ، راج مهرا ، بابلو

نویسنده و کارگردان : مدهوسودان

موزیك : کالیانجی آنندجی

این فیلم را ببینید و تماشای آنرا بدوستان و آشنایان خود توصیه کنید چون این بهترین هدیه ایست که میتوانید به آنها بدهید

شهری پر از حرکت .

مینی سینی

بزودی در نیاوران ابتدای جاده لشگرك

آینده در دست شماست

بانک عمران

بدارندگان حساب تشکیل سرمایه برای هر منظور و مصرفی وام طویل المُدّت میپردازد

تا	حداکثر	با بهره
۵	۳	۹
برابر موجودی	میلیون ریال	درصد

آگهی استخدام در نیروی هوائی شاهنشاهی

۱ـ نیروی هوائی شاهنشاهی بمنظور تعلیم و تربیت درجه‌داران فنی‌تعدادی داوطلب برای‌تحصیل در آموزشگاه گروهبانی فنی با شرایط زیرمیپذیرد:

الف ـ تابعیت دولت شاهنشاهی ایران .

بـ متدین به یکی از ادیان رسمی کشور(اسلام مسیحی. کلیمی . زرتشتی ».

پـ سن بین ۱۵ تا ۲۴ سال تمام .

ت ـ دارا بودن حداقل گواهینامه قبولی سوم متوسطه ضمنا دانش‌آموزان در حال تحصیل کلاس‌سوم متوسطه و تجدیدی نیزمیتوانند درآموزشگاه مذکور ثبت‌نام نموده درصورت موفقیت در آزمایشات و معاینات مربوطه مدرک قبولی خود را ارائه نمایند. دارندگان مدرک تحصیلی بالاتر حق تقدم دارند.»

ثـ داشتن صحت مزاج و تناسب اندام بر طبق گواهی بهداری نیروی هوائی شاهنشاهی ، حداقل ۱۵۵ سانتیمتر قد داشته باشند .

جـ نداشتن عیال و اولاد و کسان تحت‌تکفل .

۲ـ مدت تحصیل در آموزشگاه مزبور حداقل یکسال و هنر آموزان در مدت تحصیل شبانه روزی بوده وهزینه زیست و پوشاک آنها به عهده نیروی‌هوائی میباشد و ماهیانه ۱۸۷۵ ریال بعنوان حقوق وفوق‌العاده سختی خدمت دریافت خواهند داشت.

۳ـ داوطلبان پس از خاتمه دوره و احراز موفقیت در آزمایشات به درجه گروهبانی مفتخر و برطبق مقررات قانون استخدام نیرو های مسلح شاهنشاهی از حقوق و مزایای مربوطه استفاده خواهند نمود و ترفیعات بعدی آنان مطابق قانون مزبور خواهد بود .

٤ـ داوطلبان میتوانند برای کسب اطلاعات بیشتر و ثبت نام با دردست داشتن یک نسخه‌فتوکپی گواهینامه تحصیلی عین شناسنامه به فرم جدیدعکس دار ۲۲ قطعه عکس ٤×۳ از تاریخ نشر این آگهی تا تامین احتیاج باستثنای روز های تعطیل وپنجشنبه ها از ساعت ۷ الی۱۲در تهران به فرماندهی‌آموزش های هوائی واقع در خیابان تهران نو ایستگاه‌فرودگاه در شهرستان ها به نزدیکترین پایگاه و یا ایستگاه مراجعه نمایند .

نیروی هوائی شاهنشاهی

آگهی بانك اعتبارات ایران (شرکت سهامی عام)

برابر صورتجلسه مجمع‌عمومی عادی‌سالیانه‌وهیئت مدیره بانك‌اعتبارات‌ایران(شرکت‌سهامی‌عام) مورخ پانزدهم خردادماه ۱۳۵۲ تغییرات زیر درشرکت صورت گرفت :

۱ ـ ترازنامه وحساب سودوزیان سال ۱۳۵۱ بانك مورد تصویب قرار گرفت .

۲ ـ آقای ژان‌دوفلاسیو بجای آقای پل‌موریس‌هانریو بعنوان نماینده گردی‌لیونه در هیئت مدیره بانك و نیز تا پایان مدت ماموریت هیئت مدیره بسمت یکی از نواب رياست هیئت مدیره تعیین شدند .

۳ ـ آقایان بایرون نلسون و نصراله مختار(از موسسه‌وینی‌می‌اند کمپانی) برای مدت‌یکسال بترتیب بسمت‌بازرسان‌اصلی‌وعلی‌البدل بانك‌انتخاب شدند .

٤ ـ روزنامه اطلاعات‌برای انتشار آگهیهای شرکت تعیین گردید .

م الف ۵۲۳۵ کفیل اداره ثبت‌شرکتها‌ومالکیت‌صنعتی ـ سجادی

آگهی مناقصه شماره ۲۰

نیروی هوائی شاهنشاهی ۵۷۲۵۰۰ کیلو گوشت گوسفند مورد نیاز خود را از طریق مناقصه خریداری مینماید .

بپیشنهاد دهندگان میتوانند با مراجعه به ستاد فرماندهی‌نیروی هوائی (خیابان فرح‌آباد) و دریافت برگ شرایط و مشخصات پیشنهادات خود را بر طبق مفاد مندرج‌در برگ شرایط تنظیم‌نموده وتاساعت ۱۳ روز شنبه ۵۲٫٤٫۹ بدفتر آجودانی‌کل ستادفرماندهی نیروی هوائی تسلیم نمایند .

م‌الف ۵۰۸۲

نیروی هوائی شاهنشاهی

آگهی مناقصه شماره ۱۸

نیروی هوائی شاهنشاهی ۲۵۰۰۰ کیلوسودکستیک موردنیاز خود را از طریق مناقصه خریداری می نماید . پیشنهاد دهندگان‌می توانند با مراجعه بستاد فرماندهی نیروی هوائی(خیابان فرح‌آباد) و دریافت برگ شرائط و مشخصات پیشنهادات خود را بر طبق مفاد مندرج در برگ شرائط تنظیم نموده و تاساعت ۱۳ روز سه‌شنبه ۵۲٫٤٫۵ بدفتر آجودانی کل ستاد فرماندهی نیروی هوائی تسلیم نمایند .

م‌الف ۵۰۷۸ نیروی هوائی شاهنشاهی

آگهی مناقصه

کارخانه ذوب آهن آریامهر ٤قلم هادی و کابل مسی را از طریق مناقصه عمومی خریداری مینماید . شرکت کنندگان در مناقصه می‌توانند برای دریافت برگ شرائط و مشخصات بدفتر تدارکات این کارخانه واقع‌در ٤۵کیلو متری جاده اصفهان ـ شهرکرد مراجعه و پیشنهاد خود را همراه برگ شرائط و مشخصات باقید قبولی امضاء نموده تاساعت ۹ونیم صبح روز ۱۲٫٤٫۵۲ بدبیرخانه کارخانه تسلیم نمایند. کالای مورد مناقصه ظرف مدت‌هفت روز پس از عقد قرارداد باید بانبار های کارخانه ذوب آهن آریامهر تحویل گردد.

سرپرست کل عملیات کارخانه آریامهر

سرمقاله

آبهای ثروت‌خیز جنوب

گزارشی داشتیم در خصوص شیلات جنوب واین که بدنبال تجدیدسازمان این شرکت، برنامه های‌تازه‌یی براساس توصیه های‌بانك جهانی و سازمان خواربارو کشاورزی ملل متحد برای صید در خلیج‌فارس بموقع اجراگذارده میشود.

خلیج‌فارس که بخاطر مسائل‌سیاسی ونظامی ، در ماه های اخیر اهمیت فوق‌العاده‌ای کسب‌کرده بیگمان‌یکی از غنی‌ترین و ثروت خیزترین آب های دنیاست .پیش‌از آنکه‌منابع عظیم نفت‌در خلیج‌فارس کشف‌شود واین منطقه رابه صورت فعالترین‌حوزه‌نفتی عالم درآورد، خلیج‌فارس بعنوان منبع عالیترین و مرغوبترین‌انواع مرواریددر جهان شهرت داشت‌و چیزی که‌برای اولین‌بار توجه سوداگران بین‌المللی رابسوی خلیج جلب‌کرد مروارید های‌کم نظیر این دریابود. بهمین خاطرسالیان دراز آبهای خلیج فارس عرصه فعالیت صیادان مروارید بشمار می‌آمدو درآمد سرشاری که صید مروارید نصیب غواصان میساخت موجب میشدکه آنها خطر کوسه‌های متعدد را نادیده گرفته دل به دریا زنندو دربی مروارید غلطان، اعماق خلیج‌فارس را بکاوند.

بعد ها ، باکشف طلای سیاه در اعماق خلیج فارس‌وسواحل آن، دروازه های دنیایی تازه بروی مردم این منطقه گشوده‌شد. صورت‌زندگی در خلیج‌فارس تغییرکرد. جزایر وبنادر خلیج به برکت عواید سرشار نفت دراندك مدتی از حالت رکود و خمود بدرآمدوبسرعت درطریق توسعه و عمران پیش‌رفت که این تحولات وترقیات همچنان ادامه داردو همچنانکه در یادداشت های مدیر «اطلاعات» بمناسبت بازدیداخیر ایشان از منطقه ملاحظه فرمودید کشور ها و امارات ساحلی خلیج‌فارس بمعنای واقعی کلمه در مرحله‌یك زندگی‌تازه وکاملا متمایز ازگذشته قرارگرفته‌اند.

اماثروتهای شناخته شده خلیج‌فارس به اینهم محدودنمی‌شود ویکی دیگراز منابع سرشار خلیج فارس که امکانات‌وسیعی برای فعالیت و بهره برداری‌دراختیار مردم‌این‌منطقه قرار میدهد ماهی‌و میگو است.

درایران، تاهمین اواخر اصولا مساله بهره‌برداری از منابع غذایی دریای جنوب موردتوجه نبودو میگووماهی خلیج فارس‌تنها در بین اهالی جنوب‌شهرت و مصرف داشت. آنچنان که هنوز هم کشیری از ایرانیها ماهی جنوب رانمیخورند چون ذائقه آنها به ماهی های دریای شمال عادت کرده است. حال آنکه امکانات صیدو بهره‌برداری در بحر خزر قابل مقایسه با خلیج فارس‌نیست. بحر خزر یك دریای بسته‌است که با اندکی زیاده‌روی درکارصید، نسل‌ماهی‌درآن به‌خطر می‌افتدو همانطور که میدانیم نسل بعضی از ماهی های این دریا بطورکلی در معرض انقراض قرار گرفته است‌و بخاطر حفظ نسل سایرماهی ها، در سالهای اخیر شیلات شمال بناگزیر محدودیت هایی در کار صید قائل شده‌و کنترل شدیدی بر آن اعمال میکند.اما خلیج فارس نه تنها برای مصرف داخلی،بلکه برای صیدو صدور انواع‌ماهی و میگو سایرحیوانات دریایی امکانات نامحدودی دراختیار ماقرار داده‌است وایران،با سواحل وسیع جنوبی خود ، میتواند برای بهره برداری ازین ثروت عظیم طبیعی در زمینه‌یی وسیع و گسترده اقدام‌کند.

بهمین منظور از چندسال قبل باتاسیس شرکت شیلات‌جنوب واجرای‌طرحهایی برای صید ماهی ومیگو و ایجاد کارخانه های کنسروسازی و عقدقراردادهایی برای‌صدور ماهی‌ومیگو ،موضوع بهره‌برداری‌از منابع‌غذایی‌خلیج‌فارس بطورجدی‌مورد‌توجه‌قرارگرفت واینك که‌شیلات جنوب باتشکیلات تازه و براساس یك رشته همکاری های بین‌المللی مرحله جدیدی از فعالیت خودرا آغاز کرده‌است باید منتظربودکه این منبع بزرگ‌طبیعی چه از لحاظ کمك به احتیاجات خوراکی درداخل‌کشور وچه از حیث تامین بازارهای‌صادراتی، آنچنانکه‌شایسته آنست‌درخدمت‌مملکت‌قرارگیرد

از: خبرگزاری فرانسه

ترجمه: علی بهارلو

مسائل حاد جهان

در کنفرانس نیکسون ـ برژنف

دیدار لئونید برژنف از ایالات متحده که دربحرانی‌ترین‌روزهای دوران ریاست جمهوری پرزیدنت نیکسون انجام میشود فصل جدیدی‌درتاریخ همزیستی‌مسالمت‌آمیز شرق و غرب باز میکند . بی‌گمان سفر «مرد شماره یک»کرملین بهواشنگتن تحولاتی در مناسبات دوکشور وبطورکلی در صحنه سیاست‌بین‌المللی بدنبال‌خواهد داشت. در زمینه مناسبات مسکو و واشنگتن رهبران شوروی امیدوارندکه کنفرانس عالی برژنف ـ نیکسون قبل از هرچیز پایه‌های یک همکاری وسیع بازرگانی ، اقتصادی و فنی بین دوکشور را استوار سازد .

برژنف و همکارانش طی ماههای اخیر بارها بطور سربسته به آمریکا یادآور شده‌اند قرارداد بازرگانی شوروی و امریکا که در ماه اکتبر بامضا رسیده هنوز به تصویب کنگره نرسیده است ، مسکو مایل است این قرارداد که به موجب آن شوروی از حقوق کشورهای کامل‌الوداده استفاده میکند در اسرع وقت تصویب شود. شورویهاضمن اشاره به‌مخالفت برخی از اعضای کنگره از جمله سناتور جاکسون که گفته‌اند تا وقتی که شوروی محدودیت مهاجرت یهودیان آن کشور را برطرف نکرده این قرارداد را تصویب نخواهد کرد یادآور میشوند که مسئله مهاجرت یهودیان از مسائل داخلی آن کشور است بااینحال شورویها درعین‌حال که‌هرگونه مداخله در امور داخلی آن کشور را رد میکنند در مهاجرت یهودیان‌به اسرائیل‌تسهیلاتی قائل شده‌اند.

علاوه براین اتحاد جماهیر شوروی مایل است که از دومین کنفرانس عالی برژنف و نیکسون برای گرفتن اعتبارات درازمدت با ربح‌کم استفاده کرده و از این راه هزینه اجرای طرحهای بزرگ بهره‌برداری از زمین‌های سیبریه‌راتامین کند .

سه روز قبل‌ازعزیمت‌برژنف به‌واشنگتن «ولادیمیرالخیموف»معاون وزارت‌بازرگانی داخلی شوروی گفت : دویست و بیست‌و پنج میلیون دلار اعتباری که امریکا به شوروی داده بسیار ناچیز است .

در حالی که فرانسه از سال ۱۹۷۰ تا ۱۹۷٤ نهصد و نود میلیون دلار و ایتالیا طی سه سال گذشته ششصدمیلیون دلار اعتبار برای شوروی اختصاص داده‌اند. شورویها برای اثبات مزایای همکاری اقتصادی و بازرگانی دو کشور به امریکائیان دلایل زیادی ارائه می‌دهندازجمله اینکه صادرات آمریکا به شوروی که در سال ۱۹۷۱ بیش از ۱٦۲ میلیون دلار نبود در سال گذشته به ٥٤۷میلیون دلار افزایش یافته است . امریکا در سال ۱۹۷۰ در لیست کشورهای غیر کمونیست طرف معامله‌بازرگانی باشوروی مقام هشتم را دارا بود باحتمال زیاد در سال جاری رتبه اول را احراز خواهد کرد و میزان مبادلات بازرگانی دوکشور از یک میلیارد دلار تجاوز خواهد کرد .

آغاز یك سفر تاریخی

هنگام عزیمت لئونید برژنف‌از فرودگاه مسکو بمقصد امریکا گروهی ازرهبران درجه اول شوروی دبیر کل حزب کمونیست خود را بدرقه کردند . در عکس لئونید برژنف بربالای پلکان‌هواپیما درحالیکه از مشایعت کنندگان‌خداحافظی میکند دیده میشود.

عکس رادیوئی اطلاعات

شورویها همچنین معتقدندکه مذاکرات برژنف و نیکسون و توسعه روابط امریکا و شوروی‌براساس‌همزیستی مسالمت‌آمیز در تحکیم پایه‌های صلح در جهان تاثیر بسزائی خواهد داشت .

«برژنف» که برای‌ادامه سیاست‌همکاری با ایالات متحده مخالفان خود را در دستگاه رهبری حزب کمونیست کنار گذاشته کوشش خواهدکرد که‌ازمسافرت واشنگتن‌دست خالی بازنگردد .

حقیقت این است که برژنف‌درکنفرانس عالی سران دو کشور در موقعیت نیرومندتری قرار دارد .

برعکس ماجرای «واترگیت» پرزیدنت نیکسون را در وضع حساس و ناراحت کننده‌ای قرارداده است. رئیس‌جمهوری امریکا اکنون بیش از هر وقت دیگر احتیاج دارد باردیگر خود را به عنوان «معمار صلح و نظم نوین بین‌المللی » به جهانیان بشناساند.

بطور کلی در زمینه مسائل دوجانبه نیکسون و برژنف کوشش خواهند کرد وسیله پیشرفت مذاکرات جاری دوکشور را درباره‌محدودیت سلاحهای‌استراتژیکی وهمکاری اقتصادی فراهم کنند ولی نیکسون درمورد همکاری اقتصادی دو کشور به مخالفت شدید رهبران‌دموکرات در کنگره امریکا برخورد میکند و اکثر برژنف بخواهد مذاکرات او در این‌زمینه باموفقیت روبرو شود باید امتیازاتی که بیشتر جنبه سیاسی دارد به واشنگتن بدهد و قبل‌از هرچیز محدودیت‌مهاجرت یهودیان را به اسرائیل برطرف کند.

در زمینه بین‌المللی هیچ مسئله مهمی که حل‌وفصل آن به نتیجه‌مذاکرات‌امریکا و شوروی بستگی نداشته باشد وجود ندارد :

۱ـ اروپا ـ درباره مسئله اروپانیکسون مایل است که شوروی بطور معقول به کاهش متقابل موازنه قوا در اروپا تن دردهد تا بتواند از هزینه نگهداری‌نیرو های امریکا در اروپای غربی آنطور که کنگره میخواهد بکاهد و درعین حال متحدین اروپائی نتوانند آن کشور را متهم کنند که با تقلیل نیروهای خود در اروپا امنیت آنها را به خطر انداخته

۲ـ خاورمیانه ـ نیکسون مایل است که شوروی از نفوذ خود در کشورهای‌عربی بویژه مصر استفاده کردوآنها را وادار کند برای حل اختلافات موجود با اسرائیل وارد مذاکره شوند.

دو کشور فوق بزرگ که قبلا موافقت کرده‌اند بخاطر خاورمیانه با یکدیگر به نبرد نپردازند ممکن است تصمیم بگیرند صدور اسلحه باین منطقه را محدود کنند .

شک نیست که مسئله چین نیز در مذاکرات نیکسون و برژنف مورد بررسی قرار خواهدگرفت‌وبرژنف کوشش‌خواهد کرد رئیس جمهوری امریکا به شوروی اطمینان دهد که ایالات متحده‌ازهرگونه اقدامی که دولت پکن را به اتخاذروش خشن‌تری دربرابر مسکو تشویق کند خودداری نماید.

از: علی‌اکبر کسمائی نویسنده اطلاعات در قاهره

سادات امیدی به مذاکرات نیکسون و برژنف ندارد

نیکسون در آخرین گزارشی که به کنگره داد ، درباره مقتضیات سیاست هم‌آهنگی امریکا و شوروی نسبت به بحران خاورمیانه عربی ، چنین گفت : «بارها اتفاق افتاده که اغتشاش در خاورمیانه نتیجه توطئه های دولتهائی از خارج این منطقه بوده است . کشور های خاورمیانه حق دارندکه چگونگی مناسبات خود را با کشور های بزرگ ، خودشان تعیین کنند . امریکا قصد نداردکه در روابط سیاسی دولتهای خاورمیانه با سایر کشورهای بزرگ جهان ، مداخله یا کارشکنی کند . ما همانگونه که با اسرائیل روابطی داریم میکوشیم مناسبات خود را با جهان عرب نیز گسترش دهیم و سایر دولتها نیز چنین حقی دارند ولی هرگونه اقدام بمنظور دور ساختن وجود دیگری یا چیرگی بر منطقه در حکم دعوتی برای پیکار است : چه پیکار محلی و چه پیکار جهانی» .

معنی این سخن آنست که امریکا برضدعلاقمندی های شوروی در خاورمیانه قیام نخواهد کرد مگر آنگاه که این علاقمندیها‌یه کوششهائی برای‌دور ساختن‌امریکا و یا تسلط بر منطقه مبدل گردد .

نیکسون در همان گزارش چنین میگوید :«مساله اعراب و اسرائیل ابعاد مختلفی دارد : نخستین‌بعد آن عبارتست از مداخله مستقیم کشور های بزرگ در مبارزه اعراب و اسرائیل ... هنوز وجود شوروی در منطقه‌ادامه دارد ولی عامل مهم‌اینست که‌آیا وجودشوروی دوشادوش اهتمام شوروی برای‌رسیدن براه حل مسالمت‌آمیز است یا نه . کشور های بزرگ پیوسته ملزم هستندجلوگامهائی راکه موجب برخورد نظامی دیگری میشود بگیرند . در مارس ۱۹۷۰ و ۱۹۷۱ خطر برخورد مستقیم میان کشور های متحد امریکا و شوروی وجود داشت ولی این خطر اینك تخفیف پیدا کرده است . دیدار مسکو و توافق بر سر یك‌رشته اصول اساسی در روابط ما نه‌تنها برای امروز بلکه برای آینده‌ای دور نیز ، در تخفیف خطر برخورد مستقیم موثر بوده است . هیچیك از ما اوهامی در مورد اینکه میتوانیم بحران خاورمیانه را حل کنیم ،در سر نداشتیم ولی در این مورد توافق داشتیم که میتوانیم جلو آنرا بصورتی که موجب برخورد مستقیم میان ماشود، بگیریم . مصلحت کشورهای متحد امریکا نیست که شوروی را از شرکت در حل بحران خاورمیانه‌دور سازد. ما توافق کرده‌ایم که این مسئله‌طبق تصمیم شورای‌امنیت حل شود .

مسئولیتها و مصلحت های کشور های بزرگ در خاورمیانه ازچهارچوب مبارزه اعراب‌واسرائیل‌تجاوز میکند. میان کشور های این منطقه و جهان بیرون از آن روابط سیاسی و اقتصادی گسترده‌ای وجود دارد . اهتمام‌جهانی نیز برا‌ینست که اجازه‌ندهد رقابت در منافع موجب‌مداخله در هرگونه تحول موجود در منطقه گردد .»

مفهوم‌روشن‌این سخن آنستکه مصلحت‌های کشورهای بزرگ بیرون از چهارچوب مبارزه اعراب و اسرائیل‌نباید دستخوش رقابتهای آنها گردد . بعبارت دیگر میتوان گفت که میان امریکا و شوروی توافق شده است که مصالح و منافع‌آنها دوشادوش هم سیرطبیعی‌خود راداشته باشد

اینک ببینیم نظر مصر در این مورد چیست : مصرمیگوید **امریکا میتواند به‌اسرائیل برای تخلیه اراضی اعراب فشارآورد وبخلاف توافقهای خود با شوروی در دیدار مسکو ، این کاررا انجام نمیدهد از اینرو مصر آشکارا اعلام میدارد که همزیستی مسالمت‌آمیز وهم آهنگیهای ژرف‌میان آمریکا و شوروی در پیدایش راه‌حل مسالمت‌آمیزوصلح عادلانه‌برای بحران‌خاورمیانه و تحقق تمام مواد قطعنامه شماره ۲٤۲ شورای امنیت ، تاثیری ندارد.**

نخستین نشانه‌های اختلاف نظر میان سادات و شوروی در مارس ۱۹۷۱ در مسکو برسر همین نکته آشکار گردید . نظر مصر این بود ـ و هنوزهم هست ـ که ادامه وضع موجود ویاریهای ناگسستنی امریکا به اسرائیل کمکی بصلح خاورمیانه نمیکند. مصریان میگویند پس ازدوسال هنوزهم این نظردرست است . **استدلال سادات در برابر شوروی اینستکه اعراب باید به‌آن‌پایه از نیروووتوانائی برسند که بتوانند به‌اسرائیل ثابت کنند که ادامه‌ی وضع موجود ممکن نیست‌واعراب از راه‌نظامی میتوانند آنرا دگرگون سازند.**

شوروی میگوید دگرگون ساختن وضع موجود از راه نظامی نه‌شدنی ونه شایسته است بلکه باید همواره به‌پیداشدن راه‌حل مسالمت‌آمیزامیدوار بود. مصر میگوید همانگونه که دیدارمسکو امیدی به پیدایش چنین راه‌حلی نیافرید ، دیدار واشنگتن نیز چنین امیدی را ببار نخواهد آورد.

همچنین وانمود میکند که دیدار سران‌دوقدرت بزرگ در واشنگتن جز پیشنهاد مذاکرات وتکرار آن صلح عادلانه‌ای‌را جانشین مبارزه اعراب‌واسرائیل نخواهد ساخت و حتی‌معتقد است. که مساعی شوروی در این راه تاثیری در تغییر روش امریکا واسرائیل ندارد وبنابراین گذشت زمان جزتباهی نتیجه دیگری برای اعراب ببار نمیاورد و راهی جز جنگ یعنی‌بکار بردن نیروهای نظامی در پیش پای اعراب موجود نیست .

جالب اینستکه سادات‌اگر تاپیش ازدیدار مسکو ازشوروی انتظار داشت وسائل جدید جنگهای الکترونیکی وسلاح حمله و هجوم در اختیار نیروهای مسلح مصر قرار دهد و بر اوثابت شد که چنین انتظاری نباید از شوروی داشت ، اینک‌امیدوار است که پس از درگیری نظامی با اسرائیل شوروی دست‌کم از دادن لوازم یدکی سلاحهائی که در اختیار مصر گذاشته است ، خودداری نورزد و بعبارت دیگر ، مصر امیدوار است که شوروی دست کم از برآوردن نیازهای نظامی ناشی ازجنگ های پیوسته و برخوردهای دراز ، خودداری نورزد.

اما در میان مردم مصر بخلاف آنچه‌گفته و نوشته‌میشود، کوچکترین نشانه آمادگی چه برای برخوردهای کوتاه یا دراز وجنگهای پیوسته یا گسسته بچشم نمیخورد . در جبهه سوئز سربازانی که شش سال است انتظار جنگ را میکشند ،هنوز نمیدانند که سرانجام جنگ خواهند کرد یانه .

در سراسر مصر سخن از فداکاری در روزهای سخت آینده میرود بی‌آنکه نشانه‌ای از این فداکاری یا امکان آن و ایمان به‌آن وآمادگی مردم برای آن دیده شود ... وبیم‌آنستکه دیدار آینده سران دو قدرت بزرگ در واشنگتن ناامیدی‌دیگری برناامیدیهای گذشته بیافزاید.

از: نیوزویك

ترجمه: پرویز پرتو

سیاهپوستان افریقا

زنگ خطر را بصدا درآورده‌اند

امکان قیام و شورش ناگهانی ۱۵ میلیون نفر سیاهپوست، عاصی و تحت فشار دولتهای نژادپرست و سفیدپوست در کشورهای آفریقای جنوبی و رودزیا سفیدپوستان این کشورها را که مدت زیادی از بهره‌کشی از نیروی انسانی میلیونها سیاهپوست‌استفاده کرده‌اندبشدت‌هراسان کرده است .

اخیرا سفیدپوستان جنوب آفریقا با عکس‌العمل شدید سیاهپوستان آزادیخواه درمقابل تبعیضات نژادی و اقتصادی و سیاسی روبروشدند و طعم ناخوش‌آیند یک شورش احتمالی راچشیدند و همین امر موجب شد که هراس شدیدی ازقیام همگانی سیاهپوستان آزادیخواه برای کوتاه‌کردن دست آنها از حکومت فرا گیرد.

منطقه‌ای که سیاهپوستان آزادیخواه برای اولین‌بار در مدت کوتاهی در مقابل نیروهای دولتی و تبعیضات نژادپرست به‌پا برخاستند شهر«دوربان» سومین شهر بزرگ و پرجمعیت آفریقای جنوبی بود .

در این شهر با وجودایکه قوانین خاص دولت سفیدپوست و نژادپرست آفریقای جنوبی هرگونه اعتصاب و حتی تشکیل اتحادیه‌های‌صنفی را برای سیاهپوستان ممنوع کرده است و تاکنون هرکسی را که برخلاف این قانون خواسته است اقدام کند بشدیدترین وشدیدترین نوعی تنبیه نموده بیش از ٥۰ هزار نفر از کارگران سیاهپوست ناگهان محل کارهای خود را ترک کردند و در خیابانها دست به تظاهرات زدند و برای اضافه دستمزد اعتصاب کوتاه‌مدتی را آغاز کردند ، تظاهرات و اعتصاب کارگران سیاهپوست موجب شد کمبه بیش‌از ۱۰۰ سازمان صنعتی و تولیدی زیان شدیدی وارد آید وحتی بعضی ازکارخانه‌ها، بناچار براثر فقدان کارگر تعطیل شدند و ازادامه فعالیت تولیدی خود بازایستادند در مدتی کوتاه ۱٦ هزار نفر از کارگران و رفتگران شهرداری شهر نیز دست از کار کشیدند و برای حمایت از کارگران اعتصابی ودستمزد بیشتر به اعتصابیون پیوستند درنتیجه اعتصاب کارگران و رفتگران و تکنیسینهای شهرداری، زباله‌ها درخیابان انباشته شد و چندین واحد صنعتی حیاتی نظیر مراکز تولید نیروی برق مورد نیاز شهر بناچار تعطیل گردیدند و قسمتهائی از شهر را تاریکی فراگرفت و خانه‌ها وکارخانه‌های چند بدون نیروی برق ماندند و بعضی از کارخانه‌ها فعالیتشان متوقف شد .

برای اولین‌بار در طول تاریخ، زندگی سفیدپوستان در شهر «دوربان» و تمامی آفریقای‌جنوبی سفیدپوستان ناچار شدند برای جوگیری‌ازانباشته شدن زباله‌ها در خیابان‌ها و شیوع بیماری خود بناچار زباله‌های خانه‌هایشان را بیرون ببرند.

کارگران سیاهپوست اعتصابی یکی از کارخانه های پتو سازی در حالیکه مشت های خود را گره کرده و در خیابان ها حرکت می کردند ، فریاد می زدند :

ـ ما پتو ها را می سازیم ، ما نخها و پشم ها را می بافیم ، ولی نمیتوانیم خودمان پتو بخریم ، نمی توانیم خودمان از پتو استفاده کنیم ، قدرت خرید آنرا نداریم .

با آغاز اعتصاب و تظاهرات کارگران سیاهپوست در خیابان های شهر « دوربان» بدستور دولت نیرو های انتظامی و پلیس و از شهر های دیگر در حالیکه به انواع سلاحها مجهز بودند و لباس های ایمنی و مخصوص زد و خورد های خیابانی را پوشیده بودند برای حمایت و تقویت نیرو های انتظامی شهر با هلیکوپتر وارد شهر دوربان شدند .

اعتصاب کارگران دوربان یک هفته بیشتر بطول نیانجامید ولی این اعتصاب زنگ خطر را برای سفید پوستان و دولت در اقلیت آنها بصدا درآورد ، زنگ خطری که اگر هم به صدای آن فوری و جدی توجه شود باز نمی توان آن را رفع کرد خطر برای سفید ها نه برای سیاهپوستان چون آغاز خطر برای سفید ها آغاز آزادی و برابری برای سیاهپوستان است و اعتصاب دروبان نشان داد که تبعیضات و فشار های دولت سفید پوست دیگر نمی ـ تواند جلوی سیل خروشان و بنیان کن سیاه‌ـ پوستان را که قرن ها زیر بار فشار های اقتصادی ، سیاسی ، نژادی و تبعیضات‌سفید پوستان شانه خم کرده‌اند سد کند و آگاهی به این حقیقت است که سفید پوستان راسخت به سرنوشت آینده خود بیمناک کرده است .

آلمان بخاطر اسرائیل به اعراب پشت نمی کند

مفسرین برجسته اروپائی ـ در باره سفر رسمی پنج روزه ویلی‌برانت باسرائیل ـ به‌تفصیل قلمفرسائی کرده و براین عقیده‌اند که در آینده‌ای نزدیک ، باید در انتظار آغاز عصر جدیدی در روابط بین دو کشور آلمان و اسرائیل بود.

سفر برانت باسرائیل از این نظر حائزاهمیت است که چند هفته قبل ، وزیر خارجه دولت وی والترشل بسه کشور عربی، مصر ، اردن و لبنان سفر نمود و در مراجعت بمن، نظرات وخواسته های رهبران وروسای جهان عرب را باطلاع وی رسانید و برانت‌باآگاهی و بصیرت کامل از نیات اعراب ، راهی اورشلیم‌شد.

گرچه صدر اعظم آلمان فدرال در تمام سخنرانیهای رسمی و دوستانه‌ای که در محافل مختلف در اورشلیم وتل‌آویو ایراد کرد با صراحت تمام اظهار داشت که نقش میانجی وواسطه رابین اعراب و اسرائیل بعهده نخواهد گرفت ، ولی به‌عقیده ناظران سیاسی در اروپا ، او موفق شد تا از تجارب ارزنده‌ای که بخاطر تعقیب سیاست نزدیکی بشرق خود بدست آورده است درسها و پندهای گرانبهائی برهبران اسرائیل بدهد . بعقیده ویلی‌برانت، صلح و آرامش نیاز به دادن قربانی‌و گذشت دارد ، بهمین خاطر دولت آلمان نیز از بسیاری خواسته‌ها ، توهمات وحتی امیدها وامیال مشروع خود دست کشید تا توانست از موقعیت ممتاز فعلی برخوردار شود و صلحی پایدار و محیطی پراز تفاهم و حسن نیت را در اروپا ، جایگزین جنگ سرد و اختلافات سیاسی و مسلکی ونژادی سازد ، واین به نفع اعراب واسرائیل‌است تا بااستفاده از این روش و سیاست ، و باکنار گذاشتن‌تعصبات‌ونظریات‌تندوافراطی وبابرخورداری از یک آمادگی کامل، برای‌آغاز مذاکرات دوجانبه، قدم اول را برای برقراری صلح وآشتی در آن منطقه بردارند. برانت وعده کرد که در اینصورت حاضر است عملا ومعنا بهردو قطب کمکهای لازم را بکند وبخصوص از رهبران اسرائیل خواست که تا مسئله نفت ومواد سوختنی‌ـ بصورت بحرانی جهانی در نیامده است ـ بخاطر آشتی بااعراب‌قدم پیش گذارند زیرا که زمامداران عرب نیز آنطور که وزیر خارجه برانت ، والترشل باو گزارش داده است در نظرات و خواسته‌های خود تعدیل کرده‌اند واین بهترین فرصت برای آغاز مذاکرات دوجانبه بین اعراب واسرائیل است.

عبدالله قراگزلو نماینده اطلاعات درسوئیس گزارش میدهد

ویلی برانت ضمن ابراز تاسف از ماجرای قتل عام میلیونها یهودی توسط دولت آلمان‌نازی، وعده کمکهای همه جانبه‌ای را در زمینه‌های اقتصادی و فرهنگی بدولت اسرائیل دادولی حاضر نشد که بخاطر مهاجرت یهودیان اروپای شرقی‌در سالهای اخیر باسرائیل ، یک میلیاردونیم‌مارک ، خسارت اضافی به‌آندولت بپردازد او با ارائه‌این دلیل که بیش از نصف جمعیت فعلی آلمان را نسل پس از جنگ‌تشکیل میدهد واین نسل نباید بخاطر ندانم کاریهای اسلاف‌خود جریمه‌ومواخذه‌شودبا ادب ومتانت کامل، این خواسته رهبران دولت اسرائیل رارد کرد. تابحال دولت آلمان ۱۷٫٦ میلیارد مارک بعنوان خسارت بدولت اسرائیل پرداخته است و درحدود ۱۲٫٦ میلیارد مارک بقیه رانیز بتدریج به‌آندولت خواهد پرداخت، آنچه‌مسلم است با سفر برانت باسرائیل روابط بین دو کشور در مسیر دیگری جریان خواهد یافت

همانطور که برانت‌رسما اظهار داشت او بخاطر نزدیکی بااسرائیل حاضر نیست که دوستان عرب خود را از دست بدهد و یا بواسطه اعراب‌بروابط حسنه‌اش با اسرائیل لطمه وارد آورد. برانت فراموش نکرده است که وقتی در سال ۱۹٦٥ دولت آلمان اقدام بمبادله سفیر با دولت اسرائیل نمود و آنکشور را برسمیت شناخت ، بسیاری از کشور های عربی روابط خود را با آلمان قطع کردمو لطمات جبران ناپذیری به پیکر اقتصادی آنکشور وارد ساختند

شاید برانت بتواند با تعقیب سیاستی‌بیطرفانه در منطقه عربی خاورمیانه ، منافع دولت آلمان‌را در آن حوزه ، حفظ و تامین نماید ودر ضمن‌نقش فعالانه‌ای را نیز دربهم‌نزدیک ساختن‌و آشتی دادن دو دشمن دیرینه ، ایفا کند.

از: فرانس‌سوار

ترجمه: رضاعقیلی

چین، زنجیرهای محاصره رامی گسلد

شهرت شهر « وین » به آهنگهای‌والس وشهرت‌دانمارك به ژیمناستیك آن کشور است فنلاند نیز به ابداع سبکهای جدید ساختمانی و بالاخره هر کشوری بدلیل خاصی معروفیتی دارد اما چین :

کشور باستانی چین در حال حاضر شهرتش به خروج از انزواوشکافتن‌خط‌محاصره‌ایست که‌ازسالها پیش بدورآن کشیده شده بود : زمانی بود « انقلاب فرهنگی » این کشور را به‌اوج شهرت رسانده بود ولی حالا شهرتش به کشودن دروازه ها بدنیای خارج است که حتی بر بسیاری از کشور هاهیئتهای سیاسی نیز اعزام کرده است.

آیا چند سال پیش کسی تصورش را میکرد ملتی که در طوفان انقلابی سهمگین درلاك خود فرو رفته بود اینك‌باسائیت های باغ یا آهنگهای موزارت و دانوب آبی اشتراوس‌به‌شادی و کف زدن‌بپردازد ؟این انفجار فرهنگی که از ابتدای سال مردم پکن بشرکت در آن‌دعوت شدندهمچنان ادامه‌خواهدداشت و در ماههای آینده بزرگتر وبا شکوهتر خواهد شد .

شعار نظم نوین در چین که میگوید : « وطن در قلب است نگاهمان را متوجه دنیای‌خارج کنیم » جوابگوی عمیقترین خواسته ها است . ظاهرا از مباحثات و گفتگو های دور و دراز و پایان‌ناپذیر دانشگاهیان که بعد از شش سال انقلاب‌در موردهنر هنوزبه‌نتیجه‌ای‌نرسیده بتنك آمده و کاسه صبرشان لبریز شده است . ملت چین به اپراها فیلمها و به آثارهنری بیشتری نیاز داشت نیروی‌خلاقه ملی میبایستی با تمام قوادست بکار میشد و در مرحله اول لازم بود با دنیای خارج تماس بگیرد ولی تماسی دائم که جسورانه تر واغوا کننده‌باشد. موسیقی چین که میبایستی چندین دهه زودتر کشف میشد اصول سمفونی و آهنگهایش مرحله به مرحله روبه پیشرفت است‌ابتدا مردم به‌آلات‌موسیقی غربی عادت کردند اکنون کمپوزیسیون های سبك‌مرغوب مثل سمفونی « شط‌زرد » راکه درآن‌ریزه کاریهای‌چایکوفسکی و مخصوصا«دوراك» فراوان‌وجود دارد امتحان میکند . اینك تنها کاری که باقی مانده اینستکه ازاین تکنیك های موسیقی‌قرن پیش بگذرند و قبول کنند که باید «ریتم» ها و گام ها را به یکباره بشکنند تانیروی‌بیشتری جهت بیان مقصود بدست‌آورند در حال حاضر چینی‌هادرآستانه موسیقی مردمند بطوریکه هنوز نتوانسته‌اندااستراونیسکی‌راقبول کنند .

در قسمت نقاشی هم وضع بر‌ـ همین منوال است ازیکسال‌پیش آگهی های خنك و لوس وبی مزه‌ای درباره‌واقعیت‌سوسیالیسم با مضامین انقلابی و بانقاشی هابه‌سبك سنتی‌و گاهی صرفا زینتی و بی آنکه انقلابی‌باشد همه‌جا بچشم میخورد . چین هنوز از هنرسنتی خارج نشده و مرك‌پیکاسو هم جلب توجه‌او رانکرد لیکن بدون شك‌روزی خواهد رسید که نقاشی‌عمیق ـ تری از خود نشان خواهد داد . تابلو ها و مجسمه‌های مکزیکی که درکاخهای ملی بچشم می خورند ظاهرا دعوتی است از هنرمندان که آنانرا بدین سرزمین فرا میخوانند .

★ نگرانی از فاجعه

چینی‌ها در تهیه فیلم چندان فعالیتی نداشته و فیلمهای تمی تهیه کرده‌اند فیلمهای جدیدی که چینی‌ها تهیه کرده‌اند مسحر به چند فیلم مستند است نه تصور رود که مایل باینکارنیستند بلکه بدانجهت است که انقلاب فرهنگی در این زمینه هنوز به مرحله‌نهائی‌نرسیده‌است چینی‌ها از آنچه در کشورهای خارجی میگذرد آگاهند حتی چند فیلمی خریداری کرده و آنها را برای متخصصین دولتی نمایش داده‌اند این اواخر با تعدادی فیلمهای فرانسوی که فیلمهائی‌است مترقی و جنبه سیاسی دارند آشنا شده‌اند .

این تجسسات و تحقیقات در رشته‌های هنر خارجی تنها نتیجه باب مراوده سیاسی نیست بطور قطع اتریش شنیدن والس‌های اشتراوس را بزور بر آنهاتحمیل نکرده است‌ولی رهبران‌سالخورده ردیف اول که کهولتشان بزودی مجبورشان میکند ترك پست و مقام گویند از عادات روحی که حاصل عمری انزوایی غیرعمد و طولانی است نگرانند زیرا نتایج آنرا آنهم در لحظه‌ای که‌کشور بار مسئولیتهای بین‌المللی‌سنگینی بدوش دارد برای مردم وکشور فاجعه‌انگیز و مصیبت‌بار میدانند ملت چین بایستی به کشورهای خارجی علاقه نشان دهد چشم بگشاید و شکل و محتوای هنرو افکار ناشناخته را درک کند و بپذیرد .

اینک موجی کشور چین را از زیروبن تکان داده است لکن برای حفظ سیاستی که درپیش گرفته وروشکاران ، هیئت‌های پزشکی،بهترین دسته‌های‌آکروبات، هیئتهای مطالعاتی گروهی از کارشناسانش را به کشورهای خارجی اعزام میکند . چین‌برای اولین‌بار در تاریخ گنجینه‌های هنری خودرا بیرون آورده‌وآنها را به ماورای دریاهای شرق میفرستد . هرگز نمیتوان برداین پدیده را کهنه ابزار تاکتیکی موج سیاسی تازه‌ای است و نمرنوش و طریقه جدیدی بشمار میرود دست‌کم‌گرفت چه‌بسا ازچهارچوب تاریخ جمهوری خلق قدم فراتر نهند ولو اینکه رهبران کشور همگی ازآن وقوف و آگاهی پیدا نکنند .

چین طی‌قرنهائیکه طی‌هزاران سال خواه بعلت چند دستگی داخلی و خواه بدلیل عدم‌تماس توده‌ها خود را از جریانهائی که غرب تکان داده و زیرو رو کرده دور نگاهداشته و هیئت‌های استعماری که باین سرزمین اعزام میشدند بمحض اینکه پابسواحل آن میگذاشتند با شکست مواجه میگشتند بی‌آنکه‌بتوانند این‌کشور را وادار به تسلیم کنند ، لذا ناکام ونامراد ازدربار امپراطوری به کشور خود بازمی‌گشتند . جنگهای داخلی که بدنبال آن‌در چین درگرفت نفوذ اروپا را که خود طی دو جنگ بزرگ‌عالمگیر خون فراوانی از رگهایش فصد شده بود محدودتر کرد سپس برای مدت بیست سال امریکا موفق شد جمهوری خلق چین‌را بادور نگاهداشتن دیپلماتها و بازرگانان از این کشور در کنج انزوا دور از سایر کشورهای جهان نگاهدارد اکنون‌عصرتازه‌ای آغازگشته‌وازدوسال‌پیش زنجیرهاو زانوبندهای قدیمی پاره شده و چین از محاصره‌و قید و بندهائی که او را دربر گرفته بود بیرون آمده است.

دکتر نصرت‌الله بختورتاش

افسانه «پسرک ایرانی» رانمیتوان جدی گرفت

در دوره‌ی هخامنشی تا آنجا که تاریخ گواهی میدهد بویژه در اواخر این دوره از وجود خواجگان‌دردربار استفاده‌میشده است ومعمولاایشان مردمانی‌وطن پرست بوده‌اند چنانکه وقتی عده‌ای از درباریان علیه‌داریوش دوم هخامنشی توطئه میکنند یکی از این خواجگان او را از توطئه آگاه میسازد متاسفانه در تاریخ این دوره نام خواجه‌ی یاد شده را بدست نداده‌اند .

اما اردشیر سوم هخامنشی بوسیله‌ی مردی بنام «باگواس» خواجه مسموم شد «باگواس» مرد متنفذی بود و بنا بنوشته یکی از مورخان بنام «دیودور» فرماندهی قسمتی از گارد شاهی رانیز بر عهده داشته است . و مرد بسیار فاسدی بوده عده‌ای دیگر از مورخان معتقدند که این خواجه اصلا مصری بوده‌و چون تعصبخاصی نسبت‌بکشور خویش داشته است و در این زمان مصرجزوقلمرو فرمانروائی هخامنشیان بودباگواس خواجه با کشتن اردشیر خواسته است انتقام بگیرد پاره‌ای نیز معتقدند که چون نفوذ باگواس خواجه در ایران زیاد شده بود اردشیر قصد تعویض او را داشته لیکن خواجه پیشدستی میکند و بقتل اردشیر مبادرت میورزد در این صورت باید پذیرفت که باگواس خواسته است برای حفظ مقام و موقعیت خود پادشاه جوانی را روی کار بیاورد عملا هم مشاهده میکنیمکه باگواس‌تعدادی از پسران اردشیر را کشت و کوچکترین‌شان را بسلطنت‌برگزید که آرسس نام‌داشت آرسس شاه نو پس از آنکه‌از قتل برادرانش آگاه شد تصمیم گرفت باگواس‌را تنبیه کند ولی باگواس‌پیشدستی کرد و آرسس‌راهم‌به قتل رسانید

و کسی دیگرازخاندان هخامنشی را بنام داریوش سوم شاهی‌داد هدف باگواس این بود که نفوذ خود را حفظ کند و شاه جدید دست نشانده‌اش باشدامادارپوش سوم که متوجه هدف باگواس شده بود او را کشت ومسئله‌ی توطئه های باگواس پایان گرفت ماجرای به قتل رسیدن باگواس بدست داریوش سوم را سه تن ازمورخان یونانی‌یعنی دیودور، آریان و کنت کورث یاد کرده‌اند و چیزی نگذشته که اسکندر به ایران هجوم‌آوردباین مطلبی‌است که در باره باگواس دوره هخامنشی میدانیم اما آیاباگواس که خانم نویسنده‌ی انگلیسی «مری‌رنو» داستانسرا برداخته و زندگی او را با عصر اسکندر پیوند زده است کیست درست نمیدانیم اما بر بنیاد شناختی که از تاریخ‌دوره هخامنشی‌داریم و میدانیم که ایرانیان این عصر بملیت خود خیانت نمیکرده‌اند . میتوان احتمال‌دادکه این‌باگواسی که نویسنده‌ی پسرک ایرانی از آن سخن گفته است ایرانی‌نباشد یا آنکه از ملل تابعه ایران باشد که دل خوشی ازحکومت مرکزی پیش از اسکندر نداشته است . بهرحال تاریخ ایران در اواخر دوره هخامنشی و مقارن باحمله‌ی اسکندرازصراحت کافی‌برخوردار نیست و مورخان مسائل سیاسی و نظامی را با اختلاف فراوان ذکر کرده‌اند و بنظر ما کتاب‌آن خانم به افسانه بیشتر میماند تا واقعیت های تاریخی و نبایدآن را جدی گرفت .

نقدموسیقی

وقتی که‌سمفونی رابه‌اختیارخود می‌نوازند

الف ـ قاسمی

لوریس چکناواریان ، رهبرمهمان ارکستر سمفونیک تهران ، یکبار دیگر استعداد خودرا درکنسرتوی پیانو اثر خود و در آثاری از ژرژبیزمو سیبلیوس بمثبوت‌رسانید. در اولین برخورد رهبر جوان‌با مردم و همچنین اعضاء ارکستر خلوص طبع و بی‌آلایشی او که لازمه وجودیک‌هنرمند واقعی است آشکارا به چشم میخورد.

برنامه بسیار متنوع و مطابق‌ذوق و سلیقه‌ی عام انتخاب شده‌بود . در آرلزین‌اثر ژرژبیزه ملودیهاکاملا حالت‌روستائی‌داشتند، چکناواریان لطافت خاص این قطعه رابخوبی احساس و به ارکستر منتقل مینمود .

کنسرتوی پیانو اثر لوریس چکناواریان‌که گویای لطافت‌و ذوق او در بوجودآوردن اثری آمیخته با فولکلور ایرانی و ارمنی است در اصل شاید برای ارکستر و پیانو ساخته شده باشد ویاحداقل اینطور بنظر میرسید ، بجز چند کادانس که توسط پیانیست تنها اجراشد اکثرملودیهای اصلی برای ارکستر رنگ‌آمیزی شده بود ورل اصلی را میتوان گفت ارکستر در دست‌داشت بخصوص در قسمت دوم که یک کوئینت‌زهی با پیانو همراهی‌و گاهی‌پیانورل‌اکومپانیمانت را انجام میداد . بطوریکه بنظر میرسید این قطعه‌یک اثرکنسرتانت برای پیانو و ارکستر بوده که هردو رلهای کاملا اصلی را ایفا مینمودند .

لوریس چکناواریان

پیانیست اطریشی وینفرد وان‌دن هوفه، قدرت نوازندگی خود را در اجرای این‌کنسرتو کاملا تکنیک خاص و نحوه اجرای آن بسیب وجود تم‌های کاملا شرقی مشهود بودنشان داد .

در کادانس‌ها گاهی بسبب برش های بزرگ و مشکل نوتها خارج به گوش میرسیدندولی همانطوریکه انتظار میرفت پیانیست‌مهارت خود را در اجرای این کنسرتو منطبق با خواست آهنگساز به خوبی نمایان کرد.

چکناواریان با مهارت و شیوه خود راه را بر پیانیست هموار مینمودواین‌خود یکی‌ازبرجسته‌ترین صفات یک رهبر ارکستر است که نوازنده تنها خود را در قیدوبند و در تنگنا احساس نتماید.

سمفونی اول درمی مینور اژژان سیبلیوس که یکی از آثار بسیار زیبای این آهنگساز بشمار میرود در قسمت دوم برنامه‌قرار داشت .

در این قسمت رهبر سعی میکرد آهیت و عظمتو درعین‌حال حزنی که در این قطعه وجود داردنمایان سازد ولی متاسفانه سازهای بادی ارکستر از برآوردن این نیازهاجز بودند .

اوبوآها شروع های‌بسیارنامطمئن و نامطبوع ، بطور بچگانه‌ای‌تقریبا یک قسمت مهم از چهارمین‌قسمت این سمفونی را اشتباها و باخیال خود مینواخت .

فلوت در آرلزین و سیبلیوس در نفس‌ها رعایت جمله‌بندی موسیقی را نمیکرد و در مجموع سازهای بادی فاقد صدای مطبوع و صاف بودند. سلوهای ویلن خشک و خفه به گوش میرسیدند.

چندگانگی‌های نامطبوع با اینکه رلهای اصلی ونوازندگان اول هر گروه از ارکستر را افراد خارجی تشکیل میدهد ، معذالک چنین ناهم‌آهنگیهائی در ارکستر سمفونیک تهران مشاهده میشود. این امرمیتوانست کاملا عادی و طبیعی چون افراد و اعضاء یک ارکستر با دارا بودن روشهای مختلف از کشورهای گوناگون خواه وناخواه نمیتوانند در مدتی کوتاه یکنوع طرز فکر در زمینه موسیقی داشته باشند و بالنتیجه آنچه موردتهدید قرار میگیرد شهرتوآینده ارکستر سمفونیک تهران‌است که امیدواریم مورد توجه مسئولین تالار رودکی قرار گیرد.

ولی آنچه کاملا مشهودبودتوازن و ارتباط فکروهبر واعضاء ارکستر است که‌در غالب کنسرتهای‌ارکستر سمفونیک مشاهده نمیشود.

باتشویق‌شنوندگان کنسرت‌ارکستر سمفونیک تهران با تکرار بخشی ازچهارمین‌قسمت سمفونی‌سیبلیوس بپایان رسید.

سینه کلوپ

برنامه امشب سینه‌کلوب ، فیلم «بیلارد و موشها» است که دانیل‌مان آن را کارگردانی‌کرده و ارنست بورگنین در آن‌بازی دارد.

این فیلم ساعت ۲۲ در شهر قصه نمایش داده میشود وپس از نمایش فیلم اعضاء درباره فیلم بحث و گفتوگوخواهند کرد.

اطلاعیه شرکت سهامی بیمه ایران

چون نمایندگی آزمایشی آقای عطاءالله شهلائی (آتی‌آ) نماینده سابق این شرکت لغو گردیده است ، بدینوسیله باطلاع میرساند که نامبرده هیچگونه وابستگی به این شرکت نداشته و هر تعهدی که در مورد معاملات بیمه‌ای برای این شرکت بنماید بی اعتبار خواهد بود .

۲ شهریور ـ ۳۱ خرداد

فستیوال تابستانی فیلم‌وآواز برای کودکان

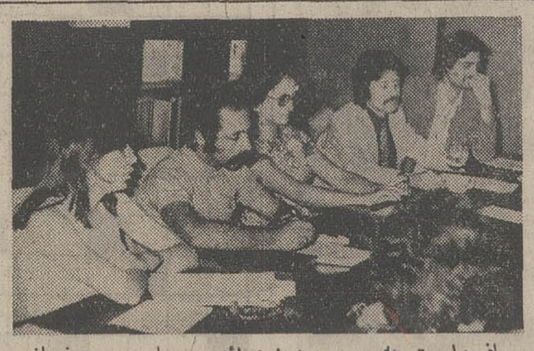

از راست به چپ پرویز دوائی ـ محلوجی ـ خانم قره‌چه‌داغی ـ هدائی‌وسوسن فرخ‌نیا

این فستیوال باله‌ای برای کودکان و بکارگردانی بیژن کلانتری اجرا خواهد شد سپس در شهای‌بعدی تئاتر «کوتی‌موتی» نوشته «بیژن مفید» «آریاداکاپو» نوشته«دانیاس ویتسنت میلی» مشاریک خانم» نوشته بیژن مفید به ترتیب برای کودکان ، نوجوانان و عمومنمایش داده میشود.

درمورد نمایشنامه‌های فوق خانم سوسن فرخ‌نیا و آقای هدائی‌گفتند که تغییراتو تفاوتهائی‌با اجراهای قبلی این نمایشنامه‌ها پدید آمده است از آن جمله نمایشنامه«کوتی موتی» که قبلابه صورت تئاتر گرد برای بچه‌ها نمایش داده شده به صورت صحنه‌ای اجرا میشود.

همچنین گفته شد در اجرای این نمایشنامه‌ها برای ایجاد رابطه بیشتر با کودکان تئاتر را بمیان بچه‌ها آورده‌اند و حتی در بعضی موارد از بچه‌ها در کار گریم ، لباس و اجرا نظرخواهی میشده است و این روش درپذیرش صمیمانه کودکان و برداشت درست آنها از منظور نمایشنامه قابل توجه بوده است .

خانم قره‌چه‌داغی درباره موسیقی کودکان و اجرای آن درفستیوال تابستانی کودکان گفت با تجربه‌ای که حاصل شده است ، کودکان در کار موسیقی علاقمندی بسیاری از خود نشان میدهند و با وسایل مقدماتی و انواع سازهای آسان که دراختیار کانون قرار دارد تاکنون موفق به آموزش عمومی موسیقی به کودکان شده‌اند تا آنجا که یک گروه‌ازکودکان‌نوازنده عضو کانون سال گذشته درجشن هنر شیراز شرکت نموده وموفقیتی داشته‌اند و امسال نیز در فستیوال تابستانی کانون شرکت دارند.

فیلمهای فستیوال

پرویز دوائی درمورد فیلمهای شرکت کننده در فستیوال گفت :

در فستیوال تابستانی امسال‌علاوه برنمایش فیلمهای فارسی تعدادی از فیلمهای خریداری شده از کشورهای دیگر برای‌اولین‌بار به فارسی دوبله شده است که برای کودکان نمایش داده میشود.

پرویز دوائی گفت ، اغلب این فیلمها از کشور چکسلواکی و شوروی خریداری شده است چون این دو کشور درکار فیلم کودکان تجربه بیشتری دارند و از طرفی فیلمهای خریداری شده‌از این‌کشور ها درمقام مقایسه‌با فیلمهای‌تجارتی سایر کشورها ارزانتر است بدین لحاظ بیشترین فیلمهای‌این‌فستیوال از این دوکشور است‌ضمنا درمیان فیلمهای مزبور که قبلادرفستیوالها نمایش داده شده است ، فیلمهای جدیدی نیزوجود دارد که برای اولین‌بار نمایش داده میشود.

ناطق اضافه کرد آرشیو فیلم کانون از یکی دو سال قبل کار خود را شروع کرده و در حال حاضر هفتاد فیلم‌دارد و اینک‌آنچه که دوبله شده است ،نمایش داده میشود و این خودتجربه‌ای‌خواهد بود از واکنش بچه‌ها نسبت به فیلمهای دوبله شده که قبلا بزبان اصلی آنها را دیده‌اند.

بزودی طی قراردادی بایکسینما این فیلمها هر روز چند سئانس برای کودکان نمایش داده خواهد شد.

ـ سئوال شد برای فستیوال تابستانی که در پارک نیاوران برگزار میشود و باتوجه به برنامه که اغلب تا ساعت ۹ شب ادامه دارد ، آیا وسیله نقلیه برای ایاب‌وذهاب کودکان در نظر گرفته شده است یانه ؟ ..

ـ گفته شد که متاسفانه این امکان برای کانون وجودندارد ، ولی اگر شرکت واحد ترتیبی برای ایاب و ذهاب کودکان اتخاذ کند، مسلما امکان‌بازدید اغلب‌کودکان و نوجوانان علاقمند فراهم میگردد .

تازه‌های دنیای سینما

ماسترویانی وبرتون

نخستین تجربه کارگردانی

جرج سی‌اسکات هنرپیشه مشهور امریکائی‌وبرنده جایزه اسکار که جایزه اسکار را به‌خاطر فیلم پاتون ربود و آنرا رد کرداخیرا به‌نخستین تجربه خود در زمینه کارگردانی پرداخته است . در این فیلم فی‌داناوی باچهره‌ای متفاوت از فیلم‌های قبلی خود با اسکات همبازی است .

درانتظاروسترن تازه

سام پکین‌پا هنگام کارگردانی فیلم پات‌گارت وبیلی‌کید.

«سام پکین‌پا» آفریننده آثار وسترن فیلم جهان بار دیگر یک فیلم وسترن میسازد فیلم‌جدید پکین‌پا «پات‌گارت» و«بیلی‌کید» نام دارد و جیمزکابرن در آن شرکت دارد پکین‌پا پس از جونیوربانر که چندی پیش‌آنرا در تهران دیدیم فیلم دیگری‌نیز بنام «فرار» با شرکت‌استیومک‌کوئین» و «الی‌مک‌گراو»ساخته است.

ریچارد برتون در فیلم ویارازیلا بنقش یک افسر آلمان نازی ظاهر میشود

بعد از قلعه عقابها ریچارد برتون هنرپیشه انگلیسی در یک فیلم بنام «ویارازیلا» در نقش‌یک افسر ارتش آلمان نازی ظاهر میشود .

در این فیلم مارچلو ماسترویانی نیز با برتون همبازی خواهد بود . برتون اخیرا از بازی‌در فیلم ریش‌آبی‌که‌در آن ستارگانی مانند راکوئل‌ولش ، ویرنالیزی، ناتالی‌دلون وماریلوتولو نیز شرکت دارند فراغت یافته‌است.

شهر بی آرام.
مینی سینی
بزودی در نیاوران ابتدای جاده لشکرک

خانواده های محترم
ازنمایشگاه وفروشگاه بزرگ فلتکو دیدن فرمائید
موکت اروتکس ساخت بلژیک
۲۷ تومان متر مربع
سایرمحصولات فلتکو :
• کفپوش لاستیکی وپلاستیکی پارنکس دولوکس
• موکت گلدار اروتکس بلژیک
• کاغذدیواری مک‌گریگور انگلستان
• وال پلاست «دیوارپوش پلاستیکی»
• کاغذدیواری شاندی ـ ایران
• اکوپلاست «اکوستیک دکوراتیوسقف»
• کاغذدیواری ملودی ـ انگلستان
ساعات کار: صبحها ۸ تا ۱۲ عصرها ۴ تا ۸ پنجشنبه تا ۱۲ ظهر
شرکت فلتکو واردکننده ونمایندگی انحصاری کالاهای تزئینی ساختمان
میدان ولیعهد . کوچه ارژنگ . پلاک ۷ ساختمان فلتکو
تلفن ۶۲۷۷۸۲ ـ ۶۲۳۹۴۶ باپارکینگ اختصاصی

آگهی اصلاحی

باستناد نامه شماره ۱۱۲۲ـ۵۲/۳/۱۵ هیئت مدیره‌سیمان تهران «شرکت سهامی عام» سرمایه شرکت مذکورمبلغ یك میلیارد و یکصدو بیست ودو میلیون ریال منقسم به ششصد و هشتاد هزار سهم موسس با نام‌و چهارصد و چهل و دوهزار سهم بانام عادی یکهزار ریالی میباشد که تمام پرداخت شده و در اختیار هیئت‌مدیره‌شرکت قرار گرفته است بنابر این‌اعلام آگهی شماره۵۸۶ر۶ـ۲۱ر۱ر۵۲ در موردافزایش سرمایه‌درنتیجه سرمایه ذکر شده در آگهی شماره ۱۰۰۲ر۶ـ ۲۶ر۱ر۵۲ مربوط به تبدیل نوع‌شرکت که مبلغ یك میلیارد و سی و دو میلیون و پانصد و یکهزار ریال بوده مبنی بر اشتباه میباشد.

م‌الف ۵۲۲۹

کفیل اداره ثبت شرکت‌ها ومالکیت صنعتی .مهدی‌سجادی

آگهی استخدام

نیروی هوائی شاهنشاهی عده‌ای غیرارتشی را که دارای شرایط زیر باشند برابر قانون و آئین‌نامه بیمه های اجتماعی‌تعاون و بازنشستگی افزارمندان ارتش شاهنشاهی جهت مشاغل کمک‌انبار داری و بسته بندی استخدام می نماید.داوطلبان واجد شرایط می توانند از تاریخ ۵۲ر۴ر۲ تا تاریخ ۵۲ر۴ر۱۱ همه روزه‌باستثنای روز های پنجشنبه و ایام تعطیل از ساعت ۸ الی ۱۱ با در دست داشتن فتوکپی مدارک تحصیلی ـ فتوکپی دفترچه پایان خدمتیا معافی غیربزشکی ـ عین شناسنامه عکس دار و ۴ قطعه عکس ۴×۳ بفرماندهی لجستیکی نیروی هوائی شاهنشاهی واقع در خیابان‌فرح آباد ژاله (دوشان‌تپه) مراجعه نمایند .

شرایط استخدام

۱ـ تابعیت ایران

۲ـ دارا بودن صحت مزاج طبق گواهی بهداری نیروی‌هوائی شاهنشاهی

۳ـ نداشتن سوء پیشینه

۴ـ دارابودن گواهینامه سوم متوسطه

۵ـ متدین به یکی از ادیان رسمی (مسلمان ـ مسیحی‌ـکلیمی‌ـ زرتشتی)

۶ـ سن داوطلبان بایستی از ۱۸ سال کمتر واز ۳۵ سال بیشتر نباشد

م‌الف ۵۰۸۶

نیروی هوائی‌شاهنشاهی

آ ـ ۱۹۰۴۲

هر کس دوزبان بداند دو نفر است
وشما درهر شرایطو موقعیتی که‌باشید میتوانید قسمتی از وقت خود را به فرا گرفتن یك زبان خارجی اختصاص دهید.
کانون انگلیسی پایه
با استادان کار آزموده خارجی بهترین امکانات را برای شما فراهم نموده است تا بتوانید بیشترین استفاده را از وقت خود بنمائید .
ثبت نام برای ترم تابستان تا آخر خرداد ماه همه روزه عصر ها در محل کانون واقع در خیابان شاهرضا غرب میدان فردوسی ـ مقابل‌پی‌او‌اسی تلفن ۸۲۶۶۱۰ انجام میشود.

اگر قصد مسافرت دارید تنها پرواز نکنید.
باکسی پرواز کنیدکه اورا میشناسید . دراین صورت بهرنقطه دنیا که بروید باکسی هستید که میداند شما چه میخواهید .
۴۵ سال پیش ماتصمیم گرفتیم که درتمام دنیا راه پیدا کنیم ، و اینك با وجود ۲۰۷ دفتر پان‌آمریکن‌در۸۴ کشورجهان، وخدمات‌کارکنان مجلی‌که به شهرها وکشورها وآداب ورسوم خود کاملا آشناهستند، شمادرهرنقطه‌دنیاکه باشید احساس تنهائی‌نمی کنید. آنها آماده‌اند ومنتظر هستندکه بشما درمورد تورهای مختلف ، جاهای‌دیدنی وکرایه‌اتومبیل کمك کنند. راهنمائی کنندکه کجا میتوان غذا خورد ، کجا دیدنی است، چی باید بخرید وچقدرخرج کنید (بدین ترتیب هیچوقت‌تنهانیستید).
بعد.موقعیکه میخواهید آنجا را ترك کنید ، آنها باتهیه بلیط ، رزرو هتل ، تسهیلات پرواز ، ترتیب حمل‌ونقل‌چمدان‌های شما و خلاصه‌هرچیزکه احتیاج داشته باشید، کارشما را راحت‌ترمیکنند.
وقتی‌بامجربترین‌خط‌هواپیمائی دنیا پرواز میکنید فقط یك‌بلیط نمیخرید. ما بشما قول بهترین را میدهیم و بوعده خود نیز عمل میکنیم.
Pan Am
هرکشوری
یك خط هواپیمائی دارد،
و دنیا یك پان آمریکن.
تهران ـ خیابان شاهرضا نبش ویلا
تلفن ۸۳۲۰۵۱ الی ۸۳۲۰۵۵

برنامه اول

۱۷ـ۰۰ پخش مستقیم مسابقه جوگان در پیشگاه علیاحضرت شهبانو
۱۸ـ۳۰ کودکان
۱۹ـ۰۰ اخبار شهرستانها
۱۹ـ۱۵ دانش
۱۹ـ۴۴ اخبار ورزشی
۱۹ـ۵۶ انسونگر
۲۰ـ۳۰ مشروح اخبار
۲۰ـ۵۵ آپرون‌ساید
۲۱ـ۵۰ چشمک
۲۲ـ۴۵ آرزوهای بربادرفته
۲۳ـ۵۰ بیست‌وچهارساعت
نیمروز دوشنبه
۱۲ـ۵۸ سلام شاهنشاهی
۱۳ـ۰۰ اخبار
۱۳ـ۰۵ هالیوود و ستارگان
۱۳ـ۳۰ بالای شهر ـ پائین‌شهر

برنامه دوم

۱۸ـ۳۰ اسلاید و موسیقی روز
۱۹ـ۰۰ اخبار کوتاه
۱۹ـ۰۵ کمدی کلاسیک
۱۹ـ۴۰ شو تام‌جونز
۲۰ـ۱۵ فیلم ویژه
۲۱ـ۰۰ نامها و نشانها
۲۱ـ۳۰ اخبار ازبرنامه دوم
۲۲ـ۰۰ ماجراهای دیگرتفنگداران
۲۲ـ۳۰ واریته
۲۳ـ۰۰ حرفی برای گفتن

تلویزیون آموزشی

۸ـ۰۰ ترانه‌ها و چشم‌اندازها
۸ـ۳۰ سلام شاهنشاهی
۸ـ۴۰ نیایش
۸ـ۵۰ برنامه کودکان
۹ـ۰۵ مکالمه انگلیسی
۹ـ۲۰ برنامه‌هنری
۹ـ۳۰ ریاضی دبستان
۹ـ۴۵ فیلم آموزشی
۱۰ـ۰۵ طبیعی برای‌همه
۱۰ـ۲۵ مکالمه انگلیسی
۱۰ـ۴۰ شیمی برای همه
۱۱ـ۰۰ فیلم آموزشی
۱۱ـ۲۰ برنامه‌هنری
۱۱ـ۳۰ آموزش نوسوادان
۱۱ـ۵۰ فیزیک برای همه
۱۲ـ۰۵ فیلم داستانی

تلویزیون امریکا

۱۷ـ۳۰ عملیات زیردریائی
۱۷ـ۵۵ اکهی
۱۸ـ۰۰ گزارش بعدازظهر
۱۸ـ۲۰ بزرگترین نبردقرن
۱۸ـ۳۰ فیلم
۱۹ـ۰۰ شو اندی‌گریفیت
۱۹ـ۳۰ سانفورد و پسر
۲۰ـ۰۰ شانی و شر
۲۱ـ۰۰ ماداسگواد
۲۱ـ۵۵ اکهی
۲۲ـ۰۰ گزارش ساعت ده
۲۲ـ۱۵ شو امشب

تاریخ در صفحات اطلاعات

انتقاد

تجارت بی رقابت

دکتر کاظم ودیعی
استاد دانشگاه تهران

تجارت بی‌رقابت نوعی انحصار است‌وانحصار دیگرنیاز به تبلیغات بازاریابی ندارد .اما تجارت حتی‌انحصار تجاری‌بهر درجه از شدت ووسعت که‌باشد محتاج مدیریت‌است‌و هیچ‌تبلیغی موثر تر از یك مدیریت‌سالم ورسانیست .

•••

شرکت های تجاری دولتی ما سازمانهائی‌اند عجیب‌الخلقه که تمام معایب دستگاه های اداری دولتی را یکجا بارث برده‌و در عوض از همه محاسن یك شرکت تجاری محروم‌اند واتفاقا نقش مهمی را در انجام خدمات عمومی بعهده دارند. دولت آنها راتجاری کرده تا بارهائی از مقررات وقوانین دست‌و پا گیر دولتی و پیروی از روش‌های مدیریت بخش خصوصی ازحد اکثر نرمش‌و برش دررساندن خدمات برخوردار بوده نه‌تنها اعتماد مردم را جلب‌بلکه آنهارا در کار مشارکت اجتماعی‌ترین وورزش دهند و مخصوصا با تسهیلات خود رفاه و آسودگی میافرینند.

شمار این قبیل موسسات‌روز‌افزون است .امروزآب و برق وتلفن و هواپیمائی وراه‌آهن و دخانیات و ده ها امر مهم‌و مورد نیازروزانه ما به عهده اینقبیل شرکت های تجاری‌دولتی است و مردم تماسی روزافزون باآن ها دارند . بهمین دلیل‌از یکسو تاثیری بر مردم می نهند و از سوی‌دیگر شاخص رضامندی افکار عمومی‌اند زیراروش کار اداری آنها طرز کارماموراتشان ونحوه‌برخوردشان با مردم چنان عکس‌العمل های عمقی بر تفکرو اخلاق و روحیات مردم به جا می‌نهد تاآنجا که قضاوت عمومی مردم در باره دولت‌وکار های دولتی درست در رابطه است بانحوه رفتاری که این موسسات عمومی‌باآنها داشته‌اند. آزمایشی ساده‌و یا پژوهشی از طریق پرسشگری از مراجعان باین دستگاهها نشان‌میدهد که‌اظهار نظر مردم در باب آینده امور عمومی ودورنمائی که ازمملکت وترقیات کشور خود در ذهن مجسم میدارند و خلاصه هرنوع قضاوت و حکم آنها سخت‌متکی ومبتنی است‌برنوع رفتاری که از سوی موسسات عمومی باآن هاشده‌است واساساچنان متاثر از آنهاست که هیچ دستگاه توجیه کننده یا توضیح‌دهنده‌ای مثل سازمان های ارتباط‌جمعی مانندروزنامه‌ور ادیو و تلویزیون وياحتی مکتب‌و مدرسه‌ودانشگاه وحزب هم نمی‌تواند این اثررا خنثی کند . در چنین‌شرایطی مردم‌و جامعه‌ای به وجود می آید که نسبت بهر چیز و هر دستگاه بی‌تفاوت است‌و یا خشمگین . وبدیهی است که چنین مردم و جامعه‌ای نه‌سالم وسعادتمنداست‌و نه می توانند سازنده‌و بار سازنده باشد.

بی‌آنکه‌بشرح موارد معینی‌از طرز کار این موسسات‌عمومی بپردازیم همینقدر اشاره کنیم که‌رفتارشان ـ مقرراتشان بسیار یکطرفه است . مردم را به‌بازی نمی‌گیرند زیرا میدانند مردم به‌آنها نیازدارند و مجبورانند به‌آنهارجوع کنند. زیرامیدانند که‌رقیب ندارندوتجارو صاحب موسساتی هستند مستقل وخود مختار ـ یگانه و منحصر ـزیرا میدانند که قوانین ومقررات شرکت های تجاری دولتی از آنهاسرور و آقا وازمراجعان سکیند و غلام ساخته‌است . دریك جمله این سازمان ها باید با مدیریتی که دارند بزرگترین کانون های ناراضی تراشی‌اند . این سازمان ها از نیازمندی های عمومی علیه مشتریان خود استفاده می ـ کنند . زیرا شترمرغ‌اند که نه میپرند و نه‌باربری دارند . شرکت هائی هستند تجاری‌که نه‌رقابت می شناسند نه‌مدیریتی که‌جلب ورضای مشتری در دستورکارش باشد .

اینست ریشه‌نارضایتی ما همه از آب‌و برق و تاکسی‌و تعاونی های نیمه دولتی‌وشهرداری و هواپیمائی‌وراه‌آهن و اتوبوسرانی وده ها موسسه عام‌المنفعه دیگر که‌اگر در ضعف مدیریتشان ویکسوبودن مقررات ورفتارشان خودشك کنند و به خودبینی‌افتند موارد مطالعه‌شده را همین جا تقدیم خواهیم‌داشت .

جدول کلمات متقاطع

شماره ۵۶۶۴

طرح جدول : ف . جلوه

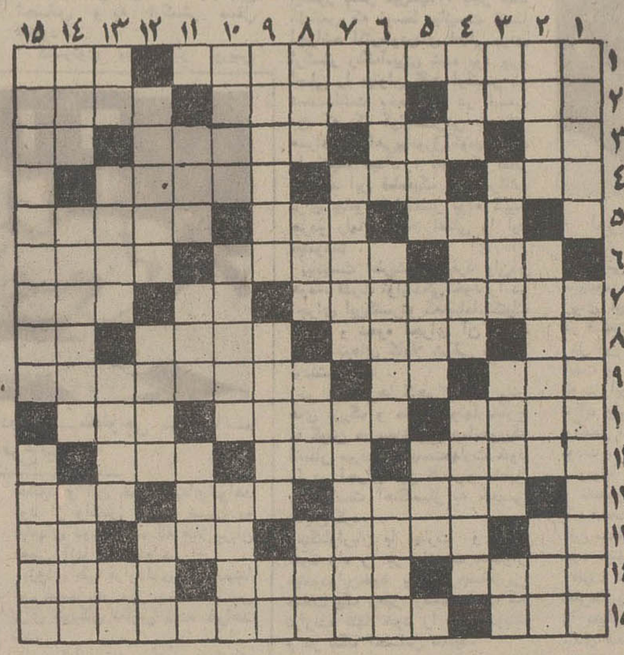

افقی :
۱ـ آهنگساز بزرگ آلمانی علی‌الخصوص در زمینه اپرا ـ مال مرغ خوش خوراکتر است ۲ـ از لوازم نوشتن دوراز چشم خود کار و مداد ـ دستمزد خوش خبری ـنویسنده رمان‌دوپولی ۳ـ حرف آخرین ـ ظاهر ـ شعله آتش ـ ضمیر ٤ـلازمه انجام کار بهتر ـ وسیله اخبار ـ از بیماریهای کبدی‌ه‌ـ مکمل چفت ـچغندر پخته ـکشور قمارخانه ٦ـ از زیارتگاههای سفر حج ـ ریسه ریسه از ملایر میآورند‌ـمکمل داد و فریاد ۷ـ از درجات حرارتی ـ از لباسهای زنانه قدیم‌ـ لکه خورشید ۸ ـ نقش قاتری ـ جدید ۱ـاز پیشروان مکتب امپرسیونیسم نقاشی ـ اگر خوش باشد معطر است ۹ ـ نیستی و نابودی‌ـ یکی بهتراز دوتا میرسد ـمنظره ۱۰ـ حالا ستوان شده است‌ـ زشتی‌ـقاب ۱۱ـروزگاری خربزه‌اش‌شهره آفاق‌بود‌ـبهم ریخته‌و پاشیده‌ـ روکش و روپوش ۱۲ـ خدامی سازد ـ از انواع برنج‌ـ چه بسیار ۱۳ـ بگذار ـ بردش مرغوبش بود‌ـ کشیدنش نشان تشخص است ـ قمار رمضان ۱٤ـ مجلس آرای قهوه‌خانه ـگردوپیچیده شده ـگوشه‌ای در دستگاه شوره۱۵ ـاز وسائل ارتباطی‌ـ کارگردان معروف ایتالیائی باسبك‌وروش خاص.

عمودی :
۱ـ آهو از دلدار شاعر آموخت ـ از وزارتخانه ها ۲ـ وسیله زرق و برق‌ـ ثروتمند‌ـ صورت ۳ـ دستش در آکنر جیب هاست ـ نقاش بزرك انگلیسی که الهام بخش امپرسیونیستها بوده است ـاز غذا های دریائی ـ قریه‌ای در مازندران ٤ـ فرزند ـ زیب و زیور ـ ریزتر از میکرب ۵ـ مال لوطی خاك است ـ مرکز زندگی اغلب خانواده ها ـ هراس ٦ـ خشمگین‌وخروشان ـخیابان سرپوشیده ـ تاجار ۷ـمانند ـشکایت ـازالماسهای معروف ۸ـ شهری در اروپا ـ میزنند و می نشینند ـگودال‌ـ واحد ۹ـ از گلهای بلندقامت ـمورد تردید‌ـ درشت‌وبرجسته ۱۰ـ همراه قطعیر میآید ـروز صدوپنجاه هزار سال ـ از پرندگان خوش گوشت ۱۱ـ گونه ـرودی درآسیا ـکوشش ۱۲ـدستاویز ـ سلف استارت‌ـ گویا کسالتی دارد ۱۳ـ علامت صفت تفضیلی ـوصف مژگان ـچشم ـقدم‌یك‌پا ۱٤ـعصبانیت ـاز عذاهای حاضری ـ پناهگاه ۱۵ـ دگردیسی ـ معروفترین مشروف فرنگی .

حل جدول شماره ۵۶۶۳

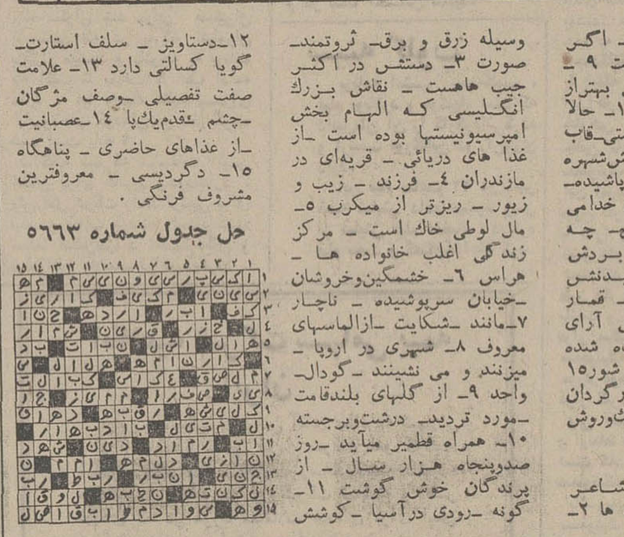

چهل سال قبل درهمین روز

ملاقات تاریخی رهبران ایران و ترکیه درآنکارا

تشریفات ورودبه آنکارا : اعلیحضرت رضاشاه و مصطفی کمال «آتاتورک» از مقابل گارد احترام عبور میکنند .

آژانس آناطولی ـ ۱٦ ژوئن ـ از امروز صبح تمام شهر آنکارا در هیجان بود . جمعیت زیادی‌که حتی ازفراء و قصبات دوردست‌به شهرآمده بودند دراطراف ایستگاه راه‌آهن انتظار ورود اعلیحضرت همایونی را میکشیدند . دستجات پلیس و ژاندارم در داخل ایستگاه قرار گرفته و دسته‌های سوار نظام در اطراف ایستگاه مزبور صف کشیده بودند . در داخل ایستگاه راه‌آهن رئیس‌الوزراء با کلیه‌وزراء ورئیس مجلس ملی و رئیس کل ارکان حرب و اعضای سفارت کبرای ایران و رئیس‌بلدیه آنکارا و تمام صاحب‌منصبان ارشد ورجال محترم مملکت جاگرفته بودند . رئیس جمهوری‌و ملتزمین پنج‌دقیقه قبل از ورود قطار شاهنشاهی‌وارد ایستگاه گردیدند. قطارراه‌آهن در ساعت معین دیده شد و واگنون اعلیحضرت‌همایونی‌درست درمقابل رئیس‌جمهورتوقف نمود.اعلیحضرت شاهنشاهی نیسم‌کنان‌از واگن پیاده شدند. حضرت غازی جلو رفته در موقعی که هردو رئیس مملکت با کمال صمیمیت یکدیگر را درآغوش گرفته بودند نظامیان‌درحالت سلام ایستاده و سرود ملی ایران‌نواخته شده صدای هلهله شادی ازجمعیت برخاست . بعد از سان قشون اعلیحضرت شاهنشاهی و حضرت غازی با ملتزمین خود از اتومبیل ریاست جمهوری جا گرفته و بطرف‌قصری که‌برای‌اقامت‌اعلیحضرت‌شاهنشاهی تخصیص داده شده بود رهسپار گردیدند.

مجلس‌ضیافت و نطق روسای دو کشور

در ساعت چهار و چهل و پنج دقیقه‌بعدازظهر اعلیحضرت‌همایونی از حضرت رئیس جمهور بازدید فرمودند و شب‌مجلس ضیافت با شکوهی در منزل شخص غازی به افتخار اعلیحضرت همایونی داده شد. در پایان شام رئیس جمهور نطقی ایراد کرده ضمن تبریک‌ورود اظهار داشتند :

امروز برای ملت ترک روزی‌است که از خاطره‌ها محو نخواهد شد و نه فقط از لحاظ روابط ترکیه و ایران و بلکه از نقطه نظر صلح عمومی به عنوان روز تاریخی در صفحات تاریخ درج خواهد شد.

اعلیحضرت همایونی در پاسخ نطقی ایراد کرده فرمودند : مناز روز اول زمامداری خود لزوم دوستی باترکیه را احساس‌کردم و بهمین مناسبت خوشبختانه امروز مشاهده میکنم که صمیمانه‌ترین روابط بین ترکیه و ایران موجود است و اساس امر طوری استوار شده که‌این دوستی درآتیه‌از تزلزل مصون خواهد بود . اعلیحضرت همایونی اضافه کردند که چون اشتیاق کامل دارم مسرت دیدارآن برادر عزیز تجدید شود امیدوارم در موقع امکان ایران را ازتشریف فرمائی خود مسرور فرمایند.

درکشتی جنگی یاوز

تلگراف آقای مسعودی مدیر اطلاعات حاکی‌است که‌اعلیحضرت همایونی برای عزیمت به آنکارا سه ساعت و نیم بعد از ظهر روز پنجشنبه ۲٤خرداد به کشتی‌جنگی یاوز که بزرگترین جهازات ترکیه است تشریف‌فرما شدند . در همین موقع بیرق سلطنتی ایران برفراز یاوز به اهتزازدرآمد و اعلیحضرت درحالیکه وزراء امور خارجه‌ایران و ترکیه و ژنرال ساعد پاشا و فخرالدین پاشاو سفرای کبارایران و ترکیه در حضور بودند .به‌عرشه کشتی تشریف‌فرما شده .به‌تماشای دریا و منظره شهر و قایقهائی که آن محوطه را پر کرده بودمشغول شدند در یکی ازقایقهاموزیک مترنم بود و در دقیق دیکر آتش‌بازی میشد و بدرقه کنندگان تا وقتی که حرکت کشتی اعلام نشده بود یاوز را رها نکردند .

اعیحضرت همایونی سه ساعت به ظهر روز ۲۵ خرداد باتشریفات رسمی وارد سامسون‌شده از انجا بوسیله ترن‌مخصوص بطرف انکارا حرکت و پس از ۲۸ ساعت و نیم مسافرت با ترن به کار آنکارانزول اجلال فرمودند .

در شورای عالی معارف

در جلسه‌اخیرشورای عالی‌معارف که تحت ریاست آقای حکمت کفیل وزارت معارف تشکیل یافت دستور تعلیمات دانشکده معقول و منقول که در شورای مدرسین‌مدرسه عالی سپهسالار تهیه شده بود تقدیم وبا حضور آقای حاجی سید نصرالله تقوی رئیس دانشکد ه و آقای بدیع‌الزمان خراسانی استاد مورد شور واقع در کلیات آن مذاکرات مفصل بعمل آمده شور در مواد به جلسه آتیه موکول گردید.

گزارشهای خارجی

مذاکرات هیتلر و موسولینی

روم ـ جریده «ژورنال‌دی‌ایتالیا» که ارگان رسمی حزب فاشیست شمرده میشود راجع به ملاقات اخیر هیتلر و موسولینی مینویسد که پیشنهاداین‌ملاقات بطورناگهانی از طرف هیتلر به‌موسولینی شده و موسولینی مقدم به این امر نبوده است. در مقاله‌مزبور بعلاوه اظهار شده که موضوع مناسبات روسیه و آلمان که گذشته از سردی ، مخاصمت‌آمیز میباشد قسمت اعظم وقت این دو نفر دیکتاتور راگرفته بود زیرا که دولت آلمان نزدیکی روسیه را با فرانسه برخلاف‌منافع خود تشخیص داده است . دولت شوروی هم چون باین مسئله پی برده یک روز قبل از ملاقات هیتلر وموسولینی پیشنهادی به برلن نموده بود که مقتضی است در مشرق اروپا هم یک قراردادی بر طبق قرارداد لوکارنو منعقد شود و دول لهستان ، چکواسلواکی ، روسیه و آلمان درآن شرکت‌داشته فرانسه هم اطرافضمین نماید .ولی در موقعی که لیتوئیف به برلین‌رفته بود یعنی در سیزدهم ماه جری دولت آلمان امتناع‌خودرا ازالحاق به‌چنین قراردادی‌به او خاطرنشان نموده بود.

قضیه‌اطریش درمذاکرات ونیز

ونیس ـ ایطالیائیها عقیده دارند که در نتیجه‌قراردادونیس تروریزم در اطریش بتدریج از بین خواهد رفت و بعلاوه این قرارداد را یک قدمی بطرف صلح دانسته و آنرا مخالف با تشکیل بلوکهای سیاسی دول میدانند . نتیجه دیگری که بر این قرارداد مترتب خواهد شد ازدیاد روابط شخصی بین دو نفر دیکتاتور آلمان و ایطالی خواهد بود. موسولینی در ماه ژوئیه از هیتلر بازدید بعمل خواهد آورد.

«نقل از اطلاعات ۲۷خرداد۱۳۱۳»

آگهی دعوت از صاحبان سهام

بدینوسیله از کلیه صاحبان سهام شرکت سهامی خاص‌چارتکنیك دعوت میشود که ساعت ۱۰صبح روز ۱۷ تیر ماه ۱۳۵۲ در مجمع عمومی شرکت که در محل کارخانه‌واقع‌در شمس‌آباد میدان ولیعهد تشکیل میشود حضور بهمرسانند.

دستور جلسه
استماع گزارش هیئت مدیره
تصویب بیلان شرکت
انتخاب هیئت مدیره
انتخاب‌بازرس‌شرکت

شرکت‌سهامی خاص چارتکنیك .
آ_۵۸۰۳

آگهی پرداخت سرمایه تعهدی وافزایش

سرمایه و انتخاب هیئت مدیره و بازرس اصلی و علی‌البدل درشرکت سهامی خاص

گروه فرهنگی کوروش کبیر تهران ثبت شده بشماره ۱٤۹۰٤

۱ـ بموجب تصمیم مجمع عمومی فوق‌العاده‌مورخ ۹ر۱۱ر۵۱ سرمایه شرکت از مبلغ شش میلیون ریال بمبلغ هفت میلیون و پانصد و هشتاد هزار ریال افزایش یافت و اضافه سرمایه برابر گواهی شماره ۱۹ ـ ۱۳ر۳ر۵۲ بانک صادرات ایران شعبه شماره ۳۰۵٦ بحساب شماره ۱۸ از طرف شرکاء شرکت واریز گردیده است ۲ـ ماده ۵۸ اساسنامه بشرح زیر اصلاح گردید ماده ۵۸ سال مالی شرکت از اول تیر ماه هر سال شروع و آخر خرداد ماه سال بعد پایان میپابد ۳ ـ برابر صورتجلسه مجمع عمومی عادی مورخ ۳ر٤ر۵۲ آقایان مهندس بهروز باقرزاده . مهندس هوشنگ سینا . اصغر بابا . جواد زرین‌کیا . مهندس محمد صفائی بسمت اعضاء اصلی هیئت مدیره و آقایان مهندس علی ضرغامی و مهندس علی اصغر ایزدپرست بسمت اعضاء علی‌البدل هیئت مدیره برای مدت دو سال و آقای مرتضی اسفندیاری بسمت بازرس اصلی و آقای مهندس اصغر صدجریب بسمت بازرس علی‌البدل برای یکسال انتخاب گردیدند ۵ـ روزنامه اطلاعات جهت درج آگهی های شرکت تعیین گردید .٦ـ ترازنامه شرکت به تصویب رسید ۷ـ برابرصورت جلسه هیئت مدیره مورخ ۳ر٤ر۵۲ آقایان مهندس هوشنگ سینا بسمت رئیس هیئت مدیره . مهندس بهروز باقرزاده بسمت مدیر عامل . اصغریابا بسمت نایب رئیس هیئت مدیره . جواد زرین‌کیا بسمت خزانه‌دار . محمد صفائی بسمت منشی منصوب شدند حق امضاء کلیه اسناد ،عهد آور شرکت و قرارداد ها و چك ها و سفته ها بامدیر عامل و رئیس هیئت مدیره و خزانه‌دار متفقا بامهر شرکت معتبر میباشد ضمنا برابر صورتجلسه هیئت مدیره مورخ فوق شصت‌و پنج درصد سرمایه تعهدی برابر گواهی بانکی شماره ۵٦۵ـ۳۰ر۲ر۵۲ بانک ملی ایران شعبه قوام‌السلطنه بحساب‌شماره ۲۵۵۵٦ شرکت از طرف شرکاء واریز گردید لذا ماده پنج اساسنامه بشرح زیر اصلاح گردید . ماده ۵ سرمایه شرکت عبارتست از مبلغ هفت‌میلیون و پانصد و هشتاد هزار ریال منقسم به ۷۵۸ سهم ده هزار ریالی با نام که تمام بهای آن پرداخت شده است .

کفیل اداره ثبت شرکت ها و مالکیت‌صنعتی ـ مهدی سجادی نائینی
م الف ۵۲۳۲ آ ـ ۱۹۵۸۰

گشت‌های بهار وتابستان سازمان جلب سیاحان

گشت آذرآبادگان ـ مدت هفت روز ـ حرکت شنبه هرهفته ـ بهاء ۳۸۰۰ ریال .
گشت خاوریار (سواحل شمال ـ مدت چهار روز ـ حرکت سه‌شنبه هر هفته بهاء ۲٤۵۰ ریال .
گشت کاشان (قم ـنطنز ـ قمصر) ـمدت سه روز ـ حرکت چهارشنبه هر هفته بهاء ۱۸۵۰ ریال .
گشت اصفهان و شیراز ـ مدت شش روز ـ حرکت شنبه هر هفته بهاء ٤۲۵۰ ریال .
گشت سرزمین خسرو (کرمانشاه و همدان) ـ مدت شش روز ـ حرکت یکشنبه هر هفته بهاء ۳٤۵۰ ریال .
قیمت شامل وسیله نقلیه ، غذا ، اقامت ، راهنما و ورودیه ها می باشد . اطفال تا ۳ سال مجانی‌و از سه‌سال تا ۱۲ سال ۷۰ درصد قیمت .
محل رزرو بایت سازمان جلب سیاحان ـ بلوارالیزابت شماره ۱۷٤ تلفن ۶۲۱۲۹۰

آگهی مزایده

دانشکده علم و صنعت ایران واقع در انتهای خیابان سی‌متری نارمک ۳۲۲قلم اثاثیه فنی واداری و آموزشی اسقاط‌و بلااستفاده خود را طی چهار لیست جداگانه از طریق مزایده کتبی بفروش میرساند خریداران میتوانند همه روزه صبحها (باستثنای روزهای پنجشنبه‌و جمعه) جهت بازدید اثاثیه مذکور واخذ برگ شرایط لیست مشخصات کامل کالا مراجعه و پیشنهادات خود را برمبنای شرایط حداکثر تا ساعت ده صبح روز ۱۲ر٤ر۵۲ بدفتر امور اداری دانشکده در قبال‌اخذ رسید تسلیم نمایند.

پیشنهادهای رسیده در ساعت یازده‌ونیم صبح همانروز باز و قرائت میشود حضور پیشنهاد دهندگان در جلسه مزایده آزاد و دانشکده در رد یا قبول یک یا کلیه پیشنهادات مختار است.

دانشکده علم و صنعت ایران
آ_۱۹٤۹۰

تجدید آگهی مناقصه

شماره ۶ر۹ر۵۲ر۱٤۰۱ مورخ ۱٤ر۳ر۵۲

آمادگاه کرمانشاه گاز مایع نیازمندی سالیانه را برابر مشخصات و شرایط معامله موجود در قسمت پیمانها ازطریق مناقصه خریداری مینماید .

داوطلبان باید با مراجعه به آمادگاه و دریافت برگ‌مشخصات و شرایط معامله و نمونه قرارداد پیشنهاد خودرا طبق مفادمندرجه در برگ مشخصات و شرایط معامله تنظیم و تا ساعت ۹ صبح روز ۱٦ر٤ر۵۲ بدفتر قسمت پیمانهای آمادگاه تسلیم نمایند .

م‌الف ۵۳۸٤ اداره مناقصه‌گذار ـ آمادگاه کرمانشاه
آ_۱۹۳۷۰

آگهی حراج

نیروی هوائی شاهنشاهی تعداد شش هزار حلب‌خالی‌موجود در پایگاه یکم شکاری واقع در مهرآباد جنوبی(سرآسیاب) را از طریق حراج به فروش میرساند .

۲ـ کمیسیون حراج در تاریخ ۲۲ر۵۲ ساعت ده صبح در محل پایگاه یکم شکاری واقع در مهرآباد جنوبی تشکیل خواهد شد .

۳ـ داوطلبین خرید میتوانند در راس ساعت مقرره حضور بهمرسانند .

٤ـ ارزش حلب های فروخته شده نقدا دریافت و سپس‌برگ خروج جنس صادر خواهد شد.

۵ـ هزینه درج آگهی توسط این پایگاه پرداخت خواهد شد.

٦ـ خریدار باید حداکثر ظرف یک هفته حلب های خریداری خود را از پایگاه خارج نماید .

۷ـ هزینه حمل و هرگونه مالیات و عوارض به عهده خریدار است .

م‌الف ۵۰۸٤
پایگاه یکم شکاری

آگهی تجدید مناقصه شماره ۱۰

نیروی هوائی شاهنشاهی تعدادی کمپوت مورد نیاز خود را از طریق مناقصه خریداری می نماید . پیشنهاد دهندگان میتوانند با مراجعه به ستاد فرماندهی نیروی هوائی (خیابان فرح‌آباد) و دریافت برگ شرایط و مشخصات پیشنهادات خود را برطبق‌مفاد مندرج در برگ شرایط تنظیم نموده و تا ساعت ۱۳ روز دوشنبه ۲٤ر۵۲ بدفتر آجودانی کل ستاد فرماندهی نیروی هوائی‌تسلیم نمایند . م‌الف ۵۰۸۵

نیروی هوائی شاهنشاهی
آ_۱۹۰٤٤

شماره ٤۵٤۸
تاریخ ۲۲ر۳ر۵۲

اطلاعیه شهرداری شاهرود

شهرداری شاهرود در اجرای ماده ۵آئین‌نامه اجرائی تبصره ۲ ماده ۱٦و ماده ۷ ۱قانون نوسازی وعمران شهری طرح توسعه بلوار شهرداری‌واقع‌در انتهای‌خیابان‌فردوسی جنب میدان‌شاهنشاهی رابه‌اطلاع ساکنین املاك پلاکهای فرعی مجزی شده از پلاکهای ٤۰۸۲و٤۰۸۳و٤۰۸٤ واقع‌در بخش یك ثبتی شاهرود میرساند فهرست ارزیابی و نقشه تفصیلی اراضی مزبور در دایره فنی شهرداری برای ملاحظه عموم الصاق می‌باشد نتیجه ارزیابی هر ملك وسیله پست‌برای مالکین ومتصرفین قانونی یا قائم مقام‌آنان ارسال می گردد مدت قبول اعتراض به‌ارزیابی از تاریخ نشراولین آگهی (۲۲ر۳ر۵۲) لغایت دو ماه‌ومحل قبول اعتراضات دفتر شهرداری خواهدبود معترضین به‌ارزیابی بایدنشانی کامل وروشن خود را در ذیل اعتراض بطور خوانا قیدنمایند مفاد این اطلاعیه در سه‌نوبت هر نوبت بفاصله یك هفته در روزنامه اطلاعات و کیهان منتشر خواهدشد.

شهردار شاهرود . نوری
آ_۱۹۳٦۰ ۱ـ۳

آگهی

پیرو آگهی شماره ٦٤۲۹ـ۲۹ر۲ر۵۲ دراجرای تصویبنامه شماره ۱۱۵۰ـ۲ر۳ر۵۲ ۱ـ پیشنهاددهندگان میتوانند برای هریک از موسسات مذکور درآگهی شماره ٦٤۲۹ـ۲۹ر۲ر۵۲ بطور تفکیک و جداگانه پیشنهاد و اجاره نمایدو ۵درصد مبلغ پیشنهادی را بحساب شماره ۱٤٦۳۰ شهرداری دربانک ملی واریز و ضمیمه پیشنهاد خود نموده و تاساعت ۱۱ صبح روز یکشنبه ۲۷ خرداد ۵۲ بدفتر شهرداری تسلیم و رسید دریافت دارند و پیشنهادات واصله درساعت ۱۲ همانروز درجلسه کمیسیون هیئت عالی معاملات شهرداری بازو قرائت خواهد شد سایر شروط درآگهی منتشره قبلی بقوت خود باقیست .

شهردار مشهد ـ مهدوی
م‌الف ٤۷٤٤

آگهی شهرداری پایتخت

در مورد اجرای‌طرح مربوط‌به‌خرید املاك واقع درمسیر خیابان تیسفون

شهرداری پایتخت باستناد قانون نوسازی و طبق تصویبنامه انجمن شهردرنظرداردد طرح مربوط به‌خرید املاك واقع‌درمسیر طرح‌خیابان تیسفون‌را اجرا نماید . لذا مراتب باستناد تبصره ۲ماده ۱٦ وماده ۵آئین‌نامه وطرز اعلام طرحهای مصوب قانون نوسازی باطلاع عموم مالکین میرسد که با مراجعه باداره کل املاك و ثبت‌اراضی‌واقع درخیابان ایرانشهرطبقه چهارم کـخ شهرداری‌نقشه‌وسیاهه ارزیابی‌راملاحظه‌چنانچه بارزیابی‌شهرداری اعتراض‌دارندودرظرف مدت دوماه ازتاریخ نشراولین آگهی‌اعتراض کتبی‌خودرا منضم برونوشت سندمالکیت با قید نشانی کامل‌به اداره مذکورتسلیم ورسید دریافت‌دارند .

شهردار پایتخت
آ_۱۵۸۷۲ ۱ـ۳

نوشته : هانری تروایا
نویسنده فرانسوی
(عضو آکادمی فرانسه)
برگردان از : محمود

تا اینجا خوانده‌اید ...

«آن» کارمند سی ساله یك موسسه انتشارات که مدتها پدرمان مادر مبتلی به سرطان خود مشغول است و باومنظما مورفین تزریق میکند تا کمتر دردبکشد اتاق طبقه ششم آپارتمانش را به یك دانشجو بنام لورنت اجاره داده است . در این اتاق کوچك‌یك‌زن‌و مرد سوئدی هم‌سکونت دارند که دخترسوئدی‌حامله است و خونریزی دارد و بکمك «آن»و لورنت به زایشگاه منتقل میگردد وبچه مرده بدنیا می آورد . پس از این‌واقعه مستاجران اتاق منزل را ترك می‌گویند و پس از مدتی «لورنت» مجددا باپرداخت اجاره های عقب افتاده اتاق را می‌گیرد و در نخستین روز ها به دیدار «آن» در محل کارش میرود و او را به سینما دعوت میکند ...

«آن» در خانه به مادرش گفت :

ـ میدانی میلی من میخواهم امشب بروم سینما ، با دوستانم ، دو ساعت دیگر برمیگردم امیدوارم ناراحت نشوی والا میتوانم وعده رابرهم بزنم .

ـ اوه نه ! حتما برو ... خوشحال میشوم کمی بخودت برس و تفریح کن.ساعت چند است؟ میل غذا خوردن ندارم ...

«آن» غر زد و با اصرار بمادرش کمی بویون و نیمی ساندویچ پنیر داد وقتی پدر و مادرش را برابر تلویزیون نشاند بنظرش رسید که کسی باو اجازه مرخصی داد تا آنها را فراموش کند نگاهی به آینه افکند شانه‌ای بسرش زد و بیرون دوید . «لورنت» توی کوچه به دیوار تکیه داده و منتظر بود .

«آن» گفت :

ـبرویم « آرشیل» در سینما «بوناپارت» ببینیم ازش خیلی تعریف میکنند وانگهی همین نزدیکی‌هاست.

لورنت چنین فکر را پسندید وقتی جلوی درسینما رسیدند سانس شروع‌شده بود وجلوی گیشه به تعداد کسانیکه خارج میشدند بلیط میفروختند . تصمیم‌گرفتند بمانند و بخت خودرا بیازمایند صف آهسته پیش می رفت. لورنت بلیط خرید کنترلچی آنهارا راهنمائی‌کرد ودو صندلی خالی به آنان نشان داد در ردیف چهارم کج وراست میکرد تا تصویر را ببیند اماآنچه میدید آن از نزدیک بودن بهپرده ناراحت بود و سرش را غیرطبیعی‌و بدشکل‌بود.از بیست دقیقه پیش فیلم‌شروع شده بود و طبعا مشکل بود که ارتباط بین بازیگران را حدس بزند موضوع فیلم داستانی بود که درلندن میگذشت‌در زمان ملکه ویکتوریا بازیگران بزبان‌انگلیسی حرف میزدندوآن تقریبا بدون نیاز به زیر نویس فیلمرا می‌فهمید. دستی مردد روی‌دستش گذاشته شد «آن» خودش راکنار کشید . این بار لورنت دستش رامحکم گرفت وبلبانش برد و بعد آنرا چرخاند و گردی کفش را طولانی بوسید دهانش تن اورا می بوئید « آن» منکوب یک سعادت/ بازیافته گمان میبرد اسب جوانی ازمیان گردی دستش خوراک میخورد فیلمرا فراموش کرده مردم را از یاد برده خودش را وسط چمن‌حس میکرد که در آن فقط ستارگان هستند به آهستگی خودش‌رابطرف اوکشاند لورنت راست نشست‌چهره‌اش درنور مهتابی باموهای آشفته ، حالی داشت‌چشمانش مثل‌چشمان گربه میماند. هوس کرد به چانه‌اش دست بزند ، گردی آنرا لمس کند از خودش پرسید آیا عقلش کم شده است؟ مگر برای کار دیگری به سینما آمده بود که صدای موزیک تندی دیوار ها را لرزاند فیلم تمام شد وقتی سالن را روشن کردند لورنت و آن ازجا برخاستند و همراه دیگر مردم بطرف در خروج رفتند هیچ کدامشان بفکر این نیفتادند که اول فیلم را بینند وقتی به راهروی سینما رسیدند و دریافتند که باران می بارد چند نفری دم در ایستاده بودند وتردید داشتندبیرون بروند مباداخیس شوند . لورنت پرسید:

ـ برویم؟

هردو درزیر رگبار خارج شدند لورنت آرام راه می رفت وسرش رابطرف آسمان‌بلند میکرد ودهانش رامی گشود و لبانش را مثل اینکه چیز شیرینی خورده‌باشد می لیسید.

ـ لورنت زودباش خیس خواهیم شد.

ـ شما باران را دوست ندارید؟

ـ نه.

بازویش را گرفت و بیکدیگر فشرده شدند و رامرا چسبیده بهم دویدند دم در خانه به نفس افتاده بودند لورنت ویرا ناگهان بطرف خودش کشید و بدون اینکه باوفرصت نفس تازه‌کردن بدهد لبانش را جستجوکرد. «آن» فشار لبهای کلفت و شیرین لورنت را حس کرد وسپس از او جدا شد لورنت ویرا با چشمان دریده طولانی نگریست...

ـ «آن» ترادوست‌دارم‌بیاباهم برویم بالا . .خواهش میکنم...

لحن کلام‌وصدای التماس کننده‌لورنت ویرا دگرگون ساخت اما حس ضعف و زیونی ویرا برآن داشت که خودداری کند. در چشمانش خیره شد و گفت:

ـ نه‌لورنت . . .ممکن نیست...

مرد ابروانش رادرهم کشید و حالت تسلیم گرفت‌آیا اصرار خواهد کرد؟ «آن» ناشکیبا بانتظار بود ولی لورنت سرش را خم کرد و گفت:

ـ میدانستم:

چقدر زودشکست را پذیرفت آیا حق بود در برابر موجودی که‌درخودش تردید داشت‌اینطور سخت وتند باشد؟ دیگر اورفته بود صدایش کرد.

ـ لورنت... لورنت.... گوش کن.

لورنت براه خود میرفت گوئی چیزی نمی شنید سپس میان دری بین دو اشغالدانی‌ناپدیدشد آن لحظه‌ای تنها و مردد باقی ماند و بعداز پله ها ناخشنود و غمگین بالارفت در حالیکه خودش‌ویرا رانده و جواب رد داده بود آپارتمان ساکت و خاموش بود، درسالن را نیم بازکرد روشنائی‌بدونیم شد پدرش روی کاناپه خفته بود . کتابی در دسترسش روی زمین دیده میشد «آن» آهسته وارد اتاق مادرش شد چراغ خواب روشن بودبیمار روی تخت به پشت افتاده و دستهایش در کنارش قرارداشت از آن چهره فرشته‌سان نفیر حیوانی بگوش میرسید ولی همه چیز دیگر پیرامون او بیصدا و آرام بود . «آن» وقتی در اتاقش راگشود به‌شگفتی نمی آمد اگر خویش رانیزدرتخت‌خوابش خفته میبافت ،گوئی خانه‌غریبه‌ای را باز دیدمیکند مثل آدمهائی که درخواب راه میروند به‌آشپزخانه رفت ، سفیدی دیوار ها چشمش را زد . درراهروی مستخدمین را گشود تکمه چراغ راهرو رافشردو از پله های تنك و زشتی که‌به‌اتاق‌های مستخدمین منتهی میشد بالا رفت .

۲۳۰۰ کیلومتر راه پیمائی برای یافتن زن فراری

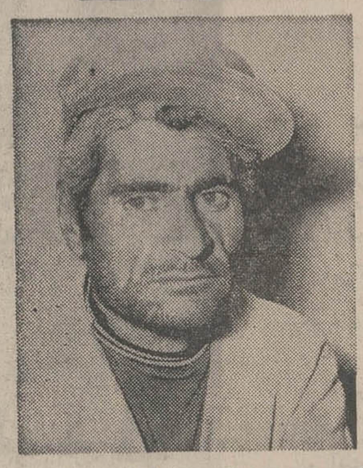

رضائیه ـ کارگرساده‌ای که همسرش بایك هردزن‌دار فرار کرده‌برای یافتن زنش تاکنون بیش از بیست‌و سه هزار کیلومتر راه‌رفته‌و هفتاد شهروروستا رازیرپاگذاشته‌است!

این مرد که قربان‌فعالی نام دارد ، از هنگام فرارزنش تاکنون همه هستی خود را از دست‌داده و به همه‌جا سرکشیده تاشاید نشانی از زن گم شده‌اش پیداکند . اوطی گفتگوئی دراین موردبه خبرنگار ما گفت : من بازنم هیچگونه اختلافی نداشتم‌وسال ها بودکه در کناریکدیگر سعادتمندانه زندگی‌می‌کردیم تااینکه زنم با مردی به نام‌محرم زنگباری آشناشد . محرم با زن‌وسه فرزندش باما همسایه بودو هیچکس گمان نمی‌برد که اوبازنم نرگس سروسری داشته‌باشدو از این پس‌بودکه نرگس بنای ناسازگاری را گذاشت‌ودیگر دائماًاز من میخواست تا اورا طلاق‌دهم . اماچون من با این کار مخالفت می کردم بالاخره اوروزی بامحرم گریخت و زن‌وبچه های محرم نیز به خانه پدر بزرگشان رفتندو حال خانواده محرم نیز برای‌یافتن او کوشش پی‌گیری را آغاز کرده‌اند.

قربان اضافه کرد :

ـدراین مدت‌من به بسیاری از فالگیر هاو رمالها و پیشگو هامراجعه کرده‌امو به آن هاپول زیادی داده‌ام امابهیچوجه نتوانسته‌ام نشانی از گمشده‌ام بدست‌آورم.

این مرد می گفت من خیال دارم پای‌پیاده به‌کویت‌بروم چون شنیده‌ام که‌محرم زنم رابیکی از کشور های عربی برده‌است ،ازاینرو شاید در جزایر جنوب بتوانم نشانی از آن دو پیداکنم.

حاشیه پرداز

وقتی شهردار ترانه‌ساز شود ترانه‌ساز هم شهردار میشود

صحبت از ترانه و ترانه سرائی‌بود، یکی از دوستان پرسید: از ترانه‌سرایان معاصر کدامیک بیشتر ترقی کرده و جلو تر رفته است ؟ گفتم : آقای «نواب صفا» که اکنون شهردار اصفهان است !

دوستان بنای اعتراض گذاشتند که تو دست از شوخی برنمی داری ! گفتم: واله بالله که چنین است و غیر از این نیست و پریشب توی روزنامه خواندم که آقای « نواب صفا» سراینده ترانه‌ی قشنگ « نکدرخت» شهردار شهراصفهان شده‌اند .

رفقا قانع که شدند گفتند ما باین قضیه کاری نداریم ، میخواهیم بدانیم بهترین‌ترانه سازهای معاصر چه‌کسانند؟ گفتم بهترین ترانه ساز ها را نمیدانم‌اما بهترین آهنگساز ها ، بعضی ازدولتیان هستند ، که هر روز آهنگ تازه‌ای ساز می کنند و میخواهند ملت به آهنگشان برقصد !

رفقا اعتراض کردند ! گفتند تو اصلا بحث ما را خراب می کنی . ما داشتیم جدی صحبت می کردیم . گفتم واللهو بالله منهم جدی میگویم و شما اگر خیال می کنید من شوخی میکنم علتش اینست که گذارتان به دستگاه های دولت‌نیافتاده وگرنه ...

یکی از رفقای محافظه کار پرید وسط حرفم و گفت : « اصلا تا وقتی فلانی هست بهتر است مسائل جدی را کنار بگذاریم ». من که فرصتی پیدا کرده بودم گفتم حالا یک معمای جالب برایتان دارم :

ـ اگرگفتید ترانه ساز ترین‌شهردار های ما کیست ؟

رفقا که خیال می کردند دست‌مرا خوانده‌اند همه بی معطلی گفتند :« آقای نواب صفا شهردار اصفهان»! گفتم : «نخیر ! آقای غلامرضا نیکبی شهردار تهران »!

رفقا این یکی را دیگر نخوانده بودند! دهن هایشان از تعجب باز ماند ! بد جوری رودست خورده بودند ، و حالا با حالت دمغ شدگی ، منتظر توضیحی بودند که گفتم :

ـ برای اینکه آقای «نواب صفا» اول ترانه سرا بود ، بعد شهردار شد. اما آقای نیکبی ، اول شهردار بود ، بعد ترانه ساز شد ! و چه ترانه های‌قشنگی هم دارد ... ترانه « سلام همشهری! ». ترانه « همشهری خوش حساب!» .... ترانه « بعوارض بی حساب!»... و دهها و صد ها ترانه جالب و تازه که هر روز برایمان پخش می شود !..

۳ خبر از ۳ شهر

بجای گورستان به زندان رفت !

قصرشیرین ـ جوانی بخاطر یکهزار ریال دست‌بخودکشی زد ،اماوقتی از مرگ نجات یافت‌با قرار بازپرس زندانی شد .

جوان بیست‌ساله‌ای از اهالی‌قصر شیرین‌بنام غلام‌سوزنی ازوالدینش صدتومان پول خواست و چون آنها این مبلغ‌را در اختیار او نگذاشتند بامقداری تریاك دست به خودکشی‌زد که‌باکمك پزشکان از مرگ‌نجات یافت‌وچند روزبعد به علت استفاده از تریاك قاچاق توسط بازپرس با پنجاه هزار ریال وثیقه روانه زندان گردید !

حق‌السکوت داد و زندانی شد !

شاهپور آذربایجان ـ مدیر کارخانه آرد سازی اطمینان شاهپور باتهام خیانت در امانت با قراربازپرس زندانی‌شد .

چندی‌پیش ابراهیم سلماسیان باداره‌شهربانی شکایت‌کرد وگفت : من مقدار ۵تن گندم به‌آسیاب اطمینان برده‌بودم و در حضور عده کثیری آنها راوزن کرد ،اماوقتی آرد ها را تحویل گرفتم دیدم ۱۹۷ کیلوآرد کم‌است . **حاج‌مرتضی مدیرکارخانه ۸۰۰تومان بمن حق‌السکوت داد که رازش را برملا نکنم اما من نتوانستم باوجدان آسوده‌این پول‌را قبول کنم‌و حالاآمده‌ام از اوشکایت کنم.**

پرونده‌ای در این‌باره تشکیل‌یافت وبدادسرا فرستاده شدو دادگاه بخش شاهپور «حاج مرتضی نجفی» رامقصر شناخت‌و اورا زندانی کرد .

مار ، رئیس خانه‌انصاف را گزید !

شاه‌آبادغرب ـرئیس خانه انصاف روستائی تپه‌گله‌کورات‌واقع‌در ۴۰ کیلومتری شاه آبادغرب وقتی در مزرعه شخصی خود مشغول کار بود دچار مارزدگی شدوبه‌حال اغماء افتاد. چندساعت بعد کسان او از ماجرا باخبر شدندو اورابه‌نزدشخصی بنام «باباحیدری » که‌با دارو های بومی مردم را معالجه می کند بردندو وی با معالجات این مرد از مرگ حتمی‌نجات‌یافت.

بمناسبت بهبود حال رئیس خانه انصاف از طرف اعضای خانه‌انصاف تعدادی گاووگوسفند قربانی گردید وبین مستمندان چند روستا تقسیم شد.

در دادگاه، انگشت پدر زنش را بادندان کند!

تبریز ـدر دادگاه حمایت‌خانواده ، داماد یکی از انگشتان پدر زن خود را با دندان کند !

دامادی‌که از دست بدرفتاری هاو ناراحتی هائی‌که پدر زنش برایش فراهم میساخت به تنگ آمده بود به دادگستری شکایت کرد. پرونده او به دادگاه‌حمایت خانواده رفت و او هنگامی که بهمراه پدر زنش در بیرون دادگاه انتظار می‌کشید تانوبتش رسیده وبه محضرقاضی برود ، چنان از حرفهای پدر زن ازکوره بدر شد که باو حمله‌ور گردید و یکی از انگشتان دست راست وی رابدندان گرفت وآنقدر فشار داد که از جا کنده‌شد!

در لحظات نبرد، آن دو چنان‌درهم پیچیده بودند که چندتن از مامورین انتظامی دادگستری به زحمت توانستند پدر زن را از دست داماد رهائی دهند و در نتیجه داماد باتهام ایراد نقص عضو به پدر زن خود ، تحت تعقیب قرار گرفت !

پدر زنی که انگشت وی از جاکنده شده بود «محمود » نام دارد و فعلا در بیمارستان بستری است .

نگهبان کاخ دادگستری که داماد متهم رابه کلانتری جلب کرده انگشت از جا کنده شده محمود رانیز با خود ضمیمه گزارش تنظیم شده به کلانتری برد تابعداً بعنوان مدرك زنده تحویل بازپرس داده شود.

این موسسه چند سال است که سرجوانهای این مملکت کلاه میگذارد وخیلی‌ها نمیدانند.

ما سالهاست بخاطر کلاه‌هائی که سرجوانان این کشور میگذاریم ، احساس افتخار و غرور می کنیم .

پیروزی گروه ما ، برای بدست آوردن موفقیت کامل در حد ۹۸ در صد مراجعه کننده ، ما را برآن داشت تا با صدائی بلندتر از شما دعوت کنیم ، بخانه زبان بیائید و بما اجازه دهید برای پیروزی در راهی که برگزیده‌اید بشما کمك کنیم .
در خانه زبان ، ما کلاسهای فشرده‌ای برای تدریس انگلیسی : فرانسه و آلمانی داریم .
سیستم تدریس در این کلاسها ، روش اختصاصی خانه زبان یعنی تدریس دو معلم در یك کلاس است .

در ساعت اول یك معلم فارسی زبان کلیه دروس را بفارسی برای شما توضیح می‌دهد و در ساعت بعد معلم خارجی که حتی یك کلمه فارسی بلد نیست ، همان درسها را تکرار می‌کند .
با آنکه بیش از سی معلم در خانه زبان تدریس می‌کنند و تعداد کلاسهای خانه زبان زیاد است ، معهذا در هر ترم فقط تعداد محدودی را برای آموزش می‌پذیریم تا بهتر و کاملتر تدریس کنیم .
مثلا در ترم تابستانی مخصوص دانش آموزان کلاسهای پنجم دبیرستانها،

کسانی‌که دوره فوق را طی می‌کنند، مجدداً در سال آینده ، پس از امتحانات ششم‌در کلاسهای تکمیلی شرکت خواهند کرد تا از هر جهت برای کنکور و امتحانات اعزام دانشجو آماده باشند .
(برای دوره دوم شهریه دریافت نخواهد شد) ،

در پایان هر یك از ترمهای تقویت و آمادگی کنکور ، خانه زبان درهمان شرایط کنکور و با تستهای مشابه کنکور ، شما را آزمایش می‌کند تا علاوه بر آشنائی با نحوه کنکور در دانشکده ها ، بقدرت اطلاعاتی شما پی ببرد ونقاط ضعف شما را تقویت‌کند .
درتمام دوره های تقویت زبان خارجی ـ دبیرستان ـ دانشگاه ـ کنکور و اعزام ، همچنین

کلاسهای مخصوص سال پنجم دبیرستانها ـ کلاسهای‌ترمی عادی ـ کلاسهای ترمی فشرده کلاسهای ترمی سریع ـ کلاسهای ترمی مکالمه ـ کلاسهای کنکور سراسری ـ کلاسهای اعزام دانشجو ـ کلاسهای مدارس عالی ـ کلاسهای تافل و کلاسهای راهنمائی ۸ تا ۱۱ سال ، خانه زبان از هیچ کوششی فروگزار نمیکند تا شما موفق شوید کلاه فارغ‌التحصیلی دانشگاه را روی سر خود ببینید .
ترم اول تابستانی‌خانه زبان از روز ۷ تیرو ترم دوم از روز ۱۱ تیرماه کارخود راآغازمیکند.
از شما دعوت می‌کنیم اگر واقعاً علاقمندید انگلیسی را خوب بیاموزید ، قبل از آنکه ظرفیت کلاسها پر شود ، در خانه زبان ثبت نام کنید.

خانه زبان
خیابان پهلوی بالاتر از چهارراه امیراکرم (مقابل آندره)
تلفنهای ۶۶۲۰۱۱ ـ ۴۰۷۹۱ ـ ۴۴۳۹۵

THE LANGUAGE HOUSE
خانه‌زبان

آوانگارد 270

جنوب
اطلاعات

طی ۳ حادثه در شیراز

۳ نفر جان سپردند

شیراز : طی ۴۸ ساعت گذشته در شیراز ۳ حادثه اتفاق افتاد که طی آن ۳ نفر جان سپردند :

در حادثه اول وجیه‌اله جوکار درچاه افتاد و مغزش متلاشی شد و درگذشت ، در حادثه دوم ، کارگری بنام رحیم اکبری که درکوره آجرفشاری کار میکرد براثر ریزش توده‌ای از آجر هابر سرش ،جان سپرد و سومین قربانی کودکی بنام حسن کشاورز بود که دردیگ شیر که درحال جوشیدن بود افتاد و سوخت . آقایان دکتر تعقل و دکتر صادقی پزشکان قانونی شیراز از هر ۳ جسد معاینه و جوازدفن صادر کردند.

آغاز فعالیت
سومین دوره شورای داوری مرودشت

مرودشت فارس : سومین دوره شورای داوری مرودشت فارس طی مراسمی توسط آقای طاهری رئیس دادگستری استان فارس گشایش یافت.

در این مراسم آقای احمدیه رئیس دادگاههای شهرستان شیراز ، قضات دادگستری، روسای ادارات دولتی و معتمدین مرودشت حضور داشتند.

افتتاح خانه انصاف

بافق : خانه انصاف روستای «سنجدک» از توابع شهرستان بافق طی مراسمی بنام شاهنشاه آریامهر گشایش یافت .

شورای داوری شهرستان بافق نیز تاچند روز دیگر افتتاح خواهد شد .

این بیستمین خانه انصاف است که درحوزه قضائی شهرستان بافق آغاز بکار کرد .

هیات مدیره اتاق اصناف :

سرمایه‌داران اصفهانی، حق تقدم دارند

اصفهان : جلسه هیات‌مدیره اتاق‌اصناف‌اصفهان بریاست‌تیمسار سرلشکر شیروانی در محل اطاق اصناف تشکیل شد .

در این جلسه ضمن بحث و مذاکره پیرامون مسائل‌اتاق‌اصناف تصمیم گرفته شد ، که نظر باین که بعضی از فروشگاه های‌بزرگ قصد دارند ، در اصفهان شعبه هائی باز کنند بااتحادیه های‌صنفی ابلاغ شود که در این مورد حق‌تقدم باسرمایه گذاری اصفهانی‌می باشد . و اتاق اصناف اجازه‌خواهد داد که فروشگاه های بزرگ‌وسیله این سرمایه‌گذاران ایجادشود .

در همین جلسه گفته شد . بشهرداری نوشته شود که هنگام صدور پروانه ساختمان پاساژقبلا اتاق اصنافرا آگاه سازد تابعدا اشکالی پیش نیاید .

در همین جلسه نامه‌فروشندگان سیار مطرح گردید و قرار شد در هر ناحیه شهر اصفهان یك محل برای‌اینگونه فروشندگان‌اختصاص یابد .

درپایان این جلسه پیشنهاد ها و شکایت های رسیده مربوط به چند اتحادیه نیز مورد رسیدگی قرار گرفت . .

احتیاجات ۱۰ روستا

در بازدید فرماندار اراك از بخش وفس بررسی شد

فرماندار اراك و همراهان در یکی از روستای بخش وفس

فرماندار اراك ضمن بازدید از مرکز بخش «وفس»و ده روستائی تابعه به نیازمندیهای مردم این مناطق رسیدگی کرد و دو حمام بهداشتی را گشود .

حمامهای مذکور درقراء«دهسه» و «مست‌سفلی» ساخته شده‌اند . قراء «ده‌شیرخان» ، «جاورسیان»، «گارزان» ، «خنداب» ، «استو» ، «طورگیر» ، «اناج» و «گوشه» از روستا های دیگر بخش وفس‌بودند که مورد بازدید قرار گرفتند.

در این بازدید روسای‌ادارات تعاون و امور روستاها ، راه ، بهداری ، ثبت احوال ، بانك کشاورزی ،اوقاف،اداره کشاورزی، پست ، کمیته حزب‌ایران‌نوین و نماینده جمعیت شیرو خورشید سرخ اراك نیز همراه فرماندارا‌ین شهرستان بودند .

دیدار

سروستان : سرکار سرهنك شکیبائی فرمانده هنك ژاندارمری شیراز ، از پاسگاه های ژاندارمری سروستان ، خرامه ، کوهبنان و مهارلو بازدید کرد .

در این بازدید ها سرکار ستوان یکم پرویز شمس فرمانده گروهان ژاندارمری سروستان‌نیز حضورداشت .

کنکور شبانه‌دانشگاه اصفهان
امسال در تهران برگزار خواهد شد

«امسال کنکور شبانه دانشگاه اصفهان در تهران انجام خواهد شد ، علت اصلی این کار ،تکثیر سئوال‌و مجلد کردن آن به تعداد متجاوز از پنجهزار نفراست که کارساده‌ای نبود و امکان انجام چنین کاری در اصفهان‌نیز دریك یا دو شبانه‌روز میسر نبود و احتیاج به زمان بیشتری‌داشت»

این مطلب را آقای دکترمحمود رناسی رئیس دوره لیسانس‌شبانه دانشگاه اصفهان و نماینده تام‌الاختیار دانشگاه در برگزاری کنکور در مصاحبه‌ای به خبرنگار اطلاعات در اصفهان گفت :

وی د رمورد محل انجام‌مسابقات ورودی دانشگاه اصفهان اظهار داشت :

سال گذشته فقط برای انجام مسابقات ورودی ازدانشکده‌پزشکی استفاده شد اما در سال جاری علاوه بر دانشکده پزشکی از دانشکده ادبیات و علوم انسانی‌نیز استفاده خواهد شد .

در روز های ۱۲ ، ۱۳ و ۱۴ مرداد ماه کارتهای‌داوطلبان‌توزیع می شود و مسابقات ورودی درروز های ۱۵ و ۱۶ مرداد ماه انجام خواهد شد .

نحوه انجام مسابقات ورودی با سال گذشته چندان تفاوتی‌نخواهد داشت .

آقای دکتر رناسی‌در این گفتگو اضافه کرد : امسال تاکنون ۷۳۲۴ نفر برای شرکت‌درکنکوردانشگاه اصفهان ثبت‌نام کرده‌اند و این تعداد نسبت به سال‌گذشته‌هفتصد نفرافزایش یافته است .

از این عده ۴۳۴۷ نفر دررشته طبیعی ، ۲۳۱۸ نفر در رشته‌ادبی و۶۵۹نفر درسایر رشته ها شرکت کرده‌اند .

کمپرسی
پسر بچه‌ای رازیر گرفت‌وکشت

برازجان :یکدستگاه کامیون کمپرسی برانندگی «ثنائی»هنگام عبور از یکی از کوچه های محله علی‌آباد برازجان ، پسربچه ٤ساله‌ای را زیرگرفت و باعث مرك وی شد .

ثنائی کمك راننده کامیون بود و راننده اصلی آن احمد آقانام داشت .

این‌گونه حوادث که غالبا باعث مرك کودکان معصوم می‌گردد، تازگی ندارد . زیرا با عبورکامیون های ده الی ۱۵ تن، آنهم از کوچه های باریك باید هم منتظر وقوع‌این وقایع‌ناگواربود .

سمینار سپاهیان دانش یزد

یزد : سمینار سپاهیان دانش یزد درسالن پیشاهنگی این شهرستان تشکیل گردید.

دراین سمینار آقای محقق معاون اداره کل حفاظت‌کشور و آقای اشتری رئیس سپاه دانش یزد پیرامون امورحفاظتی درمحل کار سپاهیان و همچنین رفع نیازمندیها ومشکلات آنها برای پیشرفت وظایف مقدس خود سخنرانی کردند.

سالروز لژیون خدمتگزاران بشر در بوشهر

بندر بوشهر : به‌مناسبت‌سالروز لژیون خدمتگزاران‌بشراز طرف آقای علی‌اکبر خالص مدیردفتر خدمات لژیون در بندر بوشهرو بنادر وجزایر خلیج فارس فارس ضیافتی برپا شد

دراین ضیافت که در آن گروهی ازروسای‌ادارات دولتی وبازرگانان و طبقات مختلف با بانوانشان حضور داشتند .

ابتدا خانم خالقی پیرامون فرمایشات شاهنشاه آریامهر در دانشگاه هاروارد آمریکا که پیشنهاد فرموده‌بودند تاسپاهی بنام لژیون خدمتگزاران بشر تشکیل‌گردد، سخنانی‌ایراد کرد.

سپس فیلمی‌از اولین برنامه کار لژیون که در روستاهای کوهستانی «جم» و «زیر» واقع در نزدیکی بندر کنگان بمعرض نمایش گذاشته شد.

جنازه سپاهی از آب گرفته شد

اهواز ـ جنازه حسین‌شیروانی سپاهی ترویج و آبادانی مامور خدمت در شرکت سهامی‌زراعی شوشتر که چند روز پیش‌درسد «میزان» رودخانه «گرگر» شوشتر غرق شده بود ،صبح امروز پس از ٤ روز ، به روی آب آمد و بوسیله ماموران ژاندارمری از آب گرفته شد .

جنازه حسین تحویل‌بستگانش گردید تا برای دفن به قم‌انتقال داده شود .

(مشروح این خبر در صفحه ۱۸ شماره امروز اطلاعات‌چاپ شد است)

۲ خانه انصاف
درشهرکرد گشایش یافت

شهرکرد : خانه های انصاف روستاهای «کرسنگ» و «ورعبداله» از بخش‌های شهر کرد باحضور آقایان صحبتی رئیس دادگستری واسمعیلی رئیس دادگاه چند تن از قضات شهرکرد گشایش یافت . در مراسم گشایش خانه ها آقای صحبتی رئیس دادگستری شهرکرد بیرامن‌خانه انصاف و وظائف اعضاء آن سخنرانی کرد.

تشکیل کلاس آموزشی

اصفهان : وسیله‌کارشناسان اداره‌بهداشت وتنظیم‌خانواده، کلاسی جهت آموزش کارگران یکی از کارخانجات ریسندگی اصفهان تشکیل شد.

در این کلاس ٤٠ نفر از کارگران کارخانه شرکت داشتند وپیرامون خطرات ناشی از رشد نامتناسب جمعیت وچگونگی مبارزه باآن مورد آموزش قرار گرفتند.

سمینار ماهانه سرپرستان ترویج

اصفهان : سمینار ماهانه سرپرستان ترویج کشاورزی و سپاهیان ترویج وآبادانی دربالن اجتماعات اداره‌کل کشاورزی و منابع‌طبیعی‌اصفهان تشکیل‌گردید.

دراین‌جلسه‌پیرامون‌نتایج حاصله ازسمینار وبررسی مسائل‌مربوط به‌ترویج‌کشاورزی واجرای طرح های افزایش تولید محصولات کشاورزی که هفته قبل باحضور روسا وکارشناسان‌ادارات ترویج کشاورزی استانهاو فرمانداریهای کل‌کشور دراصفهان تشکیل شده بود ، بحث وتبادل نظر شد و همچنین‌درزمینه‌همکاری باشعبات بانک های‌کشاورزی شهرستانهای تابعه استان‌نیزمذاکراتی صورت گرفت

در سمینارمذکورضمنا درمورد تنظیم برنامه های بهبود زراعی محصولات کشاورزی و امور انضباطی تصمیماتی اتخاذ گردید.

رئیس کارخانه شیر پاستوریزه شیراز ادعا کرد :

سگی که ۹ توله زاییده مال من است!

شیراز ـ رئیس کارخانه شیر پاستوریزه شیراز اظهارداشت سگی که درشیراز ۹ توله‌بدنیا آورده است ، متعلق به اواست واین سك از یك سال پیش گم شده است !

مهندس جرجانی رئیس کارخانه شیر پاستوریزه شیراز ـ پس از انتشار خبر زایمان سك «پودل‌میناچر »درروزنامه‌اطلاعات به نمایندگی اطلاعات درشیراز تلفن کرد و گفت که او این سك را در آمریکا به پنج‌هزار تومان خریداری کرده ولی از یکسال پیش این سك درشیراز ناپدید شده است .

مهندس جرجانی و همسرش‌از سك و توله های آن‌دیدن کردند و سك با دیدن صاحبان قبلی خود ، به جست و خیزپرداخت!

مهندس جرجانی ، جریان ناپدید شدن سك را همان‌موقع به گلانتری یك شیراز اطلاع داده بود.

افسران دوره عالی در «زازران»

اصفهان : گروهی‌از افسران دوره‌عالی مرکزتوپخانه وموشک های اصفهان ، به اتفاق رئیس‌خانه‌های فرهنگ‌روستائی و کارشناسان اداره کل تعاون و امور روستاهای این استان رهسپارروستای«زازران» لنجان شدند.

افسران مذکور از خانه های فرهنگ روستائی،مهد کودک ، فعالیت های مروجان خانه‌داری وسپاهی‌ترویج وآبادانی وضمنا ازبرنامه های خانه‌داری زنان‌و دختران‌روستائی‌و شرکت‌تعاونی روستائی وفروشگاه تعاونی و مصرف این روستا دیدن کردند.

در این بازدید همچنین‌چند طرح عمرانی شامل ساختمان دبستان ، دبیرستان و گرمابه بهداشتی‌نیزموردبازدید افسران قرار گرفت.

پیروزی کشتی گیران باشگاه ورزشی آریامهر

تیم های کشتی آزاد ساری و باشگاه ورزشی آریامهر باتفاق مربیان مربوطه

ذوب آهن : همانطورکه قبلا اطلاع دادیم ، تیم کشتی آزاد ساری که‌بدعوت‌باشگاه ورزشی کارخانه ذوب آهن آریامهر اصفهان واردا‌ین‌شهرشد وباتیم کشتی این باشگاه در سالن ورزشی ۲۵شهریور باغ همایون دیدار کرد.

در این مسابقات تیم کشتی باشگاه ورزشی آریامهر با درخشش قابل‌توجه‌برتیم کشتی ساری غلبه کرد.

عضو جدید

برازجان : آقای حاج علی محمدارجمند (عکس‌بالا) یکی‌از بازرگانان شادگان بعنوان‌عضو جدید هیات مشورتی روزنامه اطلاعات در این شهر تعیین شد.

اتاق اصناف یزد بازرس ندارد!

یزد : چون‌رعایت نرخ‌اجناس پس‌از تعیین اطاق اصناف یزد بعلت‌نداشتن بازرس کنترل نمی شود ، بعضی از جماعت کسبه ازاین موقعیت استفاده کرده و اجناس خود را از حد معمول گرانتر می فروشند که لازمست اطاق اصناف یزد در این مورد اقدام جدی بعمل آورد .

طبق اطلاع‌دادگستری یزد ، شهرستان یزد فاقد دادگاه‌جهت تعقیب گرانفروشان و متخلفین مخصوص اطاق اصناف می باشد . و اگرپرونده‌ای تشکیل گردد ، بلافاصله‌نمیتوان نسبت به کار متخلف اقدام کرد .

و این نیز نقص دیگری از اطاق اصناف یزد است که لازم است سریعا دراین مورد اقدام گردد .

قتل در عالم مستی!

شهرکرد ـ سیدمهدی طالبیان ومحمد حسن خسروی دودوست از اهالی‌شهرکرد ،نخست‌سری بدهکده زدند و پس از صرف مقداری مشروب الکلی شادو شنگول از میخانه خارج‌شدند اما هنوز لحظاتی از ماجرا نگذشته بود که بین آنها بگومگوئی رخ داد که منجر به زدوخورد شد و ضمن آن، محمد حسن لگدی به شکم سید مهدی میزند که او را نقش برزمین میکند و ساعتی بعد، سید مهدی براثر اصابت سرش به اسفالت خیابان و خونریزی شدید جان میسپارد.

جنازه با انجام تشریفات قانونی بخاك سپرده شد و متهم بقتل دستگیر گردید .

چند خبر پیشاهنگی از اصفهان

اصفهان : جلسه ماهانه مربیان مراحل دختران در سالن‌پیشاهنگی اصفهان تشکیل شد . .

در این جلسه‌ضمن تشریح‌نحوه برگزاری دوره های تعلیماتی استان و سازمان مرکزی مقررشد بیلان سالانه واحد ها تنظیم‌شده وبه‌سازمان ارسال گردد .

ضمنا در جلسه ماهانه مربیان مراحل پسران لزوم‌واهمیت‌شرکت مربیان پیشاهنگی در دوره‌تعلیماتی تکمیلی تابستانی استان ودوره‌هائی که از طرف سازمان مرکزی تشکیل می شود ، تشریح‌شد .

در این جلسه همچنین درباره تکمیل کارنامه ها و دفترچه‌ثبت فعالیت ها و تنظیم بیلان مذاکراتی انجام شد و یك پیشنهاد نیز در باره گردش علمی در تابستان مورد موافقت قرار گرفت . و پیرامون نشان لیاقت در تابستان وراهنمای پیشاهنگی مدارس راهنمائی و دبیرستانها بمنظور شرکت دردوره هائی که بهمین جهت تشکیل می گردد ، تصمیماتی اتخاذ شد .

کلینیک دامپزشکی
در بستك ایجاد میشود

بستك (بندرلنگه) : شهرداری بخش بستك دو هزار مترمربع زمین دراختیار اداره کشاورزی محل قرار داد تا درآن کلینیک دامپزشکی تاسیس شود .

این زمین درجلسه‌ای که باحضور آقایان : شعبان راشه رئیس اداره کشاورزی بندرلنگه و ضیاء بخشدار بستك و عده‌ای از معتمدین محل تشکیل شد به اداره کشاورزی واگذار شد .

امتحانات کلاس پنجم ابتدائی دریزد

گوشه‌ای از امتحانات نهائی کلاس پنجم ابتدائی در یزد

یزد : امتحانات نهائی کلاس پنجم ابتدائی یزد در۲۱ حوزه تحت نظارت آقای مهدویان رئیس‌اداره‌کل آموزش‌وپرورش یزد وهمکاری‌مدیران‌و معاونین ومعلمین کلاس پنجم آغازگردید. عده‌شرکت‌کننده درامتحانات مذکور درحدود چهار هزار و پانصد نفر دختر وپسر بودند.

برازجان : امتحانات ششم متوسطه رشته ادبی و طبیعی در برازجان تحت نظارت مسئولین مربوطه انجام شد.

پزشکان ترکیه در اصفهان

اصفهان : پنج تن از پزشکان کشور ترکیه که بمنظور بازدید از پیشرفت های بهداشتی بایران آمده‌اند ، طی اقامت سه‌روزه خود در اصفهان ، از مراکز بهداشتی و درمانی و مرکز آموزش بهداشت و تنظیم خانواده اداره کل بهداری اصفهان بازدید کردند .

کشف مواد مخدر

قم: ماموران کلانتری «۳» قم به سرپرستی سرکار ستوان یکم یحیائی موفق شدند از شخصی بنام حسین کرمانی معروف به «حسین سقا» مقدار ۷۵ گرم شیره تریاك کشف نمایند .

همچنین ماموران مبارزه با مواد مخدر شهربانی قم بسرپرستی سرکار ستوان یکم قجرزاده از دونفر به اسامی جلیل و محمدکریمی مقدار ۴۶ گرم هروئین کشف کردند .

توزیع سیمان در یزد

یزد : آقای‌دکتر سینا فرماندار کل یزد کار نظارت برتوزیع سیمان را شخصا به عهده گرفت و مردم بنابراحتیاج خود به فرمانداریکل یزد مراجعه ویس از بررسی ، نسبت به تحویل سیمان به متقاضیان اقدام میشود.

بهداشت و تنظیم خانواده در بافق

بافق : آقای دکتر وزیری مسئول‌بهداشت‌و تنظیم‌خانواده بهداری کل‌یزد، بمنظور توجیه برنامه بهداشت‌وتنظیم خانواده وارد بافق شد و در جلسه‌ای که در سالن شهرداری این شهر تشکیل گردید ، شرکت کرد .

دراین جلسه که آقای فرهمند فرماندار‌بافق، شهردار ، رئیس ذوب‌آهن حوزه بافق ، اعضاء انجمن های شهر و شهرستان و گروهی از طبقات مختلف شرکت داشتند ، ابتدا فرماندار بافق ضمن اعلام رسمیت جلسه درباره ازدیادجمعیت سخن‌گفت وسپس آقای وزیری به تشریح بهداشت‌وتنظیم‌خانواده‌پرداخت وازکلیه مقامات مسئول ومردم خواستتابا مسئولین بهداشت و تنظیم خانواده همکاری لازم را بنمایند . درپایان این جلسه یک حلقه فیلم بهداشتی و مربوط به تنظیم خانواده نمایش داده شد .

گشایش اتاق اصناف در شهر کرد

شهر کرد : باحضور نیمسار هاشمی فرماندارکل، آقای عادلی فرماندار شهر کرد و گروهی از روسای‌ادارات‌دولتی‌اطاق اصناف شهر کرد گشایش یافت.

درابتدا مراسم گشایش اتاق آقای عادلی درباره تشکیل‌اطاق اصناف‌و نقش‌آن دراجتماع‌سخن گفت :

سپس نیمسار هاشمی ضمن مطالبی به تشریح وظیفه اتاق و اعضاء آن پرداخت.

آنگاه اخذ رای بعمل آمد و آقایان مشرحه‌زیربه سمت‌اعضاء واتاق اصناف شهر کرد انتخاب شدند .

پیوند

یزد : دوشیزه‌خبازی اشرف و آقای محمد ولی‌زاده یکی از فرهنگیان یزد،زندگی نوینی را آغاز کردند.

نمایندگی اطلاعات‌دریزد: وصلت‌فرخنده راتبریک‌می‌گوئیم

بازدید

اصفهان : چهل و هفت نفر از دانشجویان دانشسرای عالی سپاه دانش که باتفاق استادان خود به منظور بازدید از پیشرفت های عمرانی ، صنعتی‌وفرهنگی باصفهان آمده بودند ، از فعالیت های سپاهیان دانش دختر مامور خدمت در روستای «کرسکان» بخش فلاورجان دیدن کردند .

بادرج مطلبی دراین صفحه :

مشکل درمان بیمه‌شدگان در خرمشهر برطرف شد

برا‌ساس‌قراردادی که سازمان بیمه های‌اجتماعی با جمعیت شیر و خورشید سرخ خرمشهر بست، منبعد بیماران بیمه شده خرمشهر دراین شهرستان درمان میشوند . اداره‌روابط عمومی سازمان بیمه های اجتماعی ، مطلب بالا را به دنبال مطالبی‌که‌زیر عنوان«چرا بیماران بیمه شده خرمشهر در آبادان درمان میشوند؟» در این صفحه بچاپ‌رسید ارسال داشته است مشکل درمان بیمه‌شدگان خرمشهر چند روز پیش توسط آقای محلاتی‌عضو هیات‌مشورتی روزنامه اطلاعات مطرح شد.

وی درپیشنهادخودذکرکرد که بیماران بیمه شده خرمشهر برای درمان به آبادان میروند، در حالیکه اغلب آنان نیاز فوری‌به درمان دارند. از جانب دیگر خرمشهر دارای بیمارستان های مجهز دولتی‌وملی‌است و شایسته بنست که یک بیمار با اتلاف وقت فراوان راهی آبادان شود

با توجه به اینکه هفده هزار نفرازکارگران خرمشهر حق بیمه میپردازندو حق بیمه این عده در ماه بالغ بر دومیلیون تومان‌است، جادارددر اینمورد‌رسیدگی شود.

خوشبختانه چاپ این موضوع در روزنامه اطلاعات مورد توجه مقامات مسئول‌قرارگرفت و ترتیبی داده شد تا بیماران بیمه شده خرمشهر درهمین‌شهرستان تحت درمان قرارگیرندودیگر نیازی به مراکزدرمانی‌آبادان نداشته باشند.

درباره مندرجات صفحات منطقه‌ای اطلاعات

مقامات مرکزی توضیح میدهند

شرکت سهامی برق منطقه‌ای فارس در مورد مطلبی که زیرستون «نمایندگان اطلاعات در خدمت مردم »راجع به برق برازجان در این صفحه چاپ شد توضیحی به روزنامه ارسال داشته که ذیلا درج‌می گردد !

ـ بمنظور تامین برق مطمئن و درنظر گرفتن رفاه عموم مشترکین شرکت طبق برنامه‌ای که تهیه نموده نسبت به تعویض سیمهای فرسوده مشترکین تحویلی از شهرداری اقدام و از اینگونه مشترکین مبلغ ۳۵۰ ریال به عنوان هزینه تعویض کابل ، بهای گیره ، بست کابل ونیز هزینه نصب مجدد کنتور دریافت می نماید و مبلغ ۳۵۰۰ ریال صحیح نمی باشد .

در مورد مطلبی که تحت عنوان «تقاضای مردم »در این صفحه بچاپ رسید از طرف دفتر اطلاعات و روابط عمومی وزارت بهداری توضیحی به روزنامه رسیده که در زیر درج‌می گردد :

۱ـ هنوز قانون تمام وقت‌شدن کارکنان بهداری در سطح کشور بمرحله اجرا گذاشته نشده است .

۲ـ یکنفر از پزشکان بهداری در محل سکونت‌دارد وبا اتمام ساختمان مسکونی جهت کارمندان و پزشکان بهداری بقیه هم در محل سکونت خواهند کرد .

۳ـ باتشکیل انجمن بهداری در شهرستان تفت هنوز اداره کل موافقت ننموده است .

در حال حاضر با افتتاح مرکز بهداشت شهرستان تفت ، پزشك ، دندانپزشك ، سپاهی بهداشت ، بهیار، ماما و کادر فنی بهداری تفت جوابگوی مردم می‌باشد.

جنوب

کمیته مسائل ملی و میهنی در روستای «عاشق آباد» همایونشهر

همایونشهر : در جلسه‌ای که بدعوت آقای کرامت‌الله عمادی رئیس دبستان و مدرسه راهنمائی روستای عاشق‌آباد همایونشهر تشکیل شد ، ابتدا آقای عمادی پیرامون تشکیل کمیته های مسائل ملی و میهنی سخن گفت و روستائیان حاضر در جلسه را بانحوه کار این اعضاء این کمیته ها آشنا نمود .

آنگاه از طرف اعضاء کمیته و اولیاء دانش آموزان پیشنهاداتی مطرح گردید و ضمن آن درباره امور جاری دانش آموزان تصمیماتی اتخاذشد .

تنهاراه‌مبارزه‌باگرانفروشی

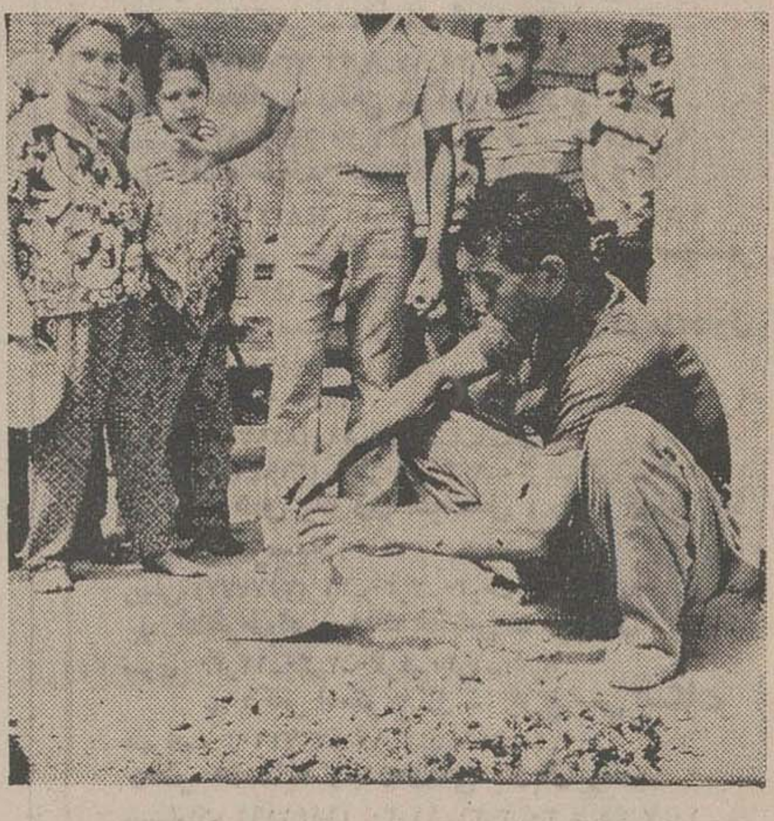

غلام ، جنسش را فروخته است ، و اینك در روبروی وی جز مقداری پوست پیاز چیزی باقی نمانده است

غلام همه عزمش را جزم کردو «پیه» همه ناراحتی ها را بتن‌مالیدو کمر به مبارزه عملی با گرانفروشی بست .

وی برای این کار ماده‌گاوش را فروخت وبا پول‌آن مقداری پیاز و سیب زمینی خریداری کردهو آنرا بکنار خیابان آورد و به نصف قیمت می فروشد خبرنگار ما در اهواز یکی‌از صبحهابسراغ غلام رفت و او را در حالی دیدکه از تل پیاز و سیب‌زمینی دراطرافش جز مشتی پوست پیام باقی نمانده بود .

غلام بخبرنگار ما گفت :

ـ من بااینکه اجناس را به نصف قیمت به مردم می فروشم ولی‌ضرر نمیکنم .

مردم اطراف غلام می گفتند تهناعیب غلام عصبانیت بیش از حد اوست .

راست میگفتند،زیرا خبرنگار عکاس‌ماهنگامی که می‌خواست ازاوعکس بگیرد ، غلام سخت برآشفت. غلام هرچه هست‌یک قدم اساسی‌ومهم در راه ارزان کردن پیاز و سیب زمینی در اهواز برداشته است .

ای‌کاش دیگران‌هم باوتاسی کنند،زیاد بفروشند ولی باقیمت ارزان ، و باورکنیدکه سودی هم نصیب آنان خواهد شد .

اهواز ـ خبرنگار اطلاعات

تلویزیون

برنامه‌های تلویزیون ملی ایران

دوشنبه ۵۲٫۳٫۲۸

مرکز ، اصفهان ، آبادان و شیراز

بخش اول

۱ـ اخبار
۵ـ۱ هالیوود و ستارگان
۳۰ـ۱ بالای شهر ، پائین شهر
۳۰ـ۲ اخبار

بخش دوم

۶ـ اخبار
۵ـ۶ روستائیان
۳۰ـ۶ نانی و پروفسور
۷ـ اخبار
۱۵ـ۷ مسابقه تلاش
۴۴ـ۷ اخبار ورزشی
۵۵ـ۷ گشت و گذار
۳۰ـ۸ اخبار
۵۵ـ۸ خانه بدوش
۵۰ـ۹ ایران‌زمین
۲۰ـ۱۰ سیرك‌بازان
۳۰ـ۱۱ بیست‌و چهارساعت

نخستین روز مسابقات فوتبال جام ولیعهد در یزد

برق،پرسپولیس راشکست داد

یزد : یکدوره مسابقات فوتبال بنام جام ولایتعهد بین تیم های فوتبال جوانان یزد آغاز شد .

دراین مسابقه تیم‌برق بانتیجه حضور آقای دکتر سینافرمانداری کل یزد انجام‌گردید تیم های پرسپولیس و برق باهم‌دیدار کردند در این مسابقه تیم برق بانتیجه یك بر صفر تیم پرسپولیس را شکست داد . این مسابقات یکماه ادامه دارد . و ضمنا در اولین‌روز مسابقه مدال های درجه‌یك،ارسالی فدراسیون فوتبال وسیله فرمانداری کل یزد بین اعضاء تیم فوتبال قصریخ که در سال گذشته مقام اول‌را بدست آورده بود ، توزیع گردید .

تیم های شرکت کننده در مسابقات فوتبال جام ولیعهد در یزد قبل از برگزاری مراسم رژه

راننده،کامیون‌راواژگون کرد!

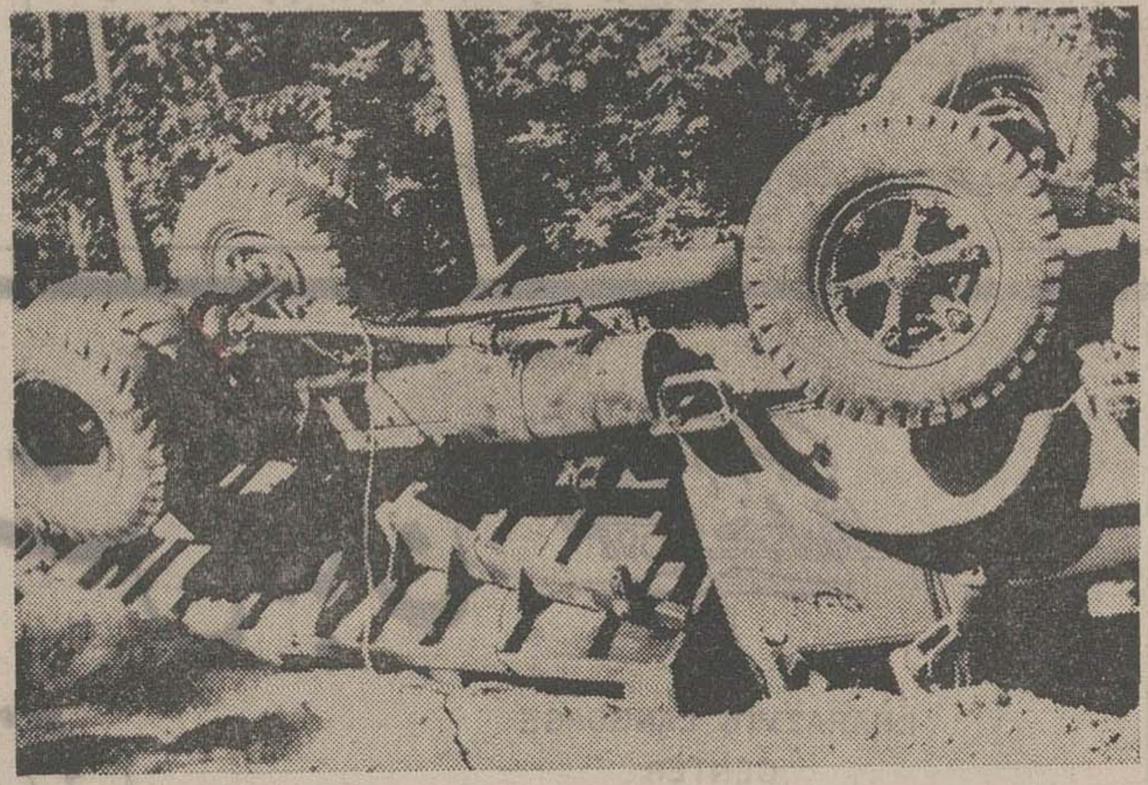

ذوب‌آهن ـ خبرنگار اطلاعات : با دیدن این عکس تصور میکنید که حادثه‌ای به اینصورت قطعا کشته و مجروحی داشته است ، درحالیکه هنگام وقوع حادثه راننده کمك راننده خودرا ازکامیون مذکور بیرون‌انداختندو بطرز معجزه‌آسائی ازمرگ نجات یافتند.

این کامیون شماره ۱۲۴۹۱ تهران الف است که رانندگی آنرا شخصی بنام میرسلیمان هاشمی اردستانی بعهده داشت .

راننده کامیون‌درمیان راه با کودك ۷ساله‌ای مواجه شد که ازعرض جاده عبور میکردو چون دیگر برای توقف‌کامیون مجالی نداشت برای اینکه کودك را زیر نگیرد کامیون را به جنگل مصنوعی کنار جاده هدایت کرد و خود وکمکرانندهاش‌نیز خود را ازدر کامیون بیرون انداختند. لحظه‌ای‌بعد کامیون بصورت آهن پاره‌ای درآمد.

سالی گذشت در غمت ای نوردیده‌ام
سالی که دردورنج فراوان کشیده‌ام

هوشمند عزیز یکسال است که شمع حیات تو و چراغ کاشانه ما خاموش شده روز ۵۲٫۳٫۲۸ برای تجدید خاطره غم‌انگیز مرگت از ساعت ۵ در منزل وبرسر مزارت بادوستان وآشنایان بسوك تو می‌نشینیم .

پدر و مادر و خواهران و برادران داغدیده‌ات
نیکو ـ دادگستر

تقاضای تشویق

آقای یحیی فدائی رئیس اداره‌تربیت‌بدنی‌شهرستان اردستان در مدت ۸سال خدمت در اداره تربیت بدنی این شهرستان منشاء خدمات ارزنده‌ای بوده است و از طرف معاون نخست‌وزیر و سرپرست سازمان تربیت بدنی ایران و آقای‌سید حسین‌مهدوی‌نماینده مردم اردستان تقدیر شد ، با فعالیت آقای فدائی زمین استادیوم ورزشی این شهرستان تسطیح گردیده و احتیاجات ورزشی ورزشکاران تهیه گردیده است . ورزشکاران وورزشدوستان بدینوسیله از زحمات ایشان قدردانی مینمایند .

مبارزه با رشد سریع

اصفهان : وسیله کارشناسان اداره بهداشت و تنیظ م‌خانواده ، کلاسی جهت آموزش مسائل جمعیتی و چگونگی مبارزه با رشد سریع جمعیت در کارخانه ذوب آهن آریامهر تشکیل شد .

در این کلاس ۸۰نفر از بانوان کارگر شرکت داشتند وآموزش های لازم را فرا گرفتند.

ورودافسران‌سپاهی

اصفهان : شش نفر ازافسران سپاهی ترویج و آبادانی مامور خدمت در اداره کل کشاورزی و منابع طبیعی اصفهان وارد این استان شدند و در یک کلاس توجیهی سه رزه شرکت کردند.

افسران سپاهی مذکور دراین کلاس بامسائل‌کشاورزی اوضاع جغرافیائی استان امور انضباطی آشنا شده و عازم محل ماموریت خود شدند.

آغازعملیات ساختمان‌برق درسروستان

سروستان : عملیات ساختمان شبکه برق سروستان از طرف برق منطقه‌ای استان فارس در زمینی بمساحت ده هزار متر مربع آغازشد.

کار بهره‌برداری از شبکه برق مذکور تا دو ماه دیگر آغاز خواهد شد و با آغاز بهره‌برداری از برق سروستان که دارای هزار و پانصد کیلوات برق خواهد بود ، کلیه حومه سروستان از برق بی‌نیاز خواهند گردید .

نمایندگان اطلاعات درخدمت مردم

شبهای قیر ، به سپاهی «قیر» است !

بعلت قطع برق در اغلب شبها ، بخش «قیر» در تاریکی بسر می برد و جانوران موذی نیز با استفاده از تاریکی به چادر ها و کپرها که محل سکونت مردم «قیر» است هجوم می آورند !

چندی پیش اهالی قیر تقاضا کردند ترتیبی داده‌شود تا آنهابتوانند در روز هم ازبرق استفاده کنند ، اما نه تنها دراین‌باره اقدام‌نشد بلکه وضع برق قیر به صورت فعلی در آمد !

این مطلب را گروهی از مرد قیر ضمن مراجعه‌به دفتر نمایندگی روزنامه اطلاعات در این‌منطقه عنوان کردند و افزودند :

ـباتوجه به اقدامات و کمکهای موثری که بعد از زلزله سال گذشته از جانب دولت و مقامات مسئول در قیرو کارزین انجام شد ، جا دارد اولیاء امور به وضع برق «قیر» نیز سروسامانی دهند .

زنده‌بگورشد

مرودشت ـ رحیم‌اکبری ۶۰ساله هنگام خاکبرداری در محل کوره آجرپزی‌درقریه جونجان ۱۰ کیلو متری‌مرودشت ، براثر ریزش‌دیواره محل خاکبرداری‌زیرخروار هاخاك زنده بگور شد.

پنجهزارریال‌مژدگانی

تقویم بغلی بانك سپه اینجانب با مقداری چك و گواهینامه پایه دو همگانی و دوکارت خبرنگاری وزارت اطلاعات و روزنامه‌اطلاعات در بولوارکوروش عصر پنجشنبه مفقود گردیده است . جویندگان به اداره روزنامه اطلاعات‌واقع در دروازه دولت مراجعه و یا با تلفن های ۳۲۴۰۶ـ ۳۶۶۲۶۱ ، تماس گرفته و ۵ هزار ریال مژدگانی خود را دریافت دارند؛چون چکها از درجه اعتبار ساقط است.

اصفهان ـ حسین عمومیان

معرفی کارمند وظیفه شناس

آقای لطیف اطهری‌متصدی پست خوانسار در مدت دو سالی که در این شهرستان به خدمت مشغول شده‌است توانسته است رضایت‌اهالی را ازهر نظر جلب نماید. اهالی تقاضای تشویق ایشان را از مقامات مربوط دارند .

هنگام آب تنی غرق شد

جهرم ـ خبرنگار اطلاعات : این عکس محمدکاظم‌مصلی نژاد دانش آموزسال دوم دبیرستان «خواجه نصیر» جهرم استکه‌هنگام آبتنی در استخر شنا غرق شد.

همانطوریکه قبلا اطلاع دادیم: وی۱۵ سال داشت و جنازه‌اش‌پس از انجام تشریفات قانونی دفن گردید.

عمده‌فروشی شیشه اتومبیل
انواع شیشه ساختمان
فروشگاه سلامی ـ یزد

سرویس و نصب ونگهداری
دستگاههای تصفیه آب استخر
اصفهان ـ خیابان بهشت‌آئین سازمان فنی
پاسیفیك تلفن ۲۵۵۷۶

شماره ۲۴۱۴۰ تاریخ ۵۲٫۱۱٫۱۰
دانشگاه تبریز

آگهی

آقای علی خاقانی دهخوارکانی دارای شناسنامه شماره ۳۵۵ صادره از «دهخوارکان» تبریز متولد ۱۳۱۹ مدعی است که دانشنامه شماره ۲۵۴۰صادره از دانشگاه تبریز متعلق بایشان مفقود شده‌است . این آگهی در سه نوبت ظرف شش ماه (هردوماه یکمرتبه) منتشر میشود تاهرکس آنرا پیدا کرده است ویا از وجود آن درجائی مطلع است مراتب را باداره کل آموزش دانشگاه تبریز اطلاع‌دهد،توضیح اینکه دانشنامه مزبور پس از دوماه از تاریخ نشر آخرین نوبت فاقد اعتبار میباشد .

معاون آموزشی و پژوهشی دانشگاه تبریز
احمدطباطبائی

آقای مجید کعبی

در غم مرگ برادرت طهران کعبی مارا هم شریك بدان و صبر جمیل برای بازماندگانش آرزو میکنیم .

اروندکنار ـ سید علی موسوی ـ سید فاضل موسوی ـ حاج صادق نصاری ـ حاج صباح‌عطشانی حاج جعفر تاروتی ـ محسن تمیمی

جناب آقای مجید کعبی

از صمیم قلب فوت برادرت‌تهران‌کعبی راتسلیت می‌گوئیم ما را هم شریك غم خود بدان .

اروندکنار ـ معدونی ـ دایخ‌جباوی ، ناصر شنانی

تسلیت

خبر فوت ناگهانی طهران کعبی رئیس سابق انجمن شهر ویکی از مردان خدمت‌گزار شاه و مردم رابه بازماندگان آن فقید سعید تسلیت میگویم .

سیاحی ـ شهردار اروندکنار

جناب آقای مجید کعبی

خبر مرك ناگهانی برادرت طهران کعبی قلب مارا جریحه‌دار کرد امید است ماراهم شریك غم خود بدانی .

اروندکنار ـ نهرمعدونی ، عبودنصاری ، حاج مکی نصاری ، زمان نصاری ، مزاحم سالمی ، حاج جبار نصاری

گروه فرهنگی حکیم سنائی

حکیم سنائی کامپیوتر COMPUTER

کامپیوترتدریس میگردد

از آنجاکه گروه فرهنگی حکیم سنائی همیشه درصدد پیاده کردن طرحهای جدید آموزشی میباشدامسال نیزازنهم تیرماه باهمکاری گروه کامپیوتر دوره‌های زیررابه ترتیب تدریس میکند

تکنیک کامپیوتر ، مقدمات محاسبات الکترونیک ، برنامه نویسی بزبانهای ـ آر،پی،جی ـ فرترن ـ کوبل ـ اسمبلر ـ پی،ال،وان ـ جهت ثبت نام واطلاعات بیشتراز ۲۵ خردادماه به حکیم سنائی خیابان استانداری مراجعه شود

استخدام

● شرکت سهامی کارخانجات کفش وین جهت تکمیل کادر برش ودوخت احتیاج‌بافراد زیر دارد :

۱ـ کارگر کاربررویه ۲۵ نفر ۲ـ کارگر چرخکار ۳۰ نفر ۳ـ کارگر پستائی‌ساز ۴۰نفر متقاضیان واجد شرایط زیر می‌توانند روزهای یکشنبه ـ سه‌شنبه ـ پنجشنبه صبحها ازساعت ۸ونیم الی۱۱ با در دست داشتن شناسنامه‌ودو قطعه عکس بکارگزینی کارخانجات کفش‌وین واقع در ۱۸ کیلومتری جاده مخصوص کرج مراجعه نمایند :

الف : سن بین ۲۰ تا ۳۵ سال

ب: داشتن برك خاتمه خدمت یا معافیت غیرپزشکی

شرکت سهامی خاص‌ایران گاز ۲ نفر بازاریاب را با شرایط زیراستخدام‌می کند:

۱ـ دارابودن دیپلم متوسطه ۲ـداشتن حداقل دوسال سابقه بازاریابی ۳ـداشتن اطلاعات کافی در حسابداری از علاقمندان دعوت میشود که همه‌روزه از ساعت۷٫۳۰ الی ۴بعدازظهر به‌کارگزینی شرکت واقع در خیابان سپهبدزاهدی خیابان نیکو مراجعه نمایند.

ساختمان

*جهت خدمت در ساختمان جدید ادارات مرکزی‌خود یکنفر دوشیزه یا بانو که بمکالمه انگلیسی تسلط کافی داشته باشد بعنوان « اسپشنیست » با حقوق‌ومزایای خوب‌استخدام مینماید.

داوطلبا ن‌می‌توانند حداکثر تا آخر خرداد ماه جاری همه‌روزه باستثنای روز های تعطیل از ساعت ۸ الی ۱۲ صبح‌بنشانی خیابان سپهبدزاهدی شماره ۲۸۵ امور کارمندان مراجعه نمایند.

●تکنسین برق و مکانیک با حداقل پنج سال تجربه برای نگهداری ماشین آلات کارخانه تولیدی تمام وقت استخدام می شود .

متقاضیان بایستی بیکی از زبان های انگلیسی یا آلمانی تسلط داشته باشند . محل کار : میدان شهیاد جاده مخصوص کرج بعد از پاسگاه ژاندارمری شمال مهر آباد بیست متری ریاحی کارخانه تولیدی پرسیک ، بین ساعت یک الی چهار بعد ازظهر مراجعه نمایند . تلفن : ۹۶۰۹۶۶ و ۹۵۲۶۶۶

● شاوب لورنس افرادزیر را جهت کار تمام وقت استخدام می نماید .

۱ـ صفحه تراشکار درجه یک با تحصیلات حدود سیکل ۲ ـ کارگر ساده مرد با تحصیلات حداقل ششم ابتدائی واجدین شرایط با در دست داشتن برگ خاتمه خدمت یا معافیت غیر پزشکی و یک قطعه عکس به کارگزینی کارخانجات پارس الکتریک ـ خیابان آیزنهاور ایستگاه شاوب لورنس شماره ۵۶۳ مراجعه فرمایند

● کارخانه زیمنس شرکت سهامی «خاص» واقع در مهرآباد جنوب پادگان «جی» بتعدادی کارگر قالب ساز نیازمند است .

متقاضیان می توانند همه روزه از ساعت ۹ الی ۱۲ باستثنای روز های جمعه و شنبه با در دست داشتن معافیت دائم نظام وظیفه و مدارک تحصیلی حداقل چهار کلاس بکارگزینی کارخانه مراجعه نمایند .

● شرکت‌سهامی خاص گاز ایران‌یکنفر کارمند کارگزینی با شرایط زیر استخدام میکند :

۱ـ داشتن حداقل دیپلم متوسطه ۲ـ داشتن اطلاعات کافی از قوانین بیمه های اجتماعی و کار.۳ـ داشتن اطلاعات مختصری در امور حسابداری و امور داری ۴ـداشتن اطلاعات کافی در امور کارگزینی و اداره افراد .

از علاقمندان دعوت میگردد همه روزه از ساعت ۷٫۳۰ الی ۴ بعد از ظهربه‌کارگزینی شرکت واقع در خیابان سپهبد زاهدی خیابان نیکو شماره ۵ مراجعه فرمائید .

● کارخانجات شرکت سهامی صنعتی ترموفریک یکنفر حسابدار درجه یک دیپلمه باآگاهی و تجربه مدیریت امور مالی برای کاردر دفتر مرکزی‌در تهران‌استخدام مینماید: نشانی : خیابان نادرشاه چهار راه‌تخت طاوس پلاک ۱۴۰ مراجعه فرمایند .

● شرکت سهامی کارخانجات مخمل‌و ابریشم کاشان برای کار در تهران یک نفر منشی با شرایط زیر استخدام مینماید :

۱ـ حداقل تحصیلات دیپلم ۲ـ حداکثر سن ۲۵ سال ۳ـ تسلط کامل بزبان انگلیسی ۴ـ آشنائی کامل به ماشین نویسی فارسی و لاتین ۵ـ داشتن حداقل دو سال سابقه کار واجدین شرایط میتوانند همه روزه‌باستثنای روزهای تعطیل از ساعت ۹ صبح ۱۲ به آدرس خیابان بوذرجمهری‌شماره۸۶۵ (سرای حافظ) قسمت امور اداری مراجعه نمایند .

برای مطب دندانپزشکی

* بیکنفر دوشیزه‌یابانوی تحصیلکرده تمام وقت نیازمندیم تلفن ۹۲۳۶۴۵

* یکنفر بانو یادوشیزه برای‌پرستاری پسربچه دو سالو نیم‌از ۸ صبح الی ۸ بعداز ظهرلازم است. داوطلبین لطفا به تلفن منزل ۴۶۶۹۰ یا دفتر ۳۵۸۶۸۳ مراجعه نمایند.

* به تعدادی کارگر دربو پنجره ساز درجه یك و دو نیازمندیم :میدان ونك خیابان ونك نبش خیابان شیراز شرکت ایران سکنا ـ اکبری .

* استخدام لیسانسیه زبان شرکت سهامی شرق نزدیك دونفر لیسانسیه زبان برای فروشندگی ماشین‌آلات راه‌وساختمان تمام وقت با حقوق مکفی استخدام می‌نماید، همه روزه از ساعت ۴ الی ۷ بعداز ظهر در تهران خیابان آیزنهاور مقابل وزارت کار شماره ۴۳۲ مراجعه فرمائید.

*** کارگرنجار**

کارگر نجارباتجربه استخدام میشود ـ تلفن ۸۳۸۹۹۱

آگهی استخدام دیپلمه

* یك‌واحد تولیدی در ۲۰۰کیلومتری تهران تعدادی دیپلمه فنی دارای برك‌خاتمه خدمت و یا معافی غیرپزشکی و سن‌کمتر از ۲۵سال استخدام می‌نماید .

واجدین شرایط ضمن شرح کامل مشخصات ویك‌قطعه عکس‌با راهنمای‌شماره ۸۴۵ اطلاعات مکاتبه نمایند .

گروه فرهنگی دکتر هشترودی

برای کلاسهای تابستانی زیر ثبت‌نام مینماید

۱ـ کلاسهای تقویتی وتجدیدی دوره راهنمائی تحصیلی ودوره اول دبیرستان برای صبحها (شروع کلاس ۹ تیرماه)

۲ـ کلاسهای تجدیدی و تقویتی **چهارم‌وپنجم‌وششم (ریاضی‌وطبیعی)** برای صبحها (شروع کلاس ۱۶ تیرماه)

۳ـ کلاسهای تجدیدی ششم طبیعی وریاضی و **کلاسهای تکدرس زبان انگلیسی برای ششم (ریاضی ـ طبیعی ـ ادبی)**

وکلاسهای تقویتی ویژه جهت دانش آموزان ممتاز کلاس پنجم ریاضی برای بعدازظهرها

شروع کلاس ۱۶ تیرماه

ثبت نام همه روزه صبحها از ساعت ۹ تا ۱۲ و بعدازظهرها از ساعت ۵ تا ۹ مدرك لازم دو قطعه عکس

محل نام نویسی : خیابان تخت جمشید میدان کاخ گروه فرهنگی دکتر هشترودی تلفن ۴۳۵۹۵ ـ ۴۳۵۷۹

شهری مملو از قهقهه کودکان.
مینی سینی
بزودی در نیاوران ابتدای جاده لشکرك

آگهی انتخاب هیئت مدیره و بازرس اصلی و علی‌البدل در شرکت خارکو (سهامی خاص) ثبت شده بشماره ۸۲۶۳

بموجب تصمیم مجمع عمومی عادی مورخ ۵۲ر۳ر۱ شرکت نامبرده ترازنامه سال ۱۳۵۱ به تصویب رسید آقایان مهندس عبدالحمید قدیمی‌نوائی . مهندس علی نیلفروشان و مهندس رضا نیلفروشان بسمت اعضاء اصلی هیئت مدیره وآقای مهندس نیلفروشان بسمت عضو علی‌البدل هیئت مدیره برای دوسال انتخاب گردیدند .آقای مهندس مجید اردلان بسمت بازرس اصلی و خانم کارولین اردلان بسمت بازرس علی‌البدل برای یکسال برگزیده شدند .روزنامه اطلاعات جهت درج آگهی های شرکت تعیین گردید برابر صورتجلسه هیئت مدیره مورخ ۵۲ر۳ر۲ آقای مهندس عبدالحمید قدیمی نیلفروشان بسمت نایب رئیس هیئت مدیره ونوائی بسمت رئیس هیئت مدیره آقای مهندس رضا آقای مهندس علی نیلفروشان بسمت مدیرعامل منصوب شدند کلیه اسناد و اوراق بهادار با امضاء آقایان مهندس عبدالحمید قدیمی نوائی و مهندس علی نیلفروشان متفقا با مهر شرکت معتبر میباشد.
م الف ۵۲۳۱

کفیل اداره ثبت شرکتها و مالکیت صنعتی. مهدی سجادی نائینی

آگهی پذیرش کارمند
در اتاق اصناف اصفهان

اتاق اصناف اصفهان بمنظورتامین کادر مورد نیاز خودتعدادی کارمند از طریق امتحان ومصاحبه استخدام می کند . (نوع کار پشت‌میز نشینی نیستو به‌تحرك زیاد نیاز دارد)

الف ـ شرایط داوطلبان

۱ـ داشتن حداقل مدرك تحصیلی دیپلم در رشته های مختلف وحداکثر لیسانس

۲ـ تابعیت ایران

۳ـ داشتن حداقل سن بیست‌وحداکثر ۲۸سال برای دیپلم و حداقل ۲۵وحداکثر ۳۲سال برای لیسانسیه ها

۴ـ سلامت کامل جسمی وروحی طبق گواهی‌اداره کل‌بهداری استان‌اصفهان

۵ـ نداشتن پشینه کیفری

۶ـ نداشتن اشتغال به‌تحصیل واشتغال در موسسات دولتی‌و بخش های خصوصی

۷ـ داشتن برك پایان خدمت‌وظیفه یابرك‌معافیت دائم‌غیرپزشکی (کسانی‌که خدمت وظیفه خود را در یکی از سپاههای‌انقلاب‌طی کرده باشند در شرایط مساوی حق تقدم خواهند داشت.)

ب ـ ترتیب نام‌نویسی

۱ـ داوطلبان واجدشرایط می‌توانند ۴قطعه عکس ۴×۶ بانضمام فتوکپی شناسنامه ، مدرك تحصیلی ، آدرس دقیق خود باضافه رسید بانکی پرداخت‌مبلغ شش‌صدریال بابت‌شرکت درآزمایش ورودی پرداخت‌شده به‌حساب جاری شماره ۵۰۸۶۰ اتاق‌اصناف بانك تهران شعبه‌عباس‌آباد حداکثر تا تاریخ۱۴ تیر ماه‌بنشانی اصفهان خیابان شاه‌اتاق اصناف بایست‌سفارشی‌ارسال‌دارند.

۲ـ به تقاضا هائی که بعد از تاریخ‌فوق‌برسد یا فاقد سپرده بانکی‌باشد ترتیب اثر داده نخواهدشد.

۳ـ کارت‌ورودی داوطلبان روز یکشنبه ۱۷و دوشنبه ۱۸تیرماه ازساعت۲ر۳۰ تا ۵بعدازظهر در محل اتاق‌اصناف اصفهان توزیع خواهدشد.

ج ـ امتحان‌ومسابقه

امتحان کتبی (شامل زبان‌فارسی حداقل نمره ده ، اطلاعات‌عمومی، زبان خارجه در حدود دیپلم کامل متوسطه)امتحان هوش ، از پذیرفته‌شدگان امتحان کتبی مصاحبه‌استخدامی بعمل خواهدآمد.

د ـ دوره آموزش‌واستخدام

۱ـ پذیرفته شدگان نهائی دریك دوره‌آموزشی علمی‌و عملی دوماهه شرکت داده خواهند شدو در دوره مذکور دیپلمه ها ماهیانه سه هزار ریال و لیسانسیه ها پنج‌هزار ریال کمك هزینه دریافت میدارند در پایان دوره آموزشی بشرط‌توفیق کامل‌وحصول رضایت ازخدمات آنان دیپلمه ها باحقوق ماهیانه ده هزارریال ولیسانسیه ها پانزده هزار ریال باستخدام اتاق‌اصناف درخواهند آمد.

۲ـ کارمندانی که به استخدام‌اتاق در می‌آیندازنظراستخدامی وترفیع تابع مقرراتی خاص خواهندبود که بعداتدوین وتصویب خواهدشد . (شرایط‌استخدام‌قطعی متقاضیان موفقیت در دوره آزمایشی‌است .)

۳ـ کسانی که در دوره های کنکور ـ آموزش‌وآزمایش‌موفق میشوند باید تعهدنامه‌رسمی مبنی برحداقل پنجسال کار دراتاق بدهندو در صورت‌استنکاف از استخدام کلیه خسارات و هزینه های متعلقه از آنان دریافت‌خواهدشد .

رئیس‌اتاق اصناف اصفهان ـ سرلشگر شیروانی

شماره ۱۳۶۶ ـ تاریخ ۲۲ر۳ر۵۲

آگهی پذیرش داوطلب

جمعیت شیرو خورشید سرخ‌یزد در سال تحصیلی ۵۲ـ۵۳ تعداد چهل نفر داوطلب دختر فارغ‌التحصیل سال سوم متوسطه برای تحصیل در آموزشگاه بهیاری یزدفر از طریق مسابقه و مصاحبه میپذیرد. داوطلبان میتوانند همه روزه باستثناء ایام‌تعطیل برای ثبت‌نام وکسب اطلاعات بیشتر بدفتر آموزشگاه بهیاری‌یزدفر مراجعه و شرائط پذیرش را استعلام نمایند.

مدیر عامل جمعیت شیرو خورشید سرخ‌یزد ـ ولی‌رشتی

آ ـ ۱۹۳۳۶

کلاسهای انگلیسی انجمن ایران و آمریکا

ثبت‌نام برای‌دوره آینده کلاس های سه‌روز در هفته که در روز های زوج‌یافرد بین‌ساعات چهاروربع‌الی‌شش‌وشش‌ونیم الی هشت‌وربع تشکیل می‌گردند درروز دوشنبه ۲۸ خرداد برای کلاسهای نه‌ببالا ـ روز سه‌شنبه ۲۹خرداد برای کلاس های‌سه‌الی هفت‌وروز چهارشنبه سی‌ام خرداد صبح‌برای داوطلبان جدید کلاس های‌سه‌ببالا وبعدازظهر برای کلاس‌اول صبحها از ساعت ۸½ الی ۱۱و بعدازظهر از ساعت ۴ الی ۶ بعمل می‌آید.

امتحان تعیین کلاس برای داوطلبان جدید پنجشنبه های هر هفته انجام می‌شود.

کلاس های ترم آینده روز شنبه‌دوم تیر ماه شروع میشوند.

نشانی ـ خیابان وصال شیرازی شماره ۷۵ ـ تلفن ۴۷۴۳۸

آ ـ ۱۸۵۹۴

پذیرش دانشجو برای آموزشگاه کمك بهسازی اداره کل بهداری استان کرمانشاهان

بمنظور تربیت دانشجو در کلاس کمك بهسازی و کادر مورد نیاز بهداشت محیط در سطح استانها و فرمانداریهای کل ـ کرمانشاه ـ سنندج ـ همدان ـ لرستان ـ ایلام و پشتکوه با شرایط زیر دانشجو میپذیرد .

۱ـ داشتن ششم متوسطه طبیعی یا ریاضی

۲ـ داشتن معافی دائم یاگواهی انجام خدمت وظیفه

۳ـ حداکثر سن ۲۸ سال.

۴ـ سپردن تعهد ثبتی بمنظور انجام دوسال خدمت در هر منطقه کشور که وزارت بهداری تعیین نماید.

داوطلبین میتوانند جهت کسب اطلاع بیشتر به اداره مهندسی بهداشت محلهای نامبرده مراجعه نمایند.

تاریخ (مسابقه ـ مصاحبه) روز ششم شهریور ماه ۱۳۵۲ در محل آموزشگاه واقع در شهر کرمانشاه خواهد بود: م الف ۵۳۸۷

آ ـ ۱۹۳۶۸

آگهی کابل سازی ایران بایکا (شرکت سهامی خاص)

برابر صورتجلسه مجمع‌عمومی عادی سالیانه کابل‌سازی ایران بایکا «شرکت سهامی‌خاص» مورخ۱۶ خرداد ماه ۱۳۵۲ ضمن تصویب ترازنامه وحساب سودوزیان شرکت منتهی به‌آخر سال۱۳۵۱ آقایان دکترلرنت‌وکالب «ازطرف بایکای آلمان» وآقایان دکتر ذکریا یحیی‌زاده و سیدعزیز اشرفی «از طرف سهامداران ایرانی» برای‌مدت‌یکسال به‌سمت بازرسان اصلی وعلی‌البدل شرکت انتخاب شدند. ضمنا کلیه آگهی های شرکت نیز دروزنامه کیهان منتشر خواهدشد.

م الف ۵۲۳۳

کفیل اداره ثبت شرکتها و مالکیت صنعتی ـ سجادی.

آ ـ ۱۹۵۹۲

آگهی مزایده

دانشکده کشاورزی دانشگاه تهران محصول سیب و گلابی باغ دویست هکتاری واقع درشهرستان کرج را از طریق مزایده بشرح‌زیر به اجاره واگذار مینماید.

۱ـ داوطلبان شرکت در مزایده میتوانندقبلا باغ مزبور را درمعیت نماینده گروه باغبانی بازدید و پیشنهاد خودرا در پاکت لاك‌ومهر شده تا آخروقت اداری روز شنبه ۲تیرماه ۱۳۵۲ به اداره دبیرخانه دانشکده تسلیم‌و رسید دریافت نمایند.

۲ـ مبلغ سی هزار ریال بعنوان سپرده شرکت در مزایده بیانك رهنی ایران شعبه کرج بحساب شماره یك پرداخت و فیش مربوطه را ضمیمه‌پیشنهاد خود نمایند.

۳ـ پیشنهادات رسیده درساعت ۹ صبح روز دوشنبه ۴تیرماه ۱۳۵۲ باحضور پیشنهاد دهندگان دراداره حسابداری دانشکده بازو قرائت خواهد شد.

۴ـ به پیشنهاداتی که فاقد سپرده و مبهم‌باشد ترتیب اثرداده نخواهدشد.

۵ـ برنده مزایده موظف است از کلیه درختهای‌باردارو غیره مواظبت نمایددرغیر اینصورت بایستی از عهده خسارت وارده برآید .

۶ـ برنده مزایده در ظرف ۲۴ ساعت پس از اعلام نتیجه حاضر به عقد قرارداد و پرداخت اجاره بهانشود سپرده او به نفع دانشکده ضبط و معامله با نفر بعدی بعمل خواهد آمد در هر حال انجام معامله بنظر کمیسیون بستگی دارد .

۷ـ اجاره بهاء نقداً و قبل‌از تحویل باغ مورد اجاره دریافت خواهد شد .

۸ـ هرگونه مالیات مزایده وحق‌الدرج آگهی بعهده برنده مزایده خواهد بود .

۹ـ دانشکده در رد قبول یك یا کلیه‌پیشنهادات مختار است .

معاون مالی واداری دانشکده کشاورزی دانشگاه تهران سیروس امیرشاهی

آگهی استخدام کارآموز قضائی

چون‌وزارت دادگستری برای تکمیل وتوسعه سازمان قضائی‌در سال ۱۳۵۲ احتیاج به‌تعدادی کارآموز قضائی دارد که باید طبق قانون استخدام قضات‌وشرایط کارآموزی از بین‌لیسانسیه های رشته قضائی دانشکده حقوق داخله‌ولیسانسیه های حقوق از دانشکده های حقوق خارجه ودارندگان درجات بالاتر از آنها از طریق امتحان‌ومسابقه‌ورودی انتخاب نماید . بنابراین مراتب به اطلاع‌دارندگان دانشنامه لیسانس رشته قضائی دانشکده حقوق داخله و لیسانس حقوق از دانشکده های حقوق‌خارجه و درجات بالاتر از آنها میرساند که بادرودست‌داشتن مدارك‌زیر.

۱ـ اصل‌دانشنامه لیسانس یا گواهینامه موقت پایان تحصیلات یاکارنامه‌قبولی

۲ـ اصل دفترچه پایان خدمت زیرپرچم یابرگ‌معافیت از خدمت وظیفه برای‌متولدین از ۱۳۱۲ به‌بعد

۳ـ اصل‌شناسنامه

۴ـ یکبرگ‌گواهی عدم سوءپیشینه

۵ـ معرفی‌نامه سازمان هدایت‌فارغ‌التحصیلان کشور

۶ـ دوقطعه‌عکس ۴×۳

حداکثر تاآخر وقت اداری روز پنجشنبه ۱۴ تیر ماه ۱۳۵۲ برای ثبت‌نام باداره کل کارگزینی مراجعه نمایند .

(مواد امتحانات عبارتند از :)

۱ـ حقوق‌مدنی

۲ـ آئین دادرسی مدنی

۳ـ حقوق‌جزا

۴ـ آئین‌دادرسی کیفری

۵ـ حقوق تجارت

۶ـ (اطلاعات عمومی که به صورت تست‌بعمل خواهد آمد)

ضمنا بقبول‌شدگان دوره کارآموزی قضائی که بشغل قضائی اشتغال یابند علاوه برحقوق‌پایه‌قضائی وفوق‌العاده اشتغال خارج از مرکز ـ مزایای مناسبی بعنوان فوق‌العاده مخصوص‌شغل قضائی نیز پرداخت‌میشود .

الف ۵۲۰۴

وزارت‌دادگستری

آ ـ ۱۹۲۹۰

برنامه امشب سینما
گسری بیلی جک

برنامه سینماها

تماشای فیلمهائیکه با علامت (×) مشخص شده است برای اشخاص کمتر از ۱۸ سال ممنوع میباشد.

★ **اولین شب آرامش (×) رنگی ـ آلن‌دلون**
آتلانتیک (۶۲۷۱۷۱) ۱۵ر۱۱ـ۳ـ۱۵ر۵ـ۳۰ر۷ـ۹ر۴۵

★ **بیلی‌جك ـ رنگی ـ تام‌لافلین ـ دلورس‌تیلور**
کسری (۸۲۶۹۳۹) ۳۰ر۱۰ـ۲ـ۴ـ۶ـ۸ـ۱۰

★ **بی‌تا ـ گوگوش ـ عزت‌الله انتظامی**
تراس نیاگارا ۷ر۳۰ ـ ۹ر۴۵

★ **بابا نان‌داد ـ بیك‌ایمانوردی ـ سپیده**
اونیورسال (۹۲۶۹۵۳) ۱۱ـ۱ـ۳ـ۵ـ۱۵ر۷ـ۹ر۳۰
پاسیفیک (۷۵۳۳۱۱) ۳۰ر۱۱ـ۳ـ۳۰ر۵ـ۳۰ر۷ـ۹ر۳۰
ایران (۳۱۶۳۵۴) ۳۰ر۱۰ـ۲ر۳۰ـ۴ر۳۰ـ۶ر۳۰ـ۸ر۳۰
ساینا (۳۵۲۴۴۲) ۱۰ـ۱۲ـ۲ـ۴ـ۶ـ۸
تیسفون (۹۵۸۸۸۲) ۹ـ۱۱ـ۱ـ۳ـ۵ـ۷ـ۹
رنگین‌کمان (۷۵۶۷۶۰) ۹ـ۱۱ـ۱ـ۳ـ۵ـ۷ـ۹
موناکو (۷۹۵۵۹۶) ۹ـ۱۱ـ۱ـ۳ـ۵ـ۷ـ۹
پرسپولیس (۵۸۱۰۸۳) ۱۰ـ۱۲ـ۲ـ۴ـ۶ـ۸
دریا (۷۹۱۷۴۶) ۹ـ۱۱ـ۱ـ۳ـ۵ـ۷ـ۹
کارون (۹۵۵۱۶۵) ۱۰ـ۱۲ـ۲ر۳۰ـ۴ر۳۰ـ۶ر۳۰ـ۸ر۳۰
آستارا (۸۷۴۰۲۲) ۳۰ر۱۰ـ۲ر۳۰ـ۴ر۳۰ـ۶ر۳۰ـ۸ر۳۰

★ **بوت‌نیکس ـ افسانه گیبل‌هاك**
البرز (۳۰۴۲۵۸) ۳۰ر۸ـ۱۲ـ۳۰ر۳ـ۷ـ۸ر۳۰

★ **۵ نخاله ـ رنگی ـ گروه شارلو**
پولیدور (۴۲۶۳۱) ۱۱ر۱۱ـ۳ر۳۰ـ۵ر۳۰ـ۷ر۳۰ـ۹ر۴۵

★ **پلنك خونین ـ رنگی ـ فرانکونرو**
پارامونت (۴۸۳۲۱) ۱۵ر۱۱ـ۳ر۳۰ـ۵ر۳۰ـ۷ر۳۰ـ۹ر۳۰

★ **ترنیتی ـ رنگی ـ ترنس‌هیل ـ بوداسپنسر**
مهتاب (۴۷۷۷۷) ۱۱ـ۱ـ۳ـ۵ـ۷ـ۹

★ **تسخیر سیاره وحشی‌ها ـ رنگی رادی‌مك‌داول**
سانترال (۹۲۸۶۸۶) ۱۱ـ۱ـ۳ـ۵ـ۷ـ۱۵ر۹

گلدن‌سیتی (۶۶۳۲۶۹) ۳۰ر۱۱ـ۳ر۳۰ـ۵ر۳۰ـ۷ر۳۰ـ۹
رویال (۸۲۹۷۸۵) ۱۰ـ۱۲ـ۲ـ۴ـ۶ـ۸ـ۱۰
متروپل (۳۱۹۴۱۰) ۳۰ر۱۰ـ۲ر۳۰ـ۴ر۳۰ـ۶ر۳۰ـ۸ر۳۰

★ **حقه های یك زن خوشگل (×) رنگی ـ میشل مرسیه**
ریولی (۷۰۷۷۷۷) ۱۱ـ۳ر۳۰ـ۵ر۳۰ـ۷ر۳۰ـ۹ر۳۰

★ **خاطرخواه ـ ملك مطیعی ـ فروزان**
فری ۳۰ر۱۲ـ۲ر۳۰ـ۴ر۳۰ـ۶ر۳۰ـ۸ر۳۰

★ **دکتر استرنج‌لاو ـ جرج سی اسکات**
شهرقصه (۶۲۷۲۹۰) ۱۱ـ۲ـ۴ـ۶ـ۸ـ۱۰

دختر همسایه (×) رنگی باربارابوشه
سینماونك (۶۸۴۱۱۶) ۳۰ر۱۱ـ۳ر۳۰ـ۵ر۳۰ـ۷ر۴۵ـ۱۰

★ **دزدی که برای شام آمد ـ رنگی ـ رایان‌اونیل**
دیاموند (۸۲۸۴۰۰) ۱۵ر۱۱ـ۳ر۳۰ـ۵ر۳۰ـ۷ر۳۰ـ۹ر۴۵

★ **دینامیت سیاه ـ رنگی ـ جیم‌براون**
مارستیك (۶۶۸۴۶۱) ۱۱ـ۱ـ۳ـ۵ـ۱۵ر۷ـ۹ر۳۰

★ **دو خواهر ـ رنگی ـ ناتالی‌دلون**
آریا (۳۱۹۸۸۴) ۹ـ۱۱ـ۱ـ۳ـ۵ـ۷ـ۹

★ **دلاور ـ رنگی ـ جان‌وین ـ ریچاردبون**
تخت‌جمشید (۴۳۵۵۰) ۱۱ـ۲ـ۴ـ۶ـ۸ـ۱۰

★ **دو مامورآتش‌نشانی ـ رنگی ـ چیچوفرانکو**
تراس اروپا ۷ر۳۰ ـ ۹ر۳۰

★ **روپ‌ترامستانا ـ رنگی ـ ممتاز ـ جی‌تندرا**
همای (۳۱۱۶۶۹) ۳۰ر۱۰ـ۲ر۳۰ـ۴ر۳۰ـ۶ر۳۰ـ۸ر۳۰

★ **راهی زیبابرای مردن ـ رنگی ـ کرك‌داگلاس**
ایفل (۳۱۱۴۷۷) ۱۰ـ۱۲ـ۲ـ۴ـ۶ـ۸ـ۱۰

★ **رینگو طپانچه طلائی ـ درست بهدف**
ستاره (۵۳۹۷۲۱) ۹ـ۱۱ـ۱ـ۳ـ۵ـ۷ـ۹

★ **زنجیری ـ فرخ ساجدی ـ نیلوفر**
اطلس (۳۱۸۱۱۸) ۳۰ر۱۰ـ۲ر۳۰ـ۴ر۳۰ـ۶ر۳۰ـ۸ر۳۰

★ **زنان عاشق پیشه ـ رنگی ـ آلن‌بتس**
رادیوسینی (۴۳۳۲۰) ۱۵ر۱۱ـ۳ـ۵ر۱۵ـ۷ر۳۰ـ۹ر۴۵

★ **سیاه و سفید ـ رنگی ـ راجندراکومار**
حافظ (۳۹۱۰۷۴) ۳۰ر۱۰ـ۲ر۳۰ـ۴ر۳۰ـ۶ر۳۰ـ۸ر۳۰

★ **سامسون مرد شکست ناپذیر ـ نواب**
آسمان آبی (۳۹۲۶۶۸) ۹ـ۱۱ـ۱ـ۳ـ۵ـ۷ـ۹

★ **شاموس ـ رنگی ـ سینما سکوپ ـ برت‌رینولدز**
برلیان (۳۹۳۵۳۵) ۹ـ۱۱ـ۱ـ۳ـ۵ـ۷ـ۹

★ **طغیان هوس ـ سینما سکوپ ـ رنگی**
پارك (۳۱۹۶۳۷) ۹ـ۱۱ـ۱ـ۳ـ۵ـ۹۷

★ **عروسك (×) ـ رنگی ـ جینالولوبریجیدا**
شهرفرنگ (۶۲۷۶۲۸) ۱۵ر۱۱ـ۳ـ۱۵ر۵ـ۷ر۳۰ـ۹ر۴۵

★ **فرانکشتین خالق زن ـ رنگی ـ پیترکاشینك**
پردیس (۳۰۴۲۵۹) ۹ـ۱۱ـ۱ـ۳ـ۵ـ۷ـ۹

★ **قیامت عشق ـ عزت‌اله‌انتظامی ـ فرشته‌جنابی**
کاپری (۹۲۸۴۰۱) ۱۱ـ۱ـ۳ـ۵ـ۷ـ۱۵ر۹

★ **کاکا سیاه ـ بیك‌ایمانوردی ـ جمیله**
دنیا (۳۹۳۸۱۲) ۳۰ر۱۰ـ۲ر۳۰ـ۴ر۳۰ـ۶ر۳۰ـ۸ر۳۰

★ **کاملیا ۲۰۰۰ × رنگی ـ دانیل‌گوبر**
امپایر (۶۲۳۹۴۲) ۱۱ـ۱ـ۳ر۳۰ـ۵ر۳۰ـ۷ر۳۰ـ۹ر۴۵

★ **کلبه عموتوم ـ رنگی ـ میلن‌دومونزو**
مولن‌روژ (۷۵۲۹۲۹) ۱۱ـ۳۰ر۳ـ۳۰ر۵ـ۳۰ر۷ـ۹ر۴۵

★ **گربه عینکی ـ رنگی ـ محصول چکسلواکی**
سینه‌موند (۴۸۳۲۲) ۱۱ـ۳ـ۵ـ۷ـ۹

★ **گریز از مرگ ـ فیروز ـ هاله ـ بوتیمار**
اروپا (۳۰۳۱۷۹) ۳۰ر۱۰ـ۲ر۳۰ـ۴ر۳۰ـ۶ر۳۰ـ۸ر۳۰
نیاگارا (۶۶۵۳۰۷) ۱۱ـ۱ـ۳ـ۵ـ۷ـ۱۵ر۹
میامی (۷۵۴۳۲۹) ۱۱ـ۱ـ۳ـ۵ـ۷ـ۱۵ر۹
الوند (۳۵۶۵۳۸) ۱۰ـ۱۲ـ۲ـ۴ـ۶ـ۱۵ر۸
کیهان (۹۵۷۳۶۰) ۹ـ۱۱ـ۱ـ۳ـ۵ـ۷ـ۹
مارلیک (۹۶۳۶۱۶) ۳۰ر۱۰ـ۲ر۳۰ـ۴ر۳۰ـ۶ر۳۰ـ۸ر۳۰
ارانوس (۲۷۹۷۱) ۱۰ـ۱۲ـ۲ـ۴ـ۶ـ۸
سیلوانا (۲۹۳۷۷۷) ۳۰ر۱۰ـ۲ر۳۰ـ۴ر۳۰ـ۶ر۳۰ـ۸ر۳۰
سیلورسیتی (۸۶۱۲۰۵) ۳۰ر۱۰ـ۳۰ر۲۰ـ۴ر۳۰ـ۶ر۳۰ـ۸ر۳۰

★ **لازار دلاور صحرا ـ رنگی ـ هانت پاورز**
پلازا (۴۴۲۵۵) ۱۱ـ۱ـ۳ـ۵ـ۷ـ۹
فلور (۲۸۰۹۶) ۹ـ۱۱ـ۱ـ۳ـ۵ـ۷ـ۹
دروازه‌طلائی (۳۵۲۱۶۰) ۱۰ـ۱۲ـ۲ـ۴ـ۶ـ۸

★ **لیلی و مجنون ـ رنگی ـ بهروزوثوقی ـ آفرین**
خورشیدنو (۳۹۳۵۷۸) ۹ـ۱۱ـ۱ـ۳ـ۵ـ۷ـ۹

★ **مجسمه ـ رنگی ـ دیویدنیون ـ ویرنالیزی**
ب. ب (۸۲۹۶۴۱) ۱۰ـ۱۲ـ۲ـ۴ـ۶ـ۸ـ۱۰

★ **مشت‌های‌شکست‌ناپذیر ـ سینماسکوپ ـ رنگی**
دیانا (۴۷۳۶۵) ۱۵ر۱۱ـ۳ر۳۰ـ۵ر۳۰ـ۷ر۳۰ـ۹ر۳۰

بولوار (۶۶۰۲۹۲) ۱۱ـ۲ـ۴ـ۶ـ۸ـ۱۰
تاج (۳۱۳۸۶۴) ۳۰ر۱۰ـ۲ر۳۰ـ۴ر۳۰ـ۶ر۳۰ـ۸ر۳۰ـ۱۰ر۳۰
سهیلا (۳۱۶۴۲۴) ۳۰ر۱۰ـ۲ر۳۰ـ۴ر۳۰ـ۶ر۳۰ـ۸ر۳۰

★ **مبارزات مردانه ـ رنگی ـ سینما سکوپ**
داریوش (۲۶۲۶۵) ۹ـ۱۱ـ۱ـ۳ـ۵ـ۷ـ۹

★ **ناخدا ـ فروزان ـ ملك‌مطیعی ـ منوچهر وثوق**
آسیا (۴۲۹۰۹) ۱۱ـ۱ـ۳ـ۵ـ۱۵ر۷ـ۹ر۳۰
رکس (۳۱۵۲۹۳) ۳۰ر۱۰ـ۲ر۳۰ـ۴ر۳۰ـ۶ر۳۰ـ۸ر۳۰
شهوند (۳۵۴۰۴۰) ۹ـ۱۱ـ۱ـ۳ـ۵ـ۷ـ۹
نیدو (۹۵۱۲۸۲) ۹ـ۱۱ـ۱ـ۳ـ۵ـ۷ـ۹
پاساژگاد (۷۹۲۷۸۲) ۱۰ـ۱۲ـ۲ـ۴ـ۶ـ۱۵ر۸
المپیا (۹۲۶۷۹۷) ۳۰ر۱۰ـ۱ـ۳ـ۵ـ۷ـ۹
ژاله (۳۰۴۱۲۰) ۹ـ۱۱ـ۱ـ۳ـ۵ـ۷ـ۹
توسکا (۵۳۹۵۴۴) ۱۰ـ۱۲ـ۲ـ۴ـ۶ـ۸
نپتون (۷۶۰۱۳۶) ۹ـ۱۱ـ۱ـ۳ـ۵ـ۷ـ۹
درایوین‌نونك (۶۸۲۵۵۷) ۷ر۳۰ ـ ۱۰

★ **نجات‌یافتگان ـ رنگی ـ برت‌رینولدز**
گلدیس (۶۲۸۷۱۳) ۱۲۰ر۱ـ۳ر۳۰ـ۵ر۳۰ـ۷ر۳۰

★ **یك گل و دوباغبان ـ رنگی**
مراد (۷۵۳۳۸۲) ۹ـ۱۱ـ۱ـ۳ـ۵ـ۷ـ۹

سئانس انگلیسی
گلدیس ساعت ۹ر۳۰ فیلم (نجات‌یافتگان)

مواظب باشید : میوه نشسته همه را تهدید میکند!

روابط عمومی توضیح میدهد

روابط عمومی شرکت واحد پاسخ داده است

● توضیحات زیر از دفتر روابط عمومی شرکت واحد اتوبوسرانی به روزنامه رسیده است .

بازگشت به مطلب مندرج در شماره ۱۴۰۹۲ ـ ۱۷ر۲ر۵۲ آن روزنامه گرامی بامضاء آقای (شاهرخ. ش) تحت عنوان «فوتبال و اتوبوس ها» باستحضار میرساند :

● اتوبوس های این شرکت که‌درروز های مسابقه فوتبال در نقاط مختلف شهر جهت انتقال مسافران به استادیوم ورزشی آریامهر اعزام میگردند،در نزدیکی استادیوم مزبور پارکینگ مشخص دارند لذا در محل پارکینگ تعیین شده مسافرین را پیاده و سوار میکنند .

● عطف بمطلب مندرج در شماره ۱۴۰۹۹ ـ ۲۵ر۲ر۵۲ آن روزنامه گرامی در مورد تفکیک ایستگاه های خطوط ۱۰۱ و ۱۲۸ در ایستگاه «کهلر» خیابان شاهرضا بامضاء آقا یوسف عبدکلیمی باستحضار می رساند :

تعیین محل ایستگاه های اتوبوس از وظایف اداره راهنمائی و رانندگی است و شرکت واحد در این امر دخالتی ندارد ، بنابراین‌چنانچه اداره راهنمائی و رانندگی تشخیص دهدکه‌تغییر ایستگاه‌های خطوط ۱۰۱ و ۱۲۸ بمحل سابق از لحاظ ترافیک تولید اشکال نمیکند ، شرکت واحد ایستگاه های مذکور را به مکان های قبلی انتقال خواهد داد .

●ـ در پاسخ مطلبی که بامضاء خانم منیژه فرهادی در مورد تعمیرگاه شرکت واحد در نارمک درآن‌روزنامه درج شده بود باطلاع میرساند :

همانطوری که خود ایشان نیز اعتراف کرده‌اند ، تعمیرگاه‌شرکت واحدسال‌ها پیش،یعنی‌زمانی که‌محل فعلی این تعمیرگاه و بقیه تاسیسات شرکت واحد در اطراف این تعمیرگاه خالی از سکنه و بیابان بود احداث گردیدند و بی‌تردید مقدار زیادی از عمران و آبادی این محل بعلت وجود همین تاسیسات‌بوده و حتی در حال حاضر هم این تاسیسات از چند طرف بزمین های خارج از محدوده و بیابان متصل است . بنابر این شرکت واحد مکانی را برای تاسیسات خودتهیه کرده‌که بهیچوجه ایجادناراحتی ننماید واکنون نیز باتوجه‌باینکه تاسیسات این شرکت تقریبا به جنگل های نارمک‌وصل‌میباشد امکان انتقال آنها به نقطه دور تری وجود ندارد و از طرفی میلیون ها تومان صرف این تاسیسات شده که‌فقط برای شرکت واحد قابل استفاده است .

روابط عمومی شرکت برق منطقه‌ای تهران پاسخ داده است

این توضیحات رادفترروابط عمومی شرکت برق‌منطقه‌ای تهران داده است :

● در شماره ۱۴۰۴۹ مورخ ۲۲ر۱۲ر۵۱ آن روزنامه مطلبی‌زیر عنوان «الو من احمد گل‌جکی» درج شده بود کهبدینوسیله اعلام پاسخ مینماید :

شرکت برق منطقه‌ای تهران در نقاطی‌از خارج‌محدوده که شبکه برق موجود است بلافاصله پس از مراجعه متقاضی ، انشعاب برق دایر مینماید و در نقاطیکه شبکه برق وجود ندارد پس از احداث شبکه‌که‌باتوجه‌بامکانات فنی دائر خواهد شد نسبت بتامین برق متقاضیان اقدام خواهد کرد . بنابراین آقای احمد گل‌جکی میتوانند جهت تسلیم تقاضای خود به بخش برق مربوطه مراجعه نمایند تا براساس ضوابط مقررات مربوط اقدام شود .

● عطف به مطلب مندرج در روزنامه شماره ۱۴۰۹۸ مورخ ۲۴ر۲ر۵۲ تحت عنوان«شبکه برق محلات‌را تکمیل کنید» نرخ برق محلات در حال حاضر از طرف کارشناسان وزارت آب و برق در دست بررسی است که پس از تصویب وابلاغ بمورد اجراء گذارده خواهد شد. درمورد شبکه برق باتکمیل ۸۰ درصد شبکه فشار قوی و نیز تهیه طرح شبکه فشار ضعیف داخلی وبهره‌برداری از نیروگاه دلیجان که سبب بالا رفتن ولتاژ میگردد این نقیصه‌برطرف خواهد شد . ضمنا یادآوری مینماید باوجود اینکه‌تعویض لامپهای ۴۰واتی قدیم به چراغهای فلورسنت جزوبرنامه‌ها منظور نگردیده بود ، معذالک بخاطر تامین رفاه‌مشترکین، روشنائی معابر با نصب چراغهای فلورسنت تقویت گردید، بدین لحاظ فعلا تعویض آنها واستفاده از چراغهای لاک پشتی مقدور نمیباشد.

عطف بمطلب مندرج در روزنامه شماره ۱۴۱۰۰ مورخ ۲۶ر۲ر۵۲ تحت عنوان «برق شبانه‌روزی میخواهیم»**بخش خور دارای برق خصوصی است و جزو مناطق تحت مدیریت این شرکت نمیباشد.**

باپایان فصل بهار وگذشت‌ماه های اردیبهشت وخرداد که آغاز میوه‌چینی وآمدن نوبرانه های باغستانها به بازار مصرف‌است خطر مسمومیت ناشی ازمصرف میوه بعلت پوسته های آغشته بسموم گیاهی مصرف کنندگان را تهدید می کند .

در حقیقت مسمومیت های‌میوه دراواخر فصل بهاروحتی‌تابستان، ناشی‌ازروشهای جدید کشاورزی ویا بهتر بگوئیم بی احتیاطی ها وعدم آشنائی‌با شیوه‌های درست باغداری بشمار می آید .

نکته اینجاست که چند گروه از باغداران و پرورش دهندگان‌درختان میوه، یا بعلت ناآگاهی از چگونگی روشهای جدید وعلمی کشاورزی ویا به جهت سودجوئیهای آنی‌و عدم احساس‌مسئولیت میوه‌ها رازمانی به بازار می فرستند که موجب مسمومیت های مرگباردرمردم خاصه کودکان می شود .

ازآن‌دسته‌باغداران‌و کشاورزانی که‌ناخواسته موجبات اختلال و ناراحتی‌جسمانی‌مصرف کنندگان را بافروش میوه مسموم به‌بازار فراهم می آورند سخنی نمی ـ گوئیم چون اگر سال آینده آموزش این گروه دقیقا ممکن نشود بدون تردید این افراد با کسب تجربه در آینده کارخود رابراساس اصول‌علمی‌کشاورزی انجام‌خواهند داد ولی گروه‌دیگر کسانی هستند که حتی دراین فصل باندانم کاری خود سبب‌بالا رفتن رقم مسمومیت ها می ـ شوند زیرا آنها بدون توجه‌به بهداشت و سلامت عمومی وقتی مشاهده می کنند سردرختی باغهایشان‌در معرض فسادا‌ست به ساده‌ترین راه حل یعنی سمپاشی‌درختان مبادرت‌میورزند وچون از نظرعلمی بین‌سمپاشی تاهنگام‌میوه‌چینی بایدحداقل۱۵ روز فاصله باشد واکثرباغداران در فصل فروش چنین فرصتی‌را ندارند، میوه‌هارا بدون توجه به مسئولیتی که‌نسبت‌به‌بهداشت جامعه دارند راهی بازار می ـ کنند .

ماه‌گذشته بهداری تهران به همه مصرف کنندگان‌و پدران و مادرآن توصیه کرد برای‌حفظ سلامت فرزندان خردسال خود هیچگاه میوه را بدون‌شستشوی کافی‌با آب و مواد ضد عفونی کنند وسم‌زا در اختیار بچه ها نگذارند .

دراین‌موردبعضی‌از کارشناسان بهداشتی وپزشکان تاکید می ـ کنند که مردم فقط به‌آب‌شوئی میوه‌ها اکتفا ننمایندزیراپاره‌ای ازسموم بعلت داشتن موادفسفره احتیاج‌به شستشوی دقیق و استفاده‌از موادپاک کننده‌مخصوص دارند .

خوانندگان روزنامه انتقادمیکنند

انتقادات تلفنی خود را ، هرروز غیراز پنجشنبه هاـ از ساعت ٤ تا۱۰شب‌ـ با تلفن ۷۱-۳۱۱۰ درمیان بگذارید

تلفن‌ها

★ الو من اقدس قاسمی ـ بمناسبت نزدیک شدن امتحانات ، این روزها گروهی از دانش‌آموزان شبها در خیابانها بمرور درس خود میپردازند .اما بعضی از آنها باکار های غیراز درس‌خواندن ، باعث سلب آسایش مردم میشوند ، خوب است ماموران مربوطه به این نکته توجه کنند .

★ الو من نسرین . س‌ـ بتازگی از اتومبیلهایی که وارد محوطه مقابل فرودگاه مهرآباد میشوند ۱۰ ریال میگیرند فکرنمی کنم در هیچ کشوری‌این کار را بکنند بهرحال بدنیست مردم را هم روشن کنند که چرا این یک تومانها را میگیرند ومورد مصرف آنها چیست ؟

★ الو من هـ . ز ـ قیمت میوه در بازار روز بجهت آباد ، فوق‌العاده گران است. فروشندگان این بازار روز، بعلت عدم کنترل ، تامی توانندگران میفروشند . لطفا نظر نرخ‌گزارها را به این موضوع جلب کنید. چراغ راهنمائی تقاطع اتوبان با خیابان تاج را از ساعت ۸ـ۹ بعدازظهر به بعد بصورت‌چشمک‌زن تنظیم میکنند . بنویسید رانندگان سهل‌انگار را چراغ قرمز مقیدبه‌اجرای مقررات میکند ،بخصوص که این تقاطع یک نقطه تصادف‌زا است .

★ الو من راضیه حسینی ـ من در کلاس چهارم دبیرستان ، واقع‌درکوچه نسترن « بلوار الیزابت » تحصیل می کنم.سئوالات فیزیک امتحان ثلث آخر ما بسیار سخت بود . بطوریکه بعداز امتحان خود معلم‌فیزیک‌گفت فقط سه نفر از بچه‌ها دردرس فیزیک قبول شده‌اند . سئوال کنید آیا یک دبیر می تواند سئوالاتی سخت‌تر از سطح مطالب کتب درسی طرح کند؟

★ الو من زهره علوی ـ اکثر استخر هایی که در هفته چند روز اختصاص به خانمها دارند ، دارای مربی مرد هستند.بدنیست اولیاء این استخرها از مربی زن در استخر استفاده کنند ، تا برای گروهی از خانمها امکان استفاده از استخرها باشد .

★ الو من قدرت‌اله سلیمانی‌ـ وجود یک قطعه زمین‌بایر در خیابان فلاح ، خیابان کیا، سبب گردیده است که بهداشت و سلامت اهالی در معرض خطر قرار گیرد . به شهرداری ناحیه ٦ مراجعه کردیم و خواستیم فکری برای‌این کانون کثافت بکنند ، ولی هنوز ترتیب‌اثر نداده‌اند.

★ الو من جمشید نافع ـ خیابان فرحزادـ بین امیر آباد و پارک‌وی‌ـ چراغ برق ندارد . بنویسید شبها خیابان در تاریکی مطلق فرو میرود لذا عبور ومرور اهالی در شب خالی‌از خطر نیست .

● الو من شایان خردمند ـ اکثر فروشندگان منطقه داودیه شمیران میوه را گران میفروشند لطفا بنویسید ماموران مبارزه باگرانفروشی‌باین منطقه هم سرکشی کنند و گرانفروشان را با اخذ جریمه وادار به اجرای ضوابط تعیین شده نمایند .

● الومن‌اسماعیل جمشیدی‌ـ خط ۱۲۸ ازخیابان‌ری تا میدان ارک ایستگاه ندارد از این جهت مسافرینی که در فاصله بین دو ایستگاه پیاده و سوارمیشوند، بخصوص افراد سالمند بسختی دچار زحمت هستند . خوبست در این فاصله طولانی حداقل یک ایستگاه دایر کنند .

نامه‌ها

خیابان ناهموار

تابستان‌سال گذشته‌خیابان هفدهم ، واقع‌در خیابان‌گاندی را جهت اسفالت زیرو رو کردند و بعد رفتند و هنوزهم برای انجام‌اسفالت این‌خیابان ناهموار بازنگشته‌اند . بااین حال اهالی امید دارند که اسفالت خیابانشان در برنامه اسفالت امسال قرار گیرد.

ابراهیم رفاعی

گران شد !!

برابر اعلام وزارت آموزش‌و پرورش ، شهریه مدارس راهنمائی دولتی را که در سال گذشته حداکثر ۸۰ تومان بوده است ، امسال به ۱۲۰ تومان افزایش داده‌اند .با این وصف، باید منتظر عکس‌العمل اولیاء مدارس غیر دولتی در موردنرخ شهریه سال تحصیلی آینده بود !

الف . ک

● الومن محمدعلی آزادی ـ ساکن کوچه عمادی ، منشعب از خیابان ایرانمهر ـ ساکنان و کسبه‌اتومبیل‌دار،اتومبیل های خود را از صبح تا شب‌در‌دو طرف‌کوچه پارک می کنند وازاینرو غالبا در این کوچه راه بسته بوده و درنتیجه سرو صدافراوان است! بنویسید مسئولین اداره راهنمائی در یکطرف کوچه تابلوی‌توقف‌ممنوع نصب‌کنند.

● الو من عـ د ـ پل های‌محل تقاطع‌کوچه های خیابان دولت را بمنظور اسفالت خیابان خراب کردند، ولی‌حالا که اسفالت خیابان‌دولت تمام شده ، پل ها همانطور بصورت خراب و ناهموار باقی مانده است .

بیمار و زنگ اخبار

درروزنامه ها خواندم به کلیه‌بیمارستانهادستورداده‌اند که‌در اطاقهای بیمارستان‌باید بسته باشند . بنویسید اطاق های بعضی از بیمارستانهازنگ اخبار ندارند ، لذا بیمار در اطاق را باز می گذارد تا پرستاری از مقابل در بگذرد و او را صدا بزند . خوبست متعاقب این دستور کلیه بیمارستانها را ملزم کنند که اطاقهای بیمارستان را به زنگ اخبار مجهز سازند .

اقدس مخرب

غلط ها

در فروردین ماه سال‌جاری در کنفرانس ریاضی داتان غلط های کتب درسی مورد انتقاد قرار گرفت ، وپیشنهاد شد که اقدامات لازم دراین مورد انجام شود . جای تاسف است که سال تحصیلی‌تقریبا بپایان رسیده و تازه‌مسئولان متوجه این نقیصه شده‌اند . بهرحال بجاست از سال تحصیلی آینده از تکرارغلط های کتب درسی جلوگیری کنند : حسن شرف‌الدین

راننده سهل‌انگار

با اتوبوس یکی‌ازشرکت های مسافربری مسافرتی کردم راننده اتوبوس در تمام طول سفر با سرعت سرسام آوری میراند و به تذکر مسافرین نیز بی اعتنا بود . حرف من اینست که چرا اولیاء شرکت های مسافربری رانندگانی را که نسبت به مقررات بی توجه هستند استخدام می کنند.

حسین جمشیدی‌راد

برق ضعیف

حدود سه هفته است که برق خانه های کوچه حقیقی، واقع‌دربهشت‌باشگاه‌درجه‌داران نیروی‌هوائی ، بشدت ضعیف شده است . بطوریکه شبها در اکثر موارد استفاده از تلویزیون امکان پذیرنیست. از طرف‌اهالی بنویسیدشرکت برق چاره‌ای برای برق این کوچه بیندیشد .

ج‌ـ تبریزی

آگهی استخدام داوطلب همافری

۱ـ نیروی هوائی شاهنشاهی عده‌ای داوطلب با شرایط و امتیازات مشروحه زیربرای‌آموزشگاه همافری استخدام مینماید .

الف ـ شرایط :

۱ـ تابعیت دولت شاهنشاهی ایران .
۲ـ متدین بیکی از ادیان رسمی کشور (اسلام . مسیحی . کلیمی . زرتشتی)
۳ـ سن حداکثر ۲٤ سال و برای کسانیکه خدمت زیر پرچم را انجام داده‌اند ۲۵ سال تمام می باشد .
٤ـ داشتن گواهینامه دوره کامل دبیرستان در رشته ریاضی یا طبیعی .
۵ـ موفقیت در آزمایشات ورودی .
٦ـ داشتن صحت مزاج و تناسب اندام برابر گواهی بهداری نیروی هوائی .
۷ـ نداشتن پیشینه بد و همسر و کسان تحت تکفل .
۸ـ سپردن تعهد خدمت در نیروی هوائی شاهنشاهی بمدت ۱۱ سال از تاریخ استخدام.

ب ـ امتیازات :

۱ـ داوطلبان در طول تحصیل‌شبانه‌روزی‌بوده و هزینه زیست و پوشاک نظامی آنان تامین و در سال یکم ماهیانه ٤۱٦۰ ریال و در سال دوم ۵٤۱۰ ریال کمک هزینه دریافت میدارند.
۲ـ هنرجویان پس از احراز موفقیت‌درآزمایشات نهائی بدرجه همافری سومی مفتخر و ماهیانه مبلغ ۱۸۲۰۰ ریال حقوق و مزایا دریافت داشته و با ترفیعات بعدی به حقوق‌و مزایای قابل توجهی‌نائل میشوند .
۳ـ داوطلبان میتوانند برای کسب اطلاعات بیشتر و ثبت نام با دردست داشتن فتوکپی مدرک تحصیلی و عین شناسنامه جدید (عکس‌دار) و ۲۲ قطعه عکس ٤×۳ از تاریخ نشر این آگهی همه روزه بغیر از پنجشنبه و روز های تعطیل از ساعت ۷ الی ۱۲ در تهران به فرماندهی آموزشهای‌هوائی واقع در جاده تهران‌نو ایستگاه فرودگاه مراجعه نمایند .

آ ـ ۱۵۸۰٤ — م‌الف ۳۵۹۸ — نیروی هوائی شاهنشاهی

آگهی استخدام

۱ـ نیروی زمینی شاهنشاهی به منظور تکمیل کادر درجه‌داری تعدادی دانش‌آموز بشرح زیر می‌پذیرد :

الف ـ تابعیت دولت شاهنشاهی ایران.
ب ـ متدین‌بیکی ازادیان رسمی کشور(اسلام ـ مسیحی ـ کلیمی ـ زردشتی).
پ ـ سن بین ۱۷ تا ۲۸ سال تمام.
ت ـ حداقل قد ۱٦۰ سانتی‌متر.
ث ـ داشتن مدرک تحصیلی ازسوم متوسطه ببالا(دارندگان مدرک‌تحصیلی بالاترازسوم متوسطه حق تقدم دارند .
ج‌ـ نداشتن پیشینه بد.
چ‌ـ نداشتن عیال و اولاد وکسان تحت‌تکفل.
ح‌ـ داشتن سلامت جسمانی، تناسب اندام به گواهی بهداری مرکز آموزش کادر.

۲ـ مدت تحصیل در آموزشگاه گروهبانی حداقل یکسال‌است‌و دانش‌آموزان در مدت تحصیل شبانه روزی بوده و هزینه زیست و پوشاک آنها بعهده نیروی‌زمینی شاهنشاهی بوده و ماهیانه مبلغ ۱۲۵۰ ریال‌الی ۱۸۷۵ ریال حقوق دریافت‌میدارند.

۳ـ سایر امتیازات :

الف ـ پس از نیل بدرجه گروهبانی واحراز مهارتهای لازم حقوقی معادل ۹۱۵۰ ریال‌دریافت خواهند نمود.
بـ در صورت خدمت در مناطق گرمسیری فوق‌العاده ماهیانه ۱۰۰۰ الی ۱۵۰۰ ریال دریافت میدارند.
پـ در مدت‌خدمت گروهبانی از لباس و پس ازنیل بدرجه استواری از ۷٦۲۰ ریال ارزش لباس سالیانه استفاده خواهند نمود.
ت ـ در طول مدت خدمت روزانه از یک وعده غذای گرم به‌ارزش۳۵ ریال استفاده مینمایند.
ث‌ـ وسیله کلیه رفت و آمد های خدمتی درجه‌داران درهر نقطه کشور بوسیله ارتش شاهنشاهی تامین میگردد.
ج‌ـ در طول خدمت از مقدورات بهداشتی (درمان ودارو) برایگان‌استفاده و در صورت‌بیماری چنانچه لازم‌باشدبه‌کشور های خارج‌اعزام خواهند شد .
چ‌ـ درجه‌داران‌درصورت گذراندن کلاس‌زبان ازبورسهای تحصیلی‌استفاده و به کشور های‌خارج اعزام خواهند شد.
ح‌ـ بدرجه‌داران در حین اعزام به ماموریتها روزانه مبلغی بین ۱٦۰ تا ٤۵۰ ریال فوق‌العاده و نسبت بمسافت طی شده کیلومتری ۱ الی ۵ر۱ ریال پرداخت، در صورت‌اعزام‌بخارج ازکشور فوق‌العاده مصوبه استفاده خواهند نمود.
خ‌ـ پس از نیل به درجه گروهبانی ماهیانه مبلغ ۵۰۰ ریال به حساب سپرده ثابت بانک سپه واریز ومعادل همان مبلغ نیزاز بودجه وزارت‌جنگ به حساب آنان منظور که با احتساب ۷ درصد در مدت ۳۰ سال بالغ برمبلغ ٤۵۰ هزار ریال‌یکجا در پایان خدمت به آنان پرداخت خواهد شد.
د ـ درجه‌داران پس از مدتی ازخدمت در صورت تمایل بازخرید وکلیه مطالبات خود را یکجا دریافت ودر صورت نیل به مقام بازنشستگی برابر ماده ٦۹ و۷۱ از حقوق بازنشستگی مادام‌العمر استفاده خواهند نمود.
ذـ درجه‌دارانی که‌درطول‌خدمت موفق باخذ دیپلم کامل‌متوسطه شوند پس ازطی دوره دانشکده افسری‌ویا دوره افسری جزء بدرجه و مقام شامخ افسری نائل خواهند شد.

آ ـ ۱۸٤۷۸ — مرکز آموزش کادر ـ تهران فرح‌آباد

شرکت ساختمانی «ندا» باسابقه‌ای درخشان و سرعت عمل تحسین انگیز

به‌موفقیتهای درخور توجهی درجلب رضایت کارفرمایان دست یافته است

صحنه‌ای از فعالیت های فوری شرکت «ندا» ، کوشش مهندسین و کارکنان شرکت ساختمانی(ندا) در جهت سرعت عمل تعجب همه مردم مشهد را برانگیخته است.

پابپای سایر توفیقاتی که در تمامی شئون کشور ایران‌بدست آمده است و همگام بادیگر جهشهای ملی و در حاشیه دست آورد های بزرگ انقلاب اجتماعی ایران ، پاره‌ای از سازمان ها و شرکت های‌فعال در امور مختلف نیز دستخوش یک سری تحولات چشمگیر و یک‌نوع‌انقلاب سازنده شده‌اند. بدینمعنی که در فعالیت های آنان تحرک و تحولی بیش از پیش محسوس است .

عده‌ای از شرکت ها و سازمان ها که تحت عناوین شرکت هاو سازمان های ساختمانی و مقاطعه کاری مشغول فعالیت هستند بدور از پیرایه ها و آلایش بعضی دیگر از انواع خود بسرعت سرگرم آبادان ساختن کشور هستند و در این راه لحظه‌ای رسالت خود را فراموش نمی کنند .

از جمله این شرکت ها ، شرکت ساختمانی (ندا) است . این شرکت پانزده سال است‌که در ایران فعالیت می کند و این فعالیت ها غالبا در رشته های ایجاد تاسیسات نفت و گاز ، راه وساختمان‌بوده است ایجاد قسمتی از تاسیسات نفتی در اهواز ، ساختمان کوی ولیعهد خرمشهر و ساختن جاده‌اصلی آبادان به اروند کنار . کارهای ساختمانی بزرگ تهران و اصفهان و از همه مهمتر لوله کشی چاه های گاز خانگیران‌ـ مشهد که با لوله هایی بشعاع چهل سانتیمتر و طول یکصدو بیست و پنج کیلو متر انجام شده و از کوهستان های‌صعب العبور ، جهانگیر ـ در راه مشهد سرخس گذر کرده است از جمله کار های در دست‌اقدام این شرکت است .

گردانندگان شرکت ساختمانی ندا برای توفیق یافتن درانجام سریع کارهای نیرو های‌انسانی و کارگران را در سه شیفت بخدمت می گیرند .

و باین دلیل نحوه پیشروی کار های این شرکت‌بار هامورد تائید کار فرمایان قرار گرفته است .

جالبترین و سریعترین کار این شرکت که در معرض دید عموم مردم هم قرار داشت حفرکانال شاه لوله های گاز درمیدان‌شاه مشهد بود .

کارگران وماشین آلات شرکت ندا در مدتی کمتر از سه‌ساعت یک کانال بزرگ در این‌میدان وسیع مشهد حفر کردند .

و ضمن جوش لفاف پیچی و آزمایش ۲ رشته لوله را در محل کانال حفر شده خواباندند و عملیات مربوط به آن را سریعا پایان دادند .

و بدین ترتیب از براه‌افتادن خرابی زیاد و معطل کردن‌مردم که عادت معدودی از شرکت هایی‌ازاین‌قبیل است، جلوگیری بعمل آمد . مجریان شرکت ساختمانی ندا که تمامی از مهندسین با سابقه و کار آزموده ایرانی میباشند و هر یک تاکنون پروژه های زیادی اجرا کرده‌اند و در پیشبرد هدف های شرکت‌بمیزان بسیار زیادی موثر بوده‌اند . هدف این شرکت جلب رضایت‌مردم و کارفرمایان بخشهای دولتی‌و خصوصی است .

مسئولین این شرکت باپشتکار مداوم خود تاکنون موفق به انجام خدمات بسیار زیادی در زمینه های ساختمانی شده‌اند و در همین جا باید گفت که پشتکارو مدیریت صحیح و سالم و تحرک و فعالیت پی‌گیر این شرکت میتواند و باید سرمشقی برای سایرشرکت هاوموسسات از این قبیل باشد تا حمایت و رضایت مردم پشتیبان انها و ضامن دوام و بقایشان باشد . و در ضمن در سطح مملکت بی‌نیازی از وجود متخصصین و پیمانکاران خارجی مشاهده گردد .

(عکس سمت راست) ابتدای شروع کار ـ صحنه‌ای از حفرکانال و خواباندن ۲ رشته لوله‌گازرسانی ضمن جوشکاری‌لفاف پیچی‌و آزمایش در میدان شاه مقابل شهرداری مشهد که از وسیعترین میادین شهر مشهد است .(عکس‌سمت چپ) پس از ۳ ساعت‌عملیات حفرکانال عملیات‌مربوط بخواباندن دو رشته لوله گاز رسانی به‌صورتی درآمده است که در عکس‌ملاحظه می کنید .

بنشینید و برای نقائص نظام جدید چاره بیاندیشید

سه‌ماه دیگر سومین کلاس راهنمائی تحصیلی در حالیکه به دوکلاس قبلی آن ایراد هائی وارد آمده است کار خود را آغاز میکند. کلاس سوم راهنمائی تحصیلی در حقیقت جای کلاس دوم متوسطه را میگیرد، هنوز آئین‌نامه امتحان نهائی این دوره تحصیلی که در حقیقت حساس‌ترین دوره های تحصیلات عمومی و متوسطه است کاملا تنظیم نشده است. هدف ازاین دوره شکوفان‌ساختن استعداد دانش‌آموزان و کشف آن بود تا نسبت به استعداد خود برشته‌های مختلف تحصیلی هدایت شوند.

وزیر آموزش و پرورش در مصاحبه‌ای که چندی پیش به عمل آورد گفت که نظراولیای اطفال نیز در هدایت فارغ ـ

توصیه به طراحان نظام جدید آموزشی

التحصیلان مدارس راهنمائی تحصیلی به مدارس بالاتر موثر خواهد بود.

فارغ‌التحصیلان مدارس راهنمائی تحصیلی به مدارس متوسطه «نظری جامع و عملی» هدایت می‌شوند و با اینکه‌این مدارس یك‌سال دیگر باید تاسیس‌شوند، خوبست‌هم‌اکنون دقت شود که از هرجهت کامل و مطابق هدفهای نظام جدید آموزش و پرورش باشند.

طراحان

بعضی صاحب‌نظران‌فرهنگی معتقدند همان کسانی‌که نظام جدید آموزش و پرورش را تنظیم کردند در تابستان امسال دوباره بنشینند و ضمن‌بررسی نتایج دوسال اول راهنمائی تحصیلی که تشکیل شده‌است معایب کار را کشف وراههای اصلاحی ارائه دهندو نیز آئین‌نامه تاسیس مدارس متوسطه (علمی، عملی و جامع)غیردولتی را تنظیم کنند. تاهرکس با هر سرمایه‌ای نتواند این دبیرستانها را دایر کند وعملا هدف نظام‌جدید آموزش و پرورش درموردتعلیمات متوسطه دگرگون شود و احیانابمخاطره افتد، زیرا دانش‌آموزان‌همین دبیرستانها هستند که بمدارس عالی راه خواهند یافت و اگر هدف نظام‌جدید درباره آنها اجرا نشود دانشگاهها درآینده

نیز از نظر سطح معلومات دانشجو دچار مشکلاتی خواهند بود، برای نمونه یادآور می‌شویم که در مورد مدارس راهنمائی تحصیلی، ۲ سال‌قبل در آخرین‌روزها ناگهان‌تصمیم گرفته شد که به مدارس غیر دولتی اجازه داده شود به‌ضمیمه دبستانها و یا دبیرستانهای‌خود کلاس‌راهنمائی تحصیلی‌تاسیس کنند و در اجرای این تصمیم ۴۹۵ مدرسه راهنمائی تحصیلی «ضمیمه» در تهران بوجودآمد تهران فقط ۱۹ مدرسه‌راهنمائی تحصیلی غیردولتی مستقل‌دارد حال آنکه هنگام تنظیم نظام جدید آموزش و پرورش قرار بود رشته راهنمائی تحصیلی یا بوسیله دولت اداره شود و یا گروههائی که قادرند امکانات آموزشی وسیعی عرضه کنند،

در محافل فرهنگی

مدارس انجمن زرتشتیان

★ انجمن زرتشتیان که چهار مدرسه ازجمله مدارس انوشیروان دادگر، گیوو فیروز بهرام رادرپایتخت دراختیار دارد پیشنهاد کرده است که‌اجازه‌نامه‌این مدارس بنام دکتر فرهنگ‌مهر (رئیس دانشگاه‌پهلوی) صادر شود و این پیشنهاد اینک در شورای‌آموزش و پرورش تهران تحت رسیدگی است.

لازم به یادآوری است که مدرسه انوشیروان دادگر دهها سال قبل‌از کمک مالی پارسیان هند ساخته شده است‌و هرچهار مدرسه جنبه غیرانتفاعی

صلاحیت گروههای فرهنگی

● پس‌از تصویب آئین‌نامه جدیدمبنی‌براحراز صلاحیت گروههای فرهنگی، این گروهها بی‌دربی مدارک خویش را به شورای آموزش و پرورش تهران تسلیم میدارند.

قبل‌از تصویب صلاحیت گروههای فرهنگی، به پیشنهاد های آنها ترتیب اثر داده نمیشد. یکی از شرایط، این است که مدیر عامل گروه‌صلاحیت تدریس داشته باشد یعنی معلم باشد.

مسئله کلاس هفتمی ها

★ از شنبه امتحانات کلاسهای اول متوسطه که از سال گذشته منحل شده است برای چهارمین بار انجام میشود. صاحبنظران فرهنگی معتقدند که باید برای داوطلبان این کلاس تصمیم قاطع گرفته شود و اگر قرار باشد از این عده بازهم امتحان بعمل‌آید، این امتحان چندین‌بار باید تجدید شود و اگر هم به کلاس‌بالاتربروند، این مشکلات وجود خواهد داشت.

مدرسه دولتی باید دولتی بماند

پیشنهاد مربوط به غیردولتی کردن مدارس راهنمائی تحصیلی و دبیرستان‌های جدیدالتاسیس شمال شهر تهران که ظرف‌چند ماه اخیر به‌سبك معماری خاصی ساخته شده است اینك مورد بحث‌کمیسیون آموزشی‌شورای آموزش و پرورش تهران است. تاکنون نظرات مختلفی‌پیرامون این پیشنهاد مطرح شده‌است.

آقای نبوی‌مدیر کل آموزش و پرورش تهران پیشنهاد کرده است که این مدارس غیردولتی شود و از محل شهریه‌ای که از دانش‌آموزان وصول میشود مخارج این مدارس تامین گردد، ولی بعضی اعضای‌شورا معتقدند غیردولتی‌کردن، با تصویبنامه اخیر شورای‌عالی آموزش و پرورش بصورت‌غیر انتفاعی‌کردن درآمده و این کار یعنی سپردن یك مدرسه که دولت بابت ساختن آن میلیونها تومان‌سرمایه‌گذاری کرده‌است به‌هیئت امناء. مانند دبیرستان رضاشاه‌کبیر و تجربه‌نشان‌داده است که این کارسودی به‌حال جامعه ندارد. درتهران‌هم‌اکنون چند دبیرستان باین‌صورت‌اداره میشود، یعنی مدیر مدرسه با کمك هیئت‌امنای خود از محل شهریه دانش‌آموزان مخارج مدرسه را تامین می‌کندو پولی هم بدولت نمی‌دهد.

یکی‌از اعضای شورا اظهار نظر کرد: مخارج دبیرستان‌ها آنقدر که برای احداث آن سرمایه‌گذاری میشودقابل‌توجه نیست و کاهی است در برابر بودجه ۶۰۰ میلیون تومانی آموزش و پرورش تهران، و اگر مدارس شمال شهر رابه صورت غیر دولتی درآوریم خواهند گفت دولت شهریه می گیرد حال اینکه این شهریه‌به جیب دولت نمی‌رود و اساسا این تومان‌سرمایه‌گذاری کرده‌است به‌هیئت امناء. مانند دبیرستان رضاشاه‌کبیر و تجربه‌نشان‌داده است که این کارسودی به‌حال جامعه ندارد. درتهران‌هم‌اکنون چند دبیرستان باین‌صورت‌اداره میشود، یعنی مدیر مدرسه با کمك هیئت‌امنای خود از محل شهریه دانش‌آموزان مخارج مدرسه را تامین می‌کندو پولی هم بدولت نمی‌دهد.

یکی‌از اعضای شورا اظهار نظر کرد: مخارج دبیرستان‌ها آنقدر که برای احداث آن سرمایه‌گذاری میشودقابل‌توجه نیست و کاهی است در برابر بودجه ۶۰۰ میلیون تومانی آموزش و پرورش تهران، و اگر مدارس شمال شهر رابه صورت غیر دولتی درآوریم خواهند گفت دولت شهریه می گیرد حال اینکه این شهریه‌به جیب دولت نمی‌رود و اساسا این

مدارس پس‌از غیردولتی شدن با اینکه برای بنای‌آنها میلیون ها تومان خرج شده است به صورتی در می‌آید که دیگرنفعی بحال دولت ندارد لذا باید کاری کرد مردمی که از محل‌مالیاتها و عوارض آنها این مدارس ساخته شده مجانا و یا حداقل شهریه از آنها استفاده کنندو باین جهت این مدارس باید دولتی باشد، به عبارت دیگر نباید با مشکلات‌مالی‌مدرسه‌ای را ساخت و آنرا بدست عده‌ای سپرد تا هرچه بخواهند بکنند این عده خوب است بروند و با سرمایه خود مدرسه بسازند. در ساختمان دولت باید مدرسه دولتی تاسیس شود و به‌سبك دولتی اداره شود، ازطرفی‌برسر مدیرشدن در این مدارس غیر دولتی میان فرهنگیان داوطلب رقابت ایجاد خواهد شد و کار درستی نیست.

حافظه فرضی

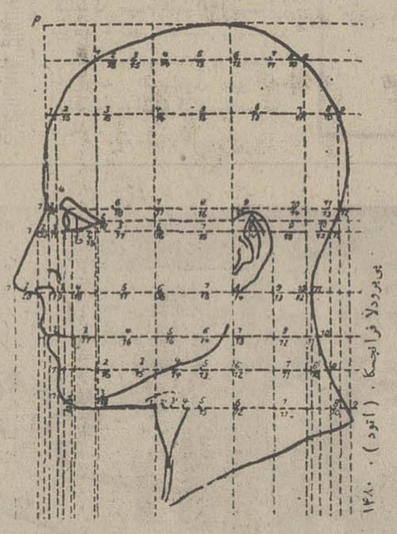

جای کمتر ـ خرج کمتر ـ با کامپیوتر مدل ۵۸ هانی‌ول

کامپیوتر مدل ۵۸ «هانی‌ول» بطور اعجاب انگیزی ساده عمل میکند. آنچنانکه سکرترها مدیران شرکت‌ها و یا مسئولین کامپیوتر اجباری به دانستن اسرار و جزئیات داخلی کامپیوتر ندارند.

مدل ۵۸ ما فضای زیادی را اشغال نمیکند و دیسکهای آن ۴ برابر سریع تر از کامپیوتر های مشابه عمل میکند.

هر کسی میتواند فقط بعد از مدت کوتاهی آموزش برنامه های خودش را تهیه کرده و به کامپیوتر هانی ول بدهد.

حافظه فرضی مدل ۵۸ هانی ول چندین برابر حافظه حقیقی آن گنجایش دارد. مثلا اغلب مشتریان ما با یك حافظه ۵ هزار سلولی ـ از برنامه‌هائی استفاده میکنند که ده ها هزار سلول حافظه احتیاج دارد.

مدل ۵۸ «هانی ول» شاید تکمیل‌ترین و اقتصادی‌ترین کامپیوتری است که دراندازه خودبا حافظه فرضی‌وحقیقی ساخته‌شده. جای کمی‌میگیرد قدرت یك کامپیوتر بزرگ را دارد. متخصص‌بمعنی‌واقعی نمی‌خواهد و از همه مهمتر خیلی ارزان است.

اولین کامپیوتر شما می‌تواند مهمترین کامپیوتر شما باشد. پس‌مهم‌است که‌شروع‌عاقلانه وصحیحی داشته باشید.

هانی ول ۵۸ کار های حسابداری، پرداخت ها، سفارشات، صورتحساب ها و آمارگیری شما را ارزان‌تراز هر کامپیوتر دیگری انجام میدهد.

اگرمطالب بالا زیادی خوب هستند که‌حقیقت‌داشته‌باشند، ماآنها را ثابت می‌کنیم، فقط کافیست که زحمت یك تلفن را بکشید و زنگی به ما بزنید و اطلاعات بخواهید. بقیه به عهده ما.

اون یکی سازنده کامپیوتر
Honeywell

نماینده انحصاری شرکت سهامی ایزایران

تهران ـ ساختمان بنیاد پهلوی (طبقه ششم) خیابان پهلوی پلاك ۱۷۸
صندوق پستی ۱۲/۱۳۴۲ تهران تلفن ۴۶۲۹۶ و ۴۲۸۰۲ تلکس ۲۷۹۲ تهران

آوانگارد 236

تفسیر اقتصادی

مشکلات تولیدفرش

عباس هیئت

در چند روز گذشته خبرهای رسیده از کرمان ، مشهد و تبریز سه‌مرکز عمده فرش بافی حاکی بود که بازار فرش دچار یک عدم‌تعادل شدید شده و قیمت آن بسرعت در حال افزایش است.

بازرگانان ودست‌اندرکاران تجارت فرش ، افزایش دستمزدها و افزایش قیمت‌پشم را موجبات اساسی پیدایش این بحران‌دانستند هر چند که دلایل ذکر شده ممکن است نقشی اساسی در این میان داشته باشند لیکن باید گفت توجیه واقعی مشکل فرش که در سالهای اخیر شاهد آن هستیم ودر یکسال گذشته شدت یافته است نیاز به بررسی عمیق‌تر و دقیق‌تری دارد که در آن افزایش دستمزد و قیمت پشم‌بخودی خود مطرح خواهد بود.

در واقع ، سوای مشکلات تولیدی این صنعت ، در معاملات‌فرش، بویژه از یکسال گذشته باین طرف ، یکنوع پدیده «فرش‌بازی» در حال شکل گرفتن است که بدون تردید عامل موثری در افزایش سرسام‌آور قیمت این کالا بوده و خواهد بود.

فرش‌بافی در ایران صنعت اصیلی است که بهمراه خاصیت تولیدی واقتصادی آن یادآور تاریخ و فرهنگ و معرف ذوق وهنرجامعه ایران است.

صرفنظر از معاملات وبازار نسبتا وسیع داخلی فرش این‌کالا از نظر ارزش نخستین رقم صادرات غیر نفتی ایران میباشد ودر سال ۱۳۵۰ نزدیک به ۲۲ درصد ارزش صادرات غیر نفتی کشور راتشکیل میداد .

بعلاوه هرگاه بنقش صنایع دستی و توسعه آنها بویژه صنعتی چون فرش بافی در ایران ، نظر بیاندازیم اهمیت اقتصادی آن بیشتر روشن میگردد .

تقاضای روز افزون خارجی برای اینگونه کالاها ، مبارزه‌بابیکاری پنهان باکم‌کاری ، درآمد ارزی بیشتر ،پایه‌ای برای ایجاد صنایع از جمله عوامل اساسی است که ضرورت توجه به آندسته از صنایع دستی مانند فرش را که حفظ آنها مفید و ضروری تشخیص داده شده‌اند توجیه مینماید . بطور کلی خصوصیات صنعت فرش درایران، پراکندگی کارگاه‌ها سیستم کارمزدی ، درآمد سرشار واسطه‌ها و سرمایه‌داران و مقاطعه‌کاران ، بازرگانان فرش و روستائی بودن‌است.

مشکلاتی را که صنعت فرش ایران باآن مواجه است وافزایش قیمت فرش را از دو نقطه نظر مشکلات تولید و مشکلات صدور،میتوان مورد بررسی قرار داد که در اینجا بمبررسی مشکل تولید می‌پردازیم . افزایش سطح دستمزدها . افزایش قیمت پشم ومواد اولیه وضع حق بیمه کارگران ووجود واسطه‌های متعدد دلایل عمده افزایش قیمت‌فرش میباشند.

افزایش دستمزدهای کارگران فرش باف امری است غیر قابل اجتناب وحتی ضروری وافزایش قیمت پشم و مواد اولیه نیز منوط بموضع دامداری ودامپروری و کشت پنبه و صنایع دیگر میباشد.

رعایت حال کارگر بهر صورت و شکلی کاملا لازم و ضروری است لیکن در مورد پرداخت حق بیمه کارگران که براساس دستمزد روزانه انجام میگیرد و باتوجه به‌آنکه فرشباف بطور مستمر ومداوم فرش نمی‌بافد تعدیل‌در آن لازم بنظر میرسد . بطور مثال برای یک تخته قالی ۴۸۰۰ تومانی باید در حدود ۳۷۰۰ تومان حق بیمه‌کارگران پرداخت و براساس محاسباتی که شده است متوسط حق بیمه‌کارگران فرشباف در حدود متری ۱۰۰ تا ۱۲۰ تومان میشود .در این مورد راه‌حلی که بنظر میرسید مفید باشد تعیین‌ضابطه‌ای براساس متراژفرش برای پرداخت حق بیمه کارگران است.

اما آنچه که بنظر میرسد تولید و فروش فرش‌را بطور اساسی دچار بحران کرده است وجود واسطه‌های متعدد و دخالت افرادفاقد صلاحیت در امر صنعت فرش است که تااندازه‌ای ناشی از چگونگی تولید و فروش آن میباشد .

بااین توضیح که اساسا تولید و فروش فرش نیازمند سرمایه‌ای نسبتا زیاد میباشد و بعلاوه «برگشت دیر ، سرمایه» از خصوصیات ویژه صنعت فرش است و یک تخته قالی ممکن است ماهها و سالها در بازار باقی بماند . از اینرو ما شاهد وجود سرمایه‌دار ، مقاطعه‌کار، واسطه‌ها ، و یا بطور کلی تولید کننده ، دلالان یا واسطه‌ها وتجار محلی وتولید فروشندگان متفرقه در این صنعت میباشیم که بطوراساسی وموثر قیمت فرش را افزایش میدهند و در اینجا نقش حیاتی شرکت های تعاونی تولید معلوم میگردد ، چه این شرکت‌ها با خرید مواد اولیه ، فروش محصول ، تحصیل اعتبارات بانکی و جلب مشتری ازیک سو برمشکلات اولیه تولید فائق آمده واز سوی دیگر با از بین بردن واسطه‌ها ودرآمدی که جذب مینمایند میتوانند قیمت فرش را کاهش داده واز بروز پدیده احتکار وفرش‌بازی جلوگیری نمایند.

آب رودخانه شاهرود

بطرف دشت قزوین برگردان میشود

★ بیش از سی هزار هکتارازاراضی دشت قزوین با استفاده از آب رودخانه شاهرود زیرکشت میرود .

آقای دکتر ایرج وحیدی وزیرآب و برق و عده‌ای از مقامات این وزارت باتفاق آقای فروتن مدیر عامل سازمان آب تهران صبح امروز به طالقان قزوین رفتند تا از تاسیسات انتقال آب رودخانه شاهرود بازدید بعمل آورند .

احداث تونل آب بر طالقان یکی از طرح های تامین آب اراضی حاصلخیز قزوین است که اخیرا ساخمان اصلی آن پایان یافته است . امروز آقای مهندس فروتن مدیر عامل سازمان آب تهران گفت :

آب رودخانه شاهرود بطرف دشت قزوین منحرف می شود و قسمتی از آب این رودخانه از طریق تونل‌آب‌بر طالقان به رودخانه زیاران قزوین سرازیر می گردد .

ساختمان تونل آب برطالقان پایان پذیرفته و هم اکنون کارشناسان نصب تجهیزات و تاسیسات این تونل راادامه میدهند . وی افزود : این عملیات در طی ۶ ماه آینده خاتمه خواهد یافت و باحتمال قوی از اواخر پائیز امسال انتقال آب رودخانه شاهرود به دشت قزوین آغاز می گردد .

مدیر عامل سازمان آب تهران اضافه کرد طول تونل آب‌بر طالقان حدود ۸ کیلو متر است که در آینده بیش از سی هزار هکتار از اراضی حاصلخیز دشت قزوین با استفاده آب رودخانه شاهرود بزیر کشت میرود .

محاسباتی که در مورد انتقال آب تونل آب بر طالقان انجام شده نشان میدهد این مجرای آبی میتواند در هر ثانیه بیش از پانصد مترمکعب آب بطرف دشت قزوین برگردان و هزاران هکتار از این اراضی را مشروب سازد .

تونل آب برطالقان در فاصله ۱۳۵ کیلو متری تهران احداث شده و نحوه انتقال در این تونل با محاسبات الکترونیک انجام می شود .

در بابل وگرگان

شعب اتاق بازرگانی وصنایع ومعادن تاسیس میشود

در بابل وگرگان شعب اتاق بازرگانی و صنایع و معادن تاسیس میشود . بهمین منظور مدیر امور شعب‌اتاق بازرگانی و صنایع و معادن ایران باین دو شهرستان عزیمت کرده است .

امروز گفته شد ، موضوع تاسیس شعب اتاق‌بازرگانی و صنایع ومعادن در بابل و گرگان براساس تقاضای گروهی از بازرگانان و مدیران صنایع این شهرستانهاو تصویب هیات نمایندگان اتاق ایران مورد توجه‌قرارگرفته است .

با سفر مدیر امور شعب اتاق ایران‌به‌بابل وگرگان پرسشنامه های عضویت در اختیار بازرگانان و مدیران صنایع این دو شهرستان گذاشته شد ، تاپس از تکمیل به اتاق ایران ارسال دارند . پرسشنامه های تکمیلی در اتاق ایران مورد بررسی قرار خواهد گرفت و در صورتی که عده‌اعضاء به حد نصاب رسید این دوشهرستان دارای شعب اتاق بازرگانی‌وصنایع ومعادن خواهندشد وانتخابات شعب بابل وگرگان اتاق ایران طبق آئین‌نامه اجرائی تشکیل اتاق بازرگانی و صنایع و معادن‌ایران صورت خواهد گرفت .

گفت و گو درباره افزایش حجم معاملات بین‌ایران وشوروی

تبریز ـ سه عضو هیات‌ریاست بنگاه تجاری و صنایع‌جمهوری آذربایجان شوروی ، واردتبریز شدند .

این عده که تیمور حسین‌اف، شمس‌الدین‌سلطان اف‌ومیکائیل نظراف نام دارند ، ۳روزدرتبریز اقامت دارند و طی این مدت ضمن بازدید از کارخانه های صنعتی و تولیدی تبریز ،با بازرگانان آذربایجان ملاقات خواهند کرد .

اعضای هیات ریاست بنگاه تجاری و صنایع جمهوری آذربایجان شوروی ،صبح‌امروز با آقای فرنودی رئیس اداره کل اقتصاد آذربایجان شرقی وچند تن از بازرگانان معروف استان ملاقات کردند و در این ملاقات در مورد توسعه حجم معاملات بین ایران و شوروی گفت‌وگو شد .

تلفنی از شهرستانها

نرخ میوه از شمال تا جنوب کشور

★ در مشهد میوه ارزانتر از سایر شهرستان‌ها است.

خبرنگاران اطلاعات در شهرستانهاطی تماس تلفنی قیمت میوه را درشهرستانها گزارش کردند. قیمت میودر شهرستانها باعدم تعادل روبرو استدر بعضی‌شهرها فروشندگان میوه قیمت‌های اعلام شده از طریق شهرداری و اتاق اصناف را بهیچوجه رعایت نمیکنند وبه نرخی ارزان‌تر و یا گران‌تر میوه را عرضه میکنند . در شیراز هندوانه کیلوئی ۷ ریال اعلام شده ولی فروشندگان کیلوئی ۶ ریال عرضه میکنند ، طالبی نیز کیلوئی ۵ ریال ارزانتر از نرخ اعلام شده‌عرضه میگردد ودر همین‌شهر ، زردآلوی‌کیلوئی ۱۰ ریال گرانتر از نرخ اعلام شده اتاق اصناف به فروش میرسد.

هندوانه

هندوانه در شیراز کیلوئی ۶ ریال ، در مشهد با نرخ کیلوئی ۷ ریال ، درقزوین، شمال شد و کیلوئی ۱۵ ریال عرضه میشود. دیروز نرخ‌هندوانه‌در آمل و تبریزکیلوئی ۱۰ریال بود،در رشت، شمیران ،رضائیه هندوانه را کیلوئی ۱۲ریال‌به مردم‌عرضه میدارند.

طالبی

دیروز قیمت طالبی در آبادان ، کیلوئی ۱۲ ریال ، طالبی درجه۲در مشهدکیلوئی ۱۰ ریال و طالبی درجه یک اهواز در مشهد کیلوئی ۱۴ ریال فروخته میشود . طالبی در شیراز کیلوئی ۱۴ ریال‌است. نرخ طالبی در سایر شهرستانها بشرح زیر بود :

قزوین کیلوئی ۱۰ تا ۲۵ ریال،رضائیه کیلوئی ۱۸ ریال ، نرخ عمده فروشی طالبی در تبریز بین ۱۳ تا ۲۰ ریال و خرده‌فروشی آن بین ۲۰ تا ۲۴ ریال است . شهرداری تبریز نرخ طالبی را کیلوئی ۱۷ ریال تعیین کرده است.طالبی در رشت کیلوئی ۲۰ ریال ، در ورامین و آمل کیلوئی ۱۵ ریال به فروش‌میرسد گرمک بابل نیز از دیروز وارد بازارمیوه شمال شد و کیلوئی ۱۵ ریال عرضه گردید . طالبی ورامین در شمیران‌کیلوئی ۲۰ تا ۲۵ ریال به فروش میرود .

گیلاس

قیمت گیلاس درشهرستانها بین۲۵ تا ۵۵ ریال نوسان دارد . ارزانترین گیلاس عرضه شده به بازار ، گیلاس پیش‌رس مشهد بود ، که کیلوئی ۲۵ ریال ارزش داشت . گیلاس سیاه شاهان دشت آمل و گیلاس خلیلی‌صورتی‌شیراز ، باکیلوئی ۵۵ ریال گرانترین نرخ گیلاس رادارا هستند .

نرخ گیلاس درشهرستانهابشرح‌زیربود: آبادان کیلوئی ۴۵ ریال ، قزوین ۳۰ تا ۴۵ ریال ، رضائیه ۳۵ ریال، گیلاس فرنگی مشهد ۳۴ ریال ، گیلاس پیش‌رس ۲۵ ریال ، تبریز ۳۰ ریال . ضمناگیلاس نامرغوب تبریز کیلوئی ۱۴ ریال به‌فروش میرود و عمده فروشی گیلاس مرغوب صادره از تهران ۲۵ ریال است .

اهواز ۴۰ تا ۴۵ ریال ، شمیران ۳۰تا ۳۵ ریال ، گیلاس‌شاهان دشت(صورتی) کیلوئی ۵۰ ریال ، گیلاس سیاه شاهان دشت کیلوئی ۵۵ ریال ، رشت گیلاس مشهدی کیلوئی ۵۰ ریال ، شیرازگیلاس اصفهانی و قصردشتی کیلوئی ۴۰ریال، گیلاس خلیلی صورتی ۵۵ ریال، گیلاس خلیلی سیاه ۵۰ ریال .

خیار

خیار دربازار میوه هم دانه‌ای و هم کیلوئی فروخته میشود و بهمین جهت تعیین نرخ دقیق خیار در شهرستانها اندکی مشکل است . بهرحال در مشهد خیار کیلوئی ۶ ریال ، به فروش‌میرسد و بهمین دلیل با نرخ خیار گیلان در رشت ، رضائیه ، تبریز که کیلوئی ۲۵ ریال است قابل مقایسه نیست .

نرخ خیار در شهرستانها بشرح زیر است :

آبادان کیلوئی ۱۲ ریال ، قزوین‌کیلوئی ۱۰ تا ۱۶ ریال ، رضائیه خیار گیلان کیلوئی ۲۵ ریال ، خیار خوزستان‌کیلوئی ۲۰ ریال ، در مشهد۲ نوع خیارمشهدی و نیشابوری کیلوئی ۶ تا ۸ ریال بفروش عرضه میشود .

خیار اطراف تبریز کیلوئی ۲۵ ریال ، خیار (بابل) در تبریز کیلوئی ۱۴ ریال و خیار درجه یک سبز قلمی در شیراز کیلوئی ۱۶ ریال درجه ۲ کیلوئی ۱۳ ریال ، خیار در رشت دانه‌ای ۱٫۵ تا ۲ ریال ، نرخ خیار در شمیران بین کیلوئی ۱۰ تا ۱۵ ریال ، خیار دراهواز کیلوئی ۱۲ تا ۱۵ ریال است .

زردآلو

قیمت زردآلو در شهرستانها بشرح زیر است :

آبادان کیلوئی ۳۵ ریال ، قزوین‌کیلوئی ۱۵ تا۲۵ ریال ، رضائیه‌کیلوئی ۳۰ریال، زردآلوی مشهد از کاشمر وارد میشود و کیلوئی ۳۰ تا ۲۰ و ۱۲ ریال به فروش میرسد ، زردآلو از دیروز وارد بازار تبریز شد و کیلوئی بین ۴۰ تا ۵۰ریال عرضه شد . زردآلوی شکرپاره شیراز کیلوئی ۳۰ ریال ، زردآلوی درجه یک شیراز کیلوئی ۵۰ریال ، زردآلوی‌خانی شیراز کیلوئی ۲۸ ریال ، زردآلوی‌کتانی کیلوئی۴۰ ریال ، زردآلودر رشت‌کیلوئی ۵۰ ریال‌در رشت زردآلو خرید محلی ندارد و مشتریان آن مسافرین هستند . زردآلوی شاهرود در شهرستان آمل کیلوئی ۳۰ ریال به فروش میرسد و زردآلو در شمیران کیلوئی۳۵ ریال‌است. زردآلو در اهواز بین ۴۰ تا ۴۵ ریال به فروش میرسد .

★ نرخ سایر میوه ها

موز در شمیران دانه‌ای ۱۰ تا ۱۵ریال است . پرتقال کیلوئی ۳۵ تا ۶۰ ریال ، سیب لبنانی کیلوئی ۵۰ تا ۶۰ ریال ، گوجه سبز رشت کیلوئی ۱۲ ریال و گوجه کرج کیلوئی ۴۰ ریال در شمیران بفروش میرسد.

گرمک اهواز بین ۱۰ تا ۱۲ ریال، طالبی و گرمک محلی اهواز بحدوفور در بازار وجود دارد. ولی بعلت صدور نرخ آن نسبتا گران است . انگورنوبرانه یاقوتی آمل کیلوئی ۳۵ ریال است .

در مقایسه‌ای که بعمل آمد نرخ میوه رویهمرفته در مشهد ارزانتر از سایر شهرستان‌ها است .

تولید مرغ گوشتی

اجازه ورود حدود هفت‌میلیون تخم‌مرغ برای جوجه کشی‌نژاد های مختلف گوشتی و تخمی و همچنین بیست دستگاه ماشین جوجه‌کشی از طرف سازمان دامپروری کشور به متقاضیان داده شد .

ظرفیت هر یك از این ماشین ها در حدود یك میلیون‌وسیصد هزار عدد تخم‌مرغ است.باورود این ماشین‌ها، تولید مرغهای گوشتی و تخمی افزوده شد و مقداری از گوشت مصرفی‌مرغ نیز تامین میگردد .

کشت علوفه در شیراز

در استان فارس قرارداد کشت علوفه شامل یونجه ،ذرت،شبدر وبیدانگراس‌جمعا درسطح یکصدو شش هکتار در زمین های آبی زارعین منطقه حومه‌شیراز منعقد شد . در نتیجه مقدار ۲۸۵۵ کیلو بذر اصلاح شده ومقدار ۱۰۲۵۰ کیلو فسفات و مقدار ۲۵۰ کیلو اوره در اختیار کشتکاران در مناطق فوق گذاشته شده است .

این قرارداد بمنظور اجرای طرح افزایش تولید علوفه در سراسر کشور بوسیله وزارت کشاورزی و منابع طبیعی منعقد گردیده است .

مجله دنیای ورزش

روزهای شنبه

منتشر میشود

مونرو اولین کامپیوتر رومیزی را ببازار ایران عرضه میکند

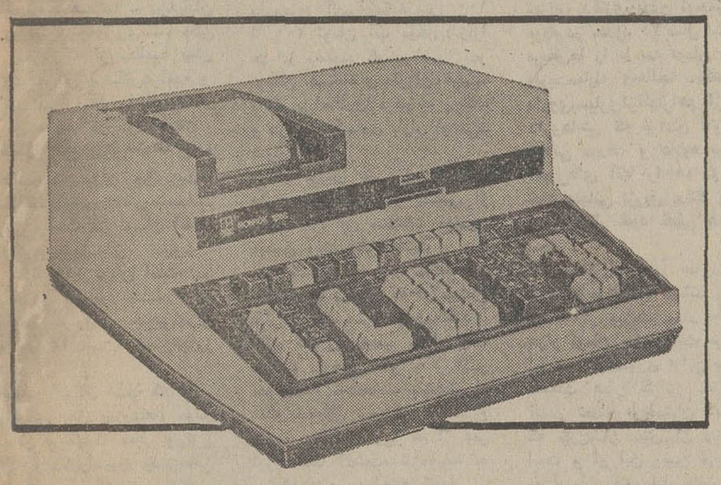

مدل ۱۸۸۰ حسابگر علمی

مونرو مدل ۱۸۸۰ یك ماشین حساب برنامه‌ریزی الکترونیك است.
این کامپیوتر رومیزی عملیات جبری ومحاسبات پیچیده ریاضی و آماری را با سهولت و سرعت کامل انجام میدهد.

مشخصات عمده

قابلیت برنامه‌ریزی در ۵۱۲ دستور که قابل گسترش‌تا ۴۰۹۶ میباشد.
دارای ۱۰ حافظه ثبت و ۶۴ حافظه ذخیره اطلاعات که قابل افزایش تا ۵۳۲ حافظه میباشد با امکان انجام عملیات حساب در حافظه‌های مذکور.
نحوه استفاده از ماشین فوق بسیار ساده بوده و نیازی بیاد گرفتن زبان‌کامپیوتر ندارد

شرکت ایران وسوئد

MONROE
Litton

بلوار الیزابت شماره ۲۱۲
تلفن: ۴۵۰۴۳ ـ ۴۱۵۰۹ ـ ۶۶۱۴۳۹ ـ ۶۶۵۴۲۹ ـ ۶۶۵۸۶۳

شرکت ایران وسوئد

از کلیه علاقمندان‌صمیمانه دعوت‌میکندکه از نمایشگاه ماشینهای محاسبه فوق در محل شرکت واقع در خیابان بلوار الیزابت‌شماره ۲۱۲ نبش سهیل در تاریخ ۲۹ و ۳۰ خرداد از ساعت ۷٫۳۰ تا ۱ و ۴ تا ۷ دیدن نمایند.

کولر گازی فریجیدر

ساخت کارخانه معظم جنرال موتورز آمریکا
بقدرتهای ۱۶۰۰۰ و ۲۱۰۰۰ بی‌تی‌یو
شرکت سهامی پارس ماشین
خیابان شاه جنب فروشگاه بزرگ ایران ساختمان امرسون تلفنها ی ۶۶۲۳۶۰ ـ ۶۶۷۱۲۴

تجدید آگهی مناقصه
شماره ۵ تاریخ ۵۲٫۳٫۲۲

پادگان‌نظامی‌سنندج چهارقلم اجناس مشروحه زیر را جهت مصرف سال ۵۳ـ۵۲پادگان مریوان

۱ـ پنیرتبریز درجه ۱
۲ـ کره‌پاستوریزه کرمانشاه‌یاتهران
۳ـ ماست‌حیوانی
۴ـ تخم‌مرغ‌روز

بمقدار مندرج دربرگ شرایط ومشخصات معامله از طریق مناقصه خریداری مینماید.

پیشنهاد دهندگان می‌توانند با مراجعه به تدارکات پادگان نظامی سنندج‌ودریافت برگ شرایط ومشخصات معامله پیشنهادخود را طبق مفاد مندرج در شرایط ،معامله تنظیم‌وتاساعت ۹ صبح‌روز ۵۲٫۴٫۲۴ بمرکزتوزیع پادگان‌نظامی سنندج تسلیم نمایند .الف۸۳۸۵

اداره مناقصه گذارپادگان نظامی‌سنندج
آ ـ ۱۹۳۷۴

آگهی مناقصه

شرکت برق منطقه‌ای خراسان سه قلم لوازم بشرح زیر :

۱ـ پیچ یکسر رزوه گالوانیزه ۲۵۰ × ۱۶ میلیمتری ۱۲۰۰۰ عدد.
۲ـ گوشواره برای سیم مهار نمره ۱۰ یکصد عدد.
۳ـ پیچ‌گالوانیزه دوسر قلابدار ۱۶ × ۴۵۰ پانصد عدد .

را از طریق مناقصه طبق آئینnامه معاملات شرکت خریداری مینماید شرکت کنندگان در مناقصه باید ۵٪ ارزش کالای پیشنهادی را بحساب جاری ۵۵۳۵ اینشرکت نزد بانکملی ایران شعبه مشهد پرداخت و رسید آنراضمیمه‌پیشنهاد خود نموده در پاکت سربسته که روی آن نوشته شود مربوط مناقصه پیچ و گوشواره است تا آخر وقت اداری روز ۵۲٫۴٫۲ تسلیم دفتر اداره تدارکات واقع در خیابان خاکی مشهد ویا دفتر مرکزی اینشرکت در تهران خیابان میکده نموده و رسیددریافت دارند . پیشنهاداتیکه فاقد سپرده باشد ویا دیرتر از تاریخ تعیین شده برسد ترتیب اثر داده نمیشود شرکت در رد یا قبول یک یا کلیه پیشنهادات رسیده و خرید یک یاچند قلم‌لوازم مزبورازهرپیشنهادآزاد است وشرکت کننده بایستی یک نمونه از نوع کالای پیشنهادی را همراه تقاضای خود تسلیم دارد محل تحویل کالا انبار شرکت درمشهد میباشد فروشنده پس از ابلاغ‌کتبی بایستی ظرفده‌روز لوازم فوق‌الذکر را تحویل نماید چنانچه برنده اول حاضر بانجام معامله نگردید سپرده او ضبط وبا نفرات دوم و سوم نیز بهمین طریق عمل خواهد شدمحل تشکیل کمیسیون مناقصه اداره تدارکات وساعت ۹صبح روز ۵٫۴٫۵۲ پیشنهادات باز و قرائت خواهد شد.

دادن پیشنهاد بمنزله قبول کلیه مقررات و آئینnامه معاملات شرکت برق منطقه‌ای خراسان است . م‌الف ۵۲۶۶

شرکت برق منطقه‌ای خراسان
آ ـ ۱۹۳۷۶

آگهی استخدام پزشك

ف پشتیبانی منطقه ۱ جهت تکمیل کادر پزشك غیرنظامی بیمارستانهای‌تابعه تعدادی پزشك در تخصص های مختلف‌بطور نیمه وقت استخدام می‌نماید داوطلبان میتوانند جهت کسب اطلاع بیشتر و ثبت‌نام همه روزه جز روزهای تعطیل به‌شعبه استخدام پشتیبانی منطقه ۱واقع در شهرستان کرمانشاه جاده طاق‌بستان روبروی استادیوم خسروپرویز مراجعه‌نمایند .

۷۳۹ ۵۲٫۳٫۲۱

آگهی مزایده

شهرداری سرکان در اجرای موافقت شماره ۱۲۶۹۳ـ ۲۹٫۶٫۵۱ مقام معظم فرمانداری کل همدان دو دستگاه دیزل ژنراتور ساخت کارخانه (ک.د.ام) روسی چهار سیلندر هزار دور در دقیقه بقدرت (۸۰) اسب‌فرسوده با ژنراتور روسی (۴۴) کیلووات‌وتابلو وپارالل مربوطه را از طریق مزایده بمبلغ حداقل دویست‌وبیست وپنج هزار ریال (۲۲۵۰۰۰) با شرایط زیر بفروش میرساند .

۱ـ پیشنهاددهندگان میتوانند قبلا از مولدین مذکور واقع در محل نیروگاه برق شهرداری بازدید نمایند و برگ مشخصات کامل مورد معامله را از دفتر شهرداری دریافت نمایند .

۲ـ پیشنهاد دهندگان‌بایستی مبلغ دوازده هزارریال(۱۲۰۰۰) بحساب (۴۴) سپرده شهرداری نزد بانك ملی نمایندگی‌سرکان واریزنمایندویامعادل مبلغ‌مذکور تضمین بانکی ضمیمه پیشنهاد خود نموده و همراه با برگ مشخصات مورد معامله که بامضاء پیشنهاد دهنده رسیده باشد با تعیین مبلغ پیشنهادی در پاکت لاك‌و مهر شده با ذکر نشانی کامل به دفتر شهرداری تسلیم‌و رسید دریافت نمایند (ذکر جمله مربوط به مزایده مولدین برق) روی پاکت ضروریست .

۳ـ مهلت قبول پیشنهاد از تاریخ انتشار این آگهی بمدت (۲۰) روز تمام خواهد بود .

۴ـ به پیشنهاداتیکه پس از انقضاء مدت مقرر برسد و یا فاقد سپرده بانکی یابرگ امضاء شده مشخصات معامله ویا مبهم و مشروط باشد ترتیب اثر داده نخواهد شد .

۵ـ پیشنهادات رسیده ساعت (۱۰)صبح روز ۱۶٫۴٫۵۲ درمحل شهرداری با حضور اعضاء کمیسیون مربوطه بازو قرائت خواهد شد و حضور پیشنهاددهندگان در جلسه مذکور بلامانع‌است .

۶ـ شهرداری دررد یاقبول یك یا کلیه پیشنهادات‌مختاراست.

۷ـ هزینه حمل و مالیات و حق‌الدرج آگهی به عهده برنده مزایده خواهد بود.

۸ـ برنده مزایده به ترتیب نفرات اول تاسوم چنانچه پس‌از اخطار شهرداری ظرف‌مدت‌یکهفته حاضربه عقد قرارداد وپرداخت بهاء وحمل مولدین مورد معامله نشوند سپرده آنان به نفع شهرداری ضبط خواهد شد .

آ ـ ۱۹۳۵۸ اسداله صمدی .شهردار سرکان

۴۷ مطب دریک خیابان!

حق ویزیت از ۳ تا ۱۰۰ تومان است

گزارش اول

از مهدی مطلق

تمرکز پزشکان در تهران ، رفته رفته شکل خاصی پیداکرده که براستی عجیب و حتی به تعبیری‌هراس‌آور است. سالهاست که در مورد تمرکز پزشکان و خدمات بهداشتی و درمانی در تهران بحث میشود، اما هنوزنه تنها نتیجه دلخواه بدستنیامده بلکه وضع از آنچه بوده بدتر هم شده است.

باآنکه جمعیت تهران درحدود یکهشتم جمعیت کل ایران است، در حال حاضر بیش از ۵۰ درصد پزشکان ما در تهران متمرکز هستند و نکته قابل توجه اینکه : حتی تقسیم همین‌پزشکان در مناطق مختلف تهران، هم صحیح و منطقی نیست : به این شکل که در صد بیشتری ازآنها در نقاط مشخصی از تهران گرد آمده‌اند و در حقیقت دریعضی از خیابانها ومحلات‌تهران بورس پزشک تشکیل داده‌اند !

۴۷ مطب دریك خیابان !

برای بی‌بردن بچگونگی‌تمرکز پزشکان در خیابانهای مشخصی از تهران، کافی است به این‌چند نمونه توجه کنید: در خیابان رازی در فاصله‌ای کمتر از ۵۰۰ متر ۴۷ مطب پزشک وجوددارد! ـ در همین خیابـان در یک ساختمان چهار طبقه ۱۶ مطب پزشک وجود دارد ، یعنی تمام آپارتمانهای این ساختمان فقط در اختیار پزشکان است !ـ در خیابان جامی در یک فاصلهکوتاه بیش از ۱۵ مطب پزشک قرار دارد ـ درنبش چهارراه امیراکرم فقط در یک ساختمان بیش از ده پزشک متخصص مطب دارند و جالب اینکه چهار نفر از این ده نفر صرفا متخصص جراح‌عمومی و شکسته‌بند هستند! ـ درخیابان پهلوی نبش‌کوچه‌وزیری،ساختمانی قرار دارد که از سالها پیش بصورت بورس پزشکان‌درآمده و سراسر دیوار آن را تابلوهای پزشکان مختلف پر کرده‌است..

نوسان حق ویزیت‌ها . .

جالب‌اینکه میزان حق‌ویزیت‌ها نیز از خیابانهای شمالی تامحلات جنوبی، بشدت در نوسان است. مثلا دربورس‌پزشکان، حق‌ویزیت از ۴۰ تا ۱۰۰ تومان است، در حالیکه در اطراف تهـران و مخصوصا درنواحی جنوبی‌تهران عموما از ۱۵ الی۲۰ تومان‌تجاوز نمیکند.

در نتیجه آشکار است که عامل مهم گرانی حق ویزیت‌ها، موقع ساختمان و کیفیت مطب و نوع تزئینات و دکوراسیون وتشریفاتی است که در مطب‌های مختلف بکار برده میشود.

بهمین دلیل است که عده‌ای از پزشکان که سالها در جنوب شهر مطب داشته‌اند با بی‌بردن باین مسئله در شمال شهر هم برای خود مطبی دست و پـا کرده‌اند و معمولا صبح‌ها دریک مطب وبعدازظهرها درمطب دیگر خود از دو تیپ مریض پذیرائی میکنند و البته دوجور حق ویزیت هم میگیرند و از همه جالبترااینکه سطح قیمت نسخه همین‌پزشکان، دردو محله جنوبی و شمالی شهر هم با یکدیگر فرق میکند: یعنی همین پزشک که در جنوب‌شهر نسخه‌های ۱۵ـ۱۰ تومانی میدهد در شمال نسخه‌هائی میدهد که داروهای آن‌برای‌مریض‌بین ۱۰۰ تا ۲۰۰ تومان آب میخورد.زیرا عده‌ای معتقدند که در شمال‌شهر نوشتن نسخه‌های ارزان قیمت، باعث بی‌اعتقادی مردم به پزشک و درنتیجه کسادی بازار او می‌شود !

در بورس پزشکان، مشکلات یکی دو تا نیست و یکـی از عجیب‌ترین این مشکلات موضوع «تعیین وقت قبلی» است . مثلا اگر خانم شما حامله باشد و بخواهد به پزشکی که در خیابان خارک مطب دارد مراجعه کند ، برای ۴۵ روز بعـد به او وقت ملاقات میدهند . و حالا اگـر خانم‌شما۸ ماهه‌حامله باشد،پس‌از آنکه خانمتان بسلامتی فـارغ شد و حتی ۱۵ روز هم از عمر نوزاد شما گذشت، تازه باید به پزشک مزبور مراجعه کنید!

یااگر بیک متخصص چشم، در نزدیکی خیابان کاخ،مراجعه کردید، برای ۲۰ الی۳۰ روزدیگر وقت ملاقات میدهند که البته در این مورد دیگر با خودتان است که این مدت را چگونه با درد چشم بسوزید و بسازید تا بـه ملاقات آقای دکتر موفق شوید!

ویزیت فوری، خیلی فوری!

درمقابل این پزشکان، عـده دیگری هم هستند که به عکس آنها، اصلا فوت وقت نمی ـ کنند وهرچه مریض واردمطبشان شود، فورا او را ویزیت میکنند. اما این پزشکان ، آنقدر دچار تراکم مریض و کمبود وقت‌هستند که، هر مریض را توی اطاق‌خود بیش از چند دقیقه نگه نمیدارند. باین ترتیب ، وقتی شما واردمطب چنین‌پزشکی میشوید، باید یادتان باشد که خیلی سریع و فوری ، دردتان را بگوئید و بعد ساکت بمانید و هیچگونه توضیحـی ندهید و هیچگـونه توضیحی نخواهید ، چون آقای دکتر می‌خواهد فورا نسخه شمـا را بنویسد و بعد به مریض بعـدی بپردازید .

درآمد کم و پایداری درشمال!

امافکرنکنید تمام دکترهائی‌که در بورس پزشکان هستند ، درآمد کلانی دارند. نه ، بعضی از آنها هستند که حتی پول آب و برق مصرفی و نرخ مکالمه تلفنی وبون کرایه هنگفت مطب شمال شهری و حقوق منشی و پول آگهی‌های خود را هم بدست نمی‌آورند . اما به امید روزی نشسته‌اند که بخت یاری کند وعده مریض ها، یا در حقیقت مشتری‌شان، زیاد شود و آنها هم به درآمد کلان برسند. علت کم درآمدبودن آنها اینست که‌ویزیت‌شان درحدبالائی قرار داردو از آنجائی که مردم فقط به پزشکان خیلی مشهور و پرمشتری حق ویزیت زیاد می ـ دهند، این عده ناگزیرند بااین وضع بسازندو البته جرات اینرا هم ندارند که حق ویزیت خود را تقلیل دهند . چون اولا این کار یکنوع نرخ‌شکنی محسوب میشود و اعتراض پزشکان همسایه را برمی‌انگیزد، ثانیا برای خوددکتر هم کسرشان است که بادکترهای ویزیت ۱۰۰ تومانی همسایه باشد و مثلا ۳۰ تومان حـق ویزیت بگیرد !

درحالیکه در همین جنوب‌شهر تهران، دکتری بدون توجه‌به‌حرف مردم در حدود ۲۰ سال است که مریض‌ها را با سه تومان حـق ویزیت‌معاینه ومعالجه میکندوحتی داروی‌بسیاری‌ازآنهاراهم ازنمونه داروهائی که برایش آورده‌اند مجانی میدهد و علاوه برآن ، آمپول‌های آنها را هم در مطب خود مجانی تزریق میکند وجالب اینکه ازکار خود خیلی هم‌راضی است !

بگذریم از اینکه در میان‌پزشکان تهرانی، پزشکانی هستند که‌برای دو سه‌بار ویزیت بیمار حتی ۵ هزار تومان حق ویزیت میگیرند، اما هستند بسیاری ازاین پزشکان که‌بعلت همان گرانی حق‌ویزیت آنقدر تعداد مریضشان کم است که خرج‌شان بیش از دخل‌شان است و از این وضع فریادشان به آسمان رفته، اما حاضرنیستند حتی با حقوق‌های زیاد، به‌یکی از شهرستانها بروند ... آری درد، درد چشم وهم‌چشمی‌است!

این خانه‌ها بزودی فرومیریزد

گزارش دوم

از محمودمتین

تهران ، با همه وسعت بیش از حدش ، با همه بزرگی و ابهتش در مقابل دیگر شهر ها، به ساختمان های بزرك ، آسمان خراشهاو آپارتمان های زیبا و مدرن خود مینازد و نه تنها بدین فخر تکیه دارد ، بلکه گروهی کار را بدانجا رسانده‌اند که تهران را بـا بزرگترین شهر های خاورمیانه سنجیده و آنرا «عروس‌خاور‌میانه »لقب داده‌اند.

شاید چنین قیاسی بی مورد نباشدو شاید هم‌آنان که‌مقیاسی اینچنین برای خود گرفته‌اند حق داشته‌اند ، اما در مقابل هیچگاه نمیتوان از زشتی هـای تهران چشم پوشید و ازناقواره بودن ها یاد نکرد !

یك آدم واقع بین هیچگاه به نگریستن به‌ساختمان‌باشکوه «اینتر کنتیننتال هتل» بسنده نمی کند ، با یك دید اجمالی چنین آدمی نگا ،خودش راازساختمان باشکوه « هتل هیلتون »برمی گیرد و به ابنیه های تاریخی! خیابان مولوی چشم میدوزد ،به ساختمان های متروکی که هرآن احتمال خراب شدن آن وجود دارد و آدمی بی احساس امنیت از کنار آن نمیتواند بگذرد.

برای متروك بودن این‌ساختمان ها ، هزارو یك دلیل وجوددارد، مالك خیال داردساختمان تازه‌ای بسازد تابتواند از وجود یـك مستغل خوب‌بهره ببرد،مستاجر باتخلیه مخالف است،نمی‌خواهد باین آسانی جای خودش رابه دیگری بسپارد زیرا اگر محل خود راتخلیه کند نمیداند کجا میتواندجائی پیدا کند.بعنوان‌یك مثال ، خبرنگار ما بایکی از همین مستاجرین به صحبت نشست . او در خیابان مولوی در مغازه‌ای سکنی دارد که دیوار هایش در حال فروریختن است . میگفت :

چندبار با مالك صحبت کردم و از او خواستم که مغازه‌ای برای من تهیه کند تا این‌محل را تخلیه کنم،مالك ماساختمان های بهتری هم دارد ، اما او نه تنها گوشش باین حرف ها بدهکار نیست بلکه میگوید من اهل سرقفلی دادن هم نیستم. اینقدر اینجا بنشین تابالاخره

وقتی ساکن خانه مرد، اوقاف بعنوان مالك اصلی خانه راضبط کرد. یکبار دیوار فرو ریخت ویك نفر را مجروح ساخت و حال ساختمان ویرانه ، بر جای ایستاده تا کدامین روز بر سر کسی دیگر بریزد ؟...

حصار ها فروریزندو تواحساس کنی که‌درکویر نشسته‌ای ومن از ترس ساعت ها بیرون‌مغازه‌ام می ایستم و هر لحظه انتظار می کشم که آواری فرو ریزد و ماترك من زیرآوار قرارگیرد.

لج‌و لجبازی هم رلی‌درمتروك بودن ساختمان ها دارد .مالکی میخواهد ساختمان همسایه را بخرد و میگوید من باید این ملك را هم بروی زمین خود بیندازم تابتوانم ساختمان‌مورد نظرم رابسازم.

چنین نظری‌هم مالك‌همسایه دارد، او هم میخواهد که ملك مرغوب داشته باشد، هردومی خواهندیکی مال خودرابدیگری واگذار نماید ، تو سرو کله یکدیگر میزنند ، اما هیچکدام کوتاه نمی آیند و اینها هم اصطلاحات خودشان میباشد ، در نتیجه هرکدام ملکشان رابه امان خدارها میکنند ومیروندو این ویرانی میماند برای عابری که از کنار دیوار ملك آنهامی گذرد، انگیزه های دیگر راکه بررسی کردیم به مسائل‌جالبی هم برخوردیم ، مستاجر یك خانه موقوفه مرده‌است و حالا اوقاف بروی این ملك دست انداخته و میخواهد تکلیف‌آنرا روشن کند ، این ویرانی می ماند تا دست اندازیهای ادارى به پایان برسدو کار ملك‌سرو سامانی بگیرد، شاید بیقواره بودن و نازیبا بودن چندان‌مهم نباشد ، مهم خطراتی است که این ساختمان های متروك برای آدم ها دارد ، خطر اوارو خطر سقوط...

... و بار ها خبر های روزنامه هابانقل حوادثی این چنین ، تیتر های درشتی را به خود اختصاص داده است ، اما هیچگاه جوابی‌برای این‌پرسش نبوده که وقتی این ساختمان‌ها فرو میریزند و کسی را در کام خود میگیرند چه کسی مقصر است ؟وچه کسی بسزای خود خواهدرسید ؟

وحال ما با اشاره‌ای به این موضوع می پرسیم راستی‌مقصر کیست ؟ مالك یاشهرداری ؟ اگر شهرداری است که چرا؟ اقدامی نمیکند و اگر مالك گناهکار است چرا چوب قانون بالای سر او وجود ندارد تا وادارش کند بدیگران هم بیندیشد و سامانی بوضع ملك خود بدهد!

به عکسهاو شرح تصاویر نگاه کنید و آنگاه خود شماهم قضاوت کنید آیا ما سخن بیهوده‌ای را مطرح کرده‌ایم؟...

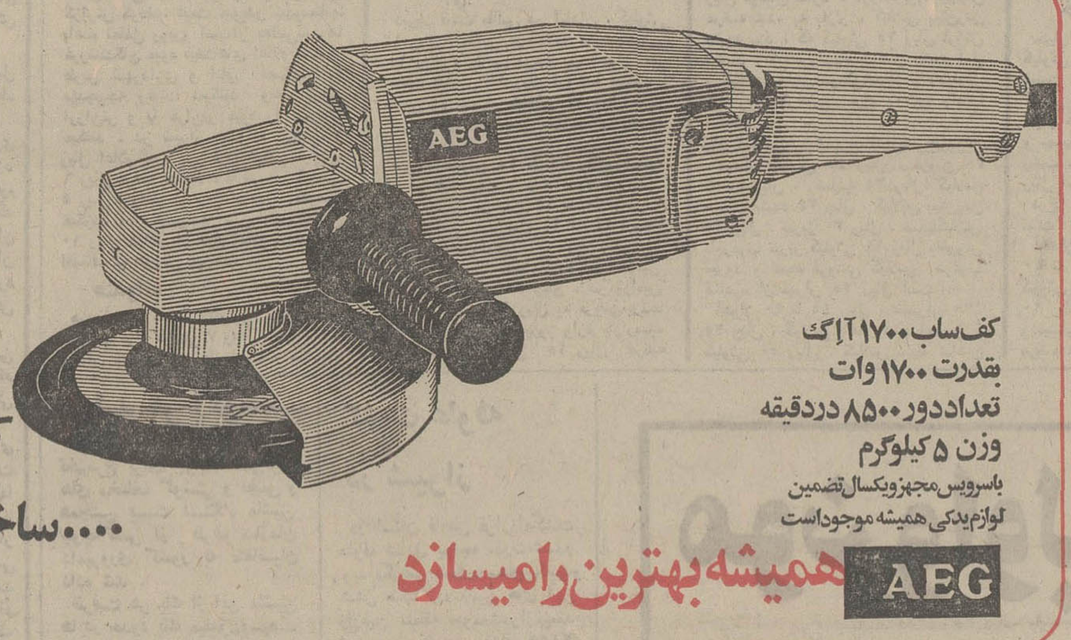

کف‌ساب ۱۷۰۰ آ.ا.گ
بقدرت ۱۷۰۰ وات
تعداددور ۸۵۰۰ دردقیقه
وزن ۵ کیلوگرم
باسرویس‌مجهزویکسال‌تضمین
لوازم‌یدکی همیشه موجوداست

AEG همیشه بهترین رامیسازد

کف‌ساب آ.ا.گ
کف‌ساب باقدرتهای ۱۷۰۰
.... ساخت آلمان
۲۰۰۰ و ۲۳۰۰ وات

آگهی استخدام

دانشجوی خلبانی درهوا پیمائی ملی ایران «هما»

هواپیمائی ملی ایران « هما» در سال جاری‌گروه تازه‌ای را برای توسعه بیشتر فعالیت های خود از طریق مصاحبه ، مسابقه و آزمایش های لازم استخدام می کند و برای فراگرفتن فن خلبانی به آمریکا اعزام می دارد .

الف ـ شرایط

۱ـ تابعیت ایران

۲ ـداشتن حداقل سن ۱۸ سال (متولدین تیر ماه ۱۳۳۴) و حداکثر سن ۲۲ سال .

۳ـ داشتن دیپلم کامل متوسطه در رشتـه طبیعی یا ریاضی (با حداقل معدل ۱۴) افرادیکه در سال ششم طبیعی یا ریاضی مشغول تحصیل هستند میتوانند ضمن‌ارائه معرفی نامه ازدبیرستان مربوطه جهت مسابقات ورودی ثبت نام نمایند

ضمنا داوطلبان باید در موقع مصاحبه نتایجدیه قبولی با معدل چهارده وریز نمرات دوره دوم دبیرستان خود را ارائه نمایند .

۴ـ داشتن سلامت کامل جسمانی و روانی براساس معیار های پزشکی هوائی .

۵ـ حداقل قد ۱۶۵ سانتیمتر .

۶ـ آشنائی به زبان انگلیسی .

۷ـ سپردن تعهد به منظور عدم تاهل تـا خاتمه دوره آموزش .

۸ ـ عدم اعتیاد به دخانیات و سپردن تعهد مبنی بر عدم استعمال آن در تمام دوران خلبانی

۹ـ تعهد ده سال خدمت در هواپیمائی ملی ایران و سپردن وثیقه ملکی بمبلغ ششصد هزار ریال در مقابل هزینه هائی که « هما» برای دوره آموزش فن مزبور پرداخت می نماید

ب ـ داوطلبانیکه واجد شرایط فوق بوده و از عهده آزمایش های لازم و مصاحبه استخدامی برآیند بسمت دانشجوی خلبانی با حقوق ماهانه ۸۰۰۰ ریال استخدام و پس از طی دوره تعلیمات مقدماتی در تهران برای تکمیل دوره های خلبانی به هزینه «هما» به آمریکا اعزام خواهند شد و پس ازاخذ گواهینامه خلبانی با حقوق ۱۲۰۰۰ ریال بخدمت درخواهند آمد و میزان حقوق آنان بعدا تا ۹۴۷۰۰ ریال باضافه فوق‌العاده پرواز و مزایای شغلی افزایش خواهد یافت .

پ ـ روش درخواست داوطلبان

داوطلبان مقیم تهران میتوانند فرم چاپ شده زیر را تکمیل کرده همراه مدارک مورد نیاز بـه اداره استخدام و کاریابی « هما» ارسال دارند و یا مستقیما باداره استخدام و کاریابی «هما» واقع در خیابان فرصت چهار راه ثریا جهت تعیین وقت مصاحبه و شماره ثبت نام مراجعه نمایند.

۲ـ داوطلبان شهرستان ها میتوانند فرم چاپ شده زیر را تکمیل کرده با مدارک لازم توسط پست باداره استخدام « هما» ارسال دارند . تعیین تاریخ مصاحبه و شماره ثبت نام متقابلا طی نامه بداوطلبان شهرستان ها اعلام خواهد شد .

ت ـ مدارك مورد لزوم

فتوکپی آخرین مدرك تحصیلی ، دو قطعه عکس ۴×۶ (در سال ۵۲ گرفته شده باشد) فتوکپی صفحه اول‌شناسنامه بارونوشت شناسنامه.

ث ـ تاریخ‌و مدت ثبت نام‌وساعات‌مراجعه

داوطلبان میتوانند از تاریخ نشر این آگهی‌تا آخر روز ۱۲ر۴ر۵۲ مدارک خود را ارسال و یا از ساعت ۱۲ ظهر تا ۱۳۰ر۱ بعدازظهر باداره استخدام « هما» واقع در خیابان فرصت چهار راه ثریا مراجعه نمایند .

تاریخ

هواپیمائی ملی ایران «هما»

برك درخواست‌داوطلبان شغل‌خلبانی

نام ـ نام خانوادگی ـ اسم پدر

شماره شناسنامه ـ محل صدور ـ تاریخ تولد روز

ماه ـ سال ـ تحصیلات

ریاضی ـ معدل کل دیپلم

طبیعی

قد

خوب

میزان آشنائی بزبان انگلیسی : متوسط

ضعیف

وضعیت نظام وظیفه

آدرس کامل منزل

شماره تلفن منزل ـ شماره تلفن محل کار

محل امضاء داوطلب

آگهی پذیرش داوطلب

برای آموزشگاه جنگلبانی چالوس

سازمان جنگلها و مراتع کشوربمنظوروتربیت جنگلبان تعداد ۶۰ نفر کارآموز پسر را برای تحصیل در آموزشگاه جنگلبانی چالوس از طریق امتحان و مسابقه و مصاحبه با شرایط زیر می پذیرد .

۱ـ داشتن گواهی نامه‌قبولی سال سوم تا پنجم دبیرستان .

۲ـ دارابودن دفترچه پایان خدمت وظیفه ویا معافیت دائم .

۳ـ حداکثر سن ۲۵ سال «متولدین سال ۱۳۲۷ ببعد پذیرفته می شوند»

۴ـ نداشتن هیچگونه اعتیاد .

شرایط تحصیل

۱ـ مدت تحصیل نه ماه و کلیه کارآموزان هنگام تحصیل از امکانات آموزش رایگان و شبانه‌روزی استفاده خواهند کرد «شبانه روزی اجباری است»

۲ـ برای کمك هزینه غذائی هرکارآموز ماهیانه مبلغ دو هزار و پانصد ریال بشرکت تعاونی پرداخت می شود و هیچگونه وجه دیگری پرداخت نخواهد شد .

۳ـ دوره کارآموزی ۹ ماه خواهد بود و قبول شدگان در پایان دوره بدریافت گواهی‌نامه جنگلبانی نائل می‌گردند .

این گواهی‌نامه فقط برای احراز شغل جنگلبان در سازمان جنگلها و مراتع کشورمعتبر است و هیچ نوع ارزش دیگر ندارد .

۴ـ داوطلبان باید تعهد بسپارند که پس‌از فراغت از تحصیل مدت پنجسال در هر نقطه‌ای که سازمان جنگلها و مراتع کشور معین کندخدمت نمایند .

۵ـ سلامتی قبول شدگان نهائی باید توسط پزشك معتمد تائید گردد « ترتیب معاینه وتشخیص توانائی جسمی پس از انتخاب نهائی داده خواهد شد» .

مدارك لازم برای ثبت‌نام

۱ـبرك درخواست ثبت‌نام که بطور خوانا تهیه شده و نشانی کامل پستی نیز در آن قیدشده باشد .

۲ـ شش قطعه عکس ۳ × ۴

۳ـ فتوکپی مدرك پایان خدمت وظیفه یا برك معافیت دائم .

۴ـ فتوکپی مدرك تحصیلی

۵ـ رسید بانکی مبنی بر پرداخت مبلغ ۳۰۰ ریال بحساب شماره ۹۸۰ بانك مرکزی عنوان«حق ثبت‌نام داوطلبان استخدام «دریکی از شعب‌بانك ملی ایران «وجه مذکور به هیچوجه مسترد نخواهد شد» داوطلبان باید درخواست خود را حداکثر تاپایان وقت اداری روز ۱۶ تیر ماه ۱۳۵۲همراه با سایر مدارك لازم ورسید بانکی مذکور در فوق با پست سفارشی دو قبضه بترتیب بنشانی های زیر بفرستند .

الف : داوطلبان ساکن سیستان وبلوچستان بنشانی زاهدان جنگلداری مستقل سیستان و بلوچستان .

ب: داوطلبان ساکن بنادر خلیج‌فارس‌بنشانی بندرعباس سرجنگلداری مستقل استان ساحلی .

ج: داوطلبان ساکن کرمان بنشانی کرمان سرجنگلداری کل استان کرمان .

د : سایرداوطلبان بنشانی چالوس‌آموزشگاه جنگلبانی.

بدرخواست هائی که بطور کامل تنظیم‌نشده باشد و یا مدارك ضمیمه آن ناقص باشد و یا فاقد رسید بانکی باشد ترتیب اثرداده نخواهد شد .

پروانه ورود بجلسه امتحان ورودی در روز ۲۷ تیرماه ۱۳۵۲ بین داوطلبان در مراکز تعیین شده بالا توزیع خواهد شد .

داوطلبان باید هنگام مراجعه شناسنامه عکس‌دار و قبض پست سفارشی را همراه داشته باشند . امتحان و مسابقه ساعت ۸صبح ۲۸تیرماه در محل سرجنگلداری های زاهدان بندر عباس ، کرمان ، و آموزشگاه چالوس بعمل خواهد آمد.

توضیح :

۱ـ مواد امتحانی شامل حساب ، هندسه ، دیکته ، انشاء فارسی و اطلاعات عمومی می‌باشد از قبولشدگان امتحانات کتبی مصاحبه بعمل‌خواهد آمد .

۲ـ سرجنگلداری های‌زاهدان ،بندرعباس و کرمان هریك ۸ نفر را انتخاب خواهند کرد و ۳۶ نفر دیگر وسیله آموزشگاه جنگلبانی‌چالوس انتخاب خواهند شد .

م الف ۴۷۲۴ سازمان جنگلها و مراتع کشور

برك درخواست ثبت نام

اینجانب ـ فرزند ـ دارای شناسنامه شماره

صادره از ـ متولد سال ـ محل تولد

بدینوسیله درخواست ثبت‌نام برای امتحان ورودی آموزشگاه حرفه‌ای جنگل و صنایع چوب چالوس مینمایم .

در خاتمه مدارك خواسته شده ضمیمه است

آدرس ونشانی کامل پستی ـ امضاء داوطلب

آ ـ ۱۷۵۹۴

شهر کودکان ، جوانان ، حتی سالمندان.
مینی سیتی
بزودی در نیاوران ابتدای جاده لشکرك

آگهی استخدام

یک شرکت دولتی افرادی را با شرائط زیر استخدام می نماید :

۱ـ داشتن اطلاعات لازم در مورد دکل ـ مهار و نصب های مربوطه .

۲ـ توانائی انجام عملیات نصب آنتن و دیش‌در ارتفاع تا ۱۵۰ متر .

۳ـ تحصیلات از ششم ابتدائی ببالا .

۴ـ گذراندن سه ماه کار آزمایشی وموفقیت در انجام وظایف فوق‌الذکر .

متقاضیان شغل واجد شرایط که دارای‌برگ معافیت دائم غیر پزشکی و یا گواهی پایان خدمت وظیفه عمومی نیز باشند میتوانند فرم زیر را تکمیل نمودهو همراه با دو قطعه عکس ۴×۶ حداکثر تا پایان وقت اداری روز پنجشنبه هفتم تیر ماه ۱۳۵۲ تقاضای خود را به صندوق پستی شماره ۸۴۷ اطلاعات ارسال دارند بدیهی تاریخ برگزاری مسابقه نیز بعدا باطلاع داوطلبان خواهد رسید .

م الف ۵۲۶۳

نام ـ نام خانوادگی ـ تاریخ تولد

مدرك تحصیلی ـ نوع معافیت از خدمت وظیفه‌عمومی

نشانی داوطلب ـ محل امضاء

صندوقهای پستی غیرقابل فروش اعلام شد

* تااجرای تصمیمات جدید و تامین احتیاج فقط به دفاتر تجارتی و صنعتی صندوق پستی داده‌میشود
* در مرکز مکانیزه باغشاه ۱۰ هزار صندوق پستی جدیدو ۵هزار کیسه‌پستی ایجاد میشود

واگذاری ، انتقال و فروش صندوقهای پستی طبق‌قانون‌خدمات پستی مندرج در آئین‌نامه رسمی وزارت پست و تلگراف بهیچوجه امکان ندارد و صاحبان صندوقهای پستی دارای مالکیت محدود و مشروط هستند و در صورت تمایل به استرداد واگذاری آن هیچ مقامی جز اداره پست حق اتخاذ تصمیم ندارد .

یک مقام مسئول در پاسخ‌خبرنگار ما در مورد شرائط دریافت صندوقهای پستی گفت :

هم‌اکنون ۶ هزار صندوق پستی‌در تهران وجود دارد که بین‌اوطنان ومتقاضیان بر حسب تاریخ درخواست واگذار شده است ولی بارشد اقتصادی و گسترش فعالیت های اجتماعی شرکت های صنعتی وبازرگانی واحتیاجی که چنین موسساتی به ایجاد تمرکزمکاتبات خود دارند نیاززیادی به افزایش صندوقهای پستی از چندی قبل احساس میشود .

وی همچنین یادآورشد همزمان با دریافت روزافزون درخواست شرکت‌ها و دفاتر تجارتی افراد ذیعلاقه ، اداره پست تصمیم گرفت پاسخگوی این نیاز باشد و بهمین جهت از مدتی‌پیش‌برنامه‌ای بمنظور توسعه شبکه‌های‌نامرسانی و صندوقهای پستی طرح‌ریزی شده است که بر اساس آن محیط وسیعی با تعدادکافی‌صندوق ایجاد خواهد گردید .

پیش‌بینی میشود با صندوقهای پستی جدید بکلیه تقاضاهای‌رسیده بتوان ترتیب‌اثر داد و نیازهمگانی از این جهت تامین گردد .

ساختمان پستی باغشاه

چنانکه در پایان سال گذشته‌اعلام شد اولین ساختمان پستی مدرن از پایگاههای ۹ گانه کشور درمرکز مکانیزه‌باغشاه که‌منطقه ۱۳ پستی نامیده میشود با ظرفیت‌ده‌هزارباجه امانت و ۵ هزار کیسه پستی‌بزودی پایان خواهد یافت و درنظر است بتدریج با توجه به‌درخواست های دریافت شده‌تعدادصندوقهای پستی دراین نقطه و سپس سایر شعبات افزایش یابد .

درخواست کنندگان صندوق‌پستی باید واجد شرائط خاصی باشند باین معنی که تا ایجاد باجه های امانتی بمقیاس وسیع فقط بکسانی صندوق‌پستی تحویل میشود که از نظر اجتماعی واداری و بازرگانی فعالیت گسترده‌ای دارند . بدیهی است این شرائط بمحض رفع کمبود صندوقهای پستی از میان برداشته خواهد شد وهمه‌اوطنان بدون هیچ قید و شرطی می‌توانند از صندوقهای پستی استفاده کنند.

مرکز مکانیزه باغشاه در مساحتی بزرگ و تجهیزات کامل توسط چهار مدیرکل اداره میشود واین تقسیم‌بندی بمعنای استقلال اداری بست انجام گرفته باین معنی که ادارات پست در ضمن تابعیت از نظامنامه وزارت پست و تلگراف دارای اختیارات داخلی مانند استخدام وسایر اموراداری‌خواهد گردید .

همین مقام افزود : نکته‌ای که باید دارندگان صندوقهای پستی به آن توجه کنند شرائط اشتراک صندوقها می باشد باین ترتیب که فقط نامه های غیر سفارشی به صندوقها تحویل میشود و پاکات سفارشی حتما باید نام مشترک را داشته باشد .

این مقام افزودکه‌صندوقهای‌پستی بهیچوجه قابل فروش، واگذاری و انتقال به شخص ویا افراد دیگر نیست.

در حضور خواستگار، ۳ برادر خواهرشان را کشتند!

آبادان ــ سه برادر ، خواهر خود را که مدتی با جوانی‌به شیرازفرار کرده بود ، دربرابر جوان مورد علاقه‌اش کشتند! قتل خواهر بدست برادران خود ، در روستای « فینن » آبادان انجام گرفت .

دختر حمیده نام داشت و پسری که با او به شیراز فرار کرده بود تقی نام دارد .

تقی و حمیده از مدتی پیش به یکدیگر دل بسته بودند و قصدداشتند با هم ازدواج‌کنند اما مخالفت خانواده آنان‌مانع از این ازدواج میشد .

آنها تصمیم گرفتند از دهکده « فینن » آبادان به شیرازفرار کنند پس از چند روزیکه در شیراز بسر بردند روزی حمیده به تقی گفت :

ــ مرا پیش پدر و مادرم برگردان تا شاید من آنها را به این ازدواج راضی کنم وتو نیز مراررسماً از پدرم‌خواستگاری کن.

دیروز حمیده و تقی به خانه پدر حمیده رفتند و تقی،حمیده را از پدرش خواستگاری‌کرد. اما در این لحظه ، پدر برآشفت‌و ۳ برادر حمیده به درون اتاق ریختند و باضربات کارد و لگد ، خواهر خود را کشتند !

علی ، امیر و حمید غضبانی به اتهام کشتن خواهرشان دستگیر شدندوتقی نیزبازداشت گردید .

دکتر لامع پزشک قانونی آبادان ، در معاینه از جنازه حمیده اعلام کرد که وی باکره بوده است .

مربی تیم، داور فوتبال را کتک زد!

کرمانشاه: دیروز ضمن‌برگزاری مسابقات فوتبال کاپ ولیعهد در کرمانشاه بدنبال اعتراض مربی تیم بنیاد زنگنه به داوران ، زدوخوردی شدیددر میدان‌بازی رخ داد و بازیگران این تیم از میدان خارج شدند .

خبرنگار اطلاعات از کرمانشاه گزارش داد :

ــ ضمن بازی فوتبال بین تیم های نیروو راستی‌وبنیاد زنگنه، تیم نیروو راستی موفق شد سه گل را واردد‌روازه‌تیم بنیادزنگنه نماید ، در اوایل نیمه دوم بازی بعلت یک پنالتی‌که‌از طرف داور اعلام شد و مورد تائید داوران کنارقرارگرفت‌مربی‌تیم بنیادزنگنه وارد زمین شد و به داوران اعتراض کرد و بدین ترتیب خواست موضوع‌پنالتی راخاتمه دهد ولی ناگهان مربی تیم بنیاد زنگنه عصبانی‌شدو به داورکنار حمله‌ور شد و ضمن اهانت به داورازبازیکنان‌تیم مزبورخواست که زمین‌راترک نمایند .درنتیجه بازی ٤ بر صفر به سود تیم نیروو راستی اعلام شد .

محروم شدند

بدنبال اعتراض‌و نزاعی که در جریان مسابقه فوتبال کاپ‌ولیعهد بین تیمهای بنیاد زنگنه و « نیروو راستی» کرمانشاه‌با داور مسابقه رویداده بوده کمیته فنی برگزاری این مسابقات تصمیم‌گرفت‌تیم بنیاد زنگنه را از شرکت دراین دوره از مسابقات‌محروم سازد . یکی‌از بازیکنان تیم بنام‌فرخزادی نیزبمدت ٦ ماه از شرکت در کلیه مسابقات فوتبال محروم گردید.

مادر، بخاطر نجات فرزند، جانش را ازدست داد

تبریز ــ تاکسی بار شماره ۱۸۸٤۸ تبریز در خیابان «راه آهن » تبریز ، وارد پیاده رو شد و زن جوانی بنام ملیحه وردیزاده (۲۳ ساله)را زیر گرفت و کشت . ملیحه باتفاق کودک ۳ ساله خود (فرحناز) از پیاده‌رو عبور میکرد .ملیحه با تاکسی بار فاصله زیادی داشت اما فرحناز نزدیک بود زیر چرخهای تاکسی بار لـه شود که مادر بخاطر نجات فرزندش بطرف او دوید با اینکه ملیحه فرزندش رانجات داد ، اما خود جانش را از دست داد .

فیروز جوقا همسر ملیحه کارمند کارخانه ماشین سازی تبریز است که برای کارآموزی از یکماه‌ونیم پیش‌به چکسلواکی رفته است . ملیحه بغیر از فرحناز ، دارای دو پسر۷ساله و ٥ ساله باسامی منصور و مجید میباشد .

دنیای ورزش روزهای شنبه منتشر میشود

والاحضرت‌شاهدخت اشرف پهلوی در خراسان

والاحضرت شاهدخت اشرف پهلوی ریاست عالیه سازمان زنان ایران‌بعد از ظهر دیروز مرکز نوبنیاد رفاه خانواده سازمان زنان خراسان رادر شهر مشهد گشودند و از قسمت های مختلف آن دیدن کردند. این‌مرکز دارای کلاسهای آموزشی و مبارزه با بیسوادی و کتابخانه و مرکز تنظیم خانواده است . در جریان بازدید والاحضرت ازاین مرکز استاندار خراسان و دبیر سازمان زنان مشهد گزارشی از فعالیت های سازمان‌زنان مشهد به اطلاع رساندند.

درعکس آقای عبدالرضا انصاری قائمقام والاحضرت در اموراجتماعی فرهنگی و اقتصادی و مدیر عامل سازمان شاهنشاهی خدمات‌اجتماعی، خانم مهناز افخمی دبیر کل سازمان زنان ایران و آقای حسن زاهدی استاندار خراسان‌ونایب‌التولیه آستان قدس رضوی هنگام بازدیدوالاحضرت ازکلاس کارهای دستی دیدمی ــ شوند .

کمیته های‌ارزش‌در ادارات گمرک‌تهران تشکیل شد

امروز اعلام شد در ادارات گمرک تهران کمیته های‌ارزش شروع بکار کرده و این‌کمیته‌ها نسبت به رد یا قبول اظهارنامه های گمرکی‌اتخاذتصمیم میکند.

کمیته های‌مذکور ارزش‌واقعی کالا را تعیین کرده‌وارزیابان گمرک طبق همین نظریه سود بازرگانی و عوارض گمرکی کالا را محاسبه میکنند .

امروز یک مقام مسئول به خبرنگار اطلاعات گفت : برای جلوگیری از تمرکز کارها در اداره کل گمرک و تسریع در انجام تشریفات‌گمرکی کالا در ادارات گمرک تهران ، کمیته ارزش تشکیل شده و این کمیته‌ها موظف‌اند درصورتی که قیمت کالا کمتر از ارزش واقعی آن در اظهار نامه ذکر شده باشد ارزش واقعی رانتعیین کرده و به ادارات ارزیابی گمرک ارسال دارند.

علاوه بر این کمیته‌های‌ارزش می‌توانند قیمت برخی‌ازاتومبیل هائی را که ارزش ان اعلام نشده باشد تعیین نمایند .

مجمع‌عمومی‌فوق‌العاده‌صاحبان سهام بانك تهران افزایش سرمایه بانك را به میزان ۸۰۰ر۰۰۰ر۰۰۰ ریال تصویب کرد

بقیه از صفحه اول

تصویب کردند تا یك سوم‌در صد افزایش در بورس عرضه شودوبکارمندان بانك‌تخصیص داده شود. این‌تصمیم به‌پیروی از مسیر حرکت و توسعه اجتماعی و اقتصادی مملکت‌که تحت هدایت داهیانه شاهنشاه آریامهر و بموجب برنامه‌های دولت انجام میگیرد اتخاذ شده است تا سهام بانك هرچه‌بیشتر بین مردم توزیع گردد و کارمندان بانك که درپیشرفت موسسه سهم بسزائی دارنداز طریق سهام‌در **سودتیزمشارکت داشته باشند. البته در مورد سهامی که قراراست‌به بورس عرضه شودو بکارمندان‌واگذار گردد سهامداران در مجمع عمومی فوق‌العاده مورخ ۱٤ خرداد حق تقدم خرید سهام‌را از خود سلب کردند .**

مدیرعامل بانك تهران‌اظهار داشت با وجود اینکه قیمت سهام بالاتر از مبلغ اسمی معامله میشود **ولی سهامداران محترم بانك تصویب کردندکه سهام‌مخصوص کارمندان‌بقیمت اسمی به آنان واگذار شود** ضمنا سود حاصل از عرضه سهام‌در بورس نیز بذخائربانك اضافه خواهد شد و این امر بدنبال سیاست سالم ومحکمی است که ازمدتها پیش ازطرف بانك تهران اعمال میشود تا ذخائر کافی برای بانك تامین گردد .

آقای یهزادی افزود بانك تهران‌ضمن‌ایجاد خدمات‌متنوع برای مشتریان تلاش میکند تا یك بانك تجاری سالم‌ونمونه باشد ودر این امر همت و کوشش‌و سلامت نفس‌کارکنان وظیفه شناس نقش عمده‌ای داشته است. البته هیئت‌مدیره بانك نیز بااعطای امتیازات مختلف‌برای‌کارکنان‌پاسخگوی زحمات و کوششهای آنان‌شده است . ما خیلی امیدواریم که بزودی شاهد موفقیت های بیشتری باشیم زیرا که بانك ما توانسته است ماهیت‌و روش کار یك بانك تجاری بمعنای واقعی آنرا حفظ کند. تلاش امروزه ما آنست تا از نظر تکنیك کار و نحوه و تنوع انجام خدمات با استانداردهای بین‌المللی برقابت بپردازیم .

تبریکات

تیمسار سرلشکر پرویز معصومی

ترفیع شایسته تیمسار گرامی را از صمیم قلب تبریک عرض کرده توفیق و پیروزی آن تیمسار را در راه خدمت بخاکپای شاهنشاه آریامهر و میهن عزیز از درگاه خداوند بزرگ مسئلت داریم .

از طرف‌اهالی خیابان نواب ــ ابوالفتح‌افضلی‌ــ سرهنگ سید حسن حجازی

آ ــ ۱۹٦۵۲

به انجمن شهر اصفهان‌تبریک باید گفت

که مرد نیکنام و کاردانی چون نواب صفا را بسمت شهردار شهر اصفهان برگزیده است تردید نیست که با انتخاب این مرد پاکدامن در وضع‌شهر اصفهان تغییرات چشمگیری پیش خواهد آمد.

عبداله کاویانی ــ داود دیلمقانی

آ ــ ۱۹٤۹٤

جناب آقای دکتر فتحی

انتصاب جنابعالی را به سمت ریاست دانشکده پزشکی‌دانشگاه تبریز تبریک گفته و موفقیت آن همکار ارجمند را خواهانیم .

انجمن انستزیولوژی و رانیماسیون ایران

آ ــ ۱۹۵٤٦

جناب آقای دکتر پرویز مهربانی
مدیرکل داروئی سازمان بیمه‌های اجتماعی

انتصاب شایسته آن سربازملت را بدبیر کلی جامعه داروسازان ایران ازصمیم قلب تبریک گفته موفقیت‌روزافزون آنجناب را درراه اجرای منویات شاهنشاه ونیز بثمر رساندن نظام دارو پزشکان خواستاریم.

شیراز ــ دکتر عابدی ــ دکتر رفاقت‌ــ دکتر حمزه

سه‌شنبه همین هفته :
رامش ، وفائی ، وفا ، کورش یغمائی ، پرویز ، محمود در انجمن

خوانندگان محبوب شما ، رامش ، جمال‌وفائی ، وفا ، کورش یغمائی ، پرویز و محمود «خواننده ترانه خدا چرا عاشق شدم من» از ساعت پنج‌و ربع بعد از ظهر در باغ انجمن دوشیزگان وبانوان برای شما برنامه اجرا خواهند کرد .

خوانندگان اطلاعات بانوان با ارائه آخرین شماره مجله و اعضای انجمن با در دست داشتن کارت عضویت‌خودبرای‌دریافت کارت رایگان میتوانند هر روز صبح‌و عصربدبیرخانه انجمن (بهار شمالی ــ‌نبش نامجو ــ تلفن ۸۲٤۸۳۱مراجعه فرمایند .

آ ــ ۱۹٦٦٦

از: درجه اعتبار ساقط است

در تاریخ ٤ر۲ر۵۲ یک پاکت پستی سفارشی بشماره ٤۳۸ تحت ثبت ۲۲ محتوی ۱٦ قطعه سفته بشرح زیر بحواله کرد آقای حاج احمد تهرانچی ــ تهران بوده بنا باظهار اداره پست تهران پاکت نامبرده مفقود شده بنا بر این سفته های زیر در دست هر کس پیدا شود از درجه اعتبارساقط است .

متعهد	سررسید	مبلغ
حاجی محمد دستمالچی	۱۵ــ۹ــ۵۲	۲۰ر۰۰۰ ریال
حاجی احمد عبدالشاهی	٦ــ۱۰ــ۵۲	٦۰۰۰ ریال
حاجی احمد عبدالشاهی	۱۲ــ۱۰ــ۵۲	۵۰۰۰ریال
حاجی احمد عبدالشاهی	۱۵ــ۱۰ــ۵۲	٤۸۸۰۰ریال
حاجی احمد عبدالشاهی	۱۸ــ۱۰ــ۵۲	۵۰۰۰۰ ریال
مهدی حلاجی	۲۳ــ۹ــ۵۲	۲۲٤۰۰ ریال
جلال تقوائی	۱۵ــ۱۰ــ۵۲	۲٤۸۰۰ ریال
جلال تقوائی	۳۰ــ۱۰ــ۵۲	۲۰۰۰۰ ریال
حاجی سید شکرالله‌خیریه	۱۷ــ۱۰ــ۵۲	۵۰۰۰۰ ریال
حاجی سیدشکرالله خیریه	۲۲ــ۱۰ــ۵۲	۵۰۰۰۰ ریال
حاجی سیدشکرالله خیریه	۲ــ۱۱ــ۵۲	٤٦۰۰۰ ریال
حاجی سیدشکرالله خیریه	۷ــ۱۱ــ۵۲	۵۰۰۰۰ ریال
حاجی حسین فضل	۲۱ــ۱۰ــ۵۲	۳۰۰۰۰ ریال
حاجی حسین فضل	۲٦ــ۱۰ــ۵۲	۳۰۰۰۰ ریال
حاجی حسین فضل	٦ــ۱۱ــ۵۲	۲۲۰۰۰ ریال
حاجی حسین فضل	۱۱ــ۱۱ــ۵۲	۳۰۰۰۰ ریال

آ ــ ۵۸۵۹

خبرهای تلفنی شهرستانها

تاسیس مدرسه آموزش عالی

یزد : با هزینه‌ای بمبلغ بیست میلیون ریال ، درزمینی بمساحت سیصدهزار مترمربع یک مدرسه آموزش عالی در یزد تاسیس میشود و ازسال تحصیلی آینده‌برای رشته‌های آموزش زبان ، حسابداری، کارپردازی و انبارداری‌دانشجو میپذیرد . این تصمیم درجلسه مشترک انجمن های شهر و شهرستان ، شورای منطقه‌ای آموزش و پرورش و کمیته حزب ایران نوین با حضور آقای محمد علی رشتی‌نماینده یزد در مجلس شورای ملی گرفته شد و با اجرای آنیکی از پیشنهادهای هیئت‌مشورتی روزنامه اطلاعات و هدف بزرگ جوانان یزد تحقق می یابد . هزینه‌اولیه اجرای‌طرح مذکور را صاحبان صنایع تولیدی یزد تامین خواهند کرد .

دادستان جدید آبادان

آبادان ــ از طرف وزارت دادگستری ، آقای ضرابی دادستان بروجردبسمت‌دادستان آبادان تعیین شد . دکتربامداد دادستان سابق آبادان‌نیزبتهران انتقال یافت .

انتخابات باشگاه لاینز

قم ــ هیات موسس باشگاه لاینز قم با حضور آقایان‌دادور ودکتر نیکنژادنمایندگان‌اعزامی از مرکز ، در دفتر فرماندارقم تشکیل جلسه داد .

در این جلسه آقایان : دکتر فاطمی شریعت پناهی بسمت رئیس ، دکترامیرفیعی (دبیر) وقدیمی بسمت خزانه‌دارباشگاه لاینز قم برگزیده شدند .

ارتباط تلفنی با تهران

رشت : یک کانال مستقیم تلفنی بمنظور تسریع‌درارتباطات اهالی بخش آستانه اشرفیه با تهران وسایر شهرهای کشور اختصاص یافت .

یک کانال تلفنی مستقیم نیز بین صومعه‌سرا و تهران دایر گردید و با این ترتیب اکثر شهر های گیلان هم‌اکنون با تهران ارتباط تلفنی مستقیم دارند .

شهردار به دره افتاد !

پیرانشهر ــ اتومبیل شماره ۷۸۷٦ــ٤٤ برانندگی آقای علی خلخالی شهردار پیرانشهر ،در سی کیلو متری این شهر به دره «چکو» افتاد ومجروح شد .

آقای خلخالی برای معالجه به رضائیه انتقال یافت .

زلزله در ایذه

ایذه : دیروز در ایذه زلزله نسبتا خفیفی رویدادکه هر چندموجب وحشت‌عده‌ای از اهالی این شهرستان گردید ولی خساراتی وارد نیاورد.

جیپ واژگون شد

کرمانشاه ــ اتومبیل جیپ اداره ریشه کنی مالاریای کرمانشاه بشماره ۸۱۷۳٦ به رانندگی اکبر صحرائیان در جاده «قلعه شاخانی» کرمانشاه واژگون شد .

در این حادثه یک نفر سرنشین جیپ بنام رضا بهرام نیاجان خود را از دست داد و راننده مجروح گردید .

٦ نفر خود را مسموم کردند !

مشهد ــ شش نفر درمشهد با خوردن قرص سمی دست بخودکشی زدند . این عده که ربابه ۳۵ ساله ، طاهره ملایی ۲۳ ساله ، رابعه ۱٦ ساله ، جعفر استوار ۱۵ ساله ،شیر محمد کوثری ۱٤ ساله و تقی ساغری ۳۰ ساله هستند ، در بیمارستان‌سوانح مشهدبستری شدند و از مرگ‌نجات یافتند.

پل معروف جیرفت شکست

جیرفت : پل فلزی ومشهور رودخانه شور جیرفت بر اثر برخورد تانکر نفتکش برانندگی حسن‌وحدتی که از کرمان باین شهر می‌آمد درهم‌شکست. تانکر براثر خواب‌آلود بودن راننده به نرده های اطراف پل‌اصابت کرد ویک سوم پل را از بین برد بطوریکه‌دیگرقابل‌عبورومرور نیست.

باتوجه باینکه جیرفت ، از لحاظ تنوع محصولات ، مخصوصا صیفی ، هندوستان ایران محسوب میشود وروزانه تعداد زیادی کامیون از این شهر، محصول صیفی بسایر شهرها حمل میکنند اهمیت‌تعمیر پل بیش‌ازپیش احساس میشود وجادارد نسبت به ترمیم‌آن‌اقدام فوری بعمل آید .

ایجاد بلوار ۲ کیلو متری

میناب جنوب ــ یک بلوار سی متری بطول دو کیلو متر در میناب ایجاد میشود .

این بلوار از دهانه پل بزرگ میناب شروع میشود و تا اول ساختمان اداره تربیت بدنی ، امتداد می‌یابد .

حل مشکل تاکسیرانی

رشت ــ با اجرای طرح‌تازه تاکسیرانی در رشت ، وضع تاکسیرانی در این شهر بنفع مردم بکلی تغییر خواهد کرد. بموجب طرح‌جدید که بوسیله سرکار سروان‌آذر برزین‌رئیس انتظامات راهنمائی و رانندگی رشت در اختیار خبرنگار اطلاعات گذاشته شده .تاکسی های این شهربدو دسته‌لوکس وسرویس تقسیم میشوند . تاکسی های اوکس برنگ سبز و کرایه هر مسافر ۱۰ ریال خواهد بود وباداشتن مسافر حق‌سوارکردن مسافرنخواهند داشت .

ولی تاکسی های سرویس در ۲۷ خط تعیین شده کار میکنند و از هر مسافر ۵ریال کرایه میگیرند . با اجرای‌این طرح که بزودی عملی خواهد شد مشکل تاکسیرانی رشت حل خواهد شد .

مرگ دانش آموز

رودسر ــ امینی بوس‌شماره ۷۸۳۸۹ برانندگی اسمعیل اسحق پور که از لنگرود به رودسر می‌آمد با دانش‌آموز سی کیلو متری این شهر به دره «چکو» افتاد ومجروح شد .

آقای خلخالی برای معالجه به رضائیه انتقال یافت .

زلزله در ایذه

ایذه : دیروز در ایذه زلزله نسبتا خفیفی رویدادکه هر چندموجب وحشت‌عده‌ای از اهالی این شهرستان گردید ولی خساراتی وارد نیاورد.

نفت خورد و مرد

هفتگل : مریم حلیلیان کودک ۲ ساله‌ای از اهالی هفتگل بعلت خوردن نیم‌لیتر نفت بجای آب ، دچار مسمومیت شدیدشده وبوسیله بستگانش بدرمانگاه شهر انتقال یافت ولی معالجات موثر واقع نشد و پس از٤ ساعت درگذشت .

دو قاتل محکوم شدند

کرمانشاه ــ صبح امروز شعبه دوم دادگاه جنائی‌استان کرمانشاهان بمحاکمه دومتهم به قتل باسامی مصطفی و مظفر حیدری‌پایان دادبموجب رای دادگاه ، مصطفی‌و مظفر بجرم کشتن «مرادگلی»هرکدام به ۱۲ سال زندان با اعمال شاقه محکوم گردیدند .

زنی خود را کشت

کرمانشاه ــ زن جوانی‌بنام هما فرزند محمد (۱۸ساله) از اهالی «ارزه سنجابی» با خوردن سم خوداراکشت علت خودکشی هنوز معلوم نشده است .

آقای‌دکترمنوچهر ایمانی‌رئیس بیمارستان‌مسعودی‌تهران

محترما ، بدینوسیله از زحمات شما که شب و روز درمعالجه فرزندم سید طاهر حسینی کمال جدیت و فداکاری را نموده و او را از مرگ حتمی نجات داده‌اید بی نهایت سپاسگزارم .

کردکوی ــ حاج سید رضاحسینی

آ ــ ۱۹۳٦۲

آگهی مناقصه شماره ۷۰۳ر۵۲

راه‌آهن دولتی ایران سه قلم شامل ۹۲۵۰ جفت دستکش کارو ٤۵۰ جفت دستکش‌جوشکاری و۳۰۰جفت‌دستکش لاستیکی مورد نیاز را بر طبق نمونه و شرایط مربوطه ازطریق مناقصه تحویل تهران انبار مرکزی مشترک‌المصرف خریداری مینماید

داوطلبان شرکت در مناقصه می‌توانند‌درساعت اداری‌جهت دریافت اسناد مناقصه باداره کل کارپردازی مراجعه فرمایند شرکت‌کنندگان در مناقصه‌بایدمبلغ سی‌هزار ریال به عنوان‌سپرده شرکت در مناقصه به صندوق راه‌آهن پرداخت‌ورسیدصندوق یا معادل همان مبلغ ضمانت‌نامه بانکی صادر یکی ازبانکهای‌مجاز ایران که لااقل یکماه اعتبار داشته باشد بضمیمه پیشنهاد خود تاساعت ۹ صبح روز ۳ر۵ر۱۳۵۲ درصندوق پیشنهادها واقع در اداره کل کارپردازی بیاندازند پیشنهاد های واصله‌ساعت‌ده‌روز مزبورباز و قرائت‌خواهدشد. حضور پیشنهاددهندگان‌یانمایندگان مجاز آنها در جلسه مناقصه آزاد است وراه‌آهن‌دررد ویاقبول هریک یاتمام پیشنهادها مادامی که‌قرارداد مبادله نشده است جزا وکلا مختار میباشد . به پیشنهاد فاقد سپرده مشروط‌ومبهم وپیشنهادیکه بعد ازموعد مقرر برسد ترتیب اثر داده نخواهد سپرده برنده اول ونفردوم مناقصه‌نگهداری ودرصورت استنکاف از انجام معامله بدون تشریفات بنفع راه‌آهن ضبط خواهد شد . مالیات متعلقه وهرگونه عوارض دیگر به‌عهده برنده مناقصه میباشد . راه‌آهن میتواند تاصدی بیست و پنج ازمیزان معامله کسر یا اضافه نماید . م‌الف ٤۸۵۰

راه‌آهن دولتی ایران

آ ــ ۱۹۲۰٦

آگهی تغییرات در شرکت سهامی چیت سازی بهشهر

طبق تصمیم صورتجلسه مورخ ۱۲ر۳ر۱۳۵۲ مجمع عمومی فوق‌العاده تغییرات ذیل درشرکت مذکور بعمل آمد .

۱ــ نام‌ونوع‌شرکت‌ازشرکت‌سهامی‌چیت‌سازی بهشهر به شرکت تولیدی و صنعتی کارخانجات چیت‌سازی بهشهر «شرکت سهامی خاص) تغییر یافته است .

۲ــ برابر صورتجلسه فوق‌الذکر اساسنامه جدیدی که مشتمل بر ٤۲ماده و۹ تبصره می‌باشد جایگزین‌اساسنامه قبلی گردید.

۳ــ مرکز شرکت به تهران خیابان حافظ شماره ۲۸۰ منتقل گردید .

مراتب در ذیل ثبت‌شماره ۵۵اولیه به ثبت رسید .

آ ــ ۵۸۳۹

توضیح درباره ساختمان فرمانداری قصر شیرین

دفتر اطلاعات وروابط عمومی وزارت کشور در مورد خبرمندرج در شماره دیروز مادریارمجلوگیری از ساختمان فرمانداری‌قصرشیرین توسط شهرداری توضیح داد موضوع جلوگیری از ساختمان فرمانداری اساسا مطرح نبودبلکه چون پیمانکار مجری این‌طرح‌نسبت بپرداخت عوارض شهرداری و بهای آب مصرفی به اخطاریه شهرداری قصرشیرین تعلل میکرد از طرف فرمانداری و شهرداری بنامبرده اخطار شد ازادامه‌پیمان مربوطه جلوگیری خواهند نمود . اینک پیمانکار مزبور با پرداخت کلیه بدهی خود بشهرداری مشغول عملیات ساختمانی فرمانداری می باشد.

آگهی دعوت سهامداران

از کلیه صاحبان سهام شرکت صنعتی خودروسازان ایران (سهامی‌خاص) دعوت می‌شود که‌بادردست داشتن سهام در جلسه مجمع عمومی عادی سالیانه که درساعت ۵بعداز ظهر روز پنجشنبه ۱٤ تیرماه یکهزار و سیصد و پنجاه‌دو شمسی در محل شرکت واقع‌در تهران خیابان حافظ شماره ۲٦٦ تشکیل می گردد حضور بهمرسانند :

دستور جلسه :

۱ــ استماع گزارش مدیران وبازرسان شرکت

۲ــ رسیدگی‌به ترازنامه وحساب سودوزیان عملکرد سال ۱۳۵۱ وتصویب آن

۳ــ انتخاب بازرس اصلی‌وعلی‌البدل

٤ــ مذاکره درباره خط‌مشی آتی شرکت وسایر موضوعاتیکه از طرف هیئت مدیره مطرح میشود .

رئیس هیئت مدیره‌شرکت‌صنعتی‌خودروسازان ایران(سهامی‌خاص)

آ ــ ۵۸۲۹

تاریخ ۲۷ر۳ر۱۳۵۲
شماره ۳۸۰۸

آگهی شهرداراسمنان

شهرداری سمنان در اجرای مواد ۱٦و ۱۷ قانون نوسازی و عمران شهری عملیات ساختمانی و احداث فضای سبز اطراف مسجدسلطانی واقع در خیابان شاه که بتصویب انجمن شهر و تائید مقام معظم فرمانداریکل سمنان رسیده و بشهرداری ابلاغ گردیده باطلاع عموم میرساند و توجه مالکین یا قائم‌مقام و یا نمایندگان قانونی املاک واقع در مسیر طرح را به‌نکات زیر معطوف میدارد .

۱ــ تاریخ شروع پس از انتشار نوبت اول آگهی یک هفته ومدت تقریبی اجرای آن یک ماه خواهد بود .

۲ــ مهلت اعتراض به ارزیابی از تاریخ انتشار نوبت اول آگهی در روزنامه تادوماه خواهد بود ضمنا توجه عموم را باین نکته جلب و اعلام میدارد به اعتراضاتیکه بعد از مهلت مقرر برسد ترتیب اثر داده نخواهد شد .

۳ــ محل تسلیم اعتراض در دفتر شهرداری سمنان است کسانی که‌به‌ارزیابی اعتراض دارند میتوانند اعتراض خود را بدفتر شهرداری تسلیم و رسید دریافت دارند .

٤ــ فهرست جامع ارزیابی برای اطلاع همگانی در محل شهرداری الصاق شده است .

۵ــ معترض مکلف است ذیل برگ اعتراضیه نشانی کامل و روشن خود را قید نماید .

٦ــ این آگهی درسه نوبت بفاصله یک هفته جهت اطلاع عموم در معابر الصاق و در روزنامه کثیرالانتشار اطلاعات درج خواهدشد.

شهردار ــ برومندفامیلی

آ ــ ۱۷۱۸٤

آگهی تجدید مناقصه

سازمان مسکن مقدار ده هزار (۱۰۰۰۰) متر مکعب شن و ماسه نمرات مختلف را از طریق مناقصه خریداری مینماید . داوطلبین شرکت در مناقصه میتوانند همه‌روزه‌تا تاریخ ۱ر٤ر۵۲ درساعات اداری باداره کارپردازی سازمان واقع در خیابان کوشک کوچه مفخم مراجعه وبرگ شرایط و مشخصات را دریافت دارند .

م الف ۵۰۷۵ آ ــ ۱۸۸۲۲ **سازمان مسکن**

دعوت به دومین جلسه مجمع عمومی عادی سالیانه سهامداران محترم

با توجه به بخشنامه شماره ۱۰۶۹ر۵ر۱۰ر۳ر۵۲ و آگهی در روزنامه اطلاعات بشماره ۱٤۱۱۳ مورخ ۱۰ر۳ر۵۲ چون در روز شنبه مورخ ۲٦ر۳ر۵۲ با رعایت ماده ۳۲ اساسنامه بعلت عدم حضور نصف بعلاوه یک از اعضاءسهام دار جلسه اکثریت‌حاصل نگردید. مقتضی است روز دوشنبه مورخ ۱۱ر٤ر۵۲ ساعت پنج بعد از ظهر در دومین جلسه مجمع عمومی عادی سالیانه که در محل شرکت (اتحادیه) تشکیل خواهد شد حضوربهمرسانید.

توضیح بموجب ماده ۳۲ ــ اساسنامه رسمیت این جلسه باعده حاضر خواهد بود .

دستور جلسه :

۱ــ گزارش‌هیئت‌مدیره‌بازرسان‌ومدیر عامل

۲ــ قرائت بیلان مالی ۱۳۵۱ و تصویب آن

۳ــ تصویب نحوه تقسیم سود سهام و سودخرید

٤ــ قرائت بودجه مالی سال ۱۳۵۲ و تعیین خط مشی آتی شرکت .

۵ــ انتخاب سه نفر بازرسان قانونی شرکت .

رئیس هیئت مدیره شرکت تعاونی صنف شیرینی ساز وکافه قنادی تهران و حومه ــ مهندس حاج عیسی تاج بخش

آ ــ ۵۸۷۳

تصحیح و توضیح

شماره تلفن هرستان باله ایران در آگهی مندرجه برای پذیرش دانشجو درشماره‌دیروز اشتباه و شماره صحیح آن ۸۲۱۸۵٦ میباشد .

آ ــ ۱۹۲۹۲

تصحیح آگهی

عنوان آگهی مناقصه‌شهرداری مشهد منتشره‌در شماره۱٤۱۱۹ اشتباها مزایده چاپ شده که بدینوسیله تصحیح میشود.

توضیح و تصحیح

در آگهی استخدام نیروی زمینی شاهنشاهی در قسمت الف حقوق دانشجویان ۹۱۵۰ ریال میباشد که در شماره سه شنبه ۱۲۵۰ ریال چاپ شده بودوبدینوسیله تصحیح میشود

خواننده عزیز! با هر ماجرا و حادثه‌جالبی برخورد میکنید لطفا بلافاصله با این تلفن مارادر جریان بگذارید

تلفن سرویس حوادث ۳۱۱۲۱۲

در سقوط آمبولانس به رودخانه ۱۰ نفر کشته شدند

راننده برای کم کردن سرعت، آمبولانس را به‌تخته سنگ بزرگی کوبید!

آمبولانس که با ۱۱ سرنشین باسرعت سرسام‌آوری درحرکت بود ترمز نداشت!

از یک خانواده ۹ نفری ۸ نفر بوضع فجیعی جان سپردند

وحشتناکترین حادثه رانندگی سال، دیروز در راه دهدشت ـ بهبهان، بوقوع پیوست و آمبولانس بهداری دهدشت، با یازده سرنشین از ارتفاع ۶۰ متری به رودخانه بهبهان افتاد. در این واقعه، ده نفر کشته شدند و فقط یک سرنشین آمبولانس به نام داریوش استوان ۱۷ ساله ـ تنهابازمانده خانواده ۹ نفری استوان بطور معجزه‌آسا، جان سالم بدر برد.

دست چپداریوش‌شکسته وبرای معالجه در بیمارستان «بهلوی» بهبهان بستری شده است.

قربانیان حادثه

قربانیان حادثه رحمت‌اله حداد کیارشی (راننده)، قربان، خراسانی استون، همسرش‌فاطمه مزارعی، ناهید (۱۹ ساله)، پروین ۱۱ ساله، آذر ۹ ساله، محبوبه ۷ ساله، قاسم ٤ساله ولیلا استوان(۲ساله) بودند که ۸ نفر اخیراعضای یک خانواده

گدای دست بسته حقه میزد!

راز جوانی که دستش را گچ گرفته و بگردنش آویزان کرده بود و در خیابان پهلوی گدائی می‌کرد فاش شد.

روزگذشته مامورین کلانتری مرکز که مشغول جمع‌آوری افراد مزاحم در خیابان های آن بخش بودند در خیابان پهلوی متوجه شدند جوان ۲۵ ساله‌ای درحالی‌که دستش را گچ گرفته و بگردنش آویخته است جلواتومبیلها و مغازه‌ها می‌ایستد و گدائی می‌کند. مامورین این‌جوان را دستگیر کردند تا بکلانتری ببرند هنگامی که جوان‌قصد داشت در جلو کلانتری از اتومبیل مامورین پیاده شود ناگهان گچ دستش بزمین افتاد و مامورین متوجه جریان شدند. درمعاینه‌ای که از دست جوان‌که خودرا حسینعلی کاظمی معرفی می‌کرد بعمل آوردند معلوم شد دستش‌سالم است! حسینعلی در بازجوئی گفت چون از راه گدائی درآمد خوبی داشتم، بهمین جهت هرهفته بنوبت یکی از دستهایم را گچ می‌گرفتم وبگردنم می‌آویختم و درمعابر از مردم گدائی می‌کردم وروزانه مبلغ ۲۰ الی ۳۰ تومان براحتی کاسبی می‌کردم.

مامورین حسینعلی را با دست مصنوعی‌همراه‌پرونده بشورای داوری فرستادند و وی سپس تحویل کانون‌کار داده شد.

زنی خود و فرزندش را ازاتومبیل به بیرون‌پرت‌کرد

مادری که‌بهمراه طفل ده روزه‌اش درون یک‌بنز سواری از تهران به طرف علی‌شاه‌عوض در حرکت بودند، در بین راه خود و فرزندش را به بیرون پرت کرد.

این حادثه ساعت ۳ بعد از ظهر دیروز به وقوع پیوست و طی آن زنی بنام بی‌بی زهرا حسینی وطفل ده روزه‌اش بنام محمد به شدت زخمی شدند. طفل این زن درراه‌بیمارستان جان سپرد و بی‌بی‌زهرا هم که به شدت زخمی شده است در حال حاضر در بیمارستان‌بستری می‌باشد.

بی‌بی‌زهرا ساعت ۳ بعداز ظهر دیروز، هنگامی که باتفاق طفل ده روزه‌اش در بنز شماره ۳۲۲۸۳ تهران الف بهرانندگی محمد قراگزلو به‌طرف علی شاه عوض میرفت دربین راه ناگهان درسواری را باز می‌کند وخود راباتفاق بچه‌اش به کنار جاده پرت می‌کند.

بنظر می‌رسد سرنشینان بنز سواری قصد اغفال‌زن‌مزبور را داشته‌اند و بی‌بی‌زهرابرای نجات خود مجبور به این کار شده است.

تحقیقات ماموران برای روشن شدن حقیقت ماجرا ادامه دارد.

یک انبار بزرگ آتش گرفت

آتش پس‌ازدوساعت تلاش ماموران خاموش شد

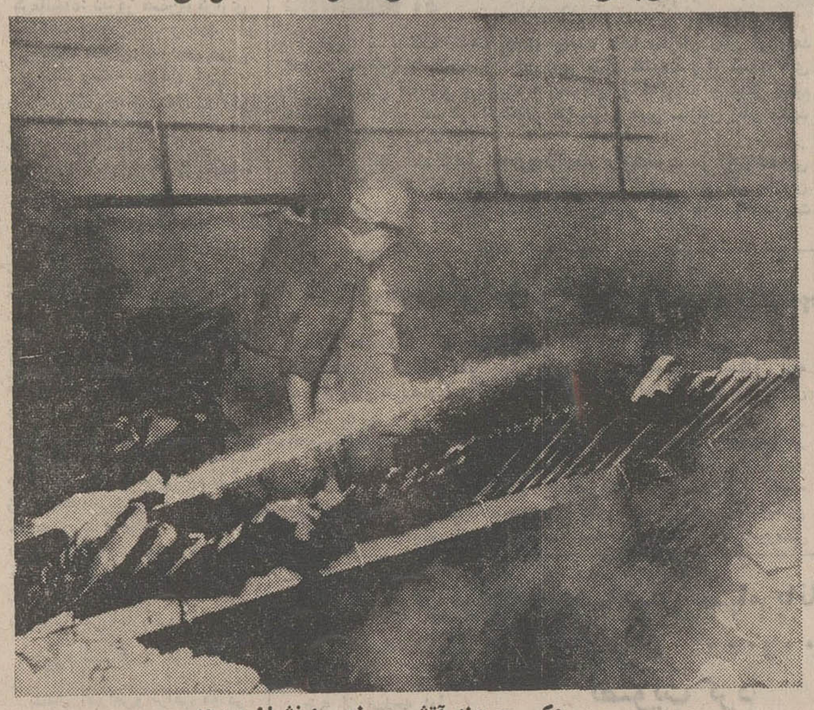

عکس صحنه آتش سوزی را نشان میدهد

مقارن ساعت یازده‌و نیم دیشب انبار شرکت مکالئوم واقع در خیابان آیزنهاور دچار اتش ـ سوزی شد. این حریق که نزدیک دو ساعت‌ادامه داشت خسارت زیادی ببار آورد.

دیشب بماموران آتش‌نشانی اطلاع‌رسید، انبارکالای شرکت مکالئوم‌واقع درخیابان‌آیزنهاور کوی نصرت طعمه حریق شده است، بلافاصله‌از شعب‌مرکز، عباسی و شاهرضا، چنداکیپ به محل حریق اعزام شدند و بعداز دو ساعت تلاش موفق گردیدند آتش را مهار کنند.

انبار شرکت‌مکالئوم در یک محوطه ۲۰۰۰ متری بنا شده است‌وشامل‌یک‌محل سرپوشیده بزرگ و دومحل سرپوشیده کوچک می‌باشد.

حریق دیشب انبار مکالئوم تنها تو انست محل سرپوشیده بزرگ‌راکه به‌انباربزرگ معروف است و زیربنای آن یکهزار مترمیباشد بسوزاند. مامورین با تلاش فراوان موفق شدنداز نفوذ آتش به سایر قسمت های انبار جلوگیری کنندو تنها این انبار که درآن موکت، کاغذ دیواری، وفرش‌ماشینی‌نگهداری میشد بکلی‌سوخت و خسارات زیادی وارد آمد.

یکی‌ازمقامات شرکت‌مکالئوم صبح امروز به خبرنگار ما گفت انبار مکالئوم نزد شرکت های بورکشایر، پارس، امید و ایران بیمه بوده است.

رودخانه افتادم که عده‌ای از جوپانان مرا از آب گرفتند. من از سرنوشت بقیه سرنشینان آمبولانس که ۸ نفر از آنان پدر و مادر و خواهر و برادرانم بودند اطلاعی‌نداشتم بعد فهمیدم که آنها در این حادثه جان‌خود را از دست داده‌اند.

خبرنگار اطلاعات‌دربایان‌گزارش خود مینویسد: جریان حادثه وسیله بی‌سیم ژاندارمری پاسگاه «دژ مهتابی» به ژاندامری بهبهان اطلاع داده شد و چند لحظه‌بعد، آقای قدس بازپرس دادسرای بهبهان، باتفاق‌آقای دکترمعتمدی پزشکی قانونی و مامورین ژاندارمری این شهر، در محل حادثه حضور یافتند. و علت حادثه را از نزدیک مورد‌بررسی قرار دادند.

مامورین ژاندارمری‌با کمک مردم اجساد ۹ قربانی حادثه را که در آمبولانس محبوس‌شده‌بودند بیرون کشیدند و جنازه ها به سردخانه بیمارستان «پهلوی» بهبهان، انتقال یافت. هنوزجنازه «قربان» دهمین قربانی این‌حادثه از آب گرفته‌نشده‌است‌و ماموران ژاندارمری برای پیدا کردن جسد وی تلاش میکنند.

مهمان‌دوستی یک‌زن

زندگی زناشوئی او را بخطر انداخته

مردی بنام پور علی جانی‌که در خیابان شاپور آرایشگاه مردانه دارد از دست‌همسرش به دادگستری شکایت برد.

پور علی به خبرنگار ما اظهار داشت من بیست‌وپنج سال‌است که مغازه‌ای در خیابان شاپور دارم و وضع زندگیم تازمانیکه هیپی‌گری مد نشده بود خیالی خوب بود اما از زمانیکه جوانها مو های خود را ابلند کرده و حاضر به کوتاه کردن آن نیستند وضع معیشت وزندگیم عوض شده و بکلی خراب‌شده است. باوجود این هر طوری بود چرخ زندگی را میگذراندم اما این اواخر دیگر بعلت کمی درآمد نمیتوانم مثل سابق پول خرج کنم. من خودم نه مادر دارم نه فامیل زیاد اما همسرم ماشاالله هر چه بخواهی‌خواهر و برادر دارد، و هر روز که بخانه میروم با کسادی بازاری که دارم و دستم خالیست، می بینم خانه‌ام پر از مهمان است هر چه هم به همسرم‌تذکر میدهم اوزیر بارنمیرود وحاضر نیست دست از این مهمان بازی بکشد! اخیرا براثر شدت ناراحتی و عصبانیت‌دچار سکته ناقص شدم مدتی در بیمارستان بستری بودم روزیکه از بیمارستان مرخص‌شدم‌دیگر امید داشتم که همسرم دست‌از این میهمان بازی بردارد اما وقتی بخانه آمدم بازدیدم برادر و خواهر او در خانه‌ام هستند از اینرو کارمان بکلانتری و از کلانتری به دادگستری کشید این را هم بگویم که دیگر حاضر نیستم یااین وضع‌زندگی کنم من دارای دو کودک‌چهارو سه ساله هستم.

در این موقع همسر پورعلی به حرف آمد و گفت من که‌از زیر بته بیرون نیامده‌ام، من هم حاضر نیستم که دست‌از فامیل خود بکشم.

جالب اینکه پور علی تنها باشاگردش به دادگستری‌آمده بود. اما خواهر و شوهرخواهر و برادرو همسر پورعلی‌لحظه‌ای دست از او برنمیداشتند و هر چه مردم سعی میکردند که‌این زن و شوهر را سازش‌بدهند نمی توانستند.

پرونده این زن و شوهر به بازپرسی شعبه ۸ دادگستری فرستاده شد تا تکلیف آنها تعیین شود.

براثر سهل‌انگاری‌مامور توزیع گاز
سیلندر گاز ترکید و خساراتی ببار آورد

روزگذشته براثر بی‌مبالاتی یک کارگر پخش گاز، کپسول گازخانه شماره ۳۳، واقع در جاده پهلوی ـ کوچه شادی منفجر گردید و چند شیشه بزرگ منزل بکلی خرد شد.

این حادثه هنگامی رخ‌داد که هیچیک از ساکنین منزل آقای ایرج انصافی، در طبقه هم‌کف که آشپزخانه منزل‌در آن واقع است، حضورنداشته و در طبقه بالای‌خانه به‌استراحت مشغول بودند. روی همین‌اصل این حادثه تلفات جانی ببار نیاورد و تنها چند شیشه و مقداری اثاثیه شکسته و از بین رفت.

صاحبخانه در باره علت این حادثه به خبرنگار ما گفت: ساعت ۳ بعد از ظهر مامور یکی از شرکتهای گاز برای تعویض سیلندر گاز بمنزل‌ما آمد و بعد از تعویض سیلندر، مستخدم منزلمان به وی می‌گوید که از آشپزخانه بوی گاز بمشام میرسد، اما مامور گاز که گویا تخصصی دراین امر نداشته است میگوید، مسئله مهمی نیست و اگر احیانا خطری پیش آمد مرا خبر کنید.

یك ربع بعد از رفتن این مامور صدای انفجاروحشتناکی من و زن وبچه‌ام را که درطبقه بالا به استراحت مشغول‌بودیم به طبقه پائین کشانید و وقتی به آشپزخانه رسیدیم دیدیم که گاز منفجر شده است.

فرش میرزائی
خریدار فرشهای کهنه و سنگین قیمت تلفن ۷۵۲۶۹۰

سینما مولن‌روژ
برای نزون سینمائی تابستان تعدادی از بهترین فیلمهای اروپائی و آمریکائی را از میان شاهکار های موجود انتخاب کرده‌و به دوستداران فیلمهای عالی تقدیم میکند
اولین برنامه

لاندوبوزانکا
هنرمند محبوب کمدی یك‌گل دیگر واردد‌دروازه خنده‌میکند!
برنامه آینده سینما
پارامونت

این چه شهریست که آرام ندارد.
مینی سینی
بزودی در نیاوران ابتدای جاده لشگرک

★ من از گذشته میگریزم ... بی هدف، سرگردان ★ من مظلوم خونریزم ... من مجبور گریزانم ... ★ من شیون ناتوانان را با خود حمل میکنم ★ من زنده‌ای رودر روی مرگم ★ من از مرداب می‌آیم ...

از صبح چهارشنبه درقویترین گروه سینمائی پایتخت
اونیورسال ـ پاسیفیك ـ ایران ـ ساینا ـ تیسفون ـ رنگین کمان ـ موناکو ـ پرسپولیس ـ کارون ـ دریا و آستارا (تجریش)

برنامه آینده گروه سینمائی
رویال | گلدن سیتی | سانترال | متروپل
چابك ترین، قویترین، خشن ترین و بیباك ترین قهرمانان کاراته تمام فیلمهای کاراته‌ای در این شاهکار بی‌نظیر جمع شده‌اند تا طوفانی از هیجان و دلهره و حادثه بپا کنند

قهرمانان کاراته
سینماسکوپ و رنگی

ایران یاسا با افتخار تولید و عرضه میکند

لوله‌های لاستیکی
برای آب ـ هوا ـ گاز
با جدار داخلی بافته شده از نخ نایلن
(منجیت دار)
درقطرهای مختلف برای فشارهای متفاوت
مقاوم در برابر گرما، سرما و فشار
برتر از لوله‌های لاستیکی خارجی

ایران یاسا تایرورابر (شرکت سهامی خاص)
تهران ـ خیابان امیرکبیر ـ شماره ۸۲ ـ تلفن ۷۹ـ۳۱۰۲۷۰

مجالس ترحیم

نظر برحلت خلدمقام آیتا... آقای حاجشیخ محمدعلی لواسانی از طرف حضرت آیتا... نجفی مرعشی‌ادام‌اللهظله مجلس ختمی عصر روز دوشنبه شانزدهم جمادی‌الاولی‌که مصادف باشب هفتم آن فقید سعید میباشد در حسینیه معظمله تشکیل میگردد.

آ_۵۹۱۱

بسمه‌تعالی

بمناسبت درگذشت عالم جلیل (حجة‌الاسلام‌و المسلمین آیة‌العظمی آقای حاج‌شیخ محمدعلی لواسانی طاب‌ثراه‌مجلس تذکری از ساعت هشت الی ۹ونیم بعدازظهر روزدوشنبه در مسجد کاظمیه خیابان ری منعقد است جهت درک ثواب از عموم علماء و مومنین‌انتظار شرکت راداشته‌موجب‌خوشنودی صاحب‌شرع میباشد.

بهاءالدین صدوقی

آ_۵۹۱۱

بمناسبت درگذشت فقید سعید سیدمحمدعلی مرعشی عالم روحانی مجلس ختمی از ساعت ۵ الی ۷ بعدازظهر دوشنبه ۲۸ر۳ر۵۲ درمسجد امامزاده یحیی وزنانه در منزل آن مرحوم برقرار است.

الاحقر سیدعبداله مرعشی نجفی

آ ـ ۱۹۳۹۴

مصیبت وارده را بعموم بازماندگان آنمرحوم تسلیت‌میدهیم

با نهایت تاسف درگذشت شادروان **جهانگیر فرشید** نماینده کارفرما در هیئت حل‌اختلاف اداره کل کار تهران را باطلاع میرساند.

مجلس ختم آن مرحوم از ساعت ۵ الی ۷ بعداز ظهر روز دوشنبه ۲۸ خرداد ماه در مسجد الجواد واقع در میدان ۲۵ شهریور منعقد میباشد.

وزارت کار و امور اجتماعی

آ_۱۹۵۳۸ ۲_۲

درگذشت اسف انگیز دوست مهربان و همکار عزیزمان آقای **جهانگیر فرشید** عضو هیئت مدیره و سرپرست قسمت پرسنل شرکت را باطلاع میرساند.

مجلس ترحیم آن مرحوم در روز دوشنبه ۲۸ خرداد از ساعت ۵ الی ۷ بعداز ظهر در مسجد جواد واقع در میدان ۲۵ شهریور منعقد میباشد.

هیئت مدیره کارخانه های صنعتی آزمایش

آ_۱۹۵۳۸ ۲_۲

بانهایت تاسف و تاثر مرگ‌ناگهانی آقای **جهانگیر فرشید** مشاور اداری شرکت را باطلاع میرساند.

مجلس ترحیم زنانه و مردانه آن مرحوم از ساعت ۵ الی ۷ بعداز ظهر روز دوشنبه ۲۸ خردادماه در مسجد جواد واقع در میدان ۲۵ شهریور منعقد میباشد.

شرکت تعاونی مصرف کارکنان شرکت کارخانه های صنعتی آزمایش (سهامی خاص)

آ_۱۹۵۳۸ ۲_۲

با کمال‌تاسف مرگ‌ناگهانی آقای **جهانگیر فرشید** مشاور اداری شرکت را باطلاع میرساند.

مجلس ترحیم زنانه و مردانه آن مرحوم از ساعت ۵ الی ۷ بعداز ظهر روز دوشنبه ۲۸ خرداد ماه در مسجد جواد واقع در میدان ۲۵ شهریور منعقد میباشد.

هیئت مدیره شرکت هادکو «سهامی خاص»

آ_۱۹۵۳۸ ۲_۲

با کمال تاثر و تالم فوت ناگهانی آقای **جهانگیر فرشید** مشاور اداری شرکت را باطلاع میرساند.

مجلس ترحیم زنانه و مردانه آن مرحوم از ساعت ۵ الی ۷ بعداز ظهر روز دوشنبه ۲۸ خرداد ماه در مسجد جواد واقع در میدان ۲۵ شهریور منعقد میباشد.

شرکت تعاونی اعتبار کارکنان شرکت کارخانه های صنعتی آزمایش (سهامی خاص)

آ_۱۹۵۳۸ ۲_۲

با نهایت تاسف وتاثر درگذشت جانسوز و نابهنگام **جهانگیر فرشید** عضو هیئت مدیره موسسه مدیـریت نوین را باطلاع دوستان و آشنایان میرساند مجلس ترحیم زنانه و مردانه آن شادروان از ساعت ۵ تا ۷ بعداز ظهر روز دوشنبه ۲۸ خرداد ماه در مسجد الجواد میدان ۲۵ شهریور منعقد می‌باشد.

موسسه مدیریت نوین

آ_۱۹۶۸۸

کانون مدیران اداری درگذشت غم‌انگیز **جهانگیر فرشید** یکی از اعضاء صدیق و وفادار هیئت مدیره کانون را باطلاع دوستان وهمکاران خود میرساند مجلس ختم‌آن‌فقید سعید از ساعت ۵ الی ۷ بعدازظهر روز دوشنبه ۲۸ خرداد ماه در مسجد الجواد منعقد میباشد.

کانون مدیران اداری

موسسه عالی علوم سیاسی وامور حزبی فوت ناگهانی و تاثرآور آقای **جهانگیر فرشید** دانشجوی دوره فوق لیسانس موسسه‌رابه بازماندگان ودوستان ایشان‌تسلیت‌میگوید. مجلس ترحیم زنانه و مردانه روز دوشنبه از ساعت ۵ الی ۷ بعد از ظهر در مسجد جواد واقع درمیدان ۲۵ شهریور منعقدمیباشد.

رئیس موسسه عالی علوم سیاسی وامور حزبی

با تالم فراوان درگذشت جانگداز **جهانگیر عزیز** راضمن عرض تسلیت ببازماندگانش باطلاع دوستان میرساند مجلس ترحیم آن گرامی دوست از ساعت ۵ الی ۷ بعد ازظهر روز دوشنبه ۲۸ خرداد ماه در مسجد الجواد میدان ۲۵شهریور منعقد می‌باشد.

زکریا زوریک. مرتضی بهشتی. ابوالقاسم صدری. مصطفی ارفعی . محمد وکیل بهرامی ابوالقاسم زارعی . منوچهر صمصامی. ناصر محقق. ایرج بهادری .

آ_۱۹۶۸۸

با نهایت تاسف فقدان تاثر انگیز و جانگداز فرزند عزیزمان **جهانگیر فرشید** راباطلاع دوستان‌وآشنایان میرسانیم.

خانواده های : فرشید ، جبینی ، یثربی ، هاشمیون ، ناظمی ، کاظم‌زاده ، آزاده ، شیخ‌نیا ، غفاری ، باقری ،مایلی.

آ_۱۵۳۳۸ ۲_۲

مجلس ترحیم مرحومه مغفوره **بانو هانیه کرمی** درتاریخ دوشنبه ۲۸ر۳ر۵۲ از ساعت ٤ الی ٦ بعدازظهر از طرف داماد آن مرحومه آقای ابوالفضل آلبا در مسجد قائم واقع در چهارراه سیدعلی ومجلس ترحیم زنانه آن مرحومه در همین تاریخ در منزل منعقد است .

آ_۱۹۷۵۸

باکمال تاسف فوت مادر گرامی خود را باطلاع فامیل و آشنایان و دوستان میرساند بنابه وصیت متوفی‌هزینه مراسم سوم و هفتم بمصرف امور خیریه خواهد رسید.

اصغر افشارپور

آ_۵۸۳۳

خانواده های : نقیب‌زاده ، صفاری ، محمودیان ، قوام‌زاده ، نقیبی ، مفضلی ، نوائی ، هاشم‌پور ، فتحی ، کریمی ، شیخ‌الاسلامی ، مداوی ، پازارگاد ، نیکخواه .

با نهیت تاسف‌درگذشت شادروان **بانوشرافت نقیب‌زاده شیرازی** را باطلاع دوستان و آشنایان میرسانند.

مجلس ترحیم مردانه و زنانه آن مرحومه روز دوشنبه ۲۸ر۳ر۵۲ از ساعت ٤ تا ٦ بعداز ظهر در خانقاه صفی ـ علیشاه منعقد میباشد .

آ_۵۸۰۳

مصیبت وارده را بعموم بازماندگان آن مرحومه تسلیت میدهیم .

با کمال تاسف و تاثر درگذشت مرحوم **حاج غلامحسین سالک همدانی** بزرگ خاندان سالک را باطلاع دوستان و آشنایان میرسانیم.

مجلس ختم آن مرحوم روز دوشنبه ۲۸ر۳ر۵۲ از ساعت ۹ تا ۱۱ صبح در مسجد آذربایجانی ها (بازار)برگزار خواهد شد.

خانواده های : سالک ، اعتمادی ، وقار ، کوثری ، حکیمیان ، فرجیان ، غفوری ، غیاثیان ، جعفری ، اردلان، بذل‌المدید .

آ_۵۸۰۱

بعموم بازماندگان آن مرحوم مصیبت وارده را تسلیت میدهیم .

درگذشت آقای **علی انصاری** پدر آقای اسماعیل انصاری مشاور وزارت آبو برق را باطلاع میرساند.

مجلس ترحیم آنمرحوم از ساعت ٦ تا ۸ بعدازظهر روز دوشنبه ۲۸خردادماه درخانقاه صفیعلیشاه برگزار خواهدشد.

وزارت آب و برق

بانهایت تاسف درگذشت شادروان **سرهنگ علی‌انصاری** عموی گرامی‌وپدرهمسر آقای دکترمحمدرضا انصاری‌معاون اداره کل بودجه و تشکیلات و آموزش را باطلاع‌میرساند. مجلس‌ترحیم‌ازساعت ٦تا۸بعدازظهر روز دوشنبه ۲۸ر۳ر۵۲ درخانقاه صفی‌علیشاه منعقد خواهد شد . **وزارت‌راه**

با تاثر فراوان درگذشت اسفناک **سرهنگ علی انصاری** را باطلاع کلیه فامیل و دوستان میرساند .

مجلس ترحیم مردانه و زنانه روز دوشنبه بیست‌وهشتم خرداد ماه از ساعت ٦ تا ۸ بعداز ظهر در خانقاه صفی‌علیشاه منعقد است .

سناتور رضا جعفری

با نهایت تاسف فوت جانگداز **سرهنگ علی انصاری** را باطلاع میرساند .

مجلس ترحیم مردانه و زنانه آن شادروان دوشنبه بیست‌وهشتم خرداد از ساعت ٦ تا ۸ بعداز ظهر در خانقاه صفی‌علیشاه منعقد است .

سرتیپ محمد انصاری ، قاسم انصاری ، سپهبد ایرج انصاری ، سرتیپ محمد صیرفی .

سرهنگ بازنشسته ارتش **علی انصاری** برحمت ایزدی پیوست . مجلس یادبود آن مرحوم برای آقایان و بانوان روز دوشنبه بیست‌وهشتم خرداد ماه از ساعت ٦ تا ۸ بعداز ظهر در خانقاه صفی‌علیشاه برگزار میگردد ضمنا بنابروصیت آن شادروان هزینه شب هفت صرف امور خیریه خواهدشد.

غلامحسین انصاری ، مهندس محمد اسماعیل انصاری، مهندس ابراهیم انصاری ، نیراعظم انصاری ، دکتر محمدباقر انصاری ، شمس‌اعظم انصاری ، هائده انصاری ، سرهنگ لقمان وزیری ، دکتر محمدرضا انصاری ، سروان شعبانعلی انصاری ، سروان رستمعلی انصاری ، حاج علی‌اکبر انصاری، سرهنگ محمد انصاری ، زرین‌تاج انصاری ، غزال‌انصاری ، و خانواده های جعفری کریمی ، پاشازاده ، محاسب ،وزیری، رهقی ، شیبانی ، صیرفی ، کاشانی ، صالحی ، جعفرنیا ، حسنعلی‌زاده ، اکرامی،دانائی ، اوحدی ، نجفزاده ،موتمنی، شمس ، اصفهانی ، گنجی ، رئیس‌دانا ، ترمکار ، بنی‌اسدی ، یاوری بهروز ، بابائی .

آ_۱۹۵۷۰

بخانواده محترم انصاری و سایر افراد خانواده هـای عزادار بویژه بازماندگان آن مرحوم مصیبت وارده را تسلیت میدهیم .

با کمال تاسف درگذشت آقای **محمدجعفر مشکین‌زاد** کارمند سازمان قند و شکر را باطلاع میرساند .

مجلس ترحیم شادروان از ساعت ۱٦ تا ۱۸ روزدوشنبه ۲۸ر۳ر۵۲ در مسجد موسی‌ابن جعفر واقع در نارمک ایستگاه داروخانه (خیابان ده متری آریا) برگزار خواهد شد .

سازمان قندو شکر

آ_۵۸۵۵

بانهایت تاسف و تاثر درگذشت جانگداز آقای **احمد رحیمی** کارمند شرکت مخابرات ایران و عضو انجمن محلی رستم‌آباد راباطلاع کلیه اقوام دوستان و آشنایان میرساند مجلس‌ختم مردانه آن شادروان از ساعت ٤ الی ٦ بعداز ظهر روز دوشنبه ۲۸ر۳ر۵۲ درمسجد رستم‌آباد پائین (شمیران) وختم زنانه در همان روز و ساعت در منزل شخصی آن مرحوم واقع در خیابان کامران رستم‌آباد پلاک ۱٤۲منعقد میگردد.

رستم‌آبادی ـ موسوی ـ دیباجی ـ تجویدی ـ خانواده های رحیمی ـ رحیمیان ـ خادمی ـ عرب ـ مرتضوی ـ فرخ‌نژاد ـ توانا ـ بهبت ـ مقدم ـ جعفری ـ طالب ـ نوریان‌ـ چیذری ـ برازنده ـ مبارکی ـ فرشچی ـ زرین‌مهر ـ انتظاری ـ فرزانه ـ ناطقیان ـ برومند ـ محسنیان ـ هاشمی علیا ـ حکم‌آبادی ـ زنجانی .

آ ـ ۵۸۹۱

مصیبت وارده‌را بعموم‌بازماندگان آنمرحوم تسلیت‌میدهیم

باتاثری عمیق درگذشت همسر گرامیم **بانو خانم خانمها (شامبیاتی)** را باطلاع کلیه بستگان و آشنایان میرساند بنا به وصیت آن‌مرحومه هزینه‌برگزاری مجالس ترحیم عمومی صرف امور خیریه میشود .

ضمنا بخاطر بزرگداشت روح آن مرحومه مجلس‌تذکری از ساعت ۵ و نیم تا ۷ونیم بعداز ظهر فردا در منزل شخصی واقع در ونک ، خیابان اوین ، خیابان شامبیاتی (مهتاب) برگزار خواهد شد.

سرهنگ رضا شامبیاتی

آ ـ ۱۹۶۸۶

بعموم بازماندگان آنمرحومه مصیبت وارده را تسلیت میدهیم

خانواده‌های محیط . گرامی . صفا

درگذشت **بانو رخساره محیط** را باطلاع اقوام‌و دوستان میرساند بنابروصیت آنمرحومه مراسم ختم و هفت برگزار نخواهد شد و هزینه آن بمصرف امور خیریه خواهد رسید.

آ_۱۹۷۰۲

مصیبت‌وارده‌را بعموم بازماندگان آنمرحومه تسلیت میدهیم.

با نهایت تاسف و تاثر فوت مرحومه مغفوره خانم **طاهره قربانی** مادر آقای رضا قربانی مدیر کل دفتر امور مشترک فدراسیون ها را باطلاع میرساند .

مجلس ختم مردانه و زنانه آن مرحومه از ساعت ٤ تا٦ بعداز ظهر روز دوشنبه ۲۸ خرداد ماه جاری در مسجد فخرالدوله واقع در دروازه شمیران برگزار خواهد شد .

معاون نخست‌وزیر و سرپرست سازمان تربیت بدنی ایران- سپهبد حجت

آ_۵۸٦۱

با نهایت تاسف و تاثر فوت مرحومه مغفوره خانم **طاهره قربانی** مادر آقای رضا قربانی مدیر کل دفتر امور مشترک فدراسیون ها را باطلاع میرساند .

مجلس ختم مردانه و زنانه آن مرحومه از ساعت ٤ تا ٦ بعداز ظهر روز دوشنبه ۲۸ خرداد ماه جاری در مسجد فخرالدوله واقع در دروازه شمیران برگزار خواهد شد .

دبیرکل کمیته ملی المپیک ایران ـ حسن رسولی

آ_۵۸٦۳

با نهایت تاسف و تاثر فوت مرحومه مغفوره خانم **طاهره قربانی** مادر خود را باطلاع اقوام ، دوستان و آشنایان می رساند .

مجلس ختم مردانه و زنانه آن مرحومه از ساعت ٤ تا٦ بعداز ظهر روز دوشنبه ۲۸ خرداد ماه جاری در مسجد فخرالدوله واقع در دروازه شمیران برگزار خواهد شد .

حوری قربانی ، ابوالقاسم شمس‌الدینی،کاظم میرامامی، رضا قربانی ، علی‌اصغر قربانی ، جهانگیر منصور ، رحیم کیانفر ، حبیب ثانی .

آ_٤۸٦۵

بعموم بازماندگان آن مرحومه مصیبت وارده را تسلیت میدهیم

با نهایت تاسف وتاثر درگذشت شادروان برادر عزیزمان **منوچهر کامیار** را باطلاع دوستان و بستگان می‌رساند مجلس ترحیم زنانه ومردانه آن‌فقید سعید روزسه‌شنبه‌ازساعت ۱۷ الی ۱۹ در مسجد الجواد واقع در میدان ۲۵ شهریور وشب هفت آنمرحوم روز پنجشنبه ۳۱ر۳ر۵۲ واقع در سالن شماره ۵ بهشت زهرا از ساعت ۱٦ الی ۱۸ برگزار خواهد شد .

حاج ابراهیم و نوروز تیوائی. قاسم. بهمن. وایرج‌کامیار.

وسیله نقلیه برای شب هفت ساعت ۳۰ر۱٤ از مقابل منزل آنمرحوم نارمک خیابان مدائن سه راه چمن و ساعت ۱۵ از مقابل ساختمان پلاسکو خیابان اسلامبول عزیمت خواهد کرد .

آ_۱۹۷٤٤

مصیبت‌وارده‌را بعموم بازماندگان آنمرحوم تسلیت میدهیم

یادبود

روز دوشنبه ۲۸ر۳ر۵۲ مصادف با سالروز درگذشت **فاطمه فرنودی** مادر گرامم می‌باشد.برای شادی روح‌آنمرحومه هزنه سالروز بمصرف امور خیریه می‌رسد .

سید جواد فرنودی

آ_۵۹۱۳

تسلیت

خانواده محترم انصاری

باکمال تاسفو تاثر مصیبت وارده را تسلیت عرض نموده خود را در غم شما شریک میدانیم.

رضا تقوی و بانو

آ_۵۹۰۱

جناب آقای حاج سید محسن آزمایش

با نهایت تاسف فوت فرشید عزیز را به شما و کلیه کارکنان کارخانجات صنعتی آزمایش خصوصا خانواده محترم آن مرحوم از صمیم قلب تسلیت عرض می نمایم .

کرج ـ حاج سید یوسف میرکریمی

آ_۱۹۳۸۲

جناب آقای محمد محمدزاده

مصیبت وارده را تسلیت گفته در غم شما شریک‌هستیم.

ابراهیم جناب

آ_۱۹٦۰٦

جناب آقای‌محمد محمدزاده

مصیبت وارده را تسلیت میگوئیم .

کشت و صنعت ایران و امریکا

آ_۱۹٦۰۸

دوستان عزیز : فرخو بهرخ حسینی‌هاشمی

درگذشت ناگهانی پدر گرامیتان را تسلیت میگوئیم .

دانشجویان دانشکده فنی

آ_۵۸۳۵

جناب‌آقای محمدعلی جهانگیرتفرشی

بانهایت تاسف و تالم درگذشت پدر گرامیتان را تسلیت عرض نموده برای شما و خانواده محترم طول عمرآرزو میکنیم وخود را دراین غم سهیم میدانیم .

کارکنان اداره‌کل ساختمان بانک‌صادرات ایران

آ_۵۸۲۷

همکار گرامی آقای مهندس جلال مرعشی

همکاران شما درموسسه استاندارد و تحقیقات صنعتی ایران درگذشت عموی گرامیتان را تسلیت گفته خود را در غم شما شریک میدانند.

آ ـ ۵۸٤۹

همکار گرامی آقای احمد لواسانی

همکاران شما در موسسه استاندارد و تحقیقات صنعتی ایران‌درگذشت پدر گرامیتان راتسلیت گفته خود را در غم شما شریک میدانند.

آ ـ ۵۸٤۹

آقای دکتر کیومرث بهرام

بانهایت تاسف مصیبت وارده را تسلیت گفته بقای عمر شما و کلیه بازماندگان را از ایزد یکتا خواستاریم.

عزت‌اله تیرانداز . همایون جدی . محمود دبیری . ابوالفضل رقمی . ناصر زرین خط . رحیم صیرفی . حسن ناصرعلی‌آبادی . جهانگیر نظامی . مرتضی حقوقی . مصطفی مهاجرانی . مجید محکمی . احمد درویان . نصراله‌حمامی. همایون حقیقی . حسین وحیدی . محمد حسن وطنی.

آ ـ ۵۸۳۷

دوست ارجمند جناب آقای دکتر هدایت خاقانی

بانهایت تاسف‌فوت‌والده گرامی‌تان را به‌حضور آندوست عزیزتسلیت گفته واز خداوند بقای عمر و صبر جمیل برای‌شما وسایر بازماندگان مسئلت می‌نمائیم .

دکتر جواد هیئت . دکتر ضیاءالدین هیئت . مصطفی هیئت. سرلشکر مهدی هیئت.

آ ـ ۵۸٤۵

مصیبت وارده را به خانواده های نصیری ، سجادی ، باخداوبهگو تسلیت عرض مینمایم.

اهواز ـ جمشید سجادی

آ ـ ۱۹۳۷۸

بانهایت تاسف درگذشت شادروان بانو حاجیه ساراخاقانی مادر گرامی آقای دکتر هدایت‌اله خاقانی مشاور سابق پزشکی شهرداری پایتخت را تسلیت گفته برای بازماندگان آنمرحومه صبر جمیل خواستار است .

شهرداری پایتخت

آ ـ ۱۹٦۸٤

جناب سرهنگ توتونچی ریاست محترم شهربانی اراک

درگذشت نابهنگام اخوی را به شما و فامیل محترمتان تسلیت می گوئیم .

هرندی ـ شهابی

آ_۱۹۳۸۰

جناب آقای محمد محمدزاده

مصیبت وارده را تسلیت گفته بقاء عمر و سلامت آن خانواده محترم را از خداوند متعال مسئلت دارد .

جلال‌الدین‌بنی‌هاشمی (شرکت‌تولیدی‌وصنعتی‌ب.هاش)

جناب آقای کامبیز شامبیاتی

باکمال تاسف فوت جانگداز مادر گرامیتان را تسلیت گفته سلامت و بقاء شما را از درگاه احدیت مسئلت‌مینمائیم.

همکاران‌روابط عمومی وزارت آب وبرق

جناب آقای احمد لواسانی

فوت ابوی ارجمندتان حضرت آیت‌اله لواسانی راحضور جنابعالی و خاندان محترمتان تسلیت عرض مینمائیم.

اراک وحیده وهوشنگ مخلصی

آ ـ ۱۹۳۹۲

بانهایت تاسف درگذشت آقای سید محمدحسین علوی فاضل را به خاندان محترم علوی فاضل تسلیت میگوئیم و از خداوند بزرگ‌برای بازمانگان طول عمروسعادت‌آرزومندیم.

اهواز ـ سیداحمد جزایری ـ سیدنعمت‌اله‌جزایری ـ سیدعلی اکبر جزایری ـ سیدعلی اصغرجزایری‌ـ محمدعلی شیرازی.

آ_۱۹۳۸٦

اعضای هاورگرافت انگلیس

مراتب تسلیت عمیق‌و صمیمانه خودرا بمناسبت فوت سروان شاهنده و همکارانشان اعلام میدارند.

آ ـ ۱۹۳۸٤

احمد عزیز

ازخبر درگذشت همسرت قلب دوستانت شکسته است مارا دراین غم باخود شریک بدان .

اسلامیه ـ باقری ـ توفیقی ـ رامهرمزی ـ رضائیان ـ عزتی‌فر ـ فرجی ـ کابلی ـ مرادی ـ مومنی ـ یگانه .

آ_۵۸۷۷

جناب آقای شهودی

مصیبت وارده را صمیمانه تسلیت می‌گوئیم .

احمدی ـ اشرف ـ سینائی ـ فرنیا ـ فولادپور ـ لاهوتی ـ مناچگانیان ـ هاروطونیان .

آ_۵۸۷۵

درگذشت نابهنگام و تاسف انگیز دوست نازنین جهانگیر فرشید رابخانواده محترم فرشید و دوستان ایشان تسلیت میگوئیم.

اکبر افشار ، اصغر افشار

آ_۵۸۸۷

همکار گرامی آقای شهودی

درگذشت همسر عزیزت همه مارا اندوهگین کرده برایت شکیبائی آرزو می‌کنیم.

بخش دکومانتاسیون ـ مرکز مدارک علمی

آ_۵۸۷۹

همکار گرامی آقای شهودی

بانهایت تاسف مصیبت وارده را تسلیت می‌گوئیم.

بخش تهیه مدارک ـ مرکز مدارک علمی

بوسیله ایران و شوروی

ضوابط جلوگیری از آلودگی آب دریای خزر تهیه میشود

★ **هیاتهای دائمی جلوگیری از آلودگی آب دریای خزر از طرف دو کشور تشکیل میگردد .**

براساس قراردادی که راجع به مسائل محیط زیست‌ومبارزه با آلودگی دریای خزر درمسکو بامضاء رسید ، گروه هـای دائمی برای‌جلو گیری‌ازآلودگی آب دریای خزر تشکیل خواهد شد .

آقای اسکندر فیروز معـاون وزارت‌کشاورزی ورئیس‌سازمان حفاظت محیط زیست که در راس هیاتی‌برای امضاء قرار- داد مزبور به مسکو رفته بود امروز اظهار داشت : طبق توافقی که بعمل‌آمد گروههائی مرکب از سه نفر ازنمایندگان هر طرف برای رسیدگی و تعیین ضوابط مشترک بـرای جلوگیری ازآلودگی آب دریای خزر تشکیل خواهد شد .

بعلاوه در موافقتنامه، پیش بینی شده‌است‌بررسیهای‌مشترک در مرزهای مشترک دو کشور از لحاظ‌محیط وحش ومناطق حفاظت شده که در این‌ناحیه داریم و تالابهائی که ازلحاظ پرواز پرندگان مهاجر حائـز اهمیت است‌انجام گردد وبدین منظور تا ۸ ماه دیگر هیئتـی از اتحاد جماهیر شوروی بـه تهران خواهد آمد تا مقاوله نامه‌ای در این زمینه بامضاء برسد .

آقای اسکندر فیروز درجواب این سئوال که مسئله آلودگی دریای خزر در حال حاضر تا چه اندازه جدی است اظهار داشت . درحال حاضرآلودگی ولگا که ۸۳ درصد آب بحـر خزر را تامین میکند بسیار کم است و دلیل آن نیز استفاده از آب این رودخانه برای‌پرورش ماهی استروژن (خاویار) می‌باشد .

آقای فیروز اضافه کرد : در گفتگو هائی که بعمل آمدحسن نیت مقامات اتحاد جماهیـر شوروی کاملا مشهود بود و شورویها علاقـه وافری بـه بررسیهای مشترک دارند.

اسکندر فیروز که پدنبـال مسافرت‌ده‌روزه‌خود در شورای حکام که به منظور مبارزه با آلودگی هوابدنبال تصمیمـات مجمع عمومی در این زمینـه تشکیل گردیده بود به ژنوسفر کرده بود ، درمورد فعالیت‌های این شورا گفت :

این شوراخط مشی ،سیاست وبرنامه های کار سازمان‌جدید محیط زیست سازمان ملل را مورد بررسی قرار میدهد.

تشخیص مالیات علی‌الرأس به‌هیأت سه نفری محول شد

★ **اعضای هیات سه نفری بوسیله‌وزیردارائی‌انتخاب میشود**

براساس بخشنامه‌ای که اخیرا وزارت دارائی در مورد مـالیات علی‌الراس صادر کرده است ازاین پس مالیات علـی‌الراس پس از تائید هیات سه نفری تعیین میشود و ممیزین دارائی باید موارد رد دفاتر مودیان را با دلایل کافی به هیات سه نفری ارسال دارند .

طبق این بخشنامه هیات سه نفری پس‌از مطالعه و بررسی موارد رد دفاتر مودیان تصمیم قطعی رامبنی برصدور و یا عدم تعیین مالیات علی‌الراس اتخاذ خواهد کرد .

طبق اختیاراتی که تفویض شده تصمیم‌هیات سه نفری برای ممیزین دارائی لازم‌الاجراست .

امروز یک مقام مطلع در مـورد تغییراتی که پیرامون مـالیات علی‌الراس داده شده است‌گفت : مالیات آندسته از مودیان که در مهلت قانونی از تسلیم اظهارنامه خودداری نموده و یا دفاتر آنان توسط ممیزین رد شود علی‌الراس تـعیین میشود و مبنای مـالیات علی‌الرس ضرائب مالیاتی است‌که هرساله توسط وزارت دارائـی انتشار می‌یابد .

این مقام افزود : قبلا تشخیص مالیات علی‌الراس بعهده ممیزین و حوزه‌های مالیاتی بود ولـی بـر اساس تصمیم جـدید ، مـالیات علی‌الراس پس از تائید هیات سه نفری امکان پذیر خواهد بود .

اعضای هیات سه نفری که از طرف وزیر دارائی انتخاب می- شوند از مقامات و کارشناسان مطلع در امور مالیات هستند .

هیات سه نفری پرونده مـالیات مودیان را مورد بررسی قرارداده ودر صورتی که دلایل رد دفاتر ، قانونی بنظر رسید دستور تعیین مالیات علی‌الراس را صادرمیکند .

مالیات علی‌الراس برمبنای میزان فروش خرید سود خالص و یـا ناویژه مودی تشخیص داده میشود وبهمین منظور اداره نظارت و درآمد های مالیاتی وزارت دارائی سالی یک بار با حضورنمایندگان وزارت اقتصاد بانک مرکزی اتاق اصناف و اتاق بازرگانی ضوابط تعیین مالیات علی‌الراس رامشخص میسازند .

درخیابان چاه باز شدو کودکی را بلعید

پسر ١٤ساله‌ای امروز،هنگام عبور از خیابان دانشگاه جنك، داخل چاه افتاد و کشته شد .

ساعت ١٠صبح امروزبماموران آتش‌نشانی اطلاع رسید که پسری در خیابان دانشگاه‌جنك به چاهی که هنگام‌کندن‌خیابان دهان باز کرده‌بودافتاده است. ماموران در محل حاضر شدند، و جنازه کودك را که درهنگام سقوط فوت کرده بودبیرون آوردند . این حادثه ، هنگامی رخ داد که ماموران‌شهرداری تهران جهت تجدید آسفالت خیابان دانشگاه مشغول کندن آن خیابان بودند و موقعی که پسر ١٤ ساله از روی آسفالت کنده شده عبور می کردقسمتی از زمین فرو رفت ووی به داخل یك چاه قدیمی افتاد .

آمبولانس برای کلانتریها و پاسگاه‌ها

بقیه از صفحه اول

یک‌مقام مطلع‌اظهار نظر کرد اگر وضع‌بدین منوال ادامه یابد بدون تردید مرگ های ناشی از تصادف روزبه‌روززیادتر میشود به منظورایجادتسهیل ورساندن کمک‌به حادثه‌دیدگان تصمیمات زیر از طرف هیئت مدیره نظام پزشکی‌اتخاذ گردیده که شامل نوع آمبولانس و تجهیـزات ضروری آن میباشد:

طبق تصمیم هیئت مدیره : برای مواقع حساس وضروری باید بتعداد کافی آمبولانس در محل های‌معینی آماده باشند و تازمانی‌که این امر انجام نیافته لااقل یک یا دو آمبولانس باید دراختیارهر کلانتری و پاسگاه های‌پلیس راه قرار داده‌شود.

اعتبارتهیه این‌آمبولانس هـا بایداز طرف وزارت بهداری یـا شهرداری یا موسسات مسئول دیگر تامین گردد.

در هر آمبولانس علاوه بـر تجهیزات کافی باید لااقل یک تن‌پرستارمجرب‌ویک‌تن مستخدم به نوبت آماده خدمت باشند و همچنین شماره تلفن نشانی بوسیله وسایل ارتباط‌جمعی و مراکز این قبیل آمبولانس‌هاباید مطبوعات به‌اطلاع مردم برسد.

مراجع‌وماموران انتظامی‌باید با وسائل کافی خبری مجهز باشندتا بتوانند وقوع حوادث‌را فوراً به‌مراکز مربوطه اعلام‌دارند و ازمسئولین استمداد کنند.

ترمیم لوله ها

اهواز- لوله‌های نفت اهواز ـ آبادان که براثر برخورد کامیون قطع‌شده بود، بوسیله مهندسین ومتخصصین‌شرکت ملی نفت ایران ترمیم گردید و جریان نفت در لوله‌هابحال عادی بازگشت .

برنامه فوق‌العاده تابستانی حسینیه بزرك بنی‌فاطمه

آشنائی با الفاظ و معانی قرآن مجید آرزوی هر فرد مسلمانی است بهمین منظور دفتر حسینیه بنی‌فاطمه به اطلاع عموم میرساند که برنامه فوق‌العاده برای تعلیم قرآن به سبك زودآموز (فراگرفتن تمام قرآن حداکثر در ۳۰جلسه) ودرس عربی آسان به‌سبك نوین از اول تیر ماه در محل حسینیه اجرا می شود همه علاقه‌مندان می توانند با استفاده از این برنامه ها گمشده خود را در مدت کوتاهی‌بیابند . برای نام نویسی همه روزه تا اول تیر ماه ساعت ۵ تا ۷ بعد از ظهر به دفتر حسینیه مراجعه فرمائید .

حسینیه بزرك بنی فاطمه سرچشمه اول امیرکبیر
تلفن ۳۰۱٤٦٦

آ_۵۸٦۹

همکار عزیز جناب آقای احمد شهودی

بااندوه فراوان درگذشت جانگداز همسر گرامیتان را بشما و خانواده محترم تسلیت می‌گوئیم.

امیدی ـ توفیق ـ خریری ـ رحمت‌اللهی ـ رفیعا ـ ذهادی ـ صیقلانی ـ عبدمنافی ـ کاظمی ـ مصلی ـ مولاپرست ـ هوسپیان.

آ_۵۸۸۳

جناب آقای علی کهنگی و بانو

بانهایت تاسف مصیبت وارده را بجنابعالی و بانوی محترم تسلیت عرض مینمائیم.

سید احمد صادقی‌و بانو ـ مهندس کردبچه و بانو ـ رضا کهنگی وبانو ـ مهدی صادقی‌و بانو ـ کریم دلکش و بانو ـ محمود ضرابیان و بانو .

آ_۱۹٦۹٦

سرکار سرهنگ دکتر شهاب ، آقای محمد شهاب ، آقای مصطفی شهاب

درگذشت مادر گرامی آن جنابان را به خانواده محترم شهاب ، بخصوص آقای محمد شهاب تسلیت گفته ، دوام عمر و سعادت‌بازماندگان را از خداوند متعال آرزو داریم .

معتمدی ، شریفی، منطقیان ، شیخان، قنادزاده ، کلانی ، رحمانی ، زاهدزادگان ،انتظاری ،اعتمادزاده ،عدیلی، سیروس‌پور، حیدری ، طالقانی ، عسگری کامران ، رجبی ، غیاثی ، قندی‌پور، غضنفری ، ملکجانی، سفیری ، عبیری ،رضائی ،کریمی ،بصیری، بهادرانی ، گرامی‌زاده ، پندنواز ، میرامامی، خانقاهی ، کرمزاده، افتخاری .

آ_۵۸٦۳

هیئت های حل اختلاف وزارت کار وامور اجتماعی دراداره کل کار وامور اجتماعی استان تهران

درگذشت ناگهانی و جانگدازغم‌انگیز همکارعزیز ودوست بی‌همتای خود مرحوم جهانگیر فرشید را بعموم بازماندگان بخصوص والدین آنمرحوم تسلیت‌عرض‌نموده از خداوند بزرگ صبر جمیل‌برای‌آشنایان ودوستان جهانگیر عزیز مسئلت‌دارند.

آ ـ ۱۹٦۵٤

آقای ژیریک‌گارسپاریان

مصیبت وارده را بشما و خانواده محترمتان تسلیت عرض مینمائیم .

بندرشاه ـ روبیک ظهرابیانس

آ_۱۹۸۰٦

جناب‌آقای رضاقربانی

بانهایت تاسف مصیبت وارده را از طرف خود و اعضای فدراسیون تنیس روی میز کشور بجنابعالی و فامیل محترم تسلیت میگوید .

امیرامین

آ_۵۹۰۵

سپاسگزاری

سروران گرام ،دوستان والامقام وخویشان‌ذوالعزوالاحترام درحادثه مولمه فقدان‌نابهنگام نوگل خاندان‌ما **بهمن محجوبی** حضوری و تلگرافی و کتبی از بذل کمال لطف ومرحمت و نهایت بزرگواری و عنایت دریغ نفرمودند و قلوبشکسته بازماندگان حیرت‌زده ومبهوت‌راتسلی و تشفی‌بخشیدند . چون ضربه آنچنان سنگین‌بوده‌است‌که‌تامدتها روح افسرده ما را خسته ودلشکسته خواهد داشت بدینوسیله ازیکایک عالیجنابانی‌که‌ماراقرین‌مراحم خویش فرموده‌اند سپاسگزاری میکنیم و چنانچه تاخیری یاغفلتی درعرض تشکر حضوری روی‌دهدازبزرگواری آنان طلب‌عفو وبخشش خواهیم‌داشت.

خانواده محجوبی

آ_۱۹۷٤۰

از کلیه سروران عظام ودوستان‌و اقوام که‌درتشییع جنازه ومجالس ترحیم وشب‌هفت‌مرحومه‌خدیجه‌مظاهری(خانم آغا) شرکت فرموده ویابوسیله نامه‌وتلفن وارسال تلگرام‌تسلیت وابرازتفقدوهمدردی فرموده‌اند نهایت سپاسگزاری کرده و اگر درتشکر حضوری تاخیر رخ‌دهد بعلت تالمات روحی پوزش می طلبیم.

خاندان مظاهری وخانواده‌های‌وابسته

۵۹۲۵ــ

از کلیه‌اقوام وهمکاران گرام ودوستان عزیز که درمراسم عزاداری پدرم شرکت فرمودند نهایت تشکر وسپاس رادارم.

عزت عرب

آ ـ ۵۸٤۱

از جناب آقای استاندار تهران و حضرت آیت‌اله آقای عبدالجلیل جلیلی وسروران گرام ودوستان وهمکاران واقوام که درمراسم تشییع وتدفین وترحیم شادروان **دکتر اردشیر وزیری** شرکت وباابراز همدردی های مختلف موجبات تسلی خاطر بازماندگان را فراهم فرموده‌اند صمیمانه سپاسگزاری مینماید بعلت تالمات روحی واینکه درتهران ساکن هستیم در عرض تشکر حضوری امید عفو داریم.

ابوالقاسم وزیری ، نصرت ملکباوند، سیاوش وزیری

آ ـ ۵۸٤۳

سپاسگزاری

از همکاران و دوستان‌و آشنایان و فامیل که درمراسم تشییع و ختم و شب هفت‌مرحوم **مهندس احمد سعادت** شرکت فرموده و یابوسیله تلگراف ، نامه و تلفن ابراز همدردی نمودند . صمیمانه سپاسگزاری نموده و چنانکه درعرض سپاس و تشکر بعلت تالمات روحی تاخیری رخ‌دهد امید عفو داریم .

پروین سعادت . نسرین و نادر خدابنده‌لو . حسین‌سعادت

آ_۱۹۳٦

بدین وسیله از کلیه سروران گرامی،دوستان و آشنایان و اقوام که با شرکت در مراسم تشییع جنازه و مجالس ترحیم و یادبود عزیزمان شادروان **محمد نوذری** شرکت فرمودند و یا بوسیله نامه و تلگرام ابراز همدردی نموده‌اند سپاسگزاریم چنانچه بعلت تالمات روحی تاخیری در عرض تشکر حضوری رخ دهد امید عفو داریم .

خانواده نوذری و خانواده های وابسته

آ_۵۸۵۱

از سروران ارجمند ـ خویشاوندان گرامی و دوستان و همکاران عزیز که در مراسم تشییع و مجالس ختم و هفته مرحوم برادر عزیزمان **دکتر جمشید فرجادی** قدمرنجه داشتنیا بوسیله نامه و تلگراف اظهار همدردی فرموده‌اند صمیمانه سپاسگزاری مینمائیم.

منوچهر فرجادی ـ هوشنگ فرجادی

آ_۵۸۹۹

سال چهل و هفتم ـ شماره ۱۴۱۲۷

اطلاعات

یکشنبه ـ بیست‌وهفتم‌خرداد ماه ۱۳۵۲
پانزدهم جمادی‌الاول ۱۳۹۳ ـ هفدهم ژوئن ۱۹۷۳

استخراج دکتر ریاضی کرمانی

ساعات شرعی	اذان صبح	ساعت ۲ و ۵۳دقیقه
	طلوع آفتاب	ساعت ٤ و٤٧ دقیقه
	ظهرشرعی	ساعت ۱۲ و ٦ دقیقه
	اذان مغرب	ساعت ۷ و ٤٠ دقیقه

رئیس و اعضای هیئت پارلمانی کویت شرفیاب شدند

ایران و کویت به‌توسعه‌روابط خود امیدوارند

شاهنشاه آریامهر پیش ازظهر امروز خالد عبدالغنیم رئیس مجلس کویت و اعضای هیئت پارلمانی‌کویت‌راکه‌سرگرم‌دیداری رسمی ازتهران هستند در کاخ نیاوران بحضور پذیرفتند .

در شرفیابی هیئت پارلمانی کویت آقای‌مهندس شریف‌امامی رئیس مجلس سنا نیز افتخار حضور داشت .

غنیم و اعضای هیئت پارلمانی کویت که بامداد دیروز بدعوت مهندس‌جعفر شرف امامی‌رئیس سنا وارد تهران شدند ، عصر دیروز در کاخ نخست وزیری با آقای هویدا نخست وزیر ، ملاقات گرم و دوستانه‌ای‌بعمل آوردند و دراین ملاقات‌دورنمای روابط ایران و کویت مورد ارزیابی قرار گرفت .

غنیم و اعضای هیئت همراه او مرکب از ۱۳ نفر از اعضای مجلس کویت شب گذشته میهمانان ضیافت شامی بودند که رئیس سنا در هیلتون به افتخار آنان برپا کرد .

دراین ضیافت که‌در آن‌جمعی ازسفرای کشورهای اسلامی، هیئت رئیسه مجلسین سنا و شورای ملی ، معاون پارلمانی وزارت امور خارجه حضور داشتند ، میان رئیس سنای ایران و رئیس مجلس ملی کویت پیرامون روابط دوستی دو کشور سخنانی در سر میز شام رد و بدل شد .

رئیس سنا در سخنان خود دوستی و علائق دیرین موجود بین ملت های ایران و کویت را مورد ستایش قرار داد و خاطر نشان ساخت ، درسال ۱۹٦۱ که کویت کشور دوست و همسایه ایران ، استقلال‌یافت ایران در زمره نخستین‌کشور هائی بود که با کمال خوشوقتی استقلال این کشور رابرسمیت شناخت .

رئیس سنا با اشاره‌به‌مناسبات دیرین ایران و کویت ، یادآور شد که دوستی و علائق بین دو کشور سابقه‌ای‌بس درازدارد . « قرب جوار و همکیشی،پیوند های عمیق بین دو ملت بوجود آورده است که بر اثر گذشت زمان نه تنها در بنیان استوار آن تزلزلی راه نیافته ، بلکه روز بروز بر استحکام این علائق افزوده شده است .»

در کنار یکدیگر

شریف امامی گفت : « ایران و کویت در کنار یکدیگر زندگی می‌کنند و سرنوشت مشترکی دارند . اگر منطقه از صلح و ثبات وآرامش و رفاه‌برخوردار باشد، همه از آثار و نتایج آن بهره‌مند خواهند بود و بالعکس اگر خدای نخواسته مشکلی برای منطقه پیش بیاید همگی کم و بیش از عواقب ناگوار آن نصیب خواهندبرد.»

مهندس شریف امامی یادآور شد که لزوم همکاری و مودت بین دو ملت ایران و کویت و سایر ملل این منطقه هیچگاه از نظر رهبران عالیقدردوکشور دور نمانده و در موقعیت های گوناگون مورد تائید و تاکید قرار گرفته است .

مسئولیت دو کشور

رئیس سنا ، آنگاه با اشاره به دیدار های رهبران دوکشور خاطر نشان ساخت که این دیدارها خاطره های ارزنده و فراموش نشدنی ، برای دولت بجای گذارده است .

وی اظهار اطمینان کرد این رشته مودت که بین دو کشور بوجود آمده ، پیوسته‌استحکام خواهد یافت و همکاری بین ملت های ایران و کویت که‌هم اکنون‌در مرحله ثمر بخشی‌قرار دارد، روز بروز وسیع‌تر وثمر بخش‌تر خواهد شد .

رئیس سنا با اشاره‌به‌اوضاع در خلیج فارس ، یاد آور شد که کشور های ایران و کویت هر دومسئولیت عظیمی ازلحاظ صلح و ثبات منطقه بعهده‌دارند و بخصوص با تحولاتی که‌از چند سال پیش در وضع این منطقه روی داده ، اکنون بار سنگین این مسئولیت بیش از پیش احساس میشود.

مهندس شریف امامی اظهار امیدواری کرد که نه تنهاایران و کویت ، بلکه همه کشورهای منطقه با یکدلی و صمیمیت‌بار این مسئولیت را بدوش کشیده و در سایه همکاری و معاضدت امنیت و آرامش منطقه و رفاه مردم آن را تامین نمایند.

در پاسخ به سخنان شریف امامی ، رئیس مجلس ملی‌کویت طی سخنانی از روش ایران در قبال مسائل اعراب و بویژه‌مردم فلسطین ستایش کرد وروابط ایران و کویت را صمیمانه و برادرانه خواند .

او ضمن ابراز خوشوقتی از مسافرت بایران به روابط دوستانه دو کشور اشاره‌کردو گفت یقین‌دارم که این‌احساسات صادقانه نه تنها شامل اعضای این هیئت پارلمانی که سعادت دیدار از کشور شما را بدست آورده است میشود ، بلکه شامل امیر دولت‌و ملت کویت نیز هست و من در این‌مراسم با شکوه روح روابط دوستانه و حق همسایگی دیرین ایران‌و کویت را احساس میکنم .

خالدالغنیم آنگاه دین مبین اسلام را عامل مهمی‌در بهبود روابط کشور های اسلامی دانست و افزود وی فرصت را مغتنم شمرده و ازروش‌ستایش آمیز ایران در قبال مصائب و مشکلات اعراب و طرفداری از ملل عرب و بویژه موضوع فلسطین به نیکی یاد میکنم.

وی سپس از پیشرفت های ایران‌برهبری شاهنشاه آریامهر تجلیل کرد و گفت این پیشرفت های شگرفی که در مدتی کوتاه مشاهده کردیم نشانه اصلاحات عظیم‌تری است که سراسرایران را شامل میشود و پرچم‌رهبری این اصلاحات و دگرگونیها در دست شاهنشاه عظیم‌الشان و مسلمان ایران است .

هیات پارلمانی کویت ، بعداز ظهر امروز از میدان شهیاد آریامهر دیدن کرد و عصر امروز برای یک‌دیدار ٤٤ساعته عازم اصفهان خواهد شد . هیات پارلمانی مذکور ، فردا به تهران باز می گردد و تاروز جمعه آینده به دیدار از ایران ادامه میدهد .

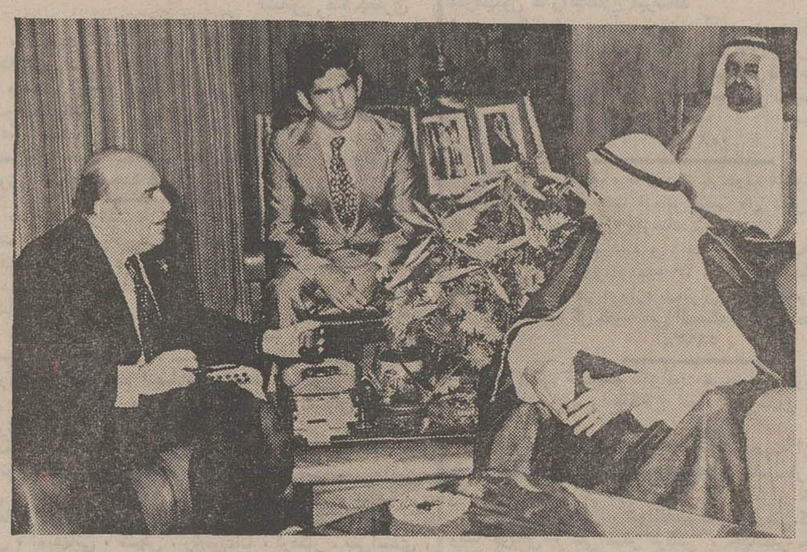

یک هیئت پارلمانی عالیرتبه کویت که بدعوت رئیس مجلس سنا بایران آمده‌اند ، عصر دیروز درکاخ نخست وزیری باآقای هویدا ملاقات نمودند. عکس خالدعبدالغنیم رئیس مجلس‌ملی کویت را هنگام گفتگو با نخست‌وزیر نشان میدهد .

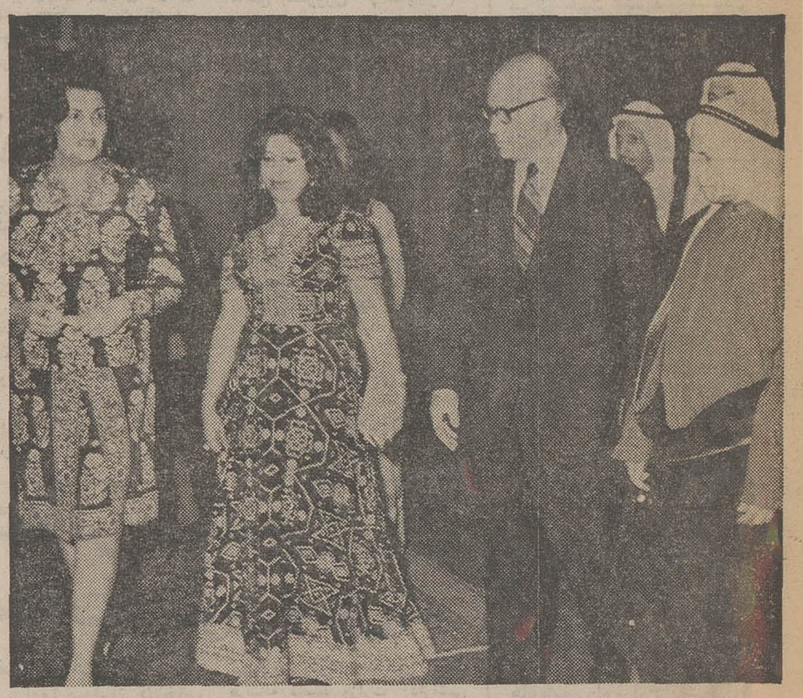

شنبه گذشته از طرف آقای‌شریف امامی رئیس مجلس‌سنا بافتخارهیئت پارلمانی کویت ضیافتی به شام ترتیب یافت . در عکس خالدالغنیم رئیس مجلس کویت ، شریف امامی ، بانو خالدالغنیم همسر رئیس مجلس‌کویت و بانو شریف امامی دیده میشوند.

آئیننامه‌استفاده از کارمندان آماده‌بخدمت

آئین‌نامه مستخدمین آماده بخدمت به تصویب شورای سازمان امور اداری‌واستخدامی رسید بر اساس این آئین‌نامه و در اجرای ماده ۱۸ قانون استخدام کشوری وزارتخانه ها و موسسات دولتی مکلفند قبل از اقدام به استخدام جدید چنانچه مستخدم آماده به خدمت واجد شرایط نداشته باشند از نبودن مستخدم‌آماده بخدمت واجدشرایط درسازمان امور اداری و استخدامی کشور و سایر وزارتخانه‌هاو موسسات دولتی اطمینان حاصل نمایند.

سازمان اموراداری واستخدامی کشور مکلف است هر شش ماه یکبار فهرستی از کلیه مستخدمین آماده بخدمت‌تهیه نموده و در اختیار وزارتخانه‌هاو موسسات دولتی قرار دهد .

ماده پنج آئین‌نامه پیش‌بینی میکند در صورتیکه تعداد مستخدمین آماده بخدمت‌واجد شرایط برای هریست‌بلامتصدی بیش از تعداد افراد مورد نیاز وزارتخانه ها یا موسسه دولتی باشد ، مستخدمین آماده به خدمتی که‌دارای امتیازات‌بیشتر هستند برای تصدی پست حق تقدم خواهند داشت .

امتیازات

امتیازات مستخدمین برحسب شرایط زیر تعیین میشود .

۱ـ در مورد تحصیلات‌مستخدم تا دیپلم کامل متوسطه برای هر سال تحصیل یك امتیازو پس از آن برای هر سال تحصیل دو امتیاز و برای تحصیلات قدیمه نیز مجموعا ٥ امتیاز . ۲ـ برای هر سال سابقه خدمت یك امتیاز ۳ ـ برای تاهل و یا تکفل‌مجموعا دو امتیاز ٤ـ برای شایستگی و استعداد بر طبق آئیننامه اجرائی ماده ۲۸ قانون‌استخدام کشوری رفتار خواهد شدولی تا زمانی که آئیننامه مزبوربه تصویب نرسیده حداکثر پنج امتیاز به تشخیص وزارتخانه یا موسسه دولتی مربوطه‌منظور میگردد .

آموزشی

دراین آئین‌نامه‌همچنان‌پیش‌بینی شده است که وزارتخانه ها و موسسات دولتی با توجه به احتیاجات استخدامی خود می‌توانند جهت بالا بردن سطح معلومات و تخصص‌مستخدمین آماده بخدمت که در اختیار دارند آنان را در برنامه های آموزشی‌ویا کار آموزی‌شرکت دهند .

بعلاوه وزارتخانه ها و موسسات دولتی مکلفند یك نسخه حکم آمادگی بخدمت مستخدمین رسمی راکه‌بموجب قانون بحال آماده بخدمت‌درمی آیند به سازمان امور اداری و استخدامی کشورارسال‌دارند.

در صورت انحلال وزارتخانه مستخدمین که‌بحال آماده‌بخدمت درمی‌آیند موظفندحداکثرظرف سه روزازتاریخ‌انحلال‌وزارتخانه کتبا خودرا به سازمان امور اداری و استخدامی کشور معرفی نمایند .

برنامه‌امتحانات تجدیدی ششم‌متوسطه

برنامه امتحانات‌نهائی‌شهریور رشته های مختلف سالهای ششم متوسطه دبیرستان ها ، هنرستانها و دانشسرا های راهنمائی از طرف اداره کل امتحانات برای دانش آموزان و داوطلبان آزاد تجدیدی‌اعلام شد .

امتحانات تجدیدی از دهم شهریور آغاز می شود و تا ۲۱ شهریور ادامه خواهدیافت. ساعت شروع امتحانات صبحها ۸ونیم بعد ازظهر ها۳تعیین‌شده است برنامه امتحانات شهریور رشته های مختلف به شرح زیر است :

ششم ریاضی

شنبه ۱۰ شهریور ، صبح : هندسه و مخروطات ، بعد از ظهر انشاء فارسی ـ دوشنبه ۱۲ شهریور ، صبح : شیمی ، بعداز ظهر ادبیات فارسی ـ چهارشنبه ۱٤ شهریور ،صبح: تاریخ ، بعداز ظهر زبان‌خارجه‌ـ شنبه ۱۷ شهریور ، صبح : تاریخ ادبیات : بعد از ظهر دستور زبان فارسی ـ دوشنبه ۱۹ شهریور ، صبح : جغرافیا، بعداز ظهر صرف و نحو عربی.

ششم خانه‌داری

یکشنبه ۱۱ شهریور ، صبح: تزئین منزل ، بعد از ظهر انشاء فارسی ـ سه‌شنبه ۱۳شهریور، صبح : فیزیك ، بعداز ظهر ادبیات فارسی ـ پنجشنبه ۱۵ شهریور ،صبح‌روابط‌فانوادگی، بعدازظهر زبان خارجه‌ـیکشنبه ۱۸ شهریور ، صبح : تاریخ لباس و طراحی ، بعداز ظهر بچه‌داری و پرستاری ـسه‌شنبه ۲۰ شهریور ، صبح : شیمی ، بعداز ظهر تغذیه .

ششم بازرگانی

شنبه ۱۰ شهریور ، صبح: دفترداری و حسابداری بعداز ظهر املاءـانشاءفارسی‌ـدوشنبه ۱۲ شهریور ، صبح : امور عمومی بازرگانی ، بعد از ظهر ماشین نویسی فارسی ـلاتین‌ـ چهارشنبه ۱٤ شهریور ،صبح: آمار ، بعداز ظهر فیزیك و شیمی ـ شنبه ۱۷ شهریور ، صبح : زبان‌خارجه ، بعد از ظهر مکاتبات بازرگانی‌انگلیسی و فارسی ـ دوشنبه ۱۹شهریور صبح : ریاضیات ، بعداز ظهر استفاده از ماشین های‌اداری ـ چهارشنبه ۲۱ شهریور ،صبح: امور دفتری .

منشیگری «سال سوم»

شنبه ۱۰ شهریور ، صبح : حسابداری مقدماتی ، بعد از ظهر ماشین نویسی فارسی ـ دوشنبه ۱۲ شهریور ، صبح: امور دفتری ، بعداز ظهرماشین نویسی لاتین ـ چهارشنبه ۱٤ شهریور ، صبح: امورعمومی بازرگانی ، بعد از ظهرمکاتبات بازرگانی‌و اداری‌فارسی ـشنبه ۱۷ شهریور ، صبح :تشکیلات اداری و بازرگانی ، بعداز ظهر تندنویسی فارسی ـ دوشنبه۱۹ شهریور ، صبح : مکاتبات بازرگانی و اداری زبان‌خارجه اول ، بعد از ظهر املاءفارسی‌ـ انشاء فارسی ـ چهارشنبه ۲۱ شهریور ، صبح : قانون کار ، بعداز ظهر دیکته و ترجمه و انشاء زبان خارجه اول ـ شنبه ۲٤ شهریور ، صبح :تعلیمات مدنی ، بعد از ظهر دیکته و ترجمه و انشاء زبان خارجه‌دوم‌ـ تعیین وقت امتحانات ماشین‌های اداری و قرائت فارسی و قرائت زبان خارجه اول و دوم بارئیس هیئت ممتحنه خواهد بود .

نتیجه امتحانات

ضمنا نتیجه امتحانات خرداد از اول تا پنجم تیر ماه اعلام خواهد شد .

جدیدترین وکاملترین سیستم
«میکروفیلم» توسط کمپانی 3M

برای اطلاعات کامل به:
شرکت شبرنگ خیابان تخت‌جمشید مقابل سفارت آمریکا ـ تلفن ۸۲۸۰۴۵ اطلاع فرمائید، تا نماینده شرکت جهت ارائه‌اطلاعات کامل اعزام گردد.

بیمه ایران

قابل‌توجه دارندگان‌وسایل نقلیه موتوری در شهرستانها

چون مهلت دریافت بیمه‌نامه شخص‌ثالث وسایل نقلیه موتوری درشهرستانهاتاپایان خردادماه ۱۳۵۲ می‌باشد ، بدینوسیله به اطلاع عموم دارندگان وسایل نقلیه موتوری در شهرستانها میرساند که شعب و نمایندگی های این شرکت در شهرستان ها برای صدور بیمه‌نامه شخص ثالث و ارائه علامت مخصوص بیمه آماده می‌باشند .

شرکت سهامی بیمه ایران

۲۱۲۲۱
۵۲ر۳ر۲۰

آگهی

بدینوسیله باطلاع اولیاء محترم دانش‌آموزان میرساند :

مدارس دولتی تهران در تیرماه ۱۳۵۲ از دانش‌آموزانی که در امتحانات خرداد پذیرفته شده‌اند ثبت‌نام بعمل خواهند آورد وجوه دریافتی بابت ثبت‌نام باین شرح خواهد بود .

۱ـ دبستانها : بابت وجوه پیشاهنگی و ورزش و تمبر کارنامه ٤۲ ریال باستثناء وجوه کتب درسی کلاس مربوطه که جداگانه دریافت خواهد شد .

۲ـ مدارس راهنمائی تحصیلی بابت شهریه سالیانه وجوه پیشاهنگی و ورزش و تمبر کارنامه ۱۲۸۰ ریال .

۳ـ دبیرستانها : شهریه کلاس سوم متوسطه بااحتساب وجوه پیشاهنگی و ورزش و تمبر کارنامه ۱۰۸۰ ریال .

شهریه کلاسهای دوره دوم باوجوه پیشاهنگی و ورزش و تمبر کارنامه ۱۵۸۰ ریال .

از اولیای محترم دانش آموزان خواهشمند است برای ثبت‌نام فرزندان خود بمدارس مراجعه نمایند ادارات آموزش و پرورش نواحی هفده‌گانه تهران هرگونه همکاری رادراینمورد با اولیای محترم دانش آموزان معمول‌خواهند داشت .

نبوی
مدیر کل آموزش و پرورش تهران

برنامه بین‌المللی
تالار رودکی

دوشنبه ۲۸ خرداد ۸ بعد از ظهر
سه‌شنبه ۲۹ خرداد ٥ و ۸ بعد از ظهر
باله مدرن پل‌تیلر

با شرکت هنرمندان برجسته باله آمریکا
سرپرست گروه و طراح باله : پل‌تیلر
بهای بلیت : ۵۰۰ ـ ۳۰۰ ـ ۲۰۰ و ۱۰۰ ریال
(برای دانشجویان نیم بها)

فوری:

برای شما که مشتاق فراگرفتن زبان انگلیسی هستید . فوری‌ترو سهل‌تر از این ممکن نیست .

انگلیسی فوری

تالیف : پری اباصلتی ـ الهه انشاء موثر ترین کتابی است که برای آموزش فوری انگلیسی ، انتشار یافته است ازاین‌فرصت استثنایی استفاده کنید .

کتاب انگلیسی فوری را در سراسرکشور از روزنامه فروشی ها تهیه کنید .

آگهی استخدام پزشك عمومی

سازمان بیمه های اجتماعی برای خدمت دردرمانگاه فاریاب واقع در حومه بندر عباس بیکنفر پزشك عمومی نیاز دارد .

داوطلبان میتوانند بمنظور آگاهی از شرایط استخدام باداره کل‌کارگزینی سازمان درخیابان آیزنهاور مراجعه نمایند ۱۸ر۱۹ . م الف ٥۲٦٤

سازمان بیمه های اجتماعی

پنجشنبه ۳۱ خرداد
افتتاح‌باغ تابستانی‌هتل
دربند برای اولین بار با
ارکستر مشهوربین‌المللی

و خواننده روز و تاپ
ایتالیائی

رزرو میز ۲ـ۸۷۰۱۳۱

گلهای همیشه بهار
در باکارا میرویند

نلی

غنچه نوشگفته بوستان هنر ایران

ازفردا شب در
باکارا

تلفن های رزرو
٦۲۸۲۰۸ ـ ٦۲٥۱۷۷

آگهی استخدام

گارد جاویدان شاهنشاهی تعدادی داوطلب مرد با مدارك تحصیلی سیکل اول متوسطه ششم ابتدائی ـ و کسانیکه دارای سواد خواندن و نوشتن باشند استخدام مینماید ، سن داوطلبین بین ۱۷ـ ۲٤خواهد بود داوطلبین جهت کسب اطلاعات بیشتر بدرب شرقی باغدان سلطنت‌آباد مراجعه نمایند .

م‌الف ۵۴۷۳ گارد جاویدان‌شاهنشاهی
۵ـ۱ آ ـ۱۹۵۹۸

اطلاعیه

قسمت املاك وباغات بنیاد پهلوی‌باطلاع طالبین‌خرید قطعات اراضی طرح شهرسازی رامسر میرساند که‌فروش قطعات بطور کلی خاتمه‌یافته بنابراین قبول تقاضای‌جدید متاسفانه میسر نمیباشد ضمنا باطلاع خریداران میرساند که‌آگهی های لازم بمنظور دعوت به‌پرداخت چهل‌درصد ثمن معامله در جراید اطلاعات و کیهان مدتی است‌صادر شده در صورتی‌که خریداران تا پانزدهم تیرماه (۱۳۵۲) مراجعه نفرمایند قطعات موردنظر ایشان بافرادی که نام آنها در لیست انتظار ثبت شده واگذار خواهدگردید.

آگهی اصلاحی

باستناد نامه شماره ۳۰٤ ـ ۵۲ر۳ر۱۵ هیئت مدیره سیمان شمال شرکت‌سهامی عام‌سرمایه شرکت مذکور مبلغ چهارصد و هفتاد و پنج میلیون‌و ششصدو هشتاد وچهار هزار ریال‌منقسم به چهارصد و هفتاد و پنج هزار و ششصد و هشتاد و چهار سهم یکهزار ریالی بانام تمام پرداخت میباشد که در اختیار هیئت‌مدیره شرکت قرار گرفته است بنا بر این اعلام آگهی‌شماره۵۸۲ ر٦ـ۲۱ر۲ر۵۲ در مورد افزایش سرمایه ودر نتیجه سرمایه‌ذکر شده درآگهی شماره ۱۰۰٦ ـ ٦ـ۲٦ر۲ر۵۲ مربوط به تبدیل نوع شرکت که مبلغ چهار صد وسی‌و شش میلیون ونهصد و چهارده هزار ریال بوده مبنی بر اشتباه می‌باشد . م‌الف ۵۲۳۰

کفیل اداره ثبت شرکتها و مالکیت صنعتی .مهدی سجادی

آگهی

نیروی دریائی شاهنشاهی در نظر دارد تعدادی موتورسیکلت تهیه نماید . از وارد‌کنندگان موتورسیکلت تقاضا میشود که پیشنهادات خودرا بانضمام مشخصات فنی و کاتالوك های‌مربوطه بترابری نیروی دریائی شاهنشاهی واقع در چهارراه قصر ارسال دارند . م‌الف ۵۳۷٦ نیروی دریائی شاهنشاهی

۲۱۲۱۹
۵۲ر۳ر۲۰

اطلاعیه

جهت آگاهی اولیای محترم دانش آموزان اعلام میشود

شهریه مدارس غیردولتی تهران بتدریج بررسی و دفاتر آن دراختیار مدارس و ادارات آموزش و پرورش نواحی هفدمگانه تهران قرار داده می‌شود .

اولیای محترم دانش آموزانی که مایل باشند فرزندان خود را در مدارس غیردولتی ثبت‌نام فرمایند می توانند از ابتدای تیرماه ۵۲ بمدارس مراجعه و با توجه بمیزان شهریه که در دفاتر مربوطه درج گردیده ودر تابلوی‌آگهی های مدارس جهت اطلاع عموم اعلام خواهد شد نسبت به ثبت‌نام فرزندان خود اقدام نمایند .

ادارات آموزش و پرورش نواحی هفده‌گانه تهران هرگونه همکاری را با اولیای محترم دانش‌آموزان‌درثبت‌نام فرزندان آنان معمول خواهد داشت .

نبوی
مدیر کل آموزش و پرورش تهران

اطلاع و تسلیت

خانم منیر وکیلی هنرمند اپرای تهران بعلت شرکت در سوگواری خویش عزیز خود در برنامه اپرای مانون که روزهای ٦و۹ تیرماه اجرا میشود ایفای نقش‌نخواهند کرد .

هنرمندان تالار رودکی خود را در اندوه خانم منیر وکیلی سهیم میدانند .

تالار رودکی

گلهای همیشه بهار
در باکارا میرویند

وفا

برای پدرا ، مادرا ، پسرا ، دخترا میخواند

ازفردا شب در
باکارا

تلفن های رزرو
٦۲۸۲۰۸ ـ ٦۲٥۱۷۷

میلیونها پول‌وجواهر گاوصندوق
«ارباب» ربوده شد

نیمه شب عده‌ای خود را به گاوصندوق رسانیدند و میلیونها پول نقد ، جواهر و یك کاسه برلیان را با خود بردند و خبرنگاران مجله جوانان این واقعه عجیب‌و حیرت انگیز را همراه دهها رپرتاژ و حادثه اختصاصی فردا در اختیار شما میگذارند

دوشنبه‌هافقط‌جوانان