

3

CHINESE-JAPANESE COLLECTION  
HARVARD COLLEGE LIBRARY  
FROM HARVARD-YENCHING INSTITUTE

JUN 12 1933

T3028.7107

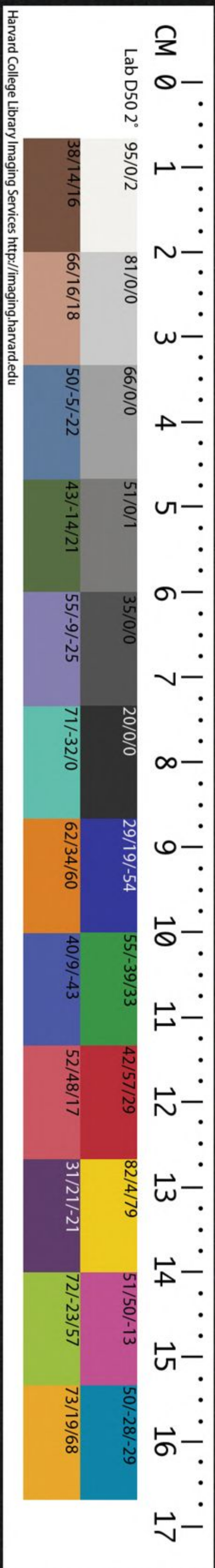

廣輿記卷之四

雲間陸應陽伯生原纂

平江蔡方炳九霞增輯

山西

全省總畧按山西西據大河東列太行北收代馬  
之用南望鞏洛之勝有表裏河山之勢故唐虞  
夏都焉太原偏處西北祗恃大同爲藩籬恃雁  
門偏頭寧武三關爲阨塞衷晉陽之甲開并州  
之鎮夙稱用武之國也潞安依山汾州濱河地  
磽瘠而人逋逃惟平陽氣溫土沃號繁庶以河

哈佛大學漢和  
圖書館珍藏印

東鹽課所萃以用因之富饒大同原陸平衍無  
名山大川之障魏取燕元取金皆取道雲中故  
稱中國後戶澤沁遼環列大行重岡深谷易至  
嘯聚然習俗儉朴民安則盜弭矣漢分冀州西  
境河東等郡屬司隸置并州部刺史察舉太原  
上黨雲中雁門等郡唐貞觀初置河東道開元  
中置河東採訪處置使後改採訪爲觀察宋置  
河東路經畧安撫使元以冀寧諸路直隸省部  
置河東山西道宣慰使司置河東山西道肅政  
廉訪司明置承宣布政使司領太原平陽太原

潞安汾州五府澤沁遼延慶保安五州置都指  
揮使司領太原左太原右太原前振武平陽潞  
州鎮西七衛保德寧化沁州汾州四所又置行  
都指揮使司領大同前大同後大同左大同右  
天成陽和鎮魯玉林高山雲川朔州威遠安東  
中屯十三衛山陰馬邑二所置按察司分冀寧  
冀南冀北河東四道兼察諸府州衛所其以侍  
郎兼撫山西者宣德年間也以都御史專撫山  
西者正統年間也至以大司  
者正統間也大同專設巡

務者景泰間也

### 太原府

東界直隸真定府并陘縣南界沁州武鄉縣西界陝西延安府吳堡縣北界大同府馬邑縣自府治至京師一千二百里糧五十七萬零

建置沿革禹貢冀州之域天文參井分野虞分置

并州周叔虞封此曰唐國春秋為晉戰國屬趙

秦曰晉陽曰太原唐曰北京五代唐曰西京宋

曰河東金曰武勇元曰冀寧明為太原府 國

朝因之領州五縣二十

### 陽曲

秦狼孟地漢陽曲隋陽直汾陽

### 太原

春秋晉陽秦太原

### 榆次

春秋原水

### 清源

春秋梗陽隋清源

### 交城

漢晉交城唐靈川

### 文水

秦大陵隋文水

### 樂嵐

漢汾陽地隋管州

### 河曲

古雄勇鎮宋

### 平定州

漢陽曲地東

### 艾地

後魏石艾

### 樂平

漢沽縣

### 忻州

漢新興後魏

### 定襄

漢陽曲地東漢定襄

### 代州

秦雁門魏

### 五臺

漢慮虎

### 繁峙

漢縣東

### 崞

漢縣後魏

### 嵐州

漢汾陽地魏

### 嵐

漢汾陽

### 興

漢汾陽地後魏

臨津合河

### 保德州

宋保德州

形勝左恆山右大河襟四塞控五原古晉要地

### 山川方山

府城東接

### 繫舟山

府城東北禹嘗繫舟于此故名一石如環

軸日繫石室山太原上有石室壁麓臺山接榆

舟崑次界一羊腸山交城石磴縈然狐突山交城一名

有狐突廟呂梁山交城界呂不韋曰龍門未關

此隱泉山文水一名陶山藏山孟縣相傳程石

峽山靜樂晉人假管泠山靜樂劉淵嘗鵲山平

上廟阜落山樂平即春秋東山阜雲中山忻

鴈門山代州上有句主山代州古夏屋山

代州趙襄子誘代王登此命厨五臺山五臺五

人操銅斗擊殺之遂有代地

雲漢文姝師利所雪山崑石樓山與縣孤峰峭

居曰清涼山即此

其高過群山又因渦仇猶山孟縣仇猶國君既

水經其下故又名

白馬山孟縣圖經曰白馬之周公山靜樂相傳

至此蓋宇冠山平定金元好問詩有冠少山樂

文周也

高入百丈恆山之程侯山忻州俗傳程嬰秦戲

山繁峙北山海經曰秦戲之山無茹越山繁峙

路通崞山崞縣以此崑嵐山崑嵐高二黃雲谷

臨縣榆林臨春山靜樂高百丈下有泉呂梁山

河水出焉

石州禹貢冀州治梁及岐又春秋梁山崩曰不

韋曰龍門未關呂梁山未鑿河出孟門之上皆謂

門河壽陽黃河保德晉水太原其北文流曰

水以灌文水歷交城沁水文水清漳水出

平之嶺雲中水忻州柳溪府城西太守陳堯佐築堤

僚上已泛天池靜樂通太華池繁峙

土產豆豉陽曲愈佳瓷器榆次天花五臺人參石

花魚保德地菜五臺自然銅石燕子俱保麝

豹忻代嶺長松子五臺關梁天門關府城西北隋煬石嶺關府城馬陵關

大谷五代梁伐太伏馬關孟縣舊名白馬偏頭

關河井陘關平定韓信擊趙鴈門關代赤橋太原

蓄經謂臨汾驛成晉驛凌井驛曲鳴謙驛

榆讓橋次盤陀驛賈令驛祁縣同戈驛徐溝太安驛壽陽芹

泉驛孟縣康會驛靜樂平潭驛平定柏井驛樂平九原驛

忻鴈門驛代州砂澗驛繁峙原平驛崞縣永寧驛崞

祠廟禹王廟曲河成湯廟祁縣趙武靈王廟靜樂漢文帝

廟陽曲趙襄子祠太原趙無恤五代史潞王從珂

立子夏廟隱泉韓信廟平定諸葛武侯廟大谷妬女

祠平定河于俗傳介之推妹也武后幸此懼欲

塵雨師灑道避之狄仁傑諫曰一人行幸風伯清

之避哉遂正其役三立祠明巡撫蔡懋德講

陵墓唐叔虞墓太原成王因桐葉之戲狐突墓馬鞍

山子偃亦葬此 **祁奚墓** 縣 **趙襄子墓** 襄定 **程嬰墓** 忻州 **公孫**

**杵臼墓** 忻州尚存 **蒙恬墓** 代州 **周黨墓** 縣 **李克用墓**

忻州克用五代唐晉王也金時盜發之郡守夢王告云墓中有酒盜飲之唇皆黑可險此捕之

明日獲盜寺 **蔡中丞墓** 在府南門外東岡殉難僧居其半

**古蹟汾陽城** 府城西 **籌邊樓** 守郡時建 **欽華堂**

柳溪上宋韓絳鎮見 **鴈丘** 見一曲金元好問過此弟相繼守太原時建

雁內一死一脫網去空中哀鳴良久投地亦死好問遂以金贖二雁瘞之汾水濱壘土為丘

**晉陽城** 太原舊名唐城唐叔虞子熒父徙都之地智伯引水灌城不浸者三版即此

**晉陽宮** 晉陽城內春秋董安 **避暑宮** 太原北齊于理晉陽公宮即此

**中都城** 榆次春秋 **孟母故宅** 榆次母并人也 **青**

**城宮** 大谷唐玄宗 **印駒城** 清源漢文帝 **陶唐城**

清源陶唐氏自涿鹿徙都於此俗呼姚城 **大陵城** 文水趙武靈王游

而歌即 **平陶城** 文水 **雲州城** 文水後 **仇猶城** 孟

此地 **智伯欲伐仇猶不通道因鑄大鐘遺之仇猶悅**

除道以迎赤章曼伯數諫不聽仇猶遂亡城地 **尚臯落墟** 樂平即周召 **廣武城** 代州漢高械婁

在 **秀容城** 忻州後 **凌雲臺** 忻州

**名宦周尹鐸** 趙簡子使治晉陽請曰繭絲乎保障

以寬簡子謂無恤曰晉保障哉鐸損其戶數拊民

國有難必以晉陽為歸 **李牧** 趙良將守鴈門十

塞封武 **漢郭伋** 并州牧所至問民疾苦嘗行部

於道復問伋還期伋告以某日及先期 **晉劉**

并州刺史初在晉陽為敵騎所圍城中窘迫現乃乘月登樓清嘯賊聞之皆悽然懷上棄圍而去

**吳彥**少為通江吏時將軍薛翊仗節南征軍君之相後當至此武帝擢鴈門守

謹身率下境內寧靜者二十餘年

字朗叔齊并州司馬孝昭帝欲拜為侍中力辭

曰非不愛作熱官但思之爛熟爾人稱方外司

馬**唐李勣**都督并州帝曰朕用勣守邊突

**舜卿**而大至數日虜以鎖來歸舜卿曰吾未嘗

受遂意去謀者受誅

永上書幕府曰非什一而取皆民膏血也以資

豆觴之費可乎脫不獲命令有投幼歸爾帥臣

改容**張齊賢**知代州**韓琦**知并州罷前帥所興

聖荒田**歐陽修**河東制置使奏募民耕忻代

至萬頃**嵐**等處廢田又以河東賦歛過

重奏罷**范純仁**判太原府其境地狹民惜地不

十餘事**唐介**知太原夏人數擾邊介戒邊將

數萬**謙**巡撫山西奏革鎮將役軍耕種之弊入其田

減所派柴炭人夫奏免民欠稅糧奏邊糧宜用

官解舉事皆為民利嘗夜經太行山有羣盜持

兵噪而前謙厲聲叱之**羅通**以都御史鎮山西

皆驚散德威所著如此

當一而鼓行而**温祥卿**太原同知明敏有為公

前滾入沙漠

**王鴻儒**山西提學以陶養為本文藝為末品藻

日不倦士子翕然歸之孝宗與劉大夏論人材

曰如山西副使王鴻儒他日可大用大夏曰朝

廷用此等人方**李蕙**字德馨當塗人任左藩

擔當得大事

**昱**字文輝知平定州省刑緩賦務與民驅害而

就利州人德之卒于官哭聲載道孟美瓦飯

山西



相望 **馮友** 字益卿長安人知岢嵐州調知忻州

數里 **蔡懋德** 天巡撫山西上召問致治之要對曰

皆最 **蔡懋德** 天下變亂皆由民窮為盜臣仕撫

綏當使窮百姓有飯弊耳然愛民先察吏察吏

莫先臣自察願正已率屬俾民不為盜而臣無

可見之功上然之履任後持廉秉公一意以愛

民為務暇則延名儒講求理學經濟文藝于三

立祠又立千城社以招奇謀異勇之士于是定

諱兵討叛寇三晉安堵無何闖賊破潼關全秦

陷以孤軍支強敵守長河者四閱月守危城者

三晝夜無援城陷北向再拜曰臣力竭矣惟一

死報皇上入三立祠自縊死中軍副總兵應時

盛知懋德必盡節先殺其妻子同死祠中時布

政趙建極守道卑拱辰標將朱孔訓 **周遇吉** 山

惠光祿等凡文武吏死者四十六人 **周遇吉** 西

總兵守寧武關賊至力戰擊殺無算城陷猶巷

戰以死妻劉氏率婦女登屋而射賊縱火焚之

**人物** **周狐突** 晉大夫懷公時突子毛及偃從重耳

如秦公執突曰子來則免對曰子之

能仕父教之忠古之道也今臣子從 **狐偃** 突子

公子亡若又召之教之或也卒就死 **公孫**

九年比文公定王室霸天下偃之力居多 **公孫**

**杵臼** 太原人與程嬰為趙朔客屠岸賈誅朔朔

死孰難嬰曰立孤難爾杵臼曰我為其易者乃

取他人兒匿山中使嬰謬呼趙氏孤在賈諸將

隨嬰攻杵臼曰謬曰小人哉嬰縱不能立孤 **程**

而忍責之乎遂殺杵臼及孤兒趙氏孤得免 **程**

**嬰** 太原人抱趙氏孤匿山中十五年韓厥言於

晉景公復立趙氏後是為趙武武既冠嬰曰

干宮之難我非不能死欲存趙後也今宜 **漢**

干報宣孟杵臼遂自殺武啼泣齊衰三年 **漢**

**周** 字伯况代州人散千金產賑其宗族游學長

黨安三聘乃就車陛見伏而不謁自陳願守所

志賜帛四十 **閔貢** 字仲叔太原人老病家貧不

匹隱居 **龐池** 能得肉曰買猪肝一片屠者

或不肯與安邑令勅吏給之仲叔問 **王霸** 字儒

故嘆曰豈以口腹累安邑耶遂移去 **王霸** 仲代

山西

山西

山西

山西

山西

州人王莽秉政遂披髮入山光武召王允字子

拜尚書不起蓬戶褐衣自高其志王允

縣人郭林宗見而異之曰至生一日千里王佐

才也董卓謀逆允以司徒矯情屈意扶王室於

危亂之中既乃潛結呂布使內應刺卓允性剛

疾惡卓部將李催輩憚之合謀圍長安布招允

曰公可去乎允曰蒙社稷之靈上安君國吾之

願也不爾則奉身死之朝廷幼小恃我而已催

遂收允賴平陵王烈字彥方太原人少師陳寔

令趙戢營葬王烈以孝義稱里有爭訟者將

質於烈或至途或望廬而返一盜牛者主得

之盜請罪曰刑罰是甘乞不使王彥方知也

**國孫資**字彥龍太原人荀彧見而嘆曰北州賢

**晉溫嶠**字太真祈人博學能文丰儀秀整劉琨

云已得之因下玉鏡臺一枚姑大喜王濟字武

及婚女撫掌笑曰我固疑是老奴王濟字武

陽人父渾以平吳功拜司徒濟少有雋才善清

言為各流所重官太僕性好馬嘗買地作馬埒

號短垣繞之**王承**字安期太原人以經術著官

皆為國師前代未有也出守東陽多惠政弟勿

亦東陽守時朱异用事車馬填門魏郡申英指

异門曰此中輻輳惟勢是趨王湛字處冲太原

不能屈者大小王東陽耳王湛字處冲太原

不知者視以為癡兄于濟往省見床頭有周易

問曰叔父頗曾看否湛笑曰體中佳時脫復看

爾因共譚易剖析精微出濟意外乃嘆曰家有

名士三十年不知武帝嘗問濟鄉家癡叔死未

對曰臣叔不癡又問誰比王述字懷祖承子安

濟曰山濤以下魏舒以上王述字懷祖承子安

太原

王允

王允

王允

王允

王允

王允

王允

王允

王允

王允

王允

王允

王允

王允

王允

王允

王允

王允

思蓋坦之每 **趙至** 字景真代州人今新之官至

好直言也 汝後能如此不至曰可爾耳早聞父耕叱牛聲

釋書而泣師問之曰自傷未遇而使老父不免

勤苦稍長入洛從 **孫盛** 字安國楚之孫自少至

皆稱良史桓温見之怒謂盛子曰枋頭誠失利

何至如乃公所言若此史行自是關君門戶諸

子因共號泣盛前請為百 **孫綽** 字興公楚孫棄

口計盛大怒諸子潛改之 **孫綽** 永嘉守隱會稽

山中作天台賦范榮期曰擲地有金石聲矣綽

於齋前種松一株恒手自壅治之隣人高柔語

孫曰松樹子非不楚楚可憐但無棟 **王恭** 字孝

梁用耳孫曰楓柳雖合抱亦復何施 **王恭** 伯晉

陽人嘗自會稽還族兄忱訪之見恭所坐六尺

簾因曰可以一領及我恭即舉送忱便坐薦上

忱驚曰本謂卿多故求耳恭曰吾平生無長物

冬月披雀氅裘步雪孟昶窺見之嘆曰此真神

仙中人也官大都 **郝隆** 字佐治崞縣人於書無

督卒以抗直取禍 **南北朝** **溫子昇** 字鵬

室曝衣乃就日中仰卧人 **南北朝** **溫子昇** 字鵬

問之曰我晒腹中書耳 **南北朝** **溫子昇** 字鵬

之後王暉業云江左文人宋有顏延之謝靈運

太原

好直言也

汝後能如此不至曰可爾耳早聞父耕叱牛聲

釋書而泣師問之曰自傷未遇而使老父不免

勤苦稍長入洛從

皆稱良史桓温見之怒謂盛子曰枋頭誠失利

何至如乃公所言若此史行自是關君門戶諸

子因共號泣盛前請為百

口計盛大怒諸子潛改之

山中作天台賦范榮期曰擲地有金石聲矣綽

於齋前種松一株恒手自壅治之隣人高柔語

孫曰松樹子非不楚楚可憐但無棟

梁用耳孫曰楓柳雖合抱亦復何施

陽人嘗自會稽還族兄忱訪之見恭所坐六尺

簾因曰可以一領及我恭即舉送忱便坐薦上

忱驚曰本謂卿多故求耳恭曰吾平生無長物

冬月披雀氅裘步雪孟昶窺見之嘆曰此真神

仙中人也官大都

督卒以抗直取禍

室曝衣乃就日中仰卧人

問之曰我晒腹中書耳

字景真代州人今新之官至

年十二與母共道旁看母曰

字安國楚之孫自少至

老手不釋卷著晉陽秋

字興公楚孫棄

字興公楚孫棄

字興公楚孫棄

字興公楚孫棄

字興公楚孫棄

字興公楚孫棄

字興公楚孫棄

字興公楚孫棄

字興公楚孫棄

字興公楚孫棄

字興公楚孫棄

字興公楚孫棄

字興公楚孫棄

字興公楚孫棄

字興公楚孫棄

字興公楚孫棄

字興公楚孫棄

筠答曰事出南華經非僻書也願相公燮理之暇時一覽古綯怒甚奏庭筠有才無行不許登第遂輒刺

**宋王中立** 奇嵐人博學強記家豪於終其身不再娶居一室如衲僧以供客而自奉甚儉妻死不再娶居一室如衲僧

**王全斌** 太原人詳作詩多驚人語晚號雲雀

**金元好問** 定襄人七歲能詩及長淹貫經史為文備眾體蔚為一代

**元郝天挺** 交城人官至中宗工所著有中州集

**明王克已** 壽陽人博通經史洪武中以文學辟授戶部主事潔已不淄善於其職陞試吏部尚

**書周經** 字伯常陽曲人父瑄仕至刑部尚書賜官尤多啟沃至昇以政務凡禮儀銓選皆若素習及任戶部以身任事為明朝戶部尚書第一

**卒謚王瓊** 字德華太原人任戶部之日多人服文端其心計及任中樞力薦王守仁為巡撫守仁請便宐行事眾迂之瓊曰朝廷大柄不付此等用人又誰與用已而宸濠反瓊曰豎子倉卒造亂不足慮有王守仁在必成擒矣後又總督三邊料理邊備邊人至今便之卒謚恭襄

**喬宇** 字希大樂平人祖毅仕至工侍以廉勤著部尚書值宸濠亂武宗南巡叛黨四布佞流在側宇以雅量鎮之屹然為留都之重後仕吏部尚書裁革冗濫至二

**原傑** 字子英陽曲人按江千餘員前此未有也

**朱奇湖** 晉府西河王有孝行母病渴王仰祝天

花人謂孝

**戈謙** 代州人立朝數因事直言上厭感所致

浩名上以語楊士奇士奇曰至聖臣直惟陛下容之不然進言者將以謙為戒况遠近觀聽謙之名益彰而朝廷受不容直言之謫上惕然曰此固朕不能容呂震迎合益吾過耳然猶免謙

山西

山西

山西

山西

山西

山西

朝參令崑辦事衙門月餘朝臣言事者少上召  
 士奇曰爾料事不差自免戈謙朝言者果不至  
 乃令士奇就榻書勅引過  
 令百官言事母以謙為戒  
 政歸田構別業稱桂子園  
 日與騷雅之士觴咏其中  
**王道行**字明甫陽曲人官至右布

**列女王霸妻**

霸少與令狐子伯善後子伯相楚其  
 未見客顏色慚沮客去霸臥不起妻問故霸曰  
 彼子容服甚都我兒曹對客有慚色父子恩深  
 不覺自失耳妻曰子伯之貴孰與君之高奈何  
 忘夙志而慙兒女子乎霸起而笑曰有是哉遂  
 其身  
 共隱終

**平陽府**

東界澤州沁水縣西南俱至黃河北  
 界汾州府孝義縣自府治至京師一  
 千八百里糧一百  
 一十萬九千石零

建置沿革禹貢冀州之域天文背參分野堯都平

陽即此春秋屬晉戰國屬韓後屬趙秦漢為河

東地後魏曰唐州隋曰平河曰臨汾唐曰晉州

五代梁曰定昌曰建雄宋曰平陽元曰晉寧明

為平陽府領州六縣二十八

**臨汾**

漢縣後魏晉

**襄陵**

漢縣後魏擒昌

**洪洞**

春秋楊侯國漢楊縣

**浮山**

本丹朱食邑漢襄陵

**趙城**

周穆王封造父之地

**太平**

漢臨汾地後魏太平

**岳陽**

漢穀遠地後魏

**曲沃**

**絳**

晉文侯弟封此漢

**翼城**

春秋絳邑隋

**汾西**

漢縣地

**蒲**

春秋蒲城後魏

**蒲州**

古舜都春秋

**臨晉**

秦縣漢解梁

**滎河**

夏后少康邑秦汾

**河中**

地隋桑泉

**滎河**

陰唐寶鼎宋滎河

**猗氏**

古郇國文王子所封

**萬泉**

漢汾陰地

**河津**

古耿國祖乙所都

秦皮氏地

**解州**

舜畿內地春

後魏龍門唐秦州宋河津

**安邑**

禹營安邑即

**夏**

禹舊都後

**聞喜**

五代解州

**芮城**

古芮國後

**絳州**

漢臨汾地後魏

舊名桐鄉即伊尹放太甲之地

**平陸**

古虞

**絳山**

春秋新田

魏南

**垣曲**

水後周召分陝地漢垣縣後魏白

**霍州**

漢北屈後魏

禹貢岳陽即此漢魏縣東漢

**吉州**

漢北屈後魏

**隰州**

戰國西

州隋取州唐

**鄉寧**

漢臨汾地後魏

**隰州**

戰國西

慈州金吉州

**大寧**

漢北屈地後魏

**石樓**

古屈產

壽隋隰州

**石樓**

古屈產

**石樓**

古屈產

吐京隋

**永和**

漢狐讞地

**形勝襟山帶河三晉要地**

**山川姑射山**

府城西上有姑射蓮花二洞

**平山**

府

西南即姑射出之

**臥龍山**

襄陵南接翼城曲

支也平水出焉

**中條山**

蒲州跨平陸芮城安邑

立女

**晉陽山**

蒲州即禹貢雷晉

二洞

**龍門山**

河津即禹所鑿其

荆棘

**五老山**

臨晉接

不生

**九原山**

絳州春秋晉大夫葬地

箕山

許由隱此

**太行山**

絳縣誌稱西北

於九原即此

**霍山**

霍州今為中鎮上

喜界后

**孟**

孟

門山 吉州呂不韋曰龍門未辟呂蒲子山 隰州

堯之師蒲南樓山 永和與北樓山相對砥柱峰

伊子隱處南樓山 唐置樓山縣以此名砥柱峰

平陸黃河中流世鳴條岡 安邑接夏縣界即傳

傳老子煉丹於此 臨晉司空圖隱此建休休

巖 說版築處王官谷 亭上有天柱峰高插雲表

汾河 趙城洪桐襄陵絳沁河 岳陽黃河 蒲州即堯釐

芮城垣晉水 達襄陵界媯汭水 降二女處絳

曲界 絳縣達聞喜界智伯謂絳水可雷澤 首陽山

水 灑安邑即此蓋涑水上流也 舜漁董澤 聞喜一名豢龍池即金龍池 府城西

於此 董澤 舜封董氏豢龍之所 金龍池 南晉承

嘉中有韓媪者偶拾巨卵歸育之得嬰兒字曰

檄方四歲劉淵築平陽城不就募能城者檄因

變為蛇令媪舉灰誌後曰憑灰築城可立就果

然淵恠之遂投入山穴間露尾數寸忽有泉湧

出成鹽池 解州接安邑界周 葡萄酒 芮城屈產泉

此池 鹽池 一百四十餘里 載壺口即此 八十里川

石樓春秋晉時有 壺口 吉州禹貢既 葡萄酒 隰州鐵

馬飲此產龍駒 岳陽源出潞州長子縣 合沁水長八十里故名

土產襄陵酒 襄陵伽藍記河東劉白墮善釀酒六

關梁大慶關 蒲州舊名蒲津關即風陵關 蒲州唐

關武平關 絳州北齊平渡關 吉州臨上平關 石

黃河 永寧關 永和黃河上通 豫讓橋 趙城讓為

上 黃河 陝西綏德州 通 豫讓橋 智伯報讐

伏橋下欲吳王渡臨晉與陝西郃陽渡對禹門殺趙襄子

渡河津唐龍茅津渡平陸黃河上秦建雄驛臨

會潤驛洪洞蒙城驛侯馬驛河東驛蒲州樊橋汾

驛臨晉凍川驛聞喜霍山驛霍州

祠廟伏羲廟趙城臺駘廟石樓翠金山上金天氏有

導汾沁帝堯廟府城帝舜廟大禹廟俱蒲湯水利民

王廟榮河后稷廟稷山段干木祠安邑二侯祠太平宋

皇嗣未舉吳處厚上言程嬰杵曰全趙孤忠義可表詔封嬰成信侯杵曰忠智侯祀此紀

信祠趙城祠司馬光祠夏縣趙鼎祠聞喜關帝廟解州

陵墓媯皇陵趙城虞姁陵安邑成湯陵榮河姜嫄墓聞喜

母臯陶墓洪洞許由墓真龍逢墓安夷齊墓首陽

晉文公墓絳縣段干木墓芮城即干木臥趙盾墓

平太師曠墓洪洞子夏墓津河張良墓襄陵霍光墓浮山司

馬光墓夏縣鳴條岡宋哲宗薛文清公墓津河

古蹟禮城女妻舜之地九層臺太平按說苑晉

其臣荀息諫曰臣能累十二碁子加卵桐鄉城

於上公曰危哉遂止其役遺址尚存曲沃世傳放虎祁宮諸侯畔謂此衛靈公之晉

太甲於此晉平公置酒於虎祁令師洎奏靡靡之樂師虞

曠曰此必得之濮上乃亡國之聲也不可聽都古城魏豹城一在安邑魏文侯築

豹蒲坂蒲州晉文公以蒲賂秦後秦還蒲虞坂處因名其地曰蒲坂坂反古通用

虞坂山西



中條山伯樂逢驥驥困鹽車即此地薰風樓蒲州唐建舊名克復樓宋真宗嘗幸此以舜故都更今名桑泉城臨晉晉公子重耳渡河命陳堯叟記入桑泉即此隋置縣

三詔堂王官谷中即司汾陰城榮河漢縣郇城猗氏文王

第十子子猗頓宅朱公家西河之上大畜牛羊所封國如賓鄉河津即董夏城夏城夏縣禹建都十餘年遂

成巨富缺齋處王湖園聞喜李文叔云園曲之勝不能兼者六

城務宏大者鮮幽邃人力勝者少蒼古多閔田平陸即虞芮龍潛宅泉水者艱眺望惟裴

晉公湖園兼之矣絳州趙盾哺桑碧落碑絳州

芮城唐高祖微時隱此哺饑坂絳州趙盾哺桑高粱

唐孝子李讓書李絳州宋淳化間用高梁

陽水嘆其高古絳州宋淳化間用高粱

城稷山後魏玉壁城稷山後周亳城垣曲頴府

有毫原湯嘗誓眾於此其地垣曲湯始姚

周一百餘步至今民不敢耕垣曲湯始姚

葛城垣曲湯始姚

蓂城吉州即蓂所築西臨黃河控帶耿城吉州

乙遷耿隰州神農嘗關羽宅解州常西花

即此襄陵縣治西南元時縣人楊姓者闢地為之

園引晉水經流其中蒔以花竹創為堂亭池館

明洪武間改樂安莊樞密直學士致仕歸築室

為按察分司樂安莊樞密直學士致仕歸築室

以居因其封郡名曰樂安范純仁記云南北分

為二園其北曰逸老堂公寄傲宴息之所東曰

三經堂公寄懷於簡册也其西曰無無堂公鐵

自以無欲無營又取夫莊生之言而名之也

名宦

漢季布河東守文帝召入欲拜御史大夫申

欺陛下者臣至無所受事此必有毀臣者夫以

一人譽召臣以一人毀罷去恐聞之者有以窺

陛下上慙曰河東吾股肱郡故特召君耳曹丘生謁布不納曹丘曰僕與足下俱楚人使僕游足下名於天下顧不美乎布歎為上

**史弼**

河東守奉

詔舉孝廉中常侍侯覽遣諸生資書囑之弼曰太守忝荷重任當選士報國爾何人而溷通如此付安邑獄拷殺之覽怒誣弼

**唐徐洪**

字彥伯蒲州司

誹謗被逮吏民詣闕訟之得免

**徐弘敏**

蒲州

善書而彥伯善屬辭號河東三絕

**齊賢**

晉州司馬時將軍史興宗從獵內苑言晉

日犯徐參軍杖者必共斥之迄代不辱一人

**劉**

相遠苟澄其源何憂不治郡稱仁君

**陸象先**

蒲州刺史潔已愛民嘗曰人情大抵不

**呂元膺**

河中節度使時方蝗旱粟價騰湧起下令

**王起**

河中節度使時方蝗旱粟價騰湧起下令

至訖代不

**蕭至忠**

晉州刺史為治有名默啜遣

辱一人

**郭子儀**

河中節度使時方蝗旱粟價騰湧起下令

畏俯謂人曰是宜相

**范仲淹**

出判河中郡士子執經問難無虛日見

天子何乃居外乎

**孫固**

知霍邑縣宰相韓琦知其賢論

平河中

**馬燧**

河東行營副元帥與渾瑊駱元

之亂

**宗澤**

趙城令下車請外縣為軍不允

有警當

**金楊伯雄**

平陽尹先是張浩治平陽有

知吾言

**張萬功**

知河中府時軍興調發叢劇

日前有張

**張元**

平陸令時韓希甫王兢治河內皆

薰風樓

**張元**

有幹才而元少遜民為諺曰西山

至河岸縣 **元張德輝** 河東宜撫使下車擊豪強

官兩人半 千里來見曰六十年 **明楊志學** 襄陵縣學教諭

不復見此官府矣 甚得 **張廉** 蒲州知州居官務 **石永** 字壽卿威縣

淵源 芟煩祛靡與民休息藩府競訟累年不決委曲

開導訟乃息太宰署其考曰風寒貴戚威寢奸

流寓 **伯夷** 叔齊 耻食周粟採薇首

人物 **上古風后** 解州人黃帝嘗夢大風吹天下塵

后在也天下其有姓風名后者哉自 **唐虞席老**

是求之得風后於海隅登以為相 師 襄陵人姓席氏每擊壤歌於路曰耕而食鑿

而飲出而作入而息帝力於我何有堯聞而 嘉之尊為 **許由** 平陸人不受堯之天下趨過逆

老師云 旅逆旅人亡其皮冠而疑由竊

之也由 **夏關龍逢** 安邑 巫咸 夏縣人殷太戊相

不為辯 為商 **商傳說** 平陸 **周百里奚** 字井伯平陸人諸

世臣 伯飯牛而牛肥穆公怪問故對曰飲食以時使

之 客作樂有澣婦自言知音召至援琴歌曰百里

奚五羊皮臨別時烹伏雌炊麩屢屢今日富貴忘

我為即 **卻缺** 臨晉人大夫芮之子季曰使冀見

奚妻也 於文公拜缺大夫賜冀 **介子推** 姓王名光臨晉

為采邑因稱冀缺云 周旋患難十九年及還賞從亡者推不及祿推

曰獻公之子九人惟君在耳天寔置之而二三 子以為已功不亦謬乎遂奉母隱綿山文公求

至期禁民 **李離** 晉文公之理也過聽殺人之罪 離曰臣居官為長受祿為多今 **趙衰** 字子餘臨

以罪下吏非所聞也伏劍而死 **趙衰** 晉人多智

畧文公反國及霸皆出其謀于盾代為卿  
 賈季曰趙衰冬日之日盾夏日之日也  
 晉之力士靈公遣刺趙宣子晨往寢門關矣盛  
 服將朝尚早坐而假寐麇退而嘆曰不忘恭敬  
 民之主也賊民之主不忠棄  
 君之命不信乃觸槐而死  
 請老公問代者稱解狐其讐也孤卒又問對曰  
 臣之子午也可君子謂奚舉讐不為詔立子不  
 為靈輒臨晉人趙宣子請以遺母因與之輦食靈  
 比靈輒輒留其半日請以遺母因與之輦食靈  
 公嘗伏甲攻宣子輒倒戟以禦  
 得免問其故即翳桑餓夫也  
 盾盾出奔已而趙穿弒公盾遂復董狐書曰趙  
 盾弒其君盾曰不然對曰子為正卿亡不越境  
 復不討賊非子而誰孔  
 子曰董狐古之良史也魏顆晉人魏武子擊之  
 卒命顆曰必嫁是已又口必以為殉顆乃從治  
 命嫁之後顆敗秦師見一老人結草於道夜夢  
 老人曰余妾父師曠字子野臨晉人晉平公嘗  
 也陰以相助師曠強之鼓琴一奏之有玄雀

二八集于庭延頸而鳴舒翼而舞平公起而為  
 曠壽曰音無此最悲乎曠曰有援琴再奏之白  
 雲從西北起大風至而雨段干木芮城人起自  
 隨之廊瓦半飛左右失色  
 卜子夏魏文侯過其廬必式御者問故曰干木  
 光乎德寡人光乎地于木富乎義寡人富乎財  
 安敢不式嘗高臥原上草廬中張儀臨晉人與  
 秦人聞其行諺不入侵而解兵  
 鬼谷子游楚不遇歸問妻曰視吾舌在否之趙  
 見蘇秦秦戒門者勿為通數日乃見坐堂下賜  
 僕妾食因而數讓之儀遂人秦蘇秦使舍人尾  
 儀後給以車馬金錢儀德舍人甚舍人曰蘇君  
 謂非君莫能得秦柄故感怒君陰使  
 臣給君也儀嘆曰吾不及蘇君明矣  
 遊魏須賈譖之魏齊笞擊唯折脇摺齒雕伴死  
 卷以簣置厠中賓客更溺雖守者請出眾人乃  
 亾匿易姓氏曰張祿入秦拜相封應侯須賈至  
 睢敝服見之驚曰張祿固無恙乎留與飲食日  
 范叔一寒如此哉取綈袍贈之因御賈見秦相  
 睢先入良久賈問門下曰乃吾相張君也賈即

肉袒膝行謝罪睢曰急持**漢**鄧都太守有廉聲

魏齊頭來不則屠大梁矣父使牧羊兄弟皆奴畜

遷中尉行法不避**衛青**平陽人本鄭姓少時其

貴戚時號蒼鷹**衛青**父使牧羊兄弟皆奴畜

之嘗有錡徒相青日官至封侯青笑曰人奴之

生得無咎罵足矣後拜大將軍威震雲中上谷

待士率有恩遇賢大夫**霍去病**平陽人寡言善

以禮累功封長平侯**霍去病**平陽人寡言善

奴皆奏捷封驃騎將軍上嘗為治第**霍光**字子

謝日匈奴未滅何以家為上益重之**霍光**字子

病異母弟拜奉車都尉出入禁闈二十餘年進

大司馬封博陸侯受孝昭顧命廢昌邑王立宣

帝有社稷功圖**司馬遷**字子長太史談之子生

形麒麟閣第一**司馬遷**字子長太史談之子生

帝怒甚遷極言陵忠上疑遷**尹翁歸**字子况平

為陵游說下腐刑乃作史記**尹翁歸**字子况平

市吏廉不受遺莫敢犯者田延年以太守行縣

至召故吏五六十人令有文者東有武者西翁

歸獨伏不肯起對曰翁歸文武兼備唯所設施

宦安名**張敞**字子高平陽人以經術自負嘗**三國**

**關羽**字雲長解人善左氏春秋慷慨**賈逵**字梁

陵人詳汝**晉****裴秀**字秀彥聞喜人苦志力學入

寧名宦**裴楷**字叔則秀從弟博極群書丰儀俊

秀官黃**裴楷**字叔則秀從弟博極群書丰儀俊

門侍郎**裴楷**字叔則秀從弟博極群書丰儀俊

映人曰吏部郎缺鍾會薦曰裴楷清通遂擢楷

嘗營新宅甚麗兄衍心欲之而口不言叔則解

意即推**衛玠**字叔寶安邑人風神秀異見者稱

與兄**衛玠**字叔寶安邑人風神秀異見者稱

明日繫之樹而去過江納一妾甚寵訊其家屬  
即攸甥也攸感恨不復畜妾卒以乏嗣時人哀  
之日天道無知隋柳惲字文暢解人官太子洗  
使伯道無兒

讀惲擣衣篇至亭臯木槩下隴首王通字仲淹  
秋雲飛嗟嘆不已因書白團扇

幼篤學慷慨有大志上太平十二策不見用隱  
居河汾從游者千計楊素雅重之勸之出曰幸

有先人敝廬足以蔽風雨薄田足以供饘粥讀  
書譚道足以自樂不願仕也著中說學者擬之

魯論謚薛道衡字玄卿汾陰人少孤力學及長  
文中子

湖吾謂關西孔子罕遇其人今唐薛收字伯褒  
復見薛君矣官至中書侍郎

唐初為秦王府主簿上書諫止畋獵王答曰成  
我者卿也明珠兼乘不若一言少與從弟德音

從子元敬齊名王績字無功通之弟武德初待  
世稱河東三鳳

稱斗酒學士隱東臯王勃字子安通之孫六歲  
著書自號東臯子

杜易簡奇之曰此王氏三珠樹也勃凡命草先  
磨墨數升引被覆面而臥忽起書之不加點竄

人謂之裴行儉字守約聞喜人之鑑因討突厥功  
腹稿上嘗稱裴洎字弘中聞喜人器局峻朗憲

拜相文武全才裴洎字弘中聞喜人器局峻朗憲  
日文武全才

洎相欵洽甚厚其人乘間求京兆判司洎曰君  
才安稱此官不敢以故人之私傷朝廷公論也

所引李絳崔羣盧綸字允言蒲州人官侍御雅  
裴度皆為名相

十才柳宗元字子厚解人柳州刺史文章行誼  
子皆病癰也吾不幸早得裴度字中立聞喜人

書皆病癰也吾不幸早得裴度字中立聞喜人  
二病日思斫針卒不能去

國公以身繫天下安危者三十年司空圖字表  
歷事四朝始終一節詳河南流寓

鄉人諫議大夫避亂隱王官谷預為壽藏故人  
來者引之壙中賦詩對酌出則布衣鳩杖以女

家人鸞臺自隨歲時村社圖必往盡醉而歸嘗  
為王重榮作碑贈絹素千匹圖置之市門人得

山西

山西

山西

取之一日都盡裴皞字司東聞喜人官僕射有剛直聲

胤孫知貢舉引新進詣皞皞作詩曰門生門下

見門生世以為榮維翰嘗過皞不迎不送或問

之曰我見桑公於中書度僚也桑公

復平陽人詳司馬光字君實夏縣人哲宗朝拜

濟南流寓人戒其邊吏曰中國相司馬矣母生

坤之功遠人戒其邊吏曰中國相司馬矣母生

事開隙進封溫國公蔡京撰奸黨碑令郡國立

石石工安民辭曰如司馬相公者海內皆稱正

直今謂之奸邪民不忍刻也府官怒泣曰役不

敢辭乞免鑄安趙鼎字元鎮聞喜人忤秦檜罷

民二字於石未趙鼎政諫嶺南不食而卒臨卒

自題銘旌山河壯本朝謚忠簡柳開字仲塗河中

上氣作山河壯本朝謚忠簡柳開字仲塗河中

作文法韓愈嘗遇書生接語以貧不能葬父將

謁友求資開問費幾何曰得錢二十萬可矣開

即罄其橐得白金元張翥字仲舉襄陵人少負

百兩錢數萬贈之元張翥字仲舉襄陵人少負

明暴昭浮山人累官刑部尚書靖難薛瑄字德

津人少善詞賦長習周程張朱諸書曰此道學

正脈也遂焚所作詩賦專心聖學居官清介王

振專政問三楊吾鄉有可為京卿者乎以瑄薦

召為大理卿三楊勸詣振謝瑄曰拜爵公朝謝

-5 195 35 920" data-label="Text">

恩私室吾不為也尋被誣詔擄于市殺之會振

刑故泣振心動乃赦之後官南京中官金英奉

使至公卿會餞於江上瑄獨不往英揚言于眾

曰南京好官惟薛卿耳後入內閣見石亨竊弄

-5 195 35 920" data-label="Text">

威權嘆曰君子見幾而作豈俟終日乎遂致仕

著非高才能文之人所能造也謚文清從祀孔

子廟李信浮山人仕至吏部尚書定文官韓文

廷貫道洪洞人累官兵部尚書風骨王屹舉止

疑重雍粹若天成加以奮勵充養動以遠大白

程自給舍迄藩臬部院四十餘年歷事三朝受

知列聖夙夜圖報黽勉以忠愛為主晚斥姦權





賢立為嫡子使三子下之以叔隗為內女娟趙  
婦而已下之噫若姬者古今一人耳  
子伐楚與津吏期津吏醉不能渡簡子欲殺之  
娟請以身代曰妾父尚醉恐心不知非而體不  
知痛也簡子釋其父弗誅將渡少戢者一人娟  
請曰願備父役簡子不許消曰湯伐夏左驂牝  
驪右驂牝黃而放桀武王伐殷左驂牝右驂牝  
牝駟而克紂主君但欲渡耳用一婦人何傷因  
發河激之歌以鳴其意簡子悅曰昔者不穀夢  
娶豈此女耶將使人祝祓以為夫人娟曰婦人  
簡子歸乃納幣於父母而娶為夫人  
命

仙釋關喜 解人師事老子授 王喬 河東人漢葉令  
而道非媒不嫁妾有嚴親在不敢聞命

而下喬即沐 張果 隱中條山數百歲顏似年六  
浴寢其中 七十者往來汾晉間嘗乘白  
驢休則登之如紙置巾笥中乘則以 呂嵩 蒲州  
水喫之復成驢矣唐賜號通玄先生 曹仙  
四月生號純陽子唐會昌中兩舉進士不  
第遇鍾離子得金丹之術自稱回道人

媪 常携幼女引一犬至河將渡舟師拒  
媪之媪携女與犬凌波御風須臾登岸

大同府 東界直隸保安州南界太原府代州  
西界黃土山北界貓兒庄自府治至  
京師九百里糧一  
十二萬六千石零

建置沿革禹貢冀州之域天文昴畢分野虞周屬

并州春秋北狄所居戰國屬趙秦曰雲中曰鴈

門曰代郡後魏曰恒州唐曰雲州五代唐曰大

同遼為西京元明為大同府領州四縣七

大同 周大同川地秦雲中漢 懷仁 秦雲中地漢  
平城隋雲內遼大同

遼懷 渾源州 秦鴈門地 應州 秦陰館地唐  
唐渾源

秦陰館地隋 朔州 漢馬邑 魏新興晉 馬邑 秦縣  
神武金山陰 新昌後魏朔州 隋鄆

陽五代蔚州秦代縣後魏靈廣靈漢延陵地唐  
靈州古飛狐口漢廣靈丘漢縣趙武靈王葬此因名

形勝平坡峻坂三面臨邊西北巨鎮

山川白登山府城東上有白登臺方山府城北上有拓跋魏

二恒山渾源即北嶽也水經謂之玄嶽山多奇

石窟兩崖壁立豁然中虛相傳飛至曲陽縣歷

代怯升登者就祠於曲陽以為嶽靈所寓也

鴈門山應州與龍門山於此有碑記其陰刻

從臣賀蘭山朔州後魏道武侍姬李

九宮山蔚州金章宗避暑於此五臺山蔚州古寺松栢

蒼鬱亦勝境也 太白山靈丘一在蔚州產紅土可作印色 玉華峰即恒山之

左形如削玉 黃花嶺陰山黃河朔州境桑乾河府城南

居延川朔州一名居延君子津府城西古東勝

有大賈賁金至死此津長埋之賈子尋父喪

至悉還其金帝聞之曰君子也遂以名津 天

池朔州燕京山上方一里 白道泉大同即飲馬

土產石碌 黃鼠 瑪瑙 花斑石 香皮廣

鷓鴣羽朔州碾玉沙府境廢宣不灰木廣昌 紫荊關

關梁 鴈門關馬邑通倒馬關廣昌通保

飛狐道廣昌北入懷仁界 雲中驛 瓮

城驛大西安驛懷仁上盤驛 王莊驛源安銀驛

應州山陰驛朔州廣武驛馬邑蔚州驛蔚州香

山驛廣昌太白驛靈丘

祠廟比干廟廣昌漢文帝廟蔚州尉遲敬德廟馬邑張仁

愿廟懷仁

陵墓魏永固陵方山趙武靈王墓靈丘王昭君墓西北

乃營壽陵於此趙武靈王墓并建永固石室趙武靈王墓

地多白草段文昌墓此塚獨青府城

古蹟長城府城蘇武城府城

此受降城府城皆紫世稱紫塞蘇武城

受降古豐州地三城雲中城皆唐張仁愿所築府城

城府城李陵臺府城金鳳城府城

應州後唐馬邑城朔州明宗生此朔州

父老異之因依以築白樓城立就故名馬邑朔州

鉛粉廣武城馬邑代王城蔚州高關塞朔州

古豐州河之西句注塞長城白代傍陰山下朔州

子以其姊為代王夫人三岡四鎮約代王遇於句注之塞朔州

趙霸岡在城東趙武鎮安邊鎮在城東朔州

神武鎮在城北朔州東西俱有名朔州

名宦秦蒙恬北李廣雲中魏尚雲中

從高帝擊匈奴李廣門雲中代郡魏尚

守自捐俸租五日唐牛饗土匈奴唐

不敢近塞唐李光弼雲中

**李晟**

討王武俊於白樓踰飛狐

**宋孫翊**

府被命

救太原時敵勢張甚或言不若引兵北擣雲中

門遂死之遼張儉雲州幕官故事車駕經行長

使進日臣境無他產惟幕僚張儉

一代之寶願以為獻遂得召見

鎮巡檢與寇戰死其妻聞之亦

死召養其子于京給以父俸

傷人郁牒於神設籠山下榜曰

號令嚴明士卒樂為

之用寇不敢犯邊

後歿

沈固字仲威丹陽人由參政至都御史鎮

處變揉敗林

霍瑄大同知府英宗北狩駕至城

債卒成完鎮

水竇匍匐出謁叩進膳羞靴袍

等物嗚咽伏地敵相顧不忍害

郭登字元登武定侯英諸

孫也從征木麓川再從征騰衝功皆最土木之

難登守大同敵擁上皇至城下登曰國有君矣

人物南北朝古弼

代人官吏部尚書嘗有事入奏

不得白乃梓樹下階搏之曰朝廷不理實爾之

罪上愕然曰不聽奏事朕之過也累功封靈壽

侯唐尉遲恭字敬德馬邑人每單騎入賊羣刺

五代周德威馬邑人勇而多智聖塵知敵數唐

之郭崇韜代人士唐為樞密使莊宗問曰昔吾

今居深宮不勝其熱何也崇韜對曰陛下昔以

天下為心今以一身為意願常如河上可使煩

暑坐變清涼帝默然安重榮朔州人成德軍節度使重榮

謂此萬世之耻也郭崇金城人應州都校晉割

歸南宋畢士安字仁叟雲中人參知真宗朝與

以名節自勵天下陸萬友靈丘人仕終兵部都

稱其清謚曰文簡五原人為環慶巡檢屢敗夏

貴以銀為巧姚兕人擒鬼章官至通州團練使

兕父寶以戰死故凡圖畫器用皆刻父元楊惟

警未報字弟麟亦有威名時號二姚中弘州人知讀書有膽畧事太宗奉使西域三十餘國宣暢國威歸從伐宋凡得名士數十人收伊洛諸書送燕都建太極書院延儒講授慨然欲以道濟天下拜中書令謚忠肅吳

思達蔚州人兄弟六人先以父命析居及父卒

產一母所生忍使苦樂不均耶明王家屏號對

即以家財代償其逋更復共居侃侃自立不肯稍

陰人仕至大學士居政府侃侃卓然謚文端

阿故雖不久于其位而聲聞卓然謚文端

潞安府東界河南彰德府林縣西界平陽府

建置沿革禹貢冀州之域天文參井分野商為黎

侯國後為赤狄潞子國戰國初屬韓後屬趙秦  
曰上黨後周曰潞州唐曰昭義宋曰昭德曰隆  
德元曰潞州屬平陽路明初為潞州嘉靖中陞  
為潞安府領縣八

長治郭附長子漢縣後魏樂屯留春秋晉余吾邑

改屯襄垣秦縣後潞城春秋潞子嬰兒國壺關漢純留唐避諱

古黎國黎城古黎侯國平順古青羊

形勝山川峻險居天下之脊當河朔之喉

山川百穀山府城東北神農壺關山府城東南山

此關於五龍山府城東南松檜蒼翠發鳩山長子山

鳩多惟木有鳥名精衛取西山木石填海慶雲山

長子堯時五色三嶸山屯留一名麟山即盤秀

山屯留岩岫盤曲孤五陰山襄垣世傳周公嘗

伏牛山潞城昔有神牛為民害見一抱犢山壺

王烈嘗入山見一石室中有素書兩卷讀之不

辯其字不敢取默記十數字形歸以問嵇叔夜

所在烈竊嘆曰叔夜未應得道也桃花山黎

羊腸坂壺關長三里漳水長潞水潞神農井長

羊頭山即神農得佳穀處

土產人參 赤石脂 不灰木 長理石

關梁長平關長子即白起坑吾峪關黎漳澤驛長

餘吾驛屯虎亭驛襄三仁廟潞城世傳微子封國

祠廟神農廟山谷陵墓令狐茂墓壺關即漢三老嘗鮑宣墓長

古蹟德風亭府治北唐玄宗潛邸時丹朱城長子

黃輿記 卷之四 山西

築 **熒斗臺** 長子相傳 **餘吾城** 屯留 **韓城** 襄垣趙

後周置韓 **虎亭** 襄垣春秋昭公八年弓叔如晉

州於此 **微子城** 潞城俗傳微 **黎侯城** 黎城西伯

鎮 **漢** 苟諫 復欲滅其後時宣子永家屯留都尉

路平將害永諫知召 **宋** 劉安世 者以蔡京命廉

永為吏曲加保全 **宋** 劉安世 者以蔡京命廉

其短長終歲無毫髮 **宋** 劉安世 者以蔡京命廉

可指使者歎服之 **宋** 劉安世 者以蔡京命廉

**流寓** 鮑宣 字子都渤海人官司隸校尉坐

**人物** 周豫讓 請襄子衣拔劍三躍而擊之遂伏劍

死 **漢** 馮野王 字君卿潞人奉世子隴西太守以

大馮君小馮君政 **鮑永** 字君長屯留人宣子事

如魯衛德化均 **鮑永** 後母至孝妻嘗於母前

叱狗永即出之官尚書僕射擊破青犢封中陽

侯永嘗行部霸陵道經更始墓引車入陌左右

止之永曰親北面事人寧有過墓不拜雖獲罪

司隸無所避也西至扶風椎牛上苟諫塚帝聞

之不平問公卿曰奉使如此可乎張湛曰仁者

行之宗忠者義之主仁不遺舊義不忘君帝曰

善 **鮑昱** 字文泉末之子仕至太尉宣三世皆為

人司隸再入公 **元** 劉宣 世志嘗從許衡講明理

**列女** 馮昭儀 馮奉世女漢孝元帝選入宮上幸虎

馮婕妤好當熊而立能見殺上問馮曰人皆驚懼

何獨當熊對曰妾聞猛獸得人而止恐至御坐

故以身當之上嗟 **桓氏** 字少君鮑宣嘗就少君

妻之裝送甚盛宣不悅少君悉屏去侍從服飾更著布素與宣共挽鹿車歸里拜姑即提瓮出汲脩婦道孫昱嘗問曰太夫人寧復識挽車時不對曰先姑有言存不忘亡安不忘危吾焉敢忘乎

汾州府

東界太原府祁縣西界黃河南界平陽府靈石縣北界太原府文水縣自

府治至京師一千三百八十里糧一十五萬一千石零

建置沿革禹貢冀州之域天文參分野春秋屬晉

後屬魏戰國屬趙秦漢為太原郡地三國魏曰

西河後魏曰汾州北齊曰南朔後周曰介州唐

曰浩州宋曰汾陽元曰汾州屬太原路明萬曆

間陞為汾州府領州一縣七

汾陽

附郭孝義漢太原地魏中陽

平遙

古陶地堯初封於此

漢平陶後魏平遙

介休

晉彌牟邑秦介休後魏平昌

寧鄉

漢離石地後周寧鄉

靈石

漢介休地隋靈石

永寧州

戰國離石邑晉臨漢離石地後周石州臨石地

後周烏突隋太和唐臨泉

形勝古西河地山川峭拔生齒繁衍

山川萬戶山

府城西堯時洪水諸山皆沒惟此山獨存所濟者萬戶

白彪山

府城西北昔有騶虞見此上多林泉洞壑之勝高唐山其地名溫泉鎮

為吉隰諸州往來之道

麓臺山

平遙一名蒙山

介山

介休地名綿文公以綿上為之田曰以

志吾過且旌善人即此

呂梁山

末寧接汾河交城界

府城東禹門河

禹導水至此

榆林河

臨文湖府城



土產 羊羔酒 出孝義者羔羊羔為漿雜鐵 出孝義 石膏

柴胡 甘草

關梁金鎖關 西府城 子嶺關 介汾陽驛 汾洪善驛 平遙

義堂驛 介休 瑞石驛 靈石 玉亭驛 青龍驛 吳城

驛 永寧

祠廟 介之推廟 介休 項橐祠 橐七歲為孔子師 魏文

侯祠 義孝子夏祠 比府城 狄青祠 府城

陵墓 尹吉甫墓 平遙 魏文侯墓 孝義 郭林宗墓 介休

古蹟 祝融城 府治西相傳 臨汾宮 府治東隋煬帝建此避暑 郭

林宗宅 府治東 比干臺 汾河上相傳商王遺比干於騶虞山築臺避暑即此

虞城 孝義晉滅虞虢 安生原 孝義舊經土地沃饒有河西之美者

惟安生原耳 京陵城 平遙周宣王北伐 清虛閣 平遙 陰

符經碑 平遙太平觀內 中都城 介休 忘坂 介休

介之推避晉 文彥博宅 府治南

名宦 周吳起 戰國時魏西河守築城 漢杜延年 西

太守政 唐陸璟 西河守屬縣多虎前守設檻 賈

治有名 宋杜衍 知平遙縣 張克戩 知汾州

兵四掠克戩選勁卒撓敵營 陳膏 汾州教授佐

出不意焚其柵敵惧引去 捍金 有功

流寓 卜子夏 衛人孔子沒退居西河教授為魏文侯師汾之東北鄉有愛子鎮相傳即

其哭子 **田子方** 子方侍魏文侯坐太子擊趣而處也 有變色子方曰昔楚恭王之為太子也將之雲夢遇大夫工尹工尹避太子下車從之曰吾聞之敬其父者不兼其子兼其子者不祥子大夫何為若是工尹曰吾向見子之面今而後識子之心文侯曰善令太子三復斯言子方嘗出見老馬於道詢知為家畜也嘆曰少盡其力而老棄其身仁者不為也 賸之歸

**人物**

**漢郭泰**

字林宗介休人少孤貧母欲使給事平游學入洛河南尹李膺大奇之能處斗筲之役

錢者車數千兩泰與膺同舟而濟眾賓望之以為神仙丰儀秀偉好獎士類嘗遇雨中一角墊時爭效之故折巾一角其見慕如此每宿旅舍輒躬自洒掃去後人見之曰此必郭有道昨宿處也卒年四十二蔡邕曰吾銘人多矣惟郭有道碑 **唐宋友文** 汾陽人官學士富文辭善書有無愧 **宋友文** 替力世稱三絕都下一牛橫甚

人莫敢攫友文直往拔其角殺之子之問以文章顯之悌以躡勇聞之遜工草隸世謂皆得父

**宋之問**

字延清友文子官考功郎時幸臯善幸洛苑詔從臣賦詩東方虬先就賜以錦袍及

得之問詩嘆賞不置乃奪袍賜之中宗春日集昆明池令侍臣應制屬上官昭容選第一者昭容從樓上落紙如飛惟沈宋二詩不下又移時落一紙乃沈詩也評曰二詩工力悉敵宋未

**文彦博**

字寬夫介休人歷事四朝出將人相五

見拱手曰天下異人也封潞國 **狄青** 字漢臣西

公致仕卒年九十二謚忠烈 **狄青** 字漢臣西

**遼州**

東界河南彰德府武安縣南界沁州武

鄉縣西界太原府太谷縣北界平定州

建置沿革禹貢冀州之域天文參井分野春秋屬

晉戰國屬韓後屬趙秦漢為上黨地後魏曰遼

陽隋曰遼山唐曰遼州曰箕州曰儀州曰樂平

宋曰平定元屬平陽路明為遼州領縣二

榆社漢涅縣地晉武鄉和順春秋榆城北齊

形勝山川險峻地少平夷

山川箕山州城東南上有石室九京山和順一名

趙文子與叔向鳳臺山和順黃花嶺榆社孫臏坡和順

觀於九原即此漳水和順麻池和順石

山勢盤曲西接馬陵關孤往日厭卿老券字卿亦飽孤毒手

土產人參 麝香 無名異 茅香 煤炭

關梁黃澤關州城東南馬陵關榆社相傳即黃榆

嶺關和順太南關驛州城

祠廟祝融廟州城先軫廟軫春秋時晉大夫嘗敗

之祀

陵墓晉大夫墓九原山晉陽處父龐涓墓 一石勒

墓榆社

古蹟遼陽城州城北顯頊氏箕城榆社唐箕鹿苑

和順相傳趙樂毅村和順趙襄子養鹿處

王臺和順狀如伏虎

名宦 **周趙奢**

戰國時秦伐韓軍於闕與趙奢將兵救之大破秦軍遂解闕與圍

許有壬

遼州同知會關中有警鄰州聽民出避棄嬰孩滿道上有王獨率弓箭手閉城

以守卒護無虞州有追逮唯給信牌令執里役者呼之民安而事集

人物 **宋薛超**

平城人少有勇力應募為虎健卒從崔彥進伐蜀又從征太原及禦契丹

俱有功後領

**明高巍**

字不危遼州人任左斷事澄州團練使

不聽還次臨邑遇鐵鉉其誓效死

**王雲鳳**

和順人官

副都御史賦性嚴察吏不能欺臨事無忌諱與王晉溪喬白巖稱晉中三傑

**王佐**字

輔和順人孤介寡合為京卿時久不調所知諷佐往謁執政佐諾之實未嘗往又趣之行且令

一隸伺之明日佐過執政門仍不入所知詳問日執政云何佐曰執政意無他也因言其狀為之一咲後劉瑾好賄佐獨無所餽瑾嘗語人曰世言山西人吝果然任至南戶部尚書平生以

慈惠御下獨御史則嚴日不如是彼將肆志耳

**沁州**

東南界潞安府長治縣西界平陽府霍州北界太原府大峪縣白州治至京師

一千七百里糧四萬八千二百石零

建置沿革禹貢冀州之域春秋晉銅鞮地戰國屬

韓後屬趙秦漢為上黨郡地後魏曰義寧隋曰

沁州唐曰陽城宋曰威勝元隸平陽路明為沁

州領縣二

**沁源**

漢穀遠地後魏沁源武鄉漢涅縣地

形勝萬山環列氣候早寒

山川銅鞮山

州城南一各紫金山

**綿山**

沁源相傳介之推自焚處

**石盤山**

廣輿記  
武漳河州城西南沁河源沁

土產黃著 石菖蒲 柴胡 甘艸 連翹

關梁昂車關武鄉沁陽驛沁州權店驛武鄉

祠廟介之推祠綿山文中子祠州城南王通嘗讀書于此李英

公祠州城西南周德威祠州南甘泉鄉

陵墓羊舌大夫墓州城南春秋晉大夫羊舌伯華也叔向墓州城南

古蹟銅鞮城州城南晉大夫羊舌赤邑漢為縣甲水城州城北後魏陽城縣

隋改甲水駐蹕臺州城東北宋太宗征河東屯兵於此涅城武鄉漢縣

人物晉石勒武鄉人少有豪志因晉亂起兵據都襄國自稱趙王李熹字季和銅鞮人嘗與管寧同徵不赴景帝朝強起之簡曰

昌辭先公而今應孤召向也日先君以禮見待

臣得以禮自處明公以法見繩臣故畏法而至帝甚重之官中丞抗言正色不畏彊禦俸入悉周故人所居

謹菽風雨

仙釋佛圖澄避難武鄉依石勒石虎號大和尚以麻油塗掌占見吉凶數百里外聽浮

圖鈴聲逆知禍福虎即位師事之時謂澄以石虎為鷗鳥

澤州東界河南衛輝府輝縣西界平陽府翼城縣南界河南懷慶府河內縣北界潞

安府長子縣自州治至京師一千八百里糧四萬六千六百石零

建置沿革禹貢冀州之域天文觜參分野春秋屬

晉戰國屬韓後屬趙秦為上黨高都地漢曰河

東後魏曰建州後周曰高平隋曰澤州曰長平

唐曰蓋州宋屬河東元屬平陽明為澤州領縣

高平戰國長平平地漢涿氏北齊高平唐蓋州陽城漢濩澤陵川漢

氏地隋沁水漢縣後魏廣寧

形勝山高澗深道路險阻

山川太行山州城南韓王山高平邑之主山也世傳秦圍韓王于此故名

析城山陽城下有神池其深莫測世傳與濟瀆相通即成湯禱雨處王屋山

陽城上有仙官洞天禹貢析城至于王屋即此石樓山沁水天池嶺州城

顛石崖如城昔人避兵處沁河沁水濩澤陽城墨子謂舜漁於濩澤丹水高

相傳白起坑趙卒於此流血成川故名恐未可據

土產人參高平茅香陵川蘆甘石 禹餘糧 石炭

關梁天井關太行山頂長平關高平星軺驛 太行驛澤州

長平驛 喬村驛高平

祠廟炎帝廟高平羊山頂成湯廟析城山孔子廟太行山中廟前

石上有車轍跡明道祠州城內裴約祠州城東後唐澤州刺史死節

陵墓石勒墓陵川元郝經詩都門長嘯氣憑陵瓜割中原霸業興夜葬山間誰得見至今猶有守墳僧

古蹟高都城秦置縣晉城州城東韓魏趙三分晉地置晉公奉祀於此

擲筆臺州城南硤石山上長平城高平

即白起破趙處省寬谷高平即趙卒受坑處舊呼殺谷

濩澤城陽城漢縣唐初澤州治此桑林陽城世傳成湯禱雨於此至今多桑端

氏城沁水史記趙韓魏三家分晉封

名宦唐李抱真澤州刺史時軍伍彫刻抱真乃籍

人較親第其能否而賞五代裴約時李繼韜以

潞州留後叛降梁來攻澤州約泣血宋石守信

諭眾誓死不從唐主憫其忠為立祠宋石守信

指揮使破李筠於陳堯佐河東路轉運使以地

長平澤潞遂平陳堯佐寒民貧仰石炭以生

奏除程顥管城令立鄉校凡六十餘所一切兒

其稅程顥童所習書皆手為句讀徧召諸父老

咨訪民瘼邑張之才知陽城清謹愛民及去任

人戴為二天辭湯廟詩云一官來此四

靈應信我去時猶似到時貧

人物宋劉義叟字仲更晉城人歐陽修以學術薦

書諸金郝天挺陵川人不赴科舉嘗日讀書

民澤州人得程子之傳精邵雍皇極數棄官不

仕隱嵩山教授鄉里元世祖召至賜號莊靖

先元郝經天挺孫博覽經籍元世祖時官翰林

生元郝經侍讀學士使宋被留十六年伯顏南

伐宋始以禮賈魯高平人累官中書左丞至正

送歸諡文忠初河決金堤命魯行都水監

魯巡行考察進明楊繼宗字承芳陽城人仕終

二策河復故道雲南巡撫好善惡惡

出於天性居官三十餘年所至民張昂澤州人

懷吏畏雖庸人孺子皆知其名張昂為北平

布政使文皇起兵知其不附已計縛之不屈死

後文皇嘗夢昂被髮為厲出其屍焚之面色如

生孟兆祥字允吉澤州人居官有包孝肅遺風

守奈何兆祥曰莫商量各人自立主意賊至守

正陽門城陷不屈死子章明初成進士視殮畢

亦自經死兆祥諡忠貞章明諡節愍

忠貞章明諡節愍

廣輿記卷之四終

廣輿記卷之五

雲間陸應陽伯生原纂

平江蔡方炳九霞增輯

山東

全省總畧按山東齊魯舊域海岱雄區外引黃進  
內包遼海西面以臨中原真川陸之衝也自海  
道廢面餽運胥由於是南盡邳徐北泝天津歲  
有築塞挑濬之勞舟車牽挽之役民亦勞止矣  
濟兗東爲西三府患役重故多流移青登萊爲  
東三府患賦煩故多逋負非民之輕去就而敢



抗違勢則然耳洙泗之澤被天下豈其近聖人之居而流風不可復見撫綏固無難教化尤所易在有保釐之任者漢置青州部刺史領北海濟南齊瑯琊東萊五郡高密膠東淄川城陽四國又置兗州部刺史領東泰山濟陰平原清河渤海千乘七郡東平一國唐置河南河北二道採訪處置使以青兗諸郡分隸焉宋置京東東路京東西路河北東路三安撫司並以守臣兼領元置山東東西道宣慰司又置山東東西道肅政廉訪司明置承宣布政使司領濟南兗州

東昌青州登州萊州六府置都指揮使司領濟南青州左登州大嵩濟寧東昌寧海靈山成山平山鰲山靖海安東威海萊州臨清十六衛及東平肥城膠州諸城滕縣五所又置提刑按察司分濟南東兗海右三道兼察諸府州衛所丞樂宣德間間遣侍郎卿貳巡撫地方至正統間遣都御史巡撫相沿不替至憲臣治河非古制也唐虞大禹作司空平水土成周以司空掌邦土秦漢有都水長丞武帝時以都水官多又置左右使以領之晉有都水臺使者梁有大舟卿

隋唐有河渠署令丞各一人宋時詔開封等十七州長吏兼本州河堤使南渡以降以京朝官三班使臣充亦有以本處監當兼掌者皆謹水患而已非賴之以濟漕運也惟元都於燕以江南貢賦未於都乃自濟寧至臨清開渠數百里引水入御河直抵通州濟漕名會通河于是特設總制河堤使明永樂間徙都北京東南貢賦悉由海運乃發丁夫鑿會通河間遣部院大臣往治事畢即罷然皆為漕河不為黃河也自成化弘治間以黃河利害與運河相關設總督

河道兼理黃漕駐劄濟寧定為額員云

濟南府

東界青州府臨淄縣西界東昌府茌平縣南界兗州府寧陽縣北界直隸河間府景州自府治至京師九百里糧八十五萬一千六百石零

建置沿革禹貢青州之域天文危分野春秋戰國

並齊地秦為齊郡漢初為濟南國景帝時分郡

曰平原曰千乘曰泰山曰渤海後魏曰齊州唐

曰臨淄宋曰興德元改濟南路明為濟南府領

州四縣二十六

歷城

古譚子國齊歷下漢歷城唐平陵

章丘

春秋高唐漢陽丘隋臨濟章丘鄒

平

古鄒平晉鄒縣

淄川

漢般陽劉宋貝丘隋淄川唐淄州

長山

漢於

陵地劉宋武新城齊桓公戲馬齊河漢祝阿地

齊東漢鄒平地濟陽周邾國地隋禹城周祝國

唐禹臨邑古犁丘長清漢盧縣地隋肥城子古肥

漢縣青城漢鄒地陵古重丘地晉安陵泰安州春秋

博邑隋汶陽博城唐新泰漢東平陽萊蕪春秋

地漢德州漢平原後魏德州德平漢平昌東漢西平

原邑漢縣武定州漢平原渤海地陽信縣漢海

豐漢陽信地樂陵漢縣隋商河漢隰沃濱州千

乘地五利津本渤海地霑化本渤海地宋蒲臺

漢隰沃地隋蒲臺

形勝憑負山海古齊名區

山川歷山府城南俗傳即舜耕華不注山府城東北虎牙

傑立孤鵲山府城北相傳扁函山府城南西陽

峰刺天鵲山鵲煉丹於此鮑山府城東世傳鮑

鳥名王母使者漢武登此鮑山叔牙管仲分金

得玉函尋化為白鳥飛去鮑山叔牙管仲分金

於巒山章丘一名巒堂嶺接淄川鄒平界鄭玄

此巒山注書於此上有古井生草似甃人謂之

鄭公書夾谷山淄川舊名祝其山長白山接鄒

帶草平界雲氣長白故名上有醴方山長清即水經

泉寺即范仲淹讀書處也紫榆山肥城前有董卓

由南天門歷東西二天門至絕頂上有石表云

秦時無字碑其祠曰青帝曰碧霞其峰曰日觀

雞鳴可見日日蓮花曰明月其峪曰石經曰桃花

其嶺曰黃峴曰鴈飛其洞曰白雲曰水簾曰黃

花其池曰玉女曰王母曰白龍其古蹟曰封禪

臺曰五大夫松秦李斯篆唐磨崖碑宋真宗

御幃其石亭曰高山流水亭之旁曰曝經處

徠山 泰安宋石介 梁父山 泰安志稱七十 石閣

山 泰安漢武帝 宮山 新泰漢武東巡建宮於

石山 萊蕪 長春嶺 萊蕪林木鬱 平原嶺 德州上

關海 濱州利津霑 范陽河 淄川 汶河 泰安 衛河 德州

大明湖 府城內一 濯纓湖 府城內 鵲山湖 府城北

雲湖 章丘產魚 繡江 發源章丘 趵突泉 府城西

泉七十二以 杜康泉 舜祠東廡下世傳康汲此

泉稱之一升重二十 四銖是泉較輕一銖

土產 金杏 府城東南之分流山出大於梨黃於橘

陽起石 三稜草 俱歷 城出

關梁鹿角關 臨邑 鐵門關 利津 百花橋 大明湖百

橋 大明湖上 譚城驛 龍山驛 晏城驛 齊河 劉普驛

禹 長清驛 長 五寧驛 肥城 梁莊驛 安德驛 良

店驛 德州 桃源驛 平原

祠廟 東嶽廟 泰安自黃帝以來 舜祠 府城 薄姑廟

陽信古 閔子祠 府城東 董子祠 德州 伏生祠 鄒東

薄姑氏 蘇轍記

山東

方朔祠陵縣鄭玄祠淄川貞節先生祠萊蕪顏真卿范丹

祠平原范文正公祠長山許忠節公祠武定州

陵墓太甲陵南府城閔子騫墓東府城左丘明墓肥城陳

仲子墓長山即古陵地鄒衍墓章丘伏生墓鄒平東方朔

墓陵縣顏真卿碑羊續墓徠山相墓者曰有帝王氣

之相者復曰猶出折臂三孫復墓泰安石介墓泰安

公祐果至三公墮馬折臂歐陽脩誌蘇祿國王墓德州王來朝行邊貢墓府城

古蹟歷下城府城西史記晉平公鮑城鮑山下即

歷下亭大明湖臨濟城章丘隋改漢朝繡江亭章丘

繡江苑城長山相傳為於陵城長白山北即高

唐城齊河即縣祝阿城長清武王封黃帝之羊

祐城泰安即明堂泰山下古帝王巡汶陽田泰安

即齊人歸魯漢栢東封時桓菟裘泰安左傳

以謝過者子翬營菟裘玉簡泰山蒿里山風俗通曰岱宗

終老即此漢武探策得十八乃倒讀曰八十果應洪武初

居人於蒿里得玉匣內有玉簡十六乃宋真宗

祀后士文竹溪六逸堂徠徠西北孔巢父李白韓隼

平昌城德平郟城平原千乘城陽信廣武城豐海

李左車築秦臺濱州始皇辟支石函蒲臺昔土人掘

字刻辟支佛牙一顆啟視之但見巨骨一塊淪

沒灰沙中取灰檢驗皆銀屑寺僧持骨入靈巖

造塔以葬今石函仍無字碑泰山五大夫松泰山

在蒲臺三教寺中無字碑泰山五大夫松泰山

名宦

**漢龔遂**

宣帝時渤海盜起詔遂為郡太守陞遂遂曰臣聞治亂民猶治亂且七十餘上頗心輕

拘臣以文法得一切便宜從事上許之下車悉

罷捕吏賊皆聞風而散勸民農桑賣劍

買牛賣刀買犢郡號大治許河間名宦**蕭育**

守時京兆尹王章以忠直獲罪妻子

流合浦育疏請還其田宅朝論避之**范丹**萊蕪

清介著民歌之曰既中生塵**伏湛**平原守四方

范史雲釜中生魚范萊蕪**伏湛**平原守四方

侵湛謂妻子曰一穀不登國君徹膳今百姓皆

饑奈何獨飽悉捐俸以賑**史弼**平原相時詔書下

即位知湛名儒舊臣超**史弼**平原相時詔書下

多至數百弼獨不奉詔責問之弼曰風俗不一

他郡自有平原自無胡可相比全活者千餘人

**隋趙軌**齊州別駕東隣有桑堪落其庭軌遣人

水不敢以壺漿相涵敬持**唐顏真卿**平原太守

杯水餞公軌受而飲之**唐顏真卿**平原太守

必反乃修陴濬池發粟募死土應敵及東都陷

賊遣人諭降真卿斬其使立宗歎曰朕不識真

卿何如人所**宋曾鞏**知齊州會朝廷變法郡邑

為乃若此**宋曾鞏**知齊州會朝廷變法郡邑

寬之及代州人泣留者至絕**呂夷簡**通判濱州

橋杜門抵夜乘間乃得去**呂夷簡**通判濱州

自五代以來稅及田器夷簡悉表除之**王巖**

**叟**知齊州先是嚴叟言河北榷鹽法尚行民**范**

純仁而督償者繫司理院純仁欲使保外輸納

通判日此釋之復系官司往待其疾斃純仁

日法不至死以情殺之豈理耶遂戒飭而釋之

囚憐呼而出轉相告**晁補之**知齊州力於為政

語是歲犯法者減半**晁補之**知齊州力於為政

補之默得其姓名一日宴客召賊曹授**李常**齊

以方畧酒行未竟悉擒至一府為撤警**李常**齊

州齊多盜論報無虛日常得點盜刺為兵使**趙**

在麾下盡知囊括處悉拔其根株姦無所匿**趙**

**挺之**

通判德州哲宗即位賜士卒緡錢郡守貪

上呼問狀立發庫錢而

**趙叔皎**

為德州兵馬都

治其為首者眾即定

**趙孟頫**

斷冤獄郡中稱

破被執怒罵不屈死

**元**

濟南路同知嘗

為神**明** **鄧瑜** 濟南衛指揮同知將率軍士從征

為人婦能盡貞節平胡氏許諾

瑜竟歿於陣胡氏亦守節不渝

**鐵鉉**

山東參政

鉉督漕運未嘗乏缺俄軍敗南奔乃募兵固守

既而被圍相持不下圍解事聞陞兵部尚書大

業既定械至**平安** 一名保兒為山東都指揮靖

京不屈而死**平安** 難師圍濟南安同鐵鉉為城

守計圍解率兵追至東昌大戰累幾

及馬陪而止文皇嘉其忠勇不之罪

**陸備**

山東

決數十年疑獄草漕閘濫設夫役數萬人值大

比聘王守仁主試盡收名士稱科日之盛者此

為**劉大夏** 以都御史治河決白黃陵岡之上東

患**孫燧**

任山東按察使朝命三司按歸善王慮

具**許達**

樂陵知縣時流賊寇亂達募兵率士斬

敢**熊驂**

萊蕪知縣值流賊侵境驂率民

山東時兵旱相仍礦賊竊發節自部

**朱震**

以御

軍身親督戰一鼓擒賊山東蕩平

**席書**

禹城知縣操履竣潔絲

按山東連旬無肉**席書** 毫不苟取科徵檄下務

人謂長齋御史

存寬恤雖督責不為動有干法

**薛瑄** 奉命視山

每原情求出必不可出乃罪之

**段民**

欣然曰此吾事也首以朱子白鹿洞學規

開示學者諸生咸知嚮學呼為河汾夫子

任山東參政妖賊唐賽兒反民討平之時索賽

兒急盡逮山東北京尼既又盡逮天下出家婦

女先後幾萬人情始安**許進** 死獄人服其明

輯曲為解釋人顏真卿諸葛孔明祠曰吾仰止

築孔林周垣修一亭相傳有崇進食息其中左

在是察院後有一亭相傳有崇進食息其中左

山東

右以崇告此曰焉有避崇御史又嘗監鄉試同  
事欲置一貴介於榜中進厲聲曰天下公道廢  
盡惟此事尚存耳 **唐侃**武定知縣以鎮靜撫綏  
若然無事不壞也 **唐侃**疲人值章聖梓宮葬承  
天道經德州憲檄各州邑趨事侃至則昇一空  
棺置勿舍中諸闈校需索縣官宣言供帳不備  
者死同事者並走匿侃獨不去謂之曰吾與諸  
錢所受錢乃引之旁舍中指棺示之曰吾已辦  
死來矣錢不可得也諸闈愕眙莫能難而 **鄧謙**  
趨事卒辦諸逃者皆被罪侃乃受旌焉 **鄧謙**  
孝感人勿慕于忠肅之為人嘗曰大丈夫當  
力王事即輿襪而歸猶愈死兒女子手為山東  
叅政北兵困濟南謙泣血登陴出奇 **宋學朱**  
無方卒不支城陷被磔賜諡忠毅 **宋學朱**字  
晦長洲人巡按山東寄書與家人別曰此行願  
盡瘁報國功名富貴置度外矣聞北兵至冒圍  
入省城率司道堅守六旬外無援內無糧遂陷  
急率兵救援刃中面死於城樓須臾縱火焚樓  
日亦 **蔡懋德**以叅政分守濟南時新經殘破懋  
就儘 **蔡懋德**招撫流移撫安反側諸廢墜事

畢舉有泰安州守某貪暴不法知不免因懋德  
生日製金帶綺服躬捧上壽懋德提其所束帶  
笑曰吾十餘年一銅帶轉覺馨香耳守慙而退  
明日解綬去於是墨吏望風引避又却泰山香  
稅羨餘二千金修泰安城大寇李青山為  
亂所至騷動懋德勦撫並用兩月盜平

**流寓扁鵲**姓秦名綬字越人寓於盧卽今長清地  
少時為舍長舍客長桑君過扁鵲厚遇

之長桑君乃出其懷中方密予扁鵲醫遂著晉  
景公有疾求醫於秦秦伯使越人往公夢疾為  
二豎子曰彼良醫也懼傷我焉其一曰居盲之  
上膏之下若我何越人至曰疾在膏肓之間攻  
之不可達刺之不可 **榮啓期**族里莫考鹿裘帶  
及公歎曰良醫也 **榮啓期**索鼓琴而歌孔子  
遇於太山問曰先生何樂也曰天生萬物人為  
貴吾得為人一樂也男尊女卑男為貴吾得為  
男二樂也人生有不見日月不免襁褓者吾已  
行年九十三樂也貧者士之常死者民之終居  
常以待終 **范仲淹**吳人幼孤隨母適長山朱氏  
何不樂也 **范仲淹**讀書長白山日煮粟米二升



作粥畫以四塊斷壘數莖啖之一日於寺中得  
害金覆之不取及貴語僧出金修寺先名朱說  
後改今名世傳其表云志在投秦入境胡瑗秦  
遂稱張祿名非霸越乘舟偶効陶朱  
人號安定先生微時與孫明復石守道讀書泰  
山十年不歸得家問見有平安二字即投之澗  
中不復

孫復字明復平陽人隱居梁父  
展閱

**人物** **周公冶長** 齊人 **馮驩** 齊人彈缺客田文尊之幸  
一劍蒯緱耳為文收責於薛悉焚其券市孟嘗  
君義聲文罷相門下客皆散去獨驩躡齧以從  
文復相乃驩

說齊之力也 **秦茅焦** 齊人嫪毐之亂始皇遷太  
而死者二十七人焦最後諫詞甚剴切始皇悟  
親迎太后黃陽宮太后喜飲焦曰安秦社稷使  
妾毋子如初君之力也

卿楊子曰茅焦可謂劇虎牙矣 **漢伏勝** 字子賤  
秦博士文帝時求專治尚書者勝老不能行使  
兄錯往受之勝復口呶令幼女傳言教錯今文

尚書 **田何** 字子莊淄川人惠帝時年老家貧守  
是也 **公孫弘** 字季淄川人家貧牧羊豕海上年四  
多宗

封平津侯開東閣延士故高賀從之弘飯以  
脫粟覆以布被怨曰何用故人富貴為弘嘆曰  
寧逢惡賓 **鄒長倩** 公孫弘里人弘赴公車貧不  
不逢故人 **鄒長倩** 能治裝長倩解衣裳冠履厚  
贈之又生芻一束素絲一縷撲滿一枚遺書曰  
芻束則謹絲積微至著撲滿貴聚而散世傳三

事 **終軍** 字子雲濟南人弱冠入關關吏與繻棄  
喻 **節** 出關吏爭識曰此棄繻生也拜諫大夫  
建節出關吏爭識曰此棄繻生也拜諫大夫  
請受長纓繫南越王致之闕下世號終童 **東**

**方朔** 字曼倩平原人待詔金馬門以詼諧寵幸  
世稱 **羊續** 字興祖新泰人靈帝欲拜續太尉時  
歲星 **羊續** 字興祖新泰人靈帝欲拜續太尉時  
舉縕袍示之曰臣之所者輸東園禮錢三萬續乃  
而巳帝不悅而罷詳南陽名宦 **禰衡** 字正平滎

山東

而巳帝不悅而罷詳南陽名宦 **禰衡** 字正平滎

山東

而巳帝不悅而罷詳南陽名宦 **禰衡** 字正平滎

山東

而巳帝不悅而罷詳南陽名宦 **禰衡** 字正平滎

山東

而巳帝不悅而罷詳南陽名宦 **禰衡** 字正平滎

山東

而巳帝不悅而罷詳南陽名宦 **禰衡** 字正平滎

類許懷一刺至於漫滅無可投者孔融深受其  
 才駕始弱冠而融年四十定為忘形交上疏薦  
 曰弘羊潛計安世默識史魚厲節任座抗行以  
 衡準之誠不足惟鷲鳥累百不如一鶚使衡立  
 朝必有可觀曹操亟欲見之而衡自稱狂疾不  
 肯往操怒乃召為鼓史奏漁陽參搥聲節悲壯  
 聽者感慨吏詞曰鼓史何不改装衡即脫故衣  
 裸身而立徐取岑牟單絞着之復參搥而去操  
 笑曰本欲辱衡孤反見辱遣騎送之劉表表不  
 能容以江夏守黃祖性急故趣衡往作書記輕  
 重疎密各得體祖歎曰此正善發祖意也祖長  
 子射嘗會客請衡賦鵠援筆立就一坐歎賞  
 後在蒙衝船上大罵祖 **三國管輅**字公明平原  
 遂被殺射奔救無及矣 **三國管輅**字公明平原  
 通占相之術言輒奇中嘗自歎曰天與我才明  
 不與我年壽恐四十七八間不見男婚女嫁也  
 卒驗年十五時從父之瑯邪官舍太守單子春  
 聞輅名請見會客百餘人皆才辯之士管曰輅  
 年既少膽未堅剛請先飲三升清酒然後可譚  
 酒畢問太守今欲與輅對者為誰子春曰吾自

與卿旗鼓相當輅因論金木水火土枝葉橫生  
 衆莫能難子春歎曰絕似司馬長卿游獵賦

**晉羊祜**字叔子襄陽名宦外 **胡毋輔之**字彥國  
 少負才名嗜酒不拘小節王衍稱其吐佳言如

聲 **羊曼**字祖延祜從孫任達嗜酒與阮放等八  
 胡毋輔之為達伯十壺為裁伯蔡謨為朗伯阮

孚為誕伯劉緩為委伯而曼為踏伯號兗州八  
 伯又號 **南北朝劉訐**字彥度平原人刺史辟為

八達云 **南北朝劉訐**字彥度平原人刺史辟為  
 貧併日以食隆冬或無糧 **明僧紹**字承烈平原

絮晏然也號玄貞處士 **明僧紹**字承烈平原  
 累辟不起齊高帝造訪僧紹堅 **羊侃**字祖忻梁

避之帝賜以竹根如意筍籜冠 **羊侃**字祖忻梁  
 文史仕魏以勇力聞上手曰卿豈羊質虎皮取試

作虎狀侃因伏地以手扶殿柱沒指帝壯之侃  
 性不嗜酒而好客嘗於舟次命宴客有張孺才

者偶失火延及七十餘艘所焚金帛不可數孺  
 山東

才漸懼而逃侃使 **唐**任敬臣 哀毀過制問其父

追還歡飲如故 報母父曰惟揚名顯親耳 **宋**胡旦

乃勤讀書舉孝廉累官弘文館學士 渤海人有雋才舉進士第一累官秘書少監旦

喜讀書既喪明猶令人誦經史隱几聽之著漢 春秋五代史畧將帥 **石介**字守道泰安人師事

要畧演聖通論諸書 弼責以伊周之貧力學躬耕 徂徠山下嘗奏記富弼改曰伊霍而偽作介為弼

介斥已又欲傾弼乃 撰廢立詔飛語 **劉庭式**字得之齊州人嘗聘鄉

上聞皆坐敗 且貧甚鄉人不敢復言或勸改聘庭式嘆曰心 不可負卒娶之生數子死哭之慟蘇軾時為州

守問曰哀生於愛愛生於色足下愛何從生哀 何從出乎庭式曰吾知喪吾妻而已軾深感其

言 **單煦**平原人性友愛兄煦嘗毆人至死煦曰 所待捕已而死者甦驚問之 **劉蒙**渤海人耻為

煦以情告其人感嘆遂輟訟 **劉蒙**詞賦不舉進 士後舉遺逸知湖陽縣不肯行免役 **呂頤浩**其

法即被劾去門人號曰正思先生 樂陵人徙齊州高宗時會苗傅作亂頤浩倡義

勤王與張俊語曰今事不諧不過赤族為社稷 死豈不快乎高宗復位任 **辛棄疾**歷城人將筮

中書門下平章謚忠穆 離決意南歸歷官樞密都承旨棄疾與朱熹 **明**

素善熹沒黨禁方嚴獨為位哭之卒謚忠敏 **王璉**長山人器局沉凝學問精密師事宋濂洪

近臣曰文華堂諸生如王 **尹旻**歷城人屢陞吏 璉等皆異日將相才也 **張綱**時曹吉祥欲

之鑒所選吏皆稱職京師有 **張綱**時曹吉祥欲 選法不如尹旻之謠謚恭簡 底一指揮孽庶奪嫡廢綱疏阻之出巡湖廣有

李總兵者遺千金劾奏落職知者詠之曰持節 會巡三楚地却金能繼四知 李森歷城人官給事中有直聲每奏先身棺于

奏捷憲宗嘗曰南有王越北有張綱朕何憂哉 李森歷城人官給事中有直聲每奏先身棺于

外以疏斥萬如家人驕橫謫定州同知 山東

**張鼎** 歷城人為御史劾論李孜省累陞都御史

**高賢寧** 以箭射書城中使亟降賢寧時在

師文皇曰此作論秀才耶秀才好人命官之賢

寧固辭得遣歸 **王省** 字子職吉水人為濟陽教

倫今只說君臣之義何如大哭觸柱死 **邊貢**

字廷實歷城人仕至南戶部尚書負才名請吏

事好與豪俊游癖于求書搜訪金石古文甚富

一夕燬于火哭曰嗟乎甚于喪我也病遂 **劉天**

民字希尹濟南人官戶部諫南巡廷管三十改

都眼紗於地曰吾無愧於衙門正欲汝輩見吾面

目 **王與胤** 字百期新城人以御史忤政府謫歸

妻于氏子士和同縊死 **王象復** 字完初新城

居子與夔字虞峯入城被圍部勒 **李應薦** 恩縣

御史削籍歸比兵至捐家募勇士登陴守禦比

城陷應薦身中鎗猶率家丁格鬪被執大罵死

**劉化光** 歷城人與子漢儀皆孝廉破家守城與

**王佐** 海豐人心無苛隘政有體要雖政務叢集

書沒于上木 **劉耀祖** 字仲修濱州人仕至副使

之難謚忠簡 **李攀龍** 字 豪篇什流傳禁中皆知其名穆宗遣 **李攀龍** 字 中官索其詩人相傳為希有盛事 **王象乾** 字 鱗歷城人肆力文詞與王弇州齊名仕 **王象乾** 終按察使乞歸構白雪樓觴咏其間 **王象乾** 新城人祖重光仕參議父之垣仕侍郎象乾仕 兵部尚書具文武才敏歷多在塞垣兵民愛若 父母攘寇制勝朝野倚重守 內稱名家以新城之王為首

列女易安居士 濟南李格非女名

仙釋東方朔 漢武帝時東郡獻短人上呼方朔至

著子此兒已三偷之矣風俗通云方朔太白星

精黃帝時為風后周時為老聃在越為范蠡在

齊為鴟夷子皮 李笑 濟南人寓臨安詣淨慈寺見青衣

來同食燒笋食之甚美道人忽不見笑頓覺身

輕神逸行步如飛不復飲食入蜀隱青城山後

去乘雲 麻衣先生 元時居長清抱道全真醉歌自

去 麻衣先生 元時居長清抱道全真醉歌自

吉凶無不應聲若巨鐘走及奔馬年餘百歲嘗

過石澗岩指謂門人曰此吾葬地也後預言死

日而蛻化焉

兗州府

東界江南淮安府贛榆縣南界江南徐州沛縣西界東昌府濮州北界濟南府肥城縣白府治至京師一千二百里糧四十五萬三百石零

建置沿革禹貢徐兗二州之域天文奎婁分野春

秋魯地戰國屬楚秦為薛郡漢曰魯國曰山陽

東漢曰任城晉曰魯郡隋唐曰兗州宋曰泰寧

曰襲慶元明俱為兗州府領州四縣二十三

磁陽 漢瑕丘 曲阜 神農少昊徙都之地周魯國

寧陽 魯闡邑漢寧陽後 鄒 古邾國漢驪 泗水 春秋

魯下邑 滕 古小邾子國漢 嶧 春秋鄆子國漢蘭

隋泗水 金鄉 春秋宋邑漢東 魚臺 春秋魯棠

唐承縣 單 魯單父邑後魏北 城武 漢縣北齊永

唐魚 臺 濟陰五代單州 曹 古曹國地隋 定陶 古陶

曹州 古曹國晉濟陽後周 濟陰 宋與仁 濟陰 唐蒙澤

丘堯嘗居 **濟寧州** 古任國漢任城後魏 **嘉祥** 武南

此秦縣 **鉅野** 地金嘉祥 **鉅野** 禹貢大野漢 **鄆城** 漢廩丘

清澤隋萬安 **東平州** 春秋須句國魯中都漢東

**汶上** 春秋魯中都地漢平 **東阿** 春秋阿邑 **平陰**

漢盧縣地隋 **陽穀** 古齊地 **壽張** 春秋良邑漢壽

榆山平陰 **壽沂州** 秦琅邪地後魏北徐州後 **郟城** 古郟子

縣唐 **費** 古費伯 **郟城** 國漢郟

形勝河濟之間山川環帶靈氣所鍾

**山川** **甌山** 府城北 **防山** 曲阜禮記孔子父 **尼山** 曲阜

水鄒縣界顏氏禱此而孔子生記云顏氏升之

谷草木之葉皆上起降之谷草木之葉皆下垂

**杏山** 寧陽上 **鳧山** 鄒縣接魚臺界形如鳧 **嶧山**

鄒縣洞府玲瓏巖竇崎峭秦 **馬鞍山** 鄒縣南

始皇登此李斯刻石頌德 **雪山** 滕縣上有

**山** 泗水詩奄有龜蒙即此春秋 **陽山** 金鄉

廟 **君山** 嶧縣上有平田數頃昔隱者 **陽山** 金鄉

可作 **棲霞山** 單縣梁孝王嘗 **曹南山** 曹州春秋

碑碣 **南武山** 嘉祥即古 **澹臺山** 嘉祥世傳 **金鄉山**

此 **南武山** 南武城也 **澹臺山** 滅明家此 **金鄉山**

鉅野漢魯恭鑿為墓得白兔乃 **鳳山** 東平林木

止更葬山南而得金故曰金鄉 **蜀山** 汶上獨

雲 **梁山** 俗傳梵王太子修處 **蜀山** 汶上張良

故曰 **太白山** 汶上 **穀城山** 東阿一名黃山即張良

蜀 **魚山** 東阿一名吾山漢武帝瓠子歌 **陶山** 平陰

魚山 云功無已時今吾山平即此 **陶山** 接肥

山 東

城界以陶 艾山 沂州馬陵山 郟城北相傳即古琅

朱公名 於羽山 郟城 蒙山 費縣 顏母山 有與尼山相對 碣礪山

此東阿檀道濟 清涼洞 內鑿石作四小閣世傳秦

倡籌量沙處 始皇避 洙水 曲阜即泗 泗水 經曲阜嶧陽濟寧

暑宮 界滄浪淵 嶧縣即孺子 汜水 曹州漢高帝即位

雷澤 曹州澤中有雷神龍身而人頰鼓 范蠡湖

定陶俗傳陶 會通河 濟寧南池 有詩刻石 梁山 灤

朱公養魚處 東濟河 汶上一名汶河 發源泰安經 蜀山湖 汶

平 與南旺湖 白鴈泉 東阿相傳漢王伐楚經此土

泉故 阿井 陽穀舊屬 澤筆池 沂州王義之故 桃

花澗 州沂

王產楷木 孔林出 阿膠 陽穀 蒙頂茶 蒙山 蕨菜 阜山

關梁陽關 曲阜魯城北左傳陽虎 昌平驛 新嘉

驛 陽滋 青川驛 界河驛 邾城驛 鄒臨城驛

滕陽驛 滕縣 河橋驛 臺魚 南城驛 濟寧 東原驛 安山

驛 東平 新橋驛 開河驛 汶上 舊縣驛 銅城驛

荆門驛 陽穀

祠廟 伏羲廟 曲阜 堯祠 府城 湯王廟 伊尹

廟 曹縣 周公廟 曲阜 宣聖廟 曲阜 顏子廟 宣聖 澹

臺滅明祠 曹縣 子思祠 鄒縣 孟母廟 陽穀 孟子廟 鄒縣 范

蠡廟曹縣黃石公祠穀城顏魯公祠費縣劔子廟劔城

陵墓女媧陵濟寧軒轅壽陵曲阜少昊陵軒轅堯陵曹州

湯陵曹縣魯公墓曲阜鮑叔牙墓滕縣宣聖墓

曲阜即孔林始皇發墓見塚內有記云後世一男子自稱秦始皇上我堂躍我牀顛倒我衣裳

行至沙丘顏子墓曲阜曾子墓嘉祥冉伯牛墓東平

澹臺滅明墓鄒縣仲弓墓曹縣孟母墓鄒縣孟子

墓鄒縣孟嘗君墓勝縣陶朱公墓定陶項羽墓東阿疏廣

墓嶧縣匡衡墓嶧縣范式墓嘉祥王祥墓沂川王粲墓濟寧

顏真卿墓曲阜世傳真卿沒於賊盜者收瘞之

奉不開爪透手孫明復墓東平王彥章墓汶上

古蹟昌平城府城東南史記孔嶽雲樓府城內古

也杜甫嘗登此賦詩後魯城曲阜闕里魯城內漢

樓毀呼其地為杜甫臺共王欲廢孔子故宅廣其居聞壁中有金石

絲竹之音遂止後孔安國發壁得古文經傳靈

光殿魯城內魯共王建及漢中微闕里玉書孔子

未生時有麒麟吐玉書於闕里其文曰水精之

子繼衰周而為素王顏氏異之以繡紱繫麟之

角信宿手植檜闕里高五丈書雲臺曲阜魯人

而分日登此望雲色魯源村尼山南世傳窮桑城

以卜歲之豐凶梁父城泗水嶧山碑鄒縣李斯

非少昊氏自窮桑登帝位即此漢縣嶧山碑鄒縣李斯

知何時火焚後人傳其文刻于棗薛城滕縣黃

木元祐初鄒令張仲文復摹之石山陽城金鄉

封蘭陵城嶧縣昌邑城金鄉山陽城金鄉

此蘭陵城楚邑昌邑城震却金處山陽城漢郡



鷄黍城

金鄉范式故宅

湖陵城

魚臺漢侯國

甯毋亭

魚臺春秋僖公

會齊侯鄭伯盟於甯毋即此

琴臺

單縣即子賤鼓琴處

漆園城

曹縣莊周為漆

園吏

濟陽城

曹縣漢光

莘仲城

曹縣古

定陶戚夫

李白酒樓

濟寧任城令賀

獲麟臺

野

人故里春秋西狩獲麟叔孫氏以為不祥棄之郭外孔子曰嗟麟也胡為平來哉因泣嘆其出非時也

高魚城

我高魚即此

無鹽城

東平列女傳無鹽

立為夫人

歲寒亭

東平州城內李誠之

穀城

東阿管仲采邑

三歸臺

東阿即管仲所築

挂劍臺

東阿張秋城南相傳括地志考之在泗州徐城者為是然墓旁

挂劍草亦奇跡也草形似劍可療心疾

鑄鄉

城堯後于此

即丘城

沂州漢縣

諸葛城

沂州即孔明故里

散金臺

沂州即二

于公宅

郊城旁有駟馬亭

望海樓

馬陵

山相傳孔子嘗登此望海

顯臾城

費縣

名宦周宓不齊

字子賤單父宰所父事者三人兄事者五人友者十一人端居鼓琴不下堂

而治

晏嬰

治阿三年舉儉罰惰請託不言偃行決獄不畏強貴名顯諸侯

言偃

武城宰禮樂為教邑有絃歌

巫馬期

單父宰戴星出入

子奇

年十六齊君使治阿既而悔遣使追之使者反曰所共載者皆白首也阿必治魏起兵擊阿邑

人父率子兄率弟以私兵戰立破魏師

漢鍾離意

魯相嘗出私錢孔新脩夫子廟有張伯除堂下草得玉璧七枚

懷其子以一枚白意堂下有懸甕意召問訖荅曰夫子甕也背有丹書莫敢發意因發之文曰

後世脩吾書董仲舒護吾車拭吾履發吾筭會稽鍾離意薛有七張伯懷

其一意即問伯果服焉王尊東平王相王驕

正導之曰天下皆言王勇王安能勇

如尊乃勇爾王大為尊屈一閑於禮

兗州刺史嘗作一胡床及

去任挂之梁間人服其介

州刺史折獄明恕因囹圄一空先是境內有猛獸

為民患華原下車餽山中忽有六駭食獸人謂

德化明山賓字孝若兗州刺史所部平陸縣歲

所感明山賓字孝若兗州刺史所部平陸縣歲

耗關籍其宅入官山賓默不自理更

市地造宅未就昭明太子指金助之

之諸村聞鼓各守要路遇盜輒擒之盜遂息

交多盜崇乃村置一樓樓懸一鼓盜發即亂擊

隋鄭善果沂州刺史遷知魯郡毋崔氏賢明每

引至塌下切責之故宋呂公著起秉燭視案牘

所至有聲號清白吏

黎明聽訟賓僚至者不拘時

以故下情易通事無留滯

任後知鄆州建議浚新河

自魚山至下杷以道積水

王堯臣知鄆州時京東多盜堯臣

請便宜處決盜為少袁河決曹村去鄆尚遠堯臣急令築堤城下堤成水大至民免其患皆繪像祀

三國裴潛

張華原

李崇

陳堯咨

宋呂公著

宋呂公著

宋呂公著

宋呂公著

宋呂公著

宋呂公著

宋呂公著

宋呂公著

宋呂公著

宋呂公著

宋呂公著

宋呂公著

宋呂公著

宋呂公著

宋呂公著

宋呂公著

宋呂公著

虞夏記

虞夏記

虞夏記

虞夏記

虞夏記

虞夏記

虞夏記

虞夏記

虞夏記

虞夏記

虞夏記

虞夏記

虞夏記

虞夏記

虞夏記

虞夏記

虞夏記

虞夏記

虞夏記

虞夏記

虞夏記

息程振 提舉京東路學事請立廟於鄒祀孟郭

永東平府司錄參軍府事無大小永咸決之 元

梁宜 政肅官規崇教本其嘗以是白勵 **明鄭剛**

洪武中知兗州府留心民瘼 方克勤 知濟寧以勸耕為務

均田稅正版籍遺愛在民 益無事終日衣冠坐

德化為本民勤耕孚化久益無事終日衣冠坐

堂上召諸吏授詩書法律性不喜近名嘗曰近

名必立威威必害人吾不忍為也初赴官戶止

三萬稅七萬餘三年後戶增至六萬稅十四萬

家給人足牛羊雞犬散牧郊坰自奉簡素一布

袍數年不易書所為夜必告之天宋濂以為古

體道成德 **宋禮** 字大本以工部尚書治漕河用

之君子云 同知潘叔正策修復會通河置

十五閘用侍郎張信策浚黃河故道用御史許

堪策築堤城壩遏汶水盡入漕河疏洩河至海

豐大古河入自是 **黃體仁** 東平知州教民以禮

挽漕無阻罷海運 讓撫字有方嘗有詩

日三年短髮憂民白 **潘時正** 濟寧州同知存心

一寸忠心為國丹 公恕長於撫字建

言開通河道自濟寧直抵 **許進** 兗州知府專務

臨清至今漕運賴其利 寬平鎮靜或曰

公此來為政何與昔年巡按時異 **唐龍** 剡城令

進日昔日法官今乃郡有司耳 正德間

賊起燕齊剡當其衝龍崇城浚濠悉力為備禦

計賊攻之不利勒兵追擊斬獲無筭賊再至又

乘其未定奮擊之賊悉眾來攻復大創以去當

道聞之喜曰賊寧不可破城寧不可守顧人自

怯賊耳檄諸州以剡令為法龍初蒞剡庫惟三

金倉止麥數斛龍節省措置粟麥至二萬餘銀

至三千兩其破賊守 **姬文胤** 字士昌華州人滕

城仰藉以自固焉 縣令履任三日而

白蓮賊起聚攻滕時滕民十九從賊率民登陴

僅數十人耳問民何以從賊曰禍由董二文胤

登城呼賊曰若等以董二故挺而走險吾為治

其罪以伸若寬而赦若等可耳賊歡呼羅拜俄

而董二之竟暗發箭於城隅斃賊賊漬肉薄而

土城遂破文胤緋衣坐堂上嚙齒大罵胡不速

山東

殺我賊不忍勸之夫文胤不可為

詩八章書於壁北向再拜自縊死

鄧藩錫字晉

壇人兖州知府抵郡四十日北兵已集城下請

於魯王曰臣有郡王有國同舟也城之不守皆

由貴家惜金錢而令寡人登陴遂多敗事夫財

者人之命也我不界彼以命而望彼界我以命

耶請出帑犒死士王不聽城遂破縛之命

鄭華

字孝思臨海人東平州史目靖難兵起謂妻曰

吾義必死柰親老而汝少何妻曰君能為國盡

忠妾不能為君盡孝乎乃稱病送還明州長貳

盡棄城走華獨率吏民憑城守力不支不食死

張啓元

知滕縣黃河決蕭碭築堤之役波及滕

失公競持畚鍤往南掘地得金

沈應科

沂州知

廉潔秩滿去撫軍檄兖州守曰沈沂州廉潔

流寓莊周

蒙人學本老子著書洗泮自恣楚威王

而勤恐無以治行夫廩宜倍給聞者愧服

衣以文繡食以芻菽及其人太廟欲為狐豚而

不可得遂隱曹州之南華山因名其經曰南華

范蠡

字少伯變姓名入齊齊聘為相力卻之寓

弟史記謂計然為之師後之議遷者曰計然即

亦謬

李白

其先為蜀之彰明人父任城尉因家

人物周孔子

生魯昌平鄉首上圩

展禽

字季魯人

謚曰惠有魯男子獨居夜風雨隣娶婦屋敗投

男子不稱其亂男子曰在柳下惠則可吾則

不可將以吾之不可學柳下惠之可

思贈述

顏回

字子淵魯人贈復聖嘗曰回有郭

聖公

五十畝足以供饘粥習所聞於夫子足

仲由

字子羽費人嘗

以白樂何用仕為年二十九髮盡白

路泗水人論衡曰感

澹臺滅明

字子羽費人嘗

雷精而生故好事

載文壁渡河陽

山東

侯波起兩蛟夾舟子羽曰吾可以義求不

可以威劫操劍斬蛟投壁於河示無怪意

字子哲曾參字子輿贈宗聖從仲足在楚而心

嘉祥人曾參動辭歸問母母曰吾曾思爾齧指

居常三日不舉火十年不制衣正冠則纓絕捉

衿則肘見納履則踵決曳杖行歌若出金石

冉耕字伯牛冉雍字仲弓商瞿字子木魯人同

三十未舉子欲出其妻瞿曰子未也吾齒三十

八無子吾母為吾更娶夫子曰無憂也瞿過四

十當有五丈夫子果然吾恐子自晚孟軻字子

生且未必妻過也居二年而梁有子孟軻與鄒

人贈公儀休魯人穆公相嘗拔園葵去織孔斌

亞聖公儀休婦曰食祿者不得與民爭利孔斌

字子順為魏相秦伐趙魏以為便已斌諫曰吾

聞燕雀處堂响响相樂竈突炎上棟宇將焚不

知禍之顏闔魯人魯君使人以幣聘闔曰恐聽

及已也顏闔謬而遣使者罪不若審之使者還

問復來求之秦巴西魯人孟孫獵得麀使巴西

則不得矣秦巴西持歸其母隨之啼泣巴西

弗忍與之孟孫大怒逐巴西尋召為其秦孔鮒

子傅謂左右曰夫不忍麀且忍吾子乎

字子魚始皇用李斯議焚書鮒悉漢高堂生魯

收魯論尚書諸經籍藏之壁中丘蕭奮奮

官博士以禮書七十篇授瑕丘蕭奮奮

授后蒼蒼授戴德戴聖言禮者皆宗之

孺鄒人守正好學稱大儒位至丞相賜第

一品年七十以執政致仕自賢始謚節侯

成字少翁賢之子陽為病狂讓兄嗣父爵朝議

異於石渠閣元帝朝拜相守正持重不及父而

文采過之鄒魯諺曰遺子黃金滿籬不如一經

于公德後世必有興者令高其門可容駟馬

于定國字曼倩于公于官廷尉民以不寬稱元

身為列卿尚迎師執經北面備弟子禮

飲酒至數石不亂酒後治獄益精明

漢高購季布急布髡鉗衣褐匿廣柳車中自賣

朱家心知其為布也買置田舍因之洛陽說汝

山東

陰侯滕公從容為上言之夏侯勝字長公魯人

乃赦布朱家俠聲益顯少孤力學昌

邑王廢霍光白太后省政當知經術乃令勝以

尚書授太后賜爵關內侯因直言被劾兼劾黃

霸阿縱俱下獄霸從勝受經獄中遇赦年九十

卒于官太后賜錢二百萬為勝素服五日以報

恩師傳孫期字仲或城武人習京氏易古文尚書

經壘畔黃巾起相戒不犯孫先生舍郡舉丙吉

方正賈羊酒請期期驅豕入艸葬中不顧丙吉

事繫獄吉選謹厚女徒保護之望氣者言長安

獄中有天子氣詔繫者盡殺之中使夜至吉閉

門不納日皇曾孫在中使劾奏吉上悟曰天使

之也及帝即位吉絕口不道前恩一馭吏嘗醉

嘔其車功曹請罪吉曰以酒失去士使人復何

所容此不過活我魏相字弱翁定陶人元康中

車茵爾封博陽侯以御史大夫同心輔龔遂字

政稱賢相者必曰內魏云相封高平侯龔遂字

卿金卿人評史丹字君仲魯人官侍中上嘗寢

濟南名宦疾欲易太子用直入卧內伏

夏侯勝

字長公魯人

少孤力學昌

邑王廢霍光

白太后省政

當知經術

乃令勝以

尚書授太后

賜爵關內侯

因直言被劾

兼劾黃霸

阿縱俱下獄

霸從勝受經

獄中遇赦年

九十卒于官

太后賜錢二

百萬為勝素

服五日以報

恩師傳孫期

孫期

字仲或城武人習京氏易古文尚書

經壘畔黃巾起相戒不犯孫先生舍郡舉

丙吉方正賈羊酒請期期驅豕入艸葬中

不顧丙吉事繫獄吉選謹厚女徒保護之

望氣者言長安獄中有天子氣詔繫者

盡殺之中使夜至吉閉門不納日皇曾

孫在中使劾奏吉上悟曰天使之也及

帝即位吉絕口不道前恩一馭吏嘗醉

嘔其車功曹請罪吉曰以酒失去士使

人復何所容此不過活我魏相字弱翁

定陶人元康中車茵爾封博陽侯以

御史大夫同心輔龔遂字政稱賢相者

必曰內魏云相封高平侯龔遂字卿金

卿人評史丹字君仲魯人官侍中上嘗

寢濟南名宦疾欲易太子用直入卧內

伏得不可封武陽侯朱雲折其角遂以

博士起家詳西安五鹿嶽嶽朱雲折其

角遂以博士起家詳西安名貢禹帝朝

范式

字長公魯人

少孤力學昌

邑王廢霍光

白太后省政

當知經術

乃令勝以

尚書授太后

賜爵關內侯

因直言被劾

兼劾黃霸

阿縱俱下獄

霸從勝受經

獄中遇赦年

九十卒于官

太后賜錢二

百萬為勝素

服五日以報

恩師傳孫期

字巨卿金鄉人游太學與汝南張劭善臨別謂  
 劭曰後二載當過拜尊人乃其期日至期劭白  
 毋殺雞炊黍候之果至後夢劭呼曰巨卿吾以  
 某日葬子能相及乎式奔赴之喪已發柩不肯  
 前毋曰元伯豈有望耶式素車白馬號泣而來  
 因執紼引柩乃前式留止家旁封植周固始去  
**王龔**字伯宗濟寧人累官太尉嫉宦官專權極  
 謂大將軍梁商曰善人在患饑不**何休**字劭公  
 及飡斯其時也商力救之得免**何休**字劭公  
 精研六經世儒無及者以列卿子詔拜中郎非  
 其好也辭疾而去已赴太傅陳蕃辟與叅政事  
 蕃敗坐廢錮乃作公羊**王良**字仲子蘭陵人王  
 墨守不窺門者十七年**王良**字仲子蘭陵人王  
 朝代宣秉為司徒鮑恢嘗過其家而良妻布素  
 曳柴從田間歸恢曰我司徒史也故來受書欲  
 見夫人曰妾是也恢乃下拜歎息而還**鄭均**  
 不聽自脫身為傭得錢帛歸以與兄感動遂以廉名  
 復得吏而坐贓終身相棄矣兄感動遂以廉名

均常稱病州郡累辟不起肅宗東巡乃幸**仲長**

均舍敕賜尚書祿終其身時號白衣尚書

**統**字公理鉅野人博學贍文辭以荀彧薦拜尚

書郎每譚及時事輒發憤嘆息因著論曰昌

言**張儉**字元節濟寧人嘗劾中常侍侯覽不軌

其各行破家相容嘗奔東萊李篤家外黃令毛

欽操兵到門篤曰張儉知名天下而亡非其罪

寧忍執之乎欽因撫篤曰遽伯玉耻獨為君子

篤曰僕雖好義明公今日亦載其半矣欽嘆息

而**孔融**字文舉魯人年十歲隨父入京時河南

去**孔融**字文舉魯人年十歲隨父入京時河南

是通家子弟膺問曰卿祖父嘗與僕有舊乎曰

酒不空吾無憂矣女年七歲二子年八九歲初以其幼弱可全寄他舍二子方對奕聞父破收不動左右怪問之答曰破巢之下寧有完卵乎主人遺肉汁男渴而飲之女曰今日之禍豈得久活何賴知肉味耶兄號哭而止或言於操盡收之女曰若死者有知得見父母豈非至願遂延頸就戮曹丕雅好融文募三國王粲字仲宣天下有上融遺草者輒重賞劉楨字公幹東蔡邕聞粲至倒屣以迎粲年既少狀且短小一座盡驚邕曰此王公孫有異才吾不如也吾家書籍當諸葛亮字孔明沂州人劉楨字公幹東悉與之魏文帝與上案晉魏舒字陽元任城人章見重魏文帝與上案魏舒字陽元任城人輩齊名號建安七子案魏舒字陽元任城人方起宅術者云當出賢甥舒曰吾為外氏成此宅相嘗赴鍾毓醉毓初不知其善射舒發無不中舉坐莫有敵者毓嘆曰吾之不邴詵字廣基足以盡卿才如此射矣後拜司徒邴詵字廣基博學多才不拘細行舉賢良射策第一徐寧字嘗對武帝曰臣猶桂林一枝崑山片玉

期郊人為與縣令桓彝見而異之謂庚亮曰吾為卿得一佳吏部矣人所應有其不必有人所應無已不必無真海岱王祥字休徵沂州人清士即遷寧吏部郎王祥字休徵沂州人出有柰結實母命守之每風雨祥輒抱而泣累遷太常天子幸學推王弼字嗣輔山陽人十餘祥為三老北面乞言王弼字嗣輔山陽人十餘太宰何晏甚奇之召補臺郎一時諸譚客不能難年二十四卒景帝嗟嘆久之曰天喪予矣王覽字玄通祥異母弟嘗置酒鵠祥覽知之刀術者謂必登三公可服此因贈祥祥覽知之甫沂州人少時過山濤濤曰何物老嫗生寧馨兒然誤天下蒼生者必此人也兄戎嘗曰衍神姿高徹如瑶林瓊樹自然風動物表善譚莊老世號口中雌黃疾妻貪鄙未嘗言錢字妻令婢以錢繞床衍晨起見王導字茂弘覽孫少有風之謂婢曰舉阿堵去





海內冠冕仕齊拜右僕射諳達朝章問無不答  
 上嘆曰維嶽降神生甫及申天亦為我生儉也  
 室無侍姬門多長者雖少年後進必加折節也  
 生平不治產四壁蕭然雅多著作謚文憲 **徐**  
**勉**字脩仁郟人幼孤貧雅勵清節仕梁為太宰  
 動經數旬一返舍羣犬驚吠之勉曰吾謀國  
 忘家乃爾耶然亦他日傳中一事也嘗與客夜  
 集有求詹事五官者勉正色曰今夕止可談風  
 月不宜 **何思澄**字元靜郟人少與族弟水部遜  
 他及 **何遜**字仲言郟人承天孫也少舉秀才  
 獨多 **何遜**字仲言郟人承天孫也少舉秀才  
 質則遇儒麗則傷俗其能 **清濁**中古今得之  
 何生矣沈約嘗謂遜曰吾每讀卿詩一日三復  
 不能已官 **年欣**字元敬費人桓立辟為參軍欣  
 水部郎 **年欣**字元敬費人桓立辟為參軍欣  
 重之書得獻之 **顏延之**字延年含曾孫性嗜酒  
 筆法推獨步 **顏延之**字延年含曾孫性嗜酒  
 與謝靈運齊名江左子峻貴顯延之居第如舊  
 嘗乘敝車逢峻駿騶從青曰吾平生不喜見要人

今不幸見汝峻起大宅延之曰善為之無今後  
 人笑汝拙也帝嘗問諸子才能對曰峻得臣筆  
 測得臣文與得臣義躍得臣酒 **徐陵**字孝穆郟  
 因問誰得卿狂曰其狂不可及 **王融**字元長臨  
 色雲化為鳳入室遂生陵寶誌 **王融**字元長臨  
 公摩其頂曰天上石麒麟也 **王融**字元長臨  
 孫也顧劉孝綽曰天下文章若無我當歸阿士  
 嘗詰王僧祐遇沈昭略在坐沈問曰是何年少  
 融曰僕出於扶桑入於暘谷照 **王彧**字景文沂  
 耀天下誰云不知而卿此問 **王彧**字景文沂  
 謝莊齊名太宗娶彧妹忌其才乃遣使持詔并  
 藥酒賜彧或方與客奕發函神色不動伺局完  
 舉賜酒謂客曰此不 **唐顏師古**臨沂人顏子三  
 可相勸一飲而卒 **唐顏師古**臨沂人顏子三  
 經史註班固西漢書修五禮 **顏真卿**字清臣臨  
 或以功進子爵終秘書監 **顏真卿**字清臣臨  
 五世孫也自御史出守平原安祿山反河朔盡  
 陷而真卿獨城守預備不為動封魯郡公李希  
 烈告變遣真卿往諭之希烈使人 **李勣**字懋功  
 說降百端凌逼真卿罵賊而歿 **李勣**字懋功  
 山東

賜爵英國公一日遇疾子弟固以藥進勸曰我  
 山東田夫爾位極三台年將入袞非過分耶命  
 置酒奏妓列子孫謂弟弼曰我見房杜諸君苦  
 作門戶為後人計並遭癡兒破家我有如許純  
 犬將什汝若不率教急即撲殺

**張公藝** 壽張人高宗幸其第問曰何能九世不分公藝曰師古五世孫為常山

上善之賜 **顏杲卿** 太守安祿山反杲卿起兵討賊河北諸郡響應已而賊將引兵至城下杲卿舉兵纜入日以城守未備而陷賊執至洛陽殺之杲

**劉晏** 曹州人玄宗封泰山晏入歲卿罵不絕口

字累遷至常平使古今稱善理財者以晏為最 **呂元膺** 東平人姿儀瓌州刺史嘗錄囚囚泣曰父母在值歲旦不得省為恨元膺悉釋械而歸之其囚果如期而還

**五代 王彥章** 壽張人善用鎗人謂之王鐵鎗仕梁為招討使出奇取勝名聞敵國

後為唐莊宗所執不屈而死一 **宋 張齊賢** 字師亮曹州人避亂入洛遇太祖以布衣

獻策上還語太宗曰吾幸西都得一張齊賢耳  
 異時可輔汝為相後太宗貢士齊賢與選中有  
 司置下第帝不悅詔一榜盡賜及第累官大司  
 空謚文定公拜相時母晉國太夫人孫氏年八  
 十餘尚善飯上數召至宮中眷**晁補之** 字無咎禮甚厚嘗賜詩壽之亦奇遇也

年十五以詞賦謁蘇軾軾嘆曰吾可閣筆矣舉進士第一神宗讀其文曰是深於經術者累官二千石有聲雅慕陶元亮 **晁詠之** 字以道補之葺歸來園自號歸來子

州詠之以郡倅入謁軾折節迎之顧 **王禹偁** 字坐客曰海內奇才也一時傳誦其文

之鉅野人文學敏瞻遇事敢言以直躬行道為已任喜臧否人物著書多涉規諷故屢被擯斥父本磨家畢士安為州倅禹偁少時代其父輸麩公庭士安方命諸子屬對云鸚鵡能言寧似鳳禹偁抗聲曰蜘蛛雖巧不如蠶 **傅堯俞** 鄆州士安嘆曰子文章滿腹必當名世

御史少年時仁宗春秋高皇嗣未立堯俞請建宗室之賢者及卒宣仁太后曰傅侍郎金玉君

子也嗟孔道輔孔子四十九世孫累官御史中丞仁宗時伏闕爭廢后出知秦

州未幾復為中丞遇孔宗旦魯人為邕州司戶事彈劾不避權貴

時宗旦以智高必叛以告知州陳琪穆脩液陽琪不聽及智高反州破被執遂被害

剛介寡合自五代文徽末初柳開始為古文其後復尚聲偶修獨以古文稱嘗傳數學於李挺

之至邵雍燕度曹州人累官右諫議大夫慶曆遂大顯中三司請權河北鹽度言川陝

不禁酒河北不禁鹽馬伸東平人為西京法曹此祖宗制也議遂寢

徒盡逐願固辭仲日使伸得聞元樊執敬濟寧道死亦無憾卒受中庸以歸

授經郎嘗見帝師不拜或明王彬字文質東平問之曰吾知尊孔氏而已

江淮堅守揚州七日不解甲兵王賢寧陽人嘗內變縛之投靖難師中不屈死

書曰讀此可以緝不讀此止衣綠數日於路得一書視之青鳥家說也潛玩久之乃以善地理

聞時為鈞州佐上取以任命相地得竇五郎師故址曰勢如萬馬自天而下真天子地也

逵字九達東阿人仕至戶部尚書從成祖於行在親身介特上曰六部扈從之臣不貪者惟

耳張本遇事斷斷持正且溫詞和氣以導之故同僚皆惟言是聽仁宗嘗曰張本特立不阿

宣宗亦曰張本忠直可任仕至兵部尚書賈諒字子信嶧縣人初仕刑科凡有冤抑執奏不

諒已或言其太過諒曰以言為職知而不言如欽恤何及晉副都糾察務持大體審獄務求

其生詩曰夙夜匪懈以事一人惟諒有焉李秉字執中曹州人歷撫宣府蘇松大同悉著勞

績晉吏部尚書立貌言書判法四有二者為上四有二者為中四有一者冠帶回家由是人

怨之大臣亦忌之遂落職秉被劾時罪且不測六館士方試禮部咸願不試以贖秉罪已聞薄

譴乃止祭酒陳緝熙以詩送之有云古道自無三黜慍直臣侶鐘御史王越薦御史四人可大

用四人者屠瀟楊守隨王濬及鐘也瀟終吏尚  
 守隨終工尚濬終僉都鐘終戶尚世稱越有知  
 人之 **秦紘** 字世纓單縣人性剛毅不苟合所至  
 鑒 紘擒治不少貸秦王誣奏逮下獄籍其家止黃  
 絹一疋故衣數事上親閱其貲嘉嘆良久詔釋  
 之調河南時巨璫汪直以事至紘與抗禮不為  
 屈疏言直騷擾地方後直回京上問各省撫臣  
 賢否直獨稱紘廉能上以紘疏示之直叩伏罪  
 稱紘賢不置既而總制兩廣陝西至今言經畧  
 之功以紘為首召入為 **于慎行** 字無垢東阿人  
 戶部尚書卒諡襄毅 掌故以求為有用之學初  
 乾務貫穿經史通曉及江陵卒極言宜推明主  
 擬上書論江陵起復及江陵卒極言宜推明主  
 惟蓋之恩全大臣替履之誼舉 **高名衡** 字平仲  
 朝義之南大拜而卒諡文定 沂州人  
 巡按河南闖賊攻汴各衛乘城死守窮百計禦  
 之賊乃退上嘉之即擢為巡撫固守經年尋沉  
 於水乃請告歸未幾北兵  
 陷沂州夫婦抗詈不屈死

列女 僖負羈妻

曹人晉文公出亡過曹曹共公不為禮負羈妻曰吾觀晉公子賢人

其從者皆國相必有晉國得晉國而討無禮曹

其首也子盍早自貳焉乃饋公子壺殮後文公

復國果加兵于曹 **柳下惠妻** 惠卒門人欲誅之

令無入負羈之里 **季敬姜** 莒女魯大夫公甫

妾知也乃作誄 **季敬姜** 穆伯之妻文伯之

母文伯相魯退朝敬姜方績文伯日以歎之家

而主猶績乎敬姜嘆曰夫民勞則思思則善心

生逸則淫淫則忘善忘善則惡心生吾懼穆伯

之絕祀也及文伯卒敬姜朝哭穆伯暮哭文伯

仲尼聞之曰季 **黔婁妻** 黔婁先生卒曾西往弔

氏之婦知禮矣 **黔婁妻** 之見其屍覆以布彼手

足不盡歛曾西曰邪引其被則歛矣妻曰邪而

有餘不若正而不足死而邪之非先生意也曾

西曰何以為謚妻曰先生不戚戚於貧賤不汲

汲於富貴其謚曰康可乎曾西嘆曰惟斯人也

而 **漆室女** 戰國時漆邑之女過時未嫁倚柱

斯婦 **漆室女** 而號鄰婦問故曰憂吾君老太子

山東

幼鄰婦曰此卿大夫之憂也曰不然魯國有患君臣父子被其辱婦人獨安所歸乎秋胡妻胡鉅野人納婦五日遊於陳五年乃歸見道者婦曰美色棄金而忘其母孝婦竇氏鄉人少不孝也妾不忍見遂投河死孝婦竇氏寡姑欲嫁之不肯姑嘗曰孝婦事我勤苦奈何姑自經死姑女告孝婦殺其母太守按治婦誣服于公力爭之不聽卒論死東海苦旱三年後太守至于公為白婦寬太守祭孝婦塚即大雨王章妻牛衣中持妻而泣其妻呵責之曰在朝諸人誰踰仲卿者今疾病困厄不自激昂乃涕泣何也後章官京兆欲上書妻止之曰人當知足獨不念牛衣中涕泣時耶

東昌府

東界濟南府長清縣西界直隸廣平府廣平縣南界兗州府陽穀縣北界直隸河間府景州故城縣自府治至京師九百四十里糧三十一萬八千

石零

建置沿革禹貢兗州之域天文危室分野春秋齊

西鄙聊攝地戰國魏齊趙三國之境秦為東郡

鉅鹿郡漢曰濟陰曰清河魏曰陽平唐曰博平

曰博州宋曰濮州元初隸東平路後改曰東昌

明為東昌府領州三縣十五

聊城

春秋聊攝地秦堂邑漢發干清二縣地博  
齊博陵邑秦古車丘丘漢斥丘辛後周武

平

漢博平邑秦古車丘丘漢斥丘辛後周武  
陽隋清邑莘清平冠春秋冠氏邑漢臨

清州

漢清淵地晉清館陶春秋冠氏邑地漢高  
泉後魏臨清

唐州 崇武五代魚丘齊城恩 漢清河後周貝州

宋恩 夏津 戰國趙齊晉會盟之武城 平原君封

州 武城 隋濮州 古顓頊之墟曰帝丘夏昆吾氏所

州 范 春秋范武子采觀城 少康所封邑漢畔觀

朝城 商王畿地漢東武陽唐武聖朝城春

形勝宋魏齊魯之衝地平土沃

山川 弁山 莘縣左傳齊閭丘嬰 陶山 館鳴石山 高

山岩高百餘仞扣之聲甚清越晉太康中田宣

隱岩下每見一人著白單衣徘徊岩上及曉方

去宣嘗拊石潛伺之復來執其袂具言姓王字

中倫周宣王時入少室山修道往來經此愛此

石清響故輒留聽宣因力求養生術遂遺一石

如雀卵其人忽不見宣含石常百日不飢見西

陽雜 歷山 濮州許由隱此 衛河 漳河

館 鳴犢河 高唐孔子將西見趙簡子聞 瓠子河

陶 濮州瓠子之源在魏郡此其下流 濮水 濮州上

也漢時河決曹濮之間皆被害 濮水 有莊周

釣臺昔師延為紂作靡靡之樂武王伐紂師延

自投濮水而死後衛靈公夜止濮上聞鼓琴聲

召師涓聽而習之師 潔川 清鶴池 觀城相傳衛

曠曰此二國之音也 府城東南自兖州府陽穀縣入境北至

會通河 臨清縣入衛河明永樂時疏鑿以通漕

土產 枸杞 梨 出臨清武 棗 絲

關梁崇武驛 聊城荏山驛 平清陽驛 清源驛 渡

祠廟帝堯廟濮州舜廟歷山碑尚存子游廟武城孟子廟平

莊子廟濮州東方朔廟高唐馬周祠平

陵墓高陽氏陵府城北巢父墓府城南衛靈公墓觀城華

歆墓高唐馬周墓平吳隱之墓聊城閔子騫墓范冉

仲弓墓冠縣卞莊子墓聊城春秋王曰墓莘縣

古蹟古聊城府城西仲連射書處魯微子城府城東北商封

宋望嶽樓府城東北仲連臺古聊城三絕碑府學內王

懷英篆蓋王庭發干城漢堂邑古戰場堂邑孫臏

魯連村在平武陽城置郡於此三槐堂莘縣

即王祐所居蘇軾記陶丘陶館郇城夏津漢封雷澤城濮州

姚墟濮州陳臺濮州曹子建封鄆城侯於帝

丘濮州金堤濮州南抵安平鎮漢成帝時王

之即秦亭范縣春秋莊公築臺于秦廩丘城范

重丘府城東南春秋諸葛陶丘館陶禹貢道

北即牡丘府城東北左傳公會齊侯鄭潔水故

道高唐水經云潔水出於海黃河故道館陶漢時

陶即馬頰河故道高唐水出於海清平至此東達樂

於海入陵入此

名宦周盼子齊使盼子守高唐趙漢鍾離意堂邑

人房廣為父報仇繫獄其母死廣痛泣不食意



歸廣斂母畢果還獄意 **臧洪** 東郡守曹操攻張

密以狀聞廣得減死 求救我或曰袁曹方睦而洪為超所用恐不能

敗好赴難超曰子源天下義士終非背本者也 洪聞即奮戈以往從袁紹請兵不應遂絕交紹

怒圍洪城中糧盡掘鼠煮筋角以食主簿出內 厨米斗許請為粥洪曰何能獨甘此耶使作薄

糜徧飲士卒眾至死莫有叛心城陷洪罵紹不 屈遂 **南北朝** **蘇瓊** 守清河六載絕不通餽餉有

被害 **隋** **魏德** 置梁上竟不啗食人聞受親瓜競獻新 果至門知穎瓜猶在梁上也相顧而去

**深** 許之館陶民復詣部使相訟斷從貴鄉館 陶民徙居貴 **宋** **李肅之** 河決冠氏堤府檄肅之

鄉者數百家 **郭中錫** 請為宰邑多盜肅之令比戶置鼓盜發 輒擊遠近皆應盜遂息

知博州州兵有欲脇眾為亂者中錫戮一人黥 二人乃定奏至仁宗曰臨事如此豈易得耶

**蔡挺** 知博州甲飭屬縣嚴保伍得姦盜者 **宗澤**

館陶縣尉為政 **鄭僅** 知冠氏縣時河朔飢盜起 簡易撫民有方

詰之盜言鄭公仁 **楊粹中** 知濮州建炎初金人 故相戒勿犯爾

率兵夜擣其營粘 **屈** 餘城陷粘沒喝嘉其忠義待以不死粹中終不

屈 **元** **張養浩** 盜之朔望參者日故皆良民既加 以刑而猶以盜目之是絕其自新之

路也眾盜感泣互相戒毋負張公 **明** **趙彥可** 受賄彥可歸而知之遂以賄首於府而遣其室

**毛澄** 知濮州政尚簡易先是河決城北 **馬忠** 知

邑縣廉潔愛民歲飢則發粟以賑未嘗須報行 部至邑者惟以糲米進日此土產也不敢厲民

以求 **蔡釗** 乘小舟往來調度不避險難遭舟覆 悅

亦遂塞河

人物周計然

姓辛名研濮人少有心計時邀游海

王為人鳥喙狼步

孫臏

生阿鄆之間武子後龐

不可同安樂也

漢汲黯

帝嘗曰甚矣黯

之卒敗魏涓智窮自刎

苞

字威豪武城人守遼西時遣使迎母道值賊

無負忠義遂力戰破賊母被殺苞葬母訖謂鄉

何面目食祿而避難非忠也殺母以全義非孝也

三國崔琰

字季珪武城人聲姿

下嘔血而死

四尺魏武將見匈奴使自以形陋使琰代帝捉

雅望非常然狀頭也

號為一龍飲龍頭寧龍腹原龍尾

晉劉寔

字子

交而清貧自若少與邴原管寧善

唐人少貧賣牛衣自給博學持清操累遷司空

劉智

字子房寔弟少貧負薪自給雅以儒

女寔弟諫曰華家類貪必破門戶辭之不得婚

華氏而生子夏寔竟坐夏受賄免官後得自卒

南北朝崔浩

字伯淵武城人白

之嘗嫁女謝石移厨帳助其經營使者至方見

心計自比張良而謂稽古過之撰國書三十

卷請立石銘以彰直筆竟為忌者誣構坐誅

中貯書千卷使 **崔瞻** 字彥通俊之子才學風流

人那得不畏 **崔亮** 琰之後仕魏累官

晚年無子語邪劬日昨 **崔光** 清河人家貧好學

見崔俊兒使人傷懷 **唐崔邠** 字處仁武城人

制以停解日月為斷後 **馬周** 字賓

世賢愚同滯自亮始 **唐崔邠** 四世同舉官太

稱其才日浩浩如黃河 **馬周** 字賓

東河今日之文宗也 **馬周** 字賓

常以直亮著弟鄆觀察使鄆右僕射 **孫**

帝嘉其一門孝友題所居曰德星堂 **孫**

平人客游都下舍於中郎將常何家夏旱詔百

官直言得失何倩周代之陳便空二十餘事上

惟問何對曰非臣所能臣客馬周具艸耳上 **孫**

立召周與語大悅拜侍御史賜旬絹三百疋 **孫**

**揆** 聊城人昭宗討李克用揆以節度使會戰克

用伏兵執揆厚禮之大罵不屈克用怒命錮

死錮齒不行揆曰死狗 **王元感** 濮州人撰書糾

奴錮人須用板卒被害 **王志愔** 聊城人為侍御

繩愆等上之魏知古見 **王元感** 濮州人撰書糾

其書嘆曰五經指南也 **王元感** 濮州人撰書糾

人呼為 **孫逖** 武水人自幼警敏有文思累官中

皂鵬 **孫逖** 武水人自幼警敏有文思累官中

易一字 **杜暹** 濮州人五 **宋王祐** 字景叔莘人個

卒不能 **杜暹** 世同居 **宋王祐** 儻負義氣以百

口明符彥卿冤世稱其陰德嘗手植 **王旦** 字子

三槐於庭曰吾後世必有為三公者 **王旦** 明祐

次子器識遠大真宗嘗曰送之曰佐朕致太平

者必斯人也朝有大義群臣或相異同旦徐出

一言即定張師德兩造旦門旦終不用以抑奔

競之風薛奎使江淮旦日東南民力竭矣中外

並稱賢相贈魏 **孫奭** 字宗古博平人幼師里中

國公謚文正 **孫奭** 王徹徹死門生數百皆從

其忠謚忠定世稱乖崖先生少與寇準善每面折準過雖貴不改也一日問準曾讀霍光傳否準歸讀至不學無術笑曰張公謂我矣

**李柬之**字公明廸子以宮角巾布衣見客子孝基登第仁宗顧侍

**馬默**武臣曰此李廸子耶能世其家可尚也

人少從石介學以張方平薦拜御史遇事敢諫方平屬所親謂曰言太直得無累舉者乎默謝曰不敢身謀所以報

**王倫**莘人遣使金國卒歸也後救司馬光落職

**王倫**太后梓宮後為金人所留不

**王構**倫孫孝宗時以右司郎中使金構子孫汝其勉之毋以吾老為念構至金和議成構奏和約之成皆方信儒將命之功臣因人成事爾朝

**元閣復**高唐人仕翰林應奉為加封孔論多之

**元閣復**子制詞有曰先孔子而聖者非孔子無以明後孔子而聖者

**明郭敦**字仲厚堂廉明勤約才識超邁端重有威以事赴京禮部尚書胡濙曰郭敦有大臣體宜在左右遂召見

歷官戶部尚書 **謝榛**字茂秦臨清人刻意為歌詩結社

**青州府**

東界萊州府維縣南界兗州府沂州西界濟南府濰川縣北界濟南府利津縣白府治至京師一千里糧六十七萬零

建置沿革禹貢青州之域天文虛危分野周禮正

東曰青州蓋以土居少陽其色青故名太公望

封此為齊國秦曰齊郡曰瑯邪漢曰北海魏曰

益都隋唐曰青州宋曰鎮海金元為益都明為

青州府領州一縣十三

**益都**漢益縣武帝時封淄川 **臨淄**古營丘地博

興殷薄姑氏國漢 **高苑**古苑墟地漢高苑 **樂安**

漢縣唐壽光古對灌氏昌樂漢營陵育營臨朐

乘州壽光地漢壽光昌樂丘宋昌樂臨朐

齊伯氏駢安丘古渠丘地漢諸城漢諸縣隋諸

邑漢臨朐地安丘隋牟山諸城漢諸縣隋諸

形勝憑負山海東道之雄號稱富衍

山川雲門山南府城牛山臨淄齊景公登牛山流涕

死也艾孔梁丘據皆從而泣晏子獨笑於旁公

問故對曰使賢者不死則太公桓公常守之矣

勇者不死則莊公靈公常守之矣吾君安得此

位乎至於若獨欲常守是不仁也二子從而泣

是諷諫也見此二者臣所以孤山避紂居此沂

山臨朐今靈山景公嘗禱此大峴山臨朐上琅

琊山諸城東枕大海始皇嘗留此三日築層九

仙山諸城蘇軾云九仙在蒙山蒙陰其顛浮來

山莒州一大弁山沂水其頂平三桎山照愚公

谷臨淄愚公山之非齊桓公逐鹿至此問一老

而買駒少年謂牛不能生馬遂海樂安壽光諸

持駒去隣人以臣為愚故名馬遂海城日照界島

中有草名龍易馬白狼河臨朐昌淄水府城西

食之日行千里白狼河樂界淄水臨淄密威歌

壽光澠水臨淄左傳謂有康浪水曰康浪之水

界白石澠水且諸城安丘界韓信與龍葛陂水沂山

達莒范公泉側忽湧醴泉遂以范公名之今醫

家汲此丸藥號堯山府城西北堯巡盧山諸城

青州白丸于堯山府城西北堯巡盧山諸城

唐書地理志

卷之五

三

山東

盧敖之馬耳山諸城蘇軾詩試箕屋山莒州維

時水臨淄一名形左傳齊晉盟于形是也又汶

水沂山源出沂水沂水源出雕沐水源出沂山周禮職方

土產牛黃諸城安文官果唐德宗出狩有以是果

蘋婆見藏經沙魚皮

關梁紫金關蒙穆陵關大峴山上左傳齊桓公曰

此卽青社驛益金嶺驛都

祠廟堯祠府城西后稷祠臨胸高密伯廟安丘

陵墓倉頡墓壽太公墓臨桓公墓臨管仲墓牛山

杞梁墓臨晏嬰墓臨容德登營丘望嬰家

而葬平仲古之達禮者也而生居近市死葬近

長墓諸蘇秦墓益都秦自燕奔齊齊大三士墓

臨淄公孫捷田開疆古冶子事景公勇而無禮

趙先生者謂欽曰聞君倚齊志僕一良友安

石高誼其志安得伸也欽之劉珣墓壽

古蹟雪宮府城田文第府城西古齊城臨淄齊獻

**畫邑城** 臨淄孟子去齊宿於畫即此 **稷下** 臨淄齊宣王喜文學辯士鄒衍淳于

髡之徒名 **葵丘** 莊嶽里 **臨薄姑城** 博興古薄姑氏國太

公四世孫胡 **豐城** 壽光魏司馬懿伐公孫 **望海** 公徙都此

**臺** 壽光始 **營丘城** 昌樂即地 **清節里** 昌樂晏子

景公欲易之晏子曰吾牛則 **朱虛城** 臨胸漢縣 **棄金** 近市死費易志後人因名

**坡** 安丘華歆 **蓋公堂** 諸城曹參相齊九年用蓋

寧壹乃避正堂以 **琅邪城** 諸城漢琅邪郡即此 **東武城** 諸

**超然臺** 諸城北城上蘇軾因舊臺 **堂阜** 蒙陰鮑

管仲 **姑幕城** 莒州 **富相亭** 府城西富弼知青

**名宦周管仲** 相桓公尊曰仲父公嘗具酒管仲飲

出舌出者言失言失者身 **晏嬰** 齊相食不兼味

棄臣計棄身不如棄酒 **晏嬰** 妾不衣帛祀先

豚肩不掩豆一 **甯戚** 衛人飲牛車下扣角而歌

狐裘三十年 **甯戚** 桓公異之將任以政羣臣

曰肅去齊不遠可使人間之果賢用木晚也公

曰問之患其有小過以其小者棄其大者此世

所以失天下士也乃 **漢曹參** 高帝時為齊王相

舉火而爵之上卿 **漢曹參** 聞膠曲蓋公善治

黃老厚幣聘之卒 **李膺** 青州刺史守令畏其威

用其術而齊大治 **李膺** 名多望風解綬惟樂安

守陳蕃以 **董宣** 北海相大姓公孫州造宅而卜

清節留 **董宣** 工以為當有死者卅乃命子殺

道行人置尸舍內以塞其咎宣知即收用父子

殺之丹宗族三十餘人操兵詣府宣并寘重

論者謂宣太監詔逮廷尉宣子無憂色及當出

刑官屬其饌以送厲聲曰宣生平不妄食况死

乎謝去 **杜密** 北海相宦官子弟為令長不法者

尋赦免 **杜密** 輒捕按之行部高密見鄭玄即拔

署郡時 **陳蕃** 樂安太守時大將軍梁冀威震天

號知人 **陳蕃** 下嘗造書樂安有所請托不得通

山東

使者詐求謁蕃 **孔融** 黃巾寇起面非海最為誠

難之也融治兵講武表薦賢良鄭玄輩郡人無

後及四方游士有死二亡者皆救葬之聲震青土

黃巾圍急遣太史慈求援劉備備驚曰 **晉胡威**

青州刺史上問卿就與父清對曰臣父 **曹攄** 字

清恐人知臣清恐人不知臣不及父也 **曹攄** 顏

遠臨淄令有寡婦事姑甚謹姑勸改適不從姑

密自殺親黨告婦殺姑乃誣服攄至辯得其情

立白嘗於歲夕縱囚歸家尅日令 **唐李邕** 北海

還獄及期果無違者一邑稱聖君 **宋富弼** 自樞密使被謗

有重名為李林甫所忌 **宋富弼** 出知青州會河

坐罪死杜甫作八哀詩 **宋富弼** 勸民出粟益以官廩

北歲內流人就食者衆弼散處其人以便

隨所在貯之尊公私廬舍若下散處其人以便

薪汲或曰此非弼謗自全計也弼口能全活數

萬人不勝二十四考中書令哉行之愈力思者

亦無能 **蔡齊** 知密州歲遭旱除公田之租數千

難也 **蔡齊** 石又請弛鹽禁使民得易食以救

飢 **范仲淹** 知青州有惠政 **張琰** 知益都縣罷里

時石介獻息民論請 **趙抃** 知青州時京東旱蝗

以益都為天下法 **趙抃** 青獨多麥蝗將入境

遇風退飛 **蘇軾** 知密州時司農行手實法不時

盡墮水死 **蘇軾** 施行者以遺制論軾謂提舉官

日令出於司農是擅造律也提舉官驚曰姑徐

之未幾朝廷知法害民罷之密人深以為幸

**明趙麟** 莒州知州廉公有為凡州

**流寓趙岐** 字邠卿長陵人常侍唐衡兄玃驟貴

禍出果收岐家屬岐匿姓名賣胡餅北海上安

**人物周杞梁** 名殖與華周俱臨淄人莊公伐莒梁



崩為之黔婁臨淄人守道不孫武齊人以兵法進

將西破強楚著騶衍臨淄人著書十餘萬言名

武子十三篇騶衍重列國燕昭王權筆先驅

請為弟子又有騶王蠋臨淄人燕破齊聞蠋賢

思騶爽號三騶王蠋士將封以萬家蠋固謝

曰忠臣不事二姓遂經死齊大夫聞之曰蠋布

衣也義不非面於燕况在位食祿者乎乃求潛

王子立之田單臨淄人燕伐齊惟莒即墨未下

是為襄王田單謂單智立為將軍盡復齊

地邈襄王於莒顏蠋臨淄隱士嘗言有處窮方

封單安平君顏蠋其藥四味無車以當貴早

寢以當富安步以當車晚食子奇臨淄人詳田

以常肉蘇軾謂巧於處窮矣王潛王封於薛子文以五

嬰齊威王少子相宣王潛王封於薛子文以五

相齊久矣齊不加廣而私家貨累鉅萬門下不

見一賢者文竊恠之嬰乃禮文使治家通賓客

嬰卒謚田文嬰之子號孟嘗君在薛招致諸侯

靖郭君田文賓客及亡人有罪者皆折節遇之

門下常數千人潛王拜文為相秦

人震恐割地以脩郟名顯諸侯魯仲連臨淄

游趙不肯帝秦秦軍聞之遂解新垣衍曰先生

天下士也射書下聊城齊欲爵之逃海上曰與

其富貴而拙於人漢田橫故齊王榮弟漢高既

寧貧賤而肆志漢田橫立橫與其徒五百餘

人隱居海島高帝召之乃乘傳請洛陽鄒陽臨

自劉其徒五百人聞橫死亦皆自殺鄒陽臨

人以文辯著從梁孝士游慷慨不苟合被太倉

諸下吏乃獄中上書王立出之卒為上客太倉

公姓淳于名意安丘人嘗得黃帝扁鵲臨

人治詩齊主以詩顯者皆出其門年九十餘待

詔金馬公孫弘灰目事之固曰子毋曲學以阿

世王脩守叔治營陵人年七歲母以社日亡來

孔融融有難謂左右曰能赴樓護字若卿齊人

難者必脩也言畢而脩至樓護俠游五侯間

競致奇膳乃合以為鯖世稱五侯鯖云故人呂

公無子歸護護妻頗厭之護流涕責妻曰故人

山東

托身於我義所 **王父** 偃臨淄人武帝時上書同

當養母厭也 等安在何見之晚偃一歲四遷拜齊相徧召昆

弟賔客散金數百予之數曰始吾貧時昆弟不

我衣食賓客不我內門今為相諸 **兒寬** 博興人

君迎我或千里外吾與諸君絕矣 **兒寬** 家貧賃

作帶經而鋤武帝朝累遷 **江革** 字次翁臨淄人

御史大夫以經術飭吏事 **江革** 少孤奉母避亂

常採拾以為養數遇賊或欲拉去革輒泣告有

老母在賊亦不忍犯之里稱 **江巨** 孝比母歿赴

聘官中郎肅宗厚遇之每徹大官醪 **薛方** 字子

膳賜革予告歸詔長吏歲時存問 **薛方** 容臨

溜人王莽以安車迎之方方謝曰堯舜在上 **管寧**

下有巢由願守箕山之節遂杜門著書

字幼安臨刑人少與 **華歆** 其鋤見地有遺金寧

不顧歆捉而擲之人因辨其優劣嘗同席肄業

有乘軒過門者歆廢書往視寧割席分坐曰子

非吾友也坐一木榻積五十五年未嘗箕踞榻

上當膝處皆穿凡 **周澤** 字穉都安丘人少習公

微命十至不起 **周澤** 字穉都安丘人少習公

學徒數百人累遷太常嘗卧病齋宮妻往問澤

大怒以干犯齋禁送獄時語曰生平莫作太常

妻三百五十九日齋

一日不齋醉如泥

**董永** 博興人家貧貸錢葬

德安 **邴原** 字根矩齊人公孫度累聘之不赴嘆

流寓 **邴原** 曰邴君雲中白鶴非燕雀之網所能

羅 **三國王哀** 字偉元脩之孫父儀以直言忤司

也示不臣晉也廬墓悲號流涕著樹樹為之枯讀

詩至哀哀父母生我劬勞則三復嗚咽門人輒

廢蓼莪篇母存日畏雷歿後每雷震即造墓口

哀在此嘗有門生為本縣所役求哀屬令哀曰

卿學不足以庇身吾德不足以庇卿屬之何益

乃步擔送生至縣令以哀詣已出迎哀具言門

生為縣役故來送因執手 **晉左思** 字太冲臨淄

涕泣而去令即放還此生 **晉左思** 人欲賦三都

構思十載自以所見不博求為秘書郎賦成張

華見而嘆曰班張之流也然君文未重於世宜

以質之高名思乃求序皇甫謐一時競傳洛陽

為之紙貴陸機初入洛擬賦三都聞太冲屬草

山東

三

三

遺弟書曰此間有一儉父作三都賦須其成以覆酒甕耳及左賦出機自謂不能加也遂輟筆

**王猛**字景畧北海人恒溫人關猛披褐往謁捫至一見如平

**南北朝**劉勰字彥和莒人撰文心

生任兼將相負書侯約於車前約讀

而奇之謂深得文理

**劉穆之**字道冲莒人

**昉**字彥升博興人以文章名世褚彥回謂其父

昉遙曰聞卿有令子百不為多一不為少性好

獎拔士類座客常滿官黃門侍郎卒後子西華

冬日著葛帳練裙道逢劉孝標泫然矜之乃作

廣絕交論**唐房玄齡**字喬孫臨淄人博洽羣書

譏其舊游**集古今家範**作屏曰了此足世其德卒謚文昭

如晦謀斷兼資並稱賢相居恒慮子孫驕縱乃

**崔信明**益都人每自矜其文謂過李百藥鄭世

冷願見其餘信明出眾作示之

**宋傅霖**青州人

鄭覽未竟曰所見不逮所聞

詠善詠頌求霖者三十年不得及詠知陳州乃

造訪門吏白霖請見詠責之曰傅先生天下士

汝何人敢名詠問昔何隱今何出

霖曰子將去來別爾後一月詠卒

**李成**益都人

丹青凡有求者先為**王曾**字孝先益都人省試

-5 185 35 916" data-label="Text">

置酒酒酣落筆如神**李之才**青社人師穆修

生弊着不盡矣曾正色曰平生志願豈在温飽

耶歷相兩朝始終一節進退士人莫有聞者嘗

曰恩欲已出怨將誰歸

**李之才**青社人師穆修

范仲淹服其言謚文正

之種放放受之陳搏其圖書象數變通之

妙秦漢以來鮮有知者後邵雍傳其學

**王皞**

曾之弟累官兵部侍郎嘗論次典禮因

革為禮閣新編又集五代事為唐餘錄

**蘇不**青州

人有高行少時一試禮部不中拂衣去居泲水

之濱五十年不踐城市歐陽修言於朝賜號冲

退處

**明劉翊**字叔温壽光人累官大學士卒謚

士

受知憲宗呼為東劉先生而不名

**馮琦**字用韞

居家盡孝人稱所居曰仁孝里

臨胸人

山東

曾祖裕舉進士四子惟健惟敏惟訥惟重相繼  
取科第皆有才名琦則惟重孫也服習舊學早  
入史館以讀書汲古為能事  
所著有北海集卒諡文敏  
李舜臣 字懋卿樂  
僕卿家居壹意經術易詩書三禮左傳分日讀  
之每六日一易與李伯華學業不同而志趣所  
合三齊之士屈指先  
輩名家必稱二李

**列女**

**義繼母** 齊二子之母宣王時有死於道者吏  
執其二子曰我殺之弟曰非兄也

我殺之吏以告王王召問其母泣對曰殺其少  
者王問故母曰少者妾之子長者前妻之子其  
父臨卒謂妾曰善視之今殺兄活弟是以私廢  
公也背言忘信是欺死也王高其義皆赦之號

曰義 **宿瘤女** 齊人閔王出獵觀者如堵惟女採  
母 惜哉宿瘤女曰婢妾之職慎德勤事苟稱任使  
宿瘤何傷王曰此賢女也欲載之歸女曰不受  
父母之命而隨王是奔女也王

慚乃具禮往聘為妃齊國大治 **王孫賈母** 賈事  
淖齒作亂王出走賈失王所在母曰汝朝出而  
晚來則吾倚門而望汝暮出而不還則吾倚問  
而望今王出走不知其處汝尚何

**御妻** 晏子出  
歸賈乃結死士數百刺殺淖齒  
妻從門間窺其夫意氣揚揚自得既而歸妻請  
去曰晏子身相齊國名顯諸侯觀其志常有以  
自下者子為人御自以為足妾是以求去也御  
者乃重自抑晏子恠而問之以實對薦為大夫

**緹縈女** 淳于意少意當刑嘆曰生女不生男  
父罪文帝憐之 **徐吾** 齊女也與隣婦合燭夜績  
釋意因除肉刑 吾貧燭不繼隣不與績吾  
曰妾常先至後歸陳席以待來者坐必處下為  
貧也益一人燭不加燭去一人燭不加燭何愛  
此東壁之餘 **李氏** 齊人王疑妻疑為魏州司戶  
光也績如故 卒李氏携幼子負其襯以歸  
過開封旅舍舍主不容牽李氏臂出李氏慟  
曰可以節婦而手為人執耶即引刀斷其臂

**登州府** 東北皆至海南南界萊州府即墨縣西  
界萊州府掖縣自府治至京師一千

山東

貞身言

卷之三十一

五

五

五

五

五

五

六百里糧二十  
三萬六千石零

建置沿革禹貢青州之域天文危分野古嶠夷地

夏斟鄩氏國於此春秋牟子國戰國屬齊漢屬

東萊郡後魏曰東牟隋曰牟州唐曰登州宋屬

京東路元屬益都路明為登州府領州一縣七

蓬萊漢東萊地唐蓬萊黃古萊子國漢縣福山漢睡縣地金福山棲霞

漢睡縣地招遠漢掖縣地萊陽漢昌陽唐萊陽寧海州

漢牟平唐牟州金寧海文登古不夜城北齊文登

形勝憑負山海東陲奧區

山川卅崖山府城非其下峭壁千丈水中有小石狀如珠或如彈丸子歲久為海浪所

磨圓潔光瑩可愛蘇軾嘗取數百養石莒蒲

百人羽山府城東南萊山黃縣一名萊陰山之

朶山福山接文登界三面臨大昆侖山寧海麻姑嘗洛

道於此又文登山文登始皇召文士登召石山

名姑餘山此論功頌德故名

文登始皇欲造橋度海觀日出處有神人召巨石相隨而行石行不駛鞭之見而今山下石皆

赤成山之歌拜曰於此沙門島府城北海中

者必泊祖洲葉似菰苗藜生一株可活一人始

此避風祖洲葉似菰苗藜生一株可活一人始海登州三

皇遣徐福發童男女五百入海尋飲馬常見海市蘇軾知登州旬日召去值歲晚

以不見海市為恨禱於海神次日乃見

土產 硯石

蓬萊鼉磯島中出金星雪浪者佳

牛黃

海帶

志稱醫家用之

下水甚速 方竹

杖可作

臚臍

寧海州出獸似狐面大

長尾圖經云即新羅國

海驢

文登海

忽驚跳若狂者佳封密器中常潤

中狀若

關梁 黃山驛

黃縣

祠廟 日主祠

成山

月主祠

萊山

陽主祠

之果

山下

陵墓 齊康公墓

之果山田和纂齊遷公海濱葬此

淳于髡墓

黃縣劉禹

錫詩生為齊賢皆死作楚先賢

古蹟 望仙門

府城內漢武帝遣方士望仙于此

蓬萊閣

丹崖山閣上望海如

鏡忽有若黑豆數點者邵人云海船至矣不一炊許已至閣下

萊子城

黃縣古萊子國

左傳齊侯伐萊萊人使正輿子賂夙沙衛以索馬牛皆百匹齊師乃還即此

士鄉城

黃縣漢書越有君子

牟城

福山春秋時牟子所築

昌陽城

萊陽 鯉堂

寧海石落村劉氏於海濱得百丈魚取其骨備此

東牟城

文登

漢縣 秦皇宮

文登始

望海臺

文登始

之果石刻

之果

山李斯篆 不夜亭

文登

出橫寨

與蓬萊閣相對

名宦 漢趙咨

拜東海相道經榮陽令曹暉望塵不

隋辛公義

牟州刺史下車先至獄所

决斷十餘日因固一空後有訟事應禁者公義

自是州人感

馬默

知登州宋法謫配沙門島者

即外宿人問故曰忍禁人在獄而我獨安寢乎

化以訟為耻

投額外者于海默奏請更定配鳥法凡溢數而

年深無過者移登州自是全活者眾其後蘇軾

知登州父老遮於路曰公明張可大字觀南應天人人習諸家兵法有立功萬里之志以右都督鎮山東登州兵亂城陷手刃二妾衣冠登城樓北向拜題曰登萊總兵官張可大死難處遂投環事聞諡壯節

人物

**周淳于髡**

黃縣人嘗一再見梁惠王皆無所

驅逐後見時王志在聲音王大駭曰信然漢劉遂與語三日夜無倦王欲待以上卿謝去

**寵**

字祖榮牟平人父丕博學號通儒寵少受父泣留不得進乃微服遁歸後歷宰二郡累登上卿而清約如寒素嘗出都欲息亭舍亭吏止之曰整頓洒掃以待劉公客不可住也寵

無言而出時稱其長者註會稽各宦

字子義黃縣人猿臂善射矢不虛發孔融雅重之數饋問其母及融為黃巾所困慈說劉備援兵解

其圍

**宋淳于雍**

髡之後仕為太子中舍年甫強仕即乞歸養王旦贈以詩有云

純孝敦時俗高風自古人

**李常**

登州人性鯁直太守李

繼光字元敬號南塘登州人結髮從戎間關百戰綏靖閩浙捷伐薊門所至功績卓犖其

在瀾則有紀効新書在薊則有練

兵實紀兵家奉為科條卒諡武毅

在諫垣十餘年遇事必言言必盡中雖忤旨下獄志不少挫既而經略紫荆規畫延綏督理寧夏巡撫廬鳳總督宣大屢膺任使未嘗以艱避而所至輒有績以南工部尚書卒

**仙釋麻姑**

脩道姑餘山夷堅志劉氏鯉堂前有女自捕麻姑乞此修廟數日

風雷大作失槐所在詣廟已卧其前

**萊州府**

東界登州府萊陽縣西界青州府昌樂縣南界青州府諸城縣北至海白

府治至京師一千四百里糧三十二萬三千石零

**建置沿革禹貢青州之域天文危分野古萊夷地**

春秋為萊子國秦屬齊郡漢曰東萊後魏曰光

州隋唐曰萊州元明俱為萊州府領州二縣五

掖漢縣平度州漢縣東漢膠東隋膠水濰漢非海唐濰州昌邑

漢都昌膠州漢縣後魏高密晏平仲封即墨

宋昌邑膠州漢縣後魏高密晏平仲封即墨

形勝面山環海四塞之國

山川黃山府城南上有之萊山平度秦漢祭月於

辨天柱山平度孤山濰縣上有夷齊廟郡志陸山

昌邑漢博陸侯采地大珠山膠州海濱不其山即墨鄭玄

山下產碧草大如薤葉長尺餘堅韌異常號康成書帶草後漢童恢為不其令有虎食人禱而

捕之一虎垂頭服勞山即墨海濱相傳吳王大

漢逢萌浮海隱勞山明田橫島即墨橫眾五海

帝安車徵之佯狂不赴府城北環昌邑濰掖河府城東南膠河平度水濰水

高密韓信囊沙壅芙蓉池昌邑舊

水破龍且即此

土產五色石掖出可作器皿海藻文蛤

關梁灰埠驛平度祠廟夷齊廟孤山孫子廟昌邑孫臏鄭司農廟高密鄭玄

四知廟昌邑楊震孔融廟濰縣黃忠宣祠昌邑祀

陵墓甯戚墓平度鄭玄墓高密唐貞觀

古蹟幸臺府城南門漢武帝訪安三山亭府城北

期生登此碑刻尚存



建可望海 萬里沙 府城東北夾萬歲河兩岸波

中三山 萬里沙 長三百里漢武帝時大旱禱

雨於沙丘城 掖縣秦穆公時伯樂使九方臯求

此馬曰牝而黃使人往視之沙丘穆公曰何

樂曰甚矣子之所使求馬者伯樂曰臯之所觀

天機也得其精而忘其粗 卽墨城 田單拒樂毅

馬至果天下之良馬也 卽墨城 田單拒樂毅

破燕于此漢 寒亭 濰縣古寒 都昌城 昌邑景公

為膠東郡 四知臺 昌邑為楊 長城 膠州齊記云

都辭而不 受卽此 高陽城 高密 泉慶城 卽

之上築長城東至海西 高陽城 漢縣 泉慶城 卽

至濟州千餘里以備楚 龍且城 高密楚將

漢縣 不其城 卽麓臺 弘讀書處 龍且城 高密楚將

名宦 周卽墨大夫 齊威王曰子居卽墨田野辟

董仲舒 武帝時江都相以廉直為公孫弘所忌

之數上書諫諍 輒改 吳祐 膠東侯相嗇夫孫性

容納焉國賴以治 其父父怒曰有君如此何忍負之促令伏罪祐

屏左右問故性具述父言祐曰觀過知仁矣使

歸而謝父以衣遺之毋丘長因客辱毋殺之自

安丘亡命入膠東為吏所執祐問長有妻子乎

曰有妻未有子也卽移安丘逮長妻使人侍妻

遂有娠臨刑乃齧指吞之含血謂妻曰幸而生

子當以吳名言我吞指 童恢 字漢宗不其令以

為誓屬兒報吳府君也 童恢 禮化俗刑清訟簡

命市牛黃澤曰方時疫癘牛飲其毒則結為黃  
 今和氣流布牛安得黃使者怒欲劾功曹澤曰  
 罪在**明馬伯行**昌邑縣丞為政廉平粗衣糲食  
 令也乃澹薄如是伯行怒曰爾欲**王真**鰲山衛指揮  
 使我為善耶欲使我為非耶**率眾圍諸城真率兵一百五十八人薛璘**萊州知  
 擊敗賊眾盡戮之械首惡送京師**吳履**萊州知州山  
 兖州以萊州守易之交民歌**日難**將萊州士來換兖州金  
 羊代稅吏聽之履曰牛羊有死瘠患不如粟也  
 雖獨收粟他郡以牛羊送陝西驅走二千里皆  
 破家雖獨安履為吏不求威名訟者平其怒爾  
 止故獄常空有追需不務速辦稍緩其期約故  
 物價不踴所費恆減十之二三民益感**崔恭**萊  
 之以為愛已魯改濰為縣遂謝事去  
 知州賑荒雪齏威惠大行萊民有古楊今崔之  
 謚楊震曾為萊州刺史故云恭去後萊復飢父  
 老相語曰使崔公在**徐從治**山東巡撫時潰率  
 我輩何至此極耶

求撫者從治抗疏言臣斷不敢以撫之一字謾  
 至尊而滄國是送封疆而戕生靈以至一誤再  
 誤於是賊後先轉戰殺賊數千人

人物

**周甯戚**

齊人微時嘗飯牛加牛角歌曰南山  
 堯與舜禪短布單衣繼至爵從昏飯牛至夜半  
 長夜漫漫何時旦齊桓公聞之命後車載之賜  
 以衣

**晏嬰**

字平仲濰人越石父在縲繼中晏子  
 冠塗遇解左驂贖之載歸晏子人良久

**鄭崇**

字子游高密人每曳革履人朝大笑  
 治曰我識鄭尚書履聲嘗問鄉門何以

**逢萌**

字子慶昌邑人家貧為亭  
 如市對曰臣門

如市臣心如水  
 為人役已聞王莽殺其子萌謂所知曰三綱絕  
 矣不去禍將及即挂冠都城門携家浮海隱於

勞山雅與王君公善王亦平原高士也僧牛王

自隱不交當世時人語曰避世牆東王君公王

吉字子陽即墨人以明經舉孝廉為昌邑尉數

吉庭中吉婦取棗遂去婦東家欲伐其樹隣里

因請吉令婦還吉勵志如此少與貢禹善世稱

王陽在位貢生彈 **鄭玄** 字康成崇魯孫入關從

冠言取告同也 **鄭玄** 馬融學融曰吾道東矣

嘗道遇黃巾賊知為玄皆下拜相約不敢犯境

孔融屬縣令表其里曰鄭公鄉表紹嘗餞玄城

東欲玄必醉會者三百餘人各捧觴以 **三國徐**

壽度玄飲三百餘杯而温克之容如故 **三國徐**

**幹** 字偉長北海人魏文嘗與吳質書曰偉長懷

子矣著中 **唐蔣沈** 膠人博學有文 **五代韓熙載**

論行於世 **唐蔣沈** 行詳西安名宦 **五代韓熙載**

字叔言濰人官中書令多蓄妓妾以歌舞自娛

謂僧德明日吾為此欲避入相耳僧問故曰中

原擾亂一旦真主出棄甲不暇吾可作千古咲

端生平高簡自亢江左稱韓夫子謚文靖嚴續

嘗請熙載撰其父神道碑以珍貨麗髮為潤筆

文成但叙譜裔品秩畧不道續事業三乞韓改

竄直以向所贈 **宋辛次膺** 字起季昌邑人立朝

及姬悉還之 **明薛祿** 膠州人起卒伍

毫髮挂吏議政尚清簡 **明薛祿** 從靖難立功封

所至德之雅以詩名著 **明薛祿** 從靖難立功封

陽武侯謚忠武祿有勇畧謀定後戰故戰必勝

又與士卒同甘苦人樂為効力靖難請將以河

間東平二王 **黃福** 字如錫昌邑人廉明正大義

及祿為最 **黃福** 利介然士大夫無論識不識

皆知為君子以工尚鎮交趾歸年七十矣仕至

南京戶部尚書兼掌兵部叅贊机務南都文臣

叅贊机務自福始憂國忘 **儀智** 高崑山人博學有

家老而彌篤卒謚忠宣 **儀智** 操行山散官仕

至禮部侍郎上命擇廷臣輔皇太孫楊士奇曰

儀智雖老然明理守正廷臣無與比上喜曰得

人得人智反覆啓迪以正心術為木人以為不

負所舉云卒謚文簡子銘字子新易直孝友舉

經明行修仕至兵 **毛紀** 字子維液縣人器宇凝

薛尚書謚忠襄 **毛紀** 重燕居無褻容不妄交

山東

時與梁儲楊廷和同心輔政卒謚文簡

里字爾珉萊陽人以好古滯諸生子塚垓皆成

不忘杞人憂滄海橫流竊恐不得長守丘隴也

未幾敵集萊城下公率親丁為戰守城破被拘

或勸微服從竄出曰吾兩兒受國宋攻字文玉

恩死即死安可苟且逃命遂遇害

成進士以文名世嘗語人曰習聖人書而不明

聖人之文罪也居聖人地而不服聖人之行罪

且什伯焉正色立朝聲譽益重尋以少司空里

居時比兵雲擾或勸之避日身受國恩縱無守

土責寧先去以為民望與同宗吏部應亨

經畫守禦及城陷縛致與應亨相對破殺

廣輿記卷之五終

廣輿記卷之六

雲間陸應陽伯生原纂

平江蔡方炳九霞增輯

河南

全省總畧按河南居諸夏之中地形四達東控淮

陽北連趙魏西有成臯維陽之固南撫汝鄧陳

蔡之饒九州之有河南猶一身之有腹心也開

封宋之舊都河南周之故邑令人想先代遺風

衛輝地本朝歌懷慶地逼河維彰德地雜軍民

河北士風夙勁故剛而難馴與汝寧之尚節義

南陽之勤稼穡不相侔也歸德地連數省統轄  
匪易而人則忠義淳厚居多漢置豫州刺史察  
舉潁川河南等郡東漢置司隸校尉唐置都畿  
河南河北三道採訪處置使宋都汴置京東東  
西二路安撫使元置河南南江北等處行中書省  
河南江北道肅政廉訪司明置承宣布政使司  
領開封歸德彰德衛輝懷慶河南南陽汝寧八  
府置都指揮使司領宣武南陽信陽彰德弘農  
陳州懷慶河南潁川睢陽十衛并潁上千戶所  
置提刑按察司分河南河北二道兼察諸府州

衛所宣德間命侍郎兼撫山西正統間命都御

史兼撫湖廣景泰間始命都御史專撫河南云

開封府

東界江南鳳陽府宿州西界河南府  
鞏縣南界汝寧府上蔡縣北界衛輝  
府汲縣自府治至京師一千五百  
八十里糧七十一萬九千石零

建置沿革禹貢兗豫二州之域天文角亢分野春

秋鄭衛陳之境戰國魏都此曰大梁秦屬三川

郡漢為陳留郡地東魏曰梁州曰開封後周隋

唐曰汴州五代梁及宋皆都此金曰南京元曰

汴梁明朝為開封府領州四縣三十

祥符

漢浚儀東魏梁州  
後周汴州宋祥符

陳留

古有莘杞  
秦陳留杞國漢雍

丘隋杞州通許漢陳留地宋太康夏太康封地

城尉氏春秋尉氏洧川春秋曲洧漢新汲鄆陵春秋鄭邑漢

安陵漢鄆陵扶溝漢縣唐中牟春秋鄭邑漢

陽武秦博浪沙原武漢縣東魏廣封丘古封父

丘平延津春秋廩延地秦蘭陽秦東明地漢儀

封春秋衛邑後魏陳州秦穎川地漢陳縣商水秦澆疆隋澆

水宋商水西華漢縣隋鴻項城古項子國漢

隋項沈丘古沈子國漢平輿許州昌北齊南鄭

後周許州臨穎漢縣襄城春秋杞地周襄王出鄆

宋穎昌長葛春秋宋人伐鄭取禹州夏禹所

陽翟金新鄭周鄆國春秋密古密國鄭州周管

封此後為鄭國秦管縣滎陽古東魏國秦置敖

東魏廣武後周鄭州滎澤秦平陰汜水古東魏地

武滎澤秦三川隋河陰漢河陰汜水漢成阜隋

形勝咽喉九州閩域中夏龍盤虎伏水陸都會

山川夷山山府城內一名夷門牛脾山洧川即鄭莊

之牟山中白雲山蘭陽下有石洞幽且深首山

襄城史稱天下名山入而三在夸狄五荆山禹

在中國皆黃帝所嘗游首山其一也

齊武帝嘗具茨山新鄭黃帝登具茨受神芝圖

於此采玉靈源山往往聞長嘯聲廣武

山河陰即楚敖山漢相拒處秦時敖氏築倉於上漢

即三亭岡尉氏秦昭王使王稽夜約范睢靈巖

洞密縣相傳黃帝訪風黃河府城北石梁河自密

臨汴河西至中牟界竹川地多竹西湖一在許

鄆柳湖一在陳州睢水陳留溱水出密縣經新金

明池幸此習水戰前人題誄甚多蓬池北即春

秋時蓬澤東門池陳州水至清不生草木蛟龍池

襄城鴻溝漢分界金隄自滎陽至千乘海口數

僕射陂鄭州後魏孝文帝以此土產薯蕷山藥一名土藷弓陳州瓷器禹紅花鄆

及扶溝縣出麻黃出中牟遠志出祥符

關梁古嶠關汜水漢置成臯大梁驛祥符莘城驛陳

雍丘驛杞縣尉氏驛尉氏洧川驛洧川圃田驛中廩延

驛延津許州驛許州臨潁驛臨潁新城驛襄郟城驛郟

清潁驛禹州永新驛新鄭管城驛鄭州索亭驛滎陽廣武

祠廟伏羲廟陳州帝堯廟帝舜廟禹廟府城商

高宗廟鄆陵純孝伯廟滎川子產廟新鄭紀信祠

榮子房祠陳留魯恭祠中裴晉公祠新鄭平

駐節干此

陵墓伏羲陵陳州夏太康陵康商高宗陵西華倉頡墓

府城子產墓新鄭徐君墓襄城澹臺子羽墓陳留信陵

君墓府城范睢墓尉氏汲黯墓陳州魯恭墓中牟陳寔

墓鄆城李膺墓襄城蔡邕墓尉氏八龍墓許州荀爽兄弟阮籍

墓尉氏畢卓墓北李靖墓南裴度墓鄭州劉禹

錫墓陽呂蒙正墓新鄭王旦墓府城東旦本東昌

古蹟梁王城府治西北博浪城府城北張夷

門即大梁城東門魏有隱士侯汴故宮在府良

獄府城東北隅宋徽宗築奇峰惟石玉津園府

南宋都人吹臺府城東南即繁其臺也師朱僊鎮

游賞地陳橋驛府城北即擁造字臺府城北世傳

所晉丘府境又名玄鳥遺卵吞之遂生契空桑

城陳留世紀云伊尹生於空桑郡志伊尹母既

見東走數里顧其邑高陽城杞縣古高外黃城

大浸遂化為空桑官渡城中年曹操與袁紹相青陵臺封

杞縣漢宋康王欲奪其舍人韓憑妻築臺望之憑妻作

詩曰南山有鳥北山張羅鳥自高飛羅當奈何

蔡邕斷碑延津邕嘗為酸棗儀城蘭陽即儀封

處卧治閣陳州即汲長孺卧治八卦壇陳州伏

水得龜因畫西園陳州張詠守郡時建中有閣

八封於此



香陰環翠 **桑落** 陳州孔子 **章華臺** 商水楚 **互鄉** 開封

商 **柳城** 西華一名媧城世 **南頓城** 頓城光武父

此 **鮑陽城** 丘 **梅花堂** 許州治北 **德星亭** 許州西

定嘗詣荀淑使元方將車季方執杖孫孝先長

文坐車次既至荀使叔慈應門慈明行酒文若

坐膝前是夜太 **曲水園** 許州有脩竹二十餘畝

史奏德星聚 **高陽里** 許州荀淑居此以八龍而名 **參龍**

置 **城** 臨穎商孔甲時秦 **召陵城** 鄧城 **鳳凰臺** 禹州

守穎川時鳳 **軒轅丘** 新鄭古有熊氏之 **管叔城**

鄭州武王封管 **古戰場** 榮澤廣武山下

叔於此監殷 **名宦** **漢汲黯** 武帝時為淮陽太守黯泣謝曰出入

淮陽耶淮陽吏民不相得吾欲君 **韓延壽** 穎川

臥而治之耳在郡十載政清民安

趙廣漢苛察後欲以禮讓化民乃歷召郡長老

設酒具食問疾苦為陳和睦親愛消除怨咎之

路令文學學校官諸生率 **卓茂** 密令廉明仁恕吏

行喪嫁娶禮一郡化之 **卓茂** 密令廉明仁恕吏

長受遺米肉者茂曰律設大法禮順人情且歸

念之諸郡邑苦蝗獨不入密界督郵言之太守

不信及行縣果 **黃霸** 穎川守諫農桑恤孤弱百

然守乃歎服 **黃霸** 穎川守諫農桑恤孤弱百

曰吾父娶一宿身亡此子非父之子爭財數年  
 不決丙吉云嘗聞老翁兒無影不耐寒其時秋  
 暮取同歲兒其解衣試之老翁兒魯恭中牟令  
 獨呼寒日中果無影遂直其事與恭坐桑下  
 蝗獨不犯恭界河南尹遣掾廉之與恭坐桑下  
 雉過兒童旁掾曰何不捕之童曰雉方將雛掾  
 矍然曰蝗不犯境化及烏也戴封字平仲西華令  
 獸豎子有仁心此三異也戴封邑人苦蝗自封  
 下車蝗皆出境歲旱禱雨不獲封乃晉陸雲符  
 積薪自焚火起而大雨至遠近歎服晉陸雲符  
 令人有見殺者主名不得雲錄其妻十許日遣  
 歸密使人尾之得一男子與語者逮至即姦夫  
 也一邑唐狄仁傑召訊異其才歎曰君可謂滄  
 海遺珠矣宋包拯知開封凡中官勢族侵漁民  
 冤立白馮京知開封不請相府韓琦以為傲  
 節不到有馮京京富弼壻也弼使見琦京曰韓  
 閻羅包老楊礪字汝礪真宗尹開封  
 公方執政不妄造請耶礪時礪為司理真宗嘗  
 乃所以重八公豈傲耶

問何年及第礪唯唯不荅後知其唱名第一  
 悔失問謂礪不以科名自伐心重之礪決獄多  
 平反一時權貴李若谷赴長社王簿自控妻驢  
 無敢私干者韓億為負行李將  
 入境謂韓曰恐縣吏迎至篋中止有蘇頌封呂  
 錢六百以其半遺韓相持大哭而別蘇頌封呂  
 惠卿嘗語人曰子容吾鄉先進若一請我執政  
 可得也頌聞之笑而不應政尚嚴察或以為嫌  
 頌口京師浩穰正當王明知鄆陵縣時吏多受  
 以往後惠文治之耳王明賂歲有常數明至民  
 以例所有獻明日可人致數東薪芻水際民不  
 喻其意即得十數萬取以築隄由是民不被水  
 患後又為王彬雍丘尉皇城司陰遣人下畿縣  
 陳州判官王彬刺事多厲民彬捕鞠之得所受  
 賂致之法白是詔親范仲淹通判陳州主言罷  
 事官毋得出都城范君京師無憂有希文  
 數以蠲積負又知開封府明敏通達決事如神  
 都民謹日朝廷無憂有范君京師無憂有希文  
 王素障知開封府秋大雨蔡河裂水入城詔軍士  
 河南



月而劉紹延津知縣教民墾田樹桑棗情農及

功成劉紹犯輕罪者俾伐材木以脩學宇自是

訟簡田闢而學校興又教民蠶織每婦女令月

織布二端官為黠視由是民知務本無饑寒之

嘆**晏觀**郵陵知縣民多豪猾難治觀選邑中老

皆感**程新**河南參議訟者至庭一言取決人服

化人為政之一日舍去**陳璉**永樂初許州知州俗多

是問厚俗勵士勸善之**于謙**河南山西侍郎出撫

明倫成之民遂更俗**于謙**河南山西侍郎出撫

善政尤著後召還部臨行有詩曰手帕蕪茹與

線香本資民川反為殃清風兩袖朝天去省得

閭闔話**邵寶**許州知州所舉動多風教事正穎

短長帝祀范忠宣下襄城裴晉公于鄆城諭諸生以

義利公私之辨許之士皆知慎其所自立尤急

民事立社倉積散法行**蔡汝楠**字子木德清人

計口給田法民稱便

楠以風雅鳴世而**王槩**河南按察使被誣下獄

服官清慎有聲譽**王槩**河南按察使被誣下獄

過官吏賢否王對曰河南百姓遮道訴王廉使

弘治間以副都巡撫時河溢且啣汴城民流離載道乃役以築堤而予之傭錢趨者萬計堤成而飢民飽公私便之駕帖下河南取牡丹三千本疏言耳目之玩不可勞民鎮守中官劉瑯刺廉幸稍縱繩墨俾瑯得飲一勺水需不為動

**陳選** 仕河南提學會倖闈汪直被命巡郡國都爾何官曰提學直愈怒曰提學寧大干都御史耶選曰提學宗王斯文為世表率不可屈節直見詞氣嚴正遂改容曰先生無公

**崔文奎** 河南巡察民所利病罷興之封丘田為河壞者三萬畝六十年矣民猶賠租奏除之中年田惡歲涸水乃相田南有缺口通之俚水得入河田用有秋在例追罰大戶紙供奎除之吏告紙乏命取舊冊覆之為稿省十之七奎既廉約詳于計筭吏胥無以售奸日夕祝其遷去而不怨其嚴

**王慎中** 提學河南拔淹振程紹 河南巡撫天啟滯鞫別靡不明確

紹疏曰奉璽久不足徵矣今璽之出在臣疆內欲遣官恭進跡涉貢媚恐皇上所寶者不在此時魏奄方後言符瑞**蔡懋德** 崇禎時河南古布得疏大怒遂移疾歸**蔡懋德** 政攝糧道篆歲連凶斗米二金人相食而部檄督餉甚急懋德曰賊方以不徵糧搖惑人心而猶忍敲撲餓茅驅之從賊耶乃擅令停徵**王漢** 字子房掖縣人以抗疏自劾落職七級**王漢** 御史監軍赴河南疏請自立營兵千人備征勦遇賊連戰皆克遂晉河南巡撫性愛才人有一長則稱之不容口有陳民疾苦及言已過者則瞿然下拜與士卒同甘苦人樂為之死時總兵劉超叛漢遂遇害

**劉振之** 字而強慈谿人生平以不貪財不好色之謂先聖秉笏坐堂上罵賊不屈

**流寓虞卿** 趙相魏齊夜亡見卿卿解相印偕之大曰卿躡躡擔簦一見趙王賜白璧黃金卒拜相封萬戶侯今解相印間行急故人之窮而歸公

子公子曰何如人人固不易知也嘗撰虞氏春秋太史公曰卿非窮愁亦不能著書以自見

**司馬相如**武帝時客游梁著子虛上林賦帝讀得意曰臣邑人司馬相如作也即召見拜為郎

**阮漢聞**字太冲浙人徙家尉氏好學嗜

**人物商伊尹**名摯陳周賴考叔封人聞鄭莊公誓

公賜之羹食而舍肉公問故曰小人甯越中車

耕之勞請以遺之公感悟遂毋子如初其學乎勤

三十年可免乃發憤十五年而周威公師之

**罕虎**字子皮一稱子罕鄭人為鄭大夫有獻玉

受之皆喪寶也不若人有其寶及國僑字子產

卒子產哭之曰吾無與為善矣子謂古之遺愛子產嘗晨出過東匠之門聞婦

人哭使吏執而訊之則手絞其夫者也吏問故

子產曰凡人於所親愛也始病而憂臨死而懼

已死而哀今哭夫已死不哀而懼是以知其有

也**子太叔**子產為政不忍猛而寬鄭國多盜取

人於萑苻之澤太叔**列禦寇**告曰禦寇有道之

始悔與兵徒收之士居君之國而窮無乃不好士乎乃遺粟數十

乘禦寇再拜而辭其妻不悅禦寇曰子陽非自

知我也以人之言而遺我粟至其罪我也又且

以人之言此吾所以不受也無何鄭人殺子陽

其黨皆死而**公子無忌**魏公子號信陵君公子

禦寇獨全屋有鷓鴣也鷓鴣去乃縱鷓鴣逐而殺之公子暮不

食曰鳩避患投我竟為鳩所殺我負之令左右

璧謝泰泰王怒寘之虎圈亥髮上衝秦韓非韓

冠瞋目視虎虎不敢動遂以禮遣之

諸公子與李斯共事荀卿善刑名法律之學作

說難孤憤五蠹說林秦王嘗手其書讀之歎曰

朕得與此人游死而不恨矣呂不韋禹州人莊襄王相著呂氏

損一字張良相秦滅韓良即棄家求刺客報

者與之劉張良相秦滅韓良即棄家求刺客報

韓仇不果乃佐高帝滅秦定天下封留侯尋棄

人間事從赤松子辟穀呂后強食之曰人生一

世間如白駒過隙何陳平字孺子陽武戶牖鄉

至自苦如此謚文成陳平人家負郭窮巷以敝

席為門或謂平曰何食而肥嫂曰亦食糠覈耳

有叔如此不如無有伯聞而逐其婦張負女孫

五嫁而夫輒死平欲娶之負曰平雖貧門外多

長者車轍卒與女誠曰無以貧故事人不謹平

自是家乃饒嘗仗劍微行渡河舟人見其美丈

夫疑亡將也懷中當有金曰之欲殺平乃解衣

裸而刺船禍始釋以奇賈山陳州人上書孝文

計六出佐漢封曲逆侯

言鼂錯陳州人善申韓刑名學官御史大夫數陳邊事號智囊鄭當時莊

陳人少以任俠自喜脫張羽於厄聲聞梁楚間

嘗置驛馬四郊存諸故人惟恐不徧官大司農

戒門不容至無貴賤無留門者廉不治業仰俸

賜以給窮交每見上未嘗不推轂賢士世故翁

然稱服虔字子慎滎陽人善春秋聞崔烈集門

之講時竊聽稍共諸生敘其短長烈疑是虔早往

及未寤便呼子慎子慎虔不覺驚應遂定交

任安字少卿滎陽人官刺史嘗為衛青門客邊

韶字孝先祥符人以文學著從游者數百人嘗

開封

石祿終其身子軼字君申屠蟠字子龍陳留人  
 文世其家學官宗正除服不進酒肉者十餘  
 墓致有甘露白雉之祥為屋杜門養高累辟不  
 年蔡邕稱曰大孝因樹為屋杜門養高累辟不  
 赴董卓廢立荀爽陳紀輩皆董宣字少平陳留  
 被脅獨蟠自全人服其先見董宣廉潔死乃  
 陽各宦年七十四卒于官上遣使臨視惟見布  
 被覆尸大麥數斛而已上歎曰董宣廉潔死乃  
 知之賜艾綬葬以大夫李膺字元禮襄城人性  
 禮官其子並為郎中荀爽嘗謁膺因為之御既  
 升其堂者曰登龍門荀爽嘗謁膺因為之御既  
 還喜曰今日得御李君矣及黨事起被逮太尉  
 陳蕃曰今所考按皆海內人望憂國奉公之臣  
 此等猶將十世宥也赦出後以蕃敗復議鈞黨  
 或謂膺曰可去矣對曰事不辭難罪不逃刑臣  
 之節也吾年已六十去將安之乃詣詔獄妻子  
 流塞外詳河荀淑字季和許州人荀卿十一世  
 南青州名宦荀淑孫也高行博學李固李膺輩  
 皆師宗之為梁冀所忌出補朗陵侯相蒞  
 事明敏稱神君八子皆名士時號八龍荀巨

伯許州人遠看友人疾值胡賊攻郡謂巨伯曰  
 曰友人病不忍委之故寧以身代賊相顧嘆曰  
 我輩無義之人而人有義之國遂班軍去郡賴  
 以陳寔字仲弓許人嘗為太丘長治以清靜稱  
 全無所恃乃請因遇赦得出里人有爭訟者輒就  
 曲直退無怨言每日寧為刑罰所加無為陳君  
 所短年八十四卒會葬者三萬餘人子曰紀曰  
 謙克世其德時號三君每公府辟召則一門之  
 肉羔鴈成羣見者嘆羨孝先長文各論父茅容  
 功德太丘曰元方難為兄季方難為弟茅容  
 字季偉陳留人避雨樹下正襟危坐郭泰見而  
 異之因就宿旦日容殺雞作饌泰意為客設既  
 而供母自以草蔬同客飯泰荀靖字叔慈淑之  
 起拜曰卿賢乎哉因勸力學荀靖字叔慈淑之  
 號玄行先生弟即爽或問汝南許章曰爽荀爽  
 與靖孰賢曰皆玉也叔慈內潤慈明外朗荀爽  
 字慈明淑之子年十二通春秋太尉杜喬奇之  
 曰可為人師黨禁起南遯海濱杜門著述稱碩



儒董卓累徵屬吏持之急不得已乃就驟遷司空凡九十日方與王允輩潛圖董氏而病卒

**朱震**字伯厚陳留人為銓縣令陳蕃遇害震聞繫獄震誓死不

言故逸得免**蔡邕**字伯喈陳留人性至孝以

告徙朔方遇赦郡守王智儼之邕不加禮乃密

力能族人邕敢爾耶不得已赴辟拜中郎將數

以正言規卓懼禍謀之弟谷曰吾欲逃東宛何

如谷曰君狀非常所至觀者如堵安可匿乎比

卓誅邕在王允坐聞之動色允遂收邕太尉馬

日礮馳謂允曰伯喈曠世逸才多識漢事當令

續成後史且忠孝素著殺之無乃失人望乎竟

死於獄諸縉紳莫不流涕有虎賁士貌類中郎

孔融每酒後引之共坐曰雖無老成人尚有典

刑漢書謂邕女琰沒胡中曹操痛邕無嗣乃以

金壁贖之歸而重嫁董祀今按晉書后妃傳景

獻羊皇后母蔡氏邕女也又羊祜傳祜邕外孫

景獻皇后同產弟祜討吳有功將進爵乞以賜

舅子**蔡襲**詔封襲關內侯是邕未**阮瑀**字元瑜

嘗無嗣其女亦未嘗為董祀妻也

受學蔡邕曹操累辟不應乃逃**荀彧**字文若淑

山中操使人焚山得瑀為記室大悅曰吾子房也

一見許以王佐才曹操得彧言荀令君至人家

軍國事悉以咨之劉季和嘗言荀令君至人家

坐處嘗三日香董昭欲進操九錫密以訪彧彧

曰曹公本典義兵以匡漢室雖勲庸懋著猶秉

節忠貞君子愛人以德不宜如此操憾彧偶病

留壽春操饋之食發視之乃空器也遂飲藥而

卒謚**李充**字大遜陳留人兄弟六人同爨妻竊

敬侯**李充**謂充曰貧居如此豈能久安妾有私

財幸圖分箸充偽許之曰當治酒會族共議其

事婦遂欣然布席充於坐中跪曰母曰此婦無

狀教充離間骨肉罪**范丹**字史雲杞縣人坐黨

合遣婦銜涕而去單陋有時絕粒隣家饋麥堅卻

据拾自資所止單陋有善出入其一縫衣到入門外

之少與同郡尹苞善出入其一縫衣到入門外

尹年長常先著而入比出解與丹丹嘗候姊姊

具飯丹以姊夫不德密留五十錢而去謚貞節

河南

先生詳萊 **三國** 毛玠字孝先封丘人曹操辟東

燕名宦 皆清正之士及拜吏部尚書無敢鮮衣張

宴者魏武嘆曰孤之法不如毛尚書令 鍾繇

字元常長葛人 疾賜與上殿所言多嘉納子毓機敏議論有父

風賜與上殿所言多嘉納子毓機敏議論有父

輒削其草時人及子弟莫知也論者或譏羣絨

默後詔錄名臣奏議朝士乃見羣所條上皆歎

息 **晉** 阮籍當其得意忽忘形骸人或謂之癡屬

焉 **晉** 阮籍當其得意忽忘形骸人或謂之癡屬

天下多故各上少者遂酣飲自適能為 **阮**

青白眼見俗客則以白眼對子渾有父風 **阮**

咸字仲容籍兄子任達好酒山濤獨重之嘗薦

時與籍居道南諸阮居道北士夕口比阮曬衣

皆錦綺咸以竹竿揭犢鼻禪於庭或怪問之曰

未能免俗聊復爾爾 **阮修**字宣子咸從子也王

二子瞻孚益各名士 **阮修**字宣子咸從子也王

肯暢初嘆服之日以百錢拄杖頭至酒家即酣

飲家無擔石弗顧也年四十餘未有室諸名士

歛錢助婚時慕之 **潘岳**字安仁中平人丰姿秀

者求入錢而不 **潘岳**字安仁中平人丰姿秀

歷河陽懷縣令 遷黃門侍郎居常板輿奉母以

孝稱嘗作金谷 詩末云投分寄石友白首同所

歸後因孫秀譜 同石 **謝鯤**字幼輿太康人雅有

崇見收卒成詩 識云 **謝鯤**字幼輿太康人雅有

君方瘦亮何如 鯤曰一丘一壑自謂過之王 **庾**

敦將作逆數規 以正言敦怒出為豫章守

**亮**字元規 鯢謂明帝曰端委廟堂使百僚

準則臣不如亮 鯢謂明帝曰端委廟堂使百僚

尉蘇峻反督軍 平之 **褚裒**字季野禹州人少有

野皮裏陽秋謝 安曰哀雖 **庾翼**字稚恭亮之弟

不言而四時之 氣已備 **庾翼**字稚恭亮之弟

少時書與王右 軍齊名而右軍為後輩翼嘗遺

都下人簡云兒 曹厭家雞愛野鷺皆學逸少書

其意蓋 **謝尚**字 仁祖少時父鯢嘗携之送客或

不滿也 **謝尚**字 仁祖少時父鯢嘗携之送客或

此兒一坐顏子也尚曰坐無尼

河南



后實錄敘張昌宗誘張說誣執魏元忠事及說  
為相問蓋曰劉生書魏公事不少假借奈何競  
曰子玄已亡不可受冤地下競實書之聞者嘆  
其直說屢以情懇辭曰狗公則何名實錄卒不  
改世稱**五代王延**字世美鄭州人權知貢舉太  
董狐云**五代王延**宰盧文紀與故相崔協有隙  
時協子頎方舉進士盧謂延曰昔越人善泅生  
子方醉其母浮之水土或恠問之則曰其父善  
也恨其父遂及其子耶竟置高第之言為崔協  
**彥卿**字冠侯宛丘人唐莊宗以謹厚出入計  
戰功祿賜悉分給士卒人故樂為**高頎**字子奇  
之用周世宗宋太宗后皆其女也  
力學強記手錄書千餘卷符彥卿雅重之或饋  
厚餉頎計日而受餘皆不納清苦村門三十年  
人皆稱**宋呂誨**字獻可開封人宰相端之孫也  
其長者**宋呂誨**字獻可開封人宰相端之孫也  
誨曰袖中彈文乃新叅也蓋言安石問得人否  
天下及新法行司馬光服其先見病亟光往視

乃張目曰天下事尚**王昭素**酸棗人篤學有至  
可為也君實勉之  
徒教授嘗著易論二十三篇太祖召至賜  
坐令講易深見嘉獎拜國子博士致仕  
**德**開封人累官右神武大將軍從曹彬北征不  
備戎行當與主帥同死生若視利害以為去  
就將何面目見君父乎太宗聞之深加慰勞**楊**  
**樸**新鄭人每乘牛往來郭店自稱東里野民嘗  
入嵩山窮絕處構思為歌詩既被召還作歸  
耕賦以見志真宗朝**萬適**陳州人自號遺玄子  
遣使以茶帛賜之  
不求仕進所著有狂簡**向敏中**開封人累官左  
集雅書志苑雍熙詩  
十年沉毅開濟識**劉師道**東明人累官樞密直  
達大體卒謚文簡  
有聲性慷慨尚氣善談世務王**孔維**雍丘人以  
為詩與楊億輩酬唱當時稱之  
為國子博士使高麗王治問禮維對以君臣父  
子之道升降等威之序治悅曰今日復見中國  
河南

之夫 **宋祁** 與兄庠同舉進士與歐陽修同修唐

子也 **文** **丁度** 祥符人登服勤詞學科仁宗嘗曰度侍

在經筵上嘗呼 **范恪** 開封人驍勇善射臨難敢

學士而不名 **范恪** 前仁宗時以戰功累遷永

典路副都總管恪有弓勝一石七斗其箭鏃如

鐔名曰鐔弓凡所發必中他日取蕉蒿砮歸恪

獨殿為數千騎所襲恪視箴止 **楊燧** 開封人善

有二鐔即為引滿之勢賊遽却 **楊燧** 騎射從征

貝州穴城以入賊平功第一卒謚莊敏燧初穴

城時為叛兵所傷劉順救之得免及貴順死訪

恤其家甚至故人妻子貧不能 **謝文瓘** 陳州人

活者一切收養之人推其義 **謝文瓘** 知濟州

上疏言臣下推行新法榜笞禁錮民受其虐大

臣以為為訓神宗曰彼謂奉法者非其人爾何訕

也 **孫路** 開封人累官兵部尚書司馬光將棄河

接夏境若捐以予敵一道危矣光 **楊仲元** 管城

幡然曰賴以訪君不然幾誤國幸 **楊仲元** 人產

知光度號三州累官光祿卿戒諸子曰吾入官

五十年未嘗以私怒加人雖杖刑之微苟有兩

比不敢與輕法 **張近** 開封人累官大理正受詔

以是為報國耳 **張近** 鞠治呂惠卿哲宗論曰此

士刳之為何桌所止後南渡從岳飛討賊湖湘  
進成忠郎飛被誣死闕休村門伴疾著有勤王  
忠義 **高貴** 祥符人寓居鎮江舉進士累官樞密  
集 **明任昂** 河陰人洪武間任禮部尚書定嫡妾封

**張玉** 字世美祥符人成祖舉兵玉謀畫為多嘗  
被圍玉突陣救被劍死上曰勝負常事不足計  
所恨失玉令吾寢不帖席食不下咽隕涕不已  
即位論功追封 **張輔** 玉之子也以平交趾功封

河間王諡忠武 **通輔** 見上得早覺從上親征歸辭兵柄時與  
蹇夏三楊侍上左右備顧問殿于土木之難諡  
忠 **王良** 字天性祥符人以刑部侍郎左遷浙江

妻問故曰我分應死未知所以處汝妻曰我何  
難若為男子乃為婦人謀先赴池水死良乃列  
薪於戶闔室自焚後 **賈詠** 字鳴和臨穎人醇德  
人祀良於水鑑亭

太和 **不為** 聲聞在內閣以老致仕脫屣 **顧佐** 字  
榮名詠歌田野有洛社之風卒諡文靖 **顧佐** 字  
卿太康人歷南京尹剛稜不撓貴戚豪勳歛戢  
東西楊舉為都御史賜璽書命選擇各御史佐

黜其貪淫汰其老疾臺端肅然守 **王鈍** 字士魯  
正嫉邪人咸敬憚以故濟之去 **王鈍** 字士魯  
常持節諭撫麓川平緬甸宣慰贈金貝却不受  
或曰爨且疑貳何鈍受之悉輸雲南省藏人以  
為有大臣器後 **許廓** 字文起襄城人仕至兵部

仕至戶部尚書 **善懲惡禁** 有司科擾豪右暴橫于是民皆復業  
知其為鄉邦所愛命往撫輯至則旌廉黜貪勸  
戴若 **馬文升** 字負圖鈞州人文武胥備安攘並  
其敷皇仁也見于撫安東爨記其闡皇圖也見  
于典復哈密記德業才望昭著一時仕終吏部

尚書諡 **李濂** 字川父祥符人仕至僉事家居四  
端肅 **人故** 名滿河雜聞博學多聞 **劉忠** 字司直陳留  
人故名滿河雜聞博學多聞 **劉忠** 字司直陳留

撰汴京遺蹟志為通人所稱 **劉忠** 字司直陳留  
河南

河南

河南

慨然曰古羈人匹士雖當流離困絕不敢非義  
 取財况居位祿食者乎許襄毅稱翰林中唯司  
 直一人耳後仕南冢宰晉內閣皆持 **古朴** 字文  
 重守法故見重於名流卒謚文肅 **古朴** 質陳  
 州人仕至南戶部尚書事親孝非其義一毫不  
 苟取居官勤勞弗懈所治職務退未嘗語其家  
 人公退清坐一室書卷自娛常病楊士奇 **田汝**  
 往問之入其室案間獨有自警編一帙 **田汝**  
**棘** 字深甫祥符人與左 **王繼** 字述之祥符人歷  
 終南兵 **王信** 尚劉千斤之亂移鎮湖廣疏言荆  
 部尚書 **王信** 尚劉千斤之亂移鎮湖廣疏言荆  
 襄流逋實無能為我軍利其竊發以邀功濫加  
 誅殺以傷和氣但當加隄防其患自息出鎮三  
 十年身無完衣廐無肥馬常語人曰荷國厚 **高**  
 恩無以報稱第以江水流滌肺腸少盡區區 **高**  
**拱** 字肅卿新鄭人穆宗在東邸拱為講官深器  
 重之後陞祭酒親書懷賢二字遣中使賜之  
 又賜忠貞二字又賜啓益弘多四字穆宗登極  
 遂倚任之以內閣兼理吏部措置有方安叛撫

降國威振而邊圉寧 **朱睦㮮** 字灌甫自號西亭  
 功在社稷卒謚文襄 **朱睦㮮** 周定王之裔被服  
 儒素覃精經學從河維間宿儒游修河南通志  
 撰中州人物志五經稽疑作大明帝系世表遜  
 國褒忠紀及韻譜諸書海內通儒 **王惟儉** 字損  
 亟稱之藏書之富亦為海內最 **王惟儉** 字損  
 符人仕至工部侍郎萬曆時御批罷官終神宗  
 之世二十年不起故得盡讀經史百家之書議  
 論俱有根據家藏多古 **張民表** 字林宗中牟人  
 書畫器物人推其博雅 **張民表** 字林宗中牟人  
 廬夷門藏書數萬卷手自點定在俠好客頂高  
 冠乘敗車每日醉陂頭老杏下門人子弟扶掖  
 而歸崇禎壬午寇圍大梁或勸之去林宗曰死  
 則死耳柰何先去以為民望日夜拮据行間汴  
 人倚之皆死守水灌城背負先人神主抱詩文  
 藁三尺餘登筏以濟隣比求登筏者眾林宗不  
 忍却移筏就之 **劉理順** 杞縣人廷試第一人榮  
 榮為甲申之變借妻萬氏妾李氏僕四人俱死  
 之賊多河南人趨至寓曰吾等來欲衛公報公

賜何竟至此下馬羅拜而去高叔嗣字子業祥  
 平日固為德彛梓云諡文正高叔嗣字子業祥  
 六作申情賦萬言居官數忤時宰里居之日多  
 得肆力于詩歌如衛洗馬言愁憔悴婉篤令人  
 心折仕按察使沒于楚立與陳友諒  
 同支于其卒亦友諒禁江之年也王宇字仲  
 符人童時日記萬言于忠肅見而奇之成進士  
 官部曹都憲周銓特敬愛之知撫州吳與弼與  
 語竟日嘆曰真明府也後膺李賢薦為宣府巡  
 撫已兼大同疏劾石亨已而亨果以奸敗朝廷  
 嘉其忠直生平為正王廷相字子衡儀封人累  
 人所重正論所歸王廷相字子衡儀封人累  
 都察院事奉公履正利害毀譽無能劉璟字德  
 動搖罷官歸閉門著述卒謚肅敏劉璟字德  
 陵人為大司寇適劉瑾就捕奉詔獨決罪罪釋  
 釋無出無人精神稱平子詔亦仕至刑部尚書  
 侯應琛字獻之杞縣人少好學周覽百氏善為  
 折節待士所至張如蘭字子馨開封人以大理  
 士就之如歸

列女韓憑妻

封丘縣人如蘭猶効死不去遂遇害  
 登臺遂投臺下死遺書於帶願以尸

守北城傾家以給守者民願為之死賊決黃河  
 水灌城越三日賊人如蘭猶効死不去遂遇害  
 骨賜憑王弗聽使人埋之塚相望也信宿有交  
 梓木生於二冢之旁旬日而枝成連理鴛鴦鳥  
 棲其上交頸悲鳴宋節乳母秦攻魏破之殺諸  
 人哀之號曰相思樹節乳母秦攻魏破之殺諸  
 得令曰得公子者賜金千鎰匿之者夷三族乳  
 毋與公子俱逃魏故臣見乳母而識之曰公子  
 安在千金重利也夷族極刑也汝何居母曰見  
 利而反上者逆也畏死而棄義者亂也吾不為  
 遂逃公子於澤中故臣以告秦軍爭射之母  
 與公子同死秦王以卿禮葬母祠之太牢高  
 行梁之節婦榮於色美於行夫早死不嫁梁王  
 改忘死而貪生棄義而從利何以為人乃援鏡  
 持刀割其鼻曰王之求妾者非以色耶刑餘之  
 人始可釋矣相以荀氏九而寡爽詐病召采強  
 報王旌之曰高行荀氏九而寡爽詐病召采強



以嫁郭奕采懷刃將自殺婢奪之因入董氏名

浴掩尸以粉書壁曰屍還陰氏遂自經

貞祥符人唐賈直言妻直言坐事貶嶺南以妻

少訣曰死生未期汝可亟嫁貞不答引繩束髮

封以帛使直言署曰非君不可解

直言貶二十年乃還署帛如故

仙釋鮑靚字大玄陳留人漢南海太守嘗遇異人

白石食之與葛洪善妻以女靚卒葬石子岡盜

發其棺無尸惟大刀一柄盜欲取有聲如雷驚

懼乃文通慧姓張棄家視髮師令掌廁盥盆忽

去死文懼奔西華寺久之為長老忽曰三十年前

一段公案今日當了衆問故曰日午自知之一

卒持弓至法堂瞠目視文將射之文笑曰老僧

相候已久卒曰一見即欲相害不知何讐文告

以故卒悟曰冤冤相報何時了劫劫相纏豈偶

然不若與師俱解釋如今立地往西天視之立

逝矣文即索筆書偈而化

### 歸德府

東界江南鳳陽府宿州西界開封府杞縣南界鳳陽府太和縣北界山東兗州府曹縣自府治至京師一千五百五十里糧七萬七千六百石零

建置沿革禹貢兗豫二州之域天文角亢分野春

秋宋地周封微子啓於此秦曰商丘曰亳邑漢

曰睢陽隋唐宋州睢陽五代歸德宋應天明朝

改爲歸德州嘉靖中陞爲歸德府領州一縣八

商丘陶唐氏遷闕伯于商丘寧陵古葛伯國秦

陵鹿邑春秋鳴鹿漢鄆縣地東夏邑漢下邑後

永城春秋芒縣地東漢虞城禹封商均于此睢

州秦襄邑考城春秋穀城秦淄柘城古朱襄氏

河南

形勝面淮負河其地廣衍

山川隱山鹿邑陳搏礪山永城漢高虞山永城一

甘露嶺寧陵隋文帝幸黃河府城北汴河府城南睢

水府城孟諸澤虞城左傳楚子南湖府城

西湖睢州昔有善隋堤永城

關梁武津關府城東南世傳子海雁橋南湖夏竦

鄴城橋永城一名地橋相傳商丘驛商

會亭驛夏邑太丘驛永城石榴驛虞城葵丘驛

州睢州廟府城帝府城譽府城廟府城闕府城伯府城廟府城禹府城廟府城微府城子府城廟府城莊府城

子府城廟府城協府城忠府城廟府城闕府城伯府城墓府城伊府城尹府城墓府城

陵府城墓府城帝府城譽府城墓府城宋府城襄府城公府城墓府城黃府城霸府城墓府城江府城淹

墓府城張府城巡府城墓府城雷府城萬府城春府城墓府城魯府城秋府城胡府城妻府城墓府城

古蹟五老堂府城內杜衍與王淹畢世長朱貫馮

亭城府城帝府城譽府城都府城此府城小蒙城府城莊府城周府城本府城邑府城大蒙城府城

此府城亭城府城帝府城譽府城都府城此府城小蒙城府城莊府城周府城本府城邑府城大蒙城府城

此府城亭城府城帝府城譽府城都府城此府城小蒙城府城莊府城周府城本府城邑府城大蒙城府城

此府城亭城府城帝府城譽府城都府城此府城小蒙城府城莊府城周府城本府城邑府城大蒙城府城

此府城亭城府城帝府城譽府城都府城此府城小蒙城府城莊府城周府城本府城邑府城大蒙城府城

此府城亭城府城帝府城譽府城都府城此府城小蒙城府城莊府城周府城本府城邑府城大蒙城府城

此府城亭城府城帝府城譽府城都府城此府城小蒙城府城莊府城周府城本府城邑府城大蒙城府城

比漆園

小蒙城內莊子為漆園吏即此

梁園

或曰即菟園梁孝

王平臺

此賦雪又名雪臺

清冷池

梁園內李白

歌送岑徵君爾

忘憂館

嘗集諸游士於此使各

賦枚乘賦柳路喬如賦崔公孫詭賦文鹿鄒陽

賦酒公孫乘賦月羊勝賦屏風韓安國賦几不

成鄒陽代韓鄒罰酒枚

乘諸人賜絹各五匹

文雅臺

孔子適宋與群

弟于習禮樹下即此顧况記梁孝王時鄒

陽司馬相如輩燕集倡和是有文雅之臺

大棘

城寧葛城

寧陵古

苦縣城

鹿邑晉更

太清宮

世傳老子

靈溪池

鹿邑相傳即九龍

太丘城

漢縣

兔園

匡城

蔡丘

考城齊桓公會諸侯

盟武安城起築

蒙澤

考城莊

名宦唐張巡

以真源令起兵討賊至睢陽被圍數

曰生不能報陛下

許遠

睢陽太守城陷

南霽雲

死當為厲鬼破賊

張巡

張巡下士巡遣乞師賀蘭進明進明忌巡無

出師意作樂大饗雲因抗聲曰睢陽士卒之食

月餘矣雲義忍獨食乎拔佩刀斷一指以示進

明衆皆感泣賊脅降雲未應巡呼曰不可為不

義屈雲笑曰欲將有

雷萬春

張巡偏將也

為也公言雲敢不死

雷萬春

朝圍雍丘萬春立

城上與潮語伏弩發六矢着而不動朝疑木人

謀得其實乃大驚遙謂巡曰向見雷將軍知足

下軍李錫虞城令縣治內舊有井水清而味苦

令矣

李錫

吾志後人遂名李今

泉李曰嘗作碑載此

宋晏殊

知睢州五代以來

學自殊始延

王曾

知應天府民間訛言有妖起

范仲淹教士

韓琦

知應天府呂惠卿諷

言者即捕

蘇頌

以一詣我執政可得

之卒無妖

蘇頌

河南

煩笑而**明**楊廣仁虞城知縣興學勸農民知禮

不答仁望空禱之**朱景**睢州知州明敏剛方不避權

驟雨隨至無已凡文移至郡**畢用**成化末知歸德州時黃

景悉罷閣不行不得入郭有巨闌過郡強用拜跪用與抗閣

怒誣奏逮繫竟直其冤得復秩人稱畢鐵漢**沈**

**杰**與畢用相繼為守律已廉勤**張漢**鹿邑知縣

如牧牛羊在**盧熙**字公暨以睢州同知攝守事

勿擾之而已輒以民代熙持不可獨身詣御史抗言睢戶彫

耗一旦盡民而充非籍之伍則無睢無睢熙又

何守乎御史怒欲論以格詔熙堅不奪竟得免

其兄兗州守贈以詩云藿鹽清夢穩鐵石古心

存人以為**高銓**河南僉事歸德有黃河退地千

不愧斯語還民朝命中官侍郎都御史按之欲中分其半

銓執不變民竟賴之繼晉臬又晉藩風紀振肅

吏部奏銓治為天下異等

**流寓杜衍**會稽人以太子少傅致政寓居睢陽

像以傳謚正獻

**人物周老子**姓李名耳字伯陽苦縣人也謚聃

孔子曰日猶龍仕周為柱下史乘青**原憲**字子

牛過函谷關遇尹喜著道德五千言

人居環堵之室蓬戶甕牖匡坐而絃歌子貢結

駟以往憲楮冠黎杖而應門正冠則纓絕振襟

則肘見納履則踵決于貢曰噫先生何病也憲

曰無財之謂貧學而不能行之謂病憲貧也非

病也子貢**莊周**字子休蒙人**漢灌嬰**睢陽人少

字詡曰升卿史弼字公謙考城人以河東守殺

洋衛輝名宦裴瑜輩行賂於覽得減死論或以譏

考廉魏劭洪曰文王曠里閔散懷金平原蒙難義

弼陶丘洪曰文王曠里閔散懷金平原蒙難義

夫獻寶亦何疑焉議仇覽字季智一名香考城

者遂息詳濟南名宦伏覽字季智一名香考城

署為王簿尋謂覽曰相棘非鸞鳳所棲百里豈

大賢之路乃以月俸具裝遣入太學符融與之

同舍怪覽不交一語覽正色曰天子設太學豈

但使人游談其中高揖而去郭泰聞之造訪名

遂著妻子有過輒免冠自責橋玄字公祖睢陽

妻子庭謝候覽冠乃敢升堂橋玄字公祖睢陽

行部至玄謁景具言陳相羊昌罪狀乞為部從

事窮按其不法景即署而遣之梁冀馳檄救昌

玄還檄坐昌罪由是著名累官太尉曹操徵時

嘗候玄玄曰天下將亂安生民者非君乎操感

其知己後經玄墓晉蔡充字子尼考城人博學

輒涕下祭之以文高平劉整恃才傲物車服尚

莫敢媒慢其前者尼在坐終日不自安充未仕

奢侈謂人曰遇子尼在坐終日不自安充未仕

時山簡以今之正人稱之王衍聞充典選曰山

子正人之言驗矣子謨字明道累功遷大司徒

謚文南北朝江革字休映考城人少入太學謝

穆攸絮而臥乃脫所著襦并割半瓊與董充臥

其官中丞為魏人所執稱疾不拜放還明帝勞

之曰今日復見蘇武節遷太尉乞歸蕭江淹字

然行李取岸石壓其舟世以清介高馬江淹字

通考城人少孤慕司馬長卿梁伯鸞不事章句

以詞賦起家累官御史中丞彈劾不避權貴進

-5 190 45 925" data-label="Text">

秘書監侍中幼時采薪養母偶於樵所得貂蟬

可待侍中唐朱仁軌字德容永城人隱居養親

着之果驗中唐朱仁軌字德容永城人隱居養親

百步終身遜畔不失朱敬則字少連仁軌之弟

一段謚孝友先生朱敬則字少連仁軌之弟

不責報於人官中秘修國史章安石嘗閱其草

歎曰董狐筆也張易之構魏元忠無敢言者敬

則獨奏曰元忠秉心貞一而所宋陳搏字圖南

坐無名殺之失天下望得不死宋陳搏字圖南

河南

河南

河南

河南

河南

河南

河南

河南

河南

河南

河南

隱居華山太宗朝辟至宋琪曰修養之道可得  
聞乎答曰假令白日冲天何益於世今君明臣  
良興化勤政修煉無出於此 **張方平** 字安道宋  
帝益重之賜號希夷先生

悉記矣帝不再讀嘗借人三史旬日即歸之曰吾  
云詔立太子方平抗聲曰必穎王也嫡長而賢  
請書其名乃退衆心服之守成都薦蘇氏父子  
號知人王安石用事方平持正不少屈歷仁宗

英宗神宗三朝始終一節官少師致仕謚文定  
**趙槩** 字叔平虞城人厚德長者生平絕無嫌怨  
神宗朝與歐陽永叔同秉政及永叔被誣

趙密申辯理至欲內誥勅以保之而文忠不知  
也退居十五年集古今諫爭事為諫林百二十  
卷謚 **石延年** 字曼卿永城人雅負氣節以詩文  
報已而西方用兵帝思

其言欲召見則死矣 **明梅殷** 夏邑人尚高皇  
輔建文靖難兵起殷扼守淮安迨文皇入京迫  
公主嚙指血為書招之擲哭還京卒投水而死

**朱永** 字景昌夏邑人父謙守宣府也先挾上皇  
過城下謙使永獻金帛酒炙上皇復辟睹

永而識之曰是非宣府食我于門者耶召侍左  
右臨崩屬太子曰永習兵可任大事八佩大將  
軍印所至 **楊敬** 歲聞訃即哭踊每思求父遺骸

存功績 **軒輓** 字惟行鹿邑人仕至刑部尚書勁節清操  
不果乃取衣冠葬于先塋之次開家塾以受生  
徒每閱戰陣事輒流涕不已時人以王褒擬之

上召問曰昔廉使歸家 **冀凱** 鹿邑人為祿州判  
具僅二竹箒足汝乎 **侯恪** 字若樸  
舉召對稱旨擢給事中棟樑直言

識大體擢為工部侍郎清譽益振 **段增輝** 字含素  
與兄戶部尚書恂同舉進士奕  
世科名文章氣節重于當時

以賢良辟不就賊至率鄉人捍禦之久攻乃克  
被執不屈死同邑鄉紳簡討馬剛中郎中沈試  
同死 **李夢辰** 睢州人以此有道仁人也赴宅羅拜

列女樂羊子妻

去而 毅丘人羊子嘗行路得遺金妻曰志士不飲盜泉之水廉者不受嗟

來之食奈何拾遺以汚行乎羊子乃捐其金游學一年來歸妻因斷織曰夫子績學以成德也若中道而歸何異於是羊子復卒業七年不反妻紡績以養姑兼饋羊子一夕盜至欲犯之遂自伯姬宋共公夫人魯宣公之女共公卒伯姬列伯姬寡居夜失火左右曰夫人可避乎伯姬曰婦人之義保傳不俱夜不下堂頃之左右又曰夫人少避乎伯姬曰越義而生不若守義而死遂陷鮑女宗鮑蘇妻養姑甚謹蘇仕衛三年於火宗曰婦人從一為貞以順為正豈有專夫矣女宗曰婦人從一為貞以順為正豈有專夫室之愛為賢哉事姑愈謹宋公表其問曰女宗木蘭唐商丘人父病不能從軍為有司所苦木蘭代父戍邊十二年不知其女也賦戍邊詩傳於世

仙釋墨子

名翟宋人外治經典內修道術著書十篇號墨子年八十有二漢武帝遣使聘

之不出視其顏色若下玉許人

彰德府

東界直隸大名府內黃縣南界大名府濬縣西界山西潞州壺關縣北界

直隸廣平府邯鄲縣自府治至京師一千二百里糧二十五萬石零

建置沿革禹貢冀州之域天文室壁分野商河置

甲居相卽此春秋為晉東陽地戰國為魏鄴地

秦為上黨邯鄲二郡地漢曰魏郡魏曹操封此

曰鄴都後趙前燕並都此後魏曰相州東魏曰

司州北齊都之曰清州五代晉曰彰德金元明

因之領州一縣六

**安陽** 秦縣漢蕩陰 古美里地漢臨漳 古鄴地

**湯陰** 古美里地漢臨漳 古鄴地

**臨漳** 古鄴地

**磁州** 秦邯鄲地 後魏臨水

**林** 漢隆慮 後漢林慮

**武安** 漢武安縣 涉古沙侯國地漢

**形勝** 控齊秦跨燕趙沃野千里為天下要

**山川** **韓陵山** 府城東北魏高歡破爾朱榮於山下 立碑溫子昇記陳尚書徐陵奉使過

**飛鳳山** 湯陰 西牟山 湯陰湯河發源於此 **黃華山** 林

**太行山** 縣賀蘭山 磁州賀蘭山 真人居此 **鼓**

**西河** 安陽 方段干木所游地 **漳**

**西門渠** 臨漳 西門渠 臨漳西門渠 臨漳西門渠

**龍井** 湯陰 真人社

**石** 石穴納其樞而塞之殺群匠及 **安陽河** 一名沮

**漳** 石中裂開一井其水湛然即龍穿此以報也

**土產** **艾** 湯陰 扁鵲墓旁 **牛黃** 林 **孩兒魚** 磁州 四足長尾聲

**磁石** 武安 磁山 自然銅 涉縣

**關梁** 鄴城 驛 安宜溝 驛 湯陰 滏陽 驛 磁州

**祠廟** **堯廟** 府城 **湯廟** 縣 **文王廟** 扁鵲廟 湯陰 郭巨

**廟** 縣 **韓琦廟** 府治 **岳飛廟** 湯陰 **白起廟** 武安



**陵墓扁鵲墓**

湯陰路有扁鵲為同輩所妒刺死于

得一小丸

**曹操疑塚** 磁州凡七

**嵇紹墓** 湯陰韓琦

**墓** 安陽神宗發兩河卒治冢題

**袁紹墓** 臨漳

**古蹟魏徵宅** 府城內徵沒後

**書石**

**醉白堂** 卽琦居第池

**書錦堂** 府治北韓琦

**城** 府城東春秋晉荀盈如

**美里城** 湯陰一名曠

**戲陽**

**處** 湯陰嵇紹死所紹遇害血濺御衣左

**華林園** 鄴都城

**也** 因名

**鄴都城** 臨漳之鄴鎮東

**華林園** 鄴都城

**其地**

**築** 銅雀臺

**銅雀臺** 臨漳魏操所築上有樓鑄大銅雀高

**帳** 於上使宮人歌吹帳中望吾西陵西陵操葬

**處** 也後上人掘地得瓦作硯貯水數日不滲

**九華宮** 銅雀臺東

**玳瑁樓** 臨漳鄴中記鄴城之

**銀** 裝飾飾懸五彩珠簾白玉釧帶內設瑜

**道遙樓**

**石** 床取玳瑁為龜甲文鋪以十色繡褥

**臨** 漳後趙

**臨淇城** 林縣

**石** 虎建

**名** 宦

**西門豹** 魏文侯時鄴令發民鑿十二渠引

**夫** 民可與樂成不可與慮始有是哉渠成而民

**賴** 其利俗故信巫歲為河伯娶婦選室女投河

**漢** 黃

**伯** 即呼吏投之羣巫驚懼乞命從此禁止

**香** 魏郡太守舊有園田與百姓分種歲收租數

**隋** 梁

**水** 食祿而與民爭利可乎乃悉以給貧者

**子** 瓊亦守魏郡父老慶曰黃氏有子矣

**隋** 梁

**彥** 光

**以** 月季召集之察其勤業者升堂設饌間有好

**訟** 不務本者坐之庭下以草具進一郡翕然向

**河** 南

風 **宋崔立** 知相州有惠政識韓琦於 **宗澤** 字汝霖知

相州時太原失守官兩河者率托故不行澤曰

食祿而避難不可即日就道繕城濬隍募義勇

撫瘡痍金人寇準初為武安令後以 **明楊辛** 臨

不敢犯境 **寇準** 幸相出知相州 **明楊辛** 漳

知縣漳水泛溢辛為巨筏數百渡民於高陵全

活甚眾民相率詣縣謝辛曰此吾分內事何謝

為 **郤忠** 臨漳知縣值歲荒民生男女皆棄之

**安** 武安知縣勤於 **王銳** 彰德知府政尚威嚴察

則訟獄皆籍識自聽其政吏無得為奸出則關

輪之民終歲不得與吏交言每行郡民皆藏雞

犬恐有聲令民臨道屋俱在修廊委巷口樹柵

門甲夜即闔門柝竟夜鳴姦人莫敢入郡地尤

留心學校政少暇坐明倫堂聽諸生說經發疑

扶異諸生皆居學宮密序間讀書聲日洋洋盈

耳丁祭陳管絃鳴鐘鼓升降揖讓甚都參政

姚龍行部至府見之嘆曰雖國學無以加也

**流寓謝榛** 趙王雅愛榛詩得其竹枝詞命所幸琵琶伎賈姬度而歌之榛過鄴王宴之便

殿將奏樂王曰止命賈於屏後獨奏琵琶方一

闕榛傾聽未敢發言王曰此先生所製竹枝詞

也譜其聲不識其人可乎命諸伎擁賈姬出拜

藉地而竟十章榛曰此山人鄙俚之辭安足污

王宮玉齒明日上新竹枝詞十四章賈按而譜

之不矢毫髮王喜甚乃盛禮而歸賈於館舍榛

載之以游於燕趙間

**人物漢蓋寬饒** 字次公魏人擢司隸校尉剗直敢

伯曰無多酌我我乃酒狂丞相魏侯笑曰次公

醒而任何必酒也卒以深刻取禍諫大夫鄭昌

頌寬饒曰進有憂國之心退有死節之義上郭

無許史之屬下無金張之託亦不愧司直矣 **郭**

**巨** 字文舉林縣人家貧養母盡孝每供饌毋必

其子掘地三尺得黃金一釜 **杜喬** 字叔榮林慮

上有丹書曰天賜郭孝子 釜 **杜喬** 人累遷大司

河南

農時種嵩効永昌守劉世以金蛇遺梁冀事發  
 蛇輸司農冀從喬借日之喬不與冀女死令公  
 卿會葬喬獨無往桓帝納冀妹冀欲鄭重迎之  
 喬執故典不聽冀由是積怒喬拜太尉數月而  
 被譖死獄中同李固暴屍城北喬故吏陳留楊  
 匡帶鐵鎖上書乞李杜骸骨收葬太后義而許  
 之**宋韓琦**字稚圭安陽人弱冠及第方傳臚時  
 年朝延倚以為重封魏國公英宗初立偶病內  
 侍任守忠輩交構兩宮曹太后因琦入對嗚咽  
 流涕以言琦與歐陽修反覆勸解太后終未釋  
 琦曰臣等在外聖躬萬一失調太后不得辭其  
 責也后驚曰是何言我心更切耳聞者皆縮頸  
 流汗一日琦出空頭敕一道歐陽修已簽趙槩  
 難之修曰韓公必自有說琦乃坐政事堂召守  
 忠曰汝罪當死姑謫蘄州取敕與之即日押行  
 琦恐少緩**岳飛**字鵬舉湯陰人追封鄂王謚忠  
 則中變也**岳飛**武今稱武穆者謬詳通志辯疑  
 少學射於周同同死朔望必典衣治具詣同冢  
 奠而泣引同所贈弓發三矢乃酌父知而義之

**姚興**相州人金兵渡淮興以四百騎當敵十萬  
 金人嘆曰有如興者十**韓同卿**琦五世孫女為  
 輩吾屬敢前乎謚忠毅**韓同卿**寧宗后其季父  
 侂胄自以有定策功聲勢薰灼同卿懼盈滿不  
 敢下政以故天下皆知侂胄為后族而不知同  
 卿為后之艾也人咸稱其善遠權勢云**明郭資**  
 北平輯兵給餉者有勞績仁宗時為戶部尚書  
 或短其偏執妨事宜令致仕上曰昔先皇興義  
 旅及朕居守皆得資力今即罷之是危則任人  
 安則弃之吾誠不忍及卒贈湯陰伯謚忠襄  
**李和**字本中安陽人每居一官積年不徙鄉人  
 皆敬愛持二帕贊見食頃耳而卿佐可得和曰  
 吾譬之葵婦黑髮守節皓首末聘耶所親或規  
 之曰附人者**石璞**字仲玉臨漳人仕兵尚家居  
 有害無利**石璞**英宗念之曰石璞純臣也召  
 至京璞服青袍素帶人見上曰賜爾緋玉已敝  
 乎璞曰臣生平以孤忠奮無結納今忽奉詔自

揣無他途以進必臣罪當誅謹以待罪來故不敢服緋上嘉其謹慎命掌南京都察院後致仕歸里屋三楹田不滿百畝里中有以典史歸者設席宴璞陳列金杯銀占璞問曰爾官幾年曰未一考奸民誣吾貪奪職璞曰使崔銑字子鐘吾治爾爾安得還鄉里哉拂衣出崔銑安陽人仕翰林見瑾長揖瑾怒曰翰林白面書生如崔銑輕簿尤甚乃出為部曹勤事執法尚書謂曰爾謫仙也何苦如此銑曰何勤非忠孰忠非分耶仕至祭酒罷歸時兩親尚在堂有詩曰故園菽水知堪養捷徑南山保未曾

### 仙釋犢子

再起為禮部侍郎卒諡文敏

### 衛輝府

界山西澤州陵川縣北界彰德府湯陰縣自府治至京師一千四百里糧二十四萬五千石零

建置沿革禹貢冀州之域天文室壁分野殷紂所

都朝歌地周武王分北為邶南為鄘東為衛後

封康叔於衛戰國屬魏秦屬河東郡漢屬河南

曹魏曰朝歌晉曰汲郡後魏曰義州唐宋曰衛

州金曰和平元明為衛輝府領縣六

汲

殷牧野地漢縣胙城古胙國春秋南燕新鄉漢河內

鄉獲嘉

殷寧邑地漢獲嘉淇古朝歌地周輝古

伯國漢共縣隋共城唐凡城金蘇門輝州形勝左孟門右太行南濱大河西壓上黨地當衝

要

山川蒼山府城西北朝陽山淇縣崖石奇青巖山淇縣崖石奇

淇縣上有水簾洞洞蘇門山輝縣同盟山獲嘉武王

籍退聞山顛有聲也太行山輝縣玉柱峯輝縣

侯同盟共山輝縣昔晉共伯得玉柱峯輝縣

於此高五丈許衛河府城黃河新鄉斷脛河淇縣界

脛故淇水淇縣百門泉蘇門香木河輝縣

土產來禽獲嘉俗謂之柰其官粉輝縣珉石汲縣

關梁延津關府城臨清關新鄉衛源驛汲縣新中

驛新鄉崇寧驛亢村淇門驛淇縣祠廟湯廟新鄉文王廟獲嘉武王廟獲嘉微子廟新鄉箕子

廟淇縣比于廟府城老子祠汲縣

關梁通靈橋衛城白虹橋衛城

陵墓殷太師墓府城呂尚墓府城魏襄王

墓府城遠伯玉墓府城羅公遠墓輝縣

于此晉盧無忌碑尚存

宴公遠取其術不傳怒而殺之後有使自蜀還見

公遠曰于此候駕上命姚樞墓輝縣

古蹟邀月樓府治延津城府城南

津即古汲城漢崔瑗築太公臺府城南抵詭府治

為師君子村府城牧野府城南

詭獸名以石為之取其性忠直鐵丘汲縣春秋衛公七賢鄉獲

晉嵇康阮籍山濤向秀阮咸劉鹿臺武塞瓠子取竹

伶王戎常酣飲竹下因以名鄉鉅橋淇縣

朝歌邑淇縣即殷舊都地淇園淇縣紂與妲荆卿舊居淇縣安樂

百餘萬即此摘星樓淇縣紂與妲荆卿舊居淇縣安樂

窩百門泉上邵嘯臺蘇門山上凡城輝縣周公齊王

建故居輝縣建齊襄王子秦滅六國兵入臨淄

之曰松耶柏耶往建共紂窩淇縣相傳商邯城

者客耶蓋疾用客之誤紂窩淇縣相傳商邯城

府城東北周武王克商鄘城黃河故道自新

分畿內為邯鄲衛三國鄘城黃河故道自新

南入界北行與胙城縣相接元時河自原屏盜

武縣決而東南流經陽武封丘茲河遂絕屏盜

碑府治五代周郭進為衛州刺史治有聲

設三科募敢死士誘賊乃伏兵殺之又潛遣縱

者備作賊人衣識其裾出市輒擒獲由是駭散

一邑稱唐崔珏淇令水沒民田珏乃設祭河上

神明應彬汲令夏至日王簿杜宣造謂命酒時比壁

敢不飲歸即腹痛妨眠食諸方不效彬從壁次

顧見懸弩日必此也載宣于故處設酒杯中復

有蛇因告之故裴子雲新鄉令邑人上恭戍邊

名宦漢虞詡

朝歌長邑多寇賊號難治故舊皆吊

設三科募敢死士誘賊乃伏兵殺之又潛遣縱

者備作賊人衣識其裾出市輒擒獲由是駭散

一邑稱唐崔珏淇令水沒民田珏乃設祭河上

神明應彬汲令夏至日王簿杜宣造謂命酒時比壁

敢不飲歸即腹痛妨眠食諸方不效彬從壁次

顧見懸弩日必此也載宣于故處設酒杯中復

有蛇因告之故裴子雲新鄉令邑人上恭戍邊

宣遂解立愈裴子雲留特牛六頭於舅李璡

家五年產犢三十頭恭還索牛璡曰爾牛已死

其半止還三頭恭訴之子雲收璡曰賊盜牛三

獲

淇

縣

淇

縣

淇

縣

淇

縣

淇

縣

淇

縣

淇

縣

淇

縣

淇

縣

淇

縣

白檢覆嘗曰視縣官物如已物容有奸乎

**流寓呂尚**

字牙東海人其先為四岳佐禹治水有功封于呂尚其後也姓姜年七十屠生

朝歌市避紂

**邵雍**

其先范陽人雍幼隨父古登亂復隱穠溪

登乎吾所尚也

遂

**許衡**

河內人嘗往來河洛從姚樞得程朱理學

遂依樞餓居游其門者甚衆

**人物周史鮑**

字子魚衛人既卒以尸諫靈遽瑗字

王衛人靈公與夫人夜坐聞車聲至闕而止夫人曰此必濂伯玉公曰何以知之夫人曰伯玉

賢大夫也必不以暗昧卜商字子夏衛人嘗見廢禮使人偵之果然

伐秦三豕渡河子夏曰非也巳亥爾寧戚衛人詳青

州名高柴字子羔衛人嘗為衛士師則人足及

羔曰彼有缺子羔曰君子不踰又曰彼有竇曰

則者曰吾今在難正子報怨之日而逃我者三

此臣所以**端木賜**字子貢**吳起**衛人嘗學

字次非淇人為燕太子獻督亢圖入秦行**漢向**

長字子平朝歌人嘗讀易至損益卦嘆曰吾故

與禽慶游五嶽**趙咨**字文楚胙城人少孤有孝

盜謝曰毋老且病乞少置衣糧妻子物一無所

名**三國孫登**字公和汲人性無怒人或投之木

游三年將別曰先生終不言乎登曰子知火乎

難乎免於今之世及康繫獄**南北朝李彪**字道

白責云昔慙下惠今愧孫登

人官御史彈劾不避權幸文帝呼為李宋林舍  
生而不名嘗曰吾有李彪猶漢汲黯也  
共城人官廷尉年方三十挂冠蘇轍寓書曰先  
生熙朝及第壯志休官以風節推之賢于淵明  
矣遠矣

**列女共姜** 衛世子共伯妻共伯蚤折父母毋欲  
衛夫

齊侯之女嫁於衛至城門而衛君死保母曰  
人可還矣不聽遂入持三年之喪畢弟立請  
曰衛小國也不容二庖願請同爨不聽乃歌曰  
我心匪石不可轉也我心匪席不可卷也異爨  
終其身

**仙釋劉海蟾** 名昭達政和間郡守崔重微忽見一  
崔異之起取金相贈回視已  
失道人題壁云秦劉某筆

**懷慶府** 東界衛輝府獲嘉縣西界山西平陽  
府垣曲縣南界河南府鞏縣北界山

西澤州自府治至京師一千八百  
百里糧三十三萬六千石零

建置沿革禹貢冀州覃懷地天文室壁分野商畿

內地周初為三監地戰國為魏衛鄭三國地秦

屬三川郡漢曰河內後魏唐曰懷州金曰沁南

元曰懷孟明為懷慶府領縣六

**河內** 漢野王隋河  
濟源 周畿內地秦軹縣  
修武

商寧邑周修武秦  
武陟 春秋懷邑隋  
孟 周孟津

南陽東魏廣寧  
武陟 唐陟州  
孟 漢河陽

形勝負山帶河地稱陸海

**山川太行山** 府城北王烈入太行忽聞山北雷聲  
往視之裂開數百丈石間一孔徑尺



中有青泥流出烈取搏之  
即堅凝氣味如香粳飯  
王屋山 濟源山狀如  
日天壇東曰日精西曰月華北嵒頂  
嘗寓其下  
即竹林七賢  
天門山 修武上  
有精舍  
紫金山 孟縣唐太  
宗嘗獵此  
雅游地也

碗子城山 府城北  
峻上有古城  
琮山 濟源  
水所出  
孔山 濟源

有穴南北相通遠近  
洞見唐白居易  
天壇山 濟源  
山峯

易詩孔山刀劍立  
沁水龍蛇走  
天壇山 濟源

突兀其東曰日精  
西曰月華絕頂有石壇  
所藥櫃

各清虛小有洞天  
唐司馬承禎得道之所  
藥櫃

山 濟源  
山盤谷 濟源  
即李王母洞 濟源  
天壇山

修道多藥艸  
願歸隱處  
王母洞 濟源  
天壇山

於此丹陘 府城西  
北連山中斷曰陘  
大行首始

宣王陂 濟源  
孔子之趙過此聞趙  
濟瀆 濟源  
初

山下曰沅水既見而  
淇水 源出王  
沁河 府城  
黃

伏復出于此為濟  
河 濟孟  
溫太乙池 天壇山上  
神農澗 溫縣神農

以杖畫地 溴水 濟源  
春秋公會諸  
枋口 濟源  
在

遂成澗 枋木為門故名  
侯於溴梁即此  
枋口 濟源  
在

土產地黃 河內  
熊膽山 太行  
劉寄奴 孟縣療金瘡之  
要藥相傳劉裕

遇大蛇道旁與之鬪  
蛇傷而去翌日裕復至其  
地見童子採藥裕問之曰  
吾王為劉寄奴所傷  
以此治之寄奴即裕  
小字也後人因名

關梁大斛關 府城  
軹關 狐嶺關 濟源  
河陽古關 孟

覃懷驛 萬善驛 河內  
武安驛 武寧郭驛 武  
河陽

驛 孟縣  
祠廟 禹廟 濟源  
湯廟 北府城  
韓文公祠 孟縣  
北海廟 濟源



香祝天願以身代 **王渙** 字稚子溫令縣多巨猾其惠政得民如此積為患渙以計悉擒之

四境清肅商人露宿于道有放 **晉潘岳** 河陽令牛者輒云以屬稚子終無侵犯 **張齊賢** 判

李號曰 **宋富弼** 以宰相三判河陽郡 **張齊賢** 河花縣 **文彥博** 河陽三城節度使威德

陽 **寇準** 知河陽 **文彥博** 並著于及甫知河陽亦有惠 **明沃墅** 溫縣知縣時民艱於食墅令墾闢

政 **沃公力衣食** **鄭士元** 字好仁寧海人同知懷慶足沃公育 **鄭士元** 府時方役民運鹽給軍士

元獨令軍自運有挾勢來撓 **王漢** 知河內縣邑者卒不為動人至今便之 **王漢** 大饑漢貸萬

金易粟於淮徐浮河而至既以賑饑即因以修城垣募壯士巨寇劉二將以正月三日攻濟源

來告急漢佯不應于除夕出賊不意率兵擣其巢擒劉二復乘大雪破妖僧智善又夜半渡河

破賊楊六郎又為疑兵以解汴圍當是時漢威名動河北

**流寓嵇康** 寓河內之山陽夏月嘗與向秀銀柳下

曰何所聞而來何所見而去會曰聞所聞而來見所見而去會以

臥龍也公無憂天下憂 **溫造** 字簡與穆宗時隱在康耳詳鳳陽人物 **溫造** 居王屋召拜御史

彈李祐祐曰吾夜入蔡川擒吳元 **漢郭解** 字翁伯軹濟未嘗動心今日瞻落溫御史矣

**人物周聶政** 軹人濮陽嚴仲子與韓相俠累有郤母在不許及母率乃仗劍刺 **漢郭解** 字翁伯軹

俠累即自皮面抉眼而死 **丁蘭** 河內人母喪施而薄望豪少年皆歸之 **丁蘭** 刻木像事之

若生隣人張叔醉詈母像以杖擊其首蘭歸見母像若不豫色者詢知之即奮擊張叔吏捕蘭

像為之垂涕郡 **三國王象** 字義伯河內人少孤守嘉其孝感 **三國王象** 貧為人牧羊而讀書

不輟楊俊嘉其志曠之累官常侍詔 **常林** 字伯撰皇覽秘書若干卷京國稱儒宗 **常林** 河

人年七歲父友造門問伯先在不否汝何不拜林  
 曰對子字父何以拜或曰司馬公貴重君宜止之  
 輩視林每見必拜或曰司馬公貴重君宜止之  
 林曰貴非吾所知拜非吾所強也言者慙退  
 遺朝貴以營進嘗饋濤絲百斤不欲矯眾受之  
 命懸之梁間後令敗按檢諸朝貴至濤取絲付  
 吏塵封如初雅與嵇康善廉臨山簡字季倫濤  
 刑謂子紹曰巨源在汝不孤矣山簡字季倫濤  
 風嘗自嘆曰年幾三十而不為家公所知由向  
 吏部尚書領都督出領荆楚詳襄陽名宦

**晉山濤**字巨源河內人官吏部尚書濤鑑人物  
 各立品題時號山公啓事有袁令者厚  
 遺朝貴以營進嘗饋濤絲百斤不欲矯眾受之  
 命懸之梁間後令敗按檢諸朝貴至濤取絲付  
 吏塵封如初雅與嵇康善廉臨山簡字季倫濤  
 刑謂子紹曰巨源在汝不孤矣山簡字季倫濤  
 風嘗自嘆曰年幾三十而不為家公所知由向

**秀**字子期武陟人清悟有遠識雅尚老莊注莊  
 子大暢玄風嵇康好鍛秀每佐之東沒聞隣  
 笛凄然作**南北朝向柳**字玄李河內人志行方  
 思舊賦如常范據誠曰名位不同禮有異數卿  
 柳待之如常范據誠曰名位不同禮有異數卿  
 何得作曩時狀耶柳曰我與士遜心期久矣安  
 可一日勢利處之後柳以事繫建康唐長字  
 獄孝武嘗對峻言及柳事竟不救

美濟源人著書終歲不出戶風度韓愈字退之  
 閑雅宣宗朝拜相稱曰真儒者歷國子祭酒吏部侍郎謚曰文  
 學者仰之如泰山北子厚嘗得昌黎集先以薔薇雲沆手  
 然後**盧仝**濟源人號玉川子博學有志操嘗作  
 讀仝月蝕詩訊元和迹黨韓愈稱其工

**李商隱**詩河內人號其**宋傳察**濟源人堯俞從  
 女察拒之以吏部死**傅伯成**察之孫少從朱熹學  
 員外使金不不屈死**史抗**濟源人宣和未為代州安撫使金人圍  
 忠**史抗**濟源人宣和未為代州安撫使金人圍  
 簡吾將死事汝輩亦勿以妻子為念二子立  
 矣惟命明日城破父子三人突圍力戰死

**芳**孟縣人官廷尉一門十四世**元許衡**字仲平  
 七歲向學問其師曰讀書何為師曰取科第爾  
 曰如斯而已乎師大奇之卒以道學名世稱魯  
 齋先生

生

河南

河南

河南

列女聶晏

政姊政刺俠累自皮而抉眼而死韓暴

尸哭曰是軼人聶政也以妾故重自刑以絕踪

仙釋司馬承禎

唐睿宗召問其術對曰為道日損

損之又損以至於無帝曰治身則爾治國若何

對曰國猶身也游心於淡合氣於漠與物自然

而無私焉則天下治帝嗟嘆賀蘭號棲貞善服

或時縱酒能啖肉至數斤始居嵩山後徙濟源

宋真宗召至問曰人言先生能點金信乎對曰

臣願陛下以堯舜之道點化天下方士

偽術不足為陛下道賜號宗立大師

廣輿記卷之六終

廣輿記卷之七

河南府

東界開封府汜水縣南界南陽府南

陽縣西界陝西西安府華陰縣北界

建置沿革禹貢豫州之域天文柳分野武王克商

定鼎於郊鄆成王營洛為王城下都平王自鎬

京東遷乃居王城秦曰三川漢曰河南東漢都

此三國魏曰司州晉亦都此後魏曰洛州後周

曰東京隋煬帝徙都於此曰豫州唐曰東都五

代梁曰東都宋曰西京金曰中京曰金昌元曰

河南明為河南府領州一縣十三

**洛陽** 古周南地 漢洛陽 偃師 湯居西亳 卽鞏 周鞏伯孟

**津** 漢河陽 唐清河 宜陽 周召伯聽訟之所 漢宜登

**封** 禹避陽城 卽此東 永寧 漢灑池地 西魏新安

春秋西周地 秦澠池 亭金韶州 嵩 古伊闕地

新安後周東垣 漢弘農 隋桃 閿鄉 漢湖縣後周 盧氏 漢縣後魏

伊州金 陝州 古號國地 卽周召分陝 靈寶 秦函

漢唐靈寶 洛安西魏義 川隋號州

**形勝左成阜右澠池前伊闕後大河爲天地之中**

**山川北邙山** 府城北接偃師鞏孟津三縣界 伊闕

山 府城西南左傳趙鞅納王使女 香山 府城首

**陽山** 偃師日之方升光必先及相傳伯 緱山 偃

周靈王太子升仙之 女几山 宜陽白蘭香神女

嵩山 寺登封卽中嶽東曰太室西曰少室有少林

亭卽惠可待達磨雪深至腰處也 漢有道士從

外國將貝多子來種之 西麓成四樹一年三花

白色香 箕山 登封許 嶠山 永寧自東嶠至西嶠

險 金門山 永寧產竹 青要山 新安一名強山有

峻 韶山 禹王池左右有金 陸渾山 嵩縣一名高士

壽 伏牛山 嵩縣卽唐自在 砥柱山 陝州禹導

形似柱南曰鬼門中曰神門 熊耳山 陝州西南

如熊耳卽峴山 靈寶形似襄 夸父山 閿鄉下有

放牛桃林荆山閩鄉黃帝采首山之號山盧氏相傳

號王建抱犢山昔人避兵於此蚪蚪巖張芝獲

科斗古書鐵嶺盧氏前代常設官達磨洞少林

即面壁九年處石高三尺許達磨之像宛然鬼谷登封即蘇秦從黃

河自潼關流入閩鄉達靈寶陝州伊水出白

閩頓嶺經洛陽入洛左傳辛有適伊見被髮野祭者曰不百年此其戎乎後秦晉果遷陸渾之

式于此今洛水府城南經偃師宜陽永寧鞏縣

名洛澗水由沔池經洛灑水自洛陽穀潁水封登澗

水沔池洛水入河之處清濁異流空桑澗

澗嵩縣相傳有莘氏女採桑伊御史灘嵩縣古

前臨大溪每僚佐有入臺者即水中灘出唐牛僧孺為縣尉忽報灘出左右曰若是西臺當有

灘鴻一雙至未幾雙離平泉乃李德裕舊莊也

中多恠石醜酒石尤奇

土產臘梅牡丹歐陽修花品序以洛陽為天下

氏魏紫出自魏氏世稱花王羊棗宜陽鹿茸盧氏瓷陝州及登鍾

乳登封澄泥硯陝州關梁龍門關府城轅轅關登封鵝鵝關永寧

函谷舊關靈寶老函谷新關新安項羽

白楊關嵩大陽關陝州漢獻帝北硤石關陝州

峻陵潼關大谷關白華關盧氏臯門橋洛陽

天津橋府城西南即周南驛洛陽首陽驛偃師洛口

驛鞏縣函關驛新安蠡城驛靈寶義昌驛沔池甘棠驛

碓石驛陝州桃林驛靈寶鼎湖驛閩鄉

祠廟中嶽廟登封黃帝廟宜陽帝堯廟沔池舜廟偃師禹

王廟永寧湯王廟南府漢高祖廟靈寶漢光武廟孟津

許由廟登封伊尹廟嵩縣嚴子陵廟鞏縣宓妃廟府城

水河上公廟陝州鄧侯廟永寧郭子儀廟鞏縣

陵墓女媧陵閩鄉黃河濱唐天寶末忽成湯陵偃師

周昭王陵少室威烈王陵府城漢高祖睿陵登封

光武原陵孟津明帝顯陵洛陽唐中宗陵偃師宋太祖

昌陵 宋太宗熙陵 真宗定陵 仁宗昭陵

鞏縣關龍逢墓靈寶伊尹墓偃師萇弘墓偃師弘周靈

見殺藏其血三年化為碧夷齊墓首陽冉耕墓孟津田橫墓偃師

王弼墓偃師陸士龍投宿張華墓羊祜墓北

山袁天綱墓 李淳風墓新安狄仁傑墓府城許

遠墓偃師睢陽城陷賊執顏真卿墓偃師一碑

書云公之使賊也謂錢者曰吾皆江南遇道士

陶八八受以刀圭碧霞服之可不死且云七十

後有大厄當會我于羅浮此行幾是後公塋偃

師北山有賈人至南海見道士奕託書至偃師

顏家及造訪則塋也守家蒼頭識公白居易墓

書大驚家人十日開壙棺已空矣邵雍墓





觀星臺 田游巖宅 箕山間唐高宗建奉天宮其宅直宮之左詔勿毀榜其門曰隱

士游巖宅 嵩陽書院 太室山下五代時建宋至道初賜九經子史藏于中王曾奏置

院長給田 函關城 新安曲沃城秦師以曲沃之官

守之 墨池 陝州張芝好書池尚存草堂 陝州東郊魏

故名 墨池 水盡黑其蹟尚存

見不出詔圖其所居目之 虢州城 靈寶周封

沙城 靈寶唐武后幸洛時 望氣臺 靈寶關令尹

餘飛入關口必有異人過此 望氣臺 靈寶關令尹

日老子駕青牛至後乃築臺 鷄鳴臺 靈寶田

鳴處 老子宅 靈寶世傳老聃於此 三鱣堂 閩鄉雀銜

關處 老子宅 著道德經於此 三鱣堂 閩鄉雀銜

楊震講堂 安樂窩 府城南居 楚坑 坑新安項羽詐

下即此 安樂窩 府城南居 楚坑 坑新安項羽詐

名宦 周公旦 定都洛陽 召公奭 每巡行鄉邑就棠樹

人賦甘棠思 漢吳公 河南太守治平為 汲黯 帝

之多下淚者 漢吳公 河南太守治平為 汲黯 帝

時為謁者河內失火使黯往視之還報曰比屋

延燒不足憂也臣過河南傷水旱父子相食謹

以便宜持節發倉粟以賑貧民請 祝良 洛陽令

歸節伏矯詔之罪上賢而釋之 祝良 洛陽令

暴身庭階引咎自責雨立至時龐參為太尉繼

妻有疾前妻子殺之良入太尉府發其罪有司

以良不先聞輒辱宰輔被逮洛陽 李膺 河南尹

吏民詣闕請代者一日數萬人 李膺 河南尹

羊元群罷郡賍私狼籍膺表按其罪羊賂宦豎

反坐膺有為膺白冤者上悟即拜司隸校尉張

讓弟朔為令暴橫聞膺下車乃逃匿讓宅合柱

中膺率吏破柱捕殺之自此黃門常侍皆屏氣

歛 董宣 洛陽令湖陽公主蒼頭坐法宣格殺之

而縱奴殺人何以理天下臣請自殺即頭擊

柱帝令小黄門持之使宣叩頭謝王宣兩手據

地堅不肯俯因勅强 袁安 河南尹政尚嚴明然

項令出賜錢三十萬 袁安 河南尹政尚嚴明然

日凡學仕者高則望宰相下則希牧守錮李燮  
 人于聖世吾不忍也聞者皆感激自勵  
 桓帝時河南尹西園方通貨鬻官朝劉昆弘農  
 貴莫敢諍燮上書諫止輿論避之  
 是境多虎患行旅不通昆去王渙洛陽令凡疑獄  
 政行暮月虎負子渡河去  
 斷者悉剖決如神病卒士女巷哭喪經弘農設  
 祭者塞路吏恠問之咸曰平常持米過洛半為  
 司卒所鈔自王公下車此輩歛跡故來報耳鄧  
 太后曰故令渙秉清修之節蹈羔羊之義功業  
 未遂不幸早折詔以渙周紆字文通洛陽令下  
 子為郎中旌良吏也  
 以里豪對紆曰本問貴戚豈欲唐李傑河南令  
 知此賣菜傭乎自是權門歛跡  
 斷有寡婦訪其子不孝使人跡婦出與李果洛  
 一道士語按得其姦殺道士人以為快  
 令有劉兼者夜聞戶外語曰古正人李侯是  
 也見其行事令人破膽我輩可於他縣血食兼  
 開戶視之無韓愈潛破其謀憲宗喜曰韓愈是  
 物乃鬼神也

助我宋向敏中宿戶外見盜入挾一婦人出僧  
 者慮禍及亡去忽墮井則婦人已殺井中主人執  
 僧詣縣獄成敏中疑之因密訪果得賊郡以為

神宋庠舉子裝孰無貨物未可深罪若僕告王  
 此風不可長錢惟演字希聖留守西京謝絳歐  
 乃治僕罪

杏山抵暮雪作從烟靄中見有車馬渡伊水來  
 則錢公遣庖厨歌妓傳語曰出行良佳少留龍  
 門賞雪無薛映知河南府為治嚴明每五鼓冠  
 遽返也

日寇準以前宰相守陝州判河南府馮拯以出  
 異判河南仁宗遣人撫問還奏其家儉王曾相使

陋被服甚質因賜袞稠及錦綺屏黨張奎知  
 河南府會歲歉里有困積者飢民聚黨

南府宮闕歲久頗圯奎大加興葺又按唐街陌  
 分榜諸坊以能政聞初其七世祖全義尹河南

唐書卷之七 六 河南

洛人德之及見奎偉也桑懌為澠池尉永安縣巡

儀觀曰真齊王孫也桑懌為澠池尉永安縣巡

遁歐陽修仕為西京留守推官時尹洙梅堯臣皆

詩相倡和遂孫唐卿民有母再適人而素習

以文章鳴世喪附葬之有司論以法唐陳希亮

父遂盜母之喪不知有法爾乃釋之唐陳希亮

卿曰是知有孝不知有法爾乃釋之唐陳希亮

西京轉運使石塘河兵叛希亮輕車出按賊相

與列訴道周希亮徐詢其所苦令曰汝已自首

皆無辜乃推首馬仲甫遂傭民鑿平為坦塗

謀者斬之以徇蘇轍為三司條例司屬官時

蘇軾為福昌主簿蘇轍為澠池主簿王安石引

欲行青苗法轍力陳不可范純禮知永安縣時

安石怒左除河南府推官范純禮知永安縣時

石磚甃及工徒於一路獨永安不受令眾質之

純禮曰陵寢皆在邑境歲時繕治蜀若置之使

奉常時用乎趙叔憑建炎間為陝州都監金人

韓琦是其言趙叔憑圍城援兵不至時叔憑子

無降者元閻從新安縣尉縣有鬻麥商為賊

一人皆死元閻從新安縣尉縣有鬻麥商為賊

辱命耶遂死之時通判王澆縣令張圯等五十

官盧氏遺以書曰人臣當死國難况吾近屬可

遂服嘗於道中遇數人屏樹而立命卒引詰之

巨盜也邏致之果明明康茂才洪武初將兵取

盜賊屏息道不拾遺李守義偃師主簿縣非有

堰以道之得吳祥民知嵩縣為政寬和流李春鄉

主簿境西河每歲水患春躬梅傳字元鼎知登

相地勢諭民疏導其患遂息梅傳封縣萬曆戊

申歲大旱麥俱枯死梅思惟蕎麥尚可一種勸民

收其種以待祈禱畢信步行數里忽遇一樹下指

種蕎可乎君勤若然雨關天行非且夕可得梅曰

日君欲活民必須此視之則萊梅乃令民廣收

萊勃然發逾常年唐啓泰宜陽知縣流賊戈瑄

數倍民賴以充饑唐啓泰陷不屈遇害此不可

知嵩縣嵩多逋稅又礦徒不時發瑄謂此不可

以急治也乃寬徭役廣措置專務以德化民視

輒巡察近礦居民諭以禍福使得自新礦患亦

息邑人歌思之

流寓郭泰

介休人少孤就成臯屈伯彥學學成游

者車數千兩泰與膺同舟白居易渭南人以侍

而濟眾賓望之以為神仙白居易郎致政上築

洛陽自號裴度力請罷治第集賢里日與白居易

香山居士裴度酒相歡不問戶外事每使臣自洛

易劉禹錫文酒相歡不問戶外事每使臣自洛

來上必問度安否臨卒謂門人曰吾死無所繫

但午橋莊松雲嶺未成軟碧池繡邵雍范陽人

魚尾未長漢書未終篇為可恨耳邵雍游學洛

下富弼司馬光治第留之扁其室曰安樂窩旦

-12 188 33 920" data-label="Text">

則焚香燕坐補時酌酒三四既徵矐則已春秋

馬前條陳十事四說稱旨齊賢堅執以為善  
 上怒令武士拽出之及還語太宗曰吾幸西都  
 唯得一張齊賢耳異時可使薛繼先河東人金  
 輔汝為相後官至右僕射孝所居化之御史石  
 玠行部過繼先不之見或問故繼先曰石  
 時政未必皆善御史一有所劾將謂自杜瑛霸  
 我發之他日并鄰里必有受其禍者謂自杜瑛霸  
 人金末避地河南緱氏山中有受其禍者謂自杜瑛霸  
 而究其指趣元初教授汾晉間徵薦皆不就杜  
 門著書優游以終

**人物陶唐許由** 宇武仲 夏關龍逢 人陝周申伯 周宣人

王母舅封申築城於謝詩 仲山甫 洛人尹吉甫  
 曰惟獄降神生甫及申 蘇秦 洛陽人說秦不  
 保茲天子生仲山甫又曰 蘇秦 洛陽人說秦不  
 衮職有闕仲山甫補之 蘇秦 洛陽人說秦不  
 枚顏色枯槁妻不下機嫂不炊父母不子乃發  
 陰符經伏而讀之欲睡引錐刺股暮年揣摩成

游趙受相印還過洛陽父母郊迎妻側目而視  
 嫂匍伏秦曰嫂何前倨而後恭曰見季子位高  
 而金**漢賈誼** 洛人以前倨而後恭曰見季子位高  
 多也**漢賈誼** 洛人以前倨而後恭曰見季子位高  
 玉**劇孟** 洛陽人以俠顯文帝時吳楚告變周亞  
 傳**劇孟** 夫乘傳至洛得孟喜曰吳楚舉大事而  
 不求**劇孟** 吾知**卜式** 河南人以田畜作業武帝  
 其無能為已**卜式** 河南人以田畜作業武帝  
 不願也令牧羊上林歲餘羊肥上善之式曰治  
 民亦猶是爾惡者輒去毋令敗羣上奇其言拜  
 緱氏令賜**郭賀** 字喬卿洛陽人**杜密** 字周甫登  
 爵關內侯**郭賀** 字喬卿洛陽人**杜密** 字周甫登  
 相罷歸每謁守令多所陳托同郡劉勝亦自蜀  
 郡還杜門不出太守王昱謂密曰劉季陵高士  
 密知昱激已對曰勝位列大夫而人知善不薦聞  
 惡無言隱情惜已自同寒蟬此罪人也昱慙謝  
 黨事起密與**吳雄** 字季高河南人官廷尉少時  
 李膺同坐**吳雄** 字季高河南人官廷尉少時  
 喪事促辦不十日術者皆言其族**三國胡昭** 居  
 滅而子祈孫恭並三世為廷尉

渾山躬耕力學問里嚴事之漢末孫狼作亂至  
 陸渾相戒曰胡居士賢者不得犯其境一邑賴  
 昭以**晉王濬**州刺史平孫皓有功為王渾所忌  
 范通曰卿功則美矣恨所以居美者未善濬問  
 故曰旋軍之日角申私第日不言平吳功若有  
 及者則曰聖王之威羣帥之力**隋韓擒虎**字子  
 老夫何功之有王渾得無愧乎**唐長孫無忌**字輔幾  
 安人慷慨多智略以平陳功進上柱國疾篤時  
 有人驚走至其家曰我欲見閻羅王擒虎聞之  
 曰生為土柱國死為閻羅**唐長孫無忌**字輔幾  
 王足矣于世諤有父風羅**唐長孫無忌**字輔幾  
 佐太宗定天下功第一累遷大帥與褚遂  
 良同受顧命高宗初諫立武昭儀削爵**姚崇**  
 字元之陝人雅高氣節誅二張與有力以十事  
 說玄宗拜相臨卒戒諸子曰張說與吾隙深然  
 其人奢侈吾沒當來吊汝盛陳寶玩張不顧舉  
 族危矣若寓曰即饋張以神道碑請得即錄進  
 仍先礮石速鐫張料事遲後必悔諸子如其言  
 張碑文曰八柱擎天高明之位列四時成歲亭

毒之功存數日果索稿刪改碑已**賈至**字幼隣  
 立張悔曰死姚崇猶美生張說**賈至**字幼隣  
 父曾私書郎掌制誥玄宗幸蜀拜至起居舍人  
 及帝傳位至撰冊帝曰兩朝盛典出卿父子可  
 謂繼**張說**字道濟洛陽人策賢良第一與姚崇  
 美乎**張說**字道濟洛陽人策賢良第一與姚崇  
 人相五君者其一為頰父壞也頰覽詩**張守珪**  
 嗚咽因薦說還朝官中書令封燕國公**張守珪**  
 陝人慷慨尚氣節為瓜州刺史敵忽至眾相顧  
 失色珪置酒城上會諸將作樂敵疑有備不敢  
 政引去珪縱**元德秀**字紫芝河南人少孤事母  
 兵擊敗之**元德秀**字紫芝河南人少孤事母  
 稱曰元魯山隱居陸渾山中不為墻垣扇鑰歲  
 飢日或不爨以彈琴自娛房瑄曰見紫芝眉宇  
 使人名利**房瑄**字次律洛陽人長才博學風度  
 之心都盡**房瑄**字次律洛陽人長才博學風度  
 玄宗幸蜀謁行在超拜吏部**韋應物**河南人性  
 尚書與韋見素同平章事**韋應物**河南人性  
 蘇州刺史多惠**元稹**字微之河南人舉制科第  
 政世號韋蘇州**元稹**字微之河南人舉制科第

易齊各世 **畢誠**字存之 偃師人 早孤 然薪夜讀 稱元白 宗嘗召訪邊務 誠援質古今 具 **五代桑維翰**字

悉時號禁中頗牧 進大司馬 其姓不取或勸改業 乃 著日出扶桑賦 以見志 鑄鐵研示人曰 研救則

已遂登第 官樞密使 威嚴自持 **宋呂蒙正**字聖 老將見者 雖冬月未嘗不流汗 **宋呂蒙正**功河

南人 父龜圖 與其母不合并 蒙正逐之 貧甚 投 跡龍門寺 僧鑿山出窟 為龕 以居 蒙正禁足不出

者九年 遂舉廷試 第一 三歷政府 以直道自持 拜太師 致仕 封許國公 謚文穆 初人相時 有朝

士指之曰 此子亦參政耶 蒙正佯為不聞 而過 之同列 不能平 詰其姓氏 蒙正止之曰 若知其

姓氏 終身能忘乎 不 **富弼**字彥國 河南人 少有 若不知之 為愈也 **富弼**大度 范仲淹奇之 曰

王佐才也 至和中 與文彥博 並相 舉朝慶曰 得 人熙寧 初起復 樞密使 封鄭國公 詔許肩輿入

朝 坐訪治道 因王安石 謚文忠 **程顥**字伯淳 洛陽人 先 用事 引疾 歸卒 謚文忠 **程顥**儒謂孟軻之後得

顯而道始明 世 **程頤**字正叔 顥弟 司馬先薦曰 稱明道先生 力學 好古 不樂仕 進乃儒

者之高蹈 聖世之逸民 召拜崇政殿說 **邵伯溫** 書文彥博曰 真侍講也 世稱伊川先生 **邵伯溫**

字子文 雍子 與司馬君實 二程 **尹焞**字彥明 洛 子善 所著有聞 見錄皇極 諸解 **尹焞**字彥明 洛

伊川有篤行 靖康初 召至 懇辭 還山 賜號和靖 處士 金人陷洛 闔門 被害 焞死 復姓 紹興中 詔

起禮部侍郎 著論 **种放**字明逸 洛陽人 **魏野**字 語解及問答錄 **种放**字明逸 洛陽人 **魏野**字

元陝州人 彈琴賦詩 號草堂居士 嘗 **王審琦**洛 諷寇準 謝政 未幾 準貶 悔不用野言 **王審琦**洛

人 宋初 擢殿前都指揮 使審琦 重厚 有方 畧善 騎射 鎮壽春 月歲 得租課 量入為出 未嘗有所

誅 **崔頌** 偃師人 宋初 判國子監 太祖問以 **何繼** 求 **崔頌** 一時典禮 頌占對 閒雅 上甚重之 **何繼**

**筠** 洛陽人 深澁 有智畧 宋初 從征 有功 前後備 名 **李瀆** 洛陽人 博覽經史 不求仕 進往來中條

名 **李瀆** 洛陽人 博覽經史 不求仕 進往來中條 一曰 河南



聞牀下誦詩云行到水窮處未知  
 天盡時瀆白吾逝矣頃之果卒  
 記以文學知名而自晦不矜飾嘗作唐說及敘  
 試學士院源不肯  
 試賦除知懷州  
 源弟博學深於春秋唐  
 穆伯長伯為古文以矯  
 時所向自是文風少變  
 司馬光資治通鑑成  
 獨益柔能閱之終篇  
 二程張載游聞見益廣  
 崇政殿說書勸導人主  
 樂易有至行遠  
 近皆師尊之  
 淹勉以問學累官左屯  
 學善用偏裨每令人自  
 臨陣皆盡其技一  
 時稱為宿將云  
 邊數年積穀通貨善撫  
 故得人死力及卒羌酋  
 臨者數日  
 任布  
 字應之  
 河南人

尹洙  
 源弟博學深於春秋唐  
 未以文章凌徹洙與  
 王益柔  
 為文日數千言  
 公著子少從孫復  
 石介胡瑗學復從  
 務躬行實踐元祐中為  
 以正心誠意為本為人  
 郭逵  
 先自邢徙洛兒遵死於  
 為三班奉職范仲  
 軍逵性慷慨喜兵  
 將軍逵性慷慨喜兵  
 能暇日閱按之故  
 所放兄子少尚氣節嘗  
 知環州以控夏人在  
 種世衡  
 知環州以控夏人在

力學家貧嘗從人借書以讀累官至樞密致仕  
 歸洛作五知堂謂知恩知命知道知足知幸也  
 卒謚朱光庭偃師人十歲能屬文以明經稱元  
 恭惠朱光庭偃師人十歲能屬文以明經稱元  
 於胡瑗瑗告以為學之本  
 郭忠孝  
 庸於程頤為  
 在於忠信故終身行之  
 非改永興軍路提點刑  
 軍器少監力陳和議之  
 獄金人入寇與經畧唐重  
 分城拒守城陷死之  
 張繹  
 壽安人家貧發憤力學  
 會伊川自涪還遂  
 也翟興  
 伊陽人徽宗時與弟進  
 應募擊賊號大  
 以忠義無不奮厲在河  
 呂本中  
 好問子希哲孫  
 南累年金人不敢犯  
 本中性清約工詩詞卒謚  
 文清所著有師友淵  
 源錄子大猷大同從子大  
 器孫祖仁祖平祖謙  
 祖儉南渡故寓居婺州  
 郭雍  
 達之孫忠孝子傳  
 世有中原文獻之傳  
 郭雍  
 其父學隱居陝州  
 旌召不起賜號冲晦處士  
 孝宗更封王忠民  
 頤正先牛令部使者嘗遣  
 官就問

人靖康以來數言邊方利害屢召不至劉豫僭立忠民作九思圖以明天下之義紹興初特授宣教郎忠民以心元蔡子英永寧人元季舉進非求祿辭官不出元蔡子英士累遷顯官元軍敗單騎走關中入南山有司以形求之械送京師命釋之授以官不受命館於儀曹忽一夜大哭不止人問故子英曰思舊主明耿九疇盧氏爾知其志不可奪送之出塞明耿九疇人累官南京刑部尚書奉身節儉無所好慎交與關節不至其家雖權貴亦敬憚凡論事是非邪正之辨確然不移雖累遭讒困賴宋禮字大本永上知其為人卒保全之謚清惠宋禮字大本永工部尚書修復會通河劉健字希賢洛陽人大置開十五漕運以濟劉健母張夢偉人奉上帝命持紫玉帶賜其家驚而寤則報生健矣孝宗時入內閣時上厲精求治而健亦身任天下事與李東陽謝遷同心輔政後受顧命輔武宗遇瑾亂政健等執疏自劾遂同謝遷令致仕西涯餞之軟噉泣下健曰何用哭為當日出語則同去矣羽運四朝夷險一節完名身退謚文

靖

**許進**

字季升靈寶人仕至吏尚書論者謂選法之公自王端毅公後惟進一人然進

抗劉瑾之勢于方張是王處其易進處其難卒謚襄毅子誥南戶部尚書謚莊敏讚大學士謚文簡論兵部尚書其八呂維祺字介孺新安人子並通籍海內莫京焉呂維祺字介孺新安人明於義利之辨以南兵尚家居賊趙翥永定人陷維陽被執大罵以死予謚忠節趙翥少有志節識量過人仕工部尚書奏准在京工匠日給之需奏定天下歲造軍器之數議定諸王宮城之圖上嘉之曰惟耿裕字好問九疇子器度疑趙翥庶克舉其職耿裕遠人莫窺其涯淡初列官清要一旦黜外人皆為裕不堪乃孜孜訪求民瘼惠政茂著及為史官為祭酒為冢宰皆持正道不阿徇人意而人服其無私嘗自命曰人臣事君以不欺為本李文正稱之曰世守清白儒流冠冕朱家浹唐定王孫少失明從師氏畫卒謚文格朱家浹掌識文字而耳授書久之博通羣籍子宐私力舉于斤好劍任俠孫碩懃曾孫器封竝以詞章名海內號南陽公子

列女尹母

尹焯嘗應舉發策有誅元祐諸臣議焯不對而出歸告其母母曰吾知汝以善

養不知汝以祿養也伊川聞之曰賢哉母矣

仙釋王子喬

名晉周靈王太子好吹笙隨浮丘公七月七日待我於緱氏山良至期往

則晉乘白雀揮手謝時人昇天矣

鬼谷子

晉

公時人姓王名詡顏如童居青溪之鬼谷蘇秦張儀嘗問道三年辭去子曰輕松喬之永壽貴

榮惜哉 河上公

漢文帝時結廬河濱帝讀老道尊德貴非可逢問也帝即造請授素

書老子章句二卷曰熟此則所疑自解

達摩禪

師辭梁武帝折蘆一枝渡江止少林寺面壁九年而化後宋雲奉使西域遇師於葱嶺曰西

天浮丘伯

姓呂居嵩山修道白日飛昇嘗作原去浮丘伯道歌云虎伏龍亦藏龍藏先伏虎但

畢河車工不用隄防固諸子學飛仙狂迷不得任左右得君臣四物訓念護乾坤法象成自有

真人

蒯子訓

東漢時知洛陽有神異公卿以下日不置後因遁去有人於長安東霸城見與一

老公共摩娑銅人相謂曰適見鑄此而已近五

百歲矣 摩騰 帝夜夢金人以問羣臣傳毅曰臣聞

西域有神其名曰佛陛下所夢將必是乎乃遣中郎蔡愔等往天竺尋訪見摩騰要遠中國於

離邑西門外立精舍以處之遂譯竺法蘭 中國於

四十二章經中國有沙門自騰始

阿羅竭

莫詳氏族誦經師與摩騰同入中國

山野晉武帝時一至洛陽時疾疫竭為呪治十

瘥八九尋止婁至山石室中去水甚遠竭以左足碾石壁溜水出比卒闇毘之

佛圖澄 西域 焚爍累日尸不煨燼乃携還石室 佛圖澄 人晉

永嘉中來洛陽善念神呪能使役使鬼物左乳窟有一孔通腹內時以絮塞之遇夜拔絮一室洞

明時或引腸洗之已復納入石勒石虎甚敬事之比死之日有人見於流沙虎既殮澄疑其不

履真言 死因發墓開棺視之唯見一石虎 玄奘 俗姓陳 河南

虎曰師葬我而去矣未幾虎死 往長安莊嚴寺受諸經論一閱不忘唐貞觀初 往西域取諸經像至罽賓國道險不可過玄奘 閉室而坐忽見老僧授以心經一卷令誦之 遂虎豹潛迹至佛國取經六百餘部以歸

### 南陽府

東界汝寧府遂平縣南界湖廣襄陽府 襄陽縣西界湖廣鄖陽府 鄖陽府 鄖陽縣 界河南府登封縣白府治至京師二千一百四十里糧十一萬四千石零

建置沿革禹貢豫州之域天文張分野本夏禹之

國周為申伯鄧侯所封地春秋屬楚戰國屬韓

秦置南陽郡治宛漢光武起兵春陵更始立涇

水皆此地隋曰鄧州唐宋曰宛州金曰申州元

明俱為南陽府領州二縣十一

### 南陽

秦宛縣後魏上陌鎮平 漢安眾晉安 唐 漢 比

陽後魏東荆州西魏淮 泌陽 漢舞陰東魏 桐栢

漢復陽 南召 晉雒城 鄧州 秦穰邑後魏 內鄉

秦中鄉西 新野 漢縣晉 淅川 漢淅縣後 裕州 楚

魏內鄉 方城漢堵陽地東漢 舞陽 漢 葉 古應子國春秋

順陽唐魯州金裕州 縣比齊襄 州唐仙皂

形勝山水盤紆丘原膏沃地稱陸海

### 山川

豫山 府城比孤峰峭立 雒衡山 府城北山有

杏花山 鎮平 桐栢山 唐縣上有王女臥龍翠微

天封山 唐縣界一名大胡南都賦 石門 難于此

黃真言 卷之二 河南

**山** 桐柏兩山對峙如門 **禹山** 鄧州 **太白山** 內鄉接浙川界孤

**天池山** 內鄉一名高前山上有池山海 **秋林山** 經云帝臺之漿也可愈心疾

內鄉泉 **方城山** 裕州 **黃城山** 葉縣一名黃柏山即石佳麗 **紫靈山** 府城北有水冬夏

津於此 **紫靈山** 嘗温因各陽谷 **蓼山** 唐縣古蓼國地有 **石柱山** 唐縣山有石柱柱

蓼王廟 **石柱山** 有鉄環莫考其故 **銅山** 泌陽其水處東流為淮西流為汝 **盤古山** 泌陽上有

相傳漢鄧通鼓鑄其上 **盤古山** 盤古廟 **析** 隈山 鄧州左傳秦人遇析 **湯山** 鄧州上有

隈山 隈因記其地而名山 **湯山** 成湯廟 **石堂** 山 內鄉山洞若堂 **峯嶺山** 浙川山甚高峭壁如

麻衣子所居處 **峯嶺山** 削有忠國師結茆處 **箕山** 舞陽 **臥龍岡** 府城西南即諸

河源出嵩 **泌水** 自泌陽絲唐縣詩云泌 **淮水** 桐縣雙鳩嶺 **泌水** 之洋洋可以樂飢即此

**丹水** 內鄉抱村于去水有丹魚先夏至上日夜 **菊花** 步上 **百花洲** 鄧州范仲淹所營仲淹嘗共張

潭 內鄉岸旁產甘 **汝水** 源出魯陽縣大孟山 **滎** 菊飲此水多壽 **汝水** 經郟縣東流入于淮

**水** 源出魯山流至葉縣入沙河漢光武破壬 **湛** 源於昆陽士卒溺水為之不流即此

**水** 源出汝州左傳楚公子 **鉗盧阪** 鄧州州阪堰 **趙渠** 唐縣宋

大 **召堰** 唐縣漢召信臣守南陽障 **趙渠** 郡守趙格與晉戰於湛阪即此

尚寬修復召信臣故迹王安石 **蘇軾** 嘗作新田新渠詩美之

**土產** **白花蛇** 可治風疾 **石青** 南陽 **綠毛龜** 唐縣 **香橙** 州 **飛生**

**急靈皮** 鄉內

**關梁魯陽關** 府城北魯陽公與韓酣戰 **石夾關** 唐

及暮揮戈日返三舍即此

象河關泌陽昆陽關葉縣博望驛 宛城驛 林水

驛南陽湍陽驛新野赭陽驛裕州淝水驛 保安驛葉縣

祠廟禹廟北府城湯廟鄧州漢光武廟裕州漢昭烈廟南陽

伍子胥廟南府城范蠡廟南府城子房廟裕州孔明廟

臥龍范文正公祠鄧州張釋之廟裕州石鄧侯廟

舞陽鄧禹廟新野三太守祠府城東北獨山祀扁鵲

廟鎮平寇萊公祠鄧州

陵墓丹朱冢內鄉葉公墓葉縣召信臣墓南陽王喬

墓葉縣張衡墓南陽宋王墓唐縣趙雲墓南陽宋均

墓南陽墓前有二石獸蹲踞相向狀若鈴羊左刻天祿右刻辟邪四字古文最奇

古蹟宛城即今府城博望城府城東北漢園令碑南陽

舊文羅王城內鄉春秋楚百里奚宅府城西宅

七星張衡宅府城北一名讀書臺諸葛草廬臥龍岡上謝城

唐縣周申伯湖陽城唐縣即漢光武封地樊重石室唐縣

自申遷此秋香亭唐縣空山洞南召內有石床石硯飛泉

時滴硯上世傳棘陽城鄧州漢縣即春風閣鄧州

嚴光曾居此三戶城內鄉春秋時晉執戎蠻商於城內鄉

張義許楚商兼隱亭內鄉甘菊里內鄉風俗通

於之地即此望夫石新野白河上世傳一

得其花味甚甘美議事堂新野學內世傳昭烈與堵陽

化爲石議事堂徐庶議訪諸葛亮於此

城漢州定陵城舞陽左傳楚築昆陽城葉縣光武破王

此尋於翫龍臺葉縣即葉公畫龍處舞陽城唐縣漢樊涇陽

城府城東涇水之陽光武與甄阜梁丘賜戰於此

名宦周沈諸梁字子高葉令號葉公性好龍室壁公驚走魂魄喪失蓋非好真龍也漢法雄字文疆泌陽長發摘

好伏吏畏如神龍也召信臣南陽守與本利禁游民露宿課耕野有諸積號

盜不敢入境曰召杜詩杜詩字君公南陽守修陂塘灌劉寬南陽守吏

民有過但用蒲鞭示辱而已每行王喬葉令每

求舉羅得雙鳥則所賜尚書官屬履也一日天

降玉棺下喬即沐浴更衣入卧不起牟續南陽守入境即微服間

獨皆廉知其狀一郡震竦府丞以生魚獻受而

懸之庭杜其後進妻幸子祕入郡舍不納妻怒

檢室中惟布劉陶順陽長縣之奸猾陶覆按姦

而歌之曰悒然不樂思我成瑨南陽太守志除奸邪豪強震懾

舉岑暉為功曹南北朝酈道元後魏守魯陽表

政事悉委之校山蠻服其威允不敢寇其弟道約韋孝寬後

亦為魯陽太守為政清靜吏人安之

折陽守時獨孤信守新野唐魯炆山南東道節

政術俱美人號連壁趙矜舞陽簿吳少

戰山反其要衝由是南夏以完趙矜誠反矜誓不

從叛以盧庠唐州刺史與復召信宋范仲淹知

是理乎必吏受賊蘇易簡知鄧州以詩書飭吏

教之爾一訊果然蘇易簡事甚得人素愛竹

有題西禪院寇準知鄧州所得俸祿惟務施予

之謝絳知鄧州按召信臣六門堰故迹趙尚寬

知唐州開故渠溉田四萬餘頃四方民歸者雲

集尚寬授以荒田比三年榛莽皆為膏腴增戶

萬黃庭堅調葉縣尉嘗金元好問知內鄉勞撫

謚後又知明唐吉祥歷知葉南陽二縣時徵需

南陽縣明唐吉祥百出驛傳旁午吉祥處之

如寇義永樂中知新野縣有能聲宣德中知鄧

得一石云若復鄧州治還須寇周志義鎮平知

公至其政績果能繼萊公云周志義縣先是

縣多寇盜志義設法掩捕恆導民

以禮義廉恥未暮月盜賊屏息

而復設民雜處兩界中恃以逃賦惠撫字公平

民皆歸化復為群疆界俾其復業民遂安堵

**胡清**知泌陽縣縣久乏科貢清孜孜興學親為

民如子及卒葬之城王騏知舞陽縣時憂麥失

西耆老歲時致奠王騏秋騏請以布花代輸

公私兩便楊儀知鄧州學術正大以禮化民有

不得已然後常用刑為政一毫不苟立段堅知南

規設法遠過常情務追古之循吏趙風子邢老

建書院創義郁采裕州同知流賊趙風子邢老

祠民知觀法郁采裕州同知流賊趙風子邢老

戰猛如虎總兵守南陽奮勇出戰殲賊數千城

死猛如虎破循持短刀力戰至唐王府門叩首

稱負恩賊斃殺之參將劉士傑丘懋素崇禎時

遊擊郭關守備猛光捷俱戰死丘懋素崇禎時

府罵賊不屈陳正倫南陽知府操履端慎有惠

闔室見殺陳正倫愛及民楊士奇重之稱為

畏友仕至陝鄭時字宗良舒城人為御史風裁

西四川泉使鄭時凜然為用事者所忌出知內

鄉縣勤于民事凡拓城郭興木利起教化政治

聿新後仕至刑部尚書剔歷中外四十年廉慎

貞巳 卷之六 河南



之行始  
終知一

**流寓諸葛亮**

琅琊人避亂耕南陽自比管仲樂毅  
好為梁父吟徐庶對先主曰孔明臥

龍也凡三顧乃見先主曰孤之有孔明猶魚之  
有水拜丞相封武侯嘗與司馬懿克日交戰懿

使偵之孔明葛巾羽扇指麾三軍從  
容自若懿嘆曰諸葛君可謂名士矣

**人物周百里奚**

虞人將亡不諫而先去之秦困于牛口  
之下秦穆公聞其賢以五羊皮贖之

授以國政秦曰強盛號五羖大夫  
**長沮 桀**

**溺**葉范蠡字少伯南陽人

漢嚴光字子陵新野人其妻梅福

季女世傳子陵為餘姚  
人恐謬有古碣可考

名太學號任聖童隗囂累聘不應  
更始元年赴辟詳陝西蘇州名宦

帝時為郎同舍有告歸者誤持同舍郎金去金  
主意不疑不疑償之後告歸者至而歸金亡金

郎大慙以此稱長者拜御  
史大夫平吳楚封塞侯

十年不調因袁盎薦拜廷尉尉天下無冤民王生  
嘗顧謂張廷尉為我結襪乃跪而結之或曰柰

何廷辱張廷尉王生曰吾老且賤自度  
無益于廷尉聊辱結襪欲以重之爾

陽宛人從兄為人所殺熹年十五思報之挾兵  
以往而仇家皆疾病熹曰因病殺人非仁者乃

出赴光武召累遷郡刺史有聲帝嘗延集內戚  
諸夫人各各前言熹長者往遭赤眉出長安皆

仗熹濟活帝即引見曰卿非但為英雄  
所保婦人亦且懷恩拜人尉封關內侯

華新野人光武收河北禹杖策說上延攬英雄  
上問欲仕乎曰不願也願效尺寸垂功名于竹

帛耳封高密侯子十三人令各守一藝  
閨門雍睦累世寵貴漢庭者凡百餘人

康南陽人祖父皆郡守茂性不好爭嘗乘  
車出有人認其馬即解與之詳開封名宦

字君游宛人少孤志行高  
**左雄**字伯豪南陽人

潔號曰聖童詳漁陽名宦  
拜尚書合勸帝

舉茂才異等得陳蕃李膺時徐淑年未及遣歸太守坐貶自是郡縣莫敢輕舉士詳冀州名宦

**陰識**字次伯新野人陰貴人兄也封陰鄉侯後有功臣多獨進掖庭爵邑

**郭丹**字少鄉鄧人七歲而孤事後母不可以示天下帝嘉之

孝母憐之治笈從師長安丹慨然嘆曰不乘使者車終不出關尋拜諫議大夫持節果乘高車

出關後顯宗問郭丹家安在劉匡對曰丹出典州郡入為三公而家無遺產子孫困之乃下南

陽求其嗣長子**李善**字次孫南陽人李元蒼頭

宇拜常山太守元盡室疫死惟孤兒續始生數旬而貴財巨萬諸奴欲謀續分其財善潛

負續出亡隱瑕丘界中親自乳哺及長訴叛奴於官悉殺之時鍾離意為瑕丘令上書以聞光

武拜善及續並太子舍人善還舊里晚冠解帶掃元墓門修祭

**宋均**字庠叔鎮平人白東海相立數日乃去免官吏民詣闕乞還者萬計顯宗嘉其能徵拜尚書令執

**孔嵩**字仲山南陽人家貧注不撓出為河內守治稱第一

親老乃變姓名傭為新野縣阿里街卒范武行部新野屬嵩導騎式呼嵩把臂曰子非孔仲山

耶歎息良久嵩曰貧者士之常爾何鄙哉式勅縣代嵩嵩以先傭未竟不肯去後辟公府入都

遇盜竊其馬既而知嵩相讓曰**朱暉**字文季南

仲山賢士豈宜侵平即送馬還

俠赴人緩急多仗義聲遷臨淮守百姓歌曰強直自遂南陽朱李吏畏其威民懷其惠幸以副

見忌免歸少與同郡陳揖善揖蚤卒有遺腹子友暉甚憐之及郡守辟暉子駢為掾辭駢而薦

友守益**朱穆**字公叔暉之孫官御史感時澆薄見重

解印綬去者四十餘**高鳳**字文通葉人潛心篤人辛之日貧不能蔽

雨鳳手一編不覺潦水流麥去卒**張衡**字平子為名儒累辟不應以漁釣自適

博學兼精曆數詔拜太史令感時借侈作兩京賦以寓諷諫十年乃成官積歲不遷乃設客問作應問轉侍中上數召見宦官恐其毀已共劉

講之出為河間相作四愁詩蓋明不得志也

翊字子相舞陰人張季禮遠赴師喪遇寒水車  
 毀委頓道路翊即下車與之不告姓氏季禮  
 意其為子相也後造謝還所借車翊杜門不納  
 自陳雷守罷歸見一士人病亡途次翊以馬易  
 棺脫衣治歛又逢故知困乏遂殺所駕牛以濟  
 其急從者止之翊曰視難不救非志士也乃徒  
 步枵腹董班字季南陽人少游太學師事李固  
 而歸固誅奔赴哭盡哀守其喪不去桓  
 帝義之杜延年南陽人昌邑王廢勸霍光  
 好星曆識記知漢當復興乃遣吳漢  
 從弟軼迎光武相結定議舉兵吳漢  
 光武擊賊有功累拜大將軍及即位拜大司馬  
 封舞陽侯屢率諸將破賊後討公孫述於成都  
 八戰八克光武嘗任光宛人為信都太守光武  
 日吳公差強人意以爲左將賈復冠軍人少  
 堅守信都即馳赴之以爲左將賈復冠軍人少  
 軍將兵以從旬日間兵衆大盛賈復好學習尚  
 書從光武爲將軍有折衝千里之威爲人剛毅  
 方直多大節既就第闔門養威當時功臣惟復

與鄧禹李通來歙新野人事光武拜大中大夫  
 得參議大事隴右遂安進攻公岑彭棘陽人王莽時  
 襲破之隴右使客刺之岑彭守本縣長漢兵  
 孫述蜀人大懼使客刺之岑彭守本縣長漢兵  
 起率衆從平河北與吳漢等收洛陽討平南方  
 進封舞陽侯後與吳漢圍隗囂公孫述遣將救  
 囂彭奉勅擊蜀長驅入關徑拔舞尹敏堵陽人  
 陽全蜀震駭述大驚曰是何神也尹敏習歐陽  
 歙尚書徵拜郎中帝以其博通經記宗慈安衆  
 令較圖讖敏對曰讖書非聖人所作宗慈人舉  
 孝廉九辟有道徵不就嘗與八顧鄧晨新野人  
 之號後爲修武令以守貪棄官去鄧晨爲常山  
 太守會王郎反光武自薊走信都晨請從擊賊  
 光武曰以一身從我不若以一郡爲我北道王  
 人乃遣晨歸郡光武樊宏湖陽人光武之舅父  
 追群賊晨輸餉不絕樊宏資巨萬好賑施縣中  
 推爲三老光武即位拜光祿大夫封壽張侯畏  
 慎不求苟進戒其子曰天道惡盈而好謙今保  
 身全已豈不樂哉宗王常舞陽人王莽末起兵  
 族化之未嘗犯法王常入南郡後與光武合  
 河南

軍破王尋王邑於昆陽光武嘗謂羣臣曰常輔翼帝室心如鐵石真忠臣也

人光武微時以事拘新野曄為市吏餽

餽一笥帝德之及即位拜天水太守

人少作縣吏耻在廝役因壞車殺馬裂衣冠而

道積學十許年乃還志行高潔鄉黨以為儀表

宗資南陽人相者三四十人岑晔字公孝棘陽

相友善雖在閭里慨然有董正天下之志太守

成瑨請為功曹不避豪勢時語曰南陽太守岑

公孝弘農成何進徵拜侍中遷大將軍以欲誅

宦官謝該南陽人明春秋左氏門徒數百人樂

名謝該南陽人明春秋左氏門徒數百人樂

氏釋三國何晏字平叔宛人美姿容少以才名

夫宗晉樂廣字彥輔南陽人清夷冲曠善譚名

尚之晉樂廣字彥輔南陽人清夷冲曠善譚名

常謂清言盡矣今復聞之樂令命子弟造訪

曰此人中水鏡也見之若披雲霧而覩青天劉

麟之字子驥南陽人桓冲聘為長史不就因至

造其父使麟之自持壺豆供客冲敕人代之

父曰若使從者便非野人之意冲歎服抵暮而

退南北朝宗炳字少文鄧人善畫精玄理嘗曰

臥游爾乃作圖於室謂人曰撫琴動操欲令衆

山皆響惠遠結白蓮社有十八賢炳其一也

樂頤字文德鄧人少日父亡郢中即號泣徒步

碎恐毋聞之也吏部郎虔果之造訪願設具惟

於茅季偉顧庾信字子山新野人肩吾子少負

我非郭林宗賦杜少陵謂清新庾開府庾杲之

任至驃騎將軍世傳哀江南

自勵王儉領吏部用為長史蕭緬遺儉書曰景

行汎綠水依芙蓉何其麗也時人以儉府為蓮

花池宗慤字元幹炳從子少時叔父問所志答

武將軍伐林邑克之珍寶唐岑文本鄧州人貞

山積秋毫不染封洮陽侯唐岑文本觀初為中

書侍郎專典機要進中書令有憂色母問之曰

位高責重所以憂也或勸營產業嘆曰吾以文

墨位宰相俸已重岑羲文本孫武后時為金壇

敬暉欲上表削諸武眾畏三岑參鄧州人文本之

思不敢為義獨為表上之岑參後嘉州太守

以詩張巡南陽人身長七尺鬚髯若神嘗見于

名熟耳巡曰吾於書讀不過三遍終身不忘也因

未嘗起草守睢陽時士卒及州人父老一張建

見問姓名其後無不識者詳歸德名宦

封字本立鄧人博辯能文章慷慨尚氣以功名

履極敝與之語大奇之曰以君才識豈長貧賤

者舉船載帛奴婢貺客客受而登舟即戒飭奴

婢裴公益奇之既乃知韓翃字君平南陽人號

建封也官徐州節度使韓翃大曆才子家居無

聊一日夜將半客叩門賀曰員外除駕部郎中

知制誥翃愕然曰誤矣客曰制誥闕人中書請

補御批曰與韓翃時有同姓名者為宋周湛鄧

刺史又具二人進批曰與詩人韓翃

人歷官諸州天資疆記吏胥滿前一見輒識其

姓名治煩劇能得其要所至喜條上利害前後

至數十元暢師文南陽人幼警悟家貧無書手

百事許衡與姚燧李友端鄧州人隱居不仕表儀鄉

高疑州友善李友端里門人私謚曰貞隱先生

李奉先葉縣人天性至孝父卒既葬竊嘆曰奉

林野慮其驚恐今親沒一旦棄於林野吾心安

恐乎乃結庵墓側晝夜臨窆植樹數百株時呼

為孝明周炳舞陽人母焦氏至孝母嘗病思

子林明周炳犢肉炳四出求之弗得哀號顛天

晚忽有瘴入其室鐵鉉字鼎石上所賜也鄧州

殺以瘞母病遂愈

河南

河南

河南

河南

河南

河南

河南

河南

河南

文皇攻之鉉書太祖皇帝牌懸城上師不敢擊  
登極後猶權兵駐淮南已而擒鉉至不肯屈割  
其肉納口中使啖之問甘否曰忠臣義上  
之肉何不甘乃碎分其體至死罵不絕聲李賢  
字原德鄧州人舉鄉試第一方宴鹿鳴有鶴效  
十旋繞廳前布政使李昌祺酌酒賀曰殆中有  
名世才乎嘗質所疑於薛文清亟稱之立朝四  
十年不立黨與惟守一誠及入內閣自以受上  
知遇遂身任天下之重知無不言天下倚以為  
重論者謂天順以來正君德恤民生進賢才廣  
言路抑佞幸皆賢王鴻儒字懋學南陽人初為  
之力云卒諡文達府佐書部守段堅見  
之嘆曰風清神澈非塵埃中物也留署中親課  
其業入郡學為諸生提學陳選閱其卷驚曰此  
經世之文非舉子業也尋發解成進士入官有  
聲績仕至南戶部尚書平生崇實行嘗曰濟天  
下事惟誠實者能之越名亦  
趣利無益也識者韙其言 焦宏 字克明葉縣  
正不阿仕至戶部侍郎詔征思機發命主餽運  
冒瘴癘以進軍不乏食安盡心朝廷遇事勇而

為之必盡其方故  
於卒也士論惜之

### 仙釋廣成子

軒轅時人隱居崆峒山黃南陽公主

下嬪王咸漢綏和間王莽秉政謂咸曰國危世  
亂但當退而修身咸不能從公主遂於華山結  
廬歲餘精思丹道乘雲氣冉冉而去咸追之漠  
然無迹於嶺上見遺朱履一雙取之已化為石  
後人名其峯 麻衣子 姓李名和生而紺髮美姿  
曰公主峯 稍長入終南山遇一道者

授以道秘戒之曰南陽之間湍水之陽有山靈  
堂岩洞其有神開汝鄉汝則往之可以翁神功  
於蒼茫麻衣往求之遇樵者導至其所居洞中  
十有九年晉義熙間人早居民率眾請焉麻衣  
以無術拒之請者不輟一夕忽有少年十二人  
謂麻衣曰若再請但許之麻衣怪而諾之翌日  
雨果大至十二人者復來拜曰吾屬龍也  
也上帝以師道業成勅令輔師行化耳 張虛白  
鄧州人通太乙六壬術留心丹竈遇真人得秘  
訣宋徽宗聞其名召管太乙宮出入禁中終日

論道無一言及時事曰朝廷天然舉進士第道  
事有宰相在非予所知也天然悟即謁馬大師  
遇禪客曰我子天然遇留即止後振錫南陽見山  
大師曰我子天然遇留即止後振錫南陽見山  
畝疊出方四顧之頃忽見一老人云此大留二  
留三留之山也師因憶大師之言遂棲止之謚  
智通禪師塔  
號曰妙覺

### 汝寧府

東界江南鳳陽府潁州西界南陽府  
舞陽縣南界湖廣黃州府黃陂縣北  
界開封府西華縣自府治至京師二  
千三百里糧十二萬一千七百石零

建置沿革禹貢豫州之域天文角亢氏分野春秋

沈蔡二國地秦屬潁川漢曰汝南劉宋曰懸瓠

後魏曰豫州後周曰舒州曰溱州唐曰蔡州宋

曰淮康金曰鎮南元曰汝寧明朝因之領州二

### 縣十二

汝陽漢縣隋上蔡成王封蔡仲於此西平古柏

漢西新蔡漢縣東魏蔡遂平春秋房子國漢吳

平真陽漢慎陽劉信陽州周中伯所封漢平氏

後周申州羅山漢鄆縣北齊確山漢安昌地東

宋信陽光山春秋弦黃蔣三國光山春秋弦國漢

始春秋蓼國地漢息春秋息侯商城漢新鄆

形勝負山襟淮控扼潁蔡四方最中

山川天中山府城北在天地之中故各自嶂呀山

遂平唐書節度李觀及吳元濟戰嶂呀又靈山

五代史黃巢由潁蔡保嶂呀山皆謂此河南

信陽秀出眾山之上上天目山信陽下鵲山羅山每雲氣覆頂雨即至

有鵲羣栖其上風蟠山確山旋繞朗陵山確山下有

再將至則先噪朗陵城杏山光山即抱朴浮弋山光山即弋陽

即漢縣峭俯映長淮出石盤山光山山頂可屯白牙山

細石堪為碁子固始產桑橫溪山商城夾水橫流相傳為武后

中弓材脂石春風嶺光山白鹿崖固始險峻葛陂府城西

粉石長房投明河源出天潢河嶺出南陽分水白露河

杖處光州一汝水由上蔡西平鮒水新淮水由確山

名潁州界紫水光山棠谿西平蘇秦說韓王謂西湖府

西上有翠光神溝遂汶水府城南自青龍陂錦

亭待月臺繡溪府城南宋劉敞詩錦繡溪邊鴻邳陂府城

春幾許欲尋清淺翠芳菲

土產著草上蔡茶信陽碁子石光山

關梁平靖關信陽一名冥阨塞淮南子曰武勝關

信陽大勝關羅山九重關羅山即古五關光山木陵關

陽光山齊五水關固始汝陽驛汝上蔡驛上西平驛

陳接境平恨這關信陽

祠廟伏羲廟 神農廟 申伯廟信陽孫叔敖廟固始

狄梁公廟府城司馬溫公廟光州李愬廟府城顏

魯公廟府城袁安墓府城

陵墓申伯塚信陽孫叔敖墓固始李斯墓上蔡袁安墓府城



東劉伶墓光

古蹟平輿城府城東汝水南富波城府界漢縣王

即王粲宅府城內粲嘗寓此平淮西碑府城內韓退之

愬妻唐安公主女也出入禁中毀碑記失實憲宗詔斷其文更命段文昌補之宋州守陳珣磨

去段作仍懸瓠池府城北李愬討吳元濟雪八

刻韓文夜擊鵝鴨以亂軍聲即此卦臺上蔡臺四周皆產蒼草近臺一水曰鮑陽

城新蔡漢縣大呂亭新蔡古呂侯國吳房城遂平春秋房子

王闔閭弟奔楚封安昌城信陽漢縣白雪驛信陽朗

於此故曰吳房陵城確滑州城州光黃歇宅即光州治楚賜春申

歸雁亭光州故涑水書院號光父池為邑令時

生光期思城固始春秋弦子邑台公城息縣楚

於此期思城即孫叔敖所產地台公城太子建

名宦周端木賜春秋時為漢寇恂汝南太守討平盜

奉法以利民不知為漢寇恂汝南太守討平盜

吏者枉法以侵民為鄧晨汝南太守興鴻邨

修學校教生徒聘能為鄧晨汝南太守興鴻邨

左氏春秋者親受業為鄧晨汝南太守興鴻邨

殷歐陽歙汝南守傳尚書學楊秉豫州刺史計

不人王龔汝南守折節黃憲陳宗資南守辟范

私門王龔汝南守折節黃憲陳宗資南守辟范

滂為功曹政皆各決不自伐人歌曰賈彪字偉

**達** 豫州刺史考二千石以下不如法者悉奏罷

通運渠二百餘里 **晉謝萬** 豫州刺史王羲之與

父老頌曰賈侯渠 **南北朝張萇** 廟參諷議故是後來

邁行之氣以俯順荒餘是違才矣 **南北朝張萇** 年能次者長年賜以已牛一頭使均之於是境

中相戒咸 **司馬悅** 後魏豫州刺史汝南有董毛

敦敬讓 **司馬悅** 奴者齊錢五千死於道疑張

混劫殺混惧掠誣服悅引見毛奴兄詢當時所

遺曰惟一刀鞘召刀近詢之知為董及祖刀收

及祖詰之 **唐耿仁傑** 豫州刺史時越王兵敗餘

果伏罪 **宋史珪** 兖州刺史會

疏申理詔悉請或邊因相 **宋史珪** 歲飢淮蔡民

與罌碑下齋三目乃去 **吳育** 知蔡州設伍保

流入州境珪不待聞即開 **吳育** 法以檢制盜賊

倉減價以糶所全活甚眾 **吳育** 法以檢制盜賊

時有告妖人千數聚 **吳育** 法以檢制盜賊

曰此特鄉民用浮屠法 **吳育** 法以檢制盜賊

召之可致頃之召千人至械送 **魯有開** 知確山

闕下皆無罪釋之而告者伏辜 **魯有開** 縣大姓

把持官政有開治其 **富弼** 由大學士出知蔡州

最甚者遂以無事 **富弼** 不以名位自驕周察

民隱有 **丁諷** 及代蔡州設法賑飢活者六十餘萬

情必達 **丁諷** 及代蔡州設法賑飢活者六十餘萬

得行者 **司馬池** 光山令於民有 **歐陽修** 知蔡州

累日 **司馬池** 光山令於民有 **歐陽修** 知蔡州

原自請易蔡州大畧日時多喜新奇而 **孫瑜** 知

臣惟守拙衆方與功利而臣惟循常 **孫瑜** 知

州毀吳元濟像 **劉徹** 通判蔡州鑿池開河以利

以其祠祀裴度 **劉徹** 通判蔡州鑿池開河以利

政事倅 **呂公著** 知蔡州釀水泉灌田易軍營草

古循吏 **呂公著** 知蔡州釀水泉灌田易軍營草

政為 **范純仁** 知信 **劉安世** 知信 **傅堯俞** 知新息

多 **范純仁** 知信 **劉安世** 知信 **傅堯俞** 知新息

不耀直而不激 **歐陽棐** 知蔡州蔡地薄賦重轉

司馬光稱其賢 **歐陽棐** 知蔡州蔡地薄賦重轉

詔禁止佐吏憚使者不敢從棐曰若 **柴中行** 知

憚而不行何以為長吏命即日行之 **柴中行** 知

河南

州嚴保伍精閱習增闢屯田治行爲淮右最

**元張昇**

知汝寧府民有告寄束書於其

姓名於上昇亟呼吏焚其書曰妄言誣民且再

更赦矣

明詹俊

幸得此宜

甘鏞

永樂中

固始丞慈愛得民

程紹

字公業

從賑荒使者巡行河

陳幼

相勞苦民擁道泣曰

陳幼

學

字志行

里民雜支六百餘兩

積粟

校尉官豪僕隸之驕

又悉懲

茂著調繁中牟從庫

吏貨

殺而埋之歸曰聞遇

兩頭蛇

今已埋矣母曰有陰

德者

江陵

陳勝

名宦

陳勝

崔安知鴻鵠之志哉

秦二世

度失期去當斬乃會

陽夏

王號張楚豪傑

漢吳公

響應卒以仁秦

蔡人

明經高行諸儒宗之

居貧

養母

汝寧

汝寧

汝寧

汝寧

汝寧

汝寧

汝寧

汝寧

汝寧

汝寧

汝寧

汝寧

汝寧

汝寧

汝寧

汝寧

汝寧

汝寧

汝寧

人物

周漆雕開

孫叔敖

即薦艾艾獵光州

流寓

穆修

文爲倡一時士大夫翕然稱之

以古

以給卒成名儒舉高第拜相封高陵侯及母死  
 三十一日強起視事方進曰身備漢相不敢踰  
 國家制也**戴憑**字次仲平輿人習京氏易正旦百僚  
 制也畢集帝令羣臣能說經者更相難詰  
 義有不通輒奪其席以益通者憑遂坐**張劭**字  
 五十餘席京師語曰解經不窮戴侍中後二年  
 伯汝陽人少游太學與范式善式嘗約後二年  
 當過汝及期劭白母治具式果至升堂拜母而  
 別劭死見夢於式曰吾以某日卒式即素**袁安**  
 車會葬劭棺待式至乃起世謂之死生交  
 字邵公汝陽人嘗客洛陽值大雪僵臥不出縣  
 令掃其門楚王英謀逆事泄株連者眾拜安楚  
 郡守按獄理其無明驗者條上出之丞掾皆曰  
 恐上怒不可安曰脫有不合吾以死爭得出者  
 四百餘家後遷司徒和帝幼竇太后臨朝外**陳**  
 戚干政賴安守正之力居多詳河南名宦  
**蕃**字仲舉汝南人少處一室蕪穢不治父友問  
 曰何不洒掃曰大丈夫當掃除天下安事一  
 室累遷太尉與竇武同心參政會謀誅宦官事  
 泄曹節等矯詔殺蕃陳留朱震棄官收葬匿其

子逸於甘**黃憲**字叔度汝南人父為牛醫同郡  
 陵界中若自失其母曰汝復從牛醫兒來耶陳蕃曰時  
 月之間不見叔度副各復萌矣郭泰曰叔度汪  
 汪若千頃波澄之不清淆**應劭**字仲遠汝陽人  
 之不濁天下號曰徵君**應劭**字仲遠汝陽人  
 律令註漢官禮儀撰風俗通舉世**到**字君章  
 服其該洽弟子瑒瑒並以文才顯**到**字君章  
 里有董子張者父為人所殺及子張病危憚往  
 候子張視憚嗚咽不能言憚曰知子痛仇不復  
 也即奮臂而出殺其仇取頭示病者氣遂絕憚  
 詣縣自首令義而釋之光武舉孝廉侍講太子  
 郭后廢憚力諫不納乃勸太子**郭亮**字恒直確  
 引愆退身奉母憚即出守長沙**郭亮**字恒直確  
 李固學固忤梁冀被誅冀戒有敢收尸者加其  
 罪亮詰闕上書乞收固尸不許因往臨哭守喪  
 不去太后聞而**周舉**字宣光汝陽人狀貌短陋  
 憐之乃聽歸葬而**周舉**字宣光汝陽人狀貌短陋  
 帝朝遣入使巡行風俗皆選威望素著者乃拜  
 舉侍中與杜喬周栩馮美樂巴張綱郭遵劉班

分行天下號曰八俊舉劾奏刺  
 史二千石若干人聲震海內  
 袁紹字本初安  
 丰姿雅好士賓從如雲輿馬填接街巷嘗自濮  
 陽解官歸車徒甚盛將入里門悉遣去曰豈可  
 令許子袁閔字夏甫安之後父賀為彭城相徒  
 將見耶袁閔步往省至府門累日吏不為通偶  
 老嫗出見白夫人乃呼入比辭去遣車送之不  
 肯乘郡人無有知者僻居力學從父逢隗並貴  
 盛餉閔一切不納常歎曰吾先公福祚後世不  
 能以德守之而競為奢縱此即晉之三郤矣遂  
 散髮絕世築土室四周於庭不為戶自牖  
 薛包  
 納飲食而已黃巾賊起相戒不入其間  
 字孟嘗汝南人後母憎包逐出包悲啼戶外不  
 忍去父母慙而還之及諸弟求析產包則奴婢  
 引其老者田廬取其荒頓者器物收許邵字子  
 其朽敗者弟數破產輒復分給之  
 許邵將平  
 輿人少立名節嘗客游潁川不候陳寔又陳蕃  
 喪妻吊者畢集而邵獨不往或問故答曰太丘  
 道廣廣則難周仲舉性峻峻則少通故弗造也  
 居常好論里中人物故汝南有月旦評云兄虔

字子政亦奇士也  
 郭憲  
 汝南人事光武為光祿  
 時號平輿二龍  
 郭憲  
 汝南人

日東方初定車駕未可遠征  
 拔珮刃斷車鞞帝  
 不從遂上隴其後潁川兵起  
 乃還嘆曰恨不用

郭憲  
 高獲  
 新息人將學京師與光武有素師事  
 之言  
 高獲  
 司徒歐陽歙歙下獄當斷獲帶鐵鎖

詣闕請光武謂曰朕欲用子  
 宜改常  
 周嘉  
 汝南

性獲對曰臣受性於父母不可改也  
 周嘉  
 汝南人仕

為郡王簿工葬末羣賊入汝陽嘉從太守何敞  
 討賊白刃交集嘉以身捍敵後舉孝廉拜尚書

郎光武間以遭難  
 王琳  
 汝南人年十餘歲父母

之事稱為長者  
 王琳  
 俱凶遭亂鄉隣逃竄唯

琳兄弟獨守塚廬號泣不絕弟季出遇赤  
 眉將殺之琳自縛請先季死賊矜而放之  
 鍾興  
 汝陽人後丁恭受春秋尤武召拜左中郎將詔  
 定春秋章句以授皇太子又使宗室諸侯從興  
 受章句封關內興自以無功不敢受帝曰教訓  
 太子及諸王侯非大功耶興讓其師丁恭於是  
 復封恭而  
 周燮  
 安成人十歲通詩長精禮易不  
 與終固辭  
 周燮  
 讀非聖書非身所耕漁不食舉

賢良方正安帝以周勰舉子少尚玄虛時梁冀

纏幣聘之以疾辭周勰貴盛三被徵命竟不能

屈杜絕人事巷生荆棘至延禧蔡玄汝南人學

初乃開門延賓及秋而梁冀誅蔡玄通五經門

徒千人徵拜議郎三國呂蒙字子明富波人呂

講論五經同異背曰吾弟大非吳下阿蒙蒙曰士別三日即當

刮目相待嘗病孫權迎至幕中倩能愈蒙者賜

千金數欲往視恐勞蒙乃穿晉和嶠字長輿西

壁窺其動靜累功封零陵侯嘆曰嶠森森如千

丈松施之大厦必稱棟梁官太傅家素豐殖而

性至吝杜預周顛字伯仁汝陽人神采秀異少

謂之錢癖周顛負重名累遷僕射王敦構逆

左右勸顛避難顛曰備位大臣豈可草間求活

乃詣敦卒以正言被害敦籍其家收得酒五甕

米數石而已時于寶字令升新蔡人平杜弼有

皆嘆顛清節功累遷常侍著晉紀以良

史稱父有嬖人寶毋妬甚因葬父推入藏中數

年而毋喪開墓其婢伏棺上微有息輿還遂甦

寶感此作搜神記劉孟嘉字萬年羅山人畢卓

淡曰可謂鬼錄董狐孟嘉詳江夏人物畢卓

字茂世新蔡人比舍郎釀熟卓夜往盜飲為守

者所縛旦視之畢吏部也嘗曰右手持酒杯左

手持蟹螯便足了一生南北朝周顛字彥倫顛

矣與阮孚輩稱入達南朝周顛字彥倫顛

貧寡欲王儉問曰山中何所食顛曰赤米白

鹽綠菜紫蓼後起國子博士著四聲切韻唐

周允元安成人武后時為鳳閣鸞臺平章事賜

如堯舜武三思奏語係指斥后五代王延嗣光

日聞其言足以戒安得為過閩王延嗣諫曰

人唐以梁太祖封王審知為閩王延嗣諫曰

義不帝秦此其時也故審終身不失臣節宋

謝良佐字顯道上蔡人記問該洽對人稱前史

得一矜字爾朱勝非蔡州人累官右僕射平

願嘆其善學朱勝非苗劉之亂卒謚忠靖元

高興蔡州人少慷慨多大節力挽二石弓從水

相伯顏累立戰功嘗悉獻江南所得珍寶

河南

河南

河南

河南

河南

河南

河南

世祖曰何不少留對曰臣今幸富明趙好德

貴皆陛下所賜何敢望俾獲之物

燹汝陽人仕至吏部尚書銓衡秉公甚稱上旨

嘗召至內殿與四輔官共論治道太祖悅賜衣

一襲命畫史圖其像子毅字致遠任工部侍郎

兼少詹輕財下士以行誼重于世孫寬御史敏

吏部郎皆蒞官清房安汝陽人幼聰辨性剛勁

正不負世德云徐廷璋字公器羅山人性

福建江西山東四川交趾參政所至報績

險仕給事中定門達之獄由是聲震何景明

天下歷撫延綏甘肅寧夏俱有重名

默信陽人性鯁介錢寧貴倖時持古畫求題謝

曰好畫毋汗吾題也天變上封事曰義子不當

蓄宦官不當寵聞者縮舌幸留中得免仕至提

學副使卒詩與李崆峒齊名所云俊逸終憐何

大復許達字汝登固始人江西副使宸濠蓄謀

者也孫遜先發後聞宸濠反達不屈與孫燧同遇害

于惠民門父家居聞變曰吾兒素有此志今果

然矣諡孟洋字望之信陽人為御史論劾張桂

忠節盛時有崔子鍾王子衡田勤戴冠字仲鵬官至

甫輩名十才子洋亦與焉王尚綱字錦

樊鵬字少南官至按察僉事皆信

列女周顛母

姓李字絡秀顛父浚為安東將軍出

與一婢宰猪羊其數十人饌甚精辦而不聞人

聲浚怪使人覘之獨見一女子美甚浚因求為

侍妾父兄初不許絡秀曰門戶衰朱序母人序

以梁州刺史鎮襄陽符堅遺其將符丕等率眾圍襄序母韓自登城履行謂西北角當先受敵遂領百餘婢守之於其角斜築城賊果攻破西北角眾守新築誠賊遂引退

仙釋費長房

汝南人為市史有老翁賣藥懸一壺

謁翁乃與俱入壺中隨至深山虎作伴長房無恐又使臥空室以朽索懸石於上眾蛇齧索將

斷長房亦不移最後使食糞蟲長房意惡之翁曰子幾得道恨不成爾遂付一竹杖曰騎此任

所之長房策杖須臾到家以杖投葛陂中化龍而去桓景受學長房一日謂景曰九日汝家有

大灾可令家人作絳囊盛茱萸繫臂登高山飲酒禍可消景如其言夕還見牛羊雞犬皆暴死

汝州

東界開封府襄城縣西界河南府洛陽縣南界南陽府南召縣北界河南府登

封縣白州治至京師一千七百五

建置沿革禹貢豫州之域天文張分野春秋楚鄭

地戰國屬韓後屬魏秦屬三川漢屬河南三國

魏屬舞陽晉屬襄城後魏屬魯陽東魏曰北荆

州後周曰和州隋曰汝州唐曰臨汝宋曰陸海

元屬南陽明為汝州領縣四

魯山

春秋鄭邑漢魯陽魏廣邾春秋鄭地漢邾

汝南寶豐春秋鄭地漢父城

伊陽

秦新城隋伊

形勝山水秀拔甲於西京

山川崆峒山

州城西廣成子隱此今有墓莊周述

大隗皆與

魯山

魯山孤峰秀立

峨眉山

其形勝似蜀故名

香山

寶豐上有



大龍西曰小龍相傳觀世音證道處雲夢山伊陽鬼谷魚齒山汝州

東南左傳楚伐鄭欠于魚堯山魯山滄水所出

陵涉于魚齒之下即此堯山昔堯之末孫劉

累以參龍事夏后後懼罪遷鳳翅山西北紫雲

於魯立堯祠于此因名堯山寶豐漢高祖汝河州城

山有雲氣舒布九里山敗項羽於此汝河南

洗耳河許由為九州長由聞之箕出高上傳堯召

牽犢欲飲之見由問故巢父廣成澤州城西一

日汚吾犢口牽上流而飲之廣成澤名黃陂周

成苑地太史湖州城外宋太守王溫泉州城

武后嘗幸此其側又有寒泉

土產何首烏 牛膝 石炭

祠廟許由廟 先耳 三蘇祠 縣

陵墓元結墓 魯山顏真一蘇墓 峨眉蘇軾卒于

此遵治命也 寇萊公墓 汝

古蹟臨汝城 州城西 陽人聚 州城西秦遷 望嵩樓

州子城內 香遠亭 州治後圃 沛公壘 州城東北漢高

唐時建 汝帖碑 州治丙石 武后流杯池碑 溫泉 魯陽城

魯山元德秀築顏真修禊亭 魯山唐歐

山琴臺 卿記前人題咏甚多 黃帝問道廣成

時以上巳日 鈞天臺 州縣相傳黃帝問道廣成

集僚吏飲此 娑婆園 州縣宋崔父城 寶豐左傳楚

樂故 名宦唐元德秀 魯山今玄宗在東都命守令刺史

袂歌於為帝嘆曰仁人之言哉所得俸 宋楊億

知汝州清修直節聲著兩河王素知汝州政餘  
 士民得其片字者爭相矜式書不去手遇  
 事立決不停訟待寮賓富弼判汝州上言新法  
 以謙恭待吏民以寬厚富弼不可以治郡願歸  
 洛養疾程顥神宗時罷邑以親老求近  
 許之鄉監局得監汝州鹽稅劉才邵  
 大觀中為汝州教授嘗憤五季文詞明俞永洪  
 卑弱傲楊雄法言著法語八十一篇  
 中知魯杜思進洪武中張復永樂初宮謙永樂  
 山縣知縣張復知汝州王璽天順  
 汝州張釗宣德初知傅子榮正統間任王璽天順  
 州縣知縣張復知汝州王璽天順  
 縣張鑑天順間錢祚徵汝州知州時有土賊聚  
 簡練鄉勇得千餘人佯為城守計忽半夜開門  
 出從間道抵其巢賊不為備大破之又令民干  
 家立一寨有驚相救賊屢失渠魁詣州降後流  
 寇犯汝州祚徵中流矢力疾乘城督戰以駁擊  
 賊風逆火返賊  
 乘以人遂遇害

人物漢申屠嘉

臨汝人官御史大夫廉直不受私  
 嘉時鄧通得寵嘉入朝見通於上

嘉有怠慢色嘉罷朝召通責曰小臣戲殿馮異  
 上大有怠慢色嘉罷朝召通責曰小臣戲殿馮異

字公孫父城人性謙退不伐光武嘗曰倉卒蕪  
 蕪亭豆粥滹沱河麥飯厚意久不報異謝曰願

陛下無忘河北之難小臣亦不敢忘巾車之恩  
 一日諸將論功異獨坐樹下因號大樹將軍封

侯陽夏唐元結魯山人詳明滕昭滕昭字自明汝  
 州人以都御史

考察福建巡撫南畿剛正明察官屬貪贖者昭  
 悉按之列郡聞之皆震其在南畿減秋糧耗益

漕運費甚得軍民心奏分江陰李希顏號愚庵  
 馬馱沙為靖江縣民尤稱便

性行峻茂貫耐羣籍洪武初薦授春坊贊善為  
 諸王子師教法嚴毅有弗若教者以管擊額帝

撫而怒后曰彼以堯舜訓爾子顧怒之耶帝威  
 用霽靖難後隱居夾谷不履城市一藩司過訪  
 之途遇一老枕袋側卧蹴  
 之乃希顏也遂班荆而別

仙釋廣成子

隱居崆峒山黃帝嘗就而問道答曰

母勞爾形母搖爾精母俾爾思慮營

乃可長生歷千二

廣輿記卷之七 汝州 仙釋廣成子 隱居崆峒山黃帝嘗就而問道答曰 母勞爾形母搖爾精母俾爾思慮營 乃可長生歷千二

