阿波志

849
4

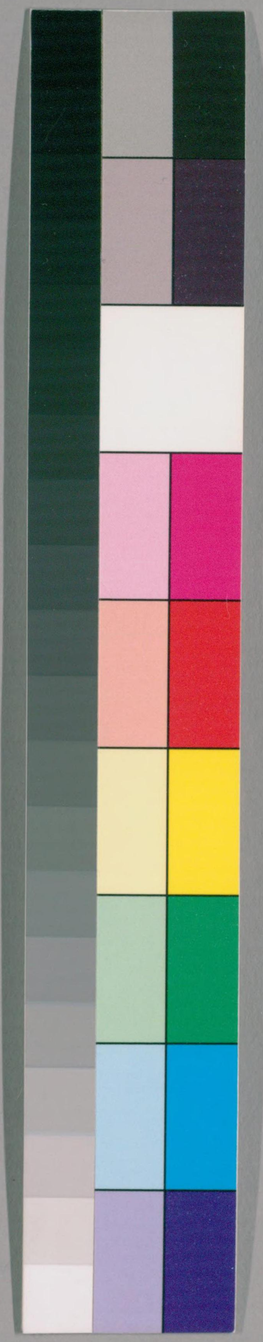

国立国会図書館　タイトル『阿波志』 請求記号 849-4

ガラス使用

阿波志巻之二目録

国立国会図書館　タイトル『阿波志』 請求記号 849-4

ガラス使用

阿波志卷之二目録

城府

圖
城
坊
山
關
公
府
名
川
梁
署

阿波國文庫

国立国会図書館　タイトル『阿波志』　請求記号 849-4

ガラス使用

849
4

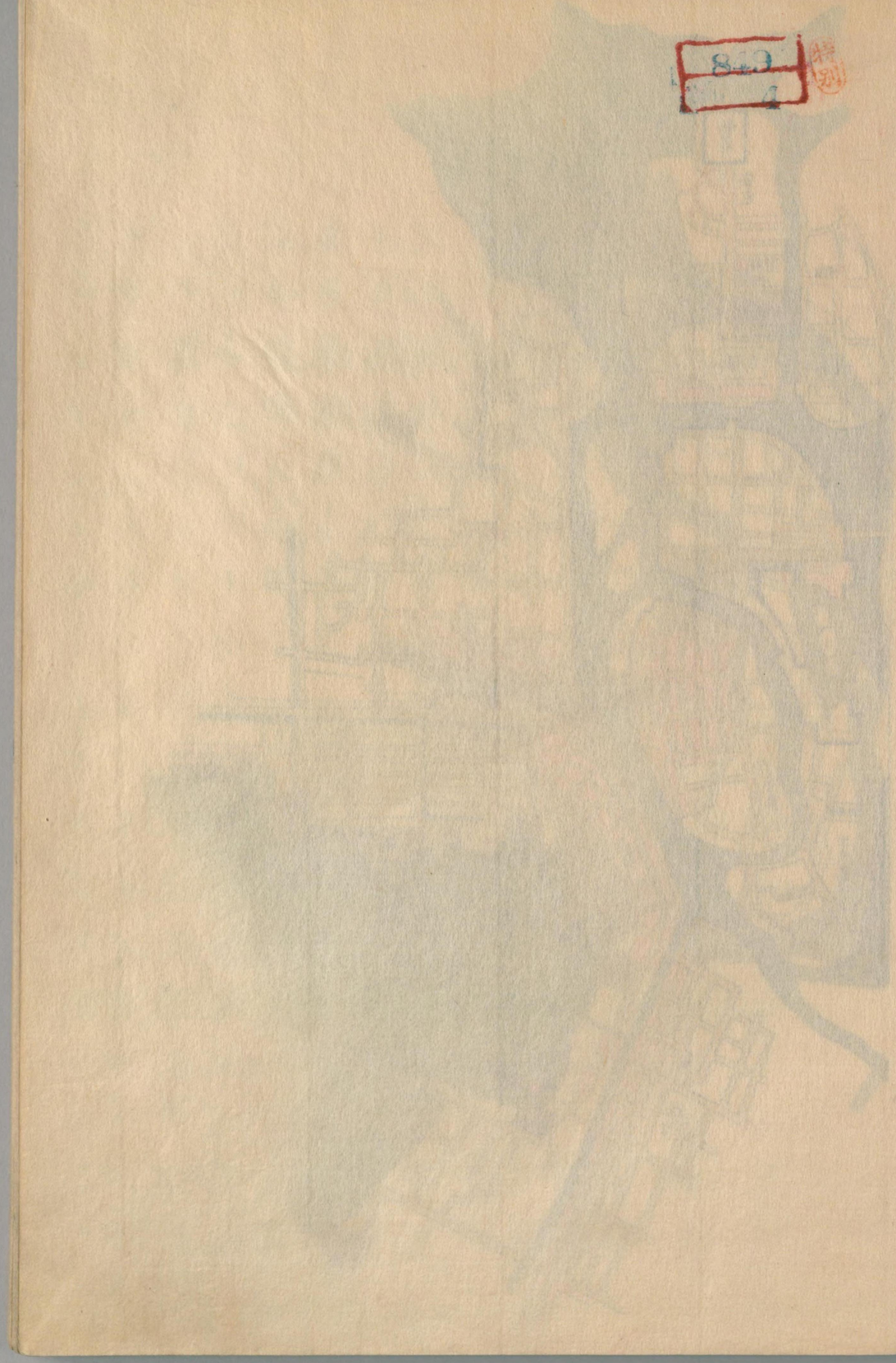

樓閣
土産
祠廟
佛刹
古蹟
塚墓
氏族

阿波志巻之二目錄

国立国会図書館　タイトル『阿波志』 請求記号 849-4
ガラス使用

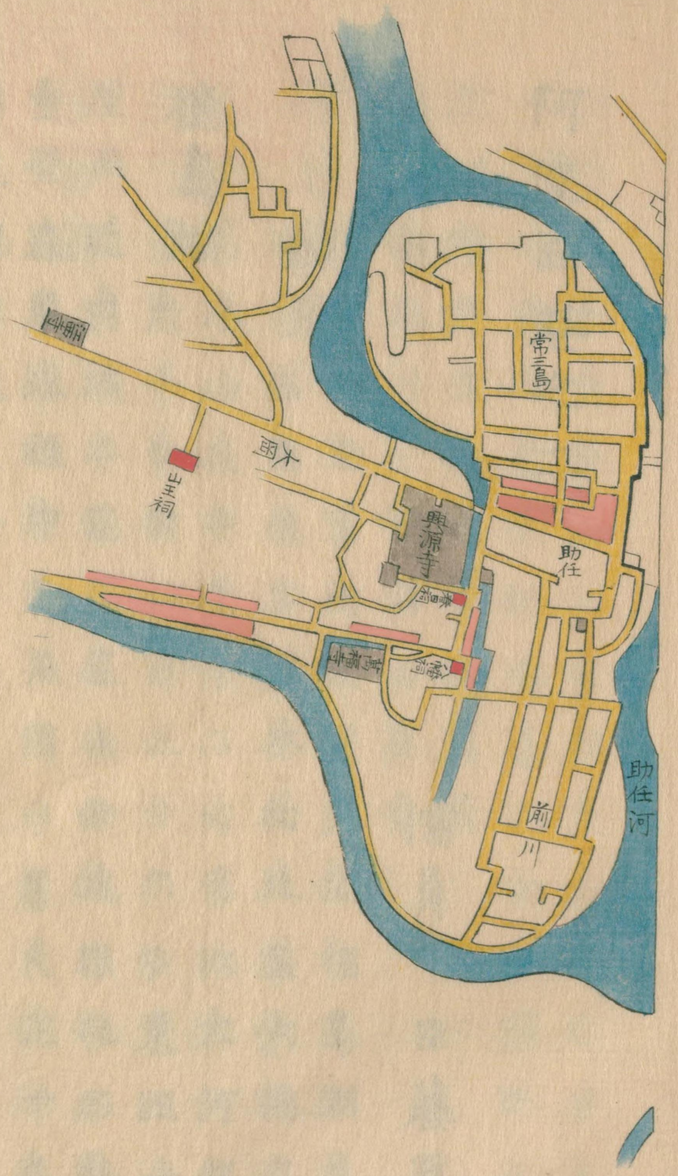

国立国会図書館　タイトル『阿波志』 請求記号 849-4

ガラス使用

帝國圖書館藏

阿波志巻之二

儒員 臣藤原憲輯

城府

南至富田大岩東至福島潮見寺址西至佐古二本松北至大岡六軒屋

徳島城

小山在中高十二仞帯以大河縦三百六十歩横二百五十六歩東距海口一里而近内城二區並在山餘城環抱形勢雄偉豐壁森嚴永禄中森飛彈守居天正十年八月泰元親來抜之令吉田康俊留守十三年豐臣公命其族秀長及秀次攻之 瑞雲公為先鋒康俊奔遂以賜我明年 公以其規摸狹小作子城于山麓以寺島為外城武市常三林道感與議豐臣公命大江隆景泰元親及叡山僧助其費慶長五年獻之避于富岡既而東照公

国立国会図書館　タイトル『阿波志』 請求記号 849-4
ガラス使用

龍興乃返賜之初名渭山寺
島尋改渭津延寶六年十月復改德島

德島　在猪山東縱二百餘歩横二百七十歩許
石壘圍繞　孝公命植松重蓋相連國初
半以東爲河中村氏舊
宅有偃松稱繫舟松

寺島　在府城西南縱二百八十歩許横百三十
二歩舊寺觀多曰名天正中移之寺街

塀裏　在寺島南

瓢箪島　在府城後門縱九十歩許横百二十歩
舊通助任川有橋跨寺島今如胡蘆曰取以名池
塞以堤橋亦廢有第稱花圃
出來島　在瓢箪島西縱百八十歩許横二百六
十歩舊有寶珠夫人第今松倉氏廢

宅是也東有普門閣正保二年夫人薨乃移于
天正寺夫人實瑞雲公之長子歸于黑田筑
州後有故大歸地昔爲洲渚
至今穿土可三尺皆砂礫耳

福島　舊名地切村在德島東縱二百二十歩許
橫三百三十六歩南崖有石壘以防潮水
名曰築地北有馬塲花櫻夾之後移于
慈光寺前其東名曰安宅置官船所

住吉島　在福島北縱二百歩橫三十二歩許舊
名藤五郎島昔無人家唯乞人藤五郎宅
居此後漸爲廣斥移住吉祠曰改名佐野氏宅
後有松七株土人昔繫舟之處長谷川氏嘗置
船

東富田　在府城南縱三百二十歩許橫五百八
十二歩東有公第二十歩西爲故飛州公

国立国会図書館　タイトル『阿波志』　請求記号 849-4
ガラス使用

所居分以賜士

西富田 在西山下縱三百二十步許横二百二步

佐古 在出來島西縱二百步許横六百二十八步寛文十一年分賜北涯以爲落邑至第五街方言山谷無水者謂之佐古

大安寺 在佐古西南舊名初江舊隷佐古

助任 在府城北通常三島計之縱七百步許横千五十六步

前川 在助任南面助任川其東呼曰中洲天正十三年築猪山城瑞雲公次于此廻以土壘及湟北距興源寺

常三島 在府城東北武市常三居此曰名

大岡 在助任北舊名東洲

国立国会図書館　タイトル『阿波志』 請求記号 849-4
ガラス使用

坊名

紙屋街　坊有三舊名寺島街國初德島橋跨此後移橋于通街官命許鬻紙他街不得鬻世賜文券

八百屋街　舊屬中街稱袋街命鬻菜蔬每朝爲市舊有文券往來焚

中街　舊有市今廢

紀伊國街　舊屬中街國初紀伊人來居爲商曰名

通街　坊三西南入城之衢曰名

新街　坊三舊名片街寬永中前臨河水後有壘壁曰又名塀裏

国立国会図書館　タイトル『阿波志』　請求記号 849-4

ガラス使用

魚街　支坊有檀木街
瑞雲公命鬻魚介
以上十四街並稱内
横街　島南縦三百歩横二
東新街　一稱鍛冶屋有
支坊曰刻街

籠屋街

新魚街　有支坊曰湯屋
街舊名鵜飼街
桶屋街　有支坊曰紺屋街舊稱河野街
河野氏居此今長濱氏宅是也

富田街

古物街　坊有
三

西大工街　即第
一坊
大工街第二坊

南大工街　即第三坊並在
東新街之南
西新街第一坊　名杉屋街在
新街橋西南
西新街第二坊　名三倉屋街
西新街第三坊　名葛籠屋街

西新街第四坊　名鍛冶屋街

免許街　舊名正通街天正十三年三木正通自播磨龍野來實始居此後寢成坊坊免

国立国会図書館　タイトル『阿波志』　請求記号 849-4
ガラス使用

丁役曰名免許以上十四街並稱新街在新
街川南縱五百六十步横一百九十六步自
佐古街自第一坊至第十一坊在城西西北諸
郡所經東西九百步第七八街北側百
八十年前置第六七
街南側百十年前置
助任街在城北數十年前内街火海物野蔬頗
乏命八百屋街人來鬻菜蔬魚街人來
鬻魚
介
助任西街
福島街在城東
舩工街在潮見寺址

二軒屋街在城南國初唯二戸曰
稱八萬屋某宅其一云

国立国会図書館　タイトル『阿波志』　請求記号 849-4
ガラス使用

諸坊戸口

千四百七十二戸　一萬八千八百二十六口

寛文十年計簿

山川

渭山　又作猪山　在府城中山勢孤圓望之如伏豕深樹蒼翠帶芳河隣海口葢古者屬井上鄉爲一海島潮水環之北注佐古南距八萬鄉至今蠣殼往往存二大瀧山　在府城西南五百歩許前望海口下俯闇闇三面空闊方十餘里瞭然可指嶠巖爭出石磴沿谿其側有瀑布飛流一條其水清冽三層塔甘露閣聳其上右對起勝景爲城府第一此間總屬西富田瀑水之下流是爲佐古之界佐古山　在府城西其石色青質堅可爲碑礎助任川　在府城北芳野河支流自今切而南至出來島岐流其北者緣城而東又分爲

国立国会図書館　タイトル『阿波志』　請求記号 849-4

ガラス使用

福島川東入海其南者合田宮川經
新街出于城南合福島川又東入海
瀑布井在大瀧山下即瀑布伏流至此而出
也其水甘寒諸坊皆汲之以飲以釀
大林崖在免許街南壁立數仞上安三島祠下
俯敬臺寺舊有大林院今名大林院優
婆塞居之後移之于島田村
新井在大安寺中稱菩薩泉其水甘
冽宜烹茶國初以還命吏汲之
三石渠即瀧山瀑布潛流過新街右
折而入富田浦民引以灌溉
兼池在助任兼子里
大巖在瑞巖寺前弓卒藤井其宅半腹安辨財
天小祠下有池舊更有巖六稱七巖壘ニ
相連東爲海水路不易行
之又弓卒日下氏宅穿井得船艫云
奥田岸寬文四年奥田氏築妙法寺等皆其地也
富田山在西富田墅員七條壽菴始呼爲眉山
不知船王歌所謂如眉雲間見者泛稱
遠山非指一山也

国立国会図書館　タイトル『阿波志』　請求記号 849-4
ガラス使用

闕梁

德島橋　在左譙門外跨寺島川舊在鼓樓下跨紙屋街後移于此長三十三歩五尺三寸濶四歩

小見附橋　又稱下乘橋在甕城内長九歩三尺六寸濶三歩一尺

數奇屋橋　跨城濠長六歩濶八尺九寸

助任橋　在右譙門外跨助任川長七十七歩二尺六寸濶三歩六尺其長甲于城府他邦傳稱舊接西城後移之

福島橋　在甕門外跨福島川長二十四歩二尺六寸濶三歩六寸

国立国会図書館　タイトル『阿波志』　請求記号 849-4

ガラス使用

住吉橋　跨住吉島長二十二歩五尺一寸濶二歩

新街橋　跨新街川長四十七歩四尺五寸濶三歩六尺東頭有門懸版榜

出來島橋　跨出來島長十六尺濶三歩一寸

興源寺橋　跨大岡長三歩濶二歩

佐古橋　有二一在臨江寺前跨第一街長十歩濶三歩一尺一在諏訪祠前跨第五街長四歩三尺濶二歩三尺

矢三橋　在矢三官道一名三好橋

小橋三　一在南大工街二在古物街

石梁五　皆架三石渠

富田渡　渡丁二人俸

前川渡　渡丁一人俸二口三石

田宮渡　渡丁一人俸二口三石

石場渡　在出來島

三頭渡　在福島渡丁一人

沖洲渡　渡丁一人俸二口三石

閘門在安宅

国立国会図書館　タイトル『阿波志』　請求記号 849-4

ガラス使用

公署

舊在福島橋東後移德島即中村氏之會議所宅址也門自一宮城移前房自浪華移之云

大倉所

在會議所北始在城中後移于益田豐年移于中村美作宅址即此此署相傳作升方五寸深二寸四分有烙印曰太康齋三好氏之

新倉

在德島掌稍食寬文九年士二人掌之延寶三年加一人正德元年更加一人享保二年復加一人始掌出賣浪華舊制定以黑黍黑黍一斗瑞雲公之遺物也實

国立国会図書館　タイトル『阿波志』　請求記号 849-4
ガラス使用

北倉　在渭山北趾

長倉　在甕城中

外廐　在北倉南

學堂　在堺裏渡口寛政中穆公置

醫學館　在寺島亦寛政中置

製藥署　在沖洲

紙鈔所　在堺裏天和元年十一月始造紙鈔魚屋長左衛門網于扉甚右衛門掌之

永四年十月停享保十五年十一月再造魚屋長左衛門寺澤六右衛門掌之寶

紙倉　在東富田下士掌之

鍛治厰　在德島堤下

圖圄　在堺裏

火藥庫　在田宮吏十人製火藥各俸三口四石舊在一宮箕村市太夫管之寛永中移于此有青銅砲五並萬治三年村瀨九右衛門所造大者一名曰八德孔徑二寸八分容九八百錢次者一孔徑二寸二分容九五百錢小者三孔徑二寸容九三百錢

船署　在安宅舊在常三島寛永十六年移于此縱百五十步橫二百三十四步慶安元年造船一隻名至德三年造二隻日飛鷗曰一

国立国会図書館　タイトル『阿波志』　請求記号 849-4

ガラス使用

言又有舩廬在沖洲寛永申士二人
掌之三年五月始出憲令十四章
觀象臺在舩
署南
運司在三
頭
藍署在寺島堤外
元公置

樓閣

鐘樓在第一城
鼓樓在第三城
池田氏閣
神田氏閣
稲田氏閣
避暑樓並在德島
蜂須賀公子閣

国立国会図書館　タイトル『阿波志』　請求記号 849-4
ガラス使用

賀島氏閣並在寺島
臨川閣在生駒氏第俯寺島川
長江氏閣
山埼氏閣並在助任以上諸閣皆壯麗葢助城樓之觀也
遠塵觀在住吉島稻田氏別莊

土産

金佛石 本玄寺後山出紫質有光
鳳尾蕉
白芋 郷名花四一本
朱柑 郷名別女密甲美
盧橘 郷名奈子密甲美
製造 膠飴 河漏 較他州
雲母 可以塗紙幛佳者甚少
頼桐 和名喜及吏
烏骨鷄
甜柑 郷名安買密甲美
臭橙 郷名甲薄私
索麺 較他州刻坊昔有女龜者善造
傘

国立国会図書館　タイトル『阿波志』　請求記号 849-4
ガラス使用

紺紙　藍纈纈

韈　胡枝筋

擣紙　美濃紙最妙擣之萬杵瑩徹宜摹勒　翦笠

草履　刀劍　良工三人曰氏吉其先海部人移居

城西新第曰歲長稱二村左近後山城守居冨田夙東府曰國綱稱左近將監居福島又有友

行者亦良　風鰻　鄉名喜伴美

馬鮫鮞　鄉名甲樂四容　腊魚　鄉名西灰婆識又識灰皮吉有鯔魚

鯧魚狗母魚等　滷魚　鄉名識灰治結有青貫鱵魚烏壘免

等　糟魚　鄉名甲四治結有石決明及棘鬣魚

桑葚酒　歲貢者官命吏製　麁貨　安宅出

国立国会図書館　タイトル『阿波志』　請求記号 849-4
ガラス使用

祠廟

龍祠 在猪山西南麓舊爲瀕海之地又北麓有鹽竈祠

八幡祠 在冨田山麓以三保射枳神合食采地二十石舊在隱谷下慶長七年置瑞岩寺因移之祝河野氏至甚左衛門移居掃除街有故而亾麻殖郡早雲氏代之

春日祠 在大瀧山東麓每歲供米十石舊在名西郡入田村國初移此春日寺管之九月十七日爲神會神輿之出擔閣上鼓吹以隨呼代眉兕吏浪合記所謂臺尻是也

四所祠 在福島其神四曰武甕槌命曰齋主命曰天津兒屋根命曰姫太神舊在御甕洲文祿中蕩盡爲海舟人載以至此遂祀之時祀職逵好勝從軍于朝鮮云

国立国会図書館　タイトル『阿波志』　請求記号 849-4
ガラス使用

八幡祠　在助任萬福寺管之又
有春日祠弘誓寺管之
山王祠　在大岡延寶三年置神
田二十石萬福寺管之
住吉祠　在住吉島舊在猪山西城國初
移此蓮華寺管之祭料二石
諏訪祠　在佐古山國初自
寺島願成寺今清水寺管之
地方六十歩禁採樵其
麓有巖獨起曰簑掛
伊勢祠　在常三島天正中置
神妙音尼管之賜五石後世稱遊珍又
有熊野祠二一稱十二社
五石一稱三所尼珠德管之並國初置之
金毘羅祠　在富田山舊在勝浦郡勢見山勝占
祠側天正中移此曰以勢見名此山

賜祭料二石

三島祠　在敬臺寺後地曰河野氏居此曰迎祀伊豫三島神也又
有南新邨今稱掃除街

国立国会図書館　タイトル『阿波志』　請求記号 849-4
ガラス使用

佛刹

興源寺　在大岡古松競秀皆爲良材隷山城妙心寺舊稱福聚寺釋東嶽置官爲香火院

福聚公廟舊在攝津安住寺後移于此寛永十五年牓猶書曰福聚寺先公諸廟羅列寺田五百五十石支一曰慶德院

瑞巖寺　在富田亦隷妙心寺氏捨十三貫今二百十六石承應二年好牓禁採樵釋德翁重造德翁伊勢人嘗住千手院云舊管寺十五今支院二曰慶岳院曰瑞巖公及諸公子廟山水圖屏風但麟寺山名鳳翔谷曰隱谷松樹叢生望之蒼然近刋之有瑞巖公所賜虛白叟有題辭曩安觀音像孝公所賜虛白叟有題辭曩安觀音像

釋圓鏡自甲斐齎來移之于慶岳院

国立国会図書館　タイトル『阿波志』　請求記号 849-4

ガラス使用

慈光寺 在福島亦隷妙心寺寺田二百六石舊在上八島中津浦黄龍山稱廣雲寺今雲水菴地是也國初移此

大安寺 在大安寺村據山麓亦隷妙心寺山名惠雲有蛇谷比丘尼谷松竹叢生蒼翠蓊蔚官爲墳寺慶長七年釋泰雲置初東林夫人室在西城遂移爲方丈以安其神主寺田二百石支院一曰東林院又有國覺院今廢承應二年命爲除地

江西寺 在大岡亦隷妙心寺寺田十五石釋南雪置元和中賜伏水城一殿運輸在我承應二年捨以造此寺既而賜釋雪舟墨畫一幀貼金屏風一雙舶來火爐一口置牓禁採樵狼藉

臨江寺 在佐古山足舊稱白雲寺修曹洞宗釋明堂置山名桃溪潮音寺香南老于此遂隷妙心寺安觀音像寺田二十石承應二年牓禁採樵

潮音寺 在寺街之南山名微妙亦隷妙心寺少室胡首座置胡一鶚弟子善書每從軍記事從釋圓鏡至朝鮮後創此寺菅公像所齎來作祠安之在寺南山麓承應二年牓禁採樵第二世香南第三世默宗或曰瑞雲公爲大阪戰死者置東有易安軒香南所老之處

觀潮院 在二軒屋街舊學曹洞今隷妙心寺山名大慈内有祇園辨財天二祠承應二年牓禁採樵

一心院 在大安寺村三谷光勝院管之

大休菴　在大安寺村隷妙心寺釋默宗潮音寺第三主也享保中釋懶菴居菴山名雪鰲谿清竹芙茶亦頗佳

法雲菴　亦在大安寺村隷妙心寺釋默宗老于此禪古置禪古臨江寺徒弟也

敬臺寺　在寺街隷富士山大頑寺元和中敬臺夫人老于此既薨爲寺有其廟慶安元年七月賜田二百石禁殺生採樵鐘樓一基報十二時

還國寺　亦在寺街修淨土教舊作源國而在勝瑞村三好氏捨十四貫地一町七段云

安阿彌陀像　管寺十五有承應元年置田三石

府公廟　在富田山麓隷山城延曆寺兼應元年幕府

松巖寺　南崇公置命釋快雄居之有幕

公廟采地八十石有堂納元三大師畫像釋亮端置例僧自北嶺來居

淨智寺　在寺街隷智恩院舊在勝瑞村三好氏捨十四貫地一町五段竹林匝之安阿彌陀像天正中

寺澤雄繼移之

持明院　亦在寺街隷山城大覺寺舊在勝瑞村三好氏捨十八貫地七段管寺十五藏金錫及磬天正中命移藥師像二一自勝瑞移安于方丈一自名西郡廢建治寺移

自作堂安之山名大瀧有甘露閣三層塔十宜亭

眞珠菴　太子堂列祖殿又有菅公廟祇園祠愛

宕祠稻荷祠八幡祠等封祿百石又賜四石五

斗慶長三年命改造以宿行人十三年牓禁園

入採樵及取土石至今用舊瓦故瓦頭或有建治寺三字

国立国会図書館　タイトル『阿波志』　請求記号 849-4
ガラス使用

春日寺　亦在寺街隷山城仁和寺舊在田宮村稱勝福寺天正中移之管春日祠賜米三石又祿十石及銀三餅

來福寺　亦在寺街隷大覺寺昔罹災寺記亡

安住寺　亦在寺街隷大覺寺舊在勝浦郡宮井村稱眞國寺國初移于城中龍祠畔稱誦經房寛永中移此祿一石五斗

善福寺　亦在寺街隷仁和寺弘治中源成之置在城門傍長廩所在之處天正中移此

願成寺　亦在寺街隷大覺寺釋宥蓮置舊在寺島今岩田某宅地是也天正中移此祿一石五斗掌盟約

源久寺　亦在寺街隷大覺寺舊在矢上村稱賢久寺釋快鑁重造天正中移此後南崇公命改源久祿一石五斗

東宗院　亦在寺街隷仁和寺舊在勝瑞村三好氏捨八貫地七段餘安阿彌陀觀音二像天正中移此

般若院　亦在寺街隷仁和寺舊在尾張蜂須賀鄉釋慶鎮居中改稱大空寺後從瑞雲公移播磨龍野國初在猪山麓後又移此至宥意修眞言

本福寺　在福島隷大覺寺舊在津田浦明曆中移此

東照寺　亦在福島隷大覺寺舊稱不斷寺

国立国会図書館　タイトル『阿波志』　請求記号 849-4
ガラス使用

福藏寺　在佐古第三落亦隷大覺寺舊稱岡坊尋稱地藏坊時南有河流人家甚稀相傳爲置鹽氏之莊有堂安觀音像亦傳大内氏所奉者森甚六嘗爲香火院甚六即志州之族也

清水寺　在佐古諏訪山麓亦隷大覺寺舊在福藏寺側元和中釋宥蓮移以老此有堂安觀音像自鬼界寺移又有蛭子祠管諏訪祠

天正寺　在佐古庚申谷隷德善寺兼應中置在富田正德寺側萬治中置松巖寺時移此有庚申堂安青面金剛木像其側有觀音寶珠夫人所奉者庭有垂絲花櫻

蓮華寺　隷大覺寺瑞雲公置初在寺島移寺街今還國寺所在是也後移福島官署側稱大日寺復移住吉島城中所在住吉祠亦移命改今名管祠祿二石

明王寺　在前川亦隷大覺寺國初釋賢勢置有堂安不動金像

萬福寺　在助任亦隷大覺寺舊手大士不動毘沙門二所賜封祿四石九斗

弘誓寺　亦在助任隷大覺寺舊下村嘗曜兵燹廢元和中重造在助任

德善寺　亦在助任隷大覺寺祖宥詳朝鮮人掛錫于弘誓寺瑞雲公爲建此寺以居

光仙寺　在富田山麓亦隷大覺寺釋宥海爲祖別堂安毘沙門像其像開口土人稱米吐又有稻荷社

国立国会図書館　タイトル『阿波志』　請求記号 849-4
ガラス使用

觀音寺 亦在冨田山麓隷大覺寺舊在勝浦郡大谷村北山山名勢見安千手大士木像元曆元年二月十七日源廷尉來憇元和二年命移此釋龍嚴爲主賜米二石寛永五年禁圍入伐木殺生十五年禁鬪爭歌舞及採石土内有菅廟辨財天祠護摩堂行者堂

本行寺 在寺街隷平安妙覺寺舊在板野郡勝瑞村始祖日永慶長八年九月寂天正三年源長治始爲香火院後移此藏三好氏陳鼓朝川氏所捨山名高雲其扁額飯尾常房所書寶永二年賜米一石羕應二年禁採樵

壽量寺 亦在寺街隷身延山久遠寺伊勢桑名壽量寺僧日鐃來主樋口長政有年元和中奉命而置祿三石有公廟

妙永寺 亦在寺街隷身延山久遠寺舊在勝瑞村文祿中移八萬下村法華谷元和中移此藏釋日蓮眞蹟曼荼羅或曰三十番神祠舊在法華寺天正中堂罹兵燹而神像無恙乃置此

善學寺 亦在寺街隷身延山久遠寺舊在勝瑞村文祿中移此

妙典寺 亦在寺街隷平安本能寺攝津尼埼本興寺舊在勝瑞村三好氏捨七貫及地五段餘相傳立江右京嘗置番神祠于高埼村別分里時移寺于其側後寛永中脇町本覺寺僧日正移此右京信濃人

本覺寺 亦在寺街隷身延山久遠寺舊在勝瑞村羕應中移此

国立国会図書館　タイトル『阿波志』 請求記号 849-4
ガラス使用

妙長寺　亦在寺街隷身延山久遠寺正保中岩田直照置

松岳寺　在西富田山麓隷平安本法寺寛永中尼寺坪井氏置安釋日親像相傳以爲日親所自造

本玄寺　亦在西富田山麓隷富士山大碩寺萬治中敬臺夫人置山名金佛産金佛石禁採樵大碩寺釋日蓮之徒日興所創

妙法寺　在佐古第一落隷平安本能寺攝津尼埼本興寺寛文中板野郡林埼圓隆寺僧某置東接奥田汀汀即寛文元年奥田氏所築

慈舩寺　在寺街隷平安興正寺慶長中釋慶順置使弟玄順居三好禄簿云慈舩寺在勝瑞村地九段餘捨八貫安阿彌陀藥師二像

東光寺　亦在寺街隷興正寺舊在板野郡川端村釋寛海置寛海姓藤原初名成重稱宮内少輔成直之子三好氏捨十三貫地一町七段安阿彌陀像管寺二十八其十四世曰正圓移寺于此其址置支院

元勝寺　亦在寺街隷興正寺釋明念置明念近江人初名元勝稱山埼若狹守舊在藏本村慶長中移于此

圓德寺　亦在寺街隷興正寺永正中善祐齋置善祐齋初居于參河碧海郡志貴莊安阿彌陀像號大坊嘗罹兵燹而廢後去之播磨龍野作小菴而居稱紫雲菴與瑞雲公友善

国立国会図書館　タイトル『阿波志』　請求記号 849-4
ガラス使用

國初從來作小菴于寺島文禄中移此稱圓德三好禄簿云圓德寺在勝瑞地五段捨八貫文安釋迦阿彌陀二像

長善寺　亦在寺街隷興正寺舊在勝瑞村三好氏捨七貫時地八段餘竹林匝之釋祐賢重造安阿彌陀像又有堂安聖德太子像相傳太子所自作也藏瑞雲公手寫勢語藥師堂　在福島街相傳其像釋行基所作也今優婆塞守之稱正福寺

安樂院　在前川隷三寶院

松岳院　在富田淡路街亦隷三寶院

古蹟

寺島壘　永禄中源吉武據此天正中陷十四年丁亥爲吾子城其地在出來島橋東

半田道省宅　在猪山南麓慶長中命移于中街舊井存

三好氏別館　在大岡山王祠東堤封中起呼曰馬背三好氏嘗置倉廩及諸臣宅云

瑞雲公海莊　在馬背街北二百歩許國初此地瀕海瑞雲公嘗每繫船曰置別莊今無

国立国会図書館　タイトル『阿波志』　請求記号 849-4
ガラス使用

塚墓

源長治墓在本行寺

国立国会図書館　タイトル『阿波志』 請求記号 849-4

ガラス使用

氏族

源吉武稱福良佐渡守源俊平之族也

楫浦與四郎姓平名某天正十三年從公駕有楫浦宅右衛門墓蓋其後也

市原久三郎後稱源兵衛寧樂君久三郎實其季子也故雖身在市井優待如士寬永二十年墾田于伊島元祿十四年奉命謁伊勢神廟尋登愛宕山天正十三年賜弓卒炮卒各一人甲冑馬舩及槍各一口及天明七年改賜元祿七年賜月俸五石有古畫及硯並正德公所賜也世居新街每歲佫見今稱寧樂屋

国立国会図書館　タイトル『阿波志』　請求記号 849-4

ガラス使用

渡邊道通 尾張人幼稱吉藏父與兵衛天正中
亥節道通既孤居和泉堺浦石田氏
之亂 瑞雲公嘗寓其宅及 公還從而至賜
采地百石于那西及其子與兵衛致地掌貞光
山之租回賜以十之一廣島之變從 公于京
師買其宅以爲公館 公還男彦次郎從賜刀
及服明曆中窮甚貸以六百石享保十八年三
月孫長左衛門始稱魚屋與寺澤六右衛門俱
管紙鈔所其裔
今居西新街

岡理兵衛 尾張人在播磨龍野謁 瑞雲公又
如大阪大阪之役運輸有力賜月俸
百口既而致之許伐材于丹生谷期以一年賜
地于通街世除丁役子孫稱天滿屋今寄食于
同族

武市常三 美濃人天正中兄善兵衛戰死孤子
僅三歲常三視猶己子盡心鞠養及
長令襲父名乃提鎗一枝注子一口以出遠來
游事 瑞雲公食祿五百石分以與二臣寄食
其家豐臣公賜以萬石辭不受男某仕會津
矦後應名而至病亥無後有女子嫁太田氏

仁木義治 姓源稱又五郎其先出自義家義家
五世之孫曰義實生實國稱仁木太
郎是爲之祖生義俊稱又太郎生義繼稱彌太
郎生師義稱太郎二郎生義勝稱二郎生義長
稱右京大夫生滿長稱越後守生義包稱將監
生義胤稱日向守天文二十一年亥節生義忠
稱又太郎即義治之父也義治事細川氏眞之
所弑乃隱于勝瑞 瑞雲公之入也出謁天正
十四年請爲染工長闔國染工每人輸百錢慶
長二年賜地于芝山之下元和九年賜名三郎

右衛門寛永元年墾于中田村田一町二畝二十歩男五郎衛門植松于大小神子山十九年遂賜其地准三十五石五斗三升其裔稱吳服又五郎居福島町掌染帷幕

達好勝 稱五太夫尾張人曾祖好然稱尾張守祖某父好晴稱左衛門天正十一年戰死于賤嶽及好勝移于播磨三箇月郷郷嘗屬瑞雲公之封内文禄元年朝鮮之役治裝而出以待 公軍軍至請從行獲軍鼓以歸慶長中至本州遂定居于福島爲四所祀職

國司五郎太夫 伊勢國司中納言源具教之季子也天正四年爲織田氏所攻自殺有三子伯長野氏仲式部亦死時五郎太夫尚在襁褓乳母抱以竄轉客于紀伊移于本州有三女長在肥後 至宦次仕 東府季歸于田伏治左衛門及男又兵衛家除

小川六左衛門 播磨人從 瑞雲公來賜地于東新街至七世三郎左衛門有功賜月俸六口今稱六右衛門又有彌左衛門者其族也 峻德公賜地于西新街並稱山家屋

三木正通 稱左近右衛門播磨龍野人與樋口長政友善以知本州地理舉以爲郷導天正十三年從 公駕而至賜地于西寺島居之關原之役掌運輸既還賜禄三百石移于西新街免丁役且以人家稀疎請割以分之並爲除地令益田曰州許之後老于瑞巖寺中瑞雲峻德二公屢訪其居每獻茶其子敬通獻刀古畫茶樏 興源公賜黄金一枚其子某稱甚右衛門管紙鈔所晩節稱良通今稱網于屋

半田道省稱那波屋又左衛門播磨那波人國初從至嘗從大阪之役瑞雲公潛義經所服鞍鐙獻于峻德公藏正宗所造刀初居城中後賜高野山時侍左右嘗藏源義經所服鞍鐙獻于峻德公藏正宗所造刀初居城中後賜地于中街居之瑞雲公及源二公屢訪其居每獻茶世獻課役峻德興好井甚左衛門尾張蜂須賀人國初從至兼侍瑞雲公移龍居市井峻德公命稱豆腐豆腐瑞雲公常命製之後出屋以調進近賜歲俸三石近江長濱人從瑞雲公移龍阪尾彌左衛門野既而又從治兵衛致仕鬻魚管進魚

九重四兵衛播磨龍野人國初從至善造決拾世以爲業賜地于中街居之從役

于大阪

秦與兵衛和泉堺人文祿二年來居城中慶長八年賜地于內魚街居以鬻魚稱堺屋

青山勝左衛門播磨三木人紀伊根來之役敗逃于淡路洽島國初命出仕後致仕其子爲商稱姬路屋賜地于籃屋街居之

高道久朝鮮人善醫朝鮮之役瑞雲公病名道久獻藥有驗遂從而來其後居于內西街染工玉屋某之祖也

岡彌右衛門伊豫人以漆工謁瑞雲公賜外套并歲俸五石後興源公賜三

国立国会図書館　タイトル『阿波志』　請求記号 849-4

ガラス使用

口今彌三右衛門居通街

栝棬工彌右衛門 播磨人從瑞雲公至既而從孝公至東府寬文九年賜俸五口今稱嘉五郎居新街

熊澤與三兵衛 尾張人從瑞雲公至鬻菜菓世居八百屋街

平田與八郎 尾張人侍福聚公後來爲金工萬治中賜俸五口免丁役今稱市左衛門居紙屋街

山田玄壽 姓源本族武田上野介信定之子金丸城陷逃于讃岐遂還居脇町以醫爲業其裔今居免許街稱山田屋

喜多道是 板野郡勝瑞人其先北條氏之族國初命居城府稱花屋賜地于西横街其子道有稱九郎右衛門亦蒙殊遇瑞雲公嘗營邸于大阪道有管其事居三年而歸後始置市長七人道有其一也後作邸于東府道有有大船若干以運輸其材公賞之其裔居通街襲稱九郎右衛門

藥肆八兵衛 讃岐人國初來居寬永中名見後獻金若干瑞雲公出過坊則八兵衛必焚香以奉候公曰某家近

東條紀伊守 據攝津野田城與織田氏戰而死子某稱甚左衛門奔紀伊弱浦後來居新街鬻魚後命移于冨田其地遂爲魚肆今新魚街是也稱湊屋

国立国会図書館　タイトル『阿波志』　請求記号 849-4
ガラス使用

村淨念　紀伊人慶長十九年來居福島世爲市
稱紀伊國屋　獻金十兩元文中名見後以爲例
小田五郎右衛門　板野郡勝瑞人其先三好氏
之族慶長中移居西新街爲商稱川埼屋其子亦稱五郎右衛門名見除丁役其族三郎兵衛元祿中
小石川獻金名見後以爲例
安藤八郎右衛門　播磨龍野人從之瑞雲公至
在城中掌庖厨尋仕瑞雲公峻德德音二公無嗣其妻居福島賜地千三頭里作家以居養與三右衛門者以爲嗣仁木又五郎第五子也寬永
呉服九郎左衛門　十九年別居新街改稱三郎
右衛門後稱幕之屋
越久田宗法　近江人初稱九郎右衛門仕淺井氏滅寓于播磨阿賀郷福聚公名諸龍野命爲金銀行遂從而來男稱平兵衛
菜肆四郎左衛門　稱八百屋國初以來管進菜蔬天明四年名見後以爲例
世居八百屋街
佐藤了閑　讀岐人國初來居刻街稱伊勢屋鬻煙草賣醃魚漸以爲市市司瀧筑後與文券他街不得先公嘗奉命營日光大廟獻金若干名見除丁役
大月國重　備中人稱水田與五右衛門嘗來居二軒屋街世爲刀工

国立国会図書館　タイトル『阿波志』　請求記号 849-4
ガラス使用

紀伊國屋與助 世掌商舶出入賜地于新街橋傍除丁役且名見後世稱三右衛門

高輪伊右衛門 板野郡勝瑞人源一存之族國初居紙屋街稱錢屋五世之孫藤兵衛名見以爲例藏阿彌陀像釋惠心所畫相傳鎌倉右大臣所賜郡二郎右衛門備前人國初從福聚公文券今稱郡屋宮田屋藤兵衛播磨人國初從至大阪之役獻其齋居福島街

鹽屋吉左衛門 見且賜服今居鹽其先名

方外

釋龍巖 讃岐大内郡丹生谷人駿河守天野之家之子拜屋島寺龍範爲師京尹叔倉伊州所親重居高雄戒光寺移泉涌寺後來居大山密寺移勢見山觀法輪寺弟子實瑜居美馬郡瀧寺宥澄居麻殖郡高越寺正十年至甲斐惠林寺平信長燒其樓門僧皆焚死圓鏡之後從瑞雲公寺性多力善舉大鐘晚節創慶岳院毀中田別館以賜之

釋圓鏡 讃岐人稍長遊方天音寺又移小松島大安寺主嘗從役于朝鮮掌書記遂來居瑞巖伏屋某迎以歸又嘗浴有馬温泉邂逅

釋祐賢 播磨人初名俊文稱衛門尉父俊長稱日向守嗜和歌前田三郎左衛門

釋泰雲 前田三郎左衛門尉父俊長稱日向守嗜和歌朝後安居于美濃

国立国会図書館　タイトル『阿波志』　請求記号 849-4
ガラス使用

千利休以歌詩唱酬
孝公器重之

阿波志卷之二

国立国会図書館　タイトル『阿波志』 請求記号 849-4
ガラス使用

ガラス使用
国立国会図書館　タイトル『阿波志』　請求記号 849-4