اطلاعات

سال سی‌وششم- شماره ۱۰۶۸۸ تکشماره ۳ ریال
یکشنبه‌سوم‌دیماه ۱۳۴۰

کندی برای مذاکره باشوروی پیشقدم شد

وی اقدامات دامنه‌داری برای نزدیکی شرق وغرب شروع کرد

مکمیلن گفت: پس از کنفرانس برمودا باید با امید بیشتری بآیندهٔ دنیا بنگریم

* کنفرانس برمودا در سراسر جهان امید های تازه‌ای را برانگیخت

* با اینحال پراودا اعلام کرد: کنفرانس برمودا بر وخامت اوضاع جهان افزود

* مکمیلن گفت: سران امریکا و انگلیس نتوانستند برای مسائل مهم جهانی راه حل‌قطعی پیداکنند.

درصفحه سوم

توضیحات دکتربقائی در دادگاه تجدیدنظر درباره :

تعقیب قوام‌السلطنه پس از حادثه سی تیر

دکتر بقائی گفت : ما میخواستیم قوام‌السلطنه را گرفتار کنیم و تحویل محکمه دهیم

* مرا بخاطر دو کلمه که دولت اهانت‌تشخیص‌داده بود، توبیخ‌کردند

درشماره دیروز قسمتی ازمدافعات آقای دکتر بقائی در دهمین‌جلسه دادگاه تجدید نظر بریاست‌تیمسار سرتیپ‌عالم مروستی چاپ شده . دنباله مدافعات آقای دکتر بقائی در صفحه پنجم امروز چاپ شده است .

بااستعفای وزیر صنایع ومعادن هنوز موافقت نشده

اموروزارت صنایع را معاونین آن‌وزارتخانه‌عهده‌دارشده‌اند

پس‌از استعفای آقای مهندس‌فریور وزیر صنایع و معادن امور مربوط به آن وزارتخانه تحت نظر دو نفراز معاونین قرار گرفته است .

معاونین مزبور که کارهای مربوطه رااداره خواهند کرد عبارتنداز آقایان دکتر حمید ذهبی ومهندس‌ایروانی آقای دکتر ذهبی کارهای مربوط به ذوب‌آهن وامور اداری وزارتخانه‌را اداره میکند و آقای مهندس‌ایروانی امور شرکتهای تابعه وزارت صنایع را بعهده دارد . بقیه در صفحه‌آخر

عصر دیروز در دبیرستان نظام

شاهنشاه دانشکده عالی فرماندهی وستادمشترك راگشودند

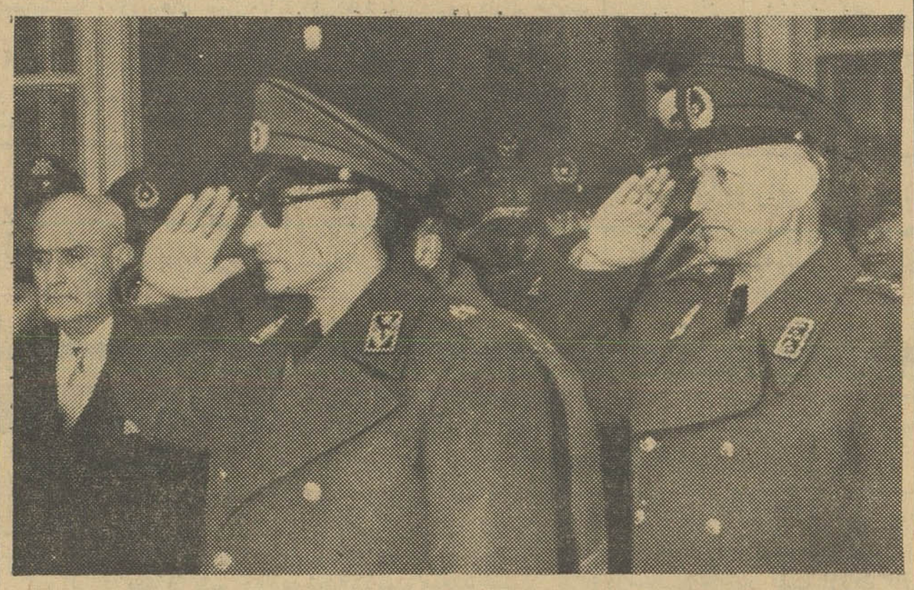

شاهنشاه درمراسم گشایش‌دانشکده‌فرماندهی عالی وستاد مشترك تیمسار ارتشبدحجازی (نفرسمت‌راست) تیمسار سپهبدنقدی (نفرسمت چپ با لباس سویل) تیمسار سپهبد مجیدی‌و تیمسارسرلشگرخاتمی‌مراین‌عکس‌دیده‌میشوند.

ساعت سه‌بعدازظهردیروز دانشکده شاهنشاه درمحل‌دبیرستان‌نظام گشایش عالی‌فرماندهی وستاد مشترك در حضور یافت.دراین مراسم تیمسار ارتشبد عبدالحسین حجازی رئیس ستادبزرك ارتشتاران ،تیمسار سپهبدنقدی وزیر جنك ،تیمسار سپهبد آریانا ژنرال آجودان شاهنشاه ، تیمسار سپهبد مجیدی فرمانده سپاه یك مرکز و عده‌ای دیگراز امرای ارتش حضور داشتند مقارن ساعت سه‌بعداز ظهر شاهنشاه به‌محوطه دانشکده تشریف فرما شدند دراینوقت دسته موزیك سلام شاهنشاهی نواخت واحترامات نظامی بعمل آمد .

سپس تیمسار سرلشگر پیروزان فرمانده دانشگاه جنك گزارشی‌بعرض رسانید . آنگاه شاهنشاه به طالار سخنرانی تشریف‌فرما شدندو تیمسار سرتیپ فیوضی فرمانده دانشگاه‌عالی فرماندهی‌وستادمشترك گزارش‌مشروحی بعرض رسانید .

مقارن ساعت شش‌بعداز ظهرمراسم گشایش دانشکده عالی فرماندهی و ستاد مشترك بپایان رسید و شاهنشاه محل دانشکده را ترك فرمودند .

طرح جدید جاده سوم

امروز درشورای شهرداری تصویب شد

* جاده طبق قانون توسعه معابروبعرض‌چهل‌وپنج‌متر درمسیرقبلی‌احداث‌میگردد

* دولت سی و هفت میلیون تومان بشهرداری کمك میکند

* بازار مصالح ساختمانی رونق میگیرد و فعالیت ساختمانی آغاز میشود

امروز طرح جدید احداث جاده سوم در شورائی که‌باشرکت‌شهردار تهران و مدیران کل فنی و مالی شهرداری و نمایندگان وزارتکشور

بقیه در صفحه‌آخر

طبق آئین‌نامه جدید پارکینك

برای کلیه اتومبیلها

کارت‌مخصوص پارکینك صادرمیشود

* هیچکس حق ندارد بدون کارت اتومبیل خودرا در معبر عمومی پارك نماید

* حداکثر توقف‌یك‌اتومبیل در کنار خیابان دو ساعت است وحق پارکینك‌ساعت اول پنج ریال وساعتهای بعدی سه ریال میباشد

امروز متن‌آئین‌نامه جدید پارکینك که‌از طرف اداره راهنمائی ورانندگی وباهمکاری شورای ایمنی شهر تهران تنظیم شده‌بود باداره راهنمائی ابلاغ گردید. با تصویب این طرح حق فرضی کلیهٔ‌مغازه‌های‌برخیابانهاومعابر عمومی ازمیان‌میرود وحق استفاده‌از معابر عمومی جهت پارکینك اتومبیلها برای عموم دارندگان اتومبیلها مجاز شناخته میشود .

طرح‌جدید پارکینك

آقای مهندس مؤید پردازی عضو شورای‌عالی ایمنی شهر تهران امروز گفت طرح‌جدید پارکینك که‌بانظر مامورین اداره راهنمائی وشورای‌ایمنی تنظیم شده‌است موجب تحول عبورو مرور درخیابانهای تهران خواهدشد ، پس‌از اجرای‌این‌طرح هیچکس‌حداکثر بیش‌از دوساعت مجاز نخواهد بودکه اتومبیل خودرا در کنار خیابان متوقف سازد .

کارت پارکینك

اداره راهنمائی و رانندگی اقدام بصدور کارتهای مخصوصی کرده و این کارتهادر میان عموم دارندگان اتومبیل توزیع وبفروش خواهدرفت، هراتومبیل فاقد این‌کارت باشدبهیچ وجه حق‌توقف‌در کنار خیابان رانخواهد داشت، اکنون تعداد زیادی ازاین کارتها چاپ‌شده

طرز استفاده

کارتهای پارکینك را صاحب اتومبیل هنگام توقف در کنارخیابان برروی شیشه اتومبیل خود ازداخل نصب‌مینماید و مامورین راهنمائی با ملاحظه وتعیین ساعت استفاده از

بقیه در صفحه‌آخر

سیدمحمدصادق طباطبائی درگذشت

آنمرحوم‌یکی‌ازرجال‌برجسته‌وازآزادیخواهان‌صدرمشروطیت‌بود

سیدمحمدصادق طباطبائی

مرحوم سید محمد صادق طباطبائی ازچندروز پیش بواسطه سینه پهلو بستری بودو سرانجام معالجات موثر واقع نشد و ساعت شش‌و نیم بامداد امروز دارفانی راوداع گفت

با اطلاع ازواقعه فوت‌مرحوم‌طباطبائی ازساعت هشت صبح‌عده‌ای ازروحانیون، رجال‌وبستگان آن‌مرحوم‌منجمله‌حضرت آیت‌اله بهبهانی و آقایان صدرالاشراف وسردار فاخر حکمت روسای سابق مجلسین وبهبودی رئیس تشریفات‌دربار سلطنتی وعده‌ای از سناتورها و نمایندگان سابق درمنزل آن مرحوم درخیابان جنوبی پارك شهر حضور یافتند.

مرحوم سید محمد صادق طباطبائی باوجود زندگانی طولانی اجتماعی و سیاسی خود جزهمین منزل محقرچیز دیگری نداشت .

درمسجد سپهسالار

جنازه مرحوم سید محمد صادق طباطبائی که‌درمنزل غسل داده شده‌بود درساعت ده صبح ازمنزل در حالیکه حضرت آیت‌اله بهبهانی و شخصیتهای دیگر مملکتی آنرا مشایعت میکردند

بقیه درصفحه هفدهم

* صبح امروزجنازه‌آنمرحوم باحضور رؤسای سابق مجلسین، روحانیون،رجال و شخصیت های کشوراز منزل تا مسجد سپهسالار تشییع گردید

* مراسم تشییع رسمی‌فردا انجام میشود

امروز باکمال تاسف اطلاع حاصل شدکه آقای سید محمد صادق‌طباطبائی یکی از رجال و شخصیت‌های برجسته ویکی‌از آزادیخواهان صدر مشروطیت ایران در ۸۱ سالگی بدرود حیات گفته است .

وزیرفرهنك در پیام امروز خودگفت:

محصلین دبیرستان‌هنوز چهارعمل اصلی رانمیدانند

بیشتراین‌محصلین‌بدون‌اغراق‌ازنوشتن‌نام‌خودعاجزند

وزارتفرهنك‌مصمم‌است‌تحولی‌دربرنامه‌های‌تحصیلی‌بوجودآورد

* حقیقت اینست که سابقا در ذکر فوائد تفریحات و سرگرمیها راه اغراق پیموده‌اند

* دانش‌آموزان‌عادت‌کرده‌اند که غالب وقت‌خودراصرف تفریح و سرگرمیهای غیر تحصیلی کنند

* پدران و مادران نباید فرزندان خود را بامید معلمین رها کنند

امروز آقای‌درخشش وزیرفرهنك پیامی‌خطاب بدانش آموزان،معلمین واولیای دانش آموزان صادر کرد و بشرح زیر در اختیار خبرنگاران گذاشت :

متن پیام

دانش آموزان عزیز .معلمین گرامی

بقیه درصفحه هفدهم

تشییع جنازه

باکمال‌تاسف باطلاع عموم‌میرساند جناب مستطاب اجل دانشمند محترم «**آقای آقامیرزا سید محمد صادق طباطبائی**» که ازمحترم ترین اشخاص وباشخصیت ترین افراد مملکت واز خاندان محترم طباطبائی بوده‌اند وعمری‌باکمال متانت وصداقت وصحت عمل مثل اسلاف گرامشان خدمت بملت و دیانت اسلام نموده‌اند برحمت ایزدی پیوستند . عموم طبقات محترم برای تشییع جنازه آن مرحوم در ساعت۱۰صبح روز دوشنبه (فردا) چهارم دیماه که ازمدرسهٔ عالی سپهسالار انجام میشود شرکت فرموده وروح مطهر حضرت‌خاتم‌انبیاءصلی‌الله علیه‌وآله را درتشییع جنازهٔ این سید جلیل خوشنود فرمایند .

العبد محمد الموسوی البهبهانی عفی عنه

آگهی گشایش شعبه ری بانك تهران

بدینوسیله باطلاع عموم میرساند که شعبه ری بانك تهران واقع در خیابان ری مقابل انبار گندم از تاریخ ۲ر۱۰ر۴۰ مفتوح وبرای کلیه عملیات بانکی آماده است .

ساعات کار شعبه تااطلاع ثانوی بشرح زیر است

صبح‌ها باستثناء ایام تعطیل از ساعت ۸ الی ۱۲½

عصرها از ساعت ٤ الی ٦ بعدازظهر

بانك تهران

کانادادراکی

برای هرنوع سلیقه

شب ژانویه

چنگیز خان

در

کازبا

محل فروش انواع منسوجات

جهان چیت

تهران - خیابان بوذرجمهری مقابل میدان ارک سرای دلگشا تلفن ۲۷۰۷٤

برای تماشای‌بهترین وزیباترین‌لوازم فلزی دفتر ،قفسه هاو کابینت های آشپزخانه ، همه بمیدان کاخ ، نمایشگاه ریالکو میروند .

شب نشینی در شبهای

نوئل ۲٤ دسامبر ۱۹٦۱ واول ژانویه ۱۹٦۲

در رستوران مهر آباد

شام مخصوص - تزئینات کریسمس وژانویه

کنسرت مشهور ایطالیائی میله‌پیدی

****

خواهشمند است میز را قبلا رزروفرمائید. تلفن ٦٤٤٨٧

پتوهای جهان

درشش نوع مختلف

نمیخوام
بروبچه
این طرز فکر اشتباه است

جریان روز

چراسکوت اختیار شد؟

دیروزنامه‌ای داشتیم از یك خواننده که‌درزیر خلاصه آن بنظر شما میرسد .نامه‌از آقای دکتر منوچهر وثوق‌است خطاب به‌مدیر اطلاعات:

آقای مسعودی !

...مقالات اخیر شماوپیشنهاد بجاوصحیحی که‌درمورد انجام یك مبارزه پی‌گیر علیه هروئین طرح کرده‌اید بجاو شایسته تقدیراست . اما من‌نمیدانم چرا این‌کارمانند غالب امور، برای چندمین بار بطورناگهانی آغاز گردید و بطور ناگهانی مسکوت گذارده شد ؟آیا مباحثات چهار سال پیش جراید و تنقیدات مکرر اجتماعیون برای بیداری اولیای‌امور کافی نبود ؟

آیا مبارزه همین است که کرده‌اند و میکنند ؟...آیا ازباندهای قاچاق فروش که رقم قطعی آنها د رمصاحبه‌های اخیر فاش شد یکی بدام افتاد یالااقل یکی رسوا گشت ؟...آیا نباید باور کرد «مردی که روی نیمکت بلوار نشانی میدهد »یا «زنی‌که‌در تاکسی کاموا میبافد» چرخ چهل وهشتم این عرابه مرگبار هستند وسرنخ‌بدست عواملی باهوش تروبا جرات تراز اینهاست ؟

آقای مسعودی ...جنجال مصنوعی هروئین گرهی از کارنمیگشاید وفقط بطور محترمانه بهای این ماده لعنتی رابالا میبرد وسود بیشتری نصیب عاملین تهیه و توزیع هروئین‌میسازد .

کشف دوسه‌باند کوچك البته کاربدی نیست ولی مبارزه اصلی این نیست ، خواهید دید که اگر این‌مبارزه بهمین کیفیت پیشرفت کند مثل سایر مبارزات بمرور سست میشود و عمر آن از چند هفته واحیانا یکی دوماه تجاوز نخواهد کرد. فقط در این میان پسران مبتلاو دختران سیه روز مجبورند جور اضافه شدن قیمت را بهرنحوی‌هست بکشند . پول بیشتر تحویل دهند وماده کمتری بدست آورند ...لذا اگر مایل بمبارزه واقعی هستید مبارزه اصلی را ترویج کنید.به‌آب‌و آتش بزنید. بادستهای قوی که عامل اصلی قاچاق و فروش این ماده خطرناك هستند بمبارزه برخیزید . هرکس را که‌میشناسید بی پروارسوا کنید... شما بدانید که ریشه اصلی تجارت این عفریت مرگ آفرین عمیق‌تراز زنی در تاکسی ویامردی دربلوار است ... مبارزه باموادّ مخدره واقعا باید یك جهاد ملی اعلام شود و همه‌یکدل ویکجهت ،به ریشه کن کردن این سم خانمانسوز قیام واقدام کنند...»

***

تنها نویسنده این نامه نیست که ازمادرباره مبارزه باهروئین توضیح میخواهد و معتقد است مبارزه اصولی باهروئین نشده است . پیش از آنکه خوانندگان عزیز باین مسئله عنایت کنند، درشورای‌نویسندگان اطلاعات همین بحث شدکه آیا گفتگوی هروئین ودنبال‌کردن آن ازطرف روزنامه نتیجه مثبت دارد یا ندارد ؟نویسندگان ماندوسته شدند . یکدسته عقیده داشتند که‌این بحث بمنفعت جامعه است زیرا کمترین فایده‌اش بیدار کردن جوانان و هشیار کردن والدین است . یکدسته هم بعکس ،میگفتند که‌این قیل‌و قال هرسال علم میشود و هیچگاه‌به نتیجه نمیرسد و بقول دکتر وثوق فقط نرخ هروئین رابالا میبرد ، پس چه کاریست که‌ماخودمانرا آلوده به‌این های وهوی کنیم ؟

درهمان احوال که بحث بین نویسندگان اطلاعات ادامه داشت‌دولت نیز مسئله را ازیك جنبه بررسی میکرد و آن ، اعلام خطروزارت فرهنك از بابت مدارس بود . آری ، وزارت فرهنك اخطار کرده بودکه‌این سروصدا درمدارس اثرنامطلوب بخشیده وذهن شاگردان که حقابايد متوجه کتاب و کاغذ باشند به مسائل خارج ازدرس و بحث معطوف گشته و این بصلاح فرهنك نیست . این بود که‌دولت از روزنامه ها خواست «هروئین» را از دستور روز خارج کنند وچنانکه میدانید ما نیز چنین کردیم .

اینرا لازم‌بود یادآور شویم تاخوانندگان عزیز ما بدانند چرامسئله هروئین رایکباره مسکوت گذاشتیم .

ماهم مثل آقای دکتر وثوق ازیك طرف نسبت بابناء این آب‌وخاك احساساتی داریم واز یکطرف علاقمند به تجزیه و تحلیل منطقی قضایا هستیم . وقتی بما خبر میرسید که‌زهر جانسوز هروئین بسرعت درخون پاك جوانان ماخانه میکند ووقتی میشنیدیم مادرّی راهروئین بعزای‌فرزندی تشانده یاپدری رابدست پسری درخون کشانده‌است چطور میتوانستیم طاقت بیاوریم ودندان روی جگربگذاریم ودرد نکشیم ؟ چطور ممکن بودسکوت کنیم و بطفره‌بگذرانیم ؟پس‌اگرماچیزی گفته‌ایم ونوشته‌ایم انعکاسی ازدرد درون مابوده‌است .

اما آمدیم واظهاراین درد ،درد تازه‌ای درست‌کرد. یعنی همانطورکه وزارت فرهنك میگوید باعث‌نگرانی درمدارس شد، آنوقت چاره‌چیست جز اینکه خون بخوریم وخاموش بنشینیم ؟

اما نه‌هیاهو نه‌سکوت‌روزنامه‌ها ،هیچکدام موجب‌وبهانه‌ای‌برای‌کند رفتن یاتند رفتن دولت در کارمبارزه با هروئین نیست . دولت‌یك وظایفی داردکه‌بایدبا منتهای قدرت وشدت به‌آن‌عمل کند. مبارزه‌باهروئین هم یکی از این وظایف و بلکه اهم وظایف دولت است .

کاردولت ، باکار روزنامه دوتاست . روزنامه بمناسبت یك خبر، موضوعی‌را پیش میکشدو مسئله روز میکند و حال آنکه دولت ، یك وظیفه مستمرومداوم دارد. اگر دولتهای ماکار خودشان رامیکردند از کجا این بلای هروئین نازل میشد که ظرف سه چهارسال هستی ها خاکستر کندو آتشهابرافروزد که‌همه بگویند دریغ ازتریاك ؟ !

اگر ما ساکت نشسته‌ایم بامیدآنکه دولت کارخودش را بکند ، هرگز دلیل آن نیست که متقاعد شده‌ایم مبارزه‌باهروئین تمام شد وبه نتیجه رسید وبا تعقیب وتوقیف چهارنفر دوره‌گردوشناختن‌فلان‌مرد وفلان زن خیال همه ازبابت چنین آفتی آسوده شد، هرگز !

قاچاقچی هروئین، موزع‌هروئین ، واردکننده هروئین ، سازنده هروئین هرکس هست ودرهر مقامی که‌هست باید رسوا شود ، سهل است که باید معدوم شود همچنانکه او باتجارت شیطانی خود هستو نیست وجان ومال ملتی را معدوم میکند .این توهم باید ازمیان مردم‌برخیزد که سروصدای چندروزه پیرامون مسئله هروئین برای بالا بردن قیمت‌بود یا اثری از رقابت‌سازندگان داخلی‌و واردکنندگان خارجی برای آنکه درشرایط حاضر، بیش‌از هروقت دستگاه عامله مملکت بایستی ازوثوق عامه برخوردار باشد تابهمراهی مردم مشکلات را ازپیش پا بردارد و اصلاحاتی راکه منظور نظر است به ثمر برساند. اگر قرار شد مردم بگویند چرخ چهل وهشتم عرابه را پنچر کردند اما همینکه نوبت‌چرخهای اول ودوم رسید کمیت خودشان لنك ماند ،این قافله بمقصدنمیرسد.

نویسنده نامه مینویسد «مبارزه باهروئین راجهادملی اعلام کنید» بنظرما این یك چیزی بالاتر از جهادملی است ، ولی چون در وظیفه دولت است وخود دولت میگوید کار در سایه آرامش بهتر پیش میرود، ماآنرا بدولت واگذاشته‌ایم .

البته باین امید که یکروزی دولت بیاید و بگوید زهر قتال هروئین ریشه‌کن شدو این روز، هرچه زودتر بهتر !

« دزهوای بدفساد پدیدار میگردد ... در میان باران وگل ـخلاصه در هنگامیکه یخها ذوب میشوند . روشنفکران سرکش . دانشمندان غیرسازشکار .مخترعین ناراضی و نویسندگان بدبین محیط رامسموم میکنند . چه چیزی باعث شده است که این حشرات موذی‌ازسوراخهای خود بیرون بیایند »

ازداستان برادران پرشوف که درسال ۱۵۹۸ در مسکو انتشاریافت

عبرت

نشریه تئوریك

منتشر شد

عبرت را بخوانید تاباافکار واندیشه‌های مترقی انسان عصرماآشناشوید

جناب آقای درخشش وزیر محترم فرهنك

باانتصاب دانشمند محترم آقای لسان که عمری را به‌پاکدامنی و درستی گذرانده اند بریاست فرهنك قم تبریك عرض نموده موفقیت آنجناب را آرزومندیم .

افسران پلیس ـ سروان عبدی ـ ستوان یکم فتحی ـ ستوان دوم آشوری ـ ستوان دوم غفاری

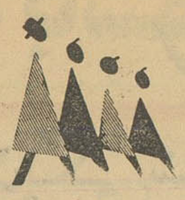

خوش‌فرم‌ترین پالتوهای پسرانه

در جنرال‌مد

برای ٤ تا ۱۸ سال

کوچه برلن

آگهی شرکت سهامی اتو توکل

شرکت سهامی اتوتوکل کمافی‌السابق انواع اتومبیلهای سواری‌و اتوبوسهای مدرن آخرین سیستم بظرفیت های مختلف برای خانواده‌ها و موسسات دولتی و بنگاههای فرهنگی که بطور دربست جهت مسافرت بشهرستانها وبازدیدهای علمی ویاگردش درشهر احتیاج دارند هرچند دستگاه که مورد لزوم باشد موجود داشته و همواره برای تامین رفاه وآسایش مراجعین محترم آماده میباشد . نشانی میدان ۲٤ اسفند ایستگاه شرکت تلفن ٤٤۰٦۱ و میدان گمرك دفتر شرکت تلفن های شماره ۲۷۷۹۷ و ۲٤۰۱۳ـ مدیرعامل شرکت‌ـحاج‌باقری

کتاب زیبا و نفیس زندگی بیست‌ودو ساله **فرهاد ارژنگی** رااز کتابفروشیها تهیه فرمائید.

آ ـ ۲۳۱۳۳ ۱ ـ ٦

تصحیح آگهی

در قسمت ٤ آگهی‌مناقصه باربری که در صفحه۸ همین شماره چاپ شده شنبه دوم دیماه غلط و شنبه نهم‌دیماه صحیح میباشد.

چون‌حضرت حجةالاسلام آیةالله‌زاده مازندرانی که‌باتفاق آقای دکتر جهان‌فرزند ارجمندخود برای معالجه‌باروپا رفته‌بودند بحمدالله بعداز معالجه بوطن مراجعت کرده‌اند . لذا اهل‌محل خوشحال شده‌اند وتبریك ورود عرض می‌کنند . ـ ازطرف انجمن محلی بخش ۷ـ سیدتقی تقوی

آ ـ ۲۳٤۱۳

قرآن مجید

برای میمنت وادامه‌زناشوئی وقرائت

باخط نستعلیق وحواشی رنگی باکاغذ ۱۵۰ گرمی و جلد اعلا ویك جعبهٔ نفیس چاپ افست تهیه ودر دسترس عموم قرار داده شده است واز خرید آن غفلت نکنید که باعث پشیمانی است.

محل فروش : خیابان ناصر خسرو کوچه حاج نایب کتابفروشی حاج محمدعلی علمی تلفن ۵۰۱۷۵ وتمام کتابفروشیهای تهران و شهرستانها. ۱۰ـ٤

آگهی انتقال محل

شرکت سهامی بیمه‌ملی

شرکت سهامی بیمه ملی از تاریخ شنبه دوم دیماه۱۳٤۰ بمحل جدید خود واقع در

خیابان شاهرضا ـ نبش ویلا

منتقل شده‌است ـ شماره تلفن ٦٦۷۵۰ـ شماره تلفنهای دیگر بعدا آگهی میشود

۱ـ۳ آ ـ ۳۱۷۰٦

فیزیوتراپی ـ اکسیژن تراپی دکتر خطیبی

مجهز بوسایل‌برقی وماساژطبی عوارض بعداز عمل جراحی، شکسته‌بندی، دردهای روماتیسم، سیاتیك، فلج‌ها بویژه فلج اطفال تهیه دست مصنوعی.

خیابان پهلوی روبروی سینما مهتاب تلفن ٤۵۳۳٦

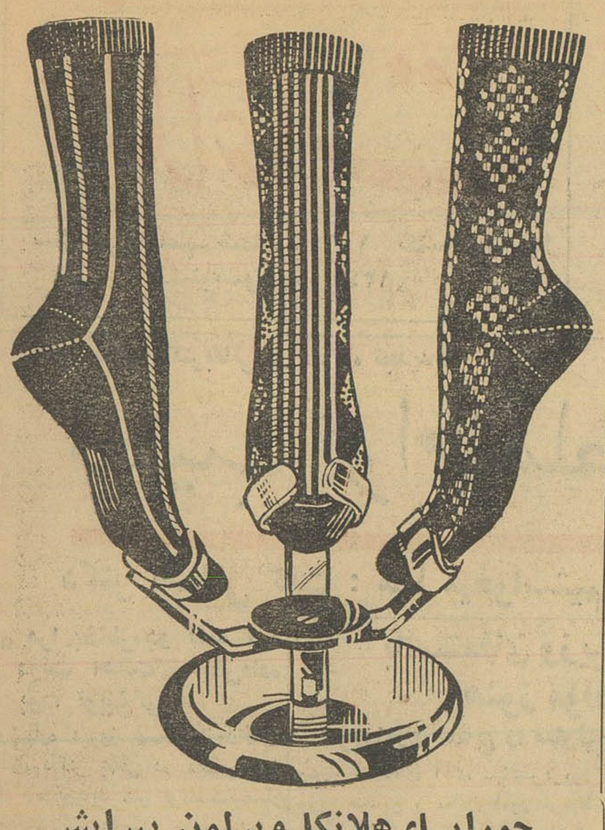

جورابهای‌هلانکا وپرلون پیرایش باطرحهای زیبا وبادوام درسراسر ایران مشهوراست

جوراب های هلانکا و پرلون پیرایش ـ زنانه ـ مردانه ـ پسرانه ـ بچگانه

هنگام خرید بمارك پیرایش توجه فرمائید.

پیرایش ـ لاله‌زار

مجالس ترحیم و یادبود

عموم کارمندان وزارت بازرگانی فوت مرحوم **احمدعبادت** کارمند اداره حسابداری را بعموم دوستان و فامیل او تسلیت عرض نموده بقای آنها را از خداوند متعال خواستارند ختم آنمرحوم درمسجد سلمان واقع درخیابان شهباز از ساعت ۲و نیم الی ۵ بعد از ظهر روزدوشنبه٤دیماه منعقد است .

از طرف کارمندان وزارت بازرگانی ـ محمددربندی

بانهایت تاثر وتاسف درگذشت شادروان **احمد عبادت** را باطلاع عموم فامیل و بستگان بخصوص همکاران وآشنایان میرساند مجلس ختم آنمرحوم از ساعت ۲ونیم الی ۵ بعداز ظهر روز دوشنبه درمسجد سلمان واقع درخیابان شهباز برگزار میشود و ضمنا ختم زنانه نیز درهمانروز از ساعت ۲ الی ۵بعداز ظهر درمنزل آنمرحوم واقع درخیابان شهباز کوچه آهنك کاشی ۲۵ منعقد است

اسماعیل عبادت ـ رحیم عبادت ـ ناصرافراسیابی

بعموم بازماندگان آنمرحوم بویژه آقای اسمعیل عبادت مصیبت‌وارده را تسلیت میدهیم

خانواده‌های مرغزار حریری ـ مرغزاری ـ دکتربامداد ـ عزیزکوهن ـدکترنامی ـ مدارا ـ منیفی ـمثبت ـعمائی ـیزدانی روحانی ـ نیکزاد ـ دکترحکمتی ـبخور ـفرهومند ـربان‌زاده نصرت

باکمال تاسف وتاثر فوت مرحوم شادروان **آقای یحیی مرغزار حریری** پدر بزرگوار و بزرك خاندان خود را باطلاع بستگان و دوستان وآشنایان میرساند مجلس‌ختم آن‌شادروان در روزسه‌شنبه پنجم دیماه ۱۳٤۰ از ساعت سه‌الی ۵ بعداز ظهر درکنیسای موسی حسقیل‌حئیم (کنیسای عراقیها) واقع درخیابان اناتول‌فرانس شرق دانشگاه منعقد میباشد

بعموم‌بازماندگان آنمرحوم مصیبت‌وارده را تسلیت میدهیم

بدینوسیله باطلاع کلیه بستگان و آشنایان میرساند

بمناسبت چهلمین شب شهادت جانگداز شادروان‌مرحوم **حاج علی‌اکبر عمیم** وکیل رسمی دادگستری که مصادف با روز دوشنبه ٤ دیماه ۱۳٤۰ میباشد مجلس تذکر مردانه و زنانه از ساعت ٤ تا ٦ بعداز ظهر درمنزل آقای اسمعیل عمیم خیابان روزولت خیابان نامجو کوچه کیوان پلاك۴۹ منعقداست متمنی است باشرکت دراین مراسم روح آنمرحوم را شاد فرمایند

خانواده های عمیم ـ نیکو ـ صالح‌نیا ـ محمدی

خاندان توکلیان

بانهایت تاسف درگذشت **بانو صغری توکلیان** والده حسین توکلیان ـ رضاتقی‌زاده توکلیان ـ جوادتوکلیان را باطلاع خویشان و دوستان میرسانند مجلس ترحیم آنمرحومه از ساعت۹ الی ۱۱ دوشنبه٤ دیماه ٤۰ بازار درمسجداماامزاده زید برگزار میشود زنانه همانروز درمنزل شخصی خودشان برقرار است

حسین توکلیان ـ رضاتقی‌زاده‌توکلیان ـ جوادتوکلیان محمدتوکلیان ـ مهدی جاودان ـ عبدالحسین‌جاودان ـ تقی جاودان ـ حبیب‌الله جاودان ـ ابوالحسنی ـ فخرسیدجواد سادات‌اخوی ـ عیسی جوادی ـ امجدجوادی ـ خسروجوادی حسین فرهومند ـ محمود فرهومند

مصیبت وارده را بعموم‌بازماندگان آنمرحومه تسلیت میدهیم

بانهایت تاثر وتاسف درگذشت **بانو کوکب مشتاقی** مادر عزیزمان را باطلاع بستگان و دوستان میرساند مجلس ترحیم از ساعت ۲ الی ٤ونیم بعداز ظهر روز دوشنبه چهارم دیماه ۱۳٤۰ درمسجد مقدس واقع درخیابان خیام کوچه‌تخت پل (جنب مرکز تلفن بازار) ومجلس ختم زنانه درهمان روز وساعت درمنزل شخصی آنمرحومه برقرار است

زهرا مشتاقی ـ سرگرد حسن مشتاقی ـ محمدمشتاقی محسن مشتاق ـ حاج‌غلامحسین دلیل‌تهرانی ـ جوادمشتاقی محمود مشتاقی ـ ناصر مشتاقی ـ منصور مشتاقی ـمرتضی مشتاقی ـ اکبر مشتاقی ـ مصطفی مشتاقی ـ یوسف‌رضائی ناصر قائم‌مقامی ـ اسداله ساریخانی ـ حاج‌حسین منعمی ـ شیخ‌محمد مقدسیان ـ باقر شب افروز ـ پرنیانی ـ لشکری

مصیبت‌وارده‌رابعموم‌بازماندگان آنمرحومه تسلیت می دهیم

هوالباقی

بمناسبت فوت مرحومه مغفوره صبیه جناب آقای محمد حسن‌سبزواری که از خانواده های محترم و دینی شاهرود هستند واز منسوبین اینجانب میباشند مجلس ترحیمی از ساعت سه‌تاپنج بعداز ظهر روزسه‌شنبه ۱۷ رجب (۵دیماه) درمسجد ارك منعقد امید است باتشریف‌فرمائی خود وشرکت درمجلس مزبور قلب آزرده بازماندگان را تسلیت داده واین جانب را قرین امتنان فرمائید

الاحقر عبداله مهدوی شاهرودی

بمناسبت ضایعه اسفناك درگذشت شادروان **بانونزهت سبزواری** صبیه جناب آقای محمدحسن سبزواری شاهرودی وهمسر آقای پرویز طیبی مجلس ترحیمی از ساعت ۳ تا۵ بعدازظهر روزسه‌شنبه پنجم دیماه جاری درمسجد ارك‌منعقد بدینوسیله از عموم همشهریهای عزیز تقاضا میشود که با شرکت درمجلس مزبور روح آنمرحومه را شاد و با اظهار تسلیت به‌بازماندگان موجبات امتنان افراد این هیئت رافراهم سازند

هیئت شاهرودیهای مقیم مرکز

بانهایت تاسف درگذشت ناگهانی جوان ناکام صبیه آقای محمد حسن سبزواری وهمسر آقای پرویز طیبی رابه اطلاع میرساند ـ مجلس ختم مردانه روزسه‌شنبه ۵ دیماه از ساعت ۳ تا ۵بعداز ظهر درمسجد ارك منعقد وختم زنانه روز دوشنبه ٤دیماه از ساعت ۳تا ۵بعدازظهر درمنزل شخصی واقع درخیابان شهباز ایستگاه خاقانی کوی سرهنك‌برگزار میگردد .

خانواده‌های : سبزواری ـ طیبی ـ مهدوی ـ فاضل ـ خلخالی ـ افشار ـ علوی ـ صبوری ـ قناد ـ میرباقری ـ آقایان ـ اخوین ـ محمدی ـ نجاتی ـ جلالی ـ طبسی ـ کازرانی ـ رزازان ـ مدرسی

بخانواده محترم آنمرحومه بویژه بازماندگان مصیبت‌وارده را تسلیت میدهیم

وزارت امور خارجه باکمال تاسف درگذشت شادروان **علیمحمد خواجه‌نوری** یکی‌از کارمندان صدیق ونیکوکار خود را باطلاع میرساند . مجلس ختم آنمرحوم روزسه‌شنبه پنجم دیماه ۱۳٤۰ از ساعت ۹ تا ۱۱صبح درمسجد مجد منعقد خواهد بود .

وزیر امورخارجه

خانواده های : **خواجه‌نوری ـ نوروزاد ـ مظاهری آق‌بیاتی ـ وثوق‌صمدیان ـ دولتشاهی ـ قائم‌مقامی نوری ـ برآغوشی ـ آیرملو ـ نوریشاد ـ امیر مکری ـ سهراب‌زاده خرسان ـماکوئی ـلبیب ـ فتوحی‌قیام .**

بانهایت تاسف درگذشت شادروان **علیمحمد خواجه‌نوری** را باستحضار کلیه بستگان وآشنایان میرسانند مجلس‌ترحیم فقیدسعید روزسه‌شنبه پنجم دیماه از ساعت ۹ الی ۱۱ صبح درمسجدمجد و مجلس ختم زنانه روزیکشنبه سوم دیماه بعداز ظهر درمنزل شخصی آنمرحوم واقع درخیابان البرز خیابان نقدی کوچه محضر نجم‌آبادی منعقد و مراسم هفته‌روز پنجشنبه هفتم دیماه در قم مقبره خانوادگی آنمرحوم برگزار میگردد .

بانهایت تاسف وتاثر درگذشت شادروان **نعمت‌اله جهانبانی** را باستحضار بستگان و دوستان میرساند مجلس ختم مردانه در روز سه‌شنبه ۵ دیماه ٤۰ از ساعت ۳ الی ۵ بعدازظهر درمسجد مجد و مجلس ختم زنانه درهمانروز از ساعت ۳ تا ۵ بعداز ظهر درمنزل برادر آن مرحوم عزت‌اله جهانبانی واقع درخیابان مولوی کوچه دبیرستان ایران پلاك شماره ۱۱ برگزار میگردد

خانواده‌های جهانبانی ـ یزدان‌مهر ـ پورسیف ـکازرونی کیکاوسی ـ معیری ـ شمس ملك‌آرا ـ جهان‌بینی ـ معینی ـ جهانسوز ـ امیرسلیمانی ـ خدیوی ـ هداوند ـ دهدشتی ـ پورديوانی ـ کلیائی ـ غیائی

بعموم بازماندگان آنمرحوم مصیبت‌وارده را تسلیت‌میدهیم

بمناسبت چهلمین روز درگذشت شادروان **محمدعلی اوحدی بزرك خاندان اوحدی** مجلس تذکری از ساعت ۲ونیم الی ۵ بعدازظهر روز دوشنبه چهارم دیماه درابن‌بابویه‌منعقد میباشد

خاندان اوحدی

کارگران عزیز چاپخانه‌ها

سیدهادی شمسائی کارگر باسابقه چاپخانه‌ها برحمت ایزدی پیوست مجلس ختم آن‌فقیدسعید روز دوشنبه (فردا) درمسجد امین‌السلطان واقع درخیابان فردوسی اول کوچه اتابك از ساعت ۳ الی ۵بعداز ظهر برگزار میشود و ضمنا مجلس ختم زنانه درهمان روز وساعت در رستم‌آباد منزل‌آن مرحوم منعقد میگردد **سیدمحمود شمسائی ـ محسن شمسائی وکارگران‌چاپخانه‌خودکار ایران**

بکلیه کارگران چاپخانه ها بویژه بازماندگان آنمرحوم مصیبت‌وارده را تسلیت میدهیم

خانواده‌های ملکی ـطاهری ـ گنجهٔ ـ بیات‌ـهاشمی ـ طالع‌ـوصالی ـکاشانی‌ـآزرمی‌ـصدقیانی‌ـتوکلی ـبصیریان فوت‌ناگهانی بانو **مهری‌خانم‌رضاملکی** راباطلاع خویشان و دوستان وآشنایان میرساند مجلس ترحیم‌مردانه روزدوشنبه ٤دیماه ازساعت سه‌تاپنج بعداز ظهر همانروز درخانه شخصی واقع در خیابان تخت‌جمشید روبروی فروشگاه تلویزیون ایران خانه شماره ۱٤٤ منعقد خواهد بود .

رضاطاهری ـخلیل ملکی ـشفیع‌ملکی ـرضاملکی ـ محمود طاهری ـفاطمه ملکی ـبتول طاهری ـصبیحه‌ملکی ـ اکرام ملکی ـمهین طاهری .

خانواده‌های **شاهوردی ـ اردلان ـ رشیدکردستانی ـ غفارهاشمی ـ عباسی ـ حکیم‌عبدالهی ـ یونسی ـ خلج ـ شیبانی ـ کاوسی ـ کاظمی ـ راعی ـ رشیدی ـ یوسفی**

بانهایت تاسف‌وتاثر فوت مرحوم **محمدحسین شاهوردی** کارمند بازنشسته وزارت پست‌وتلگراف را باطلاع اقوام . دوستان و آشنایان میرساند . مجلس ترحیم مردانه ازساعت ۹ الی۱۱ در روز دوشنبه چهارم دیماه درمسجد ارك منعقد است ومجلس ترحیم زنانه عصر همانروز درمنزل شخصی‌آن مرحوم واقع درسه‌راه امین‌حضورکوی مهدوی ـ کوچه‌مصطفی نژاد شماره ۲٦ برگذار میشود

حاج‌عباس شاهوردی ـمحمد شاهوردی قاضی‌دادگستری سرهنك۲ سوارعلی شاهوردی ـجهانگیرشاهوردی‌ـ حسن شاهوردی ـ محمود شاهوردی ـ منوچهر شاهوردی

خانواده‌های قلعه‌بیگی ـ هرمزی (آشوری) ـ غروی ـ دکترناظرزاده کرمانی ـجلالی ـ نصیری‌ـ وزیری ـخسروانی اشتهاردی ـ امین ناطقی ـ قریشی ـ مقدم ـ شرقی ـایروانی هاتفی ـ صفوی ـ صدوقی ـ شجاعی ـ داروئی ـ نبوی ـ فروتن ـ انتخابی ـ مهابادی

باکمال تاثر وتاسف درگذشت نابهنگام **شادی قلعه‌بیگی** صبیه تیمسار سرتیپ عبداله قلعه‌بیگی همسر دکتر فریبرز هرمزی را درآمریکا باطلاع اقوام ودوستان میرساند . مجلس ختم مردانه از ساعت ۹ونیم تا ۱۱ونیم روز دوشنبه ٤ دیماه درمسجد مجد ومجلس ختم زنانه همانروز از ساعت ۲ تا ۵ بعدازظهر درمنزل سرتیپ قلعه‌بیگی واقع درغرب‌بیمارستان هزارتختخوابی خیابان تاج (آلستوم) ـ کوچه هما دست راست درب دوم منعقد خواهد بود **سرتیپ عبداله قلعه‌بیگی**

بمناسبت چهلمین روز درگذشت فرزند ناکام‌شادروان **سیدیعقوب میری لواسانی** فرزند آقای‌سیدکمال‌میری‌لواسانی دانشجوی دانشکده‌کیل آلمان مجلس یادبودی از ساعت ۲ الی ٤ونیم بعداز ظهر روزدوشنبه درابن‌بابویه درسرمزارآنمرحوم منعقد است **ازطرف خانواده‌های میری لواسانی ـ مدنی**

بدینوسیله فوت **شیخ‌عباس غنام** مطوف شیعه را درمکه‌که دراثرآتش‌سوزی‌مختصری که‌در منزل‌موقت ایشان‌درمنی‌اتفاق افتاده باطلاع کلیه دوستان و آشنایان میرساند وصبرجمیل جهت بازماندگان ایشان از درگاه احدیت خواستارم

حاج سیدجواد لواسانی

آ ـ ۲۳۲۹۵

بقیه آگهیهای‌ترحیم‌وتسلیت درصفحه ۱۷

کندی برای مذاکره با شوروی پیشقدم شد

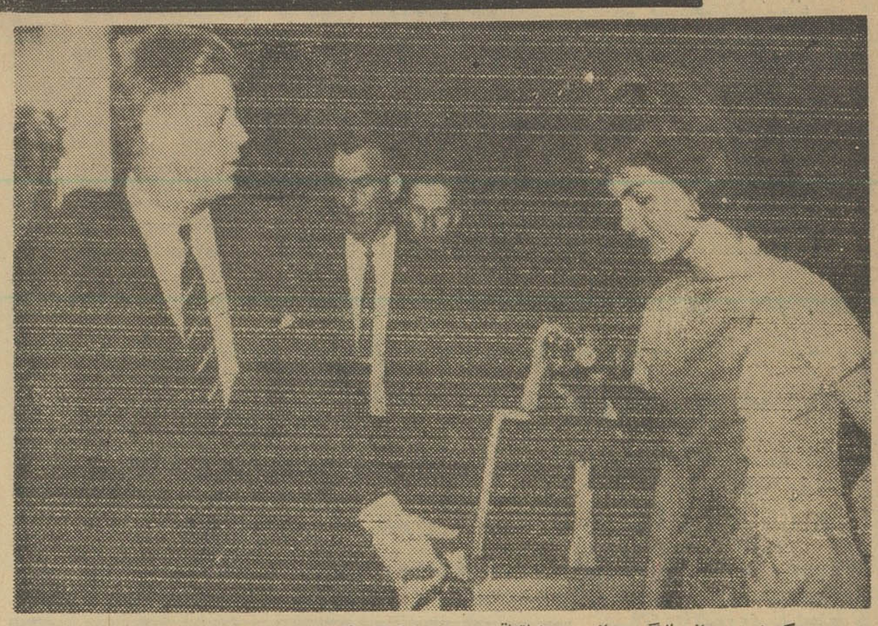

کندی پس از بازگشت از شدو ازپدر بیمارش جوزف کندی دیدن کرد. در این عکس کندی برمودا باتفاق همسرش ژاکلین کندی در بیمارستان «سنت‌ماری» در پام‌بیچ حاضر درمقابل بیمارستان دراتومبیل را برای سوار شدن همسرش بازمی‌کند. (عکس رادیوئی اطلاعات)

واشنگتن ـ یونایتد پرس ـ ۲۳ دسامبر درمحافل سیاسی واشنگتن گفته می‌شود که پرزیدنت کندی رئیس‌جمهوری آمریکا پس از بازگشت از برمودا دست به فعالیت وسیعی برای تخفیف وخامت روابط شرقو غرب زده است.

از جمله اقدامات فوری که رئیس جمهوری در این باره بعمل می‌آورد افتتاح باب مذاکرات مقدماتی درباره مسئله برلن است.

گفته میشود که از طرف دولت آمریکابه لولین تومپسون سفیر این دولت درمسکو دستورهای لازم برای اخذ تماس با مقامات شوروی و آغاز یك سلسله مذاکرات مقدماتی داده شده است.

دراین دستورها نظریات کلی غرب در باره مسئله برلن گنجانیده شده ولی معلوم نیست که از طرف آمریکا پیشنهاد تازه‌ای برای حل مسئله برلن ارائه گردد.

سرفرانك رابرتز سفیر انگلیس در مسکو نیز دراین مذاکرات سفیر آمریکا را یاری خواهد داد.

پس از آنکه نتایج نخستین تماس ها آشکار شد، چنانچه شورویهاز مینه مناسبی رابوجودآورند. آنوقت مذاکرات درسطح بالاتر ادامه خواهدیافت.

درمورد وضع فرانسه گفته‌میشود که‌آمریکا وانگلیس ترجیح میدهند فعلا نتایج مذاکرات مقدماتی روشن شود و آنگاه درصدد جلب نظر فرانسه برآیند.

امابهرحال‌جریان هرگونه مذاکراتی که‌انجام میشود باستحضار دوگل‌خواهد رسید.

امیدواری به آینده

هامیلتون‌برمودا ـ یونایتد پرس ـ ۲۳ دسامبر ـ هارولد مك میلان‌نخست وزیر بریتانیا امشب ازبرمودا به‌لندن باز گشت.

وی هنگام مراجعت اظهار داشت که مذاکراتی کامل ، صادقانه و ثمر بخش با رئیس جمهوری آمریکاانجام داده‌است.

مك میلان افزود که سران دوکشور نتوانسته‌اند برای مسائل مهم جهانی راه حلی بطور قطعی دربرمودا پیدا کنند.

نخست‌وزیر انگلستان گفت من نمی خواهم تظاهر کنم که امکان داشته است ظرف چند ساعت مسائل مشکل بین‌المللی را دربرمودا حل کنیم. اما آنچه که ممکن بود در مذاکرات مذکور بدست آوریم انجام یك‌سلسله مذاکرات کامل و صادقانه بوده است که راه رابرای اعمال وظائف دیپلماتیك بطور عادی هموار خواهد کرد.

مك میلان اضافه کردمذاکرات دو روزه برمودا باکندی امکان داده است که در آستانه سال نو (مسیحی) با امید بیشتری به اوضاع جهان‌بنگرند

مك میلان گفت سالی که اکنون ساعات آخر خودرا طی میکندلحظات شوم وناگواری داشته است اما منو رئیس جمهوری آمریکا با امیدواری به سالی که در پیش داریم می‌نگریم.

نخست‌وزیر بریتانیا اظهار داشت تاسف ما دربرمودا بیماری‌ناگهانی پدر رئیس جمهوری آمریکا بوده‌است.

لبخند انگلوساکسون

نیویورك ـ یونایتدپرس ـ ۲۴ دسامبر روزنامه نیویورك هرالدتریبون در شماره امروز خود از نتایج کنفرانس برمودا اظهارعدم‌رضایت کرده‌است.

این روزنامه مینویسد کنفرانس برمودا انعکاس‌لبخند انگلوساکسون برفراز اتلانتیك بوده است.

هرالد تریبون اضافه میکند که با آنکه از کنفرانس‌برمودا انتظار زیادی داشتند ولی این کنفرانس فقط برسیدگی اجمالی مسائل مختلفی از کاتانگا تا گوا پرداخته است.

نظر پراودا

مسکو ـ آسوشیتدپرس ـ ۲۳ دسامبر ـ روزنامه پراودا ارگان حزب کمونیست شوروی در شماره امروز خود نوشته است کنفرانس برمودا بجای بهبود اوضاع جهان بروخامت اوضاع افزوده است.

این روزنامه مینویسد که کندی و وزیر خارجه او دین راسك هیچ شتابی برای حل مسئله آلمان نشان نداده‌اند ودر کنفرانس فقط کندی کوشیده که موافقت مك میلان را با انجام آزمایشهای اتمی در جزیره کریسمس وفرستادن تعدادبیشتری از سربازان انگلستان به ناتو جلب کند.

فاجعه بزرك در ایتالیا

قطار بدره افتاد و ۳۸ نفر جان سپردند

کاتانزارو ـ ایتالیا ـ آسوشیتد پرس ـ ۲۳ دسامبر ـ پس از قتل ۱۳ خلبان ایتالیائی در کنگو که قریب یکماه پیش ملت ایتالیا را با یك فاجعه بزرك داغدار نمود شب گذشته آخرین نحوست سال ۱۹۶۱ نیز گریبان ایتالیائی ها را گرفت و جان ۳۸ نفر بر باد رفت.

عده زیادی از اهالی دهکده زیبای کالابری که یا برای ادای آخرین فرایض دینی در کلیسا ها ویا برای خریدن اسباب بازی‌برای کودکان و ابتیاع آخرین مایحتاج پیش از عید کریسمس به کاتانزارو می رفتند و عده زیادی از دانش آموزان که آخرین زنك کلاس های پیش از کریسمس را به‌پایان رسانده و با شادی و سرور باستقبال تعطیلات مفرح عید می شتافتندشب گذشته هنگامی که قطار حامل‌آن هاازفراز صخره های مرتفع نزدیك کاتانزارو می‌گذشت ناگهان ارتباط لکوموتیو با واگن های متصل به آن سست شد ودر یك چشم بر هم زدن تمام هیکل قطار در عمق صد پائی بر روی صخره سنك های سخت و خارائی سقوط کرد ودرهم شکست.

دراین حادثه غیر از ۳۸ نفر روستائی پیر و جوان ودانش‌آموزان از مدرسه باز گشته ۳۲ نفر نیز بشدت زخمی شدند که حال عده زیادی از آنها وخیم است.

یکی از دانش آموزانی که با سروپای شکسته ازاین‌معرکه جان بدر برده‌به خبرنگاران گفت‌دقیقه‌ای پیش ازفرا رسیدن بلا همه مسافران با چهره های بشاش در باره نقشه هائی که برای کریسمس کشیده بودند صحبت می کردند.

چند ثانیه بعدکه قطار لحظات هولناکی مانند زلزله زدگی را میگذرانید پس از پایان این لحظات مرك بار هنگامی چشم گشودیم که جز مرك چیزی به چشم نمیخورد

روزنامه های ایتالیا نوشته‌اند که از پایان جنك دوم جهانی تاکنون چنین فاجعه‌ای بزرك در راه آهن های ایتالیا بوقوع نپیوسته است.

بسیاری از روستائیانی که‌مسافران این قطاررا تشکیل میدادند هدایائی فراهم کرده بودند تا برای‌دوستان شهر خود ببرند.

هنگامی که ماموران پلیس و آتش نشانی برای در آوردن اجساد مردگان از زیر لاشه قطار ونجات زخمی ها و حمل آنها به بیمارستان ها به محل حادثه رفتند باران به شدت می بارید.

سیلابی که از آسمان فرو می ریخت اشك چشمان مامورین را می شست.

ماموران پلیس اظهار داشته‌اند که علاوه بر شل شدن نقاله های ارتباطی قطار چند اتومبیل نیز که د رسر راه قطار قرار گرفته بودند در انحراف آن تاثیر داشته‌اند.

خبریکه درباره ژاکلین کندی انتشار یافت و بعد تکذیب شد

پام‌بیچ ـ یونایتدپرس ۲۳ دسامبر ـ کاخ سفید ریاست جمهوری امریکا امروز از خبرگزاری آسوشیتدپرس خواست خبری راکه در باره ژاکلین کندی پخش کرده بود بلافاصله پس گرفته و آنرا لغو کند.

در این خبر خبرگزاری مذکور گزارش داده بود که ژاکلین کندی بانوی اول امریکادر یك کلوپ شبانه حاضر شدهو «توئیست»رقصیده‌است«توئیست که‌معنای فارسی آن پیچ‌و تاب است رقص جدیدی است که‌اخیرا مرسوم شدهو جای راك‌اندرول و چاچا را گرفته است».

پیر سالینجر منشی مطبوعاتی رئیس جمهوری اظهار داشت که‌خبرمذکور بکلی بی‌اساس است واین خبر رایك صاحب کاباره ساخته تااز شهرت و محبوبیت خانواده کندی برای‌تبلیغ وبدست آوردن‌مشتری‌بیشتری استفاده نماید.

در خبر مذکور گفته شده بود ژاکلین کندی که‌برای عیادت ازپدر شوهر خویش به‌پام‌بیچ آمده شب گذشته بایك گارد محافظ مخفی از پام‌بیچ‌خارج شده ومدت یکساعت و نیم برقص توئیست پرداخته است.

خبر مذکور توسط خبرگزاری یونایتدپرس پخش نشد زیرا پس از آنکه دراطراف این شایعه تحقیق‌بعمل آمد معلوم شد زن‌مذکور بانوئی‌بوده که‌شباهت زیادی با ژاکلین کندی داشته است.

منشی مطبوعاتی کاخ سفیداعلام کرد که ژاکلین‌کندی شب گذشته‌را دربام‌بیچ ودر کنارشوهر ،خواهر و شوهرخواهر خویش بسربرده است.

دختریکه حامل پیام ملت شوروی بملت امریکا است

نیویورك ـ آسوشیتدپرس ـ ۲۳ دسامبر ـ دیشب یك دخترچهارده ساله سیاهپوست امریکائی موسوم به‌هولداکلارك که سال پیش برای فرار از تبعیضات نژادی امریکا برای ادامه تحصیلات خودبشوروی رفته بود وارد نیویورك شد تا تعطیلات کریسمس را باپدر و مادرش بگذراند.

وی در فرودگاه به خبرنگاران اظهار داشت که ماموریت دارد تبریکات ملت شوروی رابمناسبت سال‌نو به‌تمام ملت آمریکا ابلاغ کند.

ویلیام کلارك پدر دختر سیاه پوست که شغل کارگری دارد امروز اظهار داشت که بزودی همراه دخترش به کنسولگری امریکا در نیویورك خواهد رفت‌تا علیه تجدید فعالیت نازیها درآلمان غربی وتوسعه فاشیسم درآن‌کشور اعتراض کند.

مادر دخترسیاه‌پوست بخبرنگاران گفت از اینکه خروشچف نخست وزیر شوروی به اوکمك کرده‌و دخترش را در شوروی پذیرفته بی‌نهایت سپاسگزاراست‌ومخصوصا ازنینا خروشچف همسرنخست وزیر شوروی که وسائل مسافرت‌دخترش رابرای گذراندن کریسمس در نیویورك فراهم کرده‌ممنون‌میباشد.

۶۹ نفر درحادثه راه آهن کشته شدند

کاتانزارو ـ خبرگزاری فرانسه ـ آخرین بیلان فاجعه راه آهن کاتانزارو ۶۹ مرده و بیست نفر مجروح است. نه‌نفر از مجروحین وضع بسیار بدی دارند.

۵۸ نفر از سرما مردند

دهلی نو ـ ۲۳ دسامبر ـ یونایتد پرس ـ طی دوروز اخیر ۵۸ نفر در شهر های شمالی هندوستان در اثر سرما مرده‌اند.

گزارش رسمی و آمار منتشره در جراید ۳۶ نفر در شهرصنعتی کانپور در ایالت اوتارپرادش و۷ نفر در آمرتیسار ایالت پنجاب و۳ نفر در خود دهلی مرده‌اند درجه حرارتی که باعث این کشتار شده است حداکثر ۲ر۳ درجه سانتیگراد زیر صفر بوده است.

تصمیمات کمیتهٔ مرکزی حزب کمونیست ایتالیا :

حزب کمونیست ایتالیا بارهبری واحد مخالف است

*** رهبران حزب از اینکه همهٔ بحثهای کنگرهٔ حزب کمونیست شوروی عمیق نبود، متاسف‌اند**

رم ـ خبرگزاری فرانسه ـ امروز کمیته مرکزی حزب کمونیست ایتالیا که درروم تشکیل جلسه داده بود قطعنامه‌ای را تصویب کردکه نکات اساسی آن از اینقراراست.

۱ـ درپاسخ بعضی احزاب برادر کمیته مرکزی حزب کمونیست ایتالیا تکرار میکند که از نظریه ایجاد مراکز محلی پشتیبانی نمی‌کند. بلکه منظور حزب کمونیست ایتالیا از چند مرکزی اینست که هرگونه تعبیری رادر مورد یك مرکز واحد وحزب هدایت کننده از بین ببرد ومسئولیت هر حزبی را شخصا در برابر پرولتارهای کشور خود و جنبش جهانی کارگر مخفی سازد.

۲ـ بحث پیرامون نتایج بیست‌و دومین کنگره حزب کمونیست شوروی بنحو رضایت‌بخش جریان یافت معذلك رهبران‌حزب کمونیست ایتالیا از اینکه تمام این بحث ها عمیق نبود متاسف هستند.

که انتقاد از استالین بوجود آورده بطرف کمونیسم پیش میرود عملی در چهارچوبه قضاوت مثبت‌پیروزی نشد.

تاریخی یك جامعه سوسیالیستی که ۳ـ تقلیل اعضای حزب که در وکار سازمان حزبی‌مشاهده‌میشود. زیاد است نشان بسیار خطرناکی‌از ضعفی است که در فعالیت‌سیاسی

در بعضی موارد بررسی مسائلی

ترومن از اقدامات نظامی سازمان ملل در کنگو طرفداری کرد

نیویورك ـ یونایتد پرس ـ ۲۳ دسامبر ـ روزنامه نیویورك‌تایمز در شماره اخیر خود گزارش داد که هاری ترومن رئیس جمهور اسبق امریکا از عملیات نظامی سازمان ملل در کنگو و کمك امریکا به سازمان ملل پشتیبانی کرده است.

غیراز ترومن دو رئیس جمهور اسبق و سابق امریکا نیز از جمله شخصیت هائی بودند که سئوال روزنامه نیویورك تایمز را تلگرافا پاسخ دادند. هربرت هوور رئیس جمهور اسبق امریکا از عملیات نظامی سازمان ملل در کاتانگا که با حمایت امریکا صورت می گیرد شدیدا انتقاد کرده‌اند و ایزنهاور رئیس جمهور سابق امریکا اظهار امیدواری کرده است که کندی برای تجسس امکانات بر قراری آرامش و صلح در کاتانگا و کنگو کوشش کند.

کاروان شتر حامل دخانیات قاچاق

قاهره ـ خبرگزاری فرانسه ـ یك کاروان شتر حامل دخانیات قاچاق در صحرا و در جنوب‌سولوم توسط مامورین مرزی کشف‌شد.

۲۵ شتر ، ۴۲ صندوق سیگار ، سیگارت وتوتون پیپ بارزش ۷۰ هزار لیره استرلینك حمل‌میکردند. این کاروان که ضمنا رادیو ترانزیستور نیز حمل میکردند ازلیبی عبور کرده بود و یکهزارکیلو متر طی کرده بود.

چندی قبل نیز در همین نقطه۶۰ شتر ، ۵۰ شتر ، ۲۰ شتر ، و ۱۶ شتر حامل کالاهای قاچاق کشف‌شدند.

نتیجهٔ قرعه‌کشی بلیطهای سی ریالی اعانهٔ ملی
مربوط بفصل سوم سال ۱۳۴۰

ساعت چهاربعدازظهرروز پنجشنبه‌سی‌ام آذر مراسم قرعه کشی بلیطهای فصلی اعانهٔ ملی مربوط به فصل‌پائیزدرمحل بنگاه بخت آزمائی ملی انجام گرفت و نتیجه بشرح زیر از رادیـوایران اعلام شد:

شماره (هشتادوهفت)	۸۷	برندهٔ پانصد ریال
« (سیصدو هفتادویك)	۳۷۱	» هزار ریال
« (نه هزارو یکصدوهشتادودو)	۹۱۸۲	» ده هزار ریال
« (چهل هزار وسیصد وده)	۴۰۳۱۰	» صد هزار ریال

(دویست وچهل و هشت هزار وچهارصد وسی‌وهفت) ۲۴۸۴۳۷ برندهٔ پانصد هزارریال

شماره‌های (۲۴۸۴۳۸) و (۲۴۸۴۳۶) ماقبل ومابعد جایزه پانصد هزار ریالی هریك برنده پنجاه هزار ریال.

شماره (پانصدو نودو سه هزاروهشتصدوسی وهشت) برندهٔ جایزهٔ ممتاز یکمیلیون ریالی.

ضمنا شماره های(۵۹۳۸۳۷)و(۵۹۳۸۳۹)ماقبل‌ومابعد جایزه ممتاز هریك برنده صد هزار ریال.

آ ـ ۳۲۰۰۰

برنامه آینده سینماهای
نیاگارا ـ رویال ـ رکس

مردسرگردان

سینماسکوپ
دوبله بفارسی
رنگی

باشتراك سه هنرپیشه بین‌المللی
کورد یورگنس ـ اورسن ولز
سیلویاسیمز

اطلاعات العربیة

الإخاء

مجلة سياسية ثقافية مصورة تصدر عن دار اطلاعات في طهران

بیست وسومین شماره مجله عربی الاخاءکه همه عربی دانها انتظار انتشار آن را دارند شنبه نهم دیماه منتشر خواهدشد.

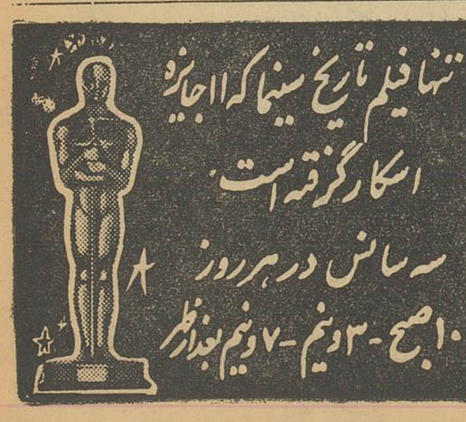

فیلم بن هور بدون اینکه کوچکترین قسمت آن حذف ویا سانسور شده باشد نمایش داده میشود وبهمین‌جهت نمایش فیلم بطور کامل سه ساعت و سی‌وسه دقیقه طول میکشد.

شب ژانویه
چنگیز خان
در
کازبا

درآخرین دقایق درگوا

پرتقالیها دزدان وجنایتکاران را آزاد کردند

پس‌از تصرف گوا بدست نیروهای‌هندی پرتقالیهای‌ساکن این‌منطقه بکشورخود باز میگردند .
دراین عکس گروهی اززنان وکودکان پرتغالی‌در فرودگاه لیسبن دیده میشوند .»

*** در گوا حکومت نظامی اعلام شد**

دهلی‌نو ـ آسوشیتد پرس ـ ۲۳ دسامبر ـ ارتش هندوستان از شب گذشته مقررات حکومت نظامی رابرای مدت۹ ساعت درهر ۲٤ساعت در شهر پانجیم پایتخت گوا برقرار کرد .

سخنگوی ارتش هندوستان امروز اظهارداشت که‌از هنگامیکه گوا به دست هندیها تصرف شده کاردزدان شب‌رو که‌خانه هارا خالی میکنند بالا گرفته است .

سخنگوی مذکور افزود که‌مقامات پرتقالی پیش‌از رسیدن نیروهای هندی به‌گوا تمام جنایتکاران و زندانیان خطرناك را آزاد وآنهارا در شهرها کردند .

مجروح شدند

پانژیم ـ گوآ ـ خبرگزاری‌فرانسه ـ بموجب اخباری که‌در مطبوعات دیشب پانژیم‌پایتخت گوآ انتشار یافت در سرباز پرتقالی وسه‌نفر توسط‌سربازان هندی مجروح‌شدند‌این عده‌میخواستند وارد مونیکوم واقع‌در شمال شرقی سرزمین گوا بشوند .

اندوه‌و غم

لیسبون ـ خبرگزاری فرانسه ـ پرتغالیها نوئل امسال رادراندوه وغم برگزار کردند .

هیچگونه چراغانی درخیابانها دیده نشد ازشب نشینیهای نوئل خبری نبود ودرتمام رستورانها شب زنده‌داری نوئل ملغی شد .

رادیو لیسبون فقط موزیك کلاسیك پخش کرد .

تظاهرات

لیسبون ـ ۱۳ دسامبر ـ رویتر ـ گروهی از دانشجویان پرتغالی‌شب گذشته تظاهرات شدیدی برضد اقدام هند در مورد تصرف گوا بعمل آورده و مجسمه‌ای راکه از نهرو ساخته بودند در میدان اصلی شهر آتش زدند.

لزوم آزادیهای اجتماعی ومطبوعات درسوریه

دمشق ـ خبر گزاری فرانسه ـ امروز اولین جلسه مجلس قانون‌گزاری سوریه با حضور اعضای جدید حکومت سوریه تشکیل شد.

معروف دوا لیبی نخست وزیر سوریه نیز در این جلسه حضور داشت.

نمایندگان ضمن بحث پیرامون برنامه دولت‌اظهارامیدواری کردند که‌هرچه زودتر درسوریه آزادیهای اجتماعی وآزادی مطبوعات برقرار شود .

معروف دوا لیبی ضمن دفاع از برنامه دولت گفت «تمام آزادیهای فردی در چهارچوبه قانون بر قرار خواهد شد . و ضمانت آزادیهای فردی وحفظ یك‌زندگی دموکراسی هدف اساسی برنامه دولت است .

بعضی از نمایندگان از دولت تقاضا کردندبه‌شخصیت های‌سوری که‌در خارج از سوریه بسر میبرند اجازه داده شود که به میهن خود باز گردند .

بیمارستان نمازی شیراز

یك قدم دیگر برای آسایش‌هم‌میهنان عزیز برداشت

علاقه هم‌میهنان عزیز که از کلیه نقاط‌کشوربرای معاینه کامل به‌بیمارستان نمازی مراجعه میفرمایند موجب نهایت تشکر و قدردانی‌است .

برای انجام یك سلسله خدمات بیشترخوشبختانه موجباتی فراهم شده که یك قسمت بیمارستان‌برای اینگونه مراجعین تخصیص داده شود و باشرکت‌محترم هواپیمائی ایران نیز قراری برای تسهیلات مسافرت مراجعین محترم داده شده‌است .

بنابراین برای مدت دوماه از اول دیماه تااول‌اسفندماه ۱۳٤۰ امکانات زیر فراهم شده‌است:

۱ـ کرایه رفت و برگشت باهواپیمای چهارموتوره ویکانت ٤٫۵۰۰ ریال که ۱۵درصد ازطرف شرکت محترم هواپیمائی ایران برای اینگونه‌مسافرین پس از ارائه گواهی بیمارستان بعنوان تخفیف مسترد میشود و بقیه ۳۸۲۵ ریال است .

۲ـ مدت پنج روز توقف دراطاق درجه‌اول‌بیمارستان نمازی که شامل حمام ـ غذاوپرستاری است ۲۵۰۰ریال.

۳ـ امتحان کامل (CHECK UP) که‌شامل :

تاریخچه کامل ـ امتحان بدنی کامل ـ آزمایشها ـ عکس‌برداری ومشورت های پزشکی جمعا۲۵۰۰ریال

جمع کل هزینه ۸۸۲۵ریال

علاقمندان لطفا بدفتر بنیاد ایران شماره‌تلفن ۳۵۰۸۰ مراجعه‌فرموده‌ویامستقیمابه‌بیمارستان نمازی تشریف بیاورند .

دکتر تراب مهرا ـ

مدیر مرکز طبی وبهداشت شیراز ـ بیمارستان نمازی

آ ـ ۳۰۱۳٤ ۱ ـ ٤

خائم عوضی گرفتی !!

سیلان ازشوروی نفت‌میخرد

کلمبو ـ ۲۳ دسامبر ـ رویتر ـ بموجب قراردادی که شب گذشته درکلمبو بامضاء رسید دولت‌سیلان یك میلیون ودویست وپنجاه هزار تن نفت ومحصولات‌نفتی‌واردخواهد کرد.

نفتی که از شوروی وارد میشود توسط شرکت دولتی نفت سیلان توزیع خواهد شد قیمت محصولات نفتی شوروی به‌بهای کنونی بازار بالغ به ۲۲ میلیون ودویست وپنجاه هزار لیره است ولی شوروی حاضر شده است که انرا ارزان‌تر ازنرخ رسمی بفروشد و بعلاوه در برابر آن تامیزان معینی چای ، لاستیك ونارگیل از سیلان دریافت دارند.

امریکا در اختلافات اندونزی و هلند میانجیگری می‌کند ؟

گینه ـ آسوشیتد پرس ـ ۲۳دسامبر دولت هلند امروز اعلام کردکه سعی این دولت درآن است که راه حلی برای مسئله گینه جدید پیداکند تا ضمن‌جلوگیری از بروز جنك وتصادم برای دولت اندونزی نیز قابل قبول باشد.

منابع موثق هلند امروز گزارش دادند که‌دولت هلند ظاهرا از دولت آمریکا درخواست خواهد کرد تا درمذاکرات هلند واندونزی برای حلو فصل مسئله گینه جدید شرکت کند. همان منابع اظهار داشته‌اند که دولت هلند مایل‌است که یوتانت دبیر کل سازمان ملل درمذاکرات اندونزی و هلند نقش فعالی داشته باشد .

شب گذشته‌در محافل لاهه و پس‌از آن درکریدورهای سازمان ملل شایع شد که جوزف لونس وزیر خارجه هلند بعنوان اعتراض نسبت به روشی که دولت هلند قصد در پیش گرفتن آنرا درمورد قضیه گینه جدید دارد از پست خود کناره گیری خواهدکرد

منابع موثق لاهه گزارش داده‌اند که‌وزیران کابینه هلند درمورد‌قضیه گینه جدید دو نظر مختلف دارند. یك دسته از وزیران کابینه که بوسیله وزیرخارجه هلند رهبری میشوندطرفدار این نظریه هستند که مذاکرات با اندونزی تنها بر این اساس بایدانجام شود که دولت اندونزی قبل از مذاکره حق‌خود مختاری مردم ایریان غربی وگینه جدیدرا برسمیت بشناسد بنا بر گزارش هائی که‌از لاهه رسیده طرفداران وزیرخارجه هلند درکابینه اندونزی رفته رفته عقب نشینی می کنندو درپارلمان هلند از طرفداران این نظریه کاسته‌میشود. دسته‌دیگری که‌درکابینه وپارلمان هلند در مقابل گروه وزیرخارجه آن کشور ایستاده وتحت رهبری ژول زمبترا وزیر دارائی این کشور است طرفدار مذاکره بدون قید وشرط با اندونزی هستند .

اکنون قراراست که از روز دوم ژانویه ۱۹٦۲ پارلمان اندونزی جلسه خودرا برای رسیدگی به قضیه گینه تشکیل دهد و تاآن تاریخ کابینه اندونزی باید خط مشی واحدی برای عضویت در پارلمان انتخاب‌نماید .

حزب کارگر هلندکه بزرگترین حزب مخالف دولت است موکدا از دولت خواسته است که هرچه زودتر سیاست نهائی خودرا درمورد ایریان غربی روشن کند ومذاکرات بدون‌قید وشرط با اندونزی را آغاز نماید .

منابع موثق لاهه گزارش داده‌اند که ممکن است پس از استعفای‌احتمالی وزیر خارجه کنونی هلند هرمان‌رویجن سفیر کبیر هلند درواشنگتن به‌پست وزارت خارجه هلند منصوب گردد .

سخنگوی دولت هلند امروز اظهار داشت که وزارت خارجه هلندتلگرافی برای یوتانت دبیر کل سازمان ملل فرستاده و طی آن تاکید کرده است که هدف دولت هلند تجسس یك راه کاملا مسالمت آمیز و قابل قبول‌برای پایان دادن به مناقشه اندونزی وهلند در گینه جدید است .

فرمان سوکارنو

جاکارتا ـ ۲۳ دسامبر ـ رویتر ـ ژنرال ناسوتیون فرمانده کل نیرو های اندونزی ووزیر دفاع این کشور امروز به سربازان این کشور دستور داد آماده باشند تاهرلحظه که فرمان آزادی سرزمین ایریان غربی صادر گردد فورا دست بحمله بزنند .

وی در فرمان خود میگویددنیا اکنون در انتظار آنست که هرچه زودتر فرمان‌سوکارنورئیس‌جمهوری خودرا اجرا کنیم .

ناسوتیون دراین فرمان خاطر نشان میسازد که مابه نیرنك های هلنددر مورداعطاء‌خودمختاری‌بخوبی واردیم و دیگر فریب هلندی هارا نخواهیم خورد.

شوروی پشتیبان اندونزی برای تصرف گینه است

مسکو ـ آسوشیتدپرس ـ ۲۳ دسامبر ـ روزنامه ایزوستیا ارگان رسمی دولت شوروی در شماره‌امروز خود پشتیبانی تام و تمام دولت شوروی را از تصمیم اندونزی برای تصرف گینه غربی اعلام کرد.

ایزوستیا بطور تفصیل در باره این موضوع که اکنون دولت استعمار هلند دراندونزی‌قلمفرسائی شوروی بزرگترین فروشنده‌اسلحه کرده و سپس نوشته است که در به اندونزی میباشد در پایان مقاله عصرما دیگر جائی برای استعمار مذکور تدارکات نظامی اندونزی درکره زمین باقی نمانده است . را برای تصرف گینه جدید ذکر ایزوستیا بدون اشاره کردن به کرده است .

ایزوستیا نوشته است که‌پشتیبانی فراوان امریکا از هلند تنها بخاطر همبستگی امپریالیستهای غربی نیست بلکه بدان جهت نیز هست که میلیتاریست های آمریکائی مایلند یك پایگاه استراتژیکی در گینه غربی تاسیس کنند.

چین به‌آلبانی کمك اقتصادی میکند

لندن ـ ۲۳ دسامبر ـ یونایتد پرس ـ نخست وزیر چین کمونیست چوئن لای امروز هیئت اقتصادی آلبانی را به حضور پذیرفت .

به موجب اعلامیهٔ خبر گزاری رسمی چین این هیئت که‌ازدو وزیر آلبانی‌مرکب است‌به گرمی‌و دوستی پذیرائی شده‌اند .

دراین ملاقات معاون نخست وزیر چین و وزیر بازرگانی آن کشور حضور داشته‌اند .

ظاهرا موضوع مذاکرات کمك اقتصادی چین به آلبانی بوده است تا بتواند در برابر فشار روس ها مقاومت کند .

دانشجویان نظامی آنکارامیخواستند تظاهر کنند

استانبول ـ خبرگزاری فرانسه ـ سرهنك سابق محمد اوزگونه عضو کمیته سابق وحدت ملی ترکیه امروز اعلام کرد این دانشجویان بودند که انقلاب ۲۷ ماه مه ۱۹٦۰ رابوجود آوردند .

بیانات محمد ازگونه درضیافت اتحادیه ملی دانشجویان ایرادشد. وباستثنای ژنرال گورسل تمام اعضای کمیته سابق وحدت ملی ترکیه حضور داشتند یکی از سخنگویان اتحادیه دانشجویان گفت جوانان دستهای کثیفی راکه بخواهند به اصلاحات انقلاب‌خدشه وارد سازند قطع خواهند کرد.

این ضیافت باحملاتی که‌اخیرابه افسران عضو کمیته سابق وحدت ملی چه در محافل سیاسی و چه‌در ارتش بعمل آمده مغایرت دارد. **امروز یکی از جراید مهم استانبول نوشت چندروز قبل دانشجویان دانشکده افسری آنکارا در صدد برپاکردن تظاهراتی برضد اعضای کمیته سابق وحدت ملی برآمدند. آنها تصمیم داشتند بعنوان اخطار به‌آرامی در خیابانها تظاهر کنند.**

همانطور که چند روز قبل از۲۷ ماه مه ۱۹٦۰ آنها انقلاب کردند اما ژنرال سونای رئیس ستاد ارتش از این تظاهرات جلوگیری کرد.

سوگواری طرفداران تبعیض نژادی درپرتقال

پرچمهای‌امریکا و انگلیس راآتش زدند

لیسبن ـ ۲۳دسامبر ـ یونایتدپرس ـ امروز درشهر لیسبن هزاران تن جوان پرتقالی بمناسبت سقوط «گوآ»قدیمی ترین مستعمرهٔ پرتقال دردنیا مراسم عظیمی بعنوان سوگواری ترتیب‌داده بودند .این جوانان درمراسم مذکور پرچمهای امریکاو انگلیس را آتش زدند و بعدا بسوی سفارت امریکا حرکت کردند تااعتراض شدیدخودرا نسبت بروش امریکا در قضیهٔ گوآ تقدیم کنند .

فرماندار ایالت «گوانابارا» در برزیل که‌از لیسبن عبور میکرد در مراسم مذکور شرکت‌کرد و گفت حملهٔ به«گوآ»مقدمهٔ اقدامات مردمان رنگین‌آسیاو آفریقاست علیه مدنیت غرب .

وی‌گفت برزیل دوست پرتقال‌است زیرا زبان ومدنیت پرتقالی‌را د ومعتقد است‌باید جلو تجاوز های نژادی را گرفت‌و نگذاشت نژادهای رنگین‌غرب وهزاران سال مدنیت رانابود کنند .

وی‌گفت نهرو که‌دچار رژیم‌فاسدی است‌واز اصلاح آن عاجز مانده‌است میخواهد باتسخیر «گوآ»اذهان مردم هندوستان را از بی‌نظمی و فقر وتجاوز های چین منحرف سازد .

آگهی مناقصه عملیات اسفالت

شهرداری جلفا عملیات آسفالتکاری وجویسازی خیابانهای شهررا ببهای تقریبی هفت‌میلیون ریال با شرایط زیر بمناقصه واگذار مینماید .

۱ـ پیشنهاد دهندگان باید قبلا بدفتر شهرداری مراجعهٔ شرایط و مشخصات ونمونه قرارداد رادر قبال پرداخت مبلغ یکهزار ریال‌وجه‌نقد بصندوق شهرداری دریافت‌و باحصول اطمینان ازمفاد آنها وقبول شرایط امضاءنموده وضمیمه پیشنهاد بنمایند .

۲ـ پیشنهاد دهندگان بایستی مبلغ سیصدو پنجاه هزارریال وجه نقد بحساب شماره ۳۸ سپرده شهرداری دربانك صادرات شعبه جلفا تحویل‌و قبض آنرا ضمیمه پیشنهاد نمایند (ضمانتنامه بانکهای مجاز بسررسید مدت دوماه قابل قبول است .)

۳ـ داوطلبین درمناقصه بایدپیشنهاد های‌خودرا درپاکت سربسته‌ولاك‌ومهر شده تاآخر وقت‌اداری روز ۲۰ر۱۰ر٤۰ درقبال اخذرسید بدفتر شهرداری تسلیم نماید .

٤ـ پیشنهاد های‌رسیده روزبعددر کمیسیون مربوطه که‌در دفتر شهرداری جلفا باحضور جناب آقای فرماندار محترم‌شهرستان مرند تشکیل خواهدشد بازو قرائت خواهد شد .

۵ـ شهرداری در رد ویاقبول یك‌یا کلیهٔ پیشنهادات مختار است .

بخشدار وکفیل شهرداری جلفا ـ رام

آ ـ ۳۲۰۰۲

کنتینینتال بی.آی

B·I BRITISH INDIA STEAM NAVIGATION COMPANY LIMITED

برای اطلاع صاحبان کالا

کشتی اوبرا SS "OBRA"

قراراست تخلیه کالای خودرا تااول دیماه در خرمشهر بپایان برساند.

ازصاحبان‌کالا خواهشمند است برای اخذ ترخیصیه درخرمشهر به‌شعبه‌این‌شرکت‌مراجعه‌فرمایند.

برای هرگونه اطلاع خواهشمند است به :

شرکت گری مکنزی محدود

تهران ـ خیابان فردوسی ساختمان امینی تلفن : ۳۰٤۲٦۰

خرمشهر ـ صندوق پستی شماره ۳ مراجعه‌فرمائید

پاداش چهل سال خدمت خود را مطالبه میکنیم

هموطنان عزیز کارخانه وطن (کازرونی اصفهان) ده چهل سال درگیرودار دگرگونی ها وحوادث پر مخاطره‌اقتصادی‌وسیاسی بخاطر بی‌نیاز ساختن کشور د منسوجات خارجی مجاهدت نموده است‌مفتخر است که باافتتاح نمایشگاه منسوجات کازرونی در تهران ـ اصفهان و مشهد میتواند بهترین منسوجات خود راکه بدون تردید باعالیترین پارچه های خارجی برابری میکنددر معرض قضاوت شما بگذارد .

دراین چهل سال برجهان و میهن‌عزیز ما حوادث بسیار گذشته است و مامؤمن واستوار پابپای زمان و تحولات آن‌در تکامل فرآورده‌های خودکوشیده‌ایم واکنون باغروری که ناشی از خدمت و وطن‌پرستی است ادعا می‌کنیم که : منسوجات کارخانه کازرونی اصفهان میتواند از هرجهت بامنسوجات خارجی رقابت وبرابری کند و فرآورده های دیگر ما یعنی پتوهای کرك‌شتر و پشم مرینوس کازرونی شاید کم‌نظیر و غیر قابل رقابت باشد . کارخانه کازرونی‌ـ اخیرا با نصب یك خیاطخانه اتوماتیك موفق شده است که بهترین لباس های دوخته را باندازه‌های مختلف تهیه و در دسترس شما بگذارد .

هموطنان عزیز ! ماازشما پاداش‌چهل سال خدمت صادقانه خودرا مطالبه‌میکنیم بازدید شما از نمایشگاه های کالای کارخانه وطن کازرونی و قضاوتی که خواهید نمود بزرگترین پاداش ماست. کارخانه وطن (کازرونی اصفهان)

نمایشگاه تهران: خیابان سعدی مغازه بزرك

نمایشگاه مشهد : خیابان خسروی نو

نمایشگاه اصفهان: خیابان چهارباغ.

دکتر بقائی، در دادگاه تجدید نظر ضمن تشریح اسرار سی‌ام تیر گفت:

دکتر مصدق دستور داد از قوام محافظت شود

اطلاعات ۱۳۰۴

یکشنبه‌سوم‌دیماه ۱۳۴۰ ـ شماره ۱۰۶۸۸

بدستور دکتر مصدق، سرلشکر کمال قوام‌السلطنه را بااسکورت تغییر مکان داد!

مرا بخاطر دو کلمه که دولت اهانت تشخیص‌داده بود توبیخ کردند اما دکتر سنجابی برای دولت چارقدو سنجاق فرستاد، توبیخ هم نشد!

قسمتی از دهمین جلسه محاکمه آقای دکتر بقائی در دادگاه تجدید نظر نظامی دیروز بنظر خوانندگان عزیز رسید واینك بقیه آخرین دفاعیات آقای دکتربقائی درج میشود:

تقاضای دکتر بقائی

از ارباب جرائد و جبهه ملی

بامداد دیروز آقای دکتر بقائی در دادرسی ارتش بخبرنگاران گفت من از آقایان مدیران و ارباب جرائد تقاضا میکنم چنانچه ازطرف جبهه ملی مطالب ونظریاتی در خصوص دفاعیاتم اظهار شد امر بدرج آن نمایند و چنانچه درج آنها در روزنامه ناممکن بود از جبهه ملی تقاضا دارم مطالب را مستقیما بخودم ارائه دهند تادر محکمه مطرح‌کنم و جواب مقتضی داده شود.

عکس‌نامه

در این هنگام آقای دکتر بقائی عکس نامه آقای دکتر مصدق را بـه اعضای دادگاه نشان داد و رونوشت آنرا تسلیم آقای رئیس دادگاه کرد و گفت:

در خواندن این جملات فرمایش‌علی‌ـ ابن ابیطالب را که «انظر علی ماقال ولاانظر علی من قال» بیاد آوردم‌و باصرار هر چه تمامتر از حضرت‌آیت الله کاشانی خواهش کردم طبق ـ تقاضای جناب آقای دکتر مصدق عمل کنند و حتی طبق تقاضای ایشان خلاف آئین نامه هم عمل کنند.

چون‌ایشان کلمه‌مزخرفات ومسخره بازی را توهین بدولت خودشان تلقی کرده بودند و تقاضای توبیخ مـرا کرده بودند، اگر یك نماینده ای کلمه توهین آمیز نسبت بدولت در جلسه علنی ایراد کند اگر دولت تقاضای تعقیب بکند در جلسه هیئت رئیسه توبیخ میشود نه در جلسه علنی، اما مقصود توبیخ نبود، انعکاس آن در خارج بود و باین جهت‌جناب آقای دکتر مصدق اصرار داشتند این نامه در مجلس خوانده شود.

من خواهش کردم مطابق نظرجناب آقای دکتر مصدق عمل کنند، از طرفی ایشان بهانه پیدا نکنند کـه دستوری اجرا نشده و من نمی توانم کار کنم و از طرف دیگر آیندگان روشن شوند که کی منحرف شـده وکی‌از پشت به نهضت خنجر زده در خلال این احوال روزنامه های باختر‌ـ امروز و غیره بیاد شهدای سی تیر افتادند و کم‌کم تعقیب نشدن مسببین سی ام تیر بگردن من افتاد، اول باگوشه و کنایه و غیره و بعد با تصریح نوشتند که اگر این کار به نتیجه نرسیده است باین علت است که دکتر بقائی منافق خائن از پشت به نهضت خنجر زده است و اسناد ومدارك جرم مسببین را که در کمیته تحقیق‌جمع آوری‌شده بودازبین‌برده است.

مردم میدیدند از تعقیب مسببین سی ام تیر و دستگیری آنها خبری نیست، روزنامه‌های مورد اعتمادشان هم مینوشتند که دکتربقائی اسنادرا از بین برده است مردم خنجر خون آلود را در دست ما میدیدند و فکر میکردند ما به نهضت خنجر زده ایم ولی امروز معلوم میشود که ما جنجر را میتوانستیم بیرون بکشیم.

تعجب میکنم!

آقای دکتر بقائی در اینهنگام متن نامه آقای دکتر مصدق‌رابشرح زیر قرائت کرد:

احمدآباد ـ۱۹ دیماه ۱۳۳۸

جبهه ملی

نامه آقایان محترم درباب‌توقیف جناب آقای دکتر بقائی شرف‌وصول ارزانی داشت از این پیش‌آمد غیر مترقبه جز اظهار تاسف چه‌میتوان کرد البته مردم‌تهران‌روزنامه شاهد ومقاله‌ای راکه به عنوان اهانت‌به ارتش موجب توقیف آقای دکتر بقائی شده خوانده و قضاوتی راکه میبایست بکنند کرده‌اند بنده هم درآن مقاله چیزی که توهین بـه ارتش تلقی شود اصلا وابدا نیافتم

تعجب فرموده‌بودید که چطور یکنفر استاد دانشگاه و نماینده سابق مجلس را که‌در انتخابات‌اخیر تهران مورد توجه عامه مردم بوده بدون علت توقیف کرده‌اند ازآقایان دوستان محترم تعجب میکنم مگر بالاخره آقایان برای تبعید خودبنده به احمدآباد علت و موجب قانـونی توانسته‌اند پیداکنند تاوقتی کـه اولیاء امور معتقد به قانون و دموکراسی نشوند اینگونه کارها باید از امور جاری محسوب شود. اگر حرف بنده مسموع‌بود میگفتم فورا آقای دکتر بقائی را با عذر‌ـ خواهی آزاد و روزنامه را هم از توقیف خارج کنند و باعث نشونـد افکار عمومی بیش‌از پیش‌ازامکان

بقیه در صفحه ۷

شهرداری تقاضاکرده یك گورستان عمومی در اوین احداث شود

امروز اطلاع‌حاصل شد که شهرداری تهران تقاضا کرده است که ۹۶ هزار متر مربع از اراضی خالصه اوین برای ایجاد یك گورستان عمومی اختصاص یابد و قسمتی از آن نیز به‌هنرمندان اختصاص پیدا کند. بقرار اطلاع‌قرار است طرح تصویب نامه مربوط به آن بزودی به‌هیأت وزیران فرستاده شود.

تشکیل کرسی آزاد دانشجو

هفدهمین جلسه کرسی آزاد دانشجو در ساعت شش و سی‌دقیقه بعداز ظهر امروز در محل جدید باشگاه اطلاعات واقع در خیابان فرصت، کاشی ۷۳ تشکیل میشود.

نیمساعت قبل از شروع جلسه تابلو نام نویسی کرسی آزاد دانشجو برای دانشجویانیکه مایلند در این جلسه صحبت کنند نصب خواهد شد.

عموم دانشجویان محترم دانشگاه تهران، دانشکده ملی، دانشسرایعالی، دانشکده صنعتی میتوانند برای ابراز نظریات و عقاید خویش پیرامون مسائل مختلف مملکتی از کرسی آزاد دانشجواستفاده کنند.

کمیته دائمی اداره کرسی آزاد دانشجو

معاون اداره نظام وظیفه گفت:

دیپلمه‌هائی که قرعه بنام‌آنها اصابت نکرده معاف دائم خواهند شد

بطوریکه قبلااطلاع دادیم روزپنجشنبه مراسم قرعه‌کشی مشمولین دیپلمه در (محوطه حوزه تهران و امجدیه) و سراسر کشور انجام گردید و از میان مشمولین دیپلمه نفرات مورد احتیاج دانشگاه نظامی بقید قرعه انتخاب شدند.

اعتراض مشمولین

امروز عده‌ای از مشمولین دیپلمه که در قرعه‌کشی پریروز برك عدم اصابت قرعه دریافت کردند ومعاف شدند باداره روزنامه اطلاعات آمدند و ضمن اعتراض به دادن برك آماده بخدمت یکساله نامه‌ای باین شرح تسلیم ماکردند:

«محترما معروض میدارد چنانکـه اطلاع دارید ودر جراید مختلف کشور هم منعکس شده قرار بـود بمشمولین دیپلمه‌ای که در قرعه‌ـ کشی شرکت نموده و مازاد بر‌ـ احتیاجات سال چهل باشند بـرك معافیت پنج ساله داده خواهد شد. ولی اکنون که باداره نظام‌وظیفه عمومی مراجعه میکنیم بمامیگویند بمازاد مشمولین برك آماده بخدمت یکساله داده خواهد شد. چون این

بقیه در صفحه ۱۳

رئیس صنف خیاط، درکرسی آزاد اصناف گفت:

مسئولین امور باید بآنچه میگویند عمل کنند

تااعتماد مردم جلب‌شود

پس از پایان سخنرانی رئیس‌اصناف در هشتمین جلسه کرسی آزادآقای روستا رئیس اتحادیه صنف خیاط صحبت کرد. وی اظهارداشت:

با تعریفو توصیفی که آقای کوشانفر رئیس شورای عالی‌اصناف راجع به مالیات اصناف بیان کردند جای صحبت دیگری‌برای اینجانب باقی نگذاشته و همانطوریکه ایشان‌مشروحا بیان داشتند، با وضع در آمدعمومی فعلی مردم، و مخصوصا طبقه‌پیشه‌ور دستمزد بگیر، و زحمت کش‌و بحران اقتصادی هیچکس درسال جاری‌مشمول پرداخت مالیات نبوده و نیست.

اینکه من می گویم کسی مشمـول مالیات نیست اینطور نبایستی‌تعبیر شود که اصناف و طبقات زحمتکش و پیشه ور کشور عزیز ما نمی خواهند مالیات‌بدهند زیرا این مالیات‌بردرآمد است یعنی کسانیکه تحصیل در آمدی می کنند بایستی‌مالیات‌بدولت‌بپردازند واین هم بعقیده عموم اصناف ورئیس شورایعالی اصناف و کمیسیون‌مالیاتی شورا که اینجانب عضو آن هستم از واجبات است، ولی کیست که‌در این مملکت نداند که این مردمی که بامشقت‌روزی۱۶ساعت‌کارواغلب کار طاقت‌فرسامیکنند درسال اخیر بـا سخت ترین وضعی معاش عائله خود را اداره می نمایند ولی آقایان اولیاء محترم امور ملاحظه می فرمایندهمینکه در شورایعالی اصناف تصمیم گرفته شد که اصناف مالیات خودرا مقطوعا می توانند بپردازند و از این‌دردسر سر که از صبح تا شب با آن دست به گریبانند رهائی‌پیدا می‌کنند حاضر شدند بدون فشار و اجرائیه وتعقیب مامورین، با سرمایه قلیلی که در دست دارند از قوت لایموت عائله‌خود بکاهند و مالیات خودرا به صندوق دولت بپردازند و معتقدند که‌باپرداخت این مبلغ جزئی همکاری با دولت خود کرده اند.

انصاف است؟

حالا این انصاف است که بعد از ده سال دوندگی ودردسر، و از کسبو کار بازماندن، مردم مطابق قانـون مالیات بپردازند ولی مفاصا حساب به آنها ندهند؟

کمیسیون مالیاتی شورایعالی اصنا فناچار به تکرار است که‌بیشتر کسبه بعلت بیسوادی یا مشکلات‌مالی یا جلوگیری و موانعی که در اثـر صدور بخشنامه برای آنها پیش آمد نتوانستند مالیات خودرا بپردازند و عده ای هم چون نمی توانستند در اثر ندادن مفاصا حساب مالیات خودرا تسویه نمایند این کار در بوته‌اجمال مانده، زیرا اولیاء مسئول بایـد توجه نمایند که قبل از هر کاری بایستی مقررات را محترم شمرده و به آنچه می‌گویند عمل کنند که اعتماد مردم‌را جلب نمایند این صحیح‌نیست که امروزه هم مانند سابق تصویب نامه یا مقرراتی وضع شود و بعـدا مسئولین امر اجرای آنرا بهر نحوی که دلخواه آنها است عمل نمایند.

زیراصدور این‌تصویبنامه وکوشش ۱۵ساله اصناف برای پرداخت مالیات مقطوع این بوده است که دیگرمردم مخصوصا مغازه داریکه هرروز به اجبار ناچار است محل کسب خود را تعطیل نماید تماس او با مامورین‌قطع شود ولی معلوم نیست چرا تصویبنامه دولت مورد اجرا قرار نمی گیرد؟مردم بما مراجعه می کنند و می گویند شما وسیله شده اید و بما تاکید کرده‌اید که ما برویم مالیات بدهیم، حالابما مفاصا حساب نمی دهند و این خود یك نوع کلاهی است که سرمـا گذاشته اند.

البته من وظیفه خود میدانم که از طرف شورایعالی اصنافو همچنین کمیسیون مالیاتی از بیشتر مامورین وصول‌وروسای مناطق مخصوصا آقای گرگانی مدیر کل وصول که در مدت کمی که برای پرداخت مالیات‌اصناف تعیین شده بود کوشش بسیارنمودند وباروئی باز وباحسن نیت در انجام کارهای مردم کوشابوده اند تشکر نمایم.

صرفه و صلاح

صرفه و صلاح دولت و مردم‌است که وقت بیشتری تعیین‌شود وباوسایل مختلف بمردم تذکر دهیم که‌حساب مالیاتی خود را اگر تاکنون موفـق نشده اند واریز نموده و مشکلات خودرا هم از بین ببریم و بدین وسیله ووسایل دیگری که بوسیله کمیسیون های مجهز صنفی در شورای عالی اصناف برای حل و فصل‌امور صنفی همه روزه دائر است وبااستفاده از این کرسی آزادی که تشکیل‌شده این شکافی که بین هزاران نفر ازمردم ودولت بوسیله اقلیت خیلی قلیلی‌از رویه بعضی از مامورین ایجاد شده‌و می شود ازبین برود همانطوریکه‌بارها رئیس شورایعالی اصناف یا روسای اتحادیه ها و یا مسئولین کمیسیون مالیاتی گفته اند ما این هدف رانداریم که اصناف یا سایر مردم مالیات‌ندهند وبالعکس ما مردم را تشویق به‌پرداخت مالیات می کنیم و از گیرندگان مالیات فقط می خواهیم سدی جلوی مـا نبندند وبرای دریافت چندرقاز مالیات از یك فرد ضعیف آنقدر ایجاد مشکل نشودوآن‌فرد مجبور نباشد سالـی که ۳۶۰ روز است سیصد روز آنرا دنبال کار مالیات و پروانه کسب و ورقه بهداشت و بیمه های اجتماعی و اختلاف مالك و مستاجر، گرفتاری برق، جنجال با اداره آب، و ده ها مشکلات دیگر بگذراند مردم بااین گرفتاری هائیکه دارند پس کی وقت دارند به کسب‌خود برسند و اطفال

بقیه در صفحه ۱۳

آگهی تشخیص صلاحیت وطبقه‌بندی پیمانکاران بانك سپه

بمنظور رسیدگی بصلاحیت و درجه بندی پیمانکاران ساختمانی و تاسیسات لوله‌کشی کمیسیون درجه‌بندی مقاطعه‌کاران از روز ۱۸ر۱۰ر۴۰ نسبت بصلاحیت مقاطعه کارانیکه داوطلب مشارکت در مناقصه‌های بانك سپه میباشند رسیدگی و اظهار نظر خواهند نمود.

بدینوسیله مراتب آگهی میشود تاداوطلبان درخواست خود را بدفتر اداره ساختمان بانك سپه تسلیم و پرسشنامه مربوطه را دریافت و تاآخروقت اداری روز ۱۷ر۱۰ر۴۰ تکمیل و بضمیمه اسناد و مدارك لازم بدفتر اداره ساختمان تسلیم دارند.

در مورد مقاطعه کارانیکه قبلا صلاحیت آنها مورد تائید بانك قرار گرفته وتغییری در وضع‌شرکت حاصل نشده، باشد مراتب طی نامه‌ای تاتاریخ‌مذکور باطلاع اداره ساختمان بانك سپه باید برسد تا در صورت درجه بندی منظور گردد.

شرکتهائیکه درخواست آنها بعداز موعد مقرر به‌بانك واصل شود مادام که صلاحیت آنها قبلا تائید نشده باشد از مشارکت در مناقصه های بانك سپه محروم خواهند بود.

بانك سپه آ ـ ۳۱۹۹۴ ۱ـ۲

SYLVANIA سیلوانیا

لامپ فلورسنت سلوانیا از هر لامپ فلورسنت پرنور تر است
لامپ فلورسنت سیلوانیا از هر لامپ فلورسنت زودتر‌روشن میشود
لامپ فلورسنت سیلوانیا اگر با استارتر سیلوانیا و ترانسفورماتور مخصوص که بعلامت Tamco مشخص است روشن گردد از کلیه لامپهای فلورسنت بادوامتر و تا ۷۵۰۰ ساعت عمر میکند.
نماینده انحصاری: شرکت سهامی تام ـ لالهزار پاساژ نور
آ ـ ۳۱۹۰۲ تلفن ۳۰۳۹۸۱ر۳

دومین هفته نمایش فیلم داماد زر خرید
درسینما ایفل باموفقیت ادامه دارد
بخانواده‌هائیکه مایل نیستند فرزندان‌آنهافریب ظواهر اجتماع را بخورند دیدن فیلم
داماد زر خرید راتوصیه میکنیم
ازکسانیکه فیلم داماد زر خرید
را دیده‌اند تقاضا میکنیم نظریه خودرا نسبت به این فیلم به آدرس تهران خیابان لاله‌زار سرای لاله‌زار
شرکت زرین‌فیلم بفرستند.
به بهترین نظریه جایزه داده میشود.

نابغه شرق
(خورشید بی غروب)
سرگذشت خطیر دوران جوانی شرف‌الملك، حجة‌الحق، شیخ‌الرئیس
ابو علی سینا
تاریخ ادبیات جهان را ورق بزنید. آثار برجسته نویسندگان معروف را مورد مطالعه‌قراردهید‌بعد شیوه‌نگارش‌وتحقیق، توصیف سوانح طبیعت، تجزیـه و تجلیل فلسفهٔ زندگی، صحنه‌های معالجات سحر آسای استادان، مایه افتخار ایرانیان وتمام ملل شرق راکه دراین سرگذشت تاریخی باکمال مهارت مجسم شده است ازنظر بگذرانید و داوری کنید. اگر داور منصفی باشید بیگمان اعتراف خواهیدنمود که تاکنون اثری بدین عظمت و شیوائی در هیچ زبانی ندیده و نخوانده‌اید. نویسنده این‌کتاب ایمان داردکه در ادبیات معاصر شاهکاری بوجود آورده است.

قابل توجه ـ گرمابه داران ـ نانوائیها وقنادیها
پارتی جدید وارد شد

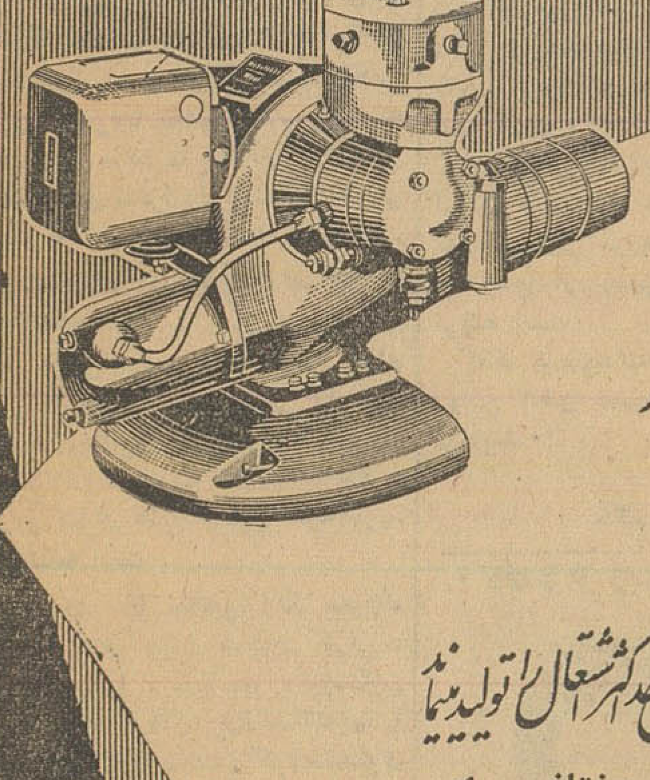

مشعل ایلوماتیک
کاملترین مشعل خودکار
محصول آمریکا
ایلوماتیک
ایلوماتیک
در نتیجه احتراق کامل حداکثر اشتعال را تولید مینماید
باندازه های مختلف برای مصارف اماکن عمومی و شخصی
مانند: دیگهای بخار ـ حمام‌های عمومی و خصوصی ـ آشپزخانه ـ قنادی نانوائی ـ گرمخانه ـ شوفاژ
بدون خطر ـ بدون دود ـ کم مصرف

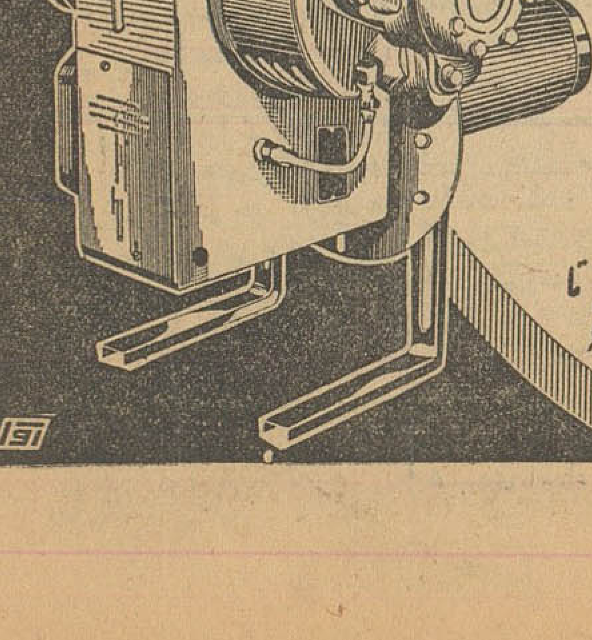

نماینده انحصاری: شرکت سهامی ایران تکنو
خیابان تخت جمشید ـ بین بهار و روزولت تلفن ۶۲۸۶۲ تا ۶۲۸۶۷
OIL-O-MATIC

درمان روماتیسم
مطب دکتر مهندس
خیابان یوسف آباد ایستگاه ایران

شبنم
با ارائه مجلل‌ترین سالن پذیرائی. لذیذ ترین غذا. عالیترین موزیك و بهترین پذیرائی نامش هرگز فراموش‌نخواهد شد.
شبنم: خیابان شاهرضا جنب سینما رویال
ابتدای‌رامسر
آگهی مودت
آ ـ ۳۱۹۴۲

باورود
بستنی، پاستوریزه‌وهموژنیزه
کیم

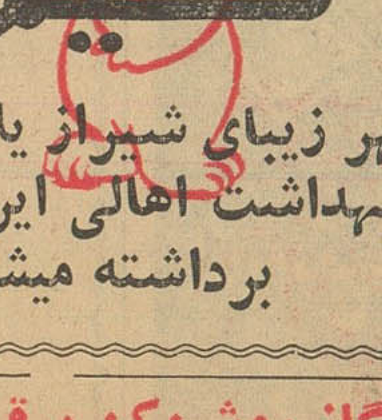

به شهر زیبای شیراز یك قدم‌دیگردر راه بهداشت اهالی این شهرستان برداشته میشود

شب ژانویه
چنگیز خان
در
کازبا

گاز روشن‌کن برقی‌سوته
شما را از کبریت بی‌نیاز میکند. محل فروش نمایشگاه سوته‌ـ خیابان شمیران بی‌سیم و کلیه سوپر مارکت‌های معتبر
آ ـ ۳۰۴۰۶ ۱ـ۵

کپیه از‌اسناد
تجارتی ـ تحصیلی ـ معافی ـ رانندگی ـ گمرکی در۲ دقیقه فتو‌ـ پرسپولیس لاله‌زارنو ـ چهارراه کنت ۳۷۴ تلفن ۳۳۷۵۷
۱ـ۳۰

انتقاد

دکتر حسن صدر حاج سید جوادی

حسین کرد!

حسین کرد شبستری قهرمان افسانه‌ای قرن یازدهم هجری است. روز گذشته هنگامی که از خیابان لاله‌زار عبور میکردم پارچه سفیدی را مشاهده نمودم که از یکطرف خیابان بطرف دیگر کشیده شده و تمام عرض آنرا اشغال نموده است برروی این پارچه سفید با خط زیبائی نوشته شده «حسین کرد شبستری»!

حسین کرد شبستری عنوان کتاب مبتذلی است که در قرن یازدهم هجری نگارش یافته و اکنون بصورت نمایشنامه درآمده و در یکی از تئاتر های خیابان لاله‌زار بمعرض نمایش گذاشته شده است.

براثر حمله مغول در قرن هفتم و سپس حمله تیمور و آثار و عواقب آن از قرن نهم ببعد انحطاط ادبی و فکری در ایران ظاهر شد. تملق و چاپلوسی، تعصب و عوام فریبی، تزویر و ریا، زهد فروشی و ظاهر سازی و بسیاری از رذائل اخلاقی و فکری در جامعه شدت یافت، ذوق و هنر مردم بسوی پستی میل نمود و آثار انحطاط ادبی نیز بطور وضوح آشکار گردید. روش حکومتهای قرن نهم و بعد از آن باین سقوط و انحطاط کمک فراوان نمود و تنزل فکری و اخلاقی و رواج زشتی ها صدمات فراوانی بادبیات و هنر درخشان ایران وارد ساخت.

از اوائل قرن نهم تا اواخر قرن دوازدهم سستی و رخوتی ادبیات ایران را در خود گرفت. دیگر آثاری چون گلستان و بوستان وغزلیات شمس تبریزی و مناجات نامه خواجه عبداله انصاری و تاریخ بیهقی و تاریخ طبری و شاهنامه فردوسی و کلیله و دمنه و مرزبان نامه بوجود نیامد.

در قرن یازدهم بجای اینهمه آثار زیبا و پر معنی کتبی نگارش یافت که نماینده کامل انحطاط فکری و ابتذال ادبیات فارسی در آن قرن است این آثار عبارتند از حسین کردشبستری، چهل طوطی، نوش آفرین و چندکتاب دیگر . .

در همین موقع ادبیات بعضی از کشور های اروپائی بسرعت پیشرفت میکرد و بسوی کمال نزدیك میشد.

در اواخر قرن دوازدهم نهضت های ادبی و فکری و همچنین شروع تقلید از ادبیات اروپائی و بازگشت بسبك های قدیم ادبیات فارسی را تاحدی از ابتذال و انحطاط رهائی بخشید ولی در قرن چهاردهم آثار مبتذل و منحط قرن یازده باز هم جای خودرا باز میکنندو سوژه های خوب و مردم پسندی برای تئاتر های تهران قرار میگیرند.

باکمال تاسف کتاب حسین کرد موضوع نمایشنامه قرار میگیرد و خود حسین کرد شبستری بعنوان قهرمان افسانه ای قرن یازدهم ایران برروی صحنه تئاتر ظاهر میشود.

نمایش حسین کردشبستری نماینده انحطاط ذوق و هنر مردم ماست و باید اذعان کرد که این انحطاط از قرن یازدهم بمراتب بیشتر و عمیق‌تر است زیرا در قرن یازده هنوز کتابهائی از زبانهای اروپائی بفارسی ترجمه نشده بود، هنوز تمدن اروپائی بسیار ناقص بود و مخصوصا بکشور ما رسوخ نکرده بود، هنوز مردم ما با آثار گرانبها و شاهکار های شعرا ونویسندگان خارجی هیچگونه آشنائی نداشتند و جز زبان عربی و ترکی اززبانهای خارجی کلمه‌ای نمیدانستند.

در چنین موقعی مردم حسین کردو نوش آفرین و چهل طوطی را می‌پسندیدند وامروز نیز با وجود پیشرفت های فراوان در زمینه های مختلفه علمی، ادبی و هنری هنوز حسین کرد مورد پسند عامه است.

همزمان با نمایش آثار معروف کلاسیك های جهان همچون کرنی، راسین، رترو، شکسپیر، پوشکین و غیره در تئاتر های بزرگ ممالك جهان، در پایتخت کشور ماحسین کرد شبستری را بمعرض نمایش میگذارند.

اگر جوانها و مردم کشور های دیگر در تئاتر ها و اپراها با آثار معروف و جالب نویسندگان و هنرمندان خود آشنا میشوندجوانهای ما با مبتذل‌ترین آثاری که نماینده انحطاط فکری و ادبی سه قرن پیش است آشنائی حاصل مینمایند.

این پارچه ایکه در خیابان لاله زار نصب شده و بروی آن عبارت «حسین کرد شبستری» بچشم میخورد سند بی کفایتی ماست برروی این پارچه به معنای حقیقی نوشته شده است: ابتذال، انحطاط، بی‌ذوقی وسقوط و متاسفانه مردم برای ابتذال وانحطاط پول خرج میکنند!

اگر تئاتر یا تئاتر های دیگری وجود داشت که برنامه ای در خور بازدید در آنها اجرا میشد باز هم چندان جای تاسف و تحسر نبود ولی کسی درفکر حمایت و تشویق موسسات هنری نیست و دولت تصور میکند که وظیفه اش با تعلیم الف و ب به اطفال یا سالمندان پایان مییابد.

گفتگوی خواننده

خانه برای مامورین

آقای حسن مرادی از آبادان مینویسد چون درعمل دیده‌شده غالب مامورین دولت در محل ماموریت خوداز زمینهای دولتی گرفته پس از انتقال بمحل دیگر زمینی که برای ساختن خانه گرفته‌اند فروخته مجددا مطالبه زمین دارند شایسته است در هر شهرستان بجای اعطای زمین ساختمانهائی ایجادو بکارمندان واگذار شود تا هم کارمند در محل ماموریت بدون منزل نماند وهم از بلااستفاده ماندن این اراضی در مجاورت شهر جلوگیری شده باشد.

ساختمان طاق اتوبوس

آقای محمد علیزاده کارگر سابق ساختمان اتوبوس در خصوص خرید اتوبوس مینویسدچنانچه مانند سابق فقط موتور و شاسی اتومبیل از خارج خریداری شود و ساختمان اطاق اتوبوسها بدست کارگران لایق و هنرمند ایرانی واگذار گردد از خروج مقدار زیادی ارز جلوگیری میشود و ضمنا عده زیادی کارگر که سابقا از این راه اعاشه مینمودند مجددا مشغول کار خواهند شد.

باز هم صفهای طویل

آقای حبیب‌اله ترابی مینویسدساکنین حوزه پارك ولیعهد (بی‌سیم سابق) مثل اینکه همه‌وقت باید از وضع شرکت واحد ناراحت باشند یکوقت بعلت کمی اتوبوس مدتها درصفهای طویل اتوبوس معطل میشدند حالاهم که تعدادی زیادتر شده درواقع کمترین بهبودی حاصل نشده گاهی ده دستگاه اتوبوس پشت سرهم قطار میشود ولی بازهم یکربع ساعت طول میکشد تا مسافرین بسر پناه رسیده سوار شوند هرگاه مامور کنترل فورا مسافرین را تقسیم نموده اجازه سوارشدن باتوبوسها دهد به نسبت زیادی ازاتلاف وقت مسافرین کاسته خواهد شد.

اتوبوس خیابان امین‌الدوله

جمعی از اهالی خیابان امین الدوله مینویسند مکرر ازشرکت واحد تقاضا کردیم خط اتوبوسی که مسیر آن انتهای خیابان امین الدوله به بازار باشد دائر گردد متاسفانه تاکنون باین تقاضا ترتیب اثر داده نشده است چون خطی که فعلا دائر میباشد ازصد قدم بالاتر ازمیدان شهباز باز میگردد واهالی استفاده نمیبرند مقتضی است باین تقاضا برای رفاه سی هزار جمعیت این حوزه عطف توجه شود

چند اصلاح عبارتی

اداره محترم روزنامه اطلاعات

متمنی است مقرر فرمایند بطور خلاصه در شرحی که بعنوان سخنرانی اینجانب در کرسی آزاد انجمن شهر شده توضیحات ذیل داده شود:

۱ـ ماکت های پنجاه ساله شهر اشتوتکارت در شهرداری شهر اشتوتکارت آلمان موجود است و ملاحظه شد نه در شهرداری تهران که متاسفانه فاقد چنین نقشه برای تهران است چه برسد برای شهر های کشور های دیگر.

۲ـ لوله ای که آب گرم را بخانه ها برای گرمای منازل وسایرمصارف از قبیل حمام آشپزخانه میرساندر شهر نیویورك و بعضی شهر های دیگر خارجه ملاحظه شده و نه در «اوین بورك» که در روزنامه اشتباه شده است.

۳ـ قرض دادن شهرداریها بصورت اوراق قرضه در صورتی عملی است که شهرداری مورد اعتماد مردم باشد و سخن از (شهردار مورد اعتماد) نرفته است.

لطفا توضیحات فوق را که برای روشن شدن قضیه است امر بدرج فرمایند.

باتشکر واحترامات

دکتر پرویز کاظمی

دفاع از رساله دکتری

رساله دکترای آقای سید جعفر شهیدی معاون سازمان لغت نامه دهخدا بعنوان «شرح لغات علمی دیوان انوری ونقد شروح دیوان» دردانشکده ادبیات باتفاق آرا بادرجه خوب پذیرفته شد.

آقای دکتر محمد معین (استادراهنما) شرحی درپیرامون سوابق تحصیلی و تالیفات متعدد آقای شهیدی باطلاع آقایان استادان وحضار رسانید. سپس آقای شهیدی خطابه خودراقرائت کرد. آنگاه سئوالات از ایشان مطرح شد.

پس ازاعلام پذیرش رساله ازطرف اعضای سازمان لغت نامه و فرهنك فارسی یك گلدان نقره باقای دکتر شهیدی اهداء گردید.

رأی دادگاه

درباره متهمین پرونده شیلات

متن رای مربوط به پرونده شیلات درباره متهمین این پرونده از قرار زیر است:

رای دادگاه

بتاریخ ۲۹ر۹ر٤۰ ـ بر دادگاه ثابت است که اشخاص مفصلة‌الاسامی ذیل مرتکب جرائم مشروحه زیر شده‌اند.

الف ـ آقای سرتیپ بازنشسته روح‌اله نویسی فرزند مرحوم رضا ۵۱ ساله دارای سواد اهل وساکن تهران فاقدعیال دارای اولاد شغل مدیر عامل سابق شرکت سهامی شیلات ایران بدون پیشینه کیفری مرتکب جرائم ذیل شده است:

۱ـ تصرف غیر قانونی نسبت به مبلغ پنجاه و هفت هزار و هفتصد و سی و پنج ریال (۵۷۷۳۵ ریال) از وجوه شرکت شیلات ایران مصرف شده در جشن تولد مولای متقیان که بابت بهای مشروب و دستمزد نوازندگان و خوانندگان بحساب جشن مولا منظور شده و مورد موافقت سایر آقایان اعضای هیئت مدیره نبوده است.

۲ـ شرکت در تصرف غیر قانونی در مبلغ هفت میلیون و پانصد هزار ریال از وجوه شرکت شیلات بابت استرداد وجه ضمانت نامه مضبوطه بنفع شرکت شیلات ایران باشرکت آقای مهدی عظیما.

۳ـ شرکت در تصرف غیرقانونی در مورد فروش مقدار ۵۰۸۹ر۵ کیلو خاویار طبق دستور شماره ۸۶۹۵ـ ۱۷ر۲ر۳۹ که مابه‌التفاوت قیمت مبلغ نود وچهار هزار وسیصد ریال و پنجاه دینار (۹۴۳۰۰ ریال) است با شرکت خانم احسان نیکخواه دولو.

٤ـ شرکت در تصرف غیرقانونی درمورد فروش مقدار ۱۱۵ر۰۵ کیلو خاویار طبق دستور شماره ۹۰٤۲ـ ۲۷ر۲ر۳۹ که ما به التفاوت قیمت مبلغ یکهزار و دویست و هشتاد و یك ریال (۱۲۸۱ ریال) است باشرکت آقای مهدی عظیما و خانم دولو.

۵ـ شرکت در تصرف غیرقانونی در مورد فروش مقدار ۹۳ر ۳۷۵۸ کیلو خاویار طبق دستور شماره ۹٤۰۹ـ ۸ر۳ ر۳۹ که ما به‌التفاوت قیمت مبلغ سی هزار و هفتصد و چهل و هشت ریال و پنجاه دینار است باشرکت آقای مهدی عظیما و خانم دولو.

۶ـ شرکت در تصرف غیرقانونی در مورد فروش مقدار ۵۰۰ کیلو خاویار طبق دستور شماره ۹۷۵۸ـ ۱۹ر۳ر۳۹ که ما به التفاوت قیمت مبلغ پانزده‌هزار ریال است باشرکت آقای مهدی عظیما و خانم دولو.

۷ـ شرکت در تصرف غیر قانونی در مورد فروش مقدار ۷۵ر ۹۸٤ کیلو خاویار طبق دستور شماره ۱۰۲۵۹ ـ ۳۱ر۳ر۳۹ که ما به التفاوت قیمت مبلغ یازده هزار و هفتاد و نه ریال و هفتاد و پنج دینار است با شرکت آقای مهدی عظیما و خانم دولو.

۸ـ شرکت در تصرف غیرقانونی در مورد فروش مقدار ۷٤ر ۵٤۹۲ کیلو خاویار طبق دستور شماره ۲۵۸ و ۲۵۷ ـ ۳ر۵ر۳۹ که ما به التفاوت قیمت مبلغ یکصد و چهل و یك هزار وهفتصد و بیست و چهار ریال و پنجاه دینار است با شرکت آقای مهدی عظیما و خانم دولو.

۹ـ شرکت در تصرف غیرقانونی در مورد فروش مقدار ۰٤ر ٤۰۹٤ کیلو خاویار طبق دستور شماره ۱۰۰۱٤ ـ ۲٤ر۳ر۳۹ که مابه‌التفاوت قیمت مبلغ شصت و پنج هزار و هشتصد و چهل و دو ریال و پنجاه دینار است با شرکت آقایان مهدی عظیما و نجم آبادی و خانم دولو.

۱۰ـ شرکت در تصرف غیر قانونی در موردفروش مقدار ۰۶ر ٤۷٦ کیلو خاویار طبق دستور شماره ۱۲۳۵ ـ ۱٤ر۶ر۳۹ که مابه‌التفاوت قیمت مبلغ پنجهزار و سیصد وپنجاه ریال و هفتاد و پنج دینار است با شرکت آقایان عظیما ونجم آبادی و خانم دولو.

۱۱ـ شرکت در تصرف غیر ـ قانونی در مورد فروش ٦٤ر ٦۱۷ کیلوخاویارطبق دستور شماره ۱۸۵۳ـ ۱۹ر۶ر۳۹ که مابه التفاوت قیمت چهل و شش هزار و سیصد وبیست وسه ریال است با شرکت آقایان عظیما و نجم آبادی و خانم دولو.

اعمال انتسابی بمشارالیه منطبق است با ماده ۱۵۲ قانون مجازات عمومی و مواد ۲ و ۳ قانون مجازات مختلسین اموال دولتی مصوب آذر ماه ۱۳۰۶ و ماده ٤ از مواد مصوب دیماه ۱۳۱۷ لذا در مورد تصرف غیر قانونی نسبت بمبلغ پنجاه وهفت هزار و هفتصد و سی و پنج ریال (۵۷۷۳۵ ریال) مستندا بمواد مرقوم و توجه بماده ۲ الحاقی به آئین دادرسی کیفری و در نظر گرفتن ماده ٤۵ مکرر قانون مجازات عمومی محکوم است به سه سال و نیم حبس مجرد و انفصال ابد از خدمات دولتی و پرداخت مبلغ پنجاه و هفت هزارو هفت صد و سی و پنجریال اصل مبلغ مورد تصرف در حق مدعی خصوصی (شرکت سهامی شیلات ایران) ومبلغ ۱۱۵٤۷۰ ریال ضعف مبلغ مزبور بعنوان غرامت بخزانه دولت و در مورد شرکت در تصرف غیرقانونی مبلغ هفت میلیون وپانصد هزار ریال طبق مواد مذکوره فوق و رعایت ماده ۲۷ قانون مجازات عمومی محکوم است به یکسال و نیم حبس تادیبی و تادیه مبلغ ۳۷۵۰۰۰۰۰ ریال بابت اصل مبلغ درحق مدعی خصوصی ومبلغ هفت میلیون وپانصد هزار ریال ضعف مبلغ مزبور بعنوان غرامت بخزانه دولت و در ۹ فقره تصرف غیر قانونی بابت فروش خاویار طبق مواد پیش گفته ورعایت ماده ۲۷ قانون مجازات عمومی محکوم است به سه بار یکسال ونیم حبس تادیبی وتادیه مبلغ ۸۰ر ۱٤۳۱٤۱ ریال (حسب السهم) بابت اصل مبلغ در حق مدعی خصوصی ومبلغ دویست وهفتاد و شش هزار ودویست وهشتاد وسه ریال وشصت دینار ضعف مبلغ مزبور بعنوان غرامت بخزانه دولت که مجازات اشد (سه سال ونیم حبس مجرد) با احتساب ایام باز داشت گذشته ومجموع محکومیت‌های مالی (مبلغ سه میلیون ونهصد وپنجاه هزار وهشتصد وهفتاد وشش ریال و هشتاد دینار بابت اصل ومبلغ ۷۹۰۱۷۵۳ ریال بابت غرامت) درباره متهم قابل اجراست.

ب ـ آقای مهدی فرزند مرحوم حسین شهرت عظیما ٤٦ ساله با سواد اهل وساکن تهران دارای عیال واولاد شغل عضو هیئت مدیره سابق شرکت سهامی شیلات ایران بدون پیشینه کیفری مسلمان وتبعه ایران مرتکب جرائم ذیل شده است.

۱ـ شرکت در تصرف غیرقانونی در مورد فروش وتوزیع ماهی در معابر که مابه‌التفاوت نرخ سود عاملیت مبلغ ۱۲٤۸۸۱۷ ریال است با شرکت آقایان نجم آبادی ومنتصر.

۲ـ شرکت در تصرف غیرقانونی در مورد فروش خاویار ماهی که مابه التفاوت نرخ سود عاملیت مبلغ ۷۰ر ۷۶۷۷۰۰ ریال است باشرکت آقایان نجم آبادی وجلال‌الدین جلالی.

۳ـ شرکت در تصرف غیرقانونی در مبلغ ۷۵۰۰۰۰۰ از وجوه شرکت شیلات بابت استرداد وجه ضمانت نامه مضبوطه بنفع شرکت شیلات ایران با شرکت آقای نویسی.

٤ـ شرکت در تصرف غیرقانونی در مورد فروش مقدار ۰۶ر ۱۱۵ کیلو خاویار طبق دستور شماره ۹۰٤۲ ـ ۲۷ر ۲ر ۳۹ که مابه‌التفاوت قیمت مبلغ ۱۲٤۸۸۱۷ ریال است با شرکت آقای نویسی وخانم دولو

۵ـ شرکت در تصرف غیرقانونی در مورد فروش مقدار ۹۳ر ۳۷۵۸ کیلو خاویار طبق دستور شماره ۹٤۰۹ ـ ۸ ر۳ر۳۹ که ما به التفاوت قیمت مبلغ ۷۰ر ۲۶۷۷۰۰ ریال است با شرکت آقایان نجم آبادی ومنتصر.

۶ـ شرکت در تصرف غیرقانونی در مورد فروش مقدار ۵۰۰ کیلو خاویار طبق دستور شماره ۹۷۵۸ ـ ۱۹ر۳ر۳۹ که مابه‌التفاوت قیمت مبلغ ۱۵۰۰۰ ریال است باشرکت آقای نویسی وخانم دولو.

۷ـ شرکت در تصرف غیرقانونی در مورد فروش مقدار ۷۵ر ۹۸٤ کیلو خاویار طبق دستور شماره ۱۰۲۵۹ ـ ۳۱ر ۳ر ۳۹ که مابه‌التفاوت قیمت مبلغ ۷۵ر ۱۱۰۷۹ ریال است باشرکت آقای نویسی وخانم دولو.

۸ـ شرکت در تصرف غیرقانونی در مورد فروش مقدار ۷٤ر ۵٤۹۲ کیلو خاویار طبق دستور شماره ۲۵۸ و ۲۵۷ ـ ۳ر۵ر۳۹ که مابه‌التفاوت قیمت مبلغ ۱٤۱۷۲٤ ریال است با شرکت آقای نویسی وخانم دولو.

۹ـ شرکت در تصرف غیر قانونی در مورد فروش مقدار ۰٤ر ٤۰۹٤ کیلو خاویار طبق دستور شماره ۱۰۰۱٤ ـ ۲٤ر ۳ر ۳۹ که مابه التفاوت قیمت مبلغ ٦۵۸٤۲ ریال است با شرکت آقای نویسی ونجم آبادی ودولو.

۱۰ـ شرکت درتصرف غیرقانونی در مورد فروش مقدار ۰۶ر ٤۷٦ کیلو خاویار طبق دستور شماره ۱۷۳۵ ـ ۱٤ر۶ر۳۹ که مابه‌التفاوت قیمت مبلغ ۷۵ر ۵۳۵۵ ریال است با شرکت آقای نویسی وخانم دولو.

۱۱ـ شرکت در تصرف غیرقانونی در مورد فروش مقدار ٦٤ر ٦۱۷ کیلو خاویار طبق دستور شماره ۱۸۵۳ ـ ۱۹ر۶ر۳۹ که مابه‌التفاوت قیمت مبلغ ٤٦۳۲۳ ریال است و باشرکت آقایان نویسی ونجم آبادی وخانم دولو.

۱۲ـ شرکت در تصرف غیر قانونی در مورد فروش مقدار ۰۲ر ۳۷۵٤ کیلوخاویار طبق دستور شماره ٤٤٤۰ ـ ۱۱ر ۳۹ر۸ که مابه التفاوت قیمت مبلغ ۲۵ر ۸۸۳۳۷ ریال است با شرکت آقای نجم آبادی وخانم دولو.

۱۳ـ شرکت در تصرف غیرقانونی در مورد فروش مقدار ۹ر ٤۹۹ کیلو خاویار طبق دستور شماره ۵۶۸۲ ـ ۳ر۹ر۳۹ که مابه‌التفاوت قیمت مبلغ ۵۰ر ۳۷٤۹۲ ریال است با شرکت آقای نجم آبادی وخانم دولو.

۱٤ـ شرکت در تصرف غیر قانونی در مورد فروش مقدار ۷٤ر ۹۸۸ کیلوخاویار طبق دستور شماره ۵۳۸۷ ـ ۷ر۹ر۳۹ که مابه‌التفاوت قیمت مبلغ ۷۵ر ۲۹۶۶۱ ریال است با شرکت آقای نجم آبادی وخانم دولو.

۱۵ـ شرکت در تصرف غیر قانونی در مورد فروش مقدار ۷٤ر ۹۸۸ کیلو خاویار طبق دستور شماره ۵۸٦٤ ـ ۱۳ر۹ر۳۹ که مابه‌التفاوت قیمت مبلغ ۷۵ر ۱٤۳۷۹ ریال است با شرکت آقای نجم آبادی وخانم دولو.

اعمال انتسابی به مشارالیه منطبق است باماده ۱۵۲ قانون مجازات عمومی ومواد ۲و۳ قانون مجازات مختلسین اموال دولتی مصوب آذرماه ۱۳۰۶ وماده ٤ از مواد مصوب دیماه ۱۳۱۷ وماده ۲۷ قانون مجازات عمومی که‌بارعایت ماده ٤۵ مکرر همان قانون محکوم است به پانزده بار یکسال و نیم حبس تادیبی (برای هر فقره شرکت در تصرف غیر قانونی یك بار) و پرداخت مبلغ چهار میلیون وپانصدو هفتاد وچهار هزاروهفتصد وهشتادو هفت ریال ودینار اصل مبلغ مضبوطه بنفع شرکت شیلات ایران با شرکت آقای نویسی.

بمدعی خصوصی (شرکت سهامی شیلات ایران) و مبلغ نه ملیون و یکصدوچهل ونه هزارو پانصدو هفتار وپنج‌ریال‌وشصت دنیار (۹۱٤۹۵۷۵۶۰ ریال) ضعف مبلغ‌مزبور بعنوان غرامت بخزانه دولت وانفصال ابد از خدمات دولتی که یك فقره یکسال و نیم‌حبس تادیبی‌با احتساب ایام بازداشت گذشته و مجموع محکومیت های مالی قابل اجرا میباشد.

ج ـ آقای حسام الدین نجم آبادی فرزند ابوالقاسم ۳۷ ساله دارای سواد اهل و ساکن تهران دارای عیال فاقد اولادشغل عضو سابق هیئت مدیره شرکت سهامی شیلات ایران مسلمان و تبعه ایران بدون پیشینه کیفری مرتکب جرائم ذیل شده است.

۱ـ شرکت در تصرف غیر قانونی در مورد فروش و توزیع ماهی درمعابر که ما به التفاوت نرخ سود عاملیت مبلغ ۱۲٤۸۸۱۷ ریال است باشرکت آقایان عظیما و نصرت‌اله منتصر.

۲ـ شرکت در تصرف غیر قانونی درمورد فروش خاویار و ماهی که مابه التفاوت نرخ سود عاملیت مبلغ ـ ۷۰ر ۷۶۷۷۰۰ ریال است باشرکت آقایان عظیما و جلال الدین جلالی.

۳ـ شرکت در تصرف غیر قانونی در مورد فروش مقدار ۰۴ر ٤۰۹٤ کیلو خاویار طبق دستور شماره ۱۰۰۱٤ ـ ۲٤ر۳ر۳۹ که ما به التفاوت قیمت مبلغ ٦۵۸٤۲ ریال است با شرکت آقای نویسی و عظیما و خانم دولو.

٤ـ شرکت در تصرف غیر قانونی در مورد فروش مقدار ۰٦ر ٤۷٦ کیلو خاویار طبق دستور شماره ۱۷۳۵ ـ ۱٤ر۶ر۳۹ که با ما به التفاوت قیمت مبلغ ۷۵ر ۵۳۵۵ ریال است باشرکت آقایان نویسی و عظیما و خانم دولو.

۵ـ شرکت در تصرف غیر قانونی در مورد فروش مقدار ٦٤ر ٦۱۷ کیلو خاویار طبق دستور شماره ۱۸۵۳ ـ ۱۹ر۶ر۳۹ که ما به التفاوت قیمت مبلغ ٤٦۳۲۳ ریال است باشرکت آقایان نویسی و عظیما و خانم دولو.

۶ـ شرکت در تصرف غیر قانونی در مورد فروش مقدار ۰۲ر ۳۷۵٤ کیلو خاویار طبق دستور شماره ٤٤٤۰ ـ ۱۱ر۸ر۳۹ که مابه التفاوت قیمت مبلغ ۲۵ر ۸۸۳۳۷ ریال‌است باشرکت آقای عظیما و خانم دولو.

۷ـ شرکت در تصرف غیر قانونی در مورد فروش مقدار ۹ر ٤۹۹ کیلو خاویار طبق دستور شماره ۵۶۸۲ ـ ۳ر۹ر۳۹ که ما به التفاوت قیمت مبلغ ۵۰ر ۳۷٤۹۲ ریال است باشرکت آقای عظیما و خانم دولو.

۸ـ شرکت در تصرف غیر قانونی در مورد فروش مقدار ۷٤ر ۹۸۸ کیلو خاویار طبق دستور شماره ۵۳۸۷ ـ ۷ر۹ر۳۹ که ما به التفاوت قیمت مبلغ ۷۵ر ۲۹۶۶۱ ریال است باشرکت آقای عظیما و خانم دولو.

ناتمام

مسواک عاج

موجود در تمام داروخانه‌ها و خرازی فروشیها

آ ـ ۳۱۹۵۲

قابل توجه هنرمندان نقاش ومجسمه ساز

سومین دوره نمایشگاه بزرك دوسالانه «بی‌ینال» تهران در فروردین ماه ۱۳٤۱ باهتمام هنرهای زیبای کشور برپاخواهدشد. از آنجا که این نمایشگاه نمودار کوششهای گوناگون هنرمندان ایرانی خواهد بودبدینوسیله ازهمه هنرمندان نقاش ومجسمه‌ساز پایتخت وشهرستانها دعوت میشود که در این نمایشگاه شرکت جویند. آثاریکه در نمایشگاه «بی‌ینال تهران» عرضه خواهدشد شامل نقاشی رنك روغنی، آب رنك، نقاشی پارچه‌ای جسمی «گواش»، طراحی، سیاه قلم، حکاکی، چاپ، سنگی «لیتوگرافی» و مجسمه‌سازی خواهد بود.

هیئت داوری صالح و بصیری مرکب از هنرشناسان ایرانی و خارجی از میان آثار عرضه‌شده در نمایشگاه مجموعه‌ای برای ارسال بغرفه ایران در «بی‌ینال جهانی ونیز» برخواهد گزید.

از جانب موسسات ملی ودولتی جائزه ها و پاداشهائی برای اعطاء بصاحبان آثار بدیع نمایشگاه درنظر گرفته شده است. هنرمندان شرکت کننده میتوانند آثار خودرا حداکثر تاپانزدهم بهمن ماه آینده باداره روابط بین‌المللی وانتشارات هنرهای زیبای کشور (کاشی ٧٦، خیابان دانشکده، تهران) تسلیم نموده‌ورسید دریافت دارند. هنرمندان مقیم شهرستانها بایستی آثار خودرا بایست سفارشی ارسال فرمایند.

آثاریکه درنمایشگاه دوسالانه تهران بمعرض نمایش گذاشته خواهد شد نبایستی قبلا در نمایشگاه دیگری عرضه شده باشد.

شرکت کنندگان میتوانند در هریك از رشته ها از یك تاهفت اثر ارسال دارند. آ ـ ۲٦۸۱۲ ۱ ـ ۱۵

آگهی مناقصه خرید انواع آهن

شرکت سهامی کارخانجات قند ایران هفتادودوقلم انواع آهن مورد نیاز واحدهای تابعه را از طریق مناقصه خریداری مینماید.

شرایط و مشخصات مربوطه در اداره معاملات داخلی شرکت واقع درخیابان ویلا خوشبین موجودبوده وپیشنهادات واصله تاروز ۲٤ر۱۰ر٤۰ پذیرفته میشود و درساعت ده صبح روزبعد رسیدگی خواهد شد.

شرکت در مناقصه بمنزله قبولی کلیه شرایط مناقصه است.

۱ ـ ۲ آ ـ ۳۱۷۰۰

آگهی مناقصه خرید اتومبیل

اداره کل تدارکات وزارت کشاورزی خرید یکدستگاه ماشین استیشن سواری شورلت مدل ۱۹٦۰ یا ۱۹٦۱ (کار نکرده و. شماره گذاری نشده) رابمناقصه برگذار مینماید.

داوطلبان شرکت در مناقصه میتوانند با دریافت برك شرایط ازاین اداره و مطالعه آن پیشنهادات خود را تاآخر وقت اداری روز پنجشنبه ۱٤ دیماه ٤۰ باداره کل دفتر وزارتی واقع در انتهای لاله‌زار نو جنب خیابان شاهرضا تسلیم و رسید دریافت دارند پیشنهادات واصله درساعت ۹ روز شنبه ۱٦ر۱۰ر٤۰ باحضور کمیسیون مناقصه بازو قرائت میشود حضور پیشنهادات دهندگان یانماینده آنها که کتبا معرفی شده باشند درجلسه مناقصه آزاد وکمیسیون در رد و قبول یك یا کلیه پیشنهادات مختار است.

رئیس اداره کل تدارکات

۱ ـ ۲ آ ـ ۳۱۷۹٦

PAN AMERICAN

پان آمریکن بمحل جدید خود واقع در

خیابان شاهرضا ـ نبش خیابان ویلا

انتقال یافت

شماره‌های تلفن تغییر نکرده‌است

۶۵۹۹۳ ـ ۶۵۹۹۲ ـ ۶۵۹۹۱

۱ ـ ۲ آ ـ ۳۱۹۹۶

ازدکتر پرویز صدیق :

۹ ماه در کنگو «٤»

خاطرات یك اسیر

یکی دیگر از مشاغل سیاه صید این حیوان عظیم الجثه است که از گوشت آن تغذیه و ازدندانهای ذیقیمت آن مجسمه میسازند . باید در نظر داشت که خروج عاج از کشور کنگو بدون اطلاع گمرك و اخذ پروانه وپرداخت عوارض ممنوع است .

برای رفت و آمد در شهر علاوه بر اتوبوس ، عده ئی اتومبیل کرایه ای وجود دارد و نباید فراموش کرد که تعرفه و قیمت و تاکس این اتومبیل‌ها ثابت نیست و رانندگان هرمبلغ بتوانند از مسافر میگیرند ـ مثلا برای رفتن یك خیابان بطول شاهرضا از خیابان پهلوی تاسه‌راه شمیران از من دو دولار گرفتند و وقتی این مطلب را با سایر مامورین سازمان ملل در میان نهادم گفتند خیلی گران گرفته و حداکثر باید یك دلار داد ـ درست گفته بودند زیرا در مراجعت همان مسیر خواستم سواریك اتومبیل کرایه ای شوم ، او سه دلار مطالبه کرد و پس از چانه زدن حاضر شد بایك دلار مرا بمقصد برساند !

بساطهائی که عصر هادر خیابان‌ها چیده میشود تماشائی است ـ صاحبان آن اکثر از اعراب مهاجر میباشند که هنگام غروب آفتاب در همان محل وضو گرفته نماز میخواندند . بنمازخواندن آنها گوش دادم ، لهجه بعضی کاملا عربی و عده معدودی کنگوئی بود ، یعنی عربی را بخوبی تلفظمیکردند.

تفریح مردم کنگو شبها رقصیدن در کاباره ها و نوشیدن آبجو است ـ مردم کنگو از نوشیدن آبجو لذت میبرند و امکان ندارد بیك فرد کنگوئی آبجو تعارف کنید و او رد نماید ـ رقص آنها عینا مانند رقص اروپائیان است و باکمال سهولت و چابکی می‌رقصند . من برای تماشا بچند کاباره سرزدم و ملاحظه نمودم که سفیدپوست در بین آنها وجود ندارد ـ معمولا دو یاسه نفر باهم بکاباره می آیند و یك مرتبه سفارش ده بطر آبجومیدهند و شروع بنوشیدن میکنند و همینکه سرکیف آمدند رقص را آغاز مینمایند.

آنهائیکه پول ندارند تا بکاباره بروند باصدای موزیك کاباره درخیابان میرقصند ـ تعداد زنها بیشتر ازمردها است و تمام افراد که از کار روزانه خسته شده اند شبها با این نوع تفریحات رفع خستگی میکنند و این مجالس تا ساعت ۱۲ شب ادامه دارد .درموقع رقصیدن و دعوت زنها برای رقص ، بین آنها هیچگاه مشاهده نگردیده که اختلافی بوجود آید یا نزاعی رخ‌دهد، چاقو کشی و شکم دریدن در مدتی که آنجا بودم مطلقا مشاهده نکردم . البته سیاه پوست هنگامی که مست میشود جلف میگردد وپرحرفی میکند واگر بناشود نسبت ببلژیکی ها کینه توزی کنند در آن موقع است . یکروز بایکی از اتومبیلهای سازمان ملل متحد در شهر عبور میکردم یك افسر اطریشی که علامت صلیب سرخ داشت پهلوی من نشسته بود که معلوم شد پزشك است از او پرسیدم راست است که سربازان و مردم کنگو پنجاه نفر از پزشکان صلیب سرخ را زندانی وبا آنها بدرفتاری کرده‌اند ؟ گفت آری منهم جزو آن پنجاه نفر بودم ـ گفتم بدرفتاری آنها چه نوع بود ؟ گفت باقنداق تفنك مثلا بپشت من می‌زدند ووقتی بزمین میافتادم و ناله میکردم آنها جمعا میخندیدند و تفریح میکردند ، یا آنکه تفنك رابسوی ماپزشکان قراول میرفتند وقیافه‌های جدی و خشمناك بخود میگرفتند و همینکه دست بروی ماشه تفنك میگذاشتند که تیر را رها سازند و ما آخرین لحظه حیات خودرا در نظر می‌آوردیم ناگهان یکی از آنها بالگد محکم به‌پشت یکی از ماها میزد و دیگران با صدای بلند می‌خندیدند . گفتم : مگر نمیدانستند که شما پزشك هستید وبرای کمك به آنها آمده‌اید گفت آنها تصور کرده بودند که ما چتربازان بلژیکی هستیم و این تبلیغ هم از طرف بلژیکی‌ها شده بود که پزشکان صلیب سرخ ویا دیگرپزشکان مرعوب شوند وبیاری وکمك سیاهان نیایند تاآنهابوجود پزشکان بلژیکی احساس احتیاج نمایند . مطالبی که نوشتم مربوط بیك هفته اقامت در لئوپولدویل‌بود که هنوز ماموریت و انجام وظیفه‌ام شروع نگشته بود.

***

پس‌از یکهفته اقامت در شهر لئوپولدویل از طرف سازمان ملل ماموریت یافتم که بایالات یاکشور استوا حرکت کنم و اوضاع بهبداری وبهداشت آنجا را تنظیم و اداره کنم ووزیر بهداری آن ایالت را راهنمائی نمایم . مقدمات کارفراهم گردید و مرابایك پزشك سوئدی ویك پزشك هلندی و یك جراح اسپانیولی بسوی آن منطقه پرواز دادند. مسافت بین لئوپلدویل تاشهر کوکیل‌هاتویل پایتخت کشوراستوا درمدت دوساعت وپنج دقیقه طی‌شد هواپیما متعلق بسازمان ملل بود ـ وقتی‌ازآسمان بزمین نگاه میکردیم همه جا مستور از جنگلهای انبوه و بکر وبسیار زیبا بود که با رنك های سبز روشن و سبز تیره وگاهی زردرنك بچشم میخورد ، گوئی‌طبیعت زبردست و ماهر در نقاشی سحر و جادوگر است.

ناتمام

آخرین دفاع دکتر بقائی

بقیه از صفحه ٥

اجرای قانون وعدالت دراین مملکت مایوس و فاصله ملت و دولت‌زیادتر شود از طرف دیگر باید عرض کنم آقایان اززندانی‌شدن آقای دکتر بقائی وامثال ایشان نباید نگران باشند زیرا اشخاصی که داعیه خدمت به مملکت دارند و خود را سرباز راه آزادی میدانند بایدطبعا برای همه‌گونه فداکاری واز خود گذشتگی حاضر باشند و آنچه را بخاطر دارد همین آقای دکتر بقائی ورفقای ایشان هنگامیکه در پشت تریبون مجلس نطق های آزادی ـ خواهانه خودرا به نفع ملك و ملت ایراد میکردند چنین رویاهائی را پیش بینی می‌نمودند البته آزادی‌و دموکراسی به‌آسانی بدست‌نمی‌آید

ترك مال وترك جان وترك‌سر

دررہ محبوب اول منزل است

حال فرض بفرمائید که‌برخلاف قضاوت عامه وبرخلاف انصاف و عدالت دکتر بقائی را محکوم کنند وباینوسیله یکی از سربازان راه آزادی را از میدان مبارزه برکنار نمایند این حکم و محکومیت چه وزنی درافکار عمومی خواهد داشت محکومیتی که باید ملیون و آزادی خواهان از آن بهراسند محکومیت در محکمه افکار عمومی است و خوشبختانه تاکسی سالك‌راه‌آزادی ودموکراسی است ودر خیر وصلاح جامعه قدم میزند افکار عمومی او را محکوم نخواهد کرد.

اگر انتخابات طهران انشاءاله آزاد بود تاثیر این توقیف را در آراء آقای دکتر بقائی و رفقای ایشان ملاحظه خواهند فرمود واگر هم خدای نخواسته آرزوی ملیون درآزادی انتخابات بعمل نیامدتوقیف وحبس دکتربقائی وامثال اوسنك های شالوده بنای مشروطیت ایران خواهد بود وآنها باید مفتخر باشند که دربی افکندن کاخ رفیع آزادی سهم خودرا پرداخته اند.

دکتر محمد مصدق

آقای دکتربقائی اظهارات نایب‌رئیس مجلس شورایملی و نامه آقای دکتر مصدق را در چهل و سومین جلسه چهارم آذرماه ۱۳۳۱ بشرح زیرقرائت کرد :

نایب‌رئیس ـ بطوریکه‌خاطر نمایندگان محترم مستحضر است نامه‌ای جناب آقای نخست وزیر راجع بدرخواست اجرای بعضی مواد آئین نامه داخلی مجلس‌شورایملی به هیئت‌رئیسه‌مجلس فرستاده بودند ، البته آقایان میدانند که اختیار اجرای آئین نامه بر طبق قانون با هیئت رئیسه مجلس شورای ملی میباشد (صحیح است)

ولی چون جناب آقای نخست وزیر اظهارعلاقه کرده‌بودند که نامه‌ایشان بمنظور اطلاع آقایان نمایندگان در جلسه علنی مجلس شورایملی‌خوانده شود اکنون قرائت خواهد شد ، درعین حال همانطور که عرض کردم موضوع نامه ایشان مطرح نخواهد بود . (متن نامه آقای دکتر مصدق بوسیله آقای ناظر زاده بشرح زیر قرائت شد)..

ریاست محترم مجلس شورایملی . بطوریکه استحضار دارند در موقع طرح سئوالات آقایان نمایندگان از آقایان وزیران در جلسه سه شنبه چهارم آذرماه جاری در مجلس شورای ملی از طرف سئوال کنندگان محترم مطالب و مذاکراتی عنوان شده که بهیچ وجه با موضوع سئوال و توضیح درباره آن وفق نمیدهد . صورت‌مجلس جلسه چهارم آذر ماه حاکی است که اظهارات چندتن از آقایان نمایندگان محترم نه تنها در اطراف مطلبی نبوده است که‌از دولت توضیح آنرا خواسته اند بلکه گفته های آنان اهانت آمیز و جنبه تهدید « این جمله تهدید به گوش قضات هم فکر میکنم آشنا باشد » داشته است و مشمول قسمت دوم از ماده ۲۰۰ آئین‌نامه‌داخلی‌مجلس شورایملی است . ذکر این حقیقت بمورد است که شخص اینجانب‌وعده‌ای از وزرائی که سابقا در دولت اینجانب شرکت داشته اند مکرر در مجلس دوره شانزدهم از طرف بعضی از نمایندگان مورد تعرض و بی‌احترامی و حتی هدف‌دشنام و ناسزا قرار گرفتند، آنروز چون تمام یك مملکت برضد مداخلات اجنبی بپاخاسته بود وسیاست بیگانه می‌خواست با حربه فحش و هتاکی ایادی خود مرا از طی راه و مقصودی که ملت رشید ایران خواهان ادامه آن بود باز دارد بدون کمترین توجه به آن جریانات‌شرم آورماموریت و مسئولیتی که ملت انجام‌آنرا خواسته بود دنبال کردم و حتی در یك جلسه علنی‌پشت تریبون مجلس شورای ملی اظهار داشتم که (ما برای کشته‌شدن حاضر و آماده‌ایم ، فحش و کلمات رکیك و الفاظ زشت‌کمترین‌انتظاریست که دراین مبارزه بزرك ملی داریم ..) و د رموقعی هم که یکی از وزیران کابینه وقت مورد تعرض و حمله یك نماینده در سرسرای مجلس قرار گرفت و بعضی از وکلاء در جلسات بعد می‌خواستند فرمول عذرخواهی تهیه کنند اینجانب با چنین عملی شخصا مخالفت کرده و نگذاشتم آن نظریه را به مرحله عمل درآورند ولی امروز که حریف منتظر بزانو در آوردن ملت است اگر اصلاحاتی در داخل کشور صورت نگیرد و سازمانهای اداری به نفع سعادت مملکت جرح و تعدیل نشوند و افرادی از هر طبقه بنفع محرومین گذشتهائی نکنند و مجال کار مثبت برای دولت باقی نگذارند چگونه میتوان با چشم امیدوار به‌آینده نگاه کرد ؟ آقایان محترم میدانند که اصلاحات عمیق و ریشه دار همینکه‌از مرحله حرف خارج و بعمل نزدیك شد چون بضرر مستقیم افرادی تمام میشود مخالفین سر سخت پیدا خواهد کرد که جز بایك دولت متکی بقدرت کامل قانون و مستظهر بعواطف‌ملت‌وپشتیبانی مجلس شورایملی ادامه راه برای او غیر ممکن و محال است ، منظور از این مقدمات این نیست که از عملیات دولت کسی در مجلس شورایملی انتقاد نکند و از راهنمائیهای مفید و موثر خود آقایان نمایندگان محترم دولت‌را محروم گذارند ولی تصدیق خواهند فرمود که انتقاد و راهنمائی با توهین و تهدید تفاوت بسیار دارد و چون نظامنامه داخلی مجلس شورای ملی نیز این قسمت را همانطوری که فوقا اشاره شد ضمن بند دوم از ماده صد آئین نامه‌پیش‌بینی‌کرده است اینجانب هیچگونه توقع و انتظاری جز اجرای ماده مزبور درباره آقایان نمایندگانی که در جلسه سه شنبه چهارم آذرماه بوزراء و معاونین‌اهانت وتهدید کرده‌اند ندارد .

نخست‌وزیر . دکتر محمد مصدق..»

قضات محترم توجه بفرمائید که‌من و علی زهری در آن رای اعتماد هم شرکت کردیم و رای دادیم زیرا مصلحت مملکت‌ایجاب‌میکرد ، دوست غائب من از نظر لطفی که بمن‌داشت بیش از من صدمه خورد ، هردو درد را تحمل کردیم و براه خود ادامه‌دادیم « ناطق این قسمت را با تاثر ادا کرد » البته سعی و تلاش این بود که ما بگوئیم از نهضت جدا شدیم ولی ما میگفتیم که جدا نمیشویم ، به‌آقای دکترمصدق‌رای‌اعتماددادیم‌حساب کردیم جزاینکه در دوره هفدهم مردم بما رای دادند بخاطر رای اعتمادیکه انتظار دارند بدکتر مصدق بدهیم، چاره‌ای دیگر نیندیشیدیم ، ولی در حقیقت ،از راهیکه انتخاب کرده بودیم دست برنمیداشتیم و کنارنمی رفتیم ، علی زهری در آن حال‌تاثر آور ، جمله‌ای بخبرنگاران گفت که در روزنامه شاهد هم بعدا درج شد، پرچم ایران را نشان داد و گفت: دکتر مصدق مثل این پرچم است، هرچه با این پرچم بسرما ،، بزنند باز باو احترام میگذاریم ، مطلب دیگر جالب قابل توجه اینکه مرا بخاطر ادای کلمات «مزخرفات و مسخره‌آمیز »نسبت بکارهای دولت بشرحیکه عرض کردم، توبیخ‌نمودند ولی سه چهار هفته بعد در همان مجلس دوره هفدهم ، آقای دکتر سنجابی نطقی ایراد کرد در مورد کردستان واهمال دولت از انجام اصلاحات که‌درآنجامیبایست‌صورت میگرفت ،دراین نطق شدیدا از دولت گله کرد و گفت : موکلین من بمن پرخاش میکنند ومرامقصر میدانند و میگویند این دولت عملی انجام نمیدهد آنها برای‌من نامه‌های اعتراض فرستاده‌اند ، در اینموقع آقای دکتر بقائی متن آن نامه را قرائت کرد و گفت که دکترسنجابی نوشته است ، برحسب رسوم ایلی برای من یك چارقد و سوزن فرستاده‌اند و آن چارقد و سوزن برای کسانی داده میشود که قرب و منزلتی ندارند و نمیتوانند ازحق و حقیقت دفاع کنند من خود را مستحق یك چارقد نمیدانم و این چارقد و سوزن را بانضمام استاد مالکیت تقدیم دولت مینمایم ! البته آقایان قضات محترم در صفحات عشایری تشریف داشته‌اند ومیدانند که این عمل چقدر زننده است‌ولی البته ایشان توبیخ‌نشدندو حالا هم سنك‌بسینه‌میزنند بدینترتیب‌داستان سی‌ام تیرماه بپایان رسید وازآنها دیگر کسی اسم اینروز را بر زبان نمی‌آورد .

اوضاع تغییر کرد

مدتها بعد آقای دکتر مصدق ، طی یك نطق رادیوئی بمناسبت دیگری یادی از شهدای سی تیر کردند ، اگر مجال شد بعد ها عرض خواهم کرد .

یك جنك زرگری بوجود آمد ، سالها گذشت ، ورقها برگشت اوضاع تغییرات بسیار کرد ، قوام مرد، آقای دکتر ارسنجانی یادداشت های سیاسی خود را منتشر کرد ، دوجمله ازاین یاد داشتهاراقبل از اختتام و برای استناد بعرض‌دادگاه محترم میرسانم آقای دکترارسنجانی مینویسد :

« بعد از حادثه سی‌ام تیر ماه مصدق علیه قوام السلطنه اقدامی نکرد وتا میتوانست جلو تندرویهای کاشانی را میگرفت . چند روزی‌که از حادثه گذشت وقوام السلطنه‌زنده ماند مصدق دستور داد، که‌شهربانی دورا دور از او محافظت کند وبا اینکه مامورین ، دکتر بقائی ،همه جا میگشتند که توطئه‌ای ترتیب‌دهند و بسر قوام السلطنه بریزند و او رابقتل برسانند معذلك ، دکتر مصدق، مراقبت میکرد تاجائیکه‌متهم بطرفداری از قوام نشود ، و این اقدامات خنثی گردد .

همچنین خیلی‌از دوستان و نزدیکان قوام در آنروزها او را فراموش کردند ، شبها که بااحتیاط و ملاحظه از تعقیب جاسوسان دکتر بقائی بدیدن قوام السلطنه میرفتم ،

بقیه در صفحه ۸

آگهی بداوطلبان بورسهای انگلستان

امتحان داوطلبانیکه برای بورسهای انگلستان ثبت‌نام کرده‌اند از ساعت ۱۳ روزهای زیر دراطاق شماره ۳۰ دانشکده حقوق بعمل خواهد آمد

۱ـ رشته‌های امور اداری واداره امور اقتصادی‌واجتماعی — سه‌شنبه پنجم دیماه
۲ـ رشته‌های توسعه اقتصادی و مسائل توسعه اقتصادی — چهارشنبه ششم دیماه

معاون موسسه علوم اداری وبازرگانی دانشکده‌حقوق وعلوم سیاسی و اقتصادی ـ دکترمحمد سام

آ ـ ۱ ـ ۳ — آ ـ ۳۱۵۸۰

لیلاند

موتورهای معروف لیلاند
ساخت معظمترین کارخانجات انگلستان
از ۹۰ الی ۲۰۰ اسب برای استفاده انواع
کامیون ونصب الکتروپمپ برای چاههای عمیق

Leyland
DIESEL ENGINES

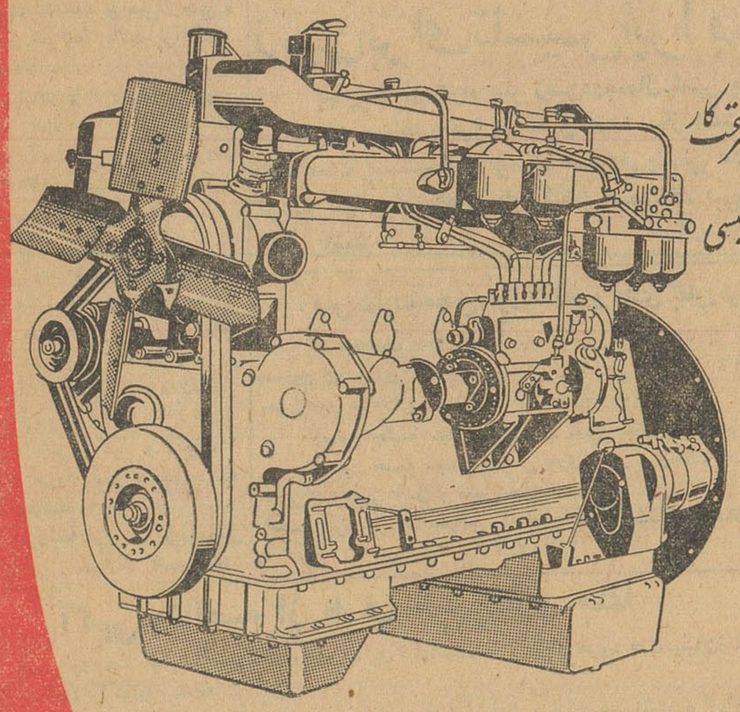

تعمیرگاه لیلاند ازحیث عظمت وسرعت کار
درخاورمیانه نظیر نداشته ومتخصصین انگلیسی
درتمام ساعات روزبرای انجام امور
مشتریان محترم آماده خدمت میباشند.
کلیه لوازم یدکی واتاشیه موتورهای
دیزل موجود است .

نماینده انحصاری درایران : شرکت سهامی ایران ترانسپورت ماتک
خیابان قزوین ـ چهارراه عسکری ـ تلفنهای ۲۹۱۲۹ و ۲۲۳۶۲
(آگهی دنوبس)

مقام معظم وزارت فرهنك

محترما اینجانبان فرهنگیان شوش پشتیبانی گرم و صمیمانه خود را از آنمقام محترم که در راه توسعه و پیشرفت فرهنك و تامین حقوق آموزگاران سراسر کشور مبذول فرموده‌اید اعلام میداریم .

ناصر جلوی ـ خیامی ـ عبدالله گرجی ـ غلامعلی گلچین‌ـ محمدعلی مطیعی ـ رحیم امیدیان ـ عبدالعظیم رفتاری ـ اسماعیل صدوقی سید مصطفی تاج زادگان ـ احمد رکنی ـ عزیزالله صفوی ـ عبدالله میروحیدی ـ سید کریم قلندرپور ـ جمال مافی ـ سیدمحمود صبری

آ ـ ۳۱۹۷۸

ازنماینده اداره در اهواز

کهکیلویه درحال پیشرفت وترقی است

درباشت که یکی از دهات کهکیلویه است چند حلقه چاه عمیق حفر شده وبزودی در منازل اهالی دهکده‌لوله‌کشی خواهد شد و هم‌اکنون اغلب منازل از برق استفاده‌مینمایند.

چند روز قبل برای سرکشی و از هر چیز دبستان و مرکز فرهنك بازدید از امورنمایندگیهای بهبهان و دوگنبدان به آنمحل رفتم پس از انجام کارهای نمایندگی بهبهان به‌دو گنبدان واردشده پس ازبازدید نمایندگی بارندگی زیادی شروع و مانع از مراجعت گردید در مدت توقف در دو گنبدان شنیده شد که در بعضی‌از دهات کهکیلویه پیشرفت هائی زیاد از نظر عمران و آبادی هائی لازم دانستم از نقطه نظر امور خبری به‌آنمحل عزیمت نموده‌وضمن بازدیدمشاهدات خودرا گزارش‌نمایم ابتدا به «باشت» که مرکز تقریبی دهستان بابوئی را دارد واردشده قبل بتاسیس دبستان نمود ولی در سال ۱۳۲۰ بواسطه عدم ارسال بودجه دبستان تعطیل شد ولی خوشبختانه درسال ۱۳۲۵ مجددا افتتاح گردید که تاکنون ادامه داشته در این دبستان در حدود ۲۰۰ نفر دانش‌آموز پسر و دختر تحصیل میکنند . از آقای اندرزی مدیر دبستان سئوال نمودم آیا در دهات مجاوردبستانهای دیگری وجود دارد ...؟ اظهارداشت در دهات بوستان ، ده بزرك ،چهارراه‌گشتی ، پزین ، ببوسگان ، ایدم‌گاه ، تل‌چکا ، شادگان ، و دهات دیگری وزارت فرهنك اقدام بتاسیس دبستان نموده که در حال حاضر در حدود ۵۰۰ نفر دانش آموز در ایندهات مشغول تحصیل میباشند .

دبستان باشت(شش کلاسه) وعده‌ای ازدانش آموزان

بقیه از صفحه ۷

خیلی خوشحال میشد .

گاهی که از تنگی سینه فارغ میشد ، تبسمی میکرد و میگفت ، فلانی این چه مملکتی‌است، من‌وطن فروش‌شده‌ام‌وسید ابوالقاسم کاشانی وطن پرست ... من خائن شده‌ام و بقائی خادم ، قوام السلطنه آنجا بود، تا اطلاع رسید که دکتر بقائی‌قصد دارد، باعده‌ای بخانه دکتر امینی هجوم کند و قوام‌السلطنه رابکشد.

(در اینجا دکتر بقائی توضیح داد : ماصولا قصدکشتن کسی رانداشته وندارایم ، قصد داشتیم او را گرفته و تحویل محکمه دهیم) دنباله یادداشتهای دکتر ارسنجانی باین شرح است : مسلما اگر در تعقیب مقاصد ملی هم آقای دکتر بقائی همین اندازه پشت کارداشت، ممکن بود خیلی مفیدواقع شود، ناچار محل زندگی قوام رامجددا تغییر دادند واو را بخانه‌ایکه محمدقوام درخیابان ویلا اجاره کرده بودبردند مدتی در آنجا نمانده بود که دکتر مصدق به سرتیپ کمال رئیس شهربانی دستور دادکه از محل سکونت قوام السلطنه مراقبت کند، زیرا باز آقای دکتر بقائی بفکر انجام وظیفه ملی خود افتادند،دکتر مصدق ، چاره‌ای که برای‌استخلاص قوام اندیشید تقدیم لایحه تعقیب قوام السلطنه بمجلس بود ، لطفی وزیر دادگستری‌این‌لایحه رابمجلس برد وباوجود مخالفت دکتر بقائی و چند نفر دیگری که‌از ماههاپیش بعشق تصرف اموال قوام شب وروز نداشتند تصویب شد ، دکترمصدق دکتر فاطمی را بدیدن قوام فرستاد و در شب بعد قرار شد او را بخانه خودش عودت دهندآنشب من در خیابان ویلا بودم ، بدکتر فاطمی تلفن کردم که بمصدق السلطنه بگوید ،انتقال قوام باوجود میهن پرستانیکه دکتر بقائی و کاشانی اطرا ف‌خانه گذاشته‌اند خالی از اشکال نیست ، سرتیپ کمال آمد قوام را لباس پوشاندند ، و سوار کردیم ، سرتیپ کمال جلواتومبیل نشست‌و دو اتومبیل پلیس هم عقب سرشان راه افتادند باین ترتیب‌قوام، بعداز چند ماه دربدری‌و خانه‌بدوشی بخانه خودش مراجعت کرد و چند نفر پلیس جلو خانه‌اش گذاشتند‌که مراقبش باشند ... »

آقای دکتر بقائی بعد از اتمام قرائت این مطالب ازکتاب یادداشت های‌سیاسی گفت:همیشه‌دوستان‌دور ونزدیك و ناشناس بمن کمکهای فکری کرده‌اند و برای من بسیار دقیقمت بوده است اما در این اواخر این دفترچه‌یاد داشتهای سیاسی‌آقای دکتر ارسنجانی و ادعا نامه مدعی ـ العموم دادگاه بدوی بیشتر از همه کمکهای فکری دوستانم برای من قیمت داشته است . یکی از دوستانم میگفت اینهمه شما اصرار کردید که پرونده مربوط بقتل رزم آراء را بدادگاه بدوی بیاورند و نیاوردند . معلوم شد اصرار شما از این لحاظ بوده است که تحریف اعلامیه سی‌تیر را بثبوت برسانید در صورتیکه این اعلامیه در ادعا نامه آقای مدعی العموم تحریف شده‌است و احتیاجی باستناد به پرونده هائیکه دردسترس نیست‌ندارید ! باراهنمائی ایشان وقتیکه ادعا نامه را خواندم (خیلی قیمتی است و من آنرا دوست دارم) دیدم دوستم راست میگوید : دراینموقع آقای‌دکتر بقائی قسمتهائی از کیفر خواست دادستان را در مورد کشتار افسران قرائت کرد وافزود : نمیدانم ، آقایان قضات محترم که مدتها سوابق قضائی دارند و پرونده ها و کیفر خواستهای زیادی دیده‌اند آیا در ادعا نامه های دیگر دادستان راجع بآینده متهم پیش گوئی کرده است یانه ؟

رئیس دادگاه ـ آقای دکتر ،ده دقیقه تنفس‌اعلام‌میگردد جلسه دادگاه مجددا در ساعت یازده و بیست و پنج دقیقه بریاست تیمسار سرتیپ مروستی رسمیت یافت .

رئیس ـ جلسه دادگاه رسمی است و بدادرسی ادامه داده میشود ، آقای دکتر بقائی با توجه به ادامه دفاعیات شما بطور یکروز در میان سعی کنید که مطالب خود را خیلی خلاصه نمائید .

دکتر بقائی ـ اگر تیمسار ریاست محترم دادگاه ، فرصت میداشتند وخدمتشان میرسیدم ، میدانستند که چقدر مطالب خود را خلاصه کرده‌ام وتصدیق میفرمودند که یکروز درمیان بسیار بنفع دادگاه از لحاظ صرفه ـ جوئی وقت بوده است .

مطالب گفتنی و مفید خیلی زیاد هست و همانطوریکه در بدو شروع مدافعات خود بعرض دادگاه رسانده‌ام من فقط مطالبی را عنوان خواهم کرد که متکی باسناد باشد ولی مطالبی بسیار زیاد و اسناد خیلی ذیقیمتی هست که از لحاظ اختصار و رعایت وقت دادگاه‌از استفاده آنها خودداری میکنم . در دادگاه بدوی گفتم که از آن پرونده نامرئی یك پوشه ای لیز خورده و داخل این پرونده مرئی شده است و دو سه نکته‌از آن پوشه شماره ۸ر۱ در دادگاه قبلی اشاره کردم . هنوز بسیار چیز های گفته شده در این پرونده وجود دارد ، که آنرا بمبلغ حد اقل سه میلیون تومان ارزیابی کرده‌ام ،دو سند وجود دارد که از لحاظ دفاع متجاوزاز یك میلیون تومان برای این دوسند ارزش قائل هستم ،اولین این‌اسناد یك نامه مفصل نیم ورقی است که از طرف فرمانداری نظامی تهران ، بعنوان دادستان کل ارتش ارسال شده‌است . یکی از این اسناد تحت شماره ۱۸۹۳۹ بتاریخ ۲۵ر۶ر۳۵ محرمانه‌و مستقیم بدادستان‌کل ارتش نوشته شده است در پاسخ این نامه جواب کوتاهتراز‌طرف تیمسار‌دادستان کل ارتش به تیمسار فرماندار نظامی خیلی فوری و محرمانه و مستقیم نوشته شده‌است . در اینموقع آقای دکتر بقائی نامه مزبور در مورداعزام وی به تحقیقات قرائت کرد وگفت : این تقاضا فورا عملی شد ، ساعت هشت و نیم صبح آنروز ،مرا از منزل به دادرسی آوردند واز ساعت نه صبح تا ساعت پنج و نیم بعد از ظهر تیمسار سرلشکر آزموده از من باز پرسی کردو صفحات بسیار زیادی در این هشت ساعت و نیم متوالی‌از سین و جیم پر شد و البته هیچکدام از ما دو نفر هم آنروز ناهار نخوردیم در آنساعت که عرض کردم باز پرسی خاتمه یافت وبدون صدورهیچ‌قرارو یا اعلام نتیجه آی تیمسار آزموده محبت کردند و مرا با اتومبیل خودشان بمنزل رسانیدند . متعاقب این باز پرسی نامه ای بشماره ۹۰۰۱ مورخ ۳ر۷ر۳۵ پیرو نامه شماره ۶ر۲۶ر۸۹۸۳ ازطرف تیمسار‌دادستان کل ارتش خیلی فوری ،محرمانه و مستقیم بعنوان تیمسار فرماندار نظامی ارسال‌شد ،این نامه‌که محتوی هفت یا هشت برگ است دومین سند قیمتی است که عرض کردم .

این دو نامه از لحاظ دفاع من همانطوریکه عرض کردم، بیش از یك میلیون تومان ارزش دارد ، ولی به دلائل زیادی از قرائت آنها خود ـ داری‌میکنم . مهمترین دلائل ازصرفنظر کردن افشاء و بهره برداری از این دو سند اینست که اینها متضمن آبرو ریزیهای زیادی از مملکت و همچنین بعضی از افراد میباشد ومن کاملا برعکس آنچه که جناب آقای مدعی العموم دادگاه بدوی درادعانامه نوشته‌اند متهم بموجب مدارك‌پیوست پرونده برخلاف اصل ۹ متمم قانون اساسی برای‌شرف هیچکس مصونیتی قائل نیست کاملابرخلاف ادعای ایشان همیشه اصل ۹ را مانند سایر اصول آن قانون بر طبق قسمی که یاد کرده‌ام ، «مهما امکن» رعایت‌کرده‌ام و برای حفظ شرف کسانیکه دارای شرافت هستند ازهیچ کوششی‌خود‌ـ داری نکرده‌ام ، امادر مورد اشخاصی که فاقد شرافت باشند . هرگاه عمل آنها یا موقعیتشان را بضرر مملکت تشخیص دهم بدون هیچ ملاحظه و رودربایستی وتقیه‌متعرض آنهاشده‌ام اجمالا عرض میکنم که در این یکسال مبارزات اخیر هم که منجر بمحاکمه حاضر شده است ، چه در نشریات حزب زحمتکشان و چه در مصاحبه های مطبوعاتی سازمان نظارت آزادی انتخابات چه‌درمصاحبه های‌مطبوعاتی و سخنرانیهای عمومی و نشریات ، سازمان نگهبانان آزادی که همه‌بطبع رسیده است و در پرونده حاضر موجود است و خواهش میکنم قضات محترم توجه فرمایند که در دوران مبارزات یکساله اخیر، متعرض‌کسانی شده ام که مرتکب سوء استفاده و یا قانون شکنی شده بودند ، در میان آنها ،اشخاصی بودند که‌سوابق آشنائی‌باینده‌داشتند ولی‌درموردآنچه مربوط به خیر ملت و مملکت است هرنوع ملاحظه را کنار میگذارم ، اشخاصی راکه‌موردتعرض قرار داده‌ام همیشه و رسما از آنها دعوت کرده‌ام که ادعای شرف بکنند و مرا در محاکم صالحه‌تعقیب نمایند، تاحقیقت آشکار شود ، چون هیچیك از آنها ادعای شرف نکرده و مرا مورد تعقیب قرار ندادند معلوم شدکه مردم با ـ انصافی هستند . جناب آقای مدعی‌ـ العموم که نوشته‌اند متهم برای شرف هیچکس مصونیتی قائل نیست ، من باین جمله ایشان معترض هستم ، و آنرا مردود میدانم ، اگر نوشته بودند برای‌شرف‌کسانیکه فاقدشرافت هستند ، مصونیتی قائل نیست‌ادعای ایشان را میپذیرفتم، بدلائل بسیار زیادی از قرائت و آفشای این اسناد در محضر محترم محکمه خود داری میکنم ولی چون برای دفاع من بی‌ـ اندازه اهمیت دارد، از قضات محترم دادگاه خواهش میکنم که خودشان در جلسه محرمانه این‌دو سندرا ملاحظه بفرمایند و مسلما ازنظر صائب قضات محترم پوشیده نخواهد ماند که نویسنده ادعا نامه حاضر، خواه مدعی العموم دادگاه بدوی خواه دیگری در هنگام نوشتن ادعا نامه باین سند مراجعه کرده است ، زیرا گذشته از اتحاد معنوی بین ادعا نامه و اسناد مزبور حتی بعضی کلمات و جملات آنها عینا در ادعا نامه منعکس شده است ، با د نظر گرفتن این اسناد مربوط بسال ۱۳۳۵ وضبط درپرونده مربوط به امر دیگری بوده است ، انعکاس آنها در ادعا نامه ای درسال ۴۰وبرای موضوع جداگانه‌ای تنظیم شده است با مطالعه این اسناد که جزو افتخارات‌من میباشند قضات محترم ملاحظه خواهند فرمود چقدر خودداری واغماض میکنم ولی برای اینکه قضات محترم بتوانند اعمان‌نظر کامل درمطالعه این اسناد بفرمایند بیان یك تاریخچه و چند توضیح مختصر مفید خواهد بود .

جلسه تاریخی

در ضمن تشریح جلسه تاریخی سی وچهارمین جلسه‌مجلس بتاریخ یکشنبه یازدهم آبان عرض کردم‌که در ابتدای جلسه بعنوان قبل از دستور نطقی کردم این نطق مربوط بقانون امنیت اجتماعی بود که بر طبق قانون اختیارات از طرف آقای دکتر مصدق وضع شده‌بود در اینموقع آقای دکتر بقائی قسمتهائی از نطق مزبور را بشرح زیر قرائت کرد :

«چیزی که از قانون مطبوعات بمراتب خجالت آور تر است (پیه یك توبیخ دیگر را هم بتن خود مالیدم) این قانون امنیت اجتماعی است آقایان بخاطر دارند که دولت در روز های آخر قبل‌از تعطیل مجلس لایحه‌ای‌برای قانون حکومت نظامی بمجلس آورد ، چون در فراکسیون ادامه نهضت ملی با آن قانون مخالفت شد دولت آن لایحه را پس گرفت چند روزی هم حکومت نظامی نبود بعد از آن چند روز ،واجه شد با زبوخورد هائیکه توده‌ایها با بعضی دستجات دیگر در کوچه های تهران میکردند که راجع به ماهیت آنهم نمیخواهم وارد شوم ، بکروز آقای دکتر مصدق بنده را احضار کرد رفتم خدمت ایشان بنا بود جلسه ای تشکیل بشود از آقای دکتر شایگان و آقای مهندس زیرکزاده‌و آقای‌مهندس حسیبی‌وآقای شمس قنات آبادی و بنده بر خلاف همیشه بنده زودتر رفته بودم ، یك لایحه‌ای‌را دادندبنده خواندم متاسفانه رونوشتش را ندارم، اسمش قانون امنیت اجتماعی بود ولی خیلی بهتر وملایمتر از این قانون امنیت اجتماعی فعلی بود، وقتی این لایحه را خواندم نمیدانم‌و نمیخواهم توصیف کنم‌که چه حالی به من دست داد همین قدرشرا میتوانم بگویم که دستهایم جمع شد که این قانون را پاره کنم بیاندازم زمین واز در بیرون بیایم ولی خودداری کردم برای اینکه آنوقت دیدم تمام این مبارزات ، تمام این جان کندنها، تمام این وعده هائیکه بمردم دادیم منجر به یك چنین قانونی بشود خود ـ داری کردم و سکوت نمودم ، آقای دکتر مصدق فرمودندکه نظرت‌چیست؟ عرض کردم که من اطلاعات حقوقی ندارم اینرا باید از آقایان اساتید حقوق بپرسید، فرمودندکه من‌خواستم نظر تو را بدانم بایشان عرض کردم بسیار قانون بدی است و هیچ زیبنده جنابعالی نیست که چنین قانونی را امضاء کنید ، فرمودند که آقای‌دکتر شایگان موافقت کرده‌اند ، (دکتر شایگان ـ همچون چیزی نیست اگر چنین فرمایشی هم فرمودند درست نیست) تمامش را میگویم ، اجازه بفرمائید در این ضمن آقایان دوستان تشریف آوردند ، قبل از اینکه‌آقایان تشریف بیاورند من خدمت آقای دکتر مصدق عرض کردم که این قانون از لحاظ اصولی صحیح نیست ، از لحاظ عملی هم صحیح نیست برای اینکه در این قانون اختیار همه چیز یکعده از افراد را بدست رئیس اداره ، رئیس کارخانه ، رئیس کارگاه ، رئیس شرکت داده و ما میدانیم هنوز این دستگاه اصلاح نشده ، اشخاص فاسد هنوز در راس دستگاهها هستند ، در خیلی از جا ها توده‌ایها هستند واینها باستناد این قانون با ملیون خورده حساب پاك میکنند و تنها کسانیکه مشمول این قانون خواهند بود کسانی خواهند بود که این نهضت را ایجاد کردند، در این ضمن جناب آقای‌دکتر شایگان تشریف آوردند و لایحه را دادند که آقای مهندس زیرکزاده و آقای مهندس حسیبی بخوانند، بنده رفتم خدمت آقای دکتر شایگان به ایشان عرض کردم که آقای استاد محترم دانشکده حقوق و رفیق عزیز بنده و آزادیخواه من بشما تبریك میگویم بااین قانون موافقت کرده‌اید، ایشان همینطور که الان گفته‌اند فرمودند که هیچ همچو چیزی نیست من موافقت نکرده‌ام ، گفتم که آقای دکتر مصدق فرمودند که شما موافقت کرده‌اید ، ایشان در جواب فرمودند که من بآقای دکتر مصدق عرض کردم که این قانون یك حربه دودمی هست، همینطور که ممکن است بر علیه مخالفین مملکت بکار برود ممکن‌است بر علیه ملیون هم بکار برود و قانون خوبی نیست آقای دکتر شایگان ـ همینطور است ؟ (دکتر شایگان ـ صحیح است)

آقای دکتر شایگان گفتند الان یك موقعیت بسیار باریکی‌است، دارند تحریکاتی میکنند ، ما مجبور بودیم یا این قانون را بیاوریم یا قانون حکومت نظامی را بر قرار بکنیم و چون در فراکسیون با قانون حکومت نظامی موافقت نشد مجبوریم این‌قانون را بیاوریم ، گفتم آقا از برای خدا بروید یزید یزید را زنده کنید و فرماندار حکومت نظامیش کنیدوشمررا‌هم‌دادستان حکومت نظامی بکنید ولی اسم این قانون را نیاورید که این بی‌اندازه نازیبا است که از طرف ما تنوه‌بچنین قانونی بشود چون گرفتاری داشتم پا شدم که مرخص بشوم‌جناب آقای‌دکتر مصدق فرمودند که ما میخواستیم‌راجع به این قانون بحث کنیم، بنده بایشان عرض کردم که من تمام نظریاتم را خدمت آقای‌دکتر شایگان عرض‌کردم وایشان بعرضتان خواهند رسانید ، آقای دکترشایگان همینطوربود (دکتر شایگان ـ صحیح است) آمدم بیرون دو روز بعد حکومت نظامی بر قرارشد ماهم قبول کردیم چون شرارتهائی میشد که میبایست جلو گیری بشود ، بعد یك روز صبح که از مجلس رفتم اگر اشتباه نکنم ظهر پنجشنبه بود چون این جریان را من بطور خلاصه برای بعضی از دوستان تعریف کرده بودم دیدم بمن تلفن میکنند که آن قانون امنیت اجتماعی کذائی را امروز امضاء کرده‌اند گفتم چطور همچو چیزی میشود گفتند بله رادیو گفت، بعد تحقیق کردم دیدم که بله امضاء شده بعد متنش را بدست آوردم‌دیدم بمراتب بدتر و زننده تر از آن‌چیزی بود که آن روز ما با آن مخالفت کردیم برای اینکه آن قانون اولی فقط شامل کارگران و کارمندان‌دولت بود این قانون شامل تمام ملت ایران شده ، در آن قانون اولی فقط داد و فریاد و جنجال جرم قابل تعقیب بود در این قانون «قصد» هم جرم شناخته شده یعنی اگر کسی «قصد» اخلال داشته باشد مشمول ماده ۳ قانون امنیت اجتماعی میشود ،من آمدم‌مجلس به آقایان مراجعه کردم که آقا این چطور قانونی بود ؟ گفتند ما اطلاع نداریم ، گفتم پس چطور امضاءشده؟ گفتند ماخبر نداریم بنده رفتم خدمت جناب آقای دکتر مصدق با ایشان منفصلا صحبت کردم ، گفتم آقااین قانون که بنا بود بامضاء نرسد ، گفتند دادم اصلاحش کردند اگرآن متن اولش بدست میآمد آنوقت آقایان میدیدند که اصلاح یعنی چه ؟ بعد مفصل صحبت کردم، استدلال کردم، به بنده فرمودند اگر همچنین هست‌تو در مجلس مخالفت بکن و من این قانون رالغو میکنم،به اینجهت یکروز بنده آمدم اینجا مصدع اوقات آقایان محترم شدم و راجع به این قانون صحبت کردم و سئوال نمودم که آیا کسی هست که با این قانون موافقت داشته باشد ؟ هیچ کس جواب نداد‌و در خاتمه عرایض خودم عرض کردم که از طرف تمام نمایندگان مجلس شورایملی از جناب آقای دکترمصدق تقاضا میکنم که این قانون را لغو بکنند ، همینطور بود ؟ (چند نفر از نمایندگان بلی) بعد در اطراف این صحبتهای زیادی شد و قرار شد که یك سو کمیسیونی ازطرف فراکسیون تشکیل بشود و راجع به این موضوع اصلاحات بکنند آن سو کمیسیون را تشکیل دادیم ، معلوم شد هیچکدام از آقایان قانون را نخوانده بودند ، بعد هم گفتند آقا این قانون برای مدت محدود است، مثل اینکه اصول را برای مدت محدود میشود زیر پا گذاشت، ولی بزرگترین اشتباه‌دوست عزیز من و قاضی اختصاصی ایران در دیوان دادگستری لااقه جناب آقای دکتر سنجابی همین است که اصول‌را برای مدت محدود هم نباید زیر پا گذاشت (دکتر سنجابی ـ شما به‌لایحه اختیارات برای شش ماه چرا رای دادید، اصول‌بود یانبود؟) من‌نمیخواستم بگویم، در پرده گفتم که یکدفعه اشتباه کردم و دیگر تکرار نمیکنم (دکتر سنجابی چرا اشتباه کردید ، اشتباه شما حرف است ولی مال ما اصول است ؟ بنده میپرسم از شما چرا به لایحه اختیارات شش ماهه رای دادید؟) دراول‌صحبتم گفتم‌که یکدفعه اشتباه کردم و بعد فهمیدم‌که اشتباه است نخواستم مطلب رابشکافم برای اینکه این صحبتهائی را که در مجلس میکنم بی‌اندازه برای من دردناك است،برای اینکه‌باید بمخالفت با لایحه کسی صحبت کنم که یکی از پایه های حکومتش روی دوش من قرار داشته و هنوز هم قرار دارد، باید بمخالفت با لایحه کسی صحبت کنم که در دنیا مرد اول سال شناخته‌شده باید برای مخالفت با لایحه کسی صحبت بکنم که مظهر ملیت و غیرت شناخته شده و همینطور هم هست اگر بگذارندش‌همینطورهم هست‌وباینجهت برای من بی اندازه دردناك است و بهمین جهت تا آنجائیکه مقدورم باشد سعی میکنم مطالب را در لفافه بگویم، در ابتدای صحبتم عرض کردم که‌یك مرتبه اشتباه کردم و آندفعه منحرف شدم از اصول روی یك استدلالهائی که بنظرم صحیح آمد ولی نمیخواستم بشکافم چون فرمودید مجبور شدم ، من وقتی گفته بودم هیچ عملی آقایان در دنیا مستمر نیست ، تمام چیز هادر دنیا محدود است ، روزگار و هرچه در وی هست بسی ناپایدار است ای شب هجران تو پنداری برون از روزگاری ـ همه چیز محدود است ولی بعنوان محدود بودن نمیشود اصول را زیر پا گذاشت و این زیبنده نیست کسانیکه استاد دانشکده حقوق هستند باسکوت خودشان از جرم شناختن «قصد» دفاع بکنند ، این زیبنده نیست و اینرا هم امروز عرض میکنم که آنکسانیکه «قصد» راجرم نمیدانداگر اینجا نگویند و ساکت بنشینند ملت ایران آنچنان قضاوت خواهد کرد‌که اینها قصدراجرم میدانندو من‌میخواهم اینجا این آزادیخواهان استاددانشکده حقوق‌بگویند‌که‌چطور «قصد»جرم‌است؟

بقیه در صفحه ۱۹

آخرین دفاع دکتر بقائی

تجدید آگهی مزایده

پیرو آگهی شماره ۴۸۶۷ رس‌ـ ۶ر۹ر۴۰ سررشته داری مرکز آموزش ۵۰۱ ارتش یك باب کافه باشگاه افراد که‌درباغشاه‌واقع است باتوجه بنکات مشروحه در برگ مشخصات از طریق مزایده برای مدت یکسال شمسی باجاره واگذار میشود .

علاقمندان میتوانند همه روزه به استثناء ایام تعطیل درساعات‌اداری بسررشته داری مرکز آموزش ۵۰۱ ارتش که در باغشاه واقع است مراجعه یك نسخه ازشرایط‌مزایده که حاوی اطلاعات و میزان سپرده و سایر شرایط باشد برایگان دریافت دارند .

پیشنهادات فقط تاساعت ۱۴روز هیجدهم دیماه ۱۳۴۰ پذیرفته‌خواهد شد و درساعت ده صبح روز نوزدهم دیماه ۱۳۴۰ کمیسیون تشکیل و برنده مزایده تعیین خواهد شد .

حضور پیشنهاد دهندگان‌درمزایده آزاد ومزایده حضوری بعمل‌نخواهد آمدوبه پیشنهادات فاقد سپرده ویا مبهم یا مشروط ترتیب اثر داده نخواهد شد و سررشته داری در رد یاقبول یك یاکلیه پیشنهادات‌مختار خواهدبود .

هزینه نشر آگهی و مالیات متعلقه و هزینه ثبتی بعهده برنده مزایده میباشد .

رئیس سررشته‌داری مرکز‌آموزش ۵۰۱ ارتش ـ سرهنك ۳شهوردی

آ ـ ۳۱۸۹۸

زمین برای تاسیس اپرا و سینما

بیش از دو هزار متر زمین‌درشمال شهر برای‌تاسیس بزرگترین سینما واپرا در شرق مورد نیاز است باذکرکلیه مشخصات پیشنهادات توسط صندوق پستی ۱۱۳۵ ارسال گردد. کلیه پیشنهادات باید شامل قیمت تقریبی‌ومشخصات کامل باشد.

آ ـ ۳۱۹۵۰

آگهی دعوت مجمع فوق‌العاده و عادی بطورفوق‌العاده

از صاحبان سهام شرکت سهامی کارخانجات پارکت‌سازی و صنایع چوب ایران دعوت میشود برای روز ۱۵ر۱۰ر۱۳۴۰ ساعت‌چهار بعداز ظهر در محل شرکت حضور بهمرسانند .

دستور جلسه مجمع فوق‌العاده تغییر بعضی از مواد اساسنامه

دستور جلسه مجمع عمومی عادی بطور فوق‌العاده انتخاب مدیر یا مدیران ومدیر عامل و تعیین حق امضاء

هیئت‌مدیره شرکت سهامی کارخانجات پارکت‌سازی وصنایع‌چوب‌ایران

آ ـ ۲۳۳۸۷

آگهی مناقصه از طرف شهرداری جلفا

شهرداری جلفا عملیات آسفالتکاری وجوپسازی خیابانهای‌شهررا ببهای‌تقریبی‌هفت‌میلیون‌ریال‌باشرایط زیر بمناقصه واگذار مینماید .

۱ـ پیشنهاد دهندگان‌بایدقبلا بدفتر شهرداری مراجعه شرایط و مشخصات نمونه قرارداد را درقبال پرداخت مبلغ یکهزارریال‌وجه‌نقد بصندوق‌شهرداری دریافت وباحصول اطمینان از مفاد آنهاو قبول‌شرایط امضاء نموده و ضمیمه پیشنهاد بنماید .

۲ـ پیشنهاد دهندگان بایستی مبلغ سیصدو پنجاه هزار ریال وجه نقد بحساب شماره ۳۸ سپرده شهرداری در بانك صادرات شعبه جلفا تحویل وقبض آنرا ضمیمه پیشنهاد نمایند (ضمانتنامه بانکهای‌مجاز بسررسید مدت دو ماه قابل قبول است)

۳ـ داوطلبین در مناقصه باید پیشنهاد های‌خود را در پاکت سر بسته و لاك ومهر شده تاآخر وقت اداری روز ۲۰ر۱۰ر۴۰ در قبال اخذ رسید به‌دفتر شهرداری تسلیم نماید .

۴ـ پیشنهادهای رسیده روز بعد درکمیسیون مربوطه که در دفتر شهرداری جلفا با حضور جناب آقای فرماندار محترم شهرستان مرند تشکیل‌خواهد شد بازو قرائت خواهد شد .

۵ـ شهرداری در رد ویا قبول یك یاکلیه پیشنهادات مختار است .

آ ـ ۱۹۳۴ ۳ **بخشدار کفیل شهرداری جلفا ـ رام**

آگهی دعوت مجمع‌عمومی‌عادی شرکت سهامی ورزشی فرح آباد

از کلیه صاحبان محترم سهام شرکت دعوت میشود که درساعت چهار بعداز ظهر روز نوزدهم دیماه سال جاری درباشگاه بانك کشاورزی ایران واقع درخیابان سپه برای تشکیل مجمع عمومی عادی حضور بهمرسانند .

دستور جلسه : ۱ـ استماع گزارش مدیر عامل ۲ـ تجدید نظردر انتخاب اعضاء هیئت‌مدیره ۳ـ تصمیم راجع بامور جاری شرکت .

آ ـ ۲۳۳۱۷ هیئت مدیره

شرکت ملی نفت ایران
آگهی مناقصه باربری

شرکت ملی نفت ایران سازمان عملیات نفتی حمل و تخلیه لوازم ومواد حفاری (درحدود ۳۰۰۰۰تن) درسال و مصالح‌ساختمانی (درحدود ۲۰۰۰۰متر مکعب درسال) ناحیه‌قم‌را در شعاع ۷۵ کیلومتر اطراف قم برای مدت یکسال بمناقصه میگذارد . میزان کارکرد ممکنست تا۲۵٪ افزایش ویا نقصان یابد .

۱ـ علاقمندان میتوانند برای دریافت برك مشخصات و شرایط پیشنهاد مناقصه در تهران بدفتر سازمان عملیات نفتی مراجعه و پس از دریافت برك مشخصات پیشنهادات خودرا تسلیم نمایند.

۲ـ سپرده جهت شرکت در مناقصه فوق مبلغ پنجاه هزار ریال است که میبایست بصندوق حسابداری این سازمان واقع در خیابان تخت جمشید روبروی سفارت آمریکا و یابحسابداری ناحیه البرزپرداخت ورسید دریافت گردد. بجای سپرده نقدی تضمین نامه بانکی موردقبول شرکت معادل مبلغ‌بالا باعتبار سه‌ماه تاتاریخ بیست‌ونهم اسفندماه سال جاری پذیرفته میشود.

۳ـ پیشنهادات مربوط بانضمام رسید صندوق یاتضمین نامه‌بانکی میبایست در پاکتهای لاك و مهرشده باقید عبارت «مربوط به مناقصه» حداکثر تاآخر وقت اداری روز پنجشنبه ۷دی‌ماه سال جاری تسلیم‌و رسید دریافت گردد.

۴ـ پیشنهادات واصله ساعت ۹ صبح روز شنبه دوم دیماه سال جاری درکمیسیون معاملات واقع درخیابان سپهبدزاهدی . اداره‌مرکزی شرکت ملی نفت ایران باز وقرائت خواهد شد .

۵ـ به‌پیشنهادات‌مبهم، مشروط‌وپیشنهاداتیکه با شرایط مندرج درآگهی وبرك مشخصات وشرایط مناقصه مغایرت داشته ویابعد از مدت مقرر در آگهی برسد مطلقا ترتیب‌اثر داده نخواهد شد .

۶ـ شرکت دررد ویاقبول یك‌یاکلیه‌پیشنهادات‌واصله‌بدون‌آنکه محتاج بذکر دلیل باشد مختار خواهد بود.

۷ـ هزینه درج آگهی بعهده برنده مناقصه میباشد .

۱ـ۳ آ ـ ۳۱۶۹۰

آگهی مجمع عمومی فوق‌العاده شرکت سهامی واکولاك

جلسه مجمع عمومی‌فوق‌العاده شرکت سهامی‌واکولاك طبق تصمیم متخذه در مجمع عمومی مورخ سی‌ام آذرماه ۱۳۴۰ و تصمیم هیئت مدیره در محل شرکت واقع درخیابان فردوسی شماره ۹۱ درتاریخ شنبه شانزدهم دی ماه ۱۳۴۰ ساعت ۹ صبح تشکیل خواهد شد از عموم صاحبان سهام شرکت واکولاك دعوت میشود که درساعت مقرر در جلسه حضور بهمرسانند .

موضوع دستور جلسه :

۱ـ تغییر و انتخاب هیئت‌مدیره و اعضای آن وبازرسی شرکت

۲ـ رسیدگی به اعتراض بازرس شرکت راجع به محاسبات شرکت و سهام یکی ازشرکاء

۳ـ ازدیاد سرمایه شرکت

مدیر عامل شرکت سهامی واکولاك احمد شفیق

آ ـ ۳۳۸۵ ۲

آ ـ ۳۱۹۰۰

توضیحات تازه دراطراف

فستیوال باله ایران

٤ هنرستان بزرگ و معروف تهران در نخستین فستیوال باله ایران شرکت میجویند

درشماره دیروز باطلاع خوانندگان عزیز رسید که بابتکار سرویس هنری روزنامه اطلاعات و باهمکاری هنرهای زیبای کشور بزودی فستیوال باله و رقصهای محلی ایران تشکیل میشود و وعده دادیم که بتدریج اطلاعات تازه ای از فستیوال مزبور باطلاع میرسانیم . هدف ما همانطور که گفته شد هدف از تشکیل این فستیوال خدمت به هنر واقعی و نمایش فعالیتهائی است که طی مدت کوتاهی بوسیله عده ای علاقمند و به رهبری هنرهای زیبای کشور در زمینه هنر باله وجمع آوری و تنظیم رقصهای محلی صورت گرفته است .

مذاکرات چه بود

درنخستین جلسه پیرامون شرکت هنرستانهای معروف تهران در فستیوال مفصلا بحث و مذاکره شد و پس از دوساعت شور و مشورت این هنرستان ها اجازه شرکت در فستیوال را یافتند .

۱ـ هنرستان ملی باله ایران
۲ـ هنرستان عالی باله تهران
۳ـ هنرستان باله مادام کرنلی
٤ـ هنرستان باله مادام یلنا

مادرباره سوابق و کارهای هنرستانهای مذکور بتفصیل مطالبی در آینده نزدیک باطلاع خوانندگان عزیزمی رسانیم .

درمراسم جشن میلاد حضرت علی

گلدان نقره‌ای توسط شهردار تهران به سرپرست تیم ژاپن داده شد

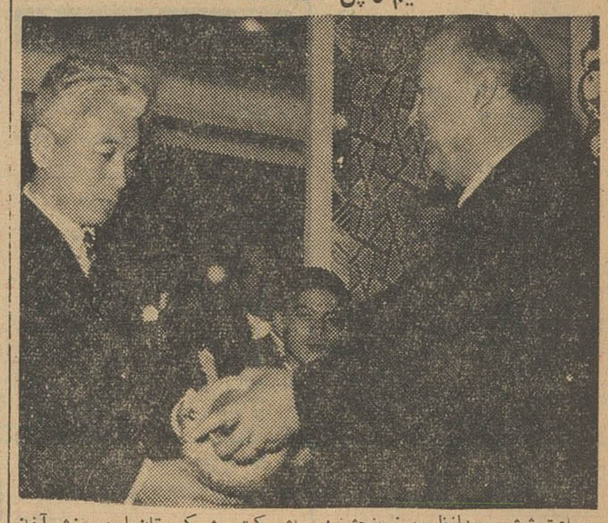

ساعت شش بعدازظهر روز پنجشنبه مجلس جشن باشکوهی بمناسبت میلاد فرخنده حضرت علی علیه‌السلام در باشگاه ورزشی جعفری برگزار گردید

دراین جشن تیم کشتی ژاپن باتفاق سرپرستان خود آقایان رجاء معاون نخست وزیر دکتر نصر شهردار تهران نفیسی معاون شهرداری ، مهندس روحانی رئیس سازمان آب تهران و اعضاء عالیرتبه سفارتخانه‌های کشور های اسلامی ارباب جراید و کشتی گیران ایرانی واعضاء فدراسیون کشتی کشور حضور داشتند .

ابتدا قطعه شعری بمناسبت میلاد باسعادت حضرت علی بن ابیطالب قرائت گردید و بعد ورزش باستانی باشرکت پیش کسوتان این ورزش آغاز گردید که مورد توجه حضار واقع شد پس از خاتمه ورزش باستانی آقای شعبان جعفری خیرمقدم گفت و از مدعوین تشکر نمود .

در خاتمه گلدان نقره زیبائی که باشگاه ورزشی جعفری تهیه کرده بود بعنوان یادبود توسط آقای دکتر نصر ، به سرپرست تیم کشتی ژاپن داده شد و آقای جعفری بشقابهای زیبائی مزین به تمثال مولای متقیان و شاهنشاه باقایان رجاء ، دکتر نصر نفیسی ومهندس روحانی و سرهنگ یمنی مدیر روزنامه آرام اهدا نمود این مراسم درساعت هشت بعد ازظهر خاتمه یافت .

نمایشگاه خراسان و فصل زمستان

پس از اینکه نمایشگاه گیلان بنحو جالبی ترتیب داده شد وبراثر استقبال مردم اداره کل موزه‌ها وفرهنگ عامه هنرهای زیبای کشور درصدد برآمد نمایشگاهی از استان خراسان تهیه نماید و بلافاصله شروع بکار کرد .

اکنون دوسال از آن تاریخ میگذرد وطی این مدت چندین بار افتتاح نمایشگاه بعللی بتعویق افتاده است و فعلا کارهای آن در مراحل اتمام است و درشرف افتتاح .

من بارها از این نمایشگاه نیمه کاره دیدن کرده‌ام و درواقع میتوانم بگویم بطور کلی درجریان کار و پیشرفت و زحماتی که برای تشکیل آن کشیده‌اند بوده‌ام .

دراین نمایشگاه ازشهر های مختلف استان خراسان وقبایل و چادرنشینان آن نواحی همانطور که بارها نوشته‌ایم ماکت های بسیار زیبائی تهیه شده که آنها رابهترین وجهی در محل موزه مردم شناسی گرد آورده‌اند .

و بطوریکه اطلاع پیدا کردیم در نظر دارند نمایشگاه بزرگ خراسان رابزودی طی مراسمی افتتاح کنند .

بطور کلی میتوان گفت زمستان فصل نمایشگاه نیست چون وجود بارندگی و سردی هوا و گذشته ازآن گرم کردن محل نمایشگاه که خود نیز ساختمان نیمه تمامی است کار را دشوارتر میکند .

ما پیشنهاد میکنیم که نمایشگاه بزرگ خراسان که ارزش فوق‌العاده دارد در اوائل بهار یا حداقل روز هفدهم اسفند ماه که مصادف باعید فطر میباشد افتتاح شود تامورد بازدید مردم شهرستانی که برای گذراندن تعطیلات به تهران می‌آیند نیز قرار گیرد

امیدواریم این پیشنهاد مورد توجه هنرهای زیبای کشور قرار گیرد .

بیژن امامی

اطلاعات برای جوانان

جوفر قهرمان خروس وزن بوکس باکالدول قهرمان اروپا مسابقه میدهد

ورزش

درتاریخ هیجدهم ژانویه آینده اورجوفر قهرمان بیست و پنجساله خروس وزن برزیلی ودارنده عنوان قهرمانی از اتحادیه بین المللی بوکس ایالات متحده با کالدول قهرمان اروپائی مسابقه خواهد داد واین مهمترین نبرد او میباشد .

جوفر که در آوریل گذشته بادختری ۲۲ ساله موسوم به ماریا آپارسید ازدواج کرده عقیده دارد که ازدواج یاخیر ... در حالت جسمانی یك قهرمان و به خصوص او هیچگونه تاثیری ندارد و خیالش هم در مورد نبرد خود با کالدول کاملاراحت است و آینده بما نشان خواهد که آیا او باز هم خواهدتوانست عنوان خودرانگهدارد

بدعوت سازمان ورزشی بانوان تاج و با همکاری سرویس ورزشی اطلاعات

تیم والیبال و بسکتبال دختران ترکیه بتهران می آید

این تیم در تهران باقویترین تیم‌های والیبال و بسکتبال دختران مسابقه خواهد داد

مردم تهران برای اولین بار درسال جدید شاهد مبارزه بانوان ورزشکار ایرانی با یك تیم ملی بانوان خارجی خواهند بود

شرح در شماره فردا

داور ژاپنی در ایران

فدراسیون کشتی کشور ،تقاضا نمود که یکی ازداوران بین‌المللی کشتی ژاپن را برای انجام مسابقات کشتی سه‌جانبه بلغارستان، ترکیه ،ایران در اختیار فدراسیون کشتی ایران بگذارد وباموافقت رئیس فدراسیون کشتی ژاپن آقای «کاناآکوآ» داور بین المللی ژاپن جهت همکاری در اجرای مسابقات مزبور درتهران ماند

آگهی تجدید مناقصه ۵۲ قلم تسمه‌چرمی

شرکت سهامی کارخانجات قندایران مناقصه ۵۲ قلم تسمه‌چرمی مورد نیاز خودرا تجدید مینماید شرایط و مشخصات تجدید مناقصه‌در اداره معاملات خارجی شرکت واقع در خیابان ویلا- خوشبین موجود است پیشنهادات تاآخر وقت اداری روز ۲۱ر۱۱ر٤۰ قبول و در ساعت ده صبح روزبعد باز و قرائت خواهد شد شرکت در تجدید مناقصه‌بمنزله قبولی کلیه شرایط مناقصه میباشد الف ٦۹۰۸ ۱ـ۲

تاریخ ۲۵ آذر ماه ۱۳٤۰

آگهی مناقصه جهت تهیه وسائط نقلیه

شرکت سهامی تصفیه نفت ایران‌تهیه یازده دستگاه اتومبیل‌لندرور شاسی کوتاه استیشن واگن راطبق شرائط و مقررات موجود در اداره پیمانکاری و حقوقی آبادان بمناقصه میگذارد .

شرکت کنندگان بایستی مبلغ یکصدو پنجاه ریال نقد بعنوان سپرده بصندوق شرکت بپردازند برگ پیشنهاد مناقصه در دفتر اداره پیمانکاری و حقوقی شرکت سهامی تصفیه نفت آبادان موجود میباشد .

پیشنهادات حداکثر تاساعت ۱۲ ظهر روز چهارشنبه بیستم دیماه ۱۳٤۰ پذیرفته خواهد شد .

۱ـ۳ آـ۳۱۷۷٤

آگهی استخدام مهندس کشاورزی

وزارت کشاورزی برای تکمیل کادر فنی موسسه اصلاح و تهیه نهال وبذر برای خدمت در ایستگاههای کشاورزی تابعه موسسه در شهرستانها بیست نفر مهندس کشاورزی باشرایط زیراز طریق مسابقه استخدام مینماید :

۱ـ دارا بودن گواهینامه لیسانس از دانشکده های کشاورزی ایران یا کشور های خارجی که‌ارزش آن از طرف وزارت فرهنگ لیسانس ویا فوق لیسانس یا دکتر مهندس شناخته شده باشد .

۲ـ گواهی صحت مزاج

۳ـ داشتن دفترچه خاتمه خدمت زیر برچم یامعافیت ۵ ساله

٤ـ نداشتن سوء پیشینه

۵ـ حداقل سن ۲۱ و حداکثر ۳۰ سال

داوطلبان از تاریخ نشر این آگهی تامدت پانزده روز میتوانندبرای ثبت‌نام بدفتر موسسه اصلاح و تهیه نهال و بذر وزارت کشاورزی واقع در خیابان شاهرضا کوچه فتوحی مراجعه نمایند و پس‌از انقضاء مدت مزبور و شرکت در مسابقه در صورت موفقیت نسبت باستخدام آنان جهت خدمت درشهرستانها طبق مقررات اقدام خواهد شد .

۱ـ۳ آـ۳۱۵۲۲ وزیر کشاورزی

آگهی تجدید مناقصه

شرکت سهامی مواد عذائی و شیمیائی ایران مقدار دوازده تن تنسیل مورد نیاز خودرا از طریق مناقصه خریداری مینماید .

داوطلبان شرکت در مناقصه میتوانند همه روزه باستثنای ایام تعطیل درساعات اداری برای دریافت برگ شرایط و مشخصات مناقصه بدفترشرکت واقع در خیابان آمل کوچه دقت مراجعه نمایند. پیشنهادات تاآخر وقت اداری روز دوشنبه یازدهم دیماه جاری پذیرفته شده ودرساعت ۱۰ صبح روز بعد باز وخوانده میشود .الف ٦۸۸۵

مدیر عامل شرکت ـ مهندس علی اصغر رازانی

۱ـ۳ آـ۳۱۳٦٤

قدردانی و تشکر از یك پزشك حاذق و دلسوز

بدینوسیله از آقای دکتر محمدزاده که فرزندم را از بیماری مهلك نجات داده‌واز هیچ نوع زحمتی مضایقت نفرموده‌اند سپاسگزاری مینمایم امید است رفتار ایشان سرمشقی برای دیگران باشد .

آـ۳۱۹۱٦ حسن سمیع زاده

افتتاح سلف سرویس دانشگاه

قرار شد در دانشکده علوم نیز سلف‌سرویس تشکیل گردد

ساعت یك بعد از ظهر دیروز سلف سرویس دانشجویان دانشگاه تهران در زیر زمین ساختمان «هیدرولیك» دانشکده فنی افتتاح گردید .

در این مراسم آقایان دکتر فرهاد رئیس دانشگاه چند تن از روسا و استادان دانشکده ها ، امیر عباس هوید امعاون مدیر عامل شرکت نفت و دکتر شیفته رئیس سازمان رهبری جوانان وعده ای از خبرنگاران جراید حضور داشتند .

مدعوین از خود پذیرائی کردند در یك سیفی غذای کافی برای یکنفر گذاشته شده‌بود که توزیع گردید .

آقای مهندس ریاضی رئیس دانشکده فنی طی بیاناتی هدف از تشکیل سلف سرویس‌را بیان داشت و از کمکهای شرکت نفت و سازمان رهبری جوانان تشکر کرد .

برای این رستوران در حدود چهل هزار تومان خرج شده که بودجه آن بوسیله شرکت نفت پرداخت گردیده است .

پس از صرف ناهار عده ای از مدعوین از رستوران دانشکده علوم دیدن کردند پس از بازدید از قسمت های مختلف دانشکده بنا بدرخواست دانشکده علوم قرار شد یکی از سالن های ورزش‌دانشکده در اختیارسازمان رهبری جوانان گذاشته شود تا رستوران سلف سرویس نیز در آن قسمت افتتاح گردد .

باتوجه باینکه دانشکده علوم از دانشکده هائی است که دانشجوی‌زیاد دارد این کار بسیار مفید است .

غذای سلف سرویس

در سلف سرویس دانشجویان که امروز افتتاح شد هر روز سه نوع غذا تهیه می شود و دانشجویان با تهیه ژتون و ارائه آن به باجه غذای مورد نظر و دلخواه خودرا تهیه می کنند قیمت یك غذای کامل برای هردانشجو ۲۰ریال در نظر گرفته شده است .

این رستوران فعلا بوسیله‌سازمان رهبری جوانان اداره می شود ولی قرار است در آینده اداره آن بعهده خود دانشجویان واگذار گردد .

سلف سرویس دانشجویان‌ازفردا بمدت یکهفته در اختیار دانشجویان دانشکده فنی قرار خواهد داشت و از آن پس کلیه دانشجویان می توانند از آن استفاده کنند ساعت کار سلف سرویس از ساعت ۱۲تا دو بعد از ظهر می باشد .

در دبستان دخترانه آسیا

بنابدعوت خانم نواب زاده شفیعی مدیره دبستان دخترانه آسیا اولیاء دانش آموزان درمحل دبستان جمع شدند . پس از گزارش بیلان امور تحصیلی دانش آموزان نسبت بانجام انتخابات انجمن خانه‌و مدرسه اقدام شدو نتیجه بشرح زیر اعلام گردید .

آقایان حاج‌محمدمهدی ازادان‌رئیس
غلامحسین حبیبیان نائب رئیس
ستوان عزت اله احمدی دبیر
عارف فیهی خزانه‌دار
سرهنگ کوتوال عضو
حسن خسروی عضو
آقایان سروان کیامنش وعبدالصمد حقیقت معتمدین محل

دردبستان دکتر هشترودی

طبق دعوتیکه بمنظور تشکیل انجمن خانه‌و مدرسه دبستان دولتی دکتر هشترودی از اولیاء دانش آموزان بعمل آمده بود اولیاء دانش آموزان درمحل دبستان گرد آمدندو پس از اخذرای برای انتخاب اعضاء انجمن‌خانه‌ومدرسه نتیجه بشرح زیر اعلام گردید .

آقایان نصراله احمری رئیس
احمد اربابی معاون
علی کمیلی منشی
عنایت اله بیات خزانه‌دار
جواد میرلاشان عضو
علی شاهاتی عضو

آگهی حراج

اموال مشروحه زیر که بابت بدهی مودیان مستنکف مالیاتی بازداشت شده طبق مشخصات مندرج در این آگهی بارعایت ماده ۳۰ و ۳۱ آئین نامه اجرائی از طریق مزایده بفروش میرسد روز حراج از تاریخ ۱٦ر۱۰ر٤۰ تاپایان حراج همه روزه از ساعت ۹ صبح شروع ومحل حراج در محوطه کاخ وزارت دارائی (خیابان ناصر خسرو) تعیین میشود

نوع جنس	تعداد	بها
۱ـ قالیچه دو متری	۳ تخته	۲۰۰۰۰ ریال
۲ـ تلویزیون رادیوگرام المپیك ۱ عدد		۳۸۷۵۸ ریال
۳ـ یخچال بمارك یومان	۱ عدد	۲۵۰۰۰ ریال
٤ـ فرش کرمان ۳×٤ زمینه کرم ۱ تخته		۲۵۰۰۰ ریال
۵ـ کناره قالی زمینه عنابی	٤ تخته	۱٤٦۰۰ ریال
٦ـ ماشین باری مستعمل	۱ دستگاه	٤۳۱۰۰ ریال
۷ـ ماشین جیپ	۱ دستگاه	۱۷۸٦۰۰ ریال
۸ـ قالی تبریزی ۳×٤	۱ تخته	۱٦۰۰۰ ریال
۹ـ قالیچه همدانی وترکمانی دومتری	۳ تخته	۳۵۰۰ ریال
۱۰ـ چراغ زنبوری مستعمل	۱ عدد	۹۰۰ ریال

توضیح اموال بالا مربوط به پرونده های کلاسه ۲۸۹ـ ۱٤٤۵ ـ ۱٤۱۲ـ ۱٤٦۰ ـ ۲۷۵ ـ ۱۲٤۵ ـ ۱۰۹ میباشد .

از طرف مدیر کل وصول تهران نوذارائیهای حومه ۰مافی

آـ۳۱۹۸۸

کبریت خودرا دور بیاندازید !

بخاری الجی با استارت روشن میشود !

بخاری الجی ساخت انگلستان

ELJAY HEATER

بخاری الجی دارای جای مخصوص برای گرم کردن آب و پختن غذا تعمیرات بخاری الجی بمدت ۳ سال برایگان تضمین میشود

در موقع خرید کارت (تعمیرات مجانی) را از فروشنده مطالبه کنید برای تعمیرات و هرگونه اطلاع بشرکت سهامی ضمیر تلفن ٦٦۱۱۵ مراجعه فرمائید .

نیازمندیها

استخدام

SITUATION VACANT

Applications are invited from Iranians for the full-time post of Market Officer in the Commercial Department of the British Embassy. Monthly salary Rls. 14,500 or above, depending on age, qualifications and experience. Candidates, who must have a good knowledge of written and spoken English, should send written applications in English, giving full details, to the Commercial Department, British Embassy, Avenue Ferdowsi.

آ ـ ۲۳۱۰۳ ۱ـ۲

نقاش اتومبیل لازم است

برای گاراژ نو سازی در جبهه‌اصلی شمال شرقی تهران که بمساحت ۱۲۰۰ متر می باشد احتیاج بیکنفر نقاش قابل و با تجربه دارد که باید درآن گاراژ با ابزار و لوازمات خودش وبا پرداخت یکصد هزار ریال سر قفلی مشغول کار شود توضیح آنکه صاحب گاراژ خودش حداقل دارای ۱۵۰ دستگاه اتومبیل می باشد که نقاش مزبور مثل سایر اتومبیل های اشخاص با اخذ دستمزد نقاشی خواهد نمود . تلفن ۳۱۶۷۸

آ ـ ۹۲۲ ۱ـ۲

آگهی استخدام

شرکت‌ملی نفت ایران برای خدمت درجنوب بافراد زیرنیازمنداست
۱ـ کارشناس پروژه ها
Project Leader
(دارای درجه لیسانس با ۱۲سال سابقه کار .
۲ـ حسابدار با تحصیلات عالی‌در رشته حسابداری و تجربه کافی درامور بازرگانی
۳ـ آنالیست دارای درجه لیسانس با ۱۲سال سابقه کار در موسسات بزرك صنعتی .
متقاضیان باید بزبان انگلیسی آشنائی کامل داشته باشند .
داوطلبان می توانند با در دست داشتن مدارك لازم همه روزه ازساعت ۸صبح الی ۱۱ (باستثنای پنجشنبه‌ها) تاپایان روز ۱۲ر۱۰ر۱۳۴۰ باداره استخدام وکاریابی شرکت ملی نفت واقع در خیابان پهلوی نزدیك بلوار کرج مراجعه نمایند .

آ ـ ۳۱۷۰۲ ۱ـ۳

آهنگر اتومبیل لازم است

برای گاراژ نو سازی درجبهه‌اصلی شمال شرقی تهران که بمساحت ۱۲۰۰متر می باشد احتیاج بیکنفر آهنگر اتومبیل قابل و با تجربه‌دارد که باید در آن گاراژ با ابزارولوازمات خودش و با پرداخت یکصد هزارریال سرقفلی مشغول کار شود توضیح‌آنکه صاحب‌گاراژ خودش حداقل دارای ۱۵۰ دستگاه آتومبیل می باشد که آهنگری مزبور مثل سایر اتومبیلهای اشخاص با اخذ دستمزد تعمیرخواهد نمود تلفن ۳۱۶۷۸

آ ـ ۹۱۹ ۱ـ۲

مانیکوریست

سالن آرایش ایندولابیك مانیکوریست با تجربه و با سابقه نیازمند است خیابان شاهرضا مابین چهارراه‌پهلوی وکاخ خیابان صبا جنوبی تلفن ۴۴۳۱۷

آ ـ ۹۰۸ ۱ـ۵

پزشکیار دیپلمه

بچند نفر بانو یا دوشیزه پزشکیار نیازمندیم . داوطلبین بعد از ظهر ها بموسسه واکسناسیون و تزریقات شبانه روزی احسان واقع در چهارراه عزیز خان مراجعه نمایند .

آ ـ ۹۱۳

آگهی استخدام

شرکت های عامل نفت ایران برای خدمت در جنوب بافراد زیر نیازمند است :
۱ـ کارشناس زنك زدگی فلزات
Corrosion Engineer
دارای درجه مهندسی در استخراج و ذوب فلزات با چند سال سابقه کار
۲ـ مهندس تعمیرات (مکانیك) با چند سال سابقه کار
۳ـ دیپلمه فنی با۱۵ سال سابقه کار در تعمیرات مکانیکی
۴ـ مهندس ارتباطات با چندسال سابقه کار
متقاضیان باید بزبان انگلیسی آشنائی کامل داشته باشند .
داوطلبان میتوانند با در دست داشتن مدارك لازم همه روزه از ساعت ۸صبح الی۱۱ (باستثنای پنجشنبه‌ها) تا پایان روز ۱۲ ر ۱۰ ر۱۳۴۰ باداره استخدام و کار یابی شرکت ملی‌نفت واقع در خیابان پهلوی نزدیك بلوار کرج مراجعه نمایند .

۳۱۶۹۴ ـ ۱ ۱ـ۳

فروش اتومبیل

فروشگاه اتومبیل ۴۰

از ۱۰۰ دستگاه انواع اتومبیل‌های امریکائی و اروپائی همیشه ۱۰دستگاه موجودا ست‌واگر خیال فروش اتومبیل خود ر ادارید بنفع شما است که‌با ما مشورت کنید جمشید آباد شمالی کاشی ۴۰ تلفن ۴۹۶۳۳

فروشگاه جبهه‌دار

سپه‌نزدیك باغشاه اتومبیل و لاستیك های کهنه شما را بعنوان پیش‌بهاء قبول و بجای آن اتومبیل و لاستیکهای نو تحویل میدهد تلفن ۶۱۰۰۳

آ ـ ۵۲۵ ۱ـ۲۶

بازرگانی بهارستان‌رشیدی

بورس کلیه معاملات اتومبیل و انواع‌و اقسام مدلهای فولکس واگن تلفن ۳۰۲۵۰۷ خیابان بهارستان‌جنب بیمارستان طرفه مقابل پارك امین‌الدوله

آ ـ ۶۳۱ ۱ـ۲۶

وانت

برای خرید وفروش هرنوع‌اتومبیل وانت ـ جمس ـ دوج به‌آدرس زیر مراجعه فرمائید اول خیابان آکباتان از طرف لاله‌زار مقابل سینما تابان فروشگاه اتومبیل صفا محمود قماشچی

آ ـ ۸۱۸ ۱ـ۶

اتومبیلهای کمپرسی

۲۰ دستگاه اتومبیل شورلت ـ جمس ـ دوج ـ انترناش از مدل ۵۴ الی ۵۹ خیلی تمیز ومرتب نقدواقساط بفروش میرسد فروشگاه اتومبیل‌صفا اول خیابان اکباتان از طرف لاله‌زار مقابل سینما تابان محمود قماشچی

آ ـ ۸۱۷ ۱ـ۶

بورس اتومبیل حکیمی

مرکز خرید وفروش اتومبیلهای تمیز بقیمت روز خیابان پهلوی مقابل کافه شهرداری تلفن : ۶۸۹۴۸

بورس اتومبیل ساعی

شاهرضا ایستگاه‌آسیا تلفن۷۴۶۲۷

آ ـ ۵۹۹ ۱ـ۲۶

نمایشگاه‌اتومبیل یوسفی

همیشه صددستگاه اتومبیلهای‌تمیز دراختیار دارد سیمتری نظامی چهارراه شاه جنب نشاط تلفن ۶۷۴۰۰

اتومبیلهای کمپرسی

همه نوع اتومبیل کمپرسی ـ شورلت جمس وانواع دیزلهای مجهز ومرتب نقد واقساط آماده فروش است . تلفن ۳۱۶۷۸ ۱ـ۶

شورلت مدل ۵۷

نقدی فروشنده ایم تلفن ۷۳۹۴۸

آ ـ ۸۷۰ ۱ـ۳

اتومیلانی ـ بورس اتومبیل

خیابان شمیران تلفن ۷۱۹۶۴

آ ـ ۳۱۴۲۲ ۱ـ۵

بورس اتومبیل گلشن

مرکز خرید و فروش اتومبیل‌مقابل دانشگاه جنك تلفن ۶۸۵۱۴

آ ـ ۹۲۵

خرید اتومبیل

هر مدل بنز ۱۸۰بنزینی

ودیزل خریداریم تلفن ۲۱۹۰۲

آ ـ ۸۶۹ ۱ـ۳

یکدستگاه فولکس واگن ۵۷ تمیز

خریداریم تلفن ۲۱۹۰۲

آ ـ ۸۳۰ ۱ـ۳

مکانیك اتومبیل لازم‌است

برای گاراژ نوسازی در جبهه‌اصلی شمال شرقی تهران که بمساحت ۱۲۰۰ متر می باشد احتیاج بیك نفر میکانیك قابل و با تجربه دارد که باید در آن گاراژ با ابزار و لوازمات خودش و با پرداخت یکصد هزار ریال سر قفلی مشغول کار شود توضیح آنکه صاحب گاراژ نیز خودش حداقل دارای ۱۵۰ دستگاه اتومبیل می باشد که میکانیك مزبور مثل سایر اتومبیلهای‌اشخاص با اخذ دستمزد تعمیر خواهد نمود تلفن ۳۱۶۷۸

گلگیر ساز وصافکار اتومبیل لازم است

برای گاراژ نو سازی در جبهه اصلی شمال شرقی تهران‌که بمساحت ۱۲۰۰ متری‌باشد احتیاج بیك نفر گلگیرساز و صاف کار اتومبیل‌قابل و باتجربه دارد که باید در آن گاراژ با ابزار و لوازمات خودش‌وباپرداخت یکصد هزار ریال سرقفلی مشغول کار شود توضیح آنکه صاحب گاراژنیز خودش حداقل دارای ۱۵۰ دستگاه اتومبیل می باشد که گلگیر سازمزبور مثل‌سایر اتومبیل های اشخاص بااخذ دستمزد تعمیر خواهد نمود تلفن ۳۱۶۷۸

آ ـ ۹۲۰ ۱ـ۲

مستغلات

نارمك ـ تهران پارس تهران‌نو ـ نیروی هوائی

برای خرید و فروش و معاوضه زمین و خانه و ساختن منزل بطور

نقد واقساط ببازرگانی امینی

اول سی متری نارمك
تلفن ۷۹۰۰۹۰ مراجعه‌فرمائید.

اراضی نارمك را خریداریم تلفن ۷۹۱۰۹۴

زمین وپول

معاوضه باخانه های ویلائی ومستغلاتی تلفن ۴۰۵۵۴ پیشرو

آ ـ ۷۹۰ ۱ـ۳۰

معاوضه

مستغلی ۵ طبقه بمساحت ۵۳۱متر سه‌نبش دارای ۲ باب مغازه و۳۶ اطاق بزرك چاه عمیق وبرق سه‌فاز سنك تراورتن وسایر لوازمات واقـع دربر جاده شمیران باخانه و زمین معاوضه میشود بتلفن ۴۶۱۶۶ مراجعه فرمائید

آ ـ ۸۳۷ ۱ـ۱۰

سازمان جنگلبانی ایران

ساختمانی که دارای در حدود هشتاد اطاق با سایر لوازم باشداجاره‌مینماید داوطلبان میتوانند باتعیین مشخصات کامل ووسعت زیر بنای قابل استفاده وحداقل اجاره مراتب را بسازمان جنگلبانی ایران اطلاع دهند . مدت قبول پیشنهادات حداکثر ۱۵ روز است .

رئیس سازمان جنگلبانی ایران. مهندس ارفع

آ ـ ۳۱۸۱۶ ۱ـ۲

خانه‌اجاره‌ای مورد نیاز

یکی‌از سفارتخانه‌های خارجی مقیم تهران خانه‌ای را درشمال شهر که دارای ۱۵ تا ۲۰ اطاق وکلیه‌وسایل و لوازم مدرن باشد برای‌دفتر سفارتخانه اجاره مینماید دارندگـان پیشنهادات خودرا با ذکر محل خانه و مشخصات کامل ونقشه ساختمان و میزان مال‌الاجاره به صندوق پستی‌شماره ۲۱۶۵ ارسال فرمایند .

چنددستگاه ساختمان‌درشمال

شهر معاوضه میشودخیابان‌شمیران چهارراه حقوقی بازرگانی نخجوانی تلفن ۷۲۶۷۸

آ ـ ۷۲۴ ۱ـ۱۰

اراضی نارمك خریداریم

نارمك بازرگانی رستمی تلفـن ۷۹۳۵۳

آ ـ ۹۱۵

اجاره داده می شود

خیابان زندان قصر

یکدستگاه عمارت در طبقه دوم برخیابان روبروی دانشگاه‌پلیس‌دارای سه اطاق و یك سالن آئینه کاری با تلفن مناسب برای محضر یا مطب ویا آرایشگاه زنانه ماهی ۶۰۰ تومان‌اجاره داده می شود طالبین بتلفن ۷۰۵۷۶ یا۴۹۰۳۶ مراجعه نمایند .

آ ـ ۹۰۷

خیابان زندان

دوباب مغازه بزرك سه دهنه‌روبروی دانشگاه پلیس بمبلغ ۱۵ هزار تومان واگذار یا با اتومبیل یا فرش‌معاوضه یا بطور نصف نقد و نصف‌به اقساط یکساله با اجاره‌ماهی ۱۶۰تومان‌معامله می شود طالبین به تلفن ۷۰۵۷۶ یا ۴۹۰۳۶ مراجعه نمایند .

آ ـ ۹۰۵ ۱ـ۵

چند دستگاه آپارتمان

۴اطاقه نوساز در خیابان ارباب‌جمشید ماهیانه ششصد تومان اجاره داده می شود ـ تلفن ۳۲۳۶۸

آ ـ ۲۲۳۷۹ ۱ـ ۲

عروسی

روز پنجشنبه جشن عروسی آقای منوچهر وطنخواهی با دوشیزه حشمت اخوی‌درمنزل آقای اخوی‌برقرار بود .

تبریک

بدینوسیله جشن عروسی آقـای منوچهر وطنخواهی و دوشیزه اخوی را تبریك گفته و سلامتی خانواده‌عروس وداماد را از خداوند متعال خواستارم. غلامعلی سهرابی

جویای کار

جوشکاری که تعمیرات‌فنی

ومیکانیکی را میداند و در سد کرج‌نیز سابقه کار دارد جویای کار است به راهنمای شماره ۴۶۳ اطلاعات مراجعه فرمائید .

بفروش میرسد

معاوضه میشود

چنددستگاه خانه واقع در شمال شهر نقد و معاوضه بفروش میرسد .

بازرگانی سایه

خیابان شمیران چهارراه‌حقوقی۷۲۸۹۶

آ ـ ۴۹۱ ۱ـ۲۶

زیر بیمارستان بیمه‌اجتماعی

زمین بقطعات ۱۲۰ متری مالکیت نقدواقساط‌فروش بتلفن۶۸۶۳۱چهارراه ساسان خیابان کسری بازرگانی‌حقیقت مراجعه فرمائید .

آرایشگاه ژاسمن

بفروش میرسد تلفن ۶۲۳۲۰ از ساعت ۸ تا ـ ۱۰ ـ ۲ تا ـ ۵

آ ـ ۲۲۷۰۷ ۱ـ۸

بفروش میرسد

مستغلی برخیابان سلسبیل مقابل بانك صادرات سه‌نبش بمساحت۱۲۲ متر دارا ی۵ باب مغازه ـ دودستگاه آپارتمان وبرق بقیمت نازل بفروش میرسد تلفن ۴۶۱۶۶

آ ـ ۸۳۸ ۱ـ۱۰

چنددستگاه ساختمان

مستغلاتی و ویلائی نقد ومعاوضه بفروش‌میرسدبازرگانی نخجوانی‌خیابان شمیران چهارراه حقوقی تلفن۷۲۶۷۸

آ ـ ۷۲۴ ۱ـ۱۰

فروش اثاثیه

یخچال و تلویزیون

یخچالو تلویزیون وضبط صوت ورادیو ورادیوگرام وقالی مبل وسایر اشیائی دیگر شمارا درمنزل نقدا خریداری مینمائیم لطفا بخیابان شاه چهارراه گلشن نمایشگاه ایران کالا تلفن ۴۵۶۸۹ مراجعه فرمایند .

آ ـ ۷۹۲ ۱ـ۳۰

خانواده های محترم

اگرچنانچه تصمیم بخرید تلویزیون یخچال ضبط‌صوت قالی مبل‌وسایر لوازم زندگی رادارید متمنی است‌قبلا بنمایشگاه ایران کالامراجعه فرمایند چون مقداری ازاجناس فوقرا که‌از منازل ودست دوم خریداری نموده‌ایم بقیمتی که‌شما هرگز باور نمی‌فرمائید بفروش میرساند نشانی تهران خیابان شاه چهارراه گلشن نمایشگاه ایران کالا تلفن ۴۵۶۸۹

آ ـ ۷۹۱ ۱ـ۳۰

فروش وسائل دفتر

یك پیشخوان بطول ۵ متر به انضمام میز ووسائل دفتر شرکـت هواپیمائی پان آمریکن و همچنین‌یك دستگاه گرام استروفونیك و بکر با دوبلندگو بفروش میرسد طالبین به پان‌آمریکن چهارراه کالج خیابان‌حافظ مراجعه فرمایند .

آ ـ ۳۱۷۶۴ ۱ـ۲

مقداری‌قفسه چوبی‌مخصوص

لوازم یدکی باندازه های‌مختلف‌بفروش میرسد طالبین به تلفن شمارۀ۳۰۵۰۰۱ آقای قراخانیان مراجعه فرمایند .

آ ـ ۲۳۲۷۳ ۱ـ۲

ساختمان

باقساط زمینهای

شما را ساختمان‌مینمائیم تلفن ۶۵۰۰۲

آ ـ ۵۱۳ ۱ـ۲۶

یك ابتکار بیسابقه

شرکت نضامنی‌هفسپیان‌خانه های شما را با نازلترین قیمت در اسرع وقت برآورد و هرگونه تعمیرات کلی و جزئی میکند خیابان قوام‌السلطنه کوی سیمی تلفنهای ۶۰۰۱۳ و۸۶۲۷۶

آ ـ ۶۰۶ ۱ـ۲۶

باقساط ساختمانهای

نیمه تمام شما را تکمیل مینمائیم‌تلفن ۶۵۰۰۲

آ ـ ۶۰۳ ۱ـ۱۸

گروه مهندسین شرکت ساختمانی آرمیا

طرح‌و اجرای ساختمان وویلا را در کنار دریای خزر و چالوس تارودسر بنحو شایسته و با قیمت های مناسب انجام میدهد . لاله زار نو کوچه دکتر آقاجان تلفن ۳۰۳۰۷۸

معاملات تلفن

بیك شماره تلفن

۲ و ۵ و ۳ نیازمندیم به‌تلفن ۲۳۰۳۰ مراجعه شود

آ ـ ۲۳۰۷۱ ۱ـ۵

بورس تلفن

بازرگانی فرد تلفن ۷۴۶۳۴

آ ـ ۸۶۲ ۱ـ۳

آگهیهای متفرقه

جرثقیل جاسب

تلفن ۲۷۸۱۸ و ۲۵۷۶۳

آ ـ ۸۵۴ ۱ـ۲۶

کارخانجات صنعتی طلوع

تولید کننده انواع میز و صندلی تاشو و سایر مصنوعات فلزی از شهرستانها نماینده فعال پذیرفته میشود .
نشانی خیابان خیام جنب وزارت بهداری فروشگاه طلوع تلفن ۵۷۹۳۱

آ ـ ۵۳۸ ۱ـ۲۶

قابل توجه

خمیر دندان نیکوتا ضدنیکوتین

خمیر دندان نیکوتا

دندانهای شما را تضمین میکند ناصر خسرو دارونی شریف ۵۸۷۴۶

آ ـ ۶۰۴ ۱ـ۳۰

کار گاه صنعتی عصراتم مهندس لازار

سازنده بهترین انواع و اقسام ماشین آلات آرد و نصب ماشین های آرد سفید نمره‌ای تا صد تن و نصب موتور های سنگین دیزل همه وقت آماده و انجام سفارشات می‌باشد ـ جاده قزوین جنب پاسگاه‌سلیمانیه تلفن ۵۷۵۸۱

جرثقیل توکل

میدان شاه تلفن ۵۰۶۹۱ـ۵۵۸۲۸

آ ـ ۷۶۵ ۱ـ۲۶

ماهانه از ۱۰ الی ۵۰ هزار ریال

نفع و استفاده برای کسانی کـه سرمایه مختصری داشته و همیشه این سرمایه بدون استثنا در اختیار خودشان است ولو آنکه تمام روز گرفتار کارهای دیگری‌باشند حدود سرمایه از ۲۰ الی ۵۰ هزار ریال ـ لطفا با صندوق پستی شماره ۱۴۰۵ مکاتبه فرمایند .

هتل‌ها و رستورانها

رستوران مهرآبادطبقه‌فوقانی فرودگاه تلفن۶۴۴۸۷

هتل ونك سه‌راه ونك تلفن ۸۲۲۶۷۰ ـ ۸۲۲۵۱۳

رستوران لارزیدانس خیابان ویلا تلفن ۴۶۴۱۴

هتل و کلبه دربند ـ دربند تلفن ۸۳۴۲۳ ـ ۸۳۴۲۲

هتل سپید . تخت‌جمشید ۶۹۰۱۱
دیسکوتك رقص‌باجدیدترین صفحات

مهمانخانه کاوه اول خیابان سعدی کوچه ناظم‌الاطباء تلفن ۳۳۳۹۶

آ ـ ۸۴۵ ۱ـ۲۶

رستورانهای خانوادگی

رستوران ژاله

مخصوص خانواده هاست

چلوکباب سلطانی ۴۵ریال

سرویس هم‌دریافت نمیشود
دارای چلوکباب مطبوع سالم‌اغذیه لذیذ ومتنوع ایرانی ـ فرنگی اول لاله‌زار نو جنب سینما متروپل تلفن ۳۲۳۳۱

چلوکبابی لقانطه

سالن چلو کبابی لقانطه برای مجالس عروسی و پذیرائی ازمشتریان محترم همیشه آماده است میدان بهارستان تلفن ۳۵۹۲۸

آ ـ ۷۹۸ ۱ـ۲۶

معاملات پول

اگر پول دارید

برای بهره‌برداری از طریق معامله شرطی باوثیقه ملکی مراجعه فرمائید لاله‌زارنزدیك توپخانه ۳۹۷۸۴ به : بنگاه کوشان .

آ ـ ۳۱۶۲۰ ۱ـ۸

صاحب‌امتیاز و مدیرمسئول : عباس مسعودی
جای اداره خیابان خیام چاپخانه اطلاعات

سالن مد و آرایش

سالن آرایش وزیبائی آلبا

آرایش موبوسیله متخصص‌فرانسوی آلمانی وایرانی .وتوالت عروس‌توسط متخصص (فرنان‌اوبری پاریس) میدان فردوسی شماره ۳۳۹ تلفن ۴۶۷۸۵

آ ـ ۶۳۶ ۱ـ۲۶

سشوار کادوس

فروشگاه کادوس تلفن۴۴۵۷۷

آ ـ ۸۵۵ ۱ـ۳۰

آرایشگاه گلایل

با ۳۰٪ تخفیف نارمك جلوی‌میدان ۷ حوض اول خیابان رضوان کاشی ۱۴۳ تلفن ۷۹۸۹۵

درسالن آرایش ونیز

میزانیلی عالی باتافت (۶۰) ریال توالت عروس (۵۰۰) ریال میدان بهارستان ـ کوچه نظامیه ـ جنب دبستان سعدی ـ تلفن ۵۴۱۴۱

آ ـ ۹۱۲

برای اولین‌بار درایران

مجهزترین آموزشگاه فن آرایش افسون (آنتونیو) **خانم هرتامولرآلمانی** دارنده مدال آرایش دیپلم تخصصی از آلمان و پاریس **با امتیاز رسمی وزارت فرهنك** افتتاح وباشهریه‌بسیار مناسب درکمترین مدت ممکنه فن‌کامل علمی و عملی آرایش مو رابعلاقمندان می‌آموزد . **(ضمنا این آموزشگاه مخصوص بانوان میباشد)**
آدرس خیابان شاهرضا روبروی خیابان ویلا ـ کوی‌کندوان ـ کوی مهرانی آموزشگاه افسون و سالن آرایش آنتونیو پاریس

آ ـ ۷۷۳ ۱ـ۲۷

آموزش زبانهای خارجی

درس خصوصی انگلیسی وفرانسه

خیابان میراشرافی پلاك ۶۴ طبقه دوم داده میشود بوسیله‌خانم خارجی‌آدرس بالای سه‌راه زندان

آ ـ ۲۲۸۳۳ ۱ـ۳

آموزشگاههای رانندگی

هنرستان‌عالی‌رانندگی ایران

زیر نظر مهندس حیفائی پشت شهرداری تلفن :۳۰۲۴۰۷

آ ـ ۶۴۶ ۱ـ۲۶

هنرستان رانندگی‌آهاری

درکمترین مدت ختم رانندگی به هنرجویان عزیز میاموزد مسجد لولاگر طبقه فوقانی مسجد تلفن ۴۹۹۲۵

آموزشگاه رانندگی تهران

خیابان منیریه تلفن ۳۵۸۸۸

هنرستان فنی پرستو

مرکز آموزش صحیح رانندگی و میکانیکی شاهپور چهارراه گمرك تلفن ۲۳۹۱۶

آ ـ ۷۶۷ ۱ـ۲۶

آموزشگاه‌رانندگی‌مهرشمیران

رانندگی را با اسلوب فنی تحت نظر استادان مجرب با اخذ گواهینامه بشما تعلیم میدهد تجریش روبروی بیمارستان رضا پهلوی تلفن۸۵۲۴۷۷

آ ـ ۸۶۸ ۱ـ۲۶

تعلیم رانندگی

هنرکده فنی‌بزرگترین ومجهزترین آموزشگاه رانندگی و مکانیکی در خاورمیانه بامتد جدید و اتومبیلهای آخرین سیستم فن رانندگی را تااخذ گواهینامه رسمی بشما می اموزد سرویس مخصوص جهت تعلیم‌بانوان افتتاح گردید .
نشانی هنرکده‌فنی‌بهارستان‌روبروی چاپخانه مجلس تلفن۳۸۰۴۶
شعبهٔ ـ خیابان شاهرضا روبروی ضلع شمالی کافه شهرداری تلفن ۴۸۶۶۲

آموزشگاه جهان

خیابان شاه باستان تلفن۴۷۱۸۱

آ ـ ۹۲۳

آموزشگاه ـ دوخاوتسکی

خیابان شاه ۱۲۰ تلفن ۶۱۲۵۵

آ ـ ۹۱۴

آموزشگاه فرهنگی

دردبیرستان‌شبانه‌بوعلی‌سینا

از اول دیماه کلاسهای زبان انگلیسی با متد اصل چهاروکلاسهای دوره اول و دوم متوسطه وکلاسهای زبان فرانسه و آلمانی دائر است شاه‌آباد تلفن ۳۵۰۴۴

آ ـ ۸۰۷ ۱ـ۱۰

آموزشگاههای فنی

باقساط لباسهای

زنانه را دوخته و فن خیاطی را می‌آموزیم تلفن ۶۵۰۰۲

آ ـ ۵۱۵ ۱ـ۲۶

ه علم زبان وخیاطی

تدریس مینماید تلفن ۶۵۰۰۲

آ ـ ۵۱۴ ۱ـ۲۶

مژده بانوان شیك پوش

خانواده های محترم توجه فرمایند دوزندگی روحانی هیچگونه احتیاج به توصیف ندارد این آگهی برای‌نشانی است خیابان اسلامبول پاساژ پلاسکو (القائیان) طبقه اول مساوی‌با کف خیابان در صورت احتیاج بتوصیه بیشتر به تلفن ۳۰۴۰۵۶ مراجعـه فرمائید .

آ ـ ۸۹۴ ۱ـ۱۰

کلاس تلویزیون

نمایندگی کمپانی وستینکهاوس آمریکا وبلاپونکت آلمان باطلاع میرساند برای تربیت عده ای متخصص تعمیرات رادیو و تلویزیون‌با همکاری انجمن فرهنگی کاخ دانش بتشکیل کلاس مهندسیاری رادیو تلویزیون مبادرت گردیده است این کلاس‌با مجهز ترین لابراتوار و زیر نظر مهندسین دانشمند الکترونیکس از روز ۹ د ی‌ماه تشکیل می شود ودر نوع خود بی نظیر و پس از پایان‌دوره با اجازه رسمی وزارت فرهنك به فارغ‌التحصیلان گواهینامه : داده خواهدشد .علاقمندان به‌انجمن فرهنگی کاخ دانش واقع در خیابان‌فرانسه‌کوچه مرجان یا خیابان نادری پاساژ معتمد مراجعه نمایند .

دفتر داری دوبل

دوره جدید کلاس حسابداری‌ودفتر داری دوبل از روز ۱۰ دیماه زیر نظر آقای اعتمادیه متخصص معروف حسابداری بزودی تشکیل می شود قبلانام نویسی کنید .

کاخ دانش

۱ـ خیابان نادری پاساژ معتمد
۲ـ خیابان فرانسه کوچه مرجان

آ ـ ۳۱۹۴۴

کلاس ویژه زبان انگلیسی

کلاس ویژه زبان انگلیسی در آموزشگاه خزائلی دایر است وهردوره آن در مدت سه ماه پایان می‌پذیرد .

آ ـ ۹۱۱

مژده ـ نام‌نویسی کلاسهای

حسابداری دوبل آموزشگاه ماشین نویسی ربانی شاه آباد آغاز گردید ماشین پلی کپی تلفن ۳۷۱۳۵

آ ـ ۹۱۷

واگذار میشود

قابل توجه موسسات‌معظم

زمین دو نبش در خیابان سی‌متری پائین مجسمه جهت هرنوع‌ساختمان واگذار می شود تلفن ۶۸۷۰۶ بنگاه صحرا

آ ـ ۸۸۰ ۱ـ۲

چهار اطاق نوساز

باتلفن در میدان بهارستان برای همه نوع مشاغل واگذار می شودطالبین بتلفن ۳۳۱۱۷ مراجعه فرمایند .

آ ـ ۲۳۳۸۹ ۱ـ۳

یك مغازه بزرك در باغ

صبا خیابان ملك (میرهادی) واگذار می شود بتلفن ۷۱۹۵۴ مراجعه‌فرمائید

آ ـ ۲۳۳۹۱

یك آپارتمان مستقل

واقع بر دو خیابان «شاه آباد » و «ملت» نزدیك‌میدان بهارستان دارای چهار اطا ق‌با لوازم واگذار می شود اجاره ماهیانه یکهزار و پانصد ریال طالبین بتلفن ۴۵۸۲۳ مراجعه‌فرمایند.

آ ـ ۲۳۳۹۵ ۱ـ۲

دکتر فضل‌الله معتضدی

استاد دانشگاه متخصص امراض داخلی شاهرضا مقابل لاله زار نـو کوچه فتوحی پذیرائی از ۴ تا ۶بعداز ظهر تلفن ۸۶۵۷۵

آ ـ ۳۱۹۹۲ ۱ـ۱۵

دکتر جواد هیئت جراح

مطب جدید خیابان پهلوی کوچه بیدی پذیرائی عصر ها تلفن ۴۵۱۱۷ وصبحها بیمارستان جاوید تلفـن ۸۲۲۹۱۴

راهنمای پزشکی اطلاعات

دکتر آسایش

بیماریهای آمیزشی و مجاری ادرار خیابان منوچهری ـ ابتدای کوچه‌ارباب جمشید ـ شماره ۱۱ پذیرائی عصرها

دکتر امیر نجم‌آبادی

متخصص اطفال از امریکا
خیابان آقا شیخ‌هادی‌وجامی شماره ۱۶۰ پذیرائی ـ شبانه وروزهای‌تعطیل

آ ـ ۳۱۹۵۸

دکتر امیرکیا

مطب خود را به خیابان پهلوی بالای چهارراه امیر اکرم کوچه اتفاق شماره ۲۰ انتقال داده است تلفن محکمه ۴۴۰۴۱ منزل ۸۵۰۰۶۸

دکتر در طب پولوسا

متخصص بیماریهای‌مقاربتی ـ مجاری ادرار ـ تناسلی ـ امراض زنانه ـ نازائی ـ خیابان فردوسی بالا کوچه صادق پذیرائی ۹ تا ۱۲ ـ ۵تا ۸ تلفن ۴۶۵۸۹

کلینیك فیزیوتراپی

دکتر پریسای

خیابان کاخ شمالی ـ چهارراه‌کاخ وبزرگمهر تلفن ۴۲۰۲۰

کلینیك دندانپزشکی خصوصی حکیم‌پور

تحت‌نظر دکتر های متخصص در دندان پزشکی ودندانسازی مجهز با توربین های ۳۰۰ هزار دور دردقیقه

درمان دندان بدون درد

شاه‌آباد خیابان باغ‌سپهسالارکوچه مهندس الممالك تلفن ۳۳۴۸۱ اوقات پذیرائی قبل‌از ظهر بطور آزاد ـ بعداز ظهربا تعیین وقت‌قبلی جمعه تا ظهر

دکتر دانشگر

امراض مقاربتی و جلدی و سوزاك تازه و کهنه ورم پرستات‌ضیق مجرا سستی و بواسیر امراض زنانه و نازائی خیابان سپه مقابل پستخانه تلفن ۳۰۲۴۱۶

دکتر محمد داد خواه

کلینیك زیبائی علاج لاغری‌و چاقی و رشد و نمو سینه ها
خیابان لاله‌زار ازطرف‌میدان سپه پذیرائی صبح و عصر تلفن۳۸۱۷۰

دکتر در دریان

دیپلمه از دانشگاه روسیه با ۴۸ سال سابقه درامراض داخلی ومقاربتی چهارراه یوسف‌آباد پذیرائی صبح‌ها و عصرها تلفن ۴۲۴۰۶

ترك تریاك دکتر رحمانی

متخصص امراض اعصاب وروح‌از دانشگاه لندن خیابان پهلوی بالاتر از چهارراه امیراکرم تلفن : ۴۵۱۱۴ پذیرائی صبح و عصر

متخصص معده، کبد، روده

دکتر رفیعی او دانشگاه پاریس پذیرائی ۴ تا ۸بعد از ظهر خیابان جامی اول کوچه پاریس تلفن ۶۳۰۶۰

دکتر محمدرضا مسدد

رزیدنت سابق بیمارستانهای‌امریکا دارای گواهینامه از پروك مدیکال امریکا ـ درمان قطعی‌بیماریهای مقاربتی دروازه دولت روبروی ساختمان‌فیات تلفن ۳۰۲۵۴۸ پذیرائی عصر ها از ساعت ۵ الی ۸ بعداز ظهر

دکتر معانی

امراض مقاربتی‌مجاری ادرارومعالجه سوزاك تازه و کهنه ـ ورم پروستات وسستی وناتوانی ـ ضیق‌مجرا امراض زنانه خیابان فردوسی مقابل بانك ملی مرکز

پلی کلینیك دکتر صدیقی ـ دکترمجاهدی

رزیدنت سابق بیمارستانهای‌امریکا پزشك بیمه کارمندان دولت وفرهنگیان پزشك سازمان بیمه های اجتماعی کارگران بیماریهای داخلی اطفال ـ مقاربتی ـ ترك تریاك وسایر موادمخدره ترك الکل مجهز به دستگاه‌های رادیو ـ سکپی ـ آئروسل ترایی «بخور پنی‌سیلین وغیره» دیاترمی پذیرائی بعد از ظهرها
خیابان شاه روبروی مسجد سجاد تلفن ۴۹۵۲۶

دکتر عباس نیك نژاد

متخصص از دانشکده پاریس و بیماریهای معده روده ـ کبد لوزالمعده ـ درمان بواسیر بدون‌عمل فیستول فیسور بامتد موثر دروازه شمیران خیابان گرامی

معتادین تریاك الکل مرفین ـ هروئین

دکتر حسن پزشك‌زاد از اروپـا مراجعت نموده و معتادین را باتقویت بنیه معالجه می نماید خیابان ری‌کوچه آبشار تلفن ۵۱۵۴۱

درمانگاه خصوصی نارمك
۴۶متری غربی تلفن ۷۹۵۵۵

آخرین خواهش موسولینی

سلام مرا به «او» برسان !

۹۵ ساعت آخر عمر موسولینی

ترجمه : احمد مرعشی

سربازی پتو آورد ، اما دوچه برای گرم کردن خود بهتر آن دید که در اطاق بالا و پائین برود .

در این اثناء پدرو و بوفللی افسر جزء گمرك برای بازدید اطراف پاسگاه رفته بودند . در طبقه بالا سلول کوچکی وجود داشت که به پنجره های مشبك و آهنی مجهز بود .

پدرو دستور داد در آن سلول یك تختخواب سفری وتشك و لحاف برای موسولینی بگذارند .

سپس بکنار پنجره رفت ، پاسگاه برفراز شیب دامنه کوه قرار داشت و دفاع از آن بخوبی میسر میشد ، بوفللی مامور شد که کلیه احتیاطات لازمه را بعمل آورد . آنوقت پدرو نزد اسرایش بازگشت و پرسید :

ـ آیا میتوانیم خدمتی برای شما انجام بدهم ؟

موسولینی جوابداد : متشکرم ، از رفتار دوستانه شما ممنونم .عجالتا که به چیزی احتیاج نیست .

پدرو خواست برود ، دوچه او را نگهداشت :

ـ یك لحظه دیگر صبر کنید . حالا که شما اینقدر ابراز محبت می کنید .. برای خودم انتظاری ندارم.. فقط میخواستم خواهشی از شما بکنم .

ـ البته ، اگر بتوانم از عهده‌اش برآیم .

ـ میخواستم از شما خواهش کنم سلام مرا به خانمی که در «دونگو» جزوا سر است برسانید .

پدرویکه خورد و پرسید :

ـ گفتید یك خانم ؟ در کجاست؟.

ـ وی همان خانمی است که سوار اتومبیل آن آقای اسپانیولی بود .

پدرو بیاد آورد . همان مرد اسپانیولی که اوراقش مورد سوء ظن قرار گرفته بود . همانکه یك زن موطلائی و دوبچه همراه داشت . زن دیگری را هم که کوچك اندام و زیبا و تیره مو بود بخاطر آورد . وی گفته بود که من در کوموودست نگهداشتم و سوار اتومبیل این آقای اسپانیولی شدم .

پدرو گفت : خوب ، چه پیغامی برای این خانم دارید ؟

موسولینی : سلام‌مرا باو برسانید، بگوئید حالم خوب است ، برای من نگران نباشد .

پدرو گفت : البته اگر همین باشد اطاعت میکنم ، ولی آخر نمی ـ خواهید بگوئید این خانم کیست ؟

موسولینی نگاهش را بسوی دیگر منحرف کرد . پس از لحظه ای‌تردید جوابداد :

ـ آخ ... میدانید ...یکی از دوستان نزدیك ...

ـ وقتی من حاضر شده ام پیغام شما را باو برسانم شما هم میتوانید باخاطر جمع اسم اورا بمن بگوئید .

موسولینی مردد تر شد مجددا اظهار داشت : آیا دانستن نام اوبرای شما خیلی لازم است او فقط یکی از آشنایان من است ، و من مایل‌نیستم او را بخاطر خودم دچار محظور سازم ...

پدرو گفت : مطمئن باشید که ما هیچکس را قبل از آنکه بهویت حقیقی اش پی ببریم آزاد نخواهیم کرد ، پس بهتر است اسم او رازودتر بگوئید .

نگاه موسولینی پر اضطراب بود . نمیتوانست تصمیم بگیرد . بعد از آنکه نگاه مشکوکی به نگهبان جلوی در انداخت ، به پدرو کاملا نزدیك شد ، دهانش را بگوش فرمانده ـ پارتیزان ها چسبانید و یواش گفت :

ـ او خانم پتاچی است !

پدرو بشنیدن آن نام تکانی سخت خورد و بتعجب فرو رفت . بانگاهی عجیب موسولینی را نگاه کرد ، در دل گفت :

ـ خدا یا ، چه می بینم و چه میشنوم ؟این مرد حاضر است هموطنانش ، وزرایش ، سربازانش و حتی زن و بچه اش در مخطور قرار گیرند جز معشوقه اش . اوکه مسبب همه بدبختی های یك ملت میباشد چهل میلیون نفر را بخاطر یك زن فراموش کرده است ، او نمی ـ پرسد بعد از من بسر ملتم چه خواهد آمد ؟ او نمیپرسد زن من زنده است یا مرده ؟ او نمیپرسد پس از فرار من میلان و سایر شهر ها چه وضعی دارند ؟ او نمیپرسد آیا هنوز سربازان بیگناه ایتالیائی‌بخاطر ارضای هوسهای من در جبهه های جنگ قربانی میشوند یا نه ؟ آری ، او اینها را نمیپرسد فقط خواهش دارد سلام و پیام اورا بمعشوقه اش برسانم نه به ملتش ،نه به سربازانش ونه به سایر اسراء !

معذلك پدرو خونسردی خود را از دست نداد . البته نام پتاچی بگوشش آشنا بود ، از دو سال پیش باینطرف هر دهاتی ایتالیائی نیز میدانست نام معشوقه دوچه چیست آنهم باوجودیکه موسولینی هرگز اسم او را برزبان نیاورده‌بود. پدرو گفت :

ـ بسیار خوب ، من پیغام شما را بایشان خواهم رساند .

برقی از خوشحالی درچشمهای دوچه درخشید و بالحنی دوستانه گفت :

ـ من بشما اعتماد کردم ، ولی بهتر است این موضوع بین من و شما بماند . زیرا مایل نیستم که گناهان من دامنگیر او نیز بشود و نام او بمیان بیاید ، قول بدهید بکسی نگوئید .

پدرو سرش را تکان داد : چنین قولی نمیتوانم بشما بدهم . البته سعی خواهم کرد حتی المقدوربا این نام و صاحبش سروکار نداشته باشم ولی مجبورم این راز را نزد چند تن از همقطارانم فاش کنم ، از آن‌گذشته بهیچوجه دل بدنکنید و این فکر را که بچنگ یکعده آدمکش افتاده اید از سر بدرنمائید .

موسولینی آهی کشید و گفت :

ـ مرسی ، من بشما اطمینان دارم. اظهار عقیده حق اکثریت است نه اقلیت

تنها ساعات نسبتا پر آرامشی که بنیتو موسولینی طی ۹۵ ساعت آخر عمرش قرار بود بگذراند فرا رسید . ساعت ۲۰ بود . پاسگاه گمرك ژرما ـ سینو غرق سکوت و خاموشی بود . در خارج باران شدیدی میبارید .

پورتا برای دودکردن یك سیگار همراه نگهبانان به خارج اطاق رفته بوفللی و موسولینی تنها بودند .بین آندو گفت و گوئی در گرفت که بعد ها بوفللی آن را جزء خاطراتش چنین آورد :

ـ موسولینی بمن فهماند که بی‌میل نیست هم صحبتم شود . اول ازمن پرسید :

آیا اجازه دارم بفهمم چرا مرا توقیف کرده اید ؟

جوابدادم : معذرت‌میخواهم دوچه ما شما را توقیف نکرده ایم ، فقط چند ساعتی حرکتتان را بتعویق ـ انداخته ایم .

ـ چرا حرکت مرابتعویق انداختید؟

برای اینکه شما ایتالیائی هستید و ما مایل نیستیم یك ایتالیائی از وطنش فرار کند . و به آلمانها پناه ببرد . بعقیده ما هدف شما یك ننك ملی بود .

موسولینی که در اطاق قدم میزد بیحرکت برگشت ، بانگاه برنده ای مرا برانداز نمود و پرسید :

ـ غیر از این دیگر چه تقصیری متوجه من است ؟

با خونسردی جوابدادم :

تقصیر دیگر شما اینستکه ایتالیا و ایتالیائی ها را دچار چنین ـ موقعیت وخیمی کرده اید . آیاهیچ در نظرتان مجسم ساخته اید که این جنگ در وطن ما و برای‌هموطنان ما چه مصائبی بوجود آورده است؟ جنگی که ایتالیائی ها مایل بشرکت در آن‌نبودند ، جنگی که ارتش ایتالیا صلاحیت وقدرت شرکت‌درآن را نداشت ؟ ایتالیا و مردمش دوست داشتند مثل سویس بین دول محور و متفقین بی طرف بمانند . از نظر شما مگر بی طرفی چه مانعی‌داشت؟

موسولینی با حرارت و بی صبرانه پاسخداد :

ـ قضاوت شما درست نیست . ملت طالب جنگ بود شاه هم زیر آن صحه گذاشت .

ـ دراین میان تنها میانجی بیواسطه شما بودید ، اینطور نیست ؟

موسولینی گفت : اگر ژوئیه ۱۹۴۰ یادت بود هرگز این تهمت را بمن نمیزدی . در آن ایام ایتالیائی ها جنگ میخواستند . روزی نبود که بمن نگویند پس دیگر منتظر چه هستیم ؟ آیا نمی بینید که فرصت فعلی نیکوترین فرصت است ؟ آیا میخواهید آنقدر صبر کنید تا پس از پایان جنگ نقش لاشخور را ایفاء نمائیم ؟

جوابدادم :

ـ آنوقت در سرآسر فرانسه نقش لاشخور را بازی کردیم ، از آن‌گذشته شما خودتان سربازی مجرب و جنگ دیده بودید و ضمنا خوب میدانستید که محال است آب ما و آلمانها بیك جوی برود و اتحاد ما با آنها ثمره نیکوئی ببار آورد . برای اتحاد توی این دنیا آدم قحط بود که شماهیتلر دیوانه را پیدا کردید ؟

موسولینی لحظه ای بفکر فرورفت و سپس گفت :

ـ بزرگترین اشتباه هیتلر این‌بود که‌هرگز نمیخواست بخودش بقبولاند توان انسانی و قدرت بشری هم حدو حدودی دارد و وقتی انسان بخواهد از آن حدود وحد تجاوز نمایدطبیعت علیه او قیام خواهد کرد . لازم بود باین ضرب المثل آلمانی که میگوید: (هیچ درختی هرگز آنقدر قد نمیکشد که سر بطاق آسمان بساید) فکر می کرد .

گفتم : موافقم ، ولی کسی هم‌وجود داشت که بقدرت پوشالی هیتلرایمان آورده بود و ما را بدنبال ایمان غلط خود بآنجائی که نباید بکشاند کشید . ظاهرا ادامه بحث دراینمورد در نظرش ناگوار آمد بهمین جهت سئوال کرد :

ـ خوب ، حالا که‌جنگ تمام شده است .. با فاشیست ها چه خواهند کرد ؟

جوابدادم : اطلاعی ندارم . اصولا هر کسی که گناه کرده باشد باید کفاره گناهش رابدهد، خواه‌فاشیست باشد یا غیر فاشیست . من موجبی نمی بینم فاشیستی را که بدنکرده است بدار بیاویزند ، ولی بیشتر بریگاد پیراهن سیاه شما هستند که مورد بغض و نفرت مردم قرار دارند. شمامیدانید آنهادراین‌مملکت فلکزده چه‌آتشها روشن کردند وچگونه سالها کوس لمن الملکی زدند ؟ بعقیده من وقتی ملتی قیام کرد در قاموسش کلمه (عفو) و (ترحم) نباید وجود داشته باید . باید مانند فرشته‌عدالت چشمانش‌را ببندد‌شمشیرش‌را بدست بگیرد و مملکت را از وجود عناصر ناپاك و نا صالح وشناخته شده‌تصفیه کند .

ناتمام

بزودی
سینما
مونت کارلو !!
افتتاح میشود

آ ـ ۳۱۹۴۲

آگهیهای کوچک

نادر
فروشنده مدرن‌ترین پارچه‌های پشمی ـ ابریشمی ـ نخی ساده وگلدار
تهران ـ چهارراه شاه (سی‌متری نظامی) کاشی ۴۴۶ تلفن ۴۹۱۸۳

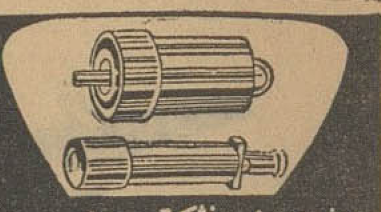
انواع سوزن انژکتور وسوزن پمپ گازوئیل برای همه رقم موتوردیزل موجوداست
تجارتخانه خلیل ایران زاد
خیابان سعدی ۴۷۵ تلفن ۳۳۷۰۶ و ۳۲۶۰۶

سوپر مارکت بن آمی
امیرآباد
همه نوع مایحتاج زندگی در مجهزترین سوپرمارکت تهران

گمشده

(عکس بالا) واهان‌آقازاریان مدت دو ماه است مفقود گردیده کسانیکه از نامبرده اطلاع دارند بنشانی تهران جاده شهریار شرکت‌بی‌اف گودریچ ماگار آقازاریان اطلاع دهند .

آ ـ ۲۳۳۵۱

گواهینامه ششم ابتدائی

ورونوشت شناسنامه ابوالقاسم سلطانپور از فرودگاه دوشان تپه تا میدان فوزیه گمشده یابنده خیابان مدائن نارمك منزل محمدعلی سلطانپور بدهد .

آ ـ ۲۳۳۶۱

تلمبه اطرشی فوگل
کمرچاهی وشناور
تهروپ ـ میدان فردوسی

مژدگانی

یك لنگه دستکش مردانه درسه‌راه شاه ایستگاه خط ۹ روز جمعه‌گمشده ۱ زیابنده تقاضا می شود براهنمای شماره ۱ اطلاعات مراجعه نموده و مژدگانی خودرا دریافت‌دارد به شماره ۴۶۴

دختر بچه ۴ ساله‌بنام

حمیده فرزند نصرالله روزنامه فروش دیروزنزدیك ظهر در راه رو زیرزمینی میدان توپخانه گمشده است هرکس از وی اطلاعی دارد خواهشمند است‌برای رضای خدا و خوشنودی مادر نگران او بکلانتری ۱۵ خبر دهد .

یك بقچه محتوی البسه

واسناد ودفاتر تجارتی در راه عباس آباد از باربند ماشین بزمین پرت‌شده از پیدا کننده تمنی می شود لباسهارا بعنوان پاداش برداشته سایر اوراق ودفاتر را که بدرد او نمی خورد به آدرس محمد شاکرین جاده قدیم شمیران ایستگاه حمام پلاك ۱۰۲۳ تحویل نماید .

لوازم مورد لزوم

چند دستگاه پرس

چند دستگاه ماشین پرس از ۲۵تن تا صد تن کمی کار کرده موجود در تهران خریداریم دارندگان به تلفن ۳۰۴۷۹۵ یا با صندوق پست ۲۷۶۶ مکاتبه نمایند .

۱ـ۳ آ ـ ۳۱۹۶۶

ارك و پیانو مستعمل خریداریم

جنرال موزیك از شاهرضا اول صفی علیشاه تلفن ۳۳۴۱۳ و۳۳۶۴۵

۱ـ۵ آ ـ ۹۱۰

آموزشگاه کاخ
سالن آرایش الیزه
تحت نظر بانوی متخصص ودیپلمه پاریس
با امتیاز رسمی وزارت فرهنك
مدرن ترین سبك آرایش بانوان را علمی و عملی در حد اقل مدت می آموزد .برای‌نام نویسی به انتهای خیابان ایرانشهر شمالی کوی تقوی کاشی ۳۶ مراجعه فرمائید .
۱ـ۲۶ آ ـ ۹۰۶

کلاسهای زبان آلمانی
سازمان فرهنگی معتضدی
خیابان لاله‌زار ـ کوچه رفاهی تلفن ۳۰۳۲۳۸

تلویزیون شهیر ومارکاریان

نماینده رسمی سرویس‌تلویزیون‌پای‌و سیلوانیا تعمیر انواع دستگاه های الکترونی نادری رستم آبادیان تلفن ۶۲۹۲۰

مرغ پر کنده

جوجه کباب و ساندویچ‌مرغ ماشین های جوجه کشی لوازم مرغداری ارزان وسالم تر از همه جا فروشگاه کشور طیور سه راه امین حضور .

۱ـ۳۰ آ ـ ۷۱۱

برنامه سینماها

سینما آسیا ـ تلفن ۴۳۹۰۹
بن‌هور ـ رنگی ـ دوبله بفارسی با شرکت چارلتن هستن ـ هایاهاواریت شروع : ۱۰ صبح ۳ر۳۰ ـ ۷ر۳۰ بعداز ظهر

سینما امپایر ـ تلفن ۴۹۰۸۱
رودخانه پر ماجرا ـ سینما سکوپ ـ رنگی با زیرنویس فارسی با شرکت تونی‌راندال شروع ۱۰ر۳۰ صبح ۳ـ۵ـ۷ـ۹ بعد از ظهر

سینما ایران ـ تلفن ۳۶۳۵۴
یك‌قدم تامرك ـ فارسی باشرکت ـ سهیلا ـ بوتیمار بیك ایمان وردی شروع ۱۰ر۳۰ صبح ۱۲ر۳۰ ـ ۲ر۳۰ ـ ۴ر۳۰ـ ۶ر۳۰ـ ۸ر۳۰ بعدازا ظهر

سینما ادئون ـ تلفن ۳۸۱۱۸
مشکل اطاق‌خواب ـ سینماسکوپ رنگی ـ دوبله بفارسی باشرکت . راك هودسن ـ دوریس‌دی . شروع ۱۰ر۳۰ صبح ۲ر۳۰ ـ ۴ر۳۰ ـ ۶ر۳۰ ـ ۸ر۳۰

سینما اسکار ـ تلفن ۴۵۷۹۷
ده فرمان ـ ویستاویژن ـ رنگی ـ دوبله بفارسی باشرکت یول‌براینر ـ چارلتون هستون شروع ۱۰ر۳۰ صبح ۲ ـ ۵ر۳۰ ـ ۹ بعدازظهر

سینما ایفل ـ تلفن ۳۷۲۷۷
داماد زرخرید ـ محصول ترکیه دوبله بفارسی باشرکت بلگین‌دوروك شروع ۱۰ر۳۰ صبح ۲ر۳۰ ـ ۴ر۳۰ ـ ۶ر۳۰ ـ ۸ر۳۰ بعدازظهر

سینما پلازا ـ تلفن ۴۴۲۵۵
علامت عقاب ـ سوپراسکوپ ـ دوبله بفارسی با شرکت‌جوانوهرناندز سیدنی پوایتر شروع ۱۰ر۳۰ صبح ۳ـ۵ـ۷ـ۹ بعد از ظهر

سینما تخت جمشید ـ تلفن ۴۳۵۵۰
آنها دوان دوان می آیند ـ دوبله بفارسی ـ رنگی ـ سینماسکوپ باشرکت شرلی مك‌لین ـ فرانك‌سیناترا دین‌مارتین شروع ۳ـ۵ـ۷ر۱۵ـ ۹ر۳۰ بعد از ظهر

سینما چارلی ـ تلفن ۶۸۴۶۱
از دختر ها بپرسید ـ سینماسکوپ رنگی ـ دوبله بفارسی با شرکت شرلی‌مك‌لین ـ دیویدنیون‌شروع ۲ر۳۰ ـ ۴ر۳۰ ـ ۶ر۳۰ ـ ۸ر۳۰ بعد از ظهر

سینما حافظ ـ تلفن ۳۴۰۷۴
یك‌قدم تامرك ـ فارسی با شرکت سهیلا ـ بوتیمار ـ بیك‌ایمان وردی شروع ۱۰ر۳۰ صبح ۲ر۳۰ ـ ۴ر۳۰ ـ ۶ر۳۰ ـ ۸ر۳۰ بعداز ظهر

سینما دنیا ـ تلفن ۳۳۸۱۲
علامت عقاب ـ سوپراسکوپ ـ دوبله بفارسی با شرکت‌جوانوهرناندز شروع ۱۰ر۳۰ صبح ۲ر۳۰ ـ ۴ر۳۰ ـ ۶ر۳۰ ـ ۸ر۳۰ بعد از ظهر

سینما دیانا ـ تلفن ۴۳۰۱۰
یك‌قدم تامرك ـ فارسی با شرکت سهیلا ـ بوتیمار ـ بیك ایمان وردی شروع ۱۰ر۳۰ صبح ۳ـ۵ـ۷ـ۹

سینما رادیوسیتی ـ تلفن ۴۳۳۲۰
مشکل اطاق‌خواب ـ سینماسکوپ رنگی ـ دوبله بفارسی با شرکت‌راك هودسن ـ دوریس‌دی. شروع ۱۱صبح ۳ـ۵ـ۷ـ۹ بعداز ظهر

سینما رکس ـ تلفن ۳۴۱۶۹
گلده در آتش ـ رنگی ـ دوبله بفارسی با شرکت دانیل ژلن‌ـ آن‌هیوود شروع ۱۰ر۳۰ صبح ۲ر۳۰ ـ ۴ر۳۰ ـ ۶ر۳۰ ـ ۸ر۳۰ بعد از ظهر

سینما رویال (تلفن ۴۹۷۸۵)
گلده در آتش ـ رنگی ـ دوبله بفارسی با شرکت دانیل ژلن‌ـ آن‌هیوود شروع ۱۰ر۳۰ صبح ۳ـ ۵ـ ۷ـ ۹

سینما سعدی ـ تلفن ۳۶۴۶۸
گلده در آتش ـ رنگی ـ دوبله بفارسی با شرکت دانیل ژلن‌ـ آن‌هیوود شروع ۱۰ر۳۰ صبح ۲ر۳۰ ـ ۴ر۳۰ ـ ۶ر۳۰ ـ ۸ر۳۰ بعد از ظهر

سینما سهیلا ـ تلفن ۳۶۴۲۴
خشم تایروك ـ سینما سکوپ ـ رنگی ـ دوبله بفارسی با شرکت ادموندپردام ـ روسانا پودستا شروع ۱۰ر۳۰ صبح ۲ر۳۰ ـ ۴ر۳۰ ـ ۶ر۳۰ ـ ۸ر۳۰ بعداز ظهر

سینما کریستال ـ تلفن ۳۷۶۷۵
ده فرمان ـ ویستاویژن ـ رنگی ـ دوبله بفارسی باشرکت یول‌براینر ـ چارلتون هستون شروع ۱۰صبح ۱ر۳۰ ـ ۵ ـ ۸ر۳۰

سینما متروپل ـ تلفن ۳۹۴۱۰
جدال در استوا ـ وایداسکرین ـ دوبله بفارسی با شرکت‌جینامار یاکاناله فرانك لاتیمور شروع ۱۰ر۳۰ صبح ۲ر۳۰ ـ ۴ر۳۰ ـ ۶ر۳۰ ـ ۸ر۳۰ بعدازظهر

سینما مولن روژ ـ تلفن ۷۳۹۳۹
ده فرمان ـ ویستاویژن ـ رنگی ـ دوبله بفارسی باشرکت یول‌براینر ـ چارلتون هستون شروع ۱۰ر۳۰ صبح ۲ ـ ۵ر۳۰ ـ

سینما میامی ـ تلفن ۷۴۳۳۹
جدال در استوا ـ وایداسکرین ـ دوبله بفارسی با شرکت‌جینامار یاکاناله فرانك لاتیمور شروع ۱۰ر۳۰ صبح ۲ر۳۰ ـ ۴ر۳۰ ـ ۶ر۳۰ ـ ۸ر۳۰ بعدازظهر

سینما مهتاب ـ تلفن ۴۷۷۷۷
ده فرمان ـ ویستاویژن ـ رنگی ـ دوبله بفارسی باشرکت یول‌براینر ـ چارلتون هستون شروع ۱۰صبح ۱ر۳۰ ـ ۵ ـ ۸ر۳۰ بعداز ظهر

سینما نیاگارا ـ تلفن ۶۵۳۰۷
گلده در آتش ـ رنگی ـ دوبله بفارسی با شرکت دانیل ژلن‌ـ آن‌هیوود شروع ۱۰ر۳۰ صبح ۳ ـ ۵ ـ ۷ ـ ۹

سینما همای ـ تلفن ۳۰۲۱۶۹
جدال در استوا ـ وایداسکرین ـ دوبله بفارسی با شرکت جینامار یاکاناله فرانك لاتیمور شروع ۱۰ر۳۰ صبح ۲ر۳۰ ـ ۴ر۳۰ ـ ۶ر۳۰ ـ ۸ر۳۰ بعدازظهر

سینما آریا ـ تلفن ۳۹۸۸۴
گناهکار نیویورك ـ سینماسکوپ ـ رنگی ودوبله بفارسی با شرکت : الیزابت تایلور ـ ادی‌فیشر ـ شروع: ۱۰ ـ ۱۲ صبح ـ ۲ ـ ۴ ـ ۶ ـ ۸

سینما برلیان ـ تلفن ۳۳۵۳۵
ده فرمان ـ ویستاویژن ـ رنگی ـ دوبله بفارسی باشرکت یول‌براینر ـ چارلتون هستون شروع ۹ر۳۰ صبح ـ ۱ ـ ۴ر۳۰ ـ ۸ بعداز ظهر

سینما تاج ـ تلفن ۳۳۰۶۴
گناهکار نیویورك ـ سینماسکوپ ـ رنگی ـ دوبله بفارسی با شرکت الیزابت تایلور شروع ۳ ـ ۵ ـ ۷ـ ۹

سینما المپیا ـ تلفن ۹۵۷۹۸
گناهکار نیویورك ـ سینماسکوپ ـ رنگی ـ دوبله بفارسی با شرکت الیزابت تایلور شروع ۲ـ۴ـ ۶ـ۸

سینما پرسپولیس ـ تلفن ۵۸۱۰۸۳
دژ خونین ـ رنگی ـ دوبله‌بفارسی محصول شوروی شروع ۱۰ـ۱۲ـ۲ـ۴ ـ۶ـ۸ بعد از ظهر

سینما پارك ـ تلفن ۳۵۰۴۷
عشق‌من ـ هندی ـ دوبله بفارسی باشرکت راج کاپور ـ میناکماری شروع ۱۰ر۳۰ صبح ۲ر۳۰ ـ ۴ر۳۰ ـ ۶ر۳۰ ـ ۸ر۳۰ بعد از ظهر

سینما تهران ـ تلفن ۳۸۱۶۵
سرحد ـ هندی ـ دوبله بفارسی باشرکت دیوآنند ـ راگینی شروع ۱۰ر۳۰ صبح ۲ر۳۰ ـ ۴ر۳۰ ـ ۶ر۳۰ ـ ۸ر۳۰ بعدازظهر

سینما پردیس
نوشیدنی سرد در اسکندریه ـ وایداسکرین دوبله بفارسی با شرکت جان‌میلز شروع ۱۰ر۳۰ صبح ۲ر۳۰ ـ ۴ر۳۰ ـ ۶ر۳۰ ـ ۸ر۳۰ بعداز ظهر

سینما زهره تلفن ـ ۳۰۴۸۰۸
ده فرمان ـ ویستاویژن ـ رنگی ـ دوبله بفارسی باشرکت یول‌براینر ـ چارلتون هستون شروع ۹ر۳۰ صبح ـ ۱ ـ ۴ر۳۰ ـ ۸ بعداز ظهر

سینما سیلوانا ـ تلفن ۳۳۷۷۷
عسل تلخ ـ فارسی باشرکت‌ناصر ملك مطیعی شروع ۲ر۳۰ ـ ۴ر۳۰ ـ ۶ر۳۰ ـ ۸ر۳۰ بعد از ظهر

سینما کارون ـ تلفن ۴۰۰۶۵
سرحد ـ هندی ـ دوبله بفارسی باشرکت دیوآنند ـ راگینی شروع ۱۰ر۳۰ صبح ـ ۲ر۳۰ ـ ۴ر۳۰ ـ ۶ر۳۰ ـ ۸ر۳۰ بعدازظهر

سینما مراد ـ تلفن ۳۷۳۸۹
طغیان برده ها ـ سینماسکوپ ـ رنگی ـ دوبله بفارسی با شرکت جینامار یاکاناله ـ جرج مارشال‌شروع ۱۰ صبح ۲ر۳۰ ـ ۴ر۳۰ ـ ۶ر۳۰ ـ ۸ر۳۰ بعد از ظهر

سینما البرز
فنا ناپذیر ـ دوبله بفارسی با شرکت ـ ویلیام رینولد . شروع : ۱۰ ـ ۱۲صبح ـ ۲ ـ ۴ ـ ۶ ـ ۸ بعداز ظهر

سینما فری ـ تلفن ۲۷۸۹۳
توپهای ناوارون ـ سینما سکوپ ـ رنگی دوبله بفارسی با شرکت آنتونی‌کوئین ـ گریگوری‌پك شروع ۱ر۳۰ ـ ۴ ـ ۶ر۳۰ ـ ۹ بعد از ظهر

سینما رزیتا ـ تلفن ۸۳۰۱۳۸
قدرت عشق ـ سینماسکوپ ـ رنگی دوبله بفارسی باشرکت جین سیمونز شروع ۴ر۳۰ ـ ۶ر۳۰ ـ ۸ر۳۰

سینما فردوسی ـ تلفن ۳۵۷۸۴
طغیان برده ها ـ سینماسکوپ ـ رنگی ـ دوبله بفارسی با شرکت جینامار یاکاناله ـ جرج مارشال‌شروع ۱۰ر۳۰ صبح ۲ر۳۰ ـ ۴ر۳۰ ـ ۶ر۳۰ ـ ۸ر۳۰ بعد از ظهر

سینما مشعل ـ تلفن ۳۳۸۳۶
قفل‌بازکن‌ـ دوبله بفارسی باشرکت نورمن ویزدم شروع ۱۰ر۳۰ صبح ۲ـ۴ـ۶ـ۸ بعداز ظهر .

سینما شهناز
دنیای سوزی‌وانك ـ رنگی ـ دوبله بفارسی با شرکت ویلیام‌هولدن ـ نانسی‌کوان شروع ۱۰ر۳۰صبح ۲ر۳۰ ـ ۴ر۳۰ ـ ۶ر۳۰ ـ ۸ر۳۰ بعد از ظهر

تئاترها

تئاتر پارس ـ تلفن ۳۸۸۱۱
بسوی تو بانضمام کنسرت‌بانوآفت ساعت شروع ۸ر۳۰ بعد ازظهر .

جامعه باربد (تلفن ۳۳۳۶۵)
حسین کرد شبستری ـ شروع ۸ر۳۰ بعدازظهر .

آخرین تغییرات برنامه سینماها را در صفحه ماقبل آخر ملاحظه فرمائید

از : پیرمندس فرانس (نخست‌وزیر اسبق فرانسه)

من جانشین دوگل هستم !

مقالات و گزارشهای خارجی

قسمت اول و دوم مصاحبه خبرنگار هفتگی اکسپرس با پیرمندس فرانس نخست‌وزیر اسبق فرانسه در شماره های گذشته چاپ‌شد واینك‌دنباله آن. پیرمندس فرانس معتقد است اعتماد مردم به حکومت دموکراسی از دست رفته و باید با تشکیل یك حکومت انتقالی واجرای صلح در ـ الجزایر و حل یك سلسله مسائل دیگر اعتماد مردم رابه دموکراسی زنده کرد .

حکومتی که معتقد به عمل و اصلاحات است به پشتیبانی ، کمك و شرکت موثر مردم نیاز مند است امروز مردم اعتماد خودرا به‌دمکراسی از دست داده‌اند آنها دریافته اند زمان زیادی گول خورده‌اند و از مردانی که دائما دم از دموکراسی سوسیالیسم ،اصلاحات و ... میزنند مایوس شده‌اند . باید اعتماد مردم را بااثبات اینکه دموکراسی واقعی بین دادن قولهای بیهوده و گول زدنهای پی در پی نیست زنده کرد.

برای این امرمن معتقدم مردم باید حکومت کنندگان را انتخاب کنند و حکومت با آنهاقرار داد های روشن ومشخص به بندد . این قراردادها باید در زمینه تصمیمات متخذه‌بوده وتاریخ اجرای آنها کاملا دقیق و روشن باشد . تابدین ترتیب هرکسی روز بروز بتواند اجرای این تصمیمات را بررسی کند .

پس از تجارب تلخ گذشته دیگر نباید مسئله برنامه های وسیع ، اصلاحات دامنه دار ، که از دایره حرف خارج نمیشوند مطرح شود . در آن برنامه های وسیع بهمه مردم، بهمه طبقات فقط قول داده میشد . قولی که هرگز اجرا نمیشد، نه! باید باین وضع خاتمه داد . باید تعهدات دقیق و مشخصی را متقبل شدو آنها رادر زمان‌تعیین شده‌و محدودبمرحله اجرا گذاشت .

اگر حکومت انتقالی به تعهدات خود وفاداربماند. آنگاه کشورفرانسه به سیستم دموکراسی امیدوار می شود .

اکسپرس :آنچه‌که درمورد حکومت انتقالی گفتید مربوط بآینده است . آنچه که فعلا مطرح است و برای فرانسه جنبه ضروری و فوتی دارد تهدید ارتش زیر زمینی فرانسه وافراطیون راست ودورنمای روز ـ افزون جنگ داخلی است . ارتش زیر زمینی بر ضد رژیم موجود در نبرد است و عده ای معتقدند تنها راه مقاومت در برابر آنهاحمایت ا زژنرال دوگل میباشد . زیرا اینك او نشان داده که طالب پایان دادن بجنگ الجزایر است و کسی بهتر از او شایسته انجام این کار نیست .

مندس فرانس : دوگل درگذشته بارها گفته است که مایل باستقرار صلح در الجزایر میباشد .نمایندگان او حتی با ملیون الجزایر در شهر «ملون» «اویان» و «لوگرن» بمذاکره پرداختند . بدون آنکه مذاکرات محرمانه ای را که در این مورد صورت گرفته بحساب آوریم اما در هیچیك ازاین فرصتها کسی احساس نکرد که دوگل واعضای حکومت او واقعا مایل اند مذاکرات به نتیجه برسد .

آیا امروز دوگل‌مایل‌است که‌بجنگ الجزایر پایان دهد ؟ علیرغم گذشته مایلم امیدوار باشم . اما آیا این صحیح است که کس دیگری بهتر از او نمیتواند بجنگ الجزایر پایان دهد و فعالیت ارتش زیر زمینی فرانسه را خنثی کند ؟

مدت زیادی است که بهترین ورقها در دست دوگل است : نفوذ و تسلط زیاد بر ارتش ، حیثیت دست‌نخورده نزد فرانسویان مقیم الجزایر واعتبار بدون بحث پیش مسلمانان . در اولین رفراندوم ژنرال دوگل ۸۵ در صد آراء را بدست آورد . او در موقعیت مستحکمی بود و کسی‌جرات نداشت بگوید بالای چشم اوابرواست اما امروز او «اتو» های خودرا از دست داد .

اکسپرس ـ هرچند که دوگل خیلی از اتو های خود را از دست داده معذلك‌او هنوزدر راس‌حکومت فرانسه است و حیثیت زیادی در فرانسه دارد . بخصوص از این‌نظر که او نماینده وحدت فرانسه است اگر او بخواهد نبرد بر ضد ـ افراطیون‌راست راشروع کندمیتواند عامل موثری باشد در این صورت چه روشی باید در برابر او اتخاذ کرد .

مندس فرانس : هر بار که‌دوگل گام موثری بسوی استقرار صلح در الجزایر برداشت و یا بافاشیسم بمخالفت برخاست ما او را یاری کردیم .

هنگامیکه او در اویان مذاکره با ملیون الجزایر را شروع کرد ما از او پشتیبانی کردیم . امانبایدتنها به حرف‌دل خوش کنیم‌نطق وخطابه بس است باید نبرد را شروع کرد.

دوگل عملا بر ضد ارتش زمینی نمی جنگد او کسانی رادر حکومت خود حفظ کرده است که ارتباط گذشته آنها (و شاید هنوز) با ارتش زیر زمینی محرز است .

حکومت برای نبرد بر ضد افراطیون راست‌بایدبرافکار عمومی و توده های مردم تکیه کند.

دولت با محروم کردن مردم و جرایدازنبرد برضد فاشیسم‌بهترین اتوی خود را ز دست میدهد .

اکسپرس : اگر رژیم کنونی با وجوداین بر موانع استقرار صلح‌در الجزایر فائق آید استحکام می ـ پذیرد ؟

مندس فرانس : در حال حاضر بله ، ورضایت خاطر زیادی برای عموم فراهم میشود واگر دوگل در الجزایر صلح را بر قرار سازد و سپس رفراندوم بکند بیش از هر زمان رای موافق بدست می آورد. معذلك مسائلی که اینك برای‌رژیم کنونی مطرح است باقی میماند .

افراطیون راست دوگل را نمی‌ـ بخشند نیرو های چپ با او آشتی نخواهند کرد ،زیرا قوانین اساسی و دموکراسی وجود ندارد به آزادی های فردی خدشه وارد آمده از طرفی گروه های اجتماعی یعنی کارگران ودهقانان و دیگران که تاآنزمان در خواست های خود را معوق گذارده بودند آنها رامطرح خواهند ساخت .

کسانی که امروز معتقدند دوگل بهتر از هرکس میتواند صلح رادر الجزایربر قرارسازدپس از استقرار صلح دیگر نیازی‌بابقاء او نمی‌بینند در شرائط کنونی‌تنها کسی‌میتواند جانشین بحق دوگل گردد و فرانسه رانجات دهدکه پاسخ‌گوی نظریاتی باشدکه من آنها را مطرح کردم .

پایان

از : هرالدتریبون

سرکشی درمیان کشورهای بلوك کمونیست

کشور های بلوك شوروی آغاز به سرکشی و نافرمانی کرده‌اند ـ پایان این سرکشی هنوزمعلوم نیست. بی شك زمانیکه وضع پشت پرده آهنین را در چهار ماه گذشته در نظر بگیریم ،اتفاقاتی را می بینیم که چندان خوش آیند کرملین نبوده است . در طی این چهار ماه حوادثی روی داده است که نمودار ترك‌هائی در آئینه شوروی بوده‌است . دراین مدت این حوادث روی داده‌اند :

۱ ـ کرملین مردم آلمان شرقی را در میان دیوار های قطور محبوس ساخته است تا بتواند آنها را جزو بلوك شوروی نگهدارد . علت‌این امر تنها این بوده است که مردم آلمان شرقی بی‌اندازه به استقلال خود پابند بوده‌اند .

۲ـ کرملین با آلبانی قطع روابط سیاسی نموده و این کشور رااز بلوك شوروی طرد کرده است . تنها بدین علت‌که دولت‌آلبانی راه‌خودسرانه‌ای پیش گرفته وخودرا نسبت بمسکو بی نیاز نشان داده‌است .

امپراتوری شرقی مسکو آنچنان که خواست کرملین بوده، نبوده‌است استالین نتوانست یوگوسلاوی را در صف اقمار شوروی نگهدارد ، و این کشور دست نشانده موفق شد که استقلال خودرا بدست آورد و از بلوك شوروی مجزا گردد . تیتویك فرد ضد کمونیست نبو د، او تنها میخواست که از روش کمونیزم یوگسلاوی پیروی کند، نه‌کمونیزمی که استالین مایل به تحمیل آن بود.

روش استالین

ژنرال انور خوجه ، رهبر آلبانی، نیز مانند ژنرال تیتو فکر میکند او یك فرد ضد کمونیست نیست ،اوتنها میخواهد از کمونیزم استالین پیروی کند ، نه کمونیزمی که خروشچف‌مایل به تحمیل آنست

برای چه کرملین تصمیم گرفت‌باین شدت آلبانی را مورد حمله قراردهد واین کشور کوچك را تنبیه کند ؟ یقینا به‌سبب‌اهمیت آلبانی‌و موقعیت مهم سوق الجیشی این کشور نبوده است بنظر من تفسیر درست اینست پس از اینکه آلبانی جرات کردمدعی شودکه تخطئه استالین کار درستی نبوده و خروشچف یك فرد منحرف ا زاصول مارکسیستی است ،کرملین ناگزیر شد برای عبرت اقمار دیگر خود وحفظ آنها ،نسبت به آلبانی شدت عمل بخرج داده و این کشور راطرد کند این مسئله را نیز باید درنظر داشت ، که برای مثال ،نه لهستان ونه آلمان شرقی هیچکدام نمیخواهند استالین را دوباره بتخت بنشانند و خاطره قدرت اورا تجدید کنند آنها هرگز مایل به چنین کاری نیستند . آنها ترجیح میدهند که‌بیش از خروشچف ضد استالینی باشند.

شکی نیست که آقای خروشچف‌از مخالفت رهبران کمونیست آلبانی زیان بسیاری دیده‌است. برای‌کرملین تك روی و بی نیازی کمونیست های آلبانی مخاطره آمیز تر از ازدست رفتن این کشور است .

دگماتیست! تجدیدنظرطلب!

هنگامیکه رهبران عالی رتبه‌کمونیست بمخالفت باهم برمیخیزند، برای متهم کردن یکدیگر روش قاطع وبرنده‌ای را بکار میبرند . آنها نقاط ضعف هم را مستقیما مورد حمله قرار داده اتهاماتی‌را نسبت بیکدیگروارد میکنند که‌ایجادخشم شدیدو دشمنی‌ریشه‌دار میکند .خروشچف آلبانی‌را موردحمله قرار داده انور خوجه را دست‌نشانده امپریالیسم مینامد . ولی این اتهام کافی نیست . کرملین برای سرکوبی اوضربت موثرتری را انتخاب میکند، خروشچف میگوید : انور خوجه «دگماتیست» است انور خوجه نیز حربه برنده تری را بر علیه خروشچف بکار میبرد،و خروشچف‌را «تجدید نظر طلب» مینامدو اورامتهم به‌نقض اصول «مارکسیسم ـ لنینیسم» ؤمیکند.دولت‌آلبانی‌در یاداشت‌تسلیمی خود بشوروی متذکر میشود :

«پس‌از محاصره اقتصادی پی‌درپی اکنون آقای خروشچف تصمیم گرفته است محاصره سیاسی ،حزب ما را بزانو درآورد . نیکیتا خروشچف در بیست‌و دومین کنگره حزب‌کمونیست شوروی آشکارا افتراها و اتهامات شدیدانه بیشماری رابه حزب‌کارگران آلبانی و رهبری آن وارد ساخته صراحتا با تقاضاهای ضد انقلابی‌خود درمورد واژگون ساختن رهبری‌حزب کمونیست آلبانی ورژیم این کشور،در امور داخلی یك کشور سوسیالیست دوست و متحد ،مداخله میکند .»

ترجمه : اردشیر زندنیا

آلمان خطرناك است ؟
دو روزنامه نگار مشهور فرانسوی در شماره‌آینده اطلاعات باین سئوال پاسخ میدهند .

بی.او.اِ.سی
هر هفته
هشت
پرواز
بسوی
مغرب
و ـ با
خطوط اتصالی
به آمریکا
بی.او.اِ.سی
از شما مواظبت میکند
بی.او.اِ.سی ۱۵ پرواز هفتگی تهران
شرکت هواپیمائی ماوراء بحار

بی.او.اِ.سی
هر
هفته
هفت
پرواز
بسوی
مشرق

بهرجا وبهر منظور که مسافرت کنید یکی از ۱۵پرواز هواپیما های جت بی.او.ا.سی شمارا بمقصد میرساند .
باخرید بلیط‌های دوسره صرفه‌جوئی که تا دهم فروردین ۱۳۴۱ معتبر است مقدار قابل توجهی ازپول خودرا صرفه جوئی می‌کنید .
برای کسب اطلاعات بیشتر و تهیه بلیط به: نزدیکترین مسافربری مجاز یا«ایرتوك» نماینده کل بی.او.ا. سی در تهران خیابان فردوسی تلفنهای ۸ـ۷ـ۶ـ۵ـ ۶۳۹۶۴ مراجعه فرمائید .

لاستیک سازی زریان
تلفن ۳۰۵۳۹۲
ZARIAN
سه ستاره
علامت مخصوص
همیشه آماده انجام همه گونه سفارشات لاستیکی فنی و موتوری برنگهای مختلف میباشد
تهران ناصرخسرو پاساژ منصور

رستوران هتل لوزان مژده میدهد
ازاین هفته همه روزه نهار را ازچلوکباب‌مخصوص هتل لوزان استفاده فرمائید. منوی کامل ۸۰ و ۱۰۰ ریال میباشد. ۱ـ۶ آـ۳۱۸۳۸

رادیو تلویزیون
Graetz
TELEVISION RADIO
کِرِتس
درسرتاسر جهان مارک برتری واعتماد شناخته شده

اجتماعی

گفتگوی تلفنی مردم

(بشماره ۳۰۰۱۰)

هر روز غیر از روزهای تعطیل بین ساعت ۶ تا ۷ ونیم بعد ازظهر تلفن‌کنید و با ما شکایات ، درد دلها و مشکلات زندگی روز مره خودرا درمیان بگذارید . درهمین ستون حرفهای شما را درج می‌کنیم .

مقامات انتظامی اقدامی نکردند

*حرف من و نوشته شما اثری نبخشید و کماکان در خیابانهای لاله‌زار و استانبول جوانها مزاحم زنان و دوشیزگان می شوند . و از طرف مقامات انتظامی اقدامی نشده است اینها باید کاری کنند که جوانهای ولگرد از خودسری و لاابالیگری خود وحشت‌داشته باشند .

دوشیزه ـ پ

ماهی ها فعلا مردم خور نشده

*پارسال که ماهی نخوردیم ، امسال هم باید بمحاکمه ماهی خورها! گوش بدهیم . محاکمه هم که تمام شد باید اعلامیه شرکت شیلات را مطالعه کنیم ، چیز عجیبی است شرکت شیلات می گوید ۱۰۰ تن ماهی در انبار داریم ، ماهی فروشها میگویند یك تن هم ندارد ، شنیده می شود که ماهی ها از طریق صید آزاد بفروش میرسد آنهم بقیمت دانه ای ۲۰تومان ، دارد حسرت ماهی پلو بدل من و زن و بچه‌ام میماند ، این ماهی هاهنوزمردم‌خور نشده‌فعلا رجال‌خور هستند بالاخره ما منتظریم ماهی ها بسواحل‌ایران روی‌بیاورند و ماهی حسابی‌پیداشود

افسر بازنشسته ـ محمود

تقصیر از خودزنان ودختران است

*از قول من در جواب دوشیزه‌ایکه گفته بود «ما امنیت نداریم، بنویسید که مردان هم‌ازدست زنان و دوشیزگان امنیت ندارند . در مقابل جوانان‌ولگرد یا ناجوانمرد که در خیابانها مزاحم زنان و دختران می شوند ، هستندزنانی که از آزادی سوءاستفاده کرده و از مردان سلب آزادی می کنند .

از این حقیقت نمی توان چشم پوشی کردکه بسیاری ازجوان‌های شهر ما مجرد هستند حال علت مجرد بودن آنها چیست بحثی جداگانه دارد ، اما همین جوانان مجرد در خیابان‌و کوی و برزن چشمشان به سرو سینه های نیمه عریان زنان و دختران و ساقهای برهنه آنان (در این‌سرمای زمستان!) می افتد طبیعی است که این جوانان‌دارای‌غرائز جنسی هستند و در خود میل و رغبتی نسبت به جنس مخالف احساس می کنند آنگاه که دسترسی‌ندارند در خود احساس عصیان می کنند‌در اینوقت‌است‌که از ارتکاب‌بهرگونه عمل‌ناپسندخودداری نمیکنند .

من این حرفها را بصراحت تمام گفتم و در اینجا اعلام خطر می کنم شما عینا بنویسید و بگذارید قدری عقده ها بی پرده باز شود، ستون حوادث روزنامه ها هر شب شاهد گویائی است ...

خانمها قبل‌از اینکه مقامات انتظامی بخواهند یا بتوانند کاری بکنند در صدد اصلاح وضع ظاهری خود برآیند ودر مقابل چشم جوانان محروم اجتماع قدری ساده ترو سنگین تر ظاهر شوند ، بلکه این‌مشکل اجتماع اصلاح پذیرد .

ر ـ اصفهانی

سرپل ایستگاه اتوبوس‌لازم دارد

* خط ۲۲ در سر پل‌ایستگاه ندارد بنویسید شرکت واحد باین نکته توجه کند . سرپل مسافر زیاددارد این مسافران حدود یك‌ایستگاه باید پیاده بروند تا اتوبوس سوار شوند .

ر ـ محمدی

جدول

کلمات متقاطع شماره ۱۹۹۱

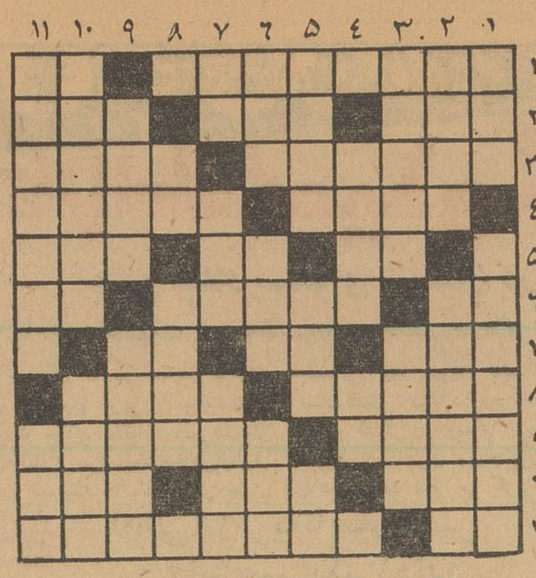

افقی :۱ـ از القاب سعدی ـ علامت جمع ۲ـ قهرمانی از کلیله ودمنه ـ از شدیدترین انواع طمع‌ـ پیوند دلها ۳ـ عقل درست وحسابی ندارد ـ سراغ پدرش را گرفتنداز مادرش جواب داد ۴ـ یك درجه بالای خوب ـ وزارت دارائی قدیم! ۵ـ عددی است ـ از عشاق گیسو‌ـ خاطر ۶ـ نغمه زنبور و چراغ زنبوری ـ متناسب و خوش‌قد وبالا‌ـ قاب شکسته ۷ـازسلسله‌های شاهان ایران ـ برای بازی درآوردن می زنند ـ نوزاد بهتر میزند ۸ـ به آدمهای ناجور و ناباب‌هم‌میگویند‌ـ نقش آب ۹ـ سفره چرمی ـ ازطوایف ایران ۱۰ـ قمر زمین ـ میگویند هرکسی در زندگی‌باید داشته‌باشد ـ از انواع حرف ۱۱ ـ در خستگی میزنند ـ معروفترین اثر ویکتورهوگو

عمودی : ۱ـ کوچك ـ هم‌اکنون مقابل خود دارید ۲ـ از دست رفته و خراب شده ـ چاه است ولی البته آبی از آن نمیتوان کشید۳ـ از سبزیهای پرخاصیت ـ از مادرکه مهربانتر نیست ۴ـدردناك ـ فوت وفن ۵ـ از اقوام گوشت کوبیده ـدراین ایام همه از ضعف آن همی نالند ـ ضمیر عربی ۶ـ اگر راست باشد زودتر میرسد‌ـبرادرزردرخسار چغندر ـ رفتن ۷ـ مادرتازی ـ فعل امر نرفتن ـ شاعره یونانی که در عشقبازی نیز شیوه خاصی بنام‌خود دارد ۸ـ تکرار یك حرف ـگاهی برسر یکی از آن یکسال عمری تلف میشود ۹ـ میزبچه!ـ برای‌عرقش هزاران خاصیت برشمرده‌اند ۱۰ـ دلداده بدیدار دلدار بسیار دارد‌ـاز پیشوایان مذهبی شرق ۱۱ـ سوزنده‌ترین داغ‌هاست ـ برسرسفره می‌نشیند .

حل جدول شماره ۱۹۹۰

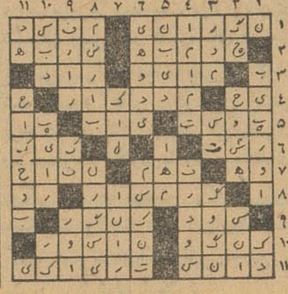

مجالس جشن وسرور بمناسبت میلادمولای متقیان

بعد از ظهر روز جمعه در خیابان خراسان از طرف هیئت متوسلین به حضرت زینب مجالس جشن و سرور با شکوهی برپا بود و جمعیت‌کثیری در این مراسم شرکت کردند ، از طرف هیئت طاق نصرت‌های زیبائی بر روی خیابان لرزاده بسته شده‌بود در این مجلس جمعیت کثیری ازعلماء وتجار شرکت داشتند .

در انجمن اخوت

از طرف درادیش خانقاه صفی علیشاه جمعیت کثیری بعد از ظهرروز پنجشنبه در انجمن اخوت حضور یافتند ، در این اجتماع افراد و شخصیت‌های لشکری وکشوری حضور داشتند ، این مراسم ازساعت چهار بعد از ظهر تا نیمه شب ادامه داشت‌و جمعی از خطباء و فضلاودانشمندان و شخصیت ها سخنرانی کردند .

در سید ناصرالدین

از طرف آستانه سید ناصرالدین مجالس جشن و چراغانی در دوشب گذشته در خیابان خیام برپا بود

در انجمن محلی بخش ۷ سیروس

مسئله مفاصاحساب در انجمن‌مطرح شد

انجمن محلی بخش ۷ سیروس‌با حضور اعضاءومعتمدین‌محل وعده‌ای‌از اهالی مازندران و شهسوار بریاست آقای سید تقی تقوی تشکیل شد .

بمناسبت سردی هوا وآغازبارندگی تصمیم گرفته‌شد که‌نسبت بخانواده‌های مستمند وهمراهی‌باآنها مانند سالهای گذشته کمکهای لازم‌بعمل‌آید ـچون هنوز شهرداری و برزن برای توزیع ذغال وسایر کمکها اقدامی‌نکردندقرار شد بامسئولین امرملاقات شودتااقدام نمایند ـ مجددا از خرابی اسفالت و تاریکی شبها وکثافت جوی آب‌قنات حاج علیرضا شکایت شدکه بهیجوجه این مسائل مورد توجه مصادر امور شهرداری نیست ـدراین‌جلسه رئیس انجمن اظهار کرد که‌دانشگاه مظهر افتخارات علمی ایران ودانشجویان‌آن رجال آینده ومدیران لایق کشور ما میباشند شایسته است درباره این کانون علم ودانش باکمال‌ادب ودقت قضاوت شود راجع بمفاصا حساب کنسرسیوم وموضوع‌حق‌التصفیه نفت و گرفتن وام از خارج گفتگو شد و همچنین درباره بهبود وضع‌مردم ورفع بیکاری و انتخابات مجلس و انجمن شهر تهران‌وانجمنهای ولایتی وایالتی صحبت شد که بکجا رسیده است؟

درخاتمه بمناسبت‌صدمین سال‌تولد تاگور شاعرو فیلسوف بزرك هندقرار شد یکی از خیابانها یامدارس را بنام تاگور موسوم نمایند .

معافیت اززیان دیرکرد و جریمه مالیاتی منوط بموافقت وزارت دارائی است

امروز وزارت دارائی به ادارات وصول دستور داد که معافیت زیان دیرکرد وجریمه مالیاتی مالیاتهای معوقه قبل از سال ۱۳۳۱ منوط بموافقت وزارت دارائی است واین موضوع حق‌مودی نیست و ادارات وصول هم بایدبراساس وضع پرونده وامکانات مالی مودی تصمیم‌اتخاذ کنند ودر صورت مصلحت بامعافیت‌آن موافقت شود والا طلب دولت باید براساس مقدورات مودی دریافت گردد.

اعتبارات مبارزه باملخ باید زودتر تامین شود

وزارت دارائی بادارات دارائی وپیشکاریهای دارائی های‌شهرستان دستور داد که اعتبارات دفع آفات و بخصوص مربوط بمبارزه با ملخ رافوراو قبل از دیگرپرداختها دراختیار مسئولین‌وادارات مربوطه‌بگذارند خزانه‌داری هم باید این اعتبارات را زودتر تامین کند دردستورجدید برای پرداخت اعتبارات مبارزه با ملخ همه‌گونه تسهیل و تسریع بعمل آمده تاماورین و دستگاههای مبارزه با ملخ درشهرستانها دچارمعطلی نگردند .

مسئولین امورباید

بقیه از صفحه ۵

خودرا تربیت کنند به بهداشت‌عائله خود رسیدگی کنند و امرار معاش‌عائله چندین نفری خود را اداره کنند ؟

مشکلات اصناف

در خاتمه با مطالعاتی که در کمیسیون مالیاتی شورایعالی اصناف شده مشکلات فعلی بشرح زیر است که تقاضای اخذ تصمیم آنرا داریم .

۱ـ برای کسبه وپیشه وران و دستمزد بگیرانیکه در آمد آنهابرطبق قانون از ۴۸ر۰۰۰ریال کمتر است و برطبق قانون از پرداخت مالیات‌معافند برك مفاصای معافیت صادر گردد .

۲ـ اتحادیه های صنفی که در قانون معاف تشخیص داده شده اند از مراجعه به آنها خودداری و برك‌معافیت به آنها داده شود که ناگزیر به رفت و آمد بمناطق وصول و باز ماندن از کسب وکار خود نباشند .

۳ـکسانیکه بر طبق تصویبنامه مالیاتخودرا در موعد مقررپرداخت نموده اند برك مفاصا حساب به آنها داده شود .

۴ـچون عده از اصناف که شغل‌آنها مشابه اصناف دیگر است و جزء مقررات قانونی صنف شناخته شده‌اند و طبق مقررات جاری وضع پرداخت مالیات آنها مقطوع پیش بینی شده فورا اقدام برای تصفیه حساب آنها برطبق مقررات تصویب نامه بعمل آید .

۵ـبر حسب مقررات تصویبنامه صادره مدتی وقت برای کسانی که‌به جهات مزبور موفق به پرداخت مالیات نشده اند تمدید داده شود .

دنباله مذاکرات جلسه کرسی آزاد اصناف در شماره آینده چاپ میشود.

دیپلمه‌هائی که ...

بقیه از صفحه ۵

موضوع بهیچوجه نظر کلیه‌مشمولین دیپلمه معاف شده را تامین‌نمیکند وچنانچه قانونی هم تصویب گردد شامل حال مانخواهد شد از این‌رو تقاضای رسیدگی داریم »

زیر این نامه‌را نمایندگان مشمولین مذکور امضاء کردند .

جواب اداره نظام‌وظیفه

بدنبال این جریان خبرنگار ما بامسئولین اداره نظام‌وظیفه عمومی تماس گرفت واعتراض مشمولین را باآنان درمیان گذاشت .

تیمسار سرتیپ اکبر ناصرمعاون اداره نظام‌وظیفه دراین مورد اظهار داشت : تصویبنامه‌ای که در این مورد از هیئت دولت گذشت ازسال آینده قابل اجرا خواهد بود وامروز که این مشمولین بما مراجعه کردند به‌آنها گفتیم که شما معاف‌هستیدو هیچگونه ناراحتی هم نداشته‌باشید از سال آینده که تصویبنامه‌مذکور اجرا خواهد شد شما میتوانید با ارائه برك آماده بخدمت یك ساله شامل آن قانون بشوید بنابراین هیچ جای نگرانی نباید وجودداشته باشد .

طبق لایحه‌ای که چندی پیش‌به تصویب هیئت دولت رسید‌مشمولین دیپلمه‌ای که در قرعه‌کشی شرکت نموده وبرك عدم اصابت قرعه‌دریافت دارند باپرداخت پنجهزار ریال در زمان صلح معاف دائم خواهند شد.

حرارت بشتر!

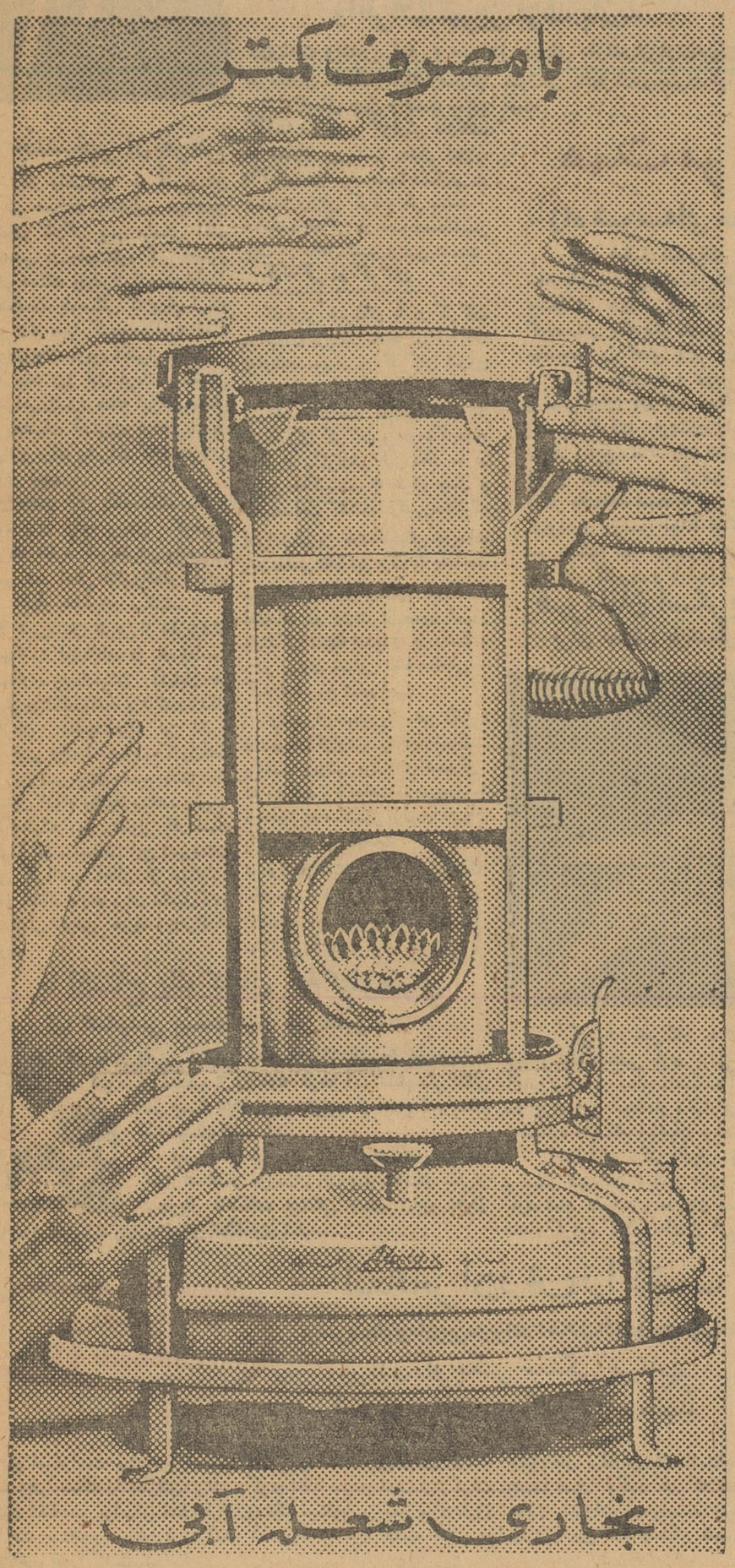

علاء الدین

• ارزان • کم مصرف
• بی بو • بی دود
• قابل حمل • برای منزل واداره

بخاری علاء الدین گرمی بخش کانون خانواده هاست

همین امروز شما هم بخرید

بنزدیکترین فروشنده

یا فروشگاه علاء الدین

خیابان نادری

مقابل سفارت انگلیس اجوع فرمائید

علاء الدین

آ ـ ۳۱۸۷۲

لوازم برقی منزل

فقط

المپیا

ساخت آلمان

Heim-Electric Deutsche Export-und Importgesellschaft mbH. Berlin C 2. Liebknechtstr. 14

چند خبر از تفرش

◆ کار راهسازی در شهرستان تفرش همچنان ادامه‌دارد. هم‌اکنون عده‌ای کارگر بسر پرستی آقای بخششی در جاده نقره کمر مشغول کار هستند وپیشرفتهائی نیزحاصل شده‌است. باوسائلی که برای ایجاد این راه مهیا گردیده امید است بزودی جاده مزبور تکمیل شود.

◆ چند روز قبل فرماندار تفرش بهمراهی رئیس‌فرهنگ این‌شهرستان از بخشهای آشتیان‌و فراهان‌بازدید کرد و برای پیشرفت کاردستوراتی صادر نمود .

◆ چندی قبل یکدستگاه ماشین کوه بری برای بریدن کوههای گردنه «نقره کمر»تفرش وارد این شهر شد اهالی ازاین‌اقدام اداره راه اظهار خشنودی میکنند.

◆ شهرستان تفرش از نظربزشک وبهداشت فوق‌العاده در مضیقه‌است وبهداری وبیمارستان آشتیان هم بدون پزشک‌میباشد پزشک‌درمانگاه سازمان شاهنشاهی نیز اخیرا بمرخصی رفته است وهم اکنون‌فقط در این شهرستان وسیع یك‌پزشك مشغول انجام وظیفه میباشد ولی با اینکه‌شبانه روز مشغول کار است معهذا اغلب بیماران این شهرستان سر گردانند .اهالی از مسئولین امور انتظار دارند برای تکمیل کادر بهداشتی تفرش هرچه زودتراقدام شود.

برف وباران در شهرستانها

درشمیران ودماوند و قوچان و بجنورد واطراف تبریز برف بارید

درورشت وبندرپهلوی و سواحل دریای مازندران باران‌میبارد

خبرنگاران مادرشهرستانهاوضع‌هوا و بارندگیهای چهل و هشت ساعت گذشته را چنین گزارش داده‌اند.

در دماوند ـ پریشب بدنبال انقلاب ناگهانی هوا برف نسبتا سنگینی در دماوند ریزش کرد و طی بیست ساعت بارندگی در حدوده‌سانتیمتر برف در داخل شهر بزمین نشست

بارندگی در گرگان

گزارش خبرنگار ما در گرگان حاکیست پریشب بارندگی شدیدی توام‌بارعد وبرق در گرگان شروع شد و این بارندگی که تا دیروز نیز ادامه داشت موجب خشنودی کشاورزان گرگان و حومه گردید.

درتبریز ـ گزارش خبر نگار ما در تبریز حاکیست که ظرف چهل و هشت‌ساعت گذشته درشهرستانهای اطرا ف‌تبریز بارندگیهائی رویداده ودر بعضی نقاط نیز برف باریده‌است

در گیلانـ طبق‌گزارش خبرنگار اطلاعات در رشت از صبح امروز بارندگی نسبتا شدیدی در رشت و بندر پهلوی وسایر نقاط ساحلی گیلان شروع شده است

درشمیران ـ بطوریکه خبر نگار ما درشمیران گزارش میدهدازنیمه‌شب پریشب ریزش برف در شمیران شروع شد و تا ساعت ده صبح‌دیروز درحدود ده سانتیمتر برف‌درشمیران واطراف بزمین نشست .

درخراسان ـ بنا بگزارش خبر نگار مادرمشهد ظرف چهل و هشت‌ساعت گذشته در بجنوردوقوچان برف سنگینی باریده و هوای این دومنطقه

با افتتاح یك کانال ۸۰ کیلومتری

آب آشامیدنی بیست هزار نفر تامین شد

خبرنگار ما در اهواز گزارش میدهد پریروز باشروع بهره‌برداری از کانال ۸۰ کیلومتری منشعب از رودخانه کرخه آب آشامیدنی اهالی بخش بیست هزار نفری «هویزه» از توابع شهرستان شت میشان تامین شد .

این کانال طی مراسمی بوسیله آقای مهندس هدوی استاندار خوزستان افتتاح و بتقاضای یکی‌از انشجویان دانشکده پزشکی جندی شاپور اهواز بنام «رضاپهلوی » ولیعهد ایران نامگذاری شد.

جشن میلاد پیشوای شیعیان در شهرستانها

باینمناسبت در مشهد مراسم سلام خاص برگزار شد

خبرنگار ما در مشهد گزارش باحضور آقای مهران نایب‌التولیه میدهد صبح پریروز بمناسبت آستان قدس ، فرماندار، فرماندهان ولادت مولای متقیان حضرت علی سپاه و لشگر ،روسای ادارات علیه‌السلام مراسم‌سلام‌خاص‌ازطرف کشوری و لشگری وروحانیون و اداره تشریفات آستان قدس‌رضوی طبقات مختلف شهر بر گزار شد.

پس از تلاوت آیاتی از کلام‌اله مجید خطبهٔ مخصوص قرائت‌شدو سپس آقای دکتر رسا شاعر آستان قدس رضوی قصیدهٔ شیوائی را که بمناسبت میلاد شاه مردان سروده بود دکلامه کرد که‌فوق‌العاده‌مورد توجه قرار گرفت خبرنگار ما در گزارش خود اضافه میکند ضمنا دیروز بمناسبت ولادت حضرت‌علی ابن ابیطالب در کلیه انجمن‌ها و مساجد وتکایای مشهد مجالس‌جشن وسرور برگزار شد

در قم ـ طبق گزارش خبرنگارما در قم پریروز بمناسبت میلادپیشوای شیعیان جهان در شهرستان قم نیز مجالس ومراسم مخصوصی بر گزار شد وعموم اهالی در این جشن فرخنده شرکت کردند گزارشهای رسیده‌ازخبرنگاران‌مادرشهرستانهای دیگر نیز حاکیست که پریروز بمناسبت ولادت علی ابن‌ابیطالب‌در کلیه شهرستانها مجالس جشن و سرور برپا شده است .

همت مردانه

اهالی۱۸قریهٔ تابعه‌رودسر دامن‌همت بکمر زدندو

راه شوسه‌ای ساختند که ۳۰ دهکده را بهم متصل‌میکند

براثر فعالیت عده زیادی از نیکوکاران ۱۸قریهٔ تابعهٔ رودسر جاده‌ای در حدود ۳۵ کیلو متر ایجاد شدو با ایجاد این راه سی دهکده رودسر بیکدیگر متصل گردید . خبرنگار ما در رودسر گزارش میدهد در حدود سی‌ده و دهکده ازتوابع رودسر که درنزدیکی هم قرار داشت‌با کوره راهی بیکدیگر متصل میشد و رفت وآمد از این کوره راه بسختی انجام‌میشد مخصوصا در فصل پائیز وزمستان باریزش باران و برف اغلب این کوره راه نیز مسدود میگردید و عبورو مرور قطع میشد ولی سرانجام عده‌ای از معتمدین و نیکوکاران بازرگان محلهٔ رودسر وسایر نیکوکاران ۱۸ قریهٔ دیگر نشستند وتصمیم گرفتند خودشان راه شوسه‌ای ایجاد کنندو این دهات رابیکدیگرمتصل نمایند و این راه تا جادهٔ اصلی امتداد دهند . همت کردند و دست بدست یکدیگر دادندو برخاستند و بیل و کلنك بدست گرفتند و در حدود ۳۵ کیلو متر جاده شوسه ایجاد کردند. حالا فقط دو کیلومتر دیگر باقیمانده است تا این راه فرعی بجاده اصلی متصل گردد. راه شوسه فرعی مزبور در فاصلهٔ یك کیلومتری رودسر بجادهٔ اصلی می‌پیوندد وبا این همت مردانه تمام ناراحتی های ناشی از رفت وآمدبین سی دهکدهٔ تابعهٔ رودسراز بین رفته است . : حالا میگویند ازما ساختن و پرداختن این جاده بود ،بیائید تحویلش بگیرید و با شما استکه نگذارید این راه روبخرابی برود .

رودسر

قهرمانان اسکریم در اصفهان

برای نمایش بایکدیگر مسابقهٔ شمشیربازی دادند

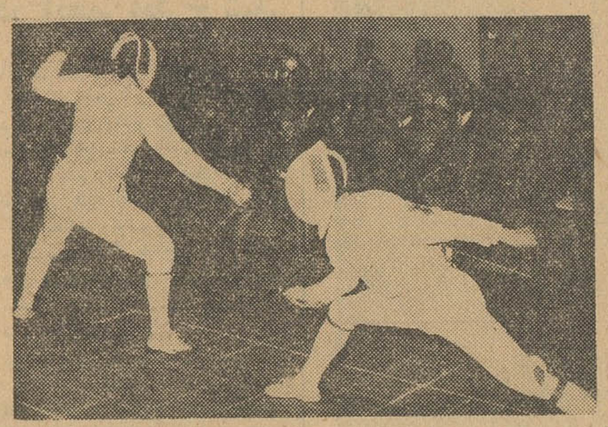

گزارش خبرنگار ما در اصفهان حاکی است که چند شب قبل مسابقه شمشیر بازی جالبی بین قهرمانان «اسکریم» که باصفهان آمده بودند در سالن دانشکده ادبیات این شهرستان انجام شد آقایان سراج حجازی استاندار ، قوام فرماندار و عده‌ای از روسای ادارات‌دولتی و اساتید دانشگاه اصفهان برای تماشای این مسابقه حضور داشتند .

ابتدا آقای دکتر فاروقی رئیس دانشکده ادبیات سخنانی ایرادکرد و سپس قهرمانان شمشیر بازی معرفی شدند . آنگاه چند نمونه‌شمشیر بازی تعلیم داده‌شد و درپایان چندین مسابقه شمشیر بازی بین قهرمانان انجام گردید که نمونه‌ای از آن در عکس بالا دیده میشود .

کهنسال‌مرد نیرومند

با اینکه ۱۱۵ ساله است

از پس دو سه نفرجوان برومند برمی‌آید!؟

یکبار مجلس ختم مرگش را گرفتند و شب هفت برایش برگزار کردند ولی او از سفر برگشت

ازکنار قریه مسکن این پیرمرد رودخانه‌ای عریض می گذرد که آب آن در تمام‌فصول‌سال‌بیك میزان است

هفته پیش دو نفر مامور اداری که‌برای‌خریدروزنامه‌بدفترنمایندگی اطلاعات در بابل آمده بودند پس از خرید روزنامه صحبت کنان در باره پیر مرد ۱۱۵ ساله‌ای که نیرومندی جسمانی‌زیاد دارد گفتند: چند روز قبل برای اخطار یك نامه مربوط باختلافات محلی بقریه «چاره» از توابع بابل رفتیم و میخواستیم‌این نامه رابه‌کهنسالترین مرد قریه که ۱۱۵ ساله است اخطار کنیم ولی پیرمرد برآشفت وبدون توجه بوضع‌ما پرخاش‌کنان میخواست مارا بضرب مشت ولگد از خودبراند شایداگرفرارنمیکردیم مغلوب پیر مرد میشدیم ویك کتك حسابی از او میخوردیم ....

خبرنگار ما در بابل مینویسد : شنیدن اینموضوع برایم خیلی‌جالب بود وروز بعد به تنهائی راه قریه «چاره» را در پیش گرفتم تا این پیر مرد ۱۱۵ ساله را که با این سن وسال ازپس چندین نفربرمیاید ببینم .

از کنار قریه «چاره» رودخانه‌ای بعرض تقریبی دویست مترمیگذرد که گرچه عمق آن زیاد نیست ، نمیتوان در آن قایقرانی کرد ولی باز هم کسانیکه میخواهند از آن بگذرند چنانچه توجهی ننمایند در آب سرنگون میشوند . جالب‌آنکه آب این رودخانه درتمام فصول‌سال بیك میزان است . این رودخانه‌پل ندارد واهالی قریه «چاره»وکسانیکه باین قریه رفت وآمد میکنندناچار باید از میان آب بگذرند.

من‌هم‌بعداز عبوراز رودخانه بقریه چاره رسیدم‌وسراغ پیرمردرا گرفتم. ابتدا پیرمرد ازدیدن‌من‌ناراحت شد وباحالتی برافروخته بمن نگاه کرد.

من یاد صحبتهای آن دو نفر مامور افتادم وراستش اینستکه خیلی ترسیدم . میخواستم ازهمانجا بر گردم وبسراغ‌دهبان قریه بروم تا در پناه او به‌پیر مرد مراجعه کنم!

گفت :اسمم یدالله یحیی نژاد است ودر همین قریه «چاره» بدنیا اما دو نفر از پسران پیر مردسر رسیدند وهمینکه مراشناختند با تعارف بخانه‌شان راهنمائیم کردند پیر مرد که حالش بجا آمده بود نشت وموافقت کرد که‌بسئوالاتم پاسخ دهد...

هنوزهم بعداز۱۱۵سال خودش به‌تنهائی درمزرعه‌کار میکند

آمده‌ام خوب یادم هست که‌موقع جلوس ناصر الدین شاه بتخت سلطنت من ۲۵ ساله بودم وباقاطر والاغ کالای تجارتی باینطرف و آنطرف حمل میکردم تقریبا ۱۱۵ یا ۱۲۰ سال دارم وباز هم‌مطمئین نیستم‌که سن‌صحیح خودرا گفته باشم

یدالله یحیی نژاد میگفت :در جوانی خیلی زورمند بودم وحالا هم از پس دو سه نفر جوانان‌امروزی برمیآیم !پیر مرد افزود که آخر، جوانهای امروز زور وقدرت ندارند. اینها رافوتشان کنی میافتند!؟

میگفت : آنوقتها راه شوسه و شبها هم بکار خود ادامه میدادم و سارقین جرات زورآزمائی،با مرا نداشتند .

چندین بار سارقین بمن حمله کردند ولی من یك تنه آنها را بضرب‌چوب‌راندم‌وفراری‌دادم‌چندین بار در میدانهای کشتی پهلوانی‌در دهات اطراف وتهران با پهلوانان زور آزمائی کردم وپیروز شدم .

پیر مردکهنسال میگفت یکروز که تازه وارد تهران شده بودم‌جشن کشتی پهلوانی برپا بود ویك پهلوان که پشت تمام حریفان را بخاك رسانیده بود در میدان کشتی‌حریف اتومبیل وطیاره نبود ومن با دوتا اسب‌وقاطر کالاهای تجارتی‌بازرگانان راحمل میکردم ،در واقع مکاری بودم وگرچه در آنموقع امنیتی وجود نداشت ولی من تنها کسی بودم که باتکای زور بازوی خودحتی میطلبید ومن بی توجه لباسهایم را در آوردم وبا او کشتی گرفتم و پشتش را بخاك رسانیدم البته بمن لقب پهلوان پایتخت راداده وخلعت وانعام گرفتم ولی شب همانروز که از کوچه‌ای میگذشتم عده‌ای بر سرم ریختندومیخواستندمرابکشند. منهم خلعت وانعام ولقب پهلوانی پایتخت‌را در تهران گذاشتم وجان بسلامت بردم !

یدالله یحیی‌نژاد راجع‌بخاطرات خود میگفت : یکروز که با دوراس اسب کالای تجارتی حمل میکردم چند نفر سوار با تفنك جلویم را گرفتند واسبهایم را بردند من میخواستم مقاومت کنم ولی آنها بطرفم تیر اندازی کردندومتواری شدند .بعد از تحقیقات زیادفهمیدم این سواران مسلح سربازان محمد علی شاه بودند . منکه عصبانی‌شده بودم بخانه آمدم وبا پدرومادرم‌خدا حافظی کردم وپیاده بطرف تهران براه افتادم تا اسبهایم را از سواران محمدعلیشاه پس بگیرم . در چند فرسخی تهران عده‌ای از سربازان را دیدم ووقتی بانجا رفتم دو تا اسبهای خودرا شناختم ، فهمیدم‌این سربازان از طرف محمد علیشاه برای جنك با مشروطه خواهان در آنجا اجتماع کرده‌اند . آنها بمن هم تکلیف کردند که دوشادوش‌سربازان با مشروطه خواهان بجنگم ولی‌قبول نکردم وبعد از ۱۵ روز معطلی بالاخره خود را بمحمدعلیشاه‌رساندم ودو راس اسب خودرا بدستور او پس گرفتم وبقریه «چاره »بازگشتم وقتی بدهکده خود رسیدم‌همه‌اهالی باتعجب بمن‌نگاه میکردند وگفتند: ما مجلس ختم برای تو بر گزار کردیم وگمان‌میبردیم که توکشته شده باشی ! اما وقتی مرازنده‌دیدند همه خوشحال‌شدندومجلس شادمانی برپا کردند.

پیر مرد کهنسال میگفت :تابحال ۹بار ازدواج کرده‌ام . زن اول و دوم تاششم فوت کردند ودوتای دیگر هر کدام بعد از چند سال زندگی با من طلاق گرفتند وحالا با زن‌نهمی زندگی میکنم .نمیدانم چند تا فرزند دارم ولی این‌زامیدانم که نوه‌های من‌حالا هر کدام ۳۵ ساله وچهل ساله هستند !گمان میکنم تعداد فرزندان ونوه‌هایم از هفتاد تا تجاوز کند.

وقتی از یدالله یحیی نژاد راجع بکار وبازش پرسیدم ،گفت :حالا کارمن زراعت‌است‌ومزرعه‌شالیکاری دارم خودم به تنهائی کار میکنم و روزهای بیکاری هیزم جمع آوری میکنم ومیفروشم زندگیم خوب‌است واز زندگی کاملا راضی هستم .بدم نمیاید برای دهمین بار شانس‌خودم رادرازدواج امتحان‌کنم! البته اگر والده آقا مصطفی نگذارد ..

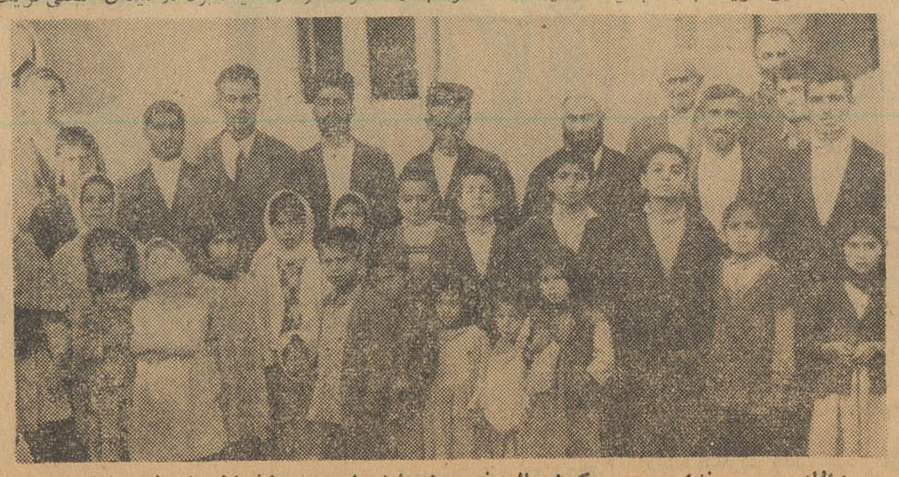

یدالله یحیی نژاد پیرمردکهنسال ونیرومندبابل باعده‌ای ازفرزندان ونوه‌هایش ...

نمایندگان اطلاعات درخدمت مردم

دم شهرستانها بوسیله نمایندگان اطلاعات خواسته‌های خودرا شرح میدهند

جهرم جمعی از کمك آموزگاران دبستانهای جهرم بامراجعه بدفتر نمایندگی اطلاعات گفتند :

باآنکه تبدیل پایه‌های کمك آموزگاری برتبه‌آموزگاری رامشروط بداشتن دیپلم و سابقه خدمت کرده‌اند وباآنکه ما دیپلم داریم هریك متجاوز از ۱۵ سال در دهات و ایلات انجام وظیفه میکردیم معهذا برای تبدیل پایهٔ کمك آموزگاری مابرتبهٔ آموزگاری اقدام نشده است کمك آموزگاران جهرم تقاضا داشتند در اینمورد بذل توجه شود .

گوراب‌زرمیخ عده ای از توتونکاران گوراب زرمیخ بدفتر نمایندگی‌اطلاعات آمدندوتقاضا کردند که‌ازقول آنها بنویسیم یك انبار دخانیات در این بخش‌ایجاد شود زیرا توتونکاران برای فروش محصول توتون خود باید آنرا بشهرهای دیگر حمل کنند و این امر از لحاظ دوری راه و چندین روز سرگردانی برای آنها دشوار است .

میناب چند روز پیش نمایندگان دبیران و مدیران و آموزگاران فرهنگ میناب بدفتر نمایندگی اطلاعات آمدند و با اظهار نگرانی از وضع خود گفتند : از اول سال جاری‌تاکنون مزایای خارج از مرکز ومابه‌التفاوت ترفیع و حق تاهل دریافت نکرده‌ایم وسخت در مضیقه‌ایم این عده فرهنگیان تقاضا داشتند ترتیبی داده شود که هم مطالباتشان پرداخت گرددو هم برای تامین مسکن آنان اقدام شود .

سیاهگل جمعی از معتمدین وکسبهٔ بازار سیاهکل بدفتر نمایندگی اطلاعات آمدند و تقاضای خود را مبنی بر تشکیل انجمن شهر وانتخاب شهردار اظهار داشتند تا در روزنامه‌منعکس شود شاید مورد توجه قرار گیرد . اینعده میگفتند : انتخابات انجمن‌شهر سیاهکل بعلت اعمال نفوذ چند نفر فاقد صلاحیت بتعویق افتاده است از طرف بخشداری در این باره کوششی بعمل نمیاید تاهرچه زودتر انجمن تشکیل و شهردار انتخابی مشغول کار شود. آخر ، ازشهردار های انتصابی که بسیاهکل آمده‌اند خیری ندیده‌ایم .

اتفاقا بر ادرش راکشت

بر سر پنجاه تومان بین دو برادر اختلاف افتاد وزدوخورد شد

برادر کوچکتر سنگی پرتاب کرد که برادر بزرگتر بقتل رسید

او نمیخواست قاتل باشد اما ....

او نمیخواست برادرش رابکشد اما وقتی سنك را بطرفش پرتاب کرد اتفاقا سر برادرش هدف قرار گرفت وسنك بر سرش فرود آمد وبالاخره او را کشت....

چند روز پیش که بین دوبرادر از ساکنین اسفرجان شهرضا بنام ایرج‌ومحمد رضا بر سر پنجاه‌تومان اختلاف افتاد کتك کاری بین‌آنها شروع شدومحمد رضا که برادر بزرگتر بود ایرج‌را بکتك گرفت.

ایرج از زیر مشت ولگد برادرش فرار کرد وبه پشت بام رفت ودر پشت بام راروی خود بست محمد رضا هم بدنبال او راه پشت بام‌را پیش گرفت وهمینکه در رابسته‌دید خواست آنرا بشکند ودوباره ایرج را بکتك بگیرد ایرج دید اگر در پشت بام شکسته‌شود مجددابرادرش باو دست میيابد وبالای بام درانظار مردم بین آنها زدو خورد درمیگیرد.

باینجهت قلوه سنگی‌ازبالای بام بطرف محمد رضا پرتاب کرد تا اورا بترساند واز شکستن در باز دارد ولی‌قلوه سنك مستقیما برسر محمد رضا فرود آمد و ضربه‌سنك منجر بمرگ‌وی شد میخواستندجنازه محمدر ضارا باینعنوان که‌از درخت افتاده ومرده است بدون جواز دفن بخاك بسپارند ولی مامورین مطلع شدند وبازپرس وپزشك قانونی از شهرضا به‌اسفرجان رفتند ، با دفن جنازه محمد رضا پس ازانجام تشریفات قانونی ایرج دستگیر گردید وبقتل برادرش اعتراف کرد. وی گفت :

من‌نمیخواستم برادرم را بکشم.

مذاکرات درباره دانشگاه پهلوی

خبرنگار ما در شیراز گزارش میدهد بقرار اطلاع روز دوشنبه «فردا» آقای دکتر رضا زاده شفق استاد دانشگاه تهران برای رسیدگی بامور ساختمانی دانشگاه بزرك پهلوی به شیراز وارد خواهد شد آقای دکتر شفق سه روز در شیراز توقف وباکلیه استادان دانشگاه ملاقات و مذاکره میکند .

دزدیکه نسیم‌را بدزدد دزد است !؟

سارقین بمغازهٔ یك دزد زندانی دستبرد زدند!

اموالی که برای‌دسته دوم بسرقت‌رفته بود حالا در ادارهٔ آگاهی است

اصفهان

... ضرب المثلی است ، معروف که: دزدیکه نسیم را بدزدد دزد است ؟!یعنی کسیکه بتواند از خانه یك دزد سرقت کند اوزبر دست‌ترین دزدان است وچند روز پیش این ضرب المثل در اصفهان مصداق یافت و باصطلاح وجود دزدترین دزدان در اصفهان محرز شد ! ! خبرنگار ما در اصفهان مینویسدچند روز پیش نامه‌ای از زندان باداره آگاهی شهربانی اصفهان رسید که در این نامه یك سارق زندانی بنام زند علی که از دزدان با سابقه است نوشته بود :

« آقای رئیس آگاهی ، مغازه‌ای در شهردارم که شنیده‌ام مورد دستبرد قرار گرفته است ، خواهش دارم دزد مغازه‌ام را پیدا کنید و اموالم‌رااز اوپس بگیرید، امضاء :زندعلی ـدزد بیگناه؟!»

مامورین دراین باره اقدام‌کردند وسارقین مغازه دزد بیگناه! را دستگیر کردند . سارقین‌خود را بنام علی دواتگر و علی آب پر فروش معرفی کردند و پس از بازجوئی و کشف اموال و اجناس مسروقه از آنها با تشکیل پرونده از طریق آگاهی بدادسرا اعزام شدند تا محاکمه و زندانی شوندولی جالب آنکه این اموال و اجناس مسروقه را نیززند علی دزد با سابقه که هم اکنون زندانی است دزدیده و در مغازه خود مخفی کرده بوده است !!

حالا این اموال و اجناس که برای دست دوم بسرقت رفته بود در اداره آگاهی اصفهان نگهداری میشود تا صاحب اصلی آن پیدا شود .

۷ کیلو تریاك

در لاهیجان کشف شد

خبرنگار ما در لاهیجان گزارش میدهد پریروز مامورین ژاندارمری لاهیجان در محل «چپل» واقع در ۶ کیلو متری این شهرستان در حدود هفت کیلو ونیم تریاك و ۲۵ کیلو سایر مواد موبوطه کشف کردند فعلا شخصی بنام‌حسن‌بعنوان‌صاحب‌تریاکهای مشکوفه بازداشت شده است .

انتصابات درشهرستانها

شمیران ـ آقای محمد حسین طرفه‌ای ، رئیس بخش فرهنگی‌رودبار قصران

سنندج ـ آقای ژبانی ، پیشکار دارائی کردستان ـ آقای سلیمانی فرماندار ـ آقای دکتر آزما ، رئیس بهداری استان ـ آقای بختیاری رئیس غله‌و نان استان کردستان

لنگرود ـ آقای دکتر شمس الدین ابوالهدی ، رئیس بهداری

ورامین ـ آقای بیژن زند، رئیس پست‌و تلگراف و تلفن

دماوند : آقای حسن صدری ـ رئیس اداره ثبت

وحشت دانشمندان جهان از حمله متقابل سل

پزشکان جهان معتقدند ما در دوران تجدید حمله بیماری سل، سیفلیس و سایر بیماریهای عفونی قرار گرفته‌ایم ـ اعتماد بشر به واکسن ضد سل و داروهای کنونی ازمراقبت او کم کرد و میکرب سل مجددا دست بحمله متقابل زده است

تا قبل از جنك بین‌المللی دوم سل بعنوان یك بیماری دهشتناك شناخته شده بود . سل چراغ عمر میلیونها انسان راخاموش کرد وازمیان آنها بهترمندان ودانشمندان بیشتر حمله‌ور میگشت . کسانی چون شوپن نابغه موسیقی در برابر این بیماری از پای درافتادند . اما کشف آنتی بیوتیکها که سر آغاز فصل جدیدی در تاریخ تمدن و طب بشربود این بیماری رانیز از پای‌درآورد واز آن پس همه سل رایك بیماری شکست خورده میشناختند . اما از چندی پیش نگرانی بزرگی درمحافل پزشکی جهان پدیدار شده‌است . پزشکان آمریکا ، فرانسه وانگلستان از روی آخرین آمار بدین نتیجه رسیده‌اند که سل بار دیگر علم‌طغیان برافراشته است . درمورد علت این‌امر هنوز دلیل قاطعی بدست نیامده‌است.

کوشش برای یافتن دلیل این امرروز افزون است . گروهی از کارشناسان سل اظهار میدارند که علت‌افزایش‌تعداد سریع مسلولین اینستکه واکسن ضد سل که بنام‌ب.ث.ژ‌معروف است‌بتدریج اثرخودرا از دست داده و بصورت ماده بی حاصلی درآمده‌است .

عده‌دیگری از دانشمندان عقیده دارند که ما بیش از حد لزوم بتلقیح واکسن اعتماد میکنیم و پس از تلقیح واکسن دیگر در حفظ خود دربرابر عواملی که موجب بروز سل هستند دقتی بکار نمیبریم .

اخیرا نیز گروهی از مشهورترین کارشناسان سل عقیده سومی ابراز داشته‌اند بدین قرار :

مادر دوران تجدید حمله سل قرار گرفته‌ایم و بیماریهای دیگری نظیر سفلیس نیز باردیگر حمله خودرا به بشر آغاز کرده‌اند . علت این امرنیز اینستکه بیماریها بتناوب دارای‌دوره‌های خاموشی وحمله هستند و اینطور بنظر میرسد که بسیاری از بیماریهای‌عفونی واردیك مرحله حمله شده‌اند .

اکنون موقع آن رسیده است که پزشکان ودانشمندان دربی تهیه‌سلاح های جدیدی برای مبارزه با این بیماریها باشند . البته این عقیده‌آخری طرفداران کمی دارد . اگرچنین‌باشد، علیرغم همه پیشرفتها مجبور هستیم در دوران حمله بیماریها جان خودرابدانها هدیه کنیم . مسئله اینستکه ما در باره گذشته بیماریها چیزی نمیدانیم و بهمین جهت هم نمیتوانیم سیرتحول آنها راروشن سازیم . یك طبیب انگلیسی بنام کالون ولزدرصددبرآمده است‌که ازروی استخوانهای قدیمی میر بیماریها را معین سازد وبدین منظور استخوانهائی را که از چهار هزار سال قبل از میلاد مسیح تا ۱۳۰۰ سال بعداز میلاد باقی مانده جمع آوری نموده تا با اشعه مجهول مورد بررسی قراردهد . پس از بررسیهای عمیق‌چنین نتیجه بدست آمده‌است که‌دردورانهائی بتناوب بشر آسودگی بیشتری ازدست بیماریها داشته و در فواصل آنها در مقابل حمله مرضها از پای درافتاده است . بررسی استخوانها عدم‌تساوی مقاومت زنها و مردها را در برابر بیماریهانشان داده‌است . بهر حال اکنون یك مسئله جدی‌مبارزه بابیماری های میکربیست که‌گویا باردیگرحمله خودرا آغاز کرده‌اند .

سرویس پزشکی خبرگزاری‌فرانسه

نکته ها

گرفتاری دروغین

شخصی از طرف یك‌بنگاه خیریه سراغ سیاستمدار ثروتمند معروفی رفت و برای کمك به محتاجی از او تقاضای مساعدت نمود .

سیاستمدار گفت متاسفانه من آنقدر گرفتاری دارم که دیگر فرصت پرداختن بمردم را پیدا نمیکنم .

تقاضا کننده جواب داد: خیلی جالب توجه است زیرا هنوز خداوندهم‌بچنین‌مرحله‌ای نرسیده‌است .

فیلسوف واقع بین

مجسمه ساز معروف‌فرانسوی دانیل چستر ماه‌ور شده بود که یك مجسمه نیم تنه از رالف امرسون (فیلسوف) بسازد .

دریکی از روز ها امرسون ناگهان از جایش برخاست و بسمت محلی که مجسمه ساز نشسته بود رفت . بعد از مدتی که با اشتیاق بمجسمه نگاه کرد با حالت مسخره آمیز و غیره قابل تقلیدی گفت :

ـ مشکل این است که هر چه این مجسمه بمن شبیه تر میشود بد ریخت تر میگردد .

ویلیام هالادی خواننده مشهور درباره بریژیت‌باردومی‌گوید :

دشمنان ب.ب شهامت ندارند

هیچ دانشمندی قادر به یافتن تعریفی برای سنتی‌که بوسیله‌بریژیت‌باردو وارد زندگی قرن بیستم شده نیست .

ویلیام هالادی که نام او در سرتاسر اروپا بعنوان سراینده «راك» شهرت دارد درباره بریژیت باردو گفته است که تمام دخترانی که ازسر تاسر فرانسه برای‌اونامه‌های‌عاشقانه مینویسند غالبا خودشان را شبیه بریژیت باردو معرفی میکنند تا در دل او رسوخ کنند . بعضی از این دختران قسم میخورند که زیبائی آنها مانند بریژیت باردو است‌وعده دیگری اصرار میکنند تا او عکس آنها را بدقت نگاه کند تا متوجه شود که مشخصات کمر یا پاهای آنها شبیه بریژیت باردو هست یا خیر ؟

بریژیت باردو هنگامیکه هنوز هیجده سال تمام از عمرش نگذشته بود بعلت قیافه هوس انگیزی که داشت توجه ژیگولوهای پاریس را جلب میکرد و شاید هنگامیکه‌چشم افراد قشر محترم پاریس بحرکات او میافتاد فورا حس بی اعتمادی‌آنها را نسبت باوبر میانگیخت . هیچوقت فکر نمیکردند که همین دختر جلف روزی یکی‌ازبزرگترین مبنای‌درآمد ارز برای خزانه کشور فرانسه وسر مشقی برای مشخصات اخلاقی‌نسل جوان و سرگردان نیمه دوم قرن بیستم خواهد بود .

ویلیام هالادی میگوید من‌بارها زنان و مردان مسن را که گاهی اوقات به او بدو بیراه میگفتند و سرزنشش میکردند تحقیر مینمودو آنها را با بی اعتنائی و یا با حرکات تحقیر آمیز خود به باد مسخره‌می‌گرفت . هیچکس در آن موقع نمیدانست که در وجوداین دختر که گاهی لوس ـ گاهی رام و گاه‌مانند پرندگان زیبای فراری‌نیافتنی مینمود، فلسفه زهرخند نسل جوان در برابر زندگی بدون آینده عصر مادر حال تکوین است . بریژیت باردوحتی هنگامیکه به آسانی قبول میکرد که با جوان بیگانه‌ای به یك گوشه تاریك و خلوت برود نه احتیاجی‌به ترسیدن داشت و نه به کسی و یا چیزی اعتماد میکرد .

بریژیت‌باردو تمام وسائل لذتهای عادی زندگی‌مانند عشق ، پول و شهرت را در دست دارد معذلك نه عشق،نه پول ونه شهرت هیچکدام از نظر او مهم نیست .

آنهائیکه دشمن بریژیت باردو هستند آنقدر شهامت ندارند تا اعتراف کنند که این دختر عامی و نسبتا بی سواد با نقش‌هائیکه در فیلم هایش بازی میکند بدون‌آنکه خود او دایه داشته باشد تمام‌فلسفه‌های پر طمطراق خردمند ترین فیلسوفان را مانند شیر برفی آب میکند وهرنوع اعتقادبه سخت‌گیری در زندگی وجدی بودن خیمه شب‌بازی خنده آوری را که رسوم اجتماعی نام دارد به باد مسخره می‌گیرد .

بقول ویلیام هالادی شاید هیچ دانشمندی قادر به یافتن تعریفی‌برای سنتی که بوسیله ب.ب واردزندگی قرن بیستم شده و متاسفانه‌یا خوش‌بختانه روز بروز رونق خواهدگرفت نباشند .

بریژیت باردو تمام لذتهای‌عادی زندگی مانند عشق و پول و شهرت را دوست داردزیرا مردم آنرادوست دارند . معذلك نه عشق و نه پول و شهرت هیچکدام از نظر ب.ب. «مهم» نیستند .

سرویس سینمائی خبرگزاری‌فرانسه

ازشما چه پنهان ....

*تنها تفنگی که‌از این پس کمپانی کروپ خواهد ساخت پلاستیکی است و ۵٫۳۵ مارك ارزش دارد .

*در طول سالهای ۱۹۶۰ الی ۱۹۶۱ جمعیت جهان ۱٫۶ درصد افزایش یافت در حالیکه محصولات کشاورزی فقط یك در صد افزایش پیداکرد .

*دانشمندان سوئدی تصمیم گرفته‌اند واکسن ضد سرطان راروی ۱۲۰ نفر داوطلب آزمایش کنند

*پزشگان شوروی برای صرفه جوئی دروقت دستگاه بیهوشی را در آمبولانس قرارمیدهند تابدین ترتیب بیماران رادرمحل حادثه فورا جراحی کنند .

*دانشمندان آمریکائی اعلام کردند که بعضی بیماریهای روانی بعلت هورمونی است که «ثمـمترو کسی‌هارمالان »نام دارد.

*دانشمندان شوروی باموفقیت رگهای طبیعی حیوانی رابرداشته و بجای آن رگهای پلاستیکی قرار دادند .

*دولت لبنان رقص راك اندرول را در کلیه‌کاباره‌هاو کافه‌ها ممنوع کرده و متخلفین رابه پرداخت جریمه وزندان محکوم میکند .

متهم بنوشیدن آبجو محکوم شد

دادگاه یکی از شهرهای فرانسه یك‌راننده متخلف را مجبور بنوشیدن‌دوبطری‌آبجوکرد

دادگاه یکی از شهرهای کوچك فرانسه در مورد مردی بنام‌ژان‌پیر رای عجیبی صادر کرد .

ژان ـ پیر از طرف دادگاه‌محکوم بنوشیدن دو بطری آبجو شد .اگر ژان‌پیر بعد ازنوشیدن دو بطری آبجو مست نشد دادگاه او راتبرئه خواهد کرد . علت صدور این‌رای عجیب از این قرار است : ژان‌پیر ۲۴ سال دارد و چند شب پیش با جمعی از دوستانش از یك مجلس رقص بخانه بازمیگشت . ژان ـ پیر که‌اتومبیل میراند شروع بسرسر گذاشتن با اتومبیل دیگر ی کرد که‌یك خانم راننده آن بود. این شوخی سرانجام بتصادف‌دوماشین منجر شد . ژان ـ پیر در پاسگاه ژاندارمری گفت :

من فقط دو بطری آبجونوشیده بودم وبهمین جهت نمیتوان علت حادثه را مستی من دانست . ولی ماموربن ژاندارمری معتقد بودند که مستی ژان‌پیر موجب حادثه شده است .

دادگاه تصمیم‌جالبی گرفت .قرار شد ژان پیر در حضور یك پزشك دو بطری آبجو بنوشد و اگر مست شد محکوم گردد درهمه این‌شهر کوچك فرانسه مردم از این رای عجیب صحبت میکنند .

فرانس سوار

مطالب علمی بوسیله دستگاههای خودکار ترجمه میشوند

بنا به‌آزمایشهای ممتدی که توسط‌دانشمندان آمریکائی بعمل آمد معلوم گردید که دستگاه برقی وخود کار ترجمه مطالب علمی رابهتر وآسانتر از دیگر مطالب ترجمه می کند .

این دستگاه که در حقیقت نوعی مغزالکترونیکی بشمار می‌آیدبتوسط دانشگاه جرج‌تاون واشنگتن طرح‌ریزی وساخته شد .

این دستگاه هنگام ترجمه مطلبی در هر ثانیه بین ۵۰۰۰ الی ۱۰۰۰۰ عمل انجام میدهد اساس کار این مترجم خودکار وبرقی برروی کلمات لاتین گذارده‌شده‌است .

سگی برای پیدا کردن صاحبش به پلیس مراجعه کرد

پنجشنبه گذشته«آریش‌بن» قهرمان استقلال اسرائیل که در هنگام جنگ چشمانش را از دست داده بود به‌پلیس مراجعه کرد وگم شدن سگش «کوشی» را اطلاع دادواز آنهاخواست که بجستجوی سگش بپردازند .

بلافاصله رادیو تل آویو طی پیامی از مردم خواهش نمود که برای پیدا کردن سگ آریش با پلیس همکاری نمایند ولی تمام کوششها در این‌مورد بی نتیجه‌ماند تا اینکه یکشنبه گذشته دریکی ازدهات واقع در ۲۰ کیلومتری حیفا «کوشی» سگ آریش بیك دسته پلیس برخورد کرده و آنها را تعقیب نمود و باآنها سوار ماشین شد و یکسر درشهربانی مرکزی حیفا پیدا شد و در آنجا تحصن اختیار کرد تا اینکه یکی از افراد پلیس که از تقاضای آریش درباره سگش آگاه بود به او تلفن زده و نشانی های سگی‌را که بشهربانی حیفا پناه برده بود باو داد در نتیجه معلوم شد که این همان کوشی سگ با وفای آریش است . از ظاهر قضیه چنین بنظر میرسد که کوشی چون نتوانسته بود خانه جدید اربابش راپیداکند‌مناسب دانسته بود مانند اربابش که اغلب برای گذر از خیابانی شلوغ وپرخطر از پلیس کمك میخواست او نیز در این وضع اسفناك از پلیس یاری طلبد .

مردی در شب

نوشته : ها وارد برون

مارتل مرا سوار اتومبیل مرکوری سیاه وسفیدرنگش کرد . او سیگار کوچکی روشن کرد ، وضمن آنکه یکی به‌سیگار خود زد باتانی چهره‌اش را بمن دوخته‌وگفت : «این‌کیف را یکی‌از همکارانم در بین علفها پیداکرد . شما تاکنون آنرا دیده بودید ؟»

درپاسخ مارتل گفتم «زن من شبیه آنرا دارد او ابـروانش را درهم‌کشیده‌گفت « نه آقای‌کن شبیه آن نیست بلکه خود آن است . این همان کیف همسر شما است . اشیاء شخصی ، شناسنامه ونمره جای‌مشکی نیست‌که این کیف متعلق به «دونا» همسر شما است . خوب حالا بگوئید اتومبیل هم متعلق بهمسر شما است .» ـ «بله» ـ «اما شما گفتیدکه او آنرا نمیراند ؟» ـ «هیچ شکی ندارم وبا اطمینان کامل میگویم که همسر من پشت فرمان نبوده .»

مارتل بدقت بچهره من نظر دوخت آنگاه گفت : «آخرین‌بار که همسرتان را دیدید کی بود ؟» ـ «نزدیك ساعت نه‌ونیم صبح» ـ «شما بعدا تلفنا با او صحبت کردید ؟» ـ «بله» ـ «در چه ساعتی؟»

ـ «چنددقیقه پس‌از ساعت چهار بعدازظهر » ـ «شما مطمئن‌هستید که او همسرتان بود ؟» ـ «اگر من مطمئن نباشم چه‌کسی میتواندمطمئن باشد ؟»

ـ همسر شما خواننده بود . اینطور نیست ؟»

« همینطور است. او با همان نامی‌که دختر بود آواز میخواند: دوناکلین» .

مارتل دفعتا خندید بطوریکه دندانهای سفید او نمایان شد .

ـ « من اتفاقا هفته‌گذشته آواز گرم همسر شمارا شنیدم . او آوازخوبی دارد و خیلی هم قشنگ است .»

بعنوان تشکر چندکلمه‌ای زمزمه کردم . مارتل درحالیکه خاکستر سیگارش را پائین میریخت افزود :

ـ « او بعنوان ستاره رادیو باید پول خوبی دریافت‌کند ؟»

ـ «آهسته گفتم مسلما پول خوبی دریافت میکند اما از ستارگان هرزه رادیو وجنجالی نیست ضمنا فراموش نکنید که شخصا ثروتمند است . پدر او چندی قبل مرد وپول‌زیادی برای «دونا» باقی‌گذاشت .»

دراین هنگام به‌مارتل گفتم برای چه اصولا این سئوالات را از من میکنید . آیا بهتر نیست بخانه مراجعت کنیم زیرا دراین ساعت دونا حتما بخانه آمده .

ـ مارتل درحالیکه پکی به‌سیگار خود میزدگفت آقای کن : «همسر شما بخانه مراجعت نکرده» وسپس گیرنده رادیو را بمن نشان داده گفت :

«بمحض آنکه همسرتان بخانه بر گردد فورا بمن اطلاع خواهند داد . »

ـ ناگهان بتنك آمده فریاد زدم :

« من چه باید بکنم ؟»

ـ « اینجا بمانید وهرچه بشما میگویم گوش‌کنید .

مارتل بالحن جدی افزود :

ـ « آقای کن کمی جدی‌تر صحبت‌کنیم . تمام شواهد امر نشان میدهد که دراین حادثه همسر شما قربانی شده . اولا بدلیل آنکه او دوساعت پس‌از حادثه بشما تلفن‌کرده است وشما آنرا تکذیب‌نکردید. اعتراض نکنید خواهش میکنم صبر داشته باشید ...

ممکن است همسر شما اتومبیلش را بدوستش داده باشد ویا آنکه از او دزدیده باشند . همچنین ممکن است شما با او باینجا آمده باشید وباضربه‌ای‌که بمغزش وارد ساختید او را کشته و سپس با اتومبیل به‌گودال فرستاده باشید .

اما یك چیز قبل‌از همه باید روشن شود وآن اینست که همسر شما جواهر همراه داشته یانه ؟

ـ قلب من شروع به‌طپش‌کرد . به‌مارتل نظر دوخته وگفتم بله دونا اکثر اوقات جواهر همراه داشت . بقیه دارد

گناهکار کیست؟

آخرین اثر : آگاتا کریستی

ـ خوب . حالا بگوئید عقیده‌تان نسبت به منشی «سرروبن » چیست ؟

ـ مردبسیار آرام ، صبوری است ، ونمیخواهد حتی بمورچه هم آزارش برسد .

ـ راست میگوئی ؟

دراینجا سر پیشخدمت سرفه‌ای کردو گفت :

ـ آقای پوارو ، بعقیده من خانم استول در قضاوت خود دوچار اشتباه شده است .

ـ بنابر این شما به بخشید خدمتگزاران کاخ «لورسن»را قاتل میدانید ؟

ـ هیچیك از ما باورنمی‌کنیم که «لورسن»به چنین جنایتی‌دست زده باشد . بعقیده ما اصولا این کار از آقای «لورسن» ساخته‌نیست ولی ظاهرا «لورسن»باید شخص تند خوئی باشد اینطور نیست ؟

دراین هنگام «پارسونس» اندکی جلوتر رفتو خیلی‌آهسته پرسید :

ـ میخواهید بدانید که در کاخ چه کسی ازهمه بد اخلاق‌تر و تندخوتر است .

پوارو ، دست خودرا بعلامت نفی بلند کرد و گفت

ـ میخواهم بدانم در کاخ چه کسی از همه خوش اخلاق‌تر و مهربانتر است .

پارسونس که دهانش از حیرت باز مانده بود لحظه‌ای باتعجب

بصورت کارآگاه نگریست .

پوارو احساس کرد که مدت زیادی وقت خودرا نزد پیشخدمت تلف کرده‌است . باین جهت بدون آنکه توضیح دیگری بخواهد با علامت سر از وی خدا حافظی کرد و از اطاق‌خارج شدودوباره ازپله‌ها بالا رفت ،ولی ناگهان دروسط راهرو توقف کرد و لحظه‌ای بفکرفرو رفت ، یکمرتبه صدای خفیفی رشته افکارش را پاره کرد ، آهسته روی نوك پا جلو رفت و در آستانه در کتابخانه متوقف گردید ،

در گوشه‌ای از اطاق جوان لاغر اندام زرد رنگی پشت یك میز بزرك نشسته و مشغول نوشتن بود پوارو لحظه‌ای بیحرکت بدقت‌سراپای جوان را که همچنان سرش راپائین انداخته و مشغول نوشتن بود نگریست سپس سرفه‌ای کرد .

جوان ، قلم خودرا روی میز گذاشت وسرش را بلند کردظاهرا ازدیدن کارآگاه دوچار حیرت شده بود .

پوارو چند قدمی جلو رفت و پس ازآنکه‌بعادت همیشگی خود باعلامت سر سلام کرد پرسید :

ـ جنابعالی آقای «ترفوسیس» هستید ؟ نام من پوارو ،هرکول‌پوارو است . شاید این اسم بگوش شماخورده باشد .

ـ بله ، بله ، اسم سرکار را زیاد شنیده ام . لابد خانم‌استول شما را باینجا دعوت کرده‌اند . چون خودشان میگفتند که چنین خیالی دارند .

اگر خدمتی از دست من ساخته باشد باکمال میل انجام خواهم‌داد.

پوارو لحظه ای بدقت سراپای منشی‌جوان را نگریست«ترفوسیس» سی و سه ساله بنظر میرسد و از آن‌تیپ جوانان جدی و در عین حال متواضع و مودب بود که می‌توانست به‌آسانی محبت همه را بخود جلب کند .

ـ آقای‌ترفوسیس، میدانید خانم استول چه کسی را در قتل شوهرش مظنون میداند ؟ آیادراین باره مطلبی بشما نگفته است؟

« ترفوسیس » خنده ای کرد و گفت :

ـ تصور میکنم ، خانم استول نسبت بمن ظنین باشند . از

هنگامیکه شوهرش کشته شده است خیلی کم بامن صحبت‌می‌کند .

پوارو بالحن دوستانه ای گفت :

ـ اتفاقا بمن هم این مطلب را گفته‌است . ولی نخواستم بی‌جهت دراین باره‌باوی‌بحث کنم زیرا اصولا عادت ندارم بااشخاصی که میخواهند طرف بی‌چون و چرا گفته های آنها را بپذیرد بحث کنم چون میدانم این کار جز اتلاف وقت نتیجه دیگری نخواهدداشت.

ـ کاملا حق دارید آقای پوارو .

ـ من در اثنای صحبت با خانم استول یك مشت کلمات‌عادی از قبیل ، کاملا درست است ، راست میگوئید ، تحویل‌شان دادم . این کلمات هیچگونه مفهومی ندارد ولی سبب تسکین خاطرمیشود. در عین حال من بوظیفه خود برای پیداکردن قاتل حقیقی عمل خواهم کرد .

بنظر من تقریبا غیر ممکن است که کس دیگری غیر از لورنس در این قتل دست داشته باشد معذلك .. گاهی آنچه که بنظر غیرممکن میرسد امکان پذیر میشود .

ـ میدانم چه میگوئید . آقای پوارو ، همانطور که عرض کردم از این ساعت کاملا دراختیار شما هستم .

ـ بسیار خوب ، دراین صورت خواهش می‌کنم حوادث شبی را که «سرروبن » بقتل رسید برای من نقل کنید .

ـ همانطور که میدانید آن شب « لورسن » شام را در کاخ نخورد چون میانه او بادائی اش سخت بهم خورده بود . اتفاقا اوقات «سرروبن » هم بسیار تلخ بود . «پوارو » که بامهارت زیادمیخواست منشی جوان را وادار کند عقیده خودرا درباره ارباب مقتولش بیان نماید بایك نوع دلسوزی گفت :

ـ کارکردن بااین قبیل اشخاص نباید زیاد خوش‌آیند باشد .

« ترفوسیس » بنای خندیدن را گذاشت و گفت :

ـ وحشتناك بود . در مدت ۹ سال که بااو کار میکردم توانستم بجزئیات اخلاق وی پی‌ببرم .

افتتاح یك سوپر رستوران ویك سوپرمارکت بیسابقه درپایتخت

چلوکباب عالی، جوجه کباب ممتاز یا هر غذای دیگری که میخواهید

میل بفرمائیدو مایحتاج زندگی خویش را نیز در ایران با قیمت ارزان تهیه کنید

بعداز ظهر روز پنجشنبه که مصادف با میلاد مسعود حضرت امیر المومنین علی علیه السلام بودفروشگاه بزرك سوپر رستوران طی مراسم باشکوهی افتتاح یافت .

فروشگاه سوپر رستوران که در حقیقت یك سوپرمارکت بزرك در کنار یك رستوران مجهز و مدرن می باشد در بهترین نقطه پایتخت یعنی در خیابان شاهرضا روبروی دانشگاه تهران ایجادشده است

خبر افتتاح این فروشگاه مجهز و بزرك بارستوران مدرن ودلپذیرش قبلا بوسیله تلویزیون و مطبوعات باطلاع عموم رسیده بود و نکته قابل توجه اینجاست که مقارن با افتتاح سوپر رستوران و در حالیکه مدعوین دسته دسته برای شرکت در مراسم افتتاح وارد رستوران شده و برای پذیرائی برستوران بزرك آنجا هدایت می شدند ، مردم نیز بطبقات مختلف فروشگاه هجوم آورده و در همان لحظات اولیه افتتاح بخرید احتیاجات خویش پرداختند فروشگاه سوپر رستوران از سه طبقه تشکیل شده است رستوران عالی و مدرن و مجهز در طبقه فوقانی

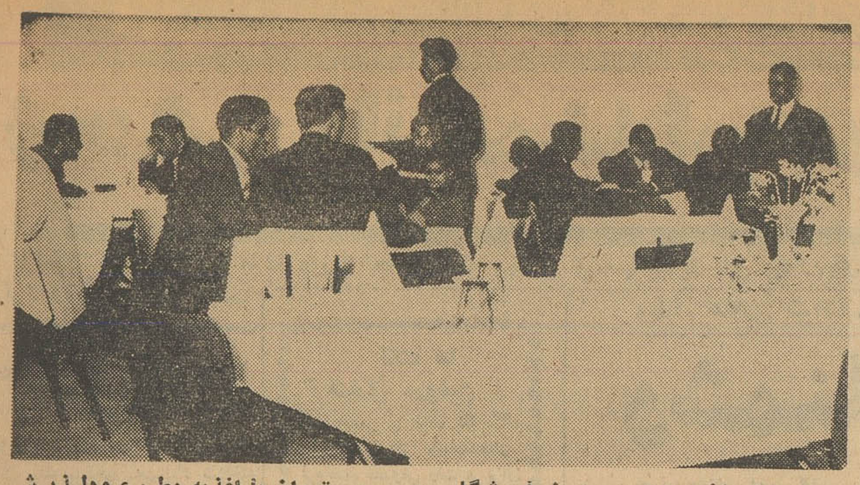

رستوران مجهز و مدرن فروشگاه سوپر رستوران با اغذیه مطبوع ودلپذیرش از همان لحظات اولیه افتتاح مورد توجه عموم واقع شده‌است .

در قسمت رستوران فروشگاه سوپر رستوران نیز کمال‌ذوق وسلیقه‌اعمال شده است ولی چیزی که بیش از همه مورد توجه واقع می گردد نوع اغذیه ممتاز و تقریبا منحصری است که در این رستوران عرضه می شود .

چلوکباب لذیذ و اشتهاآور فروشگاه سوپر رستوران را استادان و متخصصین ماهری تهیه میکنند که‌تادو ماه قبل بزرگترین و مشهور ترین چلوکبابی ایران را در تهران اداره می کردند جوجه کباب فروشگاه سوپر رستوران را فروشگاه سوپر رستوران با صرف میلیونها ریال به وسیله عده ای از افراد مطلع وورزیده در فن اقتصاد پی ریزی شده است و هدف ایجاد کنندگان این موسسه آبرومند که یك سوپرمارکت عظیم و یك سوپر رستوران بی‌سابقه است خدمتی بخانواده های پایتخت وایجادیك مرکز فروش امتعه و عرضه اغذیه صد در صد اطمینان بخش بوده است . برای بوجود آورندگان این دستگاه آبرومند توفیق افزونتری را خواهانیم .

درهر قسمت ازفروشگاه سوپر رستوران فروشندگان مودب و مطلع خریداران را راهنمائی می‌کنند .

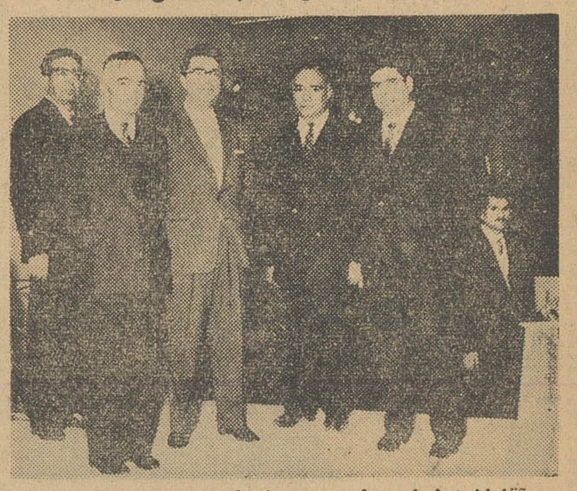

آقایان اعضاء هیئت مدیره‌شرکت سوپر رستوران

آشپز های چهار فصل که شهرت و مهارتشان درتهیهٔ جوجه کباب زبانزد عموم بود آماده می نمایند .

سایر اغذیه‌مطبوع ودلپذیر این رستوران مدرن نیز بوسیله آشپزها و متخصصین باسابقه‌ای که سالها در فن خود مهارت و استادی نشان داده اند تهیه می گردد رویهمرفته گردانندگان فروشگاه سوپر رستوران در امر تهیه غذا گلچینی‌ازورزیده ترین آشپز ها را گردآورده‌اند که اغذیه مطبوع رستوران عظیم و مدرن آنجا مظهری از غذای لذیذ و عالی بشمارآید.

و دو طبقه دیگر انبوه امتعه‌و مایحتاج عمومی بصورت جالب و دلپذیری عرضه شده است

در هر قسمت از فروشگاه فروشندگان مودب و مطلع با لباسهای مخصوص‌بتحقیقات خریداران وواردین پاسخ داده و آنان را در خرید نیازمندی های عمومی کمك می کنند .

هر طبقه از چند قسمت مختلف تشکیل شده در هر قسمت یك بخش از نیازمندی های زندگی عرضه شده‌است.

چیزیکه در اولین نظر ، هر بیننده‌ای‌را به‌تحسین‌وامیدارد نوع‌ممتاز و عالی امتعه ایست که بصورت دلپذیری در ویترین ها و قفسه ها وظروف مخصوص خود چیده‌شده‌است از گوشت و سبزیها و میوه های مختلف تاپارچه‌وسرویس های چینی و اشیاء پلاستیکی و غیره همه و همه در سوپر مارکت عظیم این فروشگاه تماشائی بچشم می خورد .

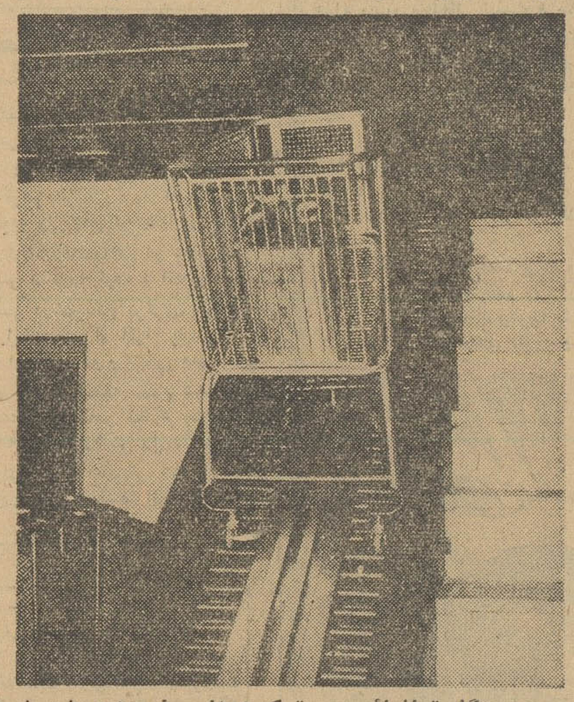

دستگاه تماشائی رپورتر که اجناس خریداری شده‌شما را ازطبقه زیرین بطور خودکار بطبقه بالا میرساند .

قیافه ها راضی و خوشحال بنظر میرسد هرکس مایحتاج زندگی خودرا از فروشگاه سوپر رستوران از نوع ممتاز و بقیمت ارزان می‌یابد .

آسمان، زمین ودریا در تسخیر کارخانه معظم فیات

فیات ۱۱۰۰

محصول ارزنده کارخانه ایست که عظیم ترین :

هواپیمای جت وبزرگترین کشتی ها وباقدرت ترین

اتومبیلها را به جهان عرضه میکند .

فیات در اکثر شهرستانها دارای تعمیرگاه مجهز ولوازم یدکی فراوان میباشد

FIAT 1100

نمایشگاه فیات : دروازه دولت ساختمان فیات تعمیرگاه : خیابان آیزنهاور (جاده کرج) کیلومتر ۱

محصلین دبیرستانها هنوز چهارعمل اصلی را نمیدانند

بقیه از صفحه اول

ان ،مادران ایرانی ،امروز از
کلی سخن میگویم که دردبزرك
نك است واراده‌وتصمیم فردفرد
ا در حل این مشکل ملی مؤثر
د بود .

میخواهم باطرح این مشکل‌بزرك
نگی‌ازشما یاری‌بجویم‌وازوجدان
وروح وطن پرست شما بخواهم
در حل این مشکل باوزارت
نك همکاری و همگامی‌نمائید .

ن واستعداد :

طنان . ماملتی هستیم که ازنظر
ن واستعداد در روزگاران دراز
ب المثل‌جهانیان بوده‌ایم‌مغزهای
کر ومتفکر ایرانی در طی قرون
ری بجهان دانش و تمدن عرضه
ته اند که امروز نیز همه جا
نی را به هوشمندی و نبوغ می
سند و می‌ستایند. اماامروز با
مشکل بزرك روبرو هستیم که
ج‌معلومات‌دانش آموزان‌وتحصیل
ده های ایران بطرز اسف آوری
یافته وایمان ودلبستگی آنان
گرفتن علوم و فرهنك واقعی
تی پذیرفته است . تصور میکنم
مسئله از غایت وضوح نیازی
ج استدلال ندارد .وقولی‌است که
گی برآنند».

چهار عمل اصلی

. دبیرستانها بشاگردانی بـرمی
یم که هنوز چهار عمل اصلی
اب رانمی دانند وبی‌اغراق از
تن نام خود عاجزند .در آخرین
های دبستان نو آموزانی هستند
هنوز حروف الفبارا تشخیص‌نمی
د . دانشگاههای ماازبیمایگی
للبان ورودبدانشگاه گله‌ها دارند.
لومات اکثریت لیسانسیه های
کده ها نیز مورد رضایت
جنظران نیست .جوانانی که‌برای
سیل بخارجه میروند در آنجا
ور میشوند که کلاسهای‌مقدماتی
ی کنند .عللی که این نتیجه را
آورده یکی ودو تا نیست .

حانات چهار کلاسه:

گذشته نزدیك از یك طرف سرو
ا ها و تبلیغات مغرضانه وفریبنده
مورد سنگینی برنامه های درسی
ب‌شد که‌برنامه دروس‌راسبکتر
دند و حتی امتحان در چهار
سه اول دبستان منسوخ گردید.

در کلاسهای بالاتر هم که امتحان
بعمل‌می‌آید بعضی اولیاءمحصلین با
اعمال نفوذ و توصیه و تشبث بدون
توجه بسعادت حقیقی فرزندان خود
موجبات قبول آنان را در امتحانات
بنا حق فراهم مینمودند . زیرا اصل
این بود که جوانان درس رابمنظور
فراگرفتن دانش وفضیلت نمی
خواندند بلکه آرزوی همه بدست
آوردن دیپلم‌ودانشنامه وبرخورداری
از مزایای قانونی آن بود .

دلسردی ودل آزردگی معلمان نیز
تاثیرات نامطلوبی در عدم پیشرفت
کار داشت که خوشبختانه باحمایت
مخصوص جناب آقای نخست وزیر
واقدامات وزارت فرهنك دلگرمی و
خوشبینی‌وفداکاری جای‌آنرا گرفت
کوتاهی سال تحصیلی در سال های
اخیر نیز از علل انکار ناپذیر تنزل
سطح معلومات جوانان ماست .آن

معز فرهنك.

جدید بارسوم وقوانین وآئین‌نامه های
جدید در ایران بنیاد گرفت سال
تحصیلی رابمدت (۹)ماه ونیم از۱۶
شهریور هرسال تا آخر خردادماه‌سال
بعد قرار دادند . اما درسالهای اخیر
بتدریج این‌مدت روبکاهش رفت‌بطور
متوسط دروس مدارس زودتر از اول
آبان آغاز نمیشد واز نیمه اردیبهشت
نیزپایان میپذیرفت. حتی (۱۰) روز
نیز در آخر آذرماه تعطیل کردند .
درنتیجه سال تحصیلی از (۹)ماه ونیم
به ششماه رسیدو درواقع باکسرایام
تعطیل به ۱۵۰روز نمیرسید وروزهای
درس نیز در بیشتر مدارس نصف روز
بود ودرآن نصف‌روز هم معلم‌نداشتند.

جنجال های سیاسی

بدتر از همه اشتغال جوانان و
نوخاستگان بفعالیتهای غیر تحصیلی‌و
جنجالهای سیاسی وافراط درتفریح و
تفننوقتی‌برای‌دانش‌آموزان و فضیلت
اندوزی برای آنان باقی نمی‌گذاشت
تصدیق میکنم که‌شیوه‌تعلیم وتربیت
سابق ایران نقص عمده‌ای داشته و
آن صرف‌تمام‌اوقات کودکان بدروس
وتمرینات و بحثهای مشکل مغزفرسا
بوده است .

اما درروشی نیز که بعنوان اصول
جدید تعلیم وتربیت معرفی شده ودر
سالهای جدید مورد عمل‌قرار گرفته
است درنقطه مقابل راه افراط رفته‌ایم.
حقیقت آن‌است که‌در فوائد تفریحات
و تفننات وتاثیرآن درپرورش هوش
واستعداد کودکان و جوانان زیاده‌روی
شده‌ونیز درسالهای اخیر دربحثها و
نوشته‌های تربیتی و فرهنگی هرگاه
که‌درباره لزوم تعلیم کارو پیشه‌مفید
بجوانان ومنع آنان‌ازکار اداری وپشت
میزنشینی استدلال میگردیده بناحق
درباره بی‌ارزشی علوم واطلاعات عمومی
وبرنامه های درسی وکلاسی مبالغه
شده واین اظهار نظرها دراز میان‌رفتن
قبح‌بیسوادی موثر بوده است .

نتیجه

آن است که امروز اکثر
وقت کودکان و جوانان به‌تفریح و
معاشرت و سرگرمیهای غیر درسی
میگذردوساعات کارو تحصیل کودکان
منحصر بهمان است که‌در کلاس از
زبان معلم میشنوند واین کافی‌نیست.

ادعائی بیشتر

مجموع عللی که‌باشاره بیان کردیم
موجب شده‌است که عمقو دقت در
معلومات جوانان امروزی وجودندارد
و متاسفانه سال‌بسال جوانان ما با
معلوماتی کمتر وسطحی تروغرور و
ادعائی بیشتر وارد اجتماع میشوند واز
این راه خطربزرگی علم و معرفت‌نسل
آینده را تهدید میکند .

وقت آن‌است که‌باین درد بزرك
فرهنگی بیندیشیم و همه افرادموثر
درصدد چاره کاربرآیند وبا اجرای
نقشه‌ای مداوم ومستمر این گرفتاری
اسف‌آوررا از میان ببرند. دروصول
باین هدف‌علاوه‌برمدارس همه‌موسسات
مؤثر دیگر از مطبوعات و رادیو و
تلویزیون وخانواده هاباید همکاری
نمایند .البته رفع‌این مشکل بزودی
وسادگی و آسانی میسرنیست ووقت
وزمان میخواهد اما وزارت فرهنك
تصمیم قاطع‌دارد که‌بااتخاذ کلیه‌تدابیر
تحولی درمیزان آنچه دانش‌آموزان‌فرا
می گیرند فراهم آورد و نسلی
تربیت کند که شایستگی و توانائی
زندگی شرافتمندانه‌ای در دنیای
فردا داشته باشد . اصلاح برنامه
های درسی اساس وصول باین
آرزوست و کارشناسان صلاحیتدار
مشغول بررسی برنامه هستند و
امیدواریم تاسال دیگر با مطالعه
کامل واستفاده از آخرین روش
های جهانی بارعایت سنن ملی ،
فرهنگی برنامه‌ای تنظیم و اجـرا
کنیم که برآورنده خواسته های
فرهنگی مردم باشد . اما تاآن‌روز
نمیتوان دست روی دست گذاشت
بلکه باهمین برنامه موجود بایـد
کوششهائی بعمل آید که‌آموخته
های جوانان توام با عمق و دقت
گردد.

سعادت فردا

دانش‌آموزان عزیز :

وزارت فرهنك و معلمان شماو
پدران شما هدفی جز سعادت‌فردای
شما ندارند . اینهمه دستگاه ها و
کوششها و جنب‌وجوشها برای‌آن
است که شما بصورتی بارآئیدکه
فردا مردان و زنان بادانش و
شایسته‌ای باشید واززندگی‌آمیخته
بخوشی وسعادتی برخوردار گردید
قدر این ساعات عمر خودرا بدانید
فـرامـوش نکنید کـه شما
درمدارسی درس میخوانید که‌بودجه
آن از مالیات مردمی تامین میشود
که بفعالیت آینده شما نیازمندند
ملت شما ، باین امید این مخارج
راتحمل میکند که روزی فرزندان
دانا و کارآمد و عاشق کار و
کوشش و خدمت داشته باشد .

در هیچ کشوری وسائل تحصیل
رایگان بصورتی که در کشور ما
هست در دسترس جوانان نیست .
پدر شما و مادر شما همه‌نوع‌موجبات
آسایش شما را فراهم میکنندباین
آرزو که روزی مایه افتخار آنان
باشید .

چه بی‌انصاف است جوانی کـه
این همه وسائل را در اختیار خود
ببیند واز آنها استفاده نکند وعمر
را بتنبلی و بطالت وتفریح‌بگذراند.

معلمین عزیز ، همکاران گرامی :

شما که عمر خودرا وقف خدمت
بفرزندان این کشور کرده‌اید
بکوشید و خدمت را تمام کنید .
شما معلمین ملتی هستید که باهمه
افتخارات کهن فرهنگی امـروز
باپیشروان فرهنك جهان فاصله‌دارد
مقدمه کاستن از این فاصله و
رسیدن بدیگران بالابردن سطـح
معلومات جوانان است . بدرد بزرك
فرهنك صمیمانه توجه کنید وبرای
درمان این درد عزم راسخ وصبر
وحوصله کافی داشته باشید .مردم
این مملکت دراین باره چشم امید
بشما دوخته‌اند و توقع و انتظار
آنها نابجا نیست .

هم سفر

مـن مـانند هم‌سفری کـه در
راههای دورودراز برای‌وصول‌بمنزل
از همسفران استمداد می‌طلبد از
شما صمیمانه تمنا میکنم که‌بکارو
کوشش خود در تعلیم مشکلات
درسی بشاگردان خود بیفزائید .
از دانش آموزان بیشتر درس
بپرسید . از جواب دادن بسئوالات
شاگردان خود دریغ نکنید . تـا
درسی راخوب نفهمیده‌اند درس
بعدی را شروع نکنید . به‌تمرینات
وتکالیف منزل شاگردان بیفزائید.
واین تکالیف را منظما و دقیقـا
رسیدگی وبازدید کنید . تااطمینان
یابید که شاگردان شمادرمنزل‌نیز
کار کرده‌اند و درس خوانده اند
ووقت را بیهوده نگذرانیده اند .
در امتحانات دقیق و منصف ومحکم
باشید ، بتوصیه و تشبث و اعمال
نفوذ ترتیب اثر ندهید . بزبان
محبت بدانش آموزان و اولیای آنان
بفهمانید که رفتن بکلاس بالاتر
فقط ،در صورتی به نفع دانش آموز
است که معلومات لازم را داشته و
از تحصیل مجدد درس آن کلاس
بی نیاز شده باشد . بشاگردان خود
بگوئید که گواهی نامه و کارنامه
قبولی برای کسی که‌سواد ومعلومات
عمیق کافی نداشته باشند فائده‌ای
ندارد چه برای استخدام و چه برای
ادامه تحصیل در دانشکده ها وچه
برای زندگی معلومات لازم است
نه ورقه‌ای بنام مدرك تحصیلی .این
نکته را بشاگردان خود بفهمانید
ومکرر استدلال کنید تا کاملا مورد
قبول و اعتقاد کلیه آنان گردد

استمداد

پدران و مادران ایرانی :

معلمین فرزندان شما باکوشش
وایمان تازه تری به خاطر فرزندان
شما فداکاری می کنند . معلمین
می‌خواهند فرزندان شما بیشتردرس
بخوانند وبهتر چیز بیاموزند .اما
توفیق دراین راه بسته‌بهمکاری و
همگامی شماست . من از شما
استمداد می طلبم . برای این که
فرزندان شما افراد با دانش و مفید
ونیکبختی بار آیند با معلمین
همکاری کنید فرزندان خودرا بامید
معلمین رها نکنید ، فرزند شما در
شبانه روز پنجساعت در اختیار معلم
وسه‌برابراین مدت دراختیارشماست
شما مسئول تربیت جگر گوشگان
خود هستید . این وظیفه ای است
که خدا و ملت و قانون بر عهده‌شما
گذاشته است .

در ساعات تعطیل مدرسه از
کودکان خود غفلت نکنید. درمنزل
تکالیف اورا رسیدگی نمائید اگر
تحصیل کرده‌هستید درحل‌مشکلات
درسی دست اورا بگیرید ، هرقدمی
که‌در این راه پیش می رود هر
نکته تازه‌ای که می آموزد او را
تشویق کنید. نگذارید که فرزندان
شما بجای درس‌و تحصیل وقت‌خود
را به تنبلی و تفریح بگذرانند و با
همسالان بازیگوش معاشرت کنند.

در مواقع امتحان مصلحت‌فرزند
خودرا در آن بدانید که نمره‌ای به
حق و مطابق معلومات خود بگیرید
تحت تاثیر چشم گریان او قرار
نگیرید و بی خود معلمین را درفشار
نگذارید. از همین امروز به‌فرزندان
خود بگوئید که در امتحان آن ها
مداخله‌و تشبث‌و اعمال نفوذنخواهید
کرد و ارتقاء به کلاس بالاتربدست
خود آنهاست .

من امیدوارم باکوشش معلمین
وهمکاری خانواده ها وبیداری خود
دانش آموزان جنب و جوش تازه ای
در زمینه تعلیم و تربیت فراهم‌آید
وقدمهای بلندی در راه مشکل‌تنزل
سطح معلومات جوانان برداشته شود
وریشه ایمان و احترام به دانش و
فرهنك و فضیلت و تقوی و کمال
در دلهای جوانان و نو خاستگان
استوارتر گردد تاملت‌ایران بتواند
درراهی که برهبری شاهنشاه‌خردمند
خود بسوی سعادت در پیش دارد
به‌پیشرفت های‌شایسته ای نائل‌آید

متن مقالهٔ تایمز دربارهٔ ایران

در شماره دیروز درستون آخرین اخبار (صفحه آخر) خلاصه‌ای ازمقالهٔ تایمز لندن راراجع به ایران که‌بقلم سردبیر آن روزنامه درامورخاورمیانه نوشته شده چاپ کردیم . چون‌روزنامه تایمز آخروقت بدست مارسیده بود ترجمه و چاپ عین مقاله آن درشماره دیروز میسر نشد واز اینرو عین آنرا دراین شماره از نظر خوانندگان می‌گذرانیم .

ذکر این نکته خالی ازفایده نیست که نقل و ترجمهٔ مطالب‌ومقالات‌روزنامه های خارجی در اطلاعات دلیل تایید و تکذیب ویا موافقت و عدم موافقت ما باآن مطالب نمیباشد . بلکه ما طبق شیوه ووظیفه روزنامه نگاری خود مطالبی را که برای‌خوانندگان جالب تشخیص دهیم نقل میکنیم .

ضمنا مابهیچ‌وجه عادت نداریم که‌برای مطالب و اخبار عنوانی انتخاب کنیم که درمتن نباشد . از جمله درمورد مقالهٔ تایمز که دیروز باعنوان تایمز لندن مینویسد: «انتخابات صحیح در ایران عملی نیست» نقل کردیم‌عنوان مقاله عین نوشته تایمز میباشد که باین شرح است : وقتیکه جامعه مریض است انتخابات آزاد و صحیح میسر نیست و حتی اگر انتخابات آزاد هم امکان داشته باشد خودبخوددرمانی بشمارنمیرود...»

در عین حال درمورد این عقیده تایمز لندن با استفاده از فرصت متذکر می شویم که‌ما اظهار نظر روزنامه‌مزبور را مداخله درامور ایران میدانیم و بهیچوجه بیك روزنامه بیگانه حق‌نمی‌دهیم که‌درامور مربوط بماچنین‌قضاوتی بشماید .اتخاذ تصمیم و قضاوت در بارهٔ انتخابات وامور نظیر آن مربوط بمردم‌ایران‌است .

بعلاوه تشبیه جامعهٔ ایران بیك جامعهٔ مریض نظر مردودی است‌ومردم ما رشدکافی برای تشخیص صحیح وسقیم دارا میباشند .

اینك ترجمه مقاله تایمز :

ایران درسال گذشته دوضع‌ناراحتی بودو بادوانتخابات عمومی روبرو شد که‌هردو بدفرجام بودند . امروزوضع بهتر مینماید اگرچه بسیاری مردم معتقدند بسبب آنستکه انتخابات حذق شده است. دکترامینی نخست وزیر یکی از کسانی است که معتقدند انتخابات تجمل خطرناکی است. او مدعی است که‌بخاطر بستن مجلسی که اعضای آن جز گذاشتن سرمشق هاو نمونه هاکاری انجام نداده‌اند باید مورد ستایش قرار گیرد .

بعقیده دکترامینی درحال حاضر بهتر آنستکه حکومت دست او بماند و با تصویب نامه امور را انجام دهد . فرصت انتخابات بعدا هنگامیکه زمینهٔ صحیح برای اصلاحات نهاده شد، فراهم خواهد رسید .

میتوان استدلال کرد که منتقدین درایران مانند بسیاری کشور های دیگروحتی بیش از هرچیز برانتخابات آزادتکیه میکنند آنچه راکه مقدم نیست برهمه چیز مقدم میدارند . وقتیکه جامعه مریض است انتخابات آزاد میسرنیست وحتی اگرانتخابات آزاد هم‌امکان داشته‌باشد خودبخود درمانی بشمار نمیرود . باوجود این درایران تصمیم بتاخیر انتخابات‌برای مدت نامحدود آسان؛ نبوده است .

بهرحال اکنون بنظر میرسد که تصمیم گرفته شده که فکر انتخابات کنارگذارده شود و قدرت پشت‌سر دکترامینی قرار دادهشود که در ماه مه‌گذشته بابرنامهٔ‌اصلاحات درهرزمینه حکومت را بدست گرفته است .

این برنامه بتوسط فرمان اخیر شاهنشاه تایید گردید واین فرمان درحقیقت دستورالعملی برای حکومت بود . درراس برنامهٔ اصلاحات‌اساسی تجدید حیات شوراهای محلی ودهکده قرار دارد که باید بآنها قدرت کنترل بیشتری بر امور خودشان از قبیل بهداشت و آموزش داده شود .

شرط اساسی برای آنکه دستگاه اداری کارآمدترشود آنستکه‌مامورین فاسد کنار گذاشته شوند واین‌فساد دستگاه اداری مدتها است که‌یکی‌از سنگین ترین موانع‌پیشرفت راتشکیل میدهد .

بموجب این فرمان اصلاحات ارضی باید تسریع شود، در آموزش فنی اصلاحاتی صورت گیرد، خانه های بیشتری برای کارگران ساخته‌شودو قوانین مالیاتی محکم‌تری وضع‌گردد تاجلو فرار از مالیات رابگیرد .

البته موفقیت این‌برنامه در عمل معلوم خواهدشد .

از طرف دیگر دکتر امینی از مخاطره شکست‌آگاهست وازدشمن تراشی نیز باکی ندارد ودر واقع هم اکنون عده زیادی دشمن خصوصا در میان سیاسیون زمین داران پیداکرده است .

موج ضد فساد شخصیت های مهم را دربرگرفته و بنظر میرسد که‌بهمین درجه ادامه خواهد یافت زیرا برای بیشتر ایرانیها این حرکت آزمایش صمیمیت وتوانائی رژیم بشمارمیرود. هیچکس‌انتظار ندارد که‌ایران‌ناگهان تبدیل بیك دولت نمونه شود ولی‌علائمی وجود دارد دایر بر اینکه دولت قصد شوخی ندارد .دولت در دوزمینه هم اکنون موفقیتهائی بدست آورده وضع اقتصادی از یکسال پیش بهتراست‌و کشمکش بیهوده باعراق بـروابط صمیمانه‌ای تبدیل شده‌است .

هیئت اقتصادی افغانستان در سد کرج

اعضای هیئت اقتصادی‌افغانستان که برای مذاکره در اطراف‌امضای یك قرارداد بازرگانی و ترانزیتی بایران آمده‌اند امروز از سدکرج بازدید کردند و ناهار را نیزهمانجا صرف کردند.

بدستور بازپرس دیوانکیفر

دفاتر شرکت اسفالت راه بدادگستری منتقل شد

روز سه‌شنبه مطلبی راجع بمسافرت رحیم‌علی خرم مقاطعه‌کار معروف بصورت آگهی باداره اطلاعات رسیدو درصفحه ۱۷ چاپ‌شد. همین اعلان بهمین‌صورت درروزنامه های دیگر نیز همان روز ، متحدالمضمون بطبع‌رسید، این‌اعلان سوءتفاهمی برای یکی‌ازهمکاران ما ایجاد نموده ونمدوکلاه بلکه عبائی ازمقاطعه‌کارمعروف برای ما فرض کرده وبراین مبنا درجای دیگری نیش‌وبلکه نیش‌هائی زده که هرگز شایسته شان ومقام وموقعیت اونیست، لازم‌است توضیح‌داده شود که مطلب‌مورد‌ایراد اعلان‌متحدالمضمونی بود که ازطرف یکی‌از دوستان خرم بشعبهٔ آگهی داده‌شده بودواز آن شعبه بچاپ فرستاده شدوچندی‌است متاسفانه رسم‌براین جاری شده که‌بعضی رپورتاژها و اخبار اختصاصی بدون شماره آگهی چاپ‌میشود واین‌قبیل سوءتفاهمات رابوجود می‌آورد .

گواینکه شنیده‌شد دادگستری مشغول رسیدگی بکار خرم می‌باشد وباید تامل‌کرد رسیدگی هابجائی برسد ،معهذا چون‌مطلب بصورت مسئله روزدرآمده ومورد توجه‌و بحث مطبوعات قرارگرفته‌است درصددبرآمدیم که‌درباره جریان پرونده خرم ازمقامات قضائی تحقیق‌کنیم وآنچه دراین باره اطلاع بدست می‌آید درمعرض افکار عامه بگذاریم .

*** بازپرس اعلام کرد: درباره شرکت اسفالت راه هنوز تحقیقات بمرحله احضار کسی نرسیده است**

امروز کسب اطلاع شد که از طرف آقای قائمی بازپرس دادسرای دیوان کیفر دفاتر و اوراق‌شرکت اسفالت راه جمع آوری و بشعبه بازپرسی منتقل شده است .

اسفالت خیابانها

گزارش خبرنگار ما حاکی است که قسمتی از اعلام جرم رسیده مربوط بمیزان‌سنك‌ریزی زیراسفالت خیابان های تهران میباشد که در اعلام جرم ذکر شده از میزان‌معمول و معین کمتر بوده است

برای آنکه چگونگی موضوع‌روشن شود .زیر نظر کارشناسان ازچندین نقطه خیابانهائی که بوسیله شرکت اسفالت راه اسفالت شده است نمونه برداری شده تامیزان مختلط سنك و قیروترکیب اسفالت مشخص شود

نامه شرکت اسفالت راه

پیش از ظهر امروز شرکت اسفالت راه طی نامه‌ای از آقای‌قائمی‌بازپرس دیوان کیفر تقاضا کرد چون‌بمنظور روشن ساختن محاسبات شرکت اسفالت راه همه روزه مراجعاتی به شرکت مذکور میشود که رسیدگی به‌آن بعلت توقیف بودن دفاترامکان ندارد دفاتر شرکت اسفالت راه را برای رسیدگی باین محاسبات به شرکت عودت دهند .این نامه پس از ملاحظه بازپرس در پرونده‌مربوط بایگانی شد .

خواهد شد .

خبرنگار ماازآقای قائمی پرسید : آیا تاکنون هیچیك از مسئولین شرکت‌اسفالت راه ببازپرسی‌احضار شده‌اند ؟ آقای قائمی گفت :هنوز کار تحقیق به آن مرحله نرسیده است .

سید محمد صادق طباطبائی در گذشت

بقیه از صفحه اول

مجد سپهسالار حمل شد ودرساعت
صبح حضرت آیت‌اله بهبهانی‌در
جد سپهسالار بر جنازه نماز گذاردند
عد آن‌مرحوم درمسجدبامانت گذارده
تابامداد فردا مراسم تشییع‌رسمی
آید .

شرح حال مختصری ازمرحوم طباطبائی

مرحوم سیدمحمد صادق طباطبائی
ند مرحوم میرسید محمد طباطبائی
نیان بزرك مشروطیت ایران ، در
۱۳۰۰ قمری درمحله چاله‌حصار
ان متولد شد .

وی‌در کودکی باتفاق پدر بعراق
و وتا دوازده سالگی درسامره‌اقامت
تو نزد مدرسین وقت، مرحوم‌آقا
خ‌رضای فاضل و آقاشیخ محسن
قی علوم قدیمه رافرا گرفت .

مرحوم طباطبائی در هفده سالگی
ه تبعیت ازپدر آزادیخواه‌خود وارد
است شد ودرانقلاب مشروطیت با
فداران استبداد بشدت مبارزه‌کرد
پیشرفت مشروطیت زحمات بسیاری
شید. وی‌در هنگام انقلاب مشروطیت
شکار والدمعظم‌خودبوده‌است. مرحوم
طباطبائی سپس بمدیریت مدرسه
لام که‌مرحوم پدرش بسبك جدید
سیس کرده‌بود رسید و مدت هفت
ل مدیریت آنمدرسه را بعهده
ت .

نمایندگی مجلس

مرحوم طباطبائی دردوره اول‌مجلس
رای ملی روزنامه (مجلس)رامنتشر
د واز اینراه کمك بسیار مؤثری
ادیخواهان نمود ودر دوره دوم از
هد بنمایندگی مجلس انتخاب‌شد.
مرحوم طباطبائی پس‌از بتوپ‌بستن
لس وسیله محمدعلیشاه مدتی در
شاه زندانی و درزنجیر بود وچندی
باروپا تبعید گردید ودورازوطن
آنجا بسربرد .

دردوره سوم از تهران بنمایندگی
خب گردید ودراین دوره نایب‌
یس مجلس‌شدو حزب (اعتدالیون،
تماعیون) را تشکیل دادومقارن جنك
ن‌الملل اول‌بکرمانشاه‌رفت ودرکمیته
اع ملی شرکت کردوازآنجا بترکیه
ت‌وسه‌سال بعد بایران بازگشت .
حزب (سوسیالیست) را تاسیس‌نمود.

سفارت ترکیه

در دوره‌پنجم‌مجلس مرحوم‌طباطبائی
ستور اعلیحضرت فقید سفارت
برای ایران درترکیه راقبول نمود و
این پست قراردادهای دوستی و
زرگانی ایران و ترك رامنعقد کرد
پس‌از سه‌سال بایران مراجعت نمود.

مرحوم طباطبائی درانتخابات دورهٔ چهاردهم رئیس انجمن‌نظارت انتخابات تهران شدوبنمایندگی انتخاب گردید. دراین دوره بریاست مجلس شورایملی رسیدو حزب ملت‌را تشکیل داد که بعدها مردم واتحاد نامیده شد .

مرحوم طباطبائی‌درفروردین ۱۳۲۸، بنمایندگی اول تهران در مجلس مؤسسان انتخاب‌وبریاست‌آن برگزیده شدو در دورهٔ شانزدهم مجددا ازتهران بنمایندگی مجلس انتخاب شدوسپس درانتخابات دوره اول ودوم مجلس‌سنا، بسناتوری انتخاب گردید .

زندگی خصوصی

مرحوم سیدمحمد صادق طباطبائی کتابخانه موروثی خودرا که‌ازکتابخانه های گرانبها ونفیس ودارای سه‌هزارو هشتصد جلد کتب‌خطی وچاپی بود بکتابخانه مجلس شورای ملی‌بخشید ودر کتابخانه مجلس اطاقی بنام‌وی نامگذاری شده است .

مرحوم طباطبائی در۱۸ سالگی با دخترعموی خود ازدواج کرد ودارای چهار فرزند می‌باشد دوپسر بنام‌آقای مهندس مصطفی طباطبائی و آقای‌دکتر ضیاءالدین طباطبائی ودو دختر‌ایشان همسر مرحوم فدائی وآقای دکترمدرسی می‌باشد .

مرحوم سید محمد صادق طباطبائی فرزندآیت‌اله‌سیدمحمد طباطبائی‌بنیان‌گزار مشروطیت ایران از زمـره رجال آزادی خواه کشـور بود کـه طی مـدت پنجاه و پنج سال که از عمر مشروطیت ایران‌می گذردپیوسته درمراحل ومناصب‌مختلف در حفظ و تقویت نهضت آزادی ایران سعی ومجاهدت فراوان بکار برده و تحمل انواع‌رنج‌و مشقتها را نموده و همواره ایمان و عقیده خود را درراه بدست آوردن آرمانهای ملی به‌ثبوت رسانیده است .

ما این ضایعه ملی را به‌عموم‌روحانیون ورجال و طرفداران مشروطیت ایران و بازماندگان آن‌خاندان بزرك تسلیت میگوئیم وامیدواریم فقید سعید در پناه حضرت‌حق در بهشت‌جاویدبااجداد بزرگوار خود محشور و متنعم‌بوده‌باشد

تشییع جنازه شادروان سید محمد صادق‌طباطبائی فردا بامداد درساعت ۹ ، از مسجد سپهسالار بعمل خواهد آمد جنازه رابه آرامگاه خانوادگی‌آن مرحوم در حضرت عبدالعظیم منتقل میکنند .

مجلس ختم شادروان سید محمد صادق طباطبائی روز سه‌شنبه پنجم دی ماه ازساعت ۹تا۱۲ درمسجدسپهسالار برگزار خواهد شد .

آسمان صاف

رنگی ـ دوبله بفارسی

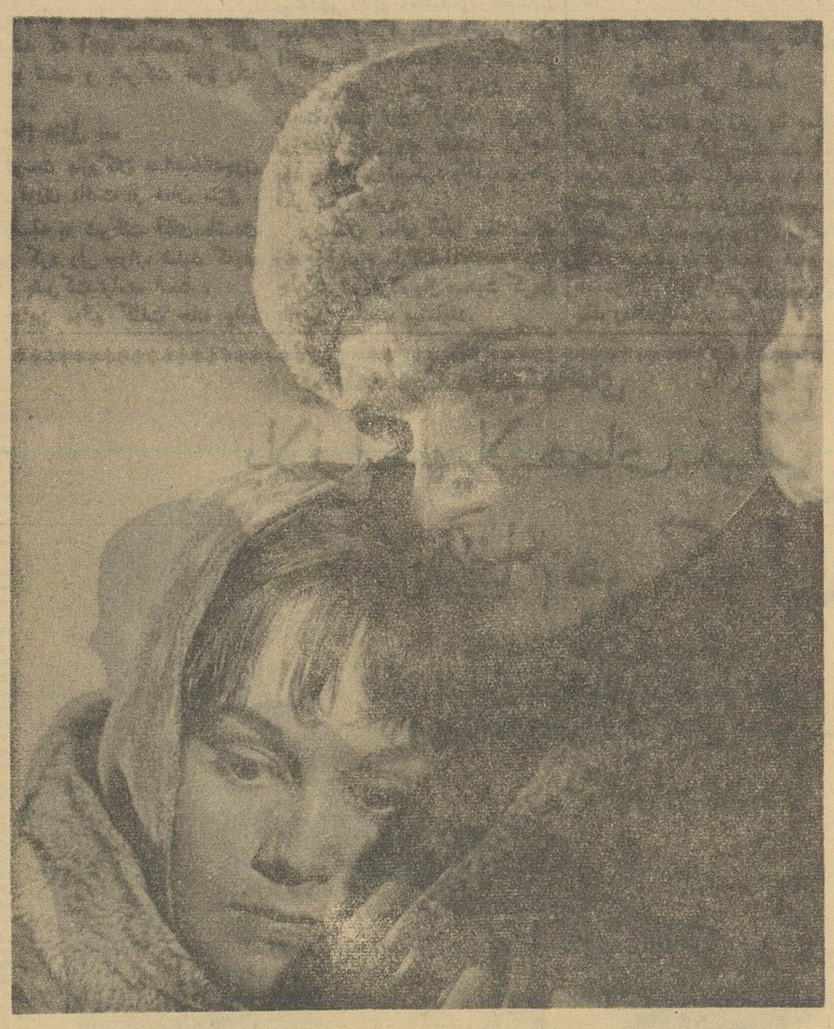

برنده اولین و بزرگترین جایزه فستیوالهای جهانی مسکو وسانفرانسیسکو

بکارگردانی: گریگوری چوخرای

ازهمین هفته درتهران

تسلیت

جناب آقای اسمعیل عبادت

فوت عموی عزیزت را تسلیت عرض نموده بقاء عمر و سلامتی آن خانواده محترم را از ایزدیکتا مسئلت داریم

کارمندان و کارکنان فنی روزنامه اطلاعات

همکار عزیز آقای اسمعیل عبادت

ما کارکنان کانون طوطی‌نو از پیش‌آمد درگذشت‌عمو و بزرك خانواده شما متاسف ومتاثریم وخودرا شریك درد و غم شما میدانیم

کارمندان کانون طوطی‌نو

با اندوه فراوان وتاسف بی‌پایان از درگذشت فقیدسعید مرحوم آقای علیرضا علوی‌که از خاندان بـاتقوی و فضیلت بوده‌اند مصیبت وارده را بعموم خانواده‌هـای معظم علوی ، ثابت‌پور ، منصف ، شریف تسلیت عرض نموده بقاء عمر بازماندگان را مسئلت داریم

غلامرضا ناصری ـ مهدی‌بدیعی ـ محمدحسین غنی ـ عباس جواهری ـ شمس‌الدین ضیائی ـ محمدولی‌سلیمانی ـ محمدعلی حیدرپور ـ محمدحسین جهانبین

سرکار سروان قطبی رئیس شعبه راهنمائی استان‌دوم ساری

فوت والده‌گرامی را به‌آنجناب تسلیت عرض مینمائیم بقای عمر بازماندگان آنمرحومه را از خدای تعالی‌خواستاریم

از طرف رانندگان خط ساری و شاهی ـ خیبر دادبین ـ حسن غلامی ـ بهروزفسانی نوذر

مصیبت وارده را بخانواده آقای حاج‌سید مرتضی موسوی تسلیت عرض میکنم و خودرا دراین مصیبت‌بزرك سهیم‌میدانم

آ ـ ۲۳۴۷۵ **سیدجواد جوهری**

بقیه آگهیهای تسلیت درشماره فردا

یك بازرگان صادر کننده با بریدن رك گلو و دستش اقدام بخودکشی کرد

درنتیجه مراجعه یکی‌ازدوستان آقای‌حاج‌غلامحسین معاضدی بمنزلش‌ساکنین‌خانه متوجه‌غیبت‌حاجی‌شده‌ودرحمام‌راشکستندواورا به‌بیمارستان منتقل‌کردند

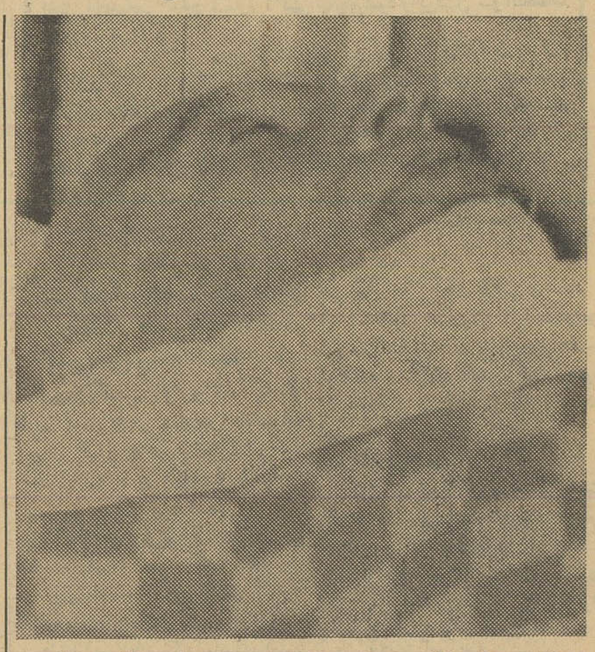

آقای حاج غلامحسین معاضدی در بیمارستان سینا پس از عمل جراحی

ساعت ده امروز آقای حاج غلامحسین معاضدی فرزند حاج‌آقا ۶۰ ساله یکی از تجار صادراتی (مخصوصا سنك معدن) در حمام خانه خود واقع در خیابان بهاربقصد انتحار رك گردن و دست‌خودراقطع کرد ولی در نتیجه یك تصادف‌غیر منتظره از کار وی اطلاع حاصل شد وبه بیمارستان سینا منتقل گردید.

آقای غلامحسین معاضدی پس‌از انتقال به بیمارستان سینا بلافاصله باطاق عمل منتقل گردید و تحت عمل جراحی قرار گرفت.

خبرنگار ما گزارش میدهد : بقرار اطلاع ساعت ۹ صبح امروز آقای معاضدی بحمام منزل خود رفت وساکنین خانه بگمان اینکه وی پس‌از استحمام از خانه خارج شده از فکر او غافل ماندند .نزدیك ساعت ده یکی از دوستان بازرگان آقای معاضدی برای مذاکره در باره قراردادی بمنزل وی مراجعه کرد ، اما ساکنین خانه بوی‌اظهار داشتند که آقای معاضدی از خانه خارج شده و بشرکت خود رفته است .

درحمام منزل ...

دوست بازرگان صاحبخانه‌چون کار فوری داشت از همان منزل ، بلافاصله به شرکت آقای‌معاضدی تلفن کرد ولی جواب شنید که‌وی هنوز بشرکت نیامده است .

دراین موقع کلفت خانه وارد اطاق شد و گفت کفشها ولباسهای آقا اینجاست پس چطور از خانه بیرون رفته است اهالی منزل با شنیدن این خبر هراسان شده با عجله بطرف حمام رفته و دردزندولی جوابی نیامد چون در نیز بسته‌بود آنها دررا شکستند ووارد‌حمام‌شدند ومشاهده کردند آقای‌حاج‌معاضدی روی زمین افتاده واز گردن‌ودستش خون میریزد و چاقوئی نیز درکنار وی افتاده است .

در همان معاینه اولیه معلوم شد باوجود آنکه خون فراوانی از بدن آقای معاضدی بیرون رفته است ولی وی هنوز زنده است .

ساکنین منزل لباس مختصری برتن آقای معاضدی انداخته و با اتومبیل اورا به‌بیمارستان سینا آوردند وبلافاصله نامبرده باطاق عمل منتقل گردید.

تحت فشار بود

هنوز علت اقدام آقای معاضدی معلوم نیست ولی بقراریکه یکی‌از بستگان آقای معاضدی اظهار میداشت اخیرا بعلت وضع بازار آقای معاضدی چندبار دچارشکست های پی‌درپی در امور تجارتی شده وتحت فشار قرار گرفته بود در روزهای اخیر وی بشدت ناراحت بود و فعالیتی نمیکرد واغلب درحال فکر بسر میبرد.

پزشکان معالج فعلا بعلت‌ضعف وی ازهرنوع ملاقات‌باآقای‌معاضدی جلوگیری کرده واز صحبت کردن بااونیز ممانعت مینمایند.

بموجب آمارپزشکی‌قانونی

۹۳نفر قربانی حوادث شدند

امروز آمار ماهیانه اداره‌پزشکی قانونی منتشر شد بموجب این آمار در آذرماه گذشته ۹۳نفر براثر حوادث گوناگون در تهران وحومه در گذشته‌اند .

در آذرماه ۲۵نفر براثر تصادف بااتومبیل ،۹نفر بعلت خفگی درآب ۷نفر در نتیجه سقوط‌فوت شده‌اند.

ماه گذشته ۷نفربراثر مسمومیت، ۳نفر براثر خفه کردگی‌وبیهوشی‌دو نفر بعلت برخوردباجسم خارجی در گذشتندو ۵نفر نیزباگلوله‌خودکشی کرده‌اند .

بموجب این آمار ماه گذشته ۳نفر در نتیجه ماندن زیر آوار ، ۶نفر براثر نقص در زایمان و پنج نفر بطور مشکوك ،ده نفر براثرسوختگی ۳نفر بعلت ضربه وارده بسرودو نفر باضربات چاقو در گذشته‌اند ۶نفر نیز بعلل برق‌گرفتگی ،خفگی، باگاز چاه تصادف باوسیله نقلیه‌موتوری، عوارض ناشی از عمل جراحی ، انفجار مخزن ،تصادف باقطاروضربه وارده فوت شدند .

ماه گذشته جمعا ۲۰۰۳معاینه از جهت ضرب و جرح معذوریت کارمندان ،معاینه پیشه‌وران، منافی عفت ،تعیین سن ،زندانی ،حاملگی، کارمند جدید الاستخدام بیماران روحی واختلال حواس در پزشکی قانونی صورت گرفته است .

زخمی شدند

در ۲۴ ساعت گذشته ۷ نفر باسامی کاوس علیپور فرزندحیدر، جلیل اسحقی فرزند مهدی ،پرویز حمیدیان فرزندمولا ،سودابه‌کریمی فرزند رحمن اله ، مهدی کریمیان فرزند کاظم ،محمد محمدی فرزند علی اکبرو‌ناصر فرزند امیردر اثر حوادث رانندگی زخمی شدند .

باتهام کلاهبرداری زندانی شد

آخر و قت دیروز زنی بنا م‌ملك‌الزمان‌که در طول چند ماه اخیر بچند فروشگاه مراجعه و با دادن چك‌چند دستگاه تلویزیون ووسائل لوکس خریده بود و ۱۹ برك‌جلب برای دستگیری او صادر شده بود باصدور قرار از طرف بازپرس‌دایره چك روانه زندان شد .

کودك گمشده

کودك چهارساله‌ای بنام حمید فرزند نصراله در حوالی بخش ۶و ۱۵ تهران گمشده است .

هرکس از او سراغی دارد لطفا بروزنامه اطلاعات اطلاع دهد که مایه نهایت امتنان خواهد بود.

کلوله‌بپای راننده‌خورد!

یکی از مشتریان قهوه‌خانه میخواست «آرتیست‌بازی» کند ولی‌سایرین‌جلوگیری‌کردند و نزاعی برپا شد

علی اکبر بناء رضوی که گلوله بپایش خورد

دیشب راننده‌ای بنام علی اکبر بنارضوی فرزند حبیب‌اله که در بخش ۲۱ دراثر تیرخوردگی‌زخمی شده بود در بیمارستان سینابستری شد .

حمله به‌پاسبان

بقراریکه از کلانتری ۲۱کسب اطلاع شده است دیروز در یکی‌از قهوه‌خانه های این خیابان نزاعی دستجمعی برپاشد وپاسبان کلانتری برای خاتمه دادن باین نزاع وارد قهوه‌خانه شد ولی منازعین برسر پاسبان ریخته ویرا مضروب‌نمودند وسپس قصد داشتند که سلاح کمری ویرا بگیرند . پاسبان نیز برای ارعات مهاجمین اقدام به تیراندازی هوائی کرد و یکی از گلوله‌ها پس‌از «کمانه»کردن به یکی از منازعین اصابت کرد.

آرتیست‌بازی در کافه

خبرنگار ما امروز در اطاق شماره ۱۷ در بیمارستان سینا از مجروح عیادت کرد او گفت : من راننده کامیون خط مشهد هستم .دیشب باعده‌ای از همکارانم به‌قهوه خانه خیام که در ابتدای جاده‌خراسان قرار دارد رفتم تاشام بخوریم و سپس عازم مشهد شوم .

تلویزیون یك فیلم جنگی‌نشان میداد وجوانی بنام محمود که‌مست کرده بود میخواست‌مانندستارگان فیلم «آرتیست‌بازی» در آورد ولی ماماتع شدیم وزدوخوردی روی داد و نظم قهوه‌خانه بهم خورد.

پاسبان خیابان وارد کافه شدو منازعین را از قهوه‌خانه بیرون‌کرد وقتی من بیرون میرفتم ناگهان سوزشی درپای خود احساس کردم وبیهوش شدم و هنگامیکه بهوش آمدم که در بیمارستان بودم و در بیمارستان بمن گفتند که گلوله بپای من خورده است .

جوان محصلی خودکشی کرد

سید محمود سادات موسوی پس از خوردن‌داروی سمی در اطاق را ازداخل بست و خوابید وهنگامیکه پدر ومادرش‌بالای‌سرش‌رسیدند وی در حال اغماء بود

سید محمود سادات موسوی

نیمه‌شب گذشته محصل۱۷ ساله‌ای که‌شب قبل باداروئی خودرا مسموم کرده بود در بیمارستان درگذشت‌و صبح امروز جنازه وی برای معاینه به‌پزشکی قانونی منتقل‌شد این‌جوان که‌سید محمود سادات موسوی فرزند مرتضی نامداشت محصل سال چهارم دبیرستان گروه شماره یك فرهنگی هدف بود .

صبح امروز پدرسید محمود در پزشکی قانونی میگفت علتی برای‌این اقدام فرزندم وجود نداشته است چه‌از هرجهت وضع‌اومرتب‌بودوجای نگرانی نداشت .صبح دیروز اوبخلاف معمول ازاطاق خود بیرون نیامد و ماکه از تاخیر اونگران شده بودیم چون در قفل بود آنرا شکسته‌و داخل شدیم‌او رابا وضع‌غیرعادی خوابیده دیدیم و هنگامیکه سراسیمه بسراغش رفتیم معلوم شد پسرم خودرا مسموم کرده است، باعجله او را به بیمارستان رساندیم وبستری کردیم ولی متاسفانه پسرم نجات نیافت .

معاینه ازجنازه محمود بوسیله‌آقای دکتر خلعت‌بری درپزشکی قانونی‌بعمل آمدو مقداری ازامعاء واحشاء وی‌برای تعیین نوع‌سم بآزمایشگاه فرستاده شد .

بقراری که صبح امروز دوستان همکلاس محمود سادات موسوی در پزشکی قانونی میگفتند وی شاگرد باهوش وبااستعداد ومنظمی بود .

علاقه به‌کتاب

امروز خبرنگار ما بااولیاءگروه شماره یك فرهنگی هدف تماس گرفت .

آقای بیرشك اظهار داشت که سید محمودسادات موسوی از شاگردان خوب‌وساعی‌آن دبیرستان بود ودر اخلاق رفتار نمونه بوده است .

وی یك لابراتوار نیز در خانه خود داشته است .

سید محمود سادات‌موسوی‌علاقه زیادی بخواندن کتابهای موریس‌ـ مترلینك و صادق هدایت داشته و تابحال دوبار قصد خودکشی‌داشته که‌نجات یافته است .

او درسال چهارم ریاضی گروه فرهنگی هدف مشغول تحصیل‌بوده است .

جوان‌محصلی که بااتومبیل بدزدی‌رفته‌بود دستگیر شد

دیروز مامورین ژاندارمری تهران یك جوان ۱۹ ساله که خود را محصل کلاس ششم یکی از دبیرستانها معرفی میکند دستگیر کردند . این جوان متهم شده‌است که قصد سرقت از خانه‌ای راداشته وبااتومبیل و دیلم و طناب و کلید های گوناگون مجهز بوده است.

ساعت یك بعداز نیمه‌شب یکی از مامورین تجسس‌ژاندارمری‌تهران نو باتومبیل فیات شماره ۲۳۶۶۹ ظنین شد وباموتوسیکلت آنرادنبال نمود وپس‌از طی مسافتی مشاهده کرد که در حوالی قاسم آبادجوان شیك پوشی از اتومبیل پیاده شد، وقفل چند خانه را بازدید کرد ، سپس دوباره سوار اتومبیلش شد، وارد یکی از خیابانهای فرعی جاده تهران نوگردید.

این جوان سپس پیاده بطرف همان خانه‌هائی که مورد نظر قرار داده بود رفت و مشغول امتحان دسته کلیدی به قفل یکی از خانه هاشد،دراین موقع‌مامور ژاندارمری که بطور نامحسوسی اورا تعقیب میکرد خودرا بجوان رسانده او ر دستگیر کرد.

دربازرسی از داخل اتومبیل‌این جوان چند کلید ، یك دیلم مقداری طناب بدست آمد که‌همرا وی بااتومبیل به‌پاسگاه ژاندارمری منتقل گردید.

جوان متهم‌دربازجوئی‌خودرا «منفرد محصل کلاس ششم یکی ا دبیرستانهای تهران معرفی کرد از ذکر نام کوچك‌خویش خودداری نمود و اتهام سرقت را نیز منکر شد واظهار داشت اتومبیل نیز متعلق بخودش میباشد . ولی چون د اتومبیل این جوان وسائلی پیداشد که سوءظن مامورین رابرانگیخته است ناچار مامورین ویرا برای تحقیقات بیشتر به مرکزژاندارمری فرستادند .

مستخدم‌خانه باخواهش،برادرزن‌اربابش رادر جایزه‌صدهزارتومانی‌شریك کرد!

آقایان محمدحسن رجبی وعباس محققی برندگان جایزه ممتاز

دیروز اطلاع‌دادیم که برندگان جائزه صدهزارتومانی بلیطهای‌فصلی بخت آزمائی ملی دو نفر از ساکنین لاهیجان باسامی آقایان محمدحسن رجبی و عباس محققی میباشندخبر نگار مادر لاهیجان بدنبال گزارش دیروز خود ،امروز اطلاع داد که‌این دو نفر برای دریافت جائزه عازم تهران شده‌اند .

محمد حسن رجبی مستخدم منزل آقای میرزازقی معاون فرمانداری لاهیجان میباشد وشریك وی آقای محققی برادر خانم معاون فرمانداری است .

چندی پیش محمد حسین بلیطی خریداری کردواز برادرخانم‌اربابش خواهش نمود که باوی شریك شده نصف بلیط را قبول کند آقای‌محققی نیز برای آنکه دل محمد حسن نشکند تقاضای او را قبول‌کرد وبا پرداخت ۱۵ریال نصف‌بلیط راگرفت وهمین بلیط بود که برنده جائزه صد هزار تومانی شد .

آقای محققی پس از اطلاع از برنده شدن بلیط گفت این شانس محمد حسن بود که بما روکردولی محمد حسن معتقد است که‌شانس آقای محققی میباشد که او را هم بنوائی رسانده است .

یك اسرائیلی کشته شد

عصردیروز دراثر واژگون شدن یك اتومبیل درراه قزوین یك نفر اسرائیلی کشته شد ودو نفردیگر زخمی شدند .

عصردیروز اتومبیل سواری شماره ۳۸۷۸۵ که‌در جاده کرج ـقزوین‌در حرکت بود بعلت سرعت زیاد و لیز بودن جاده بعلت بارندگی واژگون شد. اتومبیل که‌سرعت زیادی‌داشت چند معلق‌زدو بکلی درهم شکست .

مامورین ژاندارمری چند دقیقه پس از وقوع حادثه درمحل حاضر شدند واز زیربدنه اتومبیل جسد کلاچکین تبعه اسرائیل رابیرون آوردند سپس باشکستن‌درها مهندس «الی‌ملیخ مایلوم راخارج نمودند وبه بیمارستان اعزا داشتند سپس راننده اتومبیل را که غلامرضا گودرزی نام دارد و دربشت فرمان اتومبیل بیهوش‌شده بودبیرون کشیدند واورا نیز به‌بیمارستان منتقل نمودند .

گویا این عده‌از اعضای شرکت (متل‌بونه) بودند که پس از انجا ماموریتی ازتاکستان قزوین مراجعت میکرده‌اند

اداره محترم روزنامه اطلاعات

درشماره روز پنجشنبه ۳۰ آذرماه ۱۳۴۰ آن جریده شریفه مطالبی در باره دخالت اینجانب درامر مواد مخدره درج‌شده خواهشمنداست توضیحات ذیل راطبق قانون مطبوعات برای اطلاع عموم امربدرج فرمائید .

محکومیت اینجانب بی‌اساس بوده وبه‌هیچوجه آزمایشگاه یا ماده مخدره‌ای ازاینجانب کشف‌نشده است‌ومطمئنم که‌بالاخره حقایق کشف و کسانی که‌سعی دربدنام کردن من‌دارند روسیاه خواهند شد .

آ ـ ۳۲۰۰۴ دکتر کمال مصطفوی

برنامه آینده سینماهای پلازا ـ سهیلا ـ همای ـ میامی

انتقام هرکول

باشتراك: مارك‌فورست

قهرمان‌زیبائی اندام در رل هرکول

برودریك‌کرافورد ـ گابی‌آندره ـ لئونوراروونو

سینماسکوپ ورنگی دوبله‌بفارسی

جایزه ممتاز بلیطهای هفتگی بخت آزمائی ملی

۱۰۰ هزار تومان شد

سری جدید بلیط های بخت آزمائی ملی‌که هرهفته دارای یك جایزه صد هزارتومانی و ده‌جایزه سی‌هزارتومانی‌ودوجایزه ده هزارتومانی وهفتصدو هفتاد هزارتومان جوایزکوچك میباشد در معرض فروش قرارگرفت و روز چهارشنبه همین هفته‌قرعه‌کشی میشود.

برای خرید بلیط واستفاده ازجایزه ۱۰۰ هزار تومانی‌این هفته فقط ۳ روز فرصت دارید

آخرین دفاع دکتر بقائی

بقیه از صفحه ۸

ادامه شعار

آقای دکتر بقائی ادامه داد:شعار محاکمه ودرخواست تعقیب‌مجرمین سی‌ام تیر ماه همچنان در روزنامه شاهد درج میشد .

من یا دوستانم هرروز درروزنامه یا در مجلس موضوع را تعقیب می‌کردیم، اما از آنروز که‌این صحبت درمجلس شد ،مخالفت ما باقانون امنیت اجتماعی و توضیحاتی که‌در باره آن قانون میدادیم ، به موضوع تعقیب مسببین سی‌تیر اضافه شد، اگر دوره روزنامه شاهد را قضات محترم ورق بزنند در هرشماره‌راجع باین دو موضوع مطالبی ملاحظه خواهند فرمود .خلاصه با اینکه‌آن وعده را راجع بعدم اجرای قانون امنیت اجتماعی دادند آنرا بمرحله اجراء درآوردند ، در آن زمان بهیچوجه مصلحت نبود که نشان دهیم ، در چه موقع بعضی اشخاص بفکر وضع چنین قوانینی میافتد و ما موضوع را دنبال میکردیم ، در روزنامه شاهد ، دریکی از مقالات مستدل نوشته شد اگر دولت دکتر مصدق از طرف دشمنان مورد حمله قرار گیرد ، ما صمیمانه برای‌مبارزه برخواهیم خاست و هیچ نمیتوانیم بروی خود بیاوریم که آقای دکتر مصدق واضع و مبتکر این قانون هستند و حتی نوشتیم قانون امنیت اجتماعی به‌آقای دکتر مصدق‌تحمیل شده است ، در صورتیکه اگر فرصت بود ثابت میکردم که این قانون چگونه و بچه منظور بوجود آمده است و مسئله اساسی که‌پایه مخالفت مارا بااین قانون تشکیل می‌دهد سنت خطرناکی است که برای آینده باقی خواهد بود ومیپرسیدیم آیا این قانون در آینده بصورت یك قانون خطرناك برای اختناق آزادی ما نخواهد شد ؟ ما در این وضع رقت بار قرار داشتیم ، از طرفی برطبق اصولیکه معتقد به‌آنها بودیم ، از اینگونه اعمال جلوگیری میکردیم و از طرفی هم حکومت دکتر مصدق را تقویت مینمودیم ، باکسانیکه صحبتمان میشد، همیشه بنحوی از زیر بار اینچنین قوانینی از دخالت در انشاء آن شانه خالی میکردیم ، کار بجائی رسید که در جلسه‌ای یا در نطق رادیوئی که خوانده شد دکتر مصدق تقصیر قانون امنیت اجتماعی را در لفافه بگردن آقای دکتر شایگان و دکتر سنجابی انداختند و لی ما از آقای دکتر شایگان درجلسه دیگراعتراف گرفتیم که در صورت جلسات‌ثبت است که گفته آقای دکتر مصدق‌را تکذیب کردند ،میدانستند که‌دارند چه کاری را انجام میدهند ، می‌دانستند که عمل قابل دفاع‌نیست‌ولی این مانع از انجام عمل نمیشد ، و بکارهای خود ادامه میدادند !

سیر تاریخ

تاریخ بسیر خودش ادامه میداد وما همچنان در روزنامه شاهد و در مجلس خواهان تعقیب مسببین‌سی‌تیر و تفسیر عواقب سوء قانون امنیت اجتماعی بودیم ، تا اینکه در جلسه پنجاه و نهم مجلس شورایملی یعنی پس‌از گذشتن دو ماه و نیم از مذاکراتیکه علیه‌قانون‌امنیت‌اجتماعی کردیم ، هنگامیکه بالایحه تجدید اختیارات دکتر مصدق مخالفت می ورزیدیم ، به مناسبتی لازم بود در اینخصوص تذکراتی بدهیم بجای هر توضیح و تفسیری بهتر اینست که قسمتهائی از صورتجلسه مجلس را بعرض دادگاه محترم برسانم . «دراینموقع آقای دکتر بقائی‌قسمت هائی از صورتجلسات را قرائت کرد »پس‌از پایان قرائت صورت‌جلسات دکتر بقائی افزود : من از قانون امنیت اجتماعی آقای دکتر مصدق منتفع شدم ، زیرا بوسیله این قانون بود که موفق شدم قسمت های عمده‌ای از وطن عزیز خودمان را از جزیره هرمز تا منطقه اراك از منطقه جیرفت تا خاك بلوچستان دیدن کنم !

در طی دوسال‌اول حکومت‌تیمسار سپهبد زاهدی دائما باستناد همین قانون در تبعید گذراندم ، بعدا دولت تیمسار سپهبد زاهدی این قانون را تعدیل کرد و مقرر شد تبعیدیها را بنقاط بد آب و هوا نفرستند ودر طرز رسیدگی مراعات و ارفاقی برای محکومین در نظر گرفته شود ، ویك نکته حساس و دردناك اینست که‌انسان طبعا در هریك ازممالك دنیا از نظامی‌متوقع شدت عمل است،نظامیها خاصیتشان شدت عمل میباشد، نکته اینجاست که قانون امنیت اجتماعی آقای‌دکتر مصدق را تیمسار سپهبد زاهدی نظامی تعدیل نمودوملایمترش کرد! اگر فرصت بود، مطالب بسیاری را مطرح میکردم که بهتر آنست‌چیزی از اینمقوله نگویم،همینقدر سربسته عرض کنم ، اگر کسانیکه بنحوی از انحاء ازسازمان اطلاعات و امنیت کشور که قانونش در دوره ۱۹ به تصویب رسید منتفع شده‌اند درست بیاندیشند و مراجعه بسوابق خانوادگی وپدر ومادر این‌قانون فعلی سازمان امنیت بکنند آنوقت‌خواهند دید که مادر آنروز چه کشیدیم وچه‌گفتیم سعدی میگوید :

بنیاد ظلم در جهان اول اندکی بود، هرکه آمد براو مزیدی کرد، تابدین غایت رسید !

پیش بینی

در خاتمه جلسه قبل عرض کردم هیچ‌دیده نشده است مدعی‌العموم در ادعانامه آینده متهم را پیش بینی کند، البته از این لحاظ برایشان بحثی‌ندارم ، برای آن منظوری که لازم بوده‌است، میبایستی این‌شمشیر را در دادگاه تکان بدهند که‌اگر این متهم روزی آزاد شود اینطور و آنطور میشود پس نباید آزادشود، حالا که اعدامش نمیکنید لااقل محکوم به حبس ابدش نمائید بهر حال معلوم میشود ایشان سهمی از علم‌الغیب دارند، چون درآنجائیکه مینویسندو مرا معرفی میکنند که دکتر بقائی درهرزمان بنابوضع‌روز مردم را اغواء و اغفال کرده است. این انصاف را آقایان بدهند یقین دارم هر آدم منصفی بعد از گذشتن ده‌سال ، با درنظر گرفتن مخالفت آنروز باقانون امنیت اجتماعی وبا توجه به آنچه که بعد از آن قانون زائیده شد ،گمان میکنم بصحت عرایضم در آنروز توجه کند وقبول کندکه مادر آنروز حق داشتیم .

ما بنهضت خنجر نزدیم گرچه‌خنجر خونین در دست ما بود و ضمنا اگر درنتیجه این‌توضیحات دادگاه‌محترم اقناع بشود که با اتکای باین‌مدارك و اسناد همیشه‌در حفظ قانون‌اساسی کوشیده‌ایم ، دیگر تهمت تزلزل صمیمیت قوای انتظامی را برمارو نخواهند داشت و بامطالبیکه عرض شد که ما فرصت طلب ، نفع جو ، ابن‌الوقت نیستیم و در هریك از مراحلی که در محضر دادگاه‌عرض شد مابدهان خطر رفتیم ، میدانستیم که هریك از این مخالفتها چقدر گران تمام خواهدشد .

از ابتدای مبارزه ما در دوره پانزدهم تا خاتمه دوره هفدهم گاه‌با همکار عزیز آقای مکی ، گاه باآن دوستیکه در میان مانیست یعنی‌علی زهری درخود مجلس حالت جذامیها را داشتیم ، یقینا آقایان احساسی راکه درشخص جذامی بوجود می آید نمیدانند که چه حالتی است ، ولی این احساس را ما کرارا ودر دوره‌های متوالی مجلس داشته‌ایم . اما منصفانه ببینید ماچه‌خواسته‌ایم وهدفمان چه بوده است؟

جز این بود که گفتیم قانون اساسی را زیر پا نگذاریدو اصول را رعایت کنید ؟کسانیکه آنروزدر صف مخالف ما قرار میگرفتندوتمام تهمتها رابما می‌بستند بحمدالله همیشه سرکار بودند و اگر چند روزی هم از کارهای عمومی مملکت دستشان کوتاه بود ،ولی‌در کارهای اقتصادی دستهایشان باز بوده و هست !

ختم جلسه

رئیس ـ تنفس اعلام میکردد و بقیه دادرسی بساعت هشت‌و نیم دوشنبه موکول میشود .

چهل دقیقه بعداز ظهر جلسه دادگاه بعنوان تنفس ختم شد

انتصابات

بازرس نخست‌وزیر

آقای دکتر محمود انگجی بسمت بازرس مخصوص نخست‌وزیر منصوب ومشغول کارشد .

انتصابات در وزارتکشور

امروز این انتصابات از طرف وزیر کشور دروزارتکشور صورت گرفت.

۱ـ آقای سعادی بسمت‌ریاست‌اداره انتخابات

۲ـ آقای شریعتی اهری بسمت فرماندار نطنز

بازرس کل‌کشور در اداره نظارت بر مواد مخدره

ازطرف‌وزیردادگستری به‌آقای‌دکتر سید محمدطباطبائی‌رئیس اداره‌پزشکی قانونی ماموریت داده شد تابا سمت بازرس کل کشور بامور اداره کل نظارت برمواد مخدره رسیدگی‌نماید.

ورود

*آقای مصطفی تجدد مدیر کل بانك بازرگانی از لندن

*آقای حسن زجوزی وزیر کشاورزی مراکش از کراچی

*آقای شاپور اردشیر مخبرمجله تایمز از لندن

برنامه امشب

تلویزیون ایران

ساعت ۶٫۰۰ ـ برنامه دانش‌آموزان
ساعت ۶٫۳۰ ـ تدریس زبان‌انگلیسی
ساعت ۷٫۰۰ ـ برنامه جوانان
ساعت ۷٫۳۰ ـ فیلم
ساعت ۸٫۰۰ ـ دفتر اپرای‌تهران
ساعت ۸٫۳۰ ـ اخبار
ساعت ۸٫۴۵ ـ مصاحبه
ساعت ۹٫۰۰ ـ گلگشت و تماشا
ساعت ۹٫۳۰ ـ ارکستر حسین ملك
ساعت ۱۰٫۰۰ ـ دانش وپیروزی
ساعت ۱۰٫۳۰ ـ پایان برنامه

نمایشگاه مینیاتور های «درویش» باهتمام هنر های زیبای کشور ساعت ۵ تا ۷ بعد از ظهر در تالار فرهنك ورود آزاد است

اخبار وضع هوا

وضع‌هوای ایران تا ظهرفردابدینقرار است .

هوای تهران کمی تاقسمتی ابری ودربعضی ساعات توام بارگبار های پراکنده در نواحی کوهستانی پیش‌بینی میشود .

هوای سواحل دریای مازندران و نواحی آذربایجان،خراسان، شهرستان های شمالی و غربی ایران نیمه‌ابری گاهی همراه با رگبارهای پراکنده و ریزش برف درنواحی کوهستانی‌هوای بقیه نقاط کمی ابری پیش بینی‌میشود.

حداکثر درجه هوای تهران درروز گذشته ۱۳ وحداقل آن ۵درجه بالای صفر بوده است .

گرمترین نقاط در۲۴ ساعت‌گذشته بندرعباس باحداکثر ۳۴ درجه‌بالای صفرو سردترین نقاط زاهدان باحداقل ۴درجه زیر صفر گزارش داده شده است .

دومین شب جشن یکصدمین سال‌تولد «تاگور» در دانشگاه

پیام معاون رئیس جمهوری هندقرائت شد

هنرمندان هنرهای دراماتیك دراین جشن هنرنمائی کردند

ازساعت چهارونیم بعداز ظهر روز گذشته دومین روز جشن صدمین‌سال تولد رابنید رانات تاگور شاعر و فیلسوف بزرك هند از طرف‌دانشگاه تهران درتالار فردوسی‌دانشکده ادبیات برگزار گردید .

دراین مراسم آقایان دکتر فرهاد رئیس دانشگاه سفیرکبیر هندوجمعی از استادان، دانشجویان و هندیان مقیم تهران شرکت داشتند .

ابتدا نواری از صدای تاگورپخش گردید وسپس پیام آقای پروفسور رادها کریشنان معاون ریاست‌جمهوری هند بوسیله سفیرکبیر هند قرائت شد .

آنگاه آقای دکترضا زاده شفق استاد دانشکده ادبیات در موردعقاید فلسفی وادبی تاگور ورابطه افکار او بااصول عقایدوآرزتشت سخن گفت و پس از ایشان آقای مرتضی اخوت فارغ‌التحصیل هنرستان آزاد هنرهای دراماتیك قطعه شعری ازتاگور رابنحو جالبی دکلمه کرد .

آنگاه آقای‌دکترمهدی فروغ‌رئیس اداره هنرهای دراماتیك هنرهای زیبا شرحی درمورد آثار دراماتیك فیلسوف عالیقدر هندی بیان‌داشت ودرآخرین قسمت برنامه هنرمندان اداره هنرهای دراماتیك نمایشنامه «پستخانه» را که ازنوشته‌های تاگورمیباشد بروی‌صحنه آوردند .

برنامه دیشب پس ازپذیرائی در ساعت هشت بعداز ظهر خاتمه یافت.

ضیافت سفارت پاکستان باافتخار سفیرکبیر ایران درپاکستان

ساعت شش بعد از ظهر سه‌شنبه گذشته از طرف آقای اختر حسین سفیر کبیرپاکستان در ایران‌مجلس ضیافتی بافتخار تیمسار سر لشکر ارفع سفیر کبیر ایران درپاکستان برپا بود .

در این ضیافت گروهی از مدیران جرائد و خبرنگاران خبرگزاری‌های داخلی و خارجی همچنین عده‌ای از دیپلماتها ورجال بابانوانشان حضور داشتند . این ضیافت تاساعت هشت بعد از ظهر ادامه داشت و از طرف سفیر کبیر پاکستان پذیرائی گرمی از مدعوین بعمل آمد .

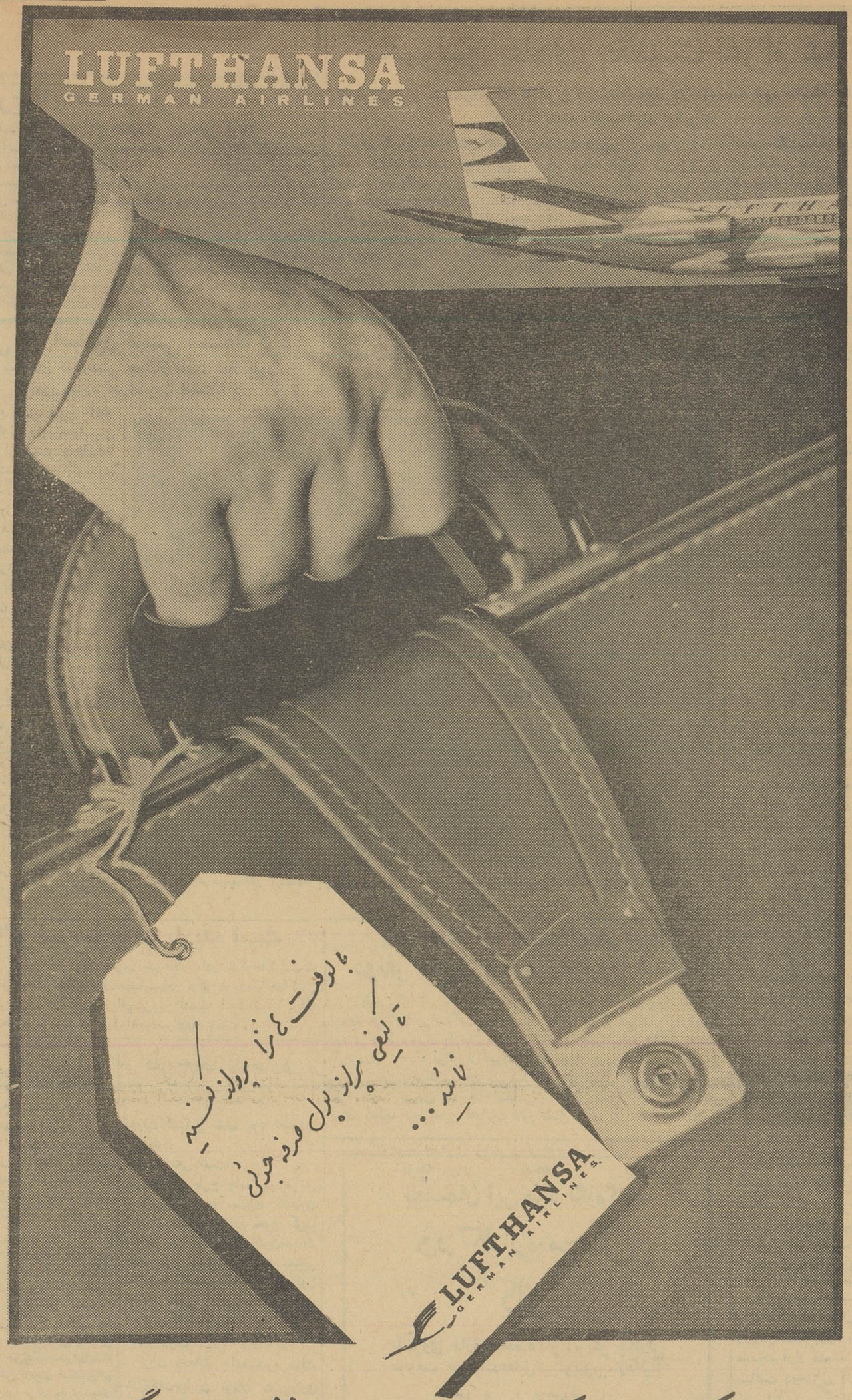

اکنون یک موقعیت بی نظیر دیگر

تا ۲۷٪ تخفیف از بلیطهای دوسره توریست **لوفت هانزا**

خطوط هوائی آلمان

لوفت هانزا تا ۲۷٪ قیمت بلیطهای دوسره « توریست » طبقه صرفه جوئی خود را از امروز تا ۱۰۱ فروردین بمقصد اکثر شهرهای اروپا و آمریکا تخفیف میدهد . با این موقعیت بی‌نظیر ، مسافران لوفت هانزا مبلغ زیادی از اصل قیمت صرفه جوئی میکند

اعتبار بلیط درجه توریست دوسره بانرخ مخصوص برای اروپا ۳۰ روز وبرای آمریکای شمالی ۱۷ روز

با سرعت خارق‌العاده و راحتی جت‌های بوئینگ ۷۲۰ و ۷۰۷ و پذیرائی کرم سرویس پی رقیب لوفت هانزا هیچگاه لحظات شیرین سفر به آلمان و خطوط ارتباطی به پاریس لندن و یا نیویورك را از یاد نخواهید برد .

در زیر چهار نمونه از میزان پولی که از بلیطها صرفه جوئی مینمائید نشان داده شده است :

مبلغ صرفه جوئی	مبلغی که میپردازید	
۹۳۲۰ ریال	۲۸۰۹۰ ریال	فرانکفورت
۹۳۲۰ ریال	۲۸۰۹۰ ریال	پاریس
۱۰۲۵۰ ریال	۲۹۴۷۰ ریال	لندن
۲۰۳۹۰ ریال	۵۶۲۵۰ ریال	نیویورك

برای تهیه بلیط و کسب اطلاعات بیشتر به آژانس مسافرتی خود یا لوفت هانزا (خطوط هواپیمائی آلمان) خیابان فردوسی تلفن ۳۰۰۱۶۵ الی ۳۰۰۱۶۹ مراجعه فرمائید .

لوفت هانزا

خطوط هوائی آلمان

طرح‌های صنعتی برنامه سوم

امروز باحضور نخست‌وزیر بررسی گردید

جلسه بررسی طرح‌های برنامه سوم صبح امروز دردفترکار آقای مهندس اصفیاء قائم‌مقام نخست‌وزیر تشکیل شد.

دراین جلسه که باحضور آقای دکتر امینی نخست‌وزیر تشکیل گردید آقای دکترذهبی معاون وزارت صنایع ومعادن وچندتن‌دیگر ازروسای آن وزارتخانه شرکت داشتند.

درجلسه امروز آقایان مهندس اسبقی مدیرامور صنعتی ،دکترخداداد فرمانفرمائیان معاون اقتصادی ومالی سازمان برنامه ، دکترسمیعی مدیرامور اقتصادی وچندتن دیگر از مقامات سازمان برنامه حضور داشتند .مذاکرات امروز درباره امور صنعتی برنامه سوم وطرح‌های مربوط به‌آن بود .

دراین مذاکرات متصدیان تنظیم برنامه سوم اطلاعاتی دراین‌باره دادند وپس‌ازبررسی درباره برنامه‌های مزبور کلیات آن بتصویب رسید .

رئیس فدراسیون‌کشتی استعفاکرد

رئیس سازمان تندرستی جوانان‌گفت: فعلا بلور مامور اداره فدراسیون است

بقرار اطلاع صبح دیروز آقای منوچهر قره‌گزلو رئیس‌فدراسیون کشتی کشور از سمت خوداستعفا کرد وعلت استعفای خودرا گرفتاری وکار زیاد قید کرده است .

همچنین چندروز قبل آقای‌مهندس خبیری رئیس فدراسیون‌فوتبال‌برای دومین‌بار از سمت خود استعفاکرد صبح‌امروز خبرنگار ورزشی ما با تیمسار سپهبد عمیدی‌ریاست‌سازمان تندرستی‌جوانان و تربیت بدنی ایرانی تماس گرفت و راجع به استعفای آقایان قره‌گزلوومهندس خبیری از ایشان سئوال نمود.وی اظهار داشت روسای فدراسیون کشتی وفوتبال از سمت خوداستعفا نموده‌اند ولی تاکنون تصمیمی گرفته نشده و فعلا در فدراسیون کشتی آقای بلور کارهای‌فدراسیون را انجام میدهد .

آرامش در بازپرسی

دیروز آقای احمد آرامش‌در شعبه۲ بازپرسی تهران حضوریافت واز طرف بازپرس سئوالاتی ازوی بعمل آمد . آقای آرامش توضیحات‌مفصلی‌ببازپرس داد.

مشمولین عادی بخدمت اعزام شدند

کارفرمایان و متصدیانی‌که کارگر وکارمندمشمول در مؤسسه خود داشته باشند تحت تعقیب قرار میگیرند

امروز کسب اطلاع شد که از ساعت دوازده تا هشت بعداز ظهر دیروز قریب پانصد نفراز مشمولین عادی بخدمت اعزام شدند.

اعزام مشمولین عادی بخدمت‌امروز نیز ادامه داشت .

سه منطقه تهران

بدستور تیمسار دریابان‌نصیرزند رئیس اداره نظام‌وظیفه عمومی سه دسته بازرسی برای تعقیب کار ـ فرمایان و متصدیانی که کارگر وکارمند مشمول در اختیار دارند، تعیین شده‌اند.

این دسته‌ها منطقه تهران را به سه‌قسمت تقسیم کرده‌اند .

۱ـ منطقه خیابان سی‌متری از شمال به‌جنوب بطرف مغرب در اختیار دسته سرهنگ کمانگر

۲ـ منطقه شهناز و شهباز بطرف شرق تحت اختیار دسته سرهنگ لبیب .

۳ـ منطقه مرکزی تهران تحت نظر سرهنگ احمد فردوس رئیس حوزه تهران

گزارش خبرنگار ما حاکی‌است که این دسته‌ها بمنظور جلب مشمولین در خیابانها (نظربگیری) اقدام نمیکنند بلکه غرض ازبازرسی این هیئتها تعقیب کار فرمایان و متصدیان اموریست که کارگریا کارمند مشمول در اختیار دارند.

بازرسی از مناطق سه‌گانه فوق توسط دسته‌های بازرسی در تمام اوقات روز ادامه دارد و در چندروز اخیر در اثر فعالیت این بازرسان عده قابل ملاحظه‌ای از مشمولین خودرا به حوزه تهران‌معرفی‌کردند و دوسه نفر از کارفرمایان که برخلاف مقررات کارمند و کارگر مشمول در اختیار داشتندتحت‌تعقیب قانونی قرار گرفتند.

خاورمیانه یکی از مناطق خطر درسال ۱۹۶۲ خواهد بود

مجله نیوزویك درآخرین شمارهٔخود نوشته است که خاورمیانه‌یکی ازمناطق خطر در سال ۱۹۶۲ خواهدبود .

این مجله در مقاله‌ای که اختصاص به پیش بینی وقایع سال جدید داردنوشته است که‌درسال۱۹۶۱ برلن پرخطر ترین منطقهٔجهان‌محسوب میشد ودراین شهر بود که دنیاچندین بار در آستانه جنك قرار گرفت .ولی درسال جدید بنظر میرسد که مناطق حاد خطر در آسیا خواهدبود . ازجمله در آسیای جنوب شرقی وویتنام‌شمالی خطر از هرموقع بیشتر خواهد بود .

روبسوی بیت‌اللحم

بیت‌اللحم ـ۲۴ دسامبر ـخبرگزاری فرانسه ـبمناسبت عید میلاد مسیح هزاران نفر زائر و جهانگرد از اطراف و اکناف‌جهان به بیت‌اللحم زادگاه حضرت عیسی روی آورده‌اند با اینکه هوای اورشلیم فوق‌العاده سرداست و باد شدیدی باسرعت ۱۳۰ کیلومتردر ساعت میوزد درفاصله هریك ساعت سه‌هواپیما درفرودگاه این شهر بزمین می‌نشیند وزائرین ومسافرین خودرا پیاده میکند.

بی‌خطر باتعداد چوب بیشتر

آیا جنك روی میدهد؟

کودکی در آستانهٔ سال بااین‌سئوال جواب میدهد

مجله نیوزویك مینویسد : طفل‌کوچکی از اهالی «کونکتیکات»که هفته گذشته جشن هشت سالگی خودرا برگزار کرد ، درحالیکه معصومانه دست مرا گرفته بودگفت : «این آخرین جشن تولد من است . جنك اتمی ، پیش‌از اینکه نه‌ساله شوم مرا خواهد برد .» یك‌هفته پیش‌از آن نیز ، یك‌دانشجوی تحصیل‌کرده کالج «بلوآ» در ویسکانسی باهمان لحن نومیدانه این پرسش را از من کرد :

«برای اجتناب از یك جنك اتمی چه میتوان کرد ؟»

خطر چنین جنگی درسال ۱۹۶۲ درصورتی وجود دارد که رهبران‌دنیای کمونیست درمحاسبات خود اشتباه کنند . این امر بنوبه خود به مقاصد سوق‌الجیشی شوروی درسال ۱۹۶۲ بستگی دارد ، و موضوعی است که بشدت ذهن صدها کارشناس امور شوروی را درغرب اشغال کرده است . این کارشناسان پیش‌بینی های خودرا (بادرنظرگرفتن شواهد) برپایه سه‌مورد نظامی وکفایت سیاسی گذاشته‌اند ، و استنباط من از پیش‌بینی آنها اینست.

نخست ، تجاوزات اخیر شوروی چندبار صورت‌گرفته است ؟ بنظر کارشناسان امور شوروی تنها درسه مورد بوده است که شوروی حملاتی برضد دیگر کشورها کرده است . درسال ۱۹۳۹ به‌فنلاند ، درسال ۱۹۳۹ به‌لهستان ، ودرسال ۱۹۴۵ به‌ژاپون . هرسه‌این حملات ناگهانی بودند . ولی اگر از نزدیك مورد بررسی قرار میگرفتند ، به‌این نتیجه میرسیدیم که، درهرمورد ، عمل شوروی بیشترجنبه عکس‌العمل را داشته ودفاعی بوده است. درمورد فنلاند ولهستان ، هدف بزرك استالین این بوده است که موقعیت ارتش‌سرخ‌را بهترکند وآنرا دربرابر حمله‌شدید نازی(که اوانتظار آنرا داشت) تقویت نماید .

درمورد ژاپون ، هدف اساسی استالین این بود که بار دیگر فرصت تهدید را به‌ژاپونی‌ها درمورد حمله به‌مرزهای سیبری شوروی ندهد .

ضیافت سفارت افغانستان بافتخار سفیرکبیرجدیدایران

ساعت هشت بعداز ظهر دیروزاز طرف آقای امیر محمد عثمان‌سفیر کبیر افغانستان و بانو ضیافتی بشام بافتخار آقای محمد ذوالفقاری‌سفیر کبیر جدید ایران در افغانستان در محل سفارت برپا بود .

پیشگوئی درباره وقایع سال جدید

لاهه‌ـ خبرگزاری فرانسه ـ یك پیشگوی هلندی درباره وقایع سال ۱۹۶۲ پیشگوئیهائی کرد. وی درآغاز سال ۱۹۶۱ نیز پیشگوئیهائی کرده‌بود که برخی از آنها بتحقق رسیده‌بود. وی پیشگوئی میکند :

درسال ۱۹۶۲شوروی در بازارهای جهانی مخصوصا از نظر بازارهای‌نفتی مداخله خواهدکرد .

همچنین وضع مردم شوروی درسال جدید بهتر نخواهد شد و خروشچف تحت فشار مخالفین وبدنبال یك حادثهٔ مرزی در آلمان از صحنه سیاست‌کنار خواهد رفت .

اسکناسهای جدید

ازامروز بجریان گذاشته شد

از امروز اسکناس های جدید ده‌ریالی وبیست ریالی از طرف‌بانك مرکزی ایران بجریان گذاشته شد .

اسکناس های جدید از هرجهت شبیه آخرین اسکناس های‌ده‌ریالی و۲۰ ریالی است که در سال۱۳۳۸ از طرف بانك ملی چاپ و بجریان گذارده شد ، فقط بجای جمله بانك ملی ایران درروی اسکناس جمله «بانك مرکزی ایران» نوشته شده وپشت آن نیز به لاتین اسم بانك مرکزی نوشته شده است .

اسکناسهای جدید بامضای‌تیمسار سرلشکر ضرغام وزیر اسبق‌دارائی وابراهیم کاشانی مدیر کل سابق بانك مرکزی است .

دومین دسته از اسکناسهائی‌که قرار است بنام بانك مرکزی چاپ شود اسکناسهای پنجاه و صد ـ تومانی است .

نمایش فیلم پرواز تیتوف درسفارت شوروی

از ساعت شش بعداز ظهر دیروز بنابدعوت آقای «پرتسف» وابسته مطبوعاتی سفارت شوروی‌درایران و بانو،گروهی از مدیران جرائد و خبرنگاران خبرگزاریهای داخلی و خارجی همچنین عده‌ای ازوابستههای مطبوعاتی و دیپلماتهای خارجی مقیم تهران بابانوانشان برای مشاهده‌فیلم پرواز گرمان‌تیتوف دومین فضانورد شوروی در باشگاه سفارت شوروی حضور یافتند .

ابتدا از مدعوین پذیرائی بعمل آمد وسپس سه حلقه فیلم بمعرض‌نمایش گذارده شد .

درمسجد سپهسالار آیت‌الله بهبهانی وآیت‌الله نوری وجمعی ازتشییع‌کنندگان برجنازه مرحوم طباطبائی فاتحه میخوانند

درماکو نیم متر برف باریده است

گزارش تلفنی آخر وقت امروز خبرنگار مادر ماکوحاکیست‌که از بیست‌وچهار ساعت‌گذشته برف سنگینی در ماکو باریده و هم‌اکنون درحدود نیم‌متر برف درشهر واطراف بزمین نشسته است ضمنا براثر بارندگی هوای ماکو و قراءفوق‌العاده سردشده است .

براثر تصادف دواتومبیل در نزدیکی شیراز

دونفر مقتول ودونفر مجروح شدند

طبق گزارش خبرنگار مادر شیراز بعداز ظهر پریروز کامیون شماره ۳۲۲۲۸ برانندگی عبدالحسین یعقوب‌که از تهران عازم شیراز بود در دوکیلومتری پل‌خان شیراز بااتومبیل جیپ‌شماره ۱۴۶۰ تصادف کرد دراین حادثه دونفر از سرنشینان اتومبیل جیپ باسامی عبدالرسول اسلامی ،عزیز صالحی جان سپردند و دونفر دیگر بسختی مجروح گردیدند . جریان بمقامات انتظامی و قانونی شیراز اطلاع داده‌شدو برای معالجه مجروحین اقدامات لازم بعمل آمد.

برای کلیه‌اتومبیلها

بقیه از صفحه اول

پارکینك ،لحظه‌وپایان ساعت مزبور را کنترل می‌کنند ودر صورت تخلف شماره اتومبیل را باداره راهنمائی میدهند، این نحوه عمل موجب آن میشود که پارکینك درخیابانهای‌شهر تابع‌مقررات ونظم خاصی بشود .

حق‌پارکینك

دارنده اتومبیل بموجب این‌آئین‌ـ نامه برای ساعت اول توقف درکنار خیابان پنج‌ریال‌باید پرداخت نماید و درصورتیکه مدت توقف‌از یکساعت تجاوز نماید حق‌پارکینك ساعتی سه ریال محسوب خواهد شد وبا این ترتیب هیچکس حق‌ندارد بعنوان‌اینکه مغازه ویاخانه اش درفلان خیابان‌واقع است اتومبیل‌خودرا برای مدت‌مدیدی درخیابان پارك نماید .

پارکینك شبانه

فقط دارندگان اتومبیلها میتوانند شبها آنهم‌از ساعت هشت ببعداتومبیل خودرا تاصبح درمقابل خانه ویامغازه متوقف سازند که حق‌پارکینك آن تا صبح ده‌ریال است .

دستگاه خودکار

رانندگان وسائط نقلیه هنگام خرید کارت پارکینك دستگاهی نیز داده خواهد شدکه راننده آن را نزد خود نگاه میدارد و در سرساعت‌معین بوسیله زنگی که‌در آن دستگاه‌تعبیه شده وی را آگاه می سازد .

طرح‌جدیدجاده

بقیه از صفحه اول

ودولت تشکیل شده بود تصویب گردید .

قانون منتفی است

بموجب این طرح جاده سوم‌بعرض چهل‌وپنج متر در مسیری که‌قانون احداث جاده سوم را معین کرده ساخته میشود وچون قانون‌احداث جاده سوم بعلت انقضاء مدت‌منتفی گردیده لذا شهرداری باستنادقانون توسعه معابر اقدام بساختمان جاده سوم میکند.

کمك دولت

برای احداث جاده سوم دولت سی‌وهفت‌میلیون تومان بشهرداری کمك میدهد وبااستفاده از این پول اراضی مسیر جاده خریداری شده و دستمزد کارگران پرداخت میگردد، هزینه پرداخت بهای اراضی واقع در مسیر جاده شانزده میلیون تومان برآورد، شده است.

ششهزار کارگر

درساختمان جاده سوم ششهزار کارگر بکار مشغول شده و بازار مصالح ساختمانی نیز رونق میگیرد وبطور کلی هدف شهرداری‌ودولت از اجرای طرح اخیر رهائی مالکین اراضی از بلاتکلیفی و پیداشدن کار برای بیکاران است .

اهالی محترم کردستان

فردا از خواندن روزنامه آذرین غفلت نفرمائید.

باستعفای وزیر

بقیه از صفحه اول

بطوریکه کسب اطلاع کرده‌ایم هنوز موافقت آقای نخست وزیر با استعفای آقای مهندس فریور برای ایشان ارسال نشده‌است وآقای‌دکتر امینی مایل است حتی‌الامکان وزیر صنایع و معادن را برای ادامه کار قانع‌سازد .

در این مورد مذاکراتی نیز جریان دارد آقای مهندس فریور نزدیك ظهر امروز بخبرنگار ما گفت«وضع حال من بنحوی است که تقریبا ادامه کار سنگین‌وزارت برایم‌محال شده است وباین ترتیب تصورنمیکنم بتوانم مجددا بکار باز گردم»

توجه توجه توجه

بچشمان این مرد نگاه‌کنید

در کاباره مجلل

کازبا

بانیروی خارق‌العاده دکتر انریکو چکارلی مقاومت خودرادرمقابل‌هیپنوتیزم‌بیازمائید

کاباره کازبا

ازاستاد هیپنوتیسم ایتالیا دعوت نموده است که افتخارا برنامه خودرا که قسمت بسیار کوچکی ازآن در تلویزیون نمایش داده شده ازامشب برای مشتریان محترم اجرا نماید.

برنامه‌های هنری سابق از قبیل آکروبات‌ورقص عربی وغیره همراه باموزیك جاز کاریبین همچنان اجرا خواهدگردید.

برنامه فوق‌العاده شب ژانویه

بزودی باطلاع عموم خواهد رسید.

جمعه‌ها ته دانسان را از ساعت ۵ تا۸بعدازظهر فراموش نفرمائید . پهلوی جاده ونك محل سابق

آکاپولکو تلفن ۸۲۲۸۸۰

آ ـ ۳۲۰۵۸ (زرآگهی)

سالنامه ۱۳۴۱ دنیا

بضمیمه تقویم بغلی جلد پلاستیك

وصد مقاله ازصد نویسنده معروف

شب ژانویه در

شکوفه‌نو

تلفن ۲۰۴۶۸ رزرو میز

مجالس ترحیم و یاد بود

انا لله وانا الیه راجعون

درگذشت ناگهانی‌همکار محترم مرحوم **حاج آقای‌شیرازیان** طاب‌ثراه را باطلاع عموم دوستان و آشنایان مخصوصا افراد صنف حمل ونقل میرساند مجلس ترحیم آن فقیدسعیدساعت ۳ الی ۵ بعدازظهر دوشنبه چهارم دیماه ۴۰ درمسجد ارك تشکیل خواهد شد

حاج سیدعلی روح‌الامین ـ رئیس سندیکای‌صنف‌حمل‌ونقل

بانهایت تاسف فوت‌ناگهانی خلدآشیان **حاج‌آقا شیرازیان** را باطلاع دوستان و آشنایان میرساند مجلس ختم آنمرحوم روزدوشنبه ۴ر۱۰ر۴۰ از ساعت سه الی پنج بعدازظهر در مسجد ارك منعقد خواهد بود مجلس ختم زنانه نیز در همان ساعت درمنزل آنمرحوم واقع درخیابان خیام پشت آقاسید نصرالدین برگزار است

علی‌اکبر شیرازیان ـ حاج‌علی‌آقا شیرازیان ـ حاج‌محمد حسین صدریه ـ حاج‌غلامحسین مصفا ـ سید محمد و سید باقر مروستیان ـ احمدفتحی ـ بهادری ـ حاج شیخ محمد شرافت ـ علی‌زاده یزدی ـ اخوان یزدی ـ محمدبوئینی‌رشتی حاج سیدمصطفی‌تهامی ـ اصغر رسولی یزدی ـ محمدباقر باقفی ـ ادیبی ـ مدرسی‌یزدی ـ محمدرضا شرافت‌ـ علی‌اکبر کلانتری ـ سیدحسین میراب‌زاده

بعموم بازماندگان آنمرحوم مصیبت‌وارده را تسلیت‌میدهیم

سپاسگزاری

از ذوات محترم و سروران گرامی و دوستان و آشنایان که باشرکت درمراسم تشییع جنازه و مجلس سوکواری و شب‌هفت شادروان **دکتر افضل‌الدوله (بنی‌صدر)** سرافرازمان فرمودند و یا با ارسال تلگراف ونامه ویا بوسیله جرایداظهار تسلیت وهمدردی نموده‌اند صمیمانه سپاسگذاری مینماید و از خداوند متعال بقای عمر و عزت همگی را مسئلت دارد و چنانچه درشرفیابی و عرض سپاسگذاری حضوری بعلت‌تالم روحی وکسالت و ناتوانی تاخیری حاصل شود امید عفو دارد

افسرالملوك بنی‌صدر (ادیب)

سپاسگزاری

از دوستان وبستگان و آشنایان که درمراسم تشییع جنازه و ختم وشب‌هفت مرحوم برادرم **باب‌الله فلاحی** شرکت فرموده یا تلگرافا ویا بوسیله نامه بربنده منت گذارده‌اند سپاسگزار واز اینکه بواسطه کثرت گرفتاری موفق ببازدید حضوری نشده‌ام پوزش می‌طلبم

آ ـ ۲۳۴۱۵ **علی محمد فلاحی**

بدینوسیله از حضرات علماء عظام و دوستان و آشنایان وسروران گرام‌که درمجلس ختم ومراسم تشییع مرحومه مغفوره والده حضورا وکتبا وتلگرافا ابراز همدردی فرموده‌اند سپاسگزاریم واگر بواسطه تالمات روحی درعرض تشکر حضوری تاخیر شود طلب‌معذرت مینمائیم و سلامتی وتوفیق کلیه آقایان را از درگاه حضرت احدیت مسئلت داریم

از طرف کلیه بستگان آنمرحومه ـ حسن عظیم‌نیا

بدینوسیله از کلیه بانوان محترمه‌ایکه درمصیبت وارده باشرکت درمجلس ترحیم ومراسم تشییع ابراز همدردی فرموده‌اند سپاسگزاریم و اگر بعلت تالمات روحی عرض تشکر حضوری میسر نشود پوزش می‌طلبیم

خانواده‌های شکوهی ـ عظیم‌نیا ـ دستمالچی ـایپکچی مسگرزاده ـ فطوره‌چی

از ذوات معظم و سروران مفخم وهمکاران محترم و دوستان و آشنایان و دانشجویان و دانش‌آموزان معزز که در ضایعه جانگداز جوان ناکام **بهنام واجد سمیعی** در تشییع جنازه ومجالس سوکواری وشب هفت شرکت یا وسیله نامه وتلگراف و روزنامه تسلیت‌گفته اظهار عنایت و محبت فرموده‌اند بدینوسیله صمیمانه سپاسگزار بوده سلامت‌همگی و خانواده‌شانرا از خداوند متعال مسئلت مینماید چنانچه بعلت‌تالمات روحی‌درشرفیابی وعرض‌تشکرحضوری‌قصوری‌یا تاخیری شود امید عفو داریم

محمدحسین واجدسمیعی ـ یداله‌واجد سمیعی ـ بدیع‌اله واجد سمیعی ـ پرویز واجد سمیعی

جایزه ممتاز بلیطهای هفتگی

بخت آزمائی ملی

۱۰۰ هزار تومان شد

سری جدید بلیط های بخت آزمائی ملی‌که هر هفته دارای یك جایزه صد هزار تومانی و ده‌جایزه سی‌هزارتومانی‌ودوجایزه ده هزارتومانی وهفتصدوهفتاد هزار تومان جوایزکوچك میباشد درمعرض فروش‌قرارگرفت و روز چهارشنبه همین هفته‌قرعه‌کشی‌میشود.

برای خرید بلیط واستفاده از جایزه ۱۰۰ هزار تومانی این هفته فقط

۳ روز فرصت دارید