اطلاعات

یکشنبه ۳ آبان‌ماه ۱۳۴۹ ـ شماره ۱۳۳۲۸ سال چهل و پنجم ـ تکشماره ٤ ریال

مقررات جدید حج اعلام شد

از ۱۰ آبان تقاضای حج پذیرفته میشود

از ۱۰ آبان تا ۱۵ آذر وزارت بهداری مراکز معاینه زائران دایرمیکند زائران بیت‌الله الحرام گذرنامه عادی‌حج‌دریافت میدارند

تشریفات مراجعه به فرمانداری‌ها و ثبت‌نام‌و اخذ اوراق تقاضا حذف شد

بقیه در صفحه ۱۰۷

سردبیر ایزوستیا شرفیاب شد

« تولکونف » سردبیر «ایزوستیا » در شرفیابی پیش از ظهرامروزبحضور همایونی .

بقیه در صفحه ٤

بدین فرخندگی جشنی...

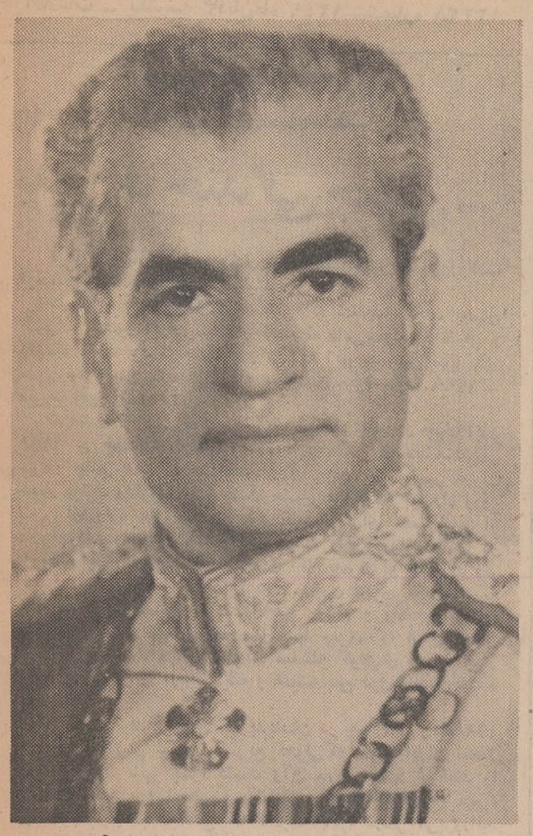

سرمقاله امروز مارا بمناسبت روز فرخنده چهارم آبان در صفحه دوم مطالعه فرمائید.

اطلاعات در ۱۰۸ صفحه

بمناسبت روز فرخنده چهارم آبان شماره امروز اطلاعات در ۱۰۸ صفحه انتشار یافت واین نخستین‌بار در تاریخ مطبوعات ایران وشاید خاورمیانه‌است که روزنامه‌ای قدرت می‌یابد در ۱۰۸ صفحه انتشار یابد .

برای کسانیکه باطبع ونشر آشنائی دارند اهمیت و دشواری فراهم آوردن‌چنین مجموعه‌ای محسوس‌تر است.

موسسه اطلاعات در انتشار این شماره موفق‌گردید نیروی عظیم انسانی وفنی خود را هماهنگ سازد و ناگفته پیداست که ملت ایران دراین توفیق بزرگ که‌نصیب‌موسسه اطلاعات گردیده سهمی بس بزرگ دارد .

بهای شماره امروز مشتمل بر۱۰۸ صفحه‌مجموعه‌روز فرخنده چهارم آبان، همان چهار ریال است .

سالروز ولادت والاحضرت شاهدخت اشرف پهلوی

در صفحه ٤

اصلاحیه‌های قانون استخدام

در کمیسیون مجلس سنا تصویب شد

۳۲ ماده اصلاحیه که‌قبلا بتصویب مجلس شورای ملی رسیده بود پس از تشریفات قانونی بمرحله اجرا در می‌آید

بقیه در صفحه ٤

اسامی ۵۲ زندانی که‌مشمول عفو قرار گرفتند

در صفحه ٤

پیام شاهنشاه بمناسبت سالگرد تاسیس سازمان ملل متحد

خطرات بسیاری در کمین صلح جهانی است

والاحضرت شاهدخت اشرف پهلوی و اوتانت نیز بمناسبت سالگرد تاسیس سازمان پیام ـ هائی فرستادند

درصفحات ۱۰۱ و ۱۰۵

نامزد کمونیستها رئیس جمهوری شیلی شد

«آلنده» رئیس جمهوری شیلی

شیلی از سازمان کشورهای امریکا خارج میشود

کنگره شیلی با اکثریت آراء «سالوادور آلنده» سیاستمدار مارکسیست را بریاست جمهوری برگزید

«آلنده» در دنیا اولین مارکسیستی است که با انتخابات آزاد بریاست جمهوری انتخاب شده است

درصفحه۲

از سرنوشت یک میلیون نفر مردم طوفان زده خبری در دست نیست

٦ هزار نفر در طوفان سهمگین پاکستان کشته و مجروح شدند

هزاران خانه را باد برد وصدها قایق غرق شد

تمام منطقه طوفان زده بدون اب و برق مانده است

درصفحه ۳

بمناسبت شب چهارم آبان

زندانیان بدهکار در سراسر کشور آزاد شدند

* دیون این قبیل زندانیان‌از طرف سازمان شاهنشاهی خدمات اجتماعی وسازمان زنان پرداخت شد

* این زندانیان‌کسانی‌هستند که تا ۲۰ هزار ریال‌بدهی داشتند

در صفحه ٤

مطبوعات شوروی شدیداً به غرب حمله کردند

* شوروی سومین تقاضای امریکا را برای تماس باژنرالها بی‌جواب گذارد

درصفحه ۲

با اطمینان خاطر پس انداز کنید

صندوق پس انداز بانک ملی ایران

یابندگان

امشب ساعت ۸ بعداز ظهر در تلویزیون ملی ایران کانال ۷ یابندگان خوشبخت ضمن برنامه جالبی باشما سخن میگویند. برای آشنائی بیشتر حتما باین برنامه توجه فرمائید .

توجه فرمائید...

ازامشب، بمناسبت روزهای فرخنده ماه آبان، درهای گاردن پارتی شادشاد، به‌رایگان بروی عموم بازاست

کاشی ایرانا

ایرانا

تنها کاشی استاندارد شده ایران

یک خبرمهم از کاباره باکارا

شرح درصفحه حوادث

اطلاعیه سازمان تربیت بدنی ایران در باره

جشن فرخنده ورزشی چهارم آبان

هم میهنان عزیز : با فرارسیدن آبانماه که در آستانه جشن های پرشکوه میلاد مسعود شاهنشاه‌آریامهر و والاحضرت‌همایون ولایتعهد قراردارید عموم ملت ایران خاصه اهالی محترم تهران بایکدنیا اشتیاق آرزو دارند که در این جشنهای بزرگ ملی شرکت نمایند ولی در مقابل اینهمه احساس و علائق‌برگزار کنندگان این جشنهای بزرگ شرمسارند که با گنجایش ناچیز استادیوم امجدیه سعادت آنرا ندارند که پاسخگوی هم میهنان عزیز وارجمند باشند ولی مژده میدهد که در اجرای اوامر شاهنشاه آریامهر و بیاری پروردگاربزرگ با آماده شدن‌استادیوم یکصد هزارنفری این‌نیاز همگان بزودی برآورده خواهد شد بنابراین لازم است باستحضار برساند که چون برنامه جشن میلاد مسعود شاهنشاه آریامهر عینا در روز نهم آبانماه زاد روز والاحضرت ولایتعهد برگزار خواهد شد لذا چنانچه برای آن عده از شخصیتهائی که همواره در این جشنهای ملی دعوت میشوند ارسال دعوتنامه برای روز چهارم آبانماه میسر نگردد امید است که توفیق ارسال دعوتنامه برای آنان در روز نهم آبانماه فراهم گردد . ضمنا برای رفع این محظور با کمك اولیاء محترم تلویزیون ملی ایران و رادیو ترتیبی داده شده است که‌مراسم جشنهای چهارم و نهم آبانماه عینا از تلویزیون ملی ایران و رادیو بطور مستقیم پخش گردد . سازمان تربیت بدنی ایران لازم میداند از همکاری صمیمانه کلیه سازمانها و همچنین کلیه مربیان ورزش و ورزشکاران که در برگزاری آئین فرخنده میلاد مسعود شاهنشاه آریامهر سهمی داشته‌اند صمیمانه‌قدردانی وسپاسگزاری نماید .

آ ـ ٤٩٦٢٢

۳ روز دیگر فرصت باقیست

جایزه قهرمانان شانس

۷ دستگاه پیکان ۴۹

۷ خم خسروی پراز اسکناس

جایزه ممتاز

۳۰۰ هزار تومان

بلیطهای اعانه ملی مخصوص ۴ آبان ۳ روز دیگر قرعه‌کشی میشود

رستوران ایتالیائی لافستا امروز افتتاح شد

خیابان نادرشاه نبش کوچه وقار جنب ساختمان کانن تلفن ٦٢٢٣٦٠

اتحادیه فروشندگان لوازم یدکی اتومبیل وابسته به اتاق بازرگانی وصنایع معادن ایران

باکمال مسرت میلاد فرخنده شاهنشاه آریامهر را که‌مصادف با سالروز تاجگذاری اعلیحضرتین میباشد به پیشگاه ملت‌ایران وخاندان جلیل سلطنت تبریك عرض نموده دوام و بقاء سلطنت آن شهریار معظم را از درگاه ایزد متعال مسئلت دارد

آ ـ ۲۱٦۹۳

جشن فرهنگ و هنر

درصفحه ۷

اطلاعیه نظام پزشکی

درصفحه ۱۰۳

آ ـ ٤٨٧٦٦ ۱ ـ ۲

بزودی فیلم

زمین وانقلاب سفید

توسط آراکل باباخانی جلوی دوربین قرار خواهدگرفت

آگهی پذیرش هنرجو درهنرستان امین‌الدوله در صفحه ۱۱

خانواده خانلری وخانواده‌های وابسته

باکمال تاسف درگذشت بانو ملیحه خانلری‌مادر آقای دکتر پرویز ناتل خانلری‌را باطلاع‌خویشان ودوستان میرسانند مجلس‌ترحیم (زنانه‌ومردانه) روز چهارشنبه ششم آبانماه از ساعت ۹ تا ۱۱ صبح در مسجد مجد منعقد خواهد بود .

اسامی قبولشدگان امتحان

رشته مدیریت ساختمان

موسسه امور ساختمانی جدید وابسته‌به سازمان بتون‌آرمه ایران

درصفحه ۱۰۳

آگهی استخدام رسمی

درموسسه‌دولتی درصفحه ۱۰۳

تاریخ ۱۹ر۷ر٤۹

شماره ۱٤۱۷۳

اطلاعیه‌شهرداری ساری

شهرداری ساری دراجرای تبصره ۲ماده ۱٦ قانون نوسازی و عمران شهری اجرای طرح تعریض خیابان ۱۲ متری چهارتکیه‌را باطلاع عموم می رساند . خیابان مذکور بطول تقریبی ۵۱۳ متر و عرض ۱۲ متری بر طبق‌نقشه موجود که دردائره‌نوسازی‌شهرداری بایگانی‌است تعریض خواهد شد مبلغ کل غرامت پیش‌بینی شده ٦۱٤۲۳۹ ریال و حق مرغوبیت ۱٤۷۷۷۲ ریال می باشد تاریخ شروع طرح ۲۰ر۹ر٤۹ و مدت اعتراض از تاریخ نشر اولین آگهی تادوماه و محل قبول اعتراض دائره نوسازی و یا دفتر شهرداری ساری است مفاد فهرست جامع طرح دردائره نوسازی شهرداری ساری برای ملاحظه الصاق است معترضین باید ذیل برك‌اعتراض نشانی کامل وروشن خودرا قید فرمایند در ضمن مقارن با این آگهی نتیجه ارزیابی هریك‌وسیله‌پست‌سفارشی بمالك ویامتصرف مربوطه ارسال ومفاد این آگهی درمعابر و محل شهرداری‌الصاق گردید .

شهردار ساری : ترابی

سرمقاله

بدین فرخندگی جشنی ...

فردا ـ چهارم آبان ـیکبار دیگر ملت ایران سالروزولادت فرخنده شاهنشاه را جشن میگیرد .

درچهارم آبانماه ۱۲۹۸ هنگامی که شاهنشاه دیده بجهان گشودند هنوز ایران سالهای انحطاط رامی‌پیمود و یکسال و چندماه مانده بود تا حادثه بزرگی که این سرزمین‌کهن رادر مسیر سرنوشتی تازه قرار داد ـکودتای سوم حوت ۱۲۹۹ ـ صورت وقوع پیدا کند .

شاهنشاه از تولد خود چنین یاد میکنند :«من در چهارم‌آبان ۱۲۹۸ در خانه‌ای کوچك وساده ، در یکی از محلات‌قدیمی تهران چشم بدنیا گشوده‌ام . درآن موقع هنوز شهر تهران حصار داشت واطراف آنرا خندق خشکی فراگرفته بود.راه ورود بشهر ازدروازه های متعددی بود که‌شبها برای حفظ شهر از ماجراجویان و دزدان مسلح بسته میشد واین دروازه ها را در دوران رهبری پدرم ازنظر علاقه‌ای که بعمران و آبادانی ونو کردن ایران داشت خراب کردند . چون دیری نگذشت که خانواده من نقل‌مکان کردند خاطره روشن و واضحی از آن خانه‌قدیمی در ذهن من نمانده و تنها چیزی که ازآن دوران کودکی بیاد دارم منظره دلفریب سلسله کوههای مرتفع البرز است که تهران را دربر گرفته و همیشه بمن ذوق والهام‌بخشیده است» .

بی‌گمان تولد فرزندی که بدینسان در چهارم آبان‌ماه۱۲۹۸ پای بعرصه گیتی نهاد، درتسریع تحولی‌که تاریخ ایران انتظار آنرا میکشید تاثیر بسزا داشت وآن سرباز دلاور غیرتمند را که‌از مشاهده پریشانحالی و آشفتگی اوضاع ایران‌رنج میبرد در اقدام بقیام نجات‌بخشی که اندیشه آنرا درسر می‌پروراند مصمم ساخت .زیرا غیرت‌آن سرداربزرك قبول نمیکرد که‌فرزند برومندش در چنان محیط و چنان شرایطی بزرك شود وزندگی کند .

مردی که خود طعم تلخ زندگی کردن در شرایط ناهنجار دوران بی‌سروسامانی و شوریدگی و عقب‌افتادگی واسارت و شوربختی ایران را چشیده وبارها ازین زندگی بستوه آمده بود. مردی که‌مرك رابر زندگی در چنان محیطی ترجیح‌میداد وبعدها ، شاهنشاه در ترسیم قیافه مردانه‌اش مینویسند :«پدرم میگفت در اثنای مبارزه بایکی از دسته های راهزن ، ناگهان آنقدر ازاوضاع مغشوش ایران متنفرشدم که عمدا خود را در معرض گلوله دزدان قرار دادم . پدرم که‌در آنوقت اسب‌سفیدی سوار بود برای دزدان هدف بسیار آشکار و آسانی بود ولی هیچیك از گلوله های دشمن باو اصابت نکرد». چنان سردار غیوری طبعا نمیتوانست تحمل کند که جگرگوشه ونورچشم عزیزش نیز اسیر آن زندگی و آن سرنوشت و آن‌شرایط گشته همان رنجها و تالمات را احساس کند .

بااینهمه ، مقدری که پدر را از آسیب‌تیر جاندوز دزدان‌در آن معرکه‌جنك محفوظ نگهداشت و حوادث‌بسیاری رااز سر او گردانید تا رسالتی را که برعهده‌اش محول بود در سپیده‌دم سوم اسفند ماه ۱۲۹۹ بموقع اجرا بگذارد، پسررا نیز با آب وگلی سرشته بود که تاجداران راشایسته و درخوراست .

درخشش آثار بزرگی در جبین طفلی کوچك که مشیت‌الهی وظیفه خطیر تاجداری رابنام وی رقم‌زده است برای ملت ایران شگفتی‌آور نیست . زیرا که ایرانیان از قدیمترین روزگاران معتقدبوده‌اند سلطنت موهبتی است الهی و لازمه تاجداری آنست که پادشاه از«فره‌ایزدی» برخوردار باشد .

فره‌ایزدی بنا باعتقاد ایرانیان باستان ، راز نعمت ورحمت ، سرسبزی ، خرمی ، عدالت ،نصفت و نیکبختی است که‌پادشاه دادگر برملت خود هدیه میکند و هرآن پادشاهی رااین «فره» بهم نرسیده یاازوی‌برگشته باشد چنین موهبت ها حاصل نخواهد شد . بلکه نصیب ملت ازوی جنك خواهد بود و خشکسالی و آفت و دروغ.

اکنون ملت ایران سالروز فرخنده ولادت شاهنشاهی راجشن میگیرد که با «فره‌ایزدی» بدنیا پای نهاده و درسایه رهبری های خردمندانه ،ملت خودرا ازورطه سخت سرنوشت ،ازروزگار تیره جنك و قحطی و اسارت و عقب‌ماندگی وازهم پاشیدگی که ناگهان براین سرزمین روی آورد و حاصل بیست سال تلاش را یکجابرباداد ، به‌مرحله عظمت واعتلا و رفاه وسربلندی سوق داده است .

شاهنشاهی که مرز های زندگانی نوینی را بروی ملت خود گشوده واین کشور کهنسال را ـبا حفظ میراث های ارزشمند گذشته تابناك‌آن ـ در مسیر سرنوشتی کاملا متمایز پیش برده وبه کامیابی های‌اعجاب انگیز و غرورآمیز نائل گردانیده‌است .

باحق‌شناسی فراوان ، به‌استقبال جشن فرخنده چهارم آبان، میلاد مسعود شاهنشاه ایران می‌شتابیم و این ولادت باسعادت را بعموم هموطنان وبه‌خاندان جلیل‌سلطنت صمیمانه‌تهنیت میگوئیم.

جناب دکترفرخ‌رو پارسای
وزیر محبوب‌آموزش‌وپرورش

مردمی حق شناس وظیفه خود میدانند خادمی صدیق را معرفی و استدعای تقدیرش نمایند .

آقای عبدالمجید آل طعمه رئیس محترم آموزش وپرورش‌شهرستان ری با مساعی خاصیکه نشانه ایمان کامل ایشان به‌اصالت انقلاب‌است باتعمیم آموزش و پرورش وتوسعه و تکمیل مدارس و ایجادهمه‌گونه تسهیلات و کوشش در زمینه های پیکار با بیسوادی ـ ورزش ـ پیشاهنگی و خدمات اجتماعی‌بسیار مراتب لیاقت را به ثبوت رسانده‌اند .

حاج نصراله نهاوندی. حاج بابا شیرازی.حاج‌قنبری. متحدیان. سلیمانی. خرسند امیری. سهامی .

آ ـ۲۱۸۷۷

IRAN AIR

اطلاعیه هواپیمائی ملی‌ایران«هما»

هواپیمائی ملی‌ایران «هما» از همه کسانی که‌برای مسافرت خود از هواپیما های «هما» استفاده میکنند ،تقاضا دارد که برك رسمی تشخیص هویت‌خودرا باکوپن مسافرت (صفحه آخر جلدبلیت) در طول سفر همراه داشته ،بدین ترتیب با همکاری نزدیك خود این سازمان را در راه‌انجام وظائف یاری دهند .

البته برای مسافران خارج از کشور تنها گذرنامه کافی خواهد بود . ضمنا به اطلاع میرساند که‌از مسافرت کسانی که نتوانند هویت خودرا به اثبات رسانند ، جلوگیری خواهد شد . بدیهی است مشخصات مذکور در بلیط مسافرت باید با مشخصات برك رسمی هویت‌تطبیق داشته باشد .

۱ـ۴ آ ـ۴۹۶۱۶

رئیس جمهوری شیلی

دکتر سالوادور آلنده رئیس جمهوری جدیدشیلی تحصیلات خود را در رشته پزشکی بپایان رسانیده و موسس حزب سوسیالیست شیلی است .

سالوادور آلنده ۶۲ سال دارد و مرد بسیار با اراده و مصممی است و در هر کاری که شروع کرده تا به پیروزی نهائی دست نیابد از پای نمی‌نشیند . او چهار بار در مبارزات ریاست جمهوری شرکت کرد تا آنکه سرانجام توانست اکثریت آراء را بدست آورد . او از سی سالگی هوای ریاست جمهوری را در سر داشت و پیوسته در این راه تلاش میکرد تا آنکه در سن ۶۲ سالگی به آرزوی دیرین خود رسید.

او ناطق زبردستی است و با دقت تمام به سخنان مخالفان خود گوش میدهد و سرانجام آنهارا قانع‌می‌کند، از این رو حتی دشمنانش برای او احترام زیاد قائل هستند .

سالوادور آلنده پدر سه دختر جوان است که در شیلی به «شیك‌پوشی» شهرت دارند .

کتابخانه او یکی از غنی‌ترین کتابخانه‌های شیلی است و حتی یك کشتی تفریحی خصوصی نیز دارد ولی با اینحال به آرمان سوسیالیستی دلبستگی کامل دارد .

نامزد کمونیستها رئیس جمهوری شیلی شد

سانتیاگو ـخبرگزاری فرانسه ـکنگره شیلی باکثریت آراءانتخاب،سالوادور آلنده‌مارکسیست را بریاست جمهوری این کشور تائید کرد وپس ازشمارش آراء «توماس‌پابلو» رئیس‌مجلس‌سنای شیلی ، عضو دموکرات مسیحی اعلام داشت که سناتور سوسیالیست «سالوادور آلنده» از سال ۱۹۷۰ تاسال ۱۹۷۶ ریاست جمهوری کشور شیلی را بعهده خواهد داشت.

اخذ رای در کنگره درست ۵۹ دقیقه طول کشید واز ۱۹۵ نماینده و سناتور که در جلسه حضورداشتند ۱۵۳نفربنفع‌سالوادور آلنده رای دادند. ۳۵نفر بریاست جمهوری نماینده محافظه کار «خوزه الساندری» رای دادند وهفت ورقه سفید نیز بصندوق انداخته شده بود .

باین ترتیب «سالوادور آلنده» بعنوان بیست‌و هفتمین رئیس جمهوری شیلی مشغول کارشد . «آلنده» نخستین‌رئیس‌جمهوری‌مارکسیست‌است‌که در جریان انتخابات آزاد ودموکراتیك باین مقام برگزیده شده است .

«سالوادور آلنده» جانشین رئیس جمهوری دموکرات مسیحی«ادوارد فرای» میشود که در سال ۱۹۶۴ جانشین «خوزه الساندری» درمقام ریاست جمهوری شده بود .

با انتخاب « سالوادور آلنده » بریاست جمهوری ، شیلی در یك راه جدید سوسیالیسم‌قدم میگذارد زیرا رئیس جمهوری جدید بارها اعلام داشته است که رژیم جدید مارکسیستی شیلی با اوضاع و احوال و حقایق کشور تطبیق داده خواهد شد .

طرفداران آلنده آنقدر به‌پیروزی او در کنگره اعتماد داشتند که‌از یك هفته قبل اورا « پرزیدنت آلنده» خطاب می کردند .

جناح دست چپی پارلمان که‌از کمونیستها ، سوسیالیست ها ، رادیکالها و گروه های دست چپی دیگر تشکیل‌میشود عموما به‌نامزد «اتحادیه خلق» رای دادند .

بسیاری ازنمایندگان دموکرات مسیحی نیز برای احترام به‌تعهدی که پس از انتخابات به نمایندگان دست چپی سپرده بودند به‌نماینده مارکسیست رای دادند . اماگروه افراطی دست راستی از دادن رای به نفع «آلنده» خودداری کردند. «آلنده» در یك محیط بحرانی که بدنبال سوء قصد به ژنرال «رنه اشنایدر» فرمانده کل نیروـ های مسلح شیلی در سراسر این کشور بوجود آمده است بریاست جمهوری برگزیده شد .

وضع فوق‌العاده

پس از این سوءقصد در سراسر کشور برای نخستین بار در تاریخ شیلی حالت فوق‌العاده اعلام شده است . همانطور که ناظران‌سیاسی پیش بینی میکردند عکس العمل مقامات اتحادیه ملی نیرو های ارتش در برابر عملیات خرابکارانه که پس از سوءقصد به ژنرال «اشنایدر» صورت گرفته سبب‌شد که انتخاب رئیس جمهوری در کنگره بدون برپاشدن جنجال صورت گیرد . انتظار میرود رئیس جمهوری جدید که از روز چهارم نوامبر مشغول کار خواهد شد بزودی لیست اعضای کابینه خودرا اعلام کند .

جبهه موتلف « اتحادیه ملی » که از آلنده پشتیبانی میکند از حزب کمونیست سوسیالیست و رادیکال تشکیل میشود .

ناظران سیاسی با علاقه زیاد منتظر تصمیم رئیس‌جمهوری جدید در مورد تعیین وزیر دفاع و وزیر امور خارجه جدید کشور شیلی میباشند .

رئیس جمهوری جدید بار ها پس از پیروز شدن در انتخابات ریاست جمهوری گفته است که بهیچ وجه در نظر ندارد در شیلی یك دموکراسی توده‌ای تشکیل دهد . بلکه اصلاحاتی در قانون اساسی بعمل خواهدآورد وپارلمان فعلی را به یك «مجمع خلق»تبدیل خواهد کرد که در کار رئیس جمهوری و دولت قضاوت کند .

از جنبه اقتصادی دکتر «آلنده» قبلا اعلام داشته است که بانك ها و صنایع بزرك و بویژه شرکت های خارجی را درشیلی ملی‌خواهد کرد.

آلنده‌در امور کشاورزی دست باصلاحات ارضی خواهد زد ،ولی این کار ها بتدریج صورت خواهد گرفت .

در مورد سیاست خارجی‌رئیس جمهوری جدید شیلی اعلام‌داشته است که با کلیه کشور های‌جهان بدون در نظر گرفتن ایده‌ئولوژی سیاسی آنها روابط دوستانه‌برقرار خواهد کرد و قرارداد «سازمان کشور های امریکائی» را لغو خواهد کرد .

در برنامه دولت «سالوادورـ آلنده» پیش بینی شده است قدرت ملی جایگزین سیستم سرمایه داری خواهد شد . او حقوق اقلیت را محترم می‌شمارد و عقیده دارد که گروه های اقلیت پارلمانی باید بتوانند بطور قانونی به فعالیت خود ادامه‌دهند.

ازطرف دیگر «آلنده» باجرای یك سیاست توسعه اقتصادی در کشور دست خواهد زد .

در واشنگتن وزارت‌امور خارجه امریکا از هرگونه تفسیری درباره انتخاب سالوادور آلنده بریاست جمهوری شیلی خودداری کرده ولی ممکن است بعدا وزارت امور خارجه امریکا باصدور اعلامیه‌ای نظر خود را در این مورد اعلام کند.

در محافل سیاسی واشنگتن گفته میشود که‌با اینحال امریکا حاضر است با یك رئیس جمهوری که طبق قانون اساسی کشور بمقام ریاست جمهوری‌انتخاب شده بدون در نظر گرفتن خط مشی سیاسی اوهمکاری کند .

جلسات یادبود سالگرد سازمان ملل پایان یافت

جلسات یادبود بیست و پنجمین سالگرد تاسیس سازمان ملل‌متحد بعد از ظهر دیروز با نطق اوتانت دبیر کل سازمان ملل متحد پایان یافت..و گرومیکووزیرامور خارجه شوروی نیویورك را بسوی مسکو ترك کرد .

گرومیکو که‌برای شرکت در مراسم بیست وپنجمین سالگرد تاسیس سازمان ملل‌متحد به نیویورك آمده بود ،درمدت اقامت خود درامریکا با ویلیام راجرز و نیکسون ملاقات و مذاکره کرد .

ادوارد هیث نخست‌وزیرانگلیس نیز دیشب‌پس از شرکت درضیافت شامی که از طرف نیکسون‌بافتخار وی ترتیب داده شده بود واشنگتن را بسوی لندن ترک گفت .

ویلیام راجرز وزیر امور خارجه امریکا دیشب دریک نطق رادیوئی اظهار داشت که مذاکرات‌پرزیدنت نیکسون و خود او با وزیر امور خارجه شوروی بسیار ثمربخش بود وما فرصت کافی بدست‌آوردیم تا مسائل مورد اختلاف خود رابه دقت مورد بررسی قرار دهیم.

راجرز اظهار امیدواری کرد که امریکا و شوروی بتوانندبرای رفع بحران در مناطق مختلف جهان با یکدیگرهمکاری‌کنند. وزرای‌خارجه سه کشور بزرگ ازفرصت جلسات یادبود سازمان ملل برای ملاقات‌و مذاکرات ثمربخش‌بایکدیگراستفاده کردند در عکس از چپ براست گرومیکو ، دوگلاس هیوم وراجرز وزرای خارجه شوروی ، انگلیس‌و امریکا در ملاقات دیروز خود در حالیکه از نتیجه مذاکرات راضی بنظر میرسند دیده میشوند .

دو روان پزشك خودکشی کردند

پاریس ـ دوروان‌پزشك ،یك‌زن‌ویك‌مرد ، که‌در حومه پاریس یك درمانگاه روان پزشکی را اداره میکردندبا هم خودکشی کردند .

ریسون» ۴۸ ساله و دکتر «ادیت‌دوبروی» ۳۴ ساله در حالیکه دست در دست هم داشتند یافت‌شد. دریادداشتی کنار جسد آنها نوشته شده بود : ما را در کنار هم دفن کنید و به‌بیماران ما چیزی نگوئید . این دونفر درحدود ۲۰۰ نفر بیمار داشتند ومرك آنها بعلت‌خوردن‌مقدار زیادی مواد باربیتوریك گزارش‌داده شده است .

جسد این دودکتر «فرناند

دیپلماتهای امریکا هنوز نتوانسته‌اند با ژنرالهای امریکائی در شوروی تماس بگیرند

مسکو ـ آسوشیتدپرس ـشوروی دیروزبرای دومین‌بار تماس در مورد دو افسر عالیرتبه امریکائی‌را بامقامات امریکائی‌به‌تعویق‌انداخت.

بقول امریکائیها این دو ژنرال اشتباها با هواپیمای خود در خاك شوروی فرود آمده‌اند .

سخنگوی سفارت امریکاگفت: شورویها ابتدا وعده داده بودند که روز جمعه به تقاضای امریکا مبنی بر آزاد کردن دو ژنرال و یك سرگرد پاسخ خواهند داد . اماروز جمعه جوابی نرسید و قرار شدروز شنبه جواب بدهند ، اما جوابی‌داده نشد و دلیلی‌برای تاخیر ذکر نگردید .

این‌افسران ژنرال«شیرر»وژنرال «مك کواری»و «سرگردجیمزراسل» هستند که همگی عضو هیئت مستشاران‌نظامی‌امریکادرترکیه‌اند.

مقامات امریکائی می گویند هواپیمای ژنرال ها بر اثر بدی‌هوا اشتباها بجای فرود آمدن درقارص ترکیه در خاك شوروی فرود آمده است .

طبق قرارداد کنسولی امریکا و شوروی ،باید به مقامات دیپلماتیك امریکا اجازه داده شود تا با این ژنرال ها تماس‌بگیرند . درموارد قبلی شورویهاچنین‌اجازه‌ای‌داده‌اند.

امادر مورد اخیر قضیه بعلت ربوده شدن یك هواپیمای شوروی وماندگار شدن ربایندگان‌درترکیه بغرنج شده است . ترکیه تاکنون بااسترداد ربایندگان موافقت‌نکرده وشورویها به حمله مطبوعاتی‌عظیمی برای‌پس گرفتن آنهادست‌زده‌اند .

البته تاکنون شورویهااشاره‌ای به اینکه‌ژنرال های امریکائی ویك سرهنك ترك راتااستردادربایندگان نگاه خواهند داشت نکرده‌اند . بلکه گفته‌اند آنها مرز هوائی شوروی‌را نقض کرده‌اند .

امروز سفارت امریکا برای سومین بار جهت آزادی ژنرال ها تماس گرفت اما باز هم جوابی‌داده نشد . یك دیپلمات امریکائی به وزارت خارجه شوروی رفت‌وتقاضای ملاقات با ژنرال ها و سرگردخلبان آنها را نمود . اما مقامات مزبور جواب‌دادند.فعلا مشغول بازرسی‌از این افسران هستند .

دیپلماتهای ترکیه نیز منتظرند به آنها اجازه داده شود تا با سرهنك ترك تماس بگیرند .

درواشنگتن وزارت امور خارجه امریکا یك‌دیپلمات‌عالیرتبه‌شوروی را احضار کرد و تقاضای‌آزادی ژنرال های امریکائی راکه در ارمنستان شوروی فرود آمده‌اند تکرار کرد و لااقل تماس با آنها را خواستار شد . جزئیات جوابی که دیپلمات شوروی‌به وزارتخارجه امریکا داده افشا نشده است .

شریك جرم

مجله «زندگی در خارجه» چاپ شوروی نوشت : مطبوعات غربی شریك جرم ربایندگان هواپیمای شوروی هستند ، وبا آنکه‌جزئیات هواپیما دزدی های دیگررا چاپ می‌کنندتوجه چندانی‌به‌هواپیماربائی در شوروی‌نکرده‌اند . آنها که‌به جنایت کمك می‌کنند و راهزنی را تشویق می‌نمایند ، شریك جرم هستند وبی کیفر نخواهند ماند .

مطبوعات غرب که‌برسرهواپیماـ ربائی توسط چریکهای فلسطینی (که‌درآنها هیچ آسیبی بهیچکس نرسید) جنجال و طوفان راه انداختند ،یاساکت مانده‌اندو یا برای ربایندگان هواپیمای شوروی اشك تمساح میریزند .

فعالیت‌های سیاسی ژاکلین

ژاکلین اوناسیس (کندی) دیروز برای گردش و سیاحت‌وارد «ناپل» در ایتالیا شد . ژاکلین در پاسخ‌خبرنگاران گفت که‌در زندگی زناشوئی او با اوناسیس تغییری‌داده نشده و اوضاع خانوادگی او مانند گذشته خو باست . ژاکلین‌گزارش های مربوط باینکه وی قصددارد برای آماده کردن زمینه‌کسب محبوبیت برای «اد وارد ـ کندی» و پیروزی او در صورت‌شرکت وی در انتخابات ریاست جمهوری برنامه‌ای‌تهیه کند تکذیب‌کرد و گفت خود ادوارد هم هنوز دراین مورد تصمیم نگرفته است . در عکس ژاکلین و در کنار او یک پسربچه ناشناس اهل ناپل دیده میشود .

عکس رادیوئی اطلاعات

تیراندازی در اردن ادامه دارد

عمان ـ خبرگزاری فرانسه ـ «دوره انتقالی » دو هفته‌ای که در قرارداد های مورخ ۱۳ ا تبراردن و فلسطین پیش بینی شده ازامروز در اردن اعز شد.

در اعلامیه‌ای که از طرف‌رئیس کمیته عالی عرب در عمان انتشار یافت گفته شده است که از روز یکشنبه ۲۵ اکتبر (امروز) تا ۹ نوامبر کمیته مرکزی مقاومت فلسطین باید سرویس های خودرا تجدید سازمان کرده و کارتهای شناسائی و پروانه های فدائیان را تعویض کرده و به کارهاوافدامات کمیته مرکزی جنبه قانونی بدهد.

ازاین پس‌مامورین‌پلیس‌سازمان فرماندهی مسلحانه ارتش‌فلسطین در شهر ها در اجرای مفاد قرارداد های قاهره و عمان با مامورین‌پلیس دولتی همکاری خواهند کرد.

در دوران انتقالی بازرسی‌درخانه ها و بازجوئی از مظنونین تنهاتحت کنترل کمیته عالی عرب امکان‌ـ پذیر خواهدبود . پس از پایان‌دوره انتقالی سازمان امنیت اردن تنهابه کار های مربوط به خود رسیدگی خواهد کرد.

همزمان با انتشار این اعلامیه یاسر عرفات رئیس کمیته‌مرکزی سازمان آزادی بخش فلسطین که در بیروت بسر می برد وارد دمشق شد.

عرفات در مدت اقامت خود در لبنان باصائب سلام نخست وزیر و گروهی از شخصیت های لبنانی ملاقات و گفتگو کرده است .

باوجود امضای قرارداد های پی درپی امروز گزارش رسید که در چند نقطه بین‌چریکهاوسربازان زدوخورد و تیراندازی روی داده است . منابع اسرائیلی گفتند در منطقه بزرگی از نقاط مرزی‌اردن براثر شلیك توپ ومسلسل‌آسمان روشن شده بود. چند گلوله‌توپ نیز روی مواضع‌اسرائیل‌در«جولان» افتاد.

آتش بس کانال سوئز ۱۰ روز دیگر تمام‌میشود

قاهره ـ خبرگزاری‌فرانسه‌ـ ده روز دیگر مدت قرارداد آتش‌بس ۹۰ روزه بین نیرو های مصرواسرائیل درمنطقه کانال‌سوئز پایان می‌یابد .

از اقداماتی که تاکنون برای تمدید آتش‌بس جهت ۹۰ روز دیگر بعمل آمده نتیجه‌ای گرفته نشده است، گواینکه هر دو طرف ظاهرا بااین کار موافقت دارند .

اما دولت مصر اعلام‌کرده است تنهادرصورتی‌باپرقراری مجددآتش‌بس موافقت‌خواهد کرد که اطمینان داشته‌باشد «گونارپارینك»خواهدتوانست ماموریت‌خود رابرای‌برقراری صلح‌درمنطقه عربی‌خاورمیانه ازسر گیرد .

دولت اسرائیل نیزاصولا باتمدید آتش‌بس غیرمحدود در کانال سوئز موافق است ولی هردو طرف خود رابرای جنك آماده می کنند .

گزارش هائی که دربیست وچهار ساعت اخیر از جبهه کانال سوئزمیرسد نشان‌می‌ـ دهد که در دوسوی کانال فعالیت شدیدی بچشم می ـ خورد .

اگر تا آن موقع طرفین با تمدید آتش‌بس موافقت نکنند بار دیگر نبرد دردو سوی کانال سوئز با شدت بیشتری ادامه خواهدیافت .

کندوی زنبور

تل‌اویو‌ـ ناظری که اخیراز کانال سوئز دیدن کرده میگوید : ساحل غربی و شرقی این کانال « مانند کندوی زنبور عسل‌پرفعالیت شده است .» و هر دوطرف برای آمادگی در تجدید احتمالی جنك ،استحکامات میسازند .

سردبیر نظامی روزنامه «هارتز» میگوید ، بنظرمی رسد که‌مصریها واسرائیلی ها برای وضع عجیبی آماده میشوند . مقامات اسرائیلی میگویند اقدامات ما که استحکامات میسازیم وسلاح های جدید می آوریم نقض آتش بس نیست بلکه‌تدارك آمادگی جنگی است .

قدرت نظامی‌شوروی در مدیترانه ازقدرت ناوگان ششم بیشتر شد

نیویورك ـ دریاسالار «ریچارد سون» فرمانده سابق ناوگان‌ششم آمریکا گفت : تمرکز ناوگان شوروی در مدیترانه ظاهرا به این نیت عمده صورت میگیرد که مدیترانه بعنوان پایگاهی برای پیاده کردن نیرو یا ضربه های غافلگیرانه مورد استفاده قرار گیرد، نه اینکه برای تسلط دراز مدت از آن استفاده شود .

وی گفت : بعلت تهدیدشوروی نیرو های آمریکا در امر مراقبت بسیار هشیار شده‌اند . ولی اگرما غافلگیر شویم آنها مارا خواهند مالاند . وی گفت : ناوگان‌شوروی در مدیترانه ۷۱ کشتی دارد ، در حالیکه آمریکا ۳۹ کشتی جنگی در مدیترانه دارد . یك مزیت آن دارا بودن موشك های زمین بزمین است که بیشتر برد کوتاه دارند وما فاقد آنیم،اگر شورویهابتوانند از فرودگاه های زمینی اطراف مدیترانه نیز استفاده کنندخواهند توانست قدرت آتش نیرومندتری از ما پیدا کنند .

افتتاح کنفرانس اوپك در کویت

کویت‌ـ آسوشیتدپرس ـسازمان کشورهای صادرکننده نفت(اوپك) جلسه سه‌روزه خود را در کویت آغاز کردند . سید عمر رئیس کمپانی ملی نفت‌گویت که بعنوان رئیس کنفرانس‌انتخاب شدهمکاری کشور های عضورا در همه مراحل تولید و فروش نفت خواستار گردید .

وی بتبادل تجارب‌فنی وهمکاری برای بهره‌برداری از منافع نفت تکیه کرد واز استفاده از گاز طبیعی برای مصارف پتروشیمی سخن گفت. وی از کشور های عضو خواست از شرکت های‌ملی خود حمایت مادی‌و معنوی بکنند. وی‌از شرکت های‌ملی‌نفت خواست که‌برای بعهده گرفتن‌همه مسئولیت های صنعت‌نفت‌در کشور خودآماده شوند .

وی گفت : هماهنگی سیاست نفتی ما بهترین وسیله برای وارد شدن دربازار های بین‌المللی‌است، بی‌آنکه رقابت جدی بین ما وجود داشته باشد .

ناسیونالیستهای عراق آماده قیام شده‌اند

بغداد ـ خبرگزاری فرانسه ـ رادیو بغداد اعلام داشت که بفرمان احمد حسن البکر حالت فوق‌العاده که از ژانویه۱۹۷۰ در عراق اعلام شده بود برطرف شده است .

در اعلامیه‌ای که از رادیو بغداد پخش شد گفته شده است کلیه متهمین که تاکنون‌در دادگاه های ویژه انقلابی‌محاکمه نشده‌اند در دادگاه های غیر نظامی تحت محاکمه قرار خواهند گرفت . اما دادگاه های انقلابی به کار خود در مورد محاکمه قاچاقچیان و کسانی که مواد مخدربکشور وارد میکنند ادامه خواهند داد .

دادگاه های انقلابی ویژه در چند ماه ده‌هانفر از افسران ارتش وسیاستمداران عراق را پای چوبه‌دار فرستاد ولی با وجود کشتار بیسابقه‌ای که بدست رهبران بعثی صورت گرفته میهن پرستان عراقی دست از فعالیت برنداشته‌اند. گزارش‌هائی که از بغداد به بیروت میرسد حاکی است که گروه های ناسیونالیستی به مبارزه شدیدی علیه رهبران بعثی دست زده‌اند ودر شب نامه‌هائی که توسط این عده پخش میشود ازمردم‌درخواست میگردد که علیه‌زمامداران خونخوار قیام کنند .

در این شب نامه‌ها همچنین از مردم‌عراق درخواست میشود که دست بدست هم‌داده وبه عمر حکومت بعثی پایان دهند .

در این شب‌نامه‌ها گفته شده که‌افسران ارتش از اقدامات‌دولت بعثی بتنك آمده‌اند وقصد دارند هرچه زودتر بوضع موجود پایان دهند . در شب نامه های مزبوراز مردم خواسته شده که باهم متحد شوند و دوش بدوش افسران‌برای‌آزادی کشور خود از چنگال رژیم بعثی قیام کنند .

نویسندگان شب نامه ها اعلام کرده‌اند که مقدمات قیام کاملا فراهم شده و عمر رژیم بعثی بپایان نزدیك شده است .

فرمان نظافت

براثر ادامه اعتصاب رفتگران‌وکارگران فاضلاب در لندن ارتش‌به‌سربازان‌خودفرمان‌دادکه‌خیابانها و کوچه ها را از وجود تپه های‌بزرگ آشغال و زباله پاک کنند. باوجودیکه رفتگران‌بدولت اخطار کرده بودندبه‌سربازان ارتش‌اجازه‌اینکار راندهد اما پس‌از آنکه‌کارشناسان اخطار کردند وجود زباله‌ها سبب بروز اپیدمی میشود سربازان واردعمل‌شدند . درعکس یک‌صحنه از عملیات سربازان‌برای تمیز کردن یکی از کوچه های‌لندن‌دیده میشود .

عکس رادیوئی اطلاعات

جوانان

این هفته بمناسبت تعطیل چهارم آبان استثنائا امروز منتشر شد

دهها پرتاژاستثنائی ـ حوادث جالب و اختصاصی
داستان های واقعی ـکتابهای‌آموزنده‌ـاخبارپشت
پرده سینما وداستانهای دنباله‌دار وپرآنتریك

«جوانان»این‌هفته
استثنائاً امروز منتشر شد

کودك‌پاد کودکان‌شمارا نابغه میسازد

باکشف علم جدیدی بنام کودك‌پاد کودکان ۳تا ۵ساله می توانند در مدت ۳ سال (دوره کامل ابتدائی راامتحان بدهند . یك زبان خارجی.هزاران موضوع علمی و هنری و فنی یادبگیرند درموتور ومکانیك ،استاد ماهری شوند)

اگر کودکان نابغه دوره‌اول مارا ببینید. این حقیقت راباور خواهید کرد . کودك‌پاد برای دوره جدید پرورش نابغه خصوصی تعلیم میدهد تلفن ۶۲۰۹۷۵۹

قاتل دکتر «اوتا» رمال است

سانتاکروز ـ «جان لینلی فرازیر» کارگر مکانیك اتومبیل که‌داروی توهم‌آوری‌بنام «مکالین» مصرف‌میکرده و به علوم خفیه (جفرورمل و احضار روح) پرداخته بود امروز باتهام قتل پنج‌نفر «دکتر اوتا و خانواده‌اش»توقیف شد . وی مدتی بکار رمالی و احضار ارواح پرداخته بود .

وی‌دریك اطاقك چوبی در ۱٫۵ کیلو متری خانه ۳۰۰ هزار دلاری دکتراوتا خوابیده بودکه او را دستگیر کردند . یك مقام پلیس گفت ، مثل اینکه خودش میخواست دستگیر شود که به این اطاقك آمده بود .

دیروز در حدود یکساعت پس از توقیف «فرازیر»دکتر «اوتا» همسر و دوفرزند و منشی او بخاك سپرده شدند .

جسد این پنج نفر را چهار روز پیش ماموران آتش نشانی در استخرخانه دکتر اوتا یافتند خانه آتش‌گرفته بود ولی پول و جواهر و اشیاء قیمتی دیگری از خانه کم نشده بود .

یك مقام پلیس گفت : اطلاعات ذیقیمتی از صدها هیپی که در اطراف «سانتاکروز» هستند برای دستگیری «فرازیر» بدست آورده‌اند . وی گفت : برخی از این هیپی‌ها روز سه‌شنبه در دادگاه علیه «فرازیر» شهادت خواهند داد .

مقامات پلیس میگویند احتمال دارد که همه قتل‌ها کار همین «فرازیر» باشد. بعلت این قتل مردم مسلح شده‌اند و خرید و فروش اسلحه دراین روزها رونق گرفته است .

این عکس «جان لنلی فرازیر» است که متهم به انجام کشتار دستجمعی خانه دکتر «اوتا»است . این عکس که از طرف پلیس منتشر شده ٦ سال قبل از او برداشته شده است . وی دیروز بازداشت گردید .

عکس رادیوئی اطلاعات

چریکهای تجزیه‌طلب کانادا تهدید کردند تمام‌شهر «مونترال» را منفجر میکنند

مونترال ـ رویتر ـ یك ایستگاه رادیوئی کانادا اعلام کرد یادداشتی از «جبهه نجات‌بخش کبك» دریافت کرده که تهدید کرده‌اند اگرچهار نفر توقیف شده عضو جبهه آزاد نشوند ، تمام شهر مونترآل را منفجر خواهند کرد .

این نامه در صندوق پستی ایستگاه یافت شده است . در نامه گفته شده اگر تاظهر یکشنبه توقیف شدگان آزاد نشوند تهدید عملی خواهد شد .

بعدا پلیس اعلام کرد یادداشت مشابهی دریافت کرده و اکنون در اصالت این یادداشت تحقیق میکند ، زیرا یادداشت بسبك یادداشت های قبلی نوشته نشده است .

توقیف شدگان چهارنفرند که «والیرز ، گانیون ، شارتران و لامیو» نام دارند .

«لامیو» یك وکیل عدلیه است که قبل از توقیف بعنوان نماینده جبهه نجات قرار بود با دولت محلی‌کبك در مورد معامله گروگانها در برابر اجرای تقاضای‌جبهه مذاکره کند . اما بعدا که «لاپورت» وزیر کار کبك کشته‌شد مذاکرات‌بهم خورد،فقط «جیمز کراس» دیپلمات انگلیسی در دست افراد جبهه باقی مانده است .

«والیرزوگانیون» نیز قبلا توقیف شده بودند و با ضمانت آزاد شده بودند ، دوباره توقیف شدند .

پلیس ایالتی اعتراف کرد که در تلاشهای خود برای یافتن جیمز کراس یك بار دیگر با ناکامی مواجه شده‌است باین ترتیب که یك نفر را که تصور میرفت با قضیه آدم دزدی ارتباط داشته باشد ، پس از کوشش زیاد توقیف کردند ، اما معلوم شد وی اصلا عضو جبهه نیست و در فعالیت های تروریستی شرکت نداشته است.

پلیس افزود ، در حالیکه ما قبلا ۸۰درصد اطمینان داشتیم که این شخص (برنارد لورتی ۱۹ ساله) قاتل «پیرلاپورت» است ، اما بعدا معلوم شد اگر چه اسم این شخص «برنارد لورتی»است و همنام‌قاتل مزبورمیباشد اما اصلا خبری از ماجرا ندارد .

تلویزیون

بلر

جام‌جهان‌نما

شرکت‌ماجدی

گلچینی ازبهترین محصولات سازندگان بزرك ماشینهای دوزندگی صنعتی دنیارا باامکانات وسیع و شرایط سهل دراختیار شما میگذارد .

خیابان نادری ساختمان فرقانی تلفن ۴۲۴۲۱ـ۲۹۲۳۲

٦ هزار نفر در طوفان وحشتناك پاکستان کشته و مجروح شدند

داکا ـ پاکستان شرقی ـ یونایتدپرس ـ یك قطار سریع‌السیر به یك کامیون خورد و ۹نفر از مسافران کامیون را کشت و چهار نفر را بشدت مجروح کرد. این خبر از طرف راه‌آهن پاکستان شرقی منتشر شد .

همزمان با این طوفان شدیدی در پاکستان شرقی درگرفت و در حدود ۲۵ هزارکیلو متر از اراضی‌ساحلی پاکستان را زیر ضربه امواج دریا قرارداد . آخرین گزارش حاکی است که ممکن است هزار نفر در این حادثه کشته شده باشند و پنج هزار نفر مجروح شده باشند .

هزاران خانه را باد برده است ، صدها قایق غرق شده و هزاران درخت وتیر تلفن و تلگراف ازجاکنده شده است . دکل‌های رادیوها و تلویزیون‌ها کنده شده و تمام منطقه بی‌برق و آب مانده است .

این طوفان ۱۲۸ کیلو متر درساعت سرعت داشته و خسارات و تلفات خودرا در ناحیه داکا وسه ناحیه‌مجاور آن وارد آورده است .

مقامات مملکتی از سرنوشت یك میلیون نفر که در جزایر نزدیك ساحل زندگی میکنندخبری ندارند .

ژان‌پل سارترفیلسوف فرانسوی که در محاکمه «آلن‌ژسمار» به عنوان شاهد برای شرکت درجلسه دادرسی احضار شده استرجیح داد که بجای کرسی دادگاه روی یك بشکه قرار گرفته و «در برابر خلق گواهی دهد.»

او برای چند دقیقه‌خطاب به کارگران «رنو» در میان عده‌ای از طرفداران خود در «بیانکور» سخنرانی کرد ولی باین محکمه غیر عادی توجهی نکرد .

در عکس «سارتر» هنگام‌سخنرانی روی بشکه دیده میشود.

وبای استانبول سراسر اروپا را بخطر انداخت

بلگراد روزنامه «پولی تیکا» چاپ بلغارستان خبر داد که بلغارستان برای جلوگیری از ورود وبای ترکیه مرزهای خود را با ترکیه بسته است و در حدود هزار نفرتوریست یوگسلاوی که‌قرار بوداز راه‌بلغارستان برگردند در ترکیه مانده‌اند .

در مجارستان پس از آنکه اعلام شد یك مورد وبا در اسلواکی دیده شده ، اقدامات بهداشتی معمول گردید و در مرز اسلواکی‌قرنطینه دایر شد .

با گزارش‌چند مورد دیگر از وبا در ایالت اسلواکی (کشورچکوسلواکی)بنظر میرسد که بیماری وبای‌ترکیه از شرق بسوی غرب راه افتاده است و خطر آن وجود دارد که سراسر اروپای شرقی و غربی‌را آلوده کند .

مقامات بهداشتی لهستان نیز سفر به منطقه «میخائیلوویچ» را که در مرز لهستان ، مجارستان و شوروی قرار دارد ممنوع کردند .زیرا یك مورد وبا در این منطقه دیده شده است .

رفت و آمد دریائی بین «تریست» و ترکیه نیز قطع شد و اکثر بنادر دریای مدیترانه ، اعلام کردند که فقط مسافران تلقیح شده را خواهند پذیرفت .

در استرالیا ، اعلام شد که همه مسافرانی که از منطقه وباخیز می‌آیند ، اگرچه کارت تلقیح واکسن داشته باشند ، باید در مرزهای استرالیا یك بار دیگر تلقیح شوند . مسافرانی که از منطقه مدیترانه بیایند در قرنطینه قرار خواهند گرفت .

صنایع آلومینیوم درساختمان

رادیاتور های آلومینیومی

(بالیسانس ازکشور سوئیس)

K8

تازه‌ترین تکنیک

برای‌گرمایش ودکوراسیون ساختمان

دورال

تلفن ۶۲۷۹۶۴ـ ۶۲۹۰۳۲

خیابان محمدرضاشاه شماره ۶۸

DURAL

جناب آقای دکتر سیاوش شقاقی

لازم میدانیم نهایت تشکرات و امتنان خودرا از زحمات و مساعی جنابعالی در مورد معالجه و بهبود همسر و مادر اینجانبان را که طبق تشخیص یکی از بیمارستانهای خارجی غیر قابل‌علاج اعلام شده بود تقدیم بقای خانواده و سلامت سرکار و دیگر همکاران ارجمندتان بویژه آقایان دکتر شفائی و دکتر ضیائی را از خداوند خواهان و موفقیت آنجناب را در خدمت بهمنوعان آرزمندیم .

سعید. دکتر مهری. دکتر مهرداد . مهندس. فیروز دانشجوی پزشکی . پیشرو. دانشجوی صنعتی: مینا. دوشیزه آینده حیدر زاده سعیدی

آ ـ ۲۱۹۳۵

همسر التکریتی‌مرد

الجزایر ـدیروز همسر حردان التکریتی ، معاون سابق رئیس جمهوری عراق ، دریك بیمارستان در الجزایر درگذشت .

التکریتی پس از برکناری ازشغل خود که نتیجه مبارزه قدرت در داخل‌حزب بعث‌عراق بودهمراه با همسرش وارد الجزایر شد . علت مرك همسر التکریتی اعلام نشده است ولی گفته شده که جسد اورابرای‌دفن به‌عراق خواهند فرستاد وبه‌خودالتکریتی درالجزایر پناهندگی سیاسی خواهند داد .

سقف مجوف پیش ساخته

با بلوك سفالی و بتونی

سبك ـ ارزان ـ عایق حرارت و صدا

شرکت ایزوسقف ـ خیابان شاهرضا فرصت شماره ۹۲۱

تلفن ۶۱۲۴۹۸

اسو بنوشید

۵۰ ۵

اسو

اسو دیچسب و عالی

گروه تاتر امروز

وزارت فرهنگ وهنر

از ۵ آبان‌ماه نمایش

وای برمغلوب

نوشته : گوهرمراد

کارگردان : داود رشیدی

باشرکت: تهیه راستگار ـ پرویز فنی‌زاده ـ فخری پازوکی ـ مینو ـ مرضیه برومند ـ سوسن تسلیمی .

تالار ۲۵ شهریور :

خیابان جنوبی پارك شهر «بهشت»

تلفن رزرو ۲۵۴۴۴

آ ـ ۴۸۷۹۴ ۱ ـ ۲

همه میدانند

بخصوص دارندگان حساب تشکیل سرمایه بانك عمران که درقرعه‌کشی جوایز مادام‌العمر

کسانیکه موجودی پس‌انداز آنها حداقل یکهزار ریال باشد برنده

(مادام‌العمر ماهی ۲ هزار تومان)

کسانیکه موجودی پس‌اندازشان بین ۲۰۰۰ تا ۳۰۰۰ ریال باشد برنده

(مادام‌العمر ماهی ۲۵۰۰ تومان)

وکسانیکه موجودیشان‌از ۳۰۰۰ ریال بیشتر باشد برنده

(مادام‌العمر ماهی ۳ هزار تومان میباشند)

پس تافرصت باقی‌است جهت‌افتتاح حساب تشکیل سرمایه و تکمیل موجودی

فقط تا پایان روز نهم آبان فرصت دارید ،

تادرقرعه‌کشی‌جایزه‌پایان ناپذیر مادام‌العمر ماهی سه‌هزار تومان شرکت فرمائید

شرکت محترم مهاجری

جامعه دندانپزشکی ایران بدین وسیله از همکاری آن شرکت محترم جهت تنظیم و اجرای برنامه مسافرت گروه دندان‌پزشکان باروپا تشکرمینماید

دبیر جامعه‌دندانپزشکی ایران

دکتر محمدعلی افتخاری

سفینه خود کار شوروی پس از عکس برداری از ماه بطرف زمین بازگشت

مسکو ـزوند ۸ ، آخرین سفینه شوروی که بطرف‌ماه فرستاده شده بود پس از گرفتن عکس های فراوان از ماه به طرف‌زمین‌راه افتاد .

این سفینه تمام کار های خود را با موفقیت انجام داده و روز سه شنبه در خاك شوروی بزمین خواهدنشست.

خبرگزاری تاس گفت : این سفینه که ۵ روز پیش پرتاب شده از فاصله ۱۹۰۰ کیلو متری ماه را دور زده و در فضای اطراف ماه تحقیق کرده است و عکس های رنگی و سیاه و سفید ازماه برداشته است و تصاویر تلویزیونی از فاصله ۶۵هزار کیلو متری به زمین فرستاده است.

دستگاه های سفینه در جریان بازگشت نیز بطور عادی کار میکرده‌اند. تاس همچنین خبرداد که یك‌رصدخانه شوروی در موقع رفتن زوند ـ ۸ بماه آنرادرفاصله ۳۳۸ هزار کیلو متری زمین رصد و مشاهده کرده است.

تاس این اقدام اخیر را نیز از موفقیت های علمی‌شوروی تلقی کرده‌است .

از فرداصبح فقط درسینما پارامونت

«والت دیسنی» که با تهیه فیلم «ماشین‌سحرآمیز» شمارا غرق در شادی ولذت کرد، اینك با تهیه یك‌فیلم‌کمدی درباره قایقی سحرانگیز که همه‌کاری می کند ، شمارا به اوج سرور ونشاط سوق میدهد.

والت دیسنی تقدیم میکند

بوت‌نیک

باشرکت: رابرت موریس استفانی پاورز فیل سیلورس

پخش از کمپانی متروگلدوین مایر

رنگی

اگر میخواهید افراد خانواده و دوستان‌خودراخوشحال سازید آنهارا به‌تماشای‌این‌اثر کمدی‌مفرح دعوت‌کنید.

محصولات

ایران ابزار

از لحاظ قیمت واستحکام با اجناس خارجی رقابت دارد لطفادرموقع خرید بمارك ایران ابزار توجه فرمائید

درشهرستانها برای هر نوع خرید و سفارش بنمایندگان مامراجعه نمائید

ایران ابزار

سازنده انواع ابزار صنعتی

تهران: اول خیابان خیام(جلیل‌آباد) تلفن دفتر ۳۰۲۸۲۲ـ۳۰۴۲۸۶

تلفن کارخانه ۷۸۱۸۳۵ صندوق پستی ۱۳۲۰

مبل زندگی نو برای آنهائیکه تشخیص می‌دهند

نمایشگاه ـخیابان تخت‌جمشید شماره۳۱۱ طبقه بالای لوفت‌هانزا

خانه‌های ویلائی

باطلاع میرساند ۳دستگاه دیگر از خانه های خیابان علم جهت فروش آماده است.

۱ـ یکدستگاه دو طبقه بانقشه بسیار عالی باه اطاق‌خواب ، سالن پذیرائی و ناهار خوری و آشپزخانه ودو هال بزرك و سرویس مستخدم و شوفاژ و استخر ، قیمت ۴۰۰ هزارتومان.

۲ـ یکدستگاه ویلائی بازیر زمین کامل و قابل استفاده قیمت ۲۸۰ هزار تومان.

۳ـ یکدستگاه ویلائی با ۳ اطاق خواب و سالن پذیرائی و ناهار خوری‌هال و آشپزخانه بزرك قیمت ۲۳۰ هزار تومان.

لطفا جهت بازدید به آدرس زیر مراجعه نمائید.

جاده قدیم شمیران ۴۵ متری سید خندان خیابان علم ۷۰۰ متر بطرف شمال دفترخانه سازی

آ ـ ۴۸۳۲۲ ۱ـ۲

کانون مهندسین ایران

ازعموم مهندسین و همسرانشان دعوت مینماید تادر مراسم جشن بیست و نهمین سال تاسیس کانون که درتاریخ ۱۴ آبانماه جاری از ساعت ۸ بعد از ظهر در هتل‌ونك برپا خواهد شد شرکت فرمایند. خواهشمند است کارت ورودی را قبل از تاریخ مذکور از نمایندگان یا دفتر کانون مهندسین تلفن ۵۸۳۰۰ تهیه فرمایند .

آ ـ ۲۱۸۸۱

اصلاحیه‌های تصویب شده قانون استخدام

بامداد امروز کمیسیون‌استخدام مجلس سنا بریاست آقای‌اشرف احمدی با حضور دکتر کاظم‌زاده وزیرمشاورو دبیر کل سازمان‌امور اداری و استخدامی کشورتشکیل شد .

در این جلسه ۳۲ ماده لایحه اصلاح بعضی از مواد قانون استخدام کشوری که از مجلس شورایملی گذشته بود مطرح‌شد و پس از شور لازم به تصویب رسید .

امتیازات

براساس این اصلاحیه مزایای جدیدی برای کارمندان دولت در نظر گرفته شده است .

بموجب اصلاح ماده ۳۵ قانون استخدام کارمندانیکه خدمات برجسته‌ای انجام دهند بجای آن که در هر دو سال یك پایه ارتقاء یابند می‌توانند دوپایه‌دریافت کنند وخدمت کارمندان دولت در نقاطی که سازمان اموراداری واستخدامی کشور تعیین خواهد کرد ، هریك سال خدمت بجای دوسال محسوب خواهد شد .

مهمترین مورد اصلاحیه قانون استخدام مربوط به مشاغل کارگری سابق دستگاههای دولتی مشمول قانون استخدام میباشد که بموجب اصلاح ماده ۱۳۷ قانون استخدام وزارتخانه ها و موسسات دولتی مشمول قانون مکلف گردیدند‌که طبق سازمان و پست های ثابت سازمانی مصوب خود مستخدمین غیر رسمی ازقبیل‌دون پایه-حکمی-پیمانی و روز مزد را که در تاریخ تصویب قانون استخدام ۱-۳-۴۹ در استخدام بوده‌اند و همچنین افرادی که طبق قوانین خاص خود کارگر شناخته شده ودر مشاغل کارگری اشتغال داشته و دارندبا رعایت مقررات تبدیل بکارمند رسمی کنند .

آموزگاری و پزشکی

مورد دیگر اصلاحیه مربوطبه مشاغل آموزگاری دبیری و پزشکی میباشد که بر اساس‌این اصلاحیه رشته های مشاغل دبیری آموزگاری و پزشکی و مشاغلی نظیر آن که سلسله مراتب اداری در آن ملحوظ نیست ، تجربه و تخصص ملاك‌طبقه‌بندی قرارخواهد گرفت و متصدیان اینگونه مشاغل در صورت احرازشرایط بدون‌تغییر شغل به گروههای بالاتر ارتقاء خواهند یافت .

کلیه کارمندانیکه تا اجرای مرحله دوم قانون استخدام که مرحله طبقه بندی مشاغل میباشد، مدرك تحصیلی بالاتری بکارگزینی وزارتخانه ها ارائه دهند در گروه مربوط به مدرك ارائه شده قرار خواهند گرفت و بدین ترتیب‌عده کثیری از کارمندان دولت با تصویب این اصلاحیه در گروههای بالاتر قرار خواهند گرفت .

برنامه شرفیابی سلام ٤ آبان

برنامه سلام چهارم آبان را که از ساعت هشت و نیم بامداد فردا درکاخ گلستان‌در پیشگاه شاهنشاه آریامهر برپا میگردد ، سخنگوی وزارت دربارشاهنشاهی بدین‌شرح انتشار داد :

آقایان علما و روحانیون ساعت ۸٫۳۰ ، خدمتگزاران دربار شاهنشاهی ،اعضاء بنیاد پهلوی ، اعضای‌شورای‌مرکزی جشن‌ایران، اعضای شورای فرهنگی سلطنتی ، اعضای کمیته‌ملی‌پیکار با بیسوادی و بازرسی‌شاهنشاهی ،ساعت ۸٫٤۵ هیئت وزیران ساعت ۹ ، نمایندگان مجلس سناساعت۹٫۱۵، نمایندگان مجلس شوراساعت ۹٫۳۵ نخست- وزیران، وزیران ، استانداران ، سفرا و وزرای مختار سابق ساعت ۹٫۵۵ روسای هیئت‌های نمایندگی سیاسی‌خارجی‌دردربار شاهنشاهی ساعت ۱۰٫۱۵ قضات دادگستری‌و روسای ادارات دولتی ، ساعت ۱۰٫٤۰ روسا و استادان دانشگاه هاساعت ۱۱ مدیران بنگاههای‌ملی و بازرگانی و مدیران جرایدساعت ۱۱٫۲۰ نمایندگان انجمن شهر ، شهرداری پایتخت ، نمایندگان اصناف و انجمن های محلی و کارگران ساعت ۱۱٫٤۵ ،امرای ارتش شاهنشاهی ساعت ۱۲

«تولکونف» سردبیر روزنامه ایزوستیا که بدعوت مدیراطلاعات از ایران دیدن میکند دیروز در کاخ‌سنا با آقای مهندس جعفر شریف‌امامی رئیس مجلس سنا ملاقات کرد. عکس از راست بچپ سناتور عباس مسعودی ، رئیس‌سنا،وابسته مطبوعاتی شوروی و سردبیر ایزوستیا را در ملاقات‌دیروزنشان میدهد .

مجلس میلاد شاهنشاه را تبریک گفت

در جلسه علنی امروز مجلس شورای ملی که ساعت ۹ بامداد بریاست آقای مهندس عبدالله ریاضی تشکیل گردید شش‌نفراز نمایندگان پیرامون مسائل مختلف بعنوان‌پیش‌ازدستورصحبت کردند و یك لایحه دولت از تصویب نهائی‌گذشت و برای‌اجرا بدولت ابلاغ شد .

آرزوی مردم اصفهان

آقای سیدعلی صائب بعنوان قبل از دستورسالروزمیلادشاهنشاه رااز طرف کارگران تبریك‌گفت. وافزود اصفهان بهمت‌رهبرعالیقدر ملت ایران‌افتخارات‌تاریخی‌خویش راباز یافته است . بهره‌برداری‌از طرح عظیم و عمرانی سد شاه‌عباس کبیر آغاز شد و آنچه راکه‌مردم اصفهان در شمار آرزو ورویائی در ذهن خویش از نسلی به نسل دیگر منتقل کرده بودند درحالت اجرا و عمل به‌رای‌العین مشاهده کرد .

آقای علی کمالوند نماینده‌ملاوی پیرامون سفر شاهنشاه به‌لرستان وآغاز بهره‌برداری از شبکه انتقال نیروی برق سد محمد رضاشاه صحبت کرد ویادآور شد مردم لرستان مانند تمام ایرانیان سپاسگزار رهبر عالیقدر خود ، بمناسبت این‌همه توجهی که می فرمایند هستند .

خانم هاجر تربیت نماینده تهران ناطق دیگر قبل از دستور بود که پس از شادباش میلاد با سعادت شاهنشاه آریامهر گفت اگر صفحات زرین تاریخ‌سلطنت‌پهلوی راورق بزنیم متوجه خواهیم شد که دراین قرن هیچ پادشاه و هیچ قائدی برای اعتلاء و عظمت و استقلال کشور خود تااین اندازه فداکاری نکرده است .

خانم تربیت دربایان سخنان خود تولد والاحضرت اشرف‌پهلوی ریاست سازمان زنان ایران را از سوی زنان کشور شادباش گفت.

جشن ملی

آقای آقامیر ارسنجانی نماینده کرج گفت افتخار دارم از جانب هفده میلیون دهقان ازادشده ایران میلاد شاهنشاه آریامهر را تبریك بگوییم . رفاه و سعادت کنونی ملت زائیده این ولادت مسعود است وبهترین معنی جشن ملی را در جشن چهارم آبان‌می- توان جست .

سالروز نیروی هوائی

تیمسار سرلشکر سیدمحمود نکوزاد نماینده خرم‌آباد پنجمین ناطق قبل از دستوربود که‌به‌تفصیل درباره سالروز نیروی‌هوائی‌صحبت کرد و گفت سربازان فداکار نیروی هوائی شاهنشاهی کمرهمت بسته‌اند و جان در کف و گوش بفرمان رهبر خود هستند تا درراه حفظ حدودوثغور مملکت جانبازی کنند . هم‌اکنون سریع‌ترین و نیرومندترین هواپیماها و سلاح - های جهان در اختیار نیروی هوائی است واز هرجهت مجهز است .

تیمسار سرلشگر فضل‌اله‌همایونی آخرین ناطق پیش از دستور بود که ضمن شادباش میلاد شاهنشاه آریامهر گفت شاهنشاه رسالت تاریخی خود را با رهبری انقلاب شاه و مردم بنحو اعجاب‌انگیزی انجام داده‌اند .

لوایح دولت

در دستور جلسه علنی امروز مجلس شورای ملی یك لایحه دولت قرار داشت و آن لایحه تمدید مهلت‌های مقرر در ماده ٤۰ آئین‌نامه اصلاحات ارضی و ماده سوم قانون الحاق ۸ ماده آئین‌نامه اصلاحات ارضی بودکه به‌تصویب رسید و به مجلس سنا فرستاده شد .

در همین جلسه لایحه افزایش سهمیه و سرمایه ایران درصندوق بین‌المللی بانك ترمیم و توسعه‌از تصویب گذشت و به دولت‌ابلاغ شد ووزیر اصلاحات ارضی آئین نامه اجرائی تبصره ۳ماده واحده قانون اجازه‌معاملات تریاك‌و کمك بدرمان معتادان را تقدیم کرد.

اسامی ۵۲ نفر زندانیان عفوشده

به فرمان شاهنشاه آریامهر و استدعای آقای منوچهر پرتو وزیر دادگستری ۵۲ نفراز زندانیان به مناسبت عید میلاد مسعودشاهنشاه آریامهر مورد عفوملوکانه قرار گرفتند .

اسامی مشمول عفو به‌ترتیب‌زیر است :

ابراهیم یدالهی ، بهرام‌چراغی، سید رضا بسطامی، داود البرزیان، الیاس احمدی،سید جعفر موسوی، ابوالحسن آخوندی، جلال‌برهانی، حسن غفاری‌زاد ، بهلول بهرامی ، زنوزی، احمدصبوئی ، قاسم سرسرابی ،عباس‌طاهری، فتح‌الله مولائی ، سید محمود پاکزادپور ، سیف‌الله حمزه‌لو ، میرزا قاسم قاسم‌خانی ، حسن عربیان ، اصغر دست‌نشان ، علی‌درفشدار ، بانو زهرا خرمی ، شکرالله سیفی ، اسدالله‌آقابزرگی ،اسکندرفرجی- پور، مسعودجزایری، احمدخداوردی، حسینعلی یعقوبیان ، حسین‌پودینه، کیخسرو زهرائی ،وزیر میرزائی ، اندرانیك یوحنا، احمدمحمودزاده، جلیل عزیزی ،شاهدل میرشاه ، تیمورمیرشاه ، عباس میرزائی ، صابر آل‌ناصر ،مهدی یوسفی ، فاضل مقدم ، عبدی منگری ، ابوالحسن ویسانی ، محمدرشیدی، عباس فلاحیان کلیشادی ، محمد خانه‌بیك‌زاده ، جواد تمجیدی ، صاحب‌خان سارانی، موسی‌سارانی، سیف‌الدین سارانی ،فرخ نکهدار، قاسم رشیدی ،مجیداحسن‌و محمد مجید کیانزاده .

زندانیان بدهکار آزاد شدند

امروز کلیه افرادی که‌بعلت‌داشتن بدهی تا ۲۰ هزار ریال بدرخواست بستانکاران زندانی بودند در سراسر کشور ازاد شدند .

شماره این قبیل زندانیان که با تصویب شاهنشاه آریامهر ازمحل اعتبارات خیریه که بامر والاحضرت شاهدخت اشرف پهلوی اختصاص‌یافته بود در شب چهرم آبان آزادی‌خود را بازیافتند بیش از ۲۰۰ نفر است .

زندانیان آزاد شده هیچگونه سابقه بزهکاری واتهام جنائی یاجنحه ندارند فقط به آن‌جهت که‌نتوانسته‌اند بستانکار خود را راضی نگهدارند بزندان افتادند اگرمتوسط‌دین‌این‌عده را در نظر بگیریم برای هرنفر از ۱۰ هزار ریال تجاوز نمی کند . مجموع دیون زندانیان مذکوربوسیله‌سازمان شاهنشاهی خدمات اجتماعی وسازمان زنان ایران در اختیار کمیته ایرانی حقوق بشر قرار گرفت و پس از تامین اعتبار والاحضرت که ریاست عالیه کمیته ایرانی حقوق بشر را عهده‌دار هستند مقرر داشتند که هرچه زودتر اقدامات لازم برای آزادی سریع این دسته از زندانیان انجام شود .

اقدام به آزادی این قبیل زندانیان هم خانواده بدهکار راخوشوقت‌وراضی میسازد و هم خانواده بستانکار را . خانواده‌های بدهکاران در شبی که‌همه افراد ملت ایران از صمیم قلب در یك چنین جشنی ملی شرکت دارند با سایرین سهیم در شادی و سرور خواهند شد و خانواده‌های بستانکاران از رفاه بیشتری بهره‌مند خواهند گردید .

بیمارستان وزایشگاه ایزدی افتتاح شد

آقای مهندس ریاضی‌نشان‌شیر وخورشید را به سینه آقای ایزدی نصب می کند.

بعداز ظهر دیروز بیمارستان و زایشگاه ایزدی وابسته به جمعیت شیرو خورشید سرخ در قم بوسیله آقای عبدالله ریاضی رئیس‌مجلس شورای ملی و نیابت ریاست‌عالیه جمعیت شیرو خورشید سرخ ایران افتتاح شد .

در مراسم افتتاح این موسسه درمانی اقایان‌حسین‌خطیبی مدیر عامل جمعیت شیروخورشید سرخ- عبدالوهاب اقبال‌نیابت‌تولیت آستانه مقدسه قم و صدر نماینده مردم قم درمجلس شورایملی حضورداشتند در آغاز مراسم آقای دکتر وفائی مدیر عامل جمعیت شیرو خورشید سرخ قم طی گزارشی باستحضار رسانید که بیمارستان و زایشگاه سی تختخوابی ایزدی قم که ظرفیت آن تا ۶۰ تختخواب قابل گسترش است در زمینی بمساحت ۶ هزار متر مربع ساخته شده و ۲۲۵۰ متر مربع زیر بنا دارد و علاوه بر دارا بودن کلیه‌وسائل وتجهیزات بخش های جراحی و زنان و دارای یك آزمایشگاه مجهز - درمانگاه -خانه پزشك و خانه پرستار نیز میباشد . مدیر عامل جمعیت شیرو خورشید سرخ قم افزود زمین این بیمارستان بارزش ۳٫۵ میلیون ریال از طرف مرحوم ایزدی دراختیار شیرو - خورشید سرخ‌گذاشته‌شده‌و علاوه‌بر این مبلغ ۸٫۵ میلیون ریال نیز از طرف برادران‌ایزدی‌برای ساختمان این بیمارستان پرداخته شده است و تجهیزات و پرسنل بیمارستان و زایشگاه را شیرو خورشید سرخ راسا فراهم و تامین ساخته‌است .

پس از این گزارش‌آقای ریاضی بنابه‌امروالاحضرت شاهدخت‌شمس پهلوی ریاست عالیه جمعیت شیرو خورشید سرخ ایران‌یك‌قطعه نشان شیرو خورشیدسرخ ببرادران‌ایزدی اعطاء کرد و سپس بیمارستان و زایشگاه بنام‌نامی‌شاهنشاه آریامهر توسط آقای رئیس مجلس شورای ملی گشوده شدوقسمت های‌مختلف بیمارستان مورد بازدید قرار گرفت.

آقای ریاضی و همراهان سپس در قطعه زمینی بمساحت ۴۰۰۰ متر مربع‌که درمجاورت بیمارستان و ازطرف برادران‌ایزدی دراختیار شیرو خورشید سرخ گذاشته شده است نخستین کلنك بنای مرکز انتقال خون شهرستان قم رابزمین زد .

خبرهای روز

تلگرام های شاهنشاه

شاهنشاه آریامهر ضمن تلگرامی بعنوان حضرت ژنرال آقامحمد یحیی خان، رئیس جمهوری اسلامی پاکستان از حادثه سیل‌اخیر پاکستان شرقی که موجب تلفات و ضایعاتی شده است ابراز تاسف فرمودند .

امروز تلگرام شادباشی‌نیز از جانب معظم‌له بمناسبت انتخاب حضرت سالوادور- آلنده بمقام ریاست جمهوری شیلی از تهران به سانتیاگو مخابره شد .

جشن آغاز تحصیلی در پیشگاه اعلیحضرتین

درپیشگاه‌شاهنشاه آریامهر وعلیاحضرت شهبانو جشن آغاز سال تحصیلی دانشگاه ملی‌ایران‌بعد از ظهر روزهفتم آبانماه برگزار می شود . دراین مراسم رئیس دانشگاه ملی‌ایران گزارشی بعرض می‌رساند و فارغ‌التحصیلان به پیشگاه اعلیحضرتین‌معرفی می‌شوند .و اعلیحضرتین از تاسیسات جدید دانشگاه‌ملی ایران و کتابخانه‌ای که از محل عطیه علیاحضرت‌بناشده است‌بازدید می‌فرمایند .

افتتاح دفتر برای عرض تبریک

از دفتر والاحضرت شاهدخت اشرف پهلوی امروز اطلاع‌دادند چون حسب‌الامر شاهنشاه - آریامهر والاحضرت شاهدخت اشرف پهلوی در راس هیئت نمایندگی ایران برای شرکت جلسات سازمان ملل متحد در امریکا تشریف‌دارند ، بمناسبت سالروز تولد والاحضرت‌ازساعت ۱۰ الی ۱۲ روز چهارم آبان در دفتر شهری معظم‌لها (درشرقی کاخ‌مرمر) دفتری برای عرض تبریک مفتوح خواهد بود .

افتتاح کنگره

با پیام علیاحضرت فرح شهبانو ششمین کنگره انجمن متخصصین بیماریهای زنان و مامائی ایران افتتاح خواهد شد.

این کنگره ساعت ده صبح روزسه شنبه‌با حضور جمعی از شخصیتهای علمی مملکت و متخصصین معروف بیماری های زنان و مامائی دنیا و متخصصین ایرانی در هتل ونک آغاز بکار میکند و سه روز بطول میانجامد مقالاتی از متخصصین‌بیماریهای زنان و مامائی بدبیرخانه انجمن متخصصین در تهران رسیده است که در این کنگره مورد بررسی قرار میگیرد .

وزیر کشاورزی و جنگلداری رومانی بایران آمد

شب گذشته آقای «آنژلو- میکولسکو» وزیر کشاورزی و جنگلداری جمهوری سوسیالیستی رومانی بدعوت آقای ولیان وزیر اصلاحات ارضی و تعاون روستائی‌وارد تهران شد و در فرودگاه مهرآباد مورد استقبال وزیر ومقامات عالیرتبه وزارت اصلاحات ارضی و تعاون روستائی و سفیر و اعضای سفارت رومانی قرار گرفت.

نماینده ایران رئیس مجمع جرم شناسی شد

خبر رسیده از اسپانیاحاکی است کنفرانس بین‌المللی جرم‌شناسی که با شرکت ۸۰۰ نماینده از ۸۷ کشور در مادرید تشکیل شده بود بکار خود پایان داد .

نمایندگی ایران را دراین کنفرانس آقای دکتر سعید حکمت نماینده‌مجلس‌شورای ملی عهده‌دار بود .

کمیته اجرائی و دبیر کل مجمع با توجه به اطلاعات‌و شخصیت آقای دکتر حکمت وی را برای ریاست دومین مجمع پیشنهاد کردند واین پیشنهاد باموافقت اکثریت نمایندگان شرکت‌کننده به تصویب رسید و دبیر کل مجمع ریاست دکترحکمت را کتبا ابلاغ نمود .

فیلم ایرانی مردودشد

فیلم « کلیدرمز » محصول کشورایران‌درجلسه شورای‌هنر های‌نمایشی بعلت‌ابتذال مردودو غیر قابل نمایش تشخیص داده شد.

پیش بینی هوا

هوای کرانه های دریای مازندران کمی تا قسمتی‌ابری هوای تهران صاف همراه با لکه های ابر ، هوای بقیه‌نقاط ایران صاف که در بعضی از این نقاط همراه با کمی ابرو غبار محلی پیش بینی میشود گرمترین نقطه در ۲۴ ساعت گذشته بندر عباس باحداکثر ۳۵وحداقل ۲۴ درجه ، سرد- ترین نقطه مشهد با حداکثر ۱۳وحداقل ۵ درجه زیرصفر، هوای تهران با حداکثر ۱۷ وحداقل ۶ درجه بوده‌است . ضمنا درجه حرارت امروز تهران تغییر محسوسی‌نخواهد کرد .

درآمد بازارخیریه‌یونیسف

عصر دیروز طی مراسمی درآمد بازار خیریه صندوق کودکان سازمان ملل متحد بوسیله سرکار علیه خانم دیبا بنماینده صندوق تسلیم شد .

این بازار شهریورماه گذشته در تهران ترتیب یافت و ریاست کمیته‌اجرائی آن باسرکار خانم دیبابود. در مراسمی که عصر دیروز برپاشداعضای کمیته‌اجرائیه بازارخیریه‌یونیسف‌وهمسران چندتن از سفیران خارجی مقیم دربار شاهنشاهی که‌در این بازار غرفه‌های ممالک خودرا اداره کرده بودند ، حضور داشتند .

درآمد این بازار (دومیلیون‌و یکصدو نودو چهار هزارو نهصدوپنج ریال) بود که‌به صندوق یونیسف‌واریزخواهد شد .

معرفی معاون جدید وزارت دارائی

وزیر دارائی مقارن ظهر امروز آقای عنایت‌الله شاپوریان را بسمت معاون وزارت دارائی به پیشگاه شاهنشاه آریامهر معرفی کرد . آقای شاپوریان بجای آقای رهبر عهده‌دار امور اداری وزارت دارائی خواهد بود .

آقای شاپوریان که‌دارای مدرک‌فوق لیسانس اقتصاد است یکی از صاحب‌منصبان عالی رتبه وزارت دارائی می باشد . معاون جدید وزارت دارائی دوبار پیشکاری‌دارائی و مدتی ریاست هیات‌انتظامی وزارت دارائی را بعهده داشت و آخرین سمت وی مستشار مالی دفتر اقتصادی ایران در واشنگتن بود .

جشن ٤ آبان در کشور- های عزادار درمرگ‌ناصر برگزار نمیشود

سخنگوی وزارت امور خارجه اعلام‌کرد که چون بعضی‌از کشور ها به‌مناسبت‌درگذشت جمال عبدالناصر‌رئیس‌جمهوری فقید متحده عرب چهل روز عزای ملی اعلام کرده‌اند و جشن چهارم آبان مصادف با آن‌ایام می شود حسب‌الامر مطاع مبارک اعلیحضرت همایون شاهنشاه آریامهر نمایندگی های شاهنشاهی در کشور های مزبور ازبرگزاری جشن خودداری خواهند کرد.

ضیافت بافتخارقهرمانان دوچرخه سواری

دیشب بمناسبت‌موفقیت‌جوانان قهرمان دوچرخه‌سوار از طرف شهردار تهران در هتل ونك ضیافتی بشام داده شد . دراین مراسم جوائز قهرمانان بوسیله والاحضرت شاهپور غلامرضا پهلوی ریاست عالیه کمیته‌ملی المپیك ایران و ریاست‌افتخاری مسابقات دوچرخه‌سواری دور شمال توزیع گردید .

در ضیافت دیشب شهرداری، شهردار ، سرلشکرخسروانی معاون نخست‌وزیر و سرپرست سازمان تربیت‌بدنی،رئیس‌انجمن شهر ، اعضای انجمن‌وشخصیت های اجتماعی و ورزشی تهران شرکت داشتند .

تغییر برنامه تلویزیون

در برنامه فردای‌تلویزیون تغییراتی باین شرح‌داده‌شده است: ساعت ۱۱٫۳۰ واریته آلمانی اجرا میگردد . فیلم راهبه پرنده ساعت یك‌بعداز ظهر نمایش داده‌میشود.ساعت ۲بعداز ظهر فیلم خواهد بود که تاساعت سه‌و ۳۰ دقیقه ادامه می‌یابد و ازاین ساعت تاساعت سه‌و نیم‌برنامه‌زنگوله ها نمایش داده میشود.

شهردار جدید شیراز

انجمن شهر شیراز بامداد امروز در یك جلسه سری ، آقای فتحعلی امیر ابراهیمی مشاور عالی سازمان برنامه‌را بسمت شهردار این شهر ، انتخاب کرد.

آقای تیرانداز شهردار قبلی شیرازپریروز از سمت خود ، استعفا کرده

مدیرکل نظارت

آقای دکتر احمد برادر از طرف وزارت کشوربسمت‌مدیر کل بهبود ونظارت‌شهرداریها دروزارت کشور منصوب و مشغول به کارشد .

مراجعت از بلغارستان

آقای دکتر کاظم‌ودیعی رئیس موسسه آموزش و تحقیقات تعاونی دانشگاه تهران که جهت شرکت در کنفرانس تعاونی به بلغارستان رفته بود به‌تهران بازگشت .

جشن‌های چهارم آبان

امسال با شکوه بیشتری برگزار میسود

خیابانها چراغانی شده و مجالس جشن ونیایش در محلات وموسسات مختلف برپا گردیده است

فردا روز چهارم آبان ومصادف با سالروز میلاد مسعود شاهنشاه آریامهر است . بدین مناسبت در تهران و سراسر ایران ، شهر ها و روستاها ومراکز جمعیت ورفت‌و آمد و کسب و کار وموسسات دولتی‌تزئین و چراغانی شده است.

مراسم روز چهارم آبان امسال باشکوه‌تر از هرسال دیگربرگزار میگردد و از دوروز پیش در تهران سر در مغازه‌های بازار و خیابان و محلات ومیدان ها و کوچه ها تزئین گردیده است .

از طرف کارکنان و کارگران شهرداری روز چهارم آبان را در سراسر نواحی و موسسات وابسته باین سازمان مراسم جشن برگزار میشود .

از بعد از ظهر امروز جشن شهرداری و نواحی و واحد های وابسته در تهران شروع میشود وتا پس فردا ادامه خواهد یافت .

همزمان با این مراسم در میدانها آتش بازی خواهد شد و درمیدانها و پارکها و اماکن عمومی نیز مراسمی برگزار میگردد .

نیایش در کانون سردفتران

بمناسبت عید میلاد مسعود شاهنشاه آریامهر از ساعت‌٥ تا۷ بعداز ظهر امروز مجلس نیایشی‌باحضور آقای‌منوچهر پرتو وزیردادگستری‌و جمعی از مقامات عالیرتبه قضائی‌و اداری دادگستری و ثبت کل در کانون سردفتران برگزار میشود .

شرکت واحد

بمناسبت روز چهارم آبان ماه در شرکت‌واحداتوبوسرانی مراسم جشن و سرور برگزار میگردد و هزاران نفر کارگران و کارکنان این شرکت‌درمراسم شرکت‌خواهند کرد.

سرکت برق

بعد از ظهر روز یکشنبه امروز در شرکت برق منطقه‌ای تهران مراسم پرشکوهی بمناسبت میلاد شاهنشاه آریامهر برگزارمیگردد. این شرکت از چندین هزار نفر برای شرکت در این جشن دعوت کرده است .

راه وراه آهن

از طرف راه‌اهن و وزارت راه و راهداری‌وهواپیمائی و هواشناسی امروز و فردا بمناسبت روز چهارم آبان جشن و سرور برپا گردیده است. درمراسم‌وزارت‌راه وراه‌اهن چندین هزارکارگران و کارمندان این دو واحد دولتی شرکت کردند.

انجمن های محلی

انجمن های محلی و شورا های همکاری منطقه‌ای در صدها نقطه تهران بمناسبت میلاد شاهنشاه آریامهر مراسم جشن و سرور برپا داشته‌اند . انجمن های محلی سراسر تهران و مراکز کار خود را آذین بندی کرده‌اند .

اصناف

شورای اصناف‌امروز اعلام کرد که در یکصدو هفت اتحادیه‌صنفی بمناسبت روز چهارم آبان مراسم جشن های‌چهارم آبان برگزار می- گردد .

دخانیات

در واحد های صنعتی دخانیات امروز سه هزار نفر از کارگران اجتماع کردند و ابتدا نماینده کارگران وسپس مهندس‌دیلمقانی مدیر عامل دخانیات پیرامون روز چهارم آبان سخنرانی کردند .

بدین مناسبت سازمان نگهبانان انقلاب ایران در تالار فرهنك ، کلانتریها در سراسر تهران ، مجامع و محافل اجتماعی تهران در مراکز کار و پیشه خود روزچهارم آبان را جشن گرفته‌اند .

*** در ناحیه چهار شهرداری**

از طرف ناحیه‌چهارشهرداری‌روز میلادشاهنشاه آریامهر دراین‌ناحیه جشن گرفته شد و ساکنان محلات مجاور ومعتمدان‌در این‌جشن‌شرکت داشتند .

مقررات عبور ومرور

درباره مقررات عبور مرور خاص روز ٤ آبان این اطلاعیه از طرف شهربانی‌استان مرکز انتشار یافت.

بمناسبت میلاد مسعود خدایگان شاهنشاه آریامهرجشن‌باشکوه‌ورزشی در روز دوشنبه ٤٫۸٫٤۹ در استادیوم ورزشی امجدیه برگزار خواهد شد. لذا بمنظور ایجاد تسهیلات لازم در امر عبور و مرورمقررات‌زیر از ساعت- ۹ ، صبح روز مذکور تا خاتمه مراسم و تخلیه میدان از جمعیت بموقع‌اجراء گذارده میشود .

۱- مسیر حرکت وسائط نقلیه مدعوین که دارای‌پروانه‌عبورمخصوص میباشند از خیابانهای تخت‌جمشید و روزولت بوده و عبور کلیه وسائط نقلیه از سه راه کریمخان زند در خیابان روزولت بطرف جنوب ممنوع اعلام میگردد .

۲- مسیر حرکت در خیابان اردلان از شرق بغرب وخیابان غربی سفارت امریکا از شمال بجنوب یکطرفه میباشد .

۳- عبور وسائط نقلیه از خیابان تخت‌جمشید بخیابان ملك‌الشعراء بهار نیز ممنوع خواهد بود .

٤- ورود کلیه وسائط‌نقلیه‌بخیابان های ورزنده و نامجو ممنوع خواهد بود .

٥- توقف کلیه وسائط نقلیه در طرفین خیابانهای روزولت ، بهار ، ملك‌الشعراء بهار و سایر خیابانها و کوچه های اطراف امجدیه مطلقا ممنوع اعلام میگردد .

٦- پارك اتومبیلهای مدعوین فقط در محلهای معینه در پروانه عبور مجاز است .

سالروز ولادت والاحضرت شاهدخت اشرف پهلوی

روز چهارم آبان مصادف باسالروز ولادت والاحضرت‌شاهدخت اشرف پهلوی خواهر توامان شاهنشاه آریامهر می‌باشد .

در سالی که گذشت خدمات نیکوکارانه والاحضرت شاهدخت اشرف پهلوی در جهت اعتلای‌نام زن ایرانی ، تامین حقوق بشر ، توسعه فعالیت های مربوط به‌یاری مستمندان ودرماندگان باهمت و پشتکاری تحسین‌انگیزدنبال‌شد .

والاحضرت شاهدخت اشرف پهلوی بعنوان‌ریاست‌عالیه سازمان زنان ایران به‌بالا بردن سطح‌فکر زن ایرانی توجه مخصوص مبذول میدارند .

والاحضرت درمقام‌نیابت ریاست عالیه کمیته ملی پیکار جهانی با بیسوادی کوشش های خستگی- ناپذیری بکارمیبرند تا فعالیت‌هائی که‌درراه ریشه‌کن ساختن جهل و بیسوادی در مملکت تعقیب میشود گسترش یابد و به‌نتیجه عالیتر برسد .

خدمات ارزنده والاحضرت در زمینه اجرای مفاد اعلامیه جهانی حقوق بشر و کوشش والاحضرت دراین راه‌سبب‌گردید که معظم‌لها در محافل جهانی بعنوان یك شخصیت بین‌المللی هواخواه و طرفدار حقوق انسانهای محروم شناخته شوند .

والاحضرت بعنوان رئیس‌هیئت امناء دانشگاه جندی‌شاپور تلاش میکنند تا این دانشگاه یکی از معتبرترین و مهمترین مراکز آموزش عالی شود .

ما سالروز ولادت والاحضرت شاهدخت اشرف پهلوی شاهزاده خانم ارجمند و نیکوکار راصمیمانه شادباش میگوئیم و امیدواریم که والاحضرت درخدمات تحسین‌انگیز خود روزبروز توفیق‌بیشتری حاصل نمایند .

سردبیر ایزوستیا شرفیاب شد

شاهنشاه آریامهر پیش ازظهر امروز «تولکونف» سردبیرروزنامه ایزوستیا را بحضور پذیرفتند .

سردبیر روزنامه بزرك اتحاد شوروی که برای یك دیدار ده روزه بتهران آمده است امروز صبح از تاسیسات مدرن چاپ اطلاعات دیدن کرد و عصر دیروز باتفاق همسرش‌ازانجمن‌دوشیزگان و بانوان وابسته به مجله اطلاعات بانوان و هم‌چنین موزه جواهرات سلطنتی دربانك مرکزی دیدن کرد .

سردبیر ایزوستیا پیش از ظهر دیروز قبل از ملاقات با رئیس ستاد از کتابخانه کاخ سنا دیدن کرد و گنجینه نفیس کتب خطی فراوان این کتابخانه که مربوط به چندین قرن گذشته است‌مورد توجه وی قرار گرفت .

سردبیر ایزوستیا از اینکه در این کتابخانه گنجینه مخصوصی حاوی کتب مربوط به تاریخ و ادبیات ایران که‌ازطرف‌مستشرقین وادبا و نویسندگان شوروی از فارسی بروسی ترجمه و طبع گردیده بود قرارداشت احساس خوشوقتی کرد و همراه بامشاهده آثار نویسندگان و ادبای‌شوروی که بفارسی ترجمه گردیده ، آن رانشانه علائق عمیق فرهنگی میان دوکشور تلقی کرد .

در دیدار از انجمن دوشیزگان وبانوان فعالیت‌های اجتماعی و فرهنگی و کلاس‌های هنری و آموزشی انجمن بخصوص کلاس آموزش زبان فارسی به بانوان خارجی مقیم تهران توجه میهمانان شوروی را جلب کرد .

در کلاس آشپزی انجمن ، میهمانان اطلاعات با انواع غذا های ایرانی و هنردوشیزگان‌عضو انجمن آشنا شدند .

موضوع روز اززندگی مردم
راه‌بندی وکندی ترافیک تهران بیشتر شده

*** شهرداری نباید خیابانهای موازی هم را برای‌اسفالت مسدود کند**

*** همزمان بودن شروع کارو تعطیل مدارس و ادارات دولتی در صبح و بعداز ظهر علت اساسی کندی ترافیک است**

*** خیابانهای بهار ، ویلا ، امیرآباد مسدود است و خیابان بهجت آباد غیر قابل استفاده شده**

باادامه عملیات اسفالت درچند خیابان مناطق شمال شهر مشکل کندی ترافیك وراه‌بندی در روز های بعد از مهر ماه نیز بچشم میخورد .

این مشکل بخصوص در ساعات اول وقت که بچه‌ها مدرسه‌میروند وساعت ٤ بعداز ظهر که مدرسه ها تعطیل میشوند بیشتر محسوس است .

درگیری ترافیك و تراکم‌شدید بیشتر در خیابانهای پهلوی ، تخت جمشید ، شاه و سیمتری (از باغشاه ببالا) و سپهبد زاهدی (فیشر آباد) وجود دارد ،بسته‌بودن خیابان های ویلا ، بهار وعملیات جدول سازی خیابان بهجت آباد (از ساختمان شرکت نفت ببالا) و همچنین مسدود بودن خیابان امیر آباد و خیابانهای فرعی جنب دانشگاه و پارك فرح دلیل روشن راه‌بندی و کندی شدید ترافیك است و طبیعی است که کوشش های ماموران پلیس در کاهش تراکم تاثیری ندارد .

توقف دوبله اتومبیلها در مقابل مدارس واقع در خیابان های‌پهلوی وسیمتری و شاه یك علت دیگر کندی شدید ترافیك در محدوده مرکزی شمال شهر است،اتومبیل ها برای بردن بچه‌ها دراین مناطق دوبله توقف میکنند و راه را بند می‌آورند .

سرعت کار

در چنین شرایطی شهرداری تهران باید به سرعت عملیات اسفالتکاری خود بیافزاید و حتی‌المقدور از بستن راه عبور وسائط نقلیه خودداری کند . چون بامسدود ساختن یك خیابان، راههای فرعی منتهی به این‌خیابان ها نیز بسته میشود و عملا عبور مرور وسائط نقلیه در یك منطقه شهر فلج میگردد مساله دیگر که باید حتما مورد توجه قرار گیرد موضوع اسفالت خیابانهای موازی یکدیگر مثل بهجت آباد ، ویلا و بهار است که عبور از شهر به خارج شهر و بالعکس را فلج می سازد .

در این قبیل موارد شهرداری باید با همکاری راهنمائی رانندگی خیابانهائی را برای تجدید اسفالت انتخاب کند که موازی هم نباشند .

مساله کلی

صرفنظر از مشکلات تجدید اسفالت و بسته بودن برخی معابر که در آینده نزدیك مرتفع خواهد شد مساله کلی مشکل ترافیك تهران در ساعتهای اول وقت و٤-٥ بعد از ظهر مربوط است به همزمان بودن ساعات کار ادارات دولتی و مدارس .

مخصوصا در شرایط حاضر که ادارات دولتی نیز اغلب در ساعت ٤بعد از ظهر تعطیل میکنند و زمان تعطیلی آنها با مدارس یکی است در این حالت هجوم وسائط نقلیه از اطراف‌به محدوده مرکزی شهر در چند دقیقه بین ۷و۱۵٫۷دقیقه تا۸صبح وهجوم ازمرکزشهر به اطراف در چند دقیقه بین ٤٫۱۰ دقیقه تا ٥ بعد از ظهر مشکل اساسی کندی ترافیك تهران را بوجود آورده است .

حال اگر ترتیبی داده شود که این هجوم یکباره و ظرف چند دقیقه انجام نپذیرد از تراکم‌وسائط نقلیه پشت چراغها در معابر فعال کاسته میشود .

کنفرانس سالانه «یاتا» سه شنبه گشایش میابد

تهران اینك میزبان نمایندگان هشتاد شرکت هواپیمائی بین- المللی‌است که برای شرکت در بیست و ششمین اجلاسیه انجمن حمل و نقل‌بین‌المللی «یاتا»بتهران آمده‌اند.

مقامات هواپیمائی ملی ایران که وظیفه میزبانی و برگزاری این کنفرانس را برعهده گرفته‌اند اعلام کردند تاکنون نزدیك به ۸۰۰ نفراز نمایندگان این شرکتها بتهران رسیده‌اند .

کنفرانس بامداد سه شنبه در کاخ‌مجلس شورایملی با پیام شاهنشاه که بوسیله والاحضرت شاهدخت‌فاطمه پهلوی قرائت میشود آغاز بکار خواهندکرد.

در حضور والاحضرت شاهدخت فاطمه پهلوی دیشب ضیافت عصرانه‌ای از طرف تیمسارارتشبد خاتمی فرمانده نیروی هوائی شاهنشاهی بافتخار اعضاء هیئت اجرائی «یاتا» برپا بود .

تکریتی برای دفن جنازه همسرش وارد بغداد شد

طبق گزارش رادیوقاهره سپهبد حردان تکریتی‌معاون سابق رئیس جمهوری عراق بوسیله هواپیمای مخصوص از الجزایر شب گذشته رهسپار بغداد شد تا جنازه همسرش را که بامداددیروز در الجزایر درگذشته است همراهی کند .

همسر التکریتی واردالجزایر شده بود تابا شوهر خودکه به‌الجزایر پناهنده شده‌است زندگی کند .

برای گربه‌های انجمن شهر جیره تعیین‌شد

بدستوررئیس‌انجمن‌شهرتهران برای گربه‌ای که در سالن جلسات عمومی انجمن زائیده است جیره تعیین شد این جیره از محل حقوق شخصی رئیس پرداخت میگردد .

در جلسه گذشته ماموران این گربه و بچه هایش را از تالار به بیرون بردند ولی پس از تشکیل جلسه حیوان بچه‌های خود را به‌دندان گرفت ومجددا به تالار آورد از آن پس رئیس دستور داد کسی مزاحم گربه نشود و او آزادی یافت حتی در موقع تشکیل جلسات نیز در آنجا آمد ورفت نماید .

اقدام رئیس انجمن از طرف انجمن حمایت حیوانات مورد تقدیر قرار گرفت و امروز از طرف این انجمن بسبب حمایت رئیس انجمن شهر تهران ازیك حیوان نامه تشکرآمیز به انجمن شهر نوشته شد .

دبیرخانه انجمن شهر اعلام داشت که از هفته گذشته یکی از کارکنان دبیرخانه داوطلب اجرای دستور رئیس شده وهمه روز مقداری گوشت خریداری‌و در سالن به گربه میدهد گربه انجمن شهر اکنون در جای‌گرم و راحت ودر پناه حمایت انجمن بچه‌های خود را بزرك میکند .

شهریه مدارس مکاتبه‌ای تعیین شد

شهریه مدرسه مکاتبه‌ای دولتی ایران‌ که چند روز پیش افتتاح‌شد تعیین گردید .

بموجب تصمیمی که گرفته‌شده است برای یکسال تحصیلی از داوطلبانی که نقدا شهریه خودرا بپردازند ۳۷۵ تومان دریافت‌خواهد شد .شهریه قسطی ٤۰۰ تومان خواهد بود. سال‌تحصیلی‌درمدرسه مکاتبه‌ای ده ماه است .برای‌دانش آموزان مدرسه ، علاوه بر جزوه های مربوط ۲۵ صفحه گرامافون نیز ارسال میشود.

در جریان سال تحصیلی به منظور سنجش معلومات دانش - اموزان چند بار پرسش هائی‌برای انها ارسال میشود ، اما امتحان فراغت از تحصیل ، بوسیله کار- شناسان وزارت اموزش و پرورش بعمل خواهدآمد.

مدرسه مکاتبه‌ای ایران که با کمك هلند تاسیس شده است‌فعلا برای زبان خارجه ثبت نام میکند، ولی بزودی ٥۰ رشته و بعدا ٤۰۰ رشته دایر خواهد کرد که درآن از طریق مکاتبه علوم و فنون مختلف به کسانی که‌قادربه‌شرکت در کلاس نیستند و یا می‌خواهند معلومات خودرا در رشته‌تخصصی خویش بالا ببرند دایر خواهد کرد.

طبق گزارش خبرنگار ما ، از مدرسه مکاتبه‌ای ایران که بعدا ممکن است در مراکز استان ها شعبی دایر کند استقبال شده است . زندانیان نیز می توانند در این مدرسه ثبت نام کنند.

دانشسرا های سپاه دانش

وزارت علوم و آموزش عالی اعلام کرد که در دانشسرای عالی سپاه دانش ، دوره تحصیلات مکاتبه‌ای دایر کرده است.

این دوره فعلا در دو رشته آموزش و پرورش واقتصادروستائی کار می‌کند.

تشکیل این دوره ها صرفا به منظور ایجاد تسهیلات کافی‌برای بالا بردن سطح اطلاعات عمومی و فنی آن دسته از دیپلمه هائی‌است که درروستا ها خدمت می‌کنند.

گزارش از: اسماعیل جمشیدی
عکس از: رضانور بختیار

تهران گرایی!

مرض ـ ازو بابدتر ـ تهران زدگی در شهرستانها بیداد میکند. باید هرچه زودتر شهرستانیها را علیه این بیماری واکسیناسیون کرد

«قسمت اول از یك گزارش بزرك تحقیقی»

روزبروز بر تعداد شهرستانیهایی که ناگهان گرفتار بیماری «چادرشب» می‌پیچند و راهی تهران میشوند. هجوم به تهران تا به‌امروز در خاموشی بوده است، بدون آن که به‌عواقب وحشتناك و تراکمهایی که تهرانگرایی در زمینه های مختلف پدید می‌آورد سرسوزنی اندیشه شده باشد ؟!»

یك بیماری ناشناخته داریم بنام تهران‌زدگی که روزبروز بر دامنه‌ی فعالیت آن افزوده می شود و قربانیان بیشتری می‌گیرد ـ بظاهر آمدن یك شهرستانی به تهران ـ ولو به هر عذری ـ پیش‌پا افتاده، ساده و معمولی است. در حالی که اگر روی این مساله کمی تامل کنیم، نتیجه مهم و ارزشمندی می‌آوریم که نبایدبه سادگی از آن گذشت.

در تهران با گذشتن هر روز، بر تعداد شغلهای عجیب و غریب بطرزی غیر قابل باور افزوده میشود: پاك کردن شیشه اتومبیلها بر سرچهارراه‌ها از همین جمله است.

اگر بگوئیم که این شغلها، ثمره‌یی ندارند و نمی‌توان از نقطه نظر اجتماعی آنها راسازنده و موثر خواند، بیراهه‌نرفته‌ایم. از اینها گذشته، بوجود آمدن چنین شغلهایی که ناشی از بیماری تهران‌زدگی است، انرژی انسانی را نابود می‌سازد. انرژی انسانی که اگر بکار گرفته‌شود ـ بکار درست و صواب ـ بهره‌ی درخشان خواهد داد.

امروز هر شهرستانی در هر شرائطی اراده کند، می‌تواند بارو بندیلش را ببندد و بکوبد طرف تهران به سودای پول، پیشرفت و و ... آزادی بی‌قید و شرط در گرایش بسوی پایتخت، در نتیجه روی تمام مسائل زندگی ما اثر نامطلوب می‌گذارد. موفقیت اندکی از تهران زدگان نیز بیشتر خود می‌نماید تا ناکامی عده بی‌شماری در پایتخت.

ما در گزارش «تهران گرایی» این مساله را از جهات مختلف شکافته‌ایم و آن را زیرذره‌بین قرار داده‌ایم. متاسفانه در تهیه‌ی این گزارش، تلاش ما برای تحصیل یك آمار دقیق با ناکامی پایان گرفت و خود دست اندر کار تهیه‌ی آمار شدیم که اگر چه نمی‌توان بطور قاطع بر این آمار استناد کرد اما بلاشبهه، آماری است مقرون به حقیقت ... فقدان آمار در این مورد حاکی از بی‌توجهی به مساله‌ی تهران گرایی است که اگر سازنده‌ی تمام مشکلات اجتماعی در تهران و شهرستانها نباشد، موجد نیمی از آنها هست.

از خوانندگان محترم سپاسگزار خواهیم بود تا اگر اطلاعات یا نظریه‌یی درباره این مساله مهم دارند، ما را آگاه سازند و در تکمیل این گزارش با ما همکاری فرمایند.

با رسیدن هر قطار و توقف هر اتوبوسی در گاراژهای تهران صدها چشم کنجکاو و حیرت‌زده با تهران آشنا میشود، با تهران شهربزرك و پایتخت شلوغ که شهرستانی درخیال خود از آن یك شهر افسانه‌یی‌ورویایی ساخته است.

هر قطاری که به تهران می رسد چندین‌مسافر تازه‌وارددارد که تقریبا نیم بیشتر آن راهی تهران بوده‌اند. در مردادماه چهل ونه این تعداد به ۴۱۴۸۴۲ نفر افزایش یافت و قطار توانست تعداد بیشتری از مبتلایان به بیماری تهران‌زدگی‌رابه شهرو یائیشان برساند.

حتی آمار شرکتهای اتوبوس‌رانی نیز حکایت از افزایش بیماری وحشتناك تهران زدگی دارد. مطالعه روی شرکت های اتوبوسرانی، بسادگی این‌نتیجه رامیدهد که آنها با گذشت‌هر فصل ـ بطور نسبی ـ یکدستگاه اتوبوس تازه‌خریده‌اند وبررسی کلی‌تر این که در ماه‌شهریور گذشته، از ۳۶ شرکت منظم اتوبوسرانی تهران، دویست و شصت اتوبوس ـ بطورمتوسط ـ هرکدام روزی ۵۰ مسافر به تهران آورده‌اند. یعنی ۱۳۰۰۰ نفر در روز که اگر مسافران تهرانی و یا مسافرانی را که برمی‌گردند، کنار بگذاریم، باز یك رقم درشت و وحشتناك در برابر خود خواهیم داشت که بسادگی گذشتن از آن غیر ممکن است و جای تامل فراوان دارد. دست پائین اگر بگیریم و فرض کنیم که از ۱۳ هزار مسافری که به تهران می‌آیند، ده‌درصد تازه واردینی هستند که ماندنی می‌شوند، به رقم روزی ۱۳۰۰ نفر می‌رسیم. یعنی‌ماهی ۳۹۰۰۰ که سالش می‌کند ۴۶۸ هزار نفر ـ قریب به نیم‌میلیون نفر !..... نکته‌ی مهم این که وقتی کسی آمد تهران، تهران فاسدش می‌کند. فاسد بدان معنا که دیگر نتواند به‌شهرش برگردد.

حرفهای تهران گرایان

ما نوك پرگار تحقیقمان رادر مرکز ایستگاهها قرار دادیم ودر این‌دایره‌ی بزرك (ایستگاههای قطار، اتوبوس‌و کرایه) تلاش خود را شروع کردیم. چه با گفت‌وگو با مدیران گاراژها و چه با خود مسافران که بدنیست‌حرف های بعضی از این‌مسافران رابشنوید:

ـ یکی از دوستان من به تهران آمده و کار می‌کند. من هم به تهران آمدم تا دستم را بکاری بند کند!

ـ در تهران بیش از شهرما کار هست. من از فیلمهایی که دیده‌ام، فهمیدم که کار کردن در تهران آسانتر از شهر ما است. پس براحتی می توانم ثروتمند بشوم و به همه چیز برسم.

ـ آمدم تهران درس بخوانم و کار هم بکنم.

ـ فعلامدتی در تهران میمانم. اگر شد که برای همیشه‌میمانم و اگر نشد، برمی‌گردم.

ـ با پدر و مادرم اختلاف داشتم، آمدم تهران!

ـ آمدم هنرپیشه‌ی سینما بشوم.

ـ صدای من خوب است. میخواهم بروم توی یکی ازاین کافه‌ها آواز بخوانم!

ـ در شهرمان عاشق دختری شدم که پدر و مادرش باازدواج مامخالفت کردند. پاشدم آمدم تهران که عشقم را از یاد ببرم!

و... که تو خود حدیث مفصل بخوان ازاین مجمل.

فیلم فارسی و تهران گرایی

بطورکلی بیشتر کسانی که راه تهران را در پیش می‌گیرند، ازمیان جوانان هستند واگر معدلی برای‌سن و سال تهران‌زدگان‌بخواهیم بگیریم، از ۲۶ سال تجاوز نخواهد کرد.

اینها که‌در شهر خود، تهران را تنها از روی فیلمهای‌فارسی می‌شناسند، از این شهرشلوغ برای خود مکانی می‌سازند که به بهشت طعنه می‌زند. بهشتی که در آن زنان و دختران‌زیبا برای مرد «له‌له» می‌زنند. بهشتی که در جوی‌هایش بجای آب اسکناس جاری است.

۹۹ درصد از فیلمهای فارسی با داستانهای مخدری که دارد، روی جوانان تماشایی خود در شهرها اثر می‌گذارد و اگر بگوئیم فیلم‌فارسی در مساله تهران‌گرایی نافل میکروب تهران‌زدگی است، سخنی به خطا نگفته‌ایم.

البته نه این‌که فیلم فارسی برای نقل این میکروب، قصد و جهت داشته باشد بلکه‌ناخود آگاه چنین کاری می‌کند. در این میانه هم کسی نیست که‌به این مساله‌ی بزرك تاملی‌بنماید و گوشه‌ی چشمی. ساده‌تر بگوئیم و استدلال کنیم که: با افتتاح هر سینما درشهرستان ها، رقم تهران‌گرایان بالا میرود.

وقتی جوانك شهرستانی، در فلان فیلم فارسی قهرمان ماجرا را می‌بیند که‌شغلش ماشین‌پایی است و از این نوع پیشه های پیش‌پا افتاده، بعد ناگهانی با یك دختر لوند از خانواده های اعیان روبرو میشود و بزودی‌تمام دارایی دخترك از آن او می گردد!

جوانك تماشایی با دیدن‌یك چنین فیلمی، آب‌از لب‌ولوچه‌اش به‌بیرون تنق میزند و به خود می‌گوید:

ـ ای دل غافل! پس چرا من چنین نکنم. لحظه‌یی درنك‌هم خطا است! باید پاشنه‌ها را ور بکشم و راه بیفتم طرف تهران! آن وقت در برابر این همه فیلمها، «هالو» را هم داریم که تا حدودی، نمایشگر چهره‌ی‌راستین تهران است.

فرار از طلبکار!

تهران گرانی فقط مال جوانهای پرآرزو نیست بعضی وقت ها آدم های سن‌وسال‌دار هم ناگهانی‌هوای تهرانی شدن بسرشان میزند، چرا که تهران بزرك است و هر جمعیت وآدم مثل‌سوزن‌در تاریکی گم میشود. یك خانواده‌آذربایجانی در ایستگاه راه آهن علت‌مسافرت بتهران راورشکستگی مرد خانواده عنوان کرد و این که آمده‌اند به تهران تا از دست طلبکار ها در امان باشند!

یك پسر نوزده ساله که‌در گاراژ ایران‌پیما با او حرف زدیم گفت که پدرش او را کتك سختی زده و او هم بعنوان قهروفرار ازخانواده‌یی که پدر در آنجا پسرش را کتك میزند به‌تهران آمده است! او میگفت مدتی را بکار مشغول خواهد شد و پس‌از آن بسربازی میرود. اما آیا او کار پیدا میکند؟ آیا او میتواند شکم خود را سیر کند؟

صادرات: تهرانگرا!

اتوبوسها از تمام نقاط کشوربه تهران مسافر می‌آورند. با یك بررسی این نتیجه بدست آمد که آذربایجان بیش از دیگر استان‌ها تهران زده صادر میکند. تعدادی ازتهران گرایان آذربایجان فصلی هستند و بکار های فصلی درتهران مشغول میشوند. بعدازآذربایجان استان گیلان در ردیف دوم صدور تهران‌گرا قرار دارد، گیلانیها اکثرا به تهران می‌آیند که‌برای همیشه بمانند و زندگی کنند. در ردیف سوم مازندرانیها قرار دارند که اگر چه بیشتر برای تحصیل‌و انتقالات اداری تهرانی‌میشوند اما بهرصورت نزدیکی راه به آنهااین امکان را میدهد که‌دست به‌ریسك تهرانی شدن بزنند و اگر نشد دوباره بشهر خود باز گردند.

استان کردستان، تهران‌گراکه دارد و همین‌طور استان خوزستان. قلت تعداد تهران گرایان خوزستانی شاید بیشتر بخاطرخاك نفت‌خیز این سرزمین باشد ووجود کار زیاد تر به‌نسبت ولایات‌دیگر.

ده سال پیش؟

از مدیر یك شرکت مسافربری خواهش کردیم که با مراجعه به دفاتر خود بمابگوید ده سال پیش روزی چند اتوبوس و مسافر از شهرستانها به‌تهران می‌آورد و امروز چندتا. او پس‌از مراجعه به بایگانی و رجوع بدفاتر خود این جواب را بمن داد:

درسال ۱۳۳۹ روزی‌هفت اتوبوس حداکثر دویست و پنجاه مسافربه‌تهران می‌آورد و امروز هیجده اتوبوس ودر حدود نهصد مسافر را در گاراژ پیاده میکند که‌البته ازاین تعداد عده کمی خیلی زود برمیگردند وعده دیگر در تهران میمانند.

کانون بازنشستگان کشوری

روز دوشنبه ٤ آبان بمناسبت آغاز پنجاه‌ودومین سال میلاد مسعودشاهنشاه آریامهر مراسم‌جشن ازساعت‌۵ بعداز ظهر در محل کانون برگذار میشود.
از همکاران خواهشمند است در ساعت مقرر تشریف فرماشوند
آ ـ ۲۱۹۵۵

زبان انگلیسی را در کوتاهترین مدت بیاموزید
با ۲۲۷ لیره در مدت دوازده هفته با غذا اطاق و روزانه پنج ساعت درس بدون‌محدودیت سن برای شاگردان. این مؤسسه ازطرف وزارت‌آموزش و پرورش برسمیت شناخته شده است. امتحانات آموزش دوره مقدماتی کمبریج Lower Cambridge آزمایش مهارت در زبان Proficiency
لطفاً با نشانی زیر مکاتبه فرمائید.
Ian Josephs M. A. The Regency School of English, Ramsgate, Kent, England.

خشکشوئی پارت
میلاد باسعادت شاهنشاه آریامهر را بعموم هم ـ وطنان عزیز تبریك عرض مینماید وضمنا از چهارم تا دوازدهم آبانماه بکلیه مشتریان محترم صدی ده تخفیف میدهد.
آ ـ ۲۱۹۵۷

ساعت ORATOR اوراتور
سوئیس بزرگترین سازنده ساعت درجهان
ساعتهای اوراتور باضد ضربه اینکابلوک، اتوماتیک ومدلهای بسیار جدید وشیک بمراتب بهتر وازسایر ساعتها خیلی ارزانتر است.

آگهی انتشار تمبر

وزارت پست و تلگراف و تلفن باطلاع عموم میرساند بمناسبت جشن فرهنك و هنر یك سری تمبر یادگار در یك قطعه بارزش ۲ ریال که در چاپخانه دولتی ایران بچاپ رسیده و روز ٦ آبانماه ۱۳٤۹ بانتشار گذارده خواهد شد.

۱ـ علاقمندان بجمع آوری تمبر های یادگاری میتوانند از اولین ساعات اداری روز مذکور در کلیه باجه های مناطق پستی تا ۲۵ سری خریداری نمایندو کسانیکه بیش‌ازآن مقدار نیازمند باشند میتوانند تقاضای خود و بهای تمبر مورد احتیاج را تاروز قبل از انتشار بمدیریت کل مناطق پستی تهران تسلیم دارند بدرخواست متقاضیان پس از موعد مقرر ترتیب اثر داده نخواهد شد.

۲ـ مدت اعتبار استفاده پستی تمبر مذکور از تاریخ انتشار شش ماه میباشد و چنانچه پس از انقضای این مدت در روی مرسوله‌ای الصاق گردد آن مرسوله بدون تمبر تلقی خواهدشد ضمنا تمبر های مذکور در اولین روز انتشار با مهر روز در تهران و مراکز استانها ممهور شده و مهر آن‌درپایان روز انتشارمعدوم خواهد شد.
آ ـ ٤۹۵۹٤

آگهی دعوت ازقبولشدگان امتحانات ادواری سال ٤۸ سازمان امور اداری واستخدامی کشور (شماره یك)

وزارت کارو امور اجتماعی برطبق مفادلایحه قانونی استخدام کشوری‌تعداد ۱۸ نفر کارمند از بین پذیرفته شدگان رشته های تخصصی اداری‌وفنی وکشاورزی و ساده اداری در سال ٤۸ برای خدمت در مناطق ذیل استخدام می نماید.

الف گروه تخصصی اداری		
۱ـ مسئول رسیدگی بشکایات	گروه ٤ گیلان	یکنفر
۲ـ مسئول امور مالی واداری	مازندران	یکنفر
۳ـ متصدی امور فنی و اجتماعی	خوی ،، حارك، رفسنجان، شهرصضا،	٤ نفر
٤ـ متصدی امور اجتماعی	سنندج، فسا، آذربایجان غربی ـ	۳ نفر
۵ـ متصدی سهیم کردن	اصفهان	یکنفر
٦ـ متصدی تحقیق سوابق کار شاکیان	کرمان	یکنفر
۷ـ متصدی سازمان های کارگری‌و کارفرمائی	ـ کرمانشاهان	دونفر
ب ـ گروه فنی و کشاورزی	گروه ٤	
۱ـ متصدی امور فنی	لاهیجان، شاهی، ساری، رضائیه	٤ نفر
ج ـ ساده اداری	گروه ۲	
مستدی تهیه آمارواطلاعات‌مصاحبه	کرمانشاه	یك نفر

شرایط داوطلبان
۱ـ داشتن برك معافیت خدمت نظام وظیفه‌یابرك معافیت دائم
۲ـ حداکثر سن ۲۵ سال
۳ـ متدین بیکی از ادیان رسمی کشورباشد
٤ـ کارمند رسمی دولت یاموسسات وابسته‌نباشد.

شرائط استخدام
۱ـ گذراندن یك تا دو ماه دوره کارآموزی‌جهت داوطلبان گروه تخصصی اداری و گروه‌فنی وکشاورزی دارندگان شرایط فوق می توانند فرم‌ذیل را تکمیل کرده حداکثر تاتاریخ ۲۵ر۸ر٤۹ با پست سفارشی به نشانی تهران. خیابان‌آیزنهاور کاخ‌وزارت کار و اموراجتماعی. دفتر کارگزینی‌ارسال دارند.

به تقاضاهائی که پس از تاریخ فوق برسدترتیب اثر داده نخواهد شد. م الف ۷۷۸٦
دفتر کارگزینی وزارت کار وامور اجتماعی

نام خانوادگی ـ نام ـ نام پدر
شماره شناسنامه ـ محل صدور شناسنامه ـ تاریخ تولد
آخرین مدرك تحصیلی ـ وضع نظام وظیفه
داوطلب خدمت در کدام شهرستان (فقط یك شهرستان)
☐ گروه تخصصی
قبول شده در ☐ گروه فنی کشاورزی
☐ گروه ساده اداری
نشانی کامل پستی
امضاء داوطلب
۱ـ۲ آ ـ ٤۸۷۷۰

شرکت نفت پارس
PARS OIL CO.

شرکت سهامی نفت پارس تهران خیابان تخت جمشید خیابان بندر پهلوی شماره ۲۷
تلفن ۴۳۸۸۷ - ٦٦۹۸۲ - ۴۳٦٦۸ - ۴۲٦۰٦ - ۴۰۵۳۱ تلگرافی پارس اویل

فردا بمناسبت روز فرخنده
چهارم آبان
کلیه شعب بانك
اعتبارات تعاونی توزیع
در تهران وشهرستانها از
ساعت ۸ صبح الی ۸ بعدازظهر
یکسره آماده افتتاح حساب میباشد
شعب بانك
اعتبارات تعاونی توزیع
در تهران
۱ـ شعبه انبار نفت ۲ـ شعبه بازار ۳ـ شعبه بازار جامع ٤ـ شعبه‌بازار عباس‌آباد ۵ـ شعبه نادری ٦ـ شعبه بوذرجمهری شرقی ۷ـ شعبه‌بجریش ۸ـ شعبه چهارراه ملت ۹ـ شعبه خیابان شیروخورشید ۱۰ـ شعبه چهارراه عباسی ۱۱ـ شعبه‌ملت ۱۲ـ شعبه دروازه شمیران ۱۳ـ شعبه رودکی ۱٤ـ شعبه سرای سجاده ۱۵ـ شعبه سرچشمه ۱٦ـ شعبه سعدی ۱۷ـ شعبه شهناز. ۱۸ـ شعبه‌قلهك ۱۹ـ شعبه کشتارگاه ۲۰ـ شعبه میدان ۲٤ اسفند ۲۱ـ شعبه میدان خراسان ۲۲ـ شعبه خزانه ۲۳ـ شعبه شوش ۲٤ـ شعبه ناصر خسرو ۲۵ـ شعبه امیریه مختاری ۲٦ ـ شعبه خیابان آریامهر ۲۷ـ شعبه خیابان ری ۲۸ـ شعبه نارمك ۲۹ـ شعبه شاه ۳۰ـ شعبه گرگان ۳۱ـ شعبه بانو ۳۲ـ شعبه هاشمی ۳۳ـ شعبه کرج ۳٤ـ شعبه میدان‌بروجردی ۳۵ـ شعبه کوروش کبیر ۳٦ـ شعبه روزولت ۳۷ـ شعبه جوادیه ۳۸ ـ شعبه سه راه آذرین ۳۹ـ شعبه‌مولوی ٤۰ـ شعبه مرکزی خیابان فردوسی شمالی.
شعب بانك
اعتبارات تعاونی توزیع
درشهرستانها
۱ـ شعبه آبادان ۲ـ شعبه اصفهان ۳ـ شعبه آمل ٤ـ شعبه اهواز ۵ـ شعبه بابل ٦ـ شعبه ۲۸مردادمشهد ۷ـ شعبه بندرپهلوی ۸ـ شعبه‌چالوس ۹ـ شعبه حافظ اصفهان ۱۰ـ شعبه خرم‌آباد ۱۱ـ شعبه شهسوار ۱۲ـ شعبه رشت ۱۳ـ شعبه شاهپور اصفهان ۱٤ـ شعبه رامسر ۱۵ـ شعبه پهلوی مشهد ۱٦ـ شعبه‌سنقر کلیائی ۱۷ـ شعبه شهسوار ۱۸ ـ شعبه شیراز ۱۹ـ شعبه قزوین ۲۰ـ شعبه قصر شیرین ۲۱ـ شعبه‌کرمان ۲۲ـ شعبه کرمانشاه ۲۳ـ شعبه گرگان ۲٤ـ شعبه گنبد کاوس ۲۵ـ شعبه گلستان کرمانشاه ۲٦ـ شعبه مشهد ۲۷ـ شعبه همدان ۲۸ـ شعبه خوی ۲۹ـ شعبه بندرعباس ۳۰ـ شعبه ساری ۳۱ـ شعبه ماکو ۳۲ـ شعبه کشتارگاه مشهد ۳۳ـ شعبه بازار رشت ۳٤ـ شعبه بازارتبریز ۳۵ـ شعبه لنگرود ۳٦ـ شعبه کرج.
شعب شبانه‌روزی
میدان مخبرالدوله ومیدان ۲٤ اسفند
تمام ایام تعطیل ازساعت ۸ صبح الی ده بعدازظهر
یکسره آماده افتتاح حساب پس اندازو تکمیل موجودی میباشد.

نیکسون درپیکار بزرگ انتخاباتی امریکا

رئیس جمهوری امریکا میخواهد «سنا» بزرگترین پایگاه «دموکراتها» را به جمهوریخواهان بسپارد

اینگرپزیدنت نیکسون در رویا و بیداری جز انتخابات را نمی‌بیند، انتخاباتی که روز سوم نوامبر (١٢ آبان ماه) آغاز خواهد شد و طی آن نمایندگان پارلمان ایالات‌متحده امریکا انتخاب خواهند شد. کابینه ومعاون ریاست جمهوری نیز هم خود را مصروف آن میدارند که با اعمال و اقوال خود راه را برای پیروزی جمهوری خواهان هموار کنند و بدون شک پیروزی برای‌این حزب آسان بدست نخواهد آمد.

نیکسون در سالهای گذشته‌سنای لیبرال را نیرومندترین مخالف خود قلمداد کرده است.در بسیاری‌موارد سیاستهای او تقبیح‌شده و بتصویب نرسیده است .سنای لیبرال‌آمادگی کامل‌برای مخالفت‌بارئیس جمهوری را داشت و از اینرو پایان دوره سناتوریهای سابق می تواند روزنه امیدی برای پرزیدنت نیکسون باشد که امید به‌انتخاب مجدد در سال ١٩٧٢ را همچنان حفظ کـرده است. بدین ترتیب درحالیکه نبرد و مبارزه برای ٣٣ مقام حکمرانی و ٤٣٥ کرسی مجلس نمایندگـان امریکا در کنار انتخابات‌سنا جریان دارد، مبارزه برای بدست آوردن ٣٥ کرسی سنابرای‌نیکسون اهمیتی بیشتر دارد .

مسابقه سنا

جمهوریخواهان امیدی بـه افزایش دادن تعدادکرسیهای خود در مجلس نمایندگـان ندارند. آنها در این مجلس مایلند که ١٨٨ کرسی فعلی‌را حفظ کنند در حالیکه به نظر میرسد دمکراتها ٢٤٣ کرسی خود را همچنان در دست خواهند داشت . بطور کلی معمولاحزبی که‌رئیس‌جمهوری به‌آن تعلق دارد در سال های پیش از انتخابات تعدادی از کرسیهای مجلس نمایندگان‌را از دست میدهد بنابراین‌بقولی «نبرد امسال را باید مسابقه سنا نام نهاد».

این پرهزینه‌ترین انتخابات سنا طول تاریخ ملت امریکا خواهد بود (هزینه آن ٦٥ میلیون‌دلار برآوردشده‌است.) وازجمله تلخ‌ترین وشدیدترین مبارزات بشمار خواهد رفت درحالیکه‌ممکن است‌مانند سال ١٩٥٤ دمکراتها با یک رای اضافی در سنا برنده شوند و اکثریت را دردست گیرند . نیکسون میخواهد به ٢١ ایالت سفر کند و چنین مسافرتی بـرای مبارزات انتخاباتی سنا براستی بی سابقه است و تابحال هیچ رئیس جمهوری به‌آن‌تن‌نداده است.برخی از ایالاتی که نیکسون به آن سفر کرده عبارتست از: نیوجرسی ، کالیفرنیای شمالی، تنسی، ایندیانا، میسوری ،داکوتای شمالی ،اوهایو، پنسیلوانیا، ویسکونسیا و ورمونت.

نیکسون حین توقف در هریک‌از این ایالات با سخنرانیهای خود به کمک کاندیداهای جمهوریخواهان شتافت و آنها را یاری کرد . وی بمردم گفت که برای کمک بـاو و ایجاد یک نسل صلح، بـاید به نامزد های جمهوریخواهان رای دهند تااو با استفاده از حمایت سناتورهای جمهوریخواه به آرمان های خود نائل شود. او از آنچه در راه جلوگیری ازجرائم وجنایات انجام داده صحبت کرد ولـی از اقتصاد کشور سخنی نگفت چراکه او وکابینه‌اش نتوانسته‌اندگام‌مهمی در اقتصاد امریکا بردارند .

استقبال ازرئیس جمهوری گرم بود ولی نمیتوان گفت‌که همه‌باواوموافقت داشتندگروهی بسویش سنگ پرتاب کردند و برخی فریاد زدند «جنگ را متوقف کن» .

کار نیکسون کاملا باریسک وخطرات فراوان همراه‌است. او نام ایالاتی را در لیست نقاطی که باید بدانجامسافرت کند قرارداده که بنظر می‌رسد جمهوریخواهان در آن ایالات هیچگونه موفقیتی بـدست نیاورند. البته در تعدادی از این ایالات نیز ممکن است رئیس جمهوری‌با سخنان‌خود زمینه را برای پیروزی کاندیدا های جمهوریخواه‌آماده سازد ولی بهرحال او شخصیت و پرستیژ خود را برانتخابات سنا نهاده است . مثلا در «ویسکونسین» بطور قطـع سناتور «ویلیـام پروکسمیر» دمکرات‌مجددا انتخاب‌خواهد شددرحالیکه‌درایالت«مینه‌زوتا» «هوبرت همفری» معاون‌سابق ریاست جمهوری از حـزب دمکرات‌بسیار جلوتراز«کلارك مک‌گرمگوری» نماینده فعلی مجلس نمایندگان و نـامزد جمهوریخواهان برای سنـا است .

تا پیش از مسافرت پرزیدنت نیکسون به ایالات مختلف آمریکا معاون‌ریاست‌جمهوری یعنی«اسپیرو اگنیو» رهبری مبارزات جمهوری - خواهان را برای رسیدن به سنـا برعهده داشت «اگنیو» نمیتواندبیش ازآنچه طی این مدت برزبان‌آورده بگوید واو سعی کرده ملت را قانع کند که رادیکالیسم درسنا حکومت میکند وباید بنحوی رادیکالها را از قدرت‌انداخت نیکسون به عقایدرای دهندگان توجه بیشتری دارد و طی مسافرت خود سعی خواهد کردکه حتی‌الامکان آراء بیشتری بـرای حزب خود بدست آورد ولی‌نمیتوان باقاطعیت موفقیت او را پیش بینی کرد .

درکبك اوضاع هنوز آرام نیست

هنوز در «کبك» اوضاع آرام نیست و سربازان از نقاط مهم‌شهر مونترال‌پاسداری میکنند .

در این عکس سربازی که در کنار شهرداری شهر مونترال پاسداری میکند دیده میشود.

عکس از : خبرگزاری فرانسه

سیاست جهانی و مفسران جهان

مبارزه قدرت در سوریه

از : لوموند

یك ناظر سیاسی ضمن تفسیری که چندی پیش در باره حزب بعث سوریه انتشار داد نوشت این حزب‌بیشتر بیك «فراماسونری» شبیه است تا یك حزب سیاسی متاسفانه گزارشهائی که در روز های اخیر از سوریه میرسد این قضاوت خشن را در باره حزبی که خود را یك سازمان محبوب ، ملی و سوسیالیست معرفی میکند تائید میکند .

روزنامه ارگان این حزب روز اخیر اخبار و گزارشهائی را که مطبوعات جهان از قول شهود قابل اطمینان در باره ناراحتی هائی که در این کشور وجود دارد منتشر میشود تکذیب کرد .

حزب بعث به این تکذیب آشکارا نیز اکتفا نکرده مبارزه افترا آمیزی را که امپریالیسم علیه « سوریه » انقلابی آغاز کرده است بشدت مورد انتقاد قرارداد.

معذلك اگر مقامات دمشق به‌روزنامه‌نگاران اجازه میدادند که آزادانه بکار خود مشغول شوند پاسخ دادن باین اتهامات ونادرستی اخبار و گزارشهای نادرستی که‌در باره اوضاع سوریه انتشار می یابد بسیارسهل وآسان‌بود.

محدودیتی که برای مسافرت خبرنگاران در داخله سوریه تحمیل شده ، مقررات سانسور شدیدی که‌درکشور برقرار شده و بازجوئیهائی که اغلب از روزنامه نگاران در سوریه بعمل می‌آید کار کسانی را که ماموریت‌دارند افکار عمومی را از جریان واقعی اوضاع آگاه کنندبسیار دشوار میکند . علاوه بر این حزب بعث عادت نداردمسائلی را که در برابر کشور قرار دارد آشکارا و در برابر افکار عمومی حلاجی کند وبسیاری از این مسائل از اختلافاتی که اکنون در میان طبقه زمامدار دمشق بروز کرده ناشی میشود .

حقیقت است که جنبه ظاهری بحران، مبارزه‌ای‌است که برای بدست گرفتن قدرت بین دو مرد نیرومند رژیم آغاز شده است . این‌دو نفر عبارتند از ژنرال حافظ اسد وزیر جنك و ژنرال صلاح جدید معاون دبیر کل حزب بعث سوریه . از ظواهر امر چنین بر می‌آید که حافظ‌اسد ارتش و صلاح جدید دستگاه حزبی و چریکهای صاعقه یکی از سازمانهای فلسطین را در دست دارند .

در نخستین برخورد اختلاف دوجناح مخالف درفوریه سال ١٩٦٩ نمایان شد . ژنرال حافظ تانکهاوزره پوشهای خودرا قبل از شرکت در کنگره حزب بعث که برای رفع اختلافات آنها به تشکیل جلسه دعوت شده بود بسوی پایتخت سوریه بحرکت درآوردازجریان مذاکرات کنگره اطلاعی بدست نیامد جز آنکه این گفتگو ها بسیارطولانی بوده و ژنرال اسد توانسته بود دو رقیب سرسخت خود صلاح جدید و یوسف زوعین را از عضویت دفتر سیاسی وماخوص را از هیئت دولت اخراج کند .

از آن پس طرفداران صلاح جدید تمام کوشش‌خود را در تقویت سازمانهای شبه نظامی «صاعقه» بکار بردند تابتوانند وزنه متعادلی در برابر ارتش ژنرال اسد بوجود بیاورند .

تا حوادث اخیر اردن بین ارتش و سازمان صاعقه یك نوع همزیستی برقرار شده بود تا وقتی که عناصر واحد های ارتش سوریه باحتمال زیاد به تصمیم ژنرال جدید وارد اردن شدند ولی وزیر جنك سوریه عقیده‌داشت که این اقدام تحریك آمیز بوده و ممکن است پای‌نیرو های‌آمریکائی در بحران خاورمیانه بمیان بکشد .

این ماجرای جدید مبارزه قدرت که در حقیقت‌حزب بعث از آغاز تشکیل خود با آن دمساز بوده ممکن است مانند مبارزه‌ای که سال گذشته بین دو جناح حزب درگرفت به آشتی و سازش منجر شود .کنگره حزب بعث برای رسیدگی باین اختلافات یك جلسه فوق‌العاده تشکیل خواهد داد ولی این‌بار نیز پیروزی باکسانی‌خواهد بود که وسائل مادی برای تحمیل نظریات خود بردیگران در اختیار دارند .

مك‌میلان بمن گفت :

ما انگلیس دوران ملکه ویکتوریا نیستیم

«هارولد مکمیلان» چندین بار تاکید کردکه مسلما مسائل اقتصادی مشکلاتی پیش می‌آورد ولی چیزی که اهمیت داردنتیجه سیاسی‌این‌اقدامات است. باور کنید ما دیگـر انگلیس دوران ملکه ویکتوریا کیپلینك،یا«امپراطوری‌بریتانیا» نیستیم در کشور مـا عده زیادی بویژه جوانان احساس میکنند که باید یک تاریخ‌دیگر غیر از تاریخ گذشته بـوجود بیاوریم. جنگهای جهانی بما نشان دادند که تا چه‌حد مـا به‌آنچه نه‌تنها مثل سابق در «رن» و «آلپ» می گـذرد علاقمندیم بلکه از این پس به آنچه‌که در«دانوب»،«ویستول» وحتی«ولگا»روی‌میدهدعلاقمند خواهیم بود .

جنگ اخیر که اتحادجماهیر شوروی را بصورت یک بلوك عظیم درآورد و سایر قدرت‌های قاره قدیمی ما را دچـار ناتوانی‌ساخت‌همه ما‌اروپائیان غربی راکه در معرض خطـر دائمی قرار میدهـد. درست است که درحال حاضرحضور امریکا تضمین‌اساسی ما است ولی نمیتوان گفت که‌این‌وضع برای‌همیشه‌دوام خواهدداشت واز طرف دیگر این مسئـله برای اروپائیان یک حـالت انقیاد و اطاعت بوجود می‌آورد که شما فرانسویها می‌خواهید خود را از آن نجات دهید وما انگلیسی‌ها هم بـه ناراحتی آن را تحمل میکنیم دوست عزیز اروپا را بایکدیگر متحد سازیم. ما سه‌نفرهستیم که نمیتوانیم این کاررا انجـام دهیم: «شما، من و آدنائر»اگر در مدتی که ما سه‌نفر درراس کار وزنده هستیم این فرصت را از دست بدهیم خدامیداند که آیا یک بار دیگر چنین فرصتی دست خواهدداد یانه.

این طرز بیان او مرا تحت تاثیر قرار داد. هیچکس بیش از من باین مسئله که اگـر انگلیس بعضویت یک گـروه سازمان یافته‌و مستقل‌ازکشور های اروپای غربی درآیدوضع کاملا رضایتبخشی بوجـود خواهد آمد آگاه نیست .

اما برای آنکه ساختمانی بتواند سرپا بایستد باید پایه‌های استواری داشته باشد و تنها حسن‌نیت طراحان آن کافی نیست به نخست وزیر انگلیس گفتم از نظراقتصادی شما انگلیسی‌ها که فعالیت‌تان روی مبادلات وسیع بازرگانی با ایالات متحده‌و براساس‌یک سیستم فروش وخرید باکشور های مشترك‌المنافع استوار است آیا واقعا حاضرخواهید شد با کشور های اروپائی‌در تعرفه‌های‌خارجی همکاری‌کنید درحالیکه این امر به تجارت شما با کشور های امریکا و کامنولث لطمه خواهد زد.شما که بقیمت نسبتا ارزان گندم کانادا، گوسفند زلاند جدید ، گاو وسیب زمینی ایرلند، کره وشیر و سبزی استرالیا،شکر جامائیکاوغیره میخوریدحاضر خواهید شد محصـولات کشاورزی اروپائی مخصوصا فرانسوی که لزوما خیلـی گران‌تر است بخورید ؟

۱۷

ژنرال دوگل

ومسائل جهانی

شما که پولتان جزو منطقه وسیع استرلینگ است‌چگونه خود را از قروض و تعهداتی که جنبه بین‌المللی دارد رها خواهید ساخت ؟

مکمیلان اعتراف کرد که بازار مشترك اروپا باید در صورتی که انگلیس بعضویت این جامعه اقتصادی درآیـد امتیازاتی به این کشور بدهد واز آن گذشته برای این کار یک دوره انتقالی طولانی لازم است .

باو گفتم دراین صورت چه لزومی دارد که باین سازمان ملحق شوید بنابراین بهتـر است صبر کنید تا مانند سایر اعضای جامعه اقتصادی‌اروپا بعضویت این سازمان درآئید.

مک‌میلان و من ساعت های طولانی در کنار یکدیگـر گذرانیدیم در این مذاکـرات گاهی تنها بودیم و زمانی از جانب انگلیس دوگلاس‌هیوم ، ملوین‌لوید وادوارد هیث و از جانب‌فرانسه : دبره ، کوود-مورویل درکنار من‌درمذاکرات شرکت میکردند. درسال١٩٥٩ بااقدام نیکیتا خروشچف دور-نمای رفع بحران و بهبـود اوضاع بین‌المللی پدیدارشد . سفر طولانی و پـراضطراب خروشچف‌باایالات متحدمبدون شک یخ سرد روابط‌دوکشور را شکست .

از آنجا که در امریکا عملا حزب کمونیست وجود ندارد گردش نخست وزیـر شوروی در شهرهای مختلف هیچگونه‌گرداب‌سیاسی‌بوجود نیاورد برعکس‌بعلت نگرانی‌که که از بحران بین‌المللی‌بوجود آمده بود حضور او در کنار رئیس جمهوری کاملارضایت‌بخش بنظر میرسد .

دنباله دارد

از: دی‌ولت

ترجمه: حسن صدرائی شاملو

گندم: عامل شناسائی پکن توسط کانادا

از موقعیکه دولت کانادا در فوریه ١٩٦٩ اعلام داشت که تصمیم دارد با جمهوری توده‌ای چین درباره برقراری روابط سیاسی مذاکره کند باوجودمشکلات‌مختلفی که ضمن‌مذاکرات پیش امد شناسائی پکن وسیله اوتاوا یك موضوع قطعی بود .

باید گفت حتی قبل از آن روابط بین دو دولت عملا مناسب بود فی‌المثال روزنامه «تورن توگلوب آندمایل» که یك‌روزنامه کانادائی است اولین روزنامه غربی بود که توانست یك‌خبرنگار به پکن بفرستد . اصولا روزنامه‌نگاران کانادائی همیشه به بهترین وجهی از اخبار چین مطلع بودند . یکی از دستجات طرفدار چین کمونیست بنام «نهضت مترقی کارگران» که در سال ١٩٦٤ از حزب کمونیست کانادا متمایل به مسکومنشعب شده بود موفق گردید در بین عده‌ای از مردم کانادا احساسات نسبتا مساعدی نسبت به چین کمونیست ایجاد کند . پکن فقط از سال ١٩٦٦ نظر مساعدی نسبت به کانادا پیدا کرد و از همین سال بود که وزیر امور خارجه کانادا «مارتین» طرحهائی برای توسعه روابط با چین کمونیست تهیه کرد . هرچند طرح دوچین از طرف پکن رد شد ولی همین امر باعث شد که‌اوتاوا از تایپه بطور قابل ملاحظه‌ای دور شود .

کانادا تا سال ١٩٦٦ بازهم با ورود چین کمونیست به سازمان ملل مخالفت میکرد و این برخلاف خواست عده‌ای از مردم کانادا و از آن جمله ٦٠٠٠٠ چینی که کفه سنگین را در جامعه کانادا تشکیل میدهند بود .

ولی علت اصلی برقراری روابط سیاسی کانادا با چین کمونیست نفوذ محافل کشاورزی و بازرگانی کانادا است که برای تجارت دائمی گندم با چین در تلاش هستند و آینده درخشانی را برای اینکار پیش‌بینی میکنند : طبق آخرین‌قرارداد تحویل غله برای ماههای اکتبر ١٩٦٩ تا سپتامبر ١٩٧٠ ٢٫٣ میلیون تن گندم به ارزش ١٣٥ میلیون دلار(دلار کانادا) از این کشور به چین کمونیست پیش‌بینی شده بود .

آیا کانادا از این ترس داشت که اگر مدت بیشتری در شناسائی چین کمونیست تردید کند این بازار را از دست خواهد داد ؟ جواب این سئوال تابحال منفی بوده است چون بعد از ژاپن و آلمان غربی کانادا بعنوان سومین کشور ثابت کرده است که چنانچه معاملات بزرگی در پیش باشد چین‌کمونیست در شناسائی خود وسیله دول دیگر چندان اصراری ندارد .

این سه کشور بدون استثنا با چین فقط طرف یك معامله بازرگانی بودند بدون اینکه با عقاید سیاسی چین کمونیست نظر مساعدی داشته باشند و یا با پکن روابط سیاسی برقرار کرده باشند .

بنابراین اقدام کانادا ضروری نبود ولی باحتمال قوی‌نتایج مهمی خواهد داشت و احتمال میرود که دولت های دیگری فی‌المثال شیلی و بولیوی هم از آن پیروی کنند .

ازدیاد جمعیت:

ترس جهان فرو ریخت!

تا چندسال دیگربشر موفق خواهد شد بانواع مختلف حبوبات و غلات‌که ازنظرمواد پروتئینی دو تاسه مرتبه‌غنی‌تر از حبوبات فعلی باشند دست یابد . نیروی تغذیه‌ای آن حبوبات و غلات که بظاهر شبیه گندم،برنج‌وذرت امروزی خواهند بود بمراتب قوی تر از نیروئی است که فعلا بشر از حبوبات بهره‌وری میکند

شاید اولین جواب مثبت به مسئله‌دردآوروغم‌انگیزگرسنگی و قحطی در جهان با ایجاد این حبوبات‌داده‌شود .سالیان درازی است که عده‌ای از محققین و دانشمندان آرام‌در گوشه های آزمایشگاه هابه تحقیق دراین باره مشغولند و میکوشند تا خاصیت غذائی موادی را که طبیعت بما داده است زیاد کنند .

این رویا ها امروز بکمك اتم صورت عملی بخود گرفته است .

و بالاخره این اتم است که بکمك جهان شتافته و گرانی کشور های توسعه نیافته وهمه کشور های جهان را از نظر کمبود مواد غذائی ازبین برده است . اولین آزمایش ها و تجربیات باین نتیجه منتهی شده‌اند که می توان با ایجاد یك سلسله تغییرات در بعضی از انواع گیاهان و نباتات و با بکار بـردن بعضی از مـواد شیمیائی به نباتاتی غنی تر دست یافت که هم جذب آنها برای انسان آسان تر باشد و هم از نظر تغذیه کامل تر .

تقریبا در بسیاری از کشور های جهان ، در ژاپن ، هندوستان ، آمریکای جنوبی و حتی اروپا دانشمندان این روز ها سرگرم آزمایش های مکرر در این مورد هستند و همه یك هدف را تعقیب می کنند : تقویت نیروی غذائی بعضی از مواد .

بعلاوه برنامه‌وسیعی دراین مورد تدوین شده است که‌در آن دو سازمان بزرك باهم همکاری دارند (فائو) و (کمیسیون بین‌المللی انرژی اتمی) .

برای پروتئین‌ها

آنچه که در این نیمه دوم قرن‌بیستم عجیب‌و باورنکردنی بنظرمیرسد این‌است که بطور کلی و با وضع فعلی می توان گرسنگان را سیر کرد اما سیستم توزیع‌موادغدائی علط و نارساست‌زیرا عده‌ای‌پیش‌از آنچه‌که‌لازم‌دارنددراختیارشان است درصورتی کـه عده‌ای دیگر کمتر از آنچه که‌مورد نیازشان است در دست‌دارند. طبق‌محاسباتی‌که صورت‌گرفته در کشور های صنعتی هر فرد ٨٥گرم‌پروتئین‌درروز دراختیار دارد که نیمی از آن از منبع حیوانی است درحالی که در کشور های درحال‌توسعه سهم روزانه هر فرد از پروتئین بیش از ٥٧ گرم نیست (که قسمت بسیار ناچیزی از آن درگوشت‌مصرفی وجوددارد.)

از جنك جهانی دوم این اختلاف روز بروز فاحش تر شده و این گودال عمیق تر گردیده است !

مواد غذائی ساکنین کشور های پیشرفته روز بروز بهتر و فنی تر وکامل ترشده درحالی که به نسبت معکوس در کشور های درحال رشد این وضع وخیم تر گردیده و مواد غذائی ضعیف تر شده است .

نفع وخاصیت

هر اقدام یاابتکاری در این مورد بدون شك بـه مسائل و اشکالاتی برمی خورد که یقینا لاینحل هستند . این مسائل اغلب انسانی می باشند . زیرا مسئله تنها در این نیست که پروتئین یا مواد غذائی لازم را به آنها که نیاز دارند رسانید بلکه شاید این مواد غذائی را بصورتی به‌آنهاداد که درذوق و سلیقه و سنن آنان باشد

از این‌رو بیشترکوشش میشود تا روش هائی اتخاذ گردد که موادغذائی‌قابل‌مصرف‌بصورتی همگانی وبدون‌برخورد باآداب و سنن باشد:در واقع‌موضوع اصلی در خاصیتی است که در غذا های تولید شده باید وجود داشته باشد نه در شکل ظاهری این خاصیت عبارت از سودی است که بشر باید از پروتئین موجود در غذا کسب نماید .

اما تعداد معین پروتئین به نسبت تشکیل پروتئین هـای مختلف دریك‌ماده فرق میکند

فی‌المثل پروتئین های‌گندم، ذرت و بعضی دیگراز حبوبات فاقد نوعی اسید آمینه (بنام لیزین) هستند و بهمین دلیل جذب آنها بهتر و آسان تر است . اگر مقدار این اسید آمینه را دراین حبوبات‌زیادتر کنیم بدون‌آنکه‌تغییرات دیگری در آن بوجود آوریم در این صورت گندم یاذرت‌یا حبوبات دیگر را تحت این شرایط بارورتر (تا سه‌مرتبه) خواهیم ساخت .

نقش اتم

البته شکی نیست که این بهبود ها گاهی در بعضی از انواع مواد بوجود می آید اما خیلی بکندی و به آرامی. محققین باین فکر افتادند که این تغییر و تحول را بکمك بعضی از عملیات شیمیائی یا فیزیکی تسریع کنند . مثلا بکمك تشعشعات (اشعه گاما، نوترون های سریع وغیره) طرز عمل درباره دانه های غلات و حبوبات بهمان صورت خواهد بود که در سلول ها و بافت های انسانی تحقق‌می پذیرد زیرا این تشعشعات در ژن های تـولیدی تغییرات و تحولاتی بوجودمی‌آورد بدون آنکه خساراتی ببار آورد

خلاصه اینکه تجربیات و آزمایش هائی که اخیرا در انستیتوی خواربار بلگراد (یوگسلاوی) صورت گرفت امکان این‌امر رامحقق‌ساخت.

از طرفی دیگر دانشمندان ژاپنی تحقیقاتی در این زمینه بر روی برنج انجام دادند و توانستند مقدارپروتئین‌موجود در این‌ماده غذائی‌را بحدکافی زیاد کنند . در مورد برنج‌باید نکته‌ای را یادآوری کرد : در این‌تحولات دیگر مسئله جذب بهتر مطرح نیست بلکه فقط مقدار ازدیاد پروتئین است‌که موضوع تحقیقات را تشکیل میدهد .

مسابقه‌سرعتی‌که بین‌ازدیاد جمعیت در جهان و ازدیاد تولیدات مواد غذائی وجود داشت چنین بنظر میرسیدکه سرانجام به شکست بشریت تمام خواهدشداما این‌کشفیات امید پیروزی انسان را زیادتر کرده است زیرا روزی اتم بخدمت بشر شتافته و مواد غذائی را غنی‌ترساخته است

در آینده با مصرف همین مقدار فعلی غذا (و شاید هم کمتر) بشر نیروی بیشتری جذب خواهد کرد :

(از سرویس علمی خبرگزاری فرانسه)

عبور از پنج قاره

غلبه بر باد

در مواردی یك پیش آمد معمولی ، موجب کشفیات شگفت انگیزی شده است . از جمله این پیش آمد ها میتوان واقعه زیر را نام برد . یك پرفسور آلمانی که خانه جدیدی ساخته‌بود، تعدادی ازدوستانش را برای‌صرف ناهار دعوت کرده بود . برنامه ناهار ، کباب درهوای آزاد بود. اما همینکه آتش آماده شد ، باد درگرفت و باغچه میزبان مملو از دود ، بوی‌گند و جرقه گردید . وی در همانروز بفکر افتاد چاره‌ای برای «کنترل» هوا در هرباغ یا باغچه‌ای بیندیشد .

این جریان در دهه ١٩٣٠ در مونیخ روی داد . پرفسور «گایگر» ، استاد جنگلبانی وراهسازی، مطالعات وآزمایشهای خودرا در زمینه نامبرده ادامه داد و اکنون یك رشته علمی بنام «میکرو کلیما تولوژی» بوجود آمده است. رشته علمی نامبرده اکنون قادر است برای هر باغچه و حیاطی ، هوای مطلوب را تامین کند .

طی این مطالعات مسلم گردید که، هر ساختمان یا درخت یامرتعی در اطراف یك خانه ، حتی مدخل گاراژ، در تنظیم هوای «کوچك» آن خانه تاثیر دارد. برای بررسی ها و آزمایشهای علمی در این زمینه از ادوات اندازه‌گیری جریان هوا، دیگهای آشپزی ، کف صابون ، دستگاه های پخش نمکهای هوائی و گرما سنجهای ویژه استفاده شده است . و بالنتیجه امروز هر صاحب خانه‌ای میتواند با استفاده از تجربیات مزبور ، هوای باغچه و حیاطش‌را تحت‌کنترل درآورد .

برای این منظور ، دستگاههای ویژه کنترل هوا ، دستگاههای پخش حرارت و سقفهای مخصوص ساخته‌شده که، امکان میدهد اولا در تابستان‌هوا خنك‌تر و درزمستان گرمتر بشود .

ثانیا باغچه دربرابر جریان‌هوای سرد مصونیت‌داشته باشد . بعلاوه ، سیستم نرده و بیشه کاری نوینی تعبیه شده است که ، جریان هوارا به کانالهای مشخصی‌هدایت مینماید . باد و نسیم را میتوان آنگونه هدایت کرد که، نه فقط مزاحمتی ببار نیاورد بلکه مفید واقع گردد .

آبیاری بامه

مه سحرگاه ها که اغلب‌قبل‌از طلوع آفتاب مناطق بایر را فرا میگیرد در آینده این زمین‌های بی‌مصرف را باراضی زراعتی تبدیل خواهد کرد .

گروهی از مهندسین‌کشاورزی در شمال‌شیلی‌به آزمایش‌جالب توجهی در این زمینه دست زده‌اند .

آنها برای تبدیل مه به‌آب از رشته های نایلونی استفاده می کنند. این رشته‌ها قطرات آب موجود را در مه بخود جذب کرده و آنها را به لوله های‌بزرگ‌مخصوص‌جمع‌آوری آب انتقال میدهند و بااستفاده از تعداد زیادی از این رشته بدست می آید . اورور

مسابقات فوتبال بین‌المللی جام میلز در دهلی‌نو

تیم تاج برای دفاع از عنوان قهرمانی خود به هند میرود

درمسابقات امسال ۲۸ تیم شرکت دارند که تیم تاج و تیم قهرمان باشگاههای سیلان تنها تیم‌های خارجی مسابقات می باشند

اولین بازی تاج در دور یك چهارم و درروز جمعه پانزدهم آبان ماه خواهد بود

ورزش

هفته آینده تیم فوتبال باشگاه تاج برای شرکت‌در مسابقات‌فوتبال بین‌المللی جام میلز در هندوستان رهسپار دهلی‌نو پایتخت این کشور خواهد شد.

سال گذشته تیم تاج برای‌نخستین بار بعنوان نماینده فوتبال ایران‌قدم به این‌مسابقات گذارد که باحضور ۳۱ تیم دیگر هندی و خارجی‌موفق شد باپیروزی تمام مسابقات خودرا پشت سر بگذارد و جام قهرمانی این مسابقات را باخود به ایران آورد.

مسابقات سال قبل جام میلز با شرکت ۳۲ تیم، بطور حذفی و در دو گروه جداگانه انجام شد که بجز تیم تاج از ایران، تیم قهرمان باشگاههای سیلان نیز در این مسابقات حضور داشت.

تاج در گروه خود جمعا سه‌بازی انجام داد که به ترتیب با نتیجه (۱ـ۱۰) برتیم جوانان هند، (۱ـ۳) برتیم نیروی‌هوائی هند و (۰ـ۱) برتیم پلیس پنجاب قهرمان سال پیش باشگاههای آن کشورغلبه کرد و با مجموع ۱۴ گل زده و دو گل خورده قهرمان گروه خودشد.

تیم لیدراسکندر آباد قهرمان گروه دوم حریف فینالیست تیم تاج در این مسابقات بود که‌در مسابقه نهائی طی یك دیدارهیجان انگیز (۰ـ۴) مغلوب شدو تاج به مقام قهرمانی رسید.

برطبق برنامه تنظیمی کمیته اجرائی این بازیها، مسابقات‌امسال از سه‌شنبه این‌هفته‌آغاز شده‌است و جمعا مسابقات تا روز بیست ودوم آبان بطول خواهد انجامید.

در مسابقات امسال جمعا ۲۸تیم شرکت دارند وبجزتیم‌تاج ازایران تیم قهرمان باشگاه های سیلان‌نیز به دهلی‌نو خواهد آمد.

تاج در روز جمعه پانزدهم‌آبانماه برطبق‌برنامه‌تنظیمی‌اولین‌مسابقه‌اش را بابرنده مسابقه دو تیم «جولوند» و «درباجمپور» برگزار خواهد کرد و در صورت پیروزی در این دیدار در روز سه‌شنبه نوزدهم آبان ماه در دور نیمه نهائی شرکت خواهد کرد و در صورت پیروزی مجدددر روز جمعه بیست‌و دوم آبان ماه یکی ازدوتیم برگزار کننده‌مسابقه فینال خواهد بود.

بازیکنان تیم تاج که برای‌دفاع ازعنوان‌قهرمانی‌سال‌پیش‌خودرهسپار هندوستان خواهندشد اینهاهستند:

ناصر حجازی، فرهنك‌بادکوبه و فرامرز ظلی (دروازه‌بان) ـپرویز قلیچ‌خانی، منصورپورحیدری، اکبر کارگرجم، مسعود معینی، عزت جان ملکی، گودرز حبیبی، مهدی لواسانی، طاهری، نصرالله‌عبداللهی، کاروحق وردیان، احمد منشی‌زاده، حسین فرزامی، علیرضا حاج‌قاسم، علی‌جباری، غلامحسین مظلومی، جواد قراب، مهدی حاج‌محمد، عباس مژدهی، مسعود مژدهی.

برطبق قوانین این مسابقات‌تاج فاتح سال قبل مسابقات از مرحله یك‌چهارم دیدار های خود راامسال آغاز خواهد کرد.

آرایش تیم تاج در آخرین‌بازی وردیان، علیرضا حاج‌قاسم، اکبر نشسته، مهدی حاج‌محمد، حسین که در برابر پرسپولیس انجام‌داد، ایستاده از راست بچپ کاروحق کارگرجم، مسعود معینی، عباس مژدهی، نصرالله عبداللهی. فرزامی، منصور پورحیدری، پرویز قلیچ‌خانی، ناصر حجازی.

خبرهای کوتاه

بخارست (رومانی)

والری بونانو قهرمان دوو میدانی رومانی موفق شد در مسابقه دو دویست متر مانع زمان ۲۵٫۶ ثانیه را بدست آورد. این‌زمان دومین رکورد این رشته در جهان در سال ۱۹۷۰ است.

مسکو (شوروی)

چهارشنبه این هفته تیم ملی فوتبال شوروی نخستین دیدار خود را پس‌از مسابقات جام‌جهانی مکزیك‌دراستادیوم لنین مسکو در مقابل تیم‌ملی فوتبال یوگوسلاوی طی یك مسابقه دوستانه انجام خواهد داد.

این مسابقه‌درضمن اولین آزمایش تیم ملی شوروی به رهبری مربی‌جدید تیم‌والنتین نیکولایف می‌باشد.

بلگراد (یوگوسلاوی)

در مسابقات رفت اولین‌دور دیدار های‌فوتبال جام«میترویا» تیم‌فوتبال‌سلیك یوگوسلاوی در زنیکا (۰ـ۳) تیم ایتالیائی کاتانیا را مغلوب کرد. نتیجه وقت اول (۰ـ۲) بود.

تاج قهرمان تنیس باشگاههای تهران

مسابقات تنیس قهرمانی باشگاههای تهران که از روز دوشنبه هفته گذشته آغاز شده بود پایان یافت وتیم تنیس باشگاه تاج باده امتیاز بمقام قهرمانی رسید.

در این مسابقات که در زمین تنیس امجدیه انجام شد شش تیم اعلم، تاج، دیهیم، پرسپولیس، قصر یخ وعقاب شرکت داشتند که پس از انجام ۱۶ مسابقه نتایج‌بازیها باین شرح بدست آمد.

۱ـ تاج باده امتیاز مرکب از حسین وتقی اکبری ۲ـ عقاب باهشت امتیاز مرکب از اصغر خدائی وشیرزاد اکبری ۳ـ دیهیم با شش امتیاز مرکب از نوروز شاهقلی ومحمدعلی خدائی ٤ـ پرسپولیس باچهار امتیاز مرکب از حبیب صالحی وعلی مدنی ٥ـ اعلم با ۲ امتیاز٦ـ قصریخ با۲ امتیاز

پیروزی دانشکده ادبیات

تیم بسکتبال دختران دانشکده ادبیات دانشگاه‌تهران که هفته گذشته بسرپرستی آقای مهدی نیکخو رئیس ورزش دانشکده ادبیات برای انجام یك مسابقه درجشن ۲۲مهر، سالروز تولد علیاحضرت شهبانو به رضائیه سفر کرده بود به تهران بازگشت.

این تیم در دیدار باتیم کلنی دختران رضائیه با نتیجه (۳۰ـ٤٦) به‌پیروزی رسید.

قرعه‌کشی مسابقات مقدماتی فوتبال جام ملتهای آسیا

هفته گذشته کنفدراسیون فوتبال اسیائی گروه بندی مسابقات مقدماتی فوتبال جام ملتهای آسیا را انتشارداد. طبق این گروه‌بندی مسابقات مقدماتی در چهار گروه‌باید انجام گیرد.

۱ـ گروه شرقی با شرکت چین ملی، ژاپن، کره وفیلی‌پین. مسابقات مقدماتی در این گروه در مانیل پایتخت فیلی‌پین برگزار خواهد گردید.

۲ـ گروه مرکزی باشرکت برونی، برمه، کامبوج هنك کنك، اندونزی، لائوس، مالزی، سنگاپور، تایلند وویتنام جنوبی. مسابقات مقدماتی این گروه در بانکوك پایتخت تایلند انجام خواهد گردید.

۳ـ گروه یك غربی باشرکت ایران، اسرائیل، نپال و افغانستان، در این گروه دو کشور افغانستان و نپال از شرکت در مسابقات عذر خواسته‌اند و دوتیم ایران واسرائیل بعنوان قهرمان دورپیش و میزبان مسابقات از هم‌اکنون برای مسابقات نهائی در تل‌آویو برگزیده شده‌اند.

٤ـ گروه دو غربی باشرکت سیلان، بحرین، هندوستان، اردن، کویت، لبنان، سوریه و پاکستان. محل برگزاری مسابقات مقدماتی این گروه هنوز تعیین نشده است.

برطبق برنامه تنظیمی کنفدراسیون فوتبال آسیامسابقات مقدماتی این گروهها حداکثر تاپایان دی‌ماه سال ۱۳۵۰ باید پایان بپذیرد.

ده‌خانه‌مدرن

باقساط دهساله بدون بهره حداکثر

معادل یکصد برابر موجودی برندگان

بمبلغ ۱۵ میلیون ریال

یکی ازسری جوائز حساب پس‌انداز بانك

اعتبارات تعاونی توزیع

فردا کلیه شعب بانك باز خواهدبود

آگهی حراج

سازمان بیمه های اجتماعی مقداری اثاثیه‌اسقاط و مستعمل از قبیل میز صندلی. تختخواب. بخاری. لوازم طبی و سایر لوازم موجود دربیمارستان شماره ۲ واقع در جاده قدیم کرج کیلومتر ۱٦ را از طریق حراج بفروش میرساندطالبین می توانند از تاریخ نشر آگهی تا آخروقت اداری روز ۱٤ر۸ر٤۹ اثاثیه مذکور را در محل‌نامبرده بازدید نمایند. حراج‌ساعت۹صبح‌روزجمعه ۱۵ر۸ر٤۹ در محل بیمارستان فوق‌الذکر انجام‌خواهد شد.

شرکت کنندگان در حراج باید مبلغ پنج هزار ریال به حساب جاری شماره ۲۵۰۱۰ نزد بانك رفاه کارگران شعبه وزارت کار و اموراجتماعی تودیع و فیش مربوطه را به اداره‌خدمات عمومی سازمان تسلیم نمایند و پ ادر مقابل اخذرسید به عنوان سپرده شرکت در حراج درمحل بیمارستان بصندوق سازمان پرداخت نمایند تاچنانچه پس از برنده شدن از تحویل گرفتن اثاثیه مورد حراج خودداری نمایند سپرده‌مذکور بنفع‌سازمان ضبط گرددسازمان در رد ویا قبول آخرین‌قیمت بدست آمده در حراج مختار می‌باشد.

آ ـ ٤۸۱۷۰ ۱ـ۲ از طرف رئیس هیئت مدیره و مدیر عامل

از **شانزه‌لیزه** دیدن کنید

از **شانزه‌لیزه** خرید کنید

از **شانزه‌لیزه** جایزه بگیرید

در پاریس «شانزه لیزه» نام زیباترین خیابانهاست

و درتهران «شانزه لیزه» نام پاساژ زیبائی است که شیك‌ترین و مدرن ترین فروشگاهها در آنجا گرد آمده‌اند.

خرید از فروشگاههای پاساژ «شانزه لیزه» هم فال است و هم تماشا.

چرا؟

برای اینکه هربار که شما از پاساژ «شانزه لیزه» خرید کنید، هرقدرهم خرید شما جزئی و کوچك باشد، حتماً یك کادو و جایزهٔ رایگان نیز بشما تقدیم می شود.

چگونه؟

از ۲۵ مهر ماه اگر از پاساژ «شانزه لیزه» حتی یك خرید کوچك بکنید فروشنده یك شمارهٔ مخصوص بشما تقدیم میکند و شما بلافاصله با ارائه آن شماره میتوانید از ۵ درخت شانس که در وسط پاساژ قرار گرفته است و هزاران هدیه و کادو از آن آویخته است، هدیه‌ای را که با فیش خرید شما، هم شماره است بچینید.

هدایای گرانقیمت تری هم در انتظار شماست:

اگر شما پنجاه تومان از پاساژ «شانزه لیزه» خرید کنید، آنوقت علاوه بر هدیه ای که از درخت شانس می‌چینید، کارت قرعه‌کشی

اتومبیل شاهین

بشما تسلیم خواهد شد و دو ماه بعد در قرعه‌کشی یکی از این سه اتومبیل زیبا شرکت خواهید نمود و ممکن است یك اتومبیل شاهین نصیب شما بشود

در مقابل چی؟

فقط در مقابل ۵۰ تومان جنس خوب که ازمدرن‌ترین پاساژ پایتخت یعنی

شانزه‌لیزه

خریداری نموده‌اید.

در پاساژ شانزه لیزه

۵ درخت شانس

و هزاران جایزه ارزنده

در انتظار شماست

پاساژ شانزه لیزه ـ چهارراه شاه ـ جنب سینما آسیا

سالن آرایش و زیبائی وتناسب اندام سنورا

در روز چهارم آبان به میمنت‌ومبارکی میلاد مسعوداعلیحضرت همایون شاهنشاه آریامهر و سالروز تاجگذاری اعلیحضرتین افتتاح و آماده پذیرائی از بانوان و دوشیزگان محترم است.

خیابان بهار نبش ثریا ساختمان طلائی طبقه ۳

بقیه ازصفحه . . .

نمایشگاه‌های جشن فرهنگ‌وهنر

بمناسبت جشن فرهنك وهنر نمایشگاههای زیر از روز ششم آبانماه از ساعت ۹ تا ۱۲صبح و۳ تا ۷ بعدازظهر درساختمان نوین موزه ایران باستان برای بازدید عموم دائر است.

۱ـ نمایشگاه اشیاء باستانشناسی بدست آمده از کاوشهای اخیر باستانشناسی.

۲ـ نمایشگاه عکس از مظاهر فرهنگی، اجتماعی وهنری استانهای‌خراسان ـ اصفهان و فارس.

۳ـ نمایشگاه گلیم وگلیمهای دیواری

٤ـ نمایشگاه کتابهای سال

٥ـ نمایشگاه بهترین عکس‌های هنری

٦ـ نمایشگاه کاریکاتور

۷ـ نمایشگاه نقاشی

بازدید ازاین نمایشگاهها برای عموم آزاد است. م. لاف ۷۷۵۹

آ ـ ٤۸٤٤۲ ۱ـ۳

افسانه زندگی‌مرد طلائی ورزش ایران

عبدالله موحدرا همراه بازیباترین عکس رنگی این‌چهره‌استثنائی‌این هفته مجله

دنیای‌ورزش

بعلاقمندان ورزش تقدیم میکند شنبه‌ها با مجله دنیای ورزش، دنیای ورزش دردستهای شمااست

چقدر سریعتر و پاکیزه‌تر!

پاداواکس

واکس شایسته زمان ما

با پاداواکس کار سریعتر انجام‌میپذیرد. کافیست به آرامی آنرا روی کفشتان بمالید. وبرای برق انداختن آن فوری از یك پارچه استفاده‌کنید تا حسابی درخشان‌شود. پاداواکس حاوی‌واکس حقیقی‌ومایع کارنوبا است که از چرم کفش بهتر محافظت میکند

حاوی واکس حقیقی برای محافظت کفش شما

تبریکات

خانم دکتر صدوقی

انتصاب بجا وشایسته آنجناب رابریاست اداره آموزش وپرورش ناحیه ۸ تهران از طرف کلیه کارکنان ودبیران ودانش آموزان دبیرستان رهنما تبریك گفته وتوفیق روزافزون شما رادر راه خدمت‌به آموزش وپرورش کشور صمیمانه آرزومندم.

رئیس دبیرستان رهنما ـ قدرت اله پاکروان

جناب آقای دکترصبحی سرپرست‌کل بهداری‌استان دوم

انتصاب بجاوشایسته آقای اسداله خامسی را بریاست دفتر بهداری کل استان دوم تبریك عرض نموده موفقیت شما را در راه اجرای انقلاب اداری از خداوند متعال مسئلت دارم

بابل ـ برادران عابدین‌پور

آ ـ ٤۸٦٤۲

آگهی استخدام

وزارت تولیدات کشاورزی و مواد مصرفی برای تقویت کادر فنی سیلو های کشور به‌تعدادی کار آموز در رشته های زیر احتیاج دارد.

دیپلمه مکانیك یا ریاضی ۷۱ نفر

دیپلمه کشاورزی یا طبیعی ٤۲ نفر

دیپلمه برق یا ریاضی ٤۲ نفر

سیکل اول متوسطه ۷۱ نفر

متقاضیان میتوانند از تاریخ انتشار آگهی بمدت ۱۰ روز با مراجعه به دفتر اجرای طرح سیلو های کشور واقع در خیابان ملك‌شماره ۳۲ و ارائه فتوکپی آخرین مدرك تحصیلی و برك خاتمه خدمت یا معافیت ازخدمت زیر پرچم شرایط انتخاب کارآموزی واستخدام را دریافت دارند. م‌الف ۷۷٦۰۱

وزارت تولیدات کشاورزی و مواد مصرفی

آ ـ ٤۸٤۳۰ ۱ـ۳

نمایندگان اطلاعات در خدمت مردم

مردم «خواف» و تقاضایشان

مدتهاست در مورد ایجادارتباط مستقیم تلفنی و خط کاربر در «خواف» بحث و تبادل نظر می شود ولی عملا در این راه ، اقدامی بعمل نیامده است اخیرا شایع شده که مسئولین پست‌و تلگراف استان خراسان تصمیم دارند ، دستگاه قدیمی تلفن کاربر تربت حیدریه را که با نصب دستگاه جدید زائد بنظر میرسد ، به شهردیگری منتقل سازند . و با شرایط فعلی ، «خواف» بیش از سایر شهرهای استان‌خراسان‌به چنین‌دستگاهی نیاز دارد ، اهالی خواف تقاضا دارند ،حال که ،در موردتاسیس خط کاربر «خواف» اقدامی صورت نگرفته ، لااقل با انتقال دستگاه تلفن‌قدیم تربت‌حیدریه به‌این شهرستان، اقدام نمایند.

دومین دبیرستان شبانه‌روزی کشور در اصفهان دائر میشود...

محل دبیرستان شبانه روزی، ساختمان فعلی ادارهٔ آموزش وپرورش خواهدبود

دومین دبیرستان‌شبانه روزی ایران در محل اولین کالج شبانه روزی اصفهان دایر میگردد و ضمنا نظام جدید آموزشی‌از سال‌تحصیلی آینده در سراسر کشوربه‌مورد اجراگذاشته میشود .

مطالب بالا را آقای غروی معاون وزارت آموزش و پرورش ،در اصفهان اظهار داشت .

وی گفت : اقداماتی که ظرف دو ماه از تاریخ‌تشکیل شوراهای‌آموزش و پرورش منطقه‌ای ،در این منطقه صورت گرفته قابل توجه است .

آقای غروی افزود : با تصمیماتی که در شورای آموزش و پرورش منطقه‌ای آبادان اتخاذ گردیده‌است، برای ما این‌امکان مالی پیدا شده است که یك‌آزمایشگاه مرکزی‌مجهز در آن شهر تاسیس کنیم .ساختمان این آموزشگاه تا دو ماه دیگر تمام میشود و مورد استفاده دانش آموزان قرار خواهد گرفت .

در جلسه اخیر شورای آموزش و پرورش منطقه‌ای‌اصفهان ، امتیازایجاد اولین دبیرستان شبانه روزی شورای آموزش و پرورش منطقه‌ای اصفهان نیز به تصویب رسید و محل آن ، محل فعلی‌اداره کل آموزش وپرورش تعیین گردید که بعدا ساختمان جدیدی برای اداره آموزش وپرورش ایجاد خواهد شد .

کلیه درآمد حاصله از دبیرستان شبانه روزی‌شماره یك شورای‌آموزش و پرورش منطقه‌ای اصفهان ،به‌حساب شورای مربوطه واریز میشود .

معاون وزارت آموزش و پرورش به‌دنبال سخنان خود ، افزود :بموازات اجرای برنامه شورای آموزش و پرورش منطقه‌ای، نظام‌جدید آموزشی نیز داریم که از سال تحصیلی‌آینده این نظام عملی خواهد شد و دانش آموزان در سه‌دوره تحصیل خواهند کرد ، تعلیمات ابتدائی را که‌مجانی و همگانی است ومدت آن پنجسال می باشد خواهند گذرانید و بعد از گذراندن یك دوره سه ساله به‌نام دوره راهنمائی تحصیلی که محصلین ضمن تحصیل ، با حرفه‌های مختلف نیز آشنا میشوند ، خود را برای گذراندن دوره ٤ ساله آماده میکنند و پس از طی این دوره آماده جهت ورود به دانشگاه میشوند .

آقای غروی اضافه کرد : وضع دانش‌آموزان مدارسی که مراحل ابتدائی را طی میکنند بهمان صورت قبلی خواهد بود ، با این تفاوت که بجای شش سال دوره ابتدائی پنجسال تحصیل خواهند کرد . ضمنا شورای آموزش و پرورش منطقه‌ای بر کلیه فعالیت مدارس اعم از درسی و غیره نظارت کامل خواهد داشت .هرگونه برنامه‌ای دراین مورد در شورای منطقه‌ای مطرح و برای تصویب به تهران فرستاده میشود .

گوشه‌ای‌ازجلسه مصاحبه‌مطبوعاتی و رادیوئی معاون وزارت آموزش و پرورش که در دفتر کار مدیر کل اطلاعات و رادیو اصفهان تشکیل شد.

هفتمین جشنواره فیلمهای آموزشی درمشهد گشایش یافت

هفتمین جشنواره جهانی فیلم های آموزشی با پیام شاهنشاه آریامهر که توسط آقای شهروان مدیر کل آموزش و پرورش‌خراسان قرائت شد ، در سالن شیرو خورشید سرخ مشهد گشایش یافت،در این جشنواره هفتاد فیلم از بیست و سه کشور جهان منجمله ایران ، به معرض نمایش گذاشته شده است . این جشنواره ده شب ادامه‌دارد وطی آن دانش آموزان و دانشجویان مشهد ، این فیلم هارا تماشامی کنند .

فروشگاه شرکت تعاونی

فروشگاه شرکت تعاونی هنرستان صنعتی پسران رضائیه باسرمایه‌شش هزار تومان ، آغاز بکار کرد . در این شرکت ، سیصد هنرجو سهیم هستند .

در فروشگاه شرکت تعاونی‌هنرستان صنعتی پسران رضائیه ، انواع مواد غذائی گرم و سرد و نوشابه‌های غیر الکلی و سایر وسایل مورد نیاز هنرجویان با قیمت‌ارزان و با رعایت اصول بهداشتی ، در اختیار آنان گذاشته میشود .

خبرنگار ما در رضائیه گزارش‌داد: این فروشگاه با نظارت آقای باهری یکی از دبیران هنرستان وبا همکاری ۸ نفر هنرجو اداره میشود .

پرداخت وام بکشاورزان گیلان

ازآغازفعالیت شرکتها واتحادیه های تعاونی روستائی در استان گیلان، تاپایان شهریورماه گذشته مبلغ یکصد و بیست و یکمیلیون و چهارصد و پنجاه و چهار ریال وام به هفده‌هزار و ششصد وهفتاد وهشت نفر از کشاورزان شرکتها واتحادیه های مذکور پرداخت شده است .

بنا بگزارش خبرنگار ما در رشت: این مبلغ‌وام، بمنظورتوسعه امور کشاورزی و دامپروری در اختیار کشاورزان قرار گرفته است .

جوان‌شکارچی درشکارگاه بجای‌مرغابی ، شکارشد!

روز گذشته، هنگامیکه عده‌ای شکارچی در شکارگاه «لنگور» بابلسر ، سرگرم صید مرغابی بودند ، یکی از آنها بنام حسن ۲۳ ساله اشتباهاهدف گلوله قرار گرفت و به قتل رسید .

پس از اصابت گلوله به‌«حسن» دوستانش اورا برای رساندن به بیمارستان بابلسر ، بسوی شهر بردند ولی‌وی‌بعلت خونریزی شدید در بین راه جانسپرد جنازه حسن، به بابلسر حمل شد و فعلا پلیس، در این زمینه سرگرم تحقیقات است .

بازرسان شاهنشاهی در مراغه

بازرسان شاهنشاهی اعزامی به آذربایجان ، برای رسیدگی به خواستهای اهالی مراغه ، وارد این شهر شدند و مورد استقبال قرار گرفتند .

بموجب گزارش خبرنگار ما در مراغه : بازرسان شاهنشاهی ، پس‌از ورود به مراغه ، درجلسه‌ای که با حضور آقای نظام شهیدی‌فرماندار‌این شهر و روسای سازمانهای اداری تشکیل شده بود ، شرکت کردند و آمادگی خود را برای رسیدگی به نیازمندیهای مردم اعلام داشتند .

سرپرستی هیات‌بازرسان‌شاهنشاهی را تیمسار سپهبد مبین برعهده‌دارد .

یك قاچاقچی کشته شد

در زدوخورد مسلحانه ماموران ژاندارمری تربت حیدریه با قاچاقچیان خارجی ، یك قاچاقچی کشته شد .

ماموران ژاندارمری تربت ـ حیدریه ،ضمن گشت در ارتفاعات «خشت بخته پاکدار» حوزه «دولت آباد» تربت‌حیدریه ، با سه نفر قاچاقچی مسلح روبروشدند . در زدو خوردی که بین مامورین و قاچاقچیان درگرفت ،یك قاچاقچی کشته شد و دونفر دیگر متواری گردیدند .

در جریان این زد و خورد ،یك قبضه تفنك «برنو»و تعدادی فشنك بدست مامورین افتاد . مامورین ژاندارمری درتعقیب‌دو نفرقاچاقچی فراری هستند .

پسر خوانده پروفسور پوپ در آبادان!

ایرانشناس فقید چطور با «رستم» برخوردکردوتربیت اورا بعهده گرفت ؟

پسر خوانده پروفسور «پوپ» ایران شناس فقید امریکائی ،در آبادان پیدا شد !

وی آقای‌رستم غفوریان کارمند شرکت ملی نفت‌آبادان است که در قسمت‌آمار بهداری شرکت‌ملی نفت کار میکند .

خبرنگار ما در آبادان راجع‌به پیدا شدن پسر خوانده پروفسور «پوپ» در آبادان مینویسد : یکی از کارمندان ارشد شرکت ملی نفت آبادان ، در یك مصاحبه‌پرده از راز عجیبی برداشت و گفت‌پسر خوانده‌پروفسور «پوپ»ایران‌شناس معروف جهان، در آبادان زندگی میکند و نام اصلی او آقای رستم غفوریان است .

در تماسی که خبرنگار ما با آقای غفوریان گرفت ، وی ابتدا از دادن هرگونه توضیحی در این مورد ، خودداری کرد ولی بعدا قسمتی از خاطرات خود را بیان داشت :

براساس اظهارات آقای‌غفوریان درسال ۱۹۳۲ میلادی ، هنگامیکه پروفسور «پوپ» برای تحقیقات در امور فرهنگی ، تاریخی و هنری، به‌اصفهان سفرکرد، در یکی از این روزها باپسربچه‌ای از یك خانواده ،تبریزی که باخانواده‌اش در اصفهان بسر میبرد، آشناشد. پروفسور «پوپ» پس از دیدن این پسربچه ۷ساله که‌از یك پامعیوب بود، چنان بوی علاقمند شد که‌هر روز برای دیدن او میرفت و با دادن شکلات و شیرینی از او دلجوئی میکرد .

پروفسور «پوپ» پسر بچه خرد سال را که‌از یك پا معیوب بود و «رستم»نام داشت به فرزندی‌قبول کرد وباخرج خود، پای‌او رامعالجه نمود .

بااینکه پای رستم‌پس ازمعالجه خوب شدولی هنوز هنگام راه رفتن میلنگید .

پروفسور «پوپ» فقید پس از معالجه پای رستم چنان شیفته او شد که رستم رامستقیما تحت‌سرپرستی خود گرفت و پس‌از چند صباحی اورادر کالج انگلیسی‌های اصفهان (که‌هم اکنون محل دبیرستان ادب و دبستان نمونه است)ثبت‌نام کرد .

رستم در کالج‌انگلیسها ، با علاقه وجدیت‌تمام به‌تحصیلات‌خود، ادامه‌دادوازاین کالج، فارغ‌التحصیل شد.

رستم، در تمام دوران تحصیلی خود درکالج‌انگلیسی های‌اصفهان، یکی‌از شاگردان ممتازبود وهمیشه مورد تشویق مربیان انگلیسی قرار میگرفت . و «رستم» دیروز ،اینك مردی شده که‌در آبادان زندگی میکند و همواره خاطرهٔ نیکی های آن مرد بزرك را گرامی میدارد.

آقای رستم غفوریان‌به خبرنگار ماگفت : بااینکه‌من‌ازیك پامعیوب بودم، ولی در ورزش وشنا نیز به مقامهای قهرمانی نایل شدم واز دست آقای‌فروغی‌نخست‌وزیر وقت، موفق بدریافت جایزه شدم .

آقای غفوریان همواره به‌پروفسور پوپ، «پدر» میگفت و به‌خانم پروفسور «پوپ» ، «مادر» خطاب میکرد .

آقای غفوریان نزدیك به ۲۰ سال است،در آبادان‌و درگوشه‌ای خلوت ودوراز هیاهو زندگی‌می ـ کند و هفته‌ای یکی دونامه برای مادر خوانده‌اش «خانم پوپ» که در شیراز بسر میبرد مینویسد و جواب آنها را دریافت میدارد .

پوپ که بود ؟

آرتوراپهام‌پوپ در یك خانواده «پورتیان» انگلیسی که در سال ۱٦۳٤ به امریکا مهاجرت کرده ودر نزدیکی شهر بستن اقامت گزیده‌بود ، بدنیا آمد .

درسال ۱۹۲۵ برای نخستین بار به نمایندگی موزه شهرستان سانفرانسیسکو و چند موزهٔ دیگر به ایران سفر کرد .

در یکی از روز های آفتابی اصفهان ، پس از باریدن باران بدیدن مدرسه «مادرشاه» رفت و شیفته معماری ایران قدیم شد.از آن سال به‌بعد سالی دوتاسه ماه درایران میگذرانید و در این‌سفر ها قریب ده هزار عکس تهیه کرد.

دولت ایران ، بپاس خدمات ارزنده‌ای که شادروان پوپ در شناساندن ارزش واعتبار هنری و فرهنگی ایران به جهانیان کرده است، درسال ۱۹۳۵ اورا بعضویت فرهنگستان ایران‌برگزید ودرسال ۱۹٦٤ درجه افتخاری دانشگاه تهران را باو اعطا نمود .پروفسور پوپ ،درسال ۱۹۵۰ بدریافت‌نشان تاج ودرسال ۱۹٦٤ بدریافت‌نشان همایون درجه اول مفتخرگردید . پروفسور پوپ سالهای آخر عمر را درشیراز میگذرانید وسرانجام در ایران درگذشت و جنازه‌اش طبق وصیت خود وی در اصفهان مدفون گردید .

۴ کارخانه‌قنددرآذربایجان‌شروع بکارکرد

ظرفیت کارخانه‌میاندوآب دوبرابرشد وکامیونها برای تخلیه چغندر نوبت میگیرند

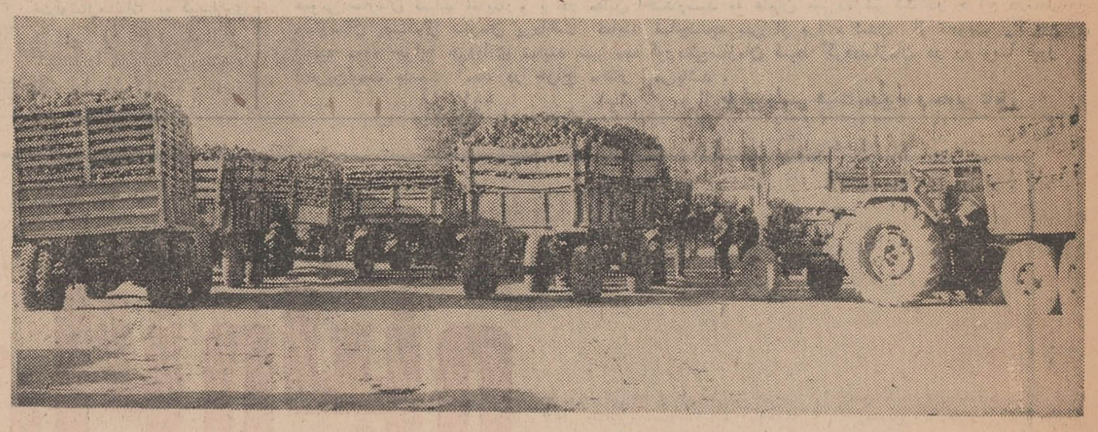

کامیون های حامل چغندربرای‌تخلیه بار خود مجبورند ساعت ها در نوبت بمانند .

ظرفیت تولید کارخانه قند شهرستان میاندوآب در آذربایجان غربی از ۵۵ تن قندو شکر درسال به ۱۱۰ تن افزایش یافت .

گزارش خبرنگار ما در رضائیه حاکیست : محصول کارخانه قند شهرستان میاندوآب امسال‌به علت وفور محصول چغندرقند به دوبرابر رسید . این کارخانه محصول‌چغندر مزارع‌اطراف‌راتاشعاع ٦۰ کیلومتری خریداری می کند .

ضمنا چون در منطقه آذربایجان چند کارخانه قند وجود دارد چغندر کشاورزانی که در مسافت های‌دور نسبت به کارخانه قند میاندوآب قرار گرفته تحویل کارخانه های قند پیرانشهر ، رضائیه و خوی می شود .

در حال حاضر کارخانه قند میاندوآب بوسیله چهارصد نفر کارگر و کارمند و مهندس اداره می شود .ولی وقتی فصل چغندرقند سازی کارخانه سپری شد این‌عده کارگر و کارمند به ۱۵۰ نفر تقلیل می یابد . برای تامین‌مسکن کارکنان این کارخانه چندین دستگاه خانه در جوار کارخانه ساخته شده است .

خورا کدام

در نظر است برای استفاده از تفاله های چغندر کارخانه تهیه چغندر خشك برای خوراك دامها ایجاد شود .

شروع بکار

از اوایل هفته گذشته چهار کارخانه قند آذربایجان کار خود را شروع کردند و از ده روز پیش تحویل چغندر را از کشاورزان آغاز شد . کشاورزان محصول‌خود را باوسائط نقلیه گوناگون به کارخانه حمل می کنند و تراکم وسائط نقلیه در مقابل این کارخانه وضع عبورو مرور را در جاده های مقابل این کارخانه ها مشکل کرده است .

پیروزی «تاج» شهرری

در مسابقه دوستانه‌ایکه بین تیم شهربانی تهران و «تاج» شهرری‌انجام شد ، تیم تاج با نتیجه دو بر یك‌تیم شهربانی تهران را شکست داد .

گزارش خبرنگار ما در شهر ری حاکیست : این مسابقه در استادیوم ورزشی «صدری» شهر ری با حضور دو هزار تماشاگر انجام شد .

بازیکنان تیم تاج شهر ری عبارت بودند از آقایان عابدین حیدریان ، نعمت حسینی ، احمد نیکنام ، کاظم حسینی ، اکبر عبدی‌زاده ، حسین صادقی ، منصور محمدی ، داودخیال‌پرست ، رضا پاك‌طینت، حسین‌امیری، حمید نصیری ، حسن حسینی‌زاده ، موسی قصوری ، فضل‌اله رمضانی و ابراهیم آذری .

توریستها ۱۱۸ کیلوحشیش داشتند!

خبرنگار ما در تایباد گزارش داد : مامورین گمرك تایباد به اتومبیل سواری شماره ۳۵۷۲ـح مشکوك شدند و در بازرسی از اتومبیل مقدار یکصدوچهار کیلو ویکصدگرم حشیش کشف کردند.

متهمین باسامی : کریم‌بخش و طارق ریاض تبعه پاکستان پس از دستگیری با تشکیل پرونده به دادگاه تربت جام اعزام گردیدند .

همچنین مقدار ده کیلو وپانصد گرم حشیش از جاسازی اتومبیل شماره «او،بی. وای ۰ـ۳۸» به سرنشینی «یوهی‌هاف‌مایستر» آلمانی و «درك‌ویل‌موریس» تبعهٔ آمریکا ، بدست آوردند .

بازرسی ازاتومبیل این‌دوخارجی در محوطه اداره گمرك تایباد صورت گرفت .

قاچاقچیان از طریق افغانستان وارد خاك ایران شده بودند .

درتربت جام

مقدار ٤ کیلو حشیش از دو نفر پاکستانی باسامی ادریس احمد و «محمدعارف» که ازافغانستان وارد ایران شده بودند ، کشف شد .

خبرنگار ما در تربت‌جام گزارش داد : قاچاقچیان پس‌از دستگیری، باپرونده متشکله‌به مقامات‌ذیصلاح تحویل گردیدند .

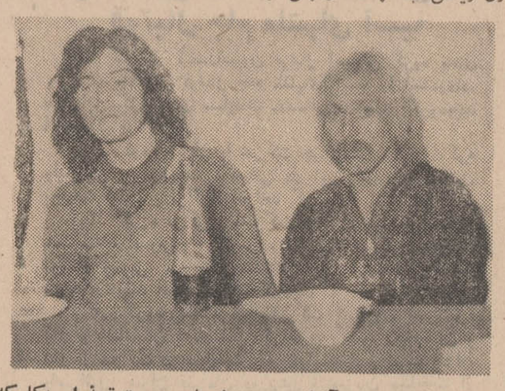

«یوهی‌هافت‌مایستر» آلمانی و «درك‌ویل‌موریس» تبعهٔ امریکا که باتهام حمل ده کیلو و پانصدگرم حشیش در تایباد بدام افتادند .
مقدار یکصدو هیجده کیلو و ششصد گرم حشیش از عده‌ای قاچاقچی خارجی در تربت حیدریه و تایباد کشف شد .

کوتاه خواندنی تلخ شیرین

فجایعی که‌سرعت می‌آفریند

بعضی از رانندگان که بهتر است آنان را دیوانگان سرعت بنامیم ، مسبب نوددرصد از حوادث خونین رانندگی هستند و شگفت‌آور است که از این همه فجایع ، درس عبرتی‌گرفته نمیشود و تلفات و حوادث رانندگی هر روز ، از روز قبل افزونتر است !

«بانو سلطنت» در کنار جاده «تربت حیدریه» به انتظار اتوبوسی بود که‌از راه میرسید و او را به ده میبرد ، اتوبوس رسید و در کنار جاده توقف کرد ، ودرست لحظه‌ایکه زن بیچاره ، برای سوار شدن‌آماده میشد ، کامیون شماره ۳۳٦٤۱ مشهد که با سرعتی بیش ازحد جاده رادرمینوردید، باتصادف کرد ، فاجعه اتفاق افتاد ، بانو سلطنت و نوزادی که در رحم داشت ، هردومردندواین‌مصیبت برای شوهر و اقوام مقتول‌آنقدر گران بود که همه مبتلا به‌نوعی جنون شده‌اند ، سید حسین موسوی ، راننده کامیون که مسبب این فاجعه است،دستگیر شد و قطعا زندانی میشود ، ولی حقیقت این است ، راننده‌ای‌که با اطلاع از عواقب سرعت، پا را روی پدال گاز میفشارد و بی‌رحمانه حق حیات را از یك زن و فرزندش سلب مینماید . مستوجب مجازاتی است که در حق یك جانی ، اعمال میشود .

فریاد در مرده‌شویخانه

این واقعه وحشتناك و کم سابقه ، در محوطه گورستان قدیمی وتاریك‌کرمان اتفاق‌افتاد فقط جای آقای آلفرد هیچکاك خالی بود که از صحنه‌های آن فیلمبرداری کند و فیلمی تحت عنوان «فریاد در مرده‌شویخانه» به جهان سینما عرضه دارد !

شب هنگام ، چهار مرد شجاع، تابوت حامل جنازه مرحوم‌حسین آقا را برای انجام کفن ودفن، بسوی غسالخانه کرمان حمل کردند ، حمالان جنازه مرحوم حسین آقا وقتی به در غسالخانه رسیدند تازه فهمیدند که ، غسالخانه برق ندارد ! از وحشت بخود لرزیدنداما دیگر دیرشده بود . آهسته در را باز کردندو جنازه را به داخل بردند ، اما یکی از چهار مرد ، جراتش ته کشید و تابوت رارها کرد و فریاد زنان بسوی شهر دوید ! سه مرد دیگر به گمان اینکه مرده زنده شده ، غش کردند و جنازه مرحوم حسین آقا هم روی آنها افتاد ! ساعتی بعد جماعت چراغ زنبوری به دست رسیدند ، سه مرد بیهوش رابه هوش آوردند و جنازه حسین‌آقا را پس از انجام تشریفات قانونی به‌خاك سپردند ، خالق این صحنه‌های وحشت‌آور شهرداری کرمان است که به فکر تامین برق مرده‌شویخانه نیست !

نانوای خیر جریمه شد

اخیرا یك نانوای خیرخواه شیرازی ، دلش به حال یکی از مشتریان به نام «محمود آقا» سوخته و همراه‌نانی که به‌جناب ایشان حوالت فرموده ، یك‌عدد تیغ صورت تراشی اصل ، نیز در لای نان تقدیمش داشته ،تا «محمودآقا» برای صاف وصوف کردن صورتش‌درمضیقه نباشد! اما محمودآقا این همه لطف را نادیده گرفته و با ارائه نان و تیغ ضمیمه آن به شورای داوری نانوای خیر! را به زحمت انداخته است ! شورای داوری ، جناب نانوا را به پرداخت یکهزار و دویست ریال وجه نقد محکوم کرد و ضمنا از او تعهد کتبی گرفته شد که من‌بعد به فکر ریش و سبیل مشتریان گرامی نیفتد ! تقلب و سهل‌انگاری در تهیه مواد غذائی متاسفانه در دیار ما روبه افزون است ، و بر عهده مقامات مسئول است که دراین مورد شدت عمل بیشتری معمول دارند .

خوش شانسی و بی‌انصافی

اتومبیل پیکان شماره ۳۷۸٤ تهران ج که ۵ نفر سرنشین داشت و از قشم عازم «لالان» بود ، به دره افتاده‌است ! ظاهرا خبری است در ردیف اخبار صفحات حوادث روزنامه‌ها که هرروز ملاحظه میفرمائید . اما مسئله اینجاست که به سر ـ نشینان این اتومبیل آسیبی نرسیده است و آنها با کمال شهامت فرارکرده‌اند ! بارانده گواهینامه نداشته و یا اتومبیل مسروقه بوده ، بهر حال علت، فرار سرنشینان ، خوش شانس معلوم نیست ! مامورین ژاندارمری قشم ، در تعقیب سرنشینان اتومبیل‌هستند .البته در درجه اول برای اطلاع از سلامت آنهاودر درجه دوم،برای تعقیب و محاکمه ! حالاحضرات فراری فکر نمیکنندکه اگرخدا به جان زن و فرزندانشان رحم کرده ، قدری خوش انصافی به خرج ندهند و لااقل مامورین را در جریان بگذارند !

یک‌میلیاردوهشتصدمیلیون‌ریال‌اعتبار

برای مکانیزه کردن کشاورزی‌درمنطقه «سرخس» خراسان اختصاص میابد

درده سال آینده یك میلیارد و هشتصد میلیون ریال هزینه صرف صنعتی شدن امور کشاورزی در منطقه سرخس «خراسان» خواهد شد .

همچنین نیروی گاز در «سرخس» برای صنعتی کردن استان‌خراسان مورد استفاده قرار میگیرد .

این مطالب را آقای خداداد فرمانفرمائیان مدیر عامل سازمان برنامه طی‌یك مصاحبه مطبوعاتی‌در مشهد در اختیار خبرنگاران گذاشت .

مدیرعامل سازمان برنامه که‌به منظور بررسی طرحهای عمرانی‌به خراسان سفر کرده است در یك مصاحبه مطبوعاتی که با حضور استاندار خراسان ، مدیران کل‌و روسای سازمان های دولتی ، خبرنگاران جراید در مرکز و خبرنگاران جراید محلی خراسان تشکیل شد شرکت کرد واظهار داشت : باتوجه به مطالعات و بررسیهائی که بعمل آمده است فقط برای‌توسعه کشاورزی درمنطقه «سرخس» درخراسان بغیراز نیروی انسانی مبلغی معادل یك میلیارد و ۸۰۰ میلیون ریال هزینه و ده‌سال صرف‌وقت لازم است .

آقای فرمانفرمائیان همچنین اظهارداشت استان خراسان ازنظر کشاورزی استعداد فراوانی داردولی اقتصاد کامل و بهره گیری از آن به‌تنهائی با کشاورزی تامین‌نخواهد شد و لازم است که صنعت نیز در این استان همزمان با کشاورزی پیشرفت داشته باشد ، وجود گاز در هر محل برای صنعتی شدن‌آن بسیار موثر است و خوشبختانه با توجه به منابع سرشار گاز در سرخس صنعتی‌شدن استان‌خراسان محرز میباشد . استاندار خراسان نیز که دراین مصاحبه حضورداشت ضمن‌مطالبی‌راجع بوضع کشاورزی و صنعتی شدن خراسان گفت : درحال حاضر توجه متخصصین و کارشناسان خارجی که مسئول تهیه طرحهای عمرانی این استان هستند متوجه معادن‌عظیم آن‌است.

باتوجه به‌این امر بزودی‌دعوتی از کارشناسان بعمل خواهد آمدتا اطلاعات خود را در این زمینه در اختیار مردم بگذارند و نظرسرمایه گذاران خصوصی را در این راه جلب نمایند .

شهرداری تبریز ، دربدر بدنبال کتاب !

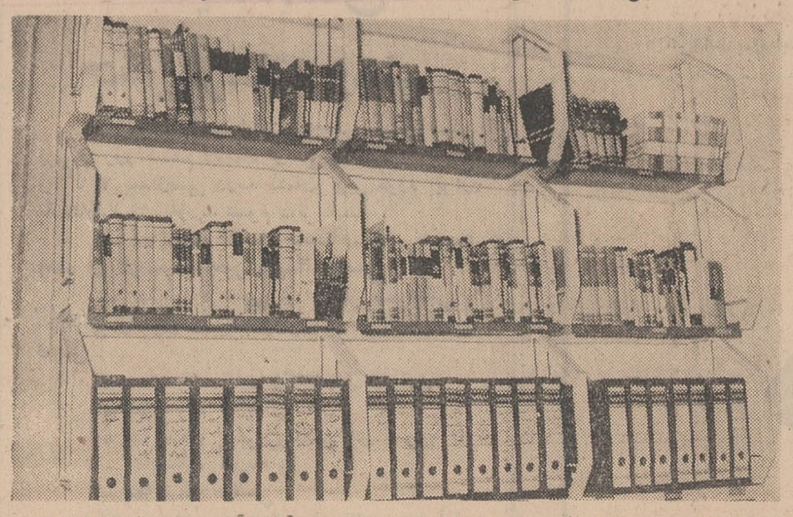

شهرداری تبریز ، برای بالابردن سطح معلومات کارمندان خود ، اقدام به ایجاد یك کتابخانه کردتا کارمندان شهرداری ، ساعات غیر اداری خود را به مطالعه به پردازند .

شهرداری تبریز برای جمع‌آوری چند جلد کتاب نفیس در این کتابخانه از موسسات دولتی و مردم این شهر، کمك خواست تا با اهدای چند جلد کتاب به کتابخانه شهرداری‌درتاسیس آن ، سهمی داشته باشند .

بطوریکه در عکس بالا ملاحظه میکنید کتابخانه‌شهرداری‌تقریبا‌آماده شده تا کارمندان در ساعات‌غیراداری در این کتابخانه ، به مطالعه‌بپردازند.

ماهنوز جوانی را از یاد نبرده‌ایم

او هنوزکودك است وبی تجربه اما کانتاس پنجاه سال تجربهٔ طلائی در هواپیمائی دارد با اینهمه ما هنوز شور وشوق جوانی را از یاد نبرده‌ایم واز شما با روحیه‌ای جوان و پرشور پذیرائی میکنیم . بعد از پنجاه سال تجربه پذیرائی گرم ودلپذیر. کانتاس ، بیك سنت تبدیل شده است وشما خواه مانند ما پنجاه ساله باشید و خواه کودك از پذیرائی کانتاس لذت خواهید برد .

مقصد سفر شما هرکجا که باشد از اروپا تا آمریکا و از استرالیا تا زلاندنو پذیرائی گرم کانتاس همیشه خوشترین خاطرهٔ سفر شما خواهد بود .

اگر جوانی خود را از یاد برده‌اید با جت‌های کانتاس سفرکنید تا روزهای خوش جوانی را دوباره تجدیدکنید .

QANTAS

برای کسب اطلاعات بیشتر به آژانس مسافرتی خود و یا نمایندگان کانتاس: تهران ـ شرکت ایرتوك خیابان شاهرضا شماره ۳۲۳ تلفن ۹ ـ ۳۱۲۳۲۵ آبادان ـ ای بی سی ورلد تراول تلفن ۳۴۷۱ و ۳۱۵۴ مراجعه فرمائید.

هواپیمائی کانتاس با همکاری ایرانیدیا و بی او ا سی

Iran

چهل سال قبل در همین روز

توضیح وزیر دارائی درمجلس راجع به اعتبارجدید جهت ایلات ودخانیات

جلسه علنی‌شورای ملی بریاست آقای دادگر تشکیل گردید و در اطراف لایحه اعتبارات اضافی‌درباره کسر اعتبار عمران لرستان و کردستان وبلوچستان‌وخوزستان و کوچانیدن و تخت قاپو کردن ایلات به مبلغ نود هزار تومان آقای تقی زاده وزیر مالیه توضیح داد که برای تخت قاپو کردن‌صدهزارتومان در بودجه مملکت گذاشتیم‌وکفایت نکرد و از نظر مصلحت سیاسی داخلی دولت تصمیم گرفت که موجبات زندگی برای خاتمه‌دادن‌به صحرانشینی فراهم شود و البته اینها زندگی خوب میخواهند،طبیب میخواهند ، جیره باید داده شود، زمین و آب بایدداد ، یك قسمت‌در بروجرد هستند که گاو وزمین ، آسیاب و تخم برای بذر و بالاخره همه‌چیز میخواهند . حالا مقداری کسر اعتبار داریم یك قسمت هم در ترشیز و قسمتی در ورامین هستند وباید تامین اعتبار شود .

تقی‌زاده

سپس آقای وزیر مالیه گفت در باره چهل هزار تومان اعتبار برای انحصار دخانیات باید عرض کنم که خوشبختانه اداره دخانیات پیشرفت خوبی کرده و تمام مراکز دخانیات انبار لازم دارد ، در حال حاضراداره دخانیات توتون و تنباکو را در کاروانسرا های سابق جا میدهد که هم‌ممکن است به‌تجار ضرر وارد شود و هم‌دولت متضرر شود ، در صورتی که اگر انبارهای جدید ساخته شود عواید دولت زیادتر خواهد شد و فعلا درچند جا ازقبیل ساوجبلاغ اشنویه ، لاهیجان ونقاط دیگر در نظر است انبار ساخته شود . راجع به رسومات هم مثل همان انبارهای دخانیات اگر دریك نقطه تمرکز پیدا کند سال‌اول‌چهل هزار تومان بیشتر عایدات خواهیم داشت .

حمایت از مستخدمین داخلی دولت

موید احمدی

آقای موید احمدی هنگام طرح اعتبارات اضافی وزارت مالیه گفت‌شما بمستخدمین خارجی خرج ایاب و ذهاب میدهید .کرایه خانه میدهید .مخارج دیگر می‌دهید . حقوقشان رابه پهلوی برای فرستادن به وطنشان میدهید . در پایان خدمت هم مدد معاش میدهیداما بامستخدمین‌داخلی چه میکنید ؟ شما محکمه‌دیوان‌جزا برایشان باز میکنیم و همه‌گونه آنها را تحت فشار میگذارید و کار زیاد میخواهید ، پارسال‌اضافه‌حقوق مستخدمین را ندادید ، بنده یادم هست موقعی که لایحه‌مسیودکرکر رئیس گمرك میگذشت مبلغی به اجاره خانه‌اش اضافه کرده بودندو در جواب بنده گفتند از نقطه نظر این است که کرایه خانه‌ها زیاد شده ، مگر برای مستخدمین‌داخلی کرایه خانه گران نشده است؟بارها اعضای مالیه شکایت می‌کردند که دوسره بودن اوقات کار وزارت‌مالیه اسباب زحمت است فلان کارمند که خانه‌اش پای ماشین است باید روزی چهار مرتبه برود و بیاید ، اینها اتومبیل ندارند ، با درشکه هم نمیتوانند بروند و بیایند ، تکلیفشان چیست ؟ این چیزهاباعث دلسردی مستخدمین داخلی میشود.

جواب وزیرمالیه

آقای تقی‌زاده گفت شما اگر مستخدمین داخلی را با خارجی مقایسه میکنید مستخدمین ایرانی غالبا از۱۸سالگی‌داخل‌خدمت‌میشوند و هرچند سال یکمرتبه اضافه‌حقوق می‌گیرند وارتقاء رتبه پیدا میکنند، حقوق انتظار خدمت می‌گیرند و بالاخره متقاعد میشوند و بعد ازفوت هم برای ورثه آنها ممکن است شهریه پرداخت شود، امامستخدمین بلژیکی بعد از بیست سال که به مملکت خود برمی‌گردند تا یك کاری پیدا کنند باید مدد معاش داشته باشند . بنده عقیده‌قطعی‌دارم که باید مستخدمین دولتی وضعیت خوب داشته باشند ، اما هیچ میل ندارم این‌طور صحبت‌ها بمیان آید که اسباب ناراحتی فکری آنها شود ما مستخدمین بلژیکی را از ٤٤نفر آورده‌ایم به ۱۱نفر . اینها قریب ۳۳سال باین‌مملکت‌خدمت کرده‌اند. راجع به ساعات کار ادارات بنده صلاح کار داخلی خودم را میدانم ، اگر ساعت کار دوسره باشدیکعده شکایت میکنند اگر یکسره باشد عده دیگری شکایت خواهند داشت و بالاخره حکایت‌ملانصرالدین‌است چون اگر بمیل آنهاباشدشایدبگویند از سه‌ساعت به ظهر تایکساعت‌بظهر.

گفتگوهای تند در مجلس

هنگامی که آقای موید احمدی‌در باره قیمت اسعار خارجی صحبت میکرد و گفت در نرخ‌اسعار خارجه تنزل پیدا شده فردا بازهم ممکن است تنزل کند ، پس حقوقی که‌به پهلوی طلادر واقع به اسعار برای مستخدمین خارجی می‌پردازیدممکن است بازهم تغییر کند وزیر مالیه جواب داد اینکه حقوقها رابپهلوی نوشته‌اند مخصوص محصلین ما در خارجه و سفراو مامورین ایران در خارجه است ، ما بایدهرماهی‌۱۳٤ هزار فرانك به‌پاریس بفرستیم، این مبلغ را تا کنون هزار لیره می فرستادیم که تبدیل بهمان ۱۳٤ هزار فرانك میشد .

عمادالسلطنه فاطمی

دراین موقع که از نرخ اسعار صحبت‌می شد عمادالسلطنه‌فاطمی خطاب به‌موید احمدی گفت‌مقصود محصلین است و آنطورکه شمه میگوئید نیست (موید احمدی‌ـخیر همینطور است و شما وقتی اجازه گرفتید صحبت کنید) فاطمی ـتوهر مهملی‌که می خواهی مگوئی) زنك رئیس.

(موید احمدی‌ـاگرآقای رئیس‌اینجا نبودند بشما میگفتم) بازنك ممتد و تذکر رئیس : خواهشمندم رعایت انتظامات مجلس را بنمائید .

موید احمدی به نطق خود در باره مسئله حقوق مستخدمین خارجی واز جمله حقوق مسیوهس ادامه داد و وزیر مالیه بهریك از ایرادات او جواب گفت .

(نقل از اطلاعات ۳ آبانماه ۱۳۱۰)

شهری که رفتگر نداشت!

تقریر دهاتی دهاتی
تحریر : حسین شایسته

ارادتمند از هیئت محترم ناظر مقالات که دستور درج پیشنهاد آقای دهاتی دهاتی‌را در ستون انتقاد روزنامه «اطلاعات» داده‌اند گله مندم. زیرا این امر باعث شد که دوست دهاتی ما هنوز مرکب روزنامه شماره ۱۳۳۱۲ خشك نشده دوان‌دوان بسراغم آمده مدعی شود که دیدی مطالبم را درج کردند ؟ دیدی‌هنوز هم‌هستند کسانیکه‌پیشنهادات صحیح و مفید و بیغرضانه مربوط به اجتماع توجه دارند! حال که اینطور است مطلب دیگری دارم بی زحمت باید زحمت نوشتن آنرا هم‌بکشی!

ای فغان که معلوم می ـ شود که‌این‌مردك‌دهاتی دهاتی خیال دارد، تمام گزارش‌سفر چند روزه خود را به چند شهر اروپا تقریر کند وبنده شرمنده مانند وقایع نگار عهد ناصرالدین شاه به رشته تحریر بکشم . حقیقتش را بخواهید عذر خواستم وبهانه آوردم که برادر اگر هوس بود همان یك مقاله بس بود وچون باز دست بردار نشد گفتم بشرطها و شروطها که این دفعه آخرش باشد. گفت قول نیست ، مادام که‌روزنامه مقاله‌ام را چاپ کند باید هرچه من گویم بنویسی‌بعد هم چشمکی زد و اشاره‌ای‌به دم‌در کرد . چون نگاه کردم جعبه مقوائی نسبتا بزرگی‌در آنجا دیدم. پرسیدم چیست؟ گفت ره‌آوردی از روستای خودمان یعنی انگور بیدانه است . راستش را بخواهید این رشوه زبانم را بست و ناگز بر قلم بدست گفتم... و حالا این‌شماواینهم نظریات اخیر ایشان :

رفیق دهاتی دهاتی ما می گویدد‌رشهر نورمبرك«آلمان» همان شهر کذائی که سران نازی را در دادگاه معروف آن محاکمه کردند و شهری کارگری ودارای کارخانجات عظیم صنعتی است ارادتمندتان سپور و رفتگر ندیدم، شاید از نظربنده‌غائب‌بودند ولی در گراتس و اطرافش هم‌رفتگری پیدا نشد و این امر خیلی باعث تعجب گردید تا آنکه

یك روز صبح ساعت هشت که از منزل‌خارج میشدم‌دیدم یك خانم نسبتاشیك تر وتمیز با یك جاروب موئی دسته‌دار پیاده‌روی مجاز خانه‌را جاروب می کند آنهم چه جاروبی، مثل اینکه‌داردااطاق مهمانخانه را می روبد . قریب نیمساعت خود را به کوچه علی چپ زده و زیرچشمی‌اورا نگاه می کردم .دیدم خیر،چنان‌مشغول کار است که بهیچ کجاتوجه ندارد . اتفاقا در خانه‌دونبش بود و قسمت مجاور خیابانش حدود بیست متر در بیست مترطول‌داشت. مساحت‌پیاده‌رو هم که معلوم است . جاروب کردن چنین‌مساحتی باجاروب موئی ، شتر باملاقه آب دادن را میماند .بعلاوه آنکه‌حاضر هم نبود از سطح سواره روی خیابان استفاده کرده و خاك های نزدیك سواره رو را اقلا به آنجا انتقال دهد. باهمین تفکر یك مرتبه خود را در نزدیك محل دادگاه نورنبرك دیدم ، معلومم شد که بدون قصد و عمد راه میرفتم اتفاقا مختصر کاری هم پیدا شد انجام دادم و برگشتم .حال نزدیك ساعت یازده شده بود دیدم خانم هنوز مشغول است وتوده های کوچکی از خاك و چوب کبریت و ته سیگار درسطل‌پلاستیك میریزد.یعنی هر تل خاکروبه را بوسیله خاك انداز کوچکی از زمین برمی دارد و در درون سطل می ریزد خاك اندازرا هم چند بار به لبه سطل می زندتاغبار آن مجددا بروی زمین‌نریزد و حاصل این کوشش سه ساعته او فقط سطل کوچکی بود که آنرا بداخل منزل خود برد تا در محفظه و یا ظرف آشغال‌که هر آپارتمانی

یکی از آنها را دارد بریزد. تاحال که تصدیق فرموده‌اید بنده آدم فضولی نیستم ولی حس کنجکاوی تحریکم‌کرد که بدانم بالاخره تکلیف این شهرنسبتابزرك بانداشتن رفتگر چیست ؟ ویا نبودن سپور و باصطلاح قدیمی ها احتساب شهرداری مردم چه می کنند ؟ یادم آمد در «گراتس» که بودیم آن‌شهر را خیلی تمیز تر از نورنبرك یافتم . درحالیکه آنجا هم سپور نداشت فقط یکروز کامیون بزرگی جلوی منزل ما ایستاد آشغالدان در بسته خانه مارا که مانند دیگران صبح‌زود جلوی‌درمنزل‌گذاشته بودیم کارگران کامیون برداشتندوبدون آنکه‌حتی‌یك ذره‌ازمحتویات آن‌بیرون‌ریخته شوددر کامیون‌خالی کردندوما جز هیکل کامیون و راننده‌و کارگران چیزی از آشغال‌به چشم ندیدیم ـ وبا این سابقه ذهنی قیاس کردم که در این شهر هم قاعدتا همانطور عمل می کنند ـ بنابراین اولا احتیاجی به رفتگرندارند ثانیا کسی از نوع خوراك مردم در کوچه و محله اطلاع پیدانمی کند که فلانی چون در سطل آشغالش پوست خربزه است پس دیشب مهمان داشته و چرا مارا خبر نکرده‌است و قس‌علی ذلك

مادر بزرگم خدابیامرز می گفت هر که چهل روز صبح پیش از آفتاب در منزلش را آب و جاروب کند حضرت خضر علیه السلام را به چشم می بیند و توضیح می دادکه یکی این کاررا کرده بود . صبح روز چهل و یکم اولین مردی را که دید سلام کرد و جواب شنید ولی پیش خود اندیشید این هیکل که قطعا خضر نمی تواند باشد درحالی که واقعا اوخضربودو خطاب بوی گفت هر چه می خواهی بخواه ، من خضرم ! مرد جری تر شده‌گفت پدربیامرز اگر تو خضری‌این سرولباس چیست که داری ؟ خضر‌گفت پیغمبران را تکبری نباشد ! مرد که می خواست از چنك خضر به خیال خودش قلابی

خلاص شود گفت اگر تو خضری پس این بیل مرا به پارو تبدیل کن ،حضرت‌خضر هم بیلش را پارو کرد و ناپدیدشد! باخود‌گفتم‌شایداین ها هم از ما مسلمانها یاد گرفته‌اند و هر صبح در خانه خود را جاروب می کنند تا خضر را زیارت کنند، اما ناگهان جعبه های فلزی استوانه‌ای شکل متعددی که بفواصل خیلی کم در خیابان نصب شده و محل ریختن آشغال و زباله بود نظرم را جلب کرد و مشکلم حل‌شد و دانستم که مردم با دیدن این جعبه‌های فراوان عادت کرده‌اند که خاك و خاکروبه واشغال را بجز ته‌سیگارو کبریت که ممکن‌است ایجاد حریق کند ، در این جعبه ها میریزند.پس‌خیابان هیچوقت کثیف نمی شود . صبح ها هم که خودشان در خانه خود را جاروب می کنند و پیاده روها نیز همیشه تمیز است دراثر این توجهات مردم ، خداوند هم تفضل کرده ، گاهگاهی بارانی می باراند و اگر هم بارندگی نشد هر هفته‌خیابان هارا با اطلاع قبلی‌شست وشو می دهند در نتیجه همه جا تمیز است .

فعلا پیشنهاد چاکرتان‌این است که‌اگر شهرداری‌تهران که میلیون ها ریال مخارج دارد ، روی همه آن خرجها روزی یکصد تومان هم به خرید سه عدد جعبه فلزی محکم‌قابل‌حمل ونقل‌اختصاص دهد و آنهارا به تدریج با فاصله های معین در خیابان ها نصب کند سالی ۱۰۹۵ جعبه برای اینکار خواهیم داشت و دیگر مردم خجالت می کشندپوست‌موز و پرتقال را در خیابان بریزند وسالی چند مشتری پروپا قرص‌برای شکسته‌بند ها درست کنند . بالاخره پس از ده سال و با نصب ۱۰۹۵۰جعبه‌و همینطور باحفظ دائمی این بودجه برای تعویض جعبه های اسقاط بنو همیشه شهر ترو تمیز خواهد ماند مشروطبر آنکه‌رفتگرها مرتبا این جعبه ها را تخلیه کنند .

اطلاعات و مردم

همه روزه ازساعت ٦ تا ۷ بعد ازظهر نظریات شمارا منعکس می کند
۳۱۱۰۸۰

تصادف مناطق کاریرباهم
۳۱۱۰۸۰

بعلت کار فوری و.فوتی که داشتم بجای اینکه سه ساعت وقت خود را بگیرم واز طریق جاده هراز به آمل‌بروم به تلفن کاریر واقع درنارمك مراجعه کردم . آنروز روز هفدهم مهر ماه ساعت چهار و نیم بعد از ظهر بود که وارد کاریر شدم و تقاضای مکالمه نمودم بعد از یکساعت و نیم معطلی بمدیر قسمت مراجعه کردم گفتند نیمساعت دیگر تامل کنید نیمساعت‌هم‌سپری شد ولی خبری از مکالمه‌نشد. ناچار مجددا مراجعه کردم‌ولی این بار مسئول مربوطه‌روی ترش کرد و گفت«خط‌خراب است» تعجب کردم که اگر خط خراب است چرااز اول بمن نگفتند زیرا من که‌کاری فوری داشتم میتوانستم راه دیگری برای خود پیدا کنم. ولی بعد متوجه شدم که علت خرابی خط و عنوان آن‌بسبب پایان کار کاریر در منطقه نارمك در آنروز می باشد . بهر صورت خود را به میدان سپه رساندم و به کاریرمرکز شتافتم‌در این‌منطقه‌موفق شدم که با آمل صحبت کنم . مطلب بر سر اینستکه اگر واقعا خط خراب است چرا در مرکز خراب نبود .؟ از مقامات اداره مرکزی کاریر تقاضا میشود مقرر فرمایند باین موضوع دقیقا رسیدگی و نتیجه را باطلاع همه مردم برسانند .

مجاوری

ترمیم شود

عطف بشرح مندرج در شماره ۱۳۳۱۱ مورخ دوازدهم مهر ماه ٤۹ آن گرامی نامه تحت عنوان (بچه‌ها زمین میخورند) بامضای (رحمتیان) در باره خرابی خیابان کارون که بوسیله سازمانهای آب و تلفن کنده شده اسهت اشعار میشود .

به اکیپ های مرمت دستور داده شد تا نسبت به ترمیم پیاده روهای خیابان مزبور اقدام کنند.

دفتر اطلاعات و روابط‌عمومی شهرداری . یمینی

لباسشوئی‌ها گران‌کرده‌اند
۳۱۱۰۸۰

قبلااطوی دامن وشلوار را درهر یك‌ازاطوکشی هاهریال میگرفتندولی دقیقا ازهفته‌پیش تاکنون قیمت دوبرابر شده است بدین معنی که‌برای اطوکشی‌شلواریادامن‌بجای ۵ ریال‌بایدده ریال بپردازیم این افزایش قیمت برای چیست ؟

پروانه

بخارج ازشهر حمل شد

عطف بشرح مندرج در شماره ۱۳۲۹۹ مورخ بیست و هشتم شهریور ماه ٤۹ آن گرامی نامه تحت عنوان «محصور از دوطرف» بامضای «ساکن محل» در باره کندن خیابان سرباز واقع در منطقه غرب عشرت آباد اشعارمی شود .

مازاد خاك حفاری شده ازطرف شرکت تلفن ، وسیله کامیونهای فوق‌العاده بخارج از شهر حمل گردید و ناراحتی ساکنین محترم از این حیث برطرف شد .

دفتر اطلاعات و روابط عمومی شهرداری . یمینی

مقوا، قیمت شکر ، آرد ،گلاب مغز پسته و....
۳۱۱۰۸۰

هوس کردم یك‌جعبه کیك بخرم وبمنزل ببرم .وقتی کیك رابا جعبه‌ایکه در آن قرار گرفته بود بدستم داد گفت : دو کیلوو ۸۰۰ گرم است .کیك‌را بخانه آوردیم ودیدم درته جعبه یك‌نیم‌تخت انداخته‌اند که‌وقتی جعبه را بدون محتوی‌وزن‌کردم ۸۰۰ گرم وزن‌داشت‌ونتیجه آنکه قنادیها وشیرینی فروشیها مقوارا بقیمت شکر وآرد و گلاب ومغز بادام وپسته میفروشند ؟این‌مطلب تعجب آور است که‌مرتب شهرداری تهران اعلام میکند که‌فلان کاسب بعلت گرانفروشی تحت تعقیب قرار گرفت و فلان مبلغ‌هم جریمه‌شد وبی هیچوقت این‌زحمت‌رانکشیده که‌ببیندن‌قنادیها جعبه‌رابقیمت کیك و یا شکلات کیلوئی ۱۸۰ ریال به مشتری می فروشند . اگر موقع‌رسیدگی باین قبیل شکایات رسیده از شهرداری تقاضا داریم سری به قناد ها و شیرینی فروشها بزند و خود از نزدیك شاهد این مدعا باشد .

حبیب حاج عبدالباقی

در دست انجام است
۳۱۱۰۸۰

عطف بشرح مندرج در شماره ۱۳۳۰٤ مورخ دوم مهرماه ٤۷ آن گرامی نامه تحت عنوان (یادآوری لازم است) بامضای (مهدوی) درباره نظافتو اسفالت خیابان مینوشرقی در نارمك اشعار میشود .

اسفالت خیابان مزبور از طرف شرکت سنا در دست انجام است درباره نظافت خیابان مینو نیز اقدام لازم معمول گردید وناراحتی ساکنین محترم‌ازاین حیث‌برطرف شد .

دفتر اطلاعات و روابط عمومی شهرداری . یمینی

چراغ راهنما میخواهم
۳۱۱۰۸۰

در خیابان شاهپور اول خیابان فرهنك چراغ‌راهنمائی و مامور راهنمائی وجود ندارد وبدین‌جهت بعلت‌ازدیادعبورو مرور در این مکان مرتب تصادف میشود و مردم‌همیشه نگران وضع کودکان ودانش آموزان هستند از مقامات راهنمائی و رانندگی تقاضامی شود که یك مامور در این سه راه بگمارند و ضمناچراغ راهنمائی نیز نصب کنند .

ایران شیرزادگان

میدان را دید ازبین برده
۳۱۱۰۸۰

در میدان سرآسیاب دولاب ساختمانی وجودداشت که نصف این ساختمان متعلق به اوقاف بود و بقیه آن متعلق بشهرداری تهران. شهرداری تهران قسمتی را که متعلق بخودش بود خراب کردو بجای آن درمیدان‌گلکاری کرد ولی ساختمان اوقاف بحال مخروبه در این میدان باقی مانده و علاوه برمنظره ناراحت کننده آن به سبب جلوگیر شدن «ازدید» رانندگان باعث تصادف می شود لطفا دستور دهند که این مخروبه را برچینندو بجای آن گلکاری کنند..

عباس ریاحی

مقاطعه کار زیر قولش زده
۳۱۱۰۸۰

مدتهاست که سرتاسر خیابان گرگان راکنده‌اند که آنرا اصلاح کنند ولی مدتها هم میگذرد که کوچکترین فعالیتی در این خیابان پرفت و آمددیده نمیشود . و از طرفی زندگی اهالی مرتب خاك آلود می شود . مراجعه کردیم‌گفتند تقصیر مقاطعه کار است که وظیفه‌اش را انجام نمیدهد آیا جواب ساکنین همین میتواند باشد چرا نباید شهرداری و اداره اسفالت مقاطعه کار را موظف کند که وظائف خود را انجام دهد .

ساکن محل

نخ‌دروسط نان!

چندروز پیش ازیك مغازه نانوائی یك کیلو نان خریدم هنگامیکه آنرا به منزل آوردم در هنگام خوردن ناهار متوجه شدیم که نخی تقریبا بطول دوسانتی متردر داخل آن است ازاین امر بسیار متعجب‌شدیم نمی‌خواهم محل آن نانوائی رابنویسم ولیکن صاحب آن مغازه‌باید واقف باشد که‌این‌عمل زشت و بدرا نباید انجام دهد نمی‌دانم آیا این عمل عمدی بوده یانه درهر صورت باید دقت شود تا هیچگاه نخ‌درلابلای خمیر نان جایگزین نشود و احیانا بهزیر دندان خورنده آن‌نرود.. خواستم نخ راکه مقداری خمیر نیز به‌آن چسبیده بود برداشته و به مغازه نانوائی بروم وعلت امر را جویاشوم ولی منصرف گشتم زیرا مسلما و تحقیقا صاحب نانوائی انکار میکرد وشاید هم ناراحت میشد و چیزهای دیگر .. گذشته از اینکه بعضی مواقع در لابلای نان نخ پیدامیشود چیز های دیگر نیز یافت میشود که اگر بخواهم آنها را بنویسم بسیار میشود . شنیدیم شهرداری تهران چند دکان نانوائی را مورد بازرسی قرار دادو حتی چند مغازه را بعلت گران فروشی تعطیل نمودالبته فقط و فقط بعلت گرانفروشی. درست‌است که گرانفروشی خلاف شرع‌ووجدان وقانون است و گرانفروش هم باید کیفر ببیند و مجازات شود ولی عوامل دیگری هم وجود دارد که ضررآن برای مردم بیشتراز گران‌خریدن می‌باشد یکی از ضرر ها رعایت نکردن اصول بهداشت در پختن نان ودرست کردن خمیر است وزارت بهداری و شهرداری تهران باید پیوسته بازرسانی معتمد و مطمئن برای سرکشی باینگونه نقاط و نظایر آن بفرستند تااگر تخلفی مشاهده شد چه از نظر بهداشتی و چه‌از نظر گرانفروشی گزارش داده شود .

سعید یغمائی

جدول کلمات متقاطع

شماره ٤۸٦۷

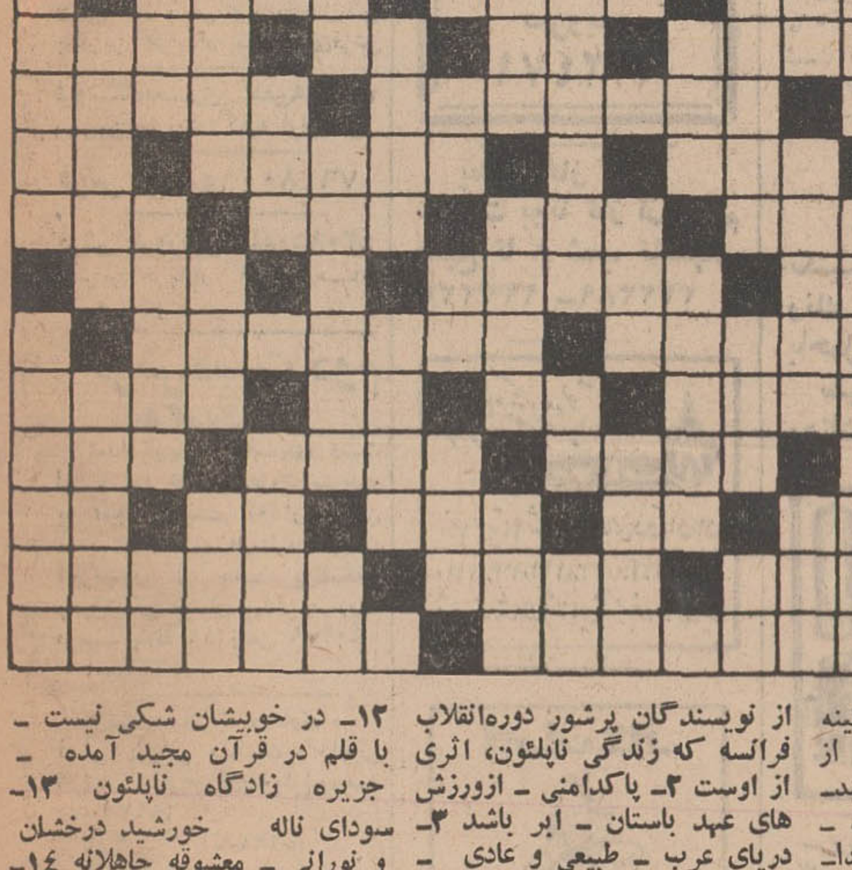

افقی :

۱ـ فیزیك‌دان‌فرانسوی نیروی بخار رابخدمت بشر گرفت ـ از شاعران با ذوق قرن شانزدهم فرانسه که رهبر مکتب ادبی هفت برادران است ۲ـ از نخست وزیران در گذشته ایران ـ لقب چند تن از پادشاهان ساسانی ـ دوری ۳ ـ تصدیق آلمانی ـ گل سرخ‌ـ پیشین ـ پایتختی در اروپا ـ ضمیر مفرد ٤ـ فلزمادرش‌خوانند ـ شادی و شادمانی‌ـ زشت و بد منظره ۵ـ نوعی آرایش مواست و بوته گلی که اطراف‌آنرا زده‌باشند ـ از موجودات افسانه‌یی ـ واحدی‌در سطح ـ تلاش درکار. ٦ـ سبك جدیداست و آنچه که مطابق ذوق و سلیقه روز باشد ـ آئینه زمانش دانسته‌اند! ۷ـ گاهی از روی عصیان پیراهن چنین کنند ـ خانم ، برای زینت برسر زند ـ خدای خورشید ۸ـ آغاز و ابتدا ـ تنبلش معروفتر است ـ هنرپیشه معروف هندی ـ خارجی، جوانان تاهجده ساله را گویند ۹ـ بی اصحاب کهف گرفت و مردم شد ـ دلیل قاطع ـ قوت لایموت ۱۰ـ غارت و چپاول ـ برکنار دیزی جا خوش میکند ۱۱ـ کم وناچیز ـ رودی در اروپا ـ حرف ندا ـ مژه یار را به‌این تشبیه کرده‌اند۱۲ـ شهر توت در افغانستان ـ سخن گفتن ـ رودی در افریقا ۱۳ـ حیوانات دارند ـ دانه خوشبو ـ دستگاهی درموسیقی ـ اثرچرکی ـ از حروف نفی ۱٤ـ طایفه و عشیره ـ اگر مربوط به یار است ، به سروتشبیهش کنند ـ از کسانیکه چشم به‌آخر برج دارد ۱۵ـ کتابی از دهخدا ـ یکی از کشورهای همسایه .

عمودی :

۱ـ بزرگترینش ، خزر باشد ـ از نویسندگان پرشور دوره‌انقلاب فرانسه که زندگی ناپلئون، اثری از اوست ۲ـ پاکدامنی ـ ازورزش های عهد باستان ـ ابر باشد ۳ـ دریای عرب ـ طبیعی و عادی ـ رسته و صنف ـ ورق کاغذ ٤ـ سالیکه گذشت ـ از کشیدنی‌ها ـ دست نخورده است و دوشیزه ۵ـ طیور بارغبت خورند ـ شهر کشاورزی نزدیك تهران ـ مطلبی را به فکر و ذهن کسی افکندن ٦ـ عضوی از بدن ـ عددیست ـ لخت و برهنه ـ عزیز عرب ۷ـ از صادرات ایران که خریداربسیار دارد ـ پشت هم که شود ، قطار پدید آید ! ـ مقداری اندك از مطلبی ۸ـ اشتباه کردن و بیراه رفتن ـ از القاب اروپائی ـ تازه ـ میوه مرکب ۹ـ پیامبران ـ کارها ـ سپاس دارنده و شکرگزار ۱۰ـ از زدنی ها ـ آب پاك ـ زندان و قلعه مشهوری در فرانسه ـ یکی از ویتامین‌ها ۱۱ـ میوه تازه به بازار آمده ـ از برسر نهادنی هاست اما نه برسر همه کس ـ کسیکه صاحب زمین بسیارباشد ۱۲ـ در خویشان شکی نیست ـ با قلم در قرآن مجید آمده ـ جزیره زادگاه ناپلئون ۱۳ـ سودای ناله خورشید درخشان و نورانی ـ معشوقه جاهلانه ۱٤ـ امیدواری ـ فرهاد ، بیقرارش بود ! ـ مرکز جمهوری لیتوانی ۱۵ـ ازموسیقیدانان‌معروف‌ایران ـ نویسنده نکته‌سنج آمریکائی که کتاب آوای وحش ازاوست .

حل جدول شماره ٤۸٦٦

اژدها

۲۳۲

نوشته : احمداحرار

وقتی مهام سلطنت در عهده تکفل ما قرارگرفت ، نظر بسوابقی که از دولتخواهی و خدمتگزاری دودمان اللهوردیخان در دست بود انتظار داشتیم مارا در حفظ مصالح ملك و دین یار ومددکار باشند ،اما چنان معلوممان شد که این طایفه را باد نخوت دردماغ افتاده وبعضی خیالات فاسده مابین اعاظم ایشان بهم‌رسیده است وباوجود آنکه دولت وشوکت ایشان در مملکت فارس و اعتبار و آبروئی که بین الجمهور حاصل کرده‌اند بیمن تربیت و مرحمت و شفقت اولاد شیخ‌صفی‌الدین فراهم آمده است معهذا سمند بادپای غرور ایشانرا از جاده دولتخواهی و یك جهتی به بیراهه ناخدمتی و دوگانگی کشانده از صراط‌المستقیم اطاعت و ارادت بدور انداخته است .. البته قبول این معانی که اخبار آن متواترا از قلمرو حکومت اولاد اللهوردیخان درفارس وقره‌باغ به‌عالی‌قاپو میرسید اوایل امر آسان نبود وخود ما مکرر سعی کردیم پاره‌یی ناخدمتی‌ها و کجرویها را که از ناحیه اولاد وتبار اللهوردیخان بظهور می‌پیوست‌نادیده گرفته به‌تسامح واغماض بگذرانیم شاید عبرتی شود وایشانرا براه راست بیاورد .اما عواطف خسروانه‌ما آن مقصود که داشتیم عاید نکرد و به اثبات پیوست که جماعت منافق بیش ازآن درواد‌ی جهالت وضلالت پیش رفته‌اند که نصیحت ودلالت و ایثار و اغماض به انصراف ایشان مساعدتی کند ...

شاه صفی آنگاه مکثی کرد. با نگاه سریعی چهره آن سه مرد را کاوید و حرکتی بحود داده ، محکم برجای ایستاد و قبضه خنجر مرصعی را که برکمر داشت میان مشت خود فشرد و ادامه داد :

ـ حالیا کار ما با این جماعت‌نادان کج‌اندیش بدمنش از مقوله تامل و تغافل خارج شده است و چنانچه خواسته‌باشیم درمقام‌مماشات‌وانصراف واغماض باقی بمانیم خلاف مصلحت ملك و دین رفتار کرده‌ایم ..خدمه درگاه هرچه هم مفید وعزیز بوده در روزگار گذشته بکار آمده مصدر خدمات واقع گشته باشند حکم‌چشم ودست و دندان را دارند در مملکت بدن که وقتی فساددر آنها افتاد،باید کندن وبدور افکندن زیرا عضوفاسد هرچه مجمل ومعطل بماند، فساد آن در سایر اعضاء موثر افتاده یکباره همه چیز را ضایع و فاسد میکند... بهر تقدیر ، بعد از وقایعی که‌بسعی وجهد داود مردود در ولایت قره‌باغ روی داده و قسمتی‌از مناطق سرحدی را بخاك و خون کشانیده است ونیز شواهدی که از همدستی و همقدمی امامقلیخان و اولاد بدنهاد او دربن وقایع هائله مشاهده شد جای درنك در تدبر اینهمه تزویر وتقصیربافی نمیماند .. لاعلاج اولا حکم جهان مطاع صادر شد که افواج قاهره قزلباشیه بسرکردگی رستم بیك سپهسالار عازم قره‌باغ گشته بدفع آتش‌فساد و فتنه در آن ناحیه‌اهتمام ورزند . ثانیا بجهت آنکه معاندان ومدعیان بدانند که هرکس سر از خط اطاعت‌و ارادت‌بپیچد سروکارش با تیغ خونفشان حیدری و اسمعیلی خواهد بود،مصمم شدیم‌که خودمان نیز بقیةالسیف جنود ظفر نمود رابه سرحدات‌شمالی حرکت‌داده،گوشمالی سخت وسزاوار برطاغیان وباغیان برسانیم تا عبرت‌للناظرین شود وهر کس خیال سوئی درسر می‌پروراند ملتفت کار خود باشد ... حاصل کلام آنکه رای جهان آرای‌ما جماعت مناقفان را بخود آورده نسبت به‌مآل کار و نتایج کردار خویش بیمناك ساخت و از آنجمله امامقلیخان‌که بتوالی و تکرار اشارات مارا درباب عزیمت باصفهان بی‌جواب گذارده متعذر بمعاذیر سخیف گشته بود و بتعلل وطفره میگذرالید، ابتدا سه پسر خود را به پایگاه اعلی گسیل داشت و سپس خودبراثر آنهاحرکت کرده به اردو پیوست ودر نوبت اخیر هم ، از همان بدایت حال آشکار بود که قصد آنها نه‌جبران مافات و انصراف از احوالات گذشته ، بلکه اهتمام به نیت انصراف ما از اقدام به‌تنبیه و تادیب متمردین قره‌باغ و گرجستان است‌تا در سایه دفع‌الوقت از طرفی در روحیه سپاهیان تزلزلی حاصل آمده بعضی القائات وتلقینات موذیانه دربین آنها ترویج شود ،از طرف دیگر مجالی بجهت مفسدان فراهم آمده وضعیت خودرا که در قبال اعزام سپاه متزلزل گشته‌است استحکامی ببخشند .. معهذا بنص لطائف غیبیه‌وبمدد ارواح ائمه‌طاهرین که پیوسته اوقات الطاف شامله ایشان برسر این دولت مستدام‌بوده است حیله‌یی که مفسدان در سر میپروراندند مکشوف ضمیر ما واقع شد و پیش از آنکه حنای آن روبه صفتان ناپاکدل رنگی بگیرد و حربه زنگار گرفته مکرشان موثر بیفتد ، بعون‌الله دستور دادیم کاکل سه‌تن اولادعاری از وداد امامقلیخان رابخون خودشان خضاب کرده خیالی را که ازسر بدلعابی وددمآبی در دماغشان راه یافته بود بی‌اثر سازند ... اما رشته فساد و خیانت ، بقطع رشته حیات این سه‌تن گسسته نمیشود بخصوص که در السنه وافواه افکنده‌اند پسری از صلب خاقان گیتی‌ستان در حرمخانه امامقلیخان پای بعرصه هستی نهاده‌و هنوزدر آن خاندان مقیم است. هرچند بامرك پسران امامقلیخان که شهرت‌داشت یکی از آنها نسب از شیخ صفی و شیخ‌حیدر میبرد و از کنیزکی که‌در حباله شاه عباس بهادرخان بوده و در حالت حاملگی اورا به‌امامقلیخان بخشیده وبسرای او فرستاده‌اندتولد یافته است، قضیه منتفی بنظرمیرسد معهذا تا حقیقت حال از زبان شخص امامقلیخان که دربن ماجری حکم مخبر صادق رادارد مسموع ومکشوف نشود تاثیر این شایعه‌از میان‌نخواهد رفت ...

نیازمندیهای شما

اثاثیه

خرید

بازرگانی کیهان
تلفن ۷۶۳۷۷۶

خریدار نقدی همه رقم فرش کهنه و نو جهت صادرات روزولت میدان ۲۵ شهریور

فروشگاه فرش طوسی فرشهای کهنه‌ونوسنگین قیمت شما را جهت صادرات از سایرین بهتر میخرد ، تلفن ۷۵۹۰۲۹

فروشگاه نادر ۳۵۲۳۶۶ فرش های کهنه و نو ، یخچال، تلویزیون ،اجاق گازو کلیه لوازم برقی وچوبی منزل‌منصفانه خریدار است.

فروشگاه فرش صمد تلفن ۴۹۹۸۵ خریدار همه‌نوع فرش های نوو کهنه‌وسایر لوازم منزل واشیاء قدیمی چلچراغ ظروف‌بلوروچینی ورشو

فروشگاه شایان۶۱۳۳۸۱ خریدار قالی قالیچه‌کهنه ونویخچال ، تلویزیون وسایرلوازم‌منزل

فروشگاه تهران کالا تلفن ۶۹۲۳۶ خریدار هر نوع فرشهای نو و کهنه و لوازم منزل

نمایشگاه فرش گلشن۶۲۱۴۳۱ همه‌نو فرشهای کهنه خریداریم وهمه رقم فرش نو موجود می باشد فرشهای کهنه‌بانو‌معاوضه میشود خیابان پهلوی بالای ایستگاه بیمه جنب بانك ملی یوسف‌آباد .

فرش جعفری شمیران خریدار فرش های‌نو و کهنه تلفن ۸۵۲۰۳۱

فرش اردیبهشت تلفن ۶۸۱۶۴ قالی و قالیچه کهنه وقدیمی‌شما جهت صادرات خریداری میشود

فروشگاه‌آستارا ۶۶۴۰۲ خریداریخچال،تلویزیون فرش‌و کلیه لوازم منزل

فروشگاه ونمایشگاه آسیا یخچال ـ تلویزیون ـ اجاق گاز و فرش شما را عادلانه خریداریم شاه چهارراه پیروز تلفن ۶۱۲۸۳۲

فروشگاه خالقی تلفن ۳۵۴۰۹۰ فرش کهنه و نو و یخچال تلویزیون لوازم منزل شما را خریداریم .

فروشگاه مشرق۴۹۳۲۷ خریدار فرش و اثاثیه منزل
۱ـ۲۶ آ ـ ۵۶۸۳

فرش خواجه نصیر ۷۳۶۹۰ بهترین خریدار و معاوضه فرش کهنه ونوجهت صادرات
۱ـ۲۵ آ ـ ۵۶۸۵

فروشگاه‌آرمان تلفن۶۹۶۲۳ چراغ گاز و هر نوع یخچال‌نفتی بهترین خریدار تلویزیون‌فرش

فروشگاه‌بختیاری تلفن۷۵۹۳۲۹ بهترین خریدار کلیه لوازم‌منزل

فرش رضوی ۷۶۴۸۰۰

فرش فروردین تلفن۴۳۰۸۵ بهترین خریدار فرش هـای کهنه و نو .

فرش‌دست دوم

اوکازیون
تعداد زیادی لباسهای دست اول و دوم خارجی بفروش‌میرسد به نفع شماست که از ایـن موقعیت استفاده فرمائید خیابان آیزنهاور (جنب دانشکده دامپزشکی خیابان بیات چهارراه فرصت پلاك ۱۲ تلفن ۴۰۳۰۹
آ ـ ۵۶۷۱

بعلت مسافرت مقداری لباس دوپیس وپالتوی خارجی بقیمت خیلی‌ارزان‌بفروش‌میرسد تلفن۶۹۹۷۲
۱ـ۲ آ ـ ۵۶۲۸

کلیه وسائل یك منزل و مقداری لباس زنانه فقط برای استفاده خانواده‌های محترم به قیمت مناسب و مقطوع از ۴ر۸ر۴۹ به مدت ده روز بـه فروش میرسد نشانی : خیابان قدیم شمیران بالای سه‌راه زندان روبروی‌پمپ بنزین‌خیابان اندیشه اندیشه‌دهم پلاك۲ + ۱۱
آ ـ ۲۱۹۵۱

انواع لباس زمستانی مردانه و زنانه کاپشن رنگی دست‌دوم امیرآباد روبروی‌پارك فرح‌انتهای خیابان بهمن پلاك ۷۱ به علت مسافرت فورا به فروش میرسد
۱ـ۲ آ ـ۲۱۹۶۵

کرایه

کرایه هرنوع ماشین‌تحریر بنگاه فنی ناصر تلفن۷۵۶۲۰۵ دروازه‌دولت مقابل سعدی

فروش دست‌اول

یک اگازیون بی‌نظیر فروش
تلویزیون باماهی
۹۵ تومان
به خریداران محترم تلویزیون یک
آنتن مجانی
داده میشود - ۲۴ اسفند بازار ایران طبقه سوم
سازمان روکا
تلفن : ۴۵۷۷۱

مبل ودکوراسیون

پرده دوزی ارجمند ۲۳۷۳۷۰
پیراهن مبل : ۳۳۹۵۰۵
تعویض پارچه مبل : ۳۳۹۵۰۵
پرده دوزی شهرزاد ۳۳۹۵۰۵

دکور نوین
سازنده بهترین مدلهای روز جاده تهران‌نو خیابان ترقی ۷۳۱۸۹
۱ـ۱۲ آ ـ۵۷۳۵

شستشوی مبل وفرش

شستشوی مبل و فرش ساحل نظافت مبلمان و پلیش بوسیله دستگاه برقی در جـای خـود ۹۵۶۵۶۵

شستشوی مبل و فرش ادیب مبل و فرش تشکهای ماشین درجای خود تمیز مینماید ـ ۹۵۲۴۵۴

شستشوی‌مبل وفرش‌کلین سرویس مهر مبتکر و پیشرو نظافت مبل فرش در جای خود بامواد آزمایش شده بادستگاه منحصر بفرد تلفن ۹۵۲۵۴۶

دوراگلین سرویس‌آمریکا خشکشوئی مبلمـان فرش وابسته به کارخانجات تاول ماستر ایران تلفن ۷۵۸۳۹۵ و ۷۵۸۳۹۶ و ۷۳۶۸۳

کارخانه‌قالیشوئی اطلس
باسابقه و مجهز برفوگـری و رنگ‌برداری تلفن ۹۶۰۲۹۸

کارخانه قالیشوئی ادیب
مجهز به کلیه وسایل۹۵۸۹۵۰

کارخانه مجهزقالیشوئی تاول ماستر ایران
۷۵۸۳۹۵ و ۷۵۸۳۹۶ و ۷۳۶۸۳
۱ـ۶ آ ـ ۴۹۰۵

قالیشوئی ماژستیک
بانضمام سرویس مبل‌شوئی تلفن ۳۱۰۳۷۵

کارخانه قالی شوئی داوید فردوسی ۱۳۱ تلفن ۳۱۲۵۴۲

گاز

ایساگاز
« پخش گاز »
۴۴۸۰۲ ـ ۴۶۷۶۶
۶۹۷۴۵
سرویس
۶۱۲۴۷۱

پخش گاز
شرکت بوتا گاز از۷ونیم صبح تا ۸ شب تلفنهای
۳۳۳۲۲۳ ـ ۳۳۲۳۸۹

پخش گاز شرکت بوتان
BUTANE
از ۷ صبح تا ۹ شب با تلفنهای ۹۵۲۰۵۱ و ۳۳۸۲۲۱ و ۳۳۸۲۲۲ و ۳۳۴۹۴۰ آماده
قبول سفارشات مشتریان محترم خود در تهران میباشد

ایرانگاز
همه روزه از ساعت
۷ صبح الی ۱۱ شب
تلفن پخش گاز ۶۱۱۳۰۱

پرسی کاز
گازوسرویس
از ۷ صبح تا ۱۰ شب
تلفنهای
۶۴۵۹۱ تا ۹۵
و ۶۵۲۴۰
و ۴۷۹۹۰
و ۴۷۲۴۷

نصب آنتن

اهم الکترونیك سرویس
نصب آنتن‌های امپریال
سرویسهای‌سیار این شرکت همه روزه در تمام نقاط تهران بویژه شمیرانات آماده نصب آنتن و تنظیم کانال آموزشی میباشند تلفن ۶۲۴۸۱۷

نصب آنتن فوری
تمام کانال خارجی فادا با قیمت مناسب دیاموند تلفن۳۵۱۱۲۰

تعمیرات

تلویزیون

تعمیر تلویزیون الکترون
تلفن ۷۶۳۶۸۴
تعمیر تلویزیون های R.C.A شاوب لورنس ـ تلفنکن ـسییرا فیلیپس سایر مارك‌ها و نصب کنورتور و آنتن تمام کانال . سرویس مجهز سیار بـویژه شمیرانات .

تلویزیون سرویس
R.C.A-R.T.I
تعمیر تلویزیونهای شاوب‌لورنس اروپائی و آمریکا
سرویس سیاردر تمام‌ساعات‌هفته
تلفن ـ ۷۶۵۰۲۷

غرب الکترونیك
تعمیرگاه مجهز تلویزیون
۲۰ ٪ تخفیف ۷۵۴۵۰
کلیه لوازم‌مصرفی این‌تعمیرگاه از نوع اصلی بوده وبمدت ۱۲ ماه کتبا ضمانت‌میشود سرویس سیار .
۱ـ۱۰ آ ـ۵۷۶۰

تعمیرگاه
تلویزیونهای
شاوب لورنس
تلفن دفتر تعمیرگاه
تلفن سرویس فوری
۹۶۱۸۸۰

تلویزیون سرویس
خاورمیانه تلفن۳۳۲۳۱۷
اروپائی R.C.A-R.T.A
تعمیر تلویزیونها امریکایی دمونت ، ژنرال الکتریـك ، فیلیپس بـلاپونکت ، سییرا ، شاوب‌لورنس و غیره با سرویس سیار درهر نقطه تهران .

یگانه تعمیرگاه مجهز
R.C.A-R.T.I
تعمیر تلویزیون های‌فیلیپس شاوب لـورنس تلفونکـن وستینگهاوس بلاپونکت.زیمنس گروندیك امرسون فیلکوجنرال الکتریك مدیاتور و سایر مارك های اروپائی امریکائـی بـا ارزانترین قیمت مجهز سیار تعمیر وگارانتی مینمایید تلفن ـ ۴۲۷۳۳ و ۶۹۵۱۴
۱ـ۶ آ ـ ۵۶۷۲

تلویزیون سرویس
R.C.A-R.T.I
تعمیر انواع تلویزیون مجهز سرویس سیار و تضمین کتبی ۳۱۳۲۷۸ و ۳۱۳۲۶۲

تعمیرگاه کالای فیلیپس
۳۳۶۶۱۵

یخچال

تعمیرگاه یخچال فریجیدر
تحت نظر متخصصین ورزیده با ۳۰ سال سابقه درامور‌یخچال ضمنا لوازم یدکی موجود تلفن ۷۲۳۳۶

بخاری

تکنیسین آریا ۷۶۴۶۰۸
رنگ و سرویس بخاری باحمل ونقل ۶۰۰ ریـال سرویس آبگرمکن ـ روکش‌برزنت کولر

جنرال سرویس
تعمیرات ورنگ انواع بخاری
آبگرمکن ـ شوفاژ
تلفن ۷۹۳۰۵۷

سرویس بخاری ۱۵۰ ریال رنك سرویس ۶۰۰ ریال تلفن ۷۸۰۱۲۵

جنرال سرویس
آبگرمکن ـ کولر ـ یخچال ـ بخاری ـ اجاق گاز
تلفن ـ ۶۲۱۰۶۱

شوفاژ

جنرال سرویس
سرویس‌شوفاژ۷۹۳۰۵۷

سرویس شوفاژ تلفن ۷۸۰۱۳۵
۱ـ۳۰ آ ـ ۴۶۲۷

پلار
سرویس : ۳۱۲۵۴۷

کولر

روکش کولر
روکش‌وسرویس کولـر
بخاری ، آبگرمکـن
۷۹۳۸۹۷

روکش‌برزنتی کولر
تلفن۷۸۰۱۲۵

موسسه فنی
ایران‌تك
روکش کولر
رنك وسرویس بخاری
تلفن ۹۷۲۱۸۱

روکش کولر
کاک
بهترین محافظ
برای کولر شماست
نمایشگاه رحمتیان
فردوسی‌جنب کوچه برلن
تلفن ۳۰۴۲۵۰

فروش اتومبیل

رامبلر
مدل ۶۱
رامبلر استیشن مدل ۶۱ اتوماتیك ۶ سلیندر تمیز وبنز مدل ۶۰ ـ ۲۲۰اف تمیز واپل ۶۱ رکورد از ساعت ۵ تا ۸ اتومبیل چمن ۹۶۳۷۴۹
۱ـ۶ آ ـ ۵۶۲۹

بی. ام. و
مدل ۷۰
درگمرك بدون واسطه به‌فروش میرسد تلفن ۹۵۶۷۰۸
۱ـ۳ آ ـ۲۱۸۶۳

فورد کروسر
مدل ۶۵
به قیمت مناسب بفروش می رسدتلفن ۶۲۲۸۰۶ از ساعت ۱½ بعد از ظهر تماس بگیرید.
آ ـ۵۷۶۵

کامارو
مدل ۷۰
شورلت کاماروی ۷۰ نقدا بدون واسطه به فروش میرسد تلفن ۷۷۴۰۶۵
آ ـ۵۷۴۹

خرید

ژیان دست‌دوم خریداریم تلفن۵۴۹۶۶۶و۹۵۰۰۹۰

آریاوشاهین شما را خریداریم‌سیمتری نارمك نخل طلا ۷۹۵۳۹۲

اتومبیل شمارا خریداریم اتومبیل نقد و اقساط در اختیار شماست نمایشگاه افشین ـ ۷۷۵۱۸۸
آ ـ ۲۱۸۴

خریداریم
یك عدد اتومبیل مدل ۱۹۶۴ شش سیلندر خریداریم تلفن ۴۸۶۶۲
آ ـ۴۹۶۳۸

فروشگاههای اتومبیل

انواع جیپ ولندرور و وانت موجود ۴۷۰۷۵

نماینده رسمی آریا شاهین جیب به نقد و اقساط نمایشگاههای
شریف‌امیریه تلفن ۴۳۴۳۷
پهلوی اول‌پارك‌ساعی ۶۳۳۷۴۴
۱ـ۲۶ آ ـ ۵۵۵۹

برای اتومبیل شما

شرکت نریمیان
وارد کننده مستقیم قطعات
سیتروئن. وانتوزیان
فروش کلی و جـزئـی تخفیف فوق‌العاده حشمت ـ الدوله غربی ۴۲۲ ساعت کار ۷ صبح الی ۱½ بعداز ظهر و از ۴½ الی ۷بعداز ظهر تلفن ۹۵۰۱۱۱

کاریر
روکش آماده صندلی
اتومبیل
روکش‌کولر
نمایشگاه ایرانشهر
تلفن ۶۱۲۳۵۲

فروشگاه و تعمیرگاه پیکان با کادر مجهز و متخصصین ورزیده در اختیار شما مسروری ۹۵۵۵۹۵
آ ـ۵۷۴۸

کرایه

اتو لوکس
اتومبیلهای تشریفاتی با راننده برای داخل‌و خارج‌تهران میدان فردوسی تلفن۴۴۶۰۵و۶۱۱۲۷۰

کاج بار
بارکش شهر وحومه
بیمه اثاثیه منزل
تلفن
۴۱۱۱۱
۶۱۱۱۱۱

جرثقیل و تریلر جاسب تلفن ۲۵۷۶۵ و ۲۷۸۱۸

میدان شاه
جرثقیل تول
پلاك ۵۰۶۹۱

اتوآسیا
در تمام مدت شبانـه روز اتومبیلهای آخرین سیستم با راننده بدون راننده داخل و خارج تلفن ۷۴۹۸۰ و ۷۱۶۲۰

جرثقیل پارس ۷۸۶۶۳ مجهز به انواع جرثقیل های ثابت وگردان تلفن ۷۸۱۱۱۳
آ ـ ۵۶۹۶

قابل توجه شرکتها
یکدستگاه اتومبیل فورد استیشن آمریکایی ۹ نفره مدل بالا با راننده پایه یك که‌دارای تجربه کافی میباشد داخـل‌و خارج از شهر آماده کار است ۶۳۶۳۴۸
۱ـ۴ آ ـ ۵۵۸۲

کرایه بدون راننده
مرکز اتومبیل ایران
آریا شاهین پیکان ساعتی ۱۳۰ریال کرایه میدهد تلفن ۷۶۵۵۴۲ و ۷۷۵۹۳۵۶ آدرس‌جاده قدیم شمیران جنب سینما پاسفیك خیابان کاج پلاك ۶۰۶
۱ـ۱۰ آ ـ ۵۴۵۵

خاور تاکسی
اتومبیل کرایه با راننده و بدون راننده فرح جنوبی خیابان منصور ۷۳۳۲۵
۱ـ۲۵ آ ـ۵۷۳۶

ام آ ـاس
اتوبوس و مینی‌بوس دربست برای کارخانجات وموسسات و مسافرت‌های دسته‌جمعی ـ تلفن ۹۷۰۸۱۴

Lappomme
La Pomme
Maison et boutique

بوتیك مزون
افتتاح شد
خیابان
کریم خان‌زند
کنار خردمند
۱۶ر۱
تلفن ۶۲۳۳۴۱
طرح وتهیه
لباس بهترین
ولی نه‌گرانترین

املاك ومستغلات

فروش

آژانس شایسته ۳۰۵۳۴۹ مرکز عمده معاملات امـلاك در شهر و شمیرانات

فروشنده اراضی تهران‌پارس نارمك امینی تلفن۷۹۰۰۹۰

لاله‌زار بنگاه کوشان۳۳۹۷۸۴ فروشنده املاك در همه‌جا لطفا باتلفن دستور فروش بفرمائید
۱ـ۲۰ آ ـ ۴۸۵۹۲

خانه فروشی

خانه‌فروشی بدون واسطه صدهزار تومان
بمساحت ۱۲۷ متر سه طبقه دارای‌پنج اطاق ـ حمام ـ زیرـ زمین و آشپزخانه بزرك باتیرـ آهن شبخصی‌ساز ـ امیریه سر پل امیربهادرـ خیابان‌ظفرالدوله به تلفن ۵۱۶۰۲ مراجعه شود.
آ ـ ۸۶۲۶۰ ۱ـ۳

خانه و زمین تهران‌نو‌نقد و اقساط فروشی ۷۸۱۹۴۱
۱ـ۲۵ آ ـ ۴۷۶۲

۴۵ متری داودیه ۱۲ متری رازانی
خانه‌ای به مساحت ۳۲۵ متر زیربنا ۶۰۰ متر دو طبقه هرطبقه ۵ اطاق لوله‌کشی شوفاژ بـا سرویس‌کامل ۴۰۰ هزار تومان نقد یا معاوضه با منزل‌ارزانتری بفروش میرسد دفتر امیرآبادی تلفن ۷۷۵۶۰۸ مراجعه فرمائید
۱ـ۶ آ ـ۵۴۸۹

خیابان تاج وخیابان‌آلستوم روبروی دیوار کارخانه برق آلستوم مستغلاتی سه طبقه‌دارای ۱۳ اطاق‌باسرویس کامل‌آب و برق اف‌اف بمساحت ۳۴۸ متر با قیمت مناسب بفروش میرسد یاباساختمانهای کلنگی وزمین معاوضه‌میشود تلفن۹۷۴۸۸۸
۱ـ۳ آ ـ ۵۶۶۲

فروش خانه‌ـ درجنوب‌خیابان ثریا بین خیابان روزولت و فرصت ویکباب خانه سه طبقه بمساحت ۲۶۷ متر در حدود ششصد متر زیربنای مستحکم ولوکس با تلفن و همه نوع احتیاجات در هر طبقه بفروش میرسد خواستاران با تلفن ـ ۶۹۳۸۱ مذاکره فرمایند .
۱ـ۳ آ ـ ۲۱۶۸۳

خانه فروشی واجاره
اوکازیون معامله فوری
خانه شخصی‌ساز شمالی به مساحت ۳۰۰ متر در خیابان بهار خیابان صارم شماره ۴۹ شمالی بنای دو مرتبه دارای سالن و ناهارخوری بسیاربزرك چهار اتاق خواب با جای‌لباسی های بزرك در هراتاق حمـام لوکس و آشپزخانه‌با دودستگاه کولر و تلفن اتاق خدمه وبرق قیمت فروش حدود ۲۸۰ هزار تومان اجاره‌ماهی دو هزارتومان به آدرس بالا محل را ملاحظه درصورت پسند برای معامله رجوع فرمائید لاله‌زار نزدیك میدان سپه ۳۳۹۷۸۴ بـنـگـاه کوشان .
۱ـ۲ آ ـ۴۹۶۴۶

برخیابان آلستوم
آپارتمانی ۴ طبقه هر طبقه دارای ۴ دستگاه ۳ اطاقه بـا سرویس کامل و یك زیرزمین‌و ۴ دهنه مغازه با آب و بـرق بمساحت ۲۷۵ متر که معادل ۷۸۰۰ تومان اجاره برمیگرداند با قیمت مناسب بفروش میرسد ۹۷۴۸۸۸
آ ـ۵۷۵۹

عباس آباد اندیشه ۳
یك‌باب خانه شمالی مساحت ۲۴۰ متر دارای ۱۰ اطاق برق تلفن درب ماشین‌رو تخلیه به فروش‌میرسد تلفن ۲۶۵۸۴۳
آ ـ ۵۷۵۵

داودیه خیابان ظفر
یکباب خانه‌مهندسی‌ساز که با آخرین استیل‌معماری ساخته شده با دکوراسیون عالی‌بقیمت ۵۰۰ هزار تومان بدون واسطه بفروش میرسد ۷۷۳۱۲۲
آ ـ۵۴۴۷

ویلافروشی

ویلا کنار دریا
درساحل دریای‌مازندران ویلای مدرن ومبله با قیمت بسیار ارزان بفروش میرسد دفترداد وستد تلفنهای ۷۵۶۰۹۹ و۷۵۷۰۳۱

فروشی و اجاره
ویلاومستغلات مدرن در شمـال شهر و شمیرانات فـروشی‌و اجاره داده میشودتلفن۷۷۳۵۸۱

باغ فروشی

یکقطعه‌باغ‌میوه۳ساله‌به مساحت ۲ هکتار و نیم در جاده ساوه کیلومتر ۳۵ ده سپیددار ۲ کیلومتر خارج از جاده با راه اختصاصی دارای آب چاه‌موتور با مستغلات شهر معاوضه یـا به فروش میرسد . بهارستان املاك ۱۱۱ تلفن ۳۳۴۵۰۰
۱ـ۵ آ ـ ۵۴۴۷

زمین فروشی

خرید وفروش‌زمین‌های سعادت آباد ومکانیر‌تلفن ۳۳۹۰۶۷ و ۳۳۶۸۸۵

ساده‌ترین راه خوشبختی و سعادت باپرداخت مبلغی ناچیز صاحب زمین و خانه شوید زمینهای مرغوب در بهترین موقعیت مناسب باغ وویلاسازی باترقی سریع .

ملاردویلا
بقیمت بسیار ارزان وشرایط سهل نصف نقد و نصف باقساط ۱۵ ماهه بدون هیچگونه‌مخارجی از قبیل کمیسیون حق‌العمل
زمینهای بسیارارزان‌ومرغوب در کمترین فاصله ازمرکزشهر با آب و برق موجود خاك بسیار مستعد تفکیك شده با خیابانـ بندی درختکاری و اسفالت هر قطعه دارای سند مالکیت اختصاصی بدون هیچگونه اشکال اداری واقع در بین دو جاده تهران کرج (جنوب‌شاهراه تهران‌کرج (اتوبان) و جاده قدیم تهران کرج) که علاوه بر اسفالت‌کاری وبلواربندی داخلی زمینها ازهردو جاده نیز تاسرزمینها اسفالت میباشد . نماینده انحصاری فروش زمینهای ملاردویلا و گلستان آژانس شایسته تلفن ۳۰۵۳۴۹
دفتر فروش‌زمینهای‌ملاردویلا وگلستان ـ تهران از اسلامبول اول لاله‌زارنو مقابل سینما متروپل طبقه دوم آژانس‌شایسته

۹۰۰ متر زمین مرغوب قابل تفکیك در بهترین نقطه صاحبقرانیه فوری بفروش میرسد . تلفن ۳۱۱۲۲۴

دفترجعفری
اعلام میدارد
خریدار و فروشنده اراضی شمیرانات دروس . قیطریه . داودیه و غیره
فروش چند دستگاه‌خانه
نوساز مدرن در دروس نشانی قلهك دولت نشاط ۸۶۱۸۶۱
۱ـ۳ آ ـ ۵۵۰۶

بالاتر از میدان‌داریوش منشعب از خیابان ۴۵ متری(سیدخندان‌نارمك) زمین بقطعات ۳۰۰ الـی ۵۰۰ متر بر خیابـانهای ۱۲ و ۱۶ متری نصـف نقد و نصف اقساط ۲۴ ماهه متری ۷۰ الی ۱۰۰ تومان بفروش میرسد . دفتر محمدی سیدخندان مقابل نمایشگاه‌مسکویچ تلفن ۷۷۱۱۵۵

زمینهای زراعتی‌و کارخانجات وساختمانی بقیمت‌مناسب‌بفروش میرسد تلفن ۹۵۰۶۶۳

زمین با آب و برق ۲۱ کیلو متری تهران بر جاده علیشاه‌عوض مقابل باغ قدس به فروش میرسد تلفن۳۱۲۴۹۸
آ ـ ۴۶۴۴۴ ۱ـ۱۰

۳۵۰۰ مترمربع زمین‌مشجر بدرخت پرتغال‌واقع در دریاپشته رامسر با پنجاه متر براسفالت جنب سنبل‌سرا روبروی خیابان بهترین پلاژ باداشتن سندعرصه و اعیان‌به فروش میرسد.طالبین به رامسرمطبوعاتی الهیان‌مراجعه فرمایند .
آ ـ ۴۸۶۵۶

فروش وسرقفلی

مغازه واگذاری
یك باب مغازه خیابان‌پهلوی سه‌راه عباس‌آباد پلاك ۵۸۱ بفروش میرسد .
۱ـ۵ آ ـ ۴۷۵۷۲

چندباب مغازه وآپارتمان نوساز داخل‌پاساژسینما اروپا درخیابان شاه‌آباد باجاره واگذار میشود طالبین به‌دفتر سینما اروپا یا باتلفن ۳۰۳۱۷۹ تماس حاصل فرمائید

واگذار میشود

یکباب مغازه واقـع در منوچهری چهارراه کنت شماره ۶۷ بابرق سه‌فاز و آب وتلفن واگذار میـ شود . به‌تلفن ۹۷۳۲۴۳ مراجعه شود .
۱ـ۳ آ ـ۵۱۸۴

اوکازیون
روزولت شمالی
یکدهنه مغازه بزرك با آب‌و برق و کولر به قیمت مناسب به فروش میرسد تلفن ۶۲۳۶۹۷
۱ـ۲ آ ـ۵۷۳۱

عباس‌آباد مغازه اجاره مغازه‌ای بمساحت۷۰ متربا آبدارخانه‌و توالت مجهز به شوفاژ و کولر واگذار میشود تلفن ۷۶۰۳۶۰
آ ـ ۷۵۶۲

کارگاه
دوباب، کارگاه فنی با یك زیرزمین واقع در خیابان قزوین چهارراه ملك‌جنب مسجدمطهری بفروش میرسد تلفن ۲۹۵۴۷
۱ـ۲ آ ـ۵۷۲۹

چاپخانه فروشی
چاپخانه‌ای با ۳۵ سال سابقه و سهام دولتی با کلیه لوازم حروف‌چینی و فرم‌بندی بدون واسطه به فـروش میرسد خواستاران با تلفن ۵۸۶۹۹ مذاکره فرمایند .
۱ـ۲ آ ـ۲۱۸۶۱

سالن خشکشوئی دو طبقه
در بهترین نقطه نارمك بفروش میرسد تلفن ۷۹۱۰۲۰
۱ـ۲ آ ـ۵۷۴۰

زیرزمین
یك باب‌زیرزمین بمساحت ۵۲۰ مترمربع دارای برق وآب و تلفن واقع در خیابان‌شاه‌جنب کوی لاله پاساژ توکل‌شماره ۱۶۷ واگذار میشود با تلفن ـ ۳۳۸۲۴۵ و ۳۰۲۴۴۶ یافروشگاه اسلوپاساژ توکل تماس حاصل نمایند .
۱ـ۵ آ ـ ۴۷۷۹۰

اجاره‌داده‌میشود

آپارتمان اجاره
در خیابان تخت جمشید آپارتمان ۵ اطاقه و یك سالن ۱۴۰ متری دارای آسانسور و حرارت مرکزی وتلفن برای محل کار اجاره‌ای تلفن۶۰۳۴۰

۶ دستگاه آپارتمان باشوفاژ اجاره داده میشود مبل شادرو تلفن ۶۲۰۱۸۵
۱ـ۹ آ ـ ۴۳۹۱

خیابان زعفرانیه‌خیابان‌مشیری شمارهٔ ۲۰دوطبقه‌عمارت تازه‌ساز دارای شوفاژ . کولر . تلفن و کلیهٔ لوازم تلفن ۸۵۱۷۲۵
۱ـ۳ آ ـ ۵۶۲۷

قابل توجه شرکت‌های تجارتی، ساختمانی و پزشگان محترم
چند دستگاه آپارتمان مجهز بکلیه وسائل تهویه مطبوع و آسانسور مخصوص دفتر کار دربهترین نقطه تهران(شاهرضا مقابل تهران‌پالاس) باجـاره واگذار میشود لطفا عصرهـا به‌تلفن ۴۲۳۴۱ یابدفتر ساختمان مراجعه فرمائید .

دو دستگاه‌آپارتمان درخیابان محمدرضاشاه ۱۸ متری یوسفی یکجا و مجزا تکمیلا هر طبقه یکهزار و دویست تومان بـه اجاره واگذاربه تلفن ۶۳۳۸۸۳ مراجعه فرمایند .
آ ـ۲۱۹۱۹

ساختمان‌اجاره

قابل توجه‌ادارات‌دولتی‌وشرکتها
یکدستگاه ساختمان نوساز ۲۴ اطاقه ۴ طبقه جنوبی باشوفاژ وکولر واقع در روزولت میدان ۲۵ شهریور اجاره داده میشود تلفن ۷۶۴۳۵۱

یك ساختمان نوساز دارای ۱۳۵ اطاق با تمام لوازم ، دو آسانسور ، چهار رشته تلفن دستگاه تهویه مطبوع از نوع فن کوئل و پارکینك اختصاصی واقع در خیابان فرصت شاهرضا نبش ثریا یکجا اجاره داده میشود طالبین به تلفن۶۵۰۱۹ یا بدفتر ساختمان مراجعه نمایند.
۱ـ۴ آ ـ۵۴۸۷

طبقه ۲ و ۶ از یك ساختمان ۱۰ طبقه واقع در خیابان شاه (سه‌راه‌شاه) پاساژ ۴۸ که هر طبقه دارای ۱۲ اطاق که به‌چهار آپارتمان مجهزتقسیم شده‌است جهت کارهای تجارتی اجاره‌داده میشود . متقاضیان با تلفن ۴۳۶۹۷ تماس گیرند .
آ ـ۲۱۹۱۷

ساختمان نوساز الـوند واقع درخیابان شاهرضا مقابل سینما رویال‌مجهز به شوفـاژ و کـولر و آسانسور با شـرائطی بسیار ساده‌برای‌واگذاری به شرکت‌های خصوصی ودفاتر تجاری آماده‌است تلفن ۳۱۴۴۹۹
۱ـ۱۰ آ ـ۵۱۵۸

بهترین نقطه عباس‌آباد
ساختمانی ۴ طبقه هر طبقه یك دستگاه ۵ اطاقه با هال بزرك و سرویس کامل شوفاژ کولر و تلفن یکجا برای فروش یایکجا و طبقه‌ای اجاره داده میشود به تلفن ۷۶۰۳۶۰ فرهادی مراجعه شود .
آ ـ ۷۵۶۱

خانه اجاره
خانه‌ای‌شمالی‌دارای چهاراتاق ، هال، آشپزخانه ، حمام ، تلفن بعلاوه سه‌اتاق قابل سکونت در طبقه زیرزمین واقع درخیابان سنائی کوچه احتشامی کاشی ۱۳و۱۵ ، اجاره‌هفده‌هزار ریال‌ـ به‌تلفن۶۲۰۵۰۸ ودر ساعات‌اداری به‌تلفن۳۰۷۴۸۹ مراجعه‌فرمائید.

دوباب اطاق‌در منوچهری مبله باکلیه لوازم دفتری برق و تلفن جهت کـار های دفتری اجاره داده میشود تلفن ۳۱۱۹۱۸

مطب لوکس
در خیابان شاه آماده اجاره ۴۴۵۷۲
۱ـ۲ آ ـ۲۱۸۰۹

نیازمندیهای اجاره

سازمان نیازمندیهای خارجیان
خانه‌شمارا‌اجاره میدهد ۶۱۳۹۳۹

مستغلات‌شمارا درشهر
و شمیران اجاره میدهیم ـ تلفن ۶۱۲۹۶۴ و ۴۹۷۱۳

موسسه امور خارجیان ، اجاره به خارجیان تلفن ۷۱۷۸۲
۱ـ۲۶ آ ـ ۳۵۱۲

خانه وآپارتمان مبله وغیر مبله در شمال شهر مورد نیاز است سیتی‌گاید ۷۶۴۸۱۱
۱ـ۲۶ آ ـ ۵۰۷۶

بورس شمال غرب جنت‌آباد باغ‌فیض کوهك . کشف۴۲۳۲۷

منازل و آپارتمانهای شما را در شهر و شمیرانات اجاره می دهیم تلفن ۴۲۴۱۲
۱ـ۵ آ ـ۵۴۹۷

خریداری‌میشود

زمینهای زعفرانیه دره قشلاق مکانیر و سعادت‌آباد عباس‌آباد فرحزاد را خریداریم بازرگانی‌جلالی خیابان پهلوی‌تلفن‌های۶۳۶۴۱۱ و ۶۳۴۱۹۳

فرمانیه دروس مبارك‌آباد سیدخندان دره قشلاق‌خریداریم ۸۸۳۳۱۹

اراضی تهران پارس خریداریم بازرگانی امینی تلفن ۷۹۰۰۹۰

دفتر پارس اراضی میصد متری داخل طرح عباس‌آباد خریدار است تلفن ۷۶۱۵۵۸

خرید کوهك جنت‌آباد باغ‌ـ فیض‌عباس‌آباد سازمان برنامه ۶۶۲۰۳

خریدار زمینهای داودیه‌قیطر به دره قشلاق تلفن ۷۷۴۷۸۶ و ۷۷۵۹۴۵

خریدار زمین تهران‌پارس ـ ۷۸۱۹۳۶
۱ـ۱۴ آ ـ ۵۱۵۵

خریدارزمین افسریه ۷۹۳۳۴۶
۱ـ۲۵ آ ـ ۵۵۳۸

خریدار زمین تهران‌پارس ـ ۷۹۳۰۲۰

اراضی کوهك خریداریم ـ ۹۵۵۰۰۹
۱ـ۷۰ آ ـ ۵۶۶۷

اراضی نارمك تهران پارس خریداریم دفتر محمدی ۷۹۶۰۲۷
۱ـ۱۰ آ ـ۴۰۶۱

اراضی یوسف‌آباد خریداریم ۶۲۴۳۵۳

سالن آرایش زنانه
قسمت بالای شهر خریداریم تلفن ۶۲۱۴۰۴
آ ـ۵۷۴۱

خرید اراضی تهران پارس ۷۸۴۸۵

زمینهای باغ فیض پـونك حسین‌آباد حسن‌آباد حاجی آباد کن‌کوهك خریداریم ثـلاث ۹۷۰۸۱۸

اراضی کوهك خریداریم‌گلکار یزدی تلفن ۹۵۶۶۰۶
۱ـ۲۲ آ ـ۵۷۴۵

بنگاههای معاملات املاك

بازرگانی نراقی ۸۵۲۸۵
۱ـ۲۶ آ ـ ۵۵۳۷

پهلوی دره قشلاق ، قیطر به کوی میکانیر و لنجك‌عابدی ۸۵۰۰۹۵

برای خرید و فروش زمین های کرانه دریای خزر و ویلا و مرکبات چای اراضی جنگلی و معاوضه با مستغلات در تهران و تهیه هر نوع ساختمان به املاك و موسسه ساختمانی ۱۱۱ واقع در بهارستان مراجعه و مشاوره فرمائید تلفن ۳۳۴۵۰۰

املاك نیك ۶۳۱۶۰۶
مرکز خریدو فروش‌اراضی‌ونك یوسف‌آباد و کوی مکانیر .
۱ـ۱۵ آ ـ ۴۹۹۰

بورس املاك شمیران دفتر براتی باغ فردوس ۸۵۲۵۷۵
آ ـ ۴۷۵۸

فروش زمینهای قولنامه‌ای
عباس‌آباد شمیرانات تلفن ـ ۷۶۴۹۷۳
۱ـ۲۵ آ ـ ۵۶۸۸

برای ساختمان شما

کاغذ دیواری

نقاشی ساختمان اقساط‌تلفن ۷۸۱۹۷۷ جانفدا

کاه مرغوب بقیمت روز
وزن واقعی باوسیله حمل سریع ارزان‌مطمئن‌لطفا‌تلفنهای حکمی را یادداشت فرمائید ـ ۷۶۴۳۳۱ و ۷۶۵۴۴۳
۱ـ۲۵ آ ـ ۴۸۹۳

لوله بازکنی

رفع گرفتگی لوله ۴۳۳۵۵

رفع گرفتگی لوله ساختمان
در ۲ دقیقه سازمان تراکم
تلفن ۸۸۱۹۸۱

بازکردن لوله های فاضل آب با دستگاه تراکم هوا تلفن ۶۲۶۳۴۸

لوله بازکنی فاضل آب
بادستگاه تراکم هوا
۶۴۴۸۵ مسعود

لوله بازکنی فاضل آب
بادستگاه تراکم هوا
تلفن ۷۶۳۲۸۶

رفع گرفتگی فوری لوله ساختمان
بادستگاه تراکم هوا-تلفن ۷۸۷۲۷

لوله بازکنی فاضل آب
مقدم ۶۴۶۳۵

لوله بازکنی فاضل آب
مطمئن فوری مناسب
تلفن ۷۵۶۴۰۸

معاملات پول

پول موجود
پول شرطی باسودبانکی
۴۸۴۶۳

پول تومانی ۲ر۵ شاهی
بدون معطلی ۷۶۲۶۵۹

پول بیواسطه ۶۴۶۱۸و۲۲۷۲۹

خانه ـ پول‌فرح شمالی
مرکز معاملات پول تهران‌ـ ۷۷۱۳۸۸

پول تومانی ۱ر۵ شاهی۶۲۴۸۷۳

وام‌در مقابل تلفن۴۵۰۰۸

پول تومانی دوشاهی۶۳۶۲۳۰

پول تومانی دوشاهی۶۳۶۲۳۰
۱ـ۲۴ آ ـ ۵۶۸۶

موردنیاز
پول‌شرطی۱۸٪نیازمندیم
۴۸۴۶۳

خریدارتلفن

چند شماره‌تلفن فوری بی‌واسطه خریداریم تلفن ۷۵۹۴۳۵
۱ـ۱۵ آ ـ ۵۵۶۰

یك شماره تلفن ۳خریداریم تلفن ۳۰۳۲۳۶
۳ـ۵ آ ـ۴۸۷۸

فروشنده‌تلفن

هرنوع شماره تلفن نقدی فورا خریداریم تلفن ۷۰۸۴۱

هر نوع شماره تلفن برای‌هر جا خریدار و فروشنده‌ایم ۳۵۳۸۳۳ و ۳۵۳۰۲۷
آ ـ۷۵۶۳

قبوض

خرید قبوض اصلاحات ۶۴۶۱۸
آ ـ ۴۷۲۶

خریداوراق قرضه ۶۰۲۶۹

مؤسسه آیفون‌سانترال
پخش انواع در بازکن برقی
فقط بایك تلفن دربازکن برقی در منزل شما نصب میگردد بدون پیش قسط در ۶ قسط با ۵ سال تضمین بتلفن ۴۱۵۸۱ مراجعه فرمائید
ازشهرستانها نماینده فعال‌میپذیریم‌آیزنهاور مقابل خیابان کاوه پلاك ۱۵۹ر۱ آیفون سانترال

عسگری‌زاده
ولید کننده عالیترین نوع تریکو در ایران لاله‌زارنو کوی یاسمی ساختمان میخك تلفن ۳۳۷۶۲۲

گلزارسوسن
۴آبان میلاد شاهنشاه آریامهر رابه‌هم‌میهنان عزیز تبریک می گویدخیابان‌شاه‌چهارراه‌اردیبهشت
تلفن ۴۴۳۹۲

نیازمندیهای شما

آگهی تلفنی در صفحه نیازمندیها با تلفن ۳۱۱۲۳۱ پذیرفته میشود

استخدام

دکتر داروساز جهت تهران و شهرستان مورد نیاز است تلفن ۳۳۶۴۵۰

استخدام
به چند کارگر خیاط نیازمندیم تلفن ۳۰۱۲۹۴
۳۱ آ-۵۱۱۴

فروشگاه موبی‌دیك احتیاج به یك نفر فروشنده مواد غذائی و چهار نفر کارگر متخصص ساندویچ که حداقل دارای سیکل باشند. طالبین به دفتر مرکزی موبی‌دیك واقع در تخت جمشید شماره ۱۴۶ چهارراه ویلا طبقه ششم بین ساعت ۵ تا ۷ بعدازظهر مراجعه نمایند.
۱-۴ آ-۵۵۹۴

کارگر زن
یکی ازموسسات تولیدی تعدادی کارگرزن که سن آنها بین ۲۰ تا ۴۰ سال باشد و حداقل دارای مدرك چهارم ابتدائی باشند استخدام مینماید. داوطلبان میتوانند همه روزه بین ساعت ۹ تا ۱۱ صبح به خیابان آیزنهاور چهارراه خوش کوچه برق‌شهاب شماره ۱ مراجعه نمایند.
۱-۱۵ آ-۴۷۸۳۲

شما باید کاری بدانید
که مورداحتیاج اکثرموسسات میباشد. آموزشگاه بازرگانی اقتصاد بمنظور مساعدت به جویندگان کارو معرفی خود بعموم به ۳۰ نفر خانم و آقا که امروز و یا فردا مراجعه نمایند یکدوره کامل دفترداری دوبل و حسابداری، منشی‌گری یا ماشین‌نویسی را بطور رایگان بدون‌دریافت شهریه با اعطای گواهینامه تعلیم میدهد لطفا هرچه زودتر بمیدان فردوسی آموزشگاه بازرگانی اقتصاد تلفنهای ۶۶۰۸۷ و ۴۶۰۲۶ مراجعه فرمایند.
آ-۵۵۷۰

آرایشگرزن استخدام میشود تلفن ۷۵۹۵۳۵
۱-۵ آ-۵۶۶۱

آگهی استخدام
شرکت تولیدی لرد افرادزیر را استخدام مینماید طراح - متخصص‌چاپ سیلك‌اسکرین - فلزکار و حروف‌ساز فلزی - ویزیتور. واجدین شرایط با تلفن ۶۲۰۳۶۸ تماس‌بگیرند
۱-۳ آ-۲۱۶۷۱

چند نفرکارگر سری‌دوز زنانه و مردانه استخدام میشود. نشانی خیابان شاهرضا پیچ شمیران پلاك ۸۸۳ طبقه چهارم شرکت پی - آ
۱-۲ آ-۵۶۷۸

آگهی استخدام
برای تصدی شغل آتش‌نشانی و نگهبانی تعداد ۲۰ نفر با شرایط زیر استخدام میگردند:
۱- داشتن گواهینامه شش ابتدائی
۲- انجام خدمت سربازی در لشکرگارد شاهنشاهی
۳- اندام متناسب
واجدین شرائط در ساعات اداری به دفتر شرکت صنایع هلیکوپتر ایران واقع در ضلع شمالی جاده فرودگاه مهرآباد مراجعه نمایند.
آ-۲۱۷۶۳

IRANAN/FOREIGN COMPANY requires the service of a junior salesman in the chemical field. Some technical knowledge essential. must read and write German or English. Military served or exempted. Please mail your handwritten application indicating Salary required to P.O.B. 14/1750 Tehran.

یکنفر مترجم انگلیسی که‌در نوشتن مکاتبات تجارتی‌تجربه و سابقه کافی داشته باشد برای سه روز در هفته از ساعت ۵ تا ۷ بعداز ظهر مورد لزوم است درخواستها به راهنمای شماره ۳۲۶ ارسال شود.
۱-۲ آ-۲۱۸۱۱

به تعدادی کارگر سیم‌کش ساختمان احتیاج میباشدخیابان سینا نبش کوچه عزیزی‌پیراهن دوزی نجفی
۱-۲ آ-۵۷۲۸

استخدام بشرط چهارماه کارآموزی
اصول ساختمان و تعمیرات رادیو تلویزیون و یا یخچال و کولر را با تضمین موفقیت‌بطور علمی و عملی بیاموزید وبه‌اخذ گواهینامه‌با امتیاز رسمی‌وزارت آموزش و پرورش نائل و با راهنمائی ما بلافاصله استخدام شوید.

کانون فنی بهروز نو
میدان مخبرالدوله اول‌خیابان شاه‌آباد ساختمان‌ده طبقه‌شماره ۲۳۳
آ-۵۷۳۷

آگهی استخدام پزشك
سازمان بیمه‌های اجتماعی برای خدمت در درمانگاه یزد به یکنفر پزشك عمومی نیازمند است.
داوطلبان میتوانند به منظور مصاحبه و آگاهی از شرایط استخدامی به اداره کارگزینی واقع در خیابان آیزنهاور طبقه چهارم مراجعه فرمایند.
سازمان بیمه‌های اجتماعی
آ-۴۹۶۲۰

انباردار
چند نفر انباردار مرد باشرایط زیر استخدام میشوند.
۱- دارای‌حداقل ۵ سال‌سابقه کار در امور انبار داری علمی خصوصا درموردتهیه‌و کارکردن با کاردکس
۲- آشنا به زبان انگلیسی
۳- سن بین ۳۰ تا ۳۵ سال
۴- شناسائی کامل به‌لوازمات صنعتی برق
۵- حداقل تحصیلات سیکل اول متوسطه
داوطلبان درخواست های استخدامی‌خودرا باذکرمشخصات کامل بصندوق پستی شماره ۱۴ر۱۷۰۲ ارسال نمایند.
۱-۲ آ-۴۹۵۵۶

تکنیسین برق
عده‌ای تکنیسین رادیو و تلویزیون با شرایط زیر استخدام میشود.
۱- دیپلم هنرستان صنعتی (رشته برق)
۲- دارای‌حداقل ۳ سال‌سابقه کار در امور رادیو و تلویزیون
۳- برك‌خاتمه‌خدمت یامعافیت دائم (غیر پزشکی)
متقاضیان با در دست داشتن مدارك لازم بشرکت سهامی کارخانجات پارس الکتریك خیابان آیزنهاور ایستگاه سینالکو شماره ۵۶۳ مراجعه نمایند.
آ-۴۹۵۵۴

کارخانجات اتومبیل سازی سیتروئن استخدام مینماید
الف - تعدادی تکنیسین اتو مکانیك با سابقه کار
ب- تعدادی کارگر فرزکار درجه یك
ج- تعدادی کارگر قالب‌ساز درجه یك
د- تعدادی کارمند انبار با حداقل سه سال سابقه انبار داری.
ر - نقشه‌کش فنی با حداقل پنج سال سابقه کار
ز- کارگرسراج -چرخکار- تشك‌دوز
شرایط استخدام:
سن حداقل ۲۵ حداکثر ۳۰ سال
دارا بودن گواهینامه ششم ابتدائی و برك خاتمه خدمت یا معافی‌دائم. جاده کرج کیلومتر ۲۲
۱-۲ آ-۵۷۳۸

به‌چند نفر سکرتر وویزیتور زن ومرد نیاز است. - خیابان شاه نرسیده به فروشگاه‌بزرك، شماره ۴۲، طبقه ۴ - سازمان پایا تلفن: ۶۶۷۴۸
آ-۲۱۹۶۱

ماشین نویس
شرکت سهامی ریسندگی و بافندگی فخرایران‌به یکنفرباشو یا دوشیزه دیپلمه که آشنائی کامل به‌ماشین نویسی فارسی و لاتین داشته باشد برای‌تمام روز نیازمند است.
داوطلبان میتوانند به اداره کارگزینی‌شرکت واقع‌درخیابان حافظ ساختمان بانك کار طبقه ۱۹ مراجعه نمایند.
آ-۲۱۸۳۵

پیشخدمت زن و مرد بدون واسطه مورداحتیاج است ۴۵۳۰۳
۱-۲ آ-۵۷۴۲

تعدادی فروشنده سیار و بازار یاب تمام وقت و یا نصف روز جهت فروش محصولات تزئیناتی نیازمندیم خیابان شاه چهارراه فردوسی ۳۳۸
۱-۵ آ-۵۸۵۳

یکنفر بانو که تجربه در امور آشپزی داشته باشد جهت کار در منزل بطور شبانه روزی با حقوق و مزایای مکفی استخدام میشود داوطلبان می‌توانند همه روزه از ساعت ۱۲ الی ۱۵ به کارگزینی شرکت سهامی تولید دارو واقع در خیابان نادری چهارراه یوسف‌آباد پلاك ۲۴۷ مراجعه نمایند.
۱-۲ آ-۵۷۵۱

استخدام فروشنده
مغازه پیرایش‌دو نفرفروشنده زن که سابقه‌فروشندگی داشته باشند استخدام مینماید.
به تلفن ۳۳۴۵۹۴ مراجعه نمایند.
۱-۲ آ-۴۹۶۹۸

آگهی استخدام
یك موسسه صنعتی برای قسمت مکانوگرافی احتیاج به چند نفر پروگرامر با تجربه یا بدون تجربه که حداقل دارای دیپلم ریاضی‌و برك‌خاتمه‌خدمت باشند دارد.
داوطلبان میتوانند پیشنهاد و مشخصات خود را به صندوق پستی ۲۳۸۰ تهران ارسال‌دارند.
۱-۲ آ-۲۱۹۴۳

سکرتر برای مطب
دوشیزه دیپلمه عصرها تلفن ۶۵۵۴۶
آ-۲۱۸۵۹

بیمه شما
عده‌ای دوشیزه وجوان فعال تحصیلکرده را از طریق مصاحبه جهت فروش و عرضه بیمه با مزایای خوب استخدام‌می نماید کریم خان‌زند‌نبش نادر شاه شماره ۷۷ طبقه سوم.

به‌چند نفر تحصیلدار درامور فروشندگی با ضامن نیازمندیم تلفن ۳۵۳۷۵۲
۱-۴ آ-۲۱۸۸۹

یك تحصیلدار سن بین ۲۰ تا ۲۵ سال با یك میلیون ریال تضمین ملکی و داشتن معافی‌یا برك خاتمه خدمت برای‌تمام روز مورد احتیاج است. واجدین شرایط با تلفن ۵۹۱۵۴۰ تماس بگیرند.
۱-۲ آ-۲۱۹۲۱

یك شرکت داروئی احتیاج به یك نفر حسابدار
دارد. داوطلبین بایددارای معافیت دائم یا برك‌خاتمه خدمت بوده وبه زبان انگلیسی یاآلمانی آشنائی داشته و حداقل سه‌سال سابقه کار داشته‌باشند. کسانیکه سابقه بیشتری دارند ارجحیت خواهند داشت. حداکثر سن ۲۷ سال. داوطلبین واجد شرایط باتلفن ۷۸۱۵۸۳ تماس گیرند.
۱-۲ آ-۵۷۳۹

یکنفر که ماشین‌نویسی فارسی وانگلیسی بداند برای صبحها مورد نیاز است بشرکت گلوکوران خیابان ایرانشهر شماره ۲۷ مراجعه نمایند.
۱-۲ آ-۲۱۷۱۳

شریک

حرم‌بار بیك سریك‌فعال‌نیازمند است سلسبیل چهارراه وثوق
۱-۴ آ-۵۶۶۴

جویای کار

کمك حسابدار بایگان آمارنویس و کارت‌نویس از ساعت ۸ صبح تا ۲ بعدازظهر جویای کار است تلفن ۳۱۱۲۳۱ راهنمای شماره ۳۲۲ روزنامه اطلاعات
۱-۲ آ-۲۱۵۸۳

راننده پایه یکم با سواری پیکان ۴۹ جویای کار تلفن ۳۳۱۸۰۹
۱-۲ آ-۲۱۹۳۱

راننده دو شخصی آماده کار تلفن ۳۱۱۲۳۱
آ-۲۱۸۹۵

گمشده

یك کیف دستی به مبلغ هشتصد ریال و یك صلیب در تاکسی جا مانده خواهشمند است یابنده به تلفن ۳۱۱۲۳۱ اطلاع دهد و مژدگانی دریافت دارد.

چك به شماره ۸۴۷۴۵۳بدون مبلغ به امضای خانم شهربانو دخیلی و هفت برك سند مالکیت مفقود گردیده یابنده آنرا به نشانی مجیدیه ایستگاه اعلم داری کوچه ششم بهمن پلاك ۱۸ آورده و مژدگانی خود را دریافت نماید.
آ-۲۱۹۷۱

مفقود شده
فولکس واگن سواری شماره ۷۲۲۷۸ تهران ب مدل ۵۹ از تاریخ ۱۳ر۷ر۴۹ در خیابان هاشمی سلسبیل ربوده شده کسانیکه اطلاعی از این ماشین بدهند مژدگانی خوبی دریافت خواهند نمود‌به‌تلفن‌های ۹۵۴۰۸۵ الی ۸۸ به اسماعیل دارائی‌اطلاع دهند.
آ-۴۸۵۴۴

چك ۸۴۶۹۰۶ مورخ ۲۹ر۷ر۴۹ بانك پارس شعبه فردوسی‌بمبلغ پنجاه هزار ریال در وجه‌هوشنك کمال مفقود شده‌یابنده‌به‌آدرس فوق تریکو هوشنك مراجعه و مژدگانی دریافت داردچك‌مزبور از درجه اعتبار ساقط است.
آ-۲۱۷۹۹

پیرزنی ۶۵ ساله بنام فاطمه پاسدار که کمی اختلال حواس دارد از غروب روز پنجشنبه ۲۳ مهراز منزل خارج شده‌وتا کنون مراجعت نکرده است هرکس از نامبرده اطلاعی دارد به تلفن ۳۰۵۲۶۱ در سرویس اداری اطلاع دهد.
آ-۲۱۷۶۵

مفقود شده
چك شماره ۲۰۲۲۰۸ص‌بانك تهران شعبه شاهپورحافظ بمبلغ دویست هزار ریال از حساب شماره ۱۰۱۴ر۰۱ بحواله کرد اسمعیل برزیوند مفقود یا سرقت رفته ازدرجه اعتبارساقط و قابل پرداخت نمی باشد.
آ-۲۱۸۲۷

چك شماره ۸۲۲۱۴۶ - ۱۶ر۴ر۴۷ عهده بانك صادرات خیابان گرگان‌ایستگاه‌روشنائی بحواله‌کرد حاج سید موسی سجاسی فرد بمبلغ ششصدهزار ریال درتاریخ ۲۹ر۷ر۴۹ مفقود گردیده واز درجه اعتبار ساقط است یابنده بنشانی سه راه آذری خیابان ساوه بنگاه‌شجاع فرد تسلیم و مژدگانی خود را دریافت دارد تلفن های ۹۵۰۷۱۲ یا ۹۵۷۳۶۷
آ-۲۱۸۳۹

آموزشگاهها

ماشین نویسی
ماشین نویسی مجانی
کار وآموزش به علاقه‌مندانی که تا نهم آبان ماه مراجعه نمایند بورس مجانی تایپ فارسی - انگلیسی و یا آلمانی میدهد. خیابان پهلوی نبش‌بهرامی‌تلفن ۴۹۴۹۴
۱-۱۰ آ-۵۵۱۳

ماشین‌نویسی
فنی ظریف و شغلی آبرومند است
کسانی که ماشین نویسی فارسی و لاتین وکلاسهای دیگر را در کلاسهای هنر طی نموده‌اند اکنون در موسسات ملی و دولتی مشغول بکارند شما نیز می‌توانید با استفاده از آخرین اسلوب علمی‌وعملی با ماشینهای‌تحریر وحساب باراهنمایان ما مشغول‌بکار شوید.
بین سه‌راه‌شاه وامیر اکرم مقابل‌پاساژدیبا ساختمان ۱۴۲ کلاس های هنر تلفن: ۶۱۳۰۳۴

هنرستان رقص تارپین‌یان
تعلیم رقصهای مدرن بین‌المللی توسط آقای تارپین‌یان‌ودوشیزه مارگریت و استادان برجسته دیگر ده رقص ۳۰۰ تومان‌برای لاغری و تناسب اندام سی رقص فقط ۶۰۰ تومان چهارراه کالج جنب پمپ‌بنزین تلفن ۶۱۲۳۵۸

تعلیم رانندگی
هنرستان فنی پرستو
مرکز اموزش صحیح رانندگی مکانیکی ترافیك مجهز به بهترین و مدرنترین اموزش تهران خیابان شهپور چهارراه گمرك تلفن ۲۳۹۱۶

آموزشگاه رادیو تلویزیون پارس بعدازظهرها تلفن ۳۰۲۸۰۹
۱-۲۵ آ-۵۷۵۴

تدریس خصوصی

انگلیسی والمانی تلفن ۶۱۳۷۶۰

انگلیسی. شورت هندماشین نویسی توسط بانوی انگلیسی ۴۷۱۴۱

ریاضی طبیعی ادبی زبان دفتر امور دانشجوئی‌دانشگاه تهران ۶۹۸۲۰

ریاضیات فیزیك توسط دانشجوی سال دوم پلی‌تکنیك ۸ شب ببعد تلفن ۶۰۶۴۴
۱-۳ آ-۲۱۴۹۳

زبان آلمانی
توسط بانونی به درجه دکترا ازدانشگاه آلمان تلفن ۸۵۱۹۳۰ از ساعت ۵-۷
۱-۵ آ-۵۵۶۴

ریاضیات و فیزیك شیمی بویژه ششم و ریاضیات عالی ودانشگاهی توسط‌مقدم ۹۵۳۶۷۷ و ۹۵۳۸۸۷
۱-۱۰ ا-۵۱۰۳

تدریس خصوصی زبان‌انگلیسی (آمریکائی) و آلمانی در منزل شما وسیله جوان تحصیلکرده در آمریکا هر جلسه ۲۵۰ ریال تلفن ۹۷۴۹۸۷ ساعات تلفن ۵ تا ۸ بعد از ظهر
۱-۲ آ-۵۷۳۰

رستورانهای خانوادگی
حاتم
پهلوی تلفن های ۲۲۸۱ ۸۹۲۲۸۲ - ۸۹۲۲۸۳

آگهیهای متفرقه

اسنادلاوصولی خریداریم - ۳۵۱۶۶۷

ایران‌تزئین
حراج - حراج
کاغذ دیواری هانزا جدید ساخت آلمان‌مترمربع ۱۰ الی ۳۰ ریال تلفن ۷۷۳۹۱۳

اسکلت آهنی فروشی
اسکلت آهنی جهت کارخانه با انبار به مساحت ۲۶×۳۶ دو سالن متصل بهم با نصب و بدون‌نصب بعلت مسافرت فوری بفروش میرسد. تلفن ۳۵۳۷۲۴

کارخانه و نمایشگاه دنیای نور
سازنده مدرنترین لوستر بسیار نازلترین قیمت زیست‌بخش منزل شما است.
چهارراه سیروس نبش بوذرجمهری‌نوجنب بانك‌صادرات صنایع زندان تلفن ۳۵۲۶۷۲

شرکت تجارتی‌ایردما نماینده انحصاری در ایران برای شیر خودکار آب‌دستشوئی بافتوسل، دستگاه آژیر دزدبگیر، دستگاه قطع وصل نور چراغ، دربازکن خودکار خیابان رامسر ۹۶ تلفن ۶۷۲۷۸

داروخانه‌ها

داروخانه تهران
خیابان شیرخورشید چهارراه استخر تلفن ۹۵۴۰۰۷

تلفنهای روزنامه اطلاعات

تلفنخانه	۳۱۱۰۷۱
سردبیر روزنامه	۳۱۱۲۱۰
سرویس اقتصادی	۳۱۲۴۰۹
سرویس سیاسی	۳۱۱۲۱۱
سرویس حوادث	۳۱۱۲۱۲
شعبه آگهی‌ها	۳۱۱۲۱۳
نیازمندیها	۳۱۱۲۲۰
نیازمندیها	۳۱۱۲۲۴
نیازمندیها	۳۱۱۲۲۷
نیازمندیها	۳۱۱۲۲۹
نیازمندیها	۳۱۱۲۳۰
آگهی فرهنگی	۳۱۱۲۲۶
سازمان تنظیم آگهی	۳۱۱۲۱۴
سازمان تنظیم آگهی	۳۱۱۲۱۵
آگهی سینمائی	۳۱۱۲۱۶
سازمان شهرستانها	۳۱۱۲۰۲
سازمان شهرستانها	۳۱۱۲۰۳
سازمان شهرستانها	۳۱۱۲۰۱
آگهی شهرستانها	۳۱۱۲۲۱
اطلاعات هفتگی	۳۱۱۲۰۴
اطلاعات بانوان	۳۱۱۲۰۰
اطلاعات جوانان	۳۱۱۲۰۵
اطلاعات دختران و پسران	۳۱۱۲۰۶
مجله الاخاء	۳۱۱۲۲۲
اطلاعات سالانه	۳۱۱۲۱۹
ژورنال دوتهران و تهران‌جرنال	۳۱۱۲۱۸
آبونمان ژورنال دوتهران	۳۱۱۲۱۷
آگهی محلات	۳۱۱۲۰۸

هواکش هیتاچی
هوای ناسالم وکثیف بتدریج ایجادمسمومیت‌های خطرناك میکند.
نصب هواکش هیتاچی
دراطاق‌خواب پذیرائی صددرصد مسمومیت هوارا ازبین میبرد.
نصب هواکش هیتاچی
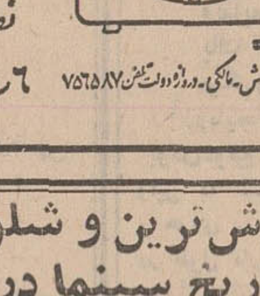
۶ ساعت پس از اطلاع تلفنی شما
بورس هواکش - ماکی - دروازه‌دولت تلفن ۷۵۶۵۸۷

پرفروش‌ترین و شلوغ‌ترین فیلم از بدو تاریخ سینما در ایران
طوقی
باهنرمندی چهره‌های درخشان سینمای ایران
بهروز وثوقی - آفرین - و ...
ناصر ملك مطیعی
برنامه امشب وهر شب ۱۷ سینمای بزرگ پایتخت

استخدام فوری
نعدادی کارگر زن
که در امور خیاطی (برشکاروزیکزال دوز) تخصص داشته باشند استخدام میشوند.
کارخانه کفش وین
کیلومتر ۱۸ جاده‌مخصوص کرج روبروی کاترپیلار

آگهی استخدام
طرح بهبود صنایع پوست وچرم
موسسه استاندارد وتحقیقات صنعتی ایران یکنفر تکنسین برق که دارای تحصیلات‌وتجربیات کافی باشد برابر آئین‌نامه بکار گماردن کارکنان طرحهای عمرانی غیر مستمر واز محل طرح ۲۶۰۲ باحقوق مکفی استخدام مینماید.
داوطلبان میتوانند بمنظور کسب اطلاع بیشتر همه روزه در ساعات اداری به محل طرح مزبور واقع درخیابان صبای شمالی کاشی ۲۱۴ مراجعه واطلاعات لازم را کسب نمایند انتخاب‌از طریق مصاحبه انجام خواهد شد.
طرح بهبود صنایع پوست وچرم

آگهی استخدام
یکی ازواحدهای بزرك نساجی درخارج از تهران افرادی که دارای مشخصات زیر باشند استخدام مینماید:
۱- یك نفر مهندس یا تکنسین نساجی که آشنائی بزبان آلمانی یا انگلیسی داشته باشد. افرادیکه دراین کار سابقه داشته باشند ارجحیت خواهند داشت.
۲- ۷ نفر دیپلمه هنرستان‌نساجی‌ورنگرزی وتکمیل که سابقه کار در رشته‌های‌مربوطه‌داشته باشند.
ضمنا افراد فوق باید دارای دفترچه پایان خدمت وظیفه یا معافی دائم بوده وازسلامتی کامل برخوردار باشند.
داوطلبان میتوانند همه روزه باستثناء روزهای تعطیل حداکثر تادهم آبانماه به نشانی خیابان سپهبد زاهدی نرسیده به‌خیابان‌کریمخان زند شماره ۲۸۵ امور کارمندان مراجعه نمایند.

برنامه سینماها

توئینکی - رنگی - چارلز برونسون - سوزان جرج
شهر فرنگ (۶۲۷۶۲۸) ۱۱ر۱۵ - ۳ - ۵ر۱۵ - ۷ر۳۰ - ۹ر۴۵
* شگفتی های زندگی - رنگی - رومی اشنایدر - لئاماساری
امپایر (۶۲۳۹۴۲) ۱۱ر۱۵ - ۳ر۳۰ - ۵ر۳۰ - ۷ر۳۰ - ۹ر۴۵
* گل کاکتوس - رنگی - اینگرید برگمن - والترماتائو
دیاموند (۶۲۸۴۰۰) ۱۱ر۱۵ - ۱ر۳۰ - ۳ر۳۰ - ۵ر۳۰ - ۷ر۳۰ - ۹ر۴۵
* پل پیروزی رماتس - رنگی - جرج نگال - بن گازارا
سانترال (۴۸۶۸۶) ۱۱ - ۱ - ۳ - ۵ - ۷ر۱۵ - ۹ر۳۰
نیاگارا (۶۵۳۰۷) ۱۱ - ۳ - ۵ - ۷ر۱۵ - ۹ر۳۰
متروپل (۳۳۹۴۱۰) ۱۰ر۳۰ - ۱۲ر۳۰ - ۲ر۳۰ - ۴ر۳۰ - ۶ر۴۵ - ۹
رویال (۴۹۷۸۵) ۱۰ - ۱۲ - ۲ - ۴ - ۶ - ۸ر۱۵ - ۱۰ر۳۰
پولیدور (۴۲۶۳۱) ۱۱ر۳۰ - ۳ر۳۰ - ۵ر۳۰ - ۷ر۴۵ - ۱۰
درایوین‌ونك (۶۲۲۵۵۷) ۶ر۳۰ - ۸ر۳۰ -
* رازجنگل - سینماسکوپ - رنگی
پلازا (۴۴۲۵۵) ۱۱ر۱۵ - ۳ر۱۵ - ۵ر۱۵ - ۷ر۱۵ - ۹ر۱۵
حافظ (۳۳۴۰۷۴) ۱۰ر۳۰ - ۱۲ر۳۰ - ۲ر۳۰ - ۴ر۳۰ - ۶ر۳۰ - ۸ر۳۰
الوند (۳۵۶۵۳۸) ۱۰ - ۱۲ - ۲ - ۴ - ۶ - ۸
کیهان (۹۵۷۳۶۰) ۱۱ر۱۵ - ۱ر۱۵ - ۳ر۱۵ - ۵ر۱۵ - ۷ر۱۵ - ۹ر۱۵
* هوائی - رنگی - جولی اندروز - ریچارد هریس
رادیوسیتی (۴۳۳۲۰) ۱۱ - ۳ر۳۰ - ۶ر۳۰ - ۹ر۳۰ بعدازظهر
* گلدجینجر رنگی سینماسکوپ چیچو فرانکو
تاج (۳۱۳۸۶۴) ۱۰ر۳۰ - ۲ - ۴ - ۶ - ۸ - ۱۰
* شزم - رنگی - سینماسکوپ - جان‌وین
گلدن‌سیتی (۶۱۳۲۶۹) ۱۱ر۱۵ - ۳ر۳۰ - ۵ر۳۰ - ۷ر۳۰ - ۹ر۳۰
ادئون (۴۳۸۱۱۸) ۱۰ر۳۰ - ۲ - ۴ - ۶ - ۸ - ۱۰
* دامی برای سنت - رنگی - راجرمور
کاپری (۴۸۴۰۱) ۱۱ - ۳ - ۵ - ۷ - ۹
* پارتی - رنگی - پیترسلرز
بولوار (۶۰۲۹۲) ۱۱ - ۲ - ۴ - ۶ - ۸ - ۱۰
ب.ب (۶۹۶۴۱) ۱۰ر۳۰ - ۲ - ۴ - ۶ - ۸ - ۱۰
* دردسر پدربزرك رنگی لوئی‌دوفونس
ایفل (۳۱۱۴۷۷) ۱۰ - ۱۲ - ۲ - ۴ - ۶ - ۸ - ۱۰
* زوج‌عوضی - رنگی - جك‌لمون - والترماتیو
ریولی (۷۵۷۷۷۷) ۱۱ر۱۵ - ۳ر۳۰ - ۵ر۳۰ - ۷ر۳۰ - ۹ر۳۰
* بانوو ولگرد - رنگی - کارتون - محصول والت‌دیسنی
سینه‌موند (۴۸۳۲۲) ۱۰ر۴۵ - ۳ - ۵ - ۷ - ۹
* ژنرال پاتون - رنگی - ۷۰ میلیمتری - جرج سی‌اسکات
آتلانتیك (۶۲۷۱۷۱) ۱۱ - ۳ر۱۵ - ۶ر۳۰ - ۹ر۴۵
* دختر مسخره سینماسکوپ رنگی - عمرشریف
کسری (۷۵۶۹۳۹) ۱۰ر۳۰ - ۲ - ۴ر۴۵ - ۷ر۳۰ - ۱۰
* سارا - رنگی - کلینت‌ایستوود - شرلی مك‌لین
پارامونت (۴۸۳۲۱) ۱۱ر۱۵ - ۳ - ۵ر۱۵ - ۷ر۳۰ - ۹ر۴۵
* بازیگران رنگی سیلواکوشینا
کریستال (۳۳۷۶۷۵) ۱۰ر۳۰ - ۲ر۳۰ - ۴ر۳۰ - ۶ر۳۰ - ۸ر۳۰
* طوقی - بهروز وثوقی - آفرین - ناصر ملك‌مطیعی
مهتاب (۴۷۷۷۷) ۱۱ر۱۵ - ۳ر۱۵ - ۵ر۱۵ - ۷ر۱۵ - ۹ر۱۵
رکس (۳۳۵۲۹۳) ۱۰ر۳۰ - ۲ر۳۰ - ۴ر۳۰ - ۶ر۳۰ - ۸ر۳۰
شهوند (۳۵۴۰۴۰) ۱۰ر۳۰ - ۲ر۳۰ - ۴ر۳۰ - ۶ر۳۰ - ۸ر۳۰
اسکار (۹۵۰۸۹۸) ۱۰ر۳۰ - ۲ر۳۰ - ۴ر۳۰ - ۶ر۳۰ - ۸ر۳۰
ژاله (۳۰۴۱۲۰) ۹ر۱۵ - ۱۱ر۱۵ - ۱ر۱۵ - ۳ر۱۵ - ۵ر۱۵ - ۷ر۱۵ - ۹ر۱۵
پاسارگاد (۷۹۲۷۸۲) ۱۰ - ۱۲ - ۲ - ۴ - ۶ - ۸ر۱۵
مولن‌روژ (۷۲۹۲۹) ۱۱ - ۳ر۳۰ - ۵ر۳۰ - ۷ر۳۰ - ۹ر۳۰
دیانا (۴۷۳۶۵) ۱۱ - ۳ر۳۰ - ۵ر۳۰ - ۷ر۳۰ - ۹ر۳۰
چرخ و فلك ۱۰ - ۱۲ - ۲ - ۴ - ۶ - ۸
لیدو (۹۵۱۲۸۲) ۹ - ۱۱ - ۱ - ۳ - ۵ - ۷ - ۹
ارانوس (۲۷۹۷۱) ۱۰ - ۱۲ - ۲ - ۴ - ۶ - ۸
توسکا (۵۸۵۴۴) ۹ - ۱۱ - ۱ - ۳ - ۵ - ۷ - ۹
سیلورسیتی (۸۱۲۰۵) ۱۰ر۳۰ - ۲ر۳۰ - ۴ر۳۰ - ۶ر۳۰ - ۸ر۳۰
فیروزه ۱۰ر۳۰ - ۱۲ر۳۰ - ۲ر۳۰ - ۴ر۳۰ - ۶ر۳۰ - ۸ر۳۰
رنگین‌کمان (۷۵۶۷۶۰) ۱۰ - ۱۲ - ۲ - ۴ - ۶ر۱۵ - ۸ر۳۰
نپتون (۷۶۰۱۳۶) ۹ - ۱۱ - ۱ - ۳ - ۵ - ۷ - ۹
* لیلی و مجنون - سینماسکوپ - رنگی - بهروز وثوقی - آفرین
اونیورسال (۶۶۹۵۳) ۱۰ر۳۰ - ۱ر۱۵ - ۴ - ۶ر۴۵ - ۹ر۳۰
اروپا (۳۰۳۱۷۹) ۱۰ر۳۰ - ۱ر۱۵ - ۳ر۴۵ - ۶ر۳۰ - ۹ر۱۵
پاسیفیك (۷۳۳۱۱) ۱۱ - ۱ر۴۵ - ۴ر۳۰ - ۷ر۱۵ - ۱۰
آسیا (۴۲۹۰۹) ۱۱ - ۲ - ۴ر۳۰ - ۷ - ۹ر۴۵
میامی (۷۴۳۲۹) ۱۰ر۳۰ - ۱ر۱۵ - ۴ - ۶ر۴۵ - ۹ر۳۰
ساینا (۳۵۲۴۴۲) ۹ر۳۰ - ۱۲ر۱۵ - ۳ - ۵ر۳۰ - ۸ر۳۰
ایران (۳۳۶۳۵۴) ۱۰ - ۱۲ر۳۰ - ۳ - ۵ر۴۵ - ۸ر۳۰
تیسفون (۹۵۸۸۸۲) ۹ر۳۰ - ۱۲ر۱۵ - ۳ - ۵ر۴۵ - ۸ر۳۰
مارلیك (۹۶۳۶۱۶) ۱۱ - ۱ر۳۰ - ۴ر۱۵ - ۷ - ۹ر۴۵
مونت کارلو (۷۹۷۴۱) ۹ر۴۵ - ۱۲ر۳۰ - ۳ر۱۵ - ۶ - ۸ر۴۵
پانوراما (۷۹۴۵۷۰) ۱۱ - ۱ر۳۰ - ۴ر۱۵ - ۷ - ۹ر۴۵
سیلوانا (۳۳۳۷۷۷) ۹ر۳۰ - ۱۲ر۱۵ - ۳ - ۵ر۴۵ - ۸ر۳۰
آستارا (۸۴۰۲۲) ۱۰ر۳۰ - ۱ - ۳ر۳۰ - ۶ر۱۵ - ۹
* بسوی خوشبختی - شمی کاپور - آشاپارك
دنیا (۳۳۳۸۱۲) ۱۰ر۳۰ - ۲ر۳۰ - ۴ر۳۰ - ۶ر۳۰ - ۸ر۳۰
* مسابقه بزرك - رنگی - سینماسکوپ - تونی کورتیس
ماژستیك (۶۸۴۶۱) ۱۱ - ۳ - ۵ - ۷ - ۹ر۱۵
* تسویه‌حساب رنگی - نیکول ویلیامسون
پارك (۳۳۹۶۳۷) ۹ - ۱۱ - ۱ - ۳ - ۵ - ۷ - ۹
* مکتب عشق - رنگی - ربرت حسین
گلدیس (۶۲۸۷۱۳) ۳ر۳۰ - ۵ر۳۰ - ۷ر۳۰
* طلای مك‌کنا - رنگی - عمرشریف
ریا (۷۹۱۷۴۶) ۹ر۳۰ - ۱۱ر۴۵ - ۲ - ۴ر۱۵ - ۶ر۳۰ - ۸ر۴۵
* جاده هاله‌لویا - رنگی - برت‌لنکستر
المپیا (۹۵۶۷۹۶) ۱۰ر۳۰ - ۱۲ر۳۰ - ۲ر۳۰ - ۴ر۳۰ - ۶ر۳۰ - ۸ر۳۰
* آتش برفراز تلمارك - رنگی - کرك داگلاس
پردیس ۹ر۳۰ - ۱۱ر۴۵ - ۲ - ۴ر۱۵ - ۶ر۳۰ - ۸ر۴۵
* سام ویسلی - رولو
البرز (۳۰۴۲۵۸) ۸ر۳۰ - ۱۲ - ۳ر۳۰ - ۷ - ۸ر۳۰
* توبروك - رنگی - راك‌هودسن
تخت‌جمشید (۴۳۵۵۰) ۳ - ۵ - ۷ - ۹

سانس انگلیسی
درایوین‌ونك ۶ر۱۵ - ۸ر۳۰ - ۱۰ر۳۰ (باربارلا)

سئانس فرانسه
گلدیس ساعت ۹ر۳۰ فیلم (مکتب عشق)

تالار ۲۵ شهریور - بامها و زیربام ها - کارگردان جعفر والی - باشرکت مهین شهابی - داورفر
شروع ۸ر۱۵ بعدازظهر - تلفن ۲۵۴۴۴

برنامه تلویزیون

کانال ۷

برنامه امشب
۵ـ۴۵ اسلاید و موزیك
۶ـ۰۰ اعلام برنامه
۶ـ۰۲ خلاصه اخبار
۶ـ۳۵ کودکان «کارتون مرغابی، زیر گنبد کبود، ماجرای ساتورنن، «کیمبا»
۷ـ۰۰ فیلم دلقك ها
۷ـ۱۵ حفاظت‌و ایمنی
۷ـ۳۰ فیلم افسونگر
۸ـ۰۰ قرعه‌کشی بانك عمران
۸ـ۳۰ مشروح اخبار همراه‌با فیلم های خبری
۹ـ۱۰ فیلم غرب وحشی
۱۰ـ۰۰ موسیقی ایرانی
۱۰ـ۳۰ چهره‌های‌ادب ایران

برنامه دوشنبه
۹ـ۱۵ اسلاید و موزیك
۹ـ۳۰ اعلام برنامه
۹ـ۳۴ موسیقی مخصوص چهارم آبان
۱۰ـ۰۰ فیلم سینمائی
۱۱ـ۳۰ فیلم راهبه پرنده (پسر خوانده)
۱۲ـ۰۰ برنامه مخصوص چهارم آبان
۱۲ـ۳۰ فیلم رستاخیز
۱۳ـ۳۰ واریته
۱۳ـ۴۵ اخبار همراه با فیلم های خبری
۱۴ـ۰۰ موسیقی ایرانی
۱۴ـ۳۰ برنامه مخصوص چهارم آبان
۱۵ـ۰۰ زنگوله ها
۱۵ـ۳۰ پخش مستقیم مراسم چهارم آبان از میدان‌امجدیه
۱۹ـ۳۰ ورزش
۲۰ـ۰۰ ایران‌زمین
۲۰ـ۳۰ مشروح اخبار همراه با فیلم های خبری
۲۱ـ۱۵ فیلم روزهای زندگی شماره ۱۵۷ و ۱۵۸
۲۲ـ۰۰ مسابقه جایزه بزرك
۲۲ـ۳۰ داش‌پالکی
۲۳ـ۳۰ موسیقی مخصوص
چهارم آبان

برنامه نیمروز سه‌شنبه
۱۲ـ۱۵ اسلاید و موزیك
۱۲ـ۳۰ اعلام برنامه
۱۲ـ۳۱ کانون خانواده
۱۲ـ۴۵ داستانهای جاوید ادب ایران
۱ـ۳۰ واریته فرانسوی
۱ـ۴۵ اخبار
۲ـ۰۰ اختاپوس

کانال ۳-۹

برنامه امشب
۶ـ۴۵ اسلاید و موزیك
۷ـ۰۰ اعلام برنامه
۷ـ۰۲ فیلم روهاید
۸ـ۰۰ ایران زمین
۸ـ۳۰ مشروح اخبار همراه‌با فیلم های خبری
۹ـ۰۵ فیلم سینمائی
۱۰ـ۳۰ آخرین اخبار
۱۰ـ۵۰ درباره موسیقی

برنامه فردا
۶ـ۴۵ اسلاید و موزیك
۷ـ۰۰ اعلام برنامه
۷ـ۰۲ اخبار
۷ـ۰۵ ترانه های ایرانی
۷ـ۳۰ رستاخیز
۸ـ۳۰ مشروح اخبار همراه با فیلمهای خبری
۹ـ۱۵ فیلم مستند
۱۰ـ۰۰ مسابقه جایزه بزرك
۱۰ـ۳۰ داش‌پالکی
۱۱ـ۳۰ اخبار همراه با فیلم
۱۲ـ۰۰ پایان برنامه

برنامه آموزشی

برنامه امشب
۴ـ۰۰ اهنگها وچشم‌اندازها
۴ـ۲۵ اعلام برنامه
۴ـ۳۰ زبان آلمانی
۵ـ۰۰ طبیعی چهارم
۵ـ۲۵ طرح مسابقه طبیعی
۵ـ۴۰ برنامه هنری
۵ـ۵۵ شیمی چهارم
۶ـ۲۰ زبان انگلیسی
۶ـ۴۵ فیزیك چهارم
۷ـ۰۰ سیری در گلستان
۷ـ۲۰ ریاضی چهارم
۷ـ۴۵ برنامه هنری
۸ـ۰۰ فیلم داستانی
۸ـ۳۰ پایان برنامه

برنامه فردا
۸ـ۳۰ آهنگها و چشم‌اندازها
۸ـ۵۵ اعلام برنامه
۹ـ۰۰ برنامه مخصوص روز چهارم آبان
۹ـ۱۵ برنامه کودکان
۱۰ـ۰۰ برنامه هنری
۱۱ـ۰۰ فیلم سینمائی

تلویزیون امریکا

برنامه امشب
۵ـ۰۰ قلب مقدس
۵ـ۱۵ کریستافرها
۵ـ۵۵ برنامه آگهی
۶ـ۰۰ اخبار جهان
۶ـ۱۵ برنامه‌آینده تلویزیون
۶ـ۲۰ اولین سه‌شنبه
۶ـ۳۰ اطلاعات مخصوص
۷ـ۰۰ دانیل‌بون
۸ـ۰۰ خلاصه اخبار
۸ـ۰۵ برنامه بوب‌هوپ
۹ـ۰۰ دود باروت
۹ـ۵۵ برنامه آگهی
۱۰ـ۰۰ خلاصه اخبار
۱۰ـ۰۵ فیلم سینمائی

برنامه فردا
۵ـ۰۰ کاپیتان کانگرو
۵ـ۵۵ برنامه آگهی
۶ـ۰۰ اخبار
۶ـ۱۵ برنامه‌آینده‌تلویزیون
۶ـ۱۸ بعدا اعلام خواهد شد
۶ـ۳۰ اطلاعات مخصوص
۷ـ۰۰ بورلی‌هیل بیلیز
۷ـ۳۰ مسابقه هوش
۸ـ۰۰ اخبار
۸ـ۰۵ لارس ولك
۹ـ۰۰ سرخ‌پوست نادرست
۹ـ۵۵ برنامه آگهی
۱۰ـ۰۰ اخبار
۱۰ـ۰۵ مردم سوم
۱۰ـ۳۰ مسابقه بوکس‌المپیك

برنامه فوق‌العاده فردای رادیو بمناسبت زادروز شاهنشاه

«سپاس ملت» ترانه‌ای برای شاه

فردا در رادیو

رادیو ایران‌بمناسبت چهارم‌آبان سالروز تولد شاهنشاه آریامهر برنامه فوق‌العاده باشرکت کلیه هنرپیشگان رادیو و خوانندگان و نوازندگان تدارك دیده است که از ساعت هشت صبح فردا به مدت سه ساعت و نیم از رادیو ایران پخش خواهد شد .

برنامه فردا بصورت‌واریته اجرا می گردد وهنرمندان مانندبسیاری از برنامه های فوق‌العاده دیگر در محفلی بدور هم می نشینند و به گفتن لطیفه وخواندن ترانه‌واجرای مسابقات سرگرم‌کننده میپردازند.

پرویز خطیبی، منوچهر اشتهاردی، هادی خرسندی ، حسین مدنی ، پورثانی ، شهریاری و نویسندگان دیگر قطعاتی نوشته‌اند که از زبان تیپ های مختلف رادیوئی وبوسیله هنرمندان شما و رادیو ارائه می‌شود .

این هنرمندان طبق معمول عبارتند از : خانمها مهین بزرگی، مورین، مهین شهرجردی‌و آقایان :مشکین حمید قنبری ، قدکچیان، مرتضی احمدی ، امیرفضلی ، علی تابش، مقبلی ، بهمنیار وبالاخره منوچهر نوذری که باتفاق ثریا و فروزنده اربابی نقش مجریان برنامه را هم بازی می کنند .

ترانه‌ها

در این محفل هنری خوانندگان ترانه های شادبه‌مناسبت روزچهارم ابان می خوانند که ذیلا به‌ترتیب بشرح انها می پردازیم:

در ابتدای برنامه عهدیه وعارف ترانه «سپاس ملت» را به پیشگاه شاهنشاه آریامهر تقدیم میدارند. شعر این ترانه از دکترنیرسینا و آهنك ان‌ساخته انوشیروان‌روحانی است .

سپس ایرج ترانه غزال وحشی وقطعه اوازی برای اولین بار می‌خواند .

گوگوش «چی روباور بکنم ، نازتو بنازم، خنده» -روانبخش» نه یکی نه دوتا ،عزیزم دست‌نگهدار» رویا«حریم دل ،بهار آرزو، دربرم آن لیلا» -الهه «نوبر بهار، چشم‌و دلم روشن ، قصه دریاچه»- وفائی «تقلید صدای خوانندگان و قطعه آوازی باتار تاکستانی»- مسعودی «زمرد، تاج مبارك» - گلپایگانی «قطعه آوازی در مخالف سه‌گاه‌به همراه‌ویلن‌اسداله ملك»و اسدالله ملك «ویلن تنها»- پوران «هدیه، ملامحمدجان، واه چه بلائی ای دل» .

پوران دو ترانه آخر را به خواسته گوگوش وسایرهنرمندان رادیو می خوانند .

پرتو «بزم یاران، خاطرات»بدیع زاده «هدیه‌خاك»- همدانیان«آهنك ضربی» وبالاخره ملوك ضرابی‌پیش کسوت خوانندگان رادیو ترانه‌ای شاد بمناسبت سالروز تولدشاهنشاه آریامهر می خوانند .

پوران سه ترانه شاد می‌خواند

قدکچیان- مهین دیهیم - مرتضی احمدی - بهمنیار- مصدق - امیرفضلی‌ومورین درحال اجرای یکی ازقطعات (شما ورادیو)

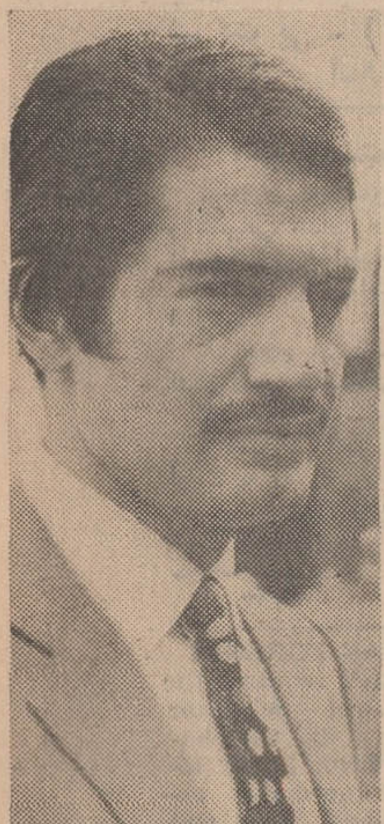

اسداله ملك قطعه‌ای‌درمخالف سه‌گاه می‌نوازد

شنبه‌ها دنیای ورزش منتشر میشود

از فردا

صفحه تلویزیون شما دگرگون میشود

گفت وشنودی اختصاصی بادکتر کامبیز محمودی معاون کل تلویزیون ملی ایران

- برنامه اخبار دوکانال یکسان نخواهد بود
- همایون مجددا به نقش سرکار استوار ظاهر خواهدشد
- سه سریال تازه ایرانی از تلویزیون پخش می‌شود
- تلویزیون کرمانشاه افتتاح و برنامه اول برای کلیه شبکه های تلویزیونی کشور «رله»خواهدشد
- برنامه «شو» بصورت‌سابق‌اجرا نخواهد شد
- برنامه‌های موسیقی تلویزیون فرمی تازه میابد

تلویزیون ملی ایران در آغاز پنجمین سال فعالیت خود قدم بزرگی در جهت توسعه شبکه تلویزیونی‌در سراسر کشور و تغییر و بهبود برنامه‌ها برمیدارد .

بهمین مناسبت گفت‌وشنودی‌با آقای دکتر کامبیزمحمودی معاون کل و مدیر برنامه‌ها و تولید تلویزیون ملی ایران داشتیم .

آقای دکتر محمودی که به‌حق از کارشناسان ذیصلاح و درعین حال با تجربه در امور تلویزیون می‌باشد اطلاعات زیر را درمورد تغییر برنامه‌های تلویزیون د راختیار ما گذاشت .

بیژن امامی

شبکه‌های جدید

آقای دکتر محمودی در مورد توسعه شبکه تلویزیونی کشور گفت : روز چهارم آبان فرستنده‌کرمانشاه افتتاح خواهدشد و چون بعلت وجود گردنه در راه همدان، اهالی آن شهر نمی‌توانند از فرستنده کرمانشاه استفاده کنند .ترتیبی داده شده است که برنامه اول فرستنده تهران برای همدان رله شود . عینا مانند عملی که‌درمورد اصفهان شده است ، بااین‌ترتیب یك شبکه نیم دایره مانندازهمدان تهران ساوه - قم - اصفهان خواهیم داشت .

این نیم دایره با شبکه های شیراز و آبادان تکمیل می‌شود و با ایستگاه تبریز که اواخر سال ۴۹ افتتاح خواهد شد .ماپیشروی خود را به طرف غرب و شمال به نتیجه رسانده‌ایم .

فرستنده تلویزیون مشهد هم در مراحل ساختمان است وباحتمال زیاد در سه‌ماهه اول سال ۵۰ آماده بهره‌برداری خواهد شد .

برنامه اول

بهمین‌جهت برنامه‌اول تلویزیون بیشتر سیمای ایرانی خواهدداشت که تمام مردم ایران بتوانند ازآن استفاده کنند .

شبکه های محلی که از برنامه اول استفاده می کنند . هنگام‌پخش بعضی برنامه ها ازجمله مسابقات برنامه کودکان و نوجوانان-مجله هنرو اخبار مخصوص تهران به پخش برنامه های محلی مبادرت می کنند .

یابطور مثال برنامه پیتون‌پلیس را از آغاز دنبال خواهند کرد .

فیلمهائی که در طول هفته از برنامه اول تلویزیون خواهیم‌دید شامل :

پیتون‌پلیس- دکتر کیلدر- جایزه آکو - سرزمین های سبز - روز های زندگی - توسن - ماجرای کیمبا - آرزوهای بربادرفته-اسب آهنین - نسل جدید - آنچه شما خواسته‌اید - ستارگان -سرزمین عجایب - سیلاس‌مارتر - راهبه پرنده و بینوایان خواهد بود .

روز های پنجشنبه و جمعه نیزدر ساعت ۲۲٫۳۰ فیلم سینمائی‌پخش خواهد شد .

مجموعه‌های ایرانی

مجموعه های پربیننده وجالب تلویزیون مانند سرکار استوار ، خانه قمرخانم در برنامه اول ادامه خواهد داشت. مدت برنامه‌سرکار استوار به‌یکساعت افزایش یافته است و قرار است در این مجموعه سرکار استوار اصلی ، یعنی عبدالعلی همایون به سرکارخودش برگردد .

در شمار مجموعه های جدید به داستان جالب کانون گرم‌خانواده اشاره میکنیم که روزهای پنجشنبه ساعت ۸ بعدازظهر پخش میشود . داستان این مجموعه اقتباسی است از کتاب «خانه‌نینو» «نوشته‌جووانی کوارسکی» طنزنویس معاصرایتالیا که به کوشش منوچهر محجوبی برای اجرای تلویزیونی آماده‌شده است .مجموعه‌جدید دیگرپهلوانان نام دارد که جمعه‌ها از ۹٫۳۰ بعداز ظهر به مدت نیمساعت پخش‌میشود.

صحنه‌ای ازسریال تازه «کانون گرم خانواده» .

دکتر کامبیز محمودی معاون‌کل تلویزیون ملی ایران

مسابقات

گروه مسابقات تلویزیون در هفته پنج برنامه تهیه می کند که از آن میان: صندوق شانس که بصورت «جك‌پات» خواهد بود . مسابقه‌هما و مسابقه چهره‌ها به برنامه اول اختصاص دارد . برنامه‌های خاص جوانان در دایره‌ای گسترده‌تر ، با مطالبی تازه ارائه خواهد شد.

تام جونز

این برنامه‌ها شامل : کلکسیونر. چگونه رفتار کنیم . دانش وجوانان . مسابقه . تولد یك‌اثر . دنیای حیوانات . تاریخ هنر نقاشی .سال ها ویادها . سینما . دنیای کتاب و ورزش برای جوانان است .

روابط عمومی تلویزیون ملی ایران در برنامه اول در هفته ،دو برنامه «شما و تلویزیون» و «روزها وروزنامه‌ها» را ارائه خواهد کرد.

روزهای جمعه برنامه تلویزیون از ساعت ۹٫۳۰ صبح آغازمیشودو تاساعت ۲۳ ادامه دارد . برای‌روز جمعه برنامه‌های‌جالبی‌چون موسیقی شاد ایرانی . واریته‌جمعه .مجموعه پهلوانان. هفت‌شهر عشق . فیلم سینمایی و فیلمهای نظیر ستارگان وسرزمین عجایب پیش بینی شده است.

برنامه دوم

برنامه دوم تلویزیون‌ملی ایران در روزهای عادی هفته ساعت ۱۹با پخش اخبار به مدت چند دقیقه آغاز خواهد یافت. برنامه اخباردر برنامه دوم به‌مدتی بیش از برنامه اول گنجانده شده است. برنامه ساعت ۸٫۳۰ چنانکه در شرح برنامه‌های اول تلویزیون آمد در قالبی جداگانه و کاملا متفاوت تهیه میشود. این برنامه به مدت ۴۵ دقیقه به‌بررسی وتفسیرمسائل روز اختصاص خواهد داشت . در پایان شب نیز در ساعت ۲۳٫۳۰ به‌مدت نیمساعت برنامه اخبارپخش خواهد شد.

فیلمهای برنامه دوم تلویزیون شامل : فیلم ویژه. غرور وتعصب. اسرار شهر بزرك .فیلم مستند . رستاخیز . جولیا . تمدن. سیمای شجاعان . چشمهای زیبای آگاتا. رانده شده . وباباگوریو است . تعدادی از این فیلمها بصورت مجموعه تهیه شده‌اندمانند داستان باباگوریو . رستاخیز . جولیا و رانده شده . روزهای شنبه در ساعت ۲۲ یك فیلم سینمایی‌پخش خواهد شد و پنجشنبه‌ها در آغاز برنامه پس از اخبار فیلم سینمایی دیگری‌را از برنامه‌دوم تلویزیون خواهیم دید.

از مجموعه‌های‌تلویزیونی برنامه دوم اختاپوس را نام می‌بریم ویك مجموعه جدید به‌نام «داش پالکی» که به‌کوشش فیروزوکیلی برای تلویزیون آماده شده و روزهای دوشنبه ساعت ۲۲٫۳۰ پخش آن آغاز میشود .

از برنامه‌های گروه شناسائی هنر در برنامه دوم ، جنك هفته . مجله هنر . فانوس خیال و درباره هنرهای تجسمی را می‌بینیم که همه برنامه‌هایی آشنا هستند و با هدف وروش‌آنها آشنائی دارید .

مسابقات برنامه دوم شامل : مسابقه تلاش‌و مسابقه جایزه‌بزرك است.

برنامه تام جونز

دکتر محمودی گفت :

بازحمت و خرج زیاد توانسته‌ایم یك سری از فیلم های آواز « تام جونز» را تهیه نمائیم که روز های جمعه آغازگر برنامه دوم درساعت ۱۶ خواهد بود .

سیمای شجاعان

تاتر

تئاتر از سری برنامه های‌مخصوص روز جمعه برنامه دوم است و تئاتر های ضبط شده که برای نمایش از تلویزیون آماده‌شده‌اند در حال حاضر عبارتند از :

فرشته برف ازگروه تئاتر جوان وزارت فرهنك وهنر .

نمایشنامه پاتوق از کارگاه‌نمایش وابسته به تلویزیون ملی ایران.

نمایشنامه پرده پوشی ازهمین کارگاه .

صدای شکستن از گروه بهمن فرسی .

پژوهشی درباره‌آنتیکون ،تهیه‌کننده رضا کشانی .

علاوه براین هاتعدادی‌نمایشنامه وبرنامه تئاتر در تلویزن ملی در دست تهیه است .

سریال‌های باارزش

دکتر محمودی در مورد سریال های تلویزیون در سال ۵۰-۴۹ گفت :

«در تمام دنیا دوره فیلم های سریالی نظیر فراری و اعتراف و امثال آن به سر آمده است .

ما برای همگامی با تلویزیون های معتبر جهان با مخارج بسیار سریال‌های باارزشی ازنویسندگان ارزشمند دنیا تهیه کرده‌ایم که به ترتیب پخش خواهد شد و از آن جمله‌اند :

داش پالکی

رستاخیز ، باباگوریو ، عشق هرگز نمی میرد ، بینوایان - سیمای شجاعان و ... که مدت نمایش کلیه آنها ۱۵۰ ساعت می باشد .

میان پرده !

در فاصله‌های پنج تا ده دقیقه‌ای بین فیلمها یا برنامه‌های دیگر بجای تصویرهای معمولی و پخش موزیك‌از این پس‌فیلمهای کوتاه تاریخی‌-علمی-هنری و ادبی ارائه می‌شود که حاوی مطالبی آموزنده خواهد بود و نام یك چهره و یك نگاه خواهد داشت .

موسیقی ایرانی و«شو»

موسیقی در برنامه اول جنبه عامه پسندتری خواهد داشت ودر برنامه‌دوم به موسیقی‌اصیل ایرانی توجه‌بیشتری خواهد شد .

در برنامه‌شبهای‌تهران ازهنرمندان ایرانی کاباره‌ها نیز استفاده خواهد شد .

ضمنا از خوانندگان رادیو و تلویزیون دعوت‌خواهد شد برنامه‌های کوتاهی «شو» مانند در حضورجمعیت اجرا نمایند .

آقای دکتر محمودی افزود :

برنامه «شو»به‌صورت سابق‌نخواهیم داشت ولی برنامه‌هائی نظیر آن با فرمهای تازه ارائه خواهد شد .

مشاور آموزش روستائی

ضمنا تلویزیون ملی از پروفسور (تی - ری) که از کارشناسان‌معروف آموزش روستائی تلویزیونی درجهان است برای مدت دو ماه دعوت کرده است تا در گسترش‌اینگونه برنامه‌ها با تلویزیون همکاری نماید .

---

۵ بورس
تحصیلی دوره چهارساله
۲۰۰ دلار درخارج و ۱۵۰۰ تومان‌در داخل کشور درماه
یکی ازجوائز سری حساب پس‌اندازبانك
اعتبارات تعاونی توزیع
آخرین فرصت نهم آبان
فردا کلیه شعب بانك باز خواهد بود

گزارش از: حسین ایزدی فرستاده مخصوص روزنامه اطلاعات به آذربایجان شرقی

کارخانه‌ای عظیم درشهر تاریخی مراغه

آخرین قسمت

چهل‌و هشتمین و آخرین‌قسمت رپرتاژ بزرك‌فرستاده مخصوص روزنامه اطلاعات از آذربایجان شرقی‌به کارخانه تولید نوشابه اختصاص دارد که محصولات آن جنبه صادراتی دارد.

یقینا خوانندگان توجه داشته‌اند که در رپرتاژ بزرگی که پیرامون کارهای عمرانی و صنایع استان آذربایجان شرقی درج گردید تلاش فراوان بعمل آمدتا از دید تازه و بیطرفانه فعالیتهای ثمربخش این استان تجزیه و تحلیل گردد و ضمن تشریح برنامه‌ها مشکلات ونقایص بعضی کارها ذکر گردد . امید است ما توفیق یافته باشیم که خوانندگان خودرا از آنچه در این‌استان میگذرد بدرستی آگاه ساخته باشیم.

آذربایجان شرقی ، به علت‌دارا بودن‌موقع جغرافیائی خاص خود، ونیز به سبب برخورداری از اب و هوای مساعدو نیروی فعاله‌انسانها در طول تاریخ‌پرنشیب و فرازایران همواره از مراکز مهم فعالیت و تجارت بوده است .

هنوز یافت می شوند کسانی که شهر های این استان زرخیز را دیده‌اند که‌چون«جاده زرین»ایران را به قلب مراکز تجارت وصنعت اروپا پیوند میداد . چشم و چراغ ایران بود و هرگاه که در آن روزگاران نامه از اروپا و غرب برزبان رانده میشد بی درنك نام تبریز و دیگر شهر ها وروستاهای برسرراه به ترکیه و اروپا در ذهن تداعی میگردید .

با آغاز دوره شکوفان انقلاب سفید شاه و مردم ، یکباره یاد آذربایجان بار دیگر در خاطره‌ها زنده شد و دیدگان مردمان طالب اصلاحات را بسوی خود جلب کرد بجاست گفته شود آذربایجان در این چند سال گذشته ، یك شبه ره صد ساله‌پیمود . و مردمانش ، در کلیه شئون شاهد دگرگونیها ، تحولات چشمگیر و عظیم گشتند. اگر آذربایجان تشنه وفوروآبادانی ، گسترش صادرات امروز به‌شهر و دیار خود و آنچه انجام گرفته و با در حال و شرف انجام گرفتن است به بالد و پیش هر خودی و بیگانه لب‌به‌تحسین‌و تمجیدبگشاید سخن به گزافه نگفته و رهی به افراط نه‌پیموده است .

اختصاصی اطلاعات

سنك بنای گسترش

احداث کارخانه ماشین سازی‌در تبریز .قلب‌استان آذربایجان‌شرقی سنك بنای ،توسعه‌صنعتی واقتصادی این سامان بود . با ایجاد این واحد صنعتی‌عظیم ،هزاران کارگر، صدها متخصص و کارشناس امور فنی رشته های مختلف ، مشغول بکار گردیدند وچرخهای اقتصادی فلاحتی وصناعتی این استان‌سریعتر و پر ثمرتر از هر زمان دیگر به گردش درآمد .

آذربایجان در عصر انقلاب صنعتی ایران

پس از واحد عظیم ماشین‌سازی کارخانه تراکتورسازی احداث گردید که این واحد نیز درنوع خود بی نظیر بود و در باز گرداندن عظمت دیرینه به این قسمت از خاك عزیز ایران نقش حساسی را بعهده گرفت . بموازات‌این ،بخش های دیگر دولتی و خصوصی نیز با تحرك هرچه بیشتر دست بکار شدند که ایجاد کارخانه سیمان‌و موتور سازی را بعنوان شاهد و نمونه میتوان ذکر نمود .

فعالیت در دیگر شهرها

از شهر تبریز که بگذریم ،در اغلب شهر های آذربایجان شرقی نیز فعالیت های ثمربخشی دیده میشود .

در مراغه که یکی از شهر های قدیمی این استان و زمانی مرکزحکومت‌هلاکوخان مغول بوده است حالیه کارخانجات وواحدهای مهم صنعتی مشغول فعالیت‌اند که همه ساله با تهیه خشکبار مرغوب میلیونها تومان‌به ارز مملکت‌اضافه میکند و از بابت صدور خشکبار مراغه کەقسمت عمده آن به‌کشور های مختلف جهان صادر میگردد میلیونها دلار ارز به کشور وارد میشود .

کارخانه نوشابه‌سازی

در مراغه ، شهر قدیمی آذربایجان شرقی کارخانه تهیه نوشابه ، به موازات دیگر واحد های تولیدی بکار مشغول است . این کارخانه سالیان دراز است که با تهیه محصولات خوب جهت صادرات توانسته است بصورت یکی از فعال ترین کارخانجات تولیدی شهر مراغه بشمار می‌آید .

کارخانه تولید نوشابه که‌اکنون قسمتی ازتولیدانش درداخله کشور بفروش‌میرسدامیدوار است‌درآینده بمیزان‌فعالیت خودافزوده وترتیبی دهد که محصولاتش بیش ازپیش بکشورهای همسایه نیز صادر گردد .

در این کارخانه دهها کارگر مشغول کارند و براثر فعالیت های آنان ، صدها خانواده زندگی خود را اداره میکنند .

پایان

برنامه‌سخنرانیهای عمومی دانشگاه‌پهلوی درآبانماه ۱۳۴۹

تاریخ	سخنران	عنوان سخنرانی	محل وساعت
۱- یکشنبه ۱۰ آبانماه	آقای دکترجعفر ندیم سفیر شاهنشاه آریامهر و رئیس اداره سازمانهای بین‌المللی وزارت امور خارجه	نقش ایران‌درسازمانهای بین‌المللی	تالار پورداود ساعت ۶٫۳۰ بعدازظهر
۲- شنبه ۱۶ آبانماه	آقای دکتر محمدعلی معتمد رئیس دانشکده حقوق‌وعلوم‌سیاسی‌دانشگاه ملی ایران	توسعه قلمرو حقوق جزا	تالار پورداود ساعت ۶٫۳۰ بعدازظهر
۳- چهارشنبه۲۰آبانماه	آقای دکتر بیژن سعادت کارشناس موسسه آسیائی دانشگاه پهلوی	بتهوون	تالار امیرکبیر ساعت ۶٫۳۰ بعدازظهر
٤- شنبه ۲۳ آبانماه	آقای دکتر فرهنك مهر رئیس هیئت مدیره و مدیرعامل‌شرکت‌سهامی‌بیمه ایران	بیمه ، عامل و منعکس کننده توسعه اقتصادی	تالار امیرکبیر ساعت ۶٫۳۰ بعدازظهر
۵- یکشنبه ۲٤ آبانماه	آقای‌دکترهوشنك باتمانقلیچ‌سرپرست اداره همکاری های عمران منطقه‌ای وزارت امور خارجه	سازمان همکاری عمران منطقه‌ای	تالار پورداود ساعت ۶٫۳۰ بعدازظهر

اداره روابط عمومی وتشریفات دانشگاه پهلوی

اطلاعات:

صفحات مخصوص فرخنده روز چهارم آبان

رپرتاژی بزرگ
از روزی بزرگ
در تاریخ ملت ایران

و.... خدا در روز چهارم آبانماه ۱۲۹۸
راد مردی را آفرید تا عظمت ملتی کهنسال تجدید شود
و این عظمت در روز چهارم آبانماه ۱۳۴۶ با تاجگذاری
دومین شاهنشاه سلسله پهلوی درخشید.

تولدشاه
تولدی دیگر برای ملت

۴ آبان ۱۲۹۸
۴ آبان ۱۳۴۹

شاهنشاه آریامهر در حالیکه بر تخت طاوس جلوس فرموده‌اند

تاجگذاری شاهنشاه آریامهر برگی زرین در تاریخ شاهنشاهی ایران

علیاحضرت شهبانو برای اولین مرتبه در تاریخ ایران تاج مرصع برسر نهادند

عکس تاریخی از والاحضرت ولیعهد ، در جشنهای بزرگ تاجگذاری

تولد شاه

یکسال و چهار ماه قبل از کودتای سفید ایران در سال ۱۲۹۹ شمسی بدست توانای سردار نامی تاریخ کشور ما رضا شاه کبیر ، در خانواده پهلوی توامان پاک طینتی قدم بعرصه وجود نهادند . و در این روز ملت ایران نیز تولدی دیگر یافت روز چهارم آبانماه سال ۱۲۹۸ خورشیدی که مقارن با این خجسته مولود است از آنزمان تابامروز و تا هر زمان که بر قطر صفحات تاریخ این مرز و بوم افزوده گردد این روز پیوسته مبارک بوده و چون برگی زرین زینت بخش تاریخ شاهنشاهی ایران خواهد بود .

خبر تولد پسر و دختر توامان زمانی بدست رضا شاه کبیر رسید که معظم له بتازگی از سرکوبی شورشیان و گردن کشان مازندران و گیلان فارغ شده بود . رضا شاه‌کبیر که مدتها در انتظارفرزندی پسر بودند نام نوزاد خاندان‌سلطنت را «محمد رضا» نهادند و مراسم نام گذاری در خانه ای کوچک و بطرز بسیار ساده در یکی ازمحلات تهران انجام شد .

مراسم ابلاغ فرمان ولیعهدی

شش سال بعد هنگامیکه سردار بزرگ تاریخ ایران در تالار قصر گلستان تاج بر سر مینهاد ، این کودک عنوان ولیعهدی گرفت و در ۲۲ سالگی شاهنشاه ایران شد.

باین ترتیب طبق اصل سی و هفتم متمم قانون اساسی فرمان ولیعهدی ایران ازطرف سردودمان پهلوی اعلیحضرت رضا شاه کبیر در تاریخ هشتم بهمن ماه سال ۱۳۰۴ بنام «والاحضرت ولایتعهد محمد رضا پهلوی» صادر و طی تشریفات خاص ابلاغ و اعلام گردید .

ساعت‌ده و نیم صبح هشتم بهمن ماه مدعوین که عبارت بودند از علماء ، وکلای مجلس ، امرای ارتش ، روسای ادارات در تالار موزه کاخ گلستان به ترتیب قرار گرفتند . ساعت ده والاحضرت از تالار عاج با تشریفات و حضور آجودانهای لشکری و کشوری به تالار موزه تشریف فرما شده و در مقابل تخت طاووس ایستادند در این هنگام هیئت وزیران و وزیر دربارپهلوی‌که حامل فرمان‌ولایتعهد بود به تالار موزه وارد شدند و موزیک آهنگ سلام نواخت .

والاحضرت ولایتعهد تا مدخل تالار فرمان همایونی را استقبال و پس از بوسیدن فرمان به کنار تخت بازگشتند .

سپس رئیس دفتر مخصوص شاهنشاه فرمان همایونی را قرائت و به رئیس دولت تسلیم نمود و در همین هنگام هفت نیر توپ‌شلیک شد .

پس از انجام این مراسم از طرف هیئت دولت عرض تبریک‌بعمل آمد و در ساعت‌دوازده والاحضرت از تالار عاج به تالار برلیان عزیمت نموده‌وبه‌حضوراعلیحضرت‌رضاشاه پهلوی‌تشرف حاصل کردند و بدین‌سان مراسم پرشکوه و خاطره انگیز ابلاغ فرمان همایونی به‌والاحضرت ولیعهد انجام گرفت .

دوران کودکی

ایام کودکی شاهنشاه آریامهر مثل بسیاری از کودکان همزمان سپری شد . معظم‌له در کتاب «ماموریت‌برای‌وطنم» در باره‌کودکی خویش چنین نگاشته اند :

«تنها چیزی که از دوران کودکی خود بیاد دارم منظره دلفریب سلسله کوه های‌مرتفع البرز است که همیشه به من ذوق و الهام بخشیده است» همچنین معظم‌له مراسم تاجگذاری اعلیحضرت رضا شاه کبیر و انتخاب خود را بولایتعهدی کشور بعنوان دو خاطره جالب و ارزنده زمان کودکی نام برده و میفرمایند که این مراسم تاثیری شگرف و نیکو در خاطره مبارکشان برجای گذارده است .

دوران تحصیل

زندگی ولیعهد پس از انجام تاجگذاری رضا شاه کبیر بطرز چشم‌گیری متحول گردید بدین معنی که نام ولیعهد در دبستان نظام ثبت شد و فراگیری دروس مدرسه نظام که بسیار دشوار بود و عموم محصلین آن میبایست لباس نظام بپوشند از وظایف ولیعهد جوان تعیین گردید و نکته جالب اینکه نه تنها در مورد ولیعهد کوچکترین ارفاقی از لحاظ تحصیلی بعمل نمیامد بلکه وظیفه مهم دیگری نیز برعهده داشتند که این وظیفه همان یاد گرفتن زبان فرانسه یعنی زبان زنده و علمی آنروز تعیین گردیده بود .

انجام این برنامه های سنگین برای ولیعهد ایران که در چالاکی و چابکی ضرب‌المثل بودندچندان دشوار نمی نمودو ولیعهد جوان علاوه‌برتحصیل و فراگیری دروس مدرسه‌نظام و یادگیری زبان‌فرانسه بورزش نیز میپرداختند و ازمیان ورزش های جدید به «بوکس» علاقمند بودند و بازی چوگان ، دوچرخه را نیز در ایران رواج دادند

رفتار ولیعهد با همکلاسان و دوستانشان از همان اوان کودکی بسیار محبت آمیز و خالی از کبر و خودستائی بود و این همان خصیصه عالی و موهبت الهی‌است که پیوسته در زندگی معظم له به چشم میخورد و سرمشق با ارزشی برای تمام رهبران و بزرگان جهان امروز بوده است .

عزیمت به سوئیس

اولین مدرک تحصیلی ولیعهددر سال ۱۳۱۰بدستشان رسید در این سال ولیعهد از دبستان نظام فارغ التحصیل شدند و برای اولین بار عازم خارج از میهن گشتند فرمان این‌عزیمت‌ازطرف اعلیحضرت رضاشاه کبیر صادر گردید و انگیزه آن آشنائی بیشتر ولیعهد باصول فرهنگ نوین جهان بود که پیوسته مورد نظر پدر تاجدارشان بود .

باین ترتیب ولیعهد به کشور سوئیس عزیمت نمودند و مدت‌چهار سال در یک مدرسه خصوصی در در شهر لوزان و یک مدرسه شبانه روزی به نام «لمزوره» که میان ژنو و لوزان قرار داشت بتحصیل اشتغال‌ورزیدندنظرشاهنشاه‌آریامهر در کتاب ماموریت برای وطنم در باره این چهار سال چنین است:

«در همان موقع بود که راز آزادی توام با انضباط آشنا شدم و بخوبی دریافتم‌که انضباط بدون آزادی‌ـ دموکراسی ، موجددیکتاتوری است و دموکراسی بدون انضباط ، موجب هرج ومرج و بی نظمی»

نتیجه چهار سال تحصیل در سوئیس اخذ دیپلم بود که در بهار سال ۱۳۱۵ بدست ولیعهد رسید و پس از آن از سوئیس مراجعت نمودند و در اولین دیدار از میهن پس از چهار سال فراق مسحور تغییرات و پیشرفت های جالبی شدند که در مدت چهار سال روی داده بود این پیشرفت ها که در مدتی کوتاه روی داده بود موجبات مسرت خاطر و شادمانی ولیعهد جوان را فراهم نمود .

دوره جدید

ولیعهد پس از اتمام دوره آموزش‌بوطن بازگشتند ودوره جدیدی از زندگی خویش را آغازنمودند،دوره ای حساس، مشکل‌وبمراتب آمورنده تر از دوره قبلی ، دانشکده افسری اولین کانونی بود که برای ادامه‌تحصیلات‌ولیعهد انتخاب گردید و بفرمان رضا شاه‌کبیر مقرر گردید که ولیعهد مانند یک‌دانشجوی عادی بفراگیری فنون نظامی‌دردانشکده مزبور اشتغال ورزند رفتاو کردار ولیعهدجوان‌درمحیط‌دانشکده افسری و احتراز معظم‌له از تکبروغرورنسبت به‌همکلاسان که از محبت جبلی و ذاتی ایشان‌سرچشمه‌میگرفت سبب گردید که در اندک زمانی ولیعهد جوان مانند رهبری خردمند ودوراندیش درارشاد وراهنمائی همکلاسان خویش رل‌موثری را ایفاد نمایند و به آسانی‌درشادی آفرینی برای آنهاوزدودن غم ازدل‌افرادیکه بدلیلی متالم میشدند مثمرثمر افتند .

از نکات جالبی که در دوران تحصیل ولیعهد در دانکشده‌افسری بچشم‌میخورد سرعتی بود که‌ولیعهد در انجام‌امور خود پیوسته مبذول میداشتندبطورکلی شاهنشاه‌آریامهر از جوانی بسرعت در انجام کار ها بسیار علاقمند بودند و بزبان دیگر عاشق سرعت بودند بهمین سبب دردانشکده از تکرار مکررات‌خسته میشدند وپیوسته طالب مطالب‌جدید بودند استعداد و تسلط شاهنشاه بفراگیری و مهارت در فنون‌نظامی مورد اعجاب همگان بود زمانیکه به راندن‌ارابه جنگی‌دراقدسیه مبادرت مینمودند آنرا با سرعت میراندند و پیوسته از کمی سرعت آن گله داشتندومیفرمودند که «سرعت‌ارابه کم است و باید برسرعت آن افزوده شود» .

روز ۲۱ شهریور ماه ۱۳۱۷دوره آموزش‌نظامی شاهنشاه دردانشکده افسری بپایان رسید و شاهنشاه با درجه ستوان دومی از دانشکده مزبور فارغ التحصیل شدند و به دریافت نشان درجه یک از دست پدر تاجدارشان مفتخر گردیدند .

اولین سمتی که پس از اتمام دوره آموزش نظامی برای شاهنشاه در نظر گرفته شد بازرس ارتش شاهنشاهی بود .

روزهای شوم

زمان‌بسرعت سپری شدبدانسان که شهریور ۱۳۲۰ فرارسید قوای اشغالگربیگانه وقیحانه از مرز های ایران‌گذشتند و در روز ۲۵ شهریور همانسال اعلیحضرت رضا شاه کبیر از مقام سلطنت استعفا دادند و ولیعهد ایران را جانشین خویش معرفی نمودند . باین ترتیب‌ولیعهد جوان زمانی زمام امور مملکت را بدست گرفتند که آتش و خون ، هرج و مرج و بیدادگری ، گرسنگی و قحطی برسراسر کشور بسنگینی سایه افکنده بود و بزبان دیگر شیرازه امور مملکت بیک باره از هم گسیخته شده بود

شهریور ۱۳۲۰

۲۶ شهریور ماه ۱۳۲۰ شاهنشاه‌آریامهر در بحرانی‌ـ ترین وناموزون ترین روزهای حیات کشور رسما زمام امور را بکف گرفتند و با ایمانی آسمانی‌و قدرت تفکری و رای انسانهای‌معمولی‌بنجات‌کشور

بقیه در صفحه ۱۵

خجسته میلاد مسعود همایونی

سومین سالگرد جشن فرخنده تاجگذاری

شاهنشاه آریامهر

و

علیاحضرت فرح پهلوی شهبانوی ایران

را به پیشگاه مبارک اعلیحضرتین و ملت شریف ایران تبریک گفته، دوام شاهنشاهی و بقای مجد و عظمت خاندان جلیل سلطنت را از درگاه خداوند متعال مسئلت مینماید.

هیئت مدیره و کارکنان **کارخانه شیر پاک**

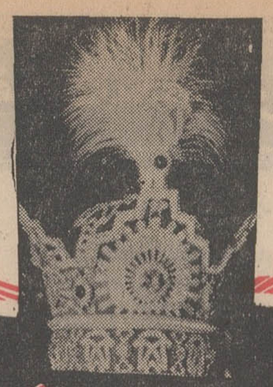

تاجگذاری

آنروز که ملت، از نوسرود زندگی خواند...

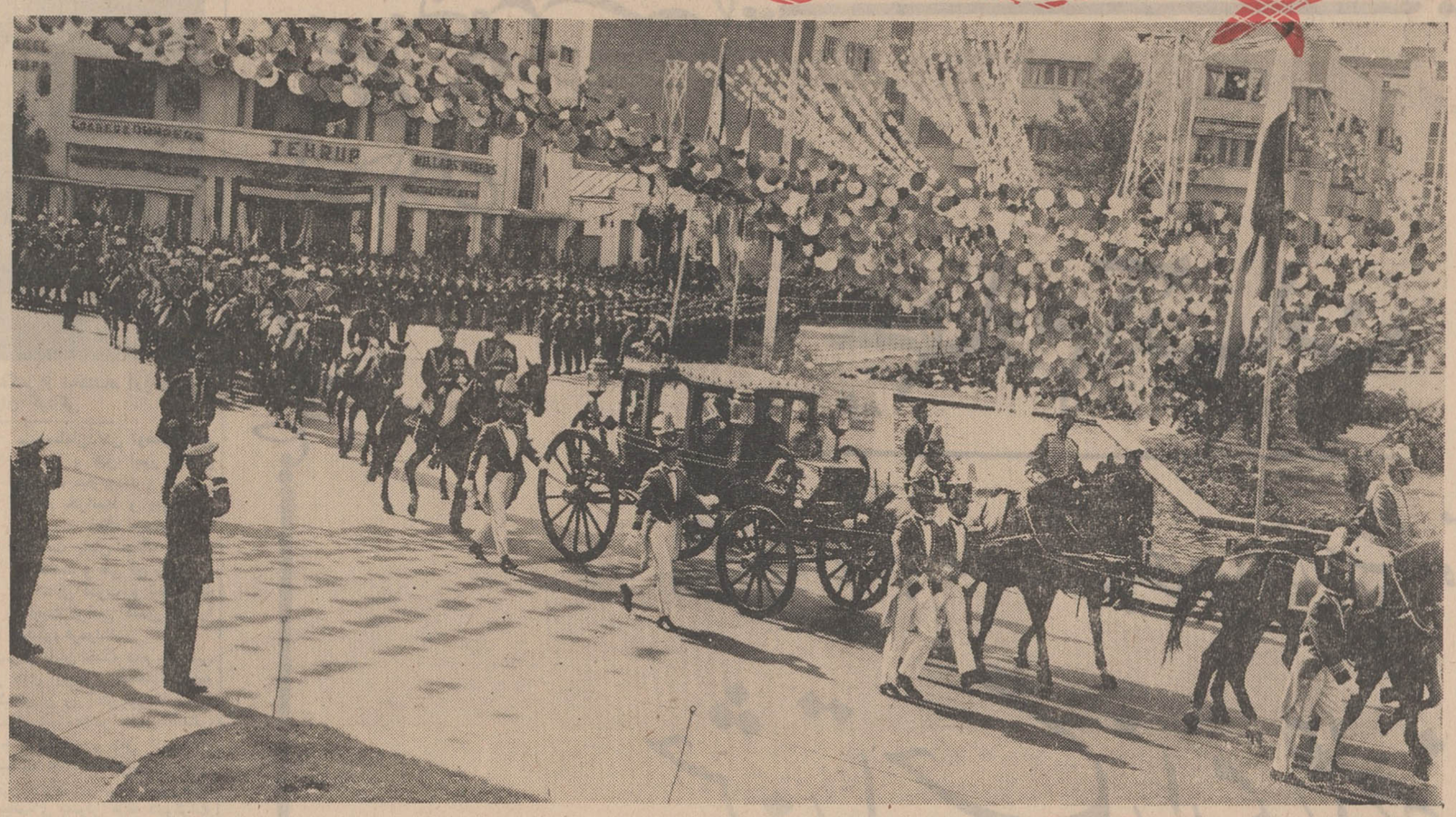

بقیه از صفحه ۱۳

همت گماشتند . شاهنشاه در کتاب «ماموریت برای وطنم» علت استعفای پدر خویش را چنین نگاشته‌اند .

«علت اساسی استعفای پدرم این بود که وی مردی نبود که بماند و اشغال وطن را بدست نیرو های اجنبی و دخالت آنها را در امور داخلی ایران مشاهده کند و این نکته را با کلماتی که از احساسات و عشق نهائی او حکایت میکند بمن فرمود :

«مردم همیشه مرا شاهنشاهی مستقل‌وصاحب اراده نیرومند و حافظ منافع خود و کشور شناخته اند و با این حیثیت و حسن اعتماد و اطمینانی‌که مردم بمن دارند ، نمیتوانم پادشاه اسمی کشور اشغال شده‌ای باشم.»

شاهنشاه جوان برای غلبه بر مشکلات مبارزه را آغاز نمودند . اشغال کشور بدست نیرو های اجانب‌بزرگترین و عمده ترین‌مشغله فکری و نجات مملکت از وضع پیش آمده عالیترین هدف شاهنشاه بود . بدین ترتیب شاه جوان در دوجبهه به فعالیت پرداختند . ورود نیرو های متفقین بایران باعث شده بود که قیمت ها بطرز سرسام آوری ترقی نماید . زمستان سال ۱۳۲۰ بسیار سرد بود ، شبها بشدت یخبندان میشد و برای بینوایان و مستمندان مشکلات بزرگی بوجود می آورد . شاهنشاه که مصمم بودند از همان روز های نخست سلطنت در استحکام پیوند خود با ملت کوشش نمایند شبها با لباس مبدل و بطور ناشناس بخیابانها و محلات‌تهران میرفتند و از مشاهده ناملایمات و نابسامانیهای موجود بشدت متاثر و حتی گریان می ـ شدند .

آزرده خاطر

غم واندوه چهره شاهنشاه را در برگرفته بود ،معظمله در باره این دوره میفرمایند «در طول مدت اشغال‌کشور ایران یکدم از غم و اندوه آسوده‌نبودم و شبهای‌فراوانی تا صبح ازشدت نگرانی بیدار میماندم . من اصولا و عملابا عمل متفقین در اشغال ایران مخالف بودم و بنظر من بدون جهت به استقلال و حاکمیت مالطمه زده بودند . بهرطرف چشم میانداختم مردم کشور ایران را گرفتار بدبختی و مشقتی که ثمره روش سیاسی و اقتصادی متفقین بود ، میدیدم و روح من از آزمندی بعضی ایرانی ها که پشت پا به منافع کشور ایران و رفاه مردم این سرزمین رده بودند، بیشتر از همه رنج میبرد .»

شاهنشاه پیوسته در پی انجام امورخیریه‌وهدف های خیرخواهانه بودند . در همین ایام شاه جوان فرمانی صادر کرد که به موجب آن واگذاری‌املاک ودارائی‌اعلیحضرت رضاشاه کبیر آغاز گردید . پس از مدتی چون متوجه شدند که منظور اصلی و هدف غائی یعنی کمک به کشاورزان و ایجاد موسسات عام ـ المنفعه‌برآورده نمیشود مقررداشتند که این املاک بین خود کشاورزان تقسیم شود .

قناعت درمنافع

اقدامات‌شاه جوان در راه بهبود وضع مردم در همه جوانب گسترش یافت‌وشاه هر چه میتوانست‌انجام داد ، میلیونها از ثروت و دارائی خود را به بیمارستان ، موسسات خیریه و سایر موسسات عمومی بخشید . متاسفانه ثروتمندان‌مملکت در این موقعیت حساس نیز بکناری نشستند وحتی با استفاده ازموقعیت نابسامان کوشش نمودند تا برثروت خود بیفزایند . شاهنشاه در اولین سال سلطنت خود ۱۷ تن از وزراء ووکلای مجلس را احضار و خطاب به آنها چنین فرمودند :

وضعیت کشور این است که می بینید اگر ما تحولی را از بالا شروع‌نکنیم‌مسلمادچار یک انقلاب از پائین خواهیمشد ، بیائید در مطامع‌خود حدی قائل باشید ،به‌منافع‌مشروع قانع‌باشید ولی حداقل زندگی را برای همه تامین کنید .»

اصول پنجگانه شاهنشاه

در این زمان شاهنشاه پنج اصل معروف خویش را که عبارتند از :

نان‌برای همه ، مسکن برای‌همه، بهداشت برای همه ، فرهنگ برای همه و فرهنگ برای همه ، عنوان نمودند و برای اجرای این اصول مقدس در هر فرصتی کوشیدند .

بقیه در صفحه ۱۶

درتمام مسیرموکب اعلیحضرتین، طبقات مختلف مردم اجتماع کرده و شورانگیزترین وصمیمانه‌ترین احساسات خود را نثار قدوم شاهنشاه آریامهر و علیاحضرت شهبانو فرح میکردند . این عکس کم نظیر نمودار احساسات پاك مردم پایتخت نسبت‌به رهبر خردمند و شهبانوی گرامی خود میباشد .

میلاد مسعود همایونی
و
سومین سالگرد جشن فرخنده تاجگذاری
شاهنشاه آریامهر
و
علیاحضرت فرح پهلوی شهبانوی گرامی
را به پیشگاه اعلیحضرتین وملت شریف ایران تبریک عرض نموده ، دوام شاهنشاهی وبقای مجد وعظمت خاندان جلیل سلطنت را از درگاه خداوند متعال مسئلت مینماید.
مدیریت و کارکنان شرکت سهامی بی اف گودریچ ایران

فرخنده روز جشن و مبارک چهارم آبان میلاد
مسعود پدر تاجدار و سالگرد جشنهای پرشکوه
تاجگذاری اعلیحضرتین
را با کمال افتخار و مسرت به قاطبه ملت
شریف ایران تبریک میگوید
هیئت مدیره واکس شفق
"SHAFAGH" THE FINEST BOOT POLISH

اطلاعات:

صفحات مخصوص فرخنده روز چهارم آبان

...وخدا شاه را با ایران داد تا رنج ملتی پایان یابد

فرقه باصطلاح دموکرات

پس از آنکه سربازان شوروی درقزوین رسما در مقابل ارتش ایران قرار گرفتند اقدامات سیاسی آغاز شد ولی این اقدامات بی فایده ماند تا آبانماه سال ۱۳۲۴ فرقه دموکرات باکمک نیرو های اشغالگر تمام خطه آذربایجان را زیر نفوذ خود گرفتند و یکماه بعد یعنی در ۲۱ آذر همانسال تشکیل جمهوری خود مختار آذربایجان را اعلام کرد .

باردیگر تلاش های سیاسی مهمی آغاز گردید دولت ایران برهبری شاهنشاه آریامهر تمام امکانات معنوی خود را در داخل و خارج کشور برای نجات آذربایجان گسیل داشت وسرانجام دولت شوروی ازفروردین ماه سال ۱۳۲۵ تخلیه خاک ایران را آغاز نمود .

پس ازخروج نیرو های اشغالگر ارتش شاهنشاهی بفرمان شاهنشاه آریامهر عازم تبریز شد و پس از سرکوبی یاغیان و دشمنان میهن سرانجام در ۲۱ آذر ۱۳۲۵ پیروزمندانه وارد شهر تبریز شد و این قسمت از کشور را که برای مدتی کوتاه از مام میهن بدور مانده بود مجددا بایران باز- گردانید .

شاهنشاه آریامهر در تمام مدت رهبری عملیات نظامی را بر عهده داشتند و حتی برای تخمین و برآورد نیرو های شورشیان برفراز استحکامات آنها پرواز میکردند .

پس از قلع و قمع غارتگران و فرارسران آنها بکشور های بیگانه آذربایجان باردیگر چهره واقعی خود راباز یافت . چند ماه بعد شاهنشاه به آذربایجان سفر فرمودند و با احساسات عجیب وغرور انگیز مردم این خطه از کشور مواجه شدند . شاهنشاه پس از بازگشت بپایتخت سخنرانی تاریخی خود را ایراد فرمودندکه قسمت هائی از آن درج میگردد .

«من خواهان آنم که ملت من از سعادت و نیکبختی و آسایش و رفاه و امنیت و عدالت و تندرستی برخوردار باشد و برای اجرای این مقاصد حداکثر مساعی خود را به کار خواهم برد .»

«سلطنت و حکومت بر یک مشت مردم فقیر و رنجور و ضعیف و محروم از عدالت مورد مسرت و خوشی خاطر من نبود . و نخواهد بود.»

تلاش خائنان

مزدوران و عمال اجنبی که اجرای سیاست شاهنشاه را در تامین رفاه اجتماعی مغایر امیال شخصی خود میدیدند به طرح نقشه خائنانه سوء قصد علیه جان مظهر استقلال میهن کمر بستند . روز ۱۵ بهمن سال ۱۳۲۷ هنگامیکه شاهنشاه جوان در دانشگاه از مقابل گارد احترام و هیئت وزیران عبور می- فرمودند جوان بی وطنی بنام ناصر فخر آرائی که خود را بلباس و چهره عکاسان در آورده بود در فاصله دو متری با اسلحه ای که در جعبه عکاسی پنهان کرده بود ۵ گلوله پیاپی بطرف شاهنشاه شلیک کرد ولی دست تقدیر و نیت الهی در قالبی دیگر نضج میگرفت و خوشبختانه از شلیک پنج تیرپیاپی فقط چند خراش کوچک برگونه و شانه شاهنشاه پدیدار گشت و نیات پلید دشمنان و وطن فروشان

بقیه درصفحه ۱۸

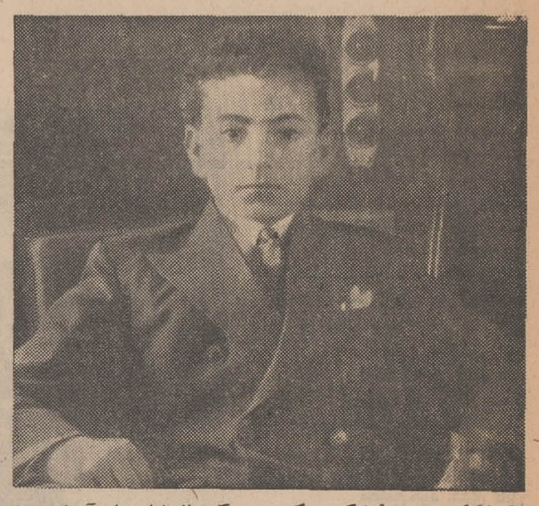

یادگار دوران کودکی عکسی از شاهنشاه آریامهر در دوران کودکی

بقیه ازصفحه ۱۵

کنفرانس سران در تهران

روزولت ، استالین . چرچیل در آذر ماه ۱۳۲۲ کنفرانسی در تهران تشکیل دادند . شاهنشاه مذاکراتی با این سه رهبر نیرو های متفقین بعمل آوردند و سران سه دولت آمریکا،شوروی و انگلستان رامتقاعد فرمودندکه باید تمامیت ارضی ایران را محترم شمارند . نتیجه این مذاکرات این شد که سران این کشور ها طی اعلامیه‌ای حاکمیت و تمامیت ارضی ایران و استقلال ما را تایید کردند .

پس از شکست کامل هیتلر و آلمان نازی در سال ۱۳۲۴ شاهنشاه که در این مدت به سروسامان دادن اوضاع کشور و رتق و فتق امور داخلی مبادرت میفرمودند و در پی ترمیم خرابیها و ویرانیهای ناشی از جنگ بودند ، به مناسبت پایان جنگ پیامی فرستادند و طی آن زورگوئی و اعمال قدرت و تجاوز به تمامیت ارضی کشور ها را محکوم فرمودند .

پس از پایان جنگ دوم جهانی نیرو های امریکا و انگلستان تخلیه خاک ایران را آغاز نمودند ولی سربازان شوروی در مناطق اشغالی بر جای ماندند و پس از اعمال یکسلسله عملیات تخریبی وزندانی کردن سربازان ایرانی درسربازخانه ها بیانیه‌ای بعنوان فرقه دموکرات انتشار دادند و تشکیل دولت خود مختار آذربایجان را اعلام نمودندو از طرفی با نیرو های دولتی که برای امداد به نیرو های ارتش در آذربایجان و قلع و قمع غائله به آذربایجان اعزام شده بودند به

چهارم آبان

خجسته ولادت باسعادت شهریاری وسالروز پرشکوه تاریخی

جشن تاجگذاری اعلیحضرت
شاهنشاه آریامهر و علیاحضرت
شهبانوی گرامی

را به پیشگاه مبارک اعلیحضرتین تهنیت گفته بقای سلطنت وشوکت روزافزون
پدر تاجدار و شهبانوی محبوب و والاحضرت همایون ولایتعهد را از درگاه الهی مسئلت مینماید

اتحادیه صنف سماورساز ـ حسینی

مفتخر و خرسندیم صمیمانه ترین تبریکات خود را
بمناسبت میلاد مسعود شهریاری فرخنده سالروز
تاجگذاری اعلیحضرت همایون شاهنشاه آریامهر و علیاحضرت
شهبانوی گرامی تقدیم داشته ، سعادت و توفیق بیش از
پیش ملت ایران را در پرتو عنایات شهریاری
از خداوند یگانه خواستاریم .

اتحادیه صنف باطری ساز
مؤمنی

چهارم آبان

خجسته ولادت باسعادت شهریاری وسالروز پرشکوه تاریخی

جشن تاجگذاری اعلیحضرت
شاهنشاه آریامهر و علیاحضرت
شهبانوی گرامی

را به پیشگاه مبارک اعلیحضرتین تهنیت گفته بقای سلطنت وشوکت روزافزون
پدر تاجدار و شهبانوی محبوب و والاحضرت همایون ولایتعهد را از درگاه الهی مسئلت مینماید

مدیر و کارکنان رستوران و کاباره
چاتانوگا و هتل خلیج فارس خرمشهر

با افتخار و شادمانی

میلاد باسعادت شهریاری و سوّمین سالروز آیین فرخنده تاجگذاری

اعلیحضرت همایون شاهنشاه آریامهر

و علیاحضرت فرح پهلوی شهبانوی

محبوب

را به پیشگاه اعلیحضرتین و قاطبهٔ ملّت ایران تبریک و شادباش میگوئیم

بارفروشان میدان طاهری

اطلاعات:

صفحات مخصوص فرخنده روز چهارم آبان

شاهنشاهی آریامهر

پرفروغ ترین دوره تاریخ ایران

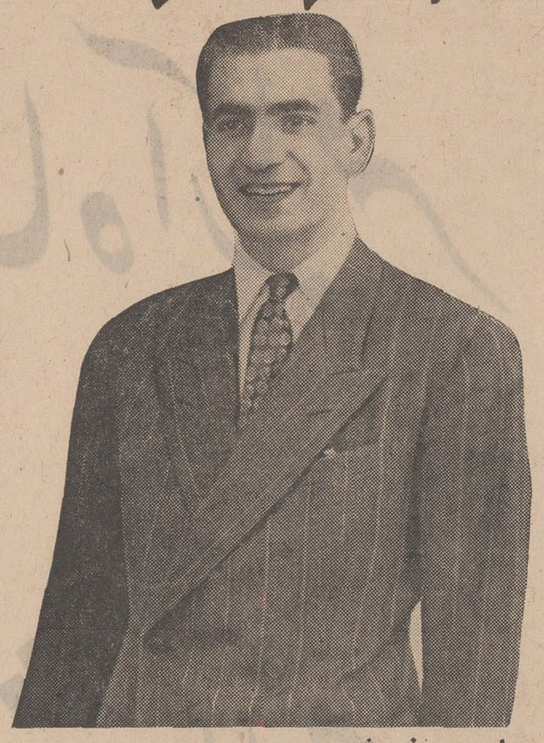

بامردم خویش
شاه، درموقعیت‌های بخصوص بامردم خویش گریسته و یاخندیده‌است.

بقیه از صفحه ۱۶
نقش بر آب شد این پیش آمد نه تنها خللی در اراده استوارشاه پدید نیاورد بلکه بعکس بر نیروی روانی‌ومعنوی‌شاهنشاه‌در راه‌خدمت به‌وطن افزود و معظم‌له درپیامی‌که لحظاتی بعد از حادثه بملت ایران ایراد فرمودند چنین اظهار داشتند:
«اینگونه حوادث خللی به استحکام عقیده و ثبات من در راه خدمت به وطن نمیرساند بلکه برای خدمت به کشور، حفظ‌مملکت و تامین رفاه و آسایش مردم ثابت تر شده و از ایثار خون نیز دریغ نخواهم کرد.»

مساله نفت

مجلس شورای ملی در جلسه۲۹ اسفند ماه ۱۳۲۹ قانون ملی شدن صنعت نفت را در سراسر کشور به تصویب نهائی رساند. شاهنشاه‌در پیامی بهمین مناسبت خطاب به‌ملت ایراد فرمودند، مردم رابه‌همبستگی و هماهنگی در راه اجرای این قانون دعوت فرمودند. پس از ملی شدن صنعت نفت و قطع جریان‌آن از طرف دولت ایران، دولت انگلستان اعلام کرد که قسمتی از نیروهای‌چترباز خودرا‌روانه قبرس خواهدکرد، درهمین‌زمان‌شایع‌شدکه چتربازان انگلستان برای حمله به ایران به قبرس خواهند رفت و مقارن با این‌اوضاع و احوال‌رزمناو انگلیسی در نزدیکی آبادان لنگر انداخت و این شایعه قوت گرفت‌که نیروی دریائی انگلستان نیز عازم ایران شده است.

باین ترتیب بار دیگراوضاع بحرانی شد. شاهنشاه که با تیزهوشی کامل عواقب اوضاع را دریافته بودند سفیر انگلیس در تهران را احضار فرمودندو باو اطلاع دادند که ایران در برابر هرگونه تجاوز بیگانگان بسختی ایستادگی خواهدکرد و شخصا در راس نیرو های مسلح شاهنشاهی با متجاوزین مبارزه خواهند کرد.

بدنبال اخطار مدبرانه شاهنشاه مذاکرات ایرای برای حل مسالمت آمیز مساله نفت دنبال شد لیکن وضع مالی و اقتصادی کشور روز بروز وخیمتر گردید.

۲۸ مرداد ۱۳۳۲

زمان بسرعت میگذشت و آثار هرج و مرج لحظه بلحظه مشهودتر میگردید اضمحلال اقتصادی و بدنبال آن سیاسی قریب الوقوع مینمود در چنین اوضاعی باردیگر شاهنشاه بایك اقدام متهورانه در ۲۲مردادماه۱۳۳۲ بموجب اختیاری که قانون اساسی به معظم‌له تفویض نموده بود سرلشگر زاهدی را که از امرای خوشنام و کاردان ارتش شاهنشاهی بودند به نخست وزیری منصوب فرمودند. در ۲۸ مرداد ماه همان سال ملت ایران برای تحقق نیات رهبر عالیقدر خویش در راه نجات ایران از پرتگاه نیستی‌و اضمحلال و بحمایت‌کامل از معظم‌له قیام کردند و باین ترتیب برگ‌زرین دیگری بر صفحات تاریخ این مرز و بوم افزوده شد.

دوران سازندگی

باین ترتیب با بثمر رسیدن قیام ملی ۲۸ مرداد ۱۳۳۲ ایران وارد مرحله جدیدی از «سازندگی» و تحرک گردید و شاهنشاه که تا آن زمان بدولت های وقت توصیه هائی میفرمودند شخصا رهبری این دوره پر امید را در حیات ملت برعهده گرفتند.

برنامه های «بلند مدت» اقتصادی طرح ریزی گردیدو ترمیم خرابیها آغاز شد تا کشورایران علاوه بر جبران خسارات اقتصادی در آینده بصورت‌کشوری‌پیشرفته‌متجلی گردد.

صد ها کارخانه یکی پس از دیگری تاسیس شد، سد های‌عظیم ساخته شد و در تمام رشته های اقتصادی و اجتماعی خرابیهای‌سال های‌سیاه ترمیم شد و پیشرفت های ثمربخشی حاصل آمد که از جمله پیشرفت‌های صنعتی ایران بصورتی درخشان نمایان است و در صف مقدم آن صنایع جوان ایران بچشم میخورد.

راه آهن، راههای شوسه و آسفالته توسعه یافت و بسیاری عملیات دیگر انجام شد تا سرانجام برای از بین بردن کامل موانع پیشرفت وتوسعه مملکت دست اندر کار انقلابی عظیم که بنام «انقلاب شاه و مردم» نام گرفت شدند.

انقلاب ششم بهمن

«انقلاب شاه‌ومردم» اساس تحولی ریشه دار و در خور مقام فرهنگ‌وتمدن این مرز و بوم بوجود آمدکه‌مقایسه پیشرفت های فرهنگی ایران بویژه در رشته آموزش از سال ۱۳۳۲ تا پایان سال ۱۳۴۵ نسبت به گذشته نمودار جهش و سرعت پیشرفت ایران در این‌ادوار است.

از آنجا که شاهنشاه آریامهر شاهنشاهی دانشمندو جامعه ایران رابیکباره برهم ریخت. ششم بهمن ماه۱۳۴۱ منشور ششگانه انقلاب به تصویب رسید و سپس به‌مواد آن افزوده شد.

پیروزی شاهنشاه در راه بثمر رساندن انقلاب آنچنان سریع و چشم‌گیر بود که جهانیان را به تعجب ومرتجعان داخلی را بلرزه انداخت. شاهنشاه پیش بینی فرمودند که «عوامل ارتجاع سیاه که بخاطر حفظ منافع خودمایلند ملت ایران در غرقاب مذلت و فقر و بیعدالتی بماند و قوای مخرب سرخ که هدف آنها اضمحلال‌میهن است بیکار نخواهند نشست.» پیش بینی‌شاهنشاه یکسال بعد ازتصویب منشور انقلاب شاه و مردم صورت واقعیت یافت. ابتدا آشوب‌خرداد ماه ۱۳۴۲ روی داد که بصورت تلاشی مذبوحانه مشتی بی وطن جلوه‌گر و به آسانی سرکوب شد، آنگاه در ۲۱ فروردینماه ۱۳۴۳ سربازی فریب خورده‌به جان‌رهبر بزرگ مملکت سوء قصد کرد که در پرتو تفضل همیشگی الهی بدون اثر ماند.

دوره جنبش

از سال ۱۳۲۰ تا سال ۱۳۳۲که سال های پیکار و پیروزی با جنگ و عوارض جنگ بود پیشرفت‌ایران درهمه ارکان اجتماعی و هدف‌های عالی که شاهنشاه برای مردم میهن خود داشتند بکندی پیش میرفت. دورهجنبش و سازندگی جدیدایران از سال ۱۳۳۲ باثبات سیاسی و آرامش همگانی آغاز گشت و در فرهنگ و آموزش و پرورش‌ایران پیشرفت وتحول و انقلاب ایران‌رابر بنیاد فرهنگ‌استوار ساخته اند که به تحقیق باید گفت در طول تاریخ پر افتخار ایران یکی از ادوار درخشان پیشرفت در فرهنگ ایران، عصر شاهنشاه آریامهر است که باابتکار و تدبیر و سیاست مستقل ملی، ایران را از خردمند و فرهنگ دوست هستند و خودداراى ملکات فاضله و مطالعات و تالیفات‌و تجارب‌وسیع علمی و فرهنگی و اقتصادی برپایه های علوم قدیم و جدید میباشند و با خرد خداداد و فراست ذاتی در همه رشته های اجتماعی برای ارشاد قوم ایرانی تبحر دارند اساس قرنی به‌قرنی دیگرجهش‌داد. و غرور و رشد ملی را با بالا بردن سطح فرهنگ جامعه ایرانی پدید آورده است.

پیروزی سپاه دانش و پیکار جهانی با بیسوادی و افزایش روز بروز تعداد موسسات آموزشی و فرهنگی‌نمونه حقایق افتخار آمیزی از پیشرفت های فرهنگی ایران است.

زندگی خانوادگی شاهنشاه

اولین ازدواج شاهنشاه در زمان ولیعهدی با شاهزاده خانم فوزیه صورت گرفت که ثمره آن شاهزاده شهناز بود که در سال ۱۳۱۹متولد شدند. شاهزاده خانم فوزیه فرزند ذکوری برای شاهنشاه نیاوردند و چون بموجب قانون اساسی‌جانشین شاه اولاد ذکور بلافصل خواهد بود بناچار طلاق انجام شد.

دو سال بعد در سال ۱۳۲۹ شاهنشاه با ثریا اسفندیاری ازدواج کردند. بقیه در صفحه ۱۹

خاطره‌ای ازشاهنشاه فقید

اعلیحضرت رضا شاه‌کبیر منتظر حرکت‌اولین قطار ایران هستند ووالاحضرت ولیعهد بالبخند شادی به این صحنه چشم دوخته‌اند

چهارم آبان

روز خجسته ولادت وسالروز

تاجگذاری شاهنشاه آریامهر

وعلیاحضرت شهبانو

رابه پیشگاه مبارک اعلیحضرتین وملت شریف ایران تهنیت میگوئیم

شرکت سهامی کتابهای جیبی

مینو

روز فرخنده

چهارم آبان

را تبریک میگوید

صفحات مخصوص فرخنده روز چهارم آبان

بقیه از صفحه ۱۸

ثریا اسفندیاری در مدت هفت سال فرزندی بدنیا نیاوردند وشاهنشاه ایشان را طلاق گفتند .

در بیست و نهم آذر ماه سال ۱۳۳۸ مراسم ازدواج شاهنشاه با دوشیزه «فرح دیبا» صورت گرفت و نتیجه این ازدواج فرخنده آن بود که علیاحضرت فرح پهلوی آرزوی شاه و ملت را برآوردند وولیعهد گرانقدری برای ایران بدنیا آوردند ثمره ازدواج شاهنشاه آریامهر و علیاحضرت شهبانو دو پسر و دو دختر بوده است .

رفاه مردم و تاجگذاری

پس از انجام اصلاحات اساسی در زمینه گوناگون شاهنشاه آریامهر احساس کردند که رفاه عمومی تا حدی بدست آمده و توده های بزرگی از ملت که اسیر تعدادی قلیل بوده‌اند آزاد شده و اینک حاکم بر زندگی و سرنوشت خود شده اند و دیگر ایران از هرج و مرج و بی امنیتی نجات یافته و امنیت و آسایش جایگزین آشوب و فلاکت شده است اقدام به تاجگذاری نمودند.

درحیات کهنسال ملت ایران روز های باشکوه وفراموش نشدنی بسیار بچشم میخورد لیکن روز چهارم آبان سال ۱۳۴۶ یعنی روز تاجگذاری شاهنشاه آریامهر مسلما خاطره ـ انگیز ترین و پرشکوه ترین روز تاریخ معاصر ایران محسوب می‌ـ گردد در این روز پایتخت کشور که از روز ها قبل خود را برای اجرای مراسم مجلل تاجگذاری آماده کرده بود شاهد التهاب ، هیجان و شور و شادمانی مردمی بود که از نخستین ساعات طلوع آفتاب از هر نقطه شهر خود را به مسیر ملوکانه رسانیده و مشتاقانه در انتظار دیدار رهبر تاجدارخود دقیقه شماری میکردند .

از ساعت ۷ صبح روز چهارم آبان سال ۱۳۴۶ خیابان های فرعی مسیر حرکت اعلیحضرتین باپوششی ازنرده های آهنین مسدود شده بود، حدود ساعت ۸ بامداد از

بقیه در صفحه ۲۰

کارکنان کارخانجات و فروشگاه های نیلی افتخار دارند خجسته ولادت باسعادت
شهریاری دسالروز بزرگ و تاریخی جشن های فرخنده تاجگذاری
اعلیحضرت همایون شاهنشاه آریامهر
و علیاحضرت شهبانوی گرامی
را به پیشگاه باسعادت اعلیحضرتین و یکایک افراد خاندان جلیل پهلوی و ملت
حق شناس ایران تبریک و شادباش گفته ، از درگاه الهی ، پایندگی و شوکت
روز افزون پرتاجدار و شهبانوی محبوب و ولاحضرت همایون
ولایتعهد را مسئلت مینماید
از طرف کارکنان کارخانجات فروشگاههای نیلی
محمد حسن نیلی

مفتخر و خرسندیم صمیمانه ترین تبریکات خود را
بمناسبت میلاد مسعود شهریاری و فرخنده سالروز
تاجگذاری اعلیحضرت همایون شاهنشاه آریامهر و علیاحضرت
شهبانوی گرامی تقدیم داشته ، سعادت و توفیق بیش از
پیش ملت ایران را در پرتو عنایات شهریاری
از خداوند یگانه خواستاریم .
شرکت سهامی چدن چکش خوار
صادقیان

ولادت باسعادت شهریار عظیم الشأن
و خجسته سالروز تاجگذاری شاهنشاه آریامهر و علیاحضرت شهبانوی محبوب را
به پیشگاه ملت ارجمند ایران تبریک گفته
بقاء جاوید سلسله جلیله پهلوی را از درگاه احدیت مسئلت مینماید
شرکت توزیع فروشندگان لبنیات تهران و حومه

صفحات مخصوص فرخنده روز چهارم آبان

بقیه از صفحه ۱۹

محل‌پادگان باغشاه ۱۵ گردان ازواحد های ارتش درحالیکه پیشاپیش آنها گروه های موزیک حرکت میکرد بسوی محل هائیکه قبلا تعیین شده بود بحرکت در آمدند مارش دسته های موزیک که توام با حرکت‌موزون گردانهای ارتش توام بود حرکت واحد های ارتش را متجلی و پر ابهت ساخته‌بودهمراه باگردان‌های ارتش دسته موزیک پاکستان نیز که برای شرکت در این مراسم بتهران آمده بود وارد میدان سپه شد ، رهبر این ارکسترعصای‌مرصعی دردست داشت و مرتبا ارکستر و نوازندگان را رهبری میکرد .

مسیر

مسیر حرکت اعلیحضرتین بدین ترتیب‌تعیین‌شده‌بود : نخست‌کالسکه های‌حامل‌اعلیحضرتین ووالاحضرت ولیعهد از کاخ مرمر حرکت کرده و پس از عبور از خیابان های سپه ، میدان سپه ، ناصر خسرو وارد کاخ گلستان میشد و در بازگشت از کاخ ، موکب ملوکانه از خیابان باب‌همایون ، میدان سپه ، خیابان فردوسی ، میدان فردوسی، خیابان شاهرضا ، خیابان پهلوی عبور کرده وارد کاخ مرمر می ـ شد .

سراسرمسیر با چراغ های‌الوان و تزئینات گوناگون و زیبا زینت داده شده بوسیله ماموران آتش‌ـ نشانی آب پاشی و شستشو شده بودازدحام مردم در میدان فردوسی حیرت آور بود بطوریکه در ساعت ۹ صبح دیگر حتی در پیاده‌رو ها جائی خالی برای عبور بچشم نمی‌ـ خورد از تمام بلندگو ها پیوسته شعار های میهنی ، اشعار و ترانه های شاد بگوش میرسید . اشعار قرائت شده بیشتر بوسیله شعرای معاصر و در مدح آئین فرخنده تاجگذاری سروده شده بود و مردم با تکان دادن پرچم های کاغذی کوچک که در دست داشتندابراز احساسات میکردند .

شهرداری تهران در میدان سپه جایگاه ویژه‌ای برای نشستن مردم ساخته بود که این جایگاه ها در همان ساعت آغاز بامداد بوسیله مردم اشغال شده بود .

مدعوین بتدریج و طبق برنامه تنظیم شده در محل های اعلام‌شده جمع شدند و بوسیله اتوبوس های شرکت واحد به کاخ گلستان رفتند.

اعضای خاندان جلیل سلطنت‌از ساعت ۹ صبح ببعد در کاخ‌گلستان حضور یافتند و آنگاه مدعوین با نظم خاص‌و طبق شماره های تعیین شده در محل های مخصوص‌قرار گرفتند و باین ترتیب تا نیمساعت قبل از تشریف فرمائی اعلیحضرتین عموم‌مدعوین ، خاندان‌جلیل سلطنت نخست وزیر، روسای مجلسین ، وزراء و مسافرین در محلهای‌خود مستقر گردیدند .

گروههای هنری

در دو طرف تالار کاخ گلستان‌هنرمندان رادیو ایران و پشت سر آنها خوانندگان سرودهای دستجمعی با لباس های سفید صف کشیده‌بودند.

ساعت ده و ده دقیقه‌مراسم تاجگذاری با عظمت و شکوه فراوان‌آغاز شد در این‌ساعت کالسکه های سلطنتی از کاخ مرمر حرکت کردند . در پیشاپیش‌کالسکه ها یک‌گردان پیاده‌ازافراد گارد شاهنشاهی با دسته موزیک حرکت می‌ـ کرد .

بدنبال این گردان ، سواران نیزه‌دار که همگی از افراد گارد شاهنشاهی بودند در حرکت‌بودند. در طرفین کالسکه ها نیز دویساول جای گرفته بودند .

شاهنشاه‌آریامهر کلاه مخصوص پهلوی بسرداشتند و علیاحضرت شهبانو پیراهن سفید که دارای آستین های بلند و گشاد بود برتن داشتند والاحضرت ولیعهد لباس دانشجوئی دانشکده افسری بتن کرده بودند . کالسکه اول که حامل شاهنشاه آریامهر و علیاحضرت شهبانو بود در تمام مسیر راه با احساسات بی نظیر مردم که باکف زدنهای ممتد و فریاد های شادی موکب‌اعلیحضرتین‌وولیعهد راگرامی میداشتند روبرو میشد و فریادهای مردم لحظه‌ای قطع نمیشد.

درفش شاهنشاهی بوسیله‌تیمسار

بقیه در صفحه ۲۱

مفتخر و خرسندیم صمیمانه ترین تبریکات خود را
بمناسبت میلاد مسعود شهریاری و فرخنده سالروز
تاجگذاری اعلیحضرت همایون شاهنشاه آریامهر و علیاحضرت
شهبانوی گرامی تقدیم داشته ، سعادت و توفیق بیش از
پیش ملت ایران را در پرتو عنایات شهریاری
از خداوند یگانه خواستاریم .
فروشگاه تعاونی محمدی

GAS APPLIANCE MANUFACTURERS ASSOCIATION, INC. GAMA

چهارم آبان

روز میلاد با سعادت شهریار عظیم الشان
و جشن تاجگذاری اعلیحضرتین
را ملت حق شناس ایران تهنیت میگوید.
شرکت سهامی اونیورسال

ایرانین اکسپرس

سالگرد جشن فرخنده تاجگذاری
اعلیحضرتین
و میلاد مسعود اعلیحضرت همایون شاهنشاه آریامهر
را بهم میهنان عزیز تبریک گفته ، فر و شکوه شاهنشاهی و سعادت روز افزون ملت ایران را آرزو مندیم.

صفحه ۲۱
شماره ۱۳۳۲۸
یکشنبه ـ سوم آبان
ماه ۱۳۴۹

جهان در روز تاجگذاری شاهنشاه آریامهر

بقیه از صفحه ۲۰

چنگیزوشمگیر یکی از آجودان‌های مخصوص شاهنشاه آریامهر حمل میشد و تیمسار سرلشکر عزیزالله کیانی و تیمسار سرلشکر مصطفی امجدی در طرفین درفش بحال شمشیرکش و تیمسار سرتیپ حسن جهانبانی آجودان مخصوص شاهنشاه در پشت درفش حرکت میکردند .

والاحضرت همایون ولیعهد در کالسکه دوم که بوسیله چهار اسب کشیده‌میشدقرار داشتند درپیشاپیش همچنین‌طرفین‌این‌کالسکه‌نیزدویساول افتخار حرکت داشتند و بدنبال آن تیمسار سپهبد عبدالحسین داوری زنجانی و تیمسار سرلشگر علی کریملوآجودانهای‌مخصوص سواره بحال شمشیرکش ، یک اسواران نیزه‌دار از گارد شاهنشاهی‌قرار داشتند

گلباران

سراسرمسیر همایونی با توده‌ای ازگلهای میخک و گلایل سرخ رنگ بوسیله مردم پوشانده شده بود و بزبان دیگر سراسر مسیر گلباران شده بود مردم شاهدوست و حق‌شناس در حالیکه اشک شوق بر‌گونه ها میریختند با فریاد های زنده بادشاهنشاه و شهبانو و پاینده بادولیعهد عزیز موکب اعیحضرتین را بدرقه میکردند . اعلیحضرتین پس از عبور از مسیر تعیین شده به تالار برلیان کاخ گلستان نزول اجلال فرمودند اعلیحضرتین به مدت ۱۵ دقیقه در تالار برلیان استراحت کردند . راس ساعت ده و پنجاه دقیقه درفش شاهنشاهی و پرچم کشوری به تالار موزه حمل شد در این زمان مدعوین بپا خاستند و نسبت به درفش شاهنشاهی ادای احترام کردند.

ساعت ده و پنجاه و سه دقیقه سکوت کاملی سراسر تالار را فرا گرفته‌بود . در این‌ساعت‌والاحضرت ولیعهد به تالار موزه قدم گذاردند و در سمت چپ تخت نادری مقابل صندلی مخصوص ایستادند . سه دقیقه بعد علیاحضرت شهبانو به تالارکاخ گلستان تشریف فرماشدند. والاحضرت‌شهلاپهلوی،والاحضرت نیلوفرپهلوی ،والاگهر آزاده شفیق، دوشیزه شهلا دادستان ، دوشیزه نازدیبا و دوشیزه ژاله دیبا بعنوان دوشیزگان‌افتخار ، پشت سرشهبانو حرکت‌میکردند . علیاحضرت‌شهبانو در سمت راست تخت سلطنتی جلوی صندلی مخصوص‌ایستادند.

سه دقیقه بعد شاهنشاه آریامهر با تشریفات پرشکوه و جالبی به تالار موزه نزول اجلال فرمودند در پیشاپیش صف ملتزمین شاهنشاه آقای دکتر حسینعلی لقمان ادهم رئیس کل تشریفات شاهنشاهی و آنگاه تیمسار ارتشبد دکتر بهرام آریانارئیس ستاد بزرگ ارتشتاران و پشت سر آنها تیمسار ارتشبد عزت الله ضرغامی فرمانده نیروهای زمینی،تیمسار سپهبد خاتمی‌فرمانده نیروی هوائی ، تیمسار دریاسالار فرج‌اللهرسائی فرمانده نیروی‌دریائی (در یک صف) و پشت سر آنها تیمسارسپهبدنصیری رئیس سازمان اطلاعات و امنیت کشور ، تیمسار سپهبد اویسی فرمانده زاندارمری کل کشور ، تیمسار سپهبد محسن مبصر رئیس شهربانی کل کشور حرکت میکردند .

پس از فرماندهان نیرو های‌سه‌گانه ارتش شاهنشاهی و روسای نیروهای انتظامی کشور ،شاهنشاه آریامهر و پشت سر معظم له ۱۰تن از آجودانهای لشکری و چهار تن از آجودانهای کشوری و گروهی از امرا و شخصیت ها از جمله آقایان اسدالله علم وزیر دربار شاهنشاهی و نصرت‌الله میعینیان رئیس دفتر مخصوص شاهنشاهی در حرکت بودند .

شاهنشاه آریا مهر وعلیا حضرت فرح شهبانو بعد از مراسم تاجگذاری هنگام عزیمت باکالسکه سلطنتی

شاهنشاه پس از تشریف فرمائی به تالار بر تخت نادری جلوس فرمودند آنگاه علیاحضرت شهبانوو والاحضرت‌ولیعهد نیز جلوس‌کردند دسته‌موزیک‌شیپورچی که در خارج ازتالارقرار داشتند آهنگ‌مخصوص نواخت، و درفش شاهنشاهی برفراز جایگاه باهتزاز در آمد .در این هنگام حضرت آیت الله امام جمعه‌تهران و افرادیکه افتخارحمل اثاثه و لوازم سلطنتی را داشتند بترتیب از محل مخصوص حرکت کردند و پس از رسیدن بمقابل تخت نادری در یک صف ایستادند.

کلام‌اللهمجید وسیله سربازوظیفه سلطعانعلی برخورداری ، تاج‌پهلوی توسط تیمسار سپهبد شفقت ،تاج علیاحضرت شهبانو توسط تیمسار سپهبدمین‌باشیان ، شمشیرشاهنشاه آریامهر توسط تیمسار سپهبد منیعی ، کمربند و عصا و شنل اعلیحضرت‌به‌ترتیب توسط‌سرهنگ ستاد خسروداد ، ناوسروان ادیب نیا و استواریکم هوائی حبیب‌ارشد نژاد حمل میشد .

حضرت‌آیت‌الله‌امام جمعه تهران از صف حاملین اثاثه قدمی بجلو گذاشتند و در این هنگام آیه‌ای از کلام‌الله مجید تلاوت شد و آنگاه خطبه تاجگذاری خوانده شد .

پس از اتمام خطبه تاجگذاری، شاهنشاه آریامهر با خضوع کامل کلام‌اللهمجید را بوسیدند و بردیده نهادند .

در این هنگام شاهنشاه کمربند خودرابازکردند و کمربندمخصوص تاجگذاری را بکمر بستند ، سپس شمشیرمخصوص را حمایل‌فرمودند و شنل تاجگذاری توسط آقای علم و تیمسار سپهبد یزدان پناه بدوش شاهنشاه انداخته شد .

در این‌زمان ساعت یازده و هفت دقیقه را اعلام میکرد و این همان لحظه شکوهمند و فراموش نشدنی در تاریخ شاهنشاهی ایران است. صدای شلیک ۱۰۱ تیر توپ فضای تهران را در بر گرفت و سلام شاهنشاهی‌نواخته شد . بانک‌تکبیر ازگلدسته‌مساجد به آسمان‌برخاست آهنگ‌ویژه‌باستانی بوسیله نقاره‌چی ها نواخته شد و ناقوس کلیسا های کشور و سوت کارخانجات ، کشتی ها و لکوموتیو ها بصدا درآمد.

علیاحضرت شهبانو راس ساعت یازده و ده دقیقه در مقابل‌شاهنشاه قرارگرفتند . شنل مخصوص‌شهبانو توسط‌ندیمه ها بردوش معظم‌له‌قرار گرفت در این هنگام شهبانو بر روی یک بالش آبی روشن زانو نهادند و شاهنشاه آریامهر تاج مخصوص علیاحضرت را بر تارک معظم‌له قراردادند ، سپس‌دست علیاحضرت شهبانو را گرفتند و شهبانو بپا خاستندوبرصندلی مخصوص‌جلوس نمودند .

آنگاه نخست وزیر آقای امیر عباس هویدا ، رئیس مجلس سنا آقای مهندس شریف امامی ، رئیس مجلس شورای ملی آقای مهندس ریاضی به ترتیب تهنیت گفتند و آقای دکتر لطفعلی صورتگر استاد دانشگاه تهران قصیده تاجگذاری‌را معروض‌داشت و سپس آقای‌معینیان خطابه ملوکانه را تقدیم کرد و شاهنشاه آریامهر آنرا بشرح زیر قرائت فرمودند :

«خداوند متعال را شکر ـ گزارم‌که بمن امکان داده‌است درمقام شاهنشاه ایران‌خدمتی را که در قدرت و توانائی من است نسبت به کشور و ملت خود انجام دهم و از درگاه احدیتش مسئلت دارم مرا در آینده نیز مانند گذشته در ادامه این خدمت موفق بدارد و ارشاد کند .

تنهاهدف زندگی من ارتقاء روزافزون کشور و ملت ایران است وآرزوئی بجز این ندارم که استقلال و حاکمیت این مملکت را حفظ کنم و ملت ایران را به پای مترقی ترین‌و سعادتمند ترین جوامع برسانم

بقیه در صفحه ۲۳

ولادت باسعادت شهریار عظیم الشأن

و خجسته سالروز تاجگذاری شاهنشاه آریامهر و علیاحضرت شهبانوی محبوب را

به پیشگاه ملت ارجمند ایران تبریک گفته

بقاء جاوید سلسلهٔ جلیله پهلوی را از درگاه احدیت مسلت مینماید

کالای صنعتی ا ـ م ـ نوروز

حاتم

میلاد باسعادت همایونی

و

سالگرد جشن پرشکوه تاجگذاری

شاهنشاه آریامهر و علیاحضرت شهبانوی محبوب

را به قاطبه ملت شریف ایران تبریک گفته، بقاء عمر و دوام شوکت

خاندان جلیل سلطنت را از خداوند متعال خواستار است

مدیر جوجه کبابی حاتم (حاتم)

چگونه شاهنشاه بکمک ملت بر مشکلات غلبه کرد

بقیه از صفحه ۲۲
و عظمت دیرینه این سرزمین‌و افتخارات تاریخی انرا تجدید کنم و در این راه در آینده نیز مانند گذشته حتی از بذل جان دریغ نخواهم داشت .

در این هنگام که تاج سلطنت کهنسال ترین شاهنشاهی‌ایران رابرسر دارم و برای نخستین بار درتاریخ شهبانوی ایران نیز تاج برسر نهاده است خود را بیشتر از همیشه و در کنار ملت عزیز ، شرافتمند ومیهن پرست‌خویش احساس میکنم و آرزو دارم که همواره لطف و عنایت‌کامله الهی‌شامل حال ایشان و ملت باشد .

برای من بسیار باعث خوشوقتی و مباهات است‌که امروزه من و ملتم با پیوند قلبی و ناگسستنی بیکدیگر پیوسته ایم و دست در دست هم در راهی‌که متضمن عظمت و ترقی و سعادت ایران است پیش میرویم . به روان پاک همه آنهائیکه در طول هزاران سال با فداکاری و جانبازی خاصی استقلال و حاکمیت شاهنشاهی ایران را حفظ کردند و این ودیعه گرانبهارا بدست‌ما سپرده‌اند درود می‌فرستیم و از درگاه قادرمتعال مسئلت دارم همه ما را توفیق عنایت فرماید که بنوبه خود کشوری سربلند و ملتی مترقی تر و جامعه‌ای سعادتمند تر بدست‌آیندگان خویش بسپاریم و ولیعهد مرا نیز در مسئولیت خطیری‌که بعهده او نهاده‌شده است همواره یاری فرماید»

دراین هنگام والاحضرت‌شاهپور ها جلو رفتند و به اعلیحضرتین تبریک گفتند بمحض پایان مراسم شاهنشاه آریامهر در حالیکه تاج پهلوی بر سر داشتند و عصای سلطنتی در دست داشتند با شکوه و ابهت بی‌نظیری تخت نادری را ترک کرده و همراه ملتزمین بطرف در خروجی کاخ گلستان حرکت فرمودند .

عجب آنکه در این هنگام نیز چهره شاهنشاه را ابهتی بی مانند که نهایت خضوع و عظمت از آن هویدا بود فراگرفته و با لبخندی محبت‌آمیز و پرشکوه به احساسات و احترامات مدعوین که در تالار ایستاده بودند پاسخ میدادند .

دراین‌هنگام گروهی از هنرمندان ارزنده هنر های زیبای کشورآهنگ موزونی مینواختند و دسته‌ای آواز میخواند.لحظاتی بعد اعلیحضرتین و والاحضرت ولیعهد کاخ گلستان را ترک فرمودند .

مردم ، چه مردمی ، عاشق شاه و میهن ، موقعیتی یافته‌اند تا درست‌درزیر پنجره خانه شاه به رهبر عالیقدرخود ابراز وفاداری و احساسات‌کنند. شاه نیز بر ایوان ظاهر گشته و با تکان دادن دست‌دلهای گرم را روشنی می‌بخشد .

مطبوعات جهان

روزنامه‌های‌مهم دنیا همگی‌اخبار مربوط‌به‌مراسم تاجگذاری‌شاهنشاه آریامهر وشهبانورا با حروف‌درشت ودر تیتر های جالب منعکس‌ساختند از جمله تایمز لندن روزنامه پرتیراژ و معتبر انگلستان شماره‌مخصوصی برای درج مراسم تاجگذاری انتشار داد .

«شاهشاهان ، جشن جشن ها» عنوان مقاله جالب ومهم روزنامه «اینترنشنال» هرالد تریبون» بود که نویسنده مقاله جشن تاجگذاری شاهنشاه آریامهر و شهبانو را حتی پرشکوه‌تراز جشن تاجگذاری علیاحضرت الیزابت دوم ملکه انگلستان نامید .

روزنامه فرانسه نیز بحث های مفصلی در عظمت و شکوه جشن تاجگذاری نوشتند از جمله روزنامه «لوموند» چاپ پاریس پس از یادآوری انقلاب سفید شاه و مردم و اهمیت اصلاحات ارضی ایران در زمان سلطنت شاهنشاه آریامهر در مورد مراسم تاجگذاری نوشت که «این مراسم نشان داد که شاهنشاه براثر اصلاحات عمیق اجتماعی که در ایران بعمل آوردند تا چه حد در قلوب ملت خود جای گرفتند و چه‌محبوبیت‌بی‌نظیری کسب کردند.

«نیویورک تایمز» روزنامه مهم آمریکائی پس از ستایش اقدامات اساسی شاهنشاه در راه رفاه مردم ایران‌در باره ولیعهد نوشت : چهره شجاع‌ولیعهد ایران ، شکوه وعظمت تخت طاووس و تلولو جواهرات گرانبها که قیمت آنها را نمیتوان برآورد نمود معین کرد زمانیکه با بانگ موذن و طنین شلیک توپها توام شد حالتی روحانی و ملکوتی در پایتخت کشور ایران بوجود آورد .»

نیویورک‌تایمز پیش بینی کرد که ایران ظرف ۱۵ سال آینده درردیف کشور های اروپائی جای خواهد گرفت .

روزنامه «اورور» چاپ پاریس‌نیز مقاله مفصلی در دو صفحه بدرج اخبار و جریانات مربوط به تاجگذاری شاهنشاه آریامهر و شهبانو درج کرد و ضمن آن نوشت «با توجه به اینکه زنان ایران‌چند سالی است که حق رای بدست آورده‌اند تاجگذاری شهبانوی‌ایران اهمیتی ویژه داشته است .

«فرانس سوار» پر تیراژ ترین روزنامه فرانسه نیز در دو صفحه کامل مراسم تاجگذاری را تشریح کرد . و نوشت : روز پنجشنبه چهارم آبان ۱۳۴۶ روزی خجسته

بقیه در صفحه ۲۴

دیدگان مشتاق

خاندان جلیل سلطنت بلافاصله بعد از والاحضرت ولیعهد در حالیکه والاحضرت شاهدخت‌شهناز پهلوی درجلو و دست در دست والاحضرت شاهدخت‌فرحنازپهلوی حرکت میکردند از کاخ خارج‌شدند.

مدعوین که در محوطه مقابل‌کاخ اجتماع کرده بودند بیش از ۵هزار نفر بودند که در جایگاه های‌چند طبقه محوطه باغ گلستان مستقر شده و بمحض تشریف فرمائی اعلیحضرتین ، والاحضرت ولیعهد و خاندان سلطنتی بپاخاستند و با کف زدنهای ممتد ولاینقطع ابراز احساسات و ادای احترام کردند .

دسته کر سمفونیک هنر های زیبا نیزشروع‌به‌خواندن سرودمخصوص تاجگذاری کرد .

بازگشت

در سراسر طول مسیر بازگشت کالسکه‌های‌حامل شاهنشاه آریامهر شهبانو و والاحضرت‌ولیعهد ، فریاد های مردم مشتاق و شاهدوست که با کف زدنهای ممتد نسبت به رهبرعالیقدر کشور ابراز‌احساسات میکردند قطع نمی شد و شعارهای پاینده باد شاهنشاه تهران را بلرزه آورده بود . مردمی که دو طرف خیابانهای فردوسی و شاهرضا در انتظار دیدار شاهنشاه و شهبانو تاجدار و ولیعهد محبوب صف کشیده بودند ، مسیر اعلیحضرتین را با گل و نقل پوشاندند .

انعکاس جهانی

خبرگزاری‌های‌مهم دنیا که در تهران اجتماع کرده‌اند لحظه بلحظه اخبار مربوط‌به مراسم تاجگذاری را بسراسر دنیامخابره‌میکردند . تلویزیون ملی ایران در تهران به پخش مستقیم مراسم مبادرت نمود و تمام مراسم حین اجرا از تلویزیون‌های‌آمریکا که‌توسط شبکه‌تلویزیونی‌ایتالیاو فرانسه تقویت میشدند پخش شد . همچنین ۹ نوار «دیدیونیپ»به دوسیستم آمریکائی و اروپائی ازمراسم تاجگذاری ضبط‌شد که این نوار ها در ساعت ۲ بعد از ظهر همان روز بوسیله هواپیما به رم ارسال شد که درساعت۳۰ر۴ پس از رسیدن هواپیما به رم بلافاصله به فرستنده‌موقت تلویزیون ایتالیا (رای)تحویل شد که بلافاصله پخش شد .

تصویرهای شبکه تلویزیون‌ایتالیا به‌شبکه«اروویزیون»(شبکه تلویزیونی اروپا) منتقل شد و باین ترتیب در یک زمان در ۲۴ کشور اروپائی مراسم تاجگذاری بمدت یکساعت و نیم‌پخش شد . نکته جالب اینکه حتی پخش‌مراسم تاجگذاری علیاحضرت ملکه الیزابت پادشاه انگلستان هم حدود همین مدت بود .

نوار دیگری که از مراسم ضبط شده بود مستقیما به آمریکا ارسال شد و توسط تلویزیون ا. بی . سی ، سی بی اس ، وام ، بی سی در تمام شبکه های تلویزیونی آمریکا مراسم پرشکوه تاجگذاری شاهنشاه پخش شد . نوار دیگری نیز بخاورمیانه ارسال گردید و فرستنده «ان . اچ . کا» درژاپن مراسم را در سراسر کشور آفتاب‌تابان پخش کردند . فیلم های مراسم تاجگذاری نیز در سراسر جهان به نمایش گذارده شد .

میلاد با سعادت همایونی و سالگرد
جشن پرشکوه تاجگذاری
شاهنشاه آریامهر و علیاحضرت شهبانوی محبوب
را به قاطبه ملت شریف و حق شناس ایران تهنیت گفته بقا عمر و
دوام شوکت خاندان جلیل سلطنت را از خداوند متعال خواستار است
اتحادیه صنف سراج

PLASCO-KAR CO.
بانهایت افتخار
فرخنده روز چهارم آبان، میلاد مسعود شهریاری
سومین سالگرد جشن پرشکوه تاجگذاری
اعلیحضرت همایون شاهنشاه آریامهر و علیاحضرت شهبانوی
محبوب را به پیشگاه ملت شریف ایران تبریک میگوئیم
پلاسکوکار
پیشرو صنایع پلاستیک

چهارم آبان
میلاد مسعود همایونی و سالگرد جشن فرخنده
تاجگذاری شاهنشاه آریامهر و علیاحضرت شهبانوی گرامی
را به پیشگاه اعلیحضرتین و ملت شریف ایران تبریک عرض نموده، دوام
شاهنشاهی و بقای مجد و عظمت خاندان جلیل سلطنت را از درگاه خداوند
متعال مسئلت می نماید
بانک ایران و انگلیس

اطلاعات:

صفحات مخصوص فرخنده روز چهارم آبان

بقیه از صفحه ۲۳

و با اهمیت در تاریخ ۲۵۰۰ ساله شاهنشاهی ایران بود .

روزنامه فیگارو عکس ها واخبار مربوط به تاجگذاری شاهنشاه را در دو شماره مسلسل چاپ کردو نوشت که بدین ترتیب والاحضرت رضاپهلوی رسما وارث تاج و تخت ایران خواهند بود ، «سوسیالیست اکسپرس» گزارش جالبی در دو صفحه از مراسم تاجگذاری منتشر کرد و همراه با عکس هائی از شاهنشاه‌وشهبانونوشت‌که شاهنشاه ایران‌سالها مراسم‌تاجگذاری‌را عقب انداختند که دیگر بر ملتی فقیر حکومت نکنند و زمانی تاج برسر گذارند که ملت از حداقل رفاه اجتماعی برخوردار شده باشند.

پدر روحانی

این‌روزنامه نوشت :انقلابی که بفرمان شاهنشاه و کوشش معظم‌له‌در ایران بوقوع‌پیوست یکی از درخشانترین و درعین حال‌عجیب‌ترین انقلابات‌تاریخ است . شاهنشاه ایران به کشاورزان زمین اعطا کردند و به زنان کشور خود آزادی دادند و با فساد و تباهی به سختی مبارزه کردند ، بهمین دلیل است که دهقانان ، زنان و همه طبقات اجتماع کشور پادشاه خود را از صمیم دل دوست دارند و در حقیقت اعتقاد دارند که شاه پدر روحانی آنها و پدر ملت‌ایران است و باین ترتیب ارزنده ـ ترین و لایق ترین وارث تاج و تخت ایران است .

مجله «اخبار» چاپ کراچی که بطور هفتگی منتشر میشود مقاله مفصل و مشروحی در بزرگداشت مراسم تاجگذاری شاهنشاه آریامهر و شهبانو چاپ کرد و در باره خدمات رضاشاه کبیر و شاهنشاه آریامهر در راه پیشرفت ایران و اعتلای این کشور باستانی مطالبی انتشار داد ، روزنامه «ایزوستیا» ارگان رسمی دولت شوروی در مقاله ای شخصیت ممتاز جهانی شاهنشاه را ستودودر اهمیت بسط روابط ایران و شوروی مطالبی منتشر کرد .

درکشور های عربی نیزروزنامه های مهم وکثیرالانتشارضمن تبریک جشن‌فرخنده تاجگذاری بملت‌ایران اخباروعکسهای این‌جشن بزرگ‌را در روزنامه های خود منتشرکردند.

دو روزنامه معروف انگلیسی ، «دیلی‌میل»و «گاردین» نیز درمقالات خود در باره تاجگذاری نوشتندکه در روز تاجگذاری ازدحام و هجوم مردم و چراغانیها بحدی بود که رفت و آمد وسائط نقلیه رامشکل کرده بود . این حالت جهانگردان انگلیسی رابیاد روز های عید میلاد مسیح در خیابانهای لندن می ـ انداخت و طاق‌نصرت های پرشکوه و زیبا بیننده را بیاد مراسم و دیدار های سلطنتی انگلستان می‌ـ انداخت .

پایان انتظار

روزنامه«گاردین» چاپ‌لندن نوشت:پس از ۲۶ سال‌انتظار برای مردم ایران بالاخره شاهنشاه‌ایران‌در چهارم آبان سال ۱۳۴۶ تاج گهرنشان بر سرخود و تاج دیگری برتارک شهبانوی ایران نهادند وباین ترتیب بر آرزوی ۲۶ ساله مردم‌خودجامعه عمل‌پوشاندند دهها هزار نفر از مردم تهران و هزاران نفر دیگر از مردم سراسر کشور که تعدادی از آنها حتی از روستا ها برای دیدار شاهنشاه تاجدار خود به تهران آمده بودند شاهد عظمت و شکوه جشنی بزرگ در روزی بزرگ که مصادف با میلاد شاهنشاه نیز بود بودند .

هفته نامه «ابزرور» چاپ لندن که از مهم ترین و در عین حال پر تیراژ ترین‌هفته نامه‌های‌انگلستان بشمارمیرود جشن تاجگذاری ، جشن شاه و ملت بود و بزبان دیگر این یک پیروزی‌بزرگ بود که با شکوهمندی و عظمت تمام بمعرض نمایش گذارده شد .عظمت جشن واستقبال بی نظیر ملت از بر پا شدن این جشن بزرگ نشانه آن بود که ملتی پرتوان و با اعتقاد در حالیکه زخم های کهنه اش بهبود یافته غرور و احساس‌خود را نمایان کرده است. و این بدان سبب است که شاهنشاه ایران پیوسته برای استقرار دموکراسی و اجرای صحیح اصول انقلاب شاه و مردم میکوشند و ثبات سیاسی که برهبری معظم‌له برایران سایه افکنده است راه‌های پیشرفت این کشور را فراهم کرده است .

وبدینسان‌مردم ایران جشن تاجگذاری شاهنشاه آریامهر راناظر و شاهد بودند وهمگی ستایشگر شخصیت انسانی ، نیک اندیش در راه اجرای وبارز رهبری بزرگ وانسانی انقلاب تاریخی شاه و مردم.

میلاد مسعود همایونی وسالگرد جشن فرخنده
تاجگذاری شاهنشاه آریامهر و علیاحضرت شهبانوی گرامی
را به پیشگاه اعلیحضرتین و ملت شریف ایران تبریک عرض نموده، دوام
شاهنشاهی و بقای مجد و عظمت خاندان جلیل سلطنت را از درگاه خداوند
متعال مسئلت می نماید
بانک اصناف ایران

میلاد با سعادت همایونی وسالگرد
جشن پرشکوه تاجگذاری
شاهنشاه آریامهر و علیاحضرت شهبانوی محبوب
را به قاطبه ملت شریف وحق شناس ایران تهنیت گفته بقاء عمر و
دوام شوکت خاندان جلیل سلطنت را از خداوند متعال خواستار است
اتحادیه صنف مس فروش ـ نیکومنش

میلاد با سعادت همایونی وسالگرد
جشن پرشکوه تاجگذاری
شاهنشاه آریامهر و علیاحضرت شهبانوی محبوب
را به قاطبه ملت شریف وحق شناس ایران تهنیت گفته
دوام شوکت خاندان جلیل سلطنت را از خداوند متعال خواستار است
شرکت سهامی سیمان

مفتخر و خرسندیم صمیمانه ترین تبریکات خود را
بمناسبت میلاد مسعود شهریاری و فرخنده سالروز
تاجگذاری اعلیحضرت همایونی شاهنشاه آریامهر و علیاحضرت
شهبانوی گرامی تقدیم داشته ، سعادت و توفیق بیش از
پیش ملت ایران را در پرتو عنایات شهریاری
از خداوند یگانه خواستاریم .
مدیر و کارکنان قنادی شاهرضا ـ آذربا

مفتخر و خرسندیم صمیمانه ترین تبریکات خود را
بمناسبت میلاد مسعود شهریاری و فرخنده سالروز
تاجگذاری اعلیحضرت همایونی شاهنشاه آریامهر و علیاحضرت
شهبانوی گرامی تقدیم داشته ، سعادت و توفیق بیش از
پیش ملت ایران را در پرتو عنایات شهریاری
از خداوند یگانه خواستاریم .
گروه پزشکی
درمانگاه اورژانس بزرگ تهران

۴۵ فرموده شاهنشاه آریامهر که روشنگر زیربنای جامعه نوین ایران است

شاهنشاه آریامهر:

بنیادی که من برای ایران نو بوجود آوردم

آبرومندی دولت وسلطنت دراینست که ملت آسوده باشد وبخوشی زندگی کنند

آنچه در زیر آمده برگزیده ای از نوشته ها و سخنان شاهنشاه آریامهر است که اگر هر ایرانی بدرستی آنها را دریابد به خط مشی و اصول تحولات کنونی و ماهیت انقلاب شاه و مردم جامعه ایرانی را روحی تازه میدهد آگاه میگردد .

عدالت

★ طولی نخواهد کشید که مملکت ما از هر حیث با بالاترین و مترقی ترین و خوشبخت ترین ملل عالم برابری کند ، عدالت قضائی و اجتماعی و انصاف و مساوات در این مملکت کاملا حکمفرما شود ،وایرانی بعد از مدتها زحمت و محنت به آتیه سعادتمندی برسد .

از سخنان شاهنشاه در شرفیابی هیئت رئیسه دانشگاه تهران
۱۵ بهمن ۱۳۲۲

آینده

★ هیچ کشوری در دنیا نمیتواند بیشتر از ایران امروز بوضع آینده خویش خوشبین باشد البته سالها جاوز خارجی ووضع ناگوار داخلی و خیانتهای گوناگونی ایجاد روحیه یاس کرده است ، ولی یقین دارم که با فداکاری ما و با کار های مثبت روز بروز مردم بـه آینده خود امیدوارتر خواهند شد و بهمین نسبت نیز روز بروز ایران روبترقی خواهد رفت

ازسخنان شاهنشاه در شرفیابی نمایندگان مجلسین سنا و شورای ملی ـ ۱۰ اردیبهشت ۱۳۳۷

قدرت

★ ما نباید برای رسیدن بمنافع ملی بکسی باج بدهیم و یا منت کسی را بکشیم ، زیرا قدرت آنرا داریم که هر چه در نفع ملت است به آن عمل کنیم .

از سخنان شاهنشاه در شرفیابی نمایندگان مجلسین سنا و شورای ملی ـ ۱۰ اردیبهشت ۱۳۳۷

ناسیونالیسم

★ بعقیده من آنها که خود را ناسیونالیست منفی میخوانند دروغ میگویند . ناسیونالیسم عبارت از حفظ منافع ملی است ، و منافع ملی وقتی حفظ میشود که کشور آباد و معمور باشد .

اگر کشور ویران و مردم گرسنه باشند چه منفعتی میماند که آنها آنرا حفظ کنند ؟

ازسخنان شاهنشاه در شرفیابی نمایندگان مجلسین سنا و شورای ملی ـ ۱۰ اردیبهشت ۱۳۳۷

عظمت

★ ملت ایران حتی پس از چندین بار دوره انحطاط و زوال خوشبختانه استعداد ذاتی و هوش فطری خود را ابراز داشته و طوری بوده است کـه دوباره عظمت و ترقی خودش را باز یافته مجد دیرینه را بدست آورده است . بنابر این در این ملت آن استعداد ذاتی و شرافت جبلی همیشه موجود بوده که بتواند اگر از سایرین جلو نیفتد مسلما پا بپای دیگران پیش برود و حالا موقع آن است که ما ایرانیها ، هم بفکر گذشته خود باشیم و هم آینده روشن خویش را در نظر بگیریم و پیش برویم خوشبختانه تمام وسایـل و موجبات آماده است که بتوانیم در این راه پر افتخار قدم برداریم .

از سخنان شاهنشاه در شرفیابی نمایندگان مجلسین سنا و شورای ملی ـ اول مرداد ۱۳۳۷

سیاست ملی

★ تا چند سال پیش عده‌ای عادت کرده بودنـد موضوعی را بسیاست خارجی ارتباط دهند . و هر اتفاقی که میافتاد میگفتند فلان پایتخت یا فلان مملکت چنین خواسته ویابدستور و نفوذ آن مملکت بوده است. البته این طرز فکر مربوط به گذشته بود . اما ما توانسته‌ایم ثابت کنیم که اگر خودمان نخواهیم خارجی کوچکترین نفوذی نمیتواند داشته باشد و اگر همه مردم تصمیم گرفته اند سیاست ملی خود را پیش برند قطعا همین طور خواهد شد .

از مصاحبه مطبوعاتی شاهنشاه با روزنامه‌نگاران ایران ـ ۵ بهمن ۱۳۳۷

منافع ملی

★ سیاست ما یک سیاست ملی است که تابـع جریانات روز نیست و ما هر چه را که وجدان و منافع ملی ما حکم میکند انجام خواهیم داد . در اتخاذ این سیاست ما نه تحت تاثیر هیچگونه عاملی قرار گرفته‌ایم و نه بعنوان یک ملت و مملکت مستقل میتوانیم تحت تاثیر چنین عواملی قرار بگیریم .

از مصاحبه مطبوعاتی شاهنشاه با روزنامه نگاران ایران ـ ۳ اسفند ۱۳۳۷

عصر جدید

★ کار های ما پاسخ مثبتی به خواسته های روزانه ملت ایران است که از قلب و فکر هر فردی سرچشمه میگیرد و با ابراز وفاداری و پشتیبانی ما را در پیشرفت کار تشجیع مینماید .

امید و اعتماد ما به آینده بر عشق و ایمـان جاودانی مردم کشورمان به آزادی و حریت و ذوق‌سلیم آنان استوار است .

ایران‌امروز در آستانه‌عصر جدید تکمیل و اجرای نقشه های آبادانی خود قرار دارد . ما قبلا بدنیا نشان داده‌ایم که‌کار های بزرگی از ما ساخته است و امروزه نیز نقشه های ما بطور رضایت‌بخش در حال پیشرفت و تکمیل است و آینده امیدبخشی را نوید میدهد .

از نطق‌شاهنشاه‌درانجمن روزنامه نگاران خارجی در لندن ـ ۱۸ اردیبهشت ۱۳۳۸

بدون فاصله بادنیای جدید

★ ما تصمیم گرفته ایم تا قوه در بدن داریم و تا آنجائی که میتوانیم و تا زنده هستیم فاصله عظیم عقب افتادگی خودرااز دنیای جدید از میان برداریم و طوری در اجرای برنامه ها بکوشیم که از نحاظ اجرای پروژه های اساسی زحمت زیادی برای نسل های بعد باقی نگذاریم . البته اینکار دشوار است ولی با همه دشواری و سختی کاری است که به انجام آن تصمیم گرفته‌ایم و بخواست خداوند توفیق خواهیم یافت .

از سخنان شاهنشاه در جلسـه هیئت دولت ـ ۲۹ فروردین ۱۳۳۹

نوع جدید استعمار

★ امروزه دیگر امپریالیسم و استثمار بمعنائی که سابقا وجود داشت از بین رفته و مرده و جزء خاطرات گذشته شده است و اکنون دنیا آخرین بدیای ایـن استعمار را تشییع‌جنازه می کند منتها باید با هشیاری تمام مراقب نوع جدید استعمار باشیم و مملکتمان را از آن حفظ کنیم .

از نطق شاهنشاه بمناسبت سالروز بیست وهشتم مرداد ـ ۲۸ مرداد ۱۳۴۰

فرد واجتماع

★ من هیچکس را فهمیده تر از ایرانی در هیچ جا ندیده‌ام . تنها مسئله ای که هست تشکیل این‌افراد است که چطوراجتماع آنها همان درایت و فهم انفرادی را پیدا بکند . چیزی که باید آرزومند آن باشیم اینست که همان فهمی که فرد فرد مردم ایران دارند همـان را اجتماع آنها هم با هم پیدا بکند . البته این مستلزم این است که غرضها کمتر بشود و اگر چنین شد و هر فردی فهمیده که بقای او بسته به بقای اجتماع است این مشکل حل میشود .

مطمئن هستم که در آینده نزدیکی حتی خیلی قبل از اینکه حیات ما خاتمه پیدا بکند ، چنان مملکت آباد و سربلندی خواهیم دید که غرور و خشنودی در سیمای همه ما پیدا باشد و مطمئن باشیم که اولاد ما با رفاهیت و افتخاروسربلندی زندگی خواهند کرد . همان آرزوئی را که من دارم که بعد پسر من در ان محیط زندگی بکند مطمئنا شما نیز برای اولاد خود دارید و انشاء الله این بچه های فعلی و مردان آینده و زنان آینده همه سربلند و مفتخر به اسم ایرانیت زندگـی خواهند کرد .

از سخنان شاهنشاه در شرفیابی نمایندگان مردم استانها و عشایر ـ ۹ آبان ۱۳۴۰ .

ناسیونالیسم مثبت

★ ناسیونالیسم مثبت بنظر من عبارت از رویه ای است که حداکثر استقلال سیاسی و اقتصادی کشور را بطوریکه با منافع آن کشور موافق باشد تامین نماید. برای ما ایرانیان ناسیونالیسم مثبت مفهوم گوشه‌گیری و جدائی ندارد ، بلکه معنای آن این است که بدون توجه به امیال و سیاست های کشور های دیگر هر قراردادی را که بنفع کشورمان باشد منعقد سازیم و از تهدیدات کسانیکه میخواهند برای ما رفیق انتخاب کنندنهراسیم.

از کتاب ماموریت برای وطنم

قدرت ملت

★ عظمت و شکوه مقام سلطنت مرتبط و وابسته بقدرت و عظمت ملت است هر قدر ملت توانا و مقتدر باشد بهمان اندازه نیز مقام سلطنت که نماینده قدرت ملت است قوی و معظم خواهد بود .

از پیام نوروزی شاهنشاه
اول فروردین ۱۳۲۳

بقیه در صفحه ۲۸

میلاد با سعادت همایونی و سالگرد

جشن پرشکوه تاجگذاری

شاهنشاه آریامهر و علیاحضرت شهبانوی محبوب

را به قاطبهٔ ملت شریف و حق شناس ایران تهنیت گفته

دوام شوکت خاندان جلیل سلطنت را از خداوند متعال خواستار است

مدیر گل فروشی کریستال

عباس ـ خان میرزا

میلاد باسعادت همایونی

و

سالگرد جشن پرشکوه تاجگذاری

شاهنشاه آریامهر و علیاحضرت شهبانوی محبوب

را به قاطبه ملت شریف ایران تبریک گفته، دوام شوکت

خاندان جلیل سلطنت را از خداوند متعال خواستار است

بازرگانان میدان سبزی

میلاد با سعادت همایونی و سالگرد

جشن پرشکوه تاجگذاری

شاهنشاه آریامهر و علیاحضرت شهبانوی محبوب

را به قاطبهٔ ملت شریف و حق شناس ایران تهنیت گفته

دوام شوکت خاندان جلیل سلطنت را از خداوند متعال خواستار است

فروشگاه رئیس

حسین ریسمانی

میلاد با سعادت همایونی و سالگرد

جشن پرشکوه تاجگذاری

شاهنشاه آریامهر و علیاحضرت شهبانوی محبوب

را به قاطبهٔ ملت شریف و حق شناس ایران تهنیت گفته بقاء عمر و

دوام شوکت خاندان جلیل سلطنت را از خداوند متعال خواستار است

اتحادیه صنف خرازی

حاج کاظمی

ولادت با سعادت شهریار عظیم الشأن

و خجسته سالروز تاجگذاری شاهنشاه آریامهر و علیاحضرت شهبانوی محبوب را

به پیشگاه ملت ارجمند ایران تبریک گفته

بقاء جاوید سلسله جلیله پهلوی را از درگاه احدیت مسلت مینماید

رئیس اتحادیه صنف کشتارکنندگان گوشت گاو تهران و حومه **مرتضی طوسی**

فهم فردفرد ایرانی را و اجتماع نیز باید پیدا کند

رژیم طبیعی بقیه از صفحه ۲۵

★ رژیمی در خطر است که طبیعی نباشد ، در صورتیکه رژیم ایران یک رژیم طبیعی است که از دو هزار و پانصد سال پیش تاکنون برای ما باقی مانده است . این رژیمی نیست که از خارج براین کشور تحمیل‌شده باشد.حکومت سلطنتی را دولتهای‌استعماری در ایران بوجود نیاورده‌اند .

از سخنان شاهنشاه در باشگاه روزنامه نگاران فرانسه ـ ۲۶ مهر ۱۳۴۰

قدرت سلطنت متکی برقدرت ملی

من هرقدر خودخواه باشم خوب تشخیص میدهم که قدرت سلطنت متکی برقدرت ملی است و پایه های تخت و اورنگ پادشاهی برقلوب مردم استوار است .

من خواهان آنم که‌ملت‌من ازسعادت ونیک بختی و رفاه و آسایش و امنیت و عدالت و تندرستی‌بهرمند باشد و برای اجرای تمام این مقاصد حداکثر مساعی خود را بکار خواهم برد .

حکومت و سلطنت بر یک مشت مردم‌فقیر وضعیف و رنجور و محروم از عدالت مورد رضایت خاطر من نبوده است و نخواهد بود .

از بیانات شاهنشاه درپاسخ رئیس‌مجلس شورای ملی و سایر مستقبلین (در ۲۴ کیلومتری قزوین) ۱۹ خرداد ۱۳۲۶

نفوذ معنوی شاه

★ شاه در ایران ، اگر پادشاهی مورد اعتماد ملت خویش باشد ، میتواند با اتکا به حیثیت و نفوذ عظیم معنوی خود دست‌بکار هائی چنان وسیع و اساسی بزند که مشابه آن در هیچ کشور دیگری جز باتوسل به شیوه های انقلابی و سلب آزادی های مدنی و فردی و یا بطور خیلی تدریجی و طولانی نمیتوان انجام داد.

از کتاب انقلاب سفید

دموکراسی

من فطرتا دارای روحیه دموکراتیك هستم ، ولی هنگامیکه پای مصالح کشورم در میان باشد میتوانم مانند هر فرد وطن‌پرست دیگر بسیار سخت‌گیر باشم. من هرگز بکسانیکه به مملکت خیانت کرده‌اند رحم نمیکنم .

از مصاحبه شاهنشاه بانماینده مخصوص روزنامه نیویورکتایمز ـ ۵ مهر ۱۳۲۹

سعادت برای همه

★ امروز که ریاست کشور و ملت ایران را عهده‌دار شده‌ام ، معتقدم که آبرومندی دولت و سلطنت در این است که ملت آسوده باشد و بخوشی زندگانی کند ، و در سهم خود آن اندازه که بمن مربوط است در ادای وظایفی که برای این مقصود باید بجا آورد بقدر مقدور میکوشم ، اما باید یقین دانست که حصول این مقصود بسته باین است که همه افراد ملت بوظایف خود عمل کنند ، و آن وظایف این است که نسبت بیکدیگر عدالت و انصاف را منظور دارند و مصلحت عامه را بر منافع خصوصی مقدم شمارند .

اگر نظر حقیقت بین باشد روشن است که بندگان خدا همه در خوشی و ناخوشی یکدیگر شریکند وممکن نیست یکنفر شادباشد در حالیکه دیگران همه غمناکند، و اگر عموم سعادتمند باشند البته افراد هم خوش خواهند بود .

از پیام نوروزی شاهنشاه
اول فروردین ۱۳۲۱

عید واقعی

برای من عید واقعی هنگامی است که وقتی که بعنوان پادشاه این ملت و مسئول سرنوشت آن به کشور خودمی‌نگرم ، درسرتاسر آن‌سدها ، کارخانه‌ها، راهها ، راه‌آهن‌ها ، بنادر ، آموزشگاهها ،بیمارستانها و درمانگاهها و پرورشگاهها . کشتزارها و مزارع آباد و بسیار چیزهای دیگر ازاین‌قبیل را که همه‌از زندگی و پیشرفت و تکامل حکایت میکنند در حال فعالیت ببینم و مردم این کشور را همه‌جا سرگرم کار مثبت و خلاقه‌ای بیابم که هدف آن ساختمان بنای عظیم ایرانی آباد و سعادتمند و مترقی است که با تائیدات الهی میباید از هر حیث بصورت کشوری نمونه درآید.

از پیام نوروزی شاهنشاه اول فروردین ۱۳۴۰

محك آزمایش

داشتن قدرت برای آدمی محک آزمایش است . بعضی از آنها که قدرت بدست میاورند به مسئولیت اخلاقی که برای‌صاحب قدرت ایجاد میشود پی میبرند و بزرگتر و عالیقدرتر میشوند . برخی دیگر بعکس در نتیجه‌همین کسب قدرت حقیرتر و کوچکتر میگردند.

از کتاب ماموریت برای وطنم

قلوب ملت جایگاه سلطنت

از تخت سلطنت بالاتر چیزی نیست ، ولی نه تخت تفرعن و تبختر ، بلکه تختی که جایگاه آن قلوب ملت باشد .

از سخنان شاهنشاه در اجتماع مردم تبریز ۱۹ مهر ۱۳۴۱ بقیه در صفحه ۲۹

میلاد مسعود همایونی
و
سومین سالگرد جشن فرخنده تاجگذاری
شاهنشاه آریامهر
و
علیاحضرت فرح پهلوی شهبانوی گرامی

را به پیشگاه اعلیحضرتین وملت شریف ایران تبریک عرض نموده ، دوام شاهنشاهی وبقای مجد وعظمت خاندان جلیل سلطنت را از درگاه خداوند متعال مسئلت مینماید.

مدیران ـ کارکنان شرکت سهامی ایرانی
تولید اتومبیلهای ستروئن (ژیان) در ایران

جنرال
چهارم آبان
میلاد مسعود همایونی
وسالگرد جشن فرخنده تاجگذاری
شاهنشاه آریامهر وعلیاحضرت فرح پهلوی
را به پیشگاه مبارک اعلیحضرتین وملت شریف ایران تبریک عرض نموده دوام
شاهنشاهی وبقای مجد وعظمت خاندان جلیل سلطنت را از درگاه
خداوند متعال مسئلت می نماید

ماممکلتی خواهیم ساخت که با پیشرفته‌ترین ممالک جهان برابری کند

بقیه از صفحه ۲۸

علت پیشرفت

من تشنه قدرت‌نیستم که‌تنهابخاطر آن‌زندگی کنم. من روزی شانزده ساعت کار میکنم و هدفم اندوختن ثروت نیست ، زیرا لااقل نود در صد از ثروت خودرا تاکنون برای اصلاحات مملکتی واگذار کرده‌ام . علت پیشرفتهای اخیرما نیز این است که من تنها به‌شخص خودم فکر نمیکنم ، هرگاه شما باین مرحله از تفکر برسید و تنها منافع و مصالح کشورتان را در نظر بگیرید و به منافع شخص خودتان فکر نکنید ، آنوقت است که پیروز میشوید .

ازمصاحبه شاهنشاه با نماینده مخصوص‌روزنامه «سندی اکسپرس» لندن ۱۶ اسفند۱۳۴۳

لذت زندگی

خداوند سرنوشت هرکس را معلوم کرده است، و من‌فکر میکنم مشیت الهی برای من تکالیف وماموریتی را معین کرده است که باید بدست من در راه تامین سعادت ملتم اجرا گردد ، و هیچ عاملی نمیتواند این مشیت را متوقف سازد .

انسان از چه چیز باید بترسد ؟ اگر زندگی فقط عبارت از خوردن و خوابیدن و وقت گذرانیدن و تکرار دائم روزها و شبها برهمین اساس باشد ، چنین زندگی اصولا چه فایده‌ای دارد که از دست رفتن آن مایه نگرانی باشد ؟ بخصوص که بهرحال پایان آن مرگ است . زندگی فقط وقتی ارزش واقعی دارد که توام با هدفی بزرگ و انسانی و کوشش برای نیل بدین هدف باشد ، وقتیکه چنین هدفی در کار بود استقبال هر خطری آسان است .

لذت زندگی‌برای من خوردن و خوابیدن و تفریح نیست ، زیرا اگر چنین بود مسلما این منظور درمحیط بی‌مسئولیتی بهتر فراهم بود مضافا خطرات احتمالی نیز در کار نبود . ولی من در زندگی خودم دنبال هدفی هستم و آن انجام کار هائیست که بدان قلبا ایمان و اعتقاد دارم . این کاری است که بخاطر تامین سعادت ملت ایران صورت میگیرد .

ازسخنان شاهنشاه درسلام عیدغدیر۲ اردیبهشت ۱۳۴۴

پرهیزکاری

باید بمردم بفهمانیم که چرا در گذشته و در دوران شاهنشاهی بزرگ ایران ما توانستیم‌چنان قدرت و مقامی برای کشور خویش تحصیل کنیم . البته‌منظور من در این‌جا توجه به جنبه کشورگشائی و لشگرکشی نیست ،زیرا که هرچند ممکن است عظمت ظاهری باین قبیل زورآزمائی‌ها وپیروزیها مربوط باشد ، ولی چنین مظاهر قدرت هم زود از میان میرود وهم دامنه آن‌ها محدود است و مانیز امروزه نظری بخاک‌دیگران نداریم . آنچه واقعا درین میان اهمیت دارد آن‌عوامل روحی و معنوی است که عظمت و جلال حقیقی شاهنشاهی ایران را پدید آورد ، یعنی روح فضیلت و ایمان مردم باصول و مبانی استوار پرهیزکاری و راستگوئی و سایر اصول اخلاقی که این شاهنشاهی حاصل آن بود .

از بیانات شاهنشاه در سلام نوروزی اول فروردین ۱۳۴۱

فروغ دانش

یک دانشگاه در نظر من مکان مقدسی است که آینده جامعه بشریت در آن پی‌ریزی میشود . دیرزمانی سرنوشت بشررا عوامل متعدد دیگری بجز علم و دانش تعیین میکرد . بسیار جنگها و ویرانیها ، بسیارکشتارها و تخریبها اتفاق میافتاد که اساس آنها تعصب و خودخواهی و بی خبری یعنی تمام آن چیزهائی بودکه از جهل و نادانی سرچشمه میگرفت . در طول تاریخ، بشریت صدها میلیون نفر از بهترین فرزندان خود را درآستانه معبد جهل و نادانی قربانی کرد . چرا ؟ زیرا فروغ دانش در توالی قرون جزبتدریج و با دشواری نمی‌توانست در تاریکی جهالت و گمراهی رخنه کند .

از نطق شاهنشاه بمناسبت دریافت دکترای افتخاری دانشگاه صوفیه ۱۱ شهریور ۱۳۴۵

رهبری درجهان

نباید فراموش کرد که اوضاع و احوال کشور ما با کشور های غربی بسیار متفاوت است . ما باید آنچه را از علوم و فنون اروپائی که نیازمندیهای ویژه سرزمین مارا مرتفع سازد اقتباس کنیم ولی در این کار بقریحه ابداعی خود نیز توسل جوئیم . بعبارت دیگر باید فنون و علوم باختری را با تمدن خود و تمدن خویش راباعلوم وفنون‌فرهنگی هم‌آهنگ وسازگار کنیم و بدین کیفیت کاری بدیع و تازه انجام‌دهیم .روزی را می‌بینم که ملت ایران با سوابق ممتد علمی خود در امتزاج و تلفیق تمدن شرق و غرب ومآثر کهن ونوین بتواند مقام رهبری را درجهان احراز کند

از کتاب ماموریت برای وطنم

مشروطیت واقعی

در هر جامعه رشد کرده‌ای قوام و بقای اصول دموکراسی قبل‌از هرچیز مستلزم آن‌است که خودمردم نگاهبان و مدافع صمیمی این اصول باشند و درهرحال و هر موقعیتی منافع ملی و عمومی را مافوق مصالح وتمایلات شخص خویش‌قرار دهند ، زیرا منافع واقعی یک‌ملت فقط وقتی‌تامین میشود که‌به اغراض خصوصی امکان اخلال در تامین منافع اجتماع داده نشود.

اصولی که در شصت سال پیش ازاین مشروطیت ایران براساس آنها بوجود آمد هرچند برای تامین دموکراسی در کشور ما لازم بود ، ولی کافی نبود ، زیرا برای اینکه این دموکراسی بصورت کامل آن تامین شد میبایست آزادیهای قانون اساسی با اجرای اصول عدالت اجتماعی تکمیل گردد و تبعیضها و بیعدالتیهائی که دراین مورد وجود داشت ازمیان برود.

مشروطیت واقعی وقتی تامین میشود که عموم مردم کشور بتوانند از مواهب آن استفاده کنند ، نه اینکه فقط اقلیت محدودی امکان استفاده از آنرا داشته باشند .

از پیام شاهنشاه بمناسبت جشن مشروطیت‌ایران ۱۴ مرداد ۱۳۴۴

حکومت مردم بر مردم

برای تامین واقعی آن دموکراسی که ما درنظر داریم و عبارتست از حکومت مردم برمردم ، بعقیده من پایه اصلی باید در دورافتاده‌ترین دهات مملکت کار گذاشته شود ، یعنی ترتیبی داده شود که در هر دهی مردم بتوانند کدخدای خود را انتخاب کنند و کدخدا با نظارت عمومی احتیاجات مردم را انجام دهد و مردم اگر ازکدخدای خود ناراضی باشند بتوانند اورا برکنارکنند و همینطور سلسله مراتب‌بدهات بزرگ و بشهر برسد و نمایندگان شهر ها را حقیقتا مردم انتخاب کنند تا تمام‌کارها با نظر خودشان انجام بگیرد و هرنوع احتیاجی را که دارند با آنها در میان‌بگذارند و رفع آنها را از ایشان بخواهند .

از سخنان شاهنشاه در سلام نوروزی اول فروردین ۱۳۴۰

صلح

صلح رانتها باخیال بافی و مجامله وجمله‌پردازی نمیتوان حفظ کرد . حفظ صلح فقط بوسیله تقبل مسئولیت های معنوی و مادی ناشیه از آن امکان دارد زیرا وقتی کسی‌از این مسئولیت فرار میکندطبعا مسئول متزلزل شدن پایه و مبنای صلح خواهد بود .

انجام این وظیفه و مسئولیت معنوی و مادی با تصمیم باطنی ناشی از قدرت معنوی و بهبود اقتصادی مربوط است . این حقیقت درباره افراد و ملل یکسان صدق میکند . جامعه‌ایکه فاقد قدرت معنوی و اخلاقی باشد بسختی میتواند احترام خود را حفظ کند و در صیانت صلح و آرامش جهان موثر باشد . تثبیت وضع اقتصادی ملل‌راه اتحاد و شخصیت آنانرا محکم نموده و بتمدن و فرهنگ جهان‌کمک میکند، زیرا ایمان راسخ حتی کوهها را هم میتواند از جای حرکت دهد، مشروط بر اینکه بایک مقصود اجتماعی مربوط باشد. تثبیت اقتصادی ، نیروی اخلاقی و سیاست لازم و ملزوم یکدیگرند ، در حقیقت سنگ بنای صلح پایدار و دوام تمدن میباشند . اینها هدفهای توانائی هستند که باید مشترکا دنبال شوند .

فقط مللی که آماده جانفشانی و فداکاری شده باشند قادر خواهند بود که بدین پایه برسند هنگامیکه نیروی اخلاقی و اقتصادی ملل صلحدوست تثبیت شود هیچ قدرتی نمیتواند ارکان ایدآلهای مشترک و وحدت آنها را متزلزل سازد .

از نطق شاهنشاه بمناسبت دریافت دکترای‌افتخاری دانشگاه کلمبیا ـ ۱۵ بهمن ۱۳۳۳

بقیه از صفحه ۳۱

AEG

شرکت سهامی آ.ا.گ ایران

میلاد مسعود شاهنشاه آریامهر و
سالگرد فرخنده جشن تاجگذاری اعلیحضرت
را صمیمانه به ملت هفتاد ساله ایران تبریک و
تهنیت عرض مینماید.

خجسته میلاد مسعود همایونی

و

سومین سالگرد جشن فرخنده تاجگذاری

شاهنشاه آریامهر

و

علیاحضرت فرح پهلوی شهبانوی ایران

را به پیشگاه مبارک اعلیحضرتین و ملت شریف ایران تبریک گفته، دوام شاهنشاهی و بقای

مجد و عظمت خاندان جلیل سلطنت را از درگاه خداوند متعال مسئلت مینماید.

هیئت مدیره و کارکنان

شرکت سهامی لبنیات اخوان

بنیان جامعه

باید براساس عدل و انصاف استوار باشد

بقیه از صفحه ۲۹

رفاه برای اکثریت مردم

ما گذشته پرافتخار داریم که به‌آن مباهات‌میکنیم، ولی این‌کافی نیست . بایستی کاری کنیم که جامعه خودمخصوصا طبقات محروم‌آنرااز زندگانی شایسته‌ای برخوردار نمائیم . در ایران اقلیت کوچکی زندگانی با تجملی دارند ، در حالیکه اکثریت مردم از وسائل زندگانی محروم هستند و مثل آنست که اینعده محدود نمی‌خواهند بسایرین مجال‌فعالیت بدهند . مبارزه‌حقیقی من علیه کسانی است که مانع اصلاحات هستند ، تادر ایران وضعی بوجود آید که کار بکاردان سپرده شود وافراد لایق بتوانند زمینه‌ای برای فعالیت بدست آورند . من با سرمایه‌داری و ثروت مخالف نیستم، ولی بااین که سرمایه در دست عده محدودی بدون استفاده دیگران متمرکز گردد مخالفم ، و نمیخواهم اقلیت محدودی به قیمت فقر و بدبختی اکثریت افراد ایران متمکن و سرمایه‌دار شوند و در حقیقت سعادت آنها از راه نابودی دیگران تامین گردد .

از بیانات شاهنشاه‌در شرفیابی‌ایرانیان مقیم‌امریکا
۲۹ آبان ۱۳۲۸

مردم وپیشرفت

هنگامیکه پیچیدگی و فردیت مشکلات ایران را در نظر میاوریم و بر مشکلات سایر کشورها در حال توسعه نیزمینگریم بدین نتیجه میرسیم که‌تهیه یک نسخه برای برطرف ساختن درد های حتی یک ملت بی‌نهایت دشوار است ، و دادن نسخه‌ای کلی برای عموم ملل احتمالا غیر ممکن بنظر میرسد . لکن شاید بتوان یک اصل و قاعده کلی را بیان داشت که مورد اقبال‌عمومی است و قانون مزبور اینست که در همه کشور ها مردم عامل اصلی پیشرفت هستند و تا زمانیکه مردم اصلاح نشده‌اند ـ پیشرفت میسر نخواهد بود.

از پیام شاهنشاه به مناسبت گشایش کنفرانس
بین‌المللی مدیریت در تهران ـ ۱۴
اردیبهشت ۱۳۴۴

اصلاح جزء وکل

محرومیتها ، تبعیضها ، شتمگریها ، تعصبات ، کینه‌توزیها و دشمنیها ،فقر، جهل ، گرسنگی ،بیسوادی همه اینها بیماریهائی است که از گذشته برای ما بارث رسیده است . منتها تفاوت اساسی وضع امروز ما با گذشته این است که اکنون ما دریافته‌ایم وجود این آفات امری طبیعی و اجتناب‌ناپذیر نیست ، درست بهمان ترتیب‌که دریافته‌ایم بیماریهائی ازقبیل‌وبا وطاعون بلایائی آسمانی و غیرقابل اجتناب نیستند و لاجرم باید بعنوان یک بیماری راه درمان آنها را جستجو کرد . نگرانی و اضطراب بشر امروز ، درواقع محرک آن تلاش مقدسی است که باید جامعه انسانی را در زمینه اجتماعی نیز مانند زمینه جسمانی بصورت جامعه‌ای تندرست درآورد .

نباید این واقعیت را فراموش کنیم که اگر ماازتوجه به بیماری اجتماع خویش ناراحت هستیم اگر دنیارا تاحد زیادی تاریک می‌بینیم و مشاهده بیعدالتیها و آلامی که نوع بشر با آنها دست بگریبان است ما را رنج میدهد ، باید خواه و ناخواه این فکر درما بوجود آید که دربرابر این رنج عمومی ناراحتیها و رنجهای خصوصی خود ما، چه در سطح خانوادگی وچه حتی در سطح شهری و مملکتی درجه دوم اهمیت را دارد، ووقتی جزء میتواند اصلاح شود که قبلا «کل» اصلاح شده باشد .

از نطق شاهنشاه بمناسبت دریافت دکترای افتخاری،
دانشگاه هاروارد ـ ۲۳ خرداد ۱۳۴۷

عدالت اجتماعی وعدالت قضائی

من همواره بدین حقیقت ایمان داشته‌ام که هیچ جامعه‌ای‌دوام و قوام‌نخواهد داشت مگر آنکه‌بردواصل عدالت اجتماعی و عدالت قضائی تکیه داشته باشد . ممکن است در کشوری برای مدت کوتاهی سران و زمامداران بزرگ ملی‌بانجام کارهای بزرگ باعظمتی ازلحاظ ساختمانی و صنعتی و اجتماعی موفق گردند. ولی این کارها موقعی میتواند دوام داشته باشد و با رفتن این اشخاص از میان نرود که بنیان جامعه براساس عدل و انصاف استوار باشد .

از بیانات شاهنشاه در سلام عید غدیر
۲ خرداد ۱۳۴۱

دفاع ازمیهن

سلاحی که ما برای دفاع از مملکت تهیه میکنیم و تاکیدی که هر دفعه در امر فراگرفتن فنون نظامی بشما میکنیم هیچوقت برای تجاوز و دستبرد بکسی نخواهد بود . خوشبختانه ما احتیاجی باین قبیل سیاستهای ماجراجویانه نداریم . اگر هم این مملکت مملکت را برای انضمام سرزمینی به وطن خود وارد باو اجازه تخطی و تجاوز نمیداد . ما هیچوقت قوای مملکت را برای انضمام سرزمینی به وطن خود وارد عمل نخواهیم کرد ولی در عین حال میل داریم همه بدانند این سرزمین باستانی که سه هزار تاریخ مدون دارد سرزمینی نیست که بشود با آن شوخی کرد و نسبت به آن جسارت ورزید.

از سخنان شاهنشاه در جشن فارغ‌التحصیلی
دوره پنجم دانشکده فرماندهی عالی و ستاد مشترک
۳ مهر ۱۳۴۵

قدرت وخلاقیت جاودانی ایرانی

ما دراین منطقه ازدنیا بخواست خداوند وبا همت مردم ایران چنان‌مملکتی خواهیم ساخت‌که‌از هرجهت‌باپیشرفته‌ترین ممالک جهان برابری کند. مملکتی خواهیم ساخت که کشور آزادگان وسرزمین آزادمردان وآزاد زنان باشد. ودرآن نبوغ ایرانی بتواند درمحیطی بارور ومنزه ودور از فساد قدرت و خلاقیت جاودانی خویش را که راز بقای این مملکت وملت است بهتر و بیشتر از هروقت دیگر جلوه‌گر سازد .

از پیام شاهنشاه به‌ملت ایران پس از تصویب
لوایح ششگانه ششم بهمن ۸ بهمن ۱۳۴۱

تساوی در برابر قانون

★ امروز در مملکت ایران هیچ منفعتی غیراز منفعت اکثریت این مملکت مورد نظر نیست. هرقانونی که وضع شده است برای تامین منافع اکثریت است. درقبال تامین‌منافع اکثریت اقلیتها نیز میتوانند کاملااز قوانین عادلانه مابرخوردار باشند .

امروز دیگر امتیاز طبقاتی دراین مملکت وجود ندارد واز لحاظ قانون همه مساوی هستند. از لحاظ حیثیت و شرافت ذاتی نیز همه مساوی هستند.

از سخنان شاهنشاه در جشن روز دهقان
اول مهر ۱۳۴۳

بقیه در صفحه ۳۲

مفتخر و خرسندیم صمیمانه‌ترین تبریکات خود را
بمناسبت میلاد مسعود شهریاری فرخنده سالروز
تاجگذاری اعلیحضرت همایون شاهنشاه آریامهر و اعلیاحضرت شهبانوی گرامی تقدیم داشته، سعادت و توفیق بیش از
پیش ملت ایران را در پرتو عنایات شهریاری
از خداوند یگانه خواستاریم.
کارخانجات صنعتی سعیدوارسته

جهان تربیت
روز چهارم آبان ولادت باسعادت
شاهنشاه آریامهر
وسومین سالگرد روز بزرگ و تاریخی تاجگذاری اعلیحضرتین را بکلیه
هم میهنان عزیز تبریک و تهنیت گفته، سعادت روز افزون
خاندان جلیل سلطنت و ترقیات بیش از پیش ملت ایران
را از خداوند بزرگ مسئلت دارد
ابراهیم بنی احمد

روز چهارم آبان ولادت باسعادت
شاهنشاه آریامهر
سالگرد روز بزرگ و تاریخی تاجگذاری اعلیحضرتین را بکلیه میهن عزیز
تبریک و تهنیت گفته سعادت و شکوه روز افزون خاندان جلیل سلطنت و ترقیات بیش از پیش ملت ایران
را از خداوند بزرگ مسئلت داریم
هیئت مدیره و کارکنان
شرکت سهامی کارخانه‌های صنعتی آزمایش

عدالت قضائی، بدون عدالت اجتماعی مفهوم ندارد

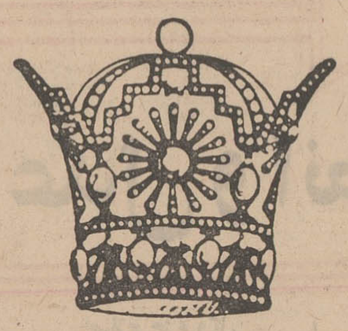

بقیه از صفحه ۳۱

اصالت انقلاب ایران

★ نهضت ما یک نهضت کاملا ایرانی است که‌از هیچ چیز بجز نبوغ ایرانی وفکر ایرانی الهام نگرفته است . ما نهضتی را بمنظور ترقی مادی ومعنوی کشور وملت خویش آغاز کردیم که صددرصد منطبق باروح ایرانی و با مقتضیات وشرایط اجتماعی واقلیمی مملکت خودمان بود. دراین تحول از تجارب سایر جوامع جهان استفاده کردیم و میکنیم ولی در هیچ مورد خویش را در چهارچوب اصول ومقررات انعطاف‌ناپذیری که باطرز فکر واحتیاجات روحی ومادی ما تطبیق نمیکرد مقید نساخته‌ایم. اگر امروز انقلاب ما مورد احترام و ستایش جهانیان است بهمین جهت است که اصالت آن‌کاملا هویدا است .

از پیام شاهنشاه بملت ایران بمناسبت سالروز ششم بهمن ـ ٦ بهمن ١٣٤٦

ایمان

★ آنچه از مرکز علمی وآموزشی زیبنده وبرازنده‌است تنها علم وفن صنعت وهنر وادب نیست، بلکه در عین حال اتصاف بفضائل معنوی‌و مکارم اخلاقی است. اگراز دانشگاه هرسال عده‌ای دانشمند عالیقدر وهنرمند چیره‌دست بیرون می‌آیند ولی‌دارای صفات صداقت وامانت ودیانت ووطن‌دوستی نباشند، بی‌شک اینان افرادی عاطل وباطل خواهند بود که بروجودشان در بهبود کشور سودی مترتب نیست . برای مملکتداری وکشور مداری علم و معرفت لازم است ولی کافی نیست، زیرا شرط اعظم توفیق دراین راه ایمان و اخلاق و حق‌پرستی و میهن‌دوستی است .

از سخنان شاهنشاه‌درجشن آغاز سال‌تحصیلی دانشگاه تهران ، بمناسبت دریافت دکترای افتخاری دانشگاه ـ اول مهر ١٣٣٥

انقلاب بشری

★ انقلاب ما در درجه اول یک انقلاب بشری و انسانی است که بخصوص براساس تامین حقوق توده‌های محروم تکیه دارد. لازمه چنین انقلابی طبعا این است که از هرگونه خودخواهی و تنگ‌نظری بدور باشد وپیشرفت خویش رانه‌تنها در چهارچوب منافع ملی خود بلکه در پیشرفت همه جامعه انسانی خواستار شود .

اگر ما میخواستیم براساس مفهوم وروح انقلاب خود بلای بیسوادی را از جامعه ایرانی ریشه‌کن کنیم ولی راضی میشدیم که درمورد مناطق پهناوری از جهان شاهدی بی‌طرف وبی‌اثر بربقای چنین وضع ناگواری باقی بمانیم، درآن‌صورت نمیتوانستیم ادعا کنیم که انقلاب ما بمفهوم اصیل خود تحقق یافته است، زیرا ما بعنوان وارث سنن عالیه معنویت وفرهنگ کهنسال ایران نمیتوانستیم قبول کنیم که بین بیسوادان کشور ما وسایر توده‌های بیسواد مناطق پهناوری از جهان از حیث حقوق انسانی فرقی وجود داشته باشد. از کتاب انقلاب سفید

پیکار بابیسوادی

★ انقلاب ماباتحقق اصل سپاه دانش وپیکاربابیسوادی اجرای اصیلترین رسالت تاریخی تمدن ایرانی یعنی رواج دانش وفرهنگ را بعهده گرفت. جهش وقدرت محرکه این اصل از انقلاب ایران بقدری بود که از مرزهای کشور مافراتر رفت ویک نهضت جهانی پیکار بابیسوادی را دربرگرفت بطوریکه امروز بادیدار نتایجی که این انقلاب در راه دفاع‌از حقوق ومنافع یک میلیارد نفر از مردم بیسواد و محروم جهان داشته است در خود احساس رضایت و غروری‌مشروع‌میکنیم.

از کتاب انقلاب سفید

آینده زنان ایرانی

★ من به‌آینده زنان ایران ایمان دارم. بنظر من زن ایرانی میتواند بانگاهداشتن جنبه نسوانیت، خویشتن رابه‌آن مقام برساند که درسربلندی و پیشرفت جامعه مترقی ایران کنونی مصدر خدمات و مسئولیتهائی باشد که همه‌جا مایه سرافرازی و افتخار اوست.

از کتاب ماموریت برای وطنم

جوانان و

★ جوانان کشور ماکه آنهارا بزرگترین سرمایه حقیقی خود میدانیم‌بایددرسایه نیرومندی واقعی بتوانند وظایف‌خطیری راکه بخصوص از لحاظ اخلاقی ووجدانی برعهده دارند به نحواحسن انجام دهند. باید سعی کنند همانطورکه درنیرومندی جسم خود میکوشند وجود خویش را بزیور علم وادب‌ومردانگی واخلاق ومهین‌پرستی بیارایند .

از پیام شاهنشاه بورزشکاران کشور ٤ آبان ١٣٤٢

ورزش

★ جهش انقلاب ایران حقا میباید پرورش استعدادهای جسمانی جوانان ایرانی را بحداعلی دربرگیرد و فرزندان شهرها و روستاها دراین مورد از امکاناتی کاملا مساوی برخوردار گردند واحتیاجات ورزشی کشور از حیث وسائل کار ومیدانهای ورزش وباشگاهها کاملا تامین گردد. جوانان ورزشکار ما حتی در شرایطی غالبا نامساعد شایستگی‌وتوانائی خود را در صحنه‌های مسابقات بین‌المللی نشان داده‌اند ، و جامعه انقلابی امروز ما میباید ترتیبی دهد که این شرایط از هرحیث بصورت شرائطی مساعد و پرورنده درآیند .

از کتاب انقلاب سفید

تعاون

★ در عصرمابیش از هروقت دیگری‌حل معضلات‌منوط بهمکاری افراد بایکدیگر است. امروز باید همه افراد متوجه این حقیقت باشند که هرقدر درراه بالا بردن سطح زندگی و بهبود شرایط محیط خود با یکدیگر همبستگی بیشتری‌داشته باشند زودتر وبهتر به‌هدف خواهند رسید. بهمین جهت‌است که شرکتهای تعاونی امروزه وسیله حل بسیاری از مشکلات زندگی مردم کشورها هستند وانتظار ما طبعا این است که در کشور ایران نیز روز بروز این نوع سازمانها توسعه یابند .

از پیام شاهنشاه بمناسبت روز بین‌المللی شرکتهای تعاونی ـ ١٢ تیر ١٣٣٨

تنبیه وتشویق

★ هیچ مملکتی وهیچ ملتی بدون عیب ونقص وجود ندارد وطبعا کشور ماهم خالی از عیب ونقص نیست. اما باید درکمال متانت والبته درجائی که لازم است باشجاعت وشهامت بتمام این جزئیات رسیدگی کنیم کوچکترین عیب ونقص را در هرجا وهردستگاهی وجود دارد رفع نمائیم ودر جهت محاسن اخلاقی قدم برداریم وروح ایمان واخلاق را تقویت کنیم، خدمتگزاران را تشویق وتقصیرکاران را تنبیه نمائیم .

از سخنان شاهنشاه در شرفیابی نمایندگان مجلسین سنا و شورای ملی اول مرداد ١٣٣٧

مفتخر و خرسندیم صمیمانه ترین تبریکات خود را
بمناسبت میلاد مسعود شهریاری و فرخنده سالروز
تاجگذاری اعلیحضرت همایون شاهنشاه آریامهر و علیاحضرت
شهبانوی گرامی تقدیم داشته، سعادت و توفیق بیش از
پیش ملت ایران را در پرتو عنایات شهریاری
از خداوند یگانه خواستاریم .
شرکت سهامی ایرانیت

میلاد فرخنده و باسعادت پیشوا و پرچمدار تاریخ ایران
اعلیحضرت همایون شاهنشاه آریامهر
رهبر خردمند ملت ایران را تبریک و تهنیت گفته
دوام سلطنت و عظمت شاهنشاهی کشور باستانی ایران
را از درگاه ایزد یکتا مسئلت دارد
شرکت سهامی بیمه البرز

ایران گاز
مفتخر و خرسندیم صمیمانه ترین تبریکات خود را
بمناسبت میلاد مسعود شهریاری و فرخنده سالروز
تاجگذاری اعلیحضرت همایون شاهنشاه آریامهر و علیاحضرت
شهبانوی گرامی تقدیم داشته، سعادت و توفیق بیش از
پیش ملت ایران را در پرتو عنایات شهریاری
از خداوند یگانه خواستاریم .
شرکت سهامی ایران گاز

شکوفه نو
SHECOUFEHNOW
میلاد باسعادت همایونی و سالگرد
جشن پرشکوه تاجگذاری
شاهنشاه آریامهر و علیاحضرت شهبانوی محبوب
را به قاطبه ملت شریف و حق شناس ایران تهنیت گفته
دوام شوکت خاندان جلیل سلطنت را از خداوند متعال خواستار است
کاباره دانسینگ شکوفه نو

اطلاعات:

صفحات مخصوص فرخنده روز چهارم آبان

صنایع:

در دوران صفویه: صنایع میهن ما شهرت جهانی داشت

در دوران قاجاریه: صنایع میهن ما زوال یافت

در دوران پهلوی: صنایع میهن ما تولدی دیگر پیدا کرد

رپرتاژی بزرگ از تجدید حیات صنایع ایران در عصر پهلوی

جهشی معجزه آسا برای جبران «خواب» دویست ساله

برای آشنائی باتلاشهائی که در دوره پهلوی برای جبران دویست سال عقب ماندگی صنعتی ایران بعمل آمده و آگاهی از اهمیت صنایع در استقلال یک کشور شما را دعوت به خواندن رپرتاژ زیر میکنیم :

***

ایران طی دو قرن بعلت انقلابات و جنگ های داخلی و لشکرکشی‌های خارجی و بدبختی های گوناگون از کاروان تمدن یکسره بازماند و از هر پیشرفت و ترقی محروم گشت و حتی در ۱۰۰ سال آخر در نتیجه ناامنی ، صنایع داخلی ایران که مخصوصا در زمان صفویه از دوره شاه‌عباس‌اول به بعد درمنتهای رواج بود روبه نیستی میرفت و میتوان گفت که در پایان دوره قاجار ها بهیچوجه صنعتی درایران نبود و همه نیازمندی های مردم از بیرون می آمد و حتی واجب‌ترین چیز ها را وارد میکردند و درنتیجه هرسال نقصان فاحشی در تجارت ایران پیش می آمد .

سال بسال از صادرات کاسته می شد و برواردات افزوده میگشت و اگر آن اوضاع سپری نمیشد قطعا چندی نمی گذشت که‌ایران کاملا ورشکسته میشدوبحران اقتصادی عجیبی کشور را یکباره از پای درمی آورد و نتیجه آن‌انقلاب عظیمی روی میداد که استقلال ایران‌را از میان‌می‌برد و دیگر شاید امید بازگشت نبود .

بهمین جهت در دوره پهلوی‌در جزو اصلاحات اقتصادی مهمی که بدان آغاز کردند قهرا می بایست توجه خاصی درباره صنایع بکنند وصنایع جدید را درایران برقرار سازند و از این حیث کشور را از توسل به خارج بی‌نیازکنند و قسمت اعظم ازنیازمندیهای ایران را درداخله کشوروازکالای ایران برآورده سازند وآن فقر اقتصادی شگرف را که سر به‌نیستی میزد از میان ببرند .

تاسیس کارخانه‌ها

دراین راه یک سلسله اقدامات بسیارمهم کرده‌اند. درقسمت نخست باید تاسیس کارخانه ها را قرار دادزیرا مهمترین اساس اقتصادی‌در صنایع امروز کارخانه هائی است که در کشوری دایر میکنند و همیشه برای مملکت می ماند و سبب پدید آمدن صنایع ملی و سلب احتیاج مردم از مصنوعات بیگانه می شود ، بدین وسیله یکی از مهمترین مسائل اجتماعی را که رفع بحران‌وپیدا کردن کار برای کارگران کشور است حل می کنند و مواد اولیه‌ای را که در کشور فراهم می آید بجای آنکه به‌بهای‌ارزان بخارج‌بفرستند و دربرابر آن نیازمندی های خود را به بهای گرانتربخرند در داخل کشور بدست مردم مملکت و مصنوعات داخلی تبدیل می کنند . رویهمرفته فواید اقتصادی و اجتماعی گوناگون درتاسیس کارخانه‌ها نهفته است و چندان آشکاراست‌که حاجت‌بتوضیح ندارد .

دراین دوره دراین زمینه ایران پیشرفت های عظیمی کرده است ، دردوره گذشته اگر گاه‌گاه مرد نیک‌اندیش دوربینی پیدا می شد و می خواست باتاسیس کارخانه‌ای یکی از حوائج مردم را تامین‌کنداز یکسو بواسطه مداخله بیگانگان‌در کار های داخلی کشور و رقابت های نامشروع‌و سیاست استعماری وازسوی دیگر بواسطه آنکه‌دولت هیچ وسیله‌نداشت مصنوعات‌داخلی را حمایت کند و سیاست گمرکی و اقتصادی نداشت محصول آن کارخانه رواج نمی یافت و بزودی کارخانه تعطیل میشد . راهی که بیگانگان برای‌پیشبردن این‌مقصود داشتند این بود که‌کالای خودرا موقتا چنان ارزان میکردند که کالای آن کارخانه دیگر خریدار نداشت و ناچار آن کارخانه بسته میشد. چنانکه درآن دوره‌کارخانه های‌چندی‌مانند قندریزی و کبریت سازی و ریسمان بافی و بلورسازی درایران دایر شده و هریک در قدم اول از میان رفته و نابود شده‌است‌و معروفترین آنهاکارخانه کبریت سازی الهیه و قند ریزی کهریزك بود که حاج‌میرزاعلی‌خان امین‌الدوله دایر کرد و کارخانه ریسمان بافی که مرتضی‌قلی‌خان‌صنیع‌الدوله درتهران تاسیس‌کرد.

سیاست صنعتی

اما دردوره پهلوی برعکس استقلال مملکت پابرجا شده ودولت ازهرحیث نیروی‌کامل یافته بود .

و سیاست اقتصادی و گمرکی روشنی داشت که باکمال بصیرت و آگاهی دنبال میکرد و پیشرفت - های مهمی در صنایع پیش آمد . دراین دوره‌کارخانه های ریسندگی و بافندگی‌وکبریت سازی و صابون پزی و قند ریزی و گونی‌بافی و کشبافی و کارخانه های برق و چرمسازی و مقوا سازی وخشکبار و پارچه‌بافی و پشم‌بافی‌و حریربافی و کنسروسازی وپشم‌ریسی وسیمان سازی وآجرپزی و بریکت سازی و نوشابه سازی و جز آن دراندک مدتی درایران بکار مشغول‌شدند. میتوان گفت در نتیجه کوشش‌های بسیار و توجه خاص دولت دراین راه و وسایل گوناگونی که برای

بقیه در صفحه ۳۴

خجسته میلاد مسعود همسایه

سومین سالگرد جشن فرخنده تاجگذاری

شاهنشاه آریامهر

و

علیاحضرت فرح پهلوی شهبانوی ایران

را به پیشگاه مبارک اعلیحضرتین و ملت شریف ایران تبریک گفته، دوام شاهنشاهی

مجد و عظمت خاندان جلیل سلطنت را از درگاه خداوند متعال مسئلت مینماید .

هیئت مدیره و کارکنان کارخانجات رادیو تلویزیون **پلر**

خجسته ولادت باسعادت شهریاری و سالروز پرشکوه و تاریخی

جشن تاجگذاری

شاهنشاه آریامهر و علیاحضرت شهبانوی گرامی

را به پیشگاه مبارک اعلیحضرتین تهنیت گفته، بقای سلطنت و شوکت

روزافزون پدر تاجدار و شهبانوی محبوب و والاحضرت همایون

ولایتعهد را از درگاه الهی مسئلت داریم

هیئت مدیره و کارکنان شرکت سهامی **ایتالران** و شرکت سهامی **ایتال تنف**

در دوره پهلوی، زیربنای اقتصاد ایران پی ریزی شد

بقیه از صفحه ۳۳

تشویق مردم‌دراین‌زمینه‌بکار برده‌اند دراین‌دوره‌همه نیازمندی های‌درجه اول کشور درداخل مملکت فراهم شده است . هرسال قدم های بیشتری دراین راه برداشتند و بسیاری از مواد که سابقا بمقدار کثیر از خارج می آوردند و از اقلام مهم واردات کشور بود در مملکت بدست مردم ایران فراهم‌شد و دیگر دیناری از پول مردم از آن بابت بخارج نرفت . آن کالا رابه بهترین وجهی درایران ساختند و به ارزانترین بهای ممکن و بحد وفور دربازار های ایران عرضه داشتند . همه آنها بسرمایه‌ایران ، بدست ایرانی باتازه‌ترین وسائل‌فنی و بهترین ماشین های ممکن فراهم گشت .

در پایان دوره سلطنت رضاشاه کبیر کمترین شهری بود که درآن یادر همسایگی آن‌چند کارخانه مهم‌مشغول کار نشده باشد و مخصوصا در درجه اول تهران‌واصفهان و تبریز و مشهد و در درجه دوم شهر های دیگر مانند ، رشت ، قزوین و قم و یزد و اهواز و زنجان و همدان و سمنان و شیراز و کرمان مراکز صنعت جدید ایران شدند درهریک‌ازآنان مبالغ خطیری از سرمایه ایرانی چندین هزار کارگر ایرانی‌از زن و مرد و کودک را بکار مشغول کردند .

از طرف دیگر دولت باسرمایه خود اقدام به یک سلسله کارهای صنعتی بسیار مهم کرده است چنان که همه کارخانه های قندریزی کشور را که دراین دوره احداث کرده‌اند دولت فراهم‌آورد وکارخانه های مهم دیگر مانند حریربافی و تراور سازی و گودرون سازی و سیمان سازی و غیره‌رافراهم کرد و درپایان این دوره مشغول بیکی از مهمترین کار های صنعتی‌یعنی ایجاد کارخانه ذوب‌آهن شد که متاسفانه‌جنگ‌جهانی دوم‌مانع‌پیشرفت این مقصود عالی گشت .

از سوی دیگر شهرداری ها در بسیاری از شهرستان های ایران کارخانه های برق ودر شهر های مهمتر سیلو ها و انبار های‌بسیار بزرگ‌ووسایل‌جدید برای‌نگاهداری غلات و آذوقه‌شهرها ترتیب‌داده‌اند که هریک‌از آنها دستگاه‌بزرگیست و از جمله جدیدترین وسایل فنی امروز بشمار میرود .

اصلاح صنایع قدیم

دستگاه بسیار بزرگ‌دیگری که دولت فراهم کرده‌کارخانه دخانیات است ،عده کثیری از مرد و زن و کودک در آنجا کار می کنند ومحصول این کارخانه که درخاورمیانه نظیر ندارد در کشور های دیگر نیز خریدار دارد .

نکته دیگری‌که‌درضمن اصلاحات صنعتی باید بدان توجه کرد توسعه و اصلاح صنایع قدیم ایران است که درحقیقت درین دوره آنها را احیاء کردندواز نو بوجود آوردند زیرا چنانکه گفته شد در دوره‌پیش چنان تنزل کرده بود که تقریبا از میان رفته و نابود شده بود سالها و بلکه بیش از یک قرن بود که دیگر درایران زری نمی بافتند و این صنعتی که ایرانیان در جهان معمول کرده‌بودند درایران فراموش شده بود و نیز نقاشی و تذهیب از میان رفته بود و رشته های‌دیگر صنایع ملی مانند کاشی‌پزی‌وقلمدان سازی و خاتم سازی و نقره سازی و کنده کاری‌و ملیله سازی و قالی بافی و زردوزی و قلاب دوزی و قلمکار سازی و جز آن تنزل‌بسیار فاحش کرده بود و هنر صنعتگران ایرانی دوره‌صفویه که‌سراسرجهان از زبردستی و ذوق وسلیقه سرشار خود خیره کرده بودند بچیز های بسیار پست بدل شده بود که‌باعث تعجب و گاهی نیز مایه تاسف‌بود که چه شده است بازماندگان آن هنرمندان چیره دست بدین گونه بی‌ذوق و سلیقه شده‌اند . پیداست که یگانه دلیل پریشانی اوضاع و بی‌اعتنائی دولت ها بدین گونه‌کار های اساسی و ملی بوده است .

دردوره پهلوی در هریک از این‌صنایع ملی ایران‌ترقی آشکاری پیش آمد و بجرات میتوان گفت برخی از آنها بهمان درجه زیبائی دوره صفویه رسید و حتی برخی دیگر از زمان صفویه‌هم‌پیش افتاد ، چنانکه هیچ تردیدی نیست که قالی ها و زریها و نقره‌کاریها و برنج های کنده‌کاری این دوره‌بمراتب بهتر از شاهکار های زمان صفویه شده بود . در این اندک‌مدت‌دوباره‌نهضت‌صنعتی عجیبی درایران پدیدار شدو دوباره ذوق‌وهنر نمائی‌ایرانیان درین راه گل کرد و بیش از پیش بسوی تکامل رفت و

بقیه در صفحه ۳۵

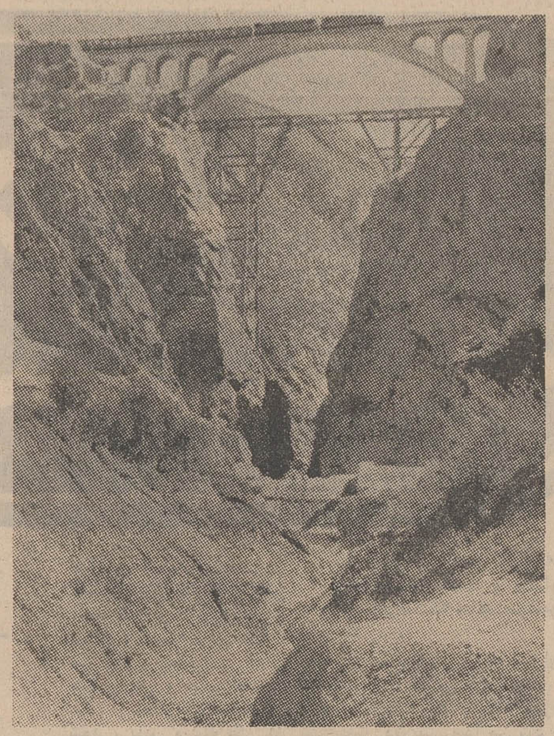

پل‌ورسك ، یادگاری‌ست ازدوران شکوفان‌سلطنت‌پرافتخاراعلیحضرت فقید رضاشاه کبیر که مرکز و شرق و غرب ایران را به استان پربرکت مازندران مرتبط میکند

میلاد با سعادت همایونی و سالگرد
جشن پرشکوه تاجگذاری
شاهنشاه آریامهر و علیاحضرت شهبانوی محبوب
را به قاطبهٔ ملت شریف و حق شناس ایران تهنیت گفته،
دوام شوکت خاندان جلیل سلطنت را از خداوند متعال خواستار است
شرکت مرند با مسئولیت محدود

میلاد با سعادت همایونی و سالگرد
جشن پرشکوه تاجگذاری
شاهنشاه آریامهر و علیاحضرت شهبانوی محبوب
را به قاطبهٔ ملت شریف و حق شناس ایران تهنیت گفته
دوام شوکت خاندان جلیل سلطنت را از خداوند متعال خواستار است
شرکت سهامی زمزم
(پپسی کولا - شویپس - اسو - بابل آب)

ارمغان تربیت
ARMAGHAN e TARBIAT
چهارم آبان
میلاد مسعود همایونی و سالگرد جشن فرخنده
تاجگذاری شاهنشاه آریامهر و علیاحضرت شهبانوی گرامی
را به پیشگاه اعلیحضرتین و ملت شریف ایران تبریک عرض نموده
دوام شاهنشاهی و بقای مجد و عظمت خاندان جلیل سلطنت
را از درگاه خداوند متعال مسئلت مینماید.
رئیس مؤسسه فرهنگی ارمغان تربیت - دکتر نفرشی

پیکاری بزرگ برای تجدید حیات صنایع ملی

بقیه از صفحه ۳۴

دوباره صنایع ایران جلب توجه جهانیان را کردومسلم شد که این ملت هنرمند با ذوق هرگاه روی آسایش بینند باز مقامی را که در دوره انحطاط ازدست داده بود درجهان بدست می‌آورد و باز راه ترقی را در اندك مدتی شتابان میپیمایدودر راه نمیماند .

صنعت ملی

دراین زمینه مخصوصا بایدباحیای صنعت قالی بافی توجه کرد زیراکه این صنعت ملی ایرانست‌که‌ازقدیم‌الایام خاص نژاد ایرانی بوده و همیشه اختصاص به سرزمین ما داشته‌است‌چنانکه در«پازیریك» در سیبری درمیان لوازم خانه‌ای از دوره هخامنشیان که سیل آنرا فراگرفته و سپس در زیر یخ مانده و تازمان حاضر باقی مانده است یک قالی دوره هخامنشیان‌یافته‌اند که از ایران به سیبری برده‌بودند. در دوره قاجار هااین‌صنعت‌بمنتهای تنزل خود رسیده بود و حتی در آنهمه دسایس‌سیاسی ومداخلات بیگانگان رخنه کرده بود و در انتشار رنگهای جوهری آنیلین و نخهای بد میکوشیدند تا شهرت جهانی قالی ایران را از میان‌ببرند و قالی های کشور های دیگربیشتر مشتری داشته باشد . بدین‌وسیله بازار های دنیا را برروی کالای ملی‌ایران بسته بودند و بوسایل گوناگون صنعتگران نادان ساده‌لوح ما را غافل میکردند و فریب می دادند و میکوشیدند این صنعت را محو کنند تا رقیبان‌از آن‌بهره‌مند شوند . دراین دوره این صنعت ایرانی باندازه‌ای ترقی کرد که راستی باعث تعجب شد و همه جهانیان را دوباره خیره ساخت و چنانکه اشاره‌رفت قالی بافی ایران حتی از دوره صفویه‌هم‌پیش‌افتاد و از حیث نقشه و رنك آمیزی و انتخاب پشم ونخ‌وطرح ریزی‌و بافت و ذوق و سلیقه‌ای که درآن بکار بردند حتی ازحیث ظریف کاری و نازک کاری بمنتهی درجه ترقی خود رسید و قالی هائی در ایران بافتندکه‌درهیچ دوره‌ای بخوبی‌آنها نبافته بودند .

دیگر از صنایع ملی ایران که در دوره پهلوی احیا شد و بمنتهای ترقی خود رسید صنایع ظریفه و مخصوصا نقاشی باسلوب قدیم یا باصطلاح نقاشی چینی (میناتور)و تذهیب و خاتم سازی و زری‌بافی و مخصوصا کنده‌کاری و روی نقره و برنج بود که هریک از آنها در حد خود ترقی عظیم کرد و این هم نتیجه وسایلیست که دولت فراهم کردوتشویق های گوناگون وحمایت های مهمیست که از صنایع و صنعتگران ایرانی کرده است .

نمایشگاهها

در راس کار هائی که دولت برای احیای صنایع قدیم ایران‌کرده است تشکیل نمایشگاه های کالا ی ایران را درتهران و شهرستان ها باید دانست و نیز تاسیس هنرستان‌های متعدددرنواحی مختلف کشور از آن جمله درمراکز هنری مانند تهران‌و اصفهان و شیراز است .

پیداست که تاسیس این گونه آموزشگاه ها چه اقدام اساسی برای ترقی و توسعه هرفن و هنریست و درجهان کنونی مدرسه و آموزشگاه موثر ترین وسیله ایجادتمدنها و پیشرفت هنر ها و غیره است .

دیگراز وسایل بسیار موثر که سابقا هم بدان اشاره‌رفت حمایت بسیار ذیقیمتی است که دولت درضمن سیاست مالی و گمرکی‌خوداز کالاها و محصولها و مصنوعهای ایران کرد و بمحض این که کالائی درایران فراهم می ـ شدکه کفاف نیازمندی های ایران را میداد فورا بوسیله تعرفه گمرکی‌وسهمیه واردات هرسال و اصول تجارت و اینکه‌بازرگانی‌خارجی‌انحصار بدولت داشت منتهای حمایت رااز آن جنس میکرد وگاهی برحقوق گمرکی آن میافزود تاکالای بیگانه نتواند با آن رقابت کند و گاهی نیزورود کالای بیگانه را منع میکردو بهمین جهت این وسیله را مهم‌ترین و موثرترین وسیله برای ایجادو پیشرفت صنایع ایران باید دانست و این وسیله‌ایست‌که در دوره‌های گذشته بواسطه ضعف دولت و مداخلات بیگانگان و پیشرفتهای سیاست اقتصادی ایشان مطلقا نبودو باهزاران کوشش‌هم نمیتوانستندبدست بیاورند .

معادن

دیگر از اصلاحاتی‌که‌در صنایع ایران دراین دوره شده استخراج و بهره‌برداری‌از معادن ایران‌بوده است. شکی نیست‌ایران کشوریست که ذخایر زیرزمینی و معادن بسیار دارد ودراین مدت بهیچوجه در صدد کشف ان برنیامده بودند و وسایل علمی‌وفنی‌این‌کار رانداشتند و معادن سطحی مانند معدن نمك و آهك وزاج و غیره را اجاره‌می دادند و مبلغ ناچیزی از اجاره آنها وارد خزانه کشور میشد وانگهی بواسطه استخراج هائی‌که مطابق بااصول علمی نبود بسیاری از معادن ایران را خراب کرده و از فایده انداخته بودند . چنانکه برخی معادن درایران بوده که در قدیم شهرت جهانی داشته‌ودرنتیجه همین اصول نادرست‌که‌دراستخراج آنها بکار برده‌اند امروز دیگراثری از آنهانیست، چنانکه معدن‌معروف لاجورد کاشان معلوم نیست درکجا بوده است .

گذشته از آن معدنهای بسیاری درایران بود که از قدیم بی‌مصرف افتاده و کسی توجه به آنها نداشت. بهمین جهت اقداماتی که در دوره پهلوی‌برای استخراج و بهره‌برداری‌از معادن‌ایران کرده‌اند اهمیت خاصی‌دارد. قانون خاصی برای این کار وضع شدکه‌اصول‌جدیدی که کاملابااصول علمی جدیدوفق میداد برقرار میکردند و البته روزی که این کار به نتیجه میرسید درآینده ایران اثر بسیار مهمی میداشت‌و ثروت ایران قطعا چند برابر میشد.

و برای چندین هزار مردم کار فراهم می آمد و ترقی عظیمی دراوضاع‌ایران پیش می آمد در ضمن دولت خودتوجه خاصی در استخراج برخی‌ازمعادن کرده‌است و معادن مهم و معروف انارك را باهمین اصول بکار انداخت وترتیب اساسی برای معادن نفت جنوب و مغرب ایران داد و امتیاز سابق را تبدیل‌به قراردادی‌کردکه سهم‌ایران درآن‌چند برابرشدونیز اگرکارخانه ذوب آهن زودتر تاسیس میشد ، معادن ایران‌یکی از مهم‌ترین‌منابع ثروت کشور میشد .

صنعت ساختمان

دیگر از صنایعی که دراین دوره ترقی بسیارکرد صنعت ساختمان بود . شکی نیست که ایرانیان از قدیم مردمانی بوده‌اند که توجه جهانیان رابه‌بناهای باشکوه و عظیمی که همواره میساخته‌اند جلب می کرده‌اند و در هر دوره‌ای نمونه های بسیار مهم از معماری ایران‌در جهان‌بوده است‌که مردم روزگار راخیره میکرده و جزو بنا های مهم عالم و شاهکار صبرو حوصله و همت و پشتکار و علم و دقت و ذوق و سلیقه بوده است چنانکه نام بنا هائی مانند آرامگاه کورش‌و تخت‌جمشید و ایوان مداین و شادروان شوشتر وسددزهول و گنبدقابوس و گنبدسلطانیه و مسجد جامع اصفهان و مسجد کبود تبریز و مسجد ورامین ومدرسه گوهرشادو مسجد شیخ‌لطف‌الله ومسجد شاه اصفهان‌و مسجدومدرسه مادر شاه اصفهان و مسجد وکیل درشیراز وپل خواجو و سی وسه پل اصفهان و بند امیر درفارس و ارك شیراز درهمه کتابها و برسر همه زبان هاست‌و نیزشاهکار های معماری ایرانی که‌امروز خارج از خاک ایران است مانند قبر امیر اسماعیل ـ سامانی دربخاراو قبرسلطان سنجر در مرو و قبر امیر‌تیمور در سمرقند و مدارس معروف بخارا و سمرقند و خیوه‌وشهر های دیگر آسیای مرکزی استعداد ایرانیان را دراین‌صنعت مهم مسلم کرده است . هنرمندانی ایرانی اصول معماری ایران را از یک‌سو بهند برده و بناهای معروف مانند تاج محل و مسجدجامع دهلی و مسجد جامع لاهور و چندین قبر پادشاهان هند را ساخته‌اند به‌آسیای صغیروخاک عثمانی برده‌اند و بناهای مهم بغداد و قونیه و استانبول وشهر های دیگر ترکیه و سوریه را یادگار گذاشته‌اند از سوی دیگر معماران کلیسا های ارمنستان و گرجستان نیز برخی‌ازمعماری دوره‌ساسانی ایران‌وبرخی دیگر از معماری دوره سلجوقی ایران متاثر شده‌اند و سپس این اصول از ارمنستان و گرجستان بروسیه رفته و نفوذ آن در کلیسا هائی که در روسیه ساخته‌اند آشکار است .

متاسفانه دراین فن نیزایرانیان دردویست سال گذشته ومخصوصا درصد سال اخیر دردوره قاجارها راه تنزل را پیموده بودند . پیش ازآن باآنکه‌معماری اززمان‌صفویه ببعد تنزل کرده بود باز بنا های جالبی ساخته میشد که‌از آنجمله است ساختمان های کریم‌خان زند درشیراز . اما پس‌از آن درمدت صد سال روز بروز تنزل آشکارتر بود و سلیقه و ذوق و هنرنمائی در صنعت ساختمان از هرحیث از میان رفته بود وباعث تعجب بود که بازماندگان آن هنرمندان بزرك قدیم تا به این اندازه تنزل‌کرده باشند .

بهمین جهت در این دوره که دربیشتر شهرهای‌ایران ساختمان های مهم کرده‌اند و کیفیت و کمیت آنها ازهر حیث جالب توجه است در صنعت ساختمان و معماری پیشرفت آشکاری روی داده است ودر ساختن بناها و پلها همه‌اصول‌جدید معماری و مهندسی‌را رعایت کرده‌اند و بهترین مصالح و اصول فنی و علمی را بکار برده و شکی نیست‌که‌ساختمان های این دوره تا سالیان دراز در ایران باقی خواهد ماند .

حفریات

برای‌ترقی‌این‌صنعت وعظمت‌صنایع قدیم ایران دراین دوره اقدامات گوناگون کرده‌اند . یکی از مهم‌ترین مراحل آنرا از حفریات‌علمی باستان شناسی باید دانست که هم‌اثر بسیار مهمی در تاریخ داردو هم فواید گوناگون در صنعت . زیرا آثار بسیاری‌ازصنایع هزاران سال تمدن ایرانی در زیر خاک در گوشه‌و کنارپنهانست و باید بوسایل علمی آنها را از شکم خاک بیرون آورد و آنها را مطالعه دقیق کرد و بسیار نکات مهم تاریخ قدیم ایران هست که در هیچ سندی و کتابی نیست و راهی برای پی بردن به آنها جز باستانشناسی نخواهد بود بسا میشود که حفریات تاریخ‌دوره مجهولی را کاملا روشن میکند یا تاریخ دوره معلومی را یکسره زیر ورو میکند و تغییر میدهد ، بهمین جهت‌امتیازی بی‌مدت که درسلطنت مظفرالدین شاه بفرانسویان داده بودند که‌حفریات درایران انحصار بایشان‌داشته‌باشدضررهای فراوان داشت و این امتیاز را دولت ایران درین دوره لغو کرد و وسایل علمی برای باستان شناسی در ایران فراهم‌شد و اصول‌علمی کامل برای حفریات بتصویب رسید و موزه بسیار مجلل و وسیعی درتهران ساخته شد و نتایج گوناگون بسیار مهمی که از حفریات دسته های مختلف ، دانشمندان اروپائی و آمریکائی درنواحی‌مختلف از آغاز تمدن ایران بدست آمد در این موزه گذاشته‌اند .

پیداست که فایده مهم این حفریات در صنایع اینست که اصول و مراحل تکامل هر صنعتی را کاملا معلوم میکندو تاریخ آن‌صنعت‌روشن میشود و همواره اندیشه های نوین و اصول و نقشه‌ها ورنگ‌آمیزی های جدید برای صنایع روز بدست می‌آید . بهمین جهت است که حفریات علمی را که درین دوره درخاك ایران‌شده و موزه ایران باستان و اداره باستان شناسی را که درین دوره تاسیس‌کرده‌اند از جمله کار های مهم در پیشرفت‌های صنعتی باید دانست.

اقدام مهم دیگری که در پیشرفت صنایع شده بنا های تاریخی ایران بوده است . شکی نیست که این ساختمان ها یادگار های بسیار زیبا و بسیار باشکوه از مفاخر تاریخی و ذوق‌صنعتی و هنر‌نمائی هنرمندان ایرانیست و آنچه در دوره قاجارها ایران نکرده بودندیا دستبرد روزگار و بی‌اعتنائی ازمیان نبرده بود بحال زار افتاده بود و رو به ویرانی میرفت‌زیرا که‌در دوره پیش اندک توجهی در نگاهداری از آنها نکرده‌بودند و تعمیر آنها یکی از مهم‌ترین کار ها در تشیید مبانی ملیت ایران‌و ترقی‌هنرایرانیان بود. بهمین جهت درین دوره کوشش های بسیار و توجه مخصوص به تعمیر و احیای بناهای تاریخی‌کرده‌اند که‌باید جزو کارهای‌مهم بشمارآورد.

وسایل ارتباطی

دیگر ازاقدامات بسیارمهم که‌در دوره پهلوی شده و در پیشرفت صنایع ایران بسیار موثر بوده‌است ایجاد وسایل‌ارتباط گوناگون‌مانند پلها و راه‌ها و غیره است .پیداست که وسایل ارتباط چگونه ترقی رفاه صنعتگران را تامین میکندزیرا ممکن نیست تصور کرد درکشوری کارخانه هائی باشد و برای حمل مصنوعات‌آن‌راه‌آهن‌وراه کامیون‌رو و مانند آن وجود نداشته باشد . چنانکه درباره‌اصلاحات کشاورزی هم اشاره کردم وسایل ارتباط و اقتصاد ودر اصلاحات اجتماعی و امنیت‌وآبادانی‌ورفاه‌ایران اثربسیار مهمی بخشیده و از مهم‌ترین کار های این دوره بشمارتواند آمد .

تردیدی نیست که این اصلاحات‌صنعتی مهم‌این‌دوره چگونه در رفاه و آسایش کارگران کشور و آبادانی مملکت موثر بوده است وشك نیست که در هر دوره‌ای که کار بیشتر شود و بکارگردانی بیشتر توجه بکنند عامه مردم کشوربیشتردررفاه خواهندبود و کشور آبادتر میشود.

یکی‌ازوسائلی‌که دربیشرفت های صنعتی ایران موثر بوده است گذشته از تاسیس شرکتهای دولتی و خصوصی وتشکیل وزارت پیشه و هنر در آن دوره و تربیت گروهی ازمهندسان‌فنون مختلف‌ایجاد بانک فلاحتی و صنعتی نیز اثر بسیار داشته است .

دیگر ازاقدامات مهمی‌که درباره پیشرفت صنایع درین دوره شده ایجاد صنایع‌جنگی و تاسیس‌اداره تسلیحاتی ارتش را باید دانست. بدین گونه وسایل ساختن همه‌قسم اسلحه و مهمات بزرگ و کوچک و حتی وسایل هواپیمائی در ایران بدست ایرانیان فراهم آمده است و یا بهترین وسایل و ماشین های جدیددر کارخانه های بسیار مهمی که بنا کرده‌اند ساخته میشود.

کارخانه‌ها

تنها دردوره سلطنت رضاشاه کبیرکارخانه های‌زیر درایران بوجود آمد که امروز تعداد آنها چندین برابر شده است:

هشت کارخانه قند ریزی در کرج‌وکهریزك و شاه‌آباد غرب وشازند و مرودشت و آبکوه ومیاندو آب و ورامین. کارخانه سیمان ری ، جوهر نمک وگودرن،اشباع تراورس درشیرگاه حریربافی‌درچالوس نساجی درشاهی ، نساجی‌در بهشهر ، گونی‌بافی‌در شاهی، کربنات دوسود در امین‌آباد ، شیمیائی پارچین ، گلیسیرین ایران ، مواد نسوز امین‌آباد روغن‌کشی ورامین ، کنسرو ماهی بندر عباس ، کنسرو شاهی ، شماره پنج در ونك

سد های مهمی که برای آبیاری درین‌دوره ساخته‌شده بدین گونه است :

سد شاهپور در اهواز در سال ۱۳۱۵ ،سد خیرآباد در اهواز در ۱۳۱۸ ، سد روانسر در کرمانشاهان در ۱۳۱۹ ، سد شبانکاره در برازجان در ۱۳۲۰

کارخانه نساجی شاهی یکی از یادگار های بزرك اعلیحضرت‌رضا شاه کبیراست که از جمله‌تاسیسات بزرك تولیدی کشور بشمار میرود

چهارم آبان

میلاد مسعود همایونی وسالگرد جشن فرخنده

تاجگذاری شاهنشاه آریامهر و علیاحضرت شهبانوی گرامی

را به پیشگاه اعلیحضرتین و ملت شریف ایران تبریک عرض نموده

دوام شاهنشاهی وبقای مجد وعظمت خاندان جلیل سلطنت

را از درگاه خداوند متعال مسئلت مینماید.

شرکت سهامی شبرخ

چهارم آبان

میلاد مسعود همایونی وسالگرد جشن فرخنده

تاجگذاری شاهنشاه آریامهر و علیاحضرت شهبانوی گرامی

را به پیشگاه اعلیحضرتین و ملت شریف ایران تبریک

عرض نموده ، دوام شاهنشاهی وبقای مجد وعظمت

خاندان جلیل سلطنت را از درگاه خداوند متعال مسئلت مینماید

شرکت سهامی پشمبافی جهان

خجسته ولادت باسعادت شهریاری وسالروز پرشکوه وتاریخی

جشن تاجگذاری

شاهنشاه آریامهر و علیاحضرت شهبانوی گرامی

را به پیشگاه مبارک اعلیحضرتین تهنیت گفته ، بقای سلطنت وشوکت

روزافزون پدر تاجدار و شهبانوی محبوب و والاحضرت همایون

ولایتعهد را از درگاه الهی مسئلت داریم

سینما کاپری

شرکت آبمعدنی ایران

میلاد مسعود همایونی

و

سومین سالگرد جشن فرخنده تاجگذاری

شاهنشاه آریامهر

و

علیاحضرت فرح پهلوی شهبانوی گرامی

را به پیشگاه اعلیحضرتین و ملت شریف ایران تبریک عرض نموده، دوام شاهنشاهی و بقای مجد و عظمت

خاندان جلیل سلطنت را از درگاه خداوند متعال مسئلت مینماید.

سه‌سال پس از تاجگذاری

غول صنعتی ایران بپا میخیزد!

رپرتاژی از پیشرفتهای صنعتی ایران طی سه‌سال اخیر

تحقق یك افسانه

و این کوره عظیم ذوب‌آهن‌ایران است . عظیم و سربرافراشته ،بوسیله این کوره ، ایران آباد ، آبادتر ، بهروزی مردانش روزافزون خواهدشد .

افزایش بیسابقه کالاهای مصرفی و مواد غذائی نشان آنست که ایرانی نسبت بگذشته بهتر میپوشد ، بهتر زندگی میکندو بهتر غذامیخورد

اقتصاد ایران سه سال شکوفان (از چهارم آبان ماه ۱۳۴۶ تا چهارم آبان ماه ۱۳۴۹) را پشت سر گذاشت برنامه ها و طرحهای اقتصادی و عمرانی طی سه سال گذشته با دقت و علاقه بیشتری بمرحله اجرادرآمد . دولت ایران در راه پیشرفتهای سریع خود توفیقهای جدیدی بدست آورد .

بی‌تردید برای‌ملت‌ایران ، سال های گذشته ، سالهای انقلاب و تغییر شکل‌اجتماع و اقتصادایران تجلی کرده است . سالهائی که هرگز خاطره آن از ذهنها فراموش نخواهد شد و تاریخ‌آن را با خطوط برجسته در دل خود حفظ خواهد کرد .

در این‌سه سال‌که‌از تاجگذاری شاهنشاه بزرگ ما و شهبانوی عزیز ما میگذرد سرعت ما در پیشرفت و توسعه بیشتر شده است . و این نکته‌ایست که اگر ما که در داخل این تحول غرق شده‌ایم بوضوح آنرا حس نکنیم ، هرخارجی که‌در فاصله چند سال پابوطن مامیگذارد آنرا بصراحت بزبان میراند . ایران امروز ما نه تنها با ایران روزهای قبل از ششم بهمن ۱۳۴۱تفاوت‌بسیار داردبلکه با ایران قبل‌از روز های تاجگذاری نیز قابل مقایسه نیست .

برنامه چهارم

برای اثبات این ادعا با هم به بررسی میپردازیم در سه سال گذشته که در حقیقت تقارن با اجرای سالهای نخست برنامه چهارم بود اقتصاد ایران همچنان از رشدقابل ملاحظه‌ای برخوردار بوددراین سالها تولید ناخالص‌ملی به‌قیمت ثابت ، به رقمی حدود ۱۱ درصد رسید ، رقمی که بیش از پیش‌بینی برنامه چهارم بود و چشم مقتصدین جهان را بسوی خود جلب کرد .

صنعت

سرمایه‌گزاری های صنعتی که‌از اواسط اجرای برنامه سوم بسرعت‌جریان یافته بود رشد خود را در سه سال گذشته حفظ کرد و با کمک بانکهای صنعتی و حمایت دولت رقم رشد در حدود ۱۲ در صد تثبیت شد .

سرمایه گذاری سالانه صنعتی که‌طبق برآوردبرنامه چهارم ۴۰ میلیارد ریال می‌باشد تصورمیرودکه طی این مدت از این حد تجاوز کرده باشد . ضمنا جالب ومهم اینست که حدود ۶۵ تا ۷۰ در صد از کل سرمایه گذاری صنعتی را سرمایه گذاری بخش خصوصی‌تشکیل داده است و این را بهیچ چیز نمیتوان تعبیر کرد مگر انکه مردم به اوضاع‌مملکت وثبات سیاسی واقتصادی اعتماد کامل داشته باشند .

در قسمت‌صنایع همچنانکه اشاره شدفعالیت های‌صنعتی بسرعت جریان داشت وحجم تولیدات و انواع آن رو به فزونی رفت .

اجرای چند طرح بزرگ‌و مهم صنعتی که بخش دولتی آنرا در دست دارد پیشرفت های زیادی داشت .

از سه واحد بزرگ پتروشیمی دو واحد مورد بهره‌برداری قرار گرفت . این واحد پتروشیمی آبادان و پتروشیمی خارك بود . و سومین واحد پتروشیمی که در حجم بزرگتر و امکانات وسیع‌تر تولیدی در بندر شاهپور فعالیت میکند اکنون آماده بهره‌برداری است .

کارخانه ذوب‌آهن آریامهر نیز مراحل تکمیل را می - گذراند .

بقیه در صفحه ۳۸

افتخار دارد بمناسبت

میلاد مسعود شاهنشاه آریامهر

و

سومین سالگرد جشن های فرخنده تاجگذاری

شادباشهای قلبی خود را

به پیشگاه ملت ارجمند و حق شناس ایران تقدیم دارد .

شرکت دخانیات ایران

مفتخر و خرسندیم صمیمانه ترین تبریکات خود را

بمناسبت میلاد مسعود شهریاری و فرخنده سالروز

تاجگذاری اعلیحضرت همایون شاهنشاه آریامهر و علیاحضرت

شهبانوی گرامی تقدیم داشته ، سعادت و توفیق بیش از

پیش ملت ایران را در پرتو عنایات شهریاری

از خداوند یگانه خواستاریم .

مؤسسه انتشارات فرانکلین

ذوب آهن ـ پتروشیمی ـ ماشین سازی ـ مادر صنایع نوین ایران

بقیه از صفحه ۳۷

۷۰۰ هکتار زمین لم‌یزرع وخشک که‌درچهل کیلومتری اصفهان بی‌استفاده ماندبود اکنون نمایشگر یکی دیگر از توفیقهای اقتصادی کشور ما است . در این پهنه وسیع تا چشم کارمیکند ساختمان و تاسیسات بوجود آمده و قسمت اعظم ماشین آلات کارخانه نصب شده است .

ذوب آهن

کارخانه ذوب‌آهن‌آریامهر قرار است با تولید حدود ۷۰۰ هزارتن فولاد آغاز بکار کند و سپس در سه مرحله توسعه یابد ، ابتدا به یکمیلیون ودویست‌سپس به‌حدود ۲٫۵ و در آخرین مرحله به ٤ میلیون تن تولید برسد .

برای این‌توسعه‌زمانی درحدود دهسال پیش‌بینی میشود ولی نباید فراموش کرد که سرعت رشد اقتصادی کشور چه بسا همچون سالهای اخیرکه‌برخی ازمحاسبات اقتصادی را تغییر داد ، زمان‌ده سال نیز کوتاهتر شود.

اکنون ما به سال ۱۹۷۱ نزدیک میشویم و در سال مسیحی آینده باید طبق قرارداد در انتظار بهره بیشتری ازاین واحد صنعتی باشیم .

ایجاد ذوب آهن علاوه بر تامین یک خواست و آرزوی‌ملی و تامین قسمتی‌از بزرگترین احتیاجات کشورکه بسرعت نیاز مارا در رشته افزایش میابد، برای گروهی ازهموطنان ما یک کار دائم و ثابت ایجاد خواهد کرد و افزایش درآمد ملی سهم موثری خواهد داشت .

هم‌اکنون نزدیکسی هزار نفرمهندس ،تکنیسین، کارمند و کارگر در واحد ذوب آهن اصفهان و واحد های معدنی ذوب آهن مانند ، کرمان ، بافق ، زیرآب و دیگر نقاط کشور به فعالیت و تلاشی شبانه روزی اشتغال دارند و راه را برای بهره‌برداری از این صنعت عظیم هموار می‌سازند .

تراکتورسازی

کارخانه تراکتور سازی تبریز که براساس قرارداد فیمابین ایران و رومانی احداث شده است نیز از جمله واحد های صنعتی بزرگی است که قریبا بهره‌برداری از آن آغاز خواهد شد .

این واحد صنعتی که در کمک‌به توسعه کشاورزی و مکانیزه کردن‌کشاورزی ایران اثرات‌ارزنده‌ای‌خواهد داشت در مرحله اول تراکتور مارک «ونیورسال رومانی را مونتاژ خواهد کردو یکسال‌بعد رسما بساخت این تراکتور خواهد پرداخت .

ماشین سازی تبریز

عملیات ساختمان کارخانه ماشین سازی تبریز بسرعت جریان داردو اکنون‌تاسیسات و ماشین آلات آن در حال نصب است‌این‌کارخانه عظیم با همکاری‌ایران‌و چکسلواکی احداث میشود . و در آن انواع ماشین های ابزار و ماشین های‌دقیق‌و تراش‌تولید خواهد شد .

ماشین سازی اراک

در اجرای قرارداد ذوب‌آهن ،کارخانه دیگری بنام کارخانه ماشین سازی اراک پیش‌بینی شده است که در آن انواع جر اثقال های بزرگ پل های‌آهن و تاسیسات غول پیکر وعظیم‌فنی ساخته‌خواهد شد .

این کارخانه‌هم‌اکنون مراحل نهائی ساختمانی و تکمیل‌را میگذراند و حداکثر تا یکسال دیگرآماده بهره‌برداری‌خواهد شد .

ازواحد های صنعتی مهم بخش دولتی که بگذریم باید به صنایع دیگر کشور که بخش خصوصی هدایت واداره آنرا بعهده گرفته است بپردازیم و برای آنکه آنچه که اینک بنظر خوانندگان ارجمند میرسد با توجه به آخرین آمار وارقام مطمئن باشد بی‌تناسب‌نیست

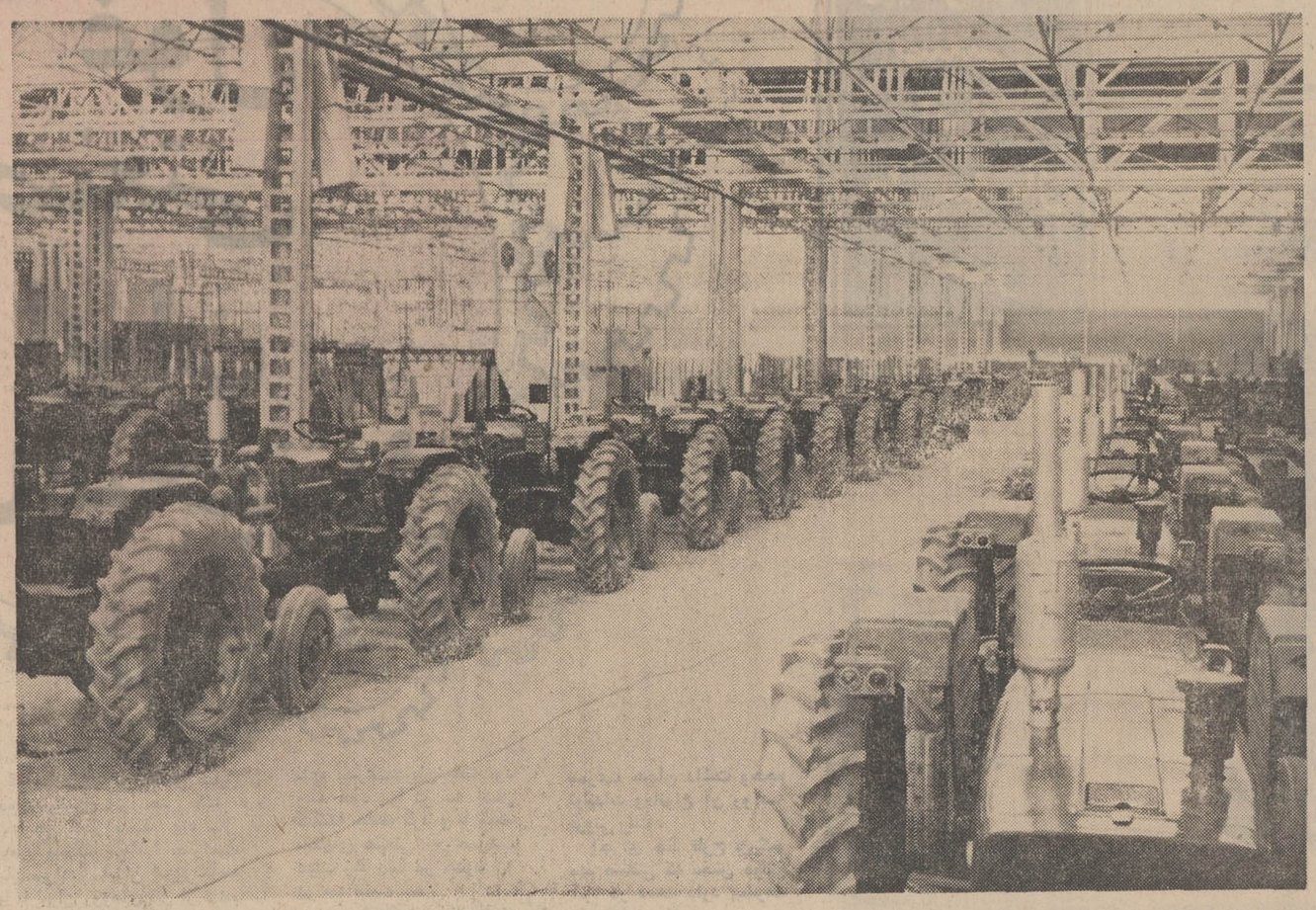

دهقان آسوده بلی دهقان امروز ایران ، آسوده‌وفارغ‌البال قدم در مزرعه خویش‌می‌نهد و دیگر مجبور نیست چون دوران‌استعمار فئودال‌ها با گاوآهن زمین راشخم زند ، عرق از جبین بسترد ویکساعت کار را در یك روز باتمام‌رساند . آرمان صنعتی شدن کشورهزاران تراکتور را در خدمت دهقان ایرانی گمارده‌است.

فرآورده های غذائی

مصرف کمپوت میوه و کنسرو سبزیجات در سال ۱۳٤۸ حدود ۱۱،۰۰۰ تن بود که ۹٦ در صد آن بوسیله تولیدکنندگان داخلی عرضه شد . مصرف سرانه‌این محصولات آمار سال ۱۳٤۸ را بعنوان نمونه و مثال یادآور شویم .

در سال مورد گزارش ۲۱ درصد افزایش یافت و به ٤۰۰ گرم رسید.

شکر

در سال ۱۳٤۸ تولید شکر حدود ۵۸۳،۰۰۰ تن بود . از این‌مقدار ٤۵۸،۰۰۰ تن‌معادل ۷۸٫۵ در صد کل از چغندر قند بدست آمد و نسبت برقم مشابه سال قبل ٤٫۵ درصد رشد داشت ، حدود ۵٤،۰۰۰ تن نیز از محصول نیشکر خوزستان تهیه شد و۷۱،۰۰۰ تن دیگر از محل واردات شکر خام تامین گردید .

شیرینی

در سال۱۳٤۸ تولید انواع شیرینی تنوع بیشتری پیدا کرد و محصولات تازه‌ای از طرف کارخانجات داخلی به بازار عرضه شد و تاحدودی موجب افزایش تولید گردید. تولیدات آب‌نبات‌و محصولات مشابه نیز در این سال حدود ۱۸،۰۰۰ تن وتولید بیسکویت نزدیک به ۲۱،۰۰۰ تن بود تولید شکلات ازدیاد قابل ملاحظه‌ای یافت و مقدار آن به ۹۰۰ تن بالغ گردید.

روغن نباتی

مصرف روغن‌نباتی در سال ۱۳٤۸ به ۱٤۱،۰۰۰ تن‌رسید که ۸٫٤ در صد بیش ازمیزان مصرف سال قبل بود . حدود ۹۰،۰۰۰ تن از کل میزان مصرف از محل واردات‌روغن خام و نیمه‌تصفیه تامین‌گردید. در سال‌گذشته تولید روغن از پنبه دانه ، تخم آفتاب گردان و سایر دانه های روغنی به حدود ۵۱،۰۰۰ تن رسید که نسبت برقم مشابه سال قبل ۲۷ در صد افزایش نشان میدهد قسمت‌اعظم این‌افزایش در نتیجه توسعه سریع کشت آفتابگردان در مناطق مختلف کشور میباشد . تولید تخم آفتابگردان که در سال ۱۳٤۷ کمتر از ۱۰،۰۰۰ تن بود در سال ۱۳٤۸ بحدود ٤۰،۰۰۰ تن افزایش یافت .

چای

تولید چای درسال مورد بررسی حدود ۲۰،۰۰۰ تن بود و نسبت به سال قبل افزایش محسوسی‌نیافت.

دخانیات

در سال ۱۳٤۸ کارخانه دخانیات ایران‌در تهران‌حدود ۲،۸۳۷ میلیون عدد سیگار

بقیه در صفحه ۳۹

گروه فرهنگی آذر
تاسیس ۱۳۲۰

گروه فرهنگی آذر بمیمنت میلاد مسعود همایونی وسالروز برگزاری جشنهای فرخنده تاجگذاری اعلیحضرتین افتخار دارد از طرف کلیه اعضای گروه ودانش آموزان صمیمانه ترین تبریکات خود را تقدیم نماید.

بنمیت مدیره گروه فرهنگی آذر

گروه فرهنگی هدف از طرف همه اعضای گروه ، دروسای دبیرستانها و دبستانها و دبیران وآموزگاران وکارمندان دفتری ودانش آموزان دبیرستانها و دبستانهای خود واقعه عظیم تاریخی سالروز تاجگذاری

شاهنشاه آریامهر رهبر خردمند معظم و علیاحضرت فرح پهلوی

شهبانوی محبوب و معظم را به پیشگاه اعلیحضرتین و به هم میهنان ارجمند و گرانقدر خود تبریک عرض می‌کند .

چهارم آبان

بخجسته ولادت باسعادت شهریاری وسالروز پرشکوه تاریخی

جشن تاجگذاری اعلیحضرت

شاهنشاه آریامهر و علیاحضرت

شهبانوی گرامی

را به پیشگاه مبارک اعلیحضرتین تهنیت گفته بقای سلطنت وشوکت روزافزون

پدر تاجدار و شهبانوی محبوب و والاحضرت همایون ولایتعهد را از درگاه الهی مسئلت مینماید

مدرسه عالی ترجمه

اطلاعات:

صفحات مخصوص فرخنده روز چهارم آبان

سدهای عظیم بزرگترین یاور کشاورزان وصنایع ایران است

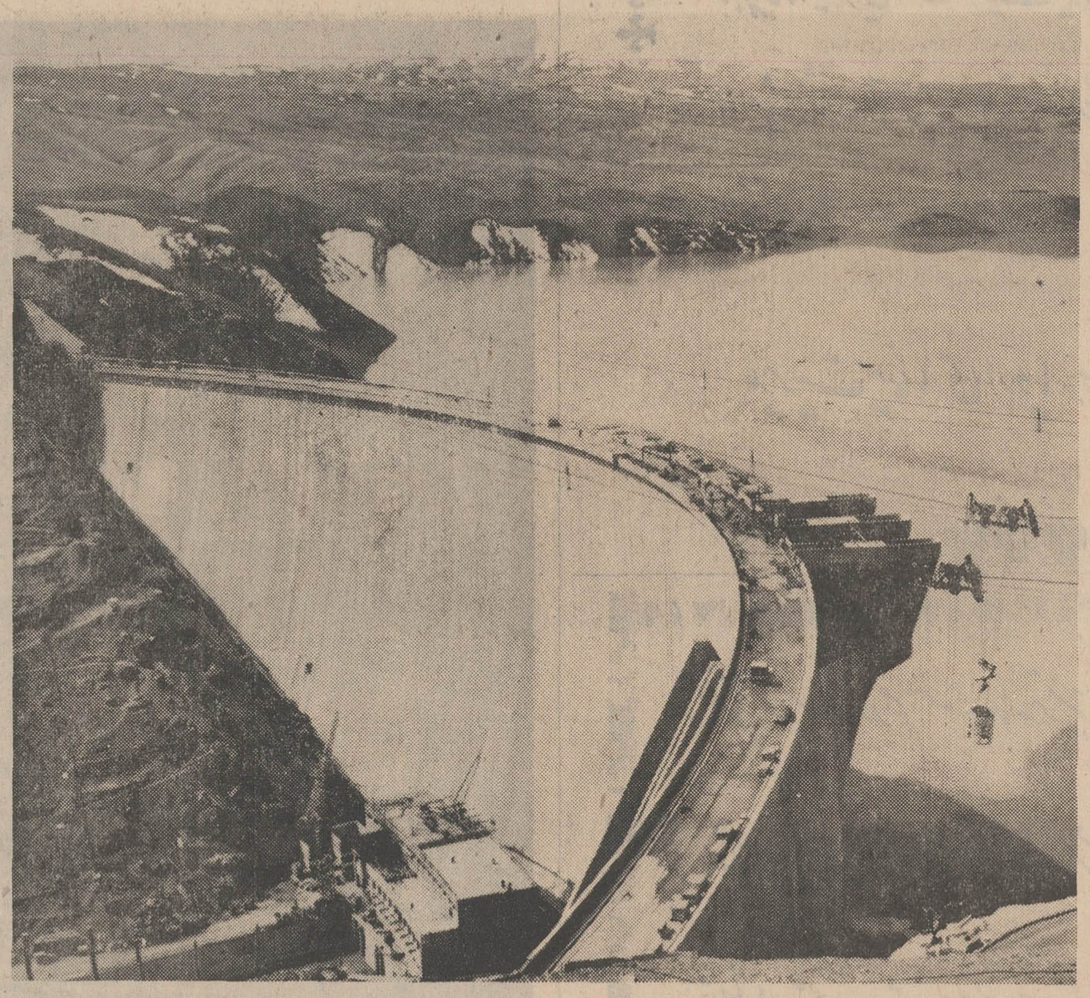

بهزیستی روستائیان سد شاه عباس کبیر از جمله سدهای بزرك افتخار آفرین ایرانست .برای ساختن این سد سالها وقت ، مقادیر معتنابهی انرژی و نیروی‌انسانی ، میلیونها تومان پول بمصرف رسیده و اینهمه کوشش فقط برای بهزیستی هموطن روستائی است وبس که اینك باید از مظاهر آزاد زیستن بهره‌ور گردد .

بقیه از صفحه ۳۸

فیلتردار ، ۸،۵۴۸میلیون عدد سیگاربدون فیلتر ، ۵۷۸،۰۰۰ سیگار برگ و ۳،۷۸۶ کیلوگرم توتون پیپ و چیق تولید نمود .

نساجی

در سال ۱۳۴۸ تولید منسوجات ۲۹ کارخانه موجود کشور که نخ پنبه‌ای و الیاف‌مصنوعی بکارمیبرند با رشدی معادل چهار در صدجمعا بحدود ۴۵۵میلیون متررسید .چون تولید داخلی تکافوی مصرفکشور را ننمود در حدود ۲۰ میلیون متر مابقی احتیاجات داخلی از محل واردات منسوجات نوع اعلا تامین گردید .

در سالهای گذشته ایران با اضافه ظرفیت کارخانجاتی که منسوجات پنبه‌ای ارزان‌قیمت تهیه میگرددمواجه‌بود ولی بعلت افزایش جمعیت و بهبودطرح ، رنگ و نقش این منسوجات تقاضا تدریجا رو به فزونی گذاشت و اضافه ظرفیت کاهش‌یافت.دراین‌سال کارخانجات جدیدی تاسیس نشد و فقط مختصر تغییر و توسعه‌ای در بعضی از کارخانجات موجود صورت گرفت .

یازده کارخانه

در حال‌حاضر یازده کارخانه‌در ایران وجود دارد که محصولات مختلف پشمی و فاستونی تولید میکند . کل تولید این کارخانجات در سال ۱۳۴۸ حدود ۱۰٫۵میلیون متر بوده است که تقریبا سه چهارم مصرف را تامین نمود . میزان مصرف درسال مورد گزارش‌حدود ۱۳٫۵ میلیون متر بود ونسبت برقم مشابه سال قبل ٤ در صد افزایش داشت . کسری مابین تولید و مصرف از طریق واردات تامین گردید . یک میلیون متر از اجناس وارداتی را فاستونی های درجه یک تشکیل میدادند .

چهار کارخانه جدید که‌کل ظرفیت آنها سه میلیون متر میباشد در شهر های کرمان ، قم‌مشهد و کرمانشاه در شرف تاسیس ویادر دست ساختمان میباشد .

مصرف خامه بافی حدود ۱۸،۰۰۰ تن بود که از این مقدار ۵،۰۰۰ تن ماشینی و ۱۳،۰۰۰ تن بقیه دستی بود.

نخ نایلون

در سال۱۳۴۸ کارخانه تولید نخ نایلون ٦ که از سال ۱۳۴۷ آغاز بکار نموده بود با تولید ۱،۸۰۰ تن نخ نایلون با استفاده از ظرفیت کامل نزدیک‌شد.نظر باینکه‌تقاضای این محصول در سالهای آینده به حدود ۱۰،۰۰۰ تن خواهد رسید کارخانه مزبور در نظر دارد که ظرفیت خود را توسعه دهد .

با توسعه صنعت کشبافی در چند سال اخیر مصرف الیاف مصنوعی مخصوصانخ اکریلیک که نزدیکترین نخ سنتتیک بنخ پشمی است افزایش قابل ملاحظه‌ای پیدا نموده است . در سال ۱۳۴۸ مصرف‌نخ اکریلیک به ۲،۵۰۰ تن بالغ گردید . برای تامین تقاضای روز افزون این محصول در داخله وزارت اقتصاد مبادرت بصدور چند پروانه جدید نموده است.

کفش وپوشاك

در سال۱۳۴۸ تولید انواع کفش ۲۵در صد افزایش‌یافت و به حدود ۵۰ میلیون جفت رسیدکه ۹۰درصد آن توسط واحد های بزرگ ماشینی و ۱۰ در صددیگر بوسیله واحد های غیر ماشینی تولیدگردید. از کل مقدار تولید کفش‌های ماشینی در حدود ۱۰ درصد صادر شد که نسبت بسال‌قبل ٦٥ در صد افزایش نشان میدهد .

صنایع چوب

طی‌سال ۱۳۴۸ تولید تخته سه‌لائی نئوپان و تخته فیبری رشد قابل ملاحظه‌ای یافت.تولیدتخته سه‌لائی ۲۰در صد افزایش یافت و بحدود ۱،۲۰۰ تن رسید . تولید نئوپان۷۰ درصد بالا رفتو به ۸،۵۰۰ تن‌بالغ گردید درنتیجه بهره‌برداری از یک واحد جدید تولید تخته فیبری به حدود ۱۰،۰۰۰ تن رسید ونسبت به‌رقم مشابه سال قبل بیش از ۱۵۰ در صد افزایش یافت . در حال حاضر تولید این محصولات بیش‌از تقاضا بوده ولی انتظار میرود که در دو سال آینده اضافه عرضه توسط بازار جذب گردد.

درسال مورد بررسی قرارداد ایجاد کارخانه مجتمع چوب در ساری با شرکت وزارت منابع طبیعی‌ودولت رومانی به امضاء رسید انتظارمیرود که این مجتمع تولید خود را که شامل الوار پارکت ، تخته سه‌لائی ،روکش‌و نئوپان می‌باشد از اواخر سال ۱۳۵۰ آغاز نماید . این کارخانه در جنگلهای‌نکا احداث میشود و ۲۰ درصد از محصول آن به عنوان استرداد وام خارجی به‌کشور رومانی صادر خواهد شد .

کاغذ

توسعه تولیدات صنعتی‌وکشاورزی درسال ۱۳۴۸ و نیاز بسته‌بندی‌این محصولات موجب افزایش مصرف انواع کارتن در کشور گردید . مصرف کارتن‌در سال موردبررسی در حدود ۳۵،۰۰۰ تن بود که نسبت بسال ۱۳۴۷ پانزده در صد افزایش نشان میدهد.

محصولات لاستیکی

توسعه تولیدات صنعتی وکشاورزی در سال ۱۳۴۸ و نیاز به بسته‌بندی

بقیه در صفحه ٤٠

خجسته ولادت باسعادت شهریاری وسالروز پرشکوه وتاریخی

جشن تاجگذاری

شاهنشاه آریامهر وعلیاحضرت شهبانوی گرامی

را به پیشگاه مبارک اعلیحضرتین تهنیت گفته ، بقای سلطنت وشوکت

روزافزون پدر تاجدار وشهبانوی محبوب ووالاحضرت همایون

ولایتعهد را از درگاه الهی مسئلت داریم

شرکت فیلمستان

شرکت سهامی آرزومان
ARZUMAN C.O.
TRADE MARK

میلاد باسعادت همایونی

و

سالگرد جشن پرشکوه تاجگذاری

شاهنشاه آریامهر وعلیاحضرت شهبانوی محبوب

را به قاطبه ملت شریف ایران تبریک گفته ، دوام شوکت

خاندان جلیل سلطنت را از خداوند متعال خواستار است

شرکت سهامی آرزومان

چهارم آبان

میلاد مسعود همایونی وسالگرد جشن فرخنده

تاجگذاری شاهنشاه آریامهر وعلیاحضرت شهبانوی گرامی

را به پیشگاه اعلیحضرتین وملت شریف ایران تبریک

عرض نموده ، دوام شاهنشاهی وبقای مجد وعظمت

خاندان جلیل سلطنت را از درگاه خداوند متعال مسئلت مینماید

سینما آسیا

صفحات مخصوص فرخنده روز چهارم آبان

گروههای اقتصادی شرق و غرب در خدمت اقتصاد ایران

بقیه از صفحه ۳۹

در ایران ، منجربافزایش تقاضای لاستیک گردیده‌است. درسال۱۳۴۸ کل‌تولید دوکارخانه موجود لاستیك سازی ۱۷در صد افزایش یافت وبه ۷۰۰،۰۰۰ حلقه که‌معادل ۱۷،۰۰۰ تن میباشد رسید .با این وصف تولید داخلی نتوانست تقاضا را تامین نمایدوبیش از۳۰۰۰۰۰ حلقه لاستیک معادل ۱۳۰۰۰ تن نیز از خارج وارد گردید .

در سال مورد بررسی‌تولید لاستیک دوچرخه و موتور ـ سیکلت درحدود ۹۶۸ تن بود که‌شامل۵۶۴۰۰۰حلقه‌لاستیك روئی و ۸۶۲۰۰۰۰ حلقه لاستیك توئی میباشد .

دارو ومواد شیمیائی

ارزش کل مصرف مواد داروئی حدود ۶ میلیارد ریال برآورد میشود که ازاین مقدار نزدیک به ۲ر۲ میلیارد ریال‌در داخل‌تولیدشده و بقیه از خارج وارد گشت .

در سال۱۳۴۸ مصرف‌زنگ بحدود ۱۴،۰۰۰ تن رسید که ۱۱،۰۰۰ تن آن توسط کارخانجات داخلی عرضه گردید و ۳،۰۰۰ تن‌دیگر وارد شد .

طرحهای پتروشیمی آبادان و خارك تکمیل شده و در آبان ماه گذشته بهره‌برداری از آن شروع گردید. این‌واحدها علاوه بر تامین نیازمندیهای‌کشوراز‌لحاظ‌ماده‌اولیه پلاستیك و مواد پاك‌کننده سالانه مقداری گوگرد وگازمایع نیز صادر میکنند. طرح‌پتروشیمی‌بندرشاهپور که‌بزرگترین مجتمع‌کود شیمیائی‌در خاور میانه میباشد نزدیك باتمام است و انتظارمیرودکه بهره‌برداری ازآن دراواسط سال جاری‌شروع گردد . این طرح شامل حفر چاه گاز و گوگرد در مسجد سلیمان و انتقال‌گاز به‌بندرشاهپور وتجهیزات بندری و تاسیسات شهری بندر ـ شاهپور نیزمیباشد . علاوه برچند مجتمع پتروشیمی فوق طرحهای جدیدی برای تاسیس کارخانه‌تولید کربنات ها در مجاورت کارخانه کود شیمیائی شیراز و کارخانه تولید پلی‌اتلین‌و مواد خوشبو کننده (اوروماتیک) دردست تهیه است.

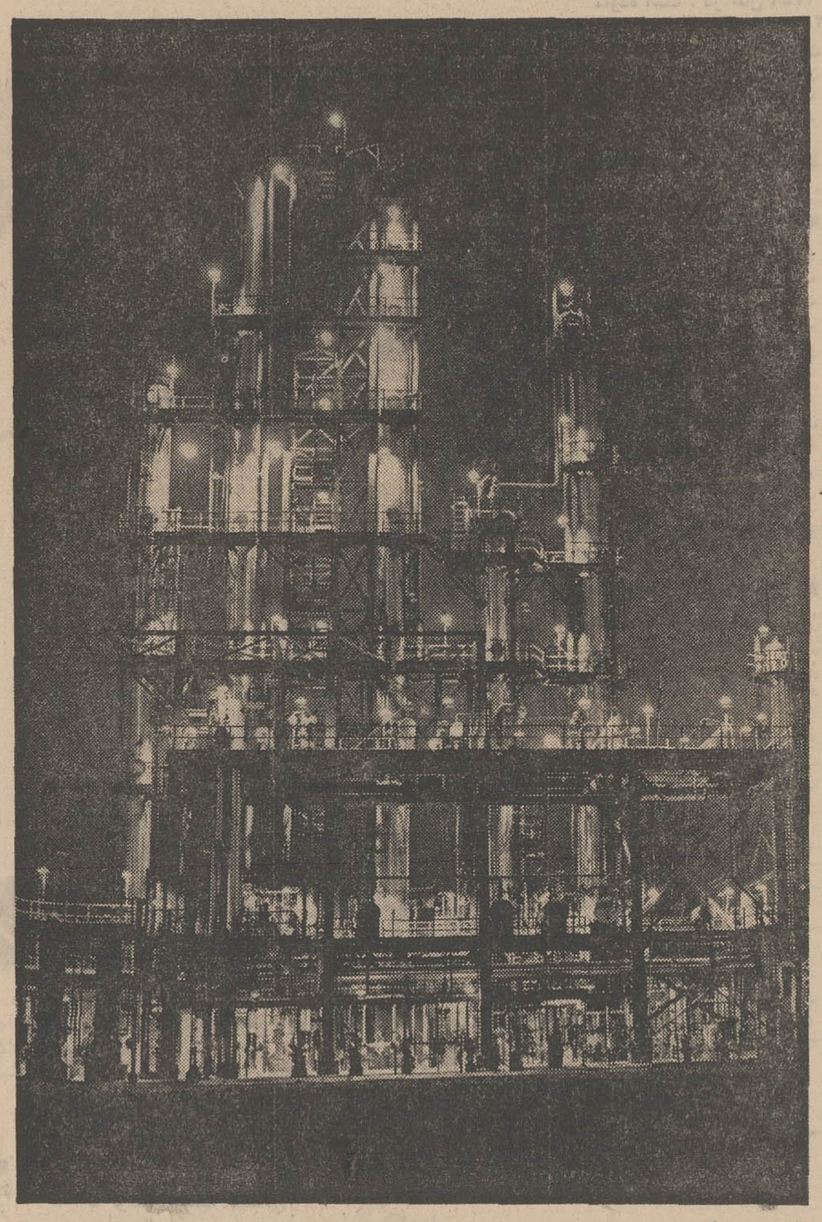

پتروشیمی از صنایع جوان مملکت ماست . نفت رابه عنوان مواد اولیه در خدمت می‌گیرد و صدها فرآورده مفید را برای بهتر و راحت‌ترزیستن بشر به ارمغان می‌آورد . عکس یکی‌از واحدهای عظیم صناعت پتروشیمی را نشان میدهد .

واحد عظیم

محصولات نفت وذغال

در سال ۱۳۴۸ پالایشگاه طهران۳،۷۳۰،۰۰۰تن متریك نفت خام تصفیه و تبدیل به فرآورده های نفتی نمود که در نواحی شمال‌کشور مصرف شد . پالایشگاه آبادان نیز ۲۱ میلیون تن متریک نفت‌خام تصفیه نمود . میزان نفت خام تصفیه شده در پالایشگاه کرمانشاه به ۲۳۴،۳۳۰ تن متریک و در دستگاه تقطیر نفت شاه به ۲۷۶،۰۰۰ تن متریک بالغ گردید.

در سال‌جاری ساختمان‌پالایشگاه جدیدی بظرفیت سالانه ۲ میلیون‌تن در شیراز شروع خواهد شد . این پالایشگاه فرآورده های نفتی مورد نیاز نواحی جنوبی کشور را تامین مینماید .

ساختمان پالایشگاه مدرس به ظرفیت ۵ر۲ میلیون تن در سال با مشارکت شرکت ملی نفت ایران پایان یافت و بهره برداری از آن‌از مهرماه.گذشته آغازگشت. همچنین با مشارکت شرکت ملی نفت ایران پالایشگاه دیگری بظرفیت سالانه ۵ر۲ میلیون تن‌در شهر سالسبورگ آفریقای جنوبی در دست ساختمان است باهمکاری شرکتهای تعاونی روستائی وانجمنهای عمران دهات ۴۷۱ فروشندگی‌موادنفتی در دهات تاسیس شد و تعداد فروشندگی های روستائی به ۷،۵۴۳ واحد رسید با ایجاد ۱۷ جایگاه جدید فروش مواد نفتی تعداد جایگاه ها به ۳۴۰ واحد بالغ گردید که در۷۵ جایگاه آن بنزین سوپر عرضه میشود .

مصرف روغن موتور بالغ بر ۱۱۰،۰۰۰ تن گردید . در حدود۸۵درصدمصرف توسط سه‌واحد بزرگ و مدرن تولید و بقیه بوسیله تعداد زیادی کارگاههای کوچک تامین گردید.مصرف‌گریس درحدود ۴،۴۰۰ تن آن بوسیله کارگاه های کوچک تولید و عرضه گردید.

کاشی

تولید کاشی‌لعابی‌مانند سال قبل درحدود ۱۰۰ میلیون‌عدد بود که تقریبا تمام‌آن‌به وسیله دو کارخانه بزرگ تهیه شد. تولیدکاشی‌لعابی بوسیله‌کارگاه های دستی‌در حال‌زوال‌است.

بقیه در صفحه ۴۳

آجر

طی سال ۱۳۴۸ تولید آجر در کشوربه ۳،۹۰۰ میلیون‌قالب رسید. حدود ۹۵ در صد کل تولید درکوره های هوفمن که تعدادشان تقریبا ۳۸۰ واحد است و بقیه در ۱۳ کارخانه آجر ماشینی تهیه گردید. در شهرستان ها نیز چند طرح‌برای تاسیس کارخانه آجر ماشینی تهیه وبه مورد اجرا گذارده شد رویهم رفته درنیمه دوم سال بعلت کم‌شدن فعالیتهای ساختمانی تولید آجر و سایر مصالح ساختمانی رو به کاهش نهاد

چهارم آبان

میلاد مسعود همایونی وسالگرد جشن فرخنده

تاجگذاری شاهنشاه آریامهر و علیاحضرت شهبانوی گرامی

رابه پیشگاه اعلیحضرتین وملت شریف ایران تبریک عرض نموده

دوام شاهنشاهی وبقای مجدوعظمت خاندان جلیل سلطنت

راازدرگاه خداوند متعال مسئلت مینماید.

مدیریت سینماهای اروپا ـ میامی ـ سیلوانا

مفتخر وخرسندم صمیمانه‌ترین تبریکات خودرا

بمناسبت میلاد مسعود شهریاری و فرخنده سالروز

تاجگذاری اعلیحضرت همایونی شاهنشاه آریامهر و علیاحضرت

شهبانوی گرامی تقدیم دارم

مدیرعامل آژانس مسافرتی پرسپولیس

آندروش آبکار

چهارم آبان

خجسته ولادت باسعادت شهریاری وسالروز پرشکوه تاریخی

جشن تاجگذاری اعلیحضرت

شاهنشاه آریامهر و علیاحضرت شهبانوی گرامی

رابه پیشگاه مبارک اعلیحضرتین تهنیت گفته بقای سلطنت وشوکت روزافزون

پدرتاجدار وشهبانوی محبوب ووالاحضرت همایون ولایتعهد راازدرگاه الهی مسئلت مینماید

مدیر و کارکنان رستوران چینی

چهارم آبان

میلاد مسعود همایونی وسالگرد جشن فرخنده

تاجگذاری شاهنشاه آریامهر و علیاحضرت شهبانوی گرامی

رابه پیشگاه اعلیحضرتین وملت شریف ایران تبریک

عرض نموده ، دوام شاهنشاهی وبقای مجدوعظمت

خاندان جلیل سلطنت راازدرگاه خداوند متعال مسئلت مینماید

استودیو پارس فیلم

خجسته ولادت باسعادت شهریاری وسالروز پرشکوه وتاریخی

جشن تاجگذاری

شاهنشاه آریامهر و علیاحضرت شهبانوی گرامی

رابه پیشگاه مبارک اعلیحضرتین تهنیت گفته، بقای سلطنت وشوکت

روزافزون پدرتاجدار وشهبانوی محبوب ووالاحضرت همایون

ولایتعهد راازدرگاه الهی مسئلت داریم

شرکت فیلمکو فیلمز

میلاد باسعادت همایونی

سالگرد جشن پرشکوه تاجگذاری

شاهنشاه آریامهر و علیاحضرت شهبانوی محبوب

را به قاطبه ملت شریف ایران تبریک گفته، دوام شوکت

خاندان جلیل سلطنت را از خداوند متعال خواستار است

هیئت مدیره و کارکنان

شرکت سهامی مرغداران

صفحات مخصوص فرخنده روز چهارم آبان

عصری نوین برای صنایع ایران

بقیه از صفحه ۴۰
کارخانه های سنگبری نیز قریب ۲۸۰،۰۰۰تن‌سنگ برای نما و تزئین ساختمانها تولید نمودند.

شیشه

تولید شیشه‌جام ۲میلیمتری و ۳ میلیمتری به ۲۲،۰۰۰ تن بالغ گردیده که نسبت به رقم مشابه سال قبل ۶۵ درصد افزایش نشان‌میدهد. واردات شیشه دراین‌سال به ۱۵،۰۰۰ تن رسید . با توسعه کارخانه قزوین و بهره‌برداری از یک کارخانه دیگر در اواخر سال ۱۳۴۹ تولید داخلی تمامی مصرف کشوررا تامین خواهد نمود .

سیمان

تولیدسیمان به ۲،۲۷۳،۰۰۰ تن که ۱۶ در صد بیش از رقم مشابه سال قبل میباشد رسید . مصرف سیمان در کشور به ۲۳۹۰۰۰۰ تن بالغ گردید . در این سال واردات سیمان۹۲۰۰۰ تن بود که تمام آن‌از شوروی و پاکستان خریداری شد . کل صادرات سیمان کشور ۴۲۰۰۰ تن بود که قسمت اعظم آن به شیخ‌نشین های خلیج فارس فرستاده شد . با توجه به کمبود فعلی سیمان و پیش‌بینی نرخ رشد سریع مصرف درآینده ظرفیت تولیدی کشور بمیزان ۱۰۵۰۰ تن در روز افزایش خواهد یافت که با توجه به ۷۸۰۰ تن تولید روزانه فعلی ظرفیت کارخانجات کشوردر آخربرنامه‌چهارم بحدود۵۷۰۰۰۰۰ تن در سال خواهد رسید .

گچ

تولید گچ در حدود ۱۱۰۰۰۰۰ تن بود که تقریبا نیمی از آن در منطقه طهران و بقیه‌در سایر نقاط کشور تهیه‌شد . دو کارخانه‌صنعتی جدید نیز برای تولید گچ در منطقه تهران بزودی‌تاسیس خواهدگردید.

تولید آهن

علیرغم کاهش فعالیتهای ساختمانی در سال ۱۳۴۸ مصرف آهن وفولاد بحدود ۱۴۰۰۰۰۰ تن رسید.
دومین‌کارخانه‌شرکت نوردایران دراواخر سال ۱۳۴۷ تولید خودرا شروع نمود . این شرکت جمعا در حدود ۱۱۰۰۰۰ تن‌میله‌گرد .نبشی و میله گرد آجدار تولید کرد.

کارخانه آلومینیوم

کارخانه آلومینیم‌اراک‌در مراحل اولیه ساختمان میباشد و حدود ۱۵ در صد عملیات ساختمانی آن پایان یافته است . قرارداد خرید ماشین آلات با کارخانجات آلمان بامضاء رسیده و متخصصین‌آلمانی عملیات ساختمانی و نصب ماشین‌آلات را چند طرح‌نیزجهت تولید مصالح ساختمانی از مواد پلاستیک در دست اجرا میباشد .

معادن

در بخش معدن ، در سال های اخیر تلاش و کوشش همه جانبه‌ای‌دیده شد ودولت و وزارت اقتصاد با تمام قوا و امکانات سعی کردند با تجسس وکاوش وجب‌به‌وجب خاک وسیع ایران شناخته شود و برای اولین و آخرین بار شناسنامه‌معدنی‌ایران تهیه گردد در این زمینه مذاکراتی با دولتها و شرکتهای خارجی صورت گرفت و بسیاری از مهندسان و کارشناسان زبده خارجی با آخرین وسائل و دستگاهها در دشت‌ها و کوهستانهای نقاط مختلف ایران به تجسس پرداختند . هم‌اکنون اکیپ‌های‌مجهزی از سرپرستی خواهند نمود . نصب ماشین‌آلات از اواسط سال جاری شروع خواهد شد و مواد اولیه کارخانه که در حدود ۱۰۰۰۰۰ تن تخمین زده شده است از استرالیا تامین خواهد گردید .

کانادا ، امریکا : انگلیس ، فرانسه ،شوروی ، یوگسلاوی بلغار و آلمان برای اکتشافات معدنی مشغول‌تلاشندو یاخود را برای آغاز عملیات آماده میکنند . آنچه طی سه سال گذشته قطعی شده‌است ذخایر وسیع‌آهن و مس‌میباشد که‌در دل پهنه وسیع ایران نهفته است و برای بهره‌برداری قسمتی از آنها اقداماتی نیز صورت گرفته است .
همین بررسی کرمان را منطقه غنی مس و آهن معرفی میکند و اکنون در انتظار آن هستیم که هزاران نفراز هموطنان ما درواحد های معدنی‌بکار پردازند و کارخانه های بزرگ و مدرنی برای تغلیظ و جدا کردن مس و آهن درایران بکار افتد .
قسمتی از این معادن با همکاری بخش‌خصوصی یافته شده وقسمتی مستقیما بوسیله دستجات مهندسین و کارشناسان دولتی برای استفاده ذوب‌آهن و یاغیره‌کشف شده است در وزارت اقتصاد این امیدواری وجود داردکه ظرف پنجسال آینده درآمد ایران از معادن کشور به حدود پانصد میلیون دلار سالانه برسد .

در زمینه تامین آب مورد نیاز کشاورزی ایران ، دولت همچنان براحداث سد های جدیدی همت گماشته است و اکنون پنج سدبزرگ در آنها بالغ‌بر۲۲ میلیاردو ۳۹۷میلیون ریال‌بمصرف رسیده‌است‌آماده بهره‌برداری میباشد و قرار است تا پایان‌سال رسماافتتاح شوند .
این پنج‌سد شامل سد شاه عباس کبیربرروی‌زاینده رود. سد ارس ، بر روی رودخانه مرزی ارس ، سد کورش‌کبیر در آذربایجان ، سد شاهپور اول‌در کردستان وسد گرگان‌ـ رود درگرگان میباشد.
از این‌سد هاعلاوه برتامین آب زراعی و آب مشروب ، مقادیر زیادی‌برق گرفته‌میشود که بوسیله شبکه سراسری در نقاط مختلف‌کشور بخصوص درروستاها مورداستفاده قرار خواهد گرفت .

کشتیرانی

ازجمله موفقیت های چشمگیر سالهای اخیر ایران که اثرات آن در آینده مشهود خواهد بودبدون تردیدیکی هم تاسیس و توسعه خطوط کشتیرانی تجاری ایران‌است‌در این‌مدت خط‌کشتیرانی‌ایران‌به اروپا، خط کشتیرانی‌ایران‌به بنادر خلیج فارس و بزودی خط کشتیرانی ایران به‌امریکامورد

بقیه در صفحه ۴۳

میلاد با سعادت همایونی و سالگرد
جشن پرشکوه تاجگذاری
شاهنشاه آریامهر و علیاحضرت شهبانوی محبوب
را به قاطبهٔ ملت شریف وحق شناس ایران تهنیت گفته
دوام شوکت خاندان جلیل سلطنت را از خداوند متعال خواستار است
سینما ریولی

میلاد با سعادت همایونی و سالگرد
جشن پرشکوه تاجگذاری
شاهنشاه آریامهر و علیاحضرت شهبانوی محبوب
را به قاطبهٔ ملت شریف وحق شناس ایران تهنیت گفته
دوام شوکت خاندان جلیل سلطنت را از خداوند متعال خواستار است
دانسینگ و درایوین سینما ونک

چهارم آبان
میلاد مسعود همایونی و سالگرد جشن فرخنده
تاجگذاری شاهنشاه آریامهر و علیاحضرت شهبانوی گرامی
را به پیشگاه اعلیحضرتین و ملت شریف ایران تبریک عرض نموده
دوام شاهنشاهی و بقای مجد و عظمت خاندان جلیل سلطنت
را از درگاه خداوند متعال مسئلت مینماید.
استودیو نقش جهان

میلاد با سعادت همایونی و سالگرد
جشن پرشکوه تاجگذاری
شاهنشاه آریامهر و علیاحضرت شهبانوی محبوب
را به قاطبهٔ ملت شریف وحق شناس ایران تهنیت گفته
دوام شوکت خاندان جلیل سلطنت را از خداوند متعال خواستار است
شرکت مسافربری آسیا

میلاد با سعادت همایونی و سالگرد
جشن پرشکوه تاجگذاری
شاهنشاه آریامهر و علیاحضرت شهبانوی محبوب
را به قاطبهٔ ملت شریف وحق شناس ایران تهنیت گفته
دوام شوکت خاندان جلیل سلطنت را از خداوند متعال خواستار است
مدیر دراک استور و دارو خانه شبانه روزی آیزنهاور

میلاد با سعادت همایونی و سالگرد
جشن پرشکوه تاجگذاری
شاهنشاه آریامهر و علیاحضرت شهبانوی محبوب
را به قاطبهٔ ملت شریف ایران تبریک گفته دوام شوکت
خاندان جلیل سلطنت را از خداوند متعال خواستار است
شرکت دادفر (موکت)

چهارم آبان
روز میلاد با سعادت شهریار عظیم الشان
و سالروز
جشن تاجگذاری اعلیحضرتین
را ملت حق شناس ایران تهنیت میگوید.
شرکت صنایع فلزی خفاظ

میلاد با سعادت همایونی و سالگرد
جشن پرشکوه تاجگذاری
شاهنشاه آریامهر و علیاحضرت شهبانوی محبوب
را به قاطبهٔ ملت شریف وحق شناس ایران تهنیت گفته
دوام شوکت خاندان جلیل سلطنت را از خداوند متعال خواستار است
کاباره های باکارا ـ مولن روژ

میلاد مسعود همایونی و سالگرد جشن فرخنده
تاجگذاری شاهنشاه آریامهر و علیاحضرت شهبانوی گرامی
را به پیشگاه اعلیحضرتین و ملت شریف ایران تبریک عرض نموده، دوام
شاهنشاهی و بقای مجد و عظمت خاندان جلیل سلطنت را از درگاه خداوند
متعال مسئلت می نماید

صفحات مخصوص فرخنده روز چهارم آبان

بقیه از صفحه ۴۲

بهره‌برداری قرارمیگیردوباین ترتیب ناوگان تجاری ایران برای اولین‌بار در آبهای‌جهان به رقابت پرداخته است .

وجود همین ناوگان مانع از آنست که کرایه حمل صادرات و واردات ایران‌تحت تاثیر کشتیرانی های دیگر قرار گیرد و قیمت تمام شده محصولات ایران افزایش‌یابد.

بورس

تاریخ آغاز فعالیت بورس اوراق بهادار تهران درست مدتی پس‌ازجشنهای پرشکوه تاجگذاری شاهنشاه آریامهر بود طی سه سال اخیر اکنون بورس بتدریج رونق میگیرد و سهام نه‌بانک و شرکت‌تولیدی واسناد پرداختهای اصلاحات ارضی و اسناد خزانه طی دو جلسه هفتگی بورس عرضه میشود و بتدریج مردم برای خرید سهام‌اظهارعلاقه میکنند نباید بدون اشاره گذاشت که مسئولان مربوطه معتقدند که‌در کاربورس نباید تند رفت و به عبارت دیگر برای جلب اعتماد مردم باید آهسته گام برداشت و سرمایه داران را بتدریج متوجه ساخت که مطمئن‌ترین و پرسودترین کار داشتن‌سهام‌واحد های‌نوبیدی و اقتصادی است .

واحدهای پیشرو

باگسترش انقلاب به میان آحاد مردم ،واحد های صنعتی جدیدی به واحد های پیشین اضافه شد .

صناعت پتروشیمی که از جمله جدیدترین وپیشروترین واحد های صناعتی است در زندگی اجتماعی ایران نقش حساسی بعهده گرفت. نظاره‌ای کوتاه براین عکس،عظمت صناعت‌پتروشیمی را نشان‌میدهد.

★

نمایشگاهها

برای آشنا ساختن بیشتر مردم نقاط مختلف جهان با کالا های صنعتی ساخت ایران طی سالهای اخیر چند نمایشگاه اختصاصی در چندکشور تشکیل‌شد که ازمهمترین نمایشگاه های‌بغداد، کابل ومسکو بود .

همچنین ایران در چند نمایشگاه بزرگ‌و جهانی،مانند نمایشگاه ازاکا شرکت کردو پیشرفتها و ترقیات‌خود را در معرض داوری جهانیان قرار داد .

بزرگترین نمایشگاه آسیائی در مهر ماه ۴۸ در تهران تشکیل شد و درآن علاوه بر کشور های این قاره چندین کشور بزرگ و صنعتی بزرگ نیز شرکت کردند.

نمایشگاه آسیائی بصورت یک واقعه‌مهم داخلی‌تلقی شد وچهره تهران رادر آنروزها تغییر داد .

قراردادهای اقتصادی

تهران طی‌سه سال گذشته بصورت یک‌مرکزمهم مذاکرات اقتصادی در میان بسیاری از کشور های جهان تجلی کرد. در این مدت بارها هیات های بزرگ و مهمی از کشور های شوروی- چکسلواکی-لهستان مجارستان - بلغارستان - چین‌ملی - ژاپن - هندوستان عراق - عربستان - شیخ‌نشین های‌خلیج فارس - افغانستان تایلند - انگلیس - امریکا - استرالیا - آلمان - ایتالیا و بسیاری از کشورهای دیگر جهان‌بایران‌آمدند ومذاکراتی را در جهت توسعه روابط اقتصادی و مبادلات تجاری انجام دادند .

برای اولین‌بار طی سالهای‌اخیر کالا های صنعتی ایران راه خارج را در پیش گرفته و چند قرارداد مهم که از نظر حجم قرارداد با شوروی در راس آنها قرار داشت فورم و شکل‌صادرات ایران راتغییر داد .

طبق آخرین موافقتنامه ایران و شوروی ، دو کشور طی پنجسال آینده‌یک میلیارد دلار کالا بایکدیگر مبادله خواهند کرد . از این رقم ۷۲۰ میلیون دلار صادرات ایران بشوروی و۳۱۸میلیون‌دلار واردات ازشوروی خواهدبود . در فهرست صادرات ایران به شوروی کالاهای ایران‌ازقبیل آلومینیوم - محصولات پتروشیمی ، کفش کشباف پودر رختشوئی و بسیاری دیگر از محصولات تولیدی ایران دیده میشود .ازجمله مهمترین مذاکرات تهران که انعکاس آن در جهان خارج بسیارچشم‌گیربود ،کنفرانس سرمایه‌گزاری امریکا بود .

در این کنفرانس گروهی از بزرگترین و مشهورترین سرمایه‌گزاران امریکائی‌مانند دیویدراکفلر ولرد تامپسون مدیر موسسات تایم و لایف شرکت کردند و موقعیت ممتاز ایران رابرای سرمایه‌گزاری مورد تائید قرار دادند.

طی ماههای‌گذشته در خصوص سرمایه‌گزاری موسسات امریکائی در ایران اقداماتی صورت گرفته که بزودی از طرف وزارت اقتصاد اعلام خواهد شد .

پارکت BW وگرگره چوبی میشلر

میلاد باسعادت همایونی

و

سالگرد جشن پرشکوه تاجگذاری

شاهنشاه آریامهر و علیاحضرت شهبانوی محبوب

را به قاطبه ملت شریف ایران تبریک گفته دوام شوکت

خاندان جلیل سلطنت را از خداوند متعال خواستار است

MISCHLER

هیئت مدیره و کارکنان شرکت ساختمانهای کشوری

چهارم آبان

میلاد مسعود همایونی و سالگرد جشن فرخنده

تاجگذاری شاهنشاه آریامهر و علیاحضرت شهبانوی گرامی

را به پیشگاه اعلیحضرتین و ملت شریف ایران تبریک عرض نموده

دوام شاهنشاهی و بقای مجد و عظمت خاندان جلیل سلطنت

را از درگاه خداوند متعال مسئلت مینماید.

شرکت فیلمیک (با مسئولیت محدود)

چهارم آبان

میلاد مسعود همایونی و سالگرد جشن فرخنده

تاجگذاری شاهنشاه آریامهر و علیاحضرت شهبانوی گرامی

را به پیشگاه اعلیحضرتین و ملت شریف ایران تبریک عرض نموده ، دوام شاهنشاهی و بقای مجد و عظمت

خاندان جلیل سلطنت را از درگاه خداوند متعال مسئلت مینماید

سینماهای گلدن سیتی - رادیو سیتی - مارستیک

میلاد باسعادت همایونی و سالگرد

جشن پرشکوه تاجگذاری

شاهنشاه آریامهر و علیاحضرت شهبانوی محبوب

را به قاطبه ملت شریف و حق شناس ایران تهنیت گفته

دوام شوکت خاندان جلیل سلطنت را از خداوند متعال خواستار است

سینما آتلانتیک

BUTANE
بوتان

میلاد باسعادت همایونی
و
سالگرد جشن پرشکوه تاجگذاری

شاهنشاه آریامهر و علیاحضرت شهبانوی محبوب

را به قاطبه ملت شریف ایران تبریک گفته دوام شوکت

خاندان جلیل سلطنت را از خداوند متعال خواستار است

شرکت بوتان

جلوه‌های پرشکوه تاجگذاری شاهان ایران

رپرتاژی بزرگ
از مراسم

رپرتاژی بزرگ از مراسم پرشکوه تاجگذاری در تاریخ ایران

تاجگذاری‌شاهان ، یکی ازجلوه های پرشکوه وجذبه تاریخ ایران است .

این سنت پر جذبه ، قدمتی به قدمت تاریخ کشور ما دارد ، و هرجاسخنی از شاهان وشاهنشاهی ایران بمیان آمده ، از تاجگذاری های پرشکوه آنها نیز سخن رفته است .

در کهن بودن شیوه تاجگذاری همین بس بگوئیم که تاریخ آن از مرز تاریخ مدون ایران نیز پا فرا گذاشته‌و دراسطوره‌ها وافسانه های ملی وحماسی ما نیزجایگزین شده است . زنده‌ترین شاهد در این زمینه شاهکار حماسی استاد سخن ابوالقاسم فردوسی میباشداو بهنگام شرح وقایع شاهان‌سلسله افسانه‌ای پیشدادی ، همه جا از تاجگذاری ایشان سخن گفته‌است. نخستین شرح‌تاجگذاری‌در شاهنامه مربوط به تاجگذاری کیومرث نخستین شاه این سلسله میباشد. فردوسی دراین باره میسراید :

سخنگوی دهقان چه گوید نخست .
که نام‌بزرگی بگیتی که‌جست
که بود آنکه‌دیهیم برسرنهاد
ندارد کس آن روزگاران‌بیاد

پژوهنده نامه باستان
که از پهلوانان زند داستان
چنین گفت کائین تخت و کلاه .

کیومرث آورد او بود شاه

استاد سخن‌سپس در شرح‌وقایع زندگی سایر شاهان پیشدادی‌باز مکررا به تاجگذاری های آنان اشاره میکند :

جهاندار هوشنك بارای‌وداد
بجای نیا تاج‌برسر نهاد
ودر باره تهمورث فرماید :
پسربد مراورا یکی هوشمند
گرانمایه تهمورث دیوبند

بیامد به تخت پدربرنشست
بشاهی کمر برمیان بربه‌بست
چنین گفت کامروز تخت و کلاه :

مرا زیبد این تاج و گنج و سپاه .

آنگاه نوبت‌به‌جمشید میرسد:
گرانمایه جمشید فرزند او
کمر بست یکدل پر ازپنداو
برآمد بر آن تخت فرخ‌پدر
برسم کیان بر سرش تاج زر

استاد سخن ، تاجگذاری فریدون را چنین توصیف فرموده :

فریدون چوشد بر جهان کامکار .
ندانست جز خویشتن شهریار
برسم کیان تاج و تخت مهی
بیاراست با کاخ شاهنشهی
بروز خجسته سر مهر و ماه
بسر بر نهاد آن کیانی کلاه
و سرانجام ، نوبت شاهنشاهی منوچهر فرزند ایرج ناکام و نوه فریدون میرسد

فردوسی تاجگذاری او را نیز یادآور شده است :

چو دیهیم شاهی بر سرنهاد
جهان را سراسرهمه مژده‌داد
بداد و به آئین و مردانگی
به نیکی و پاکی وفرزانگی
در آغاز تاریخ ...

از اسطوره بگذریم و پای‌بجهان واقعیت بگذاریم :

تاریخ مدون شاهنشاهی ایران با سلطنت کورش کبیر آغازمیشود. وی که شرح زندگی و سلطنت پر افتخارش را همه میدانیم . درتاریخ آمده است که وی در۲۸ سالگی و به هنگامیکه‌از طرف پدرحکمران ناحیه انزان بوده اعلام پادشاهی و سپس تاجگذاری کرده است .

«هارولد لمب» ایرانشناس شهیر امریکائی در این باره مینویسد :

«کورش خواست در معبد نوین ناهید رسم سوگند بجای آورد بدینجهت‌دراجتماع روحانیون‌ایران معتبر که در تالار مرمر گردآمده بودند حاضر شد و از خوراکی هائی چون انجیر ، پسته کوهی‌و ماست که قبلا آماده شده بود خورد .

پس از این مراسم سوگندبعمل آمد تا وی نیکی را در گفتار و کردار و پندار پیشه سازد . در حق دوستان دوستی بکار برد ، ضعیف و قوی را یکسان قضاوت کند و هدفش حراست ملتش باشد .

گزنفون ، مورخ نامی یونان نیز شرح کاملی از تشریفات تاجگذاری کورش نگاشته است وی پس از تشریح مقدمات کار ، حرکت کوروش از کاخ بسوی معبدی که تاجگذاری باید در آن انجام شود چنین توصیف کرده است :

روز موعود قبل از آنکه آفتاب طلوع کند همه برای حرکت‌بسوی معبد آماده شدند . سربازان در دو سو صف بسته بودند و فراشها مامور بودند هرکس موجب اختلال در اجرای مراسم شود برانند . چهار هزار نیزه‌دار در دوسمت‌قصر و در هر سمت بصورت دو صف ایستاده بودند . تمام سواره نظام ارتش کوروش نیز در اینجااجتماع کرده بودند .

پارسیها در سمت راست مسیر صف بسته بودند و اقوام متحددر سمت چپ . در ساعت تعیین شده درهای کاخ باز شد و ابتدا چهار گاو نر که باید قربانی میشدند بیرون آمدند و بعد اسبهائی که قرار بود برای آفتاب قربانی‌شوند. سپس گردونه سفیدی که مالبند طلا داشت و با گل آراسته بود نمودار شد . پس از آن گردونه سفیدی که‌به‌آفتاب اختصاص‌داشت و نیز با گلها آرایش یافته بودو بالاخره گردونه‌دیگری که اسبهای آن پوشش های ارغوانی داشتند نمودار گردیدند .

از قفای این گردونه گروهی حرکت میکردند که در دست مجمر های پرآتش داشتند .

بعد خود کوروش‌به‌بیرون آمد. او بر گردونه سوار بود و کلاه نوك تیز پادشاهی بر سر داشت. بر تن او قبائی نیم ارغوانی و نیم سفید که اختصاص بشاه داشته و یك شلوار کوتاه و بالاخره ردائی از ارغوان دیده میشد . اقارب کوروش نیز که در پی او بودند همه لباس های گرانبها بر تن داشتند .

تا مردم کوروش را دیدند به خاك افتادند . همینکه گردونه از قصر خارج شد چهار هزارنیزه‌دار در دوطرف آن براه افتادند بدنبال آنها هم سیصد نفر حاملین عصای سلطنتی سواره حرکت می‌کردند . در پی این گروه دویست راس با دهانه های زرین‌راه‌می‌پیمودند که‌متعلق به اصطبل کوروش بودند.

ملتزمین رکاب کوروش تنها این گروه‌ها نبودند بلکه در پی آنها چهار هزار نیزه‌دار و دهها هزار نفر از قدیمی ترین سواران پارسی و مادی و سایر ملت ها نیز حرکت میکردند .

در مسیرحرکت کوروش‌عده‌ای بودند که میخواستند عرایض و شکایاتی را بوی بدهند وبفرمان کوروش قرار شد این مردم‌عرایض خود را بفرماندهان‌سوار نظام‌بدهند تا بعدا به اطلاع او برسد .

بالاخره کوروش بمحل موعود رسید در اینجا گاو ها واسب هائی که فوقا ذکر آنها رفت‌قربانی شدند .

سپس مسابقات اسب دوانی انجام شد و کوروش به برندگان مسابقه جوایزی که عبارت بود از اسب و گاو بخشید و بدین

بقیه در صفحه ٤٧

SIEMENS

چهارم آبان

فرخنده میلاد مسعود شاهنشاه آریامهر و سالگرد

تاجگذاری اعلیحضرتین

را بملت ایران تبریک و شادباش گفته ، سعادت و توفیق روز افزون

همگی را از درگاه یزدان بزرگ مسئلت داریم .

زمین ایران

میلاد مسعود همایونی

و

سومین سالگرد جشن فرخنده تاجگذاری

شاهنشاه آریامهر

و

علیاحضرت فرح پهلوی شهبانوی گرامی

را به پیشگاه اعلیحضرتین و ملت شریف ایران تبریک عرض نموده . دوام شاهنشاهی و بقای مجد و عظمت

خاندان جلیل سلطنت را از درگاه خداوند متعال مسئلت مینماید.

هیئت مدیره و کارکنان

شرکت سهامی ایران کچ

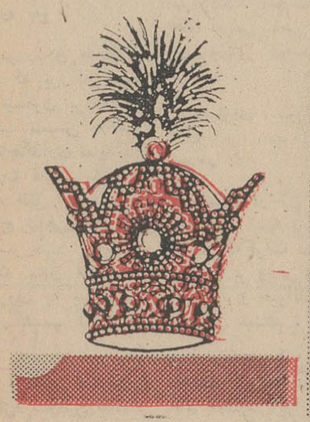

تاجگذاری: از سلسله پیشدادیان تاسلسله پهلوی

بقیه از صفحه ۴۵

ترتیب مراسم‌تاجگذاری بنیانگذار سلسله هخامنشیان انجام پذیرفت.

مراسم تاجگذاری

بنا به آنچه در تواریخ آمده ، سلاطین هخامنشی همگی سنت تاجگذاری را مراعات میکردند و طی تشریفات خاصی دیهیم‌پادشاهی را بر سر میگذاشتند .

از چگونگی مراسم تاجگذاری در عهد اشکانیان اطلاع زیادی در دست نیست لیکن با استفاده از ماخذ محدوداین دوره چنین‌استنباط میشود که سلاطین اشکانی نیز رسم تاجگذاری را ملاحظه کرده و هر شاه بنوبه خود اقدام به تاجگذاری کرده‌است یك ویژگی خاص‌تاجگذاری‌در سلسله‌اشکانیان دراین است که دراین دوره از تاریخ شاهنشاهی ایران تاج را شخصی که رئیس خانواده«سورن» بود بر سر شاه میگذاشت خانواده سورن از خانواده های برجسته آندوره بود و رئیس آن سمت سپهسالاری را داشته است .

شاهان اشکانی بخاطر اعتماد خاصی که به رب‌النوع ناهید داشته‌اند معمولا مراسم تاجگذاری را در معبد این الهه برگزار می‌کرده‌اند .

دوره ساسانی

در دوره ساسانیان تاج ـ گذاری به شیوه هخامنشیان بار دیگر تجدیدشد .اردشیر موسس این سلسله یکباردر معبد آناهیتا تاجگذاری کرده بود لیکن پس از چندی که براردوان پنجم آخرین‌پادشاه اشکانی غلبه کرد و سلسله ساسانی رارسمابنیاد گذاشت لازم‌دانست که بروش‌پادشاهان هخامنشی تاجگذاری کند و این مقصود را در تیسفون عملی ساخت .

فردوسی در این زمینه شعری سروده است که ذیلا از نظر میگذرد . البته خوانندگان توجه خواهند فرمودند که در این شعر مقصود از بغداد همان شهرتیسفون میباشد :

به بغداد بنشست بر تخت‌عاج
پسر بر نهاد آن دل افروزتاج
کمربسته وگرز شاهان‌بدست
بیاراسته جایگاه نشست

شهنشاه خواندندازآن پس‌ورا
ز گشتاسب نشناختن کس‌ورا
چو تاج بزرگی بسر بر نهاد
چنین کردبرتخت فیروز یاد
که اندر جهان‌دادگنج منست
جهان‌تازه از دست رنج‌منست

کس‌این گنج‌نتواند ازمن‌ستد
بد آید به مردم زکردارابد

در مورد محل‌تاجگذاری‌سلاطین ساسانی اقوال متعددی وجود دارد. «زاره» باستانشناس آلمانی معتقد است سلاطین‌اولیه ساسانی درمحل غار « نقش رجب » تاجگذاری کرده‌اند «کریستین‌سن »نیز به این موضوع اشاره کرده می ـ نویسد :

« ما نمیدانیم در چه محلی این تشریفات برگزارمیشده اماهمانطور که آقای زاره عقیده دارد احتمال میرود که موسس سلسله ساسانی در محل زادوبوم خانواده خود که معبد آناهیتای استخر بوده تاج‌گذاری کرده است‌لیکن این‌مطلب هم کاملا به حقیقت نزدیك است که محل رسمی این تشریفات‌همان غار نقش رجب بوده که اردشیر و پسرش شاهپور بانقش های‌زیبائی انتخاب خود را به مقام سلطنت جاودانی کرده‌اند . »

بعداز اردشیر

اردشیردر زمان حیات تاج‌شاهی را با دست خود برسر جانشین و پسرش شاهپور گذاشت لیکن مراسم رسمی تاجگذاری شاهپور پس از فوت‌اردشیر و شروع‌سلطنت دومین شاه ساسانی انجام پذیرفت.

«ابن ندیم»در کتاب‌مشهور خود موسوم به «فهرست »در این مورد شرح‌مبسوطی‌نوشته و حتی نوشته که «مانی»نقاش مشهور اولین خطابه خود را در روز تاجگذاری و درحضور شاه و درباریان ایرادکرد .

بعلت نبودن مدارك مستند محل تاجگذاری جانشینان شاهپور اول که عبارتند از هرمز اول ، بهرام اول ، بهرام دوم و بهرام سوم‌روشن نیست .

پس از مرك یزدگرد بزرگان مملکت اجتماع کردند تافرزندان او و در مرحله اول بهرام را که درآنزمان نزدلقمان‌بن منذر«سلطان حیره» میزیست از سلطنت خلع نموده و خسرو نامی را که از نژاد اردشیر بود بر تخت شاهی بنشانند فردوسی میگوید: بزرگان مملکت متفق‌القول بودند که خسروبایستی بسلطنت برسدودرپارس تاجگذاری نماید .

بقیه در صفحه ۴۸

خجسته ولادت باسعادت شهریاری وسالروز پرشکوه وتاریخی

جشن تاجگذاری

شاهنشاه آریامهر وعلیاحضرت شهبانوی گرامی

رابه پیشگاه مبارک اعلیحضرتین تهنیت گفته، بقای سلطنت وشوکت

روزافزون پدرتاجدار وشهبانوی محبوب ووالاحضرت همایون

ولایتعهد راازدرگاه الهی مسئلت داریم

دبیرستان ایران ما دُرّی ـ ملك آرا

میلاد باسعادت همایونی وسالگرد

جشن پرشکوه تاجگذاری

شاهنشاه آریامهر وعلیاحضرت شهبانوی محبوب

رابه قاطبه ملت شریف وحق شناس ایران تهنیت گفته

دوام شوکت خاندان جلیل سلطنت رااز خداوند متعال خواستاراست

رئیس دبیرستان دکتر اقبال

پرویز خلیلی فر

عرض تهنیت فداج

FDAGE

فرخنده روز چهارم آبان که شاهنشاه آریامهر در آن گام برعرصه زندگی پرمیمنت خویش نهاده

ودر بحرانی ترین ادوار تاریخ کشور ، ملت ایران را بسوی ترقی وتعالی روز افزون رهنمون شد برهموطنان

عزیز مبارك باد. این روز خجسته وهمیون را که مصادف با تاجگذاری اعلیحضرتین میباشد

به پیشگاه مبارك شاهنشاه آریامهر وعلیاحضرت شهبانوی نیك سیرت وفداری جلیل سلطنت

تبریك عرض مینماید.

جمشید شوروی

اینست تخفیف بی نظیر بخش آموزشی سازمانهای فداج بمناسبت سالروز پرافتخار میلاد مسعود شاهنشاه تاجگذاری اعلیحضرتین

ازاین تاریخ تا ۱۵ فروردین ۱۳۵۰

۱ـ حق آموزش کلاس آیین نامه وتئوری رانندگی باتضمین موفقیت ---------- تخفیف ویژه ۵۰ درصد
۲ـ 〃 فنی ومکانیك اتومبیل 〃 〃 ---------- 〃 〃 〃 ۲۵ 〃
۳ـ 〃 رانندگی قراردادی ---------- 〃 〃 〃 ۲۵ 〃
۴ـ 〃 〃 ساعتی ---------- 〃 〃 〃 ۲۰ 〃

فداج : خیابان شاه جنب کوچه لاله تلفن ۶۵۶۷۶ - فداج خیابان شمیران مقابل آمل
تلفن ۷۶۲۰۷۲ - ۷۶۲۰۷۱ - فداج میدان شهناز سه راه ایرانمهر تلفن ۷۶۲۰۷۳-۷۶۲۰۷۴

بقیه از صفحه ۴۷

«بلعمی» درموردمحل تاجگذاری نگاشته است که بزرگان پارس خسرو را به تیسفون بردند که پس از به تخت نشستن درحضور موبدان موبد تاجگذاری نمایدلیکن بهرام که وارث قانونی تاج بود بر مخالفان خود فائق آمد و بدست موبدان موبدتاج شاهی‌را در شهر تیسفون بر سر نهاد .ویکاندر معتقد است که محل تاجگذاری بهرام‌پنجم «معروف به بهرام‌گور» معبد مقدس‌آذرگشسب آذربایجان بوده است .

آذرگشسب با آتش سلطنتی‌در کنجك «شیز» نزد سلاطین ساسانی فوق‌العاده اهمیت و ارزش داشت . سلاطین این سلسله در ایام‌سختی بزیارت این معبد می‌شتافتند و زرومال و ملك و غلام در آنجا نذر میکردند . منجمله‌بهرام پنجم‌سنك های قدیمی تاجی را که از خاقان چین وزنش گرفته‌بود باین‌آتشکده فرستاد .

مسعودی ، مورخ مشهور ویرانه های این معبد را چنین شرح میدهد :

«امروز در آن شهر «شیز»آثار عجیبی از ابنیه و نقوش گوناگون هست که‌کرات سماوی وستارگان و عوالم بر وبحر و اراضی‌مسکونی و نباتات و حیوانات و سایرعجایب را نشان میدهد .

شاهنشاهان‌در این شهرآتشکده‌ای داشتند که در عهد همه سلسله های پادشاهان‌ایران مقدس ومحترم بوده ، این آتشکده‌را «آذرخوش» میگفتند ، آذر بزبان عجم آتش و خوش نیکواست . شاهنشاهان ایران هنگام رسیدن به پادشاهی با کمال احترام پیاده به زیارت این معبد میرفتند و نذرها میکردند و هدیه و خواست بسیار به آنجا میبردند .

سلاطین بعدی

محل تاجگذاری‌یزد گرد سوم، هرمز سوم و فیروز درست روشن نیست . «والاش» پس از مرك پدر و کنار زدن قباد در شهر تیسفون به تخت نشست و پس از وی قباد در شهر مدائن به تخت سلطنت جلوس کرد .

تاکنون بطور قطع ویقین محل تاجگذاری خسرو اول انوشیروان که بزرگترین و مقتدرترین شاهان ساسانی است مشخص نشده است و فقط میتوان حدس زد که تاجگذاری وی نیز کمافی‌السابق در تیسفون انجام‌شده است .

بنا به‌یك روایت تاریخی ،هرمز چهارم جانشین انوشیروان در ماه فروردگان « فروردین » در معبد جندیشاپور تاجگذاری کرد . از برخی ماخذ و منابع مستفاد میشود که شاهزاده خسرو پس از اطلاع‌از خلع پدرش هرمز از آذربایجان به مدائن رفته در آنجا به تخت نشست و تاج بر سر نهاد .

بنا بر مندرجات تاریخ بلعمی پس از خلع هرمز تاج شاهی را برای پرویز که در آنوقت در معبد بزرك آذربایجان میزیست فرستادند واورا بسلطنت‌خواندند.

اغتشاش و آشوبی که دراواخر عصر ساسانی برمحیط ایران‌حاکم بود موجب شد که طی مدتی کوتاه یعنی چهار سال ۱۲ نفر از این خاندان‌براریکه سلطنت‌جلوس کنند و بهمین جهت نمیتوان‌فهمید که این عده چگونه و در کجا تاجگذاری کرده‌اند .

یك سند تاریخی

از چگونگی مراسم تاج ـ گذاری شاهان ساسانی آثار زنده و گویای‌زیادی بجامانده است یکی از این اسنادنقشی است که هنوز هم در ننگاب فیروز آباد وجود دارد . این نقش مربوط به تاجگذاری اردشیر بنیان گذار سلسله ساسانی است .

دراین نقش مظهر میترا تاج سلطنت را باردشیر عطا مینماید . پشت‌سر شاه‌طفلی که شاید ولیعهد (شاپوراول) بوده و پس از آن سه نفر از وزرا و امرای کشور دیده میشوند که بحال احترام ایستاده‌اند . تاج شاه گوی مانند میباشد و شاه‌دستش‌را بحال احترام بلند کرده‌است.

یك حجاری‌موجود از نقش رستم نیز نمایشگر مراسم تاجگذاری اردشیراول موسس‌سلسله‌ساسانی است .

در این نقش اردشیر بر اسبی سوار است و تاج سلطنتی را با نهایت احترام از مظهر یا نماینده اهورامزدا میگیرد. تاج دارای‌دنباله و روبانی است که بر روی گیسوان انبوهش که تا روی دوش افشان و به پشت سر ریخته است کشیده میشود . روبان تاج که بدورپیشانی بسته شده تا پشت اسب اویزان و نمایان است و بر تارك آن تاج گوی مانندی دیده میشود . دست چپ اردشیر بحالت احترام که معمول زمان بوده است بلند و مراسم تکریم را نسبت به نماینده یا مظهر اهورامزدا مجری میدارد. نماینده یا مظهر اهورامزدا نیز بر اسب سوار است . در دست چپ این نماینده عصای سلطنتی استو با دست راست تاج شاهی را اعطاء مینماید . تاجی که مظهراهورامزدا بشاه‌میدهددارای‌روبان ودنباله‌ایست شبیه بروبان کلاه شاه .

تسلط عرب برایران و انقراض سلسله ساسانیان همچنانکه حکومت سلطنتی ایران را برای مدتی متوقف کرد ، سنت تاجگذاری رانیز برای مدت زمانی نسبتا دراز در بوته فراموشی انداخت .

با پیدایش نهضت های استقلال طلبانه در کشور و ظهور حکومت هائی چون طاهریان ،صفاریان ،سامانیان و غزنویان‌زمینه برای‌استقلال سیاسی و نظامی ایران فراهم شد .

سلسله های نامبرده در فوق گرچه با دستگاه‌خلافت بغداد پیوند هائی داشتند لیکن در عمل سنت‌ها و آئین های شاهنشاهی ایران را احیا میکردند . سلاطین این سلسله‌هاتاجگذاری‌نمیکردند لیکن بنام آنها خطبه خوانده میشد .

این رسم‌تازه که درحقیقت همان‌آئین‌تاجگذاری محسوب میشد شاه را تثبیت میکرد .

علت این جایگزینی نیز واضح است دین تازه و پیرایه هائی که به آن بسته شده بود و بالاخره سخت‌گیری خلفا که نمیخواستند و نمیگذاشتند سنت های پر غرور گذشته در بین ایرانیان زنده‌شود مانع آن بود که سلاطین سلاله های بعد از اسلام ایران رسم‌تاج‌گذاری را احیا کنند .

بدین ترتیب ، تاجگذاری‌ورسوم آن زمانی دراز در بوته فراموشی افتاد و فقط در زمان صفویان بود که این سنت بار دیگر احیاشد . مهمترین و زنده‌ترین سندی که از احیای مراسم تاجگذاری وجود دارد شرحی است که شاردن‌سیاح معروف فرانسوی‌راجع‌به تاجگذاری شاه سلیمان نگاشته‌است . شاردن مینویسد :

«پیش از مراسم تاجگذاری بنظر میرسد که مناسب باشد محل و مکانی که این مراسم در آنجا

بقیه در صفحه ۴۹

چهارم آبان

خجسته ولادت باسعادت شهریاری وسالروز پرشکوه تاریخی

جشن تاجگذاری اعلیحضرت
شاهنشاه آریامهر و علیاحضرت
شهبانوی گرامی

را به پیشگاه مبارک اعلیحضرتین تهنیت گفته بقای سلطنت وشوکت روزافزون
پدر تاجدار و شهبانوی محبوب و والاحضرت همایون ولایتعهد را از درگاه الهی مسئلت مینماید

شرکت تهرانشهر «با مسئولیت محدود»

فرخنده میلاد مسعود همایونی دستومین سالگرد

جشن تاجگذاری

شاهنشاه محبوب و شهبانوی نیکوکار

را بملت ایران تبریک گفته سلامت وسعادت اعلیحضرتین و ولیعهد گرامی را

از خداوند متعال مسئلت داریم .

گروه صنعتی بهشهر

میلاد باسعادت همایونی وسالگرد

جشن پرشکوه تاجگذاری

شاهنشاه آریامهر و علیاحضرت شهبانوی محبوب

را به قاطبه ملت شریف وحق شناس ایران تهنیت گفته

دوام شوکت خاندان جلیل سلطنت را از خداوند متعال خواستار است

سینماهای پلازا ـ ادئون و شرکت سهامی تولیدی

استودیو سینما تائر پلازا

کهن ترین افسانه تاجگذاری در ایران

بقیه از صفحه ۴۸

صورت میگیرد توصیف و تشریح گردد .

در شمال کاخ تا اندازه‌ای نزدیك بدیوار های‌ان در روبروی یکی از درهائی که به در ورودی اصلی منتهی میشود یك دستگاه عمارت تا اندازه‌ای قدیمی وجود دارد که چهار گوش میباشد و هر ضلع ان بالغ بر هشتاد پا میگردد و در سده گذشته بوسیله شاه طهماسب بنا شده است از این محل تا در مدخل همچون خیابان بسیار پهنی بنظر میرسد که باچنار های بغایت بلندی پوشیده شده است .

در درازای این خیابان از در ورودی تا عمارت‌در فواصل دوازده‌ـ گانه آخور هائی از سنك اندوده به گچ و طاق تا اندازه‌ای بلند تعبیه شده است و آنها را برای اسبان برگزیده‌سلطنتی ساخته‌اند که معمولا تعدادشان دوازده یا پانزده‌وگاهی‌بیشتراست ومخصوص ایام جشن های بزرك و یا اوقات شرفیابی‌بعضی سفیران‌ودیگر بیگانگان بحضور شاه برای باراول است .

یراق این مرکوبها سراسر آراسته به دوهرها است و ابزار اصطبل انها از قبیل زنجیر میخ طویله چکش و سطل آب از طلای ناب یا شمش است ،درسوی راست و چپ‌عمارت برسم ایرانیان در اطراف چند تخته گل (مربعات) پدید آورده‌اند .

این عمارت به تقریب تماما از چوب ساخته شده است و پایه‌آن همسطح زمین نمیباشدوسه پابلندتر از زمین تعبیه شده است . بامش مسطح و بر روی ستون های‌مدور بارتفاع ۲۶ یا ۲۷ پا کار گذاشته شده است .سقف از قطعات‌متناسب و چوبین‌باتقسیمات متقارن‌زرکوب درخشانی بمانند سایر قسمت های دیگر جلوه میکند .

بدین ترتیب این کاخ از همه سو باز میباشد مگر هنگامی که پرده ها را بکشند ، این پرده‌ها را برستون هائی بارتفاع سقف عمارت در خارج تعبیه کرده‌اند و برحسب ساعت و وقتی که شاه تشریف‌فرما میشوند اعم از صبح یا عصر از این طرف و یا آنطرف میکنند ولی هنگامی که پرده‌ها را میکشندآنها را نمیگذارند تاپائین آویخته گردد بلکه با طنابهائی که تعبیه کرده‌اند آنها رابسوی‌تنه نزدیك‌ترین‌درخت عظیم باغ میکشند و ده پا بلندتر از زمین می‌بندند چنانکه سایه‌بان های پهناوری پدید می‌آید که مانع تابش نور خورشید بداخل کاخ میگردد در حالی که‌منظره و دور نمای باغ از هرسو بروی کسانی که درداخل عمارت‌میباشند، اعم از ایستاده یا نشسته کاملا باز و آزاد است ..»

«شاردن» بهمین روال جزئیات مکانی را که شاه سلیمان در ان تاجگذاری کرده شرح میدهد و سپس میپردازد به‌تشریح وتوصیف مراسم تاجگذاری :

« ... شاهزاده‌بالباس‌عادی خود ولی‌فاخرترین آنهاداخل تالار شد و در محل خود نشست در همین وقت سایر درباریان نیز وارد شده بدین طریق قرارگرفتند : در طرف راست وقدری‌در عقب‌شاهزاده آغا ناظر که در کمر خود جام طلای مرصع کوچکی داشت و در آن مقدار زیادی دستمال بانضمام عطریات‌برای استعمال پادشاه گذارده بود.. قدری دورتر از او شش‌طفل خواجه شده گرجی بسن پانزده و شانزده سال ومانند تمام اطفال‌این مملکت‌شاهکار وجاهت ، در دور پادشاه نیم دایره تشکیل داده دسته‌های خود را بسته بروی سینه گذارده در تلالوی البسه زرـ دوزی خود بی حرکت‌ایستاده بودند . در عقب آنها عده کثیری از خواجگان سیاه با تفنگهای مرصع ومطلابهمان شکل هلالی دور پادشاه را گرفته بودند .

در طرف چپ پادشاه به ترتیب نماینده صدراعظم و نماینده جمشید خان رئیس قشون و نماینده مسعود بیك ناصر و نماینده میرزا صدر ـ الدین وقایع نویس و بعدامیر حمزه میرزا ـاروعه اصفهان و توابع و بالاخره در مسند ششم میرزا رفیع که درمیان ایرانیان بعلم و فضل مشهور است نشسته بود .

در طرف راست مستداول بودن‌سبعتن نمسدار بسی، در مسند دوم نماینده محمد عیسیخان دیوان بیگی نشسته دو مسند بعد را برای منجم‌ـ باشی و معاونش که به تعیین ساعت اشتغال داشتند گذارده ، در مسند پنجم و ششم میرزا عبیرضا شیخ ـ الاسلام ومیرزا مومن دزریر اصفهان و توابع قرار گرفته بودند . »

«منجم باشی و معاونش بعد از مدتی تحقیق و تدقیق در ترتیب مواقیت و چرخ‌ـ فلك نزدیك ساعت ده بعد از ظهر آمده‌شروع موقع‌اختیار را برای پس از بیست دقیقه معین نمودند و پادشاه به تفنگدار باشی امر کرد منجم باشی و معاونش را به محل خود راهنمائی کند .

بمحض اینکه فرجه‌بیست دقیقه سر آمد منجم باشی اشاره‌ای به تفنگدار باشی نمود یعنی اینکه هنگام‌شروع است و او پادشاه را مطلع ساخت شاه برخاست‌وسایرین نیز برخاستند تفنگدار باشی فی‌الفور به خاك افتاده در همان حال از جیب خود کیسه کوچکی که محتوی مرسوله انجمن بزرگان بود در اورد و کیسه را باز کرده ورقه را بوسیده‌برسر خود گذاشت و بعلیحضرت داده بلند شد.

شاهزاده مرسوله را گرفت و فی‌الفور بدرود کرد و امر نمود که‌ا‌ورا باز کرده‌بخواند. تفنگدار باشی اطاعت کرده بتانی و شمرده بقسمی که حضاربتوانند‌از مطالب‌مندرجه مستحضر شوند خواندن اغاز کرد و بدین طریق همگی اطلاع یافتند که بزرگان مملکت متفقا شاهزاده حاضر را به پادشاهی قبول کرده و بدان شهادت میدهند . »

چون قرائت مکتوب تمام شد پادشاه شیخ‌الاسلام را طلبید . او حاضر گردید و پس از تعظیم و تکریم مرسوم مکتوب را برای اعتراف بسلطنت گرفت، چه‌شاخنن شاهزاده به پادشاهی به او که شیخ‌الاسلام ورئیس روحانی‌مملکت بود تعلق داشت وی مکتوب را احتراما بوسیده به پیشانی نهاد و خواند ودر مقابل پادشاه برزمین گذارد و با همین رفتار خاضعانه تصدیق نوشته و حقانیت شاهزاده را مینمود .

دراین مدت تفنگدار باشی در خصوص نامی که شاهزاده در سلطنت میخواست اختیار کند مذاکره میکرد و منتظر تصمیم بود .

شاهزاده پس از اندك فکری جواب گفت که تغییر رتبه‌مستلزم تغییر اسم نیست و نام صفی را که از طفولیت بدو داده‌اند نگاه خواهد داشت .

تفنگدار باشی اراده پادشاه را به شیخ الاسلام که مکتوب را در قدم اعلیحضرت گذارده بوداظهار داشته و شیخ‌الاسلام در طرف‌راست و تفنگدار باشی در طرف چپ ، شاهزاده را بمیان تالار بسمت‌تخت طلای سلطنت هدایت کردند و شیخ‌الاسلام از خاکپای همایونی استدعا کرد بر تخت بنشیند او نیز قبول کرده رو به قبله نشست . شیخ‌الاسلام هم دورانو چند قدم‌دور از اعلیحضرت نشسته تاج وشمشیر و خنجر را بیرون آورده در مدت چند دقیقه دعائی که با اقرار به توحید شروع میشد وبا تبرك‌اشیاء سلطنتی مخصوص بمراسم تاج ـ گذاری اختتام می‌یافت قرائت کرد بعد برخاسته شمشیر و خنجر را یکی بطرف چپ و دیگری رابطرف راست کمر اعلیحضرت بست . ایشك آقاسی نیز کلاه شاهزاده را از سر او برداشته تاج را بجای آن گذاشت و آیه‌ای چند ازقرآن بمناسبت موقع تلاوت کرد و با این عمل ماموریتش ختم شده جای خود را تسلیم خطیب میرزا رفیع نمود .

خطبه‌ای که در اینگونه موارد انشاء میشود بواسطه عادت قدیم به چهار قسمت تقسیم میگردد : قسمت اول راجع به حمدخداوند است ،قسمت ثانی نعت پیغمبر و دوازده جانشین و اولاد اوست ، قسمت سوم راجع به توصیف و توجیه سلطنت است و قسمت چهارم مصروف‌بدعای پادشاه حاضر است که «وجود مقدس پادشاه جمجاه ملك تخت ثریا تاج از جمیع‌بلیات و آفات محفوظ و مصون ماند . تختش بلند پایه طایر اقبال قرین و عدلش گسترده باد تیغش بران و حکمش روان اعدایش مغلوب و مقهور اعوانش موید و منصور باد. بارالها ادعیه عاجزانه این بندگان عاصی را با حسن وجوه مستجاب گردان در حق ذات ملکوتی‌صفات اعلیحضرت قویشوکت شاه‌صفی.»

«همینکه اسم شاه صفی برده شد حضاربه صدای بلند انبساط نموده انشاءاله گفتند بعد شیخ الاسلام‌رفته درمقابل شاه سه دفعه سر فرودآورده در دفعه ثانی دعائی خواند که بطلب طول عمر اعلیحضرت شروع و بدرخواست اسایش رعایا وانبساط حدود مملکت در ظل توجهات او اختتام‌می‌ـ یافت .

پس از ختم بیان سه بار سرفرود اورد و به محل خود عودت کرد . پس ازاوحضار نیزهریك بر حسب مقام خود آمده با سه بار سر فرود آوردن مرسومی اطاعت و انقیاد خود را اظهار داشتند و اعلیحضرت‌از تخت‌برخاسته بجای سابق خود نشسته و سایرین نیز بامکنه مقرره خود مراجعت کردند چه در موقع تاجگذاری‌همه ایستاده و پادشاه نشسته بود . »

آنچه شاردن در رمینه تاجگذاری

بقیه در صفحه ۵۱

مفتخر و خرسندیم صمیمانه‌ترین تبریکات خود را
بمناسبت میلاد مسعود شهریاری و فرخنده سالروز
تاجگذاری اعلیحضرت همایون شاهنشاه آریامهر و علیاحضرت
شهبانوی گرامی تقدیم داشته ، سعادت و توفیق بیش از
پیش ملت ایران را در پرتو عنایات شهریاری
از خداوند یگانه خواستاریم .
شرکت رشادت

چهارم آبان
میلاد مسعود همایونی و سالگرد جشن فرخنده
تاجگذاری شاهنشاه آریامهر و علیاحضرت شهبانوی گرامی
را به پیشگاه اعلیحضرتین و ملت شریف ایران تبریک
عرض نموده ، دوام شاهنشاهی و بقای مجد و عظمت
خاندان جلیل سلطنت را از درگاه خداوند متعال مسئلت مینماید
هیئت مدیره و کارکنان
شرکت گلف انجمنی «ایران»

چهارم آبان
خجسته ولادت با سعادت شهریاری و سالروز پرشکوه تاریخی
جشن تاجگذاری اعلیحضرت
شاهنشاه آریامهر و علیاحضرت
شهبانوی گرامی
را به پیشگاه مبارک اعلیحضرتین تهنیت گفته بقای سلطنت و شوکت روزافزون
پدر تاجدار و شهبانوی محبوب و والاحضرت همایون ولایتعهد را از درگاه الهی مسئلت مینماید
شرکت سهامی کنسرسیوم کارخانجات صنعتی
اتوبوس سازان ایران

میلاد با سعادت همایونی و سالگرد
جشن پرشکوه تاجگذاری
شاهنشاه آریامهر و علیاحضرت شهبانوی محبوب
را به قاطبه ملت شریف و حق شناس ایران تهنیت گفته ،
دوام شوکت خاندان جلیل سلطنت را از خداوند متعال خواستار است
سینماهای پارامونت و سینه موند

پرسی گاز

میلاد مسعود همایونی

و

سومین سالگرد جشن فرخنده تاجگذاری

شاهنشاه آریامهر

و

علیاحضرت فرح پهلوی شهبانوی گرامی

را به پیشگاه اعلیحضرتین و ملت شریف ایران تبریک عرض نموده، دوام شاهنشاهی و بقای مجد و عظمت خاندان جلیل سلطنت را از درگاه خداوند متعال مسئلت مینماید.

Persigas

هیئت مدیره و کارکنان

پرسی گاز

پرسی گاز

صفحات مخصوص فرخنده روز چهارم آبان

بقیه از صفحه ۴۹

شاه صفی نوشته و فوقا از نظر گذشت، شمائی است از رسوم رایج تاجگذاری در عهد صفویان و میتوان گفت شاهان این سلسله تاجگذاری را خود باکم و بیش تغییراتی در مراسم فوق‌الذکر برگزار میکرده‌اند .

نادرشاه

نادر پس از سالها مبارزه برای کسب استقلال کامل ایران و دفع شر افاغنه ، روسها و عثمانیها و بالاخره مدعیان سلطنت در داخل، بسال ۱۱۴۸ در دشت مغان اردو زد و بزرگان سراسر مملکت را برای تعیین تکلیف سلطنت دعوت کرد .

بزرگان ایران متفق‌القول ویك صدا نادر رابسلطنت برگزیدندولی او از پذیرفتن این مقام خودداری کرد و قبول آنرامو کول به پذیرفتن شرایطی که عرضه میکرد نمود .

چند روز بعد از رمضان ۱۱۴۸ شرایطی را که نادر جهت قبول سلطنت بدعوت ـ شدگان پیشنهاد کرده بود بصورت وثیقه نامه‌ای بر طوماری بزرك که‌دوذرع طول‌و عرض آن بود در دو نسخه نوشتند و بمهر و امضای نمایندگان هر شهر از خان و سلطان ومیرزا و مستوفی‌و کلانتر و آقا و اعیان وشیخ‌ـ الاسلام‌وقاضی وغیره‌رساندند پس‌از آن‌بفرمان نادرهرکس را بفراخور حال او خلعتی دادند .

با این ترتیب سلطنت نادرمحرز گردید و قرار شد در همان دشت مغان تاجگذاری کند . روز تاجـ گذاری نادر را بسبب آنکه مهر سلطنت و پول های تازه‌ای که بنام وی بایستی سکه زنند مهیا نشده بود هنوز معلوم نکرده بودند .

میرزا مهدی خان در تاریخ جهانگشای نادری مینویسد :

« رصد بندان دقیقه یاب و اختر شناسان بطلمیوسی ـ انتساب‌روز پنجشنبه ۲۴شوال مطابق توشقان‌ئیل (سال ـ خرگوش)۱۱۴۸را که‌دوازده روز بنوروز فیروز مانده بود برای جلوس همایون معین کردند . »

در روز پنجشنبه ۲۴ شوال ۱۱۴۸ هجری قمری (مطابق ۹مارس ۱۷۳۶میلادی) که‌از طرف‌منجمان‌برای تاجگذاری نادر معین‌شده‌بود پنجساعت‌از روز گذشته خاقانی که هنوز از دشت مغان به ایالات و ولایات خود باز نگشته بودند در بارگاه نادری‌حاضر شدند و مراسم تاجگذاری انجام گرفت .

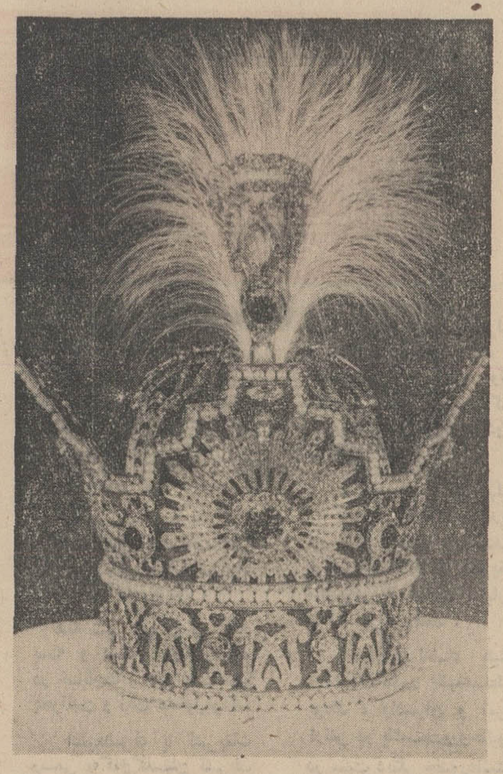

«نرتوما» کشیش ارمنی که در مراسم تاجگذاری نادر حاضر بود این مراسم را چنین شرح داده :

«تاج نادر بصورت کلاه خودی بودکه‌بر آن‌جواهرات گوناگون و مروارید های گرانبها میدرخشید ، میرزاـ زکی تاج را در دست گرفت و بر سر نادر گذاشت‌ومیرزا عسگر ملاباشی قزوینی‌برپای ایستاده خطبه میخواند . در تمام مدتی که قرائت خطبه ادامه داشت خانان و سایر رجال واعیان مجلس به زانو نشسته دست بدعا برداشته بودند و چون خطبه به پایان آمد و نوبت به فاتحه رسید جملگی پیش ولینعمت به خاك افتادند . سپس از جای بر ـ خاستند و هرکس‌بتناسب‌رتبه و مقام‌در محل مخصوص‌قرار گرفت . پس از آن بخوردان های‌طلا ونقره‌به مجلس‌آورده شد و فراشان به تقسیم‌شربت و شیرینی مشغول شدند .

ظروف شربت را در این مجلس بر میز طلای بزرگی نهاده بودند که کار حلب و یك‌ذرع و نیم طول آن بود . در میان شربت خوری بزرك تنك طلای جواهر نشان‌بسیار گرانبهائی نهاده بودند که‌میگفتند بانصد تومان(به پول آنزمان)ارزش دارد . پس ازتقسیم گلاب وصرف شربت وشیرینی نادر بسیاری از حاضران را مرخص کرد و مجلس عیش خصوصی ترتیب داد .

در این مجلس فقط برادرش ابراهیم خان و پسر او علیقلی خان و پسر جوان نادر مرتضی قلی‌میرزا و میرزازکی و معیر باشی وبرخی از نزدیکان شاه حضور داشتند و همگی در اطراف تخت او ایستاده بودند مطربان و رقاصان جوانی از زن و مرد بمجلس درآمدندو مدت نیمساعت در حضور شاه زدند و خواندند .

در مجلس تاجگذاری معیرباشی دو کیسه پر از پول طلا پیش‌شاه گذاشت و بفرمان او میان‌حاضران تقسیم شد . پس از انجام مراسم تاجگذاری نیز نقاره خانه بصدا درآمد و سه روز و سه شب غریو کرناوکوس و طبل و شیپور بر آسمان میرفت . »

بر سکه های نادری این شعر بمناسبت تاجگذاری او نوشته‌شده بود :

سکه بر زر کرد نام سلطنت
را در جهان ،
شاه این نادر قلی اسکندر
صاحبقران ،

بقیه در صفحه ۵۲

کادر پزشکی ، بهیاران ، پرستاران و قاطبهٔ کارکنان فنی و اداری بیمارستان آپادانا وظیفه دارد است
در تجلیل از سنن باستانی و بزرگداشت مقام شامخ و رهبری شاهنشاه آریامهر جشنهای گرانقدر سالروز
تاجگذاری را بساحت اقدس رهبر پیشوای ملت ایران و شهبانوی خیرخواه والاحضرت ولایتعهد
و کلیه هم میهنان عزیز شادباش گفته ، آمادگی خود را در اجرای برنامه های انقلاب و نیل بهدف
مقدسی که حقاً الهام بخش کلیه نهضت های اصلاح طلبانهٔ جهانی قرار گرفته است اعلام دارد
سلامت و دوام خاندان جلیل سلطنت را که موجب تحکیم مبانی قانون اساسی و رشد
و عظمت کشور شاهنشاهی است از خداوند بزرگ خواستار است .

بیمارستان آپادانا

میلاد باسعادت همایونی و سالگرد
جشن پرشکوه تاجگذاری
شاهنشاه آریامهر و علیاحضرت شهبانوی محبوب
را به قاطبهٔ ملت شریف و حق شناس ایران تهنیت گفته
دوام شوکت خاندان جلیل سلطنت را از خداوند متعال خواستار است
شرکت سهامی کارتن ایران

چهارم آبان
خجسته ولادت باسعادت شهریاری و سالروز پرشکوه تاریخی
جشن تاجگذاری اعلیحضرت
شاهنشاه آریامهر و علیاحضرت
شهبانوی گرامی
را به پیشگاه مبارک اعلیحضرتین تهنیت گفته بقای سلطنت و شوکت روزافزون
پدر تاجدار و شهبانوی محبوب و والاحضرت همایون ولایتعهد را از درگاه الهی مسئلت مینماید
استودیو عصر طلائی

میلاد باسعادت همایونی
سالگرد جشن پرشکوه تاجگذاری
شاهنشاه آریامهر و علیاحضرت شهبانوی محبوب
را به قاطبهٔ ملت شریف ایران تبریک گفته دوام شوکت
خاندان جلیل سلطنت را از خداوند متعال خواستار است
دبیرستان ابونصر

چهارم آبان
خجسته ولادت باسعادت شهریاری و سالروز پرشکوه تاریخی
جشن تاجگذاری اعلیحضرت
شاهنشاه آریامهر و علیاحضرت
شهبانوی گرامی
را به پیشگاه مبارک اعلیحضرتین تهنیت گفته بقای سلطنت و شوکت روزافزون
پدر تاجدار و شهبانوی محبوب و والاحضرت همایون ولایتعهد را از درگاه الهی مسئلت مینماید
شرکت صنعتی و ساختمانی خرپا
طرح و محاسبهٔ ساخت و نصب اسکلت های فلزی

چهارم آبان
خجسته ولادت باسعادت شهریاری و سالروز پرشکوه تاریخی
جشن تاجگذاری اعلیحضرت
شاهنشاه آریامهر و علیاحضرت
شهبانوی گرامی
را به پیشگاه مبارک اعلیحضرتین تهنیت گفته بقای سلطنت و شوکت روزافزون
پدر تاجدار و شهبانوی محبوب و والاحضرت همایون ولایتعهد را از درگاه الهی مسئلت مینماید
شرکت سهامی لوانت اکسپرس ترانسپورت (ایران)

چهارم آبان
میلاد مسعود همایونی و سالگرد جشن فرخنده
تاجگذاری شاهنشاه آریامهر و علیاحضرت شهبانوی گرامی
را به پیشگاه اعلیحضرتین و ملت شریف ایران تبریک
عرض نموده ، دوام شاهنشاهی و بقای مجد و عظمت
خاندان جلیل سلطنت را از درگاه خداوند متعال مسئلت مینماید
شرکت پارامونت ایران ـ شرکت یونایتد آرتیست ایران

اطلاعات:

صفحات مخصوص فرخنده روز چهارم آبان

مرا زیبد این تاج و گنج و سپاه

بقیه از صفحه ۵۱

تاجگذاری رضاشاه کبیر

آخرین تاجگذاری پراهمیت قبل از تاجگذاری شاهنشاه آریامهر ، تاجگذاری اعلیحضرت رضاشاه کبیر بانی ایران نوین است .

با اعلام انقراض سلطنت قاجاریه وسیله مجلس شورای ملی در سال ۱۳۰۴ مجلس موسسان تشکیل شد و مقام سلطنت را به رضاشاه کبیر تفویض کرد .

اعلیحضرت رضاشاه کبیر یکسال بعد در کاخ گلستان تاجگذاری کردند ، پیرامون تشریفات تاجگذاری رضاشاه کبیر نوشته‌اند :

برای برپا کردن مراسم تاجگذاری کمیسیونی که ریاست آنرا مرحوم تیمورتاش وزیر دربار وقت بعهده داشت تشکیل شد . در این کمیسیون تعدادی از شخصیت های کشوری و لشگری از جمله مرحوم فروغی ادیب السلطنه سمیعی ، معاون الدوله غفاری و تیمسار یزدان پناه شرکت داشتند اولین اقدام کمیته‌ها این بود که به کاخ گلستان سر و صورتی بدهند یکی دیگر از کارهائی که بلافاصله صورت گرفت تهیه لباس برای کارکنان دربار و خدمه بود. خدمه عبارت بودند از شاطر، فراش ، کالسکه‌چی ، اعضای اصطبل ، اعضای آبدارخانه و غیره ، امور تهیه دوخت این لباسها بعهده مرحوم استوار خیاطباشی واگذار شده بود.

از اعضای خاندان جلیل سلطنت والاحضرت همایون محمدرضا (شاهنشاه آریامهر) در این مراسم شرکت کردند. سایر شرکت کنندگان عبارت بودند از بزرگان مملکتی و سران عشایر و شخصیت های خارجی .

مراسم تاجگذاری از ساعت ۹ صبح آغاز گردید . شنل و تاج و چوگان طلا کاری که هدیه اهالی آذربایجان بود در کاخ سلطنتی قرار داشت .

اعلیحضرت رضاشاه کبیر با اتومبیل از کاخ اختصاصی که در چهار راه پهلوی قرار داشت حرکت کردند .

همه شهر تهران را آئین بسته و دسته های نوازنده در خیابان‌ها و حتی پشت بامها بخواندن و زدن مشغول بودند.

اعلیحضرت با تشریفات رسمی به کاخ گلستان تشریف فرما شده و به عمارت برلیان و باطاق مخصوصی رفتند که لباسها در آنجا آماده بود و آقای سلیمان بهبودی کمك کرد تا شنل مروارید دوزی را بتن کنند .

رضاشاه کبیر کلاه پهلوی را که روی آن الماس دریای نور قرار داشت برداشتند و برسر نهادند و با تشریفات مخصوص از عمارت برلیان به عمارت موزه رفتند :

دراینجا اعضاء هیئت دولت که حاملین اشیاء سلطنتی بودند ، وافسران و امرای ارتش در یك سمت وروحانیون در سمت دیگر حضور داشتند.

اعلیحضرت رضاشاه کبیر جلوی تخت نادری آمدند و روی پله های دوم و سوم آن جلوس کردند .

ابتدا یکی از خطیبان خطبه‌ای خواند ، بعد یکی از روحانیون بخواندن دعا پرداخت و پس از خاتمه این مراسم اعلیحضرت کلاه پهلوی را از سر برداشتند و بمرحوم فروغی دادند .

تاج سلطنتی روی بالش قرار داشت ، شخصا آنرا برداشتند و بسر گذاشتند . دراین وقت روحانیون صلوات فرستادند و فرج‌الله خان بهرامی (دبیر اعظم) خطابه مخصوص تاجگذاری را بدست رضاشاه کبیر دادو اعلیحضرت نطق تاریخی خود را ایراد کردند و سپس از تخت نادری پائین آمدند .

نمایندگان طبقات مختلف جلوی غرفه های موزه صف کشیده بودند و اعلیحضرت رضاشاه کبیر پس از پائین آمدن از تخت از برابر صف مدعوین ، چه داخلی وچه خارجی، عبور کردند و همه را مورد تفقد قراردادند و باین ترتیب ازعمارت موزه بیرون آمده و به عمارتی که معروف به عمارت خوابگاه بود و فعلا ساختمان وزارت دارائی درآنجا قراردارد ،تشریف‌فرما شدند .

برای این مراسم مدال و نشان مخصوصی بنام مدال یادبود تاج ـ گذاری تهیه شده بود یك روی این مدال تمثال رضاشاه کبیر و در روی دیگرش جمله یادگار تاجگذاری منقوش بود .

در حدود ساعت ده و نیم کالسکه مخصوص سلطنتی در عمارت خوابگاه آماده بود و رضاشاه کبیر سوار کالسکه مخصوص شدند .

خط سیر باب همایون ، میدان سپه ،خیابان لاله‌زار و دروازه دولت بود کالسکه در دروازه دولت توقف کرد .

اعلیحضرت رضاشاه کبیر سوار اتومبیل سلطنتی شدند و به سعدآباد رفتند .تاج و شنل سلطنتی را توی کالسکه گذاشتند ودوباره کلاه پهلوی بر سر نهادند .

آقای سلیمان بهبودی تاج . شنل . شمشیر و چوگان را با اتومبیل دیگری به کاخ گلستان برگردانید و در محل موزه فعلی قرار داد .

اعلیحضرت آنروز در سعدآباد استراحت کردند و عصر بشهر بازگشتند ...

پایان

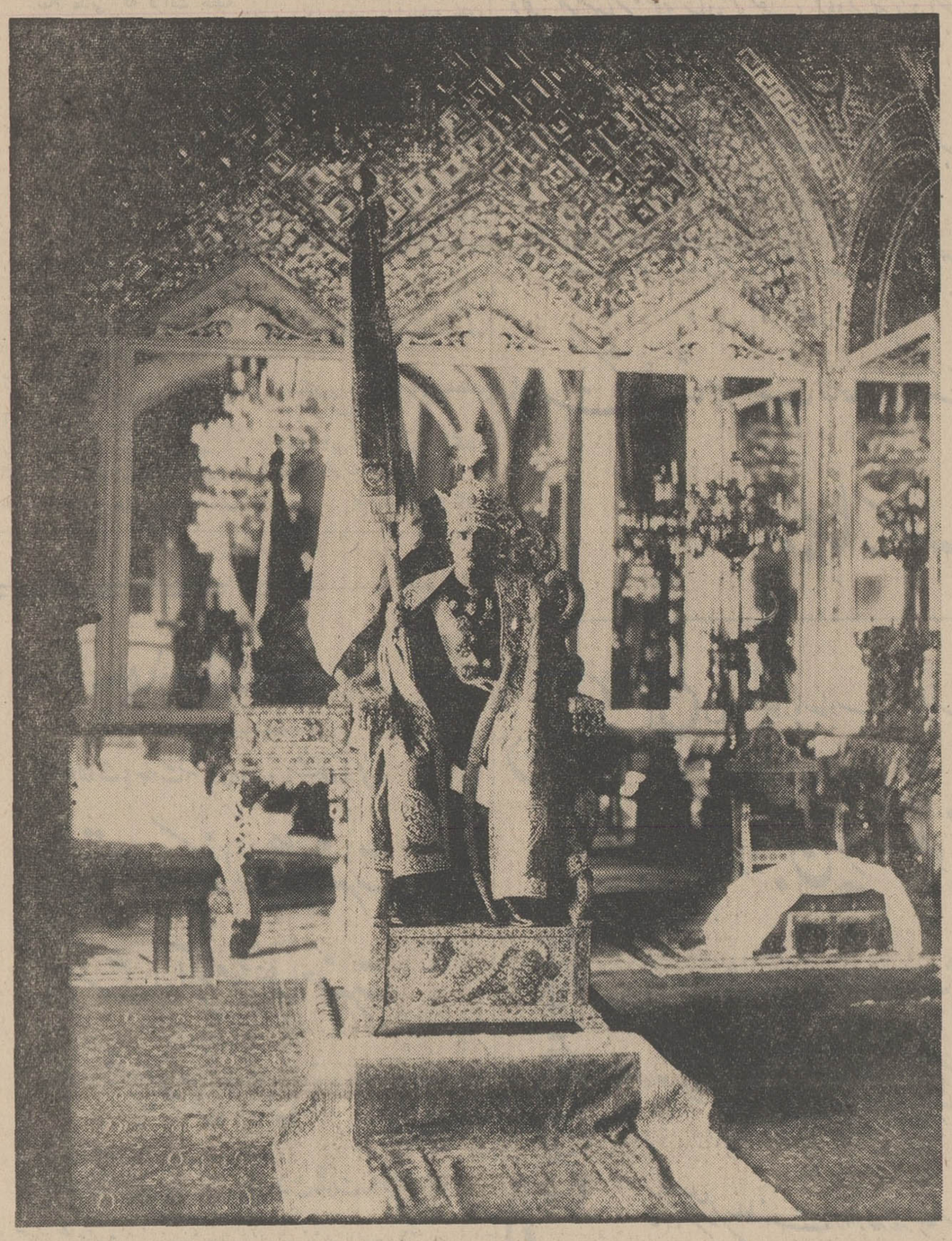

اورنك شاهی

اعلیحضرت رضا شاه کبیر بانی ایران نوین در مراسم تاجگذاری بر تخت مرصع جلوس فرموده و تاج شاهنشاهی برسر نهاده‌اند. عکسی جاودان از صحنه‌ای پرشکوه درتاریخ معاصر ایران.

افتخار دارد بمناسبت

میلاد مسعود شاهنشاه آریامهر

و

سومین سالگرد جشنهای فرخنده تاجگذاری

شادباشهای قلبی خود را به پیشگاه ملت ارجمند و حق شناس ایران

تقدیم دارد .

شرکت سهامی صنعتی نپتو الکتریک

تولید کننده محصولات شناخته شده نپتون

چهارم آبان

میلاد مسعود همایونی و سالگرد جشن فرخنده

تاجگذاری شاهنشاه آریامهر و علیاحضرت شهبانوی گرامی

را به پیشگاه اعلیحضرتین و ملت شریف ایران تبریک

عرض نموده . دوام شاهنشاهی و بقای مجد و عظمت

خاندان جلیل سلطنت را از درگاه خداوند متعال مسئلت مینماید

سینما بلوار

بانهایت افتخار اعضای انجمن شهر رودسر میلاد خجسته شاهنشاه آریامهر رهبر عالیقدر ملت ایران را ازصمیم قلب به پیشگاه مبارك تبریك عرض نموده سلامتی ذات شهریاری وولیعهد محبوب وشهبانوی گرامی و خاندان جلیل سلطنت را ازخداوند بزرك مسئلت دارند .

حاج حبیب‌الله بازرگانی ـ حاج محمد رضا وحید ـ رحمت‌الله اصغریان و بهرام حبیبی.

میلاد با سعادت همایونی و سالگرد

جشن پرشکوه تاجگذاری

شاهنشاه آریامهر و علیاحضرت شهبانوی محبوب

را به قاطبه ملت شریف و حق شناس ایران تهنیت گفته

دوام شوکت خاندان جلیل سلطنت را از خداوند متعال خواستار است

شرکت هیرش ایران سیگاری

حمل ونقل بین المللی

ارمغان

میلاد شاهنشاه آریامهر
وسالروز تاجگذاری شاهنشاه وعلیاحضرت شهبانورا
بمردم ایران شادباش میگوید

سه سال پس از تاجگذاری:

نیروی «داوری» در دست مردم

رپرتاژی از پیشرفتهای چشمگیر خانه‌های انصاف وشوراهای داوری

رسیدگی به دعاوی روستانشینان تا قبل ازسال۱۳۴۱وشروع انقلاب بزرگ اجتماعی ایران‌بادشواریهای زیادی روبرو بود یکی از این‌عوامل دوری روستاها از مراجع‌قضائی و تشریفات زائد و پیچیده قوانین دادرسی بود. از طرفی عدم آشنائی مردم روستاها به‌طرح دعاوی دردادگاه های دادگستری در واقع دهات کشور را از وجود یک مرجع قضائی کامل بی بهره می‌ساخت .

باتغییراتی که در سال ۱۳۴۱ بوقوع پیوست ازقبیل‌طرح مسائل جدید در روستاهاازمیان رفتن روابط‌نامعقول گذشته دردهات واجرای قوانین مترقی نظیر اصلاحات‌ارضی، تشکیل سپاه دانش وسایر مسائل ناشی از انقلاب اجتماعی بزرگ ایران که بامر شاهنشاه آریامهر بمرحله‌اجرا درآمد نیاز روستاها را به‌برخورداری از یک دادگستری مطمئن و قابل اعتماد بیشتر کرد ولی تشکیل‌دادگاههائی مانند دادگاههای دادگستری به‌علت وجود قوانین پیچیده و تشریفات خاص آئین دادرسی چاره دردنبود و بهترین طریق برای برآوردن نیازهای قضائی مردم روستانشین تشکیل یک واحد قضائی بود عاری از هرگونه‌تشریفات که به‌آسانی قادر بانجام وظائف باشد که جامعه روستانشین برعهده آن میگذارد .

خانه انصاف

بنابراین از همین‌جا فکر تشکیل خانه انصاف پیدا شد و وجود شرایط جدید در دهات نیز زمینه را برای تاسیس این واحد قضائی آماده ساخت سرانجام در بیست و ششم آذرماه سال ۱۳۴۲ برای نخستین‌بار خانه انصاف در قریه مهیار از توابع شهرضای اصفهان گشایش یافت وبفاصله چند روزپس از تشکیل اولین خانه انصاف‌درقریه مهیار ۵ خانه انصاف دیگرنیز در میان استان افتتاح و شروع بکار نمودند خوشبختانه خانه‌های‌انصاف جدید نیز پس از تشکیل از بوته آزمایش سرافراز بیرون آمدند و قضائی برای ساکنان حوزه خود قدرتشان را در مورد انجام خدمت باثبات رساندند. با استقبال مردم‌از نتیجه‌ای که از کار اولین خانه‌های انصاف دراستان اصفهان بدست‌آمد تشکیل این واحد قضائی در سایر روستا های کشور مورد نظر قرار گرفت واز سال ۱۳۴۳ به تدریج خانه‌های انصاف در سراسر روستا های مملکت گشایش و شروع بکار نمودند .

هدف

هدف از تشکیل‌خانه‌انصاف رسیدگی وحل‌وفصل اختلافات میان روستانشینان است و وزارت دادگستری بتدریج وبا اعلام قبلی برای یک یا چندده شورائی بنام خانه انصاف تشکیل میدهد البته درصورتی که لزوم ایجاد چنین واحد قضائی را درده مزبوراحساس کند .

اعضای خانه‌انصاف مرکب از ۵ نفر از معتمدان محل هستند که از طرف ساکنان حوزه خانه‌انصاف برای‌مدت سه سال انتخاب میشوند وسه نفر از اعضای خانه انصاف اعضاء اصلی و دونفر دیگر اعضاء علی‌البدل می‌باشند .

شرایط انتخاب کنندگان

کسانی که حق انتخاب ۵ نفر که برای انتخاب کنندگان در نظر گرفته شده است .

۵ـ امر انتخابات‌خانه‌انصاف‌بوسیله بخشدارودونفردیگرازمعتمدان محل به‌تعیین رئیس دادگاه بخش‌وزیرنظر او انجام‌میشود وکدخدای محل‌نیزحق‌انتخاب شدن برای عضویت در خانه انصاف را ندارد .

اعضای‌خانه انصافرا دارند باید دارای شرایط زیر باشد .

۱ـ تابعیت ایران
۲ـ داشتن لااقل ۲۰سال سن
۳ـ باید درمحل‌اقامت داشته‌باشند
۴ـ انتخاب کنندگان باید سابقه محکومیت کیفری موثرنداشته باشند.
۵ـ باید دارای اهلیت‌قانونی‌باشند

«شرایط انتخاب شوندگان»

۱ـ منتخبین باید حداقل سنشان۳۵ سال تمام باشد .
۲ـ باید معروفیت به دیانت‌وصحت عمل وامانت داشته باشند
۳ـ تاهل شرط لازم است
۴ـ باید دارای تمام شرایطی باشند

«وظائف خانه انصاف»

در کلیه دعاوی و اختلافات بین روستائیان خانه انصاف سعی براین دارد که اختلاف را به صلح و سازش خاتمه دهد .

تعداد خانه‌های انصاف در سال ۱۳۴۳ زیاد نبود ولی‌در سالهای بعد باسرعتی که وزارت دادگستری در اجرای برنامه نشان داد مخصوصا بعلت استقبال غیرمنتظره از طرف‌مردم‌روستاها روبافزایش گذاشت در حدی که در پایان سال ۱۳۴۵ تعداد خانه‌های انصاف به ۸۴۸ رسید و در پایان سال ۱۳۴۶ در روستاها ۱۰۷۱ خانه انصاف تشکیل یافته ورقم این واحد قضائی در پایان سال ۱۳۴۷ به‌۱۵۸۵ رسید که این رقم در پایان سال گذشته به ۲۴۴۵ خانه انصاف‌درسراسر کشوررسید.

طی سه سال پس از تاجگذاری تعداد خانه‌های انصاف در کشورما متجاوز از ۲۹۵۰ می‌باشد خانه‌های انصاف مزبور هم‌اکنون در حوزه بیش از ۵هزار روستا بکارمشغولند وتعداد تصمیمات آنها که با وجود سادگی از روح عدالت و احقاق‌حق برخوردار است‌به صدهاهزارتصمیم رسیده است‌جزتعداد انگشت‌شماری از این تصمیمات که به‌علت شکایت افراد ذینفع درمراجع قضائی‌کشور مطرح شده و تعداد زیادی از آن نیز موردتائید قرار گرفته است تمام احکام و آراء خانه انصاف با تسلیم ورضایت اصحاب دعوا مواجه شده است در حال حاضر تعداد روستا ـ های محتاج به‌تاسیس خانه انصاف به بیش از پنجاه هزار رسیده است وبابرنامه‌وزارت‌دادگستری‌مخصوصا باپیروی از شیوه خانه‌های انصاف منطقه‌ای که حوزه عملشان شامل چند روستا خواهد بود حداقل به ده‌هزار خانه انصاف در کشور نیاز حاصل میشود و باین ترتیب وزارت دادگستری باید۲سوم از برنامه‌خود را درمورد تشکیل خانه‌های‌انصاف در سال‌های آینده بمرحله اجرا درآورد.ترتیب‌انتخابات خانه‌انصاف وبرگزیده شدن ۵ نفر از معتمدان محل‌درانتخابات مستقیم وبی‌طرفانه

بقیه در صفحه ۵۵

دیگر «انباری از پرونده» معوق بوجود نمی آید

باکمال سرافرازی افتخار دارد میلاد فرخنده شهریار عظیم الشأن وخجسته سالروز تاجگذاری شاهنشاه آریامهر وعلیاحضرت شهبانوی محبوب را از صمیم قلب به پیشگاه اعلیحضرتین وخاندان جلیل سلطنت وملت عزیز وشاهدوست ایران تبریک وشادباش معروض دارد

هیئت مدیره و کارکنان شرکت سهامی صنعتی تولیدی مرتب
(سازنده اتومبیلهای لندرور در ایران)

چهارم آبان

میلاد مسعود همایونی وسالگرد جشن فرخنده تاجگذاری شاهنشاه آریامهر وعلیاحضرت شهبانوی گرامی را به پیشگاه اعلیحضرتین وملت شریف ایران تبریک عرض نموده ، دوام شاهنشاهی وبقای مجد وعظمت خاندان جلیل سلطنت را از درگاه خداوند متعال مسئلت مینماید

شرکت چاپ گوتنبرگ

چهارم آبان

روز میلاد باسعادت شهریار عظیم الشان

وجشن تاجگذاری اعلیحضرتین

را ملت حق شناس ایران تهنیت میگوید.

Esso

شرکت سهامی تولید وتصفیهٔ روغن

باکمال مسرت روز تاریخی

چهارم آبان

میلاد مسعود شاهنشاه آریامهر وسالروز فرخنده آئین تاجگذاری اعلیحضرتین

را ملت ایران تبریک میگوید

آ. حکیم وشرکاء

چهارم آبان

روز میلاد باسعادت شهریار عظیم الشان

وجشن تاجگذاری اعلیحضرتین

را ملت حق شناس ایران تهنیت میگوید

شرکت سهامی دانیر
DANIR

میلاد مسعود همایونی

و

سومین سالگرد جشن فرخنده تاجگذاری

شاهنشاه آریامهر

و

علیاحضرت فرح پهلوی شهبانوی گرامی

را به پیشگاه اعلیحضرتین و ملت شریف ایران تبریک عرض نموده، دوام شاهنشاهی و بقای مجد و عظمت خاندان جلیل سلطنت را از درگاه خداوند متعال مسئلت مینماید.

بارفروشان میدان انبار گندم

دادگاه‌هائی مانند دادگاه های دادگستری ، بعلت وجود قوانین پیچیده و تشریفات خاص آئین دادرسی ، چاره درد نبود و یك واحد قضائی ساده لازم بود که نیازهای جامعه را عاری ازهرگونه تشریفاتی برآورده نماید. پس ، به تدبیر شاهنشاه آریامهر خانه های انصاف و شوراهای داوری‌در تمام روستا ها و شهر های ایران تشکیل گردید ، در این عکس اعضای یکی از شوراهای داوری دیده میشوند .

بقیه از صفحه۵۳

حیثیت واعتبار این واحد قضائی‌را درحوزه عمل خود بیشتر کرده وبه این جهت اغلب تصمیمات و احکام آنها که براساس کدخدامنشی و رعایت عرف و عادات روستاهاصادر و اتخاذ میشود از طرف جامعه روستائی مورد استقبال قرارمیگیرد بطوری که تقاضا برای تشکیل‌این واحدقضائی روزافزون‌است تاحدی که تعداد این درخواستها همه ساله از سطح برنامه وزارت دادگستری بیشتر بوده است .

در مهر ماه ۱۳۴۴ مقارن بابرگزاری جشنهای‌مربوط به آغاز بیست و پنجمین سال سلطنت شاهنشاه برای اولین بار ۳۰۰ تن از روسای‌خانه‌های انصاف کشور در کاخ سعدآباد بـه‌پیشگاه شاهنشاه شرفیاب شدند و حاصل کارخانه‌های انصاف طـی گزارشی بعرض رسید ودراین روز شاهنشاه‌بااستناد به‌نتایج رضایتبخش‌کارخانه‌های‌انصاف واهمیت نقش آن در تصمیم عدالت‌تشکیل خانه‌های‌انصاف را اصل نهم انقلاب ایـران اعلام فرمودند و وجود آن‌را یکی از ساده‌ترین و سالمترین مراجع قضائی خواندند کـه بدون هیچگونه تشریفات ودر اسرع‌وقت بتظلمات‌روستائیان رسیدگی خواهد کرد تـوجه شاهنشاه‌به‌تاسیس‌واحدقضائی طبعا به پیشرفت آن در تمام نقاط کشور افزود و اصلاح طلبان روستاها را بـه قبول عضویت در خانه انصاف به منظور انجام خدمت ملی که مورد توجه پادشاه کشوراست راغب کرد .

انتخابات در روستاها با علاقه‌و اشتیاق زائدالوصف ساکنان‌روستاها انجام میگیردوداوطلبان این‌خدمت ملی در ضمن یک مبارزه منطقی و اصولی که‌خاصیت اصلی‌دموکراسی است در یک انتخابات‌آزادبرگزیده می‌شدند و کار خود را در جهت اجرای عدالت وپیکار با بی‌عدالتی آغازمینماید. امروز نزدیك به‌پانزده هزارنفر ازاین‌گونه افرادسهم‌موثری رادراجرای‌عدالت روستائی‌ایفاء می کنند حاصل کاراین گروه‌که‌نخستین قهرمانان اجرای عدالت روستـائی بشمار خواهند رفت چه ازنظررفع نیازهای مردم روستاهاو چه‌ازجهت کاهش مراجعات به دادگاههای دادگستری بهیچ‌وجه قابل تـردید نیست در بعضی از نقاط کشور تاثیر کارخانه‌های انصاف در مورد کاهش مراجعات به دادگاههای دادگستری بمیزانی بالغ گردیـده است که وزارت دادگستری در سازمان دادگاههای‌بخش‌خودتجدید نظر کرده و با انحلال بعضی از شعب دادگاه بخش از وجود قضات آن برای تکمیل کادر مراجع‌بالاتر قضائی استفاده نموده است باین ترتیب وجود خانه انصاف اثر غیرـ مستقیمی در دادگستری شهـری بوجود آورده و استفاده از اینگونه قضات در واقع برسرعت کـار دادگستری درمراجع قضائی‌شهری افزوده وصرف نیرو از طرف‌اعضای خانه‌های انصاف در واقع زمینه‌ای را فراهم نمود که مردم شهری از ثمره فعالیت مردم روستائی بهره‌مند شوند و دعاوی خود را با سرعت بیشتر در دادگاههای دادگستری بجریان بگذارند تردیدی نیست که بموازات توسعه خانه‌های انصـاف این اثرات آشکارتر خواهد شد و روزیکه وزارت دادگستری بتـواند ببرنامه تشکیل‌خانه‌انصاف‌درسراسر روستاهای کشور پایان دهد بدون تردید برخورداری‌از موضوع‌کاهش مراجعات دادگاه های دادگستری بیشتر خواهد شد .

بقیه در صفحه ۵۶

چهارم آبان

میلاد مسعود شاهنشاه آریامهر

سالروز آئین تاجگذاری اعلیحضرتین

را بخاندان جلیل سلطنت وهم میهنان گرامی تبریک وتهنیت عرض مینماید

شرکت تجارتی ایران و اشکودا

میلاد باسعادت همایونی وسالگرد

جشن پرشکوه تاجگذاری

شاهنشاه آریامهر وعلیاحضرت شهبانوی محبوب

را به قاطبه ملت شریف وحق شناس ایران تهنیت گفته

دوام شوکت خاندان جلیل سلطنت را از خداوند متعال خواستار است

رئیس دبیرستان سپه محمدرضا مظاهری

چهارم آبان

خجسته ولادت باسعادت شهریاری وسالروز پرشکوه تاریخی

جشن تاجگذاری اعلیحضرت

شاهنشاه آریامهر وعلیاحضرت

شهبانوی گرامی

را به پیشگاه مبارک اعلیحضرتین تهنیت گفته بقای سلطنت وشوکت روزافزون

پدر تاجدار وشهبانوی محبوب ووالاحضرت همایون ولایتعهد را از درگاه الهی مسئلت مینماید.

شرکت تضامنی یدالله داداش زاده وپسران

بنیانگذار صنعت نوین مشکلات سازی در ایران

ولادت باسعادت شهریار عظیم الشأن

وخجسته سالروز تاجگذاری شاهنشاه آریامهر وعلیاحضرت شهبانوی محبوب را

به پیشگاه ملت ارجمند ایران تبریک گفته

بقاء جاوید سلسله جلیله پهلوی را از درگاه احدیت مسئلت مینماید

مدیر عامل شرکت تعاونی تهیه وتوزیع گوشت گاو تهران ـ رضا کاشفی

بقیه از صفحه۵۵

تشکیل شوراهای داوری

نحوه انتخابات ۵ نفر از اعضای شورای داوری مانند انتخابات خانه های انصاف است و شرایط انتخاب شوندگان و انتخاب کنندگان تقریبا همان شرایطی است که درمورد انتخابات خانه‌انصاف درنظر گرفته شده است .

باید گفت وجود نتایج حاصل‌از کارخانه‌های انصاف فکر تشکیل شوراهای داوری را در شهرها تقویت کرد هرچند مردم شهرها از وجود دادگستری وسیع برخوردار بودند ولی وجود تشریفات زائد در دعاوی کوچک که مبتلا به مردم شهرهاست مسلما دشواریهائی‌رادر رسیدگی باین‌گونه دعاوی بوجود می‌آورد و مردم شهر ناچار بودند برای طرح مسائل کوچک‌وکم‌اهمیت که رسیدگی به‌آنها نیاز مبرم‌بداشتن اطلاعات قضائی قوی و یا تجارب قضائی ندارد مدتها در پیچ و خم مقررات بلاتکلیف بمانند و نتایج اینگونه دعوای در مدت کوتاه که مورد انتظار مردم بود بدست نیاید باین جهت فکرتشکیل‌این‌شوراها در شهرها نیز فزونی گرفت و بدستور شاهنشاه پس از تصویب قانون تشکیل شوراهای داوری اولین شورای داوری در ۳۰آذر ۱۳۴۵درشهسوارتشکیل یافت وپس ازآن بااجرای برنامه سالیانه وزارت دادگستری بتدریج برتعداد آنها افزوده شد بطوریکه هم‌اکنون در کلیه مراکز استان‌های کشور و پایتخت و شهرهای بزرگ وتعدادی‌از شهر های کوچک ۱۱۲ شورای داوری بکار مشغولندحاصل کار این شوراها در نقاطی که بکار اشتغال یافته‌اندفوق‌العاده قابل‌توجه است درتهران بتنهائی ۳۰ حوزه شورای داوری از ۱۸ خرداد ماه سال ۴۸ کار خود را آغاز کردند درهرماه بیش از ۷ هزار پرونده اعم از مدنی و کیفری به‌آنها احاله میشود و با سرعت عمل شوراها تعدادی نزدیک به۷ هزار به مرحله اتخاذ تصمیم واجرا می‌رسد.

تعدادی ازشوراهای‌داوری کشور درپایان هرسال به‌مجموع مراجعات خود رسیدگی و پایان داده‌اند و در سال بعد اولین مراجعه سال جدید را بجریان گذاشته‌اند. تنها درسال ۴۸ تعداد ۱۰۸۹۶۷ پرونده اعم از مدنی و کیفری‌در۹۸ شورای‌داوری کشور بمرحله صدور حکم قطعی رسیده ودر این میان شوراهای داوری‌تهران موفق‌به ختم‌رسیدگی نسبت به ۱۰۷۳۳۶ پرونده شده‌اند شوراهای داوری تهران در۶ ماه اول سال جاری یعنی تاآغاز مهرماه موفق به‌رسیدگی به ۵۸۳۸۲ پرونده کیفری‌ومدنی‌شده‌اند میزان‌مراجعات در بعضی ازاین حوزه‌هاحدود۱۵۰ پرونده است داوران شوراها به نسبت مراجعات خود هرهفته بین۳ تا۶ جلسه دارند ودر این جلسات بااستفاده از نیروی ۵نفر منتخبین هرحوزه اختلافات مردم منطقه به نتیجه رضایتبخش منتهی میشود و بایزهکاران به‌کیفر قانونی می‌رسند میزان پرونده‌های جزائی در شورا های داوری کشور و بخصوص در تهران از مراجعات حقوقی صرف رسیدگی به تخلفات وجرائم میشود و منتخبین مردم با تعیین کیفرهای مناسب ووصول جریمه سهم خودرا در تامین آرامش و امنیت منطقه و اجرای عدالت ایفا می‌نمایند تجربه قضائی اینگونه داوران هرروزبیشتر میشودوباین جهت احکام‌شوراهای احکام شوراهای داوری‌ازنظررعایت اصول قضائی وموازین قانونی‌کاملا قابل توجه و چشمگیر است شورا های داوری تهران از آغاز کار تاکنون به‌ختم ۶۶۰۸۷ پرونده موفق شده‌اند و با وصول ۱۳٫۵۰۲۳۰۳ ریال جریمه کیفر قانونی را درمورد خطاکاران و بزهکاران جامعه‌اجرا نمودند. تعیین کیفرها در مورد بزهکاران بارعایت موازین قانونی انجام میگیرد داوران در تعیین کیفر شرایط‌حیاتی بزهکار وانگیزه های ارتکاب جرم را در نظر می‌گیرند بعضی از شوراهای داوری تهران برای انجام این‌منظور کارت مخصوص جهت‌متخلفین‌وبزهکاران تنظیم می‌کنند. پیشینه ووضع‌زندگی ومنابع معیشت بزهکار دراین‌کارتها انعکاس یافته است .

استفاده از این کارتهادرمورد

بقیه در صفحه۵۷

نثار گل به آرامگاه رضاشاه کبیر ، به‌وسیله نمایندگان خانه های انصاف و شوراهای داوری‌به مناسبت روز خانه های انصاف .

چهارم آبان

میلاد مسعود همایونی وسالگرد جشن فرخنده

تاجگذاری شاهنشاه آریامهر وعلیاحضرت شهبانوی گرامی

را به پیشگاه اعلیحضرتین وملت شریف ایران تبریک عرض نموده، دوام

شاهنشاهی وبقای مجد وعظمت خاندان جلیل سلطنت را از درگاه خداوند

متعال مسئلت می نماید

مدیران - کارمندان - کارگران

شرکت سهامی صنعتی بوخان

میلاد با سعادت همایونی وسالگرد

جشن پرشکوه تاجگذاری

شاهنشاه آریامهر وعلیاحضرت شهبانوی محبوب

را به قاطبه ملت شریف وحق شناس ایران تهنیت گفته

دوام شوکت خاندان جلیل سلطنت را از خداوند متعال خواستار است

رئیس دبیرستان جلال الدین رومی سید عباس کسائی

میلاد مسعود همایونی وسالگرد جشن فرخنده

تاجگذاری شاهنشاه آریامهر

وعلیاحضرت شهبانوی گرامی

را به پیشگاه اعلیحضرتین وملت شریف ایران تبریک

عرض نموده ترقیات روزافزون ملت شریف ایران را خواهانست

گروه شرکتهای ثابت پاسال

بکمال مسرت روز تاریخی

چهارم آبان

میلاد مسعود شاهنشاه آریامهر

وسالروز فرخنده آئین تاجگذاری

اعلیحضرتین

را تبریک عرض مینماید

شرکت سهامی گلگیت پالمولیو ایران

مفتخر و خرسندیم صمیمانه ترین تبریکات خود را

بمناسبت میلاد مسعود شهریاری و فرخنده سالروز

تاجگذاری اعلیحضرت همایونی شاهنشاه آریامهر و علیاحضرت

شهبانوی گرامی تقدیم داشته ، سعادت و توفیق بیش از

پیش ملت ایران را در پرتو عنایات شهریاری

از خداوند یگانه خواستاریم .

گروه مهندسی ترایدنیت

اطلاعات:

صفحات مخصوص فرخنده روز چهارم آبان

بقیه از صفحه ۵۶

مجرمینی که مرتکب تکرار جرم میشوند فوق‌العاده قابل توجه است بطوری که‌اینگونه مجرمین نمی‌توانند به دست‌آویز بی اطلاعی شورای داوری از پیشینه بزهکاری آنها از تحمل کیفر مصون بمانند و یا با اجرای‌مجازات خفیفی آزاد شوند .

در شورا های داوری‌علاوه‌برمردان زنان‌خدمتگزارکشور نیزانجام‌وظیفه می‌کنند تنها در تهران ۲۵ نفر از زنان در حوزه‌های مختلف دوش بدوش مردان بانجام این وظیفه قضائی مشغولند ریاست ۳ حوزه شورای داوری تهران به ۳ نفراز این بانوان محول شده است و خوشبختانه قدرت آنها در اداره شورای داوری و علاقمندی آنها به کارشان قابل توجه است .

در شوراهای داوری مراکز استانها وشهرهای بزرگ نیز عده‌ای از زنان در کار دادرسی با مردان مشارکت دارندودر انتخابات‌جدیدی که میشود هر روز بیش از پیش برتعداد داوطلبان زن افزوده می‌گردد .

تعداد شوراهای داوری در کشور فعلا ۱۱۲ واحد است ولی هرروز برتعداد این واحد قضائی در نقاط کشورافزوده میگردد و هم‌اکنون انتخابات در تعدادی از شهرهای ایران پایان یافته و شوراهای جدید آماده گشایش است .

انتخابات در تعداد دیگری از شهرها نیزدر جریان است وبا افتتاح حوزه‌های جدیدکه تعداد آنها بیش از ۲۰ حوزه است ساکنان شهرهای دیگری نیز قبل ازپایان سال ۴۹ از ثمرات تشکیل‌شوراهای‌داوری برخوردار خواهند شد .

بانوان جامعه ایران ، بعدازانقلاب شاه و مردم حقوق مساوی بامردان کسب کردند ، دراین عکس خانم های اعضای شورای داوری دیده میشوند که لباس قضاوت برتن کرده و دوش بدوش مردان‌پیش میروند .

در این روز فرخنده و پرشکوه مفتخر و خرسندیم که

ولادت مسعود پدر تاجدار شاهنشاه آریامهر

و سومین سالگرد تاریخی تاجگذاری اعلیحضرتین

را به پیشگاه ملت شریف ایران تبریک بگوئیم

شرکت سهامی لیتی ایران

مفتخر و خرسندیم صمیمانه ترین تبریکات خود را

بمناسبت میلاد مسعود شهریاری و فرخنده سالروز

تاجگذاری اعلیحضرت همایونی شاهنشاه آریامهر و علیاحضرت

شهبانوی گرامی تقدیم داشته ، سعادت و توفیق بیش از

پیش ملت ایران را در پرتو عنایات شهریاری

از خداوند یگانه خواستاریم .

رئیس دبیرستان کیهان نو - شاه صاحبی

چهارم آبان

میلاد مسعود همایونی و سالگرد جشن فرخنده

تاجگذاری شاهنشاه آریامهر و علیاحضرت شهبانوی گرامی

را به پیشگاه اعلیحضرتین و ملت شریف ایران تبریک

عرض نموده . دوام شاهنشاهی و بقای مجد و عظمت

خاندان جلیل سلطنت را از درگاه خداوند متعال مسئلت مینماید

دبیرستان دکتر محمد - حمیری

چهارم آبان

میلاد مسعود همایونی و سالگرد جشن فرخنده

تاجگذاری شاهنشاه آریامهر و علیاحضرت شهبانوی گرامی

را به پیشگاه اعلیحضرتین تبریک عرض نموده

دوام شاهنشاهی و بقای سلطنت خاندان جلیل سلطنت

را از درگاه خداوند متعال مسئلت مینماید .

پخش فیلم حسامیان و شریک

خجسته ولادت با سعادت شهریاری و سالروز پرشکوه و تاریخی

جشن تاجگذاری

شاهنشاه آریامهر و علیاحضرت شهبانوی گرامی

را به پیشگاه مبارک اعلیحضرتین تهنیت گفته . بقای سلطنت و شوکت

روزافزون پدر تاجدار و شهبانوی محبوب و والاحضرت همایون

ولایتعهد را از درگاه الهی مسئلت داریم

سینما تخت جمشید

میلاد با سعادت همایونی و سالگرد

جشن پرشکوه تاجگذاری

شاهنشاه آریامهر و علیاحضرت شهبانوی محبوب

را به قاطبه ملت شریف و حق شناس ایران تهنیت گفته

دوام شوکت خاندان جلیل سلطنت را از خداوند متعال خواستار است

شرکت سهامی تریمف انترناشنال ایران

خجسته ولادت با سعادت شهریاری و سالروز پرشکوه و تاریخی

جشن تاجگذاری

شاهنشاه آریامهر و علیاحضرت شهبانوی گرامی

را به پیشگاه مبارک اعلیحضرتین تهنیت گفته . بقای سلطنت و شوکت

روزافزون پدر تاجدار و شهبانوی محبوب و والاحضرت همایون

ولایتعهد را از درگاه الهی مسئلت داریم

شرکت سهامی کارخانجات صنعتی شیشه میرال

شهبانوئی حاکم بر قلبهای ایرانی

گوشه‌ای از زندگی:

..... واین سیمای دوست‌داشتنی شهبانوی نیکوکار ایران است . شهبانوی انساندوست ایران

آن‌روز که شاهنشاه آریامهر ازیک خانواده اصیل ایرانی علیاحضرت فرح پهلوی رابه عنوان ملکه ایران انتخاب فرمودند مردم‌ایران این‌پیوند رابفال نیک گرفتند و شهبانو را در این مقام شامخ گرامی داشتند از آن پس هر چه بیشتر شایستگی شهبانو فرح پهلوی در انجام وظایف سلطنتی و خدمات اجتماعی آشکارتر گشت احساسات و احترامات عموم طبقات نسبت به شهبانو بیشتر شدو واقع‌بینی و حسن انتخاب شاهنشاه بیش از پیش مورد ستایش قرار گرفت .

زندگی شهبانو

بدنبال محبوبیت روز افزون شهبانوی ایران دردل مردم ایران همه میخواستند بدانند این بانوی نیک سرشت و پاک نهاد کیست ؟ که در زمانی کوتاه هم بیکی از بزرگترین آرمان های ملی پاسخ مثبت داد و هم درراه نفوذ معنوی بر مردم میهنش بدینسان پیش‌آمد.

بعد از ظهر جمعه بیست و دوم مهرماه ۱۳۱۷ یعنی سی ودو سال پیش دریک خانواده اصیل ایرانی دختری قدم بعرصه وجود نهاد که اورا«فرح» نام‌نهادندکه حدود سن ۵سالگی به کودکستان ایتالیائی‌ها رفتو به‌آموختن‌زبان‌خارجی همت گماشت .

تحصیلات ابتدائی شهبانو در مدرسه ژاندارک‌آغازشدو درهمان سال ورودبه‌ژاندارک چون‌خواندن و نوشتن را بخوبی نزد مادر خود آموخته بودندبجای کلاس اول به کلاس سوم رفتند .

مرگ پدر

مرگ پدر برای شهبانوی ایران هنگامیکه بیش از ۸ سال و شش ماه نداشتند ضایعه‌ای بزرگ بود ازاین زمان سرکار علیه بانو فریده دیبا مادر گرامی علیاحضرت نقش پدر را نیز در زندگی فرزند خود بعهده گرفتند.

تحصیلات شهبانو در مدرسه ژاندارک ادامه یافت ، مدیر و مربیان مدرسه ژاندارک پیوسته استعداد و شایستگی شهبانو را به‌مادرشان اطلاع‌میدادند و بویژه دقت شهبانو را در انجام امور تحصیلی بحد کمال می‌ستودند .

مادر گرامی شهبانوی ایران میگویند :

«من همیشه علاوه‌بر مادر دوست‌صمیمی‌نیز برای‌دخترم بودم . از این‌رو دخترم همه مسائل زندگی خودرابامن در میان‌میگذاشت . هیچگاه در میهمانیها و پارتی های هم ـ کلاسان خود شرکت نمیکردو باندازه‌ای محدود بودکه جز باتنی‌چندازدختران همکلاس خود با دیگران آمد و رفت زیادی نداشت ، حتی پول تو جیبی از من نمیگرفت‌زیرا آنچه میخواست‌خودم برایش حاضر میکردم .

«فرح» پیوسته لباس های اسپورت می‌پوشید و سادگی را بر تجمل ترجیح میداد ، گیسوان بافته‌شده‌اش پایشت سر و یا یک طرف صورتش آویخته بودتنها وسیله زینتی او یک «الله» بود که پیوسته در گردن داشت مراقبت از وضع جسمی و روحی او از نکاتی بودکه همیشه در نظرم بود و بدین منظور رفتار و حرکاتش را پیوسته زیر نظر داشتم و اونیز خود را با من صمیمی می‌یافت .»

شهبانو پس از اتمام دوره اول متوسطه از دبیرستان ژاندارک به دبیرستان رازی رفتند و تحصیل زبان فرانسه و فارسی را ادامه دادند و در همین دبیرستان باخذ دیپلم کامل متوسطه نائل آمدند و آنگاه بفرانسه رفتند .

سرگرمیهای شهبانو در ایران بغیراز شرکت‌درفعالیت های پیشاهنگی و موفقیت در آن، قسمت عمده‌ای‌نیز شامل موسیقی ، نقاشی و کار های هنری بود که در ایام کودکی به آنها می‌پرداختند و بسیار زود دراین هنرها مهارت‌پیدا کردند .

علاقه شهبانو بامور هنری سبب شد که ایشان در دبیرستان ژاندارک نیز این فعالیتها رادنبال کنند و حتی در یک برنامه هنری یکبار نقش «شاهزاده خانم» را به عهده داشتند .

برای ادامه تحصیل شهبانو درفرانسه ، خانم فریده دیبا، مادر گرامی شهبانو با مادام «الو» همسر سفیر فرانسه در ایران و رئیس انجمن ایران و فرانسه در پاریس گفتگو کردند و پس‌از آنکه‌این خانم سرپرستی شهبانو را با صمیمیت پذیرفت ترتیب مسافرت شهبانو به‌فرانسه داده شد .

رشته تحصیل‌شهبانو درفرانسه «معماری» بود که رشته‌ای حساس و دشوار بود موفقیت شهبانو در امر تحصیل در کشور فرانسه نیز ادامه یافت‌بنحویکه ایشان بعنوان یکی از دانشجویان ممتاز معرفی شدند و با همین عنوان در یکی از مسافرتهای شاهنشاه به حضور معظم له بار یافتند و بزبان دیگر برای اولین‌بار با شاهنشاه ملاقات کردند .

شهبانو دربار ایران

شهبانو از آغاز ازدواج‌با شاهنشاه لیاقت و شایستگی خود را مشهود ساختند و پیوسته همسری فداکار و شایسته‌برای‌شاهنشاه‌آریامهر بوده‌اند ازآنجا که شهبانوی ایران خودمادری مهربانند ، کودکان و نونهالان سراسر کشور رادوست‌دارند و چون میدانند که‌کودکان‌نیازمند مهر بیشترند سرپرستی و ریاست عالیه بسیاری از موسسات وابسته به کودک و سایر موسسات خیریه را بعهده گرفته‌اند که اهم آنها عبارت است از :

۱ ـ جمعیت خیریه فرح پهلوی
۲ ـ آموزشگاه‌نابینایان رضاپهلوی
۳ ـ انجمن ملی حمایت کودکان
۴ ـ جمعیت‌کمک‌به جذامیان‌ایران
۵ ـ بنگاه ترجمه و نشر کتاب
۶ ـ کنگره پزشکی رامسر
۷ ـ پیشاهنگی دختران
۸ ـ جمعیت حمایت مسلولین
۹ ـ فدراسیون ورزشی کر و لال های ایران
۱۰ ـ شورای ورزشی و تفریحات سالم بانوان ایران
۱۱ ـ بنگاه‌حمایت‌مادران‌ونوزادان
۱۲ ـ سازمان اردوهای کارکشور
۱۳ ـ جمعیت ملی‌مبارزه باسرطان
۱۴ ـ بنیاد فرهنگ ایران
۱۵ ـ جمعیت طرفداران‌مرکز طبی کودکان
۱۶ ـ کانون پرورش‌فکری کودکان و نوجوانان
۱۷ ـ لنجمن فیلارمونیک تهران
۱۸ ـ انجمن ملی روابط‌فرهنگی
۱۹ ـ سازمان جشن هنر شیراز
۲۰ ـ سازمان ملی فولکلورایران
۲۱ ـ شورای عالی شهرسازی
۲۲ ـ موسسه آسیائی دانشگاه پهلوی
۲۳ ـ سازمان مهد کودک

همچنین جمعیت‌حمایت‌کودکان بی‌سرپرست و جمعیت آسیب ـ دیدگان از سوختگی تحت حمایت شهبانوی ایران قرار دارد.

خدمات اجتماعی از نظر شهبانو

بهداشت وسلامتی جامعه ایران پیوسته مورد توجه علیاحضرت شهبانو بوده و خواهد بود .چنانکه نخستین گام درراه بقای سلامتی‌توجه به ورزش‌است که بنابرتصمیم شهبانو ،ورزش در مدارس بویژه ورزش نونهالان جوانان بیشتر مورد توجه و اصلاح قرار گرفته است .

هنرو هنرپروری شهبانوی‌ایران نه تنها در محیط ایران بنحوی شایسته آشکار گردیده و بیش از همه نقاشان ، پیکرتراشان و موسیقی‌دانان و نویسندگان و مترجمان را مورد توجه و تشویق قرار داده‌اند این هنر دوستی مورد تحسین‌وستایش هنردوستان وهنرمندان‌جهان قرار گرفته و در اکثر مطبوعات جهان ضمن تفسیر خدمات شهبانوفرح‌پهلوی به‌جامعه زنان و مردان ایران انعکاسی افتخارآمیز یافته‌است .

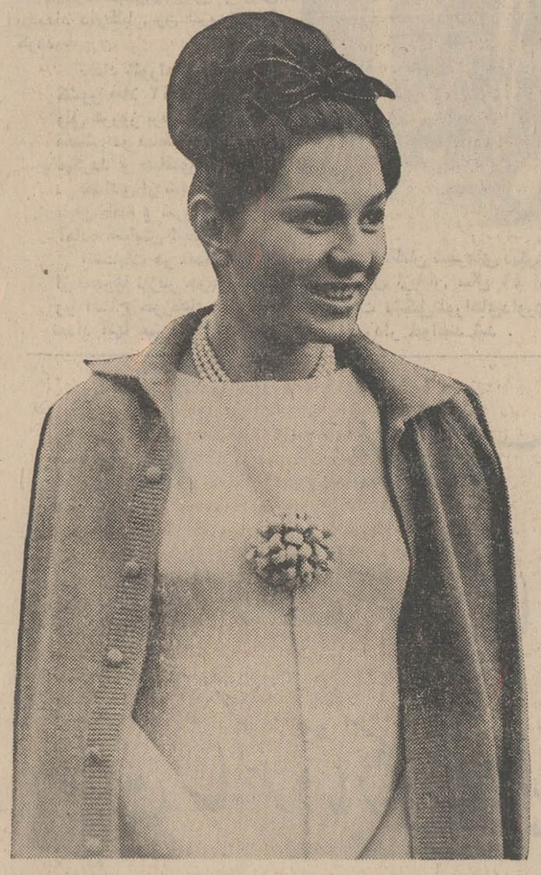

باهر پیشرفت تازه شهبانو ریاست عالیه سازمانهای مختلف خیریه این مملکت را از صمیم‌دل پذیرفته‌اند .هرپیشرفتی‌دراین موسسات لبخندی تازه‌برلبشان می‌آورد .

لبخند برچهره مهربان شهبانو

لبخند بر چهره شهبانو ازخصوصیات‌ویژه زندگی اجتماعی معظم‌لهاست . شهبانو بهرجا پامی‌نهند .باهرکس به‌گفتگومی‌نشینند لبخند شیرینی برلب دارند که زنگار غم‌از دلهای مردم می‌زداید .

جشن فرخنده چهارم آبان وسومین سالگرد
تاجگذاری شاهنشاه آریامهر
و
علیاحضرت شهبانوی محبوب
را بعموم هموطنان عزیز تبریک میگوید

چهارم آبان
میلاد مسعود همایونی وسالگرد جشن فرخنده
تاجگذاری شاهنشاه آریامهر و علیاحضرت شهبانوی گرامی
را به پیشگاه اعلیحضرتین وملت شریف ایران تبریک
عرض نموده ، دوام شاهنشاهی وبقای مجدوعظمت
خاندان جلیل سلطنت را از درگاه خداوند متعال مسئلت مینماید
قنادی کامران یزدی

میلاد باسعادت همایونی وسالگرد
جشن پرشکوه تاجگذاری
شاهنشاه آریامهر و علیاحضرت شهبانوی محبوب
را به قاطبهٔ ملت شریف وحق شناس ایران تهنیت گفته
دوام شوکت خاندان جلیل سلطنت را از خداوند متعال خواستار است
سینما امپایر

شهبانوی ایران: زنان ایران، باید مادران خوب جامعه ایرانی باشند

بانوی اول مملکت از میان‌مردم برخاست و به کاخ سلطنتی راه یافت .

شهبانو با عطوفت‌ذاتی هنوز هم دلهای مردم دردمند راخانه خود می دانند وخدمت باین‌مردم را بهترین ساعات ولحظات‌عمرخویش.

در راه‌پیکار با بیسوادی‌شهبانوی ایران با الهام از نیات و مقاصد مقدس شاهنشاه آریامهر، باوسعت اندیشه و بلند نظری خاصی در این راه‌تلاش و کوشش میکنند و در بازدیدهائی که از قسمت‌های مختلف کشور بعمل می‌آورند در مورد نحوه‌اجرای‌پیکار بابیسوادی دستورات‌موکدی‌صادر می‌فرمایند.

خصائل روانی

شهبانوی ایران اعتقاد دارند که زنان ایران باید مادران خوب جامعه ایرانی باشند تا همیشه سرافراز و همدوش مردان باقی بمانند .

شهبانو از تملق گوئی و چاپلوسی گریزانند و اظهار میدارند که «این واقعا برای ما ناراحت کننده است که مرتبا خیابان ، بیمارستان ، پارک و غیره بنام ما موسوم شود .مردم نبایدفکر کنند که ما از این کارها خوشمان می‌آید .

ایشان میفزایند : اگر ما کار خوبی انجام داده باشیم طبعا صد سال دیگر هم معلوم خواهد شد که چه عملیاتی در چه دورانی انجام شده است .

«مردم همیشه حقیقت را احساس میکنند و متاسفانه بعضی وقتها مردم فکر می‌کنند که صدایشان بگوش ما نمیرسد ولی می‌بینیم‌که‌صدای آنها بیشتر بما میرسد و این صدای ماست‌که‌کمتر به‌آنها میرسد .

واقعا این ناراحت کننده است که مردم فکر میکنند در پیامها و نطق ها باید صدبار اسمها ذکرشود و یا هرلحظه باید دست بزنند .

من بارهااشخاص مختلف را از این کار ها برحذر داشته‌امو به‌وزارت اطلاعات نیزچندین بارگفته‌امکه مراقب باشند

امروز در مملکت ما کار هائی میشود وواقعاپیشرفتهائی هم شده است خیلی‌چیز ها هست که‌انجام نشده یا اشکالاتی که هنوز وجود دارد . طرح این ها در مملکتی‌که واقعا با تمام قدرت و احساس کارمیکنند واهمه ندارد.»

این کلمات و جملات که در نهایت صراحت و روشن‌بینی ادا شده است نمونه‌ای از طرز تفکرو بینش شهبانوی ایران است .

برنامه علیاحضرت

شهبانوی ایران در نخستین ساعات بامداد از خواب برمی ـ خیزند و تا ساعتی قبل از ظهرکه در دفتر کارشان حضور می‌یابند رسیدگی بکار های خانه‌را شخصا انجام‌میدهند . وبویژه سعی دارند تا بیشتر ایام خود را در کنار فرزندانشان بگذرانند و در تعلیم و تربیت‌آنها شخصا نظارت نمایند

سپس شهبانو دفتر کارشان میروند و ابتدا بگزارش رئیس دفتر خویش گوش میدهند و نامه های رسیده را ملاحظه میفرمایند. نکته جالب توجه اینکه شهبانو شخصا نامه‌ها رامطالعه و گزارش های رسیده را نیز مورد بررسی دقیق قرار میدهند .

پاره‌ای از روزها در مراسم بازدید از سازمانها بنگاهها و موسسات گوناگون شرکت می ـ فرمایندویا خبرنگاران را بحضور می‌پذیرند . و گاه نیز بخرید می‌ـ پردازند .

شهبانوی ایران پس از صرف ناهار بمطالعه‌کتب‌و نشریات‌داخلی و خارجی می‌پردازند و گاه نیز در بعد از ظهر ها بورزش مورد علاقه خود میپردازند و عصر ها نیزبرنامه های‌بازدید یا ملاقات را ادامه میدهند .

سرمشق زندگی

شهبانو ،درلباس پوشیدن بی‌پیرایه می‌آراید واین‌برغم اینکه هستند .خودرا به ساده‌ترین وجه گیرد و چه بجاست که بانوی نخست مملکت است صورت می ـ نسوان مملکت رفتار وکردار وپندارنیکوی معظم‌لها را سرمشق زندگی خودقراردهند .

چهارم آبان

خجسته ولادت باسعادت شهریاری وسالروز پرشکوه تاریخی

جشن تاجگذاری اعلیحضرت
شاهنشاه آریامهر و علیاحضرت
شهبانوی گرامی

را به پیشگاه مبارک اعلیحضرتین تهنیت گفته بقای سلطنت وشوکت روزافزون
پدر تاجدار و شهبانوی محبوب و والاحضرت همایون ولایتعهد را از درگاه الهی مسئلت مینماید

شرکت جلالت «بامسئولیت محدود»

خجسته ولادت باسعادت شهریاری وسالروز پرشکوه وتاریخی

جشن تاجگذاری
شاهنشاه آریامهر و علیاحضرت شهبانوی گرامی

را به پیشگاه مبارک اعلیحضرتین تهنیت گفته. بقای سلطنت وشوکت
روزافزون پدر تاجدار و شهبانوی محبوب و والاحضرت همایون
ولایتعهد را از درگاه الهی مسئلت داریم

از طرف دبیران و کارکنان دبیرستان شاهدخت فرهنگ فر

چهارم آبان

میلاد مسعود همایونی و سالگرد جشن فرخنده
تاجگذاری شاهنشاه آریامهر و علیاحضرت شهبانوی گرامی

را به پیشگاه اعلیحضرتین و ملت شریف ایران تبریک
عرض نموده ، دوام شاهنشاهی و بقای مجد و عظمت
خاندان جلیل سلطنت را از درگاه خداوند متعال مسئلت مینماید

سینما دیاموند

چهارم آبان

میلاد مسعود همایونی و سالگرد جشن فرخنده
تاجگذاری شاهنشاه آریامهر و علیاحضرت شهبانوی گرامی

را به پیشگاه اعلیحضرتین و ملت شریف ایران تبریک
عرض نموده ، دوام شاهنشاهی و بقای مجد و عظمت
خاندان جلیل سلطنت را از درگاه خداوند متعال مسئلت مینماید

سینما فیلم

میلاد باسعادت همایونی و سالگرد

جشن پرشکوه تاجگذاری
شاهنشاه آریامهر و علیاحضرت شهبانوی محبوب

را به قاطبه ملت شریف و حق شناس ایران تهنیت گفته
دوام شوکت خاندان جلیل سلطنت را از خداوند متعال خواستار است

از طرف کارکنان دبیرستان کیهان قربان کیسان

خجسته ولادت باسعادت شهریاری وسالروز پرشکوه وتاریخی

جشن تاجگذاری
شاهنشاه آریامهر و علیاحضرت شهبانوی گرامی

را به پیشگاه مبارک اعلیحضرتین تهنیت گفته. بقای سلطنت وشوکت
روزافزون پدر تاجدار و شهبانوی محبوب و والاحضرت همایون
ولایتعهد را از درگاه الهی مسئلت داریم

مدیر و کارکنان دبیرستان شبانه و روزانه علمیه شماره ۱

ارساگاز

باکمال احترام وادب وبانتهای افتخار وخرسندی بحضور مبارک

شاهنشاه آریامهر

وعلیاحضرت شهبانوی ایران

وکلیه اعضاء خاندان جلیل سلطنت وعموم ملت ایران این روز

خجسته وشادی بخش راکه مصادف بامیلاد باسعادت همایونی وسالروز تاجگذاری

پرافتخار شاهنشاه عالیقدر عدالت پرور است تبریک عرض نموده دوام

وبقاء سلطنت ومزید عزت وجلال پدر تاجدار وشهبانوی مهربان

ووالاحضرت همایون ولایتعهد عظمی را از پروردگار بزرگ مسئلت دارد

هیئت مدیره وکارکنان ارساگاز

بررسی تحولات سیاست خارجی ایران سه سال پس از تاجگذاری

ایران، «پل دوستی» بین شرق و غرب

سیاست مستقل ملی صلح‌جویانه و امکان اجرای برنامه‌های عمرانی را در کشور بوجود میآورد

«سیاست خارجی ما در دوره اجلاسیه گذشته نیز با متدسال های قبل بسیار روشن و مشخص و براساس سیاست مستقل ملی برپایه پشتیبانی از سازمان ملل متحد و تفاهم و همکاری بین‌المللی وتقویت صلح جهانی متکی بوده این سیاست شاید از یکطرف به ما موقعیت و مقام خاصی در صحنه بین‌المللی بخشیده ولی از طرف دیگر مسئولیت اخلاقی ما را در تحولات جهانی بیشتر کرده است.

از سخنان شاهنشاه آریامهر هنگام افتتاح دوره جدید مجلسین درتاریخ ۴۹٫۷٫۱۴ .

ایران وشوروی درآذر ۱۳۴۲

«بنابدعوت اعلیحضرت همایون شاهنشاهی وعلیا حضرت شهبانوی ایران حضرت‌لئونید برژنف صدر هیئت‌رئیسه شورایعالی‌اتحادجماهیر شوروی سوسیالیستی باتفاق‌همسر خود بانوبرژنواازتاریخ‌بیست‌و پنجم آبان‌ماه تادوم آذرماه ۱۳۴۲ از ایران بازدید رسمی نمودند.

همراهان حضرت لئونید برژنف دراین مسافرت عبارت بودند از جناب آ.ك‌قهاراف رئیس‌شورای عالی‌وزیران‌جمهوری سوسیالیستی تاجیکستان ـجناب آ. ن کوزنتسف معاون اول ـوزیر فرهنك اتحاد جماهیرشوروی ـ جناب س .ك لاهین معاون وزیرامور خارجه‌اتحاد جماهیرشوروی‌وجناب ك.ت‌زایتسف سفیر کبیراتحادشوروی‌سوسیالیستی در ایران

حضرت لئونید برژنف صدرهیئت رئیسه‌شورایعالی اتحاد جماهیر شوروی سوسیالیستی و همراهان در مدت‌اقامت خود درایران ازبنا های‌تاریخی و بعضی موسسات فرهنگی‌و بهداشتی وصنعتی‌تهران و اطراف آن‌و همچنین شهر های تاریخی اصفهان و شیراز دیدن نمودند.

حضرت‌لئونیدبرژنف در جلسه مشترك‌مجلسین شورای ملی وسنا نطقی‌ایراد کردند .

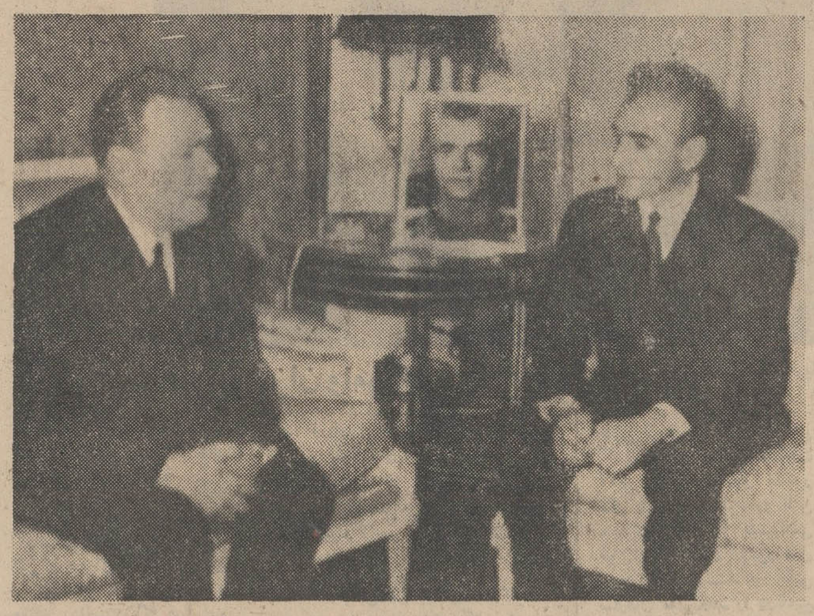

شاهنشاه آریامهر و حضرت لئونید برژنف هنگام مذاکره پیرامون مسائل بین‌المللی

دراین بازدید فرصتی‌بدست‌آمد که بین اعلیحضرت همایـــون شاهنشاه‌وحضرت لئونید برژنـــف پیرامون مسائل بین‌المللی وروابط بین‌دو کشور مذاکره دوستانه و تبادل نظر هائی‌بعمل آمد وهمچنین حضرت لئونید برژنف و همراهان باجناب آقای‌اسدالله علم نخست‌وزیروجناب آقای عباس آرام‌وزیر امورخارجه در خصوص تحکیم و توسعه روابط بین دو کشور ایران واتحاد جماهیرشوروی مذاکـرات مفیدی نمودندو طرفین آمادگـی خود را برای تحکیم روابط‌دوستی برپایه‌احترام متقابل و توسعه‌روابط اقتصادی‌و فرهنگی بین دو کشور همسایه تائید کردند .

«حضرت لئونید برژنف از جانب هیئت رئیسه شورایعالی و دولت ازاتحادجماهیرشوروی‌ازاعلیحضرت همایون شاهنشاه‌و علیاحضرت شهبانوی‌ایران جهت مسافرت به کشور اتحاد جماهیر شوروی‌دعوت بعمل آمد.

این دعوت از طرف اعلیحضرت همایون شاهنشاه و علیاحضرت شهبانوی‌ایران مورد قبول‌واقع شد وتاریخ‌مسافرت‌بوقت‌مقتضی موکول گردید .

همچنین حضرت لئونید برژنف از طرف ن . ك خروشچف رئیس شورای وزیران اتحاد جماهیـــر شوروی از جناب آقای اسدالله‌علم نخست‌وزیر برای بازدید ازاتحاد جماهیرشوروی دعوت نمودند .این دعوت نیز مورد قبول واقع گردید.

درباره تاریخ آن بعدا موافقت حاصل خواهدشد . «بازدیدحضرت لئونید برژنف ازایران به حسن تفاهم وروابط دوستی و حسن همجواری بین‌دو کشور کمك موثری کرد.

حضرت لئونید برژنف از مهمان نوازی گرمی که در همه جا از طرف رجال دولتی‌واهالی ایران به عمل آمد وحاکی ازاحساسات‌مودت آمیز مردم‌ایران نسبت به اتحاد جماهیرشوروی ومردم آن بوداظهار امتنان‌وسپاسگزاری کردند.

اعلامیه مشترك ایران وشوروی
دوم آذرماه ۱۳۴۳

بقیه در صفحه ۶۲

شرکت سهامی پخش کبریت ایران

سالروز میلاد مسعود شاهنشاه آریامهر را به ملت ایران تبریک میگوییم و در این ایام که جشن های فرخنده تاجگذاری رهبر خردمند ما در سراسر کشور برپاست شادباشهای صمیمانه خود را هم بنوبه خود تقدیم میداریم.

چهارم آبان

خجسته ولادت باسعادت شهریاری وسالروز پرشکوه تاریخی جشن تاجگذاری اعلیحضرت شاهنشاه آریامهر وعلیاحضرت شهبانوی گرامی را به پیشگاه مبارك اعلیحضرتین تهنیت گفته بقای سلطنت وشوکت روزافزون پدر تاجدار وشهبانوی محبوب و والاحضرت همایون ولایتعهد را از درگاه الهی مسئلت مینماید

نمایندگی ساعتهای

قدرت ایران مانع رشد سیاست استعماری در خلیج فارس است

رهبران ایران وامریکا در هر فرصتی که پیش آمده‌شاهنشاه آریامهر ملاقات‌های مهمی‌بارهبران جهانی انجام داده‌اند ، عکس رهبران دو کشور ایران وامریکا را درکاخ سفید نشان‌میدهد.

بقیه از صفحه ۶۱

۷سال بعد

بنا بدعوت اعلیحضرت همایون محمد رضا پهلوی آریامهر شاهنشاه ایران حضرت نیکولای‌ویگتورووچ پادگورنی صدر هیئت رئیسه شورایعالی اتحاد جماهیر شوروی سوسیالیستی‌از تاریخ چهارشنبه۵تا۳شنبه۱فروردین ماه ۱۳۴۹ (برابر با ۲۱ تا۲۵ مارس ۱۹۷۰) بازدید رسمی از ایران بعمل آوردند .

حضرت‌نیکولای ویگتورووچ پادگورنی وهمراهان‌ازتهران- اصفهان و جزیره خارك دیدن فرموده وباعلاقمندی بسیار آثار برجسته فرهنك ایران و موسسات صنعتی منجمله‌طرحهائی که باهمکاری اتحاد شوروی در دست ایجاد است وهمچنین بازندگی‌مردم وکوشش هائی که برای پی ریزی اقتصادی و فرهنگی کشوربعمل‌آمده‌است آشنا شدند.

مهمان عالیقدر وهمراهان در همه‌جابا استقبال صمیمانه وگرم که‌نشانه‌ای‌ازاحساسات دوستانه ملت ایران نسبت به ملل اتحاد شوروی است مواجه گردیدند .

طی این بازدید بین اعلیحضرت همایون شاهنشاه آریامهر و حضرت نیکولای پادگورنی مذاکرات وتبادل نظرهای سودمندی در محیط دوستانه و حسن تفاهم در زمینه روابط بین دو کشور و همچنین مسائل مهم بین- المللی صورت گرفت .

در این مذاکرات از طرف دولت شاهنشاهی ایران‌جناب آقای امیر عباس هویدا نخست‌وزیر جناب آقای‌صفی اصفیا وزیر مشاور و معاون نخست‌وزیر در امور اقتصادی وعمرانی-جناب آقای‌عباسعلی خلعتبری قائم مقام وزیرامور خارجه -جناب آقای احمد میرفندرسکی سفیرشاهنشاه آریامهر در اتحاد جماهیر شوروی سوسیالیستی -جناب آقای‌منوچهرظلی‌معاون‌سیاسی وزارت خارجه - جناب آقای‌عطاءالله‌سلمان‌پور‌معاون وزارت اقتصاد -آقای احمد اردلان سرپرست اداره دوم سیاسی واز طرف دولت اتحاد جماهیر شوروی سوسیالیستی جناب آقای آ .م .قلیچوف معاون صدر هیئت رئیسه شورایعالی اتحاد جماهیر شوروی سوسیالیستی ترکمنستان -جناب آقای ن. آستیخونف‌معاون‌رئیس‌شورای وزیران اتحاد جماهیرشوروی سوسیالیستی - جناب آقای ای . و . ازخیوف قائم مقام رئیس کمیته دولتی روابط اقتصادی خارجی شورای وزیران جماهیر شوروی سوسیالیستی -جناب آقای‌و. یا . برونیف سفیر اتحاد جماهیر شوروی سوسیالیستی در ایران .

جنابان آقایان ل . م زالیاتین -آ . ل .وارونین روسای ادارات مربوطوزارت امور خارجه اتحاد جماهیر شوروی سوسیالیستی شرکت داشتند.

حضرت صدر هیئت رئیسه شورایعالی‌اتحادجماهیرشوروی سوسیالیستی جناب آقای‌امیر عباس هویدا نخست‌وزیر و جناب آقای اردشیر زاهدی وزیرامور خارج راپذیرفتند ودرباره مسائل مورد علاقه تبادل نظر کردند .

شاهنشاه آریامهر و حضرت‌صدرهیئت‌رئیسه‌شورای عالی اتحاد جماهیر شوروی سوسیالیستی‌برای‌روابط متوازن حسن‌همجواری بین ایران و شوروی ارزش بسزائی قائل بودند وتائید نمودند که‌روابط مزبور براساس‌احترام متقابل به‌حاکمیت واستقلال ملی و تساوی حقوق وعدم مداخله درامور داخلی یکدیگر همچنان تحکیم مییابد.

طرفین معتقدند که روابط فیمابین نمونه مشخص وعملی اجرای‌اصول‌همزیستی‌مسالمت آمیزدول‌دارای سیستم هائی اجتماعی متفاوت‌است و با رضایت‌مندی خاص متذکر گردیدند که مرز ایران و شوروی مرز صلح و همکاری بین‌دوکشور می‌باشد .

حضرت صدر هیئت‌رئیسه شورایعالی اتحاد جماهیر شوروی سوسیالیستی تائید نمودند که اصول سیاست خارجی صلح‌جویانه اتحاد شوروی که و . ای . لنین بنیانگزاردولت‌شوروی آنرابی ریزی نموده است و امسال صدمین سالگرد تولد وی‌به طرزباشکوهی‌برگزار می‌شود همچنان در آینده نیز نسبت به‌ایران کشور دوست و همسایه ادامه‌یابد .

شاهنشاه آریامهر متقابلا علاقه‌ایران را در ادامه‌دوستی وتحکیم روابط‌حسن‌همجواری اتحاد شوروی که از تجلیات سیاست مستقل ملی ایران است ابراز فرمودند.

طرفین برای همکاری و توسعه مناسبات اقتصادی ایران‌وشوروی اهمیت خاص قائل گردیده و بدین‌مناسبت خاطر نشان نمودند که‌همکاری های اقتصادی وقتی بین دو کشور دارای جنبه‌های‌مختلفی است که بامنافع آنها منطبق می‌باشد.

درسال جاری شاه لوله گاز سراسری ایران و تاسیسات برق آبی سد رود مرزی ارس شروع بکارخواهد کرد. ساختمان کارخانه‌ذوب- آهن «آریامهر »در اصفهان وکارخانه ماشین سازی در اراك وارد مرحله قطعی‌شده است.

طرفین ازمساعی مشترکی که‌درچهار چوب کمیسیون دائمی همکاری اقتصادی‌ایران وشوروی در موردتوسعه‌روابط موجود اقتصادی‌نافع برای طرفین ویافتن امکانات‌تازه برای ۱۴ تا۱۵سال آینده بعمل آمده‌است‌ابرازخشنودی نمودند.

طرفین باخوشوقتی این‌نکته راکه‌پیشرفت های زیادی در روابط بازرگانی‌بین دوکشور نیز حاصل گردیده و در نتیجه اجرای موافقت نامه بازرگانی بین‌ایران وشوروی حجم مبادلات بازرگانی‌فیما- بین در پنج سال اخیرافزایش قابل ملاحظه‌ای داشته است تائید نمودند.

طرفین همچنین مراتب رضایت خود را از مذاکراتی که‌اخیرا در تهران جهت توسعه بیش از پیش‌روابط بازرگانی که در محیط‌تفاهم متقابل صورت گرفت ابراز داشتند . در مذاکرات مزبور خطوط اصلی‌افزایش حجم مبادلات فیمابین‌تعیین‌گردیده و مقررشده‌است که این مذاکرات در شهر مسکو بمنظور امضاء موافقت نامه جدید بازرگانی برای‌سالهای ۱۳۵۴-۱۳۵۰ وسال های ۱۹۷۱ -۱۹۷۵ ادامه یابد .

طرفین همچنین مسئله گسترش همکاریهای علمی‌و فنی بین‌ایران و اتحادشوروی را مورد بحث قرار داده و مقتضی دانستند که درآینده مذاکراتی جهت انعقاد موافقت‌نامه‌ای در این زمینه بعمل آورند.

طرفین از اجرای موفقت آمیز موافقت نامه فرهنگی فیمابین اظهارخوشوقتی‌نموده و خاطر نشان ساختند که توسعه‌روابط مذکور به‌تحکیم مبانی دوستی و حسن‌همجواری بین‌دوکشور کمك خواهد نمود.

طرفین در جریان‌تبادل نظر صریح وسودمندی که در مورد مسائل مهم بین المللی بعمل آوردند دریافتند که نظریاتشان در مورد پاره‌ای از مسائل مذکور منطبق ویا بایکدیگر نزدیك‌است. هم- چنین لزوم حل‌اختلافات بین کشور ها را ازطریق مسالمت آمیز مطابق بااصول منشور ملل متحد تائیدکردندو باین مناسبت بار دیگر پشتیبانی خود را از اصول منشور ملل متحد اعلام داشتند و نقش سازمان ملل‌متحد را درتامین وتحکیم مبانی صلح جهانی وتوسعه همکاری دولت ها تاکید نمودند.

طرفین با ابراز نگرانی‌از وضع خطرناکی که همچنان در خاور میانه وجود دارد عزم راسخ‌خود را ابراز داشتند که باتفاق سایرکشور های صلح دوست مساعی خود را بمنظور اجرای تمام مقررات قطعنامه ۲۲ نوامبر ۱۹۶۷ شورای امنیت‌بکار برند .

طرفین تاکید کردند که تخلیه سرزمین های اشغال شده بوسیله قوای اسرائیل شرط اساسی حل این‌بحران می‌باشدو همچنین بمباران اراضی وسکنه غیر نظامی کشور های عربی را تقبیح نمودند.

طرفین خاطرنشان ساختند که یافتن راه حل پایداربرای بحران‌خاورمیانه‌بشرط رعایت حقوق حقه ملل عرب منجمله مردم فلسطین امکان پذیر است‌ولزوم‌اجرای قطعنامه‌های سازمان ملل متحد را تائید نمودند.

طرفین باابراز نگرانی از ادامه جنك در ویتنام اظهار امیدواری کردند که در مذاکرات‌پاریس کوششهائی به منظور خاتمه دادن باین جنك بعمل آید.

بقیه درصفحه ۶۴

چهارم آبان

میلاد مسعود همایونی وسالگرد جشن فرخنده

تاجگذاری شاهنشاه آریامهر وعلیاحضرت شهبانوی گرامی

رابه پیشگاه اعلیحضرتین وملت شریف ایران تبریک عرض نموده. دوام شاهنشاهی وبقای مجدوعظمت خاندان جلیل سلطنت راازدرگاه خداوند متعال مسئلت می‌نماید

بازرگانی عبدالحسین محمدیان

میلاد مسعود همایونی وسالگرد جشن فرخنده

تاجگذاری شاهنشاه آریامهر

وعلیاحضرت شهبانوی گرامی

رابه پیشگاه اعلیحضرتین وملت شریف ایران تبریک عرض نموده ترقیات روزافزون ملت شریف ایران را از درگاه باری مسئلت

شرکت سهامی صنعتی مقواسازی شرق

بالکمال مسرت میلاد مسعود وروز جشن تاجگذاری پرشکوه اعلیحضرت همایون شاهنشاه آریامهر وعلیاحضرت شهبانوی گرامی رابخاندان جلیل سلطنت وتمام هم میهنان عزیز تبریک گفته دوام مدت بقای سلطنت وکمال سعادت وهدایت ذات اقدس پیشوای عالیقدر کشور وخاندان پهلوی رابرای تحقق بخشیدن به آمال عالیه از خداوند مسئلت مینمائیم.

کارخانجات برلیان

چهارم آبان

خجسته ولادت باسعادت شهریاری وسالروز پرشکوه تاریخی

جشن تاجگذاری اعلیحضرت شاهنشاه آریامهر وعلیاحضرت شهبانوی گرامی

رابه پیشگاه مبارک اعلیحضرتین تهنیت گفته بقای سلطنت وشوکت روزافزون پدر تاجدار وشهبانوی محبوب ووالاحضرت همایون ولایتعهد راازدرگاه الهی مسئلت مینماید

شرکت صنعتی قلم خودکار

سالروز فرخنده جشن تاجگذاری شاهنشاه آریامهر وعلیاحضرت فرح پهلوی شهبانوی گرامی

ایران راکه مصادف باخجسته میلاد آن شهریار بزرگ نیز میباشد به پیشگاه خاندان جلیل سلطنت وبعموم هموطنان عزیز تبریک وتهنیت عرض مینماید.

شرکت مایدومیک (بامسئولیت محدود)

خجسته ولادت باسعادت شهریاری وسالروز پرشکوه وتاریخی

جشن تاجگذاری

شاهنشاه آریامهر وعلیاحضرت شهبانوی گرامی

رابه پیشگاه مبارک اعلیحضرتین تهنیت گفته، بقای سلطنت وشوکت روزافزون پدر تاجدار وشهبانوی محبوب ووالاحضرت همایون ولایتعهد راازدرگاه الهی مسئلت داریم

بازرگانی اشتال

میلاد باسعادت همایونی

و

سالگرد جشن پرشکوه تاجگذاری

شاهنشاه آریامهر و علیاحضرت شهبانوی محبوب

را به قاطبه ملت شریف ایران تبریک گفته دوام شوکت

خاندان جلیل سلطنت را از خداوند متعال خواستار است

بارفروشان میدان سرچشمه

اطلاعات:
صفحات مخصوص فرخنده روز چهارم آبان

ایران: یکی از حساسترین قطبهای سیاست جهان

بقیه از صفحه ٦۲

طرفین معتقدند که حل مسئله‌ویتنام می‌تواند اساس موافقت‌نامه های ۱۹٥٤ ژنو به‌نحوی که حق ملت ویتنام در تعیین سرنوشت خودبدون مداخله خارجی تضمین گردد صورت میپذیرد.

طرفین همدردی و حمایت کامل خود را نسبت به مللی که‌درراه نیل به‌آزادی و استقلال مبارزه می کنند ابراز داشتندو هرگونه‌مساعی رابرای تحمیل شیوه های جدید استعمار به کشورهای آزادشده محکوم نمودند.

طرفین‌اجرای‌پلاقیدو مشروط مفاداعلامیه مصوب پانزدهمین اجلاسیه مجمع‌عمومی‌سازمان ملل متحد را مبنی براعطای استقلال به‌کشور هاو ملل تحت‌استعمار مصرا خواستار می‌باشند.

طرف شورای راجع به اقداماتی که در زمینه تدارك وتشکیل کنفرانس عمومی‌ـ اروپا در باره مسئله امنیت اروپا بعمل می‌آید توضیح داد.

طرف ایران تائید نمود که‌تامین امنیت اروپا بمنزله یکی‌ازعوامل مهمی‌است که می‌تواند در بهبود وضع کلی بین‌المللی موثرباشد.

طرفین در زمینه خلع‌سلاح تائید نمودند که‌تحقق خلع سلاح عمومی‌وکامل‌بخصوص در مورد سلاح های هسته‌ای تحت‌نظارت موثر بین‌المللی و همچنین‌ایجاد مناطق غیر اتمی منجمله در خاور میانه‌و نزدیك قدمهای موثری درراه تحکیم امنیت‌بین‌المللی و تامین صلح عمومی خواهد بود.

طرفین ضمن اظهارخوشوقتی ازاینکه پیمان منع گسترش سلاح های هسته‌ای بمرحله اجرا درآمده‌است ابراز امیدواری نمودند که عده بیشتری از کشور ها به آن ملحق شوند.

طرفین آمادگی خود را جهت تبادل نظر صریح بین شخصیت های دوکشور در سطح های مختلف چه در باره روابط فیمابین و چه‌در مسائل مهم‌بین‌المللی که بصورت سنت نیکوئی‌درآمده وفائده آن مشهود گردیده است در آینده نیز ابراز داشتند منجمله قرارشدهیئت پارلمانی ایران بدعوت‌شورای عالی اتحاد جماهیر شوروی سوسیالیستی به آن کشور مسافرت نمایند.

حضرت نیکولای ویکتوروویچ پادگورنی صدر هیئت رئیسه شورایعالی اتحاد جماهیر شوروی سوسیالیستی مراتب امتنان قلبی خود را به خاطر مهمان‌نوازی گرم و صمیمانه‌ای که از طرف اعلیحضرت همایون شاهنشاه آریامهر و همچنین دولت و ملت‌ایران‌ازایشان وهمراهان بعمل آمد ابراز داشتند.

طرفین معتقدند که‌بازدید حضرت نیکولای ویکتوروویچ پادگورنی ازایران وتبادل‌نظر مفیدراجع به مسائل مورد علاقه طرفین موجب تحکیم دوستی و توسعه بیشترروابط حسن همجواری بین‌ایران‌و اتحادجماهیرشوروی به نفع صلح جهانی خواهدگردید.

حضرت‌نیکولای پادگورنی ازطرف هیئت رئیسه شورای عالی و دولت اتحاد جماهیر شوروی سوسیالیستی از اعلیحضرت همایون شاهنشاه آریامهر وعلیاحضرت فرح پهلوی شهبانوی ایران‌دعوت نمودند که از اتحاد شوروی بازدید رسمی بعمل آورند این دعوت باکمال مسرت پذیرفته شدوتاریخ‌آن بعدا مورد توافق قرار خواهد گرفت.

اعلامیه مشترك ایران و شوروی یازدهم فروردین ماه ۱۳٤۹

شاهنشاه آریامهر و علیاحضرت شهبانو هنگام ورود به مسکومورد استقبال مقامات شوروی قرار گرفتند.

تحولات سیاسی ایران بعداز تاجگذاری

کلی‌تحولات سیاست ایران را در این‌مدت نسبتا کوتاه بازگو و معرفی کند.

در اصطلاح روزنامه‌نگاری اعلامیه‌اول را یك اعلامیه «خالی» یا «تشریفاتی» و دومی را «پروپیمان» و مهم میمانندزیرامی‌بینیم که‌چطور و باچه صراحت لهجه‌ای در اعلامیه دوم سران عالی دو کشور درباره‌مسائل گوناگون و مهم‌جهان از ویتنام تاخاور- میانه وامنیت اروپا از خلع سلاح‌و مبارزه بااستعمارتبادل نظر کرده‌اند، مرز های دو کشور را مرز های صلح‌می نامندو همکاری میان ایران‌و شوروی را نمونه‌ای‌برای‌سایر کشورها که دارای رژیم‌های مختلفی هستند میدانند و برای همکاری وتوسعه‌روابط خود در زمینه های روبا تون اقتصادی - صنعتی -بازرگانی علمی وفنی وفرهنگی طرح - ریزی طویل‌المدت را لازم میشمارند.

کشور هائی می‌توانند این چنین صریح‌و روشن در باره مسائل گوناگون اظهارنظر نمایند و در باره آینده خود تصمیم بگیرند که دارای سیاست های مستقل و ملی باشند.

حالاباید دیدو دانست که سیاست مستقل ملی‌ایران چیست وفلسفه آن کدامست و توفیق هائی که‌طی‌سه‌سال اخیریعنی از تاج - گذاری شاهنشاه آریامهر تاکنون نصیب سیاست خارجی‌ایران شده چه میباشد.

شاهنشاه آریامهر که مبتکرو پایه‌گذار این سیاست نوین و دیناميك وقاطع هستند در کتاب سفید در تشریح آن مینویسد: «مادرایران سیاستی را در پیش گرفته‌ایم که به آن سیاست‌مستقل ملی‌میگوئیم واصول آن عدم‌دخالت درامور داخلی کشور های دیگرو همزیستی مسالمت‌آمیز است. صلح جوئی صمیمانه، همزیستی‌و تفاهم کامل با کلیه کشور ها و جوامع ولو باسیستمهای حکومتی وایده‌ئولوژی های‌متفاوت طرفداری ازهرگونه کوششی برای استقرار و تقویت‌عدالت اجتماعی چه در سطح‌ملی‌وچه در سطح بین‌المللی پشتیبانی از هر تلاش بین‌المللی برای تعدیل فاصله بین جوامع‌غنی و فقیر، همکاری بین‌المللی در مبارزه بابیسوادی و گرسنگی و بیماری وسایر بلایای عصرحاضر.

باین اصول بایداضافه کنیم که‌باید حتی‌ازاین مرحله‌هم گام را فراتر نهادوهمزیستی مسالمت‌امیز را تبدیل به همکاری وتفاهم بین‌المللی کردو دامنه این تفاهم و همکاری را مخصوصا به کشور هائی که دارای‌نظام های سیاسی‌واجتماعی متفاوت هستند بسط‌وتوسعه داد زیرا حل تمام مشکلات اساسی‌که جهان امروز با آن روبرو است، از قبیل‌بیسوادی‌بیماری گرسنگی‌وعدم تغذیه کافی احتیاج بدین همکاری و تفاهم‌دارد. ما بعنوان اصلی قطعی‌پذیرفته‌ایم که راه‌تامین مصالح واقعی کشورمان همزیستی و همکاری‌صمیمانه با همه‌کشور هاو ملل جهان براساس حفظ حاکمیت ملی ماوآنهاست ماپذیرفته‌ایم که‌صلح وتفاهم بین‌المللی شرط حیاتی ولازم برای پیشرفت‌اجتماع ماو هراجتماع دیگرجهان است و در عین حال اعتقاد داریم که‌استقرار این تفاهم و صلح جز بر پایه رفع تبعیض‌ها و بیعدالتی های کنونی جهان کوشش در تعدیل اختلاف فاحش سطح زندگی کشور های پیشرفته با ممالك باصطلاح در حال توسعه حل عادلانه‌اختلافات نژادی و مذهبی رعایت شرافتمندانه اصول همزیستی ایده‌ئولوژی هاو سیستمهای‌حکومتی مختلف و خودداری کشورها از دخالت در امور داخلی یکدیگر عملی نخواهد بود»

و آقای اردشیرزاهدی که سه‌سال پیش به فرمان شاهنشاه برای پیاده کردن اصول سیاست مستقل ملی و اجرای آن در صحنه بین‌المللی به وزارت امور خارجه ایران منصوب گردید در مقدمه‌ای که بر «روابط خارجی ایران در سال ۱۳٤۸» نگاشته بطور موثر و قاطعی مبانی فلسفی و عمیق سیاست ملی و مستقل شاهنشاه را تشریح میکند.

آقای زاهدی مینویسد: مبانی فکری و دید جهانی انقلاب اجتماعی ایران ناشی از ارزیابی ارزش های انسانی است. هدف نهائی آن است که انسانیت به آن‌مرحله از رفاه مادی و کمال اخلاقی دست یابد که همه تلاش و نیروی خود را در راه وصول به حقیقت و بسط دانش انسانی بکار برد.

«و اما زمان رسیدن به این‌مرحله از کمال نزدیك نیست و خاصه در روابط بین‌المللی‌تلاشی سخت درپیش است و باید دید که انسانیت به‌شکل خودخواهی فائق آید و تفاهم معنوی‌در بین ملل و در پرتو یك نظام اخلاقی بوجود آید و به منافع کلی انسانی توجه شودو برابری همه جوامع بشری از رفاه مادی و اقتصادی تامین گردد. فرا راه ملت ما پدید می‌آورد ولی اعتقاد به اصالت انقلاب و انطباق آن با سنن دیرین تاریخی مردم ایران را بر آن خواهد داشت که بی‌اعتنا به سختیها و مستقل ازافکار دیگران در

بقیه در صفحه ٦٥

میلادمسعود
شاهنشاه آریامهر
رابهم‌میهنان‌عزیز
شادباش‌میگوید
شرکت آریکان

هو
میلاد باسعادت همایون وسالگرد
جشن پرشکوه تاجگذاری
شاهنشاه آریامهر وعلیاحضرت
شهبانوی محبوب را به قاطبه ملت
شریف وحق شناس ایران تهنیت گفته دوام شوکت‌خاندان جلیل سلطنت را ازخداوند متعال درلوای امام عصر (ع) خواستار است.
پیمانکاری اتحاد
علی‌اکبر حاجی‌کریمی محمدنوری تاجر

تاجگذاری

شاید کمتر نوشته یا گفته‌ای بتواند همچون مطالعه ومقایسه این دو اعلامیه مشترك که به فاصله هفت سال درپایان‌سفر رسمی صدرهیئت رئیسه‌شورایعالی شوروی به ایران صادرشده‌است مفهوم و اهمیت سیاست مستقل ملی ایران‌وجریان

پیشگاه مبارك اعلیحضرت
همایون شاهنشاه آریامهر
جان نثار بانهایت افتخار روز
فرخنده میلاد مسعود همایونی را
به پیشگاه مقدس ملوکانه تبریك
و تهنیت عرض نموده
بقاء سلطنت وسلامتی ذات‌شاهنشاه‌وعلیاحضرت شهبانو ووالاحضرت ولایتعهد وخاندان جلیل سلطنت را ازدرگاه خداند بزرك مسئلت‌مینماید.
چاکر - علی‌اصغر خوشنویس

چهارم آبان
سالروز جشن فرخنده وپرشکوه ولادت مسعود روز بزرگ
تاجگذاری شاهنشاه آریامهر
وعلیاحضرت شهبانوی محبوب
رابهم میهنان عزیز تبریك وتهنیت میگوید
سازمان آب منطقه ای اصفهان

میلاد مسعود همایونی وسالگرد جشن فرخنده
تاجگذاری شاهنشاه آریامهر علیاحضرت شهبانوی گرامی
رابه پیشگاه اعلیحضرتین وملت شریف ایران تبریك عرض نموده
دوام شاهنشاهی وبقای مجدوعظمت خاندان جلیل سلطنت
راازدرگاه خداوند متعال مسئلت مینماید.
کارخانجات بیکویت سازی درخشان

چهارم آبان
ولادت فرخنده و سالروز پر شکوه
جشن تاجگذاری اعلیحضرت همایون
شاهنشاه آریامهر و علیاحضرت
شهبانوی نیکوکار را بهم میهنان
عزیز تبریك گفته، بقای سلطنت
وسعادت ملت ایران را درراه تحقق
هدف های عالیه‌شاهنشاه آریامهر
ازخداوند بزرك مسئلت داریم.
کارخانجات تولیدی فارس
پلاست - تهران محبوبیان

چهارم آبان
خجسته ولادت باسعادت شهریاری وسالروز پرشکوه تاریخی
جشن تاجگذاری اعلیحضرت
شاهنشاه آریامهر وعلیاحضرت
شهبانوی گرامی
رابه پیشگاه مبارك اعلیحضرتین تهنیت گفته بقای سلطنت وشوکت روزافزون
پدرتاجدار وشهبانوی محبوب ووالاحضرت همایون ولایتعهد راازدرگاه الهی مسئلت مینماید
شرکت سلطان چاپ

اطلاعات:

صفحات مخصوص فرخنده روز چهارم آبان

نقش ایران در حفظ صلح جهان

بقیه از صفحه ٦٤

اجرای این سیاست «ملی» و«مستقل» پایمردی کنند .

سعادت انسانیت

«این سیاست» مستقل ملی عاری از عامل خودخواهی و با تنفر از بیگانه است و در حالی که در درجه اول به منافع ملی ایران توجه‌دارد ، خیر وسعادت انسانیت را نیز مورد نظر قرار میدهد .

«بعبارت دیگر سیاست خارجی ایران نه فقط حافظ منافع کشوربوده از آزادی و انقلاب آن پاسداری می کند بلکه به صلح جهانی و سعادت سایر ملل‌نیز در هر زمان توجه‌داشته و درانتظار آن روزی است که جنگ و فقر و نادانی از گیتی رخت بربندد و عدالت اجتماعی برقرار شود ...

پس نخستین گام آنست که در راه استقراراخلاق بین‌المللی برمبنای برابری جوامع وافراد بشر کوشش‌شود و در عین حال در ایجاد زیر بنای اقتصادی و اجتماعی به نحویکه انسان از تلاش فارغ باشد بذل مساعی گردد و چنین است مبنای و اصولی که انقلاب شاه و مردم در دید جهانی‌خود بر آن‌استوار گردیده است .

و اما ناگفته‌پیداست که درشرایط موجود جهانی برای‌وصول به آن کمال مطلوب انسانی ملت ایران ناچار بایستی از خود آغاز کند و صفوف خود را در پیروی ازافکار پادشاه‌خودو پرچمداری این نهضت فشرده گرداند تا در سایه اقتصاد نیرومند و اجتماع منظم از قدرت‌مادی نیز برای پیش‌برد هدفهای معنوی بهره گیرد .

شك نیست که سپردن این راه از نخستین گام دشوار است وخودخواهی بین‌المللی که جوامع بشری بدان گرفتارند موانعی بوجود می‌آورد .

«برای ایرانیان مایه مباهات است که اصول سیاست مستقل ملی ایران بر عالیترین مبانی فکری در دوران زندگی بشر استوار گردیده و به‌رهبر اندیشمند ایران شخصیت برگزیده جهانی داده و در پرتو اندیشه‌والایش اعتبار و حیثیت بین‌المللی کشور شاهنشاهی ایران افزایش بسیاریافته و از تائید جهانی برخوردار گردیده است ....»

همانطور که آقای زاهدی در این مقدمه توجه میدهد ، برای نیل به هدفهای عالی نهفته درسیاست مستقل ملی ایران میبایستی همه چیز از خودمان شروع گردد» و انقلاب سفید ایران که‌براساس‌یك منشوردوازده‌گانه استوار است راه را در مدت بسیار کمی برای پیشرفت همه جانبه آماده ساخت بطوریکه در مدت هشت سال ایران از یك کشور فلاحتی فئودال و بدون صنعت واقعی تبدیل به یك قدرت اقتصادی نیمه صنعتی گردید و بسیاری از شیوه‌های بکار رفته در جهش بسیار بزرگ به جلو مانندایجاد سپاهیان دانش و بهداشت و ترویج نحوه اجرای اصلاحات ارضی ،تشکیل خانه‌های انصاف و شرکتهای تعاونی و قطب‌های کشت و صنعت و پی سهیم کردن کارگران‌در سودویژه کارخانه هاو یاانجام رفرم‌های اداری وآموزشی و تعمیم بیمه‌های اجتماعی و گسترش آن به دور افتاده‌ترین مردم کشور هم‌اکنون بطور جدی مورد مطالعه کارشناسان بین‌المللی و مسئولان و متخصصان کشورهائی که در شرایط گذشته ایران قرار دارند قرارگرفته است .

سیاست فعال

طبیعی است که برخوردار بودن از سیاست بین‌المللی‌فعال و دینامیك‌و دست‌زدن به اجرای طرح‌های بزرگ عمرانی چون ذوب‌آهن، کارخانه‌های پتروشیمی ساختمان اتومبیل و ماشین های کشاورزی‌و صنعتی ،برانرا‌شتن سدهای بزرگ و ساختن کارخانه های برق و بطور کلی تبدیل به یك قدرت پیشرفته مسئولیت و مراقبت فرد فرد مردم رابرای حفظ و حراست و نگهداری‌این دست آوردها روزافزون میکند.

هنگام شرفیابی‌هیئت رئیسه‌مجلسین در بیست ودوم مهر ماه سال گذشته، شاهنشاه آریامهر اشاره فرمودند که «ما توانستیم نشان دهیم که قادریم وقتی اراده بکنیم ، تاریخ رانه فقط ورق بزنیم بلکه آنرا زیر و روکنیم شاید کارهائی که دراین هفت سال اخیر انجام گرفته است اگرروبهم حساب کنیم مساوی باشد با تمام تاریخ چند هزار ساله ایران .

از لحاظ اجتماعی بخصوص تنها چیزی‌که خوشبختانه‌دراین مدت قابل مقایسه با گذشته نبوده است‌این‌است که‌توانستیم این مدت را در صلح زندگی کنیم درصورتی که تاریخ‌کهن ایران خیلی از اوقات توام با جنك و دفاع از سرزمین‌خودمان بوده است ...»

و صلح یکی از پایه‌های اصولی سیاست مستقل ملی ایران‌را تشکیل میدهد امابرای اینکه بتوان در دنیای امروز در صلح زیست و به پیشروی‌ادامه داد نابد نیرومند بود .

وارث استعمار

و بدون شك امروز در دنیا کمتر کشور و ملتی پیدا میشود که‌درصحت این گفته رهبر ایران‌یعنی علاقه‌ایران به حل اختلافات خود از راه های مسالمت‌آمیز کوچکترین‌شك وتردیدی به‌خود راه دهد بحرین عالیترین نشانه سیاست براستی مسالمت‌آمیز و صلح جویانه ایران بشمار میاید .

دراین زمینه بخصوص همانطورکه شاهنشاه آریامهر در همین نطق‌خود اشاره فرمودند ایران با لزوم اتخاذ یك تصمیم تاریخی مواجه گردید .

بر اساس سیاست مستقل و ملی خود ، ایران از طریق سازمان ملل متحد به افکار عمومی مردم بحرین رجوع کرد و همانطور که قول داده بودرای و نظر اکثریت مردم را که‌طبق گزارش فرستاده ویژه دبیرکل سازمان ملل متحد خواستار استقلال بودند محترم شمرد و باز به گفته شاهنشاه «درنتیجه افتتاح دوره جدیدمجلسین درچهاردهم مهرماه گذشته فرمودند :

«خوشبختانه روابط ما با تمام همسایگان‌روابط حسن‌همجواری و دوستی و درمورد بعضی‌ازآنها بالاتر از آن رابطه همکیشی و برادری است .

منتها با کمال تاسف شاهد آن هستیم که یکی از همسایگان ما خود را دراین موقع که در دنیا استعمار یا از بین رفته و یادر حال از بین رفتن است وارث استعمارمیداند و میخواهد به ما قراردادی را تحمیل کند که در اوج اقتدار استعماری در سال ۱۹۳۷ بر ایران تحمیل شده بود و بدیهی است که‌این امری محال و غیر ممکن است و نازهم بعضی از مسئولین امور همین همسایه اظهار عقیده می کنند که کشور ایران که‌حدود یکهزار و سیصد کیلو متر مرز خاکی و دریائی در خلیج فارس دارد اصلا در منطقه خلیج که بروی آن اسم‌دیگری میگذارند اجنبی است درحالیکه خود آن کشور فقط سی کیلو متر با خلیج فارس مرز دارد .

باوجود چنین رویه‌ای که‌درك آن برای ما مشکل‌است مابازهم حاضریم بطور مسالمت آمیز و براساس حقوق جاری ومتداول بین‌المللی اختلافات خود را حل کنیم .. .»

بحرین

و بدون شك امروز در دنیا کمتر کشور و ملتی پیدا میشود که‌درصحت این گفته رهبر ایران‌یعنی علاقه‌ایران به حل اختلافات خود از راه های مسالمت‌آمیز کوچکترین‌شك وتردیدی به‌خود راه دهد بحرین عالیترین نشانه سیاست براستی مسالمت‌آمیز و صلح جویانه ایران بشمار میاید .

دراین زمینه بخصوص همانطورکه شاهنشاه آریامهر در همین نطق‌خود اشاره فرمودند ایران با لزوم اتخاذ یك تصمیم تاریخی مواجه گردید .

بر اساس سیاست مستقل و ملی خود ، ایران از طریق سازمان ملل متحد به افکار عمومی مردم بحرین رجوع کرد و همانطور که قول داده بودرای و نظر اکثریت مردم را که‌طبق گزارش فرستاده ویژه دبیرکل سازمان ملل متحد خواستار استقلال بودند محترم شمرد و باز به گفته شاهنشاه «درنتیجه امروز بحرینی‌ها بعوض آنکه دشمن ما باشندشاید ازنزدیك‌ترین دوستان ایران بشمار می آیند و میل دارم اینطور فکر کنیم که حاصل این اقدام که ما براساس موازین عالی عدالت بین‌المللی و احترام به حقوق بشری انجام داده‌ایم از دست دادن خاك نیست بلکه جذب قلوب است.این نماینده‌سیاست کلی است که ایران در خلیج فارس دنبال میکند . ما در این خلیج غیر از جزایری که‌متعلق به ایران است نه فقط بهیچ جا نظری ندوخته‌ایم و نه فقط به ثروت هیچکسی طمعی نداریم بلکه دست دوستی و برادری بطور مساوی بطرف بزرگترین و کوچکترین کشورهای‌این منطقه دراز کرده‌ایم و بهرکس که از ما خواسته باشد هر نوع کمکی را که از عهده مابرآید بدون هیچ نیت و نظر پشت پرده‌ای مبذول خواهیم داشت»

رئیس شورای امنیت از حل مسئله بحرین براساس پیشنهادات ایران به عنوان موفقیتی بزرك برای سازمان‌ملل متحد نام برد و نماینده انگلیس‌تدبیر شاهنشاه ایران را به عنوان نمونه سرمشق تازه برای حل مسالمت آمیز اختلاف بین کشورها مورد ستایش قرار داد و آقای مایکل استوارت‌وزیر امور خارجه انگلستان بسهم خود گفت «حل مسئله بحرین به چنین شیوه‌ای نو سرمشقی بدست خواهد داد که چگونه میتوان دعاوی ارضی را روشی آرام و طبق منشور ملل متحد حل و فصل کرد .»

بقیه در صفحه ٦٦

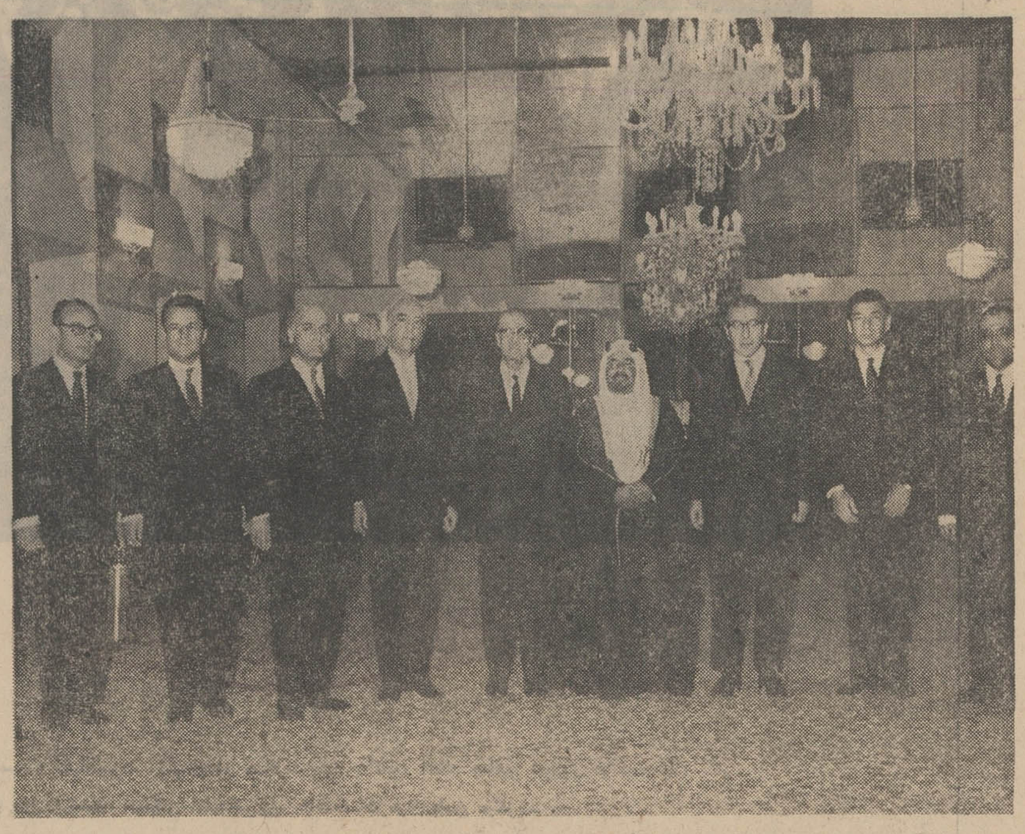

بدنبال کسب استقلال بحرین که براساس سیاست مستقل و ملی ایران از طریق مراجعه به آراء عمومی مردم بحرین بدست آمد یك هیئت حسن نیت از ایران به بحرین عزیمت‌کرد . عکس‌اعضای هیئت حسن نیت را در حضور حاکم بحرین نشان میدهد .

شاهنشاه در سخنان خود به هنگام

خجسته ولادت باسعادت شهریاری وسالروز پرشکوه وتاریخی

جشن تاجگذاری

شاهنشاه آریامهر وعلیاحضرت شهبانوی گرامی

رابه پیشگاه مبارک اعلیحضرتین تهنیت گفته . بقای سلطنت وشوکت

روزافزون پدرتاجدار وشهبانوی محبوب وولاحضرت همایون

ولایتعهد را از درگاه الهی مسئلت داریم

هیئت مدیره شرکت مسافربری میهن تور

دراین هنگام که ملت ایران میلاد مسعود وتاجگذاری شاهنشاه آریا مهر و علیاحضرت شهبانو را با شکوه فراوان جشن گرفته‌اندمایه افتخار و مباهات است که‌صمیمانه ترین تبریکات را بملت ایران تقدیم دارد .

ترابی نماینده کل بیمه ایران

مفتخر و خرسندیم صمیمانه ترین تبریکات خود را

بمناسبت میلاد مسعود شهریاری فرخنده سالروز

تاجگذاری اعلیحضرت همایون شاهنشاه آریامهر و علیاحضرت

شهبانوی گرامی تقدیم داشته ، سعادت و توفیق بیش از

پیش ملت ایران را در پرتو عنایات شهریاری

از خداوند یگانه خواستاریم .

مؤسسه حسابرسی رقم

مدیران ، کارمندان وکادر فنی

نمایشگاه مبل استیل برلیان

سازنده عالیترین مبل استیل در ایران

میلاد باسعادت همایونی وسالگرد

جشن پرشکوه تاجگذاری

رابملت حق شناس ایران تهنیت میگوید .

فرخنده میلاد مسعود همایونی

وسالروز آئین پرشکوه تاجگذاری اعلیحضرتین

رابه اعضا - خاندان جلیل سلطنت وهم میهنان

عزیز تبریک وتهنیت میگوید

شرکت بنادر

روز تاریخی چهارم آبان

میلاد باسعادت شاهنشاه آریامهر وسالروز

فرخنده آئین تاجگذاری اعلیحضرتین

را صمیمانه تبریك عرض نموده ترقیات و بهروزی بیش از پیش ملت ایران را در پرتو عنایات ذات اقدس شهریاری آرزومند است .

کاباره افق طلائی

چهارم آبان

میلاد مسعود همایونی وسالروز جشنهای فرخنده تاجگذاری

شاهنشاه آریامهر وعلیاحضرت شهبانوی محبوب را

به ملت ایران تبریک عرض مینماید

شرکت بهسازنو

بقیه از صفحه ٦٥

این سیاست مسالمت‌آمیز ودوست جویانه ایران ـ و چه بهتر که‌دوست همسایه هم باشد ـ نیازی به ثابت کردن ندارد و احترام ایران برای اصول بین‌المللی کمك‌به حل‌اختلافات از راه‌های مذاکره بدون توسل بزور و پشتیبانی ایران ازبنای صلح وامنیت بین‌المللی تنها محدود به لغات و اعلامیه نبوده است چنانچه در جنك سوئز ۱۹٥٦ شاهنشاه بلافاصله‌توسل به زور را محکوم نموده و به متحد ایران در سنتو یعنی انگلستان و دوست‌دیگردیرین یعنی فرانسه‌شدیدا اخطارکردند که هرچه زودتر سرزمین های اشغال شده مصر را تخلیه کنند .

در سال ۱۳٤۱ بین پاکستان و افغانستان و درسال۱۳٤٥ بین‌پاکستان و مالزی ایران بطور درخشانی میانجیگری کرد و موفق شد روابط میان این کشورها را عادی سازد .

در ژوئن ۱۹٦۷ نیز ایران اولین کشوری بود که اشغال سر زمین‌های دیگری را با نیروی نظامی محکوم کرد و ازاسرائیل‌خواست‌هرچه‌زودتر به مرزهای قبل از جنك برگردد .

و باز در چهارچوب همین سیاست است که ایران همواره جنك ویتنام را محکوم کرده‌است وخواستار خروج تمام نیروهای بیگانه ازاین سرزمین و سپردن حق تعیین سرنوشت این کشور به مردمانش گردیده .

مبارزه با استعمار

و باز در چهارچوب و براساس همین سیاست‌صلح‌جویانه‌و عدم‌دخالت درامور دیگران است که ایران جدا، خواستار خروج نیروهای انگلیس از منطقه خلیج فارس است و به همین دلیل هم نمیتواند به هیچ قدرتی اجازه دهد که جای انگلیس را پر کند . «این مطلب غیر عملی و بهرصورت برای ایران غیر قابل تحمل است .»

در واقع اینجا نیز با یکی از مظاهر سیاست‌مستقل ملی ایران‌یعنی مبارزه با استعمار روبرو میشویم زیرا در سایه پیدایش محیط دوستی و حسن روابط‌بین‌المللی است که‌ایران میتواند در پیشبرد هدفهای مقدس و بزرك خود کوشا باشد و استعمار را از منطقه خلیج فارس بیرون راند و دست رد به سینه هر استعمار طلبی که قصد پایمال کردن منافع مشترك منطقه را داشته باشد بزند و اجازه ندهد که سیاستهای مخرب در این ناحیه نفوذ کند .

مجموعه این اقدامات باعث میشود که پرزیدنت نیکسون‌در آبانماه سال گذشته هنگام‌سفر شاهنشاه آریامهر به امریکا بگوید «ما امروز افتخارپذیرائی از رهبر عالیقدر کشوری را داریم که دنیا برای آن بعنوان کشور نمونه‌ایکه در کلیه زمینه‌ها پیشرفت کرده است بخصوص در زمینه همکاری بین افراد و کشورها احترام‌توصیف ناپذیری قائل است و این عامل همکاری مهمترین عاملی است که دنیای ما بدان نیاز دارد ..»

و باز رئیس جمهوری ایالات متحده امریکا هنگام بازگشت رهبر ایران میگوید :

«...میخواهم ازنظرات‌اعلیحضرت و تجزیه و تحلیل خودشان از مسائل خاورمیانه و جهان تشکر کنم زیرا ایران پلی است‌میان شرق و غرب میان آسیا واروپا و میان آسیا وافریقا و با توجه به این موقعیت اعلیحضرت بهتر از هر یك از رهبران جهان می توانند با مسائل گوناگون و پیچیده دنیای امروز آشنائی داشته باشند .

قدرت تعیین کننده

اینها بودند جنبه دو چهره های گوناگون سیاست مستقل ملی‌ایران سیاستی که در مدت هفت سال ایران رااز یك کشور براستی عقب افتاده و تاحدودی فراموش شده در صحنه بین‌المللی تبدیل به یك قدرت تعیین کننده منطقه‌ای یك کشور در حال پیشرفت و صنعتی شدن و یکی از قطب‌های حساس سیاست‌جهانی کرده است‌که در بسیاری از موارد پرچمدار مهمترین و عمیقترین و بشری ترین نهضتهای جهانی گردیده .

شاهنشاه آریامهر و علیاحضرت شهبانو در مسافرت خود به‌کشور اتحاد جماهیر شوروی در همه جا بااستقبال‌گرم مردم روبرومیشدند. درعکس اعلیحضرتین به‌احساسات مردم پاسخ میگویند .

چهارم آبان

خجسته ولادت باسعادت شهریاری وسالروز پرشکوه تاریخی

جشن تاجگذاری اعلیحضرت
شاهنشاه آریامهر و علیاحضرت
شهبانوی گرامی

را به پیشگاه مبارک اعلیحضرتین تهنیت گفته بقای سلطنت وشوکت روزافزون
پدر تاجدار وشهبانوی محبوب ووالاحضرت همایون ولایتعهد را ازدرگاه الهی مسئلت مینماید

شرکت تعاونی فرهنگیان تهران

میلاد باسعادت اعلیحضرت
همایون شاهنشاه آریامهر
و سالروز خجسته تاج گذاری
شاهنشاه بزرك و علیاحضرت
شهبانوی گرامی را به پیشگاه‌ملت
عزیز ایران صمیمانه تبریك‌میگوید
تجارتخانه حسین ضیاء فتحی

بمیمنت و مبارکی میلاد مسعود و
سالروز تاجگذاری اعلیحضرت همایون
شاهنشاه آریامهر وعلیاحضرت‌شهبانوی
محبوب را به‌ملت‌ایران تبریك‌عرض‌مینماید
شرکت (ایران سابتا)

باکمال مسرت روز تاریخی

چهارم آبان
میلاد مسعود شاهنشاه آریامهر
وسالروز فرخنده آئین تاجگذاری
اعلیحضرتین

را به عموم هم میهنان تبریك میگوید

مدیران وکارکنان شرکت سهامی پرس اکسپرس

چهارم آبان

سالروز جشن فرخنده وپرشکوه ولادت مسعود روز بزرگ

تاجگذاری شاهنشاه آریامهر
وعلیاحضرت شهبانوی گرامی

را بهم میهنان عزیز تبریك وتهنیت میگوید

شرکت اتکو

باافتخار و خرسندی جشن های
فرخنده میلاد مسعود و تاجگذاری
شاهنشاه آریامهر و علیاحضرت
شهبانو را به خاندان جلیل‌سلطنت
تهنیت گفته سعادت وتوفیق بیش
ازپیش ملت را در پرتو شهریار
عادل از خداوند متعال خواستار
است .
شرکت گیتی موتور

خجسته ولادت باسعادت شهریاری درروز پرشکوه تاریخی

جشن تاجگذاری شاهنشاه آریامهر

وشهبانوی گرامی

را به فرخ هم وطنان عزیز تبریك وشادباش گفته

سعادت ملت شریف را ازدرگاه خداوند بزرگ مسئلت داریم

شرکت اتحادیه بامسئولیت محدود

بمناسبت میلاد مسعود اعلیحضرت همایون شاهنشاه آریامهر و سال روز جشن فرخنده تاجگذاری اعلیحضرتین تبریکات صمیمانه خودرابه‌پیشگاه‌خاندان جلیل سلطنت تقدیم داشته ، ترقیات روز افزون ملت شریف ایران را تحت رهبری خردمندانه پدر تاجدار خویش آرزومند است .

شرکت‌سهامی رویال‌دوماایران

دوما

میلاد مسعود همایونی دسالگرد جشن پرشکوه تاجگذاری شاهنشاه آریامهر و علیاحضرت شهبانوی محبوب

را به قاطبهٔ ملت شریف و حق شناس ایران تهنیت گفته دوام شوکت خاندان جلیل سلطنت را

از خداوند متعال خواستار است

نماینده ساعتهای سیتی زن - ساعتی

سیتی زن یکی از بزرگترین کارخانجات ساعت سازی در جهان

سیتی زن سیتی زن سیتی زن سیتی زن

Quality at Realistic Prices

CITIZEN

تنها در سال پیش شش میلیون ساعت مچی سیتی زن در ۷۰ کشور جهان بفروش رسیده است

نمایندگی و نمایشگاه مرکزی: تهران اول بازار بزرگ شماره ۷ تلفن ۲۰٦۹۷

میلاد مسعود همایونی

و

سومین سالگرد جشن فرخنده تاجگذاری

شاهنشاه آریامهر

و

علیاحضرت فرح پهلوی شهبانوی گرامی

را به پیشگاه اعلیحضرتین و ملت شریف ایران تبریک عرض نموده، دوام شاهنشاهی و بقای مجد و عظمت خاندان جلیل سلطنت را از درگاه خداوند متعال مسئلت مینماید.

اتحادیه صنف خواربارفروش

حاج حسین طاری مقدم

تحولات اقتصادی جهان طی سه سال اخیر

تزلزل در ارکان اقتصادی دول بزرگ

موقعیت مهمترین پولهای جهان بخطر افتاد

اوضاع اقتصادی جهان در چندسال اخیر شاهدحوادث گوناگونی بوده‌است . سرسلسله حوادث مزبور تقلیل ارزش لیره انگلیسی در ۱۸ نوامبر ۱۹۶۷ بود که در نتیجه اوضاع نا نوار اقتصادی انگلستان در سال های قبل از آن بعمل آمد .بدنبال این‌امر توجه محافل اقتصادی جهان به طلا معطوف شدو موج خرید های «اسپکولاتیو» طلاتمام بازار های جهان را فرا گرفت . علاوه براین ، اعتماد عمومی نسبت بکلیه ارز های جهان نیز سلب گردید. خرید های «اسپکولانیو» طلابقدری رونق یافته بود که کشور های عضوصندوق مشترك‌طلا پس از تشکیل کنفرانس مهمی قیمت دوگانه‌ای برای طلا تعیین‌نمودند ،یکی‌قیمت رسمی ودیگری قیمتی که‌دربازار بوسیله عرضه وتقاضاتعیین میگردد .این‌امر تا حدزیادی از خرید های احتکاری طلا جلوگیری نمود.

در موردسایرکشور های جهان کسری موازنه‌پرداختی ایالات متحده‌امریکا همچنان ادامه داشته وانتظار نمیرفت که‌این کسری بزودی‌برطرف گردد .هرچندسیاست‌نیکسون تاحدی ازشدت کسری موازنه پرداخت های امریکا کاسته است ، لیکن بخاطرادامه جنك در ویتنام ومخارج هنگفت نظامی‌امریکا کسری مزبور همچنان‌ادامه دارد .

کشورفرانسه در تابستان سال ۱۹۶۸ مواجه با موج شدید اعتصابات عمومی گردید واقتصاد آن از رونق‌قابل ملاحظه‌ای برخوردار نبود . این امربالاخره در سال۱۹۶۹ منجر به تقلیل نرخ‌فرانك گردید که بدنبال آن‌وضع اقتصادی فرانسه تاحدی رونق خود را باز یافت.

از میان ارز های مختلف جهان فقط مارك آلمان‌وضع مستحکمی داشت . صادرات آلمان مرتبا روبافزایش بوده‌و موازنه پرداخت های اینکشور از مازاد قابل ملاحظه‌ای برخوردار بود . پس از یك سلسله‌تحولات اقتصادی‌ارزش مارك ،آلمان بالاخره‌در سال ۱۹۶۹ بمیزان قابل‌توجهی افزایش‌یافت.

بعلاوه ظرف چندسال اخیرسیستم پولی جهان‌دستخوش تحولات گوناگونی گردید.

در رپرتاژ زیر تحولات اقتصادی جهان طی چندسال اخیر بیان شده‌است.

بحران طلا

بحران استرلینك و سپس کاهش ارزش آن در نوامبر ۱۹۶۷ باعث تشدید اسپکو - لاسیون و در نتیجه افزایش بی‌سابقه تقاضابرای طـــلا گردید .میزان تقاضا درآخر سال ۱۹۶۷بر اثر اعلامیه صادره از طرف بانکداران هفت کشور عضو صندوق مشترك طلاکه درفرانکفورت تشکیل‌جلسه داده‌بودند بطور قابل توجهی کاهش‌یافت . دراعلامیه مزبور تاکید میشد که صندوق مشترك طلاتصمیم دارد قیمت طلا را در ۳۵دلار برای یك‌اونس ثابت نگهدارد ول خندان طول‌نکشید وخرید طلااز طرف بورس بازان براثر شایعات دایربراینکه لیندون‌جانسون‌رئیس‌جمهوری وقت آمریکا در پیام رسمی خود در مورد سیاست ووضع کلی کشور بزودی افزایش قیمت‌رسمی طلارا اعلام‌خواهد نمود دوباره شدت یافت ودر نتیجه قیمت طلا در ۱۷ژانویه ۱۹۶۸ به ۵ـ۸ـ۱۹ر۳۵ دلار رسید . رئیس جمهور در پیام مزبور اعلام داشت که از کنگره‌لغو قانون۲۵٪پشتیوانه اسکناس را تقاضا خواهـــد نمودوبدین‌وسیله در حدود۱۰ شد که برای مقابله باتقاضا میلیارد دلار طلاآزاد خواهد کفاف خواهد نمود .پیام‌مزبور اثر نیکوئی دربازار بخشید و میزان تقاضابطور محسوسی کاهش یافت . قیمت طلا در ماه های ژانویه و فوریه‌بین ۱۹ر۳۵و۱۹ر۳۵دلاربرای‌یك اونس دورمیزد .

در اول ماه مارس نطق سناتور جاویتس باین مفهوم که خزانه‌داری امریکا دیگر نباید از صندوق مشترك طلا حمایت‌نماید وبایداجازه داد که‌قیمت‌طلا برای استفاده به منظور های غیر پولی بطور آزادانه نوسان نماید باعث تشدیدمجددمعاملات احتکاری وبورس بازی در نتیجه ازدیاد روزافزون حجم‌تقاضا گردید دراعلامیه‌ای که‌ازطرف اعضای صندوق مشترك طلا بعد از کنفرانس ماهانه روسای‌بانك های مرکزی دربانك بین - المللی تصفیه دربال(سوئیس) منتشر گردید اعضای صندوق نام‌برده‌تاکیدنمودند که‌تصمیم دارند قیمت‌طلا را ثابـــت نگهدارند ولی‌این اعلامیه‌نیز نتوانست بورس بازان و سرمایه‌گذاران رامتقاعدنماید و خرید های سنگین روز - افزون تا ۱۴ مارس ادامـــه داشت .

صندوق مشترك طلا فقط درچهارروز آخر فعالیت خود

بقیه درصفحه ۷۳

میلاد باسعادت همایون

سالگرد جشن پرشکوه تاجگذاری

شاهنشاه آریامهر و علیاحضرت شهبانوی محبوب

را به قاطبه ملت شریف ایران تبریک گفته، دوام شوکت

خاندان جلیل سلطنت را از خداوند متعال خواستار است

فروشگاه منصور

سازنده انواع یخچالهای دیترمنی

ولادت باسعادت شهریار عظیم الشأن

وخجسته سالروز تاجگذاری شاهنشاه آریامهر و علیاحضرت شهبانوی محبوب را

به پیشگاه ملت ارجمند ایران تبریک گفته

بقاء جاوید سلسله جلیله پهلوی را از درگاه احدیت مسلت مینماید

اتحادیه فروشندگان صنف لبنیات تهران وحومه

میلاد باسعادت همایونی

سالگرد جشن پرشکوه تاجگذاری

شاهنشاه آریامهر و علیاحضرت شهبانوی محبوب

را به قاطبه ملت شریف ایران تبریک گفته، بقاء عمر و دوام شوکت

خاندان جلیل سلطنت را از خداوند متعال خواستار است

گروه سینماهای:

مولن روژ - دیانا - مهتاب - رکس - شهوند - لیدو - نپتون - رنگین کمان - ژاله

همای - اسکار - پاسارگاد - توسکا - چرخ و فلک - اورانوس - فیروزه

چهارم آبان

فرخنده میلاد مسعود شاهنشاه آریامهر و سوّمین سالگرد

تاجگذاری اعلیحضرتین

را بفرد فرد هم میهنان عزیز تبریک و شادباش گفته، سعادت و توفیق

روزافزون ملت ایران را از درگاه یزدان بزرگ مسئلت داریم

هیئت مدیره و کارکنان

شرکت سهامی تولید و پخش یخ مضنوعی تهران و حومه

بحران طلا، جهان را با مشکلات زیادی روبرو ساخت

پس از تغییر نرخ بانکی ، موسسات مالی انگلستان باازدحام وعکس العمل مردم مواجه شدند .

بقیه از صفحه ۶۹

۲۵ میلیون اونس طلاازدست داد . تقاضا های بی سابقه باعث گردید که روسای بانك های مرکزی هفت کشور عضو صندوق مشترك طلا در تاریخ ۱۵-۱۷ مارس یك کنفرانس فوق‌العاده درواشنگتن تشکیل دهند که‌در آن تصمیمات‌زیر گرفته شد :

۱- صندوق مشترك طلا دیگر دخالتی در بازار طلا نخواهد نمود.

۲- بازار طلای لندن از۱۵ مارس تا آخر ماه تعطیل گردد.

۳-یك اعتبار کمکی اضافی بمیزان یك میلیارد دلار به بریتانیا داده شود .

۴-بریتانیا وایالات متحده متعهدشوند اقدامات لازم را برای کاهش کسری موازنه پرداخت های خود به عمل آورند.

باتصمیم فوق صندوق مشترك طلا منحل گردید و قیمت‌طلا بحال خود گذاشته شدتاطبق قانون طبیعی‌عرضه‌و تقاضا تعیین گردد .هر چند بازار طلای‌لندن‌تعطیل بودولی سایر بازار ها بفعالیت خود ادامه دادند . قیمت‌طلا در پاریس در ۱۵ مارس معادل ۴۴٫۲۵دلار برای یك اونس بود و در بازار زوریخ که‌در ۱۸ مارس مجددا گشایش یافت‌بین۴۳و ۴۵ دلار معامله بازار زوریخ روزانه درحدود ۱۵تن طلا معامله شدوبحران طلا باعث ایجاد فشار روی استرلینك ودلار گردید . معهذا بعد از انحلال‌صندوق مشترك طلا وتصویب قانون افزایش مالیات و تقلیل‌هزینه های دولت از طرف کنگره امریکاوضع آرام شد .

مجلس سنای امریکا در ۱۴ مارس قانون لغو ۲۵٪ پشتوانه اسکناس را (برای اسکناسهای در جریان در داخله) تصویب نمود . لغو قانون مزبور تاثیر فوق‌العاده نیکوئی دربازار داشت.این امرباعث گردید که عرضه طلااز طرف‌بورس‌بازان کوتاه مدت زیادشودو قیمت طلا در ۱۸ مارس به ۳۸ -۴۰ دلار و ۳۰ مارس به ۳۶-۳۸ دلار تنزل نماید . بازار لندن در اول ماه آوریل گشایش یافت. وقیمت‌طلادر ۳۸ دلار تعیین گردید در ۴آوریل بعد از انتشار خبر دایر براینکه ویتنام پیشنهاد پرزیدنت - جانسون رابرای مذاکرات صلح قبول نموده‌است قیمت طلا به ۳۶٫۷۰ دلار کاهش یافت . معهذا نظر به تقاضای زیادقیمت به‌تدریج ترقی‌نموده ودرآخر آوریل به ۳۹٫۱۰ دلار رسید.

ازتاریخ کاهش ارزش استرلینك در ۱۸نوامبر۱۹۶۷ درحدود ۲۷۰۰-۳۰۰۰ تن طلااز طرف‌محتکرین وبورس بازان‌خریداری گردید.برای اینکه بتوان میزان معاملات طلارا بهتر مجسم نمود باید توجه داشت که میزان ۳۰۰۰ تن تقریبا معادل دوسال تولید جهانی طلا (بدون شوروی) می‌باشد . ذخایر طلای‌اعضای صندوق مشترك طلادر حدود ۳ میلیارد دلار (یعنی بیش‌از ۱۰٪)تقلیل و تقریبا به ۲۵ میلیارد دلار رسید .

در کنفرانس واشنگتن تصمیماتی درباره سیستم‌پولی جهان اتخاذ گردید تا آن را از هرج‌و مرج‌و گسیختگی که‌از زمان کاهش ارزش استرلینك در نوامبر ۱۹۶۷ تهدید مینمود رهانیده و بر پایه محکمتری استوار نمود . خلاصه تصمیمات‌و سیاست جدید در عبارت زیر خلاصه میشود :

روسای بانك ها بر این عقیده‌اند که منبعد طلا در دست مقامات رسمی فقط‌برای انتقالات پولی مورد معامله قرار گیرد . از این‌جهت تصمیم گرفتند دیگر طلا به بازار لندن و یا به‌بازار اهای دیگر تحویل ننمایند . ضمنا چون‌موجودی طلای پولی نظر به‌تامین ترتیبات حق برداشت مخصوص فعلا کفایت میکند دیگر احساس میکنند که به خریدطلا از بازار احتیاجی نباشدوتوافق‌نمودند که منبعد به‌هیچوجه طلا بمقامات پولی بجای طلا فروخته شده در بازار های خصوصی‌نفروشند.

بحران فرانك ومارك آلمان

بدین‌طریق برای طلا دو قیمت‌ایجاد گردید . یکی قیمت‌رسمی ثابت براساس۳۵ دلار برای یك‌اونس برای مبادلات بین مقامات پولی کشور هاودیگری قیمت‌متغیر بازار آزاد که طبق قانون عرضه وتقاضا تعیین می - گردد.

دراواخر سال ۱۹۶۷حالت رونق‌عمومی در کلیه شئون اقتصادی فرانسه به چشم‌می- خورد .این رونق‌درسال۱۹۶۸ نیزادامه‌داشت‌و تولیدات‌صنعتی درچهارماه‌اول سال ۶ تا ۷٪ بیشتر از دوره مشابه سال ۱۹۶۷ بود . در ماه‌فوریه‌دولت فرانسه اقدامات‌جدیدی برای بهبودامروضع نمود تاسرمایه گذاری را تشویق نماید . این‌امر بیش از ۳ میلیارد فرانك به‌کسری بودجه اضافه نمود.

توسعه منظم اقتصادی‌ادامه داشت افزایش‌هزینه دستمزد کم (۸ر۵٪)بوده و صادرات کاملا واردات راتامین مینمود بعداز اجرای قانون مالیات برخرید در ژانویه ۱۹۶۸ قیمت های خرده‌فروشی‌محکم شدولی علیرغم مساعد بودن وضع اقتصادی میزان بیکاری افزایش پیدا نمود . بهبود اقتصادی نتوانست قبل از حوادث ماه مه بطور رضایت‌بخشی بیکاری را مرتفع‌نماید ونتیجه‌حاصله‌ازافزایش تولید ملی فقط توانست یك‌توسعه ملایمی را ایجاد نماید که‌در بالابردن سطح اشتغال تاثیر مهمی نداشت . اغتشاشات و اعتصابات ماه مه در فرانسه همراه با هجوم به طلاوذخایر ارزی آن نگرانی و بلا - تکلیفی برای سرمایه گذاران بوجود آورد . دراثراعتصابات ماه‌های مه وژوئن توسعه اقتصادی فرانسه مختل گردید وضرر های ناشی از آن‌بین ۳ و ٤ ٪ کل‌تولیدات صنعتی سالیانه تخمین زده میشودولی دولت فرانسه در پائیز ۱۹۶۸ بااتخاذ سیاست‌های مالی و ارزی‌واعتباری موجب رونق مجدد اقتصاد کشور گردید . در ماه نوامبر ۱۹۶۸افزایش میزان‌واردات فرانسه باعث ازدیادکسری بازرگانی‌خارجی گردیدازدیادکسری‌بازرگانی تمایلات تورمی توام با عدم اعتماد به فرانك‌وترس از احتمال تغییر برابری پول‌یك وضع بحرانی ایجاد نمود . شایعات مربوط به کاهش ارزش فرانك قوت گرفت و خروج سرمایه از فرانسه آغاز گردید . سرمایه های فرار بیشتر متوجه آلمان گردید زیراشایع‌بود که آلمان در نرخ‌برابری پول خود تجدید نظر نموده و ارزش مارك را افزایش خواهد داد.

یك نظر کوتاه به‌وضع آلمان درسال ۱۹۶۸ نشان میدهد که‌آلمان‌در سال مزبور نتایج قابل توجهی بدست آورده است.

صادرات بمیزان ۹۹٫۵ میلیارد مارك‌و واردات بمیزان ۸۱٫۲ میلیارد مارك افزایش یافته‌و مازاد بازرگانی به ۱۸٫۳ میلیارد مارك رسید که بی سابقه می‌باشدمازادموازنه پرداخت های آلمان درسال ۱۹۶۸ نسبت بسال ۱۹۶۷ به میزان ۱٫۵ میلیارد مارك افزایش یافت . ذخائرارزی کشور از ٤۰ میلیارد مارك تجاوز نموده وآلمان از لحاظ تجارت بین‌المللی بلا فاصله بعد ازایالات متحده در ردیف دوم کشور های جهان غرب قرارگرفت.

فرارسرمایه های خارجی به‌آلمان باعث‌افزایش فوق‌العاده میعان بانك ها بلکه روی‌بخش های بازرگانی و صنایع نیز اثرداشت .توسعه اعتبارات قابل‌توجه بود و طبق گزارش بانك مرکزی آلمان میزان افزایش سپرده های دیداری و مدت دارنزد موسسات‌اعتباری در ظرف سال ۱۹۶۸ بمیزان ۸میلیارد مارك‌و یا ۵۰٪بیش ازمتوسط چهارسال گذشته بود . از طرف دیگرشایعات مربوط‌به نزدیك‌بودن‌تغییرات‌دربرابری پول باعث ازدیاد سفارشات کالا از خارجه وپیش‌پرداخت آنها . و برعکس باعث تاثیر سفارشات وارداتی گردیداین امر نیز باعث گردید که مازاد بازرگانی آلمان‌افزایش یابد .

فرارسرمایه از فرانسه و سیر منابع به آلمان چنان وسعت پیدا نمود که فشاری نیزبه‌استرلینك آورد .نگرانی ناشی از آن باعث عدم اعتماد به‌سیستم پولی جهان و هجوم به طلا گردید . قیمت طلا از ۳۸٫۹۰ دلار در اول نوامبر به۴۲٫۲۵ دلار در۱۹ نوامبر رسید . سه‌روز متوالی تمام بورس های عمده جهان (باستثنای زوریخ) تعطیل‌و یك کنفرانس نمایندگان کشور های گروه دهگانه‌به فوریت در شهر بن ، آلمان تشکیل گردید تا از خطر انحلالسیستم پولی‌جهانی‌جلو گیری بعمل آید.

مذاکرات بن در پیرامون مطالب زیر دور میزد :

۱-تامین اعتبار اضافی جهت‌حفظ فرانك در مقابل فرارسرمایه

۲- اقدامات برای‌جلو - گیری ازفرار سرمایه ازیك کشوربکشوردیگر.

۳- تجدید نظر در برابر فرانك فرانسه و مارك آلمان.

درپایان مذاکرات‌سه‌روزه درتاریخ۲۲ نوامبر باوجودی که تصویب شد دو میلیارد دلاروام بین‌المللی بفرانسه اعطاء شود عموما احساس‌می شد که تنزل نرخ تبدیل فرانك حتمی‌است ولی ژنرال شارل‌دوگل رئیس جمهوری

بقیه درصفحه ۷۳

مفتخروخرسندیم صمیمانه ترین تبریکات خودرابمناسبت میلاد مسعودشهریاری وفرخنده‌سالروز تاجگذاری اعلیحضرت همایون‌شاهنشاه آریامهروعلیاحضرت شهبانوی گرامی تقدیم داشته‌سعادت‌وتوفیق بیش‌ازپیش‌ملت‌ایران رادرپرتوعنایات شهریاری‌ازخداوندیگانه‌خواستاریم

نمایندگی ساعتهای اوراتور

اوراتور

کشورسوئیس بزرگترین سازنده ساعت

برنده مدالهای طلا

ORATOR

اوراتور قهرمان ساعتی که بهترین است بامدلهای بسیار جالب واتوماتیک ضد مغناطیس - مجهز به ضد ضربه اینکابلوک .

اوراتور براتب بهتروخیلی ازسایر ساعت ها ارزانتراست

مدیران وکارکنان شرکت‌چراغ‌گاز

باکمال افتخار میلاد مسعودوسال روز تاجگذاری پدرتاجدارشاهنشاه آریامهر و شهبانوی گرام را بملت حق شناس ایران از صمیم قلب تبریك عرض مینماید .

چهارم آبان

میلاد مسعود همایونی وسالگرد جشن فرخنده تاجگذاری شاهنشاه آریامهر وعلیاحضرت شهبانوی گرامی

را به‌پیشگاه اعلیحضرتین وملت شریف ایران تبریک عرض نموده، دوام شاهنشاهی وبقای مجدوعظمت خاندان جلیل سلطنت را ازدرگاه خداوند متعال مسئلت می نماید

شرکت حمل ونقل پارس بارو جانسپار

چهارم آبان

میلاد مسعود همایونی وسالگرد جشن فرخنده تاجگذاری شاهنشاه آریامهر وعلیاحضرت شهبانوی گرامی

را به‌پیشگاه اعلیحضرتین وملت شریف ایران تبریک عرض نموده، دوام شاهنشاهی وبقای مجدوعظمت خاندان جلیل سلطنت را ازدرگاه خداوند متعال مسئلت می نماید

شرکت سابکو

چهارم آبان

روز میلاد باسعادت شهریار عظیم الشان

وجشن تاجگذاری اعلیحضرتین

رابملت حق شناس ایران تهنیت میگوید.

کمپانی سینگر

چرخهای دوختنی

چهارم آبان

میلاد مسعود همایونی وسالگرد جشن فرخنده تاجگذاری شاهنشاه آریامهر وعلیاحضرت شهبانوی گرامی

را به‌پیشگاه اعلیحضرتین وملت شریف ایران تبریک عرض نموده دوام شاهنشاهی وبقای مجدوعظمت خاندان جلیل سلطنت را ازدرگاه خداوند متعال مسئلت مینماید.

شرکت ماشینهای معدنی وصنعتی کبار

بقیه از صفحه ۷۲

وقت فرانسه توجهی به توصیه‌های کنفرانس نکرده وطی یك نطق تاریخی با کاهش ارزش فرانك مخالفت نمود.

بجای تنزل ارزش فرانك برقراری نظارت بر ارز منع افزایش دستمزد ها و قیمت تقلیل هزینه های دولتی به میزان تقریبا یك میلیارد فرانك وافزایش مالیات بر فروش از یك درصد به پنج درصد اعلام گردید.

هر چند دولت آلمان نیز جهت اصلاح وضع موازنه پرداخت های خود از طریق تجدیدنظر در برابری پول تحت فشار قرار گرفته بود ولی دولت مزبور از افزایش برابری مارك خودداری نمود وبجای آن مقرراتی برای جلوگیری از سرازیر شدن سرمایه از خارجه وضع نمود که مهمترین آنها عبارتند از :

۱ـ دریافت ٤٪ مالیات اضافی از هرنوع صادرات .

۲ـ تخفیف ٤٪ از مالیات ارزش افزوده کالا از هرنوع واردات.

۳ـ وضع محدودیت های دریافت سپرده های خارجی برای بانکها (با موافقت دولت).

٤ـ ۱۰۰٪ ودیعه برای سپرده های خارجی مازاد بر میزان آن در تاریخ ۱۵ نوامبر.

هرچند ترتیبات فوق باتوجه به تاثیر آنها روی بازرگانی عملا مساوی است با افزایش ارزش مارك درمعاملات خارجی ولی دولت آلمان نشان داد که حاضر نیست در مورد تجدید نظر در ارزش مارك قبل از اتخاذ سیاست همه جانبه‌ای مبتنی بر تثبیت وضع پولی بین‌المللی بطور یکجانبه اقدام نماید.

تحولات فوق چنانکه میدانیم منجر به تقلیل ارزش فرانك فرانسه بمیزان ۱۱٫۱ در صد در اوت ۱۹۶۹ وافزایش ارزش مارك آلمان دراکتبر ۱۹۶۹ گردید .

طلای کاغذی ، یك پول جدید جهانی

صندوق بین‌المللی پول تصمیم به ایجاد ترتیبات جدیدی برای پرداخت های بین‌المللی گرفته است که اصطلاحا حق برداشت مخصوص و گاهی طلای کاغذی نامیده میشود.

حق برداشت مخصوص به میزان مجموعا ۹٫۵ میلیارد دلار بین کشور های عضو به صورت ۳٫۵ میلیارد دلار در آغاز سال ۱۹۷۲ ، ۳ میلیارد دلار در سال ۱۹۷۱ و بقیه ۳ میلیارد دلار در آغاز سال ۱۹۷۳ توزیع خواهد شد .این بدین معنی است که هر سال معادل ٤ تا ۵ در صد ذخایر پولی موجود به میعان بین‌المللی اضافه خواهد شد .

تخصیص حق برداشت مخصوص به نسبت سهمیه اعضاء در صندوق بین المللی پول خواهد بود که کمابیش بامعادل سهم آنان در تولید جهانی. مطابقت مینماید .حق برداشت مخصوص یکی از ترتیبات پرداختهای بین‌المللی ویك نوع پول رایج قانونی می‌باشد که صرف از طرف بانکهای مرکزی وتعداد معدودی از سایر موسسات (مانند بانك تصفیه های بین‌المللی در بال سویس) برای معاملات متقابل علاوه بر ترتیبات پرداخت های موجود (مانند طلا ، ارز های قابل تبدیل و حق برداشت معمولی نزد صندوق بین‌المللی پول)قابل استفاده می‌باشد .

موارد استفاده از حق برداشت مخصوص از طریق دیگری نیز محدود گشته است هر کشور عضو مجبور است در مقابل حق برداشت مخصوص تا حدود معینی ارز قابل تبدیل تسلیم نماید . چنانچه میزان موجودی حق برداشت مخصوص یك کشور به سه برابر سهم خود برسد حدود مزبور پرشده تلقی می شود . بطور مثال چنانچه بیك کشور ۱۰۰ میلیون دلار حق برداشت مخصوص تخصص داده شده باشد ، کشور مزبور الزامی برای قبول بیش از ۲۰۰ میلیون دلار حق برداشت مخصوص ندارد و مجموع موجودی حق برداشت مخصوص کشور مزبور هرگز از ۳۰ میلیون دلار تجاوز نخواهد نمود . ارزش حق برداشت مخصوص براساس طلا سنجیده میشود و بنابراین مانند طلا تورم ناپذیر می‌باشد .برخلاف برداشت مخصوص بهره می‌آورد ولی میزان بهره بسیار پائین وفقط ۱½ در صد درسال است .

حق برداشت مخصوص البته مانند حق برداشت معمولی که سال‌هاست مورد استفاده قرار میگیرد می‌باشد ولی یك فرق معین و مهمی بین آنها موجوداست . حق برداشت معمولی اعتباراتی هستند که بطور معمول باید ظرف ۳ تا ۵ سال باز پرداخت گردند ولی لازم نیست که قسمت عمده حق برداشت مخصوص توزیع بازپرداخت شود .طبق مقررات یك کشور مجاز نیست بیش از ۷۰ در صد از حق برداشت مخصوص خود را که برای مدت پنجسال بطور متوسط حساب شده است استفاده نماید این بدین معنی است که مادامی که آن کشور در این طرح مشارکت میکند الزامی در مورد بازپرداخت ۷۰ در صدسهم آن در بین نیست . حق برداشت مخصوص ازاین جهت برای کشور های عضو یك ذخیره میعان اضافی دائمی راتشکیل میدهد . بقیه ۳۰ درصد اعتباریست که باید بازپرداخت گردد ولی اعتباری که نرخ بهره آن فوق‌العاده قلیل می‌باشد.

کشوری که در این طرح مشارکت مینماید می تواند هرموقع که مایل باشد فقط با دادن اطلاع بصندوق بین‌المللی پول از عضویت استعفا دهد. مانده حساب بدهی بسته باینکه کشور عضو و یا صندوق بستانکار می‌باشد باید ظرف ۳ تا ۵ سال تصفیه شود.

ایجاد حق برداشت مخصوص را باید در ورای بیقراریهای روز افزون درمکانیسم مالی بین‌المللی ملاحظه نمود . در طول قسمت عمده دهه ۵۹ ـ ۱۹۵۰ واوائل دهه ۶۹ـ۱۹۶۰ ذخایر ارزی وطلای اغلب کشور های عمده صنعتی باسرعت افزایش یافت . کسریهای زیادتر از پرداخت های ایالات متحده منبعی برای جریان طلا ودلار از ایالات متحده بسایر کشور های جهان محسوب میشود .

معهذا بتدریج کارآئی سیستم پرداخت های بین‌المللی دچار ضعف گردید . افزایش ذخایر طلای پولی در سال ۱۹۶۵ یعنی در آخرین سالی که طلای شوروی در اروپای غربی بفروش رسید از میان رفت و سپس کاهش ذخایر شروع شد. وضع ضعیف پرداخت ها در هردو کشور یعنی در ایالات متحده ،بریتانیا که پول آنها جزو ذخایر اندوخته های بین‌المللی مورد استفاده قرارمی گیرد باعث بروز بحرانهائی که بطور دائم تکرار میشد گردید.

ظرف دوسال اخیر بازارهای پولی بین‌المللی براثر پنج بحران جدی متزلزل گردید از ماه نوامبر ۱۹۶۷ موقعی که ارزش لیره استرلینك تنزل داده شد تا ماه مارس ۱۹۶۸ معادل ۳۰۰۰ میلیون دلار طلا از بانکهای مرکزی کشور های عضو صندوق مشترك به خارج سرازیر گردید جلوگیری از کاهش بیشتری ذخایر طلای پولی فقط براثر انحلال صندوق مشترك طلا و توقف فروش طلا میسر گردید .

ازتاریخ تاسیس بازار آزاد طلا در ماه مارس ۱۹۶۸ فقط مقادیرجزئی طلا به ذخائر بانکهای مرکزی اضافه گردیده‌است .میزان افزایش درموجودیهای دلار اخیرا به علت کوشش های ایالات متحده درتامین ثبات در ترازپرداخت ها کند شده و تقریبا کلیه توسعه ذخایرپولی جهان از سال ۱۹۶۵ باین طرف بشکل لیره استرلینك وحق برداشت معمولی از صندوق بین‌المللی پول بعمل آمده‌است .

یکی از علائم تضعیف میعان بین‌المللی اینست که بعلت اوضاع پولی بین‌المللی بسیاری از کشورها ناگزیر بودند یك سیاست اقتصادی را تعقیب نمایند که بهیچوجه با وضع اقتصادی داخلی آنها متناسب نبوده است.سیاست پولی اغلب بستگی نزدیکی به وضع طلا وارز در کشور مربوطه داشته‌است تا به وضع بازرگانی آن بطوری که دول بسیاری خود را مجبور دیدند برای حفظ ذخایر پولی خود نظارت و محدودیت هائی برقرار نمایند.

واردات جهان ظرف ده سال اخیر باسرعتی برابر با سه برابر سرعت میزان افزایش مجموع میعان جهانی افزایش یافته است . درسال ۱۹۵۸ طلاو ذخایرارزی معادل ۵۷٪ واردات جهان بودولی درسال ۱۹۶۷ رقم مزبور به ۳۱٪ تقلیل یافته وچنانچه این گرایش ادامه یابد نسبت مزبور به کمتر از ۲۰٪ درسال ۱۹۷۵ تنزل خواهد یافت . تجربه نشان داده‌است که هر موقع ذخایرارزی یك کشور بچنین سطحی تنزل نماید مقامات پولی آن کشور مضطرب شده و محدودیت هائی در مورد تقاضا ایجاد و یا اقداماتی را در جهت حمایت بازرگانی واقتصاد بعمل می‌آورند .

راه‌حلی که بتفصیل مورد بحث قرار گرفته‌است افزایش قیمت طلا می‌باشد . معمولا برای جلوگیری از اسپیکولاسیون طلا از یك افزایش فوق‌العاده یعنی افزایش مضاعف وحتی سه برابر نبودن قیمت طلا طرفداری میگردد معهذا این راه حل نمیتواند از انعکاس جدی حالت تورم در اقتصاد جهان جلوگیری نماید.افزایش قیمت طلا ممکن است اثرات بسیارتبعیض آمیزی نیز داشته باشد . این امر بنفع کشور های تولید کننده طلا و کشورهائی که دارای ذخایر هنگفت طلا میباشند خواهد بود .شش کشور در جهان صاحب تقریبا دو سوم ذخایر طلای پولی جهان میباشند و افریقای جنوبی بتنهائی قریب ۷۵٪ تولید طلا در غرب را در دست دارد .

از سیستم حق برداشت مخصوص نمی‌توان یك چنین ایرادی گرفت. بر خلاف طلا حق برداشت مخصوص تحت تاثیر تغییرات اتفاقی در تولید قرار نمیگیرد . حق برداشت مخصوص در چهار چوب همکاریهای بین‌المللی بوجود آمده ونتیجه ملاحظات منطقی می‌باشد . باایجاد حق برداشت مخصوص ذخایر میعان جهانی می‌تواند حتی پس از اینکه کشور های با پولهای قابل ذخیره کسری تراز پرداخت های خود رارفع نمودند نیز توسعه یابد . و بالاخره حق برداشت مخصوص برخلاف پولهای قابل ذخیره که باید نقش پولهای ملی و دارائی‌های ذخیره‌ای بین‌المللی رابازی نمایند در مقابل حملات اسپیکولاسیون حساس نمی‌باشد .

اینها صفاتی هستند که حق برداشت مخصوص رابه عنوان اقدام بدیعی در صحنه پولی بین‌المللی توجیه می‌نماید .ایجاد حق برداشت مخصوص بهبودی در سیستم پولی بین‌المللی می‌باشد که درسال ۱۹٤٤ دربرتن وودز تاسیس گردید .در آن موقع اقتصاد دان معروف کینز نماینده بریتانیا در کنفرانس مزبور ایجاد ترتیبات جدیدی رابرای پرداخت‌های بین‌المللی که بنام «بانکور» مینامید توصیه نمود.

معهذا توصیه مشارالیه مورد قبول واقع نشد و ۲۵ سال طول کشید تانظریان کینز واقعیت پیدانموده وامروزه به شکل دیگری جامه عمل بپوشد. ایجاد حق برداشت مخصوص بدین معنی‌است که صندوق بین‌المللی پول اکنون یك وظیفه جدید دیگری نیزدارد که عبارتست از اداره ترتیبات پرداخت های بین‌المللی .

اغراق نیست اگر بگوئیم که صندوق بین‌المللی در آغاز مرحله تغییرشکل از یك موسسه اعتباری بین‌المللی به یك بانك مرکزی جهانی می باشد.

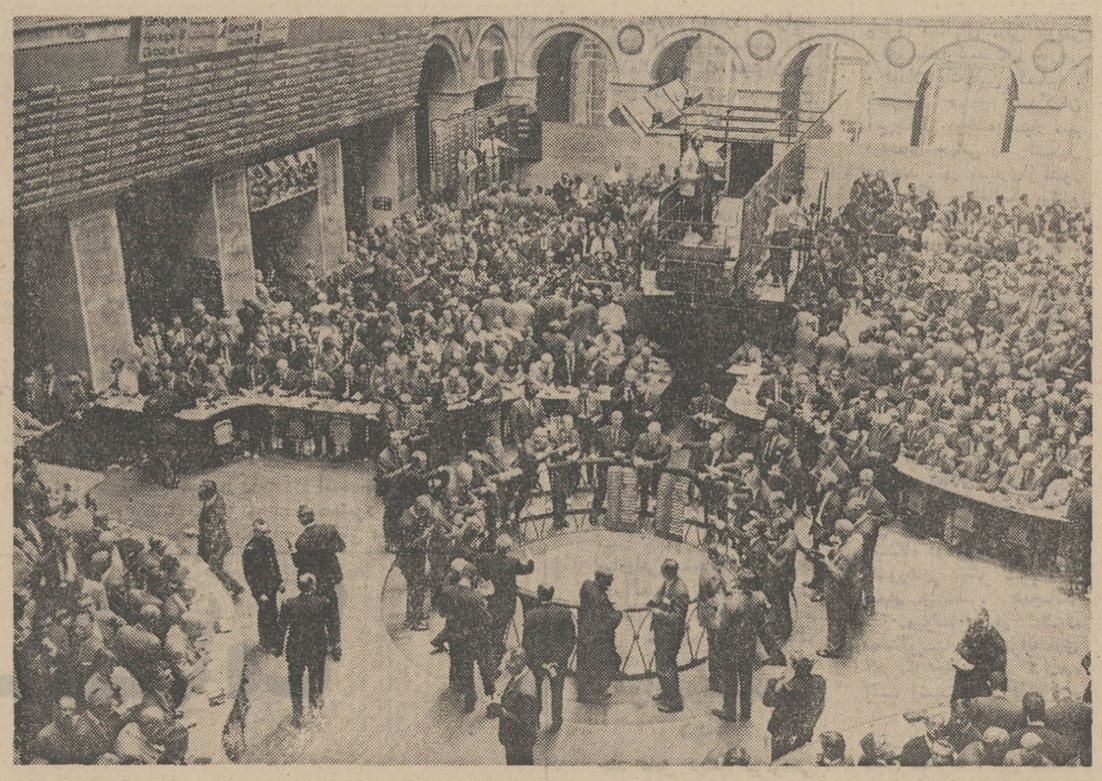

عکس بالا یکی از مراکز بورس انگلستان را نشان میدهد .

موقعیت رقابتی امریکا درجهان کنونی

کاهش تمایلات تورمی در آمریکا هنوز هم سئوالات زیادی را درباره موقعیت رقابتی این کشور در جهان

بقیه در صفحه ۷٤

میلاد باسعادت همایونی وسالگرد

جشن پرشکوه تاجگذاری

شاهنشاه آریامهر وعلیاحضرت شهبانوی محبوب

رابه قاطبه ملت شریف وحق شناس ایران تهنیت گفته بقا عمرو

دوام شوکت خاندان جلیل سلطنت رااز خداوند متعال خواستارند

ازطرف کارکنان دبیرستان بخانمش ـ شهریارزاده

مجسته ولادت باسعادت شهریاری وسالروز پرشکوه تاریخی

جشن تاجگذاری اعلیحضرت

شاهنشاه آریامهر وعلیاحضرت

شهبانوی گرامی

رابه پیشگاه مبارک اعلیحضرتین تهنیت گفته بقای سلطنت وشوکت روزافزون

پدر تاجدار وشهبانوی محبوب ووالاحضرت همایون ولایتعهد رااز درگاه الهی مسئلت نمائد

ازطرف کارکنان دبیرستان نورنخش آهنگری

در این روز فرخنده وپرشکوه مفتخر وخرسندیم که

ولادت مسعود پدر تاجدار شاهنشاه آریامهر

وسومین سالگرد تاریخی تاجگذاری اعلیحضرتین

رابه پیشگاه ملت شریف ایران تبریک بگوئیم

گروه سینماهای نیاگارا ـ سانترال ـ پولیدور ـ رویال ـ تیرول

اطلاعات:

صفحات مخصوص فرخنده روز چهارم آبان

بقیه از صفحه ۷۳

کنونی بلاجواب میگذارد . مطمئنا تخفیف فعالیتهای اقتصادی سبب توقف سیر صعودی حجم واردات خواهد شد ولی زیانهائی که بعلت تورم متوجه چگونگی رقابت محصولات امریکا در بازار های خارجی و داخلی می ـ گردد حتی با گذشت زمان به‌آسانی قابل جلوگیری و درمان نخواهد بود . قدرت تولید مواد صنعتی واستعداد های لازم برای آن بسرعت درمیان کشورهای‌دیگرجهان رشد و توسعه می‌یابد .

بنابراین نتیجه تورم درست در زمانی محسوس و آشکار میگردد که ایالات متحده امریکا در بخشهائی‌ازتجارت خارجی خود که‌تاکنون منبع قسمت عمده نیرو وقدرت اقتصادیش محسوب میشد (مانند محصولات صنعتی که مظهر تکنولوژی پیشرفته‌می باشد) تاتهدید رقابتی‌بزرگی که درگذشته بیسابقه بوده است روبروست .

کاهش اضافه دریافت‌های بازرگانی

اضافه دریافتهای بازرگانی مرسومی آمریکا که شروع آن از دهه آخر قرن نوزدهم میباشد طی سالهای اخیر باسرعت رو بنقصان گذاشته است . در سال ۱۹۶۹میزان این اضافه دریافتها ازمیزان سال قبل که در حدود ۶۰۰ میلیون دلار بوده تغییری نداشته ولی این رقم‌بااضافه دریافتهای سال ۱۹۶۴ که ۶٫۸ میلیارد دلار بوده‌تفاوت فاحشی داشته است .

اگر آن قسمت از صادراتی که هزینه های آن از محل کمکهای خارجی آمریکا تامین میگردد از صادرات بازرگانی کسر گردد اضافه دریافت حقیقی بازرگانی وجودی نخواهد داشت . کاهش اضافه دریافت های بازرگانی بعلت فقدان‌توسعه و رشد صادرات‌امریکا نبوده بلکه این امر نتیجه ازدیاد سریع واردات بوده است . علیرغم رقابت شدیدی که بسیاری از کالاهای صنعتی و کشاورزی آمریکا با آن روبرو هستند صادرات ،این کشور توسعه قابل‌ملاحظه‌ای رانشان میدهد .

گرچه نرخ سالانه افزایش صادرات در ظرف پنج سالی که بسال ۱۹۶۹ ختم می‌ـ شود بطور متوسط ۷٪بوده است بااینوصف سهم‌ایالات متحده آمریکا از صادرات محصولات صنعتی جهان که میرسد در سالهای اخیرسیر نزولی داشته است .

از یکجهت افزایش حجم فروش کالاهای مخصوص امریکائی در خارج از آن کشور پائین‌تر از حدمتوسط سایر کشورهای صنعتی‌بوده واز طرف دیگر کالاهائی که نیازبه تکنولوژی پیشرفته‌ای داشته‌اند در معرض رقابت روزافزونی قرار گرفته‌اند .

در همین مدت واردات آمریکا باسرعتی معادل دو برابر صادرات آن کشور رشد وتوسعه داشته است . این سرعت در خلال سالهای ۶۹ـ۱۹۶۵ به ۱۴٪ رسید، بخصوص حجم واردات کالا های مصرفی‌بجز مواد غذائی از ۳٫۴ میلیارد دلاردر۱۹۶۴ به ۱۱٫۱ میلیارد دلار در ۱۹۶۹ افزایش یافت .

آثار باقیمانده تورم

دلایل متعددی برای‌توجیه علل از بین‌نرفتن مازاد بازرگانی آمریکا می‌توان اقامه نمود . نخستین علت که نیز از همه مهمتر است آثار باقیمانده تورم میباشد. ارزش واردات بازرگانی آمریکا بصورت درصدی از محصول ناخالص ملی که‌تا قبل از سال ۱۹۶۵ در حدود ۳٪ بوده است ظرف دوسال گذشته به ۴٪ افزایش یافته است .

مقارن بااین وضع این امر سبب توسعه نامنظم در برخی از صنایع و پیدایش مسائل مربوط به تلفیق‌جنبه های مختلف اقتصادی جهت تامین و حفظ یك اقتصاد سالم در آمریکا میگردد . تقاضای مداوم برای کالاو سیر صعودی قیمتهای داخلی در ایالات متحده آمریکادر طول سال ۱۹۶۸ و قسمت عمده‌ای از ۱۹۶۹ در زمانی در حال حاضر بیك ششم مجموع کل این صادرات که سایر کشورهای پیشرو صنعتی از ثبات نسبی هزینه و قیمت برخوردار بودندبنحو فوق‌العاده‌ای شدت یافت . بدین طریق کالاهای وارده از خارج بشکل روزافزونی در وضع رقابتی بهتری‌نسبت بکالاهای امریکا در بازار ـ های داخلی قرار گرفته و همزمان بااین امر غالب کشورهای صنعتی عمده‌دیگر در مصون نگاهداشتن قیمت کالاهای صادراتی خود از تاثیرات تورمی قیمتها و هزینه‌های داخلی بنحوشایان توجهی توفیق یافته‌اند .

وضع قیمت کالاهای‌صادراتی در آلمان و ژاپن بخصوص در خور توصیف است.آلمان وضع مساعد رقابتی خودرا بمیزان ۹٫۳٪ بعلت ارزش مارك در سال ۱۹۶۹ ازدست داده است ولی این وضع بعلت تغییر و تبدیل عوارض مرزی تاحدی‌درموردصادرات وواردات جبران گردید و بدین طریق میزان تغییر فوق‌الذکر به ۴تا۵٪ تبدیل یافته است .

قیمت کالاهای صادراتی انگلستان هنوز در مقایسه بادلار از سطح قبل ازتنزیل ارزش لیره در سال ۱۹۶۷ پائین‌تر است .

تغییرات در ترکیب بازرگانی خارجی

تورم را نمیتوان تنهاعلت ترقی خارق‌العاده حجم‌واردات آمریکا محسوب داشت . بزرگترین ونروتمندترین و برای بسیاری ازکالاهاسهل‌ـ الوصول‌ترین بازارهای جهان نیز حتی اگر دچار تورمی بمراتب شدیدتر از غالب کشورهای دیگر صنعتی نباشد باعث جلب واردات‌به کشور خواهد شد . کالاهای وارداتی که بامهارت های بازرگانی وارد کنندگان آمریکا به‌بازار داخلی‌عرضه میگردد بنحو روزافزونی از محبوبیت‌عامه‌برخوردارند. ترقی سطح رفاه‌عمومی‌محتملا علت ترقیاتی راکه در نسبت واردات بحجم تولید داخلی بنحوی که در بالا مذکور گردید روی داده بخصوص باتوجه بکالاهای مصرفی‌غیر غذائی روشن مینماید .

از جنبه صادراتی فعالیت بازرگانی آمریکا با استفاده از تکنولوژی پیشرفته خود (مثل کمپیوترها) هواپیما ـ های جت ، وسایل کنترل و غیره) تقویت و توسعه یافته است ولی‌تکنولوژی‌واستعداد تولید کالاهای پیشرفته فنی در سایر کشورهای صنعتی نیز روبجلو میرود . بعلاوه برتری نسبی در تکنولوژی دیگر باین معنی نیست که کشوری که از بهترین استعداد های مدیریت و پژوهشی برخوردار است دارای برتری مطلق در بازرگانی باشد . بطوری که تجربه نشان میدهد در وضع موجود غالبا شرکت های تولیدی چاره‌ای جز نادیده‌گرفتن موانع حمایتی بازرگانی از طریق فراهم کردن تشکیلات تولیدی در بازارهای کالاهای خود که بعضایا کلامتعلق به آن‌ها است ندارند بخصوص اگر دستمزد کارگران در این مناطق نسبتا بالاباشدهمچنین در بسیاری موارد شرایط رقابتی ایجاب مینماید که کالاهائی را که نمیتوان در داخل امریکا تهیه و بخارج صادر کرد درکارخانه‌هائی که با سرمایه آمریکا در خارج تاسیس شده‌اند تهیه وبرای فروش به‌بازار کشور های محل تاسیس کارخانه‌یا سایر بازارها ارسال داشت غالبا اظهار عقیده میشود که بعلت جریاناتی از این قبیل صادرات کارخانجات باسهام آمریکائی در خارج جای صادرات خود آمریکا را خواهند گرفت . منطقی‌تر است بگوئیم که بعضی کالا هائی‌که تاکنون جزو اقلام صادراتی محسوب می‌شدند. بایستی اکنون تحت فشار شرایط موجود در خارج تولید شوند ولی این جریان سبب بوجودآمدن اقلام صادراتی جدیدی در آمریکا ودرآمدهای نوینی از محل سرمایه‌گذاری حق‌الامتیاز و حق مربوط به اختراعات جدید و غیره گردیده است.

موانع ومشکلات دیگر

چند عامل دیگر نیزموانعی در راه پیشرفت صادرات آمریکا ایجاد میکند . در میان این عوامل قابل‌توجه‌تر از همه محدودیتهای غیر ـ تعرفه‌ای مختلفی است که بربازرگانی امریکا وضع گردیده و بموازات ازمیان رفتن موانع تعرفه‌ای باهمیتشان افزوده شده‌است. پیشرفت در جریان اقداماتی که برای رفع موانع غیر ـ تعرفه‌ای انجام میشوندآهسته وباکندی صورت میگیرد . بعلاوه بعلت اختلاف در چگونگی وضع مالیاتها بر فعالیتهای بازرگانی بین آمریکا و سایر کشور های صنعتی عمده دیگر وهمچنین بعلت تفاوت در سیستم های مالیاتی آنها صادرات‌امریکا دچار رکود وواردات آن ترغیب و تشویق گردیده است .

در کشورهائی مثل‌فرانسه آلمان ، لوکزامبورك و هلند وکشورهای خارج از بازار مشترك اروپا مثل دانمارك ، نروژ ، سوئد که‌دارای‌مالیات ارزش افزوده هستند ، هیچگونه مالیاتی بر صادرات وضع نگردیده است .

در حقیقت باپیدایش و توسعه مالیات ارزش افزوده وجود کمکهای مالی تقویتی برای صادرکنندگان خارجی و فقدان یك‌چنین کمکها ، برای صادر کنندگان آمریکائی دوجنبه بسیار مهم دورنمای جهانی را تشکیل میدهند . در بسیاری‌ازکشور های دیگر در حالیکه بوضع مالیات برواردات اقدام می‌ـ نمایند حداقل قسمتی‌ازمالیات های غیر مستقیم جهت‌تشویق صادرات بکار انداخته‌میشود. جامعه بازرگانی در احساس نگرانی نسبت به لزوم‌بهبود تنظیم و تعدیل‌موازنه‌پرداخت های جهانی که شامل‌قابلیت انعطاف محدود در کادر جهانی کنترل شده در نرخ های ارز ویا بشکل ساده استفاده فعالانه‌تر ازتمهیدات موجود در مقررات صندوق بین‌المللی پول می‌باشد با دستگاه دولتی و هیئت‌حاکمه کشورهای دیگر شریك و سهیم میباشد . همچنانکه این موضوع از طرف سخنگویان خزانه‌داری آمریکا خاطرنشان گردیده است رسیدگی و اقدام در باره این مساله با نظری خالی از تعصب تعقیب و دنبال میگردد . این مقامات بارها علیه طرفداری تعصب‌ـ آمیز از تنزل ارزش پول سایر کشورها بمقیاس دلار آمریکا اعلام خطرنموده‌اند.

دلار براساس قیمت ثابت آن هر ۳۵ دلار برابر یك اونس طلا بعنوان محوراصلی وپایداری که سایر پول ها برابری های خودرا نسبت‌به آن تعیین می‌نمایند به کار میرود . بنابراین ابتکارعمل در مورد ترقی یا تنزل ارز در دست مقامات دولتی کشور های خارجی میباشد .

غالبا این عقیده ابراز میگردد که کشورهائی که دارای وضع‌تورمی‌ضعیف‌تری بوده ویا در امر بازرگانی موفقیت بیشتری داشته‌اند ، بایستی ارزش پول خود را نسبت بدلار افزایش دهند. گفتن این نکته از انجام‌آن آسانتر است زیرا این امر متکی برفرض قبلی این‌نکته است که در بین کشور های عمده صنعتی جهان آمادگی درحد بسیار کم جهت کمك بافزایش برتری‌نسبی‌صادرات آمریکا و تضعیف‌وضع‌رقابت آمیز صادرات خود ، این کشورهابااایالات متحده و بازار کشورهای ثالث وجود داشته باشد .

پانـــاما

اولین تهیه کننده عالیترین پیراهن مردانه در ایران

ولادت مسعود وسالروز بزرگ تاجگذاری شاهنشاه آریامهر

وعلیاحضرت شهبانوی گرامی را بهم میهنان عزیز تبریك عرض می نماید

میلاد مسعود اعلیحضرت همایون شاهنشاه آریامهر

وسالگرد جشن فرخنده تاجگذاری را به پیشگاه اعلیحضرتین و ملت ایران تبریك عرض مینمائیم .

بانك روس وایران

فروشگاه صداقت

ولادت باسعادت شهریار عظیم‌الشان وسالروز خجسته وفرخنده تاجگذاری شاهنشاه‌آریامهروعلیاحضرت‌شهبانوی محبوب را به پیشگاه ملت ارجمند ایران تبریك میگوید .

چهارم آبان

بخجسته ولادت باسعادت شهریاری وسالروز پرشکوه تاریخی

جشن تاجگذاری اعلیحضرت شاهنشاه آریامهر وعلیاحضرت شهبانوی گرامی

را به پیشگاه مبارك اعلیحضرتین تهنیت گفته بقای سلطنت وشوکت روزافزون پدر تاجدار وشهبانوی محبوب ووالاحضرت همایون ولایتعهد را ازدرگاه الهی مسئلت مینماید

سندیکای کامیونداران کمپرسی

باافتخار و خرسندی فراوان

سالگرد جشنهای فرخنده تاجگذاری شاهنشاه آریامهر و علیاحضرت شهبانو که همزمان بامیلاد خجسته شهریار بزرك ایران است به پیشگاه‌خاندان‌جلیل‌سلطنت تبریك گفته سعادت و توفیق بیش‌ازپیش ملت ایران را درپرتو عنایات شهریار دادگستر ازخداوند یگانه آرزو مینمائیم.

فروشگاه و تعمیرگاه لارج

افتخار دارد که میلاد مسعود همایونی وسالگرد فرخنده تاجگذاری را به پیشگاه شاهنشاه آریامهر وعلیاحضرت شهبانوی گرامی تبریك عرض نماید.

شرکت مجمع

فرخنده میلاد مسعود همایونی

وسالروز آئین پرشکوه تاجگذاری اعلیحضرتین را به اعضاء خاندان جلیل سلطنت وهم میهنان عزیز تبریك وتهنیت می گوید

شرکت سهامی علاءالدین

مفتخر و خرسندیم صمیمانه‌ترین تبریکات خود را بمناسبت میلاد مسعود شهریاری فرخنده سالروز تاجگذاری اعلیحضرت همایون شاهنشاه آریامهر و علیاحضرت شهبانوی گرامی تقدیم داشته ، سعادت و توفیق بیش از پیش ملت ایران را در پرتو عنایات شهریاری از خداوند یگانه خواستاریم .

شرکت سهامی ریسندگی قزقره زیبا

بانهایت افتخار و خرسندی میلاد مسعود همایونی

و

سومین سالگرد فرخنده تاجگذاری

شاهنشاه آریامهر

و

علیاحضرت شهبانوی محبوب

را بخاندان جلیل سلطنت

تبریك عرض مینماید

هیئت مدیره بانك ایران وخاورمیانه

اطلاعات:

صفحات مخصوص فرخنده روز چهارم آبان

سپاه دانش: ندائی جاودان در پیکار با ظلمت

زگهواره تا گور دانش بجوی- برمبنای همین شاه بیت بود که سپاهی دانش در ایران تشکیل یافت و برای ریشه‌کن کردن جهل و نادانی در روستاها کمر همت بست و سپاهیان با قلبی‌مملو از عشق خدمت به همنوع توانستند این‌سپاه رابوجه آبرومندی‌بعنوان حربه‌ای موثر در باطل کردن جهل بکار برند .

رپرتاژی ازمهمترین منشور انقلاب ایران

تردید نیست که یکی از بزرگترین وپرافتخارترین اصول انقلاب سفید ایران «تشکیل سپاه دانش» و آغاز خدمت جوانان کشوردرسطح‌روستا های کشور ماست .

شاهنشاه آریامهر درکتاب‌انقلاب سفید در باره تشکیل سپاه دانش میفرمایند :

«انقلاب ما با تحقق این اصل اجرای اصیل‌ترین‌رسالت تاریخی تمدن ایرانی یعنی رواج دانش و فرهنگ‌رابعهده گرفت» .

اینک که ۸سال از فرمان‌تاریخی شاهنشاه آریامهر درمورد تشکیل سپاه دانش میگذرد، اثرات نیکو و جهش و قدرت محرکه این «رفرم» بزرگ اجتماعی در سراسر کشور وحتی خارج‌ازمرزهای میهن‌بوضوح تمام نمایان گشته است .

اصالت اصل سپاه دانش مانند سایر اصول انقلاب سفید ایران نه تنها از این جهت بود که‌احتیاجات اساسی اجتماع امروزمارا پاسخگو بود بلکه از این حیث نیز که با عمیق‌ترین و ریشه‌دارترین سنن تاریخی و اجتماعی این مرزو بوم‌نیز مطابقت مینمود، آرزوئی بود برای هرایرانی پاك سرشت که به اعتلای میهن خود می اندیشید ، زیرا این واقعیتی تاریخی است که ایران بعنوان‌مهدتمدن جهان‌پیوسته نسبت به‌فرهنگ و گسترش دانش علاقه کامل نشان داده‌وبزبان دیگر پرچمدار علم ودانش بوده است.

ارمغان بزرگ

ششم بهمن ۱۳۴۱ زمانیکه منشورانقلاب‌شاه ومردم به تصویب عمومی رسیدهیچکس بدرستی‌نمیتوانست تجسم‌دهد که بزرگترین آرمانهای ملی و میهنی‌درذهن شاهنشاهی‌بزرك پایه‌گزاری‌شدوبفرمان معظم‌له زمان اجرای آن آرمانها فرا رسیده است در میان منشور انقلاب، اصل‌سپاه‌دانش‌بعنوان بزرگترین ارمغان انقلاب شاه ومردم‌بتوده‌های عظیمی‌ازافراد این ملت امکان میداد که با سواد شوند و در سرنوشت‌و حیات خود و ملت‌خودسهیم باشند .

شاهنشاه آریامهر درکتاب انقلاب سفید میفرمایند: «باین نتیجه رسیدم که میبایددراین مورداز‌نیروی‌خلاقه‌وزاینده‌ای که‌یقین‌داشتم در نهادهرجوان شرافتمند وپاکدل ایرانی‌نهفته است کمک گرفته شود ، یعنی از میان جوانان دیپلمه‌که‌طبق قانون بخدمت وظیفه عمومی احضار میشوند عده‌ای دوره خدمت وظیفه خود را به‌تعلیم بیسوادان در روستا های مختلف کشور که فاقد دبستان هستند بگذرانند .

این طرح انقلابی که می‌بایست بعدها انعکاس آن در همه‌جا طنین‌افکن شود و بصورت یکی از مترقیانه‌ترین طرحهای اجتماعی عصرحاضر درآید ، در چهارم آبانماه و دوازدهم آذر ماه سال ۱۳۴۱ با دو لایحه مصوبه دولت بصورت قانونی درآمد و در ششم بهمن ماه همان سال مورد تصویب قاطع ملی‌قرار گرفت» .

و باین ترتیب یک حماسه واقعی که میتوان آنرا حماسه سپاه دانش خواند در سراسر کشور آغاز شد و جوانان میهن باشور و عشق و ایمان واشتیاق بمقدس‌ترین وظیفه ملی وانسانی خود قیام کردند و به ندای شاهنشاه بزرگ‌وفداکارخویش پاسخ مثبت دادند .

آمار چه میگوید ؟

در پنج سال اول تشکیل سپاه دانش یعنی از بهمن‌سال ۱۳۴۱ تا پایان سال ۱۳۴۵ بیش از ۳۲٫۰۰۰ نفر از این سپاهیان در نه گروه بروستا- های کشور اعزام شدند و توانستند حدود ۴۵۰ هزارپسر و ۱۲۰ هزار دختر و ۲۴۰هزار مرد سالمند و ۱۱ هزار زن سالخورده را باسواد کنند.

در همین مدت سپاهیان‌دانش موفق شدند با کمک مردم روستاها بیش از ۱۰٫۰۰۰ دبستان بسازند و بنای بیش از ۶٫۰۰۰ دبستان را تکمیل کنند همچنین حدود ۷٫۰۰۰ مسجد مرمت‌شد و ۹۰۰مسجد تازه بنا گردید و ۴۶۰۰ حمام ساخته شده بیش از ۵۵۰۰۰ کیلومتر راه فرعی احداث گردید ، بیش از ۲۰٫۰۰۰ دهنه پل ساخته و مرمت‌شدو قریب ۸٫۰۰۰ قنات لاروبی و وبیش از ۸۰۰۰ قسط وزمین نمونه احداث شد .

تنهادرسال تحصیلی ۱۳۴۴-۴۵ در دبستان های عادی و دبستان های سپاهیان دانش حدود- ۱٫۳۲۰٫۰۰۰ دانش آموزبفراگیری دانش اشتغال داشته‌اند که این رقم قبل از آغاز کار سپاهیان دانش از رقم ۶۷۵ هزار متجاوز نبوده است.

جنبه بین‌المللی

تشکیل سپاه دانش در ایران نه تنها در چهارچوب داخلی و ملی‌با موفقیت کامل قرین‌بودبلکه ازلحاظ بین‌المللی یعنی در مورد نهضت پیکار با بیسوادی نیز عامل رفرم‌ها واقدامات مهمی بوده است .

آمارهائی که قبلا توسط سازمان‌جهانی«یونسکو»منتشر شد، نشان میداد که برخی از مناطق آسیا و افریقا نسبت بی سوادان از ۹۰ درصد کل جمعیت متجاوز بوده است و

بقیه در صفحه ۷۷

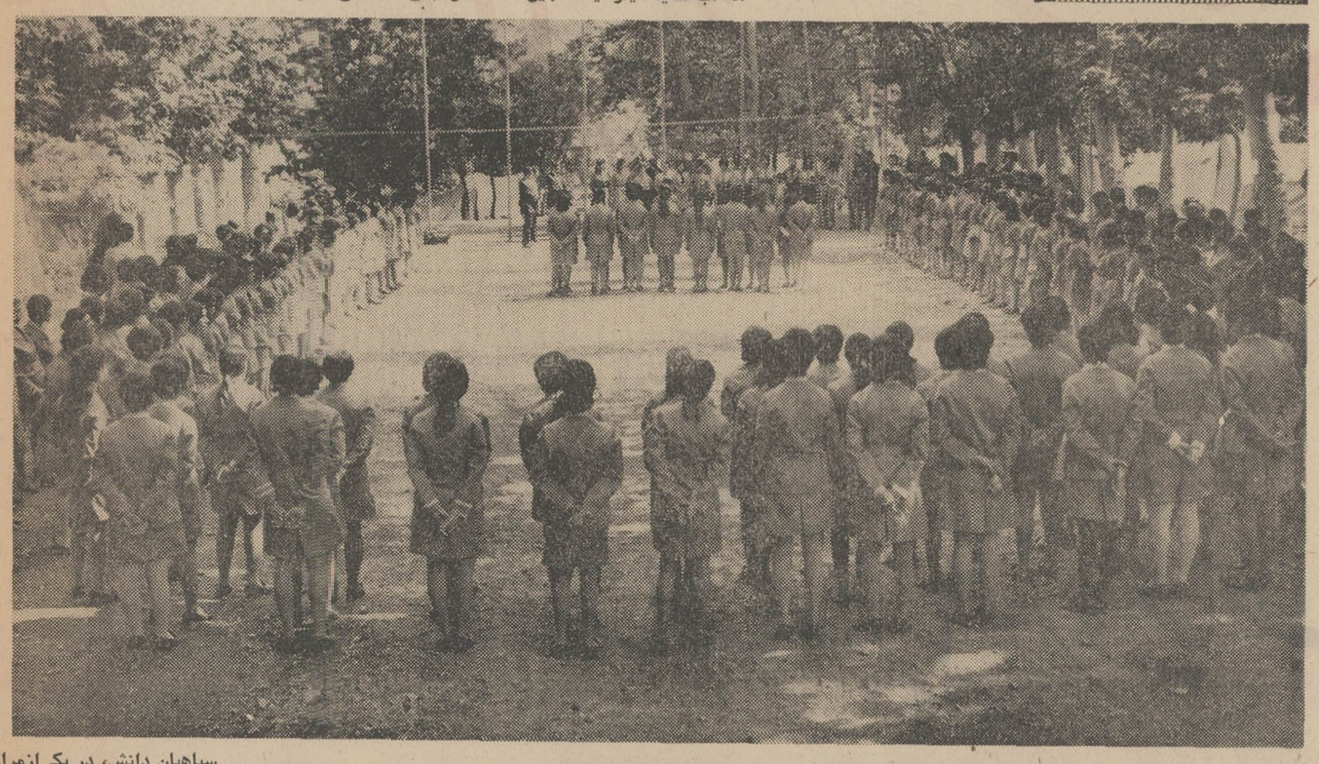

صبحگاه سپاهیان

سپاهیان دانش، در یکی‌ازمراسم صبحگاهی، بانظم و ترتیبی‌که‌خاص این سپاهیان است گردهم آمده‌اند.

ابتکار برجسته

چند دختر سپاهی ، در مراسمی گرد آمده‌اند و مربیان دلسوز می- کوشند وظایف آنها را به‌ایشان بیاموزند. تشکیل سپاه دختران نیز از جمله ابتکارات برجسته انقلاب‌سفید شاه ومردم است .

تهنیت پرشور خودرا بمناسبت روز خجسته ٤ آبان‌وروز تاجگذاری شاهنشاه آریامهر تقدیم پیشگاه مبارك معظم‌له و ساحت ملت ایران نموده توفیق هموطنان را در این هنگام که دلها مالامال از شادی و سرور جشنهای تاجگذاری است‌از ایزد متعال خواستاریم .

شرکت باربری شجاع فرد

مفتخر و خرسندیم صمیمانه ترین تبریکات خود را بمناسبت میلاد مسعود شهریاری فرخنده سالروز تاجگذاری اعلیحضرت همایون شاهنشاه آریامهر و اعلیحضرت شهبانوی گرامی تقدیم داشته ، سعادت و توفیق بیش از پیش ملت ایران را در پرتو عنایات شهریاری از خداوند یگانه خواستاریم .

سینما ایفل

مفتخر و خرسندیم صمیمانه ترین تبریکات خود را بمناسبت میلاد مسعود شهریاری فرخنده سالروز تاجگذاری اعلیحضرت همایون شاهنشاه آریامهر و اعلیحضرت شهبانوی گرامی تقدیم داشته ، سعادت و توفیق بیش از پیش ملت ایران را در پرتو عنایات شهریاری از خداوند یگانه خواستاریم .

شرکت سهامی مهک

میلاد مسعود همایونی و سالروز آئین باشکوه تاجگذاری اعلیحضرتین

مفتخر رضاشاه پهلوی شاهنشاه آریامهر و شهبانوی محبوب و نیکوکار فرح پهلوی را به اعضای خاندان جلیل سلطنت و هموطنان عزیز صمیمانه تبریک و تهنیت عرض مینماید .

شرکت ساختمانی تهران اهواز (با مسئولیت محدود)

چهارم آبان

میلاد مسعود شاهنشاه آریامهر رهبر خردمند ایران

سالروز آئین تاجگذاری اعلیحضرتین

را بخاندان جلیل سلطنت و هم میهنان گرامی تبریک و تهنیت عرض مینماید

کنسرو و کالباس سازی میکائیلیان

میلاد باسعادت همایونی

و

سالگرد جشن پرشکوه تاجگذاری

شاهنشاه آریامهر و علیاحضرت شهبانوی محبوب

را به قاطبه ملت شریف ایران تبریک گفته دوام شوکت

خاندان جلیل سلطنت را از خداوند متعال خواستار است

بارفروشان میدان گمرک

اطلاعات:

صفحات مخصوص فرخنده روز چهارم آبان

... و بار دیگر اهورامزدا، اهریمن جهل را بزانو در آورد...

روستازاده با اندیشه‌ای بازتر بجهان مینگرند

بقیه ازصفحه ۷۶

حتی در پاره‌ای ازنقاط این نسبت تا ۹۹ درصدبالامیرود همین آمار حکایت میکرد که تعداد سالخوردگان جهانی‌که از نعمت خواندن و نوشتن محرومند بیش از ۷۰۰میلیون نفر است و رقم کل‌بیسوادان دنیا حتی از یک میلیارد نفر هم تجاوز میکند .

با اعتقاد باین اصل که عموم جوامع بشری امروزه مانند حلقه‌های زنجیر بیکدیگر متصل بوده و در آلام و دردهای یکدیگرشریکو سهیمند به آسانی میتوان دریافت‌که تشکیل سپاه دانش در ایران که بفرمان رهبر عالیقدر کشور صورت گرفت نه‌تنها راه‌گشای توده های عظیمی از افراد ملت‌دردست‌یابی به‌دنیای علم و معرفت بوده است بلکه در زمینه جهانی وبین‌المللی نیزالتیام‌بخش دردهای بشری بوده وارتباط طبیعی و جبری این تحول باآنچه که در این زمینه در سایر نقاط جهان میگذرد انکارناپذیر خواهد بود .

بزبان دیگر تشکیل سپاه دانشو مبارزه با بیسوادی در درجه اول یک مساله جهانی است واین امر با تصمیم شاهنشاه آریامهر واثر به تشکیل یک نهضت جهانی پیکار با بیسوادی بوضوح تمام تشریح شده است .

شاهنشاه آریامهر در باره لزوم آغاز چنین نهضتی میفرمایند :

«در سال ۱۳۴۲ براساس گزارش جامع‌مدیر کل‌یونسکو قطعنامه مهمی در اجلاسیه سازمان ملل متحد بتصویب رسید که طبق آن بیش از دوپنجم از تمام جمعیت بالغ روی زمین بیسواد بودند» .

«ما افتخار داریم که برای نخستین‌بار زنك نهضت‌جهانی پیکار با بیسوادی را درجهان فعالیتها و موفقیتهای بعدی بصدا درآوریم ، و جریان نشان داد که این کوشش تا چه‌حد جوابگوی ضروری‌ترین وحیاتی‌ترین‌احتیاجات بشریت امروز بوده است» .

آخرین آمار

در حالیکه سال ۱۳۴۸باموفقیتها وپیروزیهای بزرگی برای‌ملت ایران سپری شد، برنامه های انقلابی سپاه دانش که در کالبد روستاهای کشور روح تازه‌ای دمیده است همچنان باموفقیت دنبال گردید .

سپاهیان دانش بااستظهار به عنایات و توجهات‌مخصوص شاهنشاه آریامهر و با اعتقاد کامل به پیشرفت و اعتلای میهن عزیز، تلاش و کوشش همه‌جانبه و مداوم خود را دنبال کردند .

در سال ۱۳۴۸ تعداد۱۳۳۵۰ نفر از پسران جوان کشور ما به‌کسوت سپاهی‌درآمدند ودر سه نوبت‌در دوره‌های‌آموزشی شرکت نمودند .

همزمان باورود این‌جوانان به خدمت روستازادگان، تعداد ۴۲۶۰ نفر دختران تحصیل‌کرده به طور داوطلب ودر اجرای قانون خدمات اجتماعی زنان به‌جمع برادران سپاهی اضافه شدند و از آنجا که برنامه انقلابی سپاه دانش با توجه به احتیاجات روستاهای کشور نمی توانست متوقف شود و برای آنکه تعداد بیشتری از جوانان علاقمند کار ثمربخش تعلیم بروستازادگان‌را ادامه دهند **از بین جوانان سپاهی که دوره خدمت آنان برآمده بود تعداد ۵۶۵۰ نفر به خدمت وزارت آموزش و پرورش دعوت شدند**

واین عده نیز همگام‌باسایر برادران وخواهران سپاهی و آموزگاران روستایی به‌خدمت روستازادگان درآمدند این رقم نسبت بسال قبل بیش از دوبرابر بوده است .

در سال جاری نیز تعداد ۴۱۱۰ نفر سپاهی دانش و تعداد ۱۶۶۶ نفر سپاهی‌دانش دختر در چهارده پادگان و پانزده مرکز آموزش تحت تعلیم هستند تا در آغاز سال جدید به‌روستاهای دیگرکشور که تاکنون سپاهی دانش نداشته‌اند اعزام شوند .

در سال ۱۳۴۸ سازمان سپاه دانش به‌منظور جایگزین‌کردن راهنمایان تعلیم یافته‌وآموزش دیده به‌جای راهنمایان عادی، تعداد ۱۳۷ فارغ‌التحصیلان دوره دو ساله دانشسرای‌عالی سپاه دانش را به شهرستانها اعزام نمود، همچنین ۴۱ نفر فارغ التحصیلان لیسانسیه دانشسرای عالی سپاه دانش را جهت تدریس به مراکز آموزشی سپاه دانش وتربیت معلم روستایی گسیل داشت.

در این سال ۶۰ نفر از آموزگاران سپاهی برای طی دوره دو ساله راهنمائی به دانشسرای عالی سپاه دانش معرفی شدند و ۱۵ کلاس کارآموزی و سمینار به منظور توجه بیشتر مسئولان سپاه دانش و راهنمایان‌تعلیماتی‌به اصول انقلاب شاه و مردم و ارتقاء سطح معلومات آنان در تهران و مراکز استان‌ها ترتیب داده شد .

همچنین در سال گذشته تعداد ۱۰۳۴۴۱ نفر ازروستازادگان و بزرگسالان تحت تعلیم و آموزش دختران سپاهی قرار گرفتند و برای اولین‌بار ۲۰۳ نفر لیسانسیه زن نیز که با استناد به قانون خدمات اجتماعی زنان در خدمت‌سپاه دانش درآمدند در شهرها و بخش‌های مختلف به تدریس پرداختند .

دو مرکز آموزش دختران در ساری و قزوین تاسیس گردید که بتدریج این امر در سایرشهرستانها نیز تعمیم داده خواهد شد .

شورای هماهنگی

از جانب دیگربه منظورهم‌آهنگی فعالیتها و اقدامات سپاهیان دانش و همکاری دیگر مسئولان‌باسپاهیان در هر شهر واستان شورایی به‌نام شورای هماهنگی همه‌ماهه تشکیل میشود که فرماندار یا استاندار ریاست شورارابعهده دارد، وظیفه این شوراها در شهرها واستانهای کشور طرح و بررسی مشکلات سپاهیان دانش وایجاد تسهیلات ممکن در پیشبرد هدف های اصل ششم‌انقلاب شاه‌ومردم‌است سازمان سپاه دانش برای به ثمر رساندن بیشتر این انقلاب بزرگ به اعزام هیئت‌ها وگروه‌های‌مختلفی بروستا های کشور مبادرت نمود .

در سال ۱۳۴۸ جمعا ۱۶۸۷روستا مورد بازدید هیئتهای اعزامی قرار گرفت که از این تعداد مشکلات ۶۲۴ روستا برطرف گردید.

وسایل ارتباطی

در نظر است تعداد ۱۲ هزار دستگاه رادیوی ترانزیستوری و۵۰۰ دستگاه ضبط‌صوت‌دراختیار سپاهیان دانش قرارگیرد تادرایجاد رابطه وتشویق آنها به‌انجام‌خدمات ملی ومیهنی و دریافت پیام های رادیوئی گامی برداشته شود .

درسال گذشته تعداد ۱۹۰ هزار جلد کتاب از نشریات مختلف بین سپاهیان دانشو آموزگاران سپاهی‌در روستاها درسراسر کشور توزیع‌گردید واین تعداد مرتبا در حال افزایش بوده وخواهد بود.

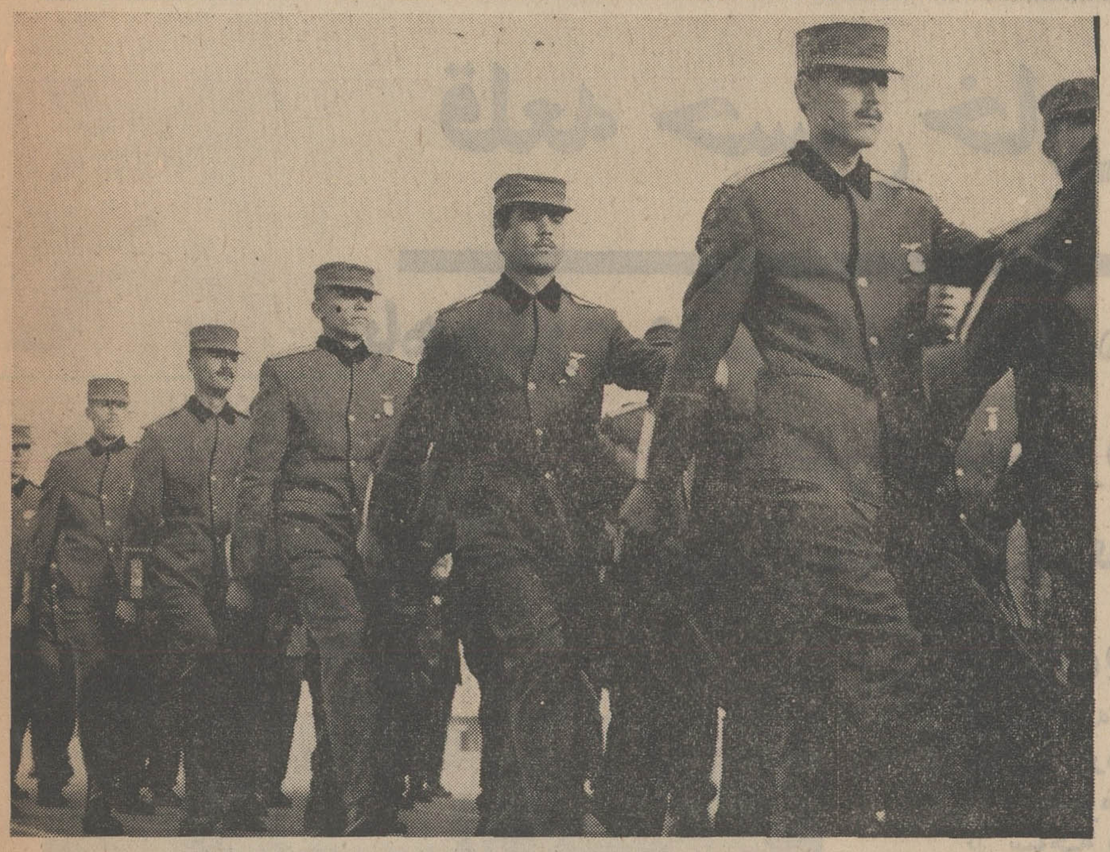

سازندگان ایران فردا

چهره‌های شاد و امید آفرین‌سازندگان ایران فردا،در این‌عکس،چه خوب نقش بسته است.ابنانند که در روزهای آینده‌باید چرخهای‌مملکت را به‌گردش درآورند. و خویشتن‌را وقف‌ترقی وتوسعه‌هرچه بیشتر ایران عزیز کنند .

قبای خوش ومناسب

چند سپاهی دانش، در حال‌تمرین خوشنویسی‌اند. سپاهی باید بتمام مظاهر نیک متصف باشد وچه‌خوب که برقامت اندیشه که برروی کاغذ می‌آوردقبائی درخور ومناسب‌بپوشاند .

۴ آبان روز خجسته میلاد مسعود
اعلیحضرت شاهنشاه آریامهر
رهبر انقلاب اجتماعی ایران را تبریک عرض نموده،
سعادت و سرافرازی ملت ایران را صمیمانه آرزومندیم
شرکت سهامی پشم شیشه ایران

National
سالروز میلاد مسعود شاهنشاه آریامهر
وسالگرد تاجگذاری اعلیحضرت همایونی
به پیشگاه مبارک اعلیحضرت همایونی
بشهبانوی گرامی و مهربان
وخاندان جلیل سلطنت
وعموم ملت ایران
صمیمانه تبریک و تهنیت عرض میکند
شرکت تجارتی کوفرد (ناسیونال)

میلاد خجسته و مسعود رهبر عالیقدر ایران
اعلیحضرت شاهنشاه آریامهر
را تبریک عرض نموده و سربلندی بیشتر ملت ایران را
تحت رهبری خردمندانه شاهنشاه بزرگ آرزومندیم
مدیران و کارکنان شرکت سهامی پخش لینولئوم ایران
۴۹/۰۰۲

قلعه حسن خان آبادترین دهکده ایران

باهمکاری و تشریک مساعی مردم دهکده قلعه حسن خان در ۲۴ کیلومتری تهران بصورت جدیدی ساخته شده است

دراین دهکده، شبکه برق، آب لوله کشی، شبکه صدا، شبکه تلویزیون، مدرسه، بیمارستان، پارک کودک، دبیرستان حرفه‌ای بوسیله انجمن ساخته شده است

دهکده قلعه حسن خان ششهزار نفر جمعیت دارد و درآن دهها کیلومتر راهسازی وچندین پل ساخته شده است

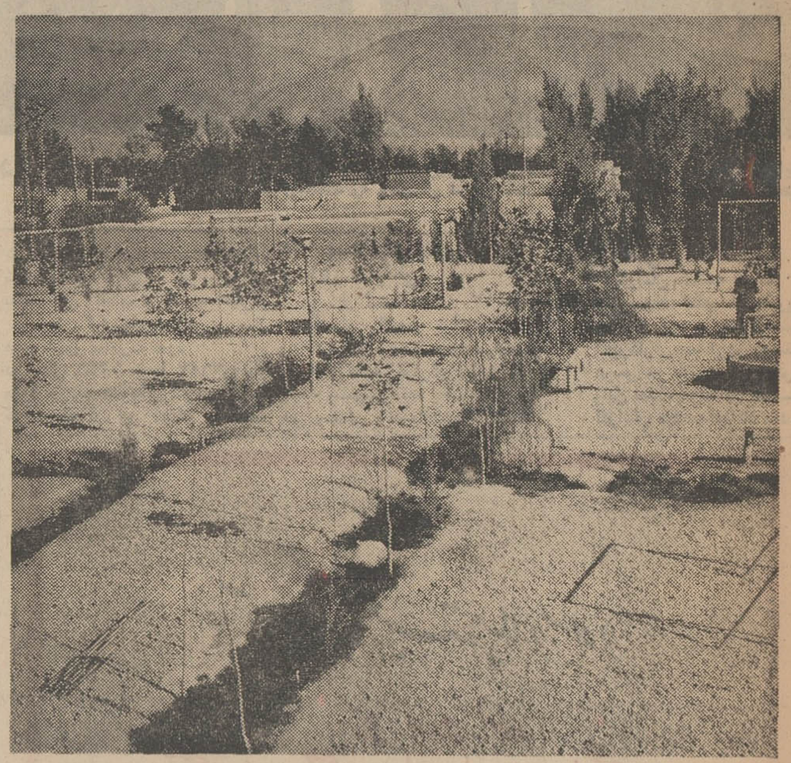

نمائی از پارك دهکده قلعه حسن خان که بوسیله انجمن محلی دراین منطقه ساخته شده است

مرکز نیرومند برق قلعه حسن خان که بوسیله مردم درآنجا نصب شده است

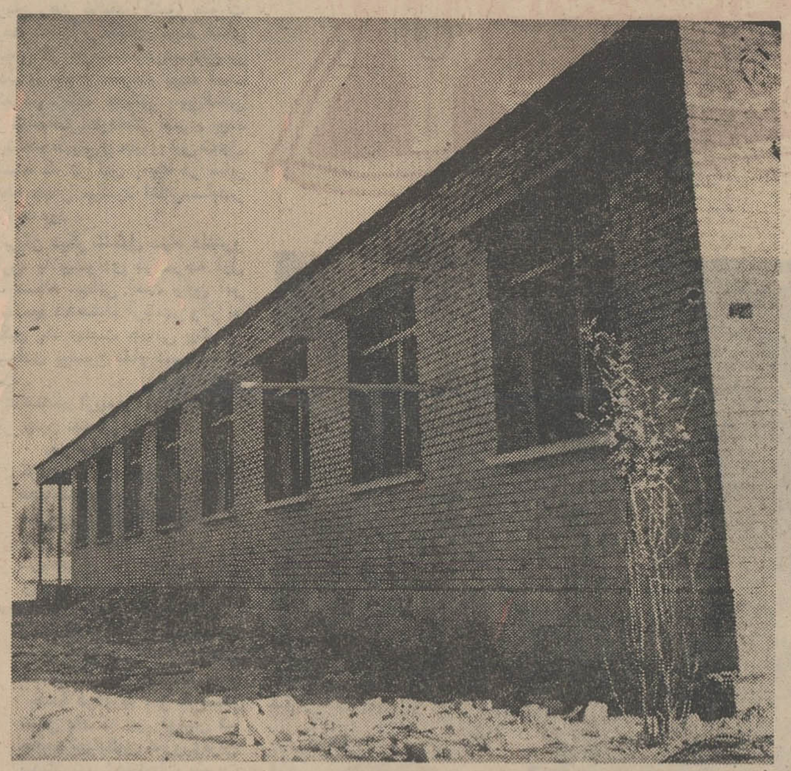

درقلعه حسن خان برنامه‌های نوسازی و عمران همچنان پیش میرود

در نزدیك تهران درقلعه حسن خان جمعی از معتمدین محلی شهری ساخته‌اند که طرح آن بوسیله خود ساکنان آماده شده و در برابر محلات تهران بی نظیر است . دراین‌شهر ۶۰۰۰ نفری شبکه‌های‌تلویزیونی رادیوئی برقرار شده و برق و آب لوله کشی و پارك سازی و فرهنك این منطقه تکمیل گردیده است .

این هفته جلسه انجمن قلعه حسن خان تشکیل گردید و در این جلسه آقای جعفری رئیس انجمن در زمینه اقدامات عمران و آبادی قلعه حسن خان‌اطلاعات جامعی داد .

برق ۲۰۰ کیلوواتی

آقای جعفری پیرامون کارها و پیشرفت های سریع انجام شده آغاز سخن نمود و گفت : مدت دو سال و نیم است که از عمر این انجمن میگذرد در این مدت کوتاه اقدامات مفید و سودمند و ثمربخشی انجام گردیده که به اختصار به‌آن اشاره میکنم یکی از این اقدامات مفید ما نصب شبکه برق ۲۰۰ کیلوواتی است که ازاین برق ۴۵۰ خانه استفاده می کنند .

شبکه لوله کشی

یکی دیگر از اقدامات انجام شده شبکه لوله‌کشی است که بیش از ۵ کیلو متر وسعت دارد وگنجایش منبع آن ۷۵۰۰۰ لیتر میباشد این منبع از اکثر دهات بزرگتر است وما در نظر داریم که در آینده نزدیك منبعی به گنجایش ٤ برابر منبع فعلی در اینجا بوجود آوریم که جوابگوی مردم این دهکده باشد و هدف ما از اینکارها پیشرفت سریع قلعه حسن خان میباشد .

پارك کودك

این‌دهکده‌قبلا دارای گورستان متروکی بود که بااصول صحیح از آن استفاده نمیشد و ما این گورستان را تبدیل به پارك کودك کردیم در این پارك انواع واقسام وسایل تفریح و بازی کودکان وجود دارد و این نخستین باراست که در یك دهی پارك کودك‌ساخته میشود .

جاده سازی

همزمان بااین اقدامات‌سودمند در قلعه حسن خان که تابحال‌فاقد همه چیز بوده دهها‌پل ساخته ویا در دست ساختمان است و دهها کیلو متر جا سازی شده که تابحال بیسابقه بوده است .

ایجاد مدارس

در این دهکده که ۶۰۰۰ نفر جمعیت دارد یك مدرسه قدیمی وجود داشت که با کمك این انجمن درست شده و یك مدرسه جدید تاسیس گردیده است ودر نظر است در محل مناسبی مدرسه دیگری بوجود آید تا بتواند جوابگوی مردم این دهکده ۶۰۰۰ هزار نفری باشد .

تاسیس دهسرا

بزودی دهسرائی با کمك‌وزارت آبادانی و مسکن تاسیس خواهد شد که ۶۰٪ مخارج این دهسرا را وزارت مزبور و بقیه را که ۲۹۰۰۰۰ ریال میباشد انجمن می پردازد .

داخل این دهسرا خانه انصاف ، انجمن ، کتابخانه ، سالن نمایش وسالن اجتماعات و سخنرانی و غیره خواهد بود .

شبکه تلویزیونی

یکی دیگر از کارهای انجام شده ایجاد یك شبکه تلویزیونی است که مردم دهکده قلعه حسن خان‌میتوانندازبرنامه های‌آموزشی و غیره آن استفاده نمایند واین خود یکی از کارهای مفید و ثمربخش‌است که مردم این‌دهکده را در جریان وقایع روز و مطالب مفید دیگر میگذارد .

دبیرستان حرفه‌ای

قلعه حسن خان بزودی دارای یك دبیرستان مجهز و حرفه‌ای برای کودکان و نوجوانان خواهد شد ودر این باره با سازمانهای دولتی و سازمان برنامه تماس ـ هائی گرفته شده است . هدف از اینکار ما اینست که نظر بخش های خصوصی را جلب نمائیم تا وقتیکه دانش‌آموزان تحصیلاتشان بپایان برسد در آنجا استخدام شوند و بیکار نمانند .

برنامه‌های گوناگون

یکی دیگر از برنامه هائی که باید در قلعه حسن خان انجام گردد توسعه‌شبکه‌برق ولوله‌کشی واسفالت این دهکده است که از برنامه های بلند مدت ماست که در این باره نیز اقدامات موثری انجام گردیده است که هر چه زودتر به‌نتیجه مطلوب خواهد رسید .

شبکه صدای انجمن

دیگر اقداماتی که در قلعه حسن خان صورت‌گرفته شبکه‌ای بنام «شبکه صدای انجمن برای کمك کردن بفکر مردم ، دانش مردم و تعاون مردم بوجود آمد این شبکه دارای ٤ بلندگو می‌باشد ولی پیش بینی شده که‌باید حداقل ۲۲ بلندگو درست شود که به هرخانه‌ای صدایش برسد از این بلندگوها بموقع موسیقی یا برنامه های آموزشی و غیره پخش میشود این اقدام دریك‌چنین دهکده‌ای کم نظیر است در این دهکده بانك و مسجد نیز وجود دارد .

روزهای یکشنبه

جلسه انجمن محلی قلعه حسن خان هر هفته روز های یکشنبه تشکیل میشود و آقایان جعفری رئیس و حاج خیراله احمدیان نایب رئیس ، ابوالحسن جعفری منشی و محمود علی تیموری خزانه‌دار و حبیب‌اله جعفری عضو انجمن محلی قلعه حسن خان میباشند .

قدردانی

در پایان این جلسه اهالی دهکده از آقایان اعضای انجمن محلی قلعه حسن خان قدردانی کردند وضمن سپاسگزاری‌آرزوی موفقیت برای آنان نمودند .

آقایان جعفری واحمدیان رئیس و نایب رئیس انجمن محلی قلعه حسن‌خان

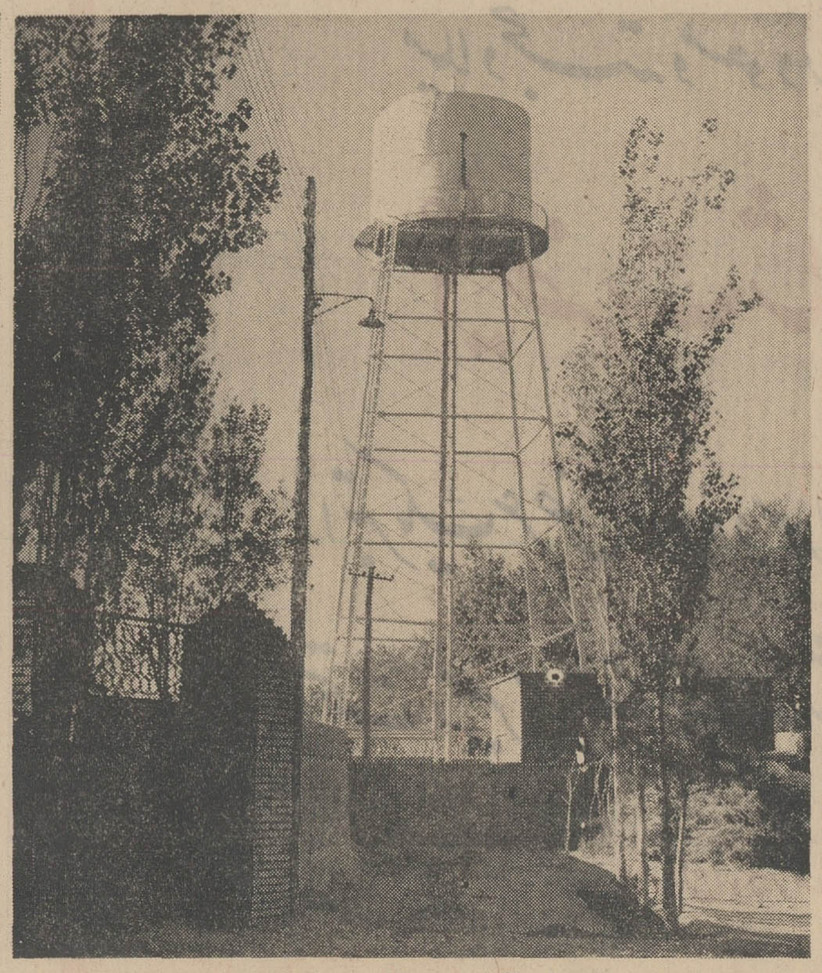

مخزن آب قلعه حسن خان که هفتهزارمتر گنجایش دارد

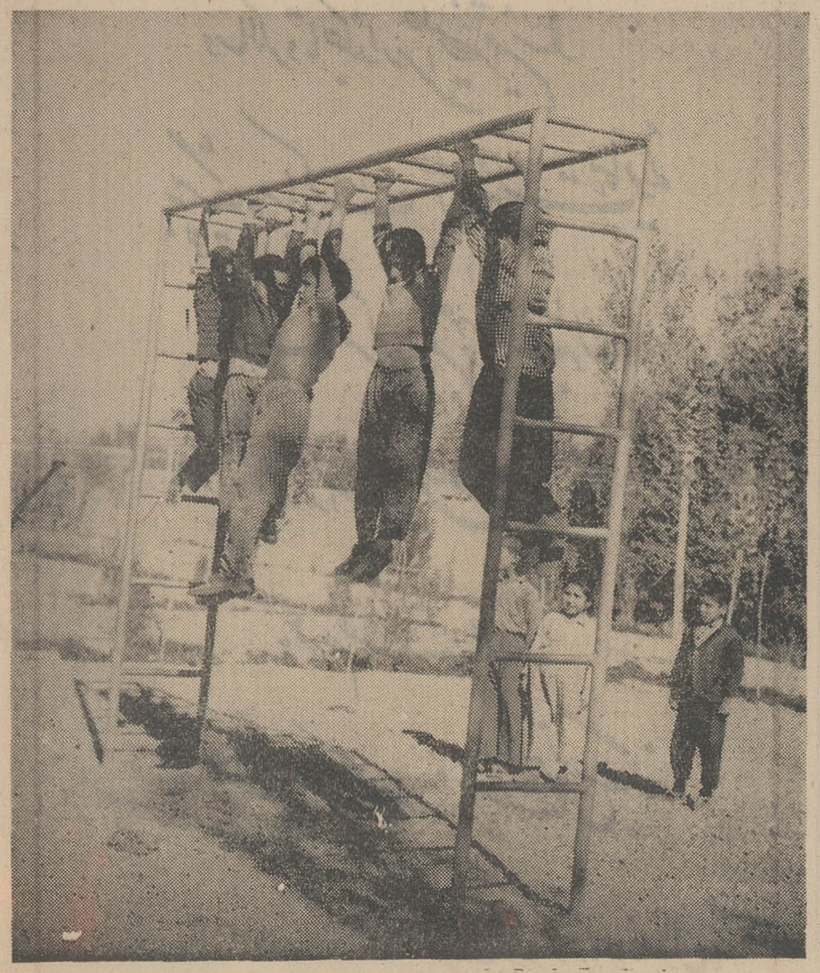

گوشه‌ای از پارك کودك قلعه حسن خان بوسیله انجمن محلی درآنجا ساخته شده

چهارم آبان‌ماه ۱۳۴۶ — چهارم آبان‌ماه ۱۳۴۹

۱۹۰۵: روزها سخن میگویند سه‌سال پس از تاجگذاری

آنچه در زیر آمده روزشمار مهمترین رویدادهای ایران‌در ۱۰۹۵ روزی است که‌از تاجگذاری شاهنشاه آریامهر و شهبانوی ایران میگذرد. این روزشمار نمودار کوچکی از تلاش ایران برای زندگی بهتر و پیدا کردن مقامی والاتر درجهان است.

۱۳۴۶

۴ آبان
آئین فرخنده تاجگذاری شاهنشاه آریامهروعلیاحضرت فرح پهلوی شهبانوی ایران بطرز بسیار باشکوهی انجام پذیرفت‌وبهمین مناسبت‌سراسر کشور غرق در نور و سرور گردید.

۱۶ آبان
شاهنشاه آریامهر تاسیسات جدید بندرعباس، مجهزترین بندر ایران را گشودند.

۲۹ آبان
بدعوت شاهنشاه آریامهر حضرت گئورگی ترایکفرئیس جمهوری‌بلغارستان واردتهران شدند و مورد استقبال گرمی قرار گرفتند.

۴ آذر
در پیشگاه شاهنشاه آریامهر و علیاحضرت شهبانو راکتور اتمی دانشگاه تهران درکوی امیرآباد افتتاح شد.

۱۲ آذر
درحضورشاهنشاه‌طی‌مراسمی کارخانه‌لوله‌سازی‌اهوازافتتاح شد.

۱۴ آذر
طی مراسمی در پیشگاه شاهنشاه‌آریامهر درآغاجاری، ساختمان طرح شاه‌لوله گاز ایران آغاز شد.

۱۶ آذر
شاهنشاه آریامهر اولین کارخانه نورد ایران را که‌بنام «شهریار» نامگذاری شدافتتاح فرمودند.

۱۴ دی
شاهنشاه آریامهر از طرف مجله «همت» چاپ بمبئی مهمترین نشریه هندوستان بعنوان مردسال ۱۹۶۷انتخاب شدند.

۱۸ دی
شاهنشاه‌آریامهر وعلیاحضرت شهبانوبیمارستان‌جدیدسازمان بیمه‌های‌اجتماعی‌کارگران‌رادر ۱۰ کیلومتری جاده قدیم‌کرج افتتاح فرمودند.

۲۰ دی
بدعوت شاهنشاه آریامهر،امیر کویت وارد تهران شدند.

۲۶ دی
شاهنشاه‌آریامهر وعلیاحضرت شهبانو بکشور مالزی عزیمت فرمودند.

۲۸ دی
شاهنشاه‌آریامهر بپاس‌کوشش دربرقراری مجدد روابط سیاسی بین پاکستان و مالزی درجه دکترای افتخاری‌گرفتند

۳ بهمن
شاهنشاه و شهبانو در میان ابراز احساسات پرشور وارد بانکوک پایتخت تایلند شدند.

۷ بهمن
اعلام شد که بفرمان شاهنشاه آریامهر برای مسلمانان‌تایلند معلم و کتاب فارسی فرستاده میشود.

۲۳ اسفند
شاهنشاه آریامهر در مراسم بنیانگذاری کارخانه ذوب‌آهن بیانات مهمی پیرامون نفت و خلیج فارس ایراد فرمودند.

۲۶ اسفند
شاهنشاه درشرفیابی‌نمایندگان کارگران ورزشکار فرمودند: **برای تمام کارگران ایران‌خانه ساخته خواهد شد.**

۱۳۴۷

۱۴ فروردین
مذاکرات مهم شاهنشاه - کاسیگین باحضور نخست‌وزیر ایران و مقامات سیاسی و اقتصادی دوکشور انجام شد.

اول اردیبهشت
ایران و کنسرسیوم به توافق رسیدند.

۱۲ اردیبهشت
شاهنشاه آریامهر بزرگترین کنفرانس سال در تهران «کنفرانس‌حقوق بشر»راافتتاح فرمودند.

۲۵ اردیبهشت
برای اولین بار در ایران دو خانم بدفتریاری دفترخانه پذیرفته شدند.

۳۱ اردیبهشت
در حضور شاهنشاه و شهبانو پالایشگاه بزرگ تهران‌افتتاح شد.

۱۱ خرداد
شاهنشاه آریامهر تصفیه‌خانه سوم آب تهران را در شرق تهران‌پارس افتتاح فرمودند.

۱۲ خرداد
شاهنشاه آریامهربرای عمران وآبادی‌شهرستان‌قم ۲۰ میلیون ریال مرحمت فرمودند.

۲۳ خرداد
دانشگاه «هاروارد» امریکا به شاهنشاه دکترای افتخاری اعطا کرد.

بقیه درصفحه ۸۲

دیدار بارئیس جمهوری تونس
ایران با کشورهای آفریقای‌شمالی مناسبات حسنه‌ای دارد ازجمله با تونس. در عکس رهبران‌دو کشور و شهبانو فرح و همسررئیس‌جمهوری تونس دیده میشوند.

مذاکرات مهم سیاسی درطرح جهانی • ایجاد کارخانه‌های جدید • پیشرفتهای بزرگ در تمام شئون زندگی ایرانی

فرخنده میلاد معظم شاهنشاه آریامهر و سالروز پربرکت تاجگذاری شاهنشاه بزرگ و علیاحضرت فرح پهلوی شهبانوی محبوب را به پیشگاه اعلیحضرتین تبریک گفته، از درگاه پروردگار سلامت و دوام کشور کهنسال ایران را تحت رهبری خردمندانه شاهنشاه عظیم‌الشان خود در سایه ترقی و تعالی موفق و پیروز بداند.

UNION CARBIDE
شرکت سهامی یونیون کاربایدایران تهیه کننده باطریهای آوردگرین بدن

سالروز میلاد معظم شاهنشاه آریامهر
و سالگرد تاجگذاری اعلیحضرتین را
به پیشگاه مبارک اعلیحضرت همایونی
و شهبانوی گرامی و مهربان
و خاندان جلیل سلطنت
و عموم ملت ایران
صمیمانه تبریک و تهنیت عرض میکند

گروه تولیدی پارس
PARS MANUFACTURING GROUP

خجسته میلاد
اعلیحضرت شاهنشاه آریامهر
را بهم میهنان عزیز شاد باش گفته
سعادت روزافزون ملت ایران را
تحت رهبری شاهنشاه خردمند آرزومندیم

PHILIPS
شرکت سهامی فیلیپس ایران

۴۹/۰۰۱

سالروز جشن فرخنده و پرشکوه ولادت مسعود و روز بزرگ

تاجگذاری شاهنشاه آریامهر
و علیاحضرت شهبانوی گرامی

را به هم میهنان عزیز تبریک و تهنیت میگوید

کارخانجات پارس ماشین

سازنده محصولات

امرسون - آدمیرال - فریجیدر آمریکا

جشن فرخنده میلاد مسعود شاهنشاه آریامهر و سالروز آئین پرشکوه تاجگذاری را باعضاء خاندان جلیل سلطنت و عموم هموطنان تبریک عرض نموده دوام تاج و تخت شاهنشاهی و بقاء مملکت تاریخی ایران را از خداوند متعال خواستار است

بمیمنت و مبارکی این روز فرخنده شرکت تولیدی کفش ایران تولید کننده کفشهای تمام چرمی و شور و شیک و بادوام که از شور و ایرانی و فرنگی ساخته میشود تصمیم گرفته در کلیه شعب فروشگاههای خود ۱۰ ٪ تخفیف میدهد.

تا عموم هم میهنان عزیز بتوانند با محصولات مرغوب این شرکت آشنا شوند.

۱- فروشگاه شماره ۱ خیابان شاهرضا روبروی سینما رویال.
۲- « « ۲ اول اسلامبول جنب بانک صادرات
۳- « « ۳- جاده قدیم شمیران سه راه تخت جمشید
۴- « « ۴- فروشگاه فردوسی

هیئت مدیره و کارکنان شرکت تولیدی کفش ایران

میلاد با سعادت همایونی و سالگرد

جشن پرشکوه تاجگذاری

شاهنشاه آریامهر و علیاحضرت شهبانوی محبوب

را به فاطمه ملت شریف و حق شناس ایران تهنیت گفته

دوام شوکت خاندان جلیل سلطنت را از خداوند متعال خواستار است

شرکت تولید پلاستیک

چهارم آبان

میلاد مسعود همایونی و سالگرد جشن فرخنده

تاجگذاری شاهنشاه آریامهر و علیاحضرت شهبانوی گرامی

را به پیشگاه اعلیحضرتین و ملت شریف ایران تبریک عرض نموده، دوام شاهنشاهی و بقای مجد و عظمت خاندان جلیل سلطنت را از درگاه خداوند متعال مسئلت مینماید

شرکت سنتاب

جشن فرخنده و پر شکوه ولادت مسعود و آئین خجسته تاجگذاری شاهنشاه آریا مهر و علیاحضرت شهبانوی گرامی ایران را بهم - میهنان عزیز تبریک عرض مینمائیم

شرکت سهامی چای دنیا

چهارم آبان

میلاد مسعود همایونی و سالگرد جشن فرخنده

تاجگذاری شاهنشاه آریامهر و علیاحضرت شهبانوی گرامی

را به پیشگاه اعلیحضرتین و ملت شریف ایران تبریک عرض نموده، دوام شاهنشاهی و بقای مجد و عظمت خاندان جلیل سلطنت را از درگاه خداوند متعال مسئلت مینماید

شرکت تولیدی صادراتی زیره و پنبه ایران

میلاد با سعادت همایونی و سالگرد

جشن پرشکوه تاجگذاری

شاهنشاه آریامهر و علیاحضرت شهبانوی محبوب

را به فاطمه ملت شریف و حق شناس ایران تهنیت گفته و

دوام شوکت خاندان جلیل سلطنت را از خداوند متعال خواستار است

الکترو تکنیک - تهرانچی

میلاد با سعادت همایونی و سالگرد

جشن پرشکوه تاجگذاری

شاهنشاه آریامهر و علیاحضرت شهبانوی محبوب

را به فاطمه ملت شریف و حق شناس ایران تهنیت گفته و

دوام شوکت خاندان جلیل سلطنت را از خداوند متعال خواستار است

اوریانت کریمی

بمیمنت و مبارکی میلاد مسعود شاهنشاه آریامهر و سالروز جشن های فرخنده تاجگذاری اعلیحضرت همایون شاهنشاه و علیاحضرت شهبانوی محبوب را به ملت ایران تبریک عرض مینماید

شرکت سهامی ساختمانی پاسارگاد - شیراز

خجسته ولادت با سعادت شهریاری و سالروز پرشکوه و تاریخی

جشن تاجگذاری

شاهنشاه آریامهر و علیاحضرت شهبانوی گرامی

را به پیشگاه مبارک اعلیحضرتین تهنیت گفته، بقای سلطنت و شوکت روزافزون پدر تاجدار و شهبانوی محبوب و والاحضرت همایون ولایتعهد را از درگاه الهی مسئلت داریم

فرودین فیلم

چهارم آبان

میلاد مسعود همایونی و سالگرد جشن فرخنده

تاجگذاری شاهنشاه آریامهر و علیاحضرت شهبانوی گرامی

را به پیشگاه اعلیحضرتین و ملت شریف ایران تبریک عرض نموده، دوام شاهنشاهی و بقای مجد و عظمت خاندان جلیل سلطنت را از درگاه خداوند متعال مسئلت مینماید

گروه سینماهای نادر - دروازه طلائی - فلور - جهان

چهارم آبان

میلاد مسعود همایونی وسالگرد جشن فرخنده

تاجگذاری شاهنشاه آریامهر وعلیاحضرت شهبانوی گرامی

رابه پیشگاه

اعلیحضرتین وملت شریف ایران تبریک

عرض نموده ، دوام شاهنشاهی وبقای مجدوعظمت

خاندان جلیل سلطنت راازدرگاه خداوندمتعال مسئلت مینماید

شرکت ایران پیما

چهارم آبان

میلاد باسعادت شهریاری وسالگرد آئین فرخنده تاجگذاری شاهنشاه آریامهر وعلیاحضرت شهبانو را به پیشگاه خاندان جلیل سلطنت تبریک گفته سعادت وتوفیق بیش از پیش ملت ایران را ازخداوندیگانه خواستاریم .

شرکت ساختمانی پی‌ریز

چهارم آبان

جشن فرخنده میلاد مسعود شاهنشاه آریامهر

وسالروز آئین تاجگذاری اعلیحضرتین

رابه حضور خاندان جلیل سلطنت وملت ایران

تبریک عرض مینماید

شرکت کارخانه قفل سازی مهریا

میلاد باسعادت همایونی وسالگرد

جشن پرشکوه تاجگذاری

شاهنشاه آریامهر وعلیاحضرت شهبانوی محبوب

رابه قاطبهٔ ملت شریف وحق شناس ایران تهنیت گفته

دوام شوکت خاندان جلیل سلطنت راازخداوندمتعال خواستاراست

نورم شرکت فنی وساختمانی بامسئولیت محدود

چهارم آبان

فرخنده میلاد مسعود شاهنشاه آریامهر وسالروز تاریخی

تاجگذاری اعلیحضرتین

رابه فرخنده فرجام میهنمان عزیز تبریک وشادباش گفته، سعادت

وتوفیق روزافزون ملت ایران را ازدرگاه یزدان بزرگ مسئلت دارم

شرکت پرسس موتور

میلاد مسعود جشنهای فرخنده
تاجگذاری شاهنشاه آریامهر

وعلیاحضرت شهبانوی گرامی رابه‌پیشگاه‌اعلیحضرتین تبریک عرض نموده ترقی وتعالی روز افزون کشور و سعادت ملت ایران را درپرتو رهبری داهیانه‌شاهنشاه خردمند آرزو مینماید . تجارتخانه بغدادی

میلاد باسعادت همایونی وسالگرد

جشن پرشکوه تاجگذاری

شاهنشاه آریامهر وعلیاحضرت شهبانوی محبوب

رابه قاطبهٔ ملت شریف وحق شناس ایران تهنیت گفته،

دوام شوکت خاندان جلیل سلطنت راازخداوندمتعال خواستاراست

شرکت ساختمانی کارا

چهارم آبان

میلاد مسعود همایونی وسالگرد جشن فرخنده

تاجگذاری شاهنشاه آریامهر وعلیاحضرت شهبانوی گرامی

رابه پیشگاه اعلیحضرتین وملت شریف ایران تبریک

عرض نموده ، دوام شاهنشاهی وبقای مجدوعظمت

خاندان جلیل سلطنت راازدرگاه خداوندمتعال مسئلت مینماید

شرکت سهامی مارگارین (روغن نباتی خروس نشان)

صفحات مخصوص فرخنده روز چهارم آبان

بقیه ازصفحه ۷۹

۲۵ خرداد

شاهنشاه آریامهر با یک هواپیمای جت فانتوم باسرعتی دوبرابر سرعت صوت بمدت ۵۷ دقیقه در امریکا پرواز کردند.

۱۹ تیر

شاهنشاه آریامهر هنگام شرفیابی اعضای شورای انقلاب اداری فرمودند :

انقلاب اداری باید انقلاب ادارات ومردم باشد

۱۹ شهریور

مذاکرات ایران و آلمان در حضور شاهنشاه آریامهر برگزار شد .

۲۵ شهریور

بافتخار آغاز بیست وهشتمین سال سلطنت شاهنشاه آریامهر بزرگترین سند سیاسی و اجتماعی شامل «تالیفات، نطق‌ها، پیامها و مصاحبه‌ها و بیانات شاهنشاه» دریک مجموعه ۵جلدی و ۵۰۰۰ صفحه‌ای انتشار یافت.

۲۴ مهر

شاهنشاه آریامهر پالایشگاه تولید و تصفیه روغن موتوررا افتتاح فرمودند.

۷ آبان

طبق اوامر شاهنشاه ، با الحاق یکماده بقانون واگذاری املاك استیجاری: اعلام شد به مالکان اراضی استیجاری زمینهای موات واگذار می‌شود .

۲۳ آذر

نمایندگان ملتها به قطعنامه ایران درباره پیشنهاد شاهنشاه رای مثبت دادند و تشکیل لژیون خدمتگزاران بشرتصویب شد.

۳ دی

هیئت بازاریابی ایران با جمهوریهای شوروی قرارداد‌هائی به ارزش ٤ میلیون دلار منعقد کرد.

٤ دی

شاهنشاه آریامهر بمنظور شرکت در کنفرانس سران کشورهای عضو سازمان عمران منطقه‌ای بپاکستان عزیمت فرمودند.

۱۰ دی

ایران حمله اسرائیل بفرودگاه بیروت را محکوم کرد.

۱٤ دی

مذاکرات شاهنشاه و رهبران هند با موفقیت باتمام رسید و دوکشور بتوافق رسیدند .

۱٦ بهمن

مراسم نیایش و شکرگزاری ۱۵ بهمن در حضور شاهپور غلامرضا پهلوی انجام شد.

۳۰ بهمن

اعلام شد که درآمد نفت به ۷۹ میلیارد ریال میرسد.

۲٤ اسفند

فرستنده تلویزیون اصفهان همزمان با سالروز ولادت رضا شاه کبیر شروع بکار کرد.

بقیه درصفحه ۸٤

امیر کویت

ترایکف

چائوشسکو

دفاع هوائی ایران- قدرتی بی‌مانند یافته‌است، گروهی ازجوانان شایسته مامیهن، سوار براین شاهین‌های هوا به مانورهای حیرت‌انگیزدست می‌زنندکه‌عکس‌فوق صحنه‌ای‌از یکی از این مانور های‌هوائی‌است .

شاهین‌های هوا

۵ مرداد

٦ کشتی بزرگ برای تقویت ناوگان تجاری ایران‌خریداری شد

۱۷ مرداد

منشور انقلاب آموزشی کشور منتشر شد.

۲ شهریور

ایران از اشغال چکسلواکی اظهار تاسف کرد.

٦ شهریور

بفرمان شاهنشاه آریامهر والاحضرت ولیعهد به ریاست انجمن ملی خانه‌های فرهنگ روستائی انتخاب شدند.

۲۷ شهریور

نیروی‌هوائی شاهنشاهی‌ایران به‌جتهای فانتوم مجهزشد.

اول مهر

بمناسبت آغاز سال تحصیلی، ۳ میلیون و ۷۰۰ هزاردانش آموز و ۱۰٤ هزار معلم با صدای زنگ بکلاسها رفتند.

۳ مهر

شاهنشاه آریامهر و رهبران شوروی‌درکاخ‌کرملین‌مذاکرات مهمی انجام دادند .

۱۳ آذر

ویلیام اسکرانتون نماینده مخصوص ریچارد نیکسون به تهران آمد و بحضورشاهنشاه آریامهر شرفیاب شد.

۱٦ آذر

پیام رئیس جمهوری عراق وسیله معاون نخست وزیر و وزیر خارجه آن کشور دریک شرفیابی تقدیم شاهنشاه شد.

میلاد خجسته شاهنشاه آریامهر
و سالگرد جشن با فرّ و شکوه
تاجگذاری را که سرآغاز فصل نوینی در تاریخ
مجد و عظمت ایران عزیز است بعموم
هم میهنان تبریک و تهنیت میگوئیم
شرکت سهامی کارخانجات پارس الکتریک

فرخنده میلاد
شاهنشاه آریامهر
رهبر خردمند ملت ایران و طراح عظیم انقلاب سفید شاه
و مهم را به فرد فرد ملت بزرگ ایران صمیمانه تهنیت میگوید
امید وار است که تحت رهبری شاهنشاه ایران عزیز یکبار دیگر
عظمت و افتخارات گذشته خویش را تجدید کند
شرکت سهامی الکتریك استورج باطری ایران
RAY·O·VAC
ESB

میلاد فرخندهٔ
اعلیحضرت شاهنشاه آریامهر
رهبر خردمند انقلاب بزرگ اجتماعی ایران را
شادباش میگوئیم و سعادت و سربلندی بیشتر
ملت ارجمند ایران را صمیمانه آرزومندیم
شرکت سهامی صنعتی و تولیدی ایران و غرب
٤۹/۰۰۴

فرخنده میلاد مسعود همایونی دسّومین سالگرد

جشن تاجگذاری

شاهنشاه آریامهر و شهبانوی محبوب

را ملّت ایران تبریک گفته سلامت و سعادت اعلیحضرت ملّی و ولیعهد گرامی را

از خداوند متعال مسئلت داریم.

هیئت مدیره و کارکنان

شرکت سهامی ماشینهای راه سازی **کاترپیلار**

CATERPILLAR®

وابسته به کنسرسیوم وهابزاده

اطلاعات: صفحات مخصوص فرخنده روز چهارم آبان

بقیه ازصفحه ۸۳

۱۳۴۸

۹ فروردین

شاهنشاه آریامهر برای‌شرکت در مراسم‌تشییع جنازه وتدفین ژنرال‌ایزنهاور رئیس‌جمهوری سابق ایالات متحده به امریکا مسافرت کردند.

۱۱ فروردین

طی مراسم باشکوهی باحضور شاهنشاه و عده‌ای‌ازرهبران کشورهای‌جهان‌جنازه‌ایزنهاور بسنای امریکا انتقال یافت.

۱۴ فروردین

شاهنشاه آریامهر و پرزیدنت نیکسون درکاخ‌سفید واشنگتن یکساعت مذاکره کردند.

۲۶ فروردین

سفر رسمی‌شاهنشاه وشهبانو به‌کشور تونس آغاز شد

اول اردیبهشت

تیرگی روابط ایران و عراق شدت یافت و طبقات مختلف مردم آمادگی خود را برای شرکت در سرکوبی هرگونه تجاوزی اعلام کردند. کشتی های ایران‌در اروندرودباپرچم ایران بحرکت درآمدند و نیروی دریائی ایران کنترل شدیدی در شط‌العرب برقرار کرد

۲ اردیبهشت

با پیام شاهنشاه آریامهراولین کنفرانس ملی کار افتتاح شد

۶ اردیبهشت

باگذشتن دومین کشتی‌ایرانی «آریامهر» از اروندرود،شورو هیجان بی‌نظیری خوزستان را فراگرفت.

۲۱ اردیبهشت

شاهنشاه به کنسرسیوم اخطار

۶ خرداد

ایران و شوروی چند قرارداد درزمینه کشاورزی‌و دامداری منعقد کردند.

۱۸ خرداد

شاهنشاه طی مصاحبه مهمی با خبرنگار واشنگتن پست فرمودند: **پس از خروج نیرو های انگلیس ایران حاضر است با کشورهای منطقه‌خلیج فارس پیمان دفاعی منعقدسازد**

۳۱ تیر

شاهنشاه آریامهر پیروزی آپولو ۱۱ رابه‌رئیس جمهوری امریکا تبریک گفتند

۵ مرداد

شاهنشاه فرمودند : **هیچ فرد ایرانی نباید ازدرمان و دارو محروم بماند**

۲۱ مرداد

شاهنشاه آریامهر ژنرال عتیق الرحمن فرماندار کل پاکستان غربی را بحضور پذیرفتند.

۳۰ مرداد

شاهنشاه در شرفیابی دانشجویان ایرانی مقیم‌امریکا اعلام فرمودند :

تجهیزات دفاعی ایران بیشتر میشود.

۱۱ شهریور

شاهنشاه آریامهر طی‌مصاحبه مهمی با روزنامه‌نگارپاکستانی فرمودند: **ایران‌با عضویت‌چین کمونیست‌درسازمان‌ملل‌مخالف نیست.**

۱۲ شهریور

بین شاهنشاه‌ورئیس جمهوری رومانی مذاکراتی در تهران صورت گرفت

۱۶ شهریور

شاهنشاه آریامهر یک میلیون ریال برای‌تعمیر مسجدالاقصی مرحمت فرمودند.

۲۳ شهریور

شاهنشاه طی مصاحبه با نماینده مجلس عوام لندن و نویسنده روزنامه «ایونینگ نیوز» فرمودند : **قدرت های خارجی حق نفوذ در خلیج فارس را ندارند.**

۳۰ شهریور

شاهنشاه آریامهر به اتفاق ژنرال‌یحیی‌خان‌رئیس‌جمهوری پاکستان به‌منظور شرکت در کنفرانس سران کشور های اسلامی تهران را بسوی‌رباط ترک فرمودند.

۷ مهر

شاهنشاه آریامهر در مراسم دانشکده فرماندهی و ستاد فرمودند: **قوای مسلح ایران بوسایل جدیدتر و قویتر مجهز خواهد شد.**

۲۳ مهر

شاهنشاه در شرفیابی هیئت رئیسه مجلسین فرمودند: **پاسخ ما بحرفهای مبتذل در موردخلیج‌فارس آمادگی‌نظامی است، ماقادریم تاریخ را زیر- ورو کنیم .**

۲۷ مهر

شاهنشاه طی مصاحبه‌ای در امریکافرمودند: **اگر کشورهای عربی منطقه خلیج فارس با یکدیگر همکاری نکنند، ایران به‌تنهائی امنیت خلیج فارس‌را بعهده میگیرد.**

۶ آبان

شاهنشاه‌درمصاحبه تلویزیونی مهم خود فرمودند : **در مقابل فروش نفت بیشتر به امریکا ایران از امریکا اسلحه و وسایل صنعتی میخرد .**

۱۴ آبان

شاهنشاه آریامهر کارخانه پتروشیمی آبادان را افتتاح فرمودند.

۲۶ آذر

شاهنشاه‌درشرفیابی‌شهرداران وروسای انجمن های شهر فرمودند: **کمتر کاغذبازی کنید وکاری را که بایک تلفن حل میشود با همان یک تلفن حل کنید.**

۶ بهمن

مراسم باشکوه ملی بمناسبت ششم بهمن در سراسر کشور برگزار شد.

۱۸ بهمن

شاهنشاه در مصاحبه بایک خبرنگار تونسی فرمودند: **سیاست‌ایران همکاری‌مسالمت آمیزاست‌نه همزیستی‌مسالمت آمیز .**

۱۷ اسفند

مذاکرات نفتی ایران‌وپاکستان بتوافق رسید.

۲۸ اسفند

شاهنشاه بملک‌حسین اطمینان دادند که ایران از اعراب حمایت میکند.

۱۳۴۹

۳ فروردین

ایران مقام اول تولید نفت را درخاورمیانه بدست آورد.

۵ فروردین

سناتور فولبرایت در سنای امریکا از شاهنشاه تجلیل‌کرد

۷ فروردین

والاحضرت «لیلا» بدنیاآمدند.

۲ اردیبهشت

امریکا رهبری ایران را در خلیج فارس تائید کرد

۱۹ اردیبهشت

کنفرانس عالی ازمیر روش ایران را در مورد بحرین و خلیج فارس تائید کرد.

۲۱ اردیبهشت

شورای امنیت استقلال‌بحرین را تصویب کرد

۲۵ اردیبهشت

بخاطر اقدامات شاهنشاه آریامهر در رفع بحران‌خاور- میانه مصر از ایران تشکر کرد.

۱۳ خرداد

شاهنشاه‌آریامهرطی‌مصاحبه‌ای فرمودند: **هیچ همسایه‌ای نمی تواند ایران راتهدید کند**

۲۷ خرداد

مصر علاقه خود را به تجدید مناسبات با ایران اعلام کرد

۲۹ تیر

طی مراسمی بفرمان شاهنشاه آریامهر کلید کاخ مرمر به شهردار تهران سپرده شد.

۲۵ شهریور

آغاز سی‌امین سال سلطنت شاهنشاه آریامهر با شکوه فراوان جشن گرفته شد

۸مهر

نخست‌وزیر ایران به فرمان شاهنشاه آریامهر جهت‌شرکت درمراسم‌تشییع‌جنازه‌عبدالناصر رئیس جمهوری فقید مصر به قاهره رفت.

۸ مهر

شاهنشاه در مراسم پایان‌دوره فرماندهی و ستاد فرمودند : بهترین سلاحهای دنیا را در اختیار ارتش میگذاریم

۱۴ مهر

طی افتتاح اجلاسیه جدید مجلسین شورا وسنا شاهنشاه آریامهر بیانات مهمی درزمینه پیشرفتهای اخیر ایران بیان فرمودند

۴ آبان

برگزاری مراسم با شکوه فرخنده روز چهارم آبان

صحنه مهرآمیز

در مسافرت به مالزی شاهنشاه‌و شهبانو هرجا قدم نهادند بااستقبال پرشور مردم روبرو شدند. در عکس شهبانو دسته گلی دریافت می‌دارند وشاهنشاه و اعلیحضرت پادشاه مالزی براین صحنه مهرآمیز می نگرند.

جشن فرخنده و پرشکوه چهارم آبان
ولادت مسعود شاهنشاه آریامهر رهبر محبوب
ایران را بعموم هم میهنان عزیز تبریک و تهنیت گفته
فرّ و شکوه شاهنشاهی و شادی ملّت ارجمند و حق‌شناس
ایران را از درگاه خداوند متعال خواستار است

شرکت برق منطقه‌ای مازندران

میلاد مسعود
اعلیحضرت همایون شاهنشاه آریامهر
بر شاهنشاه مفخم و ملت ایران
همایون و فرخنده باد .

لوفت هانزا

میلاد مسعود
اعلیحضرت همایون شاهنشاه آریامهر
پیشوای عالیقدر ایران نوین را تبریک گفته و ترقی و پیشرفت
میهن عزیز را در کلیه شئون اجتماعی و اقتصادی و صنعتی تحت رهبری
خردمندانه شاهنشاه محبوب از خداوند قادر متعال خواهانیم .

شرکت سهامی جیپ

بررسی انقلاب آموزشی سه‌سال پس‌از تاجگذاری شاهنشاه آریامهر:

انقلاب آموزشی:

نیروی معنوی انقلاب ایران

در مهر ماه سال ۱۳۴۶ یکماه قبل از تاجگذاری هنگام افتتاح مجلسین شاهنشاه آریامهر انقلاب اداری وآموزشی را اصل دوازدهم انقلاب شاه و مردم اعلام کردند و در همان جلسه بدنبال فرمایشات خود راجع بانقلاب اداری در مورد انقلاب آموزشی چنین فرمودند :

.... همینطور می‌باید تحول و جنبش اساسی و امر آموزش به جوانان ایرانی امکان بدهد که استعداد های مختلف آنان در هر رشته‌ای با بهترین صورت به تجلی درآید و روح سازندگی و حس ابتکار و نوسازی‌و همکاری‌اجتماعی پرورش بسیار کاملتری یابد و هرکس در هر شغلی که بعهده میگیرد تبحر وتخصصی‌داشته‌باشد بدین نظرباتوجه باهمیت روزافزون تعلیمات حرفه‌ای و تخصصی و با ضرورت تهیه کادر لازم مدیریت در سطح بالا بدولت دستور داده‌ایم که مطالعات لازم را دراین مورد انجام دهد و از نظر توسعه و تحولی که می‌باید در این زمینه در سازمان آموزشی کشور صورت گیرد به بهترین وجهی که بتواند این منظور راتامین کند وتصمیمات لازم را اتخاذ نماید هدف‌اساسی تحولات آموزشی می‌باید این‌باشد که شخصیت جوانان و حس اعتماد به نفسشان از هر جهت تقویت‌شود تا افرادی که در آینده سرنوشت کشور را به دست خواهند گرفت برای قبول مسئولیت های خودواقعا آماده و مجهزباشند . اصولاجامعه ما برای اینکه سیر پیشرفت خود را بصورتی اصیل‌و همه جانبه‌دنبال کند باید بطور دائم خودش را با مقتضیات این پیشرفت و تکامل تطبیق دهد بطوری که همیشه از این لحاظ با مترقی‌ترین جوامع جهان همگام باشد و چه بهتر که حتی بتواند دراین راه از دیگران نیز جلوتر رود ...»

اولین وزیر انقلاب آموزشی

پس از اعلام انقلاب آموزشی از طرف دولت روی این اصل انقلاب مطالعات فراوانی انجام گرفت و در یکی از ترمیم کابینه های آقای هویدا در سال ۱۳۴۶ آقای دکتر مجید رهنما به عنوان اولین وزیر انقلاب‌آموزشی به پیشگاه‌شاهنشاه آریامهر معرفی شد .

نام وزارتخانه مذکور آن زمان وزارت علوم عالیه و تحقیقات‌بود و سپس بنام‌فعلی (وزارت علوم و آموزش عالی) تغییر کرد و لایحه تاسیس آن ۱۲ بهمن به تصویب مجلس شورای ملی و در۳۰ بهمن به تصویب مجلس سنا رسید وبه‌دولت ابلاغ گردید. مدیریت‌وزارت‌علوم وآموزش عالی که‌در آن موقع وزیرش در یك اطاق در نخست‌وزیری مطالعات خود را دنبال می ـ کرد ساختمانی در خیابان ایرانشهر اجاره کرد .

وزیر علوم در یکی ازنخستین مصاحبه‌ها گفت : بایك‌معاون و یك‌مدیر کل این‌وزارتخانه را اداره می کنم.

ولی وزیر علوم عملانتوانست این کار را بکند و مجبور شد تعداد زیادی‌معاون ومدیر کل انتخاب کند . این وزارتخانه در بدو تاسیس کنفرانسی در گچسر تشکیل داد . در این کنفرانس که بیشتر جنبه معارفه و آشنائی داشت تصمیماتی گرفته شد که هیچکدام به مرحله عمل درنیامد زیرا فرم کار تغییر کرد .

در اوایل تابستان ۱۳۴۷ نخست وزیر در مراسم افتتاح کنفرانس غله در دانشگاه تهران به شدت امور دانشگاه ها و عدم انجام تحقیقات در آنها را انتقادکرد ودر آن روز پایه انقلاب آموزشی گذاشته شد و سپس تشکیل کنفرانس رامسر آغازگر این انقلاب شد . این کنفرانس سه‌روز در پیشگاه شاهنشاه و جمعی از شخصیت های‌علمی مملکت تشکیل شد و شاهنشاه در جلسه افتتاحیه این کنفرانس مهم چنین‌فرمودند:

« منظور از تشکیل این جلسه رسیدگی‌به اموری‌است که از مدتها پیش به فکر آن بودیم و بالاخره در یکی از مواد انقلاب ایران بنام‌انقلاب آموزشی گنجانیدیم وقتی می گوئیم انقلاب آموزشی تنها مربوط به آموزش عالی نمی شود بلکه این انقلاب باید از خانواده یعنی دامان مادر شروع شده و سپس در کودکستان‌دبستان ،دبیرستان وبالاخره سطح عالی انجام شود .

عده‌ای از دانش آموزان مدارس تهران آغاز سال تحصیلی را باشور وشعف استقبال میکنند

تغییرات

در کنفرانس رامسر منشوری‌در چهل و سه ماده به توشیح‌ملوکانه رسیدو بدینوسیله‌خط مشی‌آموزشی مملکت در سطح دانشگاه ها و مدارس عالی روشن شد .

پس از خاتمه این کنفرانس و مراجعت شخصیت های علمی به تهران روسای دانشگاه‌ها برای باز گذاشتن دست وزارت علوم از پست های خود استعفا کردند و بلافاصله هیئت امنای یك یك دانشگاه ها تشکیل گردید .

در مهرماه سال ۱۳۴۷ روسای دانشگاه های تهران ملی ایران ، صنعتی آریامهر ، جندی شاپور ، تبریز ، مشهد تغییر کردندورئیس دانشگاه اصفهان ابقاء شدورئیس دانشگاه پهلوی نیز پس ازچندی استعفا کرد .

روسای دانشگاه ها برای پیاده نمودن منشور انقلاب آموزشی رامسر کادر آموزشی و اداری دانشگاه ها را بهم ریختند و از نو شروع به تکمیل آن نمودند.

پس از آغاز کارانقلاب آموزشی در دانشگاه ها شاهنشاه آریامهر برای اطمینان‌از عملی نمودن‌منشور انقلاب آموزشی رامسر یك کمیته سه نفری مرکب از آقایان هویدا نخست وزیر ، علم وزیر دربار شاهنشاهی ودکترمجید رهنماوزیر علوم و آموزش عالی تعیین‌فرمودند که کارانقلاب‌آموزشی درموسسات آموزش عالی را نظارت و ارزیابی نمایند و بهمین جهت کمیسیونی‌در محل دربار شاهنشاهی به ریاست نخست وزیر تشکیل گردید و از صبح تاپاسی ازشب گذشته‌شخصیت های علمی مملکت بدور هم‌نشستند و انقلاب آموزشی را درموسسات مختلف ارزیابی کردند و سپس دو دوره کنکور سراسری انجام داده است که نتیجه دومین کنکور بهتر بود .طی دو سال و چندماهی که از شروع انقلاب‌آموزشی می ـ گذرد دانشگاه های تهران، جندی شاپور ، مشهد دومین رئیس پس از انقلاب‌رادارند و بقیه همان روسای انقلاب هستند و به کارهای جاری مشغول‌و گویابا زمان ومحیط پیش رفته‌اند و الا جای خود را بدومین رئیس انقلاب می دادند .

بقیه در صفحه ۸۸

چهارم آبان
میلاد مسعود همایونی وسالگرد جشن فرخنده
تاجگذاری شاهنشاه آریامهر وعلیاحضرت شهبانوی گرامی
را به پیشگاه اعلیحضرتین وملت شریف ایران تبریک
عرض مینماید دوام شاهنشاهی وبقای مجد وعظمت
خاندان جلیل سلطنت را از درگاه خداوند متعال مسئلت مینماید
فروشگاه ورزشی صمیمی

چهارم آبان
روز پرسرور تولد شاهنشاه آریامهر وسالروز جشن فرخنده
تاجگذاری شاهنشاه آریامهر وعلیاحضرت شهبانو
کارکنان شرکت های وابسته به
گروه صنعتی کی بی سی
فرارسیدن این روز بزرگ تاریخی را بخاطبه ملت شریف ایران تهنیت میگویند.

میلاد مسعود همایونی وسالگرد
جشن فرخنده تاجگذاری شاهنشاه آریامهر
وعلیاحضرت شهبانوی گرامی
را به پیشگاه اعلیحضرتین وملت شریف ایران تبریک عرض نموده، ترقیات
روز افزون ملت ایران را خواهان است.
شرکت سهامی پارس متال

خجسته میلاد مسعود همایونی

سومین سالگرد جشن فرخنده تاجگذاری

شاهنشاه آریامهر

و

علیاحضرت فرح پهلوی شهبانوی ایران

را به پیشگاه مبارک اعلیحضرتین و ملت شریف ایران تبریک گفته، دوام شاهنشاهی و بقای

مجد و عظمت خاندان جلیل سلطنت را از درگاه خداوند متعال مسئلت مینماید

هیئت مدیره و کارکنان

شرکت ساختمانی آرمه

افتخار دارد میلاد باسعادت شاهنشاه آریامهر و سالروز تاجگذاری اعلیحضرتین را بخاندان جلیل سلطنت و عموم هموطنان عزیز تبریک عرض نماید

فروشگاه عربشاهی - سه‌راه امین‌حضور تلفن ۳۳۹۸۶۷

میلاد مسعود همایونی و سالروز جشنهای فرخنده تاجگذاری اعلیحضرت همایون شاهنشاه آریامهر و علیاحضرت شهبانوی محبوب را به ملت ایران تبریک عرض مینماید

از طرف اتحادیه صنف فروشندگان لوازم اتومبیل وابسته باطاق بازرگانی و صنایع و معادن ایران

میلاد مسعود شهریاری

و فرخنده سالروز تاجگذاری اعلیحضرتین را به پیشگاه اعلیحضرت همایون شاهنشاه آریامهر و شهبانوی محبوب فرح پهلوی همچنین عموم هممیهنان عزیز صمیمانه تبریک عرض مینماید

شرکت تولیدی ایران والو

چهارم آبان

میلاد مسعود همایونی و سالگرد جشن فرخنده تاجگذاری شاهنشاه آریامهر و علیاحضرت شهبانوی گرامی

را به پیشگاه اعلیحضرتین و ملت شریف ایران تبریک عرض نموده دوام شاهنشاهی و بقای مجد و عظمت خاندان جلیل سلطنت را از درگاه خداوند متعال مسئلت مینماید.

هیئت مدیره سندیکای صنایع شیشه و بلور تهران و حومه

مفتخر و خرسندیم صمیمانه ترین تبریکات خود را بمناسبت میلاد مسعود شهریاری و فرخنده سالروز تاجگذاری اعلیحضرت همایون شاهنشاه آریامهر و علیاحضرت شهبانوی گرامی تقدیم داشته، سعادت و توفیق بیش از پیش ملت ایران را در پرتو عنایات شهریاری از خداوند یگانه خواستاریم.

شرکت سهامی رگبار - شرکت متد ایران

مفتخر و خرسندیم صمیمانه ترین تبریکات خود را بمناسبت میلاد مسعود شهریاری و فرخنده سالروز تاجگذاری اعلیحضرت همایون شاهنشاه آریامهر و علیاحضرت شهبانوی گرامی تقدیم داشته، سعادت و توفیق بیش از پیش ملت ایران را در پرتو عنایات شهریاری از خداوند یگانه خواستاریم.

پرس ترانسپورت بار

حمل و نقل بین المللی

خجسته ولادت باسعادت شهریاری و سالروز پرشکوه و تاریخی

جشن تاجگذاری

شاهنشاه آریامهر و علیاحضرت شهبانوی گرامی

را به پیشگاه مبارک اعلیحضرتین تهنیت گفته، بقای سلطنت و شوکت روزافزون پدر تاجدار و شهبانوی محبوب و والاحضرت همایون ولایتعهد را از درگاه الهی مسئلت داریم

شرکت ساختمانی آ. پور

شرکت کارخانجات تولیدی و صنعتی فیلم‌سازی ام. ام. ای (با مسئولیت محدود) ME

فرخنده روز خجسته و مبارک

چهارم آبان

میلاد مسعود پدر تاجدار و سالگرد جشنهای پرشکوه

تاجگذاری اعلیحضرتین

را با کمال افتخار و مسرت به قاطبه ملت شریف ایران تبریک میگوید

چهارم آبان

میلاد مسعود همایونی و سالگرد جشن فرخنده تاجگذاری شاهنشاه آریامهر و علیاحضرت شهبانوی گرامی

را به پیشگاه اعلیحضرتین و ملت شریف ایران تبریک عرض نموده، دوام شاهنشاهی و بقای مجد و عظمت خاندان جلیل سلطنت را از درگاه خداوند متعال مسئلت می‌نماید

از طرف هندیهای مقیم تهران

میلاد مسعود و مبارک

بنیان گذار ایران نوین و رهبر خردمند انقلاب بزرگ اجتماعی ایران

اعلیحضرت شاهنشاه آریامهر

را صمیمانه تبریک عرض نموده، سرافرازی بیشتر ملت ایران را آرزومندیم

شرکت سهامی فیبر ایران

۴۹/۰۰۳

اطلاعات:

صفحات مخصوص فرخنده روز چهارم آبان

شاهنشاه آریامهر

انقلاب آموزشی باید از خانواده شروع شود

در سال تحصیلی گذشته روسای مدارس عالی دولتی که هنگام انقلاب در آنها تغییری صورت نگرفته بود تغییراتی داده شد و روسای آنها هم عوض شدند و روسای جوانتر انتخاب شد .

برای سال تحصیلی جاری کلیه دانشگاه های کشور و مدارس عالی دولتی ازطریق کنکور سراسری دانشجو پذیرفت به‌جز دانشگاه‌پهلوی که مقررات دیگری داشت‌و از کنکور سراسری جداشد و خودش مستقلا کنکور برگزارکرد و از میان بیست هزارداوطلب نهصدنفرراقبول کرد .

مقامات وزارت علوم وبخصوص آزمون شناسی در شورای‌هماهنگی مرداد ماه اعلام کردند که دانشگاه پهلوی سال آینده ازطریق کنکور سراسری دانشجو خواهد پذیرفت

در تیرماه گذشته صحبت ازلغو کنکور در سال آینده بر میان آمد و این‌مطلب ازنتیجه‌مذاکرات شورای هماهنگی دانشگاه ها که در اصفهان دراردیبهشت‌ماه‌تشکیل شده بود بدست آمد . ولی پس از مطالعه وبررسی باین‌نتیجه‌رسیدند که نمی توانندبا این سرعت کنکور را از بین ببرند .

کنفرانس رامسر

در مرداد ماه سومین کنفرانس ارزیابی انقلاب آموزشی در پیشگاه‌شاهنشاه آریامهر در رامسر تشکیل شد وهیئت سه نفری مامور ارزیابی کار دانشگاه ها آقایان (نخست‌وزیر ، وزیر دربار شاهنشاهی ووزیر علوم وآموزش عالی) گزارشی از وضع کار دانشگاه ها از اردیبهشت ۴۸ تا تیر ماه ۱۳۴۹ به شرفعرض شاهنشاه رسانیده و هریك از روسای دانشگاه ها گزارشی ازوضع دانشگاه هابه عرض‌رسانیدند.

در این جلسه بودکه شاهنشاه فرمودند ، ما به تحول آموزش و پرورش نیاز داریم به دانشگاه ها برای پیشرفت هر نوع آزادی عملی داده‌ایم . خدمات سپاهیان دانش موجب افتخار کشور ماو جهان‌شده است . آموزش ما باید جنبه بین‌المللی بگیرد ومحافل عالی‌آموزش باید فعالیت های‌برجسته تری‌داشته باشند .»

کنفرانس رامسر سه روز بطول انجامید وقطعنامه‌ای در۲۷ ماده به تصویب شاهنشاه آریامهر رسید که دستورالعمل موسسات آموزشی عالیه قرار گرفت وبدستورشاهنشاه آریامهر از آن پس وزیر آموزش وپرورش در کمیته عالی‌نظارت و ارزیابی عضویت یافت .

شاهنشاه آریامهر در جلسه اختتام این کنفرانس فرمودند : انقلاب آموزشی بایدمحیط‌خانواده را نیز فرا گیرد و کلیه مسائل مربوط به‌آموزش نونهالان‌درسطح کودکستان، دبستان ، دبیرستان ودانشگاه باید در نظر گرفته‌شود.

پس از آن در اواخر تیر ماه اعضای شورای عالی آموزش کشور که دو سال قبل به توصیه وزارت علوم و آموزش عالی تشکیل‌شده است در زیباکنار دور هم جمع شدند و طی یك هفته تصمیماتی‌در مورد امور آموزشی کشور درسطوح کشور گرفتند .

در شانزدهم مرداده ماه جشن سالگردانقلاب آموزشی در دانشگاه هاو مدارس‌عالی گرفته شد و وزیر علوم طی سخنانی‌درتبریز به این‌مسئله اشاره کرد که‌نسل قدیم‌بیش از نسل امروز احساس مسئولیت نمی کرد . آنگاه در مردادماه کنفرانس‌ارزش‌یابی کار دانشجویان در موسسات مختلف در اردوی دانشجویان دربابلسر تشکیل شد و فعالیت اجتماعی دانش‌جویان را بررسی کرد و در خاتمه مرداد ماه پنجمین اجلاسیه شورای هماهنگی دانشگاه ها در تبریز تشکیل شد و طی سه روز به مطالب دستور جلسه پرداختند و تصمیماتی راجع به کنکور وسایر مسائل‌مبتلابه دانشگاه ها گرفتند و در همین موقع رئیس دانشگاه جندی‌شاپور اهواز تغییر کرد و معاون وزارت علوم و سرپرست سازمان آزمون شناسی به ریاست این دانشگاه منصوب شدو این دانشگاه نیز پس‌از انقلاب صاحب رئیس‌دوم‌شد.

بدین ترتیب۳سال‌ازعمروزارت علوم و دو سال و دو ماه از انقلاب آموزش رامسر می‌گذرد و تعدادی از منشور انقلاب آموزش در دانشگاه‌ها پیاده شده است .

بقیه از صفحه ۸۵

وزیر علوم و آموزش عالی که از بدو تاسیس‌این وزارتخانه‌مسئول آموزش عالی مملکت است‌واولین وزیر علوم خوانده میشود از زمان انقلاب تاکنون مرتب دانشگاه‌های کشور را مورد بازدید قرار داده و وعده هائی داده است ولی بعضی‌از روسای دانشگاه ها عقیده دارند که ایشان‌وعده‌هایشان‌را عملی‌نکرده‌اند از جمله هماهنگی بین بودجه های دانشگاه های شهرستان هااست که به بعضی بیشتر توجه شده است .

وزیر آموزش و پرورش در یک‌کلاس درس

در کلاس درس

میلاد باسعادت همایونی وسالگرد
جشن پرشکوه تاجگذاری
شاهنشاه آریامهر وعلیا حضرت شهبانوی محبوب
را به قاطبه ملت شریف وحق شناس ایران تهنیت گفته، و
دوام شوکت خاندان جلیل سلطنت را از خداوند متعال خواستار است
سنگ بری پرس پلیس - مرتضی سلیمانی

میلاد باسعادت همایونی وسالگرد
جشن پرشکوه تاجگذاری
شاهنشاه آریامهر وعلیا حضرت شهبانوی محبوب
را به قاطبه ملت شریف وحق شناس ایران تهنیت گفته
دوام شوکت خاندان جلیل سلطنت را از خداوند متعال خواستار است
استودیو میثاقیه

باکمال مسرت روز تاریخی چهارم آبان میلاد مسعود شاهنشاه آریامهر
وسالروز فرخنده تاجگذاری اعلیحضرتین را بهم میهنان عزیز تبریک میگوئیم.
شرکت سهامی دشت مرغاب
اولین شرکت کشت وصنعت باسرمایه ایرانی
تولیدکننده فرآورده های غذائی یک ویک و تابش

ستون انقلاب در روستاهای ایران

شرکتهای زراعی:

بررسی اقداماتی که درزمینه اصلاحات ارضی طی سه‌سال پس از تاجگذاری بعمل آمده‌است

طی سه‌سال پس از تاجگذاری شاهنشاه آریامهرهمزمان بااجرای قوانین ومقررات اصلاحات ارضی از نظر تقسیم‌واگذاری اراضی زراعتی به‌زارعین صاحب نسق،در اجرای منویات شاهنشاه آریامهر برنامه هاو اقدامات دامنه‌داری در زمینه تشکیل شرکت‌های تعاونی روستائی واتحادیه‌های تعاونی‌روستائی تشکیل شرکت های سهامی‌زراعی ایجاد خانه های فرهنگ روستائی اجرای تدریجی قانون بیمه های اجتماعی روستائیان وتشکیل بانك تعاون کشاورزی آغاز گردید و برای اجرا و سرپرستی این‌برنامه ها در مهر ماه ۱۳۴۶ وزارت اصلاحات ارضی و تعاون روستائی تشکیل‌گردید.

تاریخ‌تشکیل وزارت اصلاحات ارضی درست سه سال قبل‌انجام گرفت‌وباتشکیل این‌وزارتخانه که مستقلا کار اصلاحات ارضی را دنبال می کرد در سایر مسائل روستائی نیز به‌پیروی ازفرمایشات شاهنشاه آریامهر اقدامات ثمر-بخش دیگری را آغاز کرد .

شرکت‌هاواتحادیه‌های تعاونی‌روستائی

بااینکه بیش از هشت‌سال وچند ماه از اجرای قوانین‌و مقررات اصلاحات‌ارضی‌ایران نمیگذرد درزمینه ایجاد نظام تعاونی در روستا ها تربیت کادر تعاونی‌آشنانمودن‌دهقان به‌نحوه فعالیت های تعاونی وبالاخره آغاز اقداماتی در زمینه تهیه بازار های‌سالم برای محصولات اعضای شرکت های تعاونی گامهای موثری بجلو برداشته شد ودر ظرف مدت سه سال‌اخیر سازمان‌تعاون‌روستائی که یکی از قسمت های‌تابعه وزارت اصلاحات ارضی و تعاون روستائی است در زمینه‌تشکیل‌وتوسعه‌شبکه های تعاونی به تبعیت ازبرنامه های تنظیمی اقدامات‌چشم-گیری را انجام‌داده‌است.

برنامه‌های آموزشی

یکی‌از هدفهای اصولی برای تقویت همه جانبه شرکت های تعاونی روستائی اجرای برنامه‌های آموزشی‌است.

آشنانمودن کشاورز به اصول تعاون و تربیت‌مدیران شرکت هاو سرپرستان و مامورین تعاونی در سطح شهرستان هاواستان ها از جمله اقدامات آموزشی است که ازسال‌گذشته با همکاری ارتش شاهنشاهی ایران‌دست بکار تعلیم وتربیت جوانان روستا نشین مستعد برای اداره امور شرکت‌های‌تعاونی روستائی در حین انجام‌خدمت مقدس‌سربازی می‌باشد .

سازمان‌مرکزی‌تعاون‌روستائی ایران با توزیع کود های شیمیائی سموم دفع آفات نباتی -بذر اصلاح شده - حفر چاه های نیمه عمیق و لاروبی قنوات وانجام فعالیت های بازرگانی وفروش مواد نفتی وسیله بیش از ۴۷۶۴ فروشگاه وتعمیم استفاده از وسایل نفت‌سوز وسیله روستانشینان وتامین فند و شکر موردنیاز کشاورزان اقدامات‌قابل توجهی‌درزمینه فراهم کردن موجبات رفاه‌و آسایش کشاورزان وافزایش میزان تولیدات کشاورزی انجام داده‌است.

یکی از ماموریت های وزارت اصلاحات ارضی وتعاون روستائی در سه ساله گذشته‌این بوده که بتدریج قسمتی از خدماتی راکه در حال حاضر بخش دولتی انجام میدهد برعهده روستائیان گذارد وبهمین جهت در مقام آموزش آنان برای انجام‌فعالیت های‌دسته-جمعی بتبعیت از نظام یك پارچه تعاون برآمده است‌وتاپایان مرداد ماه گذشته موجبات عضویت یك میلیون و ۴۴۹ هزارو ۳۴۵ خانوار زارع در تعداد هشت هزار ۳۵۹ شرکت‌تعاونی‌روستائی‌فراهم گردیده است . در سال گذشته به‌تعداد دهات واقع‌در حوزه عمل شرکت های تعاونی روستائی تعداد ۹۳۹ ده‌اضافه شده وبدین‌ترتیب درحال حاضر مجموعا تعداد ۲۴ هزارو۸۶ ده ازدهات‌کشور در حوزه عمل شرکت های تعاونی روستائی‌قرار گرفته‌است.

طرح ادغام شرکتهای تعاونی

اجرای طرح آزمایشی ادغام شرکت های تعاونی روستائی کوچك‌دهات مجاور در تمام استان های کشور که‌درجهت سیاست کلی محدودکردن تعداد شرکت های تعاونی و در عوض افزایش تعداد اعضاء این شرکت هاو همچنین ایجاد واحد های سالم اقتصادی مورد توجه قرار گرفته است موجبات کاسته شدن تعداد ۴۷۶ واحد از شرکت های تعاونی روستائی را در سال ۴۷و۴۸ فراهم‌و بدین‌ترتیب‌در پایان سال ۴۸ مجموعا تعداد شرکت های تعاونی روستائی بالغ برهشت هزار۳۷۷ واحد گردیدو بااینکه طی‌این سال تعداد ۱۹۰ شرکت تعاونی روستائی جدید تشکیل شد مع‌الوصف تعداد کل‌شرکت های تعاونی روستائی درپایان سال مزبورواحد کمتر ازرقم مشابه درسال ۱۳۴۷ گردید.

اتحادیه‌های تعاونی روستائی

درسال گذشته فقط ۱۳ واحد به تعداد اتحادیه های تعاونی افزوده شد وبدین ترتیب در پایان سال‌گذشته تعداد اتحادیه های تعاونی‌روستائی‌بالغ بر ۱۱۲اتحادیه تعاونی گردیده که در شهرستان های مختلف کشور مشغول فعالیت می‌باشند .مجموع سرمایه‌اتحادیه های‌تعاونی مذکور بالغ بر ۷۸۱ میلیون ۱۷۴ هزار ریال می گردد که‌وسیله هفت هزارو ۵۴۳شرکت تعاونی‌روستائی عضو اتحادیه ها پرداخت‌گردیده‌است .

سرمایه و ذخایر شرکتهای تعاونی روستائی

میزان سرمایه‌و ذخایرشرکت های تعاونی درسال‌گذشته بالغ بر ۴۸۷ میلیون و ۲۷۱ هزار و ۲۷۸ ریال‌بوده که‌اگربارقم مشابه‌سال ۴۷ مقایسه شود مبلغ ۱۰ میلیون و۷۳۶۰ هزار و ۵۶۰ ریال افزایش داشته‌است‌وبدین ترتیب جمع کل سرمایه وذخایر شرکت های‌تعاونی روستائی که درحقیقت نوعی پس-اندازبرای روستائیان محسوب می شوددرنیمه‌سال جاری بیش از دو میلیارد و ۵۰۰ میلیون ریال‌است

وامها وکمکهای پرداختی

درسال گذشته تعداد ۸۴۳ هزاروو۹۰۹فقره وام‌های‌نقدی‌و جنسی بمبلغ ۵ میلیارد و ۷۵۳ میلیون و ۱۳۸۵ هزارو ۷۱ ریال از طریق شرکت های تعاونی و روستائی به زارعین عضو این شرکت ها پرداخت‌گردیده‌است .متوسط هر یك از وامهای پرداختی به‌زارعین عضوشرکت های تعاونی روستائی بالغ بر ۶ هزارو ۸۱۷ ریال بوده‌است که‌اگر مساعده های جنسی ونقدی‌را که‌از سایرموسسات دولتی وبخش های خصوصی برای‌اتحادیه‌هاوشرکت های تعاونی روستائی تحصیل شده به‌آن اضافه نمائیم مبلغ متوسط‌وام ها وکمکهای پرداختی بهر زارع عضو از هشت هزار ریال تجاوزخواهد کرد.ومیزان درصد وصولی وامهای پرداختی در سال ۱۳۴۹ در حدود ۸۸٫۶۲٪از کل مطالبات سر رسیده‌بوده است.

تامین خدمات فنی

مهمترین‌اقداماتی که در سال ۴۸درجهت تدارك‌وتهیه عوامل‌تولید محصولات کشاورزی مورد نیاز دهقان عضوشرکت های تعاونی روستائی انجام‌گردیده عبارتست‌از تهیه‌وتوزیع نزدیك به ۳۸میلیون کیلوگرم انواع کودهای شیمیائی که‌نسبت بسال ۴۷ حدود ۱۱۱٪ بیشتربوده‌است‌وعلاوه بر این‌مقدار ۴۱۰ هزار و ۲۲۸ کیلوگرم‌سموم دفع آفات‌نباتی وسه میلیون و۶۸۹ هزارو ۸۳۶ کیلوگرم بذر اصلاح شده‌است .در طی‌این مدت۱۲۶ حلقه چاه نیمه عمیق‌و ۲۳ حلقه چاه‌ونصب موتور و تلمبه آنها . مرمت ۳۵۳رشته قنات واحداث ۱۴دستگاه ساختمان‌انبارو‌فروشگاه ودفتر کار برای شرکت های‌تعاونی

خدمات بازاریابی

درجهت بوجودآوردن موجبات توسعه عملیات بازرگانی شرکت هاواتحادیه های تعاونی روستائی زیر را می‌توان ذکر کرد .

برای انواع محصولات تولیدی زارعین عضو شرکت های تعاونی روستائی که از حیث تعداد بیش از ۴۰رقم کالای مختلف بوده‌است مجموعا به بهای ۴۶۲ میلیون ریال بازاریابی شده وبه‌بهای مناسب‌به فروش رسیده‌است . میزان‌فروش مازاد گندم اعضای شرکت های تعاونی‌روستائی‌بادارات غله در سال گذشته ۳میلیون و ۷۶۹ هزارو ۳۸۱ کیلوبوده‌است.

در مورد تدارکات موادمصرفی وکالا های خوراکی‌وپوشاکی‌مورد نیاز کشاورزان مانندبرنج -پارچه- صابون -روغن نباتی -قند وشکر ونظایرآن که در پائین آوردن هزینه‌زندگی روستائیان موثربوده نیزاقداماتی به عمل آمده‌است .

آموزش تعاونی

بمنظور تحکیم وتقویت مبانی نهضت تعاونی درروستا هابرنامه های آموزشی نسبتا

بقیه درصفحه ۹۱

میلاد باسعادت همایونی وسالگرد
جشن پرشکوه تاجگذاری
شاهنشاه آریامهر وعلیاحضرت شهبانوی محبوب
رابه قاطبه ملت شریف وحق شناس ایران تهنیت گفته
دوام شوکت خاندان جلیل سلطنت رااز خداوند متعال خواستار است
شرکت بلاك اند دکر «ایران

میلاد باسعادت همایونی وسالگرد
جشن پرشکوه تاجگذاری
شاهنشاه آریامهر وعلیاحضرت شهبانوی محبوب
رابه قاطبه ملت شریف وحق شناس ایران تهنیت گفته
دوام شوکت خاندان جلیل سلطنت رااز خداوند متعال خواستار است
شرکت تصاصی سنگ ایران - اسماعیل اسماعیلی وپسران

چهارم آبان
میلاد مسعود همایونی وسالگرد جشن فرخنده
تاجگذاری شاهنشاه آریامهر وعلیاحضرت شهبانوی گرامی
رابه پیشگاه اعلیحضرتین وملت شریف ایران تبریك
عرض نموده ،دوام شاهنشاهی وبقای مجدوعظمت
خاندان جلیل سلطنت رااز درگاه خداوند متعال مسئلت مینماید
هیئت مدیره شرکت تولیدی سرد باسئولیت محدود
سازنده سیم های پلاستیکی ولحیم قلع
خیابان جاده آبعلی صبوری ده متری

میلاد باسعادت همایونی وسالگرد
جشن پرشکوه تاجگذاری
شاهنشاه آریامهر وعلیاحضرت شهبانوی محبوب
رابه قاطبه ملت شریف وحق شناس ایران تهنیت گفته
دوام شوکت خاندان جلیل سلطنت رااز خداوند متعال خواستار است
سینما ایران

بمیمنت ومبارکی میلاد مسعود شاهنشاه آریامهر وسالروز جشنهای فرخنده تاجگذاری اعلیحضرت همایون شاهنشاه وعلیاحضرت شهبانوی محبوب رابملت ایران تبریك عرض مینماید.
شرکت ساختمانی آرسنال

چهارم آبان
میلاد مسعود همایونی وسالگرد جشن فرخنده
تاجگذاری شاهنشاه آریامهر وعلیاحضرت شهبانوی گرامی
رابه پیشگاه اعلیحضرتین وملت شریف ایران تبریك
عرض نموده ،دوام شاهنشاهی وبقای مجدوعظمت
خاندان جلیل سلطنت رااز درگاه خداوند متعال مسئلت مینماید
شرکت کارامل

میلاد باسعادت همایونی وسالگرد
جشن پرشکوه تاجگذاری
شاهنشاه آریامهر وعلیاحضرت شهبانوی محبوب
رابه قاطبه ملت شریف وحق شناس ایران تهنیت گفته ،
دوام شوکت خاندان جلیل سلطنت رااز خداوند متعال خواستار است
هتل تهران پالاس

فرخنده میلاد مسعود همایونی
وسالروز آئین پرشکوه تاجگذاری
اعلیحضرتین رابه اعضاء خاندان جلیل سلطنت
وهم میهنان عزیز تبریك وتهنیت می گوید
هیئت مدیره وکارکنان کارخانه زرینه باف

فرخنده روز خجسته ومبارك
چهارم آبان
میلاد مسعود پدر تاجدار وسالگرد جشنهای پرشکوه تاجگذاری اعلیحضرتین باکمال
افتخار ومسرت به قاطبه ملت شریف ایران تبریك میگوید
شرکت فربت (باسئولیت محدود)

میلاد باسعادت همایونی

و

سالگرد جشن پرشکوه تاجگذاری

شاهنشاه آریامهر و علیاحضرت شهبانوی محبوب

را به قاطبه ملت شریف ایران تبریک گفته دوام شوکت

خاندان جلیل سلطنت را از خداوند متعال خواستار است

شورای عالی اصناف

۳ سال پس از تاجگذاری:

بیمه روستانشینان و ایجاد خانه‌های فرهنگ روستائی، سیمای زندگی در روستاهای ایران را تغییر میدهد

بقیه ازصفحه ۸۹

وسیعی به مرحله اجراء در آمده‌است که مهمترین این اقدامات به‌شرح زیر می ـ باشد.

الف ـ برای تکمیل کادر سرپرستی شرکت های‌تعاونی روستائی ۱۶۰ نفر از جوانان دیپلمه انتخاب و در دوره‌های تعلیماتی‌تعاونی‌که دردانشگاه پهلوی تشکیل گردیده شرکت‌کرده‌اند . موجبات شرکت۴۶نفر دیپلمه ریاضی دریك‌دوره تعلیماتی‌شش‌ماهه مخصوص در موسسه علوم بانکی نیز فراهم گردید .

ب ـ برای تعلیم اموراداری وبازرگانی حسابداری‌شرکت های تعاونی بمدیران عامل‌آن ها در سال ۴۸ تعداد ۳۵ دوره تعلیماتی‌هرکدام بمدت دوالی سه هفته‌در شهرستان های مختلف کشور تشکیل گردید که در آن مجموعا ۹۹۷نفراز مدیران عامل دو هزاروهفت نفراعضای هیئت مدیره‌شرکت های تعاونی روستائی در ۶۳ کلاس هر یك بمدت شش روز در این شهرستان شرکت و تحت تعلیم قرار گرفتند.

ج ـ فرستادن سینما سیار به۵۱ شهرستان‌ونشان دادن ۱ فیلمهای آموزشی تعاونی به ۶۴ هزارو۸۶۱ نفر ازروستائیان .

د ـ همکاری باستاد بزرك‌ارتشتاران جهت‌تعلیم افسران مربی درپادگان های مختلف که بتوانند اصول ـ تعاون رابسربازان بیاموزند .

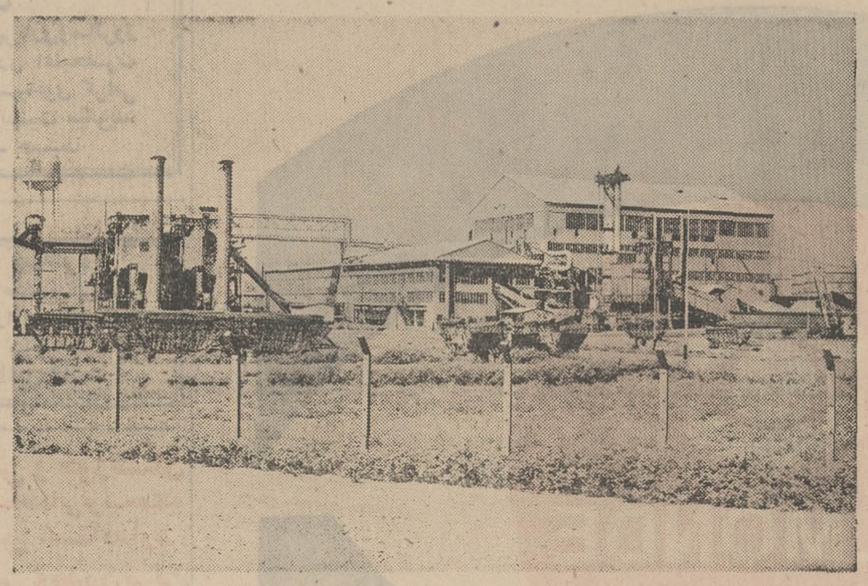

مظهر انقلاب تاسیس کارخانجات تولیدشکر مظاهر انقلاب سفید شاه و مردم در اطراف واکناف کشور،از جمله است .دراین کارخانه صدهاکارگر ومتخصص کارمی کنند تاچرخهای‌عظیم یك واحد بزرك صنعتی را به گردش در آورند .

تشکیل شرکتهای سهامی زراعی

یکی از پدیده های نوین در صحنه سیاست اجتماعی واقتصادی کشورتشکیل شرکت های‌سهامی زراعی‌است که بدون شك چهره اقتصادی واجتماعی کشاورزان‌ایران راتغییر خواهد داد.

تشکیل شرکتهای سهامی

زارعی‌که درواقع تغییرشکل ساختمان کشوری ایران و مولدروح تعاون و موجد حسن همکاری اجتماعی بین کارکنان روستاها است از ابداعات واندیشه های اعلیحضرت همایون‌شاهنشاه آریامهر در سرزمین روستا هابوده‌است.

شاهنشاه در ۲۹فروردین ماه‌سال ۴۵ در زمینه‌شرکت های سهامی زراعی فرمودند :

«باید مزارع کشت به‌واحد هائی که‌ازلحاظ اقتصادی‌مفید باشد تقسیم نمود از اراضی باید به صورت کشاورزی مکانیزه اراضی آنها تقسیم و دهات فیلی هم مرجحا از طریق شرکت های سهامی زراعی اداره شود تابا فوت مالکین اراضی آنها تقسیم نگردد»

پشتوانه اصلاحات ارضی

در حقیقت می توان گفت که تشکیل شرکت های سهامی‌زراعی بمنزله پشتوانه ووثیقه پیروزی‌همه جانبه برنامه اصلاحات ارضی در ایران تلقی میشودوتشکیل صحیح آنهافصل تازه‌ای را در اقتصاد کشاورزی ایران باز مینماید .

واحد روستائی بجای واحد ده

فعالیت شرکت های سهامی زراعی درواحدهای روستائی که درهر سال زراعی‌حداقل یك هزار هکتار زمین زراعتی را مورداستفاده کشاورزی قرار خواهد داد انجام میگیردو بدین‌ترتیب برای اولین بار«واحدده» بعنوان یك واحد اقتصادی ـ کشاورزی از اقتصاد کشاورزی ایران حذف شد و «واحد روستائی »جایگزین آن‌شده است‌واین‌امکان هست که‌هرواحد روستائی چندین ده از دهات کشور رادربرگیرد.

بهر حال نیت‌عالی‌شاهنشاه آریامهر براین‌است که با تشکیل این قبیل شرکت هاو انجام اقداماتی از این قبیل هر خانواررروستائی درهرسال لااقل از درآمد خالص ۲۰ هکتار زمین آبی ویا چهل هکتار زمین دیم استفاده نماید . باتوجه به آنچه که‌گذشت یکبار دیگر این حقیقت باز وآشکار میشود که‌اساس تحولات اجتماعی درایران مبتنی بر اصول و ضوابطی است که به‌پیروی از آنها همه جا در تغییر مناسبات اجتماعی وتولیدی سایه عدالت اجتماعی گسترده شده‌است وتحت تاثیر چنین نظامی شاهنشاه در کتاب انقلاب سفیدمرقوم‌فرموده‌اند: «انقلابی را انجام داده‌ایم که بقول آبراهام لینکلن‌بد ـ خواه هیچکس نبوده و در عوض خیرخواه همه کس بود . »

درحال حاضر وزارت اصلاحات ارضی‌بیست‌شرکت سهامی زراعی در۱۴استان‌وفرمانداری تشکیل‌داده است سرمایه گذاری دراین‌شرکت هانزدیك‌به۲۰ میلیون ریال است ومساحت اراضی‌زیرکشت شرکت های‌مزبور ۲۱ هزارو ۹۸۴ هکتار بوده‌است.

تشکیل خانه‌های فرهنگ روستائی

در ۲۳ شهریور سال ۱۳۴۷ اعلیحضرت همایون شاهنشاه آریامهر فرمان مطاعی باین‌شرح صادر فرمودند .

بقیه درصفحه ۹۲

میلاد با سعادت همایونی و سالگرد
جشن پرشکوه تاجگذاری
شاهنشاه آریامهر و علیاحضرت شهبانوی محبوب
را به قاطبه ملت شریف و حق شناس ایران تهنیت گفته
دوام شوکت خاندان جلیل سلطنت را از خداوند متعال خواستار است
آژانس مسافرتی کارنا

چهارم آبان
خجسته ولادت باسعادت شهریاری و سالروز پرشکوه تاریخی
جشن تاجگذاری اعلیحضرت
شاهنشاه آریامهر و علیاحضرت
شهبانوی گرامی
را به پیشگاه مبارک اعلیحضرتین تهنیت گفته بقای سلطنت و شوکت روزافزون
پدر تاجدار و شهبانوی محبوب و والاحضرت ولیعهد را از درگاه الهی مسئلت مینماید
سینما آستارا

باکمال مسرت روز تاریخی
چهارم آبان
میلادمسعود شاهنشاه
آریامهروسالروزفرخنده
آئین تاجگذاری
اعلیحضرتین راتبریک
عرض مینماید
شرکت سینافیلم ـ سینماسهیلا

باکمال مسرت روز تاریخی
چهارم آبان
میلاد مسعود شاهنشاه آریامهر
وسالروز فرخنده آئین تاجگذاری
اعلیحضرتین
را تبریک عرض مینماید
پخش فیلم فردوسی

میلادمسعودوسالگرد جشن پرشکوه
تاجگذاری شاهنشاه آریامهر وعلیاحضرت
شهبانوی محبوب را به قاطبه ملت شریف
وحق شناس ایران تهنیت گفته ودوام
شوکت خاندان جلیل سلطنت رااز خداوند
متعال خواستاراست
سازمان سینمائی چهل ستون

چهارم آبان
ولادت باسعادت شهریار عظیم الشأن
وسالروز خجسته وفرخنده تاجگذاری
شاهنشاه آریامهر وعلیاحضرت شهبانوی
محبوب را به پیشگاه ملت ارجمند ایران
تبریک گفته بقاء جاوید سلسله جلیل پهلوی
رااز درگاه احدیت مسئلت دارد
سازمان سینمائی ژورنگ

شرکت ساختمانی وصدری و دیکال
هیئت مدیره و مهندسین و کارکنان
چهارم آبان
ولادت باسعادت شهریار عظیم الشان و سالروز خجسته و فرخنده
تاجگذاری شاهنشاه آریامهر
و
علیاحضرت شهبانوی محبوب
را به پیشگاه ملت ارجمند ایران تبریک گفته، بقاء
جاوید سلسله جلیل پهلوی را از درگاه احدیت مسئلت دارد

چهارم آبان
میلاد مسعود همایونی و سالگرد جشن فرخنده
تاجگذاری شاهنشاه آریامهر و علیاحضرت شهبانوی گرامی
را به پیشگاه اعلیحضرتین و ملت شریف ایران تبریک عرض نموده، دوام
شاهنشاهی و بقای مجد و عظمت خاندان جلیل سلطنت را از درگاه خداوند
متعال مسئلت می نماید
شرکت تجارتی فریانه

اطلاعات:

صفحات مخصوص فرخنده روز چهارم آبان

شاهنشاه آریامهر

انقلابی را انجام داده‌ایم که بدخواه هیچکس نبوده و در عوض خیر خواه همه بود

بقیه ازصفحه ۹۱

«بمنظور بالا بردن سطح اطلاعات عمومی وایجاد امکان پرورش استعداد های ورزشی و هنری و فنی روستائیان کشورو ضرورت ارشاد و افکار کشاورزان در جهت برنامه های آبادانی مملکت وتقویت حسن مسئولیت اجتماعی و گسترش اصول اندیشه وتعاون وعادت وبسط ارتباط‌میان روستاهای‌همجوار وهمچنین به منظور آگاهی روستائیان به فرهنگ وسنن ملی‌وانقلاب سفید ایران با توجه به فرهنگ و تمدن‌جهان امروزکه از لوازم پیشرفت‌در دنیای کنونی است‌بموجب‌این فرمان سازمانی به نام انجمن ملی خانه‌های‌فرهنگ روستائی به‌ریاست والاحضرت‌همایون ولایتعهد تشکیل می شودکه برطبق‌اساسنامه پیوست این فرمان وظایف محوله را انجام دهد.وزارت‌اصلاحات ارضی‌و تعاون روستائی طبق این اساسنامه‌نسبت به‌تاسیس‌خانه های‌فرهنگ‌روستائی به اتکاء شرکت های تعاونی روستائی وشرکت های سهامی زراعی اقدام خواهد کرد .

بااینکه کمتر از دوسال است که‌وزارت اصلاحات ارضی وتعاون روستائی سازمان خانه های فرهنگ روستائی راکه‌مجری‌نظریات‌انجمن ملی خانه‌های فرهنگ روستائی است‌بوجود آورد معهذا تااین تاریخ۲۱۱ خانه فرهنگ روستائی در مناطق مختلف کشور تشکیل شده‌وبه‌سرعت و با جهت بسیاربر تعداد آنهاافزوده میشود . سعی‌و اهتمام‌وزارت اصلاحات ارضی و تعاون روستائی براین‌است که خانه های فرهنگ روستائی حتی ـ الامکان بهزینه و همت افرادخیرو نیکوکار وبخش های خصوصی بنیانگذاری شوند و از این جهت تابحال کمکها و اعاناتی ازافراد خیروسرمایه داران نیك اندیش تحصیل شده‌است .

مرکز تحقیقات روستائی

وزارت اصلاحات ارضی و تعاون روستائی برای توفیق کامل در انجام وظایف‌محوله وانجام خدمت ، بیشتر ازسه سال پیش که تاریخ شروع کار آن می‌باشد توجه لازم‌به مسئله بررسی تهیه برنامه‌ها ارزشیابی برنامه ها وبالاخره انجام‌تحقیقات‌در اموراقتصادی واجتماعی روستا ها راداشته وبهمین جهت درقانون‌تشکیل شرکت‌های سهامی زراعی تاسیس مرکزی به نام‌مرکز تحقیقات روستائی پیش بینی شده‌است .اساسنامه مرکز تحقیقات روستائی در سی‌ام فروردین ماه سال گذشته به‌تصویب کمیسیون های اصلاحات ارضی وتعاون روستائی‌مجلسین رسید .

هدف‌اساسی مرکز تحقیقات روستائی وزارت اصلاحات ارضی و تعاون روستائی‌عبارت از تحقیق‌و مطالعه طرحها و ایجاد ارتباط و همکاری‌با موسسات مشابه داخلی و خارجی ، تاسیس کتابخانه‌ها و مراکز اسناد و مدارك و نشر کتاب ، شرکت در کنفرانس ها وسمینار های خارجی و داخلی ، همکاری‌و مبادله اطلاعات با دانشگاهها و موسسات علمی و تحقیقاتی داخلی و خارجی است .

مرکز تحقیقات روستائی باید در جمع‌آوری مدارك واطلاعات‌و آمار ونتایج تحقیقاتی که تابحال در باره مسائل روستائی کشور در داخل وخارج تهیه شده و هم ـ چنین درتهیه‌آمارو شناسنامه‌برای دهات ومزارع فعالیت‌نمایدتابتدریج آرشیو مجهز و کاملی در مورد مسائل اقتصادی‌و اجتماعی‌روستاها در دسترس وزارت اصلاحات ارضی‌وتعاون‌روستائی ـ کارشناسان و محققین مسائل روستائی قرار دهد.

قانون بیمه‌های اجتماعی روستائیان

بیمه های اجتماعی روستائیان مهمترین عامل در جهت‌تامین رفاه کشاورزان روستانشینان کشور و فراهم کننده موجبات‌آسایش خاطر این طبقه زحمت کش‌مولد ثروت از نگرانی هاواضطرابها و درنهایت امرایجاد کننده شرایط‌لازم ازنظر تامین رشد روز افزون کشاورزی کشوراست.

حقا می‌توان گفت که قانون بیمه های اجتماعی روستائیان ایران که اخیرا به‌تصویب رسیده یکی از مهمترین قدمهای نهائی در راه تحکیم مبانی برنامه اصلاحات ارضی ایران و تحصیل امکانات لازم برای رسیدن بمقاصد اساسی این عضو عالی انقلاب تلقی شده است.

کارکنان کارخانجات تعمیرات اساسی دیزلهای‌راه‌آهن
میلاد مسعود همایونی‌وسالروز آئین فرخنده تاجگذاری اعلیحضرتین
را به پیشگاه باسعادت شهریارعظیم‌الشان اعلیحضرت همایون شاهنشاه آریامهر وعلیاحضرت فرح پهلوی شهبانوی نیکوکار همچنین ملت ایران تبریك میگویند.
کارخانجات تعمیرات اساسی دیزلها ـ رضا ورنوس

چهارم آبان
خجسته ولادت‌باسعادت شهریاری‌وسالروز پرشکوه تاریخی ، جشن تاجگذاری اعلیحضرت شاهنشاه آریامهر وعلیاحضرت شهبانوی گرامی را به پیشگاه مبارك اعلیحضرتین‌تهنیت میگوید.
دبستان ملی کوشان ـ حسیب

میلاد باسعادت همایونی وسالگرد
جشن پرشکوه تاجگذاری‌شاهنشاه آریامهر وعلیاحضرت شهبانوی محبوب را به قاطبه‌ملت شریف وحق‌شناس ایران تهنیت میگوید .
هتل آسیا ـ اسماعیل زاده

شرکت سهامی سیمان فارس و خوزستان
یك‌محصول ارزنده‌دیگر برای کارهای ساختمانی‌عرضه‌میکند
پودر گچ بسته‌بندی‌شده طبق استاندارد های بین‌المللی محصول اولین ومدرن‌ترین کارخانه تولید گچ در ایران
شیراز

تجسته ولادت باسعادت شهریاری وسالروز پرشکوه تاریخی
جشن تاجگذاری
شاهنشاه آریامهر وعلیاحضرت شهبانوی گرامی
را به پیشگاه مبارک اعلیحضرتین تهنیت گفته، بقای سلطنت وشوکت روزافزون پدر تاجدار وشهبانوی محبوب ووالاحضرت همایون ولایتعهد را ازدرگاه الهی مسئلت داریم
جانثار رئیس دبیرستان مهرکیش چلاجور

میلاد باسعادت همایونی وسالگرد
جشن پرشکوه تاجگذاری
شاهنشاه آریامهر وعلیاحضرت شهبانوی محبوب
را به قاطبه ملت شریف وحق شناس ایران تهنیت گفته
دوام شوکت خاندان جلیل سلطنت را از خداوند متعال خواستار است
کارمندان ودانش آموزان
مکتب پارس ناصر شفیعانی

طی سه سال پس از تاجگذاری

شهر و روستا بهم نزدیک شد

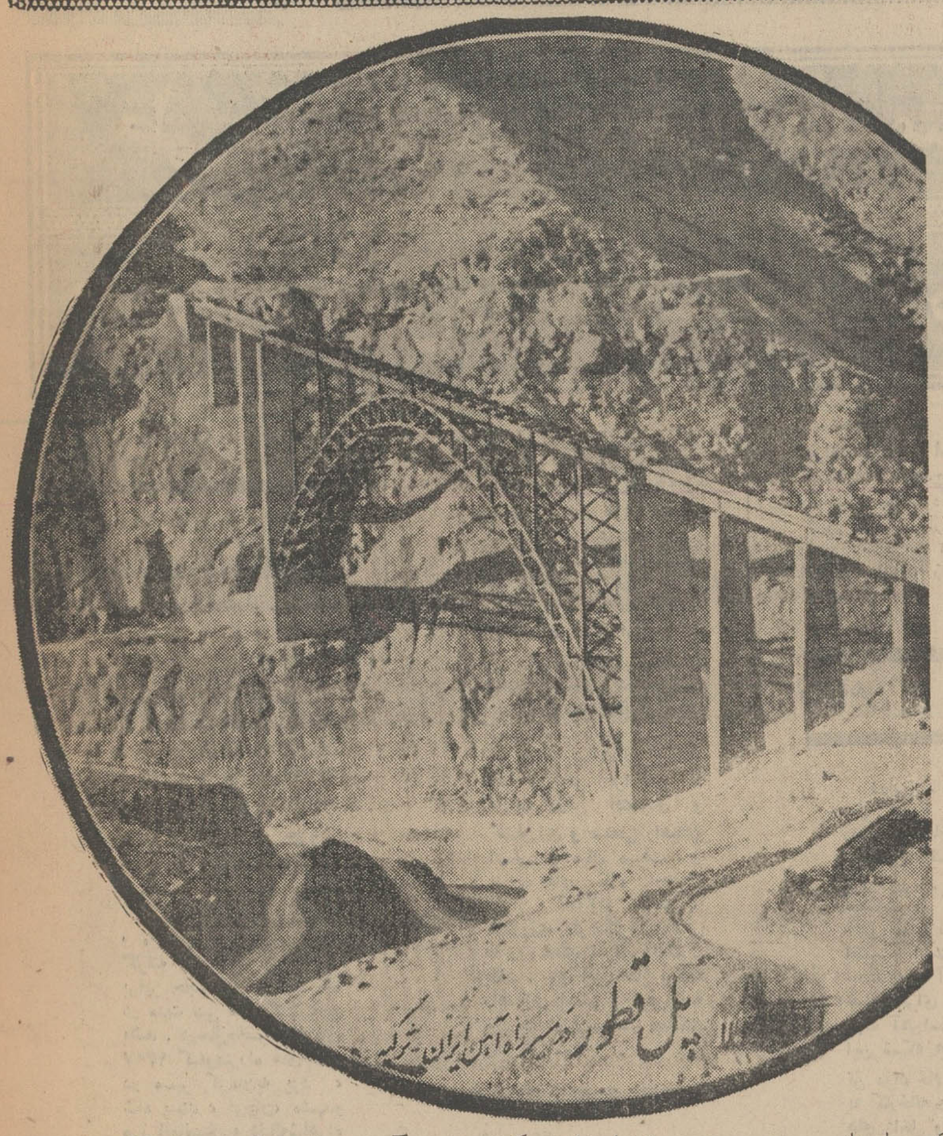
پل قطور در مسیر راه آهن ایران ـ ترکیه

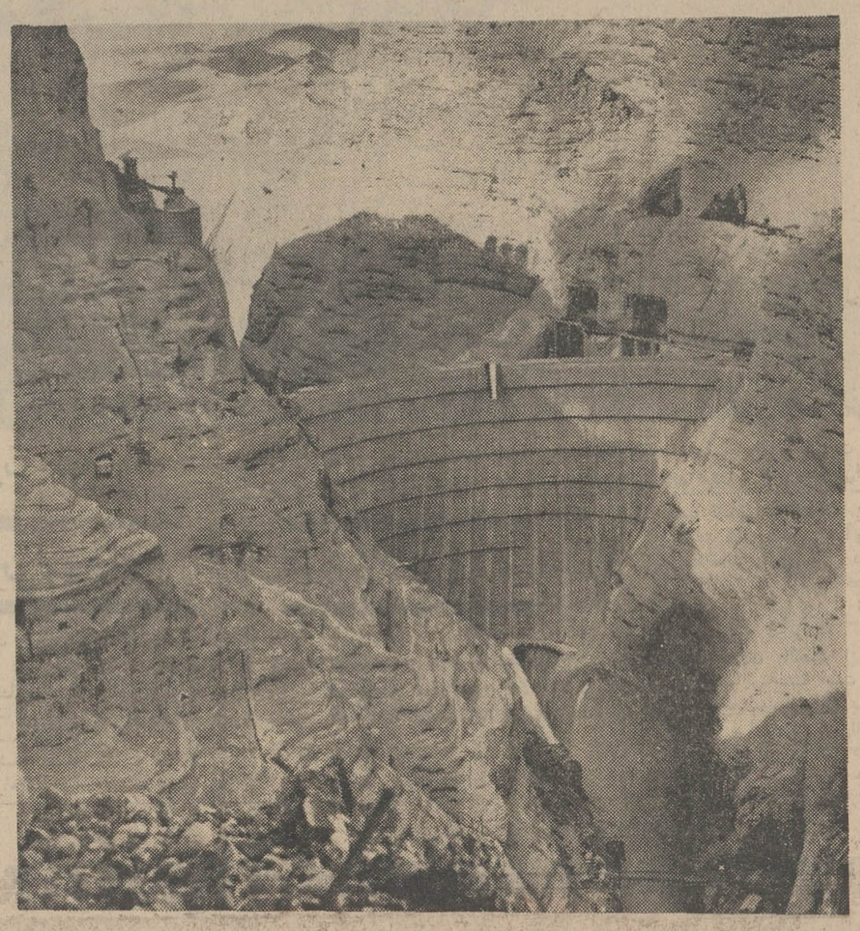

کشورما اکنون در مرحله‌ای است که اجرای برنامه هااز موثرترین عوامل پیشرفت در این مرحله است . مفهوم این مطلب آنست که کشور ما باید هر روز و هر ساعت و اگر این پیشرفت حاصل نشود هر دقیقه بسرعت جلو رود و باید مسئولیت هامشخص شود ومسئولان نیز نمایان گردند. طبیعی است که این احساس مسئولیت موجب رانده شدن مملکت به جلوشده و موفقیت اجرای برنامه هاتضمین خواهد شد . در این شرایط این سئوال پیش می‌آید که هریك از مسئولان امور به این سئوال پاسخ دهند که محصول کار آنها چیست وحداقل مستحضر کنند که در مدت سه سال که اززمان تاجگذاری شاهنشاه آریامهر میگذرد چه کرده‌اند. اگر این سیستم کار در کشور ما معمول شود و هریك از مسئولان در موردوموقع معین مجبور به اعلام نتیجه اقدامات ومیزان بهره گیری ازامکانات خود در جهت منافع مردم و مملکت بشوند در این صورت بسیاری از مشکلات موجود مملکت حل خواهد شد و مسئولان احساس مسئولیت خواهند کرد .

راه وارتباطات

بدین منظور وبرای آنکه مسئله راه و ارتباطات در کشور ما چه از نظر اقتصادی وچه از جهت پیشرفت صنایع کشور و تحولات اجتماعی نقش موثری در بر دارد اولین سئوال خود را در برابر وزارت راه مطرح می کنیم و از مسئولان این وزارتخانه خواسته‌ایم که بگویند در این مدت سه سال و اندی چه کرده‌اند و چه مقدار از اعتبارات مملکت در اختیارشان قرار داده شده و این اعتبارات در کجا وبچه صورت مصرف شده است .

وزارت راه

به این سئوال وزارت راه پاسخ داد و اینك جواب و اقدامات و صورت وضعیت اقدامات واحد های خود را که شامل راهداری ساختمان راهها وراه‌آهن، هواپیمائی و هواشناسی می گردد منتشرساخته است .وزارت راه می گوید در سه سالی که گذشت هماهنك با تحولات اجتماعی کشور در پیش‌برد کار های عمرانی تا آنجا که اعتبارات وامکانات اجازه میداد در انجام وظائف سنگین خویش کوشیده است .

در آغاز برنامه چهارم کشور برنامه های راهسازی کشور به درستی پیشرفت کرده و مسئولان این وزارت توانسته‌اندبا درك اهمیت نقش راه در حیات اقتصادی کشور واینکه راه عامل اساسی روابط اجتماعی و ایجاد تسهیلات در حمل ونقل کالاهای کشاورزی ، صنعتی و همچنین برقراری ارتباط بین مراکز مختلف کشور است موفق شدند ، با استفاده از وجود کارشناسان جوانی که در برنامه سوم عمرانی کشور تربیت شده‌اند و ماشین آلات جدید راهسازی و راهداری در گسترش شبکه های ارتباطی کشور بکوشند .

بقیه درصفحه ۹۴

دریچه‌های برکت

دیواره‌ای عظیم بتونی جلو آب را که تا پیش از احداث سد به دشت سارها سرازیر و بهدر می‌رفت گرفته است . آب این ماده حیات‌بخش ر مهار کرده تا بوقت نیاز دریچه های برکت بروی روستائیان و کشاورزان بگشایند .

لوله و ماشین سازی ایران

هیئت مدیره وکارکنان

شرکت سهامی لوله و ماشین سازی ایران

میلاد مسعود شاهنشاه آریامهر را صمیمانه

تبریک وتهنیت عرض نموده واز درگاه باریتعالی سعادت وتوفیق روزافزون ملت ایران را در لوای رهبری

خردمندانه پدر تاجدار مسئلت دارند .

مدیر عامل شرکت سهامی لوله و ماشین سازی ایران
مهندس داود رجبی

طی سه سال شانزده هزار کیلومتر راه وراه‌وراه آهن درکشور ساخته شده است

بقیه از صفحه ۹۳

اوضاع طبیعی

کارشناسان وزارت‌راه می‌گویند وضع موجود جغرافیائی ایران مشکلات بزرگی در زمینه اجرای برنامه های راهسازی ایجاد کرده وجود کوههای بلند، رودخانه‌های پرآب و دشت های‌خشك‌و پراکنده ومناطق سرد و گرم ومعتدل ایران همواره مانع از پیشرفت برنامه‌های راهسازی در این کشور به حساب آمده .

در مدت سه سال گذشته وزارت راه ۵۳۸۰ کیلومتر راه اصلی درجه یك ساخته که سراسر آنها اسفالت‌شده و مورد بهره برداری قرار گرفته است این رقم چند برابر حجم کار وزارت راه در مدت سی سال گذشته‌می باشد . درحال‌حاضر ساختمان ۱۳۹۷ کیلومتر‌راه های‌جدید در مسیر کرمان‌به یزد ، شاه پسند ، قوچان، مشهدو مرز افغانستان و دنباله‌شاهراه شیراز به بوشهر وراه‌راوربه دیهوك‌در کرمان در دست اقدام است و تعداد زیادی‌پل و تاسیسات فنی در مسیرراه های موجود که باتمام‌رسیده ویا در حال تمام شدن است.

شش هزار کیلومتر

وزارت راه تاپایان سال ۴۸ ششهزار کیلومتر راه فرعی در نقاط مختلف کشور ساخته است و در سال ۴۹نیز ساختمان سه هزارو پنجاه کیلومتر راه فرعی‌در سراسر کشور در دست اقدام است. که تاپایان سال مورد بهره برداری قرار خواهد گرفت. وزارت راه معتقد است که پس از ساختمان راههای اصلی راهسازی در سراسر دهات و روستاهای‌ایران حائز کمال اهمیت است زیرا که اگر برنامه ساختمانی راه‌های فرعی بدرستی اجرا نمی ـ گردید ارزش اقتصادی و کشاورزی و صنعتی راههای اصلی از میان میرفت و پدیده های تازه اجتماع ایران و تحولات صنعتی ، کشاورزی وفرهنگی‌وبهداشتی به روستاهای ایران راه‌نمی‌ـ یافت . روی این اصل برنامه راهسازی اصلی و فرعی به موازات هم درسراسر مملکت پیشرفته است .

هواپیمائی

در این مدت وزارت راه برای گسترش هواپیمائی کشوری نیز اقدام کرده و تاپایان سال ۴۸ از طرف واحد های این وزارت‌درشهر های رامسر ، تبریز ، رضائیه ، رشت ، زاهدان ، کرمان ، یزد فرودگاه های بزرك و جدید ساخته شده وعملیات‌برای تکمیل‌ساختمان فرودگاه های آبادان بندر عباس ، اهواز ، بوشهر ، اصفهان ، همدان کرمانشاه ، سنندج ادامه دارد . ساختمان این فرودگاه‌ها درسراسر کشور قابلیت‌پرواز هواپیماهای‌جت را در فاصله بین تهران و شهرها افزایش داده و راهها را نزدیك کرده است .

راه‌آهن

وزارت راه در مدت سه سال گذشته هزار کیلومتر راه آهن ساخته است.اهمیت ساختمان رشته های جدید راه آهن در شرایطی که در مملکت ما کارخانه ذوب ـ آهن نصب می گردد حائز اهمیت است . رشته های جدید راه آهن شبکه های حیاتی برای صنایع عظیم ذوب آهن‌است و از طریق این شبکه ها روزانه هزاران تن مواد خام وساخته ازمعادن به کارخانه و از آنجا به‌بازار های داخل وخارج‌ایران حمل خواهد شد . خطوط جدید در فاصله بین اصفهان کرمان وزرند وبافق و قطر و ترکیه ساخته شده و عظیم ترین پل راه‌آهن درخاورمیانه‌ویکی‌از بزرگترین پلهای جهان در دره قطور زیر نظر وزارت‌راه ساخته شده و اکنون قطاراز روی آن عبور می کند. با ساختمان این‌پل‌راه‌آهن‌ایران به ترکیه و اروپا متصل گردیده است .

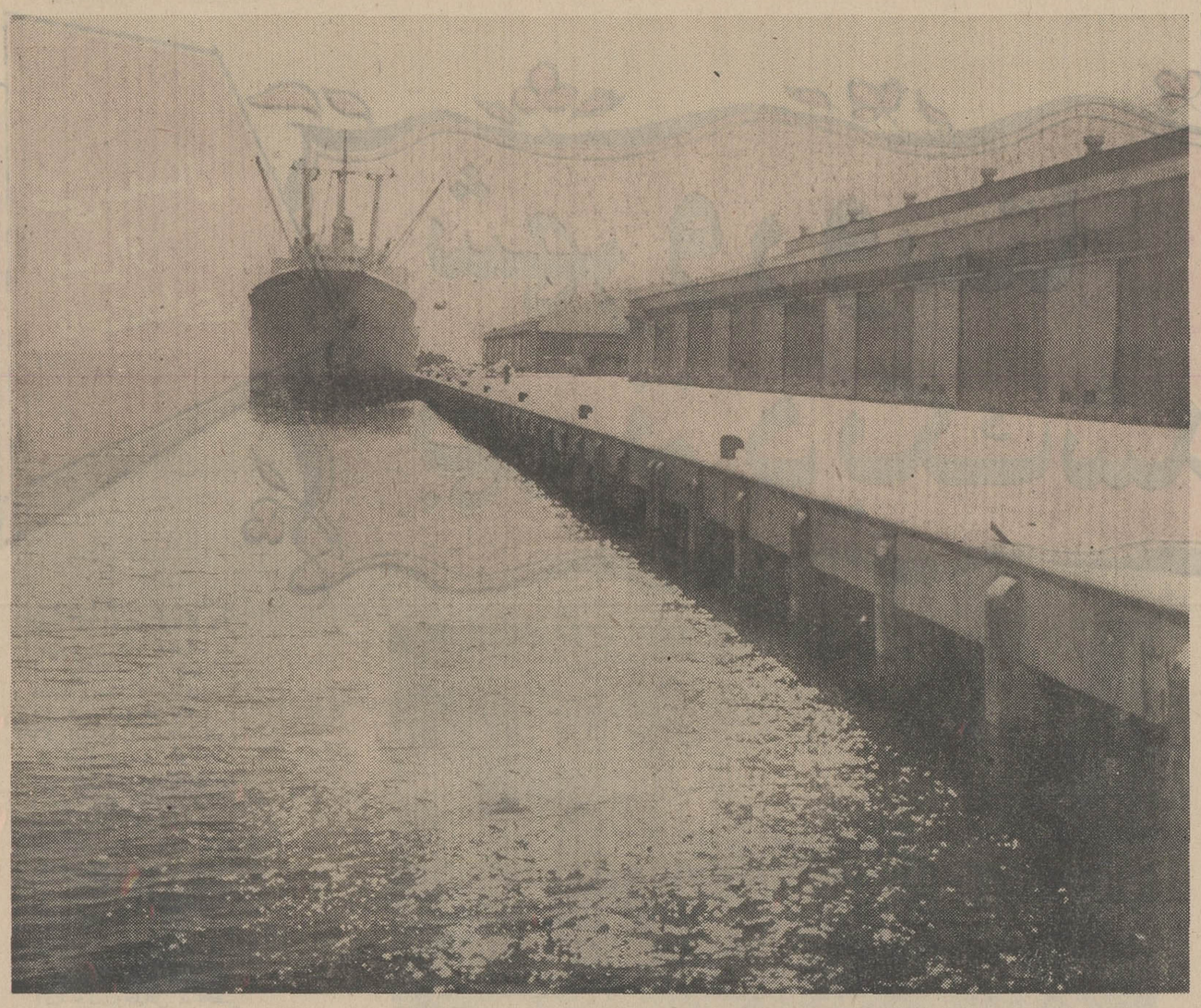

اسکله بندرعباس، نظر به عظمت وگسترش چشم‌گیری‌که اخیرایافته،امروز شهرت جهانی دارد. هرروزکشتی‌های عظیم چندتنی بامحمولات تجاری دراین اسکله پهلو می‌گیرند ونام این اسکله بطور روزافزون بر سرزبانها می‌افتد .

شهرت جهانی

راه‌آهن اروپا

وزارت راه در نظر دارد تاپایان سال ۴۹ راه آهن ایران ترکیه‌را که در واقع‌راه آهن ایران اروپا است افتتاح کند. این اقدام‌موجب رفت‌و آمد مسافران‌و جلب‌توریست وسهل شدن مسافرت بین ایران‌و اروپا خواهد شد .

هواشناسی

وزارت راه در این مدت برای توسعه اداره هواشناسی نیز اقدام کرده است باتوجه به اینکه علم هواشناسی در جهان امروز به پیشرفت های بزرگی نائل گردیده هوا ـ شناسی جوان ایران نیز با نصب تاسیسات جدید به پیشرفت های مهمی نائل‌آمده و مطالعات و پیش‌بینی های این اداره که تاکنون‌محدود به پیش بینی هوا بود از این حد خارج و در زمینه کمك به کشاورزی واقتصاد ایران به فعالیت پرداخته است . اکنون هواشناسی‌ایران برای افزایش مراکزپیش بینی‌اقدام کرده و با نصب رادار هوا شناسی قادر به پیش بینی طوفان و حوادث‌ناشی ازجابجا شدن سیستم‌های هواگردیده است .

با اقدامات وزارت راه اداره هواشناسی ایران از وجود جوانان تحصیل کرده برخوردار است . بطور کلی می توان گفت که‌اداره هواشناسی و مهمترین قسمت آن که‌پیش‌بینی شده‌است باکوشش‌و فعالیت باسواد ترین افراد مملکت اداره میگردد .

بقیه درصفحه ۹۵

در این روز فرخنده و پرشکوه مفتخر و خرسندیم که

ولادت مسعود پدر تاجدار شاهنشاه آریامهر

وسومین سالگرد تاریخی تاجگذاری اعلیحضرتین

را به پیشگاه ملت شریف ایران تبریک بگوییم

هیئت مدیره و کارکنان شرکت تولیما

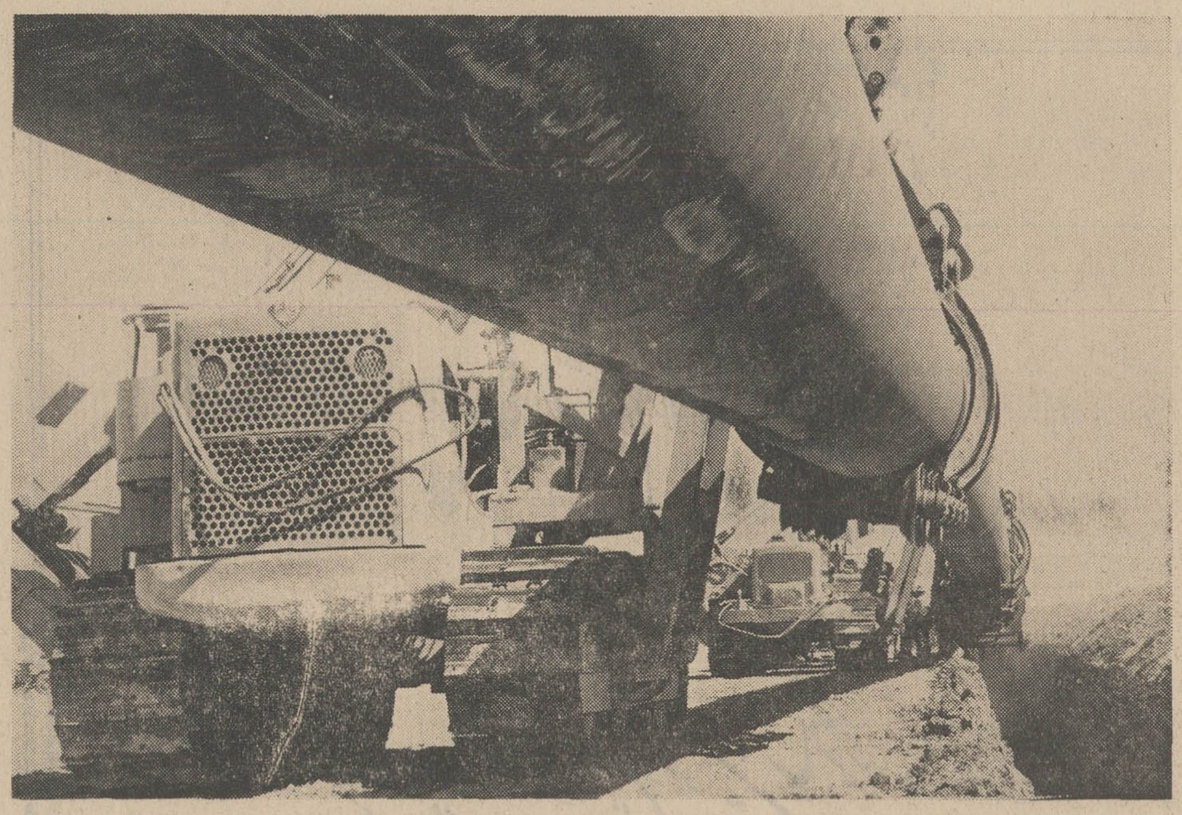

شاه لوله گاز ایجاد شاه‌لوله گاز ایران، ازمهمترین اقدامات سالهای اخیربود. این لوله گاز ایران را به شوروی حمل می‌کند.

بقیه از صفحه ۹۴

راههای ایران

در هر حال بر اثر اجرای برنامه های وسیع راهسازی در کشور کلیه‌راه های اصلی اسفالت شده و بصورت‌شاهراه‌های سراسری درآمده‌است . این اقدامات‌و سرعت و آسودگی حرکت در این راهها موجب جلب رضایت مردم‌وتحسین‌خارجیان شده است که از راههای ایران بعنوان راه ترانزیت استفاده می کنند .

از این گذشته وجود راههای اسفالت سراسری موجب باز شدن راه مراکز تولید موجود دراقصی نقاط مملکت به بازار های فروش گردیده که این‌خود از نظرتوسعه اقتصادی کشاورزی‌وروستائی فوق‌العاده اهمیت دارد .

پارك وی

در این مدت سه سال‌وزارت راه اقدام به ساختمان امتداد اتوبان در داخل شهر تهران نمود و پارك وی تهران شمیرانات نمونه دیگری از ساختمان بهترین راه درشهر تهران بوسیله وزارت راه است . همچنین ساختمان دو پل عظیم یکی برروی راه‌شوسه شیراز ، بوشهر که درتنگه دال ساخته شده و دیگری پل‌عظیم یکی برروی‌راه‌شوسه اروپا از روی آن می گذرد از بهترین اقدامات وزارت‌راه در مدت سه سال گذشته است .

ایران
هیئت مدیره و کارکنان گروه تولیدی
میلاد خجسته و مبارك
اعلیحضرت شاهنشاه آریامهر
را بقاطبهٔ ملت ایران شادباش گفته، سعادت
و موفقیت بیشتر هم میهنان عزیز را تحت رهبری
شاهنشاه آریامهر آرزومند است .
ایران
گروه تولیدی

میلاد مسعود همایونی دسالگرد جشن پرشکوه تاجگذاری شاهنشاه آریامهر و علیاحضرت شهبانوی محبوب
را به قاطبهٔ ملت شریف و حق شناس ایران تهنیت گفته دوام شوکت خاندان جلیل سلطنت را
از خداوند متعال خواستار است
هیئت مدیره و کارکنان شرکت سهامی ایران کاوه
سازنده کامیونهای ماك

ستون انقلاب در روستاهای ایران

بقیه از صفحه ۹۲

اعلیحضرت همایون شاهنشاه آریامهر اولین بار درمراسم جشن روز دهقان در سال ۱۳۴۳ اعلام فرمودند « بیمه های اجتماعی باید برای عموم روستائیان کشور تعمیم و گسترش یابد. هر دهقان و کشاورز باید بتواند ازمزایای بیمه های اجتماعی مثل کارگران بهره مندشود .افراد خانواده کشاورزان بوسیله بیمه‌ای که میشوند باید از لحاظ بهداشت وسلامت مصونیت داشته باشند دهقانی که بسن پیری وفرتوتی میرسد ودیگر نمی تواند کار کند وامرار معاش نماید باید از حقوق بازنشستگی استفاده کند و بدین ترتیب دهقانی که امروز برای زمین خود فعالیت می‌کند ودر برداشت محصول زحمت میکشد و درآمد خود رابالامی برد وتوانائی مالی پیدامیکند باید موجبات رفاه اوفراهم گردد . سطح زندگیش ترقی کند ازمزایای اجتماعی ،بهداشتی و تامین سلامت خانواده‌خود باشرکت در بیمه‌های اجتماعی وپرداخت حق بیمه مختصر بهره‌مند شود . شرکت های تعاونی روستائی باید دراین کار کمك کنندو موجبات اجرای این امررا فراهم آورند .بدیهی است دولت از مساعدت های خودبا تقویت وپشتیبانی و تائید وتوسعه شرکت های تعاونی دریغ نمیکند وبدین ترتیب باید موجباتی برای روستائیان کشور فراهم‌شود که یك کشاورز بتواند‌دربرابر بیمه‌حوادث برای خود و فرزندانش بیمه‌شود واز حقوق ومزایای بیمه های اجتماعی با ایجاد بیمارستان ها ودرمانگاه ها استفاده کند و ازسلامت وتندرستی بهره‌مند گردد . بعلاوه درروزگار پیری و از کارافتادگی نیز از حق بازنشستگی که براصول پرداخت این حق روی مقرراتی که باید تنظیم واجراء شود در تمام عمر استفاده کند نه اینکه تا مدتی که کار می‌کند نانی داشته باشد ووقتی ازکار افتاد ببدبختی وگدائی دچار شود . این قدم بزرك است که در بهبود رفاه و آسایش سلامت و سعادت روستانشینان کشور برداشته میشود وخودانقلاب بزرگی است.»

اقدام در این مورد در نیمه دوم سال ۴۷ بعهده وزارت اصلاحات ارضی و تعاون روستائی محول شد و این وزارتخانه پس از انجام بررسیهای لازم و با توجه بامکانات موجود ولزوم و ضرورت انجام امر بیمه های اجتماعی روستائیان لایحه بیمه‌های اجتماعی روستائیان‌راجهت تصویب تقدیم مجلس نمود .

لایحه مزبور که بصورت قانون آزمایش ۵ ساله بتصویب رسیده حق تقدم استیفاء از بیمه‌ها را در مرتبه اول بروستائیانی داده که با اجرای قوانین اصلاحات ارضی صاحب نسق‌های زراعتی خود شده یابشوند سازمان بیمه‌های‌اجتماعی روستائیان که در اجرای قانون مذکور بوجود آمده مکلف است روستائیان مشمول قانون و خانواده تحت‌تکفل‌و ولایت آنها رادر مقابل حوادث‌ناشی‌از کار، بیماریها ازکار افتادگی وفوت وسایر موارد بیمه های اجتماعی بیمه کند ولی قانون مذکور انجام امر در هر منطقه کشور ودر مورد هر یك از بیمه‌ها موکول بتصویب هیات‌وزیران‌نموده است‌وعلت این‌است که‌انجام تمامی بیمه ها یکباره در سراسر کشور امری ممتنع ومحال است زیرا صرفنظر از عدم وجود امکانات و مقدورات مالی‌عدم وجود امکانات فنی‌وکمبود پزشك ـ پزشکیار ـ داروساز ـقابله ـپرستار تجهیزات فنی ساختمان هاو درمانگاه ها در قلمرو روستا ها نیز از معضلات ومشکلات مهم‌وچشمگیری است که به‌تدریج باید نسبت برفع آنها اقدام شود.

بهمین جهت‌است که وزارت اصلاحات ارضی و تعاون روستائی آئین‌نامه‌اجرای‌این‌قانون‌رادرمرحله اول محدود باجرای بیمه درمانی نموده‌وبراساس هیات‌وزیران مقرر گردیده که‌بیمه درمانی روستائیان مشمول قانون بتدریج درشرکت های سهامی زراعی بمورد اجراء گذارده شود .

حق بیمه

برای‌استفاده از بیمه درمانی سالیانه مبلغ ۳۶۵ ریال را تحت عنوان حق بیمه خود و همسران‌و فرزندان تحت تکفل خویش هر یك از زارعان پرداخت خواهند کرد ونیز دولت همه ساله اعتبارات موردنیاز اجرای این‌قانون را در اختیار وزارت اصلاحات ارضی‌می گذارد.

تشکیل بانك تعاون کشاورزی ایران

برای نیل بهدفهای غائی برنامه همه‌جانبه اصلاحات ارضی که محتوای اصلی انقلاب سفید کشور راتشکیل میدهد لزوم وتحول سریع‌در اوضاع اقتصادی و اجتماعی روستا های ایران فراهم نمودن موجبات افزایش‌درآمد سرانه کشاورزانی که با الغای رژیم پوسیده ارباب و رعیتی صاحب آب و ملك شخصی شده‌اند و بالاخره تامین اعتبارات مورد نیاز شرکت های تعاون روستائی وشرکت های‌تعاون کشاورزی واتحادیه های تعاونی روستائی واتحادیه های تعاونی کشاورزی وفراهم نمودن موجبات عضویت بقیه زارعین و کشاورزان و شرکت های تعاونی روستائی و کشاورزی استفاده از یك‌سیستم‌صحیح بانکی ووجود بانکی‌بنام‌بانك تعاون کشاورزی ایران را ایجاب مینمود .

سالروز میلاد مسعود اعلیحضرت همایون
شاهنشاه آریامهر را
بعموم هم میهنان گرامی تبریك میگوئیم
بشرکت سهامی ایران تکنو

چهارم آبان
فرخنده میلاد مسعود همایونی دوسومین سالگرد
جشن تاجگذاری
شاهنشاه آریامهر و علیاحضرت
شهبانوی گرامی
را به پیشگاه مبارک اعلیحضرتین تهنیت گفته بقای سلطنت وشوکت روزافزون
پدر تاجدار و شهبانوی محبوب و والاحضرت همایون ولایتعهد را از درگاه الهی مسئلت مینماید
هیئت مدیره و کارکنان
شرکت سهامی تولید و انتقال نیرو
«توانیر»

اطلاعات:

صفحات مخصوص فرخنده روز چهارم آبان

دیدارهای جهانی شاهنشاه آریامهر

یکی از برنامه‌های مترقیانه شاهنشاه آریامهر که با اجرای آن وجهه بین‌المللی وجهانی میهن ما و شخصیت بارز و متنفذ شاهنشاه بجهانیان بیشتر شناسانده شد ، برنامه‌های مسافرت شاهنشاه آریامهر بکشورهای مختلف جهان درطول سلطنت پرافتخار معظمله بوده است .

شاهنشاه آریامهر تابه‌امروز مجموعا ٤٥ بار به‌خارج ازمیهن مسافرت فرموده‌اند. دربرخی‌ازاین سفرهاشاهنشاه تنها به‌بازدید از یک کشور مبادرت فرمودند ودرپاره‌ای‌دیگر از مسافرتها بین دوتا پنج کشور را مورد بازدیدقراردادند وباین ترتیب تعداد کشورهائیکه تاکنون موردبازدیدشاهنشاه آریامهر قرار گرفته‌است‌به‌رقمی حدود۷۰کشور بالغ میشود که درتاریخ بازدیدهای رسمی رهبران جهانی بیسابقه و چشمگیر است. ضمنا پاره‌ای از کشورهای جهان بیش از چندبار مورد بازدید معظمله قرار گرفته است.

انگلستان
امریکا
پاکستان
شوروی
عربستان سعودی
اسپانیا

چین ، ژاپن و امریکا
ایتالیا
انگلستان ، دانمارک و هلند
اردن هاشمی
پاکستان
سوئد ، بلژیک و اتریش

نروژ
فرانسه
امریکا و هلند
پاکستان
ترکیه
اطریش
امریکا و فرانسه
پاکستان

اتریش و انگلستان
چند کشور امریکای جنوبی و کانادا
شوروی
اتریش
رومانی، یوگسلاوی و مغرب
بلغارستان، مجارستان ولهستان
اتریش و سوئیس
پاکستان
چکسلواکی، آلمان، فرانسه، کانادا و امریکا
امریکا
اتیوپی
شوروی
عربستان سعودی
هند
اتریش و سوئیس
امریکا
تونس
مغرب
آمریکا
پاکستان
فنلاند
رومانی

حقوق بشر

یک سال پس از تاجگذاری‌تشکیل کنفرانس بین‌المللی حقوق بشر، از جمله کنفرانس‌های‌مهم بین‌المللی‌بود که در تهران تشکیل یافت.شاهنشاه شخصا دراجلاسیه کنفرانس‌شرکت جستند و سخنرانی مبسوطی در اهمیت کنفرانس ومنشور حقوق‌بشر ایراد فرمودند.

تصمیمات مهم

آقای هویدا و بانو با گروهی از نمایندگان شرکت کننده درکنفرانس حقوق بشر مشغول گفتگو هستند. کنفرانس حقوق بشر مهمترین‌مسائل مربوط به حقوق بشر را مورد رسیدگی قرار داد و تصمیمات‌مهمی اتخاذ نمود.

خجسته ولادت باسعادت شهریاری وسالروز پرشکوه تاریخی

جشن تاجگذاری

شاهنشاه آریامهر وشهبانوی نیکوکار

را بملت ایران تبریک گفته سلامت وسعادت اعلیحضرت ولیعهد گرامی را

از خداوند متعال مسئلت داریم .

هیئت مدیره وکارکنان

کارخانه کابل سازی ایران بایکا

سه‌سال پس از تاجگذاری

کنگره عظیمی از نمایندگان ملت

شاهنشاه آریامهر کنگره انجمن شهرستان و استان را افتتاح میفرمایند

انتخابات انجمن‌های شهرستان واستان که‌سه سال پس از تاجگذاری شاهنشاه آریامهر تحقق یافت درتکمیل انقلاب مشروطیت ایران حایزکمال اهمیت است.. درزیر رپرتاژی پیرامون این اصل مهم مشروطیت آمده است.

در قانون اساسی ایران تشکیل انجمن‌های شهرستان واستان پیش‌بینی شده لیکن هرگز خاصیت وجودی خودرا نمایان نساخته بود .

نیات شاهنشاه آریامهر دایر به تشکیل انجمن های شهرستان و بدنبال آن انجمنهای استان مانند بسیاری دیگر از ابتکارات معظمله بزودی جامه‌عمل پوشید و اولین کنگره انجمن‌های شهرستان در اوایل مهرماه ۱۳۴۹ در تهران گشایش یافت.

مظهر عالی هدفهای ملی

شاهنشاه آریامهر در مراسم افتتاح این کنگره عظیم خطاب به نمایندگان ملت فرمود:

«.... این کنگره‌یکی‌ازمظاهر عالی هدفهای ملی‌ماست.»

و باین‌ترتیب باپیام شاهنشاه آریامهر وآغاز کار انجمن‌های شهرستان یکی دیگر از آرزوهای دیرین ملی جامه‌عمل پوشید واساس‌یکنوع حکومت‌اقتصادی‌ـاجتماعی وعمران محلی استقرار یافت. انجمن‌های شهرستان‌واستان نه‌فقط منابع مالی وانسانی تازه‌ای را درپیشرفت جامعه ملی تجهیز خواهند کرد بلکه بانظارت دقیق و مراقبت مقرون به‌دلسوزی درامور عمرانی موجب آن خواهد شد که حداکثر بازده از سرمایه‌های نهاده حاصل آید.

کار مردم بدست مردم

بزبان دیگر باتشکیل انجمن شهرستان و بدنبال آن انجمن‌های استان کار مردم بیش از پیش بدست خودآنها سپرده میشود واین هدف نهائی از تشکیل کنگره اخیر بوده است. شاهنشاه آریامهر درقسمت دیگری‌ازفرمایشات خویش درجلسه افتتاحیه کنگره فرمودند: «... با سیاست اساسی که ما داریم تاجائیکه ممکن است وتا جائیکه‌مفید است سیاست عدم تمرکزرادرپیش گرفته‌ایم یعنی‌هراختیاری که ممکن باشد ما به‌استانهایمان بدهیم چه باستاندارها که نماینده شخص رئیس و پادشاه مملکت هستند و چه بشما نمایندگان شهرستانها که درواقع مجلسهای شورای ملی میباشد که باید مطابق وظائفی که قانون برای شما معین کرده باشد نسبت به‌آن وظائف قیام کنید ویا وظیفه‌شناسی بتمام‌آن کارهارسیدگی کنیدواین‌عدم‌تمرکزرا آسان کنید.

عصر انقلاب

انقلاب ایران از همان روزهای نخست تولد خود زمینه مساعدی برای باروری آرمانهای میهنی وملی‌بوجود آورد که تشکیل انجمن‌های شهرستان یکی از این آرمانها بود. زیراکه این مسئولیتی بود که قانون اساسی ایران طی ٦٥ سال گذشته همواره آنرا بمثابه گرامی‌ترین ودیعه دموکراسی ایران شناخته ولی هرگز توفیق اجرای منطقی آنرا نیافته بود. البته این تعطیل وتوقف خود متکی‌بدلایلی بوده است وبزبان دیگر پیش بردن امری چنین بزرگ و تحقق هدفی چنین درخشان بدون وجود زمینه‌های علمی واجتماعی آماده میسر و مقدور نبوده وتردید نیست که این زمینه‌های مساعد فقط در عصر پیروزی‌انقلاب بزرگ، انقلابی‌که طومار روابط اجتماعی و تولیدی کهنه را در نوردید ونظامی نو درجای آن بنیان گذارد میتوانست‌تحقق یابد چنانکه درچنین شرایطی نیز تحقق یافت .

پیروزیهای پی‌درپی اجتماعی و اقتصادی‌وفرهنگی که درپرتو انقلاب نصیب ملت گردید سرانجام سبب گردیدکه امکان اجرای این اصل بزرگ فراهم گردد .

میلاد باسعادت همایونی وسالگرد

جشن پرشکوه تاجگذاری

شاهنشاه آریامهر وعلیاحضرت شهبانوی محبوب

رابه قاطبهٔ ملت شریف وحق شناس ایران تهنیت گفته

دوام شوکت خاندان جلیل سلطنت رااز خداوند متعال خواستار است

شرکت ایرانوار

سازنده انواع نوار چسب

چهارم آبان

میلاد مسعود همایونی وسالگرد جشن فرخنده

تاجگذاری شاهنشاه آریامهر وعلیاحضرت شهبانوی گرامی

رابه پیشگاه اعلیحضرتین وملت شریف ایران تبریک عرض نموده، دوام

شاهنشاهی وبقای مجد وعظمت خاندان جلیل سلطنت رااز درگاه خداوند

متعال مسئلت می نماید

شرکت برّاق بامسئولیت محدود

فروشگاه لوازم یدکی بدفورد

مفتخر وخرسندیم صمیمانه ترین تبریکات خود را

بمناسبت میلاد مسعود شهریاری وفرخنده سالروز

تاجگذاری اعلیحضرت همایونی شاهنشاه آریامهر وعلیاحضرت

شهبانوی گرامی تقدیم داشته، سعادت وتوفیق بیش از

پیش ملت ایران را در پرتو عنایات شهریاری

از خداوند یگانه خواستاریم .

هیئت مدیره و کارکنان
و کارگران کارخانجات
مخمل وابریشم کاشان

اطلاعات

دختران
وپسران

یکشنبه‌ها

منتشر
میشود

چهارم آبان

خجسته ولادت باسعادت شهریاری وسالروز پرشکوه تاریخی

جشن تاجگذاری اعلیحضرت

شاهنشاه آریامهر وعلیاحضرت

شهبانوی گرامی

رابه پیشگاه مبارک اعلیحضرتین تهنیت گفته بقای سلطنت وشوکت دودمان افزون

پدر تاجدار وشهبانوی محبوب ووالاحضرت همایون ولایتعهد رااز درگاه الهی مسئلت مینماید

شرکت سهامی فاروس

برای اعضاء هیئت مدیره و هزاران نفر از مهندسین و کارکنان

برق منطقه‌ای تهران

جای نهایت خرسندی و افتخار است که

روز چهارم آبان

میلاد مسعود شاهنشاه آریامهر

در روز پرشکوه تاریخ ایران

سالروز جشن فرخنده تاجگذاری اعلیحضرتین را بعموم ملت شریف و شاه دوست ایران تبریک و تهنیت گویند

میلاد با سعادت همایونی و سالگرد

جشن پرشکوه تاجگذاری

شاهنشاه آریامهر و علیاحضرت شهبانوی محبوب

را بفرد فرد هم میهنان عزیز تبریک و شادباش گفته، سعادت و توفیق

روز افزون ملت ایران را از درگاه یزدان بزرگ مسئلت داریم

هیئت مدیره و کارکنان

کارخانه ترانسفورموتورسازی ایران ترانسفو

کمپانی فوکس قرن بیستم ایران
باکمال افتخار فرخنده میلاد مسعود
شاهنشاه آریامهر و سالروز تاجگذاری
اعلیحضرتین را به پیشگاه ملت ایران
تبریک عرض نماید
شرکت فوکس قرن بیستم ایران

20 CENTURY FOX

میلاد باسعادت همایونی و سالگرد

جشن پرشکوه تاجگذاری

شاهنشاه آریامهر وعلیاحضرت شهبانوی محبوب را به قاطبه شریف وحق شناس ایران تهنیت گفته بقاء مجدودوام شوکت خاندان جلیل سلطنت را از خداوند متعال خواستار است .

ازطرف کارکنان دبستان دیده بان ـ طیبه دیده بان

شهردار، اعضای انجمن شهر و کارکنان
شهرداری مسجدسلیمان خجسته میلاد
مسعود شاهنشاه آریامهر رهبر عالیقدر ملت
ایران را که مصادف باسالروز آئین پرشکوه
تاجگذاری اعلیحضرتین است صمیمانه
بعموم ملت ایران تبریک عرض مینمایند

شهردار مسجد سلیمان حزینی

بانهایت افتخار و خرسندی

میلاد مسعود رهبر عالیقدر شاهنشاه آریامهر و سالروز
جشنهای فرخنده تاجگذاری اعلیحضرتین
را به پیشگاه باسعادت شاهنشاه محبوب وشهبانوی گرامی تبریک میگوید .

شرکت تضامنی حفاری. آبیاری ـ حسن طباطبائی وشرکاء

چهارم آبان

میلاد مسعود همایونی و سالگرد جشن فرخنده تاجگذاری
شاهنشاه آریامهر وعلیاحضرت شهبانوی گرامی را به پیشگاه
اعلیحضرتین و ملت شریف ایران تبریک عرض نموده
ودوام شاهنشاهی وبقای مجدوعظمت خاندان جلیل سلطنت را از درگاه خداوند
متعال مسئلت مینماید .

هیئت مدیره دبستان ایران شعله

شرکت هواپیمائی بی. او. اِ. سی

سالروز تولد

اعلیحضرت همایون شاهنشاه آریامهر

را به (ملت ایران) تبریک میگوید

BOAC

افتخار داریم
عالیترین تبریکات وصادقانه ترین
شادباشهای خود را بمناسبت

میلاد مسعود شاهنشاه آریامهر

وسالروز فرخنده تاجگذاری
اعلیحضرتین تقدیم داریم

شرکت آلدارم

COLUMBIA PICTURES

افتخار داریم
عالیترین تبریکات وصادقانه ترین
شادباشهای خود را بمناسبت

میلاد مسعود شاهنشاه آریامهر

وسالروز فرخنده تاجگذاری
اعلیحضرتین تقدیم داریم

جهان فیلم

اطلاعات دختران وپسران
یکشنبه‌ها
منتشر میشود

فرخنده میلاد مسعود همایونی و سومین سالگرد

جشن تاجگذاری

شاهنشاه محبوب و شهبانوی نیکوکار

را بملت ایران تبریک گفته سلامت وسعادت اعلیحضرتین وولیعهد گرامی را

از خداوند متعال مسئلت داریم .

هیئت مدیره، کارکنان
وکارگران کارخانجات
ریسندگی و بافندگی کاشان

ایران ابزار

میلاد باسعادت همایونی

سالگرد جشن پرشکوه تاجگذاری

شاهنشاه آریامهر و علیاحضرت شهبانوی محبوب

را به قاطبه ملت شریف ایران تبریک گفته دوام شوکت

خاندان جلیل سلطنت را از خداوند متعال خواستار است

هیئت مدیره و کارکنان شرکت سهامی ایران ابزار

پیام والاحضرت شاهدخت اشرف پهلوی

ایران به‌رسالت سازمان ملل متحد اعتقاد دارد

سازمان ملل بااعمال قدرت معنوی ،کسانیرا که اراده میلیونها انسان را حقیر شمرده‌اند تحت فشار قرار داده است .

والاحضرت شاهدخت اشرف پهلوی بمناسبت روز سازمان ملل متحد پیامی باین شرح فرستاده‌اند :

مراسم روز سازمان ملل متحد امسال مقارن با بیست و پنجمین سالگرد تاسیس آن در شرایطی برگزار میشود که بشریت‌همچنان بابیم وامیدبه‌آینده خودنگرانست.

بیست و پنج سال پیش صدها میلیون انسان که از عظیم ترین‌و وحشتناکترین جنك تاریخ جان‌بدر برده بودند به امید و آرزوی‌ایجاد وسیله‌ای که دور از اختلاف های نژادی ـ زبانی‌ـ مذهبی ـ ملی و مرامی یعنی در کمال بی طرفی اختلافات بین کشورها را ازطریق مسالمت آمیز مرتفع سازد و بین اقوام و ملل‌بایك هدف عالی‌انسانی ایجاد هم بستگی و تفاهم کند به تاسیس سازمان ملل متحد مبادرت ورزیدند . متاسفانه در خلال این یك ربع قرن، جهان لحظه‌ای از جنك و ستیزهای ناشی ازاختلافات و تضادها در امان نبوده و سالی نگذشته است که‌ماشاهد کشمکش ها وزدوخورد های خونین در یك‌یا چند نقطه‌ای از جهان نباشیم . کشمکش‌هائی که هر لحظه ممکن بوده و هست که دنیای مارا با فاجعه‌ای بمراتب سهمگین‌تر و مرگبارتر از دومین جنك جهانی مواجه سازد . همچنین طی این بیست و پنج سال علیرغم همه تلاش‌هائی که ملل ضعیف برای بالا بردن سطح زندگی خود بکار برده‌اند فاصله میان ملت های‌فقیر وغنی همواره افزایش یافته و کوششهائی که برای تعدیل این عدم تساوی‌بکارمیرود بجائی‌نرسیده است .

بیهوده وبی‌حاصل نیست

اما از این وقایع ناگوار ووضع نامطلوب نباید چنین نتیجه گرفت که تاسیس سازمان‌ملل وموسسات وابسته به آن و یا مجاهدت های پی‌گیر کسانی که باتمام قوا در راه حفظ صلح و حمایت از حقوق بشر و مبارزه‌با ستمگریها کوشش های مداوم و بی دریغ دارند بکلی بیهوده و بی حاصل بوده است بلکه با وجود همه این حوادث تاثر آور نتایج ثمربخش فعالیت های سازمان ملل و کوشش های بشر دوستان و نیك اندیشان جهان مفید و موثر بوده و باید مورد توجه و حق شناسی قرارگیرد.

سازمان ملل متحد مظهرتجسم آرمانها و آرزوهائی است که‌طی قرون‌متمادی‌خاطر متفکران‌صلحجو وانسان دوست را بخود مشغول داشته است .

طی بیست و پنجسالی که از عمر سازمان‌ملل‌متحد گذشته‌است بارها این کانون امید ها پناه‌گاه ستمدیدگان شده و اجلاسات آن ملجائی برای بیان آلام بشری و چاره‌جوئی برای علاج این دردها واقع گردیده است و دربسیاری از موارد نیز توانسته است عاملی در رفع سوء تفاهمات و اختلافات باشد .

تعداد کشورهائی که در این مدت از قید استعمار خلاصی یافته و مستقل شده‌اند در همه تاریخ بشریت سابقه ندارد .

تبعیض نژادی

سازمان ملل‌متحد درمواردی هم که برفع بعضی از کشمکش ها یا جلوگیری‌از اعمال نفرت انگیزی مانند تبعیض نژادی توفیق نیافته لااقل توانسته است این‌قبیل کار های غیر انسانی را در معرض افکار عمومی جهان قرار دهد و زشتیهای آنرا آشکارسازد وازطریق یکنوع اعمال قدرت‌معنوی که عواطف ووجدان بشریت پشتیبان آن بوده ، کسانی را که با سر سختی اراده میلیون ها انسان را حقیر شمرده‌اند تحت فشار قرار دهد .

خوشبختانه در مقابل کشور ها وجوامعی که‌مقاصدانسان دوستانه سازمان ملل را ارج نمی نهند ودرمواردی آشکار یا پنهان‌با این‌هدف های مقدس به ستیزه می ـ پردازند کشورهائی هم‌هستند که برای تحکیم و تقویت مبانی سازمان ملل از هیچ کوششی دریغ‌نمی کنند .

کشور ایران چه از لحاظ‌برنامه های انقلابی که برای استقرارمبانی عدالت اجتماعی در داخل کشور اجرا کرده و چه از حیث اقداماتی که در سطح منطقه‌ای و بین‌المللی نظیر حل مسئله بحرین از طریق سازمان ملل‌متحد داشته است بدون تردید در صف وفادارترین کشورهائی قرار دارد که برسالت سازمان ملل متحد برای‌برقراری صلح وایجاد حسن تفاهم بین‌الملل ایمان و اعتقاد راسخ دارد .

ملت ایران از صمیم قلب آرزو دارد که با کمك و یاری همه جوامع صلح دوست و آزاده‌جهان این سازمان به آن‌درجه از اقتدار وتوانائی برسد که‌برای جلوگیری از ظلم و ستمگری از همه امکانات و قدرتهای اجرائی لازم برخوردار باشد ودر اجرای هدف های‌مقدسی است توفیق کامل حاصل کند .

که خواسته موسسان آن بوده

هتل «اینتر کنتیننانتال»

اولین‌هتل براساس استاندارد هتلهای بین‌المللی درایران شروع بکار خواهد کرد

هتل «اینتر کنتیننانتال» اولین‌هتلی که براساس استاندارد هتل های بین‌المللی در ایران ساخته میشود مقارن برگزاری جشن های دو هزارو پانصد ساله شاهنشاهی در سال آینده شروع بکار خواهد کرد .

این هتل در زمینی به مساحت بیست هزار متر مربع واقع در خیابان آریامهر تهران نبش‌خیابان وصال شیرازی در حال ساختمان است،سطح زیربنای‌آن بیست‌وپنج هزار متر مربع خواهدبودو ازبتون مسلح ساخته خواهد شد .

هتل «اینتر کنتیننانتال» باسرمایه گذاری مشترك پرنس آقاخان ، یك شرکت امریکائی و سازمان برنامه ساخته میشود و براساس طرحی که به‌تصویب سازمان‌برنامه رسیده تا نیمه دوم‌سال آینده‌آماده شده ، برای‌پذیرائی میهمانان‌جشن های دوهزاروپانصدساله شاهنشاهی مورد استفاده قرار خواهد گرفت. هزینه تاسیس هتل مذکور نزدیك به ده میلیون دلاربرآورد شده که ۲۵درصدآن توسط‌پرنس‌صدرالدین آقاخان ، ۲۵ درصد توسط شرکت امریکائی و پنجاه‌درصد بقیه‌توسط سازمان برنامه تامین خواهد شد. سازمان برنامه این پول را از محل اعتبارات عمرانی برنامه چهارم پرداخت خواهد کرد .

ساختمان هتل«اینتر کنتیننانتال» اینك وارد مرحله بتون ریزی‌شده است و تاپایان سال جاری به پایان خواهد رسید . پارکینك مجهزی نیز در مجاورت ساختمان هتل احداث میشود که گنجایش بیش از یکهزار اتومبیل‌را خواهدداشت. هتل۱۷طبقه استو چهارصد اطاق مجهز و چند سالن بزرك خواهد داشت .

در آغاز سال‌آینده عملیات‌نصب تزئینات وتجهیزات‌داخلی ساختمان آغاز میشود ودر مدتی کوتاهتر از چهار ماه خاتمه خواهد یافت .

هیئت مدیره وکارکنان
شرکت فنی وساختمانی گاما
میلادمسعود شاهنشاه آریامهر
راصمیمانه تبریك وتهنیت عرض مینمایند

مفتخر وخرسندیم
صمیمانه‌ترین تبریکات
خودرا بمناسبت میلاد
مسعودشهریاری و
فرخنده‌سالروز
تاجگذاری اعلیحضرتین
به پیشگاه‌ملت‌شریف
ایران تقدیم‌داریم
شرکت‌متروگلدوین‌مایر
ایران
برادران‌وارنر-
والت‌دیسنی

افتخار دارد بمناسبت میلاد مسعود شاهنشاه آریامهر
آئین جشن های فرخنده تاجگذاری اعلیحضرتین
شاهنشاهی را به پیشگاه ملت ارجمند و خوشبخت
ایران تقدیم دارد .
جلال قشقائی

۳۰۰هزار تومان
پول نقد یکی از سری جوائز حساب پس‌انداز بانك
اعتبارات تعاونی توزیع
آخرین فرصت نهم آبان
فردا کلیه شعب درسراسر کشور بازاست

خجسته ولادت باسعادت شهریاری وسالروز پرشکوه وتاریخی
جشن تاجگذاری
شاهنشاه آریامهر وعلیاحضرت شهبانوی گرامی
رابه پیشگاه مبارك اعلیحضرتین تهنیت گفته، بقای سلطنت وشوکت
روزافزون پدر تاجدار وشهبانوی محبوب ووالاحضرت همایون
ولایتعهد رااز درگاه الهی مسئلت داریم
سندیکای حق العملکاری گمرکات آذربایجان شرقی

میلاد باسعادت همایونی وسالگرد
جشن پرشکوه تاجگذاری
شاهنشاه آریامهر وعلیاحضرت شهبانوی محبوب
رابه قاطبه ملت شریف وحق شناس ایران تهنیت گفته
دوام شوکت خاندان جلیل سلطنت رااز خداوند متعال خواستاراست
مدیرعامل شرکت سهامی پشم ریسی شرق یزد ـ حسین بشارت

چهارم آبان
میلاد مسعود همایونی وسالگرد جشن فرخنده
تاجگذاری شاهنشاه آریامهر وعلیاحضرت شهبانوی گرامی
رابه پیشگاه اعلیحضرتین وملت شریف ایران تبریك عرض نموده، دوام
شاهنشاهی وبقای مجدوعظمت خاندان جلیل سلطنت رااز درگاه خداوند
متعال مسئلت می نماید
هیئت مدیره دبستان ایرانیان

چهارم آبان
میلاد مسعود همایونی وسالگرد جشن فرخنده
تاجگذاری شاهنشاه آریامهر وعلیاحضرت شهبانوی گرامی
رابه پیشگاه اعلیحضرتین وملت شریف ایران تبریك
عرض نموده ، دوام شاهنشاهی وبقای مجدوعظمت
خاندان جلیل سلطنت رااز درگاه خداوند متعال مسئلت مینماید
ازطرف دبیران وکارکنان دبیرستان رهنما ـ پاکروان

عرض تبریك به پیشگاه اعلیحضرت محمدرضاشاه پهلوی شاهنشاه آریامهر .
ناجی ملت ایران جهت روز فرخنده چهارم آبان باخواستارسلامتی خاندان جلیل سلطنت
شرکت الکتروکار ـ
غلامان جان‌نثار علیرضا ذوالفنون ـ ناصر تمدن‌نژاد

باکمال افتخار وسرور سالگرد میلاد مسعود همایونی
وآئین فرخنده تاجگذاری
شاهنشاه آریامهر
و
علیاحضرت شهبانوی ایران
رابه هم وطنان عزیز تبریك وشاد باش می گوئیم
شرکت چای بهرنگ با مسئولیت محدود
محمدابراهیم دستوری

نطق سناتور شمس الملوك مصاحب
درجلسه دیروز سنا

جوانان ما باید درک مسئولیت کنند

در پایان جلسه علنی دیروز مجلس سنا سناتور دکتر شمس‌الملوك مصاحب به عنوان بعد از دستور نطقی ایراد کرد.

سناتور دکتر شمس الملوك مصاحب گفت:

چهارم آبان و میلاد فرخنده شاهنشاه آریامهر را به پیشگاه معظم‌له و ملت ایران تبریك می گویم.

فرا رسیدن این روز خجسته فرصت دیگری است برای اینکه واقعا تاریخ معاصر ایران را ورق زنیم ومقایسه‌ای از گذشته و حال بکنیم و بیش از پیش به فرخندگی این دوران درخشان وعظمت اقدامات شاهانه و آنچه که برای پیشرفت و ترقی و سعادت و سربلندی ایران و ایرانی کرده‌اند پی ببریم.

اگرچه این مقایسه کاری مشکل و محتاج مطالعات فراوان است و دامنه آن بقدری وسیع است که به سادگی در طومار ها و کتابها نمی‌گنجد و حتی اگر بخواهیم ایران قبل‌از انقلاب‌سفید و بعداز انقلاب را مقایسه کنیم باز مثنوی هفتاد من کاغذ شود. لذا بنده هم قصد چنین اقدام خطیری را ندارم‌زیرا حتی اگربخواهم آنچه را که شاهنشاه آریامهر برای عظمت و پیشرفت کشور و رفاه عمومی بسط و توسعه عدالت، گسترش دانش و فرهنك، آزادی و احقاق حقوق طبقات محروم‌اجتماع زنان، کارگران، دهقانان مبارزه باجهل‌و بیسوادی‌و بامنشور انقلاب سفید کرده‌اند فهرست‌وار هم بشماریم مجال نیست و این تازه در حدود سطح امور مملکتی است و تدابیر و اندیشه ها وافکار آموزنده و رهبری کنندهٔ معظم‌له در سطح بین‌المللی از دعوت‌سران کشور های جهان برای مبارزه با جهل و بیسوادی تشکیل لژیون خدمتگذاران بشر و مساعی جمیله برای برقراری صلح و آرامش و بشر دوستی فصولی جداگانه‌دارد.

ولی من امروز میخواهم فقط به یك اصل اشاره کنم که ازلحاظ اهمیت کلی و تاثیری که در پیشرفت جامعه دارد به منزلهٔ زیربنایی برای بثمر رساندن‌سایر مواد انقلاب سفید است و آن انقلاب آموزشی و اداری است و از این اصل هم امروز بیشترنظرم روی انقلاب آموزشی است که نتایج و ثمرات نیکوی آن دردرجهٔ اول شامل حال نوباوگان و جوانان کشور است.

انقلاب آموزشی

شکی نیست که اساس کلیه ترقیات و پیشرفت های یك جامعه برپایهٔ تعلیم و تربیت صحیح استوار است چون ازاین راه‌است که ما میتوانیم افراد با ایمان و وظیفه‌شناسی، دارای حس‌مسئولیت کارآمد و صالحی برای زندگی‌در جامعه تربیت کنیم.

انقلاب آموزشی همانطور که شاهنشاه آریامهر مکررفرموده‌اند نه‌تنها شامل تحصیلات و تعلیمات عالیه و در سطح دانشگاه است بلکه شامل تمام مراحل‌تحصیلی از کودکستان و دبستان‌ودبیرستان گرفته تا دانشگاه و حتی مرحلهٔ مقدم به تمام اینها از دامان مادر باید شروع شود.

ولی آنچه در تمام فرمایشات شاهنشاه در اینمورد کاملاملحوظ و مشهود است و مکرر به آن تصریح کرده‌اندتوجه‌و علاقهٔ‌خاص معظم‌له به‌جوانان کشور وپیشرفت آنان است بطوریکه در تمام‌مراحل تحصیلی وسایل بروز استعدادهای نهفتهٔ آنان فراهم باشد و بتوانند از تعلیم و تربیت صحیح برخوردار شوند.

در این زمینه در چهاردهم مهر ماه ۱۳۴۶ در نطق افتتاحیه مجلسین میفرمایند:

«می‌باید تحول و جهشی اساسی در امر آموزش به جوانان ایرانی امکان آنرا بدهد که استعدادهای مختلف آنان در هر رشته‌ای با بهترین صورت به تجلی‌درآیند و روح‌سازندگی و حس ابتکار و نو سازی و همکاری اجتماعی پرورش بسیار کامل‌تری‌یابد. هدف‌اساسی از تحول آموزشی می‌باید این‌باشد که شخصیت جوانان ما و حس اعتماد به نفس ایشان از هرجهت تقویت شود تا افرادی که درآینده سرنوشت کشور را بدست خواهند گرفت برای قبول مسئولیت های خود واقعا آماده و مجهز باشند».

بعدا هم در کنفرانس های‌مکرر ارزیابی انقلاب آموزشی بکرات اهمیت تعلیم و تربیت و پرورش استعداد جوانان را تاکیدوتصریح فرمودند که: «این انقلاب (یعنی انقلاب آموزشی) در درجهٔ اول به خاطر جوانان‌وسرنوشت آنهامیشود و هدفی جز این ندارد که‌شاهراه ترقی و پیشرفت را در برابر آنان همچنان امن‌تر و هموارتر سازد».

در کنفرانس انقلاب آموزشی که در مرداد ۱۳۴۷ در رامسر تشکیل شد فرمودند: «بخاطر تامین آیندهٔ درخشان برای این مملکت و پیوندی که مرابا‌جوانان و مخصوصا دانشگاهیان‌و دانش پژوهان وطن‌پرست این کشورمتصل میدارد من شخصا مراقبت خواهم کرد که این انقلاب از هرجهت پیروز شود و هر مانعی در راه آن مرتفع گردد». وباز در سومین کنفرانس ارزیابی انقلاب‌آموزشی مورخ تیرماه ۱۳۴۹ پس‌ازتاکیدات فوق‌العاده در تربیت جسمی وروحی جوانان میفرمایند:

«این جوانان در واقع نخبه و گل سرسبد جامعه هستند. البته چه خوب میشد که اینها نه فقط از لحاظ درسی موفق و درخشان بودند بلکه در همه‌حال از حیث معنوی و روحی و ایران‌شناسی و حساسات ملی و غرور ایرانی‌بودن هم سرآمد همه بودند».

جوانان و نونهالان ما از اینکه تا این‌حد مورد علاقه و توجه شاهنشاه هستند بحدیکه دستگاه های مملکتی را برای پیشرفت و ترقی آنان و تامین آتیه آنان بسیج میکنند باید بخود ببالندوبا دلی آکنده از مهر شاه و میهن‌و سرشار از امیدواری به‌آینده در راه کسب علم و دانش قدم‌بردارند. واهمیت این عصر درخشان و این امنیت اجتماعی و مهیا بودن‌وسایل را درك کنند.

درك مسئولیت

تردیدی نیست که جوانان عزیز کشور مورد علاقه همه و سرمایه امیدواری جامعه به‌آینده هستند ولی ای کاش جوانان ما بیشتر وقت صرف‌میکردندو تاریخ‌معاصرایران رابدقت مطالعه میکردند چون‌سن آنها اجازه نمیدهد که‌به خیلی‌چیز ها که ما از گذشته دیده‌ایم یا کسانی که از مامعمرترند دیده‌اند وقوف داشته باشند و باید فقط‌در تاریخ و در صفحات کتب‌و اسناد موجود بخوانند تا دریابند که این امنیت و رفاه و این نام و آوازه فعلی کشور ما واین احترام سیاسی و سایرمزایایی که نصیب کشور شده است بچه قیمت و باصرف‌چه مبارزات و کوششها و تدبیر ها و اندیشه های خردمندانه و با چه گذشت‌ها و فداکاری های شاهانه بدست آمده است و آنوقت هم قدر آنرا بهتر میدانستند و هم مسئولیت خود را در مقابل جامعه بیشتر درك میکردند.

«جوانان عزیز ما واقعا باید درك مسئولیت کنند و خود راعضو جامعه و متعلق به جامعه و در نیك و بدآن سهیم و شریك بدانند و از هم‌اکنون خودرابرای قبول‌مسئولیت های آینده حاضر کنند و بدانند که موفقیت آنان در آینده در گرو سعی و کوشش و مجاهدت امروز آنان در کسب دانش و فضایل اخلاقی و ایمان و اعتقادات معنوی است. تحصیل را بخاطر علم و دانش و ارزش معنوی آن و نه به خاطر فقط مدرك تحصیلی انجام دهند.

خوشبختانه طلیعهٔ این امیدواری بسیار نویدبخش است و نمونهٔ‌آن وجود همان جوانان‌زبده وبرگزیده کشور یعنی سپاهیان انقلاب‌است که در اجرای اوامر شاهنشاه وبه خاطر میهن پرستی و خدمت‌بابناء نوع در دور افتاده‌ترین نقاط کشور به تعلیم و تربیت افراد و خدمات بهداشتی و ترویجی و آبادانی مشغولند.

در پایان اجازت میطلبم که‌عرایض خود را با چندبیت از شاهنامه‌استاد سخن فردوسی طوسی که مصداق این عصر فرخنده است پایان‌دهم:

چو تاج بزرگی بسر برنهاد
ازو شاد شد تاج واو نیز شاد
بیاراست گیتی بسان بهشت
بجای گیاه سرو و گلبن بکشت
هرآنجا که ویران بد آباد کرد
دل غمگنان از غم آزاد کرد
جهان شد پراز خوبی و ایمنی
زبد بسته شد دست اهریمنی
از ابر بهاری بباریدنم
زروی زمین زنك بزدود و غم
زمین چون بهشتی شد آراسته
زداد و زبخشش پراز خواسته
وزان پس جهاندیده‌گان پیش‌شاه
زهر گوشه‌ای برگرفتند راه
همه دست برداشته به آسمان
همی‌خواندندی به نیکی گمان
که جاوید بادا چنین روزگار
برومند بادا چنین شهریار

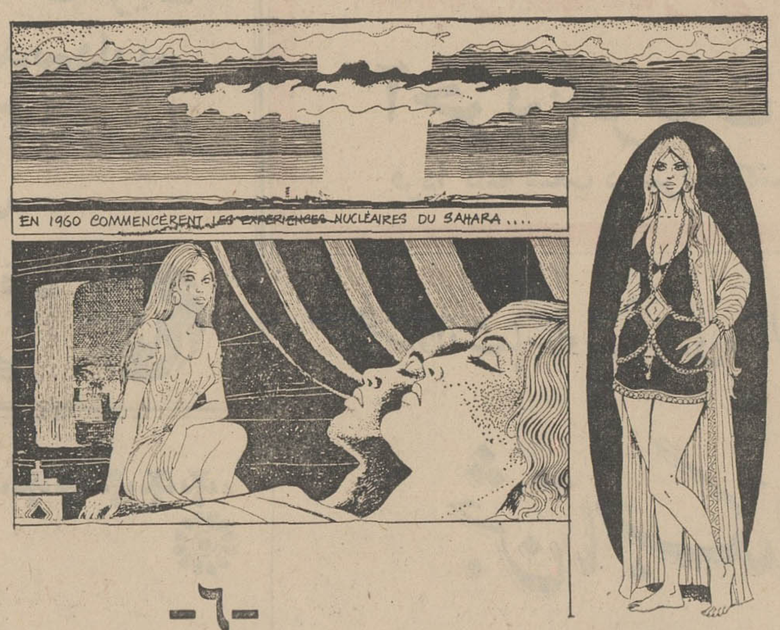

-٦-

درسال ۱۹۶۰ ازمایش های اتمی در صحرا آغاز شد... اندکی پس از آن موسی و «سارا» گرفتار بیماری اسرار آمیزی شده و در یك روز جان سپردند. صحرا اکنون ۲۰ سال دارد و از هروقت دیگر زیباتر است. اودارای گیسوان بلند و پوست نرم لطیفی است که‌برابر آفتاب خوردگی بریك تیره در آمده است.

صحرا
پاورقی مصور
اطلاعات

دنباله‌دارد

الهه

هنرمند محبوب درانجمن

ساعت ۵ و نیم بعدازظهر سه‌شنبه ۵ آبان، الهه‌هنرمند محبوب درانجمن برنامه‌اجرا میکند. کلیه خوانندگان اطلاعات‌بانوان با ارائه‌آخرین شماره مجله واعضای انجمن با ارائه‌کارت عضویت کارت رایگان شرکت در جشن را هرروزصبح‌وعصرازدبیرخانه انجمن (بهار شمالی، نبش نامجوشماره ۲۵۶ ـ تلفن ۷۵۶۸۳۱) دریافت کنند.

شرکت صادراتی تضامنی فیروز فیروزنیا و شرکاء
میلاد مسعود همایونی
دوسیمین سالروز
تاجگذاری شاهنشاه آریامهر و علیاحضرت شهبانوی گرامی
را به پیشگاه اعلیحضرتین و ملت شریف ایران تبریک عرض نموده، دوام
شاهنشاهی و بقای مجد و عظمت خاندان جلیل سلطنت را از درگاه خداوند
متعال مسئلت می نماید
فیروز فیروزنیا

چهارم آبان
میلاد مسعود همایونی و سالگرد جشن فرخنده
تاجگذاری شاهنشاه آریامهر و علیاحضرت شهبانوی گرامی
را به پیشگاه اعلیحضرتین و ملت شریف ایران تبریک عرض نموده، دوام
شاهنشاهی و بقای مجد و عظمت خاندان جلیل سلطنت را از درگاه خداوند
متعال مسئلت می نماید
از طرف دبیران و کارکنان دبیرستان محمودزاده
پرنیا یزدان سپاس

فرخنده میلاد مسعود همایونی
و سالروز آئین پرشکوه تاجگذاری
اعلیحضرتین را به اعضاء خاندان جلیل سلطنت
و هم میهنان عزیز تبریک و تهنیت می گوید
فروشگاه طاهری ـ بدیع‌اله طاهری‌زاده

میلاد مسعود همایونی
و
سومین سالگرد جشن فرخنده تاجگذاری
شاهنشاه آریامهر
و
علیاحضرت فرح پهلوی شهبانوی گرامی
را به پیشگاه اعلیحضرتین و ملت شریف ایران تبریک عرض نموده، دوام شاهنشاهی و بقای مجد و عظمت
خاندان جلیل سلطنت را از درگاه خداوند متعال مسئلت مینماید.
هیئت مدیره و کارکنان شرکت فرگاه

چهارم آبان
میلاد مسعود همایونی و سالگرد جشن فرخنده
تاجگذاری شاهنشاه آریامهر و علیاحضرت شهبانوی گرامی
را به پیشگاه اعلیحضرتین و ملت شریف ایران تبریک
عرض نموده، دوام شاهنشاهی و بقای مجد و عظمت
خاندان جلیل سلطنت را از درگاه خداوند متعال مسئلت مینماید
شرکت سهامی معدنی سفیدکوه یزد

خجسته ولادت باسعادت شهریاری و سالروز پرشکوه و تاریخی
جشن تاجگذاری
شاهنشاه آریامهر و علیاحضرت شهبانوی گرامی
را به پیشگاه مبارک اعلیحضرتین تهنیت گفته، بقای سلطنت و شوکت
روزافزون پدر تاجدار و شهبانوی محبوب و والاحضرت همایون
ولایتعهد را از درگاه الهی مسئلت داریم
شرکت بازرگانی ایران نوردیك
بامسئولیت محدود

خجسته ولادت باسعادت شهریاری و سالروز پرشکوه و تاریخی
جشن تاجگذاری
شاهنشاه آریامهر و علیاحضرت شهبانوی گرامی
را به پیشگاه مبارک اعلیحضرتین تهنیت گفته، بقای سلطنت و شوکت
روزافزون پدر تاجدار و شهبانوی محبوب و والاحضرت همایون
ولایتعهد را از درگاه الهی مسئلت داریم
از طرف هیئت مدیره و دبیرستان راه نو علی پور ملکی

هنگام خرید خودکار BiC بعلامت BiC در نوک آن توجه کنید

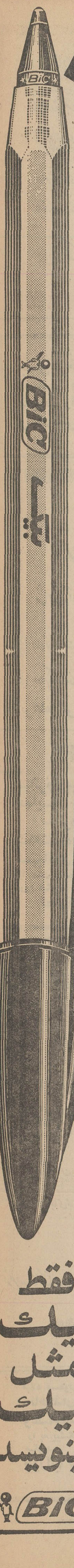

اسامی قبولشدگان امتحان ورودی رشته مدیریت ساختمان

۱ـ عباسعلی
۲ـ زهرا
۳ـ هما
۴ـ هوشنك
۵ـ منوچهر
۶ـ علیرضا
۷ـ محمدباقر
۸ـ محسن
۹ـ جمشید
۱۰ـ علی
۱۱ـ حسین
۱۲ـ محمد ابراهیم
۱۳ـ اکبر
۱۴ـ حبیب‌الله
۱۵ـ بهزاد
۱۶ـ احمد
۱۷ـ غلامرضا
۱۸ـ احد
۱۹ـ حسین
۲۰ـ سمیع
۲۱ـ فاطمه
۲۲ـ هوسب
۲۳ـ مه‌پاره
۲۴ـ نادر
۲۵ـ فریدون
۲۶ـ حمیدرضا
۲۷ـ علی‌اکبر
۲۸ـ مهدی
۲۹ـ علی
۳۰ـ مصطفی
۳۱ـ قاسم
۳۲ـ هاشم
۳۳ـ بیژن
۳۴ـ حمید
۳۵ـ محمد
۳۶ـ مصطفی
۳۷ـ هادی
۳۸ـ احمد
۳۹ـ علیرضا
۴۰ـ بهروز
۴۱ـ فروغ‌ناز
۴۲ـ علیرضا
۴۳ـ ایرج
۴۴ـ محمدعلی
۴۵ـ آزرمیدخت
۴۶ـ روبرت
۴۷ـ محمد
۴۸ـ هارمیك
۴۹ـ ناهیده
۵۰ـ داریوش
۵۱ـ احمد
۵۲ـ سید محسن
۵۳ـ مهدی
۵۴ـ شاهرخ
۵۵ـ حسین
۵۶ـ محمد حسین
۵۷ـ زهره بیگم
۵۸ـ جمشید
۵۹ـ قاسم
۶۰ـ بخشعلی
۶۱ـ هادی
۶۲ـ مسعود
۶۳ـ محمد
۶۴ـ محمد
۶۵ـ شادان
۶۶ـ حسین
۶۷ـ رویا
۶۸ـ اسماعیل
۶۹ـ محمد تقی
۷۰ـ بیژن
۷۱ـ محمد
۷۲ـ علامرضا
۷۳ـ مهوش
۷۴ـ فضل‌الله
۷۵ـ سیدمهدی
۷۶ـ سکینه

کشاوزمنش
تقوی
فرخی پورتبریزی
ایوانی
یغمائی
خطیب
شاه نوسی
آکیش
برومند
عزیزی
طاهری
نمکچیان نمکین
عبداله‌زاده اسماعیلی
ملکوتی نصرت‌آبادی
رجوی
محمد قاسمی
حسینی
امیدوار
بهرامی کرکوندی
صادقی بنیس
همت‌یار
آریك
سلحشور
حمیدی
حجت
ایران‌پور فریدعلی
رسولی
بلوریان
عابدین‌زاده
میرمقتدائی
کیان خصال
طاهری
میرزائی موسی نارنجی
هنرفر
پدیدلو
رستگاری
نوید
ماندگار لنگرودی
صالحی شکرآور
پرندیان
رهنمائی
مخبری قمشه‌ای
بیات
پرندیان
قدوسی
باباخانی
براتی
یرمیان
حمیدی
فتحعلیانی
یزدان‌فر
شایان آزاد
هاشمی
فتوحی‌گهر
معظمی تهرانی
مقیمی بیدهندی
احاقی
داداش نژاد کلخوران
نهاوندی
خدابخش
خادم‌الحسینی
مهین
جوادی نمین
نمه‌ا خاکیان
حکمت
بزازگیوی اصفهانی
تهرانیان
حیدری
رودنشین
بداوندخانی
افروزیان
فتحی
دیوانیان
مجلسی
تقی‌زاده
نورانی نمین

۷۷ـ فرج‌الله
۷۸ـ مینوا
۷۹ـ ایرج‌در
۸۰ـ ابراهیم
۸۱ـ عزت‌الله
۸۲ـ مهناز
۸۳ـ محمدمهدی
۸۴ـ فرشته
۸۵ـ هایده
۸۶ـ عبدالمجید
۸۷ـ ابوالفضل
۸۸ـ محمد
۸۹ـ ایرج
۹۰ـ فیروز
۹۱ـ ابوالقاسم
۹۲ـ محمدعلی
۹۳ـ مرتضی
۹۴ـ حسن
۹۵ـ سیداحمد
۹۶ـ محمود
۹۷ـ فریبرز
۹۸ـ برگروهی
۹۹ـ محمد
۱۰۰ـ مهدی

افراد ذخیره

۱۰۱ـ محمدعلی
۱۰۲ـ احمد
۱۰۳ـ محمدرضا
۱۰۴ـ محمد
۱۰۵ـ خدیجه
۱۰۶ـ رستم
۱۰۷ـ پروین
۱۰۸ مهدی
۱۰۹ـ مسعود
۱۱۰ـ محمد
۱۱۱ـ میژه مهدی
۱۱۲ـ اشرف
۱۱۳ـ کورش
۱۱۴ـ پروانه
۱۱۵ـ مسعود
۱۱۶ـ الهه
۱۱۷ـ شهین
۱۱۸ـ مهدی
۱۱۹ـ وجیه
۱۲۰ـ اصغر
۱۲۱ـ محمود
۱۲۲ـ هوشنك
۱۲۳ـ جواد
۱۲۴ـ نسرین
۱۲۵ـ عفت
۱۲۶ـ سیاوش
۱۲۷ـ ماندا
۱۲۸ـ اکبر
۱۲۹ـ بهنام
۱۳۰ـ اصغر
۱۳۱ـ مهربان
۱۳۲ـ محمدعلی
۱۳۳ـ ترزا
۱۳۴ـ شهلا
۱۳۵ـ مسعود
۱۳۶ـ میرا
۱۳۷ـ نسرین
۱۳۸ـ رضا
۱۳۹ـ مهرداد
۱۴۰ـ آناهید
۱۴۱ـ هارمیك
۱۴۲ـ عبدالله
۱۴۳ـ محمدرضا
۱۴۴ـ شیرین
۱۴۵ـ بهروز
۱۴۶ـ لیلا
۱۴۷ـ کاظم
۱۴۸ـ هما
۱۴۹ـ جاوید
۱۵۰ـ ناهید

اکبری
شهرستانی
طلوعی
جوادی سیگارودی
کاووسی
عبری
فرحبخش
سیاسی‌فر
فرجاد تهرانی
نصیری انصاری
شادمانی
معصومی
غایتی
صابونچی
سالمی
متغیان
ثروهش
صفائی‌نیا
زرآبادی
رفیعی‌فر
گیلانی
تروسیان
عزیزی
ناصری

بهادری برجلوئی
زرگران
اخوان عبدالهیان
سامعی
حسینی
پیرعیبی
نصیری انصاری
جناتی
حاج ملاشفیع ملاباشی
پورمیرزا
لطف‌آبادی
حبیب‌الهی
القانیان
سپهر
ثابت آزاد
سمیعی
فخریان
سومح
عوض‌راده
جبیلی
صابری
تفرشی
حبیبی
بدخشانیان
اقلیدی
عمادزاده
حسین زاده
خسروداد
نیرومند
حجاجی
برادران
جوبی
مارکاریان
آقائی
کرمانی‌زاده
قهرمانی
کاشانی
اشرفی
گوردرززاده
قرمزیان
مظفریان
عجمی
خندان
رهما
ملائیان
صدوقی
روحی
داودی
نوائی
توسلی

قبولشدگان روزهای سه‌شنبه ۵ و ۴شنبه ۶ وافراد ذخیره روز پنجشنبه ۷ آبان بین ساعت ۵ تا ۸ بعدازظهر برای ثبت‌نام به‌دفتر موسسه مراجعه نمایند .

واقعیت یاسحر وجادو؟!

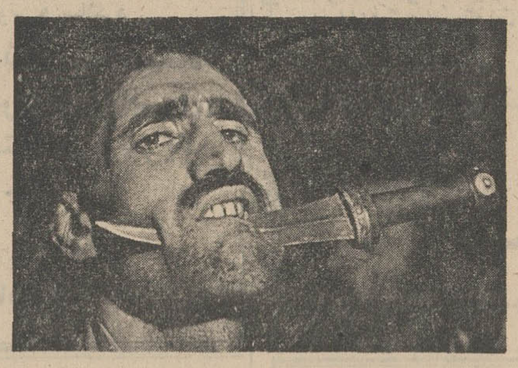

هزاران نفر بادیدن این عکس از خود میپرسند عملیات دراویش‌قادری کردستان تاچه اندازه مقرون به صحت‌است و اگر اینکارها صحت دارد چگونه وبراساس چه نیروئی انجام میشود .
مجله جوانان با اعزام یك هیئت و تحمل مخارج فوق‌العاده مستندترین‌وپرتاژازبزرگترین عملیات روی‌زمین درمنطقه کردستان همه هفته منتشر میکند .

دوشنبه‌ها همه‌جوانان میخوانند ، شماهم جوانان راانتخاب کنید

کلاس آرایش وزیبائی

زیرنظر دبیر تحصیلکرده اروپا وامریکا ..
نشانی: خیابان بهار شمالی- انجمن
دوره‌های : یك ماه ونیمه، ۳ ماهه و۶ ماهه ...

آگهی تجدید مناقصه خریدلوازم رادیاتور

واحد کل عملیات کارخانه آریامهر واقع در ۴۵ کیلومتری راه‌شهرکرد بیست قلم لوازم رادیاتور مورد احتیاج خودرا طبق برك مشخصات از طریق مناقصه خریداری مینماید . داوطلبان شرکت در مناقصه میتوانند باپرداخت مبلغ پنجاه ریال برك مشخصات و اسناد مناقصه را از دفتر تدارکات واحد دریافت و پیشنهاد خودرا براساس مفاد مندرج در برك شرائط تنظیم وتاساعت ۹٫۵ روز یکشنبه ۱۷ آبانماه ۴۹ تسلیم دبیرخانه‌واحد نمایند .

پیشنهادات واصله در ساعت ۱۰ همان روز در قسمت‌تدارکات واحد باز و قرائت خواهد شد . حضور پیشنهاددهندگان یا نمایندگان آنها در جلسه مناقصه آزاد و سایر شرایط در برك شرائط مندرج میباشد . م‌الف ۸۹۰

واحد عملیات کارخانه آریامهر
آ-۴۸۰۹۴ ۱-۲

وزارت آموزش وپرورش
آگهی پذیرش هنرجو

هنرستان جدیدالتاسیس امین‌الدوله جهت سال تحصیلی۵۰-۴۹ در رشته های زیر حداکثر تا پانزدهم آبانماه ۴۹ جهت دوره های روزانه و شبانه هنرجوی دختر و پسر می پذیرد .

الف - رشته های تخصصی روزانه
۱- صنعت چاپ دستی و پارچه
۲- طرح و تزئینات داخلی ساختمان (دکوراسیون)
۳- خیاطی و هنر های دستی

حداقل مدرك لازم جهت ثبت‌نام در دوره روزانه کارنامه‌قبولی سال‌سوم متوسطه می باشد . دوره تحصیلی سه سال بوده و هنرجویان باخذ گواهینامه ششم فنی برابر با دیپلم کامل متوسطه وتخصصی نائل خواهند شد .

در صورتی که عده داوطلب از حد معینه بیشتر باشد ازداوطلبان امتحان ورودی بعمل خواهد آمد .

ب- برنامه شبانه این هنرستان دوره های تخصصی بوده وبا حداقل گواهی نامه ششم ابتدائی در رشته های زیر جهت‌بانوان و دوشیزگان ثبت‌نام میشود .
۱- کارهای دستی و تزئینات لباس
۲- طباخی و شیرینی پزی
۳- خیاطی
۴- آرایش

ثبت‌نام همه روزه صبحها از ساعت ۸٫۵ تا ۱۲ و بعد از ظهر ها از ساعت ۳تا ۵ بعمل می آید .

آدرس : دروازه شمیران خیابان فخرآباد مقابل مسجد فخرالدوله .
تلفن ـ۳۳۶۶۵۹ م‌الف ۷۷۷۲

تشکیل دفاتر فنی طبقه‌بندی مشاغل

طبق مواد آئین‌نامه اصلاحی حداقل دستمزد مقرر است کلیه فعالیت های اقتصادی که بیش از یکصد نفر کارکن دارند تا پایان شهریور ماه ۱۳۵۰ مشاغل خود را از نظر مزد طبقه‌بندی نمایند . انجام این امر میتواند توسط موسسات و دفاتر مشاور که صلاحیت آنان بتائید شورایعالی کار رسیده باشد صورت گیرد. اینك بدین وسیله از موسسات و دفاتر مشاور که در زمینه تدوین واجرای طرح های ارزیابی وطبقه‌بندی مشاغل دارای امکانات کافی می‌باشند دعوت می‌نماید که بمنظور تحصیل اطلاعات لازم باداره کل اشتغال وزارت کار و امور اجتماعی مراجعه نمایند . م‌الف ۷۶۵۷

اداره کل اشتغال
وزارت کار و امور اجتماعی

اطلاعیه نظام پزشکی

بقرار اطلاع واصل ، بعضی از ناشران راهنمایان تبلیغاتی مربوطبه امور صنفی ، به پزشکان و دندان پزشکان‌و موسسات پزشکی برای درج اسامی آنها در راهنمای خود مراجعه وحق‌الدرج دریافت می دارند .

لزوما باستحضار کلیه همکاران محترم می رساند که درج اسامی مذکور در هر نوع راهنما و نشریه و تحت هر عنوان ممنوع استو مبادرت به آن مشمول مقررات انتظامی پزشکی خواهد بود .

سازمان مرکزی نظام پزشکی

خلاصه آگهی مزایده

شرکت سهامی وش‌نکاء حدود مقدار هشتصد تن تخم پنبه محصول سال ۱۳۴۹ خود را طبق شرایط موجود در دفتر شرکت از طریق مزایده بفروش میرساند پیشنهاداتیکه تاساعت ۱۰ صبح روز چهار شنبه سیزدهم آبان‌ماه‌سال ۴۹ تسلیم دفترشرکت واقع درنکاء گردد در ساعت ۱۱ همانروز مورد رسیدگی قرار خواهد گرفت .

شرکت سهامی وش نکاء
آ-۴۸۶۰۲

آگهی تجدید مناقصه خرید کاربید

واحد کل عملیات کارخانه آریامهر واقع در۴۵کیلومتری راه‌شهرکرد یکصدتن کاربید مورد احتیاج‌خودرا از طریق مناقصه خریداری مینماید . داوطلبان شرکت در مناقصه می‌توانند باپرداخت مبلغ پنجاه ریال اسناد مناقصه را از دفتر تدارکات واحد دریافت و پیشنهاد خودرا براساس مفاد مندرج در برك شرائط تنظیم و تاساعت ۹ونیم روز شنبه ۱۶ آبانماه۴۹ تسلیم دبیرخانه واحد نمایند پیشنهادات واصله در ساعت ۱۰ همان روز درقسمت تدارکات واحد باز و قرائت خواهد شد . حضور پیشنهاددهندگان یا نمایندگان آنها در جلسه مناقصه آزاد وسایر شرائط دربرك شرائط مندرج میباشد .

م‌الف ۸۸۷ **واحد کل عملیات کارخانه‌آریامهر**
آ-۴۸۰۹۰ ۱-۲

آگهی استخدام

اداره بهداریکل یزد بمنظور خدمت در واحد های بهداشت وتنظیم خانواده افراد واجد شرایط زیر را بطور پیمانی استخدام مینماید ازداوطلبان و متقاضیان شغل خواهشمند است حداکثر تاآخر وقت اداری روز ۱۵ آبان ۴۹ تقاضای کتبی خودرابانضمام فتوکپی مدارك تحصیلی به دفتر بهداریکل ارسال دارند .

۱- پزشك ۲ نفر دکترای پزشکی
۲- مددکار اجتماعی یکنفر لیسانس مددکاری
۳- کارشناس آموزش یکنفر لیسانس
۴- آمارگر یکنفر دیپلم و تخصص یا کارآموزی
۵- منشی و ماشین نویس فارسی یکنفر دیپلم وگواهی ماشین نویسی
۶- مددیار ۲نفر حدود دیپلم کامل دبیرستان
۷- بهیار ۲ نفر حدود دیپلم کامل دبیرستان
۸- کارمند دفتری یکنفر حدود دیپلم کامل دبیرستان
۹- راننده‌وپروژکتوریست ۲نفر سواد خواندن ونوشتن

دکتر هوشنك طرزی
رئیس بهداریکل یزد
آ-۴۸۶۳۰ ۱-۳

آگهی قبول داوطلب برای ششمین دوره‌ی مدرسی ریاضیات

بدین وسیله به‌اطلاع داوطلبان تحصیل در دوره‌ی مدرسی ریاضیات میرساند . که ششمین دوره‌ی مدرسی ریاضیات ازمهر ۱۳۵۰ افتتاح خواهد شد، و امتحانات ورودی در اردیبهشت ماه سال ۱۳۵۰ به‌عمل می‌آید . داوطلبانی که لیسانسیه در ریاضیات هستند میتوانند برای کسب اطلاع با موسسه‌ی ریاضیات به نشانی ذیل مکاتبه کنند:

دانشسرای عالی موسسه‌ی ریاضیات
خیابان تخت جمشید ـ شماره ۵۹۹ تهران
آ-۴۷۶۵۸ ۱-۵

آگهی مزایده

بانکملی ایران یك دستگاه ماشین تاکنی کاغذ موجود در چاپخانه بانك را از طریق مزایده بفروش میرساند . خریداران میتوانند ماشین مزبور را درچاپخانه این بانك واقع در خیابان فردوسی ملاحظه نموده وپیشنهاد های خودشانرا بضمیمه ده هزار ریال اسناد خزانه دریاکت لاك ومهر شده تاآخر وقت‌اداری روز هفتم آبانماه ۱۳۴۹ به دفتر اداره کارپردازی این بانك واقع در خیابان‌فردوسی عمارت صندوق پس انداز ملی تسلیم نموده و رسید دریافت دارند . جلسه مزایده در ساعت ده روز شنبه نهم آبانماه ۱۳۴۹ در اداره کار پردازی تشکیل خواهد شد و حضور پیشنهاد دهندگان در جلسه مزایده آزاد میباشد . به پیشنهاد های ناقص و یا مشروط ویا فاقد سپرده مطلقا ترتیب اثر داده نخواهد شدوبانك ملی ایران در ردویاقبول تمام یاقسمتی از پیشنهاد های واصله آزاد است .

مالیات خرید و هزینه آگهی بعهده برنده مزایده خواهد بود .

بانك ملی‌ایران

اطلاعات دختران وپسران یکشنبه‌ها منتشرمیشود

بمناسبت جشن‌های فرهنك وهنر

نمایشگاه نقاشی دوشیزگان وبانوان نقاش وطراح

هفتم آبان‌ماه ، درتالار اجتماعات‌موسسه اطلاعات ...

ازکلیه خانم‌های نقاش وطراح دعوت‌میشودکه برای‌شرکت دراین نمایشگاه، باتلفن‌های ۳۱۱۲۰۰ و۷۵۶۸۳۱ تماس بگیرند .

بمناسبت برگزاری جشن های فرهنك وهنر ، اطلاعات بانوان ، بمنظور معرفی آثار دوشیزگان و بانوان نقاش و طراح در صدد برگزاری یك نمایشگاه از این آثار برآمده ، وچون این روزها طبقات مختلف مردم برای بازدید ازتاسیسات جدیدموسسه اطلاعات مراجعه میکنند ، تالار اجتماعات موسسه رابرای این منظور درنظر گرفته است .

از کلیه دوشیزگان و بانوان که آثاری برای ارائه در این نمایشگاه دارند خواهشمند است صبح وبعد از ظهر ، توسط تلفن های ۳۱۱۲۰۰ و ۷۵۶۸۳۱ تماس بگیرند .

سازمان هنری اطلاعات بانوان و انجمن دوشیزگان و بانوان ، سرگرم گفتگو با گروهی از بانوان نقاش سرشناس هستند که ترتیب‌نمایش آثارشان‌درنمایشگاه داده شود . اما ، چون هدف این است که‌این نمایشگاه نمودارذوق وهنر همه خانم های نقاش باشد، از همه بانوان هنرمند ، انتظار همکاری در این زمینه را داریم .

آگهی استخدام

یك موسسه دولتی برای تامین نیازمندیهای خود به تعدادی نگهبان و خدمتگزار با شرایط زیر احتیاج دارد . داوطلبان می توانند ظرف ۱۰ روز از تاریخ انتشار آگهی با صندوق پستی شماره ۳۳۶۱ مکاتبه نمایند .

۱ـ حداقل داشتن گواهینامه ششم ابتدائی (دارندگان‌مدارك بالاتر حق تقدم دارند) .
۲ـ انجام خدمت زیر پرچم
۳ـ حداکثر سن ۳۰ سال
۴ـ حداقل قد ۱۶۶ سانتی متر
۵ـ داشتن صحت مزاج و توانائی انجام کار

آ-۴۹۷۰۴ ۱-۲

کارمندان وکارکنان شرکت سهامی کشاورزی ودامپروری سفید رود
روز خجسته چهارم آبان ماه را که مصادف با میلاد مسعوداعلیحضرت همایون‌شاهنشاه‌آریامهر است بهموطنان عزیز صمیمانه تبریك میگوید.
م . الف ۷۷۹۷ آ-۴۹۶۶۲

چهارم آبان میلاد فرخندهٔ شاهنشاه آریامهر رضا شاه پهلوی

را به پیشگاه مبارک رهبر بزرگ و خردمند ایران و هم میهنان گرامی

تهنیت و شادباش میگوئیم و امیدواریم کشور باستانی ما روز بروز

به پیشرفتهای شگرف صنعتی و اجتماعی و اقتصادی بار دیگر نائل آید.

شرکت سهامی کارخانجات کاشی سعدی

خجسته ولادت باسعادت شهریاری و سالروز پرشکوه و تاریخی

جشن تاجگذاری

شاهنشاه آریامهر و علیاحضرت شهبانوی گرامی

را به پیشگاه مبارک اعلیحضرتین تهنیت گفته، بقای سلطنت و شوکت

روزافزون پدر تاجدار و شهبانوی محبوب و والاحضرت همایون

ولایتعهد را از درگاه الهی مسئلت داریم

شرکت ماشین آلات ایران اطلس ATLAS

مفتخر و خرسندیم صمیمانه ترین تبریکات خود را

بمناسبت میلاد مسعود شهریاری و فرخنده سالروز

تاجگذاری اعلیحضرت همایون شاهنشاه آریامهر و علیاحضرت

شهبانوی گرامی تقدیم داشته، سعادت و توفیق بیش از

پیش ملت ایران را در پرتو عنایات شهریاری

از خداوند یگانه خواستاریم.

مهندسین و کارمندان **شرکت روغن موتور ایران**

خجسته ولادت باسعادت شهریاری و سالروز پرشکوه تاریخی

جشن تاجگذاری

شاهنشاه آریامهر و علیاحضرت شهبانوی گرامی

را به پیشگاه اعلیحضرتین تهنیت گفته، فر و شکوه شاهنشاهی و شادی ملت ارجمند ایران را از درگاه ایزد متعال خواستاریم.

شهر تربکو

چهارم آبان

میلاد مسعود همایونی و سالگرد جشن فرخنده

تاجگذاری شاهنشاه آریامهر و علیاحضرت شهبانوی گرامی

را به پیشگاه اعلیحضرتین تهنیت گفته، دوام

شاهنشاهی و بقای مجد و عظمت خاندان جلیل سلطنت را از درگاه خداوند

متعال مسئلت می نماید

شرکت سهامی قند کرمانشاه

آگهی مزایده

کانون کارآموزی تهران دو دستگاه گلخانه و شاسیهای مربوطه و در حدود ۵۰ هزار متر مربع زمین قابل بهره‌برداری و تربیت گل را از طریق مزایده باجاره چند ساله واگذار می نماید. طالبین می توانند با مراجعه به حسابداری کانون واقع در ایستگاه راه‌آهن کرج و مطالعه شرایط اجاره و بازدید محل مورد اجاره پیشنهاد خود را تا آخر وقت ۱۹ر۸ر۴۹ تسلیم نمایند.

مدیر عامل کانون کارآموزی تهران ـ سرتیپ پریور

آ ـ ۴۹۷۰۲

افتخار داریم

عالیترین تبریکات

وصادقانه ترین شادباشهای

خود را بمناسبت میلاد

مسعود شاهنشاه آریامهر

و سالروز فرخنده تاجگذاری

اعلیحضرتین تقدیم داریم

سازمان سینمائی ژورک

داستان سوزانگیز

محلهٔ پیتون

هر هفته در اطلاعات بانوان

خجسته ولادت باسعادت شهریاری و

سالروز پرشکوه تاریخی

جشن تاجگذاری اعلیحضرت

شاهنشاه آریامهر و علیاحضرت

شهبانوی گرامی

را به هم میهنان عزیز تبریک و شادباش میگوئیم

شرکت اتوماشین

میلاد با سعادت همایونی و سالگرد

جشن پرشکوه تاجگذاری

شاهنشاه آریامهر و علیاحضرت شهبانوی محبوب

را به قاطبهٔ ملت شریف و حق شناس ایران تهنیت گفته،

دوام شوکت خاندان جلیل سلطنت را از خداوند متعال خواستار است

شرکت سهامی نوکار

جشن فرخنده و پرشکوه

ولادت مسعود و سالروز بزرگ تاجگذاری شاهنشاه آریامهر و علیاحضرت شهبانوی گرامی را بهم میهنان عزیز تبریک گفته، فر و شکوه شاهنشاهی و شادی ملت ارجمند ایران را از درگاه ایزد متعال خواستاریم.

شهر تربکو

چهارم آبان

میلاد مسعود همایونی و سالگرد جشن فرخنده

تاجگذاری شاهنشاه آریامهر و علیاحضرت شهبانوی گرامی

را به پیشگاه اعلیحضرتین و ملت شریف ایران تبریک عرض نموده، دوام

شاهنشاهی و بقای مجد و عظمت خاندان جلیل سلطنت را از درگاه خداوند

متعال مسئلت می نماید.

شرکت سهامی کنسرو سازی ویتا

میلاد مسعود همایونی

و سالگرد جشن فرخنده تاجگذاری

شاهنشاه آریامهر

و علیاحضرت شهبانوی گرامی

را به پیشگاه اعلیحضرتین و ملت شریف ایران تبریک عرض نماید

شرکت سهامی صنعتی و شیمیائی پلاسکار

میلاد مسعود همایونی و سالگرد

جشن فرخنده تاجگذاری شاهنشاه آریامهر و علیاحضرت شهبانوی محبوب را بهم میهنان عزیز تبریک وشادباش میگوید.

شرکت تضامنی صادراتی ـ مهدی پاکناد و شرکاء

میلاد مسعود همایونی و سالگرد جشن فرخنده

تاجگذاری شاهنشاه آریامهر و علیاحضرت شهبانوی گرامی

را به پیشگاه اعلیحضرتین و ملت شریف ایران تبریک عرض نموده، دوام

شاهنشاهی و بقای مجد و عظمت خاندان جلیل سلطنت را از درگاه خداوند

متعال مسئلت می نماید

شرکت سهامی ساختمانی گامبرون

افتخار دارد بمناسبت میلاد مسعود

شاهنشاه آریامهر

و آئین جشن‌های فرخنده تاجگذاری

اعلیحضرتین

شادباشهای قلبی خود را به پیشگاه ملت ارجمند و حق‌شناس ایران تقدیم دارد

مهدی توکل

میلاد با سعادت همایونی و سالگرد

جشن پرشکوه تاجگذاری

شاهنشاه آریامهر و علیاحضرت شهبانوی محبوب

را به قاطبهٔ ملت شریف و حق شناس ایران تهنیت گفته، بقای عمر و

دوام شوکت خاندان جلیل سلطنت را از خداوند متعال خواستار است

رئیس موسسهٔ فرهنگی ایران ـ شوکت ملک جهانبانی

میلاد مسعود همایونی و سالگرد جشن فرخنده تاجگذاری شاهنشاه آریامهر وعلیاحضرت شهبانوی محبوب را به‌هم‌میهنان‌عزیز تبریک وشادباش میگوید.

شرکت تابناک

میلاد مسعود همایونی و سالگرد

جشن فرخنده تاجگذاری شاهنشاه آریامهر وعلیاحضرت شهبانوی محبوب را به‌هم‌میهنان‌عزیز تبریک وشادباش میگوید.

شرکت ملاح

میلاد با سعادت همایونی و سالگرد

جشن پرشکوه تاجگذاری

شاهنشاه آریامهر و علیاحضرت شهبانوی محبوب

را به قاطبهٔ ملت شریف و حق شناس ایران تهنیت گفته

دوام شوکت خاندان جلیل سلطنت را از خداوند متعال خواستار است

مدیر عامل گروه فرهنگی درفش ـ انوری

چهارم آبان

سالروز میلاد باسعادت شهریار همایون شاهنشاه آریامهر و سالروز جشن تاجگذاری شاهنشاه آریامهر وعلیاحضرت شهبانوی محبوب

را بملت ارجمند و حق شناس ایران تبریک و درود میگوید.

تجارتخانه باقر دهداری

چهارم آبان

میلاد مسعود همایونی و سالگرد جشن فرخنده

تاجگذاری شاهنشاه آریامهر و علیاحضرت شهبانوی گرامی

را به پیشگاه اعلیحضرتین و ملت شریف ایران تبریک عرض نموده، دوام

شاهنشاهی و بقای مجد و عظمت خاندان جلیل سلطنت را از درگاه خداوند

متعال مسئلت می نماید

از طرف کارکنان و هیئت مدیره دبستان آتوسا ـ دکتر مجتبی مدرسی

میلاد مسعود همایونی و سالگرد جشن فرخنده

تاجگذاری شاهنشاه آریامهر وعلیاحضرت شهبانوی محبوب

را به پیشگاه مبارک اعلیحضرتین تهنیت میگوید

جوراب بافی کنت ـ بازرگانی قدیشا

پیام شاهنشاه بمناسبت سالگرد تاسیس سازمان ملل‌متحد

خطرات بسیاری در کمین صلح جهانی است

آقای هویدا نخست وزیر در جشن بیست و پنجمین سالروز منشور ملل متحد با «ولادیمیر ـ پروفیف» سفیراتحاد شوروی گفتگو میکند.
در سمت راست عکس «باقر مستوفی» مدیر عامل پتروشیمی‌و در سمت‌راست‌نخست وزیر «نامیك ـ یولگا» سفیر ترکیه دیده‌میشوند.

عصر دیروز با پیام شاهنشاه آریامهر مراسم سالگرد تاسیس سازمان ملل متحد در تهران برگزار شد.

پیام شاهنشاه توسط آقای‌علم وزیردربار شاهنشاهی باین شرح قرائت شد:

بیست‌و پنجمین سالگرد ملل متحد را بملت ایران و بهمه‌ملل جهان تبریك میگوئیم‌ویکبار دیگر توفیق این سازمان بزرك جهانی را در انجام وظایف خطیری که به عهده دارد خواستاریم.

یك ربع قرن پیش سازمان‌ملل متحد پس از جنگی ویران کننده که‌تقریبا سراسرجهان‌رادستخوش خود قرار داده بود با این هدف بوجود آمد که در آینده بشریت را از تحمل یك جنك جهانی‌دیگر و ملل مختلف را از زورازمائی های نظامی مانع شود و آن اختلافاتی را که حل آنها ازنیروی اسلحه خواسته میشود از راه تحلیل منطقی و همکاری ملل در پیدا کردن راه حلهای مسالمت ـ آمیز برطرف سازد. این هدف در عین حال که واقع بینانه بود پاسخگوی یك ضرورت اجتناب ـ ناپذیر تاریخ نیز بود. زیرا ازیك طرف تاریخ گذشته همواره‌نشان داده است که هیچ اختلافی از راه اعمال زور و تحمیل اراده غالب بر مغلوب بصورتی اساسی و قطعی حل نمیشود بلکه همواره باتغییر شرایط بطریقی حاد از نو بروز میکند و از طرف دیگر وجودنیرو های مخرب و سهمگین که دانش بشر کنونی اختیار آنها را دردست انسان عصر حاضر قرار داده‌است باعث میشود که یك جنك عمومی احتمالی دیگر پیش از آنکه‌عامل حل مشکلات جهانی باشد عامل انهدام تمام عالم بشریت شود.

بنابر این بعد از جنك دوم جهانی در برابر ملل مختلف جهان هیچ راه منطقی بجز این وجود نداشت که در آینده مسائل و اختلافات خود را بر پایه تفاهم و همکاری حل کنند و همچنانکه در طول تاریخ سیر تکامل جوامع بشری باعث شد که‌درداخله کشور ها مراجع قانونی در حل اختلافات و تعیین تکلیف اصحاب دعوا جانشین اعمال زور شوندباقتضای همین سیر تکامل در دنیای امروز نیز کشور ها و ملل جهان به‌جای زور آزمائی‌های بیحاصل و غالبا خطرناك بایکدیگر رفع اختلافات خود را از مرجعی بین‌المللی که‌با رضایت و توافق همه آنها بوجود آمده باشد بخواهند. براین‌اساس بود که سازمان ملل متحد در یك ربع قرن پیش بوجود آمدو کشور ما از نخستین ممالکی بود که در این بزرگترین سازمان جهانی تاریخ بشر شرکت جست از آن پس نیز در تمام این بیست‌و پنج سال ما همواره پشتیبان بی قیدو شرط منشور این سازمان وقطعنامه های آن بوده‌ایم زیرا اعتقاد داشته‌ایم و داریم که در دنیای کنونی هیچ مرجع صلاحیتدار دیگری نیست که بتواند درمقیاسی چنین جهانی و بشری‌جایگزین‌این سازمان شود. دراین مدت‌سازمان ملل متحد سهم بزرگی در تحول جامعه امروزی دنیاو بنیانگزاری جهانی نو ایفا کرده است که اعلام استقلال بسیاری از کشور های مستعمره و ورود آنها بخانواده‌ملل آزاد جهان از مهمترین آنها است.

***قدرت معنوی**

با این همه باید توجه داشت که سازمان ملل متحد بیش از ان که یك قدرت مادی باشدیك‌نیروی بزرك معنوی است یعنی ضامن اجرای تصمیمات آن فقط حسن نیت کشور های عضو و احترام‌آنها بتعهداتی است که با قبول‌عضویت این سازمان بگردن گرفته‌اند و اگر بنا باشد که هر کشوری در موقعی که تصمیمات سازمان با منافع آنی وباخود خواهی های‌ملی آن کشور مباینت داشته باشد از قبول این تصمیمات سرباز زند طبعا این سازمان بزرك جهانی‌قادر بانجام وظیفه خطیر خود نخواهد شدو با تضعیف چنین سازمانی‌خود آن کشور ها باندازه دیگران‌زیان خواهند داد. متاسفانه بخاطر همین عدم ابراز حسن نیت کافی دراین بیست‌و پنج سال مادر مواردفراوانی شاهد ناتوانی سازمان ملل متحد بوده‌ایم که در حال حاضر وجود اختلافات منطقه‌ای در خاور میانه و خاور دور و مسئله تبعیض نژادی و ادامه سیستم استعماری درقسمت هائی از جهان از جمله مهمترین آنها است.

ولی ما از صمیم قلب‌امیدواریم و آرزو میکنیم که دیر یازود این مسائل بر اساس تصمیمات‌وقطعنامه های سازمان ملل که جز اقدام بدانها و اجرای آنها راهی برای رفع این مشکلات وجود ندارد حل وفصل شودو صلح جهانی که از همه این اختلافات وخود خواهی‌ها بالاتر است از خطرات بسیاری که در کمین آن نشسته است‌بسلامت برهد دراین فرصت از مساعی جمعیت ایرانی طرفدار سازمان‌ملل متحد که براساس موازین‌وارزش های دیرینه فرهنك ایرانی‌همواره پشتیبان و مروج اصول این‌سازمان بوده است تقدیر میکنیم و توفیق روز افزون اعضای این جمعیت و کلیه مردم نیك اندیش جهان را در تقویت بنیاد صلح و دوستی و همکاری بشری آرزومندیم.

*** پیام والاحضرت**

پس از قرائت پیام شاهنشاه،پیام والاحضرت شاهدخت اشرف‌پهلوی بوسیله آقای عبدالرضا انصاری خوانده شد (متن پیام والاحضرت بطور جداگانه در صفحه ۱۰۱ چاپ شده‌است)

پس از پیام والاحضرت‌شاهدخت اشرف پهلوی، پیام رئیس جمعیت ایرانی طرفدار ملل متحد خوانده شد که دیروز متن ان چاپ شد.

*** پیام اوتانت**

دراین هنگام پیام اوتانت دبیر کل سازمان ملل متحد خوانده‌شد. اوتانت در پیام خود گفته است:

سازمان ملل متحد بعبارتی پارلمان بزرك بشریت است که پلیدیها، بی عدالتیها و آرزوهای بشر به ان رجوع میشود. سازمان ملل متحد توانسته است مانع گسترش کشمکش های محلی به جنك جهانی شود. به یك میلیارد نفر از مردم جهان در کسب‌استقلال یاری داده حقوق لاینفك بشر را اعلام کرده. نابرابری های بزرك اقتصادی و اجتماعی را که درجهان حکمفرماست بر ملاء ساخته و در رفع انها کوشیده. استعمار و تبعیضات نژادی را بهرنوع‌وشکلی که بوده محکوم و باآن مبارزه کرده، از شان و حیثیت انسانی و حضانت محیط بشر دفاع کرده به آینده دور نظر افکنده و به ملت ها ومردمان در باره خطراتی که جهان در پیش دارد هشدار داده است.

پس از پایان قرائت پیام دبیر کل سازمان ملل متحد ـ رئیس سازمان دانشجویان ایرانی هوادار ملل متحد صحبت کردو بعد چندبرنامه هنری اجراشد.

دراین مراسم که یکساعت‌طول کشید رئیس سنا و عده‌ای‌ازمقامات مملکت حضور داشتند.

***جشن**

دیشب بمناسبت بیست‌وپنجمین سالگرد سازمان ملل متحدضیافتی در محل دفتر این سازمان برپابود که در آن آقای هویدا نخست‌وزیر و عده‌ای از وزرا وشخصیت های مملکتی و سفرا ونمایندگان‌خارجی شرکت کردند.

آقای هویدا مقارن ساعت هفت و نیم به مجلس جشن آمد وا کثرا باسفراو نمایندگان خارجی‌مشغول صحبت بودو طولانی ترین صحبت رابا یروفیف سفیر شوروی انجام داد. صحبت نخست وزیر باسفیر شوروی بیشتر در اطراف شاه‌لوله گاز که احتمالا در اواخر همین هفته افتتاح میشود و مسافرت کوتاه حضرت پادگورنی صدرهیات‌رئیسه شورایعالی اتحاد جماهیر شوروی به ایران دور میزد. نخست وزیر قبل از ترك جلسه باجوانان طرفدار سازمان ملل متحد صحبت کرد و بتقاضای یکی‌از آنهارسیدگی‌نمود. جلسه مزبور مقارن ساعت نه و نیم شب پایان یافت.

یکهزارودویست میلیون ریال کالای صنعتی به‌رومانی فروخته شد

اقتصادی

مذاکرات اقتصادی ایران ورومانی که‌ازروزدوشنبه ۲۰ مهردربخارست آغاز شده بودپایان یافت وروسای هیات نمایندگی دو کشور آقایان هوشنك انصاری‌وزیراقتصاد ایران و کرنل «بورتیکا»وزیر بازرگانی خارجی رومانی «پروتکل» این مذاکرات را امضاءکردند بموجب این پروتکل کارشناسان دو کشور بزودی برای‌بررسی ونحوه‌همکاری لازم جهت فروش‌قسمتی‌از تولیدات کارخانه تراکتور سازی تبریز در بازارهای آسیائی‌رومانی بایکدیگر مذاکره خواهند کرد.

هدف‌ایران ازورودبه بازارتراکتور رومانی در آسیا آنست، که کارخانه تراکتور سازی تبریز میتواند با اتکاءبه بازارهای وسیع تری‌تولیدات‌خود رافزایش‌دهد و قابلیت رقابت در بازارهای جهانی را پیدا کندودرنتیجه‌عرضه‌تراکتور از طرف‌این کارخانه‌دربازار داخلی ایران‌نیزبه قیمتهای کمتری‌امکان پذیر است.

تخفیف

در این‌مذاکرات، ایران پیشنهاد کرد، که در قیمت قطعات یدکی که از طرف رومانی برای مونتاژ در اختیار کارخانه تراکتور سازی تبریز گذارده‌میشود، تخفیف قابل ملاحظه‌ای داده شود.

رومانی موافقت کرد این موضوع نیز در مذاکرات کارشناسان دو کشور که دوماه دیگر آغاز خواهد شد مورد بررسی قرار گیرد.

در این‌مذاکرات‌ایران آمادگی خود را برای صدور سالانه ۱۶ میلیون دلار کالاهای صنعتی طی ۵ سال آینده به شرح زیر اعلام داشت.

اتومبیل سواری هزار دستگاه، یخچال ۵ هزار دستگاه، پودر رختشوئی ۵هزار تن، گوگرد۱۰۰ هزارتن، کفش ۱ میلیون و ۱۱۱ هزار جفت، پتو پشمی و مخملی ۳۰۰ هزار تخته، بخاری نفتی و گازی هزار دستگاه، اتوبوس و مینی بوس ۳۰۰ دستگاه، کامیون ۱۰۰ دستگاه، کشباف یك‌میلیون دلار، اشیاء پلاستیکی یك میلیون دلار، لاستیك اتومبیل ۵۰۰ هزار دلار، پارچه نخی ۵۰۰ هزار دلار،

اعزام هیات

رومانی موافقت‌کرد تاسه‌ماه دیگر هیاتی‌مرکب‌ازنمایندگان‌سازمانهای خریدار این کالاهارا برای‌مذاکره وعقد قرار دادباکارخانه‌های ایران به تهران اعزام دارد.

رومانی همچنین موافقت نمود، که سالانه ۸ هزار تن کاغذ تحریر، ۲۰هزار تن روغن آفتابگردان‌خام، وهزار تن پنیر، ۵ هزارتن کره، ۱۵ هزارتن‌سود کستیك، ده‌میلیون عدد کیسه سیمان واقلام دیگری را که‌مورد نیاز خاص بازار ایران است بایران صادر کند.

در مذاکرات طرفین، براساس تصمیم اخیر سران دو کشورهفت کمیته فرعی برای توسعه همکاری دررشته‌های ماشین‌سازی کشاورزی نفت، صنایع چوب، صنایع برق، معدن وبازرگانی تشکیل دادند. این کمیته‌ها بزودی جلسات خود را در تهران آغاز خواهند کرد و پس از بررسی امکانات تازه‌ایکه برای توسعه همکاری‌در زمینه‌های فوق وجود دارد توصیه لازم را خواهند نمود.

اخبار اقتصادی جهان

افزایش قیمت طلا

لندن ـ رویتر ـ قیمت طلا دربازارآزاد ناگهان بالا رفت واین افزایش تقریبا در ماه‌های اخیر کاملا بدون سابقه بوده است.

افزایش قیمت طلا که از قرار هر اونس ۱۶ سنت می‌باشد ظاهرا بعلت بالا رفتن تقاضای خرید طلا دربازار های اروپا بوده است.

ولی‌محافل مطلع میگویند که این‌افزایش‌قیمت‌زیادتراز حدی بوده است که تصور وانتظار میرفت ومعمولازیادشدن تقاضای خرید تااین‌حد نمی‌بایستی موجب بالا رفتن قیمت طلا شود.

ایجاد خطوط هوائی دراروپا

پاریس ـ آسوشیتدپرس ـ دولت انگلستان مقدمات شرکت خود را در همکاری باکشورهای اروپائی درمورد ایجاد خطوط هوائی مخصوص بین آن کشورهافراهم‌کرد.

«جان‌دویس» وزیر صنایع انگلستان در این مورد با «ریمون‌مون‌دول» وزیرحمل‌ونقل فرانسه‌ملاقات ومذاکراتی بعمل آورد وپس از این ملاقات اعلام شد که انگلستان حاضر بهمکاری بافرانسه، آلمان وهلند درایجاد خطوط جدید هوائی شده است.

کارخانه‌های «رولزرویس» انگلستان که در ساختن موتورهای هواپیمامهارت وسابقه زیاد دارد قراراست سهم یادی دراین همکاری داشته باشد.

بازار آزاد ارز و طلا

نوع ارز	خرید بریال	فروش بریال
یک دلار آمریکا	۸۰	۸۰٫۵۰
یک لیره انگلیسی	۱۹۰	۱۹۲
یک مارک آلمان غربی	۲۱٫۶۰	۲۱٫۸۰
یک فرانک فرانسه	۱۴٫۲۵	۱۴٫۵۰
طلا		
قیمت رسمی	هر کیلو	۱۰۱۵۰۰
قیمت بازار آزاد	هر مثقال	۴ ۸۸
قیمت بین‌المللی	هراونس	۳۸دلارو ۵سنت

افزایش قیمت

قیمت بین‌المللی طلا روزگذشته مجددا ترقی کرد و هراونس ۳۵ سنت بالا رفت و به ۳۸ دلار و ۵سنت رسید.

ترقی قیمت طلا در بورس های‌جهانی باعث شد که در قیمت رسمی طلا درایران نیز تغییرحاصل‌شود و هر کیلو طلا نسبت به روز گذشته ۶۰۰ ریال افزایش یابد. ترقی قیمت رسمی طلا در ایران ظرف دو روز گذشته هر کیلو به۱۸۶۰ ریال‌رسید

قیمت طلا در بازار آزاد هم باوجود رکودی که‌وجود دارد، ظرف روز گذشته هر مثقال ۵ ریال ونسبت به روز قبل هر مثقال ۸ریال افزایش یافته است

تاسیس کارخانه جدید سیمان

رادیو کلن دیروز اعلام داشت: قرار است درآینده نزدیك شرکت آلمانی «هامبولدوی» و یك شرکت صنعتی ژاپنی مشترکا در برنامه ساختمانی یك کارخانه جدید تهیه سیمان در ایران شرکت کند موتور کارخانه‌توسط شرکت‌آلمانی وسایر قطعات‌بوسیله شرکت ژاپنی ساخته میشود. این کارخانه از اواسط سال۱۹۷۲ آماده بهره برداری میباشد ومیزان محصول این کارخانه روزانه یك هزار تن سیمان خواهد بود.

مدیر عامل‌سازمان برنامه: تاتشکیل کنفرانس های کارتوگرافی

علوم نقشه‌برداری پیشرفت میکند

آقای دکترخداداد فرمانفرمائیان مدیر عامل سازمان برنامه (نفر دوم‌دست راست) هنگام ایراد نطق افتتاحیه کنفرانس کارتوگرافی.
آقایان دکتر عبدالمجید مجیدی‌وزیر کار و دو نفر از نمایندگان سازمان «اکافه» در عکس دیده میشوند.

دکتر خداداد فرمانفرمائیان مدیر عامل سازمان برنامه دیروز ششمین کنفرانس کارتوگرافی منطقه‌ای اکافه را افتتاح کرد.

در این جلسه که ۱۲۰نماینده از ۳۴ کشور شرکت داشتندمدیر عامل سازمان برنامه گفت:

خانم ها وآقایان محترم

باکمال خوشوقتی بنمایندگی از طرف دولت شاهنشاهی ایران در این کنفرانس بشما خیرمقدم عرض مینمایم. ملت ایران در حقیقت بخاطر دست دادن فرصتی برای‌انجام پذیرائی اولین کنفرانس منطقه‌ای نقشه برداری در تهران که باهمکاری اکافه تشکیل میشود بسیار خوشوقت است. تحت توجهات ورهبری خردمندانه اعلیحضرت شاهنشاه آریامهر کشور ایران به‌پیشرفت قابل ملاحظه‌ای درکلیه امور وفعالیتهای عمرانی نائل آمده وشهر تهران بصورت یك مرکز بزرگی برای تشکیل کنفرانسهای بین‌المللی بمنظور مبادله وآشنائی به‌اطلاعات وبرنامه درجهت‌توسعه امورعمرانی در آمده همانطوریکه اطلاع دارید در امر برنامه‌ریزی عمرانی نقشه برداری وموضوعات مربوط به‌آن نقش اساسی داشته و خوشبختانه سازمان ملل و موسسات وابسته به آن ازبدو تاسیس به‌این عامل اقتصادی و اجتماعی وعمرانی توجه خاصی مبذول داشته‌اند.

برقراری ارتباط

یکی از وظائف مهم سازمان نقشه برداری تسوربرقراری‌ارتباط بین موسسات داخلی وبین‌المللی که مشغول فعالیت های مشابه هستند می‌باشد.این‌مرکزهمکاری نزدیك با دانشگاه و موسسات تحقیقاتی در ایران دائر نموده وبا موسسات متشابه خود درخارج از کشور برنامه های تبادلی انجام داده است بنابر این سازمان نقشه برداری کشور در تعقیب سیاست ملی دولت شاهنشاهی ایران که عبارتست از پشتیبانی و مشارکت فعالانه در جهت همکاریهای بین‌المللی ـقدم موثری برداشته که این تجمع نمونه‌ای از این همکاریها است.

پیشرفت

من معتقدم که کنفرانس منطقه‌ای باپشتیبانی اکافه ازطریق تبادل نظراتی که‌توسط شرکت کنندگان صورت‌میگیردبه‌آخرین وجدیدترین مشاورات تخصصی در زمینه نقشه برداری دسترسی پیدا کرده وبدون‌شك باعث‌پیشرفت در رشته علوم نقشه‌برداری خواهد شد وبرای کشورهای‌شرکت کننده مفید ومثمرثمر واقع میگردد امید است این کنفرانس مانند پنج کنفرانس گذشته ثمربخش باشد ومن مایلم که توجه شمارا نسبت به گزارشاتی که توسط هیئت‌های شرکت‌کننده تسلیم شده جلب نمایم.

گزارش هیئت نمایندگی ایران معرف فعالیت‌ها وپیشرفتهائی است که طی مدت‌کوتاه یعنی از زمان آخرین کنفرانس نقشه‌برداری در «کان‌بارا» در سال ۱۹۶۷ تاکنون در زمینه تهیه انواع نمودارها و نقشه‌های مختلف نصیب کشور ایران گردیده است.

بانك مرکزی ایران باطلاع عموم‌میرساند:

میزان عرضه راوراق قرضه یکساله ودوساله در هفته جاری جمعا «مبلغ ۲۵۰ میلیون ریال خواهد بود که‌بهره اوراق یکساله ۸½ درصد درسال واوراق دو ساله ۹در صد در سال خواهد بود. بهره اوراق‌قرضه ازمالیات بردرآمد معاف و هرششماه یکبار پرداخت میگردد.

اوراق قرضه روزهای شنبه، سه‌شنبه‌وچهارشنبه دربانك مرکزی ایران وکلیه شعب بانکهای اعتبارات ایرانیان، بازرگانی، بیمه، تجارت‌خارجی، رفاه‌کارگران، سپه، صادرات، کشاورزی وملی برای فروش عرضه میگردد.

ضمنا خریداران اوراق قرضه در صورت تمایل میتوانند اوراق قرضه خریداری شده را نزد بانك مرکزی ایران درمقابل کارمزد تودیع نمایند.

آ ـ ۴۸۷۹۰ ۱ـ۲

جشن فرهنگ وهنر

بمناسبت میلاد مسعوداعلیحضرت همایون شاهنشاه‌آریامهرجالبترین نمایشگاههای خط، نقاشی‌وعکس های آثار تاریخی کاشان در روز فرخنده چهارم آبان در محل باغشاه فین افتتاح وتاروز ۱۸آبان ماه ادامه خواهد داشت.ورودبرای عموم علاقمندان آزاد است.

اداره فرهنك وهنرکاشان

آ ـ ۴۸۶۶۸

افتتاح مطب

دکتر سیف‌اله رضائی

متخصص و جراح بیماریهای زنان و زایمان ونازائی ازدانشگاه دوسلدورف آلمان.

آدرس ـ میدان ۲۵ شهریور ـ چهارراه دیبا ـ اول امیر اتابك جنوبی تلفن ۷۶۴۰۴۹

آ ـ ۴۹۷۲۰ ۱ـ۲

میلاد مسعود همایونی وسالگرد جشن فرخنده

تاجگذاری شاهنشاه آریامهر و علیاحضرت شهبانوی گرامی

را به پیشگاه اعلیحضرتین وملت شریف ایران تبریك عرض نموده

دوام شاهنشاهی وبقای مجدوعظمت خاندان جلیل سلطنت

را از درگاه خداوند متعال مسئلت مینماید.

باربری وپیمانکاری خاورنو

قابل توجه دامپروران وکشاورزان

آخرین ومدرن‌ترین دستگاه برداشت وخودـ ردکن **ذرت** علوفه‌ای(**چایر**) باطرز سوار شونده روی سه نقطه‌هیدرولیك**هرنوع تراکتور**هیدرولیکی بدون اشکال چرخهای کششی **باقیمت‌فوق‌العاده مناسب** ساخت‌کارخانه **کمپر KEMPER آلمان** وارد گردید. دستگاهها درمحل کارتحت‌نظرمتخصصین این شرکت آزمایش وتحویل میگردد.

شرکت تجارتی ایران وانگلیسـ نمایشگاه ماشین آلات صنعتی وکشاورزی خیابان قدیم شمیران نرسیده به سه راه تخت جمشیدشماره ۱۹۴ و ۱۹۶ تلفن ۷۲۰۰۳ـ ۷۰۸۸۹

آ ـ ۴۸۷۳۴ ۱ـ۲

چهارم آبان

میلاد مسعود همایونی وسالگرد جشن فرخنده

تاجگذاری شاهنشاه آریامهر و علیاحضرت شهبانوی گرامی

را به پیشگاه اعلیحضرتین وملت شریف ایران تبریك عرض نموده

دوام شاهنشاهی وبقای مجدوعظمت خاندان جلیل سلطنت

را از درگاه خداوند متعال مسئلت مینماید.

تولید فیلم

تهیه کننده فیلمهای تبلیغاتی ـ خبری ـ مستند

میلاد مسعود همایونی

و

سالروز آئین باشکوه تاجگذاری اعلیحضرتین

محمدرضاشاه پهلوی شاهنشاه آریامهر و شهبانوی

محبوب دنیکوکار فرح پهلوی را به اعضای خاندان جلیل سلطنت

و هموطنان عزیز خیمانه تبریك و تهنیت عرض مینماید.

PIRELLI

SOCIETÀ PER AZIONI - MILANO

شرکت سهامی مهکشت

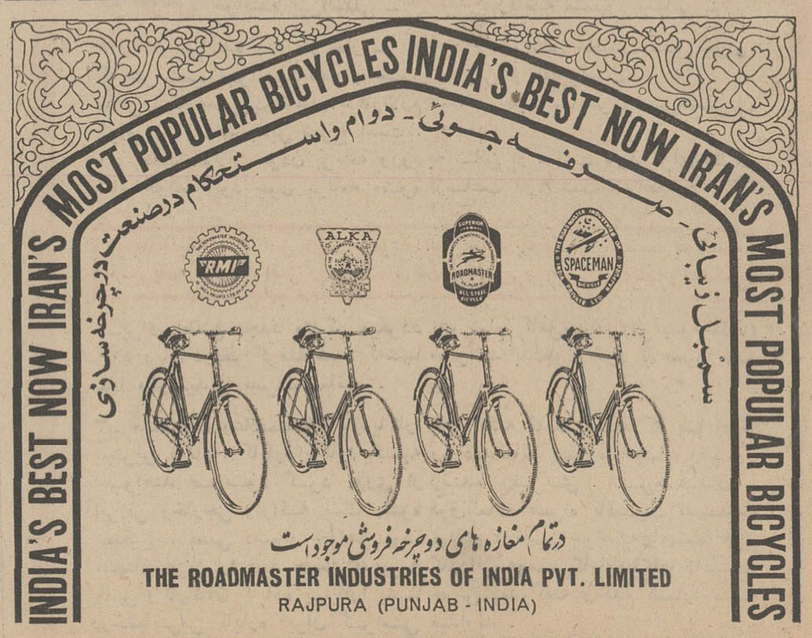

Issued by THE ENGINEERING EXPORT PROMOTION COUNCIL, CALCUTTA (IRAN)

۱۰سال حبس برای زنی که بانوی حامله‌ای را کشت!

زن ۲۵ ساله‌ای ، که در آبانماه ۱۳۴۷ خواهر شوهر باردار خودرا به قتل رسانده بود برای دومین بار به ۱۰ سال حبس مجرد محکوم شد .

او که حوریه‌جعفری نام داردقبلا به‌جرم قتل ثریا خواهر شوهرش در یك شعبه دادگاه جنائی به ۱۰ سال حبس با اعمال شاقه محکوم شده بود .

حوریه پس‌از صدور حکم از طرف قضات دادگاه‌جنائی ازرای صادره فرجام خواست و قضات دیوان‌عالی کشور باپذیرفتن تقاضایش بار دیگر اورا در مقابل قضات‌دادگاه جنائی قرار دادند کیفر خواست دادسرای زنجان حاکی است که روز حادثه حوریه بمنزل یکی از اقوام خود رفت. ثریا خواهرشوهر سابق حوریه نیز که۹ ماهه حامله بود در آنجا بود .

به‌خاطر اختلافات قبلی بین‌حوریه وثریا نزاعی درگرفت که حوریه کاردی از کیف خود بیرون آورد وبه شکم ثریا فرو برد .

اقوام ثریا اورا به بیمارستان رساندند و جریان را به ماموران ژاندارمری محل اطلاع دادند ثریا در بیمارستان درگذشت ولی چند لحظه قبل از مرگش پزشکان‌موفق شدند نوزاد اورا زنده خارج کنند

پزشك‌قانونی علت مرك راپارگی جدار شکم گزارش کرد و نظر داد که ضربه چاقو طوری به‌شکم ثریا اصابت کرده که به نوزاد هیچگونه آسیبی وارد نشده است.

بازپرس دادسرای زنجان پس‌از تحقیقات لازم ، حوریه را مجرم شناخت و با صدور قرار لازم وی را بزندان انداخت .

پرونده‌این‌ماجرا برای‌رسیدگی به‌شعبه دوم دادگاه جنائی تهران فرستاده شد و حوریه در جلسه دادرسی منکر کشتن ثریا شد ولی قضات دادگاه جنائی او را قاتل شناختند وبه این ترتیب حوریه‌به ده‌سال حبس با اعمال شاقه‌محکوم شد .

پس‌از محکومیت ، حوریه از حکم صادره فرجام خواست وقضات دیوان عالی کشور تقاضای پژوهش اورا پذیرفتند و پرونده را برای دومین‌بار به قضات دادگاه جنائی تهران سپردند .

این بار حوریه در شعبه سوم دادگاه جنائی تهران محاکمه شد و قضات این دادگاه روز گذشته اورا به ده‌سال زندان مجردمحکوم ساختند .

برسر طلاق زنی شوهرش را با گلوله کشت!

زنی که شوهرش حاضر نمی شد اورا طلاق گوید با کمك برادر خود ویکی از بستگانش شوهر خویش را پس‌از کتك زدن هدف‌گلوله قرار داد و کشت .

این حادثه در روستای «قره حسنلو» واقع در رضائیه روی داد .

خبرنگار ما در رضائیه در گزارشی که در این زمینه تنظیم کرده نوشته است :

«محترم» مدتها بود که‌از شوهرش احمد کریمی طلاق میخواست ، اما‌احمد به‌بهانه های مختلف از طلاق دادن زنش شانه خالی می کرد تا اینکه دو روز پیش میان‌این زن و شوهر برسر طلاق مشاجره‌ای روی داد .محترم از برادر خود شهریار ویکی از بستگانش بنام خلیل استمداد کرد و سه نفری احمد را کتك زدند . ضمن کتك کاری ، محترم می ـ خواست به هر وسیله‌ای که شده از شوهرش قول طلاق بگیرد ، ولی احمد بازهم زیربار نمی رفت سرانجام حوصله «محترم» سر رفت و باتفنك شکاری شوهرش را هدف گلوله قرارداد وکشت.

خبرنگار ما در رضائیه نوشته است :

محترم در تحقیقات مامورین ژاندارمری ضمن اعتراف به اینکه از احمد تقاضای طلاق داشت گفت که احمد راسه نفری کشتیم !

پرونده این حادثه جهت تحقیقات بیشتر تسلیم‌مقامات ذیصلاح شده است .

دزدمنزل نوکرسابق بود

دوروزقبل به ماموران کلانتری ۹ تهران‌اطلاع داده‌شد که‌منزل‌آقای طباطبائی واقع در آن بخش‌مورد دستبرد قرار گرفته و مقداری‌قالی ولوازم‌دیگر منزل به سرقت رفته است .

ماموران کلانتری ۹پس‌ازتحقیق به‌ابوالفضل جهانی ۱۹ ساله‌یکی‌از مستخدمین سابق‌منزل‌آقای‌طباطبائی ظنین‌شدند و برای یافتن او به جستجو پرداختند تا این که روز گذشته وی‌رادر خیابان موسوی هنگام فروش یکی‌از وسائل‌مسروقه دستگیر کردند .

ابوالفضل به عمل خود اعتراف کرده‌است .

صغرا عسگری (مقتول)

قوام لطفعلی زاده (قاتل)

«عشق» مردی را به‌زندان ابدانداخت!

دیوان عالی کشورمجازاتی راکه دادگاه جنائی برای یك قاتل تعیین کرده بود ابرام کرد وبه‌این ترتیب حکم دادگاه قطعیت یافت.

قاتل قوام لطفعلی‌زاده نام دارد که در آبانماه سال گذشته مادر نامزد برادرش را باضربات کارد کشته بود .

قوام را دادرسان شعبه۶دادگاه جنائی مرکز در خردادماه امسال به حبس ابد بااعمال شاقه‌محکوم ساختند .

زنی که به دست قوام به‌قتل رسید صغری عسگری نام‌داشت‌و انگیزه این قتل علاقه قاتل‌به‌نامزد برادرش بود .

طبق کیفرخواست دادسرای تهران : قوام باوجود داشتن زن‌و فرزند دل‌در گرو عشق دوشیزه طاهره نامزد برادرش بسته بود و تصمیم داشت به هرترتیب که‌شده نامزدی اورا بابرادرش برهم‌بزند.

صغری مادر طاهره تنها کسی بودکه از این ماجرا خبر داشت‌و هروقت که قوام برای دیدن‌طاهره به‌خانه آنها می‌رفت اورا سرزنش میکرد .

صغری چندبار به‌قوام گفته بود که نباید به‌نامزد برادرش اظهار عشق کند ، ولی نصایح‌او نه‌تنها در رفتار قوام کوچکترین اثری نداشت ، بلکه هرروز بیشتر از گذشته به‌خانه نامزد برادرش‌می رفت وبرایش‌هدایائی می‌خرید .

روز حادثه قوام درحالی که مشروب الکلی نوشیده بود بخانه صغری رفت و سراغ‌نامزدبرادرش راگرفت صغری که از این‌کار قوام ناراحت شده بود اورا بخانه راه نداد و دررابروی او بست .

قوام این عمل صغری رانوعی بی‌احترامی نسبت بخود دانست ، ناراحت شد وباچند ضربه لگد در خانه راشکست ووارد آن شد.

صغری که متوجه شد قوام عصبانی است به‌اطاق همسایه فرار کرد ولی قوام اورا دنبال کرد و در اطاق همسایه باچند ضربه‌کارد به‌قتل رسانید .

قوام سپس خودراباچاقومجروح کرد و براثر جراحات وارده‌نقش برزمین شد .

همسایگان که از جریان‌مطلع شده بودند مجروح رابه‌بیمارستان رساندندو جریان را به ماموران انتظامی اطلاع دادند .

بااطلاع از جریان ، ماموران انتظامی به محل حادثه رفتند و جنازه صغری را به اداره پزشکی قانونی منتقل کردند .

قوام در بیمارستان تحت درمان قرار گرفت و چند روزبعدبازپرس دادسرای تهران تحقیقات خود را از او وشاهدین ماجرا آغاز کرد و قوام دربازپرسی صریحا به‌جرم خود اعتراف کرد .

قوام پس از این که ازبیمارستان مرخص شد به‌وسیله بازپرس دادسرای تهران روانه زندان گردید و دادستان تهران‌در کیفر‌خواست خود از قضات دادگاه جنائی خواست تاقوام را به اعدام محکوم سازند و پرونده او رابرای رسیدگی به دادگاه جنائی‌فرستاد.

روز هفدهم خردادماه امسال قوام در شعبه ششم دادگاه‌جنائی تهران محاکمه شد در جلسه دادگاه برخلاف اعترافاتش در بازپرسی وی منکر کشتن صغری شد و گفت که نمیداند چه‌کسی مادر نامزد برادرش‌را به‌قتل‌رسانده است .

قوام در دادگاه گفت :دشمنانش صغری راکشته و اورا نیز مجروح ساخته‌اند . سرانجام قضات‌دادگاه جنائی برای تعیین مجازات قوام‌به شور نشستند و پس از مشورت‌او رابه‌حبس ابد بااعمال شاقه‌محکوم کردند .

قوام از حکم صادره فرجامخواهی کرد و پرونده به دیوان عالی کشور فرستاده شد . این مرجع پس از رسیدگی به پرونده قوام حکم دادگاه جنائی را ابرام‌کرد.

مردی مرگ را برزندان ترجیح داد!

مردی که به ۹ ماه حبس محکوم شده بود از ترس رفتن به زندان خودرا کشت.

وی که حمداله نام داشت روز گذشته پس از ده روز که درحال‌اغما بوددر گذشت.

روز بیست و دوم مهرماه به ماموران کلانتری۸ تهران اطلاع داده شد مرد ۴۰ ساله‌ای به نام حمداله مدتی است که از اطاق خود واقع در خیابان افخمی (خیابان باستان) خارج نشده است .

ماموران کلانتری باگرفتن اجازه از دادستان تهران‌وارد خانه حمداله شدند واو راکه در حال اغما بود به‌بیمارستان مسمومین بردند .

دربازرسی‌بدنی ازحمداله، دونامه به‌دست آمد که یکی از این نامه ها خطاب به همسرش و دیگری‌به‌دادستان تهران بود حمداله در هر دو نامه نوشته‌بودکه خودرا کشته است .

در مدتی که حمداله در بیمارستان‌بستری بودماموران ضمن تحقیق به این نتیجه رسیدند که او از مدتها قبل باهمسرش اختلاف داشته و گویا برسر مسائل ناشی از همین‌اختلافات دادگاه‌حمداله را به ۹ ماه زندان محکوم کرده است .

تصادف با تراکتور

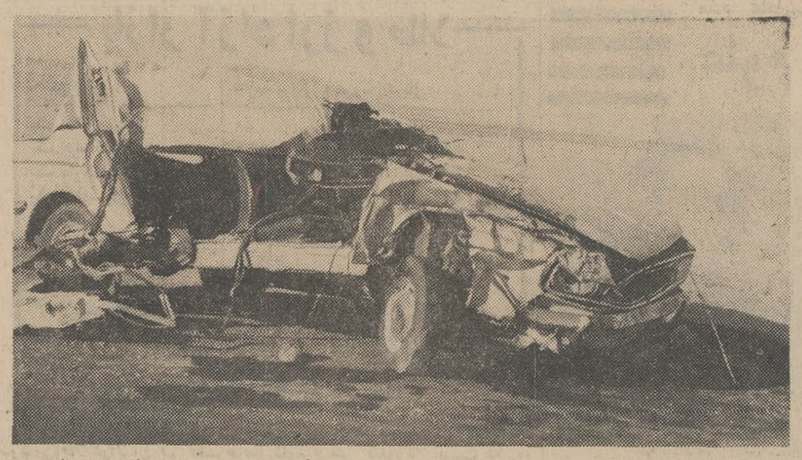

درشماره گذشته اطلاع رسیدبر اثر تصادف یك‌اتومبیل با یك تراکتور حامل تریلی ، سه نفر کشته شدند وپنج نفر اعضای یك خانواده بسختی مجروح گردیدند. حادثه پریشب در ۲۳ کیلومتری جاده قم تهران روی داد وهنگامی که اتومبیل سواری شماره ۴۳۶۲۶ تهران ـب» برانندگی ناصرداریانی که با ۷سرنشین از تهران عازم قم بود باتراکتور حامل تریلی که محموله‌اش گندم‌بود ،تصادف کرد.

مقتولین حادثه نعمت‌الله حسن داریانی ، حسن حق شناس‌وصغری رحمتی‌نژاد بودند .

عکس‌بالا ـاتومبیل سواری را که بصورت آهن‌پاره‌ای در آمده است‌نشان میدهد .

تصادف با غلطک

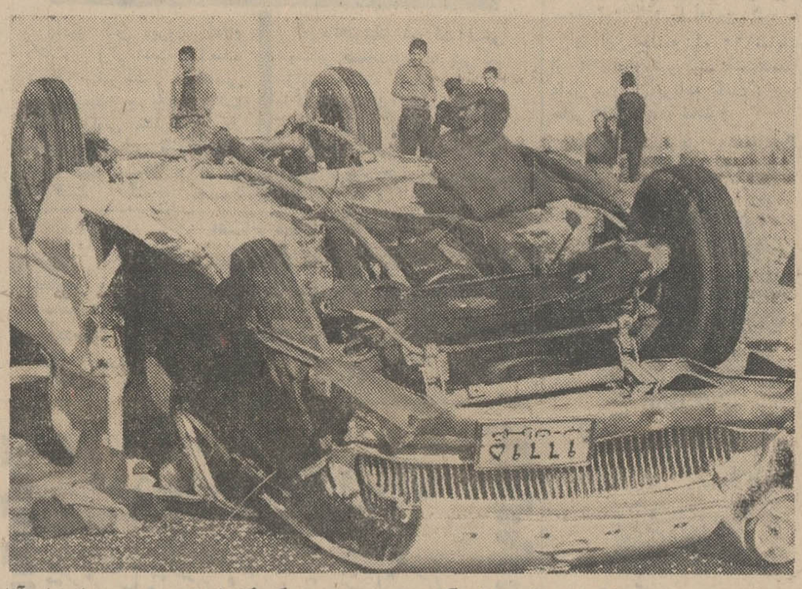

اتومبیل شماره ۴۷۶۹۸ تهران‌ب‌برانندگی مهندس عباس زنگنه که از قصر شیرین عازم‌شاه آباد غرب‌بود در مقابل پادگان نظامی شاه‌آباد غرب با یك غلطك راه سازی تصادف کرد .

دراین حادثه مهندس زنگنه کشته شد ، و همسرو یك فرزندش بنام های بانو افسر زنگنه و سعید مجروح گردیدند .

خبرنگار مادر شاه‌آباد غرب گزارش‌داد :راننده غلطك بنام کامبیز ورودی دستگیرو تحویل دادگاه شد ، عکس‌اتومبیل راپس ازتصادف نشان میدهد .

اطلاعیه جهت پزشکان شهرستان‌گرگان

انتخابات نظام پزشکی گرگان روز ۸ر۸ر۴۹در بهداری انجام میگردد با اراء کارت شناسائی ساعت قبول آراء از ۸ صبح الی ۸ بعد از ظهر میباشد

رئیس بهداری گرگان ـدکتر رضوی

آ ـ ۴۸۶۷۰

از صبح چهارشنبه ۶ آبان ماه

یکی از مجلل ترین سینماهای پایتخت

سینمادروازه‌طلائی

بافیلم سینماسکوپ و رنگی

روزهای افتخار

افتتاح میگردد

آدرس ـ خیابان ری ـ تلفن ۳۵۲۱۶۰

♣

اطلاعیه کاباره باکارا

کاباره باکاراوظیفه خودمیداند ازاستقبال گرم‌وپرشور شمامشتریان گرامی وهنردوست ازبرنامه‌های هشتاد دقیقه دور دنیا وسیله گروه «فرناندو ورگو» هنرمندیکه نام و هنر او شهرت جهانی دارد ، تشکر نماید . همچنین ازآن عده مشتریان عزیز ومحترمی که بوسیله نامه یا تلفن ما را در تهیه این‌برنامه‌تشویق نموده‌اند سپاسگزاری نماید .

یك خبرجنجالی وبقول همگان داغ

مدیریت کاباره باکارا خوشوقت‌است باطلاع عموم‌برساند درآتیه نزدیك یك برنامه «شو» فوق‌العاده که واقعا میتوان گفت داغ داغ داغ است با شرکت هنرمند بی‌نظیر دنیا

تام‌جونز

بهموطنان عزیز تقدیم نماید . دعوت کاباره باکارا از هنرمندارزنده جهان تام جونز قدمی است درراه خواسته های شما هم میهنان گرامی که‌همیشه اولین وبهترین را از «باکارا» انتظار دارید .

تمام هنردوستان این نکته را قبول دارند چهار تکخال کاباره باکارا کوکوش خواننده بین‌المللی ـ جمیله رقاصه مشهور جهانی ـ عارف خواننده یکه تاز جاز ـ ضیاء خواننده محبوب نسل جوان که هر شب اجرا میگردد در خور ستایش و تقدیراست .

نکاتی‌را که مدیریت کاباره باکارالازم میداند جهت‌آسایش‌وراحتی‌مشتریان گرامی تذکردهد بدین شرح است :

۱ـ بعلت طولانی بودن برنامه ورود به سالن از ساعت ۵ر۸ برای صرف شام خواهد بود چون برنامه «شو» ازساعت ۵ر۹ شب خواهدبود .

میهمانانیکه قبلا میز رزرو نموده اند چنانچه تاساعت ۹ شب به‌کاباره تشریف نیاورند میز رزرو شده‌آنان به سایرمراجعین‌واگذارخواهدشد

۲ـبرای اطلاع مجدد متذکر میگردد یك شام کامل‌حداقل(می نیموم‌شارژ) ۵۰۰ ریال درنظر گرفته شده که‌شما میتوانید بدلخواه خود تا همین مبلغ غذا ونوشیدنی صرف نمائید .

۳ـ مشتریان وعلاقمندان‌کاباره‌باکارا باین نکته کاملا واقفند که با ارائه بهترین برنامه، کاباره باکارا یکشبه ره صدساله پیموده است وقبول خواهند فرمود گرد آوری ارزنده ترین هنرمندان ایرانی وخارجی وارائه یك «شو» فوق‌العاده همراه باقبول تعهدات سنگین ، بسی دشوار خواهد بود. توفیق درتامین خواسته‌های‌شما هم‌میهنان عزیز را باید حسن تدبیر و کاردانی موسس‌کاباره‌باکارا دانست.

مدیر وکارکنان کاباره باکارا بشما خوش آمد گفته ومقدم شمارا به درخشانترین کاباره ایران گرامی میدارند .

بمناسبت میلاد مسعود شاهنشاه‌آریامهر

ازامشب در سینماهای

ب.ب ـ بولوار

شیرین ترین و موفق ترین فیلم کمدی سال

پیترسلرز درفیلم پاناویژن ورنگی

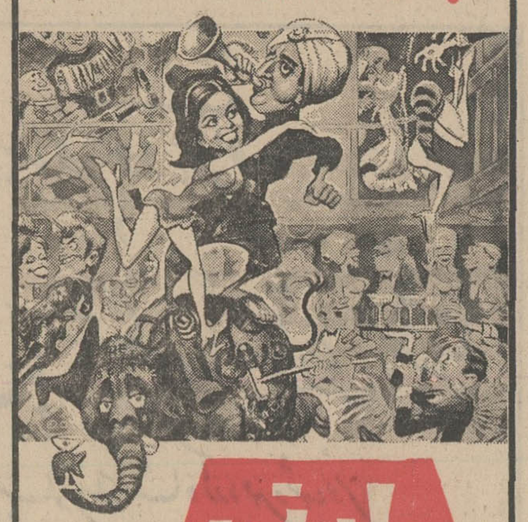

پارتی

"THE PARTY"

باشرکت : کلودین لونژه

موزیك‌از: هنری مانسینی ـ کارگردان ، بلیك ادوارد

محصول کمپانی یونایتدآرتیست

شروع سئانسها در سینما بولوار ۱۱ صبح ۲ـ۴ـ۶ـ۸ ـ۱۰ بعدازظهر و درسینما ب.ب ۳۰ر۱۰صبح۲ـ۴ـ۶ـ۸ـ۱۰ بعدازظهر .

A LEADING AMERICAN GAS CHLORINATOR MANUFACTURER SEEKS AN ENERGETIC EXCLUSIVE AGENT IN IRAN. INTERESTED COMPANIES PLEASE CONTACT:

Middle East regional office
P.O. Box 2109,
Beirut, Lebanon

publicis - lebanon

دختربچه ۱۲ساله‌ای با موی سر خرمائی و آرایش پسرانه بنام فرنك عالی (عکس بالا) از غروب ۲۶ر۷ر۴۹ از خانه خارج وناپدید شده از خوانندگان محترم تقاضا میشود چنانچه اطلاعی از نامبرده دارند بژاندارمری تهران‌نو اطلاع دهند و خانواده‌ای را از نگرانی نجات بخشند .

برای استفاده از

۵ بورس تحصیلی ماهانه دویست دلار درخارج و یکهزار وپانصدتومان درداخل کشور

۳۰۰هزار تومان پول نقد

ده خانه مدرن بارزش حداکثر ۱۵ میلیون ریال

بانك اعتبارات تعاونی توزیع

فقط ۶ روز دیگر

فرصت دارید

فردا کلیه‌شعب

ازساعت ۸ صبح تا ۸ بعداز ظهر یکسره باز خواهدبود

مجالس ترحیم

بانهایت تاسف فوت بانو حاجیه کبری شیرازی رااطلاع دوستان و فامیل میرساند مجلس ترحیم آن مرحومه مردانه از ساعت ۹ تا۱۱ و زنانه از ۱۱ تا ۱۳ صبح روز دوشنبه چهارم آبان ماه در خانقاه صفی‌علیشاه منعقد و مراسم شب هفت‌آن مرحومه روز پنجشنبه هفتم آبان ماه از ۳تا ۵ بعداز ظهر در حضرت عبدالعظیم باغچه علیجان برمزار آن مرحومه منعقد خواهد بود .

خانواده های آذرین . شیرازی . شریفیان . درویش. بیژنی . عندلیب . جلالیان . صدری . شریف کاشانی .شریفی. دادخواه . فریور . افتخاریان . بیگلری . مشیری . اشتری. عدیلی . صالح علوی . جیلانی . گلهر . نفیسی .

آ ـ۲۱۹۷۵

مصیبت‌وارده را بعموم بازماندگان آن مرحومه تسلیت میدهیم .

بمناسبت وفات مرحوم مغفور مشهدی احمد صفرزاده لنکرانی پدر آقایان محمد و حسین صفرزاده لنکرانی و برادر آقایان نعمت‌اله ویداله و محمود صفرزاده لنکرانی‌و عموی آقایان نادر ودکتر آیدین وایرج صفرزاده لنکرانی و دائی آقایان‌حاج‌مظفرو حاج کاظم‌لنکرانی‌فردواب‌الزوجه‌آقای محمد. فائزی مجلس ترحیم مردانه عصر دوشنبه (فردا)چهارم آبان از ۳تاه در مسجد مرحوم حاج شیخ عبدالحسین معروف بمسجد آذربایجانیها و مجلس زنانه همان روز و همان ساعت در خیابان حافظ کوچه هاتف خانه پلاك ۱۵ منعقد است .

آ ـ۲۱۹۹۱ شیخ‌حسین لنکرانی

مصیبت وارده را بعموم بازماندگان آن مرحوم‌تسلیت میدهیم

بانهایت تالم و تاسف درگذشت نابهنگام شادروان سید ابراهیم خلیل‌پور را باستحضار میرساند . مجلس ترحیم در اصفهان مسجد سلطانی تشکیل میشود و بعد ازظهرسه‌شنبه پنجم آبان برادرانش در خیابان فرح شمالی خیابان پالیزی کوچه هما مجلس تذکری خواهند داشت .

خاندان خلیل‌پور ا ـ۱۱۶۱۸

خانواده های محمدی، ملك‌محمدی، شعری مقدم،حیائی نهرانی ، لطفی‌زاده ، حیایی، بخشنده پور، کریم‌خانی ، کرمی، نقوی ، حضرتی ، نخودیان ، محمد قاسم کاشانی .

بانهایت تاسف فوت مرحوم علی اصغر محمدی را باطلاع کلیه اقوام و آشنایان میرسانند. مجلس ترحیم مردانه از ساعت ۳تاه بعداز ظهر روز دوشنبه ٤ر۸ر۴۹ در مسجد ارك‌و مجلس ختم زنانه در همانروز و ساعت در منزل شخصی واقع در خیابان شهباز ، خیابان مینا، کوچه حسینی پلاك ۳بر گزار میشود.

آ ـ۲۲۰۰۳

مصیبت وارده را بعموم بازماندگان آنمرحوم تسلیت‌میدهیم

بانهایت تاسف فوت فقیده‌سعیده سر کار خانم بی‌بی‌بیگم موسوی کرمانی والده گرامی آقایان محمد شفیعی، حسن شفیعی و اسداله شفیعی رابااطلاع فامیل و دوستان و اشنایان میرساند . مجلس ترحیم آنمرحومه از ساعت ۳ تا ۵ بعدازظهر روز سه شنبه پنجم آبانماه ۴۹ در مسجد ارك منعقد است.

خانواده های: کامجو،رفیعی ،سرتیپ یزدی ، ظهیر، فروتن ، فاطمی ، معین‌وزیری ، موسوی ، پور یوسفی ، صالحی، ابوعامری ، عمادزاده.

آ ـ۲۲۰۰۱

بعموم فرزندان و بازماندگان تسلیت میدهیم

بانهایت تاثر و تالم فوت نابهنگام مرحوم مغفور خلد۔ آشیان حاج محمد حسین نقد زاده را باطلاع کلیه فامیل و آشنایان میرساند. مجلس ختم مردانه روز دوشنبه ٤ آبانماه در مسجد حاج‌ابوالفتح واقع در میدان شاه خیابان ری‌ازساعت ۳تاه بعداز ظهر ومجلس‌ختم زنانه همانروز از ساعت ۳ بعداز ظهر در منزل آنمرحوم واقع در خیابان ری خیابان معرفت پلاك۳۳منعقد میباشد.

محمدرضا نقدزاده ، محمدتقی زاده ،ماشاءاله نقدزاده، خانواده بصیر ، صنایع‌پور ، داعی زاده، شبیری ،علیپور ، ثاقب، افشار، محمدیها ، مغاکی ،حنیفه، حجاری زاده،بهپورنیا، حیدری ، سعادت. آ ـ۲۲۰۰۹

بعموم‌بازماندگان آن‌مرحوم مصیبت وارده راتسلیت میدهیم

بانهایت تاسف درگذشت شادروان‌حاج‌عبدالحسین مطهری پدر همسر آقای شاپورشاهین مدیرکل آمار وزارت اقتصاد رابااطلاع میرساند مجلس ترحیم‌مردانه ازساعت ۹تا ۱۱روزسه شنبه پنجم آبانماه ۱۳۴۹درخانقاه صفی علیشاه بر گزار می‌گردد

وزارت اقتصاد

بانهایت تاسف درگذشت پدر جناب آقای دکترمهندس احمد مطهری راباستحضار همکاران می رساند . مجلس ختم فقید سعید روز سه‌شنبه پنجم آبانماه ازساعت ۹ تا ۱۱درخانقاه صفی‌علیشاه برقرار است . آ ـ ۴۹۷۵٤

رئیس دانشکده داروسازی دانشگاه تهران دکترعلی‌زرگری

هوالباقی

خانواده های مطهری . سلامت . دولتشاهی . سرتیپی. علوی. شاهین . مجاهد . هیله خندق آبادی . میری .بدیع زاده. مستشفی. ضرابی . انصاری . ریاضی . اخــوان . درگاهی . کیکاوسی . خواجه نوری . بهزادی . شیرین‌سخن. نوری . امیر انصاری . باقر زاده . ابری . صنایع گلنراقی. مهجانی . دیبادین . نجفی . لسانی . شریف زاده . مسیحنیا. طباطبائی . شادان . صابری. نامور . جعفری . ابوالصدق . عفت‌الملوك دولتشاهی ، عصمت مطهری . سید محسن‌مطهری. دکتر مهندس احمد مطهری . دکتر حمید مطهری . علی‌اکبر مطهری. علاء مطهری . اشرف مطهری . شیرین مطهری . گلی مطهری . نوری مطهری . مهناز مطهری . سید مهدی علوی . مهندس شاپور شاهین . امیر هلینك‌هیله . حسین مجاهد . مسعود مطهری . حسین رضوی. جواد بدیع زاده ، دکتر هاشم بدیع زاده . مهندس جمال بدیع زاده .دکتر پزشك پور مستشفی. علی مطهری . قاسم مطهری . مهندس رضا درگاهی . محمد ولی بهزادی . محمد حسین دولتشاهی . فریدون ریاضی . سرهنك حبیب خواجه نوری . مهندس هوشنك دولتشاهی . سرتیپ مرداد کیکاوسی .

درگذشت اندوه بار بزرك خاندان مطهری روان شاد حاج سید عبدالحسین مطهری (عماد التجار) را باستحضار خویشان و دوستان میرسانند مجلس ختم آن مغفور روز سه شنبه پنجم آبان‌ماه‌ساعت (۹تایازده) مردانه (۱۱ تا۳۰ر۱۲) زنانه در خانقاه صفی علیشاه انعقاد خواهد یافت

آ ـ۴۹۷٤٦

مصیبت وارده را به عموم بازماندگان آن مرحوم‌تسلیت میگوئیم .

شرکت سهامی شیلات ایران درگذشت شادروان‌آقای سیدعلاءالدین بهشتی برادر ارجمند آقای حسین بهشتی‌مشاور و سرپرست امور حقوقی شرکت را باطلاع عموم میرساند . مجلس یادبود آن مرحوم (مردانه و زنانه) روز سه شنبه پنجم آبان از ساعت ۹ تا۱۱ در مسجد مجد منعقد خواهد بود.

شرکت سهامی شیلات ایران

بانهایت تاثر و تاسف درگذشت شادروان علاءالدین بهشتی برادر گرامی آقای قاسم بهشتی مدیر امور رفاه و سرپرست سازمان بهداشتی وامور درمانی شرکت دخانیات ایران راباستحضار دوستان و همکاران میرساند .

مجلس ترحیم فقیدسعید از ساعت ۹الی ۱۱ صبح‌روز سه‌شنبه پنجم آبانماه جاری در مسجد مجد برگزار خواهد شد .

شرکت دخانیات ایران

بانهایت تاسف درگذشت شادروان آقای علاءالدین بهشتی رابااطلاع دوستان و آشنایان میرساند مجلس یادبود مردانه و زنانه آن مرحوم از ساعت ۹تا۱۱ صبح روز سه‌شنبه پنجم آبان در مسجد مجد منعقد خواهدبود. مراسم هفته‌از ساعت ۳تاه بعداز ظهر روز چهار شنبه ششم آبان‌درآرامگاه خانوادگی واقع در حضرت عبدالعظیم صحن امامزاده حمزه برگزار میشود.

گیتی و فخرالدین بهشتی، حسین بهشتی ، قاسم‌بهشتی، مهدی بهشتی ،هوشنك افشاری ، خانواده های‌بهشتی ،افشاری، مبرهن ،طباطبائی، پیشوا، بهرامی ،صدری ، یمینی ،سرلشگر ارفع ،سرتیپ جلیل ارفعی ، دکتر شریفی ، برزگر، طیبان، خلدی نسب ، مدنیان ، بهپور، نژلد، سرشوقی ، واصل.

آ ـ۲۱۹۱۱ ۲ـ۲

وديعه‌الهی نور چشم عزیزمان کامبیز مهدی پس از گذراندن ۲۵ بهار از زندگی بامر واراده حق سبحانه وتعالی دار فانی را وداع گفت و بعالم باقی شتافت برای شادی روح پرفتوحش مجالس تذکری درایام دوشنبه چهارم و سه‌شنبه پنجم آبانماه از ساعت ٤الی ۹ بعدازظهر منعقد میگردد . شرکت دوستان‌و آشنایان دراین جلسات تسلی‌بخش قلوب محترق ما خواهدبود.

وجه‌اله‌مهدی، میناهدی ، ژاله رضوی ،خانواده های: مهدی، مدیر مسیحائی ، رضوی ، رضوانی ، ابصری ، بهرامی، امام‌لی، صدری .

آدرس :یوسف‌آباد. خیابان محمدرضاشاه . بعداز میدان فرهنك . خیابان فردوسی. پلاك۲ر۲

آ ـ۴۹۷۳٤

بعموم بازماندگان آنمرحوم مصیبت‌وارده را تسلیت میدهیم

یادبود

بمناسبت چهلمین‌روز درگذشت ادوارد استپانیان مجلس یادبودی در ساعت ده صبح روزدوشنبه چهارم آبان درکلیسای کاتولیك ارامنه واقع در خیابان غزالی پشت سفارت روس برگزار خواهد شد .

خانواده استپانیان

آ ـ۲۱۹۷۳

نظر به تصادف‌شب چهلم وفات مرحومه مغفوره‌بانوفاطمه نقابت مادر گرامی جناب آقای دکتر سید ضیاءالدین نقابت وکیل دادگستری و جناب آقای محمد نقابت فرماندارمحترم بوشهر و جناب آقای حسین نقابت و کیل دادگستری و بانو صدرالملوك مزینی مجلس تذکر و ترحیم در حضرت‌عبدالعظیم مسجد فیروز آبادی منعقد است . روز سه شنبه پنجم آبان ۱۳۴۹ ساعت ۳تاه عصر تشریف فرمائی دوستان‌واقوام موجب تشکر خواهد بود .

آ ـ۲۱۸۷۳ ۲ـ۲

روز سه شنبه پنجم آبان ۱۳۴۹ مصادف با شب سال درگذشت مرحومه زکیه طباطبائی میباشد هزینه سالگردآن مرحومه بمصرف امور خیریه خواهد رسید .

خانواده طباطبائی

آ ـ۲۲۰٤۵

تسلیت

بانهایت تاسف درگذشت آقای عبدالحسین نیلچی‌زاده رابه بازماندگان خصوصا فرزندآن مرحوم تسلیت عرض مینمایم.

اکبر سهی کیش

آ ـ۲۲۰۰۵

همکار گرامی آقای عبدالحسین نعمتی

بانهایت تاسف درگذشت پدر عزیزتانرابشماوسایربازماندگان تسلیت‌می گوئیم .

بانك صادرات ایران

آ ـ۲۲۰۷۵

جنابان اقایان مهندس جواد جوادی ومهندس عباداله‌جوادی

مصیبت وارده را صمیمانه تسلیت عرض نموده بقا و سلامتی دوستان گرامی و فامیل محترم را از خداوند بزرك مسئلت داریم .

مهندس احمد علی اشتری ـ مهندس کاظم‌فرح

ا ـ۲۱۹۹۳

جناب آقای مهندس قهرمانی مدیر عامل شرکت محترم‌نودشت

باتاثر عمیق ضمن عرض تسلیت خودرا در مصیبت بزرگی که بشماروی اورده سهیم دانسته و برای ان‌جناب و خانواده محترم قهرمانی صبر وبردباری آرزو مینمایم .

مرتضی حبیب الهیان

آ ـ۲۱۹۸۷

تیمسار معظم سپهبد امیرعزیزی

باکمال تاثر مصیبت وارده را حضور عالی تسلیت عرض میکنیم .

از سیرجان : حسام‌الدین مویدمحسنی‌وبانو

آ ـ۴۸۶۵۸

جناب آقای مهندس شاهین‌مدیر کل محترم آمار وزارت اقتصاد

مصیبت وارده را به‌ان‌جناب وفامیل محترم تسلیت گفته و خودرا در غم شما شریك میدانیم .

کارمندان دفتر آمار وزارت اقتصاد

آ ـ۲۲۰۲۵

تیمسار سپهبد افخمی

باندوه فراوان من و همکارانم مصیبت وارده را بحضور فرماندهی گرامی تسلیت عرض ، بقاء و سلامتی بازماندگان راار درگاه خدای بزرك مسئلت مینمائیم .

سرلشگر نجمی‌نژاد

آ ـ۲۲۰۱۵

همکار محترم جناب اقای علی‌برهان‌ازاد

درگذشت خواهر گرامیتان رابشما تسلیت گفته بقاء بازماندگان را از درگاه احدیت خواستاریم .

کارمندان بروات شهرستانهای بانکملی- بازار

ا ـ۲۲۰۱۷

هو

استاد ارجمند سرکار سرهنك دکتر محمدرضانعمتی

این فقدان بزرك را صمیمانه تسلیت میگویم .

حسن‌چابك‌پی

آ ـ۲۱۹۸۹

با کمال تاسف مصیبت‌وارده را به همکار گرامی آقای احمد تفنگچی و خانواده محترم ایشان تسلیت گفته سلامت آن خاندان را مسئلت داریم .

دبیرستان البرز

آ ـ۲۱۹۶۷

آقای حسین‌پور سلطانی

بانهایت تاسف فوت پدرتان را تسلیت میگوئیم .

گروه تحقیق شرکت برق منطقه‌ای

آ ـ۲۱۹۵۹

کارکنان شرکت سهامی تولید و تصفیه روغن (اسو)

فوت همکار گرامی خود آقای محمد چمن‌زار را بـه فامیل ودوستان آن‌مرحوم تسلیت گفته‌سلامت وبقاءبازماندگان را آرزومندند .

آ ـ۴۶۹۸۸

دوست عزیزم جناب آقای دکتر افخمی

مصیبت‌وارده را به جنابعالی وسرکار خانم و فامیل‌محترم تسلیت عرض میکنم و ازاینکه بواسطه ناراحتی دردپا نمیتوانم درسوگواری شرکت کنم متاسفم .

احمد اعتبار

آ ـ۲۱۹۶۹

سرکار سرگرد ستاد مهدی هاشمی

با اندوه فراوان مصیبت وارده را ازسوی خودو همکارانم تسلیت گفته بقاء عمر حضرتعالی و سایر اعضای خانواده را از خداوند بزرك خواستارم .

تبریز ـ سرتیپ نعیمی

آ ـ۴۸۰۷۲

آقای داریوش فروردین

فوت پدر بزرگوارتان رابه جنابعالی و خانواده محترم تسلیت میگویم.

مختاری وبانو

آ ـ۲۱۹۹۹

سپاسگزاری

بدینوسیله از دوستان ارجمند و سروران گرامی تهران و شهرستانها که در واقعه مولمه درگذشت شادروان عزیز عباسی چه‌درمراسم تشییع جنازه وشرکت در مجلس ترحیم ویادبود وشب هفت ویا باارسال نامه و تلگراف باعث‌تسکین خواطرداغدار خانواده‌های عباسی گردیده‌اند سپاسگزاری مینمائیم و چنانچه بعلت تالمات روحی در شرفیابی حضوری تاخیری شود استدعای عفو داریم .

علی‌عباسی ـمنیره‌عباسی

آ ـ۴۹۷٤٤

بدین وسیله از عموم سروران گرامی و دوستان و خویشاوندان عزیز که در مصیبت عظیم درگذشت مرحوم همسرم عزیز عباسی در مجالس ترحیم شرکت فرموده و یا با ارسال تلگراف و نامه و درج‌ا گهی در روزنامه و انعقادمجالس یادبود در شهرستان‌هاموجب تسلی خاطر اینجانب وبازماندگان گردیده‌اند صمیمانه تشکر و سپاسگزاری مینماید و چنانچه بعلت تالمات روحی توفیق زیارت و تشکر فرد فرد بتعویق افتاد معذرت میخواهم.

عذرا رضائی امین

آ ـ۲۲۰۱۳

تشکر واعتذار

بدینوسیله از حضرات آقایان علمای اعلام و سروران عظام و ذوات ارجمندی که در واقعه مولمه درگذشت شادروان حاج حسین کلیشادی باشرکت در مراسم تشییع وبرگزاری مجالس و شرکت در مجالس ترحیم منعقده در تهران وشهر مقدس قم و چه بوسیله تلگراف و نامه ودرج در جراید از شهرستانهای تهران قم و اصفهان و شیراز و قصر شیرین باما ابراز همدردی فرموده‌اند کمال تشکر و سپاسگزاری را داریم واز اینکه بعلت تالمات روحی در شرفیابی و عرض تشکر حضوری تاخیر رویداده است استدعای عفوداریم.

خانواده کلیشادی ووابسته

آ ـ۴۸۶۸۸

بدین‌وسیله از سروران ارجمند و دوستان عزیزی که به مناسبت درگذشت شادروان نوروز نظرداد بزرك خاندان نظرداد باشرکت خود در مراسم تشییع ، تدفین و مجالس ترحیم برگزار شده در بندر پهلوی و تهران یا وسیله نامه ، تلگرام و جراید موجبات تسلی خاطر بازماندگان آنمرحوم را فراهم فرمودند صمیمانه سپاسگزاری می‌نماید.

خاندان نظر داد

آ ـ۲۲۰۵۱

تیمسار سرلشکر سهامی

از سوی خود و همکارانم مصیبت وارده را تسلیت عرض مینمایم .

سرتیپ کسرائی

آ ـ۴۸۶۶۲

جناب اقای مهندس عزیزاله افشار

درگذشت مرحوم مهندس باقر پزشکیان رابه جنابعالی و خانواده محترم صمیمانه تسلیت میگوئیم.

پرویززند سلطانی ،فرامرز زاهدی

آ ـ۲۱۷٤۹

جناب اقای مهندس تقی کیائی

بانهایت تاسف مصیبت وارده رابه جنابعالی و خانواده محترمتان تسلیت میگویم.

شرکت کومرشال

آ ـ۴۹۷۲۲

دوست عزیز اقای شاپور کیائی

باکمال تاسف و تاثر مصیبت وارده رابه جنابعالی و خانواده محترم تسلیت میگویم.

محمدکریم ارباب

آ ـ۴۹۷۳٦

جناب اقای وجه‌اله مهدی

در نهایت تاثر و تالم خاطر در کدشت فرزند گرامیتان را تسلیت گفته و در غم شما شریك هستم.

مهدی میثاقیه

آ ـ۴۹۷۳۲

جناب آقای فیروزمیرزاسالور

مصیبت وارده‌را تسلیت عرض نموده ودر عم شماشریك هسم .

همدان ـانباردانه‌های روغنی‌ـسید حسین‌فراهانی

آ ـ۴۸۶۷٤

دوست عزیز جناب آقای مهندس‌فرامرز زاهدی

امیدواریم که مارا هم در عم‌واندوه خود شریك‌وسهیم بدانید .

پیشوائی .اتکال.جاوید .دوست محمدی . رایگان . شیخ رضائی .فاضلی . فرخی . فروغی. مژدهی .ملك‌مطیعی ممتحن . مهدوی .نادری . هوشیدر

آ ـ۴۸۶۷٤

سرکار ستوان‌دوم عبدالرضا رزمخواه‌کیا

ازسوی خود و همکارانم مصیبت وارده‌را به خانواده رزمخواه‌کیا بویژه سرکار تسلیت گفته بقاء عمر بازماندگان را از خداوند متعال مسئلت دارد .

سرلشگر هاشمی‌نژاد

آ ـ۴۸۶۷٤

جناب آقای حسن مجیدی . جناب آقای حبیب‌الله مجیدی . جناب آقای علی گلشن

باندوه فراوان مصیبت وارده‌را بشما وفامیل محترمتان تسلیت عرض بقای عمر بازماندگان را آرزومندیم .

محمود حمزه‌ای وبانو

آ ـ۴۸۶۷٤

کارکنان ماشین سازی اراك

با قلبی مملو ازاندوه مصیبت وارده را به سرپرست‌محبوب خود جناب آقای مهندس عزیزالله افشار تسلیت گفته و بقای خاندان محترم راار درگاه احدیت‌خواستارند .

آ ـ٦۸٦۹۰

جناب آقای تیمور سهامی مدیر عامل محترم جمعیت شیر و خورشید سرخ مشهد

مصیبت‌وارده‌را به جنابعالی تسلیت گفته بقای عمر آنجناب وخانواده محترم‌راار پیشگاه قادر منان مسئلت‌داریم .

دکتراعظمی ، دکترفرخی. احمد پزشگی . تقی‌زاده ، ولی‌زاده

آ ـ٦۸٦۹۰

جناب آقای تیمور سهامی مدیر عامل محترم جمعیت شیر و خورشید سرخ مشهد

بانهایت تاسف مصیبت وارده‌را به آنجناب وفامیل‌محترمتان تسلیت عرض نموده ودر غم شما شریك هستیم .

کادر پرستاری بیمارستان امدادی آریامهر قوچان

آ ـ٦۸٦۹۰

جناب آقای تیمور سهامی سرپرست محترم بانك رهنی شعبه مشهد

مصیبت وارده‌را به جنابعالی وخانواده محترمتان تسلیت عرض‌نموده طول عمر وسلامتی‌بازماندگان راار خداوند متعال مسئلت دارد .

بانك‌رهنی قوچان

آ ـ٦۸٦۹۰

سرکار ستوانیکم فنائی

از سوی خود و همکارانمان مصیبت وارده را تسلیت میگوئیم

تربت حیدریه ـ سروان نخعی ـ ستوانیکم رضازاده

آ ـ۴۸٦۸۲

بهمن شارهنده رئیس خبرگزاری آلمان و رحمت‌اله‌قاسم بگلو و کلیه کارکنان خبرگزاری آلمان

باندوه فراوان مرك آقای یداالله زنگنه را به برادر ارجمندشان آقای مهندس احمد زنگنه‌وخاندان محترم‌تسلیت میگویند .

آ ـ۴۹۴۳۸

مقررات جدید حج اعلام شد

دفتر روابط عمومی وزارت کشور امروز این اطلاعات را در مورد زائران بیت‌الله‌الحرام در اختیار جرائد گذاشت : دراجرای اوامر مطاع ملوکانه جهت تامین رفاه و آسایش زائران بیت‌الله‌ـ الحرام و تصمیماتیکه در نخستین جلسه کمیسیون دائمی حج سال جاری با حضور آقای نخست‌وزیر اتخاذ گردیده جزئیات مربوط‌به اجرای این تصمیمات در وزارت کشور مورد بررسی قرار گرفته‌و برای اینکه تسهیلات‌بیشتری‌جهت متقاضیان فراهم شود تصمیم گرفته شد :

*** تشریفات زائد**

۱ـ تشریفات سابق دایر به مراجعه‌داوطلبان زیارت‌بفرمانداری ها برای ثبت نام و اخذ اوراق تقاضاو غیره بکلی‌حذف وداوطلبان بتوانند مستقیما بشهربانی‌های‌محل سکونت خود ودرتهران بکلانتری ها مراجعه نمایند و بطور عادی گذرنامه ویزا شده اخذکنند و برای اینکه نظم کامل در این‌کار حکمفرما باشد برنامه‌ای که‌تنظیم شده باینقرار است .

۲ـوزارت کشور پرونده کلیه راهنمایان سالهای گذشته و متقاضیان راهنمائی را تا روزبیست و سوم مهرماه بشهربانی کل کشور تحویل داد که مورد بررسی قرار گیرد .

۳ـ ضوابط و شرایط راهنمائی حج با توجه بضوابطی که‌درگذشته رعایت میشده و شرایطی که‌برای بهبود وضع راهنمائی ضروری‌به نظر میرسد وسیله وزارت کشور تنظیم و روز ۲۳ مهرماه بشهربانی کل کشور ابلاغ گردید .

٤ـشهربانی کل کشور با رسیدگی بسوابق راهنمایان حج و متقاضیان راهنمائی و با توجه به احتیاجات سال جاری وانطباق با شرایط و ضوابطی که از طرف وزارت‌کشور ابلاغ شده نسبت به صدور پروانه راهمایان حج‌طوری اقدام خواهد نمود که حداکثر تا دهم آبانماه کلیه راهنمایان سال جاری انتخاب و تعیین شده‌باشند.

*** مراکز معاینه**

۵ـ از تاریخ۱۰ آبانماه‌تا۱۵ آذرماه وزارت بهداری مراکزی برای معاینه و صدور گواهی‌های لازم بهداشتی زائران در سراسر کشور دائر و اعلام خواهد نمود که متقاضیان به آن مراکز مراجعه نموده و گواهی های لازم بهداشتی را دریافت دارند تعداد این مراکز با توجه به‌تعداد جمعیت‌شهر ها طوری‌تعیین‌میشود که متقاضیان به آسانی بتوانند معاینات ضروری را انجام داده و از تسهیلات لازم برخوردارباشند.

٦ـشهربانی کل کشور ازنظر تسهیلات لازم برای زائران در مراکز بهداشتی مامورانی‌رامستقر خواهد نمود که بمحض انجام تشریفات بهداشتی اوراق تقاضای گذرنامه و فهرست مدارکی را که برای اخذ گذرنامه حج لازم است در اختیار داوطلبان‌بگذارد تا آنان از مراجعه بکلانتریها ویا اداره گذرنامه از این لحاظ‌بی‌نیاز باشند .

۷ـبموازات معاینات بهداشتی شهربانی کل از تاریخ ۱۰آبانماه تا ۲۰ آذرماه جاری درپایتخت‌در کلیه کلانتریها و در شهرستانها در شهربانی ها نسبت بقبول درخواست و صدور گذرنامه حج اقدام خواهد نمود .

۸ـشهربانی کل کشورترتیبی اتخاذ خواهد نمود که حداکثر تا اول دیماه گذرنامه ویزا شده کلیه متقاضیان حج را تحویل آنها نماید .

۹ـبرای گروه بندی و ایجاد تسهیلات لازم در امر اعزام حجاج با هواپیما وزارت کشور با اداره کل هواپیمائی کشوری مشغول بررسی و تنظیم برنامه لازم می‌ـ باشد.

۱۰ـپنج کمیته مرکب‌ازاعضای کمیسیون دائمی حج و معاونین اجرائی وزارتخانه‌های مربوطه در دفتر معاونت سیاسی تشکیل و ماموریت دارند که با بررسیهای لازم درباره امور بهداشتی‌ودرمانی حجاج امور مربوط به ویزا وورود کالاها و مسائلی که مربوط به عربستان سعودی است ـدادن آموزش و تعلیمات‌لازم براهنمایان حج ـ تعیین اعضاء سرپرستی و هیئتهای بازرسی و ترتیب‌اعزام آنها ـ تهیه‌محل دفتر سرپرستی و تهیه هتل در مکه و جده وتعمیر آمبولانسها و اتومبیلهای متعلق‌به کمیسیون دائمی حج برنامه‌های لازم تنظیم نمایند تا پس از تائید بموقع اجرا گذارده شود .

اجرا گذارده شود .

*** هیئت بازرسی**

ضمنا درنظر است در حج‌امسال مراقبت های بیشتری در جهت‌رفاه و آسایش زائران و اجرای‌تعهدات راهنمایان در مقابل حجاج بعمل آید و برای اجرای این منظور تعداد کاروانها بگروه هائی تقسیم و هرچند کاروان که تشکیل یك گروه را خواهند داد تحت نظارت مستمریك هیئت بازرسی‌قرارخواهد گرفت وبا تهیه فرمهائی که در دست تهیه است روزانه و بطور مرتب هیئت بازرسان از کاروانها بازدید و نظرات خود را به هیئت سرپرستی تسلیم و بوزارت کشور ارسال خواهندداشت .بااین ترتیب میتوان بدقت وضع کاروانها را تشخیص دادهو ازاجحافات‌وتخلفات آنها جلوگیری نمود ونیز چون اغلب اتفاق افتاده‌هنگامی که‌حجاج با هواپیماازتهران وارد جده‌میشوند حمله‌داران و روسای کاروانها خودشان در فرودگاه حاضر نیستند و یا بعضی از آنها از تهران حرکت نکرده‌اند در نتیجه حجاج بدون سرپرست و راهنما میمانند، در حج امسال ترتیبی داده میشود که‌کلیه راهنمایان‌حج موظف‌باشند همراه با اعضای کاروان به‌جده وارد شوند و یا معاونان آنان قبل از ورود کاروان در فرودگاه جده حضور داشته باشند .

در تنظیم پروانه زائران ترتیبی داده میشود که‌حتی المقدور حجاج هرکاروان تماما در یك پرواز و کاروان های هرگروه باپرواز های پشت سر هم‌از تهران حرکت کنند تابااین ترتیب نظم کامل بوجود آمده و موقع حرکت به مکه و مدینه نیز کلیه اعضای کاروانها و گروه ها بدون معطلی بمقاصدخود حرکت کنند .

*** پزشك و کاروان**

هر کاروان مکلف است حداقل یك پزشك‌وبمیزان‌کافی داروهمراه داشته باشد .

هیئت پزشکی وزارت بهداری و شیر و خورشید نیز درمنی‌وعرفات در میان چادر های ایرانی تقسیم و انجام وظیفه خواهند نمود .

بمنظور آنکه دسترسی کلیه حجاج به کاروانها در منی وعرفات به کاروان های خود میسر باشد و حجاجی که راه خود را گم میکنند زودتر بتوان آنها را به کاروانشان راهنمائی نمود کلیه کاروانها باید هنگام استقرار در منی و عرفات روی چادر کاروان های خودپرچم‌ایران ونام‌ومشخصات کاروان خود را طبق فرمی که وزارت کشور تعیین خواهد کرد نصب نمایند .

راهنمایان حج مکلفند که‌کلیه مواد قرارداد خودرا با حجاج‌دقیقا مورد عمل قرار دهند و چنانچه با نظارت شدیدی که‌بوسیله بازرسان بعمل می‌آید در موقع حج مشاهده شود راهنمائی برای قرارداد خود تخلف نموده‌است سرپرستی دستور دارد که فورا مراتب را گزارش نموده و تقاضای ابطال کارت راهنمای خاطی را برای سال‌های‌بعد بنماید .

*** حمل چمدان**

چون متاسفانه عده‌ای از حجاج بجای آوردن چمدان مبادرت به حمل بقچه و کیسه و غیره‌مینمایند واینکار بهیچوجه مقرون‌به‌مصلحت نیست بکلیه راهنمایان دستور داده میشود که حجاج خودرا مکلف کنند از چمدان برای حمل بار خود استفاده نمایند ، ضمنا شرکت هواپیمائی نیز از قبول و حمل‌بسته های غیر چمدانی خودداری خواهد کرد و بعلاوه راهنمایان مکلفند روی چمدانهای زائر نام کاروان و نام ونام فامیل صاحب چمدان را قید نمایند .

هر کاروان مکلف است لیست اسامی زائران کاروان خود را در تهران در چند نسخه ماشین کرده آماده نمایدتابلافاصله‌در جده‌بدفتر سرپرستی تسلیم‌داردواین‌لیست باید شامل نام و نام فامیلی زائر و مشخصات گذرنامه باشد .

ضمنا روسای کاروانها بایدمحل سکونت کاروان خود را در مکه و مدینه دراین فهرست قید نمایند و یك نسخه آنرا به هیئت بازرسی مامور گروه خود تسلیم نمایند .

کلیه کاروانها باید برای حجاج خویش کارت شناسائی پلاستیکی که نشان دهنده مشخصات زائر و نام کاروان باشد طبق نمونه‌ای که وزارت کشور مشخصات آنراتعیین خواهد نمود تهیه نمایند .

کارخانه پنبه پاك کنی شهرری سوخت

یکی از انبارهای کارخانه پنبه پاك کنی و یخ‌سازی واقع درخیابان «ورامین» شهرری آتش گرفت .

آتش‌سوزی ساعت شش بعد از ظهر دیروز اتفاق افتاد و در حدود یکساعت ادامه داشت .

حریق سرانجام وسیله مامورین آتش‌نشانی شهرری مهار گردید واز سرایت آن به انبار های‌مجاور جلوگیری شد .

گزارش خبرنگار ما درشهرری حاکی است: دراین آتش سوزی یك دستگاه اتومبیل وانت که‌در حال تخلیه بار خود در محل‌انبار بود، طعمه‌حریق‌شدو بکلی‌سوخت.

علت آتش سوزی هنوز برای مامورین روشن نشده است .

گشایش مسجد حضرت رسول اکرم(ص) خیابان نواب چهارراه اناری

باتوجهات حضرت پروردگار متعال شب ۲۵ شعبان مطابق باروز دوشنبه ٤ر۸ر۴۹ با برگزاری‌نماز جماعت و مراسم مخصوصه‌افتتاح میشود ، واز همان شب تا اول ماه مبارك رمضان ۷ونیم تا۸ونیم بعداز ظهر دانشمند معظم، بزرك سخنور اسلامی جناب آقای‌فلسفی مستفیض خواهند داشت ، از مسلمانان بخصوص جوانانیکه به تحصیل آداب صحیح و تهذیب اخلاق و ترقیات معنوی مایل هستند انتظار میرود از نتایج‌این برنامه حداکثر استفاده و ابربرند، در این فرصت مناسب از حسن افرادی که بانواع مختلف در ساختمان این مسجد شرکت کرده‌اند تقدیر نموده ، سعادت روزافزون آنان و عموم نیکوکاران را که در تقویت مبانی دینی و پیشبرد هدفهای ارزنده معنوی و در تاسیس و تعمیر مساجدو آثار پرفائده همگانی که متضمن‌سعادت دوجهان است همت میگمارندازخداوند توانا مسئلت داشته، عزت و سربلندی اسلام وقاطبهٔ مسلمین جهان را در سایهٔ پیروی ازتعالیم درخشنده الهی و توجهات خاصهٔ حضرت صاحب‌الامرامـام زمـان عجل‌اله تعـالـی فرجـه‌الشریـف آرزومندم .

والسلام علی‌جمیع اخوانناالمئومنین ورحمة‌الهو برکاته

الاحقر شمس‌الدین مجتهدی نجفی

آ ـ۲۲۰۳۷

اطلاعیه بانك عمران

فردا کلیه شعب بانك عمـران در تهران وحـومه فقـط جهت افتتاح حساب تشکیل سرمایه و تشکیل موجودی مطابق معمول بازاست

آگهی مناقصه

وزارت دارائی تهیه و نصب لوازم تاسیسات شوفاژ سانترال ساختمانهای دولتی پیشکاری دارائی واقع در شهرستانهای‌مشهد زاهدان ـ سمنان رابرابر برك شرایط که جداگانه تهیه ودر دفتر اداره کاخداری کل‌کارپردازی این وزارت موجود است بمناقصه واگذار مینماید .

۱ـ مقاطعه‌کاران تاسیسات که صلاحیت آنها توسط‌سازمان برنامه تائید گردیده است میتوانند دراین مناقصه شرکت نمایند .

۲ـ داوطلبان شرکت در مناقصه بمنظور اطلاع از کلیه شرایط بایستی قبلا بدفتر اداره کاخداری کل‌کارپردازی‌مراجعه وبرك شرایط رادریافت وپس از امضاء ضمیمه پیشنهاد خود نمایند .

۳ـ شرکت‌کنندگان در مناقصه‌میتوانند از تاریخ ۸ر۸ر۴۹ بدفتر اداره کل کارپردازی اطاق شماره ۴۳۹ مراجعه و درقبال پرداخت مبلغ یکهزارریال واخذ رسید برك شرایط و نقشه‌ها و مشخصات وسایراسناد مناقصه رادریافت وبه‌ترتیبی که دربرك شرایط قید شده اسناد مربوطه را تکمیل وامضاء و بضمیمه پیشنهاد خود منتها تاساعت ۹صبح روز یکشنبه ۱ر۹ر۴۹ درمقابل اخذ رسید بدفتر اداره مزبور تسلیم نمایند کلیه پیشنهادات واصله در ساعت ۱۰ صبح روز مذکور توسط کمیسیون‌مناقصه متشکل در اداره نامبرده باز وقرائت خواهدشد .

٤ـ کلیه اطلاعات و جزئیات کار و شرایط مناقصه در اسناد مناقصه درج شده است . م‌الف ۷۸۲۰

وزیردارائی

آ ـ۴۹۷۳۸ ۱ـ۲

جناب آقای بهشتی مدیریت محترم رفاه وسرپرست سازمان بهداشتی دخانیات ایران

در مصیبت وارده شریك غم‌واندوه‌جنابعالی بوده وتسلیت عرض‌می کنم .

محمدایروانی

جناب آقای دکترمهندس شاهین مدیر کل آماروزارت‌اقتصاد

مصیبت‌وارده بخاندان ارجمند شمارا صمیمانه‌تسلیت گفته بقای عمر و سلامت شما وخانواده ارجمندتان راازدرگاه خداوند متعال مسئلت می کنیم .

از طرف کارشناسان وکارمندان بررسی های ریاضی و اقتصادی آمار . مرتضی فیروزآبادی

آ ـ۲۲۰۷۵

دانشمند ارجمند جناب آقای دکترخانلری

ازدست‌دادن مادر ضایعه‌ای بزرك و جبران‌ناپذیر است ازدرگاه خداوند یکتا صمیمانه می خواهم که بشما شکیبائی عنایت فرماید .

رکن‌الدین همایونفرخ

آ ـ۲۲۰۷۵

آقای منصور خطیبی

کارمندان اداره کل اطلاعات وزارت اطلاعات مصیبت وارده را به جنابعالی و خانواده محترمتان صمیمانه تسلیت میگویند .

آ ـ۴۹۷۰۸

مراسم گشایش خط لوله گاز در آستارا انجام میگیرد

اطلاعات ۱۳۰۱

یکشنبه - سوم آبان ماه ۱۳۴۹
بیست و سوم شعبان ۱۳۹۰ - بیست وپنجم اکتبر ۱۹۷۰
شماره ۱۳۳۲۸ - سال چهل و پنجم
استخراج دکتر ریاضی کرمانی

ساعات شرعی

اذان صبح	ساعت ٤ و ٤٦ دقیقه
طلوع آفتاب	ساعت ٦ و ١٧ دقیقه
ظهر شرعی	ساعت ١١ و ٤٨ دقیقه
اذان مغرب	ساعت ٥ و ٣٧ دقیقه

رادیو مسکو دیروز رسما اعلام داشت : حضرت نیکلای پادگورنی صدر هیئت رئیسه شورای عالی اتحاد شوروی بنابدعوت اعلیحضرت محمدرضا پهلوی شاهنشاه ایران در اواخرماه اکتبر بایران مسافرت خواهند نمود و در مراسم افتتاح رسمی لوله گازسرتاسری ایران که به کمك‌شوروی‌ساخته شده‌شرکت خواهند کرد .

این لحاظ هم‌ارزش دارد که هردو ملت را بیشتر بهم نزدیك میکند و دلیل مساعدی برای تحکیم روز-افزون رشته های دیرین اعتماد دوستی متقابل‌بین ما بوجودمی‌آید.

مراسم افتتاح

گزارش خبرنگار ما حاکی‌است که مراسم افتتاح در شهر مرزی آستارا آخرین نقطه خط لوله سراسری انجام خواهد گرفت .

در این مراسم که در پیشگاه شاهنشاه‌آریامهرو حضرت‌پادگورنی صدر هیات رئیسه شورایعالی اتحاد جماهیر شوروی بعمل خواهد آمد ، عده‌ای از مقامات عالی رتبه ایران و شوروی حضور خواهند داشت .

هم‌اکنون در آستارا مامورین شرکت ملی نفت ایران در تدارك مقدمات کار و پذیرائی ازمدعوین محدود و عالی‌رتبه خود هستند .

آستارا آخرین نقطه لوله‌گاز در ایران است . در این نقطه کنتور یا دستگاه اندازه‌گیری گاز نصب شده که میزان‌گاز صادره‌بشوروی را معلوم خواهد کرد و قیمت گاز براساس همین‌اندازه‌گیری محاسبه خواهد شد .

گاز وقتی به‌آنطرف مرزمیرسد، از طریق لوله به نقاط ومراکزی‌که در جمهوری های مرزی ایران ، لوله‌کشی شده است منتقل خواهد شد .

عده‌ای از مدعوین این مراسم یك روز قبل با اتومبیل‌به آستارا عزیمت خواهند کرد ، عده‌ای هم با هواپیما به رشت و از آنجا با چند هلی‌کوپتر به آستارا پرواز خواهند نمود . هنوز نحوه ورود حضرت پادگورنی اعلام نشده است . گفته میشود پس از آنکه روز ورودصدر هیات رئیسه اتحاد جماهیر شوروی معلوم شود نحوه عزیمت ایشان به آستارا نیز اعلام خواهد شد .

فردا اطلاعات منتشر میشود

تاج

پیشگاه مبارك اعلیحضرت همایون شاهنشاه آریامهر

کارکنان -قهرمانان وورزشکاران سازمان ورزشی و فرهنگی تاج که پیوسته مراتب جانبازی‌و فدویت خودرانسبت بشاهنشاه آریامهر ودودمان پهلوی ابراز داشته‌اند باکمال افتخار و مسرت زاد روز فرخنده مولود مسعوداعلیحضرت همایون‌شاهنشاه آریامهر رهبرعالیقدر ملت‌ایران راصمیمانه تبریك عرض‌نموده ازدرگاه خداوند متعال سلامتی وسعادت آن شهریار عدالت‌گستر وخاندان جلیل پهلوی را مسئلت مینمایند.

نمایشگاه کتاب آثار بانوان نویسنده و مترجم دیروز توسط سرکار علیه خانم فریده دیبا گشایش یافت در عکس بالا خانم دیبا در حالیکه بایك خانم نویسنده در باره آثار او صحبت میکند دیده میشوند. خانم هاجر تربیت نماینده مجلس شورایملی نیز حضور دارد .

گشایش نمایشگاه کتاب ازآثار بانوان

عصر دیروز باحضورسرکار علیه خانم دیبا نیابت‌ریاست عالیه سازمان زنان ایران نخستین نمایشگاه کتاب از آثار بانوان مولف و مترجم در سازمان زنان پایتخت گشایش یافت .

در مراسم گشایش‌نمایشگاه دبیر کل سازمان زنان‌ایران طی سخنانی اظهار داشت - چهل‌ودو درصد از کتابهائی که دراین نمایشگاه گرد - آوری شده حاصل کوشش بانوان بعد از سال ۱۳٤۱ است . این امر نشان می - دهد که آثار بانوان ایران از آغاز تاریخ این سرزمین تاسال ۱۳٤۱ کمی بیش از آثاری است که‌پس‌ازانقلاب سفید و اعطای حقوق‌سیاسی واجتماعی برابر با مردان‌به بانوان نوشته و منتشر شده است .

دراین نمایشگاه « کتاب دخترك دریا» ترجمه‌ونگارش علیاحضرت شهبانو ، دوجلد کتاب ترجمه شده بوسیله والاحضرت شاهدخت اشرف پهلوی ریاست عالیه سازمان زنان ایران و در حدود ٤۰۰ جلد آثار بانوان نویسنده‌و مترجم‌ایرانی و تعدادی کتاب که درباره زن نوشته شده بنمایش گذاشته شده است. نمایشگاه تانهم آبان ماه صبح و عصر برای بازدیدباز خواهد بود .

٦رشته جدید فوق لیسانس

دیروز شش رشته جدید دوره فوق لیسانس‌دردانشگاه تبریز توسط آقای « دکتر منوچهر تسلیمی» رئیس‌این دانشگاه گشایش یافت و شروع بکار کرد .

دوره‌های جدید فوق لیسانس دررشته‌های فیزیك ، شیمی، ریاضی ، بیولوژی ، تغذیه‌و کتابداری است .

خبرنگار مادر تبریز گزارش داد : سال گذشته ،دانشگاه تبریز فقط دودوره فوق لیسانس ، در رشته های‌زبان وادبیات‌فارسی داشت .

طلیعهٔ مجد و عظمت ملّت ، و سرآغاز سعادت و سیادت مملکت ، میلاد مبارکِ

اعلیحضرت همایون محمّدرضا پهلوی آریامهر شاهنشاه ایران

و خجسته سالگرد تاجگذاری فرخنده و پیروز باد .

صندوق پس انداز بانك ملّی ایران

فقط ۶ روز

فرصت دارید

تا با افتتاح

حساب تشکیل سرمایه

در قرعه‌کشی ۹ هزار تومان

جایزه مادام العمر

شرکت جوئید

۳ جایزه مادام العمر

ماهی ۳ هزار تومان

بانک عمران

جایزه ایست

فوق تصور

اطلاعیه فروشگاه فردوسی

فردا دوشنبه‌چهارم آبانماه شعبه های‌بهجت-آباد وقلهك وبازار های میوه پایتخت وشعبه‌های دریاکنار بابلسر وغازیان پهلوی از ۸صبح تایك بعد از ظهر باز خواهد بود. سایرشعبه هاتعطیل میباشد .

آ- ٤۹٦٤

تاریخ امتحان مسابقه ورودی دوره‌های تخصصی «دستیاری» دانشگده پزشگی دانشگاه ملی‌ایران

مسابقات ورودی کلیه دوره های تخصصی دانشکده پزشکی دانشگاه ملی ایران « جراحی عمومی ، بیماری های داخلی،بیماریهای زنان و زایمان، بیماریهای کودکان، بیماریهای گوش و حلق و بینی ، بیهوشی و رآنیماسیون، آناتوموپاتولوژی » بصورت کتبی ساعت ۹ صبح روز پنج شنبه ١٤ آبان ۱۳٤۹ در دانشکده پزشکی دانشگاه ملی ایران واقع در اوین انجام خواهد شد .

تاریخ مصاحبه با قبولشدگان روز شنبه ١٦ آبان ۱۳٤۹ خواهد بود .

دانشکده پزشکی دانشگاه ملی ایران

الهه

هنرمند محبوب درانجمن

ساعت ٥ونیم بعدازظهر سه‌شنبه ٥ آبان ،الهه‌هنرمند محبوب درانجمن برنامه‌اجرا میکند . کلیه خوانندگان اطلاعات‌بانوان با ارائه‌آخرین شماره مجله واعضای انجمن با ارائه‌کارت عضویت کارت رایگان شرکت در جشن را هرروزصبح‌وعصرازدبیرخانه انجمن (بهار شمالی ، نبش نامجوشماره ۲٥٦ - تلفن ۷٥٦۸۳۱) دریافت کنند .

فروشگاه بزرگ ایران

فردا بمناسبت ٤ آبان میلاد مسعود شاهنشاه‌آریامهرازساعت ۹ صبح الی ۲ بعدازظهر بازاست

تحت‌توجهات عالیه‌علیاحضرت فرح پهلوی
شهبانوی ایران

پنجمین فستیوال بین‌المللی فیلم‌های کودکان از تاریخ نهم الی نوزدهم آبانماه جاری باهتمام کانون‌پرورش فکری کودکان و نوجوانان در تهران برگزار میگردد .

جلسات رسمی نمایشات فستیوال ، نوزده سئانس بوده (از دهم‌الی هیجدهم آبانماه روزانه دوسئانس ساعات ۱۷و۱۹ ویك‌چهارم هرروز وروز نوزدهم آبانماه یك‌سئانس ساعت ۱۷) وبهای بلیط برای هرسئانس ٥۰ ریال‌میباشد.

کانون پرورش فکری کودکان و نوجوانان بمنظور رفاه بیشتر علاقمندان برنامه های فستیوال ، اقدام به‌تهیه کارت‌هائی جهت استفاده ازکلیه جلسات نمایش رسمی بابهای ٥۰۰ ریال نموده که بدین ترتیب حدودا ٥۰٪ تخفیف از کل بهای بلیط های مربوطه به نوزده سئانس قائل گردیده .

علاقمندان میتوانند از هم‌اکنون بلیط های ٥۰۰ ریالی و ٥۰ریالی رااز محل های زیر پیش‌خرید فرمایند.

سینما دیاموند (محل برگزاری جلسات رسمی فستیوال) : تهران خیابان روزولت بالاتر از ورزشگاه امجدیه .

کانون پرورش فکری کودکان و نوجوانان :تهران ایرانشهر شمالی خیابان ناصر شماره ۳ .

گچ تهران

عالیترین گچ صنعتی

برابربا استانداردهای بین المللی

بزودی ببازار میآید.

نشانی : خیابان کوشک - انتهای ارباب جمشید - شرکت سهامی گچ تهران تلفن ۳۰۱۱۱۲ ۳۳۵۷۹۱

دوست ارجمند جناب آقای مهدی مصیبی

تهیه فیلم باارزش طوقی را که‌یکی از بهترین آثار اصیل‌سینمای ملی است صمیمانه تبریك گفته‌زحمات‌آقای‌علی‌حاتمی کارگردان وفیلمبرداری عالی مازیار پرتووبازی هنرمندان محبوب‌بهروز-وثوقی وناصر ملك مطیعی واقعا قابل تحسین و ستایش بوده‌موفقیت های‌بیشتری برایتان‌آرزو میکنیم .

اهواز- سینماآپادانا‌پرویزعقدائی
مهندس منوچهر عقدائی

اطلاعیه کمیته حراج بزرگ پتوی پرنیان

بدینوسیله‌حراج‌بزرك پتوی‌پرنیان‌با ٥۰٪ تخفیف رااعلام‌میدارد

محل حراج :
- نمایشگاه بزرك پرنیان‌بین چهار راه‌شاه وشیخ هادی
- نمایشگاه مهجور امیریه چهار راه مختاری

لطفا از آوردن اطفال بمحل حراج خودداری فرمائید

IPATA

برای توجه مصرف کنندگان لوله گالوانیزه سپنتا

مصرف کنندگان‌عزیز،سپنتا همیشه بقدر کافی لوله وپروفیل تهیه‌مینماید

ازلحاظ لوله‌های ۱/۲ اینچ کمبودوجودندارد،منتها تعدادی‌ازفروشندگان آنرا احتکاروگران‌میفروشند، بنابراین‌سپنتااستدعادارد:

۱-همیشه‌ازفروشندگان صورت‌خریدوفاکتور مطالبه نمائید

۲-باارائه‌فاکتور به‌سپنتاگران فروشان‌رامعرفی فرمائید.

۳-درصورت‌همکاری‌شما سپنتامسئولیت گرانفروشی راقبول‌میکند.

برای‌سفارش به‌کارخانه سپنتامراجعه‌فرمائید.

کارخانه : ۹٥۱۰٤۱ - ۹٥۱۰٤۲- ۹٥۱٤۱۱
قسمت فروش ۹٥٥٥۷۱

کارخانه‌سپنتا

ام. پی