0040260000

0040260-000

４１５－４４

大正十二年震災写真帖

逓信省文書課・編

逓信省文書課

昭和３

AGI

415
44

415
44

大正十二年

震災寫眞帖

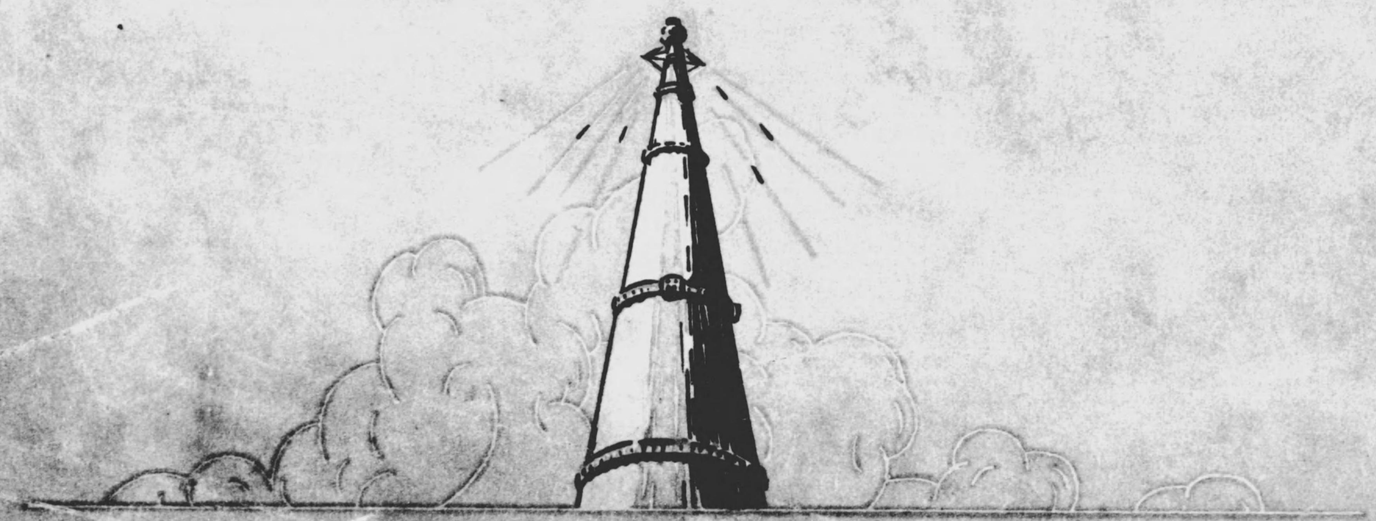

逓信大臣官房文書課

帝國圖書館

大正十二年

震災寫眞帖

帝國圖書館 內務省

445-44

例言

一、本帖ハ大正十二年九月一日ノ關東震災ニ因ル遞信事業ノ被害竝ニ復舊ニ關スル寫眞ヲ輯錄シタルモノナリ

二、廳舍及局舍ハ官制等ノ順序ニ拘ハラズ各分類ヲ通シテ何レモ府縣別ニ據ルコトヽセリ

三、二等局以上ノ部局ニシテ資料缺如等ノ爲メ登載漏トナルモノ二三アリ

四、說明文中單ニ月日ヲ揭グルハ總テ「大正十二年」ノ冠記アルベキヲ省略シタルモノナリ

五、本帖ノ出版ニ際シテ各方面ヘノ文書ノ照復寫眞及圖案ノ作成等ニ多大ノ盡力ヲ拂ハレタル遞信博物館其ノ他關係ノ向ニ對シ玆ニ深厚ノ謝意ヲ表ス

昭和三年三月

遞信大臣官房文書課

大正十二年 震災寫眞帖

目次

寫眞

(一) 遞信公報號外……一
(二) 震災後ニ發行セル暫定郵便切手……二
(三) 震災後ニ發行セル新郵便葉書……二
(四) 震災前ノ本省廳舍……三
(五) 震災後ノ本省假廳舍……四
(六) 本省廳舍ノ罹災狀況（其一）……五
(七) 同（其二）……五
(八) 貯金局廳舍ノ罹災狀況（其一）……六
(九) 同（其二）……六
(一〇) 東京遞信局工務課廳舍ノ罹災狀況……七
(一一) 東京中央電信局舍ノ罹災狀況（其一）……七
(一二) 同（其二、新築中ニ屬シモノ）……八
(一三) 東京中央電信局氣送管原動力室ノ罹災狀況……八
(一四) 東京中央電話局舍ノ罹災狀況……九
(一五) 神田郵便局舍ノ罹災狀況……九
(一六) 日本橋郵便局舍ノ罹災狀況……一〇
(一七) 京橋郵便局舍ノ罹災狀況……一〇
(一八) 東京中央電話局神田分局舍ノ罹災狀況……一一
(一九) 浪花分局舍ノ罹災狀況……一一
(二〇) 濱町分局舍ノ罹災狀況……一二
(二一) 京橋分局舍ノ罹災狀況……一二
(二二) 芝分局舍ノ罹災狀況……一三

(三)　東京中央電話局青山分局舍ノ罹災狀況……一一三
(二四)　同　同　同　同　四谷分局舍ノ罹災狀況……一一四
(二五)　同　同　同　同　下谷分局舍ノ罹災狀況……一一五
(二六)　同　同　同　同　淺草分局舍ノ罹災狀況……一一五
(二七)　同　同　同　同　本所分局舍ノ罹災狀況……一一六
(二八)　同　同　同　同　靈田分局舍ノ罹災狀況……一一六
(二九)　同　同　同　同　分室ノ罹災狀況……一一七
(三〇)　大森郵便局電話分室ノ罹災狀況……一一七
(三一)　東京逓信局工務課横濱吉浴橋倉庫ノ罹災狀況……一一八
(三二)　東京逓信局海事部横濱出張所ノ罹災狀況……一一八
(三三)　横濱郵便局舍ノ罹災狀況……一一九
(三四)　横濱中央電話局舍ノ罹災狀況……一一九
(三五)　横濱中央電話局長者町分局舍ノ罹災狀況……一二〇
(三六)　横濱中央電話局附近ノ慘狀……一二〇
(三七)　觀音埼燈臺ノ罹災狀況……一二一
(三八)　劍埼燈臺ノ罹災狀況……一二一
(三九)　城ケ島燈臺ノ罹災狀況……一二二
(四〇)　洲ノ埼燈臺ノ罹災狀況……一二二
(四一)　野島埼燈臺ノ罹災狀況……一二三
(四二)　勝浦燈臺ノ罹災狀況……一二三
(四三)　逓信官吏練習所假廳舍……一二四
(四四)　貯金局假廳舍……一二四
(四五)　簡易保險局假廳舍……一二五
(四六)　電氣試驗所本廳舍……一二五
(四七)

(七五) 同　九段分局……二八
(七四) 同　銀座分局……二七
(七〇) 東京中央電話局茅場町分局本局……二七
(六九) 深川郵便局假局……二六
(六八) 本所郵便局假局……二六
(六七) 淺草郵便局假局……二五
(六六) 下谷郵便局假局……二五
(六五) 麹町郵便局假局……二四
(六四) 赤坂郵便局假局……二四
(六三) 芝郵便局假局……二三
(六二) 新橋郵便局假局……二三
(六一) 京橋郵便局假局……二二
(六〇) 兩國郵便局假局……二二
(五九) 日本橋郵便局假局……二一
(五八) 神田郵便局假局……二一
(五七) 神田郵便局隣時局……二〇
(五六) 遞信省構內郵便局假局……一九
(五五) 九段郵便局假局……一九
(五四) 麴町郵便局假局……一九
(五三) 東京中央電話局加入課假局……一八
(五二) 東京中央電信局及東京中央電話局……一八
(五一) 東京中央電信局及大手電話分局假局……一七
(五〇) 東京錢瓶郵便局假局……一七
(四九) 東京遞信局詩事部假屬……一六
(四八) 東京遞信省工務課假屬……一六

(七三) 東京中央電話局下谷分局本局舎……三八
(七四) 同　芝分局本局舎……三九
(七五) 同　京橋分局本局舎……三九
(七六) 同　本所分局本局舎……四〇
(七七) 同　神田分局本局舎……四〇
(七八) 同　小石川分局本局舎……四一
(七九) 同　淺草分局本局舎……四一
(八〇) 同　墨田分局本局舎……四二
(八一) 同　牛込分局本局舎……四二
(八二) 燈臺局假廳舎……四三
(八三) 東京遞信局海事部横濱出張所假廳舎……四三
(八四) 横濱郵便局假局舎……四四
(八五) 横須賀郵便局假局舎……四四
(八六) 横濱中央電話局本局舎……四五
(八七) 神奈川郵便局假局舎……四五
(八八) 横濱長者町郵便局假局舎……四六
(八九) 横濱樓木郵便局假局舎……四六
(九〇) 横濱驛前郵便局假局舎……四七
(九一) 鎌倉郵便局假局舎……四七
(九二) 小田原郵便局假局舎……四八
(九三) 横濱中央電話局長者町分局本局舎……四八
(九四) 震災直後ノ郵便物受付狀況（東京中央郵便局前）……四九
(九五) 東京中央電信局假局舎内ニ於ケル局員ノ執務狀況（其一）……四九
(九六) 同　（其二）……五〇
(九七) 東京中央郵便局ニ於ケル郵便貯金非常確認拂受付狀況……五〇

(九八) 神田郵便局ニ於ケル申告受付狀況……五一
(九九) 日本橋郵便局ニ於ケル申告受付狀況（三共「ビルデイング」内）……五一
(一〇〇) 下谷郵便局ニ於ケル申告受付狀況（不忍池畔舊博覽會場内）……五二
(一〇一) 淺草郵便局ニ於ケル申告受付狀況（淺草公園佛教會館内）……五二
(一〇二) 本所郵便局ニ於ケル申告受付狀況（日本鉸釘株式會社内）……五三
(一〇三) 深川郵便局ニ於ケル申告受付狀況（山口銀行深川支店内）……五三
(一〇四) 振替貯金加入者申告受付狀況（澁谷公會堂内）……五四
(一〇五) 澁谷驛前ニ於ケル申告ニ關スル立看板……五四
(一〇六) 東京市設「バラツク」ヲ訪レツヽアル郵便配達夫……五五
(一〇七) 貯金局ニ於ケル慰問品分配狀況（麻布區富士見町統計局構内）……五五
(一〇八) 工兵隊ノ復舊作業（鐵道省線御茶ノ水水道橋間崩壞箇所）……五六
(一〇九) 鐵道省永樂町變電所ノ罹災狀況……五六
(一一〇) 同　矢口發電所ノ罹災狀況……五七
(一一一) 同　川崎變電所ノ罹災狀況……五七
(一一二) 腰部ニテ屈撓セル鐵柱（鐵道省線東神奈川驛構内）……五八
(一一三) 高架線上ニ於ケル軌道ノ沈下（鐵道省線横濱及櫻木町驛間）……五八
(一一四) 電車假軌道ノ罹災狀況（東京市電氣局永代橋假架橋）……五九
(一一五) 吾妻橋電車專用橋ノ再築（東京市電氣局）……五九
(一一六) 東京市電氣局品川發電所ノ罹災狀況……六〇
(一一七) 同　常盤橋發電所ノ罹災狀況……六〇
(一一八) 同　濱松町變電所ノ罹災狀況……六一
(一一九) 同　有樂町變電所ノ罹災狀況……六一
(一二〇) 同　春日町變電所ノ罹災狀況……六二
(一二一) 同　芝變電所ノ罹災狀況……六二
(一二二) 軌道彎曲セル爲脫線セル電車（横濱市電氣局箕輪町附近）……六三

(一四五) 日本海員組合海員家族救護園……七四
(一四四) 同　汽船ぐりーン丸ノ神戸港入港……七四
(一四三) 大阪商船株式会社汽船あらゲヂ丸ノ入港……七三
(一四二) 横濱海岸ニ横著セル小型汽船……七三
(一四一) 同　ランチ丸ノ大阪港入港……七三
(一四〇) 横濱港碇泊中ノ汽船……七二
(一三九) 同　小蒸汽船相生丸ノ罹災狀況……七一
(一三八) 横濱船渠株式會社第三號乾船渠ノ罹災狀況……七一
(一三七) 横濱船渠株式會社ニ急造セル横濱港船渠災直後ニ於ケル……七〇
(一三六) 横濱港碇泊中ノ汽船……七〇
(一三五) 横濱港碇泊中ノ罹災狀況……七〇
(一三四) 横濱港第十一號岸壁ノ罹災狀況……六九
(一三三) 横濱道地獄澤橋梁及線路ノ罹災狀況……六八
(一三二) 株式田原電氣鐵道箱根登山鐵道……六八
(一三一) 群馬電力株式會社川崎發電所……六八
(一三〇) 横濱港第三號及第四號岸壁ノ罹災狀況……六八
(一二九) 内山水力第二號開渠側壁ノ罹災狀況……六七
(一二八) 内山水力制水門裏及沈砂地ノ罹災狀況……六七
(一二七) 須川水力水槽鐵管口ノ罹災狀況……六六
(一二六) 同　山北水力水槽溢水路ノ罹災狀況……六六
(一二五) 富士瓦斯紡績株式會社桂發電所ノ罹災狀況……六六
(一二四) 同　廢留發電所ノ罹災狀況……六五
(一二三) 同　桂川沿水路ノ罹災狀況……六五
(一二二) 同　桂川沿野水槽ノ罹災狀況……六四
(一二一) 東京電燈株式會社東神奈川發電所ノ罹災狀況……六三

附圖

關東大震災郵便局被害狀況圖……一
關東大震災東京市內通信官署被害狀況圖……二
大震災ト郵便（其一）……三
同　（其二）……四
大震災ト電信……五
大震災ト無線電信……六
大震災ト電報（東京中央電信局調）……七
同　（大阪中央電信局調）……八
大震災ト電話（東京市內）……九
大震災ト郵便貯金……一〇
大震災ト簡易生命保險……一一

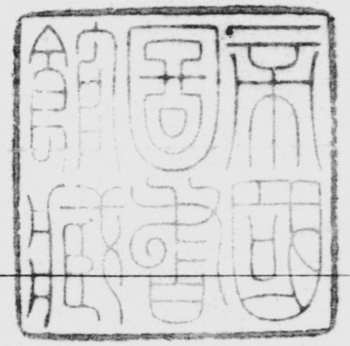

寫眞

（一）逓信公報號外

經理局所屬ノ印刷機械類ハ廳舍ト共ニ罹災シ逓信公報ノ發行不能トナレルニ因リ當分ノ内東京凸版印刷株式會社ヲシテ毎號三百部ノ石版印刷ヲ爲サシメ號外トシテ各逓信局ニ若干部宛ヲ配付シ更ニ之ヲ各逓信局ノ局報ニ轉載セシメタリ

逓信公報號外　大正十二年九月十日　逓信省

省令

逓信省令第五十八號

震災ノ為大正十二年九月一日以内ノ第一種有料書留ニシテ「種別」欄ニ赤記セラレタルモノハ料金ノ徴納ヲ猶ホ其ノ期間ヲ延伸セラルヘキ旨ハ既ニ告示セラレタルトコロナリ

大正十二年九月

逓信大臣　子爵前田利定

附則

本令ハ公布ノ日ヨリ施行ス

逓

●號外　大正十二年

逓信省告

逓信公報發行ノ為メ震災ニ依リ逓信ノ執務ニ支障ヲ生シタル場合ニ於テハ逓信大臣ハ其ノ期間ヲ定メ逓信ニ関スル広告ヲ官報ニ掲載スルヲ以テ逓信公報ニ掲載シタルモノト看做ス

大正十二年九月十日

逓信大臣　子爵前田利定

逓信公報號外

大正十二年九月十四日（金曜日）

逓信省

訓示

逓信部内一般

本日一日ノ被害ニ付テハ大ニ驚キ且ツ悲ミ居ルノ際ニ十数萬ノ生命ト数十億ノ財貨ヲ焼失シ其ノ残余ノ人心ハ恰モ戦場ニ於ケルカ如ク殺伐ノ気ニ充チ居ルノ有様ニ付テハ実ニ痛嘆ニ堪エサルトコロナリ

特ニ逓信事務ニ関シテハ交通機関ノ杜絶ト通信施設ノ破壊トニ因リ全ク其ノ機能ヲ失ヒ為メニ帝都ハ全ク孤立ノ姿トナリ政府ハ勿論各官衙ト地方トノ連絡ハ全ク断タレ為メニ救護ノ方法ハ勿論罹災者ノ安否ヲ問フノ道モ絶エ為メニ人心ノ不安ハ日ニ増シ加ハリ其ノ極ハ流言蜚語ヲ生シ遂ニ戒厳令ヲ布クノ已ムヲ得サルニ至リタルハ誠ニ遺憾ノ極ミナリ

然レトモ事既ニ茲ニ至ル上ハ吾人ハ徒ラニ悲嘆ニ暮レテ居ルヘキ場合ニアラス寧ロ此ノ際ニ於テコソ吾人ハ全力ヲ挙ケテ国家ノ為メ社会ノ為メ最善ノ努力ヲ為スヘキ秋ナリト信ス

震災ノ為メ倒壊シ又ハ焼失シタル建物ノ数ハ実ニ莫大ニシテ之カ善後ノ策ハ勿論容易ノ業ニアラサルヘシト雖モ今ヤ全国ノ輿論ハ帝都ノ復興ニ集中シ全国ノ人士ハ挙ケテ帝都ノ復興ニ協力シツヽアリ

逓信事業ノ如キモ亦タ此ノ際ニ於テ大ニ其ノ面目ヲ一新シ以テ帝都ノ復興ニ貢献スルノ覚悟ヲ以テ事ニ当ラサルヘカラス

此ノ際ニ際シ余ハ大臣ノ命ヲ奉シテ国家ニ対シ又逓信事業ノ将来ニ対シ左ノ数点ヲ述ヘテ諸子ノ覚悟ヲ促シ且ツ諸子ノ奮励ヲ望ム

一、震災地ニ於ケル逓信施設ノ復旧ハ勿論最モ急ヲ要スルモノナルヘキモ之カ為メニ他ノ地方ニ於ケル施設ヲ閑却スルカ如キコトアリテハ断シテ相成ラス

一、震災地ニ於ケル職員ノ救護ト逓信施設ノ復旧トハ車ノ両輪ノ如ク相俟テ其ノ歩ヲ進メサルヘカラス

一、震災地ニ於ケル職員ノ救護ハ勿論最モ急ヲ要スルモノナルヘキモ之カ為メニ他ノ地方ニ於ケル逓信事務ノ渋滞ヲ来スカ如キコトアリテハ断シテ相成ラス

一、震災地ニ於ケル逓信施設ノ復旧ハ勿論最モ急ヲ要スルモノナルヘキモ之カ為メニ他ノ地方ニ於ケル逓信事務ノ渋滞ヲ来スカ如キコトアリテハ断シテ相成ラス

一、震災地ニ於ケル職員ノ救護ハ勿論最モ急ヲ要スルモノナルヘキモ之カ為メニ他ノ地方ニ於ケル逓信事務ノ渋滞ヲ来スカ如キコトアリテハ断シテ相成ラス

一、震災地ニ於ケル逓信施設ノ復旧ハ勿論最モ急ヲ要スルモノナルヘキモ之カ為メニ他ノ地方ニ於ケル逓信事務ノ渋滞ヲ来スカ如キコトアリテハ断シテ相成ラス

一、震災地ニ於ケル職員ノ救護ハ勿論最モ急ヲ要スルモノナルヘキモ之カ為メニ他ノ地方ニ於ケル逓信事務ノ渋滞ヲ来スカ如キコトアリテハ断シテ相成ラス

一、震災地ニ於ケル逓信施設ノ復旧ハ勿論最モ急ヲ要スルモノナルヘキモ之カ為メニ他ノ地方ニ於ケル逓信事務ノ渋滞ヲ来スカ如キコトアリテハ断シテ相成ラス

一、震災地ニ於ケル職員ノ救護ハ勿論最モ急ヲ要スルモノナルヘキモ之カ為メニ他ノ地方ニ於ケル逓信事務ノ渋滞ヲ来スカ如キコトアリテハ断シテ相成ラス

一、震災地ニ於ケル逓信施設ノ復旧ハ勿論最モ急ヲ要スルモノナルヘキモ之カ為メニ他ノ地方ニ於ケル逓信事務ノ渋滞ヲ来スカ如キコトアリテハ断シテ相成ラス

一、震災地ニ於ケル職員ノ救護ハ勿論最モ急ヲ要スルモノナルヘキモ之カ為メニ他ノ地方ニ於ケル逓信事務ノ渋滞ヲ来スカ如キコトアリテハ断シテ相成ラス

大正十二年九月十四日

逓信大臣　犬養毅

（二）震災後ニ發行セル暫定郵便切手

本郵便切手ハ震災直後ニ圖案ヲ作成シテ發行セル暫定郵便切手ニシテ大正十二年十月二十五日ヨリ同十四年四月三十日迄郵便官署ノ窓口其ノ他ニ於テ之ガ實捌ヲ爲セリ其ノ種類、刷色、大サ及紙質等左ノ如シ

種類	刷色	大サ	紙質等
五厘	淡黒色	印刷面 竪二十二耗 横十九耗	抄紙ハ著色纖緯及連點
一錢五厘	青色	同	線漉込トス
二錢	橙栗色	同	同
三錢	紅色	同	當分ノ內切取目付及糊
四錢	綠色	同	同
五錢	紫色	同	ヲ附セス
八錢	赤色	同	同
十錢	褐色	印刷面 竪二十三耗五 横十九耗	八錢以下ノ切手ト同ジ
二十錢	濃青色	同	同

（三）震災後ニ發行セル新郵便葉書

印刷局ニ於ケル原版燒失シ逓信局等ニ貯藏セル現品モ日ヲ逐フテ減少セルニ付印刷局ノ機械力ニ依リテ十一月十五日以降新樣式ノ通常及往復葉書ヲ發行セリ通常葉書ノ形式及大サ左ノ如シ（往復葉書ハ其ノ刷色淡栗色ニシテ折合ノ一面ヲ往信用、他ノ一面ヲ返信用トシ料額印面ハ通常葉書ニ同シ）

形式及大サ		
全面	縱十三糎	横八糎
料額印面	縱二十三耗	横十八耗
刷色	青色	

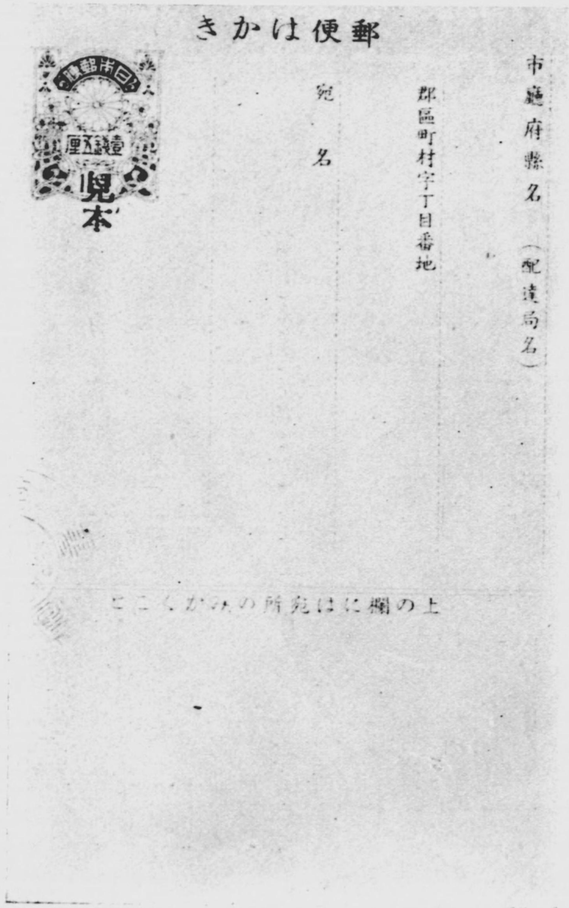
郵便はがき

市廳府縣名（配達局名）

郡區町村字丁目番地

宛名

上の欄には充所のみかゝこと

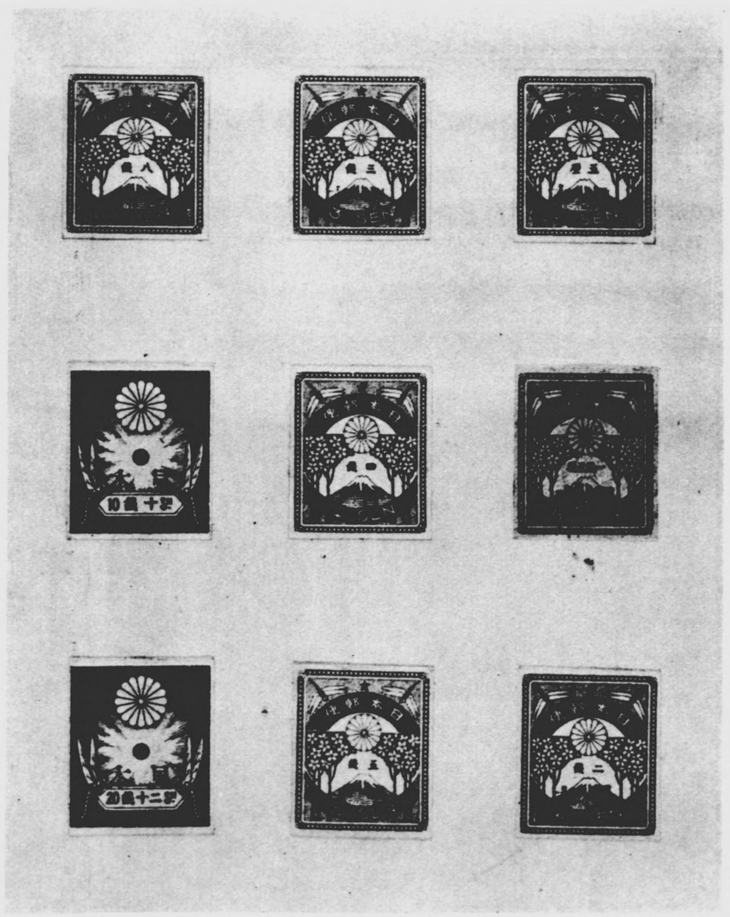

（四）震災前ノ本省廳舍

【位置】東京市京橋區木挽町八丁目

本廳舍ハ明治四十三年三月中ニ竣工セル煉瓦造ノ三階建ニシテ總工費二百十五萬圓ヲ要シ當時本邦ニ於ケル屈指ノ一大建築物ト稱セラレタリ

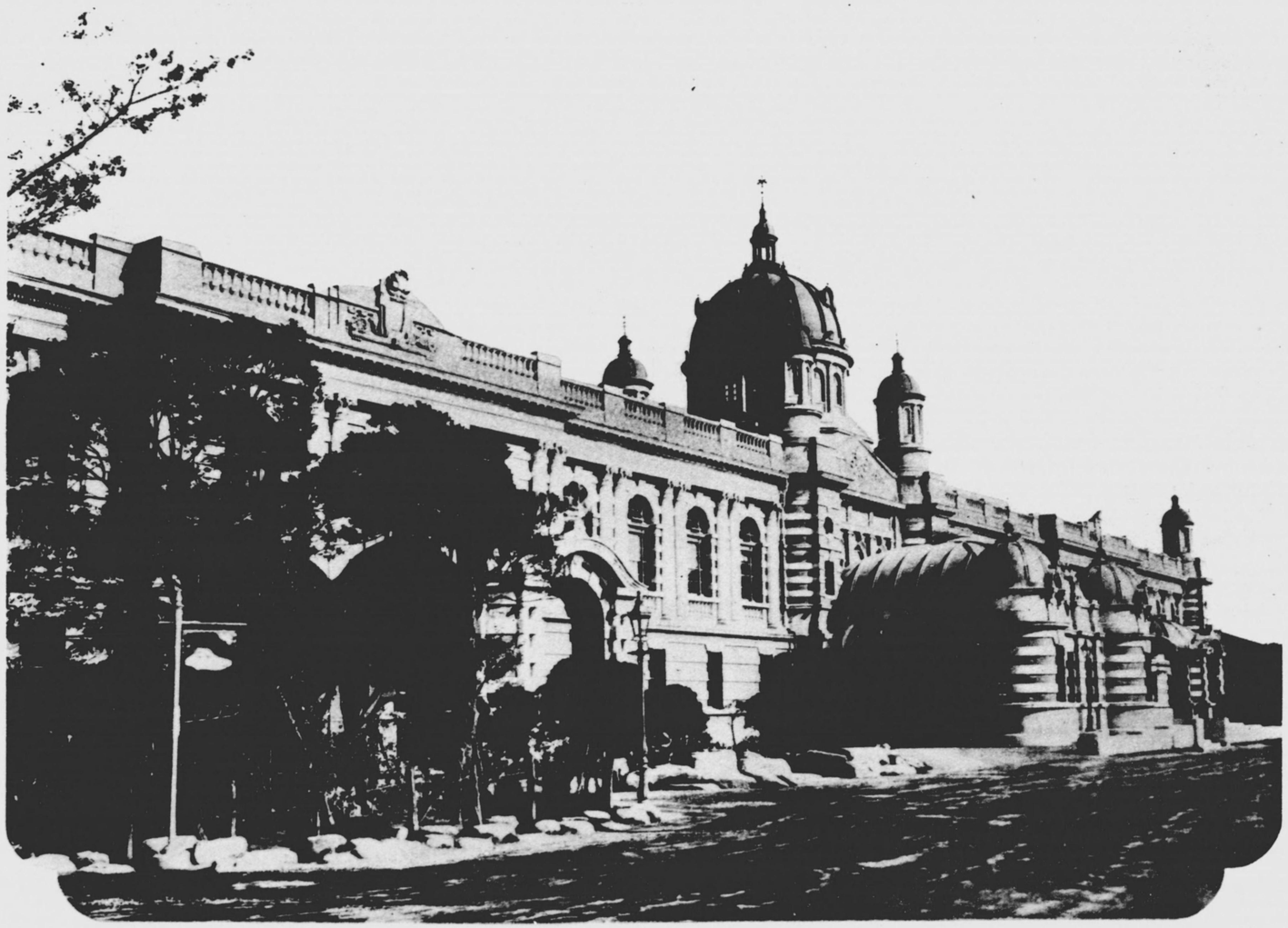

（五）震災後ノ本省假廳舍

【位置】東京市麹町區大手町二丁目

本假廳舍ハ建坪六千七百八十五坪ヲ有スル平屋建ニシテ其ノ設計及監督ハ大藏省臨時營繕局ニテ擔任シ大正十三年四月末日其ノ工事ヲ終了セリ敷地ハ元印刷局本館ノ燒跡ナリ

【備考】本省假事務所ハ震災後東京中央郵便局構内ニ木造ノ廳舍ヲ急造シ應急事務ヲ處理シツヽアリシガ大正十三年五月十一及十二ノ兩日ヲ以テ新假廳舍ニ移轉セリ

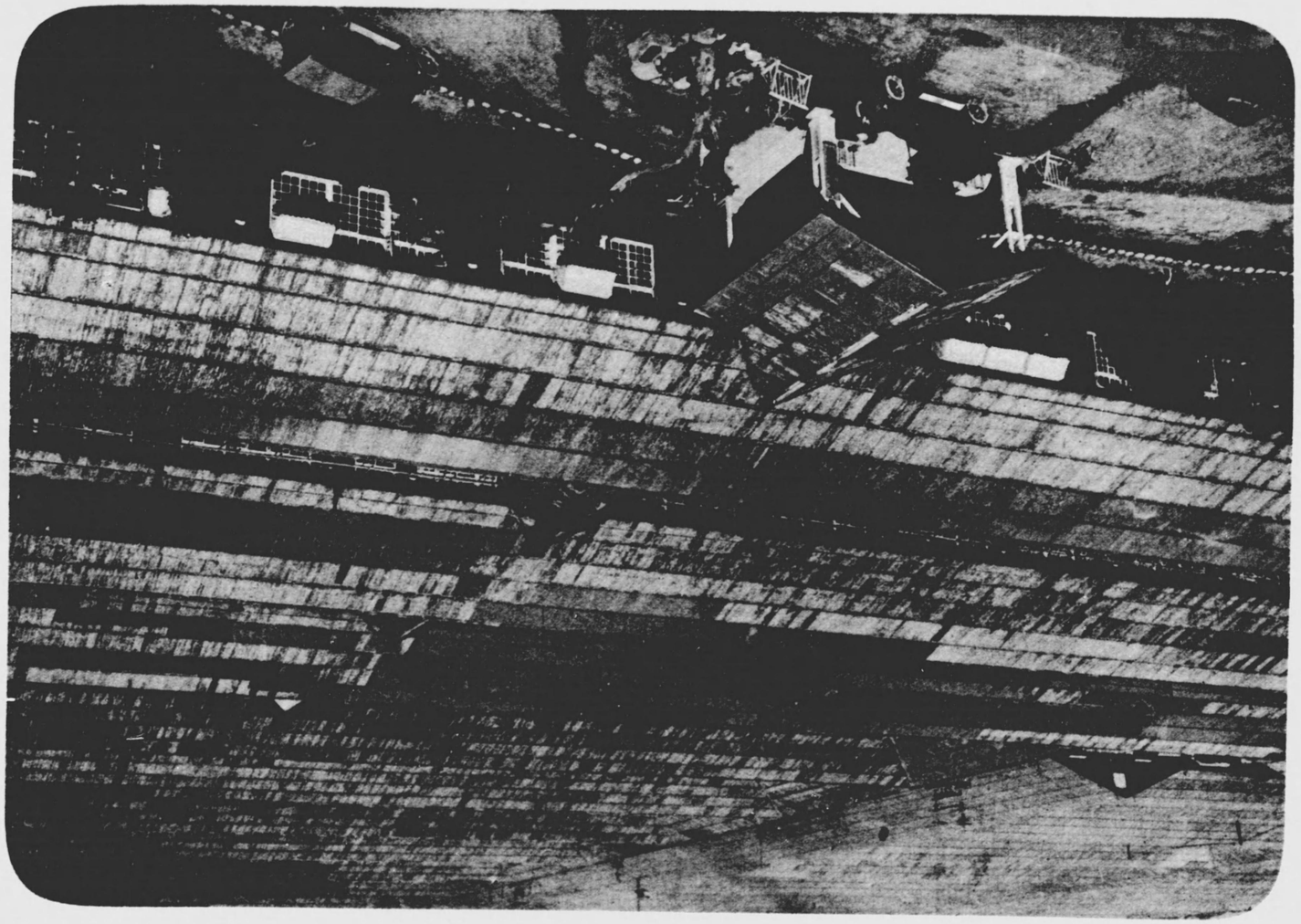

（六）本省廳舍ノ罹災狀況（其一）

【位置】（四）ニ同ジ

九月一日激震ト同時ニ構内ノ電氣試驗所ヨリ發火セシニ因リ廳舍取締ノ任ニ當レル諸員ニ命ジ消火器ヲ携帶シテ現場ニ馳付ケシメ直ニ鎭火セシメタリ次デ消防夫全員ヲ召集シ危險少カラザリシ本館防火扉ノ閉鎖又ハ「ガソリン」喞筒ノ準備ヲ爲ス等極力警戒ニ務メシガ午後八時頃芝口方面ヨリ來襲セル猛火ハ構内倉庫ノ崩壞部分ニ飛火シ終ニ斷水等ノ故障ニ因リテ構内ノ建物、書類及物品等ノ全部ヲ烏有ニ歸セリ

（七）本省廳舍ノ罹災狀況（其二）

【位置】（四）ニ同シ

本省構内ヨリ通用門入口ヲ望ム

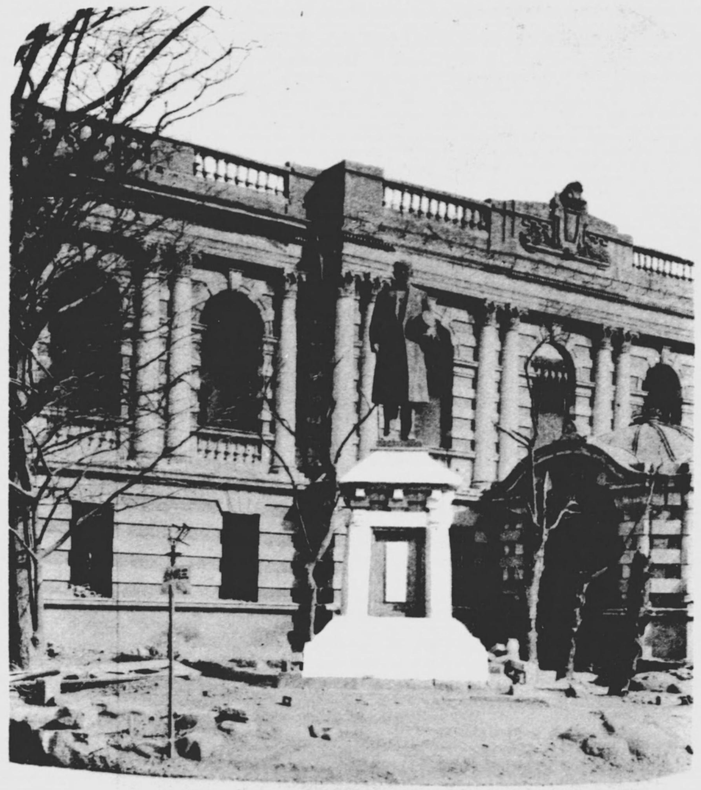

（八）　貯金局廳舍ノ罹災狀況

【位置】（四）ニ同ジ

（九）　貯金局廳舍ノ罹災狀況

【位置】（四）ニ同ジ

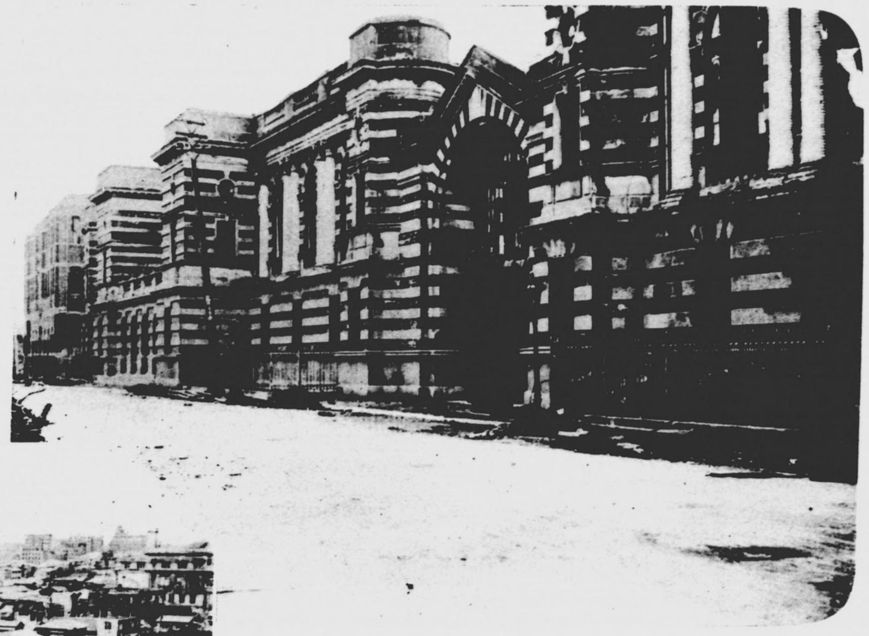

（一〇）東京逓信局工務課廳舎ノ罹災狀況

【位置】東京市麹町區錦瓶町

本廳舍ハ一階ヲ修繕工場（當時事務室ニ模様替中）ニ、二階ヲ機械係室及市内線路係室ニ、三階（增築セル木造）ヲ庶務係及調査係室ニ充用シ、又本廳舍ニ隣接セル本館ニハ課長室、計理係室、市内線路係室、電力係室、材料器具倉庫等ヲ收容セシカ大藏省方面ヨリノ火災ニ因リ構内ノ建物全部烏有ニ歸セリ寫眞中前方ニ見ユル四階建ノ建物ハ工事中ナリシ東京中央電信局ノ局舍ナリ

（一一）東京中央電信局舍ノ罹災狀況

【位置】東京市日本橋區元四日市町

三階ノ北側（約十間）同東側（約廿二間）及正面時計臺ノ各外壁ハ激震ト同時ニ崩壞シ公衆ノ溜所ヲ中心トシテ一階各室ノ窓際ニ其ノ破片物ヲ累積シ室内ニ砂塵ヲ捲キ上ゲ一時ハ呼吸ニ甚ダシキ困難ヲ感セシメタリ加フルニ局舍ハ到ル處ニ龜裂ヲ生シ四壁ヲ剝落シ屋根ハ僅ニ鐵柱ニテ支フルノミ三階ノ通信室ヲ縱斷セル百尺餘ノ「ベルトコンベヤー」ハ低ク垂レ下リテ長蛇ノ如キ狀ヲ爲シ二次電池モ亦全部倒壞シテ通信ノ途杜絕セリ局舍ハ餘震ノ都度甚ダシク動搖シテ全潰ヲ杞憂セシメタルガ魚河岸方面ヨリ延燒シ來レル猛火ノ爲當日午後八時頃終ニ烏有ニ歸セリ

（一二）　東京中央電信局舎ノ罹災状況

（新築中ニ屬セシモノ）

【位置】　東京市麹町區錢瓶町

鐵筋「コンクリート」造五階建（地階付ニシテ一部ハ六階建）ノ局舎ニシテ大正十一年工事ニ着手シ五階ノ「コンクリート」打ニ取掛ラントセル際震火災ニ因リテ全焼セリ翌年早々被害箇所補修ノ上工事ヲ繼續シ大正十五年夏初メテ竣工セリ本篇ハ震災直後ニ於ケル局舎内ノ一班ヲ示ス

（一三）　東京中央電信局氣送管原動力室ノ罹災状況

【位置】　東京市日本橋區元四日市町

本原動力室ハ第一震ニ因リ電動機ノ運轉ヲ停止シ煉瓦造ノ門柱及水槽ヲ顚倒シ餘震ニ因リテ局舎ノ屋根ヲモ墜落セシカ猛火ノ來襲ニ因リ構内ノ建物全部ヲ燒失セリ

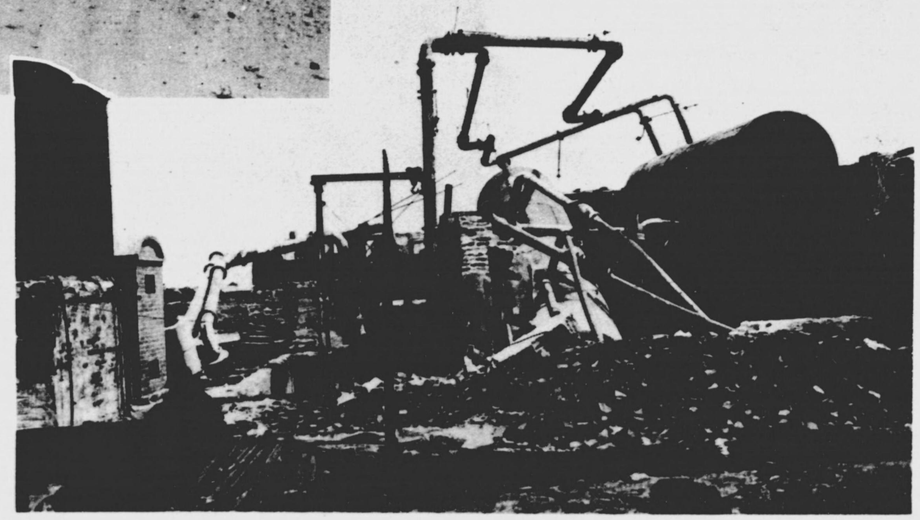

（一四）東京中央電話局舍ノ罹災狀況

【位置】東京市麹町區錢瓶町

本局ハ第二回震ニテ從事員全部ヲ局前ノ道路ニ避難セシメシ爲幸ニ無事ナルコトヲ得タルカ第二回震ニテ辛クモ倒壞ヲ免レシ局舍ハ儼然タル大音響ト共ニ正面ノ入口ニ向ヲテ崩壞セリ大藏省方面ニ擧リシ火ノ手ハ此時早クモ印刷局ニ延燒シ局舍モ亦危險ニ瀕セルニ因リ局員ニ命ジテ重要書類ヲ安全地帶ニ搬出セシメ局舍ヲ監視シツヽアリシガ內務省ヲ襲ヘル火災ハ會計檢査院專賣局、朝鮮銀行、及局舍ノ北方ナル東京中央電信局建築足場等ニ延燒シ終ニ市內ノ斷水ト局內防火裝置ノ不完全トニ因リ本館及附屬舍等ノ全部ヲ烏有ニ歸セリ

（一五）神田郵便局舍ノ罹災狀況

【位置】東京市神田區連雀町

正面入口ノ兩側ハ激震ニ因リテ倒壞シ左右兩側ノ二箇所モ亦大破セシカ僅ニ倒壞ヲ免レタリ又局舍ノ瓦壁等ハ第一震ニテ其ノ大半ヲ崩落セシカ餘震ノ都度復タ種々ノ落下物ヲ見タリ局幹部ハ善後措置ニ關シテ多大ノ苦心ヲ拂ヒツヽアリシ折柄區內各所ニ火災起リ終ニ局舍ハ當日午後七時頃焰々タル猛火ニ包圍セラレテ附近一帶ノ建物ト共ニ灰燼ニ歸セリ

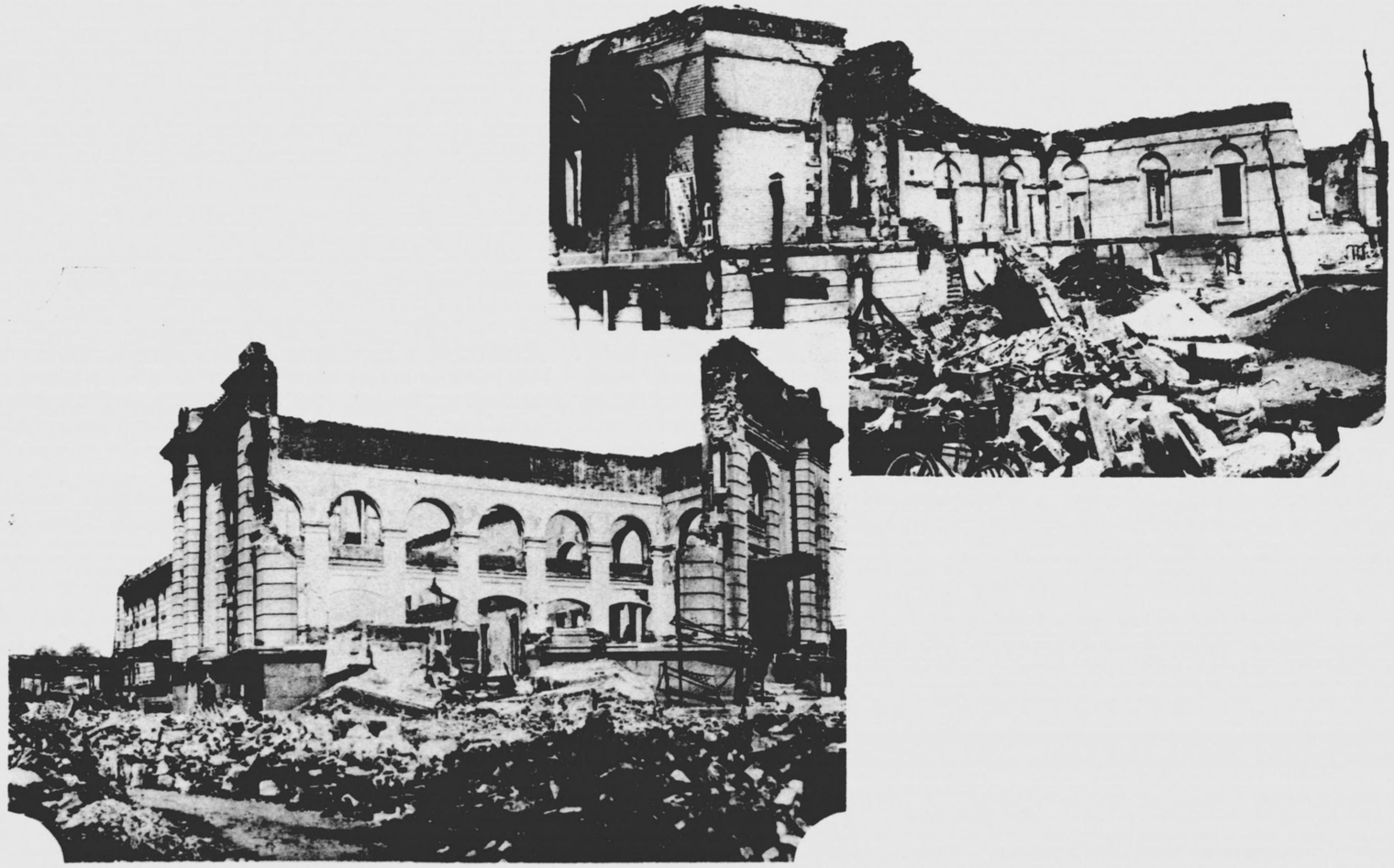

（一六）　日本橋郵便局舎ノ罹災状況

【位置】　東京市日本橋區元四日市町

本局ハ東京逓信局ノ舊局舎ヲ其ノ儘襲用セシ爲其ノ被害ハ他局ニ比シテ一層ノ慘狀ヲ呈セリ就中第一號館（左端ノ建物）ノ屋根ハ二階ノ天井ヲ打破リテ局長室及庶務調理部ノ器具機械類ヲ押潰シ窓枠ト共ニ書棚ヲ外方ニ投出ス等其ノ狼藉言語ニ絶セリ次デ區内各所ニ火ノ手擧リ危險刻々ニ迫リタルニ付午後六時頃貴重品等ヲ取纏メ將ニ避難セントスル際早クモ三菱七ツ庫及東京中央電信局ニ延燒シ忽チ本局第一號館ニ燃エ移リシニヨリ直ニ局舎ヲ立退キ數丁先ノ海運橋ヨリ之ヲ望見セシトキハ既ニ各階ノ窓ヨリ眞紅ノ焔ヲ吐キ居タリ

（一七）　京橋郵便局舎ノ罹災状況

【位置】　東京市京橋區木挽町三丁目

震災後弘前第八師團工兵隊ノ爆破セル局舎ノ跡ニシテ傳送便發著口ヨリ望見セル所ナリ中央ノ柱ヨリ左側窓ノ部分ハ地下室（傭人溜）、同右側ハ公衆溜及電信室ナリ上部左側ヨリ銀座「ビルデイング」（現松屋呉服店）、大倉商事會社、三間及山口「ビルデイング」等ヲ望ム

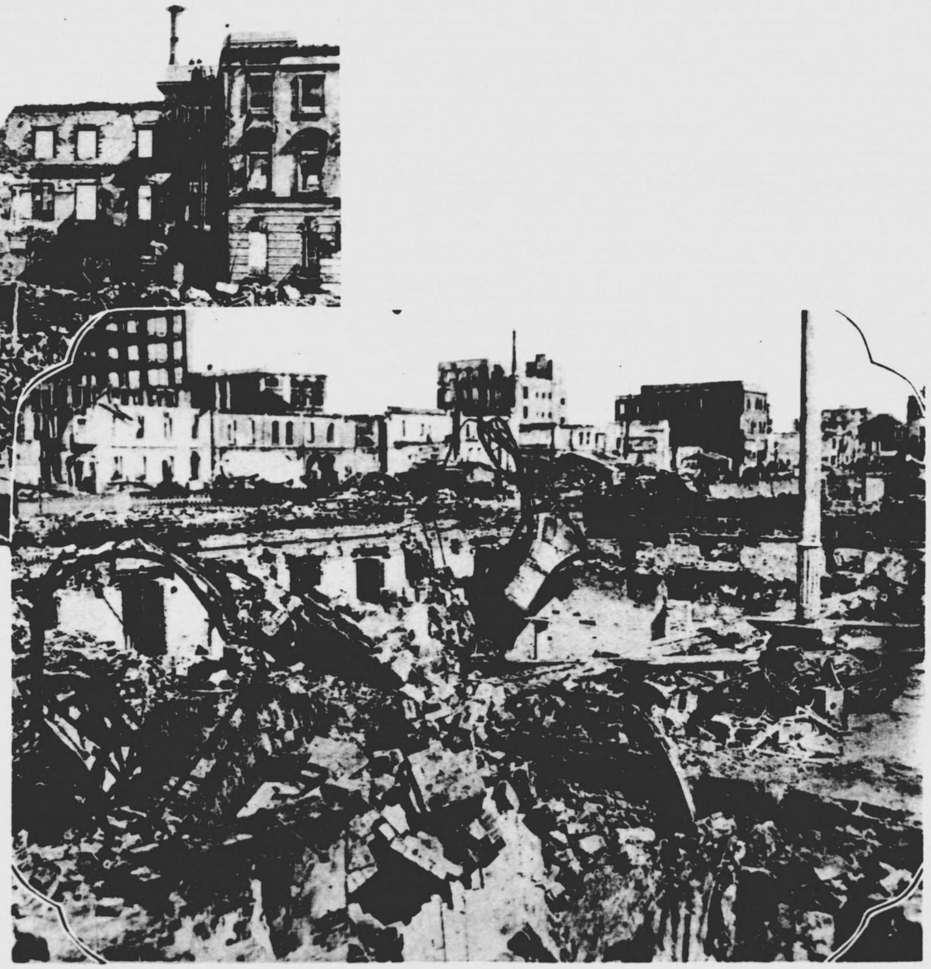

（一八）東京中央電話局神田分局舍ノ罹災狀況

【位置】東京市神田區新銀町

本局舍ハ大正四年中ニ竣工セル煉瓦造ノ建築物ニシテ局舍ノ全體ハ激震ト同時ニ稍々前方ニ傾斜シ其ノ動搖甚タシカリシニ因リ直ニ交換作業ヲ停止シ女子吏員ヲ構內ノ中庭ニ集合セシメテ臨時點呼ヲ行ヒタリ又女子吏員ノ父兄ニシテ其ノ安否ヲ氣遣ヒ來局セル者ニ對シテハ危險ノ俱ナシト認メタル場合ニ限リ同伴歸宅ヲ許シ其ノ他ノ者ハ重要書類ヲ携帶セル技手及事務員各一名ヲシテ之ニ附添ハシメ宮城二重橋前廣場ニ避難セシメタリ局舍ハ殘留員ノ退局後區內各方面ヨリノ猛火ニ包圍セラレテ終ニ附近一帶ノ家屋ト共ニ燒失セリ

（一九）東京中央電話局浪花分局舍ノ罹災狀況

【位置】東京市日本橋區浪花町

本分局ハ明治廿九年十一月中ノ開局ニシテ爾來業務ノ擴張ニ伴ヒ再度增築シ又大正八年度中隣接地ニ濱町分局ヲ設置セラルヽニ及ヒテ加入者ノ一部ヲ同局ニ收容替シ同十二年三月中堀留分局ノ名稱ノ下ニ復タ其ノ一部ヲ同局ニ移設セリ分局ハ當日夕刻迄ニ局員ノ大部分ヲ避難セシメシ後男子吏員ノ一部殘留シテ火氣ニ注意セシカ夜ニ入リテ區內長谷川町方面ヨリノ猛火ニ包圍セラレ終ニ濱町分局ト共ニ類燒セリ

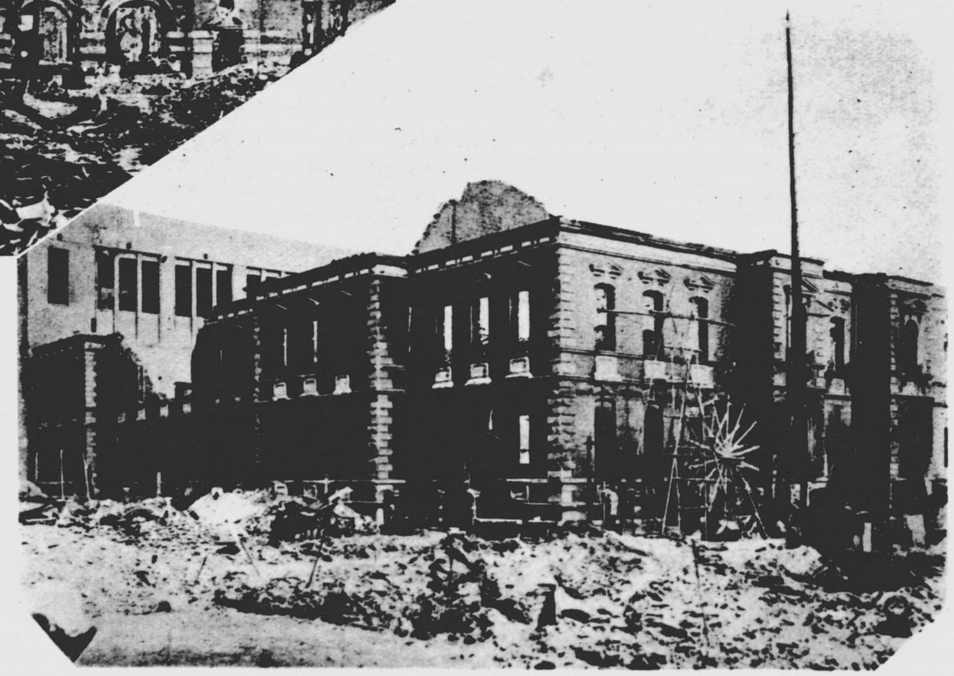

（二〇）東京中央電話局濱町分局舍ノ罹災狀況

【位置】東京市日本橋區浪花町

本分局ハ三階ヲ自局ノ交換室及女子休憩室ニ、二階ヲ堀留分局ノ交換室及女子休憩室ニ、階下ヲ自局ノ試驗室ニ充用シ屋上ニ庭園及女子寢室ヲ置ケリ激震ト同時ニ通信杜絶シ執務不能トナリシニ因リ取敢ヘズ女子吏員百餘名ヲ局前ノ道路ニ避難セシメタルガ區内箱崎町及本石町方面ノ猛火ハ刻々延燒シ加ウルニ江東方面ヨリノ女子通勤者多キニヨリ局前ニテノ解散ヲ危險ト認メ午後五時過幹部ハ全員ヲ引率シテ丸ノ内宮城前ノ廣場ニ避難セシメタリ局舍ハ鐵筋「コンクリート」造ナリシニ由リ何等震害ヲ受クルコトナカリシガ火災ノ爲當日午後九時頃終ニ類燒セリ

（二一）東京中央電話局京橋分局舍ノ罹災狀況

【位置】東京市京橋區白魚河岸

本局舍ハ明治四十三年中ニ竣工セル煉瓦造ノ建物ニシテ當時本館三階ノ交換室ニテ作業中ナリシ女子三十名ハ幸ニ無事ナリシカ東側即チ附屬舍ニ近キ一帶ノ煉瓦崩壞シ階下ノ入口ニアリシ木造監視員諸所ヲ壓シ潰シ監視員一名其ノ中ニヲ殉難セリ又附屬舍三階ノ南西側ノ煉瓦ハ天井ト共ニ内側ニ崩壞セシニ因リ食事中ナリシ女子六名壓死シ四名重傷ヲ負ヘリ局舍ハ區内木挽町方面ヨリ延燒シ來レル猛火ノ爲當日午後十一時頃烏有ニ歸セリ

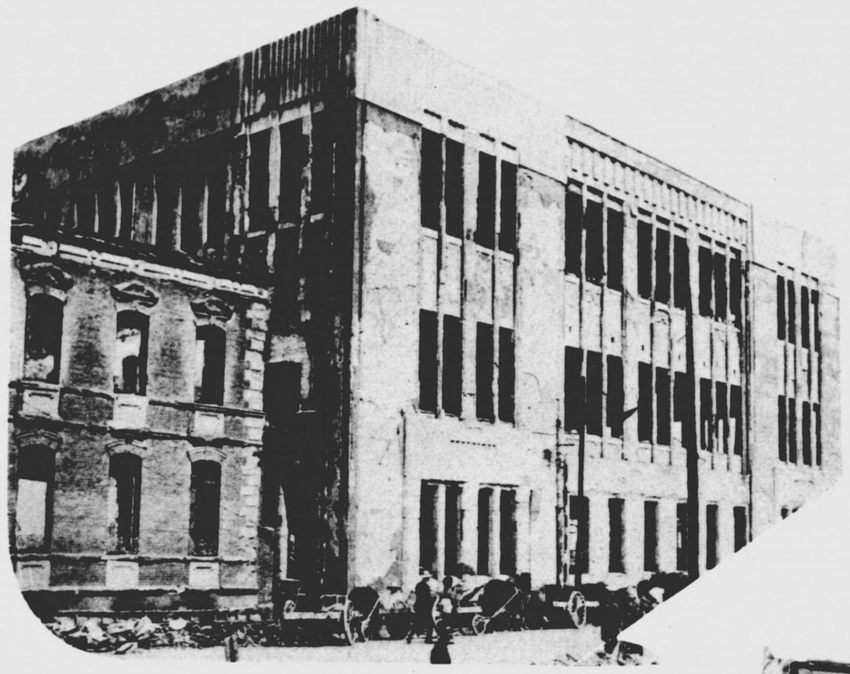

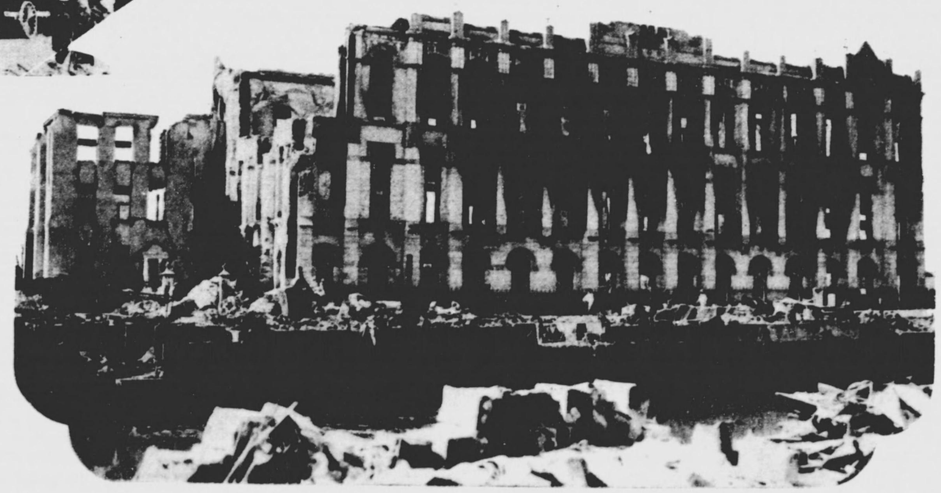

（二二）東京中央電話局芝分局舍ノ罹災狀況

【位置】東京市芝區愛宕町二丁目

激震ト同時ニ局舍内ノ煉瓦壁ハ大小ノ龜裂ヲ生シ殊ニ階上ノ西北ニ面セル部分ハ俄然外方ニ倒壞シテ隣家ヲ押潰セリ通用門及受付ノ附近ハ崩壞物ノ爲通行不能トナリ交換室内ニ設ケタル三箇所ノ「アーチ」及交換機「キーボード」モ亦破碎セシカ幸ヒ從事員中ニハ一名ノ死傷者ヲモ出サヾリキ局舍ハ區内櫻田町及芝浦方面ヨリノ火災ニ包圍セラレ翌日午前一時頃終ニ類燒セリ

（二二三）東京中央電話局青山分局舍ノ罹災狀況

【位置】東京市赤坂區青山北町四丁目

大正十一年八月中ニ落成セル鐵筋「コンクリート」造ノ局舍ニシテ震災ニ因リ屋上ノ水槽墜落シ其ノ他ニ多少ノ被害アリ大正十四年度中ニ之カ修復ノ工ヲ了ハレリ寫眞ハ即チ修復前ノ撮影ニ係ル

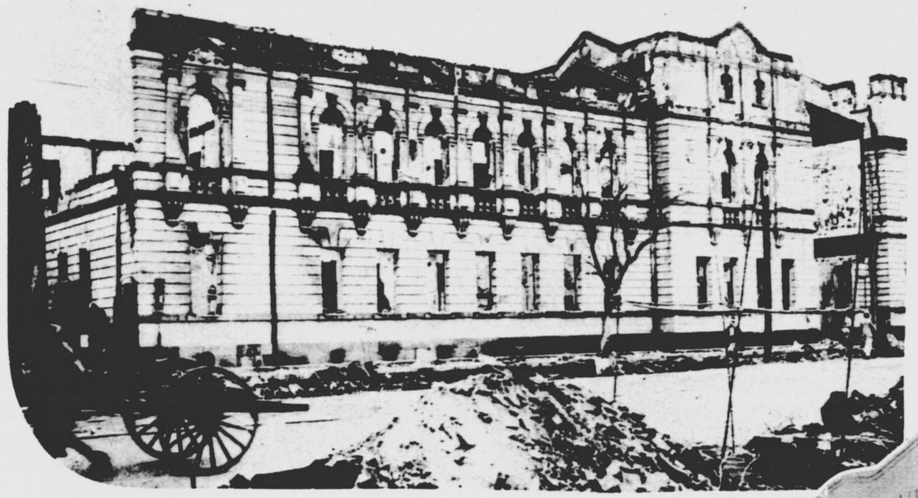

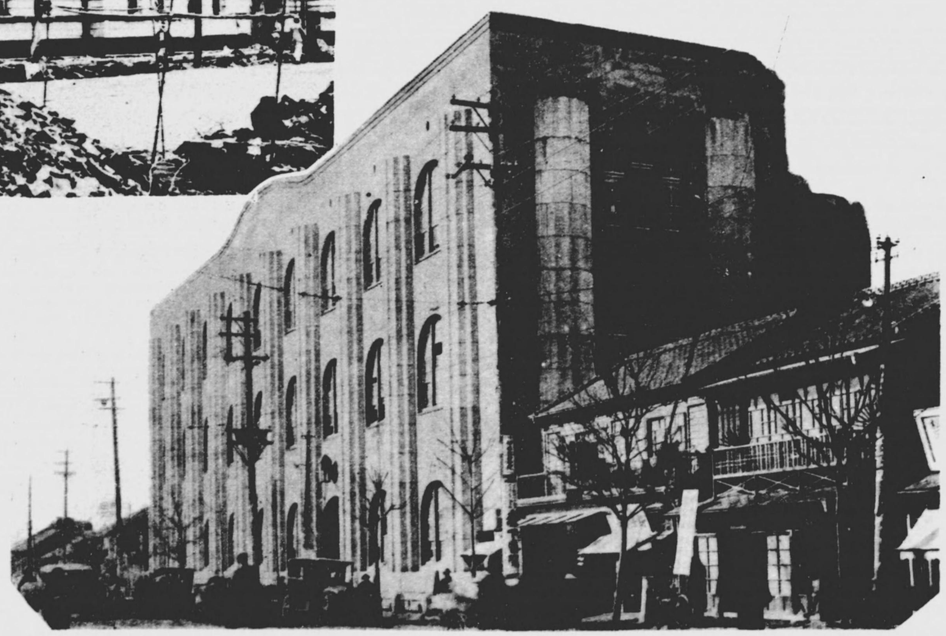

（二四）東京中央電話局四谷分局舎ノ罹災狀況

【位置】東京市四谷區愛住町

震災當年ノ四月中ニ竣工セル鐵筋「コンクリート」煉瓦造ノ局舎ニシテ激震ニ因リ鐵筋「コンクリート」ト煉瓦トノ接合部ニ龜裂ヲ生シ又二階床ニ被害アリシヲ交換機等ヲ取除ケ大規模ノ修繕ヲ加ヘタリ

（二五）東京中央電話局番町分局舎ノ罹災狀況

【位置】東京市麹町區三番町

本分局々舎ハ九段分局々舎ト合同セラレ其ノ階上及階下ハ相互ニ交通シ得ル樣建築セラル本局舎ノ階下ハ九段分局女子用ノ休憩室、寢室、食堂竝ニ自局ノ電話試驗室ニ、階上ハ全部自局ノ交換室ニ充テラレタルガ四谷分局ノ開始ト共ニ加入者ノ收容替ヲ必要トシ交換事務ヲ停止シテ据付機械類ノ撤去中ニ屬セリ局舎ハ激震ニ因リ多大ノ損害ヲ被ムリシガ幸ニ類燒ノ厄ヲ免レタリ

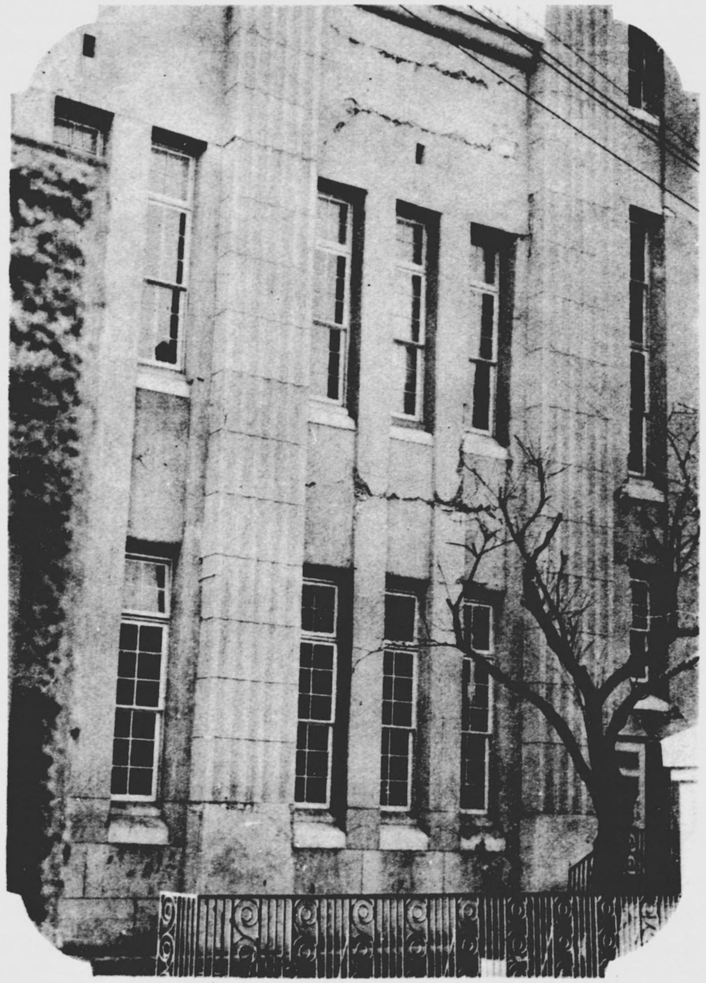

（二六）東京中央電話局下谷分局舍ノ罹災狀況

【位置】東京市下谷區仲御徒町

明治三十六年中ニ建築セル煉瓦造ノ本局舍ハ震災ノ翌日即チ九月二日ニ類燒セリ當時局員等ノ立退ヲ爲ス迄ニ相當ノ餘裕アリシニヨリ局內ノ防火戸ヲ全部閉鎖シ萬一ニ備ヘシカ局中恰モ矩形ヲナセル建物ノ前側左端ニ小龜裂ヲ生ジ居リシ爲猛火ハ其ノ空隙ヨリ內部ニ襲ヒ入リ終ニ區內有數ノ建築物ヲ須臾ニシテ烏有ニ歸セシメタリ寫眞中左端中央ノ部分ハ局舍ノ入口ナリ

（二七）東京中央電話局淺草分局舍ノ罹災狀況

【位置】東京市淺草區三間町

大正九年中ニ竣工セル鐵筋「コンクリート」造ノ本局舍ハ激震ト同時ニ局內ニ据付ケタル蓄電池倒壞シ信號ノ傳送停止シテ通信不能トナリシカ建物及交換機等ニハサシタル被害ナカリキ局員ハ直ニ局內ノ火氣ヲ絕チ震火ニ對シ特ニ警戒ヲ怠ラザリシガタメ刻ニ及ヒ入谷及駒形方面ニ起リシ火災ハ漸次局舍附近ニ延ビ來リ早速流水式防火裝置ヲ開放シテ災禍ノ防遏ニ務メタルニ拘ハラズ火焰ハ終ニ局舍一帶ヲ包圍シ局員一同ノ努力モ效ナク燒失ノ厄ニ遭ヒタリ

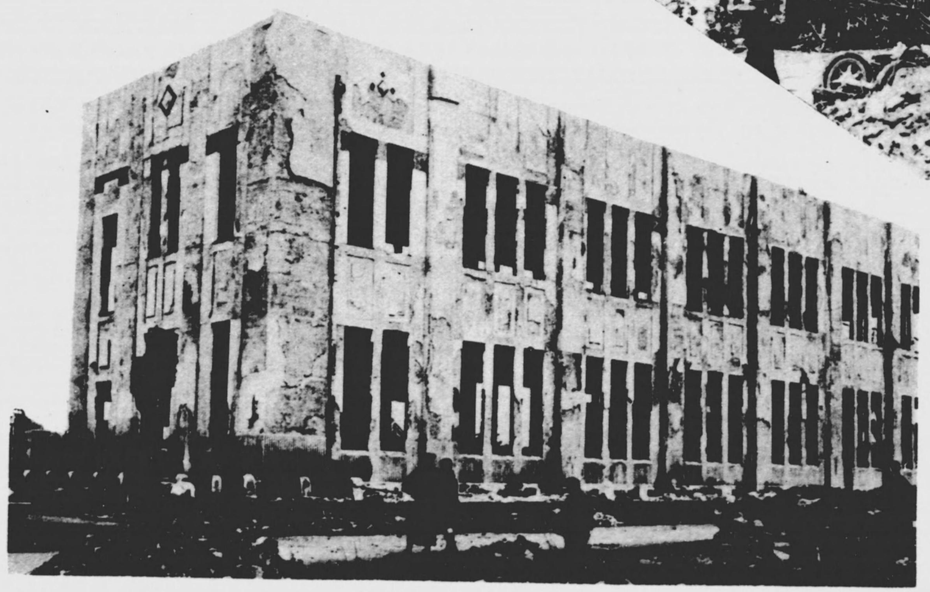

（二八）東京中央電話局本所分局舎ノ罹災狀況

【位置】東京市本所區林町二丁目

本局舍ハ明治四十四年中ニ竣工セル石造二層ノ建築物ナリ激震ニ因リテ交換室裏側外壁ノ一部ハ試驗室入口及交換室ヨリ休憩室ニ通スル廊下ニ崩レカ、リシモ勤務中ノ局員ハ幸ヒ無事ナリキ又休憩室ニ一旦集合セル女子吏員ハ局舍ノ振動衰フルヲ待チテ局前ノ區裁判所構內ニ避難セシカ恰モ本局ヨリ解散命令ニ接シタルニ依リ局幹部ノミ殘留シテ他ハ悉ク解散シタリ然ルニ內三十名ハ途中火焰ニ遮ラレテ歸局セルニヨリ更ニ書記補三名及事務員二名附添ヒ品川及小松川方面ヘ避難セシメタリ局幹部ハ續々タル餘震ヲ冒シテ重要書類ノ搬出及防火準備ニ從事セシ後退局セシカ午後八時區內富川町德右衞門町及松井町方面ヨリノ猛火ニ包圍セラレテ終ニ類燒セリ

（二九）東京中央電話局墨田分局舍ノ罹災狀況

【位置】東京市本所區橫川町

本分局ハ附屬舍ノ一部ニ些少ノ震害アリシ外格別ノ異狀ナカリシガ初震ト同時ニ局舍ノ本通左方約半町ノ箇所ヨリ出火シ午後零時四十分頃早クモ局前ノ活動寫眞館ニ延燒セリ火勢ハ刻々ニ猛威ヲ加ヘテ局舍モ亦危殆ニ瀕セルニ由リ直ニ流水式防火裝置ヲ開放シテ極力消防ニ務メシカ午後一時頃本館後方ノ木造附屬舍ニ飛火シ終ニ構內ノ建物及器具機械類ノ全部烏有ニ歸セリ

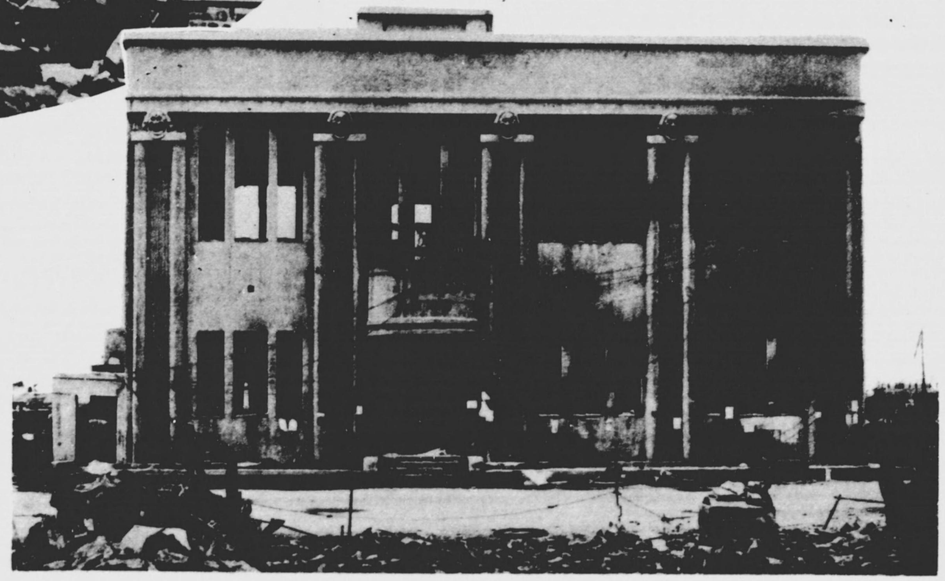

（三〇）大森郵便局電話分室ノ罹災狀況

【位置】東京府荏原郡入新井町

本局舍ハ工事中震災ニ遭遇シ殊ニ屋上水槽ハ其ノ前日「コンクリート」打ヲ了セルノミナリシ爲終ニ墜落シ二階柱及屋根大梁ニモ多少ノ損害アリ大正十三年損傷箇所ヲ補修ノ上工事ヲ續行シ翌年ノ二月ヲ以テ竣功シタリ

（三一）航路標識管理所廳舍ノ罹災狀況

【位置】横濱市北仲通

本廳舍ト主ナル附屬舍ハ明治二年中ノ建造ニ係リ本邦主要官署中屈指ノ古建築物ナリ激震ニ因リテ構內ノ建物全部ハ倒壞ト同時ニ燒失シ吉岡所長以下六名ノ殉難者ヲ出セリ

本管理所ハ維新ノ際締結セル江戸條約ニ基キ我邦ノ沿岸ニ燈臺ヲ建設スル目的ノ下ニ數十人ノ外國技術者ヲ招聘シ之カ建築事務ニ從事セシメタルノミナラズ更ニ鐵道、電信、橋梁、造船、造機、海員養成、築港及其ノ他ノ土木事業ニ就テモ細密ニ企劃セシメ帝國交通ノ進展ニ多大ノ貢獻ヲ爲シタル由緒アル建物ナリ

（三二）東京逓信局工務課横濱吉浜橋倉庫ノ罹災狀況

本セリ

（三三）東京逓信局海事部横濱出張所ノ罹災狀況

【位置】横濱市海岸通一丁目

本出張所ハ構内ニ百六十餘坪ノ建物ヲ有セシカ激震後ノ火災ニ因リ木造二階建ノ本廳舍及其ノ他ノ附屬舍全部烏有ニ歸セリ

（三四）横濱郵便局舍ノ罹災狀況

【位置】横濱市本町一丁目

寫眞中正面ニ崩壊セル建物ハ横濱局ノ本館ニシテ激震ト同時ニ倒潰シ郵便課（階下）及電信課（階上）ノ兩課ヲ通シテ多數ノ死傷者ヲ出セリ當時身ヲ以テ僅ニ危難ヲ脫シタル者ハ更ニ現場ニ引返シテ僚友ノ救助ニ從ヒシカ煉瓦ノ大塊ト猛火ノ來襲トニ因リ赴援者一同ノ努力モ何等ノ效果ナカリキ尙本館ニ隣接セル山下町分局ハ階上ノミノ倒壞ニ止マリシカ而カモ小包分室及倉庫等ヲ加ヘテ十數名ニ達スル犧牲者ヲ出セリ

（三五）横濱中央電話局舍ノ罹災狀況

【位置】横濱市山下町

本局舍ハ煉瓦造ノ二階建ニシテ第一震ニ因リ交換機ハ前方ニ傾斜セシカ從事中ノ交換手ハ一齊ニ座席ヲ離レシ爲幸ニ事無キヲ得タリ然レドモ横濱局外國郵便課ノ一部ヲ使用セシ交換手宿直室兼休憩室ハ天井悉ク墜落シ周圍ノ煉瓦壁ハ土煙ヲ擧ゲテ崩壞セシニ因リ同室ニテ忽チ十數名ノ死傷者ヲ出セリ又棟續キナル二階試驗室ハ外廓崩壞シ折柄勤務中ナリシ數名ノ技術官駐在所員ハ避難ノ暇ナク階下ニ墜落シ其ノ内三名即死セリ局舍ハ隣接家屋ヨリ出火セシ爲纔ニ倒壞ヲ免レシ爾餘ノ外廓ヲ殘シテ類燒シタリ

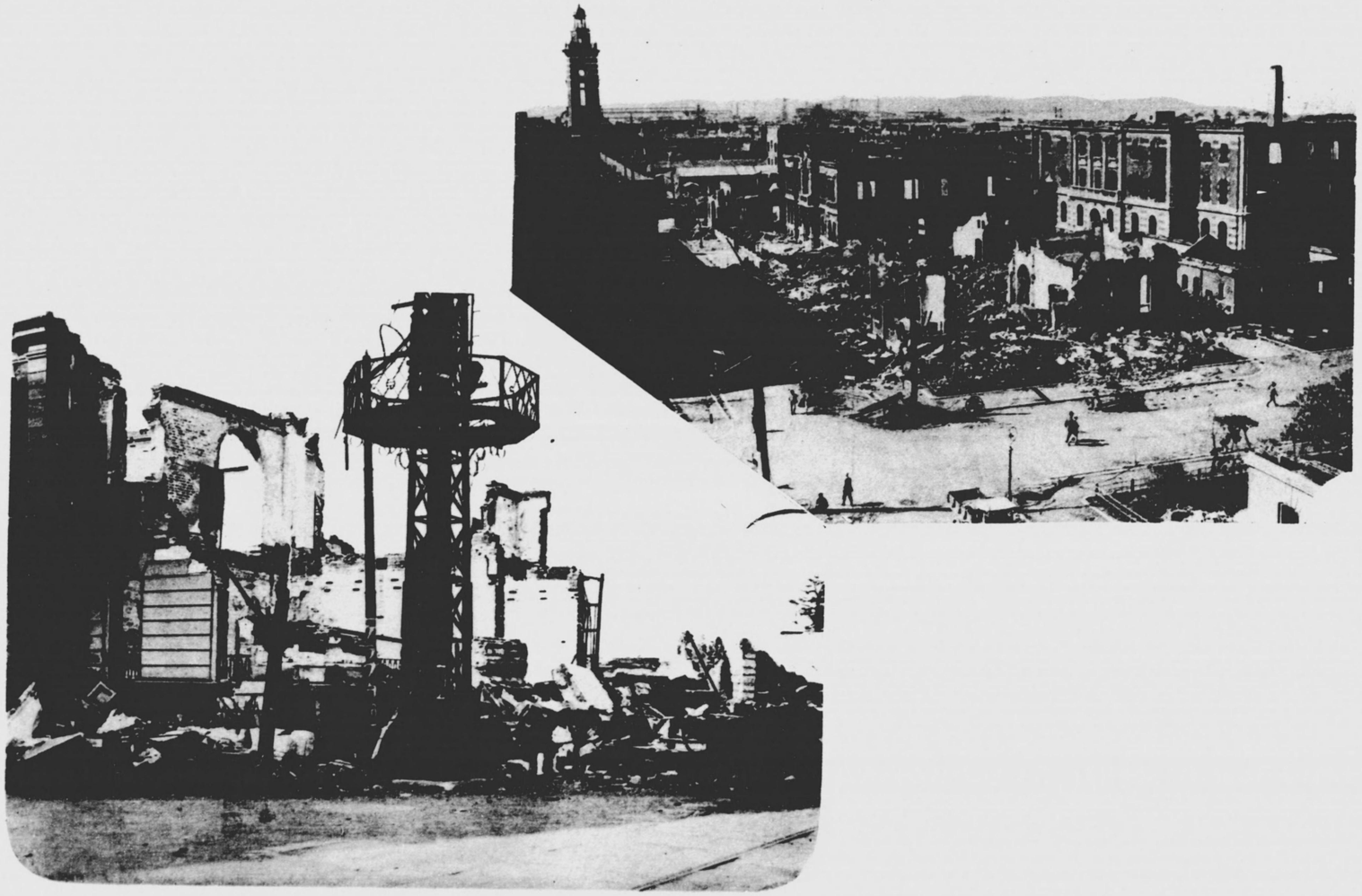

（三六）横濱中央電話局長者町分局舎ノ罹災狀況

【位置】横濱市長者町

本局舎ハ鐵筋「コンクリート」造ナリシニ由リ幸ヒ倒壞ノ厄ヲ免レシカ長者町郵便局ノ二階ヲ使用セル交換手宿直室衆休憩室ハ第一震ト同時ニ崩壞シ即死者三名及負傷者八名ヲ出セリ又附屬舍等ハ僅ニ水道管破損ノ程度ニ止マリシカ附近ヨリ火災ノ猛襲ヲ受ケテ本館ト共ニ烏有ニ歸セリ

（三七）横濱橋附近ノ慘狀

横濱市ノ大部分ハ開港後ノ埋立地ナルヲ以テ他ノ罹災地ニ比シ倒壞家屋ト地割ノ夥シカリシハ自明ノ理ナリ殊ニ海岸通其ノ他運河ニ沿ヘル街路ハ其ノ巾五、六尺ニ達スル龜裂ヲ生シ誤テ之ニ陷リ生命ヲ喪ヒシモノアリ此邊ニ居合セタル横濱局員ノ談ニヨレバ横濱橋附近ニテハ地震ト同時ニ戸外ニ飛出セシ刹那川岸ニ面セル家屋ノ大半ハ忽チ倒壞シ道路ハ一面ニ大龜裂ヲ生ジ加フルニ破損セル水道管ヨリ濁水ヲ噴出シ大小ノ龜裂ハ巨獸ノ顎ノ如ク幾回モ開閉セリト謂フ此ノ地ハ卅餘年前ノ沼地ニシテ地盤甚ダシク軟弱ナリシ爲斯ル慘狀ヲ呈スル至リシナラン

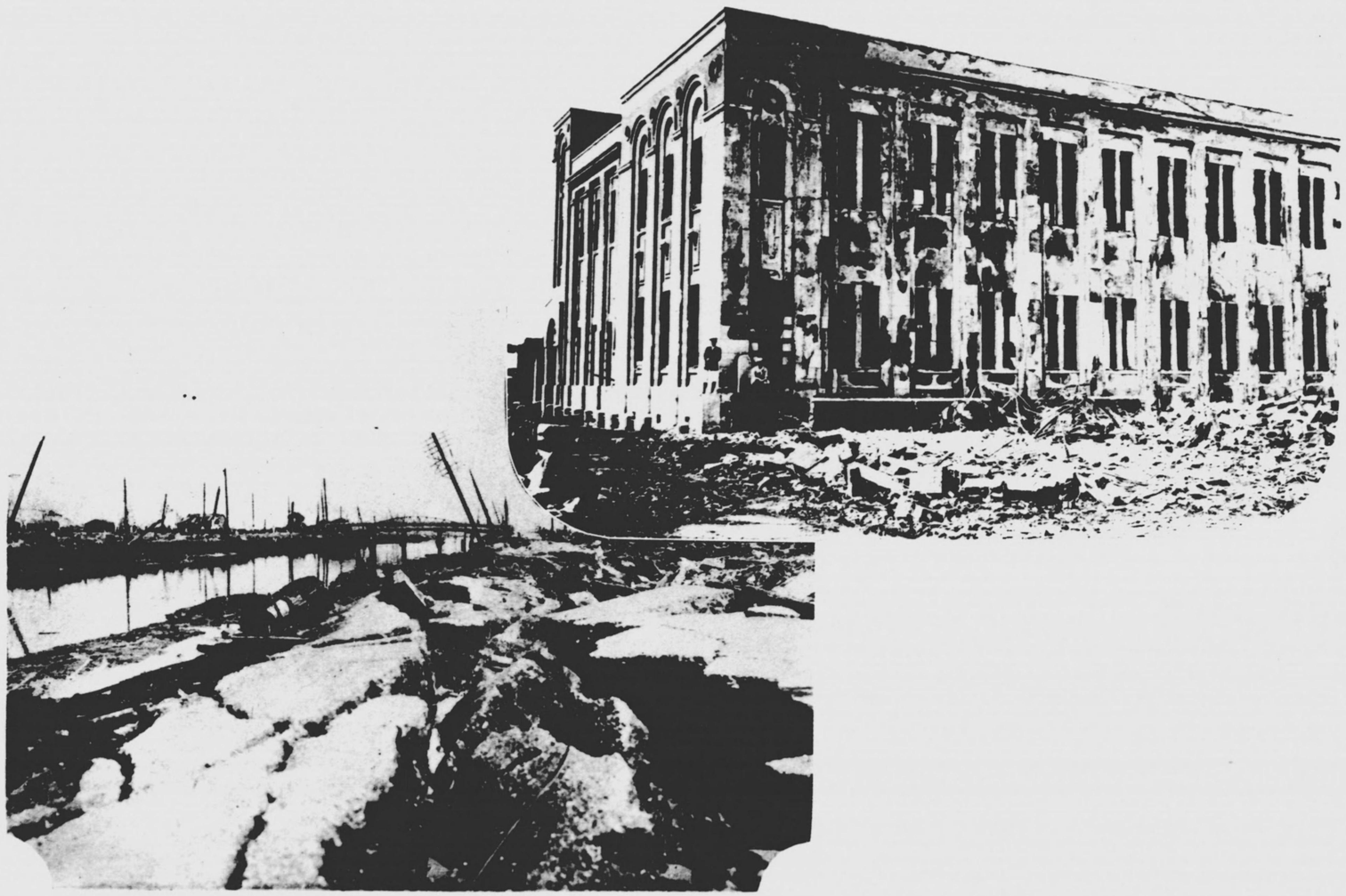

(三八)　観音埼燈臺ノ罹災狀況

（東京灣要塞司令部地第一九號許可濟）

本燈臺ハ明治二年一月横須賀港口ニ建設セル本邦最初ノ洋式燈臺ニシテ大正十一年ノ震災ニ因リ被害アリシヲ翌年三月鐵筋「コンクリート」造ニ依リ燈臺、官舍及附屬建物等ノ改築ヲ了セシニ今次ノ震災ニ因リ復タ燈臺ヲ北方ニ約五度傾斜セシメ其ノ他ノ建物ヲ半壞スルニ至レリ

改築當年ノ五月本燈臺ニ畏クモ　皇后陛下ノ行啓ヲ賜ハリタルハ部内一般ノ猶ホ記憶ニ新ナル所ナリ

(三九)　劍埼燈臺ノ罹災狀況

（同　　）

明治四年三月三浦半島ニ建設セル本燈臺ハ高サ僅ニ七・六米ニ過ギザレドモ石材ヲ用ヒシヲ以テ其ノ構造頗ル堅牢ナリ九月一日ノ震災ニ因リ石材諸所ニ脫出シ燈器ヲ破壞シテ定位置ヨリ〇・四五米移轉シ同時ニ海上ニハ高サ約六米ノ津浪ヲ生ゼリ

又翌年一月十五日ノ地震ニ因リテ燈塔積石ノ齟齬其ノ度ヲ增シ東方へ更ニ〇・一米移動セリ

（四〇）城ケ島燈臺ノ罹災狀況

（東京灣要塞司令部地第一九號許可濟）

本燈臺ハ相州三浦半島ノ南端ニ位スル第六等圓形煉瓦造ノ燈明ニシテ明治三年八月ノ建造ニ係ル激震ト同時ニ燈臺ハ南東方ニ向ケ殆ンド原形ヲ止メザル迄ニ崩壞シ混凝土造官舍其ノ他ノ附屬建物モ亦破壞セリ土地ハ震後一・七米餘隆起シ高サ約六米ニ達スル津浪各所ニ襲來セリ

（四一）洲ノ埼燈臺ノ罹災狀況

（同　〃）

洲ノ埼燈臺ハ千葉縣安房郡ノ西端東京灣口ニ臨ム第四等圓形鐵筋混凝土造ノ燈塔ニシテ大正八年十二月ノ建設ニ係ル土地ハ激震ニ因リ約一・五米隆起シタルガ燈塔ハ鐵筋ヲ用ヒシヲ以テ被害少ナカリキ但シ燈器ハ全部使用ニ堪ヘザル迄ニ破損シ官舍ハ混凝土造ノ側壁ヲ殘シ頽落破壞セリ

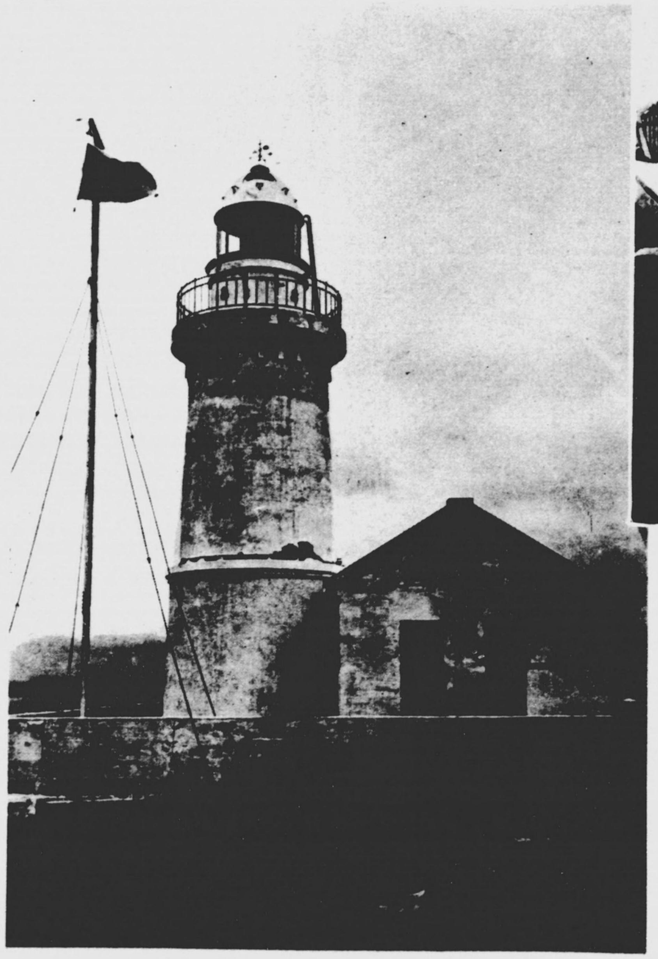

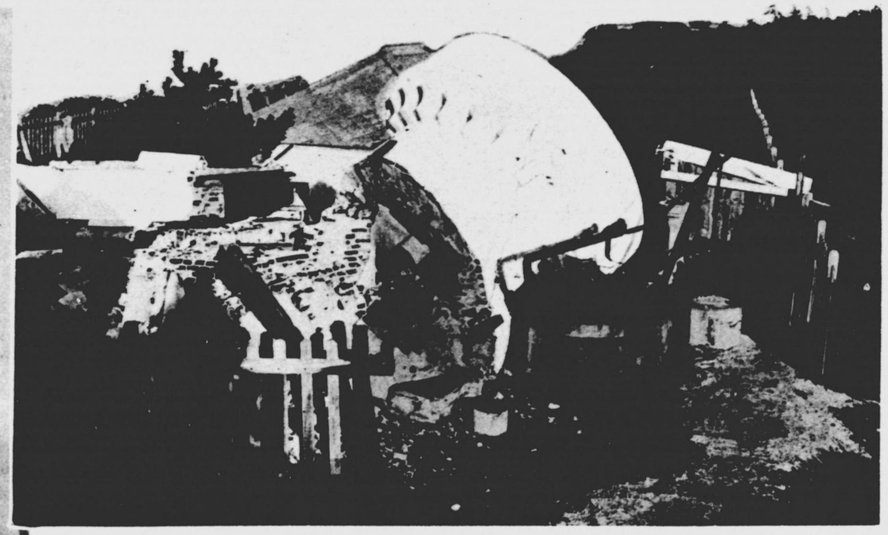

（四二）野島埼燈臺ノ罹災狀況

本燈臺ハ千葉縣安房郡ノ南端ニ位スル第一等圓形ノ燈明ニシテ激震ニ因リ基礎ヨリ約一〇・六米ノ箇所ニテ北口西方ニ向ヒ折損セリ其ノ狀況ヲ目撃セシモノ、談ニ依レバ折損ノ箇所ニ龜裂ヲ生スルト同時ニ窓枠石脫出シ一大音響ヲ伴ツテ倒壞セリト謂フ尙燈臺官舍及煉瓦造ノ建物等ハ何レモ破損若クハ倒壞セリ

本燈臺ハ慶應二年ノ江戸條約ニ依リ佛人ノ手ニテ建造（明治二年）シ其ノ構築ノ堅牢ヲ以テ海內ニ誇レリ

（四三）勝浦燈臺ノ罹災狀況

本燈臺ハ千葉縣勝浦灣外評ケ臺ニ設置セル第四等八角形鐵筋「コンクリート」造ノ燈明ニシテ大正六年中ニ建造セラル

今次ノ震災ニ因リ其ノ前年ノ被害（震災ニテ生セル龜裂）箇所ヲ更ニ擴大セシカ震源地ヲ距ルコト遠カリシ爲多大ノ損傷ヲ受クルニ至ラス然レドモ災後ノ三日間ハ餘震ノ影響ニヨリ水銀槽ヨリ多量ノ水銀ヲ溢出シ燈器ノ旋轉ヲ障碍シタリ

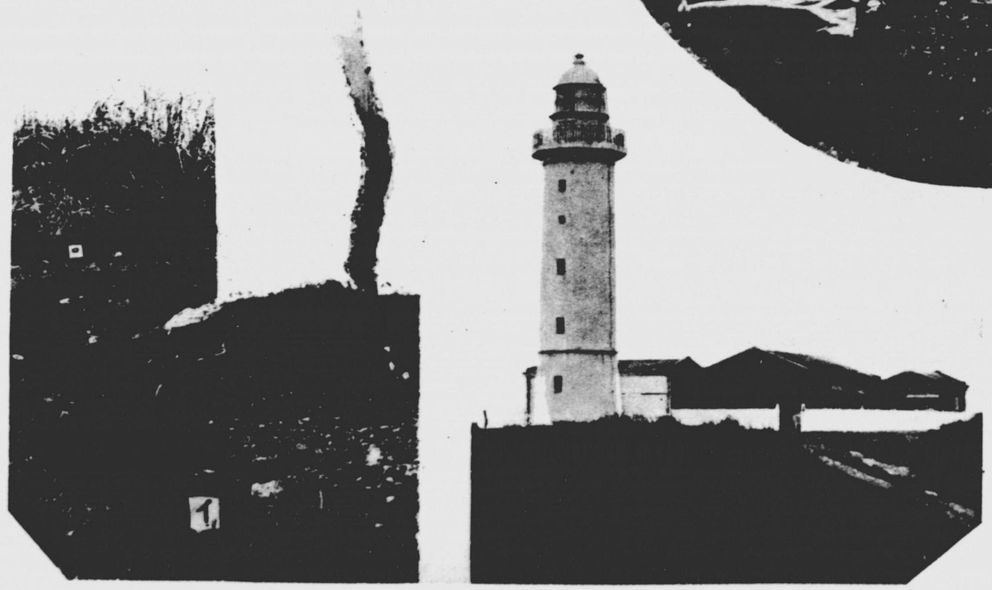
1

（四四）　遞信官吏練習所假廳舍

【位置】　東京市芝區芝公園内

（四五）　貯金局假廳舍

【位置】　東京市京橋區木挽町八丁目

舊本省構内倉庫及官舍跡ニ新築セル假事務舍ニシテ震災直後ニ起工シ同年末ニ落成セリ

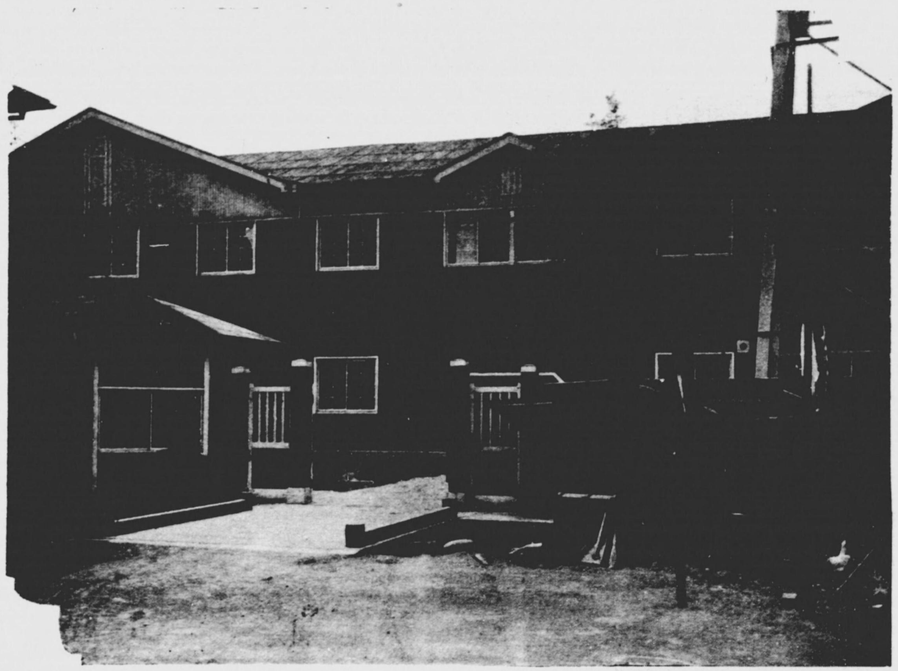

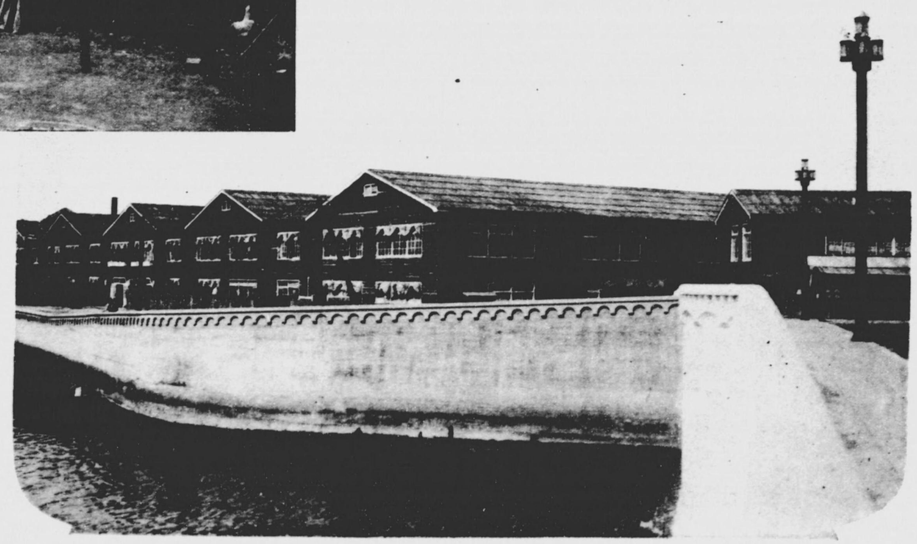

（四六）簡易保險局假廳舍

【位置】東京市芝區濱崎町

芝離宮跡ニ新築セル假廳舍ニシテ總延坪四千四百坪ヲ有シ大正十四年ノ春落成セリ

（四七）電氣試驗所本廳舍

【位置】東京府荏原郡下大崎町

市外大崎町ニ建設中ノ試驗室ヲ本部ニ充用スル方針ノ下ニ其ノ工程ヲ進捗セシメ大正十三年五月中芝浦分室内ニアリシ假本部ヲ同所ニ移轉セリ

（四八）　東京逓信局工務課假廳舎

【位置】　東京市赤坂區葵町

震災前東京中央電話局構内ニアリシ工務課ハ災後臺灣銀行向ヒ側ノ空地ニ應急「バラック」ヲ建造シ一時同處ニ收容セラレシカ其ノ後赤坂區葵町東伏見宮邸跡ニ假廳舎ヲ新築シ其ノ竣工後同處ニ移轉セリ

（四九）　東京逓信局海事部假廳舎

【位置】　東京市京橋區木挽町二丁目

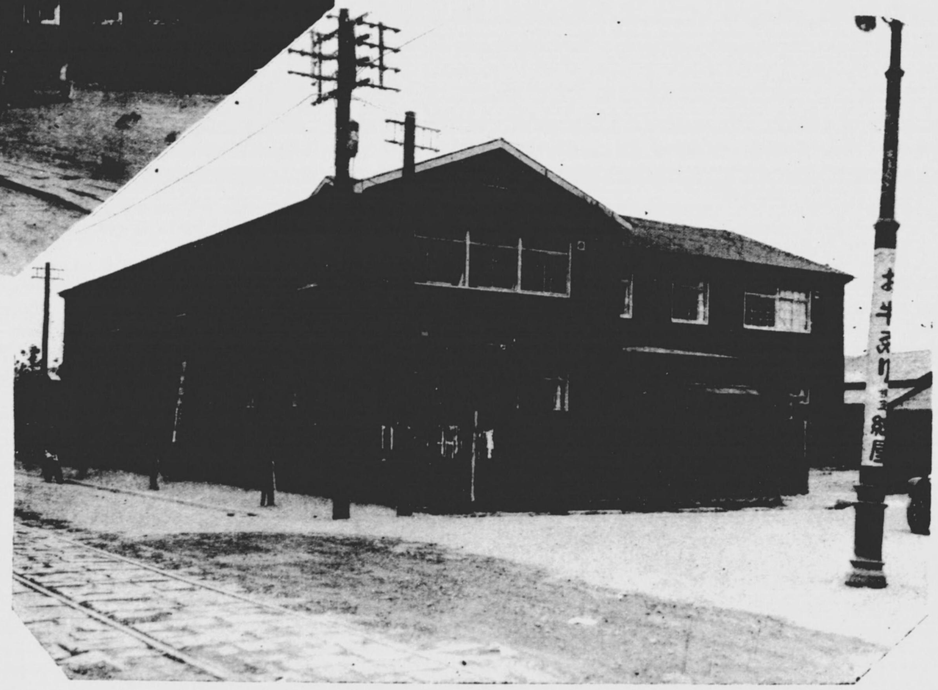

（五〇）　東京鐵道郵便局假局舍

【位置】　東京市麹町區錦瓶町

罹災職員ノ收容ニ充ツベキ目的ヲ以テ建築セルヲ其ノ後東京鐵道郵便局假局舍トシテ襲用セリ

（五一）　東京中央電信局及大手電話分局假局舍

【位置】　同

東京中央電話局及日本橋電話分局タリシ本局舍ハ震災ノ爲全燒セルニ依リ直ニ應急修理ヲ加ヘ東京中央電信局、大手電話分局及市外交換局ノ三局ヲ玆ニ收容替セリ

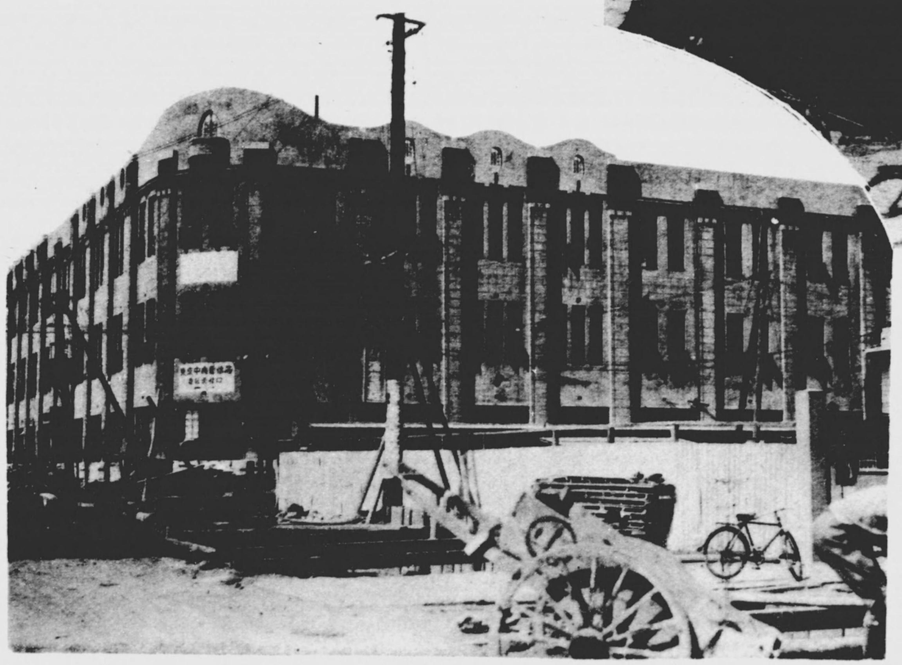

（五二）　東京中央電信局及東京中央電話局本局舎

【位置】　東京市麹町區鐵瓶町

白「タイル」張ノ建物ハ東京中央電信局ノ本局舎ニシテ其ノ手前ニ足場ヲ掛ケタルハ附屬舎ナリ又同局ノ左方ニ足場ノ見ユルハ建築中ノ東京中央電話局ナリ

（五三）　東京中央電話局加入課假局舎及電務局業務課假庫舎

【位置】　同

東京遞信局假倉庫トシテ建築セルモノニ模様替ヲ施シ東京中央電話局加入課及電務局業務課電報調査係ヲ收容セシカ其ノ後更ニ模様替ノ上東京中央郵便局假局舎ニ充用セリ

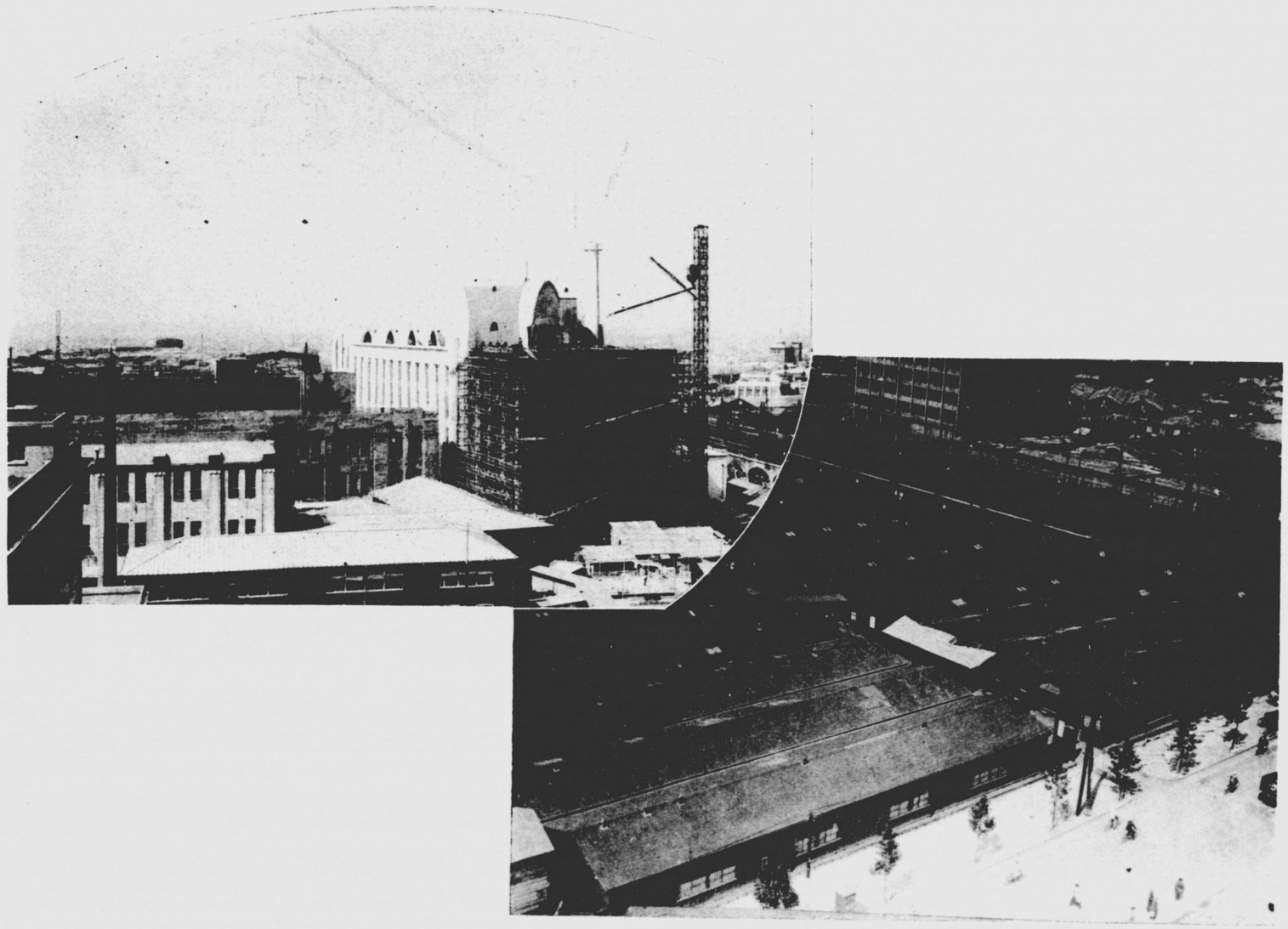

（五四） 麹町郵便局儀局舎

【位置】 東京市麹町區麹町二丁目

（五五） 九段郵便局儀局舎

【位置】 東京市麹町區飯田町二丁目

（五六）　逓信省構内郵便局假局舎

【位置】（五）ニ同シ

（五七）　神田郵便局臨時局舎

【位置】　東京市麹町區錢瓶町

九月一日ノ震災ハ神田全區ヲ焦土ト化セシメ假局舎ニ充ツヘキ適當ノ建物ナカリシ爲東京中央郵便局外國郵便課焼跡ニ應急「バラック」ヲ建築シ取敢ヘズ本局ノ臨時局舎ニ充テタリ

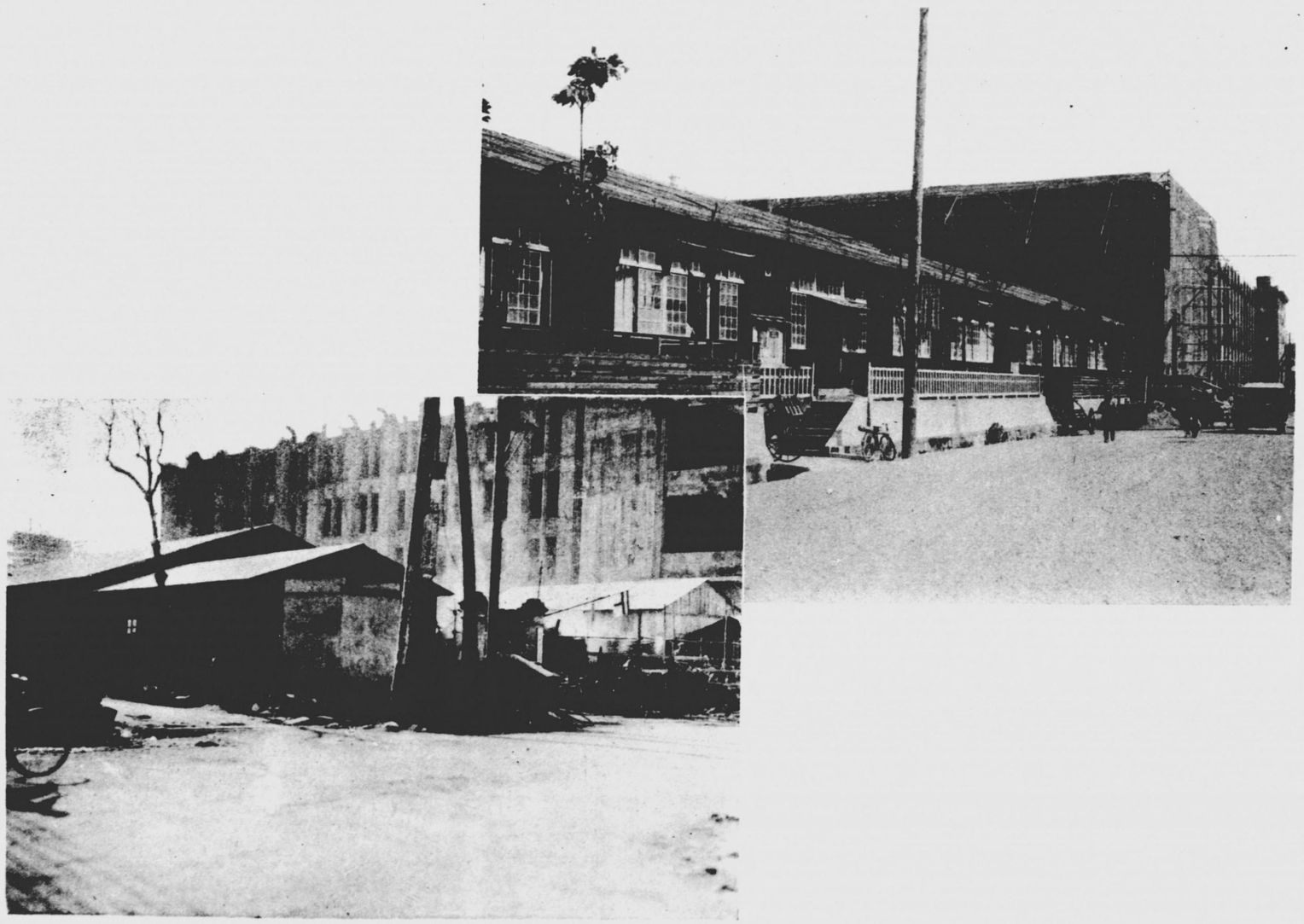

（五八）　神田郵便局假局舍

【位置】（一五）ニ同シ

（五九）　日本橋郵便局假局舍

【位置】　東京市日本橋區本材木町

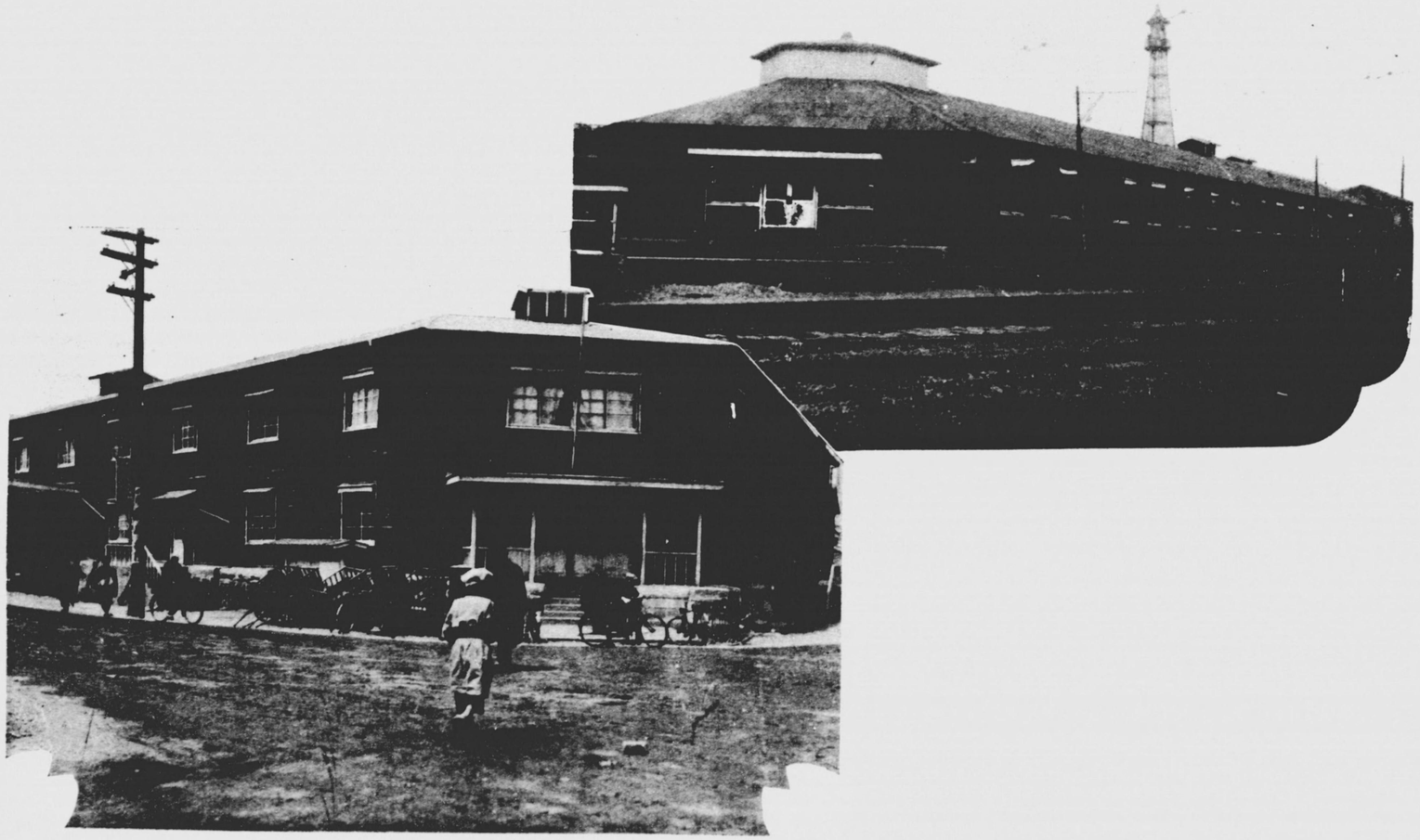

（六〇）　兩國郵便局假局舍

【位置】　東京市日本橋區元柳町

（六一）　京橋郵便局假局舍

【位置】（一七）ニ同シ

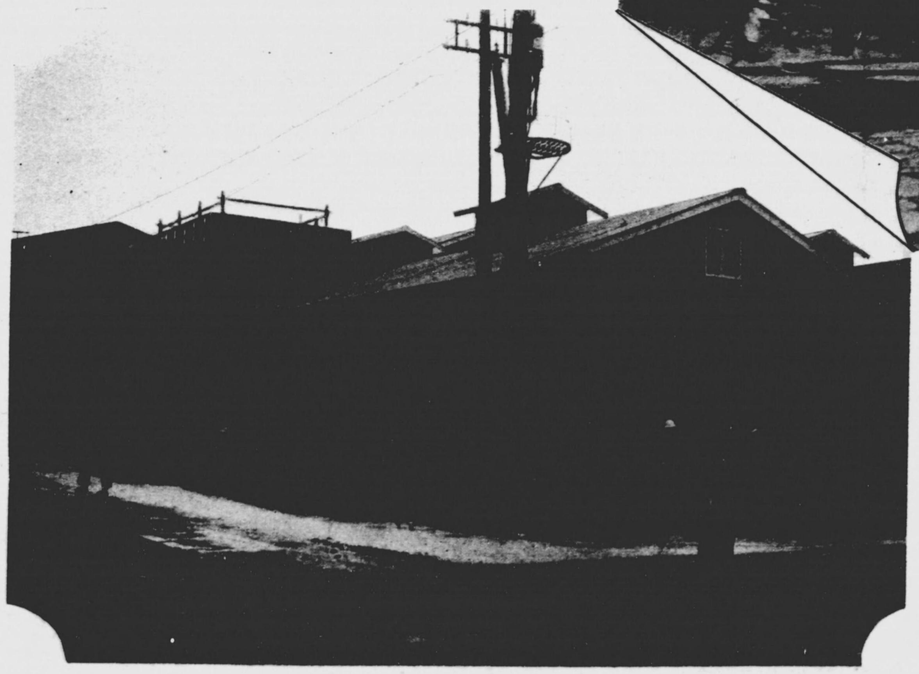

（六二）新橋郵便局假局舍

【位置】東京市芝區芝口一丁目

（六三）芝郵便局假局舍

【位置】東京市芝區愛宕町二丁目

蜜秋石川

（六四） 赤坂郵便局假局舍

〔位置〕 東京市赤坂區田町三丁目

（六五） 葵町郵便局假局舍

〔位置〕 東京市赤坂區葵町

450

（六七）　浅草郵便局厩舎

【位置】　東京市浅草区馬道二丁目

（六六）　下谷郵便局厩舎

【位置】　東京市下谷区仲御徒町四丁目

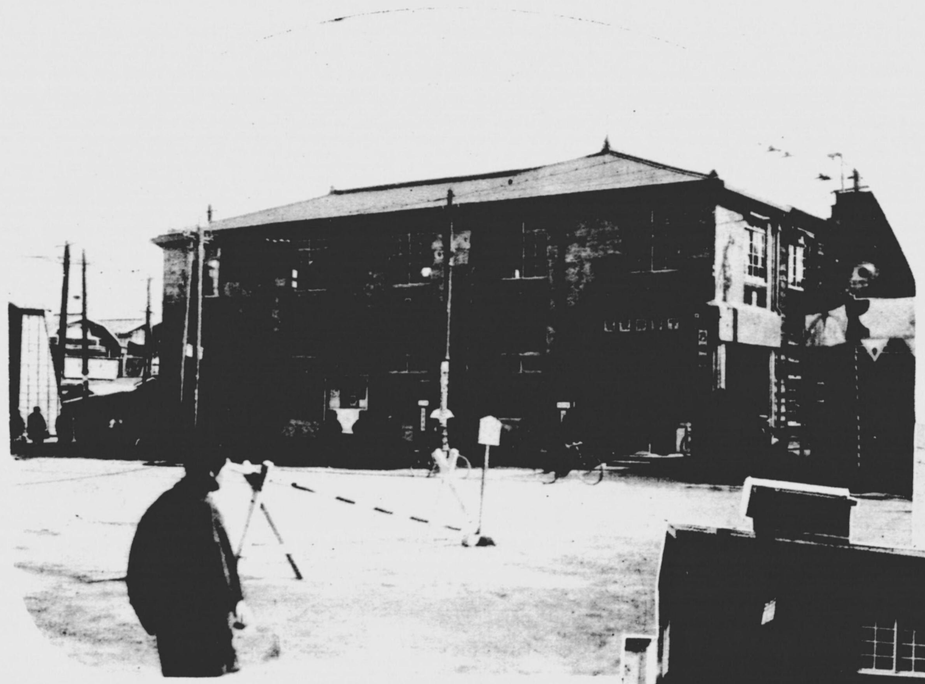

（六八）　本所郵便局假局舍

【位置】　東京市本所區横網町一丁目

（六九）　深川郵便局假局舍

【位置】　東京市深川區小松町

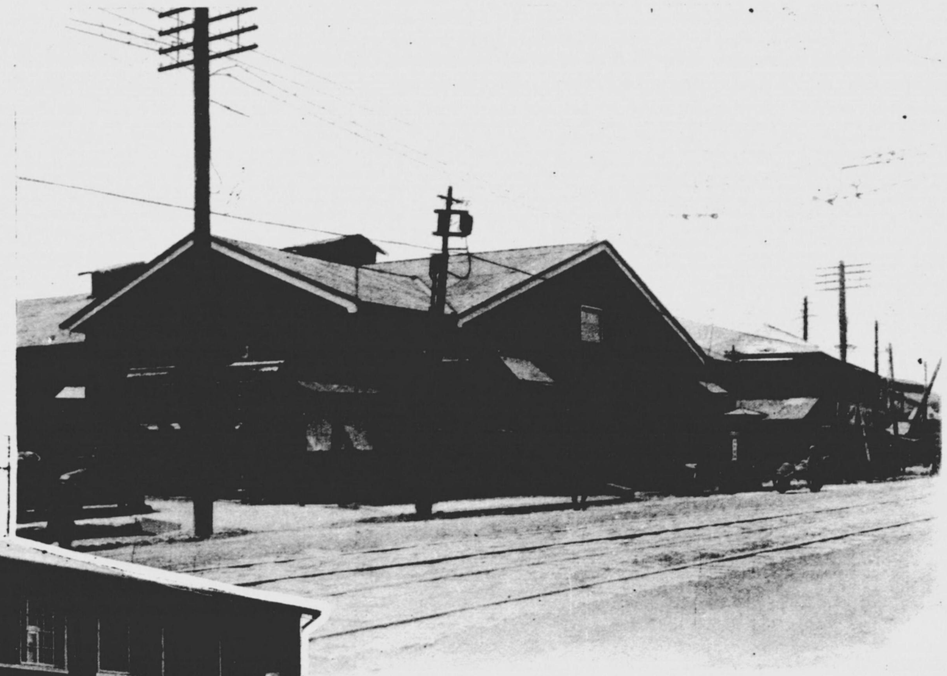

（七〇）東京中央電話局浪花、茅場町兩分局本局舍

【位置】（一九）ニ同シ

（右浪花分局）濱町分局タリシ鐵筋「コンクリート」造ノ罹災局舍ニ修築ヲ加ヘ本分局ヲ收容セリ

（左茅場町分局）浪花分局タリシ煉瓦造ノ罹災局舍ヲ取毀シ其ノ跡ニ本分局舍（自働式）ヲ新築セリ

（七一）東京中央電話局銀座分局本局舍

【位置】東京市京橋區八官町

鐵筋「コンクリート」造三階建ノ在來局舍ニ鐵骨鐵筋「コンクリート」造ノ五階建ヲ增築中今次ノ震災ニ遭遇セリ地震ニ因ル局舍ノ被害ハ比較的些少ナリシモ全燒セルニ依リ修築ヲ加ヘ大正十三年五月中之ヲ竣工セリ

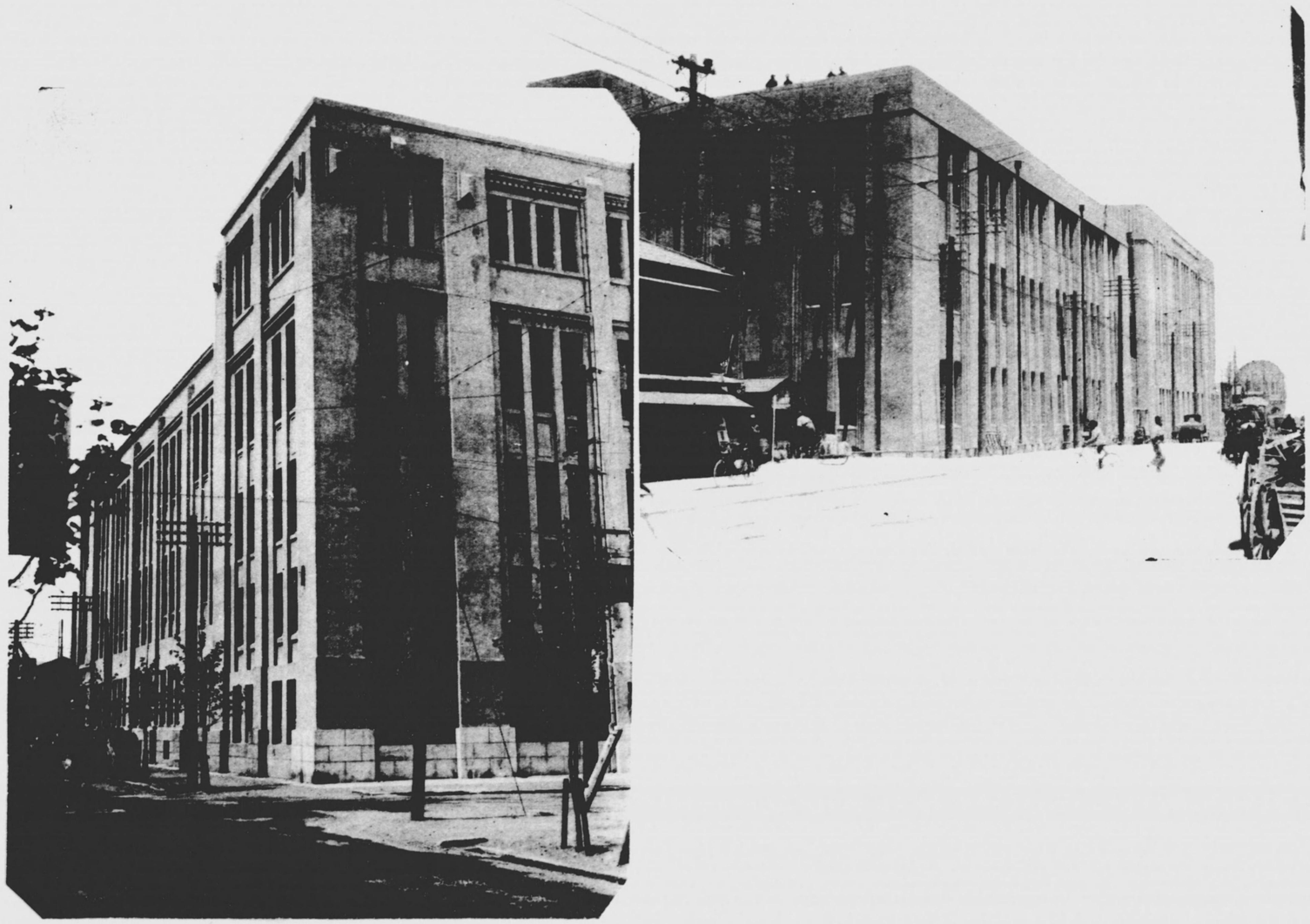

（七二）東京中央電話局九段分局本局舎

【位置】（二五）ニ同シ

煉瓦造ノ舊局舎ハ震災ニ因リ大破セルヲ以ヲ其ノ後鐵筋「コンクリート」造ニ依リテ本局舎（自働式）ノ新築ニ著手シ大正十四年五月中竣功セリ

（七三）東京中央電話局下谷分局本局舎

【位置】（二六）ニ同シ

舊局舎ハ震災ニ因リ大破全燒セルニ依リ其ノ後鐵筋「コンクリート」造ヲ以テ本局舎（自働式）ノ新築ニ著手シ大正十四年三月中之ヲ竣功セリ

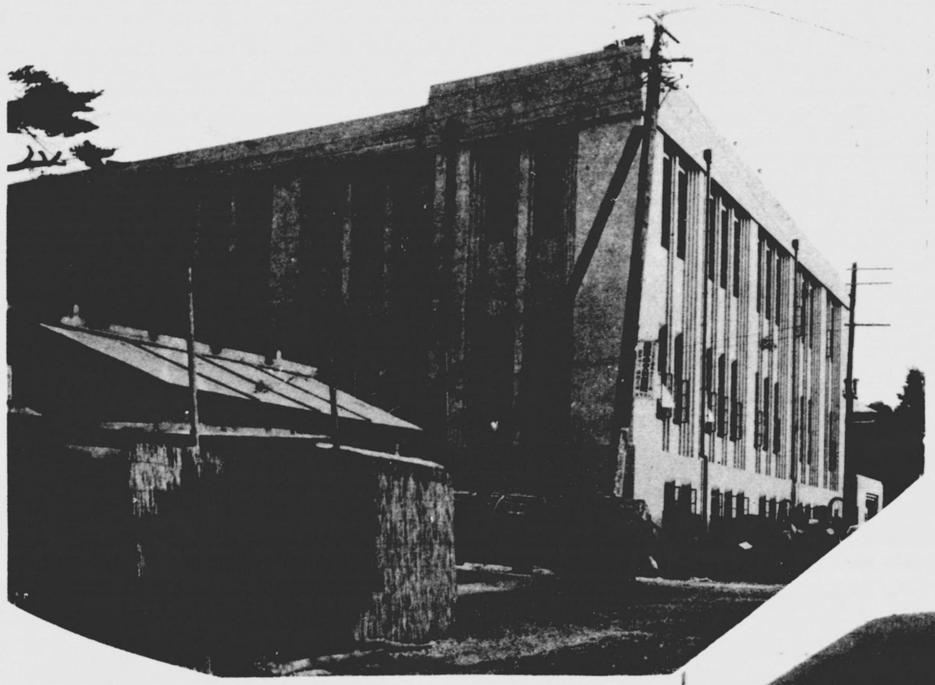

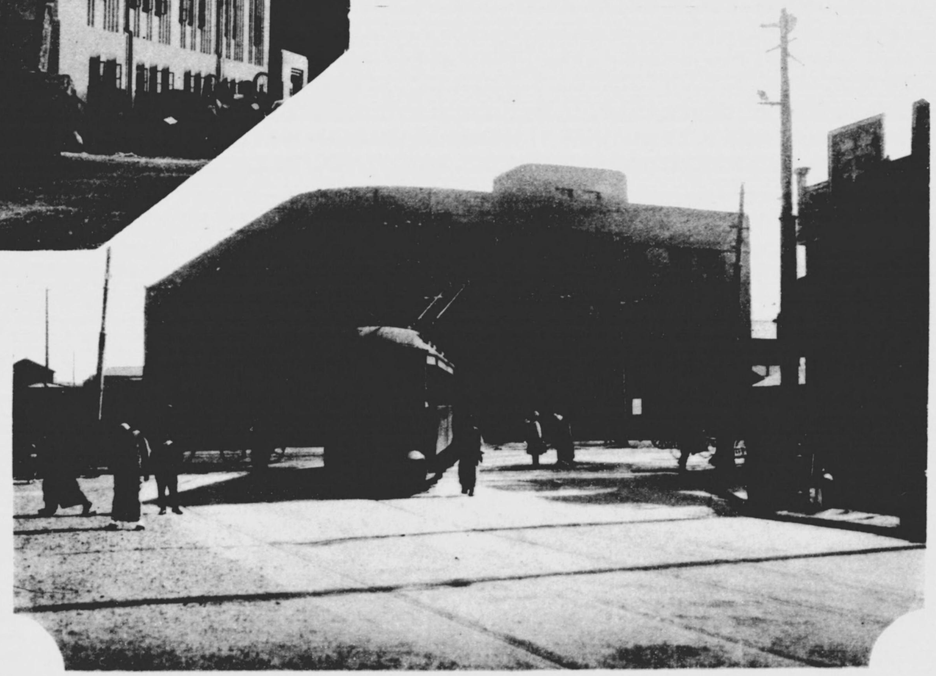

（七四）東京中央電話局芝分局本局舎

【位置】（二二）ニ同シ

舊局舎ハ震災ノ爲大破全焼セルニ因リ其ノ後鐵筋「コンクリート」造ニ依リ本局舎（自働式）ノ新築ニ著手シ大正十五年十一月中竣功セリ

（七五）東京中央電話局京橋分局本局舎

【位置】（二二）ニ同シ

舊局舎ハ震災ノ爲大破全焼セルニ依リ其ノ後鐵筋「コンクリート」造ヲ以テ本局舎（自働式）ノ新築ニ著手シ大正十三年末略ボ竣功セリ茲ニ本局舎ハ部内ニ於ケル復興建築物ノ魁ナリ

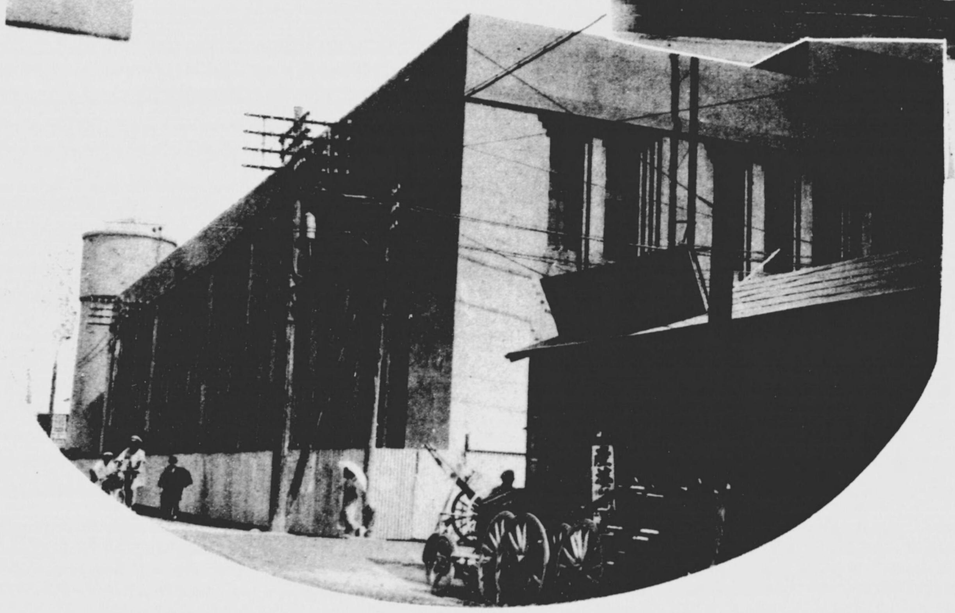

（七六）東京中央電話局本所分局本局舎

【位置】（二八）ニ同シ

舊局舎ハ震災ニ因リ全焼セルヲ以テ其ノ後鐵筋「コンクリート」造ニ依リ本局舎（自働式）ノ新築ニ著手シ大正十四年二月中竣功セリ

（七七）東京中央電話局神田分局本局舎

【位置】（一八）ニ同シ

舊局舎ハ震災ニ因リ破損全焼セルヲ以テ其ノ後鐵筋コンクリート」造ニ依リ本局舎（自働式）ノ新築ニ著手シ大正十四年四月中竣功シタリ

（七八）東京中央電話局小石川分局本局舎

【位置】東京市小石川區柳町

本局舎ハ他ノ罹災局ト同様激震地ニ所在セシニ拘ハラス殆ト被害ナカリシハ地盤ト局舎トノ堅牢ニ因リシコトヲ看取シ得ベシ

（七九）東京中央電話局淺草分局本局舎

【位置】（二七）ニ同シ

本局舎ノ敷地ハ區劃整理ノ關係上早晩取拂ハルベキ筈ナルニ依リ根本的ノ施工ヲ見合セ應急修理ヲ加ヘ大正十三年四月以降本分局舎トシテ充用セリ

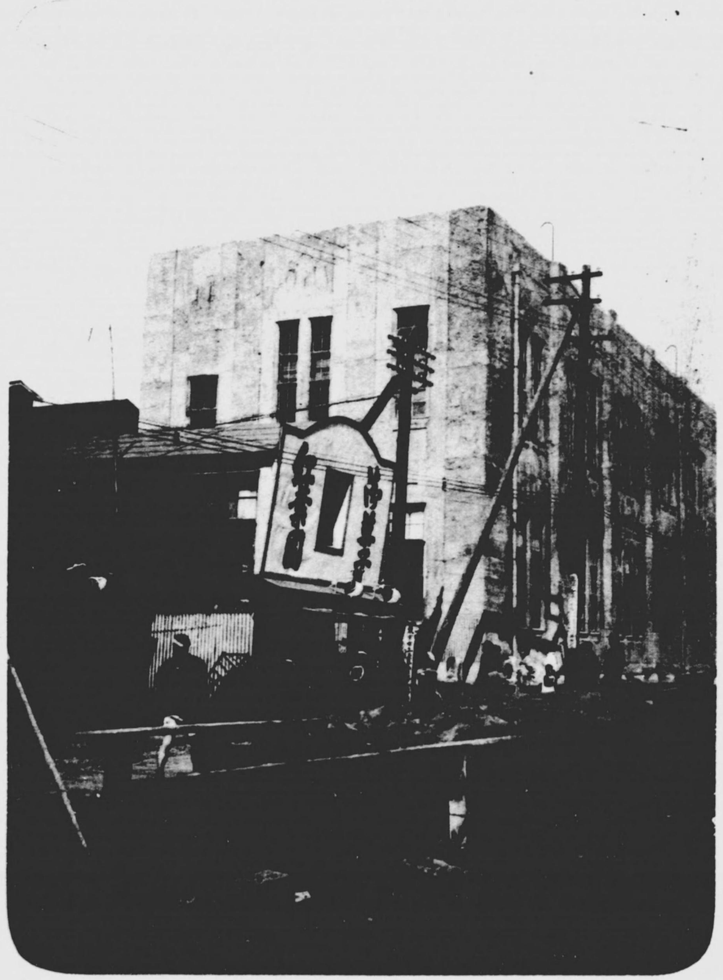

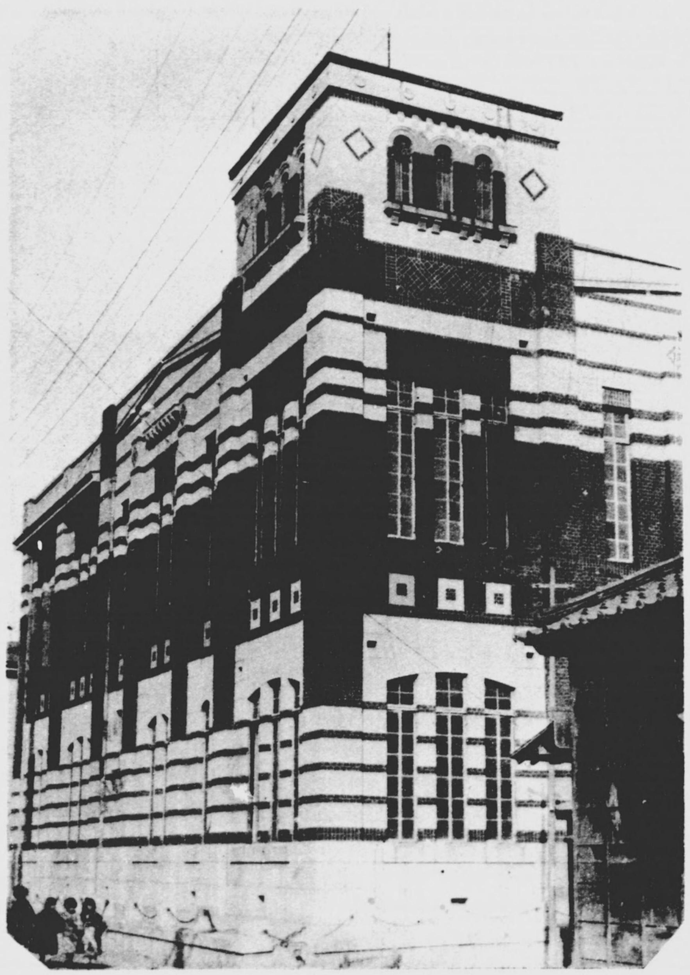

（八〇）東京中央電話局墨田分局本局舎

【位置】（二九）ニ同シ

舊局舎ノ殘骸ニ修築ヲ加ヘテ大正十三年十月中竣工セリ寫眞ノ左端ニ「墨」ノ字ヲ現ハセル箇所ハ即チ局舎ノ入口ナリ

（八一）東京中央電話局牛込分局本局舎

【位置】東京市牛込區細工町

大正十一年九月中ニ竣工セル鐵筋「コンクリート」煉瓦造ノ本局舎ハ激震ニ因リ梁部及鐵筋「コンクリート」部ト煉瓦壁トノ接合部等ニ被害アリシヲ大正十四年度中ニ修復ヲ加ヘタリ

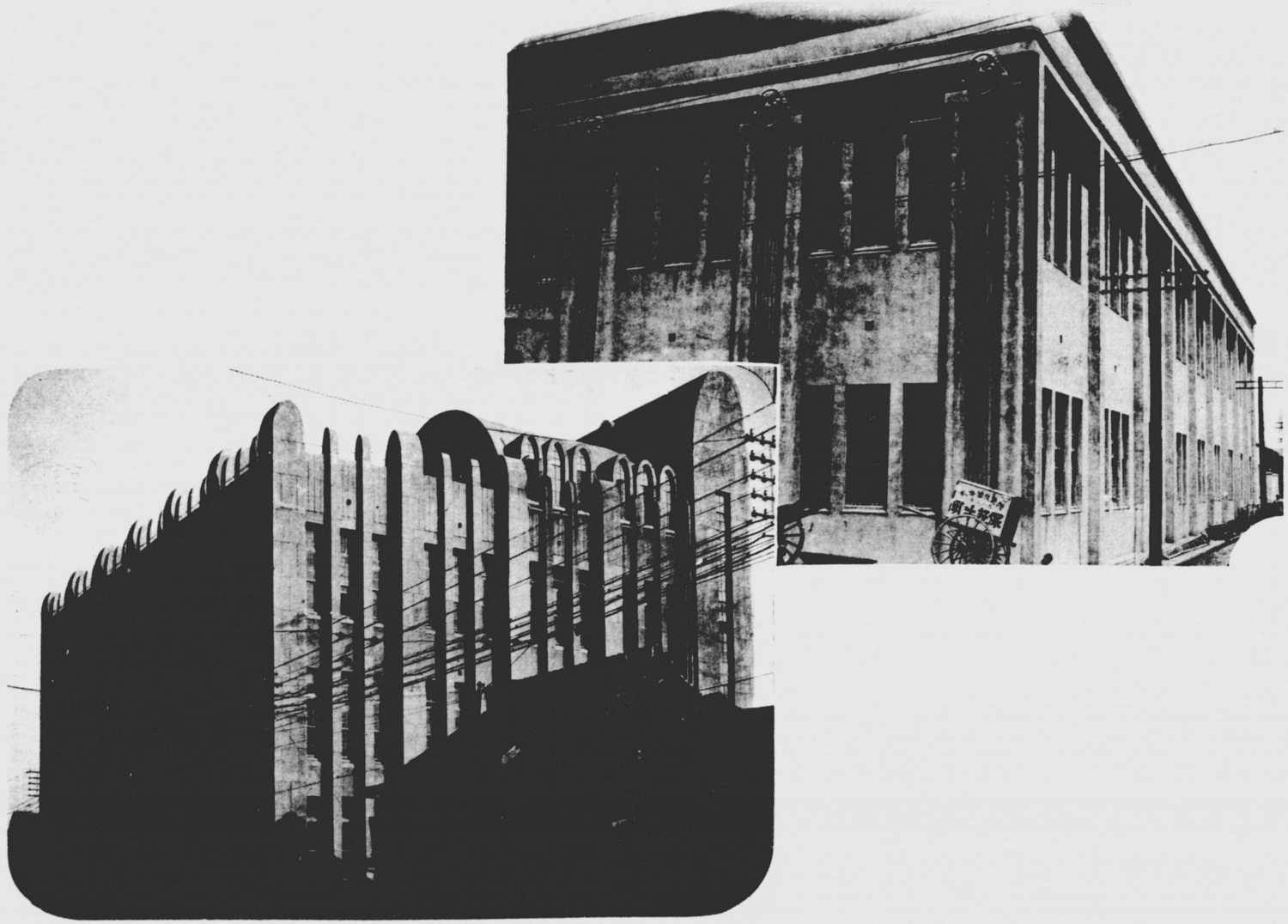

（八二）　燈臺局假廳舍

【位置】（三一）ニ同シ

舊廳舍ノ燒跡ニ新築セル假事務舍ナリ

【備考】本局ノ前身タル航路標識管理所ハ大正十三年九月十一日本局官制ノ公布ト同時ニ廢止セラレタリ

（八三）　東京遞信局海事部横濱出張所假廳舍
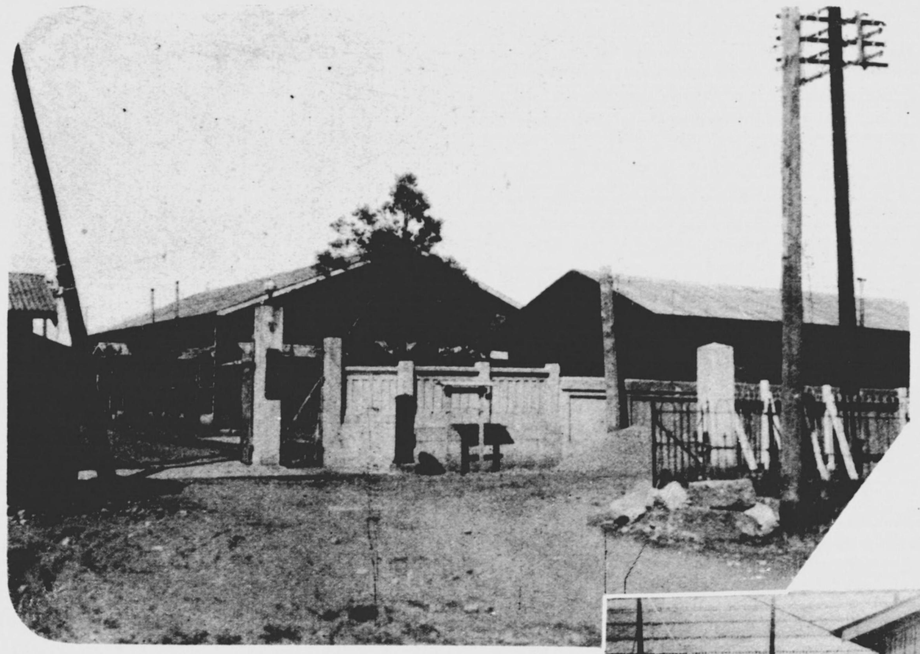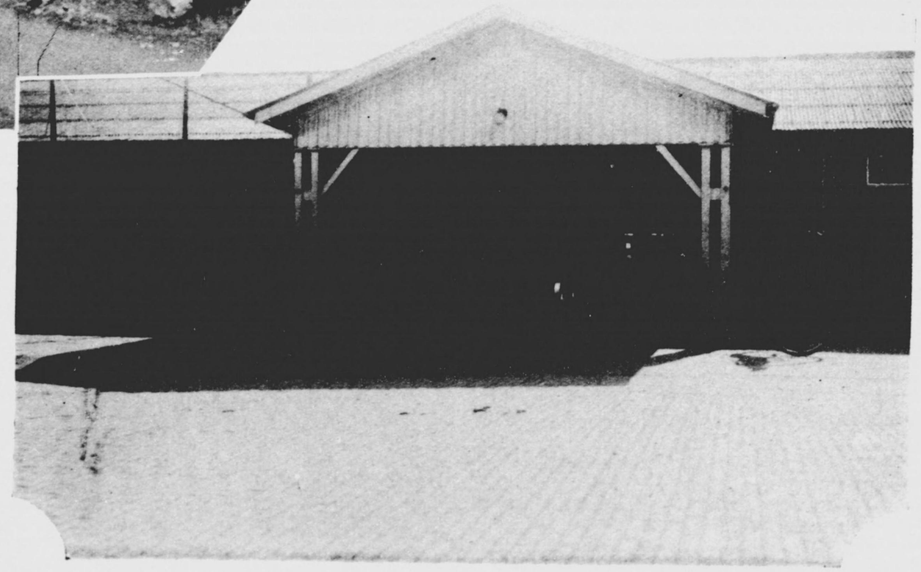
【位置】（三二）ニ同シ