松播磨(時代不詳)といふ人の諸作は巧妙なものである。

二〇二　箏唄　箏は中古の遺製であるが、足利の末に九州地方から再び興つたから、筑紫箏とも稱する。慶長期の三味線の名手八橋檢校が箏をも巧にして、三味線の組唄に倣つて、新に十三曲の組唄を創定したのが、近世の箏唄の初である。その形式は全く三味線の組と同樣に、意味の關係のない小唄六首乃至七首を列ねたものであるが、元來箏は、三味線に比すれば、稍高尙な社會に行はれた爲か、その唄は主として七五の今樣調で、三味の組に比しては、やゝ上品な古風なものである。三味の組は元祿頃に既に流行後れであつたが、箏は上品なる丈に自ら保守的で、今日でもなほ古十三曲が謠はれてゐる。しかし三味と同樣に何等かの統一を求めようとする傾向は、勿論箏唄の間にも存してゐて、元祿期の北島、生田、牧野、倉橋などの檢校の作つた、所謂る中古新曲には、なるべく意味の關係のある歌詞を連ねようとした形迹が著明であつて、近世後期の初に出來たものに至つては、「四季戀」、「四季富士」、「雪月花」、「二長」(鶴龜)の樣に、宛も三味の長唄に似た統一が出來たが、なほ組唄と稱してゐる。

但し、三味の方は組唄時代から七と五とが雜然とした小唄から出來てゐたので、これを連ねた長唄も、亦七と五とが種種に錯綜した長篇となつたが、箏の方は、最初の組唄の各段が、多く七五四句の今樣調であつたから、後に意味の連絡があつても、やはり、七五四句を一段とした、分段のある長篇となつた。西洋のスタンザに似た形を存するものは、明治の新體詩以往には、唯箏の新曲あるのみである。

かく、三味線の唄と箏唄とは、當初別樣の發達をなしたものであるが、八橋檢校を初め、箏の名人は多く三味線にも通じてゐたので、三味線の唄はやがて箏にも用ゐられた。だから近世後期になつては、宗家の本手物といふ意味に變じて、三味線を劇場に應用するといふ工夫は、確に遙か以前から操り芝居に三味線が用ゐられてゐたのに倣つたものであらう。これより以後、貞享、元祿の交には、上方の劇場にも、岸野二郎三などを初め、三味線の名家が輩出して、多く作曲をもなしたのであつたが、芝居唄といふと、江戸の杵屋一派が最も勢力があつて、一般に江戸長唄といはれてゐる。

この江戸長唄の大體の構造を見ると、これ亦一種の組唄に類したものが多くて、各種の歌舞を引き續けて演せさせるといふ趣向が普通である。今一つの特色は、元來歌舞伎の狂言は、その名の示すが如く、滑稽劇から起つたものであるが爲に、その長唄にも滑稽諧謔が極めて多いことである。今日にも謠はれる草摺引などが、この前期の江戸長唄の代表として見ることが出來よう。

近世後期　(元文——慶應)

二〇五　田舍節の流行と小唄の墮落　小唄の形式には投節以後甚しい變遷を認めないが、江戸幕府の基礎が鞏固になつて、交通の便が開けるに從つて、各種の田舍節が江戸を初め都會の地に流行したことは、稍著しい事實である。元祿期にも既に加賀節、長崎節、下總ほそり、薩摩節の類も多少行はれたが、後期になつては、ここに各種の田舍節が流行して、就中伊豫節、追分節、潮來節等が、立派な都會の流行唄となつた。

各種の流行唄の中で最も普通に行はれたものは、上方では「よしこの節」江戸では「よしこの」は、恐くは謠ふ時の囃子言葉で、その節はやはり投節の名殘であらう。都々一は潮來節から轉化したもので、これ亦太鼓の囃子から來た名稱であらうといはれてゐる、天保時代の都々一坊扇歌の時から、ことに流行し初めたものである。

前期の投節には、なほ多少見るべきのがあつた。それに當時の濟兒の間にも、稍文字もあり、趣味もあるもの〻作が多かつた爲であらう。後期に至つては、やや文字があつて、所謂る通人を以つて居るものは、流行小唄などを幼稚なりとしさへも見ることが出來ない。かの子供の手毬唄にすら、「新造衆は例の土器」と謠ふに至つては、殆んど呆れざるを得ないのである。

二〇六　上方唄と箏唄　箏や三味の本曲には、元祿以後さしたる變遷もない。それ等のものは專ら上方に流行したものであるので、文藝の中心が江戸に遷るとともに、所謂上方唄と稱せられて、なほ年々に新らしい曲は出來たが注目すべき變遷はない。その歌曲を集めたものは極めて多いが、『歌曲時習考』が最も多く集めてあるといふ點で、參考になるものである。

箏には、寶曆時代の安村、三橋兩檢校、明和安永の久村、石塚兩檢校の新曲が、組唄の漸く統一せられて來た變遷を示してゐる。爾來組唄の新作は全く絶えて遙に後れて山田、生田の二流には、別に新曲が出來たが、それは全く組唄の派を離れて、上方唄の長唄を稍上品な語で作つた樣なものである。

二〇七　江戸長唄の變遷　前期の後を受けて、演劇が發達するとゝもに、江戸長唄も頗る發達した、今日長唄として謠はれてゐるものは、十の八九は寶曆以後の作曲である。後期には菊之丞、富十郎、などの所作事の名人が輩出したので、寶曆から天明頃までは長唄も亦從つて發達した。「道成寺」や「石橋」等はこの時の名曲である。然るに又忽にして一般の演劇

脚本の傾向と同樣に唯古いものゝみを反覆改作することが、普通になつて、果ては「道成寺」の舞妓を男性にする、「草摺引」の朝比奈三郎を遊女少將に變する、「石橋」の地口で「俄獅子」を作るといふ風の小細工ばかりで、眞に意味のある名作は出なくなつたが、それにも拘らず、その流行は日毎に廣くなつて、劇場以外にも謠はれるに至つた。近世の末になつて、劇場以外の流行が漸く中流以上の社會に及ぶとゝもに、かの濫替的で、且つ野鄙な廓詞の多いのを忌んで、漸次謠曲めいた上品なものを喜ぶといふ傾向が出來て、「勸進帳」や「老松」の樣なものが出來る、終には全く謠曲の文句その儘の「鶴龜」や「橋辨慶」が謠はれるといふ樣になつた。こゝに長唄は上品にはなつたがその特色たる、美しく華やかな、夢の樣な變化の間に恍惚たらしむるといふ趣は全く失はれた。

長唄に三味線が用ゐられた頃に、又操りを專門にしてゐた淨瑠璃が劇場に應用せられるに至つた。

二〇八　長唄と端物淨瑠璃　元來、江戸長唄は歌舞伎の名殘で、專ら抒情叙景の唄であるから、會話などはない、若しあれば、舞臺の役者に述べさせるのであ

る。だから例へば「勸進帳」の如きものは、長唄のみでは、何の事とも解からない。淨瑠璃は操りにかけるものがあるから、勿論會話が多い。兩者は元來別種のものである。然るに、淨瑠璃節の一節の歌めいた部分のみを謠ふことが、元祿頃から漸く流行して來たと共に、操りの淨瑠璃では義太夫節のみが盛大を極めた結果、他の派の淨瑠璃語りは、お座敷淨瑠璃といふ一段物の素語りや、或は單に『十寸見要集』、『十山集』、『鴉萬葉集』『鴉幸葉集』等の類が尠からず出版せられた。

河東に次いでは一中節と土佐節とが通人間にもて囃されたから、土佐の端物の寄本『大竹集』や、一中の『都羽二重柏子扇』にも、見るべきものが往々ある。一中は京都で起つた流義ではあるが、後江戸に行はれた。で端物を專ら謠ふ樣になつた。土佐は前期には江戸の操芝居に行はれてゐたものだが、後にはこれ亦唄めいたものゝみが行はれた。

常磐津節は一中の流派から出てゐて、その元祖の頃から、演劇に用ゐられ來つた。從つてその分派の、富本、清元も亦江戸長唄とゝもに演劇や酒席などに用ゐられ、漸次唄めいた形のものが多くなつた。これ等にも往々名家の作がある。

二〇九　「めりやす」と歌澤　劇場で用

ゐる獨吟の短かい唄を「めりやす」と稱して、それが後期の初期から劇場以外にも頗る流行した。亦一種の端唄とも稱すべきもので、江戸長唄の簡單なものである。

近世の末に、又別に、歌澤といふ一派が出て、在來の「めりやす」及び古今の歌詞を多く蒐輯して、新に曲譜を作つた。その開祖は歌澤笹丸、同芝金といつて實は幕府の御家人であつた人と、疊職の虎右衞門といふものとの三人であつて、安政年間にその節が大に流行した。今日、普通に端歌と稱するものは、多くこの歌澤節から出たものであつて、上方の端歌とは全く別種のものである。

「めりやす」や所謂る端歌には、偶々面白いものも混じてはゐるが大體から見ると、天保以後の墮落を明に代表してゐるもので、元祿頃の歌謠はよしや遊廓の痴情を謠つてゐても、なほ熱烈な戀愛や、溌達な風俗の小氣味のよい面影があつたが、この時代のものになると、輕薄な才子の女色を弄んでゐる、厭ふべき風俗が歷々として見える。「よしやわざくれ、色となり戀となる」といふのが元祿の調子で、「柳々でその日を暮す」といふのが、天保の粹人である。

參考書目

通史——三上參次、高津鍬三郎二氏　日本文學史（二卷）

芳賀矢一氏　國文學史十講。國文學歷代叢序論。

藤岡作太郎氏　國文學全史（平安朝編既出）。國文學史講話。

大和田建樹氏　日本大文學史。

永井一孝氏　日本文學史（早稻田大學講義錄）

林森太郎氏　同（帝國百科全書）

此外は大抵中學程度の教科用書か、片々たる小著に過ぎない。

特別史——水谷不倒氏編　列傳體小說史

佐々政一氏　連俳小史

大町桂月、武島羽衣、鹽井雨江、三氏　國文學大綱（契沖、眞淵、宣長、既出）

藤井乙男氏　近松門左衞門（近代文學叢書）

沼波瓊音氏　蕉風（同）

西洋人の著書には

Aston, *A History of Japanese Literature* (1899, Goss *Literature of the World* の中に收む。（芝野六助氏の那譯あり）

赤堀又次郎氏　日本文學者年表（平安朝末期まで）

七　明治時代の文學

序論——思潮概觀

二一〇　緒言　未だ半世紀にも滿たぬ新日本の思想史を回觀して、先づ感ぜられる一事は、それがいかにも多事急忙を極めて居るといふ事である。

世界史上、吾人の駭心驚目に値ひする文明新興の壯觀偉績は必ずしも少なくない。たゞ最近約半世期間の我が國の場合に於ける如く、しかく短小の年時を以てして、しかも能くしかく長大期間の努力に相當すべき複雜多端の人文史的内容を閱歷せるは、全く類例比倫を絶せる文明新興の一大新形式と謂はねばならぬ。所謂明治思想史は、即ち斯くの如き新日本文明發達の自覺史に外ならぬ。

明治思想發程當時の理想的代表を、吾人は長れ多くもこれを五事の御誓文に於いて仰ぎ認め奉らざるを得ない。明治元年三月今上天皇陛下には億兆臣民に向つて五事の聖詔を下したまはる。

一、廣く會議を興し萬機公論に決すべし。

一、上下心を一にし盛に經綸を行ふべし。

一、官民一途、庶民に至るまで各其志を遂げ、人心をして倦まざらしめんことを要す。

一、舊來の陋習を破り天地の公道に基くべし。

一、智識を世界に求め大に皇基を振起すべし。

長れ多くも「智識を世界に求め」と宣したまひ、「智識を世界に求め」と宣したまふ。こゝにこそ明治思想發程當時の理想的代表は仰ぎ認め奉られる。綸言はいとも畏こし。吾人は乃ち去つて直ちに明治思想初期以來の大勢を見よう。

二一一　福澤諭言　新日本文明創業期に於ける最大盡力者の一人は言ふまでもなく福澤諭吉氏である。氏に依つて時代思想が作られたりと言へば固より過言である。併しながら、氏は實に時代の眞要求を體現せる先覺者であつて、氏に依つて時代思想が最も多く發達助成せしめられたりと言ふは決して過言でない。蓋し新日本文明創業期に於ける最先要務は何であるかといふに、取りも直さず「舊來の陋習を破り」「智識を世界に求め」るにあり而して福澤諭吉氏こそはこの大任を全ふすべき命世の才であつたかの如く思はれる。「天は人の上に人を造らず」といふ文句を劈頭に措ける『學問之ス、メ』は明治四年より發行しはじめて、國内に流布せること三百四十萬冊の多數に達したといふでないか。而して劈頭に措かれたる件の文句はすでに人權思想覺醒の精神を滿載して居るではないか。或ひは『楠權論』に於いて、楠正成が湊川にて死したるは、權兵衛が褌にて首をくゝれると同じ事なりと論じたる如き、或ひは「忠臣二君に仕へ甲州武士が德川其他に仕へて働きたるも、亦天理人道に戻りたるに非ず。年若き寡婦が落髮して尼寺に入り、亡夫の菩提を弔ふも天理人道なり、再緣して子を生み、よく其子を敎育するも天理人道なり。今の世に兄弟同胞が夫婦たらば、天理人道に戻るならんと雖も、アダムとイブの子供等は誰と緣組したるや。又日本書紀に仁德天皇八田の皇女を皇后とすとあり、然るに皇女は天皇の妹なり。今より思へば不思議なれども、其時代には矢張り天理人道に基きし也」と危言せる如き、或ひは「すでに慶應二年に發行せられたる『西洋事情』が廣く朝野の人士に讀まれ、明治政府の新政令にしてこの書の中より胚胎したるもの少なからず」と云ふが如き、或ひは明治六年に於いて夙くすでに漢字の節減を唱導し、「今より次第に漢字を廢するの用意專一なるべし、其用意とは文章を書くに、むづかしき漢字をば成るべく用ゐざるよう心掛くることなり。むづかしき字をさへ用ひざれば、漢字の數は二千か三千にて澤山なるべし」と說き、みづから又通俗平明なる實用的文體を工夫して居ることを見そこねてはならぬ。若し夫れ氏が人物の眞價に至つては、生前に於いて充分に評價せらるべく餘りに偉大であつた。却つて最近時に及んで稍々として識者の新たなる注意を喚起し來たらんとしてゐる。明治思想史上に於ける福澤諭吉氏の位置は、未だ容易に過去史中に葬り去らるべきものでない。

福澤諭吉

二一二　新島襄　併しながら、新日本文明創業期に於ける福澤氏の事業功績は、要するに實際的方面のみの啓導敎化に限られて居つたことを免れない。しかも、精神的文明の輸入建設は、また久しく閑却せらるゝを許さぬ新日本創業時代の已み難き一面の要求であつた。「人はパンのみにて活くるものにあらず」といふ基督敎主義を奉じて明治八年京都に同志社英學校を興こしたる新島襄氏こそは、まさしくこの要求を代表して起てるものであつた。明治思想史上の一大勢力たる基督敎的精神は、氏に培はれたるところ極めて大である。實際的文明方面に結果影響せる福澤氏の力の莫大なるが如く、精神的文明方面に結果影響せる新島氏の力には其深なるものがある。文藝的乃至哲學的方面の如きも、氏によつて振興せられし基督敎的精神に感化せられたること少々でない。範圍の廣狹こそあれ福澤氏と新島氏とは、共に思想界精神界の人として、創業期新日本文明の全野を兩分しておのがじゝその經營に任せる二大先覺者たるの觀がある。

福澤新島兩氏が實際的心靈的兩極端を代表して、革新家的本領を發揮せる傍らに或ひはスマイルス氏の『西國立志編』『西洋品行論』等を譯述し、或ひは明治六年同人社を興こして直接に後進を敎育し、また或ひは『文學雜誌』を發行し、穩健中正なる學者的態度を以て、新思想新道德の普及に盡力せる中村正直氏がある。

二一三　自由民權主義　若し夫れ明治十五年に公けにせられたる中江篤介氏のルッソーの『民約譯解』、明治十六年に公けにせられたる馬場辰猪氏の『天賦人權論』等に大聲呼號せられたる自由民權主義的佛國思想に至つては夙くすでに明治當初より胚胎し來たれるものであつて、明治七年に於ける板垣退助、副島種臣、後藤象次郎、江藤新平四參議の民選議院設立の建白、及びこれら諸氏を中心とせる愛國公黨の組織の如き、即ちその顯著なる發現に外ならぬ。愛國公黨の本誓中に「我輩の斯の政府を視ること、斯の人民の爲めに設くる所の政府と看做すより外なかるべし、而して吾黨の目的は唯々斯の人民の通權義理を保全主張し、以て斯の人民をして自主自由獨立不羈の人民たるを得せしむるにあるのみ」とあるが如き、以て徵となすに足る。

二一四　國家主義　而してこの自由民權主義を奉するフランス派に反抗せる者は、國家主義を奉ずるドイツ派の學者であつた。加藤弘之氏はその代表者である。氏は後には進化論的立脚地をも併せ採つて自由平等主義を排擊した。『人權新說』の一著は、氏の斯くの如き態度を明示してゐる。ドイツ流の國家主義を奉ずる加藤弘之氏が官學派の代表者であるといふ事も見逃すべからざる一事項である。又自由民權主義反對者には、森有禮、海江田信義、西周等の人々もあつた。而して中江、加藤氏等に代表せらるゝフランス派思想、ドイツ派思想は、福澤、新島氏等に代表せらるゝ英米派思想とは異なつて、主として政治法律方面に直接關係を有せる如き、殆ど、あらゆる舊來の陋習は彼れに依つて破られ、あらゆる新智識は彼れに依つて世界に求められたかの如き觀さへある。

福澤氏の盡力は、經濟政治法律敎育乃至普通道德等、即ち主として實際的文明の輸入建設にむかつた。而して是れ將た新日本文明創業の初期に於いて最も必要缺くべからざるの態度であつた。蓋し、始めて先進異色の西洋文明に包圍せられたる明治當初の日本は、自己保存の急務として、何はさて措き西洋文明に對する保護色を準備せねばならぬ實情にあつた。而してその保護色の準備は、先づ實生活に最も近切な外部的物質的及び常識道德的方面から着手せねばならぬ。殊に舊日本人の最短所たる產業主義的實利的興味及び個人主義的權利的觀念の發達を計らねばならぬ。斯くして福澤氏の態度は俄かに西洋文明に取り圍まれたる新日本をして先づ生存上の適者たらしむる爲めの必須當然の態度であつた。因みに、福澤氏の敎說を以てミル、ベンザム等英國功利論者の說に負ふところありと見るは妨げないが、しかも氏の敎說の中心生命は實に氏獨自の主張信念乃至人生觀に根據して居ることを見そこねてはならぬ。若

し夫れ氏が人物の眞價に至つては、生前に於いて充分に評價せらるべく餘りに偉大であつた。却つて最近時に及んで稍々として識者の新たなる注意を喚起し來たらんとしてゐる。明治思想史上に於ける福澤諭吉氏の位置は、未だ容易に過去史中に葬り去らるべきものでない。

二一二　新島襄　併しながら、新日本文明創業期に於ける福澤氏の事業功績は、要するに實際的方面のみの啓導敎化に限られて居つたことを免れない。しかも、精神的文明の輸入建設は、また久しく閑却せらるゝを許さぬ新日本創業時代の已み難き一面の要求であつた。「人はパンのみにて活くるものにあらず」といふ基督敎主義を奉じて明治八年京都に同志社英學校を興こしたる新島襄氏こそは、まさしくこの要求を代表して起てるものであつた。明治思想史上の一大勢力たる基督敎的精神は、氏に培はれたるところ極めて大である。實際的文明方面に結果影響せる福澤氏の力の莫大なるが如く、精神的文明方面に結果影響せる新島氏の力には其深なるものがある。文藝的乃至哲學的方面の如きも、氏によつて振興せられし基督敎的精神に感化せられたること少々でない。範圍の廣狹こそあれ福澤氏と新島氏とは、共に思想界精神界の人として、創業期新日本文明の全野を兩分しておのがじゝその經營に任せる二大先覺者たるの觀がある。

福澤新島兩氏が實際的心靈的兩極端を代表して、革新家的本領を發揮せる傍らに或ひはスマイルス氏の『西國立志編』『西洋品行論』等を譯述し、或ひは明治六年同人社を興こして直接に後進を敎育し、また或ひは『文學雜誌』を發行し、穩健中正なる學者的態度を以て、新思想新道德の普及に盡力せる中村正直氏がある。

二一三　自由民權主義　若し夫れ明治十五年に公けにせられたる中江篤介氏のルッソーの『民約譯解』、明治十六年に公けにせられたる馬場辰猪氏の『天賦人權論』等に大聲呼號せられたる自由民權主義的佛國思想に至つては夙くすでに明治當初より胚胎し來たれるものであつて、明治七年に於ける板垣退助、副島種臣、後藤象次郎、江藤新平四參議の民選議院設立の建白、及びこれら諸氏を中心とせる愛國公黨の組織の如き、即ちその顯著なる發現に外ならぬ。愛國公黨の本誓中に「我輩の斯の政府を視ること、斯の人民の爲めに設くる所の政府と看做すより外なかるべし、而して吾黨の目的は唯々斯の人民の通權義理を保全主張し、以て斯の人民をして自主自由獨立不羈の人民たるを得せしむるにあるのみ」とあるが如き、以て徵となすに足る。

二一四　國家主義　而してこの自由民權主義を奉するフランス派に反抗せる者は、國家主義を奉ずるドイツ派の學者であつた。加藤弘之氏はその代表者である。氏は後には進化論的立脚地をも併せ採つて自由平等主義を排擊した。『人權新說』の一著は、氏の斯くの如き態度を明示してゐる。ドイツ流の國家主義を奉ずる加藤弘之氏が官學派の代表者であるといふ事も見逃すべからざる一事項である。又自由民權主義反對者には、森有禮、海江田信義、西周等の人々もあつた。而して中江、加藤氏等に代表せらるゝフランス派思想、ドイツ派思想は、福澤、新島氏等に代表せらるゝ英米派思想とは異なつて、主として政治法律方面に直接關係を有し

て居つた事は注意すべきことである。

二一五　歐化主義の四大思潮と其反動　以上叙述論評し來たれる四通りの思潮、即ち福澤氏に代表せらるゝ實利主義的思潮、新島氏に代表せらるゝ基督教主義的思潮、板垣氏に代表せらるゝ自由民權主義的思潮、加藤氏に代表せらるゝ國家主義的思潮は、取りも直さず新日本文明創業當初に於ける代表的四大思潮に外ならぬものである。而してこれら四大思潮が其相互の間に旗色品質の顯著なる差別乃至反對をもつて居るにも拘はらず、尚ほ且つ要するに英米佛獨等の思潮をそれ〴〵に範とせる西洋的思潮乃至歐化主義的思潮たる點に於いて歸一大同して居ることは最も注意すべきところである。而してこの間に國學神道派、西村茂樹氏の弘道會、佛教徒乃至その他一般守舊派の保守主義的反對運動がなかつたではないが、滔々たる歐化主義的思潮の大勢に比べては、言ふにも足らぬ微弱なものであつた。

斯くの如くにして、一代を擧げて歐化主義の急潮に棹し、明治十六年には假名專用說を主張する「かなのくわい」の興こるあり、その翌年には羅馬字採用論者より成れる羅馬字會の興るあり、又或ひは鹿鳴館に連りに舞踏會の催ふさるゝあり、東髮洋裝の流行するあり、本邦古美術品の捨て賣りせらるゝあり、歐化的精神を滿載せる德富蘇峰氏の『將來の日本』『新日本の青年』が天下青年の嚮きを返へし來たるあり、明治二十年には平民主義の大旆の下に蘇峰氏はじめ民友社一派の主張機關雜誌『國民の友』が滿帆の歐化的風勢を孕んで現はれ出づるあり、山野河海悉く歐化主義の洪濤繊波を揚ぐるに忙はしいと言つた樣な勢ひであつた。

二一六　國粹保存主義　形勢斯くの如くになれば、反動的現象はまた必ず起こらざるを得ない。明治二十一年に三宅雄次郎、志賀重昂等の諸氏が政教社を組織して、雜誌『日本人』を機關として國粹保存主義を唱導したのは、即ちその代表的現象と見るべきものであつた。明治十九年より二十年に亙れる井上馨氏の自卑自屈的なる條約改正談判が國民の排外思想の昂騰に遇うて挫折せしめられたるが如き、又明治十八年（十二月）新たに文部大臣に任ぜられたる森有禮氏が國家主義的教育方針を立てたるが如き、すでに歐化的大勢に對する反動的機運の動き來れることを示せるものでありながら所謂歐化的大勢なるものが尚ほ甚だ沒批評的沒自覺的のものたるを免れざりし如く、その反動現象たる所謂國粹保存主義等もまた批評的自覺的態度を去ること頗る遠いものであつた。眞に反動的現象たる以上幾ばくの積極的意義をも藏せざるものであつた。

併しながら、兎も角も彼我文明の對存を意識して、我が國固有の文明をも認識評價せんとしたる點に於て、從來の歐化的大勢に比して、一步を批評的自覺的境域に進め得たものと謂はれる。

二一七　教育勅語　若し夫れ明治二十二年に於ける帝國憲法の發布に至つては、從來の歐化的經驗を總取して、これを統ぶるに國民的自覺の大精神を以てせるもの、明治思想の發展は茲にその一期を劃したものと謂つてよい。更らに明治二十三年に於ける教育勅語の發布に至つては、吾人はそこに國民的自覺のいよいよ旺盛なる發動を覗ふことが出來る。斯くして、その代表的現象としては明治二十五年に及んで井上哲次郎氏の論文「教育と宗教との衝突」が現はれた。その要領は下の如きものであつた。曰く、一、耶蘇教は國家の差別を認めず、其の說く所の道德は純然たる出世間の道德なり。是を勅語が忠君愛國を以て國民最高

の德と爲せるに比すれば、全く兩立し難きものなり。二、耶蘇教は既に出世間の事を主とすれば、常に重きを未來に置き、現世は僅に未來世界の門戸に過ぎずとなす。是れ勅語の精神が全然現世的なると相容れざるなり。三、耶蘇教說く所の愛は無差別的博愛なり、然るに勅語示す所の愛は差別的の博愛なり。景を以て二者互に衝突するを免れず。四、耶蘇教の缺點として特に著しきは忠孝を言はざる事なり、啻に言はざるのみならず、往々是に反する教旨あり。是れ勅語が示す所の克忠克孝の教と容れざるなりと。これに對する基督教徒の辯駁の中『國民の友』誌上に現はれた高橋五郎氏の長論文「僞哲學者の大辨論」は最も代表的なものであつた。しかも、海内の教育者は一齊に井上氏の響きを返へした。これよりして國家主義的教育論が勃々の勢ひを得來たれるに反比例して、基督教界は萎微として振はなくなつて來た。世界主義乃至歐化主義の代はりに、國家主義乃至國民的自覺心が、漸く時代の支配思潮たらんとする形勢である。

二一八　日本主義　斯くの如き時代的傾向であつたところへ、偶ま二十七八年の日清戰役が起こつた。すでに發動增進し來たれる國民的意識は、こゝに一大振撼を與へられた。先づその結果として現はれた一現象が明治三十年井上哲次郎、木村鷹太郎、高山林次郎等の諸氏によつて唱導せられた所謂「日本主義」である。併しながら所謂日本主義そのものはその聲容の大なりし如くにその生命内容の深厚長大なものではなかつた。たゞ日清戰役に結果影響せられたる國民的自覺の直接發表たるところにその歷史的意義をもつて居る。

二一九　個人主義的自覺　日清戰役は、明治思想の發展に取つて新たなる一大進轉を促がした力であつた。日清戰役が原因機會となつて、その後我が社會は、所謂物質的方面に於いても、また所謂精神的方面に於いても、各般の機能が著しく活潑になつて來た。思想界全般上に就いて言へば、廣義に謂はゆる個人主義的自覺の機運が動き出して來た。これには西洋文明の一段深かく入りした研究紹介が與かつて最も力ある事は疑はれない。從來は要するに未だ西洋文明の意志的乃至知識的方面即ち法政經濟的乃至科學的方面の研究紹介の域を出でなかつたのが、日清戰役になつては、西洋文明の感情的内生活的方面即ち文藝方面の研究紹介がさかんに着手せられて來た。これに依つて西洋文明の外形皮相ならぬ生命心髓が次第に會得せられて來た。謂はゞ西洋人の人生觀そのもの乃至氣分そのものが色讀心證せられて來た。而して廣義に謂はゆる個人主義的自覺はその必至當然の結果である。三十三四年頃に於ける高山林次郎氏のニーチェ思想宣傳の如きも少なくともその一面に於いてはこの個人主義的自覺の機運の代表的發現のひとつとして算ふべきものである。而して三十七八年の日露戰爭に到るまでの思想界の大勢は、主張的及び研究的の各特殊方面に於いて、綫急醉厭さまざまの度合ひと色合ひとを以て、この廣義に謂はゆる個人主義的自覺の機運が著々として歩を進め來たつたといふに盡きてゐる。少なくともその大勢の中心生命はこれに外ならなかつたと謂うて差支へない。

二二〇　最近思潮　若し夫れ三十七八年に於ける日露戰役に至つては、明治思想空前の大動力大助勢を提供したものであつて、その結果影響のはたらき及ぶところ、廣さに於いて我が文明の全幅に亙れるは言ふまでもなく、深さに於いてまた實に我が民族性上の根本情調を變改し來たらんとして居る。文藝方面に於ける

所謂自然主義的傾向は、即ちその未熟なる豫表兆象に外ならぬものであつて、思想界全野の上に、乃至推し擴げて言へば文明全般の上に、新日本創業以來、乃至推し延べて言へば建國以來未だ曾て經驗せざる底の深拔壯大なる革新的運動が惹き起こされんとして居る。而して是れ將た廣義に謂はゆる個人主義的自覺の發達といふこと以外乃至以上のなにものにてもあらぬと謂ふことが出來る。たゞ日露戰役後の思想界は、即がて吾人が生息する現在の思想界に外ならぬが故に、而して凡そ現在の思想界なるものは、即がてまた偏へに希望抱負に生きてゐる思想界に外ならざるべきが故に、吾人はいまこゝにこれに就いて多く記述すべき自由をもたぬ。

最後に吾人は、東京大學（今の東京帝國大學にして明治十年の設立にかゝるもの）及び東京專門學校文學部（今の早稻田大學文學科にして明治二十二年坪內雄藏氏創設にかゝるもの）が、前者は科學哲學を以て、後者は文學を以て、明治思想の發達進歩に寄與貢獻し來たれることの甚深莫大なることを特記し置く。

（白松南也）

初期の文學

一　新文明の曙光

二三一　ルネィサンスと佛國革命　歐洲大陸の歷史を繙いて其の思想界に遺した大革命の色相を見る時は、政治文藝宗教道德等のあらゆる方面に亙つて根本的の改革を來たしたイタリーのルネィサンスと、フランスの革命とが最も濃厚である。是等の革命は我等の若い胸に常に新しい感を傳へる。もと是等の革命たるや啻に當時の思想界を動かしたのみならず、歷史的に不朽なる一脈の生命を遺したものであつた。慘ましい一面の犧牲はあつたものゝ、其の偉大なる結果は永久普遍に鼓動を傳へて恐らくは滅絕の期もあるまいと思はるゝ。我が明治の維新は素より舞臺が狹少であつたが、一面の解釋を分的たるの嫌はあつたが、一面の解釋をもつてすればルネィサンス及佛國革命の二大試練と時を同うして經驗したものでは無からうか。玆に幾分かの類似を可能とすれば、かのルネィサンスが後のクラシシズムの文學を產み、佛國革命が後のロマーンティシズムの文學を興した事に考へて、我が維新の大革命が、果して間接に將た直接に、クラシシズムの如き、ロマーンティシズムの如き大文學を產出するの力があつたか何うか。此の一段の考察は多少の興味を豫想して吾人に與むものである。

ルネィサンス（Renaissance）は文藝復興若しくは學藝復興の如く譯せられる。併し其の「新生（ニュバース）」は精神界物質界のあらゆる部面に亙つた運動であつたが、最も著しい特色は所謂新學問（New learning）である、一種の啓蒙的新文化である。人間が精神的に覺醒し改造せられた結果の新文明である。明治の初年あらゆる舊物を破壞して新文明を建設するに當つて先づ取入れた英國思想は、殊に敎育政治の方面に大なる貢獻をなしたもので、思想の內質から云へばイタリーを輸入したのでは無かつたが、併し其の「新學問」を發見し得た點に於て、當時は日本のルネィサンスと云つて差支ない。續いて西南戰爭の前後、急進的改革論者が輩出して盛に自由思想を鼓吹した內亂時代には、日本人の憧憬は一にフランスに聚つて、殊に佛國革命當時の偉人に向つた。即ち此の政治的過渡の內亂時代を以て、日本のフレンチ、レヴォリューシャンとするも敢て不可は無いだらう。此の小規

模の二大革命を同時に經驗した維新の大革命は、果して如何に燦爛たる文學を產出したか。吾人は大體に於て準備期若しくは搖籃期と稱するの外に、著しき文學的革命の無かつたのを慨みとする。革命は時を延して明治十八年に起つたのである。本稿に於て初期と稱したのは即ち十八年以前を總稱したのである。

二三二　新日本の建設　新文明の曙光は先づ新日本建設の基礎を開き、又同時に其建設を待つて初めて大なる光輝を發した、新日本の建設は維新前數年間の外交史に依つて開かれた。かの米艦渡來と露兵北侵とは、相前後して日本の內政外交に影響し、其れに對する折衝禦侮の間に國論は尊王佐幕開國鎖國等、一言すれば進取保守の二類に分れて、擾々紛々、國民は其の歸一する處を知らなかつた。勿論其の狼狽と擾亂とは我等の想像以上にあつたので、皃蔵に類した防禦の手段、國威の虛勢を張るに汲々とした見苦しさは素より、初め鎖國を主張した幕府（政府）が、途中より寧ろ露國の勢力を藉りて英米を排斥せんとして、手段上の開國黨に豹變したが爲めに、主客轉倒して國論益々混迷を極めたるが如き、後代より見れば一種滑稽の觀はあるものゝ、當時に在つては悲命の大事件、もとより眞面目に狼狽したのである。かゝる退守的消極的開國黨に加へて、民間には積極的開國論者橫井小楠出でゝ輿論を刺戟し、當局には井伊直弼出でゝ亂麻を斷つ底の開國を敢てするに至り、昨の攘夷黨は一變して討幕黨となり、其の間に碓長の勢力を扶植すると共に、遂に王政復古の一段落に達した。即ち明治元年三月には、新たに創業垂統の大綱を示された五事の誓文と、億兆安振國威宣布の勅文を發布せられ、其の十月、都を東京に遷されるゝに至つて、初めて新日本の基礎は確定したのである。

維新の革命は實に急轉直下の勢であつた。素より如何なる犧牲をも拂ふべき覺悟であつたが、而かも流血慘憺の悲劇を見る事少かつたのは、當時先づ著實穩健の英國的むしろ米國的の實際思想を迎へた爲で、其實際的常識哲學の皷吹は主として三田の聖人福澤諭吉に依つてせられた。日本の新文明を啓いた一人として福澤諭吉は實に偉大なる文明批評家であつた。氏が後年『福澤全集緒言』の內に著譯書の由來を說いた一文は當時の日本を知ると共に諭吉其人の功業を知るの便がある。其の一節に「日本が舊物破壞新物輸入の大活劇を演じたるは即ち開國四十年のことにして其間の筋書と爲り臺帳と爲り、全國民をして自由改進の舞臺に新樣の舞を舞はしめたるもの多き中に就て、余が著譯書も亦自ら其一部分を占めたりと云ふも敢て妨しからず」と云つたのは決して誇大の言では無い。氏が安政六年初めて米國に渡航し、文久元年に歐洲を歷遊し次いで慶應二年再び米國に見聞するや、歸來其の實際知識を傾倒して『華英通語』『西洋事情』『雷銃操法』『窮理圖解』『世界國盡』『學問之ス、メ』『文字の敎』『文明論の概略』『民權論』『品行論』等の著譯を公にし、傍ら慶應義塾を開いて新學問の普及に盡力した。然らば諭吉の代表したる

二三三　當時の新學問　は何か。一言すれば常識道德の皷吹、英國的功利主義の輸入であつた。思ふに是れ新日本國家の建設に必要なる第一のステップでは無かつたか。維新の革命が先づ初めに物質文明の整理を要求したのは時勢の然らしめた所で、米艦渡來と露兵北侵との爲めに、島國に蟄居した井蛙的眼光は、俄然碧海の廣漠なるに眩して、彼に對する我、外國に對する自國の位置を知つた、即ち國家的意識を得るに至つた。即ち先づ現

在に處して物質的構造の完美を計らねばならぬ、單に名目を整へ、制度を組織するの一方に汲々として、唯だ當面の政治と教育との二事業に着眼を定めてゐた。從つて、文學美術宗教倫理など、實際智識に不急なる感情盛理の學を排斥し、風俗習慣を一新して凡て舊物を破壊せんとしたのである。一言せば封建制度に對する自由革命である。故に武士道の如きは全く其の權威を失ひ、佛教神學は共に其の信仰を人心に保つ事が出來なかつた。殊に舊文學舊美術に對する呪詛の破壊の結果、日本の美術が瓦礫の如くに取扱はれて、國寶の多くが外國に散逸した一事は實に寒心すべきほどである。唯だ一に民衆は眼前の秩序を定めんとした、現在主義である、實際主義である、物質主義である。一方文藝的方面に於て、價値判斷なき破壊の行はれたのも自然の理である。斯くの如き時勢に當つて、諭吉の實利功利の說が迎合せられ、氏自からもまた一代の傾向を察して、新文明の指導者たるを得たのは當然の事と云はねばならぬ。

乍併、諭吉は、政治、經濟、軍事、商工の學即ち人間科學に就ての概念を當代に授けたゞけであつて、常識哲學の如きも未だ當代の自覺的根柢を作るには至らなかつた。所謂「人間普通の實學」ごとしての科學的知識を與へ、人間平等の理を說き國家獨立の意義を明にした點はあつたが、未だ個人の人格を養成するの道がなかつた。其の『學問之ス、メ』に說く所は、即ち常識道德を揭示したもので、人間の同等と國家の同等を說き、一身の獨立は即ち一國の獨立する所以を敎へ、兩者の統一は個人として其の分に安んずるに在りと云ふた主眼は、人間が社會の一員として立つ可き實踐道德の一面を示したゞけで、氏に至つては個人的意識と國家的意識とは同一不二のものであつた。其の平等主義は後年民友社一派の經世的デモクラシーと相照合すべきものであるが、氏の主たる功績は文明批評家たると共に又偉大なる社會敎育者たるにあつたのである。

二二四　續神的敎育者　當時は新學問の時代である、英國的常識道德と、米國的實利科學とを以てしたる我が維新々文明のルネッサンスである。即ち政府に於ても、諸種の訓令を續發して、國民としての分を守らしめ、祭政一致の制度を復して新政府の綱要を定め、小學校、中學校等先づ東京府下に建てられ、昌平校を復興し、一度び閉校したる開成所の學制を改革して從前の關學を廢して英佛獨三國の學術を輸入する等、唯一に社會經營の事業を專とし世界の大勢と雁行せんとし、物質的生活の改善充實を計るを以て目的とした。この時に當つて民間には慶應義塾の外に、東京小石川なる中村正直の同人社を初め、尺振八及び鳴門次郎吉の英學塾、福地源一郎の佛學塾、村上英俊、箕作秋坪、田中錄之助諸氏の英佛塾等の私學塾、及び京都に於ける新島襄の同志社があつた。何れも有爲の青年子弟を薰育して、時代の要求に應すべき人材を作つたのであるが、特に中村正直と新島襄の二氏は、個人道德、人格、敎育に着眼した精神的敎育者として、諭吉とともに最も重要な地位を占むべき人である。

二　戲作者の文學

二二五　新舊文明の衝突　凡そ思想界の根本的革命は常に新舊思想の消長を以て形式とする。維新當初の社會的動搖も亦此の兩者の衝突である。殊にチョン髷と散髮と、社祢と洋服と、表面の風俗を異にせる泰西の新文明が初めて我が社會に浸入して來た爲めに到る處諸種の滑稽

の演せられたのは云ふ迄もない。而かも未だ之を以て思想上の煩悶となす程に個人の意識も確立してゐない、世は一意に政治、敎育に着眼し、社會改善を專心の事業としてゐたのである。從つて未だ餘裕ある文學美術の鑑賞に傾向しなかつたのは素より當然の事で、唯だ疲勞困憊を極めた忙中の閑を窺んで、卑俗な慰藉を之に求むるに過ぎなかつた。即ち當時の文學は低級文學の、殊に德川期の俗文學の繼承を以ても尙ほ社會の滿足を買ひ得たのである。德川文學の內にも特に化政度の人情本、讀本、滑稽物の摸倣は、時代とは重大なる關係を有せずして奇々の氣息を保つてゐたに過ぎぬ、其の間に、稍々新味を以て獨步の觀のあつたのは

二二六　假名垣魯文　の洒落文學であつた。明治文學の前期は批評のない時代で、從つて讀書社會は絕對的に作者に旨從するに過ぎなかつた。勸懲主義もしくは情事中心なる前期俗文學の繼承摸倣に過ぎなかつた彼等戲作者流が、當時の唯一の文學として滿足せられたのは、當時讀者社會より何等の要求をも提出する事が出來ない狀態に在つたからとも言へる。而かも其の多くは時勢と何等の關係もない、滔々として皆馬琴、春水、三馬、一九等の作を摸したものに過ぎなかつた。而かも唯だひとり魯文の洒落文學は其の取材の方面に於て時代的影響を見る事が出來る。而して『西洋膝栗毛』は其の代表作である。

魯文は明治以前『滑稽富士詣』を以て文名を認められてゐた。明治初年の頃には草双紙などの合作をして辛うじて命脈を繫いでゐたのであるが、時代の急轉と共に、機を察するに敏なる氏は、明治三年、『西洋膝栗毛』を出版し、新舊文明の衝突より來たる社會の滑稽的現象を捉へて輕佻な時勢の一部を諷し、頑迷な守舊の野幕人を罵つた。魯文は暫く橫濱に住つて、早くから西洋文明に觸るゝの機會もあり、且つ洋行した友人の直話なども聞いて、兎に角戲作者中の文明通、當時の『西洋事情』第一編の出た後、それ等を材料として『新膝栗毛』を書いたものである。元より全體の調子は、一九の『膝栗毛』に倣つたもので、云はゞ明治式の洒落本、中本、と云ふに過ぎぬ。却つて『西洋膝栗毛』の文學的價値は、江戶文學の一進步として見るべきものであらう。思ふに元祿前後より德川期の俗文學が江戶に移るに及んで、當時新開の江戶には都鄙人士の集合より來る滑稽的材料多く、且つ江戶人士の嗜好も自ら洒落や滑稽に傾いてゐたので、黃表紙より洒落本、中本といふ風に追々滑稽文學が發達して來た。其の初め、洒落本の取材方面は主として柳巷花街の情事に在つた爲めに例の寬政二年の洒落本禁制となり、後に一九、三馬が洒落本を復活した中本には、從來の花柳界より轉じて廣く日本全國、及び實際社會に材料を求むるに至つた。それが魯文に至つて、取材の方面は更に擴大して世界的となつた、即ち花柳通は世間通となり、更に轉じて世界通となつたのである。『西洋膝栗毛』は此の意味に於て前代文學と關した歷史的發達の跡を示してゐる。而かも僅かに材料の方面に於ける進步で、敢て魯文の創作力の優秀を證するものでもない、其の諷刺といふも、有目的の深刻な諷刺ではなく、單に讀者の噴飯を目的とした機智と戲謔の連發を以て人氣を博したに過ぎぬ。尙ほ諭吉の『窮理圖解』の字音を眞似た『胡爪圖解』及び『安愚樂鍋』などが重な作である。

二二七　其他の俗文學　魯文は此等の小說を以て一代の流行兒となつた、猫々道人假名垣魯文の名は一作出づる毎に都鄙に喧傳せられ、商家の子弟など競うて

門人たらん事を欲して何垣何文と稱するを以て自ら誇りとしたほどであつた。其の滑稽趣味は續いて當時の文學雜誌に移植せられ、服部誠一の『東京新誌』（明治九年創刊）、成島柳北の『花月新誌』（明治十年）、野村文夫の『團々珍聞』、笠亭仙果の『月とスッポン』、魯文の『魯文珍報』など、皆滿紙洒落と風流とを以て埋めたものである。服部誠一は又一方の雄で、其の『東京新繁昌記』の如きは皮相文明の缺陷を諷刺し詼謔したもので、時好に投じて大なる成功を收めた。何々繁昌記と題した摸擬作の陸續出版せられたのは之が人氣を分け前せんとしたものである。是等の滑稽物と相並んで、八九年の頃一時に流布したものは、馬琴の讀本より出でた松村操（春輔）の實錄物で、皆維新前後の內亂を材料とした戰爭小說めいたものであつたが文學的價値は殆どないものと云つて可い。其の他梅亭金鷲、條野採菊（山々亭有人）及び萬亭應賀の諸氏は魯文と共に第一流の作者とせられる。併し何れも俗文學の餘喘を保つものに過ぎぬ。此等は化政度文學の內、所謂人情本、合卷物氣質本を摸倣したもので、出版の方法も年二回、正月と盆とに發行した。明治元年正月、合卷物として、魯文の『俗名纏八犬傳』、採菊の『柳營月朝妻』『鍛黃鬪八幡不知』及び種彥の『白縫物語』續篇、『忠實大議論』、『釋迦八相倭文庫』續篇、『忠實其他應賀の『釋迦八相倭文庫』續篇、『忠實大議論』、『馬鹿につける大妙藥』など皆此の種の草双紙である。後に明治八年、草双紙の書家落合芳幾が『平假名繪入新聞』、『繪入朝野』、『繪入自由』等、を發刊するや、『繪入新聞』の流行となり、婦女童幼を所謂繪入新聞皆當時の戲作者を召致讀者とする各新聞して小說を分載せしめたので、合卷物は一轉して「つゞきもの」となつた。小說の內容も幾分の進歩を示して、從來の人情を寫す外に、當時の社會を描かんとしたものも非ず、不識者を導くものに候。尙依然として守株仕候へは、迂遠に陷り曖昧に流るゝのみならず、其弊ついに人を過つに至るべし。依て爾後從來の作風と一變し、乍恐敎則三條の御趣意にもとづき、著作可仕と商議決定仕候に就ては下劣賤業の私輩に御座候得共、歌舞伎作者とは自然有別儀に御座候間、右可然御含被成下度候、云々

とある。敎則三條は時の敎導職、俳優及び其の作者に示されたものであつたが、戲作者は自己の辯護かたゞ〳〵に此の奉答文を草したのである。德川時代には戲作者には尙ほ一片の俠骨があつた、明治初年の戲作者は其れに對して甚しき墮落と

した文に、

今般著作業道原因委細、次第付可申上旨、御諭示に付、則奉建言候。抑戲作の儀は、虛を主とし實を客とし、或は事跡名籍を假用し、或は歷史を換骨奪胎し、支那の羅貫中李笠翁等の小說、我源氏狹衣其他何物語と唱ふるもの則是なり。……方今之を以て業と仕る者、僅に私共兩人其他兩三名のみ。これ無他、知見日に開け、月に進み、稗史の妄語たるをいやしむ所以と奉存候。……素より戲作は識者に示すに

とある。

三條の敎則を發したが、其の效なく、明治五年四月敎導職に對して政府より皇上を奉戴し朝旨を遵守せしむといふの方法も年二回、正月と盆とに發行した。であつたが、同年七月魯文採菊の兩氏が渡邊義方の諸氏が重なるものである。併し、條野採菊、古川魁雷、伊東專藏、須藤南翠、唯だ作意の變化と事件の複雜とを事として種彥、春水、馬琴等に及ばざるは勿論作者としての見識に至つても亦甚しき墮落であつた。

明治元年正月、合卷物として、魯文の『俗

三、政治文學

二二九　新文明の後期　判然と明治初年の新文明を初期後期と劃し得るものでないが、表面に現はれた活動を以て見れば、新文明の曙光は先づ敎育に現はれ、後期は一に政治的活動に在つたものと云へる。從つて初期の小說は魯文一派の戲作小說を初め、軟派の新聞雜誌に見えたる諷世嘲俗の言議皆一種ダイダクティックの調子を帶びて居る。後期になつては新文明は全く政治的色彩を以て掩はれた。社會の現象はもとより、當期の文學は悉く政治文學である。時代が既に熱烈なる政治的革命もしくは動搖の時代であつた、即ち日本のフランス革命の時代である。從つて舉世悉く政治に熱中し他を顧みる遑がない、文學が政治の奴隸となつたのも亦已みがたき必勢であつた。

極端なる西洋主義、歐化主義は、質の善惡を擇ばず悉く彼に範あるものは之を取つて自家のものとせざる可からずとまで心醉した。殊に封建制度の抑壓に對

云はねばならぬ。斯の如き作者の淺薄なる小說を以て敎育せられ慰藉せられてゐた當時の人心が、如何に荒廢してゐたかは察するに餘りあると思ふ。

二三八　當時の諸文體　福澤諭吉は文明批評家、社會敎育者としてのみならず又文體革新者として文學史上特に多大の功績ある者と云はねばならぬ。維新以前の文體は、文字の爲めに文字を喜びし和文と、調の爲めに調を喜びし漢文及び漢文直譯體と、格式の爲めに格式を喜びし書簡文と、今一つ、戲作者の輕妙と洒落を盡したる小說文と、大凡四五種のものであらう。併し何れも文字形式を主として自己の內容を如何にして發表すべきやとの苦心はなかつた。型に入れる思想傾向を型に入れる文字に移すまでに過ぎなかつた。一種の文章ずれのした文章であつた。之に對して諭吉は、白石鳩巢等和漢學者の折衷文體より、尙ほ一層平明暢達なる普通文體を創始した。其の主旨は『文字の敎』に在る、即ち漢字を制限し、自由平易なる表白、從つて文體を口語に近づかしめ、婦女童幼にも僞らざる自己の思想を傳へ得らるゝやうにする事、之が最後の目的である。徹頭徹尾、氏の實利實學の主義より、達意を旨としたる一種平民的文體は、殊に『學問のス、メ』に至つて暢達と淡雅とを併せ得るに至り、後年坪內逍遙氏の圓轉滑脫なる文章と相對して讓らざる妙味がある。『世界國盡し』は又平易なる七五調を用ひ、歌唱の間に世界の大勢を會得せしめんとしたもの、是れ亦、後年大和田建樹氏の『鐵道唱歌』と共に唱歌史上の二異彩である。史家の認むる如く、當時の習慣を破つて言文一致の先驅となり、後年の漢字制限、ローマ字採用、「かなの會」などの導火線となつた事は、批評家としての卓見と云はねばならぬ。之に對して中村正直の飜譯文は、一種謹直な漢文直譯體である。當時に至つては未だ此の文體が一般的のものと認められ、政論を中心としたる新聞には重に之を採用した。後に歐文直譯體に出づるに及んで、以上三體の調和した普通文と、言文一致體と、更に雅俗折衷文とが文章界の大勢となつた。

『江湖新聞』の福地櫻痴（源一郎）は當時能文の士とせられた。諭吉の文體と正直の文體との中間を往くものであるが、併し其文章は一體に限られて居なかつた。尙新聞の『漢醫草』及松村操の馬琴調、魯文、採菊其他繪入新聞の軟文に見えたる春水調、一九調など、一言して俗文調と稱

する自由主義、——漠然たる國家的意識と個人的意識の結合したまゝの革命思想は、社會現象の上に見たる新舊の衝突を超えて、更に政治上に民權自由の論となつた。諭吉の政治學紹介、加藤弘之氏の『眞政大意』正直の譯したミルの『自由論』などを以て政治的概念を得ること共に、何禮之の譯したるモンテスキューの『萬法精理』及び中江兆民の譯したるルーソーの『民約譯解』など、根底的にフランス的急進革命の動機となり、征韓論を中心とした各地の內亂、急進黨、自由黨の運動、各新聞雜誌の政論など、一時は全く政治的渦中の世となつた。乍併たゞ是れ盲目的革命である、封建三百年の壓塞に對する一時の反動的機運として、英米思想より移つて佛國思想を採り入れた結果である。自由民權論、民選議院論、女權擴張論、廢止論、廢帝論、國會開設の建白など、猛烈な勢を以て論議せられ、無賴の壯士輩の如き亦慷慨の志士とせらるゝの有樣であつた。當時の名士にして政事を論じた者は多くは

二三〇　新聞雜誌　に關係してゐた。維新後新聞雜誌の變遷については別項『新聞雜誌變遷史』に其一斑を紹介せられてあるが、前期の戲作小說の流れが多く『東京繪入』『俗名論』『讀賣』『有喜世新聞』に傳はれるに對して政論は『東京日日』『郵便報知』『朝野』『每日』『曙』の如き所謂大新聞に現はれ、雜誌には『明六雜誌』（明治八年廢刊）、『近事評論』『扶桑雜誌』『文明新誌』（八九年頃の出版）など、皆時事の評論を以て名高いものである。明六社は當代の名士學者を網羅して、其の言議むしろ穩健であつたが、文章家として表はれた福地櫻痴、成島柳北、栗本鋤雲、小野梓、馬場辰猪、古澤滋、末松謙澄、藤田茂吉、矢野文雄、末廣重恭の諸氏は時として激越なる論議を試み、當局者より保安條例、出版條例の如きを以て、發行停止、罰金、下獄の壓迫を加へられ、帝都の外に放逐せらるゝの厄に逢つた。時勢が既に政治的革命時代である、當期の文學が遂に政治的臭味を脫し得ざりし結果であらう。斯かる政治小說は凡そ三種に分たれる、其の一は「つゞきもの」として現はれた飜案物、其の二は主として英國の歷史小說の飜譯物、其の三は淺薄なる創作物である。

二三一　飜案物、飜譯物　明治の小說中、當期のものほど社會の實際活動と密接したものは少い。後年の社會小說の要求の如きも作としては格別の物は見えないのであるが、實際社會の活動と密接の關係があつたのは却つて明治前期の政治小說である。之は時勢が單純であつた事と、作者が多く政治界の名士であつた事とが主なる原因であらう。それで自由黨の機關であつた『繪入自由新聞』や又『自由の燈』などには、作者の續き物と同じ體裁で、革命小說が表はれた。宮崎夢柳、小室案外堂諸氏の革命小說、盧無小說、花笠文京の强盜小說の如きは、最も時勢と直接の關係あるものと云はねばならぬ。題名すらも『鬼啉々』『夢戀々』『西洋血汐の荒波』と云ふ類ひのもので、盛に自由民權の思想を寓した傾向的、煽動的のものが廣く讀書社會に喜ばれた。之と共に一方には政府が語學奬勵の結果、殊に英語學が盛になり、スコット、ディッケンス等の英國派の小說が明治十年前後より一部の人々に讀まれるやうになつて、當時の飜譯小說は主としてスコットをはじめ、リットン、ディスラエリ、（ビーコンスフヰールド侯）の政治小說、歷史小說に限られてゐた。明治十七年に出た織田純一郎氏の『花柳春話』をはじめ、坪內逍遙氏の『慨世士傳』、關直彥氏の『春鶯囀』、牛山鶴堂の『梅雪餘薰』、尾崎學堂氏の『經世偉勳』、服部誠一の『二十世紀』など、皆其

れである、就中譯文として上乘なるものは藤田鳴鶴の『繫思譚』で、此等の飜譯流行は政治小說以外に在つて、外山博士等の『新體詩抄』（十五年）、逍遙氏の『該撒奇談』（十六年）などを出した。

二三二　政治小說　以上の飜譯は多く時勢の政治的要求に應じたものであつたが、又一方には明治小說の缺陷を滿さんが爲めのものである。當時維新以外の內亂も西南戰爭を以て一段落を告げ、政論も十四年の議會開設の詔勅を以て幾分か緩和さるゝに至つたので、世人も其一部分は『近時評論』一派の過激論よりも、泰西の政治書類の飜譯を靜讀するやうになつた。河津祐之の『佛國革命史』、尾崎行雄氏の『權利提綱』の如き好譯書が出づると共に、政界の名は、一方に正面より革命の鼓吹者として立つは徒らに當局者の迫害抑壓に機會を與ふるに過ぎざるを以て、むしろ形を文學に藉りて其の政見を發表せんとしたのである。飜譯者は其の第一軍として現はれた、之が創作として現はれたのは明治二十年の前後、既に此の文學史では後期とすべき時代に這入つてからの事である、明治十八年の坪內逍遙氏の『小說神髓』と翌年の『書生氣質』とは既に小說界の新氣運を示してゐたのであつた。

乍併、國會の開設が事實となるには未だ數年を要した、幾分かは落付を示した長英の事蹟を記した著者の文明史論であつて、叙述の方法が多量の同情を加味してゐるといふ次のもの、併し又一方から云へば、斯の如き書物をさへも小說の一種であると云はねばならぬ程に當期の文學が貧弱であつたと云ふ反證的事實となるかも知れない。併しリットンの『花柳春話』の如き人情を織り込んだ小說に倣つて、純粹に小說と云はるべき政治小說は、作中の人物の如きも、多くは愛國の志士に此の文學史では後期とすべき時代に這入つてからの事である、明治十八年の坪內逍遙氏の『小說神髓』と翌年の『書生氣質』とは既に小說界の新氣運を示してゐたのであつた。

乍併、國會の開設が事實となるには未だ數年を要した、幾分かは落付を示した長英の事蹟を記した著者の文明史論であつて、叙述の方法が多量の同情を加味してゐるといふ次のもの、併し又一方から云へば、斯の如き書物をさへも小說の一種であると云はねばならぬ程に當期の文學が貧弱であつたと云ふ反證的事實となるかも知れない。併しリットンの『花柳春話』の如き人情を織り込んだ小說に倣つて、純粹に小說と云はるべき政治小說は、作中の人物の如きも、多くは愛國の志士

二三三　翻案物、翻譯物　明治の小說中、當期のものほど社會の實際活動と密接したものは少い。後年の社會小說の要求の如きも作としては格別の物は見えないのであるが、實際社會の活動と密接の關係があつたのは却つて明治前期の政治小說である。之は時勢が單純であつた事と、作者が多く政治界の名士であつた事とが主なる原因であらう。それで自由黨の機關であつた『繪入自由新聞』や又『自由の燈』などには、作者の續き物と同じ體裁で、革命小說が表はれた。宮崎夢柳、小室案外堂諸氏の革命小說、盧無小說、花笠文京の强盜小說の如きは、最も時勢と直接の關係あるものと云はねばならぬ。題名すらも『鬼啉々』『夢戀々』『西洋血汐の荒波』と云ふ類ひのもので、盛に自由民權の思想を寓した傾向的、煽動的のものが廣く讀書社會に喜ばれた。之と共に一方には政府が語學奬勵の結果、殊に英語學が盛になり、スコット、ディッケンス等の英國派の小說が明治十年前後より一部の人々に讀まれるやうになつて、當時の飜譯小說は主としてスコットをはじめ、リットン、ディスラエリ、（ビーコンスフヰールド侯）の政治小說、歷史小說に限られてゐた。明治十七年に出た織田純一郎氏の『花柳春話』をはじめ、坪內逍遙氏の『慨世士傳』、關直彥氏の『春鶯囀』、牛山鶴堂の『梅雪餘薰』、尾崎學堂氏の『經世偉勳』、服部誠一の『二十世紀』など、皆其

二三四　政治小說　以上の飜譯は多く時勢の政治的要求に應じたものであつたが、又一方には明治小說の缺陷を滿さんが爲めのものである。當時維新以外の內亂も西南戰爭を以て一段落を告げ、政論も十四年の議會開設の詔勅を以て幾分か緩和さるゝに至つたので、世人も其一部分は『近時評論』一派の過激論よりも、泰西の政治書類の飜譯を靜讀するやうになつた。河津祐之の『佛國革命史』、尾崎行雄氏の『權利提綱』の如き好譯書が出づると共に、政界の名は、一方に正面より革命の鼓吹者として立つは徒らに當局者の迫害抑壓に機會を與ふるに過ぎざるを以て、むしろ形を文學に藉りて其の政見を發表せんとしたのである。飜譯者は其の第一軍として現はれた、之が創作として現はれたのは明治二十年の前後、既に此の文學史では後期とすべき時代に這入つてからの事である、明治十八年の坪內逍遙氏の『小說神髓』と翌年の『書生氣質』とは既に小說界の新氣運を示してゐたのであつた。

へ、一括して新文明の開拓に多少の關係を有した點は認めねばならぬ。

四、脚本作者

前期の文學で小說の外に見るべきものは脚本である。廣く演藝界の潮流を見れば、維新當時の盛況は寧ろ當初の俗文學以上に一般的のものであつた。維新の擾亂が稍沈靜するに當つて社會上流の紳士顯官が演藝に多少の注意を拂ふやうになり、俳優脚本家の側に於ても、舊來の婦女幼童を覩客とせし夢幻劇以外に、何等か新思想新要求に應ずべきものを出さうとしてゐた。當時此の潮勢を察して巧みに時尚に投合したものは、

二三三　河竹默阿彌　である。彼は河竹默阿彌、斯波晋輔など多くの稱呼を有てゐた、其はじめ彼は三代目尾上菊五郎と結んで世話物劇を創作した四代目鶴屋南北の跡を受けて、初代市川小團次に依つて世話物劇を專一として維新以前既に隨一の脚本家であつた。彼作家としての生命は嘉永安政の頃から明治二十四五年まで續いたので、前期の傑作は別書の梗概にも述べてある『村井長庵巧破傘』で、又當時に名附けられた白浪作者の特色を表はしてゐる。後小團次の死するや、守田座の改名したる新富座を根據とする團十郎、菊五郎、左團次抔の名優の爲に各種の脚本を作し、殊に維新後、時尚の變化するに從つて、團十郎の爲に時代的の活歷物を作り同時に菊五郎及左團次の爲に寫實的の世話物を供給し、以て當時唯一の立作者と稱せらるゝに至つた。

氏の作意の根本は勸懲的の者多く、江戸趣味を加味し、殊に佛敎的因果風の觀念を以て貫いたものが有名である。『村井長庵』をはじめ『松浦佐用姬石魂錄』『新累解脫物語』『網模樣燈籠菊桐』など、何れも此の類型に在るもの、其他六十種ほどの作中には逍遙氏の所謂「三題噺風」もしくは「寄木細工流」のものが少くない。默阿彌が明治以後の作には、『霜夜鐘十字辻筮』『古代形新染浴衣』、又は維新事件を筋に取つた『夢物語芦生容書』、及び『島衛月白浪』などがある。概して云へば、舞臺の效果を主として變化を多樣にした丈に隨一の脚本家であつたが、好く社會の好尚と俳優の適否を察して書き下した爲めに、一般的の興味を以て長く歡迎されたのである。

五、社會批評家其他

二三四　社會批評家　とは英語のエッセイストを假譯したもの、或は文明批評家と云つても可い。前期の文學には文藝批評もしくは哲學的の人生批評などは無かつたので、言論界では實際的な社會批評家あるのみである。福澤諭吉は前にも言つた通り偉大なる文明批評家として、特に英米的思想を普及せしめた人であるが、當時の新聞記者の如きは多く一種の社會批評家と云つて可い。福地櫻痴、成島柳北、栗本鋤雲の諸氏、『朝野新聞』の末廣鐵腸、尾崎學堂、犬養木堂、『報知新聞』の矢野龍溪、藤田鳴鶴、箕浦勝人、『日々新聞』の末松謙澄、朝比奈知泉、又『每日新聞』の島田沼南、肥塚龍の諸氏は皆言論界の雄である。併し、多くは單に諷刺家、政論家などに過ぎないのが多いが、經濟雜誌社を經營した田口鼎軒、『天賦人權論』の著者馬場辰猪の如きは、稍〻社會批評家たるに近い。要するに諭吉を除いては直ちに後期の初頭に當つて又偉大なる文明批評家を得たが、其れまでは唯だ政治的渦中に在つて言論界に活動した人々を以て缺陷を補つてゐる。各個の活動は、既に別所に書いてあるから玆には繰返さない。

二三五　國學、漢學、和歌、俳句　其

他前期の文學的產物として擧ぐべきは和漢の舊派詩文であるが、是等は後期より特に存在を明かにしたものか、又後期と關聯して一言すべきほどのものと思ふが故に玆に省略する。

要するに明治二十年の頃迄は或る一部の社會を除いては文學に對する鑑賞を費す程に人間の餘裕が無かつた、のみならず彼等の眼界は一に現在主義に跼蹐して、社會の實利と密接の關係なき而かも精神的養料たる文學を以て、一個の事業せめては一個の娛樂と見るほどの理解が無かつたのである。

（服部嘉香）

注意

明治文學後期、即ち明治二十年期より四十年期に至る文學の發展は別項日本現代文學の條に補說した。

支那文學

上代—中世（宋以前）

序論

二三六　支那文學の特質　漢人種は、何處から今の支那本部に來たのである か、其の文明の源泉は、何處に發したのであるかの問題は、他の古物學、比較言語學等の助を假つて、之れを決せなくてはならぬが、今此では多く言ふ必要がない。唯漢人種が黃河流域を占有した後に起つたことを言へば、それで事足るのである。

學術思想の起源及びその發達が歷史上の情勢と常に密接の關係をなすのは、もとより當然で、何國の文學でも、其の社會の事情を離れて孤行するものはない。支那のも矢張りそれで、その人種が初め支那の西北部を占有して、黃河流域に發展するまでには、種々な困難と障礙とに遭遇した。殊に西北地方の氣候は嚴寒で、地味は磽瘠であるから、其の自然の情勢は、日常の生活問題の爲めに、屢々勞苦して、其他に及ぶの暇がなかつた。そこで其の思想も、事々物々、實際から着想したので、專ら經驗を重じて、尊祖保守の慣習を生じた。その祭天の古俗も、矢張り、其の自然の情形が、薄倖であつたから、天を祭りて稷禾の繁茂を祈つたのである。要は同一根源の思想から出た。記に「萬物本乎天、人本乎祖」と云つてあるは、即ちそれである。

君主に對する思想も、粗〻同樣で、君主は天の命を受けて君主となり、君主は天に代つて人民を治むと云ふのである。而してその天の命を受け、天に代るの標準は、德の有無、即ち民望を得ると否とに歸したのであるが、君位世襲の習慣が起つてから、遂に君主專制の政體を形成した。それでも歷代の史實は、その革命思想、即ち天の命を受け、天に代るの思想が、遺傳性となつて居る事を證據立てゝ居る。

三代以前、即ち支那上代の思想は、右の次第であつたので、孔子が理想とした三代の文物は、それ等思想の融合せられたので、その思想の發動せるのが、即ち儒敎主義である。されば所謂儒敎主義なるものが、實際的、保守的であつて、秩序階級を重んじ、力行勉强を主とし、天を畏れ祖を尊び、政法を論じ排外を言ふ

のは、皆此の古代思想の遺傳せられたのである。之れに反して、老莊諸子が、無爲を說き、自然を說き、平等を崇ひ、虛想に耽り、謙弱を言ひ、哲理を講じて、殆んど出世間的態度を取つたのは、儒敎家等が終身栖々として、世事に勤勞憂念したのとは、自らその根本思想に於て異つて居た。何れの世でも、高士學人がないことはない。時勢の面白からぬ時に於ては、山阿水涯に肥遯して、世を超へ俗を離れて、其理想に向つて勇往直進して、其の高志を恣にするのが高士學人の常である。老莊諸子の學術思想も、亦それ等の根源から出たのである。此種の思想が、春秋戰國の衰亂時代に興つたのは、畢竟時勢の烘爐に鑄盪せられて、此の一種の高士學者を鑄造したので、後世より天國視する三代の盛時に於て、尙ほ許由、巢父、卞隨、務光、伯夷、叔齊の徒が、各々其の理想を行つたのと同樣で、世を拗ね者の骨頭は、いつもこんなものである。

然るに又南方地方の情形は、氣候暖和で、土地は饒腹であるので、日常の計に汲々たらずとも、飽食暖衣することが出來て、北人の世事に憂勤するのを視て、馬鹿らしき感がする。初めには世を輕んじ、次で世を玩び、又世を厭ふやうになるのは、順序であらう。況んや北人傳來の學術思想は、南方荊楚の地方に普及せず。北人より南人を視れば、野蠻の感がする。南人が北方の學術思想に對して、不滿の意を懷いたも無理ならぬことである。恰も好し老莊の學術思想は、南方の情勢嗜好に適合した。そこで孔子が楚に往つた時に、接輿に歌はれ、丈人に揶揄され、長沮桀溺に笑はれたのである。孔子は聖人であつたけれども、世を遁れて、高蹈せる隱君子等には、協はなかつた。それは南北學術思想の異同に起源したよりも、地方情勢の異同に由つたのである。何となれば老子は陳の苦縣の人で、其の地は、今の河南省歸德府鹿邑縣の東方七十淸里に當る。莊子も宋の蒙の人であつた。其の地は、今の河南歸德府の南二十五淸里に當れば、老莊共に北人で、亦同鄕人であつた。列子も鄭人で、其の地は、今の河南省開封府中牟縣の西北七淸里に當れば、亦黃河流域の人であつた。されば、道家は、決して南方に起つた學派でないことが、知らるゝであらう。

實際的なる儒敎、哲理的なる道敎を主として、他のあらゆる學術思想は融會せられて、更らにより豐富なる思想を附與されたのが、漢魏六朝以來の文學界で、文學の發達は、此の際から更らに一大長足をなしたのである。換言すれば、戰國以前は後世の文學に向つて、多大の材料を寄與したのであるが、それを使用して種々なる形式に工作したのは、漢魏以來である。漢魏の辭賦、唐宋の詩文、金元の戲曲の如き、卽ちその一二である。されど儒敎主義の感化は、歷代の君主が、治國の方便として之を崇尙普及せしめた結果、その辭賦たり、詩文たり、詞曲たるに拘らず、いづれにもその影響を受けて居る。儒敎主敎の是非は、別問題として、只支那文學が、天地の秘奧を披き、人心の微細を穿ち、天堂地獄、善神惡魔を掀翻し、風雷を盪盪し、獅象を驅逐する底の大構想、大傑作を有せないのは、種々の原因あるであらうが、少くとも儒敎主義積漸の拘束も、その一に居るのであるまいか。

且つ其の文學者は多くは專制政府の官吏であつて、その官吏に登庸さるゝには、歷代概ね選擧法があつた。殊に唐宋以來は、一種の試驗法を用ゐたので、苟くも官吏希望者である以上は、是非ともその拘束の下にこの關門を通過せざるを得ず。其の間に於て、已に一種の官吏的性質が

養成されて、其の地位を得るのである。而して其の學術思想が、一方に於て文學に發現するのであれば、其の文學の多くが、儒敎主義の影響以外に、又一種の官吏的臭味を帶有して居る。且つ專制王朝の常として、その布告命令から、頌德記功の作に至るまで、務めて莊重謹嚴な文辭を用ゐた。その影響は、多く誇張的文學を出すことになつた。支那の多くの文學者が、文章を以て遊戲の代用として、その錦心繡腸を搾つて、技巧を競ふのも、亦それ等の關係に由るのである。

之れを要するに、殆んど三千年前から今に至るまで、接續して、一種の象形文字を使用して、その思想感情を現はし、又それに由つて、その國民の心性生活を窺ふことが出來る支那文學は、世界文學中の一異彩と云はねばならぬ。

一　春秋以前の文學

二三七　書契の起源　何れの國に於ても、太古の紀年は、頗る茫漠で、殆んど其の精確を認むることが困難である。支那も同樣であるが、その傳說に據れば、約三千年前に出でた君主、黃帝の史臣に、蒼頡と云ふ者があつたが、始めて文字を構成した。その形狀の詳なることは、殆んど今では分らないが、多くは象形文字であつたらしい。支那に於ける書契の起源は此の時代であつたらしい。支那に於ける書契の起源は已に人文の發達も見えて、衣服、家屋、耕作、互市等の事も起つたと云へば、其の必要に應じて、思想感情を傳播さするに適當な記號文字の發明なくてはならぬ。蒼頡の文字は、恰もその必要の爲めに制作せられたのであらう。

文字の數はもとより一時一代に、多數の製造があつたではない、次第に增加せられたのである事は、字の意義が孳生をして居るのでも明白である。周初に及んでは、文字を知ることが、敎育の一つとなつて來た。それに據れば、文字の構成に、象形、會意、指事、轉注、假借、形聲の六法あつたことが、『周禮』の鄭注に見えて居る。爾來時代と共に其の數は增加され、其の體は變遷したが、要するに文字構造の基礎は、物形に象つたのであれば、或る意味から云へば、繪畫と同一の性質を備へたものが多い。此の見地から觀察すれば、支那文學は、亦一種の繪畫の聯結せられたる大繪畫であると云つてもよい。

二三八　逸詩及び古典　各國の文學、概して韻文まづ起つて、散文これに次いで發達するのが順序であるが、支那現存の古代典籍を以て其の信を替へば、殆んどこれに反するのである。それのみではない、何れの國でも、口碑は太古の傳說を保存せるのに、支那では已に早き以前に於て、その傳說の多くを失つた。されば現に帝王世紀に載する所の「擊壤歌」、尙書大傳の「卿雲歌」の如きも、唐虞時代の作と稱すれどもその用字は古色を帶有して居ない。或は唐虞時代に此種の意味に於ける歌謠があつたのを、後人が文字を塡充した結果、除り之れを平易に失つたのであるかも知れない。要するに其の信を認むるには、頗る困難である。

上古歌謠の今に存して、確實なのは詩の『商頌』五篇である。皆殷代の作で、四言句から組立てらる。詩の一書は、殷周時代の詩を編成したもので、その編修者は、孔子である。もと三百十一篇であつたのが、現存するものは三百五篇で、內六篇は失はれたのである。古代には采詩の官があつて、地方の歌謠を采輯して、その民俗を察した。孔子の時に采輯し置かれた詩の數は、頗る多かつたのを、孔子がその敎育の目的に適合するもの三百十一詩を、特に編成して後世に遺こしたの

で、即ち今の『毛詩』がそれである。

『毛詩』の『商頌』よりも古き時代の散文に、『二典』『三謨』『禹貢』等の文がある、いづれも尚書の篇目で、又史の筆に成つたのである。尚書も孔子が編纂した書籍で、尚書とは上代の典籍の意である。孔子がそれを編纂した目的は、その布告命令を以て、後世の法とせんが爲めで、其篇數はもと百篇あつたのが、秦火の際に、殆んど其の半を亡失して、大に其の内容の混亂を來したが、矢張りそれにも係らず、上代の政風を察し、又その文辭を窺ふには、この書以外に據るべきものがないから、最も珍重するの價値がある。

詩書の外では『易』『禮』『春秋』等、いづれも儒家の經典であつて、以上の五書を合せて、五經と稱するのであるが、文學上より觀れば、易禮の文辭は簡古雅奧な處があるが、春秋の一書は、孔子が一大苦心を以て筆削したのである割合に、文學上には大なる價値を認むることが出來ない。尤も孔子の意も、別に一種の主張を有したので、文學上の筆削を加へたのでないことは勿論である。『春秋』に三傳あつて、その意義を發揮したのであるが、下章に於て別に叙述するであらう。

二　春秋戰國の文學

二三九　總論　「周監二代、郁々乎文哉」と孔子が讃嘆した制度典章も、年經れば頽廢し、周末の衰亂は、最早禮義三百威儀三千の昔に返す由もなく、その中央集權は解體し、その門閥制度は打破されて、世はまさに群雄割據、生存競爭劇甚の時代となつた。而して其の社會變動の影響は直ちに言論の自由となり、思想の活動となつて、是迄貴族上流の社會に獨占せられてゐた學術は、民間人士の手に移つて、講學の風が盛んに行はれた。而して當時戰役交涉等の事件の爲め、列國間に於ける交通頻繁であつたから、その最も珍重せられた。そこで苟も志を當世に得たいと思つた者は、誰れも學術を研磨して、列國に登用を求めたのである。列國間に生存競爭が劇しかつたやうに、思想學術界に於ても、その競爭は劇甚で周末の學術思想界に、流派の別れ等學術の傳播も速かであつた。

且つ列國對峙して、互ひにその生存を競つたのであるから、智力藝能ある士は、

戰國時代は、實に支那の思想言論界に於て、最も活動を極め、又最も自由を極めた時代であつたが、その發端は、實に春秋時代からである。春秋時代では、如何に周室が衰微したといつても、矢張り名義上の君主であつて、齊桓晉文の力を以てしても、それを廢して自ら代るの勇氣を有しなかつた。矢張り禮を尊び信を重んずる風も行はれた。會同聘享の事もあつた。宴會に詩を賦して志を示せるが如き、辭令を婉曲にして、折衝禦侮を計りしが如き、殆んど當時普通の情景であつた、そこで其の文學は温厚和雅であつて、從容安詳の態度が現はれて居る。憂世惻怛の言は多かつたが、沈痛悲憤、激越蒼涼の文は少ない、何處にか三代揖讓の風が遺つて居た。

それが戰國の時代となつては、倫理も禮義もあつたものでない、親を殺し、君主を殺し、人の財寶を奪ひ、人の國を滅すことを何とも思はず。社會の情形が已に此の如き次第であれば、その言語文辭の上に發露せるものも、風雨亂飛して、變幻極りなき光景を呈して居る。人事の複雜したゞけ、その思想文辭も變化があつて異彩を放つて居る、されば周末文學のその盛を致したのは、戰國爭亂の賜

ものと云つも好い。秦が天下を一統してから、政略上より起見した、所謂焚書坑儒の事件が起つた。續いて漢楚の爭となつて、多くの文籍が燒滅せられた。此際に於て三代先秦の書籍の流亡したのは數多であつて、先秦時代に發達した文學も、頓に一大挫折を受けたのである。

二四〇　諸子の流別　周末は諸子全盛時代でこれを諸子時代と云つても好い。諸子とは清儒が云つたやうに、六經以外に自家の說を立つるもの〻總稱で、その流派も頗る多かつたが、何れも當時の社會の情形に由つて起見したので、純然たる文學として之れを視るには、稍々不恰好であるが、單にその文辭の上より之れを評論すれば、最もその技倆の非凡なるを認めねばならぬ。殊に後世起つた古文辭の一派は、全くこの先秦の文辭を標本としたので、周末諸子の影響といつても好い。

前にも云つたやうに、周末諸家の思想言論は、春秋時代に發端したのであるが、その重なるは。儒、道、墨、法、名、兵、雜等の諸家、及び賦家である。中に就きても儒道の二家は、最もその重なるもので、爾餘諸子は、少くとも二家より派別せられなかつたのはない。普通に文學史家が云ふやうに、當時南北地方情態の異同からして、その思想に相異の點があつた。北人がその土地の苦寒磽瘠と戰つて、辛うじて生存を謀つたのは、事々物々實際を尚んで、實驗を重んじ、それが祖先崇拜となり、保守排外の情念となり、天禮法を守る精神となつた。儒家の思想は即ちそれで、儒學が北方から興つて、齊魯の鄉に盛行したのも、その爲めである。之れに反して、南方は氣候温暖で、日常の生活に於て、さまでの困難を見ざるより、自然に實際社會に屑々とせず、禮法を輕んじ、世を玩び俗を輕んずるの風があり、且つその文化の發達も、北方中原地方よりも後れて遲かつたので、彼等よりつねに野蠻として取扱はれ、勢ひ北方の學術思想に對しては、不滿を抱きて、之れを破壞排擊せんとする傾向があつた。南方思想なるものは、これに過ぎない。道家の說が、適々南方思想と合する所があるからと、姑らくこれを南方思想と視ても差支ないが、若し單に地方の關係から云つたならば、老莊諸子は、決して南人ではなかつた。

二四一　道家と儒家——孔老及び其後繼者　道家の開山は老子で、儒家の先師は孔子である。孔子は治國平天下の理想を懷いて、倘迄變亂の世を變じて治平とせんとしたが、老子は無爲謙弱を主義とした。老子の說は『老子道德經』に由つて其思想を了解することが出來る。傳ふる所では、その自撰に係るといへど、信疑相半ばす。只其の文辭は簡古で含蓄がある。孔子の言行錄である『論語』の文が温潤で含蓄あるのと、異曲同工と云はねばならぬ。孔子は『詩、書、易、禮、春秋』等に手を着けて、それ等を整頓したが、自ら文を屬して著したものはない。『春秋』はその作に係るといへど、孔子は魯史の文に由つて、筆削を加へて、その主義を寓したに過ぎない。文學者としての孔子の地位は、認むるに困難である。只前述のやうに、古典を整頓して、後に遺こした功績は、大なるものである。

孔子の門人で、重なる人が七十餘人あつたが、その著作は幾らもない、數傳の後に、荀況と孟軻があつて、いづれも著作をなした。即ち『荀子』と『孟子』の二書である。荀子の文は雅麗ではあるが少し冗長蕪雜の處が見ゆる、孟子の文は、簡潔明快であるが、温雅な點は缺けて居る。若し儒家としての學力から云へば、孟子は荀子に及ばないが、才氣煥發なのは荀子遙かに孟子の下風に立つのである。兩

人とも戰國の際に於ける儒家中の錚々たるもので、文學上の地位から云つても、矢張り一流の階級に安置せらるべきものである。

道家では列禦寇と莊周が、戰國道家の鉅子である。列禦寇の事蹟は十分には知らない、其の書に『列子』があるが、それも、自撰ではあるまいといふ說が多い。莊周には『莊子』がある。莊子も自ら著作した文辭と、門人若しくは後人の著作したのが、混雜して居るやうである。いづれも老子の主旨を敷衍推廣したので、孔門で荀孟の二子あつた樣に、老子の敎旨に光輝を添えた。

二四二　墨家と法家　墨家の開祖は墨翟で、其の書に『墨子』がある。文辭は他の諸子の文の縱橫なるに比すれば、頗る平易であるが、其の弊は繁重雜蕪である。法家では管仲の書に『管子』商鞅に『商子』韓非に『韓非子』がある。管仲は孔子より先きに出た人で、齊の政治家である。商鞅は衞の庶公子で秦に仕へた人である。管商二子の書は、ともに自撰ではあるまいが、文辭は戰國時代特有の剽勁の氣がある。韓非子の文は、非の自撰で、文氣跌宕、波瀾起伏して、章句起結の法、みな森嚴を極めて居る。戰國達意の文で現

二四三　名家と兵家　名家の學は、名に徇て實を責むるを主とするので、法家に近い。公孫龍、尹文等が即ちそれである。公孫龍の書は、現存するものが六篇ある。其文は博辯雄贍で、最も戰國人の意見するに足るものがある。兵家では孫武に『孫子』吳起に『吳子』尉繚に『尉繚子』がある。孫子の文は峻潔で議論に曲折がある。賴山陽は評して「莊妙於用實、兼之者孫子之論兵也」と云つた戰國有數の文字である。

二四四　雜家——呂氏春秋　雜家とは上記諸家の間に出入して、特別の家法なきもので、鄧析、愼到、鶡冠、鬼谷等の如き、即ちそれである。其書はいづれも其人の自撰に係るや否や、信疑相半するも、文辭は共に十分把玩するの價値がある。其他にも尙ほ數人あつたが秦の呂不韋が、多くの賓客を集めて、其手を假つて、儒墨名法九流諸家と融會して『呂氏春秋』を作つたのは、實に雜家の大觀で、後世類書の根原と云つても好い。

二四五　賦家——屈原　茲に又純文學の作品として、特記せざるべからざる一家がある、それは賦家である。賦家は屈原、字は平と云つた、楚の同姓から始まつた。平は博聞强記で、辭令に巧みに、且つ忠愛の人であつたが、時勢を憂ひ、國家の沈淪せんとするを歎き、又た其の身の過ちなくして排斥せられたるを悲しむの極、遂に水死した。其の楚人であつて、用語に楚の方言を雜へたので、其賦を『楚辭』ともいふ。其の『離騷』『九歌』『天問』『九章』『遠游』『卜居』『漁父』等の作、いづれも多くは寓言を用て比興し、又讒諛を設けて思ふ所を露はしたが、其の詞は温雅で、文采の美を極めた。而して忠貞の志、睠々の思が、紙上に迸つて、大に人の同情を惹いたのである。平の弟子に宋玉といふがあつた。これも楚人で、『九辨』『招魂』等の諸篇を作つたが、皆その師を悲んで作つたものである。楚辭は此の師弟兩人の間から起つたが、漢代になつて、賈誼、淮南、劉向等が、各々倣つた。それを王逸が集めて章句を作つたのが、今の『楚辭』の通行本である。

これを要するに、周末諸子の學術は、春秋時代に端を發して、戰國に至つて、全く流派の別を成した。而して當初に於ける南北思想の區別、判然として居たもの

も、交通來往の頻繁であつたため、學說傳播の速かであつたので、戰國の末頃になつては、殆んど融合して、亦六王畢つて四海一となるの觀を呈した。前にも云つたやうに、戰國諸子は、屈宋諸人を除いては、いづれも純然たる文學者とは云はれないが、單にその文章を以てこれを評すれば、老、墨、孟、荀、列、莊、商、韓諸子の如き、亦皆千古の文豪であつたと云はざるを得ない。

二四六　歷史文學春秋三傳　前章『春秋』に三傳ある事を云つた。三傳とは、左氏、穀梁、公羊の三傳である。『左氏傳』は普通に左丘明の撰述とせられてある。丘明は孔子に親炙した一人で、孔子が一種の意見を立てゝ春秋を筆削したが、その大義のある所は、容易に窺ふことが困難である。それで左氏は春秋筆削の跡につき、その本事を叙述して、大義を發揮せんとしたのであるが、叙事簡潔明晰なるが上に、其の辭令婉雅なことゝ云つたら、誠に叙事文の妙を極めて居ると云つて好い。丘明の意は、春秋の大義を發揮するが目的であつたらうが、結果は史傳となつて居る。而してその文辭の巧妙なる處から、吾人は歷史文學として、それを歡迎するのである。『穀梁傳』は穀梁俶が撰じたもので、文辭は左氏だけないが、その勁健な點は、何處までも先秦の特色が見える。『公羊傳』は漢代の公羊壽が撰したものである。左穀の外に

二四七　國語、國策　の二書がある。『國語』は「春秋の外傳」と云はれて、之も左氏が筆定したのであらうとの說があるに力を用ゐたが、『國語』は重もに個人の言語を記したのである。文辭も穩雅ではあるが、左氏の俊爽なるには及ばない。『國策』は筆述者の名は知れないが、當時の健筆家が、諸國の記錄に據つて抄錄したものであらう。今の通行本は漢代に劉向が校定したのである。其文辭は、崢嶸にして奇氣に富んで、筆勢縱橫を極めて居るが、其弊は餘り縱橫に過ぎた事で、時としては當時の速記錄であるかの樣な感がする。蘇老泉父子が、時勢を揣摩するの學者の手を假りて、法律制度を拵えた位で、まだ中々興學立敎の事におよぶ暇がないばかりでなく、戰亂、殊に秦火の後を承けたので、圖書は散亡し、學者も十分存在せなかつた。漢興つて後、十二年目に、始めて秦代より行はれた挾書の律を除いた位で、それからやう〳〵普通人民も書籍を手にするやうになつた。孝文

二　漢代の文學

二四八　總論　漢代とは史家が普通に稱する前後兩漢で、其の間約四百餘年間、前漢は高祖が創業の君主で、後漢は光武が中興の君主である。此の二大英主が施設した政策は、疑ひもなくその時代精神の要部を形成した。而して後世子孫は、それを繼承して歲月を經過した間に、種々なる變遷と情弊とを生じたに違いないが、文學の趨向も、それに伴つて變遷推移したのである。

春秋戰國の際は、獨り政治界の活動のみでなく、文學技術に於ても、あらゆる方面の活動を見たが、已に秦の統一となり、楚漢の起仆となつた頃には、策士も豪傑も氣力消磨して、時世の平和を希望した。漢初の情況は、正さにそれであつた。それに一方では、久しく戰禍に苦んだ學者等も、徐々頭を擡げ來つて、古學說を唱道し初めたが、先づ最初は此等の

孝景の頃になつて、人民生活の程度もやゝ平常に復し挾書律が廢せられた後の思想界も、やゝ活氣を生じて來たが、その頃尤も流行したのは黃老刑名の學で、漢家の政策は、その學術を必要としたからである。孝武の世となつて、人民の生活程度は益々高まり、驕奢の風も次第に生じたが、學術の興起するに最も適當の時期であつたのに、孝武も學術を奬勵し、其の當局大臣中にも、儒學を好んだものがあつたのと、誇大的雄主の孝武は、此の時機を用ゐて、黃老思想に由つて立てられた消極政策を一變して、積極なる儒教主義を皷吹したのとで、端なく儒教復興の氣運を成した。

そこで公孫弘、董仲舒等の儒者が、重用せられた。董の意見では、當時行はれた黃老、其他の思想を黜けて、儒學一統の天下を出現せしめんとするのであつた。それを孝武は採用したがその意では統一ある鞏固の國家を建立せんとする方便としたのである。兩者の意が一致して、遂に漢代儒學の基礎が築かれたが、異學禁制の結果は、外來の刺戟物がなくなつたので、比較、撰擇、競爭等がなく、次第に活動の氣勢を失ふやうになつた。漢代に於て、根柢深き、思想雄大な著述が少かつたのは、その爲めであらう。併し又一方に於て、漢儒は兀々として、秦火楚矩後に於ける散亡書籍の拾收に對して、周到なる注意を拂つたのと、その傳來を重んじたので、その注疏訓詁は、たとひ繁瑣の嫌なきでもないが、大に後世の爲めには利益を與へた。所謂漢唐注疏の學、又近くは清朝考據の學が、興つたのは漢儒が周到なる注意とその傳來を重んじた結果である。

然るに純文學の方面では、周代の詩歌、楚辭の兩派は、各自分流して、時日を經過した間に、その姿體風神もやう〳〵變形して、此の時代に至つて、周代通行の四言詩は五言となり、楚辭の一體は辭賦となつた。漢家の帝王が、土木の好みを盡し、驕奢の生活を營み初めた頃には、その臺池園囿珍禽奇木の情形を寫して、その精神上の慾望を滿たすべき必要が興つた。鋪叙敷陳は辭賦の本色ではあつたが、儒學思想の復興は、多少これを妨ぐる點がある。そこで多くの辭賦家も、方便として辭賦中に儒學思想を加味した。揚雄が百を勸めて一を諷すと云つたのは、即ち此間の消息を窺ふべきものである。漢家は又大に國家の擴張を企てゝ、西域に交通を開き、北方種族との交涉、戰役を起したので、行人征旅、生別離苦の感は、自らその間に起らざるを得ない。それがやがて五言詩の興起を促したのである。雄篇大作の辭賦は、文學者の專業となつたが、短篇なる五言詩は、必らずしもさうでもない。當事者の感想は、武人たり婦女子たるを擇ばず、その素樸なる口角から發吟せられたのである。

散文では、先秦時代の辯士說客に由つて遺こされた議論體の文が、頗る多く積收せられあり、又三代以下の史料も、久しく整理せられなかつたから、此の時代で、纏めて秩序を立つるの必要があつた、司馬遷の史筆の如きは、其の必要の爲めに出で來たのである。それと同時に、先秦時代の實用的文學は、此時代では直に史料となり、又文材詩料ともなつた。そこで漢代散文は叙事體に於て、多く發達したのみならず。辭賦の鋪叙敷陳は、即ち一種の敍事詩の流である。又議論體にても多くの叙事を夾雜した。西漢論文家の作を見れば、直に首肯することが出來よう。

そこで兩漢の文學を比較するに、その散文であると詩賦であるとを論せず、西漢は撲實で莊重で、簡勁な處があるのに、東漢は典麗なる點はあるが、やゝ綺靡に傾いて居る、そのうへ文氣も甚だ卑弱で、概して云へば大に劣つて居る。要するにそれは時代が降つて、政治の頽弛、人心の萎靡、風俗の輕薄等、種々なる社會上の現象に由つて、その異同を爲したのである。

二四九　漢代の韻文——樂府　漢代の韻文に、古詩、樂府及び辭賦の三つがある、古詩と樂府との源は、上代の三百篇である。三百篇の作は、その體に於ては、風雅頌と分れても、其の時代ではいづれも均しく管絃に被らせて詠歌することが出來たのであるが、秦漢を經て、時代の幕は古今の區別をなしたのと、樂譜失亡との爲めに、今では樂章たるに適せず、そこで武帝の時に天地宗廟の祭祀に用ふべき樂章を、當時の文士たる司馬相如以下數十人に命じて新作せしめ、李延年といふ樂律に達せしものを協律都尉として律呂を論じ八音の調に合ふやうに其の譜をつけさせた、それが樂府の興つた始めである。是から詩と樂府とは、全然區別されて、詩は重もに意義を尚び、樂府は節奏を主として、句法も長短定りなかつた、其の題目に歌、行、吟、操、辭、曲といふもの、多くは樂府の體であるが後にはそれも單に意義を主とする詩と同樣で、殆んど擇ぶ所なきやうになつた。

二五〇　五言詩——古詩十九首　古詩の體、詩三百篇中では、句法長短一定して居らぬが、まづ四言が通體であつたと云つても宜いが、漢詩は五言が通體であつた。五言詩は漢代の創作と云はれて居るが、漢詩は五言が通體で、蘇武、李陵の贈答の作が、その始りであると傳へ言はれて居るが、恐らくはそれより以前から、次第に發達し來つて、適々兩人の名に由つて遺つたのが、創始のやうになつたのであらう。然かし後世で五言の模範であるやうに云つて愛誦さるゝのが、右の贈答の作及び古詩十九首一人で一時に作つたものゝ、一種李陵贈答の手で作つたものではない。逐臣棄妻の手で作つたもの、朋友淵絶の感想、死生新故の唳、その他種々の寄托に由つて出來たのであらう、その內では枚乘が作つたものもあり、傅毅もその「孤竹篇」を作つたとの說あれども確證を得ない。要するに此の新體詩は、武帝頃の文學流行に連れて出來た新產物と云はねばならぬ。

二五一　七言詩——柏梁聯句　既に五言詩が興つたが、新を喜び奇を追ふは、人心の常であれば、早晚五言以外の新詩を生せざるを得ず、殊に武帝は雄主で、文學の嗜好もあつたので、其の元封三年に柏梁臺を落成してから、群臣と席上聯句の樂みをなした。其の詩が七言體であつて、帝はまづ「日月星辰和四時」の首句を作つた。是れが七言の創始と云はれて居る。尤も七言體の詩は、その以前にもある。高祖の「大風歌」項羽の「垓下歌」の如きは、即ちそれであるが、それは楚風の系統に屬するやうである。故に姑らく「柏梁聯句」を七言の權輿としてもよからう。が、只漢代の通行詩は五言で、其の氣運は未だ七言たるに適當せなかつたやうである。

二五二　漢代韻文の名作　漢詩樂府の重なるものを列擧すれば、古詩では「古詩十九首」「蘇李贈答」を初めとして、韋孟の「諷諫詩」四言「柏梁聯句」七言「王昭君の「怨詩」四言及び秦嘉の「留別贈婦詩」蔡琰の「悲憤詩」等最も記せざるべからざるものである。樂府體では、唐山夫人の「安世房中歌」を首として、卓文君の「白頭吟」班婕妤の「怨歌行」蘇伯玉妻の「盤中」蔡邕の「飲馬長城窟行」及び漢代特製の樂府歌辭である「練時日」「青陽」「朱明」以下の諸篇である。其他「廬江小吏妻」「羽林郎」「陌上桑」諸篇、無名氏の作に係るもの、亦此體に屬する。要するに樂府は、叙事詩の一體とも稱すべき者が多い。「廬江小吏」

諸篇は、即ちそれである。尙ほ別に楚辭の系統を帶びたものがある。高祖の「大風」項羽の「垓下」を首として、武帝の「秋風辭」烏孫公主の「悲愁」張衡の「四愁」等は、即ちそれである。殊に「四愁」は唐代杜子美の七歌の原本する所である。

以上云つた所を概言すれば、漢代詩樂の發達は、自らその獨得の長を有するので、辭賦の盛と共に當代の一大光輝と云はねばならぬ。

二五三　辭賦　辭賦は本と楚辭より一變したものであるが、重もに侈麗宏衍を以て其の特色となつた。當代に於て楊雄は、已に「詩人之賦、麗以則、辭人之賦、麗以淫」と評した、楚辭の賦體と、漢賦と、自ら其間に一大區別が出來たのである。故に余は特に辭賦といふ名稱を創始して、漢代賦家に被らせた。漢代辭賦家の山斗は、司馬相如であつたが、相如以前にては、陸賈賈誼、最も出群であつた。相如と相前後しては、枚乘、枚皐、東方朔等、最も一時に鳴り響いたが、その後には王褒、劉向、楊雄、班固、張衡、蔡邕の徒が、漢代辭賦家の錚々たるものであつた。殊に後漢では張蔡の名は、衆人の中から特絶して、張蔡と並稱せられた。

二五四　漢代の散文——史記と治安策　散文では叙事議論の二體に區別されて、各自にその長を發揮した。叙事體では司馬遷、議論體では賈誼、此の兩人は漢代に於る散文界の二大星であつた。いづれも共に武帝時代の人で、遷の史筆は、その『史記』に由つて遺憾なく揮灑せられ、誼の策論は『治安策』に傾倒せられて居る。

『史記』は、支那に於ける史書の創始と稱すべきもので、其の體裁は紀、傳、表、志に區別されたが、遷の史筆は必らずしも史實もの眞を得ると否とに由つて束縛せられなかつた。極端に云つたならば、文筆が主で、史實はそれに附屬したやうである。故に史籍として史記を觀んよりも寧ろ文學書としてその文を把弄するが宜い位である。其の文は雄健で規模濶大で、特にその神韻に富み、氣象は嶙峋として、洪岩抑揚の妙あるに至つては、漢代の絶品である。杜甫の沈鬱は、詩を以て行つたもの、司馬遷は文を以て行つたのである。此點より『史記』を觀れば、一種の詩思が文中に充滿して居るのである。「刺客傳」「項羽本紀」「貨殖傳」「伯夷傳」「孟荀傳」「諸篇の如きは、最もその出色である。

賈誼は少年の時から才名があつたが、性質は忠直で一種の神經質の人であつた。死んだ時が三十三で、其の雄篇大作は、多くは少壯時代のに係る。『治安策』『過秦論』は、最も人口に膾炙するものである。其の文は、立論雄偉で、語句は勁俊である。議論を發する每に、先づ叙事を以てして、千里到頭に積水を決するが如く結論をなした。漢代論文家中で、第一の雄深、第一の樸茂、第一の識力を具備したと云つて宜い。

二五五　兩漢の散文家　誼と幾んど同時であつたが、幾らか後れて、鼂錯といへる論文家があつた。識力も十分有したが、其文は誼の深雄樸茂なるのとは趣を異にした。尙書の學を修めた人であつて其文は規律森嚴で、字句の精熟したのは、其の特長であつた、錯の文も策論に特長を有した。『貴粟論』の如き、其の一である。

その他の論文家では、西漢にて陸賈、孔鮒、韋仲舒、劉安、楊雄、東漢にて王充、王符、應邵、仲長統、桓寬、荀悦、徐幹等あつて、各々述作したが、陸賈の『新語』韋仲充の『春秋繁露』劉安の『淮南鴻烈』王充の『論衡』應邵の『風俗通義』等は、子類の文として最も有名である。

史家では司馬遷の後に、後漢に班固が出た。即ち『漢書』の作者であるが、史と

しての體例は、史記に比して、整頓せられた痕迹が、十分認められるも、筆力は遠く遷の下風にあつて、その瀟灑に接することが六かしい。其の他西漢にて劉向の著作に係る『列女傳』『新序』『說苑』韓嬰の『韓詩外傳』等も、亦いづれも叙事文の一體として把弄するの價値がある。

上記二體の外に、詔敕、上書及び書牘の體に係るものがある。武帝時代は、漢代文學の全盛時代であつたので、其の詔敕に於ても、謹嚴古奧、殆んど古代の誓誥の遺則を認むべきがある。上書は既記の賈誼の徒を初めとして、鄒陽の『獄中上書』枚乘の『諫吳王書』司馬相如の『諫獵書』劉向の『封事』諸葛亮の『出師表』等の如き、書牘は司馬遷の『報任安書』の如き、楊惲の『答孫會宗書』の如き、前者は大書牘の祖で、後者は小書牘の祖と評して宜いのである。

漢代散文を概言すれば、兩漢を通じて其の體例に於ては、未だ唐宋の各自その體裁をなして、後世の序記題跋あるが如き地位に到達しなかつたが、其文の一意疏宕、胸中に存在するものを直叙露出して、一篇の文となせし點は、亦大に稱せざるべからざることである。且つ東漢の文が、縱令ひ卑弱に傾いたとの譏評があるにもせよ。諸作家各々一種有物の言を成して、自ら後世の空言敷陳の徒と、その文に影響を及ぼしたものではあるまいか。漢代文學の質實樸茂であつたことは、あらゆる方面に發現して居ると云つても宜い。

四　六朝文學

二五六　總論　歷史上では通例吳晉宋齊梁陳を六朝といひ、又文學上にも漢魏六朝と連稱すれども、こゝには便宜の爲め、魏晉南北朝を通じて隋末まで、約四百餘年間の文學を、六朝文學と稱するのである。且つ魏の文學は、已に兩漢の文學と其趣を異にして、早くも六朝靡靡の源を開いたからこれを六朝の初めに置いたとて、文學上より見れば、餘り多くの不都合あるでもなく、却つてそれが相應するやうである。

漢末の變亂で社會の道德は大に頽敗して、周漢以來傳承された儒教主義も、當時の社會を救援することが出來ず。それに佛老の教旨は、漢代以來、浸々として潤漬したのと、禍亂の影響とは、人に厭世の思想を起こさせた。特に漢末に於ける異黨虐待の結果は、人をして儒教主義に由つて名節廉恥を重んずるは、只悲慘の死を買うばかりである、それよりも佛老の幽玄虛無を守つて、險惡な社會の殘害に遠ざかつた方が利益であるとの觀念を起こさせた。それが間もなく一時の流行になつた清談の根源である。而して此の清談即ち似て非なる老莊思想の結晶は最も六朝前半期の文學に影響した。而して後半期に及んでは、亡國滅家、棄枯消長の變遷が、最も劇しかつたので、遊宴荒怠、一時の安息を貪るの風は、上下一般に充滿したと同時に、佛教厭世の思想は、益々人心を支配するやうになつた。そこで此際の文學は、淫靡柔弱の篇什と罪障懺悔、未來托生の諷誦文の類が多かつた。然るに其間に於て特に記せざるべからざるは、印度佛教の輸入と共に、その音韻の學も輸入されて、學者の注意を惹き、程なく四聲音韻の規則が成り立ちて、その詩に適用せらるゝやうになつたことである。

何れの國でも、上代の詩歌は、質樸なる人民の口から出たので、まるで音韻の關係のないではないが、頗る寬容である。支那でも矢張り三百篇を初めとして、漢魏の古詩、いづれもさうであつたが、爰に至つて其の詩は聲韻の拘束を受くるや

うになつた。已に聲韻の拘束あれば、早晩其字句を制限し、形式を一定したる新詩を生ずるは當然である。そこで五言八句、七言八句等の詩が漸く興つて、終に隋唐律詩の根源となつた。

前に云つたやうに、六朝時代は、德義頽敗の世ではあつたが、文學の方面に於ては、時主の嗜好と奢靡の習俗とよりして、特にその發達を助成した。健全なる文學は、莊重典雅で眞摯篤實の社會と。相伴つて興起すべきは、當然ではあるが時としては、社會の風潮が淫靡奢靡に流るゝ際に、却つてその欲望を充たすの具となることが少からぬ。六朝の文學は、幾んどそれであつた。併し文學は必らずしも、善を主とする道德の伴侶でなくてはならぬといふ理由はない、六朝文學には、六朝文學としての特長がある。たとひ其の文學は纖巧に流れたとしても、理想としては彩華爛熳なる詞藻の一路に向つて、直往前進したことは否認することが出來ない。隋の李愕が「競一韻之奇、爭一字之巧、連篇累牘、不出月露之形、積案盈箱、惟是風雲之狀、世俗以是相高、朝廷據茲擢士」と云つたのは、まさに能く六朝文學の實狀を評し盡したのである。然り一韻一字の奇巧を競爭した位であれば、その詞藻音調が、流麗妖豔を極めて一代特殊の文學を形成したことは、頗る稱讃するの價値がある。

漢代は辭賦全盛の時期で、大小の作家が輩出して、各々その技倆を鳴らした。詞彩の源泉もそれ等諸家の爲めに、殆んど汲み竭くされたので、其の作品も大抵は陳腐相因るの嫌を免れなかつた。此の際に當つて、一家の新機軸を出して、世の耳目を驚動せんとするには、是非ともの文の工夫がなくてはならぬ。されば其特殊の文に四六駢儷の體を生じ、詩に纖巧綺麗の什を出すやうになつたも、まことに怪むに足りない。寧ろそれは諸家が希望した當然の結果であると云はねばならぬ。故に李太白も建安より以來は、綺麗も珍とするの價値がないと云つたのであるとする。

六朝文學の發達は、大抵右のやうな情形であつたが、時代の趨向は、その詩史に於てともに未だ十分なる形式を具ふるに至らなかつた。それを唐代に至り、其の豫備された材料に由つて、やがて種々なる形式に完成した。李杜の詩、韓柳の文に於けるは、即ち其の一である。されば唐代文學の發展は、六朝文學の蓄積があつたから出來たと云つてよい。單に駢麗であると云つて、六朝文學の價値を滅却することは出來ない。

二五七　六朝の詩——魏の三曹及び建安七子　六朝文學の中心は詩である、風雅楚騷の體が、一變して漢詩となつて、詩界に一新紀元を開いたが、未だ詞采絢爛の域に達せなかつた。魏晉六朝の詩は次第に其の領域を開拓して、漢詩がまだ到達せずに殘して置いた詞采を附加へたと同時に本色であつた質實を失つた。それも各時代に由つて互ひに異同はあるが、要するに詞華の一路に向つて馳せた結果は、次第に質實なる古風に遠ざかつたのである。

魏には曹操を筆頭として、多くの詩家が在つた。彼は三國第一流の豪傑で、政治上には隨分誇詐な行動をなしたが、その詩才は實に彪炳たるものであつた。短歌行の一篇、最もその大較を見ることが出來る、彼れ三國に生るゝ雖も、その音響は、矢張り漢代の遺風がある。

曹氏父子の多才は、魏詩の盛を助けた。操の二子子桓（文帝）子建（陳思王植）並びに詩を善くし、子建の才氣最も父兄に超越した。世これを三曹と云つた。子桓の詩は優柔和美で、乃父の悲壯雄傑であつたとは、全然似寄もつかない。「燕歌行」は

最も傑作である。子建の詩は、高華宏雄で、殆んど天才であつた。乃兄の和厚なるに比すれば、男女の區別あるやうである。沈德潛は「使才而不矜才、用博而不逞博……故應爲一大宗」と評した。「雜詩」諸篇、「七哀詩」等の作、最も其の詩風が見らるゝ。

三曹の下に於ては、所謂鄴下の七子、いづれも當時の作手であつた。七子とは孔融、陳琳、王粲、徐幹、玩璃、應瑒、劉楨であつたが、その時代が漢末建安の頃であつたから、又これを建安の七子ともいふのである。七子の中にて、孔徐二子は純然たる漢臣で、鄴下の才士とするは稍〻穩當を缺くも、今姑らく古來の稱呼に從ふことゝするが、その特に詩名があつたのは、王劉の二人である。王は才氣少きも皮肉に當んだ。劉は骨力あれども風華に乏しかつた。いづれも佳篇少からず。粲の「七哀」、楨の「贈從弟」諸篇、特に觀るべき作であるが、三曹の上に出でんには、尙ほ多少の不足を免れない。

二五八　西晉の詩人　晉代は清談家の時代と云つてもよい。清談家の多かつた割合には、傑出した詩人は少かつた。先づ初めに阮藉、嵇康の二人が出たが、二人ともに清談家の山斗であつた。康の詩は藉に及ばない。藉が「詠懷」數篇は、晉代に在つて、自ら別調に屬すべき作で、其の原本する所は、「離騷」である。二家の後には張華、傅玄あり。前者は華整で、後者は古樸、並びにその特色であつた。特に玄は樂府に工みであつたので、晉室宗廟郊祀の樂府は、その作に係るのが多いといふ。陸機、陸雲、潘岳、張載、張協等も、一時の作者であつたが、陸機最も特出した。而して六朝排偶の風を盛らしめたのは機からである。時に左思、字は太冲と云つた作家があつた。胸憶高曠で、筆力も十分で、その頃の作者の上に特出した、「咏史」數篇は、千秋の絶唱と評せられた名作である。

二五九　東晉の詩人——陶淵明　東晉では劉琨、郭璞の二家最も有名で、琨の詩の悲壯と、璞の詩の超逸とは、ともに優劣し難い程度であつた。最後に一人あつたのが、陶潛、字は淵明、その人物思想ともに高趣に富んで居る。名家の後であつたが、晉末に生れて、社會頽敗の實狀を目擊し、浮世を大觀して寂寞の地に隱居した。酒を愛したが貧困で十分飲めなかつた。しかし貧困に對しては頗る無頓着であつた。そこで其詩も恬淡清遠で、樂天安命の思想、蕭散自足の態度が、自ら發露してゐる。而して其間に於て、一往勇進の氣象も隱約に見える。それもその筈、此老の素志は、決して隱居して世外の人となる筈ではなかつたが、時代の風潮と國家の興亡とは、遂に東籬叢菊の邊で、葛巾で濁酒を漉して飲み且つ詩を作つて、其の情を寄託するの已むを得ざるに至らしめたのである。「詠荊軻詩」は、言外に於て其の志氣の如何に果英なりしかを想見し得るのである。「飲酒」諸篇は、此老が悠然として物情を陶冶し、これと同化せるの情が見られる。其の他にては「歸田園」、「移居」、諸篇の如き、最も傑作である。要するに其の詩の高古で自然より出でたるが如きは、その人物の當時に特絶したからである。蘇東坡が淵明の詩を評して「質而實綺、癯而實腴」と云ひ、又「所貴於枯淡者、謂外枯而中膏、而質美」と云つたのは、是非の議論もあれどまづ不當ではない。沈德潛は「清遠閒放是其本色、而其中自有一段淵深朴茂」、と評した、最も適評である。

晉代詩人の重なるものは、大略上記の通りである。中に就きても阮藉、陸機、左思、陶潛の四家は傑出して居る。四家の詩品、互ひに相似ざるも、晉代の詩は四家に由つて變化せられた。又此の時代

に於て、古樂府の更定せられたことは、特に知らねばならぬ。朝廷宗廟の樂、多くは從來漢魏の樂章を因襲したのであるが、此時代にその曲調を更定し、又或は新作したのもあれば、樂府の體裁は此の時代に於て一變した。

二六〇　宋の詩人——**顏謝**　魏晋の詩界は、右やうの次第であつたが、宋に至つて益々變化を重ねた。沈德潛が「詩至宋、性情漸隱、聲色大開、詩運一轉關也」と評論したやうに、人巧愈々勝れて性靈漸く遠く、古詩の終點で律の起點と云つても好い。謝靈運、鮑照の兩家が、最も傑出する。靈運字は康樂、その詩は清新ではあるが、最も彫琢苦心の結果たるを免れない。顏延之は同時の詩人で、世に顏謝と並び稱せられたが、彫鏤が甚しい。然かし「五君詠」、「秋胡詩」諸篇は聯璧と云はねばならぬ。鮑照、字は明遠、最も樂府に長じた。「代東門行」、「代放歌行」、「擬行路難」諸篇は、その集中の傑作である。その他、謝朓、謝惠連、謝莊、諸人の詩も、好詩もないではないが、比較的下品である。

二六一　齊の詩人——**謝朓**　齊詩は艷の一字を以て、概括することが出來る。宋詩已に麗を以て晋詩と趣を異にしたるが、此に至つて色澤の美なること、更に宋詩の上に出た。一代の大家としては、謝朓、字は玄暉、只一人あつたに過ぎない。其の詩は清俊で、秀色滴らんとする趣がある。唐の李太白は最も玄暉を崇拜した。玄暉の外には、王融があつたが、玄暉の對手とは云へない。

二六二　梁の詩人　梁詩は齊詩に比すれば、最も妖艷である。梁代作者の多くは、艷情を歌ふを以て娯みとした。而して專ら句を琢くことを尚んだが、風格は益々卑くなつた。然し武帝、簡文帝を初め沈約、江淹、任昉、范雲、柳惲、何遜、庾肩吾等の諸人があつた。縱令ひ其の時代の詩が、妖艷であつたにしても、一般文學の盛であつたことは、幾んど六朝第一と云つてもよかろう。その先頭に立つて、大に文壇に呼號したのが武帝である。武帝の詩は、興國の君主だけあつて、渾厚の處がある。簡文帝は好んで艷詩を作つた。一時流行となつた宮體詩といふのは、即ちそれである。沈約の詩は、その規模稍古體を存して居る。江淹、何遜、いづれも辭藻の美、諸人の上に出づ。此の三家は、殆んど鼎立の姿であつた。范雲、任昉の二人も、當時の作手ではあつたが、幾らか劣つて居る。

二六三　陳の詩人　陳詩は梁詩に比べて格力ともに卑くなつたが、作家としては、陰鏗、徐陵、江總、張正見等があつた。後主は亡國の主ではあつたが、詩思に富んで居た。前代に於て、庾肩吾が已に巧思を開いてから、江張の二人が、其の流を汲んだので、後代詩律の變は、此等諸人の間から導かれた。要するに梁陳の際から、彫琢されたる佳句が、次第に多くなつて來て、律詩の氣運は、已に其の間に於て準備された。而して隋唐に至つて初めて具體的に出來つたのである。

二六四　北朝の詩人——**庾信**　北朝は一概に詞氣貞剛で、「北朝詞人、時流清響」と沈德潛が云つた通りである。その大家としては、周に庾信、字は子山があつた。子山の詩は才華富麗であると同時に、風骨蒼勁の處もある。陳隋淫靡の際にあつては、一異彩を放つて居る。李太白が謝朓を崇拜したやうに、杜子美は子山を崇拜した。

梁陳の際には、無名氏の歌謠に好きものがある。「橫吹曲」諸詞、「木蘭詩」の如きは、其の一である。「橫吹」諸詞は、北方武人の詞で、柔靡の音を脫して何處にか漢魏の遺響がある。

二六五　隋の詩人　隋に楊帝、楊素、

虞思道諸人の詩、均しく觀るべきものがある。且つ時代の進運は、將さに一大轉化を見んとしつゝあつて、自ら詩運復活の先兆が輝いた。惜いことには隋朝一統の業が、大成せざるに早くも破亡を現したので、唐代になつてから始めて詩運の復興を見たのである。要するに六朝にて下した種子が、漸次萌芽したので、陳隋靡々の間に於て、一陽來復の兆は、十分伏在したのである。

二六六　六朝散文の特色——**魏晋の文人**　秦漢質實の古文は、六朝に至つて、幾んどその影を隱して、駢儷體のみ益々流行を極めた。尤もその間に於て、多少古文の徑路に旁つた作家も、絕無ではなかつたが時代の感化は、それ等の人までも儷體の範圍に沈潛せしめた。

六朝詞人は、大抵詩文ともに秀でた人が多かつた。それ故已に擧げた詩家と重出するのが多い。まづ魏では陳思王が第一で、六朝文壇の始祖と云つても好い。「求自試表」、「與楊德祖書」の如きは、最も傑作である。王粲、劉楨の徒も可なりの作家であつたが、陳思とは比較にならぬ。外には同時に禰衡、孔融、徐幹などいふ文士があつたが、いづれも漢末人として取扱ふが、その人等の本志であつたであらう。

晋初の文は阮藉、嵇康の兩人で、古人が「猖辭清峻、阮旨遙深」と評したのはまづ適當であらう。藉は前にも云つたやうに、清談の親玉であつたので、その思想より擧があつた、此時代は最も儷體全盛の際に居た。然るに一方には、全然儷風を帶有せぬではないが、古文の命脈に旁つて作られた文もあつた。王羲之の「蘭亭序」、「與會稽王箋」の如きは、即ち其一で行した作家があつた。それは陶潛である。その文では「桃花源記」、「五柳先生傳」、「歸去來辭」等、最も有名である。要するに陶文は「自祭文」は奇作であるも、其筆力は軟弱である。

著はした文が、「遠莊」、「通易」諸篇である。「大人先生傳」も同一の源泉より出でたものであるが、其の文一萬二千四百餘言で、その放縱雄奇なことは、其の人の面目を見るやうである。康の「養生論」も面白い。何れも其文を讀んで、その人物及びその時代の精神が窺はれる。二家に繼いでは潘岳、左思、陸機ともに能文の擧があつた、此時代は最も儷體全盛の際であつたので、中にも機は其中心となつて、士大夫と云はるゝ人の間に、其の趣味を把握するものが多くなつて、終にその文學に一種の佛教文學の基を形成した。上記の謝靈運の「經營」の如き、又莫陵王蕭子良の「淨住子」の如きは、即ちそれである。

齊では王融の「曲水詩序」、巧麗の作である。唐初の王勃が「滕王閣」序は、融が此の序を摸倣したものゝやうである。孔稚珪の「北山移文」、筆路清麗、字句修潔で、儷體の妙、殆んど此に止るといつても宜からう。無論齊代第一の文たるに相違ない。

梁では沈約、任昉が第一で、約の文では、史筆及び諷誦文の類が、特別の作であらう。昉は詩よりも文に長じた。約に比すれば、遙か上である。梁は詩に於ては、最も妖豔を極めたが、文は多くは靡弱で、齊文に比すれば、時代の接近するに似ず劣つて居る。

陳では徐陵が名家であつた。「九錫文」は傑作である。その他の文も佳構が多い。

陵の文は、緝裁巧密で、新意があるから、一文出づる毎に、相傳寫して一時に流布したと傳へられる。その文を見て當時の嗜好が分かる。

南朝の文は、皆靡麗の範圍を出でない。殊に齊梁の際は、其の極點に達して居る。若し古文の系統に屬するものを求めんには、兩晋以下では幾んど駄目である。詩文ともに晋と南朝との間に於て、古今の界をなしたと云つて宜い。

北朝では、周の庾信が第一の文名を負つたが、其の詩に比すれば、文は劣つて居る。小品文には好處が見える。

詩文は煬帝の詔書に雅健なるがある「再伐高麗詔」の雄偉宏麗なるは、まづ傑作第一であらう。盧思道の「北齊後周興亡論」、「勞生論」、いづれも佳構である。

二六八　史子類及び詩文批評類　尙六朝の文に於て、特記せざる可らざるは、著書の文即ち史子類及び詩文批評類の著書の文である。史書では後漢、三國、宋、齊、魏等の正史がある。縱令ひ純文學の範圍で論ずる譯のものでないにしても、その史筆は佳構と云はねばならぬ。子類では魏の劉邵の『人物志』、晋の傅玄の『傅子』、葛洪の『抱朴子』、梁の孝元帝の『金樓子』等は、此の時代の好著である。又地理類にて後魏の酈道元が『水經注』がある。

鋪叙し、王侯貴人の樓臺亭榭を描き、富豪冶游の狀態を寫して、連韻數百言の長篇を成すのがある。此種の作を出すに腐心したのは、當時の一流行であつた。その原因は、江南繁華の夢、現に心目に恍惚として、好詩料を供給せるに、これを歌はむとする辭賦の體は、已に漢魏以來數多の辭人文士に由つて、幾んど餘蘊なきまで、其の思藥を搾つて、揮灑せられたのであれば、更らに屋上に屋を架しても其の巧を見はすの餘地がない。是に於てか別にその體制を按出せざるべからず、七言長篇の作は、即ちこの要求に應じて生出したのである。故に換言すれば、初唐に創意された七言長篇は、漢魏の賦體が、其の面目を一變したもので、盧照隣の「長安古意」、駱賓王の「帝京篇」の如き即ち此れである。當時何人が先づ此種の作を創出せしやを知るべからざるも、盧駱の外に於て、尚ほ劉希夷の「白頭翁」「公子行」、張若虛の「春江花月夜」の如きものがありて、亦此體に屬する。

七言體の詩は、已に源を漢の「柏梁辜」に發したるも、時代の嗜好はこれを歡迎せず、六朝陳隋の際に至つて、五言詩稍〻陳腐の感を爲せしが、一方においては、律詩の聲調、漸く開けたると同時に、又他方にには七言體の發達を促し、遂に初唐諸家をして先づ其の地位に據有せしめたのであるが、諸家が六朝艷麗の餘習を仰いで、その辭を出すに當時の新體である七言を以てしたのは、詩學の進化に於て必らず經由すべき方途なりしに相違なきもこれに對して反動を生じたことも、亦當然の結果である。

二七二　五言古の復興——陳子昂　初唐の詩が六朝艷麗の餘風を承けて、益々その聲華を揚げんとするに當り、陳子昂、字は伯玉といふ詩人出で、雅正の作、久しく世に見はれずして靡麗の音のみ流行するを嘆じ、力めてこれを一掃せんと欲し、復古の志を懷いて「感遇」三十八首を出すに及びて、世人の注目を惹き、初唐詩風の變、此に兆したのである。張九齡、字は子壽といふ人も、賢相の位望に據り好んで古風を作つた。

十二首は、直ちに子昂作る所の「感遇」十二首の後に接して、復古の實を擧げたのである。故に沈德潛が二家の詩を評して、「唐初五言古、漸趨於律、風格未遒、陳正字起衰、而詩品始正、張曲江繼續、而詩品乃醇」と云つたのは、實に的確な批評である。二家の詩源は、阮籍より出づ。籍の「詠懷」八十二首は、即ちそれである。

二家の後に於ては、李白の「古風」五十九首、亦同じ系統に屬す、故に唐代古風の復古を云ふもの、必らず三家を並稱する。

二七三　律詩の發達——初唐諸家　然れども詩運の進化は、浸々として前進して已まず。既に六朝の際に胚胎した律詩は、唐朝開國の氣運に伴ひ、亦一大轉進を爲した。而して此の一大轉進の局に當つて、律詩の完成に與つたのが、沈佺期、宋之問である。沈宋兩人の人格性情は、倶に言ふに足らず。且つ其の詩家としての技倆も大家と稱する程に至らぬが、兎に角律詩が齊梁の際より、次第に規則立ちて、進化しつゝありしものを、更に工力を加へて、其の聲韻を研究し、其の體制を齊整したるの功に至つては、これを兩人の功に歸せざるを得ず。尤も律詩の完成が、全く兩人の手にのみ限られたのではない、同時に幾多の協同贊成者がなくては、新詩の發達を速成することは能はざるは無論である。陳子昂、杜審言の如き、即ちそれ等である。子昂は唐代五古の復古に於て開山の地位に在ると同時に、其の律詩に於けるも、亦緊要の地位を佔有した。只其詩風が浮薄でなく、堅厚なので、自ら沈宋と撰を異にするも、

律詩を完成した上に於ては、沈宋の半席を申受くるの資格がある。方虛谷が子昂の近體を評して、「不但感遇爲古調之祖、其律詩亦近體之祖也」と云つたのは適評である。近體とは、漢魏の古體を區別せんが爲めに設けたる名稱であつて、五七の律絶二體を云ふのである。

以上の諸人は、初唐の詩變に於て、最も關係を有するものであるが、尚ほその外に於て李嶠、崔融、蘇味道、蘇頲、張說等の諸人の如きも、亦當時の作家である。之れを要するに初唐は、緩かに唐代詩界の風氣を開きたるに止りて、未だ彩華絢爛の境に至らぬ。花に三分の開花を見る所ありとすれば、初唐の詩趣は、まさに三分の開花に比せねばならぬ。

二七四　盛唐の詩人——李白　唐代文學の中堅は詩であるが、其の最盛を極めたる時期は、玄宗の開元天寶の際より、代宗の太曆の初めに至る、凡五十餘年間で、所謂盛唐と稱する時期である。此の時期に於て擢出したる大小の作家は、幾んど數へきれぬ程で、山阿水涯、無名の村婆野老も、詩を能くせぬものなく、春風萬里、百花繚亂の趣があつた。其間に於て最も名聲を馳せたのが、李白、杜甫の兩大家である。

李白は字を太白と云ふ。名門の後ではあるが、その父祖は或る事件の爲めに流落したので、太白は蜀で生れた。固より天才の人ではあつたが、夙に蜀地山川の感化をその心神に受けたに相違ない。されば其の志氣宏放で任俠を尚び、頗る功名心に富んだが、時運の非なる、遂に其の抱負を伸ぶるの機會に接せず。不平鬱勃の餘、酒を藉つてその志氣を銷磨せんとし、酒氣橫溢の際に當り、筆を呵して、高懷飄逸の辭を吐嘯し、以て縱かに其の興を遣つたのである。此時代の風習として、詩思を練磨して、一意詩名を博せんとしたのに、太白の逸才は、自ら求めざるに、早くも玄宗に聞知せられて、特殊の優遇を受けたが、瓢逸の天才は、宮廷禮法の場に局促し難きのみならず、宮中の細小等、いかでか此の天才を包容すべき、太白は遂に再び江湖に放浪して、倜儻の節に倣つたのである。大象は兎徑に遊ばず。そこで太白の高懷飄逸は、何處までも發揮された。賀知章は太白を評して、「謫仙人」と云つた。此の謫仙人は、酒を飲んで詩を作つた。酒一斗に詩百篇、李白の天才はまづそこの諸篇の如きは、寔に七絶の神品である。

二七五　李白の詩　其の詩の風趣であつて、筆勢の天矯たる處は、恰も其の人の性行と一致して居る。されば樂府歌行、七言長古に於て、最も其の長を擅にし、「蜀道難」「遠別離」「夢遊天姥吟」「懷舊遊寄譙參軍作」「襄陽歌」「烏夜啼」等の如き、いづれも妙選であつて、太白以外、能くその一言半句を著け得るものあるべからず。太白の面目は、全く此等の諸作に存するのである。「古風」五十九篇は、沈德潛が「不矜才、不使氣、原本阮公、風格後上」と評したやうに、他の縱橫馳驟せるに似ず、最も其の步武整肅で意を風雅に致したる情形が見える。

絶句は唐代の創體である。固より突然唐代で始まつたのではない。六朝以來、十分始まるべき素地は拵らへられてあつた。即ち古樂府の遺體とも稱すべきであるが、唐代になつて、完成せられたのである。唐代の絶句は、猶ほ我都々一、流行唄の類で、酒樓宴席、多くは此の新作の絶句を歌つたのである。李白は歌行長篇の作者として、當時の第一流であつたが、短篇である七言絶句に於ても、寔に唐三百年間の第一人であつた。「朝辭白帝」「洞庭西望」「楊花落盡」「黃鶴樓」等の諸篇の如きは、寔に七絶の神品である。

律詩は餘り多く作らなかつたやうであるが「鳳凰臺」の如きは、夙に人口に膾炙して、妙品と稱せられた。要するに太白は天才太だ高く、性情飄逸放曠であつたのが、直ちに其作の上に於て發露されて、靈活入神の妙を極めたのである。これを人工と云はむよりも、天來と云つたが至當であるかも知れぬ。

二七六　杜甫　杜甫は字を子美と云つて、初唐の詩家、杜審言の孫である。李白と同時代の人で、互ひに知合ひの間柄であつたが、子美の性行は、太白の放曠なるとは正反對で、至極眞面目の人であつた。其處で其詩も太白の飄逸なるに似ず、沈鬱雄渾を以て、其の長を見はした。子美の作も、歌行長篇に於て、特出の技倆を發揮して居る。「自京赴奉先縣詠懷五百字」及び「北征」の二篇は、子美が本領を見るべきものとして、古來より嘖々せらるゝ者である。玆に特に注意せねばならぬことは、子美は詩人として最も軽輒不遇の生活を爲した一人であるが、其間に於ても、一飯君恩を忘れぬといふ、忠厚の性情を懐いたのである。君主專制國であり、又温柔敦厚を以て詩の趣旨と爲し、詩を以て一種の教育の具と心得た支那の社會に於て、子美の思想と性情とが、後世から歡迎を受くるやうになつたのは、無理ならぬ次第である。

子美が壯強の時期は、恰も天寶祿山の禍亂時代であつたゆゑ、滿目亂離、憂愁の感慨は、多くその詩歌に發露された。「春望」「月夜」「三吏」「三別」等の作の如きは、最もその憂思悲緒を極むるものであり、其處で其詩も太白の飄逸なるに似ず、沈鬱雄渾を以て、其の長を見はした。子美の作も、歌行長篇に於て、特出の技倆を發揮して居る。「自京赴奉先縣詠懷五百字」及び「北征」の二篇は、子美が本領を見るべきものとして、古來より嘖々せらるゝ者である。玆に特に注意せねばならぬことは、子美は詩人として最も軽輒不遇の生活を爲した一人であるが、其間に於ても、一飯君恩を忘れぬといふ、忠厚の性情を懐いたのである。君主專制國であり、又温柔敦厚を以て詩の趣旨と爲し、詩を以て一種の教育の具と心得た支那の社會に於て、子美の思想と性情とが、後世から歡迎を受くるやうになつたのは、無理ならぬ次第である。

子美が壯強の時期は、恰も天寶祿山の禍亂時代であつたゆゑ、滿目亂離、憂愁の感慨は、多くその詩歌に發露された。「春望」「月夜」「三吏」「三別」等の作の如きは、最もその憂思悲緒を極むるものであり、其處で其詩も太白の飄逸なるに似ず、沈鬱雄渾を以て、其の長を見はした。子美の作も、歌行長篇に於て、特出の技倆を發揮して居る。「自京赴奉先縣詠懷五百字」及び「北征」の二篇は、子美が本領を見るべきものとして、古來より嘖々せらるゝ者である。玆に特に注意せねばならぬことは、子美は詩人として最も軽輒不遇の生活を爲した一人であるが、其間に於ても、一飯君恩を忘れぬといふ、忠厚の性情を懐いたのである。君主專制國であり、又温柔敦厚を以て詩の趣旨と爲し、詩を以て一種の教育の具と心得た支那の社會に於て、子美が本領を見るべきものとして、古來より嘖々せらるゝ者である。玆に特に注意せねばならぬことは、子美は詩人として最も軽輒不遇の生活を爲した一人であるが、其間に於ても、一飯君恩を忘れぬといふ、忠厚の性情を懐いたのである。君主專制國であり、又温柔敦厚を以て詩の趣旨と爲し、詩を以て一種の教育の具と心得た支

二七七　盛唐諸家　醴陽四月の春の盛りに咲き出づる花は、獨り櫻や牡丹の名花に限られざるが如く、盛唐の詩界は、李杜以外に無數の詩人を出した。實に盛唐は花の春の四月であつた。王維、王昌齡、崔顥、孟浩然、儲光羲、李頎、高適、岑參、賈至、王之渙、常建、崔曙等は其內での最も傑出した名家である。王維の律詩に於ける、高適、岑參、孟浩然等の古詩に於けるは、王昌齡、王之渙等の絶句に於けるは、當時の妙選であつた。諸家が詩界に雄飛した頃の逸事逸聞は、隨分面白き風流韻事に富んで居るが、姑らく省略することして、諸家の妙作を擧げむに、王之渙の「黃河遠上」、王昌齡の「奉帚平明」「西宮夜靜」、王維の「渭城」と「雨中春望」との如き、又崔顥の「黃鶴樓」、崔曙の「望仙臺」の如き、いづれも律絶の妙品とする、盛唐の作家、多くは天來の音あり。長篇短吟、幾んど苦吟の痕を見ず。方外閨秀にも亦名什多きも、今此には都べて省略して一々擧げない。

二七八　中唐の詩人　盛唐諸家の詩は、已に美の極點に達して、內容外形、ともに幾んど間然する所がない。違つた形の詩體を創出せば、いざ知らず。在來の形では盛唐諸家の上に出ることは、容

易ならぬ業である。中唐詩人の地位たる、亦難いかなである。こころが物極れば必らず變ずとは、よく言つたもので、中唐諸家は、盛唐に天來の想多きを思ひ、寧ろ着想の上に於て一段の巧思を加へ、又文字の上に於て刻鏤彫彩を施して、勝を制せんと欲したやうである。然るに其弊は、彫刻太だ過ぎて自然に遠く、作品に雄渾の氣象乏しく、風韻も亦大に劣るやうになつた。此の時に當つて先づ其才華を恣にしたのが、劉長卿である。長卿の七律は最も工絶秀絶との批評がある位で、匠工苦心の痕は、慥かに認められる。長卿と肩を並べて錢劉と稱せられたのが即ち錢起である。錢起を筆頭として、司空曙、韓翃、吉中孚、苗發、崔峒、盧綸、李端、夏侯審、耿湋の十人を、大曆の十子と云ふのであるが、錢起の清麗なるを除ては、司、韓、盧、李の作が、稍〻秀出して居るに過ぎぬ。郎士元も當期の作家であつて、亦錢郎とも並稱せられた。韋應物、柳子厚の詩は、ともに陶淵明より出たのであるが、柳は清峭簡澹で古雅の處があり時としては騷意を帶ぶる處がある。韋は閑雅平淡で風韻がある。世に韋柳と並稱するは、その詩源が同じくして、亦相似る點があるからである。韋の「幽居」、柳の「南澗」、いづれもその本色が見られる。其の間に特立して、風骨嶙峋たる詩を作つたのが、韓愈である。愈は古文の大家であると同時に、詩に於ても大家であるその學問才氣あるに任かせて、盛んに横矯奇峻の辭を行つて、それで李杜の上に出ようとした。其詩は雅頌に原本する。「元和聖德」「南山」「石鼓」等の作は、その集中の雄篇である。劉禹錫もその頃の作家で、風格勝れた詩を作つた。白居易と酬和したのが多いから、劉白と稱せられて居る。其七律で「西塞山懷古」「烏衣巷」等の如き、最も七絶で「石頭城」「烏衣巷」等の如き、最も妙品である。居易は即ち我王朝時代の文學に大影響を及した香山居士白樂天である。樂天の詩は、最も平易で人の通曉し易きを旨とした。此點に於ては、韓愈が險怪で近づくべからざる字句を使用したのとは正反對である。其の得意の作として自ら許すのが『新樂府』五十篇、九千二百五十二言であるが、人口に膾炙して、最もその才情を見るべきものは、「長恨歌」「琵琶行」である。樂天と並稱せられたのが元稹で、その「連昌宮辭」は長恨歌とともに名高い作であるが、實は及ばぬの歌である。古の批評家が白俗元軽と云つたのは、まるで當らぬでもない。孟郊、賈島はともに韓愈の親友で、いづれも一種異つた詩を作つたが、傚り多く當時の嗜好に適せなかつた。藍東坡は郊寒島瘦と批評したが、それは少し酷である。惡口家の口にかゝつては仕方がない。李賀も險怪な詩を作つて、鬼才と稱せられた位であるが、二十七で死んだ。

二七九　晩唐諸家　晩唐の詩は、多くは柔靡で、專ら其意を好くすることを主として、聲格に多くの注意を拂はなかつた。それも已むを得ぬことで、盛中諸家が已に工力を用ひ盡した後を承けたのと、又一には政度不振の影響とに由つて、振拔することが出來なかつたのである。此の時代に於て、最も特出した作家が、杜牧、李商隱、温庭筠である。杜牧は風流詩人で、逸話も多いが、其詩は拗峭を以て故らに柔靡を矯めんとした痕が見ゆる。絶句には神韻饒きものがある。「秦淮」「江南春」の如き最も佳作である。庭筠は艶曲に工で、特に七言に長ず。商隱の近體は頓挫沈着なるがあるが、動もすれば徵引多きに過ぐるの弊あつて、獺祭魚の譏がある。世に温李の稱あるは、其の艶麗の處が相似るからである。七律に佳作が多い。七絶にも多い。「常娥」「賈生」「夜雨」「漢宮」等は、其の重もなるものであ

る。三家の外にて、許渾、司空圖、李群玉、鄭谷、羅隱、杜荀鶴、皮日休、韓偓等は、最も特出せしものである。殊に偓の喜んで香奩體の詩を作つたのは、後世に影響を及したことが少くない。鄭谷の「楊子江頭」許渾の「日暮酒醒」の如き、亦晩唐七絶の傑作である。

二八〇　唐代の散文——復古文　漢代辭賦の發達に伴ひ、魏晉六朝の際に至つて、一種の駢儷文が發生したことは、已に前章に記述した通りであるが、唐初の散文も亦矢張り六朝に沿つて、その文體を因襲したのであるから、駢儷の範圍を脫することが出來なかつた。此際の文壇は四傑の獨壇であつたが、玄宗登極の初めになつては、稍〻浮華な文を厭うて理致を索め雄渾を旨とするやうになつた。唐史氏が記載したやうに「燕許擅其宗」は、此時期であつたが、矢張り四六駢儷の調を脫することは出來なかつた。大曆貞元の頃に至つて、韓愈出で〻古文を唱道し、また柳宗元、李翺、孫樵、皇甫湜の徒が相和して之れを助けたので、唐文復古の氣運が興つた。後世から文は八代の衰を起したと云つたのは、即ちこのことである。然れども復古文の勢力は、未だ全く一代を風靡したとはいへぬ。只一派同志の間に流行したに過ぎなかつたのである。それ故に古文辭復古の際に當つても、陸贄の如きは、斷々乎として、達意を主とする上書奏議に、駢儷體を用ゐたのである。

二八一　韓愈　字を退之といふ。其古文復古唱道の動機は果して那邊に存したか明了でないが、少くとも愈が孟軻を崇拜して、その文章を嗜好したのが根源であつたやうだ。而してその文辭に力を用ゐたことは、「學之二十餘年矣、始者非三代兩漢之書不敢觀……惟陳言之務去、戛々乎其難哉」と自ら言つたのでも知られる。然り儷體流行の際に突然崛起して、久しく人の厭みなかつた古文を復興せんとすることであれば、たゞ陳言を去ることに力めたのは、一見識を具へたものと云はねばならぬが、「上窺姚姒、下逮百家、怪々奇々、不主故常、無所不有、無所不妙、大而化之、故而新之、臭腐而神奇之」と云つた昌の高さには、少々驚かざるを得ず。しかし空言徒談の人でなかつたから、亦大に昌の高い所を買つてやらねばならぬ。其文で有名なのが「論佛骨表」で、論旨は愚にもつかぬ見解で、殆ど取るに足らざるも、敢言直語した處は、忠實と云はざるを得ず。然るに潮州貶謫後の「謝上表」に至つては、意氣沮喪して、窮愁自ら堪へざるの情が見えて感心が出來ぬ。「鱷魚文」も文章としては面白い。墓志銘諸作に至つては、後世から模範を取る所で、最も體を具へて居る。要するに後世文章の體例題目は、退之より始まつたと云つても差支ない。退之が文の長所は、蒼勁雄拔に在れども、往々に佶屈聱牙に失するものは、其の弊處と云はねばならぬ。

二八二　柳宗元　柳宗元は字を子厚と云ふ。その文の長所は、氣格雄俊なるに在る。而してその議論の精密高古なるは、退之の上に出づ。退之もその文を評して雄深雅健と云つた位である。その文の原本せし所は、重もに『穀梁』『國語』である。大作では「封建論」「封弟辯」「守原議」小品では游記諸作、最も一家專長の作と云つても誰も異論はあるまい。李翺の文は、韓愈に得た所少からぬが、其の學は禪家に近い、故に理致精遠の作がある。「復性書」の如きは、即ち其の一で、宋儒性理の說は、此伏藏中から出たとの說がある位である。尙此外にて古文專家でないが、李華、元結、皮日休、獨孤及、杜牧、樊德輿等の如きも、著名な作家であつた。佛敎家の文章に、佳作多きも、もと文を

以て玉とせざるにあらず。要は其道を敷衍したものであれば、今こゝには擧げぬ。韻文に於て寒山拾得の作を省略したのも、同樣の見地からである。

二八三　唐代の小說　同じくこれを小說と云へども、近世文學に於て云ふ小說とは、その實質を異にするのである。唐代の小說は、矢張り漢代小說と大差なく、重もに物語、隨筆の類で、異聞雜事を記述したものが多い。その現存するもの、凡百六七十種に上るが、其內で間〻史實の旁參にもなり、或は後代の戲曲、又は我國文學上に影響を與へたのもある。そこで今その二三を列擧するも、無用ではあるまい。

『開元天寶遺事』『明皇雜錄』『開元傳信錄』『楊太眞外傳』『梅妃傳』『長恨歌傳』等の如き、いづれも玄宗の全盛時代を想見することが出來る。史外の史と云つてもよい。殊に『長恨歌傳』は、白樂天の歌の來歷を記述したので、長恨歌研究者が是非とも一讀を要する價値がある。其他上記の諸書は、皆玄宗掖庭の遺聞を叙したので、趣味津々として容易に讀きぬ。淸朝傳奇の『長生殿』は、疑もなく此等の諸書を合して、作り出されたのである。『會眞記』は、元稹の作であるが、元劇の『西廂記』は、全くそれを粉本として脚色したのだ。張文成の『游仙窟』は、早く我邦に渡來して、已に王朝時代に愛翫されたのであるが、後世の淫書は、多くは此種の作に倣つたのであらう。それから李義山の『雜纂』は、淸少納言に眞似られて『枕の艸紙』となり、李泌の『枕中記』は、謠曲作者に飜譯せられて、「邯鄲」の一曲となつた。

此等は眞の一例に過ぎぬが、若し仔細に考量して、一々其影響した所を擧げやうならば、幾らでも其の例に乏しくない。

六　宋代の文學

二八四　總論　唐後宋前、五十餘年の間は、歷史上に謂ふ所の五代で、文學は最も衰微した時代である。猶ほ我室町時代と同樣で、戰爭篡奪が、當時の社會の實情であつた。尤も此の際に於ても、全然文學絶滅に至つたのではない。山河水濱には、世事に遠かつて、兀々として机上の塵を掃つた學者文士もあつたに相違ない。其の頃の君主にも、興學の志を懷いて、書籍の板行を成した人もある位であつたが、何を云つても爭亂の時代で、その結果を收むることが出來なかつたのは、殘念の次第である。宋朝は右の五代を承けて、天下を渾一したが、中葉以後は甚だ振はず。北人の爲めに壓迫せられて、南方に遷都し、終にそこにも居かねて、舟の中で滅亡したのであつたが、その政權を執つた時期は、南北を通じて約三百二十年である。宋主は前代の政治に鑑みる所があつて、大に文臣を重用し、地方官の如きも重もに文事に秀でたものを採用したので、一代の文學の淵源は、少くとも此際から開けたものと視做さねばならぬ。爾來君主中にも篤學者多く、上の好む所、下は固とよりで、涵育の結果は、多くの文學者を出した。そのうへ宋代では時勢の必要上、論策を以て官吏を試用したので、散文家の輩出は、韻文以上であつた。丁度唐代の試驗法は、詩に重きを置いたから、多くの詩人を得たのと同樣である。且又五代風俗の頹敗は、德育の缺乏より來たものと思つて、大に節義名敎を奬勵したから、廉恥を重んじ、名節を尙ぶ風習が、一般に興つて來た。

それに一方に於ては、六朝以來印度佛敎の感化は、次第に上下の人心に及び、知らず識らずの間に、當時の思想界は、一大變動を來したので、漢唐以來、一脈を立てて、道德學術の中心とした儒敎も、それが爲め鼎の輕重を問はるゝやうになつたの

で、儒學者等も今は晏然として居られず、見正破邪の爲めには、彼徒の教義を窺つた上にて、適當な方法も見出すべしと思惟し、相率ゐて佛教の研究を企てたが、其の中に入つて見れば、理致深遠で、復た返り難き妙處も認められる。此に於てか其の關鍵を假りて、儒教の藏庫を開闡せんと思つたのが、即ち宋儒の性理學である。

性理學の興起は、思想界の豐富を來たしたに相違ないが、其の弊は、專ら哲理的講論と、靜坐默思とに耽つたので、その文學上に及ぼした影響は、餘り偉大であつたとは云へぬ。尤も理致を主とする所の散文には、直接間接に思想の豐富を附け加へたことは無論であるが、その談理的風習は、疑もなく言外の餘情を尙ぶ韻文の發達を妨げた。而してその議論を好み、理義を爭つた影響は、只社會の各方面に黨派心を誘起させたことの外には、何の好結果をも起こさなかつた。見よ學界に諸派の學案多かつたこと、政界に起仆の劇しかつたこと、社會に統一が缺けたことを、而して宋の王家が贏ち得たのは、只滅亡の一つであつた。

右の如く宋は性理學流行極盛の時代ではあつたが、人々皆この學を好んで、其研究に心力を注いだのではない。同時代にても、その習氣を嫌つた學者も大分あつた。而して此に注意すべきは、それ等の多くが、宋代有數の文學者であつたのみならず、一方に於ては、「道理貫心肝、忠義塡骨髓」の氣節家であつたことである。されば宋代社會の世論人心は、文學者に由つて維持されたものが多いと云つてもよい。思ふに王家が文治政策を執つて、文雅を推奬した趣旨も、此邊に存したのであらう。

二八五　宋初の散文　北宋建國の初の文界は、五代衰弊の餘風を承けて纖儷纔猥であつた、唐代に於て韓愈柳宗元等の時に崛起して文界の刷新を謀つたけれども、未だ一代の文運を指導する程の勢力は有たなかつた。それに唐祚も漸く衰へて、五代暗黑の時代となつたので、文界の荒廢は、荊棘滿目、前路を塞ぐといふ有樣であつた。宋興つて後、柳開まづ偶儷の體を變じて古文を作つたが、才力いまだ其志に伴はなかつた結果、稍々艱澁に近かつた。穆脩出でゝ韓柳を表章したので、同好者も次第に其の數を增し、尹洙又出でゝ、柳穆二家の後を繼ぎ、古峭勁潔の文を作つて、五代以來の浮靡の習氣を一洗したので、文園の雜草も、初めて削芟せられたが、更にこれを植うるに如何なる良種を以てすべきかは、歐陽脩を待つて定まつた。

二八六　歐陽修　字は永叔、その生れた時代は眞宗の中年で、男盛りは仁宗極治の世であつた。其頃は宋興つて恰も百年内外、四方事なく、天下太平で、文學の發達には最好の時期であつた。そこに永叔は前賢の緒餘を承けて、文壇の先頭に立ち、殊にその性格が和樂で古を好んだのであつたから、その文は、雍容和雅紆餘曲折の妙を盡し、當時の治化と相待つて、典雅の範を垂れた。約言すれば宋代の文學は、その散體であると韻文たるとを論せず、永叔に至つて初めて方途を得たのである。これより幾多の文學者も、彬々として輩出したのであるから、永叔の地位は、前を承けて後を開いたものと云はねばならね。

永叔の文は、もと韓愈から出たが、その變化の工力は、愈が勁直を變じて豐厚となした、書序の作は、最もその長所で、『蘇氏文集』『梅聖俞詩集』『釋秘演集』等の序は、殊に其の紆餘曲折、徘徊俯仰、限りなきの神韻を極めたものである。史筆も亦稱道するの價値がある。『五代史』及び『新唐書』の紀志表等は、拘しくその手

撰に係る。その文、簡にして明達で、識見文章、ともに高く、十分に一唱三嘆の妙味がある。

二八七　三蘇の文章　歐陽脩已に宋代の文苑に一株の佳花を放つてより、その藩籬に傍つて發生した數種の名花は、やがて芬芳をその苑裏に捲き散らした。それを三蘇王曾の諸家と爲す。

三蘇とは蘇軾、字は子瞻、號は東坡を中心として、父の洵、字は明允、號は老泉、弟の轍、字は子由、號は穎濱を並稱したので、世人は又老泉を老蘇、穎濱を小蘇と云つて、大蘇の號を東坡に被らせた。東坡の文才は幾んど天才で、宋代の第一流であつた。文界の地位より云つたならば、父としての明允も、其子を壓することは出來ない。まして弟の子由は其兄に忠順ならざるべからざるは勿論である。

蘇氏一家の學はもと縱橫を雜へたのであるが、其の力を得た所は、均しく先秦の古書である。老泉は最も孟子の文を崇尙したが、その譬喩に巧みな處は、亦孟子に似て居る。而して古勁簡至、字句を鍛鍊した處は、二子も及ぶことが出來ない。此老もと蜀の僻境に成長して、賢師友の助けを假つたでもなく、獨り古書に對して、一意それを師友として、一家の文を出したのであるから、意氣縱橫、筆勢矯々として、曾つて媚附の態を有たなかつた。二子は其家法を繼承して、更らにその氣局を開展した。

二八八　蘇東坡　の人格は高潔、襟懷は平坦で、最も兄弟交友の誼に厚く、大節氣慨に富んだので、事に臨みて、敢えて說論直言するを憚からず。苟も己を枉げて世俗に迎合するが如きことは、その決してなし得ぬ所であつた。それ等の性情は、直ちにその文章に發露して、一氣直往、光芒陸離の文を成したのである。東坡自ら其文を評して「吾文如萬斛泉源、不擇地皆可出、在平地滔々汩々、雖一日千里無難、及其與山石曲折、隨物賦形、而不可知也、所可知者、常行於所當行、常止於不可不止、如是而已矣、其他雖工、吾亦不能知也」と云つた。其文の妙處は、幾んどその自評に言盡されて居る。要するに、其の才力の大なると、胸中に百萬の書卷を蓄へたとに由つて、圓轉滑脫、喜笑怒罵、皆その文辭を成したのであらう。

然れども其の遭際は、多くは逆境であつた。當路の勢家は、東坡の才氣を惡んで、或る時はこれを死地に擠さんとしたこともある。幸に宥免せられて南荒萬里の外に貶謫せられたが、厄窮困苦、米鹽日常の供給にすら事缺きたるも、その志氣の曠達なると、得力の深厚なるとは、曾てその志を沮喪することなきのみならず、却つて此際から雄渾雅健の文を作るやうになつた。賴裏が「東坡少時之文、有過流宕、而乏勁拔者、至海外文學、如健鶻擊空、老氣橫秋」と評したのは眞に適評で「范增論」の如きは其の一例である。

その金石の大作としては、「司馬溫公」「韓文公」の二碑と、「表忠觀」とを推さざるを得ず、特に「表忠觀」の銘辭に至つては、絢爛として入の目を奪はむとす。東坡の學、亦佛氏に出入したので佛語佛理を打て、自家の文章を作つたのもある。「勝相院經藏記」の如きは、即ちそれである。小品文中には寸鐵殺人の機を具したのが少くない。要するに大家の技倆は、小大兼ね到らざるなく、大題目に對して、大文字を出し、小題目に逢つては小做して、曾て差過しない。卷舒自由、出入手に在る所が、自ら大家の面目であらう。

二八九　蘇潁濱　の人格は東坡とは頗る趣を異にし、深沈恬澹である。そこで其の文に發現せるのが、淳蓄淵涵の妙味を

具へた上に、法度整齊して、語句の鍛錬を積んで居る。「上韓樞密書」は、年十九の時の作であるが、氣象の雄偉なるは、獅子食牛の概あるものである。論策は一家の家法だけあつて、委曲明悉の作に乏しくない。「隋唐」「三國」「六國」等の諸論の如きは、即ちそれである。之れを要するに蘇家の二子、ともに乃翁の家法を繼承して、文を作つたが、性格の相同じからざるより、自ら文辭に別樣の趣を成したのである。然れども二子均しく各節を砥礪して、識力卓抜の文を作つた所は、慥かに乃翁の衣鉢を分繼したものと云はねばならぬ。

二九〇　曾王及び其他の諸家　曾鞏、字は子固、其文は典雅侔りあつて、精彩足らざる故、人に倦怠を起こさするも、其の學術は、頗る醇正であつたので、『戰國策』『列女傳』『陳書目錄』等の序の如きは、頗る其の學術の本原を窺ふことが出來る。「道山亭記」も亦その集中の出色文字である。王安石、字は介甫、頗る不人望な政治家であつたが、文學者としての地位は、決して卑くからぬ。其文は峭潔を以て勝れて居る「慈谿縣學記」「孔給事墓志」の如き、傑作である。「上仁宗皇帝言事書」は集中の一大雄篇であつて、規模整齊せる處に、最も大家の技倆が認められる。併し介甫の長所は、その文の拗折轉化する所にあるので「讀孟嘗君傳」の如きが、即ち其例である。

唐宋八家の稱が、朱右に由つて唱出せられてから以來、八家の外には文章家なきやうに思はれたが、その實決して然うでない。八家とは唐の韓柳、宋の三蘇と曾王とを並稱したのであるが、右の外にあつて、范仲淹、司馬光、李覯等あり。尙ほ其名甚々顯はれざる人で、能文の倫にも乏しからず。范司兩公は當時の宰相で、文學を以て特出した人ではないが、其の文の美は、自ら、當時の人々に胎炙した。范の「岳陽樓記」、「嚴子陵祠堂記」の如き、即ちそれである。司馬の史論の「表州々學記」に至つては、筆力雄健で、氣力あり光燄ある傑作として、これを稱道するの價値がある。

二九一　南宋の散文　文章の盛衰も、一代社會の盛衰と、相表裏して、その影響を見はすのであれば、宋室南渡の衰運はやがて南宋文運の衰弱となつたのも、無理ならぬ次第である。

北宋時代の文は、作家の各優劣があつたに拘らず、通じて雄偉疏宕の文に富んだ。南宋は、衰頽の氣勢を現はしたけれども、悲壯慷慨の文は、北宋全治の日に現はれずして、却つて南宋否運の際に多かつた。王十朋、呂祖謙、陳亮、朱熹、葉適等の諸家は、いづれも南宋の作家であつた。十朋は理致を尙んで、浮虛靡麗の詞を避けたが、その文の好き處は、典雅な點であらう。祖謙の文は、博辯宏肆で、筆々活動して才思極りなきやうである。其の人もと博く群書を涉獵して、學術に根柢があつたから、自ら然るを致したのであらう。祖謙は東萊と號して、『東萊博議』を著はした人である。葉適は水心と號する博學雄才の人であつて、其の文は峻潔醇雅で、自ら典則がある。朱熹は道學家であつたが、其の作る所の文は質實で、亦文學の才をも具へたのである。他の道學家等が、口頭の俗語を羅列して、禪家の語錄に比擬し、能事これにて足れりとするに比すれば、雲泥の差違がある。陳亮の文は雄贍で、もと蘇家の文を學んだのであるが、粗氣橫生、未だその藩籬を窺ふことが出來なかつたのである。大抵諸家は同時代に出でたが、當時仍は北宋人の典型存在したので、文に根源する所があつたやうだ。

南宋の末年は、社稷存亡の際であつたので、

が、それでも文天祥、謝枋得の兩家があつた。兩家ともに節義の士で、詩文は餘事に過ぎなかつたが、均しく悲壯慷慨の辭章を遺こした。

二九二　宋初の詩——歐陽修　宋詩の發達は、恰も文界と同樣の經過をなした。國初に於ける詩界の不振は、文苑のそれのやうに、五代の餘風を承けて、纖佻薄弱の弊に陷つたのを、楊億まづその體を一變せむと思つて、隨分力を出したので、劉筠、錢惟演の二人が、それに倣つて詩を作つた。而して二人で新詩を作り初めて、互ひに唱和した。それを集めたのが、『西崑酬唱集』と題せられたので、時人はその體を稱して、西崑體と云つた。この人たちが崇拜したのは、晩唐の李商隱であつたが、只詞華の妍美にのみ注意したので、やうやく其の本眞を失つて、攻撃者が出た。三人に續いて蘇舜欽、梅堯臣の兩家が出た。梅は古淡を旨とし、蘇は豪放を喜んだが、相共に新意を出して、詩を作つた。而して西崑體の弊を矯正したので、久しく流行した五代以來の鄙薄の氣も、幾んど一掃せられた。恰かも文界に於ける穆脩、尹洙の地位に居たのである。二家已に舊弊を一掃せしも、神明變化の功は、尙ほ後人に待たざるを得ず。

そこで歐蘇の二家は、其の後を承けて、宋詩の大成を遂げたのである。

二九三　詩人としての歐陽脩　は文人としての如く當時の指導者たるべきものであつた。脩と梅堯臣とは年輩で云へば、堯臣より少きこと、僅かに五歲で、堯臣の死後十二年生存した。此十二年間が脩の爲めには、最も光輝ある時期であつた、其詩は杜子美、韓退之を崇宗した。七古は長所である。「廬山高」は脩が自負した作で、その同志間の嘆賞は、甚しきものであつた。「春日西湖」、「晉祠」、「日本刀歌」等の如き、最も著名な作である。「明妃曲」二篇も得意の作で、その前篇の如きは李白杜甫と雖も、得作るまじと自負した。脩の詩は、自ら機軸を出して、決して前人の思想を踏襲しなかつた。杜韓を學んで、杜韓の面貌を眞似ない處が、大家の技倆と評せねばなるまい。

二九四　蘇軾及び其門流　蘇軾が宋末文學に於ける地位は、詩界文界ともに歐陽脩の後を襲いだのである。才力の雄大であつたことは、もとより遠く歐陽の上に出でた。一代の文宗で、又一代の詩宗であつた。その詩は嶔絶雅健で、骨力風韻、並び勝れた。まるでその人格性行と一致して居る。その筆力の超曠なると、才思の橫溢せるとは、李韓の長處を併有したやうである。

前にも云つたやうに蘇氏一家の學は、いづれも力を先秦の古書に得たので、腹中に數萬卷の藏書がある。特に東坡の博覽は、釋藏經論にまで及んだから、趙翼が評したやうに「胸中書卷繁富、又足以供其左旋右抽、無不如志、」である。且つ其人もと散文の作家であるから、文を作るの法を以て、詩に之れを賦する上に應用した。韓愈も此の手段を用ゐたが、東坡に至つて別に一生面を開いた。蘇家の散文は、いづれも巧に譬喩を用ゐたが、東坡は直ちに其法を詩に移した。詩中には譬喩が多く、その譬喩が巧妙を極めて居ること、蘇詩の上に越すのは、まづ多くはあるまい。又その心地高明で浮世の窮通得喪に對して、それを視ることが、雲煙の眼を過ぐるやうに思つたのだから、其詩にも自ら超脫した處がある。そればかりでなく、平素禪味を愛したのだから、往々に禪語を飜弄して、詩を作つた。自分でも「供禪以爲談」と云つた。詩人が遊戲をなすには、禪も釋迦もあつたものでない。悉く擧げてその材料となるばかりであつた。

東坡兄弟の間柄は、極めて友愛の情が

深かつたが、其の唱和の作を見れば、濶然たる友子の情が、最も楮墨の間に發露して居るのが見える。詩は心の聲である。其詩に對して其人を思へば、益々東坡の人格性情が眼前に髣髴たるやうである。

「石鼓歌」、「煙江疊嶂圖」、「定惠院海棠」「五丈原」等の作は、最もその集中の好詩であらう。「澄邁驛通潮閣」は七絶の妙品である。賴山陽の「大隅嶽」の詩は、これを剽竊したのであるが、剽竊の仕方が極めて拙い。

東坡以後の作者は、まづ蘇門の四學士である。四學士とは、黃庭堅、張耒、晁補之、秦觀で、それに陳師道、李薦の二人を加へて、蘇門の六君子ともいふ。皆東坡の門人である。中に就きても黃庭堅最も有名で、蘇黃と並稱せられた。

庭堅は字を魯直と云つて、山谷と號した。其の詩は、もと杜子美を學んだが、變じて深刻となつた。それは峭拔奇巧を主としたからであつて、其の弊は生硬に過ぎ、怪僻に陷つた。松艾軒が蘇黃二家の詩を評した言が面白い。それはかうである。「丈夫見客大踏步便出去、若女子便有許多粧此坡谷之別也」。

二九五　南渡以後の詩人　南渡以後の詩は、氣格大に降つて、北宋諸人に及ばないが、それでも、尤袤、楊萬里、范成大、陸游等あり。中に就きても范陸最も有名である。其詩に對して其人を思へば、益々東坡の作者であつて、其の詩は、好んで田園の光景を作つたが、稍々恬澁の失があ る。

二九六　陸游　は南宋の詩界では、第一の大家である。字は務觀で、放翁と號した。天性忠厚の人で、頗る國家の衰微を慨歎し、何とかして往時の盛況に恢復して見たいと、始終念頭に懸けた。そこで其の詩に現はれた所も、此の一縷の精神が活動して、或は悲憤の處があり、豪放の處もある。詩源は矢張り杜甫で、最初は藻繪を專らとしたのが、中年以後は改めて宏大の作を主としたと、自分で言つて居る。其の一生中に作つた詩數は、一萬餘首に上る。「舟中對月」、「成都書事」、「書憤」等の作は、その集中の好詩である。

朱熹の詩も名作が多い。特に五言に多い。道學で有名で、詩文は其の餘事に過ぎなかつたが、中々隅には置けない處がある。「廬山雜詠」數篇の如きは最も上作である。

二九七　文天祥　文天祥は宋末の忠臣で、滿腔の浩氣は、悲壯慷慨の詩となつて發露した。「正氣歌」は最も人口に膾炙する作である。「前後指南錄」中に尚ほその志氣精神を想見すべき作が甚だ多い。若し此人が國家無事の日に生れて、從容として專ら文學に從事したのであつたならば、必らず一代の大家として數へられだであらうに、史上に忠臣の名を留むるやうになつたのは、最も惜いことである。

（古城貞吉）

近世（元以後）

二九八　敍論　支那文學史上、近世といふのは、元から今の淸朝までで、この時代は、政治上に於ては、異人種の勢力、非常にして、風氣自ら前代に異なるのみならず、因襲的思想繫縛の機會に出會ふことが數々であつた。そこで、文學者の思想も、極めて自由で、その範圍も、大に廓張された觀がある。

勿論、一般思想界表面の趨勢は、依然として、前代を繼承しただけであるが、大體をいへば、硬文學は漸く衰運に向ひ、戲曲小說等の俗文學が、長足の進歩をなして、代つて、其地を占め、前代に缺亡せるを補つて、文學の類別は、はじめて備はつて來た。されば、近代の支那文學は、なか〳〵價値あるもので、單に詩文のみを以て、文學とした前代に比して、斷じて優るとも劣らぬものである。

こゝでは、便宜上この時代を、更に分つて、金元文學、明代文學、淸代文學の三期として。略論しようと思ふのである。

七　金元文學

二九九　異人種の優勢と文運の消長　金元は其源に溯れば、遼に接する故に、先づ遼に就いて概說せねばならぬ。

遼は、古しへの契丹、ツングス族の一派で、松漠より勃興して、五代の頃から だん〳〵盛んになつた、かくて、その極盛時代には、漢族の文化を輸入し、唐宋の制に倣つて文學を以て人を取り、大に經術をも尊んだ。しかも、地理的影響の然らしむる處、その風氣、あくまで剛勁、且つ三面に敵を受けて、蒐獵を以て本務とした故に、典章文物は、その割合に進歩しなかつた。『遼史文藝傳』に據ると、文學者らしい人も澤山あるが、今は、その作品さへ傳はらぬ位である。

金は東胡の別種で、もと女眞といひ、今の滿洲人種と同じ種族である。金の文化は、二處から來たので、一は遼、一は宋。太祖は、遼の舊人を任用して、使介往復の任に當らしめ、太宗の時は、遼の舊に沿うて、選擧の法をも設けた。これに次いで、宋を伐つに及びて、多く經籍圖書と士人とを得、宋から使の來たとき、學問の出來さうな奴は、拘らへて還さず、厚祿を與へて、其心を誘ひ、遂に臣として、其技能を用ひ、やがて、發達日に增し盛になつた。勿論、その國運、不幸にして短く、忽ち滅亡の否運に臨んだが、百年積漸の文化は、その末造に於て、多くの人材を產出せしめた。

次は元、即ち蒙古。元人は、自國に、文字があつた故に、漢族の文化を移植することは、比較的に遲く、その後、國がいくつかに分れ、元室が支那本部だけを領する樣になつて後に、はじめて、漢族の文化を保護し、やがて、大分盛になつて來たのである。

金元の文學といつても、金元人の手に成つたものではなく、金元人統治の下に於ける漢人の製作に外ならぬのである。しかし、主治者の好尚及び時勢の感化は、明かに認めることが出來て、その間に、自ら特色がある。

金の文學は、詩を主とし、その他に及ぶ暇もなかつたが、元になつては、更に曲を加へた。兩者ともに國を朔北に建てて、風俗豪健なるが故に、自ら一種瑰麗悲壯の聲調があつて、その前後と自ら趣を異にして居る。それから、元の詞曲はその特有の產物で、その價値も亦た極めて多大なるものである。

三〇〇　金朝文學の先聲　金の文藝は

遼宋二朝の舊人によつて、播種された。その中、殊に主要なるものを擧ぐれば、宇文虛中は宋人で、學問淵博、才藻多く韓昉は遼の舊臣で、善く文を屬し、詔冊が上手、吳激は、宋の使となつて、金に往き、其地に拘留せられたまゝ、遂に臣となつたもので、樂府に工にして、造語清婉、哀んで傷らずと評せられて居る。蔡松年は、宋人の子で、之と所長を同じうし、清麗芊綿、時に吳蔡といはれて居た。それから、馬定國、高士談は、前後之に相踵ぎ、なほ此外に、王襃、李獻可、魏道明は遼より來り、王競、杜佺、兆會、朱之才、施宣生は宋から來た。

次に金人として、はじめて名を成したのが、蔡珪、孫九鼎、趙可、邊元鼎等で、その他、鄭子聃、劉汲、劉瞻、郝俣、馮子翼、李晏、王運寂、劉仲尹等、皆一時に名を成し、その所長は同じからざるも、韓高吳蔡に繼いで、祖述の功を盡した故に、蕃植の功、空しからず、やがて、大定明昌貞祐正大の隆運を致し、金の文學こゝに、はじめて、振ふやうになつた。

三〇一　金朝盛時の諸家　世宗の大定より哀宗の正大に至るまで、七十餘年間は、金朝文學の最盛時期で、大定明昌の際には黨懷英あり、貞祐正大の際には趙秉文あり、その家數は、固より大小の別もあるも、位地聲望の上から、宋の歐蘇に比せられて居る。

黨懷英は、隱士的な人で、殊に詩に長じ、神韵縹緲、觀るべきもの多く、金朝第一の作家である。王庭筠は稍や次なれども、略ぼ雁行するに足る樣である。

趙秉文の詩は、幽麗の中に一種悲壯の氣を含み、まさしく、金詩の特色を發揮して居る。なほ、彼は、當時の文弊を矯正し、之を以て士を取り、丁度、歐陽修の宋に於けると同じく、文章風騷の主として、生前盛名を擅にして居た。楊雲翼は、之と相並んで、一時楊趙と稱せられた。

この外、李純甫、雷淵の二人が最も名高く、その前後には、趙昂、劉中、路鐸高憲、趙元、王若虛、麻九疇などが、詩人として、知られて居た。

これを一概するに、金に於ては、文よりも詩の方が盛であつたので、その理由は、彼等は、もと文字さへ無かつた國民であつて、俄に漢族の文學を輸入したのであるから、美的情操の煥發するところ、自然詩の方に傾いて、詩人を歡迎したからでもあらうが、又、一方からいへば、當時兵亂の世でもあり、思想を鍛鍊する暇が無かつたから、むづかしい論策よりも、短い詩句をひねくる樣になつたのであらう。かくの如く、一方に片よつて、專門的であつただけに、金の詩は、十分に特色がある。これより前の宋の詩は、散文化して居るし、これより後の元の詩は、詞曲化して居るが、金の詩は、純然たる詩である。そこで、宋詩の新あるも、その鄙俚なく、元詩の麗あるも、その纖巧なく、風土の影響を受けて、あくまで悲壯ではあるが、爽亮の處がある。元遺山の『中州集』は、金一代の詩を選錄したもので、その作家は、無慮二百四十餘人、隨分盛なもので、金詩は、なか〳〵以て馬鹿にならぬ。そして元遺山、その人は、金朝掉尾の一大作家であつた。

三〇二　元遺山　金の文學を重からしめたのは、元遺山で、名は好問、字は裕之、太原定襄の人、金が亡びし後は亡國の遺臣を以て自ら居り、再び出でて仕へもせず、せめては、金一代の事蹟を後世に傳へやうといふので野史亭を家に構へ、どしどし記錄を始めて、著述なども頗る多い。

遺山は、詩文ともに長じて居るが、重なものは詩である。人は副地に生まれ

て、豪健の血脈を承け、地は山河崔嵬の處、時は社稷の滅亡に際したので、かく三拍子揃ふからには、えらくならねばならぬ筈である。その詩は、盡く時を傷み國を憂ふる至情から出たもので、悲壯激越、たとへば、胡天の羌笛を聞くが如くである。次に體形上から立論すれば、いづれも偏頗なく一通行き渡つて居るものゝ、近體よりは古體に長じ、中にも樂府が第一、次に古詩、律は必ずしも本色ではないが、對仗精當、神氣疏暢にして、往々李杜の壘を摩するものもある。それから其文は、筆力勁健にして宏雅、もう一つおまけに、其詞は、雅麗幽奇、稼軒の蹤を追ふに足る如くである。

併し趙甌北の言つた如く、遺山の才は甚だ大ならず、書卷も亦た甚だ多からず、蘇陸に較ぶれば、自ら大小の差があつて、更に杜甫に比すれば、孫どころか曾孫位の見當である。しかし彼は自知の明があつて、巧に之を使ひこなし、才大ならず書卷多からざる代りに、專ら精思銳筆を以て洗錬して、之を出し、雁悍沈思を以て、其長を揖にして居る。彼は、幸に前人に於て見るべからざる地と時とを得たから、善かつたものゝ、もし蘇陸乃至杜甫をして、之に當らしめたならば、その得

ることころは、必ずや彼に十倍したであらう。して見れば、彼は運命の寵兒である。もし彼の缺點を知らむと欲せば、律詩を見るべく、その複句の多き、自ら其窘を示して居る。

元遺山の弟子に、郝經、號を陵川といふ人があつて、元初に於ける知名の士であるが、その詩文は、遺山に酷似して、或時は、殆んど、甲乙し難いものさへある。

三〇三　劇の發達　春秋の頃、すでに俳優といふものがあつたことは、史上に明かであつて、假裝劇の一種は、遠く其源を周代に發し、漢魏以來、遞々たるながらも、漸次發達しかゝつて來た。それから、古しへ、歌と舞とは、全く何等の交涉もなかつたが、唐人が、「柘枝歌」、「蓮花鬢歌」を作つてより、舞者執るところと、歌者措くところと、その詞が、稍や一致する樣になつて來た。しかし、まだ事實を以て脚色したものはなく、劇曲は成るに垂んとして、まだ成らずに居た。

宋になると、鼓子調といふものが出來て、趙德麟が會眞記に基いた「蝶戀花」が、その元祖である。鼓子調は、一人鼓に和して歌ひ物の一種であつて、諢詞といふのと大抵相似たものである。

それから、金になると絃索調といふものが出來た。これは、一人琵琶を彈じて念唱するもので、一に彈詞ともいふが、白もあり、曲もあり、いはゞ、我が邦の淨瑠璃といつた樣なものである。

絃索調は、更に進んで、連廂となつた。こは、金人が遼時大樂の制に倣つたので、こゝに至りて歌舞は合同し、はじめて舞臺の裝置を見ることになつた。連廂には、歌者たる司唱一人、琵琶笙笛を彈吹するもの各一人の外に、男形たる末泥と、女形たる旦兒と、並に褸色人若干あつて、勾欄に入つて扮演し、歌に從つて所作をするので、大分劇に近く成りかけて來た。連廂の義に就いては、種々の異說があるが、これは略して置く。この連廂が元に入つて、更に發達して、褸劇、即ち雜劇となつた。

さて、何故にかくの如く劇が發達したかといふに、元人は、もと風霜嚴しき朔漠の野に、天幕中の生活を送つた蠻民であつたのが、俄に比較的水軟山溫なる支那本部に入り、從前の文化に眩惑し、その性情志氣の上に大變化を來たし、昔日勤儉苦楚の反動として、驕奢淫佚の風に移り、耳目の快樂を恣にするに至つた

のが、その最大原因であらう。それから、元人は、西方アジアを蹂躙し、今のロシアにまで攻め入り。又歐人もはる〳〵來朝し、當時東亞の交通は、隨分頻繁であつたから、幾分は歐西文化の影響でもあらうかと考へられる。

雜劇に於ては勾欄に舞ふものが自ら歌唱を司り、たゞ笙笛琵琶を設けて、其曲に和するので、我が邦の能と極めて相似て居る。否、日本の能は、取りも直さず、元の雜劇の影響を受けて出來たので、室町の初期は、丁度、支那元明の交に當り、五山の坊主が、支那に渡り之を覩て來たから、出來たので、この事は、新井白石太宰春臺などが、既に明言して、斷じて、疑ふべからざる事實である。そこで、雜劇は劇として所作に乏しく、甚だ間が拔けたものであるが、重んずるところは、知音善歌に在るからである。この雜劇の文句が、即ち曲で、雜劇の特質として。入場ごとに、四齣を以て度となすが故に、その曲も、亦た必ず四折になつて居る。雜劇は事實を譜するのであるが、四折と定まつて居て、甚だ窮屈である。そこで、無論四折を超過した曲本も出來ねばならぬ、筈で、元末になつて、此種のものが大分出來たが、之を名づけて院本といつた。即ち世に謂ゆる傳奇である。この種の劇に於ては、司唱一人を定めて、勾欄の舞人に代りて唱を執らしめることになつた。しかし、舞人が自ら唱ふる場合は、代唱といひ、それも唯だ二人で、末泥は男唱を主とし、且兒は女唱を主とし、その他の事は、決して唱へない。それから、褌色人は、場に入れば、唯だ白だけを唱へる。これが即ち北曲で、はじめ、主として北方に發達した故に、名づけたのである。

北曲は、北人の創意で、その性質上、南人には面白くないから、元末明初に至つては、南曲が起つた。南曲に於ては、褌色人が白も唱も幷せて之を爲し、後に在るは、通篇の首に在るが、或は其間に在ることもある。それから、各折は長短一ならざるも、白曲を合はせて、一言三千言内外を普通として、一折を通じて、一韵到底で、且つ第一折の、破題は、仙呂點絳唇の調を以て起るものが多い樣である。

傳奇は、形式上からいへば、たゞ雜劇を敷張しただけの樣だが、その拘束が、多少寛になつたらしく、一齣必ずしも一韵到底ではない。それから、曲に襯字といふものがある。襯字とは、一定の平仄聲調以外に、字を挿むことで、これが規かに就いて一言せねばならぬ。

三〇四　戲曲の形式　宋金の間に於ける鼓子調、絃索調、連廂等は、劇の發達上、極めて重要であるが、その曲本は、今殆んど殘つて居らぬから、詳しいことは分らない。次に起りし雜劇の曲本は、全篇殆んど律語より成り、その間の接續として、時文を用ひてある。その律語は、即ち曲であつて、唐宋の間に行はれた詞（一名塡詞、詩餘）から變化して來たもので、その平仄韵法は、なか〳〵六づかしい。

雜劇は、前にもいつた通、必ず四折で、この外、或は、楔子といふものがある。大抵は、通篇の首に在るが、或は其間に在ることもある。それから、各折は長短一ならざるも、白曲を合はせて、一言三千言内外を普通として、一折を通じて、一韵到底で、且つ第一折の、破題は、仙呂點絳唇の調を以て起るものが多い樣である。

則なきが如くで、暗々裏に定式があり、作者の最も苦心するところで、いはゞ曲の生命である。これ等は、自ら相互の比較を爲して、神解すべきもので、なか〳〵、詳しく說明することは出來ない。

北曲と、南曲とは、その動作の上に於て、即ち舞臺の裝置、優人の扮作に於て異なるばかりでなく、その曲本に於ても、自ら異なつた處がある。元來、北方と南方とは、風氣を異にし、從つて、言語を異にするから、自然にかくの如くなるので、李笠翁などは、詳しく、南北二曲の差異を論じて居るが、時と處とを異にせる我々には、とんと分かり兼ねる。しかし、一番目に讨くのは、例の襯字が、南曲には少く北曲には殊に多きことと、南曲は殊に多く詞牌を用ひることである。

支那戲曲の變遷を最も明白に示して居るのは『西廂記』で、唐の元微之の『會眞記』は、一變して宋の趙德麟の『鼓子調商調蝶戀花』となり、再變して金の董解元の『絃索西廂』となり、三變して元の王實甫の『西廂記』となつたので、その比較は頗る興味がある。

三〇五　雜劇　元の雜劇は、その數に於ては、極めて豐富であつて、何でも、六七百ばかりはあつたらしく、その中で、最も面白いものばかりを拔いたのが『元曲百種』であるが、この本も、今になつては、容易に求められず、支那に於ても極めて少く、そこで、元曲の研究は、頗る困難である。

さて、何故に、雜劇が、かくの如く、一時極めて盛に製作されたかといふに、これには、人爲的刺激があつて、元代には士を取るに雜劇の製作を以てしたといふのが、普通の說で、即ち唐に於ては詩を以てし、宋に於ては論策を以てせしことは、略ぼ同じく、そこで、士人は爭つて、之に趨向したといふことである。しかし、此事は、歷史に見えて居らぬから、一寸首肯し兼ねる節もある。尤も、元代に於ては、僧尼の考試をさへ行つた位であるから、士を取ることは、しばらく措き、或は特に一門を設けて、梨園の供奉に備へる爲に、雜劇の作者を試驗したといふことは、隨分有り得べきことである。何は兎もあれ、かゝる說をさへ生ぜしめたのは、偶ま其盛を證するものといはねばならぬ。

元の雜劇作者の中で、有名なのは、喬夢符、楊顯之、關漢卿、馬致遠などで、喬には『揚州夢』、『金錢記』があるし、楊には『瀟湘雨』、『酷寒亭』があるし、關には『望江亭』、『竇娥怨』、『救風塵』があるし、馬には『漢宮秋』等がある。これ等の劇に就いて、その內容の梗概を敍し、且つ批判を加へることは、もとより容易な事でないから、こゝでは、遺憾ながら、御免を蒙ることにした。

雜劇に限らず、傳奇も同じであるが、支那の戲曲は、大抵古るい歷史事實の一條を敷衍し、作者の意匠を以て運旋したので、前に擧げたものに就て言つて見ても、『揚州夢』は杜牧の情事に關し、『漢宮秋』は王昭君が入胡の事に就いて趣向を設けたもので、この他『成夫人』、『陳摶高臥』、『陸績懷橘』、『于公高門』、『哭魏徵』、『立宣帝』などの如きは、たゞ題名を一見したばかりで、內容は直に推察せられる。日本の謠曲も、前に云つた如く、雜劇を學んだものであるから、全く同一の事情の存することは、誰でも知つて居ることであらう。その故たるや他なし、全く耳遠い未知の事實であれば、その事象の經過を諒解する方に氣を取られて、音律の美に存する形式的方面の鑑賞は、自然疎漏になり易いからで、その脚色は、何でも分かり切つたばかりでなく、あまり複雜ならぬものを善しとしたのであらう。雜劇

は、すでに、概るよりも、むしろ聽くものであるから、その文詞は、極めて巧妙細緻であつて、其傳さへも分らぬ人の作とは思はれぬ位、まことに立派なものである。彼等作者は、いづれも、相當な學問も文詞もあつたのに相違ないが、從來文學の眞意義眞價値を解せざる支那人は、ひどく之を輕蔑して、齒牙にも掛けなかつたので、かゝる國もしくは時代に生まれ合はせた文士は、まことに、氣の毒千萬である。

三〇六　西廂記　『西廂』の作者に就いては、異說多く、或は關漢卿となし、或は元と漢卿が作つたのを、實甫が整理して物にしたといつて居るが、今日では、普通に王實甫と決められて居る。

『西廂』の脚色は、前にもいつた通、唐の元微之が自己の閲歷をほのめかした『會眞記』から漸次に變化したので、その梗概は、次の通。

唐の世に、張珙、字を君瑞といふ風流才子的の男があつて、ある年、都に上つて、文官試驗を受ける積で、河中府までやつて來たところが、普救寺に參詣し、そこで、ゆくりなくも、一美人を垣間見るや、これぞ前世からの戀敵、奔逸の情しきりに動いて、どうも仕方がない。そこで、一計を案じ試驗の下しらべをするといふ口實で、住持に說いて、寺中の一室を借り、折を見て、其女に近づき本懷を達しようとする。抑も此女は、何者かといふに、故宰相崔氏の娘で、名は鶯鶯、實は從兄の鄭恒と結婚になつて居るが、この度、父が死んで、故郷たる博陵に歸葬せむが爲に、母夫人及び侍婢紅娘等と一處に旅路に上つたものの、兵亂に値うて路通せず、止むなく、或る緣故から、此寺に寄寓し、鄭恒を呼び寄せて、是非とも博陵まで連れて往つて貰はうといふ手筈。かゝる次第で、張生の戀は、高嶺の花にあこがれるも同樣で、とても、物になり相にもない、彼は、先づ侍婢の紅娘をかゝへ込まうとしたが、見事に、はねけられた。然る處、不慮の出來事の爲に、形勢忽ち一變する。そは何ぞといふに賊將孫飛虎といふ、名からして强さうな奴が鶯鶯の美色を洩聞き、是非とも手に入れようといふので、大兵を以て寺を圍むといふ大騷動。そこで、老夫人は切迫つまつて、寺中の人を集め、此難を救つて呉れた人には、娘の鶯鶯を妻はせると言ひ出した。これが抑もの誤で、夫人は、苦しまぎれに、すでに主ある娘の一身を以て、懸賞品としたのである。すると、張生は、大に喜び、夫人をして、三日の猶豫を賊將に請はしめ、急に一封の書を作つて、其友なる　蒲關の守將杜確を招き、忽ちの內に、孫飛虎を追ひ拂つた。そこで、張生は、條約の履行を夫人に逼ると、夫人は、張生と鶯鶯をして兄妹の盟を結ばしめて、それで、胡魔化さうとする。張生は、到底、之に甘んずることが出來ず、深き思に沈んだ結果として病氣になると、侍婢の紅娘は、ひどく氣の毒に思ひ、鶯鶯に說き、やがて、二人をして、一夕の歡會を遂げしめる。しかし、其事は、忽ち發覺して、夫人は怒り出し、鶯鶯、紅娘、大目玉を頂戴するが、元はといへば、夫人が惡るいので、却つて反對に遣り込められ、今は仕方がないから、張生に向ひ、約束通り、婚にはするが、我家は、累代の名家で、無官の者に娘は遣られないから、かねての志望の如く、試驗を受け、見事に及第して天晴の大官となつて歸つて來いといつて、之を急がして、旅立をさせる。その起頭の第一夜、張生は、草橋店に宿し、夜半に惡夢を感じて、驚き覺めるといふ處で、結んであるが、まことに、神韻縹緲として、盡きざるの情致がある。しかし、

これだけでは、普通の讀者には、滿足が出來ないとでも思つたか、誰か知らぬが其後を承けて四折を續撰し、鶯鶯の許嫁の夫たる鄭恒を擠ぎ出し、之をして、張生と相爭はしめ、張生、遂に勝を制し、目出度、百年偕老の契を全うするといふことにしたが、要するに、蛇足である。

かくの如き趣向であるから、『西廂』は、劇としては、あまりに單純であるが、作者の本意は、男女離合の情緒を寫さむと企てたので、配合布置などは、隨分巧に出來て居る。それから張生は、あまり感服せぬが、夫人、鶯鶯、紅娘などは、性格が判然と描かれて居る。要するに、西廂の脚色の單醇なるは、原作の然らしむるところで、分析的敍述の妙は、なか〳〵馬鹿にしたものでなく、支那に於ける原始的戲曲としては、先づ上出來の方である。次いで文詞に至つては、流麗芊綿、風情絶えむとするばかりで、古今無比といつても宜しい。

西廂には、李卓吾、金聖嘆の批評本があつて、李は文詞昔の儘なれども、金は大に改竄した跡がある。されば、出來べくむば、二書を對照するが善い。

三〇七　琵琶記　『琵琶記』は、元末の高則誠の作で、傳ふるところに據れば、糟糠の妻を棄て、今日の謂ゆる閨閥によつて、富貴を博取したる不義鼻劣なる沒情漢王四を諷したものである。しかし、その材料は、唐人の小說に本づいたので、『說郛』の中に抄出してある。その內容の梗概を述べると、唐の世に蔡邕といふ男があつて、其妻の趙五娘とともに、父母に奉養し、極めて平穩なる生活を送つて居たが、それほどの才能を、空しく埋没して置くのも惜いから、都に出て、身を立てようといふ次第。かくて、すでに貞姑を喪ひ、今は獨りで居ても仕方がないから、兎も角も、都に上つて、夫を尋ねやうと思つたが、旅費などのあらう筈もなく、そこで、一面の琵琶を抱き、こを掻き鳴らして、人家に乞ひ、千山萬水を越えて旅をする、といふので、これが題名の由來である。さて、愈々著京すると不思議な緣で、牛氏の爲に救はれ、その家に於て尋ねる夫にめぐり合ふので、このあとが、波瀾橫生。なか〳〵面白い。しかし、牛氏は、やさしい女で、別に趙五娘を邪魔にもせず、さながら、姉妹の如く睦み合つて、蔡邕に侍し、邕の艷福、羨むべきばかり。邕は、その父母の喪を知らずに居たことを、ひどく悔る是非、一度歸省して、其跡を弔ひたいといふと、牛丞相も、今は納得して、之を許し、一門の孝義、はじめて全く、邕は中郎將を授けられ、趙五娘は陳留郡夫人牛氏は河南郡夫人、邕の父母にまで贈位

の御沙汰、めでたし〳〵で大團圓。

『琵琶記』の趣向は、西廂に比して、はるかに複雜で、且つ大に戲曲的である。寫すところは、趙五娘が孝義節操の哀れな物語で、支那流の勸懲主義に協つて居るところが、評判になつて居る。しかし、蔡邕の人格は、『西廂』の張生と同一類型の意氣地なしで、殆んで取るに足らず、後年の昇進も、實は譯が分らぬ。李笠翁が盛に攻撃したのも、尤である。しかし、大體の結構は、元代幾百の劇を拔き、勿論『西廂』をも凌駕して居る。かくて、趣向が趣向だけに、將た又作者の手腕にもよるか、その文詞は、古雅淡醇であつて、西廂の纖麗幽婉には、とても及ばぬ樣である。要するに、『西廂琵琶』と並稱するもの〳〵、一は措辭を以て、一は脚色を以て勝つて居るのである。

『琵琶記』には、毛聲山の批評があつて、金聖嘆の『西廂』の批評と並び稱せられて居る。

三〇八　水滸傳　雜劇傳奇の話が濟めば次は小說。元の小說として、有名なるものは、『水滸傳』に『三國志演義』とで、之に『西廂琵琶』を加へて、「四大奇書」といつたが、後には、『西遊記』『金瓶梅』と並稱して、支那小說の四大奇書と言ひ習はして居る。

水滸傳の作者に就いても、種々の異說があつて、(一)は施耐菴となし、(二)は羅貫となし、(三)は七十回までを施耐菴その以下を羅貫の續撰となすのである。しかし、今日では、施耐菴にしかし、決めて置くがよからう。さて、施耐菴は、どうして、此書を作つたかといふに、耐菴は、元の初、武林の人だといふだけで、其他の事は分らぬが、或る時、市肆に入つて故書を閱して居る中に、宋の張叔夜の檄文を發見し、その中に、一百八人の起つた顚末が書いてあつたので、忽ち構想を得、やがて筆を執つたといふことである。しかし、この檄文には、どれだけの事が書いてあつたか、今では、分らぬのみならず、主要なる種本は、別にちやんとある。元來、水滸傳中の人物、宋江は、現實の人で、その事は、宋史以下の雜書に散見して居るが、一番詳しいのが『宣和遺事』である。この書は、元の人の作であつて、宋江盧俊義以下、三十六人の始末が詳記してある。『水滸傳』は、之を土臺とし、且つ宋末に出來た雜書の多數を摸きまぜ、自己の意匠で辻褄の合ふ樣に繫ぎ合はせて鍊り上げたので、天罡地煞、合せて一百八人としたのである。水滸傳の內容は、世人の熟知して居るところであるから、こゝに省略するが、その趣向は、あくまで雄大宏濶で、首尾貫徹、加ふるに、文辭も亦た之に應じて壯絶快絶である。

『水滸傳』は、金聖嘆の批評せる七十回本が普通に行はれて居るが、李卓吾の批評せる百二十回本が正しい。なほ、其外に百回本といふのもあるさうである。それから、『水滸傳』の後を續いだものには、第一に天華翁の『水滸後傳』、第二に雁宕山樵の『水滸後傳』といふのがあるが、後者の方が面白い。第三に『結水滸傳』本名を『寇湯志』といふのもある。次に『水滸傳』が日本の文藝上社會上に及ぼした影響は、なかなか大したもので、興味ある問題であるが、傍徑に入るが故に、こゝでは、省略することにする。

三〇九　三國志　詳しくいへば、『三國志演義』は、羅貫の作である。貫、字は本中、杭州の人。施耐菴の弟子で、施耐菴が『水滸傳』を作りしを見て、眞似をして、此書を作つたといふことである。尤も、羅貫は、外に『隋唐志傳』などいふ著述もある。併し、現存せる『三國志』が、果して眞本であるかどうか、又實際羅貫の手に成つたのかどうか、この邊は、一寸疑問である。

が、何にしろ、元代の產物で、陳壽の『三國志』を敷衍し、或は改竄して、兎も角も、一種の歷史小說を形成したものである。その中で、三國の英雄として權謀相馭する曹孟德は、むしろ、天眞爛漫、頗る愛すべきものとなり、忠亮の節を以て千古に稱せられる諸葛亮は、隨分性質の惡い策士的人物となつて仕舞つたので、こゝらは、甚だ感服しない。文章も、斷片的に面白い處もあるが、決して、完璧とはいへない。いづれにしても、『水滸傳』に比すれば、足元にも、追付かない。それから、坊本の毛聲山評も、坊賈の假托に過ぎぬらしい。この書の續撰には、『續三國志』、一名『東西兩晉演義』といふものと、又別に『後三國志』といふものとがあるが、いづれも取るに足らぬ。

三一〇　元代の諸家　元遺山は金朝文學の殿後であるとともに、元朝文學の先聲と稱すべきものである。なほ金朝の舊人で、之に仕へたのは、いくらもあるが、取り立てゝ言ふべき程のものはない。

もし眞正の意義に於ける元代文學の開祖を求むれば、耶律楚材こそ、實に其人である。しかし、彼は郝經等とゝもに、その所長は、むしろ經史に在つて、この點からいへば、その前後の大儒、許衡、姚樞、劉因、金履祥、吳澄などの方が、はるかに偉い。これ等の人は、道學者であるが、又文章家として、知られて居た。

次に詩の方では、趙孟頫、馬祖常を首として、次に虞集。これは、元代の大作家で、學問博洽、その詩、頗る健利、渋廷の老吏の如く、諸家ともに能く及ぶところに非ずといはれ、又文にも長じて居た。楊載、范梈、揭傒斯は、之に追隨して、元代の四家といはれた。やゝ後れて、薩都剌の詩は、情に長じ、流麗清婉との評がある。

元の中葉以後に於て、經術文章を以て知られたるものは、黃溍、柳貫、吳萊の諸家で、文のみならず、詩にも長じて居た。しかし、單に詩人としては、何中、戴良、成庭珪などが有名であつて、しかる後に、一代の殿後として、楊維楨が出た。

楊維楨、字は廉夫、鐵崖山中に居て地名を以て號となし、又別に鐵笛道人と號した。彼は、樂府に巧であつて、李長吉、李商隱を學び、才情雙絶、典麗の中に一種の雋致を添へ、以て時弊を救はむとした。それで、動もすれば、怪誕に流れ、當時に於ても、詆譏するもの多く、或は『文妖』とさへ呼ばれたが、その志は、大に諒とすべきであつて、まさしく、元末より明初に至る過渡である。なほ、其友には、李孝光、張雨、丁復、倪瓚、吳萊、顧英などがあるが、いづれも、之に及ばぬ樣である。

八　明代文學

三一一　復古の氣運　明代の文學は、之を一概して。錄型的で、いはゞ、唐の詩、宋の文、元の曲の殘山剩水に過ぎず、支那文學史上、最も光彩の少い時代である。

明の太祖朱元璋は、兎に角、匹夫から起つて、えらい事はえらいし、前朝の遺志を禮し、これに賴つて、道德を講明し、文敎を修治するといふ慣用手段は、ちやんと心得て居た。しかし、惜むべし、その人と爲り、峻厲にして恩少く、あくまで慘酷であつたから、明の文敎に於ける唯だ形式的で、はじめから、あまり發達しさうにもなかつた。加之、太祖が文敎を奬勵したのは、その一、之を以て、學者を籠絡せむとしたからで、科舉を以て士を取るにも、課するに八股文を以てし、經義を第一とした。かくの如きは、わざと六づかしき無用の學に耽らしめ、天下の俊才を羈束して、風雲の志を抱くの徐地なからしむる狡猾手段であつて、明の文學は、その八股文の爲に、全く腐化して仕舞つたのである。

八股文と一口に云ふものゝ、その內にも、勿論變遷もあり、分派もある。英宗の天順以前は、たゞ傳注を敷衍するばかりであつて、或は對し、或は散じ、別に定式といふものは無かつたが、憲宗の成化以後になつては、全く對偶に成つて、前に四股を講じ、後に四股を講ずるから、八股といふのである。かくの如き時文の備を作つたのは、宋の王安石であるが、こゝに至つて、愈々頽波を激する樣になつた。八股文の形式上の拘束は、四六駢儷に比して、負けず、劣らず、お負けに、その內容は、更に非文學的であるから、全く話にならぬ。

明人の精神的生活は、概して沈靜であつた。永樂中、『四書大全』を敕撰して、經義を一定し、程朱を以て正學としてより、哲學上、叛思特見を出すものなく、ひとり、王陽明が陸象山を祖述して、心卽理、良知良能を唱へたが、頭から、異端視されて、その學徒は、政府の虐待を受けた。かくの如き次第で、明人は、思索を恣にするを得ず、自由なる大論策を作るものもなく、氣の利いたものゝ出やう筈がない。更に考ふれば、明は版圖も狹く、對外の交涉が、常に絶えず、內廷亦た變故多く、あらゆる事が規模狹小であつたから、文界の趨勢も、これにつれて、自然活潑でない。

勿論、明にも詩人文家は隨分多く輩出したが、時代一般の好尙は仕方のないもので、いづれも、鑄型的であつた。李何七子、李王七子が唱道した古文辭なるものは、死んど取るに足らないが、それが盛行して、全時代を一貫して居る。されば、明の文學史は、その初期を除いて、其他は、古文辭とその反對派との衝突の敍述に外ならぬので、その紛雜せる有樣は、絶えて面白くもない。

三一二　明初の諸家　明初の文學、文は宋濂、詩は高靑邱を以て開祖とし、靑邱の方が、稍や後輩である。そこで、便宜上、この兩者の間に伍すべき諸家を、こゝに一括して述べることにする。

宋濂、字は景濂、號は潛溪。その文章は學者的で、唐宋諸家中に於ては、曾南豐に近く、もとより醇正平明であるが、語漫にして格弱く、大にだれた氣味がある。しかし、興國新昌の時に當つたから、他に比すれば、なほ剛勁の處もあらうかといふので、何は兎もあれ、先づ明代の狀元である。

王禕は、宋濂と同門で、學問は濂よりえらいが、文は少しく及ばない。しかし、醇朴にして宏肆、いくらか氣魄のあるのは、濂に於て見ざるところで、一時の瑜亮たるに恥ぢぬものである。

方孝孺は、宋濂の弟子で、氣節の士である。その文は、さすがに、光燄萬丈、小韓の名あれども、むしろ大蘇に近く、決して、曾王以下に落ちない。以上の三人、詩も作つたが、主として文を以て傳ふべきものである。

同時に詩を以て名のあつたのが劉基で、宋濂の文に於けると同じく、臺閣の重臣を以て、一代の先驅となつたものである。その詩は、概して古體に長じ、殊に樂府五言に於ては、古意古調、格の高いものが多い。

三一三　高靑邱　高啓、字は季迪、高才不遇の詩人である。彼は、詩の何物たるべきか、及び詩人の何物たるべきかといふことを十分に自覺して居たので、「靑邱子歌」一篇、之を證して居る。彼は、はじめ、每日の課業として、詩を五首づゝ作つたが、後には三首、その又後は一首に減らし、だん〳〵、洗練して、之を出した。この故に、其生の短き割合には、其作は隨分多く、今傳はつて居るだけでも、二千餘首はある。しかし、彼の不幸なるや、まだ十分自己の特色を發揮しない內

に、殺されて仕舞つたので、その作の多數は、全く修練に屬するものである。

彼の天才は、どことなく、李太白に似て居る。その南方の血脈を承け、感情的であり、且つ人と爲り樓略を好み、慨然として天下人なしとなす如き俠骨と、山水に放浪し、風月に吟嘯する底の仙骨とは、全く李太白の兄弟分で、もし天壽を全うすれば、或は第二の李太白と成り得たかも知れぬ。

彼は、自己の才の趨向するところを知つて居たに相違ないが、後世に生まれただけに、能ふべくむば、集めて大成しやうといふ願望があつたらしい。そこで、根本の特質は、李太白的であつたに拘らず、杜甫、白樂天、韓退之、下つて、李商隱、温庭筠、宋では黃山谷、すつと古るい處は、漢魏六朝を、色々やつて見た。要するに、修練の爲であつたらうが、之に投じて、向ふところ、意の如くならざることなく、やがて、之を融會すれば、一種の特色が出來るといふのであつたが、前にもいつた通、秀でて實らずといふ始末、天の才人を厄する彼の如きは、蓋し稀である。

將來發達の見込は、かくの如くであつたが、それは仕方がないとして、今存するものに就いて之を別論すれば、五古五律は漢魏六朝より初盛唐に及び、七古七律は參するに中唐を以てし、七絕は幷せて晩唐に及び、その學ぶところを誤らぬのみならず、その一種英爽人に絕つところは、さすがに、人格の反映で、靑邱たる所以は、蹴げながらも、それと認められる。この點よりいへば、彼は、少くとも、善く古を學んだもので、後人に不朽の規度を與へたものといつても宜しい、これでこそ、元末纖穠の習を一洗し得たのである。

三一四　靑邱同時の諸家　楊基、張羽、徐賁、高靑邱とともに吳中の四傑と稱せられた。楊基は、なほ元李の餘習に沿うて居るが、五古七律は頗る俊逸である。張羽は歌行に長じ、七律は靑邱と並び、徐賁は、稍や小家數であるが、規律がある。明初の四傑は、初唐の四傑と、さながら相似て、良死を得たものは、一人もない。此は太祖の殘忍、彼は武氏の篡奪、淸平の世ならぬ時に方つて、才を抱くものは、まことに不祥の極と見える。

劉基高啓の間に介立して、小さいながらも、別に一家を爲したのが袁凱で、白燕の作を以て、世に知られて居る。貝瓊、王行も、略ぼ之と相並ぶことが出來る。

明初の詩派は、すべて五處に於て、其源を發したので、越の詩派は劉基、吳の詩派は高啓、それから江右は劉崧、嶺南は孫賁、閩は林鴻、この三家も、一時に傑出して居た。

要するに、明初の詩は、劉基を先驅とし、高啓を中堅とし、袁凱、楊基を羽翼とし、張以寧、孫賁、張羽、林鴻等を殿後とし、それで一代の氣運を開拓したので、その能く元李纖穠の習を一洗し得たるは、全く國初人心の渾朴に起因するのであらう。

三一五　臺閣體　永樂、宣德の間は、明室の守成時代で、國初に於ける崢嶸磊砢の氣風は、いつしか變じて儒雅となり、悠揚となり、どうやら勢の拔けた氣味で、謂ゆる臺閣體に至つて、愈よ甚しい。

臺閣體は、解縉より以下、楊士奇、楊榮、楊溥、謂ゆる三楊の徒に因つて唱へられたので、詩文兩道、ともに同一趨勢の上に成立して居る。元來、文學は、國民自然の聲であるから、草莽に擴がる時は、盛であるが、臺閣に歸すると、こんど面白くなくなる。たとへば、書生の議論は多少間違つて居ても、兎に角、氣慨があつて愉快だが、三太夫の切口上は、千篇一律、四角張つたばかりで、一向味もなけ

れば趣もないものである。しかし、上記の諸家は、何といつても、一派の開祖で、相應の才力學殖があつたから、まだしも善いが、その末社連に至つては、愈よ以て辟易する外はない。

尤も、この間にも、曾聚、郭登などは、全く別派に屬し、人物も高く、詩も面白いが、正統十才子、景泰十才子などいふ手合は、紛々たる小家數で、いづれも、取るに足らず、臺閣體盛行の結果、蒼華渾雄の氣、全く衰へ、時弊は、方に其極に到達した。

三一六　李東陽　物極まれば變ずといふので、永樂以還、三楊の臺閣體、一時その跋扈を極めしより、一般に氣品と風致とを剝落し、天順成化の際に至れば、觀るべきもの、愈よ少く、詩に於ては、中晩宋元の諸調が雜然として起つた。この時に方つて、中流の柱となつたものは、李東陽である。

李東陽は、復古を標榜したものではなく、又その門下には、復古に反抗せるものが多かつた。しかし、彼が後に起つた七子の爲に、復古の開祖として崇められたのは事實で、そは彼が刻苦して杜甫を學んだ爲であらう。彼の才、必ずしも大ならざれども、勉强は恐らしいもので、その雅馴清徹の處を得たるに庶幾い。しかし、彼の特色本領は、むしろ、その詠史樂府に在る。

東陽と同時に、楊一清があつて、之と聲譽を上下して居た。かくの如くして、復古の氣運が、いつしか熟すると、李何七子が、ぞろりと後から出て來たので、して見れば、東陽は差向陳渉で、七子は劉項以下の豪傑といふ樣な役廻である。

三一七　李何七子　七子の張本は李夢陽で、才思雄鷙、卓然として、復古を唱へ、文は秦漢、詩は盛唐、これより以下は全く取らぬものと定めた。こゝに於て、つて、毀譽交爭する樣に成つたので、その功罪如何は、なか〳〵論じ易からざることであるが、兎に角、斯文に向つて、大影響を與へたのである。

李夢陽と其名を等しくしたのが何景明で、同じく、杜甫を學んだものゝ、李は專ら摸倣を主とし、何は剏造を主とし、一は雄深悲壯を以て、一は秀傷穩雅を以つて勝つて居る。二人すでに此の如く、その交游も、自然二派に分かれて、左右の袒を分つ樣になつた。

李何二人と徐禎卿、邊貢、康海、王九思、王廷相を加へて七才子と號し、又王廷相を除いて、他の六人に、朱應登、顧璘、陳沂、鄭善夫を加へて十才子と號した。併し、此中で、徐邊二人は、李何と匹敵するので、之を四傑といつた。

邊貢は、才小なれども、巧に之を用ひて、ぼろを廣げず、專ら悲思に富んで居る。徐禎卿は、ひたすら杜を模したが、風骨超然として、別樣の趣がある。以上は、主として、詩に就いていつたものであるが、七子の文に就いても、殆んど同じ樣な事がある。

三一八　李王七子　李王七子は、李攀龍、王世貞、謝榛、宗臣、梁有譽、徐中行、吳國倫の七人である。この諸人、いづれも年少氣銳、何でも古るく六づかしいことをいつて、一世を驚かして吳れやうといふので、文は西京より、詩は天寶より以下は、ともに觀るに足らず、本朝では、李夢陽ひとり取るべしといふので、文に於ける韓柳歐蘇、詩に於ける韓白蘇陸、ともに三文の價値もないといふのである。しかし、李王の古文辭は、畢竟するに、摸擬剽竊である。試に、その製作の方法といへば、先づ詩では、初盛唐あたりの人の集を讀み、その中で面白い字面をさがして置いて、さて題に臨むと、古人類似の作を一わたり讀み、かねてより貯へ

て置いた文字よりはじめて、あちらこちらから引きずり出し、之をつなぎ合して、遂に一篇に敲き上げる。文に於ても、亦た此の如く、その用語は、すべて先秦の諸子に限つたので、思想の進歩より來れる言語の變遷を無視したものである。これは、要するに、わざ〳〵古錦繡を剪裁して縕縷となす底の仕事で、無意味にして且つ御苦勞千萬、まことに、言語道斷な次第で、いかに尚古主義の支那でも、こればかりは、人文進歩の精神に背馳して居るから、到底駁撃を免れなかつたのである。

しかし、李攀龍は、一代の盛名を擅にしただけに、その作、必ずしも盡く取るに足らぬ譯でもなく、造花でも、極めて巧に出來たものは、或る場合に蝶を誘ふこともある。彼の所長は、七言近體に在る。王世貞は、その才、攀龍に十倍するに拘らず、その邪說に惑はされたので、晩年には、自ら其非を悟つたが、最早遲かつた。彼は、樂府古體に於て高く攀龍より出でて居る。謝榛は、五古に長じ、句烹字鍊、氣逸にして調高く、七子中異色である。其他は、論ずるにも及ばぬ。

七子の後、前五子、後五子、廣五子、續五子、末五子などゝ、めい〳〵勝手な名目をつけて、一時に橫行したものもあるが、いづれも、陳笠運に過ぎぬものである。

三一九　七子の反抗者　古文辭の濁流、滔々として、擾山襄地の勢を爲し、明末に至つても、なほ汀岸を嚙むの餘勢があつたが、これと全く隔離し、又反抗した人も少くない。

前後七子の間に於て、楊愼は、詩に長じ、しかも、全く趨向を異にして居た。それから、李何と同時の王陽明は、自ら一文を爲して、貫目がある。顧みれば、七子の詩は、形式上なほ整つて居るが、文は全く質用に適せぬから、この後の反抗者は、專ら文章を先とした。

そこで、王愼中（號は遵嚴）と、唐順之（號は荊川）は、專ら歐曾作文の法を學んで、一家を出て、經術の素養に本づき、且つ司馬遷を學んで、古文辭に反對した。王世貞は、はじめ、之を攻撃したが、晩年になると、自己邪僻の見、到底彼に及ばざるを悟つて、心から屈服したらしい。それから、茅坤（號は鹿門）は、矢張この頃の人である。

次に詩に於て、徐渭は李長吉體を以て、湯顯祖は范陸體を以て、七子の弊を矯めむとしたが、力未だ足らずして、遂に成功しなかつた。

三二〇　公安派と竟陵體　さて其次が袁氏兄弟で、公安の人、宗道、宏道、中道の三名。この中、宏道が一番名があつて、普通に、中郎と稱せられて居る。彼は、詩に於て、性靈を主とし、時代には、各特有の詩があるから、何も刻苦してまで、古を學ばずとも善いといふ說を唱へた。この論は、極めて穩當であるが、自己の製作は、惜いかな、之に添はず、その文に於けるや。幽怪詭異、詩に於けるや詼諧鄙陋、格調が極めて低い。しかし、之を以て、大勢を左右したのは、當時の好尙、漸く古文辭を厭忌したからでもあるが、さすがに、彼も好個の才子である。

次に鍾伯敬、譚元春の竟陵體は、專ら僻澁を以て能事をなし、しかも、自ら清眞幽峻と信じて居た。そこで、活眼達識の士は、暴を以て暴に易ふるものとして、之を斥けた。

その後、明末には、高攀龍、陳子龍などが出て、一種悲壯冷雋の別調を出し、錢牧齋、吳梅村は、之と相並んだが、やがて、清初に及んで、翻つて、新朝風氣の唱首となつた。

三二一　明の戲曲　明の戲曲家、即ち傳奇作者としては、沈靑門、陳大樽等が

あつたが、陽顯祖が第一である。

陽顯祖、字は義仍、一字は若士、臨川の人。はじめ仕官したが晩年家居して、著述に耽つて居つた。彼は詩文の士で、文に於ては宋濂を主とし、詩に於ては范陸を崇奉して、李何李王、前後七才に抗敵したが、さばかり、成功せず、却つて、傳奇作者として、千古不朽の大名を殘して居る。

その作、凡そ四種、『牡丹亭』、『南柯記』、『邯鄲夢』、『紫釵記』。いづれも、夢に關して居る。『牡丹亭』は春を懷ふの處子、夢に秀才と遇ひ、『邯鄲夢』は、其名の如く、黃粱一炊の夢を說き、『南柯記』は、夢に蟻國に遊び、『紫釵記』は、夢に俠者の助を得るといふので、之を併せて、『玉茗堂四夢』といつた。いづれも、荒唐幻怪、極めて甚しき夢幻劇ではあるが、彼は、之を以て、その人生觀を具體的に表顯し、殊に情の勢力の偉大なることを暗ぜむと企てた。彼は、宋以來哲學者が、單に性の一邊を研究するに慊らずして、情の神秘を認識し、その考察を敘述する爲に、特に戲曲の形式を借りて來たのである。

『牡丹亭還魂記』も、矢張情の力を形化したものである。杜麗娘といふ可憐の處女が、しづけき春をおもひ寢の夢の中に、柳を折つて居る一人の秀才を見たが、さめた後も、其姿が目について、如何にするも忘れず、さりとて、此世の人かどうか、尋ねやうもないので、自ら其姿を寫し、これに魂を入れる方便もがなとおもひ續けて居る中に、憂鬱の極、終に病死し、名さへ床しき梅花道院に葬り、苔痕冷かにして、墓木いつしか拱せむばかり、凡そ三年たつと、一人の書生が來て、この道院に宿つた。これこそ、麗娘夢中の秀才であつて、柳夢梅といふ優男。心上一片の幻影は、不思議にも、現實の人であつた。こゝに於て麗娘の亡魂は、迷ひ出でて、之と盤桓を通じ、やがて、閻王廳前、回生を許され、墓を發くと、忽にして蘇生する。その後、夢梅は、京に赴いて狀元となつたは、善かつたが、淮陽の關に居た麗娘の父は、其女の蘇生を信せず、夢梅は、その爲に一時奇禍に罹つたが、しかし終には、暗雲霽れ盡くし、夫妻偕老、未了の因緣を全うし、情天恨事なく、めでたし〳〵で大團圓。要するに、夢中の人が現實存在したといふのが、すでに奇幻の極で、通篇すべて怪誕であるが、つまる處、情の力は尋常の理を超越したもので、即ち理外の理があるといふことを說明したものであらう。しかし、この傳奇は、すでに「讀書戲曲」の範圍に入つたもので、實際場に登ぼせたら、極めて、間の拔けたものであらうが、その詞彩は、優雅婉麗、『西廂』に比して、決して遜色がないといはれて居る。他の三種の傳奇は、すべて省略する。

次に明末になると、阮大鋮の作に係る『燕子箋傳奇』といふのがある。大鋮は、奸臣を以て目せられ、福王に遊宴を勸め、宮中に於て、此劇を演じたことがある。作者の人物は、兎に角、文學上より見れば、この劇は、なか〳〵の傑作であつて、湯阮二人が明の傳奇作者を代表して居るといつても善い。

三二二　明の小說、明の小說で、一番面白いのが、『西遊記』で、作者は長春眞人、本名は邱處機、元末より明にかけて生きて居た人だといふ。全篇一百回、傲來國華果山の怪石が、天地の精氣を含んで、石の猿を產み出す、この猿は、やがて、孫悟空と名のつく奴で、仙術を修行し、觔斗雲を飛ばせば、一刻の間に十萬八千里を駈け廻り、又龍宮に入つて神禹の遺物たる金箍棒を分捕し、向ふところ敵なく、ひとりで威張つて居たが、やがて、召されて天上に至り、授けられし宮の臭きを怒つて、天宮を鬧かすこと二回、遂

に如來の力で、鎭伏されて、五行山の下に押さへ込まれて居る。しかるに、唐の太宗の世、玄奘三藏が、經を取りに出かけた時に、悟空は、其厄を釋かれて、弟子となり、ともに西天に向つて進むので、その外に、猪悟能、沙悟淨の二人も、其徒となり、周流十四年、大小八十一難、隨分苦んだこともあるが、いづれも、悟空の力で、どうやらかうやらして、魔王どもを退治する。かくて、天竺に達して經を取るや、一先づ唐に還り、折返して、復た西に往けば、靈鷲峯頭、彩霞棄がり、極樂世界、祥雲たなびき、いづれも生きながらに儼然たる諸佛羅漢となつて仕舞ふ。要するに、解脫して正果を得るまでには、意馬心猿、種々の魔障を避け得ざる人類性情の徑路を譬諭的に描出し、遊戲の文字に托して、幽玄高妙なる敎理を解釋したもので、バンヤンの『天路歷程』（ピルグリムスプログレス）に比較するのが、一般の通說である。

『西遊記』の材料となつたのは、支那特有の神仙譚と、佛經と、當時の外國智識とであつて、巧に之を融會して、面白くこしらへ上げたものである。文章も至極平明で、先づ上出來。一言すれば、東洋に於ける唯一の寓意的神仙譚で、世界に於ても、殆んど其比を見ざる偉大なる譬喩談である。

この書にも、二三の異本があるが、普通流行して居るのは、悟一子の批評本である。それから、續撰では、『續西遊記』といふのが一番善く、『東遊記』、『南遊記』、『北遊記』の類は、全く取るに足らぬ。

次は『金瓶梅』で、西門慶、潘金蓮の情事を以て筆を起し、複雜なる脚色を結撰したもので、いはゞ人情本の元祖。個々の性情は、巧に書き分けてあるが、往々に似て、醜穢猥褻に近い處があつて、文章もあまり面白いとはいへない。しかし、明代の小說中では、屈指の者である。

支那人は、瑣談零聞の類を小說といつたが、これと眞正の小說との中間に立つもの、いはゞ美文の一體も、明代に成つて、愈よ盛になつて來た。その中で、特に有名なのが、邯宗吉の『剪燈新話』で、數十の短篇を集めてある。中には、古しへの軼聞を采つたものもあるが、大抵は、自己の構想に成つたものらしく、その文も雅醇秀麗である。

この他、明代の小說は、隨分少くないが、これといつて、特に傑出したものもないらしいから、こゝで切り上げることにする。

九　清代文學

三二三　考證學風の起源及び其影響

清朝の起原は、頗る古るく、長白發祥の始祖は、遼金の末頃にあたるが、太祖努爾哈赤に至つて、はじめて、中原を窺はむとする雄志を起し、太宗に至つて、國を淸と號し、聖祖に至つて、天下を統一し、四百餘州の人民は、辮髮の俗に革まり、滿人の朝廷を仰ぐことになり、この後三百餘年、隨分久しいもので、今でこそ、甚だ振はぬが、開國當時の版圖は、極めて廣大なもので、國威も遠きに及んで居た。

しかし、淸朝の文學は、滿人の手に出でたるのではなく、矢張從來の漢族から出たのである。尤も、太祖の時、滿洲文字を作り、支那本部を併呑せし後、之を用ひさせるといふ考も有つたらしいが、何しろ、四千年來打續いたる漢族の文化は、非常なる惰勢と重量とを有するもので、なか〳〵之を革める譯に行かず、辮髮の俗を布くさへも、大骨折であつた位だから、全く斷念して、却つて、之を保護したのである。されば、一言以て之を蔽へば、滿洲人は、政治上にこそ主權者たることが、出來たが、思想上、社會

上に於ては、全く戰敗國化したので、これが抑も今日尾大振はざるに至つた根本的最大原因である。

清朝の學風は考證に在るので、これに就いては、二個の理因がある。一は天然的なる時勢の感化、一は人爲的なる施政の方針。考證學の中にも、種々の分派があるが、その主要なるものは、明代復古の氣運を繼承し、清初昌國の勢につれ、一轉して、學術上に及び、宋儒に反抗して、漢唐の古說に復歸したので、一言すれば、漢唐の注釋的の程度及び範圍が、一層擴張され進歩したといふに過ぎぬ。すべて、世の中の事はいつでも循環するので、宋明の學者は、自己の哲學組織を構成するを主として、盛に心性理學の說を振りまわしたが、古典學的研究が全く疎になつたので、これは、本來支那人の思想傾向に反對したものである。そこで、明末清初の學者は、その空疎粗漏を厭ふの極、實事求是、博證精緻、何でも原始的意義を失つてはならぬといふので、考證を以て、儒敎の眞面目を解せむと欲し、又解し得たと信じて居た。

次に、今の清朝は、異人種であるから、漢族の排外的思想を鎭壓する必要がある。然るに理窟を捏ねさうなのは學者で、お負けに、明末東林黨の變後、大分氣が立つて居るから、主として、愼柔の政路を執り、文學を奬勵し、書局を開き、大きな仕事を押し付け、多額の俸給を呉れてやり、强剛制し難き粗心を馴伏し、多忙の間に、餘計な言論を爲す暇なからしめ、いはゞ、學者を買收して仕舞つたので、康熙乾隆の間、大部頭の官撰が續出したのは、即ち此故である。かくて、學者は、書齋的研鑽に一身を委ね、社會的活動の元氣は、全く沮喪して仕舞ひ、やがて、これが又今日衰弱の一因となつた。

清朝の文學は、時代思潮たる如上の考證學風の影響を受け、必然の結果、內容よりも形式、思想よりも文字といふので、風骨氣韻の高きものなくして、聲調詞藻の麗なるものがある。これは、抑も支那文學一般の特質であるが、こゝに至つて、愈よ甚だしくなつた。然る後、國運の衰替より考證の學も漸く衰ふるに及びては、その形式、その文字さへ觀るべきものがなくなつて來た、これが即ち刻下の狀態である。

三二四　清初の文家　清初の文學者は、大抵明の遺臣で、文章家には侯魏二人、詩人には錢呉二人がその主たるものである。

侯方域、字は朝宗、號は雪苑、明末の名士で、若い時、任俠を揖にしたが、後に發憤して、詩文を學び、時勢に反抗して、韓蘇に倣ひ、遂に一代の名を成したので、かつて、呉中に於て、其集を出版した時、集中文稿の未だ足らざる處、ざれ程あつたか分らぬが、一夜の中に、書き足して仕舞つたといふことである。彼の人物才藻、こゝに一代に傑出し、その文も亦た才氣に滿ちて居るが、惜いかな、學問が少し足らぬから、深厚の趣に乏しい。その著に係る『壯悔堂文集』、これを一言すれば、才子の文であつて、隨分瑕はあるが、玉は碎けても、瓦石の全きに勝ること萬々である。

魏禧、字は氷叔、勺庭と號し、兄弟ともに名を爲して、寧都の三魏と稱せられ、就中、禧が尤も著はれて居た。彼は策士の文と稱せられたが、それも其筈で、蘇老泉を學んで、論策に長して居たからである。尤も、敍事も上手で、『左傳』を矩蘧して、これから變化して來た。しかし、餘りひねくり過ぎて居るのが其弊である。侯魏二家、殆んど所長を同じうして居るが、その當行本色をいへば、侯は叙事、魏は議論、但し侯は四十にもならずして死んだから、魏に比して、さびの

足らぬのが、まことに惜むべきことである。

次は汪琬、字は苕文、號は堯峰、魏僖と同年に生れて、十年ばかり生き延びた。彼は、儒者の文と呼ばれ、歐陽修、歸震川を主奉したらしいが、法度に拘束して、用筆自由ならず、縱橫脈落の活趣に乏しい。侯魏の三家もし三國を以て之に比すれば、魏叔子は曹孟德、侯は孫仲謀、汪は劉玄德、巴蜀に偏安して、大局に關するところ、稍や少き樣なものであらう。

これと同時に、王猷定、姜宸英、邵長蘅は、專門の文章家であつた。虞燕、號は柴舟、呉閭は淺いが、文章に氣骨があつて面白い。それから、顧炎武、毛奇齡、閻若璩などは、考證家であるが、その文も、亦た大家の規度を備へて、まことに堂々たるものである。

三二五　錢呉二家　文に於けると同じく、詩に於ても、清初の風氣は、明の遺臣に因つて開かれたので、錢呉二家が、その魁首である。

錢謙益、字は受之、號は牧齋、その人と爲り、學問もあり、才識もあるが、操行氣節に於て、甚だ缺けて居たのが殘念で、明亡びし後は、出でて降り、新朝に仕へて、禮部右侍郎となり、晩年職を辭して里居し、絳雲樓中、萬卷の圖書を擁して、著述に從事し、八十三で死んだ。彼は、極力李王の古文辭を排擊し、清朝の詩文の爲には、此上もない大功績を爲したのであるが、二臣傳中、拭ふべからざる汚名を殘した故に、大に評判が惡く、その著に係る詩文箋注の類は、乾隆年間に悉く焚き棄てられたことがある。しかし、其人を以て其言を廢せずとすれば、詩文兩道に於て、才思の雄を誇るべき牧齋は、實に一代の正宗たるべき價値がある。その詩は、各體ともに長じ、次に出でて來る呉梅村の樣に艶ではないが、氣力深厚にして、格の高きこと數等、要するに、少陵を宗として、韓白蘇陸元虞の諸家に出入したものである。

呉偉業、字は駿公、梅村は其號。この人も、明の亡後、清に事へたが、その境遇、まことに止むを得ず、苦衷察すべきものあるが故に、牧齋に比して、大に恕すべきものと看做され、後世からも崇められて居る。彼は、專ら唐を學んで、その格調を以て目前の近事を寫したので、高青邱に似て、清雋は若かざれども、意味は、はるかに深厚である。その作中、最も稱すべきは、時事に關係した古詩で

精妙巧緻の叙事の中に、諷諭を寓し、その性質上、不朽の價値がある。その上、彼の才は、艶絶であつた故に、妖艶人を動かすばかり、唯だ惜むらくは劍氣に乏しい。次に律絶に於ても、隨分佳作があつて、いづれも、流暢艶美である。

錢呉と名を齊しうして、江南の三大家と稱せられたのが、龔鼎孳、人物の取るに足らざることは、錢謙益と相似て、その作は、愈々下つて居る。その他、前朝の舊人は、大抵、公安、竟陵の餘習を帶びて、論ずるだけの價値もない。

三二六　王朱施宋及び其他の諸家　王士正の雍正康熙に於けるは、宋に蘇東坡あり、元に虞道園あり、明に高青邱あるが如く、詩を以て海內に鳴ること五十餘年、まことに一代の大宗であつた。字は貽上、阮亭又漁洋と號した。彼は、始め錢牧齋に重んぜられたが、後に持論の異なる處から大に牧齋を攻擊した。元來、漁洋の主とするところは神韻で、嚴滄浪の妙悟の說から出て來たのである。さて、神韻は、つまり言外の餘情を貴ぶのであるが、刻苦して之を求めむとする極は、むしろ修辭に傾いて、李王の古文辭に近くなつて來た。しかし、其本は才力が足らなかつた爲であらう。されば、

彼の所長は、近體殊に絶句に在るので、律以上の者は十分に運旋し兼ねたらしい。尤も晩年になつては、聊か趣を異にしたところもある。

漁洋は、すでに、錢牧齋を罵倒し、詩論より延いて、人物論に及ばし、又牧齋と同鄉にして其說を奉ずる馮鈍吟をも薙ぎ倒した。そこで、漁洋と仲の惡かつた趙秋谷は、『談龍錄』を著はして、漁洋の缺點を攻擊した。かくて、清初の詩は、分明二派に分れ、王を宗とするものは超悟新穎を主とするの極、大篇を作ることが出來ず、趙を奉ずるものは、樸實眞摯なれども淺陋を免れない。その後、王の餘派は、翻つて沈歸愚の格調となり、袁隨園の性靈は、之に反對して起つた。これ等は、詩學の歷史上特に注目すべき現象である。

漁洋に比して、稍や後輩ではあるが、之と名を等しくしたのが朱彝尊、卽ち竹垞で、詩に長じ、文を善くし、詞に工に、その外、經史考證の學に精しく、蔚然たる一大家である。この詩は、王に比して稍や下れるも、學博くして根柢あるが故に、古詩に於て、その長を顯はし、格律蒼勁である。文は古雅で、簡潔澄淡の處が面白い。

錢吳王朱、四家の間に立つべきものが施愚山、名は閏章、宋荔裳、名は琬の二人で、順治の際、相並んで名を成し、一時南施北宋と稱せられた。二人は、その產地に因つて、風氣の感化を異にし、南方の產たる愚山は、温柔敦厚、北方の出たる荔裳は磊落雄健、ともに、其長を擅にして居る。

趙秋谷、名は執信、これは前にも述べた通、漁洋に反抗した人で、その詩は、思路の巉刻を主としたが、どうも、漁洋に及ばぬらしい。

その他、吳兆騫は順治の初年に出で、その詩極めて悲壯、漁洋の兄士祿、號は西樵、弟士祐、號は東亭、相並んで、詩を善くし、彭孫遹は、一時漁洋と名を同じうして、彭王と稱せられた。次に、馮庭樾、吳雯などは漁洋門下に於て傑出したものである。

陳維崧、號は迦陵、其詩は、曲折高華尤も風致に於て優れ、詞も亦た雋妙。尤侗、號は西堂、才子の譽高く、その詩は醇らざるも、觀るべきものが多い。やゝ後れて、陳恭尹、屈大均、梁佩蘭は、嶺南の三大家と稱せられた。

清初の詩風は、專ら明季の餘弊を矯正せむとしたが、搖曳下上、なほ唐を宗として居た。しかし、康熙の末年、查初白一たび出でて宋詩を唱へしより、風氣は全然變つて仕舞つた。

三二七　金聖嘆　支那隨一の批評家は、金聖嘆である。尤も、明の李卓吾や清の毛聲山も、批評を爲したが、いはゞ餘事で、批評を以て本業としたのは聖嘆だけである。その傳は、『廖松舟の『二十七松堂文集』に見えて居るし、その他の雜書にも、散見して居る。

聖嘆かつて曰く、天下才子の書六あり、而して世人知らず、謂ゆる六とは、一に莊、二に騷、三に馬史、四に杜律、五に施の水滸傳、六に王の西廂。そこで彼は、この六種の書の批評を作る積であつたが、出來たのは、水滸、西廂だけで、この外は、まだ手を着けぬ內に、詰らぬ事で、腰斬されて仕舞つた。

聖嘆の批評なるものは、初に全篇を總評し、次に各章各節各句といふ風に、隨分念の入つたもので、內容を論じ、文詞を論じ至れり盡せりではあるが、要するに之を借りて、自己の氣焰を吐いたもので、勿論今日予輩の謂ゆる批評ではない。しかし、その學は、儒はいふに及ばず、釋道にも亙り、之を以て、立論の根柢とした故に、その言ひ草は、兎に角、面白く

その文章も、普通の古文と其撰を異にして、一家の調を爲し、紆縈曲折の趣を極盡して居る。しかし惡い癖は、原文を勝手に改竄することで、水滸は七十回以下を絶ち、西廂に於ても、字句を改め、自家の水滸、自家の西廂として仕舞つた。一言すれば、彼は原著者に對して、盡く忠ではいへない。

しかし、從來、儒敎主義を以て、萬事を律し、文學の何物たるかをだに理解せざる因襲的慣習を打破し、小說戲曲の眞價値を論じ、之をして、經史と伍せしめたのは、その大功であつて、次に其評の多くは、勿論、今日謂ゆる美學の規矩に合はう筈もないが、往々にして、文章の妙を發揮し、人をして、頷首せしむるものも少くない。要するに、渠も亦た好個の奇才であつた。廖松舟や、李笠翁が口を極めて賞讃したのも、强ち所好に阿つたものでもない。なほ水滸、西廂に關する聖嘆の批評を又批評するのも面白いが、煩はしいから、こゝでは、差し措くことにする。

三二八　李笠翁　清朝第一の傳奇作者は、李笠翁で、名は漁、金陵の人、傳奇には『十種曲』があるし、短篇小說には十二樓があるし、外に『笠翁一家言』、『芥子園書傳』、『資治新書』などがある。彼は、作家たるのみならず、又評論家であつた。そこで其著に係る傳奇を論ずる前には、先づ傳奇に關する彼の持論を探究せねばならぬ。

彼の戲曲論は、その雜著『一家言』の中の『閒情偶寄』に見えて居る。彼の輕文學を律し、その爲に、萬丈の氣焰を殊に戲曲小說の價値を推重することは、金聖嘆に劣らず、その爲に、萬丈の氣焰を吐き、元曲を稱して帝王の國事、塡詞を以て名を得たるものと稱した。勿論、彼は依然として、勸懲主義を振り廻はして居たが、これのみは、今更致方もない。次に、もう一つ特異な見を出したのは、喜劇を重んじて、その功能を說き立てたことである。要するに、笠翁は、戲曲の性質を研究し、自己の主張に本づいて、創作をも試みたものである。

そこで、彼の作は、第一に結構を重んじ、次は詞彩、次に音律といふので、從前の作家とは、大に異なつて居る。顧みれば、高王湯阮より、笠翁と前後した孔云亭、洪肪思に至るまで、重んずるところは、一に文詞に在つてであるが、笠翁のは、決して、そうでなく、文詞は極めて平易爽淺である。しかし、その脚色は前人の未だ道破せざるところを標して、務めて新意を出したもので、彼はこの點に就いて、大に自負して居た。次に稱すべきは、荒唐なる夢幻劇を排して、何でも、事實上有り得るといふ點に重きを置いたことで、さればこそ、彼の作は、場に上ぼせて、いつでも十分の喝采を博したのである。

『十種曲』及び『十二樓』に就いて、その梗概を敍し、一々評隲することは、餘白がないから略する。次に『笠翁一家言』は、詩文集を除いて、其他は、『閒情偶寄』と題する一部の成書で、勿論、戲曲論も其中に含まれて居るが、宇宙萬象に對する美的觀察を主とし、中にも、人體美の論などは至極面白い。『芥子園書傳』は、天然美の觀察と畫法とを論究し、『資治新書』は、政治經濟に關する諸家の論策を類集し、且つ自己の意見をも書き加へたもので、笠翁に斯著あるは、一寸意外である。なほ例の『覺後禪』、一名『肉蒲團』も、笠翁の手に成つたものだといはれて居る。

三二九　桃花扇と長生殿　『桃花扇』は清朝第一の傳奇で、孔子の末孫と稱する孔云亭の作に係り、主として、事實によつて結撰し、明末の名士侯方域と名妓李香君との情事を經とし、明朝の衰亡を緯とし、十里の珠簾、秦淮烟華の境に配す

るに、數千の鐵騎、兵馬倥傯の景を以てし、風流の韵事に雜ふるに悲壯なる感慨を以てしたのである。

李香君は、秦淮の名妓で、色藝一時に冠絶し媚香樓中に居たのであるが、侯方域と意氣相感じ、百年の命を棄てることさへ辭さなかつた。すでにして、侯生は馬士英、阮大鋮などいふ奸臣どもに憎まれて、止むなく、南京を去つて、難を避ける。兎角する中に、馬士英は香君を落籍さして、その部下の田仰に與へやうとしたが、香君は、節を守つて、聞き入れず、さきに、定情の夜、侯生が詩を題して贈りし一把の扇を手にして、近づく者を拒み、終に地に倒れ、誤つて、花はづかしき其顏を傷つけ、紅の血は、さつと地に濺ぎ、併て扇面に濺いだ。その後、香君が昏睡して居る時、見舞に來た楊龍友が、扇上の血痕に、盆草の鮮汁を以て書き足して、桃花どしたが、これが劇名の起つた所以である。かくて、侯生も、香君も、引き續いて、樣々の憂き目に遇つて、隨分難儀したが、こう〳〵、めぐり合ふ機會もなかつた。幾もなくして、明の社稷は滅亡し、侯生、香君、ともに難を避け、やがて、ふとした事で、棲霞山中に於て邂逅すると、香君は、何よりも先に、例の桃花扇を出して、舊情を語り出さうとすると、忽ち大道士の張瑤星に叱かられる。こゝに於てか、才子佳人、往日の恩愛、一場の夢と醒めては、跡もなく、情根慾種を斐り盡し、各道を學ばむとて、その儘に別れるといふので、全篇す べて四十四齣、天荆地棘の間に於ける未了の因緣を敍したものである。

『桃花扇』の脚色、すでに此の如く、隨分面白い上に、その文辭は、作者が非常に苦心し、歲月を費して作つたもので、『西廂』、『牡丹亭』に比して、毫も遜色がないといはれて居る。そこで、始めて世に出でたときは、紙價爲に高く、これを演ずるもの、歲どして、虛日がなかつたといふことである。

『桃花扇』と相並んで、兄弟行に在るものは、洪昉思の『長生殿傳奇』でこれは白居易の「長恨歌」を扮本どして、敷衍し、全篇五十折、その題名は、「七月七日長生殿」といふ句に本づいたものである。しかし、「長恨歌」に手を著けたものは、元の雜劇をはじめ隨分多く、すでに決まりきつた事實を脚色したから、さまでの奇趣はないが、この傳奇中に見えたる楊貴妃は、あくまで可憐なる女子で、實際に於ける驕奢淫蕩の風は、少しもなく、こゝらが、その特色であらう。昉思は、原來王漁洋の詩の弟子で、隨分名聲のあつた人だから、この傳奇も、詞彩に於ては、『桃花扇』に追隨して、少しも愧づるところなく、當時、朱門綺席、酒社歌樓、この曲に非ざれば奏せず、纏頭も之が爲に價を增したといふことで、何しろ、一時に流傳したものである。

三三〇 紅樓夢と兒女英雄傳 清初の輕文學に於て、傳奇には『桃花扇』と『長生殿』とがあり、之に對する小說には、『紅樓夢』と『兒女英雄傳』とがある。

『紅樓夢』の作者に就いても、やかましい議論があるが、要するに、或る原本があつたのを、曹雪芹が整理し、且つ補加したものらしい。

此書の內容は、二百三十五人の男子と二百十三人の女子とを出して、賈寶玉以下、金陵十二釵と稱する、多くの佳人の情話を經とし、榮國寧國二府の盛衰を緯として、一篇に敍き上げた。結構すでに廣大、局面亦た複雜、作者の苦心も、一通でなく、手腕もすばらしく、梗概さへも一寸述べ盡ねる位。勿論物が物だけに多少の褻氣はあるが、『金瓶梅』ほどではなく、全篇を通じて、人情を十分に描破した處が、この書の生命で、花園錦簇の大

文字、支那小說中の絕品で、はるかに、武を『水滸』『西遊』に接することが出來る。一言すれば、『水滸』は雄壯、『西遊』は奇岩、『紅樓』は幽艷、これだけあれば、支那小說もなか〳〵馬鹿にならない。

然る處、この書は、もと滿洲某宰相の府中を譏る爲に作つたものだといふ噂が起つて、その爲に滿洲の巨族どもは、大に怒り出しその板を取り上げて、燒いて仕舞つたが、江湖之を愛惜し、樣々の變名をつけて、續々出版し、今でも、相變らず、盛に流行して居る。

『紅樓夢』が滿人の怒を買へるに對して、『兒女英雄傳』は、滿人の御機嫌を取る爲に作つたので、作者は、燕北閒人。その內容は、極めて義俠なる英雄譚で、運筆健麗、又實に有數の作である。しかし、どうしても、『紅樓夢』に及ばないのは、前半と後半と、著しく出來加減の違つて居る爲である。なほ、この書の續もあるがそれも、あまり面白くはない。

『紅樓夢』が盛に行はれし結果として、擬作續撰が、そう〳〵と出て來た。曰く『後紅樓夢』、曰く『續紅樓夢』、曰く『紅樓復夢』、曰く『紅樓續夢』、曰く『紅樓圓夢』、曰く『紅樓幻夢』、それから、又『青樓夢』といふもあるが、いづれも、曹雪芹の後塵を拜するものに過ぎぬ。

三三一 桐城派と陽湖派 清初の奎運かくの如く盛に、文章家の輩出せしもの、隨分多かつたが、はじめて、一派を立てたのは、方望溪である。

方苞、字は靈皐、號は望溪、その生は康熙より乾隆に跨り、一代の正宗として文名は頗る高かつた、しかし、要するに儒者の文で、古るい處では、曾南豐、新しい處では汪堯峰に近く、文に光焰氣魄がなく、用語に乏しく、如何なる字でも使ひこなすといふ、膽識と力量とを缺いて居た。されば、其文は、一定の典型があつて、變化に乏しい。しかし、考證學盛行の當時に於ては、かゝる文を以て、最も正しいものとして、大に持て囃した。

望溪の後、劉大櫆、姚鼐の二人が相繼いで起り、三人ともに桐城の產であつたから、之を桐城派と呼ぶ樣になつた。なほ、陳用光、劉開、姚瑩、方東澍、吳德旋、呂璜、梅曾亮、管同、吳嘉賓、朱琦、戴鈞衡などは、皆同派の人で、この中、管同が一番名高い。それから、曾國藩、吳汝綸なども、矢張この派の系統を引いて居るものである。

姚鼐と同時に、朱仕琇といふ人は、歸震川を學び、その徒に新城の魯仕驥があつた。新城の地、嘉道間數十年に亙りて、古文の盛なりしは、仕驥に始まつたが、まだ一派どして目されなかつた。

桐城派と相對するのが陽湖派で、その首に居るものは、惲敬、即ち陽湖の產である。彼は、自ら司馬遷を學んだといふが、なる程力を秦漢に得たものらしく、近い處では、魏叔子に近く、縱橫變化の妙は、はるかに、方望溪に勝つて居るやうである。陽湖の文士は、この後、張惠言、陸繼輅、董士錫、李兆洛等を出した。

一言すれば、桐城派は儒者の文で、陽湖派は策士の文に近い。しかし、才子の文といふのは、侯方域以後、袁枚が一人あるばかり。兎に角、才は難いものである。諸派すでに、學ぶところを異にし、從つて、所長を異にして居るが、もとより、康熙の三家に比するに足らず、まして、唐宋の名家には、夢にも伍することが出來ない。おまけに、紛々たる門戶の見、いたづらに、識者の笑を求むるばかり、この頃からして、文界は、そう〳〵衰颯の氣が動き初めたのである。

三三二 查初白及び同時の諸家 順治康熙の諸家は、或は神韵、或は格調、嗜

好は各異なつて居るが、大抵唐詩を宗として居た。そこで、この後、一派の新調を成さうと思へば、何か變つたことを爲なければならぬ。査初白が、宋詩を唱へ出したのは、まことに、必然的の事である。

査慎行、字は悔餘、號は初白、康熙の末年に出た。その詩、近體は陸放翁より出で、古體は蘇東坡より出で、才氣展開、工力純熟、優に作家の列に入つて居る。しかし、書卷に乏しく、又議論を好んで、專ら白描を用ひたのは其失である。

これと前後して、厲鶚、字は大鴻、號は樊榭。貴任、字は干莘、號は幸田。嚴遂成、字は崧瞻、號は海珊など、相踵いで出で、いづれも、宋に傾いて居た。かくて宋詩盛行の結果は、輕佻に流れる處があるといふので、沈德潛は、唐を主奉して、格調を唱へたが、大勢は、遂に阻遏することが出來ず。やがて、袁、蔣、趙謂ゆる乾隆三家が出て、宋詩の流行は、方に其極に達した。

三三三　乾隆三家　乾隆は、康熙に次いで、奎運の盛を誇るべき時代で、袁蔣趙の三家は、この時に輩出して、その盛名を爭つた。三家の所長、同じからざるも、詩に於ては、互に讓らざる故、先づ其詩を論じ、次いで、其他に及ぶことにしよう。

袁枚、字は子才、簡齋、又隨園と號した。彼は、何でも一つ風變りの事を言ひ出すのが好で、その詩に於けるや、當時世に「詩は人の性情なり」といへる古語に本づいて、性靈といふことを言ひ出した、その議論は隨分長いが、要するに、純主觀詩を以て、第一義としたのである。なる程、純主觀詩は、詩の純粹なるものに相違ないが、この外に、詩の無いやうに言ひ觸らしたのは、たしかに、偏見である。かくて、性靈を重んずるの極は、其弊として、眞率に過ぎ、さながら村婆の絮語に均しきものになる事もあるので、隨園彼れ自身も、老後の頽唐、之を證して餘ありといふべく、その失は、叙事を斥け、修辭を賤んだ處に在るので、まさしく、散文化したる宋人と其弊を同じうして居る。しかし、彼も、才子であるから、佳什も少からず、七言、殊に近體に於て、其長を擅にして居る。その文章も、亦た拗峭曲折の趣を盡し、兎に角、一家の規度を備へて居るところは、常人の夢にもおよばぬ處である。

蔣士詮、字は心餘、若生、又藏園と號した。彼は、宋人の中に於て、黄山谷を崇奉し、更に其祖たる杜甫を學ばうとした。其詩は、諸種の趣を曲盡して居るが、最も傳ふべきは、叙事諸作で、詩才は史眼を兼ね、之を以て綱常を維持せむとし忠孝節義の事に於て、三たび意を致し、一片の同情を以て、正史以外、湮滅に歸せむとする事實を詠出した、その特に稱すべきは、必ずしも其體に拘束せず、詩詞樂府、どれでも、その適するところに從つて、之を行り、十分その妙を極めたことである。されば、その見は、居然として、道德主義の窠圍を打破するに及ばず、又その作は、必ずしも純然たる叙事詩ではないが、古往今來、殆んど、他に類の無いもので、その活眼卓識は、言ふに及ばず、技工手腕、ともに偉らい。藏園は、又文に長じ、詞に工に、更に傳奇を作つた。

趙翼字は雲崧、號は甌北、その詩は、才氣縱橫なれども、俳諧に陷り、機警人を刺せども、渾厚の處少く、蘇東坡を學んで、未だ其妙を極めぬもので、公平に論すれば、袁蔣二家に及ばない。おもふに、此の如きは、その學問が偶ま累を爲したので、詩人たるには、空想が缺乏して居る。彼は、創作よりも、評論に於て、

特得の技能があるので、其著『甌北詩話』は、李杜韓白蘇陸の外、元遺山、高青邱、吳梅村、査初白、合せて十人の評論を試みたもので、細密周匝にして、且つ精微なる考證を含み、支那の批評文學中に於ては、たしかに古今獨歩である。

以上三家を中心として、乾隆の中頃より、嘉慶道光の間に至るまで、詩人が夥しく輩出した。次に、その中の重なるものを略叙して見よう。

三三四　乾隆嘉道間の詩人　王文治、號は夢樓、袁隨園と其名を上下し、その詩は、禪理を含んで居ると稱せられて居る。鄭燮號は板橋、書で名高いが、詩も當時聊か名があつた。

吳錫麒、號は穀人、厲樊榭、袁隨園に次いで、詩を以て淅西に鳴り、清雋超詣の處がある。

張問陶、號は船山、蜀中の詩人で、李青蓮の再生と呼ばれ、生氣溌出、沈鬱空靈、家數は固より大きいが、動もすれば粗率膚淺な處がある。しかし、格言めいた佳句の多いことは、他家に於て見ざることである。

黄仲則は、三十五で死んだ不遇な才子で、其詩は、張船山に稍や似て居るが、もつと上品で、含蓄があつて、自ら前人と異なつて居る一種の味がある。

その他、錢載、號は蘀石。吳文溥、號は澹川。王文誥、號は穀原などは、乾隆間に詩名のあつた人で 洪亮吉、號は北江、は、張船山、黄仲則と離るべからざる關係のあつた人である。

嘉慶詩人の第一が舒位、號は鐵雲、その詩は品格が高い。陳文述、號は碧城、初唐の風範を以て、吳梅村に以て居るところがある。郭麐、號は頻伽、氣魄は少いが、生峭幽秀である。吳嵩梁、號は蘭雪才藻ともに秀でて、家數も大きく、同代に於ては、ひとり群を拔いて居る。

その他、王曇、樂鈞、孫原湘、劉嗣綰は、皆詩に長じて居た。張際亮の屠倬等は、皆詩に長じて居た。張際亮の如きは、名を道光の間に成し、唐明を摸し、以て乾嘉輕佻の習を變せむと企てたが、力足らずして、遂に成功しなかつた。又鄧顯鶴、歐陽路は、一時楚南の文獻といはれたが、もとより小家數で、特に論ずるに及ばぬ。

要するに、乾隆以後、宋詩が盛行してゐたのは、たしかに其弊であつた。加ふるに、道光以後は、變故相繼いで起り、時勢は優長な詩人などを容れぬ故に、この後は、名家らしいものもなくなつた。

三三五　近時の小說戲曲　康熙乾隆の二帝が、不出世の英資を以て學術を奬勵した爲に、博學名儒彬々輩出し、ひとり詩賦文章ばかりでなく、小說戲曲に至つても見るべき者が頗る多かつた。次にその大略を擧げて見よう。

まづ戲曲の方から始めると、尤西堂は詩人として知られて居たが、傳奇をも作り、その中で、『清平調』の一劇は、內苑に於て演ぜられたことがあるので、今に名譽の事として傳へられて居る。しかし、詩人の餘技として、巧に傳奇を作つたのは、蔣藏園であつて、その著は、『紅雪樓九種曲』と名づける。即ち『香祖樓』、『空谷香』、『桂林霜』、『一片石』、『第二碑』、『臨川夢』、『雪中人』、『冬青樹』、『四絃秋』である。これ等は、皆ありふれた事實を脚色したもので、『雪中人』は吳六奇の事に係り、第一の傑作を推すに足るべく、『臨川夢』は、その名の通り、湯顯祖の事に係り、『冬青樹』は、文天祥を主として、宋末の事に係り、『四絃秋』は白居易の『琵琶行』を本としたもので、最も短く、僅に四折。藏園の作は、概して、詞彩に富んで一種の妙味がある。

次は楊笠湖、名は潮觀、字は宏度、乾隆元年の舉人で、袁隨園の友人であつた。この人の作は、大抵時代物、お負け

に一齣づゝの中幕物である。しかし、巧に古を用ひて、曲を製した手腕は、一寸類が少い。

小說の方では、『紅樓夢』『兒女英雄傳』の外、一寸見られる位なものは、隨分多くある。

『野叟曝言』は康熙中、常州の一書生姓を夏といふもの、作で、一部百餘回、明の王陽明が宸濠を擒にすることを敘して居る。中間に淫蕩の記事があり、且つ行筆波瀾に乏きも、なほ大作たるを失はぬものである。

『品花寶鑑』は、乾隆頃の作で、名を田春航に托し、當時名のあつた畢秋帆尙書の分桃斷袖の陰事をさらけ出したもので、北京梨園の內狀は之に因つて窺ひ知ることが出來る。大體可成の作であるが、性質上、往々にして、猥褻な處もある。『花月痕』は、前者に比して、大に愼重で、文も面白い。

『女仙外史』は、呂熊、字を文兆といふ人の作で、明の女賊唐賽兒が、成祖の靖難に憤慨して兵を起す始末を敘した者で、全篇一百回、作者は學問が深いから、なか〳〵面白い處がある。

『蟫山外史』は、陳球の作で、明の馮夢禎の『寶生本傳』を敷衍したものであるが、文章を主として、通篇盡く艶麗なる四六駢儷體で出來て居る。この外、『結水滸傳』と稱する『冠遊志』及び『鏡花緣』などは、大部頭の長篇小說で、『平山冷燕』『金翠翹傳』などは、大したものではないが、早くから、我が邦に傳はつて、その名を知られて居る。

それから、歷史小說、即ち演義の類には、『東周列國志』『南北史演義』『隋煬艷史』『說唐全傳』『殘唐五代』『南北宋志傳』『說岳全傳』などがある。

なほ、瑣事零聞を書き集めたもので、一番善いのが、蒲松齡の『聊齋志異』で、作者は采訪鉤討、力を竭め、功を積むこと二十餘年、目錄編次すら、數回の改竄を經たといふので、文辭圓瑩、玉の如く、古今の絕品である。後に袁隨園も、眞似をして、『子不語』といふものを著したが、語の妙、事の新、とても比較にならぬ。この書の續撰に、二種あつて、一は王韜の作が分らぬが、筆墨庸劣、一は王韜の作で、元は『淞隱漫錄』と稱し、やゝ覽るに足る。

その他、『諧鐸』『西青散記』『夜談隨錄』『夜雨秋燈錄』『嘯亭雜錄』などは、皆『聊齋志異』と頗を同じうしたものである。

三三六　最近文界の趨勢

乾隆至治の世は、六十年の久しきに亙り、次に嘉慶が二十六年、道光が三十年、咸豐が十一年、同治が十年、それから前代德宗の光緒、この間、清國の變亂は非常なもので、鴉片戰爭、長髮賊の昔はいはず、最も近いところで日清戰爭、北京の攻圍、次いで東三省を擧げて、日露戰爭の舞臺に供した。加之、內地に於ける鐵道布設權、鑛山採掘權は、盡く外人に讓り渡し、尾大掉はざる清國の前途、まことに寒心すべく、之と輔車脣齒の關係を有する我が日本も、之を對岸の火事視する譯には行かぬ。扨て、この先は、どうなる事やら。

こんな風であるから、嘉道以後は、文界極めて寂寥で、殊に記載すべき事もないが、強ゐて、二三を擧げると、文章では曾國藩が第一、その人、すでに不世出の偉才で、勿論專門ではないが、その文も、條理暢達、十分論するに足る。これに次いで、近時の文柄を握るもの、南には張之洞と俞樾、北には吳汝綸、しかし張は爲政に忙しく、俞は居然たる考證家、吳は前年物故した。要するに、此等の人の眞價は、その全集の出た後でなければ分らぬ。それから、王韜などいふ男はかつて、我が邦に來遊したから、名を知

られて居たが、これは、新聞記者で、特に論ずべきものでなく、この位なものは今はいくらもあることゝ思はれる。

咸豐同治間の詩人で、一番善いのが蔣敦復、字を劍人といふだけは、聞いて居るが、予は不幸にしてまだ其集を觀ないから、遺憾ながら、こゝに論ずることが出來ない。その次は、秦雲、字は賡雨、號は西脊山人、長洲の人で、その著には『伏戀堂詩賸』『裁雲閣詞鈔』などがある。一寸見たところで、吳梅村、陳碧城に似て更に規度の小さいものである。

顧みれば、四百餘州、縱橫八十萬方里、無名の詩人文豪などが、どこかの隅に潛んで居るかも知れないが、新聞も多からず、雜誌も盛ならず、これを發表する機關に乏しいから、その近傍の人は、兎に角、遠く海を隔てゝ國を異にする吾々の耳には殆んど聞くところがない、しかし世愈よ下つて、格愈よ卑く、とても、前代の盛に似ざることは、到底爭ふべからざる事實である。

何しろ、清國の現時は、丁度我が邦の明治初年頃に相當して、新舊思想の交替の時に際し、殊に日清戰爭後、新敎育の必要を唱ふるもの、愈よ多く、康有爲などは、失敗したが、施設は、目に增し盛になり、光緒二十九年、遂に「奏定學堂章程」を發布し、學校の組織系統は、すべて我が邦に倣ひ、又留學生を東遊せしめ、十二年後に於ては、從前の科擧の法を全廢することゝした。かくの如き有樣で、舊時の文物、一時地に落つるは、自然の勢で、今は斷じて、文藝の時代ではない。かくて、現に流行するのは、西洋小說及び我が邦政法書の飜譯ばかりで、どし〳〵新熟語を移植し、文法も、亦た變化せむとして居る。されば、自國文化の特色を維持し、東西を融合して、新機軸を出すのは、少くとも、數十年後の事で、その時には、文學も亦た生氣に滿ちて、大に觀るべきものがあらう。予輩は、自國從來の趨勢に對照して、この言の略ぼ謬らざるを確信するものである。

（久保天隨）

參考書目

一、總史

古城貞吉氏　支那文學史
兒島獻吉郎氏　支那大文學史（第一卷古代編既成）
笹川種郎氏　支那文學史（帝國百科全書）
同氏　支那小說戲曲小史
久保天隨氏　支那文學史（譜表錄）
笹川、田岡、大町、白河、藤田、久保六氏　支那文學
大綱（孟、莊、韓非子、屈原、司馬相如、司馬遷、曹子建、陶淵明、杜甫、韓柳、白樂天、蘇東坡、元遺山、高青邱、湯臨川、李笠翁、王漁洋等評傳既出）

那文で書いた入門の文學史としてはこの外には殆ど無いといつてよい。西洋人の著書では

Herbert Giles, *A History of Chinese Literature* (Goss, *Literature of The World*)
Liège, *Chinese Classics* 7 vols (1883)
Wylie, *Notes on Chinese Literature* (1867)

などがある。

なほ漢籍の本源に溯つて一々文獻の考究をやるといふ事になると、それのみで一卷を成すほどの專門的事業であるから、爰には省いて僅に其要となるべき桂湖村氏　漢籍解題　の名を擧げて置く。

二、近世文學

中州集、元詩選、元詩別裁集、明詩別裁集、國朝詩別裁集。
列朝詩集、明詩綜、湖海詩傳、江蘇詩徵、浙西六家詩鈔、國朝詩人徵略、明詩三十家選、明文衡、十六家品、清六大家詩鈔、金史、元史、明史、名臣事略、徵獻錄、國朝先正事略、墨林今話。
詩藪、藝苑巵言、西河詞話、帶經堂詩話、定香亭筆談。

印度文學

一 緒論

三三七 印度文學研究の必要 哲學宗教の本土なる印度は、文學の發達に於ても敢て他の文明國に讓らない。併し、此文學の存在が歐洲學界に知られるやうになつたのは、纔か十八世紀の中葉以後である。爾來印度研究は非常に盛んに起き、各方面の著述が多數現はるゝに至つた。それは印度文學の歷史に關する名著も少なからず出でた。今是等の諸書を參酌して印度文學變遷發達の有樣を大略述べようと思ふ。

印度の全文明は、其根底を古代文學より得たのであるから、古文學研究の有益なることは勿論である。世界の諸國に現はれたる古代文學中、其價値及び美學上の位置に於て第一に來るのはギリシアで、印度は之に亞ぐ。ギリシアの文學は印度のそれよりも勝つて居る。又初期の印度文學は、ギリシア文學の何れよりも其年代が古く、最も原始的の信仰を示す故、宗教思想風俗の狀況を明かに知らんとするにも、これに勝る好材料は世界にない。それはこゝで吠陀（Veda）古文學の研究は、延に比較言語學、比較神話學等の新科學を出さしめたのである。

印度文學は其多方面に於て多大の發展をなしたが、就中哲學宗教の部面に於ては世界無比であらう。印歐（Indo-European）民族（The Indo-European Family）の諸分派中、他國の影響をも受けずに、婆羅門教（Brâhmanism）の如き一大國民教、及び佛教の如き世界教を出したのは此國のみである。哲學に於ける文學の重きを占めた多くの國は、此國に亞ぐ地位を占むるのである。人文史研究の上より云へば、等り印度文學の方がギリシアのそれよりも勝つて居る。又初期の印度文學は、ギリシア文學の何れよりも其年代が古く、最も原始的の信仰を示す故、宗教思想風俗の狀況を明かに知らんとするにも、これに勝る好材料は世界にない。それはこゝで吠陀（Veda）古文學の研究は、延に比較言語學、比較神話學等の新科學を出さしめたのである。

印度文學は其多方面に於て多大の發展をなしたが、就中哲學宗教の部面に於ては世界無比であらう。印歐（

のである。此三派中でもマーンドゥカ派があつたかどうかは今日全く知ることが出來ぬ。又アーショカラ派の佛典は失はれたけれども、古典の記事より推せば彼の派の佛典が梨俱吠陀の最も古いものを含んでゐたことは疑ひはない。それ故、現存する唯一の彼の派の佛典が梨俱吠陀の諸佛典中で最上位を占めねばならぬ。

三四Ⅱ　梨俱吠陀の區分法

梨俱吠陀を區分するには、外形的（新法）と内容的との二法がある。前者は此書を八分(Ashṭakas)となし、更に各分を多くの誦(Adhyāyas)となし、各誦は五句宛を含む所の他(Varga)に區分する法である。

第二法は普通に用ひらるゝ所であつて、全部を曼陀羅(Maṇḍala)即ち卷に十分し、更にこれを、篇等に區分するのである。

梨俱吠陀は極めて大部のものであつて、ホーマーの二大詩篇を併せた程ある。

左に、第二の分類法に從ふて梨俱吠陀十卷の内容を概説しよう。十卷の中、第二より第七迄の六卷は略々其性質を同じくし、或特殊の仙人及び其子孫に作られて、別々に其家に傳つたものである。第一卷第八卷及び十卷は、或一族の所産とは認め難い。第九卷の如きは諸家の讃歌の說明を集めたるの故、其編纂は決して作者と結合を持たぬ。第一卷は、何れの家の相傳をも記してないが、印度の傳說はこれをシャウナカ派(Catarchins)の傳承としてある。第二卷より第七卷までは次の如く作者の名が知られてゐるが、これとても一個人の作ではなく、其家に屬する諸仙の作若くは他の諸派の詩をも含むのである。

第二卷	佛教ガ勃興スル頃迄ニ大ニ流行シタ家ノ詩	グリツァマダ (Gritsamada)
第三卷	諸王ノ師トシテ最モ有名ナル家ノ詩	ヴィシュヴァーミトラ (Viśvámitra)
第四卷	第三卷ノ家ニ次ギテ有名ナル家ノ詩	ヴァーマデヴァ (Vámadeva)
第五卷	四ノ家ノ中最モ古キ家ノ詩	アトリ (Atri)
第六卷	第五卷ノ家ニ次ギテ古キ家ノ詩	バラドヴァージャ (Bhâradvâja)
第七卷	諸王ノ師トシテ最モ有名ナル家ノ詩	ヴァシシタ (Vasishtha)

第一卷は諸族の仙人の作である。此第一卷より第七卷迄が最古の作で、これの次に第八卷第九卷が成つた。第八卷はカンヴァ仙(Kaṇva)の作と云ふが、多くの人の手になつたものである。第九卷は第八卷第九卷が成つた後に出で、第十卷は前の九卷の出でた後に成つた。其故、第十卷は最新の作であつて、諸家の外に散文をも混じ、祉會の狀況、哲學的考察をも記してゐる。以上に述べた十卷は、更に八十五の章節(Anuvāka)に分たれ、千〇十七の讃歌(Sūkta)と、第八卷に追加された十一の補讃(Vālakilya)と合計一千二十八篇がある。

（卷名）	（章數）	（篇數）
第一卷	二十四	百九十一
第二卷	四	四十三
第三卷	五	六十二
第四卷	五	五十八
第五卷	六	八十七
第六卷	六	七十五
第七卷	六	百〇四
第八卷	十	九十二及補讃十一
第九卷	七	百十四
第十卷	十二	百十九

是を總計すれば十卷八十五章千〇二十八篇となる。更に細別すれば、句數が一萬〇四百〇二（或は一萬五百八十）、語數が十五萬三千八百三十六、音節が四十三萬二千ある。

此大部の詩は紀元後一五〇〇年までに作んだと三千年間、專ら口誦によりて口から耳へ傳へられたもので、爰に門の學記をなすこと殆ど十ヶ年である。

梨俱吠陀は、幾百年間に諸家の仙人の作つた詩を集

三　自然の三吠陀

三四Ⅲ　神話部——僧服吠陀

四ヴェーダ吠陀(Chaturveda)とは、婆羅門教のヤジュル吠陀中の祭式(Çruti)中の神讃(Mantra)をなす者で、梨俱吠陀についで現はれた後世の三吠陀を總稱する名である。今梨俱吠陀に就いて述べやう。

僧服吠陀(Sâma veda)は、佛典に於ても婆陀、三陀等と音譯し、讚陀、不明、等、論等と意譯し、享祭或は修祭祈禱祝事火の讚詞を記すとなしてあるが、歌、歌の部のみ採るべきものである。佛書に於ては通注即ち解釋祭の讚詞を記すとなし、或は婆羅門古典注釋書の部の書なりとしてある。

此吠陀は梨俱の讚歌(Richi)から選んだサーマン(Sâman)即ち歌を集めたるの故、僧服吠陀と稱せられるのである。

此吠陀は、祭式の際ヤジュル吠陀(Yajus)の僧侶(Adhvaryu)、祈陀(Hotri)、婆羅門(Brâhman)の四僧が、各其役目に從ひ、歌、歌の僧侶は、祭歌を唱へながら祭式の際ヤジュル吠陀

火＝を始め、祭祀を捧ぐることなどをするのである。第三の記述は、祭祀に就き、又祭詞を誦するのである。第四の記述は、他の三種の上に位して、祭典を監視するのが任務である。

佉陀吠陀に合されるリグ五四九詩篇中、七五詩篇（一説に七八詩篇とす）を除く外は、何れも梨俱吠陀から無秩序に拔抄したもので、或特殊の祭祀に關するのみを求めたと言ふ外には、殆ど梨俱吠陀の内容上の關係がない。されば此吠陀は殆んど獨立の價値なきものであつて、從文學史上より觀て左まで重んずべきものでない。

此吠陀の詩體は梨俱吠陀と同じく韻文の形式を具へてゐるが、元來唱歌の用本として編纂されたるもの故、唯梨俱吠陀と若干の相異がある。

三四四　四歌書　此吠陀に附加せられたる四種の歌（Gânas）のみは、純粹の唱歌集であつて、延喜式の四唱歌（佉陀吠陀の前書を後書とに附屬してゐる。

(一) 聚落歌（Grâmageya-gâna)
聚落（Grâma）即ち村邑に使用するもので十七課（Prapâṭhakas）から成る。

(二) 森林歌（Âranya-gâna)
森林中に用ゆるもので、六課から成る。

(三) 牛馬歌（Ûha-gâna)
二十三課から成る。

(四) 牛馬歌（Ûhya-gâna)
六課から成る。

右の四歌書の中、二種づゝが夫々佉陀吠陀の前書と後書とに附屬してゐる。

佉陀吠陀は說一切有部（Sarvâstivâdas）又は根本說一切有部（Mûla-Sarvâstivâdas）に屬するものと思はれる。此中前書は更に六課に分れ、初めの五課は十句詩（Decats）十箇づゝを含み、就六課のみを九篇に分たれる。此中前書は說一切有部（Âṛchikas）と呼ばるゝ前後二巻に分たれる。

三四五　二派の傳承　佉陀に屬する學派として、カウツマ派（Kauthumas）と、ラーナーヤニーヤ派（Râṇâyaniyas）とが知られてゐる。此中前者はグラート地方（Gujarat）に現存し、後者は一時マーラツタ國（Mahratta）に住みしも、今は東部ヒデラバート（Eastern Hyderalad）に存するものゝことである。二派の傳承は大同小異らしく見えるが、カウツマ派のは第七課のみが現存してゐない。

三四六　耶棄吠陀　第三の吠陀なる耶棄（Yajur）は、佛典に祠祀、祭祀、祠論、明呪等の飛語を掛けてある。此吠陀は、佛典に祭祀若くは祭法を說けるのと言ふ如く、祭式即ちヤジュス（Yajus）の傳授此名を得たのである。ヤジュスとは、波斯語のヤズ（Yaz）と同根なる梵語ヤジ（Yaj）から出でた語である。耶棄吠陀は文學史上宗教史上極重要なる古典である。此吠陀が、梨俱とは地理宗教記者の狀態を異にした時代の作物であることは、內容梵列上容易に知り得られる。

今やアーリア文明の中心點は、五河（パンジャーブ）を去つて今のヒンドゥスタン本部（The Hindûstân Proper）に移つてゐる。ヒンドゥスタン本部と云ふのは、恆河（Ganga）即ちインダスの中流と、閻牟那（Yamunâ）即ちジュムナ（Jumna）との流域であつて、西は今のデリ府（Delhi）より、東は ベナレス府（Benares）に至る國を含むのである。

アーリア民族が五河（パンジャーブ）より東進を始めた年代は、大凡紀元前一〇〇〇年頃であつて、爾來漸次を往復しながら次第に東方へ進み、同五〇〇年頃には、ヒンドゥスタン本部の外、更にこれよりも東方河口に至るまでの所謂今の東孟加拉（The Eastern Sulah）をも領有するに至つた。後者は九課に分れ、各課は二部又は三部を含むからである。

三四七　五派の傳承　此吠陀に屬する學派にカタ派（Kathas）と其分派なるカピシュタラ派（Kapishṭhalas）との外、マイトラーヤニーヤ派（Maitrâyaṇiyas）とタイチリーヤ（Taititriya）アージャサネイン（Vâjasaneyins）との二派がある。

最後の諸派に傳はつてゐる耶棄吠陀の諸本の中、マイトラーヤニー集錄（Maitrâyaṇi Saṃhitâ）は四一（Kâṇḍa）五十プラパーティカ（Prapâṭhaka）から成り、集錄部（Saṃhitâ）は十二プラパーティカから成つてゐる。

カタ集錄（Kâṭhaka Saṃhitâ）は未だ斷片しか發見されない。

カピシュタラ・カタ集錄（Kapishṭhala-Kaṭha Saṃhitâ）は未だ斷片しか發見されない。

以上の諸集錄よりも後に成つたタイチリーヤ集錄（Taittiriya Saṃhitâ）は七部四十四課に分れてゐる。以上に擧げた諸集錄は、何れも密接な關係を有し、北性質が同じきのみならず、往々文辭上の一致すらある。かくの如く內容及び材料の配列が相類似し、何れも祭祀の時に用ひらるゝ祭詞及び祭式が相似、そしてある故、是等の諸集錄を總稱して黑耶柔吠陀（Krishṇa Yajur veda）と言ふ。黑とは、不明若くは無秩序の義で、白耶柔吠陀が成つた後に與へられた稱號である。

白耶柔の三部本は、散文祭式の點方に進化ある外、內容形式ともに同一で、北殷作年代も左までの懸隔がない。されば此三部本の相異は地理を異にしたるより起つたものであらう。白耶柔吠陀は四十課（Adhyâyas）に分れてゐるが、此中にて初めの十八課が此吠陀本來の內容であつて、說明と散文祭式のみから成つてゐる。殘りの二十二課は種々の年代に漸次追加されたものである。今此四十課を仔細に檢するのに、大凡四期の區別を認むることが出來る。本來は初めの十八課しか無かつたが、次の七課が之に加へられ、其後漸次增加の結果として第二十六課より第三十九課までが成り、最後に第四十課が出來たのである。併し最初に出でた十八課も後の作である。

新及び祭（Darça-pûrṇa-mâsa）の神呪（說明及び祭詞）を集めてある。

三四八　畢哆耶柔吠陀　今殘白二類の耶柔吠陀を從來同一視するに、之が祭祀用として編集された次第を說明する。從來は佉陀吠陀と同じく、此吠陀も亦祭祀全般に亙つてゐるが、又佉陀吠陀の一部なる祠馬祭（Aśvamedha）祭の祭詞を集めたものと思はれてゐた。從來は何れも梨俱吠陀より引けるを異り、耶柔には獨作の部分が甚だ多い。今耶柔の宗教思想を觀るに、その根調は梨俱のと左まで相違せざれども、枝葉の點に於ては種々の變化が發見せられる。さう言へば、梨俱の第一〇卷一二一詩篇に出でる生主（Prajâpati）は、耶柔にて更に地位を高め、諸天人祖の父としてギリシアのゼウス神（Zeus）の如き地位に進んでゐる。

又後代に進歩した濕婆神（Śiva）即ち天主とか言ふ稱號を以て呼ばれてゐる。此神は梨俱時代に比して大に地位が高まつてゐる。

此外梨俱で恐怖神に過ぎなかつた阿修羅（Asura）なる語は、耶柔では明かに天主の名で呼ばれ、後代に至つて大に天主教の名稱を以て呼ばれてゐる。

白耶柔の三部本は、散文祭式の點方に進化ある外、內容形式ともに同一で、北殷作年代も左までの懸隔がない。されば此三部本の相異は地理を異にしたるより起つたものであらう。白耶柔吠陀は四十課（Adhyâyas）に分れてゐるが、此中にて初めの十八課が此吠陀本來の內容であつて、說明と散文祭式のみから成つてゐる。殘りの二十二課は種々の年代に漸次追加されたものである。今此四十課を仔細に檢するのに、大凡四期の區別を認むることが出來る。本來は初めの十八課しか無かつたが、次の七課が之に加へられ、其後漸次增加の結果として第二十六課より第三十九課までが成り、最後に第四十課が出來たのである。併し最初に出でた十八課も後の作である。

新及び祭（Darça-pûrṇa-mâsa）の神呪（說明及び祭詞）を集めてある。

三四九　阿達婆吠陀　今まで述べ來つた梨俱吠陀、耶柔吠陀の三吠陀が、婆羅門教の文學と認められて三明（Trayividyâ）と稱せられてゐた。然るに第四の阿達婆吠陀（Atharva-veda）が出でゝこれに加へられ、玆に四吠陀の名が起つた。

阿達婆吠陀は、佛典に又阿闥婆、婆羅、婆羅門と記し、咒術、術

稱は、今や全く惡魔の意味に定まつてゐる。右に述べた神話の外、宗教的信仰も大に變化してゐる。梨俱で尊ぶ方位祭祀されてゐたが、耶柔吠陀では祭祀其れ自身が信仰の目的となり、全能の祭祀を行へば諸神をも併せ得るとの思想に屈從せしめ得るものと考へられてゐる。それ故梨俱時代の思想に從ふ敬虔の念即ち神秘等は今や全く其影を收め、只管現世の福利を得んとする呪術的分子に充ち、祭祀は漸く複雜となり、或儀式には之れに特有の說頌が出來た。殊に其說頌の如きは、梨俱に比して、此吠陀にだに著しく發達し、戰勝降雨の如きは俗人が神呪を唱へて祭祀を營めば忽ちにして成就し得るものと考へて神を强迫する態度を示してゐる。それ故、此吠陀は說頌と言ふよりは寧ろ呪法に因りて得べき福利を說いたものと謂ふてよい。かゝる祭祀が全能視されたる結果、祭祀により神が既存の諸神を超越するに至つた。又梨俱時代に於ては祭祀は單に神と人との關係であつたが、此吠陀では祭祀は人と人との關係にも及ぼし、祭祀の力は人間の運命をも支配するに至つた。

此吠陀は梨俱吠陀と同じく韻文を以て成つてゐるが、其數は梨俱吠陀の約三分の一に當る七三一詩篇である。其中梨俱吠陀と同一の詩篇は僅に六篇に過ぎない。其中梨俱吠陀と同一の詩句を含むものは、僅に百詩篇に過ぎない。されば此吠陀は梨俱吠陀と關係が甚だ少ない。

此吠陀は二十篇（Kâṇḍa）に分れ、其中第一篇と第十八篇とは各一篇の長篇であつて、其他は百詩篇內外の短篇である。

此吠陀の內容は、梨俱吠陀から拔いた說と梨俱吠陀に特有な散文とから成つてゐる。

三五〇　五派の傳承　此吠陀に屬する學派として、パイッパラーダ派（Paippalâdas）とシャウナカ派（Śaunakas）との二派がある。

パイッパラーダ派は、カシミール地方に行はれてゐたが、今は殆ど全く滅亡してゐる。

シャウナカ派は、ベナレス府を中心として、ビハール地方に行はれてゐる。

三五一　吠陀の編纂　吠陀の編纂は、梨俱吠陀が最も古く、耶柔吠陀之に次ぎ、阿達婆吠陀が最も新しい。

梨俱吠陀は、其內容の古きのみならず、其編纂の古きことも、他の三吠陀に比して著しく古い。

梨俱吠陀の編纂は、紀元前一〇〇〇年頃、即ち五河（パンジャーブ）地方より恆河上流地方に移住した頃に行はれたものと思はれる。

耶柔吠陀の編纂は、紀元前八〇〇年頃、即ち恆河上流地方に移住した頃に行はれたものと思はれる。

阿達婆吠陀の編纂は、紀元前六〇〇年頃、即ち恆河上流地方に移住した頃に行はれたものと思はれる。

明、衛生等を説し、最進技術發見發明之光なりと稱は、「阿闥婆吠陀」(Atharvans) と云ふ祀火作の族名あり。何れる迄を指にある。「阿闥婆吠陀」(Atharvans) と云ふ祀火作の族名あり。何ら由でたものらしい。アタル (Athar) とは起語及び「阿闥婆吠陀」と呼ばれるのだとしてある。併しこれは四部の用本に述られたるの後、婆羅門(Brahman)特に祀文を意味する主位を占むる婆羅門の僧が、吠陀の三吠陀ノ何れでも無いのを見て、第四吠陀に固する僧族は、「四僧の吠陀即ち婆羅門の吠陀」と呼ばれるのだとしてある。併しこれは四吠陀の用本に述られたるの後、婆羅門

儀式的婆羅門教を探る好材料と言はねばならぬ。

記法書は元來一個人の思想で作られ、口傳により分多數あつたが、後に主り此經の諸書を調和統一するの必要上、別種の記法書を合一したものが各地に編纂せられた。此書は俗間の所謂ダルマ法經と稱せられ、年を經るに從ひ、遂に婆羅門教文學が起つて、儀式施行の指針書となつた。後に佛教文學の興隆中に其地位を占むるに至つた。

記法書中最後に成つたものは、阿闍梨婆羅門の頭かき四書とである。ゴパタ書（Gopatha）と、佐馬尼沙士の婆羅門教を探る一部の祭祀を論じたるものゝ外は、性質上タイチリーヤ派に屬されたる

せられたものと見こゝる。今三三の森（アーラニヤカ）の内容を略記しよう。

同名の森（アーラニヤカ）が存する。第一卷は祭祀法（ヤジュニヤ）には、五卷十八章からなる祭祀法（ヤジュニヤ）の部分をなし、第七卷より第九卷は同名の祭官（ヤジュニカ）婆羅門（ブラーフマナ）本の白ヤジュル祭祀法（ヤジュニヤ）中の最後の六章が即ち

三六二　優婆尼沙土（ウパニシャド）

最後に婆羅門（ブラーフマナ）を述べねばならぬ。

なる優婆尼沙土（ウパニシャド）婆羅門（ブラーフマナ）の第三の部分

森（アーラニヤカ）の部分をなし、第十四章が附加されてゐる。此（アーラニヤカ）森には十章ある中で、第一章より第六章に至る迄が優婆尼沙土（ウパニシャド）である。

多トみ、後の優婆尼沙土（ウパニシャド）とを密着して成れる。修多羅（スートラ）文學の起原を思ひやることの出來るのである。最後の二卷は修（スートラ）

森（アーラニヤカ）は祭祀法（ヤジュニヤ）にも亦これと同名の四章が、有名なカルシータキ（カウシータキ）優婆尼沙土（ウパニシャド）である。

夫（Purusha）と呼べる宇宙我に對する考察を含む中間の三卷は、修（スートラ）

三六三　名稱

優婆尼沙土（ウパニシャド）なる名稱に就きては諸學者中オルデンベルヒ氏は、優婆尼沙土（ウパニシャド）

歐洲學者中オルデンベルヒ氏は、優婆尼沙土（ウパニシャド）

の語で說明してゐるのは何れも與つて力ある。此說は信に難い點がある。（Paul Deussen）の說に由れば、優婆尼沙土（ウパニシャド）即ち坐する（to sit）と言ふ語原から出でゝ、佛坐、食坐、等を意味すれど、これにサバ（upa, near）即ち近くと言ふ前置詞を添へたのを見ると、兩道の衆（Parishad）とは異れる秘密の集會を意味し、教を傾聽せんが爲めに其師を圍める弟子の秘密會を此名で呼ぶに至つたが、後には秘密の非柄に適用さるゝに至つた。されば優婆尼沙土（ウパニシャド）なる語を秘義（Secret import）秘語（Secret word）秘經（Secret text）の三義に用ひてゐるが、此秘義と言ふのが最初の根本であつて、優婆尼沙土（ウパニシャド）なる名稱は他方面の非柄と交雜せるなる字宙人生の問題を解かんとする幾多の哲學的研究は他方面の非柄と交雜せるに森（アーラニヤカ）中の哲學的部分をなし、

三六四　用語及文體

優婆尼沙土（ウパニシャド）文學に於ける用語は大に後の古典的敍文學に接近してゐるが、最古の優婆尼沙土（ウパニシャド）には、散文體のもの、韻文體のもの、兩者を交雜したもの、對話的のもの等がある故、文體が一定してゐない。プラトンやアリストテレースの如き統一が缺けてゐるにより、優婆尼沙土（ウパニシャド）哲學は往々所所の異說のやうに見ゆれど、主根本教理に至つては略々相一致し、全く同一の名句が別個の書に存することもある。

三六五　總數

現存せる優婆尼沙土（ウパニシャド）の總數は確定し難い。彼のスルターン・モハメッド（Sultan Mohammed Dárá Shukoh）の波斯譯オウプネカト（Oupnek'hat）には五十を出し。コールブルーク氏（H. T. Colebrooke）の集錄せるのには、五十二がある。那（ナーラーヤナ）延（Nárâyana）の集錄は五十三を數へてゐる。此外マハーヴァキャ・ムクターヴァリー（Mahâvâkya-muktâvari）及びムクティカー優婆尼沙土（Muktika）には優婆尼沙土（ウパニシャド）二百〇八種ありとし、ドイツのアルブレヒト・ウェバー（Albrecht Weber）は二百三十五を數へてゐる。作し、ウェバー氏は同本異名のものを別々に數へてゐる故、マックス・ミュラー氏は百四十九に減じたが、其後バーネル氏（Barnell）は五種、ハウグ氏（Haug）は十六種を增したにより、總計百七十種ある。猶此外未だ出版せられざる寫本もある故、彼是三百數に上るであらう。

三六六　製作年代

諸の優婆尼沙土（ウパニシャド）は個人的の作物でない上、地方や時代を異にして出でた新舊の後に混入した部分もある故、各優婆尼沙土（ウパニシャド）同一章中にも後に從つて配列することは難い。

佛（Alfah）の如きは論外として、その最古のものが紀元前千年（或は八百年）頃より同五百年に至る間になつたことは疑を容れぬ。

勿論これより更紀元前三百年頃迄に成つたのもあり、紀元以後の作もある。

三六七　分類

優婆尼沙土（ウパニシャド）の分類には大凡三法がある。

第一は紀元前八世紀に出でた商羯羅（シャンカラ）の解釋である。彼は優婆尼沙土（ウパニシャド）を正統的と宗派的とに二分してゐる。前者は十一若くは十二あつて、吠陀（ヴェーダ）多（タ）哲學の根本をなしてゐる。マックス・ミュラー氏が東方聖典（Sacred Books of the East）中に譯出したのは、この十二部である。第二の異說的のものは甚だ多數である。

第二法は、優婆尼沙土（ウパニシャド）の屬する吠陀（ヴェーダ）に從つて二類に區別するものである。第一類は前三吠陀（ヴェーダ）即ち梨俱（リグ）夜柔（ヤジュル）娑摩（サーマ）に屬するもの、第二類は第四の阿闥婆（アタルヴァ）吠陀（ヴェーダ）に屬するものである。

第三法は思想發展の順序より下した分類であつて次の四類に分れる。

（第一類）最古の散文優婆尼沙土

（一）ブリハダーラニヤカ（Brihadâranyaka）

（二）チャーンドギヤ（Chhândogya）

（三）タイッティリヤ（Taittiriya）

（四）アイタレヤ（Aitareya）

（五）カウシータキ（Kaushitaki）

優婆尼沙土（ウパニシャド）以外の五種は何れも佛教以前になつた最古最重の優婆尼沙土（ウパニシャド）であつて、祀法書（ブラーフマナ）と相似たる點が多い。商羯羅（シャンカラ）はブラフマ（Brahma-Sûtras）に下した註疏中に、ブリハダーラニヤカ、カウシータキ、チャーンドギヤ、タイッティリヤ、アイタレヤより五六五度、チャーンドギヤより八〇九度、タイッティリヤより一四二度、アイタレヤより二三度、カウシータキより八度引用してゐる。

（第二類）韻文優婆尼沙土

（六）ケナ（Kena）

（七）カータカ（Kâṭhaka）

（八）イーシャー（Içâ）

（九）シュヴェターシュヴァタラ（Çvetâçvatara）

（十）ムンダカ（Muṇḍaka）

（十一）マハーナーラーヤナ（Mahânârâyaṇa）

此六種中第六第十一を除く外は、何れも韻文である。第六のケナは第一類と第二類との過渡をなすもので、一部は散文一部は韻文から成つてゐる。此六種の精粹なる吠陀多教義を說き、最古の五種と調和してゐるにより、最早研究的態度を失ひ盲信に流れてゐる。第一第二類の中、ムンダカのみが阿闥婆（アタルヴァ）吠陀（ヴェーダ）に屬し、餘は悉く前三吠陀（ヴェーダ）の所謂正統的優婆尼沙土（ウパニシャド）に相當するものである。以上の二類が商羯羅（シャンカラ）の所謂正統的優婆尼沙土（ウパニシャド）である。

（第三類）後期の散文優婆尼沙土

（十二）プラシュナ（Praçna）

（十三）マイトラーヤナ（Maitrâyaṇa）

（十四）マーンドゥキヤ（Mâṇḍûkya）

此三種は第三類の次に成り、散文ではあるれど、其文體は第一類程古雅でなく、却て其文體の散文に接近してゐる。

此中第十二及び第十四は阿闥婆（アタルヴァ）吠陀（ヴェーダ）に屬すれど、商羯羅（シャンカラ）

る、祕經と總稱するに至つた故、森（アーラニヤカ）の後に出でた哲學書に此名を與へたのである。

右に擧げたドイツセン氏の說が最も優勢を占めらるゝ。此外マックス・ミュラー（Max Müller）ロート（Roth）ウェバー（Weber）等も、優婆尼沙土（ウパニシャド）の原初の意義を傳へるとなし。これが如何に變化したかを述べてゐる。

三六四　用語及文體

優婆尼沙土（ウパニシャド）文學に於ける用語は大に後の古典的敍文學に接近してゐるが、最古の優婆尼沙土（ウパニシャド）には、散文體のもの、韻文體のもの、兩者を交雜したもの、對話的のもの等がある故、文體が一定してゐない。プラトンやアリストテレースの如き統一が缺けてゐるにより、優婆尼沙土（ウパニシャド）哲學は往々所所の異說のやうに見ゆれど、主根本教理に至つては略々相一致し、全く同一の名句が別個の書に存することもある。

三六五　總數

現存せる優婆尼沙土（ウパニシャド）の總數は確定し難い。彼のスルターン・モハメッド（Sultan Mohammed Dárá Shukoh）の波斯譯オウプネカト（Oupnek'hat）には五十を出し。コールブルーク氏（H. T. Colebrooke）の集錄せるのには、五十二がある。那（ナーラーヤナ）延（Nárâyana）の集錄は五十三を數へてゐる。此外マハーヴァキャ・ムクターヴァリー（Mahâvâkya-muktâvari）及びムクティカー優婆尼沙土（Muktika）には優婆尼沙土（ウパニシャド）二百〇八種ありとし、ドイツのアルブレヒト・ウェバー（Albrecht Weber）は二百三十五を數へてゐる。作し、ウェバー氏は同本異名のものを別々に數へてゐる故、マックス・ミュラー氏は百四十九に減じたが、其後バーネル氏（Barnell）は五種、ハウグ氏（Haug）は十六種を增したにより、總計百七十種ある。猶此外未だ出版せられざる寫本もある故、彼是三百數に上るであらう。

三六六　製作年代

諸の優婆尼沙土（ウパニシャド）は個人的の作物でない上、地方や時代を異にして出でた新舊の後に混入した部分もある故、各優婆尼沙土（ウパニシャド）同一章中にも後に從つて配列することは難い。

佛（Alfah）の如きは論外として、その最古のものが紀元前千年（或は八百年）頃より同五百年に至る間になつたことは疑を容れぬ。

勿論これより更紀元前三百年頃迄に成つたのもあり、紀元以後の作もある。

三六七　分類

優婆尼沙土（ウパニシャド）の分類には大凡三法がある。

第一は紀元前八世紀に出でた商羯羅（シャンカラ）の解釋である。彼は優婆尼沙土（ウパニシャド）を正統的と宗派的とに二分してゐる。前者は十一若くは十二あつて、吠陀（ヴェーダ）多（タ）哲學の根本をなしてゐる。マックス・ミュラー氏が東方聖典（Sacred Books of the East）中に譯出したのは、この十二部である。第二の異說的のものは甚だ多數である。

第二法は、優婆尼沙土（ウパニシャド）の屬する吠陀（ヴェーダ）に從つて二類に區別するものである。第一類は前三吠陀（ヴェーダ）即ち梨俱（リグ）夜柔（ヤジュル）娑摩（サーマ）に屬するもの、第二類は第四の阿闥婆（アタルヴァ）吠陀（ヴェーダ）に屬するものである。

第三法は思想發展の順序より下した分類であつて次の四類に分れる。

（第一類）最古の散文優婆尼沙土

（一）ブリハダーラニヤカ（Brihadâranyaka）

（二）チャーンドギヤ（Chhândogya）

（三）タイッティリヤ（Taittiriya）

（四）アイタレヤ（Aitareya）

唯一無二なる宇宙の本體を立つ。これをブラフマン（Brahman）（Átman）と呼んでゐる。ブラフマンなるアートマンは、梨俱吠陀にて「最勝」「最高」等を意味してゐるが、記法書では常に最勝神等の如き人格的主宰神を指すやうになつた。佛教の尼沙陀書（Nirukta）に於ては、ブラフマンは「大」（Bṛihat）より出でたりと解してゐる。

ブラフマンは、「祈禱」「呪文」「讃歌」「聖典」等をも意味するが、これは、ブラフマンが、宇宙の本體として、宇宙萬有の内に存在すると共に、宇宙萬有の外に超越して存在するものと考へられたからである。

ブラフマンは、宇宙萬有の内に存在するものとしては、「祈禱」「讃歌」「聖典」等の意味に用ひられてゐるが、宇宙萬有の外に超越して存在するものとしては、「祈禱」「讃歌」「聖典」等を生ずるものと考へられてゐる

全書　科目　百種　文

ヤナ」、「アーシュヴァラーヤナ」の二經とシャーンバヴィヤ經（Çâmbavya）とがある。第一には六冊あれど最初の四冊が原部である。第二には四冊より成り、第三は錫蘭のみ存する。從つて「ゴビラ」（Gobhila）カーディラ（Khádira）の二家經が屬する。第二は家經中やゝ古く且完全にして興味多きものである。第三は「ラーヤーヤナ」派（Drâhyâyana）に屬するものである。

白ジュ耶ルス家には「パーラスカラ」家經（Pâraskara）がある。これは「ソーシアサキャ」又は「カーティーヤ」（Kâtiya）と呼ばれるものであつて、波ヂャキャ波佉の法論に記錄を完備してゐる。

黑ク耶チュルス家に屬するものには、開經と同名の「ベーラスバ」、「ヒラニヤケーシン」、「バウダーヤナ」、「ハーラ」、「ドゥーラ」、「マーナヴァ」、「ヴィカーナサ」の六經と、「カータカ」の家經（Kâṭhaka）とがある。第一は、同名の劫バスト波ヂャ經の第二十六、第二十七の兩卷に當る。第二も亦、これと同名の劫バスト波ヂャ經の第十九、第二十の兩卷である。第三分四は未だ多く知られてゐない。第五は、毗ヴァイ濕ナヴァ奴ヤ派に關係してゐる。第六には、他の家經に見ざる毗ヴィナーヤカス耶祠（Vinâyakas）祭祀の儀式が說かれてある。第七は前ノ二者と同名のにして、後期の製作である。

阿アパ波ス波ダ佉には、怙ガウ遲タマ家經（Kauçika）がある。これは單に家經たるに止まらず、巫術等を說いてゐる。

以上に述べた家經は、生より死に至る迄の家庭生活に適用すべき種々の儀式を說いたものであつて、之を行ふには、家火（Avasathya, or Vaivâhika）のみで足るのである。家經には一期の間に行ふべき四十の禮式（Saṃskâras）を擧げてゐる。此中にて十八種の（Puṃsavana）、命ジャ名カルマ式（Jâta-karma）、名ナーマ生カラナ式（Nâma-karaṇa）、初チュダ剃カラナ式（Chûḍâ-karaṇa）、入ウパナヤナ門式（Upanayana）、還ガダ家ラハ式（Samâvartana）等の如きは、何れも別に一種、阿アパ波ス波ダ佉の家經に一種、耶ヤジュ家ルス經（Prâtiçâkhyas Sûtras）である。

「ヤーヤ」經は梨ヤジュ俱ル吠ヴェ二に一種、「ベーダ」經（Vedânga）と呼んでゐる。六吠ヴェダ陀ンガ分とは吠陀研究の補助學たる式ヂャ論（Çikshâ）、闡チャンダス明（Chhandas）、或ガラ語ンマ論（Vyâkaraṇa）、尼ニルク禁（Nirukta）、劫カルパ波ス論（Kalpa）、曆ジョーティシャ算論（Jyotiṣha）を謂ふ。此中で最初の四論は聖典を正しく理解するに必要なもの、最後の二論は祭祀本務日等を知らんがためのものであるから、所謂祭事學（Phonetics）である。此名を有するものは、吠陀の語音學を代表するものは、勿論、吠陀の一一支ヤジュ派に一種、「プラーティシャーキャ」經は梨ヤジュ俱ル吠ヴェ二に一種、耶ヤジュ家ルス經（Prâtiçâkhyas Sûtras）である。

三七六　吠陀分　印度人は、修多羅期に造られた吠陀文學の凡てを、「六吠陀分」（Vedânga）と呼んでゐる。六吠陀分とは吠陀研究の補助學たる式ヂャ論（Çikshâ）、闡チャンダス明（Chhandas）、或ガラ語ンマ論（Vyâkaraṇa）、尼ニルク禁（Nirukta）、劫カルパ波ス論（Kalpa）、曆ジョーティシャ算論（Jyotiṣha）を謂ふ。此中で最初の四論は聖典を正しく理解するに必要なもの、最後の二論は祭祀本務日等を知らんがためのものであるから、所謂祭事學（Phonetics）である。此名を有するものは、吠陀の語音學を代表するものは、勿論、吠陀の一一支ヤジュ派に一種、「プラーティシャーキャ」經は梨ヤジュ俱ル吠ヴェ二に一種、耶ヤジュ家ルス經（Prâtiçâkhyas Sûtras）である。

三七七　學者サーヤナ　以上述ぶる所に依り吠陀學三期の歷史を終つたが、茲に吠陀研究者として有名な印度の學者サーヤナに就て一言する必要がある。

アーパスタムバ經法、アタレヤ祀法、森林等の註釋は、何れも彼の手、若くは其指導になつたものである。彼は中世紀に於ける一大吠陀學者であつて、紀元後第十四世紀後半に赴シャヤナガラに都してゐた「ブッカ一世（Bukka I）」王（Harihara）等の保護を受けて多くの著作を遺せるが、其中最も重要なるものは、「ベーダ」經釋と、「ヤジュ俱ル吠ヴェ二」の註釋とである。前者は一三八七年に成したのである。

三七八　印度文學——大史詩

常なる程度がある。

他國に於ては完全なる樣式非なるが存せざるが、印度には佛陀が非記法教の非難をなした幾多の組織的な經典があつて、宗教制度史研究に無比の好材料を與へて居た。吾人は開經によりて印度古代の儀式を知り、法經及び家經によつて當時の印度民族の生活狀態を伺ふことが出來るのである。

右の修多羅經（スートラ）典の外、猶ほ宗教的研究に關係ある別種の修多羅經として「シュルソ經（Çulva Sûtra）」と稱ふのがある。彼のアーパスタムバ劫バスト波ヂャ經の第十三、第二十の二卷は即ち此類の一書である。シュルソ經は建ヴェ築神祇等の樣式に必要なる測法を記し、幾何學等の方面に於ても多大の發達を示してゐる。それ故、此經は印度最古の數學書と認めるべきである。彼のピタゴラス（Pythagoras）の定理の如きも、既にシュルソ經中に存せる故、學者中には「ピタゴラス」が之を印度から學んだとなすものもある。

三七九　吠陀文學　吠陀文學に關して述べ終つた後、さより進んで梵文學を述べねばならぬ。併し乍ら、茲には吠陀的文學と梵文學とが形式内容に於て大に異れるものとは言はれぬ、梵文學は宗教的であるが、梵文學は全く散文的であつて、最古より非宗教的文學として發達せるのではなく、吠陀的文學の末期に初めて起つた文學の最終をなすものである。從つて梵文學は吠陀的文學の後を承けて發達したのであるから、吠陀的文學と梵文學とは、往々濃厚的に關係したものもある。又梵文學期の宗教は、吠陀のと異り、古代に有力なりし諸神が全く地上より見て無關係なるに反し、これには諸神が離れぬ。殊に梵文學には超自然的の分子が多く、人事を描寫するにも宗教に走つてゐる。かく前後兩期の文學は內容に於て大に差があつて、形式に於ても亦然うである。耶ヤジュ家ルス吠陀及び波羅那プラーナ等に於て發達した散文は、梵文學期に屬すべきものであるが、梵文學期の散文は、之より遙かに古く、「哲學文典」以外のものは、概ね祭文を以て成つてゐる。其文體は散文語の混合體である。又後期の文學は、內容が宗教的なるに反し、形式に於ては最精なる修辭の法則に因はれてゐるが爲め、二大史詩を除くの外は、甚だ冗長煩瑣に流れて、天馬空を行くの概がある。梵文學はかくの如きものと見ることが出來ぬ。梵文學は吠陀文學の最終をなすものであつて、

全書

百科

文學

部を成す特殊の一作の説明に資やするのである。かの「薄伽梵歌」(Bhagavadgîtâ)即ち此時の第十二

(Pâli) の佛教文學である。今印度文學史の後期をなす梵文學を見るに、叙事詩、抒情詩、戯曲、寓話等の諸方面に於て非常なる發展をなしてゐる。茲には叙事詩を第一に述べ、然る後其他の方面に及ばうと思ふ。

三八〇 印度叙事詩の種類

印度の叙事詩は二大類に分つことが出來る。其一類は伊呵提訶婆(Itihâsa)即ち史詩、阿佉耶那(Âkhyâna)即ち軼話、布羅那(Purâna)即ち古傳等と呼ばれるものを合した文學である。第二類は摩訶婆羅多(Mahâbhârata)で、第三類を代表するものは羅摩衍那(Râmâyana)である。茲には前の二大史詩を述べ、然る後後者を收めて第一類中の布羅那及特蘭陀(Tantra)を敘べ、最後に短篇史詩を叙することとする。

三八一 摩訶婆羅多

伊呵婆羅多として今に傳はる際、訶婆羅多は十萬頌ある非常に長大の史詩であつて、ギリシアの「イリアッド」(Iliad)「オデッセー」(Odyssey)を合するより、凡そ十八倍も大きい。其主題たる婆羅多族(Bharata)の名を有すれども、其主題たる婆羅多族(Bharata)の歴史は確かに三萬頌即ち全篇の五分の一に過ぎぬ。しかるに此叙事中には、諸神や王室に關する古傳、開闢、諸神の系譜等を多く記し、或は婚姻、葬儀、人の本務等に關する國法を含み、爲めに物語の筋を探るに困難な場合が多い。從つて一般には、全部を通讀する者は稀である。

此叙事詩の主題は、婆羅多族の五分の一を占める般度(Pâṇḍu)の五子と、其從兄弟たる百王子(Dhritarâshtra)との爭鬪である。般度は、阿闍世(Ajâtaśatru)と同時代の摩揭陀(Magadha)王で、紀元前五世紀頃に在位したものである。而して現存の形は、底に紀元前五世紀頃に存してゐた。更に紀元前三世紀以後より基督後數世紀までに加へられたものもあるから、三たび改作を經たのである。

五分の一を占める般度の外は、倫理道德其他種々なる事項を網羅してゐる。それ故、單に此時代に止まらず、寺院及び家庭に於ける宗教的慣行の源泉として、

後に述ぶる毘濕笯派(Vaiṣṇavism)の經典となつてゐる。

此時が阿踰陀(Ayodhyá)に都してゐた甘蔗族(Ikshuváku)の領國憍薩羅(Kosalas)に成つたことは疑を容れぬ。即ち波羅門教の中心が、從來行はれてゐた、普遮族の羅摩の地方を、甘蔗族の羅摩が占領するに至つた。此時は紀元前第二世紀よりも後の作である。此時は、內容に於ても形式に於ても、俗語ではなく、巧みに整頓(Rûpaka)其他後代の文學に見る種々の文飾を用ひてゐる。又此時は第一詩人(Âdi-kavi)と敬稱してゐる。此時は、第一詩人の作物にして、第一類に比すれば技術上に於ても、これを技工的叙事詩若くは宮廷叙事詩と呼ばれるものを含むが、第一類の最大なるは摩訶婆羅多(Mahâbhârata)で、第二類を代表するものは羅摩衍那(Râmâyana)である。茲には前の二大史詩を述べ、然る後後者を收めて第一類中の布剌那及特蘭陀(Tantra)を敘べ、最後に短篇史詩を叙することとする。

三八一 摩訶婆羅多

伊呵婆羅多として今に傳はる際、訶婆羅多は十萬頌ある非常に長大の史詩であつて、ギリシアの「イリアッド」(Iliad)「オデッセー」(Odyssey)を合するより、凡そ十八倍も大きい。其主題たる婆羅多族(Bharata)の歴史は確かに三萬頌即ち全篇の五分の一に過ぎぬ。しかるに此叙事中には、諸神や王室に關する古傳、開闢、諸神の系譜等を多く記し、或は婚姻、葬儀、人の本務等に關する國法を含み、爲めに物語の筋を探るに困難な場合が多い。從つて一般には、全部を通讀する者は稀である。

此叙事詩の主題は、婆羅多族の五分の一を占める般度の外は、倫理道德其他種々なる事項を網羅してゐる。それ故、單に此時代に止まらず、寺院及び家庭に於ける宗教的慣行の源泉として、後に述ぶる毘濕笯派(Vaiṣṇavism)の經典となつてゐる。

五分の一を占める般度の外は、倫理道德其他種々なる事項を網羅してゐる。それ故、單に此時代に止まらず、寺院及び家庭に於ける宗教的慣行の源泉として、

般度の王子たる大戰國時代は歴史上の事實を詩化したものである。

般度の王子五人(Pâṇḍu)は、城(Hastinâpura)に都してゐた、波羅門際(Pâṇḍu)の五子、堅戰(Yudhishthira)、阿周那(Arjuna)、無能勝(Nakula)、德光(Sahadeva)の五王子が、王國を爭ふ爲め、其從弟にして陀利多沙闍羅(Dhritarâshtra)の子なる百王子と、十八日間流血の慘劇を演じた有樣を詳しく叙べ、五王子の勝利を以て結んでゐる。詩の主題なる此戰爭は紀元前一〇〇〇年頃の歴史的事實を本としたものらしい。即ち元來は日神に依られた戰鬪譚であつたのを、婆羅門族が利用して、これに民心を感化すべき教訓を加へ、かくして今日見るが如き正法(Dharma)の書となしたものである。而して現存の形は底に紀元前五世紀頃に存してゐた。更に紀元前三世紀以後より基督後數世紀までに加へられたものもあるから、三たび改作を經たのである。

五分の一を占める般度の外は、倫理道德其他種々なる事項を網羅してゐる。それ故、單に此時代に止まらず、寺院及び家庭に於ける宗教的慣行の源泉として、後に述ぶる毘濕笯派(Vaiṣṇavism)の經典となつてゐる。

三八二 羅摩耶那

羅摩耶那(Râmâyana)は、摩訶婆羅多と共に、印度の兩大史詩と稱せられ、現存するものは二萬四千頌を含む。西印度、孟加拉、ベンガルの際阿踰陀國の三個本ある中で、孟加拉の本が原形に近い。彼は、第一篇と第七篇とは明かに後世の追加である。此時は元來口頭によりて傳へられ、此時の吟誦を職とせる者が公衆の前で歌つたのである。追加の部は、原本よりも遙かの後に、吟誦者の加へたものである。此時は、原本で既に種族の勇士に過ぎざる羅摩が、神格迦梨(Kâlî)と合一せられ、毘濕笯の權化たる國民的勇士となり、三たび改作を經たのである。

此時は、普遮族の羅摩の史蹟をば、甘蔗族の羅摩の史蹟と混同して、甘蔗族の羅摩が、普遮族の羅摩の事蹟を、自己の事蹟として誇稱してゐる。此時は、常時空中の國ランカー(Lankâ)に住んでゐた羅刹(Râkshasa)の王羅波那(Râvana)が、悉達(Sîtâ)を奪ひ去られたる故、先づ鬼王羅波那(Râvana)に戰を挑むに至つた。此時は、羅波那(Râvana)が、悉達(Sîtâ)を奪ひ去られたる故、先づ鬼王羅波那(Râvana)に戰を挑むに至つた。此時は、羅波那(Râvana)が、悉達(Sîtâ)を奪ひ去られたる故、先づ鬼王羅波那(Râvana)に戰を挑むに至つた。此時は、羅波那(Râvana)が、悉達(Sîtâ)を奪ひ去られたる故、先づ鬼王羅波那(Râvana)に戰を挑むに至つた。此時は、羅波那(Râvana)が、悉達(Sîtâ)を奪ひ去られたる故、先づ鬼王羅波那(Râvana)に戰を挑むに至つた。

唯[illegible]派ヴィシュヌ派の[illegible]布剌那のみである

三八四　布剌那の三類　プラーナ

三種に屬する六部を經とし、各々十八萬頌があつて共に十八萬頌に屬する六部を緯とし、各々十八萬頌にある。十八の勝布剌那（Rajasa purânas）、薩埵に屬する六部を經とし、各々十八萬頌にある。十八の勝布剌那（Sattivi kapurânas）、薩埵に屬する六部を經とし、各々十八萬頌にある。十八の勝布剌那（Tâmasa purâna）をいふ。

（　）婆羅賀布剌那

（一）梵天（Brahma）

（二）ブラフマーンダ（Brahmânda）

（三）ブラフマヴァイヴァルタ（Brahma-vaivarta）

（四）マールカンデヤ（Mârkandeya）

（五）バヴィシヤ又はバヴィシヤト（Bhavishya or Bhavishat）

（六）ヴァーマナ（Vâmana）　即ち侏儒

（　）婆羅賀布剌那

（一）毘濕奴（Vishnu）

（二）バーガヴァタ（Bhâgavata）

（三）ナーラディヤ（Nâradiya）

（四）迦樓羅（Garuda）　即ち金翅鳥

（五）鉢頭摩（Padma）　即ち赤蓮華

（六）ヴァラーハ（Varâha）　即ち野猪

（　）婆羅賀間接布剌那

（一）濕婆（Çiva）

（二）リンガ（Linga）

（三）塞建陀（Skanda）

（四）阿耆尼（Agni）

（五）マツヤ（Matsya）　即ち魚

（六）クールマ（Kûrma）　即ち龜

右の中、マールカンデヤは對話に富み、例合に豪濃の[illegible]は[illegible]が無いこれは第八世紀頃の作である。バヴィシヤは[illegible]ヤは[illegible]式を說ける故、對話[illegible]ではない。ヴァーマナは、此中の[illegible]布剌那のみに對話[illegible]宿[illegible]の二類は、此書と共に後篇[illegible]に[illegible]入せられてゐる。

唯[illegible]派の一化現なる、俠儀を意味する。此神は俠儀と現[illegible]もの[illegible]である。ホルレン氏（Horace H. Wilson）は、その製作年代を紀元一〇四五年と定めてゐる。これは六巻から成つてゐる。バーガヴァタは唯[illegible]派[illegible]非以後の作故、第十三世紀以後に成つたものである。これは吠陀[illegible]拂し多神教と民間信仰とを調和した神典を含み、十二巻一萬八千頌より成つてゐる。此書は事蹟の間に信奉せられ、社會に大感化を及ぼした。その第十巻には記[illegible]里ンら那伽神（Krishna）の幼年時代の傳がある。

迦樓羅及び阿耆尼は、歴史的敍述多きの抜抄に過ぎない。

ヴァラーハなる名は、唯[illegible]派の一化現なる野猪から來たものである。唯[illegible]派は野猪の身を現として阿修羅を征服し、かくして下界を保護したと言はれる。

マツヤとは、魚の姿でありつつ、此書には洪水の時唯[illegible]派[illegible]が魚身を現として摩奈を救ふた古譚がある。最後のクールマは、龜を意味する。唯[illegible]派は龜身を現として世界を其背上に旋轉し、惡魔を滅ぼしたと言はれる。

右の十八種の外に、猶左に擧ぐる[illegible]布剌那（Upapurânas）の十八種がある。

（一）サナトクマーラ（Sanatkumâra）

（二）ヌリシムハ（Naisimha）　即ち人獅子

（三）ブリハンナーラディヤ（Vrihan-nâradiya）

（四）濕婆（Çiva）

（五）ドゥルヴァーササ（Durvâsasa）

（六）カピラ（Kapila）

（七）摩奈婆（Mânava）

（八）ウシャナサ（Auçanasa）

（九）ヴァールナ（Vâruna）

（十）カーリカー（Kâlikâ）

（十一）サンバ（Çâmba）

（十二）難提（Nandi）

（十三）サウラ（Saura）

（十四）パーラーシャラ（Pârâçara）

（十五）阿提耶（Aditya）

（十六）摩醯首羅（Mâheçvara）

（十七）バーガヴァタ（Bhâgavata）

（十八）ヴァシシュタ（Vâçishtha）

此等[illegible]布剌那中の數種は、實によりて名稱を異にして居る。

布剌那の神典は吠陀多數を和したものであつて、實に濕婆派、唯[illegible]派の信仰の外、編[illegible]（Bhakti）の教義も大に發達してゐる。

三八五　但特羅文學　布剌那より後に現はれ、

印度教後期の神典を我はせるものにして、特[illegible]文學（Tantras）なるものがある。但特羅は神、女神の變態を意味し、その[illegible]に表はるゝ教義は神變教（Tântrism）又は威力教（Çaktism）と呼ばれる。威力教とは、女神をば男神の威力（Çakti）として崇拜するより起つたもので、威力の教義は、[illegible]れを女神派と呼んで差支がない。威力の教義は、[illegible]布剌那にも表はるゝ所であるが、但特羅文學に至つて[illegible]に顯著となつた。

但特羅にては濕婆が特に敬せられてゐる。大凡印度教の神には消極的と積極的との二方面がある。大凡印度教の神には消極的と積極的との二方面がある中、積極的なる威力を與へたものと考へられてゐる。かの濕婆が活動的なる威力天女（Mahâdevi）を配偶としてゐるのは、濕婆が諸神の權威性質を收めて女神となしたものである。女神は深く濕婆を崇拜し、常行を修むるに及び、淨衣を着け、美香を焚き、常に濕婆に侍し、花を散じて[illegible]彼の心に神女の戀を發つた故、濕婆は、神女の心に神女を愛するに至つた。

胸に愛の[illegible]を放つた故、濕婆は、神女の心に神女を愛するに至つた。

三八六　宮廷詩人の技工的敍事詩　前に述べた敍事詩

の第一なる二大叙詩を過ぐれば、[illegible]の如き第二類の[illegible]（Kâvya）即ち詩の宮廷詩人（kavis）の手に成つた技工的敍事詩を述べねばならぬ。此宮廷敍事詩は二世紀頃に發[illegible]那[illegible]より發達し來つたもので、既に紀元前第[illegible]多[illegible]故、第十三世紀以後に成つたものである。これは吠[illegible]拂し多神教と民間信仰とを調和した神典を含み、十二巻一萬八千頌より成つてゐる。此書は事蹟の間に信奉せられ、社會に大感化を及ぼした。その第十巻には記[illegible]里ンら那伽神（Krishna）の幼年時代の傳がある。

迦樓羅及び阿耆尼は、歴史的敍述多きの抜抄に過ぎない。

ヴァラーハなる名は、唯[illegible]派の一化現なる野猪から來たものである。唯[illegible]派は野猪の身を現として阿修羅を征服し、かくして下界を保護したと言はれる。

マツヤとは、魚の姿でありつつ、此書には洪水の時唯[illegible]派[illegible]が魚身を現として摩奈を救ふた古譚がある。最後のクールマは、龜を意味する。唯[illegible]派は龜身を現として世界を其背上に旋轉し、惡魔を滅ぼしたと言はれる。

右の十八種の外に、猶左に擧ぐる[illegible]布剌那（Upapurânas）の十八種がある。

（一）サナトクマーラ（Sranatkumâra）

（二）ヌリシムハ（Naisimha）　即ち人獅子

（三）ブリハンナーラディヤ（Vrihan-nâradiya）

（四）濕婆（Çiva）

（五）ドゥルヴァーササ（Durvâsasa）

（六）カピラ（Kapila）

（七）摩奈婆（Mânava）

（八）ウシャナサ（Auçanasa）

（九）ヴァールナ（Vâruna）

（十）カーリカー（Kâlikâ）

（十一）サンバ（Çâmba）

（十二）難提（Nandi）

（十三）サウラ（Saura）

（十四）パーラーシャラ（Pârâçara）

（十五）阿提耶（Aditya）

（十六）摩醯首羅（Mâheçvara）

（十七）バーガヴァタ（Bhâgavata）

（十八）ヴァシシュタ（Vâçishtha）

此等[illegible]布剌那中の數種は、實によりて名稱を異にして居る。

布剌那の神典は吠陀多數を和したものであつて、實に濕婆派、唯[illegible]派の信仰の外、編[illegible]（Bhakti）の教義も大に發達してゐる。

三八五　但特羅文學　布剌那より後に現はれ、

印度教後期の神典を我はせるものにして、特[illegible]文學（Tantras）なるものがある。但特羅は神、女神の變態を意味し、その[illegible]に表はるゝ教義は神變教（Tântrism）又は威力教（Çaktism）と呼ばれる。威力教とは、女神をば男神の威力（Çakti）として崇拜するより起つたもので、威力の教義は、[illegible]れを女神派と呼んで差支がない。威力の教義は、[illegible]布剌那にも表はるゝ所であるが、但特羅文學に至つて[illegible]に顯著となつた。

但特羅にては濕婆が特に敬せられてゐる。大凡印度教の神には消極的と積極的との二方面がある。大凡印度教の神には消極的と積極的との二方面がある中、積極的なる威力を與へたものと考へられてゐる。かの濕婆が活動的なる威力天女（Mahâdevi）を配偶としてゐるのは、濕婆が諸神の權威性質を收めて女神となしたものである。女神は深く濕婆を崇拜し、常行を修むるに及び、淨衣を着け、美香を焚き、常に濕婆に侍し、花を散じて[illegible]彼の心に神女の戀を發つた故、濕婆は、神女の心に神女を愛するに至つた。

胸に愛の[illegible]を放つた故、濕婆は、神女の心に神女を愛するに至つた。

詩がある。作し迦利陀婆以後の此詩は抒情詩多く、此外第十二世紀迄の間に出でた幾多の史詩等の分子を混じ、甚だ材を廣く取つてゐる。「弥七世紀頃ラージャシェカラ陀婆(Râjaçekhara)の時に出でゝゐた五一年に死んだ波ブハブーティ陀婆(Bhadhtrihari)は、以後の史詩に採用せられ、諸論なる多くの詩人文章家や哲學者を派ねた人であるが、其作の殘片チが詩人バッティ陀婆(Batti kâvya)が殘つてゐる。これは文法の例詞の變化を說明する爲めに造つたもので、二十二品(sargas)より成り、羅摩の生涯を詳しく述べてゐる。

迦利陀婆と同代若くは、前くは後れて出でたる波羅王(Vishnu)神に獻げた波羅王(Çiçupâla-vadha)は、此外第十二世紀頃に成つたと云はれる波羅王(Bhâravi)の「山を引く人(Kirâtârjuniya)」は、勇士阿闍梨(Arjuna)が大龍の前敵を服する力を得んが爲め山中に苦行をする時人に假裝をせる波羅神と爭鬪せることを味したもので、十八品より成る。文辭流暢で力がある。

羅摩の波羅王(Çiçupâla-vadha)は、第十世紀頃に成つたと云はれる波羅王(Vishnu)神に殺された波羅王の那羅王(Çriarasena)の時に出でゝゐた七世紀頃の波羅王(Bhadhtrihari)は、波羅王の那羅王(Çriarasena)の時に出でゝゐた五一年に死んだ波ブハブーティ陀婆

一〇　戯曲

三九三　印度戯曲の起源　梨俱吠陀の中には、非ヴィヴァスヴァント（Vivasvant）の変生児なる耶摩（Yama）と耶ミ（Yamî）の対話を初め、暗のサラマー（Saramâ）と闇のパニス（Panis）、楽神プルーラヴァス（Pururavas）と天女ウルヴァシー（Urvaçi）等の対話が記せられてある。是れが印度戯曲文学の萌芽と認むべきものであつて、斯かる対話風の文学が次第に発達し、抒情詩叙事詩と相結んで遂には戯曲となつたものである。

其後降世以前、既に幾多の梵文戯曲が作られたかは、是等は一も今日に伝はつてゐない。現存するものゝ中で最も古いのは、紀元第五世紀以後になつてからのものである。現存する六十有余の戯曲は、紀元前後より九百年頃の間に出でた印度の沙翁迦利陀（Kâlidâsa）の作劇家をなさゞればならぬ。

三九四　迦利陀娑の三大戯曲　彼は啻に叙事抒情詩に於て無比の名声を博したのみでなく、戯曲の方面でも"五衰"（Çakuntalâ）「摩羅訶尼=摩克羅提婆」（Vikramorvaçî）「摩羅吠訶尼=阿耆尼蜜多羅」（Mâlavikâgnimitra）の三大傑作を遺してゐる。此中で、"五衰"は印度詞華の精粋を抽き、ドゥシュヤンタ王（Dushyanta）と非家多羅（Çakuntalâ）の恋愛問題を描いたもので、七段から成り、印度戯曲中最も完美な作である。其筋の大略を述べれば、初め王は遊猟して聖林に入り、一たび姫と相見てより、互に愛慕の情が湧り、遂には仏陀の指環を仮りて王城へと去つた。終に姫は不図した事から或注士の怨を買ひ、注士の為めに王が姫を忘れるやうにと呪された。果せる哉、王城より帰つた王が姫を忘れ去つたので、姫は絶望の余に河神に祈つて全く姫を忘れてゐる。姫は紀念の指環を得て、過去のことを思ひ起し、悔恨の情に堪へず死ぬ計りの苦しみをした。時日を経つこと数年、帝釈天即ち因陀羅（Indra）の許より天使が降臨して、王に魔軍討伐の令を伝へた。王は外天に魔兵を屠つた後、下界に帰る途中、楽神（Gandharvas）の群れる雪山（Hemakûta）で、非家多羅（Bharata）に逢ひ、互ひに非会を泣き、昨日の恩讐を忘れて、共に下界に降ることゝなる。そこで終局となつてゐる。第二の「非克羅吠訶尼=阿耆尼蜜多羅」劇は、前劇によりも一段と優れた作である。材を百出吉祥天女（Çrî）と神酒に取り、相愛せるプルーラヴァス王（Purûravas）と天女ウルヴァシーとが、帝釈天の恩恵によつて、仏陀の設を完うするに至るまでを描いたもので、五段から成つてゐる。即ち他は「非克羅多羅」と同工異曲であるが、文錯も敢て「非克羅多羅」劇に劣らぬ傑作である。

第三の「摩羅訶尼=阿耆尼蜜多羅」は、前の二劇と異り、国を此上の非難に取り、シュンガ王朝（Çunga）のプシュヤミトラ王（Pushyamitra）の子なる阿耆尼蜜多羅王（Agnimitra）が、正妃の侍女摩羅訶尼（Mâlavikâ）を寵び、之が為め三夫人が嫉妬して四房が乱れたるも、侍女が元と他国の公主であつたと知れ、三夫人も意解かして侍女を姉妹の約束を結び、共に王の寵を受くるに至つたことを骨子としてゐる。

三九五　迦利陀娑以後の戯曲　第六世紀頃に出でた有名な戯曲は「土車」（Mricchakatikâ）である。陀ンディン（Dandin）の作らしい。これは、創意が新鮮なの外、迦利陀娑以後の戯曲中上乗の出来である。十段から成る。

非姑は、家産を失ふた婆羅門族の貧人朮ヤールダッタ（Chârudatta）と行文ヴァサンタセナー（Vasantasenâ）との恋愛を描き、両人が種々な悲惨な運命を味はた後、四端に局を結ぶことになつてゐる。此戯曲の第四段には、当時の貴人の遊楽な生活が活潑なく描かれて居り、第五段には実に珍妙な抒情詩が数多含まれてゐる。

第七世紀前半に成つた「喇多那婆利」（Ratnâvalî）「那誐南陀」（Nâgânanda）の二傑作は、戒日王（Çîlâditya）の作とは言はれど、前者は婆那（Bâna）後者は陀摩迦（Dhâvaka）の作らしい。二人は共に戒日王の保護を受けた宮廷詩人である。

羯陀は印度最初の戯曲作家で、優陀耶那王（Udayana）と王妃の侍女婆娑利迦（Sagarikâ）との恋愛を題目とした性格描写の巧なる点と詩文の典雅なるとは、此戯曲の特色である。"那誐南陀"は仏教的の戯曲で、"五衰"と同じく五段から成つてゐる。

第八世紀頃に成つた「喇多那婆利」は、前の二劇を凌ぐ程の出来ではないが、"五衰"と"摩羅吠訶尼=阿耆尼蜜多羅"とに次ぐ傑作である。

三九六　摩訶語庵　第八世紀前半には、迦利陀娑に亜ぐべき大戯曲家の婆訶陀（Bhavabhûti）が現はれた。彼はウドゥンバラ（Udumbara）国の婆羅門族で、後中天竺（Madhyadeça）に来りて、その代の英主ヤショヴァルマン王（Yaçovarman）の保護を受け、その三大戯曲「未羅帝摩訶婆羅多」（Mâlatî-mâdhava）「大雄所行摩訶婆羅多」（Mahâvîra-charita）「後中天竺王統記」（Uttara-râma-charitâ）を今日に残した。抒情詩の深刻なのと、抒情詩の作物の分子が多いのとは、彼の作物の特色である。猶彼は西印度の天地に生れた為め、作中にも好んで西印度の景色を描いてゐる。「未羅帝摩訶婆羅多」劇は、四劇中最も有名な「未羅帝摩訶婆羅多」と此「後中天竺王統記」劇とは、西印度の風景を描いてゐる。

三九七　戯曲　印度戯曲中上乗の出来は、前述の如く迦利陀娑の作物であるのみで、

作つたものとしてゐる。此書のペーレ非譯は、シリア(五七〇年頃)、アラビア(第八世紀)、兩譯の原本となつたが、ヤ(一一八〇年)、ペルシヤ(一二三〇年及一四九四年)、スペイン(一二五二年)、フランス(一二五〇年)等の諸國語譯が出來た。又一二七〇年のラテン譯はヘブライ譯に依つたもので、ドイツ(一四八年一)、イタリー(一五五二年)兩譯の原本となつた。而して一五七〇年のイギリス譯はイタリー譯本が本である。此の如く、「五卷書」は歐亞の諸國に譯され、第十六世紀前後には殆ど總ての國語の上乘なるものとして、洋に珍重せられてゐた。

右の「パンチャタントラ五卷書」と相似た内容を有する「ヒトパデシャ訓」(Hitopadeça) 四卷は、特に價値多きもの故、茲に最も有名にして且つ尊く、此書の四十三話中、二十五話が既に「パンチャタントラ五卷書」に存するのを見ても、材料を多く「五卷書」に取つたことが知られる。作者及び製作の年代は不明なれども、其書の編來一八三七年に書かれたとだけは確實。城の落成式に際し、Sudraçana)の請手を教訓するために成功者の作つたものと傳へられる。「五卷書」よりも更に多くの格言的のものを含んでゐる。

四〇〇 お伽噺

お伽噺にも巧妙なる筆法の特色を有してゐる。「吠陀羅刹多二十五話」(Vetâla-panchavimçati) は、「魔力ある羅刹が王(Vikrama)に向つて死屍に宿る十五話を語つたもの」である。次に「獅子座三十二話」(Simhâsana-dvâtrimçika) は、「獅子の座が讃れた三十二話を記したもの」である。以上の二書は共に佛教起原のものである。猶「七十話」(Çukasaptati) と云ふお伽噺は、「七十日の間一日一話づゝ鸚鵡の語つた話を集めたもの」である。

一一 童話、お伽噺、及び教訓詩

三九九 童話——五卷書と美訓 印度には、童話お伽噺格言等の文學を大に歡迎し、興味あるものが甚だ多い。

幼兒に道德的訓誡を與ふる目的で、諷刺的物語を交へて述べられたる數多の童話中、特に有名なのは「パンチャタントラ五卷書」(Panchatantra) である。これは梵文學中で最も注目すべきもので、其名の示す如く五卷から成り、童話中に教訓的の教訓話を挿むでゐる。此書の大成した年代は明かでないが、紀元第六世紀の初めに存在したことは、ヨスル・アヌーシールヴァン王 (Khosru-Anûshîrvan) が、此書を第六世紀に近代波斯語即ちペーレ非語 (Pehlevi) に譯させたので明かである。

此書が佛教傳說に富む所の多いことは、これに出づる梵語の大抵十さ佛教文學に存するので證せられる。佛教には佛生前の非凡經行を記せる因緣物語 (Jâtaka) 即ち本生。本生の數が多つて、既に紀元前三八〇年の耶舍 (Yasas) の結集の時に集錄せられたものも存する。現存の五卷書は、佛教より材料を取つてこゝを變羅門族が改造したものと本書は十二卷あつたものらしい。年少の王族に行政 (Niti) の原則を教へる爲めに作られたもの故、王つに簡單なれども興味が多い。古傳には主向ヶ岡 (Amalakî) の城主マヒラーロピヤ (Mahîlâropya) の王族なる三子を教訓する爲めに、婆羅門の學士ヴィシュヌシャルマン (Vishnuçarman) が作つたと傳へられる。猶ほ十二世紀以降今日に至るまでに、多少の改作が出でたが、大抵原著を古傳說に伴いたるの故、印度說話の作品に及ぼした影響甚だ大なるものがある。猶ほ十二世紀以降今日に至るまでに、多少の改作が出でたが、大抵原著を古傳說に伴いたるの故、印度說話の作品に及ぼした影響甚だ大なるものがある。猶ほ十二世紀以降今日に至るまでに、多少の改作が出でたが、大抵原著を古傳說に伴いたるの故、印度說話の作品に及ぼした影響甚だ大なるものがある。

四〇一 教訓詩 倫理的並びに記念的知識を教ゆる爲めに作られた印度の教訓詩は、何れも簡單な數句から成つてゐる。此種では、無慾なる人生を賛美して道德をば、如何にも詩的に述べてゐる。かゝる教訓詩は、法典敍事詩史詩等の各所に散在してゐる故、特にこれのみを集めたものは比較的少ない。

紀元前第十七世紀の學士バルトリハリ (Bhartrihari) が作つた教訓詩に「木ヴァイラーギヤ百頌」(Vairâgya-çataka)「戀愛百頌」(Nîtiçataka) の二集がある。前者では行爲の原則を説き、後者では人生を極めて享樂的に考へ、後者では人生を極めて享樂的に考へ、後者では人生を極めて享樂的に考へ

(7) John Muir; *Original Sanskrit Texts on the Origin and Progress of the Religion and Institution of India*, 3rd edition, London, 1884.
(8) *Select Works of Horace Hayman Wilson*, London, 1861.
(9) Henry Thomas Colebrooke; *Miscellaneous Essays*, 1873.
(10) P. Regnaud; *Matériaux pour servir à l'histoire de la Philosophie de l'Inde*, Paris, 1876.
(11) *The Works of Sir William Jones*, 1807.
(12) Albrecht Weber; *Indische Studien*.
(13) Leopold von Schröder; *Indiens Literatur und Kultur*.
(14) Dr. Paul Deussen; *Allgemeine Geschichte der Philosophie mit besonderer Berücksichtigung der Religionen*.
vol. II: Allgemeine Einleitung und Philosophie des Veda bis auf die Upanishad's.
vol. II: Die Philosophie der Upanishad's.
vol. III: Die nachvedische Philosophie der Inder.
(15) Sir Monier Williams; *Indian Wisdom*, London, 1875.
(16) *Anandâçrama Sanskrit Series*, Edited by Pandits of the Anandaçrama, Published by Mahadeva Chimnâji Apte. Nos. 1 to 44. Poona.
(17) *Bibliotheca Indica*.-Messrs Luzac & Company.
(18) *Sacred Books of the East*. Translated by various oriental scholars and edited by F. Max Müller.
vol. I. vol.II. vol. VII. vol. VIII. vol. X. vol. XII. vol. XV. vol. XXII. vol. XXV. vol. XXVI. vol. XXIX. vol. XXX. vol. XXXII. vol. XLI. vol. XLII. vol. XLIII. vol. XLIV. vol. XLV. vol. XLIV.
(19) Carl Cappeller; *A Sanskrit-English Dictionary* Based upon the St. Petersburg Lexicons.
(20) Albrecht Weber; *Indische Skizzen*, Berlin, 1858
(21) Friedrich Schlegel; *On the Language and Wisdom of the Indians*, 1808
(22) Grierson; *The Mediæval Vernecular Literature of Hindustan*, Vienna, 1888
(23) Rhys Davids; *Buddhism, its History and Literature*, London, 1896.
(24) Grierson; *The Modern Vernecular Literature of Hindustan*, Calcutta, 1889.
(25) Albrecht Weber *Indische Streifen*, Berlin, 1868-1879.

ユダヤ文學

四〇三 國民、國語及び國民性 古代セミチック族の中精神的文明の光輝最も明らかであつたのはユダヤ民族である。世界の二大宗教は此民族の胸より初め出でゝ、清新な彼の氣をなつて東西文明民族の精神を導いた。彼等は幾千年かの昔には獨立した強固な國家を作つて居たが、二千年この方他の國民の壓制羈絆の下に其國家は崩壊し、國民は四方に離散して流浪生活を送つてゐる。

ユダヤ民族の國語は、今は寺院の内に講論される經典、祈禱文の中に、僅に名殘を留めてゐる。彼等の子孫は今世界の各國民として、其行く先々の國語を用ゐるに用を辨じてゐる。そして彼等は又其指導で吾郷國と した國々の文明を吸收して精神的食物とし、生活活力を進めに行く。彼等はかゝる一定の住所なく到る處の國國に寄居し乍ら、其原始のまゝの性情——敬虔な宗教的感情を今に保つて失はずにゐる。詩人王ダヴィデの

「吾らバビロンの河のほとりに坐り、シオンを思出で、涙を流しぬ。われら其處の柳に琴をかけたり。そは吾らを虜にせし者らに歌を求めたり、吾らを苦しむる者、吾らに己れを歌はせんとこゝろの歌一つ歌くと言くり。われら外邦に在りていかでかエホバの歌を歌はんや」……詩篇一三七、一——四

と歌つた樣な止みがたき憧れ心は幾國を經、且數千年を經て今なほつくる期を知らぬ。同じくダヴィデの歌に

「エルサレムよ。若し吾れ汝を忘れなば、吾右の手に其巧を忘れしめ給へ。吾れ若し汝を思出でず、若し吾れエルサレムを凡ての歡樂の極となさずば、吾舌を吾

顎につかしめ給へ」詩篇一三七、一——六

といふ如き情緒は今に至つて彼ら民族の胸に新たなるを覺ゆるとはた驚しみぞ、情緒内に動いて神に誠心の祈を捧ぐる時、彼の斷れた絃琴のあらしに吹ならされて鳴るが如くである。而して彼らが驚くべき流轉他の國民の性格と思想に感ぜつゝ、孤苦の境遇と、苦痛に對する唯一の慰藉として肌を放なさなかつたのは即ち舊約の聖書であつた。

ユダヤ(Hebrai)正しくいへばエブライ(Ebrai)は元來エベル(Eber)——彼方といふ意味のユダヤ人の祖エベルから出で、モーセの第五書にユダヤ民族の住所をエベルハンナハル(河——ヨルダン河——の彼方)と記したのに本づいてゐる。かれ等も亦此に依るとヤコブの子孫の名なりといふ「イスラエルの子等」(Bnëi Issroël)と呼ばれて居る。彼等はカルデアの原住地を去つて後にカナーンの地方に移住し、フェニシヤ人と同種の言語を用ゐるに至つた。けれども文字は依然カルデアの楔形文字を用ゐたのが今日も尚はつゞいてゐる。

ユダヤ民族の活動は凡ら宗教的性質を帶び思想文藝關聯つながら古代民族の間に優越の地位を占めてゐる。更に彼らは政治上の勢力者としてゞなく肉體上に精神上に際迫苦痛を感じてゐる、其種族意識の情緒が自らにして其活動に現はれ、之れを語る者に深い感をし印象を與へずには止まさらんとする。宗教的證據と活淨の感情、これが彼らの文學に通ずる特調である。

四〇四 舊約全書の內容 舊約全書(Old Testament)に收める所大小二十四種、元は非常に數かな著作の中から撰擇蒐錄したらしく、其中に於る雜多な種類を含んでゐる。其內容を部類と次序の表題に依つて擧げると——

第一、モーセの書五部(律法ノ書)
一、創世紀 Genesis (五〇章)
二、出埃及記 Exodus (四〇章)
三、利未記 Leviticus (二七章)
四、民數紀略 Numeri (三六章)
五、申命記 Deuteronomium (三四章)

第二、前知者ノ書(預言者ノ書)四部
一、約書亞記 Book of Joshua(二四章)
二、士師記 Book of Judge (二一章)
三、撒母耳前、後書 Book of Samuel I&II. (前二三、後二四章)
四、列王紀略、上、下 Book of Kings I&II. (上、二二、下、二五章)

第三、後大預言者ノ書四部
一、以賽亞書 Book of Isaiah (六六章)
二、耶利米哀歌 Book of Jeremiah (五二章)
三、以西結書 Book of Ezekiel (四八章)

第四、後小預言者ノ書十二部
一、何西阿 Hosea (一四章) 二、約珥 Joel (三章)
三、亞摩士 Amos (九章)
四、俄巴底亞 Obadiah (一章)
五、約拿 Jonah (四章)
六、米迦 Micah (七章) 七、那鴻 Nahum (三章)
八、哈巴谷 Habakkuk (三章)
九、西番雅 Zephaniah (三章)
一〇、哈該 Haggai (二章)
一一、撒迦利亞 Zechariah (一四章)
一二、瑪拉基 Malachi (四章)

第五、文ノ部
一、詩篇 Psalms of David(一五〇篇)
二、箴言 Proverbs of Solomon (三一章)
三、約百記 Book of Job (四二章)
四、雅歌 Song of Solomon (八章)
五、路得記 Book of Ruth
六、耶利米哀歌 Lamentations of Jeremiah (五章)
七、傳道之書 Ecclesiastes of the preacher (一二章)
八、以斯帖記 Book of Esther (一〇章)
九、但以理書 Book of Daniel (一二章)
一〇、以斯拉書 Book of Ezra (一〇章)
一一、尼希米亞書 Book of Nehemiah (一三章)
一二、歷代志略、上、下 Book of Chronicles I&II (上、二九、下、三六章)

以上の分類は、ユダヤ原文の舊約全書の分類の順序に從つたので現今英語に行はるゝものは非列の順序を異にしてゐる。これは略經典として採擇編成された年代順に合つてはゐるが、必ずしも製作の年代とは一致して居らぬ。

四〇五 律法書 (モーセの五書) 舊約首卷の五書『創世紀』『出埃及記』『レビ記』『民數紀略』『申命記』(之れに『ヨシュア記』を加へて最初の六書といふ)はモーセの五書と稱し、通常其著作を信ぜられてゐるが、近代の研究は五書が同一人の手に成らず、古きは紀元前八〇〇年より前四〇〇年以後に亙つて古來より存在した多數の古典を雜然系統なく取捨蒐輯したものだといふ事を明にした。モーセの五書に一貫した記載は、ダヤ民族の歷史傳說の記錄としてよりも、エホバ神の特別な恩寵を受けた民族が、神より命ぜられた制度典禮を嚴重遵守して後代の子孫の守るべき道を示さうとしたもので、篇中に挿んだ幾多の敍話は皆究この制度典禮の起原由來を明にする爲にすぎない。其中『創世紀』は天地創造、人種の起原よりイスラエル族の古史を敍き、『出エジプト記』はヨセフの死イスラエル族のエジプトに於ける困厄より逃出三年の後モーセ一族を率ゐてシナイ山に定住するまでを敍し、民族の生活、諸種の社會上並建國上宗教上の

儀式律法を記してゐる。『レビ記』に主つては全部宗教上の律法を覚めてゐる。『民数紀略』は『出エジプト記』を承けて、荒後四十年間の歴史を経まして、其間に於ける種の制度律法を説いてゐる。最後に『申命記』はイスラエル族が曠野に彷徨した四十年間の結果に鑑みまして、モーセが全民族に負へた律法及びそれに關する演説を敷衍したものである。

四〇六　預言者の書　古代の預言者は――モーセも勿論ですが――サムエルも皆神託の伝火をかかげて、其民族の信仰を支配し、其運命を導く士師たり、醫師たり、祭司たる者であつた、而して明らかに預言者と以て称せられた最初の個人はエリヤ（Elihu of Thisbi）である。エリヤの風を追つた後代（前七五〇年以後）の預言者の即ちイザヤ、ナホム等の人々は一切の神託を行はず、宗教的使命（ミッション）といふ如き厳粛な所作をも止めて、只誠心を以て人を動かさんとした。後預言者の書は凡べて預言者の熱烈な活動歩であるが、前預言者の書は前のモーセの五書を承けて、イスラエル民族の歴史を叙してゐる。只彼れの観察が宗教的の歴史なるにも反して、これは民族の盛衰主家の興亡を叙するに預言者自身の信仰教義を述べた半宗教的の歴史なるを異色とする。此中『ヨシュア記』は預言者ヨシュアの行説を中心として、ヨダヤ人のカナーン征服の歴史を叙し、『士師記』はカナーン征服時代の國民的英雄たる士師（Judge）の行説を中心として叙したもの、中に『デボラの歌』（Song of Deborah 紀元五世紀）は古代詩歌の傑作である。サムエル書は士師サムエル及びサウル、ダビデ王の時代の紀念である『列王紀略』は前書を承けてダビデ王の晩年に筆を起し、ソロモン王が父祖の一生を中心として此に預言者エリヤ、エリシヤの活行を述べてゐる。

四〇六　預言者の書　古代の預言者は――モーセもデボラも、サムエルも皆神託の伝火をかかげて、其民族の信仰を支配し、其運命を導く士師たり、醫師たり、祭司たる者であつた、而して明らかに預言者と以て称せられた最初の個人はエリヤ（Elihu of Thisbi）である。エリヤの風を追つた後代（前七五〇年以後）の預言者の即ちイザヤ、ナホム等の人々は一切の神託を行はず、宗教的使命（ミッション）といふ如き厳粛な所作をも止めて、只誠心を以て人を動かさんとした。後預言者の書は凡べて預言者の熱烈な活動歩であるが、前預言者の書は前のモーセの五書を承けて、イスラエル民族の歴史を叙してゐる。只彼れの観察が宗教的の歴史なるにも反して、これは民族の盛衰主家の興亡を叙するに預言者自身の信仰教義を述べた半宗教的の歴史なるを異色とする。此中『ヨシュア記』は預言者ヨシュアの行説を中心として、ヨダヤ人のカナーン征服の歴史を叙し、『士師記』はカナーン征服時代の國民的英雄たる士師（Judge）の行説を中心として叙したもの、中に『デボラの歌』（Song of Deborah 紀元五世紀）は古代詩歌の傑作である。サムエル書は士師サムエル及びサウル、ダビデ王の時代の紀念である『列王紀略』は前書を承けてダビデ王の晩年に筆を起し、ソロモン王が父祖の一生を中心として此に預言者エリヤ、エリシヤの活行を述べてゐる。

ソロモン王の治世（前九七三―三三一頃）を限として、ヨダヤ民族の國民としての発光は永く消失せた。ソロモン死後、イスラエルの王國は南北二朝に分裂して各権力を争ひ、一方にはアッシリヤの鉄蹄下に加はり、世界統一の理想を抱いて近隣を蹂躙した。後代預言者の目ざましき活動は此危難の際より始つた。

常時まづ國民の腐落を指摘して将に来るべき神罰を預言して改悛を極めたのは正統の預言者と呼ばれたアモス（前七五〇頃）である。彼に對して一家の預言者と呼ばれたホセア（前七四〇頃）は前後れて出で同じく当代社会の腐敗堕落を痛罵して國民の危機を促し、エバは夫イスラエル人は遂に実にして其不義非行を改めなば愛深きエホバはいつでもこれを允すに吝なきことを説いた。当時又北朝に於てはヨダヤ預言者の祭たるイザヤ（前七四〇頃）が出でアッシリヤの附庸ならうか、エジプトと同盟しようかなどといふ一切の俗論を排して、敢然エホバとの同盟を主張した。南朝は非常の危機に際して、凡べての點より「イザヤ書」一巻はヨダヤ預言文學の頂点を代表する。尚此書にはイザヤ以後の人の預言が組入れられてゐる。

預言者の終焉も北朝は遂に前七二二年アッシリヤに亡ぼされた。南朝は非常な度々危い所を切抜けてなほ百年の間は細々乍ら國命を維持してゐたが、終に前五八八年アッシリヤに代つて興つたバビロンの爲に亡ぼされエルサレムの神殿は焼かれ、國民の多数はバビロンに移された。ヨダヤ民族漂泊の歴史は茲に始まる。此間に立つてエレミヤ（前六〇〇頃）は國家百年の大計の爲にバビロンと妥協するを説き、エゼキエルは國民の指導者として異郷に於ける宗教的の團結を説いた。其預言者の説は國家百年の大計の爲にバビロンと妥協するを説き、エゼキエルは國民の指導者として異郷に於ける宗教的の團結を説いた。其預言者の説は國家百年の大計の爲にバビロンと妥協するを説き、エゼキエルは國民の指導者として異郷に於ける宗教的の團結を説いた。

預言者の終焉も北朝は遂に前七二二年アッシリヤに亡ぼされた。南朝は非常な度々危い所を切抜けてなほ百年の間は細々乍ら國命を維持してゐたが、終に前五八八年アッシリヤに代つて興つたバビロンの爲に亡ぼされエルサレムの神殿は焼かれ、國民の多数はバビロンに移された。ヨダヤ民族漂泊の歴史は茲に始まる。此間に立つてエレミヤ（前六〇〇頃）は國家百年の大計の爲にバビロンと妥協するを説き、エゼキエルは國民の指導者として異郷に於ける宗教的の團結を説いた。其預言者の説は國家百年の大計の爲にバビロンと妥協するを説き、エゼキエルは國民の指導者として異郷に於ける宗教的の團結を説いた。

ソロモン王の治世（前九七三―三三一頃）を限として、ヨダヤ民族の國民としての発光は永く消失せた。ソロモン死後、イスラエルの王國は南北二朝に分裂して各権力を争ひ、一方にはアッシリヤの鉄蹄下に加はり、世界統一の理想を抱いて近隣を蹂躙した。後代預言者の目ざましき活動は此危難の際より始つた。

常時まづ國民の腐落を指摘して将に来るべき神罰を預言して改悛を極めたのは正統の預言者と呼ばれたアモス（前七五〇頃）である。彼に對して一家の預言者と呼ばれたホセア（前七四〇頃）は前後れて出で同じく当代社会の腐敗堕落を痛罵して國民の危機を促し、エバは夫イスラエル人は遂に実にして其不義非行を改めなば愛深きエホバはいつでもこれを允すに吝なきことを説いた。当時又北朝に於てはヨダヤ預言者の祭たるイザヤ（前七四〇頃）が出でアッシリヤの附庸ならうか、エジプトと同盟しようかなどといふ一切の俗論を排して、敢然エホバとの同盟を主張した。南朝は非常の危機に際して、凡べての點より「イザヤ書」一巻はヨダヤ預言文學の頂点を代表する。尚此書にはイザヤ以後の人の預言が組入れられてゐる。

預言者の終焉も北朝は遂に前七二二年アッシリヤに亡ぼされた。南朝は非常な度々危い所を切抜けてなほ百年の間は細々乍ら國命を維持してゐたが、終に前五八八年アッシリヤに代つて興つたバビロンの爲に亡ぼされエルサレムの神殿は焼かれ、國民の多数はバビロンに移された。ヨダヤ民族漂泊の歴史は茲に始まる。此間に立つてエレミヤ（前六〇〇頃）は國家百年の大計の爲にバビロンと妥協するを説き、エゼキエルは國民の指導者として異郷に於ける宗教的の團結を説いた。其預言者の説は國家百年の大計の爲にバビロンと妥協するを説き、エゼキエルは國民の指導者として異郷に於ける宗教的の團結を説いた。

イザヤ書ヨシュア以後の人の預言が組入れられてゐる。

預言者の終焉も北朝は遂に前七二二年アッシリヤに亡ぼされた。南朝は非常な度々危い所を切抜けてなほ百年の間は細々乍ら國命を維持してゐたが、終に前五八八年アッシリヤに代つて興つたバビロンの爲に亡ぼされエルサレムの神殿は焼かれ、國民の多数はバビロンに移された。ヨダヤ民族漂泊の歴史は茲に始まる。此間に立つてエレミヤ（前六〇〇頃）は國家百年の大計の爲にバビロンと妥協するを説き、エゼキエルは國民の指導者として異郷に於ける宗教的の團結を説いた。其預言者の説は國家百年の大計の爲にバビロンと妥協するを説き、エゼキエルは國民の指導者として異郷に於ける宗教的の團結を説いた。

イザヤ書ヨシュア以後の人の預言が組入れられてゐる。

預言者の終焉も北朝は遂に前七二二年アッシリヤに亡ぼされた。南朝は非常な度々危い所を切抜けてなほ百年の間は細々乍ら國命を維持してゐたが、終に前五八八年アッシリヤに代つて興つたバビロンの爲に亡ぼされエルサレムの神殿は焼かれ、國民の多数はバビロンに移された。ヨダヤ民族漂泊の歴史は茲に始まる。此間に立つてエレミヤ（前六〇〇頃）は國家百年の大計の爲にバビロンと妥協するを説き、エゼキエルは國民の指導者として異郷に於ける宗教的の團結を説いた。其預言者の説は國家百年の大計の爲にバビロンと妥協するを説き、エゼキエルは國民の指導者として異郷に於ける宗教的の團結を説いた。

イザヤ書ヨシュア以後の人の預言が組入れられてゐる。

預言者の終焉も北朝は遂に前七二二年アッシリヤに亡ぼされた。南朝は非常な度々危い所を切抜けてなほ百年の間は細々乍ら國命を維持してゐたが、終に前五八八年アッシリヤに代つて興つたバビロンの爲に亡ぼされエルサレムの神殿は焼かれ、國民の多数はバビロンに移された。ヨダヤ民族漂泊の歴史は茲に始まる。此間に立つてエレミヤ（前六〇〇頃）は國家百年の大計の爲にバビロンと妥協するを説き、エゼキエルは國民の指導者として異郷に於ける宗教的の團結を説いた。其預言者の説は國家百年の大計の爲にバビロンと妥協するを説き、エゼキエルは國民の指導者として異郷に於ける宗教的の團結を説いた。

イザヤ書ヨシュア以後の人の預言が組入れられてゐる。

預言者の終焉も北朝は遂に前七二二年アッシリヤに亡ぼされた。南朝は非常な度々危い所を切抜けてなほ百年の間は細々乍ら國命を維持してゐたが、終に前五八八年アッシリヤに代つて興つたバビロンの爲に亡ぼされエルサレムの神殿は焼かれ、國民の多数はバビロンに移された。ヨダヤ民族漂泊の歴史は茲に始まる。此間に立つてエレミヤ（前六〇〇頃）は國家百年の大計の爲にバビロンと妥協するを説き、エゼキエルは國民の指導者として異郷に於ける宗教的の團結を説いた。其預言者の説は國家百年の大計の爲にバビロンと妥協するを説き、エゼキエルは國民の指導者として異郷に於ける宗教的の團結を説いた。

イザヤ書ヨシュア以後の人の預言が組入れられてゐる。

學

古来ヘブライ民族の大詩人として第一に数へられるのはダビデ王ソロモンである。ヘブライ詩歌の最美しい傑作はこの二人によつて非常な名聲を得た。ダビデは百篇の讃美歌（Psalm）を作りソロモンは雅歌（Songs of Solomon）八章の恋愛詩なるを作つた。なほ三千の箴言、約一千の歌謡をがソロモンの手に作られたと傳へてゐる。讃美歌の作家にはダビデの外尚アサフ（Asaph）エズラ人エタン（Ethan）及びヘマン（Heman）コラの子（Children of Korah）などの名を傳へてゐる。『士師記』第五章にのせたデボラの歌（The Song of Deborah）もダビデ以前古ヘブライ詩歌の傑作の一である。

所謂ソロモンの『雅歌』をソロモンの作に非ずとするのは今日では定説になつた。著作の年代は前四世紀の末近に下げられた。此歌はソロモン王の恋歌に倣はず、慎しい牧夫の戀人に而を全くしたシュラミの少女の美しい戀愛を歌つたもの數多き自然の風物を背景に用つて優婉な牧歌の趣を成してゐる。ヘブライの詩にしては珍らしく宗教的実味を帯びぬ純然たる世間的抒情詩で、何れにしてもさう古い作ではない。所謂エレミヤの『哀歌』もエレミヤの作ではないがエゼレキエルの『ダニエル』などと共にヨダヤ民族の性感を動かす力は充分であつた。

四〇七　舊約の諸説　旧約全書の二十四書は凡べて純粋の散文を以て書かれてゐる。元来詩の句格や韻律といふ事はイスラエル人の文学には存在せぬ。後に十一世紀になつて新ヨダヤの詩人――ガブリエル（Gabriel）イエフダ（Jehuda de Halevy）モセス（Moses ben Esra）の如き人々の出づるに及ばず曾時其民族が支配を受けてゐたアラビアの句格律格を借りて、詩を作つたのみであつた。かくの如くにして旧約三十四書に於ては詩歌は無数に多い中で僅に三書の散文作らに類を絶した例を見るマキは『士師記』十四章十八節の中のサムソンの語に"Lule charaschtem be' eglossi, laumozossem chidossi"（汝もしわが犢をもて我が謎を解かずば）とあるのが最古の韻文である。

四〇七　舊約の諸説　旧約全書の二十四書は凡べて純粋の散文を以て書かれてゐる。元来詩の句格や韻律といふ事はイスラエル人の文学には存在せぬ。後に十一世紀になつて新ヨダヤの詩人――ガブリエル（Gabriel）イエフダ（Jehuda de Halevy）モセス（Moses ben Esra）の如き人々の出づるに及ばず曾時其民族が支配を受けてゐたアラビアの句格律格を借りて、詩を作つたのみであつた。かくの如くにして旧約三十四書に於ては詩歌は無数に多い中で僅に三書の散文作らに類を絶した例を見るマキは『士師記』十四章十八節の中のサムソンの語に"Lule charaschtem be' eglossi, laumozossem chidossi"（汝もしわが犢をもて我が謎を解かずば）とあるのが最古の韻文である。

ヘブライ民族の歴史の最光彩に富む部分であらう。

ソロモン王の治世（前九七三―三三一頃）を限として、ヨダヤ民族の國民としての発光は永く消失せた。ソロモン死後、イスラエルの王國は南北二朝に分裂して各権力を争ひ、一方にはアッシリヤの鉄蹄下に加はり、世界統一の理想を抱いて近隣を蹂躙した。後代預言者の目ざましき活動は此危難の際より始つた。

常時まづ國民の腐落を指摘して将に来るべき神罰を預言して改悛を極めたのは正統の預言者と呼ばれたアモス（前七五〇頃）である。彼に對して一家の預言者と呼ばれたホセア（前七四〇頃）は前後れて出で同じく当代社会の腐敗堕落を痛罵して國民の危機を促し、エバは夫イスラエル人は遂に実にして其不義非行を改めなば愛深きエホバはいつでもこれを允すに吝なきことを説いた。当時又北朝に於てはヨダヤ預言者の祭たるイザヤ（前七四〇頃）が出でアッシリヤの附庸ならうか、エジプトと同盟しようかなどといふ一切の俗論を排して、敢然エホバとの同盟を主張した。南朝は非常の危機に際して、凡べての點より「イザヤ書」一巻はヨダヤ預言文學の頂点を代表する。尚此書にはイザヤ以後の人の預言が組入れられてゐる。

預言者の終焉も北朝は遂に前七二二年アッシリヤに亡ぼされた。南朝は非常な度々危い所を切抜けてなほ百年の間は細々乍ら國命を維持してゐたが、終に前五八八年アッシリヤに代つて興つたバビロンの爲に亡ぼされエルサレムの神殿は焼かれ、國民の多数はバビロンに移された。ヨダヤ民族漂泊の歴史は茲に始まる。此間に立つてエレミヤ（前六〇〇頃）は國家百年の大計の爲にバビロンと妥協するを説き、エゼキエルは國民の指導者として異郷に於ける宗教的の團結を説いた。其預言者の説は國家百年の大計の爲にバビロンと妥協するを説き、エゼキエルは國民の指導者として異郷に於ける宗教的の團結を説いた。

イザヤ書ヨシュア以後の人の預言が組入れられてゐる。

預言者の終焉も北朝は遂に前七二二年アッシリヤに亡ぼされた。南朝は非常な度々危い所を切抜けてなほ百年の間は細々乍ら國命を維持してゐたが、終に前五八八年アッシリヤに代つて興つたバビロンの爲に亡ぼされエルサレムの神殿は焼かれ、國民の多数はバビロンに移された。ヨダヤ民族漂泊の歴史は茲に始まる。此間に立つてエレミヤ（前六〇〇頃）は國家百年の大計の爲にバビロンと妥協するを説き、エゼキエルは國民の指導者として異郷に於ける宗教的の團結を説いた。其預言者の説は國家百年の大計の爲にバビロンと妥協するを説き、エゼキエルは國民の指導者として異郷に於ける宗教的の團結を説いた。

イザヤ書ヨシュア以後の人の預言が組入れられてゐる。

預言者の終焉も北朝は遂に前七二二年アッシリヤに亡ぼされた。南朝は非常な度々危い所を切抜けてなほ百年の間は細々乍ら國命を維持してゐたが、終に前五八八年アッシリヤに代つて興つたバビロンの爲に亡ぼされエルサレムの神殿は焼かれ、國民の多数はバビロンに移された。ヨダヤ民族漂泊の歴史は茲に始まる。此間に立つてエレミヤ（前六〇〇頃）は國家百年の大計の爲にバビロンと妥協するを説き、エゼキエルは國民の指導者として異郷に於ける宗教的の團結を説いた。其預言者の説は國家百年の大計の爲にバビロンと妥協するを説き、エゼキエルは國民の指導者として異郷に於ける宗教的の團結を説いた。

イザヤ書ヨシュア以後の人の預言が組入れられてゐる。

ある。エステルは前三〇〇年ペルシア・メディアに君臨したアルタクセルクセス王（アハシュエロス Ahasuerus）の世、北後離縁された后ワシテの代りに後宮に入つて寵愛を受け王の重臣で、ユダヤ人とは世仇の怨敵なるアマレク人 Haman が國中に住むユダヤの全人口を勦絶せんとする企圖を破り、國中に流寓するユダヤ人の讎敵をうつ。書は此始終を叙したまで元方定型の活動圖として興味が多い。著作の年代は前三百年以後であらう。

『エステル』と同様の小説で『ルツ記』はイスラエル後のユダヤ教が主張した異邦人との雜婚を禁ずる律法に對して反抗の聲を擧げた。

『傳道之書』は現世を虛無と觀じ、中庸節欲により滿足して一生を送るべきを說いた快樂派的人生觀を述べた厭世錄の類なき者、これも前三百年以後の作である。

最後にネヘミヤ以後の祭司的律法政治——一種の法王政治の歷史を記したまは『歷代志略』『エズラ記』『ネヘミア記』の三書で、相次いでエルサレム神殿并に以後の律法、制度の歷史を叙してある。

以上は舊約文學の極めて粗末な紹介である。舊約以外のアポクリファの文學、基督以後に起つた新約の文學、『タルムード』其他猶太のユダヤ人の文學なども非常に興味のあるものであるから各いて置く。

（く、ま、）

アラビア文學

四〇九　國民の詩の起原　鋭形の灰色の山と山と盃り合ひ、南方地平線の陰影迄、峭壁色の小石を散布した大砂漠、也は苔なき赤色の荒漠たる大砂漠だ。其處には、カシィダ（Qasida）は既に一定の詩形を採る樣になつた。イブン・クタイバ（Ibn Qutaiba）に依つて引照された古說に依れば此カシィダの作者は第一に古代詩を歌はねばならぬ事、第二に作者の名が水と天幕の地を求めて族に出づる時、別の風を歌はねばならぬ事、第三には彼等の悟事と戀愛に伴なふ苦悶を歌はねばならぬ事。此最後の特質は實に此七作家の一の人故漢王イムルウル・カイス・ンドジの生涯で代表され實現されたものであつた。此王は族長の死讐に接した時の逸話がある。此時王は族先で葡萄酒を傾け、妓子を侍つて樂んで居たが、

「汝は百人のマニ・アサド人を殺し、また戰勝の紀念として他の百人の耐髮を切り取る。汝れ迄は酒と女には手を觸れまじ」

と約つたといふ事である。

ナビガア・ドビヤニ（Nabigha Dhubiyani）はヒイラの町の人で極めて放恣な宮廷詩人であつた。彼れは妬んで宮廷の寵を奪んとして詩を作り且つ妄言の知遇を蒙つて居たがマホメットの教旨がアラビア全國を風靡するの切迫を主つた。

流浪詩人アンタラは勇士の覺悟の歌として知られた詩人をも敬くる事を忘れてはならない。彼れ等は一代に二流の作家を出すに過ぎない。

ラビア人の詩的天才を刺激した事が多かつたであらうと思はれる。長い砂漠旅行の間では、駱駝の旅動について慣れたものも自ら五感を二つに折らなければならぬし、詞の種のものは駱駝とに關係なるることも往々にしてある。此旅行の平調と苦痛を救ふものは、實にアラビア人の間に自然に發生した詩歌であつた。勿論其音節というふ一定して居なければまでも徐度彼の駱駝の步行の如く、一度は緩く一度は早く、長短二樣のシラブルがアラビア人特有の詩韻を形成したもので、これが即ち駱駝道の先導等に依つて歌はれたヒダア（Hida）である。然しそら此等の詩の多くは砂漠旅行が若しくは駱駝の間に生れたもので、同じくアラビア人の所產とはいへ、等の遊牧アラビア人に依つては歌はれたもので、部市アラビアは南方にはエジプト、印度、北方にはシリア、ローマ、ペルシア等の語國民と交通して、彼れ等の文明を吸收し、盲語思想をを採用して新文明を形成するに忙しかつた。此頃、彼のイバツ（Ibads）といふ奴隸族は其來ずるキリスト教の宗旨をアラビア人に傳へると同時にベドウィン族人と諸種の貨物を交換したのであつた。

アラビア人の最古の詩の殘つて居るものは「ヒジア」（Hija）といふ一種の調刺詩であつた。是れは多くは當時の迷信と愚衝とが歌はれた。其作者は shaマルの讀言者の惡口の歌、聖人を罵れた一種の詩人であつた。またギリシアの歷史家に依れば紀元三七二年の頃サラセン（Saracen）のマニア女王がパレスチン・フォニア征服の勝利の歌がアラビア人一般の詩歌となつた事があるとは記されてあるものゝ勿論今は傳はらない。それアラビアの古詩はだた僅かに四個六世紀の頃ナバテア語に採用したエステランジェロ・アルヘベット（Eestrangelo alphabet）などからの影に見る外はないのである。

四一〇　回々教以前の詩　イスラム前の古詩は七個の『メアラカアト』（Muallaqat 懸け物の意）の集で、後代ハマッド・アル・ラキヤ（Hammad-al-Rawiya）とも名付けられ重々に當時の最優秀な詩歌、神話の類を金インキにて認め、メッカの宮に懸け並べたものであつた。メアラカアトの作者はイムルウル・カイス（Imrul Qais）タラファ（Tarafa）スハイル（Zuhair）ラビド（Labid）アンタラ（Antara）アル・ハリット・イブン・ヒリザ（Al-Harith ibn Hilliza）等の人々であつた。（一說には最後の二人はナビガア（Nabigha）アシア（Asha）の二人であるともいふ）

此時代には、カシィダ（Qasida）は既に一定の詩形を採る樣になつた。イブン・クタイバ（Ibn Qutaiba）に依つて引照された古說に依れば此カシィダの作者は第一に古代詩を歌はねばならぬ事、第二に作者の名が水と天幕の地を求めて族に出づる時、別の風を歌はねばならぬ事、第三には彼等の悟事と戀愛に伴なふ苦悶を歌はねばならぬ事。此最後の特質は實に此七作家の一の人故漢王イムルウル・カイス・ンドジの生涯で代表され實現されたものであつた。此王は族先で葡萄酒を傾け、妓子を侍つて樂んで居たが、

「汝は百人のマニ・アサド人を殺し、また戰勝の紀念として他の百人の耐髮を切り取る。汝れ迄は酒と女には手を觸れまじ」

と約つたといふ事である。

ナビガア・ドビヤニ（Nabigha Dhubiyani）はヒイラの町の人で極めて放恣な宮廷詩人であつた。彼れは妬んで宮廷の寵を奪んとして詩を作り且つ妄言の知遇を蒙つて居たがマホメットの教旨がアラビア全國を風靡するの切迫を主つた。

流浪詩人アンタラは勇士の覺悟の歌として知られた

アンタラの物語作者に材料を供給した人で、もと奴隸族の人であつたが非勇敢な行爲に依つてシャダドの愛子記になつた人である「吾々の劍が敵士の頭蓋骨を打碎かぬ間は腐白の如くに疲れ廻りたり」とはアンタラの言葉であつた。

此外宮廷詩人タラファは其族キリニッと共に熱心な詩作者であつたし、タミム族のアルカマ・イブン・アバダ（Alqama ibn Abada）なども有名であつた。

然し作ら『メアラカアト』は古代アラビアの詩歌の唯一のものではなかつた。此外六人の詩人の作したディワンス（Diwans）アルハベット順の詩篇の集が殘存して居る。これはスペイン・アラビアの學者エス・アル・アラムといふ人に依つて蒐集され、後アル・ウルトに依つて出版されたもの、其外此種の集では『ムファダリヤット』（Mufaddaliyyat）として知られて居る詩集はトルベックに依つて出版され、倫はボドキン族の詩集、『ジャマラット・アシャル・アラブ』はイブン・ラシクに依つて出版され、又アブ・タマン（Abu Tamman）の戰爭詩「ハマサ」（Hamasa）はフライタークに依つて出版され、更らにエフ・ラックルに依つてドイツ譯となつた。アタバア・アル・サスの談眠の物語は文法家スクッリに依つて集められ、アブル・アラジ・アル・イスファハニィ（Abul-Faraj Alial-Isfahani）の大册のキタブ・アル・アガニィ（歌本）はベレアクで印刷に附された十册物で、ブルンノウ氏は倫は歐洲にて發見された記錄に依つて倫は一册を添加して二十一册とした。倫は歐羅の參考書に加ふるにイスラム以前及びモスレム時代の詩を傳へるクッドハイル族の詩があつた。皆な著人のアラビア文學の研究に材を供給するものである。

此等ディワンの作家等と相俟んで世に顯はれた兒士

面事人や一面遊牧の知識の多くは放恣な荒野生活中の遊征情事に關聯したものの計であつた。其人々の事もなる者を擧やれば、ダヤビト・イブン・ヤヒル・アル・アフアス・アル・ハブラミィ、また詞劍家のアル・ハブラミィ・イブン・セイヤアルがをり、次をにコーラン六十四章最後啓明の日（Yaum al-takhaun）の先驅者として傳へらるゝ宗教詩人ウマヤ（Umayya）ムアラカットの作者と傳せらるゝアル・アシャ、部市詩人としてアルカクムの子ティス（Qais）及び挽歌作家として有名な女詩人アル・カンサア（Al-Khansa）（つぎれ盛の仕事等であつた。またヒダヤズ（Hijaz）の北方の部市に統むユダヤ人は純然たるアラビア語に依つて彼等の思想を發表して居た。此内の詩人で有名なものは數族にして詩人なるサマウアル（Samaual）及びアル・リビ（Al-Ribi）等で同じく近接の數徒も亦詩作に依つて彼等の信仰をアラビアの地に傳へて居た。最も有名なのはアディ・イブン・ザイド（Adi Ibn Zaid）である。

四一一　散文——コーラン　散文として倫は未だ傳へる程のものがない。唯だ僅かに皮錯（Zammar）として一定野生活の物語や、ナドル・イブン・ハリスの如き物語生業者の傳へたペルシア語王に關せる物語などではいでもないが、未だ文藝上の作品として傳へる程のものがない。唯だ此時代に生れたのは『コーラン』（Koran）である。コーランの生れたのはアラビア文學の榮であつた。

マホメットは敎祖でもない宗人でもない低級な市民

家に生れ物終ると一種の稚戯を待て、無言にして遊戯、泥々のアラビア人の間で最も早く詩の法を用いた人であつた。『コーラン』の内容は頗る複雑多様なもので必らずしも之れを文學的作品として見る事は出來ない。其内には彼のユデア・キリスト教から傚化した唯一神教(Monotheism)の宗旨を主として當時の地理、歴史、哲學及び社會の一部が包含されて居る。『コーラン』全體は二部に分たれ、更らに各は百四十四章(Sūras)に分れて居る。大部分は押韻ある散文の形で、就中前半は後半より比較的溢逸した詩的形式から出來て居る。唯一の神の法を聞けと勧めた一種の謎語の樣なもので、後半は全く詩の分子を除去し、平易に且つ反覆して其信者に敵ヶ教の知識を與へるものであつたからである。『コーラン』最初の形は極めて混雑した支離滅裂な物で其の多くは當時六十條或の巻章であつたのである。此等三大詩人の外同時代の詩人にはドゥル・ルマと呼ばれたガイラーン・ブン・ウクバ(Ghailan ibn Uquba)と女詩人ライラ・アラクヤリヤ(Laila Alakhyaliyya)の二人であつた。前者の詩風は夢ト上代の荒野詩人作風と類似したもの、爲めに年所、征旅の生活を歌つた所に特長があつた。後者は戀歌作者として有名で、歌は重も彼女に戀して其愛を果さなかつた男アル・ラマイルの死を悲んだ挽歌作者として有名で、歌は重も彼女に戀して其愛を果さなかつた男アル・ラマイルの死を悲んだ挽歌である。此等三大詩人の外同時代の詩人にはドゥル・ルマと呼ばれたガイラーン・ブン・ウクバ(Ghailan ibn Uquba)と女詩人ライラ・アラクヤリヤ(Laila Alakhyaliyya)の二人であつた。前者の詩風は夢ト上代の荒野詩人作風と類似したもの、爲めに年所、征旅の生活を歌つた所に特長があつた。後者は戀

後の詩人として最も重要なのは宮廷詩人イブン・サラヤ・アルヒルリィ(Ibn Saraya al-Hilli)で、一二七八年八月二十七日に生れ一三三六年にバグダットで死んだ。彼の『サルクティのカシイダ』(Qasida of Urtuqids)は二十九個より成立し、其各節は又二十九の對をなして居る。而して又各節と結節とは同一アルハベットで出來て居る。此詩はサルクティドのサリーマン王に献じたもの、尙はエジプト訪問の折エジプト王に献じた歌はベアンスタイン氏に依つてラテン譯になつて居る。

尙は同時代には詩人としてイブン・ナバタ・ジャマル・アルデン(Ibn Nabata Jamal al-din 1287-1369)、イブ・ヒッファ(Ibn Hijja 1366-1434)、歴史家としてモスレム帝國史の著者アリ・イブン・タバタバ(Ali Ibn Tabataba 1262-1302)、アーマド・アルガブリニ(Ahmad Al-ghabrini 1246-1314)、アブルハサン・アリ・イブン・アビザル(Abûl-Hasan Ali Ibn Abizar)等の人々があつた。

四一五　物語類——千一夜譚

アラビア文學史上物語の位置は決して低い物ではない、特に左に擧ぐる三三の物語に至つてはアラビアの凡ての抒情詩、叙事詩が失はれても決して其生命を失ふべきものではない、就中「アラビアン・ナイト」(Kitab Alhaila wa-laila)は原語の意味は「千一夜譚」で、中央亞細亞の一王が女子の貞操を疑ひ其妻を一夜毎に新にし、一朝毎に妻を殺す事にした。宰相の娘は其身を犠牲にして、非凡不思議な物語を以て王の國民に入り、王の詩司を得て、非凡不思議な行爲を感じ止めようといふ筋で、非凡の物語は遂に千一夜に及ぶといふ大語の物語集である。此作の作者の人物の名は不明であるけれども彼は生粋的アラビア人で、彼等は常に葡萄酒を流み笑はし乍ら神の讃美の歌を謡ひ、大アルの胸の内に己れを融合さやうとして居るので、其酒に醉ひ詩に熱した瞬間こそ最も人間の神に近接した時だと感じたのであつた。從つてアルアラビアの歌の中には葡萄酒に歌ふ讃美の歌が一つある。

尙は當時の詩が以前のアラビアの詩と比較して如何に完全に細密に人間の感情を表白するに適當な迄發達して居たかを知るには當時エジプト政府の秘書官にして宮廷詩人のアル・ムハラビィ(Al-Muhallabi)の詩を見るより便利なものはない。此詩人の作の一はベルマン氏に依つて英譯されて居るが、當時の進歩した詩風を想見するに足るのである。

四一四　バグダット陷落後の詩人

バグダット陷落後の詩人として最も重要なのは宮廷詩人イブン・カシム・アルハリリ(Abû Muhamad al-Qasim al-Hariri)(一〇五四——一一二二)は有名なハリリの諷刺歌集の著者でバスラに生れた。家族は大商業部内に近接した綿織物に富んだマシャンを呼ぶ田村に住んで居た。彼れは多少富豪の家に人となつた爲め幼時より安心して自分の研究を進めて行く事が出來た。ハリリの諷刺はハマダニィの諷刺を模倣したものであるが却つて之に先人を後に擡奪せしめた事は明かである。彼れもまたハマダニィと等しく一種の架空的英雄を創作して居る。其はスラジのアブ・ザイトと言ひて貧窮に苦しみ他怜はして居るが彼れの雄辯は說服王を驚すること如くであつたと言ふにある。他の有名な文法學者セルジスト・ル・ドサセイはハリリの諷刺歌の定本とアラビア語の註釋とを著はした。此外ハリリの著述には數種の文法書及び教訓詩等がある。

四一三　アラビア文學

編跡し且つ其一部を『東洋通信』(Chrestommathies Orientates)で發表した事があつた。其製作年月は不明であるけれども彼は生粋的アラビア人が此書に保證迄遣つた時と大差ないものらしい、從つてアルマスマイの名も恐らく其れが初めたらうと思ふ。時代は現存の本に從へば十字軍時代といふ。「アンタラ物語」は實にカッション・ド・パーセルの賞說した樣に「荒野アラビア人の生活は、年代に依つて物減さるゝ事もなく殆ど明瞭に描き出されたもの」でアラビアの「イリアッド」とも言はるべきものである。全紀の諸子合が大デニマークスの歴史を書いたのと酷似して居る。就中アンタルの死の所をではラマルチンの激賞した所で、落矢に打たれて馬の一跳と共に此英雄が地に倒る、所なでは泣んだ事を聯想の外を感じて居るものである。

(二)「アンタル物語」(Antar)此物語はベラの二世紀の終りの頃(七三九——八三二年)文法家アルアスマイ(AlAsmai)の作で一種の武俠小說である。其部分的の飜譯はテラックハミルトンに依つて英譯された、唯だ近代新聞雜誌の出版は文集の研究と共に新なる文藝の新運動を隨起しつゝあるけれども、見ても、アラビア文學の新活動の先驅者の仕事を敍述して其將來の發展を待つより外ないのである。唯だ茲では近代アラビア文學の新活動の先驅者の仕事を敍述して其將來の發展を待つより外ないのである。

ミハイル・イブン・インラヒム・サバグ(Mikhail ibn Ibrahim Sabbagh)がコンスタンチノープルおよびベイルートに於て英佛語を學んだのは全然で、カルダン・ド・カルドム(Cardin de Cardome

Niqula ibn Ibrahim Sabagh) は一七八七年サント・ジャンダルクに生れ其青年時代をダマスクスで過し後フランスのエジプト遠征に加はり、軍隊のエジプト退却と共に従遊つた。土耳古のカイロ占領後人の時代の家は掠奪され財産も亦失はれて了つた。同時に氏はパリの帝國書籍の主記となりセルブストル・ド・サシに就學された。其内にローマ王の誕生日にナポレオン一世に獻じた讃美詩はグランジュ・ド・グランジュ (Grangeret de Lagrange) に依つてフランス語に譯された。其外彼は近世アラビアの詩形に關して註釋を加へたものはグラフライタータ (Freytag) のアラビア韻律論の材料となつた。此經驗とシリア・エジプトの歴史其他エジプト・シリアに行はるゝ各種アラビアにしてアラビア文學の發展に貢獻した。エルサウスボグトル (Elyus Bogutor) で氏は度々フランスの東洋語學校でアラビア語の講義をして居たが一八二八年と二九年にベンソル (Caussin de Perceval) 氏の歴史のうちにフランスアラビア語の名著を出版した。

ナコウラ・アル・ウルク (Nakoula al Turk) はギリシアカソリック教の信者で一七六三年ダイル・アルカマルで生れ、ドルユウス会 (Druse) に於て教授職 (Mallim) として時た詩人として此小会堂の名を得て居た。晩年明を失して非常は大抵彼のクルダが筆記したものである。彼の"Summary of the French Occupation" はアレキサンダア・ガルテンに依つて飜譯され、エジプトの勝利に對する感歎は ジ・ジ・アセル氏に依つて他譯されて居る。

シャイク・リファア・アルタタウイはエジプト軍に從軍の師として從ひ、エジプト軍學校の學生としパリに派遣された。晩年カイロ府の飜譯局長として專ら飜譯に從事した。重にフランスの學藝をアラビア語に飜譯したので其内容も有名なものは"Nazam al uqud" であつた。創作としては"Takhlis al Ibriz" (精練の黄金) といふフランス旅行記があり此外エジプトの愛國詩及びエジプト史等の著があつた。

シャイク・ナシフ・イブン・アブダラア・アル・ヤジジ (Shaikh Nasif ibn Abdallah al-yaziji 1800-1871) はカフル・シメイアで生れ、パリの學藝家を模擬した"Majma al-babrain" 編輯學校の "Qutbul-Sina" メタナ・ビイ學校 (Al-Arf al-Tayyib) シャアの學校 (Iqd aljuman) 其外ティヲンの出版をタリト・アルカマラン (Thalith al-qamarain) と稱する歌を出した。

アハマド・フエアリス・イブン・ヤアスフ・イブン・マンスル・アルシデアク (Ahmad Faris ibn Yûsuf ibn Mansûr Al-Shidyaq——1880) は頗る多くの人で、文法家にして詩學者であつた。文學的事蹟としては"Lafi Li kull mana tarif" の辭典編纂は最も注意すべきものである。

此外詩人のカアル・ヨフイ・アルディ・アルター、文法家のブトラス・ビスタニイ (Butrus Bistani) はセントヨセフ大學のルイス・チエホウ (Louis Cheikho) と共にバイロオトの文學的活動の中心をあつて、此内チエホウは六冊の文選 (Majani l-Adab) 及び古代アラビア詩歌の名句集 (Shurra) をなはした。

歴史の方面ではレバノンに於て盛んに活動した『マロナイト史』の著者イスチフアン・アルドワイヒを初めとしてニコフ・アルシディクの『モルサレム史』及びシリア僧ルイス・ラアマニの『中世史』等があつた。また此地の詩人にブトラス・カラマ、アミン・アルシデー等の人々が居た。

此外新聞雜誌の刊行は極注意すべきものである。最近アラビア文學の發達は新聞雜誌の出版である。是等の出版物はアラビア語の研究されて居る東洋語學校の學生又は一般學者の研究者又は國として出版されたにあるのが多い。エジプトでは佛語の二新聞 (Courrier d'Egypte, と De Code Egyptienne) が表はれ、シリアでは政府の機關として"The Waqai al-Misriyya" を發刊した。三十年後カアリル・アルタウリは一八五六年一月元日の新聞の國名をバイロウトで出版したが、一八六〇年には千ニュニス政府は機關紙 (Al-Raid al-Tûni) を出し、サラィマン・アルバラィリは"Al-Barjis" と呼ぶ新聞を發刊しアンタラ物語等、趣味ある文學的記事を掲載し初めた。同時にダマスカスでは、オクトマン官報が"Sûriya" の古雜誌を復興させ、アレッポ洲の知事は"Al-Frat" (ユウフラテス) と命名した官報を出し、一八六九年にはセント・ジョセフ大學の創立者は月刊雜誌を發行し初めた。此他ソトラス・アルビスタニイは"Janna" 及び"Taqaadun" を發刊したが是れにはイスカンダア・アルアザディ・イシヤク等當時識ある新進文士が多く執筆した。ブトラス・アルビスタニイの發刊雜誌は別に"Lisanal-hal" といふ週刊を發行して居た。是等と同時に經營マロナイト派は一八六〇年に"Misbah" を出し、プロテスタントは晩の明星を、ムハマド・アルカアヤミは"Al-Addal" を、古モスレム團體は"Al-Islam" を出版した。また女子の讀物としては少女 (Al-Fatat) 『美の鏡』(Mirat al-hasna) 『楽園』(al-Firdaus) 『信の友』(Anis al-Jalis) 等の雜誌が出た。此等の出版物はアラビア人一般の文學的衝動を刺激して"高尚の出版物が競々として世に出づるに至つた。

シャイク・リファア・アルタタウイはエジプト軍に法教師として從ひ、エジプト軍學校の學生としパリに派遣された。晩年カイロ府の飜譯局長として專ら飜譯に從事した。重にフランスの學藝をアラビア語に飜譯したので其内容も有名なものは"Nazam al uqud" であつた。創作としては"Takhlis al Ibriz" (精練の黄金) といふフランス旅行記があり此外エジプトの愛國詩及びエジプト史等の著があつた。

シャイク・ナシフ・イブン・アブダラア・アル・ヤジジ (Shaikh Nasif ibn Abdallah al-yaziji 1800-1871) はカフル・シメイアで生れ、パリの學藝家を模擬した"Majma al-babrain" 編輯學校の "Qutbul-Sina" メタナ・ビイ學校 (Al-Arf al-Tayyib) シャアの學校 (Iqd aljuman) 其外ティヲンの出版をタリト・アルカマラン (Thalith al-qamarain) と稱する歌を出した。

アハマド・フエアリス・イブン・ヤアスフ・イブン・マンスル・アルシデアク (Ahmad Faris ibn Yûsuf ibn Mansûr Al-Shidyaq——1880) は頗る多くの人で、文法家にして詩學者であつた。文學的事蹟としては"Lafi Li kull mana tarif" の辭典編纂は最も注意すべきものである。

此外詩人のカアル・ヨフイ・アルディ・アルター、文法家のブトラス・ビスタニイ (Butrus Bistani) はセントヨセフ大學のルイス・チエホウ (Louis Cheikho) と共にバイロオトの文學的活動の中心をあつて、此内チエホウは六冊の文選 (Majani l-Adab) 及び古代アラビア詩歌の名句集 (Shurra) をなはした。

歴史の方面ではレバノンに於て盛んに活動した『マロナイト史』の著者イスチフアン・アルドワイヒを初めとしてニコフ・アルシディクの『モルサレム史』及びシリア僧ルイス・ラアマニの『中世史』等があつた。また此地の詩人にブトラス・カラマ、アミン・アルシデー等の人々が居た。

ペルシア文學

四一八　ペルシアの國語　ペルシア人は、印度の西部、海に臨んで住した國民であつて、バクトリア人、メディア人と共にイラン民族と稱せられて居る、是れ非住する當原の名を以て民族の名稱としたのである。而して其ペルシア人は勢力最強かりし爲に、後世イラン民族の首領となり、バクトリア人、メディア人を後さして、全民族の文明を自ら負ふに至つたのである。此イラン民族は古代のアーリヤ民族の一であつて、彼の東洋の一大文明國印度と共人種系統を等しくして居るのである。されば其國語は骨髄のペルシア人の其一隅に棲むるに拘らず、近世イラン民族全體の言語と酷似して、非常廣たるアーリヤ種族の言語の色彩を帶びて居る。即ちイラン民族の言語は印度獻陀語の七大支流の内の一であつて、印度語とペルシア語とは、他の物に比して一層親密の關係を有し、相提携して發達した跡が見ゆるのである。今ペルシア語發達の順序を一瞥すれば、ゼンド及び古パクトリヤ語は最も古くして、後者はパクトリヤ人の住する一小地域に於て用ひられたるので、前者即ゼンドは彼のイラン民族の奉ずる宗教なるゾロアステルの教義を宣說せる神聖なる教典"アヴェスタ"の語である。ゼンドは比較言語學者に取りて近來なる一原目であつて、彼のサンスクリット語と共に時代伯仲の間に在り、多く點に於て一層原始的である。されば現存の"アヴェスタ"は一人の手に成つたるのである無く或一時代に於て數多の人の思想の集積である と言つて差支無い。ファラトゥストラ即教祖ゾロアスのテルの作と定める説は完全ではない。何れにしても此『ゼンド・アヴェスタ』は宗教上の經典ではあるが一面ペルシア文學の最古のものとして見做るのである。

ペルシア文學

四一九　ゼンド・アヴェスタ　前記の記く"ゼンド・アヴェスタ"(Zend Aresta) はファラトゥストラ即ゾロアステルの教典であつて、同時にペルシア文學最古の産物である。其の内容は言ふも無くゾロアステル教の教義であるが、宇宙に相反對せる兩性を有する二神を立て、一を光明、他を闇黑を以て表示し、人生は此二神相爭ひて各自ら勝らんとして居つて其爭闘勝敗には、やがて宇宙の現象である、されば人は須く闇黑の神に背きて、光明の神に歸すべきである。と說いて居る。扨に於てか夙に印度人と其人種を等しくして、共に自然崇拜を以て彼等の信仰對象として居つたイラン民族は、此教旨によりて光を敬崇信仰することに切にして其結果光の源泉たる火を崇拜するの風を生じ其成式後世拜火教を組成したのである。此のゾロアステル教の旨義は後世に及びて、彼の宗教學上最も多の英雄的傳說を生じ、其思想は後代に流れてフィルドウシの傑作の主なる要素となつたのである。拜火の風はホイ民族の間に遺存せられて、創と共に其ヨーロッパを以て感化せしマホメットの性質にも風せられて、永く其命脈を保つたのである。

面ペルシア文學の最古のものとして見做るのである。

中世及び新ペルシア語の先驅となつて居る。此時代にあつても吾人は何等文學上記述すべき大著述に接し得ないのである新ペルシア語は文法上から言へば中世ペルシア語に比して一層不完全であるが、是れペルシア語の最後の發達段階にして、其の新ペルシア語としての最も古き形式は彼のフィルドウシにより表示されて居る。ペルシアの國語は斯く漸次に幾多の變遷推移を經たものであるが今は唯文學上の一語として其の一端を記すのみで、詳細の研究は言語學に讓つて置く。

ト(Cairo)やベイロオト(Beyrout)の活動は新代の青年を激勵して古典の崇拜以外に新たなる道を展開せしむるに充分であらうか？是れは大なる疑問である。困難はアラビア人の精神狀態の不振といふより寧ろ形式的言語の不統一といふに歸する。此二三十年間アラビア人が自己に自語に想を用ひて幾新運動を試みたといふ事を聞かない。古い時代の修辭學的形式を破壞してオスマン・トルコ語に代へんとする全國のもつた事も聞かない。アラビア語は尚は依然として古風な論說と短式とを繰返して居る計りだ。小數の學者はパリ、の頭腦法を用ひて一般の理解を拒んで居る。斯樣な有樣であるからアラビア文學の救濟を希求する人々は先づ如何にしてアラビアの言語は統一され、革新され得るかを考究するより急務はない。今や言語上の新教主義は世界主義を所確立した其理と認識されて居る。アラビア語が巧に此文法を設け、言語を統一して近代思想の自由なる自己に適當な形式を與へるに主つたならば、此に文學上の他事といふ事ではなくまた科學上の研究にも尚一層の効果を持來す事が出來るだらうと思ふ。表白の活明、簡潔といふ事はアラビア文學の誇るべき點であらう。若し此事にして一度達せられたならばアラビア文學の未來は光彩あるものだらうと思ふ。

（秋田雨雀）

參考書目

Brockelmann, *Geschichte der Arab. Litteratur* 2 vols (1899-1900)

Clement Huort, *Litterature Arabe* (1902. 英譯はコックス編世界文學史叢書に收む)

Ahlwardt, *Poesie und Poetik der Araber-Ahlwardt.*

Sale, "Colan" (英譯)

Arbathnot, *Arabic Authors*

四一〇　近代ペルシア詩の起源

ペルシア國民詩の起源に關しては史家の說區々であつて、第五世紀のササニアン王の一人バラム五世（Baram 四二〇―三九頃）を指名し又は其他にペルシア詩の先驅者を立つる各史家の說は一定しない。それと後代のササニアンの統治者が國民の詩的精神を發展したことは疑無き事實である。併し近代ペルシア詩の眞の創始と確認すべきは第九世紀初期に於けるアバス（Abbás）である。而かも初期のペルシア文學は其發展頗る遲々たる有樣であつて古來存在せるアラビアの言語及び文學は容易に其侵略を動搖され無かつたが、當時二三の詩人は既に彼代ペルシア文學の扉某を短付けて居つた。彼の傑傑マホメット出でゝ其國の天地を震撼するの機に際して國民思想は之れと化合變形せず、最近文迄にまで其思潮を繼續したのである。併し多少マホメットの宗教趣味に同化したる痕跡は二三文學の作物に於て斷片的に認むることが出來る。

四一一　十世紀の文學

十世紀はペルシア文學が希臘の影響を受し來れる時代であるが、當時の作物は多く散語體であつて、若干の作家が出たが、其重なるを擧ぐれば、第一にルダギ（Rúdagi）である。彼はその個性を抒情詩及び敎訓詩の作に印象した最初の古典的天才である。彼の風格を模倣したるは屢出現を來せりとした詩人ラバイ（Hakim Khábbay）である。

ヤンスール一世は九六三年バラミ（Wazir Balami）に命じてタバリ（Tabari）（八二五―九一三）の有名なる『世界史』をアラビヤ語よりペルシアの國語に譯させた。此の『世界史』（Ta'rikhi-Tabari）は近代ペルシアに於ける最初の散文著述であつて、言語學上注目の價ある のみならず、當時なる古典趣味よりして最適すべかりざるものである。次でタバリーの第三の大著『タフシル』（The Tafsil）即ち回敎の聖典『コーラン』の註解が翻譯された。彼の傳記は詳かでないが、彼が非凡の才幹と博學とを以て當時の學者間に重きを爲したことは明かである。

四一二　ダーキキ

第十世紀の末に及びヌーフ二世（Núh II）の奬勵により、ペルシア人の愛國的精神は大なる刺戟を受け、イラン王國に對する敎敵の格はあれて一大國民詩となつた。王はイランの英雄時代の神話傳說及び傳說を採めたる『ハダイナマ』（Khadainame）即ち所謂「王の書」をペルシア語散文に翻譯させんとて、ソロアステルーの信條を奉ずるダーキキ（Dakiki）を官定詩人として採用した。職を執ること幾程も無くして、彼は奴隷の手に斃せられたが、當時は多少保存したことがある。爾來此の企は屢着手せられたが、遂にダーキキの手に委せらるゝに至つたのである。然るに彼は數年ならずして暗殺の厄運に會した爲、當時の王マハムウドは自ら手を下して敎訓の大部分を蒐集し且多數の詩人に命じて、其編纂を分擔せしめたが、之れを大成して其業を全ふすべき敎訓才能を具ふる者を求めて得ず、百方苦心の末遂にフィルドウシに其任に當たつたのである。彼は夙に古代語に深き趣味を有して居り、此れを蒐集して國民的一大敎訓詩を大成せんとして、歷年を費けたる詩人は少くはなかつたが、何れも其語彙失敗に歸したる中に獨り、フィルドウシが此の前例を參酌して民的一大敎訓詩『シャナアマ』の卷に、古來の傳記古談敎訓を收めたるは文學史上彼の一大功績である。是れ併しながら作物の性質、材料の完全と共に部合よき詩情の下に述かれたる自然の結果と言ふべきである。即も傳說篇狀の傾向は既に第十五世紀頃に於ける詩人に會し、詩作の技を試うた折に、彼の「シャナアマ」に記せる事說により珠玉の字句を吐き、其興趣を解說して彼等を咒起せしめ、其前段と詩才とを賞讚したことが記してある。

フィルドウシ世を去りて後彼の『シャナアマ』は敎師の潮流は文壇に橫溢し、約四世紀間の長き此光景を經過して、其間幾多の作家が出したが何れも先人の遺業を追ふだけのみにて何等清新の作風には接し無かつた。「バーマーンナーマ」（Bahmn-nmamah）ニザミ（Nizami）の「イスカンダルナーマ」（Iskandarnamah）の如き其著しきものである。彼と同代の作家ではウンスリ（Unsuri）が最名高い。

四一三　フィルドウシ

フィルドウシ（Firdousi 九四〇―一〇二〇）はラウス（Tús）の郊外シャダブ（Shadab）の生れで、本名はアブル・カシム・マンスール（Abúl Casim Mansúr.）と稱し、紫世の人なる意味のフィルドウシは其の雅號である。彼が後年の大事業は既に其の幼年時代の環境を動機に於ける敎育に深く又古代ペルシア語をも研究したのである。前に述べたるダーキキの遺業を繼いで成れる「王の書」即ち『シャナアマ』（Shahnamah）は其の文學と共に語調深く又古代ペルシア語をも研究したのである。前に述べたるダーキキの遺業を繼いで成れる「王の書」即ち『シャナアマ』（Shahnamah）は其律語數約六萬に達する完備せるペルシアの歷史である。凡そ敍事詩は何れの國に於ても其國古來の勇士の傳說又は民間の口碑に傳はれる武勇等の一大敍事詩であるが、此邦に於ても古來幾多の傳說勇士の事說が傳承されて居り、此れを蒐集して國民的一大敍事詩を大成せんとして、歷年を費けたる詩人は少くはなかつたが、何れも其語彙失敗に歸したる中に獨り、フィルドウシが此の前例を參酌して民的一大敍事詩『シャナアマ』の卷に、古來の傳記古談敎訓を收めたるは文學史上彼の一大功績である。是れ併しながら作物の性質、材料の完全と共に部合よき詩情の下に述かれたる自然の結果と言ふべきである。即も傳說篇狀の傾向は既に第十五世紀頃に於ける詩人に會し、詩作の技を試うた折に、彼の「シャナアマ」に記せる事說により珠玉の字句を吐き、其興趣を解說して彼等を咒起せしめ、其前段と詩才とを賞讚したことが記してある。

フィルドウシ世を去りて後彼の『シャナアマ』は敎師の潮流は文壇に橫溢し、約四世紀間の長き此光景を經過して、其間幾多の作家が出したが何れも先人の遺業を追ふだけのみにて何等清新の作風には接し無かつた。「バーマーンナーマ」（Bahmn-nmamah）ニザミ（Nizami）の「イスカンダルナーマ」（Iskandarnamah）の如き其著しきものである。彼と同代の作家ではウンスリ（Unsuri）が最名高い。

其の彩筆を振し來れる時代であるが、當時の作物は多く散語體であつて、若干の作家が出たが、其重なるを擧ぐれば、第一にルダギ（Rúdagi）である。彼はその個性を抒情詩及び敎訓詩の作に印象した最初の古典的天才である。彼の風格を模倣したるは屢出現を來せりとした詩人ラバイ（Hakim Khábbay）である。

ヤンスール一世は九六三年バラミ（Wazir Balami）に命じてタバリ（Tabari）（八二五―九一三）の有名なる『世界史』をアラビヤ語よりペルシアの國語に譯させた。此の『世界史』（Ta'rikhi-Tabari）は近代ペルシアに於ける最初の散文著述であつて、言語學上注目の價ある のみならず、當時なる古典趣味よりして最適すべかりざるものである。次でタバリーの第三の大著『タフシル』（The Tafsil）即ち回敎の聖典『コーラン』の註解が翻譯された。彼の傳記は詳かでないが、彼が非凡の才幹と博學とを以て當時の學者間に重きを爲したことは明かである。

四一二　ダーキキ

第十世紀の末に及びヌーフ二世（Núh II）の奬勵により、ペルシア人の愛國的精神は大なる刺戟を受け、イラン王國に對する敎敵の格はあれて一大國民詩となつた。王はイランの英雄時代の神話傳說及び傳說を採めたる『ハダイナマ』（Khadainame）即ち所謂「王の書」をペルシア語散文に翻譯させんとて、ソロアステルーの信條を奉ずるダーキキ（Dakiki）を官定詩人として採用した。職を執ること幾程も無くして、彼は奴隷の手に斃せられたが、當時は多少保存したことがある。爾來此の企は屢着手せられたが、遂にダーキキの手に委せらるゝに至つたのである。然るに彼は數年ならずして暗殺の厄運に會した爲、當時の王マハムウドは自ら手を下して敎訓の大部分を蒐集し且多數の詩人に命じて、其編纂を分擔せしめたが、之れを大成して其業を全ふすべき敎訓才能を具ふる者を求めて得ず、百方苦心の末遂にフィルドウシに其任に當たつたのである。彼は夙に古代語に深き趣味を有して居り、此れを蒐集して國民的一大敎訓詩を大成せんとして、歷年を費けたる詩人は少くはなかつたが、何れも其語彙失敗に歸したる中に獨り、フィルドウシが此の前例を參酌して民的一大敎訓詩『シャナアマ』の卷に、古來の傳記古談敎訓を收めたるは文學史上彼の一大功績である。是れ併しながら作物の性質、材料の完全と共に部合よき詩情の下に述かれたる自然の結果と言ふべきである。即も傳說篇狀の傾向は既に第十五世紀頃に於ける詩人に會し、詩作の技を試うた折に、彼の「シャナアマ」に記せる事說により珠玉の字句を吐き、其興趣を解說して彼等を咒起せしめ、其前段と詩才とを賞讚したことが記してある。

フィルドウシ世を去りて後彼の『シャナアマ』は敎師の潮流は文壇に橫溢し、約四世紀間の長き此光景を經過して、其間幾多の作家が出したが何れも先人の遺業を追ふだけのみにて何等清新の作風には接し無かつた。「バーマーンナーマ」（Bahmn-nmamah）ニザミ（Nizami）の「イスカンダルナーマ」（Iskandarnamah）の如き其著しきものである。彼と同代の作家ではウンスリ（Unsuri）が最名高い。

『シャナアマ』の他尚後代に大作無きにあらざるも、此等の右に出づべき思想と文辭とを有するものは絕無なりと言つて差支無いのである。

四一三　シャナアマ

前節に於て述記した如く本書はペルシアに行はれたる古代よりの物語、勇士の事說を收めたるものであつて、此等の說話は過半其他の傳說を材として、編纂されたる一大敍事詩であつて、又完全なるペルシャ國史である。抑『シャナアマ』即「王の書」一卷中に含まれたる思想は過半ゾロアステル敎徒に共通せる敎えであつて、イラン民族と他の蠻族との國爭は勇士の說を生じ、是等の傳說は文字となりて傳ふるのは僅少であるが思想は綿々として盡きず、同敎人として國民共通の下に服する時運に會するも、彼ら其の命脈を保ち、彼の固有の拜火敎と其運命を共にして幾多外國の壓迫を經ず、其の貯へられた活勢力は遂に第十一世紀に及んで文豪フィルドウシの手を借りて『シャナアマ』の形を以て發動したのである。而かも此の一卷を組成せる素材の實體は既に過去幾世紀間幾人の王者と幾多の詩人の手をもて企てられ遂行せられたが、其最後の大成に當りたるはダーキキである、此機運に際し此ダーキキの遺業を受けたるフィルドウシの成業は實に偉絕の結果と言ふべきである。

併しながら彼が王の委託を受けて三十年間の長日月を此一事に捧げ、精勵完美を期したる功は永久にペルシア國民の忘るゝ能はざるものであつて、此邦の歷史上及び人種歷史上に於ける價値は、世界第一等のホメールやフィルドウシに感謝の意を表すべき點である。

『シャナアマ』の他尚後代に大作無きにあらざるも、此等の右に出づべき思想と文辭とを有するものは絕無なりと言つて差支無いのである。

四二五　フィールドウジ以後の詩歌　フィールドウジ以後同じく叙事詩の方面で傑出したのはハチフィ(Hatifi 一五二一殁)である。「タイムール、ナーマ」(Timur-Nameh)は其名作だ。賦(Qusaid)の作家としてはアンヴリ(Anvari 一一九五年頃殁)を第一に推す。彼は一面星學の大家であつたが諷刺體の詩に巧みであつた。而して又彼の詩風の影響著しきに從ひ正格な詩形は漸く壞れ、低級な滑稽詩が流行するに至つた。サマルカンドのスザニ(Suzani 一一七四殁)ザカニ(Zakani(一三七〇殁)及びアンヴリの好敵手であつたカーガニ(Khaqani 一一九〇殁)などは其詩風の代表者である。

「シャアナアマ」全卷を通じて散見し得る如く、ペルシア文學の殆全體に其佛を留むるのは、教訓的及び神秘的要素である。此の思想の醸成して、哲學的思索と宗教の色彩とに染みたるものがスーフィ(Sufi)の萬有神教主義である。この主義を理想として歌つた哲學的詩人―所謂スーフィ詩人の最古い者はサナイ(Hakim Sanai 一一三〇)で "Hadiqatul Haqiqah" といふ者を忘してある。けれど此派で名聲最高き詩人はルーミ(Jalalu'ddin Rumi 一二〇七―七三)で、其名作「マスナヴィ」(Masnavi)は豐麗な思想に富み名句佳章少ならず。陽に回々教を尊信する傍をして萬有神教を説いてゐる。サーディ(Sa'di 一一八四―一二九一)は神秘的思想に滿ちた「薔薇園」(Gulistan 一一二五八)の二篇を以て知られてゐるが、其國ではむしろ彼の抒情的な賦(オード)の方が評判がよく、抒情詩集(Diwan)には情熱の烈しい哀切の作が多いサーディの作と並べ稱すべきはシャビスターリ(Mamud i Shabestari 一三二〇殁)の "Gulshan i Raz" ヒラヴィ(Juvaini 一三三五殁)の "Nigaristani" ヤーミ(Jami 一四八七頃)の "Baharistan" 等である。これらの人々は詩歌と散文を一篇中に混用し、假話、比喩譚を用ゐて教訓を説いてゐる。

此他イラキー(Iraki 一三〇〇年頃殁)の「閃光」、カシミアンワール(Kashmi-i-Anwar 一四三四殁)の「神秘の友」ファッタヒ(Fattahi 一四四八殁)の「美と情」等幾多のスーフィ主義の作物がある。

當時又有名なオーマル・カイヤム(Omar(Umar) ibn Khayyam)が出て、快樂派的人生觀に本いて厭世的傾向的の思想を歌つた。彼の詩は十九世紀の中葉ヨーロッパで名高くなつた。

抒情詩人としてペルシア第一に位すべきハフィーズ(Hafiz 一三八九頃)のもオーマル・カイヤムと同じくエピキュリアンの精神を歌つてゐるが彼に比して一層の情味を帶び聲調も美しい。ハフィーズに次いではアミルシャーヒ(Amir Shahi 一四五三殁)、小ハフィス(Hafiz-i-Saghir 一五一九殁)等其他多數の作家がある。これらの詩人に次いでは最後のクラシック詩人たるジーミ(Jami 一四一四―九二)は巧みに古詩人の長所を模し、殊にサーディの道徳的な調子を復活した。此外十七世紀に於て新抒情詩形を創始したサイフ(Saifi 一六七七殁)歌謠體に巧なる最近代のハチフ(Hatif 一七八五殁)がある。

四二六　散文　散文小説の作家としてはムハンマッドタッキカン(Muhammad Taqi Khan 一七四二―最有名で「想像の園」(Burtan i Khagal)を始めとする作を殘した。「ダビスターン」(Dabistan)は歴史家として名ある人々である。

尚近世の散文の名作にナシハデンシャー(Nasiru-d-din Shah の日記(Rhanamahha)がある。近代ペルシアの俗語で書いて平明な新文體の祖となつた。

參考書目

E. G. Browne, *Literary History of Persia*

西洋古典文學
ギリシア文學
一　太古の敍事詩

四二七　**巡遊伶人の敍事詩**　ギリシアに於ても最古の詩歌の形式は、他の多くの國民の場合と等しく、宗教的のものであつた。けれども此類の詩は後世の作に交つて僅かに其斷片を傳ふるのみである。頌神歌よりやゝ後に始まつて、紀元前八世紀の頃よりこれと並んで神祇又は古英雄の事蹟を歌ふ敍事體の詩が行はれた。けれども、この方は禮拜崇敬の本地が定まつてゐたので、其の歌はれる區域も限られてゐたが、一方には當時の人目を聳動した大事件、例へばトロイの戰爭とか、テーベ附近の戰鬪とかいふものが歌はれて、一層ひろく民間に流布した。有名なる古詩人ホメロス Homeros（イギリス訓名ホーマー、Homer）の敍事詩『イリアッド』(Iliad)と『オディセイ』(Odyssey)とは其の好標本である。が、勿論敍事詩はホメロスの時に創まつたのではない、其の以前から堅琴を奏で歌を口吟んで諸國を遍歴し王侯の宴に侍して興を添ゆるを職業とする巡遊伶人と呼ぶ音樂者の一階級が在つた。彼等はみな盲人であるが侯伯からは篤い禮遇を受け且つ平藝人として扱はるゝ事なく神明より特殊の力を與へられたものと視られてゐた。例へばかのアガメンノン王がトロイ征討の途に臨み、王妃クリテムネストラの操を看守する爲めに一人の伶人を城内に殘して置いた。故に奸黨のイージスタスも王妃に近づき得なかつたとの傳説もある。

これらの伶人が唱つた短篇即興の詩が、年を經て漸く敍事詩になつた。敍事詩のギリシア原語(Epos)といふは素と神の託宣の義であつた。然るに託宣は恆に六音步の韻語を以て授けられた所からエポスはやがて詩句の意味となり、次で詩の最古の形式たる敍事詩の事となつたのである。而して上に擧げたホメロスの二篇、サイクリック詩人の斷篇、ヘシオッド及びホメロス聖歌など矢張此六音步の詩であつた。

四二八　イリアッドとオディセイ　普通にホメロスと云へば此二篇の詩をさす。『イリアッド』とはイリオン(Ilion)即ちトロイ(Troy)の歌の義で、トロイ戰爭の大立物アキレース(Achilles)が憤怒を歌つたもの、又『オディセイ』は「オディシウス(Odysseus)の詩」と云ふ意味で、イタカ王のオディシウス及び其子テレマカスの漂浪奇談である。以上二篇の中殊に『イリアッド』の如き全體の結構より考ふるに挿話甚だ多きに係らず自ら統一あり均整あり。用語は諸調の妙ある故素朴ながら卑俗に落ちず、神祇や英雄やの功業偉勳煩惱等寫し得て莊重に將た優麗に、アキレースの忿怒、パリスの痛恨、アンドロマックの悲嘆、ヘクトルの壯烈みな強く明確に描き出されてギリシア文藝の特色は十分に發揮された。さて其中には自のづから當時の宗教政治は勿論社會百般の事業に亙つて弘く記されてある處から、恰もヘブライに於ける聖書の如く後世のあらゆる思想の源となり、宗教となり、詩人も美術家も哲學者も爲政家も、皆此乳房に養はれたのである。「我が戲曲は悉く

ホメロス

キメロスが交の殘物に過ぎず」と揚言したエスキラスを始めギリシャの戯曲家はみな材料を此處に仰いだ。が伺は其後も然かする例は世々に絶えず、下つては十九世紀にイギリスのテニズンの『ユリシーズ』（ローマ人はオディセイをユリシーズと呼んだ）もある。ミルトンの『失樂園』の如き其借出しから全く之に倣つてゐる。

四三九　ホメロスの流布

ホメロスの出づる以前、偉人等の時代には唱歌と作歌は一人で兼ねたのであらう。しかるにホメロスが世に現れてから、偉人は自ら作詩する事を止め、偏へにホメロスを以て滿足するやうになつた、世に吟唱者（ラプソヂスト）と呼ばれたホメーリデー（Homeridae）即ちホーマーの子孫だと云つてゐた。吟唱者の群が起つて後、學校の見當たる處にホメロスの詩を他にして聞かない處であつた。それは前六世紀にはホメロスの吟唱は四年毎にあるアセンスの大祭パナテニヤ（Panathenea）の時、賞を懸けて競ふ事となつた。

そこでホメロスは續々刊行せられた。メッシリヤ、キオス、シノープ、アルゴス、サイプラス、クリート等の各都市各爭つて刊行した。又個人の手に依つて刊行されたる事も數知れずある。其の中でアンチマクス（Antimachus）リアンス（Rianus）アリストテンース等の校訂本は名高いものだ。アリストテレースは其後アレキサンドルの爲めに校訂してマケドニヤの皇子たるアレキサンドルはバルカン半島なる銀鎖を鎖めた函に容れて常に陣右に携へて居たと云ふ事である。其珍重に手函版（Edition of the casket）と呼ばれてゐる。

四三〇　ホメロスの研究

併し乍らホメロスの研究が總括に達したのは、アレキサンドリヤの學徒に依てゐる。ゼノドーツス（Zenodotus）アリストファネース（Aristophanes）等は其尊々たるものであるが、就中、アリスタルクス（Aristarchus）は一頭地を拔いてゐた。彼の校訂した者は最も信賴するに足るもので今日あるホメロスの詩は主に之を基礎として出來たのだ。彼は二百年切迫續いたが其間に發された其業は後世の良い戰亂の爲めに滅んだ爲に殆ど烏有に歸して終つた。現今存するホメロスの最も古い寫本は「イリアッド」の（Venetus）の卷で紀元十世紀頃のものである。之は十八世紀も末つ方になつてエニスで、アリスタルクス其他アレキサンドリア學徒の殘した批評の裡から發見されたのだ。又活版本になつた最初はピザンチンの人デメトリッス（Demetrius）の校訂に成るもので一四八八年フイレンチエから出版された。

四三一　ホメロスに關する疑問

由來大天才の生涯には、疑惑の雲が罩み籠ふ者である。シエークスピーアも近松も、其傳記は明かでない。況んやこれは元前一七〇年頃までは何等の疑問も起つたのではない。併し紀元前三千年から昔の人の非難解ならぬも尤もである。併し紀元前一七〇年頃までは何等の疑問も起つたのではない。況んやこれは其後になつて始めてヘラニコス（Hellanicos）と云ふ學者が此問題を發けた。其も唯「イリアッド」の作者と「オデイセイ」の作者が同一人のホメロスであらうやと云ふ疑つたまでであつた。其論據に至つては古來ホメロスの詩は其時大勢の人の手に成つたものを、後ピシストラッスの編纂させたと云ふ疑ひ、偉主ピシストラッスのホメロスを

ある試みにレナイオン(Lenion)の月をよむと。「牡の革を剝くには徐り善くない日ばかりだ。トラキアから北風が吹いて來ると大地も草木も身を閉ぢ伏せる。彼(風)は森林に落ちて松樫の大木を倒す。森の隅から隅まで呻く。野獸も慄ひおのゝき尻尾を股の間へ突つ込む、彼等の背革は毛深いけれど寒さは身の中まで吹き徹す。牡の背革も山羊の髮をも吹き徹す。けれど、藁屋の母御の傍に坐る優しい乙女にあたりはせぬ」。などゝある。

四三四　神統記　は千二十二行の長篇詩、體裁の亂雜な處はあるが矢張古人の云ふ通りヘシオッドの作であらう。其內容は大別して二部となる。初のには天地の開闢を說き後のには神祇人間の成生を記した。素とギリシア人はヘブライ人の神を天地の創造者と考ふるのとは違つて神は寧ろ天地の間から生れたと思つた。又彼等は神の長壽無限なる事を信じたけれど而も神は世の始めから存在したとは思はなかつた。此『神統記』を書くに當りヘシオドスは其話說を當時流布してゐた傳說や民謠から集めた、だから之は其頃の信仰其儘を書いた宗教書とも見る可く、後世藝術の士の好個の教權(オーソリチー)となつたが、併し其影響はユダヤの聖書印度ベルシアの經典のやうな事はなかつた。

四三五　ヘシオドスとホメロス　終に臨んでヘシオドスとホメロスとを較べて見ると、彼は王侯の宴に侍して想をホリンセアの白雲に走せ、之は天離る鄙村に、梨鋤を杖に汗押し拭ひつゝ、牧笛の聲を聞く。彼は人生の感興を見、此は浮世の辛酸を嘗め、彼は醉ひて詠め、此は醒めて批評する。故にホメロスは美しくヘシオドスは思實やかである。ミューズ神ヘリコン山の牧者に現はれて云ふ。「皆多き受造物よ、醜き自然の子よ、我等は誠の如くにて僞はれる多くの事を語るを得、されど又、語らんとすれば誠に眞なる事物をも知れる也」と。此處にてヘシオドスは女神の委託を受けて歌つたのであるから、例令日常生活の平凡なる些事を提へても「眞」を以て勿論のキーノトとして歌ふ。必竟するにホメロスは理想派の詩人で、ヘシオドスは現實を主とする詩人であつた。同時に彼は神より得たと云ふ敎訓をも告げる豫言者風の詩人であつた。

四三六　其後の敍事詩　ヘシオドスの後、紀元前八世紀の半ばより六世紀の半迄に多くの敍事詩が出來た。何れにも右二大詩人の臭ひはあるが之に比肩すべきものはない。殊にトロイに關する傳說や民謠は、イオニアの詩人等に夥しく歌はれ、後世の藝術家の材料となつた。又ホメロスの序曲と稱して誦者が先づホメロスを誦せんとするに臨み、其宴を司る神、又は宴の席さゝる一地の守護神を頌して序曲とする風が行はれたので、此の序曲は總て三十三篇丈け傳はつた。何れも六音步の中には隨分短いものもある。

二　新詩歌の勃興

エレジーとアイアンバス

ギリシア文學の有史時代は前五世紀に始まる。前七五〇年より同五〇〇年に至る二百五十年間に於てギリシアは政治上の大變遷に逢つた。ホメロスの頃の王政一度廢れて貴族の寡頭政治となり、寡頭政治倒れて僭主と稱する者各所に起つたが、最後に民主政治流行の世となつた。農工商の庶民と雖も古へ王政の下にありつた時の如く、一英雄下の傀儡に過ぎなかつた狀態から脫して、今では皆自意識ある人となり、下層社會も人文の浴澤を蒙つて美術科學も漸く芽ぐんで來た。されば人の心も漸々反省的に傾き、『イリアッド』には毫も見られなかつた瞑想的な傾向が、『オディセイ』には仄見えたが、ヘシオッドに至つてやゝ著しく、更に此時代に達しては非常に盛んに顯はれて來た。然し未だ散文は發達の初期にあつたので、人々は其の感想をエレジアック(Elegiac)及びアイアムビック(Iambic)と呼ぶ二個の形式に依つて詩歌に寄せた。

四三八　エレジー句法　此句法は從來敍事詩に用ひられたる長音步句法から轉化して生れた、五步一聯の句法である。凡そ此句法による詩歌は其主題の何たるを問はず、詩人自身が直接其事に關係を有しそれに同情する態度を以て歌ひ、而して之は常に宴樂の席上に於てアシアから傳來の、音色やさしきリヂア笛に合はせて唄はれた。エレジーの製作された時期は三つある。初めは軍歌(ストラテーム)、中程は戀歌(エロティック)、終りは敎訓の詩(ディダクティック)である。前七世紀の詩人カリヌス(Callinus 前六九〇頃生)はエレジー詩人の先驅だ。此頃北歐の蠻族屢々南下して小アシアを掠略し、イオニア人を苦しめるのを憂ひ「起ちて戰へ、生者の死は到底免れざる處、潔く邦國の爲め詢ずる英雄は神の宮殿の賓客たる可し」とて國人を勵まし賊徒の討伐を奬めた。イオニア人サルテイウス(Tyrtaeus)は第二メッセニア戰爭の時、勵戒(Hortatious)數篇を物してスパルタ武士を鼓舞した。其軍歌は長く彼等の口頭に登り後世までも傳はつた。

(二) **戀歌**　從來軍歌にばかり用ひられたるエレジー句法を他の新方面に向けたものはミムネルムス(Mimnermus)である。彼は紀元前七世紀の人。コロフォンにて一生を樂華と歡樂の中に終へた。彼の幽婉典雅なるエレジーの何れにも青春の紅顏去り易きを繰り返し繰り返して嘆いてゐる。頗る東洋的な臭ひがする。

(三) **敎訓詩**　有名なアセンスの立法家ソロン(Solon 前六三九—五五九)は其後此格法を以て政治風教を歌つたが、其風格頗る高かりし爲め彼以後の詩人でそれに倣つた者が澤山あつた。メガラのテオグニス(Theognis 前五四〇頃)はシラクサ、エフェサス、ミレトスのソポクリデス(Phocylides of Miletos 前五二〇頃)は其著しきものである。其他コロホンのクセノファネース(Xenophanes)の如き哲學者も此格法を用ひ、ケオスのシモニデス(Simonides of Ceos 前五五六—四五九頃)の如き藥誌銘を書くに之を用ひた。かくて次に來るアセンス文學全盛期(四七五—三〇〇)は戲曲の光も繁昌した時代であるにも拘らずエレジーは其典雅流麗を以て頗る上流社會に行はれ、ツーキディデース、プラトーン、アリストテレース、デモステネース等の如き散文の大家も之を作り、下つてはアレキサンドリア學者まで尙ほ盛に之を作つた。

アイアンバス　格法——アルキロクスとヒッポナックス

ギリシアの原語の意味で、アイアンバスは諷刺の「刺」又は、詛咒の「咒」を意味する。この一格法は輕快にして而も強く鋭く人の胸を打つから、專ら諷刺詩に用ひられた。エレジーやアイアンバスは諷刺詩の後抒情詩の前にギリシア人の中より出で、共に敍事詩の如き散文の大家も之を作り、下つてはアレキサンドリア學者まで尙ほ盛に之を作つた。

四四〇　アイアンバス　格法——アルキロクスとヒッポナックス　ギリシアの原語の意味で、アイアンバスは諷刺の「刺」又は、詛咒の「咒」を意味する。この一格法は輕快にして而も強く鋭く人の胸を打つから、專ら諷刺詩に用ひられた。エレジーやアイアンバスは諷刺の後抒情詩の前にギリシア人の中より出で、共に敍事詩の如き散文の大家も之を作り、下つてはアレキサンドリア學者まで尙ほ盛に之を作つた。

アイアンバス格法を始めて用ひて大名を博した人はアルキロクス(Archilochus of Paros 前七一四—六七六頃)である。彼は詩界に此一生面を開いた爲に、後代ギリシアの文學史を飾る雙生兒である。

アルキロクスは詩界に此一生面を開いた爲に、後代ギリシアの文學史を飾る雙生兒である。彼は詩界に此一生面を開いた爲に、後代人から或はホメロスと並稱せられ、或はプロメロスを誦せんとするに臨み、其宴を司る神、又は宴の席さゝる一地の守護神を頌して序曲とする風が行はれたので、此の序曲は總て三十三篇丈け傳はつた。何れも六音步の中には隨分短いものもある。

四四一　抒情詩の種類　敍事詩は誦誦す可き者であつたが、抒情詩は歌唱すべき性質の者であつた。從つて音樂とは不離の關係を有し、之と結んで一藝術をなしたのである。だから詩人は同時に音樂家でなければならぬ、必竟俘はれたる文學となつて終つたかと云ふに決してさうではなかつた。何となればギリシアの音樂は其頃既に非常の進步をなし、今日用ひられてゐる階音(オクターブ)も發明されてゐたし、他の民族は單に旋律を解したにすぎないがギリシア人は夙く和聲の研究を盡してゐた。加之學校に於ては盛んに音樂を習得せしめたから、音樂趣味は一般に行き亙り兒童と雖も琴を手にして歌ひ得たのである。之ならば詩人にして音樂家を兼ねるのも易々たる事だ。其故音樂と云ふ制限が附着したにも拘らず、詩人の數も多く抒情詩其物の範圍も頗る廣かつた。今其種類を擧げれば、凡て神祇の祭にある行列の歌をプロソディア(Prosodia)特にアポロ神の時は凱歌(Paen)と云ひ其行列が唄ひつゝ踊る場合にはヒポルケム(Hyporchem)バッカス神に來る歌なディチラム(Dithram)と稱し之れから後の悲劇が生れた、其他祭の際各所に行はるゝ競技に勝を得た戰士のために讃ふエピニキア(Epinikia)死者を吊ふトレノイ(Threnoi)親言の歌及び宴會の歌、神祇英雄其他に寄する賦(オード)(Ode)童謠等一々數へては日も繼れ足らず。

茲に注意すべき現象は詩に對するギリシア諸民族の傾向である。エレジー及びアイアンバスの作者は、只一人のメガラ人テオグニスを例外として、總てみなイオニア人であつた。ドリス人の地にては諷刺詩を作るものは一人もなかつた。かのアルキロクス若し旅行してスパルタ人に夜の宿を借らん事を請ふとも、其諷刺詩人なるを聞かば彼等はすげなく其請を拒むであらう。之に反して抒情詩人はイオニア人の中から一人も出でなかつたのは、之が挽歌の意味にのみ用ひられるやうになつたのはアルキロクスの此句法に依つた挽歌が非常に傑出した處から遂にさうなつたのである。

四四二　單歌、戀歌、敎訓詩　(一)軍歌　エペソのカリヌス(Callinus 前六九〇頃生)はエレジー詩人の先驅だ。此頃北歐の蠻族屢々南下して小アシアを掠略し、イオニア人を苦しめるのを憂ひ「起ちて戰へ、生者の死は到底免れざる處、潔く邦國の爲め詢ずる英雄は神の宮殿の賓客たる可し」とて國人を勵まし賊徒の討伐を奬めた。イオニア人サルテイウス(Tyrtaeus)は第二メッセニア戰爭の時、勵戒(Hortatious)數篇を物してスパルタ武士を鼓舞した。其軍歌は長く彼等の口頭に登り後世までも傳はつた。

(二) **戀歌**　從來軍歌にばかり用ひられたるエレジー句法を他の新方面に向けたものはミムネルムス(Mimnermus)である。彼は紀元前七世紀の人。コロフォンにて一生を樂華と歡樂の中に終へた。彼の幽婉典雅なるエレジーの何れにも青春の紅顏去り易きを繰り返し繰り返して嘆いてゐる。頗る東洋的な臭ひがする。

(三) **敎訓詩**　有名なアセンスの立法家ソロン(Solon 前六三九—五五九)は其後此格法を以て政治風教を歌つたが、其風格頗る高かりし爲め彼以後の詩人でそれに倣つた者が澤山あつた。メガラのテオグニス(Theognis 前五四〇頃)はシラクサ、エフェサス、ミレトスのソポクリデス(Phocylides of Miletos 前五二〇頃)は其著しきものである。其他コロホンのクセノファネース(Xenophanes)の如き哲學者も此格法を用ひ、ケオスのシモニデス(Simonides of Ceos 前五五六—四五九頃)の如き藥誌銘を書くに之を用ひた。かくて次に來るアセンス文學全盛期(四七五—三〇〇)は戲曲の光も繁昌した時代であるにも拘らずエレジーは其典雅流麗を以て頗る上流社會に行はれ、ツーキディデース、プラトーン、アリストテレース、デ

ず總てイーオリア人とドリス人のみであつた。

四四二　イーオリアの抒情詩—サッフォー　レスボスのイーオリヤ人は夙に音樂と詩歌を以て聞えてゐたが、更に外からはピエリカの古詩やリディアの器樂の影響を受け、內には貴族と平民の政爭に盛衰興亡の世態を見るなど、樣々の刺戟を受けたため、地體熱烈奔放な其情緒は遂に抒情詩となつて現はれた。其力の強き事はフランスのトルーヴゾールの戀歌の如く、エニス書家の色彩のやうでありつた。併しイーオリアの方言は巧緻の材料となるべく語數未だ乏しく且つ粗野であつたために、ドリス人の詩のやうに弘く行はれない中に早くも衰頽して終つた。

烈々たる情熱を以て美に憧れ之を形式に音響に比類なき調和ある詩歌によせた女詩人はサッフォー（Sappho）だ。女の身で彼程の詩を作つたものはヘラス民族の中に彼女を措いては他に例を見ぬ。彼女がフェーオン（Phaeon）を戀ひて報ひられず思ひに燃ゆる胸の焰を冷さんとしてリウカスの絶壁から身を海中に投じたと云ふのは、全く後世に出來た作り話であるサッフォーの當時に於けるレスボスの貴婦人等は他の民族の其と異り頗る自由を得てゐた。彼等は男子と交際するにも自由であつた。彼等は男子のやうに高等教育をも授けられ、文學美術研究の爲めには倶樂部をも組織してゐた。サッフォーはかゝる貴婦人社會の中に成長した。而してかの天才を以て常に其等詩社詩壇の中心となり多くの門弟を養つてゐた。併し紀元前五九六年頃彼女の友人なる政事家ピッタクスの爲めに異鄉の土となつた。彼女の傳記で知れてゐる處はこれ丈であつて傳はらざる如く其作物も殆んど傳はらない。今日在るものは數章の斷片のみであるが之を見れば碎けたる寶玉の如くで愈々益々失はれたる他の破片が惜まれる。

其他レスボスの貴族アルケーウス（Alcaeus of Mitylene）サッフォーの門人エリンナ（Erinna）及びダモヒラ等皆イーオリア派の抒情詩人であるが、併し彼等はサッフォーに比べれば月の前の星にすぎぬ、唯一人アナクレオンはサッフォーと光を爭ふものである。

四四三　アナクレオン　は紀元前五三〇年頃に榮へた人、元來テオスのイオニア人でイオニア人の中に人となつたが、其詩の風格は全くイーオリアのものであるから彼は常に文學史家に依つてイーオリア派の中に列せらる。彼の一生はサモス、アゼンス、テッサリー等の宮廷に皇子皇孫を友として派手に送られた。從つて彼は酒、戀、音樂の如き快樂のみを求めて歌つた快樂派の詩人である。此等のものを樂しむ他には人生何等の不平もなく、野心もなく、偶ま青春の去り易きを嘆いた位の事である。彼の作として今日に傳はるものに頌歌戀歌宴樂歌等數篇あるが美しく花やかな中に折々輕妙な諷刺が見られる。

アナクレオンと其友
（大英博物館所藏古酒杯）

四四四　ドリスの抒情詩　イーオリアの詩の華かにして情の切なる、聞くもの、心を魅するのとは大に趣を異にし、ドリスの抒情詩は雄大豪放を主としてゐた。ドリス人のスパルタ國は尚武を以て其國是とし

男子は幼少より親の手を離れ國家の手に依つて軍隊生活の如く共同的に養育せられた、だから彼等は個人を國家の中に埋沒する事に馴れ國家の爲めに大業を爲さんとの志はあるが個人的の戀や怨や感想を吐かうとはしなかつた。從てイーオリアの抒情詩はない、イオニアの諷刺詩もない。唯ドリス人の求むる處は國家の大祭に大勢で歌へる樣な歌であつたから遂に其産出した抒情詩は全く個人でない、國家的民族的のものであつた。國家の爲めに拘じた英雄とか國家を守護する神祇の經を讃ふる歌とか云ふものであつた。而して其等の詩は多人數にて合唱され追々舞踊なども添へられ後のアセンス文學全盛時代に榮えた演劇戯曲の始めとなつた。併し乍らドリス人は自分達の希望を滿すべく自ら作詩するには幼少より軍隊教育に仕上げられて來た頭なのでとても彼等には出來なかつた。故にスパルタの王等は外國の音樂家詩人を雇つて料理人に食物の調理を注文する如く、國家的に且つスパルタ風に作るやうに彼等に命じて作られた。アルクマン（Alcman of Sardis 前六七〇—三〇頃）はサルヂアの人、ステシコロス（Stesichorus of Himera 前六三〇—五五〇頃）はイオニアの植民地に生れ、アリオン（Arion of Methymna 前六二五頃）はレスボスのイーオリア人、シモニデス（Simonides）とバッキリデース（Bacchylides of Ceos 前五一〇—四五〇頃）はイオニア人、而してピンダロス（Pindaros 前五二二—四四二頃）はベーオチア人である。絶然たるドリス人はイビコス（Ibycus 前五四〇頃）一人であつたが、而も彼等は凡てドリスの方言を用ひドリスの國風によつて作詩したから一括してドリス抒情詩人と稱せられた。

作詩の目的が個人本位でなかつた爲めか其發達の過程に於ても一人二人飛びはなれた天才を出す事はなかつた。其先驅たるアルクマンは頌歌行列歌婚姻歌等を作り之を人々に謠はせるに當り、右列の歌ストローヘ（Antistrophe）と左列の歌アンチストローヘ（Antistrophe）と相交錯せしめ、始めて合唱抒情詩に藝術的形式を與へた。續いてステシコラス（コーラス）之は渾名にて合唱の將軍の義、彼の實名はチキアス（Tisias）であつた）はアルクマンの定めた形式の末尾に更にエポーデ（Epode）と呼ぶものを附加した、之は謠手が一ツ所に靜止して唄ふ章句である。又たアリオンはバッカス神の祭壇を廻りつゝ唄ふデチラム謠ひの數を五十人に定めるなどつぎ〳〵に詩形又は謠ふ方式を改革し遂にシモニデスはケオス島に生れたイオニア人でありペルシア戰爭起した。シモニデスはケオス島に生れたイオニア人で暦王ヒツパルコスの代にアセンスに來りペルシア戰爭の頃は彼の名聲嘖々として喧傳せられたのである。彼がイオニヤ人で有り乍らイオニヤ人の中心たるアセンスに居てドリス風の合唱抒情詩を作つた事は、端なくもイオニア、ドリス二族の調變形式を渾然融和せしむる所緣となり、此時よりドリスの抒情詩はギリシア全國民のものとなつた。而して又一方ギリシアの國狀を見れば數回のペルシア戰爭はギリシア方の勝利を以て終を告げ、其結果一にはアジア、シシリヤ等の各植民地にあるヘルラス人に民族的感念を自覺させ、二にはアセンスを中心として全國に都市の繁昌を促し人々は暗に從來の如き一地方に限られた天才でなく全國民の心情を歌ふべき民族的大天才の出現を待つた。

四四五　ピンダロス　其大天才は卽ちピンダロス Pindaros (Pindar of Thebes)であつた。彼は紀元前五二二年ベーオチアのテーベ市に近き田舍に呱々の聲を擧げイーオリア人の間に人となつた。且つ其祖先はスパルタの名家であつたのである から彼はドリアの血をも受けてゐたのだ。父は逸くも其子の天才を認め彼の乞ふがまゝに少年の頃にアゼンスに上せ當時高名なりし詩人レーソスの許に學ばせた。併し彼は二十歲の時ははや故鄉テーベへ歸つてゐた、其年の競技に勝利を得たるテッサリーの一靑年の爲めに賦を作つたのが彼の名聲を得た始めであつた。爾來再び故鄉を出でず、一意專念詩作の技を磨き、サラミスの海戰にもプラテアの大戰をも殆んど知らず顏にゐた處は恰度ミケランジェロがローマの攻圍もフイレンチエの落城をも顧みずして藝術に沒頭してゐたのと同樣である。而かも彼の名聲は日に月に高くピンダロスの名はギリシア詩界を風靡する勢を示すに至り國家は彼に與ふるにデルヒ祭の聖莚に列する特典を以てした、此時其知己は天下に普ねくシラキユースの僭王ヒエロン、アクラガスのテロン、マケドニアのアレキサンダア等各國の王侯に招かれて其宮廷を歷訪するなど人の羨む境涯に老いて紀元前四四三年七十九歲の高齡を以て歿した。彼は集大成した人である丈けに其作品は質に各方面に亙つて夥しくあつた。頌神歌（ヒムヌス）凱歌（ディテュラムボス）、デチラム歌、行列歌、舞蹈歌、頌功詩（エンコミア）、挽歌等の他にオリンピア、デルヒ、ネミア、イスマス等に催ほす國祭の競技に勝つた勇士の爲めに作つた勝利の賦

ばかりでも四十四篇ある。雄渾なるドリスの方言を幽麗なイーオリアの形式に盛つたのは其詩の姿でゐつた、且つ音樂のさま〴〵なるに合せて詩賦の調べを更へた。音樂が若しドリスのものならば詩を晴明高雅にして材料を神話にとり、イーオリアの音樂ならば詩を急速奔放華麗にし、もし一方がリヂアのものならば詩を妖婉纖細にした。

此大詩人の作品がいかばかり當時のギリシア人の感興を助けたかは、之に附隨する音樂の湮滅した今日、到底想像する事は出來ぬ。よし音樂が傳はつて居たればとて、かの盛んなる祭典のさま勝利者を出した各市民の胸の鼓動、歎呼の聲之れ等を想像に加へなければ彼の詩賦を評する事は出來ぬ。慨む可し古ギリシアの華麗なる生活幽婉なる音樂と共に彼の詩の榮光は長へに此世を去つた。詩其物以外に附屬してゐた榮光は去つたが尙ほ其本文の高調激越なる讀むものをして清透なる空に日輪の行方を追ふて翔ける慾の羽音を聞く思ひあらしめる。

かくシモニデスとピンダロスに依つて抒情詩の分野は擴張せられ、文學は茲にはじめて全ギリシア諸族諸民の共に有する理想信仰哀愛歡樂を弘く歌ふやうになり、遂に大勢の赴くところ戯曲演劇を産むに至り。所謂ペリクレース時代のギリシア文藝の全盛期に達した。

三　戯　曲

四四六　ギリシア演劇の起源　ドリス人の力に依つて仕上げられた合唱體の抒情詩の中デオィニサス神の頌德詩たるヂチラムは、其神祭に當つて歌ふ方式に種々變遷を來し遂に之に俳優の技さへ加はり有名なるペリクレーズ治世の頃は既に立派な戯曲となりアゼに演劇が行はれるやうになつた。かのヂチラムを後世の其れにも辱ぢぬ戯曲たらしめた功は之をアッチカのイオニア人—アゼンスの市民に歸せねばならぬ。

文學としての戯曲を說かうとするには先づ其演劇としての起原發達から說かねばなるまい。之に就いては委曲の事は別項の「西洋演劇」に讓り茲には唯概略を述べる。さて今ギリシア古劇發達の跡を案ずるに我國の古劇猿樂が神樂から興つたのと殆んど同樣の道を踏んで來てゐる。元來ギリシアの神々は喜怒哀樂とする處凡て人間と異ならず、故に彼等はヘブライ人が長敬の念を以てエホバ神に對するのとは違つて人々は神々と友達の如く馴れ親んでゐた。で今日は此神明日はかの神と毎日の祭禮に春秋を送つたが、中にも酒神ディオニサス（ローマ名バッカス）は凡て憂愁苦悶を惡み歡喜怡樂を好む神であつたから、現世的な此國人の心によく合したものとみえ、年四回ある其祭典には村々町々の賑ひ夥しく、人々神殿に打寄りバッカス神の偉勳を歌ひ囃してゐたが、其れ丈では物足らず思つたものか、後に到つて合唱隊の中より一人バッカス神又は其使に扮した者を出し、彼此呼應して演ずるやうになつた。之等が劇の萠芽であらう。

四四七　悲劇と喜劇　此頃まだ悲劇喜劇の別はなかつた。悲劇（トラジヂイ）とはギリシアの原語にて山羊の歌の義である、之はディオニサスの祭に神前に供する山羊の犧牲から其名を得たのであらう。又喜劇（コメヂイ）とはもと在鄕歌の意味で、矢張ディオニサスの祭典に催された滑稽諧謔の方面に付けた名である。要するに兩方ともヂチラムを幹として長年月の間に自づと異なる方面へ伸びた二つの枝で、恰も神樂の後能狂言の二方面を生じたのと同樣である。

悲劇の源となつたヂチラム（ディオニサス頌德の詩）も抒情詩人アリオンが出

て其伶人の數を五十人に規定する前までは唯一管の笛に合せて、多勢寄集つて歌ひ囃す分の事、何と定つた形もなく極めて幼稚なものでゐつた。アリオンの後テスピス（Thespis of Attica 前五五〇頃）が出て大改革を加へた。彼は合唱隊の中からヒポクリット（Hypocrites）卽ち應答者と云ふものを選出し、之にやゝ演技めいた科（しぐさ）をさせ、且つ時々合唱の音頭取（ヂスタ）と問答をさせた。彼は又衣裝や面を用ひはじめ、此時漸く幼稚ながら悲劇の形式が出來た。テスピスの後ヂチラム唄ひの方式に心を用ひた詩人にはケーリルス（Chœrilus）プラチヌス（Pratinas）フリニクス（Phrynichus）等がある。就中フリニクスは合唱隊を幾つにも小分して少女の隊、老人の隊など云ふものを工夫し出したが、之は此後エスキラス、ソフォークレース等の時代の演劇に著しい效果を與へた。

四四八　悲劇の創始者—エスキラス　以上述べた通りヂチラムは多くの詩人の手を經て次第〴〵に進められて來たが未だ之に對つて劇と云ふ名を許す事は出來ぬ。さらば眞の劇が起つたのは誰々の時であるか。かのテスピスが一座を率ひて車上にて演劇しつゝ諸國を廻つたと云ふ根もない傳說に賴つて、之に創始者の名

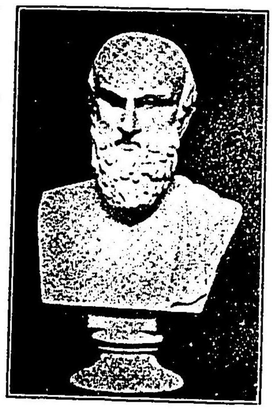

エスキラス

譽を捧げる譯には行かぬ。どうしても其名譽を受く可き人はアゼンス人エスキラス（Æschylus 前五二五—四五六）でなければならぬ。彼が始めて悲劇に指を染めたのは恰も紀元前五〇〇年彼が二十五才の時でプラチヌスと賞を爭つた時である。

併し其後の勁敵はむしろフリニクスであつたがこの人のヂチラムもまだ幼稚で到底劇とは云はれなかつた。エスキラスの作物を一見すると技巧に依らず、むしろ神奬に依つて成されたやうに思はれるが、實際彼は技巧家としても綿密な頭腦を有つてゐた。從來のヂチラムでは一人の俳優と合唱隊の音頭取との對話はあるが先づ合唱と音樂とが主であつた。然るに彼は俳優を二人とし合唱と對話とを引離し對話ばかりで一幕を演じ得るやうにし、合唱は其を補助する丈けの者となした。爰に於てかヂチラムは敍事的抒情詩の境涯を脫して劇となつたのである其他面の事や大小道具書割などにも種々の工夫を出し、彼に依つて整つたもあり彼に依つて抑められたものもあるが、彼以後に於て改められたとは至つて鮮ない。

四四九　エスキラスの戯曲　ギリシア詩人の多作なる事は眞に驚くべきもので演劇全盛期に出たソフォークレーズは百十三篇、ユーリピデースは九十二篇ある。されバエスキラスも其四十年間の詩作生活に於て數多の半羊神劇の他に七十篇の悲劇を作つたと云ふ。併し二千餘年後の今日殘つて居るのは僅か七篇にすぎぬ。卽ち『七將テーベ攻』(Seven against Thebes)『繫縛プロメシウス』(Prometheus Bound)『懇願娘』(Suppliants)『ペルシア人』(Persœ)『アガメンノン』(Agamemnon)コェーフォリ』(Choephori)及び『ユーメニデース』(Eumenides)である。其中終に數へた三篇は三篇相連關するもので、之れを三部曲（トリロジー）(Tortilogy)と云ふ。此三部曲は彼の死に先だつ二年、卽ち紀元前四五八年にアゼンスに於て演ぜられた。

彼の戯曲は巨大なる塑像の如き趣がある。惣て全體の均齊に重きを置き、性格や趣向の細々しい處は殆んど顧みずに書き下したやうに見える。自然と人生とに

對する態度はアジア人の如く深遂で、之を神秘幽遠なるものとして描き出さうと勉めた。ソフォークレースやユーリピデースが好んで一篇の動機に用ひた戀愛をも、彼は主たる要素としないで、却て罪とか呪ひとか云ふものに依つて全篇を貫かせたのも其爲めではなからうか。

四五〇　運命の觀念　彼の戯曲は自らも云つた通り其材料をホメロスの中から得た。從つて其取扱ふ戯曲中の人物は英雄若しくは神祇であつたが、彼の宗教思想は普通人の奉ずるものよりは甚だ高かつたから其神々も道徳的に高く意味の深いものとなつた。そこで先づ彼の宗教道徳の根本觀念となつたものはと、考へると、第一に因果應報の觀念で、第二に宿命論であつた。勿論是等の觀念は意識して戯曲の中に含められたのではないが、彼の思想の中に潜んで居たから自然其作物に現はれた譯だ。「蒔く者は苅る」とか「父酸き葡萄を好む時は其子等の齒は疎ら也」と云ふ如き因果應報の觀念は、當時のアゼンス人の中に一般に在つたのである。併し乍ら實際世の中を見ると果して因果律の通りに行つてゐるか、短かき人生の經驗を以て見れば善人の善果を得ずして終り、惡人の惡報を受くるに至らずして終る事が甚だ多い。之れ心清く多を神祕幽遠なるものとして描き出さうと勉めた。ソフォークレースやユーリピデースが好んで一篇の動機に用ひた戀愛をも、彼は主たる要素としないで、却て罪とか呪ひとか云ふものに依つて全篇を貫かせたのも其爲めではなからうか。

四五〇　運命の觀念　彼の戯曲は自らも云つた通り其材料をホメロスの中から得た。從つて其取扱ふ戯曲中の人物は英雄若しくは神祇であつたが、彼の宗教思想は普通人の奉ずるものよりは甚だ高かつたから其神々も道徳的に高く意味の深いものとなつた。そこで先づ彼の宗教道徳の根本觀念となつたものはと、考へると、第一に因果應報の觀念で、第二に宿命論であつた。勿論是等の觀念は意識して戯曲の中に含められたのではないが、彼の思想の中に潜んで居たから自然其作物に現はれた譯だ。「蒔く者は苅る」とか「父酸き葡萄を好む時は其子等の齒は疎ら也」と云ふ如き因果應報の觀念は、當時のアゼンス人の中に一般に在つたのである。併し乍ら實際世の中を見ると果して因果律の通りに行つてゐるか、短かき人生の經驗を以て見れば善人の善果を得ずして終り、惡人の惡報を受くるに至らずして終る事が甚だ多い。之れ心清く多

年ソフォークレース(Sophocles)であつた。

紀元前四九五年此稀世の才人が呱々の聲をあげたるコロンナスの地はアゼンスの近郊であるから、住む人も都の手ぶりを見聞きして文明の光には浴してゐた。而かも其風光は都會の塵埃に染まず、此

ソフォークレース

人の『エディポス、コロンナス』にもある通り、其所には葛萬生ひ繁れる並木道あり、その綠蔭には老蒼たえず玉音を弄ぶ。其所にはたそがれにほの白き水仙の花咲き、旭日にはわけてけやきサフランの花開く。且つ其所には水晶を溶いたやうな泉流が滔々として流れてゐる。此秀麗なる山水の間に生成した麒麟兒はその容顏の美麗なる其音聲の清爽なる實に造化翁が其技工の祕を盡し妙を極めて制作した好個の藝術的作品の如くに見えた。されば其十六才の時過ぎサラミスの海戰にギリシア軍の大捷を得たるに會ひ、其戰捷紀念碑の前で凱歌を唄ふ群童の音頭取に撰ばれた事もある。之より彼は當時音樂の大家たりしラムブラスの門に入つて益々研鑽する處あり、遂に三十に足らぬ若輩の身を以てエスキラスと競爭するに至つたのである。此時程審査に困難したことはない。一方は舊時代を代表し舊思想の政黨を後援に有つてゐる老大家で、一方は又新時代を謳歌する新時代の天才者である。そこで時のアルコン職は其審判事を恰度トラキアから凱旋した名譽の將軍シモンに諮り、シモンも他の九人の將軍等と合議の末、月桂冠は遂にソフォークレースに落ちたのである。

爾來彼の身邊には榮光の輝く如く萬人の尊敬を享け富貴顯達にして一生を終つた。競技に臨んで一等の賞を受くる事實に二十回、二等以下に落ちた事は無い。二等を受けた時の作は卽ち『エディポス王』で今日の人が仰いで以てギリシャ戯曲の逸品とする大傑作である。四四〇年に『アンチゴーネ』を出すや、衆望を負つてサモスの賊徒征討軍十將の其一人に擧げられペリクレース等と席を列ねた。

紀元前四〇五年彼が病歿して數ケ月の後アゼンスの大軍はエーゴスポタミに於てリサンドルの率ゆるスパルタ艦隊の爲めに粉碎せられ、アゼンスはヘラスの覇權を失ふの悲境に落ちた。併し幸ひにして彼は此事變よりも先に沒した。故に其當時の一詩人彼を羨み「彼は何等の不幸をも見る事なくして巧に死せり」と嘆息したが、誠に彼れは幸福に生きて幸福に死んだ人である。死後國人は彼の爲めに祠を建て年毎に犧牲を奉つて之を祭つた文人の榮譽も玆に至つて極まれりと云ふべきかな。

四五三　ソフォークレースの戯曲　彼は處女作を物して以來六十年に亙る長き創作の生涯に於て百篇以上を創作したと傳へられてゐるが、今日に殘存するものは僅か七篇にすぎぬ。今其の名を記せば『トラキニー』(Trachiniae)『アジャックス』(Ajax)『エレクトラ』(Electra)『エディポス王』(Oedipus Tyrannus)『エヂポスコロナス』(Oedipus Coloneus)『アンチゴーネ』(Antigone)『フィロクテテス』(Philoctetes)であるが、就中彼の技巧が圓熟して所謂第三風體の妙境に入つた作は『エディポス王』『エディポスコロナス』『アンチゴーネ』であらう。

彼とエスキラスを比べるとエスキラスはアリストテレースが劇詩の要素として掲げた中の神興の一面を得、ソフォークレースは技巧の一面を有つて生れた。だ

ずして終る事が甚だ多い。之れ心清く多恨なる詩人をして「あはれ神は盲目也、盲ひにして邪まなる力也」との怨聲を發せしむる所以である。世上の事が因果律ばかりで行かぬ事は獨り之に止まらぬ。人間は凡そ如何なる人と雖も罪惡を犯さぬものはない。若し嚴密なる應報がある とすれば人間は殆んど一日も生存する事はならなくならう。エスキラスは此嚴峻な因果應報を堅く信じた。併し彼は之ればかりでは世上の事の蔽ひ盡せぬのを見たものか、更に宿命說を携へ來つて其不足を補つた。惡を爲て罪せられるのは當然である。併し惡を重ねて罰せられぬ事のあるのは運命のなす處であると云ふのだ。而して又彼の應報思想は物凄くも又怖ろしい位嚴しいので、一人の罪は子々孫々に至るまで崇りをなして己れ先づ神意に背いて罰せられ、其子其報ひとして又罪を犯すやうになり其罪に依つて罰を受け其子も其子もと引續く。

四五一　エスキラスの晩年　彼は當にアゼンス一都の詩人たるのみならず、ギリシア全國民の詩人であつた。其處女作を出してから三年めに起つたペルシアとの戰爭には、慓悍なる其兄アメイニアスと共に軍に從ひ、マラトン、サラミス、プラテーア等に轉戰し、自からも常に作詩よりは寧ろ其時の戰功を誇つてゐた。紀元前四七二年には、有名なる『ペルシア人』(Persae)を物してヘラス民族の武勇を讃へ、國家の光榮ある前途を祝福した。曰く「行け、ギリシアの子等、行きて汝の國家を救へ、汝の妻子と祖宗の奥津城と祖宗の傳へし神々の宮居を救へ。君聞かずやダライアスの尊靈墳墓より起つて、神々今やクセルクセスの不遜を罰せんとすと叫ぶを」と。彼は將に天下の勢力たらんとして奮鬪しつゝあつた若きギリシアの民衆の爲めに、其理想たる英雄的事業を歌つた。然るに新興國の常として當時ギリシアの思潮の流るゝ事の速かなる、恰も一瀉千里の勢であつた處から、僅か十年後の新國民はエスキラスの歌ふ所を以て滿足しなくなつた。於是彼はアゼンスを去つてイタリアに行きシラキユースの僭主ヒエロンの城中に晩年を送り紀元前四五六年シシリー島のグラで沒した。享年六十九。

四五二　ソフォークレース　紀元前四六八年のディオニサス祭に當時劇壇に双ぶものなき老大家エスキラスと月桂冠を爭つて克ち、爾來新代の詩人として名聲一世を掩ふたものは、其時廿七歳の一青

から其作品も彼の素樸豪宕を見る事は出來ぬが均齊清明沈靜などギリシア人殊にペリクレース時代のアゼンスが理想通りの條件を備へてゐた。戯曲のエスキラスから彼に移つて變更された點は、第一に俳優の數と合唱隊の數を殖した事、第二に三部曲を個々別々にしても完全せるものとなした事等にすぎぬ。併し乍ら其題材の取扱ひ方に甚だしい相異があつた爲め、見物人の之に對する觀念も大に違つて來た。エスキラスは『イリアッド』に出づる如き英雄や神祇を描いたが、ソフォクレースは其等神仙界を下つて專ら人間界の喜怒哀樂を寫し、宗教とは不離の關係を保ち乍らも、其は常に背景としてのみ用ひ舊來のデチラムの分子は全く跡を絶つに至つた、かくて其戯曲はディオニサス祭の餘興の一具と視らるゝ事なく、全く純然たる藝術となり終つた。

四五四　ユーリピデース　ソフォクレースが幸福圓滿なる詩人であつたのに對し、之と前後して劇壇の一方を飾る天才であり乍ら、轗軻困頓の間に一生を終へたのはユーリピデース（Euripides 前四八〇—四〇七）である。彼は紀元前四八〇年卽ちサラミス戰爭の際に生れた。ソフォークレースより僅か十五才若かつたにすぎないが、彼よりは遙かに新代の思潮を汲み又戯曲其物に對する見解も大に異つてゐた。彼は夙くより競技者として世に立たんと志し、十七歳の時は繪畫を試みから彼に移つて變更された點は、第一に二十五歳にして戯曲の創作に心を傾け、俳優の數と合唱隊の數を殖した事、第二其年の中に處女作を作つたと云ふが、不に三部曲を個々別々にしても完全せるも幸にして世間から認められる、事殊に遲くのとなした事等にすぎぬ。併し乍ら其題初めて一等賞を得たのは實に三十九歳の材の取扱ひ方に甚だしい相異があつた爲時であつた。且つ其創作の年月は殆んど め、見物人の之に對する觀念も大に違つ五十年の長きに亙りながら、一等賞を得て來た。エスキラスは『イリアッド』に出た事は僅々五回に過ぎなかつたと云ふが づる如き英雄や神祇を描いたが、ソフォク如き、之をソフォークレースが弱冠にしてレースは其等神仙界を下つて專ら人間界エスキラスに勝ち、生涯國人の尊崇を受の喜怒哀樂を寫し、宗教とは不離の關係けたのと比べる時は、詩人の世に迎へら を保ち乍らも、其は常に背景としてのみるゝの厚薄の甚だしきを嘆息するの外は 用ひ舊來のデチラムの分子は全く跡を絶ない。且つ彼の性質と容れる事の出來ぬ つに至つた、かくて其戯曲はディオニサ極端な民主々義が、其頃アゼンスに時を ス祭の餘興の一具と視らるゝ事なく、全得て榮え、又彼の家庭の圓滿でなかつた く純然たる藝術となり終つた。

ユーリピデース

四五四　ユーリピデース　ソフォクレースが幸福圓滿なる詩人であつたのに對し、之と前後して劇壇の一方を飾る天才であり乍ら、轗軻困頓の間に一生を終へたのはユーリピデース（Euripides 前四八〇—四〇七）である。彼は紀元前四八〇年卽ちサラミス戰爭の際に生れた。ソフォークレースより僅か十五才若かつたにすぎないが、彼よりは遙かに新代の思潮を汲み又戯曲其物に對する見解も大に異つてゐた。彼は夙くより競技者として世に立たんと志し、十七歳の時は繪畫を試みから彼に移つて變更された點は、第一に二十五歳にして戯曲の創作に心を傾け、俳優の數と合唱隊の數を殖した事、第二其年の中に處女作を作つたと云ふが、不に三部曲を個々別々にしても完全せるも幸にして世間から認められる、事殊に遲くのとなした事等にすぎぬ。併し乍ら其題初めて一等賞を得たのは實に三十九歳の材の取扱ひ方に甚だしい相異があつた爲時であつた。且つ其創作の年月は殆んど め、見物人の之に對する觀念も大に違つ五十年の長きに亙りながら、一等賞を得て來た。エスキラスは『イリアッド』に出た事は僅々五回に過ぎなかつたと云ふが づる如き英雄や神祇を描いたが、ソフォク如き、之をソフォークレースが弱冠にしてレースは其等神仙界を下つて專ら人間界エスキラスに勝ち、生涯國人の尊崇を受の喜怒哀樂を寫し、宗教とは不離の關係けたのと比べる時は、詩人の世に迎へら を保ち乍らも、其は常に背景としてのみるゝの厚薄の甚だしきを嘆息するの外は 用ひ舊來のデチラムの分子は全く跡を絶ない。且つ彼の性質と容れる事の出來ぬ つに至つた、かくて其戯曲はディオニサ極端な民主々義が、其頃アゼンスに時を ス祭の餘興の一具と視らるゝ事なく、全得て榮え、又彼の家庭の圓滿でなかつた く純然たる藝術となり終つた。

處から、彼は紀元前四〇九年アゼンスを捨てゝマケドニアに赴き、アルケロス王の許に晩年を送り、四〇六年ソフォークレースの死に先だつ數ケ月にして不幸なる生涯に終りを告げた。

四五五　ユーリピデースの戯曲　世に彼の作として傳へられたものは九十二篇あつたが、今日は其中十七篇しか遺つて居らぬ。『アルセスチス』(Alcestis)『メディア』(Medea)『ヒッポリタス』(Hippolytus) 之は四百二十八年の作で彼が初めて一等賞を得たものである。)『アンドロマック』(Andromache)『イオン』(Ion)『懇願者』(Supplians)『ヘラクレイデエ』(Heracleidæ)『ヘルクレーズの狂亂』(The mad Herecles)『タウリス人中のイフイゲニア』(Ipligenin among the Tauris)『トローヴ』(The Troades)『ヘレン』(Helen)『フェニッセー』(Phoenissae)『エレクトラ』(Electra)『オレステス』(Orestes)『アウリスに於けるイフィゲニア』(Ipligenin at Aulis)『バッケエー』(Bacchæ) 以上十七篇の悲劇の他に『サティクロップス』と云ふ半羊神劇が一篇ある。(半羊神はディオニサスの從者である處から昔からデチラムの中に詠み込まれた。然るにデチラムが漸々純雅なものに改善せらるゝにつれ此不格好な姿の從者は全く押しのけられた結果、別に半羊神劇なるものを生じた。アゼンスのコエリラスは此劇の王と稱せられアラチス

ス、エスキラス、ソフォークレース等も皆な之を作つた。)

エスキラスとソフォークレースに、ユーリピデースを加へて普通に三大悲劇家と云ふが、其中で今日最も弘く愛讀されてゐるのはユーリピデースであらう。然るに其當時には赫々の盛名はひとりソフォークレースの擅にする處となつて、彼はあまりに持て囃されなかつた。曾に俗受けがしなかつた許りでなくアリストテレースの如き學者までが彼の戯曲は詩の道德を缺いてゐると云つた。(其意味は戯曲が非道德的であると云ふのではなく、思想や人物等が適合して居らぬと云ふのである。)而して彼の眞價が世に認められて其名聲が他の二大家を凌ぐやうになつたのは遙か後の事である。其故如何と云ふに第一彼の思想は看客よりも進みすぎてゐた。彼は三大詩人の中では最も學問のあつた人で哲學者のアナキサゴラスやソクラテスとは朋友の間柄であつた。わけてもアナキサゴラスの主智哲學には大にかぶれてゐたから、彼は遍ねく其頃の科學哲學に通曉し其高邁なる議論を以て戯曲を彩つた。而して其議論たる時に萬有神教的の色を帶び在來の宗教には懷疑の傾を示した。第二には彼の創作の態度が全く寫實的であつた事である。對話には日常普通の言語を用ひ、人物は實社會から模型をとつた。且つ又技巧に囚はれなかつた彼は全體の均齊などに重きを置かなかつた。此點に於て彼はソフォークレースよりもギリシアに遠ざかつて近代文學に近づいてゐた。だからアリストファネースのやうな保守的な人には殊に惡まれたので、彼は其の喜劇『蛙』に於て思ふ存分罵倒した。かくもユーリピデースは製作の態度に於て近代的であるのに材料のみは之を實在の活社會に求むる事をせず、やはり在り來りの神話傳說より採り形式も殆んど普通りの單純なものを襲踏したから曾へにある古き革袋に新しき酒を盛つた觀がある。之れソフォークレースが形式と內容とを能く適合して調和せる快感を人に與ふるに比して彼の及ばざる點である。彼も其事を意へなかつた譯ではないが終生舊い形式を破る事が出來ず習慣の捕虜で終つたのは傷ましい事である。之を惟ふにエスキラスは進歩の急なる時代思潮に伴ひ得ずして其晩年を失意の中に過ぎ、ユーリピデースは徐りに時代思潮の先頭に驅け拔けすぎて却つて一生を不遇に終り、ソフォークレース獨りよく時代及び民族の嗜好に投合し、以て一代の寵兒たる事を得たのである。

ギリシアの演劇は全く其國民の獨創に成つた。且つエスキラスが賞を得た紀元前四八四年から數へて同四〇六年ユーリピデースが死去の年まで、凡て八十年の間に全く發達の絶頂に達した。古來幾多の文明國に劇と名のつく者はあつたが斯樣に早い時代に於てかくまで完全の域に達した者は他に例を見ない。剩へ其產出の多量なる事も以上三大家の作とアクトファネースの喜劇とを合すれば優に後世に誇る事が出來ようし、更にかゝる大家の出現は飛び離れて偶然に出る者ではなくて其周圍には常に數多の小文星を率ゆる事を知らば如何に當時のアゼンス劇壇が繁昌したかを推量する事が出來よう。然れども慨む可し名のみ聞て形の傳はらざる作多く、名のみ傳はつて作の殘らない作家が多いキオスのイオン（Ion）エレトリアのアッケエウス(Achæus)アゼンスのアガソン（Agason）等皆先の三大家と拮抗して名譽を競ふた人々である。

四五六　ユーリピデース以後の悲劇　併し乍ら悲劇の運命は、五世紀を以て盡きた。其の後も作家の數は澤山あるが盡く凡才であつた。紀元前四世紀に於てアスチダマス（Astgdamas）大ユーリピデースの甥、ユーリピデース、ポリイドス（Polyidos）モスチオン（Moschion）等の名前はあるが最早前代程の創作力はとても無かつた。

下つて紀元前三世紀となると文學の氣運は海を渡つてアレキサンドリアに移つた。此處の大學(Mission)で七文星(Pleiad)と呼ばれた七人の作家が何れも戯曲に指を染めた。七文星は少ホメロス(Homeros the Youn ger)リイコフロン(Lykophron)ブイリスコス(Philiscos)アレキサンドロス(Alexandros of Aitolin)ソシテオス(Sositheos)ディオニジアデス(Dionysiades)以上六人と他にアイアンチデス(Aimatides)若しくはソシフアネース(Sosiphanes)が加はつて七人となる。其他トレミー、ロペーター王と學者カリマクス(Callimachus)又アレキサンドリア市以外の地でも諷刺詩人キモス及びヘラクレイデース等みな創作に志し、中にもヘラクレイデースは自作を以て「テスピスの遺著」と名づけて出版した。

四五七　喜劇の發達　喜劇も悲劇と同じくディオニサスの祭典から生れた事は既に演劇起原の條に一言した。祭に唄ふ頌神歌の莊重典雅なるものはアリオンの興へた合唱の形式によつて悲劇を作り、他の一面の輕快素朴の歌は其時々の感興に乘つて人々の唄ふに任せ長く幼稚な狀態に止まつてゐた。併しいつしか之も定まつた形式を具備し一人の俳優(狂言のシテ)をも有するに至つた。之もドリス人の中から搬つた、而して諧謔は一層彼等の性質に適したものか悲劇の土臺を造つた時よりは更に一歩を進めて「にわか」様の喜劇に仕上げた。スーサリオン(Susarion)はメガラのドリス人で、テスピスが悲劇史に於ける位置を喜劇史に於て占むべき人である。彼に續いて出でたソフィオン(Sophilon)も、エピカルモス(Epicharmus)も、共にシシリー島メガラの產である。かくの如くしてメガラは喜劇發達の舞臺となり「にわか」に似たるメガラ風の喜劇として後の世に知られたのである。併し乍らメガラの喜劇は粗野な道化や平凡な駄洒落澤山であるから、高雅を尚ぶ後代のアゼンス人は之を斥んで彼等の喜劇が之と接近する事を避けた。

四五八　アゼンスの喜劇——アリストファネース　喜劇も悲劇と同じく運命を以て生れ、ドリス人の中から搬まつて後にアゼンス人の手に落ち完全な物に成つた。アリストファネースに從へばアッチカに於ける喜劇の鼻祖をマグネス(Magnes)と云ふ。クラテース(Crates)クラチヌス(Cratinus)フェレクラテース(Pherecrates)及びユーポリス(Eupolis)等相繼いで出でたが中にもユーポリスは寸鐵人を刺すの警句に巧みで、當代の喜劇作者中アリストファネースに次ぐものは彼であらう。

アリストファネース(Aristophanes 前四四〇—三八〇頃)はユーポリスの諷刺に優るに諧謔百出、到底ユーポリス如きの敵ではない。彼の技倆はモリエール、シエークスピーアと比肩するに足ると云ふ人もある。彼は紀元前四四〇年を以て生れた。其父フィリポスはもとエーギナの地主であつた。其故政敵のクレオンは彼に對つてアゼンス市民の權利を拒まうとしたと云ふ。二十一歳から始めて四十年間に五十四篇の喜劇を書いたが今は十一篇だけしか世に無いのである。從來ギリシアの喜劇は政事家なり學者なり專ら個人の思想言論行動の上に加へる批評の方法として書かれたのであるから隨分露骨な攻擊や推薦もある云はゞ政事の道具に使はれて居たので其弊害も甚だしかつたから法律で之を禁制した事さへもある。アリストファネースの作る處も矢張同樣の目的に出た。彼は至つて保守的な人で、先代アゼンス人の朴直で剛健で且つ快濶な氣風を慕ひ、民主政治家哲學者修辭學者等凡て新時代のものを蛇蝎視してゐた。故に其若年の作『宴客』(Banqueters)では新舊思想の對照を示さんとし、『バビロニア人』(Babylonians)では民主政事家の政策を諷刺した。此二篇はどちらも今日に傳はらない。『騎士』(Knights)でも同じく民主政事家クレオン及びデモステネース等に對する攻擊を續け、『蜂』(Wasps)には市民等の法廷に列席して審判する物々しき樣を冷笑ひ、『雲』

スーネアフトスリア

(Clouds)に來るとアナキタゴラス、プロタゴラス、ソクラテス等を引出し大痛棒を喰はせ、『蛙』(Frogs)には其頃はや歿してゐたユーリピデースが冥府に行つてエスキラスと詩人の冠冕を爭ひ失敗する筋に造らへて、あたら大詩人を大笑ひの種として終ひ、『市會議事堂』(Ecclesiasusae)は女だてらに新憲法を制定せんとする滑稽を描き、以てプラトーンの近著『共和國』(Republic)に說かれたる男女同權論を揶揄一番した。而して其傑作の一たる『鳥』(Birds)では當時の人の分を越へたる向上心を嘲けつた。併し『鳥』から後の作は追々諷刺の筆法も婉曲になり最後の作『プルートス』(Plutus 388 B. C.)の如きは全く人間離れをした神の事跡で、個人に對する攻擊の臭味を蟬脫し終つた。

喜劇の性質より云へば社會若しくは個人に對する批評であつたけれどアリストファネースは普通の政事的社會的批評家ではなくて天成の詩人であつた。彼の奔放な想像は時に觀客の魂をオリンポスの九天に誘ひ、或は天地の間に懸る羽族の國に遊ばせ、平凡の詩人が扱へば影も形も付かぬ抽象的な理論も、彼の筆に乘れば血の通つた戯曲中の人物となつた。其作物を見れば當に諷刺滑稽の才の横溢して居ると云ふばかりでなく、言語の用法流麗典雅にして對話の呼吸もよく合ひ、殊に抒情句の巧妙は優に一篇の氣品を高め後世の所謂喜劇なるものとは日を同ふして語る可からざるものとなした。

四五九　アリストファネース以後の喜劇　ギリシア喜劇を文學史家は便宜上古、中、新の三期に區分する。古期は其の起原よりアリストファネースに終る紀元前四七〇年より三九〇年迄。中期は政治的喜劇の純社會喜劇に移る間の過渡期で、三九〇年より三二〇年迄とし、作家にはアンチファネース(Antiphanes)及びアリストファネースの二子アレキシス(Alexis)及びアリストファネースの二子アレロス(Aloro)とフィリッポス(Philippos)などがあつた。アンチファネースは二百六十篇をアレキシスは二百四十五篇を作つたと傳へられてゐる。作風は古代の奔放な空想や縱橫の諷刺を失つて政治よりは寧ろ文學哲學等の批評する樣になり。合唱の音樂は全く廢を止めなくなつた。新期喜劇は紀元前三二〇年より同二五〇年に至る七十年間であるが、此期間にはアリストファネース當時の如き隆盛を見る事が出來た。此期に出でたる喜劇作者はメナンドロス、フイレモン(Philemon)デヒロス(Diphilos)等其主なる人々である。就中メナンドロスは喜劇界のソフオクレーズとさへ言はるゝ程の天才であつたにも係らず、其作の完きもの今に傳らず、殘にのこる斷篇に依つて其頃の喜劇の粹を忍ばせてゐる。

四六〇　メナンドロス　メナンドロス(Menandros 前三四二—二九一)は中世喜劇作家アレキシスの甥で、エピキュラスの親友テオフラスタスの弟子であつた。其叔父よりは喜劇を作る道を敎へられ師よりはエピキュリアン哲學を授けられた。アゼンスは先にペロポンネサス戰爭に敗れて以來國威復た揚らず、次第〳〵に政事の中心たる位置を遠ざかつて餘はたゞ學術技藝のみの首府となり、實業も榮へて人々は富裕の點に於てペリクレースの昔と變らなかつたが政治上には全く自由を失つてゐたから、何れも生活に奢侈を盡し文學美術を弄び「喰ひ且つ飮め、吾人は明日をだも知らぬ身なれば」てふエピキュリアンの哲學思想は上下を問はず一般の社會に行き渡つて市民は馬鹿の限りを盡してゐた。されば喜劇家の眼の前には社會を見ても家庭を窺つても諷刺嘲弄の的となるべき者は澤山あつたから、彼等も古への如く政事を、或は前期の作家の如く文學哲學等をのみ諷刺するのを止めて、別に社會喜劇なる一生面を開きいよ〳〵近代の喜劇に近いた。メナンドロスを始め何れも題材は戀愛談

であつた。而して其中にはやかましやの親父、子に甘い母、どら息子、三百代言、三ぴん侍等が出る事、フランス近代のモリエール等のものと同樣である。メナンドロスの斷片に就いて見るに莫迦らしい痴情を描くにしても一體に智識の方が勝ち對話も重くろしく、若きアゼンスの華やかな句は失せて老年の悲哀が其滑稽の間から仄見える。人生の背景が薄暗く人間が何となく學者臭い。之が此頃の實社會であつたのだ。メナンドロスと恆に拮抗したものはフィレモンで當時に於ては却てフィレモンの方が世評が好かつた。併し其後追々メナンドロスを推すものが殖へて、遂にアレキサンドリアの一學者をして「メナンシドロス人生を摸寫したるか、人生メナンドロスを摸寫したるか」とさへ嘆ぜしめた。惜い事に其作の完きものは一つも今日に傳はらないが、彼の作風はローマ戲曲の模範となつて其所に英才テレンスを生むだ。吾人は今日テレンスが爲した飜案に依てメナンドロスが喜劇構成の一般を髣髴する事が出來る

四　散文

四六一　ヘロドータス以前の散文　詩歌が發達の頂點に達した頃になつて散文は漸く芽ぐんだ。成程彼以前にも散文を書いた人は澤山ある、併し文學と見做す事の出來る程の散文はなかつた。元來何所の國でも詩は散文に先んじて榮えるのが常であるが此國の如きは又甚しい。太古の長き年月敘事詩が獨舞臺であつた時代は云はずもがな、漸く人間に反省の心を生じ自己の思想感情を吐露する樣に成つて、他の國民ならば宜しく散文を使用する時節が到來しても、六音步詩悲歌體（エレゲス）詩が敘事詩に代つて用ひられ、尙ほ未だ散文が頭を出さない。凡てギリシアの文明の根底は詩歌を以て造られたのである。故にヘロドータスは其方面の先驅者と云ふ事と全ギリシアに遍く其範を垂れ感化影響を及ぼした點に於て詩界に於けるホメロスと同等の地位を散文界に於て占めるものである。

散文の萠芽はイオニアに開けた。紀元前五五〇年頃キロスのフェレキデース（Pherecydes of Cyros）が「暝想錄」に始まり、哲學者アナクシメネース、（Anaximenes）アナクシマンドロス（Anaximandros）等皆散文を用ひた。去乍らこれは唯口語其儘で書いたもので、とても言文一致と云ふ所まで進んではゐない。哲學者でも敏學者でも少し文章を飾る紙のある人は矢張韻語が使ひよかつたものと見える。クセノファネース（Xenophanes）パルメニデース（Parmenides）エンペドクレース（Empedocles）等の哲學者は何れも詩を以て哲學的思想を發表した。紀元前六世紀の末つ方、散風せる神話傳說系譜等を散文に綴めたり、又此頃から旅行記を散文で物語り始まつて、ミチレネのヘラニコス（Hellanicus）は其旅行記で「ヘロドータスと其以前の散文との橋渡しをしたと云はれてゐる。

四六二　ヘロドータス　（Herodotus）前四八四生）はカリヤのハリカルナッソス（Halicarnassus）の名族の子であるが長じて後アゼンスへ來てソフォークレースと交を結び、四四〇年には南イタリアのチューリイに遊んでアゼンスに歸り四二八年頃再びチューリイに行つて其所で死んだ。彼は故あつて故鄕を逃げ出してから其流離の半生に於て當時のギリシア人の知れる程の世界には足跡殆んど遍しと云つても善い位旅行した。彼の此地理上の博識は其歷史の上に著しく現はれ古來「歷史の父」と呼ばれてゐる。彼の歷史はギリシアとペルシアの戰を敍して遠く太古の神話時代からサラミスの海戰まで含む。驕る者久しからず凡て風の前の塵に同じと觀じて盛衰興亡の跡を書いた『平家物語』にも似て、彼は歷史の全篇を運命の開展とし、ペルシアの皇祖キロスの物與よりクセルクセスの敗北まで、皆是クセルクセスの驕慢にかゝる神の惡

スタードロヘとスーデヂキーツ

であるとの考をもつてゐた。故に彼の歷史は詩人の筆を以てかゝれた歷史で、行文の流麗を以て稱せられた美文である。然るに之に對し政治方面を閑却した書き方だとか事件の根本的探索が屆かぬとか云ふのは寧ろ野暮の骨頂であらう。彼は藝術の士で歷史を材料に使つた迄である

四六三　ツーキディデース　ツーキディデース（Thucydides 前四七一—四〇〇頃）はアゼンスの人、ヘロトータスより若き事僅かに十三歲に過ぎぬのであるが、其著書を比較すると殆んど隔世の感がある。ツーキディデースの扱つたのはペロポンネサス戰爭で全ギリシアの血を湧かし胸を聽かした二大覇國アゼンスとスパルタの合戰である。ヘロドータスの歷史の樣に神が出て人を操る時代でない、生存競爭の爲めの苦々しい近代の色を帶びた戰爭である。彼は之れを書くに當り宗敎や哲學の頭を以てする事を好まなかつた、彼は又道德的臭味を全く捨てゝかゝつた。彼は眞の歷史家的冷頭を以て此戰の因つて起る所以を明にした。だから彼のペロポンネサス戰記は文章美辭と云ふに止まらず大に歷史其物としての體裁を備へて來た。

四六四　クセノフォン　クセノフォン（Xenophon）（前四四四—三五二頃）右二人の對照はかくの如く甚だしいけれど、クセノフォンを以て彼等に較べると又更らに一異彩を放つ。（ヘロドータスは聞いて書き、ツーキディデースは考へて書いたがクセノフォンは一兵卒として自身戰爭の渦中に躍り込んで遣つた事、觀た事を書いた。彼の歷史には前の二人のやうに統一がない。理論的の頭はない。且つ其『ヘレニカ』（Hellenica）に於てはスパルタに對し甚だしい偏見を含みテレへの英雄エパミノンダスやペロピダスを默殺してゐる。けれども文章は拙くはない。多くの瑕疵はあり乍ら矢張證典になつてゐるのは其所に捨てがたい或るものがあるからであらう。『一萬人退軍』は恐らくは彼の傑作か。『ソクラテース言行錄』は流石弟子であつた丈けに事實を多く捉へてある點に於て重要なものである。

四六五　修辭家と雄辯家　散文發達の過程において、看過すべからざるは雄辯術である。これはギリシアの國柄で夙くから論議が盛んであつたからであらう、即ち政事に野心のある者、法廷で權利を主張しようと云ふ手合は總て辯舌を磨く必要があつた、そこで彼等は修辭に注意し書き下せば直ちに文をなす位に善くしたいから遂には藝術の一端と見らるゝ樣になり、散文界の上に大なる影響をなしたのである。組織的な雄辯術はシラキュースのコラックス（Corax of Syracuse 前四六六頃）が法廷に出る人の爲めに草した言語使用法（Art of words）であるは其弟子テシアス（Tisias）に依つてアゼンスへ輸入せられた。ソフィスト等の敎授は不完全ながらも文典や論理の方面に人々の注意を惹き、ゴルギアス（Gorgias of Leontini 前四九〇—三九〇頃）の演說の如きはアゼンスの市民をうながして修辭の綢繆華美に對する趣味に向はしめた。

アンチフォン（Antiphon 前四八〇—一一頃）は雄辯家の最も古くより著はれた人で、アッチカ散文の傑作（グランドスタイル）文體を代表した。アンドキデース（Andocides 前四一〇頃）の興味ある處は主として歷史的の邊にあるけれど、矢張非重の力が強い。リシアス（Lysias 前四〇〇頃）は之と異なり蕃來の文辭（ユーホリズム）となつてゐたぎこちない遣り口を改めて、日常口頭に上る平易雅純なる普通語を以て之に代へ、且つ洗練な重れて來も作鑿の痕な見せなかつた。之れ其手（プレーンスタイル）腕の開祖と仰がれアゼンス散文の寶典となつた所以である。

アンチフォンとクシアスの中間に入れらるべきはイソクラテース（Isocrates 前四三六—三三七）であらう。彼の演說は聽衆に興へんとよりは寧ろ讀む人の爲めに草したものであつた。其文の著しい處は句切を用ひて明晰を得、而かも流麗にして修辭的の裝飾程よく使はれた。前四世紀の半程から此人の散文體がギリシア文學に遍く行きわたつた。イセウス（Isaeus）の遺產問題に於ける十一回の辯論は技巧の縱橫自在なるデモステネースにさへ敬服せられた。

四六六　デモステネース　デモステネース（Demosthenes 前三八九—三二二）の雄辯に至つては實に古代ギリシアに冠たるのみならず、恐くは古今を貫いての雄辯家であらう。今日の人は最早彼の生きた聲を聞くことが出來ず、抑揚の調子に接

する事も出來ぬ。唯文字の上から窺ふにすぎないのであるが、語彙の豐富なる行文の暢達なる粧飾を施した技術と云はうよりむしろ自然の天工と嘆ずる他はない其の演說は主に政治上の者であつた。エスキネス(Aeschines, 前三八九—三一四)は活潑華美で、語る處の事、躍如として人に迫るが、而かも人を服するに至らず。其の他雄辯を以て聞ゆるものにヒペリデス(Hyperides 前三三〇頃)リィクルクス(Lycurgus 前三四〇頃)デマデース(Demades)等がある。かくのごとく榮えた雄辯術もアリストテレースの門弟デメトリウス(Demetrius)を最後の人として衰運に向つた。

デモステネス

四六七　プラトーンとアリストテレース　プラトーン(Platon 前四二〇—三四八)の散文學史上の地位は其思潮史に於けると同樣に殊絕である。其對話に現はれた文學的才能は實に多方面に亙つて言々事物を躍如たらしむる處があつて且つ寸鐵人を刺す點もあり、而して一體の調子が純正高雅に行つてゐる。晩年の作——法律論『チムェーウス』(Timaeus)『クリチアス』(Critias)——邊になると其當代の人々の影響を受けたものが流麗暢達に傾いて來た。

ギリシアの散文は純文學を起すに至らずして科學的批評の時代に到達した。

アリストテレース(Aristoteles 前三八四—三二二)の『修辭學』(Rhetric)でも『詩學』(poetics)でも若し最少し早く世に出て倘アゼンスに雄辯家もあり詩人もある時代であつたなら其效果は非常なものであつたらう。併し最早創作の時代は過ぎてゐた。だから彼の事業は總て既成の知識を蒐集して秩序的分類を施す事にあつたので、是等文藝批評上の著作も甚數に洩れない。然り彼の批評原理ギリシア文學勃興の資とはならなかつたけれど、文學批評の源にはなつて、後世ルイ王朝のフランス文學をはじめクラシック文學の上に及ぼした影響は拔き難いものがある。

彼の弟子にテオフラスッス(Theophrastus)と云つて植物學方面に開拓した學者で『氣質集』と云ふを書いた人がある。欲だくれ、法螺吹男、小野心家など極く一般的な氣質が巧みに描かれてゐる。

五　衰頽期の文學

四六八　序說　ギリシア文學の衰頽期はギリシアのマケドニヤに降つた時を以て始まる。是より先き自由な失はなかつた頃のギリシアでは市は卽ち社會組織最高の團結であつた。個人の修鍊も敎養も直接市に關係するものであつた。人々は卽ち二重の關係に立ち一方からは個人としての人であつた。市場でも集會所でも、劇場でも皆之れ市民てふ觀念の到底され、輿論の形成される處。詩歌、音樂、彫刻、文學、繪畫等何れも彼等が等しく感興を持つて味はつたりした。同時に之等を製作する藝術家も又浮世と關係を絕つて書齋裡に瞑想してはゐなかつたので、彼等も時事問題を熱心に考へてゐたのである。否加之時としては彼等の藝術は全く時事問題に對する意見の表白であつた。エスキラスは國家自由の爲めに奮鬪した勇者の魂を悲劇の中に含ませた。ソフォークレー又はペリクレーズと同列に坐する武將の一人に數へられてゐた。ツーキティデースは自身戰艦に乘り組むだのではないかと思はれる程緻密な軍事的知識を以て、ペロポネーサス戰記を物した。藝術家と普通人との間に溝もなければ境界もない藝術の批評は今日の樣に少數の專門家から出て衆俗は唯盲目的に雷同するのとは作物の高素人でも夫々一應の批評眼を備へてゐたから異つて、下は審査官の與へる覺牌よりは寧ろデイオンサス祭にあづかる二萬人の市民の眼と耳とで定つたのである。

マケドンのフイリップ(Philip of Macedon)はギリシア諸都市の行政上の獨立は尊はなかつたが、古來の政事的生活に大打擊を加へた。アゼンスの詩人美術家は尙ほ能く作を產出し得たかも知れぬ、併し今迄イソセロやアナクス(Anaxis)などはギリシア語を語りギリシア書を讀む事はローマ人に缺く可らざる藝能の一となつた。ローマは次第にアレキサンドリアと學問を爭ふやうになり、ギリシアの哲學詩歌を始め諸の學問はローマ人に依つて弘くも深くもされたのである。

前一四〇年からローマ共和國の終りまでが一期を劃する。此期の始めに方つてポリビアス(Polybius 前二〇四—一二二頃)が出た。彼の著は古代ギリシア人の傑作と稱せられた。前六十四年より同百四十六年迄のローマ戰捷の歷史である。其文章簡古嚴樸にしてよく時流の勢華を拔き古の敢爲なるギリシア精神を宗した。抑も彼が此著あるは美辭佳章を連ねて美文を草さんとの考へでなく、勢力の西漸してローマに移るを悟し其此處に至つたのは全く軍隊の士氣にある事を痛切に感じて筆を執つたのである。次世期になつてディカドラス・シキュルス(Diodorus Siculus)が『世界歷史』を著はしたが政治家としての洞見もなければ旅行家としての觀察もない、事實の堆積にすぎぬとの評を受けた。之は當時の歷史家の等しく受く可き非難である。オーケスタス帝よりジャスチニアン帝までローマ治下のギリシア文學は殆ど總に製造された。ギリシア語は交際の機關として又高等敎育の一科としてローマ帝國の隈から隈まで殆んど行亙つた。古人の著て置いた由なす材料に依つて、批評が出る、註解が出る、摸倣が出る、宛然工場の機械から製造品の吐き出されるやうに續出した。而も此五百年多產的文學の特色はと問へば內容に於ても形式に於ても獨創の絕無と云ふ點のみであつた。只リューシアン(Lucian)一人を例外とする。其作に於ても屢く譏まれた事でもプルタルクス(Plutarchus 前五〇—一二〇頃)と共に此時代稀に見るの天才であつた。プルタルクスに至つては實に其當時屢く愛讀せ

ヒレーションの源泉となつてゐた國民的精神の固て起る基礎を失つた。續てアレキサンダアの爲に國家は頓覆の運に會ひ、アレキサンダア東征の鑾途病を得てペルシアの王宮に薨るゝや尨大なる彼の帝國は彼麾將の間に四分せられた。其間に於てギリシアの文明は其植民地を經てアジアに傳播した。去り乍ら古へ在つたやうな政治上の自由思想が行はれたのではなく外に表はれた風俗であつた、祭や宴會もギリシア式にやる、ギリシアの言語を操つてギリシアの書籍を讀む、此文明を史家稱してヘレニズム(Hellenism)——ヘラス(ギリシア)人の如く爲るの意味——と云つてゐる。素より外形的の文明であるが其文學も又ギリシアの獨創なくして徒らに摸倣を事とした。

四六九　アレキサンドリア王朝期　アレキサンドリアはアレキサンダアからガーガスタスの代に至るまで文學の中心となつてゐた。其所のミュセアム(Mouseion)即ち大學及圖書館は、トレミー一世の建設する處、四方より天下の碩學を鳩むる學府となつた。併し彼等は博引旁搜を唯一の仕事としてゐたにすぎぬ。かゝる病弊は詩歌の中にまでも浸潤して、作風に自然を缺き博學を示す技巧に落ちた。カルリマクス(Callimachus)の頌歌墓誌、挽歌に於て然り、リイコフロン(Lycophron)の難解な章句、アポロニアス、ローダアスの精緻を極めた敍事詩に於て然り、ことにアラタス(Aratus)やニカンドロス(Nicandros)となれば最早韻語に書いた天文學、醫學に他ならぬのである。此時代の產物ではドリス風の牧歌が最も面白からう之は元來自然の觀照に基くものであるから學問が左程まで邪魔をしない。テオクリッス(Theocritus 前三一〇頃)はヘレニズム期の技巧過重を全く脫したわけではないが、尙自然美に對する眞情を吐露した點は牧歌詩人に伍して一位を占める事が出來やうイオニアのピオン(Bion 前二八〇頃)シラキュースのモスコス(Moschus 前一五〇頃)は尙々の才華を以て、此種の詩を以て鳴つた。

併し何と云つても此時代の詩文は其學問科學と比べものにならぬ。アリスタルカス(Aristarchus 前二一五—一四五頃)は古典を校訂註解するの基を開き學究的研究の祖と稱せらる。彼の爲す所に倣つて批評的研究に向つた人々の間から文典と云ふ一科學が興つた。又此期には翻譯が頗る盛んであつた。猶太聖書の「モーセ五書」と稱するものは紀元前三〇〇年より二五〇年の間に彼等の手に依つてギリシア語に譯された。

其他マネトオ(Manetho)エラトステネース(Eratosthenes)ヘロドス(Herodus)ヒパルコス(Hipparchus)等の年代學者もあればユークリット(Euclid)の如き數學者も出で、學問科學に於て甚だ前代に向つて後世に對しても此點に於て彼等は誇る事が出來る。

此時代は創作的精神が殆んど無かつた、併し香ばしき學問保護と、學徒等の古典校訂の賜物である事を思へば、創作方面に於ける無能をも償ひて餘りあるまい。

四七〇　ローマ帝政期　盛衰興亡の迅速なる、時世は又も一變したが變らぬは奴僕となつたギリシアである、アレキサンダアが歿した時も古の自由を取返すの考へでなく、勢力の西漸してローマに移るを悟し其此處に至つたのは全く軍隊の士氣にある事を痛切に感じて筆を執つたのである。次世期になつてディカドラス・シキュルス(Diodorus Siculus)が『世界歷史』を著はしたが政治家としての洞見もなければ旅行家としての觀察もない、事實の堆積にすぎぬとの評を受けた。之は當時の歷史家の等しく受く可き非難である。オーケスタス帝よりジャスチニアン帝までローマ治下のギリシア文學は殆ど總に製造された。ギリシア語は交際の機關として又高等敎育の一科としてローマ帝國の隈から隈まで殆んど行亙つた。古人の著て置いた由なす材料に依つて、批評が出る、註解が出る、摸倣が出る、宛然工場の機械から製造品の吐き出されるやうに續出した。而も此五百年多產的文學の特色はと問へば內容に於ても形式に於ても獨創の絕無と云ふ點のみであつた。只リューシアン(Lucian)一人を例外とする。其作に於ても屢く譏まれた事でもプルタルクス(Plutarchus 前五〇—一二〇頃)と共に此時代稀に見るの天才であつた。プルタルクスに至つては實に其當時屢く愛讀せ

られた許りでなく、後世各國の言語に譯されて有名な政治家や文豪で其影響を蒙つた人は頗る多い。シエークスピアの「ローマ」物と雖ぜられる數篇の戯曲が之を藍本としたのは云ふ迄もない一例である。

例令創造の功は空しくともかう澤山の文學的作物があつたのは打つゝく平和の賜物である。政治上に大變動が無かつたからである。

此期の散文は四の部門に分たれる。(一)歴史、地理、傳記、其人を一々列擧すれば日も繊れ足らぬ。唯代表となる者を數へれば、歴史にはディオニシウス(Dionysius, Halicarnassus)——此人は雄辯家の批評に巧みで且つ之に依つてアッチカ散文の規範を遂てようとした。傳記にはプルタルクス、ディオゲネス(Diogenes)レエルテウス(Laertius)フィロストラッス(Philostratus)地理にはストラボー(Strabo)ポーザニアス(Pausanias)がある。(二)古文學はアレキサンドリア學派の膝に立つ人々に多い、ジュリアス・ポルックス(Julius pollux)の辭藥、ガレン(Galen)のプラトーン及びヒッポリタス哲學註解、アテネアス(Athenaeus)エーリアン(Aelian)ストベーウス(Stobaeus)の箇筆、ポリエーヌス(Polyraenus)の軍事學、(三)修辭美文、ソフイストと呼ばれた修辭學者の一團はディオンクリソストム(Dion cryssostom)エーリウス・アリステデス(Aelius Aristides)テミスチウス(Themistius)ヒメリウス(Himerius)リバニウス(Libanius)アッチクス(Attius)等である。修辭と非べて並に劣らざるは對話體文論文小説などであらう。リユーシアンは其「對話編」の如き形想二つな乍ら古典的な點に於て當時幷ぶものもない、同時に諷刺の處はザヤールテール、スキフトなどに似て近代の臭を帶びてゐた彼の文章より當代の流弊を受けて技巧に流んではゐたが此前後四百年間中での名作である。ジュリアン帝も雄辯もの及び書翰文の作家であつた。小説にはエフェソスのクセノフオン(Xenophon of Ephesus)の「エフェソスの話」(Tale of Ephesus)及びロンクス(Longus)の「ダフニスとクロエ」(Daphnis and Chloe)其他印度シリア等東洋諸國の影響によつて書かれたものが澤山ある。ヘリオドラスのエチオピアの話(Heliodorus of Aethiopia)は其代表作であらう。又キリスト教の傳播により四世紀頃から宗教小説が續出した「マカリアスの天國旅行記」とか「ユダヤ人アブラハムと商人テオドル」などの利生記もある。アルキフエロン(Alciphron(の書簡體小説はアゼンスの新喜劇にふまへて想を構へた(四)此期は又哲學の再燃した時代でエピクテタス、マーカス、オーレリアス及び新プラトーン派のプロークスス(Plotinus)ポルフイリー(Porphyry)イアンブリコス(Iamblichus)折衷學派のプロクルス(Proclus)等の著書もある。

此時代の詩歌は全く振はない。パブリアス(Babrius)はイソップ物語を韻語に書き更へたオピアン(Oppian)は漁獵を主題とした教訓詩を作り、クキンツス・スミルネウス(Quintus Smyrnaeus)は敍事體の句を以て華麗なる論評を書いた「神託集」(Sybilline Oracles)は六音步の詩、前一七〇年から紀元七CC年までのものをつゞくに集めてある、ユダヤ人のイスラエル回復な熱望する思想と、キリスト教の諸宗征服を豫想する考へが其生命である。以上のものより遙かに面白く讀まれるものは前五世紀から紀元六世紀までの小編を集ため「佳句集」(アンソロジー)の中から發見する事が出來る。

文藝の衰頽は四世紀から目に見えて甚しくなつた。文學も其數に洩れなかつた。否夫れのみか言語からしてさうであつた。言語は其國民性の鏡なりと謂はれてあるが實際ロ國民の如く美に寄する憧憬から湧いたのでもなく專ら常識から割り出して文學を以て文明國民の一資格と見、國家を安全にせんために文學を求めた。だから彼等は尨然たる大國に成つて後も尚未だ自ら生んだ文學を有せず、其必要を認めて急拵へにギリシアから其戰利品の如く移植した。從つて摸擬的であり技巧的でもあるのだ。共和政治時代には貴族高官等の風流韻事に用ひられ、オーガスタスの帝政以後は文學を職業とする詩人等を生じたが必竟するに文明の裝飾たるに止まつてゐた。

斯樣な次第であるからローマ文學はギリシア及び近代の其れに較べて確かに數等劣つてゐる。併し乍らラテン語は其國民の如く勇悍に當時の世界を征服した。政治法律宗教を始め總ての社會的事業は專ら此言葉で無くては通らなかつた。且つローマ帝國滅亡の後も西歐諸國の土語と混じて所謂ローマンス語なるものとなり以て近代語の根源となつた。故にラテン語は古代の文明を保存し傳へて近代文明を起さしめたものである。長き暗黒時代の間も古代諸國の文明が湮滅しなかつた事はラテン語に負ふ所が多い。

同時にギリシア語も僅かにイタリアに於てのみ昔ながらの儘を傳へ、本國では却て漸々ローマ化して來た。紀元五二九年ジヤスチニヤン帝の代には異教の哲學を教ふる學校は閉校す可く勅令が發せられた。之は形式上に現はれたのであるが、此一事を以て其衰運を察するに難くはない。さりとて歴史は一條の連鎖、どこに切れ目があるでもない、一事件を以て時期を劃然と區切るのは謬であらう去り乍ら此ジヤスチニアン帝の勅令の如きは茲に至つて俄に起つた事ではなく寧ろ次第〳〵に衰運に向つて來た古代ギリシアの精神が全く滅亡に歸した挽鐘に外ならぬのである。之よりキリスト教主義のビザンチン王朝の下に此地に永く文學哲學は榮えた。併し榮それは新代のもので古代と交渉する處が鮮ない、依つて此古代ギリシア民族の文學史は茲に筆を擱く事とする。

參考書目

Gilbert Murray, *A History of Ancient Greek Literature* (Gross *Literature of the World*. 1897)

J. Addington Symonds, *Studies of Greek Poets*, 2 vols. (1893)

Jebb, *Greek Literature* (Literary Primer, 1877)

Lionel Barnett, *The Greek Drama*. (1900 新入)

始め二書は甚だしく浩瀚繁雜ならず併せ讀んでギリシア文學の概觀を伺ふべく、後の二書は何れも百頁そこらの袖珍本ではあるが入門の書として都合の好い者である。此外英文の文學史には

Mahaffy (1895) Jevon (1896)

佛文には Girard (1896) ドイツ文では Christ (1889) Bernhardy (1892) Bergk (1894) 等の著書があり、

特殊な部面に關しては Haigh, *Tragic Drama of the Greeks* (1889) Jebb, *Attic Orators*. (1893)

Süssmihl, *Geschichte der Griechischen Litteratur Alexandrinerzeit.* (1892)

Krumbacher, *Geschichte der Byzantinischen Litteratur* 2. vols. (1897)

Rohde, *Der Griechischen Roman* (1900)

尚近代のギリシア文學に關しては

Pelton, *Selections from modern Greek Writers* (1857)

ローマ文學

一　序　說

四七一　ラテン語とラテン文字の特質　後世の人が古代の三大國民に負ふ所を數ふればギリシアの文學哲學へブライの宗教及ローマの法律である。彼等は各自其天與の賦性に從つて偉大なる遺物を人類の子孫に遺した。

ローマは初めイタリアの一小郷より漸次四隣を征服して、遂に當時の世界を殆んど惣てその領有となした。ひとり戰捷に就いてのみ云ふならば、アッシア人の如き、バビロニヤ人の如き、乃至アレキサンダアのマケドニヤ人の如き、何れも盛な武勇に於て必らずしもローマ人の下に落ちぬであらう。けれども彼等は其戰捷に依つて得たる廣大な地域を經年も維持する事の出來なかつたのに反してローマ人斗りは千有餘年の間此世界的大國家を支持する事が出來た。誠に之れは彼等の頭腦が政治法律の一方に非常に秀でてゐた爲である。其代り萬事が政治法律的で文學も其數に洩れなかつた。否夫れのみか言語からしてさうであつた。言語は其國民性の鏡なりと謂はれてあるが實際ローマ人の使用したラテン語は帝國と法律の聲であつた。修史立法政論等に宜しくして文學的詞華に適しなかつた。ホラテウスの天才を以てして尚且つ其賦を作るに臨み「ラテン語を抒情詩の型に盛るは容易の事業に非ず」と嘆ぜしめたと云ふ。美はしき詞華を組立てる事は彼等にとつて容易の事業でなかつた丈に彼等は推敲し洗錬した。シンナの「ヅミルナ」(Zmyrna)の十年の歳月を費して成されたのを以て美談として傳ふる如く、しかく彼等は技巧を重んじた。之をアルギリウスに見るもセネカに見るも彼等の文學は文學即ち技巧の觀がある。次に之を其內容から考へてみると一國を舉げて殆んど皆な政治家であつたから從つて其文學は常識的智的でギリシア人等の深遠な思想やヘブライ人等の人格的な熱心は其所に見られなかつた。加之彼等の文學は近代人の其れの如く內部生命の要求に基いて起つたでもなければ古代諸國民の如く美に寄する憧憬から湧いたのでもなく專ら常識から割り出して文學を以て文明國民の一資格と見、國家を安全にせんために文學を求めた。だから彼等は尨然たる大國に成つて後も尚未だ自ら生んだ文學を有せず、其必要を認めて急拵へにギリシアから其戰利品の如く移植した。從つて摸擬的であり技巧的でもあるのだ。共和政治時代には貴族高官等の風流韻事に用ひられ、オーガスタスの帝政以後は文學を職業とする詩人等を生じたが必竟するに文明の裝飾たるに止まつてゐた。

斯樣な次第であるからローマ文學はギリシア及び近代の其れに較べて確かに數等劣つてゐる。併し乍らラテン語は其國民の如く勇悍に當時の世界を征服した。政治法律宗教を始め總ての社會的事業は專ら此言葉で無くては通らなかつた。且つローマ帝國滅亡の後も西歐諸國の土語と混じて所謂ローマンス語なるものとなり以て近代語の根源となつた。故にラテン語は古代の文明を保存し傳へて近代文明を起さしめたものである。長き暗黒時代の間も古代諸國の文明が湮滅しなかつた事はラテン語に負ふ所が多い。

ローマの文學はギリシア及び古代東方諸國民の文學に較べて、彼等と勝利の桂冠を爭ふ事は出來ぬかも知れぬ。併し乍ら最も多數の人々に最も長き間讀誦せられた事に於ては、ローマ文學の右に出づるものは有るまい。此點より考ふるときはローマの詩人文人等は何所の天才者よりも幸福であつたと云ふことが出來る。

二　共和政時代

四七二　ローマ文學の起原　ローマの文學は他の何れの國よりも人爲的であつたが、其發達の順序史けは略ぼ自然の徑路を踏むで韻語のものから先づ榮ひ然る後散文の文學が始まつた。

開國の歷史は古く紀元前七世紀にある。併し文學の歷史は紀元前三世紀以後のものだ。最もこれよりずつと以前から詩も散文も其種子だけは存在してゐた。詩にはサツニリアン句法(Saturian metre)と云つてローマ人の敏捷快活なる氣象に適ふ急速な調のものがあつた。柔と何かの儀式の時粗野な踊に合せて僧侶等の唱へた頌神歌から發達し、後に詩人や卜者に用ひられた。此句法の詩は古くから澤山あつたが書かれた詩でなく口傳に唱はれた詩であつた。又散文には高貴の人埋葬式に臨み其人が一生中に成した事蹟を綴つて僧侶等が讀んだものがある。之は後に年代記作者の材料となつた。右は何れも自國産の文學であるが其發達遲々として捗らず未だ文學と稱するに足る程の形式を備ふるに至らぬ中に、一般社會の急劇なる進歩は早くも更に完全せる文學を要求し始め剩へ當時既に開明の極に達せるギリシアと政治上接觸せる爲め、素より交際的な性質を以て生れたローマ人の事故自國より大文學の興るを待たず既に立派に出來上つてゐるギリシアの文學を直に取り入れた。文學史の第一頁は此時に始まる。

四七三　ギリシア悲劇の輸入　紀元前四四一年を以て、第一ピュニック戰爭は終つた。こゝに於てローマは地中海沿岸の最大強國となり、カルタゴの雌伏に依つて海上にも亦敵なく、平和と共に富貴が來た。そこで常識的なローマ人は從來の如き無學にして强暴一天張では滿足出來ず、茲に文明の化に浴せんとつとめギリシア語を學ぶ事は上流社會の流行となり人事百般の事人々相競うてギリシア風を眞似た、其ギリシア語教師の中にタレンツム城陷落の際にギリシアから因はれて來た奴隷で今はリビイ家の家僕たるリヴス・アンドロニクス(Livius Andronicus)と云ふものが居た。彼はローマ人の祭禮の爲めに「オディセイ」(Odyssey)と稱する戲曲をギリシアのものから翻案した。文辭はどう何方かと云へば拙い方のものであつたが非常に平民の意向に投じたと見へて爾來劇の流行を來した。

アンドロニクスと同時代の詩人にエンニウス(Ennius)とネギウス(Naevius)があつた。彼等はローマが始めて生むだ詩人である丈けにアンドロニクスの翻案か卑屈なりとし、別にローマの國粹を示すに足るものを製作せんとして材料を歷史に漁つた。去り乍ら此の二詩人の名をローマ文學史に重からしめたものは戲曲よりは寧ろ其敍事詩である、エンニウスがギリシアの六音步を以て綴つた「ピュニック戰爭」(Bellum Punicum)及ネギウスがサターニア句法に依る「年代記」(Annales)——矢張第一第二のピュニック戰爭を細寫し且つ國祖イーニアスが此國へ漂流し來たる昔より書きつけたもの)は共に後代の詩人ゴルギウスの「エーナイド」の模範となつた。

此二人の後を受けて多くの悲劇詩人は出たが悲劇其物は漸々壓れて終つた。成程キケロ時代にもオーガスタス時代にも悲劇の脚本を出版した文人は幾らもあるし、ヴアリウス(Varius)は悲劇に依つてゴルギウスホラテウス等と詩人としての榮譽を分つ事が得、又オギデウスの「メディア」(Medea)やオーガスタス帝のアジス「ヤシクス」(Ajax)等は價値ある作品であつたらうけれど、要するに机上の讀物と云ふに過ぎなかつた。

四七四　喜劇—プローツス　悲劇が世間に捨てられた大なる理由の一は、其內容が何れもギリシア神話に限られたからだ。外國の神話が彼等に面白い筈がない。そこで悲劇のバリアタ(Palliata ギリシアの衣裝を纏へるの義)と云はるゝに對してトガタ(Togata イタリアの衣裝トーガを着たるの義)と稱する喜劇が始まつた。

ウムブリア(Umbria)の人プローツス(Maccius Plautus 前二二七——一八四)はローマ第一の喜劇作家である。彼は頗るギリシアのメナンドロスに私淑し其新喜劇に倣つて第二ピュニック戰爭終局の年より四十年の間に百有餘篇のトガタを作つた。其の中二十編丈けは今日まで傳はつてゐるが之に就いて覽ると彼は機才に富み滑稽自在に、對話の呼吸よく警句澤山で且つ其筋も面白い。無論獨創の點に於てはギリシアの詩人達に一籌を輸せざるを得ないであらうが、ギリシアの方は

アリストファネースの他は殆んど湮滅して傳はらない。其新喜劇の如何なるものであつたかは之を摸倣したるプローツスの作品に依つて窺ふ許りである。此點から見てもプローツスは古典文學に重きを爲すものである。

去り乍ら其當時好んで彼の劇を見物したものは學識ある少數の紳士に限られてゐた。一般世間の人々は矢張在來の曲馬趣味から多く手品闘技曲藝さては野卑なバレー踊のある方へのみ赴いて、莊重典雅なる悲劇は素より輕快圓滿なる喜劇をさへ顧みるものは鮮なかつた。けれどプローツスは自分の非凡なる天才を補くるにローマ第一の名優たるロスキウス(Roscius)を以てしたから未だ見物を驚ぐ事が出來た。

四七五　テレンテウス　プローツスの後に出て彼と共にローマ喜劇の二大家として擧げられるテレンテウステレニス(Publicius Terentius 前一八五——一五九)の時代になると社會の趣味益々墮落し劇を見て感心する者などは殆ど全く無くなつて終つた。成程彼の天才は獨創に於てプローツスより劣つてゐる。併し技巧にかけては必ずしも彼の下に降るものではない。かう成つたのは社會趣味の變遷に因ると考へねばなるまい。彼の作『姑』は二度興行して二度ともみぢめな失敗に終つた。三度目には興行人側の非常な骨折りの結果漸く觀客を牽寄せた。其時彼は開場詞に於て下の如き皮肉を並べた曰く「第一回の失敗は愚俗なる公衆が劇の後に演ずる笞の繩渡りに憧れてゐたからで第二回めの失敗には其一幕が濟んだ許りの時「何所か他所で劍士の仕合ひがある」との噂が棧敷の一隅で起つた。而して五分時の後は劇場は空虛となつた」と。

四七六　カトオとリューキリウス　劇に代つて世に持囃された文學はカトオ等の散文とリューキリウス諷刺詩(Satura)である。是より先き年代記の編成を試みたるものは鮮なかつたが其等は未だ歷史と云ふ程の者でもなければ散文の文學とは尙ほ更ら云ふ事の出來ぬ者であつた。第二ピュニック戰爭に於て武名を轟かしたローマ紳士マルクスカトオ(Marcus Porcius Cato 前二三四——一四九)の出づるに及んで初めて散文の文學を見る事が出來た。彼の演說百五十餘篇並びに其時代史と『起原記』(Origines)と云つて諸市の起源を語つたもの等はラテン散文で書かれた重要なる書物の初めである。リューキリウス(Lucilius 前一八〇——一〇三頃)はカトオと同時代の人、彼れはアリストファネース、ユーポリス、クラチヌス等ギリシアの古き喜劇作家より政治的諷刺の才を習得し後世の批評家クインチリアヌスが「全然吾等ローマ人に屬する文學」と呼んだ諷刺詩を創め、當時の政界に時めいた人々を標的として嚴しく彼等を鞭撻した。彼の句法は粗朴であるが其奧に銳利なる才と力を示してゐる。

四七七　ブルロとキケロ　紀元前一世紀に成るとローマ文學は躍如として進むだ。ローマの文學者の中で最も博學と云はるゝヴルロ(Varro 前一一六—二七)は哲學文典考古學農業等に關する著述を夥しく公にした且つ諷刺詩をも澤山書いた彼は非常に古ローマの生活を慕ふ所よりカトオの如く總て新しき文明を呪ひ其頃流行したギリシアの哲學を嘲つた。彼の諷刺詩は哲學道德の論文を讀むやうな感を與へるが而かも其中に縱橫の才氣を見せてゐる。

キケロ(Marcus Tullius Cicero 前一〇〇—四三)はヴルロより十歲若かつた。彼の人生に於ける目的は文體(スタイル)の完美せる散文を製作する事であつたが、實際彼は其目的通り成功した。彼れ法律家雄辯家としては法曹界の牛耳を握り趣味の人として

は誤らざる趣味の標準たる事を許されてゐた。かれの演説は綿密な校訂を經て小冊子となりて出版された。又哲學上の著述も澤山あつたが其等は不完全乍ら今日まで殘つてゐる。彼は深遠にして廣大な思索家でないまでも文章に於て間然する所なき藝術家たる事は古來より何人も否認せぬ所である。

ロケキ

四七八　新詩歌——カツルス　更らに茲に前一世紀の初年から詩壇に一新生面が開かれた。これは其頃のギリシア詩壇に榮えた詩人等の作をモデルとして出發した一派の運動で、その卒先者はカツルス（Catullus 前八四—五四）であつた。彼は天才者らしい氣慨があり、且つ學問も廣かつた。その詩の調子は粗野ではあるが確かに生々した社會に生存したローマ人が現はされてゐる。だからホラテウスの餘り巧に飾られた賦などよりは、却つて吾人の胸に滲く所が多い。彼と同時代の詩人で別に截然たる特色を示して現はれたのはルークレチウス（Titus Carus Lucretius 前九五—三一）であつた。彼はその一代の傑作『事物の自然』（De Rerum Natura 'Nature of things'）の中に當時數多の信徒を有して社會に有力なりしエピキユリアン哲學の精神を歌ひ込むだ。詩の句法は六音步（ヘクサメター）を用ひたが、エンニウスの夫れから見ると調子が著しく改訂されて、優艷でないまでも崇高であつた。この詩の主題は極めて非詩歌的のものであつたから感情に訴へる所は極めて鮮なく、物てが理智的であるが、流石天才者の筆だけに人をして一誦三嘆せしむる個處々が屢々有る。

四七九　共和時代と帝政時代　散文にはキケロあり、韻文にはリュークレテウスあり、其他ヴルロの詩文やガイウス・サルスチウス（Gaius Sallustius）の歷史やラベリウス（Decimus Laberius）及プブリリウス・シルス（Publilius Syrus）等の道化芝居脚本ケーザル（Julius caesar 前一〇〇—四四）及び其幕僚の軍中日誌等もあつて此時代は國運の隆々たると共に文運も鬱然として與り次に來るべきオーガスタスの文學全盛期を豫想せしめる。就中ケーザルの「軍中日記」（Commentarii）は筆致の雄渾なる文學としても事實の確實なる歷史としても千歲不磨の價値ある逸品であ

牧歌で、彼が少年にして未だミンシオなる父の牧場や田畠や蜜蜂棚に逕つた頃及び其後風光絶佳なるナポリに近きカンパニアに住んだ頃、十分に味はつた自然美を此中に歌つた。凡て四篇何れも推敲に推敲を重ね洗錬に洗錬を經たもので辭句の妙詞華の麗同人の晩年の作たる『エーネード』を他にしては當にローマ文學の中に匹敵を見ざる而已ならず、又各國の文學を通じて稀に見るの好文字である。殊に其挿話（エピソード）甚だ面白く、中にも第二編の終りなるもの及び第四編のオルフユウスとユーリヂーケ（Orpheus und Euridice）に係るものゝ如きは絶妙と言はれてゐる而して此オルフュウスの挿話に至り彼は一新生面を拓き新たなる力を示して來た卽ち之は牧歌（アイデル）と史詩（エピック）の中間に在るやうな味を有し後に出づ可き『エーネード』を豫想せしめてゐる。

四八二　エーネード　『エーネード』（Aeneid）は彼が技巧才藻共に圓熟の境に達したる晩年の作で、ギリシアのホメロスが『イリアッド』に擬したものである。彼は愛國心を鼓舞せんとの考へより筆を執り古への詩人ネーギウス及びエンニウス等が爲さんとして果す事の出來なかつたローマの史詩を書いた。卽ち『エーネード』とはローマ市の創造者たるエーニウスの話の義にて、ローマの起原とトロイ戰爭とを結び付けてローマを中心として成る神話を築いた。之が古典文學第一の寶として長く且つ廣く愛誦せられた事は『イリアッド』に勝るとも劣りはせぬ。且つ其文學上の價値さへも或はホメロスの作詩の發展上に大なる距離を生ぜしめた。エルギリウスがローマに在つて盛んに作詩してゐる間は、ホラテウスの作るものに獨特の長所が見へなかつた。しかるにエルギリウスがローマを去つて淋しき片田舍に退き、『エーネード』の製作に專心してゐた五六年間は、ホラテウスが都會生活の炫耀に醉ひつゝ自らを不朽ならしめた作物を出してゐた時である。ホラテウスは南部イタリアなるエヌシア（Venusia）の生れで、父は富裕な收稅吏であつた。（一說に奴隷だとも云ふが、玆にはマッケール氏に從ふ。）修學の爲めローマへ出たのは彼が十二才の時で、恰度十七才のエルギリウス、がミランから出て來た年である。後ち更らにギリシアのアゼンスへ渡つて、古典及び哲學を修め

ホラテウス

たが、其間本國ではケーザルの弑逆あり、內亂相次ぎ共和軍は到る所、壯丁を驅つて兵士とした。彼れは一介の學生であつたが直ちに將校と成され、共和軍がフィリッピに最後の敗北を遂げるまで軍に從つた。その結果己れの私有地は沒收されたが逮捕されたり殺されたりする程に重要な人物でもなかつたから反逆の罪は免かれ、暫く小官吏となつた。かくて三年の後エルギリウスの紹介で當時の文藝保護者たるメーケナス（Maecenas）と相知り、後オーガスタスの寵を得て光榮ある一生を送ることが出來た。

彼の初めの作は『諷刺詩集』（Satires）である。彼は元來至つて晩成の人であつたと見へて其第一卷の如きは生硬で瑕瑾が多かつた。併し『エポデス』（Epodes）を經て第二卷の『諷刺詩集』へ來ると彼の力は殆んど其極頂に達したと云つても差支へない位であつた。之は半ば戲曲の體裁を有つた者で其對話は平明な六音步（ヘキアメター）であつた。

『諷刺詩集』を公にして後の彼は『エルギリウス』の如く浮世を超絶した人となり。己が所有地なるサバインが岡の閑居に退いて徐ろにギリシャ哲人等の書を繙き其間に『賦』（Odes）を作つた。かくて十年の間に書き溜めた『賦』は其數惣て八十八編三卷の書物として前二三年卽ち彼が四十二歲の時に出版した。之は自らも天地の存する限り永久に傳はる可しと迄確言した程得意の作で、實際の所今後の事はいざ知らず前世紀まではヨーロッパ諸國の敎科書として幾千萬の學生に讀誦せられたのである。さらば之は如何なる點に於て不朽であるかと云ふに、若し熱烈奔放なる抒情的叫喚を以てとする者ならホラテウスの『賦』は詩と云へない。之を以てカッルスの其等と較ぶる時は力なく重苦いものと成つて終ふ。ホラテウスの賦一として眼に付く程の技巧の臭味のないのは無い。けれども彼はカッルスよりは數に於て十倍の讀者に訴へる。否エルギリウスよりも多くの讀者を牽き付ける彼は詩人の詩人ではなく普通人の爲の詩人であつた。彼の技巧の强味はペトロニウスが有名の評語たる合宜（Felicity）にある。平易にして輕妙而かも高雅幽麗の趣を失はない。故に如何なる飜譯の妙手も之を宛らに譯し得るものは無いと云ふ。加之彼の思想の覗ひ所は黃金的半凡（Golden mediocrity）であつたから、自己の感情に制限を設き宜しく一般人の中程の所を提へんとした。故に其賦は常識に富み滑稽諷刺を擅にするの餘裕があつた。其富贍なる思想は其簡潔なる章句の中に盛られたから人もし之を諳めば一言一句盡く箴言のやうな味がある。

彼は此『賦集』を四編まで出版した。而して其第三編を出す頃其『書簡集』の第二編を出し『賦』の第四編と相前後して『書簡集』の三と四とを公にした。一はオーガスタス帝に奉つてラテンの詩を論じ他流を斥けて自家の作風を辯護せるもの、第二のものは年若き己れの友人に與へて先には文學の人たりし自分が之より知惠の人と成らんとするに臨み自己の經歷を敍し且つ批評したものである。

最後に彼は『ピソスに寄するの書』（Epistle to the Pisos）を著はした。世に『作詩術』（Art of Poetry）として知らるるもので彼の文藝—就中悲劇—に對する批評である。アリストテレースの『詩學』と殆んど同樣に後世詩學のオーソリチーとなつた、此書は彼の歿後前八年に世に公にせられた。

四八四　オヰデウス　假りにエルギリウスを以てホメロスに、ホラテウスを以てピンダロスに擬する時は、サッフォーに該當するものはオヰデウス（オギット Publius Ovidius Naso Ovid 前四三—紀元

一八)でおらう。彼には勿論サッフォーのやうな熱烈な情は無い。彼も他の總てのローマ詩人の例に洩れずして技巧の人であつた。唯彼の生活してゐた社會とサッフォーの周圍と類似し且つ彼は戀に就いて甚だ多く歌つたからである。但しサッフォーは戀を感じて歌ひ彼は戀を智的に研究して歌つた。此種の作の始めは『書簡集』(Epistolae or Heroides)で古の貴婦人達が其夫等へ宛てたるものとして書いた繼いで『戀』(Amores)なる抒情詩集をなし更らに前一年頃『戀愛術』(Ars Amandi)三卷を世に示した。之れ普通の戀歌に非ず、寧ろ戀愛の研究にして如何にせば女の愛を得且つ其關係を繼續し得るかを教ゆるものであつた。更に其補遺として『戀の病治療法』(Remedia Amoris)を作り戀愛より得る苦痛や失望等に就き慰安を得る方法を示した。是等は惣てオーガスタス帝の皇女にして當時の社交界に花たりしジュリア姫をモデルとして書いたのだと云ふ。それからぬか此書が出版せらるると同時にジュリア姫は流刑に處せられた。而かも却つて其作者たる彼は其時何等の咎めをも受けずに濟んだ、併し其より十年の後に至り本書が社會の風敎に害ありと云ふ名で彼は遠く黑海の濱に貶謫せられたのである。

オヰデウス

彼の遠流の原因はジュリア姫の叛逆を助けんとした事か然らずとも何れ政事に關係した事であつたに相違ない、が、此書が風敎に害ある事は事實であつたらう。文章詞句共に華麗にして彼自らも誇としたであらうが、情操の深みなく酷だしく肉慾的で到底讀むに堪えずと云ふ所である。彼は後の人々の一般に言ふ所の如く、黑海々岸に流されてからも是非一度は罪を免されてローマを見ん事を願ひ、オーガスタス在世の間は配所に在つて常に筆を採り詩文を草して奉つた。併し其等には餘り見るべきものがない。

だが彼をしてエルギリウス、ホラテウス等の次に位せしめる作は他にある。彼は其實流せらるゝ少し以前に『ローマ歲事記』(Fasti)と『變形神話奇談』(Metamorphoses)とを書いたが、僅かに上半六卷のみが出版されてゐた彼の傑作は『變形奇談』(メタモルフォーセス)である。ギリシア、ローマの神話の中から變形に終る話のみを選び流麗な筆に敍した。全部十五卷挿話に絡ぐに挿話を以てし、長きに亙つて人を倦ましめず、何時しかオリンポス山頂に湧く雲上の世界に人を誘ふ力に至つては此書と光を爭ふものは古典に求めて獨り『アラビア千一夜譚』に得るのみであらう之は只古典文學の珍寶たるに止まらずして又神話學の最好なる材料と成つた。

オヰデウスと同時代の詩人にして此小史にも洩らす可からざる名が二つある。抒情詩人プロペルテウス(Propertius)とチブルス(Tibullus)は其れである。前者は學識深き人であつたため其弊として衒學的にして晦澁であるが時々眞の詩的情緒を發露し來つて雄壯高雅なる思想を歌ふ事があつた。後者の詩は詞藻優美にして陰鬱な色を背景を有つ。彼はホラテウス、オヰデウス等の友であつた。

四八五　散文——リヰウス　キケロが出た時代には彼れの他にケーザルだのサルスツスなど云ふ散文の大家輩出し誠に散文の全盛期であつたがオーガスタスの帝政時代に成つてからはエルギリウス、ホラテウス等の大詩人が生れた位であるから、詩歌が非常に盛んであつた代り散文界は甚だ其人に乏しく、僅かに

史家のリヰウス(Titus Livius前五七—紀元後一九)一人あるのみであつた。

リヰウスは專ら筆硯な友として一生を終つた人で政治には全く關係しなかつた。但し彼れは政治上の主義としては共和主義に傾いてゐたが、而かもオーガスメス帝とは終生相背かざる親友であつた。彼の大作「ローマ史」はローマ市の起原に筆を起し紀元九年セルマン征討軍將帥ドルソスが戰歿まで書いた。全部では百四十二卷のものであるが今日まで傳はつた所は其中の三十五卷のみで、他は遽く失はれて終つた。恰度マケドン落城の條までであつて其後がない。リヰウスは自分の時代に近づくに從つて細密に書いたのであるのに肝腎の其部分を失つたのは誠に惜むべき事で、其爲めに前一世紀に於けるローマ史は最も完全に近き史料を缺くとさへ學者は嘆息してゐる。文章は流麗平易で恰度マコーレーの英國史の樣だ。彼は史學者や考古學者の爲めに書いたのであるから素より修辭があるべき筈である。

四八六　文學の衰類　オークスツス帝の治世の末年に、リヰウスとホヰデウスと相前後して歿し、並にローマ文學の黃金時代は其終局を告げた。それから最後のカイザルたるドミチアン(Domitian帝紀元八一—九六)治世の時代までは特に記す程の文學は無いローマ文學の衰頹期であつた。特にオーカスタス帝の末年即ち紀元一世紀の上半には詩歌も雜史も歷史も無かつた。ネロ帝(紀元五四—六八)治下のローマには治世の初めにセネカあり末に至つてペトロニウスあり其の他諷刺家のペルシウス(Persius)——此人の詩は謎如として劇の樣に書かれてはゐるが其意味が模糊として判然せぬ所が頗る多い——又リューカタス(Lucanus)——此人はフアルサリア(Pharsalia)と云ふ名の下にケーザルとポンペイの內亂を歌つた。——等の人々もあつたが、殆んど此の位の人々にすぎず、文人の人數も寡なく其人々も小文星のみであつた。

機才ありと稱揚せられたマルチアリス(Martialis 紀元四三—一〇四)や『博物學』(Naturalis Historia)と云ふ浩瀚な著物を著はした老プリニウス(Pliny紀元二三—七九)等の學者はあつたが、獨創なき學問の堆積にすぎない彼れ等の遺した所は、「寡婦の悲歎」(Lamentationes Heroidum)及び「欲望の虛しきこと」(Vanity of human wishes)とは彼れを模倣したものである。

セネカ

四八七　セネカ　セネカ(Annaeus Seneca 前四頃—紀元六五)の父は當時有名な修辭學者であつたから彼は法律修辭等の諸學科に於ては申分なき敎育を受けた、殊に彼れはストイック派の哲學中者錚々たるもので其れに關する著書も數多あつた。其頃哲學が殆んど此國の宗敎の如き勢力を社會に得たのも彼に負ふ所が甚だ多い。彼はネロ帝少時の侍講で其上に大なる感化を及ぼしネロは善政を布きセネカも又榮えたが、先天的にストイック哲學の敎理に叛いた性質のネロは壯年時代から漸次其本性を現はして心の儘に振舞ひセネカを忌みて之を斥けセネカをして動脈を切斷して死するに至らしめた。セネカが死して後ネロの寵を得たのは「エレガンス」(風雅の君王)又は「寡慾の大君」等の綽名を得たるペトロニウス(Petronius)(紀元六六歿)である。彼は寫實風な小說を作り又批評をもした。併し今日は其斷片が僅しか傳はつてゐない。

四八八　ユヱナリス　ドミチアン帝治世のローマは、文藝復た興り、小數ながら天才者も出た。就中著名なる人々を擧ぐればユヱナリス、タチツス、少プリニウス、及びクヰンチリアヌス等である。ユヱナリス(ジュヱナル Decimus Junius Juvenalis—Juvenal 紀元四〇—一二〇)の諷刺詩は苦く痛烈なりと謂はれてゐる。其全集は紀元二世紀に成つてからトラジヤン及びハドリアン(Trajan and Hadrian)二帝の慫慂で出版された。諷刺詩の敎總て十六篇、何れも社會の腐敗醜善陋劣虛榮なる污點を痛罵したものであるが、其中でも第六編の「惡女の傳記」(Legend of Bad Women)殊に痛烈を極め最も傑作と云はれてゐる。彼れの諷刺はホラテウスの如き冷笑でなくつて憤慨なのだ。從つてホラテウスが寬闊と見る所をも、彼は痛罵の對象としてゐた。詩句力強く、吾人の胸を衝く所ある。イギリスのジョンソンの作「ロンドン」(London)及び「欲望の虛しきこと」(Vanity of human wishes)とは彼れを模倣したものである。

四八九　タチツス　併し此時代で最も文名高かつた人は史家タチツス(Tacitus Tiditus 紀元五四—一二〇頃)であつた。彼はリヰウスのやうな純自然たる文學者では無くて、寧ろ進んで社會生活の渦中に身を投じて活動した。彼の著書の奧底には低き諷刺の音響が聞える。又其文章は警句に富み格言と思はれる者が頗る多い。故に凡そ後世の論文家に彼程多く章句の材料を供給した人は有るまい。其簡潔にして意氣豐かなる一言一句は直ちに讀者を俘囚として終ふ力がある就中自分の見にしてブリトン國に知事たりしアグリコラ(Agricola)の傳記は傳記の軌範と稱せられる。之れは、紀元九八年に出版せられた。次に著はしたゲルマンの地誌風俗を描ける「ゲルマニア」(Germania)は當時の人々に非常に迎へられた「年代記」(Annals)と「ローマ史」(Histories)はチベリウス帝の卽位から ネルバ帝に至る紀元一四—九八の卽位迄を敍したが、今日遺つてゐるのはチベリウス、クローヂウス、ネロの一部分とガルバ、オットー、ビテリアス及びヱスパシアンの勃興等に過ぎず。彼が自ら已が時代の記憶と呼んだ歷史の著

述は餘程精細に書かれた事は明白である。之が失はれた事は史學研究家の惜む所である。尚此頃の人でスエトニウス（Suetonius）は「十二カイザル傳」を著はしたが今日に傳はつてゐるがさして吾人を滿足せしめる物でない。

四九〇　少プリニウスとクインチリアヌス

クリストと並んで當時有名であつた散文家は老プリニウスの甥なる少プリニウス（Younger Pliny 紀元六二—一一五）である。彼は都督として小アジアに在職中利用キリスト教徒等と衝突し彼等の取扱ひに關してトラヤン（Trajan）帝に自己の意見を奏した事がある。之なり以て後世キリスト教國の人々は一層親しく記憶された。此人の「書簡集」（Letters）には政治文學美術社會等に關する多方面の評論があるが、何れも當時の文學の好標本で、吾人は之に依つてローマの社會狀態を窺ふ事が出來る。

プリニウスの師と稱せられるクインチリアヌス（Marcus Fabius Quintilianus 紀元三五—九二頃）は少時より法律を學び二十年間教師と成つてゐた。エスパシアン帝の殊遇を蒙り「執政官（コンサル）」なる稱號を許された。ドミチアン帝の代に成つてから彼は公職を退き隱居仕事に二年かゝつて「原論」（Institutes）十二卷を書いた。修辭に關する論文を主とし教育論もあれば古典文學と雄辯の關係を論じたものもある。人事諸般の事柄に就いて詳論說述した。其該博なる智識を示した。

四九一　帝政末期の文學

ラテン文學の歷史は殆んど此時を以て終ると云つても能い。固來は少數の技倆なきものゝみ出で總て小なる修辭學者と碑銘書きであつた。

オーガスタス治世の頃彼の宮廷を中心としてギリシアの事物を研究し移植するの風が、非常に盛んであつたが、分けて文學に其摸倣を主とした。故にドミチアンの銀時代（シルバーエージ）も過ぎて、墮墟殆んど天才の士なきに至つては愈々ギリシアを倣ふの外に出る事は出來なかつた。紀元一—七年ローマ帝國の王位に登つたハドリアンの治世は長く且つ泰平を樂しむを得た爲めに一旦全く衰頽した文學が復活せんとした。併し其れはラテン文學の復活に非ずしてギリシア文學の復興であつたで詩文をも作つた、勿論此時其反動の潮流もアプレイウス（Apuleius）やフロント（Fronto）の散文に見られるが借しギリシア語を以て文章語となすの風は尙ほ其後まで續いて、ストイック派の哲學者なるマルクス・オーレリウス帝（Marcus Aurelius 紀元一二一—一八〇）の如きも其著「瞑想錄」（Meditations）を記すにギリシア語を以てした。然るに彼れの子なるコムモーズ（Commodus）治世の時代からキリスト教文學が始まつた。紀元一七年ローマ帝國の榮華を樂しむを得た爲めに一旦全く衰頽した文學が復活せんとした。併し其れはラテン文學の復興であつたハドリアン帝はギリシア學者で自らギリシア語プレイウス（Aulus Gellius）等の文派を傳へんとする者であつたが、其代り之れは次第に衰へ、三四世紀の間を通じてアフリカ派は獨り盛んであつたが、其代り之れは次第に衰へ、三四世紀の間を通じてアフリカ派は獨り盛ん

ローマ市を陷れたる如きは、之を書いたものなので、實に之れ紀元四一〇年の事、千年の都ローマは茲に滅びて之より中世紀の暗黑時代が來る。併し乍ら其暗黑なる中世紀にもキリスト教てふ大帝國を戴いてローマは依然として世界の智識と信仰の首都であつた。

キリスト教が勢力を得てから其れ以外の純乎たるラテン文學は幾干もない。四世紀の末つ方テオドシウス帝の世にマルセリヌス（Ammianus Marcellinus 紀元三〇—四〇〇）の「ローマ史」がある。之は好個の史料ではあるが文學とは稱し難い。其頃抒情詩人にクラヂアヌス（Claudianus 紀元四〇〇頃）がある。彼は「ラテン詩人の最後の花」と呼ばるゝ人で後世十六世紀の文藝復興期の文學に多大の影響を遺した。五世紀の末より六世紀の初へかけて博學の聞へあるボエチウス（Severinus Boetius）が「哲學の慰藉」（De Philosophiae Consolatio）を著はした。後世イギリスの王アルフレッドに依り飜譯せられた。

暗黑時代と成つてはラテン語はゴール、スペイン等の言語を混じて所謂ローマンス語（Romance）と成り十世紀頃まで人の口頭に登つた。何物なり許るす事なき死は言語の上にも來た。而してラテン語は死語と成つて終つた。併し十六世紀の文藝復興に際しエラスムス（Erasmus）を初めキケロニズムの熱一度イタリアに盛んであつた。去り乍ら一旦死語となつたものを個人の力で復活する事は不可能である。但し各國の學者は長く是れを以て思想交換の具となし神學科學の論文も皆ラテン語を以て記された。ベーコンの「新機關」（Novum Organum）もニュートンの「原理」（Principia）も其他ニュートンの著書の大部分も皆ラテン語を以て記された。

た。宗教改革家ルッテル以前には各國の教會で讀みあげる聖經は皆ラテン語であつた。イギリス邊の大學に講義は長い間ラテン語を以てせられた。

（生方敏郎）

參考書目

J. Mackail, *Latin Literature.* (1896)

Wilkins, *Roman Literature.* (Literary Primer, 1890)

R. Burn, *Roman Literature in relation to Roman art.* (1888)

Tyrrell, *Latin poetry.* (1895)

Sellar, *Poets of the Augustan Age.* (1891)

Sellar, *Horace and the Elegiac Poets.* (1892)

Teuffel Schwabe, *Geschichte der Römischen Litteratur.* (英譯1900)

近代文學

イタリア文學

序論

四九二　イタリアの國語と文學

イタリア文學は、南歐イタリア半島の青き空の下に、暖き日の光に、碧りなる海の岸に、橄欖の森の中に成長したるラテン民族の文學である。彼れ等の先は曾てその武力を以て世界を征服したるのみならず、その國語（ラテン語）を以て世界を統一した。シセロとヴージルとホレースと、その他幾多の燦爛たる文人を生みたるのみならず、これ等の人の著書は全歐の敎育ある人によりて熟讀せられ、久しくその思想と趣味とを薰陶した。イタリア文學はラテン文學の大樹より生じたる母樹朽廢して後も此孽はすくすくと延びて行つた。其血に傳はる典雅優麗の性質は、決して徒らに埋れて了はなかつた。

此くの如くイタリア文學はラテン文學の繼續である、若くは復活である。故にその母と其子とを何處に於て區劃すべきかは困難なる問題である。イギリス文學とフランス文學とはその國土によりて、其人種によりて區別することが出來る。併しイタリア文學ラテン文學との間にはこれを許されない、ローマ帝國滅亡以後、イタリア半島に生れた文學をイタリア文學とせば、ローマ帝國の滅亡といふ政治史上の一時期を境として、同じくラテン語で書かれ、同じく中世思想を盛りたる文學を、一はイタリア文學史上の出來事とし、一はイタリア文學史上の事件とするのは餘りに兒戲に類する。故に兩者の區劃は當然に言語の差別の上に置かれねばならぬけれども、イタリア俗語が既に文章語として採用されて、ダンテの「神曲」や「新生」の如き立派な韻文及び散文が出た後でも、イタリア第一流の文人思想家にして猶ラテン語を以てその思想感情を發表したものが多い。ペトラルカのイタリア語詩は、そのラテン語の諸作に比すれば量に於て殆んど比較にならない。ボンタノオの如き、イタリアの大才であるけれども、其著書は凡てラテン語を以て書かれて居る。若しイタリア文學史とはイタリア語を以て書かれたる文學の歷史であるといふ定義を嚴重に押通すこと

なれば、此等ラテン語の諸作は全然除外されなければならぬ。併し此くの如きは餘りに言語の形式を過重して、之れに盛られたる思想感情の內容を蔑視したる方法である。故に此處では主としてイタリア語を以て書かれたる文學の發達を敍し乍ら、傍らイタリア人の生活に大關係のあつた詩人や、思想家のラテン文をも注意して行くといふ、折衷的の曖昧な態度を取るの外はない。

イタリア語は(從つてイタリア文學は)主なる近世歐洲語の中、最も若い言語である。ラテン語はイギリス、ドイツ、フランス等の人にとつて要するに外來の繼母であつた、故に彼れ等は早くより獨立してその國語を開拓する必要を感じた。これに反してイタリア人にとつては、ラテン語は親身の母であつた。故に彼れ等は久しく安らかにその懷に眠つて居た。併し一度イタリア語といふものが出來るや、後兒は直ちに青年となつた。他國語が未だ幼稚な野蠻な狀態にある間に、直接に古典の血統をひきたるイタリア語は既に磨かれた、美しい言語になつて居た。故にイタリア文學の外國文學に及ぼした影響は非常に多い。イタリア文學夫れ自身に於て固より獨得の價値を有するけれども、全歐洲の精神的文明に貢獻した點に於て、殊にその功績の偉大なるを見る。例を英文學に採れば、チヨーサア、スペンサア、ミルトンの如きイタリア文學によりて無限の影響を受けてゐる、近代歐洲文學の未だ幼稚なるに當りイタリア文學は列國の模範となり、敎師となつて、嘗てその母なるラテン文學が果したと同樣の使命を果した、イタリア文學史の研究は單にこの點丈けでも頗る必要である。

次に注意すべきは、イタリアに於ける他の人文と文學との關係である。イギリス、ドイツ、フランス等に於ては、精神界の偉人の大部分は、文筆に携はつたのであつた。然るにイタリアに於ては、文藝復興期の如き重大なる時期を背負つて立つものは、文人に乏しくして却つて繪畫彫刻、建築等の側に多い。ミケランゼロの如き偉大なる人も、文學史上には唯少量のソンネットによりて名を列するに過ぎぬ。で、イタリアの文學者には、世界文學史上に第一流の地位を占むる者比較的少數である。しかも之を以て直ちにイタリア人の思想上の能力を輕視するは不當である。數こそ少けれイタリア文學史は決して群小の競進會ではない、ダンテ一人を以てするも、優に古今に獨歩することが出來る。

第一期

中世のイタリア文學

一　ダンテ以前

四九三　プロヴンス詩派とシチリヤ詩人　十四世紀の初葉既にダンテの詩文を產出し得たるイタリア語は必ずや其以前に久しき鍛鍊を積んで居なければならぬ樣に見える。併し事實は此豫想に反してイタリア語を以て書かれたる詩文は十二世紀の末葉に至つて漸く現れ始めた。

イタリア人の如き聰明なる人種が六百年の間何等注目すべき詩文を產まなかつたのは驚くべき事實である。ボエティウス(五三〇年頃)以來イタリア人の文學は唯功利の爲に用ゐられて居た。神學と法律と記錄との外には何の見るべき者も無かつた。ギリシア語が猶東帝國に於て思想運搬の要點となつて居る間にラテン文學が此の如く衰微したのは一つは學者(從て文學)と一般民衆との交涉が疎かに

なつて、人民は學問の餘惠を蒙らず、文學が國民の精神中に其根柢を据ゆることを得なかつた爲であらう。當時ラテン語が崩れて一種の俗語を生じて居たけれども俗語の文學は聊かも見えなかつた。十一世紀にサラセン征伐を歌つた六脚律の詩があり、十二世紀に漂泊し歩く大學生の歌が出たけれども皆凡てラテン語であつた。

ラテン民族の中始めて文學に相應しき言語を作り出したのは、プロヴンス(Provence)である。プロヴンス語はフランス語よりも詩的であつた、プロヴンスが半島の地よりもラテン語に威壓さるゝことの少かつた事、宗敎上の迫害起る迄は平和と繁榮とを享樂し得たと、貴族制度が文人保護に便利であつた事、此等の原因が集つてプロヴンス語を早く發達せしむるとになつた。プロヴンス詩人は悉く王侯貴族の寵を受けて、或は其功績を頌し、或は其敵を嘲り、或は宮廷に參會して詩技を闘はした。此等の詩人は技巧を主として其詩に拘泥の痕が多かつた、プロヴンス語の押韻に便利なるに任せて徒に押韻を弄ぶとに屈托して感情天眞の流露を妨げた。ジングネ(Guinguené)の調査によれば四百篇の詩集中四行隔句韻の詩は僅に二篇しか無かつたといふ。

プロヴンスの漂泊詩人が北部イタリア王侯の宮廷を訪へるは十二世紀の末葉である。彼等の詩は此處でもプロヴンス語を用ゐてプロヴンス的韻律を使つた。併し其中の二三はイタリア語の一節をプロヴンス語に混じたものもあり、稍々後にはイタリア語とプロヴンス語とを混じたる一種奇態の方言を用ゐる者も出來た。

始めて純粹のイタリア詩を作つたのは一二二〇年フレデリック二世の保護の下にサレルモに起つたシチリア(Sicilia)詩人の一群であつた。彼等の詩風は全然プロヴンス風であつたけれども、其用語はトスカナ(Toscana)風なイクリア語であつた。此等の詩は始めから現存の如くであつたか、始めはシチリアの方言で書いてあつたのをトスカナ風に改めたのか、之は疑問であるけれども、兎に角之が俗語詩の魁であると丈は明白である。フレデリック王自身がシチリア派の詩人であつた。其他此派の詩人で有名な者は、チエロ・ダル・カルノオ(Cielo dal Carmo——普通チウロ・ダルカルノオ(Ciullo d'Alcamo)として知られて居る)及びヤコボ(Jacopo)である。彼等の詩は特に優れたものではないが、前者の『情人の對話』(Dialogue between Lover and Lady)は巧慧なる滑稽機智に富み、後者の十四行詩の或者はダンテの抒情詩の萠芽を含んでゐる。

四九四　詩風の變化　十三世紀の中葉にホオヘンスタウフエン朝が壞れてシチリヤの宮廷は詩人の家でなくなつて了つた。併し一度起つた俗語詩は之がために消滅し去る樣な脆弱な者ではない、當時のイタリア語は既に作詩に堪ふる迄に鍊られて居た。而してトスカナの詩人がシチリアの宮廷に仕へて俗語詩を始めたとすればシチリア以外に新詩人を出すべき處の先づトスカナなる可きは想像し易いとである。ダンテの『俗語論』にもトスカナとボロニヤの方言の特に優秀なるを論じてゐる。果してトスカナのアレッツオ、ボロニヤのギニチエリ等が新文學の領袖と成つた。

文學が宮廷を出でて公衆の社會に移つた事は注目すべき一事件である。詩人は之が爲に自由に其詩想を歌ふことが出來る樣に成つた、詩は王侯の娛樂に非ずして或程度迄眞面目な思想や意見を發表する道具と成つた、從つて漂泊詩人やシチリヤ詩人の戀愛詩が其範圍を廣めて政治詩諷刺詩、敎訓詩等が起つて來た。之等の詩の文學的價値が從前の戀愛詩に比して

優れて居るとは云へないが、彼等が一方に於て文學と國民生活との接近を標示して、來るべき善き物の萠芽を藏して居たとは爭はれない。

ギットオネ・ディ・アレッツオ（Guittone di Arezzo.）は一二三五年前後に生れた。始め彼は漂泊詩人風の戀愛詩人であつた。イタリア詩形の珠玉としてソネット世界文學に貢獻すると多かつた十四行詩は此人あたりから一定の形式を取つたものらしい。併し後に至つて彼は妻子を捨てゝ叅門に身を委ねた。從來の生活を呪咀し戀愛詩の製作を廢止して唯道德宗敎に關する詩のみを作つた。彼の情操は賞讃に價するけれども其律語は（矢張プロヴンス風であつた）荒んだものであつた。併し彼の詩は同時代の人に影響した。彼のラテン主義（彼は多少古代のラテン文學に通じてゐた）の影響が特に多い。

ボロニヤのギドオ・ギニチェリ（Guido Guinicelli of Bologna. 一二二〇—一二七六）は純粹なる文學的見地よりすればアレッツオよりも遙に優越である。彼はイタリアの律語に嚴肅にして哲學的なる性質を附與した。加ふるに彼の戀愛詩は漂泊詩人の者に比して遙に精神がある、印象が深い。ダンテの十四行詩に此人の詩から暗示されたものがある。「優しき心にて」といふ戀は隱れ、綠の木蔭に鳥は巢ふ」といふ「優しき心のカンツオネ」（Canzone of "Gentle heart."）（之もイタリアの詩形である高雅と諧調の優麗とを表すに適して居ると云はれる）は就中優秀な作である。

其他の抒情詩人としてはギドオ・デレ・コロンネ（Guido delle Colonne.）ルスティコ・ディ・フィリッポ（Rustico di Filippo.）及び『被造物の歌』（"Song of the Creatures."）の作者聖フランチス（St Francis of Assisi.）等を擧げることが出來る。

兎角する中にダンテが出た（一二六五）彼の光輝は太陽の赫々たるが如く同代の群星は之に壓倒されて光を失つたけれども、彼等の或者はダンテなくんば空前の詩人と稱せらるゝに價する者があつた。中に於て吾人はダンテの友人たりし二人を擧げようと思ふ。

ギドオ・カヴルカンティ（Guido Cavalcanti）はダンテの年長の友である。ダンテの十四行詩に「ギドオよ、君及びラポオと共に……」とあるギドオは彼である。彼はダンテと共に同代の二大明星と稱へられたる人である。ダンテも其『俗語論』に於て彼を褒めてギニチェリも光を失ふと云つた。彼の抒情詩家として偉大なるは年少ダンテの詩が彼の詩に負ふ所大なるを見ても明かである。ダンテの詩句は頗る美しくなつて居るけれども。カヴルカンティの粗野なるも亦味がある。又彼のバラッテ及びカンツオネは哲學的精神を以て貫かれて居る。

チノオ・ダ・ピストイヤ（Cino da Pistoia—本名ギットンチノオ・デ・シニブルディ Guittoncino de' Sinibuldi. 一二七〇—一三三六）はダンテの弱年の友である。彼は獨創に於て劣るけれども趣味の清純に於ては寧ろカヴルカンティに優つて居る。此人にも亦ダンテの抒情詩と酷似する作が多いが、ロレンッオ・ディ・メディチの說によれば野氣を脫するに於てダンテよりも一步を進めて居ると云ふ。彼の有名な詩はダンテに贈つてベアトリチェの死より受けた悲哀を慰むるカンツオネである。

其他ダンテと同時代の抒情詩人にはラポ・ジャンニ（Lapo Gianni）ディノ・フレスコバルディ（Dino Frescobaldi.）及びジャンニ・アルファニ（Gianni Alfani.）等が居る。彼等はダンテやカヴルカンティと同じく戀愛を靈化して詩中の婦人に超人間的完全を附與する詩人であつた。

眼を轉じて諷刺詩を見れば其處には

フォルゴオレ・ディ・サンゼミニヤノ（Folgore di San Geminiano.）及びチェッコ・アンデョレリ（Cecco Angiolieri.）が居る。前者は諷刺詩以外一年の歡樂を歌へる一聯の十四行詩を以て有名である。又敎訓詩の方面に於てはダンテの師ブルネットオ・ラティニ（Brunetto Latini.）の『テソレットオ』（Tesoretto.）は或程度迄でダンテの『神曲』の構造を豫示するものとして面白いヤコピノ・ディ・トディ（Jacopino di Todi.）は十三世紀の末に出でて聖フランチスの宗敎詩の衣鉢を紹げるもの、歸依渴仰の情に燃えて他を感みざる所が大に其時代の民心を動かした。

四九五　散文　プロヴンスの漂泊詩人及びシチリヤの宮廷詩人の時代には俗語の散文がなかつた。後アレッツオに散文の書翰集があつたけれどもラテン主義の臭氣が強く、ブルネットオ・ラティニの『テソロ』（Tesoro.）があつても之は百科全書で文學の書ではない。其他の俗語の散文は大抵ラテン語からの飜譯であつた。初期のイタリア文學史はギリシア文學の始めと同じく、花やかなる律語があつても散文は殆んど皆無だと云ふ奇態な現象を呈して居る。併し詩語として適當だといふとは其國語が同時に優秀なる散文を產出するに堪ふることを表示する。唯ラテン語でなければ高尙でないと云ふ迷信を除去すればよい。ダンテの『新生』は、イタリアの散文に極めて有望なる紀元を開いたものである。

二　ダンテ

四九六　ダンテの生涯　ダンテの偉大は萬岳を凌駕して、獨り天空に聳ゆる底の偉大である。彼の先驅者たる名譽を擔ふ者も唯ダンテの天才を發揮するに適當なる精神的空氣を作つたと云ふに過ぎない。而して其空氣とは卽ち漂泊詩人より傳はれる騎士的な熱情的な感情と、アリストテレースの科學及びトオマス・アクイナスの哲學との結合である。此點に關してはカヴルカンティ既に先例を示した。

ダンテ（ヅランテ）アリギエリ（Dante Alighieri）は一二六五年五月の末つ方フィレンチェ（Firenze）に生れた。彼の先祖カッチャギダ・デリ・エリセイ（Cacciaguida degli Elisei.）は一一四七年の十字軍に加はつた。其妻の假名アリギエリを其子に與へたのは此人である。彼の家はグルフ黨に屬して居た。ダンテの少年時代に就ては多く知られたことがない。幼にして母を失つたと、ブルネットオ・ラティニを師としたと、屢々遠征軍に身を投じたらしいと、フィレンチェの上流社會に交際し得る位の資產があつたと——わかるのは此位なものだ。併し彼の當時の內部生活は『新生』が完全に語つて居る。彼は全身を捧げて少女ベアトリチェを戀した此女が假設にかゝはらずして實在の人間なることは、かの不信用なるフィレルフォの傳記以外、古いダンテ傳記者は一人も疑つて居ない。ボッカチオの記錄に照すにダンテの愛人はベアトリチェ・デ・ポルティナリ（Beatrice de' Portinari.）であつたに違ひない。ダンテの愛は熱烈を極めたけれども純粹に精神的であつた。『新生』中の詩の書かれた頃はベアトリチェは旣に人妻であつた。從つてダンテの愛は女によりて酬いられたとも思へない。

ダンテ銅像（十五世紀作）
（死顏の面型に依りて作る）
（ナポリ博物館藏）

ベアトリチェは一二九〇年六月九日に

死んだ。ダンテの生涯にとりて大に記念すべき出來事である。女の死後ダンテは愈々之を靈化して胸中の本尊とした。友人の切なる勸によりて（若し一三〇〇年に七人の子が有つたといふ説が眞ならば遲くとも一二九三年に）ゼンマ・ドナティ（Gemma Donati）と結婚したけれども、それはベアトリチェを忘れる爲ではなかつたゼンマとダンテとの間には格別の不和合もなかつたらしいが恐くは心からの融合が無かつたらうと思はれる。一三〇一年ダンテがフィレンチエの黨爭を絕たんとして成らず却てギベリン黨（王黨）と共に市外に追放さるゝ時ゼンマは其子と共に殘りグルフ黨なる父の家に身を寄せた。

ダンテは追放の徒黨とアレッツオに集りてフィレンチエを敵黨より奪はんとする計畫に與かつたが、恐くは自黨の人にも愛相をつかしたのであらう。彼は此處を去つて北部イタリア諸侯の宮廷を漂泊した。パリに行つたとは疑なく、恐くイギリスにも渡つたらしい。彼が晩年の保護者として最も有名なるはヴエロナのカネ・デラ・スカラ（Cane della Scala of Verona）である。彼は一三二〇年其處より移りてラヴエンナのギドオ・ノヴエロ・ダ・ポレンタ（Guido Novello da Polenta of Ravenna）に身を寄せたが、ヱネチヤに使して病を得一三二一年の十一月十四日『神曲』（Divina Commedia）の完成後幾何もなくして異鄉に客死した。彼の葬儀は立派であつた。

四九七　ダンテの散文及び抒情詩　年代に於ても價値に於ても『神曲』以前の諸作中第一に來る者は『新生』（Vita Nuova）である。其成れるは多分一二九二年であらう。此作は散文に交ふるに十四行詩とカンツオネとを以てしたるもの、彼の熱烈なる內部生命の告白である。全篇を貫くものは清絕にして地上の臭味を帶びざる靈性である。之は同時代の美術文學に通ずる一般の傾向であつた。併し『新生』程強烈なる表現を與へたものはない又『新生』は其形式の如何にも架空的に見ゆるに拘らず其の實最も誠實率直なる直寫である。誠實率直の直寫なるに拘らず主人公もベアトリチエも個人性を超越して居る、固より『神曲』其他の聯想がある爲に主人公は或程度迄ダンテ其人の俤を讀者に思ひ浮べしむるけれども、ベアトリチエに至りては見るべくして觸るべからざる精神的存在として讀者の心に臨んで來る。世界に『新生』に勝る書はあつても、新しき天才が最初の試作により先人と同儕とを凌駕したると此書の如きはない、イタリア文學の發展は徐々であつた、併し此書に至りて一躍して大なる溝渠を飛び越して了つた。散文に比して詩は特に美しい。之に肩を並べ得るものはあつても之を凌ぐものは未だ一つも出ない、殊に十四行詩の優秀なるものに至りては今日に至る迄之と肩を並べ得るものさへない。

『饗宴篇』（Convito）に至つてベアトリチエは哲學の記號となつて了つた。此書はカンツオニ十數篇と其中三篇を註釋した散文とから成立つて居る。カンツオニの最初の數篇は一二九五年頃に出來たもの、其他の諸篇と註の散文とは追放後に成つたもので、最後に著者の手を離れたのが一三八九年頃であるらしい。如何にしてベアトリチエを哲學の記號とするに成つたかは『新生』の仕舞に書いてある不思議な幻のことで說明が出來よう。ベアトリチエは人間の女に非ずして超自然なる榮光、完全として考へられる樣になつたのである。故に『饗宴篇』に至つては『新生』の如き眞正の歷史ではなくなつて了つた。ベアトリチエの變身は同時に抒情詩の變身である、韻律の技倆は依然として優秀であるけれども內容は推論に

過ぎざるものが多くなつた。併し中には詩として優れたカンツオネ二つを數へることが出來る。コールリッヂは其一つを每年十二回以上十四年間讀んで漸く味が解り始めたと云つた。

『俗語論』（De Vulgari Eloquio）は一三〇四年に書いたもの、俗語を讀むを不思議だと心得て居る學生の一讀を得んが爲にラテン語を用ゐてある。此書はダンテの言語に對する感覺の銳敏であつたことを證明する。

『王國論』（De Monarchia）は國家に關する中世思想を代表するものである。ローマ人は天の命によりて地上の世界を統一すべきもの、ドイツ皇帝はローマ帝國の正當なる代表者である旨を說いたもので宗教上の主宰なる法王が地上の事に干涉するを痛く非難した。

猶外にダンテの作と稱せらるゝ斷片の詩が多くあるけれども確なものはない。ダンテの樣な性質の人が作り掛の詩を澤山殘さうとも思はれない。

四九八　神曲　前にも云ふ如くダンテは『新生』の最終の十四行詩に於て天上にベアトリチエを見たる幻を敍して之を彼の詩の題目とせんと欲する旨を云つた。又更に附加して祝福されたる者を讚美するに相應しき技倆を得る迄は彼の女に就きて一言も云ふまい、それ迄は力の限り物學びに勉めて曾て女性に就て云はれたることなき言葉を彼の女に就て云はうと書いてある。「新生」の書かれたる一二九二年頃に彼は此の如く「天上のベアトリチエ」を描かんとする決心を抱いて居た。而して『天國』（Paradiso）に於るベアトリチエとの再會を描く爲に先づ『煉獄』（Purgatorio）を描き『地獄』（Inferno）を描いて彼の女を見る迄の長く辛き旅路を筆に上せる氣になつたものであらう。それにダンテは此の敍事詩に人生の運命を代表せしめて人と國とを天國に導かんと欲する希望を抱いた。人を救ふの眞理を以てベアトリチエを讚美せんと欲した。一つの主題を得るや之に就て沈思し默考し、布置結構を案じ材料詞藻を撰擇し、以て一篇の完成品を作り上げるのはダンテが製作の特質であつたらしい。神曲に於て然り抒情詩に於て亦然り。

ダンテは孤高の人であつた。彼が同時代の人を卓越するの度はシエキスピーヤが其時代を超絕するの度よりも甚しい。（三重韻（テルツアリーマ）の詩形迄が彼の創意であつた樣に見える。）彼の技倆に於て然るのみならず彼の性行に於ても亦左樣であつた。彼は人間社會より離れたる孤行の偉人である、永遠なる他界の市民である、現世に於て容れらるべく餘りに偉大なる人、從て何等目前の事功を擧げ得ざる人であつた。併し彼は一面に於て忠實なる中世の子であつた。彼の『神曲』は中世人の抱いた疑問を最も深刻に感受し、中世人の智識を悉く綜合し來りて、中世人の世界解釋に最も深い色を與へたものであつた。此點に於て『神曲』は最も國民的（時代的）である、云はゞ個人によりて作られたる國民叙事詩である。中世は斃れんとするに先ちて其最大なる綜合を後代に殘した『神曲』の意義の一半は確かに茲にある。

彼の哲學と神學とは、トーマス・アクナスの哲學と神學とである、彼の科學はアリストテレースの科學である、彼の「悲哀の谷」は個人の罪惡のみに非らずして同時に基督敎會の分裂である。彼の「祝福の國」は人間靈魂の淨化に止らずして同時に法王と帝王との分限を守りたる全盛である。凡ての點に著しい中世の臭がかつて後代を豫想する問題と思想とは寧ろ甚だ少い。されどラテン語の權威に盲從せずして俗語を自由に使用したる如き、古典時代の詩人哲學者に對する尊敬に乏しからざるが如き、來るべき文藝復興の

微かなる豫示として見ることが出來る。

『神曲』の結構なる下界廻りの思想は古くからあつた。アッシリヤの敍事詩に既に此類の者あり、ホーマアの『オディセイ』やプラトーの『國家篇』にも此類の趣向があ

「微塵塗らぬ玻璃板に、底迄き徹る清流に、晉らが而わの浮ぶと純白き額の白玉を見分るより猶遥く薄影幾つとなく物言はまほしげに現れ出でぬ。」

る、中世になつても『ツンダルの幻』其他の物語があつた。併しダンテの暗示を得たのは『エーネイド』の六卷であらう。尤もダンテの地獄廻りは『エーネイド』のそれとは態度に於て異る。ヴージルは哲學者の樣に推想した。ダンテは豫言者の如く其視たる處を直寫する。ダンテの『神曲』は約翰の夫にも比すべき默示錄である。而も其幻に見たる國を充すに當て彼の四圍に生きたる人、彼と同時代の空氣を呼吸したる人を以てせるは空前の大趣向である。由來簡淨にして而も印象深き細敍の筆を以て、自ら觀察したる處を忠實に鮮かに描き出すはダンテの得意とする處である。此筆を以て此結構を盡れる『神曲』が人の心を捉ふる力恐るべきものあるは怪むを須ゐない。併し『神曲』には今一つの方面がある。ダンテは中に不易なる敎條の系統を具現せんと企てた。

ダンテとエチリトアベ
『神曲天堂界』（第三歌一月宮天）
ボッチッエチーリ作　一銅版畫

此企は曲中に寓言を饒多ならしめた、『地獄』が一般に歡迎せらるゝに拘らず、『天國』及び『煉獄』の左迄愛讀せられざるは此理由に基く。尤も高級の鑑賞家中には世俗の評價を逆に行きて、『煉獄』を以てダンテの靈魂の美と靜寧との紀念碑となし、『天國』を純潔と光耀と聖愛との憑據なりとする者、例へばサイモンヅの如き人も少くはないが、ダンテの哲學の一般に信奉せられざる今日に於て其寓言が讀者の退屈を誘ふは亦やむを得ぬ次第である。

『神曲』の偉大は既に彼の生時に認められた。故市フィレンチェは此偉人を過するに道を誤れるとを後悔して神曲に關する講演を開いた。ボッカチオが最初の講師であつた。十七八世紀に於てはイタリア人の注意が彼の上に向けらるゝこと稀々疎かであつたけれども、十九世紀の初葉に至りて彼の名は再び全歐に輝き渡つた。彼の價値の永遠なるは彼と傾向を異にすると著しきラムネエ、シェレー、カーライル、サイモンヅ、マッヂニ、レオパルディ等を崇拜者の列に加へてゐるとによつても分明である。

四九九　ダンテに關する文獻　ボッカチオが彼の最初の傳記々者である。ボッカチオの傳記には大小二種あるが小さいものは後人の杜撰なる改竄であらう。フィリッポ・ヴラニの『フィレンチェ名士傳』（一四〇〇年）中のものは主としてボッカチオによつたらしい。レオパルドオ・ブルニ（一三六九―一四一四）のものはボッカチオの傳に缺けた處を補ふつもりで書かれて居る。其他無數のダンテ文獻中讀者の參考に便なるもの二三を擧げて見れば

Rossetti: Dante and his Circle. 1893.
Scartazzini: Companion to Dante, English translation by A. J. Butler 1895.
Symonds: Introduction to Dante 1890.
M. F. Bossetti: A Shadow of Dante 1884.
Dean Church: Dante. 1878
A. J. Butler: Dante. 1895
Oelsner: Influence of Dante on Modern Thought, 1895.
Franz Xaver Kraus: Dante, sein Leben und sein Werk, sein Verhältniss zur Kunst und zur Politik. 1898.

英譯ではケリイ（Cary）のものとロングフェロウ（Longfellow）のものとが最も多く讀まれてゐる。ドイツ譯ではフィラレテス（Philalethes）のとストレックフウスの（Streckfuss,）とを擧げよう。

第二期

文藝復興期の文學

一　文藝復興の先驅

五〇〇　ペトラルカ　ダンテは曠世の偉才であつたけれども人文史上に於ける彼の位置は中世の人文を總括して其紀念の大殿堂を建るにあつて、新なる感情と思想との潮流を起すといふ職分は寧ろ之を他人に俟たなければならなかつた。人を成熟する中世の形式主義を脫して自由な清新な空氣を造るには先づ密閉せる窓戸を開きて清鮮な外氣を注入せねばならぬ。古典研究は此使命を果すべく起つた。古典の尊敬はダンテに於ても之を發見し得るけれども、自ら深く之を研究すると同時に廣く一般の氣運を振興したものはペトラルカである、彼が當時に重きを成した所以は重に此ラテン學者たり人文派（Humanist.）たるの方面にあつた彼の著書も分量より云へばイタリア語の者に比してラテン文の方が遙に多かつた併しイタリア文學史上の產物としては更に遙に意義が多い。清新な愛すべき戀愛詩は彼を先頭として起つた。後代文學者の崇拜とを喚起してイタリア文學史を支配した點に於てはペトラルカのカンツォニレの方がダンテの神曲に優つて居る。

フランチェスコ・ペトラルカ（Francesco Petrarca）は、フィレンチェより追放されるギベリン黨員の子として、一三〇四年アレッツオに生れた、彼の父は遂にフィレンチェに歸るを得ずしてローマ法皇客寓の地なるアヰニオン（Avigion）に遷つた、ペトラルカは父の命によりて法律を研究すべくボロニヤ大學に入つた。此處で後にロンベの僧正（Bishop of Lombès）となるべき一青年と交を締したとが緣になつて其兄コロンナ（Cardinal Colonna）大僧正の厚き保護を受くるとなつた。彼がアヰニオンの花やかなる交際社會に立交る樣になつたのは此緣による。初てラウラ（Laura）を見て激しき戀に落ちたのは一三二七年四月六日寺靜かなる頃であつた彼は其愛人に解し易からしめむが爲にイタリア俗語を以て其戀を歌つた。古典崇拜のペトラルカはラウラの爲に非ざればイタリア俗語を以て詩を作るが如き「俗」なとをしなかつたであらう。併し花やかな交際社會も激しき戀も古典學者としての活動を妨げなかつた。彼の名聲は愈々昂つた、其間彼はパリを訪ひベルギーからラインの地方にも旅行した、一三三五年彼は僧職に就きて法皇の保護金を受くるとなつた。彼が始めてローマを訪へるは一三三六、七年の間である、彼はローマの荒廢を見て之を法王の久しく不在なるに由るとなし、法王廳の有司に向ひて歸府を勸めたけれ共聽かれなかつ

た。從てアギニオンも彼にとりて厭はしき土地となつたのでソルガ河邊のヴォクリユウズ(Vaucluse ou the Forga.)に退いて美しい山水の間に俯仰した。此間ラウラとの間に既に男女の二兒を擧げて居た。彼は此處でラテン語のローマ史を書きかけたが間もなく之をやめて同じくラテン語の敍事詩『アフリカ』を始めた。四〇年になつて同じ日にパリとローマから月桂詩人たらむとを申出されたが彼は後者を受くるとに決心して四一年四月八日ローマに赴いて之を受けた。其後或は法王の使節としてナポリに行き、或は熱烈なる愛國詩を作つてゐたが四八年の大疫癘は其愛人ラウラをも奪つて了つた。彼の悲哀はダンテのそれの如く崇高では無かつたけれども日を經るに從つて其深さと優しさとを加へて來た。學者として人文派の運動に携り、實際家として外交の衝に當る間にも彼が詩作の唯一の題目は情人ラウラの俤であつた。彼の最後の力を注いだ物は實にラウラの讃美なる『勝利』(Trionf.)である。ボッカチオとの交際も亦其晩年を飾つて居る。一三七四年ペトラルカはアルクワ(Arqua.)の隱捿で死んだ。

ペトラルカはイタリア文學の代表者として當時の世界に鳴つた人の抑も始めである、ダンテも其生時に於ては唯イタリアのダンテであつた。ダンテより小なるペトラルカが此點に於て先人を凌駕するは一つはアギニオンにありてフランスの社會に觸れたためであらう。一つは專門的文學者が社會に要求せらるゝ機運に際會した時勢の推移である。ペトラルカは中世の社會が近世に移らむとする時期に生れた。此機運を助成し此機運に推し出された。思想界に於て此機運を代表するものは人文派の古典復興運動である。彼は先驅として當時の人の仰ぎ見る所以を論じたるもの、乙は人文學者としての自己と基督公敎信者としての自己の矛盾煩悶を敍したるもの、丙はラウラに對する情火と道德感情との衝突を述べたるもの、ルソソの懺悔錄の先驅として見るとが出來る。書翰集中『後昆へ殘す書翰』(Epistola ad Posteros)も亦自傳である。併し彼のラテン散文中最も重要なるは其書翰集であつて、ペトラルカの人物を見る上にも、當時の風俗人情を察する上にも缺くべからざるものである。王侯に宛たる書翰はペトラルカの古代的政治を憧憬する理想家なるを示し、エンッウ山の攀登を敍し、ナポリの暴風を記したるものは敍事文として頗る興味がある。

ペトラルカ

ペトラルカのラテン文は過雨である、地に潛みて禾穀を養ふ濕潤となれども其痕は人の目より消えた、併し彼のイタリア詩は水道の中に集りて永へに絕えざる水晶の流れとなつた。ケーレー(Cayley)の云へる如く。ペトラルカの『カンツオニイレ』(Canzoniere)程の戀愛世界の種々相を盡したものはない。戲れと眞面目と、喜びと悲みと、執着と自責と、恨みと反抗と服從と尊崇と友愛と恨悔と、はた次第に他界の希望と景仰とに導き行く宗敎的慰安と、凡て之を具備してゐる。唯缺けてゐるものは戀を得たる歡喜である。『カンツオニイレ』二部の中第一部は切なる求愛である、第二部は死別の悲哀である。ラウラは顯氣を吸ふ理想界の女性の如くに描かれてあるけれどもペトラルカの戀は純然たるプラトニック・ラヴでは無かつた。

『カンツオニイレ』に於ける排列の順序は製作年代の順序であるらしい、第一部に於てソンネット第二十二に至る迄は寧ろ幼い。其以後第六十に至る迄は無比の優婉を盡してゐる。第六十以下になつて稍々劣作を交ゆる樣になつたのはラウラの病に關する心痛に影響されたものであらう。第二部に至つても其始めが比較的に振つて居ないのは其悲哀がペトラルカの詩才を癈痺させたものであらうか。

『勝利』は中世趣味の寓言詩で、戀愛、純潔、死、榮譽、時間、永遠等の力を歌つた者である。其中最美きはラウラ現れてペトラルカに語る『死の勝利』の一章である。此書は一三五七年に書き始て死に至迄未だ著者の手を離れなかつたものである。

ペトラルカをして終生變らざる戀に熱せしめたラウラとは如何なる人であつたか。ラウラ假設說の信ず可らざるは『カンツオニイレ』の感情や事情の實際らしいのに照しても明かであるが其如何なる女性なりしやに就ては論爭今に決せぬ。

ペトラルカは一局部に於て絕對的完全に達したる詩人と云つてよい。其領域內に於ては何人の追從をも許さない。而て彼の最大長所は優秀なる詩想の滾々として流れて聊の無理を存せざる所にある。

五〇一 ボッカチオ

ジオヴンニ・ボッカチオ(Giovanni Boccaccio)はイタリアに模範的散文を興へた、近世小說家の鼻祖としての彼が人文史上の地位は極めて重大である。

フィレンチェの一商人の(恐くは)庶子として、ボッカチオは一三一三年に生れた。彼は自らチェルタルド(Certaldo)のボッカチオと稱するけれども生れた處はフィレンチエらしい、ナポリの大學に法律を學んで三八年にはフィヤンメッタ(Fiammetta)と戀に落ちた。フィヤンメッタ本名はマリヤ、當時既に人妻であつた。『フィロコポ』(Filocopo)『アメトオ』(Ameto)『フィヤンメッタ』等皆マリヤの爲に書いた者である。一度フィレンチエに歸つたが四五年再びナポリに來て女王ヨアンナ(Joanna)の保護の下に『デカメロオネ』(Decameron)に着手した。併し四八年の大疫癘で父が死んだので翌年再故市へ歸つて其以後は生れ變つた樣に眞面目な人となつた。信用すべき外交家、熱心なる古典研究者となつた。一三五〇年にペトラルカを訪ひて交を締したと、晩年にフィレンチエ市の囑を受けてダンテの『神曲』を講じたと等は彼の生涯に於て逸すべからざる事件である。善良なるボッカチオは我を忘れてダンテを崇拜し、ペトラルカを尊信した。彼の死は一三七五年十二月二十一日である。

ボッカチオ

『フィロコポ』は一三三九年に書かれたボッカチオが最初にして最長の作である『フロリとブランシュフルウル』(Luy of Floris and Blancheflour)の歌を種にした物語で筋もだれて居るし、文章も拙く氣取つて居るけれども、文學史上から見れば律語の物語が純粋の小說となる過渡期を表示するものとして重要である。

『アメトオ』も優れた作ではないが風俗誌として、又種々の物語を一篇の中に鏤めるといふ趣向を始めた田園譚として、注意すべきである。牧女フィヤンメッタの語る處は或度迄自傳であらう。

『フィヤンメッタ』になつては自傳としての眞實が一層加はつて來た。筋は女主人公フィヤンメッタがトスカナの一青年パンフィロ(Pamfilo)に對して懷いた不幸な戀を物語りて戀人の變心を吝嗇するに過ぎない。併しボッカチオが自らを薄情者と考る譯がないから、恐らくは女主人公の口を藉りて自分の心中を語つたものであらう。近世心理小說の先驅である哀情の眞實にして自然に忠なる處、主人公の獨白長きに失して時に讀者を倦怠せしむる處ゲーテの『エルテル』に似て居ると云つてよい。文體は年代と同く『フィロコポ』と『デカメロオネ』の中間に居る(四六年の作だ)修辭に凝り過ぎて形容詞の五月蠅い點はあるが一般に一通の雄辯に達してゐる。從來詩の專有と考られた情熱の表出を散文に移し得たのは手柄である。

『デカメロオネ』に至つてボッカチオの散文は完成した。ボッカチオの名は不朽となつた。『フィロコポ』以後僅に十年にして此の如き進歩をなしたるは驚くべき事である。此書の第一の功績は宮廷の優麗にして往々技巧を偏重する文章と活氣あれども時に卑俗に失する市井の文章とを調和し得たことである。明瞭にして力ある文章は兩者の長所を合せて其短所を受ない。由來ボッカチオは其人物に於ても臺閣虛飾の風に適せずして江湖の寬濶なるに適する人であつた。快活にして氣取氣なきフィレンチエ市民の好標本であつた。

『デカメロオネ』中の物語の時として卑猥に過ぐるもの多きを難ずる人があるけれども之は彼の時代を考へて見ねばならぬことで、內的描寫の存在は拒むことが出來ぬけれども大體より云へば禮讓坦懷親切等の美德に富んだ話が普通である。

『デカメロオネ』の趣向は四八年の大疫病にフィレンチエを逃げ出した紳士淑女が一人で十日間話し合つた物語を書き集めたことになつてゐる。話材はボッカチオの創意に成るもの少く大抵は東方の話フランスの話若くは當時あつた事實譚から成立つて居る。『アラビア夜話』に見るが如き東洋的結構を歐洲文學に輸入したのは恐くはボッカチオが最初であらう。泉のほとり、綠の木蔭など談話の場所の詩味が物語其者よりも却て人の心を牽く。猶ボッカチオの散文には『デカメロオネ』以後『コルバッチョ』(Corbaccio.)『ウルバノ』(Urbano.)の二篇がある。

ボッカチオは又其敍事詩『テセイデ』(Teseide. 1340)と『フィロストラトオ』(Filostrato. 1340)とに於て八行節(オクテエヴ・スタンザ)が敍事詩に適當なることを示した。前者は彼が其愛人に寄せて謝意を表したるもの後者は竊に女の不信を諷するもの、前者は堂々たる英雄詩にして、後者は色彩の奕々たると情緒の切實なるとを以て前者を凌駕してゐる。其後に出でたる『ニンファレ・フィエゾラノ』(Ninfale Fiesolano.)はディヤナの法律に背きて男を戀したるニンフの悲劇を歌ひたる者で、ボッカチオの技倆が一段の進歩を加へたるを示してゐる。彼が若し續いて詩を作つたらば此方面に於ても第一流たるを得たであらう。

其他ナポリ時代の作にダンテを摸倣した『アモロザ・ビジオネ』(Amorosa Visione.)といふ三重韻の寓言詩がある。

ボッカチオは偉大なる創意者であつたイタリア人に模範的散文(デカメロオ)を與へ、英雄譚(フィロコポ)田園譚(アメトオ)を與へた、敍事詩に於ても亦八行節の用法を示した。

五〇二　其他の詩人　ペトラルカとボッカチオとは三百年代の文藝復興期(Renaissance of the Trecentistiti period.)に於て相對峙せる二個の峻嶺である。併し同時代の文人は兩者に比して甚だ小さかつた丈では二篇の敎訓詩と——フィレンチエの人ファチオ・デリ・ウベルティ(Fazio degli Uberti. 一三六七歿)の三重韻詩『世界論』(Dittamondo.)とフォリニオの僧正フレデリコ・フレッチ(Frederico Frezzi, Bishop of Foligno 一四一六歿)の『四つの國』(Quattrivegio.)と——二人の詩人——フランコ・サッケッティ(Franco Sacchetti.)及びジョヴンニ・フィオレンティノ——(Giovanni Fiorentino.)の名を擧げて置くに止める。短篇小說家としてのサッケッティとフィオレンティノはイタリア小說の發達を敍する際に再び之を說かう、前者の『あはれ山に住む美しき牧の少女よ』(Ovagha montanine pastorelle.)といふカンツオネは當時頗る人口に膾炙したものであつた。凡そ當時の詩の諧調に優れたるは音樂に合せた爲であらう。

二　一四〇〇年代の文學

五〇三　古典の研究——前半期　ペトラルカ、ボッカチオ等に依て始められたる古典の研究は幾多の學者や大學の熱心を喚起した、一四〇〇年代(Quattrocento. 十五世紀)に入りてラテン、ギリシアの詩人學者は其著作により再びイタリア人の胸中に復活した。所謂人文運動に參加した學者には非常な天才が少かつたけれども、皆醉へるが如き熱心を以て古代文化に傾倒した、王侯より一般市民に至る迄景仰に耀く眼を擧げて學者を聘し之れに重職を授けた、學藝と智識とは少年の時人生の五月にも優れてめでたきものとされた。殊に東西の敎會を合一せんとする目的を以て開かれたるフェララの會議(一四三八)と、幾多のギリシア學者をローマに移轉せしめたるコンスタンチノープルの陷落(一四五三)とはギリシア、ラテン兩文明の接觸を親しからしめて古典研究の熱は愈々加はつた。又印刷術の發明は大に智識の擴布を助けた。而して此運動に最も有功であつた者はボロニヤを始め處々の大學と、學者の團體なる種々の學會であつた、一般人文史上に於ける古典復興の意義は玆で論ずるに及ばぬけれども其文學史上に於ける結果は寧ろ後に至りて始めて現れた。中葉ロレンツオ・デ・メディチの出る迄四百年代初葉の文學には何等の創意を見得なかつた、之一つは古典を尊崇するの餘り其術學的摸倣に陷つたのと、一つはギリシア語をラテン譯するの必要等より自然にラテン語を多く用ゐてイタリア語を用ゐぬ樣になつた爲であらう。當代初葉の文學史上意義は一般人民の趣味の敎練にありて創作的天才の生現にはなかつた。

初葉に於て見るべきものは散文殊に歷史であつた、而も其大部分はラテン語であつた。文藝復興期の歷史を論ずるには十四世紀の後半に生活したフィレンチエ人ジオヴンニ・ヴィラニ(Giovanni Villani. 一三六八歿)を看過する譯に行かぬ。彼は純樸の筆を以て公正無二の敍述を遺つた、經濟事情其他日常生活のことに注意を拂ひたる事實も亦特筆に價する。十五世紀に入りて其甥フィリッポ(Filippo)は『フィレンチエ名士傳』を書いた。

エネア・シルヴィオ・ピッコロミニ——後法王ピオ二世——(Enea Silvio Piccolomini—

Pio II 一四〇五—六四）は凡てラテン語で書いたけれども其人物は十五世紀文士の典型とも云ふべく、都雅なれども恒心少く自制力に乏しくして而も人文に對する渇仰燃ゆるが如き人であつた。彼が法王となつたとは當代に於けるペンの力の偉大なりしを想見せしめる、彼の著には其時代を註釋せる歷史上の書と、小說『ユウリュヤルスとルクレチヤ』（Euryalus et Lucretia）とがある。

ジオヴンニ・ポンタノ（Giovanni Pontano 一四二六—一五〇三）も亦多能多才の士であつて優れたる著書が多いけれども凡てラテン語で書かれて居る。諷刺家としては鋭く、風俗記者としては慧眼に、抒情詩家としては熱があつた。其他建築家にして學者なるアルベルティ（Leone Battista Alberti, 一四〇四—七二）にイタリア語を以て書ける『家庭篇』（Della famiglia.）及び論文『イチヤルキヤ』（Ieiarchia）短篇小說『イッポリトオとレオノラ』（Ippolito e Leonora.）等あり、フランチェスコ・コロンナ（Francesco Colonna.）はラテンともイタリアとも就かぬ言語を以て冒險に富める『ヒユプネロトマキヤ・ポリフィリ』（Hypnerotomachia Poliphili）を書いた。

五〇四　ロレンツオ・デ・メディチとポリチヤノ

メディチ家はコジモ（Cosimo de' Medici. 一三八九—六四）の時から人心を收攬し藝術を保護して來たが其孫ロレンツオ（Lorenzo. 一四四八—九二）に至りては、一代の學者文人美術家の重なる者を其宮廷に集めた。併しロレンツオは唯文藝の保護者たるに止まらずして又自ら詩を作つた。彼及び彼の友ポリチヤノの詩は一面に於て彫琢精錬して古典の典雅に至るを念とすると共に一方に於ては野歌俗謠の天眞に聽いてこれを自家藥籠中のものとした。『アンブラ』（Ambra.）『鷹狩』（La Caccia col Falcone.）『バルベリヤのネンチヤ』（La Nencia di Barberino.）等の優秀なるものに至りてはこれを牧歌の中に數ふることが出來る。また戀愛を寧ろ典麗なるカンツオニは、感情の深きよりは文明の紳士にして歡樂の人なるを示してゐる。その戀愛は最早ダンテの如き天上のものではない、『謝肉祭の歌』（"Canzone di Lasagne"）の如きは、時に甚だしき肉臭を交へて居る、併し彼れには一面に嚴肅の方面ありて、その子ジオヴンニ、（後の法王レオ十世）に與ふる書翰には、多くの道德的感情を現はし、宗教詩『讚美』（Laudi.）の中には往々赤心より出る敬虔の聲を藏する。

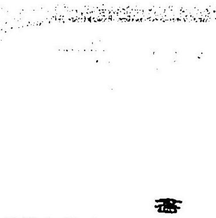

ロレンゾ・ボツンレイデメ

ポリチヤノ（本名はアンゼロ・アンブロヂニ）（Poliziano—Angelo Ambrogini. 四五四—九二）はモンテプルチヤノ（Montepulciano.）の生れなるを以つてこの名を得た。ロレンツオの客として滿廷の尊敬を集めて居たがロレンツオの死後その子ピエロの代になつてはフイレンチエに政治上の騷亂多くポリチヤノも失意の中に死んだ。彼れは優れたる古典學者であるけれどもその文は洗練をこれに學んで衒學の餘弊を受けなかつた、彼のラテン詩の「術よりは熱に富む」を以て非難されたるは偶々彼の詩人の資なるを證するに過ぎない。彼れの抒情的悲劇（若くは歌劇）『オルフエオ』は後の戲曲を論ずる際に讓るとして、彼れの未完の詩『ジオストラ』（Giostra.）はロレンツオの弟ジユリヤノの閧武を詠じたるもの、彼れの戀人シモネッタをも引き來たりて頗る美しい詩篇である。彼れは此詩に於て八行節の理想的用法を示した。彼れの詩の美は

古典の形に感覺の美を盛りたる所に存する。併し彼れは同時代の人と共に自己の詩作よりも古典學者としての活動を重視した。此方面に於ける彼れの功業は古代人の間に醫勃したる驚くべき生命を生きたる興味として同時代の人に注入するにあつた。

茲に一言したきはロレンツオやポリチヤノを動かした俗謠のことである。トスカナには十三世紀頃より此種の歌謠ありて口より口に傳へらるゝ間に民族的に精錬されて居た。他地方に於ても同樣であつたらしいが就中シチリヤには其數が多かつた。此俗謠は二種に別たれる。一つはリスペッティ（Rispetti.）一つはストルネリ（Stornelli.）前者は隔句に押韻せる四行又は六行より成りて之に偶韻（カンシヨント）の二句が附加されたもの、後者は唯三行の詩で首尾兩句に押韻されたものだ。此等の形が發達してマドリガル（Madrigal.）を生じたけれど野人は猶原始の形で謠つた。此等の小歌は想像の優婉と情緒の純淸とを以て文學の空に小さき星の如く瞬いて居る。

五〇五　傳奇詩（シクリックポエトリイ）　イタリアの傳奇詩の源は主もに『ツルピンの記錄』（Chronicles of Turpin.）と稱せらるゝ者に存する。此書は八世紀のものと稱せられるれども其實は十一世紀に成た者である。十世紀十一世紀に於るサラセン人デンマルク人の侵略等は異敎徒に對する憎惡心を增長せしめた、シヤーレマン及其期門（パラディンス）を異端の征壓者として理想化したるは卽此記錄である。此記錄の記者は中世の『イリアッド』とも稱せらるゝ『ロオランの歌』（Chanson de Roland.）に負ふ處多かつた。之はフランスに於て屢々詩材に用ゐられたが始めてイタリア文學に現れたのは散文の武勇譚『フランチヤ賞錄』（I Reali di Francia.）である。併し之が詩に用られたのは十四世紀の初葉でおつた。『アントナのブオヂ』（Buovo di Antona.）『スパニヤ』（La Spagna.）『フエブス』（Febus.）『女王アンクロンヤ』（Regina Ancroija.）及近年發見せられたる無名の一篇等が卽之である。

ルイジ・プルチ（Luigi Pulci. 一四三二—八七）の『怪人モルガンテ』（Morgante.）は最後のものを種にして居る。眞摯なる宗敎心と誠實なる道德觀に交ゆるに物もなげなる惡謔を以てする處批評家をして大に解釋に苦ましめた。通俗神學に對する猛烈なる攻擊は熱心なる公敎主義の章句と雜居して居る。蓋し此篇は當時イタリアの智識階級に普ねかりし精神的無政府狀態を代表するものであらう。彼等はザヴナロオラの信者となる能はずされば迚て胸中の宗敎的要求を無視するとも出來なかつた。『モルガンテ』の影響は大きかつた。大沙翁も『オセロ』に於て此書の影響をとゞめてゐる。近世に入りて現れたる重なる諧謔詩中の最初のものとして記憶すべきのみならず、眞面目な部分（殊にオルランドの死を敍する邊の高潔なる哀情）を見ればプルチは決して諧謔の外に能なき野卑なる人に非ざりしを想見し得よう。彼の傳記は殆んど不明であるがロレンツオの宮廷にありて其信任を得たとだけは解つてゐる、此敍事詩はロレンツオ北堂の請求によりて作たものと云はれて居る。

レッジヨに生れてフエルララ侯に仕へたボイヤルドオ（Matteo Maria Boiardo. 一四三四—九四）の作『戀のオルランドオ』（Orlando Innamorato.）も前者と同じ材料を使用してゐる。冒險續出し風光頁を追ひて新に、讀者をして知らず知らずの間に其脚色の迷路を辿らしめる。而も脚色こそ荒唐なれ其主要人物は皆人間の血肉を備へて讀者の興趣を牽引する現實の男女にして寓言と抽象とを滿載する中世的の物語ではない。レッジヨに生れたるボイヤルドオはトスカナ邊に生れた人の

様に優秀なる言語を使用し得なかた、從て其律語はイタリア人の耳には粗野に響く處が有たけれども、要所に至るや其悲哀は切に其情は激する。半ば都雅にして半ば無智なる初々しさ、半ば古典的にし半ば浪漫的なる感情の隈取は、若き文學を外にしては見るを得ざる味ひである。ボイヤルドオの詩句を改竄して此美しき物語をイタリア人の耳に快からしめむとした人が二人あつた。ドメニキ（Domenichi）のは毒にも藥にも成らなかた。ベルニ（Berni）の『改修』（Rifacimento）は滑稽の分子を強めて詞句を典雅優麗にしたけれども原詩の高調を低めて諧謔詩に類するものとして了つた。其後久しく改修の方のみが行はれて十九世紀の中葉迄原詩は忘られて居た。ボイヤルドオには『オルランドオ』の外に喜劇『テイモネ』と數十の抒情詩がある。

五〇六　散文　十五世紀を通じて古典的と稱するに足る散文を書いた者はサンナツアロ一人と云て宜しい。彼はスペイン種のナポリ生れであつた、彼の人格は忠誠高潔であつた。ナポリ王のフランスに移さるゝや彼は其主に從て異郷に放浪した。

サンナツアロ（Iacopo Sannazaro. 一四五八—一五三〇）の傑作は一四八九年に完成したる田園譚『アルカディヤ』（Arcadia）である。全篇の調子は徹頭徹尾古典的で、現實を忠實に描かんとする努力を見ることが出來ないけれども、其敍述は典雅にして最も詩情に富んでゐる。缺點は其單調と其ラテン臭味とだ。此點に於てサンナツアロはボッカチオ初期の散文の惡影響を受けて居る。

サンナツアロの影響は大きかつた。併し摸倣者の多數は愈々單調に陷つた。內容よりも形式を重んじ、偏に典麗と洗練とを覗ふは四百年代文章の通弊であた。

三　一五〇〇年代の文學

五〇七　アリオストオ及び其摸倣者　一五〇〇年代（Cinque Cento　十六世紀）は文藝復興の頂點にして同時に其終末であ る其結果として現れたる產物は美術史上に於ては多くの新意を出したとも非常な天才を產んだとも云ひ難いけれども、雅馴な典麗は模範的文章（散文律詩）を生み出して當時猶粗野なりし他の歐洲文學に先例を示したのは其功績である。

ロドヰコ・アリオストオ（Lodovico Ariosto　一四七四—一五三三）は此時代に於ける大名の隨一である。彼はレッジョの貴族の子として生れた。父の命によりて法律を學んだけれども彼の好む所は古典の研究にあつた。始めエステの大僧正（Cardinal of Este.）に仕へ、後其兄弟なるフェルララ公の宮廷に移つた。彼の有名なる敍事詩『獰猛オルランドオ』（Orlando Furioso.）はエステ家祖先の名譽を表現せんがために作られた。併しエステ家兄弟の宮廷に於て彼は十分の知遇を受くることが出來なかつた。彼の唯一の知遇者はヴスト侯（Marquis del Vasto.）であつた、彼は其晚年を喜劇の創作と『オルランドオ』の添削とで送つた。彼は又其續篇をも書き掛けたけれども第五歌迄書いて、一五三二年に死んだ。

『獰猛オルランドオ』はボイヤルドオが『戀のオルランドオ』の續篇として書かれたものだけれども、アリオストオは其作の中心をエステ家の祖先と稱せらるゝルジエロ（Ruggiero.）とブラマンテ（Bramante）の結婚のことに移した。ボイヤルドオのもアリオストオのも共にエステ家を飾らむ爲に書いたものであるが、ボイヤルドオのは讀者をして製作の動機を忘れて讀み耽らしむることが出來るけれどもアリオストオのに至りてはエステ家が每度鼻に

つくを免れない。蓋アリオストオは騎士に非ずして廷臣である。從て其詩の上にも誠實と簡素の味に於て前人に劣らざるを得ぬ。彼の長所は寧ろ其文體の洗練と話術の巧妙に存する。作中に著れたる思想も道德觀も凡て當代流俗の最良なるものを代表するに止り、深くキビ〳〵した

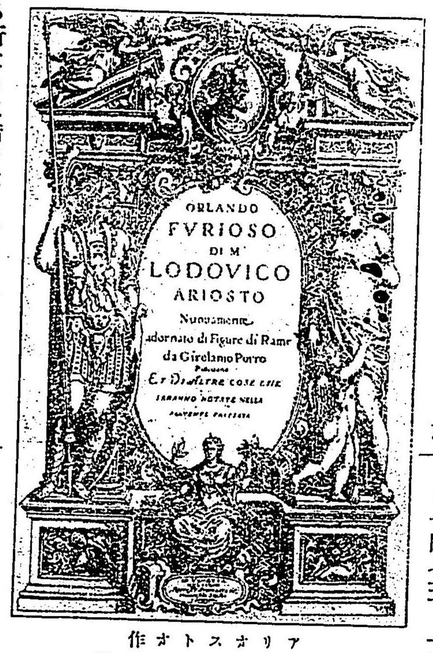

アリオストオ作
『オルランドノオドンラルヂ』ソノリュノオドンラルヂ』扉
（作者肖像入）

る所なきは惜むべきであるが、溫藉なる皮肉、創意ある譬喩、雅馴なる詩句は彼が詩才の卓越せるを示して遺憾がない。

『獰猛オルランドオ』は當時のイタリアに於てホーマーよりも持囃された。從て彼の後には一聯の摸倣者が出た。彼等の作の重なるものを擧ればルイヂ・アラマンニ（Luigi Alamanni.）の『ジロオネ・イル・コルテエゼ』（Girone il Cortese）マルナルドオ・タッソオ（Bernardo Tasso. 一四九三—一五六八）の『アマディヂ』（Amadigi）トルクワトオ・タッソオの『リナルドオ』（Rinaldo.）等である。悲劇『ソフオニスバ』（Sophonisba.）の作者トリッシノ（Giovanni Giorgio Trissino. 一四七五—一五四九）にもゴート擊退を歌へる敍事詩がある。これは敍事詩としては失敗であるが、イタリアに於て無韻律をこの種の作に應用したる最初の作として注意す可きものである。

五〇八　マッキヤベリ及び其他の文章家　此時代に歷史家中最も出色の者はマッキヤベリ（Niccolo Machiavelli. 一四六九—一五二七）である。彼はフィレンチエに生れて法律を學び、其共和政府に仕へて畫策する處多かつたが、一五一二年メヂィチ家回復後、或は獄に投ぜられ、或は與黨に疑はれて、數奇の中に其生を了へた。彼の主著は『君主論』（Il Principe.）及び『フイレンチエ史』である。彼は峻烈にして皮肉なる觀察者であつたけれども、其內實は創才に富める理想家、衷心よりの憂國者であつた。

之に反してギッチャルディニ（Francesco Guicciardini.）の眼中には徹頭徹尾實際あるのみであつた。彼はフエララ及びバヅアに法律を學び、其學說に於て法權に大反對なるに拘らず法王レオ十世に仕へてその最も忠實なる僕となつた。彼の主著『現代史』はイタリア衰亡史とも稱すべき悲歌の文章である。あくまでも彼の行爲と言語とが皮肉なるに拘らず赤愛國の士であつた。以上兩者は當代歷史家の最も傑出せる者であるがその他猶優秀なる史家が少からず居た。彼等は一般人民が未だ讀者として十分の趣味と理解とを缺いて居る時代に生れたるが故に、徐儀なく王侯保護の下にその史筆を揮はなければならなかつたけれども、これが爲にその公正を失することは極めて少かつた。ナルデイ（Jacopo Nardi.）の『フィレンチエ史』（一四九四年より五三〇年に至る）は

マッキヤベリ

その記實の精確にして隱蔽する處なかりしが爲に生前に於て出版することが出來なかつた。ヴルキ(Benedetto Varchi.)は其『フィレンチエ史』(一五二七年より三八年に至る)の忌憚なき記事の爲に怨を買ひて暗殺の厄に遇はむとした。その他『フィレンチエ通史』を書けるアンミラトオ(Scipione Ammirato.)あり『アネチヤ史』を書けるベンボオ(Pietro Bembo. 一四七〇—一五四七)あり、殊にベンボオは詩に於ても散文に於ても文體の流麗想像の豊贍を以て一代に鳴つたが恨むらくは獨創を缺き精透を缺いて居た。

更に傳記の方面には平明多趣なるヴザリ(Giorgio Vasari. 一五一二—七四)の『巨匠傳』と圭角多き個性と其接觸したる社會の空氣とを躍如たらしむるチェリニ(Benvenuto Cellini. 一五〇一—七一)の自傳とがある、又カスチリオネ(Baldassare Castiglione.)の『宮廷の人』(Cortegiano)は當時イタリア上流社會の理想的生活を描いて有名なもの。猶フィレンツオラ(Agnolo Firenzuola 一四九七—一五四五)は當代文士の代表的人物にして『戀の對話』(Dialoghi d'Amore.)の著あり、アレティノ(Pietro Aretino. 一四九二—一五五六)は特別の能なきも大膽なる摘發家として一代を横行した。

五〇九　抒情詩人　內容よりも形式を尚ぶ此期の特徴は抒情詩にも現れた。此期の抒情詩人にしてペトラルカの摸倣を事とせざりし者は少い。ペトラルカ崇拜の先例をなしたる者は前代のサンナツァロである。併し彼には形式の流麗を外にして猶個人的感情の活きたるものがあつた。當代のベンボオとモルツア(Francesco Maria Molza. 一四八九—一五四四)とにも至りては意味なき諧調、耳に快きも心に愬ふる處なき韻律になつて了つた。ベンボオは四十の抽斗を具へて其詩をば常に彼より此へと順々に入換へ、入換へる度に之を訂正して行つたといふことだ。始めは如何に感情に滿ちた詩でも第四十の抽斗を出る頃には殺されて了ふのが當然である。但しモルツアに於てはティベリナ』(Ninfa Tiberina.)丈が優れた作である。

一代の詩人は翕然として多少ペトラルカの詩風に醉れたる者もあつた。而して醉れれば醉るゝ程生さて居た。此類に屬する人を擧ぐれば——ベルナルドオタッツオ(Bernardo Tasso 一四九二—一五六九)は形式の美に於て缺點があつたけれども其感情は高雅であつた。ギディッチオニ(Guido Guidiccioni 一五〇〇—四一)の詩は一般に平板であるけれども祖國の逆運を歌ふ際には不思議に哀切悲痛の高調を響かした。カザ(Giovanni della Casa. 一五〇〇—五六)の詩の或物は詩材を戀愛以外に取りて雄大莊重の聲を成した。コンスタンツオ(Angelo di Constanzo. 一五〇七—九一)の特色は典麗であつたけれどもそは云ふに價する情內に動きて然る後に其詩となるのであつた。其他女流詩人にはオ名一代に高かつたヴィットリア・コロンナ(Vittoria Colonna 一四九〇—一五四七)戀のために身を果せしスタンパ(Gaspara Stampa 一五二四—五三)が居る。併し此等の中に於て最も詩人の資を備へたるはナポリの人タンシロ(Luigi Tansillo.)である。彼の詩は技巧の妙よりも感情の強烈を以て優れてゐる。彼の詩神は優れて冷かなるワスト侯夫人(Marchioness del Vasto.)であつた。彼の十四行詩の大部分は戀の疑、戀の嫉みを歌つた白熱の情歌である。其他の作中最も有名なるは『葡萄作り』(Vendemmiatore.)であるが。敎訓詩『イル ポンデレ』(Il Poudere)『ラ・バリヤ』(La Balia)及び『歌集』(Capitoli)は快活諧

悅の情を堪へてゐる。ミケランゼロも亦抒情詩を作つた。彼の詩は警牙にして甚だ雅馴ならずと雖も、其心に潛む恐るべき力と外面に現れざりし內心の優しさとは共に其詩(殊に戀愛詩)に現れてゐる。又宗敎詩に於てはマニオ(Celio Magno.)の作とフィヤンマ(Gabriel Fiamma.)の作とに拔群の名什を見る。要するに當代の詩はペトラルカを宗として雅馴を專としたりと雖もタンシロ以下二三の詩家には詩情燦ゆる如き者ありを見るとが出來る。之が順當に發達すれば恐くは大なる新しき者が生れたであらう。然るに惜い哉反動時代來りて其芽を折て了た。文藝復興晚期に於ける詩風の繼續は恐く英のミルトンに似た者を此國に生んだであらう。

五一〇　滑稽詩　ペトラルカ尊崇の時代は當然抒情詩全盛の時代である。抒情詩以外に於ては五六の敎訓詩——タンシロの『バリヤ』と『ポンデレ』バルデイ(Baldi)の『ナウティカ』(Nautica)ヴルヴゾオネ(Vallombrosa)の『カッチヤ』(Caccia.)ルカ・アラマンニ(Luca Alamanni)の『コルティヴチオネ』(Coltivazione)ルチエライ(Giovanni Rucellai)の『アピ』(Api)等——を除けば大低は諷刺諧謔滑稽の趣を帶びてゐた。又もイタリアの諧謔は猛烈なる嘲罵に非ずして柔かな皮肉である、そして其詩形も輕い三重韻を用ゐて居た。扨此方面に於て長所を持つて居たのは第一にアリオストオであつた、マッキャベリも其『デチエンナリ』(Decennali.)や『カピトリ』に於て諷刺諧謔の才に優れたるを示した。其他バテルノ(Ludovico Paterno.)は此體に無韻律を用ゐ、コッペッタ(Francesco Coppetta. 一五一〇—八四)も亦此體に長けて居たが、流麗にして聊かも澁滯なき詩體を以て此方面に覇を稱するは『オルランドオ・インナモラトオ』の改修者ベルニ(Francesco Berni. 一四九七—一五三五)の『カピトリ』である。後世彼に從ふ詩體をベルニ式(Bernesque)と稱した。又フオレンゴオは狂體の振りを以て鳴り、タッソニ(Alessandro Tassoni. 一五六五—一六三八)は水桶の奪ひ合から起きたモデナとボロニヤとの戰爭を滑稽傳奇詩に綴りて『ばけつの强奪』(La Secchia Rapita.)と名けた。後繼者ブラッチオリニ(Francesco Bracciolini. 一五六三—一六四五)は到底タッソニに及ばない。

五一一　小說　ボッカチオ以來最近に至る迄イタリアの小說は大抵短篇小說であつた。筋の複雜を求めず、敍述の精到を求めず、唯食後の娛樂に日常のことを雜談するが如き態度を以て書かれて來た。其動機が消閑にあるを以て此等の小說は敎訓に傾くの虞がなかつた、而もイタリア人の話題は大抵現前目睹の事に定つてゐた。故に其結果は自ら時代風俗の描寫となつた。イタリア小說の特色は茲にある。

ボッカチオの後を受けたるものは十四世紀の詩人サッケッティである。彼れは靑年時代にイタリア全土及びスラヴ人の國を旅行した。彼の物語の或物は『ゲスタ・ロマノルム』及び『フランス古話集』より來て居るけれども、其大部分は半ば文明半ば野蠻なる當時の社會の活畫圖である彼の談話は簡素で明快で何の技巧をも求めざる處に却て妙味がある。サッケッティと同代の人フィオレンティノも亦『大馬鹿』(Pecorone)と云ふ皮肉な結構の小說を書いた。十五世紀に入りてはナポリ人マッスッチオ(Massuccio)に露骨なるを以て有名な『小話』(Novellino)の著がある。サバディノ(Sabadino)のボレッタアネ』(Porrettane)も亦前者に劣らず露骨なものである。

十六世紀に及びて小話の出版されるもの夥々多かつたが、中にはフィレンツオラやアレティノ等の作もあつた。ボルタ

(Luigi da Porta.)の『ロメオ』と『ジュリエッタ』(Romeo e Giulietta.)は沙翁の悲劇と同一材料を取扱つてゐる。併し此時代の重なる小說家は、バンデロ(Matteo Bandello.一四八〇—一五六一)グラッチニ(Anlonio Maria Grazzini 一五〇三—八三)チンティオ(Giovanni Battista Giraldi Cinthio 一五〇四—七三)及ストラパロラで(Straparola)である。バンデロは其先驅者に比して性格描寫の力を備へ且つ一體の調子が眞面目である。其『ギオランテ』(Violante)や『ゼラルドとフレナ』(Gerardo e Fiena)は彼の一に悲劇的の力あるを證明する。グラッチニは明暢の筆を以てアイレンチエの私人生活を描いた。チンティオの『エカトミティ』(Ecatomithi)は直截簡勁の文章を以て往々戰慄すべき悲劇を描いた。沙翁の『オセロ』と『メッジユア・フォア・メッジユア』は其結構を之に得た。ストラパロラの『ノッティ・ピヤチェヴリ』(Notti Piacevoli 一五五四)は民謠を材料にした最初のものである。百年後バジイレ(Giovanni Basile.)の『ペンタメロオネ』(Pentamerone.)出でてストラパロラの書は全く光を消された。

五一二　戲曲　イタリア戲曲の濫觴は他國に於けると同じく宗教劇であつた。始めは聖書中の記事が聖人傳から材料を取つたもので臺詞は卽興か然らずんば默劇(パントマイム)であつた。轉じて奇蹟劇となるや脚本の必要を生じた、而もイタリアの『信心劇』(Rappresentazione Sacra)では他國より一歩進んで臺詞が八行節の律語で書かれた。之は十五世紀に入てからの事であるが、中最も早いのはベルカリ(Belcari)の『アブラハムとイサク』(Abraham e Isaac 一四四九)らしい。其の後處々に於て行はれてロレンツオ・デ・メディチなども其作者であつた。中には社會上の事件を材料にするもありて其景氣は中々盛んであつた。當時の脚本には二類あつて一つはラテン語で書いてセネカ等の作を摸したもの、一つはイタリア語で書いてラプレゼンタチオネにかけるもので後者を基礎としてイタリア國民劇が出來さうであつた。而も遂に之を見るに至らなかつたのは、一つは作者が學者ぶるに急にして國民との同情が足りなかつた故、一つは統一的治政がなかつた爲に國民的感情が發達しなかつた故、今一つは爲政上の方針が平民劇場に反對であつた故と考へることが出來よう。悲劇の方面では無韻律で書いたトリッシノの『ソフォニスバ』(Sophonisba.)が一五一五年に出て大成功をした。彼の多數の後繼者中スペロオネ・スペロオニ(Sperone Speroni)が無韻律に交ふるに抒情的の章句を以てして『ソフォニスバ』に缺けたる處を補ひ、田園劇を作らうとした試驗は失敗したけれども有效であつた。タッソオの『トリスモンド』(Torrismondo 一五八六)は少年の時に着手し長く間を置きて老後病中に之を仕上げた事とて調子の弱い者となつて了つた。喜劇に於てはボイヤルドオの『ティモオネ』(Timone.)あり(沙翁のティモニ・オヴ・アゼンスを起す)、ビッビエナ(Cardinal Bibbiena.)の『カランドラ』(Calandra)は一五〇八年に興行されて大喝采を博した。アリオストオがフェララの宮廷の爲に作つた諸喜劇—『カッサリヤ』(Cassaria)『スッポジティ』(Suppositi)『レナ』(Lena)『ネグロマンテ』(Negromante)及未成品『スコラスティカ』(Scolastica)—は皆陰謀の喜劇である。マッキャベリの『マンドラゴラ』(Mandragola)は個性の明瞭に出て居る人物と最も喜劇的な幕とが多い。之に續いて出た喜劇中にはフィレンツオラやグラッチニのものもある、ベオルコ(Angelo Beolco)は田園の生活を描いて方言を採用した。アレティノの喜劇は下男

部屋の立場にありて大世界を覗いた下卑た觀察が面白い。此の如くイタリアの劇は常に實なる人生に觸れ得べき方面に向いて來た。スペイン劇の發達とは面白い對照をなして居る。

扨古典的な悲劇と實社會に近いて來た喜劇との間に來て十六世紀中最も優れた作を出したのは田園劇(ストラルドラ)である。ポリチヤノの『オルフェオ』(Orfeo.)亦此類であるが茲に擧ぐべき二つはタッソオの『アミンタ』(Aminta.一五七三)とグワリニ(Giovanni Battista Guarini. 一五三七—一六一二)の『忠實なる牧人』(Pastor Fido.)とである。兩篇共に野心背信爭鬪の住家なる現世と、歡喜忠誠平和に滿ちたる理想界との對照を描きて黃金時代を慕ふの情に溢れてゐる。

第三期
十七八世紀の文學

一　反動時代の文學

五一三　反動時代　十六世紀初葉のイタリアは學術文藝の側に於てこそ全盛を極めたけれども政治上に於てはフランススペイン等の大國が次第に高壓を加へて來た。一五五九年カトオ・カンブレシス(Cateau Cambrésis)の條約に依てフランスが手を引きてスペインが半島に全勢力を振ふとになるやイタリアの政治的社會的自由は痛く束縛された。加ふるに新敎徒の反抗に驚かされたる法王廳はスペインの物質的壓制と相並んで精神的壓迫を加へ、殊にクレメント八世が一五九五年に發布したる檢閱法令は全然思想の自由を窒息させて了つた。作者は著作を罷め書肆は出版を控へ讀者は頭腦貧弱にしてゼシュイットの固陋なる趣味に藥化され了つた。十六世紀の中葉より十七世紀を通じたる政治的宗敎的壓制の時代—之を茲に反動時代と名ける。

文藝復興の末に至りて哲學科學の勃興が著しく思想界に活氣を添へた、獨創に富める熱烈なる思想家が輩出した。併し彼等は其本國に於ては唯迫害され焚殺される運命を持つてゐた。彼等の蒔いた種は英佛獨蘭等に移りて實を結んだ。

ブルノオ(Giordano Bruno. 一五四八—一六〇〇)は此種の學者中最も著しき者である。彼は哲學者の透察と詩人の熱情とを兼ねた。其文辭の突兀たるは却て內心に燃ゆる者ありて筆能く寫す能はざるを示して居る。彼は萬物一體の汎神敎的思想の爲に焚殺された。彼の著書には『原因論』(Della Causa)『宇宙無限論』(Dell' Infinito Universo.)『狂熱』(Gli Eroici Furori)等がある。カンパネルラ(Tommaso Campanella 一五六八—一六三九)も亦其の愛國心の故に壯年時代二十六年間を獄裏に送つた。彼はトルコ人の出現がイタリアをスペインの軛から救ひ出すだらうと夢想して居た。彼は異常の智力と病的の空想とを一身に兼ねた人であつた。彼の著には『自然の意義及其神祕』(De Sensu et Magia Naturali)と『世界王國論』(De Monarchia Universali)とがある、又イタリア語をもて書かれた彼の宗敎詩は誠實なる敬虔と攝理の信仰とに滿ちてゐる。天動說の故に迫害されたガリレイ(Galileo Galilei)は文學史上に其不朽の『對話篇』(一六三二)を殘した。

猶此時代の散文家としては上述の大名の外『トレント會議史』の著者サルピ(Pietro Sarpi 一五五二—一六二三)『フランスに於る宗敎戰爭史』の著者ダギラ(Enrico Caterino Davila 一五七六—一六三一)『ニイザアランド反逆史』の著者ベンティヴリオ(Cardinal Guido Bentivoglio 一五五八

一六〇九）シッキスッス五世、インノセント十世其の他種々の傳記を書きたる自由思想家レティ（Gregorio Leti　一六三〇—一七〇一）『バルナッサス通信』を書きたるボッカリニ（Trajano Boccalini）東邦旅行記の著者ヴルレ（Pietro della Valle）等を擧げることが出來る。タッソオの『對話篇』も亦看過することが出來ない。

五一四　トルクワトオ・タッソオ　反動時代の公敎主義は其最良き意味に於てタッソオを支配した。トルクワトオ・タッソオ（Torquato Tasso　一五四四—一五九五）はベルナルドオの子で、ソレント（Sorrento）に生れた。父の運命の數奇なる中に育ち、ゼシュイット派の暗い敎育を受て彼は陰氣な人間になつた。『リナルドオ』を書たのは十八の歳である。後ルイジ・デステとフェララ公との兄弟に仕へて、公の妹レオノラと戀するに至つた。戲曲『アミンタ』は其インスピレーションを受けたものと見得よう。『救はれたるエルサレム』は一五七五年に完成した。彼の狂氣が最初の明瞭なる徴候をあらはしたのは此年である、幼時ゼシュイット派より受けたる嚴酷な敎育、陰謀と姙姤とに滿ちたる宮廷の生活等も固より誘因には成つたらうけれど、從來信ぜられた如くフェララ公兄弟に罪が有るのでは無かつたらしい。幸に其後も彼の智力は曇らされなかつたので猶著作を續けることが出來た。晩年にはフェララを脫して、處々の宮廷を彷徨した。『トリスモンド』を完成したと無題詩『天地創造』（Il Mondo Creato）の十週を書いたと、『救はれたるエルザレムの征服』としたと書き換へて『エルザレム』を等が彼の晩年の重なる事業であつた。タッソオは高雅にして愛すべき士人であつた。酒落氣の皆無なると社會生活に風馬牛であつたのとは缺點と云ひ得よう。

タッソオ

『救はれたるエルザレム』（Gerusalemme Liberata）は公敎主義の詩である。エルザレム回復は公敎徒の熱心を具現するには最も適當の題目である。隔りたる時代に遠き國にて行はれたる公敎徒の功名は歷史の鋪を帶びて詩美の底光を發する樣になつて居た。併しエルザレム回復は敍事詩の題目として餘り廣漠に失し而も餘りに脚色に乏しい故にタッソオは幾多の插話幾多の人物を創作して其空虛を補はなければ成らなかつた。彼の創造の人物（殊に女性）には生色ある個性、高潔なる精神が多かつた。彼の插話は戀愛と傳奇の色彩とに豐かであつた。併し插話の饒多は一面に於ては主題たる事件の重みを殺ぎ、一面に於ては彼が覗ひたる公敎讚美の精神に矛盾する樣な印象を與へる。戀愛の插話は抒事詩の威嚴を損して寧ろ抒情的傳奇的の長所を持たしめた。又彼の人物は基督敎徒よりは異敎徒に、純公敎徒よりは多少異端の色彩を帶びた者に同情すべき者が多い。故に救はれたる『エルザレム』の長所は寧ろ細緻の絕妙にある。人間を描き戀愛を描くに彼は神韻生動の筆を用ゐた。病後の改刪はうまいものではない。

彼には猶『リナルド』『アミンタ』『トリスモント』の外に許多の抒情詩がある。多數は優れたものでないけれども其最良なる物に至りては洒々として流るゝ大河に似たる雄渾がある。

五一五　十七世紀の文壇　一代の文學完全に達したる時は其完全を更に改良しようとするの努力が起る。其結果は新奇

を衒ふ誇張である。此傾向は天才ある者に於て殊に最も著しい。神來を標榜して瞞着し去るに便利なる詩歌の範圍に於て最も現れ易い。『アドネ』（Adone　一六二三）及び『パストレラ』（Pastorella）の作者マリニ（Giovanni Battista Marini　一五六九—一六二五）は此傾向の代表者であつた。彼はキラ〳〵光る言葉を用ゐて三色版めいた「有聲の畫」を描いた。彼の當時に於る名聲は大きかつた、從て摸倣者亦群をなして起つた。此風潮に反抗して高慢なる頭を擡げたものはキャブレラ（Gabriello Chiabrera　一五五二—一六三七）である。彼はイタリアのカンツオネをギリシアの模範に從ひて改造するの必要あるを主張して、之を諸種の作詩によりて示さんとした、併し其多數は文體が方便的で思想が貧弱なりとの非難を免れない『セルモニ』（Sermoni）を除けば彼の事業中獨り見るべきは莊麗なる抒情詩である。彼は其抒情詩を「ピンダル風」と「アナクレオン」風とにわけた。彼の衣鉢を受けたる、テスティ（Fulvio Testi　一五九三—一六四六）は不安の精神を莊大なる文體に託し、レディ（Francesco Redi　一六二六—九九）は『トスカナのバックス』（Bacchus in Toscana）を以て現はれ、フィリカヤ（Vincenzo Filicaia　一六四二—一七〇七）は藝術的良心強き忠實なる詩人として輕き、悲き、或は莊重なる詩を作つた、諷刺詩の方面にはメンチニ（Benedetto Menzini　一六四六—一七〇四）が頗を稱した。當時の壓制政策は無數の諷刺詩を生んだ。

併し喜劇は振はなかつた。悲劇はボナレルリ（Prospero Bonarelli）の『ソリマノ』（Solimano）が名ゐりしのみ、小說ではマリニ（Giuseppe Ambrozio Marini）の『カロアンドロ』（Calloandro）傳記では、ロッシ（Rossi）のビナコテカ（Pinacotheca）を擧ぐれば足りる。

二　十八世紀の文學

五一六　回復時代　十八世紀に至りてスペインの勢力は覆つた。二世紀の間其高壓に苦んだイタリア半島ははじめて息をついた。併し文運の恢復は徐々であつた。イタリア人の注意が先づ向けられたのは政治經濟法律の方面であつた。歷史家の活動之に從つた。而して最後に音樂の發展は抒情劇の興起を促し、一般の劇界之に連れて活動した。十八世紀に於けるイタリア劇の地位は同時代歐洲を通じて第一流である。十八世紀に至りてイタリアは再び歐洲を通じて流るゝ潮流に參することが出來た。政治法律の方面にはガコ（Giovanni Battista Vico　一六六八—一七四四）に於て人間を集合體として觀ずるの思想生れたること、ジャンノネ（Pietro Giannone）ゼノエジ（Antonio Genovesi　一七一二—六九）等によりイタリア統一の理想が再び揭げ出されたとの二事を注意するに止めて置かう、歷史の方面に於てはイタリア古文書の出版を遂げしムラトリ（Lodovico Antonio Muratori　一六七二—一七四五）考古學者マッフェイ（Scipione Maffei　一六七五—一七五五）文學史家ティラボスキ（Girolamo Tiraboschi　一七三一—九四）等を記憶せねばならぬ。雜誌に於てはチェノ（Apostolo Zeno）が始めた『文學雜誌』（Giornale de' Letterati）が大勢力を得た。併し當時に於て最も著しい運動は『イタリア詩史』の著者クレスチンベニ（Giovanni Mario Crescimbeni）等によりて始められた『アルカディヤ會』（Arcadian Academy）である。會の首腦に居る者に天才の人は無かつたけれども、所傳（トラディション）を保存して國民の趣味を開いた丈でも其功績は認めなければならぬ。全國到る處に支部有らざるはなく、會員

は皆詩を作つた。併し其の中眞に詩才ありと稱すべきはツァッピ（Zappi）夫妻（フェリチェ及びファウスティナ（Felice e Faustina））に過ぎない。一七六三年パリニ（Giuseppe Parini）の『ジョルノ』（Giorno）第一卷が出で、世を驚かした。イタリアの洒落者の二十四時を無韻律によりて歌へるもの、風俗志として溫藉なる諷刺として卓越してゐる。日常の些事を詩歌の領に包容したるは彼の功績である。シチリヤ詩派の首領メリ（Giovanni Meli 一七四〇—一八一五）の抒情詩は方言を以て綴られて居る爲に一般の名聲がパリニより劣るけれども簡素、輕快、溫雅の趣は比ぶべきものもない。ワーヅワースに先ちて此人の口から自然に歸れの聲を聽くのも面白い。又カスティ（Giovanni Battista Casti 一七二一—一八〇三）の詩はバイロンが『ドン・ファン』の先驅として注意すべきである。

小說界に於ては顯著なる作者がない。『ノッテイ・ロマアネ』（Notti Romane）『エロストラト』（Erostrato）『サッフオ』（Saffo）などの著者、エルリ（Alessandro Verri 一七四一—一八一六）丈を擧げて置かう。

五一七　戲曲　吾人は十六世紀の歌曲が如何にしてラップレゼンタチオネから發達して來たかを見た。茲ではコンメディア・デラルテ（Commedia dell' arte）より出た十八世紀の戲曲を見よう。假面狂言は恐くはギリシアからあつたものであらう。イタリアでもトスカナやナポリ邊の農夫に此習慣があつたが、之が十六世紀になつてから新しい意義を有して來た。假面の數に限があるから劇中の人物には自ら一定の型が出來て來る。劇中の人物には常に同じだから自ら對話が超時代的になる。此の如くにして假面狂言には自ら滑稽劇に似た型が出來て來た。此の型が劇として用ゐるに足ることを示したのは十八世紀のチエルロオネ（Francesco Cerlone）とゴッチ（Carlo Gozzi 一七二〇—一八〇八）とで、就中後者は重要である。彼は假面狂言の價値に就きてゴルドニと論爭したる末其用ゐるに足ることを實例に示さんが爲に自ら『御伽芝居』（Fiabe）を作り、之をエネチヤの舞臺に掛けて大喝采を博した。種はバジイレの『ペンタメロオネ』より取りて白は方言を用ゐた。人物や科は凡て假面狂言の型を踏襲したけれども筋立許りは出來る丈一貫して興味を惹く樣にした。彼は其後四年間此種の作を出したけれども以後は筆を折つて之を書かなかつた。其作には『三つの蜜柑』『ツランドット』（Turandot）『青い怪物』『綠の鳥』などがある。併しゴッチの作も一時の現象であつて、假面狂言は十七世紀の末から十八世紀にかけて次第に衰へた之に代りて起れるは歌劇である。此方面に先鞭を着けたるはチエノで、彼は一六九五年に始めて眞面目なる試作をやつた一七一八年にボエンナの宮廷詩人と爲たが後自ら退いて之を新進のメタスタシオに讓つた。メタスタシオ（Metastasio 一六九八—一七八二）は劇評家グラボニ（Gravina）に育てられ歌ひ女ロマニナ（La Romanina）の世話になつて世に出た。彼の名聲は大きかつた。歌劇作者必須の要件なる音樂の才と文筆の能とを彼は十分に具へてゐた。スクリイブの壘を摩する結構の才と歌劇に適はしき抒情詩人の筆とを持つてゐた。彼の作の重なるものは——『オリンピヤアデ』（Olimpiade）『アキレ・イン・スチロ』（Achille in Sciro）『クレメンツオ・デイ・ティトオ』（Clemenzo di Tito）『アンテイリオ・レゴロ』（Antilio Regolo）『アルタゼルゼ』（Artaserse）『テミストクレ』（Temistocle）『チエノビヤ』（Zenobia）『薬てられたるディドオ』（Didone Abbandonata）悲劇にはセッテイ（Mattia Verazzi 一七一一—一七六三）の『メロオペ』（Merope 一七一三）が新時期を劃した。

劇詩人としてマッフェイの後に來る者はピエモンの人、アルフィエリ（Vittorio Alfieri 一七四九—一八〇三）である。彼は狷介不羈の人、其生涯には曲折極めて多かつた。ピエモンは、方言大に本國語と異る國である、アルフィエリは、詩人よりも寧ろ政治家に適する人物である、然るに其不屈の努力によりてイタリア語を學び、劇作を學び、遂に兩者を自らの物として、第一流の地位を占むるに至つた。蓋し彼は自由を熱愛し、壓制を蛇蝎視する者、彼が大なる不利を冒しても、イタリア國民精神の復活者となるを得たるは此故であらう。彼は自然に對する趣味を缺いて居るし、又其文體には、苦心慘憺の迹を留めて居るけれども、彼が一度歷史上、又は神話中の大人物を捉へて之を描くや、其の印象は極めて力強い、マッシウ・アーノルドは彼を評して「狹隘なる高調」（Narrow Elevation）と云つた。又劇術上彼の貢獻は器械的技巧を排した

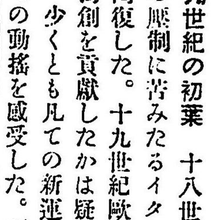

アルフィエリ

と、戀愛情事以外更に高崇なる感情を劇の中心としたことである、彼の小詩も亦「狹隘なる高調」を示すものが多い。彼の悲劇の重なる者は——『サウル』（Saul）『ミユラ』（Myrrha）『フヰリッポ二世』（Filippo II.）『アンティゴオネ』（Antigone）『オレステス』（Oreste）『バッチの陰謀』。猶彼の自傳も亦極めて正直な極めて眞摯な者である。アルフィエリに反してゴルドニ（Carlo Goldoni 一七〇七—九三）は氣輕な、無頓着な、天成の喜劇作者であつた。ゼネチヤに生れゼネチヤ劇場の作者となつて、其傑作の多くをゼネチヤ方言で書いた。後パリに招聘せられて後半生を全く其處で暮した。彼は風俗を生きたる儘に捉へ來りて之を喜劇の材料にした。人心の底を寫し出してまざまざと人に見せる樣な深さはないが、簡樸に溫雅に自然なるは彼れの長所である。彼の重なる作は——『不思議な出來事』（Un Curioso Accidente）『誠の友』（Il Vero Amico）『珈琲店』（La Bottega del Caffè）『ロカンディエラ』（La Locandiera）『メタスタシオの歌劇』、アルフィエリの悲劇、ドルドニの喜劇、此三つは十八世紀イタリア文學の誇である。

第三期　十九世紀の文學

一　イタリア統一以前の文學

五一八　十九世紀の初葉　十八世紀を經て二世紀間の壓制に苦みたるイタリアの蒼痩は漸く回復した。十九世紀歐洲の思潮に幾許の獨創を貢獻したかは疑問であるけれども、少くとも凡ての新運動に參加した。凡ての動搖を感受した。自然主義、情感主義、ローマン主義、革命主義は皆其痕跡をイタリアに殘した。

フランス革命の刺戟は（思想上の影響より見るも政治的の事情より見るも）イタリアをして熱烈に祖國の統一を希望せしめた。自由を欲する爲の愛國主義は十九世紀初中葉に於けるイタリア文人一般のインスピレエション（Ispirazione）であつた。イタリアの傳奇（ロマン）主義は愛國主義と密接の關係を有する。ダンテの復活は十九世紀初葉の著しい現象であるが之は中世を慕ふの動機よりは寧ろイタリア人の偉大を回顧す

るの情に基いて居る。古典の根據地たりしイタリア、ゴシック建築に乏しきイタリアに於て、其傳奇主義は中世の回顧と云ふ形式を取らなかつた。傳奇主義に攝取されたる自然主義（自然に歸れと叫んだルッソオの意味に於て）情感主義（感情の奔放を尚び、憂鬱と耽溺とを愛するといふ意味に於て）換言すれば近世的傾向がイタリア人の心にも感染して來たといふ外に、傳奇派のイタリア文學に與へたる影響は主としてスコット、ゲーテ等の文體であつた。愛國主義と傳奇主義とは此期に於けるイタリア文學の細目である。

モンティ（Vincenzo Monti　一七五四—一八二八）はフランス革命から大那翁時代にかけてのイタリアを代表してゐる。彼は時代の說明者に非ずして。時代變遷の各階段を其儘に寫したる鏡である。多感なる彼は旋風に捲かるゝ紙片の如く歐洲の大混亂に捲かれた。最初は法王廳に仕へたるアバテであつた、彼は此時代に抒情的の悲劇『アリストデモ』（Aristodemo 一七八七）を作つた。『ガレオット・マンフレディ』（Galeotto Manfredi　一七八八）によりて、傳奇悲劇の先驅をなした。フランス革命起るや彼は敍事詩『バスビリヤナ』（Bassvilliana 一七九三）を作つて革命の醜惡を描いた。此の篇は全然ダンテの摸倣であるけれども摸倣に似ざる強さを持つてゐる。幾許もなくして法王廳の廷臣はフランス革命黨の將士と交驩して宗敎狂と迷信とを罵倒するの詩を作つた。アバテは平民となつた。更に幾許もなくして彼は那翁の讃美者となつた、未完の詩『マスケロニヤナ』（Mascheroniana）は那翁を讃美して戀風の如き雄偉の調を成した。彼は傳奇派のイタリア文學に與へたる影響は主としてスコット、ゲーテ等の文體であつた。愛國主義と傳奇主義とは此期に於けるイタリア文學の細目である。

彼は時代の說明者に非ずして。時代變遷の各階段を其儘に寫したる鏡である。多感なる彼は旋風に捲かるゝ紙片の如く歐洲の大混亂に捲かれた。最初は法王廳に仕へたるアバテであつた、彼は此時代に抒情的の悲劇『アリストデモ』（Aristodemo 一七八七）を作つた。『ガレオット・マンフレディ』（Galeotto Manfredi　一七八八）によりて、傳奇悲劇の先驅をなした。フランス革命起るや彼は敍事詩『バスビリヤナ』（Bassvilliana 一七九三）を作つて革命の醜惡を描いた。此の篇は全然ダンテの摸倣であるけれども摸倣に似ざる強さを持つてゐる。幾許もなくして法王廳の廷臣はフランス革命黨の將士と交驩して宗敎狂と迷信とを罵倒するの詩を作つた。アバテは平民となつた。更に幾許もなくして彼は那翁の讃美者となつた、未完の詩『マスケロニヤナ』（Mascheroniana）は那翁を讃美して戀風の如き雄偉の調を成した。彼は傳奇派のイタリア文學に與へたる影響は主としてスコット、ゲーテ等の文體であつた。愛國主義と傳奇主義とは此期に於けるイタリア文學の細目である。

モンティ（Vincenzo Monti　一七五四—一八二八）はフランス革命から大那翁時代にかけてのイタリアを代表してゐる。

レカンティ(Recanti)の人レオパルディ(Giacomo Leopardi 一七九八—一八三七)は此時代最大の天才にして又壓制せられたるイタリアの象徴である。彼は病弱畸形の青年であつた。頑固なる父の監視下に殆んど禁錮同樣の生活を送つた。彼は此孤獨を愚めんが爲に全力を思想上の勞作に傾倒した。十九歳にして既にギリシア文獻學上重大の事業を成した。彼は屢々父の家を脫走して又屢々呼び戻された。オーストリア及ブルボン家の壓制を免れて自由に其の思想を公表し得んが爲にイギリスかフランスかに移住せんとしたけれども行はれなかつた。三十三年に漸くナポリに獨立し得たけれど其の後僅に四年にして病死して了つた。彼が父の家に在りて愚蒙は僅に弟カルと妹パオリナであつた、孤獨の思に堪へずして二度戀に陷つたけれども皆不幸に終つて了つた。

レオパルディ

彼の詩は量が少く、取材が狹い。併し彼の詩は少しと雖も凡て完璧である。一言の浮辭もない。一句の浮響もない。文字と情調とがシックリ合つて一分の隙を殘さぬ處恰も美き衣の美き人に着られて其姿のあでやかさを其儘に表出するが如くである。前後を絶して拾ひ出すべき警句もない、全體が全體として美しいのである。彼の詩は修辭を離れて、簡素高潔なる雄辯の標本である。『死近く』より始めて『金雀花』に終る迄彼の無韻詩は滑かにして而も遲しきこと恰もヘラクレスの大理石像である。『初戀』『返り咲』等の三重韻亦美しい。一句增減す可らざる點に於て彼の散文(主として『對話篇』外に『人類の歷史』『光榮に就きて』『フィリッポ・オットニ』『フィリッポ・オットレ』『フィレンツェ』等)も亦詩に讓らない。此等の諸作に於ては彼の苦痛の經驗が思想の形をとりて表出されてある。彼の主義は幸福主義である、幸福の絶望より來る厭世主義である。

レオパルディが默受して苦んだ壓制をジウスティ(Giuseppe Giusti 一八〇九—五〇)は詩によりて諷刺した、彼はトスカナの人、精練にして獨創に成るトスカナ俗體を用ゐて猛烈なる諷刺を壓制者の上に浴せかけた。

ベルリ(Giuseppe Gioachino Belli 一七九一—一八六三)はローマに居て、ジウスティがオーストリアに對してなしたる處を法王廳に對してなした。彼の今一つの重要なる事業は『ローマ寫生詩』二千章である。

ジョルダニ(Pietro Giordani 一七七八—一八四八)は、イタリア全體の爲に其文筆を動かした。併し彼の興味あるは寧ろ當代の諸大才に刺戟を與へた點にある、レオパルディを古典研究より轉じて創作の方面に向にしめたるは彼の力である。マンツォニ、ジウスティ、コレッタモンティは皆彼の友であつた。ジョベルティ(Vincenzo Gioberti 一八五二歿)とマッヂニ(Giuseppe Mazzini 一八七二歿)とは共にイタリア統一の大豫言者にして實行家として失敗した人であつた。前者の『イタリアの優越』(Il Primato d'Italia 一八四五)は大なる影響を與へた。後者は宗教的興味に豊かな高潔の理想家で、外國文學紹介者として功績も亦少くない。其の他當時の哲學的理想家にはロスミニ(Antonio Rosmini-Serbati 一七九七—一八五五)ロマニオシ(Giovanni Domenico Romagnosi 一七六一—一八三五)マミヤナ(Terenzio Mamiana)等あり、歷史家にはボッタ(Carlo Botta 一七六六—一八三七)コレッタ(Pietro Colletta)カンツゥ(Cesare Cantù)アマリ(Michele Amari)ミカリ(Giuseppe Micali 一七八〇—一八四四)及び中世の研究者トロヤ、(Carlo Troya)傳記作者にはダチェリオ(Massimo d'Azeglio 一七九八—一八六六)モンタネリ(Giuseppe Montanelli 一八一三—六二)等を數へ得る。

那翁沒落後イタリア詩壇を占領したるはローマン派の中、愛國詩『ファンタジエ』(Fantasie)の作者ベルシエ(Giovanni Berchet 一七八三—一八五一)は過去崇拜と神秘的精神とを缺いたイタリア的ローマン主義者であつた。イギリスに於て兄妹の詩人を生んだロゼッティ(Gabriel Rossetti 一八一五—五四)敍事詩『エドメネガルダ』(Edmenegarda)の著者プラティ(Giovanni Prati)及幽婉なる憂愁の詩人ツァネラ(Giacomo Zanella 一八二〇—八九)も亦此派に屬する、ツァネラの集には『アスティゲロ其他の詩集』(Astigello ed altre Poesie)がある。戲曲に於ては唯一人を擧ぐれば足る。コッサ(Pietro Cossa 一八三〇—八〇)は詩人に非ずして寧ろ狂言作者であつたけれども、其の作には男らしい力があつた。『ネロ』『クレオパトラ』『ユリヤン・アポスタタ』等が優れた作だ。小說にはグラッチ(Francesco Domenico Guerrazzi 一八〇四—七三)の『ベネヂエントの戰』『フイレンチエの圍』『バスクワレ・バオロリ』及び天死せるニエヴ(Ippolito Nievo)の『八十翁の懺悔』(Confessioni di un Ottuagenario)等を數へ得る。

二 現代文學

五二一 カルヅッチ 現代は文學上無政府の時代である。久しく古典に陶冶されたイタリア文學にありても亦此狀態を分たぬ譯に行かない。此狀態が如何に統一されるか、如何なる趣味の標準が今後に於て設立せらるべきか現今に於ては知る由もない。今は各人各樣に自己の途を開くべき時代である、開きつゝある時代である。併し現代のイタリア文壇に在つて既に其作物によりて不朽を獲得したるもの、ダンヌンチオを除けばカルヅッチを第一に推さゞるを得ない。

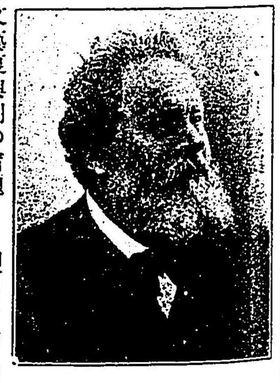

カルヅッチ

カルヅッチ(Giosuè Carducci 一八三六—)は近世的精神を古典の形に盛る者である。彼の題目は雄大である、彼の情調は變幻多樣である、猛烈なる反抗的精神より可隣なる經綸の情に至る迄人間の情にして彼の詩に具備せざるものはない併し彼は之を統ぶるに古典の齊整を以てする形式美に對する彼の感覺は鋭敏である。彼は文藝復興期の宿題——如何にして強烈なる內容と巧妙なる形式とを結合すべきか——を解釋した者である。思想より云へば彼は反法王黨である。勞働者の友である。自由思想家にして而も有神論者、愛國者にして同時に世界主義者である。

カルヅッチの第一集は五七年に現れた。六五年の『惡魔讚歌』(Inno a Satana)は思想上の論難を惹起し、七七年の『異調』(Odi Barbare)は詩形上の論爭を惹起した。併し『新調』(Rime Nuove)出でゝ彼の優越は公認された。外に六七年に出版された『レギヤ。グラヂヤ』(Levia Gravia)がある。

五二二 ダンヌンチオ 現今に於てイタリア文壇第一の花形は云ふ迄もなくダンヌンチオ(Gabriel D'Annunzio 一八六三)である。ダンヌンチオは詩小說戲曲の三つに渉りて執れも第一の名を博しゐるが

此三方面を通じて彼の長所は人目を眩する綺麗である、人を醉はしむる芳香である。鋭き官能の臭である。形式の美に關する感覺の微細である。彼は驚くべき富贍の言語を縱橫に驅使して面白く敍述を進めて行く。敍事抒情の材能に於ては比ぶべき者が無いけれども戲曲的結構の技

ダンヌンチオ

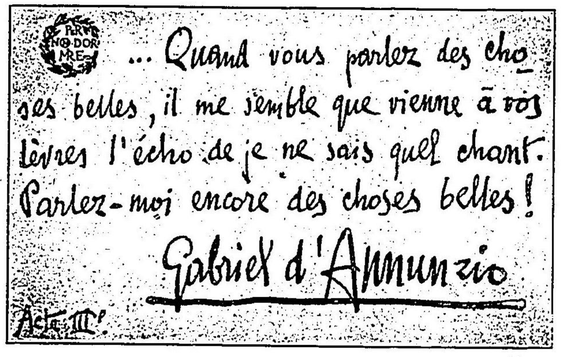

ダンヌンチオ手蹟

倆に就ては一部の批評家に疑はれてゐるダンヌンテオは一八六三年アドリアの海邊ペスカラに生れた。十六歲にして既に『プリモ・ヴレ』(Primo Vere)を出した其の後『新曲』(Canto Novo 一八八一)『インテルメッツオ』(Intermezzo 一八八三)『イソッテオ』(L'Isotteo 一八八五)『イメラ』(La Chimera)『心の歌』『海の賦』(Odi Navali 一八九三)『天上の曲』(Poema Paradisiaco)等順を追ひて其詩は進歩した。彼の絢爛を極めたる詩の傍に、簡素にして諧調豊かなる小詩の一群あるとをも記憶せねばならぬ。彼は其詩作の當初からダンヌンチオ一流の調を出して嚴密なる意味に於ては何人の摸倣者でもなかつた。併し小說に於ては九〇年代迄ロシア自然派支配の下に立つた。『サン・パンタレオーネ』(San Pantaleone)『ジョヴンニ・エピスコポ』(Giovanni Episcopo)の如きは此期の作だ。併し『適意』(Il Piacere)『死の勝利』(Il Trionfo della Morte)『殿の處女』(La Vergine della Rocce)『フォッコ』等に至りて彼の獨創は熟した。戲曲は現今此人の最も熱中する處であつて、愛人なる女優エレオノオレ・ヅウゼ(Eleonore Duse)の助を得て目覺しき成功を博しつゝある。ソグネルがドイツ民族に對して成したる事業をラテン民族の間にも完成して新ラテン民族文學を振興しイタリア國民劇を作らんとするは彼の抱負である。『死市』(La Città Morta)『ジョコンダ』(La Gioconda)『榮光』(La Gloria)『フランチェスカ・ダ・リミニ』(Francesca da Rimini)『ヨリオの娘』(La Figlia di Jorio)『舟』(Nave 一九〇八)等の作皆イタリアのみならず全歐洲の評壇を動かした者である。ダンヌンチオは未だ春秋に富む。今後の發展は刮目して見るべき處である。彼は今「ガッボニ館」に居を構へて莊麗善美の生活をしてゐる。

五二三　其他の詩人小說家　ダンヌンチオをギリシア主義の使徒とすれば詩人兼小說家フォガッツァロ(Antonio Fogazzaro 一八四二)は基督敎主義の選手である。一八八一年處女作『マロンブラ』(Malombra)の散文を出してから、『ダニエレ・コルティス』(Daniele Cortis)『ボエタの秘蹟

フォガッツァロ

(Il Mistero del Poeta)『ピッコロ・モンドアンティコ』(Piccolo Mondo Antico)『ピッコロ・モンド・モデルノ』(Piccolo Mondo Moderno)等の諸作相踵いで現れ、一九〇五年小說『聖僧』(Il Santo)によりて遂に世界的の名聲を得た。彼は依然公敎主義を奉ずるけれども原始基督敎の精神を尊んで敎會の腐敗を攻擊するを憚らない。ゼルガ(Giovanni Verga 一八四)も亦前二人に亞いで世界的名聲を受けた。彼も亦ダンヌンチオと同じく寫實主義の人であるが彼の寫實主義は地方色を出すを目的とする。彼の題目は其生地シチリヤであつた。其の他詩人には『ポスッマ』(Postuma)の作者グリニ(Olindo Guerrini)社會詩人ラピサルディ(Mario Rapisardi)貧民の同情者ネリ夫人(Ada Negri)マッシウ・アノルドに似たるアルナボルディ(Alessandro Arnaboldi)イタリアのトムソンと云ふべきグラアフ(Arturo Graf)優麗を以て優家で、有名な兒童の心理小說『クオレ』(Enrico Panzacchi)旅行る作である。戲曲にはカヴ(Cuore)の作者たるデ・アミチス(Edmondo de Amicis)及びカプアナ(Luigi Capuana)マラデイ(Giovanni Marradi)パスコリ(Giuseppe Pascoli)バッチェリ(Alfredo Baccelli)の諸人ゐり。小說家にはセラオ(Matilda Serao)ファリニ(Salvatore Farini)バリリ(Giulio Barrili)ブラッチ・(Carlo Placci)ツッコリ(Luciano Zuccoli)等を數へる。バリリの『盜賊』(Un Furto)ツッコリの『ロベルタ』(Roberta)等は優れる作である。戲曲にはカヴギオ(Giuseppe Revio)ブラッコ(Roberto Bracco)ガリナ(Giacinto Gallina)等が居る。

五二四　結論　イタリア文學は現代歐洲の國民文學中最も遲れて獨立した。併獨立するや幾許もなく列國に模範たるべき韻律と散文とを生んだ。彼も是も皆イタリア文學が古典文學の正系たる事實から主要な說明を引き出し得る。十七世紀の政治狀態はイタリア文學に特別に災した。併し十八世紀に靜養して十九世紀には歐洲文運に重要なる一部の役を演じたイタリア人は感受性の强い人民である。

參考書目

Richard Garnett, *A History of Italian Literature*, (1898 Goss' Literature of the World)

Gaspary, *History of Italian Literature to the Death of Dante*. (1900英譯)

F. Trail, *A History of Italian Literature*, vol. 1. (1903)

J. Symonds, *Italian Renaissance*, 2 vol. (1875-86)

W. Pater, *Renaissance*. (1873)

(生田長江)

フランス文學

A　十九世紀以前の文學

一　十四世紀以前

劈頭第一吾人は、能ふ限り且簡短なる文學史を作らざる可らざることを告白するフランス文學の最盛時は十七世紀以後今日に及ぶ。十七世紀以前の文學史の言盡さず意達せざるは、其價値少きと紙幅限られたるとに因る。

五二五　古代抒情詩　フランス文學の起原を何時に置くかは史家に依て違ふ。併し是を最も古く求むる人は第八世紀以前には溯らぬ樣である。第八世紀、第九世紀の頃新國語が發生した。所謂(Lingua Rustica)の發展したもので、八九世紀の頃ラテン語が其語尾變化を失つて、綜合的言語から分解的言語に變じたのである。此新國語は先づ僧侶が說敎の目的に用ひた。十世紀頃には既に文學上の作物にも用ひられるに至つたが、其過半は聖徒の行爲生涯に關する物語である此宗敎的作物以外、普通人の作つた多數の聖歌がある。但、それはラテンの聖歌を傳承した物で、爾後一定期間ラテンの原作が文學の作物に摸倣され採用されてゐたのである。

併し新國民の新銳氣は彼等をして長く摸倣に甘んずることを許させぬ。是等普通人の手に成た通俗の詩歌は國民的自覺の勃興と共に、大に重要視さるゝに至つた。國民の自覺は先づ南フランス、プロヴァンスに生起した。

元來フランスには成立の要素に於て全く異れる二種の言語がある——南方卽プロヴァンス語、北方卽パリ語。プロヴァンスは土地豐沃風景優勝、其住民は熱烈なる感情を有して豪奢を好愛した。當時此鄕の貴族が華奢風流。巡歷樂人を聘して琴を彈じ詩を吟ぜしめた居城、陣營は今日でも尙諸所に往時の面影を見せてゐる。如斯プロヴァンスに情熱熾盛なる抒情詩が發達したのは怪しむに足らぬ。抒情詩の詩人は社會の花と呼ばれた騎士及貴族であつた。且プロヴァンスでは婦人が大に尊重されて、社會の中心と成てゐた。騎士は是等の女性に因て敎養されたのである。

斯してプロヴァンスの抒情詩は甚だ官能美に富み多量に戀愛分子を含んでゐる。官能美は屢一歩を進めて不道德の境に入つた。而も其詩は國民的感情橫溢して秀絕無比、以て十一二世紀の南フランス、イタリア、スペイン諸國に築えたのである。プロヴァンスの詩は嚴に抒情詩に限られて、敍事詩は無かつた。敍事詩の發生し繁昌したのは北方フランスである。

五二六　敍事詩、戯曲、散文　敍事詩は略一一〇〇年頃に始つて、其最盛期は一二五六年代であつた。敍事詩には夥多の種類があつた——フランス古英雄の生涯冒險を歌つた*『武功の歌』(Chansons de Gestes)アーサー王を中心とした『アーサー傳奇』(Romans Arthus)アレキサンドル大王及トロイ包圍等古史を材としたる"Romans antique"全く虛構空想の冒險譚たる"Romans d'Aventures"及廣義の滑稽趣味を代表せる平俗文學"Fabliaux"など。澤山あるが今細說する暇を有たぬ。是等敍事詩(Fabliaux を除き)は彼十字戰爭の爲に大影響を受けてゐる。十字軍に出戰した各國の騎士は、彼我接觸して、未知の風俗、習慣を經驗した。當時既に文明の程度高かつたアラビアは、十字軍騎士に

多大の發見發明を與へた。騎士はサラセン人の高級知識を認めた。斯くして第一十字軍後の歐洲文明は眞個騎士的性質のものとなり、騎士文學は顯著秀拔なるものとなつたのである。以上古フランス詩の二種は、時に盛衰隆替はあり乍ら、何れも第十四世紀迄續いてゐた。戯曲亦既に中世に僧侶牧師の手に開拓されて、敎旨傳播の具として用ひられた。材料は是を小說、傳說、使徒或は豫言者の傳記、事業等から採た。初めはラテン語を以て後通俗の國語を以て綴つた。扮裝演者は初め僧侶自身であつたが後普通人が演戯するとなつた。フランス中古の戯曲として是等の宗敎劇卽ち"Mystères"(ミステール)及"Miracles"(ミラークル)は文學史の數頁を埋るのだが、詳細は後章に讓る。散文に就て一言すれば、文學發展上自然の順序としてフランスでも散文は韻文より遲れてゐる。而も散文の斷片零墨は是を早く第八世紀に求め得る。散文中最初に發生するのが廣義の歷史たるとも自然の數で、フランスにも編年史家として頗る有名な人が中世に三人ある——十二世紀のギュハルドウアン(Villehardouin "Conquete de Constantinople"の著者)十三世紀のジョワンギィエ(Joinville "Vie de St Louis"著者)十四世紀のフロワッサール(Froissart "Chronique"の著者)卽是

一　十五世紀

五二七　序說　十五世紀はフランス文學史上、史家の評論ある時代だ。イタリアに起つた文藝復興は既に十分に浸潤してゐるから或史家は中古の最後だと云ひ他の人は近世の最初だと云ふ。或は又過渡時代とする人もある。何れも一分の眞理を含むだらうが、封建制度はフロワッサールとユースターシュ・デシャム(Eustache Deschamps)十四世紀の詩人)と共に死滅したけれども、近世思想の起つたのはロンサール(Ronsard)とラブレー(Rabelais)共に十六世紀の詩人)とが出てからである。而も十五世紀は文學上、普通の史家の言ふよりも重要なる時代だらう。十五世紀には深き印象を與ふる獨創的文學は何も無い、文學者から見ても眞の大家と稱すべき人は殆ど皆無だが、併し第二流以下の人は澤山在る。印刷術の發明は文學發展上多大の利益であるが、其弊と して、新文學の創始より寧ろ古文學が復活せられた。而も戯曲其他の散文文學は此世紀に確固不拔の位置を得たのだ。

五二八　詩　ビザン(Christine de Pisan(一三六五——一四二〇)とシャルチエ(Alain Chartier 一三八六?——一四五八)の二人は博學宏識の詩人で又散文家である。二人の詩共に、餘りに道學臭ありて衒誇の弊ありと言はれる。併し當時は政治上社會上腐敗した時代であるから、是を救治する爲に道德を皷吹し、又貧弱なる中世の科學、學問を豐富ならしめんと努むるは文學者の天職だらう、ドルレヤン(Charles d'Orleans 一三九一——一四六五)は武人である。併其詩は優雅纖麗特に得意とした循環句詩(ロンデル)は機功精妙音樂を伴はずして而も樂音を聽かしめるの致があつたといふ。若夫れ、フランソワ・ギィロン(François Villon 一四三一——一五〇〇?)に至つては文藝復興以前此の國第一の詩人で其の傑作は、『プチー・テスタマン』(Petit Testament)及『グラン・テスタマン』(Grand Testament)の二篇、一解八行、一行八綴字より成り、而して其間に抒情的バラアドとロンドウとを織込だ者であるが此バラアドがフランス古文學中無比の妙文字、而も全篇を通じて剛健悲壯の詩趣橫溢するといふ。扨他方諷刺好笑的の詩に就て一言すれば、此時代には諷刺が大に流行して、文學的價値の薄しき作も少くなかつた。ギィロンは此方面でも有力

なるはコキャール（Coquillart）で、生涯大部をライム市で過した。ライム市は當時ルイ王の爲に壓制抑壓を受けてゐたので彼は是を諷して『モノローグ・デュ・デャンダルム・カッセ』（Monologue du Gendarme Cassé）『レ・ドロワヌーヴォ』（Des Droits Nouveaux）などを作つた。

五二九　戯曲　前にいつた所の神秘劇（Mystères）と奇蹟劇（Miracles）とは長く劇界を占領して、十六世紀の中頃迄幾分其領域を保つてゐたが、併十五世紀に最榮えたのは教訓劇（Moralité）と狂言（Farce）とソティー（Sotie）との三種通俗劇である。但し是等亦彼ファブリオー（Fabliaux）及ジュバルチ（Jeuparti）の簡單なる物の發展せるに過ぎぬ。宗教劇の演戯組合コンフレリイ・ド・ラ・パッション（Confrérie de la Passion）が其勅許を得たのは一四〇二年である。併コンフレリ自身は通俗劇の演者でも作者でもなかつた。是れはバゾーシュ（Bazoche パリ法衙の人）及アンファン・サン・スーシ（Enfans sans Souci 貴族の青年子弟）の領分で、教訓劇は前者のソティーは後者の演じた物だ。併し教訓劇は時に甚頽頽だつたので狂言の生起と共に稍衰へた。

五三〇　散文　十五世紀は韻文より寧ろ散文の榮えた時代だ。但眞の散文大家としてはコミーヌ一人しか無い。印刷器の發明は詩を殺して古典を復活した（パリ大學にギリシア語の教授ができたのは一四五八年）。散文の飜譯が盛んになつたのも此以前からである。前記ド・ビザンやシャルチエには多數の道德上。教訓上の著書がある。併今世紀散文の主なるより引續いて、今世紀の初期にはゼルソン（Jean Gerson 一三六三—一四二九）わ物は說教及講演集である。是は前々世紀り後期にはメノー（Menot 一四五〇—一五一八）、ロー（Raulin 一四四三—一四五八年）がある。傳記及史蹟の記者亦今世紀に至つて增加した、ド・コミーヌ（Philippe de Comines 一四四五?—一五〇九）は其恰好の代表者、フランス中世の大史家、何人にも些の負ふ所なく全然獨創にして斬新なる史家である。一面又熱烈なる志士で、其著書はマキャヴェリ（Machiavelli）の著書と拜べ稱せられる。而も彼は此イタリア政客の如く全然無道德の人ではなく、敬虔なる宗教心を有てゐた光景事變の活寫家と云はんより性格の描寫家で、成心無く偏頗無く、史筆亦流暢堅實、よく作家の穩健なる常識と鋭利なる觀察とを寫すに適してゐた。併し當代の散文は獨り是等硬文學のみに限られてはゐない。十四世末以後、傳奇卽騎士の敍事詩が復活されて、それが散文で綴られたが併し夫等は餘り文學上價値豊かではなかつた。文學上の價値かつたのは稗史小話集で、就中著名なるは『百新物語集』（Cent Nouvelles Nouvelles）である。是れは皇太子ルイに奉仕する文臣の一團が作つたのだといふ、其材料は決して新しい物ではなく。彼のファブリオーを換骨脫胎したのである。新らしい點は是を散文の作物と爲して、其散文の典雅流暢且勁健の姿を得たとである。其作者の一人にして最主要なるはサル（Antoine de la Sale 一三九八—一四六一）といふフランス古文學中最獨創にして最多作せし人だと稱せられる。サルの著なりとせらるゝ此時代の傑作が他に三つある。『Petit Jehan de Saintré』『La Salade』及『Les Quinze Joies du Mariage』此中特に最後の『結婚の十五愉快』は嚴肅と嘲笑とを巧みに調和した諷刺的のものだ。而も此書は殘忍にして道義觀念を缺くとも難ぜられる。併し十五世紀には未だ人道、道德などいふとは强く感じられて居なかつた。百年戰爭の慘禍は人心を荒さしめ同時に凡百の惡事、不正事を不斷に爲さしめたので

ある。當時上位にある人卽王侯貴族等は偏へに私利をのみ圖つて他を顧みず甚しく人民を輕侮してゐた。宗教界亦混亂を極めて、單に一寺一僧のみならず全教義全制度（寺院の）も信用地を拂てゐた文學の當形式は時代の趣味を失つて而も自ら發展進歩すべき新形式は尙起て居らぬ。新科學萠芽し航海の道亦緒を得たとはいへ、是等の新勢力が十分に活動し威力を振ふの日は未だ前途遠い有樣であつた。

三　十六世紀

五三一　文藝復興　十五六世紀の間、全歐の文藝に大革命を與へた文藝復興（ルネッサンス）に就て今更絮說するのは寧ろ贅だらう。文學上文藝復興の影響の最も顯著多樣であつたのはフランスだ。古典の研究と宗教の運動とは文學上凡百の發展を惹起したのである。マロー、ロンサール、及レニエ以下多くの文學者は獨り想思の清新雄健想像の典雅豊富、學問議論の堅實强固なりし耳ならず、又新文學の表現に適當なる國語文體を創造して著大なる貢獻を爲した。カルギン（Calvin）よりモンテーヌ（Montaigne）に至る散文家、マローよりレニエに及ぶ韻文家の一團は、其美麗、豊饒、嫵媚、婉曲、勁健なる點に於て、近世紀の何れにも讓らざる言語の創造に努力したのである。

五三二　詩　今世紀初の數年は萬事中世の形式を襲用して未だ新典型の組織に暇がなかつた。彼の『シャンソン・ド・ジェスト』や韻文のローマンス及ファブリオーなどは既に久しく其の跡を絶つてゐたがバゾーシュ（Bazoche）やコンフレリイ（Confrérie）は尙宗教劇、教訓劇、狂言を書き演じてゐた。新文學の第一聲を聞かせたのはクレマン、マロー（Clément Marot 一四九五?—一五四四）で、其眞價を認られたのは三十歳前後、爾後二十年間の生涯を通じて幾多の困扼事に逢着したがそれは彼が機智に富で、諷刺攻擊の作を出したからでもある。其詩體は輕妙精練、得意なりし悲歌、循環句詩、牧歌、バラード、エピッスル等は佛の文學、國語に多大の寄與を爲した。マローの摸倣者も續出した、併當時は新らしき物を創めんとの氣魄が盛んだつたので、一派の振はんとする以前の興り來る有樣であつた。ピエール・ド・ロンサール（Pierre de Ronsard 一五二一?—一五八五）は卽其最なるもの、初め宮廷に附屬し又オルレアン侯に侍したが、後、文學界の人と成て短歌（オード）及十四行詩を作り又、ジョデール（Jodelle）ベロー（Bellau）デュブレー（Dubellay）等とプレヤード詩社を起てギリシア、ラテンの古典を研究し國語及韻律に重要なる變化を輸入した、其事業は利弊相半ばするが詩界革新の功は沒す可らざる者がある。プレヤード詩社の事業を嗣いだ詩人中有名なるはルイズ・ラーベ（Louise Labé 一五二六—一五六六）で、女史の悲歌及十四行詩は其感情の深さ當時の何人よりも勝つてゐて、中には沙翁の墨を摩せんとする物があるとすら言はれる。ドービニュー（D'Aubigné 一五五〇—一六三〇）亦十四行詩、短歌を作つたが、最有名なのは諷刺詩『レ・トラジィク』（Les Tragiques）で當時の腐敗、迫害、徒黨等を玷辱したものだ。此詩にはコルネイユ、ユゴー以外に發見し難き聲調の美、節奏の妙が在る。デポルテ（Desportes）亦當代有名のプレヤード派詩人だが、十六世紀掉尾の詩聖は其甥マチュラン・レニエ（Mathurin Regnier 一五七二—一六一三）である。靑年時代には放縱の生活を送つたが、後年諷刺に特技を示した材料は此間に收集されて熱烈の想、勁雄の筆、以て今世紀後半のフランス詩界無比の盛觀を惹にした。第二流以下の詩人を列記すればジュレー（St. Gelais）

コレリー(Colleye) マニイ(Magny) タウーロー(Tahureau) ジャミン(Jamyn) ドラタイユ(Delataille) バッスラ(Passerat) 等。

五三三　戯曲　十六世紀の戯曲は二方面から影響を受けてゐる。一はロンサール以下其詩社の人々の古典研究より他は隣邦即ち伊、西兩國の戯曲より(スペインは前世紀に於て戯曲殊に"Tragicomedy"が大に發達してゐた)。此のギリシア、ラテン古戯曲の飜譯とイタリア、スペインの戯曲とがフランスの藝苑に移されて、二種のフランス戯曲ができた。即、上流の敎養ある士女は古典劇に趣味を有し、普通人はスペイン種の物を好んでゐたのである。但、當紀の初期には矢張前紀より連續せる「コンフレリ」「パゾーシュ」「アンファン・サンスーシ」などの組合が、古劇を演じてゐた。此階級の著名なる作家はグランゴール(Grangore 一四七四—一五三四)で其作"Prince des Sots"及"Mystère de St. Louis"は名作だといふ。此種の作は前半期に澤山出たが彼の古典好のジョデール(Jodelle 一五三二—一五七三) 出づるや、悲劇"Cleopatre"喜劇"Eugene"を出して形勢を一變させた併し悲劇で更に有名なのはガルニエ(Robert Garnier 一五四五—一六〇一)で、コルネーユやラシース等と同列に並らるゝ人である。傑作としてはネブカドネザアに囚られたゼルサレム人をBrada-材とした『セドシー』(Sedecie) 又、"Bradamante"はフランスの悲喜劇中最初の名作である。ガルニエに續で起つたド・モンクレシアン(De Monchretien 一六二一歿)は現代を趣向に採る例を開いた人だ其傑作は『ガルガンツア』(Gargantua)と『パンタグルーエル』(Pantagruel)とは此間に成つたのである。此二大奇書は彼が僧侶衒學者其他當時のあらゆる背理誤謬に對する辛辣なる諷刺であるが、而も外面暴戾酷烈なるに係はらず其奥底には慈仁の涙あり、吾人人類の間に眞理と正義を建てんの熱望を含んでゐる。其著作はフランス十六世紀の美、醜、向上心、欲性、宗敎上の爭訌、學問に對する貪食慾、急消化其の他風俗習慣等の反射鏡である。如斯作家が無數の摸倣者を有したのは怪しむに足らぬ。而も摸倣は竟に摸倣に過ぎず、此の點に於て特記を値する

ラブレーと『パンタグルーエル』

五三四　小說傳奇—ラブレー　世界文學の一異彩として往々沙翁、ダンテと覇を爭ふ怪文豪フランソア・ラブレー(François Rabelais 一四九五—一五五三)は十六世紀の前半に屬する。一藥劑師の息として生れ、九歳修道院に入てフランシス派の僧となつたが、過度の讀書勉強の結果、僧院生活に堪へざるに及んで、醫術を學んで暫くは醫を業とした。其文名を不朽に傳えた『ガルガンツア』(Gargantua)と『パンタグルーエル』(Pantagruel)とは此間に成つたのである。此二大奇書は彼が僧侶衒學者其他當時のあらゆる背理誤謬に對する辛辣なる諷刺であるが、而も

人は殆ど無い。併し十六世紀の小說家は獨りラブレーのみを模型には採らなかつた、彼等は又前古雄勁なる『百新物語』(Cent Nouvelles Nouvelles)の文體と『七聖傳』などにも感化を受けてゐる。此の兩者結合せる影響の下にはフェール(Noel du Fail 一五二〇—一五九一)の"Propos Rustiques"と"Contes l'Entrapel"とがあつて、當時の思想、生活の活圖畫である。同時に傳記物が榮えてきた。夫れはエルベレー(Herberay)の"Amadis de Gaule"の飜譯(原作は四卷のスペイン小說)に因てゐる。原作に關しては記述する暇が無いが、フランス化した此『アマディス』も立派な文學書で、作家は佛散文壇の先驅と仰ぐべき一人だ。此飜譯傳奇小說は非常に流行して多數の外國語に重譯せられた、十七世紀に於けるスキュデリ(Scudery)やカルプルネエト(Calprenède)式の小說家にも善惡兩樣の影響を此傳奇は少なからず與へてゐる。

五三五　歷史　小說、傳奇と同じく當代の歷史亦前代よりの引續である。當代の史家が文藝上ジョアンギル、フロアッサール、コミーヌ等と比肩し得るや否やは疑問であるが、併、十六世紀は史家の職を世界史と、逸事或は傳記の記者とに分別する例を示した。世界史に就ては特筆すべき値も未だ無かつたが、フランスが他邦に勝る傳記、傳記にも勝る書簡通信文學の基礎は今世紀に確定したのだ。併吾人は紙幅に制限せられて純文學の範圍外に在る歷史に關しては玆に殆ど何等の記述をも容されぬ。世界史家としてはド・セイッセル(Claude de Seyssel 一四五〇—一五二〇)デュ・エーラン(Du Haillan 一五三七—一六〇一)ラ・ポプリニエー(La Popelinière 一五四〇年頃在世)を、又傳記、書簡文學の史家としてはラ・マルク・デュ・ベレー(La Mark Du Bellay)マルグリート・ダングレーム(Marguerite d'Angoulême)ラ・トゥール・ドーヴルニュ(La Tour d'Auvergne)カルロワ(Vincent Carloix)ブラントーム(Brantôme)の名をあげるに止めて置く。神學家、道學者、政治論文記者なども今世紀に隨分あるが、併其多くはラテン文を以て書いてゐるし、フランス文で成つた書も純文學に縁遠いから著者と書名とをのみあげておく。神學者としてはカルヴィン(John Calvin 一五〇九—一五六七)ありて『キリスト敎の用法』を初め、ラテンで、後自らフランス文に飜譯した。後半期にはサレーのサン・フランソワ(St Francois de Sales 一五六八—一六二二)の『信仰生活の道しるべ』がある。道德敎育者にはモンテーニュ(Michel de Montaigne 一五三三—一五九二)の『論文集』あり、其後繼者にシャルロン(Pierre Charron)ありて其著は"De la Sagesse"。政治論文の大なる物はボダン(Jean Bodin)の"République"にして、次でラ・ボエチー(Etienne de le Boetie)には"Discours de la Servitude Volontaire"がある。古典飜譯の學者としてデ・ペリエ(Des Periers)プラトンの對話篇リシスの譯ラ・ボエチー(La Boetie)のゼノホン及プルタークの譯デュヴェール(Du Vair)の"De Corona""Pro Milone"の譯ベーフ(Baif)のプラウツス及テレンス戯曲の譯等。最後に科學者の著書としてド・セレー(Olivier de Serres)の"Théâtre D'Agriculture"は非常に流行した者で、現今でも讀者を維持してゐる。

四　十七世紀

五三六　序說　一五九八年ナンツの勅令發せられてアンリ四世の下に宗敎の自由公許さるゝと共に世は初て靖寧に歸し、娯樂を愛する世俗は婦人の勢力を加へ閨秀文學會の開始を見るに至て玆に文學は頓に物興の氣運に向た。十七世紀のフランスは常に文學の隆盛期と稱せられ

る。是れ殆ど疑ふ可らざる事實特に其後半期即ルイ朝の文學は紅紫爛漫、妍を競ひ芳を爭ふ。或意味に於て十八、十九世紀以上の文學全盛時代である。先、韻文界の改革者たるマレールブは其功散文壇の革進者たるバルザックに伯仲し、ラ・フォンテースの比喩譚（フェーブルス）はモリエールの喜劇と共に世界文學の双珍とすべく、ラシーヌ、コルネイユの悲劇、デカルト、パスカルの哲學、宗教はフランス全世紀に亙つて他に匹儔を見出さぬ。ラムブーイエ侯爵夫人（Marquise de Rambouillet）マドモワゼル・ド・スキューデリ（Mlle de Scudéry）は未だ珍とするに足らずとするも、其閨秀（テ）會（ル）、文學倶樂部（サロン）の文學上社會上の效益は拒まれぬ。さらばまづ詩界は如何。

五三七　詩　マレールブ（François de Malherbe　一五五五—一六二八）は其自書自讃に拘はらず眞正の詩人ではない、言語韻律の改革家として優に斯界を濶歩すと雖、ロンサールと拝び得る抒情詩人ではない。尤も彼の目的も他に在つた。卽彼はイタリア、スペインの惡感化に囚はれたる當時の詩人を救ひ、ロンサールを摸して虚僞矯飾に流れたる詩風を改めんとしたのである。換言すれば幻想狂妄の詩國を征服して是を正確無錯の制約に從はしめんとしたのである。其手段として彼はラテン、イタリア、スペイン總ての外國語を驅逐して純正なるフランス語を拵え、正字學文章學に於ける國語の使用を確定し、アレキサンドル詩格（Alexandrine Verse）と呼ぶ詩形を創造した。文學批評家として活動した。文士交遊會を開いてフランス翰林院（Académie française）の基礎を建てた——皆詩界廓清の手段に過ぎぬ。努力空しからず二世紀間彼はフランス韻文を自己の鐵鎖に縛し得た。其詩は綺麗である。而も其綺麗は人形の綺麗で、血も肉も熱も無い、活きてゐない、死んでゐる。詩形の整然たる丈内容は貧弱だ。マレールブ彼自身の詩中最善（ベスト）の物は、天逝した愛女を咏じた悲歌である。如何に詩形の綺麗なるかを見よ。

"Mais elle était du monde, où les plus belles choses
Ont le pire destin;
Et rose, elle a vécu ce que vivent les roses:
L'espace d'un matin."

（一朝に）

彼は一派を建てたとは言はれぬが、其後繼者としてはラカン（Racan　一五八九—一六七〇）メナール（Maynard　一五八二—一六四六）等がある。前者は純詩人的の人で、自然に對する眞情は其戲曲的牧歌『牧童歌（ベルジェリー）』に表はれてゐる。思ふに彼は何人よりも最よくアレキサンドル詩格の特長——平滑好調而も單調柔弱なる點を出してゐる。此特長はユゴー出て此平滑單調を排し、代ふるに強力、變化色彩明晰を以てしたまで續いた。併、十六世紀後半のレニエの力は此爲に全く亡されはしなかつた。ド・ヴィオー（Théophile de Viau　一五九〇—一六二六）は詩人としても個人としても十七世紀のレニエである。後年其信仰を棄て放肆なる生活を爲した此新教徒（ユグノー）詩人は、追跡され幽囚せられ流竄されて壯年卅六歳で死だ。彼は當時最後の抒情詩人で又最初の新詩代表者と呼ばれる。其作の短詩（ソネット）は自由にして音樂的、自然美の描寫色彩に富み且、文學上の批判は嶄新にして堅實であつた。併彼は詩に要する推敲彫琢を缺き、整正に反抗して自由を宣言しつゝマレールブの詩の爲に建設した位置より逆行してゐた。

五三八　サロン　吾人は詩界の記述と連關して玆に當時有名のサロン（Salon）に就て一言するを便とする。社會秩序の恢復と共に次に社會改良の希望が起つた。所謂サロンは此希望を滿たさん爲に起されたのである。其創設者はラムブイエ侯

爵夫人で、次で澤山の閨秀會、才媛倶樂部が出來たが、是等貴婦人の勢力は實に大したものであつた。マレールブ、ラカン、シャプラン、ヴォージュラ、バルザック、ヴォワチュール、サンテヴルモン、ラ・ロシュフコー等の詩人文士は皆此會に槐門貴族の淑姫紳士と會合した。其結果文學趣味高まり從つて社會の贅風野氣は消失せた。斯して是等の會合は初めの内は一般社會に文壇に善且大なる寄與を爲したが、年月を經るに從うて極端に馳せて才氣爛漫の弊は衒氣濫發となつた。文學は過巧麗麗となり風尚は婬縱驕奢となつた。此間に出來た詩の如何なる者かは略想像がつく。サン・タマン（St Amand　一五九四—一六六〇）は多く宴飲の歌を作つた。スカルロン（Scarron　一六一〇—一六六〇）、サルラザン（Sarrasin　一六〇三—五四）などは狂詩狂曲に憂身を窶した。シャプラン（Chapelain　一五九五—一六七四）の『處女（ラ・ピュセル）』は嘲笑せられた。コタン（Cotin　一六〇四—八四）メナージュ（Ménage　一六一三—九二）はモリエールが嘲罵の的となつた、ヴォワチュール（Voiture　一五八九—一六四八）の作は閨秀會（サロン）精神の一面を現してゐるが、一六四九年に起つたユーラニスト（Uranistes）とジョベラン

ヌーテンオフラ

（Jobelins）との詩戰は兩派が首領としたヴォワチュールの十四行詩とバンセラードに十四行詩、短唄詩を盛に製造したのである。

五三九　ラフォンテーヌの諷喩詩　是等嘲笑的短詩を製造する事は長く流行した。十七世紀の最珍重すべきラ・フォンテーヌ（La Fontaine　一六二一—九五）の『比喩譚』（Fables）と『小話』（Contes）とは恐らく上述諷刺の短詩が導火線となつて世界文學稀有の文學的産物となつたのだらう。此の『比喩譚』の作家に就ては此紙幅中に記すべく餘りに偉大であるが而も一言せずしては止まれぬ。

彼は恐らく最多く、本國フランスに於て愛せられ、重んじられる人である、世の中には一種の文學者があつて、其人を十二分に好愛するには、先づ其國民に對して融合的同情を有たねばならぬ。斯の如き文學者の好例はラシーヌとラ・フォンテーヌで後代ではアルフレッド・ド・ミュッセ（Alfred de Musset）である。此れ等の人がフランス人の寵兒たる所以は、其のあらゆる意味に於てフランス的だからである。ラ・フォンテーヌの諷喩譚中の生物は全然フランス的で、慧敏にして機智に富む。其動物は動物をやめて人間になつた樣である。毛皮を被つた人間の男女である。併し此大詩人の胸中には純粹の詩情が流れてゐる。『櫛と甘藷（ルシェーヌ・エ・ラヴィヨ）』などを一讀すれば此事は容易に認められる。要するに彼はモリエールを完成した。而して此二人は共力して他邦文學の有せざる或物をフランス文壇に貢獻したのである。

五四〇　近世戲曲の發達　十七世紀劇文學の大立者は無論コルネイユ、ラシーヌ、モリエールの三人、其中でも最大切で最趣味あるはモリエールである。フランスの悲劇は國民的天才の幸福なる産物ではない。フランスの悲劇は一方ギリシアの悲劇に苦められ他方イギリスの悲劇に惱まされてゐる、コルネイユもラシーヌもシェークスピアや大沙翁と同席する譯には行かぬ。併モリエールは諷刺的喜劇といふ自家獨特の擅場に安座して競爭者を有たぬ。

今世紀の初めには劇はまだ十分普通人士の趣味教育の機關とはならず特殊の團

體にのみ限られてゐた。アルディ(Alexandre Hardy 一五六〇?—一六三一?)が出て初めて社會一般の娯樂物となつた。彼は五六百種も劇を作たさうであるが殘存してゐるのは四十餘しかない。文學上の價値は殆ど無いが、社會公衆の趣味如何を察知する上から面白い。其作には所謂三一致(スリイ・ユニチイス)が嚴守されてゐず、場所はローマからアゼンスの間を往來し、時間は二十年も引續いたのがある。劇的天才では無いがフランス劇の始祖とは稱せられるだらう。從來演說的(オラトリカル)抒情的だつた戲曲は彼の手から終に戲曲的となつた。

アルディとロトルーの間には文學的興味の點から見て大なる罅隙がある。ロトルーとコルネイユとの罅隙は更に大きいロトルーはフランスのマーローと呼ばれるが兩人の間には奇しき類似と奇しき差異とがある。ロトルー(Rotron 一六〇九?—一五〇)の二傑作『ワンセラス』(Vanceslus)及『サン・ジュネ』(St Genest)中の巧妙なる部分は慥に前代諸家の物より勝れてゐる殊に後者中の中心說話(セントラルスピーチ)はフランス劇詩の何れに較べても遜色が無い。彼と時代を同じうして澤山の劇作家があるが、其多數は誤れるスペイン戲曲の病所を踏襲してゐる。シェランドル(Jean de Schelandre)は『チールとシドン』(Tyr et Sidon)の名戲曲を殘した。ド・ヴィオー(De Viau)は其『ピラームとチスベ』(Pyrame et Thisbe)と『パシフエー』(Pasiphae)とでガルニエ(Garnier)の古典主義と、アルディの放肆狂妄の奇體な混合物を作つた。アルディは三一致を嚴守しなかつたと記したが、嚴守しないのではない、知らなかつたのだらう。三一致法則を最好く例示した劇はコルネイユの『シッド』(Cid)である。

五四一　コルネイユ　コルネイユ(Pierre Corneille 一六〇六—八四)の初期の作はロトルーも誰も僭し能はざる功績と共に又ロトルー以下總ての作家の過誤を有つてゐる、其廿三歲の處女作喜劇『メリト』(Mélite)は青年時の放恣なる閨歷に暗示を得たもので、パリ劇場で歡迎された傑作『シッド』を出して劇界を振盪したのは卅一歲の時、此戲曲の兩主人公は貴族の靑年男女である。作家は其趣向を兩人の戀と孝との衝突に取つた。高潔なる感情に滿ちて筆致亦甚美しい。『シッド』劇は實に一時期を劃するもので、後年の『嘘言家(マンチユール)』と共にフランス悲劇及喜劇の新代的と稱せらるゝ最初の模範戲曲である。『シッド』の後に『オラース』(Horace)『シンナ』(Cinna)『ポリユークト』(Polyeucte)等が續いて出た。總體で廿五ある(悲劇十八、悲喜劇一、歌劇三、英雄劇三)。此作家の特質は偉大と豪勇(ギヤランプリ)とであるが、此特質は後年頑強と硬直とに墮した。彼はフランス文學の發展上最重要の位置を占め特に前揭悲劇喜劇の二つに殘した例は久しからずして眞個に「喜劇界獨步の偉人」と、長く悲劇壇の重鎭となつた人とに續がれたのである。

コルネイユ

五四二　モリエール　「喜劇界獨步の偉人」たるモリエール(Jean Baptiste Poquelin Molière 一六二二—七三)はベジャール(Béjart)一家の姉妹兄弟と合同して劇界に入つて、而して此姉妹兄弟とは『精神病患者(イマジネール)』を舞臺の上で演じつゝ死ぬ迄離れなかつた。イタリア型の單なる滑稽(ファース)狂言より始め而して此狂言より尙或點迄イタリア型の喜劇に過行きつゝ、彼が終に所謂『好喜劇(ボンコーディ)』の語を贏ち得たのは『氣障式部(リデキュール・アレクト)』(一六五九)であつた。この

時より以降十五年間彼は稀有の精力を以て世界の傑作廿有七篇を藝苑に提供したのである。モリエールの喜劇は其生涯と密接な關係を有てゐるが玆に其傳記を示し得ぬのは遺憾である。フランス悲劇の光りを墨らした時も(クイ)彼には何等の影響をも與へなかつたフランス魂(ゥ)は十二分に彼に因て活現せられた。其宗敎及道德(アルジコワ)に對する態度は常にフランス市民の態度であつて、殊に僞善は決して假借しなかつた。彼は又此國戲曲家の總ての如く人性を具體化するよりは寧ろ善德惡德の類型を作る傾を有てゐた、タルチューフが僞善者の類型なる如く、アルパゴンは守錢奴の類型、アルセストは厭世家の類型である。是れ一人物中の一屬性をのみ除りに多く個人化せんとするより其結果却つて類型に陷るのであらう。劇中の某男は渾身僞善で、某女は渾身妖嬌、或男は吝嗇の化身で或女は譎詐の權化である。併此缺點は獨り此作家のみではない、喜劇詩人の通弊である。否喜劇の性質上此誇張癖は殆ど必然的に隨伴するのだらう。若それ作家の機智縱橫、觀察銳利、人格高尙なる等の點に就ては特に記すを要せぬ。今其傑作と年代を示す。(Les Précieuses Ridicules, 1659)『婦人學校』(L'Ecole des Femmes, 1662)(L'Ecole des Femmes, 1662)『Tartuffe"(1664)『Don Juan"(1665)『厭人家』(Le Misanthrope, 1666)『守錢奴』(L'Avare, 1668)『俄紳士』(Le Bourgeois Gentilhomme, 1670)『女秀才』(Les Femmes Savantes, 1672) "Le Malade Imaginaire" (1673)

モリエール

五四三　ラシーヌ　コルネイユの喜劇的天才を受けた者をモリエールとすれば、其悲劇的方面を嗣だのはラシーヌで、而て其長所短所共にコルネイユに勝る。ラシーヌ(Jean Racine 一六三九—九九)の現存せる最初の作『ラ・テバイド』(La Thébaïde)は一六六四年モリエール一座に因て舞臺に上せられたが、一六七七年劇界より退隱して、十二年後捲土重來(ゥ)してからは『エステル』(Esther)及『アタリー』(Athalie)の二佳作あるのみ放其傑作の成つた時代はモリエールと略一致してゐる。彼の作劇通計十一、其傑作は『アンドロマック』(Andromaque, 1667)『ブリタニクス』(Britannicus, 1669)『ベレニース』(Bérénice, 1670)『ミトリダート』(Mithridate 1673)『イフィジェニー』(Iphigénie 1674)等。彼の戲曲の特色は眞卽人情の解釋と描寫との自然にして眞なる點に在る史的眞實や地方色(ローカルカラア)は唯其宮廷の看客が眞らしと承認する丈の點に止めてゐる。彼は情緖の變轉動搖を女性の性格に研究したロクサーヌ(Roxane)フエードル(Phèdre)の戀、ベレニース、イフィジェニイ、モニーム(Hérénice, Iphigénie, Monime)等の複雜の愛又は母としての愛情、或女性的欲望、是等は詩人描出の主題である。併彼は過失なき戲曲家ではなかつた。人間性情の複雜性を無視した弊はモリエー

ラシーヌ

ルと同じである。是等フランス戯曲の短所弱點は（モリエール、コルネイユの作には明に現れてゐないが）ラシーヌ及其後繼者の中に歴々として見られる。而して此弊は例の三一致說及批評家ボワローを通してホレースに因て傳へられたる種々の制約に原因する。而して更に如上の理論法則を採用したのは翰林院（アカデミー）の勢力に負ふ所甚多い。翰林院は一六三五年設立せられ文藝の進歩、社會の改良を目的としてマレールブの遺業を襲つたのである。

五四四　コルネイユ、モリエールの後繼者　以上三大戯曲詩人の直接間接の繼續者には悲劇作家としては特筆すべき人は無いが、喜劇の方面には尊重すべき作家が多少在る。翰林院に因て喜劇に課せられた制約は、悲劇の受けた迫害よりも少ない。トマス・コルネイユ（Thomas Corneille 一六二五—一七〇六）は到底阿兄の敵ではないが、而も第二流悲劇作家中では一頭地を抜いてゐる。『アリアース』（Ariane）『エセックス伯爵』（Le Comte d'Essex）特に『チモクラート』（Timocrate 一六五六）は當代に稀有の歓迎を受けた。彼に次ではカムピストロン（Campistron 一六五六—一七二三）プラードン（Pradon 一六三二—九八）を記さねばならぬ。キノー（Quinault 一六三五—八八）には、喜劇も悲劇もあるが、最も傳ふべきは其輕妙なる歌劇（オペラ）で・ルリ（Lulli）の音樂と相俟つて當時稀有の物である。

喜劇方面ではブリュイエ（Brueys）パラプラー（Palaprat）ブルソー（Boursault）が有名で、殊に最後の者はモリエールには大痛棒を食はせられたが、亦一分の功蹟を殘した、併十七世紀後半の主要なる喜劇作家はレニャール（Regnard 一六五五—一七〇九）で、其『賭博者』（Le Joueur）『受産人』（Le Légataire）などはモリエールの衣鉢を傳へて殆ど第一流と稱すべき佳作であり、ヴォルテールにも讃辭を受けた。レニャールの出る以前モリエールの鍾愛してゐた少年俳優バーロン（Baron）は『幸運の人』（L'Homme à bonnes fortunes）といふ快濶なる喜劇を作した。

五四五　小說　フランス十七世紀の小說は劇壇の盛觀に及ばざると遠く、近代的意義の小說では唯一つド・ラファエット女史の『クレーヴの皇女』（de Lafayette）（Princesse de Cleve）がある耳である。但非戀愛小說や艶冶武俠の傳奇小說等は多數にあつた。前者は翰林院の弊所と閨秀會文學會の缺點とより成たもので、後者はスペイン文學の感化影響を受けたものだ。是等似而非小說の跋扈と、詩界の下らぬ紛擾と、フロンド戰後の惡思潮と及びルイ朝の全盛なる戯曲等の爲に眞の、強い、偉らぬ、生きた小說は興り得なかつたのだらう。今紀前半の傳奇物は過去の文學的遺物を復興したるものである、騎士小說古代の戯曲、散文の傳記記錄とファブリオー（Fabliaux）及プロヴァンスの詩等は悉く盛んに復活せられた。尙古派の人古物愛翫家には是等スペイン系のアマディス式小說が歓迎されたが、併他方又浮華輕佻眞摯の氣の掬すべきなき小說が懦弱半開の社會に流行したのである。ゴムベルヴィエ（Gomberville 一六〇〇—四七）のポレザンドル（Polexandre）カルプレネード（La Calprenède 一六一〇—六三）の"Cléopatre"マドモワゼル・ド・スキューデリ（Mdlle de Scudéry 一六〇七—一七〇一）の"Clelie""Artamène"等は卽此種の重なるもの。是等の小說は皆何れも長篇である。スペイン系のアマディス式小說も長い併アマディス式の長いのは事件の錯綜せる爲で、クレリー式の長いのは似而非戀愛論、遍狹窮窟の道話及び煩瑣冗漫の敍述の爲である。クレリー系の小說は又英のユーフューズ（Euphues）式である。ジョン・リリのユーフュイズムがエリザベス朝の宮中語の反影であつた如く、

十七世紀フランスのプレシューイズムはサロン、オテルの理想的言文であつた。併彼等才媛（プレシューズ）には理想的であつたが、一般人士には滑稽笑ふべきものであつた。反動の起るのは怪しむに足らぬ。反動の第一者は小說界ではヴィユディユー夫人（Madame de Villedieu 一八三一—八三）で、流暢平易なる小說家、長く人氣を保ち得なかつたが一時は大に迎えられた。（劇界には『氣障式部』（プレシューリデキュール）がある）其他サン・タマン（St Amand）デマレー（Desmarets）等も或は小說或は戯曲を以て才媛連に當つた。

スペイン文學の感化から出來た小說が今一つある。スペインの感化とは（前述のとは異り）十六七世紀間其國で盛んに出版されたピカルーンロマンス（Picaroon Romance）に負ふ所ある小說を謂ふので其の最著名なるは奇狂の文士スカルロン（Scarron 一六一〇—六〇）の『ロマンコミック』（Roman Comique）といふ田舍役者の旅巡りを記述したものでフュレチェール（Furetière）の『ロマン・ブルジョワ』（Roman Bourgeois）はパリ中流社會の活圖畫たると共に觀察は精緻、描寫は巧妙である。是等諸諧小說とは少しく方面を異にして、且モリエールと因緣淺からざる點で、シラノ・ド・ベルヂュラック（Cyrano de Bergerac 一六一九—五五）を逸してはならぬ。彼は悲劇、喜劇、政論、文藝批評を書いた外に半傳奇的半諷刺的の『太陽及月球界旅行記』（ヴォワヤージュ・オー・ラ）がある。『ガリワー旅行記』及びラブレーの傑作と同架に列せらるべき種類の物だ。多少記述を價するこんなものだ。

併し縱令こんなものは逸しても吾人はラファエット夫人（Madame de Lafayette 一六三四—九三）に就て是非數言を費さねばならぬ。夫人は近代小說に先鞭を着けたとは言ひ難きも其傑作『クレーヴの皇女』（La Princesse de Clèves 一六七八）は前記諸人の小說とは全然異る色彩、感情を有して新らしき匂ひある作である。皇女は其良人に酷愛され又良人を尊敬してゐるが併し如何しても其愛に酬ふに我愛をもつてするとが出來ぬ。其うち某公爵の誘惑に會ふとなつた。女よ、汝の名は弱きもの、皇女は遂に此公爵と不義に陷る。而も此爲に胸中の苦悶抑ふ可らず、罪を懺悔して良人に保護を求め、悲むべき避け難き變化が夫妻の間に湧く。欺かれたものと信じて良人は熱病に冒されて死去する。公爵は再び皇女に迫つて愛を獲んとす、皇女是を排け尼寺に這入て罪障消滅を圖る。此小說の美と悲壯とは二世紀後の今日尙少しも失はれぬ。是は女作家が自家胸中の戀の苦悶を描いたものかも知れぬ。某公爵とは實は作家が十五年間親善の仲だつた。ロシュフユー公爵（Duc de Rochefoucauld）だらう。夫人の結婚生涯が不幸なるものであつたといふ證據は何もない。又其良人なりし人の惡聲も傳つてゐないが、併少くも良人は只消極的に善良だつたのだらう。夫人は良人を厭はぬ乍ら進んで愛を捧げることを爲し得なかつたのだらう。扨此小說は嫻雅であつて。力の作では無いから大傑作とは稱し難きも少くも此國今世紀中の佳作とは言はれよう。少くも新方面の開拓者として歷史的價値は拒まれぬ。

五四六　散文　ラファエット夫人を除いて小說界に散文の特記すべき物は無いが併單に散文としては決して貧弱ではなかつた。否雄健瑰麗の散文が出來て後代に誇り前代を凌ぐに至たのは實に此十七世紀である。散文界のマレールブはバルザック（Guez de Balzac 一五九四—一六五四）である。十六世紀の文士は散文の言語を造つたが併散文の文體（スタイル）は創めなかつた。又十六世紀の散文は天才者の手に懸れば名文章を爲したが、天才ならぬ平凡人の手に取扱はれると瑕疵百出到底讀び

に堪へなかつた。是れ一個一個の綺語麗語は在ても一團の文體として模範が無かつたからである。然るに今は形勢一變して茲に一個堅實にして實用に適する散文文體が創められた。此必要なる散文の創造者はバルザックで、是頓て彼の偉功である。彼の著述は文藝、社會、人物の評論を集めた書簡集で左程重要なる物ではなく又彼は深遠なる思想家でもないが、散文の發明家としては逸し難き人である。ヴォルテール亦不知不識バルザックを扶けて自らフランス散文に少なからぬ貢献を爲したのである。

五四七　歴史　十七世紀の歴史文學は日記隨筆等が重なる物で、純粹の歴史は餘り大發展を爲さなかつた。前半に於るメゾレー(Mezeray)後半に於るフリューリ(Fleury)は未だ以て大家と稱するに足らぬ中頃ではレッツ(Retz)の『フィエスク伯の陰謀』(Conjurations du Comte de Fiesque サルラザン(Sarrassin)の『ワルスタインの謀叛』(Conspiration de Walstein,)サン・レアル(St Real)の『ヅニスに對するスペインの陰謀』(Conjuration des Espagnols contre Venice)が、散文を歴史に用ひて成功したが例とするに足る。

併歴史よりも文學上の値多く從つて茲に記述の要あるは日記隨筆作家に幸多き物ではなかつたが併レオー(Tallemant des Réaux)の『史談』(Historiettes)は間々誹毀的の記事を含むとは言へアンリ四世からルイ十四世に至る間の逸事集でギイ・パータン(Guy Patin 一六〇二—七六)の『書翰集』(Lettres)と共に一種當時の變體史である。ルイ王朝の初めフロンドー戦爭時代にはレッツが此方面でも有名なる者で、コーマルタン夫人の命に因て書いた"Mémoires"は文學者としてサン・シモン(Saint Simon)に次ぐ位置を與えたのである。前記のロシュフコー公爵の"Mémoires"亦此種の中で尊重すべき者其研究的冷靜なる態度でレッツの流麗絢爛なる筆華と好對稱を爲す。閨秀の隨筆文學家中著名の者はモンパンシエ(Mlle de Montpensier)モットヴィユ(Mme de Motteville)セギイニエ(Mme de Sévigné)など、後半紀にも澤山あるが其質に於て少しく劣る。併しラファエット夫人、マントノン夫人(Mme de Maintenon)及びドルレヤン公爵夫人(Duchesse d'Orléans)は侮る可らざる人だ、實際十七世紀程日記、書簡、隨筆の量に富み質に豊かなる時代は無い。是等は史家の職ではなくて修養ゆり餘暇あり又觀察の機會を有せる男女の天職となつた。是等の多くは高貴上流の婦人である。斯の如くして才媛閨秀は其國語を驅使して文界に優秀なる一席を占め以て閨秀會才媛會、婦人閙の趣味と傾向とを辯明したのである。一人一人に就て細叙は容されぬがセギニエ夫人(Sevigne 一六二六—九六)に就て一言すれば夫人はパリに生れて幼うして兩親を失ひ、叔父の膝下にラテン・イタリア及佛文學を學び、十八歳放恣の夫セギニエ公爵に嫁したが廿五歳にして寡婦となつた。容貌の妍麗は夥多の求婚者を呼びしも皆耳を閉して聽かず、只管男女二愛兒の養育に心を注ぎつゝ又廣く文藝の社會と交遊した、其文學者としての功績は其プロヴンスに在る愛女に送つた書簡で能く慈母の愛情を現はせる傍、又能くパリの上流社會を描いてゐる。

五四八　哲學　從來哲學の著述は大概ラテン語を用ひて俗語を使はなかつた。十六世紀には多少自國語の論理。倫理及び政治上の論文があつた、又其性質茫漠なるも澤山懐疑的思索が行はれて今世紀迄引續いた。ル・ヴイエ(Le Vayer 一五八八—一六七二)は懐疑派モンテーニュ及シャルロン(Charron)などの系統を引いて

た最後の代表者である。併十六世紀の哲學者は狹義の形而上學には手を觸れてゐない。反之、十七世紀はデカルト(René Descartes 一五九六—一六五〇)といふ散文の大家で同時にフランス最大の哲學者、何れの時代に於ても第一に數へらるゝ最大の形而上學者を出したのである。但彼以前にもフランスに形而上學的思索家が無かつたのではない。其の中の重要なる人はガッサンディ(Pierre Gassendi 一五九二—一六五五)で、近代化されたエピキュラスの快樂説を奉じてゐたが併し彼は多くラテンで其著を書いた。ガッサンディはデカルトの反對者ではあるが併哲學其物から見ても文章から見ても決して後者の敵とするに足らず從つて文學史上到底位置を爭ふとは出來ぬ。文體の點からデカルトはプラトンと拮抗するが併何等模すべき範文(モデル)を有せず自家自ら其用語を造らざる可らざりし點では何人よりも秀逸な文章を書いたと言へる。"Discours de la Methode"は獨り時代を劃するの哲學書なるのみならず、文體としても亦時代を劃するものである。彼の文學に與えた感化は哲學に與えた感化と匹敵する。其明晰にして瑕疵なき文章は之を其哲學の後繼者が採つた耳ならず、又パスカル(Pascal)及ポールロイヤル派(Port Royal)の人すら用ゐた。彼が哲學の天才は密にも一方に於て其文體はベーコン、ホッブス、ロックと全然異る特質を有す。扨彼の哲學其ものは茲に記述せぬが、有名なる"Cogito, ergo sum."(予は考ふ、故に予は存在す)は、人格高雅にして而も智力偏狹なる當時代の提言で、此「考える我」(エゴー)の存在から彼は全哲學系統を推斷したのである。彼の哲學の著述は前記の書と"Meditationes"との二。哲學及文學の彼の後繼者はマルブランシュ(Malebranche 一六三八—一七一五)其著"Recherche de la Verité"は思想の精緻連續せる點と文體の優雅趣味ある點とで廣く讀まれ、論文家としての位置は前者に讓らぬ。併哲學はフランスでは餘り榮えなかつた、餘りに多く神學宗教等の點と密接してゐるからである。デカルト彼自らが先づ嫌疑を招き、迫害を受てオランダ及スエデンに流寓せしめられた。ネザランドに流寓したフランス哲學者の最顯著なる人はベイル(Pierre Bayle 一六四七—一七〇六)彼は文學的價値の上より見れば左程のこともないが、文學的感化影響の廣大なることは實に大なるものである。但、其文體は頗頽粗雑で決して名文ではないが其著"Dictionnaire Historique et Critique"は十八世紀英國及び歐大陸の名家大家に非常なる影響を與へてゐる。特にフランスでは彼の思想が大革命(レヴォリューション)の際國中を横流した懐疑的哲學の源泉となつたのである。ベイルは一種宗教的の狂熱を以て其全精力を此著作に傾倒したのであつた。

五四九　道徳及宗教—パスカル　十七世紀の宗教思想は嚴格なる道徳と貧縁してポール・ロイヤルの士及び是に同情を有したる人々に因て發表されてゐる。所謂ポール・ロイヤル(Port Royal)とは當時流行の一種の團體(コトリー)であるが讃歌牧歌等の軟文學に盡したのではなく宗教學問及び青年の教育等に熱心したジャンセニウス派の一團をいふ。彼等はサレー・サン・フランソワの導いた信仰の坦路を歩み得なかつた。彼れ等は人と神との間に廣き深き溝渠の在ることを看たのである。

彼等と密接に關係して一人の天才がある。"Lettres Provinciales"(プロヴンシャール)及"Pensees"(パンセ)の著者パスカル卽是。パスカル(Blaise Pascal 一六二三—六二)の宗教思想は論評家(コントロヴァーシャリスト)に大に尊重せらるゝが、夫は實は科學に對する崇高なる欲求心で。それが宗教的精神と密着してゐるのである。(彼は數學

家で物理學者で哲學者である)。其名著"Provinciales"(プロヴァンシャル)はジャンセニスト派の爲にジェシュート派を駁撃して致命傷を與えた者又其文學的價値は單に文體の雅趣ある耳ならず、嚴肅なる議論に彼獨特の精練せられた冷靜なる反語を巧みに用ゐて辯難攻撃の一新體を創造した點に在る。"Provinciales"(プロヴァンシャル)の主題は過去の物であるが『瞑想』(パンセー)は永久に興味を失はざる問題を論説してゐる。『瞑想』は優れたる容智の瞑想である、瞑想以上の或物である。苦み惱んで解脫し、解脫して慰安以上の或物を感得した心(ハート)の熱烈なる詩的叫喚である。文章の妙亦前者に劣らぬ。センツベリ博士曰く、論爭に於る彼の大なる武器は彼自ら完成した文雅なる譏誚也。是を行るの巧みなる未だ彼以上の士なしと。扨ジャンセニストは終にジェシュートの爲に壓抑せられて了つたのであるが、尙此派には文學書を殘した人がある。其主なる者はアルノー(Arnault)の"Apologie de Catholiques","Lart de Penser"ニコール(Nicole)の"Les Visionaires, Ler Imaginaires"等。ポール・ロイヤルの僧侶亦多數の文學的小著がある。

五五〇　ボシュエ　吾人一度此國今紀に於るカトリック教理に思ひを及ぼす時は先當時の敎壇の辯士が心頭に浮ぶ。其中の最大なるボシュエ(Bossuet 一六二七—一七〇四)は、讀むるべき書冊の著者としてよりは聽かるべき敎說の演者としてより一層秀でゝゐた。哲學者或は神學者といふよりも寧ろ辯說家でゐつた。說敎家であつた而して、又大辯論家であつた。是はフェネロン(Fénelon)との論諍で能く解る。ボシュエの"Discours sur l'Histoire Universelle"は神學、哲學、歷史及び文學の點から著名のものである、"Politique tirée des Pure Sainte"は神學的政治學から、"Meditation sur les Evangiles"及"Elevation sur les Mysteres"は神學から各著名である併彼の主要なる著書は要するに『オレーゾン・フュネーブル』(Oraisons Funebres)であつて、此埋棺時の說敎ほど彼が畏敬の念と人生の光榮とを遺族の胸に感じさすものは無い。精力と神學上の常識とが彼の特質であつた。其著書は稍深さを缺き魔力に乏しかつたが而も最も健全のものである。

フェネロン

五五一　フェネロン　ボシュエが其殆どヘブライ的偉大と素樸とを以て其說敎と其著書とに因て名をあげた共に、ギリシア的プラトン的精神を結合せるキリスト敎理の更に特殊なる性質はフェネロン(Fénelon 一六五一—一七一五)に顯現せられた。

フェネロンは宗敎上に於ては『聖徒訓言解』(L'Explication des Maximes des Saints)を著はして、秘密敎(Quietism)に關してボシュエと大論戰を交へた。併し文學に於ても彼は神學、道德、政治の方面同樣著大である。其文章の巧妙なるとは名著"Télémaque"を見れば人も肯くだらう。彼は古文學の簡古遒勁なる文致を喜んでロンサールを激賞し、大膽に自說を述てマレルブ・バルザック、ボワロー等近代現代の文學者はフランス語を精選銑錬せると共に之を拘束し破壞したと罵つた。

フェネロンは內部から精神的生涯を解釋した。道德界の事實を社界上から研究し、解剖し、描寫したのはブリュイエールとサン・シモンとである。ブリュイエール(Bruyere 一六四五—九六)は平凡無奇の道德家(モラリスト)であるが、併文字の肖像畫家即性格の描寫家としては頗る稱すべき士である。吾人の所謂スタイリストと呼ぶ佛文壇最初の人だらう。其名著二(illegible)

は一六八八年に出初めて九六年迄に九版迄出た。ラ・ロシュフコーの明察力無きも當代の傾向に就ては明快なる知解力を有てゐた。"Lettres Persanes"(ジルブラース)の著者"Gil Blas"の著者は皆其感興をラ・ブリロリュイエールから得たのである。

五五二　ボワロー　十七世紀後半の才人としてボワローを措ぐして吾人は本章を終る。ボワロー(Boileau 一六三六—一七一一)の文學的生涯は三期に分れる自ら文藝上虛僞賤劣と思ふ物に對し惡戰苦鬪せし破壞的審鬪時代(一)文學的正理派と稱すべき敎理を宣傳してフランス詩界を制定せし改造時代(二)宮廷附屬の史官となりて比較的安靜を得從つて稍衰退せしも文學に對する信條は圓熟穩健となりし時代(三)其作物は諷刺物十二、書簡十二、"L'Art Poetique"(ポエチック)及"Le Lutin"(リュータン)碑銘及短詩、散文古小說の評論等。而して一六七四年は文學敎學詩"L'Art Critique"及敍事詩"Lutin"の第四歌迄を出せし年代として記憶すべき年だ。

かくの如くボワローは、多才多藝であつたが其最得意とする所は文學の諷刺的批判で、其"詩術"(ポエチック)は彼の傑作である。此中に彼は不易にして私無き詩の軌範を說示した。又古人今人文藝優劣論に於ては彼はペルロー(Perrault 一六二八—一七〇三)に反對して古人に與した。ペルローは『妖精譚』の著者として有名である。

五、十八世紀

五五三　序說　十八世紀フランス文學の發展及其傾向を研めんとする者は先づフランス大革命を思念に上さなければならぬ大革命の起生したのは、今紀の末年(一七八九)であるが、砲烟上り彈雨降る迄には長く〳〵社會、人心の動搖が行はれたのである。文學亦此大渦中に在て盛衰消長した。此一事先づ記憶を要する。

フランス十七世紀の後半即ルイ王の治世は君權の時代である。個人性は全く認めざりし帝王權集中の時代である。從つて其時代の文學は君主的である。又古典的、基督敎的である。然るに十八世紀は面目を一變した擬古の精神は(其形式のみは多少保存しつゝ)失はれ、基督敎の權威は覆され、君權は壞されて了つた。理性が承認せられて批評時代が來た。國民の間に自由思想發生し、專制政治を厭忌し來つたのである。十八世紀に於て此變化を來し此傾向を生じたのは君權に對する反抗心と自治を欲する熱望との爲である。從つて十八世紀文學の內容は全く前代古典主義の者とは違ふ。十七世紀は大なる文藝の時代であつたが、十八世紀は思想、觀念の戰鬪時代であつて、文藝は只其手段、其運搬品として用ひられたるに過ぎぬ。前代には戲曲と美文學とが美はしく華さいたが、今紀は(單に詩人ではなくして)政治家、哲學家、自由思想家が文學壇に活動した。政治論、批評法、科學、懷疑哲學が文學藝術を襲つてきた。外來の思想殊に英國の感化——自由思想家、政治論文家、科學者、小說家詩人などの英國の感化がイタリア、スペインの感化に代つた、哲學の世界は著しく社會的、世俗的となつた。サロンは復活されて新樣の浮靡矯飾が流行した。併時の進むに從ひ此サロンは文藝の研究會と言はんより哲學科學の對論場となつた。

ルーテルオヴ

新聞業雜誌業は發展して其論評は直接社會と交涉してきた。破壞的批評の著述刊

行されて、道德改造の基礎を横たへた。ヴォルテールの活動時代來つて、知力は古信仰を覆へした。ルッソー出で囚はれたる感情を放釋し新たに自然なる敎養に努めた。最後に政治的、社會的大革命が本世紀を總收した。

併ながら十八世紀の初葉はフランス文學の凋落時期である。ルイ大王の治世を飾つた文豪は皆既に久しく死滅して只ボワローとトマス・コルネーユ(Thomas Corneille)のみが當紀の數年を生存えてゐたのだ。ルイ王朝の晩年は政治上軍事上の累ありて社會の狀態、文學發展に幸ひなるものでなかつた。デカルト・コルネーユの皷吹した文學、哲學に對する愉悅の念は消失して、而もヴォルテール及び百科全書の編纂家を皷舞すべかりし一種の無神論的快樂主義及び科學、社會學に對する憧憬は未だ流布してゐない。フェネロン・マルブランシュは尙生存え、殊にマッション(Massillon)は今世紀の中頃迄在世してゐたが、併是等は要するに過去の人である。又グゲッソー(D'Aguesseau)フォントネール(Fontenelle 一六五七—一七五七)サン・シモン等は十八世紀文學の開扉者として著名の者ではあるが寧ろ是等は過渡期の士で、他の爲に新路を拓いたでもなく去り迎先人の後を追て蹤進したのでもない。フォントネールはコルネイユの甥で百歲の長壽を保つた。此時代の代表的文學者で戲曲家、道德家、哲學者であり、批評家、歷史家にして詩人又諷刺家である。十八世紀の英國崇拜熱は詩壇をも浸して、トムソンの『四季の歌』は佛詩界に煩瑣なる敍述詩の例を與えたのである。其最初のものとしてランベール(St Lambert 一七一七—一八〇三)の『四季の歌』がある。同じきは題名のみで實質は痛く劣つてゐる。次でデリイユ(Delille 一七三八—一八一三)は此種の詩『庭園』を、ル・ミエール(Le Mierre 一七二三—九三)は『年曆』を、ルーシェ(Roucher 一七四五—九四)は『蕨月』を作つた。是等の敍述詩家は敍述さるゝ物なら何でも採用したのだ。デリイニは又『稼穡詩』を譯して、佛國現代の大詩人と稱せられた。彼と此稱號を爭つたのはル・ブラン(Le Brun 一七二九—一八〇七)といふジャン・バプチスト・ルッソー派の抒情詩家兼短歌作家である。シェニエに至る迄の記憶すべき詩人は、ジルベール(Gilbert)とグレッセー(Gresset)とフロリヤン(Florian)と位ゐなものだらう。

アンドレー・シェニエ(Marie-André Chenier 一七六二—九四)は疑ひもなく十八世紀第一の大詩人である。因習の堅き鎖が有り且若うして斷頭機上の露と消えたので、當時の國語と作詩とを繫縛した忌むべき羈絆を全く斷ち切ることは爲し得なかつたが、而も今世紀の後半に起れる古典主義の復興に乘じて深くギリシア詩人を研鑽し、以て清新獨創の短詩(オード)、牧歌、悲歌を、貧弱なる當時の詩壇に貢獻したのである。彼が在世中自ら出版したのは、"Le Jeu de Paume"及"Hymne aux Suisses"の二詩だけであるが、死後雜誌上に"Jeune Captive"と"Jeune Tarentine"とが現はれた。而して詩集の出たのは十九世紀の初めである。

シェニエ

ローマンチックは彼の援助を以て生起したものではないが併し彼は其先驅者である。一八三〇年前後彼は先輩として多くの詩人に研究され摸倣された。彼は十八世紀フランス詩壇の爲に十六世紀中葉のロンサール等のプレイヤード(Pleiade)と同じ仕事をした、彼等よりも更に愼重の態度を以て且マレールブの事業の批評家として此仕事をしたのである。

五五五　戲曲　振はざると甚しい、殊に悲劇は寂寞を極めて十七世紀の二悲劇詩人に較ぶべき作家は一人もない。多藝能才のヴォルテールは此部門に於ても活動を示したが、稍見るに足るは"Zaïre""Mérope""Mahomet"及喜劇"Nanine"等に過ぎぬ。蓋し彼が古典的悲劇を新に恢復せんとした努力は、初は劇の爲に劇を愛して劇を愛した人の政見に資せん爲の道具としてもクレビヨン"Crébillon"一六七四—一七六二)の悲劇の純なるに如かず、クレビヨンは實にラシーヌ以後唯一の劇作家であつて、其作"Rhadamiste et Zénobie"は當時非常の好評を博したのである。ラシーヌ及びヴォルテールを模した者の中ラ・モット(La Motte 一六七二—一七三一)で"Inès de Castro"の女主人公の爲には多數の看者が其不幸に泣いた。"La Grangechancel"はラシーヌの弊所をのみ重に模した。サヴラン(Pauvin)亦ヴォルテールの風俗喜劇中第一の傑作である。ダンクール(Dancourt 一六六一—一七二五)は"Chevalier à la Mode"及"Bourgeois à la Mode"で、デュフレニー(Dufresny 一六五五?—一七二四)は"Double Veuvage"でデトウーシュ(Destouches 一六八〇—一七五五)は"Le Glorieux"で何れも多少の成功を博した。

喜劇は然らず、悲劇の殆ど總てが外國産なりしに反して是れは生粹の國産物であつた。先づ今世紀の初葉ル・サージュ(Le Sage 一六六八—一七四七)は『財政家』を以てモリエール傑作以外の何れにも比肩し得たのである。實に十八世紀の風俗喜劇中第一の傑作である。ダンクール(Dancourt 一六六一—一七二五)は"Chevalier à la Mode"及"Bourgeois à la Mode"で、デュフレニー(Dufresny 一六五五?—一七二四)は"Double Veuvage"でデトウーシュ(Destouches 一六八〇—一七五五)は"Le Glorieux"で何れも多少の成功を博した。

入世家第一の大詩人である。因習の堅き鎖が有り且若うして斷頭機上の露と消えたので、當時の國語と作詩とを繫縛した忌むべき羈絆を全く斷ち切ることは爲し得なかつたが、而も今世紀の後半に起れる古典主義の復興に乘じて深くギリシア詩人を研鑽し、以て清新獨創の短詩(オード)、牧歌、悲歌を、貧弱なる當時の詩壇に貢獻したのである。彼が在世中自ら出版したのは、"Le Jeu de Paume"及"Hymne aux Suisses"の二詩だけであるが、死後雜誌上に"Jeune Captive"と"Jeune Tarentine"とが現はれた。而して詩集の出たのは十九世紀の初めである。

ローマンチックは彼の援助を以て生起したものではないが併し彼は其先驅者である。一八三〇年前後彼は先輩として多くの詩人に研究され摸倣された。彼は十八世紀フランス詩壇の爲に十六世紀中葉のロンサール等のプレイヤード(Pleiade)と同じ仕事をした、彼等よりも更に愼重の態度を以て且マレールブの事業の批評家として此仕事をしたのである。

五五五　戲曲　振はざると甚しい、殊に悲劇は寂寞を極めて十七世紀の二悲劇詩人に較ぶべき作家は一人もない。多藝能才のヴォルテールは此部門に於ても活動を示したが、稍見るに足るは"Zaïre""Mérope""Mahomet"及喜劇"Nanine"等に過ぎぬ。蓋し彼が古典的悲劇を新に恢復せんとした努力は、初は劇の爲に劇を愛して劇を愛した人の政見に資せん爲の道具としてもクレビヨン"Crébillon"一六七四—一七六二)の悲劇の純なるに如かず、クレビヨンは實にラシーヌ以後唯一の劇作家であつて、其作"Rhadamiste et Zénobie"は當時非常の好評を博したのである。ラシーヌ及びヴォルテールを模した者の中ラ・モット(La Motte 一六七二—一七三一)で"Inès de Castro"の女主人公の爲には多數の看者が其不幸に泣いた。"La Grangechancel"はラシーヌの弊所をのみ重に模した。サヴラン(Pauvin)亦ヴォルテールの風俗喜劇中第一の傑作である。ダンクール(Dancourt 一六六一—一七二五)は"Chevalier à la Mode"及"Bourgeois à la Mode"で、デュフレニー(Dufresny 一六五五?—一七二四)は"Double Veuvage"でデトウーシュ(Destouches 一六八〇—一七五五)は"Le Glorieux"で何れも多少の成功を博した。

今世紀の後半にはルトルニュー(Lefotrneur)が出て大沙翁劇の飜譯を示したが、それに先だちデューシ(Jean Dupis 一六六七—一七三七)が『ハムレット』と『ロメオ・エンド・ジュリエット』とをフランス人に紹介した(一七六九)次でシャ王』『マクベス』『ジョン王』『オセロ』が出た(一七九二)併デューシは大沙翁を飜譯するには餘りに早くフランス劇壇に現はれたのだ。オフィリヤはクロヂヤス王の娘となつて居り、女王は我手で自ら殺してゐる。デスデモナの手帕は其手箱中には藏せられず、ジュリエットの雲雀は聲を揚げて鳴かぬ。リヤ王は日出を見る爲に薔薇の花床に横たはりつゝ舞臺の上で生れてゐる。デスデモナはオセロの妻でなく、イヤゴーも登場して來ぬ。要するに十八世紀のフランス悲劇は實に蜂穴の都である。

シェニエ

した。ル・サージュの大膽辛辣な諷刺と好個の對稱を爲すはマリヴォー(Marivaux 一六八八—一七六三)の喜劇である。其喜劇は戀愛を主題とし女性を主役として、死に導くラシースの悲劇を結婚に終る喜劇に變轉したるものと稱せらる。纖細なる婦情を描に長じ想像亦華やかに豊かであつた。前述諸家がモリエールを摸倣したに反して彼は全然創意を以て一七三〇年より四十年に至る間に"Le Jeu de l'Amour et du Hazard"(『八重襷』は此飜案であらう)"Les Fausses Confidence,""L'Heureux Stratagème,""Legs"等を作した。

所謂哀憐喜劇(コメディ・ラルモワイヤント)の生ずべき傾向は既に見えそめた。ピロン(Piron 一六八九—一七七三)は自ら知らずして此新戯曲の發生を助けたのである。"Les Fils Ingrats"(L'Ecole des Pères)は、不孝の子に對して徐りに寛大なる父親を材に取て看客を笑はしめんと仕組んだが、作家の狙ふ笑ひよりも涙を催さしむるものとなつた。外形技巧の稍放恣になると共に情緒的哀憐的分子が戯曲中に鮮明になつてきた。感性の働き敏くなり、富と安逸の增すに從ひ「微小なる物」(リットル・チス)が重要視されてきた。從來勢力を壓抑せられてゐた中流社會が今や漸く頭を擡げてきた。皇帝と皇后、貴族と貴女のみが舞臺の上に巾をきかす理由は無い、日常一般の家庭に見ゆる喜び悲みな何故忘られて戯場に上らぬか。人間是折衷説が出る、ディデローは新劇意見の「性」と「德」とが大切なものなら何故それを市民階級、中流社會の裡に索し出さぬか。人間は本來性善なるものである、人性は生れ乍らにして道義的傾向を有つ。それが若し四圍の爲に惡或は痴に墮したとすれば、そは同情を以て、哀感を以て見るべきではないか。——斯くして喜劇は眞面目となり、悲劇は其高上りの風を捨て去るに至つたのである。悲劇の天才と喜劇の天才とは緣を組でそして哀憐喜劇(コメディ・ラルモワイヤント)と稱する方が更に適切だ)劇(市民戯曲(ドラム・ビュルジョア))と稱する方が更に適切だ)は生れたのである。而して其創始の效を多くの人はディデロー(Diderot)に歸するが特に傑出してゐる。併し"Mélanide"の出た年月はディデローが新劇意見を公けにした年月と共に不明である。於の「性」と「德」とが大切なものなら何故それを市民階級、中流社會の裡に索し出さぬか。人間は本來性善なるものである、人性は生れ乍らにして道義的傾向を有つ。それが若し四圍の爲に惡或は痴に墮したとすれば、そは同情を以て、哀感を以て見るべきではないか。——斯くして喜劇は眞面目となり、悲劇は其高上りの風を捨て去るに至つたのである。悲劇の天才と喜劇の天才とは緣を組でそして哀憐喜劇(コメディ・ラルモワイヤント)と稱する方が更に適切だ)劇(市民戯曲(ドラム・ビュルジョア))と稱する方が更に適切だ)は生れたのである。而して其創始の效を多くの人はディデロー(Diderot)に歸するが特に傑出してゐる。

併し"Mélanide"の出た年月はディデローが新劇意見を公けにした年月と共に不明である。於是折衷説が出る、ディデローは新劇意見の提出者でラ・ショッセエは新劇作家の最初の人であらう。『百科全書』の編纂者(後章を見よ)は創作の才は殆ど皆無だつた(前記の二作は全然失敗の作だ)が、批評家としては有力なる人である。彼は悲劇と喜劇の中間に眞面目なる戯曲の占むべき一席を發見した。而して斯市民劇の形式は散文を最適當とすることはディデローの意見であつた。併作劇の才は後繼者のセダーヌ(Sédaine 一七一九—九七)が遙かに上位に在る。十八世紀の市民戯曲ではセダーヌの"Le Philosophe sans le savoir"が特に傑出してゐる。

併十八世紀掉尾の大喜劇詩人は無論ボーマルシェー(Beaumarchais 一七三二—九九)である。彼も其初年の作"Eugénie"(Les Deux Amis)等では市民戯曲の弊を受けて涙脆く傳奇的(ロマンチック)であつたが、幸ひに其悲愁的情緒より脫出して、十七世紀の快濶なる嬉笑と辛辣なる諷刺とを復活したのである。"Barbier de Seville"(一七七五)"Mariage de Figaro"(一七七八)の二作は"喜劇界獨歩"の偉人の巧に加ふるに更

に政治的諷刺を以てした。——現制度を非難し、社會平等を叫び、貴族特權の不公平を罵り、判官の買收、廷臣の貪慾、政治家の譎詐を極力熱罵冷嘲したのである。"一七八四年『フィガロー』の上場せられし時は革命は既に實行せられつゝありしなり"とは那翁の言である。實際『フィガロー』の笑聲中には將に來らんとせる、フランス大革命の爆音が聞えてゐた『フィガロー』劇は革命の先驅者である、此劇の大成功は此「際物のため」とも言へる、而も其戯曲的文學的價値は今日尙依然として舊の如く、些の損滅をも來さぬ。ボーマルシェは實にモリエールの比肩接踵する天才である。而して又後に說くルッソーの革命的精神の好代表者である。

五五六　小說　悲劇と逢ひ今紀の散文小說壇には大家があつた。併其多數は(他の文藝同樣)時代思潮に影響を蒙つてゐる、卽ち小說は藝術として始つて一種の傳道(主義意見の傳達物)として終てゐる。

紙幅に制せられて前には記述を省いたが、十六世紀には既に數頁位ゐの短篇小說が徐程發達してゐたのである。又種々の散文物語も騎士詩の散文化したもの。アマディス傳奇物、及ゴムベルキーュラ・カルプルネード(Gomberville, La Calprenède)

の奇怪なる說話となつて發達してゐた。是等傳奇物の狂詩、狂文、狂曲はラブレーよりスカルロンに至る人々に因て試みらるゝに及び終にラファエット夫人に至つて近代小說の曙光が現はれた(此ことは一言した)。十八世紀は"Princesse de Clève"の小說發展に忙がしかつたが、而も、事件を主として是に人情を加味した一種の傳奇物及び感情性格の解剖を旨とする側の小說なども見捨られはしなかつた。此方面での最初の大家はル・サージュ(Le sage 一六六八—一七四七)である。彼は其傑作"Diable Boiteux"及"Gil Blas"に於て材料と構成とをスペインに求め以てド・ロジヤ及スカルロンのピカルーン、ローマンスに嗣だ。併彼は英のフィールディングの如く事件の傳奇を深き注意を以て巧に性格小說と融和せしめつゝ而も其文體は佛文學中の古典とせらるゝ迄全然獨創的でスペイン小說の飜譯"Le Bachelier de Salamanque"も有名なものである。

プレヴォ(Abbé Prévost 一六九七—一七六三)で、其第一の傑作は無論"Manon Lescaut"であるが、其他の"Mémoires d'un Homme de Qualité, Cléveland""Le Doyen de Killerine"なども戀愛を中心とせる悲劇的名著である。飜譯としては英のリチャードソンの小說が數種ある。其小說は多く冒險談の歌舞伎物語で英のラドクリッフ(Radcliffe)グレゴリ(Gregry)ルイズ(Lewis)等の傳奇物の如く其裡には恐怖、哀憐、血、涙などが溢れてゐる。併一度情感(パッション)を寫すや決して空想上の遊戯に耽らず、汾湧せる胸奥の激しき情緒を直ちに紙に塗るの感を與へる。虛榮と戀とに苦惱せるマノンが其情人と抱いてアメリカの曠野に最後の息を引く一段の如き、吾人は作家の技巧を忘れて直ちに血と肉とに接觸するの思がある。

扨十八世紀の後半には哲學が小說、小話を侵し同時に哲學は感情に侵された、而して又此間に流れ込だのは一種の肉情である。故に小說も純なる小說ではなく一方に嚴しき哲學の聲を聞き他方に卑しき肉欲の香を交えてゐる。前記の小說と幷んで更に大に流行したのはヴォルテールが中心となつて開拓した十六世紀のコントの發達した小話で、當時の弱點、信仰哲學、滑稽に諷刺的に書き綴つたものである。ヴォルテールの物語風の小話は卽ち是で、彼の痛快なる機智が其中に躍動してゐる。其弟子マルモンテル(Marmontel 一七二八—九九)の"Contes Moraux"は其

更に佳なる作だ。『モロー』は「嚴格なる道德を愛らしきものとなし、激情の嵐を金絲鳥の歌で風ぎさせた」と或評家は言つてゐる。

十八世紀小說の第三種は、十六世紀の滑稽小話の復興で英のスターンから影響を受けたものだ。ヴォルテールの"Homme aux Quarante Ecus"は此種に屬するが併最もよく其特色を現はすものはディデローの"Jacques le Fataliste"であつて、其中の一話"Histoire de Mme de la Pomray"は薄情男に對する一人の婦人の復讐譚である。尙他の小話作家にはレスティフ(Restif)カザット(Cazotte)などがある。

敎訓小說として道話史談を語るものにはバルテルミイ(Barthélemy)に"Voyage du Jeune Anacharsis"フロリヤン(Florian)に"Numa Pompilius"あり、マルモンテルに"Bélisaire"及び"Incas"がある。此種の小說と感情小說との間に恐らく挿まるのはサン・ピエル(Bernardin St Pierre 一七三七—一八一四)の『ポールとギルジニイ』(Paul et Virginie)と"La Chaumiere Indienne"であらう。サンピエールはルッソーをシャトーブリヤンと十九世紀傳奇派とに結んだ遂萊の住人、自然の心友である、自然と人間とを天才の靈筆を以て融合した小話

ルーエビ・ンサ

"Voyage"[Ile de France"を佛文學に寄與した人である。其傑作『自然の研究』中に『ポールとギルジニー』(Paul et Virginie)を加へたのは一七八八年のとである。是は熱帶地方を場所に採た牧歌の小說で、自然及感情の慈仁な感化を、文明社會及び知力の危險、害惡と對比せしめた敎訓小說とも稱すべきもの。題名の男女兩兒は仲睦じく、一點の汚塵をもとどめず相幷んで成育つたが、頓て二人は戀を知り初める。書中の道學的套語と色褪めた情操とは、初戀を語る優しき筆の跡を覆へどもの去辿匿す迄には至らぬ熱帶自然の風光と少年少女の初戀の描寫は稀に見る美くしきものである。ディデローの小說"Neveu de Rameau"も或意味に於て"Virginie"と同架に置かるゝだらう。其他の彼の作は言ふに足らぬ。

以上の外、此時代に二大小說家がある『マリアンヌ』(Marianne)の著者と『ジュリイ』(Julie)の著者卽ち是。マリヴォー(Marivaux 一六八八—一七六三)とルッソーとを幷べ上げるは聊か非倫の嫌ひあるが併此兩作家は少くも獨創的なる點と何派の影響をも受けざる點に於て幷び稱するに足る。マリヴォーは所謂"Marivaudage style"の創始家として又興味中心の無目的小說の創作家として永く記憶せらるゝ彼の小說"Le Paysan Parvenu"も前記"Marianne"と共に未完物であるが兩方共、傳奇冒險譚を戀愛小說に改めた點に於て大なる勢力を有してゐた。併ジャン・ジャックルッソー(J. J. Rousseau 一七一二)は更に遙かに偉大なる作家である。其二傑作"La Nouvelle Héloïse"及"Emile"は、小說としては不完全であるが而かも是程諸方面に大影響大感化を及ぼした者は他に決してない。斯る影響感化は主として小說としての興味が人心を惹いたのであるが又或一種の敎義を小說の形式を假て發表した其敎義に因るとも決して疑はれぬ。

ーソツル

"Nouvelle Heloise"は家庭小說で其原型は英の『クラリッサ・ハーロー』だ。筋は極めて簡單——St Preux"の、其敎へ兒"Julie"に對する戀情は"Abelard"の"Eloise"に對する戀情に似てゐる。ジュリーは父の言に從つて、ウォルマール(Wolmar)と結婚した。サンプリューは絕望して外國に漂遊する。ウォルマールは彼に友情と家庭とを捧げる戀人同士は會つた。兩人は情の聲に聽かずしてジュリーは母としての愛に犧牲となつて死ぬ。死んだのは時宜を得たもの、「今一日生きてゐたら私は屹度罪に落ちたらう！」。家庭を改革するには先づ敎育法から革めねばならぬ。作家の其理想的敎育法を描いたのが"Emile"である。彼の敎育の理想は自然である、人間には自然敎育が大切であるといふのだ。此場合の自然の意味は決して原始的、半獸的自然の意ではない。彼之を卷中に說明して曰く、エミールを野蠻兒に育てあげて曠野の中へ突放すといふのではない、人工的の邪僻なる社會律に從はせられては不可自己の目で見自己の心で感り、自分自身の理性の力で我と我身を導いて行く樣にならねばならぬのだ、自然と調和して敎育せられねばならぬと。ルッソーには小說以外に澤山名著がある。年代順で前に漏れた者を記せば、"Discours sur les Soiences et les Arts" "Discours sur l'Inégalité"『民約論』(Contrat Social)及『懺悔錄』等。ルッソーの影響は既に一言したが實に多方面に渡つてゐた。彼は抽象的自然神敎或は混亂せる實利主義の世に宗敎の感情を恢復した。道義の改革を始めた、其歷史せしめた、理性の領域より感情を解放し想像を放釋したフランスの散文に色彩と溫味とを恢復した。彼は又其親しき物、私人的の物、抒情的の物が凡て其權利を主張する文學を創作した。最後に彼は藝術の古典的理想的を覆へして『我』を以て是に代らしめたのである。

モンテスキユー

五五七　歷史　フランスにおける十八世紀思想界の歷史的研究は特に重要である。歷史哲學と稱せらるゝものは此時から起つてゐる。其起原は通常のイタリアの哲學者ヴィコ(Vico 一六六八—一七四四)に歸せられるが、併其完全なる徵證はフランスの政治家チュルゴー(Turgot 一七二七—八一)に因て見られたと云ふべきだらう。併し乍らチュルゴー以前佛國には既に歷史家として二三の大家があつた就中モンテスキュー(Montesquieu 一六八九—一七五五)は其巨擘である。此大家の三大著は文學的價値豐かなる史籍なると同時に其性質に於て。政治書である。其處女作は"Lettres Persanes"(一七二一)で、ペルシアの二紳士が歐大陸觀光の通信文といふ體裁に書いてある。モンテスキューはルイ十四世の專制、敎會宗門の暴虐に對する反動的精神及び宗敎上の自由思想等を機智縱橫の筆を以て書き表はした。當時の歐洲社會殊に十八世紀フランスの道德政治の腐敗危險等を知るには最適當の書である。本書の成るに就て暗示を與へたのは『アラビア夜話』の飜譯とデュフレニィ(Dufresny)の"Amusement"とである。次の著『ローマの盛衰』(Grandeur et Decadence des Romains 一七三四)は其結搆も性質も全く異る。彼は古代の世界を尊崇してギリシアラテンの史家及びローマ國民の道德と愛國心には最も深き感動を受けた。彼はローマの歷史に於て、一國興亡盛衰の原因を發見した。卽ちローマ帝國强盛の原因を私無き愛國心、自由を愛する性、軍隊規律の整齊、宗敎の尊崇心などとし又衰亡の理由を領土の擴張無限の驕奢、虐主の續立、及び市民の是に

屈從したなどに歸してゐる。文體華麗にして莊重、其史眼亦全く獨創、只其弊は微少なる事實を捉えて普遍の眞理に歸着せしめんとしたとでもいふ。第三の而して其全幅の精神を傾注した大著は『萬法精理』(Esprit des Lois 一七四八)である。此書の中に彼は政府の組織を竦頭政治及民主政治を含める共和政體と君主政體と專制政體とに分てゐる。著者理想の政體は勿論民主共和政治だが併實際に彼が民主共和政體と共に君主政體を選んだのは、英國政體の影響から來たものだらう。此著の失亦前書と同じく事實の蒐集不十分にして觀察淺薄なりと言はれるが、併此失を補つて餘りあるは法律政治を文學の材料として採り來つたことである。文致亦內容と叫つて前の『書簡』(Lettres)の如く輕からず、而も崇高と機巧とは前者に勝つてゐる。所詮純文學の見地よりすれば彼の著書は不完全であるが、而も十八世紀の文學は文學者の文學でなく政治家、思想家、革命家の文學たることを記憶せねばならぬ。

モンテスキュー(Montesquieu 一六八九—一七五五)と前後して其周圍に科學的少くも系統的の歷史家がある。——ヂュボー(Dubos 一六七〇—一七四二)著書——"Histoire Critique de l'Etablissments de la Monarchie Française" ブーランギエール(Boulainvilliers 一六五八—一七二二)著書——"Histoire de Malhomet" マブリイ(Mably 一七〇九—一七八五)著書(Observation sur l'Histoire de la France)等は其主なる者。前に一言したチュルゴーは著書少なく其文體亦取立て稱するに足らぬが、併獨創の意見多く例の進步發展の意見を歷史の重要なる原則として承認したのもチュルゴーに次で出たのはコンドルセー(Condorcet 一七四三—九四)である。彼は經濟學者と歷史家の所說を綜合して過去に於る人間進步の跡をたどり以て未來に於て人間の完全なるものと成り得べきことをを"Esquisse du Progrès de l'Esprit Humain"中に豫言者的に公言した。

後半末期に近く哲學的歷史が多數出たが其目的は常に諷喩の覆面の下にフランス現政府を諷刺し攻擊するに在た。其中の主要なる者はディデロー以下哲學會々員の合作に成る『インド史』(Histoire des Indes)である。此哲學派と並んで他の前者の如く野心多からざる一派の歷史家團があつた。エルトー(Vertot 一六五五—一七三五)は寧ろ十七世紀に屬すべき人であるが其名著"Histoire des Chevaliers de Malte"は"Revolutions Romaines"と共に今世紀になつてから書いたのである。彼は史界の美術家である、文學的歷史家である。同く此派のロラン(Rollin 一六六一—一七四一)も古史を綴て青年を敎へた。其原著や飜譯は長くヨーロッパの史學補珍であつた。ヴォルテールの"Charles XII""Pierre le Grand"等の歷史的著作亦此階級に屬する。文學上の値のすぐれたとは一段である。併最も好く文學書としての代表著書はリュルリエール(Rulhière 一七三五—九一)の"Révolution en Russinen 1762"で袖珍史書の傑作だらう。

次には歷史ではないが歷史の材料たる當時の隨筆及書簡類に就て數言を費さねばならぬ。今世紀の初にはサン・シモンのルイ十四世及攝政時代の宮廷の活圖畫なる隨筆がある、隨見隨錄些の修飾なく、順序なく秩序なきも其峻酷暗陰の調子は最も他を驚かせる。政治、社會等の公けの物ではド・スタール(De Staël)ダルジャンソン(D'Argenson)デュクロー(Duclos)ウェーベ(Weber)ジュンリ夫人(Mme de Genlis)ベサンヴル(Bésenval)カミバン夫人(Mme Campan)等の日記、隨筆が有名である。又文學及個人の私生涯を記した物ではデビネー夫人の隨筆及ヴォルテール及哲學會に關する無數の記錄が勝れてゐる。書簡でも全くの私信殆ど他には示すべからざる秘密の消息などに著しく文學上の價値ある物がある。エッセ女史(Mlle Aïssé 一六九三—一七三三)の書簡レピナッス女史(Mlle de Lespinasse)ジョッフラン夫人(Mme Geoffrin)の私書等は卽ちその好標本だらう。又ローラン夫人(Mme Roland)は其政治熱と確信の充溢せる點で特色がある。ダランベール(D'Alembert)デファン夫人(Mme du Deffand)亦熱烈深刻。

其種類と共價値との點より茲に附記するのは失當の嫌ひがあるかも知れぬが、ルッソーの"懺悔錄"(Confessions)"Reveries"及"Promenades d'un Solitaire"等は今紀の文學史に逸す可らざる物である。是等殊に"懺悔錄"には單に眞摯なる熱情の流るゝ耳ならず又文學上先人未發の特色がある。特色の其一は個人性格の自然なる描寫——僞らず飾らず誇張せず隱蔽せず人間の神性と共に獸性をも、長所と共に弱點をもさながらに寫し出したとでもあるルッソー出づる迄は性格を取扱ふことは小說家戲曲作家等に限られて其の取扱ひ方も頗ぶる不公平であつた。其二は自然美に對する感情と之を精緻なる筆を以て

殺逃したとで是は全く『懺悔錄』に因つて初めて見られた斬新な特色である。ルッソーの後を受けて熱帶地方の自然美を巧みに描いたのは、彼の『ポールとヴルシニイ』の作者ベルナルダン其人である。

五五八　哲學　十八世紀の特徵ともいふべき英國崇拜の最強く現はれてゐるのは哲學的思索の方面である。モンテスキューは英國憲法及英國政治に對して理論的に是を推讚し以て是をフランスに輸入したる如く、又ヴォルテール、ロー其同人等はホッブス、ロック及びバークレーの哲學的思索ボーリングブロック、シャフツベリイ及びイギリス自然神敎家の神學的意見を、フランスに流行せしめ、維持したのである。デカルトは自國の大哲學者たり天才たり以て其哲學及び物理學は長く尊重せられたるも、今や他の更に冒險的進取的人士のために全く唾棄されて了つた。此時代ほど哲學といふ語が（思想の混淆及び目的の相違の爲め）廣く不定の意味を有するとはない。故に是を從來の通り形而上學の意味に用ゐれば今紀哲學は殆ど其稱號を値せぬ。彼等は多かれ少なかれ唯物論の黨類であるが而も彼等は純哲學的見地より唯物論を議して滿足しなかつたのである。彼等は常に物理的思量より之を推定して而して是を倫理及び神學の結論に適用せんと努めたのである。併又單に純哲學的議論を好んで嚴に此範圍內にあつた人も無いではなかつた。前者中最も有名なるはラ・メットリ(La Mettrie 一七〇九—五一)及びディデローである。ディデローは其初期の著"Lettres sur les Avugles""Promenade d'un Sceptique""Pensées Philosophiques"などで、其哲學に親昵せることを表はし、他方面同樣、哲學に於ても頗る博識を示してゐるが、而し其思索も文體も未製品にして圓熟渾成の觀が無い。ラ・メットリは醫者であつた。自らその熱病時の心身の容體を研究して、思索は吾人自體組織の一結果たるに過ぎずと結論した人間は動物よりは巧みに構成された器械である。總ての觀念は其起原を感覺に有す。道德は絕對的のものに非ずして社會と國家とに連關せるものである。神は如何——恐らく存在せるならん、而も吾人が其存在を他の物以上に崇拜する理由何處にか在る。人間の法律は幸福を求むるに至つて社會の法律は他の福祉に吾人の關涉せざるとに存す。斯の如き意見をラメットリは其"Homme Machine""Homme Plante"等で發表してゐる。彼はデカルト

の唯物論に反對しつゝ而も其動物は只器械のみといへる説ではロックよりデカルトに近かつた。

ロックから——變化したロックから進んだのは、コンディヤック（Condillac 一七一五—八〇）である。總て觀念は感覺なり變化したる感覺なり。人間の五官を賦與せられたる大理石像ありと想像せよ。如何に知解、識覺、記性、觀念、判斷、聯想、快樂、欲望等が發展せらるゝかを見るならん。我は經驗され、變化され而して又追想されたる感覺の把束に過ぎず、而も斯の如き『我』は是決して物質的分子の組織されたる物にあらずと誇ふが如しコンディヤックの教義は感覺主義にして唯物説ではない。彼は此不完全なる感覺説を"Traité des Sensations""Essai sur l'Origine des Connaissances Humaines"等で述べた。其文章はデカルトやマレブランシュなどの美なしと雖も哲學の論述には恰好のもので、唯物説の諸主義の流布を助けたと少なくない。コンディヤックの學徒にして又醫家なるカバニ（Cabanis 一七五七—一八〇八）は、感覺其物の性質を研究して心理學の生理學的方法を發展せしめんと努めた。

五五九　神學　今紀の神學文學は其實殆ど全く非神學的であるから此項を設ける必要は無いかも知れぬ。前世紀に於て教會が誇りとした有名なる神學者はマッション（Massillon）と共に今紀の後半期以前に死歿して了つた。其後を繼だ者は誰も無い。此時代ほど正教の衰退したとは嘗て無い、教會における文學の擔手は全くジュスート（Jussieu）及びフネロン（Fénelon）デフォンテース（Desfontaines）等のゴロ付文學者である。ジュスートは學問もあり且つ立派な機關誌も有してゐたのであるが、併彼等は第一に常に此派に纏繞せる道學臭に汚されて居り第二、ジャンスニスト（Jansenists）及びプロテスタント（Protestants）を虐待したので評判が悪るかつた。正教派側に於ては其人も其著書も更に尊重されぬ處へ他方、ペール・ノネット（Père Nonotte）及び其一派の人はヴォルテールの無慘なる嘲罵を受けて、一のギュエネ（Guénée）の外よく武器を提げて彼に對抗する者は無かつたのである。先是一の敵對精神が、單に教會に對して耳ならず又基督教及宗教それ自身に對して生起しつゝあつた。宗教改革はその自由神學的發展に因て、近世科學の興起は其唯物論的傾向を以て皆此非神學的運動を扶助したのである。ルイ十四世の治世に於てすら既にフランス宮廷には自由思想家の有力なる一派があつたが、ルイ王信仰の鎖りの切り離され、殊に英國自然神教家の著書が此傾向を強むるに至つて愈其數を增加したのである。所謂ヴォルテールの嘲笑派は基督教に對して直接に反抗したものか又牧師に對する亂戰であるか決定はできない。ヴォルテールが無神論者でなく又無神論を推讃しなかつたとは確かなる事實である。若し彼の必中に政略的改革的傾向が無かつたなら彼は其行動をボーリングブローク及シャフツベリイの思索的自然神教（ディズム）に制限したのであらうが、併事實として彼は更に一歩を進めた。而して其"Dictionnaire Poiolsophique"は（是れ當代及び次代の代表的文學である）信條、儀式及經典の諸特質を駁撃せる多數の項目より成立てゐる。文學上から見れば此書はヴォルテールの著書中最特色あるものである。其編述の秩序なく連絡なく而も輕快にして生氣ある文體を以て其博引旁證妄りに駁し徒に非するなど最も作家の躍動せるを見るが而も眞摯を缺きて駁撃の深刻ならざる亦作家の特色であらう。併其學徒及び他の青年思想家にヴォルテールと違つて明かに無神論者であつた。ディデローの無神論説には大に評議があるが殆ど全く非神學的であるから此項を設ける必要は無いかも知れぬ。前世紀に於て教會が誇りとした有名なる神學者はマッション（Massillon）と共に今紀の後半期以前に死歿して了つた。其後を繼だ者は誰も無い。此時代ほど正教の衰退したとは嘗て無い、教會における文學の擔手は全くジュスート（Jussieu）及びフネロン（Fénelon）デフォンテース（Desfontaines）等のゴロ付文學者である。ジュスートは學問もあり且つ立派な機關誌も有してゐたのであるが、併彼等は第一に常に此派に纏繞せる道學臭に汚されて居り第二、ジャンスニスト（Jansenists）及びプロテスタント（Protestants）を虐待したので評判が悪るかつた。正教派側に於ては其人も其著書も更に尊重されぬ處へ他方、ペール・ノネット（Père Nonotte）及び其一派の人はヴォルテールの無慘なる嘲罵を受けて、一のギュエネ（Guénée）の外よく武器を提げて彼に對抗する者は無かつたのである。先是一の敵對精神が、單に教會に對して耳ならず又基督教及宗教それ自身に對して生起しつゝあつた。宗教改革はその自由神學的發展に因て、近世科學の興起は其唯物論的傾向を以て皆此非神學的運動を扶助したのである。ルイ十四世の治世に於てすら既にフランス宮廷には自由思想家の有力なる一派があつたが、ルイ王信仰の鎖りの切り離され、殊に英國自然神教家の著書が此傾向を強むるに至つて愈其數を增加したのである。所謂ヴォルテールの嘲笑派は基督教に對して直接に反抗したものか又牧師に對する亂戰であるか決定はできない。ヴォルテールが無神論者でなく又無神論を推讃しなかつたとは確かなる事實である。若し彼の必中に政略的改革的傾向が無かつたなら彼は其行動をボーリングブローク及シャフツベリイの思索的自然神教（ディズム）に制限したのであらうが、併事實として彼は更に一歩を進めた。而して其"Dictionnaire Poiolsophique"は（是れ當代及び次代の代表的文學である）信條、儀式及經典の諸特質を駁撃せる多數の項目より成立てゐる。文學上から見れば此書はヴォルテールの著書中最特色あるものである。其編述の秩序なく連絡なく而も輕快にして生氣ある文體を以て其博引旁證妄りに駁し徒に非するなど最も作家の躍動せるを見るが而も眞摯を缺きて駁撃の深刻ならざる亦作家の特色であらう。併其學徒及び他の青年思想家にヴォルテールと違つて明かに無神論者であつた。ディデローの無神論説には大に評議があ

るがダミラヴィル（Damiravville）ネージョン（Naigeon）ホルバッハ（Halbach）等に就ては疑ふの餘地が無い。無神論的、非基督教的文學は是等の人に因て作られ廣げられた。其特色の最も明かなる著はホルバッハ（一部はディデロー）の"Système de la Nature"である。內容に就ては記述する必要が無い。此書の文學的效果は教學方面に影響を及ぼしたとである。扨革命が愈々近づき、「哲學會」の勝利が宣言された時、一時一團の寸鐵作家（?）が起つた。是れは百年前にサン・ヴルモン（St Evremond）が得意とした方面の文學である。此一團中で有名なるは共和黨のシャムフォール（Chamfort）と王黨のリヴロル（Rivarol）とである。併し兩人共に完全なる一冊の書はない、此れがラ・ロシュフコーの如き道德家と差別ある點だ。併其寸鐵殺人的の文句は機智縱橫の點で先輩中の最も優なる者にも劣らぬ。

五六〇　道德及政治　道德家としてはエルヴェシュース（Helvétius 一七一五—七一）トマス（Thomas 一七三二—九五）及ヴィーヴナルグ（Vauvenargues 一七一五—四七）の三人を、政治家としてはチュルゴー、モンテスキュー等以外、ヴォーバン（Vauban 一六三三—一七〇七）ダゲッソー（d'Aguesseau 一六六八—一七五一）、デ・ブロッス（Des Brosses 一七〇六—七七）の三人を代表者としてあげる耳に止める。此兩者の間にルッソーを置ても可からう。彼の現社會制度に對する不滿足は、一方個人の道德を改變すると共に文明の罪惡及び腐敗を退けて簡易單純なる生活に歸らんとし、他方政治團體の組織に關する理法を發展せしめんと圖るに至つたのである。彼の所說意見は全然新奇のものではなかつたが彼迹の適勤と形式の文學的なるより少からぬ效果を見たる『民約論』は斯る意味から見て價値ある書物である。

五六一　批評及雜誌文學　批評は十八世紀に於て重要なる文學の一分科となつてゐた。雜誌文學は益々有望となつてゐた。既に十七世紀に於て"Journal des Savants"及び"Journal de Trévoux"等の發行があつた。革命戰爭の始まる直ぐ前には、"Gazette de France"が出た。併今世紀の中で最も批評に寄與したのは"Feuilles de Grimm"とふ、數年間ディデロー、ルッソーの仲間が ドイツ、ロシア、スキッソルの宮廷に寄送した文學美術及び社會に關する通報にはディデローの秀逸なるらう。此通報にはディデローの秀逸なる文學批評が揚げられた耳ならず又彼の繪畫展覽會の報告や、繪畫批評法の基となつた論文やが含まれてゐる。翰林院の懸賞亦文學批評に對する有力の刺激となつた。但性質上斯の如き作物は精細なる研究物より寧ろ美文的の物に傾いてゐた。一般或は特殊の美術に關する著書も少なからず、例ばデュボス（Dubos）の"Réflexions critique sur lol' ésie et la Peinture"ディデローの"Essi sur la Peinture"など、其の他ブーウール（Père Bouhours）ツルーブレ僧正（Abbé Trublet）テルラッソン僧正（Abbé Terrasson）等にも各其道の著がある。又古文學の評註書も眞面目なのが此時代に出た。此中ヴォルテールの『コルネーユ』の出版が最注意すべきものである。この世紀の初にはデュフレノイ（Lenglet Dufresnoy）とラ・モンノワイエ（La Monnoye）がラブレー、レニエ・ヴィヨン、マロー等を研究した。バルバザン（Barbazan 一六九六—一七七四）とル・グラン・ドッシィ（Le Grand d'Aussy 一七三七—一八〇〇）は、忘れられたとはんより未だ知られなかつた中古のファブリオーを蒐集して出版した。"Chansons de Gestes"すらカイユー（Comte de Caylus）とトレッソン（Comte de Tressan）の注意を惹いた。トレッソンは又其"Bibliothèque des Romans"