شورش سیاهان به «بوفالو» سرایت کرد

۲۰ هزار سرباز گارد ملی برای مقابله با سیاهان بحال آماده باش درآمدند

- یك هلیکوپتر نیروهای انتظامی که برفراز محله سیاهان پرواز می کرد سرنگون شد
- یك نویسنده امریکائی اخطار کرد براثر توسعه شورش سیاهان جنك داخلی امریکا راتهدید میکند شرح درصفحه۳

در حوادث روچستر یك پلیس درحال زد وخورد با یك سیاهپوست روی زمین در غلطیده و افراد دیگر پلیس بکمك او آمده‌اند .

اطلاعات

سه‌شنبه ۶ مردادماه ۱۳۴۳ . . . . . سال سی و نهم
. . . . . شماره ۱۱۴۴۶ . . . . . تکشماره ۴ ریال

متن کامل آئین‌نامه اصلاحات ارضی

- مطابق آئین‌نامه جدید مالکین وزارعین میتوانند ازطریق اجاره یا فروش ویاتقسیم اراضی بایکدیگر توافق کنند
- مالکینی که تااول آذرماه ۴۳ پیشنهاد واگذاری ملك خودرا بدهند از مزایائی بهره‌مند میشوند
- درصورت توافق اکثریت زارعین ومالکین هرده، بهره برداری آن ده بصورت یك واحد سهامی‌زراعی توسط هیئت مدیره‌ای اداره خواهدشد

متن کامل آئین‌نامه‌را در صفحات۷ و۸ امروز مطالعه فرمائید

طوفان وحشتناك در لار

بمنازل مسکونی- تاسیسات برق- موسسات فرهنگی لارخسارات عمده‌ای واردآمد

- طوفان در بندر عباس و بندرلنگه به تاسیسات بندری خسارات زیادی واردکرد
- شیرو خورشید سرخ اقدامات اولیه رابرای کمك به آسیب دیدگان شروع کرد

ظرف۴۸ ساعت گذشته هوای شهرستان های جنوب منقلب و طوفانی شده وبا شروع بارندگیهای سیل‌آسا خسارات زیادی درفارس وبندر عباس ببارآمده است‌هنوز ازمیزان خسارات وارده و احیانا تلفات جانی‌دراین مناطق اطلاعی دردست نیست ولی آنچه مسلم است طوفان وبارندگی‌سیل‌آسادرشهرستان لار بیش‌از یکصدخانه راخراب کرده

بقیه در صفحه ۱۳ ستون هفتم

نرخ گوشت تنزل کرد

- اختلافات مربوط به گوسفندان بدون پشم ترکیه حل شد و ماموران ایرانی غرامت گرفتند

بیست و پنجهزار راس گوسفند پرواز از کشور ترکیه بمرز رسیده وماموران شهرداری پس از نوزده‌روز معطلی اقدام به‌تحویل گرفتن‌گوسفند

بقیه در صفحه ۱۳ستون‌اول

. . . تازه‌تر از تازه‌تری میرسد

بغداد- دراجتماعی که‌با حضور عبدالسلام عارف رئیس جمهوری عراق تشکیل شده‌بود طرح‌راجع بوحدت عرب مطرح گردید ونطق‌هائی ایراد شد منجمله اصلاحاتی که‌برای طرح وحدت عرب پیشنهاد شده‌بود موضوع آزاد کردن عربستان! (خوزستان) از استیلای ایرانیان بوده است و عارف‌موافقت خود رابااین طرح اظهار داشته است!

اطلاعات - باملت‌ایران است که‌درباره این خبر قضاوت کند . . .

اولین کنفرانس علمی

دربیمارستان علیرضا پهلوی بوسیله یك متخصص بزرك امریکائی

بدعوت آقایان دکتر شیخ ودکتر میرعلاء متخصصان قلب بیمارستان علیرضا پهلوی بامداد دیروز آقای دکتر (وین‌کاز) متخصص بیماری‌قلب برای دادن یك کنفرانس ازآمریکا بتهران وارد شد .

در فرودگاه عده‌ای از پزشکان‌و جراحان و متخصصان قلب از وی استقبال کردند .

آقای دکتر (وین‌کاز) ساعت ده بامداد امروز در بیمارستان علیرضا پهلوی واقع در شاهدشت حضوریافت و پس از بازدید از قسمتهای مختلف این بیمارستان در اطاق عمل حضور یافت و از یك عمل جراحی قلب که

بقیه در صفحه ۱۳ستون‌اول

ظرف‌دوروز گذشته تهران رکورد ازدواج را شکست .

۳۷۱ عروس بخانه بخت رفتند

در صفحه ۱۳

۶۰۰ هزار مشمول بلاتکلیفند

- این عده مشمولین عادی دیپلمه و لیسانسیه سال های ۱۳۱۲ تا ۱۳۲۳ هستند که سن گروهی‌از آنها بهیچوجه مناسب با خدمت سربازی نیست
- مشمولین بلاتکلیف در هیچ اداره و بنگاهی راه ندارند واز نظر تامین معاش در مضیقه‌اند

ششصد هزار نفر ازلیسانسیه ها، دیپلمه‌ها و مشمولین عادی سنوات ۱۳۱۲ تا ۱۳۲۳ در بلاتکلیفی‌بسر میبرند، نه‌معافیت دارند ونه‌بخدمت رفته‌اندو بهمین علت نه دردستگاه های دولتی و نه درموسسات ملی راهی‌ندارند.

این مطلب را دیروز یك مقام موثق‌نظام‌وظیفه عمومی بدنبال مطالبی که سناتور مسعودی در جلسه گذشته سنا پیرامون وضع مشمولین بلاتکلیف عنوان کرد. باخبرنگار ما در میان گذاشت .

سناتور مسعودی در جلسه اخیر مجلس‌سنا هنگام بحث درلایحه بودجه کل کشور پیرامون وضع مشمولین بلاتکلیف‌سنوات ۱۳۱۲ تا۱۳۲۳سخن گفت‌و توجه وزارت‌کشور رابااین امر مهم که مبتلابه جوانان کشور است جلب کرد و اظهار داشت : چندهزار نفر ازجوانان کشور اعم ازدانشجویانی که در کشور های خارجی بتحصیل

بقیه در صفحه ۱۳ستون‌اول

کارمندان عالیرتبه برای دولت مشکلی شده‌اند

- ادارات مملواز کارمندان عالیرتبه شده ولی کارمند دون پایه حکم کیمیا پیدا کرده‌است
- دربعضی‌ادارات‌کارمندان رتبه ۷و۸وظایف‌کارمندان دون پایه را بعهده گرفته‌اند
- گروه زیادی از مدیران و معاونین کل «در اختیار کارگزینی» هستند

بعلت محدودیت استخدام ازخرداد ماه ۱۳۳۷ تاکنون کارمند پایه یك‌و دو اداری در وزارتخانه ها کمتروجود دارد،ودر عوض تعداد بیشماری‌کارمند پارتبه های بالا وجود دارندکه نمی

بقیه در صفحه ۱۳ ستون هفتم

روزنامه محترم اطلاعات

اعلانی در شماره ۱۱۴۴۵ مورخه ۴ر۵ر۱۳۴۳آن روزنامه بامضاء شاهپور فرهمندی درج شده بود که قسمتی ازاظهارات خالی ازحقیقت ایشان مربوط به مالکیت کلوب شنا وکازینو تهران پارس بوده وچون ممکن است اظهارات دروغ ایشان دراذهان مردم‌سوء اثر بخشد لذا مبادرت بدرج مطالب ذیل میشود :

آقای‌هرمزد آرش درتاریخ ۱ر۱۰ر۱۳۳۹بموجب سند رسمی شماره ۳۶۲۸۰ تنظیمی دفترخانه ۶۵ تهران اصالتا ازطرف خود ووکالتا از طرف بانو پری آگاهی ارش (عیال خود) ملك مزبور را شخصابموکل اینجانب (خدارحم مرزبان) انتقال قطعی داده است وسند مالکیت مربوطه بشماره ۶۴۲۴۰۷ از طرف اداره ثبت قلهك صادر ودرید اینجانب میباشد و بموجب سند رسمی شماره ۱۵۸۵۸ دفترخانه ۱۲۵ تهران ملك مزبور دراجاره وتصرف مستاجر (آقای پارینه وغیره) میباشد.

ولی مالکیت آقای هرمزد آرش و تصدی آقای شاهپور فرهمندی را جز بتصدی ومالکیت «چماقی» بچیز دیگری نمی‌توان تعبیر کرد که آنهم با دخالت وابراز لیاقت مامورین ژاندارمری جلوگیری‌بعمل‌آمد.

حال اگر بنا باشد معاملات آقای هرمزد آرش بااشخاص بادعای اینکه چون خانه‌ها توسط سازمان تهران پارس ساخته شده پس ازفروش بازهم متعلق به‌آقای هرمزد آرش میباشد . باکمال تاسف باید گفت که‌کلیه کسانیکه درتهران پارس ملکی از ایشان خریده باشند ممکن است روزی بهمین طریق نسبت به آنها ادعای مالکیت شود. رستم مرزبان آ-۱۴۸۶۲

دیروز یکساعت قبل ازحرکت تیم ملی فوتبال‌ایران‌بشوروی

۶ فوتبالیست قهر کردند

- فوتبالیستهای باشگاه شاهین بعلت اختلاف نظر بافدراسیون از عزیمت به شوروی خودداری کردند

دیروز تیم فوتبال ایران که‌قرار بود برای انجام مسابقه بکشورشوروی برود بعلت اختلافاتی که‌در بین‌اعضای تیم وفدراسیون فوتبال رخداد بصورت ناقص عازم شوروی شد .

قراربود جمعا ۱۹نفر اعضای‌تیم‌عازم شوروی شوند ولی ۶نفر بازیکنان‌عضو تیم شاهین که عضویت تیم ملی را دارند یکساعت قبل‌از حرکت تیم‌اطلاع دادند که‌بمسافرت نمیروند .

جنجال‌در ایستگاه اعلام‌خبر عدم شرکت افراد تیم شاهین درتیم ملی فوتبال وخونداری

بقیه در صفحه ۱۳ ستون پنجم

آگهی بهداری شهرداری

بدینوسیله بکلیه متصدیان نانوائیهای شهر تهران اخطار میشود از نظر حفظ بهداشت عمومی وممانعت از ریزش مازوت بروی نان بایستی سطح پخت‌نان با سطح سوخت حداقل ۶۰ سانتیمتر اختلاف داشته باشد لذا از این تاریخ بکلیه صاحبان نانوائی مهلت‌داده میشود که حداکثر تاسه‌ماه نسبت به تغییر سطح مشعل و اصلاح آن اقدام نمایند.

بدیهی است پس از انقضای مهلت مقرر متخلفین از این دستور برابر مقررات تحت تعقیب قانونی قرا رخواهند گرفت . ضمنااداره کل بهداری شهرداری جهت راهنمائی‌های فنی آماده میباشد .

الف ۲۸۹۷ مدیر کل بهداری شهرداری - دکتر احمد عاطفی

تلگراف شهری

دربار محترم شاهنشاهی

رونوشت فرماندهی محترم ژاندارمری کل کشور رونوشت فرماندهی محترم ژاندارمری ناحیه‌یك مرکز

اینجانبان مدیران و مستاجرین کلوب شنای‌تهران پارس (کازینو) وظیفه وجدانی خود میدانیم دراین موقع که جان و مال اینجانبان که براثر دسیسه وتوطئه هرمز آرش مالك‌تهران‌پارس درمعرض تلف و از بین رفتن بود بطوریکه نامبرده طبق پرونده و سوابق متشکله در ژاندارمری تهران پارس لیله چهارشنبه گذشته باتفاق سیصد نفر بسر دستگی برادر و خواهرزاده‌اش با چوب و چماق و بیل به‌کازینو حمله‌ور شده‌اندبراثر مداخله وسرعت عمل مامورین پاسگاه تهران نوو تهران پارس که موجب جلوگیری از کشته شدن چندین نفرکارمندان بیگناه و اینجانبان شد سپاسگزاری و تشکر نمائیم و به تیمساران محترم بدینوسیله از داشتن چنین افراد لایق و بی‌نظر ووظیفه شناس تبریك عرض نموده موفقیت تیمساران محترم راکه پیوسته در راه خدمت بشاهنشاه و مردم ایفاء وظیفه میفرمایند صمیمانه سپاسگزاری نمائیم .

باتقدیم احترامات - هرمزد پارینه- خدادادظهرابیان- خدارحم خسروی.

آ-۱۴۸۵۰

کارپل کشندهٔ حشرات

اردوی دختران‌دانشجو

سومین اردوی دانشجویان در فرح‌آباد ساری که زیر نظرخانم پروین امینی و بکمك دانشگاه اداره میشود بدختران دانشجو اختصاص دارد .

داوطلبان میتوانند بابرداخت مبلغ ۸۱۰ ریال در دبیرخانه دانشجویان (باشگاه مرکزی جوانان خیابان رودسر) تاروزهشنبه ۸مرداد ثبت نام نمایند . سازمان رهبری جوانان

یکدوره فرهنك نفیسی
فارسی بفارسی خریداری میشود
فروشنده بکتابخانه روزنامه اطلاعات مراجعه فرماید

بزرگترین حراج سال درآون بزرگ باموفقیت ادامه دارد

در مراسمی که بر پای بنای یادبود لومومبا برگزار شد :

چومبه فریاد زد :! زنده‌بادلومومبا!

نخست‌وزیر کنگو دسته گلی پای بنای یادبود لومومبا گذارد

ژاندارم های ناراضی کنگو در الیزابت ویل به غارت و چپاول پرداختند درصفحه۴

جرائم در جوانان کم سال رو به افزایش است

گزارش جالبی راکه‌درباره‌جرائم وعلت بالارفتن آمار پرونده‌های جنائی بوسیله موسسه‌مطالعات و تحقیقات اجتماعی دانشگاه تهران تهیه شده در صفحه۱۵ مطالعه فرمائید .

قبل ازسرقت فیوزها، سارقین به بنگاه برق مراجعه کنند!

شرح در صفحه ۱۳

نمرات داوطلبان کنکور ضعیف است

ممکنست در «بارم» نمرات‌تجدیدنظر شود درصفحه ۱۵

در حادثه فجیع راه‌آهن پرتقال ۱۰۴ تن کشته شدند

درصفحه ٤

گلدواتر طی‌مصاحبه‌ای بیك خبرنگار آلمانی گفته است :

من حاضرم جهان‌را به لبه‌پرتگاه‌جنك‌بکشانم!

درصفحه ۳

خالص وبدون مالیات

۵ تومان فدای ۵۰۰،۰۰۰ تومان

پنجشنبه ۸ مرداد

پس فردا پس فردا پس فردا پس فردا

جریان روز

جوانها از سربازی نمیگریزند!

همچنانکه یادآور شدیم اکنون پرونده مشمولین یازده دوره نظام‌وظیفه یعنی متولدین سالهای ۱۳۱۲ تا ۱۳۲۲ مفتوح است . یعنی عده کثیری از متولدین سالهای مزبور ازنظر سازمان نظام‌وظیفه عمومی یاغایب شناخته میشوند ویا بلاتکلیف .

میان اینعده که‌اکثریت قابل ملاحظه‌ای‌را تشکیل میدهند دکتر هست، لیسانسیه هست ، دیپلمه هست و افراد عادی‌نیز هست‌و همه‌اینها درحال حاضر بحال‌اختفا یابلاتکلیفی زندگی میکنند .

عده قلیلی ازآنها درحالیکه زن‌وفرزند دارند و بکسب وکار مشغولند از بسیاری حقوق اجتماعی‌محرومند مثلا مسافرت نمیتوانند بروند زیرا گذرنامه بایشان نمیدهند. رانندگی نمیتوانند بکنند چون تاوضعشان ازنظر اداره نظام‌وظیفه روشن نشود گواهینامه به‌آنان داده نمیشود . حتی رونوشت شناسنامه وجواز کسب‌هم نمیتوانند بگیرند وجزدر موارد معدودی مثل معامله‌با بانك ومراوده بادفاتراسناد رسمی ازهرگونه فعل‌وانفعالی درزندگی خصوصی خویش که‌ملازمه بامراجعه بدستگاه های‌دولتی‌وحتی سازمانهای‌ملی داشته‌باشد عملامحرومند.

عده‌بیشتری ازاین جوانان سالهاست که بیکار میگردند، چراکه هیچ دستگاه دولتی یاملی بدون‌آنکه ورقه معافیت یاخدمت زیرپرچم از آنها بگیردکاری بدیشان مراجعه نمیکند . ارجاع‌کار بمشمولینی که وضعشان از لحاظ نظام‌وظیفه روشن نباشد چه برای مدیران ومسئولین سازمانهای دولتی وملی ، چه‌برای کارگزینی های‌این موسسات مستوجب مسئولیت است. قانون نظام‌وظیفه برای‌کسانیکه اقدام باستخدام مشمولین کنند بعنوان استخدام غیرقانونی ازسه ماه تاشش ماه حبس مقرر داشته‌است واز همینرو ظرف چندسال اخیر موسسات ملی ونولتی بناچار عده قابل ملاحظه‌ای از کارمندان وکارگران ومستخدمین خودرا که مشمول محسوب میشدند ازکار برکنار کردند و اینعده نیزبه مشمولین بیکار اضافه شدند .

دسته‌سوم از مشمولین مورد بحث، دانشجویانی هستندکه پیش از سنین مشمولیت یا بوسیله معافیت تحصیلی بقصد تحصیل ازایران خارج شده ودرس‌خود را درخارج تمام کرده‌اند ،اما میترسند که بوطن برگردند زیرا لدی‌الورود بایدخودرا برای خدمت وظیفه‌معرفی کنند. درحالیکه اغلب آنها سنشان ازسی‌وچهار وسی وپنجسال گذشته، بعلاوه عائله‌ای بهمرده و صاحب‌چند فرزند هستند ، اینستکه میترسند مبادا نظام‌وظیفه گریبانشان بگیرد و ناچار شوند اهل‌بیت خودرابامان خدا رهاکنند وبروند بخدمت وظیفه .

اگرآمار گرفته شود خواهید دید تعداد جوانانی که‌در کشورهای خارج فارغ‌التحصیل شده‌اند و میل دارند بمملکت مراجعت کنند وصرفا بملاحظه نظام‌وظیفه آنجاماندەاند بس قابل ملاحظه‌است .

البته حرف نظام‌وظیفه کاملا منطقی‌است که‌اینعده ازجوانان بوقت خود ، درمعرفی خودشان جهت تعیین تکلیف کوتاهی کرده‌اند و محرومیت هائی که متحمل میشوند جریمه تکاهل وتسامح آنهاست .

دراینهم بحثی‌نیست که‌باید بین دوجوان ، که یکی بقوانین مملکت احترام میگذارد و بموقع خودرا معرفی میکندودیگری که‌اعتنائی بقانون‌واخطارها وتذکرات اداره نظام‌وظیفه یعنی مجری قانون نمیکند باید تفاوتی وجود داشته باشد .

ولی بعقیده ما چون خدمت نظام‌وظیفه یك‌خدمت مقدس‌ملی است‌اصولا اظهاراینکه جوانها از خدمت نظام میگریزند یا طفره میروند دون شان یك مملکتی مثل مملکت ماست . شمااگر این جوانهائی راکه‌بعنوان غایب یافراری یابلاتکلیف ازنظر سازمان نظام‌وظیفه عمومی شناخته میشوند جمع کنید وبه‌آنها بگوئید خالصا مخلصا بردارند باین سئوال جواب بنویسند که چرا ازخدمت نظام‌وظیفه شانه‌خالی کرده‌اند خواهیدید هشتاد درصد ایشان معاذیر موجهی دارند . یعنی معاذیری که‌حتی قانون هم آنرا برای معافیت از خدمت وظیفه موجه میشمارد اماآنها ترسیده‌اند که‌مثل آن موردمثال مثنوی ثابیاند ثابت‌کنند که‌شتر نیستند بار به‌پشتشان گذارده باشند . البته امروز وضع بکلی تغییر یافته ولی در گذشته نیز نقص رشد فکری و تربیتی مردم، پاره‌ای سوءجریانات که‌در گوشه هائی ازامور مربوط‌به سربازگیری وجود داشته ، اطاله تشریفات رسیدگی بوضعیت مشمولین وشایدهم وجود نارسائی هائی‌در قانون همه‌و همه دست‌بهم داده چشم جوان بیست ساله‌ای راکه هنوز قادر نبوده روی‌پای خودش بایستد ازنظام‌وظیفه ترسانده‌است . نتیجه اینکه اورا دراتخاذ تصمیم مردد نگهداشته ومانع ازآن شده‌است که‌باقوت قلب ،باجرات ، بامتانت برود خودرا باداره نظام‌وظیفه معرفی‌کندو بگوید وضع من اینست. متکفل‌هستم یانیستم ، مریضم یاسالم، آماده ورود بخدمت مقدس سربازی میباشم یانمیباشم .

این فرق‌دارد باطفره‌وگریز وشانه خالی کردن از خدمت نظام وظیفه که‌اگر دراندیشه اقلیت معدودی ممکن است بگذرد، حتما اندیشه اکثریت قریب‌باتفاق جوانها ازآن منزه ومبراست حتی همین جوانهائی که امروزه غایب وبلاتکلیف شناخته میشوند . پس‌باید موضوع راازین زاویه هم‌نگاه کرد ومادر این باره باز هم‌گفتگو میکنیم .

مجالس ترحیم و یاد بود

باکمال تاسف فوت مرحوم **علی هجرت**پدر بزرگوارمان را به اطلاع عموم دوستان و آشنایان می‌رساند . مجلس ختم مردانه ساعت ۵ بعد از ظهر روز چهارشنبه هفتم مرداد ماه در مسجد کوی چهارصد دستگاه ژاله و مجلس ختم زنانه همانروز در منزل آنمرحوم ـشماره ۳۲۷ کوی مذکور منعقد خواهد بود .

عیسی هجرت . محمد هجرت . موسی هجرت حبیبه هجرت . خانواده های نوراد . کاظمینی . اقتداری .مقدم .ایرانپور.سیف.مددی. ابطحی .

بعموم بازماندگان آنمرحوم مصیبت وارده‌را تسلیت‌میدهیم

خانواده های : دکتر کیوان . کاویانی .کیوانی

بایکدنیا تاسف درگذشت شادروان **دکتر رفیع‌الله کیوان** را به اطلاع اقوام و دوستان و آشنایان می رساند .

مجلس ختم مردانه آن شادروان ازساعت۴و نیم الی ۷ ونیم بعد از ظهر روز چهارشنبه ۷ مرداد و ختم زنانه‌چهار ونیم‌الی ۷ ونیم بعد از ظهرروز پنجشنبه ۸ مرداد در منزل شخصی آن مرحوم واقع در خیابان شمیران بالای سینما مولن‌روژ کوچه تعمیرگاه (جنب‌فرگاز) شماره۱۹ برگزار می شود .

بعموم بازماندگان آنمرحوم مصیبت وارده را تسلیت‌میدهیم

بمناسبت تصادف روز چهارشنبه ۷مرداد ۴۳ با شب هفتم فوت شادروان**سید محمد میرعین عارفین** مجلس تذکری ازساعت ٤ تا ۷ بعد ازظهر رو زمزبور در قم مسجد نو برگزار خواهدشد متمنی است با تشریف فرمائی خودروح‌آنمرحوم را شاد فرمائید .

خانواده های : میرعارفی . طباطبائی قمی . یاوری . ذوالمجد طباطبائی . نجاتی . فاطمی . مدرسی .افشار . کریمی . عارفی . عارفی مقدم. منهوبی .اسحقی .اشرف زاده . حاج وکیل . سیف‌زاده . رهنما .مسعودی.میرهاشمی.رضوی

خانواده های :**ظرفچی شیرازی . مهناد . قانع بصیری .سلطانی . مقدس . نخعی . مجد . کلاردشتی . رحمت‌اللهی** با کمال تاثرو تاسف درگذشت‌شادروان**حاج ابوالقاسم‌ظرفچی‌شیرازی** را به اطلاع کلیه بستگان و دوستان میرساند .

مجلس ترحیم فقید سعید از ساعت ۵ الی هفت بعد از ظهر روز چهارشنبه هفتم مرداد ماه در مسجد قاجاریه واقع در خیابان ری کوی آبشار ومجلس ترحیم زنانه همانروز وساعت در منزل آن مرحوم برگزار می شود . آ ـ ۸۶۶۹

بعموم بازماندگان آنمرحوم تسلیت‌میدهیم

بدینوسیله درگذشت شادروان مادرمان را به اطلاع میرساند مجلس‌ترحیم‌مردانه‌روزچهار‌شنبه هفتم مرداد از ساعت ۵ الی ۷ بعد از ظهر در مسجد حاج حسن واقع در خیابان شاهپور ابتدای بوعلی (ارامنه)وزنانه در همانروز وهمان ساعت در منزل شماره ۷۸واقع در خیابان مولوی جنب دبیرستان ایران انتهای کوچه‌شهاب‌الدوله برگزار خواهد شد .

کوچك فریبرز . سرهنك‌فریبرز

بعموم بازماندگان آنمرحومه مصیبت وارده را تسلیت‌میدهیم

بسمه تعالی

به مناسبت فوت مرحوم خلد آشیان حجت‌الاسلام والمسلمین **آقای حاج‌میرزاجعفرلواسانی**طاب‌ثراه عموی بزرگوارم مجلس تذکری روز چهارشنبه ۱۹ع ۱ مطابق با ۷ر۵ر۴۳ از ساعت ۵ الی ۷ بعد از ظهر در مسجد بازارچه نایب السلطنه خیابان ری منعقد است امید است عموم آقایان بالاخص حضرات‌آیات عظام و حجج اسلام دامت برکاتهم در مجلس مزبور شرکت فرموده روح آنمرحوم را شاد وبازماندگان را قرین امتنان فرمایند .

الاثم محمد صادق‌اللواسانی

بعموم بازماندگان آنمرحوم مصیبت وارده‌را تسلیت‌میدهیم

بدینوسیله باطلاع دوستان و آشنایان‌مرحوم **سید ابراهیم واعظی** میرساند که‌روز پنجشنبه هشتم مرداد ماه از ساعت ٤ الی ۷ بعد از ظهر در ابن‌بابویه مجلس تذکری برای شب‌هفت آنمرحوم برپاست با تشریف فرمائی خود روح آن مرحوم را شاد فرمائید .**حاج سید جعفر صمدی عراقی**

بمناسبت سالگرد درگذشت **آقای امیل‌هوگاز** مدیر شرکت ایران کولور مراسمی در روزجمعه نهم مرداد ماه ساعت نه صبح در کلیسای ارامنه کاتولیك واقع در خیابان ارفع پشت سفارت شوروی برقرار میگردد از دوستان و آشنایان خواهش میشود با تشریف فرمائی خود روح آن مرحوم را شاد فرمایند .

خانواده هوگاز ـ شرکت ایران کولور

خانواده‌های: مقبلی‌ـگنج‌بخش‌ـ رضویون پزشپور ـباقی ـ کیهانی ـ دادفرما ـ مروستی انیسی‌پور ـ غفاری ـ مهرائی ـ پاینده ـ جهانبانی ـ میکانیکیان‌ـ رازی‌ـ مه آئین ـ بختیار ـ نوبهار .

باتاسف و اندوه فراوان فوت جانگداز **بانو زینت‌السادات گنج‌بخش**همسرآقای‌محمد جواد مقبلی را باطلاع‌خویشان‌ودوستان‌میرساند

مجلس ترحیم فقید سعید روز چهارشنبه ۷ر۵ر۴۳ از ساعت ۵ الی ۷ بعد از ظهر در مسجد ارك‌منعقدمیگردد .

خانواده های: **مفتاح . نادر آراسته . مقدم. صدر . کاردار . نورزاد . خانشقاقی . دادجو . موقر شقاقی . صهبا . صدیقی . اسعد بختیار . یزدانی . حسام مومن زاده . پورتیمور . مظاهری درخشان .آشتیانی.آسایش.سمیعی.اسفندیاری علامیر .شفائی .ناوی . دادخواه**

بانهایت تاثروتاسف درگذشت جانگداز و نابهنگام شادروان ناکام **دوشیزه دی مفتاح**فرزند جناب آقای عبدالحسین مفتاح سفیر کبیر دولت شاهنشاهی در نروژرابه اطلاع بستگان‌ودوستان می‌رساند . بعلت تالم شدیدروحی‌هزینه‌برگزاری مجالس ختم و هفته به مصرف امور خیریه‌خواهد رسید .

بانهایت تاسف درگذشت شادروان **آقای صفی‌شاکر** را به اطلاع فامیل ودوستان‌میرساند مجلس تذکر در روز های سه شنبه و چهار‌شنبه ششم و هفتم مرداد از ساعت ٦ ونیم‌بعداز ظهر در منزل آنمرحوم واقع در خیابان رودسر شرقی کوچه بن‌بست شماره ۱۲ منعقدمیباشد .

خانواده های شاکر . محبوبی . حقانی . رشیدی.منفرد. ترمهٔ . توصیف . بنارش

بمناسبت‌شب‌هفته فوت‌مرحوم**حاج سید حسین فاطمی** سردفتر اسناد رسمی ۵۱ تهران مجلس تذکری در مسجد نو قم و شیخان مزار آنمرحوم ازساعت ٤ ونیم تا ۷ونیم بعد از ظهر رو زچهارشنبه هفتم مرداد ماه جاری برگزار خواهدشد .

محمد تقی فاطمی

بدینوسیله فوت‌شادروان **عبدالله‌قاسملوئی** یکی از کارمندان صدیق این شرکت را به اطلاع می رساند .

مجلس ختم آنمرحوم در مسجد مجد ازساعت ۹تا ۱۱ صبح روز چهارشنبه ۷ر۵ر۴۳ و مجلس ختم زنانه بعد از ظهر همانروز از ساعت ۵ تا ۷ در منزل آنمرحوم واقع در خیابان سلیمانی کوچه خواجو دست‌راست درب اول برگزار می گردد .

آ ـ ۱۴۸۷۴ **شرکت‌سهامی بیمه ایران**

خانواده های :**قاسملوئی . بختگان .سعادت والی نژاد . نیکوهمت .سمیعی**

بانهایت تاسف فوت **عبدالله قاسملوئی** را به اطلاع دوستان و آشنایان میرساند مجلس‌ختم مردانه روز چهارشنبه هفتم مردادماه از ساعت ۹ الی ۱۱ در مسجد مجد و ختم زنانه نیزازساعت ۵ الی ۷ بعد از ظهر همانروز در خیابان‌سلیمانی کوچه خواجوی‌دست‌راست در اول‌منعقدمی گردد

بعموم بازماندگان آنمرحوم مصیبت وارده‌را تسلیت‌میدهیم

هوالباقی

بانهایت‌تاسف فوت‌مرحومه‌مغفوره **خانم صغری سمیعی** والدهٔ‌ماجدهٔ‌آقایان‌غلامرضا، احمدومحمود سمیعی صاحب‌منصبان وزارت فرهنك ـصندوق ضمانت صنعتی و نیروی هوائی شاهنشاهی را به اطلاع می رساند مجلس ترحیم آن مرحوم‌روز پنجشنبه هشتم مرداد ماه از ساعت ۵ تا ۷بعداز ظهر در مسجد مجد منعقد خواهد بود .

شیخ حسین لنکرانی. احمد علی سپهر. (مورخ‌الدوله)

خانواده های سمیعی . یعقوب پور .نعمتی ضیاء . خلیلزاده . محبوب‌حقیقیبانهایت‌تاسف فوت مرحومه مغفوره **خانم صغری سمیعی** متعلقه آقای علی سمیعی والده آقایان غلامرضا . احمد . محمود و بانوان گوهرتاج . شوکت و پروین سمیعی‌را به اطلاع بستگان و دوستان وآشنایان می رساند مجلس ترحیم مردانه آن مرحومه روز پنجشنبه هشتم مرداد ماه از ساعت ۵ تا ۷بعداز ظهر در مسجد مجد و مجلس ختم زنانه بعدازظهر روز چهارشنبه هفتم در منزل آقای احمدسمیعی واقع در جاده قدیم شمیران‌ایستگاه‌یخچال‌خیابان نوبهار جنب کارخانه مهشید کوچه حقیقی شماره ۲ منعقد است . آ ـ ۸۷۰۹ ۱ـ۲

باکمال تاسف مصیبت وارده‌را به عموم بازماندگان ، خصوصا فرزندان محترم‌آنمرحومه صمیمانه تسلیت می گوئیم .

خانواده های : **افخم ابراهیمی . افخمی . امیر ابراهیمی . مشیری یزدی . صابرابراهیمی زندهاصفهانی .صدر هاشمی . مستوفی و کلیه خانواده‌های وابسته به آنها :**

باکمال تاسف و تاثر درگذشت نابهنگام شادروان **بانو اقدس افخم‌ابراهیمی**همسرتیمسار سرلشگر افخم ابراهیمی را در پاریس به اطلاع دوستان و آشنایان و خویشاوندان می رساند .

مراسم تشییع جنازه از پزشکی قانونی در ساعت ۹روز چهارشنبه ۸ مردا دانجام می گردد و مجلس ترحیم مردانه از ساعت ۹ تا ۱۱ روز پنج‌شنبه ۹ مرداد در مسجد مجد وترحیم زنانه عصر همان روز از ساعت ۵ ونیم الی ۷ونیم در منزل آقای خسرو افخمی (اعتمادالممالك) در دروس خیابان بیمارستان هدایت کوی دوم شماره ۱۴ برگزار می گردد . آ ـ ۸۶۹۹

به خانواده های محترمی که در این ضایعه عزادارند بویژه بازماندگان آن مرحومه مصیبت وارده را تسلیت میدهیم.

به مناسبت سالگرد مرحومه **بانو مریم‌میرفخرائی** ازساعت ٦ الی ۸بعد از ظهر جمعه ۹مرداد مجلس یادبودی در صحن‌حضرت معصومه‌برگزارمی‌شود

آ ـ ۸۶۷۳ **خاندان میرفخرائی**

آ ـ ۸۶۶۷

مراسم شب هفت

بدینوسیله باطلاع دوستان و آشنایان می‌رساند که مراسم شب هفت‌بانوی ناکام**مهین مسگران (شرفجهان)** که در شباب جوانی پس‌از یك عمل جراحی دارفانی را وداع و بسوی حق شتافته از ساعت ۱۶روز چهارشنبه هفتم‌مرداد در ابن‌بابویه برگزار می باشد .

خانواده های : محمد مسگران . شرفجهان تاجور . جمشیدی . نجف کنی . قاسم زاده

سپاسگزاری

از ذوات محترم و دوستان ارجمندی‌که درمصیبت درگذشت شادروان **یوسف‌صدقیانی** اظهارمرحمت‌وبا تشریف فرمائی بمجالس‌ترحیم ردلجوئی فرموده‌بودندسپاسگزاری نموده‌چنانچه براثر تالمات روحی تاخیری در شرفیابی‌حاصل شود پوزش میطلبیم .

خانواده صدقیانی وسایر خانواده های‌وابسته

از آقایان حجج‌اسلام وعلمای اعلام و ذوات محترمی که در تشییع جنازه و مجالس ترحیم و یادبود مرحومه مغفوره **بانو منصوره سادات‌اخوی** با تشریف‌فرمائی خود موجبات آرامش روح آن مرحومه و یا بوسیله تلگراف ونامه تسلی خاطر بازماندگان را فراهم فرموده اند بی نهایت سپاسگزاری می‌نمائیم . درصورتیکه‌بعلت‌تالمات روحی در شرفیابی جهت عرض تشکر حضوری تاخیری روی دهد پوزش طلبیده و انتظار عفو داریم .

حاج سید ابوالحسن اخوی . دکتر سید مرتضی اخوی . سید ابوالقاسم اخوی . سرتیپ مجتبی اخوی

آ ـ ۸۶۷۱

تشکرو اعتذار

خانواده نادری از ذوات محترم وسروران عزیز که در مراسم تشییع جنازه و مجلس‌یادبود مرحومه مغفوره **بانو موقر نادری** شرکت و یا وسیله نامه یا تلگراف اظهار تفقد و همدردی فرموده‌اند صمیمانه‌سپاسگزار وچنانچه درتقدیم تشکر حضوری تاخیر روی دهد امید عفو دارد .

تشکرو اعتذار

از سروران‌و دوستان وخویشان وهمکاران مرکز وشهرستان بویژه همشهری های محترم مقیم مرکز که در مراسم تشییع و مجالس ختم وهفته پدربزرگوارم‌قدم رنجه فرموده ویابوسیله تلگراف‌وروزنامه‌اظهاردلجوئی‌ومرحمت‌فرموده‌اند ازصمیم قلب سپاسگزارم وچنانچه‌بعلت‌تاثرات روحی در عرض تشکر حضوری و پاسخ کتبی تاخیرشود پوزش می طلبم **دکتراحمد بهادران**

تسلیت

جناب آقای میرافضل نماینده محترم و محبوب مجلس شورایملی

مصیبت وارده را بجنابعالی وفامیل‌محترم تسلیت عرض کرده بقاء وسلامتی بازماندگان از خداوند متعال خواستاریم .

ابوطالب فرخی بروجنی وبانو

بانهایت تاسف فوت ناگهانی جناب آقای فاطمی را بفامیل محترم فاطمی وسبحانی بویژه جناب آقای مهندس علی اکبر سبحانی تسلیت عرض مینمایم .

جلیل

سرکار سرگرد محمد شفیع‌احمدی

مصیبت وارده‌را به جنابعالی و خانواد محترمتان تسلیت عرض می نمایم .

گرگان سرگرد همدانیان

بقیه آگهیهای ترحیم وتسلیت درصفحه۱۳

نور جهان

ملی دخترانه

برای کلاسهای دبستان و دوره کامل دبیرستان (شعبه طبیعی) همه روزه ثبت نام مینماید .

آدرس ـ دروازه دولت ـ خیابان خاقانی تلفن ۷۵۶۵۲۳

دبیرستان ایرانمهر

همه روزه صبح وعصر برای دوره اول ودوم (طبیعی‌و ریاضی) ثبت‌نام مینماید. ثبت‌نام کلیه دانش آموزان اول مدارس مجانی است علوم ریاضی ـ تحت نظر آقایان بهمنیار صداقت‌کیش ـ مهندس کچوری ـ رکنی ـ شاهمیر ـ جعفری ـ علوم تجربی ـ ایازی ـ بزازی ـ بهتاش ـ دکتر صادقی ـ میدوار ـ دکترمساواتی ـ ایزدپناه ـ رجائی. زبان ـ پرماس ـ طغرائی ـ رهبری.

تخت‌جمشید خیابان‌ملك‌الشعرای بهار

تلفن ۷۵۶۵۰۹

موسسه تربیتی نمونه

((مکتب پارس))

باروش اختصاصی نشانی پهلوی خیابان بزرگمهر شماره ۱۰ تلفن ۴۲۴۱۴ نامنویسی ازدهم مرداد.

دبستان نیك پرور

تحت نظر مدیر مسئول اقدس بوذرجمهری

بابرنامه های فوق‌العاده برای سال تحصیلی جاری همه روزه‌صبح ها ازساعت ۸الی ۱۲ آماده نام‌نویسی میباشد .

آدرس ـ خیابان آیزنهاور جنب ستاد نیروی هوائی کوچه صهبا کاشی ۲۵

دبیرستان شاهین

برای دوره اول ودوم رشته‌های طبیعی ـ ریاضی ثبت نام مینماید کلاسهای ششم طبیعی وریاضی نیز با همکاری مبرزترین دبیران پایتخت وائراست

نشانی : خیابان شاهرضا روبروی دانشگاه تلفن ۴۱۲۷۷

۲۰ بورس تحصیلی سادات

در دبیرستان سعید

شخص خیری هزینه تحصیل ۲۰ نفر دانش‌آموزسید بی‌بضاعت رابرای کلاس اول دبیرستان سعید تقبل نموده است. دانش‌آموزان‌واجد شرایط برای ثبت‌نام با در دست داشتن مدارك صبحها بدفتر دبیرستان سعید مراجعه‌نمایند

نشانی ـ مخبرالدوله ـ باغ سپهسالار دبیرستان‌سعید

تلفن ۳۱۸۸۲

آگهی بانك ملی ایران

برای تسهیل امورباززگانی ازتاریخ‌پنجم‌مردادماه ۱۳۴۳ نمایندگی بازارزشت این بانك‌زیرنظر شعبه رشت‌افتتاح و شروع بکارخواهد نمود. الف ۲۹۴۴ ۱ـ۲ ۱۴۶۵۸ـ۱ بانك‌ملی‌ایران

دیوان طرب

باتصحیح وحواشی تاریخی و مقدمه‌یی که نزدیك سیصد صفحه است‌مشتمل‌برسرگذشت احوال«طرب» و خاندان «همای شیرازی» و متضمن اوضاع اجتماعی وسیاسی‌وادبی‌واسامی‌شعرای معروف‌ایران مخصوصا اصفهان درنیمه دوم قرن۱۳ و نیمه اول‌قرن۱۴هجری باضمیمه کلیشه مرقعات وخطوط صاحب دیوان و دیگر خوشنویسان آن خانواده

بخامهٔ جامع و مصحح دیوان

استاد جلال‌الدین همایی

بهابا جلد عالی سلیفون ۵۰۰ ریال

مرکز پخش و انتشار کتابفروشی فروغی خیابان فردوسی تلفن ۳۰۴۲۸۰ و شعبه شاه آباد جنب کوچه سید هاشم تلفن ۳۶۲۱۸

دبیرستان راه نو

(گروه فرهنگی راه‌نو)

برای کلیه کلاسها (ادبی ـ ریاضی‌وطبیعی) ثبت نام مینماید

آدرس : خیابان شمیران ـ جنب مولن‌روژ ـ خیابان بوشهر ـ تلفن ۷۵۶۲۶۹

دردریا غرق شدند

* طبق گزارش خبرنگار مادر نوشهر پریروز عصر کودك ۷ساله‌ای بنام عین‌اله فرزند محسنی هنگام شنا در دریای نزدیك صلاح‌الدین کلاه از توابع نوشهر غرق شد و جنازه‌اش ساعتی بعد بدست آمد

* خبرنگار مانیزدر بابلسراطلاع داد جوانی بنام محمدصادق صناعت اهل بابل ۲۶ ساله که آموزگار دبستان بخش‌نور بود وباتفاق‌چندتن ازبستگانش برای گردش به‌بابلسر آمده بود هنگام شنا در دریا غرق شد.

کامیون واژگون‌شد

دیروز کامیون شماره ۲۱۰۲۳۳به رانندگی ایرج‌وکیلی که‌ازورامین‌به تهران می‌آمد درنزدیکی فیروزآباد واژگون‌شد وچندتن ازسرنشینانش مجروح شدندکه به‌بیمارستان فیروز‌آبادی منتقل گردیدند .

ازصبح ۵ شنبه در

سینما ب.ب

فیلمی که‌نمایش آن ۱۴ ماه درلندن ۹ماه درپاریس و ۷ ماه درروم ادامه داشته

فیلمی بی‌پروا ـ گستاخ ـ تکان دهنده تجسمی ازرندگی بی‌بند وبارنسل جوان وسرکش

شراره‌های جوانی (دوبله بفارسی)

فیلمی که آخرالامر مردم تهران بعدازدوسال ونیم انتظار برای اولین بار موفق بدیدن آن میشوند

شورش سیاهان «بوفالو» راهم فرا گرفت

بوفالو ـ (نیویورك) ـ ۲۶ ژوئیه

درحالیکه تظاهرات وزدوخورد طی ۴۸ ساعت اخیر در روچستر همچنان ادامه داشت امروز درشهر «بوفالو» در ۹۰ کیلومتری روچستر نیز صحنه تظاهرات سیاهپوستان وزدو خورد با افراد پلیس واقع شد.

صدها تن ازافراد پلیس سیاهپوستان افراطی را که بمغازه‌ها حمله ور شده بودند درحلقه محاصره درآوردند.

مدت چند ساعت عبور ومرور در بوفالو قطع گردید و دراین مدت سیاه پوستان باسنك وچوب ویترین اکثر مغازه‌ها را شکستند وچند پلیس را مجروح نمودند.

بموجب دستوری‌که به پلیس‌داده‌شده بود آنها فقط گاز اشك آور بکار میبردند وازتیراندازی‌خودداری‌میکردند

شهردار بوفالو اعلام کرد سیاهپوستان افراطی ازنقاط دیگروارداین‌شهر شده‌اند.

● سقوط هلیکوپتر

امروزیك‌هلیکوپتر پلیس‌که برفراز ناحیه سیاهپوستان روچستر درارتفاع بسیارکم به پرواز درآمده بودسقوط کرد.

هلیکوپتر درحالیکه شعله‌ورشود روی اتومبیلی که درخیابان توقف کرده بود افتاد ومتلاشی شد.

دراین حادثه سه‌تن کشته‌وچندتن مجروح شدند. دوسیاهپوست که در لحظه‌حادثه‌درخانه‌شان بودند نیزبقتل رسیدند.

علت سقوط هلیکوپتر پرواز آن‌در ارتفاع بسیارکم بوده‌است .اجتماع سیاهپوستان دریکی‌ازچهارراهها‌توجه خلبان هلیکوپتر را جلب میکند و بدینجهت خیلی‌پائین‌می‌آیدامانا‌گهان کنترل هلیکوپتر از دست او دررفته‌و سقوط میکند

دراین هلیکوپتر رئیس سازمان دفاع غیرنظامی روچستر نیز بود که معلوم نیست کشته شده است‌یانه.

● یکهزار پلیس

تظاهرات خونین سیاهان‌حتی یك مغازه سالم در روچستر بجای‌نگذاشته است.

یکهزار تن از نیروهای پلیس با تجهیزات کامل‌تمام‌خیابانهای‌روچستر راتحت کنترل دقیق درآورده‌اند.

درتظاهرات دیروز مغازه های‌مشروب فروشی بیش ازهر مغازه دیگر مورد دستبرد قرارگرفت. مقررات منع‌عبور ومرور هنوزبمورد اجراگذاشته میشود امابجای ساعت‌هشت‌از ساعت ۸٫۳۰ هیچکس حق‌نداردبه‌خیابانهای‌روچستر بیاید.

بسیاری از افراد پلیس ۲۴ ساعت اخیرنخوابیده‌اند.

● اجتماع رهبران

رهبران سیاهپوستان قرار است امشب تشکیل جلسه‌دهند وازسیاهان بخواهند تاپایان مقررات منع عبورو مرورد‌رخانه‌های خود باقی‌بمانندوضمنا از حمله به مغازه ها خودداری کنند.

موریسون یکی از رهبران سیاه‌پوستان امروزگفت علت تظاهرات‌روز های اخیروخصوصا دیروزرفتارخشونت آمیزپلیس باسیاهپوستان است .وی افزود پلیس ابتدا سگهای درنده رابه جان مامیانداخت‌وامروز از مسلسل استفاده‌میکند. موریسون معذلك از اینکه پلیس خونسردی‌خودرادرحوادث اخیر حفظ نموداظهار خرسندی‌کرد.

پلیس امروز یك‌سفیدپوست‌رابنام انتون اولیووی ۵۲ساله که دوگلوله بروی یك سیاهپوست شلیك کرده بازداشت نمود.

● نیروهای ذخیره

امروز نلسون راکفلر فرماندار نیویورك چندین واحد ازنیرو های ذخیره های گارد ملی‌ایالت‌نیویورك‌را احضار کرد تاچنانچه پلیس ایالتی و پلیس شهر روچستر نتوانند جلو تظاهرات سیاهپوستان رابگیرندازآنها استفاده شود.

● برقراری صلح

مارتین لوترکینك یکی‌از رهبران موثر سیاهپوستان امشب با رابرت واگنر شهردار نیویورك ملاقات‌میکند تاحوادث نژادی هارلم وبروکلین را بررسی نمایند.

لوترکینك امروز گفت اوماموریت برقراری صلح دارد.

● پلیس سیاه

یك مقام پلیس نیویورك‌امروزاعلام کرد‌که دروچستروبروکلین پلیس‌های سیاهپوست بجای‌پلیس‌های‌سفیدپوست ازفردا مشغول کارمیشوند. اگر این امراجراگردد یکی‌ازدرخواست‌های‌مهم سیاهپوستان عملی میشود. هارلم و بروکلین همیشه درخواست داشته‌اند که‌درمحلات‌آنها پلیس سیاهپوست گمارده شود.

● آماده باش

نلسون راکفلر فرماندارنیویورك امروز بعد از ظهر وارد روچستر شد تابامقامات محلی پیرامون حوادث نژادی‌روزهای‌اخیرملاقات کند

ژنرال ث‌ـ‌پ ویلیام فرمانده لشکر بیست‌وهفتم زرهی‌امریکا اعلام‌کرد‌که ۳۰ هزارتن ازافراد گاردملی بحال آماده‌باش در‌آمده‌اندتادر صورت‌لزوم‌مداخله کنند.

درحالیکه روچستر بصورت یك سربازخانه درآمده‌است امروزنلسون راکفلر ازخیابانهاوکوچه های‌روچستر دیدن کرد.

فرماندار ایالت نیویورك شخصابه تمام محلاتی که‌مرکزحوادث اخیربود رفتو چندین پلیس‌مسلح‌ازاومحافظت میکردند.

● جنك داخلی

جیمزبالدوین نویسنده‌سیاهپوست امریکائی اخطار کرد بحران نژادی‌در امریکا ممکن است تبدیل به جنك داخلی بین سیاهان وسفید پوستان شود .بالدوین پلیس فدرال را به همدستی وتبانی‌با کلانتری های‌ایالات جنوبی متهم کرد و اقدامات رابرت کندی دادستان کل را برای اجرای لایحه حقوق‌مدنی غیر کافی نامیده‌است

او در مصاحبه‌ای با خبرنگارمجله «اشپیگل» گفت سیاهپوستان هارلم و ایالات جنوبی سالها است که‌اسلحه جمع آوری میکنند و اگر مسئله حل نشود ، کشمکش خونین نژادی در خواهد گرفت.

وعده‌های چومبه

زمامداری موسی چومبه در کنگو تا کنون نتوانسته است نتیجه ای ببارآورد و بر خلاف وعده‌های او برای تشکیل یك ائتلاف ملی ، دسته های سیاسی کشور کماکان اختلاف شدید خودرا حفظ کرده‌اند . مانورهای چومبه نظیر آزادی گیزنگا و دسته گل گذاردن بر بنای یادبود لومومبا نیز به تخفیف وخامت اوضاع کنگو کمکی نکرده‌است و هنوز شورش‌وناامنی در سراسر کشور ادامه دارد .

با این ترتیب معلوم نیست‌وی چگونه خواهد توانست وعده های خود را، که‌باسروصدای‌فراوان‌داده‌بود عملی سازد.

فروش فوق العاده

گلبر

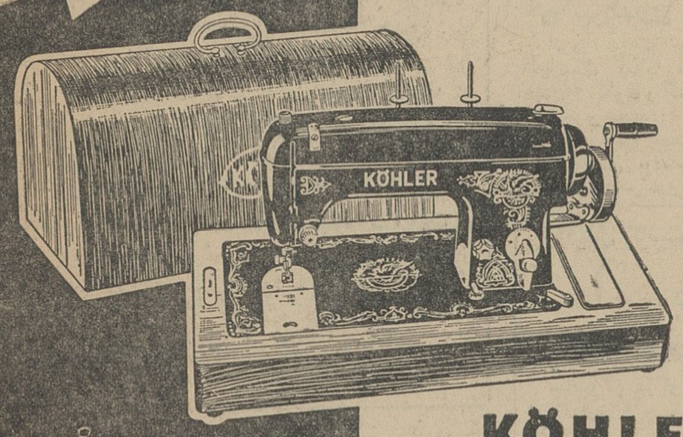

KÖHLER

فروش فوق العاده نمایندگی کهلر آلمان روی چرخ های دستی

مدل « ۸۱۱۴ » با چراغ وجعبه های چوبی وچمدانی.

باقساط ماهانه

۵۰۰ ریال

بدون پیش قسط

برای ملاحظه و خرید به : تهران ـ خیابان شاهرضا روبروی بیمارستان زنان ـ خیابان فردوسی روبروی بانکملی ـ خیابان بوذرجمهری پاساژ نیکپور . شیراز و مشهد ـ نمایشگاههای کهلر آلمان مراجعه فرمائید.

رئیس ستاد ارتش عراق اعلام کرد:

شوروی

سلاحهای لازم را دراختیار عراق میگذارد

بغداد ـ ۲۸ ژوئیه ـ خبرگزاری فرانسه ـ ژنرال عبدالرحمن عارف رئیس ستاد ارتش عراق و برادر مارشال عبدالسلام عارف در یك مصاحبه اختصاصی به خبر نگار روزنامه الثوره گفت :

اگر وحدت مصر و عراق در کلیه فعالیتهای اقتصادی، نظامی ،فرهنگی واجتماعی عملی نشود وحدت عرب امکان پذیر نخواهد شد.

از لحاظ نظامی وحدت دوکشور کامل خواهد بود . وحدت تعلیمات نظامی هم اکنون آغاز شده‌است. ولی مشکل عمده‌ای که دراین راه وجود دارد این است که ارتش مصر از تئوریهای نظامی کشور های شرقی پیروی میکند در حالیکه ما برای سازمان‌های نظامی تئوری‌های غربی را بکار می‌بندیم .

عده زیادی از افسران عراقی اکنون برای‌ادامه‌تحصیل دردانشگاه های نظامی به‌مصر رفته‌اند وعده‌ای از افسران‌مصری‌نیز برای این‌منظور بعراق خواهند آمد همچنین میان دو کشور هیئت نظامی مبادله‌خواهد شد . عده‌ای از کارشناسان مصر نیز واردعراق‌خواهندشد عبدالرحمن عارف درپاسخ‌سئوال خبرنگار الثوره گفت که مسافرت او بمسکو نتایج خوبی داشته است دولت شوروی موافقت کرده است‌کلیه تسلیحاتی‌را که در قرارداد عراق وشوروی پیش بینی شده است بما تحویل بدهد.

همچنین موسسات علمی ونظامی شوروی بروی‌دانشجویان مابازخواهد بود عده‌ای‌ازدانشجویان نظامی‌عراق در سال تحصیلی جدید بشوروی خواهند رفت .

ژنرال عبدالرحمن گفت ما یك کشور بیطرف هستیم و روش مادر برابر شوروی مانند سایر کشورها براساس منافع متقابل‌وبرابری کامل استوار است .

نیروی آمریکا و چین در ویتنام تقویت میشود

واشنگتن ـ آسوشیتدپرس‌ـ‌رویتر ۲۷ ژوئیه ـ آمریکا و ویتنام‌جنوبی آماده‌اندکه اقدامات مشترك جدیدی رابرای تشدید جنك برضد چریکهای کمونیست اعلام دارند اما نحوه این اقدامات دقیقا روشن نیست و تصور نمیرود که شامل توسعه جنك به ویتنام شمالی باشد .

این اقدامات در هفته آینده‌بوسیله ژنرال‌خان‌وژنرال تیلور سفیر آمریکا در ویتنام اعلام خواهد شد و محتملا شامل ارسال تعداد بیشتری هواپیما، توسعه برنامه تعلیماتی ارتش و افزایش تعداد مستشاران آمریکائی است این اقدامات‌جدید بمنزله‌تغییری در سیاست آمریکا بشمار نمیرود.

● کمك چین

در کتاب سفیدی که از جانب ، دولت ویتنام جنوبی منتشر شده‌گفته میشود چین کمونیست کمك نظامی خود رابه چریکهای ویتنام جنوبی افزایش داده است و علت تشدید فعالیتهای چریکی نیز همین است. از جمله این کمکها تعداد زیادی اسلحه نوین ساخت چین‌کمونیست. توپهای ۷۵ میلیمتری ، بازوکای‌ضد تانك ، مسلسل سنگین و ضدهوائی میباشد .

● پکن وهانوی

دین راسك وزیر خارجه آمریکا گفت تصمیم به صلح در جنوب شرقی آسیا دیگر بعهده پکن و هانوی می باشد و فقط از آنها خواسته می شودکه همسایگان خود را در صلح و آرامش بگذارند . راسك گفته نیروی چریکها در ویتنام جنوبی۳۰ هزار نفر است و ۶۰ هزار نفر هم هواداران و بعنوان قوای فرعی آنها هستند .

گلدواتر گفت جهان را به لبه پرتگاه جنك میکشم

بن ـ ۲۶ژوئیه ـ آسوشیتدپرس ـ امروز گزارش رسید که گلدواتر نامزد ریاست جمهوری امریکا به خبرنگار مجله آلمانی «روو» گفته است که طرفدار سیاست بردن جهان به لبه پرتگاه جنك است . گلدواتر خاطرنشان ساخته تنها کسی محترم است که آشکار می گوید در صورت لزوم تصمیم دارد تا حد آخرپیش برود .

این سیاستی است که کشورشما (آلمان) و همه کشور های موفق در طی هزار سال گذشته اجرا کرده‌اند .

گلدواتر گفته است سیاست من بطور کلی‌شبیه آیزنهاور وجان‌فوستر دالس‌خواهد بود . آدم بایدهمیشه خودرا آماده نشان دهد که حاضر است لب پرتگاه بجهد .

گلدواتر درباره دوگل گفت او مرد بزرگی است وبر ملتی بزرك فرمان میراند و بنابر این تمایل او را برای اجرای نقشی درسیاست جهانی و داشتن سلاح اتمی درك می‌کنم و معتقدم باید درباره مسائل «ناتو»با او مذاکره شود .

دین‌راسك درباره اظهارات گلدواتر در موردبردن جهان به لبه پرتگاه جنك به مخبر آلمانی بطور غیر مستقیم گفته است : امکان دادن به اینکه اختلاف‌عقاید به جنك بکشد کار بسیار آسانی است اما او معتقد است که امریکابایدسیاست مسالمت‌آمیز راتعقیب کند.

آگهی مناقصه

انحصار دخانیات ایران حمل در حدود چهارهزار ۴۰۰۰ تن توتون سیگار ازرضائیه به‌تهران رابه مناقصه میگذارد.داوطلبان میتوانند همه‌روزه باستثناء ایام تعطیل رسمی باداره باربری انحصار دخانیات ایران (واقع درنازی‌آباد)مراجعه و یکنسخه از شرایط مشخصات را دریافت نموده پس از اطلاع کامل از مفادآن پیشنهاد خودرا تنظیم و به پیوست شرایط مشخصات که ازطرف‌مدیرباربری امضاء شده باشد تا ساعت ۱۰ صبح‌مورخه ۴۳٫۵٫۲۱ که جلسه مناقصه تشکیل خواهد شد باداره دفتراین موسسه تسلیم‌ورسید اخذنمایند.حضور پیشنهاد دهندگان در جلسه مناقصه آزادو موسسه در رد وقبول یك‌یاکلیه پیشنهادات مختار است ضمنا به پیشنهادات مبهم و مشروطویا اینکه بعداز ساعت مقرر برسد بهیچوجه ترتیب اثر داده نخواهد شد .

الف ۲۹۴۷ ۱ـ۲ مدیرکل انحصاردخانیات‌ایران

از هفته دیگر در سینماهای دنیا ـ پلازا ـ نادر ـ مراد ـ فلور ـ رامسر ـ کارون ـ فری ـ جهان

مهیج ترین فیلم پلیسی محصول ۱۹۶۴ هندوستان

دوبله فارسی

میرا فیروز

خبرنگار ماجراجو

قانون مادام نهو

سایگون ـ دولت ویتنام‌جنوبی «قانون خانواده» را که درزمان حکومت نگودین ودراثر فشار مادام نهو تصویب شده بود لغو کرد .

بموجب این قانون‌طلاق وتعدد زوجات درویتنام جنوبی ممنوع شده بود .

رئیس جدید الازهر

قاهره ـ شیخ‌حسن مامون بجای شیخ شلتوت برباست دانشگاه الازهر انتخاب گردید . شیخ مامون‌که یکی ازعلمای روحانی معروف مصراست‌اکنون ۷۰سال دارد .

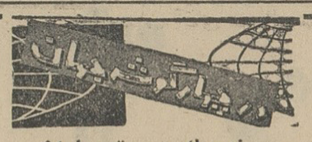

نزدیك بود تیرباران شود

مسکو ـ امروز فاش شدمیخائیل شولوخوف نویسنده «دون‌آرام» که محبوب خروشچف است در دوران‌استالین‌نزدیك‌بود تیرباران شود. مجله آگانیوك مینویسد انتقاد شولوخوف از استالین و نزدیکان اوویرا مشمول تصفیه سالهای ۱۹۳۰ قرارداد اماشاید ضربه هائی که‌یك شب به‌پنجره اطاق‌او خورد ویرا از مرك نجات بخشید .

داستان ازاین قرار بود که‌در سالهای ایجاد کلخوز که‌هزاران دهقان از مزارع خود آواره و زندانی یاکشته شدند شولوخوف کتابی درباره این بیعدالتی ها نوشت‌و همین سبب شد که‌کمر قتل اورا ببندند .

اما یك قزاق که ازدوستداران شولوخوف بود نیمه‌شبی بدرخانه اوآمد وخبرداد که‌جانش درخطر است وباید پنهان شود .

آن‌شب شولوخوف پنهان شدو بعدا دوستانش توانستند عفو او رااز استالین بگیرند .

آخرین بار

لندن ـ سرونیستون چرچیل نخست‌وزیر اسبق انگلستان که براثر کهولت قدش خمیده‌شده هنگام طرح سئوالات نمایندگان درمجلس نمایندگان حاضر شد وشاید برای‌آخرین‌بار درکرسی خود نشست .

وینستون چرچیل برای نخستین بار ۶۴ سال قبل وارد مجلس عوام شده‌بود .

موافقت، عراق وترکیه

بغداد ـ منابع‌صلاحیتدار خاطر نشان میسازند یك هیئت رسمی اقتصادی درنیمه دوم ماه‌اوت‌از عراق به‌ترکیه خواهد رفت این هیئت ماموریت دارد که یك موافقتنامه جدید اقتصادی بین عراق وترکیه امضاء کند .

دکتر خالدالشاوی مدیر کل سازمان ملی بازرگانی در راس این هیئت خواهد بود .

نفت درمسقط وعمان

لندن ـ شرکت نفت‌شل وجود منابع نفت رادر شیخ‌نشین عمان و مسقط تائید کرد .

روزنامه های لندن اخیرا گزارش داده بودند که دراین شیخ‌نشین‌نفت کشف‌شده است.

کمپانی نفت شل اعلام کرده است منابع نفت شیخ‌نشین‌مسقط وعمان برای بهره برداری‌مناسب است .

چهارقلوی روسی

لندن ـ رادیو مسکو گزارش داد که دیشب یك‌زن خانه‌دار روسی چهارقلو زائید که‌سه‌تای آنها پسرویکی دختر است .

نوزادان باسامی فضانوردان شوروی یعنی نیکلایف، پوپوویچ، یوری‌گاگارین‌ووالنتیناترشکووا نامیده شدند .

از طرف‌چهار فضانوردشوروی تلگراف شادباشی به‌مادر چهار قلوها فرستاده‌شد .

دبیرکل سازمان ملل

راانگون ـ اوتانت دبیر کل سازمان ملل‌متحد اعلام کرد‌که حاضر نیست برای دومین‌دوره‌در مقام دبیرکلی سازمان خدمت کند .

دندانهای دندانپزشك!

سایگون ـ در شهر «تران ـ بانك»واقع در مغرب سایگون یك دندان پزشك‌بخاطر بوسیدن زنی که برای معالجه‌دندان خود باو مراجعه کرده بود دودندان خودرا از دست‌داد باین ترتیب هنگامی که‌فریاد اعتراض زن بلند شدشوهرش که‌در اطاق انتظار نشسته‌بود سراسیمه وارد اطاق‌شده و باعصای خود دودندان جلو دندانساز راخرد کرد .

از فردا صبح در سینماهای

رادیوسیتی ـ ادئون

آستارا (تجریش)

تاهاهین

باشرکت

نانسی کووان . جان فریزر . دنیس پرایس

سینماسکوپ ـ رنگی ـ دوبله بفارسی ـ محصول مترو گلدوین مایر

از فردا صبح در سینماهای

سانترال . آسیا . رویال

برای رسیدن بدنیای آزادی ، آنها شجاعانه طولانی‌ترین تونل دنیا را از برلن شرقی به برلن غربی حفرکردند وحماسه‌ای درخشان بوجودآوردند

Escape From East Berlin

دان هوری

کریستین کوفمن

در فیلم

تونل ۲۸

دوبله فارسی

محصول کمپانی مترو گلدوین مایر

(فرار از برلن شرقی)

چومبه فریادزد زنده باد لومومبا!

استانلی‌ویل ـ ۲۶ ژوئیه

موسی چومبه نخست وزیرکنگو امروز تاج گلی پای بنای یادبود رقیب سابق خود پاتریس لومومبا گذاشت.

درپای بنای یادبود پلاکی باین مضمون حک شده، این یادبود آزاد کننده کنگو، نخست‌وزیر پاتریس لومومبا قهرمان استقلال و اتحاد کنگو است‌که در ۱۸ ژانویه ۱۹۶۱ در کاتانگا شهید شد. چومبه که در آنزمان رئیس جمهور ایالت کاتانگا بوداغلب‌متهم‌میشودکه قاتل‌لومومباست

چومبه درنطق قبلی خود قبل ازگذاشتن تاج گل گفته بود «زنده‌باد نام‌پاتریس لومومبا. زنده باد کنگو.»

● **شرکت چین کمونیست** چومبه در مصاحبه‌ای با مجله «اخبار آمریکا و گزارشهای جهان» گفته است‌که من دلیل قاطع برشرکت‌چین کمونیست درشورشهای مشرق کنگو دارم. اکنون دولت من مشغول مطالعه این مسئله است وراه حلی برای آن پیدا خواهد کرد.

چومبه گفته‌است که‌بخود اجازه نمیدهد از آمریکا انتقاد کند، زیرا آمریکا روش دوستانه‌ای درمورد کنگو پیش گرفته‌است.

● **باقوه قهریه** چومبه اضافه کرد اگر رهبران شورشی دعوت اورابه آشتی نادیده بگیرند باقوه‌قهریه‌شورشها راسرکوب خواهد کرد.

منابع مطلع میگویند که«سوسیالوت» رهبر شورش خواستار استعفای‌عده‌ای ازرهبران دولتی، ازجمله کازاووبو رئیس جمهوری وموبوتو فرمانده‌ارتش شده است، تاتن بسازش بدهد.

● **دشمن شماره یك** سوسیالوت طی مصاحبه‌ای گفت آمریکا رادشمن شماره یك خود می‌شناسدو اخطار کرد هردولت خارجی بدولت کنگو درمبارزه‌باشورشیان کمك کندجان اتباعش رادر مناطق شورشی بخطر انداخته است.

ولی‌درغیر اینصورت همه‌افرادسفید پوست اعم ازایتالیائی و سویسی و غیره درمناطق، شورشی تامین کامل خواهند داشت.

سوسیالوت گفت که هواپیماهای آمریکائی قوای او را در «اوویرا» بمباران‌کرده واز میان برده‌اند وافزود مهاجران ضد کاسترو خلبانی این هواپیماها را بعهده دارند.

● **ژاندارمها غارت کردند** ژاندارمهای فاراضی سابق کاتانگا فرش خیابانها پرداختند و بعد اتومبیل مونونگو وزیرکشور را آتش زدند و بعد جلوی چندماشین را گرفتند و پول وجواهر مسافران رازدند.

● **تیراندازی به هواپیما** امروز به یك هواپیمای اجاره‌ای «هواپیمائی کنگو» تیراندازی شد و خلبان فرانسوی و کمك خلبان‌بلژیکی آن مجروح‌شدند.

هنوز معلوم نیست تیراندازی از جانب چه کسی بوده‌است.

(آسوشیتدپرس ـ رویتر ـ یونایتدپرس)

چهانتشی سال قبل

فقدان حیرت‌انگیز یك شمش‌طلا درگمرك‌قاهره

قاهره ـ یك شمش طلاکه وزن آن ۲۵ کیلو گرم‌بود وقیمت آن نیز چهار هزار لیره انگلیسی می باشداز افریقای مرکزی بوسیله یکی از طیارات سرویس‌هوائی‌امپراطوری‌بمقصد لندن‌ارسال شده بود ولی در قاهره پس از خروج آن از گمرك بطور حیرت‌آوری مفقود شد. فعلا دو نفر از عمله جات طیاره‌را توقیف نموده‌اند ولی هنوز چیزی معلوم نشده است.

نقل از اطلاعات ۶ مرداد ۱۳۱۳

فیدل کاسترو گفت:

آمریکا باید گوانتانامو را تخلیه کند

سانتیاگو ـ (کوبا) ـ ۲۷ ژوئیه ـ خبرگزاری فرانسه ـ فیدل کاسترو، نخست وزیر کوبابمناسبت یازدهمین سالگرد انقلاب این کشور گفت چنانچه سربازان امریکائی پایگاه «گوانتانامو» بروی مامورین گشتی کوبا شلیك کنندبرای‌ما غیر ممکن است‌که به‌حملات، آنهاپاسخ ندهیم

فیدل کاسترو تائید کرد اگر حوادثی نظیر حادثه هفته گذشته که طی آن یك سرباز کوبائی بقتل رسید روی‌دهد تیراندازی‌بین نیروهای امریکاو سربازان کوبائی شروع خواهد شد.

● **حق قانونی** کاسترو افزود ملت کوبابه‌امریکا وسایر کشورهای منطقه کارائیب اخطار میکند که اگر به حملات‌و اعمال راهزنانه‌علیه کوباپایان‌ندهند ملت کوبا کمك‌به جنبش‌های‌انقلابی مللی را که دول آنها آشکارا در امور کوبا مداخله‌میکنند حق‌قانونی خود میداند.

فیدل کاسترو اعلام کرد که پایگاه «گوانتانامو» باید تخلیه‌شود وامریکا نمیتواند برای همیشه این پایگاه را در اختیار داشته باشد.

نخست‌وزیر کوباقطعنامه مصوبه در کنفرانس وزیران امور خارجه قاره امریکا را «دستوری» نامیددر این قطعنامه دول قاره امریکا اعلام کردندباکوبا قطع‌مناسبات‌میکنند.

فیدل کاسترو از ژنرال دوگل‌و حکومت مکزیك‌تمجید فراوان‌کرد

دین راسك وزیر امور خارجه امریکا طی یك مصاحبه تلویزیونی گفت تصویب قطعنامه کنفرانس وزرای امور خارجه قاره امریکاعلیه فیدل کاسترو آشکارا نشان‌میدهد که کاسترو هیچ آینده‌ای در کوبا وقاره امریکا ندارد.

۱۰۴ نفر درحادثه قطار کشته شدند

اوپورتو ـ (پرتقال) ۲۷ ژوئیه ـ آسوشیتدپرس ـ امروز یك قطار راه آهن که پر از عده‌ای بود که از پلازبر می گشتند از خط خارج وواژگون شد. در این حادثه ۱۰۴ نفر کشته شدند و بیش از ۱۵۰ نفر زخمی گردیدند. این حادثه فجیع‌ترین حادثه‌راه آهن در پرتقال بوده است.

آمبولانسها خود را به‌محل‌واقعه رساندند و صفیر آژیر آنها با ناله مجروحین در هم آمیخته صحنه وحشتزائی بوجود آورده بود.

بدنهای ناقص شده، لباسها، وسائل پیك‌نیك و گردش کنار دریا روی زمین را فرش کرده بودند. بعلت کوهستانی بودن جاده انتقال سریع مجروحین‌به بیمارستان بسیاردشوار بود و یك دلیل زیادی‌تلفات نیزهمین بوده است رادیو «اوپورتو» از مردم در خواست کرده به مجروحین خون‌برسانند و یك کمیسیون‌سه نفری‌مامور‌رسیدگی به‌حادثه شده است.

ژاپن ازکویت معذرت خواست

دمشق ـ ۲۷ ژوئیه ـ آسوشیتدپرس رادیو کویت اعلام کرد که وزیر خارجه ژاپن «تاسف عمیق» خود رااز وقایعی که باعث‌نارضایتی شیخ‌صباح وزیر خارجه کویت در سفرژاپن او شده ابراز کرده است.

وزیر خارجه ژاپن در نامه‌ای به شیخ صباح متذکر شده‌بمناسبت‌روابط دوستانه بین دو کشور از وضعی که پیش آمده معذرت میخواهد. امیدوار است روابط دوستانه دو کشور ازسر گرفته شود.

تفسیر روز

جنگ بی امید

در ویتنام همیشه این لذت‌را وعده داده‌اند که‌درپایان‌هر تحول در وضع حکومت، سفارت و یا تغییر فصل، ورق برمیگردد و تحولات صحنه‌های‌جنگ وسیاست در مسیری نوین قرار میگیرد.

اما گوئی‌جملگی مفاهیم گذشته یکسره زیر و رو شده‌اند زیرادر تمامی این‌مدت بی‌توجه بوسعت دامنه تغییرات در کادر حکومتی ویتنام ویاکادر سیاسی امریکا و افزایش دامنه‌آلودگی‌آن، حوادث در همان جهتی که بصورت یك خط سیر محتوم درآمده جریان داشته‌اند.

برافتادن حکومت خانوادگی «نگودین دیم» که کلیدسحرآسای حل مسئله بزرك آسیای جنوب شرقی‌شناخته‌میشدنه تنهانمره‌ای چنان نداشت بلکه با مطرح شدن این مسئله حیاتی که درانکاء به دوستی امریکا تاکجا میتوان پیش رفت، بی ایمانی وبی ثباتی‌مزمنی دامنگیر دستگاه حکومتی وادارای این کشور گردید که در نتیجه تحولات بعدی اثری قاطع داشت.

وسپس زمانی‌رسید که‌شیخون های محدود دسته های کوچك شورشی درجنگل ها ونقاط دور افتاده به حملات پردامنه گروه های بزرك چریکها که باسلاحهای سنگین ومدرن‌مجهز بودند تبدیل شد.

کاروانهای نظامی دائما مورد حمله چریکهائی‌که صبورانه‌انتظار آنهارا میکشیدند قرارمیگرفت و اغلب بکلی نابود میشد، خطوط آهن، تاسیسات نظامی، دهکده های استراتژیك دولتی، فرودگاه ها وتمامی‌نقاط‌اتکای دولت‌ویتنام هدف خرابکاری های موثر و فلج کننده قرار گرفت تغییرات عمده کادر نمایندگی سیاسی‌امریکا نیز همانطور که از آغاز دانسته‌میشد نتوانست درمتوقف ساختن‌جریان حوادث تاثیر بگذارد زیرا عامل اصلی نابسامانی اوضاع «کابوت‌ـ لاج»ویا غیر نظامی بودن اونبود

که‌رفتن وی‌وآمدن ژنرال «تیلور» بتواند جهت‌تحولات‌را تغییردهد.

و امروز که علیرغم تمامی گامهای برداشته‌شده و علیرغم حضورناوگان‌هفتم وافزایش‌مداوم قدرت نظامی‌ودرجه‌دخالت امریکا نه تنها تغییری‌درنتایج جنك‌داده نشده بلکه برخورد شدیدی هم بین نظرات‌ژنرال «خان» وژنرال تیلور رخ داده آن امید کاذب ماههای گذشته نیز یکسره‌نابود شده است. ژنرال «خان» از محدودیت حضور امریکا در ویتنام، از۲۰ هزارافسر وسرباز و۶۰۰ میلیون دلار کمك سالیانه آن راضی نیست.

دولت ویتنام جنوبی چیزی دست کم‌شبیه‌جنك‌کره می‌خواهد. دولتهای متعدد دوست که دست اندر کار جنك میشوند و لشگر های بیحساب از گوشه و کنار جهان که پیروزی آن رادر جنك باویتنام‌شمالی‌دست‌کم بطورنسبی تضمین می‌نمایند.

ژنرال خان بیشتر از آنکه در فکر مقابله‌با چریکها وقدرت‌روز افزون آنها باشد حمله به ویتنام شمالی راداروی اصلی دردی می داند که از آن رنج میبرد.

ژنرال خان با این حساب که‌با وجود ادامه‌زندگی رژیم‌کمونیستی «هوشی مینه» که پایگاه مادی و روحی چریکهای ویت‌کنك است پیروزی در داخل‌مرز های ویتنام جنوبی‌امکان‌ناپذیراست‌استراتژی جنگی خودرا برانهدام تاسیسات نظامی و واحد های صنعتی آن واعزام خرابکار در درجه اول‌و لشگر کشی وسرنگون ساختن کمونیسم در شمال در مرحله دوم مستقر ساخته است.

«خان» تمامی محاسبات را بر احتمال حضور دهها لشگرمجهز خارجی وآمادگی دوستان اوبرای ریسك یك جنك بزرك واحتمالا جهانی و نیز برسکوت شوروی‌و حتی چین متکی نموده است.اما این هردو هنوز احتمالی سخت ضعیف و غیر قابل اعتمادند.

نه آنکه امریکا مسئله امکان بسط دامنه جنك را تا شمال‌غیر قابل طرح و بحث بداند وحاضر نباشد برای حفظ جنوب دست بسوی شمال درازکند ویاآنکه یك پیوندابدی «مائو»و «هوشی‌مینه» رادر کنار هم قرار داده باشد. بعکس یکی ازراه حل‌هائی که در داخل امریکا هر روزهوا‌خواهان بیشتری مییابد همان کشاندن جنك تادرون مرز های ویتنام شمالی است و تحولات یکسال گذشته در دنیای شرق نشان داد که رشته هائی ازآن قبیل که «مائو»رابه «هوشی‌مینه» پیوند میدهد آنقدرها هم ابدی و غیر قابل گسسته شدن‌نیستند. ومقتضای مصالح روز دراستحکام آنها تغییراتی میدهد.

اما آنچه ژنرال «خان» رادر مقابل بن‌بست قرارداده این‌است که این‌هردودر مرحله‌امکان دوری هستند و نمی توانند هیچگونه امیدی برانگیزند.

ژنرال «خان» خوب می‌بیندکه پیروزیهای متوالی دشمن، فقر، دربدری و خستگی روزافزون از جنك چگونه روحیه هارا نابود میسازد و چه دورنمای تیره‌ای در مقابل وی قرار میدهد و تمام تلاشش را بکار میبرد که‌قبل از همه شعله‌ای هرچند ضعیف و لرزان از امید در قلوب مردم برانگیزد. اما گوئی سرنوشت جنك بی امیدی رابراو وکشورش تحمیل کرده که پایان آن قابل پیش بینی نیست.

قابل توجّه مُدیران فعّال:

مُسافرت به هلند واستفاده ازخطوط پادشاهی هلند یعنی ك.ال.م قابل اعتماد متضمن مزایای فوق‌العاده است

با ك.ال.ام ازتهران صبح روز های‌شنبه ـ سه‌شنبه ـ پنجشنبه وازآبادان صبح روزهای یکشنبه و چهارشنبه پروازمیکنید و برای بعداز ظهرهمانروزدرهلند می‌توانید قرار ملاقات بگذارید. علاوه براین پرواز شما با جت د ث ـ ۸ ك. ال. ام انجام میپذیرد و بدینوسیله می توانید ازهزاران فرصت بازرگانی درهلنداستفاده نمائید. برای اطلاع ازمزایای پرواز باجت ك. ال.ام وفواید مذاکره ومطالعه با مردمان هلند بمطالب زیرتوجه فرمائید:

چرا اول به هلند باید رفت

۹۰ درصد امکان دارد که در هلند کالاها و کارشناسانی را که شما در جستجویش هستید پیداکنید. کارشناسانی باکار مافوق عالی و کالاهائی باکیفیت و قیمت های مناسب. کارشناسان مجرب و دانشمند هلند بخاطر اطلاعات فنی و آزمودگیشان معروفیت‌جهانی دارند. هرساله پرواز صدها کارشناس هلندی برای تشریك مساعی‌وتبادل نظریات نوین با همقطاران خوددر کشورهای خارج توسط ك. ال. ام انجام‌میپذیرد.

چون هلندیها میدانندکه این‌تبادل نظر به کسب وکار مفهوم خاصی می ـ بخشد ودر نتیجه شماطالب معامله‌باآنهاخواهید شد.

بعضی از کالاها و خدماتی که‌درهلندمیتوانید بدست آورید.

لوازم تاسیسات بندری و شهرسازی و پروژه های آبیاری‌ـشبکه‌های ارتباطی ورادار ـ منسوجات و ریش تراشهای برقی، دوره‌های‌آموزشی برای کشاورزی ـ معماری ومهندسی.

آنچه در مقابل پول شما با ك.ال.ام عایدتان میشود.

اطمینان ازاین که شما باشرکت‌هواپیمائی قابل اعتمادی سفر میکنید ك.ال.ام در مدت۴۴ سال‌بیش‌از هرشرکت هواپیمائی دیگر بایجاد یك سرویس حمل ونقل بین‌المللی قابل‌اعتماد خدمت کرده‌است.

آسایش شما نیزبرای ك.ال.ام اهمیت‌بسزائی دارد.

ك. ال.ام هواپیماهارا با روزنامه‌ها، دستگاههای شطرنج، ورقهای بازی وپتوهای نرم پشمی برای مسافرین خواب دوست خود مجهز میکند. کلیه هواپیما های ك. ال.ام دارای سیستم تهویه مطبوع است و غذا فراوان و باسلیقه تهیه میشود.

یك مزیت دیگر ك.ال.ام: اینکه شمارا به آمستردام میبرد و آمستردام شهری جاذب وسحرانگیز است وزندگی شبانه در آنجا باروح و متنوع میباشد. در آنجا فرصت‌های نامحدودی‌برای گردش و سیاحت در اختیار شماست با قریب یك میلیون نفر آمستردامی‌خون گرم و بامحبت. اکثرا به انگلیسی وخیلی ازآنهابه‌فرانسه تکلم میکنند.

خرید در آمستردام ارزان تمام‌میشود. در ضمن از فروشگاه خارج ازگمرك فرودگاه‌آمستردام دیدن کنید و ازصرفه‌جوئیهای آن استفاده فرمائید. این فروشگاه بزرگترین فروشگاه از نوع خود در قاره اروپاست. کالاهای‌فوق‌العاده ارزان آن از دخانیات تاضبط‌صوت وعطر و ساعت مچی را شامل میشود.

شخصی راکه باید برای‌ترتیب‌برنامه‌مسافرت‌هلند خود ببینید آژانس مسافرتی شماست.

او مقامی است که کارش تنظیم مسافرت شماست بطوریکه با احتیاجاتتان تطبیق نماید.

درباره ك.ال.ام میتواند اطلاعات‌بیشتری دراختیار شما بگذارد و قادراست بشما کمك کند تاجواب مشکلات حرفه وکار خودرا درهلند بیابید.

KLM

ROYAL DUTCH AIRLINES

دفاتر ك . ال . ام درایران :

تهران ـ ۲۴۷ خیابان شاهرضا تلفن ۶۱۱۹۳۴

آبادان ـ ساختمان سن شاین تلفن ۲۴۷۸

اهواز ـ نماینده کل‌شرکت اکسپرس سرویس تلفن: ۴۹۲۵

آگهی پذیرش دانشجو دردانشسرای عالی صنعتی

دانشسرای عالی صنعتی وابسته به‌سازمان نمونه تعلیم وتربیت حرفه‌ای کشور در سال‌تحصیلی ۴۴ـ۴۳ تعداد ۱۲۰ نفر دانشجو برای رشته‌های زیر از طریق مسابقه ورودی خواهد پذیرفت.

۱ـ ماشین‌های افزار
۲ـ مکانیك اتومبیل
۳ـ لوله‌کشی وتاسیسات حرارتی
۴ـ جوشکاری وساختمان‌های فلزی
۵ـ تاسیسات برقی
۶ـ ریخته‌گری ومدل‌سازی
۷ـ ساختمان
۸ـ درودگری و تزئینات داخلی

توضیح آنکه برای رشته: «لوله‌کشی وتاسیسات حرارتی» از فارغ‌التحصیلان رشته ماشین‌افزار وبرای رشته: «جوشکاری و ساختمان های فلزی» ازفارغ‌التحصیلان رشته‌های جوشکاری‌ـبرق‌ـ ماشین‌ابزار ـ اتومکانیك و برای رشته: «ریخته‌گری ومدل‌سازی» از فارغ‌التحصیلان رشته‌های ریخته‌گری، درودگری، ماشین‌ابزار واتومکانیك هنرستانها ـ ثبت‌نام بعمل خواهد آمد.

شرایط شرکت در امتحانات ورودی:

۱ـ داوطلبان باید دارای دیپلم کامل از هنرستانهای صنعتی کشور ویاجواز قبولی خردادما ۴۳ ویا دیپلم فنی دیگری که‌ارزش آن به تشخیص شورای عالی فرهنك برابر دیپلم هنرستان‌صنعتی شناخته شده است ـ باشند (باستثناء دیپلم هنرستانهای رنگرزی‌و نساجی)

۲ـ داوطلبان باید دارای سلامت مزاج وعاری از هرگونه‌نقص عضوی‌بوده و استعداد بدنی برای انجام کارهای فنی داشته باشند.

۳ـ داوطلبان باید هیچ‌نوع شغل دولتی نداشته باشند.

۴ـ سن داوطلبان تاآخر شهریورماه ۴۳ نباید متجاوز از ۲۷ سال باشد.

۵ـ نمره انضباط ورفتار (مقید در دیپلم یاجواز قبولی) داوطلبان نباید از ۱۲ کمتر باشد.

مدارك لازم جهت ثبت‌نام.

۱ـ دیپلم کامل‌یاجواز قبولی خردادماه ۴۳
۲ـ گواهی حسن اخلاق از هنرستان مربوطه
۳ـ برك عدم سوء پیشینه‌از مقامات دادگستری
۴ـ برك معافیت از خدمت نظام (درصورت ترك تحصیل)
۵ـ شش قطعه عکس (۶×۴)
۶ـ چهاربرك رونوشت شناسنامه
۷ـ رسید مبلغ ۵۰۰ ریال حق‌ثبت‌نام ـ به‌حساب بانکی شماره ۱۹۳۶ بانك مرکزی ایران داوطلبان میتوانند از تاریخ شنبه۲۴ مردادماه ۴۳ تاآخر وقت روز پنجشنبه ۲۹ مرداد ماه ۴۳ بادردست داشتن مدارك فوق به دفتر دانشسرای عالی صنعتی واقع درنارمك جهت ثبت‌نام واخذ کارت ورودی مراجعه نمایند.

امتحانات ورودی دانشسرای عالی صنعتی در دومرحله بشرح زیر انجام میپذیرد.

مرحله اول شامل امتحانات معلومات عمومی، فیزیك، شیمی ریاضی، ادبیات فارسی و مرحله دوم شامل امتحانات کارگاهی وتستهای روانشناسی مخصوص انتخاب معلم و مصاحبه‌خواهدبود.

امتحانات مرحله اول دراول شهریورماه برگزار و تاریخ‌قطعی امتحانات مرحله دوم بعدا آگهی خواهد شد.

دوره تحصیل در دانشسرای عالی صنعتی سه‌سال میباشد و به‌فارغ‌التحصیلان دانشنامه لیسانس دانشسرای عالی و تعلیمات فنی وحرفه‌ای اعطاء خواهد گردید.

در مدت تحصیل در دانشسرای عالی صنعتی هیچ‌نوع کمك هزینه تحصیلی بدانشجویان پرداخت نخواهد شد.

رئیس سازمان نمونه تعلیم‌وتربیت حرفه‌ای کشور ـ مهندس شهمنش

۱ـ ۳ آ ـ ۱۲۵۱۴

حزب جمهوریخواه امریکا را انشعاب تهدید میکند

پیروزی سناتور بری گلدواتر در مبارزات نامزدی حزب جمهوری‌خواه این حزب را بر سر دوراهی وحدت و انشعاب قرار داده و دستگاه رهبری آن رابا مسئله بغرنجی روبرو ساخته است .

در درون حزب موج مخالف با گلدواتر و عصیان علیه وی روز بروز گسترش بیشتری مییابد و بسیاری از رهبران درجه اول‌حزب آشکارا با نامزدی وی مخالفت می‌کنند. شدت مخالفت اینها تا حدی است که گفته‌اند در انتخابات ماه نوامبردر برابرجانسون‌ازگلدواتر حمایت نخواهند کرد .

این عده میگویند بیانات سناتور گلدواتر در مورد افراطی‌بودن وحقوق مدنی شکافی است که آنهارا بکلی‌ازدستگاه‌رهبری‌مبارزات‌انتخاباتی حزب واطرافیان‌گلدواتر جدامیسازد.

رهبری این گروه شورشی درون حزب جمهوریخواه راسناتور «کنت کیتینگ وسناتور «ژاکوب جاویتس» بعهده دارند .

این‌دونفر رسماًاعلام کرده‌اند که‌از سناتور گلدواتر وویلیام میلر معاون وی‌حمایت نخواهند کرد .

شورشیان !

بدنبال اعلام این مطلب از طرف سناتورهای نامبرده گروه بسیاری‌از شخصیت های برجسته حزب به‌پیروی ازآنها مخالفت خود رابا گلدواتراعلام کرده‌اند .«جان‌رید» فرماندار «مین»و «سیلیوکنت» ،«ویلیام اوزارد» رهبر اکثریت جمهوریخواه از«نیوجرسی » سناتور «گلن‌بیل» از مریلندوتئودور مك‌کلدین شهردار «بالتیمور » و «جیمس فولتون » فرماندار سابق پنسیلوانیا ازجمله کسانی هستندکه علیه گلدواتر ودستگاه‌رهبری‌مبارزات انتخاباتی حزب دست بشورش‌زده‌اند.

هنگامی که سناتور گلدواتر‌پس‌از کنوانسیون حزب درسانفرانسیسکو برای تجدید فعالیت‌های خود درسنا به واشنگتن‌بازگشت‌بااستقبال سردجناح های لیبرال ومعتدل حزب روبروشد.

سناتور «توماس کوچل»بدستیاران خودگفته بودکه درباره نامزد حزب هیچ‌نگویند .

سناتور «اروت‌دیرکسن» که در کنوانسیون حزب کار معرفی‌گلدواتر رابعهده داشت تلاش می‌کند که از بسط اختلافات داخلی حزب‌جلوبگیرد او اظهار امیدواری می‌کند که «آنها کەحزب راتنهاگذارده‌اند سرانجام به آغوش آن باز خواهند گشت .»

سناتور دیرکسن درعین حال‌تلاش می‌کند تاراهی برای آشتی وبازگشت مخالفین بیابد. وی میگوید سناتور گلدواتر سرانجام گامهائی برای آشتی باجناح لیبرال‌ومعتدل برخواهد داشت. اودراین موردبا‌ین‌مسئله‌اشاره می‌کند که ژنرال آیزنهاور بعداز مذاکره باگلدواتر تردیدخود را در پشتیبانی ازوی ازدست داد.

دوران اسب و گاری

«والترملك» رئیس سابق کمپانی پپسی کولا ویکی از تاکتیسین‌هاوپول جمع کن‌های باسابقه جمهوریخواه کمیته‌ای تشکیل داده تحت عنوان «جمهوریخواهان وافراد مستقل برای جانسون‌و والترملك »در توضیح تلاش خود برای حمایت از جانسون میگوید «دارودسته گلدواتر مملکت ما را تهدید می‌کنند و میگویند زمان را پنجاه سال بعقب بازگردانند ،ومارا بدوران اسب‌و گاری عقب برانند.»

انتخاب گلدواتر نه‌تنها ضربه‌ای است بزرك باین‌مملکت بلکه تمامی دنیاازاین واقعه زیان می‌بینند .دارو دسته کوته بین گلدواتراقتصادمملکت رانابود میسازند وتمامی آنچه را که ملت‌ما درپنجاه سال گذشته بخاطر آن مبارزه کرده لگدکوب مینمایند.

«فولتون» یکی‌ازرهبران برجسته جمهوریخواه میگویداوخودش‌رابیشتر به‌جانسون نزدیك می‌بیند تاگلدواتر امابااینحال بخاطر مسائل‌حزبی‌ممکن است به‌ویلیام اسکرانتون رهبرجناح معتدل رای دهد .سناتور «کلیفورد- کیس» ازنیوجرسی میگویدوی‌تصمیم گرفته مادامی‌که گلدواتر نظریات خودرا تعدیل نکرده از حمایت وی خودداری کندوطرفداران اونیز‌به‌نسبت ۱-۲۰ ازتصمیم اوپشتیبانی‌کرده‌اند.

«مك‌کلدین» شهردار بالتیمور می گوید درحال عادی نسبت آراء دراین ایالت ۱-۳ بوده اما بعداز نامزدی گلدواتر نسبت‌آراء دمکراتها به- جمهوریخواهان ۱-۱۰ شده است. تمامی‌ا ین تحولات نشان‌می دهند که‌حزب جمهوریخواه و شخص گلدواتر دقایق بحرانی سختی را می گذرانند .وقتی یك‌عضودستگاه‌رهبری حزب جمهوریخواه آشکارا اعلام‌می کندکه‌به‌کاندیدای حزب مخالف‌رای میدهد نشانه آنست‌که بحران‌داخلی حزب ومخالفت باکاندیدای تازه تاچه حدعمیق‌وریشه‌داراست. **نیویورك تایمز**

تشکر از یك پزشك عالیقدر ویك‌انسان واقعی

درسفری که اخیرا به‌اردبیل کردم حادثه‌ای برای همسرم‌پیش آمد که اگر یك پزشك شریف و فداکار ، بمعنی واقعی کلمه درآن شهرستان وجود نداشت اینك خانواده‌ای عزادار بود. شرح حذاقت و کاردانی آقای دکتر غلامرضاجاماسبی زائد است چه بسیاری از مردم اردبیل جان خودرا مدیون او هستند .آنچه من میخواهم در اینجا بدان اشاره کنم حس وظیفه شناسی ، احساس مسئولیت‌و گذشت و بزرگواری است که دراین عنصر کم نظیر مشاهده کردم . وجودپزشکانی نظیر دکتر جاماسبی مایه افتخار جامعه پزشکی ایران است و ثابت میکند هنوزصفات قدیمی ما ایرانیها نظیر جوانمردی ، گذشت و میهمان‌نوازی از این‌سرزمین بکلی رخت برنبسته است .

سیدمحسن‌میرناصری

باشگاه دهکده افتخار دارد بمنظورتشویق جوانان برای تشکیل خانواده جشن عروسی آنها را مجانا درمحیط باشگاه‌برگزار نماید .

سعادت و موفقیت عروس و داماد را آرزوداریم .

خیابان پهلوی نرسیده به‌تخت جمشید شماره ۹۸۰
باشگاه دهکده تلفن ۴۳۲۵۹ **هیئت مدیره باشگاه دهکده**

هوای‌مطبوع بهاررا در گرمای طاقت‌فرسای تابستان با کولر گیبسون تامین کنید .

کولر گیبسون باظرفیتهای :

۷۵۰۰	الی	۸۹۰۰ BTU	معادل یك تن
۱۱۵۰۰	الی	۱۴۳۰۰ BTU	معادل یك‌تن‌و نیم
۱۶۱۰۰	الی	۲۰۹۰۰ BTU	معادل دو تن
۲۲۰۰۰	الی	۲۸۶۰۰ BTU	معادل‌سه‌تن

شرکت محور ـ خیابان شاه شماره ۲۵ ـ تلفن ۶۴۸۳۸

۱-۳ آ-۱۴۳۶۴

از : مفسر سیاسی خبرگزاری فرانسه

دول قاره امریکا بمبارزه علیه کاسترو برخاستند

وزیران خارجه کشور های امریکا در نهمین کنفرانس خود تصمیم گرفتند اقدامات شدیدی از لحاظ اقتصادی و سیاسی علیه رژیم‌کوبا بعمل آورند .

متن قطعنامه‌ای‌که درباره‌مجازات اقتصادی و سیاسی دولت کوبا تهیه شده بود بااکثریت آراء موردتصویب قرار گرفت . تاکنون درتاریخ‌قاره آمریکا هرگز سابقه نداشته است‌که یکی ازاعضاء خانواده ملتهای امریکا باین‌شدت و خشونت مورد مجازات قرار گیرد .

فقط یك بار یعنی در ۲۱ اوت ۱۹۶۰ وزیران خارجه امریکا در ششمین کنفرانس خود در «سان ـ خوزه» تصمیم گرفتند جمهوری دومنیك راکه‌درآن زمان «رافائیل‌ـ تراخیلو»ریاست جمهوری آن را به عهده داشت‌مشمول مجازات‌اقتصادی وسیاسی قرار دهند . علت این تصمیم‌هم شکایتی بود که جمهوری ونزوئلا از دولت«دومنیك» بسازمان کشور های امریکائی تسلیم کرده و آن کشور را به تجاوز بخاك‌ونزوئلا متهم نموده بود .

در آنزمان این‌تصمیم باتفاق‌آراء کلیه نمایندگان کشور های امریکا از جمله «کوبا» گرفته شد .

در قطعنامه‌ای‌که دراین کنفرانس مورد تصویب قرار گرفت توصیه شده بودکه‌دولتهای .امریکائی روابط سیاسی خود را با دومنیك قطع‌کرده واز تجارت اسلحه ومواد جنگی باآن کشور خود داری نماید هشتمین کنفرانس مشورتی وزیران خارجه کشور های امریکائی نیز در ۲۱ ژانویه ۱۹۶۲ در «پونتادل استه» تشکیل شد تصمیماتی بر ضد دولت فیدل کاسترو اتخاذ کرد واز آنجمله توصیه نمودکه‌هرگونه تجارت‌اسلحه و مواد جنگی باکوبا قطع شود.

اما تصمیماتی که در کنفرانس اخیر وزیران خارجه کشور های امریکا علیه‌رژیم‌فیدل کاسترو گرفته شد بیسابقه بوده است به موجب قطعنامه‌ای که باکثریت آراء مورد تصویب قرار گرفت دولتهای امریکا نباید با دولت کوبا روابط سیاسی و کنسولی برقرار کنند وباید هرچه زودتر به مبادلات بازرگانی وارتباط دریائی بااین کشور پایان دهند .

وزیران خارجه کشور های امریکا ضمنا عملیات تجاوز کارانه ومداخله دولت کوبارا در امور سایر کشور های این قاره محکوم کرده واخطار نموده‌اند که‌درصورت‌ادامه این‌تجاوز باتوسل به نیرو های مسلح خود از آن جلوگیری خواهند کرد.

تصمیماتی که دیروز درواشنگتن علیه کوبا گرفته شد سابقه‌ای در سازمان کشور های امریکا بوجود میاورد هیئت نمایندگی ونزوئلا و نمایندگان کشور هائی که طرفدار خشونت در برابر دولت کاسترو هستند از اینکه توانسته‌اند نظریات خود را دراین باره در قطعنامه نهائی کنفرانس بگنجانندبسیار خوشحالند آمیز تلقی کرده‌وباین ترتیب‌خواهند توانست مجازاتهائی راکه درقرارداد «ریو» پیش بینی شده است‌درباره کوبا اعمال کنند .

سایه روشن

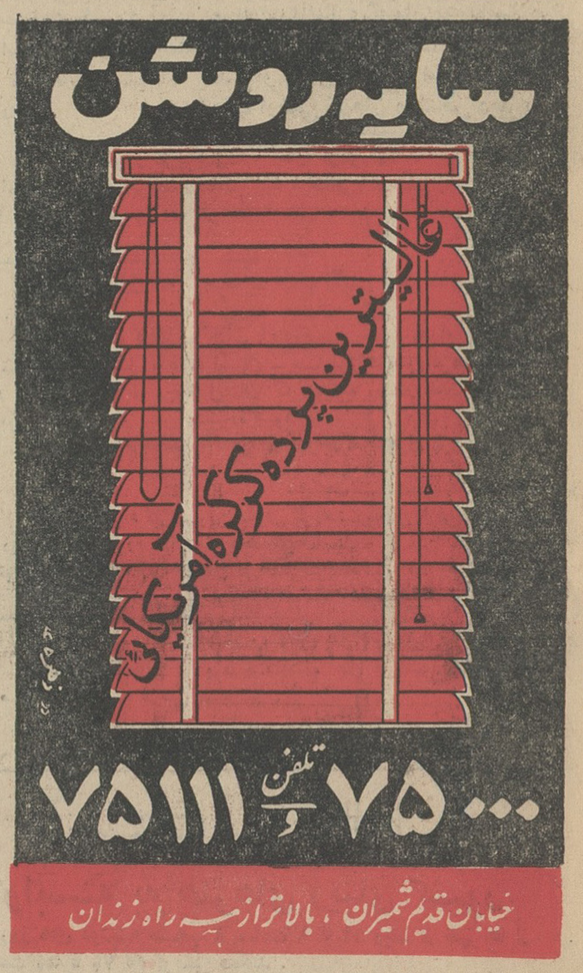

۷۵۰۰۰ و تلفن ۷۵۱۱۱

خیابان قدیم شمیران ، بالاتر از میدان راه زندان

نمایندگان سایه روشن در شهرستانها ـ مشهد فلکه جنوبی فروشگاه خیامی تلفن ۳۲۷۱ ـ کرمانشاه میدان‌سپه تجارتخانه برادران حدیدی تلفنهای ۴۷۴۹ـ۲۲۸۴ ـ گرگان میدان پهلوی فروشگاه هوفمان حسین مسکوب ـ رشت سبزه‌میدان فروشگاه خزرمحمدحسین قوام‌زاده تلفن۴۳۵۶ـ شیراز خیابان لطفعلی‌خان زند چهارراه پمپ بنزین‌فروشگاه شرق سید باقر مستجابی تلفن ۴۰۱۵

شرکت تعاونی گنجینه دوستان

باطلاع عموم میرساند که بعلت کثرت مراجعین محترم بیست‌اطاق‌دیگر مجهز به‌حمام وسرویس در پلاژ شرکت درساحل دریای‌مازندران‌جنب‌متل قوساخته‌وتعدادی‌هم‌چادر آماده گردیده جهت رزرو جا به‌فروشگاه شماره۲ شرکت واقع در میدان شهناز اول خیابان خواجه نصیر طوسی‌تلفن ۷۵۷۰۷۲ و ۷۵۷۷۶۳ مراجعه فرمائید . ۱-۳

آگهی مناقصه شماره ۹۹

سازمان آب وبرق خوزستان‌تهیه وتحویل ۶۰۰۰ متر مربع مشمع قیراندود را بمناقصه میگذارد. علاقمندان شرکت‌دراین مناقصه می‌توانند درساعات اداری بامراجعه بقسمت تدارکات اداره مرکزی‌سازمان دراهواز یاتهران (خیابان ایرانشهرخیابان‌خردمند شماره ۹۹) ودریافت برك مشخصات وشرایط مناقصه پیشنهاد های خودرا تاآخر وقت‌اداری روز یکشنبه ۱۸ مردادماه ۱۳۴۳ بدفتر تدارکات سازمان دراهوازتسلیم ویاتوسط پست (صندوق‌پستی شماره ۱۴ـ اهواز) ارسال نمایند پیشنهاد های رسیده درساعت ۱۰صبح‌روزدوشنبه۱۹ مرداد۴۳در کمیسیون مناقصه‌سازمان دراهواز بازو قرائت خواهد شد .

۱-۲ آ-۱۴۱۱۶ سازمان آب و برق خوزستان

جایزه باید عالی وارزنده باشد

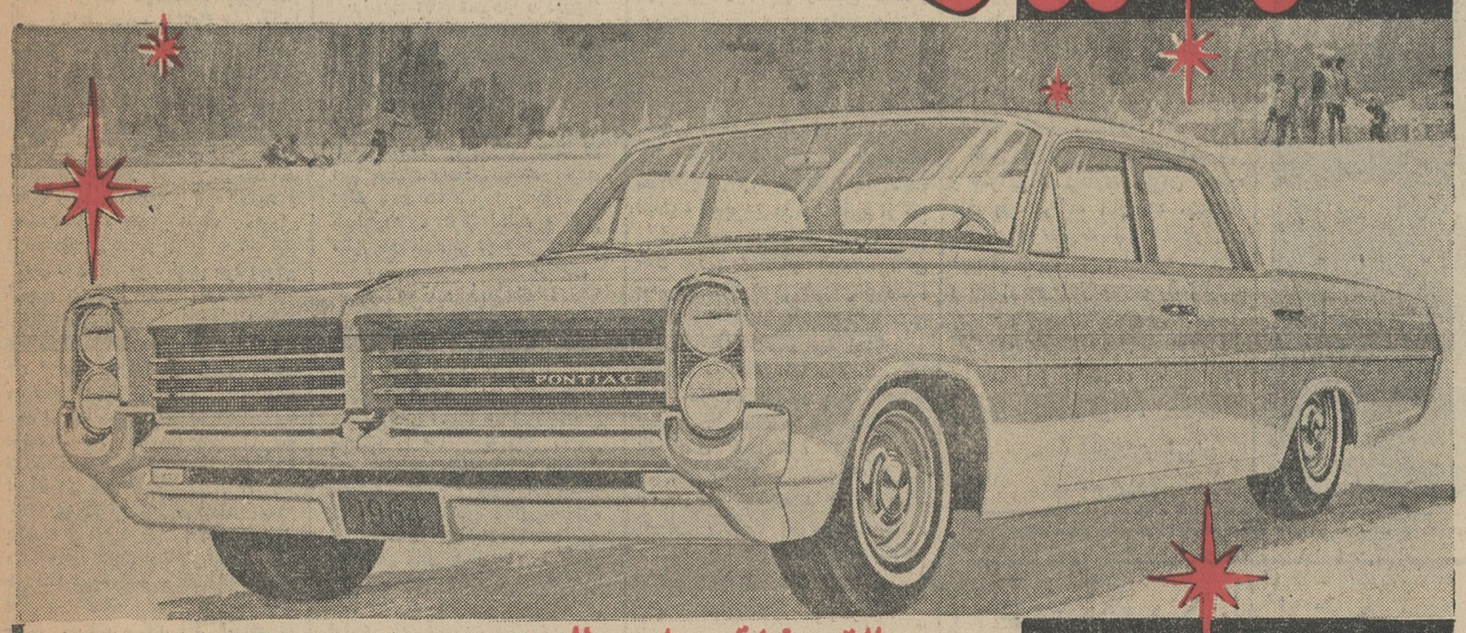

عالیترین اتومبیل سال :

پونتیاك پاریزین مدل ۶۴

جایزهٔ اول برف

ضمناً ۲ عدد یخچال ـ ۱۰ عدد چرخ خیاطی مبله ـ ۱۰۰ عدد رختخواب مخملی و ۱۰۰۰ جایزهٔ ارزنده دیگر

هر دو ماه یکبار به مصرف کنندگان برف جایزه داده میشود

مصرف کنندگان عزیز برف‌توجه‌فرمایند

برای استفاده از جوایز عالی وارزنده برف قسمت انتهائی قوطی‌برف را که حاوی جمله «شرکت سهامی‌پاك کن تهران سرای حافظ» است‌بطور کامل جداکنید شخصا یابوسیله پست به‌نشانی شرکت سهامی پاك‌کن سرای حافظ بفرستید .

در مقابل هر ۱۰ته قوطی برف کوچك (۴ ریال ونیمی) یا در مقابل‌هر۵ته قوطی برف متوسط (۹ ریالی)
یادر مقابل هر۲ته قوطی‌برف بزرك (۱۷ ریالی) یا درمقابل هر ۱ ته قوطی برف بزرك بزرك (۳۵ ریالی)

یك کارت مخصوص شرکت در قرعه‌کشی برف‌ـکه شماره‌گذاری شده ونام ومشخصات فرستنده در آن قیدشده است برای شما ارسال میگردد وهردوماه یکبار طی قرعه‌کشی جالبی جوایز عالی وارزنده برف به مصرف کنندگان عزیز داده میشود.

یادآوری میکنیم هنگام ارسال ته قوطیها حتما نام ونام خانوادگی ونشانی کامل خودرا بنویسید.

فاکوپا

پادسولفامیسین

ازصبح ۴شنبه ۱۴مرداد

امپایر ـ مهتاب کریستال

مکالئوم

باوقت مخصوص آلمانی

زیبائی وآسایش را یکجا همراه دارد ،
کف‌پوش‌زیباویکپارچه‌مکالئوم‌بطرح های مختلف ورنگهای دلپذیر با قیمت‌ارزانی موزائیکهای شکسته وفرسوده را براحتی می‌پوشاند ، مکانی‌که با مکالئوم پوشیده شود سرویس و پولیش آن تا۶ماه مجانی است .

تلفن : ۶۱۳۰۸۴ - ۶۰۲۰۱ - ۶۱۱۰۳۴

خیابان‌شاه‌ساختمان آلومینیوم‌طبقه‌چهارم

MEKALEUM

انتقاد

احمد احرار

طیران آدمیت !

طیران مرغ دیدی تو زپای‌بند شهوت
بدر آی تا ببینی طیران آدمیت !
«سعدی»

یکی از رفقا که مهندس قابل درس خوانده‌ودو چراغ خورده‌ایست و بعداز برگود کارهای ساختمانی چند سالی است بیکار میگردد پریشب میگفت خواهر زاده من دیپلم مهندسی خود را در امریکا گرفته و فارغ التحصیل شده ، حالانامه‌ای برای من نوشته است که دائی جان ، اگر پست‌معاونتی ریاستی، مدیریت کلی در تهران‌برای من سراغ‌داری بنویس تا شال کلاه کنم و بوطن برگردم . گفتم توچه جوابش نوشتی ؟ گفت صاف وپوست کنده نوشتم اگر از همانجا دستت رسید زنوبندی کردی وقول وقراری گذاشتی‌و دم گاوی بدستت دادندکه مراد ت‌حاصل استومیتوانی بااطمینان خاطر مراجعت کنی والاهر گاه‌بامید این هستی که از سرانه معلومات و تحصیلاتت‌نان بخوری یاخدای نخواسته چشمت دنبال کار آزاد میدوت تنها شانس تو این خواهد بودکه بغل‌دست دائی جانت کار بکنی !

ازاین قبیل نامه‌ها ظرف سالهای اخیر چندتائی هم برای بنده رسیده که همه آنها قریب المضمون است. یعنی دوستی ، خویشی ، آشنائی از محصلین مقیم آمریکا و ندرتا اروپا منباب صلاح اندیشی مینویسد فلانی، توکه سرت توی حساب است خالصا مخلصا بگو به‌بینم اگر من برگشتم بایران پست‌قابل ملاحظه‌ای درانتظارم هست‌یا اینکه تازه بعداز چندسال درس خواندن باید دنبال کار بدوم ؟ البته بنده چون درنامه نوشتن بیش‌از هر امر دیگری تنبل وبی حوصله‌هستم بخلاف دوست مهندسمان بهیچکدام این نامه‌ها جواب نداده‌ام ولی اینرا میدانم که بسیاری از جوانهای ماوقتی تحقیق‌میکنند ومطمئن میشوند لدی‌الورود شغلی با عنوان خیرهٔ کننده‌و حقوق مناسب و اتومبیل و اطاق‌مجهز به کولر و شوفاژ سانترال و منشی مخصوص بایشان تفویض نخواهد شد عطای وطن را بلقایش می بخشند و بعنوان تاز ، پاتوئی دریک رستوران درجه دوم ولایت غربت را به هر نوع کاری دون کار مورد توقع خود دروطن ترجیح میدهند!

اینرا ممکن است شما حمل برجفت مکانی وپرتوقعی جوانها بکنید ، اما من سلیقه شما را نمی پسندم، بعقیده من وقتی قدمعلی و امیرولی بعنوان دو محصل همدرس روی‌نیمکت یك‌مدرسه درمحیط خاص‌کشوری مثل آمریکا نشسته‌اند و هردو یك ددس‌میخوانند، احیانا استعداد قدمعلی‌هم از امیرولی یك‌قدری بگوئی‌تگوئی‌درخشانتر است‌و بالاخره هردوازآن‌مدرسه‌فارغ‌التحصیل میشوند وناگهان امیرولی را ازامریکا طی تلگرافی احضار میکنند که‌تومعاون فلان وزارتخانه شده‌ای قدمعلی پیش خودش حساب میکند اگر اوراهم در مراجعت بمملکت معاون نکنند حتما مدیرکل میکنند واگر مدیرکل نکنند دست‌کم رئیس کل خواهندکرد. اینجا فقط یك منطق دندان شکن برای‌اقناع قدمعلی وجود دارد وآن اینکه صاف وپوست‌کنده باو بگوئیم داداش، لطفا محیط زندگی‌کنونی خودت را برای چند دقیقه فراموش‌کن وباما برگرد به دامنه‌البرز بخاطر بیاورکه تو قدمعلی، پسر برجعلی هستی وهنوز ابوی در علیشاه عوض شهریار اویاری میکند. درست‌است‌که تو باامیرولی درامریکا درس خوانده واز یك مدرسه فارغ‌التحصیل شده‌ای اما هرچه باشد امیر ولی خان آقازاده یاردانقلی میرزاست ویاردانقلی میرزا هنوز برای خودش کیکبه دارد ، دبدبه دارد ، سری‌میان سر ها دارد ، لولهنگش یك دریاچه رضائیه آب میگیرد . رفیق ! ارث و میراثی گفته‌اند و شرع وعرف‌هم آنرا قبول‌دارد . حساب دو دوتا چهارتاست، امیرولی‌خان هم مقام و عنوان ابوی یاردانقلی‌میرزا را بارث برده ، حرف حساب تو چیست ؟! با خیر ، ممکن است اینطور به قدمعلی حالی‌کردکه پسرجان ، همدرس تو امیر ولی خان ضمن درس خواندن آن ساعاتی راکه تو صرف ظرفشوئی در رستوران می کردی تا خرج تحصیلت فراهم کنی ، چون احتیاج بکارکردن نداشت مشق وزارت و ریاست میکرد . تو مشق ظرفشوئی میکردی حالا بایدازظرفشوئی شروع کنی تا انشاءالله بعدها بمقامات عالی مثل ضباطی و ثباتی برسی !

شترسواری دولادولا نمیشود ، یا باید جوانهائی راکه شاهد ترقی‌ابتدا بساکن وناگهانی همدرسان وهمدوره های خودهستند بااین منطق قانع‌کرد، یااینکه اگر نردبانی برای رسیدن به مقامات والا وجود دارد و باید ازین پلکان گذشت تا بدرجات بالا رسید بگذارید قدمعلی وامیرولی هردو باهم از پله اول شروع‌کنند و بعد اگرلازم شد امیرولی زودتر از قدمعلی به آخر نردبان برسد آن اواسط کار مجال بدهید پله‌ها را دوتا یکی بکند والا اینطور صعود ناگهانی از پای نردبان به پله آخر یا بفرمایش سعدی «طیران آدمیت» است ویا بقول حکما علی‌الارض

چشم باز وگوش باز واین عمی
حیرتم از چشم بندی خدا

گفتگوی تلفنی با تلفن ۳۰۰۱۰

اهالی محترم تهران ازساعت ۶تا ۷٫۳۰ بعد از ظهر هر روز میتوانند گرفتاریهاودرد دلهای خودرا با ما در میان بگذارند .

● **جریان چه‌شد**

ده‌ماه‌پیش وزارت بهداری‌کنکوری برای‌کلاس‌بهیاری‌گذاشت‌وعده‌زیادی درآن شرکت کردند طی‌این مدت هنوزنه‌اطلاعی‌از تشکیل‌کلاس‌هست ونه از قبولی مادر کنکور ! لطفا سئوال کنید جریان ونتیجه کنکور کلاس بهیاری چطور شد ؟

کمك پرستار

● **مسئولین امر آگاهند ؟**

ترابخدا بنویسید دولت بوضع بیمارستانهای دولتی‌توجه بیشتری بکند. دربعضی ازاین بیمارستان‌ها بااینکه دولتی هستند ببهانه های مختلف از مردم پول میگیرند . حتی‌الامکان سعی میکنند داروی رایگان دراختیار بیماران نگذارند. بعضی ازپزشکان‌این بیمارستان‌ها آنطورکه بایدو شاید معاینه دقیق ازبیمار خود بعمل نمی آورند و بسیاری مشکلات دیگر که خود مسئولین امر بیشتر ازآن آگاهند.

محصل

● **بخرجش نمیرود**

سقف‌سرای مشیر خلوت دربازار ازشیشه وآهن پوشیده‌شده دراین فصل گرماعلاوه براینکه آب‌وبرق مرتبی نداریم بواسطه وجود این سقف آهنی درفضائی مثل حمام کاسبی میکنیم هرچه بمسئول امر تذکر میدهیم فکری بحال مابکند بخرجش نمیرود .

کاسب محل

● **زبان درازی !**

بدنیست آقای شهردار بازدیدی‌از خیابان کندی فقید بکنند وببینند خیابانی که‌بنام یکی‌ازمردان بزرك تاریخ جهان نامگذاری شده بچه روزی افتاده ، آنچه مسلم است روح آن مردبزرك ازاین نظرآزرده است .اصلا چه‌اشکالی دارد نام این خیابان راعوض کنند آنوقت دیگر زبان ساکنین این حدود هم تا این‌اندازه دراز نیست و مثل سایر محلات کمتر دم برمی‌آورند .

نوروزی

● **مرتب نیست !**

دیستانی درکوچه بهبهانی خیابان فرح‌آبادوجود دارد که‌وضع‌ساختمانی مرتبی ندارد وحتی فاقد آب سالم است لطفا توجه مسئولین امررابراین موضوع‌جلب‌کنید تا صاحب‌ساختمان مدرسه را وادار به رفع نقایص موجود نمایند چون‌سه‌ماهه تابستان مخصوص انجام اینگونه اقدامات‌در مدارس است بعلاوه آنطورکه بنده شنیده ام فرهنگ بابت اجاره این ساختمان ماهی هزار وپانصد تومان میپردازد پس چه دلیلی داردکه با این اجاره سنگین رفع نگرانی اولیای دانش‌آموزان نمیشود .

ولی‌دانش‌آموز

● **ریاضیات ضعیف !**

درسئوالات کنکور ادبی قسمت «دانش کلی» بین سئوالات بیستم تاسی‌ام سئوال شده‌بود شش یکم منهای‌یك نهم چقدرمیشود‌من‌حساب کردم دیدم میشوم پنج عدد صحیح وهشت‌نهم ولی‌این پاسخ جزوسه جوابی که جلوی سئوال نوشته شود نبود . اشتباه ازمن است یا ریاضیات طرح کننده هم مثل ریاضیات بنده بوده‌است .

داوطلب

● **ماجرای تلخ**

درساعات مختلف بخصوص شبها اگرگذارتان به‌میدان بهارستان افتاده باشد حتما قشقرقی را که دراپستگاه خطوط ۴۲ و۴۱ برپاست ملاحظه کرده‌اید بنده که‌یك‌رهگذر هستم علت‌این‌جنجال راکه‌مسافرین برای سوار شدن باتوبوس به‌راه میاندازند فهمیده‌ام و تعجب‌میکنم چطور مسئولین امرکه کارشان‌و وظایفشان این است متوجه این امرنشده‌اند علت اساسی اینستکه دوخط ۴۲و ۴۱ یك‌ایستگاه‌مشترك دارند، مسافرین هردو خط دریك صف‌می‌ایستند و بعد که‌اتوبوس ازراه میرسد مثل‌ده‌سال قبل از سروکول هم بالا میروند هرکه زورش بیشتر بود سوارمیشود وبقیه باید ساعتها در صف درجا بزنند و ناظر این ماجرای تلخ باشند .

قهرمانی

● **از راننده ها بپرسید..**

لطفا از مسئولین شرکت واحد بخواهید از رانندگان اتوبوسهای شماره ۷۰۵۶۹ و ۷۰۶۰۱ خط ۲۹ سئوال‌کنند بچه دلیل ساعت شش‌و نیم تاشش وسی وپنج‌دقیقه بعداز ظهر روزشنبه باوجود اینکه قسمتی از اتوبوسها خالی بودند دراپستگاه اسفندیاری خیابان ارامنه توقف نکردند وصف‌مسافرین این‌ایستگاه را ندیده گرفتند ؟ مسلما دلایلی‌که دو راننده برای برائت خود ارائه دهند مورد قبول احدی نیستو باید اعتراف‌کنند‌که نخواسته‌اند وظیفه خود را انجام دهند . یعنی اهمال کرده‌اند .

ه . ب

نامه‌های رسیده

کارخانه‌ای که تعطیل شد

دوازده سال قبل شرکتی بنام شرکت برنجکوبی‌صفا درشهرستان دزفول با سرمایه سه میلیون ریال تاسیس شد. روسای کارخانه در ابتدای کاردستگاه‌را تعطیل کردند وفعلا ساختمان آن روبانهدام‌است و ماشین آلاتش موریانه زده واز بین رفته است. روسای شرکت گویا زمینهای متعلق بشرکت را فروخته و پولهایش را بنفع خود برداشت کرده‌اند. در طول این مدت دوازده‌سال‌بتمام مقامات‌مربوط متوسل شده‌ایم وتا کنون هیچ اقدامی‌صورت‌نگرفته است. تقاضای رسیدگی دقیق و مصلحانه داریم تاتکلیف سهامداران معلوم شود.

دزفول ـ عبدالمحمد محراب

برهر که بنگری بهمین درد مبتلاست

درهمین ستون نامه‌ای راجع‌به نرسیدن نامه و شکایت از پست خواندم .یك نامه بنده هم که روز نهم تیر از شیراز پست شده بود روز بیست‌ویکم تیرماه بدستم‌رسید والبته این اولین بارنبود که‌کاغذ دیر میرسید. الحمدالله از نزدیك ترین شهرهاهم هیچوقت زودتراز ده‌روز نمیرسد. مقصودم اینست‌که شاکی محترم‌بداند برهرکه‌بنگری بهمین درد مبتلاست .

حسین صادقیان

وضع کوی شریف‌الدوله ناهنجار است

موضوع وضع ناهنجار کوی شریف‌الدوله است که بین‌خیابان بوذرجمهری غربی وخیابان‌جنوبی پارك شهر واقع شده، و محل‌تردد دائمی اتومبیلهای شخصی وتاکسی وکامیونست ،چهارده سالست که تمام شهردارهای وقت وعده توسیع واسفالت این کوچه چند متری‌را داده‌اند، وپس‌از تذکر کارها و درخواستهای مکرر ساکنین محل، دو شهردار سابق واسبق دستور توسعه واسفالت آن دادند واعتبار مرمت آنرا هم تامین کردند و بدستور آنها دوسال‌قبل دو ثلث‌آن اصلاح واسفالت شد اما قسمت شمالی وابتدای قسمت جنوبی(که یك عمارت مخروبه‌و خطرناك‌است) در نهایت خرابی‌وکثافت باقی‌مانده است ، وعابرین در زمستانها ازگل ولای ودرتابستانها از کثرت‌گردو خاك دررنج و عذاب هستند. آقای شهردار فعال فعلی طهران نیزوعده اتمام مرمت‌آن‌را داده‌اند،وساکنین محل بانتظار ایفای عهد ایشان‌روز شماری میکنند ،اما میترسند که فصل مناسب بگذرد و باز کوچه بهمین حال مفتضح باقی‌بماند،مگر یاد آوری شما گره از این کار فروبسته بگشاید واکنون که‌درصدد توسعه خیابانها هستند در اتمام و اصلاح‌این کوی نیز تسریع‌فرمایند

محمد حسین رکن‌زاده‌آدمیت

هفده ساعت کار بی‌مرخصی

من کارگر مغازه خواربار فروشی هستم .هر روزاز شش صبح تایازده شب باید سرکارم حاضر باشم .جمعه هاهم تعطیلی ندارم وبااینحال روزی شش تومان هم بیشترحقوق نمیگیرم. هفده ساعت کارروزانه ،بدون استفاده ازمزایای بیمه‌و مرخصی وغیره ،شش تومان حقوق، بدون تعطیلی.

آخر کجای این‌طرز کارمطابق‌قانون است. خوبست حالاکه درفکر تعطیل جمعه‌ها هستندترتیبی بدهندکه‌ساعات کار کارگران هم کنترل بشودواینقدر ازما کارنکشند .

اسدالله قراگزلو

من ناراضی هستم

قبل‌از تصویب لایحه جدیدمالیاتی لطفا بدارائی های شهرستان ها اجازه ودستور فرمایند کمیسیون های‌توافق تشکیل واعضای کمیسیون ها سعی کنند ازطریق حسن‌نیت با مودی‌توافق نمایند. من شخصا ازطرز کار اداره دارائی شهرستان شاهرود ناراضی هستم وبطوریکه ملاحظه میشود عده زیادی نیز مانند من ناراضی‌اند برای اینکه ماخذ تشخیص مالیات این‌اداره براساس سخن چینی مغرضین قرار دارد وبدلائل ومدارك مودی‌بهیچوجه توجهی نمی نمایند . امضاء محفوظ

پاسخ شکایات شما

متخلف دادگاهی شد

اداره محترم روزنامه اطلاعات محترما عطف بشکایت اهالی محل از حمام سر پولك واقع در چهار راه سیروس مندرج در شماره ۱۱۴۰۷ مورخ ۴۳٫۳٫۱۹ اکیپ بازرسی از محل مورد شکایت بازدیدمتصدی مربوطه بعلت نقائص بهداشتی محل تحت تعقیب و طی نامه شماره ۳۱۰۷ـ ۲٫۵۲۴۸ مورخ ۴۳٫۴٫۲۰ بشعبه ۵ دادگاه کیفری معرفی گردید .

مدیر کل بهداری شهرداری ـ دکتر عاطفی ۴۳٫۴٫۲۷

اقدام لازم شده است

جریده شریفه اطلاعات محترما عطف بشرح مندرج سه شنبه ۹تیر ماه‌درستون گفتگوی تلفنی بامضای «اهل محل» آن جریده شریفه‌تحت عنوان « خاك خیابان ۸ متری‌فیروزه یوسف‌آباد را درخیابان‌ولو کرده‌اند» اشعار میدارد .

طبق گزارش شهرداری ناحیه ۹ سازمان آب تهران لوله آب به‌قطر دو متر از این خیابان عبور میدهد و مادامیکه عملیات حفاری و لوله کشی انجام نشده از عملیات‌سازمان نمیتوان جلو گیری نمود و نسبت بتامین روشنائی خیابان مورد بحث نیز کابل‌کشی شده و نیز تیر سیمانی نصب گردیده تا آخر ماه جاری عملیات انتقال شبکه قدیم روی‌شبکه جدید خاتمه خواهدیافت ضمنا باطلاع آن جریده میرساند که از تاسیسات قدیم‌برای روشنائی معابر فعلا استفاده مینمایند .

شهرداری تهران ۴۳٫۴٫۳۰

کوچه‌پشت قورخانه‌اسفالت میشود

جریده شریفه اطلاعات محترما عطف بشرح مندرج شنبه ۶ تیرماه ستون گفتگوی تلفنی بامضای «ع. یاری» آن‌جریده شریفه‌تحت عنوان «کوچه پشت قورخانه را اسفالت کنید» اشعار میدارد :

طبق گزارش اداره کل امورفنی و عمرانی شهرداری تهران کوچه فوق جزء برنامه سال ۴۳ میباشدو برای آغازعملیات اسفالت‌کاری‌آن صورتی جهت انجام آزمایشات لازم و تعیین قطر زیر سازی واسفالت‌به آزمایشگاه خاك شناسی ارسال گردیده است که پس از جواب‌کار اسفالت آن بلافاصله به پیمانکار مربوطه ابلاغ میگردد .

شهرداری تهران ۴۳٫۴٫۳۰

آگهی سازمان برق تهران

پیرو آگهی شماره ۶۸۷۸ـ۱۲ر۳ر۴۳ بدینوسیله باطلاع مشترکان محترم برق اختصاصی روشنائی گرگان میرساند.

نظر باینکه سازمان برق تهران‌درقسمت اعظم‌منطقه عمل‌شرکت سهامی برق‌گرگان دارای شبکه ونیروی کافی میباشد لذا از مشترکان محترم شرکت مذکور که در مجاورت شبکه برق‌تهران قرار دارند دعوت میشود که در صورت‌تمایل از تاریخ ۱۰ر۵ر۴۳ باداره برقهای اختصاصی سازمان برق تهران واقع در خیابان شاه چهارراه سیمتری مراجعه وباارائه اسناد اشتراك خود نسبت به‌برق گرگان تقاضای تبدیل‌برق خودرا بنمایند ـ ضمنا اضافه‌مینماید مشترکینی برقشان طبق‌مصوبه وزارت کشور تبدیل واز مزایای مترتبه‌بان استفاده خواهند نمود که قبل از تاریخ ۱۷ر۱۰ر۴۱ بنابا‌گهی سازمان برق تهران جزو مشترکین آن شرکت بوده‌ویا آنکه از طرف برق تهران بشرکت مزبور جهت گرفتن برق معرفی شده باشند وبرای امارگیری و تعیین وضع کلیه‌مشترکان فعلی شرکت هیئتی از طرف سازمان برق تهران بامعرفی نامه لازم بمنازل مشترکان مراجعه خواهند نمود واز مشترکان محترم خواهشمند است نسبت به آمارگیری با مامورین سازمان برق تهران همکاری فرمایند. الف ۲۸۹۱ سازمان برق تهران ۱ـ۳

آگهی مناقصه شماره ۵۲۱

شهربانی کل کشور خرید ۸قلم وسائل برق از قبیل کابل ـجعبه انشعاب ـکنتور ـفیوز و کابل‌کشی مورد لزوم را طبق صورت مشخصات موجود بمناقصه میگذارد . داوطلبان شرکت در مناقصه میتوانند جهت دریافت صورت مشخصات و برگ‌شرایط باین اداره مراجعه‌وپیشنهادات خودرا تنظیم‌ودرپاکت‌لاك‌ومهرشده‌تا آخروقت اداری‌روز (۱۸ر۵ر۴۳)بدایره‌دفتر تسلیم‌ورسید دریافت‌دارد‌پیشنهادات رسیده‌درساعت ۱۸ همانروز(۱۸ر۵ر۴۳)درکمیسیون‌خریدوبازقرائت خواهدشدحضورپیشنهاددهندگان‌درجلسه کمیسیون‌الزامی‌است‌و کمیسیون مزبور درردیاقبول یك‌یاکلیه‌پیشنهادات مختاراست . الف ۲۹۰۳

۲ـ۱ رئیس‌اداره کارپردازی . سرهنگ ناظمی افشار

پمپ شناور امو EMU

پمپ امو : آب را از اعماق زمین بیرون میکشد

پمپ امو : ارزان ، ساده و مطمئن‌ترین پمپ

پمپ امو : بقدرتهای نیم اسب الی ۵۰ اسب

پمپ امو : برای منازل ، باغات و چاههای عمیق

نماینده انحصاری در ایران شرکت زرتشتی

تهران : خیابان سعدی ساختمان زرتشتی ، کوچه تمدن

تلفن های ۳۵۲۸۲ و ۳۸۶۲۱

CONCORDIA LINE

کنکوردیا لاین

کشتی کنکوردیافون M/S "CONCORDIA FONN"

هم‌اکنون‌در خرمشهر مشغول تخلیه‌میبا شدودرضمن‌برای‌بنادرذیل بارگیری مینماید

ماساوا ـ ناپل ـ لکهورن ـ جنوا ـ مارسی ـ نیویورك ـ بستن ـ فیلادلفیا ـ بالتیمورنور فلك

این‌کشتی ۱۰ مردادماه برای‌بنادرفوق بار صادراتی قبول مینماید

۱۸ روز پس از خروج از خلیج فارس‌به‌جنوا و ۳۱ روز به نیویورك خواهد رسید

کشتی کنکوردیاهرلند M/S "CONCORDIA HERLAND

درحدود۱۳مردادماه بخرمشهروارد وضمن‌تخلیه‌بارصادراتی برای‌بنادر فوق‌الذکر قبول خواهد نمود .

برای کسب‌اطلاعات بیشتر وتامین جابنمایندگی کل‌درایران

شرکت سهامی لوانت اکسپرس ترانسپورت (ایران)

خیابان سعدی ـ کاشی : ۴۴۷ تلفنهای۳۰۵۳۱۳ . ۳۰۵۳۱۴ . ۳۰۵۳۱۵

و یا بشعبات این شرکت در خرمشهرو تبریز مراجعه فرمائید .

آب میوه‌گیری براون BRAUN

آب میوه‌گیری براون آب انواع میوه‌را بآسانی تهیه میکند .

فروش درکلیه فروشگاههای معتبر

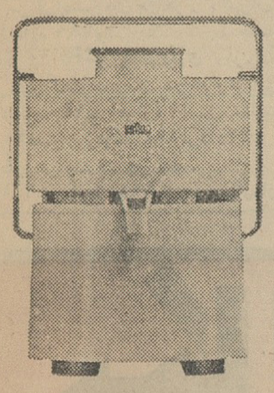

نماینده انحصاری :

شرکت نیالا

خیابان شاه ـ چهارراه حاج شیخ هادی اول خیابان رازی ـ ۱۱۱

تلفن : ۶۹۰۳۷ و ۴۸۱۲۲ آوازه

هواکش اینبدولا

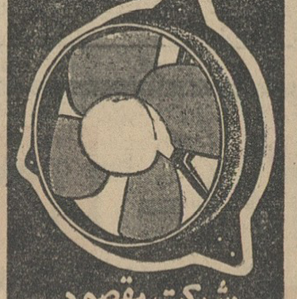

شرکت مقصود

خیابان سمیه پائین ـ تلفنی ۳۵۱۱۷

تبریکات

جناب آقای علی اصغر کمالی

انتصاب بجا وشایسته آن جناب بریاست دارائی گنبد کاوس مایه افتخاراهالی بندرگز وبالاخص‌دوستان جنابعالی است .مفتخریم‌صمیمانه ترین‌تبریکات‌وتهنیت را بحضور عالی تقدیم و باکاردانی و درایتی که درجنابعالی سراغ داریم امید است با توجهات مخصوص شاهنشاه عالیقدر در انجام خدمات ارزنده موید و منصور باشید.

آ ـ ۱۴۷۲۴ علی‌جان درویشی ـ نصرت‌الله درویشی

جناب آقای مهندس یحیی فیوضات

انتصاب آن جناب را بسمت ریاست اداره کل آموزش حرفه ای کشاورزی تبریك عرض نموده موفقیت‌حضرت عالی را از درگاه خداوند متعال آرزو می کنیم .

دانشسرای کشاورزی ماماژن ـ یدالله پازوکی

دوست ارجمند جناب آقای ابوالحسن منصوریان

انتصاب شایسته شمارا بریاست اداره فرهنك ناحیه ۶ تهران صمیمانه تبریك می گوییم .

آ ـ ۸۵۷۳ فرهنك شمیران ـ کمالی

جناب آقای صادق ناصرزاده ریاست فرهنك ناحیه یك

انتصاب بجا و شایسته جنابعالی را بسمت ریاست فرهنك ناحیه یك تبریك‌عرض می کنیم .

آ ـ ۸۵۸۳ ناصر پوررضائی ـ سید رضا اقوامی

جناب‌آقای‌پدرام رازی معاون محترم‌فرهنك استان مرکزی

انتصاب آنجناب را به مقام معاونت فرهنك استان مرکزی صمیمانه تبریك می گویم . رضا قاسمی

جناب آقای وزیر کشور

انتصاب مردشایسته و شرافت‌مندی‌مانند جناب‌آقای سعیدی فیروز آبادی برای‌استانداری‌کرمان نویداصلاحاتی است که‌دراین استان صورت‌خواهد گرفت بنا بر این تبریکات صمیمانه تقدیم و برای معظم‌له امید موفقیت دارم . اصلاحات ارضی کرمان مهندس دبیری

سرور عزیزم جناب آقای ناصرزاده

انتصاب شما را بریاست بخش یك فرهنگی که یکی‌ازشایسته‌ترین انتصابات اخیر وزارت فرهنك است صمیمانه تبریك‌میگویم

آ ـ ۸۶۱۵ دکتر شایورد

مقام منیع وزرات فرهنك ـ جناب آقای دکترسام‌مقام محترم معاونت کل

انتصاب بجا و شایسته جناب آقای محمد حسن پدرام رازی‌بسمت معاونت اداره کل فرهنك استان موجب مسرت عموم فرهنگیان‌است و انتظار میرود از وجود ایشان که همیشه مصدر خدمات ذیقیمت بوده‌اند بیش از پیش استفاده شود

از طرف فرهنگیان ناحیه ۴ تهران ـ طاهری بروجنی

آ ـ ۸۶۲۵

انتصاب بانو دکتر پروین صوفی بریاست بخش ۲ فرهنگی طلیعه دیگری از رفورم اداری و اجتماعی ماست و بهمین مناسبت این توفیق عظیم را بکلیه بانوان فرهنگی‌تبریك میگوید

آ ـ ۸۶۳۹ منوچهر اشتهاردی

جناب آقای پدرام رازی

انتصاب جنابعالی را بمعاونت اداره کل فرهنك استان‌مرکزی صمیمانه تبریك عرض مینمائیم

ابوالقاسم مقربیان ـ محمد پرتو نوید ـ مهدی شیوائی

آ ـ ۸۴۱

هنرستان ملی باله‌ایران

وابسته به هنرهای زیبای کشور

روز های دوشنبه صبحها از ساعت ۹ تا ۱۲ وبعد از ظهر ها از ساعت ۵½ تا ۷½ نام نویسی میکند .

نشانی : چهار راه‌کالج خیابان ارفع شماره ۵۳ تلفن ۴۷۴۰۶

الف ۲۷۵۱ ۱ـ۵ آ ـ ۱۲۷۰۴

مجمع عمومی فوق‌العاده شرکت تعاونی مرغداران تهران

چون جلسه مورخ ۱۷ تیرماه بواسطه عدم حصول حد نصاب تشکیل نگردید طبق‌ماده شانزده برای مرتبه دوم از اعضای گرامی شرکت دعوت میشود روز چهارشنبه بیست و یکم مردادماه ۴۳ ساعت هفت بعد از ظهر در محل سندیکای مرغداران تشریف بیاورند . دستور جلسه :

۱ـاستماع گزارش شرکت ۲ـانتخاب هیئت‌مدیره‌وبازرسان‌جدید

آ ـ ۸۶۳۷ هیئت مدیره شرکت

ازشهرستانها نماینده فعال می‌پذیریم

متن آئین‌نامه اصلاحات ارضی

که بتصویب کمیسیون خاص مشترك مجلسین رسیده و بدولت ابلاغ‌شده‌است

آئین نامه اجرای مرحله دوم اصلاحات‌ارضی در جلسه روز یکشنبه گذشته کمیسیون‌مشترك خاص مجلسین که‌بر سناتشکیل شد، با حضور آقای نخست‌وزیر بتصویب نهائی رسید و آماده ابلاغ‌بدولت گردید، این‌لایحه امروز بامضای روسای کمیسیون مشترك و نیز روسای مجلسین رسید و بدولت ابلاغ شد .

متن آئین نامه مصوبه مذکور بشرح زیر است :

فصل اول ـ اجاره

ماده ۱ـدر صورتیکه‌مالك بخواهد از احتیاج مندرج در بند الف ماده ۱ از مواد الحاقی‌بقانون اصلاحات ارضی استفاده نماید مخیر است استنداجاره رابا فرد فرد زارعین داخل نسق و یابا هریك از آنها بضمانت شخص‌دیگری تنظیم و امضاء نماید .

تبصره ۱ـ در صورتیکه شرکت تعاونی روستائی در قریه تشکیل شده باشد و زارعین بشرکت مزبور برای اجاره وکالت داده باشند قرار داد اجاره با شرکت تعاونی منعقد خواهد شدوشرکت‌ازکل رقم‌مال‌الاجاره‌وصولی دو در صد بعنوان کار مزد بنفع خود بر داشت خواهد نمود .

تبصره ۲ـ شرایط کلی اجاره و نمونه اوراق وکالتنامه‌و اجاره نامه‌از طرف سازمان اصلاحات ارضی تهیه میشود وسایر شرایط باتوجه به مقررات‌مربوط باصلاحا تارضی با تراضی طرفین تعیین‌میگردد وکالتنامه و اجاره نامه هائی که طبق این ماده تنظیم شود در حکم اسناد رسمی و لازم الاجرا خواهدبود .

ماده ۳ـمال الاجاره بصورت نقدی تعیین میشود ،طرفین میتوانندباتراضی یکدیگر تمام یا قسمتی از مال‌الاجاره را بجنس تبدیل نمایند که از طرف مستاجر بمالك تحویل گردد

ماده۳ـ مدت اجاره سی سال و اجاره بها هر پنجسال یکمرتبه قابل تجدید نظر است .

تبصره ـ درصورتیکه در مدت اجاره بین زارعین ومالکین برای‌خرید وفروش یاتقسیم ملك موضوع بندهای ب وج ماده ۱ از مواد الحاقی به‌قانون اصلاحات‌ارضی توافق حاصل شود هنگام تنظیم سنداجاره فسخ خواهد شد .

ماده ٤ ـ میزان اجاره‌بها براساس معدل عایدات خالص مالکانه سه‌ساله اخیر (سالهای۱۳۴۰ و۱۳۴۱ و۱۳۴۲) مورد اجاره‌باتوجه بعرف محل‌باتراضی زارعین ومالکین تعیین میشود .

درصورت عدم تراضی معدل‌عایدات خالص مالکانه‌سه‌سال‌مزبور (ضریب) واسازمان اصلاحات‌ارضی‌تعیین خواهد کرد .

تبصره ۱ـ عایدات خالص عبارت از درآمد ملك پس‌از وضع عوارض‌و مستثنیات قانونی وهزینه‌هائی است که مطابق عرف و معمول محل اختصاصا بعهده مالك میباشد .

تبصره۲ ـضریب‌اجاره صددرصدمعدل عایدات خالص مالکانه سه‌سال‌مزبور است

تبصره ۳ ـ نسبت به املاك واراضی که در سالهای اخیر آباد شده و بیش ازیك الی دو دوره زراعی مورد بهره‌برداری واقع نشده باشند ضریب اجاره عایدات‌خالص مالکانه یکساله یا معدل عواید خالص مالکانه دوساله خواهد بود .

ماده ۵ ـ درصورتیکه هریك از زارعین در سررسید مقرر از پرداخت مال‌الاجاره خود داری نماید پس‌از انقضای ۳ماه از تاریخ مذکور بدرخواست مالك یا مالکین و یااطلاع سازمان اصلاحات ارضی اجاره فسخ میشود ومورداجاره ازیدمستاجر خارج وبرای بقیه‌مدت اجاره(بااستیفای حق موجرازنظروصول مال‌الاجاره)بدیگری اجاره داده خواهد شد .

ماده ٦ ـ در صورت فوت مستاجر (زارع)وراث قانونی اومی‌توانند مورد اجاره‌را برای بقیه مد ت‌در اختیار داشته باشند مگر اینکه وراث نخواهند شخصا بامر زراعت اشتغال ورزند که د راین صورت بااطلاع سازمان اصلاحات ارضی اجاره فسخ و مورد اجاره ازیدورثه‌خارج ویااستیفای حقوق زارعانه آنها طبق معمول‌محل برای بقیه مدت بدیگری اجازه داده خواهدشد .

ماده ۷ـبمنظور از دیاد درآمدو بالارفتن تولید محصولات‌کشاورزی زارعین میتوانند بارضایت کتبی مالکین وبااطلاع سازمان‌اصلاحات ارضی درارا‌ضی‌مورداجاره‌تاسیسات کشاورزی لازم را ایجاد نمایند در صورت عدم توافق بین زارعین و مالکین طبق نظر سازمان اصلاحات ارضی بارعایت حقوق و منافع طرفین ومدلول این ماده عمل‌خواهد شد .

تبصره ـ‌ایجاداعیانی های‌مذکور در تبصره ماده بیست و پنج قانون اصلاحی قانون اصلاحات ارضی مصوب۱۹ر۱۰ر۴۰ مشمول مقررات مذکور در همان تبصره خواهدبود. چنانچه زارعین رعایت مفاد ماده مزبوررانمایندرای‌سازمان‌اصلاحات ارضی‌لازم‌الاجرا است .

ماده ۸ ـ در مورد اجاره املاك موقوفه عام بارعایت سایر مقررات مربوط باجاره بترتیب زیر عمل خواهد شد .

الفـ قرارداد اجاره با شرکت تعاونی روستائی محل بوکالت‌فرد فرد زارعین داخل نسق موقوفه‌ویابا فرد فردآنان‌بضمانت‌شخص‌دیگری منعقد میگردد واسناد اجاره در حکم اسنادرسمی‌ولازم‌الاجراخواهد بود .

ب‌ـ نسق موجود در املاك‌موقوفه عام در صورتی بزارع داخل نسق اجاره داده خواهد شد که‌عضویت شرکت تعاونی همان ده را پذیرفته باشد .

ج ـ مدت اجاره ۹۹ سال واجاره بها هر پنج سال یکمرتبه قابل‌تجدید نظر است

د ـ مطالبه و دریافت مال‌الاجاره‌از زارعین و پرداخت آن به متولی یا متصدی‌موقوفه‌بعهده شرکتهای‌تعاونی مربوط خواهد بود و در موارد لزوم متولی یا متصدی موقوفه میتواند با تقاضای‌صدور وتعقیب اجرائیه‌نسبت بدریافت مال‌الاجاره اقدام نماید.

هـ ـ شرکت تعاونی از کل رقم مال‌الاجاره ای که وصول نماید دو درصد بعنوان کارمزد بنفع شرکت برداشت خواهد کرد .

و ـ شرایط اختصاصی اجاره با در نظر گرفتن منافع وقف بتقاضای متولی یامتصدی‌موقوفه توسط‌هیاتی مرکب از متقاضی مزبور و رئیس اصلاحات‌ارضی محل و رئیس اوقاف محل یا نمایندگان آنها تعیین میگردد.

ز ـ اراضی بایرواقع در محدوده دهات موقوفه و همچنین اراضی و دهات موقوفه‌ای که در حال حاضر فاقد زارع میباشد با نظر سازمان اصلاحات ارضی در اختیار متولی یا متصدی موقوفه خواهد بود که‌نسبت به آبادی و عمران آن بطوری که صرفه و صلاح موقوفه باشد اقدام نماید .

تبصره ـ وظایف و اختیاراتی که در این فصل بعهده مالك محول گردیده است در مورد املاك موقوفه بعهده متولی یا متصدی خواهد بود .

ماده ۹ ـ خریداری موقوفات‌خاص موضوع قسمت اخیر ماده ۲ ازمواد الحاقی به قانون اصلاحات ارضی موکول برضایت و تقاضای زارعین موقوفه خواهد بود در صورتیکه زارعین حاضر بخرید نباشندمقررات بند الف ماده ۱ از مواد الحاقی به قانون اصلاحات ارضی بارعایت این آئین نامه قابل اجراء خواهد بود.

فصل دوم ـ فروش

ماده ۱۰ـ در صورتیکه مالك بخواهد از اختیار مندرج‌دربند ب ماده۱ازموادالحاقی بقانون‌اصلاحات ارضی استفاده نماید میتواند ملك مزروعی خودرا باتراضی بزارعین داخل نسق بفروشد. اسناد انتقال پس از رسیدگی وتائید سازمان اصلاحات ارضی از نظر تشخیص زارعین واقعی‌تنظیم میگردد .

تبصره۱ـبانك‌اعتبارات کشاورزی وعمران روستائی مکلف است با استفاده از اعتباراتی که بدین‌منظور دولت در اختیار آن بانك میگذارد حداقل معادل ⅓ ارزش ملك رابه زارعین خریدار که تقاضا نمایند وام بدهد وام مزبور درموقع‌تنظیم سند معامله ملك مستقیما از طرف بانك بمالك فروشنده پرداخت و بحساب بدهی زارع منظور خواهد شد پرداخت ـ باقیمانده قیمت طبق شرایط وتوافقی است که بین‌مالك فروشنده وزارع خریدار بعمل‌می‌آید .

تبصره ۲ـ در اجرای تبصره ۱ دولت مکلف است مبلغ مورد نیاز را که در هر حال کمتر از یك میلیارد ریال درسال نخواهد بود از محل اعتبارات عمرانی اختصاص دهد که از طریق بانك اعتبارات کشاورزی وعمران روستائی بمصرف پرداخت وام بزارعینیکه در اجرای بند ب خریدار ملك هستندبرسد. وام های مزبور ۱۵ساله وبابهره‌سه درصد قابل استرداد از سال‌ششم به‌بعد باقساط مساوی دهساله بوده وبتدریج که اقساط وام‌اززارعین وصول میشود بهمان میزان‌ازطرف بانك بدولت برگشت داده خواهد شد .

ماده ۱۱ـ در مواردیکه مالکین ظرف مهلت یکماه مقرر در ماده ۳ از مواد‌الحاقی بقانون اصلاحات ارضی بند ب ماده یك‌را انتخاب نموده ولی نتوانند با زارعین‌تراضی نمایند موظفند حداکثر در مدت یکماه از تاریخ انقضاء مهلت‌فوق یکی از شقوق الف‌یا ج‌را انتخاب ومراتب رابسازمان اصلاحات‌ارضی اطلاع دهند .

ماده ۱۲ـدر مقابل بدهی زارعین‌به بانك اعتبارات کشاورزی و عمران روستائی و مالك فروشنده عین ملك به‌تناسب بدهی زارع نزد بانك و مالك فروشنده وثیقه گذارده میشود .

ماده ۱۳ـ مالکینی که مایل باشند در مقابل بهای تمام یا قسمتی ازملك خود سهام کارخانجات‌موضوع ماده۶ قانون فروش سهام کارخانجات‌دولتی‌را دریافت نمایند میتوانند قبوض‌اقساطی دریافتی اززارعین را در قبال دریافت سهام کارخانجات به بانك اعتبارات کشاورزی‌و عمران روستائی انتقال دهند وبانك مزبور در مورد وجوه حاصل از محل وصول اقساط کشاورزان‌طبق‌ماده ۸ قانون مزبور عمل خواهد کرد .

ماده ۱٤ـ مالکینی که ازتاریخ‌اول آذرماه ۱۳۴۲ تااول آذرماه ۱۳۴۳ پیشنهاد واگذاری ملك خودرا باستناد تصویبنامه ۳۶۱۰۴ مورخه ۱۰ر۱۲ر۴۰ برابر مقررات مربوط بسازمان‌اصلاحات ارضی مینمایند از مزایای‌زیر بهره‌مند خواهند شد :

الف ـبهای املاکی که ارزش آن تا مبلغ پانصد هزار ریال‌باشد نودو پنج‌درصدآن درحین انجام‌معامله‌وبقیه باقساط ۱٤ساله با بهره شش در صد پرداخت خواهد شد .

بـبهای املاکی که ارزش‌آن بیش از پانصد هزار ریال باشد تا پانصد هزار ریال نقدا و مازاد آن‌در ۱٤سال با بهره شش در صد در سال باقساط مساوی پرداخت خواهد شد وکسانی که پس از اول‌آذرماه ۱۳۴۳ پیشنهاد واگذاری نمایند ازاین مزایا ازطریق واگذاری سهام کارخانجات‌با رعایت ماده ٦قانون فروش سهام‌کارخانجات دولتی‌بهره‌مند خواهند شد .

تبصره ـ محصول شتوی زیر خاك و محصول بهاره (برنج و چغندر و پنبه و صیفی و غیره)املاکی که طبق این ماده معامله میشوند در صورتیکه قبل از فروش کشت شده‌باشد بر اساس بند «ب» ماده ۱ مواد الحاقی بقانون اصلاحات ارضی کمافی‌السابق طبق معمول قبلی بین زارعین‌ومالکین تقسیم خواهد شد .

فصل سوم ـ تقسیم

ماده۱۵ـ درصورتیکه مالك(مالك یکده ششدانك) و یا اکثریت مالکین (اکثریت برحسب میزان مالکیت) بخواهند از اختیار مندرج در بند ج ماده ۱ ازمواد الحاقی‌بقانون اصلاحات ارضی استفاده نمایند و بین آنها و زارعین درمورد تقسیم اراضی تراضی حاصل نشود باید پیشنهاد خود را بسازمان اصلاحات‌ارضی‌تسلیم نمایند. سازمان ملك‌را به‌نسبت بهره مالکانه باحقابه مربوط‌بین‌مالك یامالکین‌مزبور ازیکطرف وزارعین‌ازطرف دیگر باتوجه باوضاع و احوال محل بنحویکه حتی‌الامکان سهم هرکدام از مالکین یك‌جا تعیین گردد افراز خواهد نمود. هزینه افراز بعهده مالك یا مالکین و زارعین به نسبت سهام آنها خواهد بود. سهم هریك از زارعین بر طبق نسق بندی جدیدی‌براساس وبه‌نسبت نسق بندی قبلی تعیین وبهریك از آنها انتقال داده میشود .

تبصرهـ تازمانی‌که نقشه برداری بعمل‌نیامده افراز و تقسیم برمبنای بذریا واحدهای محلی ازقبیل جفت گاو ـبنه ـجریب وامثال‌آن‌انجام‌خواهد شد .

ماده ۱٦ـ دوینجم قیمت ملکی که درنتیجه تقسیم بزارعین واگذارمیشود براساس بالاترین‌ضریب منطقه‌قیمت‌ـ گذاری وبترتیب زیر پرداخت خواهد شد.

معادل یك سوم قیمت مزبور با استفاده از تبصره‌های ۱و۲ ماده ۱۰ این آئین‌نامه بوسیله بانك اعتبارات کشاورزی و عمران روستائی تادیه‌می شود وبقیه آن‌درمدت دهسال از طرف زارعین باقساط متساوی بمالك یا مالکین پرداخت خواهد شد .

تبصره ۱ـ مواد ۱۲ و ۱۳ این آئین‌نامه درمورد تقسیم نیزلازم‌الرعایه است .

تبصره۲ـ منظور از بالاترین‌ضریب منطقه‌بالاترین‌ضریب مناطق‌شهرستانی است‌که ملك در آن واقع و دراجرای قانون اصلاحات ارضی تعیین و اعلام شده است .

ماده ۱۷ ـ درصورت‌توافق اکثریت زارعین و مالکین هر ده بهره‌برداری آن‌ده بصورت یك‌واحد سهامی زراعی توسط هیات مدیره‌ای مرکب ازسه نفر که یکنفر از طرف زارعین ونفر دوم از طرف مالك یا مالکین و نفر سوم با توافق طرفین انتخاب میشود اداره خواهد شد .

در صورت عدم توافق نماینده‌سوم از طرف وزارتکشاورزی تعیین می شود .

تبصره ۱ـ سهام اشخاص اعم از زارع و مالك در این واحد زراعی عبارت از میزان حق‌السهمی است‌که نسبت به مجموع عوائد باتوجه به مالکیت عوامل مختلف زراعی طبق عرف و معمول محل نصیب آنها می شود .

تبصره۲ ـ بانك‌اعتبارات‌کشاورزی و عمران روستائی مکلف است‌بمنظور تقویت واحد های مذکور تسهیلات لازم فراهم آورده و کمکهای اعتباری کافی در اختیار واحد های مذکور بگذارد .سازمان‌مرکزی تعاون‌روستائی نیز مکلف است در تشکیل و حسن اداره واحد های مزبور کمك و راهنمائیهای لازم را بنماید .

بقیه در صفحه ۸

جدول کلمات متقاطع شماره ۲۷۴۷

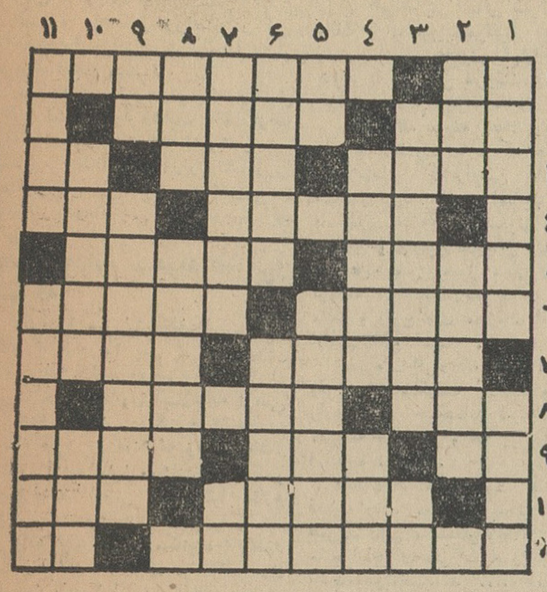

افقی : ۱ـ مزه کال ـاداره امور استخدامی ۲ـمیگویند سنك به‌پای او می‌آید ـ از سبزیهای کمپوتی وشربتی۳ـ میزان در اصطلاح فرنگی ـ معاشرت ـ واحد وزن ٤ـجامه زیارت خانه خدا ـ پست ۵ـ روزگاری نوشیدن دم‌کرده‌آن مرسوم شده بود ـ آدم‌غیرتی میپرستند ٦ـ از معادن ذغال سنك نزدیك تهران ـ چای داغ در اصطلاح‌چای‌خورخوش سلیقه ۷ـ از عشاق معروف‌ـ مقام اداری ۸ـ از اسباب سواری‌ـ هم‌ردیف میزنند هم به‌بسته‌هدیه ۹ـ کوچك ـ همراهی‌و مساعدت ـ چیزی‌کم و کسرندارد ۱۰ ـ ستاره طنازی که دوسال پیش خود کشی کرد ـ پیش درآمد اصول ۱۱ـیکی ازعجایب‌سبعه دنیای قدیم ـ کسی از شاخ بید نخورده است .

عمودی : ۱ـ آوای دل‌انگیز اذان را چنین وصف کرده‌اند از بیماریهای موذی و مزاحم ۲ـ مجلس شیوخ ـ قرض گرفتن برای رفع حاجت ۳ـ به‌آدمهای یك دنده وسخت گیرهم‌میگویند ـ شهرواورونه ٤ ـ گروهی که باایشان ازدواج کردن رانشاید ـ قوت زمین و سبزی ۵ ـ واحد سطح ـ از رودخانه‌های منشاء اختلاف !٦ـ هم کنار گل می‌نشیند هم در بشقاب سبزی‌خوردن ـ اگرمال دولت باشد بدبختانه خواهان فراوان دارد ۷ـ نوعی مجازات ـ حرف تعجب ۸ ـ پریشان ـمکمل خیرات است ۹ـ بلی بزبان بیگانه ـ بدبختی در این است که بسیاری ازدشمنان چنین باشند ۱۰ـقوم و خویش ـ بزرگترین سرمایه پشت‌شیشه اتوبوس و تاکسی ! ۱۱ـ غذائی درزمینه حلیم و امثالهم ـ از مظاهر تلخی .

حل جدول شماره ۲۷۴٦

	۱	۲	۳	٤	۵	٦	۷	۸	۹	۱۰	۱۱
۱	م	ت	ل	ا	ش	ی	■	خ	د	ا	م
۲	ا	ب	■	م	و	■	ب	ا	ر	ب	د
۳	ل	ر	ن	■	خ	ل	ا	ل	■	و	ا
٤	ی	ک	و	ر	■	پ	س	■	ش	چ	ر
۵	ا	■	م	ا	ه	ی	ت	■	ا	ب	م
٦	ت	ب	■	س	■	م	ی	■	ل	ل	ا
۷	ا	س	ت	ر	ا	ل	ی	ا	■	ل	■
۸	م	ر	د	■	ا	س	■	ن	و	ب	ت
۹	ر	س	■	ج	ه	ا	ن	■	ا	ل	ف
۱۰	ت	ل	ا	ف	ی	■	ک	د	ا	ا	ا
۱۱	ع	ن	ب	ر	■	گ	و	ژ	پ	ش	ت

آگهی انتخاب اعضاء اصلی وعلی‌البدل و بازرس مدیر عامل و قائم مقام مدیرعامل و حق امضاء در شرکت سهامی صنعتی بهشهر ثبت شماره ۳۴۷۹

طبق نامه شماره ۱۳ر۲۷۱٤ـ۲۹ر٤۳ر۴۳ پیوست صورت جلسه مورخ۲۵ر٤۳ر۴۳ مجمع عمومی‌صاحبان سهام‌شرکت مذکور آقایان حاج‌سید محمود لاجوردی وحاج میر رحیم هاشمی و حاج‌محمد ابراهیم جوادی و سید اکبر لاجوردیان واحمد لاجوردی بسمت اعضای‌اصلی‌وآقایان‌حاج علینقی کاشانچی و ابوالقاسم لاجوردی و حاج علی اصغر جوادی بسمت اعضاء علی البدل انتخاب گردیدند و آقای محمد مهدی طالبی‌بسمت بازرس شرکت انتخاب گردید و باستنادصورت جلسه هیئت مدیره مورخ۲۵ر٤۳ر۴۳ آقای حاج سید محمود لاجوردی بسمت ریاست هیئت مدیره و آقای احمد لاجوردی بسمت مدیر عامل و آقای سید اکبر لاجوردیان بسمت قائم مقام مدیر عامل انتخاب گردیدند حق امضاء کلیه اسناد ،چکها سفته‌ها و هر گونه اوراق تعهد آور با هر یك از آقایان حاج‌سید محمود لاجوردی و احمد لاجوردی و سید اکبر لاجوردیان وابوالقاسم لاجوردی باتفاق یکی از اعضاء اصلی هیئت مدیره با مهر شرکت‌خواهد بود مراتب باستناد ماده ۲۰۰ قانون تجارت درروزنامه رسمی کشور و یکی از روزنامه های کثیر الانتشار یومیه تهران جهت اطلاع عموم آگهی میشود .

رئیس اداره ثبت شرکت هاومالکیت صنعتی. مهدی‌نراقی

آـ۱٤۷۹٤

سِشوار کادوس

پارتی جدید مُدل ٦٤ سِشوار کادوس وارد شد

برای خرید ولوازم یدکی آن نمایندگی کادوس ساختمان پلاسکو طبقه اول

شماره ۱۳۸ تلفن ۳۸۴۳۳ مراجعه نمائید (دوکا)

خلاصه آگهی مزایده فروش کالای کنفی

کارخانه گونی بافی شاهی چهار قلم اجناس باطله کنفی موجود درانبار کارخانه را بشرح زیر :

۱ـنخ باطله نمره ۱	۲۵۸۲ کیلو
۲ـ نخ‌باطله نمره ۲	۱۰۰ر۰۰۰ کیلو
۳ـگونی دمقیچی معمولی	۲٦۹٦۲ کیلو
٤ـگونی دمقیچی روغنی	۱۹۷۱ کیلو

باشرایط مندرج در اصل آگهی بفروش میرساند داوطلبان‌شرکت در مزایده میتوانند همه روزه دروقت اداری (باستثناء ایام تعطیل) شرایط مزایده را در تهران از اداره فروش قسمت صنایع‌نساجی وابسته بشرکت سهامی کارخانجات ایران واقع در خیابان استخر و یا در محل از دفتر کارخانه دریافت و پیشنهادات خودرا به‌ضمیمه رسید سپرده معادل ۵ درصد مبلغ پیشنهادی (بارعایت ماده۱۲از تصویب‌نامه شماره ٤۴۷۳ر٤ مورخ ۲۰ر۵ر۴۱ هیئت‌وزیران) تاساعت ۹ صبح‌روز یکشنبه یازدهم مردادماه ۱۳۴۳ بدفتر کارخانه تسلیم نمایند پیشنهادات واصله در ساعت ۱۰ صبح همان روز باز وباحضور هیئتی رسیدگی و برنده مزایده درهمان جلسه اعلام خواهد شد . الف ۲۹۲٦

کارخانه گونی بافی‌شاهی

آـ٤٦٦٤ ۱ـ۲

آگهی حراج

سازمان آب تهران در محوطه کارخانه‌لوله‌سازی خود واقع‌درکن اجناس فرسوده قابل حراج بشرح‌زیردارد

۱ـلاستیك روئی فرسوده مختلف‌درحدود ۱٦۵ حلقه

۲ـشکه های ۲۲۰ و ۵۰و۲۰لیتری درحدود ۲۵۰عدد

۳ـ کاغذ پاکت خالی سیمان درحدود ۱۵تن

٤ـواشرهای دور لوله وشیلنك‌پاره‌وکابل برق‌وسیم‌بکسل‌فرسوده

۵ـباطری کهنه و مقداری آهن‌دم‌قیچی‌وقطعات برنجی‌وچادرفرسوده

کسانیکه مایل شرکت‌دراین‌مزایده میباشند خواهشمند است بنکات زیر توجه فرمایند .

۱ـشرکت کنندگان بایستی برای هریك از اقلامی که مایل‌اند در مزایده شرکت کنند مبلغ پنج‌هزار ریال باداره حسابداری سازمان واقع درخیابان‌میکده‌پرداخت‌نمایندوهنگام‌مراجعه‌بکارخانه نسخه دوم فیش صادره راهمراه داشته باشند .

۲ـ در صورتیکه شرکت کنندگان پس از شرکت‌واعلام‌برندگی آنان منصرف گردند سپرده دریافت شده بنفع سازمان ضبط خواهد شد .

۳ـسازمان دررد یاقبول‌یك‌یاکلیه پیشنهادها مختار است‌الف۲۹۲۱

آـ۱٤٦٦۸ ۱ـ۲ سازمان آب تهران

از هرخانواده یکنفر برنده است

۱۱ ریال: جایزه حساب ذخیره بانك اصناف ایران در انتظار شماست.

مزایای

حساب ذخیره بانك اصناف

۱ـ بموجودی شما تا ٦٪ بهره تعلق خواهد گرفت .

۲ـ اگر تمام افراد خانواده شما حساب ذخیره داشته باشند یکنفربطور مسلم برنده خواهد شد .

۳ـ باشرایط بسیار آسان میتوانید دریکی از شعب بانك اصناف درتهران و شهرستانها حساب ذخیره بازکرده ودر قرعه کشی شرکت کنید .

از هم اکنون در بانك اصناف ایران حساب ذخیره بازکنید

کاسپین

فقط با ۲۵۰ ریال میتوانید دربانك اصناف حساب ذخیره باز کنید و ۱۱۰۰۰۰۰ ریال جایزه ببرید .

این فرصت بی‌نظیر فقط تاپایان مردادماه در اختیار شماست [۱ـ۲]

آـ۱٤٦۳۲

متن آئین نامه اصلاحات ارضی

بقیه از صفحه ۷

تبصره ۳- عمل زراعت در این واحدزراعی برابر نسق توسط زارعین مربوط انجام میشود .

تبصره ۴- مقررات مربوط بتشکیل وطرز کار وحدود وظایف واختیارات واحد مزبور و هیات مدیره وسایر مسائل مربوط ازطرف وزارت کشاورزی تهیه و پس از تصویب هیات وزیران حداکثر دوماه پس از تصویب این آئین نامه منتشر خواهد شد .

فصل چهارم – مواد عمومی و متفرقه

ماده ۱۸ - دولت مکلف است حد اکثر تا سه ماه پس از تصویب این آئین نامه آگهی موضوع ماده ۳ از موادالحاقی بقانون اصلاحات ارضی را منتشر نماید . مالکین موظفند ظرف یکماه مقرر در ماده مزبور هر یک از شقوق راکه مایل باشند انتخاب و باصلاحات ارضی محل کتبا اطلاع دهند .

ماده ۱۹- اراضی مکانیزه تا پانصد هکتار در هرده و برای هر مالک مشمول مقررات ماده ۲ از مواد الحاقی بقانون اصلاحات ارضی نخواهد بود .

اراضی مکانیزه مازاد بر مقدار مذکور درهرده درصورتیکه باتاسیسات ووسائلی که مالک شخصا وباسرمایه خود ویا بطریق دیگر ایجاد نموده مورد بهره برداری و زراعت باشد مشمول مقررات عمران اراضی بایر بوده ومادام که بطریق مزبور مورد استفاده واقع شود درملکیت مالک باقی خواهد ماند.

ماده ۲۰ - زراعتهائیکه توسط کارگر کشاورزی انجام وحداقل عملیات شخم بوسیله ماشین کشاورزی صورت گیرد زراعت مکانیزه شناخته میشود.

ماده ۲۱ - مادام که طبق یکی از شقوق مذکور دراین ائین‌نامه تعیین تکلیف قطعی نشده است وظایف و روابط مالک وزارع بشرحی است که در فصل هفتم قانون اصلاحات ارضی مصوب نوزدهم دیماه ۱۳۴۰ مذکور است .

ماده ۲۲- سازمان مرکزی تعاون روستائی ایران در اجرای مقررات اصلاحات ارضی مکلف است به تدریج برای تشکیل شرکتهای تعاونی روستائی در دهات مشمول اصلاحات ارضی و اتحادیه‌های تعاونی اقدام و شرکتها واتحادیه‌های مزبور را سرپرستی واز نظرمالی و فنی کمک نماید و موجبات تربیت عملی روستائیان را برای ایجاد واداره شرکتهای تعاونی فراهم کند .

ماده ۲۳ - مالکینی که طبق یکی از شقوق مقرر عمل مینمایند دراستفاده از زمینهای بایر و موات به منظور عمران طبق آئین‌نامه واگذاری اراضی بایر وموات که توسط وزارت کشاورزی تهیه و پس از تصویب هیئت دولت اجرا خواهد گردید حق تقدم خواهند داشت و بانک اعتبارات کشاورزی و عمران روستائی با اعطاء وام به این مالکین وسیله عمران زمین های بایر وموات را فراهم خواهد نمود .

ماده ۲۴ - درمورد املاکی که به ثبت نرسیده ویا مجهول المالک تلقی گردد سازمان اصلاحات ارضی باطلاع دادستان شهرستان مربوط وظایف مقرردر قانون اصلاحات ارضی و مواد الحاقی وسایر مقررات رابقائم مقامی مالک یامتصرف انجام میدهد. وجوه ویاقبوض اقساطی و دستور پرداخت های این قبیل املاک درصندوق ثبت یا دادگستری تودیع خواهد شد تا پس از تعیین تکلیف قطعی ازطرف مراجع قانونی به ذیحق پرداخت گردد.

تبصره ۱- درصورتی که مالک یا مالکین برای تکمیل مستندات مالکیت یادرخواست صدورحکم انحصاروراثت اقدام نمایند سازمان اصلاحات ارضی دراین قبیل موارد نیز به قائم مقامی آنها اقدام خواهد کرد .

تبصره ۲- مالکین یامتصرفین این قبیل املاک و همچنین املاکی که به ثبت آنها اعتراض شده است میتوانند تمام یاقسمتی ازوجوه یاقبوض ویادستور پرداخت های تودیع شده را برطبق دستور سازمان اصلاحات ارضی در مقابل تضمین یا تامین کافی دریافت نمایند درصورتی که رای محاکم قانونی شخص یا اشخاص دیگری رامالک یا ذیحق بشناسد وجوه و یاقبوض و یادستور پرداخت های مذکور را از دریافت کنندگان مسترد و بمالکین و یا ذوی الحقوق تحویل خواهد شد .

ماده ۲۵- کلیه اماکن عمومی واقع در محدوده دهات مشمول تقسیم بنابه تشخیص سازمان اصلاحات ارضی بمنظور استفاده اهالی ده بلاعوض بمالکیت شرکت تعاونی مربوط درمی آید . حفاظت و مراقبت این قبیل اماکن ازهر جهت بعهده شرکت تعاونی می‌باشد . استفاده ازمراتع واقع در محدوده دهات بر طبق معمول محل برابر آئین‌نامه‌ای خواهد بود که پس از تصویب هیات وزیران بموقع اجرا گذارده خواهد شد .

ماده ۲۶- خانه‌هائیکه زارعین در آن سکونت دارند کماکان دراختیار آنها باقی و به تبع ملک مزروعی به آنان واگذار میگردد .

ماده ۲۷- درمورد باغات و بیشه‌ها (اعم ازباغ میوه - قلمستانها - نخلستان ها - باغات مرکبات - چای - حنا و امثال آنها) و همچنین باغات غارسی که در محدوده دهات واقع شده و زارع یامالک در اعیانی شرکت دارد مالک یا مالکین میتوانند بارضایت زارعین اعیانی وحقوق آنهارا خریداری نموده یا بهزارعین بفروشند و یا سهم خودرا باحقابه مربوط مفروز نمایند .

ماده ۲۸- عرصه باغات وبیشه‌های واقع در محدوده دهات که اعیانی آن کاملا متعلق به زارعین است و همچنین عرصه سایر اعیانیهای آنان باستثنای خانه‌های مسکونی بتراضی مالکین و زارعین ارزیابی وبااستفاده از حقابه طبق معمول محل بهزارعین فروخته خواهدشد درصورت عدم تراضی مالک و زارع رای سازمان اصلاحات ارضی قاطع است .

تبصره - افرادیکه خارج ازده محل وقوع باغ سکونت دارند و حقوق زارعین را خریده‌اند نمیتوانند از مقررات مواد ۲۷ و ۲۸ این آئیننامه استفاده نمایند .

ماده ۲۹- کلیه عقود قانونی از قبیل اجاره معاملات باحق استرداد عمری- رقبی - سکنی ونظایر آنها که مانع ازاجرای مقررات اصلاحات ارضی باشدموقع تنظیم سند موضوع مواد ۱ و ۲ از مواد الحاقی بقانون اصلاحات ارضی فسخ یافک شده محسوب میگردد و طبق مقررات اصلاحات ارضی عمل خواهد شد و وجوه حاصل درصندوق ثبت یا دادگستری تودیع میگردد تا پس‌از تراضی طرفین یا صدور حکم از طرف مراجع قانونی به ذوی‌الحقوق پرداخت شود .

ماده ۳۰- املاک شخصی یاموقوفاتیکه مشمول مواد ۱ و ۲ از مواد الحاقی به قانون اصلاحات ارضی بوده و در تاریخ تصویب این آئین نامه در اجاره‌باشد مستاجرین یاموجرین آنها می توانند پس از تصویب این آئین نامه اجاره را از ابتدای سال زراعی ۱۳۴۳_۱۳۴۴ فسخ‌نمایند. در این صورت هر گونه سند ثبتی ، عادی ، چک بانک ، سفته و امثال آن بابت مال‌الاجاره املاکی که اجاره آنها فسخ میشود و مربوط به بقیه مدت باشد باطل و از درجه اعتبار ساقط است .

تبصره - کلیه حقوق و تکالیف و مطالبات موجر و مستاجر تا تاریخ فسخ‌اجاره بقوت خود باقی‌بوده‌و طرفین موقع فسخ ملزم برعایت حقوق‌وپرداخت وواریز مطالبات یکدیگر در موردا‌جاره میباشند .

ماده ۳۱- کلیه معاملات و عملیات ثبتی مربوط به نقل و انتقالات ، اجاره ، وکالتنامه ، افراز و امثال آنها موضوع این آئین نامه از پرداخت هر گونه حق ثبت و عوارض و مالیات و تمبر معاف میباشد .

ماده ۳۲ -افراد صیفی کار که‌با ترتیب و قرار خاصی درزراعت صیفی شرکت میکنند زارع داخل نسق ده شناخته نمیشوند .

ماده ۳۳ -در دهاتیکه بند «ج» از مواد الحاقی‌بقانون‌اصلاحات‌ارضی بمورد اجراگذارده‌میشود مالکین‌موظفند به نسبت اراضی آبی تقسیم شده بین‌خود وزارعین آنان را در گردش آب و مالکیت منابع‌آب شرکت دهند.اداره امور این منابع‌بعهده اکثریت‌صاحبان آن یاشرکت تعاونی یا هیئت مدیره واحد سهامی زراعی است که‌بامانت‌از طرف عموم آنرا اداره مینمایند ولی عموم مالکین اراضی مزروعی باید مخارج‌رابه نسبت سهم مالکیت خود بپردازند . در صورت امتناع یک یا چند نفر از شرکاء از پرداخت هزینه مزبور با نظر سازمان اصلاحات‌ارضی بقیه شرکاء مخارج لازم را تادیه و سهم شریک مستنکف هنگام‌بر داشت محصول باضافه یک در صد در هرماه بعنوان زیان دیر کرد از سهم او وصول و ایصال خواهد شد .

تبصره- وجوه حاصل اززیان‌دیر کردبمصرف هزینه‌های‌عمرانی یاعمومی ده‌خواهد رسید .

ماده ۳۴- درمورد اراضی آبی و باغاتی که‌از منابع آب متعلق بافراد دیگر مشروب میگردد وضع تقسیم‌و استفاده ازآب بترتیبی خواهد بود که درتاریخ تصویب این آئین نامه‌معمول است. درصورتی که مالکین منابع‌آب بترتیب مزبور عمل ننمایند سازمان اصلاحات ارضی باتوجه برویه‌متداول ترتیب استفاده ازمنابع آب را خواهد داد. درهر صورت مالکین منابع آب منحصرا استحقاق دریافت آب بها را برابر عرف محل خواهند داشت .

تبصره۱- دراول هر سال زراعی نرخ واحد محلی آب هریک از منابع آب‌بتراضی طرفین تعیین میشود . در صورت عدم تراضی طبق‌رای سازمان اصلاحات ارضی عمل خواهد شد .

تبصره ۲ - درصورتی که‌مالکین منابع آب‌مذکوردراین ماده‌ازنگاهداری وتنقیه ولاروبی امتناع نمایند وزارت کشاورزی بنحوی که مقتضی بداند اقدام‌و هزینه های لازم را ازمحل آب بها تامین خواهد کرد .

ماده ۳۵ - در دهاتی‌که طبق بندج ازماده یک‌مواد الحاقی بقانون‌اصلاحات ارضی عمل‌میشوددرصورتی‌که اراضی زراعتی بوسیله چاه‌عمیق -نیمه عمیق ویابا استفاده ازموتورپمپ یا سایر وسائل موتوری‌مشروب گردد منابع‌آب ازتقسیم مستثنی و بترتیبی که در تاریخ تصویب این آئین‌نامه معمول است آب‌اراضی آبی انتقالی بزارعین تامین‌و آب‌بهای عادله براساس عرف یابتراضی ودر صورت اختلاف‌بانظر سازمان اصلاحات‌ارضی تعیین‌و پرداخت خواهد شد.

ماده ۳۶- درهریک از مناطق‌کشور که‌دولت ازنظر ایجادمنابع آب وشبکه آبیاری و سایر امور عمرانی اقدام بتشکیل سازمان های عمرانی نموده‌یا بنماید مالکین وزارعین ازنظر شبکه- بندی آبیاری وقطعه بندی وسایر امور فنی موظف‌بقبول واجرای‌طرح سازمان مربوط خواهند بود .

ماده ۳۷- د رمواردیکه مالکین نسبت بانتخاب یکی از شقوق‌مندرج دراین آئین‌نامه و تسلیم اظهارنامه و امضاء اسناد بوظایف مقرر اقدام نکنند سازمان اصلاحات ارضی با تصویب شورای اصلاحات ارضی برای هرمنطقه دوبار و بفاصله ده روز بوسیله یکی‌ازروزنامه‌های‌محلی و یکی از روزنامه‌های کثیرالانتشار مرکز و یاسایر وسایل معمول و مناسب محل آگهی لازم منتشر خواهد کرد .

پس از خاتمه یکماه از تاریخ انتشار آخرین آگهی‌سازمان‌اصلاحات ارضی بقائم مقامی مستنکف و به نمایندگی او اقدام و یااسنادمربوطه را امضا مینماید .نسبت بسایرمواد مذکور دراین آئین‌نامه‌چنانچه‌زارعین ومالکین توافق ننمایند و یازارعین استنکاف نموده و یابوظایف مقرر عمل نکنند سازمان اصلاحات‌ارضی هرمحل باتوجه به‌مقررات اصلاحات ارضی راسا اقدام خواهد نمود .

ماده ۳۸ -در مواردیکه شورای اصلاحات ارضی تشخیص دهد در اسنادیکه دراجرای‌مقررات‌اصلاحات ارضی تنظیم شده اشتباهی رخ داده است رای باصلاح یااقاله یاابطال سند خواهد داد . رای مزبوربرای دفاتر اسناد رسمی ودوایر ثبت‌اسناد واملاک لازم‌الاجرا خواهد بود ودر صورتیکه رای مزبور خللی به‌حق دیگری برساند حسب تقاضای‌ذینفع طبق قسمت اخیر ماده یک قانون مربوط به‌اشتباهات ثبتی و اسناد معارض مصوب ۱۳۴۳ عمل خواهد شد.

ماده ۳۹- هرگونه معامله‌بااشخاص نسبت باملاک و رقباتیکه در اجرای مقررات اصلاحات ارضی مصوب نوزدهم دیماه ۱۳۴۰ مالکین مجازبه تملک آن هستند و تاتاریخ ۲۸ اردیبهشت ماه ۱۳۴۳ (تاریخ‌تسلیم آئین‌نامه بمجلس شورایملی)انجام شده باشد معتبر است .

معاملات قطعی بااشخاص ازتاریخ مذکورتااجرای‌مقررات‌قانون‌موضوع آگهی مندرج درماده ۱۸ این‌آئین نامه در هر منطقه بشرطی معتبر خواهد بود که ملک یک جا و با یکنفر معامله شده باشد و پس از آن‌هر گونه معامله‌مجازخواهد بود.

تبصره - مقررات این ماده‌شامل مستثنیات قانونی نخواهد بود .

ماده ۴۰ - املاک مسلوب المنفعه و بایره در اختیار مالکین ان گذارده می شودکه حداکثر ظرف پنجسال برای آبادانی آن شخصا یابهر نحو که‌مقتضی بدانندااقدام نمایند چنانچه ظرف‌مدت فوق مالک یامالکین به تعهدات خود عمل نکنند ملک از ید آنها خارج و بلاعوض دراختیار دولت قرار گرفته و مشمول مقررات عمران اراضی بایر خواهد شد .

ماده۴۱- وزارت کشاورزی مجاز است اراضی بایر دهاتی را که بموجب مقررات اصلاحات ارضی بدولت منتقل شده یا می شود برای تاسیسات خیریه .امور بهداشتی ، فرهنگی ، ورزشی ، کشاورزی و یا ایجاد تاسیسات صنعتی به وزارت خانه ها وموسسات دولتی‌و شهرداری‌ها که‌امور مذکور جزء وظایف آنها باشد مجانا واگذار نماید .

ماده۴۲-رفع اختلاف‌بین‌زارعین‌ومالکین درامور مربوط به‌کشاورزی بماموریت اصلاحات ارضی محول است ، در صورتیکه نظر مامور اصلاحات‌ارضی مورد اعتراض قرار گیرد معترض می تواند ظرف‌مدت ۲۰ روز از تاریخ ابلاغ نظر مزبور اعتراض خودرا به سازمان اصلاحات ارضی استان یا شهرستان تسلیم نماید . اعتراضات در کمیسیون های سه نفری مرکب از کارمندان وزارت کشاورزی که برای رسیدگی قرارخواهد گرفت‌رای‌صادره ادارات کل کشاورزی یا ادارات کشاورزی تشکیل می شود مورد رسیدگی قرارخواهدگرفت رای‌صادره از کمیسیون سه نفری قطعی بوده و دستور لازم بوسیله رئیس اصلاحات ارضی‌محل برای‌اجرای‌آن بژاندارمری ابلاغ می گردد و مامورین ژاندارمری مکلف باجرای آراء صادره‌میباشند.

تبصره - اعضاء کمیسیون های مندرج دراین ماده به پیشنهادرئیس

بقیه در صفحه ۱۵

سخنرانی محمد خسروشاهی درباره شرایط ضروری

توسعه سرمایه گذاری خصوصی

طرح شش ماده پیشنهادی اعلیحضرت همایونی تکان شدیدی بوجود آورد

ومسائل اقتصادی تحت‌الشعاع تحول بزرک اجتماعی قرار گرفت

همانطوریکه درشماره قبل اطلاع دادیم آقای محمد خسروشاهی رئیس اطاق بازرگانی تهران در کنفرانس ماهانه بانک‌مرکزی درزمینه«شرایط ضروری برای‌توسعه‌سرمایه گذاری خصوصی» سخنرانی نمود . ازنظر اهمیت سخنرانی وعلاقه‌ایکه محافل اقتصادی بخصوص بازرگانان بمتن سخنرانی ایشان‌داشتند بدرج آن مبادرت میکنیم .

شرائط ضروری برای‌توسعه سرمایه‌گذاری خصوصی

حضور جناب آقای سمیعی و سایر حضار محترم برای اینجانب دواثر داردیکی اینکه‌مرادرتشریح کلام‌تشویق مینماید و دیگراینکه اطلاعات بسیط آنهامراازذکرمطالب زائد بی‌نیاز میسازد .پس برای‌هر یک‌ازاین دو توفیقی که نصیب من شده است شاکر وسپاسگزارم .

موضوع سخنرانی امروز من در باره شرائط ضروری برای‌توسعه سرمایه گذاری خصوصی است‌تکان شدید وغیرمنتظره‌ایکه باطرح‌شش ماده پیشنهادی اعلیحضرت‌همایونی از سه سال پیش مردم ایران را بهوش آورد اصلاحات عمیق‌اجتماعی راسرلوحه اقدامات دولت قراردادو مسائل اقتصادی تحت‌الشعاع این تحول بزرک اجتماعی واقع شد .

بعدازآنکه‌این‌اصلاحات‌اجتماعی‌جای پای خودرا محکم کردمحیط‌مستعد برای یک جهش اقتصادی فراهم‌شد ودرسال جاری میتوان گفت که موضوع رشدسریع و مداوم‌اقتصادی بار دیگر بعنوان برنامه جامع‌ملی مطرح گردید .

طبیعی است که یکی‌از مسائل اصولی‌ومهم برنامه های‌متفاوت‌برای نیل‌باین هدف موضوع‌اهمیت‌ووظیفه بخش خصوصی در اقتصاد ایران محسوب میشود .

سهم سرمایه گذاری

بعبارت دیگر سئوال اینست چه سهمی سرمایه‌گذاری‌خصوصی‌می- تواند در رشد اقتصادی کشورداشته باشد . آیامسئولیت توسعه‌اقتصادی باید بردوش بخش عمومی باشدیا اینکه میتوان ازنیروهای بخش خصوصی نیز بعنوان یکی‌ازستونهای اساسی نظم اقتصادی کشوراستفاده نمود .

قبل از اینکه باین سئوال‌پاسخ داده‌شود لازم است روشن گردد.

اول اینکه بخش خصوصی‌در - گذشته چه نقشی داشته . ثانیا وضع خاص ایران از نظر بخش دولتی وازنظر بخش خصوصی چه صورتی بخود گرفته وثالثا اگرقرار شود بخش خصوصی قادر بانجام‌یک نقش مثبت درتوسعه اقتصادی کشور باشد چه شرایطی باید فراهم‌شود تاحداکثر استفاده ازنیرو های‌بخش خصوصی امکان پذیر گردد .

نقش بخش خصوصی درگذشته :

برای اینکه بتوانیم نقش بخش خصوصی را در آینده بیان کنیم لازم است باهمیت و اقدامات‌بخش خصوصی در جهت‌رشد اقتصادی در سالهای اخیر اشاره نمائیم .

رشد سریع

ضمنا ماخذ مادوره ۱۳۳۶ تا۱۳۳۹ که‌یک دوره رشد سریع اقتصادی است میباشد واگرسالهای ۴۰ تا ۴۲ را درتجزیه‌وتحلیل خود بعنوان یکدوره جداگانه فرض میکنیم باین دلیل است که‌دراین مدت‌همانطور که‌دربالااشاره‌شداصلاحات اجتماعی مسائل اقتصادی راتحت‌الشعاع‌قرار داده بود و طبیعی است که‌دریکدوره تحول که روابط اجتماعی یک کشور بالاجبار تغییر وضع میدهدوروابط مالک‌-زارع -کارگر و کارفرما - زن و مرد تحت نفوذ اثرات آن‌تغییر میکند سرمایه گذاری خصوصی‌خود راکنار کشیده ودرحال انتظارناظر امور واقع میشود تا روابط جدید بین گروه های مختلف اجتماع بر- اساس جدید مجددا مستقر گردد.

ممکن است استدلال شودکه دوره ۳۶تا۳۹ از نظر اقتصادی دوره‌فوق- العاده وغیرعادی بوده و نتایجی‌که از این دوره گرفته میشود باحقایق و واقعیت های کشور صدق‌نمیکند. ما کاملا از این مطلب آگاه می- باشیم ودرتجزیه و تحلیل زیر به آن توجه خواهیم کردولی‌معتقدیم که هرچقدرهم‌این‌عامل اثر گذاشته باشد معهذا کششهای‌اقتصاد کشور خودرا نشان میدهد و میتواندمارا در نقش بخش خصوصی در راه توسعه اقتصادی راهنمائی کند .

آمار دقیق نداریم

اولین ملاک تشخیص ما درباره اهمیت بخش خصوصی سرمایه - گذاری این بخش میباشد . اشکال ما اینست که ماآمار صحیح‌ودقیق درباره سرمایه گذاری نداریم ولی با استفاده از بعضی آمارها وتحقیق آنهامیتوان‌نتایج‌موردنیازرااستخراج کرد .

آماروارادات کالاهای سرمایه گذاری که هم توسط اداره کل گمرک و هم توسط بانک مرکزی منتشر میشود بما در این‌زمینه کمک مینماید .

درسال ۱۳۳۴ -۹۸ میلیون‌دولار کالای سرمایه گذاری وارد شده .
« ۱۳۳۶ ۱۵۳ میلیون دلار
« ۱۳۳۸ ۲۷۴ میلیون دلار

وبرای سال ۱۳۳۸ از۲۷۴ میلیون دولار کالای سرمایه گذاری که وارد کشور شد ۱۸۰ میلیون‌دولار آن‌توسط بخش خصوصی‌وازد شده است .

باتوجه باینکه مقداری از کالاهای وارداتی ۱۳۳۸ در همانسال بمصرف سرمایه گذاری نرسید وباتوجه به اینکه در برابر کالاهای وارداتی سرمایه گذاری هزینه های ریالی نیز بعنوان سرمایه گذاری باید محسوب شود میتوان تخمین زدکه سرمایه گذاری خصوصی در سال ۱۳۳۸بین ۲۵۰ تا ۳۰۰ میلیون‌دولار بوده است .

(بنده تکرا رمیکنم که کاملا توجه دارم که سال۱۳۳۸ سال‌فوق- العاده بود)بنابمراتب مذکور باین نتیجه میرسیم که سرمایه گذاری خصوصی در سال ۱۳۳۸ در حدود ۵۰ در صد سرمایه گذاری کل‌را تشکیل میداد .

بااین وصف قبل از اینکه‌بحث درباره‌خود سرمایه گذاری‌را ادامه دهم ضروری می‌دانم درباره‌منابع مالی آن بعبارت دیگر پس‌انداز خصوصی مختصری ذکر کنم .

لازم بتذکر نیست که‌ازنظراقتصادی هیچ‌ضرورتی‌ندارد که‌پس‌انداز کننده وسرمایه‌گذار یک شخص باشد بلکه معمولا این دو قسمت بکلی از یکدیگر جدا میباشند .

این مطلب را مخصوصا دراینجا از اینجهت بیان میکنیم که‌گاهی بحث‌را چنان مطرح میکنند که‌حتما کسیکه‌سرمایه گذاری‌میکندخودش نیز باید قبلا پس‌انداز کرده‌باشد .

پس انداز خصوصی

بطور کلی پس انداز خصوصی از چندمجرا ممکن است بمصرف سرمایه گذاری برسد یا از محل بازار سرمایه که‌درآن افرادپس - انداز کننده پس انداز خودراعرضه میکنند وباخریدسهام واحد های تولیدی منابع مالی خودرا دراختیار سرمایه گذاری میگذارند ودیگر اینکه از تمرکز پس‌انداز خصوصی در سیستم بانکی که‌بعد بوسیله اعتبارات بمصرف سرمایه گذاری میرسد ویا اینکه دولت با دریافت مالیات مصرف کننده را مجبور مینماید که مقداری از درآمد خود را به صورت پس‌انداز اجباری در

بقیه در صفحه ۱۵

اظهارات استاندار خوزستان در پارک راه‌آهن

اهواز -آقای عبدالرضا انصاری استاندار خوزستان روز یکشنبه در میان‌استقبال مقامات انتظامی و روساء و کارکنان عالیرتبه دولت و طبقات مختلف مردم باهواز وارد شدند.

ابتدا آقای دکتر ظهیری معاون استانداری خوزستان و سپس شهردار اهواز از طرف مردم شهر اهواز خیر- مقدم گفتند بعدآقای‌استاندار درمراسم یادبودیکه بمناسبت روز در گذشت اعلیحضرت فقید رضاشاه کبیر در پارک راه آهن ترتیب داده شده‌بود شرکت جسته و نطقی باین مضمون ایراد کردند :

• هموطنان عزیزم

برای اینجانب‌موج‌ب‌نهایت افتخار و سر بلندی‌است که بفرمان‌شاهنشاه از طرف دولت ماموور خدمتگزاری مردم خوزستان شده‌ام . خوزستان ازهزاران سال پیش نمونه بارز مجد و عظمت ایرانیان بوده و آثار این جلال‌و تمدن چندین هزار ساله هنوز در اطراف و اکناف این استان بچشم میخورد وهر خوزستانی را شاد و مفتخر میسازد . متاسفانه در بعضی اوقا ت‌بعلت ضعف دولت مرکزی و عدم توجه مسئولین اموراًنطور که‌باید بخوزستان توجه نمیشد و باین علت عده‌ای ماجراجو برای مدت کوتاهی امنیت‌این ناحیه را مختل‌نموده وپیشرفت‌اقتصادی‌خوزستان را متوقف میساختند . لکن با طلوع عظمت خاندان پهلوی آفتاب سعادت خوزستان نیز طلوع کرد و رضا شاه کبیر بنیان گذار ایران نوین‌اساس و شالوده پیشرفت های‌عظیم این خطه زرخیز کشورراپی ریزی‌نمود، برقراری امنیت ، ایجاد خط آهن سرتاسری وجاده شوسه ، ساختمان بنادر عظیم و تامین‌وسایل ارتباطی ، ایجاد تشکیلات منظم دولتی‌و هزاران اقدام دیگر از اثرات این دوره درخشان تاریخ‌ایران است و خوشبختانه‌اقدامات دردوران سلطنت اعلیحضرت همایون محمد رضا شاه پهلوی شاهنشاه‌ایران دنبال گردید و هرروز صفحه زرینی‌بر تاریخ‌پر افتخار خوزستان اضافه شدو اکنون آثار آن در همه جا ظاهر گردیده. ساختمان‌سدعظیم محمد رضا شاه پهلوی ، تامین برق‌ارزان برای مردم ، ایجاد تاسیسات وسیع‌آبیاری و ساختمان فرودگاههای‌مجهز وتکمیل بنادر، احیای کشت نیشکرپس ازپنج قرن در خوزستان عملی میشود ، تاسیس مدارس ودرمانگاههای‌متعدد، عمران و آبادی شهرها ، اسفالت راه های شوسه و ایجاد راههای فرعی و هزاران اقدام عمرانی دیگر نمونه‌ای از توجه مخصوص شاهنشاه‌به‌آبادانی این ناحیه زرخیز کشور میباشد وبنا باراده همایونی این اقدامات درآینده نیز با سرعت بیشتری دنبال خواهد گردید واز کلیه‌مقدورات دستگاههای دولت‌برای پیشرفت این برنامه عظیم عمرانی استفاده خواهد شد تادرزمانی کوتاه از تمام‌امکانات طبیعی خوزستان برای رفاه و آسایش مردم این منطقه استفاده شود . اینجانب نیز بفرمان شاهنشاه و به نیابت نخست‌وزیر مسئولیت اجرای صحیح و سریع این برنامه عمرانی را بعهده دارم دراین روز بزرک و در پای‌این یاد بود مقدس سوگند یاد مینمایم که‌با صداقت و امانت و بی نظری کامل انجام‌وظیفه نمایم تاروح رضاشاه کبیر سردار بزرک میهن راشاد و درپیشگاه‌شاهنشاه ایران سر بلند بوده و رضایت خاطر هم میهنان عزیزم را فراهم آورم .

رنو بدون آب
بدون گریس- مطمئن

زیبائی خیره کننده
قدرت زیاد— رنو سوپر ۴
نماینده انحصاری
شرکت نسبی ابوالحسن‌دیبا وشریک
جنب پارک‌هتل تلفن ۶۱۳۱۹۷
RENAULT

مقاطعه کاران محترم
انواع بیل میکانیکی . سنگ‌شکن . کامیونهای دیزل مازکمپرسی . کامیونهای گازکمپرسی . غلطک بولدوزر . گریدر . بتون مخلوط کن . گریدرالواتر کمپرسور وکارخانه کامل اسفالت پزروسی رسید.
نماینده انحصاری شرکت سهامی ایران شرق
خیابان اکباتان تلفن ۳_۳۰۲۱۸۱

مرغداران محترم توجه فرمایند
سندیکای مرغداران ایران از مرغداران وعلاقمندان بمرغداری‌دعوت مینمایددرجلسه همگانی‌روزچهارشنبه ۷ر۵ر۴۳ که ساعت ۵ر۷ بعد از ظهر در محل سندیکا (مقابل مدرسه عالی سپهسالار) تشکیل میشودشرکت فرمایند .
آ_۱۴۷۲۰

نیازمندیها

استخدام

بچند دوشیزه یا بانو

که‌بزبانهای انگلیسی وفرانسوی آشنائی کامل داشته باشند برای تمام روز نیازمندیم تلفن ۷۵۹۷۶۷
آ_۸۳۳۵ ۱_۳

چند نفر دوشیزه وبانو

دیپلمه خوش بیان و ظاهر آراسته استخدام میشود . لاله‌زارنو چهارراه مهنا ساختمان البرز طبقه پنجم سینما آکبهی تلفن ۳۰۴۰۸۵
آ_۸۵۳۴ ۱_۲

دکتر داروساز

موقت یا دائم برای تمام وقت یا صبحها نیازمندیم تلفن ۴۶۱۱۹
آ_۱۶۳۲ ۱_۳

یک پرستار تحصیلکرده ایرانی یا خارجی

برای نوزاد سن درحدود ۴۰سال باحقوق مکفی استخدام میشود تلفن ۷۵۶۰۰۷
آ_۸۵۶۷ ۱_۲

دانشکده علوم‌دانشگاه‌تهران

برای گروه علوم‌زیستی (رشته گیاهان بیگل) احتیاج به‌یک‌تن استادیار دارد که ازطریق مسابقه انتخاب واستخدام مینماید .

داوطلبان میتوانند از تاریخ نشر اولین آگهی تا مدت دوماه همه‌روزه باستثنای ایام تعطیل باتسلیم مدارک مشروحه زیر :

۱-کلیه مدارک تحصیلات عالی و دانشنامه دکتری در رشته مربوطه یا دانشنامه معادل دکتری
۲- برگ انجام خدمت زیر پرچم‌یا معافی از خدمت
۳ - مدارک و سوابق استخدامی (درصورتیکه سابقه استخدامی داشته باشد)
۴ - شش قطعه عکس و دو برگ رونوشت مصدق شناسنامه
۵- برگ معرفی از سازمان هدایت فارغ‌التحصیلان کشور

بدفتر دانشکده مراجعه وثبت نام نمایند . الف ۲۹۳۴
آ_۱۴۶۶۰ ۱_۲

آگهی استخدام

یک شرکت معتبر تجارتی احتیاج بیکنفر مهندس رشته برق‌بامشخصات زیر دارد .
۱- فارغ‌التحصیل‌دانشکده‌فنی‌تهران یا دانشگاه‌های مشابه خارج
۲- تسلط صد درصد کامل بزبان انگلیسی
۳- ساعت‌کار صبح وبعداز ظهر

از داوطلبان خواهشمنداست‌تقاضای خود را بزبان انگلیسی مرقوم و به آدرس اژانس تبلیغاتی ۱.۱ پاساژ ابهری - خیابان لاله‌زار ارسال دارند شماره تلفن و آدرس صحیح قید شود .
آ_۱۳۸۰۶ ۱_۲

چند نفر جوان تحصیلکرده

خوش بیان برای ویزیتوری جهت کارهای دکوراسیون مورد نیاز است **خیابان نوشت سینه فیلم شماره ۴۲**
آ _۱۶۲۶

آگهی استخدام

شرکت شبرنگ برای قسمت‌فروش وسائل الکتریکی به تاسیسات فنی جوانی را که حداقل دارای دیپلم کامل بوده و بزبان انگلیسی بخوبی تکلم کند برای تمام روز استخدام میمماید. واجدین شرایط مشخصات کامل خود را به نشانی شرکت شبرنگ خیابان تخت جمشید مقابل سفارت امریکا ارسال دارند .
آ_۱۱۶۹۲ ۱_۱۰

بچندنفر حسابدار ورزیده

(فارغ‌التحصیلان مدرسه بازرگانی ودیپلمه‌های عالی حسابداری ارجحیت دارند) برای شهرستانهای - مشهد- شیراز - آبادان - کرمانشاه نیازمندیم از واجدین شرایط تقاضا می شود درخواستهای خودرا با ذکرمشخصات وادرس کامل به نشانی خیابان‌فردوسی کوچه برلن ساختمان گوهر ارسال فرمایند .
آ_ ۱۴۵۸۰

دوشیزه یابانوی‌ماشین‌نویس

برای تمام روز ویکنفر ویزیتور مورد احتیاج است شرکت سهامی اف -ام خیابان شمیران نبش‌شهناز ۴ساختمان هارلند تلفن ۷۱۹۴۲

بیکنفر جوان فعال

که کاملا بکارهای خرید و فروش وشرطی املاک شمال شاهرضا آشنا باشد باتعیین پورسانتاژ و حقوق‌مکفی نیازمندیم
شاهرضامقابل‌سینما رویال‌آژانس‌رایت
آ_ ۱۶۴۰ ۱_۳

جویای کار

گواهی نامه پایه‌دو شخصی

جوانی ۲۲ساله با پنجم متوسطه‌تلفن ۵۳۷۶۵
آ_۸۳۸۳ ۱_۲

راننده پایه ۲ همگانی تهران

بامعلومات ششم ابتدائی جویای‌کار است به راهنمای ۲۳۲ اطلاعات‌مراجعه شود .

یکنفر مهندس که دررشته

هاى‌زیر مدت دوازده سال تخصص سابقه کارداردجویای کاردر کارخانجات صنعتی می‌باشد .
۱- تخصص در قالب‌سازی فلزات ومواد باکی‌لیت و پلاستیک ونصب و تعمیر ماشین آلات سنگین - ساخت کوره‌های لعاب وریخته گری وتخصص درلعاب کاری- دریخچال وماشین‌آلات سرمازائی در اداره امور کارخانجات بزرک لطفا براهنمای شماره ۲۲۶ اطلاعات مراجعه فرمایند
آ_ ۸۱۵۳

گم‌شده

۱۳ برک چک سفید از آخرین

دسته‌چک اینجانب نکواله‌سلیمی‌دارنده حساب جاری شماره ۱۸۷۲۱ بانک اصناف شعبه نازی آباد در تاریخ ۳۱ر۴ر۴۳ مفقودگردیده از درجه‌اعتبار ساقط است .
آ_۸۶۳۵

مژدگانی

یکعددکیف بغلی محتوی اسناد و مدارک ومقداری وجه نقد مفقود گردیده ازیابنده تقاضا میگردد هرمقداری‌که مایل است از وجه نقد را بعنوان مژدگانی برداشته و بقیه را به‌نشانی میدان فردوسی شرکت تهران تراول آژانس ارسال فرمایید .
آ_۸۵۸۵

چون درتاریخ ۲۸ر۴ر۴۳

مقداری اوراق اداری و یک جلد شناسنامه ویک‌جلد گذرنامه‌بین‌المللی اینجانب مجید رنجبر اژدری درشمیران مفقودگردیده است لذا ازجوینده‌تقاضا میشودکه آنها را به‌خیابان بهجت‌آباد شیروخورشید سرخ ایران اداره ساختمانی بااینجانب مرحمت فرموده و مژدگانی دریافت فرمایند
مجید رنجبر اژدری

۲۰ تن دوشیزه یابانو که

سن آنها بین ۱۶ و ۲۵ سال باشد برای فروشندگی باحقوق وپورسانتاژ نیازمند است .
داوطلبان ساعت ۶ تا ۸ بعدازظهر بدفتر لابراتوار مینا تلفن ۳۰۴۳۷۱ مراجعه فرمایند
آ_۱۴۷۵۸ ۱_۲

یک راننده شخصی با ضامن

معتبرکه قبلا دریک شرکت خارجی کارکرده باشد مورد احتیاج است .
لطفا به‌نشانی خیابان ویلا خیابان شیرین شماره ۳ شرکت سهامی لوما شیمی تلفن ۴۹۲۳۵ و ۴۶۱۱۱ به‌آقای رهبران مراجعه شود .
آ_ ۱۴۸۴۸

موسسه انتشارات وتبلیغاتی

فام احتیاج بچندنفر آقا وبانوی‌تحصیل کرده جهت نمایندگی باحقوق‌ودرآمد مکفی دارد خواهشمند است به‌خیابان امیرآباد پائین - خیابان فرصت غربی کاشی ۱۰۶ تلفن ۴۲۱۲۳ همه روزه مراجعه فرمایند
آ_ ۸۶۵۵

آگهی استخدام

بنگاه برق شیرازجهت تکمیل کادر پرسنلی خود درشیراز ۳نفر مهندسین واجد شرائط زیر را از طریق‌مصاحبه وامتحان استخدام مینماید .
۱- سرپرست امور مکانیکی دیزل وتوربین گاز
۲- سرپرست‌امور الکتریکی‌تولید وانتقال و توزیع برق
۳- سرپرست امور ساختمانی و نگاهداری آن .

متقاضیان باید دارای دیپلم‌مهندسی وتجربیات عملی و کافی دررشته خود داشته‌و همچنین ازخدمت نظام‌وظیفه معاف وبیکی‌از زبانهای خارجی آشنائی کافی داشته باشند .

واجدین شرائط میتوانند حداکثر تا آخر شهریورماه جاری درخواست خودرا با ذکر مشخصات و مدارک .و نشانی‌کامل خود به‌بنگاه برق شیراز واقع در خیابان قصرالدشت ارسال دارند . الف ۷۹۷۹
بنگاه برق شیراز
آ _۱۴۸۱۲

تحصیلدار با سابقه

وارد بامور دفترداری- حسابداری- ماشین‌نویسی فارسی ولاتین برای‌تمام وقت آماده بکار است .
خواستاران براهنمای شماره ۲۳۳ اطلاعات مراجعه نمایند .

فروش اتومبیل

اولین بازار اتومبیل درایران
دربازار اتومبیل ۹۴۰ خریدوفروش ویا معاوضه اتومبیل بقیمت روز معادله انجام میشود سرچشمه توقفگاه کاروان تلفن ۳۱۳۲۷
۱ـ۲۶ آـ۱۶۳۴

فروشگاه اتومبیل شرق
معاملات همه نوع اتومبیل خیابان شاهرضا شرقی ایستگاه آسیا ۷۵۸۰۰۰

کالج بار اثاثیه منزل شما را دسته‌بندی، و بیمه مینماید
تلفن ۶۱۱۱۱۱

مزایده
شرکت ساسر یکدستگاه ماشین سواری دوج فونیکس ۱۹۶۰ را از طریق مزایده بفروش میرساند طالبین میتوانند این ماشین را هرروز ازساعت ۱۶ الی ۱۸ دردانبار شرکت ساسرواقع درخیابان شاه عباس کبیر نبش خیابان شاهین ـ تلفن شماره ۶۲۵۳۸۴ بازدید وبرگ شرایط شرکت در مزایده را دریافت دارند.
شرکت ساسر
۱ـ ۲ آـ۸۵۶۹

یکدستگاه ماشین فولکس واگن
مدل ۵۸ خیلی تمیز بمبلغ ۹۵۰۰۰ ریال بفروش میرسد. خیابان نادرشاه کاشی ۱۱۶ از ساعت ۳ الی ۸ به آقای مارکل مراجعه شود
۱ـ۴ آـ ۸۵۳۷

تعمیرگاه واتوسرویس متحد

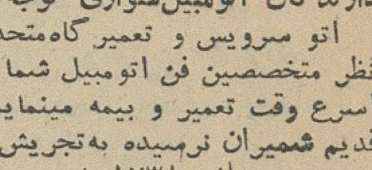

دارندگان اتومبیل سواری توجه نمایند اتو سرویس و تعمیرگاه متحد زیر نظر متخصصین فن اتومبیل شما را در اسرع وقت تعمیر و بیمه مینماید جاده قدیم شمیران نرسیده به تجریش مقابل پمپ بنزین تلفن ۸۵۱۷۳۸

تعمیرات

تعمیرگاه تلویزیون امپریال
وتلویزیون کوبا تلفن ۶۸۸۳۲
۱ـ۳۰ آـ۱۳۸۱

تعمیرگاه الکترونیکی F.M
تعمیر انواع تلویزیون، گرام، یخچال، کولر باسرویس مجهز تلفن ۴۹۰۷۴
۱ـ۲۶ آـ۱۶۴۲

سرویس تلویزیون گارانتی
تعمیر انواع مارکهای تلویزیون در منازل باشرویس مجهز سیار تحت نظر متخصصین آزموده تلفن ۶۲۲۴۷۲
آـ۱۳۷۴

شهپر ومارکاریان تلفن ۶۱۲۹۳۰
تعمیر انواع تلویزیون پاساژ رستم آبادیان
۱ـ۲۶ آـ۱۳۴۸

تلفن ۳۰۵۱۷۰
تعمیر تلفن ومراکز تلفن وتلویزیون ورادیو گرام در منازل و موسسات
۱ـ۳۰ آـ۱۲۹۳

تعمیرگاه تلویزیون تلفونکن
خیابان منیریه تلفن ۵۸۱۳۱۱
۱ـ۲۶ آـ۱۳۳۳

تعمیرگاه تلویزیون تلفونکن
همه روزه از ساعت ۸ صبح الی ۸ شب آماده تعمیرات تلویزیونهای تلفونکن میباشد
خیابان منیریه ـ تلفن ۵۸۱۳۱۱

ساختمان

شرکت بوزارت
رنگ آمیزی و تزئینات ساختمان های شمارا با شرایط سهل انجام میدهد تلفن ۷۳۱۴۲
۱ـ۱۵ آـ۱۴۷۵

«آجرماشینی»
بفاصله یکروز تحویل داده میشود تلفن ۳۰۴۶۹۶
۱ـ۳۰ آـ۱۱۶۱

ساختمان باقساط ۵۰ ماهه
ساخته میشود تلفن ۶۹۰۲۵
۱ـ۲۶ آـ۱۶۳۳

انواع مصالح ساختمان
را میتوانید باقساط خریداری نمائید تلفن ۶۸۴۱۴

نقاشی و دکوراسیون
باقساط زیرنظر متخصصین فن ۶۸۴۱۴

تهیه نقشه ساختمانهای
مناسب راحت و زیبا تلفن ۶۲۱۱۱۰
آـ۱۶۰۸

مستغلات

درحدود عین‌الدوله
دو خانه در نارمك ویك خانه در خیابان مولوی بایك خانه درحدود عین الدوله تا ژاله مبادله می شود داوطلبان معامله با تلفن ۵۳۱۵۱ مذاکره فرمایند.
۱ـ۳

نارمك ـ بازرگانی امینی ۷۹۰۰۹۰
معاملات زمین وخانه نقد واقساط وپول

برای اجاره منازلتان بخارجیان
باتلفن ۶۰۰۰۰ تماس بگیرید
۱ـ۱۰ ۱ـ۱۱۶۹۰

زمینهای عباس‌آباد را نقدا خریداریم
خیابان پهلوی بالای پمپ بنزین بازرگانی جلالی تلفنهای ۶۲۶۴۱۱ ـ ۶۲۴۱۹۳ مراجعه فرمائید

زمین و خانه نقدو اقساط
موجود بازرگانی مهران تلفن ۷۹۲۳۹۷
۱ـ۱۵ آـ۱۵۹۰

خرید زمینهای نیروی هوائی ۳۱۸۰۳
۱ـ۲۶ آـ ۱۶۱۶

خانه های اقساطی
سری جدید خانه‌های ۱۸۰ متری و ۲۲۵ متری با دریافت پیش قسط کم و اقساط طولانی حاضر بتحویل است.
نشانی ـ تهران پارس ـ غرب‌قپان خیابان خسرو دفتر ساختمانی قطعه ۲۸ تلفن ۷۸۱۷۲۵
۱ـ۴ آـ۱۶۲۸

برای سکونت خارجیان
برای سکونت یك خانواده اروپائی بیك منزل مدرن و لوکس در شهر یا شمیران نیازمندیم لطفا با تلفنهای ۳۲۳۶۸ و ۳۳۲۷۷ مذاکره فرمایند
۱ـ۳ آـ۱۶۴۷

بفروش میرسد

مستغلات سه‌طبقه دونبش
درسید خندان هر طبقه سه اطاق با وسایل مجزا ۱۳۰هزار تومان بنگاه خندان تلفن ۷۵۵۸۴۸
۱ـ۶ آـ۱۵۵۷

اتوسرویس مدرن
میدان ثریا خیابان شاه‌صفی گاراژی بمساحت ۶۰۰متر باتمام وسایل مجهز آماده بهره‌برداری بدون واسطه فروشی یا باشریك فعال وسرمایه‌دار شرکت میشود صبحها قبل از ساعت ۸ وبعداز ظهرها ۲ الی ۹ تلفن ۷۵۲۲۹
۱ـ۶ آـ۱۶۱۹

یکباب خانه در دروس
شمیران با برق ـ تلفن فروخته میشود بتلفن ۸۸۰۴۰۷ مراجعه‌نمایند.
۱ـ۵ آـ۸۵۱۹

فروش آرایشگاه زنانه باامتیاز
وکلیه لوازم از ساعت ۲ تا ۴ بعداز ظهر تلفن ۲۱۱۴۰
۱ـ۶ آـ ۱۴۵۸۴

زمین فروشی ۴۸۰ متر
شمیران خیابان سعد آباد لاله‌زار ـ بنگاه کوشسان ۳۹۷۸۴
۱ـ۳ آـ۱۳۹۸۸

قطعات ۱۲۰ متری
زمین ساختمانی با آب و برق با ۵۲۰تومان پیش قسط وبقیه فقط ماهی ۳۰تومان آژانس ۷۷۷ تلفن ۳۴۳۵۶
۱ـ۱۵ آـ۱۴۳۴

اجاره داده میشود

اجاره داده میشود
یك آپارتمان مدرن و نوساز باسه اطاق خواب سالن ناهار خوری وتمام لوازم مقابل سفارت انگلیس در قلهك لطفا با تلفنهای ۳۳۲۷۷ و ۳۲۳۶۸ توریست ایران مذاکره فرمائید
۱ـ۳ آـ۱۶۲۲

برای اجاره
بهترین منازل مبله در شهر و شمیران بامناسب‌ترین قیمت لطفا با تلفن ۳۲۳۶۸ توریست ایران مذاکره فرمائید.
۱ـ۵ آـ۱۶۴۵

آپارتمان مدرن مشتمل بر
چهار اطاق هال بزرك وکلیه تجهیزات حدود مجلس سنا باجاره میرود بین ساعت ۶½ تا ۸ صبح و ۳ تاه بعداز ظهر به تلفن ۴۰۶۸۹ مراجعه شود.
آـ۸۶۰۹

آپارتمان شیك ومدرن باشش
اطاق وهال دارای تلفن ـ برق و آب لوله‌کشی در بهترین نقاط شمیران ایستگاه محمودیه جنب هتل هیلتون اجاره داده میشود.
طالبین بتلفن ۸۵۲۳۵۸ مراجعه فرمایند.
۱ـ۲ آـ۱۴۷۶۰

واگذار می‌شود

شاه آباد ـ باغ سپهسالار
مقابل دبستان هور ۱۲ باب مغازه نوساز هم کف خیابان داخل پاساژ کلیشوگراف واگذار میشود طالبین بتلفنهای ۳۷۷۷۵و ۳۱۲۲۹ و ۳۶۴۲۶ مراجعه فرمائید
۱ـ۵ آـ۱۵۵۹

معاملات پول

هر قدر پول شرطی دارید بدفتر نو بورس معاملات شرطی اطلاع دهید ۶۹۲۲۷
آـ۱۶۱۰

پول تومانی دوشاهی ۷۳۲۴۲
آـ۱۲۷۲

پول شرطی موجود تلفن ۶۹۵۴۴
۱ـ۲۰ آـ۱۵۷۹

پول دوشاهی در مقابل مبیع
همیشه موجود است تلفن ۳۱۹۵۸
۱ـ۲۰ آـ۱۳۸۸

پول میخواهیم
مبیع مرغوب شمال شاهرضا تلفن ۳۲۹۷۱
۱ـ۱۰ آـ۱۴۹۳

پول برای مبیع
مورد نیاز است بازرگانی مرند تلفن ۳۱۹۵۸
۱ـ۵ آـ۱۶۲۹

معاملات تلفن

فروش تلفن نقد واقساط ۳۰۳۳۳۳
۱ـ۲۶ ۱ـ۱۶۱۴

خریدو فروش تلفن
نقد واقساط ۵۵۶۴۶ تعمیرات‌هرنوع تلفن درمحل ۵۸۴۴۳
۱ـ۱۲ آـ۱۴۴۴۸

تلفن جنابعالی را نقدامیخریم
وماهی ۲۰۰تومان بخودتان میفروشیم تلفن ۵۱۹۶۱ ـ ۵۲۴۱۸
۱ـ۳ آـ۱۵۳۸

شماره تلفن وفیش خریداریم ۳۰۳۳۳۳
۱ـ۲۶ آـ۱۶۱۵

خرید شماره تلفن نقدا ۵۶۳۳۹
فروش شماره تلفن باقساط ۵۳۸۴۰
وام درمقابل شماره تلفن ۵۳۸۴۰

تلفن وفیش تلفن خریداریم ۵۵۴۹۶
۱ـ۲۶ آـ۱۳۶۲

خرید وفروش ومعاوضه تلفن‌وفیش
تلفن نقد واقساط ۴۴۳۲۰ و ۶۰۰۲۵
۱ـ۲۶ آـ۱۵۷۶

تلفن‌نقد واقساط فروشنده‌ایم ۵۵۴۹۶
۵ ـ ۳۰ آـ۱۳۶۱

بورس تلفن البرز ۳۹۳۲۰
۱ـ۳۰ آـ۱۴۸۱

سالن مد و آرایش

آموزشگاه آرایش و زیبائی هنگامه
باامتیاز رسمی وزارت فرهنگ
دیپلمه پاریس ورم کلیه متدآرایش سروصورت را علمی و عملی با ۳۰۰ تومان درمدت کوتاه تا اخذ گواهینامه رسمی تضمین مینماید.
خیابان شاه جنب ایران کالا خیابان دقیقی شماره ۱۵۵
۱ـ۱۵ آـ۱۶۲۵

آموزشگاه آرایش زیبائی هنر
باامتیاز رسمی وزارت فرهنگ
تعلیم آرایش سرو صورت درمدت کوتاه ۳۰۰۰ ریال. رنك مو ۲۰۰ ریال فرتنی ۲۰۰ ریال. میزانپلی ۲۰ ریال اصلاح‌سر ۲۰ ریال ضمنا سه نفراز دانشجویان واجد شرایط مجانا بارو یا اعزام سه‌راه‌ژاله‌مقابل‌ساختمان مجلس تلفن ۳۰۴۴۷۳
۱ـ۲۵ آـ۱۵۵۸

آموزشگاه آرایش زیبائی موج
باامتیاز رسمی وزارت فرهنگ
دوره کامل آرایش رادرمدت کوتاهی با ۲۵۰ تومان تعلیم میدهد شاهرضا مقابل دانشگاه خیابان فخر رازی شماره ۵۳
۱ـ۳۰ ا ـ ۱۵۵۴

آموزشگاه آرایش ماهدخت
برای دوره جدید هنرجو میپذیرد نارمك اول جویبار تلفن ۷۹۹۹۴
۱ـ۲۶ آـ ۱۳۳۲

دبیرستان امروز
ملی پسرانه
برای تمام کلاسهای دبیرستان
شعبه‌های ریاضی و طبیعی ثبت نام میکند:
نشانی. اول خیابان بهار شمیران کوی سمنان
تلفن ۷۲۹۶۶

صاحب امتیاز و مدیر مسئول: عباس مسعودی
جای اداره: خیابان خیام چاپخانه اطلاعات

آموزشگاههای فنی وفرهنگی

انگلیسی وماشین‌نویسی نژاد
دیپلمه اکسفورد انگلستان شاه ۴۱۸۵۹

آموزشگاه فروزنده اربابی
خیابان ژاله تلفن ۳۲۰۴۷
۱ـ۲۶ آـ۱۴۶۰

آموزشگاه عالی خیاطی بهارنو
تجریش دزاشیب سه راه نیاوران بدانش آموزان تخفیف کلی میدهد.
۱ـ۲۶ آـ۱۳۱۱

دبستان نمونه ملی اعتماد
محل جدید خود واقع در خیابان ایرانشهر شمالی چهارراه کامیارانتقال یافته و همه روزه ثبت نام میکند تلفن ۶۲۳۲۶۱

دبیرستان همایون شماره ۱و۲
از اول تیرماه همه روزه صبحها از ساعت ۸ تا ۱۱ جهت کلاسهای سال آینده و تجدیدی و تقویتی متوسطه و ابتدائی و کلاسهای شبانه ثبت‌نام می نماید تلفن شماره یك ۶۲۳۷۰۱ و تلفن شماره ۲ ـ ۴۴۵۳۲
۱۶ـ۲۵ آـ۱۲۷۹

ماشین نویس
ماشین‌نویسی را زیر نظر قهرمان ماشین‌نویسی جهان فقط بایکصد و پنجاه ریال درهنرکده ارژنك فرا گرفته وبلافاصله استخدام میشوید گماردن بکار ازطرف هنرکده تضمین میشود.
اول خیابان فردوسی مقابل روزنامه کیهان تلفن ۳۴۴۵۸
۱ـ ۳ آ ـ۱۶۱۸

سازمان فرهنگی رشدیه
زیر نظر بانو جمیله رشدیه
دبستانهای پسرانه آزاده و دخترانه رشدیه دوشنبه و چهارشنبه ها و کودکستان همه روزه نامنویسی می نماید خیابان شاه چهار راه پیروز و گلشن تلفن ۴۵۵۹۸ ـ ۴۳۳۳۱
۱ـ۱۵ آـ۱۱۴۰

دبستان ملی دخترانه
«تاج‌پور»
همه روزه صبحها ۸ تا۱۲ ثبت نام مینماید خیابان سیمتری چهار راه حشمت‌الدوله خیابان جلیل‌آباد شماره ۱۷ و ۱۸
۱ـ۵ آـ۱۵۹۸

آموزشگاه ماشین‌نویسی فائز
تعلیم ماشین نویسی با متد جدید شاه‌آباد اول اکباتان تلفن ۳۵۷۵۷
آـ۱۶۳۷

ماشین نویسی
فارسی و لاتین
کاخ‌دانش با یکصد وبیست‌دستگاه ماشین تحریر فارسی و لاتین ـ مدرن اپتیما و رویال مجهزترین مؤسسه ماشین‌نویسی درایران است. پس از پایان دوره بمعرفی ما در مؤسسات بزرك استخدام خواهید شد.

هفدهم مرداد ماه
۴ کلاس جدید در کاخ دانش تشکیل میشود. قبلا نامنویسی کنید. مؤسسات بزرك فقط فارغ‌التحصیلان کاخ‌دانش را استخدام میکنند.
۱ـ حسابداری و دفترداری دوبل.
۲ـ منشی‌گری باجدیدترین روش متد اولیه درجهان.
۳ ـ کلاس خیاطی با متدگرلاوین پاریس.
۴ـ یك کلاس مبتدی انگلیسی زیر نظر استاد فارغ‌التحصیل ازانگلستان

کاخ دانش
خیابان نادری ـ پاساژ معتمد
خیابان فرانسه ـ کوچه مرجان
آـ۱۴۷۲۸

تدریس خصوصی

کلیه‌دروس تلفن ۴۹۳۵۴ صبحها
۱ـ۵ آـ ۸۵۵۷

تدریس خصوصی انگلیسی
توسط جوان فارغ‌التحصیل ازامریکا تلفن ۶۱۲۱۲۵
۱ـ۱۰ آـ۱۵۸۵

قابل توجه تجدیدیها
تدریس خصوصی انگلیسی
برای‌بانوان و دوشیزگان تلفن ۶۱۲۱۴۷
۱ـ۶ آـ۱۶۴۴

آموزشگاههای رانندگی

اموزشگاه رانندگی سهاب
خیابان امیر اباد شعبه مقابل سینما امپیر تلفن ۶۱۱۲۲۱

آموزشگاه رانندگی ایفل
تعلیم رانندگی بانازلترین قیمت در اسرع وقت تلفن ۶۸۱۸۸
۱ـ۳۰ آـ۱۴۶۱

آموزشگاه رانندگی مهران
یك دوره کامل ۳۰۰ تومان تا اخذ گواهینامه شاهرضا پیچ شمیران
۱ـ۲۶ آـ۱۴۹۰

خرید اثاثیه

نمایشگاه وفروشگاه ایران کالا خیابان شاه نرسیده بچهارراه گلشن تلفن ۴۵۶۸۹ و۴۵۶۸۶
کلیه لوازمات منزل شمارا بهر اندازه و مبلغی که باشد بقیمت عادلانه در منزل خریدار است در ضمن قالی وقالیچه‌های کهنه و مستعمل شما برای صادرات به آمریکا و اروپا بقیمت سیار خوب خریداری میگردد.

فروشگاه فروردین ۶۱۱۶۵۵
قالی. یخچال. تلویزیون. رادیو گرام وسایر اثاثیه منزل شما را خریدار است خیابان شاه مقابل سینما چارلی نرسیده به چهارراه سیمتری شماره ۳۵۱
۱ـ۲۶ آـ۱۶۴۳

فروشگاه گلشن تلفن ۶۸۷۱۴
منصف ترین خریدار کالای دست دوم درهرموقع آماده است که با یك اطلاع تلفنی درخدمت شما حاضرشده و هر نوع قالی و قالیچه، یخچال، ضبط‌صوت، ماشین‌رختشوئی، مبل چراغ‌گاز وکلیه لوازم منزل شما را نقدا خریداری نماید.
۱ـ۲۶ آـ۱۶۱۷

فروشگاه سلیمی (خالقی سابق)
مجهز ترین و باسابقه ترین موسسه خرید لوازم منزل هر نوع‌قالی ـ یخچال تلویزیون، رادیو گرام، اجاق گاز شمارا نقدا در محل بقیمت عادلانه خریداری مینمائیم سه‌راه امین حضور تلفن ۳۲۸۷۶
۱ـ۲۶ آـ۱۴۷۷

خادم بار
بارکش شهر و حومه
تلفن ـ ۲۳۹۶۷

فروشگاه حاجیان
یخچال ـ قالی ـ تلویزیون‌ـ رادیوگرام و سایر لوازم منزل شما را عادلانه خریداریم سه‌راه امین‌حضور ۳۸۸۳۸
۱ـ۲۶ آـ۱۶۱۳

فرش پیروز
خریدارفرش نو و کهنه و هر نوع اثاثیه منزل بقیمت عادلانه ۶۸۱۳۸
۱ـ۲۶ آـ۱۴۱۸

فروشگاه پارس تلفن ۶۱۳۸۴۷
بهترین خریدار اشیاء خانگی شما
۱ـ۳۰ آـ۱۲۹۲

فروشگاه سمساری صمد
خریدار همه رقم فرش کهنه وسایر لوازم منزل واشیاء قدیمی. اجناس کلی را در موقع فروش بمااطلاع‌دهید تلفن ۴۹۹۸۵
۱ـ۳۰ آـ۱۵۶۰

فروشگاه فردوست ۷۵۷۶۸۵
باحسن شهرت ده‌ساله خریدار هرنوع یخچال ـ تلویزیون ـ اجاق‌گاز ـ رادیوگرام ـ ضبط صوت. فرش
خیابان شهناز بالاتر ازمیدان‌ژاله
۱ـ۳۰ آ آـ۱۱۶۳

فروشگاه سلطانی تلفن ۳۸۵۷۷
یخچال. تلویزیون. ضبط صوت قالی و قالیچه شمارا خریدار است.
۱ـ۲۶ آـ ۱۳۲۴

فروشگاه آسیا تلفن ۶۱۲۸۳۲
مؤسسه خرید و فروش لوازم منزل خیابان شاه چهارراه پیروز
۱ـ۲۶ آـ۱۵۷۵

فروشگاه امیر کبیر ۳۰۵۲۶۶
خریدار و فروشنده لوازم دست‌دوم قالی ـ یخچال ـ تلویزیون ـ رادیوگرام ضبط‌صوت سه‌راه امین حضور

فروشگاه ماه تلفن ۳۳۶۷۵
کلیه اجناس شمارا باتمام فرش نو وکهنه بیشتر از دیگران خریداریم
۱ـ۳۰ آـ۱۱۹۰

فروشگاه محمد حسان
تنها فروشگاهی است که میتواند کلیه اثاثیه منزل شمارا بقیمت عادلانه خریداری کند تلفن ۵۸۱۵۵۸
۱ـ۲۶ ۱ـ۱۶۳۶

فروشگاه نیك تلفن ۷۵۷۵۴۶
هرنوع لوازم دست دوم منزل بطور نقد عادلانه درمحل خریداریم
۱ـ۳۰ ا ـ۱۶۴۱

درشمیرانات سمساری جعفری
خریدار هرنوع فرش واشیاء دست دوم منزل تلفن ۸۳۱۲۱
۱ـ۶ آـ۱۶۴۸

فروش اثاثیه

بعلت‌مسافرت خانواده‌خارجی
اثاثیه منزل والبسه بفروش میرسد تلفن ۶۰۰۰۰ و ۶۲۳۹۲۹
۱ـ۲ آـ۱۶۳۰

رادیوگرام‌مبله
نقدو اقساط ایران صنعت ساختمان پلاسکو شماره ۳۵ پائین نادری سینه ایفل شب نما ۴۶۸۴۷
۱ـ۳۰ آـ۱۴۰۰

راهنمای پزشکی اطلاعات

درمان کامل سوزاك
ضعف قوا و ناتوانی جنسی مردان بادستگاههای طبی الکتریکی
دکتر احتیاطی ـ دارای گواهینامه‌از امریکا قصردشت ـ چهارراه هاشمی تلفن ۶۸۸۲۹

دکتر عباس نیك نژاد
متخصص از دانشگاه پاریس‌بیماری های معده، روده، کبد، لوزالمعده، درمان بواسیر بدون عمل، فیستول فیستور، متد موثر دروازه شمیران خیابان گرامی پذیرائی ۳تا ۷بعد ازظهر

دکتر سروشیاری متخصص اطفال شاهرضا مقابل آلینالیا تلفن ۶۴۰۵۴

زنان ـ زایمان ـ طب‌عمومی
«دکتر جبارپور»
رزیدنت سابق بیمارستان نمازی شیراز ـ یوسف‌آباد چهارراه رسائی تلفن ۶۲۱۷۲۴

ترك تریاك و هروئین
بامتدجدید دکتر اسلامدوست‌حشمت الدوله چهار راه گلشن تلفن ۶۱۳۰۶۷

دکتر فرنوش تلفن ۴۸۵۵۵
داخلی، مقاربتی (سفلیس وسوزاك) گواهینامه ازدانشگاه پاریس‌پذیرائی صبح‌و عصر امیریه اول منیریه

دکتر تراب همایون
جراح و متخصص چشم پذیرائی عصر ها سه راه شاه‌تلفن ۶۸۷۶۸

دکتر در طب پولوسا
متخصص بیماری‌های مقاربتی، (سوزاك‌تازه و کهنه‌وسیفلیس) امراض مجاری، ادراروتناسلی‌ـ خیابان‌فردوسی شمالی کوچه صادق پذیرائی ۹ تا ۱۲ و۵تا ۸ تلفن ۴۶۵۸۹

دکتر فرهودی ـ چهار راه پل چوبی شاهرضا بعدازظهر وشب ۷۵۶۲۸۳

دکتر آسایش
بیماریهای امیزشی و مجاری ادرار خیابان منوچهری کوچه ارباب‌جمشید شماره ۱۱ پذیرائی۵تا۸ونیم بعدازظهر

علاج‌سریع و قطعی‌انسداد
عروق بدون جراحی
دکتر حسن بهره‌مند خیابان‌شاه‌آباد مقابل سینما حافظ تلفن ۳۶۶۳۸

دکتر دانشگر
امراض‌مقاربتی وجلدی‌وسوزاك تازه و کهنه ورم پروستات ضیق مجرامستی وبواسیر امراض زنانه‌و نازائی خیابان سه مقابل پستخانه ۳۰۲۴۱۶

درمان کامل سوزاك وامراض‌مقاربتی
خیابان شاهپور جنب سینما جهان نرسیده بسه‌راه بوذرجمهری دکترجلال بهی‌زاد

درمان قطعی سوزاك تازه و کهنه وتقویت قوای تناسلی
دکتر عباس جنابزاده دارای گواهی نامه از دانشکده طب‌فرانسه‌ـ خیابان منوچهری مقابل کوچه ژاندارك اول کوچه مهر صبح و عصر

دکتر منوچهر انصاری
جراح‌ـ دندانپزشك تحت جمشید‌تلفن ۷۵۶۴۸۴ پذیرائی با تعیین وقت قبلی

مطب دکتر حسن‌شاهکار
طبیب اطفال بخیابان روزولت‌سه‌راه دیبا کوی نظامی تلفن ۶۲۶۴۳۵ انتقال یافت پذیرائی عصر ها

پلی کلینیك رازی
(پلی کلینیك سابق‌دکتر مجاهدی‌ـ دکتر صدیقی)
محتر ۶ پزشکو ـ سازمان بیمه کارمندان دولت‌دارای بخشهای داخلی ریوی‌ـ اطفال، چشم، گوش وحلق‌و بینی‌ـ جراحی و زنان، دندانپزشکی. پوستو مقاربتی. ترك مواد مخدره و الکل. تحت نظر پزشکان متخصص از ۸صبح‌تا ۸شب از بیماران محترم پذیرائی‌مینماید. تلفن ۴۹۵۲۶ ـ در غیر این ساعات به تلفنهای ۴۴۱۱۹ـ ۶۹۷۲۴ مراجعه فرمائید. خیابان شاه روبروی مسجد سجاد.

ترك تریاك دکتر رحمانی
متخصص امراض اعصاب وروح از دانشگاه لندن خیابان پهلوی‌بالاتر از چهارراه امیر اکرم تلفن ۴۵۱۱۴

دکترجلال استقامت دندانپزشك
خیابان پهلوی روبروی سینماامپایر پذیرائی ۴ تا ۸ ـ ۶۲۶۵۳۹
۱ـ۲۶ آـ۱۶۴۶

بورس فولکس ۶۴ کرایه
تلفن ۳۰۵۲۹۴

مخصوص بانوان

لباس عروس

یادداشت فرمائید فروشگاه منصف بهارستان خیابان
صفی علیشاه

خانواده‌های محترم‌بهترین لباس‌عروس جهت فروش و اجاره و دوختن باکلیه لوازم را از فروشگاه منصف تهیه فرمائید بهارستان صفی علیشاه‌منصف تلفنهای ۳۰۴۰۵۶ـ۷۹۱۲۳۰
۱ـ۳۰ آـ۱۴۷۳

نیازمندیهای روزنامه اطلاعات
تلفن: ۳۱۵۳۳

برنامه سینماها...

● **رقاصه سرگردان ـ سینماسکوپ ـ جون‌وودوارد**
رادیوسیتی (۴۳۳۲۰) ۱۱ـ ۳ـ ۵ـ ۷ـ ۹٫۱۵ ادئون (۳۸۱۱۸) آستارا (۸۴۰۲۲) ۱۰٫۳۰ـ ۲٫۳۰ـ ۴٫۳۰ـ ۶٫۳۰ـ ۸٫۳۰

● **سامی بجنوب‌میرود ـ سینماسکوپ ـ رنگی ـ جی. رابینسون**
امپایر (۶۲۳۹۴۲) ۱۱ـ ۳ـ ۵ـ ۷ـ ۹ تراس ۸ـ ۱۰

● **۷مرد جنگجو ـ سینماسکوپ ـ رنگی ـ ریچارد هریسون**
پلازا (۴۴۲۵۵) رویال (۴۹۷۸۵) ۱۱ـ ۳ـ ۵ـ ۷ـ ۹
سعدی (۳۶۴۶۸) متروپل (۳۹۴۱۰) ۱۰٫۳۰ـ۲٫۳۰ـ۴٫۳۰ـ۶٫۳۰ـ۸٫۳۰

● **اسپارتاکوس ـ سینماسکوپ ـ رنگی ـ کرك‌داگلاس**
درایوین (۷۹۱۵۴۳) تراس‌نیاگارا (۶۵۳۰۷) ۷٫۳۰ـ۱۱ رکس (۳۴۱۶۹) ۱۰٫۳۰ـ ۲ـ ۵٫۳۰ـ ۹ همای (۳۰۲۱۶۹) ۱۰ـ ۱٫۳۰ـ ۵ـ ۸٫۳۰

● **۱۰ گلادیاتور ـ سینماسکوپ ـ رنگی ـ راجربرون**
آسیا (۴۲۹۰۹) اونیورسال (۶۶۹۵۳) ۱۱ـ ۳ـ ۵ـ ۷ـ ۹٫۱۵ سهیلا (۳۶۴۲۴) حافظ (۳۴۰۷۴) میامی (۷۴۳۲۹) ۱۰٫۳۰ـ ۲٫۳۰ـ ۴٫۳۰ـ ۶٫۳۰ـ ۸٫۳۰

● **بندباز ـ سینماسکوپ ـ رنگی ـ برت‌لنکستر ـ تونی کورتیس**
مولن روژ (۷۲۹۲۹) مهتاب (۴۷۷۷۷) ۱۱ـ ۳٫۳۰ـ ۵٫۳۰ـ ۷٫۳۰ـ۹٫۳۰ دیانا (۴۷۳۶۵) کریستال (۳۷۶۷۵) ۱۰٫۳۰ـ۳ـ۵ـ۷ـ۹ ایفل (۳۷۲۷۷) برلیان (۳۳۵۳۵) ۱۰ـ۱۲ ۲ـ۴ـ۶ـ۸ـ۱۰ زهره (۳۰۴۸۰۸) اسکار (۴۵۷۹۷) ۹٫۳۰ـ ۱۱٫۳۰ـ ۲٫۳۰ـ ۴٫۳۰ـ ۶٫۳۰ـ ۸٫۳۰

● **داستان وست‌ساید ـ رنگی ـ جرج‌چاکریس ـ ریچاردبیمر**
تراس دیانا ۷٫۳۰ـ ۱۰ تراس کریستال ۸

● **جوانان جوك‌باکس ـ الکه‌زومر ـ ماریو کارتنوتو**
سانترال (۶۹۲۸۱) ۱۱ـ ۳ـ ۵ـ ۷ـ ۹٫۱۵ ب.ب (۶۹۶۴۱) ۱۰٫۳۰ـ ۲٫۳۰ـ ۴٫۳۰ـ ۶٫۳۰ـ ۸٫۳۰

● **غروروشهوت ـ سوفیالورن ـ فرانك‌سیناترا**
مونت کارلو (۷۹۷۴۱) ۱۰٫۳۰ـ ۲٫۳۰ـ ۴٫۳۰ـ ۶٫۳۰ـ ۸٫۳۰

● **گلهای گیلان ـ سهیلا ـ آزاد ایمانوردی**
دنیا (۳۳۸۱۲) ایران (۳۶۳۵۴) تهران (۳۸۱۶۵) ۱۰٫۳۰ ـ ۲٫۳۰ ـ ۴٫۳۰ـ ۶٫۳۰ـ ۸٫۳۰ رامسر (۵۲۰۶۰) فری (۲۷۸۹۳) جهان (۶۰۳۰۵) ۱ـ ۳ـ ۵ـ ۷ـ ۹ مراد (۷۳۳۸۲) ۱۰ـ ۱۲ـ ۲ـ ۴ـ ۶ـ ۸٫۳۰ فلور (۲۸۰۹۶) ۲٫۳۰ـ ۴٫۳۰ـ ۶٫۳۰ـ ۸٫۳۰

● **سپیده خونین ـ فردمك‌مورای**
البرز (۳۰۴۲۵۸) ۸٫۳۰ـ ۱۰٫۳۰ـ ۱۲٫۳۰ـ ۲٫۳۰ـ ۴٫۳۰ـ ۶٫۳۰ـ ۸٫۳۰

● **قهرمانان رینك ـ رنگی ـ مایك مازورکی**
تاتر (۳۹۰۹۵) ۹ـ ۱۱ـ ۱ـ ۳ـ ۵ـ ۷ـ ۹

● **نگاهی ازتراس ـ سینماسکوپ ـ رنگی ـ پل نیومن**
تخت‌جمشید (۴۳۵۵۰) ۱۱ـ ۲٫۴۵ـ ۵ـ ۷٫۱۵ـ ۹٫۳۰

● **ستیزه‌جویان ـ تونی کورتیس ـ سیدنی‌پواتیه**
پارك (۳۹۶۳۷) ۱۰٫۳۰ـ ۲٫۳۰ـ ۴٫۳۰ـ ۶٫۳۰ـ ۸٫۳۰

● **ماجرای جهانی ـ بوب‌هوپ ـ ایوان‌دوکارلو**
چارلی (۶۸۴۶۱) ۱۱ـ۳ـ۵ـ۷ـ۹٫۱۵

● **شهر جادو ـ هندی ـ نیمه رنگی**
ژاله (۳۰۴۱۲۰) پرسپولیس (۵۸۱۰۸۳) ۱۰ ـ ۱۲ ـ ۲ ـ ۴ ـ ۶ـ ۸٫۳۰ المپیا (۶۵۷۹۸) ۱۰٫۳۰ ـ ۲٫۳۰ ـ ۴٫۳۰ ـ ۶٫۳۰ ـ ۸٫۳۰

● **ستاره سوزان ـ رنگی ـ الویس پریسلی**
ماندانا (۷۹۹۸۲) ۲ـ ۴ـ ۶ـ ۸

● **هفت‌طلای مقدس (وسترن) ـ سینما سکوپ**
فردوسی (۳۵۷۸۴) ۹ ـ ۱۱ ـ ۱ ـ ۳ ـ ۵ ـ ۷ ـ ۹

● **آتشپاره تهران ـ فرانك میر قهاری ـ تابش**
باغ گلستان (۵۳۲۷۶) ۷٫۳۰ بعد از ظهر

● **بوسه مادر (فارسی) ـ شهلا**
خورشید (۳۳۵۷۸) ۱۱ـ ۳ـ ۵ـ ۷ـ ۹

● **شبهای دنیا ـ سینماسکوپ ـ رنگی**
آریا (۳۹۸۸۴) ۹٫۳۰ـ ۱۱٫۳۰ـ ۱٫۳۰ـ ۳٫۳۰ـ ۵٫۳۰ تراس ۷٫۳۰ـ ۹٫۳۰

● **زراك‌خان ـ سینماسکوپ ـ رنگی ـ ویکتورماتیور**
سیلوانا (۳۳۷۷۷) ۳ـ ۵ـ ۷ـ ۹

آگهیهای متفرقه

فروشگاه رنك بصیری
قبل از خرید هر نوع رنك باما‌مشورت کنید خیابان‌شاهرضا چهارراه پهلوی تلفن ۴۰۹۰۴

یك ابتکار جدید
بااطلاع بتلفن ۶۱۳۵۶۷ مبل های کثیف سرجای خود شسته میشود
۱ـ۳۰ آـ۱۶۲۱

جرثقیل توکل
میدان شاه تلفن ۵۰۶۹۱ـ۵۵۸۲۸
۱ـ۲۶ آـ۱۵۷۸

مبل ارجمند تلفن ۳۷۳۷۰
پرده دوزی و پیراهن مبل ارجمند خیابان سعدی شمالی
۱ـ۲۶ آـ ۱۳۵۸

بنگاه شین آب
آب‌تصفیه شده که درخیابان‌شهناز چهارراه صفا بود بخیابان‌نیروی‌هوائی نرسیده بکارخانه کوکاکولا ایستگاه صد دستگاه کاشی ۷۰۱انتقال یافت تلفن ۳۷۴۴۴
۱ـ۳۰ آـ۱۱۶۵

ه رمقدار قبوض اصلاحات ارضی
احتیاج دارید بتلفن ۴۲۴۹۱ تماس بگیرید
۱ـ ۵ آـ۱۵۹۶

خرید اوراق بهادار
سهام بانکها وقبوض اصلاحات ارضی تلفن ۴۲۴۹۱
۱ـ۱۰ آـ۵۹۷ ۱

شستشوی مبل
سرجای خود بدون شکافتن وسیله مؤسسه مهر تلفن ۶۱۳۴۲۴
۱ـ۲۶ آـ۱۶۳۵

کاپیتول دشمن شماره یك حشرات
تلفن ۶۲۱۴۹۹

از شهرستانها خبرنگاران ما گزارش میدهند

اولین کارخانه نمونه «برگه‌خشک‌کنی» در شاهرود افتتاح شد

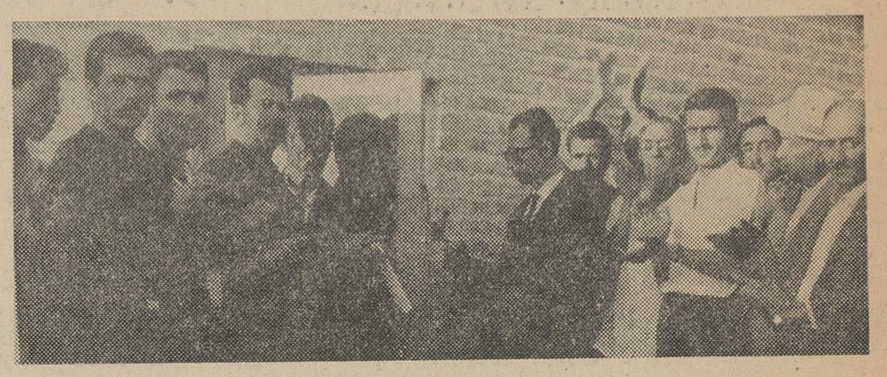

چند روز قبل کارخانه نمونه مخصوص خشک کردن برگه زردآلو که در قریه «ده‌ملا» شاهرود تاسیس شده طی مراسمی بوسیله آقای سروش فرماندارافتتاح‌شدوبرای بهره‌برداری‌تحویل‌شرکت تعاونی روستائی محل گردید . این اولین کارخانه‌نمونه مخصوص خشک کردن برگه زردآلو است که‌در ایران بکار افتاده‌است . عکس بالا از مراسم‌افتتاح کارخانه گرفته شده‌است .

جشن عید اسلامی در شهرستانها

گزارش خبرنگاران مادر شهرستانها حاکی است که دیروز بمناسبت میلاد مسعود پیغمبر بزرگ اسلام حضرت محمدبن‌عبدالله صلی‌الله‌علیه‌وآله‌وسلم که از اعیاد بزرگ اسلامی است مجالس جشن وشادمانی درسراسر شهرستانها برگزار گردیده است . مردم مسلمان شهرستانهای کشور از پریشب این‌عیدبزرگ راجشن گرفته‌اندوهنوز هم‌برگزاری مجالس جشن باینمناسبت ادامه دارد .

اهالی شهرستانها باچراغانی وآذین‌بندی مغازه هاوسردر موسسات ملی و دولتی خاطره میلاد مسعود پیغمبراسلام را گرامی داشتند وبهمین مناسبت عده زیادی از مستمندان اطعام شده‌اند .

قرعه‌کشی مشمولین

خبرنگار مادر قم مینویسد ، چون قرعه‌کشی‌مشمولین نظام‌وظیفه درقم انجام نشده‌بود ، براثرمساعی آقای سرهنگ‌ملکشاهی‌رئیس‌جدید حوزه نظام وظیفه قم، اعلامیه‌ای انتشار یافت وبمشمولین‌متولد۱۳۱۲ تا ۱۳۲۳ اطلاع داده شد که بحوزه نظام‌وظیفه مراجعه کنند تا ترتیب شرکت آنان در قرعه‌کشی داده شود .

در رشت و چند شهر دیگر گیلان
عده‌ای به بیماری «شاربن» مبتلا شده‌اند

تنها دررشت ۳۰نفر بیمار به‌بیمارستان مراجعه کرده

عده زیادی از اهالی و نقاط اطراف رشت به بیماری شاربون « یکنوع سیاه زخم »مبتلا شده اند واین‌بیماری که بتعداد مبتلایان آن هم افزوده‌می شود موجب نگرانی اهالی شده است.

بنا باظهار اشخاص مطلع بیماری «شاربن »مسری نیستو در موردعلت رواج آن در رشت و نقاط اطراف شایعات زیادی وجود دارد و چون معمولا احشام باین بیماری مبتلامیشوند گفته میشود عده‌ای مبادرت بکشتار گاو و گوسفندان مبتلا باین‌بیماری کرده و با فروش گوشت آن موجب بروز شاربن دربین اهالی گردیده‌اند

طی چندروز گذشته تنها در رشت ۳۰نفر بیمار به بیمارستان پورسینای رشت مراجعه کرده و پس از معاینه بستری گردیده‌اند . البته فعلا نیز عده‌ای از مبتلایان باین بیمارستان مراجعه کرده‌بودند ولی چون پزشک متخصص‌در بیمارستان وجود نداشت بیمارانیکه استطاعت مالی داشتندبرای معالجه بتهران رفتند ولی اخیرا آقای دکتر مدرس که در معالجه این‌نوع بیماریها تخصص کافی دارد در بیمارستان پورسینا بکار رمشغول‌شده و بیماران را تحت معالجه قرار داده است .

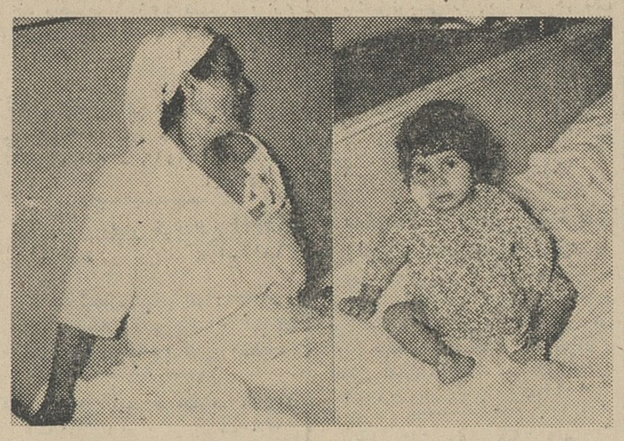

یك زن و یك کودك مبتلا به«شاربن» در بیمارستان پور سینای رشت .

در بین بیماران زنان حاملهو کودکان شیر خوار نیز دیده میشوند و بقرار اطلاع‌درنقاط«پل عراق»،«چهاربرادران» سرخینده، صیقلان ،آفخرا و همچنین سیاهگل و صومعه سرا و غیره نیز بیماری شاربن بین اشخاص‌وجوددارد

هم اکنون از طرف بهداری گیلان مراتب بمقامات مربوطه در تهران‌اطلاع داده شده و تقاضای اعزام یك‌پزشك متخصص دیگر جهت معالجه‌بیماران گردیده است .

یك شهر ودونرخ !

خبرنگار مادرکرمان مینویسد:چون شهرداری کرمان نرخ گوشت را تقلیل داده بود و قصابان نسبت باین موضوع اعتراض داشتند ، یکی از قصابان بنام آقای «ماژور» با مراجعه بشهرداری اظهار داشت که حاضر است گوشت را از قیمتی که شهرداری تعیین کرده‌است یکریال ارزانتر بفروشد و از قرار هر ۵سیر ۲۳ریال در اختیار مردم بگذارد. بلافاصله با پیشنهاد آقای ماژور موافقت‌شد و وی شروع بفروش گوشت با نرخ مزبور کرد. هم اکنون در مغازه هائیکه بوسیله آقای ماژور اداره میشود هر ۵ سیر گوشت ۲۳ریال فروخته میشود ولی درسایر مغازه ها ۵سیر آن ۲۸ ریال بفروش میرسدو موضوع«یك‌شهر و دو نرخ»در کرمان مصداق یافته است .

۴۰ دزد بدادسرا رفتند !

خبرنگار مادر «بندپی» بابل طی گزارشی مینویسد :چهل نفر سارقینی که‌بکوشش گروهبان‌ابراهیمی واعضای اکیپ سیار ژاندارمری بابل دستگیر شده بودند بدادسرا اعزام گردیدند تا قانون مجازات آنها را تعیین کند.

اسامی سارقین عبارت است از : سید ضرغام بزرك‌تبار، مجیدحسینی ابوالحسن، میرسیف‌الله قلی‌زاده ، سیدعلی حسینی، میرزاآقا طاهری ، سیدحسین طاهری، حسن رستم‌زاده، هدایت طاهری، عبدالعلی طاهری ، سیدرضا میرسلیمانی ، قنبر آباده ، تقی طاهری، سیدحسین طهماسبی ، عین‌الله خان‌زاده، ماندگار ثقی‌زاده ، غلامحسین گلچوب، محمدآقا گلچوب، معصومعلی باقرنژاد،ذوالفقارباقرنژاد، رحیم‌علیجان‌زاده ،حسنجان طالش‌تبار، نورعلی کبودتبار ، باقرعلی تبار ، مرتضی‌مهدی تبار، رضاقلی رضاقلیزاده، علی‌صفری، میرزاآقا صفری، احمدعلی ابراهیمی، رمضان قنبرزاده، علی‌اصغر قنبرزاده،منوچهر حیدریان، یحیی کاظمی ، عباس عباسی ،حسین حسین‌زاده، حسین ابراهیم‌پور ،علی عبدی، جانعلی قربان‌زاده ،نصراله نعمت، آقامحمد ادیبو غلامرضاعمران، اهالی از فعالیت آقای ستوان پناهی فرمانده ژاندارمری بابل ومساعی گروهبان ابراهیمی وسایر مامورین که دردستگیری سارقین فعالیت قابل ملاحظه‌ای ابراز داشته‌اند اظهار خشنودی وسپاسگزاری میکنند .

جاده‌ای که با مهریه زنان روستائی ساخته‌شد
بصورتی درآمده‌که قابل استفاده نیست‌وتعمیر آن‌ضرورت‌دارد

شاید خوانندگان عزیز بیاد داشته باشند که‌در حدود یکسال قبل، شیر زنان قریه «چیرکندی» خوی ، برای آبادانی قریه خود دست باقدام قابل تحسینی زدند و در مقابل بخشیدن مهریه خود بشوهرانشان ، از آنها خواستند راسا باکمك یکدیگرجاده‌ای از قریه بشهر خوی‌کشیده‌وآنرا بجاده ماکو متصل کنند.

این پیشنهاد شیر زنان قریه «چیر کندی»که نشانه‌ای از رشدفکری و ترقیخواهی آنان بود بااستقبال عموم مردان قریه روبرو شد و همه مردان چیر کندی دست‌بدست هم دادند وبا بیل و کلنك بجاده سازی‌پرداختند و پس از مدتی کوره راه قریه را که عبور از آن فقط با اسب و قاطرمقدور بود بصورت جاده‌ای شوسه و اتومبیل رو در آوردند ،اما متاسفانه زمستان گذشته بر اثر بارندگی شدید وجاری شدن سیل قسمتی ازاین جاده خراب شد واکنون بصورتی درآمده‌که چندان قابل استفاده نیست .. حالا دیگر چشم امید اهالی قریه چیرکندی به وزارت راه دوخته شده که بپاس اقدام تحسین انگیز زنان این قریه درایجاد راه مورد بحث برای تعمیر آن کمك کنندو ترتیبی بدهند که این جاده کماکان قابل استفاده باشد .

اتوبوسی با ۳۳ مسافر بپرتگاه افتاد

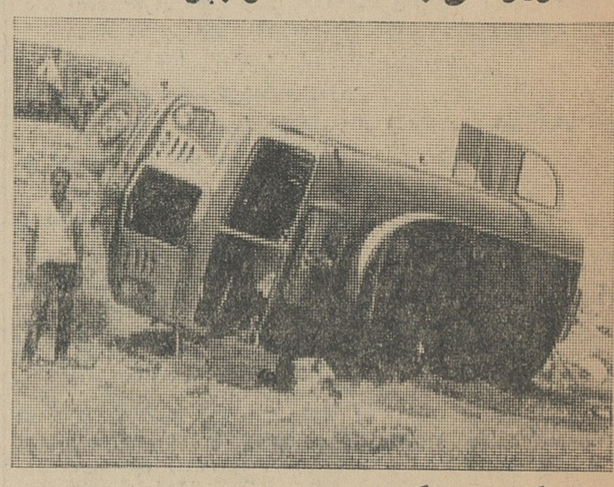

طبق گزارش خبرنگار مادر دورود ، چند روز پیش اتوبوس شماره ۸۹۳۸۴ برانندگی عبدالحسین رئوفی که با ۳۳نفر مسافر از آبادان عازم اصفهان بود در ۱۲ کیلومتری دورود بر اثر سرعت زیادوخرابی راه از جاده منحرف‌شد وبپرتگاهی که درحدود۴ متر عمق داشت واژگون گردید.

در این حادثه باتوبوس صدمه زیادی وارد شد وچهارنفراز سرنشینان آن که‌دونفرشان بانو محترم نوربخش و معصوم فرزند محترم نام‌داشتند مجروح‌ومصدوم شدند که‌باانتقال به‌بیمارستان کارخانه‌سیمان‌دورودتحت معالجه قرار گرفتند . عکس بالا اتوبوس‌واژگون‌شده را نشان میدهد.

مسابقات شنا

خبرنگار مادر قلهك گزارش میدهد ، مسابقات تشویقی شنای شمیرانات باحضور آقای شمس ملك‌آرا فرماندارو‌عده‌ای‌تماشاچی در محل استخر«اسپرت کلاب » انجام شد .

در پایان مسابقات بنفرات اول تا چهارم جوائزی توسط آقای فرماندار اهداء گردید .

عشق واختلاف
جنجالی بپاکرد که‌طی آن عده‌ای مجروح شدند

براثر زدوخورد شدیدی که بین دو دسته ازاهالی لشت‌نشاء رویداد عده‌ای بشدت مجروح شدند .

خبرنگارما درلشت‌نشاء مینویسد، مدتی بود یوسف مقدوری یکی از اهالی لشت‌نشاء با شخصی بنام علی حقشناس اختلافات شدیدی داشت وضمنا از خواستگاران پروپا قرص خواهر اونیز بشمارمیرفت ! چون‌علی حقشناس باازدواج یوسف‌و خواهرش موافقت نداشت برسر همین موضوع بین ایندو نفرو طرفدارانشان‌زدوخورد خونینی درگرفت و یوسف مقدوری و طرفدارانش باسامی خسرو راهنما ، خسرو دهدار، تقی‌قنبربخش، بانوحوا وهابی ، حسینعلی مقدوری، گل‌آقا وهابی و علی حقشناس و عده‌ای از بستگان‌و آشنایانش باسامی عبداله جعفری، حسین گرامی، هادی‌خانجانی، دوشیزه فاطمه گرامی، محمد ابراهیم گرامی وجانعلی گرامی بشدت‌مجروح شدند که‌تحت معالجه قرار گرفتند . فعلادراین مورد پرونده‌ای تشکیل‌شده که‌در دادسرا تحت رسیدگی است .

زن۶۰ ساله‌وشوهر ۱۲ ساله!؟
مردی زن۶۰ساله‌ای‌رابعقد پسر۱۲ ساله‌اش درآورداما...

مردی که برادر ثروتمندش فوت کرده و همه مال و ثروت اونصیب‌زن ۶۰ساله‌اش شده‌بودبرای تصاحب ثروت زن برادر نقشه‌ای طرح‌کرد و او را بعقد پسر ۱۲ ساله خود در آورد ولی سرانجام‌زن ۶۰ ساله مردمسنی را بشوهر ۱۲ ساله‌اش ترجیح داد .

و باین ترتیب نقشه برادر شوهرسابقش را نقش بر آب کرد :

خبرنگار مادر مسجد سلیمان می نویسد: چندی قبل با فوت «حسین» یکی از کارگران شرکت نفت‌مسجد سلیمان همه ثروت او بهمسر ۶۰ ساله‌اش «زهرا» و دو فرزندش‌رسیدو همین موضوع سبب‌شد که برادرحسین بنام جعفر بفکر تصاحب ثروت زن برادر بیفتد و پیر زن را اغفال کندو بطور پنهانی بعقد پسر ۱۲ ساله‌اش در آورد ... البته زهرا بداشتن شوهر ۱۲ساله راضی بود ولی پسرك بینوا با تمام وجودش از او نفرت‌داشت واین نفرت چنان شدت پیدا کرد که‌طفلك از خانه گریخت و چندروزی‌فراری بود که‌بالاخره پدرش او را پیدا نمود و دوباره بنزد زهرا فرستاد.

چون زهرا متوجه شده‌بود که این پسرك خردسال برای او شوهرنمیشود! واز طرفی مرد ۴۵ساله‌ای بنام سید مصطفی با داشتن سه همسر و چند فرزند برای تصاحب ثروتش خودرا باو نزدیك کرده بودپیرزن هوسران‌شوهر ۱۲ساله را جواب کرد ! و رسما بعقد ازدواج سید مصطفی در آمد و بخانه او رفت . باین ترتیب نقشه‌ای که جعفر برای بچنگ آوردن ثروت زن برادرش طرح کرده بود نقش بر آب گردید .

خوابی که تعبیر شد

..«یدالله» تازه بخواب رفته بود که ناگهان فریادی کشید و از خواب پرید و درحالیکه عرق سردی‌به‌پیشانیش‌نشسته بوددربستر نشست.

در یك لحظه همسر و ۶ فرزند خردسالش‌سراسیمه در اطراف او حلقه زدند و علت فریاد زدنش را سئوال کردند و یدالله گفت :

ـخواب عجیبی دیدم ، در دریای پهناوری غرق شده بودم ودرمیان امواج غوطه میخوردم که..

.. دیگر چیزی نفهمیدم واز شدت ترس‌بیدار شدم ..

یدالله باگفتن این جملات از بستر برخاست و بدنبال کار خود رفت وهمسر و فرزندانش نیز پراکنده شدند و موضوع خواب‌یدالله کم‌کم فراموش شد . ولی روز بعد جنازه یدالله را از داخل منبع پرآب کشتارگاه شهر بیرون کشیدند !

وی که مامور نظافت کشتارگاه همایونشهر بود ، برای بازدید منبع بزرك آب کشتارگاه بالای منبع رفته بود که ناگهان‌بداخل‌آن افتاد و آنقدر درمیان آب غوطه‌خورد تاجان داد، باین ترتیب خواب‌عجیب او تعبیر شد و اکنون این واقعه حیرت‌انگیز درسراسر همایونشهر نقل مجالس است .

چند خبر خلاصه

ساوه ـ چاه عمیقی که مدتها درساوه بلااستفاده مانده بود ، طی مراسمی باحضور آقای مدنی‌پور فرماندار افتتاح شد و مورد بهره‌برداری قرار گرفت .

شمیران ـ باغبانی که در منزل آقای انصاری در شمیران کار میکرد ،باتهام سرقت از منزل اربابش بدادسرا اعزام گردیدوپس از رسیدگی به۶ماه زندان محکوم شد .

کرجـ آقای جلاالدین روحانی یکی از صاحبمنصبان‌عالیرتبه‌وزارت کشور بسمت فرماندار کرج منصوب گردید و باورود باین شهر مورد استقبال قرار گرفت .

خمین ـ آقای دکتر دادجو رئیس سابق اداره اصلاحات ارضی خمین و آقای شیشه برمعاون اداره مزبور بتهران عزیمت کردند و آقای مهندس ناصر مبصر بشهرستان خمین وارد شد و امور اداره را تحویل گرفت و شروع بکار نمود .

دومرد مزاحم
دستگیر شدند و یکی از آنها بزندان رفت

چندروز پیش شخصی بنام«سیاوش محمدی» که بشدت مجروح شده‌بود یکلانتری محمودیه شمیران مراجعه کرد و بافسر نگهبان کلانتری گفت: باتفاق مادر وهمسرم بیکی ازرستوران های شمیران رفته بودم که‌دومرد مزاحم همسر من شدند ووقتی‌به آنهااعتراض کردم مرا بباد کتك گرفتند وباضربات مشتو لگد مجروحم نمودند.

بلافاصله دونفر مزبور که بعدا معلوم شد امیر مختاری‌و محمودتفضلی نام دارند دستگیر شدند و بدادسرا اعزام گردیدند و چون امیر مختاری مقصر اصلی‌بود روانه زندان گردید.

ضمنا سیاوش محمدی که بشدت مجروح‌شده‌بود ببهداری شهربانی‌اعزام و بستری شد .

قربانی حادثه

بنابگزارش خبرنگار مادرمشهد سالهای‌بنام محسن به‌نژادتصاف کردو کامیون شماره ۱۹۰۶۳۰ برانندگی کاظم بحرینی فرزند حسین ۲۸ ساله که دارای گواهینامه‌شخصی بود، هنگام‌عبوراز‌خیابان کوه‌سنگی مقابل سفارت‌پاکستان‌باپسربچه ۵ پسربچه مزبور بلافاصله کشته‌شد.

راننده دستگیر و موضوع تحت رسیدگی قرار گرفت .

مراجعت ازمرخصی

خبرنگارما در بیرجند گزارش میدهد : چند روز پیش آقای آزموده دادستان بیرجند که بمرخصی‌رفته بود مراجعت کرد وهنگام ورود از طرف جمع کثیری مورداستقبال‌قرار گرفت . آقای آزموده پس از ورود در محل کارخود حضور یافت واعتراف کرده‌وفعلادراین باره‌تحقیق بانجام وظیفه مشغول گردید.

۵ کودك و ۷ خرگوش

۵ کودك خردسال که‌از وجود ۷ «بچه‌خرگوش » در باغ «انجمن ایران وآمریکا» مشهد باخبرشده بودند ، بباغ مزبور رفتندو بعلت علاقه شدیدی که به‌بچه خرگوش داشتند ، آنهارا برداشته بخانه‌های خود رفتند !!

خبرنگار ما در مشهد مینویسد البته خرگوشها از کودکان مزبور پس گرفته‌شد و تحویل سرپرست انجمن گردید ولی سرقت کودکانه این ۵طفل درمشهد انعکاس‌زیادی داشته و وظیفه اولیای این اطفال است که آنهارا‌بزشتی عملی که مرتکب شده‌اند واقف سازند تا کار «تخم‌مرغ‌دزدی »به«شتردزدی» نکشد ! .

هروئین فروش
در قم دستگیر شد

بنابگزارش خبرنگار مادر قم شخصی بنام حسین مایوسی که‌از مدتها قبل در قم بخریدوفروش هروئین اشتغال داشت بوسیله‌آقای ستوان‌صمدزاده رئیس دایره مبارزه بامواد مخدره شهربانی دستگیر شد واز او ۵گرم هروئین بدست آمد .

بقرار اطلاع وی از اعضای‌باندی است که‌درقم‌بخریدوفروش‌هروئین مشغول است .

دوکارگر زیر آوار رفتند

دونفر کارگر باسامی فرمان نادری ۲۸ ساله ورجعلی شهناز۳۰ ساله که مشغول خراب کردن قسمتی از یك ساختمان دوطبقه دررشت بودند .زیرآوار رفتند .

براثر این واقعه فرمان نادری کشته شد و رجعلی بشدت مجروح گردید که باانتقال به‌بیمارستان تحت معالجه قرار گرفت . عکس بالا ساختمان مزبور را که قسمت جلوی آن فروریخته است نشان‌میدهد.

اعتراف بقتل

بنابگزارش خبرنگار مادرشمیران، مامورین کلانتری تجریش‌دوجوان سارق را هنگام سرقت از منزل آقای«حاج‌محمد کلاهچی»درتجریش دستگیر کردند سارقین تحت‌تعقیب قرا رگرفتند .

بقرار اطلاع یکی از دستگیر شدگان بنام محمد حسین‌عبدالهی بیك‌فقره‌قتل‌در «آذرشهر» آذربایجان واعتراف کرده‌وفعلادراین باره‌تحقیق میشود .

کسب افتخار

خبرنگارما در مشهد گزارش‌می‌دهد، چندروز پیش تیراندازان لشگر ۶خراسان که‌بمنظور انجام مسابقات تیراندازی ارتش به‌تهران عزیمت‌نموده بودند باکسب افتخارات درخشانی‌به مشهد بازگشتند . تیم تیراندازان لشگر ۶بین کلیه تیمهای شرکت کننده درمسابقات تیراندازی ارتش شاهنشاهی رتبه دوم رابدست آورده‌و موفق بدریافت کاپ قهرمانی گردیده است. این‌کاپ درتهران طی مراسمی بوسیله تیمسار سپهبد عظیمی‌فرمانده نیروی زمینی ارتش شاهنشاهی به تیمسار سرلشگر مین‌باشیان فرمانده لشگر ۶ اهداء شده‌است .

کمیته های جشن شاهنشاهی ایران
تعیین شدندوکار خود را آغاز کردند

بمنظور انتخاب اعضای کمیته های مربوط به‌جشن دوهزارو پانصدمین سال بنیاد شاهنشاهی ایران درشهر ری‌جلسه‌ای دردفترکارآقای دکترهادی هدایتی وزیر مشاور تشکیل شد و اعضای کمیته اصلی مرکب از آقایان بهافرماندار ،معینی شهردار ،یغمائی رئیس فرهنك و حسین طاهری‌زاده انتخاب‌شدند.همچنین کمیته‌های‌دیگری باین شرح تعیین شد:

کمیته مخصوص گرد آوردن عکس های تاریخی ومطالب تحقیقی درباره شهرری مرکب‌از آقایان فرماندار ، رئیس فرهنگو مهندس شمس‌نیا .

کمیته تهیه ساختمان یادبودجشن مرکب‌از آقایان فرماندار ، شهردار، رئیس شهربانی ومحمدقلی عطارنژاد.

کمیته تبلیغات مرکب از آقایان سرهنك شمسا رئیس شهربانی ، حسینی‌مدیر فنی‌تربیت‌بدنی ،هوشنك شکوهیده ومهدی ابرقوئی .

کمیته کارگری مرکب از آقایان رئیس دارائی، فرمانده ژاندارمری ، رئیس سازمان بیمه های اجتماعی کارگران .

کمیته مالی مرکب ازآقایان‌اولیاء رئیس بانك ملی، اسدی رئیس بانك کشاورزی، اعتمادی مدیر عامل‌شیرو خورشید سرخ وحسین مویدالتولیه. هم‌اکنون کمیته های مزبور کارخود را آغاز کرده‌اند .

چند کودك
قربانی دیفتری شدند

شیوع‌بیماری‌دیفتری‌درقراء«یتیم‌آغولی» و«بسطام» ازتوابع‌بخش قراضیاءالدین خوی‌مردم را بشدت نگران کرده است .

بقرار اطلاع بیماری دیفتری در قراء مزبور چند کودك را تلف کرده وبهمین جهت بدستور آقای دکترشفیعی کفیل‌بهداری‌باهمکاری آقای دکتر سینا رئیس درمانگاه «قراضیاءالدین»نوبت اول«واکسیناسیون » در قراء مزبور انجام شده است .

برنامه تلویزیون ایران
فرستنده آبادان

چهارشنبه ۷ر۵ر۱۳۴۳

ساعت ۶ بعدازظهر ـ موسیقی‌باتصویر
ساعت ۶ر۳۰ ـ سلام‌شاهنشاهی‌واعلام برنامه
ساعت ۶ر۳۲ ـ برنامه سازمان‌هنری اطلاعات
ساعت ۷ ـ فیلم پرنده آهنین
ساعت ۷ر۳۰ ـ برنامه بانوان
ساعت ۸ ـ فیلم کارآگاه خصوصی
ساعت ۸ر۳۰ ـ اخبار
ساعت ۸ر۴۵ ـ ساز سلو
ساعت ۹ ـ گزارش علمی
ساعت ۹ر۳۰ ـ فیلم موزیکال
ساعت ۱۰ ـ پایان برنامه

هزاران تن از بهترین هنرمندان سیاهپوست آمریکا در هارلم زندگی میکنند

نوشته : لئون بوسار

بامن به هارلم بیائید

این روزها هارلم مرکز توجه تمام مردم آمریکاست و زدوخوردهای خونین که در آن روی میدهد خبر اول جرایدمهم جهان را تشکیل میدهد . این محله که در آن بهترین کاباره ها در برابر پست‌ترین کلبه‌های قرون وسطائی قرار گرفته‌اند محل تجمع ده‌ها هزار سیاهپوست امریکائی مقیم نیویورك است ودرواقع میتوان آن را ستاد سیاهپوستان آمریکا بحساب آورد و این‌مقاله شما را باهارلم آشنا می‌سازد .

من‌شبها وروزهای زیادی را درهارلم محله عجیبی که سیاهپوستان‌نیویورك درآ ن‌گردآمده‌اند گذرانده‌ام . و در اجتماعات خاص‌آنها که «پدرآسمان» نام‌دارد شرکت جسته‌ام .

شدت هیجان و هیستری و قدرت آوازها دراین اجتماعات چنانست که همیشه انسان را گیج میکند. بدون شك‌اگر بخواهیم هارلم را پناهگاه مشتی سیاهپوست بدبخت ومشکوك ویابعبارت دیگر«محله» سیاهان‌قلمداد کنیم براه‌مبالغه رفته‌ایم .

کاغذ بجای شیشه

دراین محله همه‌جور آدمی پیدا میشود مخصوصا ایتالیائی ها و پرتوریگوئیها اینها طی روز و شب ببهترین محلات نیویورك نظیربرادوی وگرینویچ‌پلیج» میروند‌واز هرفرصتی برای رقصیدن وآواز خواندن وشادی کردن استفاده میکنند . وظاهرانشانی ازبدبختی درآنها دیده نمیشود .

برای دیدن کلبه‌های فقیرانه‌وزندگی دردناك سیاهان بایدبنقاط مخصوصی ازهارلم رفت‌نظیر محله‌های «بدفورد» وواستوئیسونست» «بروکلین» .

دراین نقاط بدروپنجره ها بجای شیشه کاغذ روزنامه و لباس های مندرس آویخته‌اند .دراین کلبه ها اطاق‌های کوچکی وجود داردکه چندین نفرمجبور هستند شبهای خود رادر یکی‌از آنها بسرآورند . این سیاهان که‌ازهمه لذتها وزیبائی‌های زندگی محروم مانده‌اند دردو اندوه خود رادر شراب، درمواد مخدره ودر انحرافهای جنسی غ ق میکنند .

تئاتر «آپولو»

هرچهارشنبه شب‌در تئاتر «آپولو» بامنظره‌ای روبرو میشویم که‌در هیچ کجای دنیا نظیرندارد: در این شبها گروهی مردم پرهیجان درسالن گرد می‌آیندتا برای هنرپیشگان ،مقلدین شعبده‌بازانی که‌از گوشه‌و کنارامریکا درآنجا گرد آمده‌اند کف بزنند وسوت بکشند .

درکاباره‌های هارلم بهترین‌نوازندگان سیاهپوست جازهنرنمائی‌میکنند، بوی غذاوشراب‌همه‌جارا پرمیکند. چندسال پیش که‌خروشچف وکاستروو بنیویورك آمده‌بودنددریکی ازهمین‌کافه‌ها بودکه نخست‌وزیرکوبا ازنخست‌وزیرشوروی پذیرائی کرد. علاوه براین کاباره‌ها کلوبها که بهترین هنرمندان درآنجا گردمی‌آیندوهنرخودرا بی‌پرده عرضه میدارند .

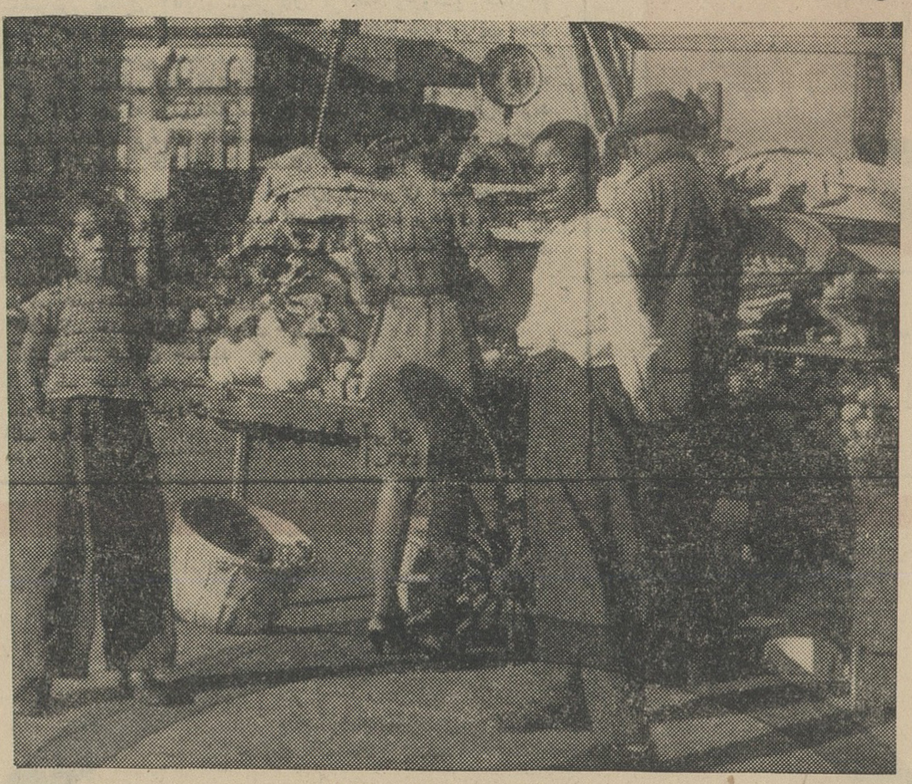

صحنه‌ای از محله هارلم

بی آب ودرخت

نکته جالب‌دیگری‌که درهارلم وجود دارد وضع کودکان سیاهپوست می - باشد: صدها کودك سیاه تمام مدت روزدر گوشه وکنارخیابانها وکوچه‌ها ودرزیر پله‌ها سرگرم بازی هستند. آنها مثل مورچه لحظه‌ای از پای نمی‌نشینند ودر این محله بی‌آب و درخت خودمرتبا میدوند و فریاد می کشند .

درهارلم چندین روزنامه که فقط مخصوص سیاهان هستند منتشر می شودنظیر «آمستردام نیوز»و «نیویورك سیتیزن‌کال». نوشته های‌این روزنامه هابر سیاهان تاثیری عظیم دارد .

کتابخانه محلی هارلم اسناد بسیار زیادی‌درمورد سیاهان داردو ازجمله کتابیست بزبان لاتین که سیاهپوستی درباره زندگی هم نژادان خود درسال ۱۵۷۳ میلادی نوشته است .

مهمترین اسناد درباره سیاه - پوستان را باید در محله هارلم نیویورك یافت

علاوه‌براین درهارلم نمایشگاههای نقاشی دائما مفتوح هستند وتئاتر ها وکنسرتها هرشب برنامه‌های متنوع خود را عرضه میدارند . در گالری «مارکت» همه‌شب پروفسور رایموند پاترسون روزنامه نگار سیاهپوست برنامه «دکلامه شعر» برپامیکند . سیاهان غیر امریکائی که‌از نقاط‌دیگر جهان‌بهارلم آمده‌اند موضوع شوخی بومیها هستند چون آنها را خیلی خسیس میدانند . از ماه ژانویه تاماه مارس‌فصل کارناوالها ومسابقه‌هاست. دراین مدت‌سیاهان‌با لباسها‌وکلاههای پرزرق‌وبرق خود درخیابانها رژه می روندو شورو هیجان بی‌نظیری می - آفرینند و رقص هاو آوازهای‌پرشور خودرا بتماشاگران عرضه میدارند . سرنوشت سیاهپوستان امریکائی با سرنوشت ۶۰۰ هزار نفر از اهالی پرتوریکو که‌آنهاهم چهره‌ای تیره‌رنك دارند درهم آمیخته است .

از : سرویس مخصوص خبرگزاری فرانسه

اولین موشك «الکتریکی» جهان بفضا پرتاب شد

پروازآزمایشی نخستین موتورالکتریکی موشکی که در امریکا انجام گرفت فصل جدید و مهمی را در کوشش‌های انسان برای تحقیق در منظومه شمسی آغاز کرد .

دراین‌آزمایش دانشمندان‌امریکائی دوموتور موشکی را آزمایش کردند که‌یکی درحال صعود موردآزمایش قرار گرفت و دیگری هنگام فرود.هر یك، از دوپرواز یکساعت طول کشید.

موشك های الکتریکی که‌برای‌اداره تحقیقات فضائی و هوائی امریکاساخته شده است کوچك هستند. و هر یك بیش از یك پوند قدرت پرتاب ندارند. این موشك‌ها مانند موشك هائی که با سوخت شیمیائی‌کار میکنند برای پرتاب اشیاء سنگین بفضا ساخته نشده‌اند بلکه ماموریت آنها پس از آنکه توسط موشك های سنگین‌بفضا پرتاب شدند آغاز میشود .بموجب طرحیکه تحت بررسی است‌قراراست تعدادزیادی‌ازاین موشك‌هابرای بردن سفینه های فضائی آینده باسرنشین انسانی به کره مریخ‌مورد استفاده‌قرار گیرد . همچنین ممکن است ازاین موشك ها در آینده نزدیکتر برای کنترل موقعیت و وضعیت اقمارمصنوعی ایستگاههای فضائی و موشك هائی که بسوی‌ماه و دیگر کرات فرستاده می شوند استفاده شود .

طرز کار موتور های موشکی‌الکتریکی بدین قرار است که‌باایجاد و بحرکت در آوردن ذرات ایون‌که دارای بار الکتریکی است‌نیروی پرتاب بوجودمی آورند.این ذرات از لوله«اکسزاست» موتور با سرعتو قدرتی بیش از گاز سوزانی که‌در موتورموشك های‌معمولی که‌با سوخت شیمیائی کار میکنند خارج میشود . مزیت موتور الکتریکی این است که گر چه قدرت پرتابش کم است مدت‌زمان‌بیشتری‌و با مصرف سوخت کمتری کار میکنند. بطوریکه این موشك ها میتوانند ماهها بدون احتیاج به سوخت پرواز کنند ومیزان قدرتی که هر پوند این موتور ایجاد میکند چندین برابر موتور های‌معمولی خواهد بود .

نوشته: سناتورگلدواتر

چرا پیروز نشویم؟

ترجمه : منوچهر حقیقی

-۲۰-

خلاصه ، اسپانیا سیاست کثیفی از بیرحمی و تعدی‌و قساوت نسبت به مستعمره خود «کوبا» اعمال می کرد. هرگونه‌جرقه آزادیخواهی واستقلال طلبی که‌دراجتماع گرسنه‌وپریشان وناتوان کوبا می درخشید ، با نخستین ضربه های این سیاست بیرحم درهم کوبیده می شد .

حتی‌در آن هنگام هم مثل امروز ،کوبا امریکارا با مشکلات‌و تهدیدائی مواجه کرده‌بود . نحوه اداره این جزیره بوسیله حکام اسپانیولی ،طی هفتاد سالی که اسپانیا کوبا را تحت تسلط داشت ، یکی از دلائل ناراحتی و پریشانی خاطر دولت امریکا بشمار میرفت .

طرز رفتار مستعمره‌چیان بامردم، بهره‌برداری اقتصادی‌خارج‌ازحدتحمل تهدیدو فشار اسپانیولیها وبی‌تابی‌وتاثرمردم‌کوبادرقبال آنهاهمه‌وهمه باروح‌جوانمردی و احترام به حیثیت بشر که قانون مقدس مردم امریکا بود منافات داشت .

شاخص‌ترین مظهر شرارت و پست‌فطرتی درین‌دودان ازسرگذشت کوبا مردی بودبنام ژنرال «وایلر». اوفرمانده اسپانیائی کوبا بود . اسم او کمی قبل از پایان قرن هیجدهم در امریکا بعنوان مظهر بیرحمی وقهساوت شهرت یافت . اوکسی بود که غیر انسانی ترین اردوگاههارادر تاریخ بشربنا نمود . او دستور داد که همه‌مردم کوبا ظرف‌هشت‌روز باید خودرا به منطقه استحکامات برسانند ولی به آنها اجازه داده نشد که آب‌وآذوقه‌ای‌همراه‌خودبردارند .در نتیجه صد ها هزار کوبائی که‌غذای خودرا از آنچه میکاشتندومی درویدند‌تامین می کردند، براثر گرسنگی‌و تشنگی بهلاکت رسیدند . مرك ، مرض ، قحطی درسراسر نقاطی‌که چریك‌های کوبائی مرکز مخالفت خود علیه حکومت استبدادی قرارداده بودندگسترش یافت و زنها وکودکان مثل برگ خزان برخاك هلاك افتادند .

وقتی افسانه شرم‌آور فرمان ژنرال «وایلر» درامریکا انتشار یافت مردم خشمگین شد نداوز اطراف واکناف برای مداخله درکوباتقاضاهائی شد ولی این تقاضاها بتوسط کسانی‌که میگفتند کوبا یك مسئله خارجی است . رد شد .

لازم است توجه‌کنیم که خشم مردم امریکا درآن زمان صرفاجنبه انسانی وبشردوستی داشت ومحض همدردی بامردم کوبا بود . اسپانیائی ها درآن زمان هرگز امریکا را مسخره نمیکردند. آنها بدین‌نحو که فیدل‌کاسترو امروز بامریکا اهانت میکند هیچوقت توهین درحق امریکا روا نمیداشتند . آنها بادشمنان موجودیت‌ما ، بمانند فیدل‌کاسترو، توطئه ترتیب نمیدادند. آنها مثل فیدل‌کاسترو برای‌توسعه ایده‌ئولوژی‌خانمان برانداز‌نبودند‌که منافع امریکا را درسراسر نیمکره غربی مورد تهدید قرار داده است .

درآن دوران امریکا هنوز از زیربار جنگهای‌داخلی قد راست نکرده‌بود. امریکاکشوری جدیدالتاسیس‌بود وحال آنکه اسپانیاکشوری بود قدیمی ، باقدرت ومطلع درامر بندوبست واتحاد باسایر ملل .

تجهیزات جنگی‌ما ناچیز وآزمایش نشده‌بود درحالیکه اسپانیا کشوری بود باهزارسال سابقه سلحشوری .کشوری بود همیشه آماده حمله ودفاع.کشوری‌بودکه شهرت داشت دویست‌کشتی جنگی ودویست هزار سرباز مسلح و مجهز وآماده جنك درکوبا و «پورتوریکو» دارد .

مختصر ، دلایل بسیاری وجود داشت‌که امریکا در زمینه کوبا بیشتر‌تامل واحتیاط‌کند . ولی دربانزدهم فوریه ۱۸۹۸ انفجاری شدید کشتی‌جنگی امریکائی بنام «مین» را درآبهای بندر «هاوانا» غرق‌کرد و همراه آن ۲۶۴ ملوان امریکائی رهسپار دیار عدم شدند .

غرق‌شدن‌کشتی «مین» درحالیکه به‌یك‌ماموریت صلحجویانه‌میرفت امریکا را خشمگین ساخت وباعث شدکه این کشور نوخاسته بجنك تحریك شود وامپراطوری پرافتخار اسپانیا را به‌شکست و سیه روزی‌و تجزیه سوق دهد !

البته آنروزما نیرومندترین‌کشور روی زمین نبودیم . ولی درعقاید خودمان محکم ودرشمار یکی‌ازکشورهای مستقل‌وروبتوسعه ودرحال رشد بشمار میرفتیم . همین استقلال فکر محکم و همین قدرت رای و عدم وابسته بودکه مارا واداشت تا اسپانیای قوی و نیرومند را بخاطر رویه استبدادی آن درباره همسایگان خودمان مورد مواخذه قراردهیم وآن کشور را بمبارزه بطلبیم .

حال موقعیت امروز مارا درجهان مورد توجه قرار بدهید :

مابیش‌از هرکشور دیگری در روی زمین قدرت ، ثروت و نفوذ داریم . نیروی نظامی‌ما رقیب ندارد . اطلاعات علمی وفنی ومنابع غنی و سرشارما اجازه انجام هرکاری را بماميدهد . ما همه اینها را داریم‌ولی این‌چیزها در روابط بین‌المللی چه مفهومی دارند ؟ این امتیازات چه اهمیتی دارند وقتی شخصی‌که بوسیله‌کمونیستها هدایت میشود ، مثل فیدل‌کاسترو ، پرچم‌ما وحیثیت‌ما و معتقدات وسنت‌های ملی مارا مورد اهانت قرار دهد ؟!

این قدرت و ثروت چه ارزشی دارد مادام‌که ما میترسیم جزئی‌از آنرا بخاطر دفاع از حیثیت ملی خودمان و بمقتضای خیر وصلاح‌نیمکره غربی مورد استفاده قراردهیم ؟!

من میخواهم برای شماجملاتی از یك‌پادشاه قدیمی بنام«اراتوس» نقل‌کنم که دویست وبیست سال پیش‌از ظهور عیسی مسیح زندگی میکرد. او میگوید :

«تصدیق میکنم‌که جنك وحشتناك است ، ولی آنقدر وحشتناك نیست‌که ما بخاطر جلوگیری ازآن بهرخواری و ذلتی تن در دهیم ؟ اگر هیچ‌چیز بهتر از صلح نیست چرامابه تساوی اجتماعی و آزادی‌بیان وآنچه مربوط به آزادی عقیده است میبالیم ؟! صلح توام باعدالت‌وافتخار زیباترین وباشکوه‌ترین و پرفایده‌ترین چیزهاست ولی صلح اگر با فرومایگی وترس وذلت همراه باشد یك چیز شرم‌آور مصیبت‌بار بیش نیست ! »

اتوبوس بانه‌سرنشین بطرف جهنم حرکت میکند !مرك درکمین سرنشینان اتوبوس است . هرلحظه یکی از آنها به‌قتل میرسند. قاتل در بین آنها است . همه بهم مشکوك هستند . این قاتل سفاك کیست ؟ آه ... فقط دونفرازسرنشینان اتوبوس‌باقی‌مانده‌اند... یکی از این دونفر قاتل است اما کدامیك ؟

یکی از نویسندگان کتاب جیبی دختران و پسران در کتابی که تاچند روز دیگر منتشر می‌شود ، قاتل‌رابشمامعرفی‌خواهدکرد

کتاب جیبی دختران و پسران باداستان‌هائی شگفت ، پرهیجان‌و عجیب شما را مدتها سرگرم میکند ...

از شما چه پنهان

* از این پس کسانیکه برای شرکت در جشن ها و میهمانیها بکاخ‌بوکینگهام مقر اقامت‌ملکه‌انگلستان میروند باید کارت اسم‌خود راروی یقه‌لباسشان نصب کنند.

*چینی ها برای از بین‌بردن هرچه بیشتر وجهه خروشچف در آلبانی‌که مردم آن‌مسلمان هستند اورا به بیدینی متهم ساخته اند و با استدلال‌به آیات قرآن نخست‌وزیر شوروی را متهم و محکوم می سازند .

* امریکائیها یك نوع موشك ضد زیر دریائی ساخته اند که بوسیله هواپیما پرتاب می شود .

*دانشمندان روسی در صدد هستند که انرژی اشعه نورانی لازررا بانرژی الکتریکی تبدیل کنند . بدین ترتیب دیگر برای‌انتقال برق بسیم وکابل احتیاجی نیست .

مطبوعات جهان

● اشعه برای کهنه‌کردن شراب

کارشناسان شراب در شوروی‌برای کهنه کردن شراب از اشعه ماوراء صوت استفاده میکنند. شراب وقتی تحت‌تاثیر این اشعه قرار گیرد ظرف مدت کوتاهی تمام خواص ذیقیمت «شراب کهنه »را پیدا میکند . ازاین روش برای کهنه کردن عطر هم استفاده میشود بدین ترتیب که‌مدت لازم برای تهیه عطر ازیکسال به‌هفت ساعت تقلیل‌مییابد

۳۰۰ هزار تومان حقوق یك روز

خواننده زیبا و ۲۱ ساله‌آمریکائی تومان برای ایاب و ذهاب اوریافت داشت : کلیه خوانندگان معروف آمریکا مانند بینك کروسبی، فرانك سیناترا ، دین مارتین وسامی‌د یویس با شنیدن این خبر دچار شگفتی‌شدند

تومان «باربارااستری‌ساند» دریك شب‌نمایش بزرگترین دستمزد رادر عالم‌خوانندگی دریافت داشت .

استری ساند دریك‌شب نمایش‌که چند روز قبل‌بمناسبت فستیوال‌موسیقی در نیویورك بر گزار گردید مبلغ سیصد هزار تومان باضافه پنجهزار

نام‌نویسی

درهنرستان

موسیقی‌ملی‌شهرستان‌تبریز

هنرستان موسیقی ملی‌تبریزوابسته به هنرهای زیبای‌کشور درسال تحصیلی ۴۴-۱۳۴۳ در رشته های‌مختلف ساز هنرجوی دختروپسر میپذیرد.

علاقمندان میتوانند برای نام نویسی‌وکسب اطلاعات بیشتر تا۲۴ شهریورماه ۴۳ روزهای یکشنبه وسه‌شنبه صبح به محل هنرستان (واقع در میدان شهرداری روبروی دانشکده ادبیات تلفن۳۴۲۴) مراجعه نمایند . الف ۲۹۵۱

۱-۱۴۶۷۴ ۱-۱۰

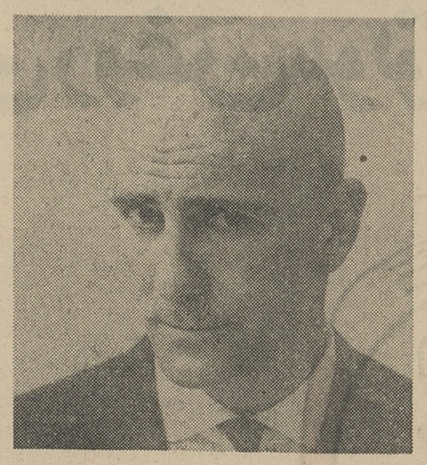

۱. آدم با این موهای آشفته چکار کنه ؟

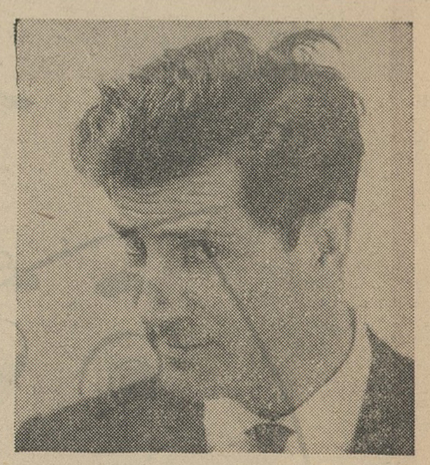

۲. برای خودش این قیافه رابسازه ؟

۳. یا همیشه با دست نگهداره ؟

۴. نه هیچکدوم .... از فیت استفاده کنه که موی مرتب و خیال راحت داشته باشه

فیت کرم محافظ موی سر برای آقایان

فیت دارای ماده مخصوص سیلیکون و ویتامین F برای تقویت موها

فیت محصول شوارتسکف آلمان مانند صدها فراورده معروف جهانی دیگر در تهران. ایران تهیه میگردد

STRICK & ELLERMAN LINE

خط کشتیرانی استریك‌والرمن

حالت کشتیهای استریك والرمن برای بارگیری از بنادر انگلستان و آنتورپ بمقصد بنادر ایران

سرویس سریع‌السیر — نام کشتی	تاریخ حرکت ازبنادربارگیری	تاریخ تقریبی‌ورود ببنادرایران
بلوچستان‌سفر ۲۲	لندن ۶ آگست	بوشهر ۱ سپتامبر خرمشهر ۳ سپتامبر
ترکستان سفر ۵	لیورپول ۲۰ آگست	بوشهر ۱۱ سپتامبر بندرشاهپور ۱۵سپتامبر خرمشهر ۱۷ سپتامبر
سیتی‌آف‌بات‌سفر ۵	گرنج‌موت۱۷آگست میدلزبورو ۲۰ آگست حال ۲۵ آگست لندن ۶ سپتامبر	بندرشاهپور۲۹سپتامبر خرمشهر ۱ اکتبر
سرویس عادی		
بالتستان سفر ۲۷	گلاسکو اواخر جولای منچستر ۵ آگست	خرمشهر ۲۴ سپتامبر
سیتی‌آف‌حال سفر ۱	آنتورپ اوایل آگست لندن ۱۸ آگست	خرمشهر ۲۰ سپتامبر
لندوید سفر۲	کاردیف ۲۰ آگست گلاسکو ۲۴ آگست منچستر ۷ سپتامبر	خرمشهر ۲۴ اکتبر
مورستان سفر۳۳	آنتورپ اوایل سپتامبر لندن ۱۸ سپتامبر	خرمشهر ۲۹ اکتبر

شرکت‌گری مکنزی محدود

تهران - تلفن ۳۰۴۲۶۰ خرمشهر - تلفن ۲۷۵۰

از :ر. اعتمادی

به جوانان

هدف

بدهید !

روح آشفته و بیقرار آن دسته ازنسل نوکه برای‌نمایش نیروی جوانی وسیله و ابزار مناسبی ندارد ، سر انجام به «وسیله»مبدلزوم‌برای«شاخص» شدن دسترس می یابد و ازآن استفاده می کند این «وسیله» بدترین نوع‌وسیله نمایش‌نیروی درحال رشد جوانی است .

این وسیله «خودکشی» یا چیزی‌ازاین نوع‌میتواند باشد، وحداکثر آنها که «عاقلترند» به پوشیدن لباس های عجیبو غریب، بلندکردن ناخن‌انگشت می پردازند . من نمیدانم چه کسی خودرا در قبال این‌وضع مسئول می پندارد ؟ دولت یا اولیای جوانان ؟ دانشگاه یا فرهنگ ؟ سازمان هائی‌که بنام حمایت از جوانان بوجود آمده است یا آن عده که گاهی برای «ادب» کردن این جوانان زلف «بیتلی» را از ته ماشین می کنند . درهرحال‌در جامعه ما باید کسی باشد که باین مطالب توجه کند ؟ برای نمایش صحیح انرژی جوانی خودرا مسئول بداند . اگرکسی همت این گفتار ها مربوط به اوست خواه دولت باشد خواه اولیای اطفال و خواه وزارت فرهنگ یا سازمان حمایت‌ـ جوانان ....

حقیقت این است‌که جوانان ما ، نسل نوما ، باهمه‌امکانات مساعدش «هدف» ندارد . آنها به تیر اندازانی شبیه هستندکه تیرتر کمان و قدرت در بازو آماده پرتاب تیراز کمان‌هستند امادر مقابلشان «هدفی» رانمی بینند؟ نقطه‌تحرکی نمیشناسند وآن هدفی‌که آنهارا بهیجان بیاورد سراغ ندارند ...

جوانان در سنینی هستند که باید بوسیله هدفهای ملی بشوق و هیجان درآیند ، این هدفها باید آنچنان هدفهائی باشند که‌در آنها شوق و ذوقی‌شایسته منششان برانگیزند.مثلادرشرایط فعلی، تحولاتی که درکشاورزی ملی بوقوع میپیوندد ، و با مبارزه‌ای که با بی سوادی و با توسعه‌ای که بموازات‌پیشرفت جامعه‌درزشته‌های مختلف‌حاصل شده ، باید بصورت یك‌جنبش شوق انگیز «قدرت» و انرژی جوانها رابکار اندازد . اما‌همه میدانیم که هدفهای نسل نو، اگر بتوانیم اسمش را هدف بگذاریم محدود به‌خرید یك اتومبیل ، یك تلویزیون ـ یك یخچال و احیانا در سال یکی دو سفر تفریحی شده است . واین هدفها آنچنان هدفهائی نیست که‌جوانان ما‌را که‌از«هدف» تهی‌هستند بشوق‌و ذوق شرکت در بنای جامعه ملی و مترقی بکشاند

باید ابتدا ایمان‌به «هدف» رادر جوانان بوجودآورد وسپس شاهد نمایش پرشکوه قدرت‌آن ها بود . در آنصورت ما در جامعه‌خود دیگردر یکروزشاهد خودکشی نخواهیم‌بود وهرگز نامه‌ای از فلان جوان فراری از زندگی نخواهیم خواند که «چون خسته شده بودم خودم را خلاص کردم» .

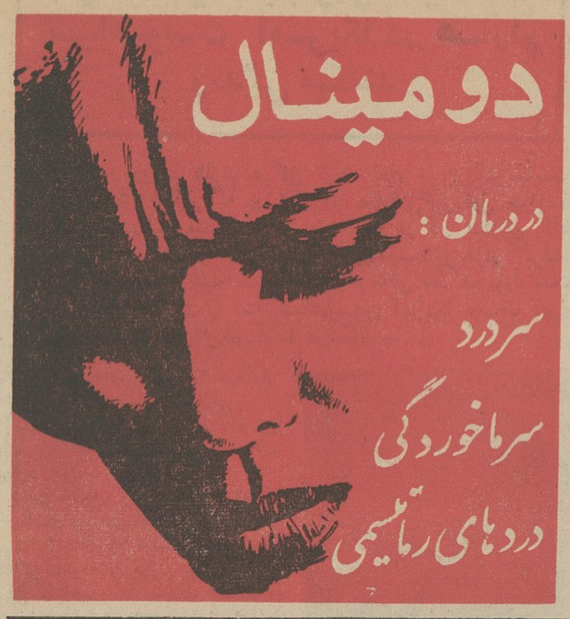

آگهی بنگاه برق تهران

باطلاع آقایان مشترکان محترم‌شرکت سهامی برق بدر میرساند

نظربااینکه هیئت مدیره شرکت سهامی بدر دراجرای دستورات دولت ووزارت آب و برق درسازمان برق تهران‌حضور یافته و آمادگی خودرا برای تحویل‌کلیه مشترکان وتعطیل کارخانه ضمنا امضاء موافقت نامه اعلام نموده‌اند بدینوسیله باستحضار ساکنان محترم شمیران میرساند .

۱ـ نظربااینکه درحال حاضر نیرو وشبکه شرکت بدر برای تامین احتیاجات مشترکان فعلی‌نیز کافی نیست از تقاضای جدید برق ازشرکت مزبور جداخودداری فرمایند ضمنا بماموران سازمان برق تهران دستور داده شده است باداشتن برگ معرفی مخصوص بمنازل آقایان مشترکان مراجعه وازوضع کنتور و صاحب پرونده صورت برداری نمایند لذا تقاضا دارد دراین مورد باماموران سازمان همکاری لازم رابفرمایند .

۲ـ بمنظور رفاه مشترکان ازاول شهریور ماه ۱۳۴۳ کلیه مشترکان بدرکه درمنطقه مندرج دربند ۳ این‌آگهی قراردارند متوانند باداره برقهای اختصاصی واقع درچهارراه شاه مراجعه وفقط با دردست داشتن‌برگ مفاصای بدهی نیرو ازشرکت بدربا پرداخت حق انشعاب ازنیروی سازمان‌برق تهران استفاده نمایند وغیر ازبهای نیروی مصرف شده تاهنگام صورت برداری شرکت مزبور حق مطالبه هیچگونه وجه‌دیگری ندارد نسبت به‌بقیه مناطق نیز بزودی آگهی لازم منتشر خواهد گردید .

۳ـ حدودمنطقه مورد تحویل عبارت است‌از :

شمالا ـ حدنهائی شبکه برق تهران .
شرقا ـ خیابان جمشید .
غربا ـ خیابا ن‌دربند .
جنوبا ـ جاده نیاوران .

الف ۲۸۹۵ ۱ـ۳

سازمان برق تهران
آ ـ ۱۴۴۷۶

حکیم عمر خیام

سخنرانی توسط دکتر جان‌یوهانون استادفولبرایت
فردا چهارشنبه ۷ مرداد ۸ عصر
انجمن ایران و آمریکا ـ عباس‌آباد

نحوه پذیرش

داوطلبان تربیت معلم وآموزگاران پیمانی

برای تعیین نحوه پذیرفتن محصلین تربیت معلم‌و آموزگاران پیمانی کمیسیونی دردفتر کار آقای دکتر سام معاون کل‌وزارت‌فرهنگ باشرکت آقایان شاکرین معاون وزیر فرهنگ‌عقیلی مدیرکل تعلیمات ابتدائی وسانحی رئیس کل اداره‌تربیت معلم‌تشکیل شد.

در این کمیسیون یکی ازاعضاء پیشنهادکرد علاوه‌براینکه‌امتحانات تربیت معلم و آموزگاران پیمانی در یك جا انجام میشود ، کسانیکه نمرات بیشتری بیاورند در کلاس های‌تربیت‌معلم‌و کسانیکه نمرات‌پائین تری می‌آورند برای آموزگاری پیمانی انتخاب‌میشوند،وپیشنهادشد که به‌آموزگاران‌پیمانی نیزماهیانه ۳۰۰۰ ریال داده شود واین مبلغ در تمام طول سال به‌آنان پرداخت گردد .

ضمنا آموزگاران پیمانی سه کلاس سه‌ماهه‌رادرمدت‌سه‌سال در ایام تابستان خواهند گذراند و سپس‌رتبه‌آنان به‌آموزگاری رسمی تبدیل خواهدشد .

فرهنگی ورزشی

تیمهای ورزشی ایران که‌در المپیك شرکت میکنند

۵۷ ورزشکار و ۱۸ سرپرست ومربی برای شرکت در المپیك ۱۹۶۴ بتوکیو خواهند رفت‌کمیته اجرائیه‌باتوجه باهمیت رشته های مختلف‌سه‌لیست‌تهیه کردکه در آن لیستها تعداد شرکت کنندگان‌متغیر بود و وسیله والاحضرت شاهپور غلامرضا پهلوی بعرض شاهنشاه رسانیده شد اعلیحضرت موافقت فرمودند که لیست اول که مرکب از ۵۷ورزشکارو سرپرست‌درزشته مختلف بشرح زیرمیباشد بتوکیو اعزام گردند .

سرپرست هیئت‌اعزامی‌ـ رئیس اردو ـ یك پزشك ـ یك مترجم و منشی مخصوص . اسکریم دونفر.

بوکس تعداد شرکت کننده چهارنفر ـ یك مربی ـ رئیس فدراسیون.تیراندازی‌تعدادشرکت کننده ۲نفر .دوومیدانی دختروپسر ۸نفر ـ مربی یکنفر ـ رئیس‌فدراسیون ژیمناستیك پسر یکنفر ـ دختر یکنفر شناو شیرجه ۲ نفر .

فوتبال ـ ۱۷ نفر فوتبالیست ـ یکنفر مربی . یکنفر داور ـ رئیس فدراسیون . کشتی آزاد ۷ نفر ـ مربی‌یکنفر ـ داوریکنفر ـ رئیس فدراسیون یکنفر . فرنگی ٤نفر ـ مربی یکنفر .

وزنه‌برداری شرکت کننده ۷ نفر ـ مربی یکنفر ـ داوریکنفر ـ رئیس فدراسیون.دوچرخه سواری ۲نفر .

تیم فوتبال بشوروی رفت

ساعت دوونیم بعدازظهر دیروز تیم فوتبال ایران‌جهت‌برگزاری چندمسابقه دوستانه بسرپرستی آقای حسین‌میشر رئیس فدراسیون فوتبال با قطار عازم کشور اتحاد شوروی شد .

تیم‌مزبور مرکب‌ازنوزده فوتبالیست یك‌سرپرست یك مربی ویك داور خواهدبود .

تیم فوتبال ایران در چندجمهوری شوروی مسابقاتی انجام میدهد و درمراجعت به‌ایران‌باردوی‌المپیك می رود تاخود رابرای مسابقات المپیك آماده‌نماید .

آگهی استعفای عضو هیئت مدیره ومدیر عامل و تعیین جانشین آنان‌وحق‌امضاءدرشرکت تعاونی‌مصرف بروجنیهای مقیم تهران ثبت شماره ۹۱۹۹

طبق‌نامه مورخ ۲۷ر٤۳ر٤۳ پیوست صورت جلسه مورخ۲٦ر٤۳ر٤۳ آقای حاج ملك محمدفرح‌بخش بروجنی از سمت عضویت هیئت مدیره و آقای جمشید صرغام از سمت مدیریت عامل شرکت استعفاء نمودند آقای حاج‌ملك محمد فرح‌بخش بوجنی بسمت‌مدیر عامل برای بقیه مدت انتخاب گردیدند طبق اساسنامه کلیه‌اوراق و اسناد تعهدآور و چك ها بامضای رئیس هیئت مدیره ومدیرعامل بامهر شرکت و اوراق و مکاتبات عادی و اداری‌به امضای مدیر عامل ومهر شرکت خواهد بود .مراتب باستناد ماده ۲۰۰ قانون تجارت در روزنامه رسمی کشور و یکی از جراید کثیرالانتشار یومیه تهران جهت اطلاع عموم آگهی میشود

از طرف رئیس اداره ثبت شرکتها ومالکیت صنعتی ـ مهدی‌نراقی

رفع گرفتگی هرنوع لوله‌ساختمان

بادستگاه‌تراکم هوا سازمان ٤۰۸ تلفن۷۵٦٤۰۸
آ ـ ۱٤۸۰۲

آگهی مناقصه

شرکت سهامی کارخانجات ایران (قسمت صنایع قند) ۱۵ قلم مواد شیمیائی را از طریق مناقصه خریداری مینماید .

شرایط و مشخصات مناقصه در اداره بازرگانی قسمت واقع در خیابان استخر موجود بوده و پیشنهادات واصله تاساعت‌نه‌صبح روز۲٤ر٥ر٤۳ پذیرفته میشود ودرساعت ده‌صبح همانروزرسیدگی خواهد شد . الف۲۸٤٦

۱ـ۲ آ ـ ۱٤۳۲۲

لوله خرطومی وارد شد

لوله خرطومی ۲ الی ۱۸اینچ بمقدار کافی وارد شد . شرکت ایرانمارکو خیابان سعدی جنوبی تلفن ۳۸۱۳۳ و ۳۰٥٤٦٥ آ ـ ۱٤۷۵۰ (وگا)

تاریخ‌امتحانات ورودی دوره کارآموزی قضائی

پیرو آگهی شماره ٤ر٤۰۲۹٦ـ ۱ر۱۰ر۱۳٤۲ باطلاع‌لیسانسیه های رشته قضایی دانشکده حقوق‌که برای شرکت در امتحانات ورودی دوره کارآموزی قضائی پرسشنامه مربوطه راتکمیل و تسلیم نموده‌اند میرساند که امتحانات ورودی دوره‌کارآموزی قضائی ازروز شنبه هفدهم مرداد ماه ۱۳۴۳ شروع خواهد شد .

مقتضی است داوطلبان بادردست داشتن مدارك‌زیر :

۱ـ اصل دانشنامه لیسانس یاگواهینامه موقت پایان تحصیلات یاکارنامه قبولی

۲ـ اصل دفترچه‌خاتمه خدمت زیرپرچم یابرك معافیت ازخدمت نظام وظیفه برای متولدین ۱۳۱۱ ببعد

۳ـ یکبرك رونوشت شناسنامه

٤ـ دوقطعه عکس ٤×٦

۵ـ یکبرك گواهی عدم سوء پیشینه

٦ـ معرفی نامه‌سازمان‌هدایت فارغ التحصیلا ن‌کشور

برای اخذ معرفی نامه جهت شرکت درامتحانات مربوطه تا آخر وقت اداری روز پنجشنبه پانزدهم مرداد ماه ۱۳۴۳ باداره کارگزینی مراجعه نمایند .

مواد امتحانات ورودی عبارتند از : ۱ـ حقوق مدنی ۲ـ آئین دادرسی‌مدنی ۳ـ حقوق‌جزا٤۱ـ آئین‌دادرسی کیفری ۵ـ حقوق‌بین‌المللی خصوصی ٦ـ حقوق تجارت ۷ـ زبان خارجه (فرانسه یاانگلیسی به انتخاب داوطلب)۸ـ منطق واصول ۹ـ مبانی ادبی زبان فارسی

امتحان زبان خارجه بصورت ترجمه یك متن حقوقی اززبانهای فرانسه یاانگلیسی بفارسی خواهد بود .

۱ـ ۳ آ ـ ٤٦۳ وزیردادگستری

سارقین به بنگاه برق مراجعه کنند!

مدیرکل برق ازولگردها وسارقین‌که فیوز برق راسرقت میکنند دعوت‌کرد قبل از ارتکاب جرم بوی مراجعه کنند

امروزمدیرکل‌برق تهران اعلام‌کرد که ولگردها سیم‌و فیوزپایه های‌جدید برق را که در خیابانها نصب میشود بسرقت میبرند مدیر کل برق ازمردم تهران‌درخواست کرد که مراقب پایه هاباشند زیرا هزینه نصب و قیمت پایه ها را مردم داده وازروشنائی خودشان استفاده میکنند و جزواموال مردم تهران میباشد تعداد پانزده‌پایه از پایه های جدید که شب یکشنبه‌در خیابان روزولت روشن شده‌وبهمین علت خاموش شده‌و ماموران برای نصب مجدد فیوز اقدام میکنند .

نصب پایه های جدید برق در شاهرضا ،تخت جمشید ،سپه‌وپهلوی پائین آغاز شد و تا چهارم آبان‌این خیابان ها روشن میشود .

مدیر کل برق خطاب به ولگرد ها و آنهائیکه لوازم پایه ها راسرقت میبرند گفت که قبل از سرقت بدفتر کار من مراجعه کنند و پول ابزاری را که بهزار زحمت از محل میربایند و بنازل ترین قیمت در بازار میفروشند از خود من بگیرند و دست باین‌عمل بسیار زشت نزنند!

اولین کنفرانس علمی

بقیه از صفحه اول

بوسیله آقایان دکتر شفیع‌زاده ، دکتر میرعلاء و دکتر مبرهن انجام میگرفت دیدن نمود .

در ساعت ده‌و نیم آقای دکتر (وین‌کاز) درسالن‌کنفرانس‌بیمارستان علیرضا پهلوی حضور یافت و در اجتماع متخصصین، جراحان‌وپزشکان قلب پیرامون بیماریهای قلب در بیماران مبتلا بامراض روانی‌سخنرانی جالبی ایرادکرد و آخرین مطالعات و تفحصات جدید را در زمینه‌بیماری قلب باطلاع پزشکان و متخصصان بیماری قلب بیمارستان علیرضاپهلوی رسانید .

این اولین کنفرانس علمی بود که در بیمارستان مخصوص بیماریهای قلب داده شدوباین کیفیت بیمارستان مزبور موقعیت علمی و تحقیقی خود را در باره امراض قلبی و جراحی‌های مهم آغاز مینماید .

هدف عالی علیاحضرت ملکه‌پهلوی در ایجاد این بیمارستان همین است که بیمارستان علیرضا پهلوی علاوه برجراحی های مهم بیماریهای قلبی‌و جراحی قلب باز مرکزی برای تفحص و تحقیقات علمی گردد ودانشجویان پزشکی و متخصصین ما با آخرین تحولات پزشکی جهان آشنا شوند. خوشبختانه این فکر بزرگ‌علیاحضرت ملکه پهلوی رفته رفته جامه عمل می پوشد واین بیمارستان بصورتی در می‌آیدکه از هر جهت مورد استفاده عموم قرار گرفته و دارای موقعیت برجسته‌ای در خاورمیانه باشد .

طوفان وحشتناک

بقیه از صفحه اول

ودربندرعباس وبندرلنگه‌نیزبتاسیسات بندری خسارات زیادی‌واردآورده‌است خانه‌ها خرا بشد .

خبرنگار ما درشیراز گزارش داد: بطوریکه‌ازهیئت‌کمك‌به‌آسیب‌دیدگان فارس وابسته بشیروخورشید سرخ اطلاع میدهند پریروز ناگهان هوای شهرستان لار منقلب و طوفانی شده وبدنبال‌طوفان فوق‌العاده‌شدیدبارندگی سیل آسائی آغاز گردیده است .

براثرطوفان وبارندگی شدیدسقف ۱۰۳ باب خانه‌های شهرجدید لار از جاکنده شده و خساراتی‌بساختمانهای دیگرشهر وارد آمده‌است .

باوقوع طوفان وشروع بارندگی سیل‌آسا شبکهٔ برق شهرویران‌شد وساختمان دبیرستان حرفه‌ای‌ودبستان اوقاف شهرستان لارخراب گردید

بااطلاع‌جریان‌بمقامات مربوطه‌و هیئت کمك به‌آسیب دیدگان فارس صبح دیروز آقای هدایت‌الله وکیلی‌معاون مدیرعامل‌هیئت‌مرکزی شیروخورشید سرخ و مدیر عامل هیئت کمك به آسیب دیدگان فارس باهواپیمابه‌لار عزیمت‌کرد .قرار است امروزیك‌هیئت مهندسی ازطرف شیرو خورشیدسرخ مرکز عازم لارشود .

خسارات طوفان دریا

خبرنگار ما دربندر عباس گزارش داد: پریشب باوقوع طوفان شدیدی دربندر عباس و تمام‌نقاط‌اطراف‌دریای بندرعباس بشدت طوفانی شد شدت طوفان بحدی بودکه‌موتورلنجهاوکشتی هابازحمت زیاد توانستند خودرا به لنگرگاههای جزیرهٔ هرمز و قشم و بندر عباس برسانند .

براثر طوفان مهیب دریا لنگریك موتور لنج متعلق به‌اداره‌بندرلنگه‌پاره شدو باشدت فراوان بساحل پرتاب گردیدوقسمتی ازسد ساحلی بندر لنگه‌را منهدم‌ساخت وطوفان شدید قسمتهائی از ساختمانهای ساحلی آن بندرگاه را نیزخراب کردو خسارات بسیارزیادی‌وارد آورد. هنوز میزان خسارات‌وارده معلوم نشده است‌رفت وآمد کشتیها وموتور لنجها به‌بندر عباس وبندر لنگه و جزایر قشم و هرمز وکیش متوقف میباشد طوفان هنوز ادامه‌دارد و دریا متلاطم است.

گرما و طوفان در اصفهان

خبرنگار ما در اصفهان گزارش‌داد: عصر دیروز ناگهان هوای اصفهان منقلب‌و طوفانی شد و گرد و خاك سراسر شهر را فرا گرفت .شدت طوفان بحدی بود که چندین درخت کهنسال در خیابانهای شهر ریشه‌کن گردید و متعاقب این طوفان هوای اصفهان بشدت گرم وابری شد .هم اکنون نیز هوا ابری و بحدی گرم است که تاکنون این گرما دراصفهان بیسابقه بوده است عده‌ای از معمرین اظهار میدارند که تابحال اصفهان چنین‌گرمائی بخود ندیده است .

اعلامیه شیروخورشید سرخ

اداره روابط عمومی وانتشارات شیرو خورشید سرخ اعلام داشت بموجب گزارش رسیده از طریق دستگاههای مخابراتی شیرو خورشید بدنبال انقلاب هوا که از غروب روز شنبه سوم مرداد ماه آغاز گردیده بود در ساعت ۳ بعداز ظهر روز یك شنبه‌طوفان بی‌سابقه‌وفوق‌العاده‌وحشتناك توام‌باریزش‌رگبارد‌رشهر «لار»روی‌داد که براثرآن‌متاسفانه‌خسارات‌معتنابهی بمنازل مسکونی ، تاسیسات برق ، موسسات فرهنگی و شرکت نفتوارد گردیده است .

خوشبختانه جز مجروح شدن چند نفر خسارت جانی دیگری ببار نیامده است .

از طرف جمعیت شیرو خورشید سرخ لار اقدامات‌امدادی مقدماتی‌آغاز گردیده و تدابیر لازم برای اسکان آسیب دیدگان‌اتخاذ شده‌است .

دیروز صبح نماینده جمعیت مرکزی همراه مهندسین شیروخورشیدسرخ با هواپیما به لار عزیمت نمودند و ترتیب ترمیم خرابیها و کمك های لازم به آسیب دیدگان داده خواهد شد .

بمحض اطلاع از وقوع طوفان از طرف جمعیت شیرو خورشید شیراز وسائل لازم به منطقه آسیب دیده ارسال گردیده است .

خبر رسیده از لار حاکی است که طوفان یکساعت ادامه یافت .

ششصدهزار مشمول

بقیه از صفحه اول

اشتغال دارند وهم‌اکنون‌متاهل وصاحب چندفرزند شده‌اند و جوانانی که در داخل کشور هستند بعلت نداشتن‌برك معافیت درحال بلاتکلیفی بسر‌می‌برند.

استخدام نمیکنند

خبرنگارما در مورد ششصد هزار نفر مشمولین عادی، لیسانسیه ودیپلمه بلاتکلیف مینویسد : این‌عده کثیر سالهاست که‌در حال بلاتکلیفی بسر میبرند و موسسات دولتی و ملی نیز برابر قانون ازاستخدام آنان‌خود داری مینمایند ودر نتیجه این انبوه جوانان کشور که‌عده کثیری از آنان بعلت عدم استطاعت‌مالی قادربادامه تحصیلات عالیه نیستند در نقاط مختلف کشور عاطل وباطل وقت میگذرانند و دولت نیز قادر نیست ازنیروی آنان درکار های عام‌المنفعه واجتماعی استفاده‌نماید

سرباز زن‌و بچه‌دار

ناراحت کننده‌ترین وضع‌رااشخاصی دارندکه متولد سال ۱۳۱۲ تا ۱۳۱۵ هستند که اغلب سن آنها بین ۲۸ تا ۳۲سال میباشد و بیشتر اینعده متاهل میباشند گاهی در سربازگیری ها چند نفری ازاین گروه به خدمت اعزام میشوند و بعلت غیبت هم به اضافه‌خدمت محکوم میگردند و دو سه‌سال زن‌و بچه و عائله تحت‌تکفل اینعده بی‌سرپرست میمانند آنچه‌مسلم است اینعده باسن زیاد حتی‌قادر به انجام خدمات سربازی نمیباشند از اینعده گذشته مشمولین متولد سال های بین ۱۶ تا۲۳هستند که آنهانیز در بلاتکلیفی بسر میبرند .

مراجعات مشمولین

برای شرکت در سپاه بهداشت، سپاه دانش و تامین احتیاجات نفری ارتش در هر دوره تعداد مشمول‌همان سال باندازه کافی مراجعه میکنند حتی هرسال عده‌ای مازاد بر احتیاج برك‌معافی دریافت میدارند وششصد هزار نفر مشمولین سنوات گذشته فقط برای‌مواردتامین کسری‌احتیاجات که بندرت پیش می‌آید بلاتکلیف مانده‌اند .

در صورتیکه اگر بخصوص‌مشمولین عادی سنوات ۱۲ تا۱۶ را معاف‌کنند واین عده را ازبلاتکلیفی نجات‌دهند به تامین احتیاجات نفری کوچکترین لطمه‌ای نمیخورد بلکه صحنه های دلخراش اعزام سرپرستان چندین‌سر عائله بخدمت نظام‌دیگر تکرارنخواهد شد و وضع زندگی هزاران مشمول غائب که در دلهره و نگرانی بسر می برند روشن میشود .

نظرات اصناف

پیرامون طرح تعطیل‌هفته وتمدید ساعات‌کار بواسطه تراکم‌اخبار‌درشماره امروز چاپ نشد .

تغییرات وسیع درثبت کل

امروزکسب اطلاع‌شدکه بزودی تغییرات وسیعی درکادرروسای‌ادارات ثبت‌استانها وشهرستانهاصورت‌خواهد گرفت و آقای سلحشور مدیر کل ثبت‌مشغول مطالعه‌دراین‌باره میباشد.

مدیر کل ثبت ضمن حضوردراداره ثبت تهران خطاب‌به‌رئیس‌وکارمندان این‌اداره اظهار داشته است‌انتظاردارد که‌درانجام مراجعات مردم کوچکترین اهمال و قصوری پیش نیاید زیرا در غیراینصورت مرتکب‌درهرمقام‌ورتبه‌ای باشد تحت تعقیب قرار خواهد گرفت

ورود

آقای دکتر علی اکبر شهابی مدیر کل اوقاف که‌بنابدعوت دولت‌انگلستان برای بازدید از موسسات خیریه به آن کشور عزیمت کرده بود بتهران بازگشت .

آقای رکن‌الدین‌خسروی ازاعضای اداره هنرهای‌زیبای کشورازانگلستان بتهران

آقای مهندس فیروز حافظی پس از هشت‌سال تحصیل دررشته مهندسی برق ازآلمان غربی .

تقویم اطلاعات

سه‌شنبه ـششم مردادماه ۱۳۴۳ ـ هیجدهم ربیع‌الاول ۱۳۸۴ ـبیست و هشتم ژوئیه ۱۹۶۴

اذان صبح‌ساعت ۳و ۲۳ دقیقه
طلوع‌آفتاب ساعت ۵و۹ دقیقه
غروب آفتاب ساعت ۷و ۴ دقیقه

برنامه امشب

تلویزیون ایران

۱۶اعلام برنامه
۶٫۴خردسالان
۶٫۳۰ کبهلر
۶٫۴۵ سازمان دفاع غیر نظامی
۷ ارکستر اوجینیو
۷٫۳۰ نمایشنامه لاشخورها
۸ هنرهای زیبا
۸٫۳۰ وزارت کار
۸٫۴۵ شرکت فیروز
۹صندوق شانس
۹٫۳۰خبار
۱۰آشنائی بیشتر بادانشگاه
۱۰٫۱۵ برنامه سینمائی

تلویزیون آمریکا

ساعت۱۶ فیلمهای کارتون
ساعت ۱۷ برنامه «تدمك»
ساعت ۱۷٫۲۵ تعیین قیمت (مسابقه)
ساعت ۱۷٫۵۵ اخبار
ساعت ۱۸ آیامیدانید
ساعت ۱۸٫۳۰ شکار دریائی
ساعت ۱۹ برنامه هوتنانی
ساعت ۲۰ برنامه «دیك‌پاول»
ساعت ۲۱ نمایش واریته (گری‌مور)
ساعت ۲۱٫۵۵ مسابقه بوکس

نیروی هوائی دارای هواپیماهائی با سرعت‌فوق صوت میشود

ازیازده تا سیزدهم مردادماه در فرودگاه مهرآباد هواپیما های جنگنده تاکتیکی «اف ـ پنج» پروازهای نمایشی انجام خواهندداد. این هواپیما هاکه بسرعت مافوق صوت پرواز میکنندزیر نظر برنامه کمکهای نظامی امریکا به کشور های آزاد جهان توسط شرکت «نورتوپ» ساخته شده است .

ایران نخستین کشوریست که‌قرار است از امریکا چنین هواپیماهائی را بگیرد .

نثار تاج گل بر آرامگاه اعلیحضرت فقید

بمناسبت روز درگذشت اعلیحضرت فقید ، روز دوشنبه گذشته تیمسار سرلشگر خادمی مدیر عامل‌هواپیمائی ملی ایران باتفاق‌کارکنان شرکت مزبورتاج گلی‌نثارآرامگاه‌اعلیحضرت رضاشاه کبیر نمودند .

ظرف دوروز گذشته تهران رکورد ازدواج راشکست و

۳۷۱عروس بخانه بخت رفتند

● تابامداد دیشب‌وپریشب صدای بوق اتومبیل های حامل عروس خانمها در خیابانهای تهران طنین‌انداز بود

● شیطنت یك دخترکه آقا دامادی را دوست داشت نزدیك بود حادثه بزرگی بوجود آورد

در دو روز گذشته شهر تهران غرق در سرور و شادمانی شده بود، کیك وشیرینی درقنادیهاگیرنمی‌آمد ، دفاتر ومحاضر رسمی فرصت‌خواندن خطبه عقد نداشتند، اتومبیلهای‌حامل نوعروسان در کوچه هاوخیابانهابراه افتاده بود ،درهرکوی و برزن‌بلندگو های عروسی به پخش آهنك مشغول بودند وباین تشریفات ۳۷۱ عروس بخانه بخت رفتند .

خوش یمن

تمام این مقدمات وجنب و جوش مردم برای آن بود که درشب‌تولد حضرت محمد (ص) مراسم آغازززندگی فرزندان خود را جشن بگیرند و اعتقاد دارند که عروسی در چنین شبی خوش یمن بوده وعروس هاو دامادها پای همدیگر پیر میشوند.

۳۷۱ عروس

آقای دکتر سیادت امروز از بیمارستان نجات اعلام داشت که‌فقط در دو روز گذشته تعداد سیصد و هفتاد و یك نفر برای دریافت برك آزمایش خون بمنظور عروسی به بیمارستان مراجعه وبرك لازم را دریافت داشته‌اند باین ترتیب آمار عروسی در این روز فوق‌العاده بالا رفته و مردم به یمن روز تولدحضرت رسول (ص)باعلاقه آغاز زندگی جوانان را جشن گرفتند

دو طرز فکر

سردفتریکی ازمحاضررسمی‌ازدواج در شمال شهر گفت : دراین دو روز دو دختر ازدو خانواده متمکن یکی بایك میلیون ریال مهریه خودرابعقد ازدواج جوانی درآورد ودومی بایك جلد کلام‌الله ویك سیر نبات

در محاضر جنوب شهر نیز رقم مهریه هااز ده هزار تومان تاپانصد تومان نوسان داشت . در علی‌آباد شهر ری دختری‌فقط‌در قبال‌پنجهزار ریال بعقد ازدواج مردی درآمده‌است واین نازلترین رقم مهریه در مدت یکسال گذشته میباشد در جریان این‌جشنها وقایع جالبی هم اتفاق افتاد از جمله در یك عروسی در خیابان امیریه یك دختر که گویا قبلا کاندید ازدواج بوده مقداری خاکروبه برسر عروس وداماد ریخت.

این امر موجب خشم و عصبانیت شدید خانواده عروس وداماد گردید نزدیك بود که برسر اینکار جنجال درگیرد ولی بوساطت شیوخ محل ماجرا پایان یافت و عروس وداماد راه خودرا از سر گرفتند.

مقررات شکست !

در مدت دو شب گذشته بوق اتومبیلها وساز و ضرب مستقبلین درخیابانهای تهران طنین انداز بود، اتومبیلهای نوعروسان و همراهان در خیابانها راه میرفتند وبدستورپلیس مبنی برممنوعیت بوق زدن وقعی‌نمی گذاشتند ، مقررات شکسته شده‌بود واین وضع تا نزدیکی های صبح‌ادامه داشت و بالاخره باین ترتیب در شهر تهران بنیان واساس سیصد و هفتاد ویك خانواده جدید پی‌ریزی شد.

نرخ گوشت

بقیه از صفحه اول

هاکردند . احشام ترکیه‌از مرتفعترین نقاط آسیای صغیر بطرف ایران‌حمل میشود و بعلت تغییر درجه حرارت هوا چوبدار های ترك ناچار قسمتی از پشم احشام را چیده‌اند . این کار مورد اختلاف شده بود وبالاخره هم تفاوت قیمت پشم وهم هزینه توقف ماموران ایران راپرداختند و موضوع حل شد. رسیدن گوسفندها بمرز در نرخ‌گوشت نوسانی ایجاد کرد و قیمت آن شکست .

براثر حمل گوسفند های ترکیه‌به تهران حد متوسط قیمت سه‌کیلو گوشت امروز در میدان تادویست‌وده ریال تنزل یافت .

گوسفند هائی‌که‌از ترکیه‌خریداری میشود هشتاد در صد نر «اخته» و بیست در صدمیش است این‌گوسفند هادر اصطلاح قصابی «رویه» است وتاپنجاه‌درصد وزن خود گوشت‌دارد.

دستورات نخست وزیر

ماموران شهرداری اعلام کردند که آقای نخست وزیر شخصا در مورد گوشت وتامین علوفه دستوراتی به وزارت کشاورزی داده است تا مانند سال گذشته بعلت نبودن علف احشام مملکت با سرما وگرسنگی تلف‌نشود

مسئولان کشتارگاه اعلام کردند که تاقبل‌از انتقال امرکشتار به‌کشتارگاه جدید ماشینی کلیه‌صنوفی که درامر کشتار دخالت دارند بصورت شرکت تعاونی عمل خواهند کرد.

ماشین آلات کشتارگاه نصب شده وماموران هم اکنون مشغول نصب ماشین تبدیل خون به پودر هستنددر حال حاضر روزانه در حدود پنجاه هزار کیلو خون که حاوی مقدارقابل توجهی پلاسما وهموگلوبین است در کشتارگاه تهران هدر میرود.

توفیق منتشر شد

از صبح ۵ شنبه

اونیورسال

فیلمی که نمایش آن ۱۴ ماه در لندن ۹ ماه در پاریس و ۷ ماه در رم ادامه داشته

فیلمی بی پروا ـ گستاخ ـ تکان دهنده و تجسمی از زندگی بی بند و بار نسل جوان وسرکش

شراره‌های جوانی «دوبله فارسی»

فیلمی که آخرالامر مردم تهران بعد از دو سال بیم انتظار برای اولین بار موفق بدیدن آن میشوند

درنزاع دوهمسایه یکی ازآنان کشته‌شد

مردی که متهم شده‌در مرك‌همسایه‌اش دخالت داشته ازطرف ماموربن کلانتری جوادیه بدادسرا فرستاده شد .

صبح امروز علی پسندیده ساکن بیست متری جوادیه بکلانتری ۱۷ اطلاع‌دادکه ساعت یازده‌دیشب صدای دادو فریاد مستاجرینش ابراهیم و مرادبیات راشنیده واز بالا پشت بام پائین آمده‌و ضمن جداکردن این دو نفر مراد رابا خود بالای پشت بام برده‌است .

صاحبخانه افزود : صبح امروزکه باطاق مستاجر رفتم دیدم ابراهیم‌مرده است .

بدنبال اعلام این خبر پزشك‌قانونی و بازپرس به محل آمدند و چون‌مرك مشکوك بود جنازه باداره پزشکی قانونی منتقل شد تا مورد معاینه‌قرار گیرد . چون گفته شده بود بین ابراهیم و مراد زدو خوردی نیز درگرفته است بازپرس فعلا دستور توقیف مراد را برای ادامه تحقیقات صادر کرده‌است .

آگهی مزایده اجناس باطله

کارخانه نساجی شماره ۱ وابسته بشرکت سهامی کارخانجات ایران قسمت صنایع نساجی (۹) قلم اجناس باطله خودرا از طریق مزایده بفروش میرساند خریداران میتوانند همه‌روزه غیر از ایام تعطیل اجناس مورد مزایده رادرانبار کارخانه بازدید وبرك‌شرایط مزایده را از دفتر کارخانه درشاهی ویا از قسمت صنایع نساجی‌ـ تهران حسن‌آباد استخر ـ شرکت سهامی کارخانجات ایران دریافت و پیشنهاد خودرا تاآخر وقت اداری روز پنجشنبه هشتم مردادماه ۴۳ بدفتر کارخانه‌تسلیم نمایند پیشنهادات‌رسیده در ساعت ۱۰ صبح روز شنبه دهم مردادماه ۴۳ بازوقرائت خواهدشد.

الف ۲۹۲۷رئیس کارخانه‌نساجی شاهی ـ مهندس فتوت
رئیس حسابداری کارخانه ـ ابراهیم نوائی ۱ـ۲

سه‌طرح مهم در دادگستری آماده میشود

امروز خبرنگار ما کسب اطلاع‌کرد که سه‌طرح مهم در وزارت‌دادگستری توسط عده‌ای از قضات عالیرتبه در دست تهیه میباشد و وزیر دادگستری دستور داده است که هرچه زودتر کارتهیه این طرح ها خاتمه پذیرد تاپس از تصویب در هیئت دولت بصورت لایحه تقدیم مجلس گردد .

این سه طرح عبارتند از طرح شورای خانواده ، طرح تسریع در رسیدگی بکار مراجعین و طرح‌مربوط به مواد مخدره .

در طرح شورای خانواده برای‌سر پرستی اطفال زندانیان و کودکان سر راهی تدابیری اندیشیده شده است و تاسیس خانه های کودك در نظر گرفته شده‌است .

در طرح تسریع در رسیدگی بکار مراجعین ، برای جلوگیری از تراکم کار ها که منجر به نارضائی ارباب رجوع میشود چاره‌جوئی شده وراه هائی ارائه گردیده است . در این طرح طرز رسیدگی بعضی از دعاوی تغییر می‌یابد .

طرح مواد مخدره که پس ازتصویب باعث‌خواهد شد که عده‌ای‌از زندانیان درجه دوم مواد مخدره که‌بعلت جرائم متعلقه درزندان بسر میبرند آزاد شوند دراین طرح در نظر گرفته‌شده که حدنصاب‌جرائم‌موادمخدره افزایش یابد .

تشکر لیسانسیه‌های‌اداری ازدولت

عده کثیری از لیسانسیه های‌کادر اداری دولت‌بمنظورابراز سپاسگزاری از آقای نخست وزیر ووزیردارائی نسبت‌بتصمیم‌موثری که‌دررفع‌تبعیض ازاین طبقه گرفته شده است صبح دیروز دردفتر کار آقای هویداوزیر دارائی حضور بهمرسانیدند .ابتدا آقای‌ابوالقاسم قاضی زاده رئیس‌جامعه لیسانسیه‌ها اظهار داشت تبعیض‌میان کارمندان‌مخصوصا لیسانسیه‌های‌کادر اداری موجبات نارضایتی دانشگاه دیده ها را فراهم ساخته بود باتوجه باینکه اصولا کلیه مفاسداداری‌و اجتماعی‌ناشی‌ازاختلاف وتبعیض‌است اکنون که‌دولت‌حاضر‌در‌مقام‌ریشه‌ـ کن‌کردن این ام‌الفساد بر آمده از لحاظ ارزش معنوی قابل تحسین می باشد .

سپس آقای وزیر دارائی ضمن بیاناتی گفت من هم از تبعیض‌متنفرم وسعی خواهد شد که این قبیل‌تبعیض ها بین کارمندان دولت بتدریج ازبین برود .

کارمندان عالیرتبه

بقیه از صفحه اول

توان به آنها کارهای کوچك محول کرد واین موضوع مشکل بزرگی برای ادارات ایجاد کرده‌است واز طرف دیگر عده‌ای سابقا سمت وزیر، معاون ، مدیرکل ، رئیس کل ، بازرس‌عالی ، مشاور در دستگاههای دولتی داشتند که اینك در اختیار کارگزینی هستند و کاروسمتی‌برای آنها وجود ندارد .

محدودیت استخدام

علت پیدایش‌این مشکل دروزارت‌ـ خانه‌ها محدودیت استخدام ، و توسعه و گسترش تشکیلات اداری درچند سال اخیر میباشد .

سابقا در هر وزارتخانه یك‌معاون و حداکثر سه یا چهار مدیر کل وجود داشت ، که عهده‌دار تمام‌وظایف عالی وزارتخانه بودند .

اما در سالهای اخیر تعدادمعاونین از یك بدو و سه و حتی شش‌معاون (هم‌اکنون در وزارت فرهنك شش معاون وجود دارد) افزایش یافت .در دولت فعلی سمت معاون کل نیز به آن افزوده گردید باضافه‌برای‌بعضی مشاغل هم سمت جدید بنام قائم‌مقام درست شد . در حقیقت معاون کل فعلی همان معاون سابق وزارتخانه ها ، و معاونین دیگر تقریبا وظایف مدیران کل سابق‌را عهده دار می باشند .

مشکل اداری

مشکل دیگردولت در ادارات‌اینست که تعداد کارمند اداری پایه های بالا که سابقه مدیریت و ریاست کل هم دارند زیاد است و در عوض تعداد «کارمند اداری پایه کم» برای احراز مشاغل عادی و کوچك محدود است.

تبصره استخدام کارمند بودجه جدید ، برای پرکردن همین خلاء تصویب شد .

از خرداد ماه سال ۱۳۳۷ که دولت از استخدام کارمند اداری ممنوع‌شد، کارمندان موجود پایه های استحقاقی خودرا دریافت داشتند . در نتیجه‌همه آنها به پایه های بالای اداری ارتقاء پیداکردند ، حداقل امروز دارای‌پایه شش یاهفت میباشند .

اینعده که باید مطابق شغل و مقررات اداری مشاغل بالا را احراز کنند اغلب باهمان پایه بالا درسمت های مخصوص کارمندان دون پایه انجام وظیفه میکنند وازاین موضوع سخت ناراحتند .

در اختیار کارگزینی

از طرف دیگر در کارگزینی کلیه وزارتخانه هادر سالهای اخیر نوعی کارمند پیدا شد که شغل آنها «در اختیار کارگزینی» میباشد.

این کارمندان در درجه اول ازآن نوع کارمندان هستند ، که دارای مشاغل حساس بوده و در اثر تغییر دولت یاوزیر ومعاون‌کارحساس خود را از دست داده و چون کاری‌مناسب باسابقه اداری آنها پیدا نشده در اختیار کارگزینی قرار گرفتند.

در درجه دوم کارمندانی میباشند که بعلت انحلال اداره باسازمانی که در آن کار میکردند فعلا در اختیار کارگزینی قرار گرفتند .

در وزارت دارائی

نمونه کامل اشکال فوق‌در وزارت دارائی وجود دارد چون وزارت‌دارائی وارث قسمت‌اعظم سازمانهای وزارت گمرکات و انحصارات منحله شد. بهمین جهت کارگزینی وزارت دارائی همه نوع معاون ومدیر کل در اختیار دارد باوجودیکه وزارت دارائی‌مشاغل حساس زیاد در اختیار دارد و بهمه وزارتخانه ها و بانکها وموسسات نماینده عالی رتبه مامور میکندمعهذا نتوانست جواب همه این کارمندان عالیرتبه را بدهد .

مدیران کل وروسای کل سابق و اسبق آن بیکار هستند.

حل مشکل

تبصره استخدام نمیتواند مشکلات کارمندان عالیرتبه در اختیارکار ـ گزینی را حل‌کند. اما میتواندمشکلات ادارات وزارتخانه هارا ازلحاظ‌تکمیل «کادر پائین» برطرف سازد .

با مجوزجدید ، دولت کارمندان جدیدبرای‌کارهای مشخص‌استخدام خواهد کرد، وبآنها قبل از اشتغال تعلیم لازم خواهد داد .

مسلما تحرك وفعالیت دروزارتخانه ها بااشتغال مشاغل پائین توسط کارمندان جدید و جوان وتحصیل‌ـ کرده افزایش خواهد یافت .

دعوت ملك‌حسین ازسران مسلمان وعرب

امان‌ـ۲۶ ژوئیه ـرویتر ـ «محمد نزال درموتی» وزیرکشور اردن امروز گفت ملك‌حسین از سران ۳۱ کشور عرب‌و مسلمان دعوت کرده تاروز ۶ اوت‌درمراسم خاصی که بمناسبت‌پایان تعمیرمسجد الاقصی برگزار میشود شرکت نمایند ،وی‌گفت‌رهبران مذهبی ورجال برجسته عرب نیزباین مراسم دعوت‌شده‌اند . این مسجد بعدازمکه از مهمترین امکنه مقدسه‌اسلامی‌بشمار میرود .

سران کشور هائی که‌باین‌مراسم دعوت شده‌اند ۷۵۰٬۰۰۰ لیره استرلینك به‌تعمیرمسجد کمك‌نموده‌اند

۶ فوتبالیست قهر کردند

بقیه از صفحه اول

آنها از مسافرت دربین کسانیکه‌برای بدرقه بایستگاه راه‌آهن رفته بودند ایجاد ناراحتی شدیدکرد وعده‌ای با عصبانیت ازدودستگی‌ونفاق درتشکیلات تربیت‌بدنی وفدراسیون فوتبال انتقاد میکردند واین حرکت رابرای یك تیم ملی که‌عازم سفر بخارج است زشت میشمردند .

علت‌اختلاف نظر شش‌نفر بازیکنان طبق اظهار مقامات سازمان تربیت‌بدنی این‌بوده است که مسئولان باشگاه شاهین نسبت بحضور و عضویت دو نفر غیرفوتبالیست در کاروان اعتراض داشتند ودرست یکساعت قبل‌ازحرکت تیم باغیبت خود فدراسیون رادر مقابل عمل انجام شده قرار میدهند .

نظر رئیس تربیت‌بدنی

رئیس سازمان تربیت‌بدنی امروزبه خبرنگارما گفت: باید این اختلافات ازبین برود ودر صورتیکه کار خلافی انجام میگیرد فوتبالیست حق‌ندارد که قهرکندومن عمل فوتبالیستهارا بسیار بدمیدانم ولی درعین حال‌لازمست این عده فردابرای پیوستن به‌تیم‌ملی‌فوتبال بشوروی اعزام شوند زیرا این افراد باید بمسافرت المپیك نیز بروند وباید ازهم‌اکنون آمادگی پیدا کنند .

یکی‌از بازیکنان تیم شاهین وعضو تیم ملی بخبرنگار ما گفت علت‌نرفتن مابشوروی اینست که‌همیشه فدراسیون فوتبال تبعیضاتی قائل میشود دراین مسافرت پنج سرپرست همراه تیم فوتبال اعزام‌شده‌اند درحالیکه یك‌تیم بهیچوجه احتیاج به‌پنج سرپرست ندارد؟

پس‌از عزیمت تیم ناقص فوتبال به شوروی فدراسیون تصمیم گرفت که بجای آنان ازسایر بازیکن‌های تهران استفاده نماید ولی این تصمیم بانظر رئیس تربیت‌بدنی مغایر بود و بهمین جهت احتمال میرود بعداز ظهر فردا پنج‌تاشش‌تن از بازیکنان شاهین به شوروی بروند و به‌تیم فوتبال ایران ملحق‌شوند .

سلام بر «هارلم» خونین

سیاهان امریکا بپاخاسته تاحقشان را بگیرند

سه‌شنبه‌ها

مجله فردوسی

را بخوانید

تشکر و قدردانی

بدینوسیله از جنابان آقایان دکتر حکمت ریاست محترم بیمارستان دادگستری و دکتر حاج علیلو پزشك معالج که برای بهبود اینجانب از هیچگونه کمك و مساعدتی دریغ نفرموده‌اند قدردانی و تشکر می نمایم .

سید جلال شکیب نیا قاضی دادگستری

مسابقات شنا، دو، پینك‌پنك، والیبال، مسابقات‌تفریحی، برنامه‌های هنری

فردا درپیك‌نیك یکروزه اطلاعات کودکان برای خوانندگان درتهران

در محل استخر شنای خانوادگی اسپرت کلاب

برای تهیه کارت امروز می‌توانید بدفتر مجله اطلاعات کودکان مراجعه نمائید

شرایط شرکت دراین پیك‌نیك درمجله اطلاعات کودکان چاپ شده‌است

خانواده‌های کردستانی ـ مشیروزیری ـ صدیق وزیری ـ اردلان بانهایت تاسف و تاثر درگذشت آقای عباس یوسفی کردستانی را باطلاع فامیل ودوستان میرساند بنابر وصیت آنمرحوم هزینه مجالس ختم بمصرف امور خیریه خواهد رسید. آ ـ ۸۷۱۳

تسلیت

جناب آقای فاطمی مدیر کل‌محترم‌وزارت‌دارائی

بانهایت اندوه و تاثر مصیبت‌وارده را تسلیت عرض وتوفیق شکیبائی جنابعالی رااز خدای بزرك مسئلت دارد .

از طرف کارمندان غیر رسمی وزارت دارائی
غلامعلی سیروس ـ ابوالفضل وکیلی ـ خورشید پناه . آ ـ ۸۶۵۱

جناب آقای مهندس سالورمدیرعامل‌شرکت سهامی سیمان فارس و خوزستان

مصیبت وارده‌را به آنجناب وخانواده محترم تسلیت عرض نموده وخودرا در این غم شریك میدانیم .

مهندس کورتس کسرائی . مهندس‌متقیان
مهندس خسرو پور لاهیجی . مهندس لیل آبادی
مجاهد . دهناد . ملك اقوامی . فراست نادری

جناب آقای مهندس صلاح‌الدین‌سالور

با قلبی مملو از اندوه مصیبت وارده‌را به جنابعالی وفامیل محترم آنمرحومه‌تسلیت عرض نموده بقاء بازماندگان را از درگاه احدیت خواستاریم . غلامحسین امامی ـ جمال توفیق

سرکار سروان‌جهانگیرعنایتی

بانهایت تاسف مصیبت وارده‌را از طرف خود وکلیه افسران ودرجه داران و افراد مرکزآموزش تهران تسلیت عرض می نماید .

فرمانده مرکز آموزش تهران
سرهنك ستادمحمد اردشیری

جناب آقای دکتر مهرداد سالور

مصیبت وارده‌را به خانواده جلیل آن مرحومه خصوصا به جنابعالی تسلیت می گوئیم .

شریفیان. بهشتی. چپریان. لوائی

مطیعی یکی‌ازمتهمین باند جعل چک درداد‌گاه گفت:

قرار بود چکهای تضمین‌شده جعلی

درماجرای‌غائله شیراز خرج شود

● هنگامیکه برای نقد کردن چکها به شیراز رفتیم ، ضمن‌مذاکرات اعضای باند اسم شهبازی بگوشم خورد

● من باهلیکوپترمحل چاپ چکها را نشان دادم

دردادگاه جنائی که‌متهمین جعل‌چک های تضمین شده را محاکمه میکند یکی‌از متهمین بنام محمد مطیعی گفت هنگامیکه مابرای تبدیل چکهای‌جعلی به‌شیراز رفتیم ضمن صحبت هائی که پیش‌آمد متوجه شدم که قرار است چک‌های جعلی درماجرای غائله‌شیراز وبنفع شهبازی خرج‌شود .

دراین جلسه‌مطیعی چگونگی‌آشنائی خود راباسایر متهمین وطرز تهیه‌چک های جعلی‌را شرح‌داد و گفت :اعضای باند مرا بازداشت کرده بودند وپس‌از آزادی هم تحت نظربودم.

مذاکرات این‌جلسه راکه خبرنگار مایادداشت کرده است درزیر به‌نظر خوانندگان محترم میرسد .

با اعلام رسمیت جلسه رئیس خطاب به محمد مطیعی گفت بفرمائید مطیعی پشت تریبون قرار گرفت .

رئیس –شما در این پرونده متهم هستید چه میگوئید ؟

مطیعی – من با توجه باینکه در محضر مقدس دادگاه و درپیشگاه‌شما قضات شرافتمند مصون از هر گزندو آسیبی خواهم بود حقایقی‌را بی پرده بیان‌می کنم .

شبی که برای وصول هزار وپانصد تومان طلب خود از احمد مسعودی‌رفتم فکر نمی کردم او در دفتر خودباشد. اما نور کمرنگ دفتر مسعودی مرابااین فکرانداخت که ممکن است‌مسعودی شبها بکار مشغول باشد اول از پاسبان پست برای اجرای برگ جلب کمک خواستم‌ولی پاسبان بمن گفت: مادستوری برای‌جلب درشب نداریم مگر کسی از دیگری شکایتی داشته باشد . ناچار بیش از سه‌ساعت‌اطراف دفتر قدم زدم تا آنکه مسعودی از دفتر بیرون آمد در این وقت‌به‌پاسبان‌پست گفتم من از این آقا شکایت دارم‌ولی مسعودی و دوستش که بعد فهمیدم اسمش زندیه است مرا برای‌مذاکرات اصلاحی وسازش ،داخل اتومبیل خود بردند .در آنجا متوجه شدم که دوست مسعودی شیئی را از جیب بغل خود بیرون آورد و کنار صندلی‌جلواتومبیل گذاشت .من‌ابتدا ترسیدم‌و فکر کردم قصد مضروب کردن مرا دارند ، بهمین جهت با حرکت سریعی دست بردم‌تامانع اینکارشوم من آن شیئی راکه چیزی جز کلیشه‌چکهای‌تضمین شده نبود برداشتم . مسعودی‌ودوستش با دیدن این صحنه ناراحت شدند و بالتماس افتاده و از من درخواست همکاری کردند من به آنها گفتم باچه تضمینی و خطاب به مسعودی گفتم‌تو که از پرداخت هزار و پانصد تومان بدهی خود عاجز هستی چطورمیخواهی در این کار با تو همکاری داشته‌باشم احمد مسعودی ودوستش شروع‌بقسم خوردن کردند وبالاخره با دادن یك رسید دستی به مبلغ پانصد هزاریال بامضای احمد مسعودی وگواهی‌دوست او زندیه از من قول همکاری گرفتند ولی من که بخوبی میدانستم اعمال این عده بضرر کشورو اقتصاد مملکت می باشد دتصمیم گرفتم در اولین فرصت جریان را به اطلاع مسئولین انتظامی برسانم .

چشمهای مرا بستند

آنشب آنها بمن پیشنهاد کردند که تا خاتمه کار باید نزد ما باشی من گفتم چون همسرم خبر ندارد‌بگذارید امشب‌بخانه بروم ولی‌آنها با حرکت اتومبیل مرا کف اتومبیل خواباندندو در محوطه خلوتی از جاده کرج‌بامن صحبت کردند و ضمن تهدید گفتند فقط کس کاغذ مصرف می شودآنهم خرجی ندارد !

داخل اطاقها چند ماشین چاپ یك ماشین برش دستی کوچك قرارداشت آخر شب‌بامید اینکه من با آنها همکاری داشته باشم‌مرا بخانه‌رساندند قرار شد ساعت نه صبح اخوان‌زنجانی سراغ من بیایند . من ساعت هشت و نیم با یکی از دوستانم قرار ملاقات داشتم ساعت ساعت ۸ ازخانه بیرون آمدم که‌بسراغ دوستم بروم دیدم آقای اخوان زنجانی اطراف کوچه خانه‌ما قدم میزند گفتم‌ساعت نه‌قرار داریم‌حالا چراآمدی گفت‌کاری نداشتم زودتر آمدم آنوقت فهمیدم‌که اعضای این باند مرا تحت نظر دارند.

من‌بازداشتی باند بودم

رئیس– چگونه شما‌که ظاهرا یکی از اعضای باند شده بودید توجه بخصوصیات یکی‌ازاعضای‌باند نکردید وگفتید منصورنام درباند شرکت‌داشت امانمیدانم آن‌منصور بودیا دیگری

مخصوصا که‌گفته‌اید منصورنامی وارد معرکه است که پول خریدماشین هارا داده است پس‌چرا منصور پاکیاری را نشناختید واو همچنان برای شما ناشناس باقی ماند ؟منصوری که‌در ماشین دیده‌اید‌درشیراز بخانه‌اورفته‌اید چگونه شك‌دارید که‌شاید اونباشد در حالیکه وجود منصور درباند بیشتر لازم‌بوده آیاواقعا نمیتوانید بگوئیداین منصور همان منصور است .

رئیس– شماوقتی بمنزل اخوان‌زنجانی رفتید چه‌کسانی آنجابودند .

مطیعی– اخوان زنجانی ، رزمجو ، زندیه وغائی وچرخی آنجابودند .

رئیس– خودشما آنجاچکارمیکردید؟

مطیعی – من‌آنجا بازداشت بودم .

رئیس –پس‌چطور ببازداشتی سهم دادند ؟

مطیعی – میخواستند مرا تطمیع کنند. اگر اجازه بفرمائید دلیل‌دارم. آنها بمن۷۷ عدد چك‌دادند وحال‌آنکه خودشان هریك۲۵۰ چك‌برداشته‌بودند درتحقیقات از آقای اخوان زنجانی‌می‌پرسند چرا به‌مطیعی ۷۷ چك‌دادید میگوید چون مطیعی‌مچ‌مارا گرفته‌بود، ما راستش را باو نگفتیم و گفتیم کمتر چاپ کردیم .

رئیس– آیااظهاراتی که اینجامی‌کنید بااظهارات مراحل دیگر تطبیق میکند ؟

مطیعی –تصور میکنم جزحقیقت چیزی نگفته‌ام واگر درتاریخ و روز پس‌وپیش گفته‌باشم ناشی ازگرفتاری است‌که‌همه دارند .

وقتی آنشب بخانه آمدم جریان را درنامه‌ای نوشته دراختیار همسرم‌قرار دادم وقصدداشتم‌دراولین فرصت‌مقامات رادرجریان بگذارم. بهمین جهت‌شب بعد که‌باردیگر مرابااتومبیل بخیابان شاه و جاده‌کرج و سلطنت آبادبردند صریحا به آنها گفتم اگر خیال‌سوئی در باره من داشته باشید بضررشان است زیرا من‌جریان را بخانم خود گفته‌ام و هر بلائی سر من‌بیاید فوری شما دستگیر خواهید شد .

شبی که‌وارد ساختمان‌شدم‌مسعودی بادستهای مرکبی سراغ‌من آمد وگفت مطیعی از بیچارگی نجات پیدا کردیم این بچه ها خیلی صمیمی هستند ماشین‌ها را مثل دسته گل‌آوردیم و سوار کردیم . شب دوم مقدارزیادی چك که دورنك آن چاپ شده بود در اطاق پهن بود تا خشك شود وآنشب بمن گفتند رسید مسعودی را پس بده چون چك ها را آقای غائی بانام‌مستعار اسدی و منصور بشیراز برده‌اند و پول می آورند ،ولی چند روزبعدگفتند چك ها پول نشده باید خودشان به شیرازبروند وماندن‌ما اینجا خطرناك است.

غائله شیراز و باند جعل چك

ماشبانه با اتومبیل بشیراز رفتیم اول در یك میهمانخانه ماندیم صبح گفتند اینجا خوب نیست از آنجا به خانه‌ای رفتیم که میگفتندخانه منصور است . یك زن هم آنجا بود که می گفتند رفیق منصور است ولی‌حرفهای خود را از من و آن زن‌پنهان میکردند **من در ضمن صحبت های آنها گوشم باسم شهبازی خورد و چون قبلا، از حرکت بشیرازشنیده‌بودم که‌شهبازی نامی در شیراز غائله‌ای بپا کرده تازه فهمیدم که جریان‌واعمال این‌باند ریشه سیاسی هم دارد و تازه‌فهمیدم که ممکن است موضوع جعل و چاپ چك‌های‌تضمین شده با جریان شیراز ارتباط داشته و قرار است چك های جعلی در ماجرای غائله شیراز وبنفع شهبازی خرج شود .**

قبل از حرکت بشیراز من نزدآقای بهبودی رفته و ضمن تشریح جریان دو قطعه از چك های سهمی خود را در اختیارایشان‌قرار دادم‌آقای‌بهبودی از شنیدن جریان خوشحال شدند و بمن گفتند بعد با من تماس داشته‌باش یك‌یا دو روز بعد حضور ایشان‌رفتم فرمودند جریان بعض رسیده‌ئیمسار ریاست شهربانی کل شخصا رسیدگی خواهند کرد .ریاست شهربانی مرا احضار کردند و فرمودند رابطه‌خود را بااین باند قطع نکن . **من‌در آن‌جلسه آنچه میدانستم بعض ایشان رساندم و حتی یکبار باایشان در هلیکوپتر سوار شده و محل خانه وساختمان را درسلطنت آباد بایشان نشان‌دادم من با اخذ دستورات لازم با اعضای باند تماس داشتم .**

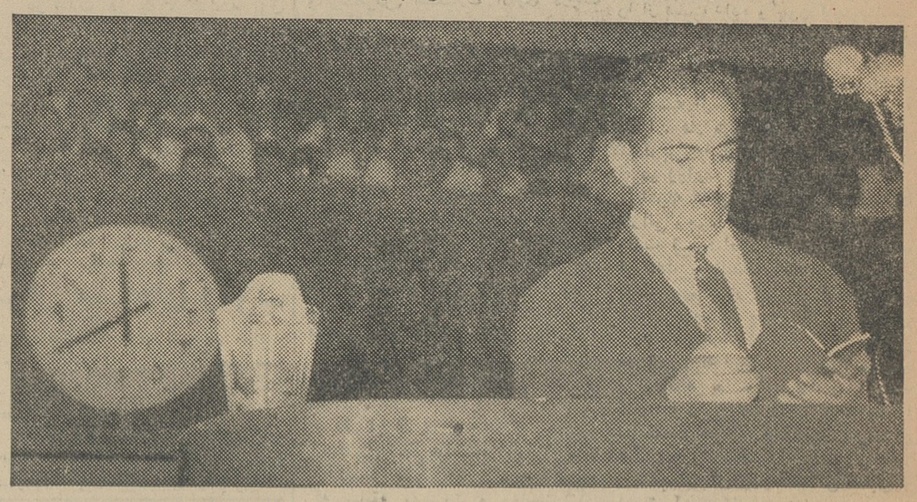

محمد مطیعی درداد‌گاه چگونگی فعالیت‌های اعضاء باند راشرح میدهد

محمد مطیعی درداد‌گاه چگونگی فعالیت‌های اعضاء باند راشرح میدهد

مطیعی –من عضو باند آنها نبودم آنها برخلاف میل وخواست من با مرا وارد کردند .

رئیس– نگفتم شما عضو باندبودید گفتم شمارا وارد کرده‌اند .

مطیعی –من حتی تاروزهای آخر نمی‌دانستم آقای رزمجو سرهنك‌نیست وسروان است اصلا برای من فرصتی نبود تابدانم راست میگویند .

وقتی‌اخوان زنجانی سراغ من‌آمد گفت‌برای آنکه اعتماد بچه‌ها بتوجلب شودباید اتومبیل خودرا بفروشی و مبلغی‌پول دراختیار مابگذاری ، باتفاق اوبخیابان امیریه رفته ودر اولین بنگاه اتومبیل خودرا به ۲۴۰۰ تومان‌فروختم وبمحضر رفته‌وسندرا امضاءکردم هزار وچهارصد تومان پول‌را باخوان‌زنجانی هزارتومان رابهمسرم دادم برای مخارج ودر حقیقت ازآن ساعت من‌بازداشتی اعضای این باند بودم .

کارگری دراستخر خفه‌شد

ظهر پریروز جوان ۲۰ساله‌ای‌بنام علی اصغر سالم فرزند پنجعلی در استخر کارخانه کوراوغلی واقع در خیابان مهرآباد خفه شد .

یکی‌ازکارگران کارخانه‌بخبرنگار ماگفت قبلابه‌علی اصغر گفته شده‌بود که وارد استخر نشود زیرا این‌استخر عمیق‌است وازآن برای‌خنك‌شدن‌موتور های‌کارخانه استفاده میشود .

این کارگر افزود هنگامی‌که‌همه کارگران برای صرف ناهاررفته‌بودند علی‌اصغر وارد استخرشدو هنگامیکه آنها مراجعت کردند جسد اورا روی آب‌دیدند.

رئیس پاسگاه ژاندارمری مهرآباد گفت‌چون‌سال گذشته‌دراستخر کارخانه هاچند تن خفه شده بودند بدستور فرماندهی ژاندارمری مرکز درابتدای تابستان امسال ما بهمه کارخانه هاو صاحبان باغها تذکردادیم که‌حق‌ندارند بدون داشتن نجات غریق اجازه‌دهند کسی وارد استخرشود .

درتصادفات ۴۸ ساعت گذشته

۱۹ نفرمجروح شدند

در ۴۸ساعت‌گذشته ۱۹نفرباسامی داریوش رنجبران فرزند حسین ۲۰ ساله ،فرحناز میرزائی فرزند حسن ۴ساله ،شمس‌الله کرمی فرزند خیرالله۱۶ساله ،محمود رحمانی‌فرزند علی‌اصغر ۴ ساله ،همایون بغدادی فرزند امیر ۲ ساله ، اصغرهمایون فرزند مجید۴۰ ساله ، محمد حسین فرزند عباس ۴۵ ساله ، محمدکولانج فرزند علی ۲۱ساله ،استوار محمد سعادتی فرزند زین‌العابدین ۴۲ساله رضا علی سعادتی فرزند حسین ۳۷ ساله ،علی محمد بنیادی فرزند حاجی اسمعیل ۶۵ ساله ،ولی‌الله فولادی فرزند علی ۴۹ ساله ، فرهاد فرویدفرزند حسین ،اشرف مهدی فرزند میرحبیب۸ساله ،علی‌اکبر یزدانی‌فرزند براتعلی۲۷ساله، پروین‌میرعبدالحسینی فرزند حسن ۵ساله ،مرتضی‌میکائیلیان فرزند حسین۲۱ ساله ،فضلعلی کشف کار فرزند غلامعلی ۳۲ ساله و مرتضی ملکی فرزند علی اصغر ۹ ساله دراثر حوادث رانندگی مجروح شدند .

سرقت و کشف اتومبیل

دیروز اتومبیل شورلت‌شماره۶۵۳۶۶ متعلق به‌تیمسار سرتیپ‌صارم‌درخیابان شاه‌آباد سرقت شد ولی توسط مامورین کلانتری مرکز پیدا شد اتومبیل شورلت شماره ۵۴۵۰۶متعلق به آقای آقاجانیان از خیابان تخت جمشید واتومبیل اوپل‌شماره۲۴۸۶۴ متعلق به جواد قاسمیان ازخیابان روبروی بیمارستان میناقبه‌بسرقت‌رفت واتومبیلهای شماره ۳۳۷۸۲و ۵۸۶۷۲ توسط مامورین پلیس کشف شد .

۳ کارگر در چاه سقوط کردند

پریروزسه کارگر اراکی باسامی محمد علی عباسی–علی اصغر بختیاری وحسن در چاهی در بخش ۷ تهران سقوط کردند و مجروح شدند .

مجروحین در بیمارستان سینا بستری شدند ولی حسن که ۳۰ ساله است در اثر جراحات وارده درگذشت.

مادرزن از دست داماد خودرا آتش زد

دیروز پیرزن ۶۰ساله‌ای‌بنام صغری شریفزاده از دست دامادش علی‌خودرا آتش‌زد .

این زن‌که دربیمارستان‌امدادی شیروخورشید بستری شده‌است می‌گوید که‌دامادش اهل نیست وبهمین جهت‌ازازدواج‌دخترش‌با اوپشیمان است‌و چون چاره‌ای ندارد خود راآتش زده‌است.

برق گرفتگی

صبح‌امروز شخصی بنام محرمعلی عابدینی در کارخانه‌آجرفشاری خسروی واقع در خیابان سپیهبدرزم‌آرا دچار برق‌گرفتگی شد ودرگذشت. مامورین پاسگاه ژاندارمری فرح‌آباد جریان را بدادسرا اطلاع داده‌اند .

گمشده

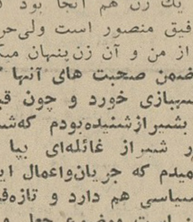

پسر۱۶ ساله‌ای‌بنام رضاقاسمی(عکس بالا)۹ روز است که از شهرستان شاهی خارج‌شده است مادرش‌ازغیبت وی سخت مریض شده و تقاضادارد کسانیکه خبری‌از او دارند درشاهی بکارخانه نساجی شماره ۱ آقای‌قاسمی و در تهران بخیابان تخت طاوس ده متری صفاریور پلاك۱۴ و یابتلفن شماره ۶۲۵۹۵۳ اطلاع دهند .

۲ دختربچه قربانی دو حادثه شدند

دیروز دختر بچه دوساله‌ای بنام ناهید اسدی‌ساکن‌خیابان ۱۵ تیرسید ملك که‌درنتیجه سوختگی مجروح‌شده بود دربیمارستان درگذشت .همچنین کودك سه‌ساله‌ای بنام فاطمه زرکار که درخانه خوددرسه‌راه دلگشا بازی می کرد در حوض افتاد وخفه شد ..

مردم پاریس به دوویل

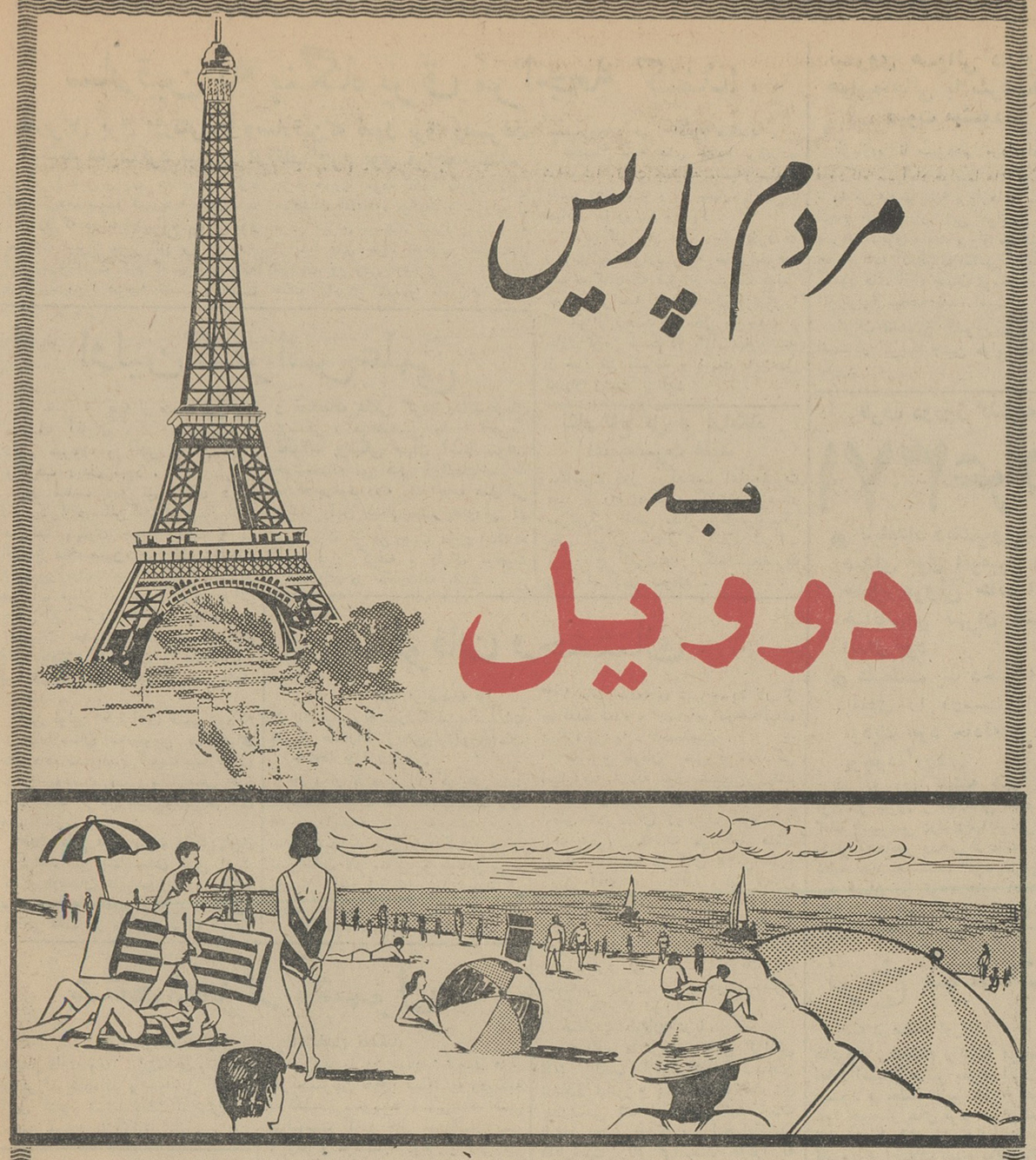

آغوش حیات‌بخش دریا، آفتاب درخشان ساحلی و بسترماسه‌های گرم و نوازش دهنده، باعصاب آرامش می‌بخشد، خستگی را ازجان وتن رفع میکند و آمادگی برای کار وفعالیت مجدد فراهم میسازد.

بهمین جهت درنزدیکی هریك ازشهرها و پایتخت‌های بزرك جهان یك شهر ییلاقی ساحلی وجود دارد وخانواده هائی که بسلامت خود توجه دارند، تعطیلات را درویلا های شخصی، دراین شهرهای ساحلی میگذرانند.

مردم پاریس بشهر ییلاقی ساحلی‌دوویل
مردم لندن بشهر ییلاقی ساحلی‌برایتون
مردم‌نیویورك بشهر ییلاقی‌لانك‌آیلندمیروند
ولی مردم تهران بکجا؟

مردم تهران بکجا؟

ناکنون تهران ازوجودیك‌شهرمدرن ییلاقی ساحلی باویلاهای خصوصی بی بهره بود وساکنین تهران امکان آن راندا‌شتند که دریك شهر ساحلی درویلا های شخصی خود از آسایش و آرامش برخوردار شوند.

ولی اکنون چنین شهری همپایه مدرن ترین شهرهای ییلاقی ساحلی‌جهان بوسیله گروه مهندسین سویسی و فرانسوی که تاکنون زیباترین شهر های ییلاقی ساحلی دنیارا ساخته‌اند درنزدیك‌ترین نقطه ساحلی دریای خزر بتهران ایجاد شده است شهری‌که درآن‌ویلاهائی‌مجهز بهمه وسائل مدرن زندگی‌متناسب باهر نوع بودجه‌ای بنا گردیده‌است.

شنبه بااین شهر ساحلی آشنامیشوید

شامپو سولفورین نجات دهنده موی سر از شوره و چربی محصول دکتر درالة آلمان

چرا آمار جرائم بالا میرود وعلت جرم در تهران چیست؟

آمار «جرم» در میان جوانان کم‌سال بالا میرود

جرائم قاچاق مواد مخدره رو بافزایش است و۹۷ در صد مجرمین آن بیسواد هستند

● اعتماد ازمیان مردم رفته ودر معاملات باهزار ویك نوع تضمین باز هم کلاهبرداری میشود

● در اکثر ممالك جرائم بوسیله مجردها ودرایران بوسیله متاهلین صورت میگیرد

امروزمدیر موسسه مطالعات و تحقیقات‌اجتماعی‌گفت :برابرباتحقیقات علمی وعملی که طی چند ماه اخیر بعمل آمده بعلت بدآموزیها ،وروش غلط امر تربیت در خانواده هاجرائم در میان جوانان کم سال روبافزایش است .

● آمار دادگستری

چند روز قبل آماری از دادگستری در باره «جرائم» منتشر کردیم که طبق‌آن تعداد پرونده های مفتوحه به میزان قابل ملاحظه‌ای بالارفته بود و چون موسسه مطالعات و تحقیقات اجتماعی‌دانشگاه تهران درزمینه‌جرائم مشغول تحقیقاتی‌بود امروز با آقای دکتر نراقی مدیر موسسه مصاحبه‌ای در زمینه علل افزایش جرائم و بررسیهائی که شده صورت گرفت .

دکتر نراقی گفت :ما بر روی۷۲۵۰ نوع جرم که از طرف اداره آگاهی‌در اختیار این موسسه گذاشته شد مطالعاتی کردیم و متوجه شدیم که‌در حدود ۵۰ در صد این جرائم مربوط بوسائل نقلیه موتوری‌و غیرموتوری است‌واین مسئله از مشکلات شهرهای بزرك است .

از ۷۲۵۰ جرم ۲۵ درصد مربوطبه سرقت دوچرخه و ۲٤درصدمربوط بسرقت وسائل موتوری میباشدضمنا ۱٤درصدجرم ها مربوط به جیب بری و ۱۲ در صد مربوط به دزدی های کوچك و۷درصد مربوط به‌کلاهبرداری و٤۷ درصد مربوط باختلافات‌خانوادگی است . یکی دیگر از جرم هائی که هر روز بر تعداد مجرمین آن اضافه میشود جرم قاچاق‌است که طبق تحقیقاتی که‌دراین موردتوسطموسسه مطالعات وتحقیقات‌اجتماعی شده‌است در سال ٤۰ چهار صد و بیست و هفت مورد قاچاق بوده که البته ۸۰ در صد آن مربوط به قاچاق مواد‌مخدره است که این آمار در سال٤۱ از چهارصدوبیست و هفت به ٦٥۹ پرونده رسیده است .

● نحوه جرائم

موسسه مطالعات اجتماعی مطالعاتی درنقاط مختلف از جمله زندان زنان‌و سایر زندانها و دارالتادیب ها نموده‌و نتایجی نیز در این مورد بدست آورده است هم اکنون این موسسه مشغول مطالعاتی است‌تا مشخصات محلات مختلف تهران را از نظر انواع جرم ها تعیین کند و در اختیار شهربانی قرار دهد مثلا بشهربانی بگوید که‌در کدام‌محل میزان‌جیب‌بری بیشتر از سایر جرائم است تا با این کار شهربانی بتواند‌در نقاطی که نحوه جرائم تعیین میشود اقدامی برای‌از بین بردن آن نماید .

دکتر نراقی گفت ما بدنبال تحقیقاتی که‌در زندان‌زنان‌کرده‌ایم متوجه‌شدیم که درزندان زنان‌اغلب جرائم برسر مسائل ناموسی است که اکثر آنها نیز منجر بقتل میشود .

ضمنا در دارلتادیب‌نیز مطالعاتی کردیم ومتوجه شدیم که جرائم اطفال بالامیرود و اینها بچه‌هائی هستند که اغلب‌جرم هایشان‌تکرار میشود .

بطورکلی این بچه‌ها وسیله‌ای برای جرائم‌بزرگترها‌هستند وسال بسال درایران سن جرم کم‌میشود ومجرمین جوانتر میشوند.

● متاهلین جرم میکنند

مطلبی راکه‌باید به‌آن‌اشاره کرد اینست که طبق مطالعات موسسه مطالعات‌وتحقیقات اجتماعی‌درممالك دیگر اکثر جرم‌ها را افراد مجرد انجام میدهند درصورتیکه درایران اکثر ازدواج باعث جرم میگردد.

ضمنا یکی‌دیگر ازعوامل ازدیاد جرائم درایران اینست‌که درایران جرم‌ها تکراری است و ممکن‌است یك نفر چندبار بخاطر جرمی که انجام داده است بزندان رفته‌باشد باید از این کار جلوگیری کردو نباید گذاشت که جرائم تکرار بشود.

دکتر نراقی گفت : برای اینکه از میزان جرائم کاسته شود باید اول زندان‌ها را بدل بیك محیط تربیتی کردو برای‌این کارحداقل این موارد باید مورد توجه قرار بگیرد.

اول اینکه‌باکمك افرادمتخصص در مسائل روانشناسی و جامعه ـ شناسی وضع زندانها اصلاح شود ودیگر اینکه اصلاحاتی نیز در دارالتادیب بعمل‌آیدو بعلاوه‌محاکم اطفال از سایر محاکم دیگرجدا باشد .

● اعلام خطر میشود

دکتر نراقی افزود :ما بیشتر مطالعات خودرا در مورد صغارانجام دادیم ودر این مورد اعلام خطر میکنیم و باید باین مسئله توجه بیشتری بشود.

وی اضافه کرد هنگامی که ـ جامعه‌ای رو بترقی میرود جرائم‌هم زیاد میشود و ماباید با استفاده از وسائلی که ممالك مترقی برای‌رفع اینگونه مشکلات‌خودپیدا کرده‌اند در رفع این مشکل بکوشیم.

درچندسال‌اخیرجرائم کلاهبرداری بیشتر شده است وعلت این‌امر هم این است که ما باسیستم جدید معاملات آشنا شده‌ایم عادت سابق درحال از بین رفتن است وبرای اجرای سیستم تازه هم ما تامین‌و پشتوانه‌ای نداریم.

در سابق کسی اگر فقط بطور شفاهی قولی بکسی میداد درانجام آن مصر بود در صورتیکه درحال حاضر عده‌ای ازمردم باچك‌وسفته هم سر یکدیگر را کلاه میگذارند. سابقا مردم بایك‌قسم حضرت‌عباس کار میکردند در صورتیکه حالابا هزاران تضمین کار میکنند و تازه مسائل کلاه میرود.

البته در داخل بازار این‌مشکلات کمتر است زیرا آنان پابندباین مسائل هستند ولی در خارج این مشکلات بیشتر بچشم میخورد .

وبطور خلاصه تهران‌شهربزرگی است که هنوز اکثر مردم خوی مشترك پیدا نکرده‌اند و همین کار نیز باعث ازدیاد جرائم میشود و برای یکایك این مشکلات‌بایدراه حلهائی پیدا کرد.

● مجرمین زن

بعد از مطالعاتی که یکی از خانم های محقق موسسه علوم‌اجتماعی‌درباره زندانیان زن کرده است متوجه شده است که ۹۷ در صدزنان مجرم‌بیسواد هستند .

اکثر جرائم زنها در زندان زنان اختلافات خانوادگی و مسائل مربوط به قاچاق است و زنهائی که درآمدی دارند به کار قاچاق دست‌زده اند و بقیه نیز جرمشان اختلافات خانوادگی می باشد .

طبق مطالعاتی که این خانم کرده است فقربا‌عث‌تشدیداختلافات‌خانوادگی است .

نمرات داوطلبان کنکور ضعیف است

اگر تعداد«مردودین» زیادشود ممکنست در«بارم»نمرات تغییری داده شود

امروز آقای دکترجلالی عضو هیئت اجرائیه کنکور دانشگاهها به‌خبرنگار ما گفت کلیه اوراق دروس‌زبان‌فارسی وزبان خارجه‌ودانش کلی شرکت کنندگان درامتحانات‌ورودی‌دانشگاه‌ها شمارش و نمره گذاری شد و حالا باید این اوراق توسط عده ای از دبیران دانشگاه بازرسی و کنترل شود تا چنانچه اشتباهی در تصحیح ورقه ای شده باشد اصلاح گردد .

آقای دکتر جلالی‌گفت طبق‌تصمیمی که اتخاذشده است کسانیکه در آین سه درس حد اقل نمره ۱۰ بدست نیاورده باشند مردود شناخته میشوند ورقه علوم آنان تصحیح نخواهدشد. دکتر جلالی اضافه کرد اکثراوراق دانش کلی شرکت کنندگان ضعیفا است وممکنست عده زیادی «مردود» بگیرند وبدینوسیله عده بیشتری را شوند ودانشگاه نتواند برابر باظرفیتی که اعلام کرده است دانشجو بپذیرد در اینصورت احتمالا کمیسیونی‌تشکیل خواهد شد تا «بارم» نمرات را بالا بگیرد وبدینوسیله عده بیشتری را قبول کند .

تشکر از مقام وزارت جلیله فرهنك

نظر بتوجهی که جناب آقای دکتر جهانشاهی مقام منیع‌وزارت فرهنك پیشنهاد اینجانب دکتر خزائلی مبتنی‌بر برداشتن قید معدل پانزده از مقررات مربوط بدومین نوبت امتحانات‌داوطلبان متفرقه معطوف فرموده‌اند نهایت سپاسگزاری را از طرف خود و عموم جوانان داوطلب تقدیم میدارد و همچنین از اولیاء محترم اداره امتحانات که برفع مشکلات دانش پژوهان عقب افتاده‌ابراز علاقه مینمایند بی نهایت سپاسگزار است امید آنکه نتیجه مثبت پیشنهاد بموقع ابلاغ شود تافرصت این قبیل داوطلبان فوت‌نگردد.

مدیر آموزشگاه خزائلی ـ دکتر محمد خزائلی

متن آئین‌نامه اصلاحات ارضی

بقیه‌از صفحه هشتم

اصلاحات ارضی استان و با تصویب وزارت کشاورزی تعیین میشوند .

ماده ٤۳ ـ اراضی مزروعی وباغات واقع در محدوده شهر ها مشمول مقررات اصلاحات ارضی نبوده قطع و فصل دعاوی و اختلافات مربوط باینگونه اراضی و باغات و حفظ حقوق مالکین و زارعین مربوط در صلاحیت مراجع قضائی است .

ماده ٤٤ـ مدت پرداخت قیمت املاکی که قبل از تاریخ تصویب‌مواد الحاقی بقانون اصلاحات ارضی از طرف دولت خریداری شده بشرط اینکه قبوض مربوط بمعاملات مزبور تاتاریخ فوق باختیار مالکین داده شده‌وهنوز در اختیار اشخاص باشد دهساله خواهد بود .

ماده ٤٥ ـ مالکینی که مساحت اراضی مزروعی آنان در مناطق‌مختلف کشور از میزان مساحتهای مندرج‌در جدول زیر تجاوز نکند میتوانندطبق تبصره های ۱ و ۲ ماده ۲۲ قانون اصلاحات ارضی حقوق زارعین ملك خود را بتراضی خریداری وشخصا مورد بهره‌برداری قرار دهند و یا ببکی از طرق قانونی دیگر عمل نمایند در صورتیکه اراضی مزروعی مالك از مساحتهای مندرج در این ماده تجاوز نماید مالك میتواند تا مساحتهای زیر بترتیب مندرج دراین ماده مورد عمل قرار دهد و نسبت بمازاد موظف است فقط بر طبق‌بند های الف و یا ب ماده یك از مواد الحاقی بقانون اصلاحات ارضی عمل کند . در صورت اختلاف بین مالکین وزارعین رای سازمان اصلاحات‌ارضی قاطع خواهد بود .

۱ـاراضی شالیزار استانهای‌گیلان و مازندران بیست هکتار

۲ـحومه‌شهر های تهران ـ ورامین دماوند ـ شهر ری ـ شمیران ـکرج سی هکتار

۳ـ سایر اراضی و دهات تابع شهرستانهای مذکور دربند ۲ ـهفتاد هکتار

٤ـحومه مراکزاستانهای باستثنای کرمان ـ سنندج ـ زاهدان پنجاه هکتار

٥ـ شهرستانهای گرگان ـ گنبد ـ اراضی دشت مغان و اراضی غیر شالیزاراستان های گیلان و مازندران چهل هکتار

٦ـخوزستان ـبلوچستان ـ سیستان یکصدو پنجاه هکتار

۷ـسایر نقاط کشور یکصد هکتار

تبصره ۱ـتازمانی که مساحی‌بعمل نیامده‌برابری مساحت های مذکور در فوق‌بامیذر یاواحد های محلی از قبیل جفت گاو ، بنه ، جریب وامثال آن در هر نقطه بنا بگواهی‌اداره کشاورزی محل‌و موافقت سازمان‌اصلاحات ارضی مشخص میشود .

تبصره ۲ـ مالکین مشمول‌این ماده در صورت تمایل میتوانند از سایر مقررات این آئین نامه نیز استفاده نمایند .

ماده ٤٦ـزارعین‌و مالکینی‌که رعایت حقوق یکدیگرراطبق‌مقررات اصلاحات ارضی ننمایند بانظر شورای اصلاحات ارضی از حمایت و استفاده از مزایای مقررات مزبور محروم خواهند شد .

ماده ٤۷ ـوزارت کشاورزی مکلف است ظرف شش ماه از تاریخ‌تصویب این آئین نامه بمنظور حسن‌اداره‌امور زراعتی و جلو گیری از ناکاشت‌ماندن اراضی و همچنین از خورد شدن آن و تنظیم روابط زارعین و حفظ حد اقل واحد اقتصاد زراعی آئین نامه های‌لازم را تهیه و پس از تصویب هیا ت‌دولت بموقع اجرا بگذارد .

بورس ایران

درمحل سابق بانك کارگشائی دایر میشود

● اجرای لایحه تاسیس بورس ایران‌پس‌ازتصویب مجلسین بوسیله بانك مرکزی آغاز میشود

محل سابق‌بانك کارگشائی‌برای اولین مرکز بورس سهام درایران تعیین گردید.

با تصویب لایحهٔ بورس سهام‌و اوراق بهاءدار در مجلسین برای اولین بار بورس سهام در معاملات تجاری ایران وارد میشود .

بانك مرکزی تالار محل سابق بانك کارگشائی‌رادرخیابان‌فردوسی باین کار اختصاص داد.

بانك کارگشائی به محل جدید در خیابان مولوی انتقال یافته‌است.

یك مقام رسمی‌گفت چون برای توسعه اقتصادی کشور ایجادمرکز بورس بسیار ضروری تشخیص‌داده شده‌وازطرف‌صاحبان‌سهام‌تقاضاهای زیادی برای تاسیس این مرکز شده بود باین جهت از مدتی قبل لایحه ایجاد مرکز بورس توسط کارشناسان اقتصادی کشورتهیه‌و ازطرف‌دولت تسلیم‌مجلسین گردید.

هم اکنون‌دولت‌در انتظارتصویب این لایحه‌وشروع فعالیت‌های‌بورس در ایران میباشد . در ضمن برای آنکه کارشناسان کافی در رشته بورس آماده شوند نمایندگان‌بانك مرکزی در خارج‌دراین رشته‌مطالعه میکنند. همچنین‌جلساتی‌برای‌بررسی نحوهٔ آغاز فعالیت‌هـای بورس اوراق بهاءدار در بانك مرکـزی تشکیل میشود تا مقدمات اجرای این لایحه فراهم گردد.

آگهی اداره‌کل تعلیمات ابتدائی

اداره کل تعلیمات ابتدائی بمنظور آشنائی مدیران ومربیان کودکستان‌های سراسر کشور باروشهای جدید تعلیم و تربیت وتکمیل معلومات آنان‌و همچنین کسانیکه مایل بافتتاح کودکستان باشند . یکدوره کلاس کارآموزی از تاریخ ۲٤ مرداد ماه جاری بمدت ٦هفته در تهران تشکیل میدهد . بانوان و دوشیزگانیکه واجد شرائط ذیل باشند میتوانند بادر دست داشتن یکبرك معرفی نامه از اداره‌فرهنك شهرستان یاناحیه مربوط و دو برك رونوشت مصدق شناسنامه ـ۳قطعه عکس ٤×٦ تاآخروقت اداری روز دوشنبه ۱۹مردادماه جاری همه روزه برای ثبت‌نام باداره امور کودکستانها (خیابان شاه‌بیست‌متری دوم) مراجعه نمایند .

۱ـحداقل دارای گواهینامه ۳سال اول دبیرستان باشند .

۲ـکمتر از ۱۸سال نداشته باشند .

۳ـبامتقاضیان شرکت در کلاس مصاحبه حضوری نیزبعمل‌خواهد آمد . الف ۲۹۷۸

آـ۱٤۸۱۰ ۱ـ۲

مدیر کل تعلیمات ابتدائی.عقیلی

پیك‌نیك باشکوه

برای خوانندگان اطلاعات کودکان
در محل استخر شنای‌اسپرت کلاب
مسابقات شنا، دو، والیبال، بسکتبال، پینك پنك
مسابقات تفریحی و برنامه‌های هنری
همه در پیك‌نیك فردا
برای تهیه‌کارت فقط امروز فرصت دارید
دفتر مجله اطلاعات‌کودکان
خیابان خیام مؤسسه اطلاعات

ازصبح ۵ شنبه ۱۰

درایوین

شراره‌های جوانی ،،دوبله‌بهارستی،

فیلمی‌که آخرالامر مردم تهران بعد از دو سال و نیم انتظار برای اولین بار موفق بدیدن آن میشوند

توسعه‌سرمایه‌گذاری

بقیه از صفحه هشتم

شد .

سوم ـانتقال منابع ازبخش‌دولتی ببخش خصوصی .

پشتوانه اسکناس

بعنوان مثال : در دوره۱۳۳٦ تا ۱۳٤۰ دربخش صنعتی در حدود ٤۰۰ ملیون دولار سرمایه گذاری شده که دوثلث آن‌سرمایه‌گذاری خصوصی است .

باتوجه بتجدید نظردر ارزیابی پشتوانه اسکناس در حدود ٤۰۰ میلیون در اختیار سرمایه‌گذاری خصوصی گذاشته‌شدودرنظر گرفتن اعتبارات خارجی که بصورت‌اعتبار فروش ماشین آلات بودوباین مبالغ اعتبارات عادی بانکها نیز اضافه گردیده تردیدی نیست که‌باز هم مبلغ قابل توجه توسط‌خودسرمایه گذاران خصوصی در اجرای برنامه های صنعتی بمصرف رسیده‌است .

درواقع چهارصدمیلیون‌تومان که از طریق تجدید نظردر ارزیابی پشتوانه اسکناس باختیار سرمایه ـ گذاری صنعتی گذاشته شد برای تجهیز منابع مختلف‌دیگرازسرمایه‌ـ گذاری خصوصی بوده .

گاهی انتقاد میشود که مبلغ مذکور باعث مشکلاتی گردیدولی فراموش میشود.که در حدود یك میلیارد تومان بر محصولات داخلی افزوده شد واین بامقایسه بازار سرمایه‌بعضی طرحهای‌بخش دولتی چه صنعتی وچه غیر صنعتی قابل توجه میباشد .

باتوجه بمطالب فوق باین نتیجه میرسیم که :

سرمایه‌گذاری خصوصی در سالهای ۱۳۳٦تا ۱۳۳۹ سطح‌بالائی داشته ونقش‌مهمی درتوسعه‌اقتصادی کشور بازی کرده است .

گرچه سطح مزبورجنبه‌استثنائی داشته ولی بخوبی نشان میدهد که بخش خصوصی اگر خودرا در رشد اقتصادی کشور باقی گذاشت .

اختیار سرمایه‌گذاری بگذارد .

یك تجزیه و تحلیل از دوره۱۳۳٦ تا ۱۳۳۹ نشان میدهد که‌پس‌انداز خصوصی هیچکدام از این‌سه‌نوع نبوده است نه بازار سرمایه وجود داشته نه‌تمرکز پس‌انداز درسیستم بانکداری صورت گرفته‌ونه‌بوسیله مالیات پس‌انداز مورد لزوم جمع‌ـ آوری شده . بلکه سرمایه‌گذاری خصوصی‌اگرازنظرپس‌اندازخصوصی مطرح‌باشد بوضع خاصی صورت گرفته است که مختصری ازآنرا باستحضار میرسانم . اول پس‌انداز اجباری از راه افزایش قیمت ها یعنی تورم ـ بعبارت دیگربا‌افزایش سریع قیمتها از قدرت خرید‌مصرف کننده کاسته شدوپس‌انداز اجباری بوجود آمده از این‌نقطه‌نظر میتوان گفت که‌پس‌انداز خصوصی منابعی برای سرمایه‌گذاری خصوصی به وجود آورد .

دوم افزایش‌سریع‌اعتبارات‌بانکی که منابع لازم رادر اختیار سرمایه گذاران خصوصی میگذاشت ودر عین حال سبب افزایش قیمتهامی ـ

برنامه امشب

سینما چارلی

شروع سئانسها ۱۱صبح۳ـ۵ـ۷ـ۱۵ر۹ بعدازظهر

جناب آقای سعیدی فیروز آبادی

انتصاب بجا وشایسته آنجناب را بسمت استانداری کرمان بجنابعالی و مردم آن استان تبریك میگوئیم .

مهندس منجمی ـ مهندس عدل ـ مهندس فروتن ـ مهندس شریفیان ـ مهندس اهری ـ مهندس افشار ـ مهندس فرامرزی ـ مهندس بنی‌فضل ـ مهندس ماکابی‌ـ مهندس خلیلی ـ مهندس عصرآزاد ـ مهندس پازوش ـ مهندس اخوان سیگاری ـ مهندس تابش .

دکتر دانشگر

امراض مقاربتی و جلدی و سوزاك تازه‌و کهنه ـورم پروستات ضیق مجرا ـ سستی و بواسیر امراض زنانه و نازائی خیابان سپه مقابل پستخانه ۳۰۲٤۱٦

در اکثر جاده های جهان لاستیك

بریجستون

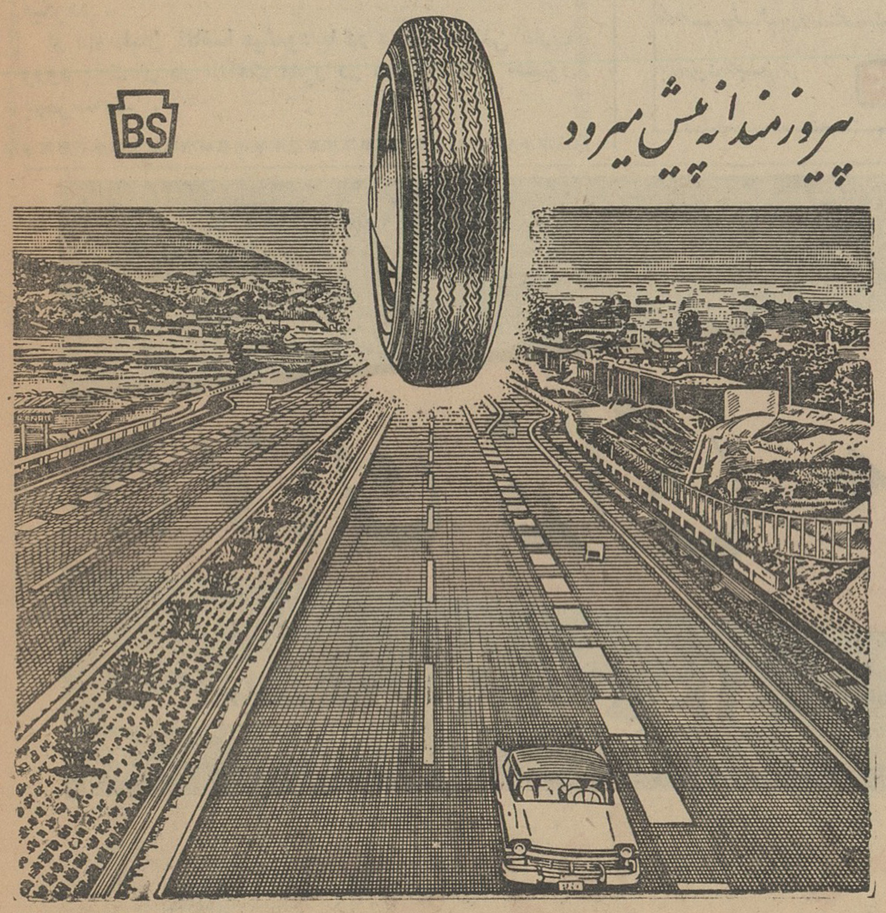

خنده وشادی در فانفار

آـ۱٤۸٤٦

سه راه ونك

اطلاعات

سه‌شنبه
● ۲۸ ژوئیه ۱۹۶۴
● ۱۸ ربیع‌الاول ۱۳۸٤
● شماره ۱۱٤٤٦
● سال سی و نهم

فارغ‌التحصیلان حقوق فورا استخدام میشوند

امروز کسب‌اطلاع‌شد درکمیسیونی که باحضور وزیر دادگستری ورئیس دانشکده حقوق تشکیل شد موافقت شد که دانشجویان رشته قضائی بجای آنکه بعد از شش سال تحصیل بسمت قاضی باستخدام وزارت دادگستری درببایند بعد از ٤ سال بتوانند دروزارت دادگستری‌استخدام شوند.

قبلا دانشجویان پس از فراغت‌از دوره چهار ساله دانشکده حقوق دو سال کارآموزی میکردند ولی در حال حاضر دانشجویان ضمن تحصیل در سال های سوم و چهارم دانشکده، دوره کارآموزی قضائی رانیز طی میکنند.

هزینه تحصیل داوطلبان کلاس تربیت معلم قطع میشود

ثبت‌نام داوطلبان تحصیل درکلاسهای تربیت معلم بمدت دو روز بتاخیر افتاد

بطوریکه خبرنگار ما اطلاع‌میدهد قرار بود از امروز ثبت‌نام داوطلبان تحصیل در کلاسهای تربیت معلم‌در تهران و شهرستانها آغاز شود ولی بقرار اطلاع چون مقدمات کارفراهم نبوده است قرارشده است که از روز پنجشنبه (پس‌فردا) در بخش‌های ده‌گانه فرهنگی از داوطلبان ثبت‌نام بعمل آید.

آموزگاران پیمانی

خبرنگار ما می‌نویسد داوطلبان خدمت آموزگاری (پیمانی) بعد از موفقیت در امتحان برخلاف داوطلبان تحصیل در کلاسهای تربیت معلم از اول مهر ماه امسال بتدریس در مدارس خواهند پرداخت و باین قبیل افراد نیز از همان روز اول تدریس حقوق پرداخت خواهد شد.

قطع هزینه تحصیلی

امروز خبرنگار فرهنگی ماکسب اطلاع کرد که وزارت فرهنگ تصمیم دارد که برخلاف گذشته دیگر بداوطلبان تحصیل درکلاسهای‌تربیت معلم‌کشور هزینه تحصیلی نپردازد.

این داوطلبان بعد از گذرانیدن یکسال دوره کلاس های تعلیماتی باید یکسال نیز بطور روز مزد در مدارس کشور بکار تدریس‌بپردازند تا بعداز انقضای این مدت بارتبه ۱ آموزگاری باستخدام وزارت فرهنگ درآیند.

همچنین وزارت فرهنگ در نظر دارد برخلاف گذشته از داوطلبان کلاسهای تربیت معلم که بخواهند بطور شبانه روزی در مراکز تربیت معلم سکونت نمایند وجوهی بابت شبانه روزی آنان دریافت دارد.

مسافرت وزیر کشاورزی

وزیر کشاورزی درشهرستانها اجرای مرحله دوم اصلاحات ارضی را رهبری خواهد کرد

تیمسار سپهبد ریاحی وزیر کشاورزی صبح امروز مسافرت ۱۰روزه خودرا باستان های مختلف کشور برای تشریح آئین‌نامه جدید اصلاحات ارضی آغاز کرد.

دراین سفر چندتن از مسئولین وزارت کشاورزی نیز با آقای وزیر کشاورزی هستند.

آقای وزیر کشاورزی طبق برنامه در هریك از شهر ها سخنرانی‌خواهد کرد و اهمیت اجرای مرحله دوم‌قانون اصلاحات ارضی رابرای کشاورزان و خرده مالکین تشریح خواهد نمود.

تیمسار سپهبد ریاحی، ابتدابه تبریز و سپس به نقاط مختلف آذربایجان شرقی و غربی از جمله مراغه - مرند - خوی - رضائیه - مهاباد و سقز مسافرت خواهدکرد. آنگاه استان کردستان و شهرهای سنندج و مریوان را مورد بازدیدقرار خواهد داد.

عزیمت استاندارکرمان

صبح امروز آقای سعیدی فیروز - آبادی استاندار استان کرمان با هواپیما بمحل ماموریت خود عزیمت کرد.

تمدید ثبت نام داوطلبان تحصیل در خارج

چون عده‌ای از دانشجویان‌شهرستانی که‌مایل به‌شرکت درامتحان داوطلبان تحصیل در خارج کشور بودند موفق به ثبت‌نام خود نشده‌اند بنا بتصمیم اداره اعزام دانشجو ثبت نام‌ازداوطلبان تحصیل در خارج تا ۱۰ مردادتمدید شد.

روزنامه دیپلمات

چهارشنبه‌ها خواندنی است

نرخ بلیط تهران - مسکو

ممکن‌است براساس نرخ بین‌المللی مورد موافقت دوکشور قرارگیرد

● خط سیر هواپیما های دو کشور مورد موافقت قرار گرفت

امروز پنجمین جلسه مذاکرات ایران و شوروی برای عقد قرارداد هوائی در وزارت امور خارجه‌تشکیل شد ریاست جلسه را آقای اربابی معاون وزارت راه و رئیس اداره هواپیمائی کشوری بعهده داشت. واعضای هیئت نمایندگی شوروی به ریاست مدیر شرکت «آیرفلوت» در مذاکرات شرکت داشتند.

خبرنگار اطلاعات مینویسد که تا بحال هیجده ماده ازقرارداد مورد مذاکره و تصویب واقع شده و دو ماده از ضمائم آن که مربوط‌بامور فنی، هدایت هواپیما، هواشناسی، مقررات پرواز، کنترل پرواز، امور تجسس و نجات میباشد بتصویب رسید.

نرخ بین‌المللی

درمورد‌نرخ پرواز یك مقام‌مسئول امروز گفت: نظر اینست که ماخذ قیمت بلیط نرخ‌بین‌المللی باشد وبهر حال مذاکرات‌دربارهتعیین نرخ‌امروز بین نمایندگان ایران و شوروی‌ادامه یافت.

خط پرواز

خط پرواز هواپیما ها بترتیب از طریق تهران - تفلیس - مسکو وبالعکس مسکو-تبریز -تهران‌خواهد بود پرواز هواپیما ها بطور مستقیم انجام میگیرد و در صورت ضرورت میتوانند در شهرهای‌تبریز و تفلیس فرود آیند.

مجلس ازدولت پذیرائی کرد

عصر روز یکشنبه بمناسبت آغاز تعطیلات تابستانی مجلس شورایملی میهمانی عصرانه‌ای از طرف آقای مهندس ریاضی رئیس‌مجلس‌شورایملی درباغ بهارستان ترتیب یافته بود.

دراین میهمانی آقای نخست‌وزیر، رئیس مجلس‌سنا، آقایان وزیران و نمایندگان دومجلس و نیز جمعی از مدیران وسردبیران جراید پایتخت حضور داشتند.

میهمانی ازساعت هفت قانه بعداز ظهرادامه داشتو آقای مهندس‌ریاضی رئیس مجلس‌شورایملی طی سخنان کوتاهی ازاینکه درشب میلاد مسعود پیغمبر اسلام (ص) اعضای دولت، نمایندگان‌مجلسین ومدیران مطبوعات در مجلس گرد هم آمده‌اند اظهار خوشنودی کرد واظهار داشت که‌امروز بیش‌از پیش میان ارکان مشروطیت برای ترقی و پیشرفت ایران و بثمر رساندن انقلاب شاه وملت هماهنگی وتفاهم وجود دارد.

آنگاه آقای منصور نخست‌وزیردر همین زمینه صحبت کرد واز تفاهم مجلسین ودولت و مطبوعات اظهار خوشنودی نمود.

فردا
فردا منتشر میشود

شماره تلفن رستوران چت‌نیك ازشماره ٤٧٠٢٤ بشماره ٦٢٣٤١٨ تغییر یافته است. آ-٨٧١٧

امشب در فانفار

فانفار افتتاح شد ووسائل سرگرمی ازقبیل جت‌های پرنده، تاب گریز ازمرکز، چرخ فلك‌وماشین‌های برقی در این مؤسسه نوبنیاد تفریحی برای سرگرم‌ساختن‌خانواده‌ها مهیا است.

سه راه ونك فانفار

تراس مجلل درباغ زیبای
جوجه کبابی حاتم
مخصوص مهمانی - جشن و عروسیها افتتاح شد
جاده پهلوی تلفن ٦٢٢٢٨١ - ٦٢٦٩٦٩
آ-١٤٥٤٦ آگهی مودت

نخست‌وزیر بشمال‌میرود

فرداشب آقای حسنعلی منصور نخست‌وزیر باتفاق عده‌ای از اعضای شورای مرکزی و هیات اجرائیه‌حزب ایران نوین باقطار به شمال عزیمت خواهد کرد.

آقای نخست وزیر بامداد روزپنج شنبه شعبه حزب ایران نوین را در شهر ساری افتتاح میکند و پس‌از یك روز توقف در نوشهر روز شنبه شعبه حزب ایران نوین را در شهر رشت میگشاید.

آقای منصور و همراهان بعد از ظهر روز شنبه به‌سوی تهران حرکت خواهندکرد.

آقای‌نخست وزیر دراین مسافرت در شهرهای، ساری، بابل، بابلسر محمودآباد، نوشهر، رامسر، لنگرود لاهیجان و رشت توقف‌کوتاهی خواهد کرد و در لنگرود شعبه بانك اعتبارات را افتتاح خواهد نمود.

«کشتی» فرحناز

بطوریکه اطلاع حاصل شده است کشتی فرحناز پهلوی که سفارش‌خرید آن بژاپن داده شده بود امروزطی مراسمی توسط آقای هرمز قریب سفیر کبیر ایران‌درژاپن بآب‌انداخته میشود در این‌مراسم شخصیت های مختلف ژاپن وایرانیان مقیم آن‌کشور شرکت خواهند داشت.

این کشتی ٤ ٤متر طول و ٤٥٠ تن ظرفیت دارد و برای راهنمائی کشتی ها در دهانه خورموسی بجای کشتی شهناز شروع بکار خواهد کرد.

از کشتی راهنمای شهناز برای امور تعلیماتی در دانشکده بحریه‌تجاری‌که دربندر بوشهر ایجاد میشود استفاده خواهد شد.

جشن میلاد مسعود پیغمبر اسلام (ص)

دیروز بمناسبت تصادف با روز تولد حضرت محمدبن عبداله (ص) پیامبر اسلام در سراسر تهران و شهرستانها مراسم جشن و چراغانی برگزار شد.

در تهران سردرمنازل و ساختمان های ملی، مغازه‌ها، مساجد و تکایا را چراغانی کرده بودند و در محافل مذهبی وعاظ درباره شخصیت ونبوغ پیشوای مسلمانان جهان صحبت می کردند.

درمساجد بزرك تهران، درمحلات جنوب و شمال و شرق و غرب‌وشهر زی نیز بدین مناسبت مراسمی برقرار بود.

تبریك شاهنشاه به میکویان

رادیو مسکو شب گذشته در برنامهٔ فارسی خود پیام شاهنشاه‌را به آقای آناستاس میکویان صدر هیا ت‌رئیسه شورای عالی اتحاد شوروی پخش کردمتن پیام‌شاهنشاه بشرح زیر است:

حضرت آناستاس میکویان‌صدر هیات رئیسه شورای عالی اتحاد جماهیر شوروی‌کاخ کرملین‌مسکو.

مقام صدر هیات رئیسه شورایعالی اتحاد شوروی سوسیالیستی رااز صمیم قلب‌به‌آن حضرت شادباش گفته، سلامت وموفقیت آن‌حضرت را در خدمت بملت بزرك وهمجوار شوروی ودرراه حفظ و تحکیم‌صلح جهانی همواره خواهانم.

محمد رضا پهلوی

خبرنگار ما مینویسد: صدرهیئت رئیسه شورایعالی اتحادجماهیرشوروی نیز طی تلگرام تشکری از تهنیت شاهنشاه اظهار سپاسگزاری کرده است.

وزیر دربار شاهنشاهی برای معالجه باروپا میرود

آقای قدس نخعی‌وزیر دربارشاهنشاهی باکسب اجازه از پیشگاه ملوکانه برای مدت یك ماه برای معالجه‌باروپا عزیمت می‌نماید.

طبق اطلاع حاصله هفته آینده مسافرت آقای وزیر دربار آغازخواهد شد و در یکی از بیمارستانهای‌پاریس برای معاینه و معالجه بستری‌میشوند

شماره مرداد ماه مجله صرفا فکاهی
توفیق ماهانه
بایك عینك مجانی و ۳ عکس بینظیر که باعینك معجزه‌آسای‌آن بوضع بسیار جالبی بر جسته‌دیده میشود به بهای فقط ۱۰ ریال‌منتشر شد.

سه هواپیمای چین ملی سقوط کرد

تایپه - ۲۸ ژوئیه - خبرگزاری فرانسه - سه هواپیمای نیروی‌هوائی چین ملی که‌دیشب دریك مانورشبانه درجنوب فرمز شرکت کرده بودند براثر برخورد باکوه سرنگون‌شدند. سرنشینان این سه هواپیماظاهرا ۱۸ نفربودند که همگی کشته‌شدند.

کنسرسیوم سهمندشت
لوادم آلیس چالمرز - کاترپیلار - انترناش و جی‌ام
دفتر مرکزی ۲۷۲ شاهرضا مقابل دبیرستان ٦٤٢٣٧ فروشگاه - راه‌آهن مقابل انبار توشه تلفن ٢٣٣٦٥

پیرو آگهیهای قبلی باطلاع کلیه داوطلبان تحصیل رشته پرستاری در انگلستان و آموزشگاه عالی‌پرستاری آبادان میرساند:

امتحانات کتبی داوطلبان آبادان در ساعت ۸ صبح روز دوشنبه ۱۲ مرداد ماه در محل سالن زیرین تالار اجتماعات کارمندان - آبادان برگزار میگردد.

امتحانات کتبی داوطلبان تهران‌وسایرشهرستانها در ساعت ۸ صبح روز دوشنبه ۱۲ مرداد ماه در محل دبیرستان البرز - خیابان شاهرضا تهران برگزار میگردد.

از داوطلبان تقاضا میشود با در دست داشتن کارت ورود بامتحان در ساعت مقرر در محل امتحان حضور بهمرسانند.

۵ تومان فدای ۵۰۰،۰۰۰ تومان
خالص و بدون مالیات
پنجشنبه ۸ مرداد
پس فردا پس فردا پس فردا پس فردا