اطلاعات ۱۳۰۴
۲۴ صفحه
سه‌شنبه هفتم آذرماه ۱۳۴۶ . . . . . شماره ۱۲۴۴۷
. . . . . سال چهل و دوم . . . . . تکشماره ۴ ریال

وزیر اصلاحات ارضی درباره‌لایحه‌شرکت های سهامی زراعی توضیح داد :

حق مالکیت کشاورزان محفوظ می ماند

• کشاورزان عضو شرکت های سهامی‌زراعی میتوانند بدون هیچگونه محدودیتی اراضی‌مزروعی خود را بیکدیگر بفروشند • برای هر کشاورز حداقل ۱۵ تا ۲۰ هکتار اراضی آبی یا ۴۰ هکتار اراضی دیم پیش‌بینی شده

* از نیروی انسانی اضافی در روستاها ، در قطب‌های صنعتی و کشاورزی استفاده میشود درصفحه ۳۱

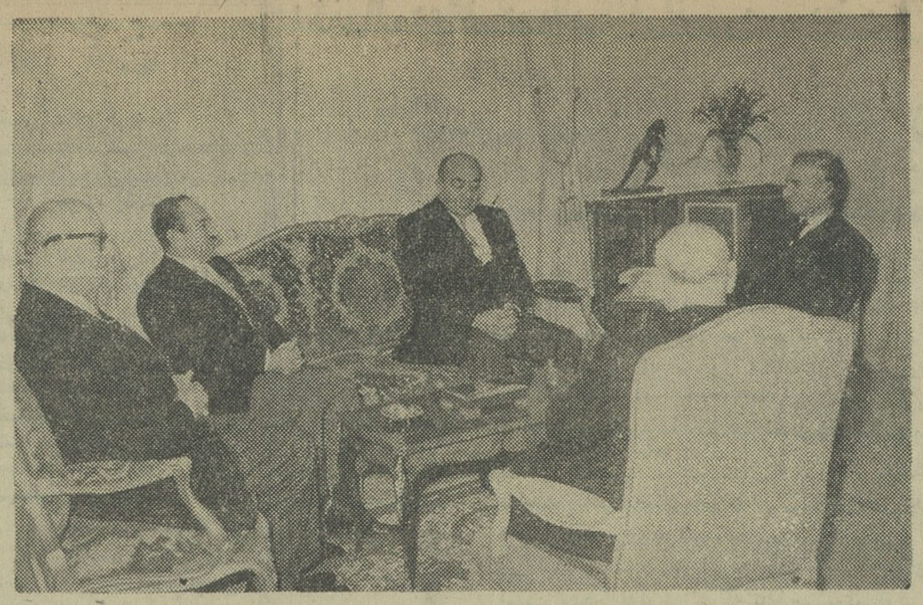

دیروز اعضای هیئت سیاسی لبنان در کاخ نیاوران به پیشگاه شاهنشاه آریامهر بار یافتند ، آقای حسین‌العبدالله سفیر لبنان در ایران نیز دراین شرفیابی حضورداشت. درعکس بالا رئیس هیئت سیاسی لبنان، سفیر لبنان درایران ودوتن ازاعضای هیئت در شرفیابی دیروز دیده می‌شوند .

وزیر آموزش و پرورش درپاسخ به سرمقاله اطلاعات مینویسد :

اساس تعلیماتی مدارس کشور

از سال تحصیلی آینده دگرگون میشود

آموزش حرفه‌ای فنی در برنامه جدید مدارس گنجانیده شده است

شرح در صفحه ۹
(اخبارشهرستانها)

مک نامارا

استعفا میدهد

صفحه بیستو یکم

نماینده ایران در سازمان ملل متحد گفت :

ایران

باعضویت چین کمونیست موافق و باخروج چین ملی از سازمان ملل مخالف است

در صفحه ۴

ژنرال دوگل دریك کنفرانس مهم مطبوعاتی اعلام کرد :

جنگ ویتنام مانع صلح خاورمیانه است

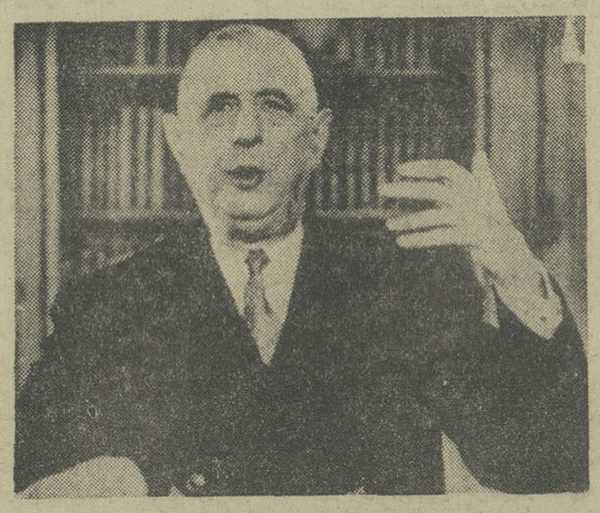

من نگفته‌ام انگلستان باید لخت شود هر چند که لخت شدن یك‌موجود زیبا ناخوشایندنیست !

مادامی که آمریکا در ویتنام می‌جنگد تلاش برای استقرار صلح در خاورمیانه نتیجه‌نخواهد داشت

•

خاورمیانه صلح جهان‌را بخطر انداخته

•

اسرائیل یك‌دولت‌جنگجو و توسعه طلب است

•

انگلستان هنوزشایسته عضویت‌دربازار مشترك نیست

درصفحه ۲

برای ایجاد نظم در امور درمانی کشور

نظام پزشکی تشکیل میشود

وزارت بهداری از پزشکان غیرنظامی‌ودندانپزشکان شهرستان

بقیه در صفحه بیستو یکم

* پزشکان تهران برای شرکت در انتخابات‌هیئت مدیره خودباید کارت پزشکی دریافت دارند

مقدمات تشکیل نظام پزشکی‌از طرف وزارت بهداری فراهم گردید و امروز از پزشکان تهران دعوت بعمل آمد که برای شرکت در انتخابات هیئت مدیره نظام پزشکی کارت پزشکی دریافت دارند .

کارت پزشکی

برای شرکت در انتخابات هیئت مدیره ، کلیه پزشکان تهران‌باید کارت پزشکی دریافت دارند . قبلا عده زیادی‌ازپزشکان کارت‌پزشکی دریافت داشته‌اند .

سیل‌وبارندگی دراغلب‌شهرستانها ادامه دارد و در خوزستان

سیل ، چهارنفردیگر راکشت

● برف‌شدید، جاده‌سردشت مهاباد را بست و راه رضائیه‌بچندده‌کده‌مسدود شد

* سیل در بهبهان بحدی شدید بود که اتومبیلی‌را با ۵ نفر سرنشین برد

جریان سیل وریزش برف و باران وتگرگ که از چند روزپیش در اغلب‌شهرستان ها شروع‌شده همچنان ادامه دارد و بر اثرسیل خسارات زیادی بکشاورزان وارد شده است. در قریه «بزمجرد» همدان‌حدود ۱۸۰ هکتار مزارع

بقیه در صفحه بیستو یکم

دبستانها امسال دو امتحان نهائی دارند

طبق تصمیمات سمینار روسای هنرستان های صنعتی که دیروز بپایان رسید ، ۹۰۰ تن از دیپلمه های طبیعی و ریاضی که از امسال برای مدت دو سال برای دوره راهنمائی تربیت میشوند ، ازسال آینده بطور نصفه روز در سال‌اول دوره راهنمائی بکار تدریس‌مشغول خواهند شد و حقوقی معادل دو تا هزارو پانصد ریال دریافت خواهند داشت . این عده نیمی از روز را بکار تحصیلی خود میپردازند .

خبرنگار ما می نویسد بدنبال اجرای برنامه دوره راهنمائی در سال تحصیلی‌جاری‌دو امتحان‌نهائی از دانش آموزان بعمل می آید که یکی از دانش آموزان کلاس‌پنجم ابتدائی و دیگری از دانش آموزان سال ششم خواهدبود. دانش‌آموزان سال پنجم در سال اول راهنمائی و دانش آموزان سال ششم بدوره اول دبیرستان خواهند رفت .

شاهنشاه‌آریامهر ازغرفه‌کارخانجات صنعتی‌اسپید بازدید فرمودند

آقای علی کامکار مدیرعامل شرکت سهامی کارخانجات صنعتی اسپید درباره کارتکس محصول جدید اسپید که جدیدترین وسیله بایگانی و نگاهداری حساب و آمارها برای شرکت‌هاموسسات وبخصوص انبارها وکارخانجات میباشد توضیحاتی بعرض میرساند . درصفحه ۱۲

شرکت با چاق‌ها بیشتر صرف دارد !

هفته پیش بلیطهای اعانه ملی از شهرستانهای :

تهران - تبریز - بهشهر ، دزفول ، سیرجان ، مسجد سلیمان ، مهاباد . بابل ، سنندج ، رضائیه . ولنگرود برنده داشت .

چهارشنبه گذشته ،دومین‌هفته‌ای بود که یکی از دو قهرمان شانس بلیط های اعانه ملی یکدستگاه اتومبیل پیکان و دیگری‌هموزن‌خود پول نقد دریافت کرد .

شرح در صفحه ۱۱

از فرداصبح

ویجنتی مالا
آشوکومار
منوج
درفیلم

پاکدامن

شرح درصفحه سوم

با تائیدات خداوند متعال

هموطنان عزیز شهرستانی

همانطور که بمناسبت ایام فرخنده تاجگذاری اعلیحضرت همایون شاهنشاه آریامهر و علیاحضرت فرح پهلوی شهبانوی ایران مژده داده شد بعد از چند سال مطالعه و دو سال و نیم‌تلاش شبانه روزی کارگران ، تکنیسین‌ها و مهندسان ایرانی با استفاده ازآخرین روشهای متداول علمی دردنیا، سرانجام شرکت سهامی سیمان شمال توفیق پیداکردکه اولین محصول سیمان پرتلند سفید داخلی را با نام «سیمان سفید دماوند» تهیه کند و ببازار عرضه دارد و میهن عزیزمان را در ردیف چندکشورمعدود تولیدکننده سیمان سفید قرار دهد.

اقبال و تائید مصرف کنندگان داخلی و خارجی از «سیمان سفید دماوند» در اینمدت کم‌آنچنان پرشور و تشویق آمیز بودکه گردانندگان این شرکت بیدرنگ با کسب اجازه از وزارت محترم اقتصاد درصدد توسعه واحد موجود برآمدند و امید قطعی میرودکه‌گذشته از تأمین نیازمندیهای داخلی، «سیمان سفید دماوند»که برتمام انواع سیمانهای سفید خارجی که تابحال به‌کشوروارد شده است بواسطه ارزانی‌قیمت و سفیدی ومرغوبیت جنس برتری دارد بتواند درخارج ازکشورنیزبازارجدیدی برای صادرات این تولید ملی فراهم‌آورد .

ازآنجاکه یکی دیگر از منویات مترقیانه شاهنشاه آریامهر در اینمرحله از رشد و توسعه اقتصادی و اجتماعی کشور ، تجهیز سرمایه ها و ذخیره های کوچك و سوق دادن آن به سرمایه‌گزاریهای بزرگ صنعتی و تولیدی است ، به پیروی از این نیت بزرگ و مقارن افتتاح بورس اوراق بهادار ازطرف جناب‌آقای نخست‌وزیر بطوریکه قبلا هم باطلاع همگان رسانیده است این شرکت تعداد قابل‌ملاحظه‌ای ازقطعات سهام موجود خود را که قیمت اسمی‌آن پنجهزار ریال و قیمت واقعی روز آن بیش از شش هزار ریال است برای فروش‌دراختیار هموطنان عزیزشهرستانی قرارمیدهد . بدینقرار علاقمندان میتوانندازروزشنبه یازدهم‌آذر لغایت دهم دی ماه ۱۳۴۶ به شعبه های بانك ملی در شهرستانهای زیر مراجعه فرمایند :

آبادان - اراك - اصفهان - اهواز - بابل - بندرعباس - تبریز - چالوس - خرم‌آباد خرمشهر - رشت - رضائیه - زاهدان - زنجان - ساری - سمنان - سنندج - شیراز قزوین - کرمان - کرمانشاه - گرگان - مشهد - همدان - یزد

یقین داریم که با این ابتکار و پیشقدمی تحول جدیدی در بسط سرمایه گذاری و توسعه اقتصادی‌کشور بوجود خواهدآمد .

رئیس هیئت مدیره شرکت سهامی سیمان شمال
احمد علی ابتهاج

فروشگاه بزرگ ایران
از ساعت ۹ صبح روز جمعه
آغاز بکار خواهد کرد

زنرال دوگل دریك كنفرانس مهم مطبوعاتی اعلام كرد :

جنگ ویتنام مانع صلح خاورمیانه است

ژنرال دوگل رئیس جمهوری فرانسه طی کنفرانس مهم مطبوعاتی ٦ ماهه نظر دولت فرانسه را نسبت به مهم‌ترین مسائلی که‌جهان باآن روبرو است تشریح کرد .
ژنرال‌دوگل‌مجدداراه‌ورود انگلستان به بازار مشترك را بست و درمورد خاورمیانه ضمن‌حمله‌بسیار شدید باسرائیل گفت تا زمانیکه‌یکی از دول بزرك به جنك ویتنام ادامه میدهد چگونه ممکن است قرار دادصلحی در خاورمیانه منعقدگردد. رئیس جمهوری‌فرانسه‌درباره کاهش‌نرخ لیره‌استرلینك و تهدید دلارگفت: کاهش‌ارزش‌لیره‌وتهدیدی که برای‌دلار بوجود آمده ممکن است منجر به‌آن‌شود که یك سیستم پولی در جهان بر اساس‌طلا بوجود آید .

پاریس ـ ۲۷ نوامبر

بیش از دویست تن روزنامه‌نگار ومخبر عکاس درکنفرانس مطبوعاتی ژنرال دوگل حضور داشتند و شبکه های رادیوئی و تلویزیونی بسیاری‌از کشور های جهان مستقیما جریان‌آن را پخش میکردند .

ژنرال دوگل در مورد خاور میانه چنین گفت :

بین دو جنك جهانی یك کانون صهیونیسم در فلسطین تشکیل شد و بعد از جنك جهانی دوم دولتی بنام اسرائیل بوجود آمد.

اینك این سئوال حتی در میان بسیاری از یهودیان جهان‌مطرح است که بوجود آمدن این جامعه یهود در میان ملل عرب که سخت بایهودیان دشمن هستند موجب جنگهای پی در پی نمیگردد .

ژنرال دوگل افزود آیا یهودیان که طی سالیان دراز در جهان پراکنده بودند اینك که گرد هم آمده ودر فلسطین اجتماع کرده‌اندبرای تجدید عظمت گذشته جاه طلب و کشورگشا نخواهند شد . ودر صدد آن نیستند که به آرزوی خود پس از نوزده‌سال جامه عمل بپوشانند آرزوئی که در این شعار خلاصه میشود : سال‌آینده در اورشلیم

● امیدنرمش

رئیس جمهوری فرانسه به‌گذشته یهودیان اشاره کرد و گفت مصائبی که آنرا طی جنك اخیر متحمل‌شدند موجب آن‌گردید که احساسات موافق بسیاری از ملل را بدست آورند .

ژنرال دوگل گفت بدون درنظر گرفتن این مسئله که محافل یهود امریکا واروپا کمك های مالی و غیره به اسرائیل میکنند بسیاری ازکشورها ازجمله فرانسه با رضامندی بتشکیل دولت‌اسرائیل در سرزمینی که‌قدرت های بزرك برای آنها برسمیت شناختند نگرستند لکن امید بود که دولت اسرائیل کمی نرمش و مهربانی نسبت به همسایگان خود داشته باشد و بین اسرائیل و همسایگانش آرامش برقرار باشد .

لکن بایدگفت از سال ۱۹۵٦ به‌بعد این امید کاملا ازبین رفت .

نیست که‌دولت فرانسه مناسبات‌خود را با اسرائیل حفظ میکند وحتی اسلحه بآن میفروشد لکن در‌عین‌حال باید گفت که دولت فرانسه سیاست توسعه طلبی‌اسرائیل‌را محکوم میکند.

از نظر ما تشکیل دولت اسرائیل یك عمل‌انجام شده است . وما این‌مسئله را به دوستان عرب خود گفته‌ایم . فرانسه هرگز موافق از بین رفتن دولت اسرائیل نیست . ژنرال دوگل ازسرزمینهای اشغالی اعراب یکی از اصول اساسی استقرارصلح در خاور میانه است .

رئیس جمهوری فرانسه گفت اگر روابط اسرائیل واعراب بهمین‌وضع ادامه یابد صلح جهان سخت بخطر خواهد افتاد. رئیس‌جمهوری فرانسه سپس اسرائیل را مورد انتقاد قرار داد که‌در پنجم ژوئن گذشته پیشنهاد سپس به تلاش‌های دولت فرانسه چه پیش از پنجم ژوئن و چه بعد ازآن (تاریخ‌جنك اعراب واسرائیل) اشاره کرده‌وگفت‌هدف‌دولت‌فرانسه‌استقرار صلح بین اسرائیل و اعراب است‌و همچنانکه درگذشته اعلام کردیم تا زمانیکه دول بزرك بین خودمسائل خاور میانه را حل نکنند صلح واقعی دراین منطقه ازجهان بوجود نمیآید. رئیس جمهوری‌فرانسه‌سپس تائیدکرد که عقب نشینی نیرو های اسرائیل

ژنرال دوگل آنگاه به مسئله ورود انگلستان به بازار مشترك‌و کاهش نرخ لیره و تمدید دلار اشاره کرده وگفت در شرایط کنونی ورود انگلستان به بازار مشترك موجب از هم‌پاشیدن این جامعه در اروپا خواهد شد .

ژنرال دوگل گفت‌فرانسه‌حاضر است درسازمان دیگری شرکت کند و این سازمان با انگلستان و کشورهای اسکاندیناوی مبادلات بازرگانی خاصی برقرار سازد .

وی گفت این حقیقتی است که اینك دست آمریکا بر بالای بسیاری از مراکز صنعتی ماست لکن باید آنرا کاهش داد و جلو سرمایه گذاری بیشتر امریکا را در فرانسه گرفت .

*** تحول اساسی**

ژنرال دوگل‌افزود‌نزدیکی‌انگلستان و قاره اروپا برای اروپا رضایت‌بخش است بشرطی که ملت انگلستان بداند باید تغییرات اساسی لازم را در بعضی اصول بدهد . وی گفت باید انگلستان تحول و دگرگونی اساسی پیدا کند . رئیس جمهوری در پاسخ سئوالی گفت من هرگز نگفته‌ام که طالب لخت شدن انگلستان هستم . هرچند که لخت‌یك‌شخص زیبا ناخوش‌آیند نیست . رئیس جمهوری فرانسه از وحدت اروپا دفاع کرده و گفت برای آنکه اروپا بتواند با قدرت بزرك امریکا موازنه‌ای برقرار سازد نباید اروپا را ضعیف کرد . بلکه برعکس باید آنرا تقویت نمود .

رئیس جمهوری فرانسه به سیاست نفوذ مالی و اقتصادی امریکا در اروپا حمله کرده‌لکن گفت‌اگرامروز دلار مورد تهدید قرارگرفته دولت فرانسه مسئول بوجود آمدن این تهدید نیست .

ژنرال دوگل سپس به مسئله کوبك (ایالت فرانسوی‌زبان کانادا) اشاره کرده و گفت باید مردم کوبك حاکم برسرنوشت خود باشند .

*** قدرت دلار**

خبرگزاری تاس امروز در تفسیر نطق دوگل گفت ژنرال دوگل میخواهد به قدرت دولار پایان دهد .

نخست‌وزیر کانادا بشدت‌دوگل را مورد انتقاد قرار داد و روش ژنرال دوگل رادرمخالفت‌باقرارداد انگلستان به بازار مشترك محکوم کرد .

تصمیم با دوگل نیست

مقامات انگلیس‌دربرابر مخالفت ژنرال‌دوگل با ورود انگلیس به بازارمشترك‌عکس‌العمل فوری نشان دادندواعلام کردند که تصمیم در این‌باره با شش کشو. مشترك‌است‌و نه‌با شخص‌ژنرال‌دوگل .گفته می‌شود انگلیس‌با آنکه‌امیدی به پذیرفته شدن وی در بازار مشترك مشهود نیست ، در تقاضای خود پافشاری خواهد کرد . از طرف دولت انگلیس هنوز عکس العمل رسمی در برابر نطق ژنرال‌دوگل نشان داده نشده است .

نطق دوگل و بازار طلا

در اروپا هجوم برای خرید طلا لااقل موقتا پایان یافت و فشاری که با این خرید بردلار امریکائی در بازار های اروپا واردمیشد ، برداشته شد . طلا فروشان‌بازارهای‌لندن وزوریخ اطلاع دادند که میزان فروش طلا عادی‌شده است‌و قیمت آن که‌بالارفته‌بودکاهش یافته‌است. در بازار طلای پاریس نیز همین وضع مستقر بود ، محافل اقتصادی در انتظار نطق‌دوگل بوده تا ببینندچه اثری‌دربازار طلا خواهد داشت .

ویتنام و خاورمیانه

ژنرال‌دوگل در پایان بیانات خود پیرامون اوضاع و تحولات خاورمیانه گفت تا زمانیکه امریکادر ویتنام‌متعهد است‌وبه جنك در آن کشور ادامه میدهد تلاش دول بزرك برای استقرارصلح‌درخاورمیانه مثمرثمر نخواهد شد .رئیس جمهوری فرانسه سپس نسبت به آینده خاورمیانه و تجدید جنك دراین منطقه از جهان اظهار نگرانی‌شدید کردوگفت باید هرچه زودتر راههای‌جنك را مجددا بست .

جلسه آشنائی بادانشگاههای امریکا

ازدانشجویانیکه سفر تحصیلی آنها بامریکا قریب الوقوع است دعوت میشود درجلسه‌ایکه در جامعه دوستان امریکائی‌خاورمیانه در روز ۹ آذرماه از ساعت ۵ ونیم تا۷و نیم بعدازظهر جهت آشنا نمودن آنان بوضع تحصیلی و زندگی درایالات متحده امریکا وسازمانهای تحصیلات‌عالیه امریکائی منعقد میشود شرکت نمایند .

یك حلقه فیلم جالب نیزنشان داده میشود .

نشانی: خیابان ایرانشهر جنوبی خیابان مه زاد
شماره ۱۳ تلفن ٦۰۳۳۳ آ_۴۱۸۵۰

گروه فرهنگی آسیا

متفرقه ـ تقویتی ـ کنکور
ترسیمی ورقومی جلسه‌ای ده ریال
۲۴ اسفند خیابان سزاوار مقابل ژاندارمری
تلفن ۴۱۷۴٦ آ_۲٦۷٦۳

مؤسسه زیبائی لیلی اعتضادی

دریکماه با مدرن‌ترین وسائل تا ۱۰ کیلو لاغر شوید علاج‌فوری برای‌جوش ولك‌صورت‌زیر نظر دکتر و متخصص‌زیبائی تلفن۷۱۰۵۵

جناب آقای دکتر مجید رهنما وزیر محترم تعلیمات
رونوشت شورای‌مرکزی‌دانشگاه
رونوشت ریاست محترم دانشگاه اصفهان

محترما اینجانبان کاروزان دانشکده پزشکی اصفهان از خدمات ذیقیمت وشبانه روزی جناب آقای دکتر محمد میردامادی ریاست محترم بخش مامائی‌که از بهترین ومنظم‌ترین بخش های دانشکده پزشکی است صمیمانه قدردانی و سپاسگزاری نموده و زحمات طاقت‌فرسائی راکه برای نجات جان بیماران و آموزش دانشجویان متحمل میشوند بدیده احترام مینگریم وبدینوسیله از آن مقام معظم تقاضای تشویق این استاد عالیقدر و وظیفه‌شناس را داریم .

آ_ ٤۲۰٦٦

مژده به باغداران

موسسه کشاورزی سید حسن حسینی تولیدکننده بهترین‌درختهای پیوندی ایرانی وخارجی .
دفترکرج ـ میدان پهلوی ابوالقاسم‌حایری‌تلفن۴۳٦۰
محل تولید ۱۸ کیلومتری جاده‌کرج قزوین قوهه
۱_۵ آ_۴۱٦۳۲

آموزشگاه خیام

ششم طبیعی شبانه
خیابان شاه ـ چهارراه سیمتری ـ اول نشاط
تلفن ٦۹۷۴۰

ازفردا صبح درسینماهای

سینما آریا

ازفرداصبح درسینماهای

کارون ـ خیام ـ اطلس
فری ـ فیروزه ـ جی

ویك سینمای دیگر ....

برای اولین مرتبه یك فیلم اجتماعی و عشقی باسوژه‌ای گیرا وتکان دهنده

مراکزپخش‌انواع پیراهن‌های‌فداج در تهران :
۱ـ تریکو گلشن ـ حاجب الدوله دالان ۵ تلفن‌های : ۵۵٦۰۰ ـ ۲۱۵۲۸
۲ـ تریکو مرکزی ـ حاجب الدوله دالان ۳ تلفن : ۵۳٦۹۲
۳ـ مرکز سازمانهای‌فداج : خیابان شمیران ـ چهارراه حقوقی تلفن‌های ۷٦۲۰۷۴ ـ ۷٦۲۰۷۳ ـ ۷٦۲۰۷۲ ـ ۷٦۲۰۷۱

همشهری!..
شب جمعه دوجیز یادت نره:
...دوم: «روزنامه توفیق»

توفیق

سوم : شمارهٔ آذرماه مجله صرفا فکاهی

توفیق ماهانه

ورود بتهران

جناب آقای حاج سلطان حسین تابنده (رضاعلیشاه) قطب فقرای نعمت اللهی گنابادی از مشهد بتهران وارد و در منزل آقای دکتر محب‌الله آزاده اقامت‌دارند.

آ_ ۲٦۷۰۵

زمین در شرکت

سرمقاله را درصفحه ششم مطالعه‌فرمائید

آزمایش موشکی

مسکو ـ خبرگزاری تاس گزارش داد که شوروی از ۲۸ نوامبر تا سی‌ام دسامبر در دو منطقه از اقیانوس آرام دریك شعاع چهل میل دریائی به آزمایش موشکی دست خواهد زد .

دولت شوروی‌ازهمه‌هواپیما وکشتی های‌کشور های‌خارجی خواسته است که در این مدت از نزدیك شدن بمنطقه‌آزمایش خود داری کند .

عشق ممنوع !

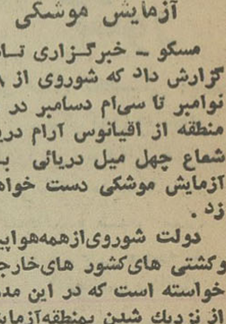

مسکو ـ یکی از روزنامه های شانگهای در مقاله ای که امروز انتشار داد دختران و پسران چین کمونیست را از عشق‌و عاشقی‌منع‌کرده ونوشته است هیچ مرد در چین حق ندارد نسبت بیك‌زن عشق‌ورزد مردان و زنان چینی تنها باید «مائوتسه‌تونك»رادوست‌بدارند اخیرا شایع شده بود که مائو بیمار است ولی رهبر حزب کمونیست چین برای‌آنکه ثابت کند از سلامت کامل برخوردار است‌دیروز دوهیئت خارجی را بحضور پذیرفت .

مرده یافت

بیروت ـ پلیس‌لبنان «رابرت موتار» عکاس خبرنگار امریکائی را دد آپارتمان خود در بیروت مرده یافت . هنوز علت مرك «موتار» فاش نشده است .

روزنامه های بیروت نوشته‌اند که در شب حادثه در آپارتمان خبرنگار امریکائی تیر اندازی شده است بعضی از روزنامه‌ها معتقدند که رابرت جاسوس دوجانبه بوده است .

بازداشت شد ؟

ژنو ـ یوسف بیضاس رئیس سابق و مدیر عامل بانك لبنانی «اینترا» بوسیله مامورین‌پلیس بین‌المللی درژنو بازداشت شد بیضاس بایك گذرنامه برزیلی بنام «خوزه کارلوس کوری» وارد ژنو شده بود .

اما خبرگزاری فرانسه گزارش داده است‌که‌بازداشت بیضاس ازطرف مقامات پلیس‌ژنو تکذیب شده است .

مرد

میامی ـ «آلبرت وارنر»یکی ازچهار برادری که با دائرکردن یك سالن سینمای یکصد نفری میلیونهادولار ثروت گردآوردند دیشب مرد.

برادران وارنربرای نخستین باردر سال ۱۹۰۳ بمنظورنمایش فیلم های سینمائی خود یك سالن یکصد نفری در امریکا تاسیس کردند .

درگذشت

پاریس ـ بانو «منـدس ـ فرانس» همسر سیاستمدار معروف‌فرانسه‌پس‌از یك‌بیماری طولانی درگذشت .

بانو مندس فرانس بیش از هر چیز به نقاشی علاقه داشت و در خانه خود یك کارگاه خصوصی تشکیل داده بود .

وی در سال ۱۹۳۳ با پیر ـ مندس فرانس‌ازدواج کرده‌بود.

آگهی مناقصه شماره ٦

شهربانی کل کشور خرید ونصب‌شش دستگاه چراغ راهنماء سنگریز و۲۳ دستگاه چراغ چشمك زن در خیابان پهلوی‌برطبق شرایط فنی به‌مناقصه میگذارد داوطلبان شرکت در مناقصه میتوانند همه روزه باستثنای ایام تعطیل برای‌دریافت برك‌شرایط به‌دائره تاسیسات اداره مهندسی ورفاموقع‌در شهربانی کل کشور مراجعه وپیشنهادات خود را دریاکتهای سربسته ولاك‌ومهر شده با ذکر جمله مربوطبه مناقصه نصب چراغهای راهنمائی تاآخر وقت اداری روز۲۰ر۹ر٤٦ به‌دائره دبیرخانه این‌اداره‌تسلیم و رسید دریافت نمایند پیشنهادات واصله ساعت ۱۰ روزبعددر کمیسیون مربوطه متشکله در اداره‌مهندسی ورفاه شهربانی کل کشور واقع‌در میدان محمد رضا شاه‌پهلوی بازوقرائت میشود حضور پیشنهاد دهندگان در جلسه کمیسیون مناقصه الزامی است وکمیسیون مزبور دررد یا قبول یك یاکلیه پیشنهادات مختار است. الف۸۵۱۵ آ_۴۲۲۷۰ ۱_۲

اداره مهندسی و رفاه شهربانی کل کشور

نخست‌وزیر اسرائیل گفت :

عده‌ای از رهبران عرب آماده مذاکره با اسرائیل شدند

لوی‌اشکول نخست‌وزیر اسرائیل در مصاحبه‌ای با خبرنگار «دی‌ـ ولت» آلمان غربی گفت :دفاع ازمرز های کنونی کشود اسرائیل آسانتر از قبل از جنك ماه‌ژوئن خاورمیانه است‌واشغال سرزمین های عربی‌ازلحاظ اقتصادی باری بدوش اسرائیل‌نیست. وی‌گفت که‌اوبا‌این مطلب خوش‌بین‌است که بعضی از رهبران عرب‌حاضر شده‌اند بطورمستقیم بااسرائیل برای صلح‌مذاکره کنندوامیدوار است ودعا میکند که‌این روز مذاکره هرچه زودتر فرارسد.

ازاشکول پرسیده شدآیا اسرائیل فقط باآن دول غربی مذاکره میکند که‌حاضر باشند اسرائیل را برسمیت بشناسند ؟وی جواب داد چون اصولا طرفدار صلحیم هیچگونه مانعی درراه مذاکره ایجاد نمی‌کنیم وحتی اگر اسرائیل رابرسمیت نشناسند حاضر بمذاکره هستیم .

اشکول گفت که ما از سیاست انگلیس در خاورمیانه ناراضی‌هستیم ولی امیدواریم انگلیس و سایردول هرچه میتوانندبرای‌صلح بین‌اسرائیل وهمسایگانش انجام دهند.

*** اورشلیم بین‌المللی**

امروز گزارش رسید که جورج‌ـ براون وزیر خارجه انگلیس میخواهد باکمك مصر واردن نقشه بین‌المللی کردن شهر قدیمی اورشلیم رادوباره احیاء کند. روزنامه‌داور چاپ تل‌آویو ازلندن خبرداد که‌یك‌گروه از کار ـ شناسان وزارت خارجه انگلیس تحت نظر براون این نقشه راآماده کردهو ازدگونار یارینك» ـ نماینده سازمان ملل‌در خاورمیانه خواسته استروی آن‌عمل کند .

انگلیس هرگز اورشلیم را بعنوان پایتخت اسرائیل نشناخته است و قصد دارد این‌شهر راکه افرادمسلمان ویهودی و مسیحی در آن ساکنند بین‌المللی کند . ظاهرا در مورد این نقشه هنگام اقامت ملك‌حسین فرلندن بااو نیز مشورت شده است .

منابع اسرائیلی میگویند فقط تسریع در تحکیم موقعیت اسرائیل دراین شهر میتواند از این نقشه جلوگیری کند .

مصر حکومت جبهه‌ملی عدن را برسمیت میشناسد

آخرین سربازان نیروهای انگلیس در عدن دیروز از حومه‌این شهر خارج شدند و اکنون در فرودگاه خور ـ ماکسار متمرکز شده ، آماده‌اند که هواپیما بیاید و آنها را ببرد . افراد دو واحد انگلیسی دیروز با هلیکوپتر از عدن بیرون برده شدند، در حالیکه نیرو های چترباز منتظر هستند تا بعدا بیرون بروند .

پس ازاستقلال حاکمیت‌عربستان جنوبی بدست جبهه نجات ملی میافتد زیرا انگلیس این جبهه را حاکم بر ۱۱۲هزارمیل مربع خاك عربستان جنوبی میشناسد . احتمال دارد که با شناختن انگلیس،سایر دول عضوسازمان ملل نیزحکومت جبهه نجات را در عربستان جنوبی برسمیت بشناسند .

در قاهره روزنامه الاهرام اعلام کرد که بلافاصله پس از روی‌کار آمدن دولت ناسیونالیست در عربستان جنوبی « جمهوری یمن جنوبی» را برسمیت خواهدشناخت و هم‌اکنون در وزارتخارجه مصر اقداماتی برای اینکار جریان‌دارد تا بمحض استقلال سفارت مصر در پایتخت جمهوری‌جدید مستقرشود. حتی افرادی که عضو سفارت‌خانه مزبور خواهند بود تعیین شده‌اند.

مصر امیدوار است که اولین دولتی باشد که هیات دیپلماتیك را در جمهوری مستقل عربستان جنوبی مستقر میکند .

از ژنو گزارش میرسد که رهبران جبهه نجات ازاین اقدام مصر اظهار خوشوقتی کرده‌اند . قحطان‌الشعبی رهبر جبهه نجات ملی عدن گفته است : ما و مردم عرب این‌سرزمین از اقدام مصر استقبال میکنیم .

شوروی و یمن به‌تفاهم رسیدند

سران شوروی و یمن دراعلامیه مشترکی اعلام کردند که‌درمذاکرات خود «به تفاهم کامل متقابل» رسیده‌اند .این مذاکرات ظاهرا در باره کمك نظامی شوروی به یمن است .

حسن مکی وزیر خارجه یمن‌روز یکشنبه بعنوان مهمان گرومیکو وزیر خارجه شوروی‌وارد مسکوشد ومذاکرات را آغاز کرد . وی با مارشال گرچکو وزیردفاع‌ومارشال زاخاروف رئیس ستادشوروی‌مذاکره کرد و اعلامیه ای که در پایان این مذاکرات صادرشد حاکی بود که مذاکرات در محیط‌حسن‌تفاهم کامل جریان‌داشته است .

قبل ازورود حسن مکی دولت جمهوری یمن اعلام داشته بود که شوروی موافقت کرده است که به یمن اسلحه بدهد و نخستین‌دسته از هواپیما های میك شوروی وارد یمن شده‌اند .

منابع غربی می گویند یمن که بابیرون رفتن نیرو های مصری احتیاج‌به اسلحه دارد به شوروی مراجعه کرد و شوروی‌که خواهان تحکیم نفوذ خود در خاورمیانه‌است با این تقاضا موافقت کرده‌است .

ژنرال گریواس تقصیر بحران قبرس را بگردن ماکاریوس انداخت

احتمال جنك در مدیترانه شرقی بین یونان و ترکیه همچنان وجود دارد و باوجود آنکه فرستادگان‌امریکاوناتو بین آنکارا و آتن رفت‌وآمد میکنند .از وخامت وضع کاسته نشده است .

در پایتخت ترکیه بدبینی‌نسبت به‌نتیجه میانجیگری ها حاکم‌است و همه شك‌دارند که ترکیه‌پیشنهاد های اخیر یونان را بپذیرد .

آتن ظاهرا خواهان آنست که درباره غیرنظامی کردن قبرس مذاکره کند ، بشرط آنکه ترکیه تضمینی بدهد که هرگز به قبرس حمله نخواهد کرد . تقاضا های ترکیه بسیار جدی است . ترکیه خواسته است که یونان بسرعت ۱۲ هزار سرباز خود را که در قبرس دارد تخلیه کند .

سایروس‌ونس فرستاده پرزیدنت جانسون روزدوشنبه‌برای سومین‌بار از آتن به آنکارا آمد ، درحالی که گفته میشود حامل آخرین پیشنهاد های یونان است .

وی دیروز با وزیرخارجه ترکیه وبروسیو دبیر کل ناتومذاکره کرد و سپس وزیر خارجه‌و دمیرل‌نخست وزیر ترکیه بلافاصله درباره مذاکرات خود با سایروس ونس مشورت کردند .

● دعوت از اینونو

دمیرل که خواهان جلب حمایت همه گروه های سیاسی است از عصمت اینونو مرد ۸۴ ساله و کهنه‌کار سیاست ترکیه و سایر رهبران حزب مخالف دولت دعوت کرده است که برای مذاکره و مشورت با او همکاری کنند .

مطبوعات و افکار عمومی ترکیه‌بر دولت فشار می آورند که روش هرچه سخت تری اتخاذ نماید . همزمان با این «ناوگان حمله» ترکیه همچنان در سواحل جنوبی ترکیه آماده میشود .

دراثر خاموشی برق که بعنوان تدارك دفاعی شب یکشنبه برای اولین‌بار در ترکیه صورت گرفت سوانحی رخ داد که منجر به‌کشته شدن شش نفر گردید .

*** موافق است**

منابع مطلع میگویند که اسقف ماکاریوس رئیس جمهوری قبرس به جوزه رولزبنت نماینده اوتانت گفته است خواهان بیرون رفتن قوای یونانی از قبرس میباشد . رولزبنت که دیروز از آتن به نیکوزیا آمده‌بوددوباربا ماکاریوس مذاکره کرده است . ماکاریوس با پیشنهاد اوتانت دایر براینکه‌همه نیرو های خارجی از قبرس بیرون بروند نیز موافق است .

ماکاریوس پس از این‌مذاکره به خبرنگاران گفت یقین دارد که بین یونان و ترکیه برسر قبرس جنك نخواهد شد . این خوش‌بینی ماکاریوس بعنوان حصول نتایجی در مذاکرات‌برسرقبرس که‌اکنون در آتن و آنکارا جریان داردتلقی شده است ، زیرا وی روز جمعه گفته بود که وضع قبرس هرلحظه وخیم تر میشود .

*** تقصیر ماکاریوس بوده**

منابع نزدیك‌به ژنرال گریواس میگویند وی تقصیر بروز وقایع اخیر قبرس راکه‌منجر به پیدایش بحران قبرس گردید بگردن ماکاریوس انداخته و گفته است: اقدام وی در سرکوبی دهکده های ترك‌نشین با موافقت دولت یونان بوده است . این منابع میگویند گریواس‌باحمله به ترکهای‌قبرس در۱۵نوامبر مخالف‌بوده ومیدانسته این کار «عواقب خطیر سیاسی» خواهد داشت ، اما ماکاریوس به دولت یونان مراجعه کرده و وزیر دفاع یونان با تقاضای ماکاریوس درباره حمله موافقت کرده استو به گریواس دستور اجرای آن را داده‌است .گریواس معتقد است اگر ترکیه به قبرس حمله کند دولت یونان وی را برای دفاع از این جزیره گسیل خواهد داشت.

آمریکا و انگلیس به‌شوروی‌اعتراض کردند

دولت‌انگلیس بدولت شوروی اعتراض کرد که‌چرا مصونیت‌سیاسی وابسته نظامی انگلیس‌در شوروی‌را نقض کرده وعلیه او زور بکاربرده است .

سخنگوی وزارت خارجه انگلیس گفت حادثه نقض مصونیت‌سیاسی ژنرال‌هارپر ، روز ۱۷ نوامبر در کیشی نیف نزدیك کیف پایتخت اوکراین رخ داده‌است . در این ماجرا یك‌وابسته نظامی‌امریکائی نیز مورد نقض مصونیت قرار گرفته ولی‌از او نام برده نشده . باین مناسبت روز ۲۰نوامبردولت‌انگلیس یادداشت شدیدی‌برای‌دولت‌شوروی فرستاده‌است .

درواشنگتن مقامات‌وزارت‌خارجه امریکا تایید کردند که چنین واقعه ای رخ داده و مصونیت‌یك وابسته نظامی امریکا در شوروی نقض‌شده است ، وبهمین‌مناسبت بدولت شوروی اعتراض شده‌است.

شب‌نشینی ۱۶ آذر کاملا جدید و بی‌سابقه‌است

وباسبك تازه‌ای درهتل انترناسیونال برگزار میگردد

مراکز فروش بلیط :

تهران‌انترناسیونال هتل	تلفن ۷۷۰۶۲۰
ایرانین اکسپرس ویلا	تلفن ۶۴۶۲۷
تریافیاما چهارراه فردوسی	تلفن ۶۰۱۷۹
تریا پم‌پم شاهرضا	تلفن ۶۱۱۲۷۲
ترمه چهارراه شاه	تلفن ۶۵۶۱۹
رستوران ساندیز ـ تخت‌جمشید	تلفن ۶۱۱۵۹۰
چکیده ـ دروازه دولت ـ ساختمان جم	تلفن ۷۶۲۲۹۰

ازفردا صبح درسینماهای

سینه‌موند ـ کاپری ـ ریولی

مشهورترین هنرپیشگان هالیوود دریك فیلم شادو مفرح فیلمی برای تمام زنها وشوهرها ، پسرها ودخترها وکلیه آنهائیکه قصد ازدواج دارند

سانسهادرسینماهای‌نمایش‌دهنده : ● کاپری ۱۱ صبح ۳ـ۵ـ۷ـ۹ بعد از ظهر ● ریولی ۱۱ صبح ـ۳۰ر۳ـ۳۰ر۵ـ ۳۰ر۷ـ۳۰ر۹ بعد از ظهر ● سینه‌موند ۳۰ر۱۱ صبح ـ ۳۰ر۳ـ۳۰ر۵ ـ۳۰ر۷ـ۳۰ر۹ بعد از ظهر .

ازفرداصبح درسینماهای

دنیا ـ نادر

مراد ـ فلور ـ رامسر ـ جهان ـ ماندانا

برای نخستین بار هنرمندان محبوب سینمای هند در یك اثر شگرف و هیجان آور هنرنمائی میکنند

به‌بینیدکه چگونه یك زن فداکار وپاکدامن علیرغم سوء ظن‌ها وتبعیضات برمشکلات فائق می‌آید وباردیگر ثابت میشودکه زن پاکدامن بزرگترین هدیه پروردگاربرای شوهراست

آ ـ ۴۲۲۰۰

به‌تجار صادرکننده کالا بانگلیس کمک میشود

● رقم دقیق ضرر تجار که بعلت کاهش ارزش لیره متوجه آنهامیشودوهمچنین نحوه کمك تا چند روز دیگر روشن خواهد شد

در ظرف دیروز و امروز تجار صادرکننده پنبه و خرما و قالی و خشکبار وکتیرابانگلستان‌رونوشتی از اسناد کالاهای صادراتی خودرا که نشان میداد چه مبلغ ضرر متوجه آنها شده است بدفترمرکز توسعه صادرات تسلیم نمودند.

■

بدستور اطاق بازرگانی این‌تجار اطلاعات لازم را در اختیار مراکز مزبور و اطاق بازرگانی تهران‌قرار میدهند .

هدف اطاق بازرگانی اینست‌که معلوم شود رقم حقیقی ضرر تجار صادرکننده بانگلستان چه مبلغ میباشد ؟

● مطالعات جداگانه

گزارش خبرنگار ما حاکی‌است که جلسه مشترك وزیر اقتصاد و رئیس اطاق بازرگانی و رئیس‌بانك مرکزی بعداز جمع‌آوری‌این‌اسناد و اطلاعات تشکیل میشود . این سه دستگاه هر یك جداگانه مطالعاتی روی موضوع فوق بعمل خواهند آورد و بعدا در جلسه مشترك تصمیمی برای کمك‌به‌تجار صادرکننده اتخاذ خواهند کرد.

خبرنگار ما در گزارش خود اضافه میکند : در بین صادر ـ کنندگان ، تجار پنبه بیش‌از همه ضرر میکنند و رقم ضرر آنها به بیش‌از بیست میلیون ریال‌میرسد. دسته بزرك دیگر صادر کنندگان خرما میباشند که این عده هم بیش‌از ۱۰ میلیون ریال ضرر کردند و اگر تفاوت قیمت کشتی رانی هم بحساب آید ضرر مزبور به ۱٦ میلیون ریال میرسد .

*** تقاضای مبلغ اضافی**

ظرف دو روز گذشته برای تجار وارد کننده از چند کشورارروپائی و آسیائی از جمله سوئد ونروژ و هنك‌کنك و نظایر آن نامه‌هائی رسیده که طی آنها تقاضا شده برای کالاهای مورد سفارش خود مبلغی در حدود ۱۵درصد لیره استرلینك اضافی بپردازند .

این فروشندگان معتقدند نمی‌توانند ضررناشی از تنزل لیره را قبول کنند . رونوشت نامه‌های‌فوق از طرف تجار به وزارت اقتصاد داده میشود .

یکی از تجار در این‌زمینه گفت: اگر کشورهای دیگر با ما این نوع رفتار کنند چه دلیلی دارد که ما نظیر آنرا انجام‌ندهیم ؟

همین مقام افزود تاکنون ازخود انگلستان از این‌نوع‌نامه‌هانرسیده و آنچه رسیده بیشتر از کشور های وابسته بگروه لیره استرلینك میباشد .

■

نیم میلیون تومان جریمه تخلف رانندگی

رانندگان متخلف‌تهران ماه گذشته ۵ میلیون و۸۸٦و۷۰۰ ریال جریمه تخلف از مقررات راهنمائی ورانندگی پرداخت کرده‌اند که از این مبلغ ۱٫۱۴۰٫۰۰۰ ریال وسیله دادگاه قسمت اخذ جرائم و بقیه وسیله افسران راهنمائی و رانندگی وصول گردیده است .

گزارش آمار حوادث‌پلیس حاکی‌است که در آبان ماه گذشته ۹۹۱ فقره تصادف وسائط نقلیه در تهران روی داده است ودراین تصادفات شش‌نفر جان‌خودرادر همان لحظات اولیه حادثه ازدست داده‌اند .

ایران موافق عضویت

چین کمونیست در سازمان ملل شد

ایران ازعضویت‌چین کمونیست درسازمان ملل منحد مشروط براینکه چین ملی نیز حق عضویت خودرا دراین سازمان حفظ کند طرفداری کرد .

نماینده‌ایران اظهار نظرنمود که بدون شرکت جمهوری توده‌ای چین ، سازمان ملل به هدف های خود نائل نخواهد شد .

دکتر مهدی وکیل‌نماینده‌ایران درسازمان ملل در جلسه نامداد امروز مجمع عمومی که برای رسیدگی به‌مسئله عضویت چین کمونیست در سازمان ملل‌تشکیل شده‌بود گفت ایران‌موافق‌عضویت جمهوری توده‌ای چین در سازمان ملل می‌باشد . نماینده ایران‌گفت گرچه ایران رژیم چین کمونیست را برسمیت نشناخته ، امابا‌عضویت آن کشور در سازمان ملل‌موافق است. دکتروکیل‌گفت اگرقطعنامه مربوط به‌عضویت چین کمونیست درسازمان ملل شامل اخراج‌دولت چین ملی از این سازمان نبود ایران به‌نفع‌این‌قطعنامه رای‌میداد. اما در شرایط فعلی رای ممتنع خواهد داد نماینده ایران گفت مجمع عمومی نمی‌تواند حق‌دولت چین ملی را برای عضویت دراین سازمان انکار کند . اگر قرار باشد سازمان ملل متحد به هدف های خود مانند خلع سلاح کامل بین‌المللی وکنترل سلاح های اتمی برسد بدون شرکت جمهوری توده‌ای‌چین‌این کارامکان پذیرنیست.

■

نمرات قبولی دوره‌اول‌متوسطه تغییر کرد

امروز کسب اطلاع شد که‌بموجب آئین‌نامه جدیدی که‌برای‌امتحانات دبیرستان ها تهیه‌گردیده‌تغییرات عمده‌ای در نمرات قبولی دانش ـ آموزان دوره اول متوسطه داده شده‌است .

بموجب این تغییرات برای کلیه دروس نمره «واحد» در نظرگرفته شده است وازاین‌پس‌دانش‌آموزان باید در هر کدام از آنها نمره حدنصاب (۱۰) بدست بیاورند .

رئیس جدید فدراسیون دوچرخه‌سواری

تیمسار سرتیپ منوچهر اسعدی رئیس پلیس راه به تصویب شاهنشاه آریامهر امروز بریاست فدراسیون دوچرخه‌سواری ایران برگزیده شد . تیمسار رحیمی رئیس فعلی فدراسیون کشتی قبلا ریاست این فدراسیون راعهده‌دار بود .

شهبانو نمایشنامه‌ای را مشاهده کردند

علیاحضرت شهبانو ، پس‌از پایان نمایشنامه ای که‌در دبیرستان رازی اجرا شد ، هنرمندانی که‌این‌نمایشنامه را اجراکرده‌بودند ، بحضور پذیرفتند ومورد مرحمت قراردادند .

ساعت ۹ بعدازظهردیروزعلیاحضرت شهبانو فرح دردبیرستان رازی حضور یافتند و نمایشنامه «کرك‌مسیو» اثر «مارسل‌میتوا» را که بزبان فرانسه اجراشد ،مشاهده کردند .هنگام‌ورود علیاحضرت ، آقایان دکتر اقبال مدیر عامل شرکت ملی نفت‌ایران ،وزیر آموزش وپرورش، رئیس کل‌تشریفات دربار شاهنشاهی و سفیر فرانسه از معظم‌لها استقبال کردند و دو کودك خردسال نیز دسته گل هائی تقدیم نمودند .

علیاحضرت بعدازمشاهده نمایشنامه آثار نقاشی یکی از نقاشان ایرانی رانیز ملاحظه کردند .

پیش‌بینی هوا

هوای کرانه های‌شرقی دریای مازندران ابری وهمراه بابارندگی خواهد بود که‌به ترتیب از مقدار ابر ها کسر می شود . هوای تهران‌وسایر نقاط صاف همراه با کمی ابر وباد نسبتا شدید محلی پیش بینی‌می شود .

گرمترین‌نقطه در۲٤ساعت گذشته بندر عباس باحداکثر ۳۰ وحداقل۱٦درجه‌بوده‌است. سردترین نقطه‌تبریزباحداکثر ۱درجه زیر صفر وحداقل ۱۰ درجه‌زیرصفرگزارش‌داه شده است .

حداکثر درجه حرارت تهران ۱٤ وحداقل ۱ درجه بوده‌است .

تقاضای خریدبرنج‌درشمال‌افزایش یافت

در نتیجه کثرت تقاضا ، عرضه برنج ببازار تهران‌محدودشد

انواع برنج اعلا ظرف دوهفته اخیر کیلوئی ۳ریال در تهران ترقی کرد . افزایش بهای برنج ناشی از هجومی است که‌شرکت های تعاونی و مصرف وزارت‌خانه ها و موسسات و بانکهای کشور به‌بازارهای رشت و مازندران برده‌اند .

کثرت تقاضا بحدی است که عرضه برنج ببازار تهران محدود شده و معاملات عمده فروشی را متوقف کرده است .

یکی از تجار برنج دراین‌زمینه اظهار داشت : رویهمرفته در شرایط فعلی که اوایل بدست‌آمدن محصول برنج است ، برنج اعلا هرکیلو ۵ریال و برنج های متوسط ۲ریال گرانتر‌ازماه‌مشابه سال قبل بفروش میرسد . هنوز شرکت‌های تعاونی از فعالیت های خود نکاسته‌اند و بخصوص خرید های آنها بیشتر درنوع‌اعلامتمرکز شده است .

بهای انواع برنج اعلا درعمده فروشیهای تهران هرکیلو بین۳۱ الی ۳٦ ریال است .

تسلیت

دبیر گرامی جناب آقای هلال
مصیبت وارده رابشماو آن‌خانواده جلیل تسلیت عرض مینماید .
ششم طبیعی دبیرستان‌بدر. حسن‌سامن محمدحسن رواس

درگذشت جانگداز جناب آقای محمدمهدی رفیع صاحب منصب شریف وزارت دارائی و دوست وهمکار گرامی رابعموم بستگان به‌ویژه همسرو فرزندان و برادر داغدیده آنمرحوم تسلیت عرض نموده وخودراشریك غم آنان‌می‌دانم .
عبدالعطوف علویان
آ_۲٦۹۱۷

تیمسار سرتیپ جعفر خزاعی
باکمال تاسف درگذشت مادر ارجمند را بحضور محترم عالی تسلیت عرض مینمایم
آ۲٦۸٤٥ رادگر

سرکار سرهنك علی وثوق
باقلبی آکنده از تاثر مصیبت وارده را به جنابعالی و خانواده گرامتان تسلیت عرض‌می‌نمایم .
زاهدان_مهندس فیضی

تیمسار سرلشگر فتاحی
بانهایت تاسف و تاثر مصیبت وارده رابه جنابعالی‌وخانواده‌محترم تسلیت عرض‌می‌نمایم
ستوان یکم سیاوش رحیمی

آقای هوشنك بهشتی‌پور
درگذشت پدر بزرگوارتان را صمیمانه تسلیت میگوئیم مارادرغم خودشریك بدانید
حیدر صارمی و بانو
آ_۲٦۹۱۷

سرکار علیه خانم توران آهی
باکمال تاسف مصیبت‌واردہ رابه سرکار علیه تسلیت عرض مینماید .
اداره ورزش بانوان ودوشیزگان
آ_۲٦۹۱۷

تیمسار سرتیپ جعفر خزاعی
کلیه کارمندان و کارگران اردوی کارتهران باکمال تاسف مصیبت وارده را به آن تیمسار ارجمند و فامیل محترم تسلیت عرض‌مینمایند.
مدیر عامل اردوی کار تهران
آ_۲۲۸۸ ٤

ضایعه اسفناك درگذشت مرحوم حاجی یحیی رهبری را بخانواده محترم رهبری‌تسلیت عرض می‌نمائیم
زنجان ـ خانواده‌فقیه‌زاده
آ_٤۲۳۰۰

سرکار سرگرد برزو بهرامی
باکمال تاسف مصیبت وارده را تسلیت عرض نموده بقاء وسلامتی جنابعالی و خانواده محترمتان رامسئلت داریم .
برادران حاج عباس
آ_۲٦۹۱۷

شورایعالی اصناف
بدینوسیله ازطرف اتحادیه های صنفی و جامعه اصناف درگذشت مادر گرامی آقایان زین‌العابدین تهرانی ، آذرفر و حاج ابراهیم تهرانی راصمیمانه تسلیت میگوید
رئیس شورایعالی اصناف ـ قبادیان

تیمسار معظم سرلشگر فتاحی
باکمال تاسف مصیبت وارده را تسلیت عرض میکوئیم
تبریز ـ عبدالعلی‌همراز ـ میرحسین‌فتاحی بهرام حاج عبدی
آ_٤۲۳۱

فوت نابهنگام دوست ارجمندمان‌حاج‌کریم فتاحی رابه عموم بازماندگان آن مرحوم‌تسلیت گفته بقای عمر آنان رااز ایزد یکتا مسئلت مینمائیم
هیئت مدیره و کارکنان شرکت سهامی زیماك

تیمسار سرلشگر دکتر ابوالحسن فتاحی
بانهایت تاثر و تاسف درگذشت برادر گرامی آن تیمسار معظم رابخاندان فقیدسعید بویژه جنابعالی تسلیت عرض مینمایم
سروان ابوالفضل فتاحی
آ_۲٦٤۱۱

مصیبت وارده بخاندان محترم خزاعی رابه حضور کلیه فامیل محترم بخصوص تیمسار سپهبد قاسم خزاعی و تیمسار سرتیپ جعفر خزاعی و سرکار سرهنك کاظم خزاعی تسلیت عرض نموده بقای عمر بازماندگان آن مرحومه‌را ازدرگاه ایزد متعال مسئلت دارد .
ازطرف شرکت سهامی پخش یخ‌مصنوعی کارخانجات تهران و حومه ـ سرهنك مسعود سراج

همکار محترم آقای دکتر علینقی رهبری
جمعیت پزشکان‌وزارت بهداری درگذشت شادروان یحیی رهبری رابه آن همکارگرامی و فامیل محترم تسلیت عرض مینماید
دبیر جمعیت پزشکان وزارت بهداری ـ دکتر اعتمادی
آ_٤۲۳۲٤

دوست عزیز آقای عباس کوشانپور
یاران دبیرستانی مصیبت وارده را به جنابعالی وخاندان محترم رفیع تسلیت میگویند
دبیریاران دبیرستانی ـ غلامرضا کامیاب
آ_۲٦۸٦۷

تیمسار سپهبد نصیری
باکمال تاسف و تالم مصیبت وارده رابه آن تیمسار معظم و خانواده محترم تسلیت میگوید .
تبریز ـ سرلشگر رئیسیان
آ_٤۲۳۲

تیمسار سپهبد خزاعی
باکمال تاسف وتالم مصیبت وارده رابه‌آن تیمسار معظم وخانواده محترم تسلیت میگوید
تبریز ـ سرلشگر رئیسیان
آ_٤۲۳۲۰

بشیر عزیز وخانواده محترم‌صراف رضائی
ماهمگی درغم واندوه شما شریکیم
دانش آموزان کلاس‌دوم دبیرستان ملی انوشه

جناب آقای رهبری مدیرکل‌محترم وزارت دارائی
مصیبت وارده را بجنابعالی‌و فامیل‌محترمتان تسلیت عرض کرده وخود را در غم آنجناب شریك میدانیم .
میرفتاح میرفتاحی .حسین قریشی
آ_۲٦۷۷

جناب آقای اسمعیل رهبری مدیریت عامل محترم شرکت‌سهامی‌کالار
فقدان آقای یحیی رهبری‌را بخاندان‌محترم رهبری بخصوص جنابعالی تسلیت گفته بقای عمر شما وبازماندگان‌راازخداوند متعال‌مسئلت داریم .
کارمندان شرکت سهامی کالار

تیمسار معظم سپهبد نصیری
بااندوه فراوان مصیبت وارده رابه‌آن‌تیمسار محترم تسلیت عرض نموده بقاء عمر تیمسار و خاندان جلیل رااز‌درگاه ایزد متعال خواستارم
سرتیپ علی اکبر نفیسی
آ_۲٦۷۷۷

استاد ارجمند جناب آقای رحمت‌الله‌غفوریان
ضایعه جانگداز مرك برادرت را صمیمانه تسلیت میگوئیم
مصطفی تاجیك .موحد . فیلابی . سید عباسی . معزی‌پور . محمدعلی صنعتکاران

مصیبت وارده رابه تیمسار سرلشکردکتر ابوالحسن فتاحی تسلیت عرض مینمایم
استواریکم سید مصطفی سانسی

دوست عزیزم آقای عباس رفیع
مصیبت وارده رابجنابعالی تسلیت عرض میکنم .
آ_۲۲۸۷۳ **جهانسوز درویش**

جناب آقای دکتر گودرزی ـ وزیر محترم مشاور و دبیر کل سازمان امور اداری و استخدامی کشور
استادان و کارمندان دانشکده علوم‌اداری ومدیریت بازرگانی دانشگاه‌تهران‌مصیبت‌وارده رابه آن جناب تسلیت گفته بقای عمر جنابعالی وسایر بازماندگان را ازخداوند مسئلت‌دارند.
دانشکده علوم اداری ومدیریت بازرگانی
آ_۲٦۷۹

هنرمند محبوب وارجمند جناب آقای هوشنك بهشتی
دوستان و همکارانتان مصیبت وارده رااز صمیم قلب بشما وخانواده محترم بهشتی تسلیت عرض مینمایند .
مولود عاطفی . صادق‌بهرامی حمید قنبری ژاله . حیدر صارمی . علی تابش . مهدی علیمحمدی . شهلا. ناصر کوره‌چیان . مورین. منوچهر نوذری . نادره . ثریا . قدکچیان . امیر فضلی . مهین بزرگی . زینت خطیبی . فراز . هوشنك خلعتبری . مهین دیهیم
آ_۲٦۹۰۷

تیمسار سرتیپ جعفر خزاعی
بااندوه فراوان مصیبت‌وارده را به فامیل بزرك خزاعی تسلیت عرض نموده دوام عمر تیمسار راازخداوند متعال آرزو دارم
منجیل ـ سروان هوشنك رحمانی
آ_٤۲۳٥۰

تیمسار سرتیپ مهدی خزاعی
مصیبت وارده را ازطرف خودو همکارانم صمیمانه تسلیت عرض مینماید .
آ_٤ ۲۳٥۸ سرتیپ‌کوتوال

تیمسار سرتیپ خزاعی
ازسوی افسران ودرجه‌داران پشتیبانی لشگر ۸ زرهی خوزستان درگذشت مادر گرامی آن تیمسار رابخانواده خزاعی تسلیت عرض نموده بقاء عمر و سلامتی بازماندگان را از خداوند بزرك مسئلت دارد .
سروان کاظم جنوبی
آ_٤۲۳٥٦

تیمسار سرتیپ جعفر خزاعی ، تیمسار سرتیپ قاسم خزاعی ، تیمسار سرتیپ مهدی خزاعی . سرکار سرهنك نصرالله‌خزاعی
مصیبت وارده را تسلیت عرض مینماید
اهواز ـ سرتیپ نجیمی
آ_٤۲۳٥٤

تیمسار سرتیپ خزاعی
ازسوی افسران ودرجه‌داران پشتیبانی لشگر ۸ زرهی خوزستان درگذشت مادرگرامی آن تیمسار رابخانواده خزاعی تسلیت عرض نموده سلامتی وبقاء عمر تیمسار گرامی را از ایزد متعال خواستار است .
سرهنك ۲ محمدزاده
آ_٤۲۳٥۲

آقای محمد منوچهریان
درگذشت پدر بزرگوارتان رابجنابعالی تسلیت گفته بقای عمرشما وخاندان محترمتان راازخداوند خواهانیم
دانشجویان دانشگاه آریامهر
آ_۲٦۹۰۱

سرکار سرهنك مهندس اوینی
مصیبت وارده راازطرف خودو همکارانم تسلیت عرض مینماید
دکتر نادر کاوسی

سرکار سرهنك مهندس حسین‌کسروی
آرزومند است عرض تسلیت بنده وهمکارانم رابپذیرید .
دکتر نادر کاوسی

سرکار سرهنك خسرو نیکجو
مصیبت وارده رازطرف‌خود وکارکنان‌مرکز بهداشت صنعتی و طب‌کارسازمان‌صنایع‌نظامی تسلیت عرض می‌نماید
دکتر نادر کاوسی

سرکار علیه خانم محترمه عفت گودرزی ـ جناب آقای دکتر گودرزی وزیر مشاور
تمنا دارم اینجانب‌وخانواده‌ام رادرغم‌بزرك ومصیبت عظیم خودتان شریك‌وسهیم‌بدانید
حبیب‌الله دلبری

سپاسگزاری

ازکلیه ذوات محترمیکه‌درمراسم‌سوگواری مادر عزیزم شرکت فرموده‌اند ویا بوسیله‌نامه اظهار محبت نموده‌اند بخصوص خانواده‌محترم هدایت ودوستان محترم عزیز که‌با شرکت در مراسم تشییع و مجلس ختم‌وموجب تسلی‌خاطر رنجدیده‌ام شده‌اند بدینوسیله مراتب‌امتنان و تشکرات قلبی خود را تقدیم درصورتیکه بعلت ناراحتی والم روحی درشرفیابی واظهار تشکر شفاهی تاخیر شود مورد عفوم قرارخواهندداد.
خانم عزت‌الله هدایت

از کلیه سروران گرام و علما عظام و روسای محترم ادارات . فامیل‌ودوستان‌ارجمند که‌درمراسم تشییع‌و مجالس ختم مرحوم والده اینجانبان شرکت نموده و موجبات تسکین آلام بازماندگان رافراهم فرموده خصوصا ذوات محترمیکه رنج سفراز تهران تاقم را بر خود هموار نموده‌اند تشکر نموده توفیق همگی رااز خداوند بزرك خواستاریم . **اخوان دباغ**

خانم پروانه قناعی
مصیبت وارده رابشماو خانواده محترم قناعی تسلیت عرض مینماید .
دانشجویان سال سوم دانشکده پزشکی دانشگاه اصفهان

تیمسار بزرگوار سپهبد نعمت‌الله نصیری
مصیبت وارده رابجنابعالی‌وخاندان‌صدیق وخدمتگزار نصیری تسلیت عرض مینماید
آ_۲٦۸٤۷ اردشیر موبد

جناب آقای‌بهمن فرهادپور
باکمال تاثر مصیبت وارده را به‌جنابعالی وخانواده محترم تسلیت میگویم
مهندس طاهبازیان

اصفهان ـ اداره راه ـ جناب آقای باقر زند
بااندوه فراوان وتاثر عمیق درگذشت ناگهانی همشیره گرامیتان را به‌آنجناب‌وفامیل محترم تسلیت عرض نموده دراین‌مصیبت‌عظمی برای شما صبر جمیل واجر جزیل ازخداوند بزرك مسئلت داریم .
کرمان ـ خانواده های : گلزاری .دهدشتی عبدالمناف رضائی و بانو .اسدالله خسروی . ماشاءالله برزکار

شکوفه عزیز
درمصیبت اندوهناك فقدان‌پدر بزرگوارت شریکیم .
زهره نوخواسته

مدیر ومعلمان موسسه فرهنگی صفی‌نیا
باتاثر فراوان ضایعه اسفناك درگذشت ناگهانی شادروان علی مرعشی راحضورهمسر محترم و فرزندان عزیز آن فقید سعید (شکوفه وشهره) و خانواده ارجمند مرعشی صمیمانه تسلیت عرض می‌نمایند .

شکوفه عزیز
درمرك جانگداز پدر عزیزت مرانیزشریك بدان
ونوس الموتی

سحرگاه هر روز یک هواپیما گوشت بتهران می آورد

گوشت‌ها بلغار بامزاج‌دیزی‌خورها سازگار است مگر نه

ما تهرانی ها روزی ۷ هزار گاو و گوسفند میخوریم

پ.ن.گ

علل کمبود گوشت در تهران وراه علاج آن

۸۰ درصد گوسفندان بومی به بیماری کبد وروده مبتلا هستند

سحرگاه هرروزدر فرودگاه‌مهرآباد هواپیمای غول‌پیکری بزمین می‌نشیند ولحظه‌ای پس‌از توقف هواپیما کامیون های سردخانه کشتارگاه تهران در اطراف هواپیما توقف کرده ومشغول تخلیه محمولات هواپیما میشوند.این هواپیما ها از بلغارستان به تهران گوشت می‌آورند و لاشه‌هائی را که سه‌ساعت پیش درشهر صوفیه پایتخت بلغارستان بوسیله کشتار کنندگان ایرانی کشتار شده است برای‌مصرف مردم تهران حمل میکنند .

* گوشت دیزی

گوشت بلغارستان مانند گوشت های ایران است و از نظر ارزش‌غذائی کوچکترین تفاوتی باگوشت شیشلك معروف ایران‌که گوشت مطلوب‌دیزی خورها و طرفداران آبگوشت است ندارد. فکر خرید و حمل گوشت از بلغارستان از آنجا آغاز شد که‌از چندماه پیش مسئولان امور گوشت تهران‌کمبودبیش بشهرداری‌تهران گزارش دادند که ذمینه گوسفند داخلی کم است واگر اقدامی‌بموقع نشود درفصل زمستان وسیاه بهار تهران دچارکمبود گوشت خواهد شد .

* روزی ۳۰ تن گوشت

برابراین گزارش شهرداری‌اقداماتی معمول داشت و پس‌از مذاکرات زیاد باکشور های حشم‌دار از نظر نزدیکی راه وامکانات‌دیگر باکشور بلغارستان قراردادی برای خرید هزارو پانصدتن گوشت بسته شد .

این مقدار گوشت در حال حاضر پشتوانه‌ای برای بازار گوشت تهران است وبا حمل روزانه سی تن گوشت ازکشور بلغارستان‌مسئولان کشتارگاه، تعدادی از احشام گوشتی لاغراکه‌در حال حاضر کشتارآنها مقرون بصرفه نیست برای پروارپندی به‌حشم‌داران ترکیه ، آرژانتین وشوروی نیز وارد مذاکره شده ودر نظر دارداز کشور ترکیه دویست هزار راس گوسفندو از شوروی و آرژانتین نیز تعدادقابل ملاحظه‌ای گوسفند و گاو واردایران بنماید .

در سالهای گذشته گوشت شهر تهران در هر فصلی ازسال بوسیله یکی‌از ایالات کشور تامین می‌شد .

ذخایر این مراکز چندسالی‌است که بعلت خشکسالی و شیوع بیماری های دامی و کمبود گوسفند درروستا ها وریزش غیر منتظره برف‌وسرمای‌ای زیاد در مناطق قشلاقی تحلیل رفته‌و

لاشه‌ها ازداخل‌هواپیما بکامیون حمل میشود

یکی‌از علل عمده کمبودگوشت‌در کشور که بطور مستقیم موجب عدم رغبت گله‌داران بامر پرورش احشام در ایالات ایران شده ، بدی وضع بازار بزرك گوشت‌درمیدان کشتارگاه است. اداره امور این میدان ازسالها پیش دردست‌دلالان‌وواسطه‌های‌گوشت افتاده واین افراد باعملیات واقدامات ناصحیح خودرکشتارگاه حشم‌دارانی راکه طی‌بیست سال گذشته گوشت بازار آورده‌اند دلسرد کرده وترتیبی داده‌اند که دیگر هیچکس حاضر نیست احشام خود رابرای فروش‌به تهران بیاورد .

دراین میدان میلیونها تومان پول حشم‌داران راتلف کرده وافرادزحمت‌کش راکه پس‌از سالها تلاش وزحمت تعدادی حشم تربیت کرده و جهت فروش به‌تهران آورده‌اند پس‌از ماهها سرگردانی و معطلی بجای پرداخت پول باکتك از تهران رانده‌اند.

روزیکه شرکت‌سابق گوشت‌متوقف شد بیست میلیون تومان پول حشم‌داران برعهده آن‌شرکت ماندو چون این پولها از میان‌رفته‌بود بناچار این ضرر را تحمیل بمردم کردند ودرمدت چندسال گذشته مردم‌تهران باپرداخت پول بیشتری بابت بهای گوشت ضرر اقدامات خلاف شرکت سابق گوشت رادادند !

* عوارض ... عوارض

دریافت عوارض سردخانه وعوارض دیگری از گوشت تهران بی‌آنکه سردخانه و مرتعی برای حشم‌داران تاسیس کرده باشندخود مورد دیگری ازخرابی وناسامانی وضع کشتارگاه تهران بود .

* کشتارگاه در وسط شهر

درحال حاضر با صرف مبلغ چهل میلیون تومان در مرکز شهر تهران ودر دل پرجمعیت ترین محلات شهر کشتارگاه بسیار مدرنی ساخته‌اند . برای آنکه‌این کشتارگاه‌مورد استفاده قرار گیرد هرروز باید حدود ده‌هزار راس احشام از مناطق حشم‌خیز کشور باین منطقه حمل شود. اینکاربادرنظر گرفتن بهداشت شهر همه میلیون نفری تهران بسیار حائز اهمیت است.و در گذشته هیچیك از سازمانهای بهداشتی و غیربهداشتی کشور نسبت بخطرات بهداشتی حمل‌روزانه ده‌هزار راس حشم از خارج باین‌شهر کوچك‌ترین اظهار نظری نکرده‌اند .

درجهان امروز . با پیشرفت‌سریع وتسهیلات در حمل‌ونقل، گوشت شهر های بزرگ‌را در مراکز حشم‌خیز کشتار کرده وسپس بوسیله وسائط حمل‌و نقل‌بشهر هامیاورند واین‌روش ازایجاد حشم‌داران واتلاف نیروی انسانی و سرمایه‌های کلان جلوگیری‌کرده‌و در شهرها جلوگیری‌کرده‌و در مراکز حشم‌خیز نیز امکانات تازه‌ای برای حشم‌داران ایجاد میکند . در درجهت عکس این منظور پیشرفته و بدون توجه باین مسائل درحالیکه‌همه

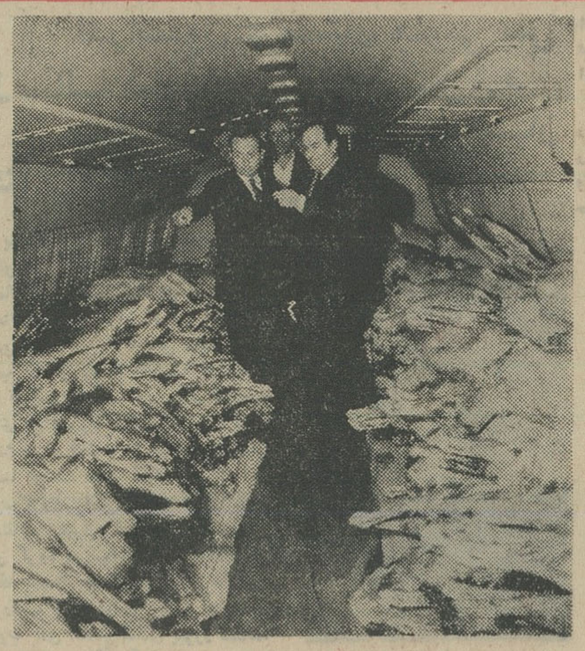

لاشه‌های گوسفند در داخل هواپیما

تحویل میدهند تا این احشام راپس‌از تغذیه و پرورش برای سه‌ماه دیگر که فصل سیاه بهار و کمبود گوشت فرا میرسد مجددا روانه کشتارگاه بنمایند .

این اقدام برای آن صورت میگیرد که‌با کشتار احشام کم‌وزن به‌تعداد بیشتر ، بیش‌از این به‌ذخایر گوشتی کشور لطمه وارد نشود . وبا تامین قسمتی از مصرف روزانه گوشت مردم تهران ازخارج، به‌حشم‌داران فرصت پرواربندی و تقویت ذخایر گوشتی داده شود .

* ۷۰۰۰ کشتار در روز

درتهران هرروز هفت هزار راس گوسفند و گاو وگوساله کشتارمی‌شود . وزن گوشت این احشام بالغ بریکصد وبیست تن درروز میگردد. اکنون شهرداری باخرید گوشت از خارج ازتعداد کشتار تهران کاسته است وبرای تامین گوشت درماههای آینده اقدام میکند .

* ازشوروی ، ترکیه و آرژانتین

علاوه‌بر این شهرداری باکشورهای

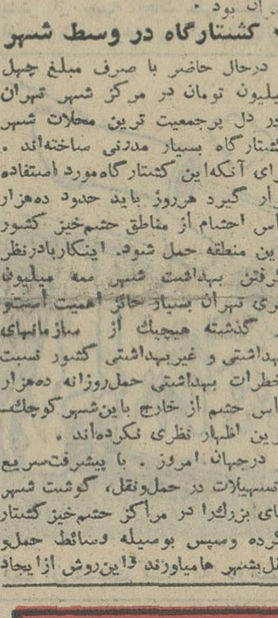

هواکش :
ایندولا
«ساخت هلند»
شرکت مقصود خیابان سعدی جنوبی تلفن ۳۵۱۱۷ ۳۱۰۲۴

اقدامات درجهت نابودی‌ذخایر گوشتی صورت گرفته‌بجای‌آنکه‌چندکشتارگاه درچند مرکز حشم‌خیز کشور دایر گردد ،کشتارگاه بزرگی در مرکز تهران ساخته‌اند .

* احشام بیمار ولاغر

احشامی که به‌کشتارگاه تهران حمل میشود لاغر وبیمار هستند.هشتاد درصد ریه‌و کبد گوسفندان بومی بیمار و آلودگی دارد .

این احشام رادر مراتع نمیتوان چاق کرد ـ هشتاد درصد لاشه گاو های‌بومی ضعیف و مبتلا به‌بیمارهای مختلف هستند . این واقعیات نشان میدهد که ادارات‌دامپروری‌و دامداری ماکمترین توجهی به‌بهداشت دام‌در کشور نکرده و بودجه های کلانی‌را که برای مبارزه بابیماریهای دامی‌در اختیار آنها گذارده شده بود. بهدر داده‌اند .

صرفنظر از همه اینها امر توزیع گوشت در تهران بر اساس اصول صحیحی صورت نمیگیرد . جمعی‌افراد که تعدادشان از سه هزار نفر افزون است دراین کار دخالت های ناروائی دارند .

* برنامه‌کوتاه مدت و بلند مدت

درسال جاری دولت و شهرداری متوجه این نکات شده و برای جبران مافات دوبرنامه کوتاه مدت و بلند مدت برای‌تقویت ذخایر گوشتی‌ایران تدوین کرده‌اند .

برنامه اول باینقرار است باپرداخت صدمیلیون تومان وام پروارپندی به حشم‌داران وباخرید گوشت از خارج وتامین قسمتی از گوشت مورد احتیاج مردم پایتخت به‌پروار بندان فرصت میدهند که باخرید و حمل گوسفند های لاغر به گرمخانه آنها را پرورش داده وبرای کشتار درسه ماه آینده که مصادف با سیاه بهار خواهد بود آماده سازند باین ترتیب هرروز از کشتار دوهزار راس احشام لاغرجلو- گیری میشود و پس‌از پرواربندی آنها رابرای‌روزهای سخت آماده میکنند،

برنامه دوم دولت که بوسیله‌وزارت کشاورزی اجرا میشودمتضمن سرمایه گذاری عظیمی در امر پرورش احشام واجرای مقررات بهداشتی وسیع در مراکز حشم‌خیز و مراتع‌است که اگر بصورت مطلوب وبوسیله افراد مطلع بمرحله اجرا درآید مجددا ذخایر گوشتی کشورما احیا خواهد شد و علاوه برتامین مصرف روز افزون‌ممکن است مقادیر قابل توجهی نیز بخارج صادر شود .

ازصبح ۵ شنبه

مولن روژ ـ گلدن سیتی ـ دیانا
مهتاب ـ اسکار ـ برلیان ـ زهره

یك ! دو ! سه ! چهار .... اسلحه در دست اوچهاربار میغرد ... پس‌چهارنفر بخاك می‌افتند

پایش بهر شهری که میرسید همه بخود میلرزیدند .....

مهمیز سیاه
سینماسکوپ رنگی

روری کالهون لینداارنل تری‌مور اسکات برایدی

یك فیلم از مولن روژ
روزهای تاریك یك مادر
به‌بینید بعد قضاوت‌کنید

کاباره مولن روژ
فقط بمدت ۵ شب دیگر
بازاست ودرایام ماه‌رمضان کمافی‌السابق تعطیل بوده و از شب ژانویه با بزرگترین برنامه ها افتتاح میشود .

هیئت تصفیه شرکت سهامی منحله روغن‌کشی‌دی
چون این جانب حاجی‌حسین اکباتانی گرفتاریهائی دارم بعلاوه جدیدا مسافرتی درپیش دارم از همکاری‌آقایان محترم معذورم بدینوسیله استعفاء خودرا ازسمت مدیریت تصفیه آن شرکت اعلام میدارم . حاجی‌حسین اکباتانی

حراج زمستانی سیندرلا
شامل‌انواع پالتو ـ دوپیس و پیراهن زنانه ازجدیدترین پارچه های خارجی
(فقط بمدت‌یکهفته‌شروع شد)
سیندرلا ـ خیابان‌آناتول فرانس ـ شرق دانشگاه

دوشیزه فیروزه بزرگزاد
شاگرد اول کلاس سوم متوسطه هنرستان موسیقی ملی درسال‌تحصیلی۴۶ـ۵

کاشی : درکارخانه‌ای عظیم ومدرن
سعدی مخصوص آب وهوای ایران تهیه میشود
کاشی سعدی همه‌جا هیدرخشد

سرمقاله

زمین در شرکت

متن لایحه قانونی شرکتهای سهامی زراعی را که برای تقدیم بمجلس شورایملی آماده شده است در شماره دیشب ما خواندید .

این لایحه همانطور که خوانندگان ما مسبوقند برمبنای بیانات اعلیحضرت همایونی در مراسم افتتاح مجلسین کنونی که متضمن رئوس برنامه مملکت بود تهیه شده و مکمل تمام اقداماتی‌است که تاکنون در زمینه انقلاب ارضی و تحولات کشاورزی ایران صورت تحقق یافته است .

طی مراحل‌چندگانه انقلاب ارضی ، تاکنون اقدامات کافی جهت استقرار سیستم زراعی در ایران براساس حاکمیت زارع برزمینی که زیربای اوست صورت گرفته و امروزه دیگر اثری از روش‌ها و نظامات متعلق به سیستم ارباب - رعیتی باقی نمانده است . اما غایت مطلوب و هدف انقلاب اراضی ایران لغو رژیم ارباب - رعیتی و واگذاری زمین به کشاورزان نیست . بلکه این جزئی از هدفهای انقلاب مذکور میباشد و هرگاه انقلاب ارضی کشور ما با رسیدن باین نتیجه در نقطه هدف قرار میگرفت و ظاهرا موضوع تشکیلات و سازمانی بنام اصلاحات ارضی منتفی بود تا چه رسد بآنکه درین مرحله ،سازمان اصلاحات ارضی توسعه یافته ، بصورت وزارتخانه‌ای تشکل پیدا کند .

پس ، در حقیقت هدفهای عمده و اساسی انقلاب ارضی و تحول روستائی در مرحله تکوین و آغاز زاست و میتوان گفت انتقال زمین بدهقان گرچه خود یکی از هدفهای انقلاب ارضی بوده ، ولی برای هدفهای مهمترانقلاب از قبیل تغییر سیستم کشاورزی بمدرن‌ترین شکل آن ، بالا بردن وبهتر کردن تولیدات کشاورزی و بالنتیجه تامین احتیاجات عمومی از یکطرف و بهبود زندگی کشاورزان از طرف دیگر ، در حکم وسیله ای تلقی میشود .

درین رهگذر ، مهمترین مسئله تامین سرمایه و وسایل کافی بجهت بهره‌گیری هرچه بیشتر از آب و زمین و کمك بکشاورزان در تهیه محصول بهتر و بیشتر و عرضه کردن آن ببازار و بالاخره رسانیدن بدست مصرف کننده است که در قسمت آخیر ، شرکتهای تعاونی توزیع و مصرف و در قسمت مقدم شرکتهای تعاونی روستائی عهده‌دار نقش اساسی میباشند .

البته شرکتهای تعاونی روستائی که بلافاصله پس از انتقال مالکیت اراضی مزروعی در کلیه دهات و روستا های کشور تشکیل شد ، تا بامروز در پیشرفت کار انقلاب مخصوصا و جلوگیری از نکث و تقلیل میزان تولید که پیش از انقلاب ارضی ما نتیجه‌اجتناب ناپذیر انقلاب ارضی شمرده میشد ، بسیار موثر بوده اند . لکن مقاصد آتی انقلاب عظیم تر و وسیعتر از آنست که شرکتهای‌تعاونی بتنهائی جوابگوی آن‌مقاصد واقع شوند و پیش‌بینی تشکیل شرکتهای سهامی زراعی عطف بهمین دلیل است .

بموجب لایحه مذکور که هدفهای آن بنابتعریف مندرج در ماده اول قانون : «افراهم نمودن موجبات افزایش در آمد سرانه کشاورزان و موات «مسلوب‌المنفعه» میباشد واحد مالکیت در حوزه‌شرکتهای تولید محصولات کشاورزی و آشنائی زارعین با اصول و شیوه‌های جدید کشاورزی و حداکثر استفاده از نیروی اضافی انسانی موجود در روستا ها در قطب های کشاورزی و صنعتی مملکت‌برای جلوگیری از خرد شدن و تقسیم شدن اراضی مزروعی به قطعات غیراقتصادی و افزایش میزان سطح زیر کشت کشور با استفاده از اراضی بایر وموات و«مسلوب المنفعه» میباشد واحد مالکیت در حوزه‌شرکتهای سهامی زراعی بجای قطعات تقسیم شده ملك ، سهام شرکت خواهد بود که باین ترتیب در محدوده هر شرکت کشاورزان و خرده‌مالکین در عین حال صاحب سهم و کارگر شرکت محسوب میشوند و بعبارت دیگر عواید شرکت بستگی مستقیم دارد با میزان فعالیت و کارکرد یکایك اعضای سهامدار آن .

از طرفی با تشکیل این شرکتها راه برای مشارکت مستقیم دولت با کشاورزان و سرمایه‌گذاری دولتی در امور کشاورزی باز میشود . باین ترتیب حوزه عمل شرکتهای زراعی به‌اراضی زیرکشت موجود محدود نمیشود ، بلکه هراندازه که قدرت عمل شرکتهااجازه دهد ، دولت از اراضی موات و اراضی مسلوب‌المنفعه متعلق بخود را برای‌بهره‌برداری دراختیار شرکتها خواهد گذارد که عوایدحاصله ازاین افزایش سطح کشت بنوبه خود بموجب ماده دیگری از قانون صرف تقویت بنیه‌و امکانات شرکتها خواهد شد .

معافیت از مالیات و عوارض تا دهسال و اعطای کمکهای‌گوناگون بصورت وام و اعتبارات مالی بلاعوض و مساعدتهای فنی ، از موارد دیگری است که جهت حمایت از شرکتهای سهامی زراعی در لایحه جدیدپیش‌بینی شده است و روبهمرفته ، تشکیل این شرکتها شکلی‌نو به کشاورزی ایران خواهد بخشید که امیدواریم نتایج آن هرچه زودتر عاید طبقه تولیدکننده و طبقه‌مصرف‌کننده محصولات‌کشاورزی بشود .

از: ابزرور (چاپ لندن)

دولت جدیدی در خاورمیانه بوجود آمد

فدراسیون عربستان جنوبی پس از سالها مبارزه سرانجام مستقل شد عبدالناصر درفدراسیون عربستان جنوبی باشکست روبرو شد

پس از یکصد و بیست وهشت‌سال حکومت انگلستان بر عدن پایان‌یافت وزمام امور عدن آزاد در اختیار یك فرماندهی عالی قرار گرفت که‌پانزده عضو دارد. این‌پانزده تن سیاستمدار عرب که از بامداد دوشنبه دولت‌عدن را تشکیل دادند چهره‌های‌ناشناخته برای مردم جهان هستند . زیراتاکنون مردم جهان فقط بانام جبهه نجات ملی آشنا بودند بدون آنکه رهبران این حزب بزرگ‌سیاسی را که عدن‌رابسوی استقلال رهبری کرد بشناسند.

این گروه سرسخت نه‌تنها باانگلیس بلکه باجمال عبدالناصرنیز نبردکردند وبررقیب خود فلوزی (جبهه نجات‌ملی جنوب یمن اشغال شده) پیروز شدند.

* هفده سال قبل

در یکی از شامگاهان بهار سال ۱۹۵۰ یعنی ۱۷ سال قبل گروهی از جوانان تحصیلکرده وروشنفکرو پر حرارت عرب درمهمانخانه‌ایکه درکنار نیل در قاهره واقع است اجتماع کرده ضمن نظاره لذت بخش غروب‌خورشید فنجان‌های قهوه را یکی‌پس از دیگری مینوشیدند و به‌بحث‌ادامه میدادند. بحث‌آن گروه متفکر انقلابی در باره عدن و چگونگی رسیدن آن‌به‌استقلال بود. لکن عدن درسال۱۹۵۹ بنابابتکار دولت‌انگلستان جزءفدراسیون‌عربستان جنوبی درآمد و بقول‌جبهه آزادی‌بخش ملی اولین مرحله عملیات آغاز شد. زیرا دیگر تنها استقلال عدن مطرح نبود بلکه آزادی هفده ایالت جزء این فدراسیون درپیش بود.

پس از تشکیل فدراسیون عربستان جنوبی جلسات مخفی متعددی درعدن بوجود آمد و رهبری‌آنها روشنفکران آزادیخواه عرب که اکثرا در ادارات دولتی کار میکردند عهدداربودند.

بین روشنفکران آنروز فیصل‌الشعبی، سیف‌ضحلی ، وعبدخمری، رهبری‌جبهه نجات ملی را عهده‌دار شدند. شخص اخیر سمت مقام وزارت امور خارجه‌را در دولت جدید عدن قبول کرده‌است.

سالها سپری شد و جبهه نجات رشد میکرد، تا آنکه در اکتبر۱۹۶۴ رهبران این حزب دست به انقلاب‌زدند واولین عملیات انقلابی خود را علیه حکمران رضفان انجام دادند. تلاش مردم عربستان جنوبی را نتوانست حاصل کند. رئیس جمهوری مصرکه از این امر مطلع بوددسه سال گذشته بارها کوشید تا فلوزی را در عدن حاکم کند اما روشن بینی افرادی چون الشعبی نقش‌ناصر را بی‌اثرکرد. ناصرازاین‌شکست درصددانتقام‌برآمد وعلاوه بر قطع کمك‌های‌نظامی به‌جبهه

فیصل الشعبی

سیف ظلی

قطان الشعبی

برآین بود تا حکمرانان محلی‌ومقامات انگلیس در فدراسیون عربستان‌جنوبی کنار گذاشته شوند. و رهبری‌سیاسی در اختیار تحصیلکرده‌ها قرارگیرد...

جبهه نجات ملی از انقلاب رضفان این نتیجه را گرفت که قدرت حزب‌را نمایش دهد.

اگرچه حزب فلوزی (جبهه‌نجات جنوب یمن اشغال شده) در آنوقت‌در عدن و خارج از عدن‌مخصوصا درقاهره بیشتر از جبهه نجات ملی شهرت داشت وطرف توجه بود اما پشتیبانی اشراف در این حزب نفوذ ندارند.در حالیکه فلوزی را ثروتمندان وابسته بخانواده‌های اشرافی اداره میکنند.

رفتار سیاسی جبهه نجات ملی همیشه خشن وانقلاب‌جویانه بوده‌است تا جوانان خون گرم‌عرب‌را بخودجلب کند.

رهبری جبهه نجات ملی عربستان جنوبی را جوانان روستا زادگان ، روشنفکران فعال ،و خون‌گرم عهده دارند اکثر آنها دارای تحصیلات عالیه بوده و در ادارات دولتی فعالیت میکنند و از طرق متعدد طرحهای انقلابی تهیه و اجرا کرده‌اند .

* پانزده تن

جبهه نجات ملی یك کادرعالیه رهبری دارد که از پانزده تن سیاستمدار تشکیل شده است.

اگر چه تاکنون نام تمام آنهافاش نشده استولی در جریانات‌اخیروضمن آغاز گفتگوهای تفویض اختیارات نظامی انگلیسی به‌آنها نام چندتن‌از آنها فاش شدکه قحطان‌الشعبی یکی‌از آنهاست . قطان‌پایه‌گذار جبهه‌نجات ملی است و باحتمال قوی نخستین رئیس جمهوری عربستان جنوبی هم‌او خواهد بود. فیصل‌الشعبی پسر عمو برادر زن قطان نیز دارای مقام عالی خواهد شد..

فیصل مغز نظامی جبهه نجات ملی محسوب میشود و تابحال طرح‌واجرای عملیات نظامی بعهده او بوده است..

سیف‌ضحلی‌کمیسر کمیته‌سیاسی‌حزب مردی خونسرد و پرکار است نیزدر دولت جدید مقام مهمی خواهد شد.

همچنین عبدالفتح اسماعیل ،علیمحمد الیشی‌از جمله کسانی‌هستند که‌رهبری عملیات چریکی را بعهده داشتند.

نجات ملی «قطان‌الشعبی» رهبر آنرا در قاهره در خانه‌ای محبوس‌کرد.قاهره سپس در کشورهای عربی برضدجبهه نجات ملی به تبلیغات سوء پرداختو لیکن تابحال هیچ‌گونه موفقیتی‌بدست نیاورد .

* روشنفکران

یکی دیگر از رموز موفقیت جبهه نجات ملی در اینست که‌از آغازفعالیت بیشتر توجه جوانان تحصیلکرده و روشنفکر عربستان جنوبی‌را بخودجلب کرده و ثابت نموده که متمولین و

برژنف به کوسیگین : رفیق عزیزآیا وقت آن‌نیست که به دوست پاریسی‌مان نشان لنین اعطاء کنیم ؟

انقلاب اداری چگونه باید بوجود آید ؟ (۱۱)

تماس‌مردم و دستگاه‌دولت باید به‌حداقل برسد

«مصلحت در آنست‌که نوعی معلوم شود و تماس به حداقل تقلیل‌یابد. اندیشیم که دست حکام ولایات بکلی از تصرف‌در اموال بسته‌باشد تا قطعا راه تعدی بهیچ بهانه نیابند ومثل ایشان مثل روباه است که گفت به هزار ویك حیله خلاص خودرا از سك توانم و بهترین آن یك‌است که نه من‌اورا به بینم ونه اومرا در این قصه نیز بهتر آن باشد که متصرفان ولایات‌به‌دانگی زبردات به‌رعایا نتوانندتوشت »

این جملات رااز تاریخ مبارك غازانی آورده‌ایم وشان نقل آن‌بحث‌درباره‌روابط دستگاه دولت بامردم است .

سئوال اینست که روابط دستگاه‌دولت ومردم باید برچه اصولی استوار گردد ؟ جواب اینست باید تاآنجا که امکان‌داشته باشد از ایجادهرگونه تماس‌بین مامورین دولت و مردم جلو گیری شود و اگر در بعضی موارد اجرای این‌امر امکان پذیر نباشد لااقل تماس با حداقل ممکن‌تخفیف یابد .انقلاب اداری باید بتواند درایجاد نظم نوینی براین پایه ،موفق شود .

شاید پاره‌ای فکر کنند چطور ممکن است دستگاه دولت که از بودجه ملت تغذیه میشود کاری به‌کار مردم نداشته باشد . جواب این عده اینست که‌دستگاه دولت هر کاری انجام میدهد باید به‌خیر و صلاح‌مردم باشد ولی‌در عین حال ، و بهمین نیت ، باید سعی کند حتی‌المقدور برای مردم مزاحمت ایجاد نکند .خدمات دستگاه دولت باید بر اساس برنامه‌ای آنچنان منظم انجام شود که خودبخود مردم از مزایای آن برخوردار شوند ودر مواردی که مردم باید بهای این‌خدمات را بپردازند مانند پرداخت مالیات ، بهای اوراقی که برای آنها صادر میشود ،هزینه کارهائی که از بخش عمومی دریافت‌می دارند و نظایر آنها ، ترتیب کار طوری داده شود که‌حساب هر کس بطور دقیق که‌از نزدیك شدن به کشمکش های بی‌اساس اجتناب کنند. یااگر تخلفات رانندگی زیاد است از یکطرف به فرهنك جامعه توجه بیشتری نمائیم و ازطرف‌دیگر به احداث راههای بهتر و تنظیم‌برنامه های‌صحیح‌تر اقدام کنیم .مشکلی که احیانا دریك دستگاه برای مراجعه کننده ایجادمیشودباید دردستگاه‌دیگر برطرف شود نه اینکه‌آن دستگاه نیز بر آن مزید کند و مهمتر ازهمه اینکه‌هیچ مشکلی‌برای هیچکس نباید ایجاد شود مگر اینکه بدون‌وضع آن‌اشکال ،دیگران یاجامعه در معرض اشکال وتهدید قرار گیرد . بعبارت دیگر دستگاه دولتی‌باید با بزرگ منشی اصل رابر برائت وصحت قراردهد وفقط درهنگامی که از انجام دادن عملی یاانجام ندادن آن ضرری متوجه جامعه میشود و یا ضرر بطورمنطقی قابل پیش بینی است در صدد دفع ضرر برآید .خواه این ضرر مادی‌باشدیامعنوی مربوط به فرد یاافراد بخصوصی باشد یامربوط به‌همه افراد جامعه مربوط به حال‌باشد یاآینده قابل‌پیش‌بینی .

وبعد ، به‌این نکته میرسیم که‌دستگاه دولت نباید یك دستگاه کینه توزی‌باشد. یکی از هدفهای انقلاب اداری باید این باشد که در دستگاه‌اداری فلسفه وجودی دستگاه زنده شود . جریمه‌ایکه برای هر خطاکار وضع میشود باید در حد اقلی باشد که در عین حال بتواند نظم مطلوب جامعه را حفظ کند . و بهمین جهت هنگام تنظیم هر لایحه وطرحی که جریمه و مجازاتی رابرای خطاکار در نظر میگیرد باید به‌این نکته توجه شود که هدف اصلاح جامعه است و جریمه و مجازات‌باید فقط در «حد اقل موثر» قطع شود .

بطور کلی در نظام کنونی ،گرفتاری عمده مردم ازدستگاه دادگستری است و بهمین جهت در قوانین موجود بنحوی که اولا با تحولات جامعه سازگار باشدثانیا حد اکثر تسهیل رادر کارمردم انجام دهد ثانیا بربایه انسانی قرار گیرد . باید تجدید نظر بعمل آید . در مورد قوانین موجود و نقایص آنها بسیار می توان سخن گفت که آنها رادر بحث دیگری غیر از بحث انقلاب اداری دنبال خواهیم کرد . دراینجا فقط میگوئیم دستگاه دادگستری نیز یکی از دستگاه های اداری و عمومی است و باید در کارخود تحرك لازم ایجاد کند و همانگونه که با تشکیل خانه های انصاف فصل جدیدی درتاریخ کشور گشوده‌شد باایجادسرعت‌و سهولت درکارمردم‌نیز گامی‌دیگربرای‌رفاه حال مردم بردارد و همین دستگاه است که باید بصورتی در آید که اگر یکی دیگر از دستگاه های‌دولتی درانجام‌وظایف خود کوتاهی‌کرد و یا بی سبب در کار مردم اشکال ایجاد نمود و یاکارمندی در انجام کار مراجعه کننده تعلل ورزید و سبب ایجاد خسارت گردید بتواند به‌حق از دستگاه مربوطه جبران خسارت را خواستار شود .

بنابراین دادگستری باید بتواندبصورتی در آید که ابتدا کارهائی را که راسا به عهده اواست به سرعت انجام دهد تا بعد موفق شود بصورت پناهگاه مردم حق و عدالت رادر هر مورد اجرا کند .

برگردیم به بحث اصلی خود، دستگاه دولت باید درانجام خدماتی که برای جامعه انجام میدهد تا آنجا که‌ممکن است از تماس بامراجعه کننده و ایجادمزاحمت برای هریك از افراد جامعه خود داری کند و در عین حال تاسرحد امکان از گرویدن به تشریفات که باعث بالا رفتن هزینه دستگاه و معطلی کار ها میشود خود داری نماید .

دنباله‌بحث‌مارا فردا مطالعه‌خواهیدکرد

دکتر حبیب چینی

از: هرالد تریبون

فرانسه به‌جنگ‌دلار رفت!

بعداز لیره اینك فرانسه درصدد است با تضعیف دلار بموقعیت مالی وسیاسی امریکا لطمه وارد سازد

با افزایش خریداران طلا در بازار لندن موقعیت دولار آمریکا مورد تهدید شدید قرار گرفته . منابع بازرگانی لندن اظهار میدارند که برتعدادحواله خرید طلا هر روز اضافه میشود و بیشتربروات توسط بانکهای سوئیس به لندن میرسد همچنین بانك انگلیس که ناشر اسکناس آن کشور است شب گذشته اعلام کرد تامین اعتبار بین‌الملل به مبلغ یك میلیارد و پانصد میلیون دولار وارد مرحله نهائی شده‌است . در حالیکه‌مقامات این بانك پیش بینی میکردند اعتبار بین‌المللی در حمایت از لیره استرلینك سه میلیارد دولارخواهد بود .

گروهی میگویند درخرید طلا و حمله به دلارفرانسه دخالت دارد . چون پاریس در تثبیت پول بین - المللی که بصورت دولار ولیره استرلینك‌است‌اجتناب ورزیده است بعلاوه گروه دیگر تصور میکنند فرانسه بعداز این در تامین طلای بین‌المللی نیز شرکت نخواهدکرد مرکز طلای بین‌المللی برای ثابت نگهداشتن قیمت طلا بوجود آمده است و اگر اعضاء آن طلای لازم رادر اختیارمرکز طلای بین‌المللی قرار ندهند قیمت طلا ترقی خواهد کرد افزایش نرخ طلا یعنی کاهش نرخ دولار آمریکا و بحران پولی خواهدبود .

یك منبع اقتصادی انگلیس در لندن گفت : معاملات کنونی طلا یك جنك اقتصادی می باشد که‌از پاریس علیه دلار و لیره آغاز شده و شایعات آن در تمام‌اروپا اثری‌بر ضد اسکناس دولار بوجود آورده است

فروش‌چهل وپنج هزار کیلو گرام‌طلادیگروز دربازار پاریس‌را دلیل‌حمله فرانك به دولار و لیره میدانند در حالیکه روز های بعد مقدار بیشتری‌در پاریس معامله شد چنین بنظر میرسد که خریداری کنونی طلا موقعیت دولار را تهدید میکند ویك بحران پولی بوجود خواهد آورد که در دوران بحران کوبا و جنك اعراب واسرائیل نیز سابقه نداشته است .

بااینحال برای ثابت نگهداشتن قیمت طلا تاکنون از جانب آمریکا تلاش بسیار شده است و لیکن چون‌شصت در صد از طلای بین‌المللی را آمریکا تامین میکند پیش بینی میشود ذخایر طلای‌ایالات متحده کاهش یابد .

تفسیر سیاسی

جعفر مدنی

تخفیف بحران

تسلیم نسبی دولت یونان‌به شرایط پیشنهادی ترکیه‌خطر حمله قریب الوقوع ترکیه به قبرس و جنك ترکیه و یونان را تا حد زیادی تقلیل داد .

تا آخرین لحظات قبل از اعلام آمادگی یونان برای‌قبول طرح اوتانت دبیر کل ملل متحد ، هرلحظه انتظار می‌رفت چتر بازان ترکیه در منطقه ترك نشین قبرس فرود آیند .

اعلام آزمایش خاموشی شهر ها در ترکیه که همزمان با اظهار نارضایتی مقامات ترکیه از کیفیت و کمیت گذشت های یونان بودنشانه جدی بودن خطر بود . یونان قبلا پیشنهادات ترکیه را بخصوص در مورد برکناری ژنرال گریواس فرمانده‌گارد ملی قبرس و فرمانده نیرو های مسلح یونان د رقبرس ، پرداخت خونبهای قربانیان حوادث اخیر و تخلیه دهکده های ترك‌نشین از افراد مسلح یونانی پذیرفته بود اما در مقابل مهمترین‌شرط‌پیشنهادی ترکیه یعنی تخلیه قبرس از سربازان یونانی مقاومت می کرد . علت این مقاومت نیز روشن بود . ادامه حضور ۱۲ هزار سرباز یونانی در قبرس وثیقه مطمئنی برای تثبیت نفوذ و تسلط یونان برقبرس بود . و دیگر آنکه یونان تهدیدات ترکیه را درمورد حمله به قبرس و جنك با یونان آنطور که باید و شاید جدی نمی گرفت . تنها در آخرین ساعات قبل از تخفیف بحران بود که دولت یونان متوجه درجه وخامت اوضاع گردید .

حقیقت این بود که اخطار های ترکیه تهدیدات تو خالی نبود واین کشور حقیقتا قصد داشت با حمله به قبرس ، حتی بقیمت جنك بایونان ، مسئله قبرس را یکباره‌وبرای همیشه حل کند .

ترکیه به موفقیت خود در حمله به قبرس و جنك‌احتمالی بایونان روی دو نکته حساب میکرد . یکی آنکه‌رژیم‌نظامی کنونی یونان که با مشکلات داخلی و مخالفت گروه های لیبرال و احزاب سیاسی‌روبرو است نمی تواند مدت زیادی بار جنك را تحمل کند ودوم آنکه افکار عمومی جهان و بخصوص منطقه خاورمیانه به شدت از ترکیه طرفداری می کردو اگر یونان ایستادگی میکرد و راه جنك را می‌پیمود خود را مستقیما در مقابل‌افکار عمومی جهان قرار داده بود . محاسبات ترکیه کاملادرست بود .

بادرك این حقیقت یونان آماده مصالحه شد اما دوراز ملاحظات سیاسی بود که آتن آشکارا به تهدیدات آنکارا تسلیم شود . دراینجا بود که یونانیان به طرح پیشنهادی اوتانت توسل جستند . قبول طرح اوتانت که مبتنی براصل غیر نظامی کردن قبرس و خروج کلیه نیرو های نظامی غیر قبرسی از این جزیره‌بود در عین ممانعت از حمله‌ترکیه به قبرس وسیله‌ای بوددردست یونان برای حفظ ظاهر .

نخست وزیر یونان در ملاقات با « سایروس ونس » نماینده جانسون قبولی خودرا نسبت به طرح اوتانت اعلام کرد « سایروس ونس »فورا به آنکارا پرواز کرد و قبولی یونان را به سلیمان دمیرل نخست وزیر ترکیه اطلاع‌داد. یونانی ها همراه با اعلام‌قبول طرح اوتانت اخطار کردند که دامنه انعطاف پذیری آنها نامحدود نیست و شلیك یك گلوله از طرف ترکها بمنزله جنك خواهد بود .

در آنکارا سلیمان دمیرل اعلام کرد که قبولی طرح اوتانت را توسط یونان ،مورد مطالعه قرار خواهد داد . اما مقامات ترکیه پنهان‌نمی‌کنند که این راه حل آنطور که باید و شاید رضایت آنها را جلب نمی‌کند . زیرا بجای خروج فوری نیرو های‌یونانی از قبرس تخلیه تدریجی آنها را پیش‌بینی میکنند .

امروز جهان از این خبر بحیرت آمد

عبور از پنج قاره عبور از پنج قاره عبور از پنج

انقلاب در دانشگاه چین

روزنامه خلق چاپ پکن ضمن انتشار یك سلسله مقاله خواستار یك «تفسیرفوری و انقلابی» در برنامه مدارس و دانشگاههای چاپ شده‌است و می‌نویسد :

ـ از مدت دوره تحصیل باید کاسته شود وازتسلط روشنفکران بورژوا جلوگیری گردد ، محصلین باید عملا بانحوه کار وزندگی کارگران و دهقانان آشنا گردند.

روزنامه مزبور می‌افزاید که دانشگاه چین تحت تسلط خروشچفی‌هاست ، افکار مائوتسه‌تونك درآن‌راه نداردو گروهی از استادان مرتجع افکار کنفسیوس رابه‌عنوان برجسته‌ترین نشانه «چینی‌بودن» تدریس میکنند.

و حالا انقلاب در دانشگاه چین است .

تحول در صنعت هواپیما سازی

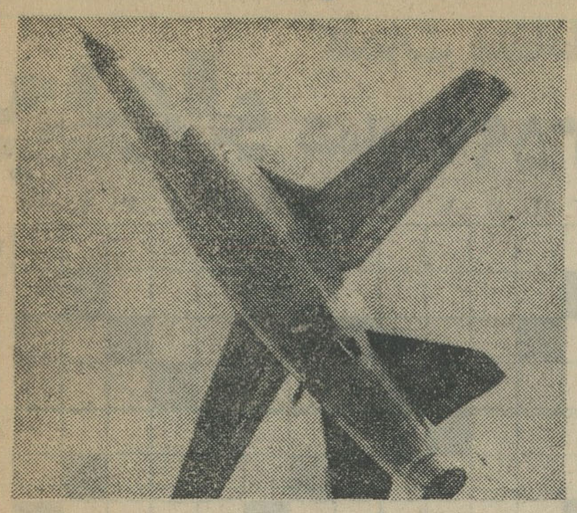

فرانسویها هواپیمای‌جدیدی راکه بالهای آن در حین پرواز برحسب شرایط‌بازو بسته میشود مورد آزمایش قرار دادند .

این هواپیما که «میراژ-ژ» نامیده میشود ۵۰دقیقه پرواز کردو درحین صعود وفرود بالهای آن تغییر زوایه‌دادند.

هواپیما با استفاده از همین تکنیك توانست سرعت ۲۰۰ کیلومتر درساعت پرواز کند.

دراین نوع هواپیما وقتی بالها کاملا بازشدند قدرت مانوردرسرعتهای کم‌بسیارزیاد میشود و برعکس وقتی‌بعقب رانده شدند هواپیما میتواند با سرعتهای خیلی زیادحرکت کند .

بهمین جهت «میراژ -ژ» میتواند برای نشستن درروی ناوهای هواپیما برسرعت بسیار کمی اختیار کند ودر صورت لزوم باسرعت ۲۷۰۰ کیلومتر در ساعت پرواز نماید « میراژ-ژ» میتوانددر صورت لزوم باسرعت کم و در نتیجه مصرف کم‌مدت زیادی در هوا منتظر دشمن بماند .وبعد در موقع مناسب چون صاعقه برسر او بتازد

سازنده‌این هواپیماامیدوار است که در آینده بتواند سرعت آنرا بحدود ۳۷۰۰ کیلومتر درساعت برساند .

درحال حاضر آمریکائی ها یك‌نوع مشابه این‌هواپیما را دارند بنام «اف ـ ۳» و شورویها نیز دونمونه آنرادر اختیار دارند که اساسی و مشخصاتشان اعلام نشده‌است

مردی که موجود زنده ساخت!!

برای نخستین بار اعلام شد یك پزشك امریکائی که برنده جایزه نوبل است ویروس زنده ساخته

دکترجیمزواستون» پزشك امریکائی و برنده جایزه نوبل ۱۹۶۲ ضمن بیانیه‌ئی ادعا کرد که برای اولین‌بار موفق بساختن ماده زنده بصورت ویروس شده است .

منبع پخش این خبر یعنی ساختن ویروس «ار- ۱۷»بوسیله یك پزشك امریکائی توسط‌یکی‌از همکاران ژاپنی او منتشر شدودر محافل علمی باشك و تردید روبرو گشت (قبلا خبر کوتاهی در این زمینه منتشر کردیم). ازآنجا که‌این خبر را نشریات رسمی پزشکی منتشر نکرده‌اند و خوددکتر «واستون» هم مطلبی در این مورد اظهار نداشته است ، فقط میتوانیم امیدوار باشیم که بزودی تائیدگردد.

*** منشاء ماده زنده**

چند سال پیش هم دو پزشك‌دیگر امریکائی ـ دکتر «کنرات» و دکتر «نیربزك» فکر میکردند که درساختن ویروس توفیق یافته‌اند . ولی تلاش آنهابه نتیجه نرسید اما بنظر میرسد که‌دکتر واستون شانس بیشتری دارد چون او ودکتر «کریك» بخاطرتحقیق در مورد اسید دزاکسی ریبونوکلیك- ماده عامله انتقال توارث ـ بدریافت جایزه نوبل نایل آمده‌اند و بدین ترتیب در مورد منشاء ماده زنده صاحبنظر هستند .

رویای ساختن ماده زنده سابقه‌ئی طولانی دارد . در سال ۱۹۳۰ دکتر «اوپارین» زیست شناس روس اعلام کرد که جو زمین در آغاز مخلوطی از ئیدروژن ، آمونیاك وگاز کربنیك‌بوده وترکیب اینها اسید آمینه ساخته‌و همانطورکه میدانیم اسیدآمینه‌منشاء موجودات زنده هستند .

اخیرا دکتر «مستانلی میلر»امریکائی با برقراری جریان برق در مخلوط ئیدروژن‌و آمونیاك‌موفق به‌تهیه‌هشت نوع اسیدآمینه شد .

تجربه های مشابه منجر به تهیه مواد سفیده‌ای شده‌اند .

*** سلول مصنوعی**

چندی پیش هم یك پزشك‌کانادائی «دکتر شانك» اعلام کرد که توانسته است سلولهای مصنوعی بسازد واین سلولها میتوانند در دردهای بعضی از بیماریها موثر واقع شوند.

و بدین ترتیب بنظر میرسد که ساختن ویروس غیر ممکن نیست . چون هر ویروس تشکیل شده ازیك پوسته سفیده‌ئی که محتوی اسید- نوکلیك‌است . ویروس‌به تنهائی قادر بزندگی نیست و باید انگل موجودات دیگر گردد ـ حتی میکربها ـ بدین نحو که سلول میزبان را مورد حمله قرار میدهد ، موادلازم رااز آن می- گیرد و سرانجام موجب انهدامش میشود .

با وصف اینکه ساختمان ویروس بسیار ساده بنظر میرسد ، معهذا در همین موجود بظاهر ساده برای‌ادامه حیات‌نقل‌وانتقالات‌فیزیکی وشیمیائی بسیار پیچیده‌ئی صورت میگیرد .

و اگر دکتر واستون موفق‌بساختن یك ویروس ـهرچه هم‌ناقص باشد- شده ، شایسته گرفتن یك جایزه‌نوبل دیگر میباشد .

مطبوعات جهان

در زمستان هم میتوان در استخر رو بازشناکرد !

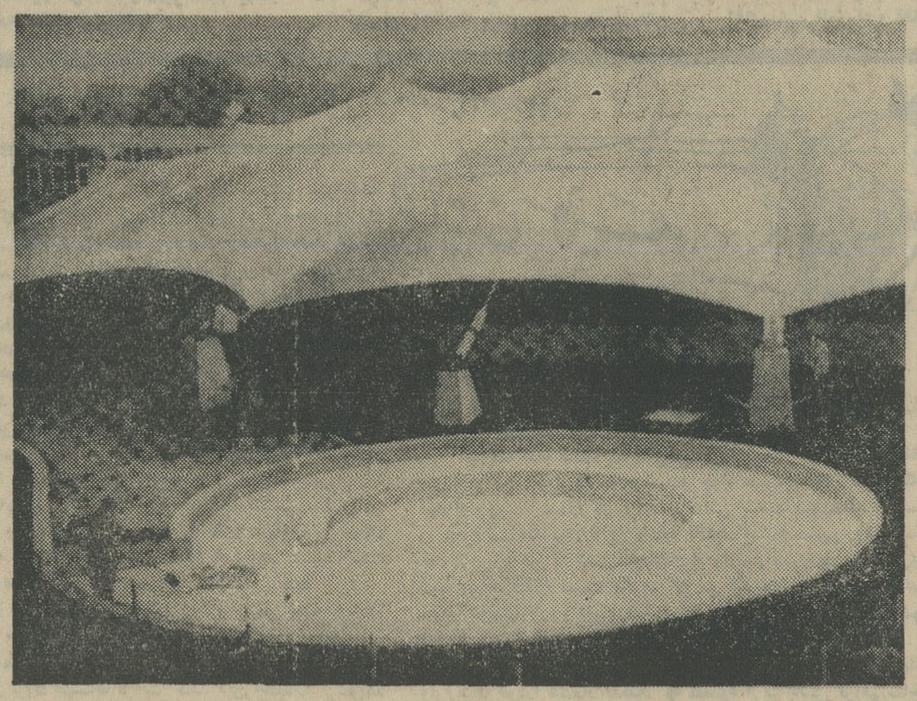

یك استخر آزمایشی درپاریس گشایش یافت . خصوصیات این استخر جدید بدینقرارند : طول ۵۰ متر ، دارای سقفی است که بطورخودکار باز یابسته می‌شود، آن هم فقط ظرف چند دقیقه. حتی‌درهوای ده درجه‌زیرصفر هم‌میتوان درحالیکه‌این‌استخر سقفی ندارد درآن شنا کردچون همیشه جریان‌هوای گرم دراطراف و روی آن برقرار است .

دراین عکس این استخر جدید را مشاهده میکنید . فیگارو

بوقلمون

دوای یك نوع بیماری پوستی

چیزی بعید نوئل نمانده استو میلیونها مسیحی صدها هزار بوقلمون را برای شب عید آماده طبخ میسازند .

اما خوراك بوقلمون غیر از خوشمزگی فواید دیگری هم‌دارد دکتر «اسپیرا» که در نیویورك کار میکند اعلام داشته است که خوراك بوقلمون در درمان «پسو- ریازیس» که یك بیماری ناراحت کننده و سمج پوستی است اثر زیادی دارد .

دراین بیماری لکه‌های پوسته پوسته‌ای بخصوص روی آرنج ، زانو ، پوست سر و نقاط دیگر بدن پیدا میشوند . هر داروبرای مدتی آثار این بیماری را از بین میبرد ولی عود آن شایع است.

واما دکتر اسپیرا که‌متخصص بیماری‌های روماتیسمی است‌متوجه شده بود که این بیماران نوعی اسید آمینه بنام «تریپتوفان» را که در گوشت و غذاهای حیوانی وجود دارد خوب تحمل نمیکنند.

بهمین جهت‌تصمیم گرفت بیماران خودرا از خوردن غذاهائی که «تریپتوفان» دارند باز دارند . در میان این بیماران دختر۱۹ساله‌ای بودکه علاوه بر روماتیسم دچار بیماری پسوریازیس هم بود .

دکتر به‌بیمارانش دستور داده بود فقط گوشت بوقلمون‌بخورند که تریپتوفان ندارد .

بعد ازپانزده روز پسوریازیس‌دختر مزبور خودبخود درمان شد .

دکتر اسپیرا بایکی‌ازکارشناسان بیماریهای پوست مشورت کرد و ازآن پس بوقلمون جزء داروهای بیماران مبتلا به پسوریازیس قرار گرفت

در این میان‌زنی‌که ۱۷ سال مبتلا بود باهمین روش درمان شد .

فرانس‌سوار

آگهی مناقصه

انحصار دخانیات ایران حمل درحدود ششصد ۶۰۰ تن انواع کالاهای حاضر بمصرف و متفرقه از تهران به‌شهرستان های استان دوم را بمناقصه میگذارد .داوطلبان میتوانند همه روزه باستثناء ایام تعطیل رسمی باداره باربری این موسسه مراجعه و پس از دریافت یك نسخه از شرایط‌مشخصات و اطلاع کامل از مفاد آن‌پیشنهاد خودراتنظیم و به‌پیوست شرایط مشخصات امضاء شده تاساعت‌نه صبح مورخه ۲۷ر۹ر۴۴ باداره‌دفتر موسسه انحصار دخانیات ایران تسلیم و رسید اخذ نمایند تادر جلسه‌ایکه ساعت ده صبح همان روز درموسسه تشکیل خواهدشد بازو مورد رسیدگی قرار گیرد حضور شرکت کنندگان درجلسه مناقصه آزاد و موسسه‌دررد‌وقبول یك یاکلیه پیشنهادات مختار است ضمنا به‌پیشنهادات مبهم ومشروط ویااینکه بعد از وقت تعیین‌شده برسد ترتیب اثرداده نخواهدشد الف ۷۴۹۷۲

مدیر کل موسسه انحصاردخانیات ایران آ-۴۲۰۲۰ ۱-۲

انتخاب انجمن همکاری

جلسه همکاری انجمن خانه و مدرسه دبستان ملی شیرین‌وفرهاد شماره ۱ باحضور اولیای محترم دانش آموزان تشکیل‌وهیئت‌مدیره برای سال تحصیلی ۴۶ و ۴۷ به شرح زیر بااکثریت آراءانتخاب گردیدند .

۱- آقای مهدی مهران بسمت رئیس انجمن ۲- آقای مهندس نظام تهرانی بسمت نایب رئیس ۳- آقای سرهنك‌دانشفر بسمت‌خزانه‌دار ۴- تیمسار سرتیپ حسنی بسمت بازرس ۵- آقای سرهنك دیزجی بسمت منشی ۶- سرکار خانم عقیلی بسمت منشی ۷- آقای‌توفیقی بسمت معتمد محل .

مدیر دبستان -بهزاد موفق

کاستر

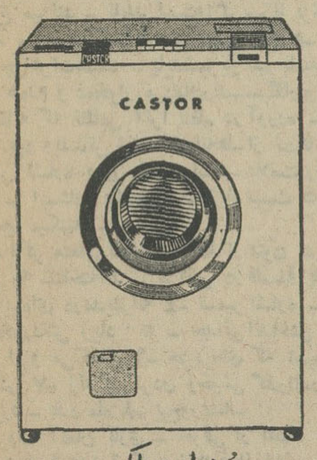

مُدل ریلکس

مافوق اتوماتیک - ۵ کیلولباس - ۱۲ درجه مختلف

دارای ترموستات برای کنترل حرارت - مخفظه مخصوص پودررختشوئی که بطرزاتوماتیک مقدارپودر مصرفی داخل دستگاه میشود .

سریعتر . کاملتر . ارزانتر از ماشینهای مشابه

سرویس ووسایل یدکی مجانی است

تلفن ۴۹۹۲۰ - ۴۵۳۰۳

آغاز ششمین وآخرین هفته

نمایش اولین‌فیلم «سینه راما» بطریق تك لنزی

درسینما آتلانتیک

فیلمی از متروگلدوین مایر و سینه راما

CINERAMA

بطریقه جدید سینه راما «تک لنزی»

Grand Prix

جایزه بزرگ

باشرکت : جیمز گارنر

اوامری سنت رایومونتان

توشیرو میفونه و فرانسواز هاردی

برنده ۳ جایزه اسکار

۱۲ مرد خبیث

آغاز نهمین هفته نمایش

خودرا در سینما پارامونت

اعلام میدارد ـ «۱۲ مرد خبیث» بادرخشش بیسابقه هنوز پرده بزرگترین سینماهای جهان را درتسخیردارد .

لی ماروین درفیلم

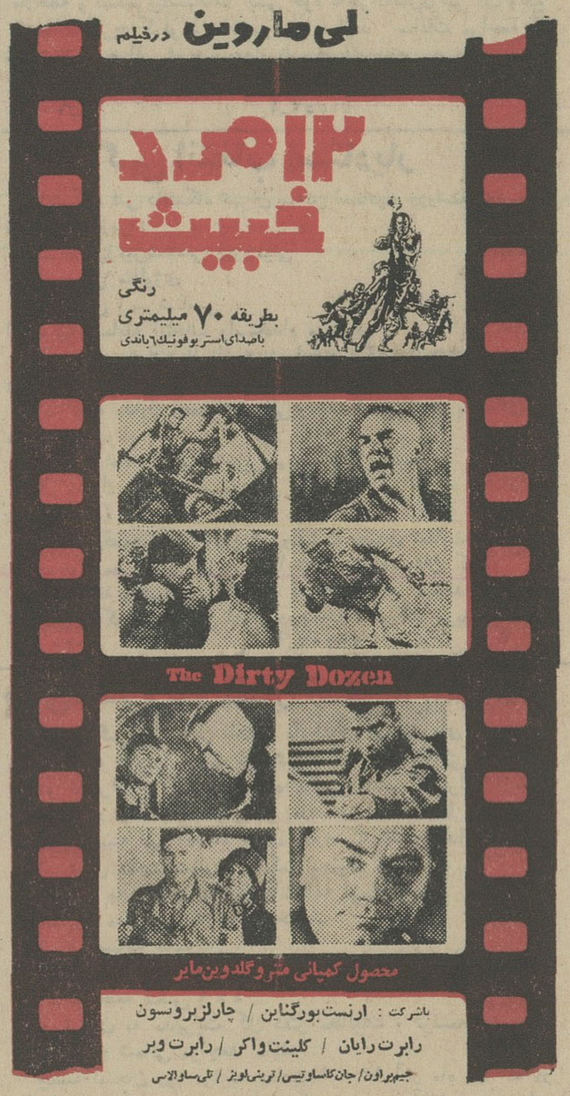

فردا ساعت ۱۵ر۹ بعدازظهر این‌فیلم درسینما پارامونت بزبان انگلیسی نمایش‌داده میشود

همه هفته روزهای ۵ شنبه

ته‌دانسان

درقصریخ

۶ تا ۹ بعدازظهر

چرا

ری.اُ.واک

بهتراست ؟

ری.اُ.واک با ۵۵ کارخانه باطری سازی در سراسر دنیا بزرگترین سازنده باطری است

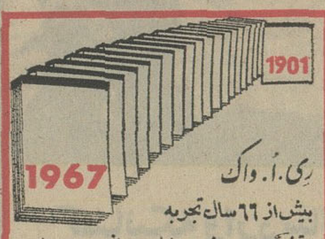

ری.اُ.واک بیش از ۶۶ سال تجربه وتخصص در صنعت باطری سازی جهان دارد

ری.اُ.واک اولین سازنده باطری باپوشش فلزی است

ری.اُ.واک اولین سازنده باطری بانوار اطمینان میباشد

ری.اُ.واک قویترین و بادوامترین باطری برای هرنوع رادیوترانزیستوری و چراغ قوه

جدول کلمات متقاطع شماره۳۵۹۹

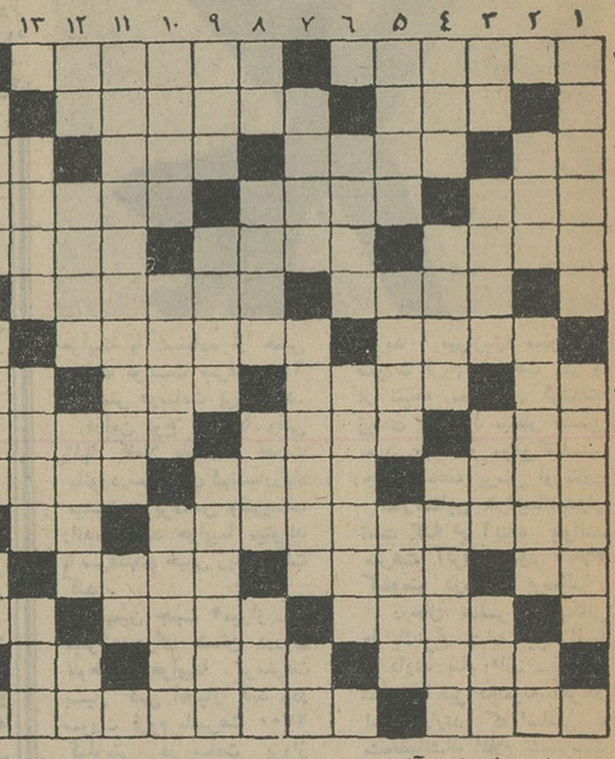

افقی : ۱- میخواران‌درآنجاجمع‌میشوند- مربوط به بازار است واصطلاحا به‌بی‌ارزشی اشاره است ۲- شمشیر - چاق وهیکل‌دار- ستون بدن ۳- مایه حیات- سودمند- پر گوشت - برای معالجه بیماریهای واگیر تزریق میشود ٤- گیج وگول - طایفه‌ای درعرب - اخیرا ظرفهائی از این جنس‌بازارآمده ۵- اشاره - اگر طوری بایستیم که روبروی ما شمال باشد دست راست‌ما باین‌جهت است - رکلامهائی که قاعدتا برای مسابقات و مراسم خاصی چاپ میشود ٦- اگر مال دهل است باید از دور شنید - وفادار و غمخوار ۷- میوهٔ بهشتی - عقایدونظریات - سرش میروند و جان میدهند ۸- درحال تهوع میزنند - نابلد است‌واگر سرتا بزند از سرگشادش میزند - نام‌فیلمی از پل‌نیومن - سابقا مملکت بود و بمعنی برج هم آمده است ۹- دوست و رفیق - تاجش درموزه جواهرات‌هست - بایدشیرین لب باشد ولی خدانکند بچه‌ای باین شکل دنیا بیاید ۱۰- همدم و غمخوار مردمان‌رند- سیگاربود و بدجوری درهم ریخت ۱۱- از داستانهای عاشقانه که نظامی آنرا بنظم درآورده - خدای سنگی ۱۲ - عزیزترین عزیزان - بلند بود وبلندتر شد - نشانه‌ها- از تها ۱۳ - بدون عیب ونقص و بکمال رسیده - روزش اشاره پروز خلقت است- علامت ربع پرده درموسیقی ایرانی ۱٤- شب سمور مینماید - ایستاده واستوار - زیاد نیست ۱۵- معجزش یدوبیضابود - دیوانگان را درآن‌جا جمع میکنند .

عمودی : ۱- اگر متعلق بحمیدی باشد از متون نثر پارسی است - استانها۲- آزادگان از او قدر نبی را شناخته‌اند - مراتبی در فلسفهٔ پلوتن ۳- خاشاك - خیال و وهم - راه ترن - جزیره‌ای درمدیترانه ٤- ضمیر اشاره - آغاز وابتدا - معدهٔ گوسفند است و علاقمندان بخوردنش زیاد ۵ - جدائی انداختن - از شهر های مرکزی ایران - سابقا دلدار بر ابرو می‌کشید ٦- جزیره‌ای که امروزه چین ملی است - از نانهای خوشمزه و تفننی ۷- زندگی‌کردن وخوش گذراندن - واسطهٔ دعواست و بیش‌ازطرفین دعواکنك میخورد - عدد ماه ۸- بیخ‌وریشه- از تانکهای معروف آلمان نازی - حرفی از الفباء فارسی - باغ‌بهشت ۹- عدد ترکی- ترك‌وفرانسه‌اش طرفدارانی دارد - چون بچسبد مشکل رهاکند۱۰- عنان وافسار - واحد پول ایران - محلی‌درمازندران ۱۱- ابرج‌میرزاگفت‌چون‌برباشد، ادبیات‌شلم‌شوروا شد - گوشت‌بزبان ترکی ۱۲- میگیرند تاگم‌نکنند- بلایا و آفتها - چون با یخ باشد درتابستان برای رفع عطش مینوشند - قسمتی از لباس مردان ۱۳- چاق و پروار - باید خورد تا راه پیروزی را آموخت - آسمان ۱٤- پریشان و آشفته‌حال - نامی برازنده برای زنان - برای ایجاد جعد برمو میزنند ۱۵- میدهند و آزاد میشوند - نام یکی‌از هنرپیشگان معروف سینمای آمریکا .

حل جدول شماره ۳۵۹۸

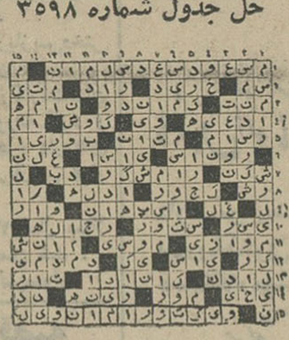

جواب عریضه مجلس شورایملی

سال قبل درهمین روز

از محمره اول آذر . جناب اشرف رئیس مجلس شورایملی تلگراف شما ملاحظه از دایرشدن‌مجلس‌اطلاع حاصل شداز خداوند موفقیت مجلس شورایملی را در اصلاحات مملکتی خواهان‌بوده و اجراء وظائف محوله را از نمایندگان انتظار داریم . شاه

این تلگرا فدر جلسه علنی مجلس‌قرائت گردید و نمایندگان گفتند زنده باد سپس مجلس که بریاست آقای دادگر تشکیل شده بودوارد دستور خود شد و وزیر مالیه چند فقره لایحه تقدیم مجلس نمود .

لایحه تفویض اختیار به‌کمیسیون عدلیه

آقای داور وزیر عدلیه اظهار داشت در دوره‌های قبل به کمیسیون عدلیه اختیار داده میشد که قوانین عدلیه را پس از تصویب در کمیسیون وزارت عدلیه بموقع اجرا گذارد و پس از آزمایش برای تصویب مجلس ثانیا تقدیم کند اینك برحسب سابقه و برای اینکه وقت مجلس صرف طرح این قوانین‌نشود ماده‌واحده‌ای در این خصوص با قید دو فوریت تقدیم میشود .

آقای زوار با فوریت اول ودوم مخالف بوده و عقیده داشت مجلس آماده کار می‌باشد و میتواند وقت‌زیادی مصروف مطالعه در قوانین عدلیه‌نماید اگراین‌کار بکمیسیون عدلیه مراجعه شود دیگر کاری برای مجلس باقی نمیماند .

آقای داور اظهار داشت بنده قول میدهم آنقدر کار بیاوریم که آقایان از کثرت‌کارگله کنند و اگر کار نبودقول‌میدهم که این لایحه را مسترد دارم .

دو فوریت‌لایحه بتصویب رسیدو در متن لایحه آقاسید یعقوب گفت ما نماینده ملت هستیم‌بایدکار مردم را خودمان انجام‌دهیم نمیتوانیم وکیل در توکیل معین کنیم و اختیاربه‌کمیسیون عدلیه بدهیم دردوره دوم دیدند قوانین زیاد است و درمملکت‌هم سابقه عدلیه نبود برای اینکه کارهامتراکم نشود اختیار بکمیسیون عدلیه دادند ولی حالا که مملکت سابقه بعدلیه و قوانین‌پیدا کرده آن ضرورت موجود نیست.

آقای داور گفت هنوز هم آن ضرورت باقی است و قوانین مفصلی که تهیه‌وتدوین میشود لازم‌است‌در کمیسون عدلیه رسیدگی و تصویب شود و آقای شریعت‌زاده گفت قانون مدنی بیش از هزار ماده است ، در دو دوره مجلس‌هم بتصویب نخواهد رسید.

پس‌از بحث‌و مذاکرات زیادماده واحده پیشنهادی وزیر عدلیه بتصویب رسید .

افتتاح عمارت جدید مدرسه ایران وشوروی

یکساعت بظهر مدعوین بجشن افتتاح عمارت مدرسه مرکب ا زآقای وزیر دربار . آقای رئیس‌الوزراء و آقایان وزراء و بعضی ازمعاونین وزارتخانه ها و رجال ومحترمین و وزراء مختار و نمایندگان سیاسی دول خارجه‌مدیران‌جراید وروسای‌ادارات‌وزارت معارف درعمارت جدیدالبنای مدرسه‌حضور یافتند .و آقای داوتیان سفیر کبیرشوروی نطق مفصلی ایراد نمود که در ضمن آن‌اظهار داشت مدرسه ما چند سال است تاسیس یافته لکن تاکنون عمارت مناسبی نداشت و حال با ساختمان این عمارت میتواند دایره عملیات خود راتوسعه و هرقسمت عمده این بنا باوجوهی ساخته شده که از طرف اتباع و ادارات شوروی برای ساختن یك‌مجسمه لنین جمع‌آوری‌شده بود مقصود اساسی اینست که موجبات ارتباط معارفی بین ایران و اتحاد شوروی را بیش ازپیش فراهم سازد و مقصود باریکتر اینکه برای ادارات اقتصادی ایران و شوروی کارکنان جدیدی تهیه شود .

بعد آقای وزیرمعارف نطقی‌مختصر ایراد نمود و آقای دوخوسکو مدیر مدرسه‌گزارش مشروح باستحضار رسانید .

(نقل از اطلاعات ۷ آذر ماه ۱۳۰۷)

شاهین سفید

نوشتهٔ : احمد احرار

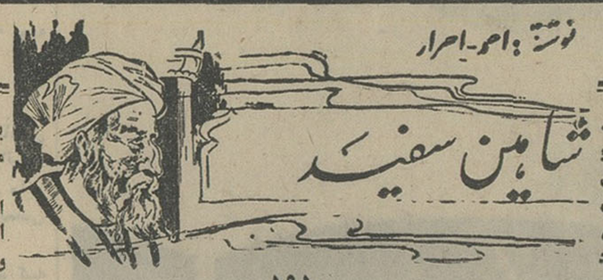

-۱۹۱-

پیش بجانب قهستان عزیمت کرده است.

وقتی کیا بزرك امید از خواندن اذعانامه فارغ‌شد، حسن‌برپله منبر قرار گرفت و گفت :

- همه شما شنیدید که پسر من ، استاد حسین، بمداخله‌در قتل داعی قهستان متهم شده استو چون علیرغم تمام دلایلی که‌بر ضد او وجود دارد مدرکی برای تبرئه‌اش بدست نیامده،استادحسین را مجرم شناخته‌ایم . بااین مقدمه تکلیف استاد حسین روشن‌استو بعد ازین نه من نه شما هیچکدام او را نخواهیم دید... بسیاری‌از شما پدرید ولازم نیست بگویم که من نیز مثل هر پدری فرزندان خودرا دوست دارم و دلم‌نمیخواهد که موئی از سر فرزندانم کم‌شود. اما آئین‌من برای من از فرزندان واز همه کسانم عزیزتراست. من فرزند خودم را بی‌هیچ تردید تسلیم عدالت کردم تا همه شمابدانید وفرزندان خودرا هشدار بدهید که مقصود ازین تلاش فراهم ساختن منصب و منال و میراث گذاشتن آن برای ارحام‌و اولاد کسی‌نیست وهرکس فقط چیزی را صاحب میشود که حق‌اوست .چنانکه عدالت درباره کسی معوق‌نمیماند ولو فرزند من باشد یافرزند هرکدام‌از شما !

چیزی نگذشت که همه مردم ، از باطنی و غیرباطنی ، بر سرگذشت استادحسین‌واحمد دماوندی آگاه‌شدند واین‌طرز عمل استاد حسین بخود لرزید و رنگش چون مهتاب سپیدشد. همین تغییر حال کافی بود که تردیدی در اتهام او نزد حسن‌وبزرك امید باقی نگذارد. لبان استاد حسین لرزید وظاهرا قصد داشت چیزی بگوید و عذری برای شانه خالی کردن ازین ماموریت‌برزبان بیاورد ، لکن نگاه تند «سیدنا» او را متوجه‌ساخت در مقامی ایستاده است که عنوان پدری و فرزندی مفهومی ندارد.وانگهی ،عذراوچه‌بود غیر از اینکه با احمد دماوندی دوستی صمیمانه داشت و نمیخواست دستش را بخون دوستش بیالاید. در حالیکه چنین سخنی درحکم تمرد و بنوبه خود گناهی بزرك شمرده میشد.

استاد حسین ، در حالیکه دوتن فدائی همراه وی بودندعازم قهستان شد تا ماموریتی را که برعهده داشت بانجام رساند. یکی‌از دوتن همراه استاد حسین نیز بنوبه خود حامل نامه سربمهری بود که بایستی به جانشین حسین قائنی در قهستان تسلیم میکردواین نامه‌ای بود بخط و امضاء ومهر حسن که داعی قهستان را موظف میساخت بلافاصله پس از گردن زدن احمد دماوندی بدست استاد حسین خود او را بقصاص خون حسین قائنی گردن بزنند.

روز جمعه ، در مسجدالموت نماز جمعه و سپس خطبه خوانده شدو متعاقب آن حسن اشاره کرد که کیابزرك امید برپای منبر بایستد واذعانامه مربوط بدخالت استاد حسین ، پسر حسن رادرقتل حسین قائنی داعی بزرك قهستان قرائت کند. این اذعانامه برشواهد وقرائنی که در جریان تحقیقات راجع‌به ماجرای قتل حسین‌قائنی بدست آمده بود اتکاء داشت. بااینهمه موضوع چنان حیرت‌آوربود که نفس از سینه کسی خارج نمیشد . حسن نیز مثل همه‌مستمعان آرام‌نشسته وبدهان بزرك امید چشم دوخته بود. درین میان‌هزاران چشم استاد حسین را بین جمع جستجو میکردولی اثری‌از وی‌نبود. تنها حسن میدانست وتنی چند از محارم او که استاد حسین‌دوروز بیشتر از پیش نظام داخلی را در جوامع باطنی و نفوذباطنیان رادر میان جامعه غیر باطنی محکم و استوار ساخت .

با اینهمه پس از چندی اسرار بیشتری در باره‌قتل حسین قائنی از پرده بیرون افتاد و معلوم شد در قتل داعی قهستان محرك‌وعامل اصلی استاد حسین نبوده، بلکه توطئه قتل بوسیله علوی زیدطراحی وکارگردانی شده است.

علوی زید مردی از سادات طبرستان و مازندران بودکه‌چون شیعه و صاحب داعیه بود و در میان شیعیان صفحات شمالی نفوذ واحترامی داشت ، در ابتدای قدرت حسن ، از طرف سلطان‌ملکشاه تحریك و تقویت شده بود تابنای کار باطنیان را براندازد وبعداز مرك ملکشاه ونیرو گرفتن باطنیان‌نیز گاه‌بگاه‌مزاحمت‌هایی برای آنها فراهم میساخت . اما حسن که نمیخواست باسادات وعلویان پنجه در افکند وشیعیان را خاصه درمناطق شمالی‌برضد خودتحریك کند، کاری بکار سید نداشت ووجود او را نادیده میگرفت‌تابجائی که قتل حسین قائنی اتفاق افتاد و چندی نگذشت‌که آشکار شد علوی زیداحمد دماوندی را تحت تاثیر قرار داده و بقتل‌داعی‌قهستان برانگیخته است بخیال آنکه بامرك حسین قائنی بر منطقه قهستان دست یابد.

هر چند کشف این حقیقت ، از اتهام استاد حسین‌نمیکاست وهمچنان دلایل محکمی دائر بر دخالت و اطلاع‌وی در ماجرای‌قتل داعی قهستان وجود داشت، معهذا حسن نمیتوانست فراموش‌کندکه وسوسه سید ماجراجو به مرك پسرش و مهمتر از آن بقتل یکی‌از مبرزترین مردان باطنی منتهی شده است وبرای نخستین‌بار بقتلی‌که احساسا تشخصی او در آن‌بی‌تاثیر نبود فرمان داد و بقصاص خون حسین قائنی و استاد حسین ، علوی زید و پسرش را فدائیان‌کارد زدند و کشتند.

تسهیل‌در کار ترخیص کالا ازگمرك تهران

بمنظور ایجاد تسهیلات درامور بازرگانی جهت ترخیص کالا از اداره گمرك تهران با اجازه مقام محترم وزارت دارائی به گمرك تهران‌دستورداده‌شد ازتاریخ‌دوشنبه٦ آذرماه٤٦تاآخروقت‌اداری‌روز ۱۵دیماه ۱۳٤٦ کالا های وارده را با اخذ تضمین معتبر بانکی بسررسید حداکثردو ماه بدون‌تمدید بابت‌حقوق وعوارض‌گمرکی وسودبازرگانی «باستثنای هزینه های‌باربری وانبارداری و سایر عوارضی که‌برای مقامات ومراجع غیرگمرکی‌وصول‌میشود»ترخیص نمایند انتظارمیرود که‌بازرگانان محترم از این تسهیل استفاده نمونه کالاهای متعلق بخودرا از گمرك تهران مرخص نمایند .

مدیرکل گمرك-دکترهادی

الف ۸٤۸۹

آگهی مزایده

شرکت سهامی جنرال قایر ورابر ایران فروش مقداری تخته‌و آهن قراضه و دیگر اجناس زائد رابمزایده میگذارد طالبین جهت ملاحظه و تسلیم پیشنهادات کتبی خود به‌خزانه‌داری شرکت واقع در جاده کرج کیلومتر ۱۱ مراجعه نمایند ساعات مراجعه از ساعت ۸ صبح الی ٤و نیم بعداز ظهر میباشد .

س - صبی .رئیس کارگزینی

۱-٦ آ-٤۱۵۵۲

آگهی انتخاب استادیار

دانشکده فنی دانشگاه تهران سه‌تن استادیار دررشته‌های مورد نیاز بشرح زیر :

۱- درس‌زمین‌شناسی زیرزمینی یك‌تن
۲- درس متالوژی یك‌تن
۳- درس زمین‌شناسی یك‌تن

از طریق مسابقه انتخاب واستخدام مینماید.

داوطلبان میتوانند از تاریخ نشراولین آگهی تامدت دوماه همه روزه باستثنای ایام تعطیل باتسلیم مدارك زیر :

۱- کلیه مدارك تحصیلات عالی و دانشنامه دکتری یا معادل‌آن دررشته مربوط
۲- برك انجام خدمت زیرپرچم یامعافی‌از خدمت
۳- مدارك وسوابق استخدامی (در صورتیکه سابقه استخدامی داشته‌باشند)
٤- شش‌قطعه عکس ودوبرك رونوشت مصدق شناسنامه
۵- برك معرفی از سازمان هدایت فارغ‌التحصیلان کشور

بدبیرخانه دانشکده مراجعه و ثبت‌نام نمایند استخدام پذیرفته شدگان موکول به تامین اعتبار دربودجه دانشکده مربوطه است.

الف ۸۰۳۰ آ-۳۹٤۰۲ ۱-۲

برای اطلاع داوطلبان استخدام‌مترجمین

پیرو آگهی های قبل باطلاع داوطلبان لیسانسیه‌ای که تقاضا و مشخصات خود را باپست سفارشی باداره کل کارگزینی وزارت پست‌و تلگراف و تلفن فرستاده‌اند میرساند که برای دریافت کارت ورود بجلسه آزمایش از روز سه‌شنبه هفتم تا پایان وقت اداری پنجشنبه نهم آذرماه جاری بادردست داشتن مدارك زیر :

۱- قبض رسید سفارشی پاکت محتوی تقاضانامه .
۲- عین یارونوشت مصدق دانشنامه لیسانس .
۳- برك معافی باورقه خاتمه خدمت .
٤- شناسنامه عکس‌دار .
۵- معرفی‌نامه از سازمان هدایت فارغ‌التحصیلان کشور .
٦- دو قطعه عکس ٦×٤ .

در تهران به مدیریت کل دفتر مطالعات و توسعه اموریست خیابان فرح شمالی مراجعه نمایند .

جلسه امتحان روز دوشنبه ساعت ۹ - ۱۳ آذر ماه ٤٦ که در سازمان امور اداری و استخدامی کشور قسمت آزمایش وانتخاب واقع در خیابان ویلای شمالی - خیابان اسفندیاری خواهد بود .

الف ۸٤۹۰

۱-۳ آ-٤۱۸٦۰

زندگی مدرن با پرده‌های دیولن

کسانیکه وارد سالن شما میشوند

پرده‌ها اولین تأثیر را برآنان میگذارد.
پرده‌های دیولن را انتخاب کنید تا با طرحهای مدرن‌یا کلاسیك خود جلوه‌گر دکوراسیون ومبلمان منزل شماگردد.
رنگ پرده‌های دیولن‌پس‌ازهر بارشستشو چون روزاول‌درخشان وزیبا است دیولن بآسانی شسته میشود واحتیاج باطو ندارد و در مقابل بید ، دود آشپزخانه ، دود سیگار و نور آفتاب مقاومت میکند.
پرده‌های‌دیولن‌ازنخ‌مرغوب دیولن‌آلمان در ایران تهیه میشوند.

Diolen®

® علامت تجارتی ثبت شده متعلق بشرکت سهامی گلانتز شتوف وپرتال‌آلبرفلدآلمان

بزودی ببازار میآید

آگهی

گزارشهای خبرنگاران ما از شهرستانها

۶ شعبه شورای داوری

بوسیله وزیر دادگستری درتبریز افتتاح میشود

تبریز - بزودی آقای دکتر جواد صدر وزیر دادگستری بمنظور افتتاح شش شعبه شورای داوری درتبریز که کار انتخابات آنها بطور کلی خاتمه یافته است ، باین شهرستان وارد خواهد شد . طبق اطلاع، وزیر دادگستری طی مدت توقف خود درتبریز ، درباره رفع نقائص کادر قضائی دادسرای تبریز دستوراتی صادر خواهد نمود .

نمایندگان اطلاعات درخدمت مردم

مردم شهرستانها بوسیله نمایندگان اطلاعات خواسته های خود را شرح میدهند

شاه پسند «... کار لوله‌کشی آب آشامیدنی شاه پسند گرگان تقریبا خاتمه یافته وبرای افتتاح آماده است. با اینکه مسئولین امروعده داده بودند در جشنهای آبانماه شبکه لوله کشی آب شاه‌پسند را افتتاح نمایند متاسفانه این «وعده» هنوزعملی نشده‌ولوله کشی آب این‌منطقه بلااستفاده مانده‌و اهالی از آبهای غیر بهداشتی استفاده میکنند...»

مطالب بالا توسط عده‌ای از طبقات مختلف مردم‌شاه‌پسند که بدفتر نمایندگی اطلاعات مراجعه کرده‌بودند اظهار شد. امیدواریم مقامات مسئول باین‌تقاضای‌اهالی‌شاه‌پسند توجه نمایند.

قصبه پری در این هفته اعضای خانه انصاف‌وانجمن ده ، کدخدا وعده‌زیادی از ساکنین«قصبه پری» از توابع زنجان بدفتر نمایندگی اطلاعات دراین محل مراجعه کردند واظهار داشتند:

«تاسیس شهرداری و پاسگاه‌ژاندارمری در قصبه‌پری‌از جمله خواستهای دیرین مردم این‌منطقه است وانتظار داریم مسئولین امر باین تقاضای چندین ساله‌ساکنین‌قصبه پری توجهی مبذول دارند...»

اینعده سپس گفتند : بین قصبه پری‌وزنجان‌جاده مناسبی وجود دارد و چنانچه برفع این مشکل‌نیز اقدام گردد رضایت قاطبه اهالی این منطقه فراهم‌خواهدشد.

۵ کشته ۸ مجروح

گزارش خبرنگار ما در بندر لنگه حاکی است : دیروز کامیونی که باعده‌ای سر نشین در راه ساحلی جنوب حرکت میکرد در فاصله سی کیلو متری بندر لنگه بعلت نامعلومی‌واژگون گردید . در این حادثه پنج نفر از سر نشینان کامیون کشته و ۸ نفر بشدت‌مجروح شدند با اطلاع این جریان به بندر لنگه مامورین برای حمل مجروحین ومعالجه‌آنان و همچنین تحقیق در این‌باره عازم محل حادثه شدند هنوز کیفیت وقوع حادثه وهویت مقتولین و مجروحین معلوم نیست .

۱۳۶ میلیون تومان

ببودجه دانشگاه مشهد اضافه شد

بدستور نخست‌وزیر ۱۳۶ میلیون تومان ببودجهٔ دانشگاه مشهد افزوده‌شد وبااین مبلغ دانشگاه مشهد توسعه زیادی خواهد یافت .

خبرنگار مادر مشهد گزارش داد: باموافقت آقای هویدا نخست‌وزیر این رقم دراعتبار برنامهٔ چهارم کشور منظور گردیده و درسفر اخیر آقای دکتر اسمعیل‌بیگی رئیس دانشگاه مشهد بتهران ترتیب پرداخت آن بدانشگاه داده شد .

سقوط از بلندی

چند روز پیش سرکار استوار حسینی مقدم رئیس پاسگاه - ژاندارمری کاخک بعلت سقوط از بلندی از ناحیه کمر و پابشدت آسیب دید .

خبرنگار ما در کاخک که گزارش بالا را ارسال داشته است می نویسد : سرکار استوار حسینی مقدم اینک بستری‌و تحت درمان قرار دارد تا بهبودی خود را باز- یابد .

از سال تحصیلی آینده

اساس تعلیماتی مدارس دگرگون میشود

وزیر آموزش وپرورش در پاسخ به سر مقاله روزنامه اطلاعات و پیشنهاد هیئت‌مشورتی مشهد مینویسد :

بموازات آموزش دروس، حرفه‌های گوناگون‌فنی بدانش آموزان دبیرستانها تعلیم‌داده‌خواهدشد

بااجرای برنامه‌جدید آموزشی ،مشکل کنکوردانشگاهها‌ازبین میرود

جناب آقای مسعودی مدیرمحترم روزنامه اطلاعات - عطف به‌سرمقاله اطلاعات شماره ۱۲۴۳۸ مورخ ۲۵ آبانماه تحت عنوان « یك پیشنهاد مفید بوزارت آموزش و پرورش » در مورد پیش بینی تعلیمات فنی و حرفه‌ای در برنامه تحصیلات دبیرستانی . با اظهار کمال امتنان و تشکر از توجه آن روزنامه وزین و همچنین از توجه هیئت مشورتی روزنامه اطلاعات درمشهدنسبت‌باین امر مهم ملی ، باستحضارمیرساند که خوشبختانه نظر هیئت مشورتی اطلاعات در مشهد ، با تهیه‌و تنظیم و اجرای برنامه‌های‌جدید آموزشی کاملا تامین خواهدشد .

• برنامه‌های جدید آموزشی

از دوسال قبل دراجرای فرمان مبارك شاهنشاه آریامهر دائر بر ایجاد تحول لازم در فرهنك کشور و تطبیق آن باشرایط و نیازمندی های دوران تحول ،شورائی ازکار شناسان برجسته وزارت آموزش و پرورش و سازمان های مختلف کشوری مامور شدند برنامه های جدید آموزشی را در سطح ابتدائی و متوسطه براساس اصول نوین تنظیم نمایند .

در جلسات این شورا که از دو سال قبل‌لااقل هر هفته یك روز در دفتر اینجانب تشکیل میشدمترقی- ترین برنامه های جدید آموزشی کشور های دیگر جهان دقیقامورد مطالعه و بررسی قرار گرفت و برنامه های جدید آموزشی با توجه به نیازمندیهای واقعی دوران انقلاب تهیه و تنظیم گردید .

• سه دوره میشود

بموجب این برنامه ها که هم- اکنون در سال اول‌و دوم ابتدائی بموقع اجراء گذارده شده وکتاب های جدید نیز براساس آن تنظیم گردیده و از سال آینده نیز در تمام دوره ابتدائی بموقع اجراء گذارده خواهد شد ، تعلیمات در سراسر کشور در سطح ابتدائی و متوسطه بجای دو دوره ۶ ساله فعلی به سه دوره بشرح‌زیرتقسیم خواهد شد :

۱-دوره پنج ساله ابتدائی .
۲- دوره سه ساله راهنمائی‌تحصیلی
۳- دوره چهار ساله دبیرستانی یا هنرستانی

با این کیفیت از سال تحصیلی آینده بین تحصیلات ابتدائی و متوسطه یك دوره راهنمائی تحصیلی‌بوجودخواهد آمدوهمانطور که از نام آن پیداست هدف‌ومنظور از تاسیس آن تهیه موجبات‌شکفتن استعداد های مختلف دانش‌آموزان و تشخیص استعداد های فنی و نظری و هدایت و راهنمائی دانش آموزان براساس استعداد آنها در تحصیلات مراحل بالاتر میباشد .

برای حصول این منظور دردوره ۵ساله ابتدائی علوم تجربی(فیزیك، شیمی ، طبیعی) تدریس میشودبه نحوی که‌دانش آموزی که‌تحصیلات ۵ساله ابتدائی رابه پایان میرساند بایکدوره مختلف علوم‌آشنائی کامل حاصل نماید .

• هدف چیست

همچنین در دوره جدیدراهنمائی تحصیلی که همه اطفال‌ناگزیرباید برای نیل بتعلیمات بالاتر آنرا بگذرانند و در حقیقت یك مرحله غربال و تشخیص استعداد ها بین دوره ۵ ساله ابتدائی و ٤ساله متوسطه میباشد سی در صد از مواد برنامه‌به‌تعلیمات‌فنی‌و کارگاهی در بخش صنعت و کشاورزی و خدمات تخصیص داده شده وهدف اینست که باترکیب دروس نظری و فنی و کارگاهی در دوره‌راهنمائی تحصیلی :

۱- موجبات شکفته شدن‌استعداد دانش آموزان در رشته های مختلف فنی و نظری فراهم گردد .

۲- این استعداد ها باتشکیل پرونده تحصیلی برای هردانش‌آموز در طی سه سال دوره راهنمائی تحصیلی تشخیص داده شود .

۳- تحصیلات آینده دانش آموز براساس همین تشخیص هاراهنمائی و ارشاد گردد تاچنانچه دانش - آموزی در رشته های فنی استعداد بیشتری داشته باشد به‌هنرستان ها و مدارس فنی هدایت شود و هرگاه دانش آموزی در رشته های نظری استعداد بیشتری ابرازنماید بدبیرستان های نظری راهنمائی گردد . برای‌تامین این منظور در هر دوره راهنمائی تحصیلی یك کارگاه کامل فنی دائر خواهد شد که نمونه آن هم اکنون در مرکز تربیت معلم فنی نارمك ودانشکده صنعتی تهیه شده و آماده ارسال به شهرستان ها میباشد . این کارگاه شامل کلیه رشته‌هائی‌است که دریك هنرستان صنعتی‌تدریس میشود .

آقای دکتر هدایتی

• از سال تحصیلی آینده

همچنین تاسال آینده تعداد۳۶ جلد کتاب جدید برای سه سال آخر دوره ۵ ساله ابتدائی وسال اول دوره راهنمائی تحصیلی‌تالیف خواهد شد و برای تامین معلمان فنی مورد نیاز جهت تعلیم دروس فنی و کارگاهی ، تعداد ۱۵۰۰نفر معلم فنی و معلم علوم تجربی در مرکز تربیت معلم فنی‌و حرفه‌ای نارمك و هنرستان های مراکز استان ها و دانشسرایعالی تهران‌و دانشسرایعالی مشهد ، تبریز ، اهواز ، اصفهان در دست تعلیم میباشند . از اول مهر ماه ۱۳۴۷ کلاس اول دوره راهنمائی تحصیلی در سراسر کشور بکمك همین معلمان تاسیس خواهد شد .

مشکل کنکور حل میشود

با اجرای برنامه های جدید نه تنها دانش‌آموزان‌میتوانندتحصیلات خودرا براساس‌استعداد خود ادامه دهند بلکه انتظار میرود مشکل‌فعلی کنکور دانشگاه ها نیز حل شود زیرا هر دانش آموزی بعد ازپایان دوره راهنمائی تحصیلی در همان رشته‌ای تحصیل خواهد نمود که استعداد و شایستگی آنرا دارد . البته دراین مورد اجبار مطلقا وجود نخواهد داشت و هر کس که بخواهد برخلاف تشخیص پرونده راهنمائی تحصیلی خود تغییر رشته دهدآزاد است بشرط آنکه در کنکوری که باین منظورتشکیل میشود شرکت و توفیق حاصل نماید . با این ترتیب در حقیقت کنکوردانشگاه ها از پایان دوره تحصیلات متوسطه به پایان دوره راهنمائی تحصیلی انتقال مییابد . کسانی که برای تعلیمات دانشگاهی نظری از قبیل: (پزشکی ،ادبیات ، فنی ،حقوق) وارد دوره های چهار ساله‌دبیرستان های نظری میشوند کسانی خواهند بودکه واقعا استعداد دروس نظری دارند و کسانی هم که به‌هنرستان هاو انستیتو های تکنولژی‌ودانشکده صنعتی و مدارس فنی عالی وارد میشوند کسانی خواهند بودکه واقعا دارای استعداد فنی میباشند . توجه آن جناب و هیئت محترم تحریریه روزنامه اطلاعات را بجزئیات‌مجموع برنامه های جدید آموزشی شامل طرح مقدماتی نظام جدید - برنامه تفصیلی دوره پنج ساله ابتدائی ، برنامه تفصیلی دوره‌جدیدراهنمائی، طرح تربیت معلم ، طرح اجرائی برنامه های جدید و طرح برآورد اعتبارات مورد نیاز برای اجرای این برنامه ها جلب مینماید.

وزیر آموزش و پرورش-هادی هدایتی

چندی قبل دریکی از جلسات هیئت مشورتی روزنامه‌اطلاعات در مشهد که باحضور سناتور مسعودی مدیرموسسه اطلاعات تشکیل شد موضوع آموزش حرفه های گوناگون بجوانان دبیرستانی مطرح گردیدوپیشنهاد شد تعلیمات فنی وحرفه‌ای در برنامه دروس دبیرستانی منظور گردد تا دانش آموزان دبیرستانهای کشور ضمن تحصیل ، با حرفه‌وفنی که‌مورد احتیاج مملکت مااست آشناشوند که‌پس از دریافت دیپلم سرگردان نباشند .

بدنبال مذاکرات این جلسه ، سرمقاله‌روز ۲۵ آبانماه روزنامه اطلاعات باین امر مهم اختصاص یافت و تحت عنوان (یك پیشنهاد مفید بوزارت آموزش و پرورش) توجه اولیای‌این وزارتخانه به پیشنهاد هیئت مشورتی روزنامه اطلاعات در مشهد و لزوم تجدید نظر درامر آموزش دبیرستان ها جلب گردید .

موضوع مورد توجه آقای‌دکتر هدایتی وزیر آموزش و پرورش قرار گرفته ونامه مشروحی دراین زمینه ازایشان‌رسیده است که‌چون حائز اهمیت میباشد عینا از نظر خوانندگان عزیز می گذرد .

تشکیل سومین سمینار دامپزشکی منطقه‌ای

گرگان - سومین سمینار‌دامپزشکی‌منطقه‌ای کل کشور با شرکت نمایندگان دامپزشکی استان های بلوچستان و سیستان ،خراسان ،گیلان ،مازندران و فرمانداری کل سمنان و گرگان و دشت با حضور آقایان ملایری استاندار مازندران، دکتر ارشدی مدیر کل دامپزشکی کشور ، دکتر کاوه رئیس موسسه رازی ، کارشناسان موسسه‌رازی و اداره کل دامپزشکی ،دانشکده دامپزشکی و کلیه دامداران مناطق گرگان ودشت و شرکت های تعاونی و روستائی ، کشتکاران گرگان و دشت تشکیل شد .

در اولین‌جلسه این سمینار آقایان دکترارشدی و دکتر کاوه پیرامون برنامه های عمرانی چهارم دامپزشکی کل کشور بیاناتی ایراد نمودند. این سمینار از صبح دیروز (ششم آذرماه) در سالن دبیرستان ایرانشهر تشکیل شده و تا نهم آذر ماه جاری ادامه خواهد داشت .

آتش‌سوزی در آسایشگاه مسلولین

خبرنگار ما در مشهد گزارش داد: بعداز ظهردیروز حریقی‌در آسایشگاه مسلولین مشهد رخ‌دادکه‌با کوشش مامورین‌آتش نشانی وکارکنان آسایشگاه خاموش شد.

بقرار اطلاع علت بروز حریق،سرایت آتش‌دودکش آشپزخانه بچوبهای شیروانی سقف آسایشگاه بوده است .

از میزان خسارات وارده اطلاعی دردست نیست .

سمینار سرپرستان امور تربیتی

اصفهان - سمینار سرپرستان امور تربیتی دبیرستانهای استان‌اصفهان بمدت سه روز در محل باشگاه فرهنگیان اصفهان تشکیل گردید. دراولین جلسه سمینار ، رئیس‌امور تربیتی اداره‌کل آموزش و پرورش استان‌پیرامون اهمیت و لزوم توجه بیشتر بامور تربیتی دانش آموزان بتفصیل سخن گفت. وپس از آن اعضای سمینار کار را آغاز کردند. در جلسات این سمینار پیشنهادات کمیسیونهای مختلف درباره امور تربیتی مورد بحث وتبادل‌نظر قرار خواهد گرفت.

انتخاب اعضای شورای داوری‌درگرگان

انتخاب شورای داوری گرگان ، پریروز با حضور آقایان دکتر سعیدی رئیس دادگستری گرگان ،شکیبا رئیس شعبه سوم دادگاه شهرستان ،اعضای انجمن نظار وجمعی ازمعاریف این‌شهر انجام گردید. درنتیجه آقایان اسدالله باقری ،صفرعلی پوراکبر ، یوسف سمنانی، عباسعلی فندرسکیان و بانو طاهره کشاورز بااکثریت آراء بعضویت شورای داوری شهرستان گرگان انتخاب شدند .

افتتاح کلاس

با فعالیت ها و اقدامات آقای مهدی کرجستانی نماینده اداره آموزش و پرورش بجستان، در آن شهر کلاس چهارم‌متوسطه تاسیس شد و کار های ساختمان باشگاه ورزشی به پایان رسید و مورد بهره برداری قرار گرفت . ضمنا کار های ساختمانهای‌دبستان های اسدی، طوسی،پروین‌اعتصامی و ارزقی نیز به پایان رسیده ومورد بهره برداری قرار گرفته و در دبستان های دخترانه ششم بهمن و آصف بجستان‌و۲۵ شهریوردهکده های دین آباد و یونسی کلاس‌پنجم ابتدائی دایر شده است .

۵ حلقه چاه عمیق افتتاح شد

اصفهان : در این هفته‌بهره‌برداری از پنج حلقه چاه عمیق در قراء «زازران» ، جوجیل و «افجه» لنجان اصفهان طی مراسمی با حضور آقای مهندس همایونفر استاندار اصفهان آغازشد و یك شرکت تعاونی روستائی در روستای «زازران» لنجان گشایش یافت . چاههای عمیق در قراء مزبوربا کمك وتشریك مساعی بیش از ٤۵۰ نفر از کشاورزان محل‌حفر گردیده‌است.

۱۳۳۶ محصل درگیلان بیمه شدند

رشت -تعداد یکهزار وسیصدوسی‌وشش نفر از دانش آموزان‌پانزده آموزشگاه در نقاط مختلف استان گیلان، تاپایان آبانماه گذشته‌از طرف شرکت سهامی بیمه ایران (شعبه گیلان) بیمه شدند و از این پس ازمزایای بیمه استفاده خواهند کرد . اجرای برنامه بیمه دانش آموزان درسایر آموزشگاههای استان گیلان همچنان ادامه دارد.

براثر بارندگی و ریزش کوه

راه تهران - خرمشهر ۸ ساعت مسدودشد

همانطورکه قبلا اطلاع داده شد طی‌بارندگی‌های شدید اخیر درمناطق خرم‌آباد لرستان وملاوی، قسمتی از کوه دراطراف جاده تهران - خرمشهر بین معمولان خرم‌آباد وملاوی ریزش کرد و موجب انسداد جاده‌گردید . مامورین اداره راه با اطلاع‌از جریان درمحل واقعه حاضر شدند و پس‌از ۸ ساعت تلاش جاده را بازکردند .

این عکس عده‌ای از مامورین راهداری را درحال فعالیت بازکردن جاده تهران - خرمشهر نشان میدهد .

بهره برداری از تلفن کاریر

چند روز پیش آقای اکبر هدایتی فرماندار درگز باتفاق‌روسای ادارات دولتی به نوخندان رفت وطی مراسمی ساختمان تلفن کاریر این شهر را بنام شاهنشاه آریامهر افتتاح کرد . هنگام افتتاح ساختمان‌آقای کاظمیان یکی ازکارمندان‌اداره‌پست وتلگراف خوش‌آمد گفت وپیرامون اقداماتی که سبب دایرشدن تلفن کاریر درنوخندان شده است مطالبی بیان داشت .

اولین کلنك

نائین - هفته گذشته نخستین کلنك ایجاد ساختمان پارك شهر نائین‌بزمین زده شد ونرده‌کشی باغ کودك این شهر آغاز گردید. هزینه ساختمان پارك‌شهر و نرده‌کشی باغ کودك‌نائین معادل چهارصد هزار ریال میشودکه بوسیله استانداری اصفهان تامین گردیده است .

دیدار از مدارس

چند روز پیش آقای موحد رئیس اداره آموزش‌وپرورش‌تربت‌حیدریه وارد فیض‌آباد شد وازدبیرستان ابوسعید ودبستان های فتحیه‌وششم بهمن این شهر بازدید کردند.

چهارشنبه ۸ر۹ر۱۳۴۶

ساعت ۶ر۰۰- سلام شاهنشاهی‌واعلام برنامه
ساعت ۶ر۰۲- کارتون
ساعت ۶ر۳۰- مسابقه بی‌سابقه .
ساعت ۷ر۰۰- گزارش علمی
ساعت ۷ر۳۰- خفاش
ساعت ۸ر۰۰- موسیقی ملی .
ساعت ۸ر۳۰- تعقیب .
ساعت ۹ر۳۰- اخبار
ساعت ۹ر۴۵- جنك جهانی اول
ساعت ۱۰ر۱۵- تاتر
ساعت ۱۱ر۰۰- پایان برنامه

سقوط در چاه

بیستون - پسر بچه ۵ساله‌ای بنام عسکر فرزند عزیز ساکن قریه «یکدانگی» بیستون‌هنگام بازی در حیاط ، بداخل چاه‌آب منزل سقوط کرد و کشته‌شد . جنازه وی با انجام تشریفات قانونی مدفون گردید.

داربست شکست

تبریز- پریروز هنگامیکه عده‌ای از کارگران ساختمان جاده‌ترانزیتی تاکستان-بازرگان در پشت‌گردنه «شبلی» روی یك‌داربست فلزی کار میکردند، قسمتی از داربست درهم شکست وپنج‌نفراز کارگران‌بزمین‌سقوط کردند.

براثر این واقعه دو نفر آنان باسامی بایرامعلی و رحمانعلی کشته شدند و سه نفر دیگر مجروح گردیدند.

حادثه قطار

مشهد - قطار مسافری فوق- العاده تهران -مشهددر ۱۵ کیلو متری مشهد ، مردی بنام علی رجائی را زیر گرفت و دو پای ویرا قطع کرد. بدنبال این‌واقعه قطار متوقف گردید و جریان تلفنی بایستگاه راه‌آهن مشهد اطلاع داده شد. علی رجائی‌در حال اغماء ببیمارستان سوانح مشهد انتقال یافت اما حالش رضایتبخش نیست.

مرك عابر

رشت- اتومبیل استیشن شماره ۵۷۳۸ برانندگی سید مختار عظیمی که‌باعده‌ای‌مسافر ازرشت به لاهیجان میرفت در محل«آج بیشه» واقع در یك کیلومتری رشت باعابر مجهول الهویه‌ای تصادف کرد و او را کشت . اتومبیل پس از این واقعه از جاده منحرف وواژگون گردیدو چندتن از سرنشینان آن‌مجروح شدند.

تصادف شدید

کرج- کامیون شماره۱۹۵٤ تهران ٤۱ برانندگی مرتضی کلانتری که از قزوین عازم کرج بود در ۲ کیلو متری کرج‌با اتومبیل سواری شماره ٤٤۸۲ تهران ۲۶ که در کنار جاده متوقف بودبشدت تصادف کرد.در این واقعه راننده‌و سرنشینان اتومبیل سواری باسامی محمد هندی‌زاده ، تقی‌احمدیان،عباس براتی و محمدخزری نژادمجروح شدند وبرای‌معالجه ببیمارستان کمالی کرج انتقال یافتند . راننده کامیون توسط مامورین شهربانی کرج دستگیر شد.

نوزاد ۸ کیلوئی!

بطور طبیعی در ساوه بدنیا آمد

ساوه - بانوی حامله‌ای از ساکنین «زرند» ساوه که دچار درد زایمان شده بود و احتمال میرفت که زایمان غیرطبیعی باشد توسط بستگانش ببیمارستان فرح ساوه انتقال یافت . زائو که در ابتدا بحال مرك افتاده بود بطور طبیعی یك نوزاد ۸ کیلوئی وسالم بدنیا آورد !!

آقای دکتر جلال بازرگان رئیس بهداری ساوه که با مراقبتهای لازم جان زائو ونوزاد را از مرك نجات داده پس‌از تولد طفل اظهارداشت: حال زائو و نوزاد سنگین‌وزنش کاملا رضایتبخش است و دیگر خطری متوجه آنان نیست .

بانوی مزبور «سروناز» نوائی نام دارد و صاحب شش فرزنددیگر نیز میباشد .

چند خبر کوتاه

شیراز : یك کارخانه مجهز مخصوص عصاره‌گیری از ریشه «شیرین‌بیان» با ظرفیت روزانه ده تن ، در شیراز بکار افتاد.در این واحدصنعتی که باسرمایه‌ای بالغ بر٤٤ میلیون ریال‌احداث گشته، تعداد ۳۲ نفر کارمندو کارگر بفعالیت‌مشغول شده‌اند.

شاه‌آباد غرب : در این هفته اجازه بهره‌برداری از یك معدن «گل‌سرشوی» درحوالی‌شاه‌آباد غرب بمدت دهسال صادر شد . میزان استخراج سالانه «گل سرشوی» ازمعدن مزبور ۱۵۱ تن درسال تعیین گردیده است.

زنجان :بوسیله آقای‌ایلخانی رئیس آموزش‌و پرورش زنجان، کتابخانه‌عمومی‌فرهنك‌ونمایشگاه سکه‌های شاهنشاهی‌در این‌شهر افتتاح شد. آقای ایلخانی و کلیه شرکت کنندگان‌در مراسم مزبور آنگاه‌ازنمایشگاه‌سکه‌های شاهنشاهی دیدن کردند.

رشت: هیئت پانزده نفری حسن نیت کشور ژاپن بمنظور بازدید از فعالیتهای عمرانی و آبادانی گیلان وارد رشت شدند وپس از ملاقات با آقای دکتر سام استاندارگیلان، طبق‌برنامه تنظیمی از تاسیسات شیلات شمال دربندر پهلوی‌و تاسیسات اداره کل چای‌شمال درلاهیجان بازدید کردند .

از: مقدس زاده
نماینده اعزامی سازمان شهرستانها
سیمای شهرستانها
بعلت تراکم اخبار، متاسفانه چاپ مطلب سیمای شهرستانها دراین شماره میسر نشد .

قهرمان دریاها

۲۴

۲۵- خلاصه : کاترین‌درخانه «کوئدك» مشغول کار شد لکن هدف این دختر زیبای فرانسوی که از صومعه فرار کرده بود دیدن «ایو» پسر جوان «کوئدك» بود .

«پیر کوئدك» روی یك صندلی‌راحتی نشسته و یك لیوان آب معدنی نوشید . سپس خطاب به همسرش لوئیز گفت :

- عزیزم ! بزودی شخصیت مهمی به دیدار ما می‌آید من از توتقاضا میکنم‌از این شخصیت برجسته به‌گرمی پذیرائی کنی .

- آیا او سفیر کبیر است ؟

- بالاتر از یك سفیر . او «کارون - دوبومارشه» نام دارد و دربرابرانگلیسی ها از ما حمایت میکند .

«لوئیز کوئدك» لحظه‌ای سکوت کرده‌و گفت : آیا او همان مردی نیست که نمایشنامه مینویسد ؟

- بله . یکی از نمایشنامه‌های او بنام «سلمانی‌سویل» موفقیت‌بزرگی درپاریس بدست آورده است .

- او اینجا می‌آید چه کند ؟

- عزیزم . ورژانس (صدراعظم فرانسه) برای رساندن کمك به‌شورشیان‌امریکا نیازمند مردی باهوش و پرکار است نباید دولت فرانسه متهم شود که به شورشیان امریکا کمك میکند زیرا مناسبات دولت انگلستان‌باماتیره‌میشود.

ناگهان درباز شدودیوپسر «پیر کوئدك» وارد شد .

- چه‌خبراست؟مثل اینکه‌شماکنفرانس تشکیل داده‌اید .

- بله ! تقریبا کنفرانس است . آیا سولانژرفت‌پاریس ؟

- بله او رفت‌ومن‌عجیب احساس‌تنهائی میکنم .

- ایو باید بطور جدی باتو حرف بزنم مایلی گردش کوچکی در باغ بکنیم؟ مادر تو زیاد بسیاست علاقمند نیست . سیاست بیشتر کار مردان است .

دنباله دارد

قانون‌ودادگستری

ایران در دوران باستان دارای سازمان های اداری منظم و مرتبی بود که حتی در دوره های اسلامی مورد توجه و تقلید خلفای بغداد قرار گرفت بطوری که تنظیم دفاتر دیوانی از دربار های ایران دردوره باستان تقلید میشد و بسیاری از قوانین و مقررات و آداب و سنن این دربار ها در دارالخلافه اجرا میگردید .

تاکنون در خصوص قوانین و سازمان های‌قضائی دوران‌هخامنشی و اشکانی و ساسانی یعنی دوران قبل‌از اسلام که شاهنشاهی ایران دارای شکوه و جلال خاصی بود مستقلا کتابی تالیف نیافته و دراین مورد قدم‌اول را آقای سناتوراشرف احمدی که از محققین و فضلای عهد ماست برداشته است .

همزمان با انتشار این کتاب پرارزش از طرف وزارت فرهنك و هنر تحت عنوان «قانون ودادگستری در شاهنشاهی ایران باستان» که بمناسبت‌جشن‌های‌فرخنده‌تاجگذاری انجام گرفته مولف ، کتاب دیگری نیز تحت‌عنوان قانون‌و عدالت‌ازنظر شاهنشاه آریامهر تالیف و منتشر ساخته است که خواننده‌را باندیشه های بلند و عدالتخواهی شاهنشاه‌و توجه خاص معظم‌له ببسط عدالت اجتماعی و نیز تقویت قوه قضائیه‌و اجرای صحیح قانون آشنا میسازد. توفیق فاضل گرامی‌و مولف‌دانشمند را خواستاریم .

تلویزیون ایران

برنامه امشب

۵٫۰۰ سلام شاهنشاهی
۵٫۰۱ اعلام برنامه
۵٫۰۴ نیازمندیها همراه با آهنك های روز
۵٫۳۰ هنرستان عالی موسیقی
۶٫۰۰ برنامه کوهنوردان
۶٫۳۰ مدو زیبائی
۶٫۴۵ شماو سینما
۷٫۰۰ پرستاران
۸٫۰۰ موسیقی ملی
۸٫۳۰ پخش‌اخبار
۸٫۴۵ اف . بی . آی
۹٫۴۵ قرعه‌کشی رامبلر
۱۰٫۰۰ بررسی مطبوعات
۱۰٫۱۵ فیلم سینمائی

بخش اول برنامه فردا

۱۲٫۳۰ سلام شاهنشاهی
۱۲٫۳۱ اعلام برنامه
۱۲٫۳۲ نیازمندیها همراه با موزیك
۱٫۰۰ پری‌میسن
۱٫۵۵ اخبار

تلویزیون آموزشی

برنامه فردا

۸٫۳۰ بامداد مثلثا تششم ریاضی
۹٫۳۰ بامداد طبیعی (گیاهی) ششم طبیعی
۱۰٫۳۰ بامداد شیمی طبیعی و ریاضی
۲٫۳۰ بعدازظهرفیزیك ومکانیك ششم طبیعی وریاضی
۱۱٫۳۰ بامداد پایان برنامه‌صبح
۳٫۳۰ بعدازظهر حساب‌استدلالی ششم ریاضی

تقویم اطلاعات

سه‌شنبه -هفتم آذرماه۱۳۴۶
بیست و پنجم شعبان ۱۳۸۷ -
بیست‌و هشتم نوامبر ۱۹۶۷
اذان صبح ساعت ۵و۱۵ دقیقه
طلوع آفتاب ساعت۶و۵۰ دقیقه
غروب آفتاب ساعت۴و۴۶دقیقه

تلویزیون آمریکا

برنامه امشب

۳٫۳۰ فیلم سینمائی
۴٫۳۵ فیلمهای آموزشی
۵٫۰۰ فیلمهای کارتون
۵٫۳۰سرزمین‌سحرآمیزآلاکازام
۶٫۰۰ خلاصه اخبار جهان
۶٫۰۵ اطلاعات مخصوص
۶٫۳۰ کارآگاه رسمی
۷٫۰۰ نمایش «جوئی بیشاب»
۷٫۳۰ پیشه من چیست ؟
۸٫۰۰ سرساعت ۱۲
۹٫۰۰ خلاصه اخبار جهان
۹٫۱۵ نمایش رداسکلتون
۱۰٫۰۵ فیلم سینمائی

تلویزیون ملی ایران

برنامه امشب

۵٫۳۰ سلام شاهنشاهی اعلام برنامه
۵٫۳۲ اخبار
۵٫۳۵ تدریس زبان فرانسه
۵٫۵۰تازه‌های هنر
۶٫۰۰ برنامه بچه‌ها : مسابقه معما ،مضحك‌قلمی و فیلم‌کمپانی خنده
۶٫۴۵ الماس
۷٫۰۰ واریته استودیو «ب»
۷٫۳۰ در گوشه و کنار شهر
۸٫۰۰ برنامه ارج فیلم بحران
۸٫۳۰ اخبار
۹٫۰۰ فیلم بات‌ماسترسون
۹٫۳۰ شما و تلویزیون
۱۰٫۰۰ فیلم بارون (مرك ناگهانی)
۱۰٫۵۰ آخرین اخبار
۱۱٫۰۰ پایان برنامه

بخش اول برنامه فردا

۱٫۰۰ سلام شاهنشاهی - اعلام برنامه
۱٫۰۲ فیلم مستند
۱٫۱۵ موسیقی کلاسیك
۱٫۳۰ اخبار
۱٫۴۵ دفتر روز
۲٫۰۰ پایان برنامه

از: آرت بوخوالد
ترجمه: رضا عقیلی

رئیس بی‌عاطفه

زمانی مرسوم بود که منشی فلان بازرگان آمریکائی ، رئیس و کارفرمای خود را دلداری میداد و بازرگان از او انتظار تقویت روحی داشت در این موقع بود که دوبدو به یکی از بارهای‌تاریك‌میرفتندو بازرگان دریچه قلبش را برای او می - گشود و درد دل می - کرد . منشی نیز دست رئیس رامیفشرد وبانگاههائی‌مشتاقانه بچشمان وی خیره میشد و این خود یکی از عوامل بزرگی بود که مردان را وادار میکرد که به جلو قدم بردارند و در کار های خود پیشرفت نمایند .

لیکن امروزه منشی هائی از نژاد جدید سرا ز تخم درآورده و این حرفه را اشغال نموده‌اند که حتی فرصت نوشیدن چای ندارند چه رسد به اینکه با رئیس‌خودبه‌مغازله و میگساری بپردازند .

دوست من «کرونیك» یکی‌از

قربانیان این نژاد است .دیروز بعد از ظهر د ریکی از بار ها نشسته بودم . وقتی «کرونیك» چشمش بمن افتاد ، گفت که‌با من یك کار «فوری» دارد .

اخمهایش‌خیلی‌درهم‌وحالتش گرفته بود.وقتی کنارش‌نشستم سردرددلش باز شد و گفت :

- منشی ام مرا درك نمی - کند .

در جوابش گفتم :

- چطور جرئت میکنی بعد از اینهمه سال که او سمت منشیگری‌ترادارد ، چنین‌حرفی بزنی ؟

- تمام روز مزاحم و موی دماغ من است و من هیچ کاری‌بمیل خودم نمیتوانم‌انجام دهم . چهار سال است که این وضع ادامه دارد و من دیگر قادربتحمل‌چنین وضعی‌نیستم.

- عزیز من ، جان من ،آرام باش ، مثل اینکه کمی‌عصبانی هستی .

با خشم‌وعصبانیت درجوابم گفت :

- من عصبانی نیستم . تو هنوز یك صبح تا غروب بااو زندگی نکرده‌ای . تو مجبور نیستی مثل من به حرفهای او گوش بدهی که بگوید با چه کسی قرار ملاقات دارم و کجا باید به ملاقات چه‌کسی بروم چه کسی را باید احضار کنم. چه‌کسی قرار است مرا احضار کند . الان که میخواهم بدفتر کارم بروم مثل اینستکه می - خواهم بزندان بروم .

-کرونیك ، تو که با اوخیلی خوشبخت و شادکام بودی !

- البته ، اوائل امرهمینطور بود که تو میگوئی. او در آن موقع چون ابتدای کارش بود از کلیه تمایلات من استقبال میکرد و میگفت زمینی را که من برروی آن قدم میگذارم می پرستد و حاضر است جای پای مرا ببوسد . مدتی طول نکشید که این «ماه عسل» فراموشش شد و کار بجائی رسید که میگوید :

«شمابایداین کار رابکنید.»

«شما باید پیش دندانساز بروید» و شما نمیتوانید دوستانتان را ملاقات کنید .»

«شما باید از مشتری ملاقاتی بعمل آورید .»

- من اگر جای تو بودم ، دیوانه میشدم .

- اما او این عقیده راندارد. هر وقت مطلبی باو دیکته می- کنم،دائماگفته های مرا اصلاح میکند . وقت ناهار خوردنم را او تعیین میکند ، حتی تاریخ تعطیلات مرا نیز او حساب میکند .

- چرا صریحا با او صحبت نمیکنی ؟ وقتی این موضوع ها را باصراحت در میان گذارید همه مشکلات حل خواهد شد . باو بگو که با این وضع کار ها خوب پیش نمیرود وتو میخواهی که این وضع راتغییر دهی .

- یکبار سعی کردم با او بی پرده صحبت کنم و همه این مسائل را در میان بگذارم .اما بمحض‌اینکه‌سرصحبتم باز شد، بناکرد زار زار گریه کردن و در میان هق‌هق گریه بمن‌گفت که من بیش از آنکه بفکر او و شرکت باشم ، بفکر زن و بچه و خانواده خودم هستم .

- توچه جوابدادی ؟

- طبیعتا من گفته هایش را تکذیب و انکار کردم و گفتم که «شرکت» ما فوق همه‌چیز و قبل از هر چیز امورشرکت مقدم است . اما من نمیتوانم انتقادات مداومش را در باره همه مسائل ، تحمل نمایم ، او مدتی گریه کرد و بعد گفت «که اگر من باعث و مسبب این اوضاع هستم از اینجا خواهم رفت ولی قبل از رفتن باید هردومان‌به«شرکت» بیندیشیم. من میدانستم که بدون وجود او قادر به پیش بردن کارهای شرکت نخواهم بود .

یك گیلاس مارتینی برایش سفارش دادم در جوابش‌گفتم:

- دوست بیچاره من ، شاید او احساس کرده که دیگر تو برایش جالب نیستی ! معمولا عاقبت کار منشی ها تنهائی و بیکسی است . شبها هیچکس را برای همصحبتی ندارند . چرا یکی از همین شبها باو پیشنهاد نمیکنی که شام را با هم در خارج صرف کنید ؟

- یکبار این کار را کردم . میدانی بمن چه جواب داد ؟ بمن گفت : «اگر شما آنقدر فرصت دارید که میتوانید مرا همراه‌خود بشام خوردن‌ببرید، پس مسلما فرصت دارید که گزارش های خودتان را برای شرکت تنظیم نمائید .»

ناچار من و او تمام شب را برای‌تنظیم‌گزارش ها درشرکت ماندیم .

- خیلی متاسفم ...

- من اگر امروز از تو خواهش کردم که سرمیزم‌بیائی، بخاطر آن بود که میخواستم مطلب مهمی را با تو در میان گذارم .

- دوست من ، این مطلب در باره چیست ؟

- من عاشق همسرم شده‌ام!

از بهت و حیرت چنان یکه خوردم که دستم به گیلاس مارتینی خورد و گیلاس ازروی میز بزمین افتاد و خرد شد.

- نه ، نه ! شوخی میکنی !

- نه ، جدی میگویم ، باور کن . شبی که از صبح تا شب در شرکت کار کرده بودم و خسته و کوفته بخانه برگشتم، دیدم‌زنم‌پشت در ایستاده‌است. مدتی‌بچشمان‌همدیگر نگاه‌کردیم و ناگهان برمن محقق شد که زن شایسته من همین زن است و بس .

- خیلی بد شد ، میدانی که این خیلی بد است . این عمل تو نوعی بیوفائی و ناسپاسی نسبت به شرکت «کرونیك» محسوب میشود .

- میدانم که خیلی بد است. ولی چه میتوانم بکنم ؟ در این مورد کاری از دستم ساخته نیست .

زنم فوق‌العاده زیبا است ، زنی است فهمیده و عاقل و زبان‌مراخوب‌میفهمد . نمیدانی که بعد از کار خسته کننده روزانه و بعد از داد و فریاد های آن منشی ، برگشتن به خانه وهمسرخود رالبخندزنان در انتظار خویش یافتن چه لطفی دارد ! هیچ میتوانی تصورش‌را بکنی که بعضی‌شبها دو بدو کنار آتش بخاری می- نشستیم و ناگهان .. پف پف

- خجالت بکش !

فریاد زد :

- او بقدری جذاب است‌که نمیتوانم برخودم مسلط شوم.

از او پرسیدم :

- آیامنشی ات هم درجریان است ؟

- حدس میزنم که بوئی برده‌زیرا با اینکه بزنم‌سپرده بودم که هیچوقت مرا ازدفتر کار پای تلفن نخواهد ، معهذا دوبار بمن تلفن کرد و گویا منشی ام مذاکرات ما راشنیده باشد .

یکروز صبح وقتی وارد دفتر کار شدم لبها ویقه‌وصورتم از روژلب‌قرمزشده بود ومنشی‌ام تمام آن لکه های قرمز رنك را دید و من توضیح ابلهانه ای باو دادم و گفتم موقعیکه سوار مترو بودم مردم بمن تنه زدند و منهم روی خانمی افتادم !

-خودترا بمخاطره بسیار بدی انداخته ای .

ناتمام

سوپرسیلورژیلت تیغی بانرمی ودوامی برتر از تصوّر واندیشه

که بادقت وتوجه مخصوص درکارخانجات مشهور ژیلت ساخته شده است

تیغ سوپرسیلورژیلت بیش ازهرتیغی که میشناسید دوام میکند. این تیغ که راحت‌ترین ونرمترین اصلاح راانجام میدهد با دقت مافوق تصور و توجه بی‌اندازه درکارخانجات مشهور ژیلت ساخته شده است.

Gillette® SUPER SILVER

بقلم : ژنرال عمرعلی
از فرماندهان معروف ارتش عراق

علل شکست اعراب و راه پیروزی بر اسرائیل

بقیه از شماره قبل

بازگرداندن فلسطین بصاحبان اصلی خویش آرزوی هر فرد عربی است و هیچ دولت عربی نمیتواند شانه از ادای نقش خود در این راه خالی کند ولی آیا یك دولت عربی میتواند بخود حق دهد به‌تنهائی و قبل از اینکه همکاری سایر برادران را جلب نماید ، در این راه گام بردارد . اقدام مصر به بستن تنگه تیران و تمرکز نیرو های خویش در صحرای سینا برای اعراب بیش از اسرائیل که خود را برای هر عکس‌العمل آماده ساخته است غیر مترقبه بود .

دراینجااست که باید کمی تامل کنیم و از خود بپرسیم که مسئول شکست جداگانه سه ارتش عربی علاوه بر اهانت به عزت و آبروی اعراب کیست ؟ تاجلوی اقدام انفرادی را در راه بازی کردن با مقدرات مردم بگیریم و به‌سیاست پارلمانی و مشاوره بازگردیم و به طغیان بعضی از زمامداران خاتمه دهیم تابتوانیم از نیرو های خود بهره برداری بهتری کنیم .

دراینجا باز هم خود را ناچار می بینم که از شما سئوال کنم آیا صحیح است امتی که افرادش بالغ بر یکصد میلیون نفر بوده و ۱۳ دولت را از اقیانوس آرام تا خلیج فارس تشکیل داده‌اندبسوی جنك بی سرنوشتی کشیده شوند بدون اینکه قبلا نظر سران آن جلب و وحدتی در افکار و صفوف ارتشها ایجاد گردد ؟ و آیا می توانیم نتیجه‌ای غیر از آنچه ازیك اقدام متهورانه در جنك اخیر گرفتیم بدست آوریم ؟ علت چیست که قبل از اقدام بچنین عملی همکاری عربی و اسلامی ارزیابی نشد ؟

آیا علتش فقدان اعتمادی است که میان دول عربی برقرار می باشد ؟ یا آزو طمع به کسب ثمره پیروزی این اقدام نابخردانه از طرف عناصر معینی برای افزایش تسلط و فشار خویش بر سایر کشور های عربی ؟

هر دولت و رهبری که میخواهد جنگی را شروع و آغاز نماید می‌بایستی قبل از هر چیز بفکرتامین پایگاه ها وفرودگاه های مستحکم باشد تابتواند در مقابل دشمن‌نیروی هوائی را حفظ نماید .

مصر که خود خواهان جنك بود پس از ۴۸ ساعت از آغاز آن از سازمان ملل میخواست که جلوی بمباران و حملات گرفته‌شود زیرا این کشور نه در صحرای سینا و نه در داخل خاك مصر هیچ‌پایگاه و فرودگاه مستحکمی نداشت.

از طرفی هم‌اردن بهمین بلیه گرفتار شدوبعلت نداشتن فرودگاه و پایگاه مستحکمی پس از عقب نشینی نیرو های آن از ساحل غربی به ساحل شرقی رودخانه اردن چون شهر عمان هدف بازی برای دشمن بود . ناچار خواهان آتش‌بس شد . در حالیکه‌اسرائیل در تمام نقاط دارای فرودگاه های مستحکم و پایگاه های پنهانی برای هواپیما ها بود .

• نکته‌هائی ازعلل شکست

الف - ضعف روح ایستادگی و بی میلی نسبت‌بدرگیری‌بادشمن. بخوبی دیدیم که مصریان تانك های خود را باترس در صحرای سینا رها کردند . و در مقابل تانکهای دشمن ایستادگی‌نکردند و این بخوبی نشان میدهد که هنگام آموزش افراد به روحیه آنها توجه نشده است .

ب - برقراری همکاری کامل میان واحد های شرکت کننده‌در رزم و این همکاری صورت‌نمیگیرد مگر با مبادله اطلاعات و رساندن آن و وجود افسران و فرماندهان در جبهه نه اینکه این فرماندهان در زیر زمین ها بانتظار رسیدن اطلاعات بمانند .

ج- بخوبی ثابت شده است که زرهپوشهای اسرائیلی از لحاظ قدرت و پایداری بپایه زرهپوشهای مصری نمیرسد ولی با این‌وصف توانستند جنك را بنفع خودبپایان برسانند و دلیلش هم آن است که اسرائیل قبل از هر چیزی نیروی هوائی عربی را از بین برد وضمنا زرهپوشهای مصری اسلحه خود را بخوبی وشجاعت علیه هواپیما های اسرائیلی که در ارتفاع بسیار کمی بمنظور درهم شکستن نیروی زرهپوش عربی پروازمیکردندبکار نبردند .

د - برای عقب نشینی هم‌نقشه منظمی طرح نشد تا بتوان هنگام عقب نشینی مواضع تازه‌ای انتخاب و از آن دفاع و دشمن را سرگرم ساخت . مثلا ارتش اردن می - توانست از منطقه کوهستانی میان جنین و نابلس و جفتلك و میان نابلس و رام‌الله هنگام عقب‌نشینی استفاده نماید و با ایجاد مراکز دفاعی تازه‌ای مرکزیت خود را به قدسی (اورشلیم) منتقل سازد .

ه - اصل « دفاع تا آخرین‌قطره خون » بکار نرفت و علتش هم فقدان روحیه در سرباز عربی‌بود.

و - هنگام مذاکره بافرماندهان بعضی از واحد های شرکت کننده در جنك همگی اعتراف به برتری نیروی هوائی اسرائیل ونداشتن یك پوشش هوائی در کشور های عربی میکردند . پس در چنین وضعی چگونه عده‌ای بخود اجازه چنین جنگی را میدهند .

البته بابررسی وضع نیروی هوائی اسرائیل می بینیم که در روز های هفتم‌وهشتم ژوئن‌اسرائیل هفتاد در صد هواپیما های میراژ خود را از دست داده بود و در روز های هشتم و نهم در جبهه سوریه با هواپیما های مدل قدیم جنك میکرد و بهمین جهت اگر نیروی هوائی عرب درنخستین ساعات جنك نابود نشده بود ، میتوانست کنترل میدان‌جنك را بدست گیرد .

• پیشنهادهائی برای محو آثار جنك اخیر

قبل از اینکه در این باره‌اظهار نظری بشود باید از خود بپرسیم که هدف ما چیست و از جنك با یهودیان چه میخواهیم .

آیا منظور عقب نشینی نیرو های اسرائیل به خطوط مرزی تا قبل از پنجم ژوئن گذشته می - باشد و یا مقصود نابودی و محو اسرائیل و باز گرداندن خاك فلسطین بوضع قبل از تشکیل این دولت میباشد .

اگر منظور عقب نشینی‌اسرائیل است بشرح زیر نظر میدهم :

۱- تمرکز نیرو های کافی در شمال فلات سوریه و جبهه شرقی رودخانه اردن و منطقه کانال سوئز .

۲- تهیه یك نیروی هوائی قوی که بتواند از واحد ها هنگام تعرض حمایت نماید .

۳- طرح یك فرماندهی واحد که وظیفه هدایت نیرو ها رابعهده داشته باشد با درنظر گرفتن حفاظت اسرار .

۴- بکار بردن تمام امکانات سیاسی جهت عقب نشینی‌مسالمت آمیز اسرائیل از سر زمین هائی که بدست آورده منجمله شهر اورشلیم .

۵- چنانچه کوششهای سیاسی باشکست مواجه شد فرماندهی نظامی پس از آمادگی کامل و آموزش لازم افراد عملیات خود را با دقت شروع نماید .

این بود نظرات پیشنهاد هائی از یك سرباز قدیمی و از روسای کشور های عربی انتظار دارم که آنرا با دقت مورد مطالعه قرارداده شاید بتوانیم آبروی از دست رفته را مجددا بدست آوریم .

شرکت باچاق‌ها بیشتر صرف دارد !

بقیه ازصفحه اول

آقایان قدرت رستمی و آغلار مصلحی که‌اولی ۲۷ سال و دومی ۲۶ سال دارد و از ۲۰ سال‌پیش باهم بزرك شده‌اند ، مشترکابرنده اتومبیل پیکان شدند .جالب اینجاست که این دو دوست هردو تاشش سال پیش بفروش بلیط اعانه ملی اشتغال داشتند و ازشش سال پیش باینطرف راننده بولدوزر شدند هردو اظهار میداشتند که حتی یك هفته هم خرید بلیط‌اعانه ملی رافراموش نمیکنند و حالاکه برنده یکصد هزار ریال پول نقد ویکدستگاه اتومبیل پیکان‌شده‌اند، درنظر دارند باشرکت‌هم‌یك کامیون کمپرسی خریده وباصطلاح خود «صاحب کار» شوند . زیرامعتقدند کامیون کمپرسی در ماه نزدیك به۲ تا۳ هزار تومان درآمد دارد و بااین ترتیب بیشتر و بهتر از گذشته میتوانند برای سعادت‌خود وهمسر و فرزندانشان کوشش کنند.

توزین شریك چاق تر

وقتی قرعه‌کشی برای دومین‌قهرمان شانس هفته به‌پایان رسید ، معلوم بازنشسته ارتش و محمد محمد زاده چلك از کشاورزان دشت مغان شدکه بازدو شریك باسامی آقایان سیدنجف مختاری افشار استوار برنده شده‌اند . یکی‌ازاین‌دودوست که‌در تهران با هم شریك شده و بلیط اعانه ملی خریده بودند ، می‌بایست روی‌ترازو رفته وهموزن خودپول بگیرد . بهمین دلیل‌هردو برنده توزین شدند و چون آقای سیدنجف مختاری افشار و زنش از شریك خود بیشتر بود . یعنی ۹۰ کیلو وزن داشت روی ترازو رفتو ۹۰ کیلو پول نقد دریافت کرد .

این دوشریك خوشبخت در حال حاضر پولهایشان را در بانك می گذارندتاسر فرصت برای بهره - برداری از آن‌نقشه‌ای بکشند .

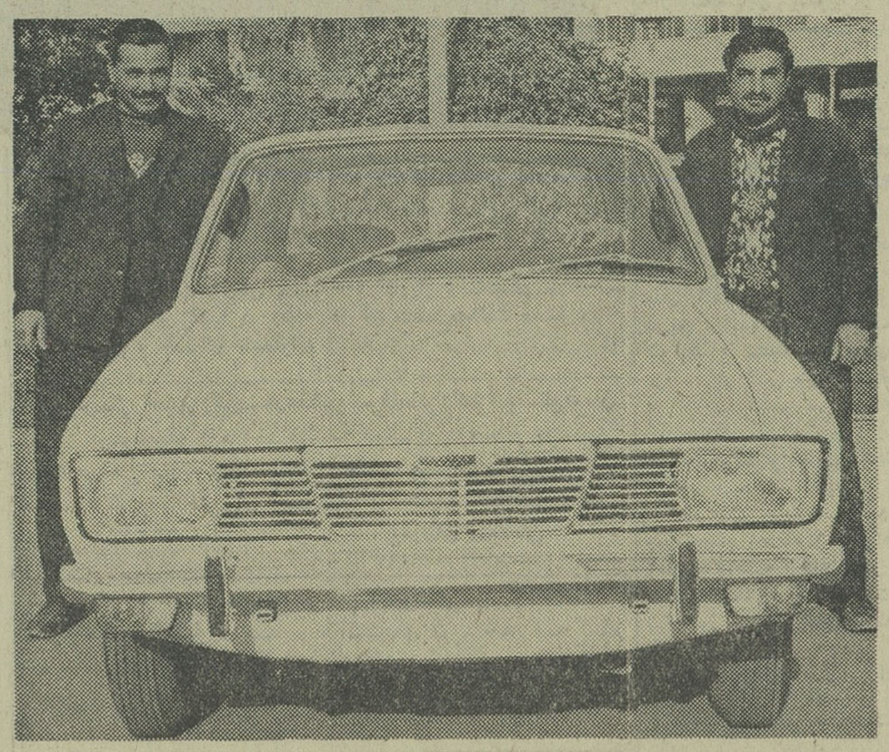

آقایان قدرت رستمی‌وآغلارمصلحی که ابتدا فروشنده بلیط‌اعانه ملی بودند ، بعد راننده بولدوزر شدند و اینك باشانسی که نصیبشان‌شده مالك کامیون کمپرسی می‌شوند.

آقای سیدنجف مختاری افشارباکلاه و عصایش‌روی یك کفه تراز نشست و هموزن خود ، یعنی ۹۰کیلو پول گرفت .

برندگان جوایز بزرك بلیط های اعانه ملی‌سری ۸۸۲ چند لحظه قبل ازتعیین دو قهرمان شانس

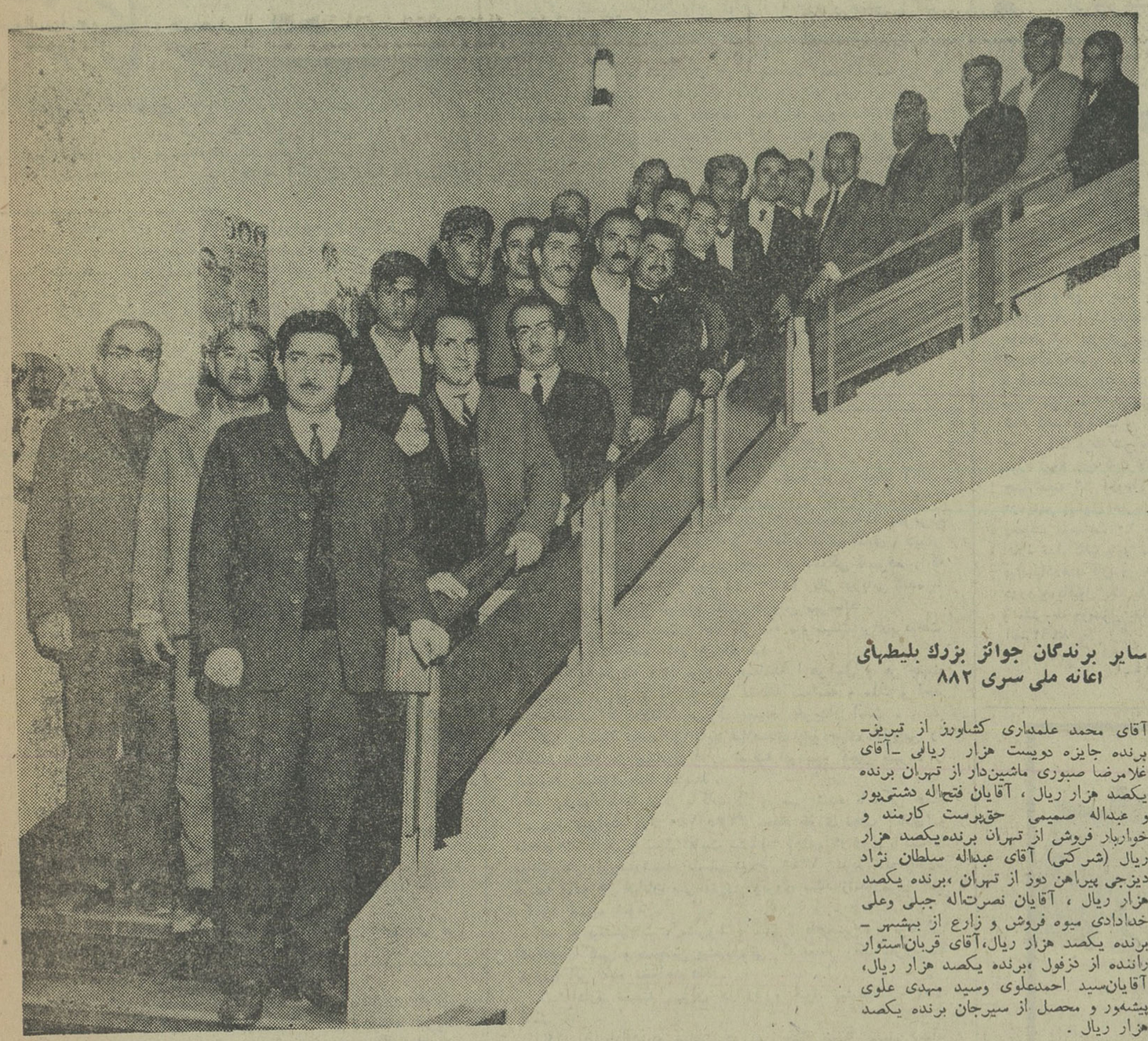

سایر برندگان جوائز بزرك بلیطهای اعانه ملی سری ۸۸۲

آقای محمد علمداری کشاورز از تبریز- برنده جایزه دویست هزار ریالی -آقای غلامرضا صبوری ماشین‌دار از تهران برنده یکصد هزار ریال ، آقایان فتح‌اله دشتی‌پور و عبداله صمیمی حق‌پرست کارمند و خواربار فروش از تهران برنده‌یکصد هزار ریال (شرکتی) آقای عبداله سلطان نژاد دیزجی پیراهن دوز از تهران ،برنده یکصد هزار ریال ، آقایان نصرت‌اله جبلی وعلی خدادادی میوه فروش و زارع از بهشهر - برنده یکصد هزار ریال،آقای قربان‌استوار راننده از دزفول ،برنده یکصد هزار ریال، آقایان‌سید احمدعلوی وسید مهدی علوی پیشه‌ور و محصل از سیرجان برنده یکصد هزار ریال .

آگهی مناقصه شماره ۷

شهربانی کل کشور انجام عملیات حفاری در محل‌های‌مشروحه‌زیر

۱-چهار راه ناصری در خیابان زاهدی
۲-چهار راه نیکو درخیابان‌زاهدی
۳-سه‌راه سید خندان در جاده شمیران
۴-چهار راه پالیزی در خیابان فرح
۵-چهار راه قزل حصار در امیر آباد شمالی
۶-سه راه روم و فرانسه
۷-تقاطع گوته در خیابان بهار
۸-سه‌راه کریم خان زند در خیابان روزولت
۹-میدان بهارستان
۱۰-سه‌راه لاله‌زار درخیابان اکباتان
۱۱-خیابان پهلوی(از چهار راه پهلوی الی تقاطع عباس آباد)

رابه منظور کابل کشی زمینی طبق شرایط موجود در اداره مهندسی و رفاه به مناقصه میگذارد .

داوطلبان شرکت در مناقصه‌می توانند همه روزه در سرویس اداری باستثنای ایام تعطیل برای دریافت برك شرایط فنی‌به دایره تاسیسات اداره مهندسی و رفاه واقع در کاخ شهربانی کل کشور مراجعه و پیشنهادات خودرا در پاکت های لاك و مهر شده با ذکر جمله مربوط به مناقصه‌حفاری و کابل کشی‌زمینی چراغهای راهنمائی تاآخر وقت روز ۲۰ر۹ر۴۶ به دایره‌دبیرخانه این اداره واقع در میدان محمد رضا شاه تسلیم و رسید دریافت نمایند پیشنهادات‌واصله ساعت ده صبح روز بعد در کمیسیون مربوطه که در ساختمان جدید اداره مهندسی و رفاه واقع در میدان‌محمدرضاشاه تشکیل‌میشود قرائت میگردد حضور پیشنهاد دهندگان در جلسه کمیسیون مناقصه الزامی است و کمیسیون مزبور در رد یا قبول یك یا کلیه پیشنهادات مختار است .

الف ۸۵۱۳ اداره مهندسی و رفاه. شهربانی کل کشور
۱-۲ آ-۴۲۲۶۶

آگهی پذیرش کارآموز

سازمان بنادر و کشتیرانی‌تعدادی افراددیپلمه ریاضی‌و طبیعی‌وهنرستان صنعتی (رشته های‌مکانیك- اتومکانیك - برق) که سن آنان بین ۲۰ الی۳۰باشد برای طی‌دوره های کارآموزی و خدمت بعدی دربنادر جنوب پس‌از کسب مجوز لازم‌از سازمان‌امور اداری و استخدامی کشوراز طریق امتحان و مسابقه انتخاب می‌نماید .

داوطلبانی که واجد شرائط مندرج درقانون‌استخدام کشوری‌باشند می‌توانند فرم ذیل‌را تکمیل نموده به ضمیمه دو قطعه عکس ۴×۶ و یك برك‌رونوشت‌شناسنامه وفتوکپی یا رونوشت گواهی‌شده مدرك تحصیلی ورونوشت انجام خدمت وظیفه‌یا معافیت‌دائم خودرا با پست‌سفارشی حداکثر تاپایان روز ۱۵ر۹ر۴۶ بیکی از سه نشانی ذیل که مایلنددرآنجا امتحان دهند ارسال دارند .

۱) تهران - خیابان سپه - شماره ۶۴ سازمان‌بنادر و کشتیرانی‌برای‌داوطلبانی که‌مایلنددرامتحانات تهران شرکت نمایند .
۲) بوشهر - اداره بندربرای داوطلبانی که‌مایلند در امتحانات بوشهر شرکت‌نمایند .
۳) خرمشهر - اداره بندر برای داوطلبانی که مایلند در امتحانات خرمشهر شرکت‌نمایند .

داوطلبان واجد شرائط می توانند برای‌دریافت کارت ورود به جلسه امتحان روز ۲۷ آذر ماه‌با در دست‌داشتن شناسنامه عکس دار و قبض پستی‌بنشانی محل‌مورد تقاضای خود مراجعه نمایند .

کسانیکه قبلا در امتحانات مورخ ۱۹ر۷ر۴۶ شرکت کرده و قبول نشده‌اند می توانند در صورت آمادگی بیشتر مجددا داوطلب شوند . تاریخ امتحان روز ۲۸ر۹ر۴۶ خواهد بود .

اینجانب نام — نام خانوادگی — تاریخ تولد
شماره شناسنامه — محل صدور — نام پدر
دیپلم رشته — که بزبان خارجی — آشنائی بیشتری دارم‌وساکن
شهر — خیابان — کوچه — خانه
میباشم تقاضای ثبت نام برای طی دوره های کارآموزی مینمایم و مایلم در امتحانات شهر شرکت‌کنم

امضاء داوطلب

الف ۸۴۰۹
۱-۳ آ-۴۱۷۹۶ سازمان بنادر و کشتیرانی

آگهی مناقصه

اداره کل امورمالی وزارت بهداری سرویس و نگاهداری‌شش دستگاه آسانسور ساختمان های وزارت بهداری را از طریق مناقصه واگذار مینماید .

پیشنهاد دهندگان بایستی قبلا به دفتر اداره خدمات وزارت بهداری واقع در خیابان شمیران ساختمان شماره دو مراجعه وپس از دریافت برك شرایط و بازدید آسانسور ها مبلغ ۵در صد مجموع‌دستمزد پیشنهادی خودرا بعنوان سپرده به صندوق اداره کل‌امور مالی پرداخت و رسید آنرا بضمیمه پیشنهاد خودتا ساعت نه صبح روز چهار شنبه پانزدهم آذرماه جاری‌به دفتر اداره کل امور مالی تسلیم و رسید دریافت دارند . پیشنهاد واصله در ساعت ده صبح همانروز در اداره مذکور با حضور اعضای کمیسیون بازو قرائت خواهدشد .به پیشنهاداتی که فاقد سپرده و یادیرتر از موعد مقرر و یا مشروط برسند ترتیب اثرداده نخواهد شد .

حضور پیشنهاد دهندگان در جلسات مناقصه آزاد و اداره کل‌امور مالی دررد و یا قبول کلیه پیشنهادات مختار و وصول پیشنهاد راموید اطلاع کامل پیشنهاد دهنده از شرایط مناقصه میداند پرداخت مالیات و هرگونه عوارضی بعهده برنده مناقصه خواهد بود . الف ۸۵۵۰

آ-۴۲۲۵۲ اداره کل امور مالی

اطلاعات کودکان
مجله دختران و
پسران امروز
منتشر شد

بازدید شاهنشاه آریامهر از غرفه اسپید

شاهنشاه آریامهر در سومین بازدید از نمایشگاه صنعتی آبان ۴۶ از غرفه کارخانجات صنعتی اسپید بازدید فرمودند و مدیران کارخانه را مورد تفقد قرار دادند شاهنشاه آریامهر هنگام بازدید ازغرفه در باره انواع محصولات کارخانجات اسپیدسئوال فرمودند .

بعرض رسید که درکارخانجات صنعتی اسپید انواع لوازم فلزی دفتری وسائل بیمارستانی و آزمایشگاهی مبلمان و لوازم‌خانگی چوبی و فلزی ساخته میشودجدید- ترین محصولات این کارخانه کار- تکس و ظرفشوئی‌وظروف مخصوص آشپزخانه از فلز ضد زنگ‌استنلس استیل میباشد .

.

موفقیت کارخانجات صنعتی اسپید بخصوص در ساختن‌وسائل بیمارستانی و آزمایشگاهی بسیار قابل توجه بوده است و اکنون‌اکثر بیمارستان ها و آزمایشگاه های کشور با مصنوعات این کارخانه مجهز شده‌اند .

شرکت سهامی کارخانجات صنعتی اسپید در سال ۱۳۳۶ با همکاری و مشارکت آقایان عطار زاده و کامکار و پاکنیا در رشته صنایع فلزی و چوبی و تهیه‌لوازم خانگی تاسیس و شروع بکار کرد وبسرعت در راه ترقی و توسعه گام برداشت بطوری که اکنون پس از ده سال مساحت کارخانه به ۱۵ هزار متر مربع رسیده و متجاوز از ۲۰۰ کارگر و متخصص و کارمند در آن مشغول فعالیت هستند .

آگهی مناقصه

مرکز تعلیمات حرفه‌ای شهرستان کرج تهیه غذای درحدود یکصد نفر کارآموز راکه عبارت از صبحانه و ناهار و شام میباشد برای یك دوره ششماهه بمناقصه میگذارد .

از داوطلبانی که مایل‌بشرکت در مناقصه میباشند تقاضا میشود با مراجعه بدبیرخانه اینمرکز و قرائت برنامه غذائی و شرائط تهیه غذا پیشنهادات خودرا حداکثر تاآخر وقت اداری روز چهارشنبه پانزدهم آذرماه جاری بانضمام مبلغ بیست هزار ریال بعنوان سپرده بحسابداری اینمرکز پرداخت و قبض صندوق راضمیمه پاکت لاکو مهرشده تسلیم دبیرخانه مرکز نموده و رسید دریافت دارند پیشنهادات واصله در ساعت نه صبح روز پنجشنبه شانزدهم آذرماه ۴۶ باحضور پیشنهاد - دهندگان بازو قرائت‌خواهد شد به پیشنهادات فاقد سپرده و مشروط و مبهم ترتیب اثر داده نخواهدشد /.

مرکز کارآموزی مجاز است تعدادکار آموزان خود را ۲۵ درصدکسر و یا اضافه نماید .

هزینه های متعلقه از قبیل نشرآگهی و عوارض و مالیات و کلیه هزینه های مربوط بغذا و تهیه مواد اولیه و سوخت و همچنین حق بیمه کارگران بعهده برنده مناقصه میباشد در صورتی که پیمانکار از انجام تعهدات خوداری نماید سپرده ایشان بنفع مرکز کارآموزی ضبط خواهدشد .

مرکز کارآموزی در رد و یاقبول یك یاکلیه پیشنهادات مختار است .

مرکز تعلیمات حرفه‌ای کرج

تبریکات

سرکار سرهنك لاچین اقابکی

ارتقاء جنابعالی را صمیمانه تبریك میگوئیم .

محمد ذکائی - رضا قلاجوری

آ- ۲۶۷۶۷

جناب آقای دکتر شاهقلی وزیر محترم بهداری

انتصاب جناب آقای دکتر طبیب‌زاده بریاست سازمان‌ریشه کنی مالاریا موجب سرافرازی کارکنان ریشه کنی مالاریای استان‌ششم بوده واین حسن انتخاب را تبریك عرض مینماید .

ازطرف کارمندان ریشه‌کنی مالاریای استان خوزستان - دکتر عمادالدین بقراط

آ- ۴۱۹۸۲

جناب آقای دکتر طبیب‌زاده

کارکنان ریشه کنی مالاریای استان ششم ضمن ابراز افتخار از ریاست آن جناب حسن انتخاب آقای دکتر هیرمند را بعنوان معاونت سازمان ریشه‌کنی مالاریا صمیمانه تبریك میگوید

از طرف کارکنان ریشه‌کنی مالاریای استان ششم - دکتر عمادالدین بقراط

آ- ۴۱۹۸۴

جناب آقای میرتقی سیرنك معاونت محترم وزارت دارائی

انتصاب شایسته آن جناب را همگام باتحول و تحرك ونوسازی جامعه ایران تحت رهبری اعلیحضرت همایون آریامهر تبریك وتاثیر اقدامات آتی آنمقام معاونت را دراین جنبش عظیم مسلم میداند .

محمود حدادزاده اصفهانی

آ -۲۶۶۴۷

انجمن پزشکان فارغ‌التحصیل سال ۱۳۳۳ دانشگاه‌تهران

بانهایت خورسندی ازطرف کلیه یاران همدوره‌ای ارتقاء دوستان عزیز آقایان دکترحسن بطحائی -دکتر محمدحسن خردپیر -دکتر داود فروزان‌پور و دکتر فخرالدین قوامی را بمقام شامخ‌دانشیاری دانشگاه تهران صمیمانه تبریك گفته موفقیت روزافزون دوستان دانشمند را از خداوند بزرك خواستار است

هیئت اجرائیه انجمن

آ- ۲۶۶۸۱

انتصاب سیدعلی مترجم مدنی را بریاست شهرداری ناحیه۳ تبریك میگوئیم

شورایعالی انجمنهای جنوب تهران - حسن‌بهبودگر

آ- ۲۶۷۰۹

جناب آقای ضیاء نوروزی

انتصاب بجا و شایسته آن دوست عزیز را بریاست دادگاه بخش ۲ کیفرگران‌فروشان شهرستان همدان صمیمانه تبریك میگوید

سرگرد ایزدی

آ-۴۲۰۷۰

دوست عزیز آقای هوشنك جباری

انتصاب سرکار را بریاست اداره تعلیمات آموزش وپرورش کل لرستان صمیمانه تبریك میگویم

سید فضل‌اله جزایری

آ- ۲۶۷۶۹

سرور ارجمند تیمسار معظم سرلشگر علی اصغر رفعت
معاونت محترم هواپیمائی ملی ایران

ارتقاء درجه آن تیمسار را از صمیم قلب تبریك عرض‌مینمایم

عبداله ذوالقدر نماینده مطبوعات در مهرآباد

آ- ۴۱۵۸۲

آگهی انتخاب استادیار

دانشکده علوم (مرکز اتمی دانشگاه) دانشگاه تهران برای رشته اپکروسکوپی هسته‌ای‌احتیاج به‌یك تن استادیار دارد که از طریق مسابقه انتخاب و استخدام می‌نماید .

داوطلبان میتوانند از تاریخ‌نشر اولین آگهی تامدت دوماه‌همه‌روزه باستثنای ایام تعطیل‌باتسلیم‌مدارك زیر :

۱- کلیه مدارك تحصیلات عالی دانشنامه‌دکتری یامعادل آن در رشته مربوط

۲-برك انجام خدمت زیرپرچم یامعافی از خدمت

۳-مدارك و سوابق استخدامی (درصورتیکه سابقه استخدامی داشته باشند)

۴-شش قطعه عکس و دوبرك رونوشت مصدق شناسنامه

۵-برك معرفی از سازمان‌هدایت فارغ‌التحصیلان کشور

بدبیرخانه دانشکده مراجعه و ثبت‌نام نمایند

الف ۷۴۹۲

آ-۴۲۰۱۰ ۱-۲

آگهی مزایده فروش‌محصول پیله سال ۱۳۴۶

شرکت سهامی کارخانجات ایران صنایع نوغان پیله های نژاد بغداد (پیله درهم -درجات پست)محصول سال ۴۶مازاد براحتیاج خودرا از طریق مزایده بفروش میرساند .

شرایط و مشخصات کالای مورد مزایده در دفتر صنایع نوغان‌واقع در خیابان استخر تهران‌و همچنین اداره نوغان رشت موجود است که خریداران می‌توانند درساعات‌اداری مراجعه و دریافت دارند .

قبول پیشنهادات تاساعت نه صبح روز بیستم آذرماه ۴۶ خواهد بود وساعت ده‌صبح همان روز پاکات محتوی پیشنهاد باز و قرائت‌ونتیجه براساس مفاد شرایط‌مربوطه اعلام خواهد شد . الف ۸۵۰۰

صنایع نوغان .مهندس اعتمادیه

۱- ۲ آ-۴۲۰۲۴

۳۲۰۸۹

از نظر تسهیل وسایل دژ امر عبور و مرور تلفن۳۲۰۸۹ همه‌روزه‌باستثنای ایام‌تعطیل‌از ۸ صبح تا ۸ بعد از ظهر آماده قبول آگهی برای روزنامه اطلاعات میباشد .

آگهی مزایده طناب وریسمان اسقاط

اداره کل شیلات شمال درحدود دویست و دو (۲۰۲) تن طناب وریسمان اسقاط بانواعو ابعاد مختلف موجود درانبار تدارکات شیلات واقع در بندر پهلوی - غازیان را از طریق‌مزایده‌باشرایط مندرج در برك مشخصات که بداوطلبان مزایده برایگان تسلیم خواهد شد بفروش میرساند داوطلبان میتوانند همه روزه‌باستثنای روزهای تعطیل از ساعت ۸ صبح الی ۱۲ ظهر باداره تدارکات شیلات شمال واقع دربندرپهلوی - غازیان مراجعه و عین کالای مورد مزایده را بازدید و برك شرایط و مشخصات را از دفتر تدارکات دریافت و براساس مفاد آن پیشنهاد خودرا تنظیم و به پیوست برك شرایط و مشخصات امضاء شده باکلیه مدارك مورد لزوم دریاکات لاك ومهر شده حداکثر تاساعت ۹ صبح روز چهارشنبه ۲۲ آذرماه ۱۳۴۶ بدفتر اداره کل شیلات شمال واقع در بندر پهلوی غازیان تسلیم و رسید دریافت‌دارند . پیشنهادات رسیده درساعت ۱۰ صبح همان‌روز باحضور اعضاء کمیسیون در اداره تدارکات بازو مورد رسیدگی قرار خواهد گرفت . حضور پیشنهاددهندگان در جلسه مزایده آزاد و اداره کل شیلات‌شمال دررد و یاقبول یك یاکلیه پیشنهادات مختار و به‌پیشنهادات مبهم و مشروط ووصول بعد از ساعت مقرر ترتیب اثر داده نخواهدشد الف۸۴۹۳

آ-۴۲۰۱۴ ۲-۲ **اداره کل شیلات شمال**

آگهی مناقصه

مرکز اصلاح نباتات ورامین وابسته به‌وزارت کشاورزی خرید و نصب دستگاه شوفاژ (حرارت مرکزی) مورد احتیاج ساختمان های خودرا طبق برك مشخصات موجود دراین مرکز از طریق مناقصه و باشرایط زیر خریداری مینماید

الف - شرکت کنندگان درمناقصه می‌باید پیشنهادات خودرا دریاکت لاکو مهرشده بانضمام ده‌درصد مبلغ کل پیشنهادی اسناد خزانه تهیه و تاساعت ۹ صبح روز یکشنبه ۲۶ آذر ۱۳۴۶ بدفتر موسسه اصلاح و تهیه نهال و بذر واقع درخیابان فیشرآباد ساختمان ۱۹۷ تسلیم و رسید دریافت دارند

ب- شرکت کنندگان درمناقصه می‌باید‌دارای صلاحیت‌فنی‌بوده ونام آنان در لیست شرکت‌ها و مقاطعه‌کاران سازمان برنامه قید شده‌باشد .

ج-پیشنهاددهندگان می‌باید بهای لوازم ودستگاه‌شوفاژحرارت مرکزی و اجرت نصب آنرا بطور جداگانه تعیین و درپیشنهاد خود قید نمایند

د-به‌پیشنهادات فاقد سپرده و مشروط و مبهم و پیشنهاداتیکه بعد از موعد مقرر برسد ترتیب اثر داده نخواهدشد .

هـ- پیشنهادات واصله درساعت ۱۰ صبح همان روز درکمیسیون مناقصه بازو قرائت خواهدشد

و-حضور پیشنهاددهندگان یانماینده تام‌الاختیار آنان درجلسه مناقصه آزاد است

ز-سپرده برنده اول و دوم مناقصه نگهداری و صورت‌استنکاف برنده اول از انجام معامله بدون هیچگونه تشریفات بنفع‌موسسه ضبط و بابرنده دوم معامله انجام خواهدشد

ح-مالیات وهرگونه عوارض مقرره بعهده برنده مناقصه خواهدبود

ط- شرکت کننده می‌باید حداکثر تادوماه پس از تاریخ تنظیم قرارداد در تحویل و نصب دستگاه مزبور اقدام‌نماید

ی-داوطلبان شرکت درمناقصه میتوانند همه‌روز (تاتشکیل جلسه مناقصه) درساعات اداری به مرکز اصلاح نباتات ورامین مراجعه و برك مشخصات را اخذ و ساختمان‌های مزبور را بازدید نمایند .

ك- کمیسیون مناقصه دررد یاقبول هریك از پیشنهادات مختار است الف ۸۴۹۴

رئیس مرکز اصلاح نباتات ورامین - مهندس ربوبی

آ-۴۲۰۲۸ ۱-۲

آگهی مزایده پنجم

اداره تصفیه تهران قائم مقام‌آقای محمد جوزی نجف آبادی ورشکسته یك‌باب خانه واقع درحسن‌آبادزرگنده کوی سرهنك کوثری پلاك ۳۳۷۵و۱۸ بخش ۱۱ تهران بمساحت ۲۱۶ مترمربع که مجموعا در حدود ۲۱۶ متر زیر بنا دارد باکف بندی و دیوار حیاط و حوض وزیر زمین باچاه آب .ملکی نامبرده راکه بمبلغ پانصد و پنجاه هزار ریال (۵۵۰۰۰۰) ریال ارزیابی شده با شرائط زیراز طریق مزایده کتبی بفروش میرساند .

۱- فروش نقدی است و حداکثر سه ماه مهلت برای‌پرداخت بها در صورت تقاضا داده خواهد شد .

۲- کلیه هزینه های مربوط بمعامله ازهرقبیل و هر جهت و همچنین عوارض و مالیات های متعلقه بمعامله و ملك و اخذ مفاصاحساب از مقامات مربوط بعهده خریدار است .

۳- پیشنهاد دهندگان باید قبلاصدی پنج بهای ارزیابی را اسناد حزانه در صندوق اداره تصفیه تودیعو قبض سپرده را ضمیمه پیشنهاد خود نمایند .

۴- پیشنهادات باید در پاکات لاك و مهر شده با ذکر جمله (مربوط بمزایده پلاك ۳۳۷۵و۱۸۰ محمد جوزی نجف آبادی) و مشخصات کامل و محل اقامت پیشنهاد دهنده در روی پاکت تا ساعت ۹ روزچهارشنبه بیستم دیماه ۱۳۴۶ بدبیرخانه اداره تصفیه واقع در خیابان سی متری روبروی ستاد ژاندارمری کل کشور تسلیم شود .

۵- به پیشنهادات ، مشروط ، مبهم ، فاقدسپرده و برخلاف شرائط آگهی و همچنین پیشنهاداتی که بعداز وقت مقرربرسد ترتیب اثر داده نخواهد شد .

۶- اداره تصفیه تهران در رد و قبول پیشنهادات مختار است .

۷- پیشنهادات در ساعت ده روز چهار شنبه بیستم دیماه ۱۳۴۶ (آخرین روز قبول پیشنهادات) باز و قرائت خواهد شد حضور پیشنهاد دهندگان در جلسه مزایده بلامانع است و عندالاقتضاء در همان جلسه مزایده حضوری بعمل خواهد آمدو برنده کسی است که بالاترین قیمت را پیشنهاد نماید .

۸- در صورتی که برنده تاده روز پس‌از جلسه مزایده و یا در انقضاء مهلت درصورت تقاضا ازپرداخت‌ثمن‌وانجام معامله در دفترخانه اسناد رسمی خودداری نماید مسئول کسر احتمالی قیمت و خساراتی است که از تجدید مزایده حاصل شود که بدوا از سپرده او استیفاء میشود .

طالبین برای کسب اطلاع بیشتر میتوانند باداره تصفیه تهران مراجعه نمایند . الف ۸۴۰۷

از طرف رئیس اداره کل تصفیه - بهرامی زاده

عرض‌تشکر حضورتیمسارمعظم سرلشگردکترخوشنویسان

بدینوسیله ازمراحم تیمسارمعظم که درانجام دوعمل بزرك‌جراحی مثانه وپرستات اینجانب مبذول فرموده‌اند سپاسگزار وسلامتی آن تیمساررا ازخداوند مسئلت‌دارم.

آ-۲۶۲۱ **وارطان داودیان**

آگهی تغییر نام خانوادگی

باطلاع کلیه دوستان‌و آشنایان میرساند که نام خانوادگی اینجانب محمد هوائی به محمد یزدانفر تبدیل گردید .

آ-۲۶۷۵۷ **محمد یزدانفر**

دادنامه ۸۸۵ ب ۴۴ دادگاه شهرستا ن‌خوی در موضوع دادخواهی بانو مصور فرزند مصطفی شهرت کلوانی ساکن کوی‌امام زاده کوچه قره‌داغی بطرفیت علی‌افتخاری فرزند قلی مجهول المکان بخواسته طلاق(صدور حکم طلاق) که پس از وصول و ثبت دادخواست بشماره ۸۸۵ ب۴۴ وصدور قرار رسیدگی بشهود خواهان واجرای قرار صادره و صدور آگهی احضار در روزنامه رسمی کشور شاهنشاهی ایران و روزنامه محلی و انقضاء مهلت قانونی و تعیین وقت احتیاطی بروز۱۶ر۸ر۴۶ موعد مقرر دادگاه شهرستان خوی بتصدی امضاء کننده زیر با حضور آقای دادستان تشکیل است دادگاه پس از استماع اظهارات آقای دادستان و ملاحظه محتویات پرونده‌ختم‌رسیدگی اعلام و بشرح آتی مبادرت بانشاء رای مینماید . رای دادگاه در خصوص دادخواست بانو مصور کلوانی فرزند مصطفی علیه آقای افتخاری زوج خود بخواسته صدور حکم طلاق بلحاظ مفقودالاثر بودن خوانده باتوجه باظهارات گواهان منعکسه در صورتمجلس موجوده درپرونده و باتوجه بانقضای بیش‌از یکسال از تاریخ نشر اولین آگهی مورد نظر ماده ۱۰۲۳ قانون مدنی دادگاه باحراز حقانیت بانوی خواهان و با اجازه حاصله از ماده ۱۰۲۹ قانون مدنی حکم باجرای طلاق خواهان صادر و اعلام میدارد که پس‌از قطعیت دادنامه خواهان میتواند با اخذ سواد حکم‌صادره بدفتر ثبت کننده واقعه ازدواج مراجعه و خود را مطلقه نماید حکم دادگاه حضوری و پژوهش‌پذیراست.

دادرس‌دادگاه شهرستان خوی عطاءاله عدل

آ-۴۱۹۹۲

آقای دکترخسرو رضائی ضمن ارزیابی فرهنگ‌ونیروی انسانی دربرنامه سوم اظهارداشت:

۲۱ میلیارد ریال در امر آموزش سرمایه گذاری شده است

- در طول برنامه سوم یك میلیون و ۱۸۱ هزار نفر بر تعداد دانش آموزان دوره ابتدائی افزوده‌شده است
- درامر مبارزه بابیسوادی میزان افزایش تعداد باسوادها به ۱۷۹درصد رسیده است

در جلسه سخنرانی ماهانه بانك مرکزی ایران که روز شنبه گذشته بریاست آقای عبداله انتظام تشکیل شد ، ارزیابی برنامه سوم از نظر پیشرفت اجتماعی بوسیله سه نفر از مدیران وروسای گروه های برنامه ریزی سازمان برنامه انجام گرفت . درشماره گذشته سخنرانی آقای باقر نهاوندی درباره برنامه بهداشت بچاپ رسید . اینك ارزیابی فرهنگ و نیروی انسانی که آقای دکتر خسرو رضائی ، رئیس گروه برنامه ریزی آموزش و فرهنگ درسخنرانی خود انجام دادازنظرخوانندگان گرامی میگذرد .

در اقتصاد امروز سرمایه گذاری در امر آموزش و پرورش در دوره طولانی بصورت یك کالای تولیدی درآمده است .

هرقدر نیروی انسانی مهارت بیشتری داشته باشد خواهدتوانست بهتر و ارزانتر تولید کند ودرنتیجه موجبات بهزیستی جامعه را فراهم میاورد. هدایت برنامه های‌آموزشی باید در جهاتی باشد که رافع احتیاجات بخش های تولیدی و خدماتی جامعه باشد . ظرف دوسه برنامه اخیر به ثبوت رسیده که نبودن نیروی انسانی کافی ولایق، از سطح تولید میکاهد و بهمین مناسبت بود که بامر آموزش و پرورش در برنامه سوم توجه کافی شده است .

نسبت فعالیت بخش عمومی به خصوصی

طی برنامه عمرانی سوم کشور ۹۰ درصد آموزش ابتدائی ، ۸۳ درصد آموزش متوسطه ، ۸۰ در صد تعلیمات عالی ، ۹۹ درصد تعلیمات حرفه‌ای و بالاخره۲۵درصد آموزش کودکستان ها بعهده بخش دولتی واگذار شده است .

تنها در بخش خصوصی ۳۰۰۰ آموزشگاه آزاد وجود دارد که‌دو سوم آنها به تعلیم حرف ومشاغل ساده اشتغال دارند .

علاوه‌بر آن در آموزش‌بزرك‌سالان نیز سعی شد بخشهای تعلیماتی در گروه سنی جوان بین ۱۰ الی ۴۵ سال متمرکز شود و رویهمرفته ۱۵۰۰ کارگر و ۲۴۰۰ سرپرست و ۳۰۰ مربی در وزارت کار دوره های لازم را طی کرده‌اند. ضمنا ۵۵۰۰ نفر در سازمان‌مدیریت صنعتی در سطح مدیریت کارآموزی دیده و ۳۴۸۰۰ سرباز درمراکز نظامی تعلیمات کوتاه مدت گذرانیده‌اند .

میزان مصرف بودجه کل‌آموزش کشور در طول برنامه سوم معادل ۱۹ درصد بودجه جاری سالانه و ۴٫۵ درصد تولید ناخالص ملی بوده است .

• افزایش تعداد محصلین

قبلا پیش بینی میشد که‌افزایش تعداد دانش آموزان ابتدائی به ۶۸۱ هزار نفر برسد ، در صورتی که این رقم به یك میلیون و۱۸۰ هزار نفر بالغ گشت . در بخش های دیگر تعلیماتی نیز نظیرهمین افزایش حاصل شد . برای آنکه میزان این افزایش تا حدودی‌روشن گردد ارقامی از تعداد محصلین بخشهای مختلف داده میشود :

کودکستان ها : میزان افزایش سه هزار نفر (نسبت به آخربرنامه دوم) که ۲۳٫۱ درصد میشود .

ابتدائی : میزان افزایش یك میلیون و ۱۸۱ هزار نفر ـ۶۸٫۷ درصد .

متوسطه : میزان افزایش ۳۲۲ هزار ـ ۹۵٫۹ درصد .

حرفه‌ای : میزان افزایش ۸هزار نفر ـ ۸۹ درصد .

عالی : میزان افزایش ۱۲هزار و ۹۰۰ نفر ـ ۵۳ درصد .

• اعتبارات آموزش

طی برنامه سوم عمرانی کشور ۱۲ میلیارد ریال‌صرف‌امورآموزشی کشور شده است که ازین مبلغ ۶۱ درصد آن یعنی ۷٫۹ میلیارد آن صرف تعلیمات ابتدائی شده و پس از آن به ترتیب تعلیمات عالی ـ۲۰٫۳ درصد ـ آموزش متوسطه ـ ۷٫۸ درصد ـ ، تربیت بدنی و پیش آهنگی (۲٫۸ درصد)، کتاب و کتابخانه (۲٫۸) درصد ، مبارزه بابیسوادی ـ۲٫۵درصد ـ ، تربیت آموزگار (۲٫۲ درصد)ازین اعتبار استفاده کرده‌اند .

• نیروی انسانی

در برنامه پنجساله عمرانی‌سوم کشور مجموعا ۳ میلیارد و ۳۰۰ میلیون ریال برای تامین و تربیت نیروی انسانی در نظر گرفته شده بود که تاپایان سال ۱۳۴۵ مبلغ یك میلیارد و ۹۴۱ میلیون ریال‌آن بمصرف رسیده بود . بزرگترین رقم درین بخش به تعلیمات کشاورزی و حرفه تخصیص یافته (هر کدام ۸۰۰ میلیون ریال) که جمعا ۴۸٫۶ درصد کل بودجه‌این بخش را تشکیل میدهد . پس از آن آموزش عالی فنی ، آموزش حرفه‌ای ضمن کار ، آموزش مدیریت و بهبود تشکیلات ، امور مربوط به کار و کارگزینی و آموزش حرفه‌ای سربازان موردتوجه بوده است .

• اعتبارات بررسی وتحقیق

در برنامه سوم کشور در حدود ۴۵ درصد تولید ناخالص ملی صرف تحقیقات علمی شده است.بخصوص در دانشگاه تغییراتی بوجود آمد . جلوگیری از فرار مغز ها ، برنامه استادان تمام وقت،تشکیل‌موسسات تحقیقات نظری ، ادبی ، اقتصادی، پزشکی ، اجتماعی و تشکیل‌شورای بوجود آورده‌اند و ۴۷ هزار حلقه مرکزی دانشگاه ها از اقدامات چاه حفر کرده‌اند .

مفید و لازمی بود که طی برنامه سوم صورت گرفته است .

از لحاظ جلب جوانان تحصیلکرده ایرانی در خارج ، تسهیلاتی برای آنها بوجود آمد. از ۱۰۰ نفر آنها دعوت شد تا به کار تدریس در دانشگاه های کشور اشتغال ورزند و تاکنون ۹۰ نفر آنها این دعوت را پذیرفته و بایران آمده‌اند وبکار تدریس مشغول شده‌اند .

رویهمرفته برنامه‌سوم توانست این فکر را بوجود آورد که‌آموزش وسیله تامین احتیاجات نیروی‌انسانی و اقتصادی کشور است . اعتبارات بررسی و تحقیق در برنامه سوم عمرانی کشور از لحاظ اعتباری و مالی رویهمرفته قابل توجه بود و به ۴۰۳٫۵ میلیارد ریال رسید که ۲ میلیارد ریال آن از محل بودجه های جاری تامین شد . تقسیم اعتبارات بررسی و تحقیق در بخش های مختلف بشرح زیر بود :

آبیاری و کشاورزی ۲٫۳۷۹ میلیارد ریال ، صنایع و معادن ۳۵۰ میلیون ریال ، بهداشت ۲۳۸ میلیون ریال ، برنامه ریزی وآمار ۲۹۰ میلیون ریال ، نیروو سوخت ۱۶۲ میلیون ریال ، فرهنگ ۳۴ میلیون ریال .

• فعالیتهای سپاهیان دانش

در عین‌حال فعالیت های سپاهیان دانش نیز در طول برنامه سوم از درخشانترین اقداماتی است که در راه مبارزه بابیسوادی و انجام خدمات عمومی و اجتماعی صورت گرفته است .

در برنامه سوم رویهمرفته‌تعداد سپاهیان دانش به ۳۵ هزار نفر بالغ شده که ۸ هزار نفر از آنها بعنوان آموزگار ثابت به استخدام دائم درآمده‌اند . این عده هرسال بطور متوسط ۲۳۰ هزار دانش آموز ابتدائی و ۱۰۶ هزار بزرگسال را تعلیم داده‌اند .

در قسمت خدمات عمومی و اجتماعی . این فعالیت ها از طرف سپاهیان دانش انجام گرفته است: یازده هزار دبستان را تعمیر کرده‌اند ، ۷۶۰۰ دبستان ایجاد کرده‌اند ، ۱۶۸۰۰ مزرعه نمونه بوجود آورده‌اند و ۴۷ هزار حلقه چاه حفر کرده‌اند .

درباره آگهی حراج نوبت اول

سررشته داری قرارگاه ستاد بزرك ارتشتاران‌چهار قلم‌اجناس ضایعاتی چاپخانه ارتش رابشرح زیر از طریق حراج بفروش میرساند داوطلبین شرکت در حراج بایستی بامراجعه به‌چاپخانه ارتش واقع درخیابان سوم اسفند وضعیت اجناس موجوده رابازدید در ساعت ده روز ۴۶٫۹٫۲۲ در کمیسیون حراج شرکت نمایند ارزش اجناس نقدا دریافت میگردد و هرگونه مالیات و هزینه حق‌الدرج آگهی بعهده خریدار خواهدبود الف ۸۵۱۲

۱ـ خورده کاغذ لفاف ۲۰۰۰ کیلو
۲ـ تسمه باربندی ۵۰ کیلو
۳ـ تخته عدلی کاج جنگلی ۵۰۰ کیلو
۴ـ خورده‌زینك ۱۰۰ کیلو

فرمانده قرارگاه ستاد بزرك ارتشتاران
آ ـ ۴۲۲۴۸

آگهی تجدید مزایده معادن سنك گچ اطراف شیراز

اداره کل‌اقتصاد فارس بهره‌برداری از معادن فوق الذکر را برای مدت دهسال از طریق مزایده واگذار مینماید طالبین می توانند بدفتر اداره مذکور واقع در شیراز خیابان داریوش‌مراجعه و برك شرایط و مشخصات معادن رادریافت و مبلغ ۹۰۰۰۰ریال سند خزانه بابت سپرده شرکت در مزایده ضمیمه پیشنهاد خود نموده و در پاکت لاك و مهر شده تا ساعت نه روز۲۸٫۱۰٫۱۳۴۶ مستقیما باداره کل اقتصاد تسلیم و رسید دریافت دارندپیشنهادات رسیده در ساعت ده صبح همان روز قرائت و برنده مزایده‌مشخص میگردد الف ۸۵۱۰

رئیس اداره کل اقتصاد استان فارس و بنادرمهندس زمانزاده
آ ـ ۴۲۲۵۴

آگهی انتخاب دستیار

دانشکده دامپزشکی دانشگاه تهران برای گروه‌آموزشی کالبدشناسی‌و بافت شناسی‌وگروه آموزشی بیماریهای درونی گوشتخواران احتیاج به دو تن دستیاردارد(برای هرگروه،یکنفر) که‌از طریق مسابقه انتخاب مینماید . داوطلبان واجد شرایط میتوانند ازتاریخ نشر این آگهی تا مدت‌بیست روز همه‌روزه باستثنای ایام تعطیل با تسلیم مدارك مشروحه زیر .

۱ـ دانشنامه دکترای دامپزشکی یا گواهی فراغ ازتحصیل از دانشکده دامپزشکی .
۲ـ برك انجام خدمت زیر پرچم یا معافیت ازخدمت .
۳ـ مدارك وسوابق استخدامی (در صورتیکه سابقه‌استخدامی داشته‌باشد).
۴ـ شش قطعه عکس و دو برك رونوشت مصدق شناسنامه
۵ـ برك معرفی ازسازمان هدایت فارغ‌التحصیلان

بادارد دبیرخانه دانشکده دامپزشکی مراجعه وثبت نام‌نمایند . امتحان داوطلبان برطبق آئیننامه های اجرائی‌قانون استخدام‌هیئت آموزشی دانشگاه وتوسط دانشکده دامپزشکی انجام خواهد گرفت . الف۸۵۴۷

رئیس دانشکده دامپزشکی ـ دکتر هزبزرفیعی
۱ـ۲ آ ـ ۴۲۳۴

تعمیرات واحدهای مختلف پالایشگاه آبادان بدست مهندسان ایرانی باموفقیت پایان یافت

آقای دکتراقبال ازکوشش مهندسان و کارشناسان ایرانی‌تقدیرکرد

برای نخستین بار در تاریخ صنعت نفت ایران تعمیرات‌اساسی واحد های مختلف پالایشگاه عظیم آبادان بدست‌مهندسان و کارشناسان ایرانی با موفقیت کامل‌انجام شد و بهره برداری از این واحد ها مجددا آغاز گردید .

بمناسبت این موفقیت بی سابقه آقای دکتر اقبال رئیس هیئت مدیره و مدیر عامل شرکت ملی نفت‌ایران، ازطریق رئیس کل پالایشگاه آبادان مهندسان و کارشناسان ایرانی را که در امر تعمیر واحد های پالایشگاه کوشش کرده‌اند مورد تقدیر قرار داد و موفقیت روز افزون آنان را در خدمت به شاهنشاه آریامهر خواستار شد .

آگهی انتخابات صنفی

شهرداری تهران بدینوسیله باطلاع کلیه افراد صنوف زیرمی رساند . تجدید انتخابات صنفی آنها برابر آئین نامه مصوب شماره۸۶۱۵ر۳ـ۹ر۱۱ـ۴۰ وزارت کشوردر تاریخهای‌زیر در محل شورایعالی اصناف واقع درخیابان هدایت شماره ۲۷۵ انجام خواهد گردید شرکت کنندگان باید پروانه کسب و شناسنامه خودرا همراه داشته باشند بدیهی است اشخاصیکه در انتخابات شرکت ننمایند بعدا حق هیچگونه اعتراضی نخواهند داشت .

دوره سوم اتحادیه صنف کتابفروشان‌تهران سه بعداز ظهروز ۴۶٫۹٫۱۱

دوره سوم اتحادیه کافه رستوران ها و پانسیونهای تهران سه بعداز ظهر روز ۴۶٫۹٫۱۲

دوره سوم اتحادیه چوبفروش سه بعداز ظهر ۴۶٫۹٫۱۳

دوره سوم اتحادیه آسیاهای موتوری ، آبی ، بادی سه‌بعداز ظهر روز ۴۶٫۹٫۱۴

دوره سوم اتحادیه بنگاه های معاملاتی ملکی تهران سه بعداز ظهر روز ۴۶٫۹٫۱۵

دوره سوم اتحادیه گلفروش و تولید کننده سه بعداز ظهر ۴۶٫۹٫۱۶

دوره سوم اتحادیه بنگاه های‌مسافربری سه بعداز ظهر روز ۴۶٫۹٫۱۸

الف۸۴۹۵
آ ـ ۴۲۰۱۸

شهردار پایتخت

افزایش فروشندگی‌های مواد نفتی در روستاهای‌کشور

بموجب گزارش رسیده از قسمت پخش شرکت ملی نفت ایران،به تعداد فروشندگی های مواد نفتی‌در روستاهای کشور مرتبا افزوده میشود تا روستا نشینان بتوانند فر آورده‌های نفتی مورد نیازخودرا در سراسر سال با قیمت ثابت و براحتی دردسترس داشته باشند . طبق امن گزارش ، تعداد فروشندگی های مواد نفتی در شرکت‌های تعاونی روستائی تاتاریخ ۲۷ آبان ماه ۴۶ به ۴۰۴۰بالغ گردیده و به فروشندگیهای انجمن های عمران‌ودهات نیز پنج فروشندگی جدید افزوده شده و رقم آن۲۰۲۱رسیده‌است بدین ترتیب هم اکنون۶۰۶۱ فروشندگی مواد نفتی در خدمت روستائیان کشور بکار دمشغول است

آگهی به داوطلبان استخدام وزارت آبادانی ومسکن

بپرو آگهی های مورخ ۲ ، ۳ ، ۱۴ و۱۵ آبانماه ۱۳۴۶ از داوطلبان استخدام در وزارت آبادانی ومسکن‌که در امتحانات ورودی استخدام قبول شده‌اند دعوت مینماید که جهت تکمیل پرونده استخدامی و تعیین محل خدمت خود درشهرستانها منتهی تا ۳۰ آذرماه ۱۳۴۶ باداره کارگزینی وزارت آبادانی ومسکن واقع درخیابان ویلا ساختمان کورش مراجعه فرمایند درصورتی که تا تاریخ مذکور برای تکمیل پرونده مراجعه ننمایند ایـن وزارت ناگزیر از افراد ذخیره استفاده خواهد نمود .

الف ـ قبولشدگان مهندسین رشته راه وساختمان :

۱ـ آقای دکتر شاهین یغمایان ۱۶ـ « « اکبر پرورش
۲ـ آقای‌مهندس‌هوشنك‌مشیرفاطمی ۱۷ـ « « ناصر یزدانی
۳ـ « « هوشنك دریابیکی ۱۸ـ « « منصور یزدانی
۴ـ « « حبیب عبقری ۱۹ـ « « محمدرضا جارالهی
۵ـ « « رضا احمدی ۲۰ـ « « علی‌اصغر اعتضادی
۶ـ « « هوشنك فیروزی ۲۱ـ « « رحمت‌اله حجت اطمینان
۷ـ « « محمد قندچی ۲۲ـ « « حمیددماوندی
۸ـ « « کوروش غفاری ۲۳ـ « « محمد صفائیان
۹ـ « « محمد صادق الماسی ۲۴ـ « « حسن‌پور خادمی
۱۰ـ « « حجت‌اله مروجی ۲۵ـ « « محمدباقر شاهین
۱۱ـ « « صدرالدین‌جهان‌نما ۲۶ـ « « یعقوب پشربی
۱۲ـ « « نعمامنحیان ۲۷ـ « « محمود عرب
۱۳ـ « « حسین امربر ۲۸ـ « « هرمز سلیمی
۱۴ـ « « امیرنوری ربیعی ۲۹ـ « « مهدی‌حیدرباطنی
۱۵ـ « « محمد بحرحسینی ۳۰ـ « « احمدقاضی‌نور

ب ـ قبولشدگان مهندسین رشته معماری :

۱ـ آقای مهندس جمشید فروغی
۲ـ آقای مهندس نادر ذات‌پرور
۳ـ آقای مهندس ایرج جهان بیگلری
۴ـ آقای مهندس فرخ معزی
۵ـ آقای مهندس هوشنك گلزار
۶ـ آقای مهندس اسفندیار شریف کاشانی

د ـ قبولشدگان مهندسین رشته برق وتاسیسات :

۱ـ آقای مهندس مسعود مسیلی خوانساری
۲ـ آقای مهندس حسن عباسپور تهرانی
۳ـ آقای مهندس عبدالحسین بزرگزاد

ج ـ قبولشدگان رشته آبیاری :

۱ـ آقای کاوه شورائی

ه ـ قبولشدگان رشته دامپزشکی :

۱ـ آقای دکتر میرعبداله میرفندرسکی

ز ـ قبولشدگان رشته اقتصاد :

۱ـ آقای حمید صدر
۲ـ خانم سپیدل ذره‌پرور
۳ـ آقای عین‌اله رکنی
۴ـ آقای رضا قبائی
۵ـ خانم لادن شکریان

ح ـ قبولشدگان رشته حقوق :

۱ـ آقای هوشنك محبوبی
۲ـ آقای محمدرضا فرشچی
۳ـ آقای حسن فاخری
۴ـ خانم آذرنوش ملك

ط ـ قبولشدگان رشته علوم اجتماعی :

۱ـ آقای دکتر احمد اشرف

الف ۸۵۱۱

وزارت آبادانی ومسکن
۱ـ۲ آ ـ ۴۲۲۵۸

آگهی شماره ۱۰۴ قبول درخواست انشعاب آب تصفیه شده درتهران‌بزرك

سازمان آب منطقه‌ای تهران از ساکنین‌و مالکین واقع در محدوده زیرشمالا

الف ـ برجنوبی خیابان ده متری هشتم مینوئی بین خیابان۲۵ شهریور (شمالی ـ جنوبی) و خیابان ۱۵متری

ب ـ برغربی خیابان ۱۵متری بین خیابان های ده متری هشتم مینوئی واسپورت کلاب

ج ـ برجنوبی خیابان اسپورت کلاب بین خیابان‌های۱۵متری‌و کل شرقا

الف ـ برغربی خیابان گل بین‌خیابان های اسپورت کلاب و جنوبی باغ‌مهران

ب ـ برشمالی خیابان جنوبی باغ‌مهران بین‌خیابان گل‌ورودخانه

ج ـ برغربی رودخانه بین خیابان های جنوبی باغ مهران و ۴۶ متری احداثی جنوبا

برشمالی خیابان ۴۶متری احداثی بین رودخانه و خیابان۲۰ متری سلطنت‌آباد غربا

الف ـ برشرقی خیابان ۲۰متری سلطنت‌آباد بین خیابان ۴۶ متری احداثی وامتداد خیابان مهران

ب ـ برشرقی خیابان ۱۵متری بین امتداد خیابان مهران‌وامتداد کوچه صدف بسمت شرق

ج ـ برجنوبی خط فرضی بین خیابان ۱۵متری و نقطه ۱(نقطه ایست روی محور کوچه صدف بفاصله ۱۵۰ متر از خیابان ۱۵ متری بسمت شرق)

د ـ برشرقی خط فرضی بین نقطه ۱(نقطه‌ایست روی محور کوچه صدف بفاصله ۱۵۰متر از خیابان ۱۵ متری بسمت شرق) و تلاقی خیابان ۲۵ شهریور (شرقی ـ غربی) باخیابان ۲۵شهریور (شمالی جنوبی)

ه ـ برشرقی خیابان ۲۵ شهریور (شمالی جنوبی) بین خیابان ۲۵شهریور(شرقی غربی) و خیابان‌ده‌متری هشتم مینوئی

طبق نقشه های موجود اداره بهره‌برداری شبکه و انشعاب سازمان آب منطقه‌ای تهران دعوت می‌نماید چنانچه مایل‌باستفاده از آب تصفیه شده‌می‌باشید باتوجه بشرایط سازمان اقدام‌نمایند

۱ـ وام بدون بهره‌توسعه تاسیسات برای هرمتر مربع مساحت مستغل تاهزارمتر از قرار مترمربعی ۷۵ ریال دریافت‌میشود

۲ـ درصورت مراجعه تعداد کافی متقاضی مدت انجام کارهای ساختمانی ولوله‌گذاری ۲۴ماه از تاریخ تصفیه حساب وام هزینه انشعاب پیش‌بینی میشود

۳ـ اگر تعداد متقاضیان بحد کافی نرسد سازمان آب‌مراتب را بمشترکین اطلاع خواهد داد تادرصورت تمایل وجوه‌پرداختی را مسترد دارند

مدت قبول درخواست انشعاب از اول آذرماه ۱۳۴۶ تاآخروقت اداری ۴۶٫۹٫۳۰ تعیین میشود

خواهشمند است ساکنین محترم برای تسلیم برك اعلام‌تمایل و انجام تشریفات و پرداختهای لازم باداره بهره‌برداری شبکه و انشعاب واقع درخیابان جنوبی‌پارك شهر مراجعه‌فرمایند

آ ـ ۴۲۱۰۷ ۱ـ۲ سازمان آب منطقه‌ای تهران

آگهی مناقصه ساختمان شهرداری

شهرداری سرخس باستناد تصویب‌نامه مورخه ۱۳۴۶٫۸٫۱۶ استانداری محترم خراسان ساختمان شهرداری سرخس را که هزینه‌انجام‌آن در حدود سه میلیون ریال پیش بینی شده‌وشهرداری میتواند ۲۵درصد نسبت به کل مبلغ اضافه و یا کسر نمایدبشرح و شرائط زیر بمناقصه واگذار مینماید .

۱ـ شرکت‌هائی‌که مایل بشرکت در مناقصه میباشند بایستی بدوا بدفتر مهندسی استان خراسان مراجعه و مدارك مربوط به درجه‌بندی و صلاحیت فنی‌ومالی شرکت را به‌دفتر مذکور تسلیم دارند که دفترمهندسی پس از رسیدگی در صورتی که واجد شرایط لازم باشند صلاحیت آنها رابرای دریافت مشخصات و شرکت در مناقصه تائید نماید .

۲ـ شرکت داوطلب پس از اخذ برك صلاحیت باید مبلغ دو هزار ریال بحساب ۶۹ بانك صادرات در سرخس و یا بحساب ۱۹۴۹۵ شهرداری سرخس دربانك ملی شعبه مشهد در مشهد پرداخت و با ارائه قبض مربوطه مشخصات دارنده مناقصه را از دفتر مهندسی استان خراسان دریافت دارند (مشخصات مناقصه تاآخر وقت اداری روز ۴۶٫۹٫۲۵ بداوطلبان حائز صلاحیت‌داده خواهد شد).

۳ـ پیشنهاد دهندگان بایستی‌مبلغ یکصدو پنجاه هزار ریال اسناد خزانه ضمیمه پیشنهاد خود نماید .

۴ـ شرکت های داوطلب بایستی پیشنهادات خودرا در دو پاکت الف و ب لاکو مهر شده به شرح زیر تنظیم و تاساعت ۱۲ صبح روز ۴۶٫۱۰٫۹ بدفتر شهرداری سرخس تسلیم ورسید دریافت دارند .

الف ـ پاکت الف محتوی اسناد خزانه و دفترچه مشخصات و واحد بهاء و نمونه قرارداد که ذیل آن بامضاء داوطلب رسیده باشد .

ب ـ پاکت (ب) محتوی برك پیشنهاد خواهد بود و از طرف پیشنهاد دهنده بایستی تخفیف پیشنهادی نسبت به واحد بهای ضمیمه قرارداد با خط خوانا بدون قلم خوردگی نوشته شده و ذیل آن امضاء و ممهور بمهر شرکت باشد این برك ضمیمه اوراق مناقصه از طرف دفتر مهندسی به پیمانکار تسلیم خواهد شد .

۵ـ پیشنهادات واصله در ساعت ۱ بعداز ظهر روز ۴۶٫۱۰٫۱۰ در کمیسیون مناقصه بازو قرائت خواهد شد حضور پیشنهاد دهندگان یا نمایندگان آنها با دردست داشتن معرفی‌نامه در کمیسیون آزاد و شهرداری سرخس در رد و یاقبول یك یاکلیه پیشنهادات بدون ذکر دلیل مختار خواهد بود .

۶ـ کمیسیون مناقصه ابتدا پاکات الف هرشرکت را باز خواهد نمود و چنانچه مدارك خواسته شده در بند الف ماده ۴ کامل نباشد کمیسیون از گشایش و قرائت پاکت (ب) خودداری و عینا به پیمانکار مسترد خواهد نمود .

۷ـ کلیه عملیات ساختمانی بانظارت دفتر مهندسی انجام‌خواهد گرفت .

۸ـ مدت انجام کار از تاریخ امضای قرارداد شش ماه خواهد بودکه در صورت اضافه شدن ۲۵درصد بهمان نسبت بمدت اضافه خواهد شد .

۹ـ به پیشنهادات مشروط و مبهم و فاقد اسناد خزانه و نیز به پیشنهاداتی که خارج از موعد مقرر برسد ترتیب اثر داده نخواهد شد .

۱۰ـ چنانچه پیمانکار نتواند عملیات رابموقع تحویل نماید برای هرروز تاخیر مبلغ سه هزار ریال از طلب وی کسر خواهد شد .

۱۱ـ نتیجه مناقصه پس‌از تصویب‌و تائیدو انجام تشریفات مقرره به برنده مناقصه اعلام خواهد شد که جهت عقد قرارداد مراجعه و اقدام نماید

۱۲ـ اسناد خزانه نفرات اول‌و دوم حائز حداقل (برندگان اول و دوم مناقصه) تا انعقاد قرارداد بانفر اول در شهرداری نگهداری خواهد شد چنانچه نفراول هفت روز پس از ابلاغ کتبی شهرداری حاضر بانعقاد قرارداد نشد اسناد خزانه نامبرده بسود شهرداری ضبط و بانفر دوم قرارداد منعقد خواهدشد .

۱۳ـ پیشنهاد دهندگان‌بایستی مشمول قانون منع مداخله کارمندان در معاملات دولتی نباشند .

۱۴ـ مالیات ، عوارض و هزینه آگهی و غیره بعهده برنده مناقصه خواهد بود .

بخشدار و سرپرست شهرداری سرخس ـ مهندس‌جواد کوثر
۱ـ۳ آ ـ ۴۱۵۷۰

آگهی مزایده نوبت سوم

اداره تصفیه تهران قائم‌مقام‌مرحوم مهندس مجید عدل درگذشته چهل و هشت شعیرونیم مشاع از نودو شش شعیر ششدانك‌مزرعه سعدآباد قریه سلیمانخانی واقعه در دهستان اکرا ساوجبلاغ تهران به شماره دو فرعی از شماره دو اصلی باحقابه بهاره مطابق‌معمول محل برای مزرعه مزبور از رودخانه‌کردان بوسیله نهر منشعبه از رودخانه مزبور که از اراضی چندار عبور کرده بقریه‌ایقربلاغ و گرجیان بزرك در قریه حاجی بیك میریزد با حق العبور از اراضی چندار باستثناء اعیانی ده قطعه باغ انگوری و یکباب حمام که‌برای زارعین قریه‌ایقربلاغ مطابق صورت ضمیمه صورتمجلس معرفی شده مشتمل برسه دانك یك حلقه چاه شش‌اینچی وسه دانك یك حلقه چاه نیمه عمیق سه اینچی قلمستان تبریزی و باغ انگوری جدید الاحداث که در وثیقه بانك رفاه کارگران می باشد.ملکی نامبرده را که بمبلغ ۳۷۵۰۰۰۰ ریال ارزیابی شده با شرایط زیر از طرق مزایده کتبی بفروش میرساند .

۱ـ فروش نقدی است و حداکثر سه ماه مهلت برای‌پرداخت بهادر صورت تقاضا داده خواهد شد

۲ـ کلیه هزینه های مربوط بمعامله ازهر قبیل وهر جهت و همچنین عوارض ومالیاتهای متعلقه بمعامله و ملك و اخذ‌مفاصا حساب مربوط بعهده خریدار است .

۳ـ پیشنهاد دهندگان باید قبلا صدی پنج بهای ارزیابی را اسناد خزانه در صندوق اداره تصفیه تودیع و قبض سپرده را ضمیمه پیشنهاد خودنمایند .

۴ـ پیشنهادات باید در پاکات لاك ومهر شده با ذکر جمله مربوط بمزایده مزرعه سلیمانخانی و مشخصات کامل و محل اقامت پیشنهاد دهنده در روی پاکت تاساعت ۹ روز یکشنبه ۴۶٫۱۰٫۲۴ بدبیرخانه اداره تصفیه واقع در خیابان سی‌متری روبروی ستاد ژاندارمری کل کشور تسلیم شود .

۵ـ به پیشنهادات مشروط .مبهم . فاقد سپرده و برخلاف شرایط آگهی و همچنین پیشنهاداتیکه بعداز وقت مقرر برسد ترتیب اثرداده نخواهد شد .

۶ـ اداره تصفیه تهران در رد و قبول پیشنهادات مختاراست.

۷ـ پیشنهادات درساعت ده روز یکشنبه ۴۶٫۱۰٫۲۴ آخرین روز قبول پیشنهادات باز و قرائت خواهد شد حضور پیشنهاد دهندگان در جلسه مزایده بلامانع است و عندالاقتضاء در همان جلسه مزایده حضوری بعمل خواهدآمد و برنده کسی است که بالاترین قیمت را پیشنهاد نماید .

۸ـ در صورتیکه برنده تاده روز پس از جلسه مزایده و یادر انقضاء مهلت و در صورت تقاضا از پرداخت ثمن و انجام معامله در دفترخانه اسناد رسمی خود داری نماید مسئول کسر احتمالی قیمت و خساراتی است که از تجدید مزایده حاصل شود که‌بدوا ازسپرده او استیفاء میشود

طالبین برای کسب اطلاع بیشتر می توانند باداره تصفیه تهران مراجعه نمایند . الف ۸۴۹۷

ازطرف رئیس اداره کل تصفیه ـ بهرامی زاده
آ ـ ۴۲۳۲

فروشگاه بزرگ ایران

یک پدیده شگرف

یک گام بلند

یک کار نو

یک دگرگونی چشمگیر

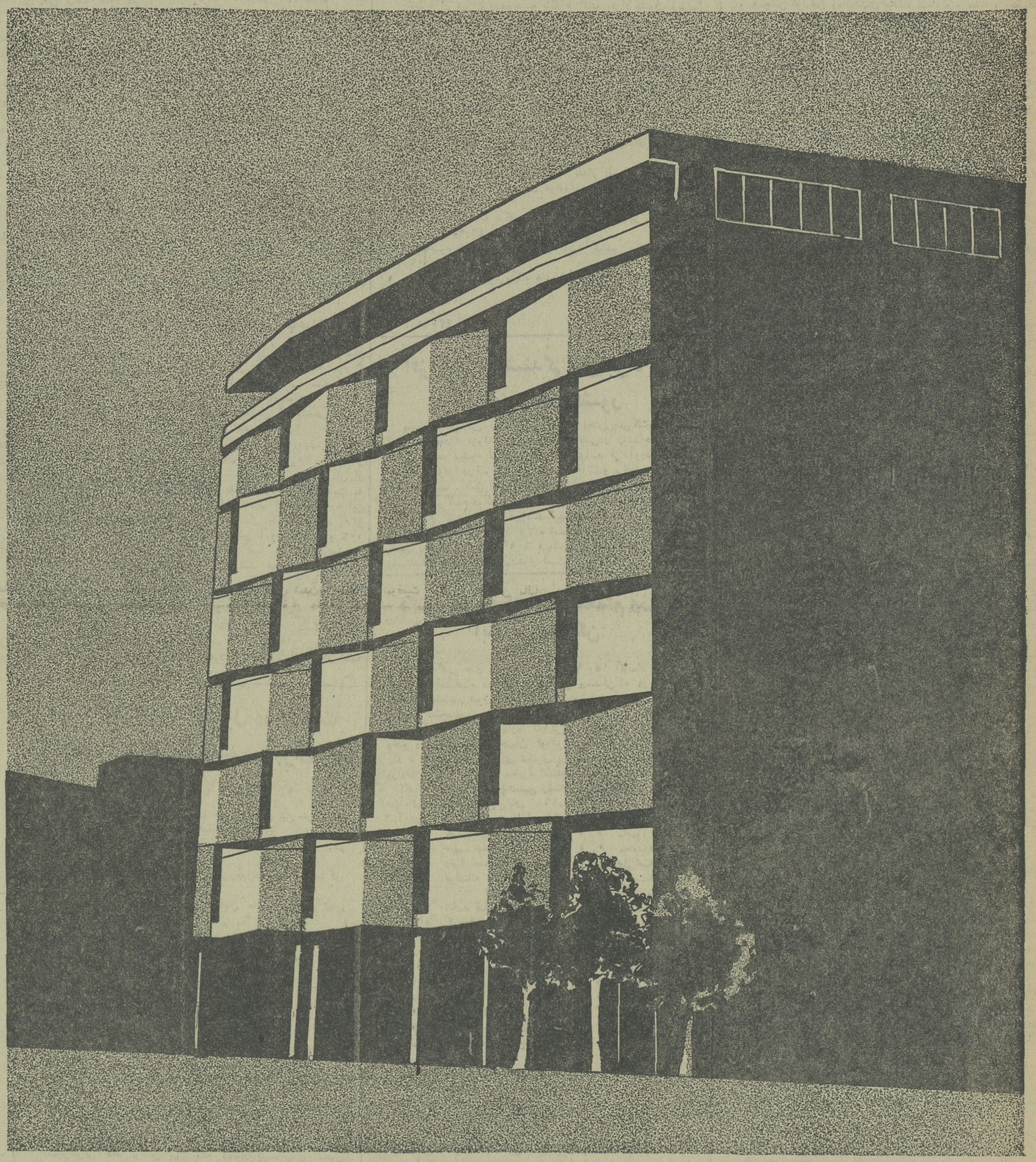

فروشگاه بزرگ ایران بزرگترین و مدرن ترین فروشگاه خاورمیانه از صبح جمعه مقدم شما را گرامی میدارد

نشانی ـ چهارراه شاه ـ پهلوی

ما رضایت شما را تضمین میکنیم

تفسیر اقتصادی روز

سرنوشت دلار (۲)

در بحث روز گذشته مختصری پیرامون تنزل لیره و بالارفتن مظنه طلا و تهدیدی که متوجه دلار شده است سخن گفتیم. باید ببینیم مسائل و مشکلاتی که در آینده دلار احتمالا با آن روبرو خواهد شد کلا مربوط بمساله طلا نیست. بلکه کناره گیری انگلستان از بسیاری تعهدات بین‌المللی و جانشین شدن ایالات متحده خود بخود تعهدات بسیار سنگینی برای ایالات متحده پیش خواهد آورد و تردید نیست که این تعهدات فشار بردلار وذخیره طلای آمریکا را که هم اکنون بحد کافی زیاد است، زیادتر خواهد نمود هم اکنون ایالات متحده سالانه حدود ۱۲ میلیارد دلار در ویتنام به مصرف جنگ می‌رساند. به بسیاری از کشورها کمک نظامی و اقتصادی می دهد و جمع کمک خارجی امریکا برای سال آینده مبلغ ۷۶۰ میلیون دلار بتصویب رسیده و طبیعی است که دلار در قبال تعهدات سنگین آمریکا تحت فشار قرار داشته باشد اکنون انگلستان با تنزل ارزش پول خود در حقیقت وارد یک دوره کناره گیری سیاسی خواهد شد. از ۶ میلیارد دلار و صد میلیون دلار هزینه نظامی سالانه خود آنچنانکه ویلسن در نخستین سخنرانی خود بعد از تنزل ارزش دلار عنوان کرد میکاهد. احتمالا از تعهد سالانه ۲۰۰ میلیون دلار برای نگهداری دو لشگر در آلمان غربی شانه خالی خواهد کرد و مطلقا معلوم نیست بتواند تعهد خود را برای پرداخت سالانه ۱۷۰ میلیون دلار به فدراسیون عربستان جنوبی که از آنجا خارج میشود اجرا نماید. تردید نیست ایالات متحده در صورت بروز چنین وقایعی نمی تواند صحنه را خالی بگذارد و ناظر و شاهد باشد که شوروی یا چین جای پای انگلستان را پر کنند. ایالات متحده الزاما این خلاء سیاسی را پر خواهد کرد و بار تعهدات خارجی این کشور را شدیدتر خواهد نمود و دلار در فشار های شدید تری قرار خواهد گرفت.

ژنرال دوگل رئیس جمهوری فرانسه دیشب در مصاحبه مطبوعاتی خود که با حضور ۱۱۰۰ خبرنگار از سراسر جهان ایراد شد شایعات مربوط به دخالت فرانسه در تنزل ارزش لیره و تنزل ارزش دلار را بشدت مورد تکذیب قرارداد.

ودر عین حال در قبال انگلستان نرمش بیشتری نشان داد و گفت حاضر است با این کشور برای انعقاد یک قرار داد اقتصادی، و نه سیاسی، مذاکره کند و این هم نشان میدهد که در روابط جهانی فصل تازه‌ای در شرف تکوین است که موقعیت اولین پول جهان در برابر آن مبهم بنظر میرسد. معهذا باید گفت اروپای غربی به استثنای فرانسه اینک در برابر امریکا ژست جوانمردانه‌ای در پیش گرفته است و بسختی میکوشد تا از بروز بحران در پول آمریکا جلو گیری نماید کشورهای آلمان غربی، بلژیک انگلستان، سوئیس، ایتالیا و هلند که باتفاق امریکا عضو سازمان بین‌المللی طلا هستند دیروز توافق کردند برای کاستن از تب طلا هرقدر که ممکن است ذخایر طلای خود را برای فروش عرضه کنند و مانع شوند که قیمت طلا بیش از این ترقی کند. بدنبال همین تصمیم بود که تب طلا کمی آرام گرفت با این همه باید گفت آینده پول آمریکا در گرو آنست که تعهداتی متناسب با قدرت آن بردوشش گذاشته شود. دکتر حبیب چینی

رئوس قرارداد نفتی بین عراق وفرانسه اعلام شد

خبرگزاری فرانسه ـ وزیر نفت عراق رسما اعلام کرد که میان اینکشور و فرانسه یك موافقت‌نامه نفتی امضاء شده است.

کابینه عراق در جلسه‌ایکه بریاست عبدالرحمن عارف رئیس جمهوری آنکشور تشکیل داد انعقاد این موافقت نامه را تصویب نمود. بموجب این موافقت نامه مالکیت نفت در هر مرحله از کاوش و اکتشاف و استخراج متعلق به شرکت ملی نفت عراق خواهد بود.

قرار داد مربوط به کاوش شش ساله میباشد در صورتیکه قرار داد مربوط به استخراج بیست ساله است.

بعد از شش سال شرکت نفت فرانسه از هر اقدام برای کاوش در مناطق مشخصه خودداری کرده و فعالیت این شرکت صرفا منحصر به میدانهای نفتی تولیدی خواهد بود که نفت در آنها کشف

امضای قرارداد

شده است تولید نفت بدو قسمت خواهد شد یکی برای شرکت فرانسوی نفت و قسمت دیگر برای شرکت ملی نفت عراق و از طرف دیگر شرکت فرانسوی نفت می تواند ۳۰٪ سهم شرکت ملی نفت عراق را مجددا خریداری کند بهای نفت بر مبنای بهای بین‌المللی ویا قیمتی که طرفین روی آن توافق داشته باشند تعیین خواهد شد.

مناطقی که شرکت فرانسوی نفت در آن عملیات کاوش را انجام خواهد داد مناطقی است که بموجب قانون سال ۱۹۶۷ در اختیار شرکت ملی نفت عراق گذاشته شده است.

شرکت نفت فرانسه مبلغ ۱۵ میلیون دلار در اختیار شرکت ملی نفت عراق خواهد گذاشت.

وقتی نفت بمیزان تجارتی کشف شد، شرکت ملی نفت عراق حق دارد که از شرکت فرانسوی بخواهد که روزانه تا ۱۰۰ر۰۰۰ بشکه نفت را بفروشد و شرکت فرانسوی نفت برای کمیسیون و حق‌العمل فروش خود برای هر بشکه نیم سنت امریکائی دریافت خواهد کرد و بعلاوه شرکت فرانسوی ممکن است ۱۰۰ر۰۰۰ بشکه دیگر را نیز در بازار بین‌المللی با دریافت ۱ر۵ سنت برای بشکه بفروش برساند.

هنوز شرکت فرانسوی نفت از تایید انعقاد چنین قرار داد نفتی خودداری میکند ولی نکته مسلم اینست که امضاء قرار داد تازه نفتی عراق و شرکت فرانسوی در روابط نفتی کشور های تولید کننده با شرکت های نفتی موثر خواهد بود.

بورس تهران هفته‌ای یکروز دائر خواهد بود

بورس تهران

درجلسه اخیر هیات مدیره بورس اوراق بهادار صلاحیت نمایندگانی که از طرف کارگزاران یعنی بانك ها معرفی شده بودند مورد تصویب قرار گرفت.

دراین جلسه همچنین تصمیم گرفته شد که تالار معاملات بورس اوراق بهادار هفته‌ای یکروز وآنهم یکشنبه‌ها باز باشد، در صورتیکه حجم معاملات افزایش یابد بتدریج روزها افزایش داده خواهد شد، مطابق تصمیم قبلی هیات مدیره، مقرر شده بود که تالار بورس هفته‌ای دو روز باز باشد.

در حال حاضر هیات پذیرش بورس اوراق بهادار مسئول رسیدگی بوضع سهام شرکتهائی است که تقاضای پذیرش سهام خود را در بورس اوراق بهادار دارند.

تب طلا تخفیف یافت

اعضای سازمان طلا تعهد کردند باعرضه طلا بمقدار کافی مانع تنزل ارزشی دلار شوند

نمایندگان هفت کشور عضو سازمان بین‌المللی طلا شب گذشته در فرانکفورت کنفرانسی تشکیل دادند و اعلام کردند که بافروش و عرضه هر چه بیشتر طلا از دلار دفاع خواهد شد.

در این مجمع روسای بانکهای مرکز آلمان غربی، بلژیك، انگلستان، سوئیس، ایتالیا، امریکا و هلند نیز شرکت داشتند و از قطعنامه فروش طلا برای حفاظت موقعیت دلار حمایت کردند و خواهند کوشید تا نرخ کنونی طلا حفظ گردد.

در تعقیب این اعلامیه معاملات طلا در بازار های اروپا مخصوصا لندن بسردی گرائید و معاملات گرمی روز پیش را نداشت.

درآبانماه سال جاری

۶۸ شرکت داخلی به‌ثبت رسید

درآبانماه امسال ۶۸ شرکت داخلی و دوشرکت خارجی به‌ثبت رسید.

از شرکتهای مزبور ۲۱ شرکت سهامی، ۴۲ شرکت بامسئولیت محدود، ۶ شرکت تعاونی و یك شرکت تضامنی بود. موضوع فعالیت این شرکتها در امور بازرگانی ساختمانی، کشاورزی، صنعتی و خدمات میباشد.

* سرمایه‌گذاری

کل سرمایه‌گذاری شرکتها اعم از نقدی و تعهدی بالغ بر ۸۸۱ میلیون ریال بود، ضمنا دراین ماه جمعا ده شرکت تجارتی بعلت پایان دادن بکار ویا تصمیم مجمع عمومی و یا انقضای مدت بکار خود خاتمه داده‌اند.

دراین ماه ۵۶ اختراع از ایران وسایر کشورها رسیده که درجریان رسیدگی میباشد وبرای اختراعاتی که قبلا برای آنها گواهینامه تقاضا شده بود ۶۹ گواهینامه صادر شده است. مجموع درآمد دولت از بابت کلیه نقل و انتقالات مذکور بالغ بر ۳٫۴۵ میلیون ریال است.

جانسون موقعیت جهانی دلار وطلا را مورد بررسی قرارداد

اقتصاد جهان

برای رسیدگی به مسئله دولار و طلا که در شهر های اروپائی پاریس، لندن و زوریخ باشدت ادامه دارد رئیس جمهوری امریکا از تکزاس بواشنگتن باز گشت. جانسون در ساعت هشت دیشب با هنری فاولر وزیر خزانه داری امریکا در کاخ سفید ملاقات کرد وطرح دفاع از موقعیت دولار و مبارزه با گران شدن نرخ طلا را مورد بررسی قرار داد گفتگوی رئیس جمهوری با وزیر خزانه‌داری بیش از یکساعت بطول انجامید و جانسون پس از تبادل افکار با فاولر در ساعات اول بامداد امروز بوقت تهران با رهبران حزب دمکرات در کاخ سفید ملاقات کرد و مسائل مربوط به نرخ طلا، موقعیت دولار و افزایش مالیات در امریکا را با آنها مورد بررسی قرار داد.

کشتیرانی

کرایه حمل کالا ازهنك‌کنك به ژاپن واقیانوسیه ۶ درصد افزایش یافت

رویتر ـ در کنفرانس شرکت های کشتیرانی که در هنك‌کنك تشکیل شد اعلام شد که از روز اول دسامبر نرخ کرایه باربوسیله کشتی از هنك‌کنك بژاپن و مناطق اقیانوسیه شش در صد اضافه خواهد شد علت افزایش کرایه بار را کاهش واحد پول هنك‌کنك ذکر کرده‌اند.

اقتصاد شهرستانها

دادوستد کالا در بازار اصفهان

بازار معاملات اصفهان درهفته جاری نسبت به هفته قبل جریان عادی داشت وروی اقلام اجناس تجارتی تغییرو نوسان عمده‌ای دیده نشد. بهای چند قلم از اجناس تجاری در بازار اصفهان بشرح زیر بود.

انواع خشکبار

مغز بادام تلخ هر کیلو ۴۵ ریال، مغز بادام شهری هر کیلو ۱۰۱ ریال بادام محب علی هر کیلو ۱۵۰ ریال، بادام نجف آبادی هر کیلو ۲۴ ریال

انواع کتیرا

کتیرای مفتولی درجه یك هر کیلو ۸۵۰ ریال، کتیرای مفتولی درجه دو هر کیلو ۷۲۰ ریال، درجه ۳ هر کیلو ۶۰۰ ریال، کتیرای خرمنی درجه ۲۶ هر کیلو ۱۷۵ ریال.

پوست وروده

پوست قصابی هر جلد ۱۴۰ ریال، پوست بزی هر جلد ۷۰ ریال، روده گوسفند هر رشته ۵۰ ریال، روده بزی هر رشته ده ریال.

پنبه

پنبه کوکرس دره گزی درجه یك هر کیلو ۴۵ ریال پنبه بومی ماشینی درجه یك هر کیلو ۳۵ ریال

چای

چای شکسته خارجی هر کیلو ۳۰۰ تا ۵۰۰ ریال، چای قلمی هر کیلو چهار صد تا ۵۲۰ ریال، چای باروتی کلکته هر کیلو ۳۶۰ تا ۴۵۰ ریال

مسکوك

لیره ژرژ قدیم هرعدد ۷۴۰ ریال لیره پهلوی هر عدد ۷۴۰ ریال، بهای هر ده مثقال نقره ۱۶۵ ریال بهای هر مثقال طلای تیزابی ۴۳۵ ریال

تعاون روستائی

سرمایه شرکتهای تعاونی روستائی از یك میلیارد ریال تجاوز کرد

در مهرماه امسال تعداد ۳۰ شرکت تعاونی روستائی جدید در نقاط مختلف کشور تشکیل گردیده و تعداد ۶۷۳۵ نفر دیگر از کشاورزان سراسر مملکت در شرکتهای تعاونی روستائی متشکل شده‌اند.

با این احتساب تا پایان مهر امسال مجموع تعداد شرکت های تعاونی روستائی تشکیل شده در سرتاسر کشور به ۸۲۱۲ واحد بالغ گردیده است.

شرکتهای تعاونی تشکیل شده هم اکنون جمعا دارای یك میلیون و سی و دوهزار عضو است وجمع سرمایه آنها بیش از یك میلیارد ریال است.

تسلیت

سرور گرامی سرکار خانم امین

باقلبی مملو از اندوه مصیبت وارده را تسلیت عرض می نمائیم.

دانش آموزان کلاس ششم ۲ دبستان مجلسی

سرور گرامی سرکار خانم امین

باقلبی مملو از اندوه مصیبت وارده را تسلیت عرض می نمائیم

دانش آموزان کلاس ششم ۳ دبستان مجلسی

مصیبت وارده را بخانواده محترم خزاعی بخصوص بحضور تیمسار مهدی خزاعی و سرکار سرهنك نصرالله خزاعی صمیمانه تسلیت عرض مینماید.

سرهنك ۲ ستاد احمد ـ حاجی خانزاده

جناب آقای مهندس بدرالدین مرعشی

بانهایت تاسف و تاثر مصیبت ناگهانی را تسلیت عرض نموده بقای عمر جنابعالی وخاندان محترم را ازدرگاه خداوند متعال مسئلت دارم

مهندس عزت‌الله قائم‌مقامی

سرکار سرهنك اوینی

ازطرف خودوهمکارانم مصیبت وارده را صمیمانه تسلیت میگویم

سپهبد طوفانیان

تیمسار سرلشگر فتاحی

مصیبت‌وارده را ازطرف عموم کارکنان باشگاه خلبانی وفنی هواپیمائی کشوری تسلیت عرض نموده دوام عمر عموم بازماندگان را آرزومندم.

ازطرف مدیر عامل باشگاه خلبانی وفنی هواپیمائی کشوری ـ سرهنك نادرجهانبانی

دوست عزیز و قهرمان محبوب آقای حسین تهامی

مصیبت وارده را از صمیم قلب تسلیت میگویم.

ستوان یکم منصور مهدیزاده

مصیبت وارده رابه همکار گرامی خودآقای ابراهیم خلیلی تسلیت میگوئیم

ازطرف کارکنان اداره کل نظارت سازمان مسکن ـ [illegible] مصطفی کتیرائی

پزشکان و کارمندان بیمارستان طرفه درگذشت مرحوم هوسپیان پدر سرکار خانم فلورا هوسپیان همکار گرامی راصمیمانه تسلیت عرض می نمایند.

ازطرف پزشکان و کارمندان بیمارستان طرفه ـ دکتر آیرم

تیمسار سپهبد نصیری ریاست محترم سازمان اطلاعات وامنیت کشور

اتحادیه مرکزی کامیونداران ایران با نهایت تاسف و تاثر مصیبت وارده را به جنابعالی و خانواده محترم تسلیت عرض مینماید.

اتحادیه مرکزی کامیونداران ایران

تیمسار سپهبد نصیری

از طرف خودو همکارانم مصیبت وارده را حضور آن تیمسار ارجمند صمیمانه تسلیت عرض مینمایم.

سپهبد طوفانیان

تیمسار سرلشگر ابوالحسن فتاحی

ازطرف خودو همکارانم مصیبت وارده را حضور آن تیمسار صمیمانه تسلیت عرض مینمایم

سپهبد طوفانیان

سرکار سرهنك رضا اعتصام شیرازی

ازطرف خودو همکارانم مصیبت وارده را صمیمانه تسلیت میگویم

سپهبد طوفانیان

سرکار سرهنك نیکجو

ازطرف خودو همکارانم مصیبت وارده را صمیمانه تسلیت میگویم

سپهبد طوفانیان

باکمال تاسف وتاثر درگذشت شادروان ابراهیم پولادی شهردار تازه شهر شاهپور آذربایجان را ببانوان خدیجه خانم خلیلی و صونا مددی وآقای قاسم مددی وفامیلشان تسلیت عرض نموده بقای عمر آن خانواده محترم را از خداوند متعال آرزو میکنیم

عبدالله واعظزاده ـ لطفی آذر ـ حیدری عدلی

جناب آقای اکبر مسعود (صارم‌الدوله)

باکمال تاسف و تالم درگذشت ناگهانی شادروان بانو افتخار اعظم مسعود را تسلیت عرض مینمائیم. بقا و سلامت بازماندگان آن مرحوم را ازخداوند متعال آرزومندیم.

شرکت سهامی نوش

استاد ارجمند جناب آقای مرعشی

صمیمانه‌ترین تسلیت های ما رابرای فوت مرحوم علی مرعشی دانشجوی رشته روزنامه‌نگاری دانشکده ادبیات بپذیرید.

دانشجویان سال دوم رشته روزنامه‌نگاری دانشکده ادبیات و علوم انسانی

مصیبت وارده رابه خانم هوسپیان تسلیت می گوئیم.

دکتر فتوحی . دکتر مهاجری . دکتر جاویدی دکتر مهاجری اول . دکتر قربانی . دکتر شاهگلدیان . دکتر صالحپور

انجمن حمایت کارمندان مسلول وسرطانی دولت فقدان اسفناك جناب آقای محمد مهدی رفیع معاون اسبق وزارت دارائی و ریاست انجمن رابکلیه دوستان و مخصوصا بازماندگان محترم آنمرحوم صمیمانه تسلیت عرض میکنند

محمد ذوالقدر . ابوالحسن طباطبائی . اسمعیل آصف‌نخعی . احساسی . اصغر پورمعزی عبدالله منتظری . تقی شریفی

بااندوه فراوان مصیبت وارده رابه تیمسار معظم سپهبد خزاعی و خانواده محترم وسرکار خانم توران آهی وویدا دفتری تسلیت عرض نموده سلامت بازماندگان محترم را آرزو دارم.

دکتر فرخ روپارسای

بانهایت تاثر مصیبت وارده را به خاندان جلیل خزاعی تسلیت عرض مینمایم

سرهنك ستاد اقبال سالاری

جناب آقای طلوعی وسرکار سرهنك خسرو نصیری

بانهایت تاسف و تاثر درگذشت آقای عبداله نصیری مستشار دیوانعالی کشور را به کلیه بستگان تسلیت عرض می نماید.

علی آباد گرگان ـ محمد فرجی

تیمسار رضا کریم قوانلو

مصیبت وارده را بشماو بازماندگان آن مرحومه تسلیت میگویم.

شموئیل یوسف‌زاده رضائی

دوست عزیز آقای محسن جعفری

بانهایت تاسف مصیبت وارده را بشما و خانواده محترمتان تسلیت عرض می نمائیم

دانشجویان سال دوم د ـ دانشکده بازرگانی

جناب آقای زین‌العابدین رهبری

درگذشت شادروان حاج یحیی رهبری را به خاندان محترم رهبری وخانواده‌های وابسته علی‌الخصوص شخص آنجناب تسلیت عرض مینماید.

مهندس والا . مهندس برومند . مهندس شریفی . مهندس تاج‌بخش . معینی . سلطانی مهندس نیلی . وقار . دیهیمی . مهاجر . سعیدی جعفری . کیهانی . مشیری . منتظری . منیریان مرادی . بدیعی

آ ـ ۲۶۷۵

تیمسار سرلشگر دکتر ابوالحسن فتاحی

بانهایت تاسف وتاثر درگذشت شادروان برادر گرامیتان رابخاندان فقید سعید بویژه آن تیمسار تسلیت عرض مینمایم

سروان ابوالفضل فتاحی

دوست مکرم شیرلوی عزیز

بانهایت تاسف درگذشت مادر گرام را به جنابعالی وخانواده محترم تسلیت عرض میکنم

حسن مظفری

بانهایت تاثر مصیبت وارده رابخانواده جلیل خزاعی خصوصا دوست ارجمند تیمسار سپهبد قاسم خزاعی تسلیت عرض نموده بقاء عمر بازماندگان فامیل محترم خزاعی را ازخداوند یکتا آرزومندم.

مهندس علی سلیمیان

مصیبت وارده رابخانواده خزاعی بخصوص تیمسار سرتیپ جعفر خزاعی تسلیت عرض مینماید.

آ ـ ۲۶۷۵ **سرتیپ حافظی**

تیمسار سرلشگر دکتر ابوالحسن فتاحی

بانهایت تاسف و تاثر مصیبت وارده را تسلیت عرض نموده بقاء عمر وسلامت وسعادت خاندان محترم را ازدرگاه احدیت خواستارم

سرگرد نورالله ذوالفنون

تیمسار معظم سرلشگر ابوالحسن فتاحی

باکمال تاسف مصیبت وارده را به شماو خاندان محترمتان تسلیت عرض نموده بقای عمر بازماندگان را ازخداوند متعال خواستارم

منوچهر پیامی

آ ـ ۲۶۸۰۱

همکار ارجمند جناب آقای یمقانی

خواهشمند است اینجانب و همکاران دبیرستان شاهین را دراندوه بی پایان خود شریك بدانید.

آ ـ ۳۲۰۷۲ **مستان**

سرکار سرگرد دکتر فرخ‌زاد گوهری

مصیبت وارده را بجنابعالی و خانندان محترم تسلیت عرض نموده سلامت خاندان محترم را آرزومندم.

ستوان یکم منصور مهدیزاده

جناب آقای دکتر منوچهر گودرزی وزیر محترم مشاور و دبیر کل سازمان امور اداری واستخدامی کشور

مدیران کل، روسا و نمایندگان دفاتر تشکیلات وزارتخانه ها و سازمانهای دولتی درگذشت شادروان سرکار سرهنك حسن گودرزی پدر بزرگوار آنجناب راصمیمانه تسلیت گفته سلامتی وسعادت جنابعالی وفامیل ارجمند رااز یزدان بیهمتا خواستارند.

باکمال تاسف مصیبت وارده را به آقای علی رباطی دبیر محترم ریاضی دبیرستان البرز وخانواده محترمشان تسلیت عرض مینمائیم

دبیرستان البرز

تیمسار معظم سرلشگر ابوالحسن فتاحی

باکمال تاسف و تاثر درگذشت ناگهانی مرحوم مهندس میرکریم فتاحی را صمیمانه تسلیت عرض نموده بقای عمر وسلامتی جنابعالی وخاندان محترم آن تیمسار گرامی را از درگاه قادر متعال خواهانیم.

سرگرد محمود کتولی . سیدمحمد حسینی‌پور

جناب آقای احمد سجادی

تمنی دارد تسلیت هیئت مدیره و کارکنان شرکت سهامی آب معدنی ایران را بمناسبت درگذشت شادروان حاج سیدتقی میرآفتاب عموی گرامتان بپذیرید صبر جمیل و بقای عمر بازماندگان را از درگاه خداوند بزرگ خواهانیم

هیئت مدیره شرکت سهامی آب معدنی ایران

آ ـ ۲۶۸۰۳

همکار محترم آقای احمد مرعشی

درگذشت علی مرعشی را تسلیت عرض نموده خودرا دراین ماتم شریك میدانیم

ازطرف کارکنان دبیرستان سحاب ـ انشائی

هنر امروز

برباد رفته

هنوز از پرفروش ترین فیلمهای هولیوود است

• از این فیلم یك برگردان اسکوب تهیه خواهدشد

اولیویادوهاویلاند
تنها بازمانده هنرپیشگان فیلم برباد رفته

«بربادرفته» ۲۸ سال پیش برای اولین‌بار بروی پرده سینما آمدو اکنون میخواهند آنرا بصورت سینما سکوپ درآورند چون این فیلم هنوز هم از پرفروشترین ساخته های سینمای آمریکاست.

«برباد رفته» درست قبل از شروع جنك بین‌المللی دوم‌حاضر بنمایش شد یعنی‌درسال ۱۹۳۱و بهمین جهت‌پاریسیها و همه‌اروپائی هاتاسال ۱۹۴۵ موفق بدیدن آن نشدند.

خرج این فیلم سه ساعته به‌پول آن زمان سیصد میلیون تومان‌بود و اولین دورنمایش آن ۲۵ برابر خرجش درآمد داشت.

از هنرپیشگان برجسته‌ئی که دراین فیلم بازی کرده‌اند اکنون‌فقط «اولیویادوهاویلاند» زنده است. «لسلی هوارد» ستاره دیگر آن که وارد سرویس‌های مخفی‌ارتش آمریکا شده بود درسال ۱۹۴۲ کشته شد. کلارك گیبل که نقش «روباتلو» جذاب را بازی میکرد درسال ۱۹۶۲ بعلت سکته قلبی درگذشت «ویویان‌لی» هم که مسلول بود چند ماه پیش جان سپرد. ویویان چنان نقش «اسکارلت اوهارا» قهرمان داستان «بربادرفته» را که اثر خانم «مارگارت میچل» نویسنده آمریکائی است - باهنرمندی بازی کرد که نام‌این قهرمان در تاریخ سینما لقب او گشته است.

«ویکتور فلمینك» کارگردان و «دیوید سلزینك» تهیه کننده فیلم هم از جهان رخت بربسته‌اند. «اولیویادو هاویلاند» بمناسبت تهیه برگردان سینما سکوپ «بربادرفته» به‌خبرنگاران گفت:

-دیگر سینمای آمریکا قادر نخواهدبود چنین فیلم موفقی بسازد. باید این حقیقت را قبول کرد که روزهای طلائی هالیود بسر رسیده است. و من از این‌بابت متاسف نیستم، چون جنبه انسانی و ساده سینمای امروز را بسیار دوست میدارم در روزگار «بربادرفته» هنرپیشگان اجتماع مخصوصی‌را تشکیل میدادند که هیچ رابطه‌ئی بامردم نداشت. درحالیکه اکنون سینما و تلویزیون بصورت هنر هائی «زنده» درآمده‌اند. زیرا «غول‌های مقدس» سینما ازمیان رفته‌اند و هنرپیشگانی که ازمیان مردم برخاسته‌اند و درمیان آنها زندگی میکنند جایشان‌را گرفته‌اند.

جایزه بهترین ساختمان

مجله معماری فرانسه هر سال جایزه‌ای به بهترین ساختمان‌اعطا میکند. امسال‌این جایزه‌بساختمان «انستیتوی آفریقائی موسسه اجتماعی» که در آبیجان ساخته شده و طرح آنرا دومعمارفرانسوی دوشارم و مینوست داده‌اند اعطا شد.

تله‌موش:

نمایشنامه‌ای که‌وارد شانزدهمین سال نمایش خودشد

بعد از نمایشنامه «مستان» که بیست و شش سال تمام درتاتر برادوی نیویورك نمایش داده‌شد. این‌بار نمایشنامه دیگری در لندن وارد شانزدهمین سال نمایش‌پیاپی خود شد.

این نمایشنامه که نخست‌عنوان آن «سه‌موش کور» عنوان بود از مغز و قلم توانای آگاتاکریستی تراوش کرده‌است و پانزده سال تمام دریك تاتر لندن نمایش‌داده میشود و اینك شانزدهمین سال نمایش آن آغازشد. البته «سه موش کور» نام قبلی کتاب این نمایشنامه بوده و درصحنه‌تاتربانام «تله‌موش» عرضه شده است. آگاتاکریستی در اول این‌داستان جنائی را بنام «سه‌موش کور» برای رادیو لندن نوشت و تنظیم کرد بنگاه رادیوی انگلستان بارهاآن را پخش نمود و بالاخره درسال ۱۹۴۹ ملکه ماری مادر بزرك الیزابت ملکه انگلستان از رادیو خواست تاباردیگر آن را پخش کنند. کریستی بااطلاع ازعلاقه خانواده سلطنتی به‌سه موش کور آن داستان را از نوبه نمایشنامه تبدیل کردو در یکی از تاتر های لندن بروی صحنه آمد. از آن روز تابحال علاوه برتمام اعضای خانواده سلطنتی انگلیس بیش‌از دومیلیون نفر «تله‌موش» را تماشا کرده و باین ترتیب مبلغی درحدود ۲۲ میلیون تومان پول وارد صندوق تاتر شده‌است.

علاوه برانگلستان تابحال تاتر های سی کشور جهان آنرا نمایش داده وهم اکنون در «توکیو» نیز آنرا اجرا میکنند.

شهرت تله‌موش کار را بجائی رسانده که هرتازه واردی بلندن قبل از تماشای آثار تاریخی به سراغ تاتری میرود که‌آنرانمایش میدهد.

روز اول نمایش که ملکه ماری میخواست به‌تاتر برود «ویلمر براون» متخصص لباس های این نمایشنامه پارچه هائی‌بوسعت ۲۶ میل‌مربع‌زیر پای ملکه‌مادرانگلیس فرش کرد اکنون که شانزدهمین سال نمایش را آغاز کرده است برای ششمین بار قالیهای تئاتر را تجدید کردند یعنی در اینمدت پنج بار فرشها زیر پای تماشاچی پاره شده است وبرای شانزدهمین بار هفت تن از هنر - پیشگان اصلی این نمایشنامه تغییر کردند و هنرپیشگان‌دیگری جای آنها را گرفته‌اند.

تنها دو هنرپیشه از آغاز تا بحال تغییر نکرده‌اند یکی از آنها در نقش پرونیس ظاهر می شود و همیشه یك سیگار برك زیر لب دارد. این مرد بااینکه بسیگار عادت ندارد تا بحال ششهزار ویکصد و هشتادو چهار عدد سیگار برك در تئاتر دود کرده‌است.

کشیش روی صحنه!

یك کشیش سیاهپوست «کلئو روبنسون» ستاره فستیوال ۱۹۶۷ آهنك های مذهبی سیاهپوستان‌بود که در تئاتر «شانزه‌لیزه» اجرا شد.

«کلئوروبنسون» در ایالت‌میسوری کلیسائی را اداره میکند که برنامه های آواز مذهبی آن‌سخت مورد توجه مردم میباشد و این اولین باریست که در خارج از قاره آمریکا برنامه اجرا میکند.

خبرهای کوتاه هنری

برندگان‌فستیوال‌فیلم های مستنددرلایپزیك

دهمین فستیوال بین‌المللی فیلم های مستند و کوتاه که در لایپزیك برگزار شدباین شرح‌بین برندگان آن‌توزیع گردید:

فیلم های مستند پانزده دقیقه‌ای:

دراین قسمت جایزه کبوتر طلائی برنده نداشت.

فیلم یوگوسلاوی «کودکان دوزخ» برنده جایزه نقره

فیلم های مستند نیم ساعتی:

فیلم «ترومپ‌های یکشنبه» محصول چکوسلواکی برنده کبوتر طلائی.

فیلم های «انرژی» و «موزه» (که هر دو محصول چکوسلواکی هستند) برنده جایزه کبوتر نقره‌ای.

فیلم های فنی:

فیلم «کنجکاوی» محصول یوگوسلاوی برنده جایزه کبوتر طلائی.

فیلم «رانده شده ازبهشت» محصول بلغارستان برنده جایزه کبوتر نقره‌ای.

پلکان

هفته گذشته هنرمندان فرانسوی نمایشنامه «پلکان» اثر «اسکاروایلد» نویسنده معروف انگلیسی را باصحنه گردانی و شکل تازه «تئاتر شانزه‌لیزه» بصحنه‌آورده‌اند. «دانیل ایوانل» و «پل موریس» دو بازیگر توانای فرانسه نقشهای اول این نمایشنامه را بازی میکنند.

بالرین آلمان در دانشگاه تهران

هفته آینده یك گروه از بالرین های‌آلمانی که‌بدعوت انستیتو گوته به تهران آمده‌اند برنامه‌ای‌دردانشگاه تهران اجرا خواهند کرد.

نمایشگاه نقاشی وعکاسی

امروز عصر یك نمایشگاه از آثار نقاشی «علیرضا یحیوی» و عکاسی در قصر یخ افتتاح خواهد شد وبمدت دو روز ادامه خواهد داشت

یازدهمین فستیوال بین‌المللی سینمائی‌لندن

یازدهمین فستیوال بین‌المللی سینمائی لندن روز دوم آذرگشایش یافت. این فستیوال بمدت یازده روز ادامه خواهد داشت و تازه‌ترین فیلمهای کشورهای مختلف ازجمله دوفیلم‌مشهور فرانسوی بنام «زن‌چینی» اثر «ژان‌لوك گودار» و «مخلوقات» از خانم «انیس‌وارد» بنمایش گذاشته خواهد شد.

روزچهارم دسامبر (۱۳ آذر) این فستیوال پایان مییابد.

این کتابها هفته‌گذشته‌انتشار یافته

بنگاه ترجمه ونشرکتاب

ماموریت برای وطنم
نویسنده: شاهنشاه آریامهر - تعداد صفحات با دیباچه: ۶۹۴- قیمت: ۳۰۰ ریال.

سرزمین و مردم استرالیا
(از مجموعه چهره‌های ملل)
نویسنده: گودفری بلندن - مترجم: هوشنك بهرامی - قیمت: ۷۰ ریال - تعداد صفحات: ۱۶۶.

یخبندان شمال
(از مجموعه چهره‌های ملل)
نویسنده: فرانسیس اسمیت - مترجم: اردشیر زندنیا - تعداد صفحات: ۲۳۰ - قیمت ۷۰ ریال

اقتصاد
نویسنده: ساموئلسن. مترجم: دکتر پیرنیا.
(جلد اول) - (چاپ سوم) - تعداد صفحات: ۴۳۰ - قیمت ۳۵۰ ریال.

مطبوعاتی صفی‌علیشاه
نامه های‌گذشته
(مجموعه داستان)
مترجم: دکتر شجاع‌الدین شفا - قطع: ۲۲×۱۵ تعداد صفحات: ۳۶۸ - قیمت: ۱۵۰ ریال

آئین کامیابی
(چاپ ششم)
نویسنده: دیل کارنگی، مترجم: علی‌اکبر کسمائی - قطع: ۲۲×۱۵ - تعداد صفحات: ۲۵۶ - قیمت: ۱۰۰ ریال.

انتشارات فخر رازی
درغرب خبری نیست
نویسنده: اریش ماریامارك - مترجم: سیروس‌تاجبخش- قطع: ۱۵×۲۲ - تعداد صفحات: ۳۲۴ - قیمت: ۱۵۰ ریال

انتشارات پدیده
پیتروگرك
نویسنده: سرژپروکوفیوف - مترجم: محتشم و فرسی - (بزبان فارسی و انگلیسی) - قطع: ۲۱×۲۴ - تعداد صفحات: ۶۴ - قیمت: ۵۰ ریال.

سری داستان برای کودکان
کلاه قرمزی
نیم وجبی
گربه چکمه پوش
حیوانات خواننده
خیاط شجاع
نویسنده: اولین کین کف، مترجم: احسان - نقاشی: ۲ - پروبست - قطع: ۲۰×۱۹ - تعداد صفحات: ۳۲.

شرکت سهامی استاندارد
الکتریك ایران به دو نفر فروشنده که‌حداقل سه سال تجربه در کار فروشندگی داشته باشد نیازمنداست. متقاضیانی که به زبانهای انگلیسی یاآلمانی آشنائی داشته باشند حق تقدم دارند. ضمنا سن‌متقاضیان نباید کمتر از ۳۰ سال و بیشتر از ۴۰سال باشد. حائزین شرایط میتوانند درخواست خودرا به‌صندوق پستی‌شماره (۷۰۹) ارسال دارند. تلفن ۷۵۶۱۲۱
۱-۲۰۸۸ ۴

آگهی استخدام
دانشکده پزشکی دانشگاه ملی‌ایران بعده‌ای پرستار و بهیار واجد شرایط احتیاج‌دارد. داوطلبان برای کسب‌اطلاع‌از شرایط استخدامی میتوانند همه‌روزه بجز ایام تعطیل از ساعت ۸تا۱۲صبح واز ۳-۵ بعد از ظهر باداره دبیرخانه دانشکده‌پزشکی «اوین» مراجعه‌نمایند. دانشکده پزشکی دانشگاه‌ملی‌ایران
۱-۴ ۱-۴۲۲۳۴

مهندسین مشاور برای دفتر
فنی در رشت به‌دو نفر مهندس ژنی سیویل جوان که بزبان فرانسه‌آشنائی داشته باشند احتیاج دارد.
آدرس و یك قطعه عکس و سابقه کار بصندوق پستی ۸۴۳ ارسال‌فرمائید
۱-۲ آ-۲۶۶۵۱

«آگهی استخدام»
شرکت سهامی خوراك به‌تعدادی فروشنده جوان جهت کار در تهران نیازمند است انجام خدمت نظام یا داشتن معافی لازمست از متقاضیان خواهشمند است درخواستهای خودرا باذکر مشخصات و نشانی کامل به صندوق پستی ۷۰۳ تهران ارسال فرمایند روی پاکت جمله مربوط‌به استخدام فروشنده قید گردد.
۱-۴۳۰۳۴

یکنفر ماشین نویس مرد
که در کار ماشین نویسی انگلیسی- امور دفتر داری وبایگانی تجربه‌وسابقه کافی داشته و بزبان انگلیسی نیز آشنائی کامل داشته باشد برای‌کار در تهران‌مورد احتیاج‌است -متقاضیان واجد شرایط با صندوق پستی ۱۵۲۱ تهران مکاتبه فرمایند.
۱-۵ آ-۲۶۶۵۳

کانون آگهی وبازاریابی‌سه‌آ
چند نفر ویزیتور فعال که دارای سابقه کار در این‌رشته باشندبادرآمد مکفی استخدام می‌نماید. واجدین شرایط روز چهارشنبه از ساعت۵تا۸ به‌دفتر تبلیغات سه‌آ واقع درخیابان شاه ابتدای کاخ شمالی نبش‌کوچه رازی پلاك ۱ر۳ مراجعه نمایند.

مدیر داخلی کارخانه
استخدام میشود یکنفر برای اداره امور داخلی یك‌کارخانه تولیدی باحقوق مکفی استخدام میشود.
داوطلبانیکه واجد شرایط زیرباشند مشخصات خود رابراهنمای شماره۳۵۴ اطلاعات‌ارسال دارند.
حداقل سن ۳۰ و حداکثر ۴۰سال داشتن ۵سال سابقه کار

شرکت ابوالحسن دیبا
وشرکاء نیازبه فروشنده‌ای‌بامشخصات زیر دارد:
۱- سن بین ۲۵ تا ۳۵ سال وایرانی باشد.
۲- دارابودن معافی و یادفترچه‌خاتمه خدمت نظام‌وظیفه.
۳- دارای حداقل دیپلم متوسطه.
۴- آشنائی کامل بزبان انگلیسی.
متقاضیان بنشانی شرکت خیابان حافظ - روبروی پارك هتل همه‌روزه بین ساعت ۶تا۷ بعد ازظهر به‌آقای وفائی زاه مراجعه نمایند.
۱-۶ ۱-۴۱۶۹۸

آگهی استخدام
معلم مهمانداری
هواپیمائی ملی ایران یك‌نفر بانو یادوشیزه که‌دارای شرایط زیر باشدجهت‌معلم میهمانداری انتخاب و استخدام می‌نماید.
۱- تبعه ایران
۲- درجه تحصیلات لیسانس
۳- دانستن کامل زبان‌انگلیسی
۴- حداکثر سن ۳۵ سال
۵- داشتن سه سال سابقه تدریس
۶- داشتن سلامتی کامل بگواهی پزشك‌شرکت هواپیمائی ملی
۷- برازندگی کامل برای شغل مورد نظر بگواهی هیئت ممتحنه
۸- سپردن۵سال تعهدخدمت برای شغل مذکور از شروع خدمت.
حقوق پیشنهادی برای‌شغل معلم مهمانداری ۱۶۰۰۰ ریال خواهد بود. داوطلب انتخاب‌شده ممکن است جهت فرا گرفتن بعضی از امور تخصصی این شغل بامریکا اعزام شود.
داوطلبان واجد شرایط‌میتوانند از تاریخ نشر این آگهی تا تاریخ ۱۸ر۹ر۴۶ همه روزه به استثنای ایام تعطیل از ساعت ۱۲تا ۳۰ر۲ بعد ازظهر با در دست‌داشتن۲قطعه عکس ۶×۴ واصل مدرك تحصیلی و یك‌برك رونوشت شناسنامه وتائیدیه سه سال خدمت در امر آموزش باداره استخدام هواپیمائی ملی ایران واقع در خیابان سعدی جنوبی نزدیك میدان‌مخبرالدوله کوچه بانك‌تجارت‌خارجی مراجعه نمایند.
۱-۳ آ-۴۱۹۳

استخدام

به چند نفر دستکار
وچرخ‌کار زن یا دختر نیازمندیم تلفن ۴۷۴۵۷
آ-۲۶۷۰۱

به عده‌ای خانم وآقای
ویزیتور بامزایای دو هزار ریال ببالا نیازمندیم عصرها از ساعت ۵تا۷بعداز ظهر ۷۶۴۶۶۰ تلفن فرمائید.
۱-۲۱۳۶ ۴

افراد زیر جهت کار در یك کارخانه تولیدی استخدام میشوند
۱- مهندس برق
۲- مهندس مکانیك
۳- لیسانسیه علوم
۴- دیپلمه فنی
۵- دیپلمه ریاضی
درهر پنج مورد داشتن معافی‌نظام وظیفه لازمست - لطفا درخواستهای خود راباذکر کلیه‌سوابق‌و مشخصات بصندوق پستی ۲۸۵۵ ارسال دارند.
۱-۳ آ-۲۶۵۹۱

آگهی استخدام
جهت ثبت‌نام تلفن ۷۶۵۶۸۸
آ-۷۸۵ ۲

درمانگاهی جهت تکمیل
کادر خود احتیاج بعده‌ای پزشك پزشکیار زن - کارآموززن وسرایدار دارد داوطلبان میتوانندازساعت۸تا۱۲ واز ۱۶تا۲۰ بتلفن ۷۴۷۷۶ مراجعه نمایند.
آ-۲۶۷۶۱

برای استخدام به آدرس
ذیل مراجعه کنید نشانی لاله‌زارنو ساختمان البرز شماره ۳
آ-۷۹۳ ۲

بانویی یادوشیزه‌ای که
آشنایی کامل به‌مکالمه انگلیسی داشته باشد برای تمام روزنیازمندیم تلفن ۶۰۰۰۰و ۴۰۰۰۰
۱-۲ آ-۲۸۶۴

بعده‌ای خانم و آقا
برای شرکت در فیلم نیازمندیم‌خیابان نادری اول قوام‌السلطنه ساختمان‌ایفل استودیو سی‌سی فیلم
آ-۲۸۶۶

یك خانم یا آقا که شورت
هند و ماشین‌نویسی فارسی و لاتین راخوب بداند و دارای‌معلومات خوب انگلیسی باشد باحقوق عالی استخدام میشود لطفا به شماره ۹۰۳۰۱ دایره کارگزینی تلفن فرمائید.

برای شرکت در فیلم نسل سرگردان
بعده‌ای خانم نیازمندیم. کوچه‌برلن مقال جنرال مد ساختمان ۵۲سازمان سی سی‌فیلم تلفن ۵۴۲۳ ۳

بچند کارگر درجه یك
زنانه‌دوز احتیاج است شاهرضاشماره ۱۲۰ طبقه دوم اونیورسال مزن‌نسرین تلفن ۱۱۷۱۹ ۶
۱-۲ آ-۲۸۵۶

بچند کارگر فلزکار
و کمد ساز نیازمندیم. باتلفن ۷۸۱۳۱۱ کارخانه صنعتی‌سعیدوارسته تماس بگیرید.

شرکت سهامی پشم‌شیشه
ایران احتیاج بچندنفر بازاریاب‌دیپلمه که‌حداقل سه سال‌سابقه‌کار درفروش مصنوعات صنعتی و ساختمانی‌داشته باشند دارد متقاضیان با در دست داشتن مدارك مربوطه از ساعت ۱۸الی ۱۹ به‌آدرس زیر:
خیابان شاهرضا - صبای جنوبی شماره ۱۳ مراجعه نمایند.
۱-۲ ۱-۴۱۸۹۶

دونفر صافکار باسابقه
اتومبیل برای تعمیرگاهی مجهزدر تهران مورد نیاز است حائزین شرائط وداوطلبین به‌تلفن های ۷۷۰۱۸۹ و ۷۷۱۰۳۷ مراجعه نمایند.
۱-۶ آ-۴۱۲۲۶

کارخانجات کشمیر ایران
یکنفر ایرانی میکانیك که اطلاع کافی ازماشین آلات ریسندگی داشته باشد و بزبان ایتالیائی بتواند صحبت کند باحقوق مکفی استخدام مینماید طالبین قبل‌از ظهر ها به تلفن۲۰۹۶۱ مراجعه نمایند.
۱-۵ آ-۴۰۹۲۸

IRAN AIR
هواپیمائی ملی ایران «هما»

کلاس منشیگری

دوره جدید کلاس منشیگری کاخ دانش از ۱۵ آذر ماه تشکیل میشود. نامه‌نگاری. حسابداری. بایگانی. ماشین نویسی فارسی‌و لاتین و قوانین اجتماعی قسمتی از دروس این کلاس است. یك‌بلیط دوسره تهران پاریس با هواپیمای جت بوئینك ۷۲۷ از طرف‌هواپیمائی ملی ایران (هما) به یکنفر از فارغ‌التحصیلان داده میشود

کلاس خیاطی

دوره جدید کلاس خیاطی کاخ دانش با استفاده ازجدیدترین‌روش ابداعی گرلاوین پاریس از ۱۲آذر ماه تشکیل می شود. یك نفر از شاگردان باهواپیمای بوئینك ۷۲۷ لوفت هانزا به‌پاریس اعزام خواهد شد.

کلاس نقشه‌برداری

دوره جدید کلاس نقشه برداری با استفاده از مدرن ترین دوربین های نقشه برادری و لوازم کامل از ۱۵ آذرماه تشکیل میشود. یکنفر از فارغ‌التحصیلان با هواپیمای‌جت بوئینك ۷۲۷ هواپیمائی ملی ایران (هما) برای بازدیداز آثارتاریخی به شیراز اعزام خواهد شد. قبلا نام نویسی کنید.

کاخ دانش

خیابان نادری. پاساژ معتمد خیابان فرانسه. کوچه مرجان
آ-۴۲۱۱۴

گم شده

گواهینامه موقت لیسانس
اینجانب منصور لاهیجی مفقود شده یابنده لطفا بتلفن ۳۴۶۸۳ اطلاع‌دهد
۱-۳ آ-۲۴۵۸۷

لیسانسیه موقت دانشکده
ادبیات رشته زبان فارسی اینجانبه‌مهر ماه محلاتی‌گم شده از جویندگان خواهشمند است به‌آدرس خیابان‌شکوفه کوچه زمانی پلاك ۹۹ مسترد دارد.
۱-۳ آ-۳۴۵۶۷

۳ قطعه چك بشماره های
۶۵۲۰۹۶ بمبلغ سیصد هزار ریال‌و ۶۵۲۰۶۴ بمبلغ بیست هزار ریال‌و ۷۶۳۹۹۳ بمبلغ سی هزار ریال از حساب جاری شماره ۶ بانك صادرات شعبه‌عظیم‌پوربدون تاریخ‌مفقودگردیده واز درجه اعتبار ساقط است
محمد کریم میرزائی

شریك

شریك سرمایه دار
پذیرفته میشود تلفن ۷۵۶۸۰۷

معاملات پول

پول‌درمقابل اتومبیل موجود
نمایشگاه شریف امیریه ۴۳۴۲۷
۱-۱۰ آ-۲۸۴۲

پول تومانی۲شاهی ۶۲۸۰۹۰
آ-۲۶۴۷

پول‌تومانی۲شاهی ۷۳۵۴۱
آ-۲۷۹۳

جویای کار

مترجم زبان انگلیسی
باآشنائی کامل بمکاتبات تجارتی وماشین نویسی لاتین جویای کار در بعدازظهرها است تلفن ۶۸۰۳۹
۱-۳ آ-۲۸۶۲

کارمند بانکی باتجربه
کار و معلومات عالی حسابداری‌و مدیریت جویای کار عصر یاتمام‌روز میباشد تلفن ۷۷۰۲۷۰
آ-۲۸۷۶

به‌مناسبت آغاز چهارمین سال تاسیس دبستان دولتی فرحناز پهلوی مجلس جشنی در ساعت چهارونیم تا هفت‌و نیم بعداز ظهر روز بیست و نهم آبان در محل دبستان برپا بودکه در آن آقایان فرخ‌نیا مدیر کل فرهنك استان، منصوریان‌رئیس‌آموزش‌وپرورش شمیران هیئت مدیره انجمن خانه ومدرسه آن دبستان و جمعی از اولیاء دانش آموزان شرکت‌داشتنددراین مجلس‌آقای‌فرخ‌نیا بیاناتی ایرادنمود و شمعهائی که‌در کیك مخصوص بمناسبت‌پایان سومین سال و آغاز چهارمین سال تاسیس دبستان بود(عکس‌بالا) روشن کرد درپایان جوایز آموزگاران فعال و دانش آموزان‌ممتاز بوسیله آقای‌مدیر کل استان‌توزیع گردید.

خرید و فروش اثاثیه

خرید

فرش کیهان تلفن ۷۶۳۷۷۶

انواع قالی‌وقالیچه کهنه ونو

مخصوصا قالی های سنگین‌قیمت‌را خریداریم بهتر است برای معاملات هرنوع فرش باسازمان فرش کیهان تماس بگیرید چون مشاورین مامجانا دراختیار شما خواهند بود .

آ-۳۸۰۵

***

فرش رضوی‌تلفن ۷۶۴۸۰۰

خیابان روزولت میدان ۲۵ شهریور خریدار فرشهای نو کهنه صادراتی تحت نظر کارشناس مطلع با قیمت منصفانه می‌باشد موقع خرید وفروش لطفا با تلفن ۷۶۴۸۰۰ مکالمه فرمائید

۱-۶ ۲ آ-۸۷۲ ۲

***

تلفن ۷۳۳۰۶ تهران کالا

بهترین خریدار فرش کهنه ونو از نظر خدمت شما و صادرات کشورتا داشتن بهترین خبره منصف فرشهای کهنه مخصوصا سنگین قیمت وارا عالیترین قیمت خریدار می تلفن۷۳۳۰۶

***

فرش طوسی تلفن ۷۵۹۰۲۹

قالی وقالیچه کهنه‌شمارا برای‌صادرات ازسایرین بهتر مخرد

***

فروشگاه شریفی‌تلفن۳۶۸۰۳

فرش -یخچال برقی‌و نفتی -تلویزیون وکلیه لوازمات خانگی شما را بهتراز دیگران خریداراست سه‌راه‌امین‌حضور

***

فرش گلشن تلفن های ۶۲۱۴۱۵ و ۶۲۱۴۲۱

انواع‌فرشهای نو ازتمام شهرستانهای ایران موجود میباشد و قیمت یك‌کلام در ضمن فرش کهنه خریداریم.

آ-۲۸۴۰

***

فروشگاه‌و سمساری صمد

تلفن‌های ۶۵۰۶۴و۴۹۹۸۵

بهترین خریدار همه رقم فرش‌کهنه واشیاء قدیمی و سایر لوازم منزل

آ-۲۸۱۷

***

فروشگاه شایان‌فر ۶۰۹۴۰

بهترین خریدار فرش کهنه ونو ، تلویزیون ، یخچال ، اجاق گازضبط صوت ، رادیو گرام نقدا خریداریم.

***

فروشگاه سعید - سرچشمه

خریدار اثاث خانگی و فرش‌های سنگین قیمت تلفن ۸۱۶۱۸و ۳۸۶۶۷

***

فروشگاه کالای مرکزی

تلفن ۶۵۰۵۷

خریداریخچال - تلویزیون -فرش- اجاق‌گاز و سایر لوازم منزل

***

فروشگاه نیک

تلفنهای ۷۶۰۱۴۲و ۷۵۷۰۴۶

منصف‌ترین خریدارفرش ،یخچال، تلویزیون ،وسایر لوازم منزل

***

فروشگاه ونمایشگاه ایران

تلفن ۶۱۲۷۳۳

بهترین خریداد یخچال ، تلویزیون فرش واجاق گاز ، کلیه لوازم‌خانگی

***

فرش تخت طاوس

تلفن ۶۲۷۸۶۵

فرشهای کهنه و نو شمارا نقدا خریداریم و یا معاوضه‌میتمائیم پهلوی اول تخت طاوس .

***

فروشگاه ونمایشگاه آسیا

تلفن ۶۱۲۸۳۲

یخچال ، تلویزیون ، اجاق گاز وفرش عادلانه‌خریداریم‌شاه -چهارراه پیروز

۱-۶ ۲ آ-۲۸۷۴

***

فروشگاه‌آرمان‌تلفن۶۹۶۲۳

بهترین خریدار تلویزیون -فرش- چراغ‌گاز و هر نوع یخچال نفتی.

۱-۲۶ آ-۲۸۷۵

***

فروشگاه پروین‌تلفن۴۵۳۹۷

بهترین خریدار انواع فرش کهنه ونو یخچال ، تلویزیون ، اجاق گاز وسایر لوازم منزل خیابان شاه بین چهارراه جمشید و پیروز .

۱-۶ ۲ آ-۸۷۳ ۱

***

شرکت فرش میمنت

بهترین خریدار فرشهای کهنه۹۴۷۱۵

***

فروشگاه آریا تلفن ۴۲۷۱۴

بهترین خریدار اجناس دست دوم

***

فروشگاه ثابت‌تلفن ۷۱۹۰۱

خریدار اجناس دست دوم

***

فروشگاه امپریال

تلفن ۶۱۲۷۶۹

یخچال ،تلویزیون، اجاق‌گاز،فرش وسایر لوازم منزل نقدا خریداریم.

نمایشگاههای مبل

پیراهن مبل ۳۹۵۰۵

تعویض پارچه مبل ۳۹۵۰۵ پرده دوزی‌مبل شهرزاد۳۹۵۰۵ صادق‌صادقی

***

پرده دوزی ارجمند ۳۷۳۷۰

شستشوی مبل و فرش

شستشوی مبل و فرش‌کلین سرویس مهر مبتکر ، پیشرو

جهت شستشوی مبل‌و فرش درجای خود بامواد آزمایش شده دستگاه منحصر بفرد فقط تکلین سرویس اطمینان داشته باشید . تلفن۹۵۲۵۴۶

۱-۳۰ آ-۲۴۵۱

***

شستشوی مبل وفرش ادیب

مجهزترین موسسه‌انکه میتواندمبل وفرش -تشکهای ماشین رابطریق خشکشوئی تمیز نموده‌ودر جای خودش بشما تحویل دهد فقط ادیب است‌با تلفنهای ۹۵۲۴۵۴و ۹۱۵۶۵ تماس بگیرید.

تعمیرات

تعمیرگاه تلویزیون الکترون تلفنهای۷۶۳۶۸۲ و۷۵۶۱۱۶

آماده برای نصب کنورتور جهت فرستنده دولتی و آموزش وپرورش روی هرنوع تلویزیون‌و تعمیرتلویزیون آرسی-آ- شاوب‌لورنس- تلفنکن- سیمیراء فیلیپس وسایر مارکها با سرویس مجهز سیار در منازل بویژه شمیرانات .

۱-۱۵ آ-۲۸۱۲

***

تعمیرگاه تلویزیون احسان

نصب کنورتور برای کلیه فرستنده ارسی . آ و تعمیر تلویزیون های تلفنکن، فیلیپس ،زمنس ، شاوب لورنس باسرویس مجهز سیار ۷۱۳۶۲

***

سرویس تلویزیون گارانتی

تعمیر تلویزیونهای سیمیراء ارث.آ اداء، جنرال الکتریك تلفنکن مدیاتور ونصب کنورتور درتمام نقاط تهران بویژه شمیرانات تلفن ۶۲۸۴۷۱

***

تعمیرگاه یخچال و یخبند۷۲۳۳۶

***

تعمیرگاه‌تلویزیون‌آر.سی.آ

تعمیر انواع تلویزیون نصب دستگاه کنورتور در منازل صد تومان برای کلیه تلویزیونها تلفن۶۹۵۱۴و۴۲۷۳۳

***

تلویزیون‌سرویس‌آر-سی-ا

تعمیر انواع تلویزیون و نصب کنورتور در منزل صد تومان ۴ ۸۵۳۳

***

شماره‌های تلفن تعمیرگاه اختصاصی تلویزیون شاوب لورنس

Schaub - Lorenz

۹۲۱۲۷-۹۵۱۹۱۵

۹۳۵۳۷-۹۵۲۹۵۷

و۹۵۲۹۴۲

را یادداشت فرمائید . تعمیرگاه های دیگری که‌بنام شاوب‌لورنس آگهی مینمایند ارتباطی به کارخانه شاوب- لورنس ندارند واین تعمیرگاه‌مسئولیتی راجع‌به کار آنها نخواهد داشت.

***

نصب کنورتور

تعمیر انواع تلویزیون ضبط‌صوت ورادیو در منازل تلفن ۴۹۴۹۴

بخاری

تعمیرات جزئی وکلی

ونصب شوفاژ ، آبگرمکن ،بخاری وماشین‌های رختشوئی تحت‌نظر کادر متخصصان ورزیده‌باتضمین تلفن۶۲۰۴۴۰

سازمانهای فنی و فرهنگی

قابل‌توجه‌علاقمندان ودانش‌آموزان و دانشجویان محترم

آکادمی زبانهای دنیاترم جدیدخود را بوسیله ماشین آموزش توسط استادان مجرب خارجی طبق‌آخرین پدیده آموزش جهان سه جلسه‌بطور رایگان از پنجم آبانماه افتتاح وهمه روزه صبح‌و عصر لبت نام مینماید دروازه دولت نبش روزولت ساختمان جم تلفن ۷۶۴۸۲۵

***

رادیو تلویزیون -نقشه‌کشی برق و فشار قوی

را در مدت کم بیاموزید و پس‌از اخذگواهی‌نامه بکار مشغول‌شوید کار وآموزش تلفن ۴۹۴۹۴ خیابان پهلوی بین شاهرضا وامیراکرم .

آ-۲۸۴۱

***

با ۳۰ تومان شهریه

ماشین نویسی فارسی و انگلیسی را بیاموزید -کار و آموزش خیابان پهلوی نبش بهرامی تلفن ۴۹۴۹۴

۱-۲۶ آ-۲۷۲۹

***

برای استخدام فوری

در آموزشگاه فائز ماشین نویسی را بامتد جدید بیاموزید شاه‌آباد اول اکباتان تلفن ۳۵۷۵۷

۱-۱۳ آ-۲۸۲۱

***

مکتب انگلیسی پایا

برای کلاسهای مقدماتی متوسطه مکالمه وعالی که تحت نظر مسترجان هارتل فارغ‌التحصیل از دانشگاه‌لندن میباشد همه روزه صبح‌و عصر نام نویسی مینماید شاهرضا بین ویلاو کالج شماره ۲۲۵ تلفن ۴۵۹۳۱

۱-۱۰ آ-۲۸۶۳

معاملات املاک و مستغلات و اتومبیل

فروش

زمینهای خیابان وزراء

و بازرگانی و۴۲۰ متریهای زیر تلویزیون را فوری خریداریم بنگاه کودش سیمتری بازرگانی تلفنهای ۶۲۲۹۹۶و ۶۲۸۹۲۸

۱-۶ ۲ آ-۲۷۴۱

***

خرید و فروش رمین‌و خانه وپول‌شرطی نارمك بازرگانی امنیه ۷۹۰۰۹۰

***

زمینهای ونك ودره فشلاق‌خریداریم خیابان پهلوی‌بازرگانی جلالی ۶۲۴۱۹۳

آ- ۳۵۴۱۸

***

زمینهای عباس‌آبادخریداریم

خیابان پهلوی‌بازرگانی جلالی۶۲۶۴۱۱

***

یکباب خانه شخصی ساز

سه طبقه که مستغلات آن در ماه ۱۳۰۰۰ ریال میباشد در باغ‌صبا بفروش میرسد تلفن ۷۳۰۲۶

***

در بهترین نقطه امیرآباد شمالی

ساختمانی مستقلاتی کاملا شخصی ساز مهندسی ۳ در سنك مرمر و سرامیك که محکم‌و نمونه ساخته‌شده بمساحت ۴۰۰ متر مربع‌و ۱۱۰۰متر بنا ۱۸ اطاق‌در ۳ طبقه هر طبقه ۶اطاق هال بزرك و سرویس‌های مجهز و دکوراسیون و تزئینات‌و تلفن‌بواسطه بدهی و احتیاج فوری به قیمت تمام شده ۳۷۰ هزار تومان بفروش‌میرسد دفتر ساختمانی تجارتی‌خیابان ساسان چهارراه کاوه تلفن ۴۴۶۴۱ مراجعه فرمائید

***

خانه بسیار مدرنی

بمساحت ۴۳۰ متر و۲۰۰متر زیربنا ۱۰ اطاق در دو طبقه نوساز واقع در خیابان پهلوی شمیران بالاتر از فروشگاه نانك نرسیده به‌تلویزیون کوچه ۱۰متری روان‌کاشی ۱۰بفروش میرسد .

۱-۳ آ-۲۸۶۷

***

خانه‌ای نوساز مدرن

۶۸۰متر ۴۰۰ متر بنای ویلائی لوکس باکلیه لوازم در بهترین‌نقطه داودیه ۲۲۰ هزارتومان بفروش‌میرسد آژانس رایت ۳۲۹۷۱

۱-۳ آ-۲۸۶۵

***

مستقل فروشی کوچك

باغ‌صبا خیابان توتونچی بقیمت‌صد هزار تومان باسیزده هزار تومان‌اجاره سالیانه ۳۹۷۸۴ بنگاه کوشان

***

زمین فروشی فوری در شمیران

متری ۱۲۰ تومان دو هزارمتردر نیاوران ۳۹۷۸۴ بنگاه کوشان

۱-۵ ۴۲۱۳۴-۱

خریداری میشود

پهلوی‌دره قشلاق داودیه

دروس مبارك‌آباد برادران عابدی ۷۷۰۴۷۷

***

آژانس امین

بورس اراضی باغ فیض بوتینك کاظم آباد ، حسن‌آباد ، جنت‌آباد ۹۱۱۱۴

۱-۲۶ آ-۲۷۴۸

***

اراضی دروس‌کوی ارم

گلستانها مبارك‌آباد را نقداخریداریم آژانس شرق ۷۷۳۳۸

۱-۳۰ آ-۲۶۶۶

***

بورس اراضی

کرج- کردان - باغ فیض - جنت آباد وگیشا تلفن ۶۱۱۷۷۱

۱-۲۶ آ-۲۷۹۹

***

خیابان تخت‌جمشید خیابان کیوان

چهار طبقه از یك ساختمان که هر طبقه دارای ۶ اطاق‌و مجهز بشوفاژو کولر وآسانسور میباشد برای‌دفاتر تجارتی و مقاطعه‌کاری‌و شرکتها آماده است تلفن ۴۱۴۳۹

۱-۴ آ-۲۸۳۷

***

بنگاه کوشان ۳۹۷۸۴

برای معاملات فوری املاك در شهر وشمیرانات وکرج

۱-۵ ۲۱۳۰-۴

اجاره داده میشود

آپارتمان شش اطاقه

باتلفن مستقل واقع در خیابان پهلوی کوی نوربخش شماره ۱۰ اجاره داده میشود بهمان ساختمان یابه تلفن‌شماره ۶۲۲۵۲۰ مراجعه شود.

۱-۳ آ-۶۳۴۱ ۲

***

خانه دو طبقه

دارای ۴ اطاق سرویس کامل برق‌و آب و تلفن و گاراژ بمبلغ۴۰۰۰ ریال تلفن ۹۱۵۳۷

۱-۶ آ-۲۸۵۵

***

آپارتمانهای مبله

۵و۳ اطاقی باشوفاژ - کولرو تلفن درشمال شهر برای اجاره آماده‌است تلفن ۶۱۲۸۳۳

۱-۱۰ آ-۲۸۶۱

***

چند دستگاه آپارتمان

۴و۵ اطاقه که همه دارای یك هال بزرك ورودی -توالت - آبدارخانه - سیم‌کشی کامل برای‌تلفن‌و زنگ‌اخبار است در عمارت پلاك آبی ۳۵۱ واقع در میدان فردوسی جنب لوانتور باجاره داده میشود خواهشمند است طالبین به‌سرایدار درمحل یاتلفنهای۶۶۴۸۰- ۶۶۷۷۴- ۷۴۲۷۱ و ۴۶۲۳۷ مراجعه فرمایند.

***

یك ساختمان چهارطبقه

۸ دستگاه باشوفاژ و تمام تجهیزات‌در خیابان فخررازی-چهارراه ناهیدشماره ۹۶ بموسسات ویا شرکتهااجاره داده میشود تلفن ۶۶۶۱۹ (از ۱۲الی ۴)

۱-۳ ۴۱۷۴۰-۱

***

نبش تخت جمشید وجاده قدیم شمیران

یك‌ساختمان مدرن ۴ طبقه هر طبقه دارای ۱۵ اطاق باتهویه مطبوع سردو گرم ، آسانسور و برق ۱۰۰آمپرسه فاز اجاره داده‌میشود طالبین به‌تلفنهای ۶۵۴۴۸و ۶۵۴۴۹ مراجعه فرمایند.

۱-۳ آ-۲۸۴۵

اجاره میشود

خانه‌و آپارتمان جهت اجاره‌نیازمندیم

۶۳۰۳۱۲ و ۶ ۴۱۰۴۷

***

برای اجاره منازل بخارجیان

درشهر و شمیرانات مبله و سر مبله‌با تلفن۶۱۲۹۶۴ و۴۹۷۱۳ تماس‌بگیرید

۱-۶ ۲ آ-۲۷۶۹

***

موسسه‌نیازمندیهای‌خارجیان

خانه شمارا بخارجیان اجاره‌میدهد تلفن ۷۶۱۷۳۳-۷۶۰۰۱۱

۱-۲۶ آ-۲۸۳۸ ۲

***

یك آپارتمان دو اطاقه

در حوالی شمیران مورد نیاز است تلفن ۸۳۶۴۱

۱-۴ ۴۲۱۴۸-۱

***

برای‌اجاره منازلتان بخارجیان

وخرید ویلاو مستغلات مدرن در شمال شهر و شمیرانات تلفن۴۰۰۰۰ و۶۰۰۰۰

۱-۶ ۲ آ-۲۸۷۳

فروش اتومبیل

انواع فولکس واگنهای نو را ازشرکت سهامی عباد

خیابان امیرکبیرخیابان ملت تلفنهای ۳۰۴۱۸۱و ۳۰۴۴۷۳ خریداری‌نمائید.

۱-۶ ۲ آ-۲۵۷۶

***

اتومبیل پیکان تلفن ۲۸۲۸۱

فروشگاه اتومبیل پرویز خیابان‌دی میدانشاه ۲۹۵۴۸

۱-۳۰ آ-۲۵۶۳ ۲

***

هرنوع اتومبیل سواری نقدا در اسرع وقت خریداریم ۴۳۴۲۷

۱-۱۰ آ-۸۴۹ ۲

***

جیپ استیشن‌آمبولانسی

مدل ۶۴ بسیارتمیز بفروش‌میرسد تلفن ۳۱۳۲۷

۱-۳ آ-۲۸۵۴

***

مرسدس بنز ۲۰۰

بارادیو حالت خوب تلفن ۴۹۴۳۴ ۵الی ۷ بعدازظهر

۱-۳ آ-۲۸۶۰ ۲

***

مزایده

سفارت کبرای‌ایالات متحده‌آمریکا در تهران اتومبیل ذیل را از طریق مزایده بفروش میرساند:

یکدستگاه جیپ‌ویلیز استیشن‌مدل ۱۹۶۳ -ورود به ایران ۳۱ دسامبر ۱۹۶۳ اتومبیل فوق را میتوان روزهای دوشنبه تا پنجشنبه ۱۳ الی ۱۶ آذرماه بین ساعات ۸الی ۴۵ بعد ازظهر در محوطه گاراژ سفارت کبری واقع در خیابان تخت جمشید رویت نمود .

۱-۳ آ-۲۶۷۴۹

***

کرایه

جرثقیل عدالت ۹۵۱۴۴۳

۱-۳۰ آ-۲۵۸۰

دندانپزشکان

دکتر مهدی اسمعیلی

جراح - دندانپزشك

خیابان شمیران روبروی سینماملن‌روژ صبحها با تعیین وقت‌قبلی عصرها۴تا۸

تلفن ۷۵۶۴۲۲

برای ساختمان شما

ایران تزئین تلفن ۶۸۲۵۹

تهیه ونصب ایرانیت شمارا درتمام نقاط کشور باضمانت ۵سال بعهده میگیرد اجرت نصب وبهاءگیره های مصرفی پس‌از نصب و رضایت شما دریافت خواهد شد سه‌راه‌شاه‌ساختمان آزادشماره ۴۰

۱-۳۶ آ-۲۸۰۸

رفع گرفتگی لوله‌ساختمان در ۳ دقیقه سازمان تراکم تلفن ۸۸۱۶۸۱

معاملات هر مقدار گاه هیرم

باوسایل حمل ارزان نخت طاووس شرقی زیرتپه باغ صبا ۷۰۴۴۷

۱-۳۰ آ-۲۷۳۴

***

نقاشی ساختمان جانفدا

۷۸۱۹۷۷ کاغذ دیواری و نصب

۷۸۱۹۷۷ نقاشی ساختمان باقساط

۷۸۱۹۷۷ ۱-۳۰ آ-۲۸۱۱

رفع گرفتگی برغوغ لوله‌ساختمان

بادستگاه تراکم هوا- تلفن ۷۸۷۲۷

ایرانیت‌محصول‌وطن‌شماست

ایران تزئین سازمان تهیه‌و نصب ایرانیت اکوسنیك ، پارکت ، موکت ، کرکره پرده خدمتگزار شماسه‌راه‌شاه ساختمان آزاد شماره ۴۰ تلفن ۶۸۲۵۹

لوله بازکنی فاضل آب

باستگاه تراکم هوا

تلفن ۷۶۳۲۸۶

کلیه کارهای تعمیرات

ونوسازی ساختمان‌شما بطوراقساط انجام میشود تلفن ۳۱۸۶۹

۱-۲۶ آ-۸۵۸ ۲

متفرقه

تانکر سازی لوپ

تانکر از ۵۰۰ تا ۵۰۰۰۰لیترموجود سفارشات لغایت ۴۸ ساعته تحویل میگردد خیابان قزوین سه‌راه آذری ۹۴۴۱۴

***

نوجه‌فرمائید ، توجه فرمائید انتظار بپایان رسید دایه صبورتر از مادر

بازار عرضه شد خانواده‌هائیکه کودکان از۶ماهه تا ۶ ساله دارندو کلیه بیمارستانهای کودکان و کودکستانها میتوانند از داروخانه‌های محل و فروشگاههای معتبر وسوپر مارکتها ازدایه‌صبورتر از مادر)راابتیاع فرمائید.

مرکزپخش دایه‌صبورتراز مادر- دانشجو ناصر خسرو تلفن ۳۸۳۶۷

۱-۱۰ آ-۳۸۳۹

***

متخصصین امورفنی‌وصنعتی

شمارا تامین مینماید تلفن۳۱۸۶۹

آ-۷۵۷ ۲

کافه رستورانها

اطلاعیه

رستوران شانگری لا

شانگری-لا

بدینوسیله ضمن اعلام افتتاح‌مجدد سرویس شام‌وناهاردد سالن‌شانکری‌لا باطلاع مشتریان محترم میرساندکه بمنظور قدردانی از مشتریان‌محترم‌برای هرمیز کادوئی در نظر گرفته‌شده‌که به بانو یا دوشیزه‌ای که شام یاناهار صرف نماید تقدیم خواهد شد.

آدرس -جاده قدیم شمیران بالاتر از داروخانه پاسکال نرسیده به‌شماره گذاری تلفن ۷۰۴۱۰

تدریس خصوصی

انگلیسی خصوصی-۶۲۹۵۱۷

آ- ۳۵۶۶

***

ماهی سی تومان

زبان انگلیسی و آلمانی باتضمین موفقیت تلفن ۴۹۴۹۴

۱-۲۲ آ-۲۸۵۰

***

انگلیسی توسط بانوی‌انگلیسی

پهلوی تلفنهای ۴۷۱۴۱و ۴۲۰۸۶

***

کلیه دروس

توسط دانشجو تلفن ۸۵۰۸۲۱

۱-۲۶ آ-۲۷۷ ۲

راهنمای پزشکی اطلاعات

بیماریهای آمیزشی مجاری ادرار

میدان بهارستان خیابان صفی‌علیشاه

دکتر یحیی صدری

***

معالجه فلج‌باروش هموپاتیك

منحصربفرد درایران دکتربهره‌مند سعدی کوچه شمالی‌بیمه تلفن ۳۰۱۱۷ و۸۶۲۲۸

***

دکتر حکیمی

متخصص بیماریهای اعصاب ونوتوانی از دانشگاههای امریکا و انگلستان. درمان فلج‌ها دردهای عصبی عضلانی ومفصلی باجدیدترین وسایل‌الکتریکی الکترونیکی و مکانیکی اول خیابان روزولت کوچه‌طبرسی (جنوبی‌دانشسرا) تلفن ۷۵۶۰۷۸

***

پوست و موی‌سر

خیابان شمیران سید خندان‌پذیرائی صبح‌و عصر

دکتر مرتضی سرفراز

***

دکترعطاءاله‌خواجوی ۴۵۹۶۱

جراح و متخصص بیماریهای چشم عضو کالج بین‌المللی جراحان جامی چهارراه استخر

***

دکتر هدایت خاقانی

متخصص بیماریهای اعصاب وروانی از کشورهای فرانسه و امریکا گاخ جنوبی مقابل کوچه هلالی پذیرائی عصرها از ۴ تا ۸ تلفن ۴۶۴۳۶

***

بواسیر بدون‌جراحی، فیستول ،فیسور باماندموثر دکتر عباس‌بك‌لژادگرگان جنوبی -گرامی ۱،۴۴ پذیرائی عصرها

***

دکترمسددگواهینامه‌ازآمریکا

درمان قطعی بیماریهای مقاربتی - زنان مجاری‌ادرار دروازه‌دولت ۳۴۳۸۹

***

دکتر پولوسا ۴۶۵۸۹

بیماریهای آمیزشی و مجاری ادرار خیابان فردوسی شمالی کوچه صادق

***

دکتر معانی

بیماریهای آمیزشی و مجاری ادرار خیابان‌فردوسی مقابل بانکملی‌پس‌انداز

***

دکتر دانشگر

امراض مقاربتی و مجاری ادرار سه مقابل بستخانه تلفن۳۰۲۴۱۶

***

دکترنصرت‌اله‌گرجی ۳۴۳۸۹

متخصص بیماریهای خون و انواع‌که خونیها ازدانشگاه پاریس‌دروازه دولت

***

معالجه امراض مقاربتی و آمیزشی خیابان شاهپور نرسیده به سه راه بوذرجمهری دکتر جلال بی‌زاد .

***

ترك تریاك و هروئین

دکتر صمائی با ۲۹ سال سابقه‌ومند جدید بستری وسرپائی سعدی شمالی جنب بانك بیمه تلفن ۳۰۴۱۵۳

***

بیماریهای معده ، کبد ،روده

بواسیر بدون عمل جراحی‌دکتررفیعی متخصص از دانشگاه پاریس خیابان جامی اول کوچه پاریس تلفن۴۸۱۸۹

***

دکتر فرنوش تلفن ۴۸۵۵۵

داخلی -پوست - مقاربتی -گواهینامه از پاریس -امیریه اول منیریه

***

بیماریهای آمیزشی مجاری ادرار دکتر احتیاطی دیپلمه آمریکا سه چهارراه پهلوی تلفن۶۸۴۸۷

***

ترك تریاك و هروئین

دکتر اسلامدوست حشمت‌الدوله چهارراه گلشن ۴۸۳۴۳و ۶۱۳۰۶۷

***

دکتر عباس جناب‌زاده

امراض مقاربتی و مجاری ادرار خیابان منوچهری مقابل کوچه ژاندارك

***

دکترهاشم رستگار ۷۴۸۱۶

درمان زخم معده ،دوده بامتدجدید فوزیه اول شهناز پذیرائی ۴ تا ۹شب

***

دکتر رحمت‌الله سمیعی

متخصص و دیپلمه‌ناسیونال بیماریهای پوست و آمیزشی از دانشگاه پاریس خیابان تخت‌جمشید جنب چهارراه‌بهار تلفن ۷۶۱۴۱۴

***

دکترقیصر تلفن ۷۶۵۶۱۴

متخصص فیزیوتراپی از کینهاك دردمان فلج‌ها -دردهای‌عصبی -عضلانی ورماتیسم -سیاتیك - تخت جمشید چهارراه بهار کوچه آفتاب

***

دکتر محمد علی صدیقی

داخلی پوست آمیزشی ترك هروئین تریاك الکل شاه چهارراه فروردین پذیرائی صبح و عصر تلفن ۴۹۵۲۶

***

دکتر هوشنك برجیس

جراح‌و متخصص بیماریهای چشم‌از آمریکا دارای تخصص در عینکهای نامرئی پذیرائی صبح‌و عصر ثنائی خیابان بزرگمهر شماره۶ تلفن۶۹۰۱۲

داروخانه شبانه روزی‌پارس

جاده پهلوی شمال پارك ساعی تلفن ۶۲۹۴۹۱و ۶۲۰۲۷۹

داروخانه‌ها

داروخانه شبانه روزی تخت جمشید

درتمام ساعات شبانه‌روز درخدمت شما است تلفن ۶۸۱۰۱ و ۶۷۸۲۳

***

داروخانه شبانه‌روزی‌بنژامین

درتمام ۲۴ ساعت‌آماده خدمت‌بهموطنان خود میباشد تهران‌نو ایستگاه پل تلفن ۷ ۹۲۰۳۰

***

داروخانه‌مهران تلفن۹۰۴۰۷

نسیروخورشید چهارراه استخر

***

داروخانه شبانه روزی تخت طاوس

در تمام ۲۴ساعت در خدمت شما خیابان‌تخت‌طاوس‌نبش سنائی۶۲۷۳۴۰

قبوض اصلاحات ارضی

قبوض اصلاحات ارضی بیواسطه خریداریم پاکپور ۶۲۲۷۲۹و ۶۲۷۶۹۷

صاحب امتیاز ومدیر مسئول

عباس مسعودی

خیابان خیام ایران چاپ

چاپخانه اطلاعات تلفن ۳۰۳۹۶۵

تلفنخانه ۳۰۰۱۱ تا ۳۰۰۱۹

برنامه سینماها

بانك‌بانك - سینماسکوپ-رنگی-شیلا - فرانکوفابریزی ریولی (۷۵۷۷۷۷) رادیوسیتی (۴۳۳۲۰) ۱۵ر۱۱_ ۳ر۳۰ _۵ر۳۰_۷ر۳۰ _ ۹ر۳۰ ب.ب (۶۹۶۴۱) ۳۰ر۱۰_۲_۴_۶_۸_۱۰ نیاگارا (۶۵۳۰۷) ۱۱_۳_ ۵_۷_۱۵ر۹

بانوی زیبای من - رنگی - ۷۰ میلیمتر-ادری هپبورن کایری (۴۸۴۰۱) ۱۵ر۱۱ _ ۳ _ ۶ر۳۰ _ ۴۵ر۹

بیگانه انتقامجو - سینماسکوپ - رنگی -

پلازا (۴۴۲۵۵) رویال (۴۹۷۸۵) ۱۱_۳_۵_۷_۹ حافظ (۳۴۰۷۴) سمپلا (۳۶۴۲۴) ۳۰ر۱۰_۲ر۳۰_ ۳۰ر۴_۶ر۳۰_۸ر۳۰

بزرگترین سرقت تاریخ - سینماسکوپ - رنگی-

سانترال (۴۸۶۸۶) ۱۱_ ۳ _ ۵ _ ۷ _ ۹ ایفل (۴۵۳۷۷) ۱۰ _ ۱۲_ ۲ _ ۴ _ ۶ _ ۸ _ ۱۰ تاج (۳۳۰۶۴) ۳۰ر۱۰ _ ۲ _ ۴ _ ۶ _ ۸ _ ۱۰ متروپل (۳۹۴۱۰) آستارا (۸۴۰۲۲) ۳۰ر۱۰ _ ۳۰ر۲_ ۴ر۳۰ _ ۶ر۳۰ _ ۸ر۳۰

جایزه بزرك -رنگی -جیمزگارنر - اوامری‌سنت آتلانتیك(۶۲۷۱۷۱) ۱۱_۳_۶ر۱۵_۹ر۳۰

دانه‌های شن- رنگی- استیومك کوئین -۷۰ میلیمتری دیاموند (۶۲۸۴۰۰) ۱۰ر۴۵ _ ۲ر۳۰ _ ۵ر۴۵ _ ۹

دزد سوم - ربرت حسین- نادیاتیلر- روژه هانس ادئون (۳۸۱۱۸) ۱۰ر۳۰ _ ۲ر۳۰ _ ۴ر۳۰ _ ۶ر۳۰ _ ۸ر۳۰

۱۲ مرد خبیث - رنگی - ۷۰ میلیمتری -لی‌ماروین پارامونت (۴۸۳۲۱) ۱۰ر۴۵ . ۲ر۴۵ _ ۶ _ ۹ر۱۵

زنده‌باد ماریا - رنگی - پاناویژن - بریژیت‌باردو ۹ر۴۵دیانا (۴۷۳۶۵) ۱۰_ ۱۵ر۱_ ۳۰ر۳_ ۴۵ر۵_ ۸_ ۱۵ر۱۰ مهتاب(۴۷۷۷۷)۳۰ر۱۰_۳۰ر۲_۴۵ر۴_۷_۱۵ر۹اسکار (۹۵۰۸۹۸) مولن‌روژ (۷۲۹۲۹)گلدن‌سیتی (۶۱۳۲۶۹) ۱۱_۳ _۱۵ر۵_۳۰ر۷ ۳۰ر۹_ ۲_۱۵ر۴_ ۳۰ر۶_ ۸ر۴۵ برلیان (۳۳۰۳۵)۳۰ر۹_۴۵ر۱۱ ۱ر۴۵_ ۴_۱۵ر۶_۳۰ر۸ زهره (۳۰۴۸۰۸) ۱۰_۱۵ر۱_۳۰ر۳ _ ۵ر۴۵_ ۸.

عبور درتاریکی - پاتریك مك‌گوهان - مایکل‌کریك سینه‌موند (۴۸۳۲۱) ۱۱ _ ۳ _ ۵ _ ۷ _ ۹

فاشیسم- محصول‌شوروی- دوبله بفارسی- مستند سعدی (۳۶۴۶۸) ۹_۳۰ر۱۱_۲_۳۰ر۴_۷_۳۰ر۶_۸ر۳۰

بزرگترین سرقت تاریخ - سینماسکوپ - رنگی-

کلبه عموتوم - رنگی- میلن‌دومونزو - هربرت لوم تخت‌جمشید (۴۳۵۵۰) ۱۱_۲_۳۰ر۴_۷_۳۰ر۹

گناه وجوانی- رنگی- ژاك پرن- اوارنزی

امپایر (۶۲۳۹۴۲) ۱۱_۳۰ر۳_۳۰ر۵_۳۰ر۷_۴۵ر۹

مادام ایکس- رنگی- لاناترنر گلدیس (۶۲۸۷۱۳) ۳_۵_۷_۹

نیم وجبی- وحدت- کتایون- بهمنیار

اونیورسال (۶۶۹۵۳) پاسیفیك (۷۳۳۱۱) ۱۱_ ۳ _ ۵ _ ۷ر۱۵ _ ۹ر۳۰ ایران (۳۶۳۵۴) تهران (۳۸۱۶۵) مونت‌کارلو (۷۹۷۴۱) نپتون (۷۶۰۱۳۶) ۳۰ر۱۰ _ ۲ر۳۰ _ ۴ر۳۰ _ ۶ر۳۰ _ ۸ر۳۰ الوند (۵۵۰۳۸) ژانه (۳۰۴۱۲۰) کیهان (۹۲۳۶۰) پاسارگاد (۷۹۲۷۸۲) ۱۰_ ۱۲ _ ۲ _ ۴ _ ۶ _ ۸

۷ شهرعشق- فروزان- ظهوری- بوتیمار

آسیا (۴۲۹۰۹)میامی (۷۴۳۲۹) سیلوانا (۳۳۷۷۷)۱۱_۳_۵_۷_۹ پرسپولیس (۵۸۱۰۸۳) رکس (۳۵۲۹۳)همای (۶۹۶۶۴) تیسفون (۹۳۸۸۲) شرق (۵۴۰۲۴) المپیا (۹۱۷۹۶) ستاره (۵۸۷۲۱) ۱۰ر۳۰_ ۲ر۳۰_ ۴ر۳۰_ ۶ر۳۰_ ۸ر۳۰ یانوراما (۷۹۳۵۷۰) ۱۰_ ۱۲_۲_ ۴_۶_۸

لحظه‌به‌لحظه - رنگی - جین‌سیبرك

بولوار (۶۰۲۹۲) ۱۱_۳_۵_۱۵ر۷_۳۰ر۹

وقتی‌برای‌گریستن‌نیست

مازستیك (۶۸۴۶۱) ۱۱_۳_۵_

مسئله‌ای غامض

اعتصاب سیاهپوستان برای مکزیکو

از مطبوعات ورزشی جهان

لوالسیندو

در فاصله یکسال به بازیهای المپیک مکزیکو با اعلامیه کنفرانس «قدرت سیاهپوستان» تمام مسائل ورزشی جهان تحت‌الشعاع قرار گرفته است و «مکزیک» کشور میهماندار سخت دراضطراب است که باین ترتیب سرنوشت المپیک ۱۹۶۸ چه خواهد شد .

همایعات هر روز بالا میگیرد ، گروهی اظهار نظر میکنند که ممکن است سیاهپوستان سراسر جهان که بخصوص دروزرش‌جائی بزرگ دارند با تبعیت‌ازسیاهپوستان آمریکا از مکزیکو غیبت کنند، ولی در این میان جمعی نیز عقیده دارند که سیاهپوستان آمریکا بخصوص قهرمانان بزرگ آن‌بهیچ شکلی زیر بار این مسئولیت نخواهند رفت . روزنامه «اولتیما» در این باره نوشته است تصمیمی که دویست سیاهپوست ورزشکار امریکائی درلوس‌آنجلس گرفته‌اند ضربت شدیدی بر پیکر مسابقات المپیک وارد خواهد نمود ، که مکزیک بهیچ شکلی مستحق آن نمیباشد . چه اینکشور درورزش همیشه از سیاست «درهای باز» پیروی کرده است و مسائل سیاسی ، مذهبی و نژادی‌درورزش این سرزمین نقشی نداشته است، اعضای کمیته سازمان دهنده بازی های المپیک در غیاب رئیس خود «پترورامیرز» که‌اکنون‌درپاریس بسر میبرد از هر گونه تفسیری در باره ورزشکاران سیاهپوست آمریکا وتصمیمات آنها خودداری کرده‌اند .

در هر حال این مسئله‌ایست که هر روز چهره جدی تری میگیرد، و در کلیه امور ورزشی آمریکا اعم از حرفه‌ای و آماتوری هیاهوی شدیدی بوجود آورده است .

«هرالدتریبون» در این‌موردنوشته است که ۶۰ تن‌دیگرازورزشکاران سیاهپوست اعلام کرده‌اند که دستورات «قدرت سیاهان» را بدون چون و چرا اجرا خواهند کرد . در این جمع «لوالسیندو» ستاره بزرگ تیم ملی بسکتبال آمریکا و «تومی اسمیت» مردچهره طلائی دو ومیدانی جهانی آشناتر از دیگران میباشند باین ترتیب پیش بینی میشود شایعه دودستگی و نفاق بین قهرمانان سیاهپوست آمریکا در باره تحریم بازیهای المپیک بی مورد و ساختگی می باشد ! در دومین جلسه «قدرت سیاهان» «پرفسور ادوارد» رئیس کنفرانس اظهار داشت :

این بهترین روش مبارزه منفی است که ما سیاهپوستان میتوانیم دنبال کنیم ، تا بار های تحمل ناپذیری که غرور و تکبر سفید پوستان بدوش ما نهاده است برطرف گردد ، بعلاوه باین‌ترتیب مردم دنیا خواهند فهمید که در ورزش آمریکا سیاهپوستان چه قدرتی دارند ، «کاسیوس کلی» قهرمان سیاهپوست مشت زنی دنیای پرفسیونالیزم که بعلت سرپیچی از دستور اداره‌نظام‌وظیفه آمریکا بوسیله کارگردانان‌ورزش این کشور عنوان قهرمانی خود را از دست داده و از شرکت در مسابقات محروم شده است در این جلسه اظهار عقیده کرد که، چشم پوشی از یک مدال طلای المپیک گذشت فراوان میخواهد، ولی این کاری بس ناچیز و بی اهمیت میباشد زمانیکه مسئله‌ای بنام آزادی و مساوات برای نژادی فراموش شده چون نژاد «سیاه» در میان باشد ، و من هزار درصد با این تصمیم موافقم !

بعد از «کاسیوس کلی» ، «جس‌اونس» که چهار مدال طلای بازیهای المپیک را هنوز بیادگار دارد و همچنین «رالف برستون» قهرمان پرش طول بازیهای المپیک رم با تحریم این بازیها مخالف هستند و اعتقاد دارند ، این «کار» دردی را درمان نخواهد کرد ،این دو قهرمان اعتقاد دارند استفاده از بازیهای المپیک برای مقاصد سیاسی کار بسیار نا مربوط و اشتباهی است .

در این میان «اوری برنداج» رئیس کمیته بین‌المللی المپیک‌به خبرنگاران فرانسوی گفته است این جوانان سیاهپوست دچار اشتباه بسیار بزرگی شده‌اند ، زیرا بازیهای المپیک نمایشگاه همگانی است که هرموجودانسانی قادر است قدرت و هنر خود را ارائه نماید ، جائی که هیچکس رنگ پوست ،سیاست و مذهب را بیاد نمی آورد دریغ است‌قهرمانان بزرگ سیاهپوست که همه‌افتخارات این نسل هستند کنار بروند !

در این گیر و دار عده‌ای از گردانندگان ورزش آمریکااظهار عقیده میکنند تا ماه اکتبر آینده زمان درازی است و باید آرامش را حفظ کرد شاید قهرمانان سیاهپوست تا آن زمان نرمش بیشتر پیدا کنند .

تومی اسمیت

ولی «ادوارد» ریاست سازمان جوانان سیاهپوست در کنفرانس اخیر ، در این باره چنین پاسخ گفته است ، ما در تصمیم خود تجدید نظر نخواهیم کرد ، مگر اینکه در وضعیت فعلی‌تغییربوجود آید ، اگر آمریکا متعلق به‌سفید پوستان است باید خود ایشان افتخارات آنرا بوجود آورند.مسئله این نیست که در غیاب قهرمانان سیاهپوست آمریکا چه مقامی را صاحب خواهد شد، مسئله موجودیت نژادی است بنام سیاه .

اردو برای تیم ملی بوکس

سرانجام فدراسیون بکس کشورطی برنامه‌ای اردوی تیم ملی بکس ایران راکه روز ۱۸ آذربرای برگزاری مسابقات جهانی بکس آسیاتهران را بقصد سیلان ترک خواهند گفت در محل سالن بکس رضاپهلوی تشکیل داد ،به‌این‌ترتیب ملی‌پوشان بکس ایران بعد از یک اردوی ۱۵روزه رهسپار بازی های آسیائی خواهند شد .

دانشگاه ملی ، پاس قهرمان باشگاههای تهران را مغلوب کرد

بعداز ظهر دیروز تیم بسکتبال پسران دانشگاه ملی طی یک‌دیدار پرهیجان ، بسکتبالیستهای‌باشگاه پاس قهرمان سال گذشته تهران را۴۹ـ۵۷شکست داد، بازی دریک شرایط متعادل آغاز شد ولی‌در دقایق نخست وقت دوم دانشگاه ملی ابتکار میدان را در دست‌گرفت واین برتری تاآنجا رسید که در پایان وقت بااختلاف هشت امتیاز حریف راشکست داد، این دیدار بیشتر از آن جهت قابل‌اهمیت‌بود که در میان بازیکنان دو تیم چند چهره باارزش تیم ملی ایران چون نادر کاشانی، رضا مشحون، سعید خلخالی، اردانش گورگوریان و محسن خلخالی‌وجودداشت‌بازیکنان تیم پیروز دانشگاه ملی عبارتند از محسن خلخالی ، اردانش گورگوریان ، حسین تمجیدی ارژنگ پاک پور ، مظفر فاطمی، محسن تدین فر ،منوچهر شمسا،سیروس برازجانی،مظفر بنی‌هاشمی ،ایوب پورمقدم ، وازگن آقاجانیان و عبدالرضا شجاع

مربی تیم مونیخ

تیم فوتبال مونیخ که قرار است در بازیهای جام قهرمانی اروپا شرکت کند از اول ژوئیه ۱۹۶۸ تمرینات خود را زیرنظر «برانکوزبک» آغاز خواهد کرد، «برانکو» تبعه یوگسلاو، است و تاکنون ۶۷ بار در تیم ملی آنکشور دربازیهای بزرگ‌شرکت داشته است . «زبک» ۳۸ سال دارد ودرسالهای ۱۹۵۴ و۱۹۵۸ دربازیهای فوتبال قهرمانی‌جهان شرکت داشته است . او فارغ‌التحصیل‌انستیتوی‌ورزشی‌شهر کلنی‌است و در حال‌حاضر‌مربی تیم«دیناموزاگرب»‌دریوگسلاوی میباشد ، او برای تمرین تیم مونیخ‌یک‌قرارداد دوساله‌امضاء کرده و ماهیانه ۶۰۰۰ مارک (۱۲هزار تومان) حقوق دریافت خواهد کرد .

تدارک برای المپیک

کمیته تشکیلاتی المپیک امروز از مکزیک اعلام کرد که برای ورزشکارانی که در بازیهای المپیک مکزیکو شرکت خواهند داشت از هم اکنون تدارکات کافی از لحاظ غذا و انواع مختلف‌میوه ها دیده شده‌است و کلیه مایحتاج تیمهای شرکت کننده‌باکمترین قیمت دراختیار قهرمانان قرار خواهد گرفت .

گذشته از این از هم اکنون بانصدپلیس‌امنیتی‌مکزیک‌تربیت شده‌اند تا در جریان مسابقات نظم وآرامش‌را برقرار سازند، این نفرات انتخاب شده پلیس به‌چند زبان زنده دنیا آشنائی دارند و از این حیث نیز کوچکترین اشکالی در جریان مسابقات وجود نخواهدداشت .

بالاخره انتظارها بپایان رسید و برای نخستین بار فیلمی بروی اکران می‌آیدکه بدون اغراق همگان‌را مسحور و مجذوب خودخواهدکرد

از فردا صبح در سینماهای

اونیورسال ـ پاسیفیک ـ الوند ـ ایران

تهران ـ نپتون ـ کیهان ـ ژاله ـ پاسارگاد ـ مونت کارلو

پارس فیلم تقدیم میکند

تابش جلیلوند سونا

بن‌سیرا نیکو باشی گلان در فیلم

بندرگاه عشق

رنگی

تهیه‌کنندگان
دکتر اسمعیل کوشان
منصور باقریان

همزمان باتهران در : سینما سهیلا (رشت) بهترین‌آهنگها دل‌انگیزترین مناظر، موثرترین سوژه و قوی‌ترین بازیهای سال را فقط دراین‌فیلم خواهید دید آ ـ ش ۲۳۴۴ ۱ـ۱۰

انتقاد

از: شیوا

زندانی پس از زندان

یکی از خوانندگان ما تلفن میکرد و بالحنی تضرع‌آمیز میگفت من پس از مدتی که عمرخودم‌رادر زندان گذراندم البته نه‌بخاطر دزدی و جنایت‌از این قبیل جرائم ۰اکنون یکسال است‌که بدنبال هرکاری میگردم دچار عواقب قضائی محکومیت خود هستم. یعنی‌اگر بخواهم باداشتن تحصیلات عالیه از روی استیصال و برای تامین هزینه برانندگی هم بپردازم بخاطر همان سابقه محکومیت گواهی رانندگی هم بمن نمیدهند و بهمین ترتیب در هیچ سازمانی امکان استخدام برای افرادی نظیرما نیست و باید همچنان بیکار بگردیم و یا بصورت طفیلی خانواده زندگی کنیم و اگر امکانات‌خانوادگی نداشته باشیم ناچار باید هم‌گرسنگی را تحمل کنیم و هم شرمندگی را...

این خواننده مگفت خیلی بهتر بودکه بجای این سرگردانی پس از زندان بر مدت محکومیت ما اضافه میکردند‌که لااقل بعد از خروج از زندان تکلیف ما روشن بود و میدانستیم که دیگر مانعی برای کار بعنوان محرومیت از حقوق اجتماعی نداریم ۰

واز این گذشته همین مدت زندان اگر نظری بر تنبیه و انفعال زندانی باشد کافیست وقتی بنظر من در خروج از زندان نه تنها باید از اینگونه موانع مطلقا وجود نداشته باشد‌بلکه برعکس بایدانواع تسهیلات برای‌اعاده او بزندگی عادی بوجود آید.

چندی پیش یکی از وکلای‌دادگستری در ستون نامه‌های اطلاعات پیشنهاد کرده بود که کسانی که در کارقاچاق وفروش مواد مخدره بزندان میافتند‌باید بعد از زندان موانع قضائی را از پیش پای آنها برداشت تا بتوانند بکار شرافتمندانه‌ای مشغول شوند واگر این موانع برداشته نشود خواه‌ناخواه بخاطر معیشت ناچار بکار قاچاق بر خواهند گشت . این واقعیت رابایددر مورد همه محکومین در نظر گرفت‌اصل اینست که افراد همیشه در جامعه‌خود را باشرایط مساعد روبرو به‌بینند و احساس کنند که دستگاههای دولتی‌و گردش امور هیچگاه نظر انتقامجوئی وکینه‌ورزی ندارد و حداکثر ارفاق‌و مراعات رابرای بازگشت افرادخطاکار بجامعه بکار میبرد . طبعا وجود این گونه موانع برای افرادی که مدتی‌از عمر خودرا در زندان گذرانده‌اند و باندازه کافی رنجدیده و مایوس و بدبین هستند خود عامل تازه‌ای برای ناراحتی‌های روحی و ادامه بدبینی‌ها خواهد بود .

بنظر ما این‌حرف در شرایط‌موجود کاملا منطقی است منظور قانونگزار در اصل اینست که باایجاد عواقبی محکوم را بیش از پیش برعایت‌قوانین جامعه ملزم کند ولی این‌نظر یك‌امر نسبی و اعتباری است و نمیتوان در هر مورد ودر باره هرکس و نسبت بهرجرم ودر هر شرایطی آنرا یك قاعده مطلق و غیرقابل تغییردانست. قانون بهرحال برای تنظیم‌روابط‌مردم است ومیتواند درشرایط تازه‌بصورتی تازه درآید که باطبع جامعه وتحولات آن هماهنگی داشته‌باشد. حل اینگونه مسائل بنظرما فقط احتیاج باندکی روشن‌بینی و توجه بمسائل اجتماعی دارد. ومخصوصامرکزی برای‌رسیدگی باین گونه امور . و مسئله اینست‌که این قبیل گرفتاریها بنظرساده وناچیز می‌آید ولی‌رفع‌همین اشکالات ازایجاد گرفتاریهای زیادی جلوگیری‌میکند.

ظاهرا در این نوع مسائل هیچ دستگاهی خودش را مسئول نمیداند مقامات انتظامی در حد توقیف وزندان کردن و مقامات دادگستری درحد بازپرسی ومحاکمه کردن وظیفه خود را تمام شده میدانند ووقتی درهای زندان بروی زندانی باز میشود دیگر هیچ سازمانی وجودندارد‌که این‌پیوند پاره شده رابین فرد و جامعه‌ترمیم کند و هیچ مرجعی وجودندارد که‌این خلاء ایجاد شده بین فرد وجامعه‌را پرکند. منطق قضیه هم اینست که فرد خطاکار طلبی از جامعه ندارد. خطائی کرده و مجازات خودرا کشیده است و چشمش کور میخواست کار بد نکند. اینگونه استنباط ازرابطه فرد باجامعه و اینگونه توجیه‌وتعبیراز مسئولیت جامعه و سازمانهای آن‌در قبال افراد درواقع تعبیری کاملا ابتدائی ومضر است. در حالی که درست برعکس این منطق جامعه در قبال‌افراد خطاکار و یاکسانی‌که بهر علت مدتی آنها را ازخودطرد کرده است‌مسئولیت بیشتری دارد. وقبل‌ازهمه این‌مسئولیت نه‌بخاطر عاطفه و علقه انسانی بلکه بخاطر دلبستگی است که جامعه‌بامنیت خود و پاکیزه کردن روابط افرادو بهزیستی آنهادارد

۳۰۰۱۰

ازساعت ۶ تا ۷بعد از ظهر نظریات شمارا منعکس میکند

* اول قرار بود ...

قرار بودشرکت واحداتوبوسهای کوچك را تاساعت ۱۲ شب‌بکار بیندازد پس چطور شد، بنده یکی شاهدم که‌از ساعت‌ده‌شب در خطوط نه اتوبوس کوچك پیدا میشود نه اتوبوس بزرك، باز تاکسیهای ۵ ریالی سرویس تاهر وقت که مسافر بود کار میکردند.

نصرت بخت

* عاقبت بخیر

شاگردان سال‌اول دبیرستان ادم دبیر ریاضی‌ندارند، بچه‌های مردم اگر قرار باشد بهمین ترتیب ادامه تحصیل دهند‌باید از خدا خواست که عاقبت‌آنها را بخیر کند.

احمدعلی مرادبیگی

* زوزه سك

سگهای ولگردکوی افسریه تقدری زیاد شده‌اند که شبها گله گله در خیابانها راه‌میافتند وبازوزه‌های دلخراش مزاحم آسایش اهالی میشوند مطلب دوم اینست که وجود این‌سگها وضع بهداشتی مردم‌را هم‌بخطر انداخته است.

بتول انصاری

* اعتراض و مزایا

ما خدمتگزاران بانك ملی‌با اینکه روزی ۱۳ ساعت کار می‌کنیم وماهی دوشب هم‌کشیك میدهیم معهذا نه مزایا بما میدهند ونه باعتراضمان توجهی می‌کنند .

خدمتگزار

* مالیات

آیا صاحبان کلوپ‌های تفریحات سالم که هرکدام از آنها هر شب پول هنگفتی بجیب میزنند مالیاتی از این بابت به وزارت دارائی میدهند یانه انتظار دارم مسئولان امر باین سئوال ، پاسخ دهند.

بسر

* سبزی آش !

روز جمعه خواستیم طبق‌دستور پزشك معالج برای بیمار ما آش ماست درست کنیم‌هرجا رفتیم سبزی پیدا نکردیم‌و ازهر که پرسیدیم گفتندشهرداری دستور داده روزهای‌جمعه تره‌بار وارد نشود معنی اینکار اینست که روزهای جمعه مردم نبایستی ازتره باراستفاده کنند ولواینکه آش داروی مریض باشد.

حسن ـ ش

نامه‌های مردم

۲۰۰ درصدسودماهی فروشی!

بندرپهلوی ـ چندروز است که به تهران آمده‌ایم و یکبار هوس کردیم که از ماهیانی که خودمان در بندر پهلوی‌صیدکرده وتحویل شرکت شیلات داده‌ایم نوش جان کنیم ، بهر مغازه ماهی فروشی که مراجعه کردیم ماهی رادانه‌ای ۳۵۰ تا ۴۰۰ ریال میفروختند ! باور بفرمائید مطابق فاکتورهائیکه شرکت شیلات بدست ما میدهد هر کیلو ماهی سفید را ۶۰ریال و ماهی کفال را ۱۳ ریال بما صیادان میپردازند و با توجه‌باینکه هر ماهی بیش از یك کیلو و نیم وزن ندارد چگونه است که قیمت هر عدد تا ۴۰ تومان بفروش می رود ، اگر واقعا ماهی کیلوئی ۳۵۰ ریال در تهران قیمت دارد ، چرا شرکت شیلات بما کیلوئی ۶۰ ریال میدهد . کار پر زحمت و طاقت فرسائی که صیادان می نمایند ، اصلا قابل مقایسه با فروشندگی ماهی نیست، ازمقامات شرکت شیلات تقاضا داریم‌بوضع ما رسیدگی کنند ،زیرا ماتصور میکردیم ماهی آزاد را با صدی ده اضافه بدست مشتری‌میرسانند، در صورتیکه حالا می بینیم با۲۰۰ در صد اضافه بخلق‌الله فروخته‌می شود !

عاشور عاشور پورـ سرسول‌مرادی

هوای مسموم

از شهر به حومه پناه بردیم تاشاید بتوانیم دور از غوغا نفسی‌براحتی بکشیم و هوای سالمی استنشاق نمائیم ،ولی از بخت بد در اول خیابان مادر تهران پارس، خیابان بیژن یك کارخانه ذوب فلزات تاسیس شده که هوای خیابان‌های بیژن و باستانی‌را مسموم مینمایدو بیم آن‌میرود که مبتلابامراض‌ریوی شویم! از طرف مقامات مسئول هم تاکنون اقدامی نشده و معلوم‌نیست دیگر از تهران پارس به کنار رودخانه جاجرود باید رفت تا توانست نفسی براحتی کشید، یا لااقل کسی خود را مسئول حفظ سلامت اهالی این‌حدود میداند و اقدام خواهد نمود .

محمد سعیدی ،میرحسینی

شرایط وام خانه

پس از سالهای متمادی قرار شده که‌برق تهران بکارمندانی که‌فاقد خانه شخصی هستند وام خانه‌بدهد، ولی گرفتن این وام و تهیه خانه‌را تحت چنان شرایطی قرار داده‌اند که متقاضیان بایستی خانه دارشدن را فراموش کنند .

کارمند برق تهران

حواله ، برنامه آینده‌نباشد!

کوچه هشت متری در علیشاه‌عوض و تیر دوقلو و بیابان های شمال‌سی متری نظامی عباس آباد که تا دو سال قبل غیر مسکون بوده‌است اسفالت شده ... ولی اهالی خیابان ده متری الهیه شمال تخت‌جمشید که یکی از مهم ترین و پر رفت‌و آمدترین خیابان هاست هنوز در خاك و گل بسر می برند ، حالا چرا؟ ما که نفهمیدیم ، شاید شهرداری ناحیه ۹ مارا روشن کند وانشاءالله که به برنامه آینده‌مارا حواله ندهند .

مهندس لیك نژاد

سفیر

دیشب در مجلسی بایکی از کسانی که بهمراه کشتی‌گیران ایران برای شرکت در هفدهمین دوره مسابقات جهانی«کشتی‌آزاد» از ۲۱تا۲۴، آبان به دهلی نورفته بود برخورد کردم . این شخص ضمن صحبت از آنچه که‌در هند دیده بود به‌شرح ملاقات هیئت ورزشی باسفیر ایران دردهلی‌نو پرداخت و گفت سفیر ایران‌ضمن پذیرائی از ما برای اینکه ازقافله عقب نباشدبه‌بحث ازورزش‌واهمیت آن‌پرداخت و ضمن اظهارات خود از مرحوم مجید موقر هم نامی‌برد واو رایکی از مشوقان قدیمی ورزشکاران کشور خواند ،وقتی دیپلمات نامام موقررابزبان جاری کرد همه ما یکزبان گفتیم« خدا رحمتش کند،» سفیر ایران‌تعجب کرد و پرسید مگر موقر مرد ؟ ضمن اینکه جواب مثبت دادیم‌از اینکه سفیر مادر دومین کشور پرجمعیت دنیا ودر پایتخت کشور اول دنیای غیرمتعهد ـ کشوری‌که مابا‌آن مبادلات بازرگانی وعلمی وسیعی داریم ، سرزمینی که دانشمندانش ایران را خوب می‌شناسند وبا دانشمندان معاصر ما دوستی استوار دارند مملکتی که تمدن وزبانش باما بهم آمیخته است وازهمه مهمتر فاصله‌چندانی ازایران ندارد ـ پس از چندهفته هنوز نمی‌داند مجید موقر فوت کرده است‌تعجب‌کردیم بخصوص اینکه درایران روزنامه‌ای نبود‌که درباره فوت موقر مطلبی ننوشته باشد پس یك سئوال برای همه‌ما پیش‌آمد و پرسیدیم مگر برای سفارت ایران‌در دهلی‌نو، ازتهران روزنامه نمی‌فرستند تا کارکنان سیاسی سفارت از اخبار کلی و جزئی مملکت آگاه باشند؟ سفیر که‌در برابر سئوال غیر منتظره‌ای قرار گرفته بود پس از چندلحظه مکث گفت چرا می‌فرستند، اما مرتب بدست مانمی‌رسد ، ولی از لحن گفتارش‌پیدابود که‌روزنامه‌ای دریافت نمی‌دارد واین امر مرا شدیدا غمگین‌کرد . اظهارات‌این شخص راشنیدیم و شریك غم او گردیدیم و انتظار داریم که‌وزارت خارجه یاوزارت اطلاعات به‌این‌امر توجه کند، ارسال خلاصه خبر های داخله آنهم اخبار رسمی به صورت بولتن کافی نیست .هر عضو سفارتخانه باید از کلیه مطالب مطبوعات کشور خودحتی‌از مضمون اعلانات‌بازرگانی وتشکیل مجالس ترحیم آگاه‌باشد تاهمیشه درجریان امور کشور قرار داشته باشد واگر ازاو درباره مطلبی سئوالی شد بتواند جواب بدهد. بارها اتفاق افتاده که سردبیر اخبار خارجی روزنامه تحقیق‌بیشتر درباره خبری راکه‌ازخارج دریافت داشته ازمن خواسته و من‌درباره این‌خبر باسفارتخانه کشورمربوط درتهران تماس گرفتم این تماس ها در نحوه تفکر من نسبت به‌این ممالك تاثیر گذارده بطوریکه‌برای کشوری‌اهمیت‌قائلم که‌نمایندگانش درتهران ازاوضاع کشورشان‌کاملا آگاه باشند و یقین دارم که این احساس به‌خبرنگارانسایر کشور ها در ممالك خودنیزدست‌میدهد.

نوشیروان کیهانی‌زاده

هنر طلب از هنرپیشه

اجازه‌شوهر!

در لایحه جدید گذرنامه ماده‌ای هست که‌بموجب آن زن بدون اجازه شوهر حق خروج از کشور ویابهتر بگویم حق تقاضای صدور گذرنامه راندارد .نمیدانم طراحان لایحه جدید گذرنامه چه فکر کرده‌اند که‌این ماده را از قانون‌قدیمی گرفته‌درلایحه جدید‌گنجانیده‌اند وقتی زنان بامردان حقوق سیاسی و اجتماعی مساوی یافته‌اند ودر شرایطی که زنان از عدم تساوی دراحراز مشاغل حساس دولتی گله‌مندند و بالاخره در حالیکه قانون حمایت خانواده حاکم برسرنوشت‌زندگی زناشوئی زن‌ومرد است چه داعی دارند که حق تقاضای گذرنامه یاخروج از کشور را از زنان سلب و موکول‌به روادید شوهر نمایند. گویا منظور این است که مبادا زنی‌از دست شوهرش عصبانی شودو خانه و کاشانه خودرارها ساخته بخارج از کشور مسافرت کند در اینصورت آیا این‌خطا فقط از زنان احتمال دارد سر بزند ؟وآقایان هیچوقت چنین گناهی نمیکنند ،معاذالله!

من تصور میکنم تهیه کنندگان لایحه قانون‌جدید گذرنامه اولاسر خانمهای خودرا دوردیده‌اند! ثانیاقدری در مورد آقایان خاصه خرجی کرده‌اند والادلیل‌نداشت این ماده پوسیده را که مربوط به‌گذشته تاریك زنان ایران است در لایحه بگنجانند. من تازه در این‌مورد‌یك پیشنهاد اصلاحی هم دارم وآن اینست که باتوجه‌به‌هوس رانیهای آقایان در مسافرتهای خارج از کشورماده۱۷ لایحه را بنفع ثبات خانواده‌ها تغییر دهند و خروج آقایان راموکول به‌روادید و اجازه همسر نمایند. چون هرچه باشد خانمها بیش از آقایان به کانون خانه و خانواده علاقمند هستند .

سیما ـ دبیر آشتیانی

لغات فارسی

ضرورت بکاربردن لغات‌فارسی ازمدتها قبل موردتوجه قرارگرفته است ودر چند سال اخیربطوریکه من بخاطر دارم حتی دستوراتی‌هم دراین زمینه صادر شد ،صاحبان اماکن و مراکزی که‌اسامی عجیب وغریب خارجی رابرای خودانتخاب کرده بودند موظف شدند که نام اماکن خودرا تغییر دهند و بجای آن ازاسامی‌فارسی استفاده کنند. بطوریکه قرار شد که‌از آن‌ببعد مسئولین امر قبل از صدور پروانه نام محل‌مورد درخواست رابررسی کنند و بهیچوجه اجازه نامگذاری اسامی خارجی بکسی‌داده نشودولی باکمال تاسف دستور باین‌سهل و سادگی برای‌مدت کوتاهی‌هم عمل نشدو بعضی اماکن نیز یك نام فارسی و یك‌نام‌خارجی پیدا کردند و بالاخره وقتی چند صباحی هم گذشت همین اماکن دومرتبه نام فارسی را حذف کردند وباهمان نام فرنگی بکار خود ادامه دادندو کسی هم ایرادی بر آنها نگرفت ومزاحمشان نشد .

چندروز قبل مجلسی از طرف شورای پیش‌آهنگی استان مرکز بمناسبت آغاز هفته نیك پیش‌آهنگی درباشگاه معلمین تشکیل شده بود که درحدود صد نفراز اعضای شورای پیشاهنگی تهران درآنشرکت کرده بودند دراین جلسه وزیر آموزش و پرورش، استاندار تهران ، رئیس سازمان پیشاهنگی درباره مسائل مختلف مطالبی بیان کردند که‌مورد توجه حاضرین قرار گرفت و یکی از همین مسائل استعمال لغات‌فارسی و جایگزین کردن آن بجای‌لغات خارجی بود. از نتایج مذاکرات این مجلس یکی این بود که بلادرنگ نام رستوران باشگاه معلمین حذف شد و بجای آن لغت «ناهارخوری» انتخاب گردید، اصولا راهنمائی وارشاد مردم در اعتلای زبان‌فارسی باوزارت‌آموزش و پرورش است وباید اینموضوع بطورجدی‌تعقیب‌شود.زیرااستعمال لغات‌خارجی‌معمولی ورواج‌آن‌روحیه ملی وعلاقه مندی‌مردم بفرهنك و آداب ورسوم کشور لطمه میزند.

محسن ـ فتحی

«بهزیستی»

درجلسه ماهانه بانك مرکزی ایران کارشناسان سازمان برنامه به تجزیه و تحلیل برنامه عمرانی سوم کشور از لحاظ آموزش و فرهنك، بهداشت وخانه‌سازی پرداختند ولی آنچه در اینجا مورد نظر است نقش‌این برنامه ازنظر آموزش و فرهنك است . طبق آماریکه ارائه شد ، بخش اعظم تعلیمات ابتدائی و متوسطه‌و خصوصا ۹۹ درصد آموزش حرفه‌ای دربرنامه عمرانی سوم کشور درعهده دولت‌بوده است و بخش خصوصی فقط درکار کودکستانها نقش اساسی خودرا ایفاءکرده و۲۵ در صد آموزش کمتر از ۷سال را بعهده دارد،این آمار نشان میدهد که تاچه اندازه بخش خصوصی در تربیت نیروی انسانی ماهر و متخصص بی‌علاقه است. بدیهی است مسئله تامین سرمایه جهت سرمایه‌گذاری درآموزش و فرهنك بسیار بااهمیت است زیرا هیچوقت دولت و موسسات عمومی قادر نخواهند بود همیشه در برابر چنین هزینه های گزافی پایداری نمایند بلکه موسسات خصوصی باید باآن روبرو شده وخودرابرای حل‌آن آماده سازند ، چه غالبا سرمایه گذاری در ساختمانها ،ماشین‌آلات ولوازم‌کارو نگهداری وتعمیرات آنها مبالغ هنگفتی سرمیزند که توفیق درآن جزبا مداخله بخش خصوصی امکان پذیرنیست . سرمایه داران وصاحبان صنایع کشورمااعتقاد دارند که‌باوسایل تولیدی مجهز میتوان محصول بهتر عرضه کردودرنتیجه بهتر میتوان دربازار فروش بارقیبان برقابت پرداخت‌در حالیکه هر قدر نیروی انسانی مهارت بیشتر داشته‌باشد میتواند بهتر وارزانتر تولید کند واز این طریق‌موجبات بهزیستی جامعه رافراهم آورد.

محمدعلی نجیبی

تنظیم خانواده

تحت عنوان مشکل بچه‌که خوب بود عنوان آنراه«مشکل زیادی‌بچه» میگذاشتم درشماره قبل مطلبی نوشتهوطی آن باین نکته اشاره کردم که‌امروز کشور ما به‌نیروی انسانی سالم و فعال ودر عین حال تربیت شده احتیاج دارد ، چون داریم زیر بنای فردای خود رامی‌سازیم . مصیبت کسیکه آه در بساط ندارد در عوض شش تابچه قدونیم قد دورش را گرفته تنها مال‌صاحب بچه نیست دیگران هم خواهی نخواهی گرفتاراین مصیبت میشوند پدران و مادرانی درطبقه کم‌درآمد اجتماع هستند که‌این گونه مصیبت ها را برای خود و دیگران فراهم میسازند . در این دوره زمانه بااین مخارج کمرشکن نگهداری و تربیت دوتا بچه‌برای یك خانواده بادر آمدی در حد متوسط مشکل است چه‌رسدبه اینکه این خانواده ۶تا بچه‌داشته باشد برای ساختن یك اجتماع سالم بایدرشد جمعیت با رشد اقتصادی آن اجتماع تناسب و هماهنگی داشته‌باشد . این‌تناسب برای اینکه در سطح عمومی‌حفظ گردد باید اول در خانواده ها مراعات شود . اجرای این برنامه مهم بعهده سازمان تنظیم خانواده وتامین بهداشت خانواده گذاشته شده است تنظیم خانواده یعنی اینکه بین‌فرزندان‌خانواده آنچنان فاصله‌ای وجود داشته باشد که گرفتار مشکل بچه زیادی یاتورم بچه نشود همین طرزعمل بهداشت خانواده رانیز تامین میکند برای منظم ساختن خانواده قبل ازاینکه مادر بچه‌ها بفکرعمل لغو وناپسند «کورتاژ» خانگی باگفته بیفتد همان بهتر است که‌از قرص های ضد حاملگی استفاده کند گمان نمیکنم ازنظر دیو و مذهب هم استفاده از قرص ضد حاملگی ایرادی داشته باشد .

ایراد وقتی پیش می‌آید که بگذارند جنین بوجود بیایدوبعد که مادراز زایمان‌بی‌دردی مستاصل شد، به‌جنین‌کشی بیفتد .

کاری که‌وزارت‌بهداری میکند مفید است‌دائرات آنرا در اجتماع سالم فردا باید جستجو کرداگر دیگران هم بموقع برای متناسب ساختن رشدجمعیت‌بارشداقتصادی اجتماع خود اقدام میکردند امروز گرفتار قحطی زدگی نمیشدند و می‌توانستند شکم های گرسنه بچه‌ها را سیر کنند .

داود ذوالفقاری

این تشکیلات مجهز سرویس ...

برای دستگاههای حرارت مرکزی وتهویه مطبوع

شرکت شعله خاور ـ خیابان تخت جمشید ـ چهارراه بهار ـ تلفن : ۳ ـ ۷۵۶۱۴۱

قابل توجه پیمانکاران ومشاورین تأسیسات تهویه مطبوع

یک تحول بی سابقه درصنعت تهویه مطبوع

... وایک کانال ازورق پشم شیشه باروکش آلومینیوم

JOHNS-MANVILLE JM PRODUCTS

سبك ، بی صدا ، ایزولاسیون حرارتی کامل

ساخت کارخانه جونز منویل آمریکا

نماینده انحصاری شرکت شعله خاور :

خیابان تخت جمشید ـ چهارراه بهار ـ تلفن ۵ ـ ۷۵۶۱۴۱

زنان و مردان صاحب‌نظر پیرامون مسائل جامعه‌زنان در صفحه «زنان» آزادانه بحث میکنند

باماده چهارده قانون حمایت خانواده :

عصر زورگوئی مردان بسر آمد!

ماده چهارده قانون‌حمایت خانواده در وضع زن ایرانی تحولی بزرگ بوجود آورده است

بحث در ماده ۱۱۰۸ قانون‌مدنی است که میگوید «هرگاه زن‌بدون مانع مشروع از ادای وظائف‌زوجیت امتناع کند مستحق نفقه نخواهد بود.»

چنین زنی را ناشزه میگویند.

قبل از تصویب قانون حمایت خانواده اگر مردی نمیخواست با زنش زندگی کند موجبات ناراحتی اورا در خانه فراهم میکرد و زن ناچار میشد بخانه پدر یا فامیل‌خود میرفت. چون مرد باید نفقه زنش را بپردازد زن برای اجبار شوهر به پرداخت نفقه بدادگاه یا دادسرا متوسل میشد و در مقابل شوهر برای تمکین زن بدادگاه عرضحال میداد یا بین آنها اظهارنامه‌رسمی مبادله میشد.

حل این مشکل برای دادگاه بسیار مشکل بود زن میگفت من حاضر به تمکین هستم ولی محیط خانه برای من مساعد نیست مرد میگفت من در صورتی باید‌مخارج زنم را بدهم که در خانه من باشد و بوظائف زناشوئی عمل کند.

گاهی اوقات ناراحتی‌زن در خانه مصداق یدرك ولایوصف بوددر این خلال مرد زن دیگری عقد میکرد و بخانه می آورد و تقریبا امکان مراجعت بمنزل برای زن اول منتفی میشد و باین ترتیب زن در خانه فامیل خود میماند و نمیتوانست شوهر را به‌پرداخت نفقه عزم‌نماید. شوهر در مقام کینه جوئی می‌گفت باید آنقدر تحت عقد من و درخانه پدرت‌باشی که موهایت‌مثل دندانهایت سفید شود.

بالاخره زن ناچار میشد از مهر و حقوقش صرفنظر کند و طلاق بگیرد و آزادی را بخود بازگرداند. تازه اگر مرد در چنین شرایطی‌زن را طلاق میداد آقائی و محبت کرده بود و الا زن ناچار میشد بدادگاه عرضحال طلاق دهد و سرگردانی جدیدی را شروع کند.

اینجاست که ماده ۱۴ قانون حمایت خانواده به کمك زن آمده است ومیگوید «هرگاه مردبخواهد باداشتن زن همسر دیگری اختیار نماید باید از دادگاه تحصیل‌اجازه کند» دادگاه وقتی اجازه اختیار همسر تازه خواهد داد که با انجام اقدامات ضروری ودر صورت‌امکان تحقیق از زن فعلی توانائی مالی‌مرد و قدرت او را باجرای عدالت احراز کرده باشد. هرگاه مردی بدون تحصیل اجازه از دادگاه مبادرت بازدواج نماید به مجازات مقرر در ماده ۵ قانون‌ازدواج‌مصوب ۱۳۱۰–۱۳۱۶ محکوم خواهد شد.

مسلم است در موردی که ذکر شد دادگاه اجازه ازدواج مجدد بمرد نمیدهد.

باین ترتیب در وضع طرفین عدالت و تساوی حکمفرما خواهد بود.

اگر زن دور از منزل شوهرش در ناراحتی بسر میبرد شوهر نیز نمیتواند تجدیدفراش کندوبزندگی خود سرو سامان جدیدی بدهد و ناچار میشود بازن خود مثل دو دوست به‌نشینندودر شرایط‌مساوی مشکل را حل کنند یا باتوافق‌ازهم جدا شوند یا با محبت و صمیمیت زندگی کنند.

ملاحظه میشود ماده ۱۴ قانون حمایت خانواده در بهبود وضع زن بسیار موثر افتاده است و او را از اسارت خارج ساخت.

محمدتقی امین‌پور (لیسانسیه‌حقوق)

پنج قلو !

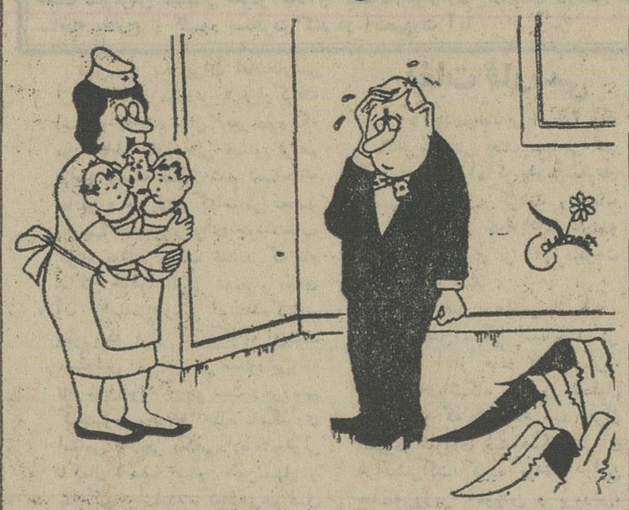

بیا ! اینها را نگهدار تادوتای دیگر راهم بیاورم !

زن وسرطان سینه

سرطان سینه بین زنان افزایش یافته است

آماری که از طرف سازمان بهداشت جهانی انتشار یافته نشان میدهد که صدی چهارده زنانی که‌براثربیماری سرطان بدرود حیات میگویند مبتلایان به‌سرطان سینه هستند.

از سال ۱۹۵۵ تاسال ۱۹۶۴ میزان مرگ‌ومیر از بیماری سرطان سینه در بسیاری از کشورها بطور قابل توجهی افزایش یافته است. زنان سالخورده بیشتر در معرض این بیماری قراردارند.

آماری که سازمان بهداشت جهانی درباره‌ای از کشورها تهیه کرده نشان میدهد که زنان در سنین ۳۵ تا۵۵ بیشتر به‌بیماری سرطان سینه مبتلامیشوند.

میزان مرگ‌ومیر از سرطان سینه در انگلیس بیش از کشورهای دیگر و در ژاپن کمتر از سایر نقاط جهان است.

دیلی اکسپرس

هدیه به زیبا رویان

«مادلین» ملکه زیبائی کشور «پرو» که چند روز قبل ازمیان زیبارویان ۴۳ کشور مختلف‌مقام ملکه زیبائی‌سال ۱۹۶۷رابدست آورد در کاخ شهرداری لندن حضور یافت.

«سرجیلبر» شهردار لندن‌پس از آنکه انتخاب «مادلین» به‌مقام ملکه زیبائی را تبریك گفت یك جلد کتاب بوی اهدا کرد. این عکس شهردارلندن راهنگام ملاقات با ملکه زیبائی جهان نشان میدهد.

عکس از : خبرگزاری‌فرانسه

فرزندشما کی میخوابد؟

بعضی از مادرها عادت‌دارند بچه‌های دبستانیشان را سر یك ساعت معین میخوابانند، حتی‌اگر کارهای مدرسه‌اش را انجام نداده باشند.

بعضی دیگر هم وقتی‌بچه را میخوابانند که‌هم‌تکالیفش راانجام داده‌باشد، در این حال آنها صبح‌خسته‌وعصبانی از خواب بلند میشوند.

و این بهترین راه خوابانیدن بچه‌های مدرسه نیست :

این‌بچه‌ها بزودی ۱۲–۱۱ساعت خواب‌احتیاج‌دارند:

این بچه بروزی ۱۲ –۱۱ ساعت خواب احتیاج دارند : از ۸بعداز ظهرتا ۷ر۵ صبح‌و درعین حال باید فرصت گفتگو باپدر ومادر بازی با خواهر وبرادرراداشته باشند. پس باید شبهائی که‌فردایش تعطیل هستند مدت بیشتری بیدار بمانند ولی نه‌تا بعد از ساعت ۱۱.

نوشته : ع . یاری

زندگی تفاهم دوجانبه میخواهد!

لایحه جدید گذرنامه درجهت‌منافع دولت وخانواده نیست

که‌لازم باشد این ماده یکلی از چون و چندزندگی خانه و خانواده حاشیه و متن قانون گذرنامه‌حذف خواهد بود نه تمایل یکی‌ازطرفین شود. البته این تفاهم دوجانبه و زندگی ! خواست طرفین است که حاکم‌بر

بند ۳ ماده ۱۷ لایحه جدید گذرنامه بحث جالبی بین زن و مرد بوجود آورده‌است‌زیرابموجب آن مانند گذشته‌زن‌برای‌مسافرت به‌خارج باید از شوهرش اجازه داشته باشد.

بنظر نگارنده اصل موضوع از سه‌جنبه مختلف قابل بحث است.

اول اینکه به‌بینیم قانون‌نویس اصولا در موقع تدوین این ماده منافع اکثریت جامعه را در نظر گرفته است یا اقلیتی را. البته این حقیقتی است که از جمعیت ۲۵ میلیونی ایران شاید کمتراز نیم میلیون نفر یعنی فقط ۲درصد شانس مسافرت خارج از کشوررا در تمام عمر داشته باشند که خود ناگفته پیداست اقلیت کوچکی هستند.

تازه از این پانصد هزار نفرهم احتمالا نیمی متاهل خواهند بود به عبارت دیگر یك‌درصد جمعیت۲۵ میلیونی و متاهل ایران شانس مسافرت به‌فرنگ را پیدا میکنندو اگر خیلی شبهه‌را قوی بگیریم نصف این یك درصد مردم زنهای شوهردار هستند. ملاحظه میشود که برای حداکثر یکصدهزارنفر یك عده نشسته‌اند و قانون بخصوصی وضع کرده‌اند و مردو زن را انداخته‌اند بجان همدیگر.

مسئله دوم خواستهای خانم‌ها است که البته روزبروز زیادتر میشود بدون اینکه بمسائل‌بسیار مهم توجه داشته باشند.

تنها بصرف داشتن آزادیهای بی‌حدوحصر نمیتوان در خانه و کاشانه صددرصد خوشبخت بود، بلکه این توجه خانمها به خانه‌و زندگی و شوهروفرزندانشان‌است که شادی آفرین و تامین کننده خوشبختی خانواده‌ها است. واینجا است که باید گفت اگر شوهراز زن خود راضی باشد بطور قطع‌با رضای کامل وسائل مسافرت اورا بخارج ازکشور فراهم‌خواهدکرد.

مسئله سومی نیز وجود دارد که بررسی آنصددرصد لازم‌بنظر میرسد :

آزادیهائی که در چند سال اخیر خانمها کسب کرده‌اند و پابپای مردان در تمام شئون اداری وارد شده‌اند ویا میشوند مسائلی پیش آورده ویا خواهد آورد که‌خود بخوداختیار از دست آقایان که همیشه خودرا آقابالاسر و صاحب اختیار زن میشمردند خارج‌شود. مثلا زنانی که درکادرهای‌انتظامی واردشده‌اند ویا خانمهائی که به وکالت مجلس رسیده‌اند و یا آنهائی که بشغل شریف قضاوت گمارده میشوند یا خواهند شد، اینها و عده‌ای دیگر از خانم ها در آتیه دور یا نزدیك چه برای کسب اطلاعات و معلومات بیشتر در رشته تخصصی‌شان وچه‌بعنوان دیدو بازدید از سازمانهای مشابه کشورهای دیگر، از طرف دولت وسازمانهای انتظامی به‌کشورهای اروپائی یا آمریکا اعزام خواهند شد.

دراینمورد دیگر نمیشودبصرف خواسته و تمایل مرد و به‌عنوان ریاست و سرپرستی بر خانواده‌از منافع فردی و اجتماعی خانم ها و مملکت جلو گرفت.

دراینصورت ازهم‌اکنون باید پیش بینی آینده را کرد.

ملاحظه میشود که ماده ۱۷ قانون گذرنامه در آینده‌ای‌نزدیك‌سدی جلوی منافع دولت و سازمان‌های انتظامی و سایر ارکان اداری بوجود خواهد آورد و بنظرمیرسد

اطلاعات کودکان مجله دختران و پسران امروز منتشر شد

Limozick Combi

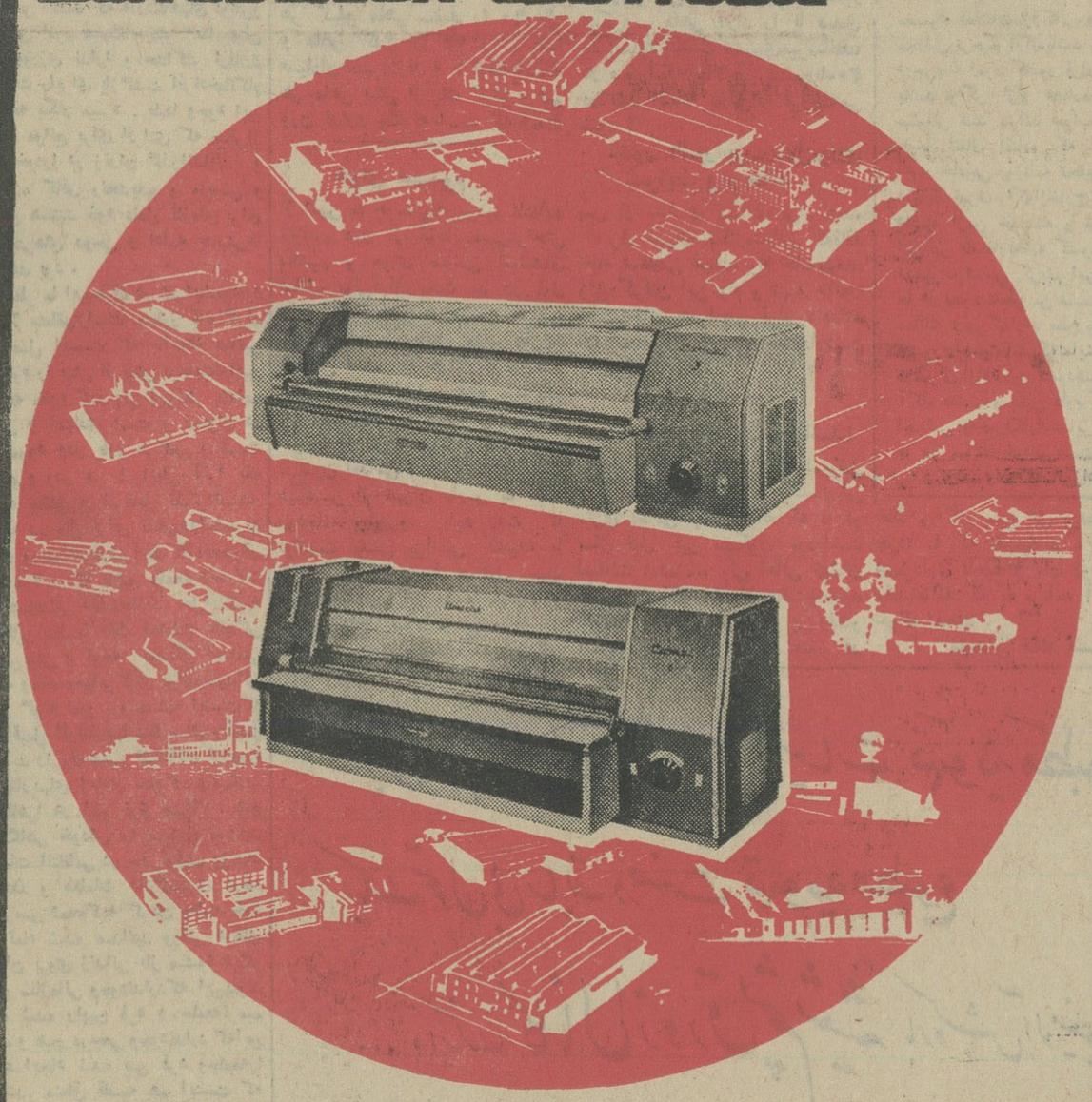

قبل‌ازتهیه‌هرنوع ماشین چاپ اوزالید وسایرلوازم مهندسی از

نمایشگاه شرکت سهامی شبرخ دیدن فرمائید

شرکت شبرخ - میدان فردوسی جنب خیابان ایرانشهر شماره ۳۸۰ تلفن ۶۹۵۹۱

Sterling ماشین ولوازم ریخته‌گری فلزات

BRITISH MOULDING MACHINE CO., LTD. ساخت انگلستان

FAVERSHAM, KENT, ENGLAND

STERLING FOUNDRY SPECIALTIES LTD BEDFORD ENGLAND

استرلینگ وبی-ام-ام

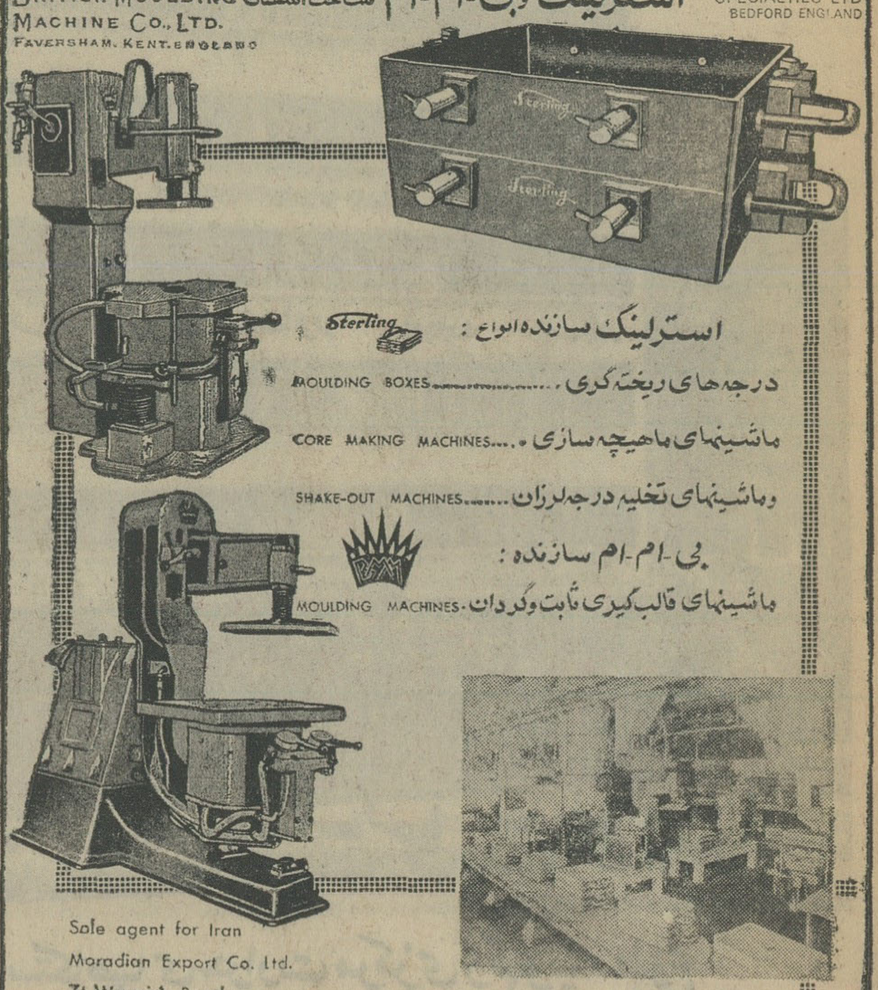

استرلینگ سازنده انواع :

درجه‌های ریخته‌گری ..... MOULDING BOXES

ماشینهای ماهیچه‌سازی ..... CORE MAKING MACHINES

وماشینهای تخلیه درجه‌لرزان ..... SHAKE-OUT MACHINES

بی-ام-ام سازنده :

ماشینهای قالب‌گیری ثابت وگردان ..... MOULDING MACHINES

Sole agent for Iran
Moradian Export Co. Ltd.
71 Warwick Road
London S. W. 5

برای اخذ اطلاعات بیشتر با صندوق پستی شماره ۱۱۳۰ ع تهران مکاتبه ویا با تلفن ۶۷۷۳۰ تماس بگیرید

سیل، چهار نفر دیگر را کشت

کشته در شادگان وبهبهان طعمهٔ سیل شده‌اند، تعداد قربانیان سیل اخیر دراین دومنطقه ونقاط دیگری که قبلا خبر آن باطلاع خوانندگان عزیز رسیده از ده نفر متجاوز گردیده است.

واشنگتن - یونایتدپرس- مکنامارا وزیر دفاع امریکا از عضویت کابینه پرزیدنت جانسون استعفا میدهد. منابع مطلع ضمن اعلام این خبر گفتند مکنامارا نامزدی ریاست بانک جهانی است و بزودی این پست را که سالانه ۴۰ هزار دلار حقوق دارد اشغال خواهد کرد. انتظار نمی‌رود قبل از آنکه جانسون و مکنامارا در این مورد بتوافق کامل برسند در مورد استعفای مکنامارا اعلامیه‌ی صادر شود. مکنامارا بیش از هر وزیر دفاع دیگر امریکا در این پست خدمت کرده است.

اخیرا روابط مکنامارا با اعضای کنگره امریکا تیره شده بود و حتی بعضی از اعضای کنگره اخطار کرده بودند که جانسون اگر میخواهد در انتخابات ۱۹۶۸ موفق شود باید مکنامارا را کنار بگذارد اما جانسون همیشه از وزیر دفاع خود حمایت کرده وحتی گفته می‌شد که قصد دارد که در انتخابات سال ۱۹۶۸ اورا به عنوان معاون خود برگزیند.

بقیه از صفحه اول

زیر گشت راسیل برد وبیش از دویست راس گاو وگوسفند و طیور کشاورزان تلف گردید.

دراین دهکده حتی یك ساختمان سالم دیده نمیشود واهالی درشرایط نامساعدی بسر می برند.

*** بازدید قراء سیلزده**

روز گذشته فرماندار کل همدان از دهکده سیلزده «بزمجرد» دیدن کرد ودستور داد دهکده جدیدی برروی تپه «بزمجرد» ساخته شود. برای کمك به اهالی قریه «نوده - فره‌باغی» یك ستاد امدادی مرکب از نماینده شیرو خورشیدسرخ، بخشدار «شراء» نمایندهٔ سپاهیان دانش و معتمدین قریه تشکیل شد دراین قریه سه حلقه چاه نیمه عمیق و کلیه مزارع کشاورزان منهدم گردیده است. ضمنا اهالی قریه «بزمجرد» که جای مناسبی برای سکونت ندارند بین قراء دیگر همدان تقسیم شده‌اند و کمکهای شیرو خورشیدسرخ به اهالی قراء سیزده ادامه دارد.

*** در رضائیه**

بر اثر انقلاب ناگهانی هوا ریزش برف سنگینی در رضائیه و حومه آغاز شدو به فاصله کوتاهی شهر در زیرپوششی از برف فرو رفت. میزان حرارت هوا دررضائیه حداقل ۵ درجه زیر صفر و حداکثر ۳درجه بالای صفر گزارش شده‌است. بر اثر ریزش برف راه سردشت - مهاباد مسدود گردیده وراه رضائیه بقراء «مرگ‌ور» و «ترکه‌ور» بکلی قطع شده‌است.

*** برف در تبریز**

بدنبال ریزش برف در تبریز و حومه هوای این منطقه شدت سرد شده و مردم بالباس های گرم وزمستانی در خیابان حاضر حرکت میکنند.

*** در شادگان**

چند روز مواليست که ریزش باران شدید در شادگان شروع شده و براثر آن سیل در کوچه‌ها و خیابانهای این منطقه جاری گردیده است. بقرار اطلاع جریان سیل در قریه «مندوان» از توابع شادگان زنی بنام بدیعه مقدم را باخود برده و تاکنون جسد وی بدست نیامده است.

*** قربانی سیل شدند**

گزارش خبرنگار ما دربهبهان حاکیست: براثر ریزش باران شدیدی که در حوالی «دره‌تلخ» بهبهان بارید، سیلاب در دره مذکور جاری شد و دونفر باسامی برجعلی و نعمت مسیمی را که در میان چادرهای خود خوابیده بودند باخود برد. جسد برجعلی در ۴ کیلومتری محل واقعه پیدا شد ولی از جسد نعمت اثری بدست نیامده است. همچنین اتومبیلی برانندگی قاسم زهرائی و سرنشینی ۶ نفر هنگامی که از دو کنبدان عازم بهبهان بود در حوالی پل «آب‌ریزان» براثر شدت بارندگی وجریان سیلاب از حرکت بازماند مسافرین که جان خودرا در خطر میدیدند به فعالیت پرداختند ولی جریان سیل اتومبیل را ازجا کند و آنرا باخود برد.

راننده و پنج تن از سرنشینان اتومبیل خودرا شناکنان از میان امواج نجات دادند اما یکی از آنها بنام مرتضی مودت جان‌خود را از دست داد و جسد وی در پنج کیلو متری «خیرآبادسفلی» پیدا شد. باچهارنفری که ظرف ۲۴ ساعت

مک‌نامارا استعفامیدهد

حق مالکیت کشاورزان

صبح امروز آقای دکتر ولیان وزیر اصلاحات ارضی و تعاون روستائی بپیرامون طرح لایحه تشکیل شرکت های سهامی زراعی اطلاعاتی در اختیار خبرنگاران گذاشت.

*** ابتکارات شاهنشاه**

وزیر اصلاحات ارضی و تعاون روستائی گفت: تشکیل شرکت های سهامی زراعی یکی دیگر از ابتکارات جالب اقتصادی واجتماعی شاهنشاه آریامهر می باشد که برئوس آن در کتاب انقلاب سفید و هنگام افتتاح دوره جدید قانون گزاری مجلسین اشاره فرموده‌اند.

آقای دکتر ولیان اضافه کرد: بر اساس این ابتکار نه تنها کشاورزی مملکت دگرگون خواهد شد، بلکه فصل تازه‌ای در اقتصاد کشاورزی بوجود خواهد آمد که بطور حتم مورد استفاده صاحب - نظران رشته اقتصاد کشاورزی جهان قرار خواهد گرفت.

وزیر اصلاحات ارضی و تعاون روستائی گفت: این لایحه را روز پنجشنبه به مجلس شورایملی تقدیم خواهد کرد.

● بهره خانوار زارع

آقای دکتر ولیان ادامه داد: صاحبان سهام این شرکت ها می توانند بدون هیچگونه محدودیتی اراضی متعلق بخود را بیکدیگر منتقل نمایندولی هدف این است که هر خانوار روستائی بایستی از بهره خالص ۱۵ تا ۲۰ هکتار زمین آبی و یا ۴۰ هکتار زمین دیم استفاده نماید موجباتی فراهم خواهد شد که بابکاربردن ماشین آلات کشاورزی درمنطقه این شرکت ها از نیروی اضافی انسانی موجود در روستا ها در قطب های کشاورزی وصنعتی کشور استفاده شود.

*** سلب مالکیت نمیشود**

مورد مهم دیگر پیش‌بینی شده در این لایحه آنستکه درتشکیل شرکتهای سهامی زراعی مالکیت زمین ازبدزارعین خارج نخواهد شد، بلکه زارعین حق استفاده مطلق از اراضی مزروعی خود را در اختیار شرکتهای سهامی زراعی میگذارند ومتناسب با این حتی تعدادی ازسهام این قبیل شرکتها را دریافت میکنند.

آقای دکتر ولیان گفت: بدین‌ترتیب از هیچیك از زارعین سلب مالکیت نمیشود ولی زارعین می‌توانند با نظر وزارت اصلاحات ارضی و تعاون روستائی مالکیت خود را بدون هیچگونه محدودیتی بسایر زارعین عضو شرکت سهامی زراعی منتقل نمایند.

*** کمك بشرکتهای سهامی زراعی**

وزیر اصلاحات ارضی و تعاون روستائی ضمن توضیح درمورد کمك بشرکتهای سهامی زراعی گفت: برای فراهم نمودن موجبات موفقیت کامل شرکت های سهامی زراعی وافزایش درآمد سرانه کشاورزان دولت در هر منطقه که شرکت های سهامی زراعی تشکیل میشود، حق استفاده مطلق از اراضی بایر، موات و مسلوب‌المنفعه متعلق بخود رابه شرکتهای سهامی زراعی واگذار نماید و عواید حاصل از این امر بمصرف کمك بشرکتهای سهامی زراعی خواهدرسید وعلاوه بر این دولت برای کمك باین شرکتهای کمکهای بلاعوض دیگری نیز خواهد کرد.

*** واحد روستائی**

آقای دکتر ولیان اضافه کرد که در تشکیل شرکت‌های سهامی زراعی فعالیت در واحدهائی بنام واحد روستائی انجام خواهد شد و هرواحد روستائی حداقل در هر فصل زراعی ۴۰۰ تا ۵۰۰ هکتار از اراضی رازیر کشت خواهد داشت وبدین ترتیب برای اولین بار واحد ده بعنوان یك واحد اقتصادی از اقتصاد کشاورزی جدید مملکت طرد میشود واحد روستائی جانشین آن خواهد شد و بهمین جهت امکان آن هست که هر واحد روستائی چندین ده ازدهات کشور را دربرگیرد.

وزیر اصلاحات ارضی و تعاون روستائی گفت: در دهاتی که به علت نداشتن زارع قوانین ومقررات اصلاحات ارضی درآن اجرا نشده بزرگران مشمول تعریف بند ۴ ماده یك قانون اصلاحی قانون اصلاحات ارضی که در حین تقدیم لایحه تشکیل شرکت‌های سهامی زراعی امر زراعت دراین دهات را انجام میدهند از حقوق پیش‌بینی شده در لایحه قانونی شرکت‌های سهامی زراعی استفاده خواهند نمود.

دکتر ولیان اضافه نمود هریك از کشاورزان وزارعینی که درشرکت های سهامی زراعی انجام وظیفه مینمایند علاوه بربهره متعلق به سهام خود از اجرت ومزدی که متناسب با کمیت و کیفیت کار آنها در شرکت خواهد بود نیز استفاده خواهند نمود.

لایحه تقویت نیروهای دفاعی

بقیه از صفحه آخر

شاهنشاه به استان خوزستان صحبت کرد و گفت: این خبر بهجت اثر شور و هیجان فراوانی در میان مردم خوزستان بوجود آورده است. (صحیح است)

آقای صدری کیوان سپس از فعالیتهای مسئولان امور در استان خوزستان و مخصوصا آقای دکتر اقبال مدیر عامل شرکت ملی نفت تشکر نمود.

آقای محمود روحانی نماینده فردوس درباره هفته بیشاهنگی صحبت نمود و سپس خواستهای مردم خراسان را بیان کرد.

*** افتخار دوستی**

آقای دکتر مصطفی الموتی نماینده رودبار الموت از سفر هیئت نفتی ایران به کویت صحبت کرد و گفت: دراین سفر بخوبی مشاهده شد که سیاست مستقل ملی ایران که تحت رهبری شاهنشاه آریامهر اعمال می‌گردد مورد تجلیل و احترام سایر ملل قرار گرفته است

*** خواب و خیال**

آقای دکتر الموتی سپس به سیاست شکست‌خورده عواملی که در صدد تحریك و تفرقه هستند اشاره کرد و گفت: دیگر ملت های عرب به ماهیت این سیاست پی برده‌اند ومشت آنان باز شده‌است.

ناطق در پایان به پیشرفت های حوزه انتخابیه خود اشاره کرد و گفت:

بااحداث یك راه فرعی ۶۵ کیلو- متری در حدود سیصد دهکده رودبار بهم وسایر شهر ها ارتباط پیدا کرده‌اند و این پیشرفت ها به‌خواب وخیال بیشتر شبیه است.

آقای دکترفضل‌الله صدر نماینده قم (عضو حزب پان ایرانیست) گفت: بدون شك حاکمیت شاهنشاهی ایران درسایه قدرت ارتش دلیر و نیرومند حاصل میشود و طبیعی است که گروه پارلمانی پان ایرانیست‌ها با این لایحه صددر صد موافقت‌دارد.

*** سلاح سازی**

ناطق سپس ضمن تجلیل از ارتش شاهنشاهی ایران گفت: مسئله دفاع چیزی نیست که فقط ارتش شاهنشاهی رادربر بگیرد، بلکه باید در دبستانها- دبیرستانها ودانشکده ها به‌مردان آینده مملکت تعلیم داده شود وحس وطن‌پرستی آنان را برانگیزیم.

آقای دکترصدر بعد گفت: ما باید هواپیما بسازیم. تانك بسازیم. ما منتظر نمی‌نشینیم که کشور های دیگر آیا بما سلاح میفروشند یانه؟ ما خودمان باید سازنده سلاح باشیم نه بازار برای کشورهای سرمایه‌داری. بهمین جهت است که سیاست مستقل ملی مابراین قرار گرفته است که از هرکشوری که بخواهیم سلاح خواهیم خرید وانشاءالله در آینده موجباتی فراهم خواهیم آورد که سلاح های موردنیاز ارتش خودرا در داخل کشور خود تولید کنیم. (پزشکپور - آرمان مقدسی است) ناطق افزود: ارتش ایران درآینده نه‌تنها حافظ امنیت کشورما خواهد بود، بلکه حافظ امنیت آسیای میانه خواهد بود.

*** انضباط ارتش**

آقای دکتر حبیب‌اله دادفرنماینده مراغه نیز ضمن موافقت با این لایحه گفت: اعتبارات نیروهای مسلح ما نصف وحتی ثلث اعتبارات کشورهای همسایه مانیست. در ارتش ما از سرباز تا افسر همه وظایفشان را بخوبی انجام میدهند وبهترین مهندسین - اطباء - حقوق دانان و متخصص در ارتش مابپیدا میشود.

آقای دکتر دادفر گفت: همانطور که شاهنشاه فرموده‌اند مادرتقویت ارتش خودجاه‌طلب نیستیم.

این لایحه باتفاق آرا بتصویب رسید و برای شوردوم به کمیسیون ارجاع شد.

سپس لوایح مربوط به اجازه پرداخت حق‌التدریس معلمین خارجی مدارس عراق - حقوق بارگیری و تخلیه در موردکشتی هائی که معادل ظرفیت بارگیری نمیشوند، اصلاح ماده شش قانون هواپیمائی کشوری تصویب شد.

در پایان جلسه امروز سئوال آقای دکتر فریور از وزارت دارائی راجع به دخانیات مطرح شد و آقای قوام صدری معاون وزارت دارائی باین سئوال پاسخ گفت:

محاکمه نفیسی خاتمه یافت

محاکمه متهمان پرونده شهرداری تهران در شعبه اول دادگاه دیوان کیفر پس از ۸۰ روز در ساعت یازده بامدادامروز پایان یافت وقضات دادگاه جهت صدور «رای» خود واردشور شدند.

متهمان این پرونده ۳۴ نفر از جمله آقای نفیسی شهردار اسبق تهران هستند. این پرونده ازنظر حجم اوراق، بزرگترین پرونده‌ای است که تاکنون در دادگستری تشکیل شده، بهمین‌جهت «شور» قضات دادگاه جهت صدور حکم طول خواهد کشید.

سه نفر کشته و دو نفر مجروح شدند

گزارش خبرنگار ما در اصفهان حاکیست: دیروز تانکر نفتکش شماره ۲۷۵۶ تهران برانندگی حاج حسین ضیاطیان هنگامیکه ازدازنه عازم اصفهان بود با اتوبوس شماره ۴۹۶۹ اصفهان برانندگی عشق‌علی روشنائی و سرنشینی چند تن از دختران تربیت‌معلم نجف‌آباد تصادف کرد و سپس با اتومبیل فولکس واگن شماره ۲۳۷۸ اصفهان ۴۰ برانندگی کمال‌الدین علوی حجازی آموزگار ۲۶ ساله «جوزدان» نجف آباد که از اصفهان بسمت نجف آباد در حرکت بود برخورد نمود.

دراین حادثه سه نفر باسامی کمال‌الدین علوی، جعفر قلی عبداللهی سی و پنجساله وسیدجواد سجاد زاده در دم جانسپردند ودو نفر باسامی اسداله بیانی و محمد علی صفائی بشدت مجروح شدند. مجروحین به بیمارستان نجف‌آباد انتقال یافتند.

نظام پزشکی تشکیل میشود

بقیه از صفحه اول

تهران دعوت کرد تا در صورت عدم دریافت کارت و یا گم کردن کارت قبلی نسبت به دریافت کارت جدید اقدام کنند.

پزشکان نظامی

پزشکان ارتش در تشکیل نظام پزشکی شرکت نخواهند کرد، بهمین سبب وزارت بهداری از پزشکان غیرنظامی برای دریافت کارت پزشکی دعوت کرده است.

اطاق پزشکی

خبرنگار ما همچنین میافزاید: تشکیل نظام پزشکی یك اقدام صنفی است ومقررات مربوط به آن شبیه عضویت صاحبان صنایع یا بازرگانان در اطاق صنایع یا اطاق بازرگانی است.

در مقررات نظام پزشکی تخلفات پزشکان، روابط متقابل بیمار و پزشك روشن میشود و برای حفظ حقوق پزشکان و رسیدگی بشکایات احتمالی بیماران و تخلفات پزشکان مرجع صلاحیتداری خواهد بود.

بعداز تشکیل نظام پزشکی صدور پروانه طبابت و دایر کردن مطب بانظر اطاق پزشکی امکان پذیر میگردد.

دعوتنامه مجمع عمومی فوق‌العاده صاحبان سهام شرکت سهامی شیلات ایران

بدینوسیله باطلاع صاحبان سهام شرکت سهامی شیلات ایران میرساند که مجمع عمومی فوق‌العاده این شرکت درساعت ۸٫۵ صبح روز شنبه ۱۸ آذر ماه ۱۳۴۶ در محل شرکت واقع در خیابان کاخ شمالی کوچه فتحی شماره ۱۶۵ تشکیل خواهد شد از صاحبان سهام خواهشمند است درجلسه مزبور حضور بهمرسانند.

دستور جلسه:
انتخاب بازرس.

آ-۴۲۲۳۶ شرکت سهامی شیلات ایران

ترجمه از تهران جرنال

شوروی از روش ناصر خسته شده است

مسکو - ۲۷ نوامبر - روزنامه پراودا امروز بطورضمنی عبدالناصر رئیس جمهوری مصر را بمناسبت نطق اخیرش مورد حمله قرارداد. پراودا روزنامه رسمی دولت شوروی در سرمقاله امروز خود نوشته‌است که اسرائیلی ها و عناصر تندروی عرب مانع صلح خاورمیانه‌اند.

ناظران سیاسی برآنند که اشاره پراودا به عناصر تندروی عرب اشاره مستقیم به عبدالناصر، اتاسی رئیس جمهوری سوریه و سرهنگ بومدین رئیس شورای انقلاب الجزایر است که طرفدار شروع یك دور جدید جنك با اسرائیل هستند.

ناظران سیاسی اظهار میدارند که دولت شوروی باین وسیله خواسته است از نطق اخیر عبدالناصر که طی آن گفت: «ما با اسرائیل صلح نمیکنیم» انتقاد کرده باشد.

ناظران غیر کمونیست مسکو معتقدند که شوروی ها با سیاست جنك طلبانه ناصر موافقت ندارندو شاید بهمین علت باشد که یك سخنگوی دولت مصر دیروز درصدد تعدیل نطق ناصر برآمد.

پراودا نوشته است در بعضی پایتخت های عربی عناصر تندروئی هستند که اعلامیه های عجولانه صادر میکنند که در غرب و در اسرائیل مورد انتقاد های تبلیغاتی قرار میگیرد.

***

روزنامه تهران‌جرنال پس ازانتشار این خبر مینویسد:

انتقاد روزنامه پراودا از عناصر افراطی و تندروی عرب نشان میدهد که دستگاه رهبری شوروی دارای احساس واقع‌بینی تازه‌ای شده‌است. این عناصر تندرو که روزنامه پراودا به آنها اشاره کرده یعنی «ناصر و بومدین و آتاسی» بدون تزدید از تلاش های شوروی باین وسیله خواسته است از نطق اخیر عبدالناصر که طی آن گفت: «ما با اسرائیل صلح نمیکنیم» انتقاد کرده باشد.

ناظران سیاسی اظهار میدارند که دولت شوروی باین وسیله خواسته است از نطق اخیر عبدالناصر که طی آن گفت: «ما با اسرائیل صلح نمیکنیم» انتقاد کرده باشد.

ناظران غیر کمونیست مسکو معتقدند که شوروی ها با سیاست جنك طلبانه ناصر موافقت ندارندو شاید بهمین علت باشد که یك سخنگوی دولت مصر دیروز درصدد تعدیل نطق ناصر برآمد.

پراودا نوشته است در بعضی پایتخت های عربی عناصر تندروئی هستند که اعلامیه های عجولانه صادر میکنند که در غرب و در اسرائیل مورد انتقاد های تبلیغاتی قرار میگیرد.

***

روزنامه تهران‌جرنال پس ازانتشار این خبر مینویسد:

انتقاد روزنامه پراودا از عناصر افراطی و تندروی عرب نشان میدهد که دستگاه رهبری شوروی دارای احساس واقع‌بینی تازه‌ای شده‌است. این عناصر تندرو که روزنامه پراودا به آنها اشاره کرده یعنی «ناصر و بومدین و آتاسی» بدون تزدید از تلاش های

دیوانعالی کشور بااعدام قاتلی موافقت کرد

● دیوانعالی کشور تقاضای اعاده دادرسی این قاتل را نیز رد کرد و باین‌ترتیب آخرین تلاش‌اوبرای زنده ماندن‌باشکست روبروشد

● قاتل چهارسال‌پیش‌ضمن سرقت اثاثه یك‌قهوه‌خانه صاحب‌آنرا کشت

حسین کریمیان

دیوانعالی کشور که حکم اعدام محمد جهانگیری را تایید کرده بود امروز تقاضای‌اعاده دادرسی او رانیز رد نمود پرونده محمدجهت اجرای حکم به دادسرای استان ارسال گردیده است .

محمد درسال ۱۳۴۲ (٤ سال پیش) در قهوه‌خانه حسین کریمیان ٦۰ ساله در خیابان آیزنهاور کار میکرد او در یك نیمه شب پس‌از کشتن حسین اثاثیه اورا سرقت کرد ، اما هنگام حمل اثاثیه‌توسط یك‌تاکسی‌بوسیله ماموران‌انتظامی دستگیر گردید .

محمد پس ازدستگیر شدن‌چهار نفر از مخالفان خود را بعنوان معاونان خود در قتل حسین معرفی کرد ، اما نتوانست معاونت آنها را در جرم ثابت کندوپس ازمدتی اعتراف کرد که به تنهائی دست باین جنایت زده است دادستان تهران برای او تقاضای مجازات اعدام کرد دادگاه جنائی او را از جهت قتل به اعدام و از جهت سرقت به ۱۵ سال حبس محکوم کرد و دیوانعالی‌کشور این «حکم» را تایید نمود و تقاضای محمد را در مورد اعاده دادرسی رد کرد و محمد اکنون سرنوشت مبهمی دارد .

محمد جهانگیری

پدرتبرئه و پسر محکوم‌شد

شعبه۲ دادگاه جنائی مرکز امروز به‌محاکمه یك پدر وپسرباتهام قتل‌پایان‌داد پدررا بی‌گناه شناخت و تبرئه کرد، اما پسرش راباتهام قتل‌به ۱۵سال حبس محکوم نمود .

این‌واقعه اخیرا در یکی از دهکده های تفرش روی‌داد.

کیفرخواست دادستان نشان می‌دهدکه بهرام کل‌کدهی و پسرش فرهادکه با مظاهر یکی‌از کشاورزان قریه «کلده» برسر خرمن کوبی اختلاف داشتند بمنظور مصالحه‌بخانه مظاهر رفتند،ولی‌مظاهر درخانه‌اش رابه‌روی آنها بازنکرد و پدرو پسر که‌ازاین پیش‌آمد ناراحت شدند چندسنك به‌خانه مظاهر انداختند وباضربه بیل به‌شکستن درخانه او پرداختند، که‌حوصله مظاهر که‌در خانه بود سررفت ،بحال اعتراض از خانه بیرون آمد ومیان اوو فرهاد وبهرام زدو خوردی روی داد که‌ضمن آن مظاهر باضربه بیل‌کشته شدو فرهاد وبهرام دستگیر گردیدند.

دادگاه پس‌از چند جلسه محاکمه تشخیص دادکه مظاهر باضربه بیل فرهاد کشته‌شده واورا محکوم کرد .

دزد عجیب

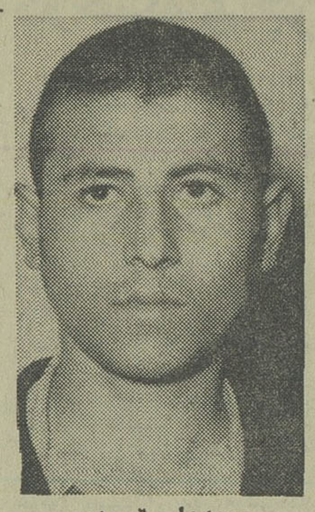

محمدعلی تبریزی

جوانی که دیروز اززندان آزاد گردید امروز دوباره تحویل‌زندان شد .

این جوان محمدعلی تبریزی‌نام دارد و ۱۷ساله است .

اوکه توسط سرکارصدفی‌رئیس باسگاه ژاندارمری‌سلیمانیه‌دستگیر شده است گفت در اصفهان«گچ کار» بودم ، اما پدرم همه مزد مرا می‌گرفت و من با اینکه زحمت فراوان می‌کشیدم از زحمت خود بهره‌ای نمی‌بردم و همیشه‌دلم در آرزوی رفتن سینما ویاکافه بود.

این جوان ظرف ۲۵ روز ۲ بار به یك خانه دستبرد زدو هر دو بار دستگیر شد

روزی ماجرا را برای یك «گچ کار» تهرانی تعریف کردم ، مرا تشویق به‌فرار به‌تهران کرد من‌به تهران آمدم ، ولی در اینجا مرابه عنوان استادگچ کار قبول نکردند و شاگرد شدم .

۲۵ روز پیش که در خانه‌ای‌در سلیمانیه گچ کاری می کردم بفکر فرورفتم و پیش خودگفتم که‌استادی در اصفهان بهتر از شاگردی در تهران است،لذا تصمیم به‌بازگشت گرفتم ،ولی‌پول جهت خرج سفر نداشتم و دراینجا بود که به‌فکر دزدی افتادم . «گرام» صاحبخانه را دزدیدم ، اما چون‌دراینکار ناشی بودم هنگام فروش آن دستگیرشدم و به‌زندان افتادم و ۲۵ روز درزندان بودم ، امروز پس از خروج‌اززندان چون باز آن مشکل بی‌پولی باقی بود دوباره به همان خانه رفتم و همان گرام را دزدیدم لکن هنگام خروج از اطاق پایم به گهواره‌بچه صاحبخانه برخورد کرد بچه‌بیدار شد ، جیغ کشید مادرش به‌سراغم آمد و موقع فرار دستگیر شدم.

۲ نفر قربانی گاز زغال شدند

امروز پزشکی قانونی مرك احمد بلوچ و علی زمان کاظمی راخفگی از گاز ذغال تشخیص داد .

در دو هفته اخیر ۳۱ نفر براثر گاز ذغال ناشی از منقل در تهران مسموم شدند .

تصادف در خیابان تهران‌نو

دیروز کامیون شماره ٦۹۱۳۷ برانندگی الوندی در خیابان تهران‌نو با موتوسیکلت سوار ناشناسی تصادف کرد و باعث مرك او شد .

این مرد نابینا چرا می‌خواهد زنش را طلاق بدهد ؟

شکایت یك مرد نابینا علیه زنش دیروز در دادسرای تهران مورد توجه قرار داشت .

اسلام ۲۵ ساله نابینا می‌گفت هنگام خواستگاری از «لیلی بار - افزون» بمن گفتند که‌اوهر دو ماه یك بار غش می‌کند و به مرضی «حمله دچار است چون‌خودم هم نابینا بودم ایرادی نگرفتم و با او ازدواج نمودم»، اما پس‌از ازدواج فهمیدم که او هرروز غش می‌کند و اسباب زحمت منست و من‌برای جلوگیری از غش کردن او باید هرروز قرصی که ۹۰ ریال ارزش دارد بخرم و باو بدهم وباینجهت نه‌تنها لیلی عصاکش من نشده‌و دردی از دردهایم را کم نکرده بلکه بردردهایم افزوده است و باینجا آمده‌ام تاضمن موافقت‌باطلاق او ، دادگستری از بیماری لیلی اطلاع یابد تا اگر روزی درغیاب من روی چراغ خوراکپزی غش کرد وسوخت مرا باتهام قتل او نگیرند .

در گوشه و کنار شهر

تهیه و تنظیم از: نوشیروان کیمیائی‌زاده

شوهری در کمد

* «یك سال‌پیش برخلاف‌میل خانواده‌ام بایك جوان ۳۰ساله که کارو کسبی نداشت ازدواج کردم. شوهرم بخاطر من وارد یك آموزشگاه دولتی شد تاپس ازطی آن بکار مشغول شود و مخارج مرا پدرشوهرم متقبل شد . سه‌ماه پیش میان شوهرم وپدرش برسر موضوعی اختلاف افتاد و پدر او مارا از خانه‌اش بیرون کرد. یکماه تمام‌از محل فروش النگوهای طلای‌خودامرار معاش کردم ودرپایان‌ماه درصدد تهیه کاری برآمدم تا بتوانم مخارج‌خود وپول جیبی‌شوهرم‌را تامین کنم . من به‌یك بنگاه «کلفتو نوکر» مراجعه کردم مدیر بنگاه گفت که‌اگر شوهر نداشته باشم مرا نزدیك پیرمرد وپیرزن‌بازنشسته استخدام‌خواهد کرد گفتم مجرد هستم وبااین دروغ دخانه این زن و شوهر جدا مهربان مشغول کارشدم . آنها از دروغ متنفرند و بهمین جهت من‌نزد آنها از شوهرخود حرفی نزدم .

هر هفته ، دریك شب معین «در» خانه را باز میگذاردم ، شوهرم به‌خانه می‌آمد و پس‌از ملاقات بامن قبل‌از آنکه ارباب بیدار شود از آنجا خارج‌میشد. دوروز پیش من اطلاع یافتم‌که «ارباب» روز دوشنبه باتفاق همسرش به‌کرج خواهد رفت. بهمین جهت به‌آموزشگاه شوهرم تلفن کردم واورا به‌خانه دعوت نمودم، شوهرم‌درساعت ۱۲ (ظهر) به‌خانه آمد، چند دقیقه بعددر خانه بازشد و آقا و خانم وارد شدند . شوهرم از ترس وارد کمد ظروف شدو پنهان گردید. آقا بمن گفت : اتومبیل درجاده کرج ازکار افتاده وآنها ازادامه سفر منصرف شدند ، اتومبیل‌را با جراثقال به گاراژ بردند و خودشان به‌خانه آمدند . من حرفی نزدم ، اما اضطراب‌عمیقی وجودم را فرا گرفته بود. نگرانی من بیجهت نبود و هنگامی که در آشپزخانه مشغول پختن غذا بودم خانم برای برداشتن ظرف، در «کمد»را باز کرد و پس از دیدن شوهرم از ترس بیهوش شدو شوهرم فرار نمود» .

این مطلب را یك زن ۲۰ ساله بنام خدیجه دیروز برای سرکار صدفی رئیس ژاندارمری کوی‌سلیمانیه بیان کرد. همسر ارباب خدیجه‌پس‌از بهوش‌آمدن در بیمارستان حاضر نشد علیه خدیجه‌شکایت کند .

ملاقات با هوو

* یك زن ٤۰ساله امروز به دادگستری آمده‌بودتاازشوهرش طلاق بگیرد اومی‌گفت قانون خانواده تصریح دارد اگرمردی توزن داشته باشد یك زنش‌می‌تواند تقاضای طلاق کند وشوهر من دوهمسر دارد بامن ۳۰سال قبل وبازن دیگرش سه‌سال بعد ازمن ازدواج کرد واین موضوع حالب است که‌تا ٤۰ روز پیش نمی‌دانستم شوهرم دوهمسر دارد.

۴۰روز پیش پسرم که‌در کلاس سوم دبیرستان تحصیل میکند بمن‌خبرداد دانش آموز جدیدی به‌مدرسه آنها آمده که اسم فامیل‌واسم پدرش بااو یکسان است و شباهت فوق‌العاده‌ای باو دارد. به‌پسرم گفتم که مشخصات پدر همشاگردیش را بپرسد . پسرم روز بعد بمن گفت که همشاگردیش برادر او می‌باشدوازاینموضوع خیلی‌خوشحال بود. من‌همان‌روز به‌دفتر مدرسه مراجعه کردم آدرس برادرپسرم راپرسیدم، مادرش را پیداکردم ورونوشت‌عقدنامه‌اوداجهت تسلیم بدادگستری جهت طلاق گرفتم.

عاشق پول

* یك مرد جوان که دیشب خودرا مسموم کرد دربیمارستان مسمومین گفت : چندماه پیش در کافه‌ای با رقاصه‌ای آشنا شدم به‌او اظهار علاقه کردم ، علاقه‌ام را پذیرفت وخود راعاشق من‌نشان داد ،ولی هروقت صحبت از ازدواج میکردم امروز وفردا می‌نمود و دراینمدت همه‌دارائی مرا که‌در حدود یك میلیون‌ریال بود از دستم خارج کرد و چند روز پیش که دریافت دیگرپولی ندارم مراترك‌کردو شکاردیگری صیدنمود امروز که‌او را پیدا کردم واز خلف وعده‌اش گله نمودم گفت : مرابامین قول‌و قرارها فریب‌دادند ورقاصه کردند منهم باهمین قولها جیب امثال تورا خالی میکنم . من عاشق پول توبودم نه‌خودت ، فهمیدی، دیگر مزاحمم نشو.

این حرف را که‌شنیدم از بی‌فکری خودم بقدری پشیمان شدم که‌ازعمر خود گذشتم .

از فردا صبح در سینماهای رکس

آسیا - میامی - همای - سیلوانا
تیسفون - پانوراما - المپیا

سرآمد شاهکار فراموش نشدنی سینمای هند

محبت زندگیست

راج شری و محمود

رنگی

والت دیسنی

نابغه هنرمندی که بهترین و شیرین ترین فیلمهای خانوادگی راساخته است شاهکار شاهکارهای خودرا تقدیم میدارد

از فردا صبح در سینماهای رادیوسیتی

نیاگارا - ادئون - ب.ب.و - آستارا

قهرمان سرزمین طلا

رنگی

فیلمی از والت دیسنی

با شرکت: سوزان پلشت

کارل مالدن - رادی مك‌داول

هاری گاردینو - ریچارد هیدن

پخش از متروگلدوین مایر

BULLWHIP GRIFFIN

از فردا صبح در سینماهای رویال - سعدی - سهیلا

درایالت «کلرادو» فقط یك قانون حکومت میکرد .... قانون طپانچه‌وزور ... و برای فرو نشاندن آتش انتقام او این قانون بهترین‌قوانین بود

آشتی ناپذیر

سینماسکوپ رنگی

باشرکت جك برتیه ○ باربارا هودسن ○ آندراری ○ رولند وایلد ○ چارلی لاورنس

مجالس ترحیم

بانهایت تاسف درگذشت شادروان سرکار سرهنگ بازنشسته **حسن گودرزی** پدر گرام جناب آقای دکتر منوچهر گودرزی‌وزیر مشاور ودبیرکل سازمان امور اداری و استخدامی کشور راباطلاع میرساند . مجلس‌ختم‌آن‌مرحوم ازساعت ۹تا۱۱ صبح پنجشنبه نهم آذرماه ۱۳۴۶ درمسجد مجد منعقد میباشد .

نخست وزیر - امیرعباس هویدا

باکمال تاسف فوت شادروان سرکار سرهنگ **حسن گودرزی** ابوی کرامی جناب‌آقای دکتر منوچهر گودرزی وزیر محترم مشاور و دبیرکل سازمان اداری واستخدامی کشور را باطلاع عموم میرساند مجلس ترحیم آن‌مرحوم روز پنجشنبه ۹ آذرماه ۱۳۴۶ از ساعت ۹ الی ۱۱ صبح در مسجد مجد برگزار خواهد شد.

سازمان امور اداری واستخدامی کشور

بانهایت تاسف‌درگذشت شادروان‌سرکار سرهنگ بازنشسته **حسن گودرزی** پدر گرام جناب آقای‌دکتر منوچهر گودرزی وزیرمشاورو دبیرکل سازمان امور اداری واستخدامی کشور راباطلاع دوستان و آشنایان میرساند.

مجلس ترحیم آن فقید سعید ساعت ۹الی ۱۱ صبح روز پنجشنبه نهم آذرماه ۱۳۴۶ در مسجد مجد برگزار خواهد شد**سازمان برنامه**

بانهایت تاسف درگذشت‌شادروان‌سرکار سرهنگ بازنشسته **حسن گودرزی** را باطلاع‌می رساند مجلس ترحیم فقید سعید ساعت ۹تا۱۱ روز پنجشنبه ۹ر۹ر۴۶ در مسجد مجد برگزار میگردد .

ژاندارمری کل کشور

بانهایت تاسف و تاثر درگذشت‌ناگهانی شادروان سرکار سرهنگ بازنشسته **حسن گودرزی** پدربزرگوارخودراباطلاع خویشاوندان ودوستان میرساند . مجلس ختم مردانه آن مرحوم روز پنجشنبه نهم آذرماه از ساعت ۹ صبح تا۱۱ در مسجد مجد و مجلس ختم زنانه روز چهارشنبه هشتم آذرماه از ساعت ۱۳الی ۵ بعدازظهر درخانقاه صفی‌علیشاه منعقدمیباشد .

دکتر منوچهر گودرزی

بانهایت تاسف و تاثر درگذشت ناگهانی شادروان سرکار سرهنگ بازنشسته **حسن گودرزی** راباطلاع کلیه دوستان و علاقمندان‌ان مرحوم میرساند . مجلس ترحیم‌مردانه‌آنمرحوم روز پنجشنبه نهم آذر ازساعت ۹ الی ۱۱صبح درمسجد مجدو مجلس ترحیم زنانه‌روز۴شنبه هشتم آذرماه ازساعت ۳ الی ۵ بعد ازظهر در خانقاه صفی علیشاه منعقد میباشد

خانواده گودرزی . خانواده هزاره.خانواده معاونی .خانواده بهادری . خانواده شقاقی . خانواده نوازش.خانواده‌کلالی.خانواده‌قربانیان خانواده قاسمی .خانواده جاوید . خانواده اعتمادی . خانواده شادمان . خانواده‌علوی‌مقدم خانواده پورسرتیپ .خانواده شهیدنورائی . خانواده فردوس

***

بدینوسیله از اشتباه و تغییر آگهی ختم زنانه روز شنبه ۱۱ آذر ازساعت ۹ الی۱۱صبح پوزش میطلبیم **ازطرف خانواده گودرزی**

بمناسبت درگذشت مرحومه **حاجیه خانم احترام السادات اخوی** والده مرحوم دکترسید حسین علوی مجلس ترحیم ازساعت سه الی پنج بعدازظهر روز چهارشنبه هشتم آذرماه در مسجد سادات‌اخوی واقع درخیابان عین‌الدوله و ختم زنانه درهمان ساعت در منزل اینجانب واقع درکوچه مستجاب کاشی ۳۱ منعقد است

جمال‌الدین اخوی

بعموم بازماندگان آنمرحومه مصیبت‌وارده راتسلیت میدهیم

انالله وانا الیه راجعون

بانهایت تاسف درگذشت شادروان‌حاجی **علی‌اکبر شربتی (منوچهریان)** رادرتهران به اطلاع بستگان ودوستان میرساند . مجلس ختم مردانه روز چهارشنبه هشتم آذرماه ۴۶ ساعت ۳ تا۵ بعدازظهر در گرمسار مسجد جامع وختم زنانه همانروز درمنزل شخصی آنمرحوم‌برقرار خواهدبود .

خانواده های : شربتی.منوچهریان .نباتی بهفر . مقتدر . بنی‌آدمی . اسدی . طباطبائی. شاهمرادی . طاهری . حسنی .طحان.احتشامی بهادری.شریعتی.حصاربانی.شادلو.میرآخوری رهبری .ملکی . قاسمی . شاه‌حسینی . صفاخو پازوکی آ-۲۶۷۹۹

مصیبت‌وارده رابعموم بازماندگان آن مرحوم تسلیت میدهیم

خانواده‌های وزیری الهی . الهی.خدابنده کلانی . بحریتی

بانهایت تاسف مرگ ناگهانی **مهندس مصطفی وزیری الهی** استاد و رئیس‌اسبق هنرسرایعالی را درسویس به‌اطلاع اقوام و آشنایان میرساند مجلس تذکری برای‌آنمرحوم عصر پنجشنبه ۹ آذرماه ازساعت ۳تا۵ درمنزل غلامرضا وزیری‌الهی برادرایشان (خیابان امیرآبادشمالی - کوی هما شماره ۹) برقرار خواهدبود .

درگذشت‌مرحومه مغفوره **ام‌البنی رخشانپور** راباطلاع دوستان و آشنایان میرسانند .مجلس ختم آنمرحومه ازساعت ۳ الی ۵ بعد از ظهر چهارشنبه هشتم آذرماه درمسجد کیلانیان مقابل بازار بزرگ و ختم زنانه درهمانروز و ساعت در منزل شخصی واقع درخیابان‌فرح‌آباد (ژاله) جنب بانکملی شعبه سلیمانیه کوچه دی کاشی ۱۹ برگزار میشود

خانواده‌های : رخشانپور . طهماسبی . حجت . علوی.نوشین. جنگلی .نامور.منصوری دشتی

مصیبت وارده رابخانواده‌محترم‌رخشانپور وسایرخانواده‌های عزادار تسلیت میدهیم

باکمال تاسف درگذشت شادروان آقای **اسماعیل سلطانی** راباطلاع عموم آشنایان می‌رساند مجلس ختم مردانه روز چهارشنبه ۸آذر ماه ازساعت ۲ تا۴ بعد ازظهر در مسجد اسکندری واقع در خیابان اسکندری سپه‌غربی و مجلس ختم زنانه همان روز و ساعت در منزل شخصی واقع در خیابان شهر آرا کوچه‌ده‌متری کوکب پلاک ۹ منعقد خواهدبود .

خانواده‌های سلطانی . اسلامی . یوسفی. بهرامی .

بعموم بازماندگان آنمرحوم مصیبت‌وارده راتسلیت میدهیم

بانهایت تاسه ف‌درگذشت شادروان بانو **بلقیس هراتی نیا** را باطلاع بستگان و آشنایان میرساند . مجلس ختم مردانه روز چهارشنبه ۸ر۹ر۴۶ ازساعت ۲ونیم‌الی ۴ونیم بعداز ظهر درمسجد حاجی حسن واقع در خیابان شاهپور خیابان بوعلی منعقد و بنابوصیت آن مرحومه مخارج ختم‌زنانه و شب هفت صرف‌تلاوت‌قرآن مجید وامور خیریه خواهدشد

اصغر هراتی‌نیا . اکبر هراتی‌نیا . حاجی سید محمد هاشمی . محمود زمانی . سرهنگ ابراهیم زمانی . سروان حسین مجبی . ناصر مجبی . بدرایران زمانی . حاجیه خانم زمانی . پری‌هراتی‌نیا

بعموم بازماندگان آنمرحومه مصیبت‌وارده راتسلیت میدهیم

خانواده های : رباطی . رضائی کاشانی. اشرف ابیانه . هنجنی . یوسفیان . وارث . طباطبائی . امینی سرشگی . بخشایش.فتاحی قیصری . اللهیاری . امینی . کلباسی.سلیمانی ترسلی . مرآتی . قمصریان . صالح‌آبادی . آقائی . کی‌نژاد . عظیم‌نژاد. مسرور

باکمال تاسف و تاثر درگذشت شادروان **مرحوم حاج عباس رباطی** بزرگ خاندان رباطی راباطلاع دوستان و آشنایان میرساند. مجلس ترحیم مردانه ازساعت ۲ونیم تا۴ونیم بعد از ظهر روز چهارشنبه ۸ آذرماه درمسجد ارک و مجلس ختم زنانه همانروز وساعت در منزل ایشان واقع در خیابان‌سه‌راه‌ضرابخانه روبروی دارالتربیه اردکانی کوی دانش پلاک ۱۸ برگزار میگردد .

بعموم بازماندگان آنمرحوم مصیبت وارده‌را تسلیت میدهیم .

باکمال تاسف و تاثر درگذشت نابهنگام مرحوم **سعید علی برقعی** راباطلاع‌اقوام‌وآشنایان میرساند . ختم آنمرحوم درمسجد آیت‌الله لواسانی واقع در خیابان ری نایب‌السلطنه روز چهارشنبه ۸ر۹ر۴۶ ازساعت ۲ ونیم الی۴ونیم منعقد میباشد . **خانواده‌برقعی**

بعموم بازماندگان آنمرحوم- مصیبت وارده راتسلیت میدهیم

خانواده‌های گرگانی . جرجانی . نصرتی فرد. نوازش . صابر . صدیقی . یزدان‌پناه . اطمینانی .

دراینموقع که مجالس ترحیم جناب‌محمد **گرگانی** بزرگ طوایف ترکمن و نماینده ادوار پیشین مجلس شورایملی درگرگان و دشت‌و گنبد کاوس برگزار شده است به استحضار خویشاوندان . دوستان و افرادفامیل‌میرسانند که‌مجلس ترحیم شادروان گرگانی درتهران . روز چهارشنبه «فردا» هشتم آذرماه ازساعت ۱۳الی ۵ بعدازظهر در منزل آنمرحوم منعقد خواهدبود .

مجلس ترحیم زنانه . روز پنجشنبه نهم آذر درمنزل فقیدسعید ازساعت ۱۳الی ۵ بعد از ظهر برگزار خواهدشد .

آدرس :خیابان نایب السلطنه . کوی سیاسی . کوچه کفائی .کاشی ۶۸

طوبا گرگانی. دکتر مهین گرگانی .ناهید گرگانی . زهرا نصرتی‌فرد . هادی صابر. خداداد نصرتی‌فرد . حسین جرجانی . عاشور گرگانی . منصور گرگانی . حسن گرگانی . بگنج گرگانی . عبدالکریم جرجانی . علیرضا گرگانی . رحیم جرجانی . منوچهر نوازش . سرهنگ صدیقی . جعفر یزدان‌پناه . جواد اطمینانی آ-۲۶۹۰۵

بانهایت تاثر و تاسف‌درگذشت شادروان پدر عزیزم راباطلاع دوستان و آشنایان می - رسانم مجلس ختم آن مرحوم روز پنجشنبه ۹ر۹ر۴۶ ازساعت ۳ الی ۵ بعدازظهر در منزل شخصی آن مرحوم واقع‌درخیابان پهلوی‌خیابان محمدرضا شاه ایستگاه دوم نبش قنادی مینا خیابان سعادت انتهای سعادت بیست متری سوم پلاک ۵ منعقد خواهدبود . **فلورا هوسپیان**

باکمال تاسف درگذشت مرحوم **یحیی رهبری** دادیار دیوانعالی کشور را باطلاع می‌رساند . مجلس ترحیم آنمرحوم ازساعت ۹تا ۱۱ صبح روز چهارشنبه ۸ آذرماه جاری در مسجد مجد منعقد خواهدبود .

وزارت دادگستری

باکمال تاسف و تاثر درگذشت مرحوم **یحیی رهبری** دادیار دیوانعالی کشور را باطلاع میرساند . مجلس ترحیم آن مرحوم روز۴شنبه ۸آذر ماه جاری ازساعت ۹ تا۱۱ صبح درمسجد مجد منعقد خواهدبود .

دادستان کل کشور . دکتر علی‌آبادی

درگذشت مرحوم **یحیی رهبری**دادیاردیوان عالی‌کشور وبرادر جناب آقای رهبری مدیرکل محترم وزارت‌دارائی راباطلاع میرساند.مجلس یادبود آن فقید سعید ازساعت ۹ تا۱۱ صبح روز چهارشنبه ۸آذرماه در مسجد مجد برگذار خواهدشد . **وزارت دارائی**

باکمال تاسف درگذشت شادروان **یحیی رهبری دادیار** دیوانعالی کشور برادر آقای دکتر علینقی رهبری راباطلاع میرساند.مجلس ترحیم آن مرحوم ازساعت ۹ تا۱۱ صبح روز چهارشنبه ۸ آذرماه جاری در مسجد مجدمنعقد خواهدبود . **وزارت‌بهداری**

بانهایت تاسف درگذشت مرحوم **یحیی رهبری** دادیار دیوانعالی کشور واخوی گرام جناب آقای زین‌العابدین رهبری مدیرکل‌محترم اقتصادی وزارت دارائی و جناب آقای دکترنقی رهبری پزشک عالیقدر وزارت بهداری را به اطلاع دوستان و آشنایان میرساند. مجلس ترحیم‌آنمرحوم ازساعت ۹ الی ۱۱ صبح روز چهارشنبه ۸ر۹ر۴۶ در مسجد مجد منعقد خواهدبود . **مدیر کل سازمان چای - کاوسی**

بانهایت تاسف و تاثر درگذشت مرحوم **یحیی رهبری** دادیار دیوانعالی کشور را که از قضات شریف و عالیقدر وزارت دادگستری بودند باستحضار دوستان و همشهریان‌محترم میرساند مجلس ترحیم فقید سعید از ساعت۹ الی ۱۱ روز چهارشنبه ۸ر۹ر۴۶در مسجد مجد منعقد خواهدبود . **سناتور محمد ذوالفقاری**

بسمه تعالی

باکمال تاسف‌فوت مرحوم آقای **حاج‌یحیی رهبری** راکه از رجال مورد تقدیرواحترام‌زنجان بودند باستحضار آقایان دوستان و همشهریان میرساند انشاءالله باحضور و شرکت‌درمجلس ترحیم که ازساعت نه تایازده روز چهارشنبه هشتم آذرماه در مسجد مجد منعقد خواهدبود موجبات تسلی‌خاطربازماندگان محترم‌آنمرحوم رافراهم خواهند فرمود .

سید ابوالفضل‌موسوی

نمایندگان زنجان بانهایت تاسف و تاثر فوت مرحوم **یحیی رهبری** دادیار سابق دیوان عالی کشور را که از قضات شریف و پاکدامن وزارت دادگستری بودند باطلاع دوستان و آشنایان میرساند . مجلس ترحیم آن فقیدسعید ازساعت ۹ الی ۱۱ روز چهارشنبه۸ر۹ر۴۶ در مسجد مجد دایر خواهدبود .

عبدالمجید موسوی . منوچهرسعیدوزیری فتح‌الله مافی .دکتر وفا

خانواده های: رهبری . کودرزیا.خجسته موسوی . کاوسی .ابراهیمی . زاهدی.رضوانی مقدسی . طلوعی . گودرزی . بهنام. صدر . عطائی . مغازهٔ .ابراری . همتی

بانهایت تاسف و تاثر درگذشت مرحوم **یحیی رهبری** دادیار سابق دیوانعالی کشور را باطلاع اقوام و دوستان میرساند .مجلس‌ترحیم مردانه ازساعت ۹الی ۱۱ صبح روز چهارشنبه ۸ر۹ر۴۶ در مسجد مجد و مجلس ترحیم زنانه درهمانروز ازساعت ۳ الی ۵ بعدازظهر درمنزل شخصی‌واقع‌درسه‌راه امین‌حضور کوچه‌سرتیپ مهدوی شماره ۴۴ دایر خواهدبود .

درگذشت آقای رهبری موجب تاسف‌است مابعموم افرادخانواده عزادار بویژه بازماندگان آنمرحوم مصیبت وارده راتسلیت میدهیم

بانهایت تاسف درگذشت‌ناگهانی‌سرتیپ بازنشسته **محمد حسین رئیس شقاقی** را به اطلاع میرساند مراسم تشییع‌جنازه‌آن‌شادروان ساعت ۹ صبح‌روزچهارشنبه ۸ر۹ر۴۶ ازمسجد عالی سپهسالار بعمل خواهد آمد .

ژاندارمریکل کشور

پرسه

بانهایت تاسف درگذشت روانشاد **خدا مراد فریدون شیرمرد مبارکه‌ای** رادر بمبئی‌به اطلاع خویشان ودوستان میرساند پرسه آن شادروان روز چهارشنبه ۸ر۹ر۴۶ ازساعت ۳ تا۵ بعدازظهر در سالن ایرج واقع در خیابان استالین کوچه زرتشتیان برقرار است

دولت فریدون .خوشید فریدون . رستم کیانی . جهانگیر کیانی . خسرو خسرویان . وفادار جمشیدی . خدارحم اردشیر . رستم فریدن فلفلکی مبارکه‌ای

بعموم بازماندگان آنمرحوم مصیبت وارده راتسلیت میدهیم

بقیه آگهی های ترحیم‌وتسلیت

در صفحات ٤ و ١٥چاپ شده‌است

باکمال تاسف و تاثر فوت **بانو فاطمه‌تهرانی** مادر گرامی جناب آقای اربـاب زیـن‌العابدین تهرانی و آقای حاج ابراهیم همبازراباستحضار عموم همکاران و آشنایان میرساند مجلس ختم آنمرحومه روز پنجشنبه ۹ آذرماه‌ساعت ۲ونیم الی ٤نیم در مسجد فخرالدوله دروازه‌شمیران منعقد میباشد .

اتحادیه صنف بارفروشان تهران

بانهایت تاثر و تاسف فوت مرحومه بانو **فاطمه تهرانی** مادر گرامی جناب آقای آذرفـر تهرانی و حاج‌ابراهیم همباز وجناب آقای‌آذرفر رئیس اتحادیه کامیونداران راباستحضار عموم افراد صنف و آشنایان میرساند ضمن عرض تسلیت به‌خانواده آنمرحوم مجلس ترحیم روز پنجشنبه ۹ آذر ماه ساعت ۲ونیم تا ٤ونیم در مسجد فخرالدوله دروازه شمیران منعقد می باشد .

اتحادیه مرکزی کامیونداران‌ایران

باندوهی فراوان فوت مرحومه بانـو **فاطمه تهرانی** مادر گرامی جناب آقای آذرفر رئیس اتحادیه کامیونداران رابه اطلاع عموم اعضاء و سهامداران و آشنایان میرساند ضمن عرض تسلیت‌به‌خانواده‌محترم آنمرحومه‌مجلس ختم روز پنجشنبه ۹ آذرماه ساعت ۲ونیم تا ٤ونیم درمسجد فخرالدوله منعقد میباشد

شرکت تعاونی کامیونداران ایران

بانهایت تاسف و تالم فوت مرحومه بانو **فاطمه تهرانی** والده ماجده جناب آقای ارباب زین‌العابدین تهرانی وهمکاران گرامی و ارجمند ماجناب آقای ماشاءالله آذرفر رئیس اتحادیـه کامیونداران ایران را ضمن عرض تسلیت به اطلاع عموم افراد صنف حمل ونقل میرساندکه مجلس ترحیم آنمرحومه روز پنجشنبه ۹ آذرماه ساعت ۲ونیم تا ٤ونیم در مسجد فخرالدوله دروازه شمیران منعقد میباشد .

حاج سیدعلی روح‌الامین - رئیس اتحادیه صنف حمل ونقل

باندوهی بی پایان فوت مرحومه بانـو **فاطمه تهرانی** مادرگرامی‌جناب‌آقای‌آذرفر رئیس اتحادیه کامیونداران رابه اطلاع کلیه‌افرادصنف میرساند مجلس ترحیم آنمرحومه روزپنجشنبه ۹آذرماه‌ساعت۲ونیم‌تا٤ونیم‌درمسجدفخرالدوله دروازه شمیران منعقدمیباشد .

رئیس سندیکای کارمندان و کارگران حمل‌ونقل جوادبشاش

بانهایت تاسف و تاثر فوت مرحومه بانو **فاطمه تهرانی** مادر گرامی جناب آقای آذرفـر رئیس اتحادیه کامیونداران ایران رابه اطـلاع عموم افراد صنف میرساند مجلس ترحیم آن مرحومه روز پنجشنبه ۹ آذرماه ساعت ۲ونیم الی٤ونیم‌درمسجد فخرالدوله (دروازه‌شمیران) منعقد میباشد .

حاج سید مرتضی تقوی . حاج علی اکبر خواجوی . حاج ابوالقاسم توکلی‌زاده

بانهایت تاسف و تاثر فوت مرحومه بانو **فاطمه تهرانی** مادر گرامی جناب آقای آذر فـر رئیس اتحادیه کامیونداران‌ایران‌رابه‌اطلاع‌عموم دوستان میرساند مجلس ترحیم آنمرحومه روز پنجشنبه ۹ آذرماه ساعت ۲ونیم تا٤ونیم در مسجد فخرالدوله (دروازه شمیران) منعقد میباشد . **حاج اسماعیل صراف زاده**

واقعه فوت والده ماجده جناب آقای آذرفر رئیس اتحادیه مرکزی کامیونداران موجب تالم وتاثر فراوان گردید ضمن عرض تسلیت‌مجلس فاتحه خوانی فقید سعید بعد ازظهر پنجشنبه ۹آذرماه‌ساعت۲ونیم‌تا٤ونیم‌درمسجدفخرالدوله دروازه شمیران منعقد میباشد .

حاج قاسم ساربانها - رضا ساربانها

باکمال تاسف و تاثر فوت مرحومه بانو **فاطمه تهرانی** مادر عزیز خودرا به‌استحضار عموم دوستان و آشنایان وهمکاران میرساند مجلس ترحیم آنمرحومه روز پنجشنبه ۹ آذرماه ساعت ۲ونیم تا٤ونیم در مسجد فخرالدوله دروازه شمیران منعقد میباشد .

ارباب زین‌العابدین‌تهرانی . حاج محمد حسین نونهال . حاج ابراهیم همباز . عباس آذرفر .محمود آذرفر . ماشاءالله آذرفر. مدرس تهرانی . شفائی . گلنراقی . زاهدی . درکلام. نورانی . فاضل . صاحبی . حقیقت‌خواه . گیاهی . خهی . نوید ۱-۲

درگذشت بانو فاطمه تهرانی که‌از زنان خیرو نیکوکار بود موجب کمال تاسف است . بدینوسیله این مصیبت رابعموم خانواده های داغدیده‌وبخصو ص به آقایان ارباب‌زین‌العابدین تهرانی وآذرفر تسلیت میگوئیم

پرسه

درگذشت شادروان **سهراب‌بهزادکرمانی** راباطلاع بستگان و آشنایان میرساند .مجلس پرسه آن شادروان در روز پنجشنبه ازساعت ۳الی ۵ بعدازظهر درسالن آدریان واقع در خیابان استالین برگزار میگردد .

همایون کرمانی (کشوادی) . مهرپروین کرمانی . رستم کرمانی . آذروبیژن و کورش کرمانی . شهریار. آدرگیوان . طلعت منفرد. اسکندر منفرد . آدرباد منفرد . خانواده کشاورزیان . خانواده آدرباد آدرگیوان

بعموم بازماندگان آنمرحوم مصیبت وارده راتسلیت میدهیم

خانواده های : زرین‌قلم . نیکجو . وکیلی. هدایت . سجادی . شقاقی . شفیعی . شریفی. افسری . وزیری . سالارکلانتری . ملکزاده . جهانشاهی . مالك . افشار . صابر ابراهیمی. گنجوی . خلیق .خاوریان . سازگار .آل‌یاسین منظوری .

بانهایت تاسف درگذشت **بانو منور زرین قلم (شمس‌الدوله)** راباستحضار اقوام‌ودوستان میرسانند . مجلس ترحیم مردانه آن مرحومه‌از ساعت دوونیم تاچهارونیم بعداز ظهر روز چهارشنبه هشتم آذرماه جاری درمسجد سجاد واقع در خیابان شاه و مجلس ترحیم زنانه از ساعت ۳ تاه بعدازظهر همانروز در منـزل شخصی واقع درخیابان فروردین جنوبی کوچه باغ‌نو شماره ۱۴ منعقد خواهدبود .

بعموم بازماندگان آنمرحومه مصیبت‌وارده راتسلیت میدهیم

یادبود

بسمه تعالی

بمناسبت شب سال ارتحال خلد مقام‌سید علماء الاعلام آیت‌الله فی‌الانام **حاج سید محمد باقر تهرانی** قدس سره الشریف مجلس‌تذکری درشب جمعه بیست‌و هشتم شعبان المعظم نهم آذرماه ازساعت ٦تا٨ بعدازظهر در **مسجد آن** بزرگوار واقع در خیابان سیروس کوی علوی منعقد است . البته عموم طبقات بالاخص‌علماء اعلام دامت برکاتهم و علت کلماتهم از نظر حفظ شعائر واحترام بمقام شامخ روحانیت و شادی روح‌آن‌بزرك‌عالم‌بافضیلت‌شرکت خواهند فرمود .

احمد الموسوی الخوانساری . احمدآلاشتیانی. الاحقر عبداله‌بن مسیح‌الطهرانی . الضعیف محمدتقی آملی .بهاءالدین النوری

بمناسبت شب سال رحلت‌فردوس وساده سیدجلیل وعالم نبیل آیت‌الله **حاج سید محمد باقر تهرانی** قدس سره مجلس تذکری در نهم آذرماه ازساعت ٦ تا٨ بعدازظهر در **مسجد آن** خلد مقام واقع درخیابان سیروس کوی علوی منعقد است‌و باعنایت خاص به‌انتظار مقدم شریف میباشیم .

خاندان علوی وخانواده های‌وابسته

۱-۲ ۲۶۷۵

بدینوسیله باستحضار بستگان ودوستان محترم میرساند که‌مراسم شب هفت شادروان مرحومه **بانو افتخار اعظم مسعود (اتابکی)** طاب‌ثراه ازساعت دو تاچهار بعدازظهر روز چهارشنبه هشتم آذرماه درآرامگاه خانوادگی اتابك اعظم در صحن مطهر حضرت معصومه علیه‌السلام برگزار است ازکلیه خویشاوندان و دوستان‌وهمکاران عزیز دعوت میشود باشرکت خودروح‌آنمرحوم راشادنمائید .

وسیله حرکت درب منزل واقع در سید خندان بعداز تعمیرگاه فوردکوی‌وفا پلاك ۱۵ آماده‌بوده ساعت حرکت ۹ صبح .

احمدبزرگمنش - رضا بزرگمنش -محمود بزرگمنش

۱- ۲ آ-۲۶۷۶۵

باستحضار فامیل و دوستان‌محترم میرساند که‌مراسم شب هفت شادروان **میرکریم فتاحی** ازساعت۱۳الی۵ بعدازظهر روز چهارشنبه هشتم آذرماه ٤٦ درامامزاده عبدالله مقبره مرحوم موسوی - افتخاری برگذار و تشریف فرمائی سروران گرام موجب شادی روح آن مرحوم و تسلی خاطر بازماندگان خواهدبود .

ضمنا وسیله ایاب و ذهاب درساعت ۲ بعد ازظهر همانروز مقابل منزل تیمسار سرلشگر فتاحی واقع درخیابان تهران نو ۱۵ متری سوم کوی‌امرای نیروی هوائی آماده میباشد .

ازطرف خانواده فتاحی

بمناسبت دومین سال رحلت شادروان اعلی‌مقام **حاج سید اسمعیل خلیلی** والد گرام مجلس تذکری روز سه‌شنبه پنج الی هفت بعد از ظهر در منزل اینجانب واقع در خیابان‌قدیم شمیران نرسیده بمیدان تجریش کوچه‌فردوسی کاشی ۳۵منعقداست تشریف فرمائی‌روحانیون عظام وسروران گرامی و دوستان و آشنایان و خویشاوندان موجب کمال تشکرخواهدبود .

۱-۲ **سید موسی خلیلی**

روزجمعه ۱۰ر۹ر۴۶ بیادبودسال‌شادروان **مرحوم علی بزرگمنش** بزرك خاندان بزرگمنش مجلس یادبودی برمزار آنمرحوم درقم صحـن مطهر حضرت معصومه علیهاالسلام برگزار است ازکلیه خویشاوندان و دوستان‌وهمکاران عزیز دعوت میشود باشرکت خودروح‌آنمرحوم راشادنمائید .

وسیله حرکت درب منزل واقع در سید خندان بعداز تعمیرگاه فوردکوی‌وفا پلاك ۱۵ آماده‌بوده ساعت حرکت ۹ صبح .

احمدبزرگمنش - رضا بزرگمنش -محمود بزرگمنش

۱- ۲ آ-۲۶۷۶۵

بدینوسیله باطلاع اقوام ودوستان‌وآشنایان میرساند که‌مراسم هفته شادروان‌**حسن‌جودت** منعقد نشده وهزینه آن به‌امور خیریه خواهد رسید .

آ-۲۶۸۸۵ **خانواده جودت**

اطلاعات
۱۳۰۶

سه‌شنبه
* بیست‌وهشتم نوامبر ۱۹۶۷
* بیست‌وپنجم شعبان ۱۳۸۷
* شماره ۱۲۴۴۷
* سال چهل و دوم

بموجب اعلامیه مشترک ایران و بلغارستان که در تهران و صوفیه انتشار یافت

مناسبات ایران و بلغارستان توسعه پیدا میکند

*** در اعلامیه مشترک ایران و بلغارستان نسبت به خطرجنگ ویتنام و اوضاع خاورمیانه عربی ابراز نگرانی شده است**

«خاور میانه منشاء خطر جدی برای صلح جهان است و اعمال زور در حل وفصل اختلافات بین‌المللی غیر قابل قبول می‌باشد. برای برگرداندن اوضاع خاور - میانه بحال عادی باید کشور های ذینفع اصول منشور ملل متحد را مرعی وتصمیمات متخذه سازمان ملل را مجری دارند.»

این قسمتی از عقاید رهبران ایران وبلغارستان پیرامون اوضاع بین‌المللی است که همزمان باسفر گئورگی ترایکف رئیس جمهوری بلغارستان به ایران با شاهنشاه آریامهر مورد مذاکره قرارگرفت و دراعلامیه مشترک ایران وبلغارستان که دیشب دربایتخت های دوکشور انتشار یافت بدان اشاره شده است.

*** ویتنام**

اوضاع خطرناک جنگ ویتنام نیز از مباحث مورد گفتگوی سران ایران و بلغارستان بود وطرفین ضمن ابراز نگرانی، براین عقیده‌اند که مسئله ویتنام بایستی براساس موافقتنامه های سال ۱۹۵۴ ژنو حل گردد بمردم ویتنام فرصت داده شود که بدون هیچگونه دخالت خارجی به تعیین سرنوشت خویش بپردازند. طرفین آمادگی خودرا برای بذل مساعی در راه تخفیف تشنجات بین‌المللی اعلام داشتند واعتقاد راسخ دارند که مناسبات بین کشور ها بایستی بدون توجه به اختلاف نظاهای اجتماعی، سیاسی و اقتصادیشان بر اساس اصول همزیستی مسالمت آمیز و همکاری مبتنی باشدو موکدا هر گونه مداخله‌ای را در امورداخلی سایر کشور ها ناروا میدانند.

*** خلع سلاح**

اعلامیه مشترک ایران وبلغارستان اهمیت وجود سازمان ملل متحد را در حفظ صلح و امنیت جهان و ایجاد وگسترش مناسبات مودت آمیز میان دول لازم میداند وخاطر نشان میکند، طرفین موکدا اجرای بی‌قیدو شرط اعلامیه مربوط به اعطای استقلال بکشور ها و ملل مستعمره را که مجمع عمومی سازمان ملل درچهاردهم دسامبر ۱۹۶۰ تصویب نمود خواستارند.

در مورد خلع سلاح عمومی طرفین راعقیده براین است که انعقاد یک قرارداد خلع سلاح عمومی موثر ترین ضامن برقراری صلح وامنیت پایدار در جهان خواهد بود.

*** سودمندی همکاریها**

در اعلامیه مشترک گفته شده: موافقت‌نامه هائی که بین ایران وبلغارستان در اوائل سال ۱۹۶۷ منعقد گردید از قبیل موافقت‌نامه همکاری اقتصادی، موافقتنامه پرداخت ها و تاسیس هیات مشترک ایران وبلغار زیربنای محکمی را برای افزایش هر چه بیشتر همکاری اقتصادی بین دوکشور براساسی که برای طرفین سودمند باشد بوجود آورده‌اند.

آقای گئورگی ترایکف به نمایندگی از طرف رئیس هیات دولت بلغارستان از نخست‌وزیر ایران دعوت نمودند وایشان بامسرت قبول کردند که در فرصتی مناسب به بلغارستان سفر کنند.

در اعلامیه اضافه شد: هیات نمایندگان بلغار از اصلاحات اقتصادی واجتماعی ایران که تحت هدایت شاهنشاه بعمل آمده مطلع گردیدند و مراتب تحسین خود را از ابتکار شاهنشاه در مبارزه با بیسوادی در ایران و سراسرجهان ابراز داشتند.

*** تلگرام**

رئیس جمهوری بلغارستان پس از عزیمت از ایران دیروز تلگرافی مبنی برسپاسگزاری از میهمان‌نوازی‌های گرم ایران به پیشگاه شاهنشاه مخابره نمودند.

ازجانب شاهنشاه نیز متقابلا تلگرامی درپاسخ تلگرام ترایکف به صوفیه مخابره گردید.

تعیین حدود فلات قاره

مورد توجه مقامات ایران و کویت است

مذاکرات معوقه ایران و کویت درباره تعیین حدود فلات قاره دنبال میگردد و ممکن است بزودی به‌نتیجه نهائی برسد.

شیخ صباح الاحمد الجابر وزیر امور خارجه کویت امشب بدعوت وزیر خارجه ایران برای دیدار یك هفته‌ای وارد تهران میشود. در این سفر مدیر کل نفت کویت وسه تن ازمشاوران وزیر خارجه کویت همراه ایشان هستند.

شیخ صباح الاحمد الجابر
وزیر خارجه کویت

وزیر خارجه کویت درمدت اقامت یك هفته‌ای خود در ایران به‌پیشگاه شاهنشاه شرفیاب خواهد شد و با نخست‌وزیر، وزیر خارجه ومقامات سیاسی ایران مذاکراتی صورت خواهد داد.

*** انجام مذاکرات**

خبرنگار سیاسی اطلاعات گزارش میدهد که وزیر خارجه کویت هنگام اقامت در تهران اساس مذاکراتی را که همزمان با سفر امیر کویت به ایران صورت میگیرد پی ریزی خواهد کرد.

خبرنگار ما مینویسد: بهرحال آنچه پیش‌بینی می شود اینست که باسفیر امیر کویت و دیگر مقامات سیاسی آن کشور بایران بزودی تحولاتی درتوسعه روابط ایران و کویت روی دهد.

*** تعیین حدود فلات قاره**

خبرنگار سیاسی ماپیش بینی

بقیه در صفحه بیست‌و یکم

لایحه تقویت نیروهای دفاعی

*** نمایندگان از فعالیتهای عمرانی تقدیر کردند**

ساعت ۹ صبح امروز جلسه علنی مجلس شورایملی بریاست آقای مهندس ریاضی تشکیل گردید. در نطق های قبل از دستور ابتدا آقای دکترجواد مهذب نماینده فسا درباره تنزل ارزش لیره استرلینك و اثرات آن صحبت کرد و از قدرت ریال ایران که تحت توجهات شاهنشاه روزبروز بیشتر میشود اظهار خوشوقتی کرد.

*** فعالیت های عمرانی**

سپس آقای دکتر احمد رفیعی نماینده رفسنجان درباره پیشرفت های مملکتی و اقدامات عمرانی که در حوزه انتخابیه‌ایشان بعمل آمده و می‌آید بتفصیل بحث کرد.

آقای دکتر رفیعی همچنین با اشاره سفراخیر آقای دکترنهاوندی وزیر آبادانی و مسکن به کرمان گفت: در رفسنجان چند برنامه عمرانی بوسیله وزیر آبادانی و مسکن افتتاح شد و احساسات مردم نسبت بشاهنشاه بسیار فوق‌العاده بود.

ناطق سپس از توجه دولت نسبت به مسئله گم آبی کرمان و حفرچاه عمیق برای تامین آب آشامیدنی مردم کرمان تشکر نمود.

آقای دکترفیعی ضمن تشکر از فعالیت های استاندار کرمان گفت: آب آشامیدنی مردم رفسنجان نیز از آب شبرین چاه عمیقی که حفر گردیده فعلا تامین شده و این اقدام برای مردم شهر شادمانی زایدالوصفی ایجاد نموده است.

آقای دکتر رفیعی در پایان از عدم‌هماهنگی بین ماموران دستگاهها در سطح ده و روستاها اظهار تاسف نموده و اظهار امیدواری کرد که با تصویب لایحه وظایف جدید وزارت آبادانی و مسکن این نقص برطرف گردد.

نماینده رفسنجان از فعالیت‌های وزارت آبادانی و مسکن تشکر نمود.

*** سفر شاهنشاه**

بعد آقای صدری گیوان نماینده دشت‌میشان درباره سفر قریب‌الوقوع

بقیه در صفحه بیست‌و یکم

توسعه روابط ایران و لبنان

در گفتگوهای هیئت لبنانی با نخست‌وزیر، مورد مذاکره قرار گرفت

هیئت سیاسی لبنان پیش از ظهر امروز در کاخ نخست‌وزیری با آقای هویدا نخست‌وزیر ملاقات کرد و مذاکراتی صورت داد.

ریاست هیئت سیاسی لبنان را سلیمان زین وزیر فرهنگ و امور اجتماعی لبنان به عهده دارد و سه تن از مقامات سیاسی مهم آن کشور عضو هیئت میباشند.

خبرنگار سیاسی ما گزارش میدهد که ملاقات هیئت سیاسی لبنان با نخست وزیر در محیطی بسیار دوستانه و گرم صورت پذیرفت و هیات لبنانی در گفتگو های خود امکانات توسعه روابط سیاسی، اقتصادی، بازرگانی و فرهنگی را با آقای نخست‌وزیر مورد مذاکره قرار دادند.

*** اولین هیئت**

محافل سیاسی در تهران وبیروت برای مذاکرات وسفر هیات لبنان بایران اهمیت خاصی قائلند. این اولین هیات سیاسی لبنان است که بعد از بهبودی ونزدیکی روابط ایران و لبنان بایران می‌آید.

هیات لبنانی مرکب از وزیر فرهنگ، دبیر کل شورای ریاست جمهوری ودبیر کل شورای وزیران ورئیس کل تشریفات لبنان امروز با آقای خسروانی وزیر کار وامور اجتماعی ملاقات کردند وناهار را میهمان آقای خسروانی بودند. این هیات سپس از موسسات وزارت کار دیدن کردند.

پرما-شارپ اولین کارخانه سازنده تیغ صورت تراشی درایران

ازکلیه شهرستانها وقصبات ایران برای پخش تیغ صورت تراشی پرما - شارپ ساخت ایران نماینده فعال می‌پذیریم.

مرکز پخش- تهران خیابان فرانسه خیابان خارك شماره (۴۸) تلفن‌های ۴۴۰۴۰ - ۴۳۶۴۶ و ۶۵۰۹۰ - ۶۰۴۴۸

برنامه افتتاحیه تالار ۲۵ شهریور

«میراث» و «ضیافت»

اثر: بهرام بیضائی

توسط: گروه هنر ملی

با شرکت:
مشایخی
کسبیان
لایق
بخشی
دولت آبادی
مفید
مهرك

از پنجشنبه ۹ آذرماه در تالار ۲۵ شهریور تلفن رزرو بلیط ۲۵۴۴۴

توجه

حراج بزرگ کازرونی

باموفقیت ادامه دارد

ازانواع پارچه‌های فاستونی زنانه‌ومردانه وانواع پتوکه با نازلترین قیمت درحراج گذاشته شده استفاده فرمائید.

مدت حراج محدوداست

اشتباه نشود فقط بمغازه سه دهنه بزرگ خیابان سعدی مراجعه فرمائید.

تالار رودکی

برنامه سازمان باله ملی ایران

زیر نظر نژاد احمد زاده

درسه قسمت شامل:

۱- رقص وموسیقی ملی ایران
۲- باله کلاسیك سنفونیك لورتور — روی اثر بیزه
۳- باله کمیك عشق دلقك — روی اثر وردی

شنبه یازده آذر ساعت ۹ بعدازظهر

فروش بلیط گیشه تالار رودکی

بهای بلیطها ۵۰۰ - ۴۰۰ - ۳۰۰ - ۲۰۰ - ۱۰۰ ریال

آ-۴۱۷۶۴ ۱-۴

آگهی تغییر مکان

صندوق ضمانت صنعتی ازمحل سابق بمیدان ولیعهد ضلع شمال غربی جنب سفارت کویت انتقال یافته است از مراجعین محترم ومتقاضیان وام و پرداخت کنندگان اقساط وامهای قبلی تقاضا میشود بمحل جدید مراجعه نمایند.

آ-۴۱۵۶۴ ۱-۳ صندوق ضمانت صنعتی

شماره بیست و هفتم
مجله
اطاق صنایع و معادن ایران

بامقالات وبررسیهائی درباره:

* روش‌های متعادل تشویق سرمایه‌گذاری صنعتی
* توسعه متعادل صنایع
* مسائل فنی وسازمانی تعلیمات حرفه‌ای درایران
* مساله جمعیت و سیاست های جمعیتی در ایران
* اقتصاد صنایع پتروشیمی
* شاخص تولیدات صنعتی درسه ماهه اول ۱۳۴۶
* بررسی امکانات توسعه مبادلات بازرگانی با افغانستان
* تحلیلی ازمسائل دانشگاهی درجامعه‌های صنعتی
* تاثیرانقلاب فرهنگی درتحولات اقتصادی چین

ومطالب دیگر منتشر شد

نظر به فوق‌العاده بودن فیلم جالب وشاهکار سینمای هند «یك قطره خون» این فیلم ازفردا صبح در سینما شرق نیز نمایش داده میشود.

کنتور آب دوریس (C.D.C)

تعدادی کنتور ۳ و ۵ متر مکعب رسید
شرکت سرفو- خیابان فروردین - شماره ۴۳
شماره تلفن ۴۱۸۱۸ - ۶۹۹۱۲

روزنامه دیپلمات

چهارشنبه‌ها خواندنی است

روزنامه فردا

فردا منتشر میشود

ازفرداصبح درسینماهای ازفرداصبح

ایفل- تاج- پلازا- حافظ

بهترین وآسانترین راه

برای خانه‌دارشدن

افتتاح حساب درصندوق پس‌انداز مسکن

بانك رهنی ایران است

زیر اعلاوه بر بهره قابل توجهی که به پس‌انداز شما تعلق میگیرد وجوائز باارزشی که برحسب قرعه دریافت خواهید داشت میتوانید تا نودهزار تومان هم پانزده ساله با بهره هفت درصد وام دریافت کنید علیهذا هرچه زودتر در افتتاح این حساب اقدام فرمائید ازاین مزایا زودتر و بیشتر استفاده کرده‌اید. الف ۸۳۵۸ ۲-۷۷۷۷۷

ازفردا صبح

بندرگاه عشق

باشوکت - قابش - جلیلوند - بن سیرا - سیونا - ثیکو - باشی - گولان

شرح درصفحه ۱۸

آگهی فروش دیزل ژنراتور

کارخانه ریسندگی و بافندگی شهناز اصفهان تعداد دو دستگاه دیزل ژنراتور مارك اشکودا تیپ ۳۵۰ س ۳۷۵ دور شش سلندر ۶۷۰ اسب خود را که هم اکنون در محل کارخانه نصب و مشغول کار میباشد باتمام وسائل مربوطه بفروش میرساند طالبین میتوانند برای مشاهده و انجام معامله بدفتر کارخانه در اصفهان مراجعه نمایند.

شرکت سهامی ریسندگی و بافندگی شهناز اصفهان

آگهی استخدام

یك شرکت بزرك تولیدی جهت تاسیس قسمتی برای مطالعه روشهای کار شرکت احتیاج بچند نفر جوان فعال و تحصیلکرده دارد. داوطلبان باید دارای تحصیلاتی درحدود لیسانس بوده وبزبان انگلیسی آشنائی کامل داشته باشند. کسانیکه سابقه کار در موسسات بزرك داشته باشند وبامور تشکیلاتی وارد باشند حق تقدم خواهند داشت.

این شغل تمام وقت بوده وداوطلبان باید از خدمت وظیفه معاف ویا برك خاتمه خدمت رادر دست داشته باشند.

تقاضا های خودرا با ذکر مشخصات کامل و سوابق کاربه صندوق پستی شماره ۷۰۳ طهران ارسال فرمائید. از داوطلبانی که واجد شرایط تشخیص داده شوند جهت مصاحبه دعوت بعمل خواهد آمد.

جناب آقای سناتور

دکتر طاهر ضیائی

انتخاب آن جناب رابسمت ریاست اطاق صنایع و معادن ایران تبریك گفته و موفقیت آن جناب رادراجرای منویات شاهنشاه آریامهر برای پیشرفت و اعتلاء صنایع کشور آرزومندیم.

سندیکای تاسیسات ساختمان

آگهی استخدام

یك شرکت بزرك تولیدی جهت قسمت بازاریابی (Marketing) خود احتیاج بچند نفر جوان فعال دارد. داوطلبان باید دارای تحصیلاتی در حدود لیسانس بوده وبه زبان انگلیسی آشنائی داشته باشند.

شغل پیشنهادی دارای مسئولیت زیادی می باشد و شخصی که انتخاب میشود این فرصت را خواهد داشت که از قدرت کار وحسن ابتکار خود حداکثر استفاده را بنماید.

داشتن برك خاتمه خدمت یا معافیت دائم از خدمت وظیفه الزامیست.

داوطلبان تقاضای خودرا با ذکر مشخصات کامل و سوابق کار بصندوق پستی شماره ۳۰۰۹ طهران ارسال دارند. ازداوطلبان واجد شرایط جهت مصاحبه دعوت بعمل خواهد آمد.