۲۴ صفحه

اطلاعات

چهارشنبه هفتم دی‌ماه ۲۵۳۶ ـ شماره ۱۵۴۹۸ تکشماره ۱۰ ریال

شرائط انتخاب دانشجو در دانشگاهها تغییر کرد

شهبانو : حفظ حرمت و رفاه دانشگاهیان باید مورد توجه قرار گیرد

شهبانو ریاست عالیه دانشگاه تهران را پذیرفتند

★ دکتر نهاوندی رئیس هیئت امنای دانشگاه تهران شد

در صفحه آخر ستون سوم

مذاکرات شاهنشاه و پرزیدنت «زیادباره»

سومالی خواستار پشتیبانی ایران شد

شاهنشاه و پرزیدنت زیادباره دیروزمدتدوساعت درباره مسائل مورد علاقه ایران و سومالی مذاکره کردند. در صفحه آخر

رئیس اداره پیش‌بینی هواشناسی

آلودگی هوای تهران به‌مرز خطر رسیده‌است

در صفحه ٤ ستون هفتم

مقررات حدید بازنشستگی افسران تصویب شد

در صفحه ٤

الصاعقه تصمیم گرفت سادات را ترور کند

رئیس‌جمهوری مصر: فلسطین«قلب» مسئله اعراب و اسرائیل است صفحه ۲

داوطلبان با معدل پائین‌تر میتوانند به دانشگاه ها راه یابند

★ هزاران دیپلمه‌رشته فنی و حرفه‌ای در دانشگاهها پذیرفته میشوند

در صفحه ٤ ستون اول

همسر «هما» که‌بازداشت‌شده

ایاز بجرم گرفتن زن دوم نیز تحت تعقیب قرار میگیرد

شوهر هما حجازی بازداشت ممنوع الملاقات شد

در صفحه۲۲

فاطمه قاسمی (۱۷ ساله) در لباس عروسی در کنار ایاز عکس ٤٥ روز پیش از مراسم ازدواج ایاز وفاطمه گرفته شده است

قاتل مهناز از ملایر به‌کرج منتقل شد

زن دوم ایاز : من نمیدانستم که ایاز دختر بچه‌ای راکشته است وگرنه‌بااوازدواج نمی‌کردم

در صفحات ۲۲و٤

زمین واعتبار خانه‌سازی برای کارگران تهیه شد

مقدمات احداث خانه‌های سازمانی برای کارگران در جوار واحدهای تولیدی شروع شد.

امروز گفته شد زمینهای مناسب ومتعلق بکارفرمایان دولت و یا سازمان اوقاف که در جوار کارخانه‌های تولیدی و صنعتی کشور قرار دارند برای خانه‌سازی کارگران تعیین شده‌اند.

برای تهیه مسکن‌سازمانی کارگران بررسی‌های لازم ازسوی کارشناسان وزارت کاروامور اجتماعی در۷۸۰ کارگاه که دارای یکصدنفر کارگر به بالا هستند در سراسر کشور بعمل آمده است و زمین برای‌ساختمان خانه‌های سازمانی کارگران شناسائی شده است .

بموازات این اقدام عده کارگرانیکه لازم است از خانه‌های سازمانی درجوار واحدهای تولیدی استفاده کنند وهمچنین هزینه‌تقریبی هرواحد مسکونی سازمانی و وام تقریبی که برای‌اینکار باید اختصاص داده شود تعیین شده است .

امروز در مورد واحد های صنعتی که زمین‌مناسب برای ایجاد واحدهای مسکونی کارگری در جوار خود ندارند و همچنین واحدهای پراکنده‌ای که در گذشته ایجاد شده و در نزدیکی آنها زمین موردنیاز موجود نیست و یا اینکه واحدهای صنعتی در محلی واقع است که قیمت اراضی مجاور آن برای ساختن واحدهای مسکونی‌سازمانی مناسب نیست نیز دهه شد که در فاصله‌ای مناسب اراضی لازم برای ایجاد خانه‌های سازمانی درنظر گرفته میشود و این اراضی دراختیار اینگونه از واحد های تولیدی و صنعتی‌قرار خواهد گرفت.

برای ایجاد واحدهای مسکونی سازمانی وامهای مورد نیاز کارفرمایان بانرخ و مدت‌مناسب دراختیارشان گذاشته میشود و اینگونه از خانه‌های سازمانی با شرایط مناسب در اختیار کارگران قرار می‌گیرد.

چه بخوریم و چگونه بخوریم تا از سرطان درامان باشیم ؟

در پی انتشار گزارش رئیس انستیتوی ملی سرطان امریکا در مورد سرطانزایی گوشت سرخ کرده و کباب ، مردم میپرسند : پس ماچه بخوریم و چگونه بخوریم؟ پرسش های مردم رابا کارشناسان و پزشکان ایرانی در میان گذاشته‌ایم که بصورت گزارشی در صفحه ٥ چاپ شده است.

«آلن‌سیمونسن» توپ‌طلایی رابرد

مجله فرانسوی« فرانس‌فوتبال» «آلن سیمونسن» فوتبالیست بورسیاموتشن‌کلادباخ دانمارک را بعنوان بهترین فوتبالیست سال ۱۹۷۷ جهان برگزید . این خبر را همراه دیگر خبر های ورزشی‌در صفحه ۱۰بخوانید.

سفر استانداران ، در چارچوب خوشگذرانی !

طنز « هادی خرسندی» را در صفحه ٦ مطالعه فرمائید.

بهترینهای۱۹۷۷

منتقدان هنری مجله سینمایی «فیلمزاندفیلمینگ» بهترین های سینمایی‌سال‌جاری مسیحی را در آستانه سال ۱۹۷۸ معرفی کردند. این خبر را همراه برنامه‌های‌دو روزه تلویزیون در صفحه ۲۰ چاپ کرده‌ایم.

اندیشه صلح جداگانه مصر و اسرائیل

تفسیر های سیاسی و بررسی رویداد های جهان‌سیاست رادر صفحه ۸ بخوانید.

مطب ها و تزریقات بطور مرتب بازرسی خواهد شد

دومین بخش از گزارش بازرسی های « کمیته امور بیمه های‌درمانی» و بیمه‌های‌گوناگون اجتماعی و نیز سخنان وزیر بهداری و بهزیستی در هشتمین جلسه عمومی کمیسیون شاهنشاهی در صفحه ۱۷ چاپ شده است.

منکر حقانیت تکنولوژی نباشید

نوشته‌های‌محمد حسین‌حاتمی، محمد علی اصغری و دکتر محمود شفیعی را همراه دیگر مقاله ها درد دلهای تلفنی خوانندگان و نامه های مردم درصفحات ٦و۷ چاپ شده است.

درد دادگستری، نقص قانون نیست

صفحه ۹امروز ،اختصاص به مطالب حقوقی دارد. دراین صفحه ۱۳اظهار نظر در باره ماده ۱۷۹ ، مقاله‌ای از دکتر جواد واحدی استاد حقوق دانشگاه تهران ، پاسخ‌سئوال های حقوقی شما از سوی مشاور حقوقی ونوشته‌هایی از دکتر نورعلی تابنده و جعفر مینوی چاپ شده‌است.

تسلیم بلشویک ها ، هیتلر را به‌وجد آورد

چهلمین بخش از پاورقی « آدولف هیتلر» در صفحه ٤٠ چاپ شده است.

شیشه‌های وارداتی باتعهد ترخیص میشود

گمرک ایران امروز اعلام کرد وارد کنندگان شیشه ٤،۳،۲ میلیمتری میتوانند با اخذ تعهد از سازمان‌گسترش خدمات بازرگانی وابسته بوزارت بازرگانی نسبت‌بترخیص‌شیشه از گمرکات اقدام کنند بهمین منظور بنمام گمرکات دستور داده شده است بادریافت‌تعهد کتبی سازمان گسترش خدمات بازرگانی‌شیشه‌های‌جام موجود درانبارها ترخیص بکنند .

یک مقام مسئول در گمرک ایران گفت: مطابق قانون امور گمرکی وارد کنندگان شیشه مانند سایروارد کنندگان مکلف هستند باپرداخت حقوق‌گمرکی و سود بازرگانی کالا را از گمرکات ترخیص کند و در صورتلزوم‌ازتسهیلات گمرک استفاده‌کرده و با تضمین نامه بانکی کالا را ترخیص نمایند . درمورد واردات شیشه برای ایجادسهولت بیشتر درترخیص شیشه‌های ۲ ، ۳ ، ٤میلیمتری وسایر انواع شیشه های جام وتامین ورفع کمبود شیشه گمرک ایران‌با موافقت سازمان مسئول‌تاتصویب و ابلاغ‌قانون لنو حقوق گمرکی شیشه های ٤،۳،۲ میلیمتری گمرکات آماده هستند تادر قبال پذیرش تعهد سازمان‌گسترش‌خدمات بازرگانی این نوع شیشه ها را نیز ترخیص نمایند.

اطلاعیه بانک فرهنگیان ایران

شعبه اهواز بانک فرهنگیان ایران واقع در شهر اهواز خیابان ۲٤ متری بموجب اجارنامه نب ۲۲۱۰مورخ ۳٦ر۱۰ر۳ بانک مرکزی ایران برای انجام کلیه عملیات بانکی آغاز بکار کرده است .

اطلاعیه سازمان آتش نشانی وخدمات ایمنی

بدینوسیله باطلاع اهالی محترم‌پایتخت می رساند : علاوه بر تلفن های معمولی این‌سازمان که‌در تمام ساعات شبانه روز آماده پاسخگوئی به استمداد اهالی پایتخت میباشد تلفن ویژه (۱۲۵) نیزبسرویس‌ارتباطات‌سازمان‌آتش‌نشانی اضافه شده است .

سازمان آتش نشانی و خدمات‌ایمنی

اطلاعیه انجمن مهندسان برق‌والکترونیک‌ایران

درصفحه ۲۱

ایرانیت

نماینده فروش میپذیرد

(صفحه۳)

دانشگاه پهلوی

تاسیس دوره دکترای مهندسی pH.D در دانشگاه پهلوی و پذیرش دانشجو

در صفحه ۲۳

شرکت ملی نفت ایران

قابل توجه مصرف کنندگان نفت‌گاز حرارتی

در صفحه ۱۹

قابل توجه شرکتهای تعاونی مسکن و کارخانجات و واحدهای تولیدی

این شرکت تعداد ۸۵۰ دستگاه آپارتمان های کارمندی ۲و۳اطاق‌خوابه‌درمجموعه‌ای واقع درجنوب غربی تهران در دست اقدام داردکه برای فروش یکجا و یا قسمتی عرضه میکند .

برای اطلاعات بیشتربارئیس فروش خانم احمدیان تماس حاصل فرمائید تلفن ۸٤۰۹۷۲ نشانی خیابان تخت‌طاوس‌شرقی مقابل امیراتابک شماره ۱٤۹ طبقه سوم .

گروه شرکتهای مجارستکنولی ، مبلمان ، فرش ، موکت و پرده

شرح در صفحه نیازمندیها

فوت نابهنگام آقای حاج حسین بیگلری‌پور راباستحضار اقوام ودوستان میرساند.

جوادی- منوچهر ومحمد بیگلری‌پور

بمناسبت چهلمین روز درگذشت شادروان آقای رضا حکمت (سردار فاخر) بزرگ خاندان حکمت روز پنجشنبه ۸ دیماه مراسم یادبود از ساعت ٤بعداز ظهر در منزل آنمرحوم واقع در خیابان دزاشیب شماره ۲۸۸ برگزار میگردد .

حاجیه عالیه حکمت ـ دکتر عماد حکمت

جناب آقای دکتر نصرت‌اله بختور تاش

بانهایت تاسف و تاثر مصیبت وارده را تسلیت عرض نموده وسلامتی جنابعالی و خانواده محترم را از خداوند متعال خواستاریم .

گشتیرانی ملی آریا

جناب آقای فریبرز فرهنگی

مصیبت وارده را تسلیت گفته وخود را در اندوهشما شریک میدانیم.

حسین اخوان طباطبائی- فرید زربخش- هادی مکارمچیان- سعید هندسی.

باکمال تاسف وتالم فوت مرحومه مغفوره شادروان ارگناز عیسی قلیان مادر گرامیمان را در آمریکا به‌اطلاع میرساندمراسم ختم‌آنمرحومه از ساعت ۱۰ الی۱۱ صبح‌روز پنجشنبه ۸ دیماه ۳٦ در کلیسای ارامنه سنت سرکیس واقع در خیابان ویلا نبش کریمخان‌زند برگزار میگردد.

عیسی قلی- گابریل- باگداد- لئون- نشان- شهباز- طاطاوس عیسی قلیان- مریم- آراکس- بایزار .

بدینوسیله فوت مرحومه مغفوره شادروان ارگنازعیسی قلیان مادر گرامی جناب آقای مهندس عیسی قلیان مدیرعامل شرکت ال.اس.آی را به‌اطلاع همکاران و دوستان‌میرساند.

مجلس ختم آنمرحوم از ساعت ۱۰ الی۱۱ صبح‌روز پنجشنبه ۸ دیماه در کلیسای سنت سرکیس واقع در خیابان ویلا نبش کریمخان زند برگزار میگردد.

کارکنان وکارمندان شرکت ال.اس.ای مصیبت وارده را بمحضر آقای مهندس عیسی قلیان وخانواده‌های وابسته تسلیت عرض مینمایند. سیدنی

آگهی دعوت مجمع عمومی فوق‌العاده صاحبان سهام شرکت سهامی خاص بسته‌بندی و توزیع گوشت مرغ و تخم‌مرغ (پردیس)

نظر باینکه درجلسه اول مجمع عمومی فوق‌العاده درتاریخ ۳ر۱۰ر۲۵۳٦ اکثریت حاصل نبود لذا بدینوسیله از کلیه صاحبان سهام شرکت مزبور دعوت می‌شود تادر جلسه مجمع عمومی فوق‌العاده که در ساعت ۳ بعدازظهر ۱۷ دیماه ۲۵۳٦ در محل شرکت واقع در خیابان‌جردن- خیابان شهیار (روبروی سوپر جردن) پلاک ۲ طبقه‌سوم تشکیل می‌گردد حضور بهمرسانند .

دستور جلسه : اتخاذ تصمیم در مورد ابقاء یا انحلال شرکت . هیئت مدیره شرکت سهامی خاص بسته‌بندی و توزیع گوشت مرغ و تخم‌مرغ (پردیس)

سادات: اسرائیل دیگر قصد توسعه مرزهای خود را ندارد

قاهره- خبرگزاری فرانسه - پرزیدنت انورسادات در یك مصاحبه رادیو تلویزیونی تاکید کرد که مصمم است همچنان در راه صلح پیش برود.

رئیس جمهوری مصر گفت چیزی که اکنون مورد علاقه ما است چگونگی بازسازی کشور است و بار دیگر تاکید کرد که هدف ابتکار های سیاسی‌اش خارج کردن بحران خاورمیانه از حالت سکون وبی‌تحرکی است.

سادات ضمن بحث از نتایج کنفرانس عالی اسماعیلیه گفت که در باره تخلیه سرزمین های اشغالی اختلافی میان مصر و اسرائیل وجود ندارد. وی سپس به‌تفصیل از عکس‌العمل خصمانه کشورهای عضو «جبهه امتناع» نسبت به تلاش های صلح مصر سخن گفت و یادآور شد که هنگام امضای دومین قرارداد صلح نیز این کشور هاعلیه وی قیام کردند.

رئیس‌جمهوری مصر پرزیدنت بومدین را بخاطر شرکت در کنفرانس طرابلس نکوهش کرد و یاسرعرفات را نیز بخاطر پیوستن به سازمانهای افراطی جرج حبش واجد جبرئیل بباد انتقاد گرفت.

سادات تاکید کرد که بدترین دشمن آرمان فلسطین‌خود فلسطینی ها هستند که در کنفرانس طرابلس که باابتکار قذافی تشکیل شده‌بود شرکت کردند.

سادات خاطرنشان کرد که از فلسطینی ها خواسته‌بود یك دولت «درتبعید» نظیر دولت الجزایریها در جریان جنك استقلال تشکیل بدهند.

رئیس‌جمهوری مصر سپس باختلافهائی که در کنفرانس اسماعیلیه پیرامون مسئله فلسطین بوجود آمد اشاره کردو گفت مصر طرفدار خودمختاری فلسطینی ها و تشکیل یك دولت فلسطین در ساحل غربی و نوارغزه است در حالیکه بگین تنها از دولت خود مختار ساحل غربی سخن می‌گویدو من در اسمعیلیه بخاطر حفظ منافع فلسطینی ها با انتشار اعلامیه‌ای پیرامون مسئله فلسطین موافقت نکردم.

سادات گفت موضع اسرائیل نسبت به سابق خیلی‌فرق کرده است.

اکنون اسرائیلی ها از مرزهای سابق خود سخن‌می‌گویند در حالیکه درگذشته قصد گسترش هر چه بیشتراین مرزها را داشتند و اگر من به اورشلیم نمی‌رفتم محال بود که اسرائیلی ها با ایجاد یك دولت خود مختار در ساحل غربی موافقت کنند و یك طرح صلح بما ارائه دهند و باید چند سال دیگر صبر می‌کردیم.

رئیس‌جمهوری مصر سپس به‌بازتاب گسترده‌ای که دیدارش از اورشلیم در سراسر جهان بوجود آورد اشاره کرد وباد آور شد آمریکا ، انگلیس، آلمان غربی ، فرانسه و جمهوری خلق‌چین تلاشهای او را بخاطر برقراری صلح در منطقه ستایش کردند اما مصر باید اکنون خود را برای مبارزه با تبلیغات زهرآگین و شایعات بی‌اساس علیه من که منشاء آنها در شوروی خواهدبود آماده کند. سادات تاکید کرد که نودو هشت‌درصد سوری‌ها و اکثریت نیرو های مسلح این کشور ابتکار صلح اورا باطنا تائید می‌کنند.

منشاء همه تبلیغات زهرآگین علیه‌من در شوروی است

●

امریکا ، چین ، آلمان ، فرانسه و انگلیس ابتکار مرا ستایش کرده‌اند

●

اسرائیل باخروج کامل از سینا موافقت کرد

●

مصر نیز مانند اسرائیل یك‌طرح صلح تهیه میکند

نطق سادات

از سوی دیگر ، انورسادات ضمن نطقی‌درمجلس‌ضیافتی که دیشب بافتخار هلموت اشمیت صدراعظم آلمان ترتیب داده شده بود گفت اکنون یك اقدام بین‌المللی برای حل مشکل خاورمیانه بیش از هر وقت دیگر ضروری است. سادات سپس از پشتیبانی جمهوری آلمان فدرال و شخص هلموت‌اشمیت از آرمان صلح خاورمیانه سپاسگزاری کرد.

صدراعظم آلمان در پاسخ رئیس جمهوری مصر تاکید کرد که کشورش حاضر است باکشور های اروپای غربی شرایط مساعدی برای حل مسالمت آمیز مشکل خاورمیانه بوجود آورد.

مصاحبه با رادیو

انورسادات دیشب همچنین با رادیو قاهره مصاحبه‌کرد و گفت مصر و اسرائیل درباره تخلیه صحرای سینا اختلاف نظری ندارند ، یعنی اسرائیل حاضر است صحرای سینا را آنطور که مصر میخواهد تخلیه کند. پس همه اختلاف نظر ما بر سه مسئله فلسطین است که ما میخواهیم در غربرود اردن و نوار غزه یک دولت فلسطینی تشکیل شود و سایر فلسطینی های آواره را بپذیرد ولی اسرائیل می خواهدفقط به ساکنان فعلی تحت شرایطی «خود مختاری» دهد.

البته اسرائیلیها کار مذاکره را به بن‌بست نکشیده‌اند یعنی نگفته‌اند «مرغ یک پادارد» و تاکید کرده‌اند که همه چیز از راه ادامه مذاکرات امکان پذیر است.

سادات گفت در مورد جولان سوریه باید خودش بنشیند و حرف بزند ، من سخنگوی آن کشور نیستم.

سادات گفت سازمان های فلسطینی با رد کردن پیشنهاد من و عدم شرکت در کنفرانس قاهره فرصت‌بزرگی را ازدست دادند ، زیرا اگر به قاهره آمده بودند در برابر اسرائیل‌قرار میگرفتند و عملا برسمیت شناخته میشدند و آی بسا اسرائیل نظرات خود را درباره آنها تعدیل میکرد. اسرائیل‌تنهابخاطر من حاضر شده بود در کنفرانس قاهره روبروی سازمان های فلسطینی قرار گیرد.

سادات در پایان فاش کرد که مصر نیز تصمیم گرفته است مانند اسرائیل یک طرح صلح تهیه کند و آنرابه کمیته های سیاسی و نظامی که ماه آینده در قاهره و اورشلیم تشکیل خواهند شد تسلیم می کنند.

سوریه به‌سادات پیشنهاد استعفاداد!

الصاعقه تصمیم به قتل سادات گرفت

●

تظاهرات وسیع علیه سادات در شهرهای سوریه

●

دمشق- یونایتدپرس- رادیوی دولتی سوریه دیروز بار دیگر انورسادات را بخاطر مذاکرات دو روزه‌ای که با مناهم بگین در اسمعیلیه انجام داده است بشدت نکوهش کرد و گفت‌که مذاکرات رهبران مصر و اسرائیل باناکامی کامل انور سادات پایان یافته‌است. رادیو دمشق همچنین جریان یکی‌دیگر از تظاهرات ضد سادات در سوریه را که این بار در شهر حمص با شرکت مردم محلی برپا شده بود پخش کرد.

رادیو دمشق در گفتار دیروز خود گفت که بگین (نخست وزیر اسرائیل) و سایر تروریستهای صهیونیست که به ملاقات سادات رفته بودند حاضر نشدند آنچه را که‌او ازدوستان جدیدش‌انتظار داشت، در آنجا که پای موضوع خروج اسرائیل از اراضی اشغال شده اعراب به میان آمد به او بدهند.

رادیو دمشق ضمن حمله‌ای بسیار سخت به‌اقدامات صلح رئیس جمهوری مصر اضافه کرد که اسرائیلی‌ها حتی‌حاضر نشده‌اند قبول کنند که‌صحرای سینا را نیز بطور کامل تخلیه خواهند کرد.

روزنامه تشرین چاپ‌دمشق که از طرف دولت سوریه کنترل میشود دیروز بسادات تاکید کرد که چون ابتکارات وی به‌بن‌بست رسیده ووی نتوانسته است حتی‌به‌ساده‌ترین وعده‌های خود وفا کند بنابر این لازم است که استعفا بدهد وبگذارد که دولت دیگری در کشور مصر جای حکومت وی را بگیرد.

تشرین اضافه کرده است‌که سادات‌خواهبا اسرائیل‌قرارداد صلح جداگانه‌ای امضاء بکندیا امضاء نکند این حقیقت اعتبار خود را بهرحال حفظ خواهد کرد که رژیم سادات دچار شکست شده است.

تظاهرات وسیع

موج تظاهرات علیه پرزیدنت سادات همچنان در کشورهای عضو جبهه امتناع بالامیگیرد. خبرگزاری‌رسمی سوریه‌گزارش داد . دیروز بیش از ۱۳۵هزار نفر در حمص سومین شهر سوریه علیه ابتکارهای رئیس جمهوری مصر دست بتظاهرات زدند.

سخنرانان در این تظاهرات تاکید کردند که سادات علیه ملت عرب بدترین جوئی برخاسته وبایدهمه اعرابیرای جلوگیری از اقدامات شکست‌طلبانه رئیس جمهوری مصربپا خیزند.

سخنرانان در پایان ازهمه کشورهای عربی درخواست کردند که سوریه برای درهم کوبیدن این توطئه یاری‌کنند.

در دمشق دولت سوریه بار دیگر تاکید کرد که باهمه امکانات با ابتکارهای شکست‌طلبانه سادات مبارزه خواهد کرد.

نخست‌وزیر اردن

ضمنا سخنگوی رسمی سوریه اعلام کرد که نخست وزیر اردن بعد از ظهر دیروز وارد دمشق شده و پس از آنکه اخرین تحولات اوضاع خاورمیانه را با حافظ اسد مورد بررسی قرارداد ،پایتخت سوریه را بسوی امان ترک گفته است در این ملاقات اسد به نخست وزیر اردن تاکید کرده است که به هیچوجه‌زیر بار سیاست سادات نخواهد رفت.

در لیبی

علاوه بر شهرهای حلب و حما و حمص، هزاران لیبیایی‌در شهرهای مختلف لیبی بعنوان اعتراض به سیاست سادات رئیس جمهوری مصر تظاهرات عظیمی براه انداختند.

قتل سادات

در ضمن ظهیر محسن رهبر گروه چریکی الصاعقه که طرفدار سوریه است قول‌داد گروه چریکی تحت فرمان انور سادات را بخاطرسیاست وی در قبال اسرائیل «نابود» خواهد کرد ظهیر محسن از همه فلسطینیان و رژیم‌های جهانگرای عرب خواست علیه «مصر و اسرائیل» متحد شوند.

عدم رضایت اردن و امارات عربی

مطبوعات امان نتایج‌مذاکراتی را که در اسمعیلیه بین انور سادات رئیس جمهور مصر و مناهم‌بگین نخست وزیراسرائیل انجام گرفته است یک ناکامی خوانده‌اند.

پراودا در باره پیشنهادهایی که بوسیله مناهم بگین در مذاکرات دو روزه‌اش‌با سادات در اسمعیلیه مطرح شدنوشته است که نخست‌وزیر اسرائیل در واقع طرحی‌به‌رئیس‌جمهوری مصر ارائه داده که مفهومش چیزی جز ضمیمه کردن علنی زمین هایی که در جنك ۱۹۶۷ در کشور های عرب به اشغال اسرائیل درآمده است نیست. علاوه‌براین‌بگین درمذاکراتش باسادات یکبار دیگر نشان‌داد که هیچ اعتنایی به حقوق‌حقه مردم فلسطین ندارد.

پراودا از یادآوری این مطلب که مصر پیشنهاد های بگین را غیر قابل قبول یافته است یکبار دیگر از ابتکار‌های یکجانبه سادات برای مذاکره و صلح کردن‌مستقیم با اسرائیل‌انتقادکرده ونوشته است:

کارهای یکجانبه رهبران قاهره‌نه‌تنهاملایمتی درتوقعات ناهنجار اسرائیل بوجودنیاورده بلکه بیش از گذشته باعث جری‌ترشدن اسرائیل شده است. پراودا اضافه کرده‌است که تمام اقدامات سادات در یکماه یا چهل روز گذشته‌در اسرائیل به چشم نشانه های ضعف مصر و اعراب و بعنوان علایم آمادگی آنهابرای دادن امتیازات بازهم‌بیشتربه‌اسرائیل دیده شده‌اند.

پراودا خاطر نشان کرده است که بگین در کنفرانس مطبوعاتی مشترکش با سادات که درپایان مذاکرات اسمعیلیه برپا کرده بودند آشکارا گفت که اسرائیل آن قسمت‌از مفاد قطعنامه‌های ۲۴۲ و ۳۳۸شورای امنیت سازمان ملل را که به خروج اسرائیلی ها از اراضی اشغال شده اعراب مربوط می‌شود بکلی بی‌ارزش وکان‌لم یکن دانسته است.

پراودا: اسرائیل موضع خودرا تغییر نداد

مسکو - آسوشیتدپرس - پراودا ارگان حزب کمونیست شوروی درتفسیری نوشته‌است که کنفرانس سران مصر و اسرائیل‌دراسمعیلیه باشکست روبرو شده است و اضافه‌کرد که تنها راه رسیدن به یك صلح فراگیر در خاورمیانه‌این است که همه کشورهای عرب و متحدان آنها با یکدیگر در هماهنگی بیشتر همکاری‌کنند.

پراودا در باره پیشنهادهایی که بوسیله مناهم بگین در مذاکرات دو روزه‌اش‌با سادات در اسمعیلیه مطرح شدنوشته است که نخست‌وزیر اسرائیل در واقع طرحی‌به‌رئیس‌جمهوری مصر ارائه داده که مفهومش چیزی جز ضمیمه کردن علنی زمین هایی که در جنك ۱۹۶۷ در کشور های عرب به اشغال اسرائیل درآمده است نیست. علاوه‌براین‌بگین درمذاکراتش باسادات یکبار دیگر نشان‌داد که هیچ اعتنایی به حقوق‌حقه مردم فلسطین ندارد.

پراودا از یادآوری این مطلب که مصر پیشنهاد های بگین را غیر قابل قبول یافته است یکبار دیگر از ابتکار‌های یکجانبه سادات برای مذاکره و صلح کردن‌مستقیم با اسرائیل‌انتقادکرده ونوشته است:

کارهای یکجانبه رهبران قاهره‌نه‌تنهاملایمتی درتوقعات ناهنجار اسرائیل بوجودنیاورده بلکه بیش از گذشته باعث جری‌ترشدن اسرائیل شده است. پراودا اضافه کرده‌است که تمام اقدامات سادات در یکماه یا چهل روز گذشته‌در اسرائیل به چشم نشانه های ضعف مصر و اعراب و بعنوان علایم آمادگی آنهابرای دادن امتیازات بازهم‌بیشتربه‌اسرائیل دیده شده‌اند.

پراودا خاطر نشان کرده است که بگین در کنفرانس مطبوعاتی مشترکش با سادات که درپایان مذاکرات اسمعیلیه برپا کرده بودند آشکارا گفت که اسرائیل آن قسمت‌از مفاد قطعنامه‌های ۲۴۲ و ۳۳۸شورای امنیت سازمان ملل را که به خروج اسرائیلی ها از اراضی اشغال شده اعراب مربوط می‌شود بکلی بی‌ارزش وکان‌لم یکن دانسته است.

شایعه‌ملاقات دایان با ملک‌حسین

این ملاقات ممکن است امروز انجام گرفته‌باشد

اورشلیم - آسوشیتدپرس- سراسر دیروز این شایعه به سرعت در اورشلیم قوت گرفت که موشه‌دایان وزیر دفاع اسرائیل گم شده و لذا این پرسش دهان به دهان گشت‌که موشه دایان دیروزچه میکرد؟

مقام های آگاه و مسئول در برابر پرسش های‌مربوط به اینکه دایان کجاست به پاسخ «ما نمی دانیم» یا اظهار نظر نمی کنیم» کفایت کردند و ناگهان شایع شد که موشه - دایان برای انجام یکماموریت کاملا سری و محرمانه از اسرائیل خارج شده است.

موشه‌دایان حتی در جلسه فوق‌العاده ومهم کابینه‌اسرائیل که در آن مناهیم بگین‌پیرامون مذاکرات خود با انورسادات رئیس جمهوری مصر سخن گفت حضورنداشت واین‌غیبت بیش از دیگر عوامل مایه شگفتی شد.

موشه‌دایان یکی از سه‌مقام بلند پایه دولت اسرائیل بود که‌همراه بگین به اسمعیلیه‌رفت وبا انور سادات ملاقات و مذاکره کرد.

یک مقام بلندپایه دولت اسرائیلی در برابر پافشاری نمایندگان‌مطبوعات مبنی‌برعلت غیبت دایان فقط حاضر شد بگوید غیبت ناگهانی موشه دایان جنبه کاملا تکنیکی دارد ودلیل آن برکابینه دانسته و واضح است. حتی مناهیم‌بگین در برابر پرسش های‌مربوط به اینکه دایان کجاست به پاسخ «ما نمی دانیم» یا اظهار نظر نمی کنیم» کفایت کردند و ناگهان شایع شد که موشه - دایان برای انجام یکماموریت کاملا سری و محرمانه از اسرائیل خارج شده است.

روزنامه های اورشلیم در تفسیر اظهارات مبهم‌سخنگوی دولت نوشتند که وزیر امور خارجه اسرائیل برای انجام یک ماموریت سری از پایتخت خارج شده است.

در ماه های اخیر چندین بار شایعه ملاقات دایان‌وملک حسین در محافل سیاسی و مطبوعات اورشلیم انتشاریافت اما هر بار این شایعات تکذیب شد.

استقبال بی سابقه یوگسلاوی از عرفات

بلگراد- آسوشیتدپرس - یاسرعرفات،رهبر سازمان‌آزادی بخش فلسطین، بمنظور جلب حکومت یوگسلاوی نسبت به مساله فلسطین وارد بلگراد‌شد و میلوس مینیچ، وزیر امور خارجه یوگسلاوی‌در فرودگاه «سورسین»بلگراداز اوپیشواز کرد. مراسم پیشواز از یاسر عرفات، حاوی نواختن سرود های یوگسلاوی و سازمان آزادی‌بخش فلسطین بود. این مراسم استقبال از عرفات بی‌سابقه بود.

مقامهای حکومت یوگسلاوی هیچ توضیحی در باره سفر عرفات به بلگراد ندادند و نیز معلوم نگردند که وی‌چند روز در یوگسلاوی اقامت خواهد کرد وآیا با پرزیدنت تیتو هم دیداری دارد یانه.

بازداشت مجدد همسر و دختر بوتو

اسلام‌آباد- مقامات رسمی پاکستان مدت بازداشت دختر بوتو نخست وزیر سابق این کشور را که در خانه‌اش تحت نظر است دوهفته دیگر تمدید کردند ابتدا دختر بوتو پس از سخنرانی که از طرف مقامات نظامی پاکستان تحریک کننده تلقی شد دستور داده شده‌بود که بمدت یک هفته از خانه خود در لاهور خارج نشود، ولی بعدا همانطور که‌گفته شد این مدت افزایش یافت تمدید بازداشت دختر بوتو در منزلش بوی این امکان را نمیدهدکه در پنجم ژانویه‌در تظاهرات اعتراض آمیزمخالفان حکومت نظامی در پاکستان شرکت جوید.

امروز دولت نظامی پاکستان همچنین بانونصرت بیگم بوتو همسر ذوالفقار علی بوتو را در خانه‌اش بازداشت کردتابلاغ دولت نظامی پاکستان مبنی بر بازداشت شدن همسر بوتو در بیمارستانی کمبانو بوتو بخاطر زخمی شدن در یک میتینگ سیاسی تحت درمان قراردارد، بوی ابلاغ شد. یک مقام‌دولت نظامی پاکستان‌در بارمبازداشت بانو نصرت بیگم بوتو به خبرنگاران گفت، نصرت بوتو دست کم تا یک ماه دیگر در بازداشت بسر خواهد برد. مقام دولتی حاضر نشد درباره اتهام تازه همسر ذوالفقار علی بوتو سخنی بگوید.

تشرف بدین اسلام

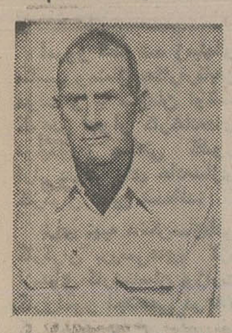

اینجانب چسترهفلی تبعه کشور امریکا پیرو آئین‌مسیحی بودم بعد از تحقیق و مطالعه به حقانیت دین اسلام ومذهب تشیع واقف شدم و در تاریخ ۳۶٫۱۰٫م در قم بحضور حضرت‌آیتا العظمی اقای شریعتمداری شرفیاب شدم و در حضور ایشان بدین اسلام مشرف گشتم و نام خود را حسین گذاشتم.

حسین‌هفلی

ا-۱۳۳۹۵

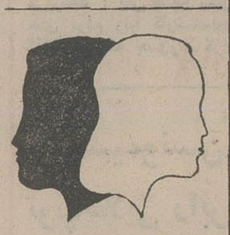

از سایه‌ام میترسم

کتابی حقیقی‌واصیل ایرانی بقلم: بلقیس پور سلیمانی

محل‌فروش: بنگاه ترجمه و نشرکتاب خیابان‌شاه- تالار شیخ هادی.

کتابفروشی‌پیشگام روبروی دانشگاه تهران و سایر کتابفروشیها.

کارتر در خانه مادر

جیمی‌کارتر رئیس‌جمهوری امریکا که خود را برای‌سفر به اروپا و خاورمیانه آماده می‌کند همراه با همسرش روزالین کارتر بمناسبت کریسمس دیداری ازمادرش در پلینز جورجیا بعمل آورد. وی درحالیکه بسته های هدیه را در دست‌دارد برای گروهی از مردم شهر پلینز که برای کارتر ابراز احساسات می‌کنند دست‌تکان می‌دهد.

رئیس جمهوری امریکا همراه با خانواده‌اش برای گذراندن تعطیلات کریسمس به پلینز رفته‌است طبق‌برنامه پیش‌بینی‌شده قراراست‌کارتر فردا عازم لهستان‌شود. وی آنگاه از ایران ، هند ، عربستان سعودی ، فرانسه و بلژیک دیدن خواهدکرد. در عکس، جمعی از اعضای خانواده کارتر دیده می شوند.

عکس‌رادیو بی آسوشیتدپرس

مذاکرات کمیته‌های نظامی وسیاسی مصر و اسرائیل دشوار خواهد بود

تل‌آویو- آسوشیتدپرس- مناهم بگین نخست‌وزیر اسرائیل دیروز اعلام کرد که اگر مصر و اسرائیلی‌و اقعا خواستار آن باشند که به پیشرفتهای جدی در حرکت خود بسوی صلح نایل‌شوند لازم است موفقیتهایی که‌از مذاکرات دوروزه وی و انورسادات در اسمعیلیه بدست آمده‌است به عمل تبدیل شوند.

در مرحله بعدی‌مذاکرات دوجانبه‌ای که رهبران‌مصر و اسرائیل با یکدیگر انجام داده‌اند قرار است کمیته های مشترک نظامی‌و سیاسی مرکب از وزیران و افسران ارشد دو کشور درباره راه های برطرف‌کردن اختلافاتی که دارند مذاکره کنند.

ژنرال آوراهام تمیر که نماینده نظامی اسرائیل در مذاکرات دو کشور است، دیروز اعتراف کرد که اگر قرار باشد پیشرفتی بدست آید لازم است که مصر و اسرائیل دربسیاری ازموارد راه‌حل‌های کنارآمدن با یکدیگر را پیدا کنند واگر کسی تصور کند که‌مذاکرات مصر و اسرائیل براحتی پیش خواهدرفت بدون‌شك مرتکب اشتباه بزرگی شده است.

محافل نزدیک به‌دولت اسرائیل انکار نمی‌کنند که عزرو ایزمن وزیر دفاع و موشه‌دایان وزیر خارجه اسرائیل از یکطرف، وژنرال عبدالغنی الجمصی وزیر جنگ و محمد کمال وزیر خارجه مصر مخصوصا هنگامیکه در مذاکرات‌آینده خود درباره مسئله فلسطین بحث خواهندکرد دشواری های بسیار بزرگی درپیش خواهند داشت.

سادات رئیس جمهوری مصر اعتراف کرده است که مسئله فلسطین قلب مسائل خاورمیانه را تشکیل‌میدهد.

پیشنهاد شده است که کمیته نظامی مصرو اسرائیل در یک پایگاه نظامی مصر که‌دورازدسترس خبرنگاران باشد تشکیل جلسه دهد.

مذاکرات ملحق شوند.

از طرف دیگر سادات‌نیز گفته‌است‌که‌آمریکا وسازمان ملل نیز میتوانند نقشهائی درمرحله آینده مذاکرات صلح خاورمیانه که در اورشلیم انجام خواهدگرفت ایفا کنند. در این مرحله‌از مذاکرات قرار است وزیران خارجه مصر و اسرائیل شرکت داشته باشند. این مسئله که چه کسی یاکسانی میتوانند از نظر مصر و اسرائیل نمایندگان مردم فلسطین شناخته شوند ودر مذاکرات اورشلیم شرکت کنند پرسش مهمی است که بلافاصله پس از شروع مذاکرات وزیران خارجه دوکشور در اورشلیم بطور جدی مطرح خواهد شد.

از آنجا که قرار است مذاکرات ، این‌بار درپایتخت اسرائیل برگزار شود رهبران این کشور بخود اجازه میدهند به قبولاندن این نظر امیدوار باشند که لازم‌است نمایندگان فلسطینی هایی که در زیر اشغال اسرائیل در ساحل غربی رود اردن و نوار غزه زندگی می‌کنند در مذاکرات اورشلیم شرکت داده‌شوند.

درصورتیکه نظر بالا از طرف مصر نیز مورد قبول قرار گیرد این امر به‌معنای برداشته شدن قدم بزرگ دیگری در سیاست قاهره‌در جهت دورکردن آن‌ازموضع بیش‌وکم مشترک تمام‌کشور های دیگر دنیای عرب خواهد بود چون اکثریت بزرگ اعراب تاکنون‌سازمان آزادی‌بخش فلسطین راتنها نماینده واقعی مردم‌فلسطین شناخته‌اند و به اعتقادآنان فلسطینی‌هایی که تحت‌اشغال اسرائیل زندگی می‌کنند آن اندازه آزادی سیاسی‌ندارند که بتوانند خودشان در مذاکرات شرکت کنند.

اسرائیل در مذاکرات بعدی بامصر فلسطینی ها را شرکت می‌دهد

تل‌آویو- آسوشیتدپرس- طرحی که‌ازطرف مناهم‌بگین درباره اعطای خودمختاری به اعراب فلسطینی ساحل غربی رود اردن و نوارغزه پیشنهاد شده است آشکارا بری انورسادات غیر قابل قبول بوده است. این عقیده‌ای است که اکنون‌پس از بازگشت نخست‌وزیر اسرائیل از اسمعیلیه ، و با اینکه وی نتایج مذاکراتش را با رئیس جمهوری مصر واقعه‌ای تاریخی برای اسرائیل و برای اعراب فلسطین وصف می‌کند ، در محافل سیاسی تل‌آویو اظهار شده است.

بگین درکنفرانس‌مطبوعاتی خود که پس از پایان یافتن مذاکرات اسمعیلیه مشترکا با سادات برپا کرده بود به خبرنگاران گفت که مرحله بعدی مذاکرات سیاسی در باره صلح خاورمیانه حدود سه هفته دیگر ، اینبار در اسرائیل آغاز خواهد شد و ممکن است نمایندگان فلسطینی‌ها نیز به این مذاکرات ملحق شوند.

از طرف دیگر سادات‌نیز گفته‌است‌که‌آمریکا وسازمان ملل نیز میتوانند نقشهائی درمرحله آینده مذاکرات صلح خاورمیانه که در اورشلیم انجام خواهدگرفت ایفا کنند. در این مرحله‌از مذاکرات قرار است وزیران خارجه مصر و اسرائیل شرکت داشته باشند. این مسئله که چه کسی یاکسانی میتوانند از نظر مصر و اسرائیل نمایندگان مردم فلسطین شناخته شوند ودر مذاکرات اورشلیم شرکت کنند پرسش مهمی است که بلافاصله پس از شروع مذاکرات وزیران خارجه دوکشور در اورشلیم بطور جدی مطرح خواهد شد.

از آنجا که قرار است مذاکرات ، اینبار درپایتخت اسرائیل برگزار شود رهبران این کشور بخود اجازه میدهند به قبولاندن این نظر امیدوار باشند که لازم‌است نمایندگان فلسطینی هایی که در زیر اشغال اسرائیل در ساحل غربی رود اردن و نوار غزه زندگی می‌کنند در مذاکرات اورشلیم شرکت داده‌شوند.

درصورتیکه نظر بالا از طرف مصر نیز مورد قبول قرار گیرد این امر به‌معنای برداشته شدن قدم بزرگ دیگری در سیاست قاهره‌در جهت دورکردن آن‌ازموضع بیش‌وکم مشترک تمام‌کشور های دیگر دنیای عرب خواهد بود چون اکثریت بزرگ اعراب تاکنون‌سازمان آزادی‌بخش فلسطین راتنها نماینده واقعی مردم‌فلسطین شناخته‌اند و به اعتقادآنان فلسطینی‌هایی که تحت‌اشغال اسرائیل زندگی می‌کنند آن اندازه آزادی سیاسی‌ندارند که بتوانند خودشان در مذاکرات شرکت کنند.

پیامهای رئیس جمهوری عراق

بیروت، یونایتدپرس - بنا به گزارش‌رادیوی‌بغداد ،احمد حسن‌البکر رئیس‌جمهوری‌عراق دیروز دو نماینده مخصوصی برای تسلیم پیام هائی به پرزیدنت حواری بومدین‌رئیس جمهوری الجزایرو معمر قذافی رهبر لیبی ونیز سالم ربیع‌علی رئیس جمهوری یمن جنوبی به پایتخت های این ۳ کشور فرستاد.

همین رادیو گفت که این دو نماینده از اعضای شورای فرماندهی انقلاب عراق هستند گفته می‌شود که این پیامها مربوط به فعالیتهای سادات است.

دیدار یك هیئت پارلمانی آمریکا از خاورمیانه

واشنگتن- رویتر- یکهیئت ۱۰ نفری مجلس نمایندگان امریکا ماه آینده به یک سفر «حقیقتیابی» در خاورمیانه دست خواهد زد.

این هیات که سرپرستی آن را زابلوکی نماینده حزب دموکرات از ویسکونسین بر عهده دارد از ۲تا۲۰ ژانویه‌از چند کشور خاورمیانه ازجمله تونس، سوریه، مصر، اردن ، عربستان سعودی و اسرائیل دیدن خواهد کرد.

روشهای مقدماتی آماری

نوشته فخرالسادات امین

چاپ چهارم

درسهایی از اصول و روشهای آماری و کاربرد آن در روانشناسی و تعلیم و تربیت ، بابیانی ساده و قابل‌درك برای همگان و قابل استفاده برای دانشجویان.

شرکت سهامی کتابهای جیبی

آگهی مناقصه شماره ۳۰

بانك مرکزی ایران خرید و نصب دستگاه‌هوا دهنده زیرزمین دوم ساختمان مرکزی خود را به مناقصه میگذارد.

موسسات و شرکتهای داوطلب برای دریافت شرایط مناقصه و دیدن محل میتوانند از تاریخ نشر آگهی ظرف ۱۰ روز به دفتر اداره خدمات واقع در خیابان فردوسی مراجعه نمایند.

بانك مرکزی ایران

سازمان زنان ایران

اطلاعیه سازمان زنان ایران

بدینوسیله به‌اطلاع اعضاء سازمان زنان ، ساکن منطقه ۸ تهران میرساند که انتخابات‌شورای‌شعبه منطقه ۸ در تاریخ ۳ر۱۱ ر۲۵۳۶ در محل خانه فرهنگیان واقع در تهران پارس نرسیده به فلکه سوم - خیابان ۱۹۰ غربی پلاك ۹ انجام خواهد پذیرفت. از کلیه اعضاء منطقه مذکور دعوت می شود که درموعد مقرر راس ساعت ۵ بعدازظهر درجلسه انتخابات‌شرکت فرمایند.

ضمنا چنانچه تاکنون نسبت به اخذ و یا تجدید کارت عضویت اقدام ننموده‌اید ، تقاضا دارد قبل از تاریخ فوق به محل سازمان زنان ایران واقع در خیابان تخت جمشید رو بروی شرکت ملی نفت ایران - ساختمان غربی ، طبقه هفتم‌مراجعه‌فرمائید

دانشگاه آزاد ایران

آشنایی با دانش

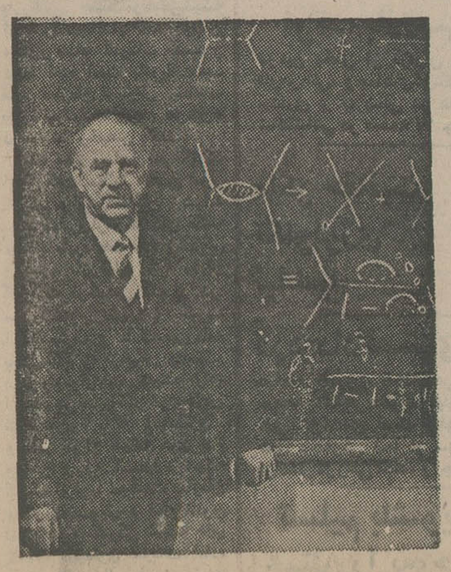

۱

آذر ۲۵۳۶

شماره اول فصلنامه «آشنائی‌بادانش» از انتشارات دانشگاه آزاد ایران منتشر شد. ۸۰صفحه - ۶۰ ریال مالف ۲۲۷۳۰ آ-۳۷۵۳۶

طلاق باشرایطی بسیار سخت در برزیل قانونی شد

برازیلا ـ خبرگزاریها ـ طلاق در کشور برزیل جنبه قانونی و مشروع پیدا کرد و باین ترتیب مبارزات وسیعی که از ۲۵ سال پیش برای تغییر قانون اساسی در مورد طلاق آغاز گردیده بود با موفقیت طرفداران قانونی شدن طلاق در کشور برزیل پایان گرفت.

رئیس جمهوری برزیل که در جریان مبارزات تغییر قانون اساسی تقریبا بیطرف مانده بود، شب گذشته لایحه قانونی شدن طلاق در برزیل را امضاء کرد. طبق قانون جدید هر برزیلی اجازه دارد در طول عمر خود فقط یکبار از قانون طلاق استفاده کند و اگر مرد برزیلی یکبار همسرش را طلاق داد و یا در صورتیکه زنی یکبار از همسرش طلاق گرفت در ازدواج های بعدی نخواهد توانست اقدام به جدا شدن از همسر خود کند. به‌علاوه طبق این قانون، شرایط طلاق بسیار سخت است، به این ترتیب که دادگاه پس از دریافت عرضحال طلاق، طرفین را به مددکاران اجتماعی معرفی کند و اگر آنان نتوانستند میان زن و شوهر سازشی برقرار کنند سپس آنها را به شوراهای داوری پنج نفری می‌فرستند تا شاید این شوراها آنها را سازش دهند و اگر این کار میسر نشد دادگاه یک تا پنج سال به زن و شوهر اجازه «جدائی جسمانی» می‌دهد شاید با هم صلح کنند و در پایان این مدت اگر دادگاه تشخیص دهد که مساعی‌اش برای آشتی دادن زوج و زوجه به‌جائی نرسد آنگاه حکم طلاق را صادر می‌کند و در صورتی که یکی از دو طرف مایل به طلاق نباشد یعنی برای جدا شدن توافق نکرده باشند، هریک از طرفین ظرف مهلت مقرر می‌تواند از رای صادره تقاضای پژوهش کند، پس دادگاههای طلاق در برزیل دو مرحله‌ای است.

دولت برزیل ضمن انتشار قانون جدید طلاق بیانیه‌ای منتشر کرده و به‌جوانان توصیه کرده است که هنگام ازدواج برای انتخاب همسر خود دقت لازم را به عمل آورند و با چشم باز ازدواج کنند تا مجبور به مراجعه به دادگاه طلاق که حداقل دو سال و حداکثر ۶ سال آنها را معطل خواهد کرد نشوند.

برزیلیها که پرتغالی زبان هستند کاتولیک‌اند و در مذهب کاتولیک طلاق در اصل منع شده است.

خاکستر جسد ماریا کلاس بسرقت رفت

پاریس ـ آسوشیتدپرس ـ صندوق محتوی خاکستر جسد ماریاکالاس خواننده فقید اپرا روز گذشته از گورستان پاریس سرقت شد.

پلیس پاریس با کمک کارکنان گورستان به تحقیق و بررسی پرداخت و پس از چند ساعت جستجو صندوق حاوی خاکستر جسد در قطعه زمین مجاور گورستان پیدا شد. حدس زده میشود که سارق یا سارقان، به علت نداشتن وقت کافی، صندوق را در زمین مجاور گورستان پنهان کرده بودند تا در فرصت مناسب به محل مورد نظر منتقل کنند.

ماریاکالاس خواننده پرآوازه اپرا سپتامبر گذشته در ۵۳ سالگی براثر سکته قلبی در آپارتمان خود در پاریس درگذشت. وی پس از اینکه اوناسیس با ژاکلین ازدواج کرد و از او برید، طراوت و شادابی خود را از دست داده بود و بانسانی بیروح تبدیل شده بود و همین وضع سبب شده بود که بگویند عشق ماریا به اوناسیس کهنسال فقط بخاطر ثروتش نبود، بلکه به خاطر خودش بود.

هواردهاوکس درگذشت

هالیوود ـ آسوشیتدپرس ـ هواردهاوکس، کارگردان فیلم های فراموش نشدنی «گروهبان یورک»، داشتن و نداشتن، رودخانه سرخ و ده ها فیلم دیگر، دیشب در خانه‌اش واقع در پالم اسپرینگ درگذشت. او ۸۱ سال داشت. هاوکس، یکی از موفق‌ترین فیلمسازان هالیوود بود هاوکس، در شناساندن هنرپیشگان با استعدادی چون همفری بوگارت، جان وین و کرک داگلاس سهم بسزائی داشت.

خرید نمایشگاه

شرکتی معتبر جهت نمایش محصولات خود نیازمند به یک نمایشگاه در منطقه تجارتی تهران باوسعت حدود ۴۰۰ متر مربع بانضمام دفتر وتلفن وتجهیزات کامل وبرق سه فاز میباشد. جهت هرگونه اطلاعات بیشتر با تلفن ۸۳۶۷۷۴ و ۸۳۶۷۷۶ تماس حاصل فرمایند.

ضدیخ بتون و سایر مواد شیمیائی

مخصوص بتون و ساختمان ۶۵۵۹۸۸

شرکت تهران فایبر ـ تلفن ۶۵۵۵۲۹

حق بیمه گروهی از کارگران تغییر کرد

میزان حق بیمه کارگران کاباره‌ها و کافه‌رستوران‌ها و همچنین کارگران فروشگاه های پارچه و فروشگاه های لوازم خانگی تغییر کرد.

سازمان تامین اجتماعی میزان جدید درآمد مقطوع روزانه کارگران کافه رستوران‌ها و کاباره های تهران، شمیران، شهرری، کرج، ورامین و گرمسار و همچنین کارگران بزازی و فروشگاه‌های پارچه و لوازم خانگی در آغاجاری را برای محاسبه حق بیمه آنان را تعیین کرد.

کارفرمایان این گروه از کارگران باید با توجه به دستمزدهای اعلام‌شده نسبت به محاسبه و پرداخت حق بیمه کارگران خود اقدام کنند.

۲۰ درصد از حق بیمه کارگران سهم کارفرما، ۷ درصد سهم خود کارگر و ۳ درصد نیز سهم دولت است.

امروز همچنین گفته شد مبنای حق بیمه کارگران سایر رشته‌ها نیز بتدریج تغییر کرده و اعلام خواهد شد.

حق بیمه جدید کارگرانی که میزان درآمد مقطوع آنان از سوی سازمان تامین اجتماعی تغییر کرده است از اول آذرماه سال جاری محاسبه میشود.

درآمد مقطوع روزانه جدید کارگران کافه‌رستوران ها، کاباره‌ها و بزازی ها و فروشگاه‌های پارچه و لوازم خانگی بشرح زیر است:

الف: کارگران کاباره لوکس:

سرآشپز ۱۲۰۰ ریال، آشپز ۹۰۰ ریال، سرپیشخدمت ۸۰۰ ریال، پیشخدمت ۶۰۰ ریال، حسابدار ۶۰۰ ریال، بن نویس و صندوقدار ۶۰۰ ریال، کمک آشپز و کباب پز ۵۰۰ ریال، بستنی ساز ۴۰۰ ریال، اردوفچی ۴۰۰ ریال، بوفه‌چی و آبدار ۴۰۰ ریال، کمک پیشخدمت ۳۴۰ ریال، ظرفشوی و نظافتچی ۳۲۰ ریال، دربان ۳۰۰ ریال، مامور رختکن ۳۰۰ ریال.

ب: کارگران کافه رستوران لوکس

سرآشپز ۷۵۰ ریال، آشپز ۷۰۰ ریال، سر پیشخدمت ۶۰۰ ریال، پیشخدمت ۵۰۰ ریال، کمک آشپز و کباب‌پز ۴۰۰ ریال، حسابدار ۳۰۰ ریال، بن‌نویس و صندوقدار ۳۰۰ ریال، بستنی ساز ۳۰۰ ریال، اردوفچی ۳۰۰ ریال، بوفه‌چی و آبدار ۳۰۰ ریال، کمک پیشخدمت ۲۸۰ ریال، ظرف شوی و نظافتچی ۲۸۰ ریال، دربان ۲۵۰ ریال، رختکن ۲۵۰ ریال.

ج ـ کارگران کافه رستوران درجه‌یک:

آشپز ۵۰۰ ریال، سرپیشخدمت ۵۰۰ ریال، پیشخدمت ۳۵۰ ریال، کمک آشپز و کباب‌پز ۳۰۰ ریال، حسابدار ۲۰۰ ریال، بن نویس و صندوقدار ۲۰۰ ریال، بستنی ساز ۲۰۰ ریال، اردوفچی ۲۰۰ ریال، بوفه‌چی و آبدار ۲۰۰ ریال، کمک پیشخدمت، ظرفشوی و نظافتچی ۲۰۰ ریال، دربان ۲۰۰ ریال، مامور رختکن ۲۰۰ ریال.

د ـ کارگران کافه رستورانهای درجه ۲ و ۳:

آشپز ۳۵۰ ریال، پیشخدمت ۳۰۰ ریال، کمک آشپز و کباب پز ۲۰۰ ریال، حسابدار ۲۰۰ ریال، بن نویس و صندوقدار ۲۰۰ ریال، اردوفچی ۲۰۰ ریال، بوفه‌چی و آبدار ۲۰۰ ریال، کمک پیشخدمت ۲۰۰ ریال، ظرف شوی و نظافتچی ۲۰۰ ریال، دربان ۲۰۰ ریال، مامور رختکن ۲۰۰ ریال.

در شهرستان آغاجاری

۱ـ کارگران بزازی و فروشگاه های پارچه: فروشنده ۲۵۰ ریال، پادو و کارگر ساده ۱۸۰ ریال.

۲ـ کارگران فروشگاههای لوازم خانگی:

مدیر داخلی ۵۰۰ ریال، دفتردار و حسابدار ۵۰۰ ریال، فروشنده ۳۰۰ ریال، توزیع کننده کالا و راننده ۴۰۰ ریال، سرویس کار ۷۰۰ ریال، پادو و کارگر ساده ۱۸۰ ریال.

ابلاغ مراحم شاهنشاه به بازماندگان شهدا

بازماندگان دو تن از شهدا که مراحم و عنایات شاهنشاه به آنها ابلاغ شد.

مراحم و عنایات شاهنشاه آریامهر ضمن دلجوئی از بازماندگان شهدا به نامهای سیدکمال اعتماد ساداتی و پرویز عقیلی که در نوزدهم آذرماه سال جاری دربندر جاسک در حین انجام وظیفه جان خود را ازدست داده‌اند به‌آنان ابلاغ گردید.

ابتدا تیمسار سپهبد محمود صادقیانی رئیس سازمان جغرافیائی کشور ازمراحم شاهنشاه آریامهر نسبت به بازماندگان شهدا اظهار سپاسگزاری کرد. سپس تیمسار سرلشگر ایرملو رئیس سازمان حمایت از افراد خدمتگزار برجسته کشور اقداماتی را که به منظور بهبود وضع زندگی بازماندگان شهدا و افرادی که در عملیات میهنی و نظامی دربرخوردها مصدوم شده‌اند و نیز ساختمانهائی که از محل هزینه تاجهای گل احداث شده است سخن گفت.

در محافل و مجالس

راه تازه برای جلوگیری از کم‌کاری

محفل‌نویس که همیشه دربدر بدنبال سوژه‌های داغ روز می‌گردد تا بشکلی آنها را به «ستون محافل» بکشاند گاه با چنان خبرهای جالب و حکیمانه و عبرت‌آموزی روبرو می شود که او را از هر نوع حاشیه نگاری و نکته‌پردازی بی‌نیاز می‌کند. از جمله سخنان قائم‌مقام شهردار در جلسه عصر شنبه سوم دیماه در جلسه انجمن شهر بود به این‌شرح:

«داشتن سلف سرویس وقت کار را می‌گیرد به این‌دلیل که کارمندان ساعت ۱۲ برای ناهار می‌روند و ساعت ۲ بعد از ظهر برمی‌گردند در نتیجه خوابشان می‌گیرد و کار فلج می‌شود. چه بهتر که این ناهار با کیک یا بیسکویت مختصری برگزار شود و از این راه به کار لطمه‌ای وارد نیاید.»

محفل‌نویس توجه کلیه وزارتخانه‌ها و سازمانها و موسسه‌های دولتی و نیمه دولتی و خصوصی را که سلف سرویس دارند به این مسئله بزرگ جلب می‌کند تا ازکم‌کاری و احیانا بیکاری کارکنان مربوط جلوگیری شود.

بحثی که دامنه‌اش به تلویزیون هم کشیده شد!

از روزی که بانوی محترمه «نورالسادات صمصامی» همسرش را هنگام عشقبازی با یک زن غریبه غلطگیر کرد و او را به آن دنیا فرستاد در کمتر محفل و مجلسی است که خانمها از عمل نورالسادات دفاع نکنند بطوریکه دامنه این‌کار به تلویزیون هم کشیده شد. قضیه از این قرار است که محفل‌نویس چند شب پیش فرصتی پیدا کرده بود و چشمش به تماشای سریال تلویزیونی «طلاق» روشن شد ـ که درمورد خود سریال جای حرف بسیار است ـ ولی آنچه بیش از خود «فیلم» توجه محفل‌نویس را بخود جلب کرده بود بحث پنج تن از استادان محترم درباره موضوع فیلم بود.

شرکت کنندگان در بحث سه روانشناس (که دو نفرشان خانم بودند) یک روانپزشک و یک وکیل دادگستری بودند، ظاهرا حضرات مخدرات می‌باید درباره علل ناکامی ازدواج های زود هنگام و پی‌آمدهای ناگوار عشق های آتشین دوره نوجوانی بحث کنند. مدت بحث نیم ساعت بود که قسمت عمده آن به مسائل حاشیه‌ای و جملات بین‌الاثنین گذشت، جالبترین قسمت بحث ـ که ربطی به اصل قضیه نداشت ـ اشاره یکی از خانمهای روانشناس به نارسائی ماده ۱۷۹ قانون مجازات عمومی بود که چرا به مرد حق داده است وقتی که زنش را با یک مرد در یک فراش دید و او را کشت از مجازات معاف بماند. حرف خانم روانشناس این بود که قانونگذار به چه حقی، زن را از این «حق» محروم کرده است؟

آنشب بر محفل نویس واقعا معلوم شد که خانمها، از هیچ وسیله و فرصتی برای دفاع از تساوی حقوق زن و مرد، حتی در کشتن همسر عاشق پیشه خودداری نمیکنند!

مکانیک‌ها «برزگر» را سرکیسه کردند!

محفل‌نویس چند شب پیش در مجلسی با منصور برزگر پهلوان معروف کشتی که این روزها در کسوت سر مربی تیم ملی، فارغ از دلهره «قهرمان شدن» به فکر قهرمان‌پروردن است روبرو شد.

صحبت از کسب و کار آزاد بود و اینکه در دیار ما ورزش و ورزشکاری کار آب و نان‌داری نیست و آخر و عاقبتی ندارد.

محفل نویس که می‌دانست برزگر مکانیک قابل و ماهری است از او پرسید چه وقت تصمیم دارد به مکانیکی که این روزها کارش سکه است بپردازد. برزگر گفت: هر وقت که کشتی به من احتیاج نداشته باشد. و بعد یک چشمه جالب از «صورتحساب‌سازی» تعمیرگاهها را شرح داد که صدرجعت به صورتحساب‌سازی بیمارستانهای لوکس!

برزگر گفت: سال پیش یک اتومبیل وطنی داشتم که کلاجش خوب کار نمیکرد و فرصت هم نداشتم آنرا به تعمیرگاه ببرم. یک روز سلیمانی (کشتی‌گیر) اتومبیلم را به امانت گرفت.

از قضا «ذغال‌کلاج» سوخت و او مجبور شد اتومبیل را بیکی از تعمیرگاهها ببرد. فردای آنروز سلیمانی با یک صورتحساب چهارصد و پنجاه و هشت تومانی (بابت تعویض صفحه کلاج و ذغال) نزد من آمد. چون می‌دانستم «کلاج» خراب بود و دیر یا زود می‌بایست تعمیر شود مبلغ صورت حساب را باصرار به سلیمانی دادم به این امید که واقعا یک سالی راحت خواهم بود ولی ده بیست روز بعد دیدم اتومبیل «ریپ» می‌زند و «دنده» خوب جا نمی‌رود. اتومبیل را به تعمیرگاه یکی از دوستان بردم. وقتی آنرا باز کردیم معلوم شد مکانیک بی‌انصاف بجای تعویض صفحه کلاج همان صفحه کلاج اولی را با دستکاری دوباره کارگذاشته و جای ذغال نو از یک ذغال کارکرده استفاده کرده است. برزگر گفت چون حال و حوصله کلنجار رفتن با مکانیک کلاهبردار را نداشتم پاپی قضیه نشدم.

حالت انتظار در حزب

اینروزها در حزب رستاخیز بیش از همه‌جا حالت انتظار و پرسش بچشم می‌خورد و درباره تغییرات احتمالی آینده شایعه‌ها برسر زبانها می‌باشد. در عین‌حال آمد و رفت به‌حزب نیز کاهش یافته و غالب جلسه ها یا تشکیل نمی‌شود و یا باعده کمتری تشکیل می‌گردد. البته این وضع کاملا بدیهی و طبیعی است زیرا مسلما با تشکیل کنگره حزب در روز ۱۴ دیماه، باتوجه به‌بیانات و نظرات شاهنشاه آریامهر درمورد ضرورت یکی بودن نخست‌وزیر و دبیر کل حزب، مسلما تغییراتی درکادر رهبری حزب بوجود خواهد آمد و همانگونه که انتظار می‌رود جمشید آموزگار وظایف دبیر کل حزب را نیز عهده‌دار خواهد شد.

نحوه مشارکت داوطلبانه مردم درمورد مسائل آموزش و پرورش

وزارت آموزش و پرورش طی بخشنامه‌ای دستورالعمل جمشید آموزگار نخست وزیر را در باره مشارکت داوطلبانه مردم در امر آموزش برای اجرا به کلیه مناطق آموزشی کشور ابلاغ کرد.

این دستورالعمل که بکلیه وزارتخانه ها، سازمانها و موسسات دولتی ابلاغ شده، بشرح زیر است:

در اجرای امر مشارکت داوطلبانه مردم بعنوان یک وظیفه ملی و میهنی در برنامه های آموزشی، طرحی ازسوی وزارت آموزش و پرورش تهیه و بتائید ملوکانه رسیده است و وزارت آموزش ـ و پرورش و علوم مقدمات اجرای آنرا ازطریق تشکیل کمیته تجهیز و هماهنگی مرکزی با عضویت نمایندگان تام‌الاختیار وزارت خانه ها و موسساتی که در طرح پیش‌بینی‌شده و کمیته‌های استان و شهرستان و بخش فراهم آورده باصدور دستور العمل هائی ازسوی کمیته تجهیز و هماهنگی مرکزی تدوین و به سایر کمیته ها ارسال‌شده است.

دراین طرح نحوه استفاده از وجود داوطلبان به‌منظور رسیدن به هدفهای چهارگانه استفاده ازداوطلبان درآموزش های جنبی فعالیتهای پرورشی و کمک به غنی کردن اطلاعات عمومی، تجهیز نیروی انسانی مورد نیاز برای پی‌گیری سواد آموزی، جبران کمبود معلم در وزارت آموزش و پرورش و پیوند علم و صنعت ارائه شده است اکنون لازم است که وزارتخانه ها و موسسات دولتی و بخش خصوصی و رسانه های همگانی به وسائل مقتضی مراتب را به آگاهی مردم اعم از کارمند و غیر کارمند برسانند و آنان را به اهمیت مشارکت داوطلبانه که نشانه نوعی همبستگی ملی و همکاری میهنی است آشنا سازند تا مانند گذشته که همواره به ندای رهبر اندیشمند خود پاسخ مثبت داده‌اند در این امر خطیر نیز در حد توانائی مشارکت و آمادگی خود را بصورت گروهی یا انفرادی به ادارات و نواحی آموزش و پرورش اعلام کنند تا از طریق این اشتراک مساعی همگانی ضمن افزایش میزان آگاهی و کارآئی نوجوانان و جوانان تا حد قابل توجهی کمبود ها و نیاز های آنان مرتفع گردد.

گمرک اضافه دریافتی اتومبیلهای ۷۸ را میپردازد

★ صاحبان اتومبیلهای پژو ـ ب.ام.و ـ سیتروئن ـ بنز ـ فولکس‌واگن ـ فورد ـ آاودی ـ شورولت و بیوک میتوانند اضافه پرداختی خود را دریافت کنند.

گمرک ایران از واردکنندگان اتومبیل های مدل ۱۹۷۸ خواست تا برای دریافت سپرده اضافی مربوط به اتومبیل‌های خود به گمرک مراجعه کنند.

گمرک ایران چندی پیش همزمان باورود اتومبیل های مدل ۱۹۷۸ بعلت عدم تعیین ارزش صادراتی این اتومبیل ها اعلام کرد از واردکنندگان اتومبیل های مدل ۱۹۷۸ سپرده دریافت میگردد و گمرکات مکلفند برای ترخیص اتومبیل های مدل ۷۸ ضمن محاسبه سود بازرگانی و حقوق گمرکی مدل ۱۹۷۷ ده تا سی درصد نیز بعنوان سپرده از صاحبان این اتومبیل ها دریافت نمایند.

همچنین بوارد کنندگان اتومبیل اعلام گردید: باتعیین قیمت صادراتی مدل ۱۹۷۸ مازاد دریافتی و یاکسر پرداختی قابل وصول است.

از اینرو باتعیین ارزش صادراتی انواع اتومبیل های مدل ۱۹۷۸ گمرک ایران به گمرک ترخیص اتومبیل در تهران و سایر گمرکات دستور داد اضافه دریافتی آندسته از وارد کنندگان اتومبیل مدل ۱۹۷۸ که ارزش صادراتی آنها اخیرا تعیین و بگمرک ایران ارسال شده است رامحاسبه و به‌آنان پرداخت کنند.

نحوه تعیین

مطابق مقررات امور گمرکی سود بازرگانی و حقوق گمرکی اتومبیل ها برمبنای ارزش صادراتی تعیین میشود که این ارزش صادراتی از سوی کارخانجات و سازندگان اتومبیل دراختیار گمرک ایران قرار میگیرد.

ارزش صادراتی پس ازبررسی وتایید گمرک ایران بگمرکات ابلاغ میشود تا براساس آن از وارد کنندگان سود بازرگانی و حقوق گمرکی اتومبیل را دریافت دارند.

طی یکماه گذشته ارزش صادراتی اغلب اتومبیل های وارداتی خاصه اتومبیل هائی که عرضه آنها بیشتر است تعیین گردیده و دریافت گمرک قطعی این اتومبیل ها آغازشده است.

بهمین جهت گمرک اعلام کرده است وارد کنندگان اتومبیل های پژو ـ ب.ام.و ـ سیتروئن ـ بنز ـ فولکس واگن فورد، آئودی، شورولت و بیوک ۱۹۷۸ میتوانند بگمرکات مراجعه کرده و چنانچه اضافه پرداختی بعنوان سپرده داده باشند از گمرکات دریافت کنند.

شرکت سالان

برای کار در بندرعباس یکنفر حسابدار با ۵ سال سابقه کار استخدام مینماید.

تهران خیابان آیزنهاور روبروی وزارت کار شماره ۴۳۲ بین ساعت ۳ الی ۵ بعد از ظهر مراجعه شود.

آگهی قبول نماینده فروش

شرکت سهامی عام ایرانیت که دارای دو کارخانه تولید مصالح ساختمانی با استفاده از پنبه‌نسوز و سیمان میباشد، جهت فروش و توزیع محصولات تولیدی کارخانجات خود در تهران و کلیه شهرستانها نماینده فروش معتبر که دارای شرائط زیر باشند می‌پذیرد

۱ـ داشتن حسن شهرت وسرمایه کافی

۲ـ دارای سابقه در اموربازرگانی و قدرت تامین خدمات پس از فروش

۳ـ دارا بودن انبار با فضای کافی جهت نگاهداری انواع تولیدات

۴ـ دارا بودن فضای کافی برای فروشگاه و نمایشگاه در محل مناسب

متقاضیان میتوانند درخواست خود را همراه با فتوکپی مدارک زیر حداکثر تا روز شانزدهم دیماه ۲۵۳۶ به دفتر شرکت ایرانیت واقع در تهران خیابان امیراتابک شماره ۷۷ برای بررسی و اتخاذ تصمیم ارسال دارند

نام و نشانی متقاضی و سوابق کاروی و درصورت لزوم نام شرکاء ایشان

آدرس و کروکی محل فروشگاه و محل انبار و مساحت آنها

پروانه کسب و سرمایه متقاضی و اعتبارات بانکی

ذکر انواع محصولاتی را که تقاضای فروش آن را دارند پس از بررسی مدارک فوق شرکت سهامی عام ایرانیت از متقاضیان برای مذاکره و در صورت توافق انعقاد قرارداد دعوت بعمل خواهد آورد.

شرکت سهامی عام ایرانیت

سانسوئی

پهنه‌ی بیکران دنیای شکوهمند موسیقی را آشکار می کند

SANSUI331

FM/AM STEREO RECEIVER

سان سوئی: ظریفترین وحساسترین هدیه برای یک عاشق موسیقی

نمایشگاه ومرکز سرویس: خیابان تخت جمشید بین فرصت و ایرانشهر شماره ۲۴۶

تلفن ۸۳۴۸۹۷

آوانگارد 1052

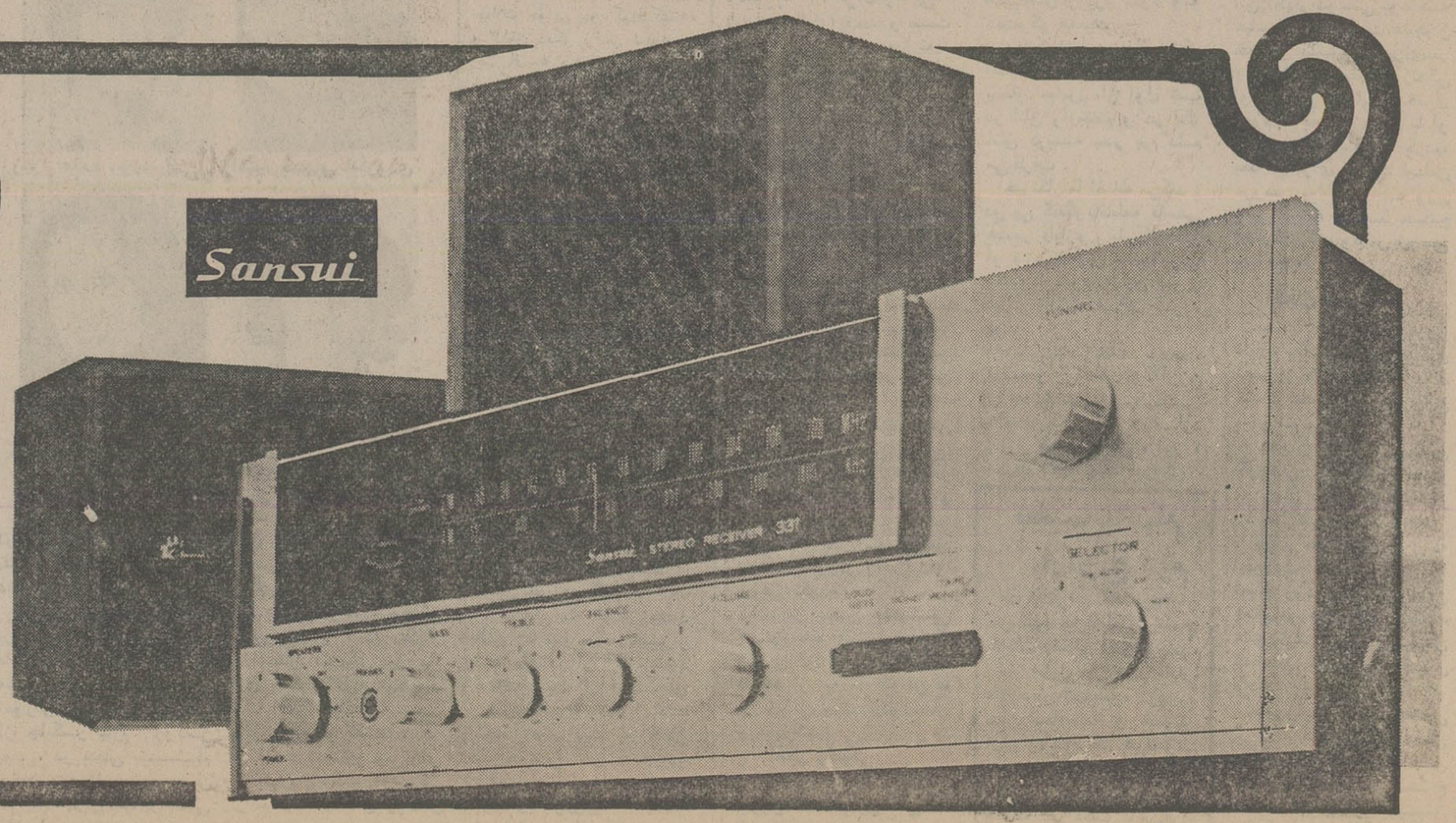

شرایط جدید پذیرش دانشجو در دانشگاهها

بهره‌گیری از حداکثر ظرفیت دانشگاهها و موسسات آموزش عالی ، گزینش دقیق دانشجویان و انتخاب رشته ها و همچنین ارزشیابی توانائیهای فکری و استعداد داوطلبان از مسائل اساسی و بنیادی طرح جدید انتخاب دانشجو در دانشگاههای کشور است .

دکتر منوچهر گنجی وزیر آموزش و پرورش و علوم امروز درمصاحبه‌ای جزئیات طرح گزینش دانشجو را در اختیار نمایندگان وسائل ارتباط جمعی گذارد و ضمن اشاره به نقش سازنده دانشگاهها در تحقق برنامه های سازنده ایران خاطرنشان ساخت که استعداد و آگاهی داوطلبان از ضوابط اصلی موفقیت برای ورود به دانشگاهها خواهد بود .

دکتر گنجی هنگام بیان جزئیات طرح جدید همچنین افزود : امکان شرکت و ورود دانش‌آموزان رشته های فنی و حرفه‌ای ابعاد گسترده‌تری را جهت نسل جوان و آموزش عالی داوطلبان فراهم میسازد که بی‌تردید در غنای صنعتی و فنی جامعه ما موثر خواهد بود و امکانات بیشتری را دراختیار تحصیلکرده‌های ایران قرار میدهد و به این ترتیب پیش‌بینی میشود هزاران دانش‌آموز با استعداد رشته‌های فنی و حرفه‌ای با سیستم جدید به دانشگاهها راه یابند .

نکات برجسته و امتیازهای طرح جدید گزینش دانشجو و اختلاف آن در نظام گذشته در موارد زیر مشخص شده‌است:

ـ در گذشته آزمون های گزینش دانشجو ناظر بتحصیلات متوسطه بوده و حال آنکه در طرح جدید گزینش این آزمون ها ناظر به رشته های آموزش عالی است :

مزایا

● آزادی انتخاب رشته های آموزش عالی برای انواع دارندگان دیپلم های مختلف متوسطه در گروه مربوط به خصوص دیپلم های فنی و خدمات .

● روش جدید تنها اتکاء به معدل (با توجه به راکندگی آن در سطح مناطق) نیست بلکه آمادگی دانش آموزان براساس نیاز رشته‌های عالی نیز ارزشیابی میشود و به داوطلبان فرصت داده میشود که با احراز معلومات مورد نیاز به رشته های مورد علاقه خود وارد شوند (بطور مثال داوطلبی که معدل پائین دارد محکوم نباشدکه برای همیشه از ورود به آموزش عالی محروم بماند)

● در روش جدید اصل استقلال دانشگاه ها رعایت می گردد و به آنها فرصت داده‌می شود که داوطلبان مستعدتر و آماده تر را بپذیرند .

● داوطلبانی که زمینه و توانائی برای رشته آموزش عالی خاصی را دارند در آن رشته پذیرفته خواهند شد.

استقلال دانشگاهها

● گروه های آموزش‌بر اساس نیاز رشته های تحصیلی خود می توانند ضوابط و شرایط خود را اعمال کنند .

● تقویت مشارکت اعضای هیئت های علمی دانشگاه در پذیرش و انتخاب دانشجو .

● هر دانشگاه ضوابط و شرایط مربوط به انتخاب دانشجو در ارتباط با رشته‌های تحصیلی را اعمال میکند و نتیجه تعلق بیشتری به پذیرفته شوگان خود دارد .

● دانشگاه میتواند باشناسائی و علائق داوطلبان اقدام به گزینش نماید .

● دانشگاه هائی که مایل باشند کلاسهای تقویتی تابستانی داشته باشند این امکان را خواهند داشت که در این زمینه اقدام نمایند .

● شیوه های مختلفی که دانشگاه هادرگزینش دانشجو بکار می‌گیرند تجارب مفیدی برای تکامل سیستم گزینش دانشجو در آینده خواهدبود.

● در این سیستم انتخاب رشته بعد از دریافت کارنامه آزمایش همگانی و سیله داوطلب انجام میشود که هر داوطلب باتوجه به نمرات و میزان معلومات خود آگاهانه به انتخاب رشته می‌پردازند .

گروه‌بندی رشته های تحصیلی

● یکی از مشکلات روش قبلی گزینش مجاز بودن داوطلب به انتخاب رشته‌های متعدد در تخصص های مختلف بوده است بطوری‌که یک داوطلب میتوانست از یک‌طرف داوطلب رشته های پزشکی و از طرفی داوطلب رشته های الهیات شود در صورتی که‌در روش جدیدبا توجه به علاقه داوطلبان‌گروه های آموزشی طبقه بندی میشود و داوطلبان از ابتدا یکی از گروه های مورد علاقه خود راانتخاب‌میکنند.

تکمیل ظرفیت

● به علت ایجاد هماهنگی در سطح کلی ورود به آموزش عالی کنترل بیشتری برای تکمیل ظرفیت ها بعمل خواهد آمد .

افت ثبت نام درگذشته وجود داشته است ولی در سیستم جدیدبا افزایش ظرفیت پذیرش هر رشته مناسب با افت آن به‌تکمیل‌ظرفیت‌برای هررشته نزدیکتر خواهد شد و نیز امکان داشتن ذخیره برای رشته های لازم فراهم می‌گردد .

تکمیل ظرفیت

باوجودتعداد کثیرداوطلبان ورود به آموزش عالی . معذالک در بعضی موارد ممکن است تعدادی ازصندلی رشته های دانشگاه ها و موسسات آموزش عالی‌خالی بماند و این نه‌به دلیل‌آنستکه امکان پرکردن آنها به‌توسط افراد مستعد وجود ندارد، بلکه‌به‌لحاظ آنستکه‌درسیستم های متمرکز اغلب اوقات به سبب جابجائی هائی که‌می شود حتی باکمک رایانه (کامپیوتر) نیز نمیتوان‌کاری انجام داد ، زیرا احتیاج به زمان بسیار دارد ، به این لحاظ باید حتی‌الامکان روشی بکار برده شود که داوطلبان بتوانند حداکثر صندلی های موجود راا شغال کنند. و این به دو صورت ممکن است عملی گردد.

اول آنکه با توجه به‌احتمال خالی ماندن صندلی ها ، درصدی به تعداد ظرفیت واقعی افزوده شود که در حال حاضربعضی ازدانشگاه ها و موسسات آموزش‌عالی تدابیر لازم را برای اینگونه پذیرش ها بکار برده‌اند .

دیگر اینکه امکان استفاده‌از داوطلبان ذخیره فراهم آید که البته مشکلات تکنیکی فراوانی به همراه خواهد داشت .

نظریه های اساسی در گزینش دانشجو .

در گزینش دانشجو به نکات زیر توجه میشود: توجه‌به علاقه داوطلبان ـ تعیین میزان استعداد و معلومات احتراز از شرکت مکرر داوطلبان‌درآزمونهای‌مختلف استفاده حداکثر،از وقت و فرصت موجود در زمینه‌های اجرائی باتوجه به‌برنامه‌های مربوط ـ انتخاب داوطلبان برتر .

دوره‌های تحصیلی بعد از متوسطه و خصوصا دانشگاهی نیاز به میزان حداقلی از استعداد ها و معلومات مربوط به رشته مورد نظر دارد و هیچگاه نمی توان این اصل‌را نادیده گرفت زیرا در غیر اینصورت مفهوم تحصیلات عالیه تغییر می‌یابد و دنباله تحصیلات هنرستانی و دبیرستانی تلقی خواهد شد .

کارنامه

به‌منظور معرفی هر فرداز جهت امتیازاتی که درآزمون ها به دست آورده است ، کارنامه‌ای برای هر یک از شرکت کنندگان در آزمایش همگانی و اختصاصی صادر می شود تا هم داوطلب و هم دانشگاهها و موسسات آموزش عالی‌ازنتیجه‌آزمایش ها مطلع گردند .

کارنامه شامل مشخصات فردی، تحصیلی و نتایج آزمونهای هر فرد و حتی‌الامکان مقایسه وضع او با گروه افراد مشابه یامتناظر وی خواهد بود .

آلودگی هوای تهران به‌مرز خطر رسید

در پی تشکیل هیات عالی مبارزه با آلودگی محیط زیست در موسسه اطلاعات و مطالبی که پیرامون میزان خطرناک آلودگی زمینه های مختلف محیط زیست ، وبویژه هوای تهرن در نشریات موسسه اطلاعات و رادیو تلویزیون انتشاریافت، دیشب رسما اعلام شد که آلودگی هوای پایتخت به‌مرز خطر رسیده است‌و اگرسریعا اقدام نشود ، خطر جدی سلامت تهرانیها را تهدید می‌کند .

منشی زاده رئیس پیش ـ بینی سازمان هواشناسی دیشب قبل از اعلام پیش ـ بینی هوا از سیمای ایران اخطار کرد که‌آلودگی‌هوای تهران بسیار زیاد شده است و این آلودگی در محدوده شهر ری تا میدان سپه از حد مجاز گذشته است رئیس پیش‌بینی سازمان هواشناسی از شهردار تهران و سایر مقامات مسئول تقاضا کرد نسبت‌به‌پاکسازی‌محیط‌زیست در تهران از اتومبیل های دودزاکه عامل اصلی این آلودگی هستند اقدام کنند .

وی تاکید کرد باید ترتیبی اتخاذ گردد که در محدوده خیابان های شهر ری تا میدان سپه درساعات اولیه صبح و نیز در غروب تردد اتومبیل های دودزا کمتر شود .

کوشش همگانی

هیات عالی مبارزه با محیط زیست که گزارش نخستین جلسه آن‌قبلاباطلاع رسید این هفته دومین‌جلسه خود را باشرکت‌منوچهرنیلی معاون نخست‌وزیر رئیس سازمان حفاظت‌محیط‌زیست تشکیل داد و آلودگی های محیط زیست کشور ، بویژه تهران را از نقطه نظر های گوناگون بررسی کرد . در پایان این جلسه که مشروح مذاکرات انجام شده در آن در شماره فردا به آگاهی خواهد رسید ، باتوجه به حساسیت آلودگی‌هوا،تصمیم گرفته شد که یک طرح‌وسیع وهمه‌جانبه برای معرفی‌منابع آلوده کننده هوا و مبارزه‌با آنها فورا اجرا شود .

کمیته مورد‌بحث‌عقید‌دارد با یاری گرفتن از تمام مراکز علمی و اجرائی مملکت ، صاحبان صنایع و باجلب همکاری مردم به مبارزه‌ای جدی و وسیع با آلودگی آب و خاک ،هوا و صدا دست بزنند .

هوای ایران و جهان

ایران :

تهران ـ صاف قاکمی ابری و غبرآلود ، درجه حرارت امروز تهران نسبت به روز گذشته یك درجه افزایش‌داشته است و حداکثر آن ۸درجه بالای صفر و حداقل ۲درجه‌زیر صفر

سایر نقاط کشور: سواحل دریای خزر صاف قاکمی ابری و در استان گیلان نیمه ابری، استان های آذربایجان و شهرستانهای غربی کشور کمی‌قاقسمتی ابری‌ودر بعضی‌نقاط در آذربایجان ابری همراه بامه رقیق، سایر نقاط کشورصاف و در بعضی نقاط قا کمی ابری و غبار محلی ، گرمترین شهر کشور بندرعباس با ۲۶ درجه بالای صفر و سردترین شهر کشور سقز با ۱۵ درجه زیر صفر .

جهان :

لندن نیمه ابری گاهی ابری بارگبار پراکنده حداقل درجه حرارت ٤ درجه بالای صفر ، رم ابری گاهی با بارندگی حداقل درجه ۱۲ درجه بالای صفر ، پاریس نیمه ابری‌گاهی ابری بارگبار پراکنده حداقل ٤ درجه بالای صفر ، آتن نیمه ابری گاهی غبارآلود حداقل درجه حرارت ۳ درجه بالای صفر، آنکارا ابری همراه بامه وبارندگی پراکنده حداقل درجه حرارت صفر ،استانبول ابری حداقل درجه حرارت ۳ درجه بالای صفر، بغداد صاف گاهی قسمتی ابری حداقل درجه حرارت صفر ، مونیخ ابری گاهی با بارندگی حداقل درجه حرارت ۳ درجه بالای‌صفر ، مسکو ابری گاهی همراه بامه وریزش برف حداقل درجه حرارت ۸درجه زیر صفر .

خبرهای کوتاه

پیام شاهنشاه

از جانب اعلیحضرت همایون شاهنشاه آریامهر بمناسبت سالگرد تولد اعلیحضرت پادشاه نیال پیام‌تبریکی‌به کاتماندو مخابره شد .

لغو تشریفات زائد گمرکی

بدستور هاشم معادی معاون‌وزارت امورا قتصادی و دارائی و رئیس کل گمرک ایران، گمرک ایران برای ترخیص کالا های وارداتی سازمانها و موسسات و شرکتهای دولتی تسهیلات ویژه‌ای در نظر گرفته شد و درپی‌آن کلیه تشریفات ترخیص کالاها که شامل ارائه کلیه اسناد و مدارک مربوط به ترخیص کالا بود حذف گردید .

همچنین کلیه کالا های مجاز و مشمول قانون معافیت دانشگاهی کشور که به تائید مدیر کل گمرک مربوط برسد از پرداخت حقوق عوارض گمرکی و سود بازرگانی معاف‌خواهد بود ،

شهردار جدید تبریز

تبریز ـ خبرنگار اطلاعات: دکتر محمد باقر صدری‌مدیر کل بازرگانی آذربایجان شرقی شهردار تبریز شد .

گزینش دکتر محمدباقرصدری‌به سمت شهردار تبریز ، درنشست علنی صبح امروز انجمن‌شهر، انجام گرفت .

نثار تاج گل توسط رئیس‌جمهوری سومالی

حضرت «محمد زیادبره» رئیس جمهوری دمکراتیک سومالی و همراهان پیش از ظهر امروز در آرامگاه اعلیحضرت رضا شاه کبیر حضور یافتند و با نثار تاج گل ادای احترام کردند .

والاحضرت شاهپور عبدالرضاپهلوی هنگام‌ورود حضرت رئیس جمهوری دمکراتیک سومالی ازایشان استقبال کردند.

حضرت رئیس جمهوری دمکراتیک سومالی پس از نثار تاج گل موزه آرامگاه را مورد بازدید قرار دادند و دفتر یادبود را امضاء کردند.

کناره‌گیری‌ازسرپرستی دانشگاه رضاشاه‌کبیر

دکتر عبدالحسین سمیعی رئیس مرکز پزشکی شاهنشاهی بعلت سنگینی کار مرکزپزشکی شاهنشاهی باکسب اجازه از پیشگاه مبارک ملوکانه از سرپرستی‌دانشگاه رضاشاه‌کبیر کناره‌گیری کرد .

زادروز اعلیحضرت رضاشاه کبیر

بمناسبت بزرگداشت یکصدمین زادروز اعلیحضرت رضا شاه کبیر که هم زمان با ۱۷ دی سالروز اعطای حقوق اجتماعی به زنان ایران است مراسمی‌در کلیه آموزشگاه های دخترانه کشور به عمل خواهد آمد.

اطلاعیه‌شهربانی کشور

شهربانی کشور شاهنشاهی طی‌اطلاعیه‌ای‌اعلام کردصاحبان اماکن عمومی که‌قصد برگزاری جشن در شب ژا ویه‌دارند باید قبلا اجازه مخصوص از اداره اماکن عمومی شهربانی گرفته باشند.در غیر اینصورت از برگزاری جشن در محل‌کار آنان جلوگیری به عمل میاید.

بی‌آبی مردم اهواز بازهم ادامه‌می‌یابد

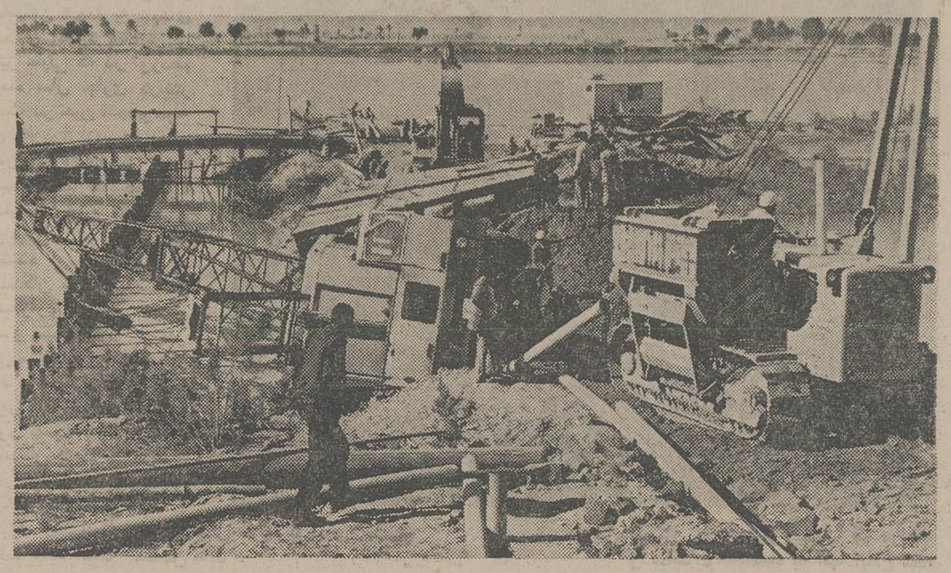

واژگون شدن جرثقیل ۵۰ تنی جزیره شناور در کنار تاسیسات آب اهواز، جریان مجدد آب را در لوله‌ها ، به تاخیر انداخت. برای انتقال این جرثقیل‌غول پیکر، که پس‌از واژگون‌شدن، در گل ولای فرو رفته بود، باسه جرثقیل دیگر، ۲۰ ساعت تلاش کردند. عکس از عبدالکریم یزدانی خبرنگار عکاس اطلاعات در اهواز

اهواز خبرنگار اطلاعات: با واژگون‌شدن یك‌جرثقیل ۵۰ تنی در کنار تاسیسات‌آب اهواز،جریان‌عادی‌آب‌آشامیدنی این شهر در لوله ها، باز هم‌به تعویق افتاد.

براساس پیش‌بینی ها و اقدامات انجام شده ، قراربود آب آشامیدنی تصفیه شده،از پریشب ، در تمام شهر اهواز در لوله ها جریان عادی پیدا کند .

بدستور استاندار خوزستان، شرکت ملی نفت ایران در اهواز و سازمان آب و برق خوزستان به یاری کارکنان تاسیسات آب اهواز شتافتندو گروه عظیمی برای برقراری جریان آب اهواز و توزیع آن در سطح شهر بحالت عادی ، به‌تلاش افتادند .

این گروه طی چند روز گذشته موفق به احداث یك استخر بزرگ‌تنشین آب‌شدند سعی کردند در داخل این استخریك‌جزیره شناور بسازند تا پمپ های شناور را روی جزیره کار بگذارند وبتوانند آب ته نشین شده استخر را به‌تصفیه‌خانه آب اهواز انتقال دهند . اگر این طرح بطور کامل اجرا میشد، مشکلی که طغیان کارون و گل‌آلود شدن آب آن‌بوجودآورده بودبرطرف می‌گردید .

لایحه لغو حقوق گمرکی شیشه امروز به‌سنا رفت

لایحه افزایش سهمیه ایران در صندوق بین‌المللی پول و لایحه موافقت‌نامه همکاری دولت شاهنشاهی ایران و دولت جمهوری هند در زمینه استفاده صلحجویانه از انرژی هسته‌ای، امروز از تصویب نهایی «سنا» گذشت وبدولت ابلاغ شد تا پس از انجام تشریفات لازم بمرحله اجرا درآید.

● در جلسه‌علنی امروز مجلس سنا که ساعت ۱۰ بامداد بمریاست آقای‌مهندس جعفر شریف‌امامی تشکیل گردید لایحه الحاق یک تبصره بماده ۸۵۱ قانون استخدام نیروهای مسلح شاهنشاهی ـ لایحه‌پرداخت هزینه تحصیل‌فرزندان‌پرسنل نیروهای مسلح شاهنشاهی و مستخدمان وزارتخانه‌ها و موسسات و شرکت‌های دولتی در خارج کشور ـ لایحه اجازه عضویت دولت شاهنشاهی ایران در فدراسیون بین‌المللی شیرو لایحه الحاق یک تبصره به ماده ۶۹ و اصلاح ماده ۷۰ قانون استخدام نیروهای مسلح شاهنشاهی نیز مطرح و مورد بررسی قرار گرفت. درهمین‌جلسه وصول لایحه معافیت حق گمرکی شیشه و چند لایحه دیگراز شورا اعلام گردید.

شاهنشاه آزرده بودند

● سناتور دکترحبیب‌الله مجیر مولوی باشاره به فرمایشات شاهنشاه آریامهر هنگام شرفیابی هیئت‌اجرائی حزب رستاخیز ملت ایران گفت رهبر عالیقدر کشور در این شرفیابی ضمن فرمایشاتی که در مورد استحکام و وظایف حزب بیان فرمودند به موضوع تحصیل و دانشجو هم اشاراتی نموده و از اینکه بعضی از جوانان بدون درنظر گرفتن موقعیت‌کنونی و بدون توجه به زحماتی‌که درباره آنها کشیده میشود و بدون قدردانی از رفاه و آسایش و وسایل تحصیل رایگان که در اختیار آنها گذاشته شده ـ کارهائی انجام می‌دهند که شایسته یک دانشجو و یک فرد ایرانی نیست ـ آزرده‌خاطر بودند.

سناتور دکترمجیرمولوی گفت‌بعنوان‌یکی ازنمایندگان ملت ایران و فردی که‌به‌نوبه خود دانشگاهی هم هستم‌با دانشجویان عزیز صحبت میکنم و یادآور میشوم که آینده این مملکت در دست شماست. بیائید به عقب برگردید و پنجاه سال قبل کشور را ببینید و مقایسه کنید که دیروز کجا بودیم و امروز کجا هستیم.

ناطق در این هنگام با ارائه آمار و ارقام درتشریح پیشرفتهای کشور و موفقیت هائی که طی دوران‌سلطنت پهلوی نصیب‌ملت ایران‌شده است گفت تمام مساعی شاهنشاه ما مصروف این است که جوانان این‌کشور در بهترین شرایط ممکن به تحصیلات خود بپردازند تا بتوانند درآینده این مملکت به‌نحو شایسته خدمت‌نمایند.

● سناتورسید جلال‌الدین شادمان با اشاره به حادثه زلزله زدن کرمان و بازدید اعلیحضرتین از نقاط زلزله‌زده گزارشی ازتعداد تلفات‌ومیزان خسارات وارده به مجلس سنا داد و از زحمات و کوششهای ماموران سازمانهای مختلف ـ بویژه ارتش شاهنشاهی‌وشیر‌ـ و خورشید سرخ و همچنین کمك های ارزنده مردم قدر دانی کرد.

سناتور دکتر

بدنبال انتشار گزارش رئیس انستیتوی ملی سرطان امریکا مربوط به سرطان زایی گوشت سرخ کرده و کباب، مردم می پرسند:

چه بخوریم و چگونه بخوریم تا از سرطان در امان باشیم؟

پزشکان و متخصصان ایرانی به سئوالهای شما پاسخ داده اند

«غذای سرخ شده و گوشت کباب شده سرطان زاست»

درست درشب زاد روز مسیح و در لحظاتی که در «سان ست پلوار» هالیوود، «باب هوپ» وکمدین های معروف دیگر برشادی و پایکوبی جماعت می افزودند، انستیتوی ملی سرطان امریکا، چنین هدیه ای به مردم جهان ارزانی داشت. اگرچه این خبر، که برپایه های تحقیقات و پژوهش های محققان تکیه دارد، برای دو هزارادمی که در فاصله دوطلوع خورشید از گرسنگی جان می دهند و نیز میلیونها ادم نیمه گرسنه دنیا که هرگز لذت سیری راحساس نمیکنند، مسخره ولمس ناشدنی است، ولی برای دیگرمردم عصبی، فضای تشویش و نگرانی ایجاد کرد. دیگر حتی یک سیخ کباب و یک تکه گوشت سرخ بریان، براحتی از گلوی ادمی پائین نمیرود و این برای شکمبارە هائیکه دائم گوش به تازه های پزشکی دارند و همه جا بدنبال «منو»ی رنگین تری میگردند، براستی مصیبت باراست!

ازدیرباز «سیگار» و توتون پیپ، عامل اصلی ایجاد برخی از انواع سرطان بودبعد «چای‌داغ» ورنگ‌مو (برای‌خانمها) و بعضی از ترکیبات شیمیائی هم به سیاهه مواد سرطان زا اضافه شد و چندی پیش استفاده از ظروف پلاستیک و ملامین و آلودگی محیط زیست و قند مصنوعی عامل ایجاد سرطان معرفی شد و حالا هم غذای سرخ شده و گوشت کباب شده...

پریشب پس از انتشار روزنامه اطلاعات عده ای از خوانندگان تلفنی نگرانی خودرا از انتشار این خبرها اعلام داشتند. ازانجمله آقای مهدوی میگفت: مایک خانواده هفت نفری هستیم. از شنیدن این خبر وحشت کرده ایم هرروز روی یک قلم مواد خوراکی یا پوشاکی و تزئینی قلم قرمز میکشند که ایجاد بیماری ـ بخصوص سرطان میکند، مگر پدران و مادران ماکه زندگانی راحت توام با سلامت جسمی و روحی و عمری طولانی داشتند دنبال این حرفها بودند؟

برای ایشان توضیح داده شد که اولا خبر، نتیجه پژوهش یک مرجع صلاحیت دار علمی است ورسالت اجتماعی ماحکم میکند که انرا بنظر خوانندگان خود برسانیم. دیگر اینکه مقایسه زندگی عصر مابازندگی پدران و یا بقول این خواننده عزیز ـ اجدادما ـ یک قیاس مع‌الفارق است. صد سال پیش بشرتازه به عصر ماشین پاگذاشته بودوحالا سالهاست وارد عصرفضا شده است. مثلا هشتاد سال پیش تهران کمتراز هشتادهزار نفر جمعیت داشت در حالیکه امروز این رقم سربه مرز پنج میلیون می ساید. دران وقت وسط خیابان لاله زار خارج از شهر بود که ارامگاه یکی از بزرگان ان دوره انجا بود ولی حالا دامنه تهران به حاشیه های البرز و دیوارهای ابعلی وکوره راههای شهرری و کوچه باغهای کرج بوسه میزند. انروزها، پدران ما، هوائی لطیف، غذائی ماکول، خیابانهائی راه رفتنی، محیطی ارام و روزگاری لذت بخش داشتند ولی ما....

رئیس انستیتوملی سرطان امریکا در ضمن اخطاری گفته بود، خانمهایی که غذای سرخ شده نمیخورند، از ابتلا به سرطان پستان مصون هستند. وغذاهایی که پس از سرخ شدن تناول میشوند، ممکن است انسان را به سرطان مبتلا کنند دراین صورت بهتر است که بجای کاملا سرخ کردن انواع غذاها انها را بصورت «اب پز» مصرف کرد که در اینصورت خطر ابتلای به سرطان کاهش خواهد یافت.

آقای دکتر مجتبائی رئیس انستیتوتاج پهلوی وابسته به دانشگاه تهران (بزرگترین مرکز سرطان شناسی ایران) در زمینه سرطان زابودن غذاهای سرخ کرده گفت:

«این مسئله ازمدتها قبل در مجامع پزشکی بین المللی و کنفرانس های علمی مورد بحث بوده است. زیرا احتمال می رود براثر سرخ کردن مواد غذائی درفرمول شیمیائی مواد، تغییراتی بوجود اید که سرطان زاباشد.

این مسئله از مدتها قبل مطرح بوده و بیشک اخطار انستیتو ملی سرطان امریکا از اخرین اکتشافات دراین زمینه ناشی شده و قابل توجه و پیگیری است.

متخصص سرطان بیمارستان آراد تهران درزمینه سرطان‌زابودن غذاهای سرخ شده می گوید:

«وقتیکه غذا سرخ می‌شود دردرجه حرارت بالا براثر سوختن قسمتی از مواد چربی‌ها موادی حاصل می‌شود که به آنها «هیدروکربورها» و «مواد ازته» می گویند. این مواد می توانند مولد سرطان باشند. شواهد این امر در حیوانات مورد ازمایش در اغلب کشورهائی که مطالعاتی در سرطان‌شناسی دارند دیده شده است

البته تاکنون آماری دقیق از کسانی که براثر مصرف غذاهای سرخ کرده به سرطان مبتلا شده‌اند دردست نیست.

از سوی دیگر در کشور هندوستان که مردم غذاهای گوشتی نمی‌خورند و در مقایسه بادیگر نقاط جهان غذاهای سرخ کرده، کم‌تر مصرف می کنند، میزان افراد مبتلا به سرطان باید خیلی کمتر باشد در صورتیکه چنین نیست.

در کشور ماهم که مردم بطور کلی غذاهای سرخ کرده زیاد مصرف می کنند نسبت بیماران مبتلا به سرطان روده بزرگ از جاهای دیگر خیلی کمتر است.

روغن هاوچربی خون

دکتر خسرو بسیطی دراین زمینه می گوید: میدانیم روغن‌ها سه دسته هستند، روغنهایی که چربی خون را بالا می برند، روغنهایی که چربی خون را پائین می‌اورند و انها که چربی را متعادل نگهمیدارند.

برای مثال روغن ذرت چربی خون را پائین می‌اورد و روغن زیتون تعادل چربی خون را حفظ می کند.

اما کلیه روغن‌های حیوانی چربی خون را بالا می‌برند. به بیانی دیگر مادو گروه روغن داریم که عبارتند از روغنهای نباتی و حیوانی و هریک ازاین روغن‌ها علاوه برخواص مثبت یامنفی که دارند اگر حین داغ شدن درجه حرارت زیادی ببینند تجزیه شده و مضر می‌شوند.

به اعتقاد من تقریبا بیشتر غذاهایی که در خانه و در رستورانها تهیه می‌شود بعلت سرخ شدن نامتناسب دچار نوعی فساد می گردند.

همه هم می‌دانیم که روغن دردرجه حرارت زیاد دچار سوختگی می‌شود و به اصطلاح می‌گوئیم بوی روغن سوخته می‌اید.

معمولا بعد از سرخ شدن، قرمه‌سبزی، فسنجان، و قیمه‌ها، بشدت بوی روغن سوخته به مشام می‌رسد که فقط حاصل بد سرخ شدن روغن است.

روغن وقتی از درجه حرارت معینی زیادتر سرخ شد، به سمومی از قبیل «اولئات»ها مبدل می شود و روغن تجزیه می گردد.

این روغن تجزیه شده، برای عموم اعضای بدن مضراست و از همین نقطه نظر میتوان گفت که نظر مدیر انستیتو سرطان امریکا دور از واقعیت نمی تواند باشد.

همین مراجع امریکایی می گویند اگر کسی روزانه ۲ یاسه قاشق سوپ‌خوری روغن ذرت آنهم خالی بخورد، مثلا باسالاد، چربی خونش بمقدار قابل ملاحظه ای پائین می اید.

در عین حال همین روغن اگر سرخ شود و بسوزد درهرنوع خوراکی مضر خواهد بود.

پس به خانواده‌ها توصیه می کنم در سرخ کردن غذاهای خود مواظب باشند و روغن را بیش از حد داغ نکنند و در نتیجه نسوزانند.

خوشبختانه باید بگویم، هم‌اکنون در بسیاری از خانواده‌ها مرسوم شده که خانم خانه، بقول خودشان مثلا سبزی یاگوشت را به اصطلاح در روغن «تاب» می دهند، یعنی کاملا سرخ نمی کنند و این روش خوبی است.

غذاهای سرطان زا

آقای آرشاویر آوانسیان، رئیس جمعیت خام‌خوران در یک گفتگوی تلفنی می گوید: من همه غذاهای پخته و حیوانی را عامل سرطان می‌دانم.

فرق نمی کند، یک تکه نان، یک تخم مرغ پخته و هرنوع غذای پخته دیگر میتواند ایجاد سرطان کند. هیچوقت نمیتوان گفت فقط غذای سرخ شده، عامل سرطان است.

یک مسئله برای همه مشخص شده و آن اینکه اغلب غذاهای پخته، سلولهای زائد تولید می کند و دراین میان یک سلول یاغی شده و تولید سرطان می کند.

اما هیچوقت غذای طبیعی و خام ایجاد سرطان و هیچ نوع بیماری دیگر نمی کند.

غذا همینکه پخته شد، اعم از اینکه سرخ شود یا نشود عامل بیماری خواهد بود. بدن انسان بطور طبیعی ساخته شده است و غذای آنهم باید از طبیعت باشد، میوه و گیاه نیز از طبیعت است و برای مصرف بشر خلق شده است.

و غیر از این نوع مواد خوراکی هر نوع مواد غذایی دیگر عامل بیماری میتواند باشد. جمعیت خام‌خوران بارها توانسته است، بیماریهای مهلکی از جمله سرطان را در میان افرادی که به خام خواری پیوسته‌اند ریشه کن کند، ما میتوانیم دهها نفر را که بر اثرخام خواری بهبود یافته‌اند و از بیماری رهایی جسته‌اند معرفی کنیم، پس نظریه رئیس انستیتو سرطان امریکا در مورد خام خوران صادق نیست.

دکتر علی پریور می گوید: ژن سرطان از راه ارث به ادمی منتقل می شود و اینهمه که تا امروز راجع به علل مختلف بروز سرطان حرف زده شده بدلیل اینست که علت اصلی بروز سرطان کشف نشده و بقول معروف:

«چون ندیدند حقیقت ره افسانه زدند...»

انچه که مورد قبول عامه دانشمندان است، اینکه طبق قانون ژن سرطان از راه ارث به افراد منتقل می شود و منتهی این ژن مثل همه بیماریهای دیگر ممکن است در تمام دوران حیات یک شخص بیدار نشود و بحال خفته بماند، ولی انجا که بعلت عواملی هورمونها و تومورهای بدن عوض یا کم و زیاد شود ژنهای خفته بتدریج بیدار شده و به رشد نامتناسب ادامه می دهند.

بانتیجه گیری از این بحث، میگویم، نظریه‌ای که درباره مصرف غذای سرخ شده داده شده که باعث بوجود آمدن سرطان است صحیح نیست.

کارشناسان پزشکی دقیقا این امر را تائید نمی کنند، این نظریه هم مانند همه نظریاتی است که درباره سرطان داده می شود و از حد نظریه متجاوز نیست پس باز هم باید منتظر پیدایش عامل اصلی بیماری سرطان بود.

دکتر اسماعیل دیالمه می گوید:

اینکه غذای سرخ کرده باعث سرطان می شود مطلبی است که ثابت نشده و هنوز مسجل نیست.

با وجود تلاشهایی که برای علاج بیماری سرطان انجام می شود، لیکن این بیماری مهلک همچنان قربانی می طلبد، اما اگر مردم بتوانند زودتر از گسترش سلولهای سرطانی از این بیماری جلوگیری کنند، امار و ارقام تلفات ناشی از سرطان کاهش می یابد. سرطان درواقع تنها بیماری خطرناکی است که سن و سال نمی شناسد و همه از کوچک و بزرگ باید با آن مبارزه کنند.

سرطان چیست؟

سرطان نوعی بیماری است که در آن سلولهای یک قسمت از بدن بر خلاف نظم و قانون عمومی سلولی رشد و پیشروی خارق‌العاده می کنند و اگر کسی با درمان کنترل نشود به مرگ بیمار می انجامد. بسیاری از انواع سرطان اگر خیلی زود و در مراحل اول تشخیص داده شوند بوسیله جراحی با اشعه، درمان پذیرند.

تعدادی داروهای شیمیائی نیز در دست است که اثر آنها بر روی سرطان ثابت شده است.

سرطان سالی ۳ میلیون نفر قربانی می گیرد

بر حسب اماری که سازمان بهداشت جهانی منتشر کرده است هر سال متجاوز از ۳ میلیون نفر در دنیا از بیماری سرطان تلف می شوند. نزدیک به ۵۹ میلیون نفر مشکوک یا در مظان ابتلا به سرطان قرار دارند اما همچنین نشان داده است که در هر سال از میان هر دویست نفر، یکنفر احتمال دارد به بیماری سرطان دچار شود.

نخستین گام را بردارید

دانشمندان سرطان شناس عقیده دارند:

درست است که سرطان پیشرفته را علاجی نیست ولی مردم باید بدانند که تنها راه نجات، کوشش در تشخیص بموقع است در اینصورت با وسائل گوناگونی که امروزه در دسترس است بی شک سرطان را می توان در مراحل ابتدائی متوقف و درمان کرد.

بهمین جهت در جهاد علیه سرطان مهمترین و اساسی ترین قدم آشنا کردن مردم به چگونگی بروز سرطان، مراجعه به پزشک و اهمیت لزوم تشخیص بموقع این بیماری است.

غفلت در مراجعه منظم و مرتب به پزشک یکی از دلائلی است که اغلب بیماری سرطان در مراحل پیشرفته یعنی در مراحلی که علاجی بر آن مرتبت نیست تشخیص داده می شود.

هرچه پزشکان زودتر به تشخیص نائل ایند سلاح پزشکی آنها برنده‌تر و قاطع‌تر خواهد بود. در این جهاد پزشکان و مردم متقابلا مسوولیت خطیری داشته و به همکاری و کمک به یکدیگر نیازمندند.

خانمهای بلّا پوش، شیکپوش ترند

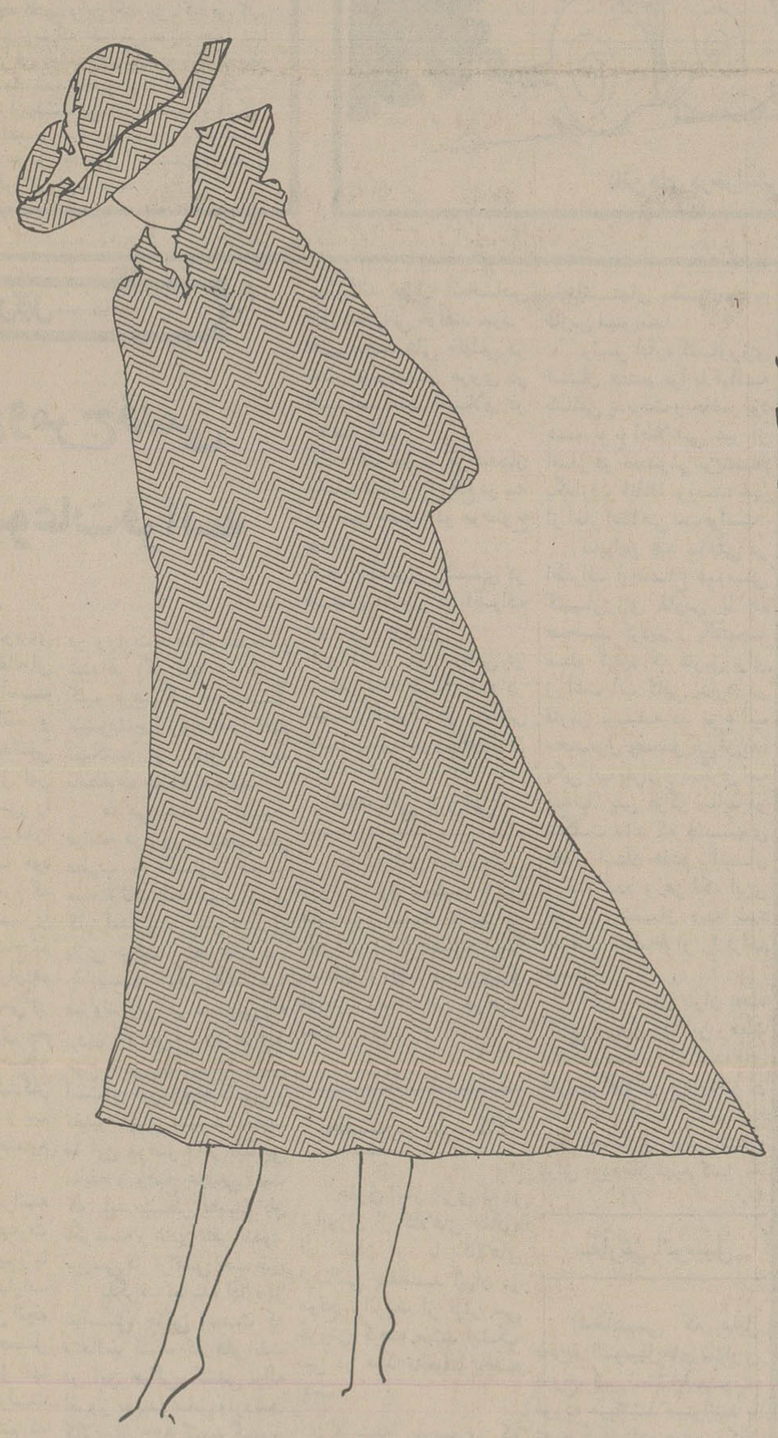

مابهترین مدلهای کفش را از سراسر دنیا انتخاب کرده ایم و در مجموعه کفشهای این فصل بشما ارائه میکنیم.

کفشهائی که تنها امتیازشان برسایر کفشها، مواد اولیه عالی، دوخت فوق العاده و راحتی بسیار آن نیست بلکه زیبائی آن بحدی شما را راضی میکند که خواهید پذیرفت: بلّا پوش ها، شیک پوش ترند

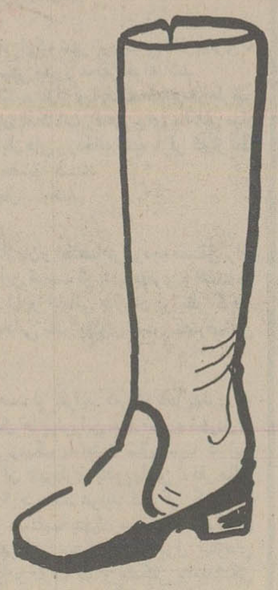

فروشگاه های بلّا درخدمت شیک پوشان

BELLA

آدرس و تلفن جدید دفتر مرکزی تولینور

خیابان ویلای جنوبی خیابان مراغه ساختمان ۱۱۶ تلفن ۸۳۹۸۴۵

اطلاعات ۱۳۰۴

بنیانگذار: شادروان عباس مسعودی
صاحب امتیاز و مدیر: فرهاد مسعودی
سردبیر: حسین بنی احمد
سال پنجاه و دوم
محل اداره: خیابان خیام. ساختمان اطلاعات
تلکس ۲۱۲۳۳۶ ـ تلگرافی: اطلاعات. تهران.
تلفن ۳۲۸۱

منکر حقانیت تکنولوژی نباشید

دکتر محمدحسین حاتمی

گرفتاریها و نارسائی هائی که امروزه دربعضی اززمینه های اجتماعی ما ایجاد شده و زندگی شهرنشینان را درمواردی با ناکامی روبرو ساخته، بتصور عده‌ای براثر پیشرفت علم و تکنولوژی است. مثلا وضع بغرنج ترافیک درشهرهای بزرگ، مرگ و میرناشی از تصادفات، جنایت و آدم ربائی و دزدی و ازین قبیل جرائم و جنایت ها، همه را از پیشرفت علم و صنعت میپندارند و میکوشند بهربهانه علم و تکنولوژی را محکوم کنند و زندگی «ساده ولی بی الایش» دوران پیش از تکنولوژی را آرزو داشته باشند. ولی براستی آیا علم و تکنیک است که سبب چنین گرفتاریها شده و یا نارسائی و نقص، درعلم و دانش کسانی است که بشکلی نادرست و ناروا از آن بهره برداری می کنند؟ ثمره و نتیجه علم و دانش و شناخت جهان و طبیعت، هیچگاه نمیتواند محکوم باشد و اگر امروزه گروهی با سلاح علم و دانش برگروهی دیگر مسلط میشوند و اراده خویش را برآنان تحمیل میکنند، گناه از علم و دانش نیست، بلکه گناه از بی دانشی گروه دیگر است. مگر درجوامع بی علم و تکنیک زمانهای گذشته چپاولها، غارت ها، کشتارها، چشم درآوردن و از کله‌مناره ساختن ها، وجودنداشته و مگر همه مردمان آن روزگار درزفاه و آسایش و امنیت بسرمیبرده اند؟

ازسردی روابط انسانها درعصرتکنولوژی زیاد صحبت میشود ولی از رنج و محنتی که اکثر مردمان روزگار قدیم از دست اقلیتی قلدر و ظالم و ستمگر میکشیده اند و هیچگاه از جان و مال خویش ایمن نبوده اند، کمتر یاد میشود. شاید برای بسیاری دشوار باشد که وضع زندگی مردم انزمان را درنظراورند که عموما با فقر و جهل و بیماری و نا امنی روزگار میگذرانیدند و از ترس شبیخون و چپاول و تاراج، خود را درحصارها و قلعه ها زندانی میکردند و از امنیت و آسایش محروم بودند.

امروز اگر هواپیمائی ربوده میشود و مسافران بیگناه مدتی گرفتار میشوند، درهمین حال روزانه هزاران مسافردرصندلیهای نرم و راحت هواپیماهای مدرن و سریع السیر ارمیده و برفراز ابرها به موزیک گوش میدهند و پذیرائی میشوند و چند ساعت بعد بمقصد میرسند. بدیهی است این ها باسانی نمیتوانند درنظر آورند روزگاری را که مسافران پیاده و یا سوار برچارپایان درراههای نا امن و خطرناک، هفته ها و ماهها راه می پیمودند و چه بسیار که از سرما و گرما و خستگی و گرسنگی و بیماری تلف میشدند، بنابراین آیا عاقلانه است اختراع هواپیما را بعلت پیدایش موج هواپیماربائی محکوم کنیم؟ دنیای امروز کشورها را به دو دسته، ممالک پیشرفته و درحال توسعه تقسیم کرده که شاید این تقسیم بندی مورد اعتقاد و قبول هردو دسته نیز باشد، ولی بایددید پیشرفت و رشد و ترقی، براستی درچه عامل و یا عواملی است. آیا پیشرفت درساختمانهای مرتفع و آسمانخراش است، درایجاد فروشگاههای بزرگ و مجهز، درساختن هتل و متل و پلاژ و مترو و شاهراه است؟، درافزایش درامد سرانه و مصرف پروتئین و بالارفتن پس اندازهای بانکی مردم است؟ گرچه هریک از اینها بنوبه خود میتواند نموداری از پیشرفت باشد، ولی روشن است که هیچیک از آنها اساس وعلت و پایه نیست، بلکه فرع و شاخه و معلول است، هم اکنون کشورهائی هستند که به برکت ذخائر زیرزمینی و یا موقعیت توریستی و غیره، کم و بیش به چنین پیشرفتهائی دست یافته‌اند، ولی آنها را درزمره کشورهای پیشرفته بحساب نمی آورند. درحقیقت رمز ترقی و پیشرفت، درعلم و دانش و تکنیک و صنعت است که خود نتیجه طرز تفکر و اندیشه جامعه یی است که بعلم و دانش معتقد بوده و احترام گذاشته است.

نظری بتاریخ کشورهای پیشرفته کنونی، نشان میدهد که تنها درقرون اخیر و درپی دگرگونی هائی که درفکر و اندیشه مردم پیدا شده است، این جوامع درجاده ترقی و تعالی گام نهاده اند، چرا که تا پیش از آن تاریخ، تفکر عامه درجهتی مخالف با هرگونه نظریه علمی و اندیشه نو و تازه قرارداشت.

چه بسا دانشمندان و اندیشمندانی که بگناه ابراز نظریه علمی خود محکوم شده اند و چه بسیار از آنها شکنجه دیده یا تبعید و یا سوزانده شده اند محاکمه گالیله و سوزاندن «جیوردانوبرونو» و مجازات «وزال» نمونه هائی از تسلط جمود فکری جوامع انروزگار، این کشورها است که مدتها براثر مخالفت با طب علمی و تشریح، مخالفت با بکار بردن داروهای بیهوشی و انجام واکسیناسیون و معتقد بودن به ورود اجنه و شیاطین به بدن بیماران روانی و اینکه تنها راه درمان کتک زدن بیمار است، سدی دربرابر پیشرفت علم و دانش بودند، تا اینکه با تلاش و فداکاری دانشمندان و روشن فکران، علم و دانش پیروز شد و حقانیت خود را ثابت کرد و این جوامع را از بیراهه خرافات، بشاهراه ترقی و تعالی رهنمون شد.

همه این ترقیات و پیشرفتهای امروزه کشورهای توسعه یافته از پرتو علم و دانش، نوجوئی ها و موشکافی ها و چون و چراها و قانع نبودن بانچه از قدیم معمول بوده، حاصل شده است، اما از جنگ و ستیز علم و دانش با خرافات و جمود فکری که منجر به پیروزی علم و عقب نشینی کوته نظران دران جوامع گردید، دیرزمانی است که میگذرد ووجه تمایز جوامع پیشرفته و درحال رشددرهمین نکته اساسی است.

سفر استانداران، درچارچوب خوشگذرانی!

لندن
هادی خرسندی

سفر تفریحی استانداران سراسر مملکت که برای شرکت در کنفرانس استانداران به کرمان رفته بودند، پایان گرفت و از این هفته نه، انشاءالله از هفته آینده اثرات ثمربخش این کنفرانس در شئون مختلف زندگی مردم ما پدیدار خواهد شد. علی الخصوص که همه آقایان استانداران و از همه‌شان بیشتر، استاندار کرمان که وظیفه پذیرائی را به عهده داشت، دراین مراسم نهایت کوشش وجدیت را بکار بردند و خیلی به آنها خوش گذشت، بطوریکه در روز اخر یکی از ایشان رسما از جناب آقای وزیر کشور سپاسگزاری کرد و مراتب خوش گذشتن به همگی را به اطلاع جناب وزیر رساند. اگر کنفرانس استانداران همین یک نتیجه را هم داشته باشد ما کلاهمان را می اندازیم هوا. به استاندارها خوش بگذرد انگار به ما خوش می گذرد. خوشبختانه در این سال های اخیر، فاصله میان دولت و ملت بکلی از میان رفته و ما خوشیم به خوشی آنها. به قول آقای نخست وزیر، بنی ادم اعضای یکدیگرند ـ که در آفرینش زیک گوهرند،چه استاندار باشند چه دکاندار

در کنفرانس استانداران، علاوه براینکه به آنها خوش گذشته، مسائل مهم مملکتی هم در چار چوب برنامه های استانی مطرح شده وهر استانداری در این چارچوب صحبت کرده یکی از آنها هم موقع صحبت کردن در چارچوب ایراد گرفته که لفظ «چارچوب» که ما داریم در باره اش صحبت می کنیم، اصولا غلط است و صحیح آن «چهارچوب» است! آقایان استانداران یک عده‌شان اعتراض می کنند، یک عده‌شان تشویق می کنند و شروع می کنند به دست زدن، انوقت یکی یکی شروع می کنند در چارچوب «چهارچوب» صحبت کردن و هرکدامشان توضیح می دهند که در استان آنها «چارچوب» درست تر است یا «چهار چوب».

متاسفانه بنده به علت دوری از میهن عزیز درست در جریان نیستم که بالاخره بحث عمرانی و ابادانی در باره چار چوب به کجا کشید و چارچوبی که در کنفرانس استانداران درست کردند چه جور چارچوبی بود. اما همینکه آدم می بیند اینهمه استاندار محترم، کار و زندگیشان را ول می کنند و از چهار گوشه مملکت برای تعیین تکلیف چارچوب به کرمان می ایند، باعث دلگرمی ادم می شود. سابق براین ما استاندارهائی داشتیم که اگر هزار دفعه لفظ چارچوب را پیش آنها تکرار می کردی، نمی گفتند عمو خرت بچند و چار چوبت چه جور چارچوبی است؟ اما خوشبختانه استانداران امروز چنان دقیق هستند که مو،لای چارچوبشان نمی رود.

این وسط تنها نگرانی اصغر آقا بابت کنفرانس استانداران اینست که صادرات پسته ما لطمه می خورد. یعنی می گوید با انهمه پسته‌یی که هر استانداری در چارچوب کنفرانس شکسته و خورده، دیگر پسته یی برای صادر کردن باقی نمی ماند. البته اصغر آقای ما چون شعور اقتصادی ندارد و در مسائل بازرگانی وارد نیست، اظهار نظر و نگرانیش هم هیچگونه اهمیتی نخواهد داشت. حالا بحث هم عوض می شود ولی برای اطلاع اصغر آقا مجبورم عرض کنم که صادرات پسته ما اگر هم لطمه یی بخورد مربوط به کمبود کارگر است نه زیادی استاندار. در صفحه اقتصادی اطلاعات، یکی از صادر کنندگان پسته برای خبرنگار ما نالیده بود که متاسفانه برای خندان کردن پسته، کارگر کافی در اختیار نداریم. تفصیلش اینست که پسته های ما وقتی به دنیا می ایند همه‌شان خندان نیستند، بنابراین یک عده کارگر استخدام می کنند که یکی یکی بزنند توی سر پسته‌ها، که خندان شوند. علی الخصوص پسته های صادراتی حتما باید نیششان تا بناگوش باز باشد که وقتی به کشورهای خارج می روند خارجی‌ها خیال کنند پسته های ما از صبح تا شب قهقهه می زنند و شادی می کنند! برای همین است که در اینجا اول کمی پسته را قلقلک می دهند، اگر نخندید به زور تو سری خندانش می کنند که آبروی ما پیش خارجی‌ها نرود. حالا خوشبختانه امسال با برگزاری کنفرانس استانداران در کرمان، امید می رود که محصول آینده پسته، تماما خندان و خنده دار به دنیا بیایند و احتیاجی به کارگر خندان کن نداشته باشند، اما برای خندان کردن اصغر آقای ما همچنان بدید فکر اساسی کرد، مگر اینکه خودش داوطلبانه خنده را سردهد.

زبان باید پاسخگوی نیاز زمان باشد

محمد علی اصغری

در شماره ۱۵۴۹۱ روزنامه اطلاعات نوشته‌ای خواندم از آقای دکتر نصرت اله باستان زیر عنوان «دست از خط و زبان فارسی بردارید» که چون برخی زمینه های آن در خور بررسی و گفتگو بود خاموشی در برابر آن را بجا ندانستم، از اینرو این گفتار را نوشتم و بروزنامه اطلاعات فرستادم، باشد که چاپ آن سودمند افتد و آن زمینه ها را روشن سازد.

۱ـ چنین پیداست که آقای دکتر از کوششهای هواداران پیرایش زبان فارسی خوششان نمی آید و با آن ناهمراهند، به پندار ایشان اینان کسانی‌اند که هوس نویسندگی به کله‌اشان افتاده و «برای رفع بیکاری و ناراحتی های زندگی بفکر اصلاح زبان مادری خود افتاده‌اند»! من هنگامی که این جمله را خواندم هم خنده‌ام گرفت و هم افسوس خوردم، خنده‌ام گرفت برای اینکه انگیزه و حال خودم را در هنگام نوشتن اینگونه نوشتارها بیاد آوردم و افسوس خوردم برای اینکه چرا یک کسی که در درس خواندگی و سواد اموزی تا پایه دکتری بالا رفته باید استدلالش این چنین باشد من برای رد این گفته آقای دکتر باستان ناچارم حال خودم را برای ایشان باز نمایم بدینسان که: ۱ـ چند سال پیش، در یک «حادثه» اتومبیل گزند فراوان دیدم بسانی که چندین ماه تنم در میان گچ بود، و هم اکنون نیز با اینکه بهبودی یافته‌ام مهره های پشت دنده های سینه و استخوانهای پایم همیشه درد می کند. ۲ـ با همه درد هایی که دارم و با اینکه پزشکان مرا از انجام کار های سخت باز داشته‌اند، زندگی مرا ناچار کرده است که روزی ده ساعت سرپا ـ اری سرپا ـ بایستم و کار کنم. ۳ـ هم اکنون که این گفتار را می نویسم، از روی ساعت، نزدیک به نیمه شب است و تازه سه ساعت بیشتر نیست که از کار روزانه‌ام دست کشیده‌ام. با اینحال آیا خنده آور نیست که آقای دکتر چنین پندارند که کسانی مانند من هوس نویسندگی بکله‌امان افتاده و برای رفع بیکاری بفکر پیراستن و اراستن زبان مادری‌مان افتاده ایم؟!

آقای دکتر باید بدانند که انگیزه این کار، بیکاری یا هوس نویسندگی نیست، بلکه تنها و تنها دلبستگی به ایران، و بزبان فارسی، و بفرهنگ و ادب این توده می باشد.

۲ـ نویسنده گفتار برای اینکه کوشش در راه پیرایش و آرایش زبان فارسی را کاری بیهوده و نابجا جلوه دهد از زبان آقای پروین گنابادی به گفته های درگذشتگان، محمد قزوینی و سید حسن تقی زاده و اقبال آشتیانی اشاره کرده‌اند بدینسان که «زبان خالص نه تنها هیچ حسنی ندارد بلکه مانند نژاد خالص، ضعیف و ناقص و بی اعتبار است و همانطور که برای اصلاح نژاد، امیزش دو یا چند نژاد لازم است برای اصلاح و تقویت زبان فارسی نیز امتزاج دو یا چند زبان الزامی است» در این باره باید دانست که اگر چه این گفته آشکاری فریبنده دارد و باشد که برای کسانی پذیرفتنی باشد ولی اگر آن را نیک بکاویم و درباره‌اش به اندیشه بپردازیم خواهیم دریافت که از ریشه نادرست است. زیرا زبان که نشانه زنده بودن یک کشور، و مانند شناسنامه یک توده است باید مرز دار و مستقل باشد، باید «کتاب لغت» یا فرهنگی و یژه خود داشته باشد، باید بتوان برای آن دستور یا «گرامر» نوشت، باید برای یاد گرفتنش از سوی بیگانگان نیاز بیاد گرفتن زبانهای دیگر نباشد، باید نیرومند باشد و بتواند بر پای خود بایستد و همچون یک درخت ریشه دار شاخ و برگ بپروراند و کسانی را که در زیر آن زندگی می کنند از سایه و از میوه خود برخوردار گرداند، یک زبان که از آمیزش چند زبان پدید اید دارای این شرط ها نخواهد بود، و این نیکی‌ها را در بر نتواند داشت. اگر ما مرز زبان را بشکنیم و در آمیختگی آن را با واژه های بیگانه بپذیریم بدانسان که در گذشته اینکار را کردیم و درنتیجه هزار ها واژه تازی و ترکی و مغولی بدرون آن آمدند، در آینده نیز صد ها وصدها واژه انگلیسی و فرانسوی و آلمانی و مانند اینها به آن در خواهند آمیخت، و در آن حال پیداست که ما دیگر یک زبان جدا سر نخواهیم داشت و از کجا که دیر یا زود خود زبان فارسی از میان نرود؟!

از اینکه بگذریم این نکته دانستنی است که دیگر آن روزگاری که یک یا چند تن، بجا یا نابجا، خود را «علامه» یا «استاد» یا «ادیب» می نامیدند، و در گوشه‌ای می نشستند و بمردم برتری می فروختند و انتظار داشتند که هر چه می گویند و هر چه می نویسند برای دیگران «حجت» باشد و کسی درباره آن بچون و چرا نپردازد گذشته است، اکنون دوره‌ای است که شماره دبستانها و دبیرستانها و دانشگاههای ما افزون بر ده هزار است، و دانش آموزان ایران با میلیونها شمرده می شوند، و هر سال در دانشگاههای این کشور صد ها هزار دانشجو بدرس خواندن و دانش اندوختن می پردازند و با این سان دیری نخواهد گذشت که از میان اینان صد ها علامه راسنین و هزار ها استاد واقعی پدید خواهد آمد. سخن دیگر آنکه زبان فارسی ویژه این کس یا آن کس نیست. این زبان از آن همه مردم ایران است، هر کس که شناسنامه ایرانی دارد، و در این کشور زندگی‌وکار می کند، و بدولت مالیات می پردازد، و به ازادی و پیشرفت و سرفرازی میهنش دلبستگی دارد، بشرط آنکه سرمایه دانشی اش را داشته باشد می تواند و حق دارد که اندیشه خود را بروی کاغذ آورد و در دسترس هم میهنانش بگذارد، اگر چه عنوان «علامه» نداشته باشد و اگر چه خود یا دیگران او را به پیش نام دکتر یا استاد نشانند. مثلا

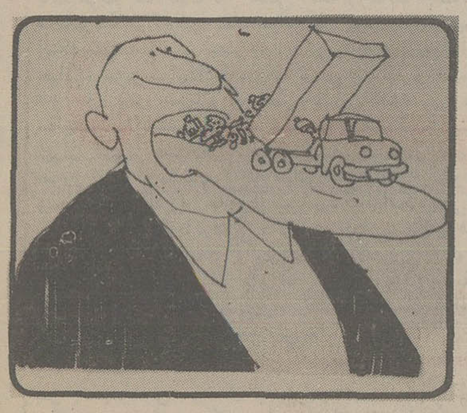

یک نویسنده‌ای که می اید و پیشنهاد می کند که از این پس بجای واژه کبیر که تازی است واژه بزرگ را که فارسی است بکار ببریم و نشان می دهد که این واژه همه نیکی ها و همه سرافرازیها را که از واژه کبیر خواسته می شود در بر دارد ، باید سخنش را پذیرفت و بدلیلش گردن گذاشت و پیشنهادش را بکار بست، این نشانه پاکدلی و خردمندی است، چکار داریم که او علامه هست یا خیر، استاد هست یا نه، دکتر هست یا نیست، هر چه هست سخنش درست و پر مغز و سودمند است.

۳ـ یکی از دستاویزهای بدخواهان پاکسازی زبان فارسی از واژه های بیگانه دیوان‌های حافظ و سعدی است، از سالها پیش، هر زمان که گفتگویی در این زمینه پیش می آید کسانی خود را بجلو انداخته و هیاهو براه می اندازند که این زبان، زبان حافظ و سعدی است و اگر ما دست بساختمان آن بزنیم چنین و چنان خواهد شد، بارها شده است که اینان، با همین «تکفیر ادبی» برخی از کوشندگان راه پیرایش زبان را از میدان بدر کرده‌اند، من نمیدانم خواست اینگونه کسان از این سخن چیست، ما اگر واژه های تازی را از زبان خود بیرون کنیم و بجای آنها برابرهای فارسی شان را که یا خود داشته ایم و یا فرهنگستان و دیگران پدید آورده اند و امروز همه مردم آنها را میدانند و می شناسند بگذاریم و بکار بریم بکجای کتابهای سعدی و حافظ برخواهد خورد؟! من در اینجا کار به نیکی یا بدی این کتابها ندارم، من می پرسم مگر شعرهای این دو شاعر جز با زبان فارسی سروده شده است؟! از اینها گذشته خوب است بیائیم بیندیشیم که آیا حافظ و سعدی برای ایرانند یا ایران برای حافظ و سعدی میباشد؟ آیا ما باید لب فرو بندیم و دست از خامه بکشیم و در جهان پر غوغا و پرجوش و خروش کنونی که هر روز اندیشه تازه‌ای پدید می اید، و هر ماه چیز نوینی بگنجینه دانش آدمی افزوده می شود، و دیگران به کره زمین بسنده نکرده راه بسوی کره های دیگر می گشایند سخنی نگوئیم و چیزی ننویسیم که به بزرگی حافظ و سعدی برخواهد خورد؟ اخر بگویید بدانیم مگر تا جهان برپاست و تا برچم سه رنگ ایران در اهتزاز میباشد دیوانهای این دو شاعر پاسخگوی نیازهای فرهنگی و زبانی و اندیشه‌ای مردم این مرز و بوم توانند بود؟ اگر چنین است چرا واژه های حزب، مشروطه، دموکراسی، کمیسیون، کمیته، کنگره، انتخابات، انقلاب، متینگ، راپورت، کنفرانس، راندمان، اوکازیون، پارتی، سکرتر، مزون، بوتیک، ترمینال و صدها و صدها مانند اینها را که در سالهای بازپسین به آنها نیاز پیدا کردیم از زبان تازی و یا از زبانهای اروپایی گرفتیم؟ چرا دیوان حافظ و یا گلستان و بوستان سعدی را باز نکردیم و واژه هایی را که می‌خواستیم از آنها بیرون نیاوردیم؟ آیا جز این است که زبان خود ما ناتوان و نارسا بود و ما ناچار شدیم دست گدائی بسوی دیگران دراز کنیم؟ اکنون گروهی از میهن پرستان این کشور که زبان مادری‌شان را دوست دارند میکوشند که آن را از واژه های بیگانه به پیرایند و توانا و نیرومندش گردانند و در این راه رنجها می برند و تلاشها می کنند و از هیچکس هم مزدی نمی خواهند، انوقت کسانی به بهانه اینکه این زبان، یعنی زبان اشفته و امیخته کنونی زبان سعدی و حافظ است، یکه کاره خود را بجلو انداخته و در راه پیشرفت خواست این میهن پرستان سنگ می اندازند. براستی که این داستان سعدی و حافظ در این کشور برویه چیستان در امده است، یک کسی اگر در برابر صدها تن خدا را نپذیرد، و درباره آفریدگار جهان زبان به بیفرهنگی بگشاید هیچ کس بر او خرده نمی گیرد، ولی درباره این دو شاعر حتی نباید گفت بالای چشمشان ابرو بوده است، این سخن را تیمسار ارتشبد آریانا درباره سعدی گفت و دیدیم که چگونه از هر سو بر او تاختند جای افسوس است که بیشتر خرده گیران تیمسار آریانا «روشنفکران» این کشور بودند، کسانی که هم «اعلامیه حقوق بشر» را خوانده‌اند و هم میدانند که ایران یکی از امضاء کنندگان این اعلامیه است، به بینید در میان چگونه «روشنفکرانی» زندگی می کنیم!

سخن روز

مساله افزایش عوارض

خبرافزایش مبلغ عوارض مربوط به گذرنامه ـ اگر چه تا حدودی ناگهانی اعلام شد اما شگفتی چندانی بدنبال نیاورد. درواقع انتشار این خبر غیرمترقب نبود چه پیش بینی می شد که عنقریب این تجدید نظریه ضروری صورت گیرد.

مبنای پیش بینی یادشده نیز از مدتها قبل معلوم بود: ضرورت افزایش عوارض مربوط به صدور پروانه خروج از کشور را از مدتها قبل میشد حس کرد طرفداران این افزایش ـ که دربرابر مخالفان، اکثریت چشمگیری داشتند ـ صاحب ورقهای برنده بودند و استدلالشان دررد نظریه گروه اقلیت مخالف، دارای قوتی غیرقابل انکار بود. هواخواهان افزایش عوارض مورد بحث، براین نکته‌مبین و اشکارا اصرار می ورزیدند که با توجه به گروهی که مسافرخارج از کشورند، ضرورت تجدید نظر درمیزان عوارض ویژه صدور جواز خروج از مملکت، حتی نیاز به محاجه ندارد.

همین گروه با تاکید برتوانایی و قدرت مادی و مالی، و درآمد کسانی که به‌خارج از مملکت سفر کرده‌اند و می کنند، این استدلال را موکدا به میان می آوردند که ایرانیان راهی ممالک بیگانه را اگر دسته‌بندی کنیم، نتیجه خواهیم گرفت که افزایش عوارض مربوط به گذرنامه، احتمالا تنها برای افرادی فشار اقتصادی مختصر و ناچیزی درپی خواهد داشت که تعدادشان بسی قلیل و ناچیز است. از سوی دیگر، همین استدلال بوضوح یادآوری میکرد که اکثریت قریب به اتفاق ایرانیان راهی خارج، از وضع مالی چندان دلخواهی برخوردارند که افزایش عوارض صدور پروانه خروج، اگر بربودجه مسافرتشان ـ باحتمال بعید ـ اثری داشته باشد، این تاثیر بقدری ناچیز خواهد بود که درنتیجه کلی و غایی بحساب هم نیاید. بنابراین، چنین افزایشی، نه تنها اکثریت مسافران رهسپار خارج از کشوررا درفشار و تنگنای اقتصادی محسوسی نخواهد گذاشت، که فواید اشکاری نیز درپی خواهد داشت. برای مثال، جمع مبلغی که از طریق این افزایش عاید دولت خواهد شد، رقمی چشمگیر و قابل توجه را تشکیل خواهد داد که دراجراء بسیاری از برنامه ها بیقین و قطعا می تواند مصرف شود.

نهایت این که وقتی دولت برای خرید نان و گوشت و بالکل برای تهیه ارزاق مهم عمومی، تا حد قابل توجهی پرداخت هزینه خرید را درعهده گرفته است، چگونه میتوان با گروهی که هواخواه افزایش عوارض مربوط به صدور پروانه خروج از کشور هستند، همصدا نشد؟ درین حال، افزایش عوارض مورد بحث، ضمن آن که برای اکثریت مسافران ایرانی مضایق اقتصادی دربرندارد، مبلغی برارقام مربوط به درامدهای دولتی خواهد افزود که ارزشمند و موثر تواند بود.

نتیجه میگیریم که افزایش مبلغ عوارض برای صدور پروانه خروج از کشور، بدون لطمه زدن به «جیب» کسی، از مسافرتهای بیهوده و بدون ضرورت منطقی نیز خواهد کاست.

با تاکید برهمه آنچه گفتیم، براین نکته نیز تاکید می کنیم و بران اصرار می ورزیم که افزایش مورد بحث تنها درصورتی میتواند مزایای یادشده را دربرداشته باشد که مبلغ حاصله از تفاوت ایجاد شده، بجا و بسزا مصرف شود و نتایجی که از صرف آن بدست می آید، مستقیما و آشکارا درزندگی مردم موثر افتد، و همگان بوضوح دریابند که این تجدید نظر ضروری حاصل اجتماعی ارزشمندی داشته، و غرض تنها بالا بردن عوارض نبوده است.

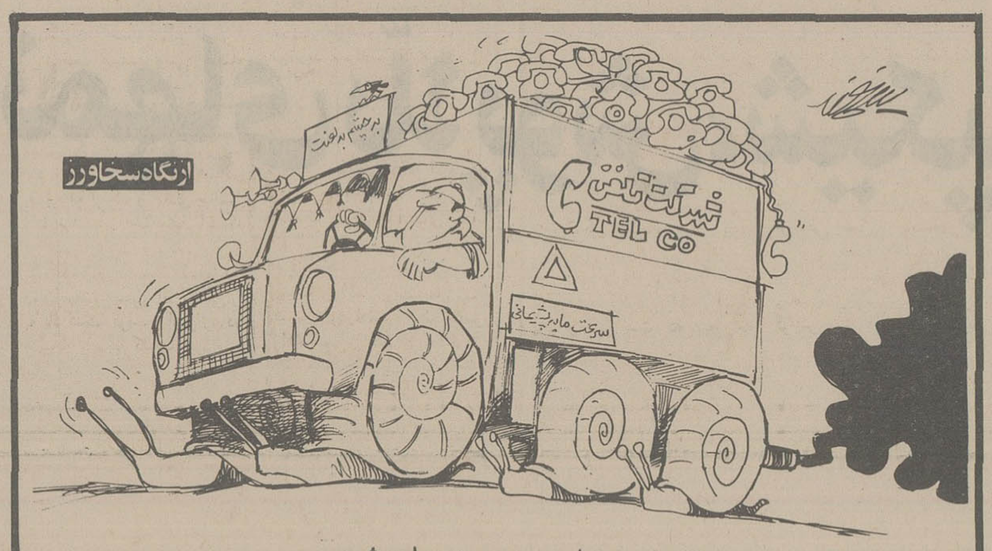

تلفن های درخواستی بزودی تحویل میشود...

چهل سال قبل...

هرج ومرج قلمی درمطبوعات فرانسه

در شماره جمعه دوم دی ماه روزنامه «ایران» مقاله‌ای که بروزنامه‌های فرانسه جواب داده بود خوانده و حیرت نمودم. زیرا مدتی است که روزنامه‌های این کشور رویه زشتی را پیروی کرده و مقدسات ما را هدف اغراض ناپاک خود قرار داده‌اند. بخاطر دارم که سابقا روزنامه فرانسوی نوشته بود ما چه احتیاج به ایران داریم؟ ما نه با ایران هم مرزیم و نه تجارت مهمی در انجا داریم که از وی بیم داشته باشیم. ملاحظه میکنید که این نویسندگان بی آبرو بدون ترس و بیم هیچ اصلی را محترم نمیشمارند.

مگر ما با کشور فرانسه همجوار هستیم یا تجارت مهمی با آن کشور داریم و یا میخواهیم در انجا اعتبارات مالی داشته باشیم؟ پس انچه ما را وادار میکند تحمل اینهمه وقاحت را از آنها میکنم چیست؟ از دولت شاهنشاهی سئوال میکنم که چرا در قبال این نشریات دور از اصول انسانیت سکوت اختیار کرده‌اند؟ این چه رفتاری است که دولت در پیش گرفته و ما چه احتیاجی به فرانسه داریم؟

چه لزومی دارد که با چنین کشوری روابط داشته باشیم؟ آیا تصور میرود یکعده دانشجو که در فرانسه تحصیل میکنند اهمیتی دارد و یا اینکه چند نفر فرانسوی در وزارت فرهنگ استخدام شده‌اند اگر آنها را خارج کنیم فرهنگ ما مختل میشود؟ چرا روابط را قطع نمیکنید و باین رویه نامطلوب خاتمه نمیدهید؟

ما می‌بینیم در کشور فرانسه هر روز دسته‌ئی مثل مطرب و اکتور که در صحنه تاتر ظاهر شوند، روی کار آمده و با لباس دیگری بازی میکنند و بعد جای خود را بدسته دیگر واگذاشته میروند ولی هر دسته‌ئی که روی کار می‌اید این هرج و مرج قلمی بجای خود باقی است و این رویه دائمی و تغییر ناپذیر میباشد. بعقیده ما این موضوع در دنیا بی سابقه و وضع عجیبی است که باید بنظر اهمیت بآن نگریسته و عادی تلقی ننمود. بررسی در اراضی نفت خیز

تلگراف نماینده اداره از عباسی حاکی است که متعاقب کشف کان‌های نفت در این حوالی، کشتی براله امروز به بندرعباس وارد شد. کالای ان ۸۰۰ کیسه گندم و ۱۰۰ صندوق حلبی ورق بود که خالی کرده با این کشتی دو نفر مهندس شرکت نفت با یک اتومبیل سواری نیز وارد شدند که در زمین‌های نفتخیز عباسی مشغول بررسی شوند.

مجالس سخنرانی

در این هفته در مجالس سخنرانی همگانی حوزه‌های چهارگانه تهران اشخاص ذیل سخنرانی خواهند نمود: آقای محمد علی خلیلی در تالار دبیرستان مروی در اطراف تاثیر اخلاق در عظمت کشور

آقای دکتر مدرس در دبستان مختلط شماره ۳۰ واقع در سه راه امین‌حضور در موضوع بهداشت

آقای دکتری رشدی در دبستان مازیار در اطراف آموزش و پرورش

آقای دکتر گل سرخی در دبستان شاهدخت واقع در خیابان گمرک در پیدایش طب و پیشرفت روزافزون آن

سخنرانی فروغی

جناب آقای محمد علی فروغی روز پنجشنبه ۹ دی ماه جاری ساعت ۷ بعد از ظهر در تالار موزه ایران باستان در اطراف موزه و فواید آن سخنرانی خواهند نمود.

تخفیف در باره کالا

حقوق انبار داری که در ترابوزان از کالاهای صادره از ایران و یا کالاهای ارسالی بمقصد ایران در موقع ترانزیت از قرار سی غروش گرفته میشد اینک سی در صد تخفیف یافته است.

هزینه باربری که صدغروش گرفته میشد نیز ۲۵ درصد تخفیف یافته و این تصمیم در ترابوزان استانبول ازمیر در باره کالاهای ایران اعم از صادرات و یا واردات اجراء میشود.

امور کشاورزی

یادداشتهای سفر خود به فارس مینویسد:

رئیس اداره کشاورزی استان هفتم مرا با قیافه بشاشی پذیرفت و حاضر بود همه نوع اطلاعی غیر از آمار در دسترس نویسنده بگذارد و اتفاقا نویسنده غیر از آمار اطلاعی نمیخواست!

بنابراین چند ساعتی در اطراف اوضاع عمومی کشاورزی فارس با هم صحبت کردیم و بالنتیجه مسلم گردید که فارس برای زراعت آب کافی ندارد. در فارس بوسیله دو نوع آب محصول بعمل می آورند. یکی آب باران و دیگری آب قنات. پس هرگز نباید در شگفت ماند که چشمهای دهقان استان هفتم براسمان دوخته شده و هر لکه ابری که در آسمان دیده شود اسباب نشاط او را فراهم میسازد.

اگر یکسال باران بحد کافی نبارد و خدا این رحمت رایگان خود را از بنده‌های فارسی خود دریغ دارد در آن سال باید اداره تبثیت نرخ غله بجنب و جوش افتاده برای مردم نان تهیه کند!

سفارش اتومبیل

اشخاصی که مایل بخرید اتومبیل‌های سواری «دوج، شورلت، پلیموت، فورد» میباشند میتوانند با تهیه گواهینامه صدور کالا یا بدون احتیاج بخرید ارز ارزش آن را تامین نمایند مستقیما بدایره اتومبیل واقع در خیابان شاهپور چهارراه عزیزخان مراجعه فرمایند تا پس از انجام تشریفات معمولی در اسرع وقت سفارش آنها به کارخانه مربوط فرستاده شود ـ دایره اتومبیل

«نقل از اطلاعات ۷ دی ۱۳۱۷»

مشکل مراحل کنید، تا مشکل شمارا حل کنم!

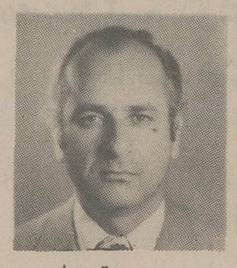

محمد تقی بارور
عضو انجمن شهرستان بندرپهلوی

من ۵ شرط دارم که اگر انجام شود، در مقابل مشکل ترافیک، گرانی اجناس، کنترل قیمت ها را در تهران بر طرف خواهم کرد، شرط های من اینست:

۱ ـ موافقت با ایجاد پارک و گردشگاه و تفریحات سالم در زمینی بمساحت دو میلیون متر مربع در انتهای غازیان بندرپهلوی که فعلا در اختیار نیروی دریائی است و فضائی است سبز و خرم و بسیار باز که بزمین طیاره معروف است.

با اختصاص این زمین به پارک شهر توریستی بندرپهلوی به یک پارک و گردشگاه توریستی مدرن مجهز خواهد شد.

۲ ـ زیبا سازی رودخانه شنبه بازار و احداث خیابان در طرفین رودخانه مذکور و فراهم کردن امکانات رفاهی برای ساکنان میان پشته و قلم گوده و طرفین خیابان های رودخانه شنبه بازار که از نظر امکانات رفاهی و شهری در مضیقه هستند

۳ ـ اسفالت جاده کپور چال ـ ابکنار

۴ ـ ایجاد شهرداری در غازیان و اختصاص بودجه مستقل برای بیش از ۲۵ هزار نفر جمعیت این قسمت از بندر پهلوی و ضمنا هر سال بودجه مستقلی برای عمران و آبادانی غازیان در نظر گرفته شود، چون بودجه عمرانی و آبادانی بندر پهلوی کمتر بمصرف این منطقه می‌رسد.

۵ ـ اختصاص ۱/۵ در صد از عواید گمرک بندرپهلوی به شهرداری این شهرستان که سال ها پیش این عوارض به شهرداری پهلوی اختصاص داشت ولی نزدیک به هشت سال است که این عوارض قطع شده و با قطع آن شهرداری بندرپهلوی با فقر مالی روبرو شده است. اگر ۱/۵ در صد عواید گمرکی گمرک بندرپهلوی که در حال حاضر مستقیما بتهران میرود، به شهرداری بندرپهلوی اختصاص یابد، شهرداری میتواند با این پول، نیازهای عمده بندر پهلوی و غازیان را بر طرف کند و مشکلی بنام «مشکل مالی» نخواهد داشت. اگر دولت یا مسئولان دیگر با این ۵ پیشنهاد موافق باشند و این خواست ها را بر آورده سازند طرح حل مشکل ترافیک تهران و کنترل و تعدیل اجناس و ارزاق عمومی را در تهران که از مشکلات اساسی مرکز نشین هاست در اختیار دولت خواهم گذاشت و این دو مشکل اساسی پایتخت را برای همیشه حل خواهم کرد زیرا طرحی که برای حل مشکل ترافیک و گرانی در دست دارم به آن ایمان دارم و مطمئن هستم که موفق خواهم شد و قول میدهم که این دو مشکل اساسی را در تهران برای همیشه از بین ببرم.

چرا به خودشان اطمینان ندارند

دکتر محمود شفیعی

دوستی می گفت: پسرم برای ادامه تحصیلات عالی عازم آمریکا بود. پس از انجام مقدمات طولانی مربوط بگرفتن پذیرش (که تفصیل آن خارج از موضوع بحث ماست) و سپردن تعهد و تضمینی که از من (پدر) در مورد هزینه او در آمریکا از طریق وزارت علوم گرفته شد، معرفی نامه اداری، گواهی میزان حقوق من و صدور گذرنامه با تشریفات طولانی که نسبت باین امور نمی‌توان ایرادی داشت و لابد لازمه کار است، نوبت رسید بگرفتن روادید (ویزا) از سفارت آمریکا در ایران.

پسرم به کنسولگری مراجعه کرد. معلوم شد که باید نوبت گرفت و برای این کار از نیمه‌های شب می‌آیند و پشت در کنسولگری می‌ایستند تا صبح حدود ساعت ۷/۵ بتوانند شماره نوبتی بگیرند! عده مراجعان بقدری زیاد است که اغلب باین ترتیب هم با یک بار شب زنده‌داری توفیقی حاصل نمی‌شود و سحر خیزترها (بیخشید شب نخوابیده ترها) کامرواترند.

پسرم بدین وضع بگرفتن نوبت توفیق یافت و قرار شد که در ساعت معینی بحضور کنسول شرفیاب شود. پرسشنامه قبلا تنظیم شده بود. در اینجا ایراد جدیدی گرفتند و آن این بود که: ارائه مدارک موجودی کافی در بانک، معرفی نامه اداره، تعهد و تضمین پدر برای هزینه، گواهی مربوط بحقوق پدر، خانه شخصی، همه لازم هست ولی کافی نیست، باید مدرک دیگری ارائه شود حاکی از این که پدر علاوه بر خانه و زندگی، حقوق، موجودی بانک و غیره درآمد ثابت دیگری هم دارد! بالاخره آن سند هم ارائه گردید و کار تمام شد و پسرم بامریکا رفت. اما موضوع بحث در چند مورد است:

یکی آنکه گرفتن معرفی نامه، تعهد و تضمین، اعلام موجودی بانکی، گواهی حقوق و غیره آنچه لازم بوده است در وزارت علوم و اداره گذرنامه گرفته‌اند چرا کنسولگری مساله تازه‌ای را مطرح می کند؟ شاید حق دارند که بکارهای اداری ما مطمئن نباشند! دوم اینکه اگر چنین مدرکی هم لازم است چرا قبلا بهنگام دادن پرسشنامه نمی گویند تا از پیش و قبل از رفتن در صف نوبتی تهیه گردد و برای این امر چند روز دیگر و چند بار در صف رفتن اضافه نشود؟

از اینها مهمتر اینکه آیا برای کنسولگری میسر نیست که هر موقع کسی با مدارک کافی مراجعه کرد شماره ترتیبی باو بدهند؟ مثلا برای هر روز هفته تعداد معینی شماره داده شود تا هر کس در روز معین مراجعه کند و مردم مجبور به «شب زنده‌داری» و کشیک پشت در کنسولگری نباشند و بالاخره تا این اندازه مورد بی‌اعتنائی و بی‌احترامی واقع نشوند!

چون درد دل دوست ما باینجا رسید دوست دیگر گفت: کاش رسیدگیهای کنسولگری هر چه هست و هر چه می‌خواهند بهمین جا خاتمه می‌یافت. من سال گذشته خودم برای گردش کوتاه یک ماهه می‌خواستم بامریکا بروم. با اینکه میزان درامد، خانه و زندگی تهران را در پرسشنامه نوشته بودم و مدارک آن را هم ارائه کردم و پول کافی همراه می بردم معهذا سوالات عجیب و غریبی از من می کردند مثلا می پرسیدند خرج تو را در آمریکا چه کسی خواهد داد! (منی که خودم چند نفر را خرجی می‌دهم و محل اقامتم را در آمریکا منزل یکی از بستگان نوشته بودم).

باز تا این اندازه هم شاید ایرادی نباشد. کشور آنهاست و برای ورود بکشورشان هر شرطی بگذارند مختارند و ما هم با همه این دردسرها باز شایق تر برفتن هستیم! ولی مساله در این است که عین این تحقیقات در فرودگاه نیویورک تکرار شد. به ما اعتماد ندارند مهم نیست گویی خودشان بخودشان هم اطمینان ندارند یعنی ماموران فرودگاه به کنسولگری!

اما نکته مهم این است که هجوم این عده کثیر برای رفتن بخارج بخصوص آمریکا بچه علت است؟ یک عده می‌روند و بر نمی گردند، برای اقامت می‌روند (مهاجرند). جمعی دیگر همه ساله هر چند ماه یک بار برای گردش و تفریح و خوشگذرانی می‌روند. این دو دسته از طبقه مرفه و متعین هستند که ثروت کشور را تلف می کنند! در مورد آنان دولت باید مطالعه و تحقیق کند که آیا این کارها صحیح است، مهاجرت یا هر چند یک بار پول کلانی را بردن و بهدر دادن تا چه حد مقتضی و معقول است؟

لیکن عده دیگری بعنوان تحصیل می‌روند. در این باره وزارت علوم باید رسیدگی کند. آیا بهتر نیست که وسیله تحصیلات دانشگاهی تا حدی در ایران فراهم و تسهیل شود که بهر بهانه و برای هر رشته نیازی برفتن خارج نباشد و فقط برای پاره‌ای دوره‌های تخصصی عالی بدانشگاههای معتبر خارجی بروند؟

آیا درست است که جوانان ما هنوز دوره دبیرستان را نگذرانیده یا تحصیلات لیسانس را بپایان نبرده و مقدمات زبان خارجی را ندانسته بخارج بروند و همان رشته‌هایی را بخوانند که در ایران هم هست؟ آیا در کار آموزشی ما عیبی هست که هر کس «دستش بدهنش می رسد» فرزندش را بخارج می‌فرستد یا بخارج رفتن هم نوعی غربزدگی و غربگرائی است؟ هر چه هست هم برای جوانان ما در سنین پائین خوب نیست و هم از نظر اقتصاد کشور زیان آور است و باید راه چاره‌ای پیدا کرد. راه چاره هم توسل بزور نیست که مثلا از رفتن بخارج ممانعت کنند بلکه باید انگیزه‌های رفتن را برطرف سازند و این کاری است شدنی و میتوان کرد. نیاز بمطالعه دقیق و تصمیم صحیح دارد و تاخیر آن هم بهیچ وجه جایز نیست!

سئوال تلفنی پاسخ تلفنی

جعفری مهدی نیا:

در آغاز سال تحصیلی، مدارس ملی طبق روال گذشته با اخذ تعهد از والدین، دانش آموزان را از پرداخت شهریه معاف کردند، اما اینک که سه ماه از سال تحصیلی گذشته، مسئولان دبیرستانها از دانش آموزان خواسته‌اند که شهریه بپردازند و برگ تعهد خود را پس بگیرند و ظاهرا در غیر اینصورت آنها را به مدرسه راه نمیدهند و در مقابل اعتراض دانش آموزان، میگویند: چون دوره نظام قدیم آموزشی سپری شده است، لذا هر دانش آموزی که در رشته نظام قدیم تحصیل میکند، باید شهریه بپردازد، چون این مشکل به دهها هزار دانش آموز دبیرستانهای ملی مربوط میشود، والدین دانش آموزان تنها یک سئوال دارند: اگر قرار بود از ما شهریه بگیرند، چرا هنگام اسم نویسی از ما تعهد گرفتند؟

پاسخ وزارت آموزش و پرورش

دانش آموزان که در کلاسهای ششم دبیرستانهای غیر دولتی ثبت نام کرده‌اند، مطابق ضوابط تازه و بر اساس تصویب شوراهای آموزش و پرورش الزاما باید شهریه بپردازند.

اما از دانش آموزان مردود دو ساله یا پنجم قبولی همان مدرسه که در سال گذشته نیز در آن مدرسه تحصیل کرده‌اند، شهریه‌ای دریافت نخواهد شد، بنابر این دانش آموزانی که مایلند از شرایط تحصیل رایگان استفاده کنند میتوانند در دبیرستانهای دولتی با سپردن تعهد ثبت نام کنند.

حرفهائی از آن سوی سیم

باستثنای بعدازظهر پنجشنبه‌ها و روزهای تعطیل تلفن ۳۲۸۴۳۱ از ساعت ۸/۳۰ صبح تا ۴ بعدازظهر در اختیار شماست

منوچهر رازقی:

محل کار من در باشگاه دخانیات تهران است و محل سکونتم در کرج و هر روز ناچارم مسیر تهران تا کرج را طی کنم. کرایه های سواری ایستگاه آیزنهاور در روزهای بارانی و برفی از مسافران ۱۰۰ ریال میگیرند و مسافران نیز ناچار از پرداخت هستند ولی اجحاف بیشتر اینست که بعضی از کرایه ها علاوه بر پول زیادی که میگیرند، چهار مسافر در صندلی عقب مینشانند و مسافران بیچاره باید تا مقصد مثل اوراق کتاب بیکدیگر بچسبند، و جالب اینجاست که برای فرار از چنگ قانون و ماموران پلیس راه از پل دوم که به استادیوم آریامهر منتهی میشود وارد اتوبان میشوند، نمونه‌اش اتومبیل کرایه ۳۷۷۶۴ شاهرود است که هر روز کارش بهمین ترتیب است.

علی جلیلوند:

در تمام منطقه امامزاده حسن، خیابان قلعه مرغی، یافت آباد، نازی آباد، تا انتهای زهتابی تهران محض نمونه حتی یک چراغ راهنمائی و رانندگی روشن نیست و اگر توانستیددر تمام مسیرهای یادشده یک مامور راهنمائی بیابید جایزه خواهد داشت مگر ساکنان این مناطق با مردم شمال شهر فرق دارند؟!

تک مضراب

عبدالحسین مؤمنی

«مهندس بیلی» هم امد و دیدیم که برنامه‌ای گرم و متنوع داشت، بخصوص اینکه دستیاراش که خانمی زیبا و «دل ارام» بود و آواز یکی از خوانندگان معروف را «کش میری» کرده بود (یعنی کش رفته بود، مونتاژ کرده بود، چه میدانم) به برنامه رنگ و جلای خاصی داده بود. بله. اما مثل اینکه فراموش شده بود که: «بیل و کلنگ هردو دوستان قدیمند!» چون مهندس بیلی، آقا کلنگی را به باد کتک گرفت و او را زد. در حالیکه باید با کلنگ میزد و با بیل جمع میکرد!

(چی شد!...)

نظریات کارمندان دولت در مورد قانون استخدام

ادارات در شهرستانها باید کارمند بومی استخدام کنند

نظریات خودرا برای اصلاح لایحه نهائی قانون استخدام کشوری بوسیله ارسال نامه به روزنامه اطلاعات و یا تماس با تلفن ۳۲۸۶۲۲ از ساعت یک و ۳۰ دقیقه تا ۳ بعدازظهر هر روز بجز روزهای پنجشنبه و جمعه مطرح کنید.

آقای کاظم اشجاری در مورد اصلاح لایحه نهائی قانون استخدام کشوری با ارسال نامه ای به روزنامه اطلاعات خواستار تجدید نظر در نحوه استخدام کارمندان دولت در وزارتخانه‌ها وموسسات دولتی شده است وقید کرده است:

یکی از روشهای غلط متداول در وزارتخانه وموسسات دولتی که همیشه مشکلات وناراحتی های آن گریبانگیر کارمند وخود دستگاه دولتی می شود، استخدام کارمند غیر بومی است.

استخدام کارمند غیر بومی وفرستادن اینگونه از کارمندان به شهرهای دورتر از محل زادگاهشان، کارمند را با یک سری مشکلات از قبیل کمبود مسکن، گرانی اجاره خانه، ومشکلات رفت وآمد به شهر محل زادگاه مواجه می کند و کارمند ضمن خرج قسمتی مهمی از در آمدش سرخورده وعصبی از ادامه چنین وضعی، کارگزینی اداره محل خدمت خود را با نوشتن تقاضا هائی مکرر برای انتقال تحت فشار قرار می دهد وبا نرسیدن به خواسته خود، کارائی وعلاقه خود را بکار نیز از دست می دهد وعاقبت هم مجبور به استعفا وباز گشت به شهر خود می شود.

در حالیکه بومی بودن کارمندان این مزیت را دارد که کارمند در بین خانواده خود هست ودیگر مشکل مسکن ندارد ومجبور نیست که قسمت اعظم حقوق خود را بابت رفت وآمد به شهر زادگاهش بپردازد و بطور کلی با یک نوع شادمانی وزنده دلی ودلگرمی وظایفش را انجام می دهد.

کارمندان بومی دیگر تقاضای پی در پی انتقال به کارگزینی هم نمی دهند.

اقای اشجاری در دنباله نامه خود اضافه کرده است: حدود ۳ سال پیش پس از طی ماهها آموزش در زمینه علوم آزمایشگاهی بعنوان کمک تکنیسین ازمایشگاه وزارت بهداری وبهزیستی استخدام واز تهران به یکی از شهرهای دیگر فرستاده شدم، در مدت خدمتم بخاطر دوری از خانواده متحمل ناراحتی بسیار شدم واز طرفی بخاطر نبودن مسکن در محل خدمت قادر به بردن خانواده خود نیز نبودم. در نتیجه بخاطر وضع خاص خود وخانواده که احتیاج به سرپرستی داشتند ونیز بی اعتنائی اداره برای انتقالم به ناچار با چشم پوشی از سابقه خدمتم به تهران وبین خانواده خود مراجعه کرده واز خدمت دولت استعفا دادم.

هم اکنون در محلی صبح‌ها بعنوان کارمند دفتری وبعد از ظهرها نیز در یک ازمایشگاه خصوصی مشغول به کار هستم. در حال حاضر ناراحتی من اینستکه پس از حدود ۳ سال کار ازمایشگاهی ودیدن اموزشهای لازم در این زمینه چرا باید مجبور به ترک ازمایشگاه دولتی شده باشم وصبح‌ها به کار دفتری مشغول شوم در حالیکه مملکت به افراد آموزش دیده ای نظیر من بیش از کارهای دفتری نیازمند است، چون همه دیپلمه‌ها وغیر دیپلمه‌ها می توانند کار دفتری انجام دهند، ولی همه قادر به انجام کارهای ازمایشگاهی نیستند.

به دلایل فوق پیشنهاد می شود که در تجدید نظر در لایحه نهائی قانون استخدام کشوری ترتیبی اتخاذ گردد که در آینده ادارات وموسسات دولتی صرفا کارمند بومی استخدام کنند تا از بروز چنین اتفاقاتی جلوگیری شود

رسالت رادیو در حفظ و اشاعه موسیقی ملی

بعد از ظهر یکی از روزها با حالتی خسته از ترافیک تهران برای استراحت به خانه آمدم. ساعت نزدیک ۵ بود، برای شنیدن یک برنامه‌ی خوب رادیو را روشن کردم.

متاسفانه از برنامه‌ی اول آهنگهای غربی پخش می شد. رادیو ۲ را گرفتم، از انجا هم موزیک غربی شنیده میشد! برنامه بین المللی هم همانطور که از اسمش پیداست، با زبان فارسی و ترانه ایرانی بیگانه است.

با این ترتیب یک شنونده رادیو چگونه میتواند به موسیقی سنتی علاقه مند شود یا به آن گرایش پیدا کند؟ با وجود اینکه خود بارها شنیده‌ام که همین رادیو، دم از احیای موسیقی ایرانی میزند!

از برنامه‌ی بین المللی که بگذریم برنامه‌ی دوم صدای ایران که بقول خودش پخش کننده برنامه های سنگین و روشنگر افکار بیدار مردم روشنفکر است غیر از چند برنامه، تمام برنامه هایش شناساندن موسیقی راک ـ جاز ـ پاپ و غیره است، که بهیچ وجه نباید پخش شود.

من اطلاع کاملا دقیقی از همه برنامه های رادیویی ندارم، اما از مسئولان رادیو ۲ میپرسم آیا همه‌ی ما موسیقی خودمان را کاملا شناخته‌ایم که باید فی‌المثل موسیقی امریکای لاتین را بشناسیم؟

گذشته از این عده‌ای از خوانندگان عین آهنگ غربی را با کلام فارسی میخوانند و خود را در شمار خوانندگان هم بحساب میاورند! این وظیفه رادیو است که از پخش چنین آهنگهایی حتی‌الامکان در برنامه های خود جلوگیری کند. چون موسیقی ایرانی با کلام فارسی در خون ماست و منصفانه نیست که آنرا به موسیقی دیگری بیالاییم!

البته باید عرض کنم که بنده مخالف شنیدن آهنگهای غیر ایرانی نیستم اما نه بآن اندازه که برای شنیدن یک آهنگ ایرانی وقت رزرو کنیم!

از مسئولان صدای ایران اعم و برنامه دوم رادیو تقاضا دارم که بخاطر افکاری که هنوز با موسیقی اشنایی نیافته و ذهن هایی که آماده‌ی ضبط هر گونه نوایی است، مروری در پخش برنامه های رادیویی بکنند و از گرایش بیش از حد به موسیقی غیر ایرانی بپرهیزند.

پیمان ناظریان ـ تهران

کاوه

هرچند شما کاوه کوچك و رازدار را با قیمت ۵۴۵ تومان بخانه خود میبرید اما کاوه دلش نمی‌شکند و هیچ نیروئی (آتش و سرقت و ۰۰۰۰) به درونش راه نمیابد و او همچنان وفادار و پایدار و امانتدار ازدارائی هایتان (جواهر، پول، اوراق، اسناد ۰۰۰) چون دژی مستحکم محافظت میکند.

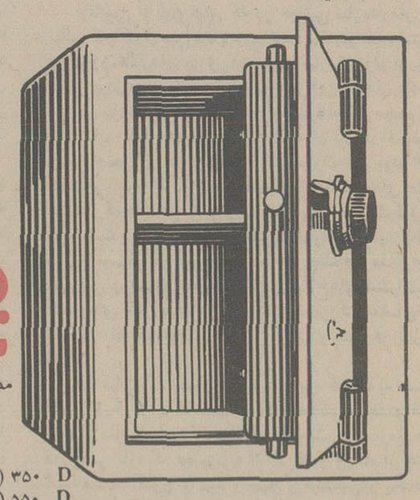

مدل ۱۵۰ ۵۳۵۰ ریال
« ۲۵۰ ۶۹۵۰ «
« ۳۵۰ ۸۹۵۰ «
« ۵۵۰ ۱۲۹۵۰ «
D ۳۵۰ (دو طبقه) ۱۳۵۰۰ «
D ۵۵۰ (دو طبقه) ۱۷۵۰۰ «

مدل ۱۵۰ فقط ۵۴۵ تومان

صندوق نسوز
کاوه
محافظ و نگهدارنده ثروتهای شماست
کاوه تنها صندوق نسوز استاندارد شده در ایران

نمایشگاه و ادارات مرکزی گروه صنعتی کاوه: تهران ـ میدان فردوسی ابتدای سپهبد زاهدی شماره ۳۷ ـ ۳۵ ساختمان کاوه تلفن ۹ ـ ۸۳۸۰۵۶
فروش در کلیه فروشگاههای لوازم فلزی که دارای نمایندگی رسمی صندوق نسوز کاوه میباشد

Pol 361 – KA19

ماشین تحریر پرتابل «الیوتی»

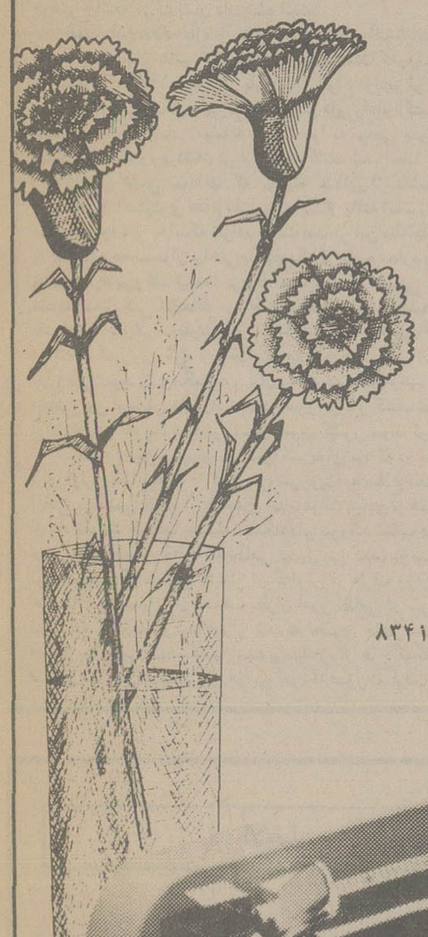

باخط فارسی ولاتین

شرکت تهران الکتریک قسمت سیستمهای اداری ـ خیابان ویلا شماره ۸۸ تلفن‌ها ۲۸۰ ـ ۸۳۴۱۲۴ مستقیم ۸۳۴۱۲۲

لترا ۳۵

olivetti
الیوتی با تکنولوژی ۷۵ ساله

خدمات فنی و سرویس سریع و مجهز
تعمیرگاه و سرویس ۸۳۴۱۲۳

اندیشه صلح جداگانه مصر و اسرائیل ظاهراً ردشد

از: مطبوعات فرانسه

«کنفرانس عالی اسماعیلیه بر خلاف انتظار میلیونها مصری و اسرائیلی ظاهرا نتیجه درخشانی ببار نیاورد اما به پرزیدنت سادات و مناهیم بگین امکان داد که در آینده با پشت گرمی و اطمینان خاطر بیشتری در راه رسیدن به هدف مطلوب (صلح) گام بردارند.

این خلاصه نتیجه گیری محافل سیاسی قاهره و اورشلیم از گفتگو های دو روزه اسماعیلیه است.

سخنان سادات و بگین در مصاحبه مطبوعاتی روز دوشنبه موارد اختلاف نظر سران دو کشور را درباره چگونگی حل مشکل خاورمیانه بخوبی روشن می کند.

رئیس جمهوری مصر و نخست وزیر اسرائیل با پافشاری درباره لزوم «حل کلی» اختلافات بطور ضمنی اندیشه یک صلح جداگانه میان دو کشور را رد کردند.

فلسطین «نقطه مرکزی» یا بقول سادات «قلب مسئله» خاورمیانه مهمترین مسئله مورد اختلاف میان قاهره و اورشلیم بود.

پرزیدنت سادات روی تاسیس یک کشور مستقل فلسطین در ساحل غربی اردن و نوار غزه پافشاری می کند در حالیکه نخست وزیر اسرائیل می گوید اعراب فلسطین در ساحل غربی و غزه باید از یک حکومت خود مختار برخوردار شوند.

بنا بر این، پس از دیدار سادات از اورشلیم، مواضع دو طرف تغییری نکرده است.

البته اگر سادات روی حقوق فلسطینی ها پا فشاری می کند هدفش جلب رضایت سازمان آزادی بخش فلسطین و نزدیک شدن به یاسرعرفات نیست، بلکه بر اساس یک مسئولیت تاریخی است که بر عهده دارد و اعراب که ۳۰ سال بخاطر فلسطین جنگیده اند خود را متعهد به تاسیس مجدد این کشور می دانسته.

رئیس جمهوری مصر بار هاتا کید کرده که سازمان آزادی بخش فلسطین پس از پیوستن به جبهه امتناع خود را از مذاکرات صلح خاورمیانه کنار کشیده است.

روش مصر درباره بلند یهای جولان نیز مورد تائید نخست وزیر اسرائیل قرار گرفته است. سادات اشکارا گفته است که نمی تواند سخنگوی سوریه باشدو پس از آنکه مصر و اسرائیل درباره خطوط اساسی حل اختلافها بتوافق رسیدند سوریه‌ای ها در صورتی که بخواهند میتوانند مستقیما با اسرائیل به گفتگو بپردازند. ظاهرا اندو کشور بر سر صحرای سینا اختلافی ندارند و اگر سادات در مورد فلسطین پا فشاری نکند امضای قرار داد صلح میان آنها در کمتر از یک روز عملی است. در مورد مسئله فلسطین مناهیم بگین میگوید که قطعنامه ۲۴۲ سازمان ملل متحد اسرائیل را به عقب نشینی از همه سرزمین های اشغالی ناچار نمی کند و اصرار داد که اورگان فلسطینی در کشور های عربی به غرب رود اردن یعنی باقیمانده فلسطین قدیم بازنگردند.

با اینحال سران دو کشور عقیده دارند شکاف میان مصر و اسرائیل آنقدر ها عمیق نیست که نتوان پر کرد.

اما آیا واقعا این اختلافها را میتوان باسانی حل کرد؟

کشور های جبهه امتناع باین پرسش پاسخ منفی میدهند، سوریه، لیبی و سازمان آزادی بخش فلسطین کنفرانس اسماعیلیه را برای سادات یک شکست جبران ناپذیر توصیف می کند. سازمانهای افراطی فلسطین که در کنفرانس طرابلس با مقاومت فلسطین اشتی کردند تنها راه حل اختلافها را در مبارزه مسلحانه «با کشور یهود، نابود کردن آن و تاسیس یک کشور دموکراتیک در سرزمین فلسطین مرکب از اعراب و اسرائیلها میدانند.

تصمیم سادات و بگین بارجاع پرونده اختلافات بدو کمیسیون سیاسی و نظامی در محافل سیاسی غرب بعنوان نشانه بن بست مذاکرات تلقی شده است معمولا در کنفرانس های بین المللی و مجامع ملی مسایل دشوار به کمیسیونها ارجاع میشود واین بان معنی است که حل مسئله به روز های بهتری واگذار شده است.

اما سادات و بگین اظهار اطمینان می کنند که این کمیسیونها سرانجام راه حل هائی برای همه مشکلاتی که مانع از امضای قرار داد صلح است پیدا خواهند کرد.

روزنامه الاهرام درباره دستاورد های کنفرانس سادات و بگین بموارد زیر اشاره کرده است:

۱ ـ برای نخستین بار اسرائیل یک طرح جدی برای بر قراری صلح پیشنهاد کرد.

۲ ـ اسرائیل مرز های بین المللی مصر را برسمیت شناخت و این بان معنی است که نیرو های اسرائیل همه شبه جزیره سینا را تخلیه خواهند کرد و این خود موقعیت بزرگی در راه رفع کلی بحران خاورمیانه است.

۳ ـ کنفرانس اسماعیلیه مسایل اساسی را بررسی کرد و از پرداختن بمسائل فرعی که غیر از تلف کردن وقت نمیتوانست نتیجه‌ای داشته باشد خودداری ورزید.

۴ ـ تائید این مطلب از جانب مناهم بگین که همه چیز قابل گفتگو است غیر از نابودی اسرائیل اهمیت فوق العاده زیاد دارد.

۵ ـ مذاکرات در یک محیط واقع بینانه ادامه یافت و این نشانه آن است که هر دو طرف به مسئولیتی که بر عهده دارند پی برده اند. با اینحال روزنامه های قاهره اعتراف میکنند که انتظار مصر از کنفرانس اسمعیلیه بیش از این بود واسرائیلیها امتیاز زیادی ندادند.

البته اگر سادات به امضای قرار داد صلح جداگانه با اسرائیل تن در میداد مذاکرات باسانی و سرعت پیشرفت می کرد چرا که اسرائیل با اصل واگذاری تمام شبه جزیره سینا به مصر موافق است، اما رئیس جمهوری مصر و مناهیم بگین باین حقیقت اعتراف دارند، که به بامضای یک قرار داد جداگانه نه تنها صلح پایدار در خاورمیانه بر قرار نخواهد شد، بلکه اوضاع بیش از پیش بوخامت خواهد گرائید.

پرزیدنت سادات به هیچ وجه مایل نیست از مسئولیتهای تاریخی مصر نسبت به جهان عرب چشم بپوشد و همین مسئله موجب طولانی شدن راهی میشود که باید برای رسیدن به صلح در خاورمیانه پیموده شود.

پرزیدنت سادات نتایج گفتگو های خود را باگاهی سران کشور های عربی میانه رو از جمله عربستان سعودی و اردن رسانیده و امیدوار است ملک حسین سرانجام حاضر شود نمایندگان خود را به کنفرانس قاهره بفرستد. با حضور نماینده پادشاه اردن بی شک مذاکرات سریع تر و با نتایج بهتر انجام خواهد شد.

دختران فلسطینی علیه سادات

درجریان مذاکرات سادات بایگین ونیز بعداز آن، جناح تندرو عرب از جمله سازمانهای فلسطینی حمله به او را دو چندان کردند.

عکس بالا که توسط عکاس نیویورک تایمز در بیروت گرفته شده است دختران فلسطینی را در حال عبور از خیابان و فریادهای ضد سادات نشان می دهد.

آیا شوروی به سلاح «اشعه مرگ» دست یافته است؟

از خبرگزاری فرانسه

عوامل تحقیقاتی وزارت دفاع امریکا سرگرم بررسی صحت و سقم گزارشهایی هستند که طبق آنها ظاهرا اطلاعات محرمانه‌ای که در باره وجود «اشعه مرگ» در زرادخانه شوروی بوسیله «پنتاگون» گرد آوری شده به خارج درز کرده و مواردی از آن در مجله «هفت هفته هواپیمایی» نیز به چاپ رسیده است. صرف نظر از اینکه از تحقیقات عوامل وزارت دفاع امریکا چه نتایجی بدست اید در این اواخر ـ مخصوصا درشماره اخیر نشریه «جینز وییونز سیستمز» سالنامه‌ای که آگاهی های موثقی درباره انواع موشکها ـ توپها ـ رادار الکترونیک و سیستم های تسلیحاتی مشابه دیگر انتشار میدهد (وسالی یک بار درلندن به چاپ میرسد) علاقه‌ای جدید به موضوع اشعه مرگ نشان داده شده است.

ظهور این علاقه تازه از سوی دیگر، متعاقب انتشار نتایج یک سلسله پژوهشهای علمی اخیر در کشور سوئد است که به شهادت آن در نیمه اول ۱۹۷۶ ـ پنج بار پاره‌ای از انواع «رادیو نو کله نید» های کوتاه عمر (شکل هایی خاص از اتم های رادیو اکتیو) که از منبعی ناشناخته صادر میشدند از راه هوا به نواحی جنوب سوئد انتقال یافته‌اند ووجودشان در آن منطقه کشف شده است.

گزارش علمی سوئدیها که بوسیله عده‌ای از دانشمندان و پژوهشگران انستیتوی دفاع ملی سوئد انتشار یافته است ـ در جایی نشان می دهد نظر به اینکه شواهد بدست آمده از این مطالعات علمی را به هیچ وجه نمیتوان براحتی با هیچ یک از منابع معلوم و شناخته شده و «رادیونوکله نید»ها مربوط است بنابراین طبیعی است که مشاهدات و حتی شایعات مربوط به آزمایش کاربرد «اشعه مرگ» یعنی دسته های ذرات باردار تقویت شده در ناحیه «سمی پالاتنیک» در اتحاد شوروی خواه و ناخواه توجه جدی دانشمندان انستیتوی دفاع ملی سوئد را برانگیخته و آنان را متوجه امکان وجود ارتباطی منطقی بین آزمایش های یاد شده در شوروی ـ و کشف نمونه های ذرات باردار تقویت شده در آسمان جنوب کشور سوئد کرده است.

سالنامه «جینز و پیونز سیستمز» نشریه‌ای بود که دو سال پیش برای اولین بار صحبت از دسترسی شورویها به سلاح اشعه مرگ (یعنی سیستمی که در آن دانه های اتم یا ذرات بنیادی تر هسته‌ای را از راه تقویت بار آنها بوسیله دستگاههای نیرومند شتاب دهنده ـ به نوعی حربه بسیار خطرناک نظامی تبدیل می کنند) به میان آورد. توجه زیادی که بعد از انتشار آن گزارش از طرف وزارت دفاع امریکا ـ و بسیاری از صاحب نظران امور نظامی در سراسر دنیا نسبت به «اشعه مرگ» ابراز شد به نحوی خاص متاثر از افشاگریهایی بود که در همان زمینه بوسیله ژنرال جرج کیگان رئیس قسمت ضد اطلاعات نیروی هوایی امریکا صورت گرفت.

در احتجاج های ژنرال کیگان ـ جان کلام عبارت از این ادعا بود که اتحاد شوروی ممکن است در ابداع و تکمیل ذرات باردار تقویت شده یا اشعه مرگی که قادر به خنثی کردن موشکهای بالیستیکی هستند ۲۰ سال در امریکا جلوتر باشد. سالنامه «جینز» در گزارشی گفته است که جیمی کارتر رئیس جمهوری امریکا در اولین روزهای زمامداریش از مشاوران نظامی خود خواست تا اندازه دقت و قابل قبول بودن پاره‌ای از گزارشهایی را که تا آن وقت در باره وجود اشعه مرگ در زرادخانه شوروی بدست آمده بود ـ و برخی از نتیجه گیریهایی را که براساس آن گزارشها شده است تعیین کنند.

در جواب تقاضای کارتر بود که «براون» وزیر دفاع امریکا اعلام کرد که توانایی شوروی‌ها برای سرنگون ساختن ـ یا خنثی کردن موشکهای بالیستیکی با استفاده از سلاح باصطلاح اشعه مرگ کاملا مشکوک است و درحال حاضر شواهد موجود اجازه نمیدهند که بتوان اساسی قابل قبول برای این شایعات تصور کرد. وزیر دفاع امریکا با این ادعا که تمام اطلاعاتی که تاکنون حکایت از وجود اشعه مرگ در دست شورویها می کند حاصل گرد آوری شواهدی است که تماما در خارج از شوروی بدست آمده اند ـ وی تصور نمی کند که بوجود آمدن سیستمی از این قبیل (دسته های ذرات هسته‌ای تقویت شده و امکان بکار بردن آن بعنوان یک سلاح) در آینده قابل پیش بینی امکان پذیر باشد.

اما پرسش دیگری که بلافاصله مطرح میشود این است که رسیدن به «آینده قابل پیش بینی» وزیر دفاع امریکا چقدر وقت خواهد گرفت؟ سالنامه «جینز» پس از عنوان کردن این پرسش جواب داده است که طبق عقاید کسان و صاحب نظران دیگری که مسلما کم اطلاع تر از وزیر دفاع امریکا هستند ـ میتوان پیش بینی کرد که تا ۱۹۸۰ و یا حداکثر در حدود ۲۰ سال دیگر از زمان حاضر (۱۹۷۷) اشعه مرگ بطور نهایی وارد زرادخانه‌های امریکا ـ و شوروی (در صورتیکه روسها واقعا تا کنون به اشعه مرگ دست یافته باشند) شود.

دو مقوله اساسی از سیستم‌های انرژی ذرات باردار تقویت شده و هدایت پذیر در حال حاضر بعنوان سیستم‌هایی از ادوات جنگی آینده از نظر کارشناسان قابل پیش بینی هستند که مقوله‌ای از آنها را اشعه مرگ تشکیل میدهند و نوع دوم همان است که از مدتها قبل سلاح «لیزر» نام گرفته است.

اساس کار در تولید اشعه مرگ عبارت از بکار بردن یک دستگاه شتاب دهنده برای تولید (یا در حقیقت به حرکت در آوردن) دسته هایی از دانه‌های اتم یا ذرات بنیادی هسته‌ای (مانند الکترونها ـ نوترون‌ها و غیره) است. این دسته‌های ذرات باردار پس از انکه شتابی در حدود ۳۰۰ هزار کیلومتر در ثانیه ـ برابر با سرعت نور ـ کسب کردند بطرف هدف هدایت میشوند و دورترین اماج‌ها را با ضربات انرژی مرگباری که بر آنها مینوازند نابود می کنند.

متحقق ساختن شتابی در این سطح در حرکت دانه‌های اتم یا ذرات بنیادی هسته نیاز به استفاده از شتاب دهنده هایی خواهد داشت که جز با صرف نیروی برق بسیار سنگین و خارق‌العاده نیرویی که قاعدتا میتوان بدست آوردنش را تنها از روش ادغام هسته‌ای نظیر آنچه که در قلب خورشید و ستارگان دیگر برای تولید انرژی بکار میرود انتظار داشت ـ امکان پذیر نخواهد بود در وزارت دفاع امریکا از طرف دانشمندان اظهار نظر شده است که دادن شتابی در حد سرعت نور به اتمها و ذرات بنیادی هسته نیاز به استفاده از شتابگر بسیار نیرومندی خواهد داشت که حداقل هزار بار بیشتر از نیرویی که در شتابگر های موجود و متعارفی تولید میشود ـ نیازمند نیروی برق خواهد بود. بعلاوه دست یافتن به نیرویی چنین خارق‌العاده را هنوز هم نمیتوان به معنای حل شدن نهایی مسئله دانست. مسئله مهم دیگر مهار کردن دسته‌های ذرات پس از القای موفقیت آمیز شتاب ۳۰۰ هزار کیلومتر در ثانیه است. این کنترل مخصوصا هنگامیکه دسته‌های ذرات شتاب یافته از جو زمین عبور میکنند اهمیتی حیاتی کسب خواهد کرد زیرا کاملا امکان پذیر خواهد بود که از برخورد ذرات بارداری که با سرعت نور حرکت می کنند با ذرات باردار دیگری که در لایه جو زمین وجود دارند عارضه‌ای نظیر صاعقه‌های طبیعی ـ اما با قدرت انهدامی بسیار عظیم و بمراتب مرگبارتر از وحشتناکترین آتش سوزیها حادث شود.

دانشمندان سوئدی علاوه بر کشف‌های گاه و بیگاه سطوح خارق‌العاده از تشعشعات در اتحاد شوروی که ارتباط دادنشان با آزمایش‌ها و انفجار های اتمی گوناگون شوروی بکلی غیر ممکن است (یعنی باید ناگزیر منابع دیگری نظیر آزمایش‌های احتمالی سلاح اشعه مرگ مسئول صدور آن تشعشعات باشد) ـ احتمالا آثار نوعی از تشعشعات دیگر را نیز کشف کرده‌اند که به اعتقاد کارشناسان علمی انستیتوی دفاع ملی سوئد ممکن است حاکی از وجود نیروگاه‌های ادغام هسته‌ای در روسیه باشد کشف این تشعشعات نوع اخیر در جنوب سوئد است که بسیاری از دانشمندان این کشور را تشویق کرده است تا اظهار نظر کنند که ظاهرا در ناحیه «ازگیر» در قزاقستان شوروی دست کم یک نیروگاه با استفاده از سیستم ادغام هسته‌ای وجود دارد که نیروی مورد نیاز ماشین های هیولای شتاب دهنده را برای تولید و آزمایش اشعه مرگ فراهم میکند.

سازمان ملل متحد در سالی که گذشت

از: یونایتدپرس

شاهد شکاف میان اعراب و «وتو» های مکرر بود

نمایندگان مصر و اسرائیل در سازمان ملل ـ پس از انکه قبلا سالهای سال «سایه» های یکدیگر را در راهروهای این سازمان بین المللی با تیر میزدند عاقبت در کنار هم نشستند و دوستانه گفتگو کردند، اما از طرف دیگر یک دیپلمات عرب با ژستی بی سابقه هنگامیکه دیپلمات یکی دیگر از کشورهای عرب مشغول ایراد نطقی در مجمع عمومی سازمان ملل بود به نشانه اعتراض از جلسه خارج شد

در رویداد دیگری که این بار با خاورمیانه ارتباط نداشت سازمان ملل در مقر خود شاهد به اهتزاز درآمدن پرچمی بود که پوئیتنام تعلق داشت ـ و این پرچم که زمینه سرخش بیدرنگ تماشا کننده را به یاد خونهای ۵۰ هزار نفر امریکایی در میدانهای جنگ بیرحم هند و چین می انداخت زینت بخش سر در آسمانخراشی شد که در نیویورک قرار دارد و گرچه مقر، مرجعی بین المللی ـ چون سازمان ملل متحد ـ است، ولی حتی شان بزرگ جهانی این سازمان نیز نمیتواند باعث فراموشی «امریکایی» بودن هویت بنای بلندی شود که در نیویورک قرار گرفته است.

اهمیت وقایعی که در مطلع مقاله حاضر بسیار به اختصار وصف شده‌اند در این است که همه آنها فقط در یک سال روی داده‌اند.

در همین سال ضمنا صدور قطعنامه های ضد اسرائیلی و ضد آفریقای جنوبی نیز از طرف سازمان ملل ادامه یافت.

جیمی کارتر رئیس جمهوری امریکا تنها خطابه‌ای را که بموقع بود در اجلاس سالانه مجمع عمومی سازمان ملل ایراد کرد و به کورت والدهایم دبیر کل این سازمان یک بار دیگر اجاره داده شد که در تکاپوی خود برای یافتن راههای حفظ صلح جهان مانند گذشته بخرج کشورهای عضو سازمان به گوشه و کنار کره زمین سفر کند

«۱۹۷۷» سالی بود که در سازمان ملل و «بر سازمان ملل» با استماع میلیونها کلمه بصورت هزاران سخنرانی و صدها قطعنامه‌ای که به تصویب رسیدند گذشت. بر این سابقه باید رکورد دیگری را علاوه کرد که عبارت از بکار برده شدن های مکرر حق «وتو» از طرف قدرتهای صاحب آن در ۹ مورد پی در پی و در محدوده زمانی بسیار کوتاه ـ یعنی فقط ۵ دقیقه در شورای امنیت بود.

هنگامیکه سی و دومین اجلاسیه سالانه مجمع عمومی کار خود را در ۲۰ سپتامبر گذشته آغاز میکرد والدهایم در سخنرانی افتتاحیه دبیر کل گفت که ۱۹۷۷ باید سال پیشرفتهای سازمان ملل در عرصه هایی چون خاورمیانه، جنوب افریقا و جزیره قبرس باشد، اما سیزده هفته بعد ـ وقتی که اجلاس سالانه مجمع عمومی اندک اندک به پایان خود نزدیک میشد آیوریچارد نماینده انگلستان اعلام کرد که کارنامه فعالیتهای سازمان ملل در سال جاری تنها مستحق یک نمره اساسا حقیر «ب» (درجه دوم) است.

اکنون که ۱۹۷۷ آخرین روزهای خود را میگذراند نگاهی به یک سال فعالیت سازمان ملل ـ ناظر بیطرف را متقاعد خواهد کرد که حتی فتوای ظاهرا بسیار امساک آمیز دیپلمات انگلیسی نیز ـ با نگاهی به جوهر قضایا اندکی سخاوتمندانه بوده است گرچه سازمان ملل در این سال برخی از سخنگیرانه ترین کیفرهای بی سابقه در تاریخ ۳۲ ساله موجودیتش را علیه یکی از کشورهای عضو سازمان (کشور افریقای جنوبی) اعمال کرد ـ ولی پیشرفت کار آن در جاهای دیگری که به صلح قبرس مربوط میشد از سطح صفر بالاتر نرفت. و در خاورمیانه نیز با منها کردن یک استثناء ـ هیچ کار مستقیم و موثری از طرف سازمان ملل انجام نگرفت.

مورد استثنایی که به آن اشاره شد مربوط به پیشنهادی از طرف شخص والدهایم بود در این باره

که مذاکراتی مقدماتی درباره صلح خاورمیانه در مقر سازمان ملل برپا شود و تمام طرف های ذیمدخل در مناقشات آن منطقه یعنی مصر، اسرائیل، سوریه، اردن، سازمان آزادی بخش فلسطین و آمریکا و شوروی که روسای مشترک کنفرانس ژنو هستند در کنار نمایندگان این سازمان در آن مذاکرات شرکت کنند.

تعجبی نداشت که چرا اسرائیل فکر پیشنهادی والدهایم را رد کرد. سازمان ملل در حال حاضر مرجعی است که در آن کفه نفوذهای ضد اسرائیلی بشدت سنگین تر از کفه‌ای است که به حامیان این کشور تعلق دارد. شاهد روشن مدعی جروبحث‌های پردامنه‌ای بود که بنحوی قابل پیش بینی در طول هفته‌های کاراجلاس سالانه مجمع عمومی ۱۹۷۷ جریان یافت و صدور قطعنامه‌های «بی خاصیت» ضد اسرائیلی که در پایان آن مباحثات به تصویب رسید تردیدی باقی نگذاشت که اسرائیل نمیتواند به سازمان ملل به چشم سازمانی واقعا بیطرف ـ در آنجا که سخن از مناقشات خاورمیانه به میان می آید ـ نگاه کند.

برای ناظر پژوهنده‌ای که بخواهد بیلانی از فعالیتهای سازمان ملل در ۱۹۷۷ بسازد واکنشی که عموما در این سازمان در برابر تعرض صلح انورسادات و سفر تاریخی او به اسرائیل وطنین کر کننده صدای انعکاس‌های ان نشان داده شد ـ یکی از یاس اورترین شواهد است در طول تمام روزهایی که دنیا غلیان بزرگی را احساس میکرد که با سفر رئیس جمهوری مصر به بیت المقدس بوجود آمده بود تقریبا قاطبه دیپلماتهای حاضر در سازمان ملل سکوت خود را صرفا به این عذر که دستورالعملی از دولتهای متبوعشان برای اظهار نظر کردن دریافت نکرده اند ادامه دادند، اما بعد ـ کوتاه مدتی بعد از آن سکوت حیرت آور لحظه‌ای دیگر پیش آمد که در تمام تاریخ سازمان ملل منحصر بفرد بود: یک دیپلمات عرب به علامت اعتراض به سخنان یک نماینده عرب دیگر ـ جلسه مجمع عمومی را ترک گفت.

تفصیل ماجرا این بود که «موفق علاف» نماینده سوریه ـ در حالیکه بیش از چند روز از سفر سادات به اسرائیل نمی گذشت در پشت بلندگوی مجمع عمومی رئیس جمهوری مصر را «خائن» نامید این جمله برای عصمت عبدالمجید نماینده مصر بیش از آن ناگوار بود که تاب تحملش را داشته باشد. دیپلمات مصری در حالیکه بشدت میغرید از جای خود برخاست و با ژستی قهرآلود تالار مجمع عمومی را ترک گفت. با اینحال اگر سفر سادات به اسرائیل باعث گسیختگی رشته دوستی دیرین و مستحکمی شد که قبل از آن طی مدتی بسیار طولانی میان مصر و سوریه وجود داشت ـ در عوض تولد دوستی دیگری را که کاملا هم نوظهور بود امکان پذیر ساخت. عبدالمجید و «حنیم هرزوگ» نماینده اسرائیل در سازمان ملل که سالها دشمنان غدار یکدیگر شمرده میشدند، در یکشنبه آرامی که بلافاصله بعد از ماجرای سخنرانی خصمانه نماینده سوریه پیش آمده بود به خانه یکی از دوستان مشترک در نیویورک رفتند و مودب و دوستانه برای نخستین بار گفتگویی خصوصی و بسیار مفصل با یکدیگر انجام دادند.

وقایعی از این قبیل که در حواشی سازمان ملل روی داد در سالی که اکنون میرود تا بزودی پایان یابد بمراتب بیشتر از آنچه که در درون تالارهای پر زرق و برق سازمان بوقوع پیوست باعث ممتاز بودن سال جاری در تاریخ عمر این سازمان بوده است.

در مورد نطقی که کارتر در اجلاسیه امسال مجمع عمومی ایراد کرد شاید تنها نکته‌ای که استناد به آن بتواند اهمیتی برای کار رئیس جمهوری امریکا ایجاد کند عبارت این بوده است که وی سخنرانی خود را در تنها جلسه‌ای از نشست‌های متعدد مجمع عمومی که دقیقا در راس وقت پیش بینی شده تشکیل گردید ایراد کرده است از این نکته که بگذریم اشارات و اظهار نظرهای کارتر درباره مسائلی از قبیل خلع سلاح و پیشرفت مذاکرات امریکا و شوروی دربـاره محـدود کردن سلاح‌های استراتـژیکی برای کشورهای فقیر جهان سوم که اکثریت بزرگ اعضای سازمان ملل تشکیل داده‌اند مفاهیمی بسیار غریب و حتی دور از ذهن داشته است.

در سالی که اکنون میتوان آنرا جزء گذشته به حساب آورد دو کشور دیگر از جرگه همان ممالکی که اکثریت عددی قاطع اعضای سازمان ملل را بوجود آورده اند به عضویت این سازمان درآمدند. این دو عضو تازه که «جیبوتی» از افریقا و ویتنام از جنوب خاوری آسیا هستند اکنون یکصد و چهل و هشتمین و یکصد و چهل و نهمین اعضای سازمان ملل را تشکیل میدهند.

بدون حل مسئله فلسطین جنگ خاورمیانه پایان نخواهد یافت

از: الاخبار

گام مهم و تاریخی انور سادات رئیس جمهوری مصر در مسافرت به بیت‌المقدس در حقیقت راه را بسوی صلح واقعی هموار ساخت. سادات در راهی گام گذاشت که هموار بود تا همه طرفهای شرکت کننده در مناقشات بتوانند به آسانی این راه را طی کنند و به پایان آن برسند.

طرفداری همه جانبه و بین‌المللی که نسبت به گام سادات صورت گرفت و منجر به شروع گفتگو ها و تشکیل کنفرانس قاهره و مسافرت بگین به اسماعیلیه شد، فشار زیادی بر همه طرفها بویژه اسرائیل وارد کرد. و به آنها تاکید نمود که گفتگو ها باید به نتیجه مثبت و توافق برسد و وقت را با سخن های بیهوده تلف نکنند. با اینکه مسافرت تاریخی سادات به اسرائیل، دیوارهای شک و تردید و عدم اعتماد را فرو ریخت طرف اسرائیلی و نمایندگان آن که با مصریان گفتگو میکنند باید بدانند که از طرفی پیشنهادها و روشهای آنها باید با تصمیم و خواست بین‌المللی هماهنگی داشته باشد و از طرف دیگر راه فراری از صلح وجود ندارد و جنگ اکتبر باید آخرین جنگ باشد.

گر چه میدانیم که همیشه و در طول تاریخ روزهای نخست گفتگوهائی که میان کشورهای متنازع صورت میگیرد، سخت ترین روزها است، زیرا هر یک از طرفهای مناقشه سخت ترین و پیچیده ترین خواست های خود را مطرح میسازند. و کم کم نکات پیچیده پیشنهاد ها بر طرف میشود. اگر سنت روش این گفتگو ها چنین باشد، باید به اسرائیلی های شرکت کننده در گفتگو ها اعلام خطر شود که نباید وقت را در این راه سنتی تلف کنند، زیرا کسیکه راههای گفتگو را گشود گامی در راهی غیر سنتی گذاشت و شاید ابتکار او یک ابتکار تاریخی و انقلابی است که همه سنتهای معروف بین‌المللی میان کشورهای در حال جنگ را زیر پا گذاشت و در حالیکه هنوز هم با دشمن در حال جنگ است قدم به خاک او گذاشت و از او در خاکش استقبال کرد.

در هیچ جنگی «شکست خورده» و پیروزمند وجود ندارد، زیرا جنگها نتایجی جز ویرانی و نابودی انسانها ندارند، لذا باید در همه گفتگو هائی که صورت میگیرد صلح پیروز شود و اسرائیلیها باید باین نکته توجه داشته باشند. بدون شک اصولی وجود دارد که بر گفتگو های جاری حکومت میکند که این اصول را همه کشورهای دوستدار صلح قبول دارند، زیرا همه کشورها این اصل را قبول میکنند که تا زمانیکه سرزمینی در اشغال باشد، صلح برقرار نمی شود همچنین تا زمانی که مشکل ملت فلسطین حل نشود صلحی بوجود نخواهد آمد و همه این حقیقت را قبول دارند که مصر و سایر اعراب مایل نیستند که در ازای نابودی امنیت و حق موجودیت اسرائیل به این پیروزیها دست یابند.

اصول بالا است که امروز بر گفتگو های مصر و اسرائیل حاکم است. اظهارات بگین نخست وزیر و موشه دایان وزیر خارجه اسرائیل دائر بر اینکه گفتگو های سایروس ونس وزیر خارجه امریکا در بیت المقدس موفقیت آمیز بوده و منطقه خاورمیانه در آستانه یک صلح واقعی قرار گرفته اظهاراتی است امیدوار کننده که ما را خوشبین میسازد.

مطلب دیگری که مارا به اینده خوشبین میکند این است که همه طرفهای در گیر در مناقشات وهمه جهانیان به این حقیقت پی برده اند که فرصت فعلی جهت برقراری صلح فرصتی است که کمتر در تاریخ نصیب طرفهای متخاصم میشود. وچنانچه این طرفها برای رسیدن به صلح واقعی از آن استفاده نکنند. این فرصت هیچگاه تکرار نخواهد شد. باز هم انچه ما را وادار به خوشبینی میکند اظهارات پرزیدنت کارتر است دائر بر اینکه حضور وی ضروری باشد حاضر است شخصا در گفتگوهای صلح شرکت جوید، لذا اسرائیلی‌هائی که در گفتگوها شرکت میکنند نباید باعث از بین رفتن این افق های سیاسی که ابتکار انورسادات برای صلح بوجود آورده‌است بشوند. وبا پیشنهادهای سنتی خویش باعث شوند که هیچگونه نتیجه مثبتی از این فرصت تاریخی بدست نیاید.

تصور نمیشود که اسرائیل همه پیشنهادهای مصر را بدون بررسی قبول کند ودر اولین جلسه گفتگو روی پیشنهادهای مصر صحه بگذارد، ولی میان اینکه گفتگوها برای تحقق بخشیدن به خروج کامل اسرائیل از اراضی اشغالی سال ۱۹۶۷ و تشکیل یک دولت فلسطین و تضمین امنیت اسرائیل صورت گیرد ومیان گفتگوهائی که با بهانه‌های مختلف طرفین را به بن بست برساند فرق زیادی وجود دارد لذا بار دیگر به اسرائیلیهای شرکت کننده در گفتگوها اعلام خطر میشود که نباید از این حقایق غافل بمانند.

همه میدانند که مشکلات سی ساله ودرد ورنجها وکینه های این مدت وزخم‌های چهار جنگ خونین را نمیتوان ظرف چند ساعت ویا حتی چند ماه از بین برد، ولی این اطمینان هست چنانچه طرفین حسن نیت داشته باشند میتوانند ظرف مدت بسیار کوتاهی روی یک توافق صلح که هدفها وحقوق همگانی را تامین کند اتفاق نظر پیدا کنند. خوشبینی ملت مصر وملت اسرائیل بی‌اساس نیست. این دو ملت با خوش بینی خود میدانند که مشکلات صلح ظرف چند ساعت وچند روز حل نمیشود، ولی مطمئن هستند هرکسی که مانع رسیدن به صلح شود واین فرصت تاریخی را از دست بدهد گرفتار نفرین همه جهانیان میشود.

امروز در تاریخ

۲۸ دسامبر

۱۸۳۶ـ اسپانیا استقلال مکزیک (مستعمره سابق خود) را برسمیت شناخت

۱۹۱۷ـ بسارابی از مستعمرات سابق عثمانی مانند مولداوی (نزدیک دریای سیاه) استقلال خود را اعلام کرد.

۱۹۴۲ـ بمب افکنهای ژاپنی کلکته واقع در غرب هند را که در آن تاریخ از مستملکات انگلیس بود بمباران کردند.

۱۹۴۸ـ نقراشی پاشا نخست وزیر مصر ترور شد.

۱۹۵۰ـ واحدهای ارتش چین از مدار ۳۸ درجه عرض جغرافیائی در کره گذشتند.

۱۹۶۸ـ کماندوهای اسرائیل به فرودگاه بیروت حمله بردند و ۱۳ هواپیمای مسافربری را در این فرودگاه آتش زدند.

در دادگستری، نقص قانون نیست

این مقاله توسط آقای دکتر واحدی بعنوان نامه‌ای برای وزیر دادگستری نوشته شده است :

دکتر جواد واحدی
استاد حقوق دانشگاه تهران

جناب آقای وزیر دادگستری :

من بعنوان یک ایرانی علاقمند به این آب و خاک، و یک معتقد به‌اهمیت دادگستری و تاثیر آن در زندگی اجتماعی واقتصادی مردم، از شما استدعا می‌کنم که به‌نقش عدلیه واعتلا آن بیشتر توجه کنید وخدای نخواسته، بکارهائی دست نزنید که حذف آنها درآینده، شاهکار وزرای بعدی بشمار

بقیه درصفحه ۱۶

خانه از پای بست ویران است، خواجه در فکر نقش ایوان است ؟!

تردید نیست که قوام هر قوم و ملت ، برعدلیه و دادگستری آن است و درحقیقت، توجه به عدالت و دادگستری ، توجه به هستی وآینده کشور است. در مملکت مانیز، خوشبختانه ، علاوه بر سنن تاریخی و مذهبی ، شخص شاهنشاه به مناسبتهای مختلفه و در موارد عدیده، از عدالت و بسط آن در کشور صحبت فرموده‌اند، وهمیشه خواهان یك عدلیه قوی و دور از نفوذ مقامات و مراجع بوده و هستند وروی همین اصل ،وبرای اینکه همه اهالی کشور، حتی کم بضاعت‌ترین و دورافتاده‌ترین آنان، از نعمت عدالت برخوردار گردند امر به تشکیل شوراهای داوری وخانه‌های انصاف صادر فرمودند واین دو را جزو اصول انقلاب معرفی نمودند .

معهذا ، باکمال تاسف ، باید گفت که دستگاه دادگستری ما، روزبروز ضعیف‌تر و سست‌تر میگردد ، و وزرائی که‌تصدی وزارت دادگستری را بعهده گرفته‌اند ، تاکنون نتوانسته‌اند ، از سیر نزولی دادگستری ، جلوگیری کنند .

در زمان وزارت آقای صادق احمدی، بارها این حرف بمیان‌آمد که تغییر قوانین کافی نیست و اساسا درد عدلیه ، ازقلت قوانین یانقص آنها نمی‌باشد، بلکه انچه مهم‌است، مسئله عامل انسانی است و باید بفکر حفظ قضات دادگستری، علاقمند ساختن انان بکار قضاوت‌وتشویق فارغ‌التحصیلان قضائی به قبول شغل شریف قضائی‌بود، و پیشنهاد شد که لااقل در کنار تدوین قوانین جدید، بمجریان قانون و عمال عدالت، که قضات وکارمندان اداری دادگستری‌هستند ،توجه کافی، چه از نظر مادی وچه از نظر معنوی مبذول گردد.

وزیر قبلی دادگستری که خود قاضی بودند، و ازدرد های عدلیه‌خبرداشتند، وبشدت نگران خالی شدن عدلیه از قضات خوب ومجرب‌بودند، قدمهائی در این راه برداشتند بدون اینکه برای تامین زندگی مادی و معنوی قضات و کارکنان اداری دادگستری ، کافی باشد.

ایشان، ضمنا با استعفای قضات بشدت مخالفت میکردند، وجز در موارد استثنائی ، قضات خوب عدلیه را ازدست نمیدادند . این امر نشان‌دهنده این واقعیت بود که در عین اعتقاد به نقش عامل انسانی و تاثیر وجود قاضی خوب در عدلیه واجرای عدالت، بجهت اشکالات یا محظوراتی که‌باآن مواجه بودند، چنانکه باید ، دستگاه وزارتی را دارای‌قدرت حفظ قضات موجود وجلب قضات جدید نمی‌دیدند.

نویسنده این سطور ، با اینکه نوشته‌های خود راهمان اندازه موثر میداند که‌اعلامیه های کمیته حمایت از مصرف کننده را (!)، وظیفه خود میداند که آنچه‌دراین خصوص بنظرش میرسد برشته تحریر درآورد. چه، معتقد است که: **دوست کسی است که‌بگوید، وغیردوست کسی است که حداکثر فقط ، «قصد گفتن» راداشته باشد!**

جناب آقای دکتر غلامرضا کیان‌پور وزیرمحترم‌دادگستری: آنروزها که لوایح بقول خودتان، «بنیادی» ، مربوط بدادگستری را در معرض افکار عامه گذاشتید، اینجانب طی مقاله‌ای که در روزنامه اطلاعات بچاپ رسید، اشاره کردم که بااین لوایح، دردها دوانمی‌شود واضافه کردم که آنچه بدادگستری آمریکا ، انگلستان، سویس و امثال انها آبرو واعتبار بخشیده ، و عدلیه را مرجع واقعی‌تظلمات عمومی» قرار داده ، فقط قوانین انها‌نیست. اگر تنها قوانین آنها سبب بسط عدالت حقیقی در آن کشورها شده بود، بایستی کشور ترکیه که بطور دربست قوانین سویس را ترجمه و تصویب کرد ،و یا کشور اتیوپی، که‌حقوق - دانان سویس‌رابه آنجا دعوت نمود، وبایذیرائی چند ساله‌از آنان، به‌ایشان ماموریت‌تدوین قوانین متناسب با مقتضیات کشور اتیوپی را داد، دارای عدلیه‌ای نظیر عدلیه سویس شده باشند.

پس، درد دادگستری، درد نقائص قانونی نیست ، کما اینکه، با همان قوانین نسبتا قدیمی، گذشتگان مادادگستری را خیلی بهتر از امروز اداره میکردند وعدالت را بنحو موثرتری اجرا مینمودند، و شما بهترین احکام دادگاههای مارا از سالهای بین ۲۰ و ۳۰ دراختیار دارید . از این تاسف‌اورتر، قوانینی است که در سالهای اخیر گذشته است که اکثرا بتصدیق اهل فن ،از قوانین سابق ماسست‌تر و بی‌پایه‌تر بوده است، بطوری که یکی از قضات خوب ما ، که‌امروزه‌درو‌زارت دادگستری مصدر شغل مهمی است، چند سال پیش میگفت:

«اگر از من بپرسند بدترین قانونی که از صدر مشروطیت تاکنون گذشته است کدام‌قانون است، خواهم گفت «قانون حمایت خانواده»!.

من در مورد لوایح اخیر چیزی نمیگویم، و فرض میکنم که شما، طی این لوایح و به امید تعمیم عدالت، بهترین مقررات را در اختیار قضات قرار داده‌اید، ولی آیا این‌کار به‌اشکالات عدلیه پایان داده است؟ ویا فکر میکنید درآینده پایان خواهد داد ؟

آیا اطلاع دارید که اوقات دادرسی پرونده‌های‌دادگاههای شهرستان تهران ، به مهر و آبان سال ۲۵۳۷ رسیده است؟ آیا توجه کرده‌اید که قبول استعفای در حدود ۳۰۰قاضی خوب عدلیه وبازنشسته کردن حدود ۳۰۰ قاضی‌مجرب دیگر، وتقسیم پرونده‌های آنان بین سایر شعب،چه وضع‌نابسامانی برای مراجعان به عدلیه و قضات ما بوجود آورده‌است؟ آیا واقعا فکر میکنید دردعدلیه ما فقط نداشتن جا سیگاری های خوش قواره ، یا متحد الشکل‌نبودن‌لباس‌اسانسورچی ها، و یارنگ وروغن نداشتن در ودیوار عدلیه بوده‌است؟ آیاهیچ فکر کرده‌اید که‌زرق وبرق دادن بدرودیوار عدلیه ، وپرداختن به‌این امورشکلی، ودر عین حال خالی ساختن عدلیه از حدود ۶۰۰ قاضی که بازهم متاسفانه ادامه‌دارد، هربیننده یا شنونده‌ای را ، بحق یاناحق، بیاد بیت‌معروف سعدی می‌اندازد، آنجا که گفته است:

اینهمه قانون، همه خارج از نوبت!

دکتر نورعلی تابنده
وکیل دادگستری

میتوانید در این مقاله، صفها را به‌خرید تخم مرغ، گوشت، نان، نفت یا امثال آن هم اختصاص دهید!). بهرحال متصدی امر، صف طولانی را نشان داده و باو گفت در انتهای آن بایستد . وی سفارش دوستانه را یادآور شده ومتصدی جواب داد : بله بخاطر دارم اما این «صف سفارشی‌هاست!».

مردم به‌مناسبت‌هائی ، از بعضی جریانات ناراحت می‌شوند، بدولت و مجلس . مراجعه می‌کنند و فریاد برمی‌کشند، دولت و مجلس توصیه نامه‌ای بعنوان قانون اصلاحی، توام با دستور و رسیدگی‌خارج ازنوبت‌بدست اوداده‌و‌گرا روانه‌دادگستری می‌سازند.

شاکی به عدلیه که رسیدبه صف منتظرین می‌نگرد که همه «سفارشی» هستند ، فریادش بلند می‌شود و اعتراضاتی را که در ذهن دارد من غیر حق، نثار قاضی می‌کند !

چنین است که مثلا نوبت جلسه محاکمه در بعضی شعب دادگاه شهرستان گاهی به۱۲ ماه می‌رسد، وبعد از چندسال حکم صادر می‌شود، تازه اگر محکوم علیه، دولت باشد که اصولا حکم اجرا نمی‌گردد.

برای بررسی بهتر، درتاریخ بعقب برگشته به سنوات استقرار مشروطیت وقبل‌ازآن می‌رسیم.

در دوران قبل از مشروطیت روحانیون، معتمدین واتمی مردم بودند واگر انتخابات آزادی بعمل می‌آمد، مسلما همه آنان انتخاب می‌شدند. دستگاه حکومت عین‌الدوله وامثالهم‌نیز در غالب مسائل مملکتی هرگز نمی‌توانستند برخلاف تصمیم‌این نمایندگان، قدمی بردارند و دیکتاتوری او و امثاله محدود می‌شد. گرچه گاهی بعضی از این نمایندگان بادستگاه‌همکاری کرده و نفع مردم را در نظر نمی‌گرفتند، ولی‌بهر جهت‌مورد اعتماد نماینده مردم بودند و اگر هم ایرادی وارد باشد براصل نمایندگی نیست ،بلکه برتشخیص مردم است ، اما از طرف دیگر، وقایعی نظیر تحریم تنباکو نیز واقع میشد

جنبش مشروطیت از طرف مردم و رهبران فداکار و با حسن نیت، بدین منظورشروع شد که نمایندگان ملت‌رادر همه امور، از جزئی وکلی دخالت داده و مامور نظارت دولت نمایند بدین جهت بود که با مقاومت شدید دولت مواجه گردید وبانقلاب انجامید . در این خلال، هیئت حاکمه در صدد برآمد از انقلاب بهره - برداری کند. سابقا مشاغل‌ایله محدود بود ولی پیروزی انقلاب موجب گردید تعدادی دیگر شغل مهم، بنام «نمایندگی» بوجود اید و دولت اگر میتوانست این مشاغل را در دست گیرد میتوانست عده بیشتری را راضی کرده ، به نوائی برساند!

متدرجا در این نقشه موفق شد و چنین است که‌مشاهده میکنیم فلان شخص مبارز انقلابی، بعدا در صف‌دولتیان، ودشمنان ملت درمی‌آید و یا صدراعظمی که لجاج و عناد او آتش انقلاب را شعله‌ور ساخته بود، به نخست‌وزیری مشروطه می‌رسد!

بدین طریق ، درگذشته قوه مقننه و مجریه به منزله دو دست از یک بدن‌درآمدند، که گرچه هریک استین و بوشش مستقلی دارند اما هردو عین هم هستند. در این میان قوه قضائیه که یادگار اصیل مشروطیت و هدف واقعی خواهانهای «عدالت - خانه» بود، بصورت مزاحمی درمیاید که این وحدت وتبانی دوقوه دیگر را احیانا ممکن است برملا سازد. علیهذا روز بروز از استقلال و قدرت‌آن کاسته شده، تاامروز کارش محدود گردیدو بعنوان‌توجیه امر نارضائی عمدی فراهم شده، عنوان گردید.

قانون موجر و مستاجر ، یک نمونه است، یاوقوعچک های بلامحل که در اثر بعضی نابسامانیها ایجاد می‌شود نمونه‌ای دیگر فورا لایحه مربوط به چک نوشته شدو تصویب میشود. همراه آن توصیه نامه ممهور نیز ضمیمه میشود، اما بدیهی است‌نه‌متن قانون ونه توصیه نامه، رافع اشکالات نمی‌باشد و فقط نارضائی مردم را جابجا کرده وناروا، برروی قوه قضائیه تثبیت می‌کند!

مطبوعات، بیمه‌های اجتماعی کارگران ، و ... بسیاری‌دیگر که ذکر انها شاید چند ستون روزنامه را شامل شود!

به‌آمار منتشره از مراجع صلاحیت دار اگر مراجعه نمائیم، از تلفیق آنها بامطلب فوق توجه میشود که صدی چند بسیار بالائی (شاید تا هفتاد درصدبرسد)مشمول این امر می‌شود و بعضی امور بالنسبه جزئی (از قبیل قتل عمد، جعل، جرایم ناموسی ، نهب و غارت ... در نوبت قرار می‌گیرد . مناسب است دراینجا لطیفه‌ای را بهمان‌نحو که شنیده‌ام بیان کنم.

«میگویند شخصی خواست امتحان رانندگی بدهد ، چون شنیده بود که نوبت امتحان خیلی طولانی است از رفیقی خواست که سفارش او رابه متصدی مربوطه بنماید . وقتی نزد متصدی رفت مشاهده‌کرد که جلو اطاق او دوصف تشکیل شده است که یکی بسیار طولانی است و دیگری خیلی کوتاه‌تر از صف اول . (من این لطیفه را همان‌گونه‌که شنیده‌ام نقل کردم، والا شما

بابررسی عناوین و ملخص مجموعه‌های قوانین که تندو تند تصویب و چاپ می‌شود به نکات جالب و آموزنده‌ای برخورد می‌کنیم.

در یکی از ورق زدنهای مجموعه‌ها ، باین نکته‌برخورد کردم که در بسیاری ازقوانین، دستور داده شده است که رسیدگی به مسائل مربوط بدان باید فوری و خارج از نوبت باشد. بسیاری از این موارد را ذیلاباداور میشویم، گرچه نمونه‌های فراوان دیگری نیز وجود دارد ولی ذکر همین موارد برای بحث کافی است:

قانون منع کشت خشخاش و استعمال تریاک ، قانون چک بلامحل، قانون‌جلوگیری از تصرف عدوانی، قانون مربوط بابطال اجرائیه ثبت مصوبه ۱۳۲۲، هواپیمائی کشوری ۱۳۲۸، حفاظت و بهره‌برداری از جنگلها، حفظ امنیت اجتماعی ۱۳۳۶، قانون شهرداری، قانون مالیات‌مستقیم ۱۳۴۰، نحوه توزیع قند و شکر ۱۳۵۳، انحلال کنندگان در عرضه گوشت، لایحه‌قانونی

گذشت بموقع قاضی، نوعی شهامت است

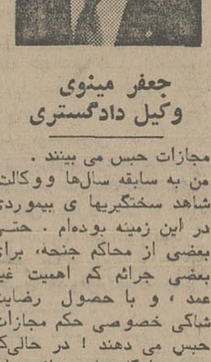

جعفر مینوی
وکیل دادگستری

مجازات حبس می بینند .

من به سابقه سال‌ها ووکالت، شاهد سختگیریها ی بیموردی در این زمینه بوده‌ام . حتی بعضی از محاکم جنحه، برای بعضی جرائم کم اهمیت غیر عمد ، و با حصول رضایت شاکی خصوصی حکم مجازات حبس می دهند ! در حالی‌که برخی دادگاه های جنائی،برای برخی جرائم بسیار سنگین‌تر، به محض‌حصول شرایط مخففه حکم به تعلیق مجازات می‌دهند و از زندانی کردن بزهکاران غیر عمد خودداری میکند .

اشاره کردم که من‌به‌شخصه معتقد به اعمال مجازات ، حتی مجازات‌های‌شدیدبرای مجرمین خطرناک و اصلاح‌ناپذیر هستم اما باید انصافدادکه درموارد جرائم غیر عمد ، بخصوص وقتی که متهم بدلیل جوانی‌یا داشتن اولاد و مسایل دیگر، واقعا مستحق‌ارفاق است ،اگر رضایت شاکی خصوصی نیز جلب گردد . حتما باید حکم به «تعلیق» داد وبیجهت ،آنهارا زندانی نکرد .

رسالت و تقوا و پارسایی قضات ، تنها درشدت مجازات نیست ، در موارد بسیاری‌هم، رافت و گذشت بموقع قاضی میتواند مظهرشرافت‌و شهامت و مسئولیت قاضی باشد .

این حقیقت براهل فن‌روشن است که فلسفه اعمال مجازات حفظ نظم عمومی و حراست از حقوق افراد و جامعه‌و در عین حال،اصلاح‌بزهکار است. وقتی ، عضوی از اعضای انسان بیمار میشود، طبیب، در وهله نخست‌درصدد‌معالجه آن عضو برمی آید . اما اگر مرض و فساد ، آنقدر ریشه دوانیده باشد که‌بیم فاسد شدن دیگر اعضای‌بدن‌برود ،طبیعی است که طبیب ، بالاجبارعضو فاسد راقطع‌میکندتابقیه اعضای بیمار ، از خطر نابودی‌نجات یابند و سلامت انسان تضمین شود . همین الزام و اجبار‌در قوانین اجتماعی نیز حکومت می کند .

وقتی عضوی از جامعه ، مرتکب عمل‌مجرمانه‌میشود ،در وهله‌اول‌بایددرصدد معالجه‌اش برآمد ، اما وقتی کار بجائی میرسد که بزهکار بهیچ روی اصلاح پذیر نیست ، چاره‌ای جز شدت عمل یعنی حبس‌های طویل‌المدت ، و حتی اعدام مجرم ، برای جامعه باقی نمی‌ماند . در اینجا ، مسئله مهمی که باید مد نظر باشد ، ارتباط درجه جرم با شدت مجازات است ، این ارتباط از قدیم‌الایام مد نظر حکماو مصلحین و صاحب نظران بوده است، حتانکه در «قابوسنامه» آمده است :

« اگر کسی گناه کند که مستوجب عقوبت باشد، حد عقوبت او بنگر ، و اندرخور گناه او ، عقوبت فرمای که خداوندان‌انصاف چنین‌گفته‌اند که عقوبت ، به سزای گناه‌باید کرد .»

من به این حرف صاحب قابوسنامه . اعتقاد کامل‌دارم، و بهمین‌دلیل ،معتقدم اشخاصی را که بزهی را فقط از روی سهو و جهالت و نادانی و بخصوص بطورغیر عمدمرتکب می شوند و بعدا نیز از کرده خود نادم میگردند،بایدمشمول حداکثر ارفاق کرد و در مورد آنها با دلسوزی و رافت‌رفتار نمود و هدف از تعقیب و دادرسی آنها ، صرفا تنبیه و معالجه باشد .

حتی افرادی هستند که‌بعلت بزهی غیر عمد ، با پرداخت خسارات به زیان دیده،رضایت آنها رانیز جلب میکنند . در چنین مواردی ، قاضی‌بعنوان نماینده جامعه ، باید حداکثر ارفاق ممکن را در مورد آنها اعمال کند . در قانون تعلیق مجازات مصوب سال ۴۶ و همچنین قانون اصلاح پاره‌ای از قوانین دادگستری مصوب خرداد امسال ،مقرر شده‌است در مواردی که تصریح شده، قاضی حتی‌الامکان باید از زندانی کردن چنین افرادی خودداری کند .

مواد ۲۲ و ۲۵ قانون اخیر - الذکر ، تاکید بسیاری‌به تعلیق مجازات دارد ، بخصوص در جرائم غیر عمد که رضایت‌شاکی خصوصی نیز جلب میشود،با این همه ، شگفت آور است‌که بعضی از محاکم ، همچنان‌تنها راه مقابله با هر بزهی را در مجازات‌های سنگین و طولانی می‌دانند ، و از تصرف در اختیارات قانونی خود در مورد تعلیق مجازات ، خودداری می‌کنند .

مشاور حقوقی

رضایت صاحبان خون، مجازات را تخفیف میدهد

ابراهیم میرانی ـ وکیل دادگستری

سئوال از : مریم صالحی :

شوهری داشتم که فوت کرده ، وراث دیگر آن مرحوم ، که عبارتنداز عیال دائمی دیگر و فرزند منحصر ایشان، بدون آنکه از نام من که عیال دائمی دیگر آن مرحوم هستم ، بعنوان احد از وراث، ذکری بمیان آورند ، تقاضای صدور گواهی حصر وراثت نمودند، اخیرا از این جریان اطلاع حاصل کردم که گواهی حصروراثت بنفع عیال دیگر و فرزند متوفی صادر شده ، در این میان حق من ازمیان رفته است .

چگونه می‌توانم حق خود را مطالبه نمایم ؟

جواب :

خانم محترم! شمامیتوانید باتقدیم دادخواست به‌دادگاه صادر کننده گواهی حصر وراثت ، و ارائه مدارک زوجیت خود به دادگاه‌مذکور، تقاضای تصحیح گواهی حصر وراثت را نمائید و دادگاه ، با ملاحظه مدارک شما ، مستندا بماده ۵۹۰ قانون آئین‌دادرسی مدنی، نسبت به تصحیح گواهی صادره قبلی حکم خواهد داد و منافع شما ملحوظ خواهد شد.

● ● ●

سئوال از : علیرضا احدپور :

دراثر تصادف رانندگی، متاسفانه شخصی را زیر گرفتم که فوت نموده است، در دادگاه جنایی به یکسال‌حبس محکوم شدم . از رای صادره فرجام خواستم، لیکن رای بدوی تائیدگردید. اخیرا پدر و مادرمقتول رضایت‌داده‌اند آیا رضایت آنها میتواند سبب تخفیف مجازات اینجانب باشد یا خیر ؟ وبه چه‌طریق میتوانم اقدام کنم ؟

جواب :

گذشت اولیاء دم (صاحبان خون)، طبق قانون اصلاح پاره‌ای از موادآئین دادرسی ، از موارد تخفیف مجازات است و بموجب ماده ۲۵ قانون‌مذکور میتوانید رضایت‌نامه حاصلهرا به‌دادگاه صادرکننده حکم ارائه دهید ودادگاه باتوجه به اوضاع و احوال ، شما را مشمول تخفیف قرار خواهد داد.

● ● ●

سئوال‌از: محمدرضاپویا (اصفهان):

خانه‌ای دوطبقه درتهران داشتم که یک طبقه آنرا حدود دو سال پیش به شخصی اجاره دادم و خود نیز در حال حاضر در اصفهان زندگی می‌کنم. اخیرا شنیدم‌ودیدم که‌مستاجر اینجانب محل مورد اجارمرا به کارمندان یک شرکت خارجی اجاره داده و خود به یکی از شهر های شرق ایران منتقل شده است . آیا قانونا مستاجر اینجانب اجازه چنین کاری را دارد و به چه طریق میتوانم علیه ایشان اقدام کنم؟

جواب :

چنانچه شما خانه خود را جهت سکونت مستاجراجاره داده‌اید، ایشان قانونا محق به واگذاری مورد اجاره به غیر نیست .

لذا میتوانید بموجب ماده ۱۰ قانون اخیر روابط ملک و مستاجر ، و بند یک ماده ۱۴ قانون مذکور ، از دادگاه شهرستان محل مورد اجاره ، تقاضای تخلیه ملک خود را به سبب تخلف از شرط بنمائید و دادگاه در این مورد بنفع شمارای خواهدداد.

۳ نامه درباره ماده ۱۷۹

این است تساوی زن ومرد !

من یک دانش آموز سال چهارم نظری هستم و با وجود علاقه فراوانی که به مطالعه روزنامه دارم به علت حجم دروس ، این کار همیشه‌برایم مقدور نیست . اما در روز چهارشنبه ۲۳ آذر ماه‌در صفحه حقوقی روزنامه اطلاعات، به مطلبی برخوردم که فکر می‌کنم جای بحث و گفتگوی بیشتری دارد و باوجودکمی به‌مطالعه امیدوارم این اجازه به مزداده شود که‌دراین مورد اظهارنظر نمایم .

موضوع مورد بحث، ماده ۱۷۹ بود که آقای هوشنگ احمدیان قاضی دادگستری شاهرود ، نه چندان قابل قبول و استوار به دفاع از آن پرداختند. ایشان‌نوشته‌اند:

« زنی که شوهرش را در بستر زن دیگری می‌بیند و او را می کشد از کجا معلوم که زن غریبه» همسر شرعی مرد نباشد ؟.

اولا باید بگویم‌که در قرآن مجید ، باین امر تاکید شده که عدالت را میان زنان خود برقرار سازدو اگر این‌زنان‌از وجود یکدیگر آگاه‌نبودند ، دیگر برقراری عدالت میان‌آنان چه مفهومی میتوانست داشته باشد ؟ پس باید گفت که از مطالب قرآن کریم اینطوربرمی آید که زن اول از وجود زن ویا زنان دیگر شوهرش‌آگاهی دارد . در قسمت دیگر کتاب آسمانی خود ، باین‌مطلب‌برمی خوریم که اگر زنی‌از زندگانی با مرد ناراضی باشد ، مرد موظف است مهریه او را تمام و کمال بپردازد و اورا طلاق بدهد و در نتیجه اگر زنی راضی‌به‌اینکه شوهرش‌همسران دیگر . بگیرنباشد ، می‌تواند از او جدا شود .

به آیه‌ای از قرآن‌اشاره می کنم که میفرماید :

« و اگر بترسید که چون زنان متعدد گیرید راه عدالت نپیموده به آنها ستم کنید پس یک زن‌اختیار کرده یا چنانچه کنیزی دارید به آن اکتفا کنید که این نزدیکتر به عدالت و ترک ستمکاری است .»

ثانیا تا آنجایی‌که من‌اطلاع دارم ، طبق قانون حمایت خانواده ، مرد در صورتی‌می تواند همسر دوم اختیار کند که رضایت همسر اولش را کسب‌نمایدو در غیراینصورت هیچ راهی‌جز طلاق‌همسرش نخواهد داشت ، پس بازهم به اینجا میرسیم که چطور ممکن است زنی با ازدواج دوم شوهرش موافقت نماید ولی از وجود همسر دوم‌او آگاه نباشد ؟

تازه ، با صرف‌نظر ازهمه این مطلب ، میخواهم بپرسم که آقای قاضی دادگستری! آیا شما به عنوان یک انسان بی‌طرف ، بدون غرض ورزی در موجودیت زن و مرد می توانید منکر این مطالب‌شوید که زن نیز انسان است و دارای عواطفی است ؟ و یا آنکه شما برای حفظ منافع همجنسان خود بدون توجه به عملی که مرتکب میشوید زن را موجودی معرفی می کنید که در مورد شوهرش اختیاری ندارد ، چیزی حس نمی‌کند و تمام و کمال در اختیار مرد است ؟

براستی، آیا این است تساوی حقوق زن و مرد ؟

متاسفم از اینکه بعضی هم‌وطنان مذکر من ، اینچنین ماهرانه بدون‌مدنظر قرار دادن عدالت و حق دوستی(درعین اینکه مجری آنند) از مطالب قانونی و شرعی‌نتیجه گیری می کنند !

ن ـ م (محصل دبیرستان ژاندارک)

مدال لیاقت برای نورالسادات ؟

محاکمه نورالسادات صمصامی تمام شد ، اما باوجودی که دادگاه ، ایشان را فقط به سه سال زندان، آنهم باتهام‌قتل یک انسان محکوم کرد ، باز هم کسانی برای این خانم نوحه سرائی میکنند که چرا ایشان از مجازات بکلی معاف نشدند؟

در هفته های قبل ، دو نامه در صفحه حقوقی‌اطلاعات چاپ شد از خانم عفت عمیدی نوری نایب رئیس اتحادیه‌زنان حقوقدان و یک دانشجوی حقوق ... این دو ، پیشنهاد را در یک کشش کرده‌اند که چرابایین زن مدال نداده‌اند ؟!البته خیلی ها تفاوت زن و مرد را قبول ندارند و میگویند که هرچه مردمی‌کند و هرچه از مرد برمی‌آید ، باید زن هم انجام دهد و از او هم بربیاید ، درحالی‌که نمی دانندتفاوت زن و مرد ، یک امر طبیعی و خدادادی‌است . در همین‌مورد هرزگی و خیانت ... البته کسی نمی گوید که مردهرزگی کند ، اما وجدانا قضاوت کنید که هرزگی مرد چه نتیجه‌ای می دهد ، چه اثری بر روحیه و اعمال زنش و بخصوص تربیت بچه ها دارد و در عوض ، هرزگی‌زن ،بچه ترتیب بر مرد اثر میگذارد و زندگی و آینده بچه ها را به تباهی می کشد ؟

من از ماده ۱۷۹ دفاع نمی کنم . این ماده قانونی،خیلی هم بد و زشت است . مرد بایدزن خیانتکارش را طلاق‌دهدو زن هم باید از مرد هرزه‌اش طلاق بگیرد ، اما شما رابخدا، برای این خانم که شوهرش را کشته ، اینقدر نوحه سرائی نکنید و نخواهید که باو مدال لیاقت بدهند !

اسماعیل ـ ت (فرهنگی بازنشسته)

دست به‌ترکیب ماده ۱۷۹ نزنید !

به نظر من، مبنای ماده ۱۷۹ قانون مجازات عمومی ، شاید ملاحظات مذهبی باشد که یک مرد می‌تواند تا چهارزن، در عقد ازدواج دائم خود داشته باشد. اگر چه فعلا باتوجه به قوانین ایران ، این عمل غیر قانونی است، ولی تاجائی که من اطلاع دارم. مرد، میتواند بارعایت شرایطی ، دوزن درآن واحد داشته باشد. ولی آیا این امکان برای زن‌وجود دارد که دارای دو یا چند شوهر باشد؟

فکر نمی‌کنم که فعلا در هیچ جای دنیا چنین چیزی وجود داشته باشد.

زنی که شوهرش را در حال فراش بازن دیگری می‌بیند، از کجا معلوم که این زن، زن دوم شوهرش نباشد؟ ممکن است بگوئیم مردی که بازنی در حال فراش است، اگر زن دوم او بود، پس زن اول باتوجه به شرایطی که برای ازدواج مجدد، یعنی رضایت همسر اول لازم است، ازوجود «هوو» مطلع می‌شد، اما می‌توان گفت که شاید ازدواجش بازن در حال فراش، ازدواج موقت (صیغه) بوده است و لذا زنش از آن‌بی‌اطلاع بوده، واگر بگوییم این ازدواج غیر قانونی است، آیا مجازات چنین ازدواج مرگ است ؟

پس اجازه می‌خواهم بگویم که نه‌تنها ماده ۱۷۹ غیر عادلانه نیست، بلکه ماده‌ای است بسیار بجا و مفید، و نباید دست به ترکیب آن زد.

علی فرهادی

آگهی مناقصه

دانشگاه صنعتی‌آریامهر یکدستگاه ماشین‌برش کاغذ الکتریکی (گیوتین) راکه‌حداقل تیغه آن۱۱۵ سانتیمتر باشد از راه مناقصه خریداری مینماید. فروشندگان میتوانند پیشنهاد خود را بضمیمه پنج درصد قیمت پیشنهادی بعنوان تضمین‌بانکی یا سپرده نقدی بحساب شماره ۱بانک عمران شعبه دانشگاه صنعتی آریامهر تاساعت ۱۱صبح روز چهارشنبه ۱۴ دیماه بدفتر معاونت مالی و اداری تسلیم و رسید دریافت دارند . پیشنهاد از خارج هم‌که‌مدت تحویل آن کوتاه باشدپذیرفته میشود .

دانشگاه کرمان
آگهی استخدام

دانشگاه کرمان برای تکمیل کادرآموزشی خود با توجه و رعایت مقررات مربوطه به‌همکاری افرادی با شرایط و مشخصات جدول زیر نیاز دارد

ردیف مرتبه آموزشی	رشته تحصیلی	شرایط احراز	حقوق و مزایا	محل خدمت
۱ـ استادیار	ریاضی ، فیزیك ،شیمی ، بیولوژی، زمین شناسی ،فیزیولوژی ، تشریح،میکرب‌شناسی، علوم کامپیوتر، معدن،راموساختمان، مکانیك، برق ،ادبیات فارسی ،حسابداری ، مدیریت بازرگانی و علوم اداری ، اقتصاد، بیوفیزیك ، بیوشیمی ، آیمونولوژی ، انگلیسی ،فارماکولوژی ،آسیب شناسی ،انگل شناسی و قارچ شناسی ، جنین‌شناسی وبافت شناسی،نقشه برداری .	دارابودن درجه دکتری در رشته مربوطه.	طبق مقررات مربوطه با درنظر گرفتن کمك هزینه مسکن	کرمان
۲ـ مربی	در تمام رشته‌های فوق	دارابودن درجه فوق‌لیسانس‌در رشته مربوطه.	طبق مقررات مربوطه با درنظر گرفتن کمك هزینه مسکن	کرمان

داوطلبان واجد شرایط میتوانندبرگ درخواست ذیل راتکمیل نمودهو همراه بافتوکپی مدارك تحصیلی« ریز نمرات لیسانس ،فوق لیسانس ـ دکتری » وهرگونه مدارك تجربه‌و علمی دیگر ودو قطعه عکس ۴×۴ باپست سفارشی درکرمان به نشانی دانشگاه کرمان ـصندوق‌پستی۳۳۳ ،و درتهران ، جاده پهلوی خیابان اسفندیار شماره ۱۲۷.

نام‌و نام‌خانوادگی ـ نام‌پدر ـ شماره شناسنامه ـ محل صدور ـ تاریخ‌تولد

وضع خدمت وظیفه ـ مدارکی که‌فتوکپی‌آن‌پیوست است ۱ـ ـ ۲ـ ـ ۳ـ

داوطلب احراز شغل ـ نشانی :شهر ـ خیابان ـ کوچه

پلاك ـ تلفن ـ امضاء :

رده‌بندی سال ۱۹۷۷

۱ـ آلن سیمونسن (بورسیا مونشن گلادباخ ـ دانمارک) ۷۴ امتیاز

۲ـ کوین کیگان (هامبورک ـ انگلیس) ۷۱ امتیاز

۳ـ میشل پلاتینی (نانسی ـ فرانسه) ۷۰ امتیاز

۴ـ روبرتو بتگا (یوونتوس ـ ایتالیا) ۳۹ امتیاز

۵ـ یوهان کرویف (بارسلون ـ هلند) ۲۳ امتیاز .

۶ـ کلوس میشر (شالکه ـ آلمان غربی) ۲۱ امتیاز .

۷ـ تیبور نیلاشی (فرانس واروش ـ مجارستان) ورابی رنسن برینک (اندرلشت ـ هلند) ۱۳ امتیاز

۹ـ دودوجورچسکو (دنیامو بخارست ـ رومانی)

۱۰ ـ امیلین هیوز (لیورپول ـ انگلیس) ۱۱ ـ ژوپ هاینکس (بورسیامونشن گلادباخ ـ آلمان غربی)

۱۲ـ استیو هایوی (لیورپول ـ ایرلند) ۱۳ ـ تریور بروکینک (وستهام ـ انگلیس !۱۴ـ کازیو (یوونتوس ـ ایتالیا) ۱۵ ـ هلستروم (کایزرزلاوترن ـ سوئد)

باگزینش مجله فرانسوی «فرانس فوتبال»

بیست و دومین توپ طلا برای آلن سیمونسن

کوین کیگان با ۴ امتیاز اختلاف دوم شد!

کوین کیگان درفینال جام باشگاه‌های اروپا درخشید ولی پس از آن افول کرد

کوین کیگان : با ۷۱ امتیاز صاحب مقام دوم

آلن سیمونسن مهاجم و گوش راست دانمارکی تیم بورسیا مونشن گلادباخ قهرمان باشگاه‌های آلمان غربی ، دیشب از جانب مفسران اروپائی مجله فرانسوی «فرانس فوتبال» به عنوان بهترین فوتبالیست سال ۱۹۷۷ اروپا انتخاب شد . با این موفقیت این بازیکن صاحب بیست و دومین «توپ طلا» گردید .

سیمونسن نخستین دانمارکی است که به چنین موفقیت بزرگی دست می‌یابد . در دیدار فینال مسابقه های جام قهرمانی باشگاه‌های اروپا که فصل پیش در رم بین لیورپول و بورسیا مونشن گلادباخ انجام گرفت و تیم انگلیسی و لیورپول ۱ـ۳ به پیروزی دست یافت ، سیمونسن زننده تنها گل تیم آلمانی بود. جالب اینکه در رده‌بندی بهترین توپچیهای سال ۱۹۷۶ که فرانس بکن‌بائر کاپیتن پیشین تیم ملی آلمان صاحب توپ طلا شد ، سیمونسن فقط با دریافت یک امتیاز در آخرین رده جدول رده‌بندی قرار داشت .

در انتخاب بهترین مردان سال ۱۹۷۷ اروپا ، رقابت بزرگ بین سیمونسن و کوین کیگان مهاجم تیم ملی انگلیس و تیم هامبورگ بود و حتی پیشاپیش اکثرا اینطور تصور می‌کردند که کیگان امسال به عنوان چهارمین انگلیسی صاحب توپ طلا خواهد شد. بویژه اینکه کیگان در همان فینال جام باشگاه‌های اروپا در رم در خدمت تیم انگلیسی لیورپول یک بازی فوق‌العاده ارائه داد. اما از آن پس بجز بازی اخیر تیم ملی انگلیس برابر تیم ملی ایتالیا که در ویمبلی انجام گرفت ، کیگان در هیچ میدانی دیگر درخشش نداشت و حتی با تیم تازه باشگاهی‌اش ، هامبورگ روز های خیلی بدی را در این فصل طی کرد.

فقط یک امتیاز اختلاف

با توجه به امتیازات داده شده به ۳ نفر اول بهترینهای سال ۱۹۷۷ فوتبال اروپا ، جالب اینکه کیگان برای کسب مقام دوم ، فقط با یک امتیاز اختلاف موفق به کسب عنوان دوم نیز گردید . زیرا که نفر بعد از او ، میشل پلاتینی هافبک ملی‌پوش تیم نانسی فرانسه با یک امتیاز کمتر در رده سوم ایستاده است .

پلاتینی سال قبل در این رده‌بندی به مقام پنجم رسیده بود. ایتالیائیها نیز در رده‌بندی بهترین مردان سال ، به‌لطف روبرتو بتگا گلزن تیم ملی و یوونتوس مقام چهارم را بدست آوردند . اگرچه بتگا با ۳۱ امتیاز کمتر از نفر سوم (۳۹ امتیاز) این مقام را حائز شده است .

یوهان کرویف کاپیتن تیم ملی هلند و تیم بارسلون اسپانیا با ۲۳ امتیاز مقام پنجم را بدست آورده است. کرویف تنها بازیکنی است که تابحال و در تاریخ ۲۲ ساله انتخاب بهترین توپچیهای اروپا ، ۳ مرتبه موفق به فتح توپ طلا و کسب عنوان بهترین توپچی شده است. وی امسال در حالی به مقام پنجم رسیده که از چندی پیش شایعه کناره‌گیری او از فوتبال بگوش میرسید.

گفته می‌شود ماه ژوئن آینده ، کرویف با پایان یافتن مدت قراردادش با باشگاه بارسلون ، از فوتبال درحد قهرمانی خداحافظی خواهد کرد. او حتی تاکید کرده است که سال آینده تیم ملی فوتبال کشورش ـ هلند ـ را نیز در مسابقه‌های جام جهانی آرژانتین همراهی نخواهد کرد.

برندگان توپ طلائی از آغاز تاکنون

کار انتخاب بهترین توپچی اروپا ازسال ۱۹۵۶ بوسیله مجله فرانسوی «فرانس فوتبال» آغاز شد واز آن سال تاکنون بعنوان جایزه نیز یک توپ طلائی به بهترین توپچی هرسال بوسیله این مجله اهداشده است. نخستین فردی که برنده توپ طلائی گردید استانلی ماتیوز، بازیکن بزرگ تاریخ فوتبال انگلیس بود. درهمان دهه ۵۰ آلفردوای استفانو گلزن بزرگ رئال مادرید، دوبار موفق به‌دریافت این توپ شد .اما برتر از او یوهان کرویف بود که در اوائل دهه ۷۰ سه‌بار این جایزه رابرد . فرانس بکن‌بائر کاپیتن پیشین تیم ملی آلمان نیزتنها بازیکن دیگری است که ۲ بار به‌توپ طلا رسیده است .

برندگان توپ طلای اروپا ازآغاز کارگزینش بهترین توپچی اروپا، تاکنون ازاین‌قرارند. داخل پرانتز اسامی باشگاه های آنان نوشته شده‌است .

۱۹۵۶: استانلی ماتیو (بلاکپول).
۱۹۵۷: آلفردو دی استفانو (رئال مادرید).
۱۹۵۸: ریموندکویا (رئال مادرید).
۱۹۵۹: آلفردودی استفانو (رئال مادرید).
۱۹۶۰: لوئی سوارز (بارسلون).
۱۹۶۱: عمر سیووری (یوونتوس).
۱۹۶۲: ژوزف ماساپوست (دوکلایراک)
۱۹۶۳: لئویاشین (دینامو مسکو).
۱۹۶۴: دنیس لاو (منچستر یونایتد).
۱۹۶۵: اوزه‌بیو (بنفیکالیسبون)
۱۹۶۶: بابی چارلتون (منچستر یونایتد).
۱۹۶۷ : فلوریان آلبرت (مجارستان).
۱۹۶۸: جورج بست (منچستر یونایتد).
۱۹۶۹: جیانی ریورا (میلان آ.ث).
۱۹۷۰: گردمولر (بایر مونیخ).
۱۹۷۱: یوهان کرویف (آژاکس آمستردام).
۱۹۷۲ :فرانس بکن بائر (بایر مونیخ).
۱۹۷۳ : یوهان کرویف (بارسلون).
۱۹۷۴: یوهان کرویف (بارسلون).
۱۹۷۵: اولک بلوخین (دینامو مسکو).
۱۹۷۶: فرانس بکن‌بائر (بایر مونیخ).
۱۹۷۷: آلن سیمونسن (بورسیا مونشن گلادباخ).

میشل پلاتینی هافبک ملی پوش تیم نانسی فرانسه در رده سوم ایستاده است

میشل پلاتینی : با ۷۰ امتیاز صاحب مقام سوم

اسرائیل به اروپا هم نرسید !

فدراسیون تنیس اروپا (اتا) درخواست اسرائیل، برای عضویت در این فدراسیون را ضمن عنوان کردن اشکال دلایل جغرافیائی نپذیرفت .اما این قول را به اسرائیل داد تا در آینده روابط نزدیکی با آن کشور داشته باشد.

اسرائیل در حال حاضر عضویت فدراسیون تنیس آسیا را دارد، ولی با مخالفت هائی از جانب بعضی کشور های این قاره مواجه است که سرسخت‌ترین مخالفان کشور های عربی می‌باشند .

نکته جالب اینکه ،اسرائیل خود در سال ۱۹۶۴ برپاکننده تشکیلات فدراسیون تنیس آسیا شدو این سازمان را بوجود آورد و حالا با فشار دیگر اعضاء میرود تا از آن بیرون رانده شود و باحمایتی که جمعی آسیائی ها از مسئله اخراج اسرائیل از دیدار های این قاره میکنند ، بنظرمیرسد، تاچندی دیگر بیرون رفتن اسرائیل از صحنه تنیس آسیا نیز شکل رسمی بخودبگیرد. واسرائیل نیز باآحساس چنین خطری بود که درخواست عضویت در فدراسیون تنیس اروپا را کرد ، ولی «اروپا» هم بابیان مشکل شرایط اقلیمی، از قبول این کشور سرباز زد .

مصدومیت کرویف از ناحیه دنده

در جریان مسابقه باشگاهی تیم های بارسلون و اسپورتینگ‌گیژون یوهان کرویف کاپیتن تیم ملی هلند و کاپیتن تیم بارسلون ، دچار مصدومیت شد و از ناحیه دنده آسیب دید .

حادثه مصدومیت کرویف در وقت اول بازی اتفاق افتاد و بهمین دلیل او در نیمه دوم قادر به ادامه بازی نشد .

دیگر یار هلندی بارسلون ، یوهان نیسکنز نیز ۲ هفته قبل آسیب دید که مصدومیت او منجر به عمل جراحی شد . این هردو بازیکن برای چند هفته قادر به همراهی بارسلون در مسابقه‌های باشگاهی اسپانیا نخواهند بود.

بهترین تیمهای اروپا از دید لهستانیها

مفسران فوتبال لهستان درپایان سال ۱۹۷۷ مسیحی ، با توجه به نتایج و موجودیت تیم های ملی فوتبال کشور های اروپائی دراین سال اقدام به انتخاب بهترین های سال ۱۹۷۷ نمودند . بنا بر آراء مفسران لهستانی تیم ملی آلمان غربی قهرمان جام جهانی گذشته ، بهترین تیم اروپا درسال ۱۹۷۷ میباشد . رده‌بندی تیم‌های اروپا نیز از این قرار است :

۱ـ آلمان غربی ۲ـ هلند ۳ ـ فرانسه ۴ـ ایتالیا ۵ـ اسکاتلند ۶ـ مجارستان ۷ـ اتریش ۸ـ آلمان شرقی ۹ـ اسپانیا ۱۰ ـ شوروی ۱۱ـ انگلیس ۱۲ـ پرتقال ۱۳ـ لهستان ۱۴ـ سوئد ۱۵ ـ رومانی ۱۶ـ ولز ۱۷ـ چکسلواکی ۱۸ـ ایرلند ۱۹ـ بلژیک ۲۰ ـ یوگسلاوی .

تاج ۱ـ۴ دیدار تدارکاتی را به امیدها باخت

روانی بازی امیدها سبب شکست تاج شد!

حمید علیدوستی ـ مجد تیموری و حسین فداکار برای امیدها و دانائی فرد برای تاج گلساز بودند

تیم ملی فوتبال امید ایران که یکشنبه آینده راهی عراق خواهد شد ، دیروز در یک بازی تدارکاتی رویاروی تاج قرار گرفت و در پایان دیدار ۱ـ۴ صاحب پیروزی شد .

تاجیها که با بازیکنانی چون خاکسار تهرانی (ملک‌احمدی) ، کوثری ، اسکندریان ، مسلمی ، مراغه‌چیان ، دانائی‌فرد ، نظری ، مطیعی ، اهری ـ نراقی ، وروزی و نعلچگر به مقابله مسافرین عراق آمده بودند درپایان ۳۰ دقیقه نخست ۱ـ۱ به تساوی دست یافتند .

گل نخستین بازی راایرج دانائی‌فرد یار ملی‌پوش تاج به ثمر رساند که از فاصله ۳۰ متری با شلیکی سرضرب و سنگین خانه‌های نور تیم ملی امید را به لرزه درآورد.

این گل در دقیقه ۱۹ بدست آمد ولی تیم ملی امید ۶ دقیقه بعد موفق به جبران گردید و حمید علیدوستی با فراری دلپذیر و ضربه‌ای خوب نتیجه را برابر کرد.

در وقت دوم مجد تیموری ـ فداکار و علیدوستی شمار گل‌های تیم امید را به ۴ رساندند . چهره دلپذیر امیدها و همکاری خوب خط میانی با دو جبهه دفاع و حمله نمایانگر آمادگی نسبی مسافرین عراق بود .

در تیم امید نادرفریادشیران ـ علیرضاقشقائیان، محمد پنجعلی ، رضا رجبی ، عبدارضا برزگری ـ ابراهیم قاسمپور ـ عبدالعلی چنگیز ـ حمیددرخشان ـ کمال خلیلیان ، حمید علیدوستی ـ عبدالرزاق خادم‌پیر، مجید بشکار و حسین فداکار بازی کردند که البته فداکار ـ درخشان در وقت دوم به‌میدان آمدند .

با اینکه قرار بود دیدار تدارکاتی تیم امید با تاجیها در ۳ وقت ۳۰ دقیقه‌ای انجام شود بخاطر خستگی نفرات دو تیم در دو وقت ۶۰ دقیقه‌ای بازی کردند .

در پایان بازی حشمت مهاجرانی مربی تیم ملی فوتبال از روانی بازی بچه‌های امیدسخن گفت و آنها را ستود . گرچه مقابله امیدها با تاجیها رنگی دوستانه داشت ولی حرکات خوب امیدها و شناختی که در میدان با یکدیگر داشتند همه و همه دلیل شادمانی مربی بود.

عبدالرضا برزگری بازیکن تکنیکی خوزستانی در یک راست ظاهر شد و عجیب اینکه در این پست نیز خصوصیات خوب خود را نشان داد .

بهرحال بنظر میرسد ، تیمی که روز یکشنبه بسوی عراق میرود ، تیمی هماهنگ و قابل توجیه برابر عراقیها باشد ، خاصه اینکه در همین مدت کم نفرات تیم یکدیگر را خوب درک کرده‌اند و همین شناسائی سبب خاطرجمعی حشمت مهاجرانی شده است .

دیدار دوستانه در اصفهان

ذوب آهن ۰ـ۴ به امید شوروی باخت!

ذوب آهن صفر ـ امید شوروی ۴

سه‌شنبه ۶ دیماه ۲۵۳۶ ،ورزشگاه باغ همایون (دیدار دوستانه)، ذوب‌آهن صفر ـ امید شوروی ۴ (لئونیدزوزین دقیقه ۴۵ ،یوری پانتی‌یف دقایق ۶۰، ۷۸ و ۸۵) ، داور مهدی ابرنیروئی. کمک‌داوران سترگ ومحمود مقتدائی . هوا بسیار سرد . زمین نیمه چمن ،تماشاگر نزدیک به ۴هزار نفر .

ذوب آهن : محمد رضا کربکندی (از دقیقه ۴۶ رضا رضایی) ـ محمد رضا تاج ، محمداحمدزاده، (مختاربابایی از دقیقه ۸۰) مهدی ویسی ، حبیب مکوندی ـ محمود یزدخواستی ، مصطفی نجفی (حمید رضا مهدیخانی ازدقیقه ۷۶) ، علی شجاعی ـ علیرضا شوقی ، ورژ ناواسارطیان (حسن حاج رسولی ها از دقیقه ۵۰)،احمد رضاخیاطی. مربی : لیادین .

امید شوروی : ولادمیر جورکین ـ نیکلای اسیمرنف ، والری کلیشف، اودر میرنف (سرگیس اوفونین از دقیقه ۳۰)، ویکتورسانتین ـ ولادمیر پانکف (دیمتری آدی از دقیقه ۴۶) ، سرگی شافکرانکی ، باریس گاردنی ـ یوری پانتلی‌یف ، نیکلای ویخلی‌یف، لئونید زوزین .

● تیم امید شوروی برای دومین‌بار دراصفهان ،درمقابل تیم ذوب‌آهن قرار گرفت ، در هوایی سرد که تماشاگران را هم مچاله کرده بود .

دو تیم بازی خوبی‌راارائه کردند که سهم بازی خوب ذوب‌آهن بدون گل بود درحالیکه روسها بر روی‌ضد حمله توانستند چهاربار دروازه ذوب‌آهن را باز کنند !

ذوب‌آهن چیزی برای پیروزی و یا مساوی با روسها کم نداشت ، اما بی‌دقتی مهاجمان، سستی مدافعان و نداشتن شانس ، باعث شد تا با ۴ گل در کیسه زمین را ترک کند .

نیمه اول را ذوب‌آهن در حالی آغاز کرد که محمود ابراهیم‌زاده و عبدالعلی‌چنگیز را در خدمت نداشت ونبودن این دوبازیکن مشکلاتی در خط میانی و خط حمله ذوب‌آهن بوجود آورده‌بود.

ذوب‌آهن نیمه اول را با حملات فراوان آغاز کرد ، اما هیچگاه نتوانست به دژ روسها دست یابد ، گو اینکه تا نزدیکیهای خط شش قدم هم سر می‌کشید ، اماهمچنان بدون نتیجه به اردوی خود باز می‌گشت .

در واپسین لحظات نیمه اول ، «اودرمیرنف» مدافع روسی توپ را با دست لمس کرد، اما اینکار او از چشم داورپنهان ماند ، او توپ را به «لئونید زوزین» سپرد و این یکی از موقعیت بدست آمده سود برد و با شوتی محکم دروازه ذوب‌آهن را فرو ریخت .

در نیمه‌دوم بازهم ذوب‌آهن میدان‌دار بود و توپ بیشتر در زمین شوروی می‌چرخید اما بازهم ذوب‌آهن به گلی دست نیافت . روسها در نیمه دوم نیز روی ضد حمله ۳ گل دیگر را به ثمر رساندند.

در دقیقه ۶۰ بازی «ولادمیر پانکف» توپ بلندی را ازجبهه چپ روی دروازه ذوب‌آهن فرستاد، رضایی در گرفتن توپ اشتباه کرد و توپ سرگردان نصیب «یوری پانتی لف» شدو با ضربه‌ای آرام ، گل دوم شوروی را زد.

پس از این گل ذوب‌آهن حملات زیادی روی دروازه روسها کرد، در دقیقه ۶۵ شوت مهدی‌خانی هافبک ذوب‌آهن که از فاصله ۲۰ متری شلیک شده بود ، از مدافعان و حتی دروازه‌بان شوروی گذشت‌اماتیر دروازه به نجات روسها آمد و توپ پس از برخورد با تیردروازه راهی خارج گردید .

در دقیقه ۷۸ روسهاروی یک ضد حمله به سومین گل خود دست یافتند .

زننده این گل بازهم «یوری پانتی‌لف» بود که از ضعف دفاع میانی ذوب‌آهن سود برد و با ضربه‌ای آرام توپ رادرون‌دروازه‌ذوب‌آهن جای داد.

خیاطی مهاجم ذوب‌آهن در دقیقه ۸۲ با یک پاس خوب به شوقی میرفت که تیمش را صاحب گل کند اما توپ او را شوقی ازفاصله ۱۰ متری به خارج زد .

روسها در دقیقه ۸۵برای چهارمین‌بار با شوت «یوری پانتی‌لف» صاحب گل شدند و بدین ترتیب درپایان با نتیجه چهار بر صفر موفق به شکست ذوب‌آهن شدند .

روسها سرانجام با دو پیروزی و دو مساوی از مجموع چهار بازی ، به سفر خود به ایران پایان دادند .

شطرنج قهرمانی جهان

دومین شکست ویکتور کورچنوی

پیکار دوازدهم بوریس اسپاسکی و ویکتورکورچنوی، شاهد پیروزئی تازه برای اسپاسکی و شکست دوم کورچنوی بود .

کورچنوی که‌این‌بار بامهره سیاه بازی میکرد، دلیل بزرگ ناکامی‌اش کم آوردن وقت‌بود که‌بالاخره او راپس‌از ۳۸ حرکت ناچار به‌قبول شکست کرد.

اسپاسکی بازی را باشیوه دفاع فرانسوی آغازکردو پس از۱۵ حرکت‌شرایط جالبی پیدا نمود،ولی دراین گیرودار کورچنوی موفق به‌گرفتن یک پیاده شد وبنظر میرسید که وضع را بسود خود تغییر دهد. اما ضمن اینکه کورچنوی حدودنیم‌ساعت بیشتر از اسپاسکی روی حرکاتش وقت‌صرف کرده بود، دو حریف دست به‌ادامه سریع‌بازی برداشتند که در گیرودار آن کورچنوی دچار اشتباه گردید وبالاخره ناچار به‌تسلیم شد .

بهرحال بعداز ۱۲ مسابقه کورچنوی باامتیاز ۵ر۴ـ۵ر۷ همچنان شانس بزرگ پیروزی است .

تاپایان نبرد دوازدهم ، کورچنوی بازی های :دوم ـ سوم ـ هفتم ـ هشتم و دهم را برده است و اسپاسکی دردو بازی یازدهم و دوازدهم به پیروزی رسیده و بقیه دیدار ها مساوی تمام شده است.

هرپیروزی یک امتیاز و هرمساوی نیم‌امتیاز دارد.

نیازمندیهای اطلاعات

تلفنهای: ۳۲۸۲۵۷-۳۲۸۴۱۴

نیازمندیهای اطلاعات تلفنی آگهی میپذیرد

دزدگیر الکترونیکی منزل

مجهزترین وسیله جلوگیری از سرقت در منازل
مرکز فروش شرکت تابکو تلفن ۶۸۵۱۵۰-۶۸۷۲۹۰

آشپزخانه فروشی

کابینت فلزی
آشپزخانه
با قیمت مناسب در هر مقیاس تحویل فوری
تلفن ۶۸۲۴۷۲

فروش دست اول

همه‌نوع پوشاک زنانه و نوزاد خارجی‌نو مانتو لباس عروس سنگ دوزی‌و رومیزی‌جواهرات تزئینی‌بدلی پالتو مینگ‌قهوه‌ای بعلت‌مسافرت‌فروشی ۸۹۱۳۷۰
آ_۱۷۷۱

jamco جامکو
کت و شلوار
مردانه جامکو
محصولی از بزرگترین کارخانه های پوشاک ایران و ایتالیا
مدلهای انحصاری جامکو
(کت وشلوار- پالتو-اورکت)
در قصر پوشاک
خیابان فردوسی تلفن ۳۱۹۸۹۹ و ۳۱۶۴۴۴

پالتو پوست مینگ نیوتریاسایز ۳۶_۳۸ آماده فروش ۲۸۷۹۷۸
۱_۵ آ_۱۱۸۵

بهترین‌لباسهای نو و دست‌دوم مردانه وزنانه برای روز و شب خارجی و مقداری لوازم منزل پهلوی بالاتر از ظفر خیابان الوی‌پلاک۶۷_۲۲۳۵۳۷
آ_۱۸۶۲

لباسهای خارجی نو با قیمت های مناسب بفروش می رسد ۳۴۳۰۴۹

امتیاز دانشجویی بفروش‌می رسد ۷۵۶۴۲۸

لباسهای نو انگلیسی ۶۳۷۳۳۴

مبلمان استیل ۲۰پارچه یخچال‌فریزر آمریکائی، قالی‌های کاشان وآمپلی فایر بیوماستر شش هزار بفروش می‌رسد ۲۲۱۱۶۷

انواع لباس شب و روز برای ژانویه ۶۵۸۶۵۱ امیرآباد
۱_۲ آ_۱۷۹۱

بوفه و میز نهار خوری امریکائی بفروش میرسد تلفن ۲۲۵۸۰۶
۱_۲ آ_۱۷۶۷

قابل توجه ادارات و شرکت های بزرگ تعداد ۱۵۰۰ جفت‌کفش مردانه شبرو آماده تحویل با ۱۵٪ تخفیف تلفن ۳۳۶۴۶۹

مبل و اثاثیه فروشی ساخت چین تلفن ۶۶۳۲۷۵
۱_۳ ا_۱۳۳۳۳

اجناس البسه نو و دست دوم از ۴ ببعد تاج خیابان ولیعهد ده متری کوروش پلاک ۱۶ طبقه دوم ۹۳۶۶۶۲

مقداری اثاثیه منزل بعلت مسافرت بفروش میرسد فقط جمعه بین ساعات ۱۰ تا۱۲ به آدرس عباس آباد روبروی مهناز خیابان سورنا کوچه تیرداد شماره ۱۳ مراجعه فرمائید.
آ_۱۶۱۰

مقداری لباس خارجی دست اول و دوم‌بفروش میرسد.
یوسف‌آباد ـ خیابان چهلستون نرسیده به چهارراه سیدعلی ـپلاک ۷۳ تلفن ۶۲۸۷۸۹

مقداری لباس نوودست دوم خارجی و ۲ عدد پالتو پوست در شرایط خیلی خوب بفروش می رسد تلفن ۶۸۴۸۸۸

لباس نو خارجی سایز ۳۶ و ۳۸ چهارشنبه و پنجشنبه از ۹٫۵ صبح الی ۶ بعدازظهر قلهک خیابان یخچال خیابان اسلامیه پلاک ۱۲۵ تلفن ۲۶۱۵۲۹

پیانو آلمانی، ارگ برقی دو طبقه سیلورتون و آکوردئون ۴۸ باس رویال ایتالیائی بعلت مسافرت بقیمت مناسب بفروش میرسد تلفن ۸۲۰۵۰۱
۱_۲ ا_۱۳۳۹۳

پوشاک خارجی دست اول و دوم‌با ارزانترین قیمت بفروش میرسد تلفن ۸۴۶۶۹۷
آ_۱۷۵۹

مقداری لباس خارجی و پالتو پوست مینگ فروشی ۶۵۳۵۱۴
آ_۱۷۷۷

حراج
بوتیک گل یخ حراج‌زمستانی خودرا بمدت ۱۰ روز از ۶ دیماه شروع نمود- انواع کت شلوار- پالتو- بارانی پیراهن و بلوز زنانه- مردانه وپسرانه ودامن تلفن۶۶۷۲۷۵ آدرس ـ کاخ شمالی نرسیده بمیدان کاخ
آ_۱۷۷۸

لباسهای خارجی نو زنانه و مردانه بمدت ۲ روز فروشی ۲۲۶۷۸۴
۱_۲ آ_۱۶۹۶

یکدستگاه استریو پایونیر با قدرت۱۶۰ وات باتمام تجهیزات دانشجوئی فروشی تلفن ۶۴۲۳۰۵ و ۶۴۰۵۰۷
آ_۱۶۹۸

مقداری لباس خارجی پالتو بارانی چکمه کیف کفش بلوز دامن بحراج میرسد پنجشنبه‌و جمعه و شنبه از ۸ صبح تا ۸ شب پهلوی امانیه نبش‌مژگان دست چپ درب اول طبقه‌سوم ۲۹۵۱۷۹
آ_۱۷۲۴

امتیاز دانشجوئی اتومبیل و اثاثیه منزل فروشنده‌ایم تلفن ۹۷۹۸۸۴
آ_۱۷۳۲

فروش دست دوم

بعلت مسافرت وسائل نو و دست دوم زیر با قیمت ارزان بفروش می رسد: یخچال سای‌بای‌ساید۲۴ فوت‌لباسشوئی خشک‌کن نقره‌جات آمریکائی اجاق گاز ۲ طبقه ماژیک شف وسایر وسایل منزل تلفن ۲۲۳۵۲۵

اشیاء عتیقه بمناسبت ژانویه با تخفیف ۳۰در صد حراج میشودنشانی خیابان آبان‌جنوبی روبروی گرمابه نوشین پلاک ۳۵

بعلت مسافرت به‌آمریکا انواع لباسهای خارجی زنانه و تعدادی مردانه نو و دست دوم از روز ۳شنبه ۶دی آماده‌فروش آدرس بالاتر از سید- خندان انتهای‌بن‌بست خویی پلاک ۱۴ تلفن ۲۳۷۱۵۱

اکازیون
تعدادی لباس زنانه روز، عصر، شب وکیف وکفش‌ایرانی وخارجی نو ودست دوم از چهارشنبه ۷ دیماه بمدت ۴روز از ۹صبح الی ۸ شب بفروش میرسدتلفن ۲۶۲۷۳۵تهرانپارس
ا_۱۷۳۶

خرید اثاثیه

گالری فرش
شایان ۶۶۱۰۶۹ و ۶۶۶۲۳۰ خریدار قالی‌و قالیچه‌کهنه ونوکاخ ۷۹

فرش قائم- خرید فرش های کهنه و فروش فرشهای دستی وماشینی نقدواقساط ۷۶۱۰۲۵

فرش ایران‌نوین
فرشهای به‌قیمت رسیده شما را برای صادرات گرانتر از همه می‌خرد ۶۵۳۱۹۵

فرش امید
بهترین خریدرا فرش کهنه و نو
۳۳۷۰۷۲ ـ ۳۴۵۶۵۵

فرش رودکی
بهترین خریدار قالی و قالیچه نو و کهنه تلفن ۹۲۴۴۷۴

فرش جمالی بهترین خریدار فرش نو و کهنه ۷۵۵۱۱۸

سمساری کورش کلیه اثاثیه شما را خریدار است تلفن ۷۵۶۳۹۳

بختیاری بهترین خریدار یخچال نفتی‌وکلیه لوازم منزل ۷۵۹۳۲۹

فرش آریا
بهترین خریدار قالی و قالیچه نو و کهنه
کیقبادی ۹۷۷۶۰۰

مبل ودکوراسیون

مبلمان از دانمارک
وارد شد دفتر فروزان راد
خیابان روزولت نرسیده به ثریا
کوچه کیوان شماره ۱۳
تلفن: ۸۲۲۴۸۷

فروش اتومبیل

پیکان
پیکان مدل ۵۵ بفروش میرسد ۲۲۵۸۰۶
آ_۱۷۳۶

پیکان دولوکس ۴۸ صبح ها ۳۲۸۴۳۲

پیکان مدل ۳۶ صفر کیلومتر رنگ سربی قیمت ۵۱ هزار تومان تلفن ۹۶۲۶۳۹
۱_۲ آ_۱۷۷۴

پیکان جوانان حنائی روشن مدل آخر ۳۵ شیشه رنگی با سه‌هزار تومان وسائل اضافی بدون واسطه بفروش میرسد از ساعت ۱۸ به بعد تلفن ۹۴۰۵۸۶

جوانان۱۲۰۰ تومان استیشن ۲۰۰۰تومان از قیمت کارخانه ارزانتر تحویل فوری تلفن ۷۵۳۰۷۵

پیکان مدل ۵۴ جوانان ۳۲ هزار تومان بفروش می‌رسد تلفن های ۸۲۴۹۵۳ و ۸۲۷۹۰۱

پیکان‌دولوکس فیروزه‌ای مدل ۳۶ کارکرد ۱۲ هزار رینگ پهن‌شیشه رنگی مقطوع ۴۸۵۰۰ تومان ۲۳۱۳۰۴
آ_۱۶۸۲

پیکان اخر۵۲در وضعیت عالی فروشی تلفن ۵۴۷۴۴۹
آ_۱۶۸۱

پیکان‌دولوکس ۵۱ فروشی‌تلفن ۷۵۰۶۱۵و ۷۵۸۹۹۲
آ_۱۶۹۲

پیکان ۵۳تمیز آلبالوئی ۳۳هزار تومان تلفن ۷۸۳۴۳۰
آ_۱۶۹۵

پیکان جوانان مدل آخر ۳۵با وضعیت عالی تلفن ۲۳۷۶۸۳ و ۲۳۱۰۷۳ تماس از ساعت۷ صبح الی ۴ بعد ازظهر شنبه الی چهارشنبه
آ_۱۷۲۶

پیکان جوانان ۵۵ تلفن ۲۲۴۹۵۰

پیکان‌نو بفروش میرسد تلفن ۶۴۹۵۲۸

ژیان
ژیان صفر کیلو متر فروشی ۲۳۹۸۸۰

سیتروئن‌ـد- اس- سوپرفایو مدل دسامبر ۷۳ فرانسه کاملا سالم بعلت مسافرت بفروش میرسد تلفن ۶۶۲۲۳۵
۱_۲ آ_۱۷۶۲

ژیان۵۳ سبز کاهوئی با رادیو پخش و صندلی‌جوانان بسیار تمیز فوری تلفن ۹۵۷۲۵۶ساعت ۳تا۵ بعد ازظهر
ا_۱۷۳۳

رنو
رنو صفر کیلو متر ۳۰ ماهه فروشی ۲۳۹۸۸۰
۱_۱۰ آ_۱۸۷۷

شورولت
بلیزرشایان
مدل ۷۷ قرمزرنگ دنده گیربکسی، قیمت‌اکازیون تلفن ـ۷۵۹۴۳۵

شورولت‌رویال ۵۵ اتوماتیک آبی متالیک ۴۰ هزار کیلومتر کارکرد۶۵ هزار تومان‌فروشی ۷۹۴۷۶۴

شورولت بلیزر مدل ۷۷ تصادفی فروشی تلفن ۸۵۱۰۳۶ ـ ۸۵۶۴۵۵ از ساعت ۱۴ الی ۱۷٫۵

شورولت ایران ۲۵۰۰ مدل۵۴ ۷۹۰۹۱۴
ا_۱۷۵۴ ۱_۵

شورولت رویال ۵۵ دنده‌ای مقطوع ۷۲۰۰۰ تومان فقط متقاضیان ۷۹۵۱۷۷
۱_۲ آ_۱۷۵۵

شورولت رویال ۵۴ آلبالوئی با رادیوپخش و یخشکن ۶۵ هزار تومان ۷۶۸۴۰۲
آ_۱۷۳۵

شورولت مدل ۷۵ کارکرد ۴۰هزار کیلومتر در وضعیت خوب قیمت ۵۵۰هزار ریال تلفن های ۲۲۷۱۹۱و ۲۲۳۹۰۷ بین ساعت ۸٫۵ تا ۶_۲۲۲۰۹۸ از ساعت ۶تا ۸ بعداز ظهر
آ_۱۶۸۷

شورولت‌کاپریس کلاسیک ۷۷ فول اتوماتیک گمرک پرداخت شده معاوضه‌یا فروشی از ۵ ببعد تلفن ۸۲۳۸۶۲
آ_۱۶۹۴

شورلت رویال ۵۳ در شرایط عالی فروشی تلفن ۸۲۹۳۷۶

ب. ام. و
ب.ام.و ۲۰۰۲
مدل ۷۵
رنگ زرد قناری بارادیو پخش خیلی تمیز بفروش میرسد تلفن ۳۲۸۳۸۶

ب‌ام‌و ۳۲۰ شرابی مدل ۷۶ کارکرد۲۰هزارکیلو متر بدون واسطه فروشی ۲۳۰۴۳۰و ۲۳۳۸۸۲
آ_۱۷۷۹

بی‌ام‌و ۱۸مدل ۷۷ درموقعیت استثنائی ارزان ۸ صبح الی ۶ بعداز ظهر تلفن ۶_۸۲۴۹۲۵
آ_۱۶۹۳

فولکس
فولکس‌های استیشن ـ لمپینگ وانت دو کابین و غیرو ۷۹۰۵۰۸

فولکس استیشن مدل ۶۹نمره گرگان تلفن ۳۶۰۱۴۰
آ_۱۷۷۶

فولکس ۶۷ بسیار تمیز سفید رنگ بیمه و مالیات پرداخت شده ۸۹۵۷۱۷
آ_۱۷۵۳

آ او دی ال ۱۰۰ مدل ۷۷ نمره ترانزیت رنگ نقره‌ای متالیک ازساعت ۳ بعدازظهر تلفن ۲۳۰۴۶۵

آ.او.دی ۱۰۰ال سبز کاهویی متالیک مدل ۷۷ نمره و بیمه شده گرمکن عقب بی واسطه ۲۷۵۶۱۴ تماس پنج شنبه و جمعه
۱_۲ آ_۱۶۵۲

دوج
دوج‌چارژرمدل ۶۹ باتجهیزات اضافی‌عصرها از ساعت ۵ببعد تلفن ۹۳۸۳۸۶
۱_۳ آ_۱۷۶۱

دوج پلیموت فروشی تلفن ۹۲۰۷۴۴
۱_۳ ا_۱۷۰۹

پژو
پژو فروشی تلفن ۸۴۰۸۸۵و ۸۵۸۸۸۴
آ_۱۷۸۱ ۱_۳

پژو ۳۰۴ مدل ۷۲ استیشن با رادیو پخش ۳۰ تومان تلفن ۹۶۹۵۲۴
ا_۱۶۹۰

پژو ۵۰۴ جی‌ال‌مدل ۷۴سفید یخچالی ـ اسپشیال بفروش میرسد تلفن ۷۵۲۸۷۰
آ_۱۶۵۵

پژو ۳۰۴ مدل ۷۳ تلفن صبح ۸۳۳۱۰۰و ۸۳۳۱۴۱ و شب‌ها ۶۳۴۳۱۲
آ_۱۶۷۸

پژو ۵۰۴ جی‌ال مدل ۷۲شیری ۶۶۴۱۴۵و ۶۶۷۴۵۳
آ_۱۶۸۰

پژو ۵۰۴ال۷۸ سبز متالیک گمرک شده بدون‌نمره۹۲۷۲۳۲ از ۵ ببعد
آ_۱۷۵۱

فیات
فیات اسپرت ۱۳۰۰ ـ ۱۲۸ تلفن ۷۶۷۷۴۳

فیات ۱۲۸ اسپرت ال لیموئی۷۴بعلت‌مسافرت به خارج فوری فروشی ۵۳۱۲۶۴

فیات ۱۳۲ جی‌ال اس ۷۶ متالیک با رادیو پخش‌بیواسطه تلفن ۲۷۵۶۱۴ تماس پنج شنبه وجمعه
۱_۲ ا_۱۶۵۱

فیات ۱۲۴ـ ۱۸۰۰ مدل ۷۳ـ اسپورت‌رنگ سرمه‌ای متالیک تمیز فروشی تلفن ۲۴۳۴۶۶
آ_۱۶۸۳

فیات ۱۲۸ مدل ۷۳ قرمز ۵الی ۹ بعداز ظهرتلفن ۹۳۳۶۳۰
آ_۱۶۸۴

فیات ۱۲۸ مدل ۷۳ رنگ‌لیموئی بسیار تمیز بفروش میرسدتلفن ۸۹۸۳۲۵
آ_۱۶۸۸

آریا
شاهین مدل آخر ۴۹ مقطوع ۲۸۰۰۰ تومان ۹ صبح الی ۴ بعد از ظهر تلفن: ۸۳۹۴۰۸ ـ ۸۳۸۷۶۳

تویوتا
تویوتا سیلکا آخر ۷۵کارکرد ۲۸ هزار رنگ سفید گرمکن شیشه عقب ولوازم اضافی تلفن ۷۶۳۷۹۱ بین ساعت ۵تا ۸
آ_۱۷۵۸

بیوک
بیوک ایران بی ۲ صفر کیلو مترنمره‌شده فروشی ۲۸۰۲۰۳
آ_۱۷۵۲

ولوو
ولوو مدل۷۱فرمان هیدرولیک با کولر فروشی ۳۱۰۷۹۵
ا_۱۷۳۰

ولوو ۶۴ بسیار تمیز بفروش میرسد از ۵ تا۹ شب تلفن ۷۹۱۳۸۰
آ_۱۷۷۲

مینی‌ماینر
(اکازیون)
مینی‌موریس ۱۳۰۰ در شرایط بسیار عالی و رادیو پخش‌مدل ۶۹رنگ آلبالوئی تلفن۳۲۸۵۰۱

یکدستگاه مینی ماینر ۱۰۰۰مدل ۶۹ بسیار تمیز فروشی تلفن ۷۵۱۴۳۷

اپل
اپل رکورد مدل ۶۶ ال چهار درب بسیارتمیز ۵۲۰۹۳۲
ا_۱۶۷۹

سوزوکی
سوزوکی ۷۶ خیلی‌تمیز قیمت‌استثنائی ۶۲۳۶۶۹ و۶۲۴۶۷۰ و۷۵۵۴۱۰

کرایسلر
کرایسلر مدل ۶۹فول‌اتوماتیک شیشه رنگی فروشی ۳۱۰۷۹۵
آ_۱۷۳۱

جگوار مدل۷۳ اتوماتیک شش سیلندر تلفن ۵۲۲۷۸۲

الدزموبیل کاتلس سوپریم ۷۷ قهوه‌ای متالیک سقف چرم‌زرد کولر تجهیزات صد و پنجاه هزار تومان ۵_۹ بعد از ظهر ۲۷۴۴۸۳
آ_۱۷۷۸

جیپ
رنجرورقرمز۷۵ فول اتوماتیک نقدا ۹۰ هزار تومان بفروش میرسد بعدازظهرها ۶۵۹۰۰۷
آ_۱۷۳۹

لندرور ۶۸ و۵۰و ۵۱ فروشنده‌ایم ۳۳۸۰۴۶
آ_۱۷۷۷

خرید اتومبیل

نمایشگاه اتومبیل بیرجندی داتسون دست دوم راخریداریم تلفن ۹۵۰۸۷۵ و ۹۵۰۸۷۹

هیلمن با ۱۵ تومان پیش قسط خریداریم ۵۲۰۹۳۲
آ_۱۷۲۸

فروشگاههای اتومبیل

ژیان و مینی بوس با اقساط وام بانکی- رنو چهار درب تلفن ۷۵۰۴۵۱ و ۷۵۱۸۳۰

انواع لندرور دست دوم نقد واقساط ۷۹۲۷۲۹

پیکان نقد و اقساط با وام بانکی تلفن۶۴۱۹۵۶

دولوکس جوانان‌کار استیشن باوام‌بانکی ۳۰ ماهه ۷۵۰۴۵۱ و ۷۵۱۸۳۰

پیکان نقد و اقساط‌باوام بانکی تلفن ۹۳۵۰۵۶

انواع پیکان ۳۶ با وام بانکی ویااقساط شرکت گزینش ۹۲۷۴۸۴_۹۶۰۱۰۲

نمایشگاه اتومبیل‌فرهاد
فروشنده کلیه اتومبیل های خارجی و ایرانی نقد و اقساط ۷۵۲۱۸۳

فروش کلیه اتومبیلهای داخلی و خارجی به‌اقساط ۳۰ ماهه ـ۲۳۹۸۸۰

گالانت ولانسر
نقد و اقساط
با وام بانکی ۳۰ ماهه، تلفن ۹۳۲۲۸۳

گالانت
مدل۷۷ همه رنگ نقد واقساط ۳۰۴۴۸۱ اتورینگ خیابان ملت

دوج گالانت
دوج‌لانسر
وانت‌و استیشن
کلت
نقد و اقساط با بهره بانکی نمایشگاه‌اتومبیل پرویزکوروش کبیرنبش‌شهناز تلفن۵_۷۵۳۹۵۸ و ۷۵۵۰۸۴

تویوتا۷۸ کرونا ـ کارینا نقد واقساط‌تحویل‌فوری۲۲۸۹۷۱ـ ۷۶۳۴۳۹

نمایندگی فروش‌شماره۲
تویوتا
کارینا‌کرونا‌وانت آماده تحویل باوام بانکی تلفن ۷۵۹۴۷۰

فیات ۱۳۱ و ۱۳۲
باشرایط سهل اماده تحویل تلفن ۷۶۱۱۹۶ و ۷۶۵۵۵۴و ۷۶۸۲۲۶

گلپایگانی
مرکز خرید و فروش
اتوبوس و
مینی بوس
سیمتری سه‌راه‌مختاری
۵۲۷۹۰۰
۵۳۶۳۰۱
۵۲۳۱۲۵
۵۳۹۳۲۰

تویوتاکرونا
۷۸ نماینده‌فروش
احتشامی تلفن۷۶۳۴۳۹

تویوتا
۷۸
کارینا و کرونا نقد و اقساط با وام بانکی ۶۶۵۷۵۶

تویوتا۷۸
کرونا ـ کارینا ـ وانت نقد و اقساط آماده تحویل ۳۱۴۵۷۱

فیات
۱۲۵ کلاسیک
نقدواقساط تلفن
۵۳۹۲۳۲

داتسون
نمایشگاه نخل طلا
انواع و اقسام اتومبیل های داتسون سواری استیشن و وانت موجود است نقد و اقساط سی متری نارمک ـ ایستگاه دفتر تلفن های ۷۹۳۰۳۸ و ۷۹۱۶۱۲

داتسون
انواع‌و اقسام‌اتومبیلهای داتسون ـ سواری ـ استیشن ـ وانت
نقدواقساط
خیابان قدیم شمیران ایستگاه پل رومی جنب رستوران ساقی
تلفن های: ۲۶۶۴۰۱
۲۶۴۳۷۰ ـ ۲۶۲۱۷۰

داتسون
نقد و اقساط
خیابان پهلوی ایستگاه محمودیه پاک پیکر تلفن ۹و ۸و ۲۹۱۹۰۱

داتسون
نقد و اقساط
در۵مدل ووانت نیروی هوائی تلفن های ۷۹۴۴۳۸ و ۷۹۳۸۴۲

داتسون
نقد و اقساط
خیابان جیحون تلفن ۹۵۰۸۷۹

داتسون
مشمول تخفیف در۴مدل سه راه تهران ویلا ۹۷۴۴۵۳

داتسون
سواری وانت با وام‌بانکی آماده تحویل ۷۳۴۸۶۲

کرایه اتومبیل

تکنو ترافیک تاکسی
سرویس شبانه‌روزی
۲۲۲۰۴۷ ـ ۲۲۵۷۸۰

تراول تاکسی
عباس آباد
بااتومبیل‌های‌تشریفاتی باراننده وبی‌راننده‌شبانه روزدر خدمت شماست
۸۵۴۴۳۱ و ۸۵۴۴۲۹
۸۴۸۴۵۱ و ۸۵۷۸۷۱

تاکسی سرویس سهیل
۲۴ ساعته با راننده و بدون راننده ۸۳۹۴۱۶و ۸۳۴۳۴۴ و ۸۳۴۸۶۸
آ_۱۷۳۸

تاکسی تلفنی فوری در نارمک
تلفن ۷۹۳۰۰۹
۷۹۶۶۷۹

تهران‌توریست‌سرویس شبانه‌روزی ۹۷۵۸۰۸

شایلوتاکسی
بااتومبیلهای تشریفاتی ۲۹۱۷۶۸ـتاج- شادمهر
آ_۱۱۸۶

اتوتهران اتوبوس دربست‌در تمام ساعات ۵۱_۳۵۹۴۵۰

تاکسی کار سرویس
شبانه روزی عشرت‌آباد ۷۶۴۱۸۸

جیپ و لندرور تلفن۵۳۹۸۲۹

اتومبیل بدون راننده در خدمت شما ۷۹۰۴۰۶

تاکسی ساعی
۲۴ ساعته با راننده و بدون راننده پهلوی پارک ساعی ۶۸۳۸۱۸ـ ۶۸۱۲۷۵

جنرال تاکسی
تلفن ۷۳۰۰۷۷

مژده : مژده
بزودی سومل تاکسی افتتاح‌میشودهفت‌حوض نارمک تلفن ۷۹۱۲۹۸

آر.بی.آر
سواری مینی‌بوس اتوبوس دربستی شبانه روزی داخل و خارج شهربا اشتراک مجانی خوش شمالی تلفن ۹۳۵۹۰۵

پیمان لوکس
اتومبیل کرایه ۲۴ ساعته در اختیار شماست تلفن۳۴۰۱۱۱
آ_۱۶۷۷

میهن توریست تاکسی
شبانه روزی امیرآباد۶۳۴۵۱۸ و ۶۳۴۷۱۹
ا_۱۶۷۱

تاکسی سرویس ارابه
شبانه‌روزی ۹۵۸۶۳۸ و ۹۶۰۳۸۰

داریوش
بااتومبیلهای تشریفاتی شب وروز در خدمت شماست ۲۹۱۲۳۶ـ ۲۹۱۷۶۸

بارکش شهری
فردبار
حمل‌بارواثاثیه‌منزل
بابسته‌بندی درشهروشهرستان
۵۴۵۵۵۵
۵۴۵۵۵۶
۵۴۵۵۵۷

شوش بار
مؤسسه‌حمل‌ونقل شهروشهرستان
۳۶۱۱۱۱
۳۶۱۱۱۲
۳۶۱۱۱۳
۳۶۱۱۱۴

مورد نیاز کرایه

به تعدادی اتومبیل پیکان با راننده‌جهت کار در آژانس تمام وقت نیازمندیم ۳۴۰۱۱۱
آ_۱۲۹۱

جرثقیل کرایه

جرثقیل وتریلی شبانه‌روزی ناصر
از ۳تن تا ۳۵تن در تمام شبانه‌روز آماده بکار میباشد
۹۷۹۴۰۲-۹۷۱۳۴۹

جرثقیل جاسب
۵۲۷۸۱۸_۵۲۵۷۶۳

ماشین آلات

خمکن ۲ متری فروشی تلفن ۷۳۹۵۸۱
۱_۶ آ_۱۶۱۰

آشپزخانه‌های پیش ساخته چوبی
موناکو
MONACO
● ساخت ایتالیا
تحویل ونصب فوری
● انواع مبلمان کرم مخصوص
آشپزخانه و اتاق پذیرائی رسید
مبل موناکو خیابان پهلوی نرسیده به سه‌راه آریامهر شماره ۷۴۶ تلفن ۸-۸۹۰۸۴۷

عکسهای بزرگ دیواری
مناظر زیباو تابلوهای قشنگ از کشور سوئد
معروف به فتووال اسکان دکور
در طرح‌و ابعاد مختلف با نازلترین قیمت برای هرسلیقه برای‌دیوار ها ودرب های ساختمان، نماینده رسمی در ایران شرکت پخش پارتاک. پهلوی نبش کوی‌فرخی ۲ تلفن ۸۹۶۱۱۳ ازتهران و شهرستانها نماینده فعال میپذیریم.

شرکت فنی و بازرگانی سلکوفی
بامسئولیت محدود
برای نصب و پیاده و تعمیرات‌و نگهداری همه نوع ماشین آلات ساختمانی شامل تاورکرین ـ آسانسور- بتون سانترال
دراسرع وقت آماده همکاری باشرکتهای محترم ساختمانی‌می باشد شاهرضا مقابل دانشگاه خیابان فروردین چهارراه مشتاق پلاک ۲۱ طبقه دوم تلفن ۶۶۲۳۳۶
آ_۱۷۷۹

آنتن تلویزیون

نصب آنتن رنگی وسیاه سفید تضمینی۳۷۷۲۴۷
۳۷۶۲۹۴

نصب آنتن فوری
۷۳۷۳۵۰

تعمیر تلویزیون

شرکت
تلساند الکتریک
نصب سکام وتعمیرتلویزیونهای نصب رنگی آنتن
گروندیک
فیلیپس شاوب لورنس
تلفن: ۸۲۲۸۷۹

سرویس تلویزیون
فیلیپس
وگروندیک
رنگی و سیاه‌و سفید وتبدیل پال بسکام تلفن
۳۱۶۶۱۵

تلویزیون شما فوری در منزل تعمیر میشود
۲۷۴۷۷۰

تعمیر انواع تلویزیون ووسائل الکترونیکی در محل تحت نظر مهندس الکترونیک
۶۳۱۱۲۰
آ_۱۷۱۱

تعمیرگاه رنگی
بلموند
نصب آنتن رنگی
۹۶۰۸۹۲

تعمیرات در منازل فوری
گروندیک‌رنگی
فیلیپس‌بلموند- آرتی‌آی
شاوب‌لورنس
نصب آنتن رنگی و معمولی فوری
تلفن ۳۴۸۴۲۹
ا_۱۶۵۷

تزئینات ودکوراسیون

نقاشی پرده کرکره کاغذ موکت تلفن ۶۶۸۹۵۰

پرده پارچه‌ای
دوخت و نصب ۵ روزه کاغذ دیواری- موکت و کفپوش
۶۸۴۹۵۴

شرکت تزئیناتی سیلورشاپ با کادری مجهز و مجرب
آمادگی خودرا در انجام سفارشات ساختمان، مجتمع های مسکونی‌و شهرکها ازقبیل موکت، کاغذ دیواری، نقاشی ساختمان و کلیه دکوراسیون اعلام میدارد.
تلفن ۸۵۶۸۶۰

پارکت
مرکز نصب و تعمیر
۸۵۳۶۰۴

تعمیر کرکره فوری
۷۳۸۲۲۲

سیمانکاری و نماسازی در اسرع وقت تلفن ۸۵۶۲۵۴

خدمات تزئینی قزلباش
نصب فوری کاغذ دیواری- موکت- کفپوش - اگوستیک ۳۱۸۰۷۳

موکت نمدی بلژیکی با نصب متری ۲۲ تومان تلفن۷۹۷۴۹۰

موکت، کاغذ، نقاشی
۶۳۶۸۷۱

تعمیر کرکره
۷۳۳۷۲۱ ـ ۷۳۷۸۹۲

با۳تومان
کاغذموکت‌پرسیاناکفپوش‌نقاشی
تزئینات بیتا
۵۲۶۶۳۳

تزئین فوری فوری
پرده کرکره کاغذدیواری موکت‌کفپوش‌سقف‌پوش پرسیانا ۵۳۷۷۰۸

انواع کاغذدیواری پرده کرکره، موکت را در اسرع وقت نقد واقساط طولانی ازشرکت‌کالیران بخواهید. تلفن ۳۱۰۷۷۲ سفارش تلفنی پذیرفته میشود.

کاغذ دیواری و موکت خارجی،سیرنگ۶۶۵۲۹۲

برای ساختمان شما

انواع سفال
آجر فشاری، نما، بلوک بقیمت رسمی، تحویل فوری تلفن ۶۶۹۵۶۶ و ۶۶۶۷۶۲

داربست فردوس
نصب فوری ۷۲۴۲۱۸

آسفالت
ورولپلاک
کلی و جزئی فوری ۹۳۰۰۴۷

فروش و نصب داربست ۸۵۶۲۵۴

برق‌وسیم کشی‌ساختمان در اسرع وقت۶۸۲۳۶۴

کانال‌کشی ساختمان و کولر ۵۵۴۱۵۳

تولید و نصب سنگهای ساختمان و تعمیر ساختمان‌در اسرع وقت ۹۵۸۴۶۹

مقاطعه کاری
ساختمان
از تهیه جواز، نقشه و تامین مصالح تا تحویل ساختمان
۷۵۳۳۹۰

تغییر و نوسازی‌ونقاشی ساختمان فوری۸۹۹۰۴۱ و ۸۹۹۹۵۸

آسفالت
قیرگونی و محوطه تلفن ۷۹۳۴۵۶

تعمیرات
اجرای کلیه عملیات ساختمانی نظافت
۶۶۱۹۵۲

سیمان
وارداتی بقیمت مناسب ۷۶۶۱۳۹

آسفالت
قیرگونی و محوطه زیر نظر مهندسین فن-تلفن ۹۲۲۳۱۴ ـ قربانی

شرکت نارمکان تهران نصب داربست فلزی با مسئولیت محدود ۷۳۰۳۶۲

سیمان وارداتی بقیمت تجارتی تلفن ۵۶۳۹۵۷

قیروگونی و اسفالت
باتضمین ۷۳۸۴۵۵ـ ۷۳۰۱۰۸

پیمانکاری ساختمان
۸۵۸۷۲۲

داربست فلزی نصب فوری
کرایه‌وفروشی
تلفن: ۳۵۷۶۱۸ نورهاشمی

نقاشی مدرن ساختمان ۸۴۸۰۹۹

نقاشی ساختمان‌همه‌رقم فوری تلفن ۷۳۲۱۵۹

آسفالت کاری
۷۶۹۵۲۶

رابیتز
فروش‌ونصب‌سقفهای کاذب
۷۶۱۲۸۰
۷۶۱۲۸۱

پاکتان
انجام کلیه خدمات ساختمان ۸۲۴۵۸۱
ا_۱۷۲۰

ایزولاسیون پشت بام با ایزوگام ۶۲۶۰۱۴
یوسف‌آباد محمدرضاشاه شماره ۱۳۰ شرکت ساختمانی بام پاد (اصل پریکاپت) شعبه ایران ایزول

بنائی جزئی و حفاری ۶۶۸۱۵۹

سیمان
اسپانیا و آلمان غربی تحویل یک ماهه شرکت دوج برکوت تلفن ۳۱۱۶۹۲
Cement from Spain and West Germany. Delivery in one month, Deutsche Bercot Co. Ltd. Tel. 311692.

فروش و نصب داربست ۸۵۶۲۵۴
آ_۱۷۲۳

شرکت نشت‌جو
پیداکردن‌ترکیدگی‌لوله تعویض قسمت فرسوده تلفن
۲۷۷۹۹۳ و ۲۷۷۹۹۲
۱_۵۰ آ_۱۷۷۸

داربست پلیت
نصب فوری داربست فلزی تلفن ۷۳۶۰۱۹
آ_۱۷۲۲

شستشوی مبل وفرش

کلین ایران نایس
خشکشوئی‌موکت، فرش،مبلمان تشک اتومبیل، پارکت
۲۲۷۲۸۵

نیازمندیهای اطلاعات

تلفنهای: ۳۰۳۷۰۲-۳۱۱۲۱۹-۳۱۱۲۲۵-۳۱۱۲۲۴

اخبار نیازمندیهای اطلاعات تلفنی آگهی میپذیرد

گروه شرکتهای تجارتی مبلمان، فرش، موکت و پرده

آمریکن کلینر سرویس ۷۵۳۸۷۳-۷۶۹۹۰۳
آمریکن سرتیفایدهوم سرویس ۷۵۸۴۹۶-۷۵۴۸۱۲
دورا کلین سرویس آمریکا ۸۴۸۳۹۶-۸۴۸۳۹۵
کلین ماستر سرویس آمریکا ۸۲۲۷۲۷-۸۲۸۶۶۶
آر.یو.انگلیش سرویس ۸۴۳۸۴۵-۸۵۵۲۴۰

قالیشوئی ورفوگری فردوسی
با سرویس ۳۰۲۶۳۹

قالیشوئی برف ۵۹۱۱۶۳ و ۵۹۳۳۰۷

قابل توجه بیمارستان ها و هتل‌ها
گارخانه خشکشوئی وسفید شوئی امپریال‌باآخرین سیستم ماشین آلات انواع البسه شما را بنحو مطلوب شستشو و ضد عفونی ودر محل تحویل مینماید تلفن ۸۹۸۸۱۵

ایران سوئیت
پیشرفته‌ترین تکنیک
سریعترین مرکز خشکشوئی موکت، مبلمان، فرش پرده و داخل‌اتو میبل‌و اکس وپولیش پارکت کفپوش موزائیک و نظافت کلیه ساختمان
۶۲۱۴۱۰-۶۲۱۴۹۷

قالیشوئی خیام
زیر نظر متخصصین اسلام
تلفن ۵۵۱۶۱۴

قالیشوئی طهران‌دوحانی
با ۲۰ سال سابقه درخشان
۵۳۴۰۷۷

بدون ادعا
فاتالی اکسپرس خشکشوئی موکت مبل فرش پرده‌و نظافت کلی ساختمان ۸۳۳۲۳۲ و ۸۳۷۹۰۳

شرکت فورهاش
نظافت کلی ساختمان و خشکشوئی‌مبل موکت فرش و پرده ۷۵۶۵۵۸

قالیشوئی شربت اوغلی شستشو با اصول‌مذهبی
۹۲۶۱۸۹

قالیشوئی‌وطن
با ۲۰ سال‌سابقه‌درخشان آماده شستن فرش بادستگاه های اتو ماتیک تلفن:
۵۵۱۶۷۰

قالیشوئی بیوك
بسرپرستی داریوش
رفوگری‌و رنگ برداری‌بدیرفته می شود تلفن ۵۵۱۲۶۰ و ۹۷۷۱۱۸

گارخانه قالیشوئی زمرد
۹۲۱۷۷۴

کلن سرویس پاکزا
خشکشوئی فرش مبل، موکت وکلیه کفپوش ها با آخرین تکنیک نمیز تر و اورانتر تلفن ۸۵۳۹۹۵

تعمیرسرویس شوفاژ

سولار شوفاژ
نصب - سرویس - تعمیرات نگهداری
۸۴۹۶۱۰
۸۳۰۵۸۱
سرویس و نگهداری شوفاژ ۶۵۹۱۴۹

گارانتی
سرویس و تعمیرشوفاژ
۹۳۵۰۵۷

فرانس شوفاژ
سرویس تعمیرات نگهداری و نصب در اسرع وقت
۸۴۲۲۰۶

نصب شوفاژ و تهویه فوری
۸۴۷۱۴۴ و ۷۹۴۶۹۴
شرکت تاوسا

تعمیر و نصب شوفاژیا گارانتی سالیانه
تلفن ۷۶۱۶۰۱

سرویس نگهداری شوفاژ
کانالسازی کولر رویال تکنیک ۶۵۳۰۵۱

تهیه و نصب شوفاژ لوله‌کشی سرد و گرم
۸۵۸۷۲۲

نصب سرویس و نگهداری شوفاژ ۳۰۵۴۱۶

سرویس،تعمیر و نصب‌شوفاژ در اسرع وقت ۹۵۲۶۴۹

شرکت ایران تاسو سرویس نصب شوفاژ تهویه نقد و اقساط فوری
۷۵۴۴۵۰و۷۵۱۶۵۱

نصب و سرویس نگهداری شوفاژ شمیرانات
۲۶۲۶۹۸

نصب‌شوفاژ و تهویه مطبوع و آب رسانی شرکت مکرول ۸۲۲۷۸۸

سرویس نصب‌ونگهداری شوفاژ و برق تلفن
۹۳۹۷۷۱

شمیرانات
سرویس نصب‌ونگهداری شوفاژ و برق تلفن
۲۹۴۶۱۸

نصب و نگهداری فوری شوفاژ، تهویه، برق، ۸۹۴۱۵۱ و ۸۹۱۷۴۸

شرکت مهندسی و تاسیساتی
ایران دارسل
نصب و سرویس و نگهداری شوفاژ و تهویه مطبوع و لوازم شوفاژ ۶۸۲۳۶۴

شرکت مهندسی
ترموسنج
با افراد با تجربه آماده تعمیر و نگهداری و نصب دیگ بخار، شوفاژ و تهویه تلفن
۶۶۱۶۲۷-۶۴۷۶۳۴

بی‌بی‌یان
تهیه و نصب تعمیرات شوفاژبطور شبانه‌روزی با ۲۰ سال تجربه
تلفن ۷۹۷۱۲۹

شرکت هیت استیل نصب، نگهداری، تعمیرات شوفاژ بطور شبانه‌روزی تاسیسات شهرستان پذیرفته می شود ۹۳۵۷۶۱

نصب سرویس و نگهداری فوری- شوفاژ - مینوژ ۶۲۵۰۶۸

شرکت سام وین
تهویه شوفاژ آبرسانی
تلفن ۸۳۹۸۶۰

شرکت مهندسی پرس کلیما
نصب و نگهداری و تعمیرات فوری‌شوفاژ و تهویه‌مطبوع تلفن ۶۶۲۶۱۱

سرویس و تعمیر شوفاژ ۶۸۲۷۱۹

سرویس‌شوفاژ‌ونگهداری ۷۵۵۶۱۴

تعمیر شوفاژ
فوری ۸۹۹۹۵۸ و ۸۹۹۰۴۱

شوفاژ شبانه روزی
۶۶۱۸۶۶

شرکت ایران‌مانوفیت
لوله‌کشی گاز
باتائید شرکت ملی گاز
شوفاژ، تهویه، سریع ارزان
۸۹۰۱۵۸
۸۹۷۱۹۵

تعمیروسرویس یخچال

تعمیریخچال‌فریزر
سیدحسین ۲۴۲۴۳۸

تعمیرسرویس
نصب لباسشوئی وظرف شوئی ۵۳۱۹۶۲

موسسه فنی ۱۱۲
سرویس فوری بخاری و آبگرمکن و دوده‌گیری
۹۶۴۱۹۱
سرویس بخاری و آبگرمکن ۶۴۷۷۹۹

سرویس آبگرمکن‌بخاری
۳۱۰۸۵۳

راهنمای سرویس
ارتل
در سراسر کشور
۹۶۲۰۴۵
از ساعت ۷½ صبح تا ۷½ بعدازظهر

شرکت مهندسی
رئومور
برق، گاز نصب و نگهداری شوفاژ
۹۲۴۷۱۱

لوله‌کشی گاز

لوله‌کشی گاز
باتایید شرکت ملی گاز ایران
تحت نظر متخصصین
دفتر فنی پدرام
تلفن ۸۳۵۸۵۶

لوله‌کشی گاز طبق استاندار و تائید شرکت ملی گاز شرکت‌رفیکان
۲۲۹۸۵۶

لوله‌بازکنی

لوله بازکنی فوری
۶۶۸۱۵۹

لوله‌بازکنی و تشخیص
۳۱۰۸۵۳

لوله بازکنی وتشخیص
۳۴۱۶۳۸

نشت‌یابی رامتین
تشخیص ترکیدگی با دستگاه الکترونیک و ترمیم بلافاصله
تلفن ۶۳۷۱۲۳
۱-۲۰ آ-۱۸۴۵

تشخیص‌ترکیدگی ولوله‌بازکنی
۶۴۷۵۳۰

تشخیص ترکیدگی لوله بنائی لوله‌بازکنی
۳۰۴۶۹۱

لوله‌بازکنی وتخلیه چاه
۳۶۰۶۹۶ و ۳۶۰۲۰۹
آ-۱۷۱۲

لوله‌بازکنی شمیرانات
۲۶۲۶۹۸

نشت‌یابی اشرفی
محل ترکیدگی لوله آب با دستگاه الکترونیک
تلفن ۹۲۷۰۲۶

لوله‌بازکنی و تشخیص
۳۱۰۸۵۳

لوله بازکنی ونشخیص
۳۴۱۶۳۸

نشت‌یابی رامتین
تشخیص ترکیدگی با دستگاه الکترونیک و ترمیم بلافاصله
تلفن ۶۳۷۱۲۳
۱-۲۰ آ-۱۸۴۵

تشخیص‌ترکیدگی ولوله‌بازکنی
۶۴۷۵۳۰

تشخیص ترکیدگی لوله بنائی لوله‌بازکنی
۳۰۴۶۹۱

لوله‌بازکنی وتخلیه چاه
۳۶۰۶۹۶ و ۳۶۰۲۰۹
آ-۱۷۱۲

لوله‌بازکنی شمیرانات
۲۶۲۶۹۸

نشت‌یابی اشرفی
محل ترکیدگی لوله آب با دستگاه الکترونیک
تلفن ۹۲۷۰۲۶

لوله بازکنی فوری
۶۶۸۱۵۹

نیازمندیهای اطلاعات

تلفنهای: ۳۱۲۴۱۳-۳۱۱۲۲۷

نیازمندیهای اطلاعات تلفنی آگهی میپذیرد

مورد نیاز اجاره

شاهین ۶۸۲۲۷۰
محل کار و سکونت نیازمندیم
۱ـ ۵ آـ۱۳۶۰

در فرمانیه یا صاحب قرانیه به یك ویلای حدود ۱۰۰۰۰ تومان احتیاج است . ۲۲۲۸۶۶

ویلاو همکف‌شمال‌شهر برای خارجیان نیازمندیم ۲۳۰۲۷۳

فوری نیازمندیم
۶ دستگاه آپارتمان ۱ و ۲ و ۳ اطاق خوابه جهت سکونت در اطراف‌شمال شهر فوری نیازمند است تلفن ۸۵۳۷۳۶ و ۸۴۷۹۸۲
۱ـ۶ آـ۱۷۷۰

مورد نیاز اجاره
ساختمانی‌با ۱۰۰ تا ۱۲۰اطاق جهت یک شرکت‌معتبر درشمال شهر فوری نیازمندیم ۸۴۵۰۵۱
آـ۱۷۶۹

فوری
از سید خندان ببالا آپارتمان جهت تدریس خصوصی فوری نیازمندیم تلفن ۷۹۱۵۷۶

مورد نیاز اجاره
به تعدادی آپارتمان از ۳۰هزار ریال ببالا جهت سکونت‌ـ مشتریان خود فورا نیازمندیم ۶۵۵۳۹۰
آـ۱۷۳۰

نیازمندی های عمومی هاربینگر به تعدادی آپارتمان و ویلادرشمال شهر نیازمند است . تلفن ۲۷۶۰۲۲

نیاز آپارتمان برای خارجی ۸۵۷۵۸۵

نیاز ویلای اجاره ۸۴۸۴۲۴
۱ـ۱۰ آـ۱۴۲۱

نیاز ویلا مبله و غیر مبله ۲۲۷۶۳۸

مستاجر خارجی
برای روسا و کارمندان خارجی چند شرکت به تعدادی ویلا و همکف‌در شمال تهران نیازمندیم تلفن ۲۹۳۳۶۱ و ۲۹۴۶۸۸

نیاز موسسه امپایر
برای‌اعضاءیک شرکت امریکائی به ۶ دستگاه آپارتمان و یک ویلا در شمال شهر موردنیز است مبله یا بدون مبله ۲۳۷۵۰۰ و ۲۳۲۲۲۲
آـ۱۶۳۲

موردنیازاجاره مطب‌دندانپزشکی عصرها تلفن ۹۲۷۹۰۲
۱ـ۵ آـ۱۶۳۵

شهر مسکن
به ما تلفن کنید مسکن اجاره‌ای دلخواهتان رادر اختیارتان قرار دهیم یك تلفن ضرری نداردبنفع شماست‌تلفن ۸۵۷۷۹۸

تعدادی ویلاوآپارتمان برای خارجیان شرکت شمال‌شهر احتیاج‌است ۸۵۰۶۳۱

ویلا و همکف شمال شهر برای خارجیان نیازمندیم تلفن۹۳۳۳۶۰

آپارتمان اجاره محل کار ۹۳۳۹۷۶
۱ـ۳ آـ۱۷۶۷

ویلا و آپارتمان درشمال شهر برای کارمندان عالیرتبه شرکت خارجی فوری نیازمندیم۲۲۲۶۳۰ و ۲۲۷۵۱۱

مورد نیاز برای خرید

خریدو فروش مهرشهر گوهردشت فردیس ۹۲۲۷۳۹
۱ـ۱۰ آـ۱۷۲۷

خرید زمین ساختمانی۹۳۳۹۷۶
۱ـ۱۳ آـ۱۶۲۳

خرید خانه کلنگی شمال شهر ۹۲۸۰۸۲

اهواز
زمینهای‌اهواز‌ـ‌خرمشهر آبادان‌خریداریم ۶۶۸۳۷۴

یك‌قطعه زمین شمالی تا ۶۰۰ متر تراکم ـ کم در محدوده سلطنت‌آباد و نیاوران خریداریم ۶۵۵۳۹۰

زمینهای‌تهران پارس خریداریم ۷۹۳۰۲۰

خرید و فروش آپارتمان ۹۲۲۷۳۹

زمین در مهرشهر و شهرك غرب خریداریم ۸۲۴۰۱۰ و ۸۳۱۴۰۲

خرید و فروش زمینهای بلوار رضاپهلوی ۳۴۵۶۵۳

خریدار زمین افسریه ۳۴۱۳۵۹
۱ـ۱۰ آـ۱۶۲۳

خرید ویلائی یامستغلات از یک میلیون و ۵۰۰ هزار تومان تا ۲ میلیون و ۵۰۰ هزار تومان در شمال شهر خریداریم ۸۵۳۷۳۶

خرید زمین بلوار رضا پهلوی ۳۴۴۹۸۲
۱ـ۱۲ آـ۱۸۷۲

زمینهای افسریه وبلوار رضا پهلوی خریداریم تلفن ۳۴۳۳۴۶

شهر مسکن
خانه آپارتمان و ویلای شما را خریداریم در تمام‌نقاط‌تهران۸۵۷۷۹۸

بنگاههای معاملات املاک

بورس اراضی مهرشهر کوی ولیعهد گوهردشت ۶۴۸۲۵۵

شهر مسکن
با هر مقدار پولی که دارید برای خرید خانه آپارتمان و ویلا در تمام نقاط تهران با ماتماس بگیرید ۸۵۷۷۹۸

اراضی‌نارمک و سازمان‌چای خریدار و فروشنده‌ایم ۷۹۵۲۸۱
آـ۱۷۷۷

دفتر پارس
مرکز معاملات‌املاك‌شهر وشمیرانات ۸۴۱۵۵۸

خرید وفروش مهرشهر گوهردشت ،فردیس ۹۲۲۷۳۹

بورس املاک شمیران دفتر براتی ۲۷۲۵۷۵
۱ـ۸ آـ۱۹۹۷

معاملات پول

وام درمقابل‌چك‌کارمندی
۷۵۲۱۳۳

پول موجود است تلفن ۶۸۰۱۳۶

وام‌فوری
ارزانتر از همه جا روی ملك ـ اتومبیل‌و چك کارمندی و مازاد ملك چنانچه در رهن و گروباشد فوری‌پرداخت میشود
۶۴۴۵۱۹

پول شرطی موجود ۶۸۴۵۲۵

پول از ۵۰۰ هزار تا ۵ میلیون تومان ارزانتراز همه‌جا ۶۴۵۶۶۱

پول
در مقابل چك کارمندی مازاد سند ملك و تلفن چنانچه در رهن یا گرو باشد در اسرع وقت پرداخت می نمائیم.
۶۶۰۴۰۰
۶۶۹۷۰۰

پول شرطی ازصد هزار تا ۵ میلیون تومان‌ببالا ۹۲۰۸۲۹

پول فوری‌در مقابل‌خانه و مستغلات موجود ۹۲۸۴۶۵

چك کارمندی
۸۳۹۷۴۰

بپول‌راکدشما
هزاری ۵۰ تومان سود میدهیم ۳۱۶۹۹۷
آـ۱۶۶۹

معاملات تلفن

مرکز خرید و فروش تلفن۳۳ـ۳۲ـ۸۵۳۰۳۱

تلفن ۸۲ خریداریم
آدرس‌ـخیابان روزولت‌کوچه کوروس شماره ۲ر۵ ـ تلفن ۸۲۹۶۵۷
آـ۱۷۴۰

استخدام

لوله‌کش شوفاژ و جوشکار کاربیت مورد نیازاست تلفن۸۵۱۹۱۹

سکرتر
به یك نفر دوشیزه یا بانو جهت جوابگوئی تلفن نیمه‌وقت‌نیازمندیم ۶۴۵۱۳۶ و۶۶۲۲۴۶

کارخانه تولیدی در شهرستان قم افراد زیر را بهمکاری دعوت می نماید تکنیسین برق تحصیلات دیپلم با۳سال سابقه‌کارتراشکارماشین های سری کار اتومات با ۳ سال سابقه کار حداقل ششم ابتدائی کارگر ماشین تزریق پلاستیك اتوماتیك ـ علاقمندان با تلفن ۸۲۹۹۴۷ تماس‌بگیرند.

استخدام‌راننده
به‌یکنفر راننده پایه ۲ شخصی جهت ۱۵ روز مسافرت‌درماه‌شهرستان ها نیازمندیم کیلو متر۴ جاده‌کرج شرکت اسکوئیب

استخدام
بیك مستخدمه زن در حدود چهل سال که از عهده نظافت وآشپزی برآید بطور شبانه‌روزی احتیاج است .
از ۷½ تا۹صبح به تلفن ۲۶۱۰۸۷ تماس گرفته شود

استخدام راننده
راننده پایه ۲ مرتب و منظم و تجربه ساکن سلطنت‌آباد دروس ویا دولت جهت استخدام برای اتومبیل سواری شخصی موردنیاز است تلفن ۹ـ۸۳۵۰۹۶

یك‌بانوی مستخدم‌دارای ضامن معتبر جهت کار های منزل مورد نیاز است تلفن۳و۲۸۳۳۰۲

بتعدادی بانو ودوشیزه برای سری دوزی نیازمندیم‌تلفن۹۲۰۳۳۵

مستخدم زن‌وارد بامور آشپزی و خانه‌داری با حقوق مکفی شبانه‌روزی نیازمندیم تلفن۸۴۴۷۱۵ صبحها

شرکت تولیدی بریپلاست کارگر باسواد
جاده مخصوص کرج کیلومتر ۵ر۱۲ ایستگاه لوله‌سازی‌تلفن۹۷۱۰۲۳

آگهی استخدام
مهندس شیمی
شرکت صنعتی و تولیدی بیک نفر مهندس شیمی با ۳ سال سابقه کار مفید نیازمند است از علاقمندان خواهشمند است تقاضای همکاری خودرا با ذکر مشخصات کامل ، نشانی و شماره‌تلفن به آدرس روزنامه اطلاعات راهنمای شماره ۶۲۴ ارسال دارند.
۱ـ۳

آگهی استخدام
مهندس مکانیک
گروه صنعتی‌جهت تکمیل کادر خود به همکاری یک مهندس مکانیک با حداقل ۳ سال سابقه کار نیاز دارداز واجدین‌شرایط خواهشمند است تقاضای همکاری‌خودرابا‌ذکر مشخصات کامل ، نشانی و شماره تلفن به آدرس روزنامه اطلاعات راهنمای شماره ۶۲۳ ارسال دارند.
۱ـ۳ آـ۱۷۰۹

آگهی استخدام
حسابدار ارشد
یک شرکت ایرانی یکنفر حسابدار ارشد را که بزبان انگلیسی تسلط کامل داشته باشد وسابقه کار درخشانی‌را دارا باشد بهمکاری دعوت‌می نماید از علاقمندان خواهشمند است تقاضای همکاری خود را با ذکر مشخصات کامل ، نشانی و شماره تلفن‌به‌ادرس روزنامه اطلاعات راهنمای شماره ۶۱۳ ارسال‌دارند.

آگهی استخدام
نقشه کش استراکچر
مهندسین مشاور بتعدادی نقشه‌کش استراکچر باتجربه نیازمند است واجدین شرایط میتوانند تقاضای خود را با ذکر مشخصات کامل بنشانی روزنامه‌اطلاعات راهنمای‌شماره ۶۱۵ ارسال دارند.
۱ـ۳ آـ۱۷۵۰

استخدام راننده
بیکنفر راننده پایه دوم شخصی که به زبان انگلیسی (درحد متوسط مکالمه) آشنائی داشته باشد تمام وقت نیازمندیم از علاقمندان‌دعوت میشودتقاضای خودرابا ذکر مشخصات‌کامل، بنشانی‌روزنامه اطلاعات‌راهنمای شماره ۶۱۶ ارسال‌دارند.
۱ـ۳ آـ۱۷۴۹

آگهی استخدام
لیسانسیه حسابداری
جهت همکاری‌در شرکتی معتبر بیکنفر لیسانسیه حسابداری با حداقل ۳ سال سابقه کارنیاز است از واجدین شرایط خواهشمند است تقاضای‌خود را با ذکر مشخصات کامل ، نشانی و شماره تلفن‌به آدرس روزنامه‌اطلاعات راهنمای‌شماره ۶۱۷ ارسال‌دارند.
۱ـ۳ آـ۱۷۴۲

آگهی استخدام
ماشین نویس ـ بایگان
شرکتی‌جهت تکمیل کادر خود بیکنفرماشین‌نویس(دوشیزه یابانو) مسلط بتایپ فارسی و لاتین و آشنا به امور بایگانی نیاز دارد از واجدین شرایط خواهشمند است که تقاضای همکاری خودرا با ذکر مشخصات کامل ، نشانی و شماره تلفن به آدرس روزنامه اطلاعات راهنمای شماره ۶۱۸ ارسال‌دارند.
۱ـ۳ آـ۱۷۴۳

آگهی استخدام
موسسه‌ای بزرگ خانم سکرتر وخانم حسابدار تمام وقت استخدام مینماید:
۱ـ خانم سکرتر با آشنائی‌کامل به ماشین نویسی فارسی و لاتین
۲ـ خانم حسابدار وارد به امور دفتری
از واجدین شرایط درخواست میشود تقاضای همکاری‌خود رابا ذکر مشخصات کامل ، نشانی و شماره تلفن به‌آدرس روزنامه اطلاعات راهنمای شماره ۶۱۹ ارسال‌فرمایند.
آـ۱۷۴۵

به کارگر شیشه‌بر نیازمندیم تلفن۶۵۷۹۶۲ دیانت‌فر

یک موسسه درمانی احتیاج‌به افراد زیر دارد
پزشک متخصص جراحی یا داخلی برای صبحها یکنفرـ پزشک متخصص جراحی یا داخلی برای عصرها یکنفرـ پزشک عمومی با پروانه دائم برای عصر ها یکنفر پزشک متخصص گوش و حلق و بینی دو نفرـ پزشک متخصص چشم دونفرـ پزشک عمومی با پروانه دائم برای شب ها شش‌نفرـ دندانپزشک باپروانه دائم برای صبح و عصر و شب ۵ نفرـ ماما لیسانسیه برای عصرها دو نفر ـ لطفا بتلفن ۳۴۵۴۵۴ همه روزه از ۷ صبح تایک بعد از ظهر تماس حاصل فرمائید.
آـ۱۷۲۶

مهندس طراح پل
مهندسین مشاور برای کاردر تهران بچند نفر مهندس با حداقل ۵ سال سابقه کار در طرح‌و محاسبه پل نیازمند است داوطلبین واجد شرایط با تلفنهای ۸۴۷۰۲۰ و ۸۴۷۳۶۵ و ۸۴۸۲۷۲تماس حاصل نمایند
۱ـ۲ آـ۱۸۵۳

پرستار و خدمتکار زن مورد نیاز است تلفن ۶۵۱۲۸۷
آـ۱۳۴۰۷

به یک نفر سند نویس با تجربه‌احتیاج‌است تلفن۲۴۳۴۶۶
آـ۱۶۸۵

چدن‌کار،جوشکار کاربیت سرد وگرم‌کارو برق‌کار تلفن۶۶۳۱۹۲
آـ۱۷۰۰

تعدادی کارگر زن یا دوشیزه جهت دوخت زیرپوش زنانه نیازمندیم تلفن ۶۶۹۳۰۹
آـ۱۷۰۱

آگهی استخدام
استخدام نظافتچی و مستخدم
چندنفرمستخدم‌و نظافتچی‌جهت یک شرکت بزرگ استخدام می شوند لطفا تقاضای خود را باذکر مشخصات کامل ،نشانی و شماره تلفن به آدرس‌روزنامه اطلاعات‌راهنمای شماره ۶۳۲ ارسال دارید.
۱ـ۳ آـ۱۷۰۱

آگهی استخدام
مهندسین مشاور
استخدام مینماید
مترور ساختمان با حداقل ۵ سال سابقه کار مورد نیازاست لطفا با راهنمای شماره ۶۳۱ روزنامه اطلاعات تقاضای‌خود رابا ذکر مشخصات کامل ، نشانی و شماره تلفن مکاتبه فرمائید.
۱ـ۳ آـ۱۷۰۲

یك بانوی مستخدم
مورد نیاز است تلفن ۳۰۵۰۳۸ مراجعه شود
۱ـ۷ آـ۱۶۹۰

استخدام نصاب
نصاب کاغذ دیواری و موکت با حقوق مکفی استخدام‌میشود تلفن ۸۳۴۳۴۷و ۸۲۲۱۵۵
آـ۱۷۴۲

آگهی استخدام
منشی‌ـ تایپیست
شرکت معتبری جهت تکمیل کادر خود با حقوق و مزایای مکفی منشی‌ـ تایپیست باشرایط زیر بهمکاری دعوت مینماید
۱ـ حداقل سرعت فارسی۶۰ کلمه در دقیقه
۲ـ حداقل سرعت لاتین ۵۰ کلمه در دقیقه
۳ـ حداقل معلومات دیپلم متوسطه
۴ـ دانستن زبان انگلیسی در حدمکالمات روزمره
از علاقمندان دعوت می شود تقاضای همکاری خودرا باذکر مشخصات کامل ،نشانی و شماره تلفن به ادرس‌روزنامه اطلاعات راهنمای شماره ۶۲۰ ارسال دارند.
آـ۱۷۶۶ ۱ـ۳

آگهی استخدام
شرکت ساختمانی
استخدام مینماید:
۱ـ مهندس راه و ساختمان با سابقه ۵ سال کار در کارگاه جهت کاردر شهرستان
۲ـ منشی آشنا بتایپ فارسی ولاتین و جوابگوئی تلفن جهت تهران
از علاقمندان‌خواهشمند است تقاضای همکاری خودرا با ذکر مشخصات کامل ، نشانی و شماره‌تلفن‌به آدرس روزنامه اطلاعات راهنمای شماره ۶۲۱ ارسال دارند.
۱ـ۳ آـ۱۷۴۷

استخدام مستخدم
بیک نفر خانم مسن بین ۴۰ تا ۴۵ سال شبانه روزی احتیاج است تلفن ۲۸۰۹۷۱
آـ۱۸۶۵ ۱ـ۳

کدبانوی‌محترم
بخانم محترمی که بتواند یک خانواده دو نفری را اداره کند باحقوق مکفی مورد نیاز است بعد ازظهر ها از ساعت ۴به بعد با شماره ۷۹۶۵۵۶ تماس گرفته شود.
۱ـ۳ آـ۱۷۰۹

شرکت شیرن کالا به افراد زیر نیازمند است
۱ـ بازاریاب مرد باتجربه‌کافی وفروشنده زن
۲ـ خدمتکارزن . داوطلبین‌در ساعات اداری باتلفن ۷۶۴۴۳۷
آـ۱۷۰۷

استخدام
یک زن و مرد مجرد یاخانم مجرد بطور تمام وقت مورد نیاز است تلفن ۲۷۲۹۷۷
۱ـ۴ آـ۳۷۴۶۷

استخدام‌فوری
تلفنچی
به یکنفر تلفنچی (مردیا زن) فوری نیازمندیم در وقت اداری‌با شماره‌های ۶۵۱۴۳۳ یا ۶۵۵۹۶۵ تماس حاصل فرمائید

آگهی استخدام
افراد واجد شرایط زیر را بهمکاری دعوت مینمائیم:
۱ـ لیسانس حسابداری دارای حداقل ۵ سال سابقه کار
۲ـ لیسانس حسابرسی دارای حداقل ۵ سال سابقه کار
۳ـ لیسانس‌امور اداری‌حداقل ۲سال تجربه‌کار
۴ـ ماشین نویس فارسی و لاتین آشنا به زبان انگلیسی
از علاقمندان بهمکاری خواهشمند است درخواست خودرا با ذکر مشخصات کامل، نشانی و شماره تلفن به آدرس روزنامه اطلاعات راهنمای شماره ۶۲۲ ارسال دارند.
۱ـ۳ آـ۱۷۴۸

آگهی استخدام
شرکت معتبر ساختمانی
استخدام مینماید:
یکنفر جهت انجام امور مربوط به ترخیص کالا از گمرک با حقوق و مزایای مکفی باشرایط زیر استخدام میشود
۱ـ ۵ سال سابقه کار و تجربه کافی
۲ـ تسلط بزبان انگلیسی (آشنایان بدو زبان انگلیسی و فرانسه مقدم میباشند)
متقاضیان میتوانند تقاضای همکاری‌خودرابا ذکرمشخصات کامل، نشانی و شماره تلفن‌به آدرس‌روزنامه اطلاعات‌راهنمای شماره ۶۳۰ ارسال دارند.
۱ـ۳ آـ۱۷۰۲

استخدام فروشنده
چند نفر فروشنده تمام وقت استخدام میشوند از متقاضیان خواهشمنداست تقاضای‌همکاری خودرا با ذکر مشخصات‌کامل، نشانی‌و شماره تلفن به آدرس روزنامه‌اطلاعات راهنمای‌شماره ۶۲۹ ارسال‌دارند.
۱ـ۳ آـ۱۷۰۴

آگهی استخدام
جهت تکمیل کادر یک شرکت به دوشیزه یا بانوئی باحداقل مدرک دیپلم و آشنا بماشین نویسی فارسی و امور بایگانی وکاردکس‌نیازمند است‌متقاضیان میتواند درخواست خود را باذکر مشخصات کامل ، نشانی وشماره تلفن‌به‌آدرس روزنامه اطلاعات راهنمای شماره ۶۲۷ ارسال فرمایند.
۱ـ۳ آـ۱۷۰۶

افراد زیر جهت خدمت در مهندسین‌مشاور با حقوق مکفی استخدام‌میشوند
۱ـ منشی با تجربه در تایپ فارسی و لاتین و پاسخگوئی به تلفن
۲ـ دو نفر مهندس راه‌و ساختمان با حداقل ۷ سال تجربه در طرحهای راه‌سازی جهت خدمت در تهران
۳ـ دو نفر مهندس راه و ساختمان با حداقل۱۰ سال سابقه در نظارت راه‌سازی جهت خدمت‌در شهرستان
۴ـ دو نفر مهندس راه و ساختمان با حداقل ۵ سال سابقه در نظارت راه‌سازی جهت خدمت‌در شهرستان
۵ـ دو نفر مترور با ۵ سال سابقه جهت‌خدمت در تهران
طالبین دراوقات اداری‌با تلفنهای۸۳الی۸۹۲۰۸۱ تماس‌حاصل فرمایند .

شرکت تاسیساتی وصنعتی مکرول
افراد ذیل را فورا استخدام مینماید :
۱ـ تکنیسین برق .
۲ـ تکنیسین تهویه مطبوع .
۳ـ سرویسکار شوفاژ.
۴ـ کارگر ساده
روزولت‌سه راه‌کریمخان شماره ۲۴۵ر۸ طبقه سوم شرکت مکرول‌تلفن ۸۲۲۷۸۸

توجه
بعده‌ای دبیر و آموزگاررشته های مختلف برای تدریس در منازل نیازمندیم ۲۸۷۷۲۱

یك نفر دوشیزه یا بانو جهت تایپ فارسی و جوابگوئی تلفن مورد نیازاست تلفن۶۴۱۵۹۴ و ۶۴۴۷۲۷

درمانگاهی‌درجنوب‌شهر احتیاج به‌آقای دندان‌ـ پزشك دارد علاقه‌مندان‌بین ساعتهای ۱۰ صبح‌تا ۳ بعدازظهر با تلفن ۵۲۷۹۵۳ تماس برقرار نمایند .

یك نفر موتور سوار با تضمین استخدام میشود ۳۰۵۲۵۵

استخدام سکرتر
بیك نفر سکرتر دیپلمه وارد به کارهای دفتری‌و تایپ فارسی نیازمندیم تلفن ۳۱۵۰۳۲

آگهی استخدام
استخدام فوری
یک شرکت جهت کارگاههای تهران خود احتیاج به افراد زیر دارد:
۱ـ چدن‌کار وکمک
۲ـلوله‌کش وکمک
۳ـ برقکار و کمک
داوطلبینی که سابقه کار مفید داشته باشند میتواند تقاضای خودرا با ذکر مشخصات کامل، نشانی‌و شماره تلفن باراهنمای شماره ۶۲۸ روزنامه اطلاعات مکاتبه فرمایند از بین نامه های رسیده بهترین واجد شرایط انتخاب میشود.

آگهی استخدام
شرکت سهامی بمنظور تکمیل کادر مورد نیاز خودبتعدادی کارمند و کارگر با شرایط زیر نیازمند است:
۱ـ تکنیسین برق باسابقه‌کار
۲ـ کارمند فروش لوازم یدکی با۳ سال‌سابقه‌کار در این‌زمینه
۳ـ ماشین‌نویس فارسی و لاتین بایکسال سابقه کار
از واجدین شرایط درخواست میشود تقاضای همکاری خود را با ذکر مشخصات کامل ، نشانی و شماره‌تلفن به‌آدرس روزنامه‌اطلاعات راهنمای‌شماره ۶۲۶ ارسال نمایند.

آگهی استخدام
استخدام ویزیتور
یکشرکت تولیدی برای‌فروش محصولات خود در تهران تعدادی فروشنده با مدرک‌دیپلم نیازمند است
شرایط :
۱ـ حداکثر سن ۲۶ سال
۲ـگواهی پایان خدمت وظیفه یامعافیت غیرپزشکی
از علاقمندان واجد شرایط خواهشمند است تقاضای همکاری‌خودراباذکر مشخصات کامل ، نشانی و شماره تلفن به آدرس روزنامه اطلاعات راهنمای شماره ۶۲۵ ارسال فرمایند.

شریك
یك‌شرکت ساختمانی با بهترین امکانات اداری جهت هرگونه فعالیت‌به شریك نیازمند است ۶۶۱۹۵۲

جویای کار

جوانی ۲۵ ساله بامدرك سیکل و گواهینامه رانندگی با پیکان‌بسیار تمیز تمام وقت جویای کار است‌تلفن ۹۶۸۲۳۱ ساعت ۸ الی ۱۰ صبح‌و ۲ الی ۴ بعدازظهر

مهندس راه و ساختمان با ۵ سال سابقه کار و طی دوره در انگلستان آماده‌کار درتهران و شهرستانها تهران صندوق پستی ۱۱۹۸ر۱۳
آـ۱۶۵۳

لیسانس حسابداری
باسابقه‌و تجربه مفید در امور حسابداری بازرگانی از یک ظهر به‌بعد ۳۳۵۴۷۶
۱ـ۲ آـ۱۳۳۸۷

کارمندبا تحصیلات‌زبان‌انگلیسی در خارج و مسلط بزبان و سابقه کار آماده همکاری با موسسات و شرکتها میباشد لطفا باراهنمای شماره ۶۴۶ روزنامه‌اطلاعات مکاتبه‌فرمائید.
آـ۱۷۱۴

مهندس آرشیتکت بادرجه فوق لیسانس‌رشته معماری با۸ سال سابقه کار آماده همکاری با شرکتهامیباشد لطفا با راهنمای شماره ۶۴۳ روزنامه اطلاعات مکاتبه فرمائید.
۱ـ۲ آـ۱۷۱۱

دوشیزه حسابدار (دیپلمه) با معافیت دائم جویای کار است لطفا با راهنمای شماره ۶۴۴ روزنامه اطلاعات مکاتبه فرمائید.
۱ـ۲ آـ۱۷۱۲

جوان تراشکار و جوشکار با ۸ سال سابقه کار جویای کار میباشد لطفا با راهنمای شماره ۶۴۵ روزنامه اطلاعات مکاتبه فرمائید.
۱ـ۲ آـ۱۷۱۳

حسابدارلیسانسیه برای ساعات بین ۸ تا۲ آماده همکاری با موسسات‌میباشدلطفابا راهنمای شماره ۶۴۷ روزنامه اطلاعات مکاتبه فرمائید.
۱ـ۲ آـ۱۷۱۸

جویای کار
حسابدار بازنشسته که به امور حسابداری دوبل و بازرگانی وارد میباشد آماده است در موسسات و شرکتها تمام وقت بخدمت اشتغال ورزد لطفا با راهنمای شماره ۶۴۸ روزنامه اطلاعات مکاتبه فرمائید.
۱ـ۳ آـ۱۷۱۹

دوشیزه لیسانسیه حسابداری باسابقه کار های حسابداری‌و ترجمه انگلیسی و آشنا به امور تلکس تایپ لاتین و کمی فارسی و نامه نگاری بازرگانی انگلیسی‌آماده همکاری باشرکت ها و موسسات میباشد لطفا با راهنمای‌شماره ۶۴۹روزنامه اطلاعات مکاتبه فرمائید.
۱ـ۲ آـ۱۷۲۰

مهندس‌راه‌و ساختمان با سابقه کار آماده همکاری با شرکت‌ها میباشد لطفا باراهنمای شماره ۶۵۰ مکاتبه فرمائید.
۱ـ۲ آـ۱۷۲۱

فوق‌دیپلم حسابداری صنعتی جویای کار میباشد لطفا با راهنمای شماره ۶۵۱ روزنامه اطلاعات مکاتبه فرمائید.
۱ـ۲ آـ۱۷۲۲

جوانی‌باتحصیلات حدود دیپلم و معافیت نظام وظیفه مایل‌است است در شرکتها و موسسات بعنوان کارمند همکاری نماید لطفا با راهنمای شماره ۶۵۲ مکاتبه و یا با تلفن ۳۲۸۴۳۸ تماس حاصل فرمائید.
۱ـ۲ آـ۱۷۲۳

آموزشگاهها

آموزشگاه ربانی
ماشین نویسی فارسی و لاتین رابا متد جدید ده انگشتی در آموزشگاه مجهز و مدرن ربانی بیاموزید و در بهترین سازمان ها با حقوق مکفی استخدام شوید شاه آباد مقابل سینما حافظ ۳۱۷۱۳۵

تدریس خصوصی

مکالمه انگلیسی
رادر مدت کوتاه بیاموزید
تلفن ۶۵۲۴۵۷

تدریس خصوصی‌مکالمه فرانسه‌کنتراتی‌تضمینی ۷۹۶۰۵۸

کلیه دروس
نظری . راهنمائی . دبیرستان . هنرستان
تلفن ۸۲۰۹۷۳

مکالمه انگلیسی
MRS. SMITH
۸۴۳۵۴۸

کلیه دروس ۸۵۰۷۳۶

تدریس مثلثات دوره نظری در منزل شما ۶۳۰۴۰۹

فرانسه خصوصی ۹۳۴۴۰۲

انگلیسی‌فرانسه
۸۵۰۷۳۶

مکالمه انگلیسی فرانسه آلمانی
۸۲۰۹۷۳

ابتدائی راهنمائی نظری و متوسطه و زبان ۶۵۴۹۵۳

کلیه دروس اول تا چهارم
نظری با تضمین دبیر ۸۴۵۴۱۵ ـ۸۴۲۸۶۲

انگلیسی فرانسه
تلفن ۶۵۲۶۵۹

تدریس خصوصی‌کلیه دروس
دبستانی راهنمائی‌نظری و نظام قدیم با تضمین قبولی تلفن ۷۹۰۴۰۶ و۶۳۳۷۰۰

موفقیت حتمی‌با دبیران موسسه‌تدریس‌خصوصی ۶۵۴۹۵۳

کلیه دروس ابتدائی
راهنمائی نظری ششم تقویتی
تلفن ۶۵۲۴۵۷
۱ـ۲۰ آـ۱۶۰۱

مکالمه و زبان‌انگلیسی خصوصی‌تلفن ۲۸۲۸۶۲

فقط فرانسه ۹۵۲۴۲۸

تدریس خصوصی
تمام دروس دبیرستانی و راهنمائی تلفن ۳۱۶۶۴۳
۱ـ۲ آـ۱۳۳۶۹

ابتدائی ـ راهنمائی ـ نظری خدمات ۲۸۷۷۲۱
آـ۱۷۵۹

انگلیسی‌خصوصی‌مکالمه
تلفن ۹۷۱۸۷۶

پانسیون

پانسیون کاخ شمالی خانم کارمند ودانشجو ۶۶۰۸۵۱و ۶۴۸۳۹۵

پانسیون مونیك وزراء ۶۲۰۸۸۴ نوزاد تا۶سال با سرویس

کارگرساده
۵۰ نفر کارگر ساده استخدام میشوند
۸ تا ۱۰ صبح خیابان ویلا ـ خیابان دامغان شماره ۶ مراجعه فرمائید .

استخدام‌ویزیتورداروئی
یك لابرتوار داروسازی ایرانی احتیاج به چند نفر ویزیتور باسه سال تجربه کار برای تمام نقاط ایران دارد .
داوطلبان میتوانند پیشنهاد خود رابایك قطعه‌ازآخرین عکس‌وحقوق مورد تقاضا به راهنمای شماره ۵۰۸ روزنامه اطلاعات‌ارسال‌دارند

کنترلر
تعدادی کنترلر کیفیت جهت کار در کارخانه صنعتی با شرایط زیر استخدام میشوند.
۱ـ تجربه درکارخانجات صنعتی
۲ـ تحصیلات سیکل اول متوسطه ببالا
۳ـ داشتن برك پایان خدمت سربازی یادائم
داوطلبین استخدام ساعت ۸ تا۱۰ صبح به خیابان ویلا خیابان دامغان شماره۶مراجعه‌نمایند.

استخدام‌راننده‌باسابقه
باحقوق‌مکفی
جهت تهران بطور تمام وقت‌به‌چند نفرراننده نیازمند است .
پهلوی بالاتر ازتخت‌جمشیدخیابان دمشق شماره ۱۵

خانه‌شمارا بخارجیان اجاره‌میدهیم

سازمان مسکن پارس
خانه بخارجیان اجاره میدهد
خرید ۸۴۸۴۲۴
وفروش ۸۵۳۸۵۳

مؤسسه نیازمندیهای خارجیان
خانه بخارجیان اجاره میدهد
۸۳۰۰۸۱ - ۸۳۰۰۸۲
۸۲۱۸۱۱ - ۸۲۱۷۲۳
۳۶۱ تخت جمشید مقابل سفارت آمریکا

اجاره بایرانی وخارجی
۲۶۷۲۲۹

تهیه مسکن آگشن
اجاره بخارجیان ۶۸۷۸۱۲

مرکز اجاره بایرانی و خارجی ۲۴ ساعته
۸۳۲۹۳۳

مؤسسه امور خارجیان
تخت جمشید جنب بهار
۷۵۱۷۸۲ - ۷۵۲۳۵۸

یونیک UNIQUE
خانه بخارجیان اجاره میدهد
سریعترین مرکز اجاره در شمال شهر
۲۲۵۵۰۴
۲۲۶۴۸۷

سازمان مسکن کندو
کانون اجاره بخارجیان
ویلا آپارتمان دفترکار
خرید وفروش
۲۲۷۶۳۸-۲۲۷۶۳۹

شهر مسکن
مرکز اجاره به ایرانی و خارجی
۸۵۷۷۹۸

آژانس اینترنشنال
مرکز اجاره بخارجیان
تلفن ۲۴۳۰۱۹

تهیه مسکن گلدیس
سریعترین مرکز اجاره‌به‌خارجی وایرانی ۸۴۰۴۶۲
۱ـ۲۵ آـ۱۳۳۲۹

وزیری
۶۵۸۱۸۸
۶۵۳۷۴۳
اجاره بخارجیان ـ خرید ـ فروش

مؤسسه ظفر ZAFAR
سریعترین مرکز اجاره
خانه بخارجیان اجاره میدهد
در شمال شهر
۲۲۷۷۴۶-۲۲۸۵۸۹

ایران مسکن IRAN
گروه مجرب ۳۵ نفری ـ اجاره بخارجیان ـ شمال شهر ـ شمیرانات (خرید وفروش)
۲۳۰۸۴۴-۲۳۰۲۷۳

۸۳۵۱۲۰ - ۸۲۹۷۶۶
سازمان کورش
اجاره منازل بخارجیان

سازمان کلدن سیتی
مرکز اجاره به خارجیان
تلفن ۷۶۲۲۵۷-۷۵۶۹۲۲

۸۲۴۹۵۳
سازمان نیازمندیهای خارجیان
خانه شمارا به خارجیان اجاره میدهد
۸۲۷۹۰۱-۸۳۸۱۰۶

آژانس استار
اجاره بخارجیان
۸۴۶۱۶۳-۸۵۶۱۷۴

شرکت‌خارجیان
ویلا و آپارتمان مبله و محل‌کار نیاز دارد
۶۲۵۳۰۶

سازمان نیازمندیهای فرخ
مرکز اجاره وخرید وفروش
۲۲۹۱۵۵-۲۲۹۱۵۷
مباشرت نیز میپذیریم

آژانس پرس پولیس
اجاره بخارجیها
۸۹۲۵۲۰-۸۹۷۵۴۱

مرکز اجاره بخارجیان
خرید و فروش ۹۳۶۲۷۸ و ۹۲۲۲۱۶

نیازمندیهای اطلاعات

تلفنهای: ۳۰۳۷۰۲-۳۱۱۲۱۹-۳۱۱۲۲۵-۳۱۱۲۲۴

نیازمندیهای اطلاعات تلفنی رسمی میپذیرد

استخدام فوری

شرکت سهامی آی‌دی‌آی

تعدادی دیپلمه حسابداری باتجربه و یکنفر بایگان و چندنفر نگهبان با ضامن معتبر رابهمکاری دعوت می نماید . واجدین شرایط در روزهای اداری باستثنای پنجشنبه ها بین ساعت ۲ الی ٤ بعداز ظهر جهت مصاحبه به کارگزینی شرکت واقع در کیلومتر ۸ جاده کرج روبروی کارخانه ری‌اوواك مراجعه نمایند.

استخدام مدیر فروش

یکنفر مدیر فروش فعال دارای لیسانس در رشته بازرگانی و چندسال سابقه کار مفید در یکی از موسسات تولیدی باشرایط مناسب استخدام میشود .

واجدین شرایط از ساعت ٥ الی ۸ بعدازظهر به شماره های ۲۹۳۱۲۱ یا ٦٦۰٥۲۰ مراجعه فرمایند .

استخدام منشی

یکی از کارخانجات تولیدی برای دفتر فروش خود حوالی میدان ونك به یکنفر منشی مسلط به تایپ فارسی و لاتین و آشنائی به‌زبان انگلیسی استخدام مینماید . تلفن ٥ر٦۸۰٥۸۳

بانك تجارتی ایران وهلند

MERCANTILE BANK OF IRAN AND HOLLAND

تعدادی نگهبان که واجد شرایط زیر باشند استخدام مینماید:

۱ـ حداکثر سن ۲٥ سال
۲ـ حداقل سواد گواهینامه ششم ابتدائی
۳ـ حد اقل قد ۱۷۰ سانتیمتر
٤ـ نداشتن سوء پیشینه
٥ـ داشتن سلامت کامل بنا به تشخیص بهداری مورد تائید بانك
٦ـ انجام خدمت زیرپرچم
۷ـ داشتن معرف سرشناس ومعتبر که مورد تائید بانك باشد

داوطلبین میتوانند در روز های چهار شنبه ، پنج شنبه ، شنبه از ساعت ۹ الی ۱۲ ظهر با دردست داشتن اصل مدرك تحصیلی بکارگزینی بانك واقع در خیابان تخت طاووس نبش خیابان مهرداد شماره ۱۹٤ مراجعه نمایند .

استخدام

منشی ـ تایپیست

شرکت مهندسی معتبری جهت حوزه مدیریت باه روزکاردر هفته و حقوق ومزایای مکفی منشی ـ تایپیست باشرایط زیر بهمکاری دعوت مینماید

۱ـ حداقل سرعت فارسی W.P.M ٦۰
۲ـ حداقل سرعت لاتین W.P.M ٥۰
۳ـ حداقل معلومات دیپلم متوسطه
٤ـ دانستن زبان انگلیسی درحد مکالمات روزمره
٥ـ حداکثر سن ۳۰ سال

واجدین شرایط به آدرس خیابان پارك (وزراء) کوچه دوم پلاك ۱٦ طبقه اول آقای معین‌السادات مراجعه نمایند

تلفن های مستقیم سازمان تولید وترویج روزنامه اطلاعات

۳۱۱۲۲٦ - ۳۲۸۳۹۳

انباردار ورزیده

با حقوق مکفی

موسسه معظم ایرانی و خارجی به انباردار بطور تمام وقت جهت تهران نیازمند است .

پهلوی بالاتر از تخت‌جمشید خیابان دمشق شماره ۱٥

استخدام بازاریاب

شرکت تبلیغاتی و بازاریابی امیکو تعدادی دیپلمه بازاریاب مردکه‌دارنده گواهی‌نامه‌رانندگی بوده و سابقه کار نیز داشته باشند با حقوق مکفی استخدام مینماید.

آدرس ـ خیابان امیرآباد جنوبی ـ انتهای قوام شماره ۳و٥

پرس کار

عده‌ای پرس‌کار با شرایط زیر استخدام میشوند .

۱ـ معافی دائم ۲ـ متاهل ۳ـ سن حداکثر ۳۰ سال بکارخانه بلنداکس واقع در خیابان کوروش کبیر بالاتر ازسه‌راه‌ضرابخانه‌انتهای کوی‌لاجوردی مراجعه فرمایند .

استخدام

گروه پژوهشگران ایران افراد زیر رابهمکاری دعوت می‌نماید .

۱ـ منشی دوشیزه یا بانو
۲ـ ماشین‌نویس فارسی دوشیزه یا بانو
۳ـ تعداد ٤ نفر دوشیزه یا بانو جهت کارهای دفتری
٤ـ خدمتکار مرد

داوطلبان بنشانی بلوارالیزابت‌مقابل بیمارستان پارس شماره ۱۹٤ طبقه ششم از ۳ الی ۸ بعدازظهر مراجعه شود تلفن ٦٥۱۹۹۷

تهران فارما

استخدام کارمند در کرمان

تهران فارما بچند نفر کارمند جهت خدمت‌در کرمان با حقوق خوب، پاداش ماهانه ،.ستفاده‌از بیمه بازنشستگی ، بیمه خدمات درمانی باشرایط زیر نیازمند است .

ـ معلومات دبیرستانی
ـ داشتن تضمین ملکی
ـ برك پایان‌خدمت نظام یامعافیت دائم .
ـ ساکن کرمان

متقاضیان میتوانند روز یکشنبه و دوشنبه چهارم و پنجم دیماه ۲٥۳٦ در کرمان به‌نشانی خیابان شاهپور پاساژ دکتر خیراندیش‌مرکز پخش تهران‌فارما و در تهران به‌خیابان تخت ـ جمشید غربی ساختمان لژیون شماره ۱۲۸ دایره کارگزینی مراجعه فرمایند .

نقشه‌بردار با تجربه برای کار در بندرعباس موردنیاز است .
تلفن ۸۳۳۹۸۰ و ۸۳٤۱۷۲

دوشیزه یا بانو

برای کار بسته‌بندی لوازم آرایش در خیابان قدیم شمیران

عده‌ای دوشیزه یا بانو برای کار بسته‌بندی لوازم آرایش باحداکثر سن ۳٥ سال و باسواد استخدام میشود . حداقل حقوق ۸٥۰۰ ریال با پرداخت ۱۰۰ روز سود سهام و امکان سه ساعت اضافه کار در روز در صورت علاقه . خیابان قدیم شمیران بالاتر از سه راه ضرابخانه کوی لاجوردی کارخانه بلنداکس.

استخدام

مشاغل مشروحه زیر مورد احتیاج است .

۱ـ کنترلر با تحصیلات سیکل اول
۲ـ سیکل اول متوسطه آشنا به امور برق ک تدرزاهدان
۳ـ برقکار صنعتی
٤ـ جوشکار کاربیت
٥ـ خمکار و قیچی کار
٦ـ نجار ماشین‌کار
۷ـ پیشخدمت خانم و آقا
۸ـ کارگر ساده

داوطلبین استخدام ۸تا ۱۰ صبح به خیابان ویلا ـ خیابان دامغان شماره ٦ مراجعه فرمائید .

بیمارستان وزایشگاه اقبال

تعدادی نرس، بهیار، کمك بهیار ، کارگرساده مرد وزن و دوشیزه با حداقل سوم‌متوسطه‌مورد نیاز است از ساعت ۸ صبح الی ۱۲ به خیابان آذربایجان قسمت کارگزینی بیمارستان اقبال مراجعه نمایند .

استخدام فوری پیشخدمت

آدرس: شرکت فسان خیابان آناتول‌فرانس شماره ۹۹

شرکت سهامی خاص تهیه‌و توزیع قطعات و لوازم یدکی محصولات ایران ناسیونال

افراد زیررا بهمکاری دعوت مینماید

۱ـ لیسانس حسابداری دارای حداقل پنج سال سابقه کار با مسئولیت
۲ـ لیسانس حسابرسی دارای حداقل پنج سال سابقه کار با مسئولیت
۳ـ لیسانس اموراداری دارای حداقل ۲سال تجربه کار
٤ـ ماشین‌نویس‌فارسی ولاتین آشنا به‌زبان انگلیسی

داوطلبان با در دست داشتن مدارك خود برای کسب اطلاعات بیشتربه‌کیلومتر ۱٤جاده مخصوص کرج (محل‌شرکت سهامی خاص پی. ال. پی) مراجعه نمایند .

MANAGING DIRECTOR

— Are you a good organizer and a good leader?

— Do you have a minimum of 5 years experience filling a responsible position in a manufacturing enterprise?

— Have you latent creative talents that are presently under-utilized?

— Will you welcome an opportunity to grow in a progressive, expanding company as far as your abilities can take you where rewards are commensurate with results?

— Do you hold Iranian nationality?

We wish to interview bi-lingual (Persian / English) candidates for the position of Managing Director in an associate company.

If you can answer "yes" to all the above send your resume today to:

MR.R.P.M. CARLSON,
MELLI INDUSTRIAL GROUP,
P.O. Box 2690,
TEHRAN.

It will be held in confidence.

استخدام در شرکت های پارس توشیبا

۱ـ لیسانس دررشته های حسابداری، بازرگانی علوم اداری
۲ـ کارمند باحداقل تحصیلات دیپلم متوسطه با ۲سال سابقه‌کار موثردر امور بازاریابی وفروش لوازم خانگی
۳ـ کارمند حسابداری با۲سال تجربه موثر
٤ـ کارمند کارگزینی باحداقل تحصیلات دیپلم متوسطه آشنائی کامل در امور استخدام نوین
٥ـ کارپرداز باحداقل ۲سال تجربه‌کار موثر در خدمات
٦ـ پیشخدمت، نظافتچی و کارگر ساده‌مردجهت حمل‌ونقل کالا

ازواجدین شرایط که‌موانع استخدامی نداشته باشند دعوت میشود همه‌روزه از ساعت ۸ الی۱٦ به‌آدرس ایرانشهر جنوبی نرسیده به شاهرضا مقابل بانك صادرات پلاك ۷۱ مراجعه فرمایند.

کشتیرانی ایران وهند «سهامی خاص»

تهران ـ بلوار کریم خان زند ـ ساختمان آریا شماره ۲۲۲ طبقه اول
تلفن : ۸۹٤۸۸٤/۸۹٥۸۹٦

کشتی فیضی

که از بنادر چیتاگانك ، چلنا ، کلمبو ، بارگیری نموده است هم‌اکنون در بندر خرمشهر مشغول تخلیه کالا میباشد .

از صاحبان کالا تقاضا میشود جهت دریافت ترخیصیه ، به‌نماینده‌این شرکت ، کشتیرانی ملی آریاخیابان پهلوی‌شماره ۲ تلفن ٤ـ٤۷٤۱ مراجعه نمایند .

شرکت معتبر در تهران افراد مشروحه زیر را باحقوق ومزایای عالی برای همکاری دعوت مینماید

تعداد

۱ـ کارمند مطلع در امور گمرکی ومسلط به کار های ترخیص کالا ازگمرك (حداقل با ٤ سال سابقه کار در این رشته) — ۲ نفر

۲ـ نگهبان و سرایدار با ضامن معتبر (بهره‌مند از نیروی جسمانی کافی‌و داشتن مختصر سواد خواندن ونوشتن) — ۲ نفر

واجدین شرایط که علاوه بر مدارك وسوابق فوق باید دارای برك خاتمه خدمت‌وظیفه‌عمومی یامعافیت دائم باشند می توانند بادر دست داشتن مدارك خویش به کارگزینی این شرکت واقع در خیابان کورش کبیر (جاده قدیم‌شمیران) شماره ۳٥۳ شخصا مراجعه یا باتلفنهای : ۱۸ـ ۷٥۷۳۱۱ درساعت اداری تماس حاصل نمایند

شرکت سهامی خاص اتوتهران

مزایده

موسسه آموزش زبان انگلیسی شکوه

لوازم کاملا نو جهت تاسیس کافه تریا مدرن را از طریق مزایده کتبی بفروش میرساند علاقمندان جهت بازدید و دریافت‌برك شرایط درروز های ۸الی۲۱ دی‌ماه به دفترموسسه مراجعه نمایند .

آدرس ـ خیابان‌شاهرضا جنب سینما ب ـ ب آموزشگاه شکوه تلفن ۸۲۸۹٥٦

نیازمندیهای اطلاعات

تلفنهای: ۳۱۱۲۳۰-۳۱۱۲۲۹

نخستین نیازمندیهای اطلاعات تلفنی آگهی میپذیرد

ATMOSPHERE

ATMOSPHERE MFG. CO.
MANUFACTURER OF AIR CONDITIONING EQUIPMENT REQUIRES
SALES ENGINEER- MUST BE FLUENT IN ENGLISH, MILITARY EXEMPT, AND APPLICANTS WITH EXPERIENCE ARE PREFERRED.
CALL 828504-828809-825439 FOR INTERVIEW.

یک شرکت ساختمانی

جهت کارگاه بندرعباس به‌افراد زیر نیاز دارد

۱ـ مهندس کارگاه با حداقل ۳ سال سابقه کارمفید کارگاهی دونفر
۲ـ مترور کارهای ساختمانی باحداقل ۵سال تجربه مفید کار دو نفر
۳ـ تکنیسین باحداقل ۵ سال سابقه مفید کارگاهی ۵ نفر
۴ـ نقشه‌بردار با حداقل ۵ سال سابقه‌دونفر
۵ـ راننده بیل مکانیکی پنگون یکنفر
۶ـ متصدی امور حسابداری و دفتری یکنفر

واجدین شرایط جهت تعیین وقت مصاحبه بین ساعات ۹ الی ۱۲ صبح و ۳ الی ۵ بعدازظهر با تلفنهای ۶۶۰۳۲۶ و ۶۶۳۷۲۶ آقای مهندس سعیدی تماس بگیرند .

سیکل اول

تعدادی سیکل اول متوسطه آشنا به امور برق استخدام میشود

۸ تا ۱۰ صبح خیابان ویلا ـ خیابان دامغان‌شماره ۶ مراجعه نمایند .

آگهی استخدام
شرکت سهامی کارخانجات

رادیو شهاب

جهت تکمیل کادر نیروی انسانی خود باشرایط کاملا مناسب ازقبیل حقوق و مزایای مکفی ، کانتین باغذای ارزان‌قیمت، تعطیلات تابستانی، استفاده از مزایای قانونی بیمه خدمات درمانی و سهم سودوغیره افراد ذیل را

استخدام مینماید

۱ـ تکنیسین و تعمیرکار تلویزیون باحداقل یکسال سابقه کار .
۲ـ مونتاژکار تلویزیون .
۳ـ کارگر ساده دختر و پسر
۴ـ باربر .

متقاضیان همه روزه غیراز ایام تعطیل بین ساعت ۸ تا ۴ بعدازظهر میتوانند به آدرس: خیابان آیزنهاور بعداز دانشگاه آریامهرخیابان ۲۱ متری جی تلفنهای ۹۶۱۴۸۹ و ۹۶۱۴۹۰ و ۹۵۴۴۶۳ مراجعه نمایند .

استخدام مهندس الکتریک

یک شرکت تولیدی چینی آلات بهداشتی جهت تکمیل کادر کارخانه خود بخدمت یک نفر مهندس در رشته الکتریک باخصوصیات زیر نیاز دارد :

۱ـ حداقل ۳ سال تجربه در رشته الکتریک در شرکتهای صنعتی و تولیدی بعداز اخذ مدرک مهندسی .
(کسانیکه تجربیات علمی در رشته مکانیک نیز داشته باشند مقدم خواهند بود).
۲ـ معافیت از خدمت وظیفه
۳ـ آشنائی کامل به‌زبان انگلیسی

کارخانه شرکت در ۵ کیلومتری شهرستان ساوه واقع بوده و مکان مناسب و غذا از طرف شرکت تامین خواهد گردید .

به شخص منتخب حقوق مکفی پیشنهادگردیده و امکان پیشرفت و ارتقاء فراهم میباشد .

از متقاضیان خوشنام است جهت انجام مصاحبه بمحل شرکت واقع در بلوار پهلوی (میرداماد سابق) پلاک ۱۵۸ نزدیک میدان محسنی بین ساعات ۸ صبح الی ۴ بعداز ظهر مراجعه نمایند .

شرکت همیلا

چندنفر راننده پایه دوشخصی که دارای سابقه کارباشند استخدام مینماید داوطلبان می‌توانند همه‌روزه ازساعت ۸ الی ۱۷ به‌آدرس خیابان ویلای جنوبی شماره ۱۳۵ مراجعه نمایند

شرکت اسانسور اوتیس ایران

جهت تکمیل کادر فنی خود افراد زیر را به همکاری دعوت مینماید:

۱ـ کارگر برقکار درجه‌دو
۲ـ کارگر فنی آشنا به‌جوشکاری
۳ـ کارگر فنی آشنا به‌مونتاژکاری
۴ـ کارگر ساده

شرایط

۱ـ سن بیش از ۳۰ سال نباشد
۲ـ حداقل تحصیلات خواندن و نوشتن
۳ـ گذراندن دوره نظام یا معافی دائم

مزایا

۱ـ کارآموزی درحین انجام وظیفه
۲ـ پرداخت هزینه آیاب وذهاب
۳ـ پرداخت سود وسهام
۴ـ استفاده ازبیمه کامل (خدمات درمانی)

داوطلبان میتوانند روزهای شنبه تاچهارشنبه به خیابان شاه‌عباس شمالی کوچه چهارم شماره ۲۴ طبقه سوم مراجعه نمایند .

شرکت ساختمانی پل

به پیروی از منویات شاهنشاه آریامهر شما هم می‌توانید صاحب خانه شوید ۱۴۰ متر زمین ۷۰متر بنا قیمت ۱۲۰۰۰۰ تومان درشرق تهران اراضی (مسعودیه) باآب و برق ۲۰٪ نقداً بقیه به اقساط ماهیانه ۲۰۰۰ تومان‌باسودبانکی (تحویل یك سال) آدرس خیابان میرداماد خیابان نفت انتهای کوچه دوم جنب بزرك راه شاهنشاهی دفتر ساختمانی پل طبقه دوم تلفن ۲۲۲۸۶۶

سکرتر-حسابدار

شرکت رامسر بیکنفر سکرتر باحداقل ۲سال سابقه با آشنائی کامل بتایپ فارسی و ۲ نفر حسابدار کارگاهی جهت شهرستان با حداقل۲ سال سابقه کارمفید احتیاج دارد. متقاضیان به خیابان کاخ‌شمالی مابین بلوار الیزابت وزرتشت پلاك ۸۲ طبقه ۶ مراجعه فرمایند

تایپیست

گروه صنعتی خاور (شرکت سهامی عام) به همکاری تعدادی ماشین‌نویس با شرایط زیر نیاز دارد .

۱ـ سه نفر ماشین‌نویس فارسی با حداقل یکسال سابقه‌کاری مفید .
۲ـ یك‌نفر ماشین‌نویس لاتین آشنا به زبان انگلیسی یا آلمانی

متقاضیان می‌توانند همه روزه همراه با یک قطعه عکس به دایره استخدام گروه صنعتی‌خاور (شرکت‌سهامی‌عام) واقع در بلوار الیزابت‌نبش کوچه سوم مراجعه نمایند .

اطباء توجه نمایند

سه دستگاه آپارتمان در یك طبقه حدود ۳۵۰ متر واقع درخیابان‌شاه عباس نبش خیابان هشتم تاسیسات حرارت مرکزی آسانسور فیش تلفن در موقعیت بسیار ممتاز وبینظیر مناسب برای درمانگاه تاسیسات پزشکی شرکتهای مهندسی فروش یا اجاره خواهشمند است با تلفنهای ۶۶۱۹۴۷ـ ۶۶۲۱۲۵ تماس حاصل فرمائید.
۹ تا ۱۲ ـ ۳ تا ۷

شرکت ایران‌مکا ۷۶۳۴۸۲
مجری اسکلت فلزی و ساختمان

چهار دستگاه کمپرسی بنز ۷۵ نو آماده تحویل بفروش میرسد .
تلفن از۶ به‌بعد ۹۷۱۵۱۰

میلیران

»» بزرگترین نمایشگاه میلیران
در بلوار پهلوی و میرداماد کمی بالاتر از میدان محسنی
افتتاح شد تلفن ۲۲۶۴۶۶
محل فروش کلیه طرحهای جدید در خیابان فرح
کمی بالاتر از تخت طاوس تلفن ۸۴۳۱۸۲

پخش مصالح ساختمانی

سیمان وارداتی- آجر- کاشی- آهن‌آلات شرکت پیش داس تلفن ۶۴۵۴۵۵ و ۶۴۵۴۴۴

ارج

استخدام میکند

شرکت ارج برای تصدی مشاغل زیر با حقوق و مزایای مکفی شما را به همکاری دعوت‌میکند .

۱ـ سیستم آنالیست باحداقل تحصیلات‌دیپلم و ترجیحا لیسانس و تسلط کامل بزبان‌انگلیسی و حداقل ۳سال‌سابقه کار.
۲ـ پانچیست باتحصیلات‌حدود دیپلم‌ویکسال سابقه کار
۳ـ کارگر موتور پیچ‌وبرق کارصنعتی با تحصیلات حدود سوم متوسطه و دوسال سابقه کار .
۴ـ کارگر ساده دارای سواد خواندن ونوشتن و معاف‌از خدمت نظام وظیفه

آدرس :
کیلومتر ۵جاده مخصوص کرج- تلفن : ۳۹ـ۹۶۲۰۳۱

شرکت «سهامی خاص» آلوم‌پارس

بمنظور تکمیل کادر فنی کارخانه نورد وفویل‌آلومینیوم خوددرشهر صنعتی کورش ساوه افراد زیررا با حقوق مکفی استخدام مینماید :

۱ـ مدیر مواد MATERIAL MANAGER مسلط بزبان انگلیسی و دارای تجربه‌کافی در اداره امورانبار های‌فنی‌ومواد صنعتی ـ میزان تحصیلات‌فوق‌دیپلم یابالاتر.
۲ـ تعدادی دیپلمه فنی ، ریاضی یا طبیعی دارای‌برگ خاتمه‌خدمت سربازی یا معافیت دائم آشنا بزبان انگلیسی که پس‌از طی یکدوره کارآموزی کوتاه‌مدت درکارخانه جهت تکمیل و گذراندن دوره تخصصی در رشته های مختلف صنعت تولید ورق وفویل آلومینیوم بخارج از کشور اعزام خواهند شد .

داوطلبین واجد شرایط میتوانند همه روزه از ساعت ۸صبح الی ۴ بعدازظهر باستثنای‌روزهای پنجشنبه ، جمعه و ایام تعطیل با دردست‌داشتن مدارك لازم‌بامورکارگزینی شرکت واقع‌درتهران‌ـ خیابان میرداماد(بلوار پهلوی)شماره ۱۱۶شرکت آلوم‌پارس مراجعه نمایند .

Excellent Prospects Are Offered to One
EXPERIENCED SECRETARY
Command of English essential. Candidates with knowledge of shorthand will be given preference.
Apply to:
MAHYAR INDUSTRIAL CO.
634 Sa'adi Avenue, Tehran.

شرکت کشتیرانی اولاتکو

نمایندگی تهران احتیاج بافراد زیر دارد

۱ـ خانم ماشین‌نویس فارسی و لاتین با تجربه و آشنا به زبان انگلیسی
۲ـ کارگر جهت تنظیف اداره و سرویس پذیرائی

لطفا با تلفن های ۶۶۲۶۹۶ و ۶۶۷۱۶۹ تماس بگیرید .

دعوت بهمکاری

یك شرکت بزرك تولیدی تعدادی دوشیزه‌دیپلمه ریاضی‌رابهمکاری دعوت مینماید متقاضیان لطفا به نشانی تهران خیابان سپیدزاهدی خیابان‌اراك شرقی پلاك۱۶مراجعه نمایند .

اطباء مهندسین توجه‌فرمایند

یکدستگاه آپارتمان در موقعیت فوق‌العاده‌عالی و بینظیر خیابان شاه‌عباس نبش خیابان هشتم تاسیسات مرکزی فیش تلفن وپارکینك فروش یا اجاره تلفنهای ۶۶۵۲۴۲ـ ۶۶۱۹۴۷ ـ ۹تا۱۲ ۳تا ۷

شرکت سهامی کارخانجات شیشه ایران

یك نفر مهندس مکانیك که سابقه کار در کارخانجات تولیدی‌داشته باشدو زبان انگلیسی را بداند نیازمند است. ازمتقاضیان خواهشمند است در ساعات اداری بدفتر شرکت واقع در خیابان سیلوشماره ۵۲ یا شماره های تلفن ۵۵۱۰۹۳ و ۵۵۱۰۹۵ مراجعه فرمایند .

استخدام آبدارچی ومستخدم

یك شرکت بزرك تولیدی بتعدادی آبدارچی و مستخدم نیازمند است متقاضیان لطفا بین ساعت ۸صبح تا ۵ بعداز ظهر به نشانی تهران خیابان‌سپهبد زاهدی خیابان اراك شرقی پلاك ۱۶ مراجعه نمایند .

SECRETARY

A leading company in home appliances requires secretary with good knowledge of spoken English and bilingual typing. Good salary and benefits offered to right candidate. Qualified applicants contact:
Hafez Ave. — Opp. Politecnic
Argentine Street No. 4/1
Everyday except holidays.

چندنفر اپراتور کوره تونلی آشنا به زبان انگلیسی جهت کارخانه آجر سازی مورد نیاز است . از واجدین شرایط تقاضامیشودروز های‌هفته به‌استثناء پنجشنبه ها بین ساعت۸ الی۵ بعدازظهر با تلفن ۳۰۲۷۴۹ تماس‌حاصل‌نمایند

آگهی استخدام شرکت سهامی جیپ

به‌یکنفر منشی مرد که دارای‌دیپلم وحداقل‌سه سال سابقه کارداشته باشد نیازمند میباشد

متقاضیان میتوانند روزهای‌شنبه تاچهارشنبه از ساعت ۸ صبح الی ۴ بعدازظهر به کارگزینی شرکت واقع در خیابان اکباتان ساختمان جیپ مراجعه نمایند .

دعوت بهمکاری

یك شرکت بزرك نساجی دررشت تعدادی تکنیسین بافندگی و رنگرزی و تکمیل‌رابهمکاری‌دعوت مینماید متقاضیان لطفا با صندوق پستی ۲۲۸ رشت مکاتبه نمایند .

موکت در انواع مختلف- فرش ماشینی در طرحهای زیبای ایرانی و کاشی گلدار ایتالیائی

واردشد نقدو اقساط کلی و جزئی و درکلیه‌شهر های ایران
نماینده فروش نیازمندیم تلفن ۶۵۵۳۹۰ یا
صندوق پستی ۱۴۱۳۳۶ تهران مکاتبه شود

تسلیم بلشویکها به قرارداد صلح هیتلر را بوجد آورد

ادولف هیتلر

نوشته: جان تولند

همقطاران هیتلر بعدها میگفتند وی از گوشت گربه‌بیش از گوشت سگ خوشش‌می‌آمد غذای محبوب هیتلر قطعه‌ای نان تست شده بود که روی آن لایه‌ای مربا یاعسل باشد.

در داخل آلمان مردم غیر نظامی هم مجبور بتناول سگ و گربه بودند و نان از آردپوست سیب زمینی و خاک اره درست میشد و شیر هم که اصلا پیدا نمیشد. متفقین آلمان هم سختی های زیادی را متحمل شدند مواد غذائی‌در شهر وین آنقدر کمیاب بود که دولت اتریش مجبورشد از برلین تقاضای ارسال غلات بکند.

دلیل اعتصاباتی که دروین و بوداپست برپا شدند نه‌تنها گرسنگی بود بلکه کوتاهی آلمان در عقد قرارداد صلح بادولت جدید بلشویکها هم در آن نقشی داشت، این اعتصابات‌بالاخره بخود آلمان هم کشیده شدند در حالی که چندین ماه‌بود که آلمان تحت یک رژیم دیکتاتوری نظامی قرار داشت. روز دوشنبه ۲۸ ژانویه ۱۹۱۸ کارگران در سراسر آلمان دست باعتصاب زدند. خواسته اصلی آنها صلح بود ولی آنها خواستار حضور نمایندگان کارگران در مذاکرات با متفقین‌و همچنین خواستار ازدیاد مقدار جیره مواد غذائی و لغو حکومت نظامی و روی کار آمدن یک حکومت دموکرات در سراسر آلمان نیز بودند، در مونیخ و نورمبرگ فقط چند هزار کارگر دست‌به‌تظاهرات زده و طالب صلح بدون ضمیمه کردن زمین های دیگران بودند ولی دربرلین چهارصد هزار کارگر همگی از کار دست کشیدند تا بتوانند یک کمیته اعتصاب را انتخاب کنند. یک هفته بیشتر طول‌نکشید که کارگران مجبور شدند به سرکارشان باز گردند ولی نوعی روحیه طغیان در پایتخت بوجود آمده بودو فقط موضوع زمان بودتا اینکه یک انقلاب تمام عیار آغاز شود.

★ هیتلر در مورد غذا نیز لااقل در برابر اطرافیان خود را علاقمند به خوراک های‌سنتی نشان میداد.

اخبار مربوط به‌اعتصاب عمومی عکس‌العمل‌های‌متفاوتی رادرجبهه جنگ‌باعث شد. بسیاری ازسربازان هم‌مانند‌اعتصاب کنندگان ازجنگ خسته شده بودند ولی تعداد زیادی از سربازان هم عقیده داشتندغیرنظامیان به‌آنها خیانت کرده‌بودند، هیتلر اعتصاب را بزرگترین‌کار نامناسب و ناشایست گستاخانه طول زمان جنگ خواند. اوبسختی از دست‌تبل‌ها و سرخها عصبانی بود و میگفت ارتش برای چی دارد جنگ میکند در حالی که غیر نظامیان دیگر طالب پیروزی نیستند این همه قربانی دادن و سختی کشیدن برای کی هست؟ سربازان‌باید برای پیروزی نبردکنند آنوقت غیر نظامیان علیه پیروزی دست باعتصاب میزنند.

قرارداد بابلشویکها

بالاخره روز سوم مارس برلین و شوروی در «برست لیتوسک» قرارداد ـ ترک مخاصمه امضاء کردند ولی‌شرایطی که‌برحکومت جدید بلشویک تحمیل شد بقدری سنگین بودند که بعضی از دست‌چپی‌ها در آلمان معتقد بودند هدف معاهده صلح تسریع سقوط حکومت بلشویک میباشد.

اخبار تسلیم شوروی به شرایط برلین باعث مسرت زیاد هیتلر و آندسته از سربازان گردید که ایمان به پیروزی داشتند. اکنون پیروزی کامل از هرزمان دیگری بیشتر در دسترس قرار داشت و اکثریت سربازان در برابر دستور مرکز عالی فرماندهی درجهت آغاز یک حمله‌وسیع وفادارانه عکس‌العمل نشان دادند. در چهار ماه بعد جنگ هیتلر درکلیه قسمت های حمله بهاره «لودن دوزف» شرکت کرد از جمله در سومه «درآیسنه و بالاخره درمارنه» روحیه جنگجوئی هیتلر بهتر از همیشه بود. طی یکی از مسافرتهایش بخارج از جبهه در ماه ژوئن بود که هیتلر داخل یک سنگر چیزی‌دید که شبیه کلاه خود فرانسویان بود. هیتلر رولور خود را کشید و شروع بفریاد زدن اوامری نظامی کرد درست مثل اینکه او گردانی از سربازان را اینجا زیر نظر و فرماندهی خود داشت، هیتلر چهار زندانی دستگیر شده توسط‌خودش را به سرهنگ فون‌توربیوف تحویل داد. توربیوف هم او را تشویق کرد.

توبیوف بعدها بخاطر می‌آورد که:تشویق من‌باعث شد هیتلر دیگر خود را داوطلب سخت ترین و خطرناک ترین ماموریت ها درجبهه نکند. هیتلر همیشه آماده قربانی کردن خود برای مملکتش بود. روز ٤ اوت هیتلر به‌افتخار دریافت نشان صلیب آهنین درجه یک نایل آمدولی این‌مدال درقدردانی اززحمات گذشته بود نه‌بخاطر توجه به‌موفقیت های عظیم این‌اواخر او. به‌هنگام دریافت مدال‌صلیب اهنین اجودان ارشد گردان گفت در قدردانی از شجاعت و از خودگذشتگی های سختی که هیتلر انجام داده بود باومدال دادند. آجودان فوق‌که‌در اصل پیشنهاداعطای مدال به‌هیتلر راداده بود یک یهودی بنام «هوگوگاتمن» بود.

اکنون دیگر بدیهی بنظر میرسید که حمله همه جانبه لوندورف که‌ناحوالی برج ایفل پاریس هم جلوگرفته بود دچار تشتت و ضعف روحیه شده بود وبه‌سختی شکست خورده بود. شکست در جبهه غرب ضربه‌ای نامنتظره بود مخصوصا پس‌ازپیروزی های درخشان در جبهه شرقی که مناطق بسیار گسترده وسیعی که‌حتی تاقفقاز هم میرسید تصرف شده‌بود. باین دلیل حتی دیگر روحیه سربازان‌کار کشته و سرد و گرم چشیده هم دچار خلل شده بود. عدم نظم وقانون‌در میان‌سربازان وداخل ستون هائی که به سوی مرخصی‌میرفتند دیگر داشت به مرحله شورش‌می رسید. بسوی مردم‌تیراندازی میشد و در هر ایستگاهی بعضی از نفرات غیبشان می زد. افسران و مقاماتی که می کوشیدندنظم را بهرنحو که شده حفظ کنند دیگر مستاصل شدند و در کناری بدور هم نشسته و نظاره آفاق میکردند و چهار روز پس از اینکه هیتلر صلیب آهنین را دریافت کرد یک ضد حمله متفقین در شرف آغاز بودکه‌نیرو های‌دشمن توانستند درمنطقه پردرختی خطوط آلمانی‌ها رادر منطقه آمینس بشکنند. لودندورف یک افسر ستادرابجبهه فرستاد وفورا نیروهای کمکی اعزام کرد. در حالیکه نیروهای تازه نفس نیامدند سربازانی که در حال عقب‌نشینی بودند آنها رامتهم به‌طولانی ترکردن جنگ میکردند.

لودندورف مینویسد این ایام روزهای تاریک ارتش آلمان دراین جنگ بشمار می‌آیند قیصر باناراحتی ولی به آرامی اظهارنظر کردکه: «تنها میتوان یک نتیجه گرفت‌و آن اینکه مابه‌سرحد نهائی امکاناتمان رسیده‌ایم و جنگ باید پایان پذیرد.

چندروز بعد لودندورف و هیندنبرک در محلی بنام اشپاباقیصر ویلهلم ملاقات کردند. هنگامیکه قیصر به‌وزیر خارجه‌اش دستور آغاز مذاکرات صلح را داد هیندنبرگ اعتراض کردو گفت ارتش هنوز مقدار قابل توجهی خاک شمن را تحت تصرف و کنترل دارد و لوندورف هیجان‌زده اظهار داشت باید درداخل کشور، نظم بیشتری وجودداشته باشد و یهودیان جوان‌که تابحال وارد جنگ نشده بودند نیز بخدمت زیر پرچم فراخوانده شوند. هیتلر در برابر طغیان درداخل کشور و شکست قریب‌الوقوع در جبهه جنگ تاحد بیشتری وارد بحث و جدل میشد و ساعت‌ها درباره کلک و حقه‌بازی سرخ‌ها دادسخن میداد، ولی صدای او زیر صدای شکایت تازه رسیده هاگم میشد. در چنین مواقعی طبق گفته اشمیت، هیتلر عصبانی میشد وبا صدائی نامانوس دادو فریاد میکرد که‌ترسوها جنگ رادارند می‌بازند. یکروز وی‌به‌یک نظامی میگفت جنگیدن بی‌حاصل است حمله کرد. آنها بامشت ولگد می‌جنگیدند وبالاخره پس‌از زدو خورد زیاد هیتلر توانست طرف خود را مغلوب کند. از انروز به‌بعد تازه‌واردین از هیتلر تنفر داشتند ولی قدیمی‌ها اورا از گذشته هم بیشتر دوست داشتند.

خانه‌های کارمندان دولت در بندرعباس آماده تحویل است

★ آقای مهندس نراقی استاندار استان هرمزگان

★ آقای سید مسلم قریشی نماینده مردم بندر عباس در مجلس شورای ملی

درباره شرکت تعاونی‌مسکن کارمندان دولت مطالب زیادی نوشته‌ایم، از تشکیل آن، آغاز کار ساختمانی خانه‌ها، سپس توقف ۲ ساله‌اش، همچنین اعلام جرم نمایندگان کارمندان و انتخاب هیئت‌مدیره جدید و از سر گرفتن فعالیت های ساختمانی را همه جاقدم بقدم تعقیب کردیم‌وخوانندگان اطلاعات را در جریان گذاشتم اکنون از شرکت‌مذکور خبری تازه برای شما داریم، این‌خبر حاصل گفتگوی حسین حقایق سرپرست نمایندگی‌های‌موسسه اطلاعات در استان هرمزگان‌با آقای سید مسلم قریشی‌نماینده مردم بندر عباس در مجلس شورایملی است.

جریان را از زبان آقای‌سید مسلم قریشی مینویسیم:

در اواسط سال ۳۲شرکتی بنام شرکت تعاونی مسکن کارکنان دولت دراشل بسیار بزرگی در بندر عباس تشکیل شد که‌متقاضیان خانه‌و اعضاء شرکت مذکور بیش از ۲۵۰۰ نفر بودند.

هیئت مدیره سابق شرکت بمنظور انجام فاز اول این پروژه، ساختمان ۵۱۱ واحد مسکونی را بمناقصه گذاشتند که شرکت های محلی اسکله جنوب، ابوموسی و پاچکو بخاطر همکاری و معاضدت‌در این پروژه و همچنین بمنظور انجام خدمتی‌به کارمندان‌دولت مقیم بندر عباس با قیمتی‌بسیار نازلتر از نرخ روز برنده مناقصه شناخته شده و با علاقمندی بسیار و مشتاقانه شروع بکار نمودند.

متاسفانه بعلت عدم همکاری بعضی از دستگاه ها وتعدادی از موسسات محلی، این کار پس از انجام رقمی زدیک به ۱۵ در صدکه‌با فعالیتی‌چشمگیر پیشرفت میکرد متوقف گردیدو این توقف متجاوز از ۲ سال طول کشید.

آغاز استانداری جناب آقای مهندس رزاقی استانداراستان هرمزگان که میتوان نقطه‌عطفی در سازندگی و شکوفائی همه جانبه این استان بشمار آورد باعث شدکه آن تعطیل ورکود شکسته شود و با تشکیل هیئت مدیره جدید و انتخاب مدیر عامل فعالیتهائی در زمینه رفع مشکلات انجام پذیرد.

مشکلات موجود که عبارت بود از نداشتن سند زمین و دریافت وام از بانک رهنی با فعالیت جناب استاندار و آقایان هوشنگ امیر بهزادی مدیر عامل بهمن‌اسعدیان رئیس هیئت مدیره و سایر آقایان و خانم های عضو هیئت مدیره برطرف گردید و مجددا از پیمانکاران سابق دعوت شدکه کار خود را ادامه دهند.

آقای سید مسلم قریشی در ادامه سخنان خود به‌خبرنگار ما گفت:

چون تفاوت نرخ مصالح ساختمانی و تورم۲ساله مبالغ بسیاری تفاوت حاصل مینمود از اینجانب دعوت شد تا با توجه به آشنائی با پیمانکاران از انها بخواهم که با در نظر گرفتن تخفیفی کار ساختمان خانه های کارمندان دولت را انجام دهند.

خوشبختانه با حسن نیتی که همیشه در مردم استان هرمزگان سراغ داشته ودارم از پیمانکاران خواستم که با عنایت بایکه این ساختمانها برای شهرمااست و کارمندان عزیزی که غالبا بومی هستنداز آن استفاده خواهند کرد حداکثر تخفیف‌ممکنه را مبذول دارند مقاطعه‌کاران محلی‌حاضر شدند کار ساختمان ها را از قیمت پایه شاهنشاهی که در حال حاضر کمتر پیمانکاری حاضر است با آن‌کار کندهفت در صد هم تخفیف بدهند که‌با توجه بمشکلات کار های ساختمانی و تهیه مصالح در بندر عباس گذشت بسیاربزرگی بود خوشبختانه این تقاضا مورد موافقت پیمانکاران قرار گرفت و با عقد قراردادجدید بین هیئت مدیره و پیمانکاران، کار های ساختمانی مجددا با سرعت شروع و امروز با گزارشهائی که از پیشرفت کار بمن رسیده در حدود هشتاد در صد کل کار به پایان‌رسیده و انتظار میرودسیصد دستگاه از ساختمان های ٤ اتاقه تا نیمه دیماه جاری و بقیه تاپایان سال ۳۶ خاتمه یابد و به متقاضیان تحویل شود.

آقای قریشی افزود:

با مشکلات بسیاری که در بدو امر برای شرکت تعاونی مسکن کارمندان‌دولت‌بندرعباس ایجاد شد و با عنایت به‌شرایط خاص اقلیمی و وضع مصالح ساختمانی و بنا و کارگر و غیره، علاقه شدید استاندارو مدیر عامل و اعضاء هیئت مدیره که در پیشبرد این کار بزرگ‌موثر بوده و بافداکاری پیمانکاران مربوطه بعقیده من تنها شرکت موفق در سطح مملکت شرکت تعاونی مسکن کارکنان دولت بندرعباس است که این پروژه را به اتمام رسانیده و بزودی تحویل خواهد داد.

از اقای قریشی سئوال‌شد آیا مقاطعه‌کاران کنونی‌محوطه سازی و دیوارکشی منازل‌را نیز انجام خواهند داد یا خیر پاسخ دادند:

چون پروژه مذکور رقمی در حدود ۷۵ هزار مترمربع زیربنا دارد که باتوجه به خواسته اعضاء ۳ماه قبل‌دیوار کشی‌و محوطه سازی ونرده کشی آن که‌مورد درخواست اعضاء بوده‌به پیمانکاران‌ابلاغ وهمزمان باسایرکار هاپیشرفت دارد، منظورازاعلام رقم‌فوق اینست که واقعا اجرای چنین پروژه عظیمی در شهر بندرعباس باعدم وسائل وامکانات که تمام مایحتاج را باید از تهران تهیه کرد افتخار امیز است.

در این شهر ۵ ماه از سال کلیه کارهاعملا تعطیل میباشد، نیروی انسانی کافی وجود ندارد، مصالح ساختمانی بطور کلی باید از نقاط دیگر تهیه شود درعین حال تلاش و پیگیری جناب‌استاندار و اعضاء هیئت مدیره شرکت باعث‌انجام وبه‌ثمر رسیدن کاری به این عظمت شد که وظیفه دارم از طرف همه مردم بندر عباس‌این موفقیت افتخارامیز را بجناب استاندار، اقای امیر بهزادی مدیر عامل، آقای اسعدیان رئیس هیئت مدیره. آقای رسولی،خانم معصومی(حقایق) خانم پژمان، آقای اتابکی، آقای عزیزی و آقای میرفتاحی اعضاء هیئت مدیره لایق و فعال تبریک بگویم و موفقیت بیشترشان را آرزو کنم.

از اقای قریشی سئوال شد بابت هرواحد مسکونی ٤اتاقه چه مبلغ از متقاضیان گرفته شده و هر خانه باتوجه به وضع فعلی مسکن و کلیه شرایط چه مبلغ ارزش دارد پاسخ دادند برای هر واحد مسکونی ٤اتاقه ۸٤ هزار و نهصد تومان پول از متقاضیان دریافت شده یا خواهد شد و بقیه از بانک رهنی بصورت‌وام دریافت گردیده که اقساط‌آن‌را صاحبان خانه ها خواهند پرداخت، هزینه هر خانه با بهای زمین و محوطه سازی‌و دیوارکشی و نرده کشی رقمی حدود ۲ میلیون ریال شده‌ولی ارزش کنونی آن بیش از ٤ میلیون ریال می‌باشد زیرا در استاندارد عالی ساخته شده‌و بهترین مصالح در آن بکاررفته بطوریکه بارندگی ها و زلزله های ۲ساله اخیر کوچکترین اثری در هیچیک‌انها نتوانسته ایجاد سازد.وچون پیمانکاران این پروژه به نام نیک و حسن شهرتشان علاقمندند نهایت‌سعی و تلاش برای‌هرچه‌بهتر شدن ساختمان ها بکار برده‌اند.

اخیرا اطلاعیه‌ای از طرف هیئت مدیره شرکت تعاونی مسکن کارمندان دولت انتشار یافته و در ان خاطرنشان ساخته‌اند که مراسم قرعه کشی ۵۱۱ دستگاه خانه در دست ساختمان آن شرکت در روز ششم بهمن‌ماه درسالن سازمان زنان بندرعباس انجام خواهد شد و ۹٤ دستگاه خانه که بطور نقدی به اعضاء واگذار میشود بلافاصله پس از قرعه کشی به متقاضیان واجدشرایط تحویل خواهد شدوبقیه خانه هاحداکثر تا پایان اسفند ماه سال جاری امادهو درفروردین ماه ۳۷ بکارمندان ذینفع‌تحویل میشود و اعضاء شرکت فرصت دارند که تاپایان سال جاری کلیه بدهی خود را به حساب شرکت واریز کنند.

پرداختی متقاضیان خانه‌های ۳ اتاقه به ٦۲ هزار تومان و ٤اتاقه۸٤۹۰۰تومان‌بایدبرسد متقاضیان ۹٤ دستگاه خانه نقدی نیز باید تا پایان دیماه جاری موجودی خود را در حساب شرکت برای خانه های ۳ اتاقه به ۱۵۸ هزار تومان‌و برای خانه‌های٤اتاقه ۲۱۰۵۰۰ دویست‌و ده‌هزار و پانصد تومان برسانند.

اقای سید مسلم قریشی در خاتمه از حسن نیت و بذل مساعی وزارت مسکن درشهر سازی و بانک رهنی که در پیشبرد این پروژه بزرگ سهم موثر و حساسی داشته‌اند قدردانی و سپاسگزاری کرد.

★ تعدادی از خانه های‌در دست ساختمان شرکت تعاونی مسکن کارمندان دولت بندر عباس

در دادگستری، نقص قانون نیست

بقیه از صفحه ۹

رود!

من اطمینان دارم ماموریتی که بعهده شما محول گردیده، صرفا نجات دادگستری از مشکلاتی است که با ان دست بگریبان است، اما اگر قصد توفیق در کار خود رادارید، بیشتر به‌مجری قانون توجه کنید تابه تغییر قانون. اجرای عدالت، بوسیله قضات و عمال دادگستری امکان دارد، نه بوسیله قانون بدون‌مجری. فرض کنید ظرف سال اینده ۵۰۰ قاضی دیگر شما هم‌استعفا دادند وکارمندان اداری نیزیکی پس از دیگری بازنشسته‌شدند ویا استعفا کردند و شماهم‌با استعفای آنان موافقت کردید. آیا اطمینان دارید که جای این قضات وکارمندان را، شما یا وزرای بعدی شما، در طول حتی دهسال آینده، پرخواهید کرد؟

جناب آقای وزیر دادگستری:

حفظ عدلیه، نه با عدم موافقت بااستعفای قضات‌امکان داشت (که شیوه آقای صادق احمدی بود) نه‌با موافقت با استعفای تقریبا دسته جمعی قضات، عملی است (که روش شماست). داشتن دادگستری خوب، جز باتشویق وعلاقمند ساختن قضات موجود، و جلب لیسانسیه‌های تحصیل کرده و خوب ما به وزارت دادگستری و داشتن کادر اداری مجهز ومرفه امکان ندارد. و این امر عملی نمی‌شود، جز از طریق تامین زندگی مادی و حیثیتی انان.

عدلیه، روی قضات و کارکنان اداری صحیح‌العمل و مجرب وعلاقمند میگردد، نه روی مسائل دیگر. در اینجا، بعنوان مثال، اضافه میکنم که درآمریکا، حقوق قضات‌محکمه فدرال، معادل حقوق رئیس جمهوری آمریکا و حقوق‌سایر قضات، معادل حقوق اعضاء کنگره امریکاست. واز نظر معنوی، وقتی یک قاضی‌فدرال فوت میکند، فقط در یکروز ۲۵۰ هزار نفر، نسبت بجنازه او ادای احترام مینمایند.

«آگهی»

نظر باین‌که درجلسه مجمع عمومی فوق‌العاده مورخ ۳۰ آذر ۲۵۳٦حدنصاب قانونی حاصل نگردید بدین‌وسیله باطلاع سهامداران محترم میرساند که جلسه مجمع عمومی فوق‌العاده در ساعت ۱۰ صبح روز سه‌شنبه بیستم دی‌ماه ۲۵۳٦ و همچنین جلسه مجمع عمومی عادی بطور فوق‌العاده درساعت ۱۱صبح همانروز در محل شرکت واقع‌در خیابان بوذرجمهری غربی ساختمان گرجی تشکیل میگردد.

دستور جلسه مجمع عمومی فوق‌العاده: اصلاح پاره‌ای از مواد اساسنامه.

دستور جلسه مجمع‌عمومی عادی بطور فوق‌العاده: تائید انتخاب هیات‌مدیره بشرح صورت جلسه مجمع عمومی‌فوق‌العاده مورخ۲ر۱۲ر۲۵۳۵ و تصویب عملیات آنان تااین تاریخ وتا پایان مدت ماموریت مدیران.

از کلیه سهامداران محترم تقاضا دارد در موعد مقرر برای شرکت در جلسات فوق‌الذکر حضور بهم رسانند.

رئیس هیات مدیره

شرکت سهامی بیسکوپرس «عام»

آگهی نوبت دوم مناقصه‌شماره ۳ مورخه ۳ر۱۰ر۲۵۳٦

پایگاه پشتیبانی دریائی سیرجان ۱۰۳ قلم وسایل اداری. باشگاهی. موزیك مورد نیازخود را از طریق آگهی مناقصه خریداری مینماید. پیشنهاد دهندگان میتوانند با مراجعه بدفترآماد همگانی پایگاه دریائی سیرجان واقع در خیابان بایندرو ملاحظه مشخصات اجناس و دریافت‌برك شرایط و مشخصات معامله پیشنهاد خودرا طبق مفاد مندرج در شرایط معامله تنظیم و تا ساعت ۹ صبح روز ۲۰ر۱۰ر۳٦ بدفتر آمادهمگانی‌پایگاه پشتیبانی دریائی سیرجان تسلیم نماید.

اداره مناقصه‌گذارپایگاه‌پشتیبانی دریائی‌سیرجان

وزارت بهداری وبهزیستی
سازمان منطقه‌ای بهداری وبهزیستی استان‌مرکزی
(آگهی قبول کارآموز)

سازمان منطقه‌ای بهداری وبهزیستی استان‌مرکزی بمنظور تکمیل کادرفنی بهداشت محیط خودبرای تهران‌وشهرستانهای تابعه تعدادی دیپلمه پسر باتوجه بجدول زیر از طریق مسابقه می‌پذیرد

تهران	خمین	تفرش	اراك	قم	کاشان	ساوه	محلات	قزوین	کرج
٦۹ نفر	۲ نفر	۳ نفر	۲نفر	٦ نفر	٤ نفر	۲ نفر	۲ نفر	٤نفر	٦ نفر

شرایط:

۱ـ داشتن گواهی نامه ششم طبیعی یاریاضی
۲ـ داشتن معافی دائم یا گواهی انجام خدمت وظیفه
۳ـ حداکثر سن ۲۸ سال تمام (متولدین تا پایان سال ۲۵۰۸)
٤ـ دیپلمه هائیکه خدمت سپاهی بهداشت‌را طی کرده باشند در شرایط مساوی حق‌تقدم دارند.
۵ـ از سلامت کامل و تناسب اندام برخوردار باشند.
٦ـ بومی بودن داوطلبین شهرستانها اولویت دارد.

شرایط تحصیلی:

۱ـ کسب موفقیت در مسابقه ورودی
۲ـ سپردن تعهد ثبتی بمبلغ یکصد هزارریال بمنظور انجام دوسال خدمت درهرنقطه ازاستان که این سازمان تعیین مینماید.
۳ـ پذیرفته شدگان ورود به کلاس بمدت‌سه ماه‌طی دوره عملی ونظری که‌از اول‌بهمن‌ماه‌شروع می شود ماهیانه مبلغ ۵۵۰۰ ریال کمك هزینه تحصیلی دریافت خواهند کرد.
٤ـ دانشجویان فوق پس از دوره کارآموزی‌و اشتغال بکارو انجام کاررضایت‌بخش میتوانند‌در آموزشگاههای کمك بهسازی و کمك مهندسی بهداشت شرکت کرده و بعد ها بدرجه لیسانس نائل آیند.

داوطلبان واجد شرایط‌میتوانند فرم‌درخواست زیر این‌آگهی ر اتکمیل و همراه با مدارك ذیل حداکثر تا پایان وقت اداری روز ۱۷ دیماه در شهرستانها و اداره بهداری و بهزیستی مربوطه و در تهران باداره بهداشت محیط این سازمان واقع در خیابان کوروش کبیر ایستگاه عوارضی ساختمان شماره ۳ طبقه ششم مراجعه و تسلیم نماید. بدیهی‌است هنگام تسلیم مدارك تاریخ‌و محل توزیع کارت ورود بجلسه امتحان اعلام و تاریخ ومحل برگزاری آزمون نیزدر کارت درج گردیده است.

مدارك:

۱ـ فتوکپی شناسنامه ۱ برك
۲ـ فتوکپی گواهینامه ششم طبیعی یاریاضی ۱ برك
۳ـ عکس ٤×٦ پرسنلی ۱۲ قطعه
٤ـ فتوکپی معافی یا گواهی انجام خدمت ۱ برك

توضیح اینکه ضامن داوطلب باید کارمند رسمی وحقوق‌بگیر از صندوق دولت بوده درغیر اینصورت می بایست سند مالکیت مفروز و بلامعارض بوثیقه این سازمان بسپارد.

برك درخواست شرکت درمسابقه

نام — نام خانوادگی — نام پدر — شماره شناسنامه
محل صدور — تاریخ‌تولد — وضع خدمت وظیفه — نوع دیپلم
نشانی داوطلب — شهر — خیابان — کوچه — پلاك
شماره تلفن — تاریخ‌تسلیم برك‌درخواست
م‌الف۲۲۷٤۲ — ۱ـ۲ — امضاء داوطلب

هواپیمائی ملی ایران «هما»

هواپیمائی ملی ایران «هما»
آگهی استخدام

هواپیمائی ملی ایران «هما» گروه تازه‌ای از علاقمندان را برای‌پرواز های خارج کشور وسیله هواپیماهای۷٤۷(جمبوجت) بابرخورداری زمزایا ودراختیارگذاشتن‌امکانات‌زیر به همکاری دعوت مینماید:

۱ـ آموزش های تخصصی
۲ـ حقوق و مزایای مکفی
۳ـ لباس و یونیفورم کامل درطی خدمت
٤ـ تامین وسیله ایاب‌وذهاب از محل‌سکونت تامحل خدمت وبالعکس توسط «هما»
۵ـ امکانات رفاهی گسترده
٦ـ استفاده از بیمه های درمانی
۷ـ بیمه عمر و حوادث در حین کار و خارج‌از محیط کار
۸ـ مزایای مسافرت با«هما» و سایر خطوط بین‌المللی

شرایط استخدام

ـ جنسیت زن
ـ تسلط کامل به زبان انگلیسی
ـ حداقل سن ۲۰ سال تمام‌وحداکثر ۳۰سال.
ـعدم اشتغال به تحصیل
ـ دارا بودن برك پایان خدمات اجتماعی ویا معافی دائم غیر پزشکی
ـ آراستگی و زیبائی ظاهر و تناسب اندام
ـ قبول شدن در آزمایشات انتخاب

دارندگان شرایط‌فوق پس از موفقیت در آزمایشات انتخاب و دوره آموزش برای شرکت در پرواز های خارج کشور بمدت۳ سال‌استخدام خواهند شد. مدت‌قرارداد در صورت رضایت‌از کار قابل تمدید خواهد بود.

افرادی که پس از پایان خدمت پیمانی‌واجد شرایط استخدام دائم«هما» باشند میتوانند به استخدام رسمی «هما» درآیند.

مصاحبه

از داوطلبان واجد شرایط فوق تقاضا میشود در روز سه شنبه ٦ دی‌ماه ۲۵۳٦ از ساعت ۳الی ٦بعداز ظهر باهمراه داشتن یك قطعه عکس و یکبرك‌فتوکپی(آخرین‌مدرك تحصیلی پایان‌خدمت) یا معافی دائم و صفحه اول‌شناسنامه)جهت‌انجام مصاحبه به محل اداره استخدام «هما» واقع در خیابان تخت‌طاووس نبش روزولت‌مراجعه‌نمایند.

به تقاضای کسانی که در مراحل استخدامی دوره های قبل غیر واجد شرایط شناخته‌شده‌اند ترتیب اثرداده نخواهد شد ۱ـ۲

گروهبندی داروها باید در یک منطقه بطور آزمایشی اجرا می شد (۲)

مطب ها و تزریقات بطور مرتب بازرسی خواهد شد

بخش اول گزارش بازرسی های «کمیته امور بیمه های درمانی و بیمه های گوناگون اجتماعی» که درکمیسیون شاهنشاهی مطرح شده بود، دیروز در روزنامه چاپ شد و اینک دومین واخرین بخش ازاین گزارش را می خوانید:

پیشنهادها:

✱ چون ازنظر کلینیک ها و قسمت های پاراکلینیکی کمبود جا مشهود بود و ازطرف دیگر یکی از ساختمانهای این درمانگاه به شعبه صندوق اجتماعی اختصاص داده شده است، پیشنهاد میگردد درصورت امکان شعبه مزبور را به محل دیگر منتقل تا درمانگاه فوق باایجاد قسمت های پاراکلینیکی (ازمایشگاه و رادیولژی) مجهز گردد.

✱ باتوجه به تعداد مراجعین به کلینیک بهداشت و تنظیم خانواده این درمانگاه، پیشنهاد میگردد که کلینیک مزبور مجهزتر شود.

✱ باتوجه به گروه بندی جدید دارو اقلام کامل گروه آ و ب دراختیار این درمانگاه گذاشته شود.

مطب و داروخانه درمشهد

از ۵ مطب و داروخانه های آفتاب، شاهرضا و فردوسی درشهر مشهد بازرسی بعمل امد.

✱ مطب ها: از ۵ مطب مورد بازرسی ۲ مطب مربوط به پزشکان متخصص و ۳ مطب دیگر پزشکان عمومی بودند.

کلیه پزشکان مورد مصاحبه همکار سازمان تامین خدمات درمانی و نیروهای مسلح شاهنشاهی بودند. بیمه شدگان ۳۰ تا ۶۰ درصد مراجعه کنندگان مطب ها را تشکیل میدادند. یکی از پزشکان عمومی که مطب ایشان صبح و بعداز ظهر دائر بود. اظهار میداشت که بیمه شدگان اصولا بیش از معمول به پزشک مراجعه می نمایند و درصورت مریض بودن یکی از افرادخانواده بقیه اعضاء خانواده نیز با دفترچه های خود مراجعه می نمایند. به نظرایشان یکنواخت بودن تعرفه پزشکی درسرتاسر کشور و ثابت ماندن آن درطول چند سال اخیر صحیح نبوده و درابتدای کارباعث بالا رفتن حق معاینه پزشکان درشهرستانها و درسالهای اخیر موجب عدم توجه کافی آنان به بیماران بیمه شده گردیده است. دراتاق تزریقات همین پزشک یک کمک بهیار قدیمی کار میکرد که به وظایف خود نسبتا آشنا بود و باشنان دادن تعدادی سرنگ دیسپوزبل (یکبار مصرف) لزوم انجام تزریقات را با سرنگ های مزبور تاکید میکرد ولی روی میز کار ایشان یک اجاق برقی با قابلمه محتوی چند سرنگ شیشه ای و سوزن نیز وجود داشت. درمطب دیگری درغیاب پزشک مسئول، خانمی بدون داشتن مدرک لازم، مشغول انجام تزریق به بیماری بود.

یکی از پزشکان متخصص نیز اظهار مینمود که بیمار بیمه شده بیش از حد لزوم به پزشک مراجعه می نماید و لزوم اعمال کنترل دقیق دراین مورد را پیشنهاد می نمود.

متخصص دوم که بالای دروردی مطب ایشان تابلوی (متخصص جراحی عمومی و شکسته بندی) نصب گردیده بود در راهروی مطب تابلوی دیگری باعنوان «داخلی و اطفال» داشت. درمصاحبه باپزشک مزبور علت نصب تابلوی دوم را چنین بیان نمود که یک پزشک جراح باید بیمار عمومی را نیز ویزیت نماید. پزشک مزبور که همکار سازمان تامین خدمات درمانی بود برای معاینه کلیه بیماران خود از تعرفه پزشک متخصص استفاده می کرد. به نظر هیات بازرسی این رویه، که در گزارشهای قبلی کمیته نیز به آن اشاره گردیده و متاسفانه رویه متداولی است و هنوز اقدامی برای آن نشده، باعث بالا رفتن هزینه های درمانی می شود.

در مصاحبه با بیماران مطب ها اکثرا از وضع دارو و طبقه بندی جدید آن که از نظر آنها مفهوم دیگری به جز از بین بردن حق واقعی آنها نداشت شدیدا اعتراض داشتند، موضوع مورد تایید مسئولان داروخانه ها نیزبود.

در تاریخ بازرسی که بیش از ۲ هفته از تاریخ اجرای طرح جدید طبقه بندی دارو در سرتاسر کشور میگذشت به هیچ کدام از ۵ پزشک مورد بازرسی کتابچه طبقه بندی دارو نرسیده بود. دونفر از پزشکان مزبور بعلت آشنائی باداروخانه های همسایه برای اینکه باعث سرگردانی بیماران و اتلاف وقت خود نشوند لیست های مذکور را از داروخانه ها امانت گرفته و مطالعه نموده بودند ولی بقیه پزشکان از محتوای طبقه بندی بی اطلاع بودند.

یکی از پزشکان بابیمه شدگان سازمانهای مختلف قرارداد داشته و همکاری مینمود پیشنهاد میکرد که هرچه زودتر تصمیم اخیر وزارت بهداری و بهزیستی نسبت به طبقه بندی دارو در مورد کلیه بیمه شدگان بطور یکنواخت اجرا و هم آهنگ گردد.

✱ داروخانه ها: مسئولان هر ۳ داروخانه مورد بازرسی، که هدف از طبقه بندی دارو را در کم کردن اقلام دارویی موجود در بازار میدانستند، ضمن تایید لزوم محدود کردن اقلام دارویی، نسبت به نحوه اجرای آن شدیدا معترض بودند. یکی از مسئولان داروخانه، نحوه اجرای این تصمیم را عجولانه و بدون مطالعه لازم میدانست و بعقیده او و همکارانش، مسئولان امر میبایستی پزشکان را از تصمیم خود به نحو مقتضی)

مطلع می نمودند تا داروی غیر ضروری یا گروه C در دفترچه بیمه شده نوشته نشود که داروخانه مجبور به رد آن و در نتیجه باعث نارضائی و ناراحتی بیمار گردد.

پیشنهادهای هیات بازرسی:

✱ در مورد پرداخت تعرفه پزشک عمومی به متخصصانی که بیمار غیر از رشته تخصصی خود یا عمومی را ویزیت می نمایند اقدام لازم بعمل آید.

✱ توزیع هر چه سریع کتابچه های طبقه بندی دارو بین کلیه پزشکان.

✱ بازرسی مستمر از مطب ها و بخش های تزریقات بمنظور رعایت استانداردها و مقررات موجود.

مطب و داروخانه در تهران

از ۵ مطب و داروخانه های نیرو ـ عباسی و داروخانه دکتر حیاتی فرواقع در خیابان شیروخورشید چهار راه عباسی بازرسی اتفاقی بعمل آمد.

✱ مطب ها: اغلب پزشکان مورد مصاحبه از همکاری با سازمان تامین خدمات درمانی اظهار رضایت مینمودند و انگیزه همکاری را بیمه بودن ۹۵ درصد از مراجعان به مطب خود ذکر میکردند. کتابچه طبقه بندی دارو قبل از مهر ماه بوسیله مامور وزارت بهداری و بهزیستی به کلیه پزشکان مورد مصاحبه تحویل گردیده بود.

بطور کلی از تدوین چنین لیست دارویی در کشور اظهار رضایت میکردند ولی ۲ نفر از آنان به تجدید نظر در گروه بندی معتقد بودند و اظهار میکردند که در این طبقه بندی بعضی از اقلام دارویی به یک کارخانه تولید کننده دارو منحصر گردیده و در صورت کمبود بعلت کثرت مصرف داروهای مزبور بیماران در مضیقه خواهند بود. یکی دیگر از پزشکان اظهار مینمود با وجود اینکه تعدادی از اقلام دارویی که مدتهاست در بازار وجود ندارد و تمایندہ کارخانه سازنده داروهای مزبور، برای وارد کردن این داروها اقدام ننموده است ولی داروهای مزبور جزو لیست داروهای A و B اعلام گردیده است و بهتر است اکنون که گروه بندی دارو باتمام رسیده، وزارت بهداری و بهزیستی نمایندگی های این گونه داروها را ملزم کند داروهای ضروری را، که در بازار وجود ندارد، وارد نمایند و در صورت امتناع آنها، توسط بنگاه دارویی راسا اقدام نماید.

پزشکان عمومی از کم بودن تعرفه سازمان تامین خدمات درمانی ناراضی و تقاضا داشتند که در آن تجدید نظر گردد. همچنین یکی از پزشکان شکایت مینمود که متخصصان اغلب اقدام به ویزیت بیماران عمومی میکنند و معادل پزشک متخصص حق ویزیت دریافت می دارند که در نتیجه این امر به ضرر سازمان تامین خدمات درمانی است.

بعضی از پزشکان در مورد بستری نمودن بیماران بعلت نبودن بیمارستانهای خصوصی در همان منطقه ناراحت بودند. همچنین یکی از پزشکان اظهار می نمود که چون در سیستم درمان غیر مستقیم، بیماران در انتخاب پزشک ازادی کامل دارند گاهی با انتخاب بدون مطالعه به پزشکانی که تخصصشان به بیماری آنان ربطی ندارد، مراجعه مینمایند و در نتیجه کثرت مراجعه بیماران به مطب بعضی از پزشکان سبب پائین آمدن کیفیت درمان میگردد.

✱ داروخانه ها: بغیر از یک داروخانه هیچکدام از مسئولان داروخانه ها در هنگام بازرسی حضور نداشتند. مسئول یکی از داروخانه ها علت عدم حضور مسئولان داروخانه ها را کمی حقوق پرداختی از طرف صاحبان داروخانه ها میدانست.

بعضی از صاحبان داروخانه ها از کمبود دارو در داروخانه و عدم عرضه آنها بوسیله نمایندگان شکایت داشتند و قسمتی از ناراحتی بیماران را مربوط به اینگونه داروها میدانستند.

گروه بندی داروها مورد تایید اغلب آنان بود و کتابچه مربوط بموقع تحویل شده بود. مسئول و کارکنان بعضی از داروخانه ها لیست گروه بندی دارو را دقیقا مطالعه نکرده و در نتیجه از تحویل بعضی از داروها به تصویر نبودن در گروه A و B خودداری مینمودند. و از نوشتن داروهای مربوط به گروه C بوسیله پزشکان و ناراحتی بیماران هنگام پرداخت وجه کامل دارو شکایت داشتند و حتی نارضائی بیماران را تا سرحد استفاده نکردن از دفترچه درمان غیر مستقیم و برگشتن به سیستم درمانی مستقیم بیان مینمودند.

مصاحبه با بیماران:

با تعدادی بیمار در مطب و داروخانه ها مصاحبه بعمل آمد. اکثر آنان از گروه بندی داروها بعلت بی اطلاعی ناراحت بودند. همچنین از بعضی داروخانه ها بعلت عدم تحویل دارو با دفترچه شکایت داشتند و اظهار مینمودند وقتی پول میدهیم همان دارو را به ما تحویل میدهند.

پیشنهادهای هیات بازرسی:

✱ برای روشن شدن اذهان عمومی آموزش لازم از طریق وسائل ارتباط جمعی در مورد گروه بندی داروها داده شود.

✱ وزارت بهداری و بهزیستی داروهائی را که جزو گروه A و B منظور شده ولی نمایندگان مربوط از وارد کردن آنها قبلا باید به استحضار برسانم که بازرسی های بازرسان کمیسیون شاهنشاهی سبب شد که وزارت بهداری و بهزیستی در اجرای طرحهای زمانبندی شده دقت و کوشش هر چه بیشتری را بکار گیرد. ضمن تشکر از بازرسان محترم باستحضار میرساند.

۱ ـ بیمارستان پهلوی رشت

همانطوریکه در گزارش بازرسان کمیسیون شاهنشاهی ملاحظه میشود بیمارستان پهلوی رشت از جمله بیمارستانهائی میباشد که بوزارت بهداری و بهزیستی واگذار شده است. چنانکه در جلسات قبل نیز یادآوری شد اینگونه بیمارستانها از نظر ساختمانی دارای نقائص و کمبود های اساسی بوده و اصولا ساختمان اغلب انها برای بیمارستان مناسب نمیباشد.

وزارت بهداری و بهزیستی بعلت محدودیت امکانات درمانی بیمارستانهای واگذاری را تجهیز و باز سازی مینماید ولی بدیهی است رفع نقائص و مشکلات و محدودیتهای اساسی که در ساخت اینگونه بیمارستانها وجود دارد متضمن دوباره سازی، صرف هزینه بسیار و زمان طولانی است که مسلما مقرون بصرفه نبوده و بهمین جهت طرح ایجاد بیمارستانهای جدید وزارت بهداری و بهزیستی به کمیسیون شاهنشاهی تقدیم شده و با اتمام ساختمان بیمارستانهای منطقه ای اینگونه مشکلات بطور بنیانی بر طرف خواهد شد.

در نظام درمانی قدیم وزارت بهداری و بهزیستی ارتباط مستقیمی بین کار پزشک در درمانگاه و بیمارستان وجود نداشت واهم کار درمانگاههای وزارت بهداری و بهزیستی در معرفی بیمار به درمانگاههای تخصصی و یا بیمارستانها خلاصه میشد، از جهت دیگر با جدا ماندن طبیب از کار بیمارستانی پزشک پس از مدتی از جریان درمان بالینی که نتیجتا بروز بودن معلومات پزشک را سبب میگردد دور میشد و صرفا به نسخه نویسی میپرداخت. در نظام جدید بهداری و بهزیستی پزشک بخشی از اوقات خدمت را درمانگاه و قسمتی را در بیمارستان بکار مشغول است. ذکر این نکته لازم است که ایجاد پلی کلینیک هائیکه بعنوان مطب پزشکان مورد استفاده قرار میگیرد موضوعی است که بتازگی از طرف وزارت بهداری و بهزیستی عنوان و شروع گردیده باین نحو که پزشکان را از کلینیک به بیمارستانهای وابسته معرفی نموده و معالجه بیمارستانی را کلینیک شخصا بعهده دارند. بطوریکه در هر حال درمان مراجعه کننده چه در کلینیک و چه در بیمارستان از وظائف همان پزشک است و برای جلوگیری از هزینه های اضافی حتی المقدور واحد هائیکه در مجتمع های بیمارستانی و درمانگاهی هستند مورد استفاده مجتمع قرار میگیرند و بهمین منظور داروخانه و آزمایشگاه پلی کلینیک بیمارستان پهلوی جبرا مورد استفاده بیمارستان نیز قرار گرفته است.

یاد آوری مینماید در بیمارستانهائیکه جدیدا ایجاد میگردد محل پلی در جنب بیمارستان در نظر گرفته خواهد شد. ضمنا متذکر میگردد که دستور ارزشیابی مجدد بیمارستان پهلوی رشت داده شده است.

ارزشیابی بیمارستانهای فریمان و تربت جام

بهنگام تنظیم طرح ارزشیابی بیمارستانهای کشور چون اطلاعات دقیقی در زمینه بیمارستانهای موجود کشور در وزارت بهداری سابق وجودنداشت، لذا لیست بیمارستانهای مورد ارزشیابی در سطح کشور بر اساس پروانه هائیکه برای ایجاد بیمارستان اخذ گردیده بود تهیه شد که ضمن ارزشیابی باین قبیل مسائل که اگر بیمارستانی بعللی ایجاد نشده و یا تعطیل گردیده است نیز رسیدگی شود.

سخنان وزیر بهداری و بهزیستی در کمیسیون شاهنشاهی

با توجه به ارزشیابی های انجام شده در این زمینه و همچنین اطلاعات واصله از سازمانهای منطقه ای بهداری و بهزیستی و رسیدگی مجدد لیست جدید تهیه و از طریق نخست وزیری به کمیسیون شاهنشاهی ارسال شده است.

دارو

در مورد طرح طبقه بندی دارو در کشور بدوا باید اساس و ضرورت این طرح روشن شود، بطور خلاصه مصرف زیاد از حد دارو از طرفی و وجود داروهای متعدد و مشابه، بی خاصیت و گاه مضر در بازار از جهت دیگر سبب گردید تا وزارت بهداری و بهزیستی با توجه باهمیت دارو و ارتباط مستقیم ان باسلامتی مردم مسائل و مشکلات دارویی کشور را با دقت مورد مطالعه قرار دهد، بر اساس ارقام موجود میزان مصرف دارو در سال ۲۵۳۳ برای جامعه بیمه شده حدود ۵۷ در صد کل هزینه درمان را شامل شده است، با وجود تلاشهای وزارت بهداری و بهزیستی و همکاری پزشکان این نسبت تا صحیح در سال ۲۵۳۵ به ۳۲ درصد از هزینه های درمانی تقلیل یافت در حالیکه این رقم در کشور هائی نظیر امریکا ۹/۸ درصد انگلستان ۸ تا ۱۰ در صد و فرانسه ۱۸ در صد کل هزینه های درمانی را تشکیل میدهد. با توجه باینکه قیمت دارو در ایران از کشور های تولید کننده پائین تر است بررسی حد متوسط میان دارو های مندرج در یک نسخه نشان میدهد که میزان مصرف سرانه کمی دارو در ایران برای هر بیمار تا حدود ۵ برابر متعارف کشور های فوق الذکر میباشد. مصرف بیماران غیر بیمه شده و خصوصی نیز بیشتر و یا در همین حدود بر آورد شده است.

وزارت بهداری و بهزیستی در نیمه اول سال ۲۵۳۴ شاهنشاهی بمنظور چاره اندیشی از متخصصان کشور دعوت نمود که در این باره مطالعات لازم را بعمل آورند و ضوابط و تدابیری در جهت تقلیل مصرف بی رویه و غیر ضروری دارو تدوین نمایند.

در اجرای امور فوق الذکر هیئتی مرکب از ۹ نفر از پزشکان متخصص کشور بعنوان شورایعالی مشغول بکار شدند، این شورا ضمن بررسی کلیه اقلام دارویی موجود کشور کمیته های تخصصی متعددی شامل ۳ تا ۷ نفر از متخصصان رشته های مختلف پزشکی را انتخاب و مامور مطالعات دقیق و موردی دارو های مربوط به هر رشته تخصصی پزشکی نمود این کمیته ها ضمن مطالعات مفصل و دقیق نظرات کتبی خود را بشورایعالی فوق الذکر اعلام داشتند.

بر اساس مطالعات و نظرات شورا و کمیته های تخصصی پس از کسب نظر از جمعی از پزشکان از طریق ارسال پرسشنامه دارو های موجود بچهار طبقه تقسیم شدند (دارو های حیاتی، ضروری، کم اثر، دارو های غیر ضروری یا با اثر نا معلوم).

گروه دارو های حیاتی و ضرورتی شامل دو هزار و ششصد و سی و سه رقم دارو میباشد که بر اساس نظر کارشناسان برای درمان مردم کافی است.

یاد آور میشود که گروه دارو های غیر ضروری در کشور های پیشرفته نیز جزء داروهائی هستند که بدون نسخه در پیشخوان دارو خانه ها و سوپر مارکت ها توسط مراجعین خریداری میشوند. و بعضی از این دارو ها از لحاظ سنتی مورد توجه عموم میباشند چون خارج کردن اینگروه از دارو ها از لیست دارو های کشور بطور کلی موجب نارضایتی احتمالی مردم میگردید، لذا بصورتی در طبقه بندی دارو قرار گرفت و مسلما با افزایش آگاهی مردم در این زمینه بتدریج استفاده از این دارو ها تقلیل خواهد یافت. بنا بر این مصر کنندگان این نوع دارو ها میتوانند راسا با پرداخت بهای مربوط آنها را تهیه و مورد استفاده قرار دهند. ولی بعللی که اشاره شد بیمه بهای این نوع دارو ها را پرداخت نمینماید.

دارو های گروه چهارم نیز از بازار خارج خواهد شد.

بر اساس اظهار نظر کارشناسان جهانی که وسیله رئیس سازمان بهداشت جهانی رسما اعلام شده است فقط ۲۰۰ تا ۳۰۰ قلم دارو های اصلی برای درمان بیماریها کافی میباشد، در حالیکه دارو های گروههای ۱ و ۲ به ۲۶۳۳ قلم بالغ میگردد.

برای اجرای طرح دارو وزارت بهداری و بهزیستی توجیه و روشن نمودن پزشکان دارو خانه و مردم را از وظائف خود دانسته و ظرف یکسال گذشته کوششهای متعددی بعمل آمده از آن جمله:

۱ ـ نظر خواهی کتبی از پزشکان در مورد دارو های مصرفی

۲ ـ توضیح و روشن ساختن دارو خانه ها و تولید کنندگان، وارد کنندگان و پزشکان در جلسات و در سمیناری با حضور نمایندگان آنان در زمینه طبقه بندی دارو.

۳ ـ طرح مسائل دارو در جلسات مختلف با مردم و نمایندگان جامعه بیمه شده از جمله در سمینار کارگران متشکل از نمایندگان کارگران در بند ریهلوی بطور مفصل مسئله دارو در کشور مورد بحث و بررسی شد و طبقه بندی دارو مورد درخواست شرکت کنندگان قرا گرفت.

نتیجه اجرای طرح دارو باختصار عبارتست از:

ـ جلوگیری از مصرف بی رویه و یا زیان آور دارو

ـ جلوگیری از ورود داروهائیکه بسلامتی مردم زیان میزند

بقیه در صفحه ۱۹

خودداری می کنند، راسا وارد نماید و در دسترس داروخانه ها قرار دهد.

بازرسان بازرسی ویژه نظامی: سرهنگ دکتر محمد مهدی موحدی

سرهنگ دکتر ربیع معانی

سرهنگ دکتر محمود پناهشاهی

سرهنگ دکتر رضا مرتضوی

سرهنگ دکتر تیمور رضائی

سرهنگ دکتر نصرت اله قائم مقامی

نمایندگان حزب رستاخیز ملت ایران: دکتر محمد حسین اعتمادی

دکتر فریبرز مینوی

دکتر حسین رحمتیان

نمایندگان وزارت بهداری و بهزیستی: دکتر احمد هوشمند

دکتر محمد حسین کریم نیا

کارشناس و مسئول کمیته: دکتر گاراگین ساروخانیان

گزارش این بازرسی ها از شرف عرض پیشگاه مبارک ملوکانه گذشت واوامر مطاع همایونی مبنی بر پیگیری و رفع معایب بدولت ابلاغ شد.

نبض زندگی در قلب
سیکو می طپد.

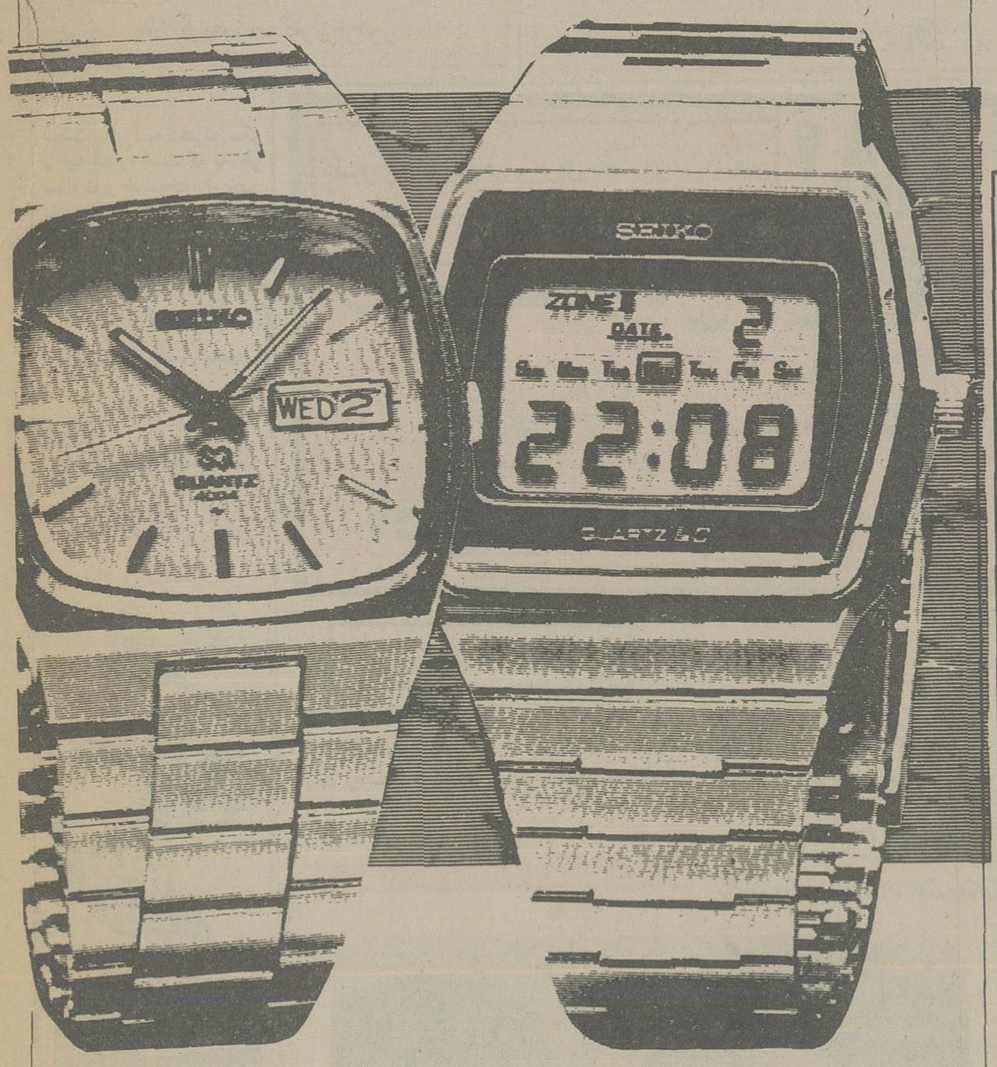

سیکو هدیه ای که سالها میماند

SEIKO

روزی خواهد رسید که همه ساعتها مثل سیکو ساخته شود.

آراکارد 1075

مینی سوپر

ژاپونی کوچولوئی که کارهای بزرگ میکنه

مینی سوپر در آپارتمان
مینی سوپر در ویلا
مینی سوپر در کارگاه
مینی سوپر در همه جا

ماشین لباسشویی مینی سوپر براحتی قابل انتقال است

مینی سوپر در کلیه فروشگاههای معتبر لوازم خانگی

نماینده انحصاری شرکت بازرگانی ایران شیکاگو:
تهران خیابان بوذرجمهری ساختمان بانک سپه ـ طبقه ۵ تلفن ۵۳۹۰۸۸ از تهران و شهرستانها نماینده فعال میپذیریم

A-M-P

شرکت دریای شن

شن وماسه شسته دانه بندی
وسایر مصالح مشابه در کاروانسراسنگی
تلفن ۹۵۹۹۹۸ ـ ۹۵۰۴۲۵

انواع دامپر ـ بتونیر و گیوتین

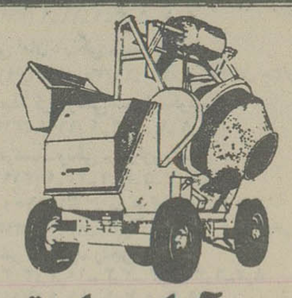

موجود و آماده برای تحویل

شرکت رایکو تکنیک

خیابان آیزنهاور شماره ۲۲۲ (بین نواب و اسکندری) تلفن ۹۲۱۰۸۲/۶ کارخانه ۹۷۷۰۶۱
از شهرستانها نماینده فعال پذیرفته میشود

پاسخ مسئولان به نامه‌های مردم

آموزش داده شد

بازگشت بشرح مندرج در شماره ۱۵۴۴۵ در مورد شکوائیه آقای عباس مهدوی (خط کنی برای عابر پیاده رو) اعلام میدارد.

برابر گزارش اداره راهنمائی و رانندگی بمامورین انتظامی آموزش داده شد که رانندگان وسائط نقلیه را موظف برعایت مقررات و در نظر گرفتن علائم و خط کشی عابر پیاده نموده و در اینمورد نیز بروشورهائی منتشر و بین رانندگان توزیع گردیده است.

شهرداری پایتخت

به مالک اخطار شد

بازگشت بشرح مندرج در شماره ۱۵۴۳۱ شکوائیه آقای عادل ابراهیم زاده ساکن خیابان عباسی خاکی در مورد محصور نمودن زمین اعلام میدارد.

برابر گزارش شهرداری منطقه چهار نسبت بدیوار کشی محل بمالک اخطار گردیده و دستور لازم نیز جهت نظافت بمامورین داده شده است.

شهرداری پایتخت

تلفن همگانی نصب است

در پاسخ مطلبی که در شماره ۱۵۴۴۰ آن روزنامه عنوان شده بود باگاهی میرساند.

در حال حاضر یکدستگاه تلفن همگانی در بخش کوی کن وجود دارد اقدامات لازم در جهت کابلکشی برای افزایش تلفنهای همگانی بخش مذکور بعمل آمده و بمحض پایان عملیات کابلکشی نسبت به تامین نظر اهالی محترم بخش کوی کن اقدام خواهد شد.

رئیس دفتر اطلاعات انتشارات و روابط عمومی مخابرات

برای اطلاع

با توجه به مطلب مندرج در شماره ۱۵۴۶۱ آن روزنامه خواهشمند است دستور فرمائید شماره تلفن و آدرس آقای محمد عیسی معصومیان را دراختیار این دفتر قرار دهند تا اقدامات لازم بعمل آید.

رئیس دفتر اطلاعات، انتشارات و روابط عمومی مخابرات

بازنشستگی به تقاضای شخصی

بازگشت بشرحی که در شماره ۱۵۴۲۳ آن روزنامه باعنوان «حکم بازنشستگی را اصلاح کنید» در مورد شکایت آقای سید جعفر رئیس الساداتی درج گردیده به آگاهی میرساند:

براساس گزارش رسیده نامبرده بنا به تقاضای شخصی با داشتن ۲۹ سال و ۳ ماه خدمت از تاریخ ۲۵۳۰/۱/۱ در ردیف بازنشستگان قرار گرفته و در زمان اشتغال بخدمت از حقوق گروه یک پایه موقت ۱۴ ماهیانه مبلغ ۷۱۲۰ ریال استفاده مینموده و بموجب موافقت نامه شماره ۵۰/۱/۲۴-۳۳۶ سازمان بازنشستگی کشوری ماهیانه مبلغ ۶۹۴۰ ریال حقوق بازنشستگی درباره وی تعیین و برقرار شده است. چون مشارالیه قبل از تاریخ ۲۵۳۲/۷/۱ بازنشسته شده مشمول اجرای مرحله دوم قانون استخدام کشوری شناخته نشده ولیکن در اجرای تبصره های ۵۲ و ۷۷ و ۸۳ قانون بودجه کل کشور در سنوات ۲۵۳۲ و ۲۵۳۳ و ۲۵۳۴ از افزایش حقوق استفاده نموده و از اول سال ۲۵۳۴ بموجب حکم شماره ۱۵۵۶۶/۴۳-۵۴/۴/۱ حقوق وی بالغ بر مبلغ ۱۱۱۷۳ ریال بوده است و مشارالیه مطالباتی بابت اصلاح پایه ندارد. گ

مدیریت کل اطلاعات و انتشارات و روابط عمومی پست و تلگراف

می توانند در کلاس شرکت کنند

در پاسخ مطالبی که در شماره ۱۵۴۵۳ آن نشریه زیر عنوان «نیمتاج قدسی» درج گردیده است باطلاع میرساند: برابر مقررات به کلیه ادارات آموزش و پرورش مناطق کشور اجازه داده شده است برای مردودین کلاسهای پنجم و قبولشدگان کلاسهای چهارم متوسطه عمومی و فنی که شرایط سنی برای ثبت نام دارند کلاس تشکیل دهند بنابراین خانم نیمتاج قدسی و افرادی نظیر ایشان می توانند در کلاسهائی که ادارات آموزش و پرورش در یکی از دبیرستانها دایر می کنند ثبت نام نمایند. بدیهی است از شرکت کنندگان در کلاس برابر مقررات امتحان به عمل خواهد آمد.ث

روابط عمومی آموزش و پرورش

برای اولین بار در ایران

یک اثر آموزنده برای خانواده ها و یک هشدار و زنگ خطر برای نسل جوان امروز

از امروز فقط در

سینماشهر قشنگ

* دختری رمیده از کانون گرم خانواده در معرض خطراتی که نسل جوان را تهدید میکند.
* اجتماع باید برای این جوانان متمرد چاره ای بیاندیشد زیرا فردای ما به آنها بستگی دارد

دخترگناهکار

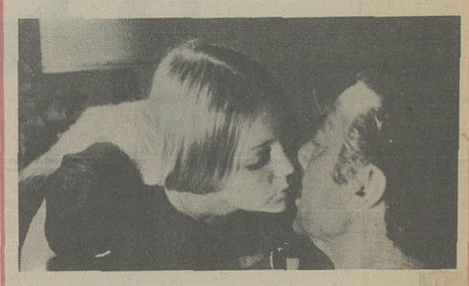

رنگی ـ با شرکت هنرمندان جوان
جان گریفیت ـ کارن آرتور

بلائی که آنها به سر معشوقه اش آوردند، دهشت انگیزترین جنایت دنیاست... و او بخاطر انتقام در سرتاسر ایالت آنها را تعقیب و همه را از روی جاده ها نابود کرد...!!

از امشب فقط در

سینما گلدن سیتی

پیتر فاندا در فیلم رنگی

مبارزه بی امان

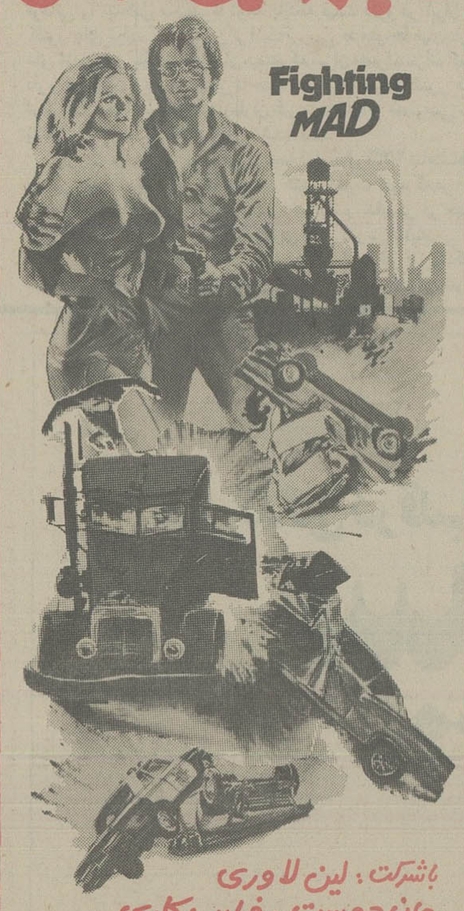

باشرکت: لین لاوری
جان دوست . فیلیپ کاری
محصول ۱۹۷۷ فوکس قرن بیستم

از امشب فقط در

سینماشهر قصه

سینمای ممتاز ۴ ستاره ★★★★

شاهکاری مسلم ـ برنده جایزه اول (بهترین فیلم بمعنای مطلق) از جشنواره جهانی فیلم تهران

کمپانی کلمبیا تقدیم می کند

وودی آلن

در فیلمی بکارگردانی: مارتین ریت

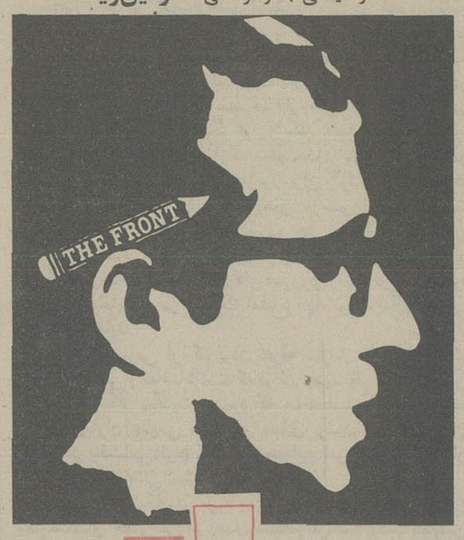

بدل

زرو موستل ـ هرشل برناردی ـ میچل مورفی

گیشه سینما همه روزه بلیط رزورو میکند
سانسها ۱۲ صبح ۲ـ۴ـ۶ـ۸ـ۱۰ بعد از ظهر

سندباد... مردافسانه ها... قهرمان قصه های دل انگیز هزارو یکشب... آمده است تا خانواده ها را شاد کند، کودکان را مسحور کند و هیجان و حادثه را برای همه بارمغان آورد

از امروز در سینماهای

ممتاز و ۴ ستاره ★★★★

کاپری ـ ریولی

فیلمی از چارلز اشنیر

سندباد و چشم ببر

با شرکت:
پاتریک وین
تارین پاور
جین سیمور

رنگی ـ محصول کلمبیا

برنامه امشب قویتری گروه سینمائی پایتخت

اونیورسال ـ پاسیفیک ایران ـ ساینا ـ تیسفون رنگین کمان ـ پرسپولیس کارون ـ موناکو ـ دریا و... آستارا «تجریش»

فری دست قشنگ

همه چیزش قشنگه

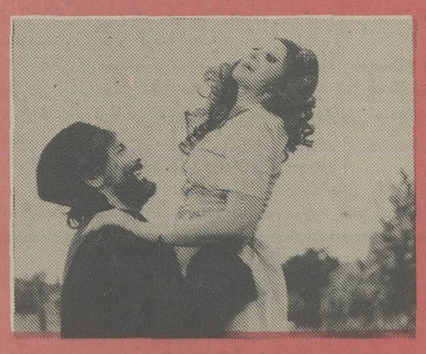

دعواش... قشنگه

یکه تازیش... قشنگه

عاشق شدنش قشنگه

واقعاً که این فری دست قشنگه

کارگردان: مهدی فخیم‌زاده
تهیه‌کننده و فیلمبردار: ایرج صادقپور

همزمان با تهران در شهرستانهای:
● آبادان (ایران ـ متروپل) ● اهواز (آریا) ● اصفهان (نقش‌جهان ـ مایاک) ● اندیمشک (پارادیا) ● شیراز (پارس ـ سعدی) ● بروجرد (شهر سبز) ● مشهد (سانترال ـ سعدی) ● رشت (کوروش) ● کاشان (بیتا) ● قزوین (خیام) ● کرمانشاه (شهرفرنگ)

VIVA CHIBA!

هفته دوم نمایش فیلم موفق هفته در سینماهای

رکس ـ رویال

اعجوبه جدید سینما
سونی شیبا
برتر و بالاتر از «بروس لی» در
«نادی گارد» نگهبانی چون پولاد

از امشب فقط در

سینما حافظ

هنرمندان محبوب سینمای هند که در گذشته با فیلمهای قشنگ خود شما را مجذوب کرده بودند اینک در کنار هم یک شاهکار عالی و تماشائی تدارک دیده اند که چشم از دیدن رقصها، گوش از شنیدن اهنگها و قلب از داستان زیبای آن هرگز سیر نمیشود.

سگینا

SAGINA
رنگی . محصول ۱۹۷۷ هندوستان

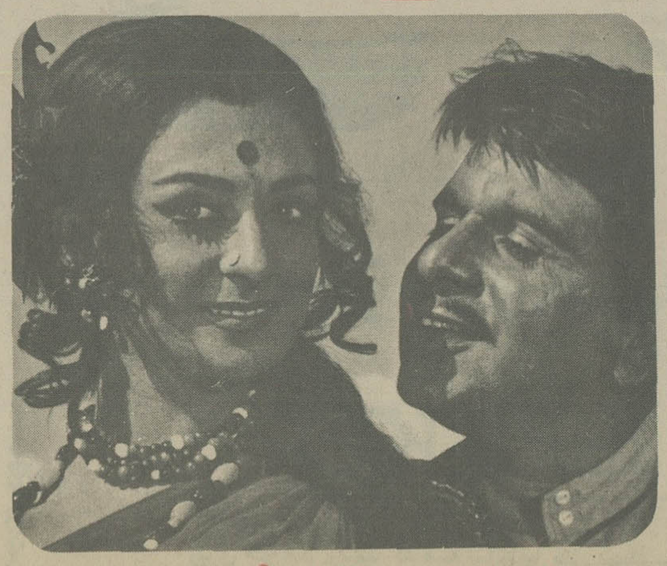

باشرکت: دلیپ کمار ـ سارا بانو
موزیک: اس.دی بورمن

محبت یکمرد به دخترش مگر تا چه اندازه است که بخاطر سعادت و خوشبختی او حتی تا پای آدم ربائی پیش میرود و جان شیرین خود را بخطر میاندازد؟

آغاز هفته چهارم نمایش فقط در سینما

امپایر

پدیده ای درحد یک شاهکار

انتونی کوئین
در فیلمی بکارگردانی پیتر کالینون

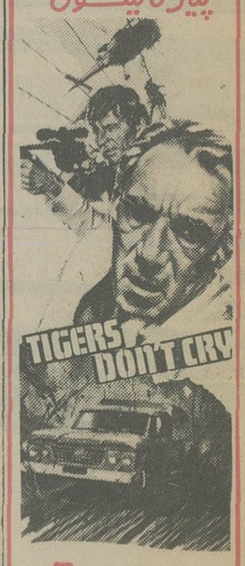

ببرها گریه نمیکنند

باشرکت: جان فیلیپ لا

محصول ممتاز سال ۱۹۷۷

برنامه سینماها

تماشای فیلمهائیکه با علامت (×) مشخص شده برای اشخاص کمتر از ۱۸ سال ممنوع است

* آنسوی رودخانه ـ رنگی ـ درمندرا ـ ممتاز
ایفل (۳۱۱۴۷۷) ۱۰/۳۰ـ ۱۲/۳۰ـ ۲/۳۰ـ ۴/۳۰ـ ۶/۳۰ـ ۸/۳۰
* آتش هوس ـ فرانسوابره
ب.ب (۸۲۹۶۴۱) ۱۰ـ ۱۲ـ ۲ـ ۴ـ ۶ـ ۸ـ ۱۰
★ اسیرجن ـرنگی ـ جون‌کالینز
سینه‌موند (۶۴۸۳۲۲) ۱۱ـ۳ـ۵ـ۷ـ ۹
* بعدازظهر نحس ـ رنگی ـ ال پاچینو
کسری (۸۲۶۹۳۹) ۱۰ـ۱۲ـ ۲ـ۴ـ۶ـ۸ـ۱۰
* بینوایان ـ ژان گابن ـ بورویل
گلدن سیتی (۶۶۳۲۶۹) ۱۱ـ۳ـ۲ـ۶ـ۹/۳
* بیرهاگریه نمی کنند ـ رنگی ـ آنتونی کوئین
امپایر (۸۹۳۹۴۲) ۱۱/۳ـ ۱/۳ـ۳/۳ـ۵/۳ـ۷/۳ـ۹/۴۵
★ بادی گارد نگهبانی چون‌فولاد ـ رنگی ـ سونی‌شیبا
رکس (۳۱۸۲۴۲) ۳ر۱۰ـ۳ر۲ـ ۳ر۴ـ ۳ر۶ـ۳ر۸
رویال (۸۲۹۷۸۵) ۱۰ـ۱۲ـ۲ـ۴ـ۶ـ۸ـ۱۰
* بمن میگن کله پوک ـ فاتح بغداد
نادر (۹۱۳۱۴۷۹۵) ۹ـ ۱۱ـ ۱ـ ۳ـ ۷ـ ۹
* بن‌هور ـ بطریقه ۷۰ میلیمتری با صدای استریوفونیک
کریستال (۳۱۷۶۷۵) ۱۰ صبح ـ ۱/۳۰ـ ۵/۱۵ـ ۹
* بدل ـ رنگی ـ وودی الن ـ زروموستل
شهر قصه (۶۲۷۲۹۰) ۱۱ـ ۲ـ ۴ـ ۶ـ ۸ـ ۱۰
★ پرستار بچه ـ رنگی ـ ماریا شنایدر
شهر تماشا (۹۲۸۶۸۶) ۳ر۱۱ـ۳ر۱ـ۳ر۳ـ۲ر۵ـ۳ر۷ـ۳ر۹
* پسر شش میلیون دلاری ـ رنگی
سیلورسیتی (۲۶۱۲۰۵) ۱۱/۳۰ـ ۱/۳۰ـ ۳/۳۰ـ ۵/۳۰ـ ۷/۳۰ـ ۹/۳۰
ادئون (۳۱۸۱۱۸) ۱۰/۳۰ـ ۲/۳۰ـ ۴/۳۰ـ ۶/۳۰ـ ۸/۳۰
* پرستار کمر باریک ـ رنگی ـ جک پالاس
آریا (۳۱۹۸۸۴) ۹ـ۱۱ـ۱ـ۳ـ۵ـ۷ـ۹
* تابستان سرخ ـ رنگی ـ الیو یا هوس
مازستیک (۶۶۸۴۶۱) ۱۱ـ۱ـ۳ـ۵ـ۷ـ۹
* جدال در اوکی کرال ـ رنگی ـ کرک داگلاس
گلدیس (۶۲۸۷۱۳) ۱۱/۱۵ـ۱/۳۰ـ۳/۳۰ـ۵/۳۰ـ۷/۳۰
★ جایزه ـ رنگی ـ پل‌نیومن ـ الکه‌زومر
پولیدور (۸۹۲۷۳۱) ۳ر۱۱ـ ۳ر۱ـ۳ر۳ـ ۳ر۵ـ۳ر۷ـ ۳ر۹
* جانی وتپل ـ همایون ـ شهناز تهرانی
آسیا (۶۴۲۹۰۹) ۱۱ـ۱ـ۳ـ۵ـ۷/۱۵ـ۹/۳۰
مولن روژ (۷۵۲۹۲۹) ۱۱ـ۳/۳۰ـ ۵/۳۰ـ ۷/۳۰ـ ۹/۳۰ـ ۸/۳۰
شهوند (۳۵۴۰۴۰) ۱۰/۳۰ـ ۱۲/۳۰ـ ۲/۳۰ـ ۴/۳۰ـ ۵/۳۰ـ ۸/۳۰
نیتون (۷۶۱۰۳۶) ۹ـ ۱۱ـ ۱ـ ۳ـ ۵ـ ۷ـ ۹
ژاله (۳۰۴۱۲۰) ۱۰/۳۰ـ ۲/۳۰ـ ۴/۳۰ـ ۶/۳۰ـ ۸/۳۰
توسکا (۵۲۶۵۴۴) ۹ـ ۱۱ـ ۱ـ ۳ـ ۵ـ ۷ـ ۹
المپیا (۹۲۶۷۹۶) ۱۱ـ ۱ـ ۳ـ ۵ـ ۷/۱۵۷ـ ۹/۱۵
لیدو (۹۵۱۵۱۱) ۹ـ۱۱ـ۱ـ۳ـ۵ـ۷ـ۹
پاسارگاد (۳۴۲۷۸۲) ۱۰ـ ۱۲ـ ۴ـ ۶/۱۵ـ ۸/۳۰
چرخ فلک (۹۵۰۵۵۸) ۹ـ ۱۱ـ ۱ـ ۳ـ ۵ـ ۷ـ ۹
★ چهارروئین‌تن ـ رنگی ـ سینما سکوپ
تاج (۳۱۳۸۶۴) ۱۰ـ۱۲ـ۲ـ۴ـ۶ـ۸ـ۱۰
سهیلا (۳۱۶۴۲۴) ۳ر۱۰ـ۳ر۲ـ۳ر۴ـ۳ر۶ـ۳ر۸
مراد (۷۵۳۳۸۲) ۹ـ۱۱ـ۱ـ۳ـ۵ـ۷ـ۹
★ خشن‌ها ـ غرب دیوانه دیوانه
البرز (۳۰۴۲۵۸) ۳ر۸ـ۱۲ـ۳ر۳ـ۷ـ۸۳
* خیلی هم ممنون ـ آغاسی،
الوند (۳۶۶۵۳۸) ۱۰ـ۱۲ـ۲ـ۴ـ۶ـ۸
* دیوانه‌ای از قفس پرید ـ رنگی ـ جک نیکولسون
شهرفرنگ (۶۲۷۶۲۸) ۱۱/۱۵ـ ۲/۳۰ـ ۵ـ ۷/۳۰ـ ۱۰
★ دردسر عزب‌او غلی ـ رنگی ـ جی‌تندرا
همان (۳۱۱۶۶۹) ۳ر۱۰ـ ۳ر۲ـ ۳ر۴ـ ۳ر۶ـ۳ر۸
★ دنیای وحشی ـ رنگی ـ مستند
رادیو سیتی (۶۴۳۳۲۰) ـ ۱۵ر۱۱ـ ۳ر۳ـ ۳ر۵ـ۳ر۷ـ۳ر۹
* دختر گناهکار ـ رنگی ـ جان گریفیت
شهر قشنگ (۶۴۷۷۷۷) ۱۱ـ ۱ـ ۳ـ ۵ـ ۷ـ ۹
★ رفق عجب کلکی زدیم ـ رنگی ـ سینماسکوپ
دروازه طلائی (۳۵۲۱۶۰) ۹ـ۱۱ـ۱ـ۳ـ۵ـ۷ـ۹
★ ساعت ۲۵ ـ رنگی ـ آنتونی‌کوئین ـ ویرنالیزی
دیاموند (۸۲۸۴۰۰) ۳ر۱۱ـ۳ر۱ـ ۳ر۳ـ ۳ر۵ـ ۳ر۷ـ ۹ر۴۵
★ سایه قاتل ـ رنگی ـ یول‌براینر
پلازا (۶۴۴۲۵۵) ۱۱ـ۱ـ۳ـ۵ـ۷ـ۹
* سورج ـ رنگی ـ محصول هندوستان
مارلیک (۹۶۳۶۱۶) ۱۱ـ۱ـ۳ـ۵ـ۷ـ۹
* سندباد و چشم ببر ـ رنگی ـ پاتریک‌وین
کاپری (۹۲۸۴۰۱) ۱۱ـ۱ـ۳ـ۵ـ۷ـ۹
ریولی (۷۵۷۷۷۷) ۱۱ـ۳/۳۰ـ۵/۳۰ـ۷/۳۰ـ۹/۳۰
* سگینا ـ رنگی ـ دلیپ کومار ـ سارا بانو
حافظ (۳۹۱۰۷۴) ۱۰/۳۰ـ ۲/۳۰ـ ۴/۳۰ـ ۶/۳۰ـ ۸/۳۰
* عروس یا برهنه
کیهان (۵۴۶۳۶۰) ۹ـ۱۱ـ۱ـ۳ـ۵ـ۷ـ۹
★ عملیات عقاب ها ـ رنگی ـ مایکل‌کین
آتلانتیک (۸۹۷۱۷۱) ۳ر۱۱ـ۳ر۱ـ۳ر۳ـ ۳ر۵ـ۳ر۷ـ۹ر۴۵
* غولهای سه بعدی ـ رنگی ـ دایناراما ـ سه بعدی
پارامونت (۶۴۸۳۲۱) ۱۱/۳ـ۳/۳ـ۵/۳ـ۷/۳ـ۹/۳
دیانا (۶۴۷۳۶۵) ۳ـ۱۱ـ۱/۳ـ۳/۳ـ۵/۳ـ۷/۳ـ۹/۴۵
* فری دست قشنگ
اونیورسال (۹۲۶۹۵۳) ـ ۱۱ـ۱ـ۳ـ۵ـ۷ـ۹
ایران (۱۶۳۵۴) ۹ـ۱۱ـ۱ـ۳ـ۵ـ۷ـ۹
تیسفون (۸۵۸۸۸۲) ۹ـ۱۱ـ۱ـ۳ـ۵ـ۷ـ۹
رنگین کمان (۷۴۵۷۶۰) ۱۰ـ۱۲ـ۲ـ۴ـ۶ـ۸
پاسفیک (۷۵۳۳۱۱) ۱۱/۳۰ـ۳/۳۰ـ۵/۳۰ـ۷/۳۰ـ۹/۳۰
دریا (۳۴۱۷۴۶) ۹ـ۱۱ـ۱ـ۳ـ۵ـ۷ـ۹
کارون (۹۵۵۱۶۵) ۳/۱۰ـ۲/۳ـ۶/۳۰ـ۸/۳۰
آستارا (۲۴۰۲۲) ۱۰/۳۰ـ ۲/۳۰ـ ۶/۳۰ـ ۸/۳۰
سانیا (۳۵۲۴۴۲) ۹ـ۱۱ـ۱ـ۳ـ۵ـ۷ـ۹
موناکو (۷۳۵۵۷۶) ۹ـ ۱۱ـ ۱ـ ۳ـ ۵ـ ۷ـ ۹
پرسپولیس (۸۵۱۰۸۳) ۱۰ـ ۱۲ـ ۲ـ ۴ـ ۶ـ ۸
* قهرمان شرق ـ افسانه‌های زورو
فلور (۵۲۸۰۹۶) ۹ـ ۱۱ـ ۱ـ ۳ـ ۵ـ ۷ـ ۹
★ کئوما ـ رنگی ـ فرانکونرو
سانترال (۹۲۸۶۸۶) ۱۱ـ ۱ـ۳ـ۵ـ۷ـ۱۰ر۹
* کبوتر خونین ـ سینما سکوپ ـ رنگی
برلیان (۳۹۳۵۳۵) ۹ـ ۱۱ـ ۱ـ ۳ـ ۵ـ ۷ـ ۹
* مبارزه بی امان ـ رنگی ـ پیتر فاندا ۹/۳۰
گلدن سیتی (۶۶۳۲۶۹) ۱۱/۳۰ـ ۱/۳۰ـ ۳/۳۰ـ ۵/۳۰ـ ۷/۳۰ـ
* مارتای حیله گر ـ رنگی سینما سکوپ
پارک (۳۱۹۶۳۷) ۹ـ ۱۱ـ ۱ـ ۳ـ ۵ـ ۷ـ ۹
* ملاقات درشب ـ رنگی ـ چارلزبرونسون
متروپل (۳۱۹۴۱۰) ۹ـ ۱۱ـ ۱ـ ۳ـ ۵ـ ۷ـ ۹
* مرد شماره ۱۰ ـ رنگی ـ منوچ کمار
ارانوس (۵۲۷۹۲۱) ۹/۳۰ـ ۱۲/۳۰ـ ۱/۴۵ـ ۴ـ ۶/۱۵ـ ۸/۳۰
★ ۷ مرد دلیر ـ رنگی ـ راجربراون
اروپا (۳۰۲۱۷۹) ۳ر۱۰ـ ۳ر۲ـ ۳ر۴ـ ۳ر۶ـ۳ر۸
میامی (۷۵۴۳۲۹) ۹ـ۱۱ـ ۱ـ۳ـ۵ـ۷ـ۹
سیلوانا (۳۶۳۷۷۷) ۹ـ۱۱ـ۱ـ۳ـ۵ـ۷ـ۹
* فستیوال فیلمهای هندی
شهناز (۷۵۴۶۲۶) ۱۰/۳۰ـ ۲/۳۰ـ ۴/۳۰ـ ۶/۳۰ـ ۸/۳۰
* سانس انگلیسی
گلدیس ساعت ۹/۳۰ (جدال در اوکی کرال)

سینما کریستال — بن هور

مطب ها و تزریقات بطور مربت بازرسی خواهد شد

بقیه از صفحه ۱۷

- جلوگیری از خروج مبلغ هنگفتی که بابت دارو های غیر ضروری در زمینه صندوق بیمه بصورت ارز از کشور خارج میشود.
- تعیین ضوابط معین در مورد دارو هائی که بکشور وارد میشود.

توزیع لیست دارو

یادآور میشود که برای تکمیل توزیع لیست داروها بلافاصله پس از بازرسی کمیسیون شاهنشاهی در سطح وسیع اقدام گردید و لیست کامل دارو برای کلیه پزشکان و سازمانهای بهداری و بهزیستی منطقه‌ای ارسال گردیده است.

نظرخواهی از پزشکان

با توجه باینکه قبل از طبقه بندی پرسشنامه برای پزشکان فرستاده شده بود معهذا بمنظور کسب نظرات و عقاید مجددا وسیله روزنامه های کثیرالانتشار نظرخواهی بعمل آمد. وزارت بهداری و بهزیستی پیوسته آماده است تا نظرات مستدل و علمی کلیه پزشکان و افراد ذیصلاح در امور دارونی را در مورد امر دارو مورد بررسی و اقدام قرار دهد.

تعمیم و توسعه بیمه های درمانی

در مورد تبدیل بیمه شدگان غیر مستقیم به مستقیم این توضیح لازم است که در گذشته بیمه شدگان بعلت نقائص ناشی از امکانات درمانی و مدیریت بیمارستانها و درمانگاههای بیمه های اجتماعی سابق از وضع درمان مستقیم شکایت داشتند و برای مثال یک پزشک درمانگاه در بعضی از درمانگاهها تا یکصدوبیست نفر را اجبارا می پذیرفت در نتیجه شکایات و نارضایتهای بیمه شدگان و با توجه به تقاضاهای مکرر آنان وزارت بهداری و بهزیستی برای بیمه شدگان تامین اجتماعی نیز این امکان را فراهم آورد تا در صورت تمایل با دریافت دفترچه از بیمه مستقیم به غیر مستقیم تبدیل شوند.

وزارت بهداری و تهزیستی با اقدامات اساسی و سریعی که در زمینه تجهیز بازسازی و تجدید تشکیلات و اعمال روشهای جدید بیمارستانداری در بیمارستانها و درمانگاههای فوق الذکر بعمل اورد سطح خدمات و وضعیت و کیفیت کار این مراکز درمانی اختصاصی بنحو چشمگیری بهبود یافته است بدین ترتیب همانطور که نتیجه بازرسیهای بازرسان محترم کمیسیون شاهنشاهی نشان میدهد بیمه شدگان از درمان مستقیم رضایت داشته و بیمه شدگانی که بیمه غیر مستقیم را پذیرفته‌اند تقاضای برگشت به سیستم مستقیم را داشته‌اند. در اجرای توصیه کمیسیون شاهنشاهی در این مورد به کلیه سازمانهای بهداری و بهزیستی استانها دستور داده شد از تبدیل کارت های مستقیم به غیر مستقیم خودداری نمایند و در مورد بیمه شدگانی که مایل هستند از بیمه غیر مستقیم به مستقیم برگردند فورا اقدام شود.

وزارت بهداری و بهزیستی از بازرسان محترم کمیسیون شاهنشاهی متشکر است که ضمن این بازرسیها برای مردم این واقعیت را اشکار ساخته‌اند که چه تفاوت قابل ملاحظه ای بین اکثر بیمارستانهای بخش خصوصی و بیمارستانهای وزارت بهداری و بهزیستی از نظر امکانات درمانی و سطح خدمات پزشکی وجود دارد.

اکثریت قریب باتفاق بیمارستانهای وزارت بهداری و بهزیستی با بهترین امکانات درمانی پزشکی در سطح کشور چه از نظر اطاق عمل وسائل و لوازم و دستگاههائی که در دنیا برای نجات بیمار لازم است با کادر پزشکی کافی بکار مشغولند. در بیمارستان مرکز اورژانس در تمام ۲۴ ساعت در اختیار بیمار مراجعه کننده می باشد. مردم میتوانند از طریق مراکز اورژانس و در تهران با شماره ۱۲۳ بیمار را در اسرع وقت بمراکز درمانی وزارت بهداری و بهزیستی برسانند. کلینیکها و بیمارستانهای وزارت بهداری و بهزیستی با همه امکاناتی که فوقا بدان اشاره شد بمراتب از اکثریت بیمارستانهای بخش خصوصی مجهزتر است و بدون مسئله نوبت گیری برای بیمه شدگان مجانی و برای غیر بیمه شده طبق تعرفه عمل مینماید.

با وجود امکانات فوق معذالک گاه بیماری بدرمانگاه یا بیمارستان نامجهزی برده میشود و از هزینه های سنگین و نارسائی درمانی شکایت میشود.

از این فرصت استفاده نموده و از بیمه شدگان درمان غیر مستقیم تقاضا مینماید برای یکبار هم که شده از این تسهیلات در صورت ضرورت استفاده نمایند.

وزارت بهداری و بهزیستی بکلیه بیمه شدگان توصیه مینماید که میتوانند به کلیه بیمارستانها و کلینیکهای مجهز اختصاصی وزارت بهداری و بهزیستی بدون پرداخت فرانشیز مراجعه نمایند. همچنین چنانکه بیمه شده‌ای از بیمارستان و پزشک همکار شکایت دارد میتواند از کلیه امکانات درمانی پزشکی وزارت بهداری و بهزیستی استفاده نماید و جبری در مراجعه به پزشکان و بیمارستانهائی که از وی بخوبی پذیرائی نمی نمایند ندارد.

وزارت بهداری و بهزیستی بیمارستانهای اختصاصی خود را راسا اداره میکند، بر این اساس کلیه کنترلها و نظارتهای لازم را در مورد کیفیت و کمیت خدمات پزشکی درمانی در این مراکز درمانی اعمال مینماید در حالیکه در مورد بیمارستانهای بخش خصوصی کنترلهای وزارت بهداری نمیتواند بدقت بیمارستانهای اختصاصی عملی شود، بدین لحاظ یکی از عوامل کنترل کننده اصلی بخش خصوصی مراجعین اعم از بیمه شده و غیر بیمه شده هستند اگر بیمارستانی در بخش خصوصی از بیمه شدگان بخوبی پذیرائی نمیکند بیمه شده نباید باین بیمارستان مراجعه نماید و هیچ اجباری هم در این امر نیست. ممکن است بیمه شدگان از وضع گذشته بیمارستانهای وزارت بهداری و دولتی خاطرات خوشی نداشته باشند اما امروز این کلینیکها و بیمارستانها با روشهای نوین مدیریت اداره میشوند، بکار بردن سیستم خودکفائی، روش کارانه حق انتخاب پزشک توسط بیمار و تهیه کردن امکانات و تجهیزات این واحدها استاندارد خدماتی این بیمارستانها را در سطح عالی مملکت قرار داده است.

بازرسیهای اتفاقی

الف - درمانگاه شماره ۴

۱ - در زمینه انتخاب محل کار پزشکان همانطوریکه قبلا در مورد خزانه نیز باستحضار رسید اکثرا واحدهای درمانی مستقیم در محل های کارگری ایجاد گردیده و اجبارا پزشکان که اغلب در نقاط مرکزی و یا بالاتر شهر سکونت دارند باید در این واحدها خدمت کنند و با توجه باینکه این واحدهای درمانی برای ارائه خدمت بمردم ایجاد گردیده برای تغییر محل آنها اقدامی نمیتوان کرد.

۲ - برای تغییر محل اداری تامین اجتماعی از ساختمان مجاور درمانگاه شماره ۴ دستور بررسی و اقدام لازم داده شد.

ب - داروخانه ها و مطب ها

برای رفع کمبود داروهای ۵و۸ دستور داده شد در صورتیکه نمایندگان مربوطه نسبت به وارد کردن انها تعلل ورزند شرکت سهامی داروئی کشور راسا اقدام به وارد کردن داروهای لازم نماید. و ضمنا پروانه شرکت متخلف نیز لغو شود.

ج - بیمارستانها

در مورد بیمارستان آریای مشهد، همانطور که بازرسان محترم توجه فرموده‌اند بیمارستان مذکور در ارزشیابی زیر استاندارد تشخیص داده شده بهمین دلیل ضمن قطع همکاری با آن به بیمارستان ابلاغ شد در صورتیکه نقائص موجود را سریعا مرتفع ننمایند اقدام به لغو پروانه ان خواهد شد.

با تشکر مجدد از بازرسان کمیسیون و یادآوری این نکته که وزارت بهداری و بهزیستی پس از دریافت گزارش هر بازرسی سریعا به رفع نقائص مربوط اقدام مینماید. توفیق بیش از پیش کمیسیون شاهنشاهی را در انجام وظائف محوله خواستار است.

کجا برویم

موسیقی

ارکستر سنفونیک تهران

فرهاد مشکوة: رهبر
هومر و فرانسس: پیانو

برنامه

اتورپنورسپیگی: متامور فوزنون
موریس راول: کنسرتو پیانو ورسل ماژور
مانوئل دوفاپا: شبهائی درباغهای اسپانیا
کلودیوسی: ایبریا

تالار رودکی: ساعت ۸ بعدازظهر

فیلم

فیلم خاموشی دریا

کارگردان: ژان پیرملویل

انجمن فرهنگی ایران و فرانسه خیابان شاهپور. علیرضا ساعت نمایش ۵و۷/۵ بعدازظهر

تئاتر

دیوار چین

تئاتر شهر: چهار راه پهلوی ساعت ۸ بعدازظهر

خلوت خفتگان

تئاتر شهر: چهار راه پهلوی ساعت ۷/۵ بعد از ظهر این نمایشنامه از طرف تئاتر چهارسو بر روی صحنه میآید.

نمایش طولانی

نوشته: منوچهر رادین
کارگردان: جعفر والی

محل اجراء: تالار ۲۵ شهریور ساعت ۱۹/۳۰

غارت

کارگردان: آشوربانی پال

محل اجراء: کارگاه نمایش چهارراه یوسف آباد کوچه کلانتری

شروع نمایش: ساعت ۸ بعدازظهر. جمعه ها ساعت ۵ بعدازظهر

آسانسور مطبخ

نوشته: هارولد پینتر
کارگردان: حمید لیقوانی

محل اجراء: خانه نمایش ۲ میدان فردوسی خیابان پارس اداره برنامه های تئاتر

شروع نمایش: ساعت۸ بعدازظهر

میلاد

نویسنده و کارگردان: علاءالدین رحیمی

تالار مولوی: خیابان ۲۱ آذر ساعت ۸بعدازظهر جمعه ساعت ۵ بعدازظهر

نمایشگاه

نقاشی های محمود زنگنه

گالری تهران خیابان عباس آباد چهارراه قصر شماره ۹ طبقه ۲ ساعت بازدید ۱۰صبح تا ۸ بعدازظهر

آبرنگهای مصطفی معینی

گالری فصل ها و یادها: خیابان تخت طاووس خیابان میرعماد خیابان یازدهم شماره ۲۶

ساعت بازدید: ۱۰ صبح تا ۸ بعدازظهر پنجشنبه و جمعه تعطیل است

نقاشی های مهدی حسینی

گالری شهر: خیابان بزرگمهر شماره ۸۶ ساعت ۱۷ تا ۲۰

طراحیهای اکبراهری پور

تالار عبید: خیابان ۲۱ آذر ساختمان امور دانشجوئی شماره ۶

ساعت بازدید: ۸تا۱۳ و ۱۷تا۱۹/۳۰ پنجشنبه و جمعه تعطیل است

نمایشگاهی از کاریکاتورهای «هربرت بلاک» «پراک اولیفانت» و «لواین» و عکس های «روبرت صافاریان»

تالار نقش: میدان کندی ساعت بازدید ۵تا۸ بعدازظهر

معماری هوشنگ سیحون، نقاشی های دیوید هاکنی به علاوه هفت نمایش دیگر

موزه هنرهای معاصر: واقع در پارک فرح خیابان امیرآباد ساعت بازدید: ۱۱تا۲۰ روزهای شنبه تعطیل است.

نقاشی های شهلا حسینی

گالری سیمون: وزراء خیابان چهارم ساعت بازدید ۵تا۸ بعدازظهر

نقاشی های محمد رادوند

نگارخانه زند: خیابان محمدرضاشاه کوچه چکاوه ساعت بازدید: ۱۰تا۱۹

کاریکاتورهای بهمن رضائی

نگارخانه نیازی: عباس آباد روبروی سینما شهرفرنگ شماره ۴۳۰ ساعت بازدید ۱۸تا۲۱

فال فردای شما

- مهر: هیجانات این اواخر بر اعصاب شما تاثیر گذاشته‌اند، قدری استراحت کنید. ازدواج و امور عالم‌المنفعه مناسب است.
- آبان: به وعده های خود عمل کنید و از آنها غافل نباشید.
- آذر: اجازه ندهید که موفقیت های تازه بین شما و دوستانتان فاصله ایجاد کند. تهیه لباس نو نیکوست.
- دی: برای مسائل شخصی خود راه حل های مناسبی می یابید. نیک است رفتن به شکار و مسافرت.
- بهمن: وضع مالی شما بهتر می شود و احتمالا دوست تازه‌ای می یابید. عیادت از بیماران خوب است.
- اسفند: تجربیاتی را که طی سالها بدست آورده‌اید، برایگان از دست ندهید. فرستادن کالاهای تجارتی به خارج خوب است.
- فروردین: تحت تاثیر گفته‌های کسانی که می خواهند مانع استقلال شما شوند قرار نگیرید. ندای عقل و قلب شما بهترین راهنمایتان است.
- اردیبهشت: با همکارانتان رفتاری توام با سیاست و احتیاط داشته باشید. بزودی همه چیز در جهت دلخواه شما پیش خواهد رفت.
- خرداد: در هر موقعیتی صمیمیت خود را با اطرافیان حفظ کنید و اهمیتی برای اختلاف نظرهای جزئی قائل نشوید.
- تیر: درحضور دیگران خوددار باشید و اسرار درونتان را نزد آنها فاش نکنید. درمحیط کار بهیچ وجه عجولانه تصمیم نگیرید.
- مرداد: با کسانی که از هیچ نظر با شما توافق ندارند معاشرت نکنید. روز آرام و جالبی را خواهید گذراند.
- شهریور: در محیط خانواده و بخصوص در کنار متولدین مرداد ماه آرامش کامل خواهید داشت بزودی در زمینه شغلی پیشرفت بی نظیری خواهید کرد.

جدول

ویژه ۹۸۱۱ — شماره — عادی ۱۲۰۹۳

افقی — ویژه — عمودی

۱- از یک معنی دیگر پی بردن است و اصطلاحی در بین شاعران - سگهای عرب ۲- در کشور بزرگ همسایه زندگی میکند - زمانی سخت سر بود - حرفی است ۳- قورباغه - بتی در زمان جاهلیت اعراب - دردو رنج - دردل صدف پرورش یابد - ۴- زوبین کوتاه - خیس در لفظ انگلیسی - نام دیگر پرگار - کشک در زبان ترکی - ۵- از الات طرب - مثل و مانند - صاحب کتاب ارژنگ - ۶- ضمیر مفرد - بعد از بارندگی برهواتوان دید - عیب و عار ۷- دردلی که باشد کار پیش نرود - میان چیزی - علامت جمع - دست نخورده ۸- ابروورحمت - لخت و برهنه - سخن خشماگین زیر لب - سخت و محکم ۹- با تشر میزند تا دل حریف را خالی کنند - رودی در اروپا - پژمرده و افسرده - از نواحی مکه ۱۰ - زهر - نژاد شناسی در اصطلاح علمی - پایه و بنیان - ۱۱- نوعی پارچه نفیس - طرف و جانب - آنچه که با دیگری فرق داشته باشد ۱۲- نقطه مقابل فراموشی - غرور خودنمائی - گربه - علامت مفعول صریح - ۱۳- مخالف - صدای کلفت - نوعی بادخطرناک - شراب ۱۴- پارچه معروف یمنی - رودی در ایران - از ماهی های پرچربی - ۱۵- نوعی زاویه است - ستارگان آسمان

۱- کشیدنش در تهران شروع شد و شاید نوادگان ما از ان سود برند - توضیح خواستن - ۲- ورزشی است - نام دیگر ستاره زحل - مقصود و مطلوب - ۳- مهره‌ای در بازی شطرنج - پول خرد امریکائیان - بالا آمدن آب دریا - پسوندیست - ۴- اکنون کسی از آن استفاده نمیکند - شاهد - از انواع کلاه باشد - ۵- زمین - راهی در دل کوه - کرک است و پشم نرم - حرکت هوا ۶- دارائی و ثروت محبوب معشوق کال است ۷- تکیه گاه است و بناهای بلند - شرکت کارخانه داران برای ثابت نگهداشتن نرخ - ناراست - ۸- حجمی در هندسه - برگشته - ۹- جنس قوی - مست گردانیدن - توانائی ۱۰ از اقیانوسهای جهان - حرف و سخن - محصول زنبور عسل است ۱۱- با پاچه تکمیل میشود - ماهی در سال رومی - از اسناد بهادار - گرداگرد دهان - ۱۲- شیرینش ارزوست - از فرشتگان مقرب - از مجاهدین معروف زمان مشروطه - ۱۳- در هم پیچیدن - صفت عدد - قاعده و روش - پرچم ۱۴- از پرندگان بلندپا - بزرگ چثه - ضمیر مفرد - ۱۵- از وسایل ورزش سبک - مخترع ترانسفورماتور متناوب.

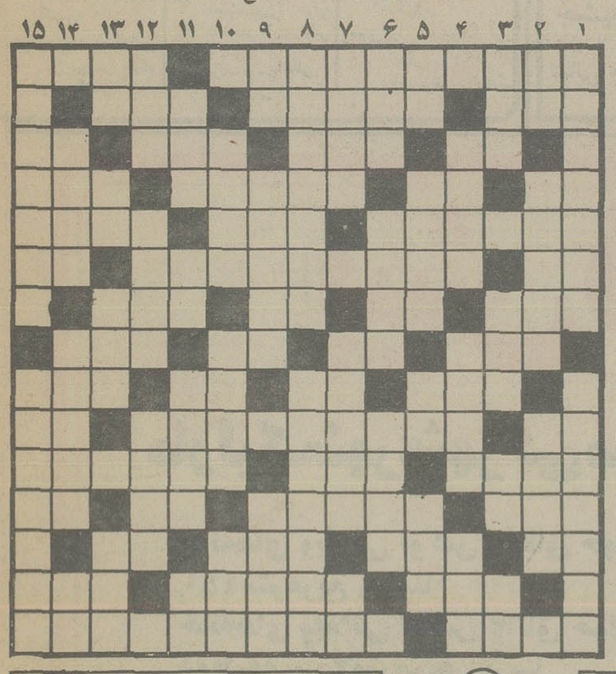

حل جدول های شماره قبل

افقی — عادی — عمودی

۱- در بندر نیویورک نصب شده و نشان دموکراسی امریکائیان است - صاحب دودیده روشن ۲- عقاید - تن تب دارش معروف است - با نشان هم میاید - ۳- طاق دهان - به پشت نوعی نان چسبیده - در جهنم میسوزاند - حرف ربط - ۴- با چانه میزنند و بی محلش برمیگردد - اسب آذری - از گلهای زیبائی پائیز - کشتی جنگی ۵- یکی از مشتقات نفت - پدر بزرگ - شهادت دهنده - ۶- خشکی - اثری معروف از هارگارت میچل - واحدی در وزن - ۷- شیطان در دل میاندازد - علامت جمع - عددیست - دسته روزشی - ۸- در آن چیزی قاطی نشده - در قدیم عشاق اسیر آن میشدند - تازه و جدید - بانگ جرس - ۹- گاهی صورتی را در زیبائی به آن تشبیه میکنند - راه بی پایان - طلا به اعداد - کاخش دو گیسوی بهم بافته دارد ۱۰- به زمین فرو رود - یکی از صاحب منصبان نیروی دریائی - کافی است - ۱۱- قسمتی از گوش - علامت و نشان نزد کلاش کسی نمیفهد ۱۲- آزاد ور ها - اکنون کسی درونش نمیرود - شلوار مد روز - بهانه گیر مرتب میزند ۱۳- زبان موسیقی - وای از گر اش که چاره‌اش به دندان میافتد - وسیله دروکردن است - به زیر اتومبیل نهند ۱۴- از تیم های فوتبال وطن - سیاه پوش شب عروسی - خویشاوندی ۱۵- پوشاننده - امر هم میبرد وسر پیچی نمیکند.

۱- در بندر نیویورک نصب شده و نشان دموکراسی امریکائیان است - صاحب دودیده روشن ۲- عقاید - تن تب دارش معروف است - با نشان هم میاید - ۳- طاق دهان - به پشت نوعی نان چسبیده - در جهنم میسوزاند - حرف ربط - ۴- با چانه میزنند و بی محلش برمیگردد - اسب آذری - از گلهای زیبائی پائیز - کشتی جنگی ۵- یکی از مشتقات نفت - پدر بزرگ - شهادت دهنده - ۶- خشکی - اثری معروف از هارگارت میچل - واحدی در وزن - ۷- شیطان در دل میاندازد - علامت جمع - عددیست - دسته روزشی - ۸- در آن چیزی قاطی نشده - در قدیم عشاق اسیر آن میشدند - تازه و جدید - بانک جرس - ۹- گاهی صورتی را در زیبائی به آن تشبیه میکنند - راه بی پایان - طلا به اعداد - کاخش دو گیسوی بهم بافته دارد ۱۰- به زمین فرو رود - یکی از صاحب منصبان نیروی دریائی - کافی است - ۱۱- قسمتی از گوش - علامت و نشان نزد کلاش کسی نمیفهد ۱۲- آزاد ور ها - اکنون کسی درونش نمیرود - شلوار مد روز - بهانه گیر مرتب میزند ۱۳- زبان موسیقی - وای از گر اش که چاره‌اش به دندان میافتد - وسیله دروکردن است - به زیر اتومبیل نهند ۱۴- از تیم های فوتبال وطن - سیاه پوش شب عروسی - خویشاوندی ۱۵- پوشاننده - امر هم میبرد وسر پیچی نمیکند.

۱- گیاهی که تن چومار دارد - از حکیمان معروف یونان قدیم که در علم پزشکی هم دست داشت ۲- بچه ها در بازی میزنند - رودی در ایران - رقص رویاها ۳- حشره ایست - از بادهای خطرناک - زیرپا مانده - ستون بدن ۴- در کفاشی درون کفش مینهند!

- نایش را بشاعر دهید - وزارتخانه ایست - ۵- فراری معروف زمان جنگ - حتما تارهم هست - همه را شامل میشود - از طوایف عرب ۶- دستور و فرمان - سراززمین بیرون میاورد و پای در گل دارد - سهل و اسان ۷ اضافه براحتیاج - تبرئه شدن از گناه - سنگ گرانبها ۸ از کشورارهای افریقائی - بیکاره در آرزوی آنست - ۹- با تخته روی هم میشود - خراب شده - خداوند هندوها ۱۰ - پنبه زن - نوعی خانه است - از دینی ها درارتش - ۱۱ عضوی در درون - عیدملی ویت نامی ها - بی عیب و نقص - خرس عرب ۱۲- مشروب خوران در آنجا جمع میشوند - جان در راه حق داده - پولیکه قابل خرج کرده است ۱۳- دریا - بوی رطوبت - مخترع تلگراف - باعث تقویت گیاه میشود ۱۴- چیره دست در کار - کیسه چرمی - نفی عرب ۱۵- الهه ای در یونان قدیم - مسکن گزیدن در جائی و قرار گرفتن.

اطلاعیه سازمان سنجش آموزش کشور درباره گزینش دانشجو برای نیمسال دوم سال تحصیلی جاری

سازمان سنجش آموزش کشور بدین‌وسیله انتشار راهنمای داوطلبان ورود به آموزش عالی در نیمسال دوم سال تحصیلی جاری و مدارک لازم برای ثبت نام را به اطلاع عموم می رساند.

به کسانی که در این نیمسال مایل به ورود به تحصیلات عالی هستند توصیه می شود نخست «راهنمای داوطلبان» را دریافت کرده مورد بررسی کامل قرار دهند و پس از کسب اطلاع کامل از رشته های تحصیلی مندرج در آن و ضوابط و شرائط تحصیل در هر دانشگاه یا موسسه آموزش عالی، درصورت دارا بودن شرائط کامل به تهیه پاکت حاوی برگ درخواست پذیرش و مدارک دیگر اقدام کنند.

مهلت ثبت نام از تاریخ یکم دیماه ۱ر۱۰ر۳۶، شروع می‌شود و در تاریخ دهم دیماه ۱۰ر۱۰ر۳۶، پایان می پذیرد. این مهلت به هیچوجه تمدید نخواهد شد و مدارکی که بعد از انقضای مهلت به پست تحویل داده شود مورد بررسی و اقدام قرار نخواهد گرفت.

بنابراین به داوطلبان توصیه می شود که در روز های اول مهلت، برای دریافت راهنما اقدام و درصورت واجد شرائط بودن، بلافاصله مدارک لازم را تهیه و تکمیل کنند و با پست سفارشی بفرستند.

راهنما و نیز پاکت محتوی برگ درخواست پذیرش و سایر مدارک در چهل شعبه بانک ملی ایران در تهران و کلیه شعبه های آن بانک در سراسر کشور در مقابل وجه (راهنما ۲۵ ریال مدارک ثبت نام ۵۰۰ ریال) در اختیار افراد گذاشته میشود

نام و نشانی چهل شعبه بانک ملی ایران در تهران که راهنمای داوطلبان را توزیع می کنند به شرح زیر است:

نام شعبه	آدرس
۱- آپادانا	عباس آباد - نبش آپادانا
۲- آیزنهاور	خیابان آیزنهاور - جنب مسجد
۳- امیرآباد	خیابان ۲۴ اسفند
۴- ایران	خیابان ایران - ایستگاه دکتر سنگ
۵- امیریه	اول انصاری
۶- باغ صبا	خیابان شمیران - مقابل خیابان ملک
۷- بیست‌وپنج‌شهریور	خیابان روزولت - میدان ۲۵ شهریور
۸- پاچنار	خیابان خیام - اول بازارچه پاچنار
۹- تجریش	میدان تجریش - جنب بیمارستان رضا پهلوی
۱۰- تهران پارس	خیابان تیرانداز - میدان فرح‌پهلوی
۱۱- جوادیه	خیابان بیست متری - ایستگاه نوبهار
۱۲- جلالیه	امیرآباد شمالی - جنب اداره مهندسی ارتش
۱۳- چهارم آبان	خیابان قدیم شمیران - مقابل تخت‌جمشید
۱۴- چرچیل	خیابان فردوسی - جنب شرکت فرش ایران
۱۵- حافظ	چهار راه حسن آباد
۱۶- دیبا	چهار راه پهلوی - تخت‌جمشید
۱۷- دخانیات	خیابان قزوین جنب دخانیات
۱۸- دانشگاه	مقابل سینمادیانا
۱۹- رودکی	خیابان رودکی بین چهار راه حاتمی و وثوق
۲۰- راه‌آهن	انتهای خیابان امیریه
۲۱- ژاله	نرسیده به میدان ژاله
۲۲- سپاه	پل چوبی
۲۳- سر پولک	چهار راه سیروس - اول بوذرجمهری‌نو
۲۴- سرچشمه	مقابل پامنار
۲۵- سپهبل	خیابان پهلوی - مقابل فانفار
۲۶- شاهرضا	بین پیچ شمیران و خیابان بهار
۲۷- شاه‌اسماعیل‌صفوی	خیابان ایران نوین
۲۸- قلهک	خیابان قلهک مقابل شهرداری
۲۹- کمپانی	خیابان نادری - پاساژ کمپانی
۳۰- کریم خان زند	خیابان کریمخان زند - مقابل ایرانشهر
۳۱- کاخ مرکزی	جنب دانشکده افسری
۳۲- میدان شهناز	میدان شهناز
۳۳- محمودیه	خیابان بهمنی ایستگاه محمودیه
۳۴- میدان ثریا	خیابان گاگان - میدان ثریا
۳۵- میدان فرحناز	سه راه آذری
۳۶- میدان شاه	انتهای خیابان ری
۳۷- مولوی	خیابان مولوی - ساختمان بانک کارگشایی
۳۸- مهتاب	چهار راه شاه
۳۹- میدان‌محمدرضاشاه	سه‌سف‌آباد - میدان کلانتری
۴۰- یوسف آباد	خیابان پهلوی - نزدیک بیمارستان ارتش

سازمان سنجش آموزش کشور

شیر مادر بهترین غذای کودک در دوسال اول زندگی است، ولی از شش ماهگی به بعد علاوه بر شیر مادر غذاهای مناسب دیگری نیز باید به کودک داده شود، م الف ۲۱۳۱۳

آگهی مناقصه ملبوس و ملحقات سپاهیان دانش سراب

اداره آموزش وپرورش سراب تهیه ملبوس و ملحقات دوهزار نفر سپاهی دانش دوره سی و یکم را از بهترین نوع پارچه فرمی افسری بمناقصه میگذارد موعد تحویل بیستم فروردین ماه ۲۵۳۷ شاهنشاهی مبلغ مناقصه حدود بیست و سه میلیون ریال (۲۳۰۰۰۰۰۰ ریال) آخرین مهلت تسلیم پیشنهاد ساعت ۲ بعدازظهر روز پنجشنبه ۱۵ر۱۰ر۳۶ و قرائت پیشنهادات ساعت پنج بعدازظهر همان روز خواهد بود.

پیشنهاد دهندگان معادل ۵ درصد کل پیمان سپرده نقدی بحساب ۱۰۷۰۲۳ آموزش و پرورش واریز و یا تضمین بانکی بنام اداره آموزش وپرورش سراب تهیه وفیش بانکی و یا عین تضمین ضمیمه پیشنهاد خود نمایند. پیشنهاد دهندگان باید دارای سابقه پیمانکاری در تهیه ملبوس سپاهیان و یا ارتش شاهنشاهی باشد و گواهی حسن انجام کار و سابقه خود را ضمیمه پیشنهاد نمایند.

داوطلبان برای اطلاع کافی از شرایط پیمان باداره آموزش وپرورش دایره خدمات مراجعه فرمایند هزینه نشر آگهی و مالیات بعهده برنده مناقصه خواهد بود کمیسیون مناقصه در رد یا قبول پیشنهادات مختار است.

رئیس اداره آموزش وپرورش سراب - رضائی امیری

شرکت ملی نفت ایران
پخش
قابل توجه مصرف کنندگان نفت گاز حرارتی

درزیر اسامی و شماره تلفن عاملین رسمی توزیع نفت گاز حرارتی که براساس قرارداد منعقده در مقابل شرکت و مصرف کنندگان مسئول میباشند برای اطلاع عموم درج میگردد. چون افراد غیرمسئولی نیز مبادرت به توزیع نفت گاز نموده و موجبات شکایت مصرف کنندگان محترم را فراهم میکنند از عموم مصرف کنندگان تقاضا دارد احتیاجات خود را از طریق عاملین رسمی این شرکت تامین نمایند. ضمناً از کلیه دارندگان دستگاههای حرارتی (شوفاژ) درخواست میشود درصورت مواجه شدن با هرگونه اشکال احتمالی در زمینه توزیع نفت گاز حرارتی بوسیله این توزیع کنندگان و یا برای صدورکارت اشتراک مراتب را بوسیله تلفن های ۷۶۵۹۱۲_۷۵۶۰۸۱_۷۵۳۲۱۷_۷۵۴۲۱۵ بمسئولان این شرکت اطلاع فرمایند تا نسبت برفع آن اقدام و راهنمائی لازم بعمل آید.

ردیف	نام عامل توزیع کننده	شماره تلفن
۱	حوریه کهنام	۳۱۱۴۸۳_۳۹۲۷۷۱
۲	رحیم هاشمیان	۶۴۲۸۶۳
۳	برات‌اله یحیائی	۷۵۸۶۶۵
۴	فریدون حسین زاده	۲۳۲۷۵۰_۲۳۱۱۵۹
۵	پسیان	۶۲۱۵۶۴
۶	مرتضی پیشروخصال	۹۷۲۱۲۷
۷	محمود عرب زاده	۹۷۳۷۶۶
۸	منوچهر حسین زاده	۲۳۰۰۰۷_۲۳۱۷۱۲
۹	احمد خلیل پور	۹۳۲۷۸۲_۹۲۱۲۸۱
۱۰	غلامحسین خلیلی	۹۷۵۴۸۰
۱۱	شرکت سوخت حرارتی	۵۴۸۱۰۱_۵
۱۲	محمدجلیلی	۷۶۳۵۷۵_۷۵۶۳۸۸
۱۳	حسین اعتمادی	۶۴۲۰۵۴_۶۴۵۷۴۶
۱۴	دلاور انصاری	۶۲۱۳۵۰_۶۲۶۹۵۲
۱۵	محمد اویسی	۶۲۷۷۴۶_۶۲۱۶۶۴
۱۶	حسن دیبائی	۳۶۰۲۶۱_۳۶۱۱۵۴_۳۶۳۷۳۹
۱۷	محمد دهقان نژاد	۸۲۰۲۴۲_۳
۱۸	مرادعلی کاویانی نژاد	۸۹۹۱۴۱_۴

امروز و فردا در تلویزیون ببینید

چهارشنبه

شبکه اول

۱۷/۰۰ـ اخبار
۱۷/۰۵ـ کودکان (تاپ کت، کارگاه موسیقی، تئاتر بچه ها، «سه آرزو» ورزش، جنبش - کوشش، کتاب
۱۸/۱۵ـ آینده سازان
۱۹/۰۰ـ در استان ما
۱۹/۱۵ـ اخبار ورزشی
۱۹/۳۰ـ خیابانهای سانفرانسیسکو (نشان شرافت)
۲۰/۳۰ـ اخبار
۲۰/۵۰ـ دنیای خبر
۲۱/۱۵ـ آقای مربوطه
۲۱/۳۰ـ خسرو میرزای دوم - قسمت هشتم
۲۲/۳۰ـ کتاب برای همه
۲۲/۴۰ـ تکنوازی
۲۳/۰۰ـ اخبار

رادیو تلویزیون دوم

۱۸/۳۰ موسیقی و تصویر
۱۹/۰۰ اخبار ۱۹
۱۹/۱۰ پیکار با بردگی: مجموعه جدید «قسمت اول»
۲۰/۰۵ سفرهای دورودراز «قسمت ششم» نویسنده و کارگردان: نادر ابراهیمی
۲۱/۰۰ کنسرت خوانندگان
۲۱/۳۰ اخبار ۲۱/۳۰ـ مجله خبری
۲۲/۰۰ عروج انسان «قسمت یازدهم» در پایان درودی، سرودی و بدرود

پنجشنبه

شبکه اول

۱۲/۰۰ـ اخبار
۱۲/۰۵ـ قرائت قران
۱۲/۲۰ـ فیلم برای بچه ها
۱۲/۴۵ـ تدریس باله
۱۳/۱۵ـ کریستی لاووخبر کن «طولانی ترین سقوط»
۱۴/۰۰ـ شهرهای ایران از سیمای ایران
۱۴/۳۰ـ مستند
۱۵/۰۰ـ ویرجینیایی
۱۶/۱۵ـ راز بقا
۱۷/۰۰ـ کودکان (دنیای تازه، شزم، بچه های خورشید، کتاب)
۱۸/۳۰ـ وضع اضطراری - قایق
۱۸/۴۵ـ کتاب برای همه
۱۹/۳۰ـ برنامه ویژه، نروژ ثروتمندترین کشور اروپای فردا
۲۰/۰۰ـ مسابقه پاسخ چیست
۲۰/۳۰ـ اخبار
۲۰/۵۰ـ دنیای خبر
۲۱/۱۵ـ آقای مربوطه
۲۱/۳۰ـ فیلم سینمائی «پیشگامان جوان»
۲۳/۰۰ـ جهان موسیقی
۲۳/۴۵ـ اخبار

رادیو تلویزیون دوم

۱۸۳۰ موسیقی و تصویر
۱۹/۰۰ قصه ها و آدمها
۱۹/۱۰ افسانه های رابین هود «قسمت پنجم»
۲۰/۰۰ پخش مستقیم مشت زنی «ایران - سوئیس»
۲۰/۳۰ صفحه اول برنامه‌ای از مسعود بهنود
۲۱/۳۰ اخبار ۲۱/۳۰ـ مجله خبری
۲۲/۰۰ سینمای شب جمعه «داستان یعقوب و یوسف» کارگردان: کاکویانیس با شرکت: کیت میچل - تونی لوبیانکو
۲۲/۴۵ دنباله مشت زنی

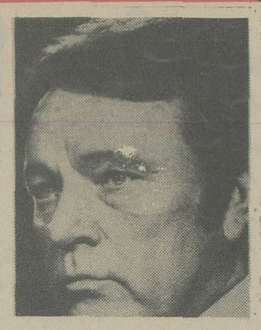

ریچاردبرتن بهترین هنرپیشه‌ی مرد سال

مارتین ریت بهترین کارگردان سال

دایان کیتون بهترین ستاره‌ی سال

بهترین های ۱۹۷۷

هرساله منتقدان مجله‌ی سینمایی فیلمزاند فیلمینگ بهترین‌های سال را از میان فیلمهای نمایش داده شد در سال گذشته انتخاب می کنند. امسال نیز این انتخاب در اولین شماره‌ی مجله در سال ۱۹۷۸ صورت گرفته، با اندک تفاوتی نسبت به گذشته که از جمله در چند قسمت، بهترینی بعلت نبودن فیلم مناسب انتخاب نشده است.

لازم به توضیح است که چون این مجله انگلیسی است، منتقدان ان معمولا یک یا چند فیلم انگلیسی، را جزو بهترین‌ها بحساب می‌اورند. هر چند که ان فیلم ارزشی پائین تر از فیلمهای کشورهای دیگر داشته باشد.

بهترین فیلم سال - «جسدهای عالی» ساخته‌ی «فرانچسکو روزی» با شرکت: لینو وانتورا «ماکس فن سیدو» «شارل دانل» «ویتنا امونت» این فیلم قرار بود در پنجمین جشنواره‌ی جهانی فیلم تهران در قسمت جشنواره‌ی جشنواره‌ها بنمایش دراید. که متاسفانه در گمرک کپیه‌ی فیلم گم شد وبجای آن یک فیلم انگلیسی تجارتی در جشنواره بنمایش درامد.

* بهترین کارگردان سال: «مارتین ریت» بخاطر کارگردانی فیلم «بدل». این فیلم در پنجمین جشنواره‌ی جهانی فیلم تهران برنده‌ی جایزه بزرگ بز بالدار گردیده است.

* بهترین ستاره سال: «دایان کیتون»، بخاطر بازی در فیلم «انی هال» ساخته‌ی وودی الن.

* بهترین بازیگر مرد سال به ریچاردبرتن بخاطر بازی در فیلم «اکوس» ساخته‌ی «سیدنی لومت» لومت»

* بهترین فیلم انگلیسی: «جابروفسکی» ساخته‌ی «تری گیلیامز».

* بهترین بازیگر مرد درجه ۲ - مارتین شن بخاطر بازی در فیلم «گذرگاه کاساندرا» ساخته‌ی «جرج پان کوسماتوس»

* بهترین بازیگر زن درجه ۲ـ «ان بانکرافت» بخاطر بازی در فیلم سینمای صامت ساخته‌ی «مل بروکس».

* بهترین سناریوی اریژینال «انی هال» نوشته‌ی وودی الن

* بهترین سناریوی اقتباس شده: «اکوس» نوشته پیتر شافر با اقتباس از نمایشنامه‌ی خودش.

* بهترین فیلمبردار: پیترساس چیتسکی بخاطر فیلمبرداری فیلم «والنتینو» ساخته‌ی «کن راسل».

* بهترین طراح دکور: فیلپ هارسون برای طراحی فیلم «والنتینو»،

* بهترین طراح لباس - فدریکو فلینی بخاطر فیلم «کازانوا» - این فیلم توسط خود فلینی کارگردانی شده است.

* مهیج ترین فیلم سال: گذرگاه کاساندرا ساخته‌ی جرج پان کوسماتوس بهترین فیلم کمدی: «انی هال» ساخته‌ی «وودی الن».

* بهترین فیلم ماجرایی: جاسوسی که مرا دوست دارد، ساخته‌ی لوئیس گیلبرت. این فیلم آخرین اثری است که بر اساس نوشته‌ی «یان فیلمینگ» وبا شرکت راجرمور بنقش جیمزباند ساخته شده است.

* بهترین فیلم جنگی - «جنگ ستارگان»: ساخته‌ی جرج لوکاس.

* بهترین آهنگ ساز - «جری گلداسمیت» بخاطر موزیک فیلم «گذرگاه کاساندرا»

* بهترین اثرات صوتی - «جنگ ستارگان کار جرجلوکاس».

* بهترین نوستاره سال - ترزاراسل بخاطر بازی در فیلم آخرین غول ساخته‌ی الیاکاران

* بهترین هنرپیشه مرد تازه کارسال - «پیتر فرس» بخاطر بازی در فیلم «اکوس» ساخته‌ی سیدنی لومت.

* دیپلم مخصوص: به فرانسوا تروفو بخاطر کارگردانی فیلم «پول توجیبی».

فیلمی که کمتر از ارزشش ارزیابی شد: «آخرین غول» ساخته‌ی «الیا کازان».

فیلمی که بیشتر از ارزشش ارزیابی شد: جنگ ستارگان ساخته‌ی «جرج لوکاس».

بی مزه ترین فیلم سال: «شاهزاده وگدا» ساخته‌ی «ریچارد فلایشر»

ناامید کننده‌ترین فیلم سال: «مهانی لذت» ساخته‌ی کلود شابرول.

نامه رسیده

خسرو میرزا یا لاند و بوزانکا!؟

با وجودی که بیش از چند هفته از پخش سریال خسرومیزای دوم میگذرد توخالی بودن این شاهکار وطنی اشکار شده و انسان هنگام تماشای این سریال به یادضرب‌المثل خنده‌داری میافتد که میگویند (همه دعواها برسر لحاف ملانصرالدین است) و جزبه بازی گرفتن افکار تماشاگر و صرف وقت بیهوده چیز دیگری ندارد، البته قبول دارم که این سریال به عنوان سریال به اصطلاح کمدی عرضه شده است.

دراین سریال چنانکه ملاحظه کرده‌ایم با نشان دادن لاسهای تو مطبخی کلفت و نوکر ما را به یاد فیلمهای لاند و بوزانکامیاندازد، البته لاند و بوزانکا جای خود دارد، چون او هنرپیشه سینما است ولی وقتی سریالی از تلویزیون پخش میشود جنبه خانوادگی و عمومی تری به آن تعلق میگیرد.

شاید وقاحت سینما در نشان دادن چند صحنه سکسی خلاصه نشود و میتوان آنرا با انواع مختلف دیگر چنانکه در سریال مذکور مشاهده کردیم نشان داد و با بکار بردن اصطلاحاتی از قبیل (شب جمعه و دردکمر....و غیره که ناگفتنی است بیان کرد) ممکن است نشان دادن این قبیل فیلمهای تجاری در سینما اشکالی نداشته باشد ولی در تلویزیون مسئله دیگری است.

بازیگر اصلی این سریال (نصرت کریمی) با مختصر دستکاری که در داستان این فیلم کرده توانسته رل اول این فیلم را به خود اختصاص بدهد و شرط سنی انرا فقط با زدن سبیل خود از بین ببرد.

تعجب اینجاست چرا میگذارند چنین سریالهایی صرفا فقط به خاطر حسن شهرت سازنده و بدون در نظر گرفتن کیفیت کار از تلویزیون پخش شود؟

حمید نیک منش - شیراز

★

موسیقی: مهندس همایون خرم

غزلیاتی چند از لسان الغیب حافظ شیرازی

هرگز نمیرد آنکه دلش زنده شد بعشق
ثبت است بر جریده عالم دوام ما

مژده
به دوستداران
شعر و موسیقی اصیل ایرانی

آلبوم شاخه نبات محتوی ۳ کاست از اشعار برگزیده حافظ با صدای نادر گلچین در دسترس علاقمندان قرار گرفت.

آهنگ ها از همایون خرم
پخش از مونیکاست
تهران - جاده قدیم شمیران - خیابان ملک پلاک ۷/۴۳
تلفن مرکز پخش ۸۴۷۱۱۹

آواز: نادر گلچین

اطلاعیه شهرداری پایتخت

قبوض عوارض نوسازی سال ۲۵۳۶ شاهنشاهی کلیه املاك واقع درمحدوده قانونی تهران آماده و ادارات درآمد نوسازی مناطق شهرداری مشغول توزیع آنهامیباشند. ازمالکان محترم تمنا دارد درصورتیکه تا پایان آذرماه۲۵۳۶ موفق بدریافت قبوض عوارض نوسازی خود نشوند به‌درآمد نوسازی منطقه مربوطه مراجعه یا به تلفن ۸۳۰۶۰۰ اطلاع‌فرمایند تا علت نرسیدن قبوض روشن گردد، از مالکین محترم زمینهای بایرکه بعلت دردست نبودن نشانی کامل محل سکونت‌آنها قبوض عوارض نوسازی مربوطه ارسال نگردیده است تقاضا دارد در اولین فرصت به ادارات درآمد نوسازی منطقه‌محل وقوع ملك خود مراجعه وقبوض عوارض نوسازی را که‌قبلا آماده شده است دریافت فرمایند. ضمنا بمنظور رفاه حال بیشتر مودیان عوارض نوسازی درسال جاری ترتیبی داده شده است که چهار ماه قبل از پایان سال قبوض عوارض در دسترس آنان قرار گیرد که فرصت کافی برای پرداخت داشته باشند تامشمول جریمه قانونی نشده واز ده درصدجایزه نیزاستفاده‌نمایندوهمچنین باازدحام‌جمعیت درپایان سال مواجه نشوند از همه مودیان‌محترمی که عوارض نوسازی خود را بموقع پرداخت واز این طریق شهرداری پایتخت را در اجرای برنامه‌های عمرانی یاری‌میفرمایندصمیمانه سپاسگزاری مینماید.

شهردار پایتخت

جدول زیر برپایه ساعت پخش برنامه‌های سه گانه تلویزیون تنظیم شده و خوانندگان گرامی می توانند از روی ساعت پخش، برنامه‌های دلخواه خود را انتخاب کنند

چهارشنبه هفتم دی‌ماه

۱۵ـ۵۵ برنامه‌ی بین المللی اعلام برنامه (بزبان انگلیسی)
۱۶ـ۰ برنامه‌ی بین المللی خلاصه‌ی اخبار (بزبان انگلیسی)
۱۶ـ۰۵ برنامه‌ی بین المللی ماجرایی از مجموعه‌ی سرزمین گمشده (بزبان انگلیسی)
۱۶ـ۳۰ برنامه‌ی بین المللی خیابان سه سامی (بزبان انگلیسی) دراین مجموعه بزبان ساده و بیانی تصویری به آموزش زبان انگلیسی پرداخته میشود. هر چند این مجموعه برای کودکان انگلیسی زبان تهیه شده ولی قابل استفاده‌ی کودک ایرانی نیز هست.
۱۷ـ۰۰ شبکه اخبار
۱۷ـ۰۵ شبکه کودکان (گربه استثنایی، کارگاه موسیقی، تئاتر بچه ها، ورزش، کتاب)
۱۷ـ۳۰ برنامه‌ی بین المللی ماجرایی از مجموعه‌ی جزیره گیلیگان (بزبان انگلیسی)
۱۷ـ۵۰ برنامه‌ی بین المللی شو دیپوتی داوگ (بزبان انگلیسی)
۱۸ـ۱۰ برنامه‌ی بین المللی فرار کن جو (بزبان انگلیسی)
۱۸ـ۱۵ شبکه آینده سازان
۱۸ـ۳۰ برنامه‌ی بین المللی اخبار
۱۸ـ۳۰ برنامه‌ی دوم موسیقی و تصویر
۱۹ـ۰ شبکه دراستان ما
۱۹ـ برنامه‌ی بین المللی دکتر بعداز این (بزبان انگلیسی)
۱۹ـ برنامه‌ی دوم اخبار
۱۹ـ۱۰ برنامه‌ی دوم قسمت اول از مجموعه‌ی «پیکار بابردگی»
۱۹ـ۱۵ شبکه اخبار ورزشی
۱۹ـ۳۰ برنامه‌ی بین المللی امریکا (بزبان انگلیسی)
۱۹ـ۳۰ شبکه ماجرای «نشان شرافت» از مجموعه‌ی خیابانهای سانفرانسیسکو
۲۰ـ۰۵ برنامه‌ی دوم قسمت ششم از مجموعه‌ی ایرانی «سفرهای دوردراز هامی و کامی»
۲۰ـ۲۰ برنامه‌ی بین المللی ماجرایی از مجموعه‌ی اون مارسال (بزبان انگلیسی)
۲۰ـ۳۰ شبکه اخبار
۲۱ـ برنامه‌ی دوم کنسرت خوانندگان
۲۱ـ۱۵ برنامه‌ی بین المللی کالان (بزبان انگلیسی)
۲۱ـ۱۵ شبکه آقای مربوطه
۲۱ـ۳۰ برنامه‌ی دوم اخبار
۲۱ـ۳۰ شبکه قسمت هشتم از مجموعه‌ی خسرو میرزای دوم
۲۲ـ۰ برنامه‌ی دوم عروج انسان درپایان درودی، سرودی و بدرود
۲۲ـ برنامه‌ی بین المللی اخبار (بزبان انگلیسی)
۲۲ـ۱۵ برنامه‌ی بین المللی لحظه‌ی اضطراب (بزبان انگلیسی) پایان برنامه‌ی بین المللی
۲۲ـ۳۰ شبکه کتاب برای همه
۲۲ـ۴۰ شبکه تکنوازی
۲۳ـ شبکه اخبار پایان برنامه بین المللی

پرده گلدن شید
جدید از امریکا - جدید از مکالئوم
را بخاطر زیبائی و استثنائی بودنش حتما انتخاب میکنید.
کافیست آنرا از نزدیک ببینید.
مرکز پخش: شرکت مکالئوم ایران خیابان شاه ساختمان آلومینیوم
تلفنهای ۶۶۰۲۰۱ـ۶۶۰۰۳۵ و نمایندگان مکالئوم در تهران و سراسر کشور
شرکت مکالئوم ایران از تهران و سراسر کشور نماینده فعال میپذیرد.

کاشی
جدید ۲۰×۲۰ ایرانا
مناسبترین پوشش برای کف و دیوار
با استحکام فوق العاده
برخوردار از زیباترین طرحهای کاشی در جهان
دوام کاشی جدید ۲۰×۲۰ ایرانا ابدی است

از ۴ دیماه در تالار ۲۵ شهریور
«بلبل سرگشته»
نویسنده و کارگردان:
علی نصیریان
با شرکت: مهین شهابی - آذرفخر - میترا فتحی.
جمشید لایق - مصطفی طاری - علی نصیریان.
نشانی: خیابان جنوبی پارک شهر - تلفن رزور: ۵۳۰۸۷۱ - ۵۲۵۴۴۴

پیش فروش واحدهای مسکونی
مارلیک‌شهر، شهرکی مدرن باوسیع ترین امکانات رفاهی

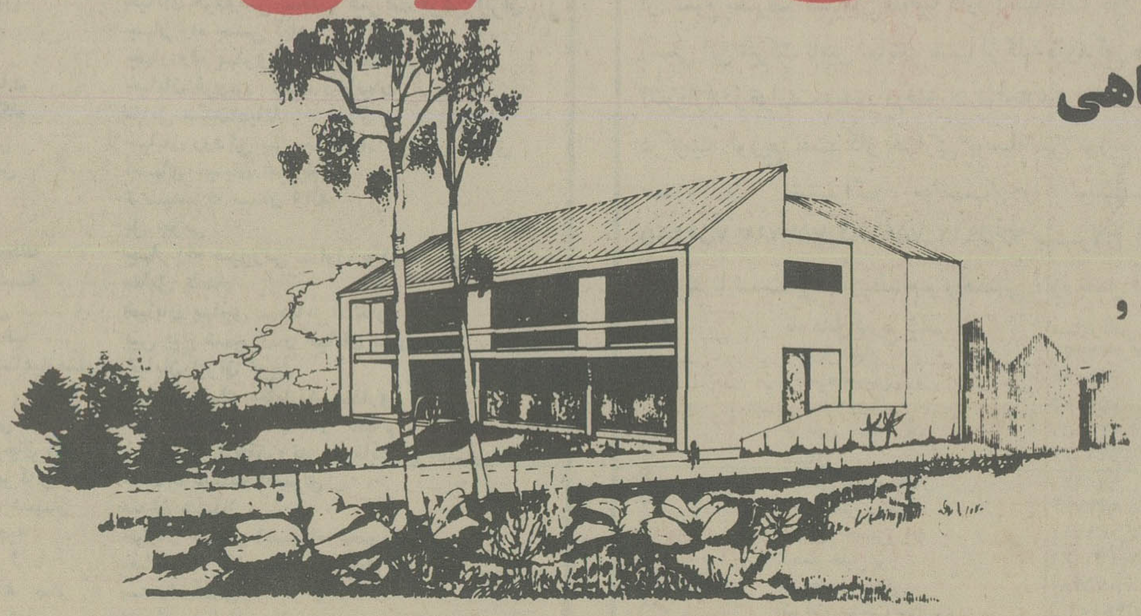

خانه‌های ویلائی لوکس ۳اطاق خوابه ۱۵۰مترمربع زیربنا
خانه‌های ویلائی لوکس ۳اتاق خوابه در دوطبقه ۲۰۰مترمربع زیربنا
کلیه خانه‌ها دارای سیستم شوفاژ، کولر و سرویس کامل میباشد

مارلیک‌شهر در کیلومتر ۸جاده ملاردکرج واقع شده‌که در طرح این شهرک تاسیسات رفاهی مانند بیمارستان، دبستان، سوپرمارکت و نظیر آن بحال اجراء درآمد
شرایط فروش سهل و آسان
مدت تحویل از تیرماه جاری

دفتر شرکت از ساعت ۹ صبح تا ۸ بعدازظهر آماده پاسخگوئی به مراجعین محترم میباشد

مارلیک‌شهر با دارا بودن کلیه امکانات رفاهی یک زندگی خوب، بزودی مورد بهره‌برداری قرار خواهد گرفت.

IRAN FOAMCEM CO.
Housing & Community Development

شرکت خانه‌سازی ایران فوم‌چم - خیابان عباس‌آباد پلاک ۳۲۸ تلفن ۸۵۵۷۷۲

نیازمندیهای اقتصادی

نرخ فروش ارزهای خارجی

نوع ارز	ارزش به ریال در بانکهای کشور	در بازار آزاد اسکناس	حواله در بازار آزاد
دلار امریکا	۷۰٫۶۰	۷۱٫۵۰	۷۱
دلار کانادا	۶۴٫۶۰	۶۸	-
دلار استرالیا	۸۰٫۷۰	۸۲	-
لیره انگلیس	۱۳۳٫۳۰	۱۳۴	۱۳۳٫۶۰
مارک آلمان فدرال	۳۳٫۱۰	۳۳٫۲۰	۳۳٫۶۰
فرانک سویس	۳۴٫۵۰	۳۴٫۶۰	۳۴٫۷۵
فرانک فرانسه	۱۴٫۹۰	۱۴٫۹۰	۳۵
یکصد فرانکبلژیک	۲۱۲	۲۱۲٫۵۰	۳۱۲
یکصد لیر ایتالیا	۸٫۱۰	۸٫۳۵	۸٫۲۵
فلورن هلند	۳۰٫۵۵	۳۱	-
کورون‌سوئد	۱۴٫۹۵	۱۵	-
کورن نروژ	۱۳٫۶۰	۱۳٫۷۰	-
کورن دانمارک	۱۲٫۰۵	۱۲٫۱۰	-
شلینگ اتریش	۴٫۶۰	۴٫۷۰	-
یکصد ین ژاپن	۲۹٫۴۰	۳۰	۲۹٫۷۵
یکصد روپیه هند	۸۴۷	۸۳۵	۸۳۰
دینار کویت	۲۴۸٫۵۰	۲۵۱	۲۵۱
دینار عراق	۲۴۱	۲۱۱٫۵	-
دینار بحرین	۱۸۱	۱۸۱٫۵۰	-
ریال سعودی	۲۰٫۳۵	۲۰٫۲۰	-
درهم امارات متحده	۱۸٫۵۰	۱۸٫۶۵	-

ازخریداران ارزهای خارجی دربانکها هزینه زیرو صول میشود
۱ـکارمزدفروش اسکناس ۱٫۵ درصد
۲ـکارمزد فروش تراول‌چک ۱درصد
۳ـکارمزدفروش حواله ۱٫۵در هزارباضافه‌هزینه: پست،تلگرام

نرخ فروش سکه های طلا

نوع سکه	دربانکملی	دربازار آزاد
ربع پهلوی	۹۰۰ ریال	۸۷۵
نیم پهلوی	۱۷۰۰ ریال	۱۶۶۰
یک پهلوی	۳۲۰۰ ریال	۸۱۰۰
دو و نیم پهلوی	۸۲۰۰ ریال	۳۲۰۰
پنج‌پهلوی	۱۶۴۰۰ ریال	۱۶۰۰۰

معاملات بورس سهام شرکت ها روز سه‌شنبه

نام‌شرکت	تعدادسهام معامله‌شده	قیمت اسمی	قیمت دیروز
بانکبین‌المللی‌ایران	۴۰	۱۰۰۰۰	۱۷۱۰۰
بانک پارس	۵۰۰	۱۰۰۰۰	۲۰۰۰۰
بانک صادرات	۳۲	۱۰۰۰۰	۲۴۸۶۰
سیمان شمال	۱۷۲۱	۱۰۰۰	۱۶۰۰
قند کرمانشاه	۳۶	۵۰۰۰	۸۳۶۰
پزدباف	۱۰	۱۰۰۰	۲۶۵۰
ایران‌ناسیونال	۱۵۰	۱۰۰۰	۲۶۶۲
دوچرخه‌وموتورسیکلت	۱۷	۱۰۰۰۰	۱۸۶۵۰
گروصنعتی خاور	۳۹۱۵	۱۰۰۰	۲۰۰۰
پارس‌الکتریک	۶۶۶٫۹	۱۰۰۰	۲۲۵۰
علاءالدین	۷۷۰۳	۱۰۰۰	۳۱۱۰
سرمایه‌گذاری‌ملی	۳۰۰	۱۰۰۰	۱۰۸۰
سرمایه‌گذاری‌بانکها	۱۰۰	۱۰۰۰	۱۰۰۰

معاملات اوراق قرضه روز سه‌شنبه

نوع ورقه	تاریخ صدور	نرخ‌بهره (درصد)	نرخ‌معامله (درصد)	بازده (درصد)
قرضه دولتی				
سه‌ساله	۴۶٫۲ر	۹٫۰	۱۰۰	۹٫۳۵
پنج‌ساله	۴۶٫۲ر	۱۰	۹۸٫۹۶	۱۰٫۰۵
پنج‌ساله	۳۵٫۶ر	۱۰	۹۷٫۰۲	۱۱
هفت‌ساله	۳۴٫۲ر	۱۰٫۰۵	۹۶٫۶۳	۱۱٫۰۵
هفت‌ساله	۳۴٫۶ر	۱۰٫۰۵	۹۷٫۰۲	۱۱٫۳۸
هفت‌ساله	۳۴٫۴ر	۱۰٫۰۵	۹۶٫۵۶	۱۱٫۰۵
هفت‌ساله	۳۴٫۱۰ر	۱۰٫۰۵	۹۶٫۲۸	۱۱٫۰۵
هفت‌ساله	۳۲٫۸۰ر	۱۰٫۰۵	۹۹٫۹۷	۱۰٫۰۵
هفت‌ساله	۳۵٫۱۲ر	۱۰٫۰۵	۹۴٫۹۱	۱۱٫۷۵
هفت‌ساله	۳۱٫۷۶ر	۹	۹۸٫۴۰	۱۰
قرضه گسترش				
دوساله	۳۶٫۴ر	۹	۹۷٫۳۷	۱۰٫۹۵
دوساله	۳۶٫۱۰ر	۹	۹۶٫۵۲	۱۰٫۹۸
سه‌ساله	۳۴٫۱۰ر	۹٫۰۵	۹۸٫۲۵	۱۱٫۴۰
سه‌ساله	۳۶٫۱۰ر	۹٫۰۵	۹۵٫۰۹	۱۱٫۴۸
سه‌ساله	۳۶٫۶ر	۹٫۰۵	۹۵٫۷۰	۱۱٫۴۰
سه‌ساله	۳۶٫۴ر	۹٫۰۵	۹۵٫۸۶	۱۱٫۴۵
سه‌ساله	۳۶٫۳ر	۹٫۰۵	۹۵٫۹۶	۱۱٫۴۵

رکود بیسابقه در بازار دست دوم اتومبیل

★ برخی از مدیران فروشگاهها به فکر تغییر شغل افتاده‌اند.
★ قیمت دست دوم چند نوع اتومبیل

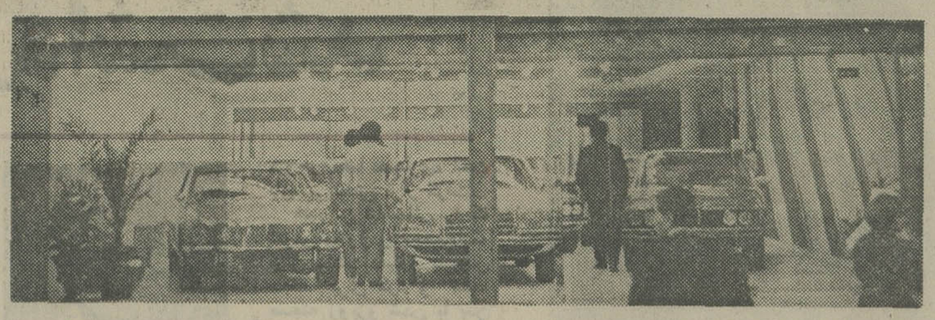

نمایشگاههای اتومبیل دراین روزها کمتر مشتری بخودمی‌بیند ومعاملات‌بسیار محدوداست

معاملات در بازاردست دوم اتومبیل با آغاز فصل سرما از شکل افتاد و در حال حاضر خرید و فروش اتومبیل دست دوم با آرامشی که از چندی قبل در معاملات پیش آمده از حد متعارف و معمول فصلی‌هم پائین‌تر است .

کم پولی بازار ، از میان رفتن نوبت انتظار تحویل هم برای اتومبیل های نوساخت داخل و نیز اتومبیل های وارداتی نوبویژه آن دسته‌از اتومبیل هائی که از تخفیف موارض گمرکی برخوردارند، در کاهش حجم معاملات و بی رونقی بازاردست دوم‌اتومبیل موثر بوده است . طبیعت فصل نیز از نظر استفاده از اتومبیل بعوامل فوق کمک کرده و بازار را از شکل انداخته است .

تحویل فوری اتومبیل

تغییر مدل، افزایش‌تولیدات داخلی ، افزایش ارزش ارز های اروپائی و ژاپن ازجمله مواردی هستند که در واژشکل افتادن، بازار اتومبیل هرکدام سهم و نقشی دارند .

در حال‌حاضر اتومبیل های داخلی جز یکی دو مدل خارج از نوبت و بلافاصله تحویل میگردد ، برای اتومبیل های وارداتی ژاپنی و آلمانی‌تقریبا لیست انتظار نوبتی وجود ندارد ، از همه مهمتر اینکه اتومبیل های وارداتی نو ایتالیائی به تعداد زیاد و با شرایط نسبتا خوبی ببازار عرضه شده است . همه این عوامل موجب کاهش حجم معاملات در بازار دست دوم اتومبیل گردیده‌اند .

تغییر شغل

برخی از صاحبان نمایشگاه های بزرگ براین عقیده‌اند که شغل خود را عوض کنند ، مصطفی ندیمی صاحب‌نمایشگاه پیروز گفت :حدود چهارـپنج ماه است که بازار اتومبیل راکد است ، باید توجه داشت که تقریبا ۱۷۰ هزار دستگاه اتومبیل در ایران ساخته می‌شود که این اتومبیل هاتوسط نمایندگی های مربوط به بازار عرضه میشود و تعدادی نیز بوسیله نمایندگی کمپانی های تولید کننده خارجی مانند بنز پژو و فیات بمردم‌فروخته میشود . با این وضع بازار دست دوم اتومبیل رکودنسبی دارد ، وی افزود : اگروضع بهمین منوال بگذرد، بایدفکری برای تغییر شغلمان بکنیم .

مدیر نمایشگاه سوپر میگوید: بازار اتومبیل چندان تعریفی ندارد ، مخصوصا اتومبیل های دست دوم ، یکی از خریداران اتومبیل معتقد بود چون باندازه کافی تعمیرگاه وجود ندارد و برای جزئی ترین تعمیر باید روز ها در نوبت ماند مردم بطرف‌اتومبیل دست دوم نمیروند ، ازسوی دیگر وضع ترافیک بسیاری از مردم را به پرهیز از خریدن و راندن اتومبیل ترغیب کرده است .

در بازار دست‌دوم اتومبیل قیمت چند نوع اتومبیل بشرح زیر است .

آسا‌دی مدل ۷۷ از ۹۰ هزار تومان الی ۱۰۵ هزار تومان .

بی.ام.و مدل ۷۷ ـ ۵۱۸ از یکصد هزار تومان الی ۱۰۵ هزار تومان .

بنز مدل ۷۷ ـ (۲۳۰ ـ ۴) از ۲۳۰ هزار تومان الی ۲۴۰ هزار تومان .

رنجرور مدل ۷۷ از ۱۷۰ هزار تومان تا ۱۸۰ هزار تومان .

بلیزر مدل ۷۷ از ۱۲۰هزار تومان الی ۱۳۰ هزار تومان.

پیکان مدل ۳۵ از ۳۸ هزار تومان الی ۴۰ هزارتومان.

پیکان مدل ۳۴ از ۳۴هزار تومان الی ۳۶ هزار تومان.

پژوال مدل ۷۷ از ۷۰الی ۷۲ هزار تومان .

★ نمایشگاه های اتومبیل در این روز ها کمتر مشتری بخود می‌بیند و معاملات‌بسیار محدود است .

وضع نابسامان دلار، بازارهای پولی جهان را متزلزل کرده است

★ مقامات بانکی آلمان از آمریکا خواسته‌اند که اقدام موثری در جهت تقلیل کسری موازنه بازرگانی‌این کشوربعمل آورند

نوسانات روزمره و زیاد از حد متعارف دلار در بازار های پولی جهان اخذ هر گونه‌تصمیم قطعی را در خریدو فروش‌ارز ها تقریبا غیر ممکن ساخته‌و بازار های مذکور را متزلزل ساخته است.

محافل پول و بانکی رهائی ازاین وضع نابسامان راحداقل برای این طرف سال مسیحی که شنبه آینده آخرین روز آن است غیر ممکن میدانند.

نگهداری ذخیره

همزمان ، افزایش نوسانات ارزش این‌ارز ،رئیس کمیسیون بانکی مجلس‌نمایندگان‌امریکا بفدرال رزرو بانك توصیه کرد، که بانکهای امریکائی رامکلف کند در مقابل وامهائی که‌شعب خارجی آنهـ بازرگ های اروپائی میدهند، ذخیره احتیاطی نزد فدرال رزرو نگاهدارند ، چون بانکهای امریکائی با انتقال میلیارد ها دلار به شعب‌خارجی خود از حجم اعتبارات داخلی‌می کاهند. رئیس هیات مدیره «فدرال رزرو بانك » درمخالفت با این نظر اعلام داشته است که سطح نرخهای بهره در امریکا بطور کلی در مقابل جریان اعتبارات بین‌المللی چندان تاثیرپذیر نیست .

کاستن از ارزش

فدرال رزرو بانك تاکیدکرده است ،تحت شرایط کنونی بانکهای امریکائی برای‌انتقال وجوه بشعب خود برای وام‌دادن در خارج انگیزه دارند و در واقع باین کار ترغیب‌میشوند.

در برابر این نظریه‌مسئله‌ای که فعلا در مقابل دلار متزلزل مطرح است این است‌که چرا باید بانکها رابه افزودن بر حجم دلار در خارج و درنتیجه کاستن از ارزش بین‌المللی‌دلار تشویق کرد ؟

در محافل پولی و بانکی آلمان فدرال گفته شد:امریکا باید با بانکهای مرکزی‌سایر کشور های جهان در مداخله در بازار های ارز برای حمایت از دلار همراهی کند والا ، ادامه مداخله بانك مرکزی آلمان در بازار باتوجه به‌هدف های سیاست پولی این کشور قابل توجیه نخواهد بود.

یك بحران

مقامات بانکی آلمان فدرال بتنزل سریع و شدید دلار به عنوان یك « بحران » اشاره میکنند و معتقدند تنزل دلار فوری ترین مسئله‌ای است‌که در برابر اقتصاد جهان‌قراردارد و مصرا از امریکا خواسته‌اند که اقدام موثری در جهت‌تقلیل کسری موازنه بازرگانی این کشور راتعهد کند.

نسبت به سال گذشته

صادرات کفش دوبرابر شد

★ صادرات کفش به ۴۷۰٫۳ میلیون‌ریال رسید .

صادرات کفش در هشت ماهه اول امسال از لحاظ وزن حدود ۹۸٫۵ درصد و ازنظر ارزش قریب ۱۱۲ در صدنسبت بمدت مشابه سال قبل افزایش یافت .

درهشت ماهه‌اول‌سال‌جاری صادرات انواع کفش بالغ بر ۱۱۷۳ تن بارزش ۴۷۰٫۳ میلیون ریال بود ، درصورتی که در مدت مشابه سال قبل جمع کل صادرات انواع کفش ها حدود۵۹۱ تن‌بارزش۱۹۶٫۳ میلیون ریال بوده است ، به عبارت دیگر صادرات این فراورده در هشت ماهه سال جاری از لحاظ وزن حدود ۹۸٫۵ درصد واز جهت ارزش قریب ۱۱۲ درصد بیش ازمدت مشابه در سال گذشته بوده است .

چندتن از دست‌اندرکاران این رشته بخبرنگار ما گفتند: باسرمایه گذاری های زیادی‌که در صنایع چرمسازی و کفش دوزی شده‌میتوان امیدوار بود همه ساله مقدار زیادی از این فرآورده ها بخارج از کشور صادر شود منتهی باید برای افزایش تولید مواد اولیه‌مورد نیاز این صنعت بیش ازگذشته تلاش شود تابتوان اضافه بر تامین کفش مورد نیاز کشور، مقدار قابل توجهی نیزبخارج صادر کرد .

در حال حاضر چندسفارش خرید کفش از کشور های خارجی بخصوص‌از چندکشور اروپای شرقی بایران رسیده ولی چون مقدارموجودی این فراورده در داخل زیادنیست، مقدار قبول سفارش از طرف کارخانه های تولید کنندمزیاد قابل ملاحظه نمی‌باشد .

طلا وربع پهلوی گران شد

هرحالیکه بازار های اروپائی رونق ندارد و بازار دلار آمریکا نیز همچنان سست است و نرخ دلار آمریکا دربرابر چند ارز اروپائی از جمله مارك در بورسهای مهم پولی‌جهان کاهش یافته و نوسان نرخ‌ارزهای خارجی در بانکهای ایران و بازار آزاد چندان قابل توجه نیست ، امروز نرخ طلای شمش در بورسهای مهم جهان هرانس ۲ر۵ تا ۳ر۷۵ دلار ترقی کرد .

بانك ملی ایران امروز نرخ‌طلا را کیلوئی ۹۰۰۰ ریال ترقی داد و نرخ‌آنرا هر کیلو ۴۰۵ هزار ریال اعلام کرد . همچنین بانك ملی ایران نرخ سکه ربع پهلوی را۳۰۱ ریال افزایش داد و نرخ این مسکوك را ۹۰۰ ریال اعلام کرد . نوسان قیمت سکه های طلا دربازار باستثنای ربع پهلوی چندان قابل توجه نیست ولی نرخ طلای شمش بدنبال ترقی قیمت آن در بورسهای مهم جهان و بانکملی ایران در بازار آزاد کیلوئی ۴۱۰ تا ۴۱۵ هزار ریال رسید . بالا بودن‌قیمت شمش طلا سبب شدتا معاملات چشمگیری روی این فلزانجام نگیرد .

کالای موجوددر بنادر به نصف رسید

موجودی کالا در بندر های نصف کاهش یافت و اعلامشد بازرگانی کشور به کمتر از ۴۰۸ هزار تن کالا موجود است .

در 8 بندر بازرگانی کشورتنها

در یکماهه آذر امسال ۲۶۷ کشتی بازرگانی به بنادر ایران وارد گردیدویکسیلیوزو ۲۷۶ هزارتن کالا ازاین‌کشتی ها تخلیه شد. براساس آمار ،در یکماهه آذر۱۱۴ هزار تن کالا بارگیری و به خارج صادرشده است و درهمین مدت یک میلیون و ۲۱۸ هزار تن کالااز محوطو‌ر انبارهای‌بنادر خارج شده است که نسبت به‌آبان‌ماه سال جاری۴۱ هزار تن‌افزایش نشان میدهد .

کالا هائی که از انبار ها و محوطه های بندری خارج‌شده است، یک میلیون و ۷ هزارتن آن‌حمل یکسره و ۳۱۱ هزار تن مربوط به انبارها و محوطه های بندری بوده است .

در این آمار موجودی کالا در انبار ها و محوطه های بندری در پایان آذرماه ۴۰۸ هزار تن ذکرشده است که نسبت به۸۹۹ هزارتن‌موجودی درپایان آبانماه ،۴۹۱ هزار تن کاهش نشان میدهد . بعبارت دیگر موجودی کالا در انبارها و محوطه های بندری درآذر ماه نسبت بماه پیش ازآن‌بکمتر از نصف کاهش یافته است ، کاهش شدید در موجودی‌کالا های وارداتی در انبار ها و محوطه‌های بندری بدون اینکه میزان حمل کالا از بندر ها افزایش فوق‌العاده‌ای داشته باشد صورت گرفته است .

بااجرای طرح وسیع آپارتمان‌سازی توسط مصطفی نظری گلپایگانی :

مشکل مسکن در گلپایگان حل میشود

ـ ازمحل مال الاجاره این آپارتمانها، عوائدی برای حمایت ازخانواده‌های بی سرپرست منظور میگردد

آقای مصطفی گلپایگانی

خدمات ذیقیمت و طرح های مفید و ارزنده‌ای‌که از سوی مصطفی نظری گلپایگانی توانگرباارزش وطن ما در جهت یاری‌از ناتوانان ، با شرکت در برنامه‌حمایت ازخانواده های بی سرپرست ، به موقع اجراء گذارده‌شده و میشود ،بواقع قابل تقدیس است . چراکه: این‌مرد خوب‌خدالحظه‌ای از اندیشه همنوعان مستمند خویش غافل نیست و مدام میکوشد راهی را که برای‌بازتوان شدن هموطنان بی سرـ پرست برگزیده بسر انجام مقصود برساند.

آقای مصطفی نظری

آقای مصطفی نظری در میان همه کسانیکه‌اورامیشناسند بویژه در زادگاهش ـ گلپایگان ، به مردی و مردانگی وفضیلت‌وتقوی شهرت دارد و سالیان درازی است که مسیر کمك نیازمندان را می پیماید .

وی که با تقبل‌پرداخت مقرری ماهیانه به مبلغ ۷۵۰ هزار ریال ـاهداء یکقطعه زمین و اقدام به احداث مدرسه‌حرفه‌ای‌ـ اهداء یکدستگاه‌اتومبیل بلیزر و نیز واگذاری‌یك واحد مسکونی بمنظور تمرکز فعالیت های نیکوکارانه کارکنان برنامه حمایت‌ازخانواده های بی سرپرست ، به موقع اجراء گذارده‌شده و میشود ،بواقع قابل تقدیس است . چراکه: این‌مرد خوب‌خدالحظه‌ای از اندیشه همنوعان مستمند خویش غافل نیست و مدام میکوشد راهی را که برای‌بازتوان شدن هموطنان بی سرـ پرست برگزیده بسر انجام مقصود برساند.

آقای مصطفی نظری

مسئله کمبود مسکن در این‌شهرستان حل‌شود، در ثانی :مال‌الاجاره ۱۰ دستگاه‌ازآن‌برای‌حمایت از خانواده های بی ـ سرپرست منظور گردد.

آقای مصطفی نظری افزود:خداوند بزرك را همواره سپاس میگویم که‌امکان خدمت‌ـ گزاری بهمنوع را بمن عنایت فرمود تا من با برخورداری از آن ، در زمان حیات سرشار از لذت های روحی ومعنوی گردم و برای آخرت نیز توشه‌ای بیاندوزم .

حدود مشارکت انجمن های شهرستان، شهر و شهرداریها در برنامه‌حمایت از خانواده های بی سرپرست

۵۰۰۰ ریال کمك ماهانه انجمن شهرستان شاهرود برای حمایت ازخانواده‌های بی‌سرپرست

بدنبال استقبال‌واظهار تمایل گروههای مختلف مردم برای ارائه کمك و مشارکت در برنامه حمایت از خانواده های بی سرپرست انجمن شهرستان شاهرود در اولین سال همکاری با برنامه حمایت ازخانواده های بی سرپرست با پرداخت ماهیانه ۵۰۰۰ ریال (پنجهزار ریال) حمایت‌مالی‌ازیك‌خانواده بی سرپرست را قبول کرد .

برنامه حمایت ازخانواده های بی سرپرست هم‌ـ اکنون در دویست شهر وبخش‌کشورمان فعالیت دارد و ظرف ۵سال گذشته یکهزارخانواده‌را به مرحله باز توانی رسانیده بطوری که این گونه خانواده ها دیگر نیازی به کمك ندارندو مستقلا بزندگی خویش ادامه میدهند .

آگهی دعوت مجمع عمومی عادی «بطور فوق‌العاده» شرکت سهامی عام کارخانجات صنعتی ایران ناسیونال

مجمع عمومی عادی شرکت‌سهامی عام‌کارخانجات‌صنعتی‌ایران‌ناسیونال حسب تقاضای هیئت‌مدیره وباستناد ماده ۹۲ لایحه قانون اصلاح قسمتی از قانون تجارت در ساعت ۹ صبح روز دوشنبه نوزدهم دیماه ۲۵۳۶ شاهنشاهی در مرکز اصلی شرکت واقع در کیلومتر ۱۸ جاده مخصوص کرج تشکیل خواهد شد .

از سهامداران محترم دعوت می شود با دردست داشتن برك هویت‌و ورقه سهم به اداره حقوقی و سهام شرکت مراجعه و با اخذورقه ورودبه مجمع در روز و ساعت مقرر درجلسه مذکور شرکت فرمایند .

دستور جلسه :

۱ـ بررسی و اتخاذ تصمیم نسبت‌به حساب اندوخته های شرکت .
۲ـ اظهار نظر نسبت بمواردی که‌در مجمع مطرح و رسیدگی به آن در صلاحیت مجمع مذکور باشد.

رئیس هیئت مدیره

آگهی دعوت مجمع عمومی فوق‌العاده شرکت سهامی عام کارخانجات صنعتی ایران ناسیونال

مجمع عمومی فوق‌العاده شرکت سهامی عام کارخانجات صنعتی‌ایران ناسیونال در ساعت ۱۰ صبح روز دوشنبه نوزدهم دیماه ۲۵۳۶ ـ شاهنشاهی در مرکز اصلی شرکت واقع در کیلومتر ۱۸ جاده مخصوص کرج تشکیل خواهد شد .

ازسهامداران‌محترم ویانمایندگان آنان دعوت میشود با دردست‌داشتن برك هویت و ورقه سهم به اداره حقوقی و سهام‌شرکت مراجعه و با اخذ برك ورود به مجمع در روز و ساعت مقرر در جلسه مجمع عمومی فوق‌العاده شرکت فرمایند .

دستور جلسه :

۱ـ اتخاذ تصمیم در مورد افزایش سرمایه شرکت و نحوه‌آن
۲ـ اظهار نظر نسبت به اصلاح مواد اساسنامه
۳ـ اخذ تصمیم در مورد سایر موضوعاتی که در مجمع فوق‌العاده مطرح و رسیدگی به آن در صلاحیت مجمع مذکور باشد .

رئیس هیئت مدیره

آگهی دعوت مجمع عمومی فوق‌العاده شرکت سهامی عام کارخانجات صنعتی ایران ناسیونال

مجمع عمومی فوق‌العاده شرکت سهامی عام کارخانجات صنعتی‌ایران ناسیونال در ساعت ۱۰ صبح روز دوشنبه نوزدهم دیماه ۲۵۳۶ ـ شاهنشاهی در مرکز اصلی شرکت واقع در کیلومتر ۱۸ جاده مخصوص کرج تشکیل خواهد شد .

ازسهامداران‌محترم ویانمایندگان آنان دعوت میشود با دردست‌داشتن برك هویت و ورقه سهم به اداره حقوقی و سهام‌شرکت مراجعه و با اخذ برك ورود به مجمع در روز و ساعت مقرر در جلسه مجمع عمومی فوق‌العاده شرکت فرمایند .

دستور جلسه :

۱ـ اتخاذ تصمیم در مورد افزایش سرمایه شرکت و نحوه‌آن
۲ـ اظهار نظر نسبت به اصلاح مواد اساسنامه
۳ـ اخذ تصمیم در مورد سایر موضوعاتی که در مجمع فوق‌العاده مطرح و رسیدگی به آن در صلاحیت مجمع مذکور باشد .

رئیس هیئت مدیره

اطلاعیه انجمن مهندسان برق‌والکترونیك‌ایران

بکمال خوشوقتی جلسه سخنرانی و معارفه انجمن به شرح زیر اعلام میگردد :

سخنران :آقای مهندس علی اکبر نوشین مدیرنوسازی خطوط انتقال نیرو . .

موضوع : آینده برق درایران .

وقت جلسه : ساعت ۵ تا۷ بعدازظهر شنبه ۱۰ر۱۰ر۲۵۳۶

محل سخنرانی :ساختمان مرکزی وزارت علوم‌وآموزش عالی ـخیابان ویلاـ طبقه هفتم.

پارکینك :بهجت‌آباد ـ خیابان آبان

ورود برای کلیه اعضاءو علاقمندان آزاد است .

هیئت اجرائی انجمن

آگهی مزایده

شرکت سهامی شهد ساز حدود ۱۴۰۰۰ تن ملاس چغندر محصول سال جاری کارخانجات‌قند تابع خود را از طریق مزایده‌و طبق برك شرایط و مشخصات مزایده بفروش میرساند .

داوطلبان شرکت در مزایده میتوانند همه‌روزه باستثناء ایام تعطیل به دبیرخانه شرکت واقع درخیابان تخت‌جمشیدشماره ۴۳۵ طبقه سوم مراجعه ویك نسخه از برك شرایط و مشخصات را دریافت و پیشنهادات خود را باقید قبولی شرایط و مشخصات تا ساعت ۹صبح روز ۱۵ر۱۰ر۳۶ به دبیرخانه شرکت تسلیم نمایند.

پیشنهادات در ساعت ۱۰ صبح همان روز در محل شرکت بازو قرائت خواهد شد. حضور پیشنهاد دهندگان در جلسه کمیسیون آزاد خواهد بود. .

شهدساز
شرکت سهامی خاص

اطلاعیه استخدامی

بیمارستان سازمان صنایع نظامی بمنظور تکمیل نمودن کادر پرستاری خود تعدادی پرستار لیسانسیه و پرستار CCu ویکنفر پرستار ماما برای خدمت در شیفت شب و دونفر سوپروایزر برای شیفت‌های عصر و شب با حقوق‌ومزایای‌مکفی استخدام مینماید .

متقاضیان میتوانند با در دست داشتن آخرین مدرك تحصیلی‌خود همه روزه به‌استثناء روز های پنجشنبه و جمعه ازساعت۸الی ۱۲ صبح به دفتر پرستاری این بیمارستان واقع در سلطنت‌آباد ـ جاده اقدسیه خیابان‌بهرام‌مراجعه نمایند .

سازمان صنایع نظامی

جناب آقای دکتر بهزاد غابدینیان ـ بیمارستان شرکت ملی نفت ایران

از اینکه درعمل چشم مادرم نهایت کوشش‌خودرا نموده‌اید سپاسگزارم .

از پالایشگاه تهران ـقسمت تعمیرات ماشاالله وصالی

آـ۱۳۳۸۱

روزنامه ندای ناسیونالیست
روزهای چهارشنبه بامطالب تحلیلی منتشرمیشود

شوهر «هما حجازی» باقرار ممنوع‌الملاقات بازداشت شد

شوهر «هما» صحنه حمل همسرش را به خارج از خانه برای بازپرس اجرا کرد

بدنبال حادثه قتل هما حجازی زن جوانی که بعد از ظهر پریروز در خانه مسکونی خود بطرز فجیعی بقتل رسید دیروز جسد مقتول در اداره پزشکی قانونی کالبد شکافی شد: قاتل یا قاتلین که تاکنون شناخته نشده‌اند ، قسمت های مختلف اعضاء بدن «هما» را با چاقو زخمی کرده‌اند که احتمالا قصد انتقام داشته‌اند ، علی‌اصغر نبوی بازپرس تحقیق این پرونده تحقیقات‌دامنه داری را برای شناسائی قاتل یا قاتلین آغاز کرده است . پریشب و دیروز ماموران کلانتری ٤ تهران بعضی‌از اقوام و بستگان مقتول را برای تحقیق‌به کلانتری‌بردند تاپس از بازجوئی های مقدماتی پرونده را به دادسرای تهران بفرستند.از سوی دیگر بازپرس مربوطه دیروز بیش از دو ساعت‌از حمید زالتاش شوهر مقتول تحقیق کرد.

تحقیقات در موردچگونگی بقتل رسیدن «هما حجازی» همچنان از سوی مقامات ذیصلاح تحت پیگرد است، از جمله برای روشن شدن مـاجرا پریشب و دیروز ، شوهر «هما حجازی» تحت بازرسی بدنی قرار گرفت.

همچنین لباسهائی را که شوهر مقتول‌در لحظه‌حادثه برتن داشت‌بدستور بازپرس مجددا برتن کرد و دقیقا صحنه روبرو شدن با بدن نیمه جان همسرش را در «هال» خانه بیان کرد و چگونگی حمل «هما» را از آپارتمان تا داخل اتومبیل اجرا کرد.

بنابر آخرین خبر، شب گذشته بدستور بازپرس، حمیدزالتاش شوهر «هما» باقرار ممنوع ـ الملاقات بازداشت شد.

هما حجازی

هوتن تنهافرزند هما وحمید

دریك تصادف ، ٦ نفر کشته و ۱۱ تن مجروح شدند

مینی بوس اصفهان که از برخورد باتریلر متلاشی‌شده است

۲ سال زندان

مردی بجرم‌حمل هروئین محکوم بدوسال حبس‌جنایی درجه دوم شد.

محمد صدیقی فرزند ابوالفضل که در تاریخ ۲۳ر۵ر۳۶ مورد سوء ظن ماموران کلانتری ۱۶ واقع شده بود پس از بازرسی بدنی و بازرسی از محل سکونت، ماموران موفق شدند ۳۳۰ گرم هروئین از وی بدست بیاورند. نامبرده همان موقع باقرار از طرف بازپرس بازداشت شد.

روز گذشته در شعبه‌دوم دادگاه عالی جنایی مرکزبه ریاست‌علی‌آراد محمدصدیقی محاکمه بدوسال حبس‌جنایی درجه دوم محکوم شد.

اصفهان ـ در حادثه‌یی که از برخورد مینی بوس با تریلر ۱۱۱۸٤ـ اصفهان با ۱۳۲۷۳ ـ ج روی داد، ٦ نفر کشته و ۱۱ تن مجروح شدند.

سه نفر از کشته شدگان محمد حاج محمدی (راننده) مسعود کبودی و عبدالرضا آریان سرنشینان مینی‌بوس بودند ، اما سه قربانی‌دیگر، هنوز شناخته نشده‌اند. ۱۱ مسافر دیگر مینی بوس در این حادثه آسیب دیدند که در بیمارستان های اصفهان بستری شده‌اند.

همسردوم ایاز: نمیدانستم شوهرم یک «قاتل» است

دیروز، خبرنگار اطلاعات‌در شاهین شهر اصفهان موفق‌شد همسر تازه «ایاز» را که ۱۷ سال دارد واهل شوشتراست باتلاش فراوان پیدا کند و ساعتی با او به‌گفت وگـو بنشیند.

همسر دوم ایاز که «فاطمه قاسمی» نام دارد، در مقابل‌این سئوال که از ایاز چه خبر داری؟ گفت: او برای انجام کاری به شیراز رفته !...

اما وقتی عکسهای ایاز را که بعنوان قاتل‌دختر بچه‌کرجی در روزنامه چاپ شده است‌دید فریاد زد: محال است . باور نمیکنم و بعد، از حال رفت. بطوریکه اطرافیانش، مجبور شدند باریختن اب بر سرو روی عروس ۱۷ ساله، او را بهوش بیاورند.

درسمت راست» «ریحانه » که خود را زن عموی ایاز معرفی کرد و سمت چپ همسر دوم ایازدیده‌میشوند. عکس روز گذشته باتفاق فاطمه همسر دوم ایاز و زن‌دائی فاطمه به دیدن « ریحانه» رفتند .

رانندگی جرائقال

«ایاز» تایک روز پیش از دستگیری خود در ملایـر ـ روز چهارشنبه سی‌ام اذرماه گذشته در یکی از کارگاههای ساختمانی شاهین شهراصفهان، بانام جعلی «عباس طهماسبی» روی یک «دامپر» نوعـی جرائقال کوچک کار میکرد و باهمین نام بافاطمه قاسمی ، ازدواج کرد.

ایاز یک روز پیش ازعاشورا، بهبهانه دیدن مادرش درشیراز، خانه خود را در شاهین‌شهر ، ترک کرد ولی‌برای دیدن‌همسر وفرزندش که در روستای«باب القانی» ملایر زندگی میکنند ، به‌ملایر رفت ودر این شهر دستگیر شد.

«محمود سختاش» خبرنگار اطلاعات‌درشاهین‌شهرمینویسد: فاطمه همسر دوم ایاز، تـا دیروز از (دوشنبه ۵ر۱۰ر۳۶) ماجرای دستگیری شوهرش‌به اتهام‌کشتن«مهناز شعبان‌براری» دختر ۱۳ ساله کرجی، در ملایر بی‌اطلاع بودو درانتظار بازگشت شوهرش از سفـر شیراز روزشماری میکرد. اما اکنون، گرچه او هنوز هم باور ندارد که عباس شوهربه ظاهر «مهربان» او همان «ایاز» است، به این موضوع پـی برده است که دیگر شوهرش بازگشتی به خانه ندارد وباید در انتظار سرنوشت بماند ..»

فاطمه بیهوش شد !

خبرنگار اطلاعات اینطور ادامه داده است: «وقتی بـه خانه فاطمه قاسمی رفتم، از او درباره شوهرش سئوال کردم وگفتم، شوهرت خانه‌است ؟ او گفت،چطور مگر ؟برای «عباس‌آقا» اتفاقی افتاده‌است؟! او، به شیراز رفته است . و تاچند روز دیگر، برمیگردد.

اما وقتی روزنامه‌هایی را که عکس‌هایی از ایاز در ان، چاپ شده بود، نشانش دادم، فاطمه با ناباوری گفت ، نه! باور نمیکنم، شوهر من قاتـل نیست و بعد آنغر جنگ به سرورویش کشید و موهـای سرش را چنگ زد که از حال رفت. وقتی بستگان فاطمه ،با ریختن آب برسرو رویش ،او را بهوش آوردند، در حالیکه رنگ چهره‌اش مانند گـچ سفید شده بود، گفت ،آخر چرا عباس چنین کاری کرد ؟ من دیگر بدبخت شدم ...

ازدواج دوم

از فاطمه، در باره چگونگی آشناییش با ایاز که خودرابانام عباس طهماسبی به او معرفی کرده بود، پرسیدم.

فاطمه در حالیکه، هق‌هق گریه توان سخن گفتن از او گرفته بود، گفت،عباس ـ ایاز ـ یک سال پیش، بادایی من‌طرح دوستی ریخت و دو ماه‌پیش، مرا از او، یعنی دایی‌ام ، خواستگاری کرد.

چند روزبعد، ایاز همراهیک زن ناشناس به خواستگاری‌من آمد و خود را عباس‌طهماسبی اهل شیراز ، معرفی کرد.

چون دایی با ازدواج مـا موافق بود، ٤٥ روز پیش‌من و عباس ـ ایاز ـ ازدواج‌کردیم.

فاطمه ادامه داد، من ۱۷ سال دارم وچون هنوزبه سن قانونی نرسیده‌ام، عقد من و عباس ـ ایاز بیات ـ بطورغیر رسمی انجام گرفت و عاقدی که او را قبلا ندیده بودم، بر سر سفره عقد حاضر شد و صیغه عقد من و عباس را خواند ومن و عباس را زن‌و شوهر اعلام کرد .

شوهرم، یک روز پیش از عاشورا، گفت میخواهد بـرای دیدن مادرش، به شیراز برود. از مرو خانواده‌ام، خداحافظی کرد ورفت. تاامروز ـ دیروز ـ من خیال میکردم او در شیراز است و تایکی دو روز دیگر، بخانه برمیگردد. ولی حـالا میفهمم که او همان ایاز بیـات متهم بمقتل دخترک کرجی‌است که از مدتها پیش ماموران در جستجویش بودند ...

فاطمه (همسر ایاز) که از شدت تاثر قادر بـه کنتـرل اعصاب خود نبود و مرتب اشک می ریخت، سرانجام حاضر شد جزئیات آشنـائی خود را با «ایاز» که خـود را «عباس طهماسبی» معرفی کرده بود، شرح دهد .

فاطمه گفت: از کجا شروع کنم؟من‌گرفتار مصیبت‌شده‌ام. من که پدر ندارم وتنها یک مادر دارم که در شوشتـر زندگی می‌کند. او خیال می کند که من دو ماه است به خانه‌بخت‌رفته‌ام وخوشبخت وسعادتمند زندگی می‌کنم.او نمی‌داند که من با یک قاتل ازدواج کرده‌ام .

فاطمهٔ ادامه داد: این یک بدبختی بزرگ است، من به زندگی خودمی اندیشم،اینکه در این ماجرا چه بدبختی هائی تحمل کرده‌ام ؟

عباس مرا موقع خرید دیده بود، اما من دختری نبودم

بقیه در صفحه ٤

با دومیلیون ریال پول و جواهر

اعضای باند جواهر دزدان مشهد، دستگیر شدند

مشهد ـ خبرنگار اطلاعات باند بزرگ سارقین‌مشهد متلاشی شد و بیش از ۲ میلیون ریال اموال‌مسروقه از این باند کشف گردید.

اعضای این باند که هفت نفر بودند ، از مدتها قبل منازل و مغازه های مشهد را سرقت میکردند.

ماموران گلانتری بخش «٦» مشهد برای دستگیری سارقین ، تلاش دامنه داری را آغاز کردند و سرانجام موفق شدند اعضای باندرا در خانه‌ای واقع در کـوی «شاه‌آباد» مشهد دستگیر کنند.

سارقین پس از دستگیـر شدن به پنجاه فقره سرقت اعتراف کردند که به دنبال آن از این خانه نزدیک‌به۲ میلیون ریال اثاثه منزل و طلا و جواهر به دست ماموران افتاد.

اعضای این باند که یک زن بنام بلقیس ،و٦ نفردیگر باسامی عباس‌ظریف، مصیب شیرازیان ، سید حسین پاهنگان ، خسروابوالحسنی حسین صالحی ، رضا علی زاده و رضا سیب بودند با پرونده تنظیمی تحویل مقامات قضایی شدند.

چشمان این نوجوانان‌با نوار گرفته شده است،بااین امید تا از مسیری که‌درپیش گرفته‌اند ، بازگردند.

کابارہ
لوکولوس
گلچینی از بهترین برنامه‌های ایرانی و خارجی رامقدیم میکند .
سوسن خواننده مردم
شجاعی خیام عصر ما
بیتا خواننده مشهور
نادیا رقاصه شرق
ناهید خواننده نسل جوان
و رقص عربی مسحور کننده
طاوس
کمدین معروف رامآ
مانده خواننده‌ای از سرزمین خوزستان
پرستو نوستاره او از ایران
مرجی خواننده آهنگ های محلی
و دهها برنامه‌ایرانی‌وخارجی انتخابی از چندین کشور بزرگ .
شاه‌آباد ـ تلفن‌رزرو۳۱۸۶۶۳
بالوکولوس از ساعت ۹شب با گروه ده نفره از ایتالیا ، یونان و پاکستان

آگهی رسمی
انجمن وارد کنندگان فیلم
مجمع عمومی انجمن وارد کنندگان برابر مندرجات بنیاد نامه‌ساعت ٤ بعداز ظهر روز دو شنبه ۲٦ دیماه ۲۵۳٦ در محل انجمن واقع در خیابان تخت طاوس خیابان جم خیابان غفاری شماره ۸۸ تشکیل میگردد ، دستور جلسه‌بشرح زیر خواهد بود .
۱ـ اصلاح بعضی‌ازمواد بنیادنامه‌لدی‌الاقتضاء
۲ـ انتخاب ۱۳ تن اعضاءهیئت مرکزی
۳ـ انتخاب دو نفر بازرس
از کلیه اعضاءخواهشمند است در راس‌ساعت مقرر جهت شرکت در مجمع‌عمومی به محل‌انجمن تشریف بیاورند.
رئیس هیئت مرکزی انجمن وارد کنندگان فیلم ـ مهندس سیف‌الدین کامرانی

نصب پارکت و تعمیر فوری
تلفن های ۸۳۲٦٤٤ـ ۸۳۱۸۵۱

بوقلمون
تلفن پخش ۸۵۲۱۰۱
شرکت ماهران

صاحب عکس فوق پسربچه پانزده ساله بنام محسن غفوری نائینی فرزند نعمت‌الله ساکن تهران خیابان فرح‌آباد ژاله‌سه راه سلیمانیه ـ خیابان شاه سلیمان نخیابان یاسینی کوچه منصوری پلاک ٤ از روز یکشنبه مورخه۴ر۱۰ر۳٦ساعت دووفیم بعداز ظهر از منزل خارج و تاکنون بخانه‌برنگشته خواهشمند است کسانی که‌از نامبرده اطلاع دارند به ادرس بالا یا تلفن ۳٤٦۵۳۰ خبردهند و پدر و مادرش را از نگرانی برهانند .
۱ـ۲ آـ۱۳٤۱۳

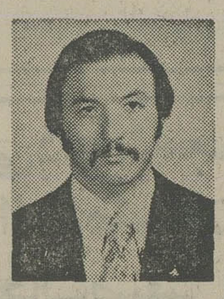

صاحب عکس فوق‌آقای‌رضا صمدزاده تبریزی از روز ۲۱ر۹ر۳٦ از منزل خارج و تاکنون اثری از او دردست نیست از کسانیکه از نامبرده اطلاعی دارند خواهشمنداست به تلفن ۸٤۷٦۲۵ اطلاع و خانواده ایشان را از نگرانی برهانند.
۱ـ۲ آـ۱۳٤۱۳

مدیرعامل ورئیس هیأت‌مدیره شرکت تعاونی سقط‌فروشان به‌سوءاستفاده‌متهم شدند

از طرف اتاق اصناف پایتخت برای مدیر عامل و رئیس هیات مدیره شرکت تعاونی عطاران و سقط فروشان باتهام چند فقره حیف‌ومیل و سوء استفاده اعلام جرم شد .

بدنبال شکایاتی که از طرف‌عده‌ای‌ازاعضاء شرکت تعاونی اتحادیه عطاران و سقط فروشان تسلیم‌وزارت بازرگانی و اتاق اصناف شد، گروهی از بـازرسان وزارت بازرگانی ، دفاتـر شرکت تعاونی اتحادیه را بازرسی کردند .

در پی این بازرسی و روشن شدن سوء استفاده درشرکت تعاونی‌اتاق‌اصناف شکایتی علیه مدیر عامل و رئیس هیات مدیـره تسلیم دادسرا شد .

طبق این اعلام جرم مدیر عامل و رئیس هیات مدیره متهم هستند که ضمن تبانی با اعضای هیئت‌مدیره‌شرکت مقدار زیادی روغن فـاسد خریداری کرده و دراختیار فروشندگان قرار داده‌اند .

دومین اتهام اختلاس در فروش ۳ کامیون برنـج آمریکایی است که با قیمت کیلویی ٤۰ ریال به کیلویی ۷۵ ریال فروخته‌شده است و سومین اتهام بـرداشت پـول از صندوق شرکت تعـاونـی بـه‌عنوان پرداخت حقوق اعضاست .

چهارمین اتهام آنان دریافت پول ازاعضاء شرکت‌تعاونی اتحادیه عطاران و سقط فروشان جهت تحویل‌روغن و برنج است که اجناس یاد شده به آنها تحویـل نشده و در نتیجه به‌دنبال اعتراض خریداران ، هیات مدیره ناگزیر ، پس ازمدتها پول‌های دریافتی راپرداد.

با اعلام جرم و شکایت اتاق اصناف علیه مدیرعامل و رئیس هیات مدیره شرکت تعاونی عطاران و سقط فروشان پرونده‌ای تشکیل شد و برای رسیدگی بـه شعبه ۹ دادیاری تحقیـق ارجاع گردید .

رضا دادائی دادیارشعبه ۹ تحقیق دادسرا پس از مطالعه پرونده ، اقدام بـه احضار مدیر عامل ورئیس هیات مدیره به دادسرا کرد و در ضمن پرونده دیگری نیز به عنوان سوء استفاده مدیر عامل شرکت تعاونی‌در شعبه ۱۰ دادیاری تحقیق دادسرای تهران‌مطرح است که دادیار شعبه ۹ بـرای رسیدگی بیشتر تقاضای وصول پرونده مزبور رااز شعبه‌ی ده کرده است .

تبریکات

جناب آقای دکتر منوچهر خسروانی
انتخاب شایسته جنابعالی را بسمت مدیریت بانک صنایع ایران بشما تبریک عرض می‌نمایم .
محمد باقر رمضانی

جناب آقای محمد محمدی
انتصاب جنابعالی را بسرپرستی بانک تهران استان گیلان تبریک عرض می‌نمایم.
شهسوار ـ حاج یحیی شیخانی

جناب‌آقای وزیر محترم بهداری‌و بهزیستی‌ایران
احتراما : چون یکی از وظائف انسانی هرفرد تشکر ازمحبت اشخاص خیر میباشد بدینوسیله اینجانب نهایت تشکر قلبی خودرا از زحمات جناب آقای‌دکتر حسین میلانی متخصص قلب و جناب آقای دکتر مهدی فرهنگی متخصص زنان بیمارستان بوعلی سینا ساری که‌مخانم بنده را بااعجاز پزشکی ازیک مرگ حتمی نجات دادند اعلام استدعای تقدیر ازاین دوپزشک عالیقدر رابرای تشویق دیگر پـزشکـان انساندوست از حضور آنجناب دارم .
بهشهر ـ غلامعلی طاهری

جناب آقای مصطفی بلورچی
مدیرکل محترم اوقاف فارس
باتشکر از جنابعالی چون زحمات بی‌دریغ آقایان‌حاج سیدعلی‌اکبر اخوت واصغر عرب سرپرستان گروه ۱۱۵۹ حجاج شیراز شایسته تقدیر است‌لذا مراتب سپاس خود را ازایشان ابراز داشته ومسلما درسایه کفایت جنابعالی‌انتخاب اینگونه سرپرستان خدمتگزار موجب امتنان جمیع حـجاج خواهد بود .
باتشکر حاج حسین عبدالهی

آگهی شناسائی وثبت اتحادیه
صنف خیاط
باستناد ماده۱۹قانون‌نظام‌صنفی وماده ۲۸آئیننامه انتخابات اتحادیه های صنفی و با توجه بمدارك تسلیمی نتیجه انتخابات هیات مدیره اتحادیـه صنف‌خیاط
در اداره کار وامور اجتماعی شهرستان‌زرند به ثبت رسیده‌است‌مراتب‌برای اطلاع عموم‌آگهی میشود اعضاء هیئت مدیره مذکور عبارتند از آقایان :
۱ـ مختار هادی زاده
۲ـ جواد یزدانپناه
۳ـ محمد یزدانپناه
٤ـ اصغر زمانی
۵ـ اکبر جعفر زاده
ضمنا آقایان . اکبر جعفر زاده ـ محمدیزدانپناه ـ مختار هادی‌زاده ـ جواد یزدانپناه ـ اصغر زمانی از طرف هیات مدیره به ترتیب بسمت رئیس ـ نواب‌رئیس . دبیر و خزانه‌دار اتحادیه انتخاب گردیده‌اند و مطابق اساسنامه اسناد مالی بـا امضاء رئیس و درغیاب رئیس یکی‌از نواب‌رئیس و خزانه‌دار با مهر اتحادیه معتبر خواهد بود .
سیاح رهنما
رئیس اداره کارو امور اجتماعی‌شهرستان زرند
مالف ۱۱۸ ۱ـ۲

از۹ صبح تا۷ بعد از ظهر
حتی جمعه ها باز است
رابرت گرن
Robert Gram
آماده تحویل
مبلمان منزل و محل کار . تهران ـ کیلومتر۷ جاده کرج تلفن ۹۷۲۷۵۳ ، ۹۷۴۹۳۸
آرانگارد ۱۰۷۴

مجالس ترحیم

بدینوسیله درگذشت قاضی عالیمقام آقای رضا خلیلی فرزند برومند مرحوم‌حاج‌شیخ مهدی خلیلی آیت‌اللهزاده دادیار سابق دیوانعالی کشور را باستحضار دوستان میرساند .مجلس ترحیم آن فقید سعید روز پنجشنبه هشتم دیماه از ساعت ٤تا٦ بعداز ظهر درمسجدالجواد منعقد خواهد بود .

محمدعلی هدایتی ـ هادی اشتری

آ_۱۳٤۰۱

دوست صدیق و بزرگوارمان حاج آقا رضا خلیلی تهرانی قاضی بازنشسته ودادیار سابق‌دیوانعالی کشوربسرای جاودانی شتافت. مجلس ترحیم روز پنجشنبه ۸دیماه از ساعت ٤تا٦ بعداز ظهر درمسجدالجواد منعقد می‌باشد .

احمد زرین ـ غلامرضا شریفی اقدس ـمحمد صادق علمیه ـ ناصردولت آبادی ـ عبداله خلیل ناجی ـجنگیز باقرزاده ـ دکتر یحیی ستوده ـ دکترمحمد علی‌کتابی ـ معتضد منجمی ـ بشیر فرهمند ـ دکتر حسین نجفی ـ عبدالحسین معتمد ـدکتر محمد امینی ـ حسنعلی بنی‌فضل ـ حسین بیدار ـ مصطفی محوی ـ هادی رشیدی ـ محمدعلی واصف ـ دکتر علی حمیدی ـ غلامرضا تقی‌زاده .

آ_۱۳٤۰۱

هوالباقی

بمناسبت وفات آقای حاج آقا رضا خلیلی طهرانی که از شخصیت های ارزنده و نوه مرحوم آیت‌اله‌عظمی حاج میرزا حسین خلیلی تهرانی مرجع عالیقدر شیعه بوده‌اند مجلس ختمی ازساعت ٤تا٦ بعدازظهر پنجشنبه ۱۸ محرم در مسجدالجواد منعقداست. شرکت ارحام ودوستان موجب تسلی بازماندگان و تجلیل مقام روحانیت است .

حسن سعید ـ الاحقر سید محمد کاشانی

آ_۱۳٤۰۱

بااندوه و تاثر فراوان درگذشت نابهنگام پدر عزیز و بزرگوارمان آقای رضا خلیلی تهرانی را باطلاع دوستان و بستگان میرسانیم. مجلس ختم مردانه و زنانه آنمرحوم روز پنجشنبه ۸دیماه ازساعت ٤الی٦ بعدازظهر در مسجدالجواد منعقد می‌باشد .

زهره ـ پروین ـ آذر ـ خلیل ـ دکترعلی ـ حسن خلیلی

بانهایت تاسف درگذشت نابهنگام بزرگ خاندان خلیلی آقای حاج آقارضا خلیلی تهرانی را باطلاع فامیل و بستگان‌و دوستان میرساند. مجلس ختم مردانه و زنانه آن‌فقید سعیداز ساعت ٤الی٦ بعدازظهر پنجشنبه ۸دیماه درمسجدالجواد منعقد است .

خانواده‌های خلیلی تهرانی ـ محمودزاده ـ گوزه‌کنانی ـ راغبیان ـ رستم‌آبادی ـ اندرمانی ـ خصوصی ـ بنی‌هاشمی ـ آیت‌اللهکاشانی ـ وحیدتهرانی ـ طاهری ـ اسدالله‌نجفی ـ فتوت‌جام ـ چینی ـ لواسانی ـ هادوی ـ تهرانیان ـ مهاجری ـ اعتماد مقدم ـ فلسفی ـ معینی ـ نخعی ـ شفیعی ـ سبط ـ کنی ـ مسجد جامعی ـ علوی ـ معین‌آزاد .

آ_۱۳٤۰۱

اطلاعات ـ مصیبت وارده را بعموم افراد خانواده های عزادار بویژه بازماندگان آنمرحوم تسلیت میدهد .

بانهایت تاسف درگذشت آقای محمد جوادیان گیلانی عموی گرام همسر آقای حسین ظروفچیان مدیر عامل این شرکت را باطلاع دوستان وهمکاران محترم میرساند مجلس ترحیم آن مرحوم روز جمعه ۹ر۱۰ر۳٦ از ساعت ۱۱ الی‌یک بعداز ظهر در خانقاه صفی علیشاه منعقد میگردد .

شرکت صنعتی شادکو

آ_۱۳٤٦۵

با نهایت تاثر درگذشت نابهنگام **محمد جوادیان گیلانی** را باطلاع دوستان وآشنایان می‌رساند مجلس ختم مردانه‌و زنانه آن عزیز از دست رفته روز جمعه ۹ر۱۰ر۳٦ از ساعت ۱۱ تا یک بعداز ظهر در خانقاه صفی علیشاه منعقد است .

خانواده‌های : جوادیان گیلانی، ضحاکی ، نظری ، نشرودی، وثوق حقیقی، شبرنگ، فرناد، توکل، لقا، دکتر یلدا، دکتر حکیمی، دکتر نظری، ناصرانی‌پور، احمدزاده ، تهرانی، طبیبیان، فرمانی ، نجاتپور ، شهسوار حقیقی ، ظروفچیان، اسعدی تهرانی، منظوری، محلوجیان،بارو تیان، تنباکوئی، پژمان‌نیا، حکمت راد .

با اندوه فراوان فوت عموی گرامی مرحوم محمدجوادیان گیلانی را باطلاع می‌رساند مجلس ختم آن مرحوم روزجمعه ۹ر۱۰ر۳٦ از ساعت ۱۱ الی یک بعد از ظهر در خانقاه صفی علیشاه برگزار می‌گردد .

ثریا، شهلا، سهیلا، یونیا، امیرسعید جوادیان گیلانی .

آ_۱۳٤٦۵

اطلاعات ـ مصیبت وارده را بخانواده‌های عزادار بویژه بازماندگان آنمرحوم تسلیت میدهد .

بانهایت تاسف درگذشت شادروان **قباد پارسا** بزرگ خاندان سلگی را به‌اطلاع بستگان و آشنایان و همشهریان محترم نهاوندی می‌رسانند مجلس ترحیم زنانه ومردانه آن مرحوم روز پنجشنبه ۸ر۱۰ر۳٦ از ساعت ۱۲½ الی ۱۵½در مسجد ولی عصر خیابان حشمت‌الدوله برگزار میگردد .

خانواده‌های پارسا، امینی، حیدری، رزم‌جو، آل‌آقا ، محمودی،سلگی، یاوری،جعفرپور، شکوهی، ظفری، شهابی، ذکائی، ادیبه، صفی‌خانی، هدایتی، مدنی، صفی‌پور، دوانی، اسدی، خزلی .

آ_۸۹۳۹

اطلاعات ـ به بازماندگان آن مرحوم مصیبت وارده را تسلیت می‌دهد .

خانواده‌های مدیر ـ ثقفی ـ محمودی ـ جباریان ـ صفائی ـ شمسائی ـ ناجی طاهری ـ علائی‌نیا ـ حسن زاده ـ احمد زادگان ـ انوری ـ هدایت‌پور ـ دیلمی ـ وثوقی ـ فتحی ـ فقائی ـ قزل‌ایاق ـ بنی‌خلیل.

باکمال تاسف درگذشت مرحومه مغفوره **زهرا مدیر** همسر مرحوم بخان باباخان مدیر را به‌اطلاع دوستان‌و آشنایان‌میرساند مجلس ختم مردانه وزنانه آن مرحومه روز جمعه ۹ دی‌ماه از ساعت۹الی ۱۱ صبح در خانقاه صفی علیشاه برگزار میگردد.

آ_۳۷۷۲۷

باکمال تاثر و تاسف درگذشت مادر عزیزمان را به‌استحضار مشوبان ودوستان و آشنایان میرسانیم . مجلس ترحیم آن مرحومه روز جمعه ۹ دی ماه از ساعت ۹الی۱۱ صبح در خانقاه صفی‌علیشاه برگزار میگردد.

فرخنده ـ فخری ـ زرین‌تاج مدیر

آ_۳۷۷۳۰

اطلاعات ـ بیازماندگان آنمرحومه تسلیت میدهد

بااندوه بسیار درگذشت ناگهانی روانشاد **نصرت‌الله مافی** بزرگ‌خاندان مافی راباطلاع دوستان و آشنایان میرساند . مجلس ترحیم‌آن مرحوم روز شنبه از ساعت ٤تا٦ بعدازظهر در مسجد ولی عصر خیابان حشمت‌الدوله منعقد می‌باشد .

خانواده های :مافی : مدالی ـ الحاج‌عبدالقاسم‌شجاعی ـ توفیقی ـشیرازی ـ توفیقی ـ مرادی ـ فشارکی ـ الجیان‌ـشمس ـ ادیب ـ حشمتی ـ نوشیروانی ـ حبیب‌الله ـ احمدی ـقدیمی ـ فتاحی ـ مهدیخانی ـ شورابی ـقندچی .

باکمال تاسف و تاثر درگذشت ناگهانی همسر ، پدر و پدرهمسر عزیزمان راباطلاع دوستان و آشنایان میرسانیم .

شیرین مدالی (مافی)ـ ویدا وبهرام مافی ـ میناوبیژن توفیقی ـ سیما و احمد مرادی ـ بهنام ـ هما ـ بهروز و شیوا مافی .

آ_۱۳٤۱۷

اطلاعات ـ مصیبت وارده را بعموم بازماندگان آنمرحوم و خانواده های وابسته تسلیت میدهد .

به‌مناسبت درگذشت مادر عزیزمان مرحومه **بهجت ضرابی** مجلس یادبودی در روز پنجشنبه ۸ر۱۰ر۳٦ ساعت ۳ونیم الی ۵ونیم در مسجد حاج حسن برگزار می‌شود از دوستان و آشنایان تقاضا دارد برای شادی روح آن مرحومه دراین مجلس یادبود شرکت نمایند .

سید رضی ضرابی ـ سید علی ضرابی ـ سید احمد ضرابی ـ فخرالسادات ضرابی ـ منیرالسادات ضرابی .

آ_۱۳٤۰۹

اطلاعات ـ مصیبت واردرا بیازماندگان آنمرحومه تسلیت میدهد .

باکمال تاسف و تالم درگذشت شادروان **حاجی‌میرزاعلی مدقالچی** یکی‌از بازرگانان معروف تبریز فرزند مرحوم حاجی محمدصادق مدقالچی راباطلاع اقوام و آشنایان میرساند مجلس ترحیم مردانه‌وزنانه روز پنجشنبه ۸ر۱۰ر۲۵۳٦ از ساعت ٤الی٦ بعداز ظهر درمسجد مجد منعقد می‌باشد .

خانواده های : مدقالچی ـ علی‌علا ـ امیرراشدی ـ کلاهی ـ اهرابی‌زاده ـ شهلا ـ تبریزی ـ خسروشاهی ـخسرو شاهلو ـ اهرابلو ـ تخمه‌فروشان ـ رحیم‌پور ـ فرج‌اللهزاده ـ اشراقی ـ عبداللهزاده فهیمی ـ افتخاری ـ فرخی ـدکتر منصور آذر ـ کریمی ـ دستمالچی ـ رشتچی ـ دیلمقانی ـ حبشی ـ صادقی ـ امین‌پور ـ مختارزاده ـ ناجی ـ تیموری ـصدر ثقةالاسلامی ـ ثقةالاسلامی ـ جوادی ـ شیرمحمدی ـ امیر قاسمی ـ حریری ـ پیروز ـ رضاجویی ـ واعظ پور ـ نقوی ـ روشن ضمیر .

اطلاعات ـ مصیبت وارده را بعموم افراد خانواده های عزادار بویژه بازماندگان آنمرحوم تسلیت میدهد .

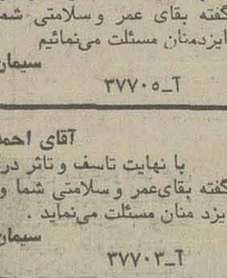

انا لله و انا الیه راجعون

درگذشت خلدآشیان مرحوم حجةالاسلام آقای حاج سید محمد جواد مهدوی و الدماجدحضرت‌حجةالاسلام‌و المسلمین آقای حاج سید عبدالرسول مهدوی را در برازجان به‌اطلاع می‌رساند مجلس ترحیم صبح جمعه ۹ر۱۰ر۲۵۳٦ از ساعت ۹ الی۱۱ در تهران در مسجد امام جعفر صادق علیه‌السلام در سید خندان برقرار. امید است مومنین بخصوص سلسله‌جلیله روحانیت جهت‌شادی‌روح آنمرحوم‌و تسلیت‌بازماندگان شرکت فرمایند .

از طرف اهالی سیدخندان ـ الاحقر محمدعلی صفائی

آ_۳۷۷٦۷

بسمه تعالی

بمناسبت درگذشت پدر وجد بزرگوارمان‌مرحوم حجةالاسلام والمسلمین آیت‌الله **حضرت آقای حاج سید محمد جواد مهدوی** طاب‌ثراه مجلس ختمی از ساعت۹تا۱۱ صبح نوزدهم محرم در مسجدامام جعفرصادق (ع) واقع در سید خندان منعقد است.

الاحقر سید عبدالرسول مهدوی

سید محمدعلی مهدوی ـ الاحقر سید مهدی مهدوی

آ_۳۷٦۵۰ ۱ـ۲

اطلاعات ـ درگذشت شادروان آیت‌الله حاج سید محمدجواد مهدوی را بکلیه بازماندگان آنمرحوم تسلیت میدهد .

یادبود

بدینوسیله باطلاع دوستان و آشنایان میرساند که مراسم شب هفت جوان ناکام قربانعلی مهدیزاده روز جمعه ۹ر۱۰ر۳٦ ساعت ۲ تاه در بهشت زهرا برمزاران مرحوم‌منعقد میباشد. حضور شمادر این مراسم باعث شادی‌روح‌آن شادروان‌خواهد شد.ضمنا وسیله ایاب و ذهاب در جوادیه ، ده متری دوم ، روبروی مسجد قائم فراهم خواهد بود.

هیئت عزاداران باب‌الحوائج. مهدیزاده . مخلص آبادی. پایدار. اشرفی ماهر. رضایی . صمیمی . خیرخواه.

آ_۱۳٤٦۹

آنکه باید سوزدو سازد منم
آنکه دائم بی‌تو میسوزد منم
آنکه آتش زد بقلب من توئی
آنکه خاموش است و میسوزد منم

مادر و خواهران داغدارت

بمناسبت سالروز درگذشت مرحوم **محمدرضا زهره** روز پنجشنبه ۸ر۱۰ر۳٦ از ساعت ۱۰ صبح تا۱۲در مسجدگیلانی ها تکیه دولت مجلس یادبودی برقرار است . از دوستان و آشنایان خواهشمند است با تشریف فرمائی خود روح آن مرحوم را شاد فرمایند .

آ_۳۷۵۱۸

مادر و همسر عزیزم فاطمه خمسه‌پور

روز پنجشنبه ۸ دیماه مصادف با چهلمین روز وفات تو میباشد بهمین منظور مجلس یادبودی برآستانه مبارکه‌حضرت شاهزاده حسین مقبره مجد بعد ازظهر از ساعت ۳الی۵ برگزار می‌شود تا از درگاه خداوند متعال برایش‌طلب مغفرت نمائیم.

قزوین ـ مافی‌مقدم‌ـخمسه‌پور ـ فروزش ـ سلحشوریان ـ نیاشالی وفامیلهای وابسته.

آ_۸۹٤۱

در آگهی یادبود مرحومه «ایران بهرامی» که‌روز دوشنبه ۱۰ر۳٦ چاپ شده نام متوفی اشتباها «ایران سهرابی»درج شده وبدینوسیله تصحیح می‌شود .

آ_۱۳٤۲۳

تسلیت

خانواده محترم رجبی ـ پیشیار ـ هریری ـ نصیری ـ مصیبت وارده را تسلیت عرض نموده خود را درغمتان شریک میدانم .

دکتر محمدعلی چینی‌چیان

آ_۱۳٤۱۱

دوست عزیز جناب آقای دکتر مهدی موسوی

با اندوه فراوان مصیبت وارده را بجنابعالی وخانواده محترم تسلیت عرض می‌نمائیم .

علی نقوی ـ بهرام آرین

آ_۳۷۷۰٦

جناب آقای دکتر مهدی موسوی

با نهایت تالم وتاثر مصیبت وارده را بجنابعالی‌وخانواده محترم تسلیت عرض می‌نمائیم .

آزیتا نقوی، پرویز مرادفر، عباس احمدی کاشانی

آ_۳۷۷۰۷

آقای احمد ابراهیمی

با نهایت تاسف و تاثر درگذشت مادر گرامیتان‌را تسلیت گفته بقای عمر وسلامتی شما وخانواده‌محترمتان‌راازدرگاه ایزدمنان مسئلت می‌نمائیم

سیمان شمال (شرکت سهامی عام)

آ_۳۷۷۰۵

آقای احمد ابراهیمی

با نهایت تاسف وتاثر درگذشت مادر گرامیتان را تسلیت گفته بقای‌عمر وسلامتی شما وخانواده محترمتان را ازدرگاه ایزد منان مسئلت می‌نماید .

سیمان تهران ـ شرکت سهامی عام

آ_۳۷۷۰۳

همکار گرامی آقای محمد رضانادری

باکمال تاسف وتاثر درگذشت ابوی گرامیتان را تسلیت گفته وسلامتی وبقاء عمر بازماندگان را از درگاه خداوند متعال خواستاریم.

کارکنان صنایع بسته‌بندی ایران (شرکت سهامی عام)

آ_۳۷۷۳۵

جناب آقای علیرضا ثقفی

باکمال تاثر وتاسف درگذشت مرحومه زهرا مدیر را بهشما و خانواده محترمتان تسلیت گفته بقای عمر آن خاندان را از خداوند خواستاریم.

کارکنان شرکت متال گانتینرز

آ_۳۷۷۲۸

جناب آقای علیرضا ثقفی

باکمال تاثر وتاسف درگذشت مرحومه زهرا مدیر را بهشما و خانواده محترمتان تسلیت گفته بقای عمر آن خاندان را از خداوند متعال خواستاریم.

کارکنان شرکت ال. آر.سی ایران

آ_۳۷۷۲۹

جناب آقای اکبروفائی بصیر

درگذشت پدر گرامیتان را صمیمانه تسلیت عرض مینمائیم.

شرکت بازرگانی خدمات تکنوکالر ایران

آ_۱۳٤٦۷

باکمال تاسف وتالم فوت مرحومه مغفوره شادروان **ارگناز عیسی قلیان** مادر همسر عزیزمان را در آمریکا به‌اطلاع دوستان و آشنایان وخانواده‌های وابسته میرساند مراسم ختم آنمرحومه از ساعت ۱۰الی۱۱ صبح روزپنجشنبه ۸ دیماه در کلیسای سنت سرکیس واقع در خیابان ویلا نبش کریمخان زند برگزار میگردد.

بیگلر ریحانیان ـ اسرائیل هارتونیان ومارکارهاکوبیان

باکمال تاسف وتالم فوت مرحومه مغفوره شادروان **ارگناز عیسی‌قلیان** خواهر گرامیمان را در آمریکا به اطلاع دوستان و آشنایان وخانواده‌های وابسته میرساند مراسم ختم آنمرحومه از ساعت ۱۰الی۱۱ صبح روز پنجشنبه ۸ دیماه در کلیسای سنت سرکیس واقع در خیابان ویلا نبش کریمخان زند برگزار میگردد.

خانواده‌های گالوست ـ آندرانیک ـ سرکیس ـ سروپ ـ ساوخ

بااندوه فراوان درگذشت دائی گرام شادروان **ماشاءالله ژالتاش** را باستحضار دوستان و آشنایان میرساند مجلس‌ترحیم ازساعت ۱۲ تا۱٤ روز پنجشنبه ۸ دیماه در مسجد الجواد برگزار خواهدبود.

جهانگیر ژالتاش

با نهایت تاثر وتاسف فوت جانگداز همسر وپدر عزیزمان سرهنگ **ماشاالله ژالتاش** را باطلاع اقوام و آشنایان میرساند مجلس ترحیم آن مرحوم ازساعت ۱۲ الی ۱٤ روز پنج‌شنبه هشتم دیماه درمسجد الجواد منعقد می‌باشد .

عزیزاله ژالتاش، منصوره فیروزکوهی ، مینودوخت ، لیلا، میترا، فریبرز وفریناز ژالتاش .

با نهایت تاثر وتاسف درگذشت **سرهنگ ماشاالله ژالتاش** را باطلاع دوستان و آشنایان می‌رساند مجلس ترحیم‌آنمرحوم از ساعت ۱۲ الی ۱٤ روز پنج‌شنبه هشتم دیماه در مسجد الجواد منعقد می‌باشد .

خانواده‌های: ژالتاش، شابیاتی، معینی، جاویدپور، حیرت.

آ_۱۳٤۳۱

اطلاعات ـ مصیبت وارده را بخانواده‌های عزادار بویژه بازماندگان تسلیت می‌دهد .

درگذشت مرحوم حاج حسین بیگلری‌پور را باطلاع دوستان و آشنایان میرساند. مجلس ختم مردانه وزنانه آن مرحوم روز پنجشنبه مورخ هشتم دی ماه ۳٦ از ساعت ۲تا٤ بعدازظهر در مسجد مجد منعقد خواهد بود با تشریف‌فرمائی خود روح آن مرحوم را شاد فرمائید.

کارکنان هنرستان دختران و آموزشگاه حرفه‌ای‌پسران

باکمال تاسف وتاثر درگذشت ناگهانی آقای **حاج حسین بیگلری‌پور** را باطلاع اقوام ودوستان میرساند. مجلس ترحیم‌آن مرحوم روز پنجشنبه ۸ دیماه جاری از ساعت ۲الی٤ بعدازظهر در مسجد مجد برگزار میگردد.

خانواده‌های ـ بیگلری و بیگلری‌پور ـ فرهادپور ـ بیرجندی ـ ابازرنیا ـ حسینی مجال ـ کنگراوی ـ احمدی ـ دکتر محقق ـ حامدی ـ ایرلو ـ شهابی ـ خرم ـ خالصه ـ قیصر ـ ثابتی ـ دانشنیا ـ گلچینی ـ حسنی.

اطلاعات ـ مصیبت وارده را بخانواده‌های عزادار بویژه بازماندگان آنمرحوم تسلیت میدهد.

بانهایت تاسف و تالم درگذشت شادروان **حاجی‌میرزاعلی مدقالچی** یکی‌از بازرگانان معروف تبریز فرزند مرحوم حاجی محمدصادق مدقالچی راباطلاع اقوام و آشنایان میرساند مجلس ترحیم مردانه‌وزنانه روز پنجشنبه ۸ر۱۰ر۲۵۳٦ از ساعت ٤الی٦ بعداز ظهر درمسجد مجد منعقد می‌باشد .

خانواده های : مدقالچی ـ علی‌علا ـ امیرراشدی ـ کلاهی ـ اهرابی‌زاده ـ شهلا ـ تبریزی ـ خسروشاهی ـخسرو شاهلو ـ اهرابلو ـ تخمه‌فروشان ـ رحیم‌پور ـ فرج‌اللهزاده ـ اشراقی ـ عبداللهزاده فهیمی ـ افتخاری ـ فرخی ـدکتر منصور آذر ـ کریمی ـ دستمالچی ـ رشتچی ـ دیلمقانی ـ حبشی ـ صادقی ـ امین‌پور ـ مختارزاده ـ ناجی ـ تیموری ـصدر ثقةالاسلامی ـ ثقةالاسلامی ـ جوادی ـ شیرمحمدی ـ امیر قاسمی ـ حریری ـ پیروز ـ رضاجویی ـ واعظ پور ـ نقوی ـ روشن ضمیر .

اطلاعات ـ مصیبت وارده را بعموم افراد خانواده های عزادار بویژه بازماندگان آنمرحوم تسلیت میدهد .

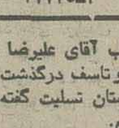

باکمال تاسف وتالم فوت مرحومه مغفوره شادروان **ارگناز عیسی قلیان** مادر همسر عزیزمان را در آمریکا به‌اطلاع دوستان و آشنایان وخانواده‌های وابسته میرساند مراسم ختم آنمرحومه از ساعت ۱۰الی۱۱ صبح روزپنجشنبه ۸ دیماه در کلیسای سنت سرکیس واقع در خیابان ویلا نبش کریمخان زند برگزار میگردد.

بیگلر ریحانیان ـ اسرائیل هارتونیان و مارکارهاکوبیان

باکمال تاسف وتالم فوت مرحومه مغفوره شادروان **ارگناز عیسی‌قلیان** خواهر گرامیمان را در آمریکا به اطلاع دوستان و آشنایان وخانواده‌های وابسته میرساند مراسم ختم آنمرحومه از ساعت ۱۰الی۱۱ صبح روز پنجشنبه ۸ دیماه در کلیسای سنت سرکیس واقع در خیابان ویلا نبش کریمخان زند برگزار میگردد.

خانواده‌های گالوست ـ آندرانیک ـ سرکیس ـ سروپ ـ ساوخ

تسلیت

جناب آقای پرویز پاکسرشت

مصیبت وارده را تسلیت گفته وخود را در غم شما سهیم میدانیم.

علی‌گنجی

آ_۳۷۷۱۵

برادر عزیزم آقای حسن پاکسرشت

مصیبت وارده را از صمیم قلب تسلیت عرض مینمایم.

عبدالعلی پورهاشم

آ_۳۷۷۱۹

جناب آقای دکتر نصرت‌اله بختورتاش

درگذشت پدر گرامیتان را تسلیت عرض نموده وسلامتی شما وخانواده محترم‌را خواستاریم .

ابوالفضل ثابتی و خانواده

آ_۳۷۷۰۲

جناب آقای اکبروفائی بصیر

دایع درگذشت پدر ارجمندتان را صمیمانه تسلیت میگوئیم.

برجوردار، درودیان، سهیلی، حیدری

آ_۱۳٤٦۷

جناب آقای دکتر نصرت‌اله بختورتاش

بانهایت تاسف مصیبت وارده را از طرف خود و کلیه همکاران تسلیت عرض می‌نمائیم.

دکتر حریری وبانو

آ_۳۷۷۳۷

جناب آقای دکتر نصرت‌اله بختورتاش

بانهایت تاسف مصیبت وارده را تسلیت عرض می‌کنم.

دکتر امین‌اله‌آذری

آ_۳۷۷۳۸

جناب آقای عبداله مدرس نهاوندی

باکمال تاسف و تاثر فراوان مصیبت وارده را به جنابعالی و آقایان جواد. محسن. ناصر. مهندس محمد رضا مدرس نهاوندی‌و بانوان خدیجه‌مغرب.سودابه. عصمت. عفت. منصوره. مدرس نهاوندی تسلیت عرض مینمائیم.

خانواده‌های: حق‌پناه.زندی .شریفی.باباخانی.فرجی .نیک طلب. میرزایی. صرافپور. غفاری. حسنی.

آ_۱۳٤۵۷

جناب آقای محمد رضا ایزدپناه

درگذشت سرکار سرهنگ حسن ثقفی پدر خانم ارجمندتان را از صمیم قلب تسلیت گفته بقای عمر بازماندگان را ازخداوند متعال مسئلت دارم.

ایلام ـ علی پیرحیاتی

آ_۸۹۵۱

جناب آقای‌رضاعقیده

مصیبت وارده‌را بجنابعالی و خانواده های عقیده‌صمیمانه تسلیت عرض مینمائیم.

مژگانی ـ نظری ـ مومنی ـ شیخ‌الاسلامی

آ_۱۳٤۱۹۹

جناب آقای بختورتاش

بانهایت تاسف مصیبت وارده را تسلیت عرض نموده و خودرا در غم شما شریک میدانم.

فریدون شریفی

آ_۱۳٤٦۳

بانهایت تاسف درگذشت شادروان اسمعیل رئیس سعیدی را به فرزندان آن مرحوم اقایان محمد وابراهیم رئیس‌سعیدی از صمیم قلب تسلیت میگویم.

مصطفی مهدوی

آ_۳۷۷۱۸

جناب آقای مهندس محمود عسگری

بااندوه فراوان مصیبت وارده را تسلیت عرض مینمائیم.

عبدالرضا توکلی ـ فریبرز زارع

آ_۱۳٤۲۷

دوست عزیزم جناب آقای بختیار

مرا در اندوه درگذشت پدر ارجمندتان شریک بدانید.

شیراز ـ احسان‌الله پزشکپور

آ_۸۹۳۷

جناب آقای عابدین امینی

مصیبت وارده را به شما وخانواده محترمتان تسلیت‌میگوئیم

قاجار ـ پارسا‌پور ـ شاهنده ـ دریانی ـ مدنی ـ صبیری‌فرد ـ غفارخانی ـ اکبرزاده ـ عباسقلی‌زاده ـ احمدی ـ جبلی .

نمایندگی روزنامه اطلاعات در غرب تهران مصیبت وارده را از صمیم قلب تسلیت میگویند.

آ_۸۹٤۰

سرکار خانم منصوره شمیرانی

درگذشت همسر جوانتان را تسلیت گفته واز خداوند بزرگ صبر وشکیبائی مسئلت داریم .

از طرف پزشکان بهداری شهربانی کل کشور

خانم منصوره شمیرانی همکار محترم

ضایعه‌ی اسف‌انگیز درگذشت همسرتان را به شما و فرزندانتان تسلیت می‌گوئیم. مارا درغم خود شریک بدانید

سرویس پرستاری بهداری شهربانی کل کشور

آ_۱۳٤۵۳

همکار عزیزم آقای محمد بیگلری‌پور

بانهایت تاسف درگذشت شادروان آقای حسین بیگلری‌پور پدر ارجمند شمارا تسلیت گفته بقای عمر وصبر وشکیبائی شما وخانواده محترم را از یزدان لایزال خواستارم .

دکتر حسین بنائی

آ_۳۷۷۱۷

دوست گرامی آقای جمشید دابسته

مصیبت وارده را صمیمانه تسلیت عرض مینمائیم.

قدیر معتقدی، فیروز حجازی، مصطفی کیا ، مهندس عباس فیاض .

آ_۸۹۳۸

همکار ارجمند آقای خسرو حمدالهی

با نهایت تاسف درگذشت برادر ارجمندتان را تسلیت می گوئیم .

مرشدزاده، محمودی، ارسطو ، کمالی، مرندی، حجازی، نگهداری، عسگرزاده، کیومرث زنگنه .

آ_۱۳٤۳۷

آقای علی و عزت‌الله پورمیرزا آقا

مصیبت وارده را بشما و خانواده محترم تسلیت می گوئیم.

جالوس ـ سید محسن وسید محمود محرری

آ_۸۹۵۰

جناب آقای مهندس بهروز نورنیا

مصیبت وارده را بشما و خانواده محترمتان ازصمیم قلب تسلیت عرض مینمائیم.

مهندسین مشاور آر ـ زی

آ_۳۷۷۳٤

سپاسگزاری

از دوستان و اقوام گرامی‌که در مصیبت درگذشت نورچشم عزیزمان مهندس مهرتاش بلوری بانشریف فرمائی در مراسم‌ترحیم و یاوسیله جرایدو تلگراف همدردی فرموده‌اند سپاسگزار چنانچه بواسطه تالم روحی تاخیری در شرفیابی و اقع‌شود تقاضای بزرگواری و بخشش مینماید .

کرامت‌الله بلوری ـ ماه‌منیر بلوری ـ سوسن بلوری ـ باقر بلوریان .

آ_۱۳٤۲۱

مجالس وعظ وسوگواری

المهدی مناهل البیت

مهدیه تهران

در مهدیه تهران دوبرنامه اجرا میشود

۱ـ شبهای جمعه بعد ازنماز مغرب وعشا بانشکیل کلاس اعتقادات اسلامی جوانان وعزیزان شما را باصول دین ومذهب باستفاده از راهنمائی‌های نورانی قرآن واهل بیت اشنامی‌کند.

۲ـ از اول اذان صبح روز جمعه بر طبق معمول همیشه توسل بحضرت مهدی علیه‌السلام ودعای ندبه را خواهد داشت.

امیریه مهدیه تهران

۱ـ۲ آ_۱۳٤۳۳

معاد

بهترین اصل سازنده‌ای که انسان را به جهان همیشگی آشنا می‌سازد در عصرهای پنجشنبه در تالار کتابخانه استاد عالیقدر آقای سبحانی درباره آن‌بحث می‌کنند ودرس‌بصورت پلی‌کپی ایراد می‌گردد .

کتابخانه مدرسه چهل‌ستون مسجد جامع

دانشگاه پهلوی

برای تحصیل در دوره Ph. D. مهندسی دانشجو می‌پذیرد

دانشکده تحصیلات تکمیلی دانشگاه پهلوی برای تحصیل در دوره M. S. رشته مهندسی برق و الکترونیک (تخصصی مخابرات) ازمیان داوطلبانیکه‌واجد شرایط‌زیرباشند تعدادی‌دانشجو میپذیرد .

الف ـ دارا بودن درجه‌فوق‌لیسانس (M.S.) در رشته برق والکترونیک از دانشگاه معتبر

(دانشجویانیکه درجه لیسانس دارند میتوانند در برنامه فوق‌لیسانس بخش شرکت نموده‌پس‌از پایان تحصیلات فوق لیسانس تقاضای پذیرش‌به دوره دکترا بنمایند. این‌قبیل دانشجویان برای پذیرش در دوره دکترادر شرایط مساوی‌حق‌تقدم خواهند داشت) .

ب ـ دارا بودن حداقل معدل‌کل ۳ از ٤ دوره فوق لیسانس

پ ـ توفیق در امتحان یا مصاحبه ورودی بخش مربوطه

ت ـ گذراندن امتحان (پروفیشنسی) درزبان انگلیسی

ث ـ روشن‌بودن وضع داوطلب‌از نظرخدمت‌وظیفه

داوطلبان باید برای کسب اطلاعات‌و دریافت‌فرم تقاضانامه مستقیما بدانشکده تحصیلات تکمیلی دانشگاه پهلوی شیراز واقع در خیابان ملاصدرا مراجعه یا مکاتبه نموده و تقاضانامه را پس‌از تکمیل بهمراه مدارک مشروحه‌زیر به‌آدرس دانشکده تحصیلات تکمیلی ارسال دارند :

۱ـ دونسخه فتوکپی مدرک فوق‌لیسانس (داوطلبانی که در بهمن‌ماه ۲۵۳٦ فارغ‌التحصیل میشوند بایستی از اداره آموزش دانشکده‌مربوطه گواهی‌نامه رسمی مبنی براینکه در بهمن ماه فارغ‌التحصیل خواهند شد دریافت و بضمیمه مدارک ارسال دارند) .

۲ـ دونسخه‌ریزنمرات دوره‌فوق لیسانس(ریز نمرات باید بتقاضای داوطلب مستقیما از طریق دانشکده مربوطه بدانشکده تحصیلات تکمیلی فرستاده شود) .

۳ـ سه قطعه عکس ٤ × ٦

٤ـ رسید بانکی به مبلغ یکهزار ریال که به حساب شماره ۱۱۱٤٤ بانك عمران شعبه پزشکی شیراز واریز شده باشد .

داوطلبان بایستی تقاضانامه و مدارك لازم را طوری پست نمایند که حداکثر تا تاریخ شانزدهم دیماه ۲۵۳٦ بدانشکده تحصیلات تکمیلی برسد .

دانشکده تحصیلات تکمیلی بدانشجویان برجسته‌درمقابل کار وتحقیق دربخش حق‌الزحمه پرداخت خواهد نمود .

دانشگاه پهلوی ـ دانشکده تحصیلات تکمیلی

شهبانو ریاست عالیه دانشگاه تهران را قبول فرمودند

وزیر آموزش و پرورش و سرپرست وزارت علوم و آموزش عالی، رئیس دانشگاه و روسای قسمت های مختلف دانشگاه تهران در شرفیابی دیروز بحضور شهبانو

به فرمان شاهنشاه آریامهر و به استدعای دانشگاه تهران علیاحضرت شهبانوی ایران ریاست عالیه دانشگاه مذکور را قبول فرمودند.

علیاحضرت شهبانو ساعت ۶ بعداز ظهر دیروز وزیر آموزش و پرورش و سرپرست وزارت علوم و آموزش عالی، رئیس دانشگاه تهران، رئیس هیات ممیزه، معاونان دانشگاه و روسای دانشکده های دانشگاه تهران را در کاخ نیاوران به حضور پذیرفتند.

ابتداء رئیس دانشگاه تهران دانشگاهیان حاضر را به پیشگاه شهبانوی ایران معرفی کرد سپس علیاحضرت شهبانو خطاب به حاضران چنین فرمودند:

همانطوریکه شاهنشاه فرموده‌اند کرانبها ترین ثروت هر ملتی انسانهای دانا و توانا و میهن‌پرست هستند. همه‌ثروتهای مادی زوال پذیرند.

اما جامعه‌ایکه زنان و مردانش از دانش وتقوی و ایمان ملی برخوردار باشند بزرگترین عامل ترقی و پیشرفت را در اختیار دارد و میتواند ثروتها را بیافریند.

قبول ریاست عالیه دانشگاه تهران از طرف من نشانه کمال اهمیتی است که شاهنشاه برای دانشگاه شما که‌قدیمی‌ترین و بزرگترین دانشگاه ایران است، قائل هستند.

دانشگاه تهران از زمانی‌که بدست اعلیحضرت رضا شاه کبیر بنیان گرفت، تاکنون، خدمات بزرگی به تربیت‌دانش پژوهان ومدیرین وکادرفنی مورد نیاز مملکت انجام داده است و دهها هزار نفرفارغ‌التحصیل از دانشکده های آن فارغ‌التحصیل شده‌اند و در حقیقت پایه گذاری آموزش عالی در ایران بدست استادان وفارغ‌التحصیلان این دانشگاه انجام گرفت.

امروزمنیز بعلت وسعت و اهمیت و عظمت این دانشگاه، نقش آن در پیشرفت آموزش‌و تحقیق در ایران از هر لحاظ قابل ملاحظه ودر تحول‌آموزش عالی کشور تعیین کننده و بسیار موثر است و طبیعتا دانشگاه شما باید بیش‌ازپیش از اعتبار و حیثیت جهانی نیز برخوردار باشد.

ما‌یلم در اینجا با شما دانشگاهیان چند نکته اساسی را در مورد رسالت آموزش عالی درایران بطور کلی‌ونقش دانشگاه تهران‌راعلی‌الخصوص در میان بگذارم.

نخست‌رسالت ملی و میهنی دانشگاه ومسئولیت آن‌درمقابل ملت و تاریخ ایران است.

شهبانو فرمودند:

ایران نیرومند و مترقی‌فردا بمردان وزنان متخصص و با تقوا نیاز دارد‌و طبیعتا‌دانشگاه باید فارغ‌التحصیلان خود را هم در عالیترین سطح علم و تخصص پرورش دهد و هم‌این فارغ‌التحصیلان از صلاحیت اخلاقی و تقوی و حس‌مسئولیت ملی واخلاص عمل برخوردار باشند.

صلاحیت علمی و شایستگی اخلاقی لازم و ملزوم و مکمل یکدیگرند.

فعالیت صحیح و منظم‌آموزشی و تحقیقی در دانشگاه ها از جمله درد‌انشگاه تهران‌تضمین کننده آینده جامعه ایرانی است که بمدیران شایسته و کاردان نیاز دارد که‌درنتیجه هر خللی دراین فعالیت برای امروز و فردای جامعه زیان‌آور است.

نکته دیگر رسالت فرهنگی دانشگاه و نقش و سهم آن‌در صیانت میراث های ملی و اعتلای فرهنگ و هنر است.

امروزه تنها وظیفه دانشگاه ها انتقال دانش از یك نسل به نسل دیگر نیست بلکه هر دانشگاه باید یك کانون فعال و زنده فرهنگی باشد. ترقی یك مملکت تنها در توسعه صنعت و کشاورزی و پیشرفت اقتصادی خلاصه نمیشود‌وتوجه به جنبه های اخلاقی‌و معنوی و فرهنگی وحفظ وحراست هویت ملی دارای اهمیتی‌است که شما دانشگاهیان به‌خوبی به آن واقفید. انتظار دارم که دانشگاه تهران فعالیت‌های وسیعی راکه از ابتدای‌تاسیس خود تاکنون‌دراین زمینه‌داشته است باز هم توسعه دهد.

نکته سومی که میل داشتم به آن اشاره کنم وظایف اجتماعی دانشگاه است. امروزه آموزش عالی نمیتواند خودرا از مسائل اجتماعی‌و ملی بدور نگهدارد. بنابراین ازیکطرف باید ترتیبی داده شود که همکاری دانشگاهیان در برنامه های عمرانی و اقتصادی مملکت توسعه یابد و از طرف دیگر ضروریست که کوششی‌وسیع برای پیشرفت دانشگاه تهران و حل مسائل آن از پشتیبانی کامل و مستمرمن برخوردار خواهید بود.

مملکت ما دارای فرهنگ و تاریخ ثروت و زیبائی طبیعی و افراد با هوش‌و با استعداداست و در یک موقعیت استثنائی تاریخی که ایران پیشرفت غیر قابل انکاری در تمام زمینه ها کرده است البته مسائل و مشکلاتی هم داریم ولی کدام جامعه است که‌دشکی نداشته باشد و ما باید بدانیم که هیچ‌دردی‌غیرازیک ایرانی واقعی نمیتواند دلسوز هم وطن خودش باشد و هیچ فردی بغیراز یک ایرانی نمیتواند دلبستگی به هروجب خاك این سرزمین داشته‌باشد.

ما باید مطمئن باشیم که دایه مهربانتر از مادر نداریم.

پیشرفت و توسعه و خوشبختی نمیتواند از خارج بصورت هدیه‌ای‌برای ما آورده شود ما باید با ایرانی و فکر ایرانی بر مشکلات خودمان مائق‌ائیم با کار کردن زحمت پشتکار و بردباری توسعه و خوشبختی خود را تامین کنیم برای تک تک هیئت علمی و دانشجویان‌و کادر اداری دانشگاه آرزوی موفقیت دارم.

سپس آقای دکتر معتمدی رئیس دانشگاه تهران سپاس دانشگاهیان را از این که علیاحضرت شهبانو ریاست عالیه این‌دانشگاه‌راپذیرفته‌اند معروض داشت و آمادگی دانشگاه تهران را در جهت نیل به هدف های‌عالی‌شهبانو در امر آموزش و پرورش و پژوهش بعرض رساند.

علیاحضرت شهبانو آنگاه اعلام فرمودند که آقای‌دکتر نهاوندی استاد و رئیس‌اسبق دانشگاه تهران ریاست هیئت امنای دانشگاه‌تهران‌رابعهده خواهد داشت.

هوشنگ نهاوندی

گسترشی وسیع به فعالیت های پژوهشی داده شود. چرا که تحقیقات لازمه آموزش مترقی است و نیز تحقیقات پایه ایجاد یک تکنولوژی ملی است که از مبانی سیاست مستقل ملی ما محسوب میشود.

انتظار من‌از شما اینست که دانشگاه تهران دارای چنین روحیه‌ای باشد.

انتظار ملت ایران از بزرگترین دانشگاه کشورآن است که استادان و دانشجویان‌آن‌در یک‌محیط سرشار از حس مسئولیت ملی و مشارکت اجتماعی وظائف خود را انجام دهند.

دانشگاه شما بایدهمواره برای نیل به کمال در همه شئون کوشش کند و در بالاترین سطوح جهانی از نظر آموزش و پرورش باشد و موجبات سربلندی جامعه ایرانی‌را فراهم‌آورد.

برای آشنائی جامعه دانشگاهی مخصوصا جوانان دانشجو با تحولات‌و پیشرفت های جامعه و نیز مسائل آن و وظایفی که در مقابل هم‌میهنان خوددارند، بعمل آید.

درایفای تمام این وظایف بزرگترین مسئولیت با اعضای هیات علمی دانشگاه است که باید‌آگاهی‌کامل‌برسالت‌و تعهد خود داشته باشند و متقابلا مسئولان امور نیز با توجه به امکانات مملکت باید موجبات رفاه‌و آسایش مادی‌و معنوی و حفظ حرمت دانشگاهیان را مدنظر قرار دهند. رعایت‌دقیق مقررات و ضوابط آموزشی و به‌اصطلاح‌دادن دیپلم بی‌سوادی و جلب توجه جوانان باین نکته که تحصیل درست و منظم وظیفه فردی و ملی آنان‌است، بایدهمواره مورد توجه اعضای هیات آموزشی دانشگاه باشد.

همچنانکه در منشور انقلاب آموزشی تذکر داده شده تامین مشارکت اعضای‌هیات علمی دانشگاه‌ها در امور دانشگاه‌لازم است و ضرورت دارد.

علیاحضرت شهبانو افزودند:

آینده ایران در گرو تربیت صحیح فرزندان این سرزمین است. پیشرفت و ترقی دانشگاه تهران از عوامل اصلی ترقی آموزش در میهن ماست. بنابراین توجه به مسائل این‌دانشگاه یک امر مهم ملی و فرهنگی است.

نکته چهارم ضرورت تاکید بر توسعه تحقیقات بنیادی و کاربردی است. مقصود من از تحقیقات پژوهش‌های اصیل و بدیع و واقعی است که به پیشرفت علوم اساسی و یا حل مسائل جامعه اعم از فنی و اقتصادی و اجتماعی کمک کند.

مخصوصا تحقیقات‌درزمینه همه مسائل ایران و انچه ایرانشناسی مینامیم بایدتوجه لازم و خاص مبذول شود که خوشبختانه دانشگاه تهران استعداد و توانائی در این زمینه‌دارد.

همانطور که قبلا هم گفته‌ام توسعه و تشویق تحقیقات مستلزم تحقق سه شرط است:

- روح تحقیق
- وسائل تحقیق و مقررات مناسب
- اعتنا و احترام به نتیجه تحقیقات

خوشبختانه موجبات وجود تمام این عوامل

اطلاعات دیپلماتیك

اولین دور مذاکرات شاهنشاه ـ پرزیدنت سیادبری انجام شد

اولین دور مذاکرات خصوصی رهبران ایران و سومالی بعد از ظهر دیروز در کاخ پذیرائی شهری انجام شد.

شاهنشاه آریامهر بهمراه حضرت محمد سیادبری رئیس جمهوری دموکراتیک سومالی از مرودگاه مهر آباد مستقیما با اتومبیل بکاخ پذیرائی‌شهری محل اقامت رئیس جمهوری سومالی تشریف فرما شدند و مذاکرات رهبران دو کشور انجام شد.

اولین دورمذاکرات‌رهبران ایران و سومالی نزدیک به دو ساعت طول کشید و رهبران دو کشور پیرامون مسائل مختلف گفتگو هائی انجام دادند.

در ساعت هیجده و بیست دقیقه شاهنشاه آریامهر به کاخ‌نیاوران‌مراجعت‌فرمودند.

مراسم ورود

حضرت محمد سیادبری رئیس جمهوری دموکراتیک سومالی و همراهان برای یک دیدار سه روزه از ایران بعد از ظهر دیروز وارد تهران شدند.

شاهنشاه آریامهر شخصاً از میهمان عالیقدرشان استقبال کردند.

هواپیمای حضرت رئیس جمهوری دموکراتیک سومالی و همراهان ساعت ۱۶ در فرودگاه مهرآباد بزمین‌نشست درپی‌پله های هواپیماشاهنشاه آریامهر به میهمان عالیقدرشان خوش آمد گفتند.

در این هنگام حضرت‌رئیس جمهوری دموکراتیک سومالی ـ وزیر امور خارجه ـ وزیر معادن و آب ـ مشاوران و کارشناسان عالی و دیگر همراهانشان‌را به شاهنشاه آریامهر معرفی کردند.

شاهنشاه آریامهرنیز متقابلا آقای آموزگار نخست وزیر ـ آقای شریف امامی رئیس سنا ـ آقای ریاضی رئیس مجلس شورایملی ـ آقای هویداوزیر دربار شاهنشاهی ـ آقای خلعتبری وزیر امور خارجه ـ تیمسار ارتشبد ازهاری رئیس ستاد بزرگ ارتشتاران‌ـتیمسار سپهبد هاشمی‌نژاد رئیس‌سرای نظامی و ژنرال آجودان شاهنشاه آریامهر ـ آقای امیر اصلان افشارـرئیس کل‌تشریفات شاهنشاهی‌ـآقای معینیان‌رئیس دفتر شاهنشاهی و تیمسار سپهبد بدره‌ای فرمانده گارد شاهنشاهی را که در مراسم استقبال شرکت داشتند به حضرت سیاد بری معرفی فرمودند.

سران دو کشور سپس در جایگاه مخصوص قرار گرفتند.

دسته موزیک گارد شاهنشاهی سرود ملی کشور جمهوری دموکراتیک سومالی و سلام شاهنشاهی را نواخت و پس از گزارش فرماندهگارد احترام رهبران دو کشور از گارد احترام سان دیدند.

شاهنشاه آریامهر وحضرت سیاد بری سپس از برابر صف رئیس‌کل‌تشریفات وزارت امور خارجه و اعضای سفارت سومالی عبور فرمودند.

رئیس جمهوری سومالی خواستار حمایت ایران شد

ورود پرزیدنت زیادباره رئیس جمهوری سومالی به تهران درحالیکه پرزیدنت کارتر و ملکه‌حسین نیز بزودی واردتهران میشوند، تهران را به مرکز فعالیت های مهم دیپلماتیک و مرکز توجه جهانیان تبدیل کرد.

ناظران‌سیاسی برای‌مذاکرات شاهنشاه و‌پرزیدنت‌زیادباره اهمیت زیادی قائلند. درباره جزئیات این مذاکرات گزارشی منتشر نشده اما خبرنگاری‌های خارجی و ازجمله‌خبرگزاری و نایتدپرس نوشته‌اندکه‌سومالی‌خواستار کمك اقتصادی و نظامی ایران است.

یونایتدپرس یک قسمت‌از گزارش خبرنگاری پارس را نقل کرده که در آن گفته میشود سفر ۳روزه‌پرزیدنت «زیادباره» بتهران درآستانه سفر جیمی کارتر و ملک حسین اهمیت زیادی دارد. یونایتدپرس نوشته است پرزیدنت زیادباره شاهنشاه را در جریان آخرین‌تحولات نظامی منطقه جنگی اوگادن قرار میدهد.

خبرگزاری رویتر نیز نوشته است‌که‌رهبرسومالی میکوشد تا نظر شاهنشاه را برای مذاکره باجیمی‌کارتر درباره بهبود‌روابط سومالی و امریکا جلب‌کند. پرزیدنت «زیادباره» مایل است که از امریکا اسلحه دریافت کند.

باتوجه به نقش مهمی که سومالی در حفظ امنیت شاخ افریقا و آزادی کشتیرانی در خلیج عدن و بحر احمردارد وباتوجه به‌جنگی که هم‌اکنون بین مردان‌مسلح طرفدارسومالی و سربازان اتیوپی درمنطقه اوگادن ادامه‌دارد مذاکرات تهران اهمیت خاص خود را نشان میدهد.

همزمان با مذاکرات شاهنشاه‌و پرزیدنت«زیادباره» مقامات دوکشور نیز درباره روابط دو جانبه و مسایل منطقه با هم گفتگو کردند.

«عبدالرحمان جمعه‌باره» وزیر خارجه سومالی و مشاوران عالی رئیس جمهوری در حزب سوسیالیست سومالی همراه رئیس جمهوری به تهران آمده‌اند.

وزیر توسعه بحرین بتهران آمد

به دعوت حاج منیری معاون وزارت جنك و رئیس کل هواپیمائی کشوری‌شیراوی‌وزیر توسعه و صنایع بحرین‌وشیخ عیسی الخلیفه معاون وی که‌در ضمن ریاست سازمان‌هواپیمائی بحرین را نیز عهده‌دار است بعداز ظهر دیروز وارد تهران شدند و در فرودگاه مهرآباد مورد استقبال دکتر امین وزیر صنایع ومعدن، رئیس‌ومقامات هواپیمائی کشوری قرارگرفتند. وزیر توسعه و صنایع‌بحرین و همراهان در مدت اقامت در تهران بارئیس کل هواپیمائی کشوری پیرامون مسائل مورد علاقه دو کشور دیدارو گفتگو خواهدکرد.

یك نماینده دیگر حزب عدالت استعفا کرد

دیروز درحالیکه بیش از چند ساعت به‌شروع بحث پارلمان ترکیه درباره استیضاح پشتهادی‌نمایندگان حزب جمهورخواه خلق‌علیه دولت ائتلافی سلیمان دمیرل باقی نمانده بود یکی دیگر از نمایندگان عضو حزب عدالت که شخص دمیرل در راس آن قرار گرفته است استعفای خود را اعلام کرد و اظهار داشت که دیگر از دولت دمیرل پشتیبانی نخواهد کرد.

با خارج شدن این نماینده که محمد کاتالباس نام دارد تاکنون یازده‌نفر ازنمایندگان عضو حزب عدالت درمجلس ملی ترکیه از حزب مذکور خارج شده‌اند.

همایون: اگر مجلس عوارض جدیدرا کاهش دهد

دولت‌مازاد دریافتی عوارض گذرنامه‌را پس میدهد

داریوش همایون

داریوش‌همایون‌وزیر اطلاعات وجهانگردی‌و سخنگوی‌دولت دریک مصاحبه مطبوعاتی در باره لایحه تازه عوارض‌خروج از کشور گفت:

لایحه بصورتیکه مجلسین آنرا تصویب کنند اجراخواهد شد.

وی در پاسخ این پرسش‌که آیا اجرای لایحه از تاریخ‌تقدیم آن به مجلس اشکال قانونی پیش نخواهد اورد گفت: باآن که اجرای قوانین معمولا از تاریخ تصویب و توشیح آنها است ولی در صورتیکه در خودقانون تصریح شده باشد، مینوان تاریخ اجرا را پیش‌از آن قرار داد.

وی بعنوان توضیح گفت مبالغی که دولت بابت عوارض اضافی از مسافران خارج از کشور وصول می کند جنبه علی‌الحساب دارد. اگر مجلس لایحه‌را قبول نکرد این پول‌ها به مردم باز پس داده خواهد شد، یااگر میزان افزایش‌کمتر از ده هزار ریال تصویب شد مازاد مسترد خواهد شد.

داریوش همایون گفت در همه دنیاازمصرف کننده مالیات میگیرند و سفر به خارج یکی از تجملی ترین‌مصرف هاست.

در کشوریکه‌دولت فقط بابت شیر لیتری ۱۳ ریال به مصرف کننده‌کمك‌میکند، گرفتن عوارض از مسافران خارج کاملا قابل توجیه است.

داریوش همایون با اشاره‌به افزایش اخیر کمك دولت به مصرف کنندگان شیر گفت در گذشته دولت شیر را ازتولید کننده‌لیتری بیست ریال میخرید وبه کارخانه شیر پاستوریزه لیتری‌پانزده ریال میفروخت. با افزایش اخیر دولت به تولید کننده‌لیتری ۲۸ ریال میدهد.

درحالیکه کارخانه شیر پاستوریزه همان پانزده ریال‌را میدهد.

وی تاکید کرد که بخش قابل ملاحظه‌ای از بودجه کشور صرف کمك به مصرف کنندگان مواد مورد نیاز عمومی می شود.

برای تامین این هزینه های هنگفت‌که سود آن بیشترنصیب گروههای کم درآمد میشود باید درپی تامین منابع درآمدبود.

دولت‌یاباید به مصرف کننده شیر و نان‌وگوشت و تخم مرغ وشکر و کالا های مانند آن کمك نکند و کسری هزینه‌خود را ازاین محل تامین کند ویا باید از مصرف گروههای پر درآمد تر عوارض بگیرد که مستقیما بسود مصرف کنندگان کم درامدتر است.

وزیر اطلاعات و جهانگردی گفت در شرایط کنونی گرفتن عوارض بیشتر از مسافران خارج از کشور بهترین چاره تامین قسمتی از هزینه های عمرانی و رفاهی دولت بوده است.

مقررات جدید ترانزیت‌اتومبیلهای مسافرین خارجی اعلام شد

گمرك ایران امروز اعلام کرد: نظر باین که ترانزیت اتومبیل های مسافرین‌خارجی در مرز های ورودی و عدم اعلام خروج از مرز های خروجی کشور مشکلاتی رابوجود‌آورده بود و علیرغم مکاتباتی هم که از طریق وزارت امور خارجه باسفارت خانه هابرای‌شناسائی مسافرین بعمل‌می‌آمد‌مشخصات کامل مسافرین خارجی‌درپروانه هاقید نمیکردند، لذا برای برقراری‌نظم‌وحفظ و وصول‌حقوق دولت از صاحبان اتومبیل‌هائی که باخذ تعهد کتبی و صدور پروانه ترانزیت خارجی بکشور وارد واز خارج نمودن و یاتحویل دادن اتومبیل به گمرك در موعد مقررخودداری میکردند ملی دستورالعملی‌به گمرکات شرایط ورودوخروج آنان از مرز های گمرکی کشور بشرح ذیل اعلام شد.

★ در پروانه های‌ترانزیت اتومبیل های مسافرین‌خارجی مشخصات کامل مسافر،شماره گذرنامه محل صدورگذرنامه، محل سکونت در موطن‌اصلی، شغل، تابعیت، مدت اقامت‌و محل سکونت در ایران »بطور کامل منعکس گردد.

★ مسافر میبایستی‌اتومبیل خود را در مرز خروجی تعیین شده در پروانه ترانزیت خرج نماید و چنانچه‌بعللی بخواهد از مرزدیگری خارج شود‌گمرك مرز خروجی میبایستی مراتب‌را فوری «تلفنی ـ تلگرافی» به گمرك مرز ورودی و اداره بازرسی گمرك ایران اعلام نماید.

★ بازرسی دقیق گذرنامه در موقع خروج از مرز ها «هوائی، زمینی، دریائی» با همکاری مامورین گذرنامه ضروری است.

★ در صورتی که مسافرین خارجی بدون تعیین تکلیف اتومبیلی که همراه آورده‌اندو در گذرنامه ثبت شده‌بخواهند خارج شوند طبق مقررات قبل از روشن نمودن وضع‌اتومبیل مربوطه ازخروج‌آنان‌جلوگیری بعمل خواهد آمد.

کلاسهای دانشکده علوم دایر است

مقامات دانشگاه تهران و اولیاء دانشجویان دانشکده علوم بعدازظهر دیروز در ساختمان امور دانشجوئی تشکیل جلسه دادند.

در این جلسه گفته شد کلاسهای دانشکده علوم دانشگاه تهران دائر است‌و دانشجویان سر کلاسها حاضر میشوند. در جلسه مقامات دانشگاه و اولیاء دانشجویان که سه ساعت ادامه داشت نقش اولیاء دانشجویان و استادان در آموزش‌بیشتر و آگاه‌نمودن دانشجویان در اجتماع امروز موردتاکید قرارگرفت و گفته شد وظیفه اصلی دانشجو کسب دانش و فن است بنابراین باید از امکاناتی که در دانشگاه برای آموزش آنان فراهم آمده است استفاده کنند و اجازه‌ندهند آرامش‌ضروری محیط دانشگاه دستخوش اخلال و بی‌نظمی شود. به گزارش خبرنگاران ماالز شهرستانها امروز نیز درپی تشکیل اجتماعات گروههای مردم در نقاط مختلف‌کشور پزشکان و کارمندان سازمان منطقه‌ای بهداری و بهزیستی وکارمندان سازمان منطقه‌ای بهدار ی‌و بهزیستی استان چهارمحال وبختیاری ـ کارگران ـ کشاورزان ـ بازرگانان ـ دانشگاهیان و اعضاء خانونهای حزبی در شهرستانهای استان‌سیستان و بلوچستان طبقات مختلف مردم کرگان ـ فرهنگیان و اعضای انجمن‌های ملی و کارگران و خشاورزان تبریز و همچنین اصناف اصفهان اجتماعاتی تشکیل دادند.

شهرداری نابینایان را استخدام میکند

به منظور بررسی طرح کامل جمع آوری و جلوگیری از تکدی نابینایان پایتخت که‌از طریق نوازندگی در خیابان ها امرار معاش میکنند دیروز کمیسیون رفاه نابینایان با شرکت نمایندگان‌وزارت‌فرهنگ و هنر، شهرداری پایتخت، پلیس تهران، سازمان رادیو تلویزیون ملی ایران، اتاق اصناف و انجمن‌شهر در محل انجمن شهر پایتخت تشکیل شد.

دراین جلسه تصمیم گرفته شد ۲۵ نفر از نابینایانی که از طریق نوازندگی تکدی و امرارمعاش میکنند به‌استخدام شهرداری درآیند ودرممازمن پارکها به نوازندگی بپردازند.

آگهی عرضه سهام شرکت سهامی ریسندگی وبافندگی کاشان (عام)

تاریخ تاسیس	۲۴۹۳ شاهنشاهی
سرمایه ثبت شده‌درتاریخ این‌آگهی	۱۵۵۶ میلیون ریال
ارزش اسمی هرسهم	۵۰۰۰ ریال
تعداد سهام	۳۱۱۲۰۰ سهم
تعداد سهامداران	۸۷۰۰ نفر
میزان فروش در سال ۲۵۳۳	۲۰۹۶ میلیون ریال
میزان فروش در سال ۲۵۳۴	۲۲۳۹ میلیون ریال
میزان فروش درسال ۲۵۳۵	۳۰۸۴ میلیون ریال
سود ویژه در سال ۲۵۳۳	۲۰۲ میلیون ریال
سودویژه در سال ۲۵۳۴	۳۳۰ میلیون ریال
سود ویژه در سال ۲۵۳۵	۳۴۱ میلیون ریال

به‌پیروی از منویات مبارك رهبر عالیقدر ایران شاهنشاه آریامهر در امر گسترش مالکیت واحدهای تولیدی

در اجرای قانون گسترش مالکیت واحد های تولیدی شرکت سهامی عام‌ریسندگی‌وبافندگی‌کاشان بمنظورعرضه ۴۹ درصد از سهام شرکت برای فروش به کارگران و کشاورزان و عموم مردم‌مراتب‌زیر را باستحضارمیرساند.

۱ـ چون تاکنون‌صاحبان‌سهام‌شرکت ۱۶۸۲۳۱سهم عادی‌بانام‌پنجهزار ریالی‌به‌ارزش‌کل‌اسمی ۸۴۱۱۵۵۰۰۰ریال شامل آن قسمت از سهامی که طبق آئیننامه اجرای قانون گسترش مالکیت واحدهای تولیدی و ضوابط مصوب جزء ۴۹٪سهام‌عرضه‌شده‌محسوب میشود برای فروش به کارگران وکشاورزان وعموم مردم عرضه نموده‌اند.

بدین ترتیب برنامه گسترش مالکیت واحد های تولیدی در مورد این شرکت پایان می‌پذیرد.

۲ـ تمام سود ویژه سال ۲۵۳۶ شرکت به نسبت‌سهامی که کارگران و کشاورزان وسایرین خریداری خواهند کرد به آنان تعلق خواهد گرفت.

شرکت سهامی ریسندگی وبافندگی کاشان (عام)

۲ واحد تولیدی بزرگ دیگر تاچهل ونه‌درصد ازسهام خودرا عرضه کردند

تاکنون ۸۲ واحد تولیدی بزرگ کشورتا چهل ونه‌درصدازسهام خودراعرضه‌نمودند وبرنامه گسترش‌مالکیت واحدهای‌تولیدی راانجام‌داده‌اند

سخنگوی دبیرخانه شورای گسترش مالکیت‌واحد های تولیدی اعلام‌داشت‌که بپیروی از منویات مبارک شاهنشاه آریامهر دراجرای اصل سیزدهم انقلاب شاه‌وملت ۲ واحد تولیدی بزرگ دیگر مرحله نهائی اجرای قانون گسترش مالکیت واحدهای تولیدی را انجام دادوم دراین مرحله‌قسمتی از سهام خود را بدوا جهت فروش بکارگران خودو سپس بسایر کارگران و کشاورزان و عموم مردم عرضه مینمایند.

این واحدها عبارتند از:

۱ـ شرکت سهامی ریسندگی و بافندگی کاشان (عام) تولید کننده انواع الیاف طبیعی، مصنوعی پارچه.

۲ـ شرکت لیلاندموتورز ایران تولید کننده اتوبوس، دوطبقه و انواع کامیون.

سرمایه ثبت شده این واحد های تولیدی جمعا بالغ بر ۱۹۱۶ میلیون ریال کل فروش آنها در سال ۲۵۳۵ بالغ بر ۵۸۱۱ میلیون ریال گردیده و دارای ۴۴۰۰ نفر کارگرمیباشند.

نظر باینکه سهام ۲ واحد تولیدی مذکور از طریق سازمان مالی گسترش مالکیت واحدهای تولیدی بکارگران و کشاورزان عرضه خواهد شد، اکنون برگهای درخواست خرید سهام از طریق وزارت کاروامور اجتماعی و از طرف سازمان مرکزی تعاونیهای روستائی به شرکت های‌تعاونی روستائی ارسال گردیده است. کارگران این واحد های تولیدی که حداقل یکسال سابقه خدمت داشته و همچنین کشاورزانی که حداقل دارای سه‌سال سابقه عضویت در شرکت های تعاونی روستائی باشند میتوانند تا حد مقرر از سهام واحد های فوق‌الذکر درخواست خرید نمایند، بدین ترتیب پیش‌بینی میشود که حدود ۴۴۰۰ نفر از کارگران این۲ واحد تولیدی در برنامه خرید سهام واحدهای تولیدی در مرحله نهائی عرضه سهام شرکت جویند.

این سخنگو همچنین خاطر نشان ساخت که تاکنون ۱۶۵ واحد تولیدی باسرمایه ثبت شده ۹۷٫۵ میلیارد ریال کدارای ۱۰۶ هزار نفر کارگر میباشند سهام خود را جهت فروش بکارگران، کشاورزان و عموم مردم عرضه نموده‌اند.

آگهی عرضه سهام شرکت لیلاندموتور ایران (سهامی عام)

تاریخ تاسیس	۲۵۲۴ شاهنشاهی
سرمایه ثبت شده‌در تاریخ‌این‌آگهی	۳۶۰ میلیون ریال
ارزش اسمی هر سهم	۱۰۰۰ ریال
تعداد سهام	۳۶۰۰۰۰ سهم
تعداد سهامداران	۴۴۰۶ نفر
میزان فروش در سال ۲۵۳۳	۲۱۹۰ میلیون ریال
میزان فروش در سال ۲۵۳۴	۳۳۰۸ میلیون ریال
میزان فروش در سال ۲۵۳۵	۲۷۲۷ میلیون ریال
سود ویژه در سال ۲۵۳۳	۲۹۶ میلیون ریال
سود ویژه در سال ۲۵۳۴	۱۷۹ میلیون ریال
سود ویژه در سال ۲۵۳۵	۶۶ میلیون ریال

به‌پیروی از منویات مبارك رهبر عالیقدر ایران شاهنشاه آریامهر در امر گسترش مالکیت واحدهای تولیدی

در اجرای قانون گسترش مالکیت واحد های تولیدی شرکت سهامی عام لیلاند موتور ایران بمنظور عرضه ۴۹ درصد از سهام شرکت برای‌فروش‌به کارگران‌و کشاورزان وعموم مردم مراتب زیررا باستحضار میرساند:

۱ـ چون تاکنون صاحبان‌سهام شرکت ۹۱۰۰۰سهم عادی بانام یکهزارریالی به‌ارزش کل‌اسمی ۹۱ میلیون ریال شامل آن قسمت از سهامی که طبق آئیننامه اجرای قانون گسترش مالکیت واحد های تولیدی و ضوابط مصوب جزء ۴۹ درصد سهام عرضه شده‌محسوب میشود برای فروش به کارگران و کشاورزان و عموم مردم مراتب‌زیر را باستحضارمیرساند. بنابراین در این مرحله عرضه سهام، شرکت‌تعداد ۹۷۶۴۰ سهم عادی‌بانام یکهزارریالی به‌ارزش کل اسمی ۹۷۶۴۰ هزار ریال از طریق سازمان‌مالی گسترش مالکیت واحد های تولیدی به کارگران و کشاورزان و از طریق باشرکت سرمایه‌گذاری‌ملی ایران‌به عموم مردم‌عرضه‌مینماید.

بدین ترتیب با عرضه و انتقال سهام مذکور برنامه گسترش مالکیت واحد های تولیدی در مورد این شرکت‌پایان می پذیرد.

۲ـ با توجه به میزان سود شرکت در سال های ۲۵۳۳، ۲۵۳۴، ۲۵۳۵ و بارعایت‌ضوابطی‌که‌از طرف شورای‌گسترش مالکیت واحد های تولیدی مشخص شده ارزش هرسهم یکهزار ریالی شرکت ۲۲۷۰ ریال تعیین‌گردیده است.

۳ـ تمام سود ویژه سال ۲۵۳۶ شرکت به‌نسبت سهامی که کارگران و کشاورزان وسایرین خریداری‌خواهندکرد به آنان تعلق خواهد گرفت.

شرکت سهامی عام لیلاند موتور ایران

انتخابات مرحله دوم شورا های حزبی تهران آغاز شد

انتخابات مرحله دوم شورا های حزبی در ۱۲ منطقه‌تهران امروز آغاز شد و طبق‌جدول زمان بندی شده‌در مدت ۳روز از میان برگزیدگان کانون ها در اولین مرحله انتخابات، اعضای شوراهای حزبی در مناطق تهران تعیین میشوند. مرحله دوم‌انتخابات شوراهای حزبی در کرمان از روز شنبه آغاز میشود و روز دوشنبه به پایان خواهد رسید.

با پایان یافتن انتخابات در کرمان اعضای شورا های حزبی در سراسر کشور آماده میشوند تا نمایندگان خود را برای شوراهای بالاتر انتخاب کنند. در این‌مرحله‌ازانتخابات از ترکیب اعضای شوراهای روستا و شهر با شوراهای بخش تشکیل خواهد شد و بهمین‌ترتیب‌شوراهای شهرستان و استان تشکیل خواهد شد وبا توجه به نسبت معینی از نمایندگان این شوراها، شورای مرکزی حزب تشکیل میشود.