

社名	本店所在地	創立年月	組織資本	社長	編輯長
東京通信社	麹町丸の内一ノ六	明治三三	三合資	池田憲之助	西川善哲
東京學藝通信社	本郷新花町	明治三三	個人	早川芳太郎	野村富藏
東京米報社	日本橋本町一ノ二	明治三三	三合資	梅原保市	伊藤富藏
東京聯合社	市外集町上駒込	明治三三	個人	香川春夫	伊藤富藏
豊國通信社	京橋銀座西五ノ四	明治三三	個人	谷口武雄	村耕造
内外調査通信社	麹町八丁目三	明治三三	個人	關安之助	上野富藏
内外通信社	京橋銀座西五ノ二	明治三三	個人	關安之助	上野富藏
日刊寫眞通信社	京橋銀座西五ノ二	明治三三	個人	關安之助	上野富藏
日本實業興信所	京橋銀座西五ノ二	明治三三	個人	關安之助	上野富藏
日本演藝通信社	京橋銀座西五ノ二	明治三三	個人	關安之助	上野富藏
日本通信社	京橋銀座西五ノ二	明治三三	個人	關安之助	上野富藏
日本婦女通信社	牛込市ケ谷町	明治三三	個人	關安之助	上野富藏
日本電報通信社	麹町丸の内二ノ八	明治三三	個人	關安之助	上野富藏
日本聯合通信社	麹町丸の内一ノ六	明治三三	個人	關安之助	上野富藏
大阪電報通信社	大阪中之島二ノ三	明治三三	個人	關安之助	上野富藏
大阪共同通信社	大阪市東成子林町	明治三三	個人	關安之助	上野富藏
大阪帝國通信社	南區長堀橋筋一丁目	明治三三	個人	關安之助	上野富藏
帝國興信日報社	大阪西區江戶堀一丁目	明治三三	個人	關安之助	上野富藏
中外通信社	京都市烏丸二條南	明治三三	個人	關安之助	上野富藏
東亞通信社	神戶市東區仲町	明治三三	個人	關安之助	上野富藏
神戶新聞通信社	神戶市東區仲町	明治三三	個人	關安之助	上野富藏
×共同通信社	名古屋市中區大須	明治三三	個人	關安之助	上野富藏
愛知通信社	名古屋市中區大須	明治三三	個人	關安之助	上野富藏
名古屋通信社	名古屋市中區大須	明治三三	個人	關安之助	上野富藏
商通時報社	名古屋市中區大須	明治三三	個人	關安之助	上野富藏
横濱通信社	横濱市東區米澤町	明治三三	個人	關安之助	上野富藏
京濱通信社	横濱市中區眞砂町	明治三三	個人	關安之助	上野富藏
×朝鮮經濟日報社	京城長谷川町八四	明治三三	個人	關安之助	上野富藏
朝鮮通信社	京城大平通	明治三三	個人	關安之助	上野富藏

主要圖書館 (昭和六年三月末)

名稱	種別	所在地	創設年月	藏書冊數	閱覽人員	日數
帝國圖書館	官立	東京上野公園	明治三三	三〇、〇〇〇	五、〇〇〇	三〇
日比谷圖書館	官立	東京日比谷公園	明治三三	二〇、〇〇〇	三、〇〇〇	二〇
大橋圖書館	私立	東京大橋區上六番町	明治三三	一〇、〇〇〇	一、〇〇〇	一〇
慶應義塾圖書館	私立	芝區三田二丁目	明治三三	五、〇〇〇	五、〇〇〇	五
京都圖書館	官立	京都市岡崎公園	明治三三	三、〇〇〇	三、〇〇〇	三
大阪圖書館	官立	大阪市中島公園	明治三三	二、〇〇〇	二、〇〇〇	二
神戸市立圖書館	官立	神戸市大倉山公園	明治三三	一、〇〇〇	一、〇〇〇	一
長崎圖書館	官立	長崎市	明治三三	一、〇〇〇	一、〇〇〇	一
明治紀念圖書館	私立	新潟市新潟縣廳内	明治三三	一、〇〇〇	一、〇〇〇	一
互文圖書館	私立	長岡市東阪上町	明治三三	一、〇〇〇	一、〇〇〇	一
會文圖書館	私立	高松市天神町	明治三三	一、〇〇〇	一、〇〇〇	一
教育協會紀念	私立	松山市二番町	明治三三	一、〇〇〇	一、〇〇〇	一
高知圖書館	官立	高知市帶屋町	明治三三	一、〇〇〇	一、〇〇〇	一
福岡圖書館	官立	福岡市藥院堀端	明治三三	一、〇〇〇	一、〇〇〇	一
名古屋圖書館	官立	名古屋市中區鶴舞町	明治三三	一、〇〇〇	一、〇〇〇	一
成田圖書館	官立	千葉縣成田郡成田町	明治三三	一、〇〇〇	一、〇〇〇	一
茨城圖書館	官立	水戸市市水戸舊城	明治三三	一、〇〇〇	一、〇〇〇	一
岩手圖書館	官立	愛知縣幡豆郡西尾町	明治三三	一、〇〇〇	一、〇〇〇	一
奈良圖書館	官立	奈良市登大路町	明治三三	一、〇〇〇	一、〇〇〇	一
宮城圖書館	官立	仙台市勾當臺通	明治三三	一、〇〇〇	一、〇〇〇	一
秋田圖書館	官立	秋田市東根小屋町	明治三三	一、〇〇〇	一、〇〇〇	一
石川圖書館	官立	金澤市兼六公園	明治三三	一、〇〇〇	一、〇〇〇	一
松江圖書館	官立	松江市殿町	明治三三	一、〇〇〇	一、〇〇〇	一
岡山圖書館	官立	岡山市西中山下	明治三三	一、〇〇〇	一、〇〇〇	一
山口圖書館	官立	山口縣早敷郡山口町	明治三三	一、〇〇〇	一、〇〇〇	一
萩圖書館	官立	山口縣阿武郡萩町	明治三三	一、〇〇〇	一、〇〇〇	一

本表は藏書五萬冊以上を有する圖書館を示し、藏書冊數以下の數字は四年度のものである。

裁判及警察

訟廷近景

(昭和五年十月以降)

動車事件別派總結—動車疑獄事件の導火線となつた牛込區早稲田長島弘、同人實弟芝區濱松町原口豊秋二人に係る有價證券偽造記入行使詐欺事件と、大井町元代議士海原清平氏に係る詐欺未遂事件は、何れも本筋の動車事件と分離され、東京地方裁判所所で審理の結果、十一月一日豫審終結、長島氏一名有罪、爾他二名は免訴となつた。

江連氏強盗—大正十一年十月黒龍江河口の沿海で露支人十七名を虐殺し、約十萬圓の貨物を掠奪し強盗殺人罪として懲役十二年の刑に處せられた元大輝丸船長江連力一郎氏は、入獄後終に見る模範囚として満五年を小菅刑務所に送つたが、十一月三日明治節の佳節に假出獄の恩典に浴したのが初めて、重要な新例として注目された。

神田銀行事件全部無罪—元神田銀行頭取神田備藏氏は破産に際し財産隠匿を計つた罪で、五年七月同行の破産管財人たる辯護士某々等と共に有罪の判決を言渡され、検事の控訴する處となつたが、東京控訴院では十一月二十五日犯行の明證なき理由によつて全部無罪の言渡しがあつた。

乾新兵衛氏等罪—渡邊倉庫乗取事件で五年八月起訴された神戸の金貨乾新兵衛氏に元渡邊倉庫社長阿部純隆兩氏の事件は東京地方裁判所で審理の結果、十二月四日豫審終結し兩氏共有罪の決定を與へられた。

宮田元署長等罪—五年夏淀橋十二社二業組合のピストル事件から暴露した元淀橋署長、前富坂署長宮田喜佐久氏四名にかゝる

裁判及警察

の演職事件は東京地方裁判所で審理の結果十二月十一日豫審終結し何れも有罪の決定を與へられた。

赤坂區會議事判決—四年冬行はれた赤坂區會議事選挙の際、現議長森島淺五郎氏が自己の當選を期する爲め區議に金圓を贈附した演職事件は、東京地方裁判所で審理の結果、十二月十八日森島淺五郎懲役二月以下夫々言渡された。

強盗強盜は無期懲役—大正十五年七月より昭和五年四月まで帝内外の嚴重な警戒を尻目にかつて強盜五十八件、竊盜二十九件、強盜傷害二件、暴行未遂一件と合計九十件の犯行を取つて、満都を戦慄せしめた説教強盜、山梨縣生れ市外西果町向原元左官妻木松吉は東京地方裁判所で取調の結果十二月十八日無期懲役を言渡され服罪した。

東京灣漁業權事件—元東京府水産係長前市町田田庄五郎氏に係る岡田川改修工事の補償問題に發端した東京灣漁業權演職事件は第一審で無罪となり、検事の控訴する處となつたが、十二月二十二日再び東京控訴院で無罪の言渡しがあつた。

直訴未遂事件—十二月二十六日、議會閉院式より天皇陛下還幸の儀が霞門前にさしかられた際、大阪市此花區上福島無職吉武翠は直訴を企てたが直ちに取押へられ、幸に御目にも止らずに済んだ。

大阪電報局事件—大阪電報局工務課長大坂電報局長藤田外十八名と、御用商人日本電氣會社との間に請負に關し行はれた贈收賄事件は、大阪地方裁判所で審理の結果十二月二十七日豫審終結し、通信局長手木庭周、村木商典本捨吉兩氏は免訴となり、其他は藤田氏以下有罪の決定を與へられた。

岩井商店事件—三三餘萬圓を詐欺責任横領したと起訴された日本橋區兜町岩井商店主岩井猪三、同人實弟岩井勉、中央證券會社コーレ保井晴の三名に係る事件は東京地方裁判所で審理の結果、豫審終結一月七日夫々被告の手に決定書を送達されたが、意外にも主犯と目されてきた岩井氏の起訴事實たる責任横領改竄を始め詐欺、竊に公正證書不記載等何れも免訴となり、たゞ商法違反で有罪、爾他二名は責任横領で有罪の決定を與へられた。

朝鮮疑獄事件—山梨前朝鮮總督を中心として行はれた釜山取引所新設に東京温泉地拂下運動に伴ふ贈收賄事件は、二月二十三日東京地方裁判所で左の如く夫々判決の言渡しがあつた。

△收賄、山梨半造、無罪△贈收、川崎徳之助、懲役五月、二年間執行猶豫、追徴金五萬圓△贈收補助、肥田理吉、懲役八月△同、大井靜雄、罰金五百圓△同、後藤長榮、懲役三月△同、波津久、懲役三月

山梨大將が無罪とされた理由は、川崎氏には賄賂の意志があつたが、山梨大將の方は單に政治資金として別の意味で貰つたと認められ、且つ後で返戻してゐる等の見地から、有罪の川崎氏以下五氏は直ちに控訴し山梨大將の無罪に對しては検事からも控訴を申立てた。

鳥島を圍む二大事件—關西財界の巨頭阪神電氣社長鳥島徳藏氏が田中内閣への御奉公に昭和三年五月特別議會開會當時明政會抱き込みを企て十萬圓をバラ撒いた演職事件と、鳥島社長にして昭和二年解散した上海

川崎一子事件判決 五月五日、メ...

日判決の言渡しがあつたが、被告全部は直...

名)これに三、一五、四、一六事件の起訴者八...

助者)を見たこと、(三)スローガンの變化...

て順次公開開廷となつてゐるが、佐野學外...

金の名で減俸に同意する事となり、検事側...

義務を警察に命じたこと、(ハ)拘留された...

抵當権を有する者は、債務者の同意を得た...

城を擴大すること。
 【會社編】(一)本法と別に特別會社法を制定し、小規模の會社は特別法の適用を受けること、(二)株式の裏書による譲渡を認めること、(三)社債を株式に轉換し得る規定を設けること、(四)特別清算に關する規定を設けること、(五)破産状態に近き會社はこの規定によつて清算せしめること、(六)會社の整理に關する基點を定め、整理は總て裁判所の監督下に行はしむること、(七)前期を適當に改廢し、(八)重役の不正行為を嚴重に取締ること、(九)所謂會社荒しを防禦する規定を設けること。

民法改正成行—我國固有の淳風美俗の保存助長を主眼とする民法中親族、相続兩編の改正は、業に司法省内に設けられた民法改正委員會の手で、臨時法制審議會に於て決定された要綱に基き條文の起草を怠りてゐるが、七月條項全部の委員會審議を終り、原案の脱稿を見るに至つたので、之より幹事の手に於て條文整理に著手し、業に脱稿した家事審判法と共に委員總會に附議した上、議會に提案する段取りとなつた。改正の要點は左の如くである。

【親族編】(一)親族の範圍を擴大したこと、(二)庶子の入家は配偶者の同意を要することとしたこと、(三)家名を汚辱した成年家族は家事審判所の許可をうけて離籍し得る規定を設けたこと、(四)婚姻は年齢の如何を問はず父母、祖父母の同意を要することとし、父母、祖父母は正當の事由なくして之を拒むことを得ざる規定を設けたこと、(五)婚姻は儀式を擧ぐると共に成立する規定を設けたこと、(六)妻の能力を擴張し且つ財産管理權を認められたこと、(七)離婚の場合には扶養義務を負はせられたこと、(八)私生兒の名稱を廢止したこと、(九)親權殊に母の親權を擴大したこと、【相続編】(一)家督相續の場合には家を維持するに必要なる額を控除した残りの財産を

家族に分配すべき規定を設けたこと、(二)配偶者の相続順位を引上げたこと、(三)胎兒の相続權を認められたこと、(四)嫡出子は女に雖も庶子に優先することとしたこと、(五)親族間の紛争は總べて家事審判所に於て解決せしめることとしたこと。

行政訴訟法—臨時法制審議會の答申案に基き先年來内閣の委員會で立案中であつた、行政訴訟法案も、八月下旬條項全部の成案を得るに至つたので、これ亦來議會に提案される見込である。

重要判例 (五年九月)

【親戚の事故と通行人の責任】鐵道事故に對する裁判の判決は區々で、しかも大審院は從來嚴として有罪主義を執つて動かぬが、このため、全國三萬の運轉手は從業員に對して不可能を強いるものであるとして、長年の間血みどろの運動を續けて來たが、大審院は最近の池上電鐵鐵道事故事件に關し、運轉手に依る實地檢證まで行つた結果、九月廿二日遂に從來の檢證を覆して運轉手無罪の新判決を下し、一般社會に非常な注意を與へた。即ち(一)通行人が踏切を通過する場合は疾走車の進行を待避し、其進行を待つて通過すべきであり、(二)運轉手は通行人の横斷を待つて進行する義務がないといふ理由に基いたものである。

【商標の意義を有するものに過ぎずして、この文字を記載したために商標登録簿に記してあるはしき表示をなしたといふこと】國稅徵收上の慣例—五月二十八日行政裁判所が鴻池銀行の行政訴訟に下した新判決で、銀行其他金融機關に設立されたある根抵當權への國稅徵收上の從來の慣例が打破される事になつた。即ち大審院は從來根抵當權の效力は債權債務關係發生の時を以て始まるものであるから、その發生の時を以て國稅徵收の適用は當然國稅徵收法第二條を適用して根抵當を處分し得るものと解釋したものであるが、今回の新判例は債權債務關係の生じた時を問はず、根抵當を設定した時を以て國稅徵收の優先權を決定する時を以て國稅徵收の優先權を決定するものと解釋し、若し國稅徵收法第二條を適用して其根抵當物件を處分し、國稅を先取ることが出来ないとしたものである。

【時効問題の新判例】岐阜縣美濃合同銀行石原支店長藤吉耕太郎は、大正十二年四月から昭和五年十一月四日までの間に行金二萬圓を消費し、一、二番で懲役一年六月に處せられたのに對し、大正十二年から十四年までの間に横領費消した九千圓は時効にかつてゐるからとて、大審院に上告した。大審院では時効完成の時日は犯罪の行為の終つた日より進行するものであつて、當該犯罪は一罪として處断する連續犯に該當するから、犯罪完了の日即ち昭和五年十一月四日から起算するもので、かかる數罪については個々の時日に各別に時効の成否を決すべきでないとして六月二十三日上告を棄却、新判例が示された。

【轉賣運渡の買家の契約】府下瀧の川町入山某は中河某と共同して他人の家屋を買つたが、その家は中河某から石井某に貸したのを、石井某が更に島田某に貸し、更に入山が買ひ、入山から借家人の島田某を介して家賃の請求をなしたが、島田某は他家は石井某から借りてゐるのだから入山に家賃支拂の義務なしと拒絶し、一、二番共に入山の敗訴となつた。大審院では又貸してある家賃が讓渡された場合は、直接の借家人と新所有者との間に一切の賃貸借契約が自然に成立する間に、借家人から新所有者に對して敷金の請求も出來、又新所有者からは家賃の請求も出來るものであるとして前判決を破棄し、七月八日判例として公示した。

【組合に背いた組合員に優處分】日本輸出亞鉛銀板工業組合では、組合員たる東京亞鉛銀板工業株式會社二社が組合に挑戰して、組合の製品検査を拒み、勝手に其製品を工場外に搬出したのに對し、製品搬出禁止の假處分を東京地方裁判所に申請したところ、七月十五日同裁判所は其申請を理由あるものとして假處分の決定を與へた。右は工業組合法に依る全國工業組合で最初のものとして、組合、組合員間の係争に法律上の處分を行使し得られるとの新判例を公示した。市場への法的定義—長崎縣下の海産物業中村某が市場取締規則違反に問はれ、一、二

判決は出版界には可成りの痛手で、印刷所にて校正、製本済の書籍はうっかり他所へ自己宛ての約手は無効—自己宛ての約手は無効といふ實際經濟に、大きな影響のある新判例—大阪市の安達某は、徳山某の先代が自己を受取人として振り出した約手の支持に應ぜぬとの理由で手形金請求訴訟を提起した處、大阪區裁判所、同地方裁判所共自己宛て約手が相當多量に用ひられ、殊に會社が多數の支店や營業所を持つ場合自己宛て約手を振り出すと互間の計算關係に極めて便利だとの經濟生活を認め、大審院では十二月九日「手形は必ず法律で無効の判決を下した。

【正當防衛の解釋】府下碑金町の織田某と井上某が同業組合の會合席上で喧嘩を初め、双方刃物を以て渡り合つてゐる内に、織田は井上某のとり落した刃物を井上某に刺し殺して殺人罪に問はれ、二番共懲役三年の判決を言ひ渡されたが、之に服せず上告した事件で、大審院では一月二十二日相手が暴行を加へたる爲め自己が危険に瀕したからとて急迫不正の侵害とはならない即ち正當防衛でないとして上告を棄却した。

【労働者黨の判決】労働者が同じ取つた既得權は如何なる手續を以てしても資本家側の内規に依つて買取るべきでないといふ時代的な判決が四月十四日大阪地方裁判所所出された。事件は大阪市の水上新、竹内某の兩名が、名古屋市の豊田式機株式會社を相手取つた解雇手當金請求訴訟で、水上、竹内兩名は昭和二年九月停年に達したとの理由で解雇された際、會社は「大正十五年の争議で労働者側が獲得した解雇手當金規定に依らず、昭和二年會社が勝手に作つた職工就業規則により三分一位の解雇手當しか與れない處から殘額を請求に及んだもので、

【善て罰金を言渡され、大審院に上告の結果】無罪の判決を受け、七月十七日新判例として公示、爾今「市場」の法的定義が明になつた。中村は荷主から送られた魚類を自宅裏の土間でセリ賣をした處、それは知事許可を受けずして市場行為を營みたるものであるとして罰されたのであるが、大審院ではこれに對し「市場とは多數の賣方と多數の買方が集合して賣買取引をなすことを指稱するもので、本件の如く買方はかなり多數で賣方が一人の場合市場取引といふことが出来ない」との理由で前判決を破棄したものである。

【小切手の新判例】小切手に対する銀行の支拂保證は當座預金契約者のみに限られたもので、第三者の讓受人には效力はないと云ふ判例が七月二十日大審院から公示された。事件は阪外池本某が若尾銀行に當座預金契約を結び九千餘圓の小切手を振出し、若尾銀行は之に支拂ひ保證したが、この小切手の所持人日本橋區川岸某から銀行に右支拂を求めると、銀行ではその小切手は預金高を超過してゐるとして支拂ひを拒絶し、川岸方では銀行が一度信用保證した場合、商取引の慣習上支拂ふが當然であると主張し大審院まで争つた結果、前記の如く判例言渡しがあつたのである。

【秘密證書の遺言に新判例】秘密證書に依る遺言の封筒面に立會人として署名した遺言者の實弟が、偶々秘密證書中の遺言相續人に指定されてゐた事が後に開封の上判明し、その爲め遺言の有効無効が問題となり(東京府下駒澤町瀬戸某にかゝる事件)大審院まで争はれたが、之に對し大審院では七月廿五日「秘密證書であるから内容は判らなくとも遺言相續人が誰人又は立會人となつた遺言は無効である」との判例を下した。

これに對し會社側では新制定規則は監督官廳たる大阪府を経て内務省の認可を得たもので、工場に掲示した上、各職工に一々手交し署名捺印した誓約書をとつてゐるのだから、當然新規定が適用すべきだと主張してゐるが容れられず、原告等の請求が通つたのである。

【無盡會社に痛撃—無盡で落札、給付金の授受が済んだ後、返し掛金の滞納が出来た場合、關係者に別口の給付金を結ばせ故意に落札させ、其の給付金を以て先口の返し掛金に充當した上、更に新口の返し掛金を無理矢理に迫るといふやうなことは、有らば無盡會社の常套手段とされ、これを容れず、この手を食つて頑強に會社に抗辯した無盡加入者が遂に大審院まで争つて見事會社をこましたといふ珍らしい事件—即ち茨城縣境町湯本某と茨城無盡會社との間に醸された争ひで、大審院では四月二十八日新判例を以て「無盡會社が既に給付した加入者の滞納掛金の回収の爲め、新に別口の無盡契約を爲さしめ、これを落札せしめてその加入者に給付すべき交付金を以て前の契約にかゝる口の滞納金に充當し、新加入の分に對し少しも給付しないことは無盡契約の特質に鑑み無効である」との理由で原判決を破棄し、地方裁判所へ差戻すとの判決を下した。大審院の解釋では無盡の加入者は現金が必要なのであるから、加入者に無盡金を利用せしめず、無盡の義務のみを負担させることは無効であるといふのである。

【トレード・マークは登録商標に非ず—名古屋市の鈴木某は、自家製造にかゝる作業服に「ロイヤル」でマンリキなる印をつけ、其上に英語トレード・マークと付して賣捌いてゐたところ、大阪市の太平商會が萬力なる登録商標を付して夫以前から販賣してゐる独自の製品と類似のものだとて、鈴木を相

時事年配置

Table with columns for regions (甲府, 静岡, 前橋, 宇都宮, 水戸, 千葉, 浦和, 横濱, 東京) and rows for court types (裁判所, 支部, 裁判所).

Table with columns for regions (奈良, 神戶, 大阪, 京都, 新潟, 長野) and rows for court types (裁判所, 支部, 裁判所).

Table with columns for regions (金澤, 福井, 岐阜, 安濃津, 名古屋, 高知, 高松, 徳島, 和歌山, 大津) and rows for court types (裁判所, 支部, 裁判所).

Table with columns for regions (長崎, 島, 廣, 屋古名) and rows for court types (裁判所, 支部, 裁判所).

裁判所

Table with columns for regions (那覇, 宮崎, 鹿児島, 熊本, 大分, 福岡, 佐賀, 長崎) and rows for court types (裁判所, 支部, 裁判所).

Table with columns for regions (札幌, 函館, 青森, 秋田, 盛岡, 山形, 福島, 仙台) and rows for court types (裁判所, 支部, 裁判所).

Table with columns for regions (高松, 徳島, 大分, 長崎, 甲府, 静岡, 前橋, 宇都宮, 水戸, 千葉, 浦和, 横濱, 東京) and rows for court types (裁判所, 支部, 裁判所).

Table with columns for regions (札幌, 函館, 青森, 秋田, 盛岡, 山形, 福島, 仙台) and rows for court types (裁判所, 支部, 裁判所).

裁判所長官 (長官, 次長, 判事, 判事補) list of names and titles.

裁判所及職員(各三月末)

Table showing court statistics and staff counts for various courts (e.g., District Courts, Family Courts) across different years.

裁判事件總數

Table showing the total number of court cases, categorized by type (e.g., Civil, Criminal, Commercial) and year.

供託事件

Table showing the number of deposit cases (供託事件) and their monetary value over time.

公證人事務

Table showing notary public business statistics, including the number of cases and their value.

執達吏事務(新受)

Table showing bailiff business statistics (執達吏事務) for newly accepted cases.

民事新訴人口比例

Table showing the ratio of new civil cases by region (e.g., Tokyo, Osaka, etc.) and year.

借地借家調停

Table showing mediation statistics for tenement and land lease cases (借地借家調停).

商事調停

Table showing mediation statistics for commercial cases (商事調停).

非訟事件

Table showing statistics for non-litigious cases (非訟事件).

督促事件

Table showing statistics for summary proceedings (督促事件).

和解事件

Table showing statistics for conciliation cases (和解事件).

和議事件

Table showing statistics for mediation cases (和議事件).

強制執行處分數

Table showing statistics for compulsory execution dispositions (強制執行處分數).

破産事件(新受)

Table showing statistics for newly accepted bankruptcy cases (破産事件).

國籍取得、回復、離脱

Table showing statistics for nationality acquisition, restoration, and loss (國籍取得).

相續贈與賣買に依る土地建物登記件數

Table showing statistics for land and building registration cases based on inheritance, gift, and sale (土地建物登記).

外國人に對する民事訴訟(第一審)

Table showing statistics for civil litigation against foreigners (外國人に對する).

訴訟審理期間

Table showing litigation processing periods (訴訟審理期間) across different years.

刑事事件總數

Table showing total criminal cases by category: 刑別 (刑罰種類), 刑死 (死刑), 懲役 (懲役), 罰金 (罰金), 拘留 (拘留), 科料 (科料), 計 (合計).

刑事被告人處分數

Table showing the distribution of criminal defendants by sentence type: 刑別 (刑罰種類), 刑死 (死刑), 懲役 (懲役), 罰金 (罰金), 拘留 (拘留), 科料 (科料), 計 (合計).

刑法犯罪人員

Table showing the number of criminal offenders by age group (年次) and gender (性別): 年次 (年次), 男 (男), 女 (女), 計 (合計).

刑法犯罪名別

Table showing the number of criminal offenses by name: 刑名 (刑罰種類), 刑死 (死刑), 懲役 (懲役), 罰金 (罰金), 拘留 (拘留), 科料 (科料), 計 (合計).

刑法犯罪名別

Table showing the number of criminal offenses by name, categorized by offense type: 刑名 (刑罰種類), 刑死 (死刑), 懲役 (懲役), 罰金 (罰金), 拘留 (拘留), 科料 (科料), 計 (合計).

刑法犯被告犯罪原因

Table showing the reasons for criminal offenses: 原因 (原因), 刑死 (死刑), 懲役 (懲役), 罰金 (罰金), 拘留 (拘留), 科料 (科料), 計 (合計).

刑法犯被告犯罪原因

Table showing the reasons for criminal offenses, categorized by offense type: 原因 (原因), 刑死 (死刑), 懲役 (懲役), 罰金 (罰金), 拘留 (拘留), 科料 (科料), 計 (合計).

特別法犯有罪人員

Table showing the number of offenders under special laws: 刑別 (刑罰種類), 刑死 (死刑), 懲役 (懲役), 罰金 (罰金), 拘留 (拘留), 科料 (科料), 計 (合計).

特別犯罪人比例

Table showing the proportion of special offenders by region: 地方 (地方), 殺人 (殺人), 強盜 (強盜), 竊盜 (竊盜), 賭博 (賭博), 詐欺 (詐欺), 偽造 (偽造).

執行刑

Table showing the execution of sentences: 刑別 (刑罰種類), 刑死 (死刑), 懲役 (懲役), 罰金 (罰金), 拘留 (拘留), 科料 (科料), 計 (合計).

執行猶豫

Table showing suspended sentences: 刑別 (刑罰種類), 刑死 (死刑), 懲役 (懲役), 罰金 (罰金), 拘留 (拘留), 科料 (科料), 計 (合計).

起訴、執行猶豫者

Table showing prosecution and suspended sentences: 刑別 (刑罰種類), 刑死 (死刑), 懲役 (懲役), 罰金 (罰金), 拘留 (拘留), 科料 (科料), 計 (合計).

起訴、執行猶豫者保護者有無別

Table showing prosecution and suspended sentences by presence of guardians: 刑別 (刑罰種類), 刑死 (死刑), 懲役 (懲役), 罰金 (罰金), 拘留 (拘留), 科料 (科料), 計 (合計).

證人鑑定通事、費用

Table showing witness fees, appraisal fees, and interpreter fees: 費用 (費用), 鑑定 (鑑定), 通事 (通事), 費用 (費用).

少年審判所取扱人員

Table showing juvenile court staff: 刑別 (刑罰種類), 刑死 (死刑), 懲役 (懲役), 罰金 (罰金), 拘留 (拘留), 科料 (科料), 計 (合計).

日常法規

無能力者

未成年者、禁治産者、準禁治産者及び妻を民法上無能力者といふ。無能力者の行為は取消すことが出来る。

時効

民法上の時効には消滅時効と、取得時効とがある。前者は一定の時日を経過して権利の消滅するもの、後者は之を取得するもの

- 國の債権債務に特有なもの
人民の國に對する支出又は支拂
請求權
恩給請求權
關稅徵收權
關稅過誤納に因り生ずる請求權
整理公債支拂請求權
大藏省證券仕拂請求權
海軍公債證券仕拂請求權

五年
五年
五年
五年
五年
五年
五年
五年
五年
五年

保管金拂戻請求權

國債仕拂請求權
通用廢止貨幣紙幣引換請求權
郵便料金を納付せしめる權
電信又は電話に關する料金を納付せしめる權

月又は之より短い時期を以て定めた雇人の給料
勞力者及び藝人の賃金並に其供給した物の代價
運送貨物の代價

一年
一年
一年
一年
一年
一年
一年
一年
一年
一年

利息制限

別段に定めのない時は年五分、商取引に於ては年六分とし、之を定めた場合に於ては、尙ほ元金百圓以下は一箇年に付百分十五(一割五分)、百圓以上千圓以下は百分十二(一割二分)、千圓以上は百分十(一割)以下に制限され、定限利息の外、相互の契約を以て、禮金其他の名目を用ふるも總て裁判上無効とされる。

借地、借家

東京、京都、大阪、横濱、神戸、名古屋の各市及び其隣接市街には、左記要領の借地法及び借家法施行され、之に反する契約を爲すも賃借人に不利なるものは無効とされる。尙ほ借地、借家につき争議を生じた時は管轄區裁判所に調停の申立を爲すことが出来る。

親等表

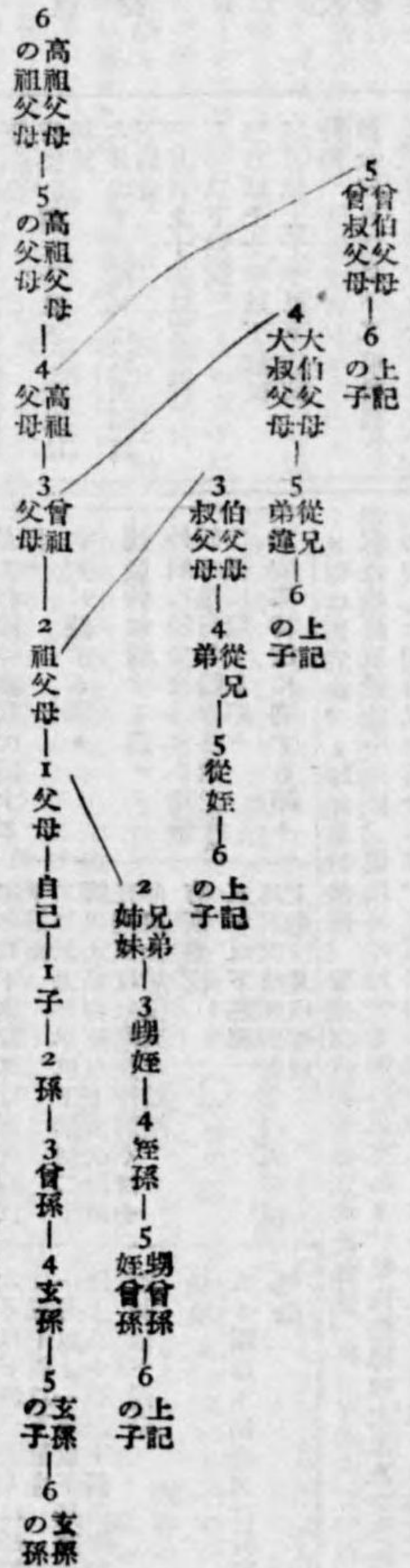

刑罰

刑の種類—死刑、懲役、禁錮、罰金、拘留
科料を主刑とし、沒收を附加刑としてあるが主刑の輕重は前記の順序に由るのであるが無期禁錮と有期懲役とは禁錮を以て重しとし、有期禁錮の長期、有期懲役の長期の二倍以上なれば禁錮を重しとする。禁錮は監獄に拘留し、懲役は監獄に拘留して定役に服せしめる。懲役及び禁錮には共に無期以下で、有期の懲役又は禁錮は加重して二十年に至り、減輕して一月以下に降することがある。罰金は二十圓以上とし、減輕して二十圓以下に降する。拘留は一日以上三十日未満にして、拘留場に拘留する。科料は十圓以上二十圓未満である。罰金を完納出来ないものは、一日以上一年以下、科料を完納出来ないものは、一日以上三十日以下の期間、勞務場に留置される。沒收物件は、(一)犯罪行為を組織した物、(二)犯罪行為に供し、又は供せんとした物、(三)犯罪行為により生じ又は之に因つて得た物で、犯人以外の者に屬せざる時に限られてゐる。

【重罪】死刑、無期又は短期一年以上の懲役
若しくは禁錮に該する罪は、他の法律の適用無期又は六年以上の懲役、若しくは禁錮に處せられた者は、他の法律の適用に於ては、舊刑法の重罪の刑に處せられたものと見做さる。
執行猶豫—曾て禁錮以上の刑に處せられたことなきもの、又は既往七箇年間に處せられたことなきもので、二年以下の懲役又は禁錮の首渡を受けた時は、情狀に因り裁判官の裁量により一年以上五年以下執行猶豫の特典を受ける。右期間内に更に罪を犯すか、又は猶豫の首渡前に犯した他の罪發覺し、禁錮以上の刑に處せられたときは、其猶豫の期間を經過する時は刑の首渡は其效力を失ふのである。
假出獄—懲役又は禁錮に處せられたものが改換の狀あるときは、有期刑にありては其刑期三分一、無期刑にありては十年を經過した後、行政官廳の處分を以て假に出獄を許され、拘留に處せられたるものは、情狀に因り何時でも行政官廳の處分を以て假出獄を許される。

公訴の時効—犯罪後(一)死刑に該する罪については十五年、(二)無期の懲役又は禁錮に該する罪は十年、(三)長期十年以上の懲役又は禁錮に該する罪は七年、(四)長期十年未満の懲役又は禁錮に該する罪は五年、(五)長期五年未満の懲役又は禁錮に該する罪は三年、(六)賭博罪は一年、(七)拘留又は科料に該する罪は六月内に公訴されなければ其罪を免れる。
假出獄—懲役又は禁錮に處せられたものが改換の狀あるときは、有期刑にありては其刑期三分一、無期刑にありては十年を經過した後、行政官廳の處分を以て假に出獄を許され、拘留に處せられたるものは、情狀に因り何時でも行政官廳の處分を以て假出獄を許される。

戸籍に關する事務は市町村長之を管掌し、市役所又は町村役場所在地を管轄する區裁判所の列事又は監督列事を監督する。戸籍法に規定する諸事實の届出期間及届出に記載する事項は左の通りである。正當の理由なく期間内に届出又は申請をしない時は、十圓以下の料料に處せられ、市町村長の報告を受けて、尙其期間内に届出又は申請をしないものは二十圓以下の料料に處せられる。

Table with 3 columns: 事實 (Fact), 届出に記載すべき事項 (Items to be recorded in the report), 届出義務者 (Person with reporting obligation), 届出期間 (Reporting period). Rows include 出生 (Birth), 私生子 (Illegitimate child), 養子縁組 (Adoption), 養子縁組取消 (Adoption revocation).

Table with 3 columns: 事實 (Fact), 届出に記載すべき事項 (Items to be recorded in the report), 届出義務者 (Person with reporting obligation), 届出期間 (Reporting period). Rows include 養子縁組 (Adoption), 婚姻 (Marriage), 離婚 (Divorce), 親権 (Custody), 後見開始 (Guardianship start), 後見終了 (Guardianship end), 隠居 (Concealment), 死亡 (Death), 失踪 (Disappearance).

Table with 3 columns: 事實 (Fact), 届出に記載すべき事項 (Items to be recorded in the report), 届出義務者 (Person with reporting obligation), 届出期間 (Reporting period). Rows include 家督相続 (Succession), 推定家督相続 (Presumed succession), 推定家督相続取消 (Presumed succession revocation), 入籍 (Registration), 離婚 (Divorce), 復籍拒絶 (Refusal of re-registration), 分家 (Separation of household), 再興絶家 (Re-establishment of household).

Table with 3 columns: 事實 (Fact), 届出に記載すべき事項 (Items to be recorded in the report), 届出義務者 (Person with reporting obligation), 届出期間 (Reporting period). Rows include 歸化 (Naturalization), 國籍喪失 (Loss of nationality), 國籍回復 (Restoration of nationality), 氏名變更 (Name change), 寄留 (Residence).

行刑

刑務所職員 (昭和四年末) 表

在監人員

在監人員 (各年末) 表

在監受刑者 (各年末)

在監受刑者 (各年末) 表

受刑者刑期別 (六・六末)

受刑者刑期別 (六・六末) 表

受刑者年齢別 (各年末)

受刑者年齢別 (各年末) 表

受刑者國籍別 (六・六末)

受刑者國籍別 (六・六末) 表

新受刑者種別 (昭和四年)

新受刑者種別 (昭和四年) 表

免囚保護人員 表

新受刑者職業別 (昭和四年)

新受刑者職業別 (昭和四年) 表

警察

結社、集會

結社、集會に就て治安警察法に規定するところ左の如くである。

警察

り十二時間前に會同すべき場所、年月日及び其の通過すべき路線を管轄警察官署に届出なくてはならぬ。

治安維持

過激不穩の行動を取るる爲め治安維持法の設けがある。全文左の通り。

行政執行

救護、公安、衛生上等の必要ある場合、行政官廳をして人の拘束及び物件の假留置、使用、處分、又は使用の制限を爲すを得しむる爲に、行政執行法の設けがある。

暴力行為取締

暴力團取締の爲め、別に又暴力行為取締りに關する法律の設けがある。内容は左の通りである。

警察犯

警察署長又は分署長は其管轄区域内に於ける左記犯罪に該するものを即決、處罰する権能を有する。
【一】故なく人の住居、若しくは看守せざる邸宅、建造物及び船舶内に潜伏したる者。
【二】密賣淫を爲し、又は其媒介、若しくは容止を爲したる者。
【三】一定の住居、又は生業なくして賭方に徘徊する者。
【四】故なく面會を強請し、又は強請、威迫の行爲を爲したる者。
【五】各該の二に該當するもの。
【六】各該の二に該當するもの。
【七】各該の二に該當するもの。
【八】各該の二に該當するもの。
【九】各該の二に該當するもの。
【十】各該の二に該當するもの。
【十一】各該の二に該當するもの。
【十二】各該の二に該當するもの。
【十三】各該の二に該當するもの。
【十四】各該の二に該當するもの。
【十五】各該の二に該當するもの。
【十六】各該の二に該當するもの。
【十七】各該の二に該當するもの。
【十八】各該の二に該當するもの。
【十九】各該の二に該當するもの。
【二十】各該の二に該當するもの。
【二十一】各該の二に該當するもの。
【二十二】各該の二に該當するもの。
【二十三】各該の二に該當するもの。
【二十四】各該の二に該當するもの。
【二十五】各該の二に該當するもの。
【二十六】各該の二に該當するもの。
【二十七】各該の二に該當するもの。
【二十八】各該の二に該當するもの。
【二十九】各該の二に該當するもの。
【三十】各該の二に該當するもの。
【三十一】各該の二に該當するもの。
【三十二】各該の二に該當するもの。
【三十三】各該の二に該當するもの。
【三十四】各該の二に該當するもの。
【三十五】各該の二に該當するもの。
【三十六】各該の二に該當するもの。
【三十七】各該の二に該當するもの。
【三十八】各該の二に該當するもの。
【三十九】各該の二に該當するもの。
【四十】各該の二に該當するもの。
【四十一】各該の二に該當するもの。
【四十二】各該の二に該當するもの。
【四十三】各該の二に該當するもの。
【四十四】各該の二に該當するもの。
【四十五】各該の二に該當するもの。
【四十六】各該の二に該當するもの。
【四十七】各該の二に該當するもの。
【四十八】各該の二に該當するもの。
【四十九】各該の二に該當するもの。
【五十】各該の二に該當するもの。

死罪、死刑あることを知りて、速かに警察官署に申告せざる者。
【一】前項の死罪、死刑に對し、警察官署の指揮なきに其の現場を變更したる者。
【二】公衆の自由に交通し得る場所に於て喧嘩し、横臥し、又は泥酔して徘徊したる者。
【三】公衆の自由に交通し得る場所に於て、危險の虞あるとき、點燈其他豫防の装置を爲すの義務を怠りたる者。
【四】劇場、寄席、其他公衆會同の場所に於て、會衆の妨害を爲したる者。
【五】雜沓の場所を爲したる者。
【六】人々を誑惑せしむべき流言、浮説、又は虚報を爲したる者。
【七】妄に吉凶禍福を説き、又は祈禱、符呪等を爲し、若しくは守札類を授け與人を惑はしたる者。
【八】病者に對し禁厭、祈禱、符呪等を爲したる者。
【九】神符、神水等を與へ、醫療を妨げたる者。
【十】酒に催眠術を施したる者。
【十一】官職、位記、勳章、學位を詐り、又は之に類似の服飾、徽章を併用し、若しくは之に類似のものを使用したる者。
【十二】官公署に對し不實の申述を爲し、又は其義務あるものにして、故なく申述を背せざる者。
【十三】人の飲用に供する淨水を汚穢し、又は其使用を妨げ、若しくは水路に障害を爲したる者。
【十四】三河川、溝渠、又は下水路の疏通を妨ぐべき行爲を爲したる者。
【十五】自己、又は他人の身體に刺文したる者。
【十六】二十五出入を禁止したる場所に濫に出入したる者。

【二十六】官公署の榜示し、若しくは官公署の指揮に依り榜示せる禁條を犯し、又は其設置に係る榜標を汚穢し、若しくは撤去したる者。
【二十七】水災、其他の事變に際し、制止を背せずして其現場に立入り、若しくは其場所より退去せず、又は官吏より援助の求めを受けたるに拘らず、傍觀して之に應ぜざる者。
【二十八】濫に他人の標燈、又は社寺、道路、公園、其他の公衆用の標燈を消したる者。
【二十九】他人の田野、園圃に於て菜果を採摘し、又は花卉を採折したる者。
【三十】使用者にして、勞役者に對し故なく其の自由を妨げ、又は背離の取扱を爲したる者。
【三十一】濫に他人の身邊に立ち寄り、又は追隨したる者。
【三十二】他人の身體、物件、又は之に害を及ぼすべき場所に對し物件を抛擲し、又は放射したる者。
【三十三】神廟、佛堂、禮拜所、墓所、碑表、形像、其他之に類するものを汚穢したる者。
【三十四】人の死屍、又は死胎を隠匿し、又は他物に紛はしく擬裝したる者。
【三十五】一定の飲食物に他物を混じて不正の利を圖りたる者。
【三十六】不潔の果物、腐敗の肉類、其他他物を糞すべき飲食物を管理の用に供したる者。
【三十七】濫に他人の繫ぎたる舟筏、牛馬、其他の獸類を解放したる者。
【三十八】未滿料左の各該の二に該當するもの。
【一】許可なくして人の死屍又は死胎を解剖し、又は之が保存を爲したる者。
【二】公衆の目に觸るべき場所に於て、粗褻褻褻し、又は臀部、股部を露はし、其他醜態を爲したる者。

【三】街路に於て屎尿を爲し、又は爲さしめたる者。
【四】濫に銃砲の發射を爲し、又は火藥、其他劇銃すべきものを玩びたる者。
【五】家屋、其他の建造物、若しくは引火し易きもの、近傍、又は山野に於て濫に火を焚く者。
【六】石炭、其他自然發火の虞ある物の取扱を怠りたる者。
【七】閉業の産婆故なく妊娠、産婦の招きに應ぜざる者。
【八】故なく官公署の召喚に應ぜざる者。
【九】池煮、洗濯、制皮等を要せず、其飲食用に供すべき飲食物に殺菌を設けず、店頭に陳列したる者。
【十】濫に禽獸の死屍、又は汚穢物を棄擲し、又は之が取除の義務を怠りたる者。
【十一】濫に徘徊せしめたる者。
【十二】濫に犬、其他の獸類を喚し、又は驚走せしめたる者。
【十三】狂犬、猛獸等の繫鎖を怠り、逸走せしめたる者。
【十四】公衆の目に觸るべき場所に於て、牛馬其他の動物を虐待したる者。
【十五】濫に他人の家屋、其他の工物物を汚穢し、若しくは之に貼紙を爲し、又は他人の標記、招牌、賣貨家札、其他榜標の類を汚穢し、若しくは撤去したる者。
【十六】溝渠又は堤防を損壞するの虞ある場所に舟筏を繋ぎたる者。
【十七】通路なき他人の田圃を通行し、又は之に牛馬蹄車を牽入れたる者。
【十八】牛馬蹄車を牽入れたる者。
【十九】右に規定する違反行爲を數回、又は補助したる者亦各本條に關し處罰せらる。但し情狀に依りては其刑を免除することあり。

警察官署、職員(各年末)

Table with columns for Police Officer, Police Station, and various counts. Includes sub-sections for 'Inspector' and 'Police Officer'.

検挙件數

Table showing the number of cases detected across various crime categories like theft, assault, etc.

違警罪處分件數

Table showing the number of cases for various police offenses, categorized by year and gender.

未成年者 違反

Table showing violations by minors, including categories like smoking and drinking.

自殺者

Table showing the number of suicides, categorized by method and gender.

自殺原因

Table detailing the reasons for suicides, such as mental illness, family issues, etc.

殺人

Table showing the number of murder cases, categorized by motive and gender.

變死

Table showing causes of death (原因) categorized by type (種類) and gender (性別). Categories include natural death (自然), accidents (意外), and various diseases (疾病).

棄兒

Table showing statistics for abandoned children (棄兒), including counts by gender (性別) and age group (年齢).

消防署及消防組

Table showing statistics for fire departments and fire brigades (消防署及消防組), including counts by type (種類) and gender (性別).

火災

Table showing statistics for fires (火災), including counts by type (種類) and gender (性別).

主要消防機械器具

Table showing statistics for major fire fighting equipment (主要消防機械器具).

遊廓、料理店、其他

(各年末現在)

Table showing statistics for entertainment districts, restaurants, and other establishments (遊廓、料理店、其他).

藝妓年齢

(各年末)

Table showing statistics for geisha ages (藝妓年齢).

遺失物及拾得物

(各年末)

Table showing statistics for lost and found items (遺失物及拾得物).

社會事業

近勢概観

Introductory text for the 'Recent Trends Overview' section, discussing social welfare and public works.

Text discussing the 'Social Welfare' (社會事業) section, focusing on child protection and fire safety.

Text discussing the 'Social Welfare' (社會事業) section, focusing on child protection and fire safety.

Text discussing the 'Social Welfare' (社會事業) section, focusing on child protection and fire safety.

金太郎翁は五年十月九日第七十一回の誕生を迎へたのを機会に、社会公共事業奨励の爲め金三百萬圓を授け出し財団法人奨励會を設立した。

社會事業一覽 (昭和四年三月末現在)

Table with 4 columns: 事業名 (Project Name), 施設数 (Number of Facilities), 資産 (Assets), 職員 (Staff). Lists various social welfare projects and their details.

地方社會事業費 (昭和五年年度)

Table with 3 columns: 種別 (Category), 道府 (Prefecture), 市町村費 (Municipal/City/Township Expenses), 計 (Total). Shows regional social welfare expenses.

社會事業

より見て、公娼撤廢の時機正に熟せりと爲し、政府は速に之が廢止を斷行すべしとの決議を政府につけ付けた。

【支出費目】(昭和三年度)

Table with 4 columns: 種別 (Category), 金額 (Amount), 種別 (Sub-category), 金額 (Sub-amount). Details social welfare expenditure items.

社會事業獎勵助成 (各年度、×印曆年、單位千圓)

Table with 3 columns: 種別 (Category), 金額 (Amount), 計 (Total). Shows grant and subsidy amounts for social welfare projects.

社會事業機關 (昭和三年度)

Table with 3 columns: 種別 (Category), 施設数 (Number of Facilities), 救助人員 (Number of Beneficiaries). Lists social welfare organizations.

額が大いことを示してゐる。即ち労働者の場合は五十階級に於て五圓三十四錢、百階級に於て九圓五十六錢、百五十階級に於て十三圓六十六錢の不足であるが、給料生活者の平均不足額は五十階級に於て九圓九十九錢、百階級に於て八圓三十四圓、百五十階級に於て十四圓五十六圓となつてゐる。

兒童保護 (昭和三年度)

Table with 3 columns: 種別 (Category), 施設数 (Number of Facilities), 救助人員 (Number of Beneficiaries). Details children's protection statistics.

經濟保護 (昭和三年度)

Table with 3 columns: 種別 (Category), 施設数 (Number of Facilities), 保護数 (Number of Protected). Shows economic protection statistics.

Table with 3 columns: 種別 (Category), 施設数 (Number of Facilities), 保護数 (Number of Protected). Shows economic protection statistics (continued).

救済業者が常局に申告したものを以て一ヶ月五千七十六名の多数に上り、彼等が器具、藥品代として相談所に拂ふ金は一ヶ月九千八百五十圓に達する。しかも其の大部分は全く無救済は危険なものに法外の高額を拂つてゐる事實が明瞭となつた。

失業救済及防止 (昭和三年度)

Table with 3 columns: 種別 (Category), 施設数 (Number of Facilities), 事業成績 (Project Results). Shows unemployment relief and prevention statistics.

救護 (昭和三年度)

Table with 3 columns: 種別 (Category), 施設数 (Number of Facilities), 救護人員 (Number of Beneficiaries). Shows rescue and protection statistics.

Table with 3 columns: 種別 (Category), 人員 (Personnel), 金額 (Amount). Shows rescue and protection statistics (continued).

醫療保護 (昭和三年度)

Table showing medical protection statistics for 1934, including hospital beds, medical staff, and patient numbers.

釋放人保護

Table showing statistics for the protection of released persons in 1934.

其他の保護 (昭和三年度)

Table showing other protection statistics for 1934, including various types of public welfare.

公益質屋

Table showing statistics for public welfare housing in 1934.

利用者別 (四年度)

Table showing statistics for users by category in 1935, including laborers and public housing.

公設市場 (昭和四年度)

Table showing statistics for public markets in 1935, including market volume and prices.

公設食堂 (昭和四年度)

Table showing statistics for public dining halls in 1935, including the number of users and average costs.

共同宿泊所 (昭和四年度)

Table showing statistics for common lodging houses in 1935, including the number of beds and average monthly costs.

共済組合 (昭和三年度)

Table showing statistics for mutual aid societies in 1934, including membership and financial data.

消費組合 (昭和四年度)

Table showing statistics for consumer cooperatives in 1935, including membership and financial data.

行旅病人

Table showing statistics for traveling patients in 1934 and 1935.

行旅死亡人

Table showing statistics for deaths of traveling patients in 1934 and 1935.

職業紹介所数

Table showing the number of job introduction offices by region in 1934 and 1935.

職業紹介成績

Table showing job introduction performance statistics by region in 1935.

地方別 (昭和五年)

Table showing job introduction performance statistics by region in 1935.

職業別 (昭和五年)

Table showing job introduction performance statistics by occupation in 1935.

知識階級職業

Table showing job introduction performance statistics for knowledge-based occupations in 1935.

職業別 (昭和五年)

Table showing job introduction performance statistics by occupation in 1935.

船員職業紹介

Table showing job introduction performance statistics for sailors in 1935.

少年職業紹介成績

Table showing job introduction performance statistics for youth in 1935.

地方別(昭和五年)

Table showing job introduction statistics by region (地方別) for the year 1930. It lists regions like 東京地方, 大阪地方, 名古屋, etc., and provides data for 求人 (job seekers), 求職 (job seekers), and 就職 (employed) counts.

職業別

Table showing job introduction statistics by occupation (職業別) for the year 1930. It lists various job categories like 事務見習, 給仕, 小店員, etc., and provides data for 求人, 求職, and 就職 counts.

營利職業紹介成績

Table showing the performance of profit-oriented job introduction (營利職業紹介成績) for the year 1930, categorized by year (年次) and gender (男女).

日備労働紹介成績

Table showing the performance of daily labor introduction (日備労働紹介成績) for the year 1930, categorized by year (年次) and gender (男女).

出稼人(昭和三年)

Table showing the number of seasonal workers (出稼人) in 1928, categorized by prefecture (道府縣) and gender (男女).

重要職業別

Table showing the number of workers in important occupations (重要職業別) for the year 1930, categorized by occupation type (業種別) and gender (人員).

失業統計

Table showing unemployment statistics (失業統計) for the year 1930, categorized by prefecture (道府縣) and gender (人員).

都市別失業率(千人未満)

Table showing unemployment rates by city (都市別失業率) for the year 1930, categorized by city (市) and gender (人員).

女子官公職員

Table showing the number of female government and public employees (女子官公職員) for the year 1930, categorized by month (月別) and occupation type (種別).

生計費 (社會局調査) 自大正十五年九月一日至昭和二年八月三十一日一世界一ヶ月平均、單位圓

Large table showing household expenses (生計費) by income level (収入階級別) and expenditure type (支出). It includes sub-sections for 収入 (Income) and 支出 (Expenditure), with detailed data for various categories like 食料, 衣服, 住居, etc.

收入階級別	實收入						實支出						世帶人員數
	總數		以上		未滿		總數		以上		未滿		
	實數	實比例	實數	實比例	實數	實比例	實數	實比例	實數	實比例	實數	實比例	
農業者
勞働者
給料者
實收入計
實支出計
實收入外
實支出外
實收入總計
實支出總計

收入階級別	實收入						實支出						世帶人員數
	總數		以上		未滿		總數		以上		未滿		
	實數	實比例	實數	實比例	實數	實比例	實數	實比例	實數	實比例	實數	實比例	
農業者
勞働者
給料者
實收入計
實支出計
實收入外
實支出外
實收入總計
實支出總計

收入階級別	實收入						實支出						世帶人員數
	總數		以上		未滿		總數		以上		未滿		
	實數	實比例	實數	實比例	實數	實比例	實數	實比例	實數	實比例	實數	實比例	
農業者
勞働者
給料者
實收入計
實支出計
實收入外
實支出外
實收入總計
實支出總計

總數	二〇〇上		平均人	實收	實入	實出	實不足
	實數	比例					
總數
農業
勞働
給料
總計

給料生活者

生計費地方別 (同上、△印は不足額を示す)

地方別	平均人	實收		實入		實出		實不足
		實數	比例	實數	比例	實數	比例	
札幌市及其附近
仙台市及其附近
東京市及其附近
横濱市及其附近
金澤市及其附近
名古屋市及其附近
京都市及其附近
大阪市及其附近
神戸市及其附近
廣島市及其附近
長崎市及其附近

勞働者

地方別	平均人	實收		實入		實出		實不足
		實數	比例	實數	比例	實數	比例	
札幌市及其附近
仙台市及其附近
東京市及其附近
横濱市及其附近
金澤市及其附近
名古屋市及其附近
京都市及其附近
大阪市及其附近
神戸市及其附近
廣島市及其附近
長崎市及其附近

農業者

地方別	平均人	實收		實入		實出		實不足
		實數	比例	實數	比例	實數	比例	
山形縣地方
埼玉縣地方

地方別	一世帯平均		計	支出														
	収入	支出		飲食	嗜好	住居	熱光	被服	保健	教育	交通	文具	交際	修養旅行	其他	不備入	支出計	過不足
新潟縣地方	六・六	六・〇	六・六	四・三	〇・三	〇・六	〇・二	〇・一	〇・一	〇・一	〇・一	〇・一	〇・一	〇・一	〇・一	〇・一	〇・一	〇・一
長野縣地方	五・七	五・二	五・七	三・六	〇・三	〇・五	〇・一	〇・一	〇・一	〇・一	〇・一	〇・一	〇・一	〇・一	〇・一	〇・一	〇・一	〇・一
愛知縣地方	五・三	四・九	五・三	三・五	〇・三	〇・四	〇・一	〇・一	〇・一	〇・一	〇・一	〇・一	〇・一	〇・一	〇・一	〇・一	〇・一	〇・一
兵庫縣地方	五・三	四・九	五・三	三・五	〇・三	〇・四	〇・一	〇・一	〇・一	〇・一	〇・一	〇・一	〇・一	〇・一	〇・一	〇・一	〇・一	〇・一
廣島縣地方	五・三	四・九	五・三	三・五	〇・三	〇・四	〇・一	〇・一	〇・一	〇・一	〇・一	〇・一	〇・一	〇・一	〇・一	〇・一	〇・一	〇・一
愛媛縣地方	五・三	四・九	五・三	三・五	〇・三	〇・四	〇・一	〇・一	〇・一	〇・一	〇・一	〇・一	〇・一	〇・一	〇・一	〇・一	〇・一	〇・一
福岡縣地方	六・七	六・二	六・七	四・三	〇・三	〇・五	〇・一	〇・一	〇・一	〇・一	〇・一	〇・一	〇・一	〇・一	〇・一	〇・一	〇・一	〇・一
總數	六・〇	五・五	六・〇	三・八	〇・三	〇・四	〇・一	〇・一	〇・一	〇・一	〇・一	〇・一	〇・一	〇・一	〇・一	〇・一	〇・一	〇・一

收入對家賃

(社會局調査、一世帯一ヶ月平均)

種別	六〇圓八〇圓		一〇〇圓一〇〇圓		一三〇圓一三〇圓		一六〇圓一六〇圓		一八〇圓一八〇圓		二〇〇圓二〇〇圓		以上		總數
	未滿	滿	未滿	滿	未滿	滿	未滿	滿	未滿	滿	未滿	滿	未滿	滿	
生活者	二・五	二・五	二・五	二・五	二・五	二・五	二・五	二・五	二・五	二・五	二・五	二・五	二・五	二・五	二・五
工場労働者	二・五	二・五	二・五	二・五	二・五	二・五	二・五	二・五	二・五	二・五	二・五	二・五	二・五	二・五	二・五
鑛山労働者	二・五	二・五	二・五	二・五	二・五	二・五	二・五	二・五	二・五	二・五	二・五	二・五	二・五	二・五	二・五
交通労働者	二・五	二・五	二・五	二・五	二・五	二・五	二・五	二・五	二・五	二・五	二・五	二・五	二・五	二・五	二・五
總數	二・五	二・五	二・五	二・五	二・五	二・五	二・五	二・五	二・五	二・五	二・五	二・五	二・五	二・五	二・五

種別	六〇圓八〇圓		一〇〇圓一〇〇圓		一三〇圓一三〇圓		一六〇圓一六〇圓		一八〇圓一八〇圓		二〇〇圓二〇〇圓		以上		總數
	未滿	滿	未滿	滿	未滿	滿	未滿	滿	未滿	滿	未滿	滿	未滿	滿	
日備労働者	二・〇	二・〇	二・〇	二・〇	二・〇	二・〇	二・〇	二・〇	二・〇	二・〇	二・〇	二・〇	二・〇	二・〇	二・〇
總數	二・〇	二・〇	二・〇	二・〇	二・〇	二・〇	二・〇	二・〇	二・〇	二・〇	二・〇	二・〇	二・〇	二・〇	二・〇

本表は大正十五年九月一日から昭和二年八月末日に至る一箇年間の調査であつて、(一)給料生活者に就ては、札幌、仙臺、東京、横濱、金澤、名古屋、京都、大阪、神戸、廣島、長崎の各市及び其附近、(二)工場労働者に就ては、札幌、郡山、東京、横濱、金澤、名古屋、京都、大阪、神戸、吳、八幡、長崎の各市及び其附近、(三)鑛山労働者に就ては、夕張炭鑛、足尾銅山、磐城炭鑛、別子銅山、筑豊炭鑛地方の各鑛山所在地及び其附近、(四)交通労働者及び日備労働者に就ては、六大都市及び其附近、(五)農業労働者に就ては、山形、埼玉、新潟、長野、愛知、兵庫、廣島、愛媛、福岡の九縣に於て適當な地域を選定して調査したものである。問借者の間代も家賃の中に一つに計算した。

優良品 産国良優
品粒化ララク

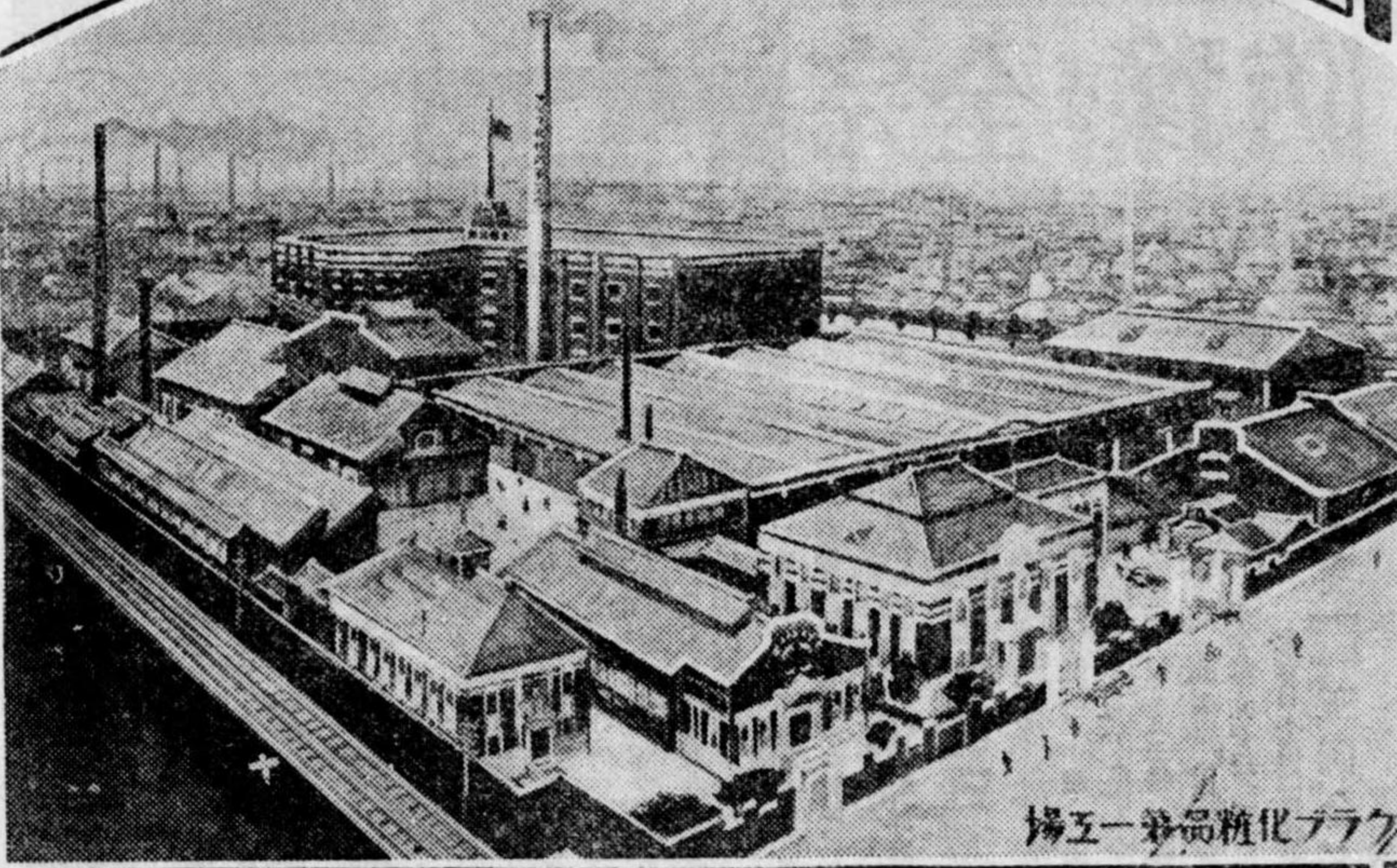

齒を強く美しくする
クララ歯磨
 お顔のアレない品質優良の
カティ石鹸
 アレ止、日ヤケ止によくきく
クララ美クリーム
 美を増し、美を増す
クララ白粉

Table of food items with columns for name, material, quantity, protein, calories, and price. Includes items like wheat, rice, and various oils.

Table titled '完全食献立' (Complete Diet) showing nutritional requirements for different professions and ages, including columns for age, sex, profession, and calorie needs.

四二六 カロリー要求量 (日本人一日分)

Table titled '献立' (Menu) listing various food items and their corresponding protein and calorie values.

中の虚弱児童に對し提供する、研究所考案された一週分献立表である。理想的食餌中最も効果あるものとして發表された。

Table titled '高價な不完全食' (Highly priced incomplete diet) listing items like eggs and meat with their nutritional values.

Table titled '献立' (Menu) listing food items and their nutritional values.

中の虚弱児童に對し提供する、研究所考案された一週分献立表である。理想的食餌中最も効果あるものとして發表された。

Table titled '高價な不完全食' (Highly priced incomplete diet) listing items like eggs and meat with their nutritional values.

Table titled '献立' (Menu) listing food items and their nutritional values.

中の虚弱児童に對し提供する、研究所考案された一週分献立表である。理想的食餌中最も効果あるものとして發表された。

Table titled '高價な不完全食' (Highly priced incomplete diet) listing items like eggs and meat with their nutritional values.

其の三(虚弱児童理想的食)左記は内務省社会局内兒童愛護會千葉縣一宮學園に收容

其の二(米は何れも無砂七分搗一升五勺)

調理小識 生卵のあくぬき一酢を少しませた水に十分

鱈、鰻の泥吐せし水桶の中に水を入れそれ
に放して唐辛子三四本入るとよい。
魚の丸煮―餅は初酒で弱火にかけ、次に
味つけるとよい。餅は泥を吐かしたら新
しい水に味噌を少し入れておいた後丸煮す
ると骨迄やらかになる。ハゼ、鮎は初め
番茶で煮るか、梅干二三個入れて煮るか、
酢を少ししたら水で戻るとよい。
貝の砂とり―水中に鐵屑下、鉄等の金氣の
物を入れて一晩おく。
鱈、鰻の軟煮―凍る時水一升に大根汁
一合割合て加へる。又鱈は青竹二三片入
れ、ばよい。
数の子を軟くする―水の中に布のり二三枚
入れ、その中に浸すと半日位で軟くなる。
魚鳥の鹽出し―水に鹽一握を入れ、
又は薑を一束入れておいてもよい。
硬い肉―は料理一時間前酢で洗ふ。コマ切
は鹽少し入れてトコ火で煮るとよい。
卵の鑑別―食鹽三十粒を水五合の中へ入れ
て沈めば新しい物、浮べば古いものと知る。
半熟卵の作り方―先づ水で洗って手早く鍋
を下しその中に生卵を入れて蓋をして十分
間おくと、上出来の半熟が出来る。
卵を殻共輪切―熱湯の中に酢を少し入れて
ふかした卵を切る時、庖丁にも酢をぬる。
餅の切り方―軟かい生乾きの餅を切るには
大根を一本輪切にして餅を切り、大根を切
り餅を切りといふ具合に交互に切る。

食品貯蔵法

生肉―(一)冷蔵庫に入れる。(二)リスリン
二と砂糖二の割合で混合煮沸した液を表面
に塗る。(三)清潔なメリンス袋を新しい酢
にひたし其中に肉を入れて涼しい所に吊
す。時々メリンスを洗濯し酢を新しくする。
生魚肉―背中を割り、ワタを出し、洗つて
鹽をつけ元の様に置いて置くと、秋の秋刀魚
等は翌年の五、六月迄保存出来る。鹽加減は
夏冬によつて加減する。又数日位ならば身
をうすく卸し、味噌か醤油に漬けて置く。
野蕪類―先づ腐つた部分や、いたんだ部分
を惜し氣なく取り除いて、床下、地下室の
様な、くらく乾燥した所へ入れておく。
果物―無疵のものを一寸熱湯に漬けて、お
互ひに離して皿に載せて置けば一月位は
大丈夫だが、少しも腐りかけたものは直
ぐ取り除く様しなければいけない。
味噌―表面を空気に触れないやう日本紙等
で丁寧に包む。
醤油―瓶蓋には(一)二三合の瓶蓋ならさつ
と煮沸しておく。(二)樽入のものは十匁位
の芥子粒を布にくるみ内部に吊し、絶えず
醤油の表面に浮かして置く。
酢―焼酎を少し入れて置く。
清潔飲料水―井戸か冷蔵庫の中へ入れてお
く。サイダー、ビール等は栓の方を下にし
て逆さにして置く。
バター―(一)焼けない様に注意しなければ
いけない。それには冷蔵庫へ入れて置くか、
大きい入れ物に水を入れ、其中にバターを
容器ごと入れて濡れたメリンス布等掛けて
置く。(二)罐等に焼酎をしき、其の上に容
器ごとバターを置き、上からも焼酎をふり
かけて、密閉しておく。
飯―飯櫃は古いもの程よいかから早く使ひ込
む事である。(一)釜から櫃に移したら梅干
を二三個真中へ入れておく。(二)櫃の蓋に
ついた水気が落ちるのを防ぐ爲め熱湯で洗
つた布片をかけるの上に蓋を掛けて置く。
餅―(一)清潔の空櫃の鏡に小さく取り出し
た餅を作つて入れれば水が保つて、硬く
ならない。(二)水餅にしておく。
卵―(一)火鉢の灰へ尖端を下に向けて並べ
て置く。(二)殻に鹽を塗つておく。
醬油―(一)乾いた布切れでよく拭き灰の中

薬になる野菜、果物

大根―卸し汁は酒毒、魚中毒を消す。又水
船と交ぜると暖止によし。
かぶら―卸し汁は瘰癧の妙薬。
あかなず―肝臓の妙薬。又消化不良にも妙。
里芋―生薑を搾交せ腫物打撲傷の塗布劑。
じねんじよ―乾燥して強壯劑。
西瓜―腎臓、水腫、酒毒に奇效あり。
胡瓜―利尿によし、血液を清める。
トマト―肝臓腫瘍を治し、消化不良によし。
うど―根を煎用すると中風、痲氣、頭痛薬。
にんにく―不眠症には揉んで喫ぐとよい。
又吐瀉に效がある。
玉葱―發汗劑、下痢止の妙薬。
芥子―骨腫には足の裏に塗り、腹痛には患
部に塗る。
生薑―卸し汁を味噌に混ぜ熱湯で飲むと感
胃には妙。
わさび―卸し汁は腸風、下血を治し、魚中
毒を消す。
胡椒―間歇熱によく、健胃劑としてもよい。
山椒―若葉は魚毒を消し、子實は胃液の分
泌を助ける。
ちさ―血液を清新にし、不眠症、神經過勞
等によし。
めうが―根莖の汁は瘰癧によし。
唐辛―適量は消化器衰弱、水腫によし。
紫蘇―しそ湯は血液の循環をよくし、暖止
の妙薬。
胡椒―生胡椒の煎じ汁で合嗽すると口熱
を治す。

干菜―干菜湯は發汗劑。
路―ふきのとうは胃病、咳嗽痰の薬。
蓮根―煮て食用すると胃腸を健全にする
特に秘結を快す。
たんぼ―常食すると胃病を治す。
よもぎ―葉の搾り汁は血止め、蔘干を煎用
すると腹痛によし。
梅干―煎用すると解熱に效あり。
梅―梅干の黒燒に熱湯をそそぎ煎用すると
解熱、利尿に效あり。
桃―果實の仁は咳嗽、痛風によし、葉の煎
汁は發汗を治す。
あんず―果實の仁は肺結核、肺炎、胃痛薬。
櫻―皮を乾したものを又は未熟の果實は健胃
劑。
なつめ―果實の煎汁は解熱強壯劑。
いちご―營養不良、熱病によるし。
ほろつき―果實の生は小兒の虫下し、疳の
薬、葉莖の煎汁は解熱劑。

酒類酒精含有量

種別	酒精分	種別	酒精分
【清酒】	(%)	祖酒の一種	七九・六
菊正	三三・三	清酒總平均	二一・〇
白鹿	三三・三	清酒總平均	二一・〇
富正	三三・三	清酒總平均	二一・〇
大正	三三・三	清酒總平均	二一・〇
秀正	三三・三	清酒總平均	二一・〇
世知	三三・三	清酒總平均	二一・〇
愛知	三三・三	清酒總平均	二一・〇
都知	三三・三	清酒總平均	二一・〇
老製	三三・三	清酒總平均	二一・〇
豊都	三三・三	清酒總平均	二一・〇

煙草ニコチン含有量

種別	重量	種別	重量
スダ	九・九	朝國	七・七
バタ	九・九	日華	七・七
エリ	九・九	たつ	七・七
カメ	九・九	たつ	七・七
カメ	九・九	たつ	七・七
カメ	九・九	たつ	七・七
カメ	九・九	たつ	七・七
カメ	九・九	たつ	七・七
カメ	九・九	たつ	七・七
カメ	九・九	たつ	七・七

乳汁成分

種別	蛋白質	脂肪	含水	灰分
人乳	一・三	三・三	八七・〇	一・〇
牛乳	一・三	三・三	八七・〇	一・〇
羊乳	一・三	三・三	八七・〇	一・〇
山羊乳	一・三	三・三	八七・〇	一・〇
山羊乳	一・三	三・三	八七・〇	一・〇
山羊乳	一・三	三・三	八七・〇	一・〇
山羊乳	一・三	三・三	八七・〇	一・〇
山羊乳	一・三	三・三	八七・〇	一・〇
山羊乳	一・三	三・三	八七・〇	一・〇
山羊乳	一・三	三・三	八七・〇	一・〇

乳兒の體重身長

月齢	男	女	男	女
出生時	三・三	三・三	三・三	三・三
一月	四・四	四・四	四・四	四・四
二月	五・五	五・五	五・五	五・五
三月	六・六	六・六	六・六	六・六
四月	七・七	七・七	七・七	七・七
五月	八・八	八・八	八・八	八・八
六月	九・九	九・九	九・九	九・九
七月	一〇・〇	一〇・〇	一〇・〇	一〇・〇
八月	一一・一	一一・一	一一・一	一一・一
九月	一二・二	一二・二	一二・二	一二・二
十月	一三・三	一三・三	一三・三	一三・三
十一月	一四・四	一四・四	一四・四	一四・四
十二月	一五・五	一五・五	一五・五	一五・五

乳兒の發育

期	間	水につ	期	間	水につ
第一	ヶ月	水につ	第一	ヶ月	水につ
第二	ヶ月	水につ	第二	ヶ月	水につ
第三	ヶ月	水につ	第三	ヶ月	水につ
第四	ヶ月	水につ	第四	ヶ月	水につ
第五	ヶ月	水につ	第五	ヶ月	水につ
第六	ヶ月	水につ	第六	ヶ月	水につ

種別	酒精分	種別	酒精分
【清酒】	(%)	祖酒の一種	七九・六
菊正	三三・三	清酒總平均	二一・〇
白鹿	三三・三	清酒總平均	二一・〇
富正	三三・三	清酒總平均	二一・〇
大正	三三・三	清酒總平均	二一・〇
秀正	三三・三	清酒總平均	二一・〇
世知	三三・三	清酒總平均	二一・〇
愛知	三三・三	清酒總平均	二一・〇
都知	三三・三	清酒總平均	二一・〇
老製	三三・三	清酒總平均	二一・〇
豊都	三三・三	清酒總平均	二一・〇

種別	酒精分	種別	酒精分
【清酒】	(%)	祖酒の一種	七九・六
菊正	三三・三	清酒總平均	二一・〇
白鹿	三三・三	清酒總平均	二一・〇
富正	三三・三	清酒總平均	二一・〇
大正	三三・三	清酒總平均	二一・〇
秀正	三三・三	清酒總平均	二一・〇
世知	三三・三	清酒總平均	二一・〇
愛知	三三・三	清酒總平均	二一・〇
都知	三三・三	清酒總平均	二一・〇
老製	三三・三	清酒總平均	二一・〇
豊都	三三・三	清酒總平均	二一・〇

分純期日	分純期日	分純期日	分純期日
九月二日	六月二日	二月五日	八月二日
九月五日	六月五日	二月八日	八月五日
九月八日	六月八日	二月十一日	八月八日
九月十一日	六月十一日	二月十四日	八月十一日
九月十四日	六月十四日	二月十七日	八月十四日
九月十七日	六月十七日	二月二十日	八月十七日
九月二十日	六月二十日	二月二十三日	八月二十日
九月二十三日	六月二十三日	二月二十六日	八月二十三日
九月二十七日	六月二十七日	二月三十日	八月二十七日
九月三十日	六月三十日	三月三日	八月三十日
十月三日	七月三日	三月六日	九月一日
十月六日	七月六日	三月九日	九月四日
十月九日	七月九日	三月十二日	九月七日
十月十二日	七月十二日	三月十五日	九月十日
十月十五日	七月十五日	三月十八日	九月十三日
十月十八日	七月十八日	三月二十一日	九月十六日
十月二十一日	七月二十一日	三月二十四日	九月十九日
十月二十四日	七月二十四日	三月二十七日	九月二十二日
十月二十七日	七月二十七日	三月三十日	九月二十五日
十月三十日	七月三十日	四月二日	九月二十八日
十一月二日	八月二日	四月五日	十月一日
十一月五日	八月五日	四月八日	十月四日
十一月八日	八月八日	四月十一日	十月七日
十一月十一日	八月十一日	四月十四日	十月十日
十一月十四日	八月十四日	四月十七日	十月十三日
十一月十七日	八月十七日	四月二十日	十月十六日
十一月二十日	八月二十日	四月二十三日	十月十九日
十一月二十三日	八月二十三日	四月二十六日	十月二十二日
十一月二十七日	八月二十七日	四月二十九日	十月二十五日
十一月三十日	八月三十日	五月二日	十月二十八日
十二月一日	九月一日	五月五日	十月三十一日
十二月四日	九月四日	五月八日	十一月三日
十二月七日	九月七日	五月十一日	十一月六日
十二月十日	九月十日	五月十四日	十一月九日
十二月十三日	九月十三日	五月十七日	十一月十二日
十二月十六日	九月十六日	五月二十日	十一月十五日
十二月十九日	九月十九日	五月二十三日	十一月十八日
十二月二十二日	九月二十二日	五月二十七日	十一月二十一日
十二月二十五日	九月二十五日	五月三十一日	十一月二十五日
十二月二十八日	九月二十八日	六月三日	十一月二十八日
十二月三十一日	九月三十一日	六月六日	十二月一日

尚ほ月経では最終の月経第一日以後九箇月を算し、之に七日を加へた日を分純期としてある。或は三箇月を減じ、七日を加へても同じである。

小兒病の原因と

素人業は怪我の元であるから小兒に少しの異状でも認めたら手細工を止めて直ちに醫師の診察を乞ふのは勿論であるが、往々傳染性のものがあるから健康児を病児の傍に寄せない事も必要である。次に小兒病の原因とその病状を示して参考にする。

赤痢—幼兒は往々高熱痙攣を以て發病するが、一般に下痢を以て始まる。便は始め粘液、後には膿様物、血液を混じり、悪臭がある。排便直前腹痛あり、一回量は少く一、二乃至五十回位。傳染病で飲食物と共に口から入る。

疫痢—突然四十度前後の高熱を發し、手足は冷え、顔は死相を呈し、痙攣を起す。嘔吐、腹痛、下痢を伴ふ。原因は未熟の果物や腐敗食物から来る。又傳染もする。

腸カタル—腹痛、發熱、下痢といふのが普通である。下痢には水様のものが下ると

流るゝとがある。過食、過飲、不消化物の攝取、寒冷、感冒から起る。

血液性瀉痢—輕い發熱と共に嘔吐をする。嘔吐の進むにつれコーヒー様の物を吐くが強い時には眞黒な血を吐き、又便にも混じて来る。脈は非常に早くなり、中毒症狀を伴ふ事がある。食物中毒、殊に蛋白質類の中毒、ゆて玉子、古いシュークリーム等又急性傳染病に併發して起る。

チブス—熱は四五日上昇し、漸次高熱となり、約一週間持続してそれから下り初める。最高は四十度位で、倦怠、食慾不進、嘔吐、不眠、頭痛等を感じ、今迄の性質を一變し、小兒には腸出血や腸穿孔は稀で下痢も不定である。原因は飲食物と共に口からチブス菌が入るので、哺乳兒は罹らない。

風疹—多くは前驅症はないが、發疹一兩日前から發熱、悪寒、不快、食慾不進等を呈し、稀に嘔吐する。身體各部の淋巴腺が大豆大乃至豌豆大に腫脹する。發疹は麻疹、猩紅熱に似てゐるけれども多くは散在性で淡紅色を帯び、落屑する。發疹と共に發熱する事もあり、平熱の事も有る。良性發疹性傳染病で四五歳乃至七八歳の兒童に多く哺乳兒には稀である。

百日咳—初め激しい咳が出て鼻風の様になり、それから氣管枝カタルを起す。次に顔面を赤くしてヒュー／＼内部の方へ引く様な咳が出て、夜等飛び起きたり、嘔吐したり鼻や目から出血したりする。普通六週間位で段々快方に向ふが、長くなると百日以上になる。之は七歳位以下の子供の傳染病である。流行時にはマスクをかけさせるのが安全である。

肺炎—クループ性肺炎と氣管枝性肺炎との二種がある。前者は高熱、往々三十九乃至四十度にもなり、幼兒には痙攣、下痢、嘔吐

を伴ふ。呼吸は一分時三十乃至八十位で小鼻を動かして呼吸するの特徵である。後者は熱に定時なく、夕方三十九度五分乃至四十度五分に昇る事もある。脈は一分時百四十乃至百六十、痰の多い咳をする。主に感冒から發する。

チフテリア—馬蹄風ともいふ。急性に發病して、喉に痛みを覺え、嚥下に苦痛を訴へ、三十八乃至九度、痙攣を起す。時に下に降りて呼吸の止る事がある。食物から傳染する。流行性耳下腺炎—オタフク風とも云ふ。先づ片側の耳下部が腫れ、痛みを覺える時もあり、場合に依つては高熱を發することも有る。かうして片側が治りきらぬ内に他側が腫れて来る。チブス、膿毒症から来る事もあるが、多くは傳染である。先づ口中を清潔にするのが一番である。

麻疹—ハンカは一生に一度は罹るといふが一歳乃至五歳位が最も多い。先づ眼の結膜が赤くなると鼻汁が出る。次いで喉が赤くなり、氣管枝カタルと進む。それに伴ひて鼻がして段々熱が高くなる。三日目位で目の近傍に發疹し、段々頭へ擴がって行く。體温は五日位で平熱に歸る。之は猛烈な傳染病で、先づ患者の傍に近付かない事より預防法はない。

水痘—水ボソソである。發熱と前後して所々に赤疹が出る。それが段々水疱となり、二三日乃至一週間位で乾く。場合に依つては淋巴腺が腫れることもある。傳染病で、種痘をしてゐない子供が罹ると重い。

猩紅熱—急に發熱して四十度位の高温となり、嘔吐を催し、喉が腫れて嚥下に苦痛を訴へ、覆盆子舌(いちご舌)といつて舌が赤くなり、頸部から上肢、下肢、腕に眞紅の發疹が出るので名の如く猩紅のやうに

なる。夕方には一層赤くなり、床に入つて暖まると共に赤くなる。治るに皮がむける。之は秋から冬にかけて三乃至八歳位の子供に多い。患者の使つた手拭からでもうつる。天然痘—傳染してから發熱八日位、發疹迄に十四日かゝる。熱は三十九度位を出て、頭痛、腰痛を覺える。發疹は下肢から下腹にかけて、四日頃には顔へも来る。運よく快つても痙攣になる。先づ種痘をすべし安全である。

乳兒脚氣—便が青くなり、眼がぼんやりして上肢が腫れて下の方に下り、泣聲が潤いて乳を飲ましても吐いて了ふ。それを構はず未だ乳を吞ましてもと心臓を何され遂に脚氣衝心となる。原因は母親の脚氣よりとされてゐるが、最近ビタミンBの缺乏の所以と發見された。

鉛中毒—母親の便を粗悪な白粉の類である。母體内の鉛分を乳を通じて傳へてゐる。母體内の鉛分を乳を通じて傳へてゐる。母體内の鉛分を乳を通じて傳へてゐる。母體内の鉛分を乳を通じて傳へてゐる。

應急手當

怪我—**「血の出る傷」** 傷口のあまり大きくないものなら、オキシフルで洗つて清潔な布でしばつて置く。大きい傷で鮮紅色の血がどくどく出るのは動脈が切れたものであるから傷口の心臓に近い方即ち傷の上部をゴム紐手拭等で堅くしばり、早く醫師に手當を受ける。血の色の濁んだのは靜脈が切れたのであるから、傷口の下の方、即ち心臓に近い方を緊縛すればよい。

「血の出ぬ傷」 傷の出来たのは冷水で洗ひた手拭でひやす。脱臼、挫傷、骨折は動かぬ様にして早く醫師へ。踏み違ひはホスピソン、ヨチムを塗布する。

「小さい傷」 トゲが立つて毛抜にかゝらぬものはかんで毛を噛んでつけるか、袖の種々の黒綿を飯粒で練つて貼る。竹のトゲは蕎麥粉を酢で練つて貼ると表面へ出て来る。針の折れ込んだのは磁石を押しつけて吸出す。釘で刺した踏み抜等は、磁石の葉の黒綿を飯粒で練つて貼ると痛みは直ぐ止る。硝子傷はヨチムの黒綿を飯粒で練つて貼る。擦り傷はヨチムを塗ると少し浸みなが直ぐ治る。魚の鱗で指を刺した時もヨチムがよい。

火傷—火氣、熱湯、蒸氣の爲めに火傷した時、慌てゝ水につけたり等は絶対にいけない。一局部位なら植物性の油、即ち椿油、ひまし油、菜種油等を塗つておけば直ぐき治る。もし水泡の出来た時は皮を剥がさない様にして冷湿布をする。腐蝕性藥品、即ち硫酸、硝酸、濃苛性ソーダ等の火傷は前と反對に直ぐ冷水で洗ひ流し去つた後、酸なら稀アルカリ、アルカリなら稀酸と反對性のものを塗るとよい。

出血—衝突、顔の充血、月經期等には往々鼻血を出す事があるが、大抵おろしの汁を一滴鼻孔にたらすもよい。それで止まらなければ脱脂綿で栓をして仰臥し、軽く鼻を冷すとよい。但しこの際尚ほ止らないと血が咽へ流れ込むから注意せなければいけない。咯血、吐血、腸出血、痔出血等は原因の方が大切であるから、安臥せしめて早く醫師を招く。

咬傷、刺傷、カブレ—咬傷や整傷から出る血は少し出した方がよい。そうすると毒が多少でも洗はれて行くから。それから傷口の固りを押して押出すか、口で吸ひ出す

かした後次の各項の手當をする。この際口で吸ひ出したら直ぐ酒で合嗽しておく。

【犬】 狂犬に咬まれたら恐水病を起すから強固注射をしなければならぬ。先づ酢、みかんの汁、黒砂糖などを塗り早く醫師へ行く事。

【鼠】 鼠咬症と云つて身體の諸部に斑點が出るから氣を付けなければならぬ。ヨチムを塗ると、生小豆を噛み砕いて塗るとよい。

【猫】 之は前のものと異つてたゞ傷がいたむ位であるから、ヨチムかオキシフルを塗つておく。

【牛、馬、人】 之も前同であるから黒砂糖を塗かして塗る。餘りいたら冷水又は二%鉛糖水で洗ふ。

【蛇】 之は有毒な蛇等居るから注意しなければいけない。先づ咬傷部の上方即ち心臓に近い方を緊縛して創口を口で充分吸ふか清潔なメスで局部を少しえぐるかして出来るだけ毒をとり、次にヨチム、煙草のヤニ等を塗り、酒類等の興奮劑を與へて速に醫師を招く。

【百足】 放つておくと腫れたり、心臓を胃す事がある。生茶を噛んで塗るとよい。

【海月】 茶を濃く煎じて洗ふとよい。

【蜂、毛虫、蟻、南京蟲】 ヨチムかアンモニア水を塗る。熊蜂、山蜂は毒が強く、後で腎臓を起す事があるから、必ず醫師にかからなければいけない。

【漆】 油揚げでなするか、川盤を握りつぶしてその汁を塗る。

【眼】 ゴミ、汽車の煤煙、砂、小蟲等はしばらく目をこしてゐると涙が出るから、その時ソツと目頭の方へよせて取る。後冷水でよく洗つておく。鐵粉、硝子の破片、マッチの火等入つた時は一刻も早く眼科醫へ行く事。無暗にとすつてはいけない。酸、

見せる。魚貝類は木の皮か、その花の鹽漬を煎じてのます。又重曹水を多量にのましてもよい。腹中毒には一枚の鰯を四合の水で二合に煎じて飲ませ、鳥肉は胡椒の實を五六粒、茸は生茄子又は木炭末二十瓦位、鉛、菓子類の綠青等の中毒には牛乳、卵白、硫酸マグネシア(六奴に水一合)などがよい。酒中毒は柿、大根餅(多量に)、濃い茶、煙草には強い酒か、味噌汁がよい。

【薬品】ヨードホルム、硫酸、硝酸、鹽酸等は重曹、ソーダ等、もし間に合はなければ水を澤山のます。苛性ソーダ等は酢、みかんの汁等多量にのます。石炭酸、重クロム酸、水銀、昇汞水、硝酸銀、綠青等には牛乳か卵白をのませ、吐かした後硫酸マグネシア六奴に水一合をのませる。燒、猫いらずには温湯、牛乳、油氣は絶対に駄目、必ず水か食鹽水を飲ませ、下痢も硫酸下痢に限る。ヒヤン油、瀉腸も絶対禁物。

【瓦斯】古井戸や穴倉の毒瓦斯、炭火、臺所の瓦斯等の中毒は新鮮な空氣の場所に頭を低くして臥せ、衣類をゆるめて酔を布に浸して鼻にあて、人工呼吸を行ふ。

卒倒、癲癇—

【ひきつけ】主に小兒に起る。この場合慌てて子供の名を呼んだり、身體を揺つたりしてはいけない。衣類をゆるめて静かな、うす暗い室に安臥させる。

【瀕死】即ち中風、卒中は身體を出来るだけ動かさず、慌て、大聲で名を叫んだり身體を揺つたりしないで、衣類をゆるめて頭を冷し醫師を待つ。

【瀕死】瀕死に顔色が赤くなり、眼が血走つてコマカミに太い筋が出て昏倒する。先づ頭を高くして臥せ、頭や顔を冷す。コーヒ、酒類は絶対に與へてはいけない。【瀕死】瀕死に顔色が青ざめ、冷汗をかくて昏倒する。先づ仰臥させ、腰部に枕を入れて頭を下げ、顔を温め心臓部を冷す。氣づいたら茶、湯等與へる。顔色に赤味を帯びて来たら枕をさして足を冷す。

【瀕死】瀕死にひどく驚いたり、衝突、墜落等人事不省になるもので、場合に依れば死ぬ事もある。先づ外傷の有無をしらべて、傷があればそれを手早く手當し、ついで人工呼吸を行ふ。

【日射病、熱射病】前者はかんかん太陽に晒りつけられ、後者は衣服の上から晒りつけられて起る。先づ裸にして風通しのよい所へ頭を高くして臥せ、顔、頸、胸等に冷水を注いで、氣絶してたら人工呼吸を行ふ。

人事不省、瀕死—人事不省には先づ衣類をゆるめ心臓部を冷やして、アンモニア、樟腦等を嗅がせ、正氣づくをまつて酒類、コーヒ、茶等與へる。正氣づかない内に無理に水を要する。瀕死は一時呼吸が止つたにすぎないから人工呼吸を施して、正氣付いたら湯か茶を與へる。

瀕死—瀕死者は汗涸れに手をつけられないが今手當すれば助かると思へるもの等は人情として見殺しには出来ないから、二三の人員を立會して手當をするがよい。

【窒息】乳房や夜具で窒息した嬰兒、炭酸瓦斯で窒息した人等は前項瓦斯中毒の方法を行ふ。蘇生したら眠らせてはいけない。眠らせるとそのまゝ死ぬ。

【溺死】衣類を脱がせ俯伏させて衣類をまるめてみぞおちに當て頭を下に下げ、背の下方肋骨の下に兩手を當て、二三秒に一回づつ間をおいて、水をはき吐かせて吐き切つたら仰臥させ、鼻孔に紙摺を挿してクレンヂミをさせる。又人工呼吸を行ふ。

【絞死、絞殺】衣類を解き、風通しのよい所に上半身を高くして臥せ、人工呼吸を行ひ、正氣づいたら酒類等飲ませ、頭と胸に冷水をそそぐ。絞死は急に下して足をつかせぬやう抱き下す事。

【凍死】全身を雪か氷で摩擦し、次に冷水で摩擦して温かみを出し、人工呼吸を行つて身體の温まつた後室内に入れる。初めから室内へ入れぬ事。又眠らせるとそのまゝ死ぬ。

【感電、雷撃】之は大抵助からないが、感電者を認めた場合は先づ竹木等の非傳導體を用いて電流から患者を引離し、胸に冷水を注いで人工呼吸を施し醫師を待つ。

【瀕死】人工呼吸をして、氣づいたら酒類を與へる。

て上半身を高くして臥せ、人工呼吸を行ひ、正氣づいたら酒類等飲ませ、頭と胸に冷水をそそぐ。絞死は急に下して足をつかせぬやう抱き下す事。

【凍死】全身を雪か氷で摩擦し、次に冷水で摩擦して温かみを出し、人工呼吸を行つて身體の温まつた後室内に入れる。初めから室内へ入れぬ事。又眠らせるとそのまゝ死ぬ。

【感電、雷撃】之は大抵助からないが、感電者を認めた場合は先づ竹木等の非傳導體を用いて電流から患者を引離し、胸に冷水を注いで人工呼吸を施し醫師を待つ。

【瀕死】人工呼吸をして、氣づいたら酒類を與へる。

人工呼吸法

第一法—假死者の衣服を脱がせて仰臥させ枕又は丸めた衣類を腰の下に置くと、患者の頭、胸は稍低くなる。術者は先づ其の上の腕を両手で患者の胸の両側乳房の下(胸の下)を力を入れて靜かに上方へ、即ち頭の方へ壓迫すると人工的に肺、肋骨は上舉して肺は多少膨脹し、吸氣の状態となる。次に壓へた手を放すと肋骨は下降して肺は縮み呼吸の状態となる。之を繰り返して自然に呼吸を回復せしめるのである。速度は一分間に約十五回内外(大人一分間の呼吸數、術者の呼吸に合せてもよい)約一時間持續して行ふ。時には數時間續ける。之を行ふ際注意しなければならぬ事は、助手をして常に假死者の口を開け舌を外方へ牽引せしめなければならぬ。假死の状態では舌は通常萎縮して咽頭を塞ぎ呼吸の恢復を妨げてゐるからである。

第二法—シルヴェステル氏法といふ。其法は術者が假死者の頭の方に座つて、兩肘を保持して頭部の方に上げ、次に靜に元の位置

下劑のかけ方

灌腸の仕方

下劑—急病の場合に使ふ下劑はヒヤン油、硫酸マグネシア(一名舍利鹽といひ盲腸炎、痔中毒には之でなければいけない)等がある。分量は嬰兒小匙一二杯、五歳以上十歳迄三杯、十五歳以下は四杯、十五歳以上大人は五杯位。湯呑に水又は砂糖水を入れ、その上に浮べて一口に飲み下す。大抵二三時間かゝるから、中毒の場合の様に急ぐ時は、下劑を飲んでおいて灌腸をする。

灌腸—特に小兒に必要である。薬品は石鹼液(化粧用石鹼でよい)でもリスリンでもよいが、ぬるま湯でうすめて灌腸器又はゴム製スポイトで一氣に行ひ、脱脂綿で栓をして出来るだけ排便を助へさせる。一度では便が残るから小兒は續いて灌腸器で二三本、大人は五六本注入する。近來リスリン坐薬と云つてそのまゝ挿入する便利なもの(利き目は弱い)が藥種店にある。

酸素吸入

酸素吸入を行ふ場合は主として瓦斯交換の障害又は急性脱血、呼吸淺表、喉頭狹窄等で、空氣の吸入困難、昏睡、ガスマス、クルブ性肺炎の分利前、老人呼吸器の加答兒性疾患、肺氣腫患者の呼吸困難及び加答兒等の瀕死或は小兒の加答兒性肺炎、實扶理利性喉頭狹窄等にも用ふる。之は凡て有効無害で、多くの場合に救急手當として用ふるに適當する。之を行ふには特別の吸入器あり酸素は自家用發生機もあるが、藥屋で賣つてゐる鋼製圓筒入壓搾酸素を使ふ方が、便利、經濟である。人工呼吸を行ふ場合に併用すると一層よい。

吸入器の王者!!

医師と博士と奨める!!

大川吸入器

大川式吸入器の姉妹品出づ!

風引咳にはカンフォルミン
肺炎・百日咳に特効あり

豫防と……
治療に……
カンフォルミン

正價
5本入
¥0.75

東京日本橋
大川式吸入器本舗

消毒を避くべき種類の物品は、加里石炭又は...

井水消毒法

クロール石灰(漂白粉)、クロールカルキ、又は...

家庭常備薬品

含嗽薬(一)五十倍弱酸水。(二)三百倍明...

化粧品類製法

ベルツ水(苛性加里一、リソリン四〇、ア...

油足薬(朝夕湯で洗ひ、焼酎と澱粉を等...

鉱泉と適應症

單純泉(箱根湯本、塔之澤、湯澤、越子、...

×心臓病、×血管障害、×官能性神経疾患...

土類含有アルカリ泉

【内用】慢性消化器病、×弛緩症、×食物...

以上を含有するもの。有馬、磯部、片山津...

弱酸泉

【内用】×貧血症、小腸炎、衰弱症、...

人工浴

一般に素人に使用し得るものは左の通り...

日光浴 日光浴は細菌を殺し、或はその發育を制止し、赤血球、血色素を増加し且つ血脈を下...

Table with 4 columns: 日割 (Daily), 足部 (Feet), 下腿 (Lower Leg), 大腿 (Thigh), 下腹 (Lower Abdomen), 上肢 (Upper Limbs). Rows show time intervals for various parts of the body.

醫事衛生近況

【五年十月以降】 有害性醫材取締規則改正十月二十二日公布、即日施行、内容は禁止着色料使用の制限を一部緩和し、併せて従来鉛白を使用...

醫師及藥劑師

Table showing statistics for Physicians and Pharmacists. Columns include: 年次 (Year), 醫師 (Physicians), 藥劑師 (Pharmacists), 計 (Total). Rows list various regions like 東京, 神戶, 大阪, etc.

産婆及看護婦

Table showing statistics for Midwives and Nurses. Columns include: 年次 (Year), 産婆 (Midwives), 看護婦 (Nurses), 計 (Total). Rows list various regions.

藥局、藥業者

Table showing statistics for Pharmacies and Drug Dealers. Columns include: 年次 (Year), 製造、輸移 (Manufacturing, Transport), 請買業者 (Wholesalers). Rows list various regions.

性病、昭四年末

Table showing statistics for Venereal Diseases at the end of 1934. Columns include: 種別 (Type), 男 (Male), 女 (Female), 計 (Total). Rows list different types of diseases.

病院患者(入院)數

Table showing statistics for Hospital Patients (Inpatient Numbers). Columns include: 種別 (Type), 延數 (Number of Cases). Rows list different hospital types.

生産、死産比例

Table showing statistics for Births and Stillbirths. Columns include: 種別 (Type), 出生 (Births), 死産 (Stillbirths), 計 (Total). Rows list different categories.

死亡率(人口増殖率)

Table showing statistics for Mortality Rate (Population Growth Rate). Columns include: 年次 (Year), 死亡數 (Number of Deaths), 人口増殖率 (Population Growth Rate). Rows list different years.

中伴吉氏は純正化学の方面より研究して、世界學界の註とせられてゐるゲイタミンBの本體はロイテングルクロン酸である事を究明し、十月十七日同校創立記念式にその研究を發表した。

主要死亡原因

(計は前記以外の原因をも含み)

Table showing major causes of death with columns for cause (e.g., 肺炎, 脳出血), sex (男, 女), and age group (昭和二, 三, 四).

死亡者年齢別

四四〇

Table showing age distribution of deaths with columns for age (年), sex (男, 女), and death count (死亡千中).

主要死因年齢別

(昭和四年)

Table showing age distribution of deaths by cause with columns for cause (e.g., 肺炎, 脳出血), age (年), sex (男, 女), and death count.

乳児死亡

(出生より満一年迄)

Table showing infant mortality statistics with columns for sex (男, 女), age group (e.g., 一月以下), and death count.

乳児死亡率

(生産百に對する死亡数)

Table showing infant mortality rates by region (e.g., 北海道, 道庁縣) with columns for region, sex, and rate.

都市乳児死亡主要原因

(昭和四年)

Table showing main causes of urban infant mortality with columns for cause (e.g., 肺炎, 脳出血), sex, and death count.

傳染病患者、死亡者

人口十萬以上の都市一歳未満の合計、下痢及腸炎のみは二歳未満、計中には右列記外のものを合算。

Table showing statistics for infectious diseases and deaths with columns for disease name (e.g., コレラ, 赤痢), sex, and death count.

主要傳染病罹患率、死亡率

Table showing major infectious disease incidence and mortality rates by year (昭和四年) and county (道府縣).

傳染病死亡率

Table showing infectious disease mortality rates by county (道府縣).

肺結核死亡率

Table showing tuberculosis mortality rates by county (道府縣).

肺結核死者年齢別

Table showing tuberculosis deaths by age group (年齢別).

肺結核死亡割合

Table showing the percentage of tuberculosis deaths by age group (年齢別).

中毒者

Table showing poisoning cases (中毒者) by cause (原因) and type (種別).

失明原因

Table showing causes of blindness (失明原因) by gender (性別) and age group (年齢).

兒童平均體格

Table showing average physical characteristics (平均體格) of children by age group (年齢).

學生、生徒及兒童身長、體重、胸圍

Table showing student and child physical data (height, weight, chest circumference) for various age groups and genders.

學生生徒近視眼比率 (各三月末)

Table showing the ratio of nearsightedness among students and pupils at the end of each quarter.

東西婦人體格

Table comparing physical characteristics (height, weight, chest) of women from the East and West.

精神病者數 (四年末)

Table showing the number of mental patients at the end of the fourth year.

癩療養所患者 (昭和六年六月末現在)

Table showing the number of patients in leprosy treatment centers as of June 30, 1931.

在内外邦人兒童體格比較 (年齡十五歲)

Table comparing the physical characteristics of children aged 15 in domestic and foreign areas.

學歴別壯丁體格 (五年度)

Table showing physical characteristics of conscripts by educational level for the fifth year.

種痘人員

Table showing the number of people vaccinated against smallpox.

上水道 (五年三月末現在)

Table showing the status of water supply systems (water supply, sewerage) as of March 31, 1930.

成年者體格

Table showing the physical characteristics of adults, categorized by age and gender.

農村民體格

Table showing the physical characteristics of farmers and villagers.

婦人發育狀況

Table showing the development status of women.

飲用水雪

Table showing the production and usage of drinking water and snow.

汚物搬出量 (昭和四年)

Table showing the amount of waste removed in 1929, broken down by city and region.

生命表

大正十年より十四年に至る間の事實に依り内閣統計局の調査したもので、死亡率は各年齢の生存者一人に對する當該年齢の死亡割合、平均餘命は豫定年數を指す。

Table with columns for age (年齢), sex (性別), and average life expectancy (平均餘命). Rows range from 0 to 15 years old.

Table with columns for age (年齢), sex (性別), and average life expectancy (平均餘命). Rows range from 16 to 30 years old.

Table with columns for age (年齢), sex (性別), and average life expectancy (平均餘命). Rows range from 31 to 45 years old.

Table with columns for age (年齢), sex (性別), and average life expectancy (平均餘命). Rows range from 46 to 60 years old.

家庭諸知識

太陽系

太陽及び太陽系に屬する諸惑星について其概要を示すと次の通りである。

Table listing planets in the solar system (太陽系) with columns for name (星名), diameter (赤道半徑), volume (體積), mass (質量), distance from sun (比對太陽平均距離), orbital period (自轉週期), and revolution period (公轉週期).

恒星

肉眼で見える事の出来る星の数は約六千(望遠鏡と寫眞の力をかりれば約二十億)あり、其中普々の視界に一度に入る数は千五百位である。星の光度は等級で呼ばれてゐて、最も光輝の強いものを一等星と呼び、二等、三等と等級を増すと其の光度は二・五(二)之を視力の光率といふ)の割合で減つて行く。又一等より光輝の強いものが發見された場合は、マイナスを付けて其の光度を計へる。星全體の光輝は一等星七百箇の光にあたる。マイナス六等の星があるとすると、それは丁度吾々の目に入る星全體の光に相當する譯である。又満月は星全體の約百倍、太陽は約一億倍の光度がある。今一等星以上の恒星を挙げると次の通りである。(一光年は光線一ヶ年の進行距離、即ち九千四百六十二兆光)

Table listing stars (恒星) with columns for name (星名), Chinese name (漢名), constellation (星座), color (星色), distance from sun (太陽との距離), and special features (特徴).

家庭諸知識

地球に関する恒數

Table listing various constants related to Earth (地球に関する恒數) such as radius, area, volume, and gravity.

地球月間平均距離

Table listing the average distance between Earth and the Moon (地球月間平均距離) at different times of the day.

時差

Table listing time differences (時差) between various cities and regions.

Table of cloud types (雲の種類) with columns for name (名), color and form (色及形態), and height (高さ). It lists various cloud types like 巻積雲, 層積雲, 積雲, etc., and their characteristics.

Table of wind types (風の種類) with columns for name (名), force (風力), and appearance (現). It lists wind types like 微風, 和風, 疾風, etc., and their characteristics.

Table of light speed (光の速度) and human geological era (人種學的時代). It includes data on light speed and a timeline of geological eras like 石炭紀, 白堊紀, etc.

Table of main alloy components (主要合金成分) with columns for material (種別), melting point (融解點), and boiling point (蒸發點). It lists various metals and alloys like 銅, 鐵, 鋁, etc.

物體硬度

物體の硬度は十位に區別されてゐるが、主なるものゝ硬度は左の通りである。

Table of material hardness (物體硬度) with columns for material name (種別), hardness (硬度), and other properties. It lists materials like 金剛石, 紅玉, 琥珀, etc.

溫度

溫度は寒暖計で測る。寒暖計は千五百九十二年頃伊太利人ガリレイに依つて發明され...

家庭諸知識

Table of temperature conversion (溫度對比) with columns for material (種別), temperature (溫度), and conversion factors. It lists various temperature scales and their relationships.

焰の溫度

現在ではエーテルと固形無水炭酸を混合して零下七十八度とするのを最大限として、學術上では種々の割合法もあるが、家庭でア...

Table of flame temperatures (焰の溫度) with columns for material (種別), temperature (溫度), and other properties. It lists various flame types and their temperatures.

大氣の成分

Table of atmospheric composition (大氣の成分) with columns for component (種別), percentage (割合), and other properties. It lists various atmospheric gases and their proportions.

土地高低、氣壓

土地の高さ水の沸騰點關係

Table of land elevation and pressure (土地高低、氣壓) with columns for elevation (土地の高さ), boiling point (水の沸騰點), and other properties. It lists various elevations and their corresponding boiling points.

各種速度比較

Table of various speed comparisons (各種速度比較) with columns for type (種別), speed (秒速), and other properties. It lists various speeds like 步行, 汽車, 飛行機, etc.

重要發明、發見

Table of important inventions and discoveries, listing the inventor, the year, and the nature of the discovery.

古今名士の腦量

Table of brain weights for famous figures from ancient and modern times, including names and their respective brain weights.

動物物の壽命

Table of animal lifespans, listing various animals and their typical lifespans.

Table of tree species, including names, types, and other characteristics.

Table of animal mortality rates, listing species and their mortality rates.

動物生産力

Table of animal production capacity, listing species and their production levels.

メートル法

Text explaining the metric system (メートル法) and its history, mentioning its adoption in Japan.

Table of metric units, listing various units of measurement and their equivalents.

新舊併用を許されるもの

Text discussing the use of both old and new units, listing specific examples and regulations.

副子製造

Text discussing the production of '副子' (a type of metal part), detailing the process and standards.

Table of exchange rates for various countries and currencies, including entries for Russia, Persia, and others.

各國貨幣純分比價換算表

Main table of exchange rates for various countries including Japan, USA, France, Germany, etc.

内外國貨幣換算額

Table of exchange rates for various countries including the UK, Italy, Spain, and others.

書籍寸法

我邦で用ふ印刷用紙の大きさは、菊、四六の二種であつて、新聞紙大(四頁分)をその

雜單位

坂東里 中古關東地方に行はれた里程で、六町に當る。
水深を測るに使ふ、六尺。繩類の長さ

重要商品相場單位

Table listing various commodities such as rice, oil, and sugar with their respective market prices and units.

種別

Table listing different types of goods and their market prices, including various grades of rice and other commodities.

服忌

本家は武家と京家として幾分の相違があつたが、明治七年大政官布告で一列に武家の制

誕生石

Table showing birthstones for each month and their corresponding gemstones.

事物の起原

Table detailing the origins of various items like paper, ink, and other household goods.

洋装指針

Table providing guidelines for Western-style clothing, including categories like suits, shoes, and accessories.

家庭諸知識

小資本開店案内
文房具店 仕入代五十乃至百圓、陳列設備
二百圓、利益二割

各種賃金、報酬
労働士報酬(東京労働士會) 民事事件は百圓以下

積工事の百分の三、謄寫版印刷厚紙謄寫一枚十五錢

乗道修業費用(講道館)入門料三圓、道場費月一圓の外各自に積古着が要る。此の費用大六圓半、中五圓半、小四圓半位。剣道指南料(夜間約二時間、東修二圓、道場費は毎月一圓位。(京都市には大日本武徳會設立の武道専門學校あり、授業料年額五十五圓、校友會費七圓を以て高等程度の文武兩教育を施す。)

宴席、私邸等に招待するには祝儀として、二三流所て五圓乃至十五圓、一流で十圓乃至三十圓を要する。マネキン招待料(東京マネキン俱樂部)マネキン料金一名一日八圓、半日五圓。貸舟料(大川舟、淺草、神田川各川共同位)の相場は網舟、網舟二人迄十圓乃至十一圓。釣舟一人五圓、或は二人七圓。梶子網二人五圓。モーター船遊一時間四圓。沙干船は、十五人乗一、一日十三圓。物品保護預料(三井銀行で扱ふ公衆所持品保護預料は、トランク一箇六箇月金三圓、書、畫、骨董一年一圓、貴重書類金三圓、石類、遺言狀一年十五圓乃至三百六十圓。結婚申込料(高砂社)申込料五圓、會見費一圓、成婚手数料二十五圓。結婚式及披露宴費(一)日比谷大神宮前結婚式は七十圓から十五圓迄、(二)日比谷前結婚式は五十圓から十五圓迄、(三)日比谷大松園、九段富士見亭等では神前結婚の席をそのまゝ、手輕に移して披露宴を行ふが、料金は五圓から十八圓迄位。(四)芝罘愛宕町青松寺内婚入會館では式典と披露宴の會場を一人前五圓位で提供してゐる。部屋代けなら二圓五十圓。洋服仕立賣(裏地、附屬品一切つきで、背廣三ツ袖十七圓乃至二十圓、ズボン四、五圓、學生服十一圓乃至十二圓五十圓、オート十六圓五十圓乃至十六圓五十圓、コート二十圓乃至三十一圓、モーニング二十四圓乃至二十八圓。和服仕立賣(三越呉服店)「拾羽織」(男女共)縮緬、羽二重紋付物二圓二十圓、御召其他高級品二十圓、銘仙其他細類一圓三十五圓、木綿類七十圓、銘仙其他細類「拾、縮入」(御召、大島袖其他高級品二圓三十五圓、米流、銘仙一圓七十五圓、縮緬交織、メリ

ンス類一圓三十圓、【女物長着】(拾、縮入込)友禪縮緬、御召、大島袖二圓七十圓、玉糸袖、銘仙一圓八十圓、縮緬交織メリンス類一圓三十圓【袴】(男女共)高級品一圓八十圓、セル一圓五十圓、小倉其他木綿類六十圓、カシマ其他常盤織九十圓、モスリン八十圓【單羽織】羽二重紋付(男)二圓十五圓、縮緬其他紋付(女)一圓八十圓【男】一圓十圓【單衣】(男女共)縮緬本上布、結城袖二圓五十圓、特別三圓十圓、友禪物二圓十圓、御召、明石、じょうろ類二圓、節中形、浴衣六十五圓、セル二圓五十圓、特別三圓十圓【女】縮緬丸帯二圓以上、合帯一圓二十圓以上、綿、メリンスの類八十圓【男帶】高級品一圓八十圓、博多其他普通品一圓二十圓、小倉其他木綿四十圓【貸衣裳料】(矢澤貸衣裳店)使用當日から翌日の正午まで、大體左の通りである。客の定数、好みの模様、其他染付も料金の限度内としてくれる。

は通常危険はないが、暴風雨、雪、雷鳴其他事變の場合には高壓線や電氣鐵道用電線等と接觸する事があるから注意を要する。(一)碍子、腕木又は電柱の全部或は一部を赤く塗つた物、若しくは「注意」と書いてあるものが高壓又は特別高壓電流の通つてゐるものであるから特に注意する。(二)電柱、電線の近傍に火事等あつて、たとへば電線の危険があつても、無暗に刃物で線を切つたり、電柱を倒したりしてはいけない。(三)電線の切れたのが下つて居ても無暗に觸つてはいけない。どうしても除ける必要のある場合には、乾いた麻、又は乾いたゴム、洗濯手袋等て手を包み、乾いた竹、ガラス棒、エポナイト棒等の長いもので間接を以てはならぬ。(四)ラヂオのアンテナを取付ける際は、絶対に高壓線に近接させたり、交差させたりしてはいけない。止むを得ない場合には水平距離六米以上を離し、十分堅固にとり付け、又電線、電柱、電線、電話線等と交差してはいけない。それはそのものは危険はないが、間接に高壓電氣を呼ぶ事もあるし、又屢々故障の原因となるからである。

室内電燈線、電氣器具(一)室内用電線は漏電を防ぐ爲め絶縁ゴム、布等で被覆してあるが、電線を釘にかけたり、戸障子にはさんだりして外被を損つたものは、直ちに電氣業者に修理してもらはなければならぬ。(二)電線は瓦斯管、水道管、其他金属體、釘等に懸ける事は損傷を招くばかりでなく、漏電の虞があるから注意が肝要である。(三)電燈及び其他の電氣器具は無暗に玩具にしてはいけない。とりわけ濡れた手等ていぢると往々電撃を受ける事がある。(四)室内電線、電氣器具等に異常があつたら直に引込口閉閉器を遮断すること。觸電者手當法「別項「衛生」の部に出てゐる。

ラヂオ小説

我が無線電信の發達は歐米のそれに比して大して遜色がない。電信省電氣研究所が始めて電波式無線の研究に着手したのは明治三十年で、マルコニー氏の實驗が漸く判つたのである。其後軍部や民間でも研究が盛んになつた。無線電信の放送實驗は大正二年本堂平四郎氏が麹町元園町と京橋の大正製薬屋上間で實驗したのを最初とし、これより民間(主として新聞社)に於ける研究が盛んとなり、遂に今日の隆盛を來すに至つた。大正十四年東京放送局が芝浦で假放送を開始してから滿六年、現在では全国各地に支部十一局を設け、更に六年度に於ては尙敷局を増設せんとする計畫であるが、放送内容に於ても逐年充實し、且つ五年度に於ては國際的放送に邁進出し、來る三二年米國に於て開催される萬國オリムピック大會の中継放送をさへ計畫されるに至つた。餘り變りはないが、部分品の進歩は目覚ましく、真空管、高聲器、變成器等優良なものが増々出現して全く面目を一新した。又近時交流用真空管が市場に現はれるに及びエリミネーター式が普及され、將來電池式は特殊の場合を除く外エリミネーター式に取逐されるものも見られてゐる。使用機の種類別普及状況は五年度に於て左の通りである。

Table with columns: 種別 (Type), 式 (Model), 電圧 (Voltage), 電流 (Current), 消費電力 (Power Consumption), 備考 (Remarks). It lists various radio receiver models like '一球式', '二球式', '三球式', '四球式', '五球式', '六球式' and their specifications.

がある。後者の様なものは使用中に兩電極が短絡して全然聽えなくなる事がある。【可變電容器】バリコンといふ。之には色々枚数のものがあり、型も様々でないが、成るべく金属板の厚みのよい。又再生用のものはマイクローファッドの小さいものが多い。【低周波變壓器】オートトランスといふ。これの選擇は一見して良否を判定する事は到底困難であるが、コイル斷線の原因となる濕氣を含んでいたり、或は含み易いやらな構造のものには極力避け、又鐵心の容積のなるべく大きな物を選びべきである。【電源變壓器】オートトランスと謂ひ、電燈線の電壓を適當なヴォルトに變換するもので、エリミネーター式受信機の重要な部分品である。日本放送協會、電燈會社の認定したものが先づ安全である。【固定電容器】エリミネーターの整流用固定電容器は〇・五マイクログラム、二マイクログラム、四マイクログラム等が多く用ひられるが、これは随分散在の多いものであるから、値は少々高くも絶縁力の高い、容量の確かなものを選び必要がある。【真空ソケット】真空管とソケットのバネとがよく接觸し、且つバネの弾力の弱らないものを選び、且つソケットの直ぐ破損するからベークライト製がよい。【コイル用圓筒】ファイバー製、エポナイト製、ベークライト製等があるが、ファイバー製は安價であるが濕氣を含んで伸縮を生じ易く、折角捲いたコイルが緩んで刷れる事があつたから、少々高價でもエポナイト又はベークライト製を選びべきである。【コイル用線】普通B.S.二十二番乃至二十四番位がよく、餘り細いものはいけない。被覆の種類は縮捲、絹捲、エナメル捲等があ

るが、被覆の厚い二重捲きものが多い。たゞ絹捲線には往々人絹が交り幾分弱い線があるから、寧ろ縮捲線の方がよい。【其他】プラグチャック、ファイラメントスイッチ、直ぐ接觸不良となり雑音の原因となるから、接觸部分の確實な弾力を要する部分がつかりしてゐる事が必要である。パネルはエポナイト板が良い。木製パネルは空氣の乾燥による故に膨れ易い。之に取付けたネジが弛み故に膨れ易い。受信機の故障の調べ方「ラヂオが聞えなくなつたり、または非常に弱くなつた時には(一)調整が平素と違つてゐないか、(二)アンテナ、アース、電池等の線が離れてゐないか、(三)鐵石又は真空管のバネの部分接觸が悪くないか、(四)乾電池が悪くなつたり、又は蓄電池の充電が不足となつてゐないか等を調べる事、又音が變化したり、或はがら／＼と言ふ音が出る時には(イ)アンテナ線が何かに觸れてゐないか、(ロ)線やスイッチの接觸が悪くないか、(ハ)鐵石、真空管のソケット、レオスタット、電池のバネが緩んでゐないか、(ニ)コードが損じて心線が切れてゐないか等調べて見る。【聴取略規】(一)申込料一圓、聴取料月額一圓(二)セットは電氣試驗所の型式證明を受けたもの、或は周波數五百五十キロサイクル乃至千五百キロサイクル(波長にすれば五百四十五米乃至二百米)のものに限り受信し得られ、且つアンテナより電波を發射しないもの、又はアンテナより電波を發射する事なく且つ所轄通信局長の特別許可を受けたものでなくてはならぬ。(三)無暗に電氣鐵道をしたものは一年以下の懲役又は千圓以下の罰金に處せられる。

瓦斯に関する注意

一般的注意(一)瓦斯の臭ひがした時は...

家庭電化

主として文化生活的方面を説く。...

Table with columns for room types (e.g., 室の広さ, 日本室, 西洋室) and electricity usage metrics.

Table with columns for household items (e.g., 飯糰七輪, 茶瓶) and electricity usage metrics.

右の飯糰七輪は二升糰二五キロ、七輪は一...

洗濯心得

木綿物は石鹼は禁物。紺白は水に...

しみぬき法

醤油、油、墨を染み込み、濡らして暫く放置後...

家具食器手入れ法

アルミニウム器具、青磁や灰で洗つては...

防虫剤効力

Table showing the effectiveness of insecticides on various items like 樟子、ナフタリン.

血圧亢進 脳溢血 中風 動脈硬化

治療と豫防

薬物學上至難とせられたるヨード、ブロム、亞硝酸鹽の合成法に成功し之に珪テオプロミン等を配伍し醫學界を驚愕せしめたる新發明製劑であります。現今の學問上並に臨牀實驗上血壓降下薬としてこれ以上更に何物をも求むべき薬物のないとは決して過言ではありません。

本品發賣日淺き故一般藥店に十分普及して居らぬか、難斗、其際は直接發賣元に御申込を願ひます(送料不要)

價格 一六〇錠約六十一日分(金價別七十錠)

發賣元 株式會社 鳥居商店

東京市日本橋區岩町三番

電話 日原東京二六八四番

七ポア錠

最新 發售

(說明書 過高血壓の話) (御申込次第贈呈)



文壇近況

(五十年十月)

文藝美術

文壇近況の二八—宮島資夫氏は十月五日京都天龍寺で得度、蓬州と命名、又今東光氏は十月十八日、淺草傳法院で得度、名を東晃と改めたが、二月に入つて法衣のまゝ、小石川に出版印刷業東光館を開業した。

文壇近況—十月下旬、讀賣新聞社の主催で銀座松屋に於て明治後半より大正へかけての文壇の遺墨展が催され、夏目漱石、國木田獨步、正岡子規、高山樗牛、樋口一葉、二葉亭四迷、石川啄木、北村透谷、島村抱月、尾崎紅葉、大町桂月、森鷗外、芥川龍之介、小山内薫、田山花袋氏等の遺墨百點陳列された。

日本ゲテ協生—十二月東京大内に日本ゲテ協生が生まれた。會長は東大青木教授、副會長は京大成瀬教授、獨逸本國と聯絡を計り、ゲテ年鑑の刊行、その他ゲテに關するあらゆる事業を行ふ。

詩人協會解散—白萩、藤村、野口、室生、河井氏等の主宰する詩人の共濟機關日本詩人協會は一月二十五日解散した。

「文」系作家—府下野方町東京市療養所では三月初より看護婦の争議が起り、療養所側では看護婦を寄宿舎に禁足してゐた處、同月十二日、暗夜に乗じて禁足看護婦連名の爲め二十餘名の看護婦が襲撃し、警戒中の警官は大亂闘の結果、數名を檢挙した。内主な人々は元「文壇」同人の平林たけ子、里村欣三、井上健次氏等、右諸氏等の組織する全國大衆黨、野方支部の名に於て争議委員會を結成し、禁足看護婦に働きかけてゐたのである。

プロ作家同盟—文壇—日本プロレ

タリア作家同盟三一年度大會は四月二十三日夜地小劇場に開催、議案中最大の眼目はハリコフ大會の決定に依る農民文學への躍進的闘争で満場一致可決を見たから三一年度の左翼文壇には農民文學の氾濫を見るであらう。

文壇人の共産黨連—片岡鐵兵、壺井繁治、小林多喜二、中野重治、立野信之、中本たか子、山田清三郎、村山知義、大河内信成など多數の文壇人が共産黨事件に連座して檢査された。何れもシバサイザイとして引つかつたもので、内片岡氏は五月十四日大阪地方裁判所で懲役二年を言渡され目下控訴中。

「文壇」大分裂—平林たけ子氏等脱退以來漸く行詰りを外面的に表はして來た、所謂全日本労働藝術家聯盟の機關誌「文壇戦線」は、遂に十一月四日黒島傳治氏一派の中堅派、文壇劇場員等三十餘名の連袂大脱退となり、内部的動搖を續けつゝ、越年、五月に入つて細田源吉、間宮茂輔、小島島氏等と葉山嘉樹、前田河廣一郎、金子洋文、青野季吉氏等の政治的意見の對立抗争は極度に悪化し、遂に細田氏一派の大脱退となり、脱退後は直に前線作家同盟を結成して文壇に對抗する事になつたが、文壇劇場の大日ロシアで日本百文壇刊行—ソグエトロンア統一國立出版所アカデミヤ部ではその出版する「世界文學叢書全集」中に日本古典文學を加へる爲め日本文學研究の權威コラード博士に編纂を委嘱したといふ通信が五月末入つた。選定された書目は古事記、源氏物語は勿論、徳川時代に至る主要文學、

詩歌、戯曲等に互り全部で十六、七冊に及ぶ見込である。

文壇協定規定變更—文壇協定規定は六月の總會に於て規定を變更し、會員の資格は従来の純文壇だけに制限せず、著述に携はる人は凡て入會を許すことになつた。

文壇人祝賀のいろいろ—(一)歌壇の者宿尾上柴舟博士の爲にその歌へ子等が發起して十一月二日、東京會館で記念祝賀會を開いた。参加者は赤池漢、關屋宮内次官、荒木十畝、川合玉堂、中村不折、與謝野夫妻等外四百名。尙ほ之等の人々が中心となつて伊豆伊東に一基の歌碑を建て永く博士を記念する事となり、六年四月完成した。(二)巖谷小波氏還暦祝賀會、作家、畫家、音楽家、俳優、政治家、實業家、學者と各方面の名士によつて十二月七日、日比谷公會堂で開催。(三)堺利彦氏の還暦祝賀會、之は十二月十五日、山川均、荒知寒村氏等が中心となつて老の還暦祝賀會が東京ステーションホテルで催され、各方面の名士多數が會、テンプル・スビーチで「中止」の餘りなどもあつて賑かに散會。(四)五年夏、千代子夫人を離別した谷崎氏は文壇春秋社の婦人サロン記者、古川丁未子氏と四月二十四日阪急沿線岡本の自宅で結婚式を挙げた。

三一年に期待される—入々—時事新報社では六月、文壇上半期の精算と後半期に活躍するであろう新人について、有名作家の回答を求めた處、左の人々がその活躍を期待されてゐた。

北林透馬、田郷虎雄、堀田昇一、細野孝二郎、越中谷利一、木下仙、松田解子、藤西一夫

美術界近況 (五十年十月)

帝展出品問題—帝國美術院では五十年秋から展覽會出品物の搬入締切時間を勵行し、運着分を受付けぬことにした處、京都側の出品六十餘點が僅少の遅刻でこの受付拒絶を食ひ大騒ぎとなり、一時は京都側の不参加が原因であるといふやうな事情もあつた。結局當局側が折れて無事に收まつた。

東寺の國寶竊—十二月二十一日、洛南眞言宗總本山東寺の火事で、堂内に安置してあつた國寶千手觀音、四天王地藏尊の内地藏尊一體を持出した外全部鳥に歸したが、消火後本尊を見ると炭のまゝ原形を止めてゐたので、表面を漆でかためて修理する事となつた。

佛國政府日本畫家—勳章—一月三十日、佛蘭西政府は巴里在住の日本人畫家(油の風景畫)岡見富雄氏に對し、レジオン・ド・ヌール第五等勳章を授與した。之はナチ斯制定の勳章で、藝術家として之を受くるは最高の名譽である。

芳柳畫伯引退—二世五姓田芳柳氏は二月上旬畫壇を引退した。最近の力作は明治神宮聖畫館の憲法發布の圖。

法王宮へ—畫家—京都の畫家岡山聖成氏は十數年來我國切支丹宗門殉難の史蹟を訪れ、聖畫の製作に没頭してゐたが、二月下旬ローマ法王廳からの懇請により「日本二十六殉教者の畫像」(天上祈禱)外三十八點をヴァチカン宮殿へ納める事となつた。

愛媛の二科會—五十年秋の展覽會終了後からもつれてゐた二科會は、十一月一日里見勝

見島善三郎、其他會友數氏の連袂脱退に次いで、改暦早々小出裕重、湯淺一郎等重鎮の死去にあひ、一時は會の運命も疑はれたが、三月中旬東郷青兒、曾宮一念、渡邊義知、ザツキン、ジエレニエウスキーの五氏を新會友に推薦して更生する事になつた。

太平洋美術展々長決る—三月末、太平洋美術會附屬の美術學校初代の校長は洋畫會の古老中村不折畫伯と決定した。新燈臺の展覧に、四月上野府美術會館に開催の新燈臺美術展に、青木宏峰氏の作品二點が起つたが犯人は不明に終つた。

軍備減少將吉田孟子等は東郷元帥の爲筆十數萬圓を偽造して賣り捌き、五月下旬檢査米國で浮世繪本刊行計畫—六月上旬ポストン博物館で島居清の浮世繪畫家中の第一人者四世島居清長に關する巨大な研究書を刊行する爲め、同書に収録すべき千枚近いコロタイプ印刷を日本に依頼して来た。同博物館では過去數十年に亘り蒐集した清長の作品と寫眞を全部収録し、之に解説と意見を付して世界的に權威ある清長の研究書を完成しようといふのである。

大觀畫伯畫技藝員任命—横山大觀畫伯は六月三十日付帝室技藝員に任命された。美術團體設立解散—(一)獨立美術協會、二科の兒島善三郎、小島善太郎、里見勝藏、清水登之、國畫の高島達四郎氏等帝室を除く在野洋畫家十三名により新藝術開拓の使命をもつて十一月一日設立。(二)談交會、東京京都兩畫壇の大家川合玉堂、小堀新吾、横山大觀、下山觀山、竹内松風、山元春舉六氏の新作を発表する爲め、大正十三年創立の同會は十一月中旬解散となつた。(三)日本版畫協會、昭和七年春巴里に於て我が版畫展開の準備の爲め岡田三郎助氏會長の下として二月月上旬設立。(四)日本美術家協會、本邦畫壇の批評家を中心として、二月上旬結成。(五)東京浮世繪協會、成川風流氏を會長として二月月上旬設立。(六)新興大和繪會、松岡映丘、川路柳虹氏等の主催する同會は二月上旬解散。(七)造形美術協會、國際美術教育聯盟日本委員の石野武、橋造氏の兩社之、美術校助教授の水谷武彦氏等に依つて三月十四日設立。(八)實用美術研究所、宮崎節氏主催、木村莊八、石井鶴三、田邊至、恩地孝四郎、歸山教正の諸氏が應援して四月一日から下谷合の宮崎氏のアトリエで開講された。

美術展覽會

第十一回帝展—十月十六日より十一月二十日迄上野府美術會館に開催、前回に比し出品點數百十六點増(詳細は別項主要展覽會成續参照)、入場總人員二十一萬三千三百七十七人、賣約點數七十點、金額一萬八千五百四十三圓であつた。

【特選】第一部 岩田正己、板倉星光、池田進、吉岡隆二、永田春水、山川秀峰、松元道夫、福田豊四郎、兒玉希聖、小松均、白倉千太郎、佐々木尙文、三宅風白、白倉二峰、森守明。(第二部)伊原宇三郎、池部三郎、橋本八百二、片岡銀藏、草光信成、矢島隆士、小泉源太郎、權藤種男、佐竹徳次郎、三田康。(第三部)羽下修、橋本朝秀、小笠原貞弘、加藤順清、羽下芳光、津上昌平、中野桂樹、上田直次、雨宮治郎、木村威夫、杉浦藤太郎、(第四部)岩田藤七、磯崎美亞、二橋美術、香取正彦、吉田源十郎、吉田醇一郎、前大峰、櫻井啓洞。

池上若菜女、横山孝行、林雲鳳、間宮正、井上十餘二、石原紫雲、蓮尾龍雄、萩原達義、幸田探果、山口實、仙田泰敏、松垣鶴夫、藤森青雲、日下喜一郎、佐藤常春、小川節子、中川黄山、舟山三朗、橋本義(京都)、栗田楓子、炭屋義雄、正田竹夢、丸岡比呂史、山田泰徳、中野芳樹、林司馬、松島双護、佐野光徳、村一徑、川勝相印、高井孤郎、青木秀信、小林杏園、佐原修一、平高醒郎、高山三郎、山岸珍華、鈴木大華、橋本順忠、由里本貴子、鶴ヶ江現象、矢野義雄、天野大紅、櫻井孝一、田之口清彦、松山政春、江馬進、佐々木喬、吉川英彦、丹羽阿樹子、小林華經、前田賢(茨城)中村威(横濱)水野湯水(山梨)田中蘭谷(静岡)山下青城、秋野ふく、(廣島)森谷南人子、(奈良)立野雲郷(滋賀)海北綱彌(三重)藤田七九、(神戸)前田晃邦(大阪)太田門、山本星海、磯紅翠、直原秋青、河口中助、福岡青風、平野永彦、岩田九峰、福田善、久保田芳雲、舟井秋浦、中尾玉葉。

【第二部新入選】東京 杉村博、松本茂雄、富川潤一、長原坦、畑本一夫、大沼かづよ、田邊門樹、張秋海、野口健司、青木官三、太田寛、岡田みのり、三好正直、杉浦茂、福田寛、大沼静波、小林泰山、太田善兵衛、田原利一、上野春香、八重樫勇次郎、神保盤三郎、門井善、菅野泉、岩佐新、堺吉十良、岡城寺昇、赤松眞一、金子吉彌、小川勝誠、山本茂、鈴木良一、遠藤倫太郎、吉川淡水、内田光代、野田信、禮谷實、佐藤文雄、倉垣辰夫、井村浩一、松本雅俊、橋原健三、松島淳一、津田耕造、岩井隼人、守田滋、中村新次郎、三井滋雄、(京都)藤田辨次、原田久之助、山本正雄、(大阪)則岡茂、三田村英、磯田克巳、松野太郎、(兵衛)山下摩耶、(滋賀)島戸克己、(北海道)能勢眞美、岩崎修吉、(宮城)佐々木節郎(茨城)

渡邊清三、静岡青木新作、鈴木利三(愛知)日比野喜雄(廣島)内山市郎、中谷ミキ。【第三部新入選】東京 片岡環、有地如拙、八谷均、安田周三郎、江上正男、西山如拙、本間憲之、沼田一雅、松原重正、大橋清、水野起、安一、山下快吉、山口昌之助、丸山六郎、畠村直久、藤刈正夫、翁盛、小田寛一、鈴木三郎助、山下正次、喜田三五石塚裕康、木下繁、岡野勝二、金田勇、小倉善之助、山村豊治、大沼篤爾、三井朝造、戸張幸男、小林芳徳、矢野秀徳、(大阪)宮島久七、(千葉)大須賀力(埼玉)富田武雄、山口益。

【第四部新入選】東京 磯矢阿伎良、深淵嘉臣、吉本壽、陸隆法眼、田村泰二、土川義雄、莊司芳眞、鴨政雄、高橋美幸、田代勝、市橋雅堂、伊藤忠雄、梶一葉、中川勝文、藤谷覺之丞、稻本在千里、大塚文吉、大森光波、戸川緑島、安原喜明、山川悦路、鹿島瑞白、大坪重周、小川金重、岡本昇三、淺野茂夫、眞鍋知道、岡部達男、松原繁信、鴨幸太郎、(京都)中島清、山田観山、新開邦太郎、中村幸郎、佐藤會山、北村陽山、宮川香齋、道林俊正、中村鶴生、河合榮之助、浮田榮徳、米澤藤峰、山田江秀、橋本西湖、鈴木貞路、三木表悦、岸本賞春、伊知地仁郎、横山瑞祥、手塚玉堂、香浦省吾、辻喜一郎、藤井安祥、宮田茂登、(大阪)島野三秋、小松政一、佐久間輝清、(滋賀)長村邦城、(千葉)遠藤順治、信田洋、(長野)宮坂房衛、(岩手)小泉清一、(石川)保谷美成、(富山)總領正吉、津田對山、井波保久、神奈川 渡邊紫風、稱雄吉。

【第五部新入選】東京 磯矢阿伎良、深淵嘉臣、吉本壽、陸隆法眼、田村泰二、土川義雄、莊司芳眞、鴨政雄、高橋美幸、田代勝、市橋雅堂、伊藤忠雄、梶一葉、中川勝文、藤谷覺之丞、稻本在千里、大塚文吉、大森光波、戸川緑島、安原喜明、山川悦路、鹿島瑞白、大坪重周、小川金重、岡本昇三、淺野茂夫、眞鍋知道、岡部達男、松原繁信、鴨幸太郎、(京都)中島清、山田観山、新開邦太郎、中村幸郎、佐藤會山、北村陽山、宮川香齋、道林俊正、中村鶴生、河合榮之助、浮田榮徳、米澤藤峰、山田江秀、橋本西湖、鈴木貞路、三木表悦、岸本賞春、伊知地仁郎、横山瑞祥、手塚玉堂、香浦省吾、辻喜一郎、藤井安祥、宮田茂登、(大阪)島野三秋、小松政一、佐久間輝清、(滋賀)長村邦城、(千葉)遠藤順治、信田洋、(長野)宮坂房衛、(岩手)小泉清一、(石川)保谷美成、(富山)總領正吉、津田對山、井波保久、神奈川 渡邊紫風、稱雄吉。

【四月】△國畫會展、府美術會館△日本工藝美術展、府美術會館△日本畫會展、府美術會館△環境畫展、三越△行人社展、銀座生堂△日本劇畫協會展、府美術會館△第八十六回日本美術協會展、上野同協會(五月)東京邦風展、府美術會館△朝倉鶴展、府美術會館△青方コレクション、府美術會館(六月)讀書會展、府美術會館△國際美術展、府美術會館△第一美術展、府美術會館△日本水彩畫會展、府美術會館△死型第五回展、三越(九月)△青龍社展、府美術會館

海外日本美術展 【獨逸及何牙利日本畫展】文部省では我國の美術を海外諸國に紹介する爲め、一月下旬より獨逸の柏林、デュッセルドルフ、何牙利のブタペストの三都市で日本美術展覽會を開催し、五月下旬市を最後として終了したが、到る所好評を博し、殊に何牙利では極大の觀衆を惹き、殊に獨逸では授與された。

現代文士 (六年九月五日現在)

Table of modern writers with columns for name, birth date, and affiliation. Includes names like 里見 輝, 志賀 直哉, 宮田 重郎, etc.

Table of modern artists with columns for name, birth date, and affiliation. Includes names like 菊池 華秋, 久保田 金徳, 小林 源太郎, etc.

Table of modern writers (continued) with columns for name, birth date, and affiliation. Includes names like 小宮 豊隆, 小宮 豊隆, 小宮 豊隆, etc.

Table of modern artists (continued) with columns for name, birth date, and affiliation. Includes names like 北野 武, 木村 武, 木村 武, etc.

時 事 年 鑑

Table of names and affiliations for the right page, including columns for name, affiliation, and birth year. Includes names like 山田村, 山田信, 山田一, etc.

Table of names and affiliations for the left page, including columns for name, affiliation, and birth year. Includes names like 石川勇八, 池田勇八, 小倉右一郎, etc.

文 藝 美 術

演

藝

劇界近事

(五月十日)

獨逸海外巡回劇團來朝... 獨逸海外巡回劇團... 獨逸海外巡回劇團... 獨逸海外巡回劇團...

本橋の清水ビルで第一回の公演が行はれた... 本橋の清水ビルで第一回の公演が行はれた... 本橋の清水ビルで第一回の公演が行はれた...

新派大部屋改訂問題... 新派大部屋改訂問題... 新派大部屋改訂問題... 新派大部屋改訂問題...

その主宰してある同志會の解散を命ぜらる... その主宰してある同志會の解散を命ぜらる... その主宰してある同志會の解散を命ぜらる...

解散

【劇團解散】故小山内薫氏の直系... 【劇團解散】故小山内薫氏の直系... 【劇團解散】故小山内薫氏の直系...

主要劇場最近演目

【ラジ劇場】五月十日... 【ラジ劇場】五月十日... 【ラジ劇場】五月十日...

【五月十日】... 【五月十日】... 【五月十日】... 【五月十日】...

【五月十日】... 【五月十日】... 【五月十日】... 【五月十日】...

俳優

大日本俳優協會(六等級以上)

Table listing names and birth dates for the first section of俳優 (Comedians and Actors).

Table listing names and birth dates for the second section of俳優 (Comedians and Actors).

Table listing names and birth dates for the third section of俳優 (Comedians and Actors).

Table listing names and birth dates for the fourth section of俳優 (Comedians and Actors).

Table listing names and birth dates for the first section of the second page.

Table listing names and birth dates for the second section of the second page.

Table listing names and birth dates for the third section of the second page.

Table listing names and birth dates for the fourth section of the second page.

演

藝

四八五

四八四

Table of names and birth dates for the first section of the 'Musical Family' list.

中央樂壇に活躍する洋樂家(六千九百)

Table of names and birth dates for the second section of the 'Musical Family' list.

映畫俳優 (昭和六年九月五日現在)

Table of actor names and birth dates for the 'Movie Actors' section.

姓 名 所屬、出身 生年月

Table of actor names, affiliations, and birth dates for the third section.

姓 名 所屬、出身 生年月

Table of actor names, affiliations, and birth dates for the fourth section.

姓 名 所屬、出身 生年月

Table of actor names, affiliations, and birth dates for the fifth section.

Table of actor names and birth dates for the sixth section.

姓 名 所屬、出身 生年月

Table of actor names, affiliations, and birth dates for the seventh section.

Table with columns: 姓名 (Name), 所屬、出身 (Affiliation, Origin), 生年月 (Date of Birth). Lists names like 内田 元, 大塚 淳, 多田 忠重, etc.

Table with columns: 姓名 (Name), 所屬、出身 (Affiliation, Origin), 生年月 (Date of Birth). Lists names like 野村 萬介, 村田 駒吉, 山本東次郎, etc.

Table with columns: 姓名 (Name), 所屬、出身 (Affiliation, Origin), 生年月 (Date of Birth). Lists names like 吉野三郎, 和田喜太郎, 山本東次郎, etc.

Table with columns: 姓名 (Name), 所屬、出身 (Affiliation, Origin), 生年月 (Date of Birth). Lists names like 宮城 道雄, 中島 雅樂之, 福田 喜久子, etc.

Table with columns: 姓名 (Name), 所屬、出身 (Affiliation, Origin), 生年月 (Date of Birth). Lists names like 竹本 朝太夫, 竹本 綾之助, 竹本 素女, etc.

Table with columns: 姓名 (Name), 所屬、出身 (Affiliation, Origin), 生年月 (Date of Birth). Lists names like 清元 延壽太夫, 清元 榮太夫, 清元 菊太夫, etc.

Table with columns: 姓名 (Name), 所屬、出身 (Affiliation, Origin), 生年月 (Date of Birth). Lists names like 柳 遊亭, 柳 三遊亭, 柳 小波, etc.

Table with columns: 姓名 (Name), 所屬、出身 (Affiliation, Origin), 生年月 (Date of Birth). Lists names like 柳 三遊亭, 柳 小波, 柳 小翠, etc.

四八八

四八八

常設劇場敷 (昭和四年末)

Table showing the number of permanent theaters in various prefectures (道府縣) at the end of 1929. Columns include prefecture names and theater counts.

常設活動寫眞館敷

Table showing the number of permanent activity photo studios in various prefectures at the end of 1929.

以上の内洋書専門は六十三、邦書専門は混合千四百二十二である。大正元年是年未、昭和六年は三月末現在。

フィルム検閲敷

Table showing the number of film screenings in various prefectures, categorized by type (e.g., general, school, etc.).

常設演藝場敷

Table showing the number of permanent performance venues in various prefectures.

六大都市著名劇場 (昭和六年九月現在)

Large table listing famous theaters in six major cities (東京, 大阪, 京都, 名古屋, 横浜, 東京). Includes theater name, location, and manager.

圍碁、將棋

圍碁

圍碁の鼻祖は堯又は舜だといふが、確證はない。我國では萬葉集に碁師歌の文字が見えてゐるから、奈良朝以前に渡來したものであらうが、吉備眞備が碁したといふ説は信を置き難い。多分歸化鮮人が持つて來たものであらう。仁明天皇の御時、宮中に「圍碁之興」あり、後之が式事となつた。寛平延喜の頃僧寬遠が初めて碁式を定めた。慶長に入つて本因坊算砂出て、碁府は之に碁長を給して碁所を開いた。當時外に井上(始祖道碩)、林、始祖利玄、一説に門入齋といふ、安井(始め算保保井家を興し徳川の傳説を受けたが、二世より他業に轉じ、爲め、算知が新に安井家を起した)の三家があつて、本因坊と併せて之を四宗家と稱し、代々碁府の碁職を奉じたが、明治年間に入つて林、安井の兩家は断絶した。明治十七年本因坊秀和の高足村瀧秀甫が方圓社を起して本因坊家と拮抗し、久しく對立の勢を張つたが、大正十三年兩家を統一して日本碁院の成立となり、從來兩家から發した段級は本院から出す事となつた。五段に達した者を高段、六段を準上手、七段を上手、八段を準名人、九段を名人と云ひ、段下は九段に分たれ、初段對一日(先)を一級、初段對九日(後)を二級といふ。

圍碁、將棋

Table listing the lineage of Go players from the 6th generation to the 15th generation, including names and titles.

方圓社歴代社長

Text describing the history of the Hōen Society, its founding, and the list of its presidents from the 1st to the 11th generation.

Table showing the Go record of various players, including names, ranks, and performance statistics.

Table of Go game records for 1921, listing players and their ranks across various categories like '段三邊渡', '段三吳', etc.

Table of Go game records for 1921, continuing from the previous table with categories like '段五島村', '段五谷木', etc.

Table of Go game records for 1921, continuing with categories like '段三木鈴', '段四島小', etc.

時事新報東京女流對抗戦... 五年十二月時事新報主催東京大阪女流對抗戦が日本棋院で催された。先づ第一手合せは東京増淵辰子三段対大阪本藤静子二段対東京方の勝...

現代碁客

日本棋院(名人) 本因坊秀哉、(七段)岩佐健、鈴木為次郎、酒越憲作、(六段)加藤信、宮坂宗二、小野田千代太郎、林有太郎、岩本薫、(五段)専多文子、福田正義、木谷實、村島義勝、(四段)小林健太郎、伊藤幸治郎、藤田豊次郎、都筑米子、鹿間千代治、向井一男、小杉了、長谷川章、篠原正美、橋本宇太郎、前田陳爾、關山利一、吳清源、井上一郎、小島春一

將棋

將棋も碁と共にその傳來は不明であるが、多分平安の初期、遣唐使、入唐僧の來往盛んな頃に渡來したものであらう。棋道の大に興つたのは慶長年間、幕府は碁將棋所を設けて時の名手大橋宗桂(碁の名手本因坊算砂も招かれた)を師範とし、之に世祿を與へた。段位の定められたのも此時で、宗桂は名人として九段であつた。寛永十二年大橋家の塾生伊藤宗看が立上りて將棋所に入り、之より伊藤大橋兩家の立上りとなり、次いで安永年間大橋家の宗對立を舉げらるゝに、將棋所に入り、技に三家對立を興じ、三宗看と號したが、世に鬼宗看といはれたのは此人である。宗看の晩年に當つて大橋家の門に天野留次郎といふ神童が現はれ、後宗歩と號し、其技は各宗家の名手も及ばなかつたほどのズバ抜けた腕前であつたが、家元でない爲めに終生七段で終つた。その著將棋精選は宗英の歩式、福島順喜の將棋綱目と共に將棋の三定跡として

Table of Go game records for 1921, continuing with categories like '段三木鈴', '段四島小', etc.

現代碁客

【名人】關根金次郎、坂田三吉(八段)小宮銀之助、竹内五郎、土居市太郎、大崎熊雄、金二郎、木見金次郎、花田長太郎、木村義雄、飯塚力藏、(七段)清呂木光治、矢野逸郎、早川隆教、藤浦松之助、山本輝郎、宮松三郎、金子五郎、飯塚辰之助、藤内孫三郎、(六段)石井慶三郎、藤原淳、小泉兼吉、石原丈右、平野信助、寺田梅吉、村上眞一、渡邊東一、藤内謙吾、山北孫三郎、(五段)田原鶴之助、高濱作藏、高橋泰木、辻繁之助、林田竹松、藤山庄次郎、吉川辰太郎、齋藤銀次郎、瀧川奈良吉、加藤竹次郎、大野孫一、宮田巳之吉、池田卯八、金子太平

運動競技

野球

昭和五年九月以降の主要戦況の通り。秋六大学リーグ戦一五年九月二十日帝立帝明の両試合で開始、十月二十九日帝法對戦を最終として閉幕。此間三十四試合は...

Table with columns for team names (e.g., 帝大, 早大, 法大) and their respective scores or results.

Table with columns for player names (e.g., 早大, 帝大, 法大) and their statistics (e.g., 試合数, 打数, 安打).

Table with columns for player names (e.g., 早大, 帝大, 法大) and their statistics (e.g., 打率, 盗塁, 捕殺).

Table with columns for player names (e.g., 早大, 帝大, 法大) and their statistics (e.g., 打率, 盗塁, 捕殺).

東海六大学野球大会第九回は十月二十六日より十一月二十三日迄名古屋市内鳴海球場で随時開催、左の戦績で八高優勝す。

Table with columns for team names (e.g., 早大, 帝大, 法大) and their respective scores or results.

Table with columns for player names (e.g., 早大, 帝大, 法大) and their statistics (e.g., 試合数, 打数, 安打).

Table with columns for player names (e.g., 早大, 帝大, 法大) and their statistics (e.g., 打率, 盗塁, 捕殺).

法大守軍戦績一五月三日より六月七日迄
左の四試合を行った。
法大留 二〇立大新 法大留 得点 敗
慶大新 一五法大留 一五人帝大新
アホ来朝戦績一米國アマダ野球團は三月
中向來朝、二十一日戦臺俱樂部對戦を勇
行ひ廿九日の戦績を得て渡満した。

Table with columns: 月日, 勝, 得点, 敗, 球場. Lists various university sports events and results.

Table with columns: 月日, 勝, 得点, 敗, 球場. Lists various university sports events and results.

全國高等優勝野球大會一四帝大主催、大朝
後接第八回、七月十五日より關西、西部、
東北、關東の四地区選で代表チームを選
表が優勝争ひの結果、名古屋高商の優勝
に歸した。戦績左の通り。

其他主要試合一左の通り。

Table with columns: 月日, 勝, 得点, 敗, 球場. Lists various university sports events and results.

Table with columns: 月日, 勝, 得点, 敗, 球場. Lists various university sports events and results.

全國中等學校野球大會優勝記録

Table with columns: 年度, 優勝校, 得点, 敗. Lists winners of national middle school baseball tournaments from 1922 to 1937.

海外主要野球戦

野球世界選手権戦一野球世界選手権試合
は、ナショナル(八チーム)及びアメリカン
(八チーム)の二つの優勝チームが四月より
の間に各チームの試合開始され、十月に
入りて初めて両リーグ優勝者の間に決勝戦
行はる。両リーグに属するチーム名は左の
通りである。

Table with columns: ナショナル, アメリカン. Lists names of teams from the National and American leagues.

四勝一敗を以て歐洲ゾーンに優勝、一方米...

【カッパ争奪戦】七月廿四日より廿六日迄...

蹴球

三月廿八日より四月五日迄開催、日本選手...

九州 西南學院三三福岡高校...

は一月十七日明治神宮球場で開催、左の戦...

ホッケー

五年十月以後の主なる試合左の通り。全日本ホッケー選手権日本ホッケー協会主催、東朝後援、十月二十八日より開東、東海二地方の豫選を行ひ(関西は豫選未了)

- 【関東(俱樂部の部)】 稲門倶楽部 三三 三田倶楽部 二二 法友倶楽部 一一 二部優勝 稲門倶楽部 二二 二部優勝 稲門倶楽部 二二

ゴルフ

關西アマチュアゴルフ選手権 關西ゴルフユニオン主催の同大会は五年九月二十四日より二十八日迄鳴尾リンクスで開催、参加者三十名、左の成績で高畑選手が優勝に歸す

- 選手 一日 計 選手 一日 計 赤星(○) 三三 三三 三三 赤星(○) 三三 三三 三三

撞球

五年十一月以降の主なる試合左の通り。第十回ボクシング選手権アマチュアボクシング研究会主催は五年十一月五日より九日迄丸ビル山田撞球場で開催、決勝戦に於て寺谷、藤澤同点となり、更に決勝戦を擧る事となる、決勝戦は六度連続選手権

- 世界選手権(英式) 年次 優勝者 一九三三 ニューマン 一九三四 ニューマン 一九三五 ニューマン

海外主要戦

全米アマチュア選手権 一九三〇年度の選手権試合は九月二十二日より二十七日迄ベシントン州シアトルのアドモアのメリオン・クリケット倶楽部コースで開催、前年の優勝者ジョンソンは豫選に於て失格し、決勝

戦は二十七日ボビー・ジョーンズと新進チエーン・ホームズとの間に三十六ホールに於て行はれたが、結局老巧ジョーンズに勝利した。因にジョーンズは五年度の英國アマチュア及びオープン並に米國オープンに優勝し、今回の全米アマチュアと都合四大選手権を獨占する事となつた。四大選手権獨占の榮冠を得た事は同氏を以て嚆矢とする。

越道 二二 三三 三三 森岡 二二 三三 三三 米選手権成績 米國一流プロ・ゴルフアソシエーション、クルイツクシヤンク

西日本ボクシング選手権 七月十九日福岡市西中洲公會堂で開催、戦績左の通り。 藤澤 六一 許斐 五五 二八 布白 三三

卓球

五年十一月以降の試合状況左の通り。日本卓球協会主催第一回は十一月三日青山會館で開催、男女各優勝者左の通り。

回は四月二十九日大阪實業會館で開催、戦績左の通り。準優勝戦(二本(英))、小仲(青森)優勝戦(二本(英))、小仲(青森)。

Table with columns: 月日, 勝, 得点, 敗, 球場. Lists match results and scores for various teams and venues.

陸上競技 昭和五年八月以後のもの左の通り。日對澳、坡競技會、國際學生競技に参加し、日本學生は八月三十、三十一の兩日は澳太利と、又九月二日はワルソにて坡南士と競技を爲し好成績を擧げて九月十五日無事歸朝した。兩競技の記録左の通り。

Table with columns: 種別, 記録, 勝者, 所属. Lists track and field records and winners from various schools.

Table with columns: 種別, 記録, 勝者, 所属. Lists track and field records and winners from various schools.

Table with columns: 種別, 記録, 勝者, 所属. Lists track and field records and winners from various schools.

Table with columns: 種別, 記録, 勝者, 所属. Lists track and field records and winners from various schools.

Table of athletic records for various events including 100m, 200m, 400m, 800m, 1500m, 5000m, 10000m, 20000m, 50000m, 100000m, 500m, 1000m, 2000m, 5000m, 10000m, 20000m, 50000m, 100000m, 500m, 1000m, 2000m, 5000m, 10000m, 20000m, 50000m, 100000m.

全日本選手権 大日本体育協会主催、九月二十日以降全国各地に於て豫選、本大会は十月二十五、六の両日大阪市立運動場にて開催した。第一日は雨天に厄されたが、第二日は快晴に恵まれ好記録が出し、九州の箱崎青年は四百米に優勝して英國皇太子杯を、又十種競技に優勝した齋選手は東京賜杯を、一萬米に優勝した中島選手は朝日杯を各獲得した。記録左の通り。

Table of athletic records for various events including 100m, 200m, 400m, 800m, 1500m, 5000m, 10000m, 20000m, 50000m, 100000m, 500m, 1000m, 2000m, 5000m, 10000m, 20000m, 50000m, 100000m, 500m, 1000m, 2000m, 5000m, 10000m, 20000m, 50000m, 100000m.

早稲田対抗技会 第九回対抗技会は五月十日神宮競技場にて開始、二十九日対二十八日僅か一點の差で早大勝利を制す、初回以来の職績は早大七勝、慶大二勝である。

Table of athletic records for various events including 100m, 200m, 400m, 800m, 1500m, 5000m, 10000m, 20000m, 50000m, 100000m, 500m, 1000m, 2000m, 5000m, 10000m, 20000m, 50000m, 100000m, 500m, 1000m, 2000m, 5000m, 10000m, 20000m, 50000m, 100000m.

全日本選手権 大日本体育協会主催、九月二十日以降全国各地に於て豫選、本大会は十月二十五、六の両日大阪市立運動場にて開催した。第一日は雨天に厄されたが、第二日は快晴に恵まれ好記録が出し、九州の箱崎青年は四百米に優勝して英國皇太子杯を、又十種競技に優勝した齋選手は東京賜杯を、一萬米に優勝した中島選手は朝日杯を各獲得した。記録左の通り。

Table of athletic records for various events including 100m, 200m, 400m, 800m, 1500m, 5000m, 10000m, 20000m, 50000m, 100000m, 500m, 1000m, 2000m, 5000m, 10000m, 20000m, 50000m, 100000m, 500m, 1000m, 2000m, 5000m, 10000m, 20000m, 50000m, 100000m.

全日本選手権 大日本体育協会主催、九月二十日以降全国各地に於て豫選、本大会は十月二十五、六の両日大阪市立運動場にて開催した。第一日は雨天に厄されたが、第二日は快晴に恵まれ好記録が出し、九州の箱崎青年は四百米に優勝して英國皇太子杯を、又十種競技に優勝した齋選手は東京賜杯を、一萬米に優勝した中島選手は朝日杯を各獲得した。記録左の通り。

Table of sports records including (フキールド) records for various events like 走高跳, 走幅跳, 砲丸投, etc., listing winners and their schools.

Table of records for (トトラック) events, including 走高跳, 走幅跳, 砲丸投, etc., with winners and schools listed.

Table of records for (フキールド) events, including 走高跳, 走幅跳, 砲丸投, etc., with winners and schools listed.

Table of records for (フキールド) events, including 走高跳, 走幅跳, 砲丸投, etc., with winners and schools listed.

時間五分八秒 三番種五分時間五分二分二秒... 大正十一年一月十日、十一月の両日東京、箱根... 往路記録 所要時間

Table of records for (トトラック) events, including 走高跳, 走幅跳, 砲丸投, etc., with winners and schools listed.

Table of records for (フキールド) events, including 走高跳, 走幅跳, 砲丸投, etc., with winners and schools listed.

九投十二年度記録公認中止... 本年度限り十二年度(五冠四二)九投の記録公認を中止する申合せをなし、以後は十六年度九投記録のみ公認登録する事となつた。

マラソン 四百里マラソン... 四百里マラソン... 優勝者百理のコースで開催、第三位迄の成績左の通り。

Table of records for (トトラック) events, including 走高跳, 走幅跳, 砲丸投, etc., with winners and schools listed.

Table of records for (フキールド) events, including 走高跳, 走幅跳, 砲丸投, etc., with winners and schools listed.

日本最高陸上公認記録 (昭和六年)

Table of Japanese highest official records for various events like 走高跳, 走幅跳, 砲丸投, etc., listing names and schools.

世界女子オリンピック記録

×印は個人、*印はチーム、△印は五哩、▲印は三千里、●印は十哩、□印は四千里、○印は三千里五百米、■印は希臘型の記録。

種別	記録	勝者	種別	記録	勝者
競走	第一回(一九二〇)	瑞典	五哩	五十九分九秒	人見絹枝(日)
競走	第二回(一九二〇)	瑞典	十哩	四分四十九秒	ウイドラコヴァ(チェコスロヴァキア)
競走	第三回(一九二〇)	瑞典	三千里	四分四十九秒	アドラコヴァ(チェコスロヴァキア)
競走	第四回(一九二〇)	瑞典	五千里	四分四十九秒	アドラコヴァ(チェコスロヴァキア)
競走	第五回(一九二〇)	瑞典	三千里	四分四十九秒	アドラコヴァ(チェコスロヴァキア)
競走	第六回(一九二〇)	瑞典	三千里	四分四十九秒	アドラコヴァ(チェコスロヴァキア)
競走	第七回(一九二〇)	瑞典	三千里	四分四十九秒	アドラコヴァ(チェコスロヴァキア)
競走	第八回(一九二〇)	瑞典	三千里	四分四十九秒	アドラコヴァ(チェコスロヴァキア)
競走	第九回(一九二〇)	瑞典	三千里	四分四十九秒	アドラコヴァ(チェコスロヴァキア)

極東選手権競技大会陸上記録

種別	記録	勝者	種別	記録	勝者
競走	第一回(一九二〇)	瑞典	五哩	五十九分九秒	人見絹枝(日)
競走	第二回(一九二〇)	瑞典	十哩	四分四十九秒	ウイドラコヴァ(チェコスロヴァキア)
競走	第三回(一九二〇)	瑞典	三千里	四分四十九秒	アドラコヴァ(チェコスロヴァキア)
競走	第四回(一九二〇)	瑞典	五千里	四分四十九秒	アドラコヴァ(チェコスロヴァキア)
競走	第五回(一九二〇)	瑞典	三千里	四分四十九秒	アドラコヴァ(チェコスロヴァキア)
競走	第六回(一九二〇)	瑞典	三千里	四分四十九秒	アドラコヴァ(チェコスロヴァキア)
競走	第七回(一九二〇)	瑞典	三千里	四分四十九秒	アドラコヴァ(チェコスロヴァキア)
競走	第八回(一九二〇)	瑞典	三千里	四分四十九秒	アドラコヴァ(チェコスロヴァキア)
競走	第九回(一九二〇)	瑞典	三千里	四分四十九秒	アドラコヴァ(チェコスロヴァキア)

種別	記録	勝者	種別	記録	勝者
競走	第一回(一九二〇)	瑞典	五哩	五十九分九秒	人見絹枝(日)
競走	第二回(一九二〇)	瑞典	十哩	四分四十九秒	ウイドラコヴァ(チェコスロヴァキア)
競走	第三回(一九二〇)	瑞典	三千里	四分四十九秒	アドラコヴァ(チェコスロヴァキア)
競走	第四回(一九二〇)	瑞典	五千里	四分四十九秒	アドラコヴァ(チェコスロヴァキア)
競走	第五回(一九二〇)	瑞典	三千里	四分四十九秒	アドラコヴァ(チェコスロヴァキア)
競走	第六回(一九二〇)	瑞典	三千里	四分四十九秒	アドラコヴァ(チェコスロヴァキア)
競走	第七回(一九二〇)	瑞典	三千里	四分四十九秒	アドラコヴァ(チェコスロヴァキア)
競走	第八回(一九二〇)	瑞典	三千里	四分四十九秒	アドラコヴァ(チェコスロヴァキア)
競走	第九回(一九二〇)	瑞典	三千里	四分四十九秒	アドラコヴァ(チェコスロヴァキア)

世界オリンピック陸上記録

五一九

水泳

五年九月以後に於ける主要水泳競技成績
 左の通り。
 全日本水泳選手権大会(日本学生水上競技)
 九月二十、二十一の両日明治神宮プールで
 開催、左の成績で第一部は早大、第二部は
 東京高師各優勝した。

種別	記録	勝者
競走	一〇〇米	早大
競走	二〇〇米	早大
競走	四〇〇米	早大
競走	八〇〇米	早大
競走	一五〇〇米	早大
競走	三〇〇〇米	早大
競走	五〇〇〇米	早大
競走	一〇〇〇〇米	早大
競走	一五〇〇〇米	早大
競走	二〇〇〇〇米	早大
競走	三〇〇〇〇米	早大
競走	四〇〇〇〇米	早大
競走	五〇〇〇〇米	早大
競走	一〇〇〇〇〇米	早大
競走	一五〇〇〇〇米	早大
競走	二〇〇〇〇〇米	早大
競走	三〇〇〇〇〇米	早大
競走	四〇〇〇〇〇米	早大
競走	五〇〇〇〇〇米	早大

東洋大 二點 東商船 〇點
種 別 記 録 勝 者 所 屬
一〇〇〇米 一分五秒 早川 高工

東海學生水上競技會—東海學生水上競技聯
盟主催は九月二十、二十一の兩日名古屋高
商大プールで開催、左の戦績で八高優勝した。

種 別 得 點 勝 者 所 屬
高 遊 飛 二點 原 慶 大
スプリングボ 二點 〇〇〇〇

種 別 記 録 勝 者 所 屬
一〇〇〇米 一分五秒 若山 早大
四〇〇〇米 四分五秒 横山 早大

神戶學生水泳會—六月二十一日甲子園ア
ールで開催、左の戦績で關西學院優勝した。

大體科の優勝となつた。
京城大 八點 京高商 四點 京高工 二點

種 別 得 點 勝 者 所 屬
一〇〇〇米 一分五秒 若山 早大
四〇〇〇米 四分五秒 横山 早大

海外近況
英海峽植民地記録
年月 人名 出發地 著陸地 記録

五二二
種 別 得 點 勝 者 所 屬
一〇〇〇米 一分五秒 若山 早大

日本最高水上公認記録 (昭和六年)

種別	記録	氏名	所屬	年月	場所
自由泳	1分18秒	高石勝男	早稲田大學	昭和六年八月	芝罘
背泳	1分28秒	明見付中	明見中學	昭和六年八月	明神宮
平泳	1分38秒	明見付中	明見中學	昭和六年八月	明神宮
リレー	1分48秒	高石勝男、明見付中、早稲田大學	早稲田大學	昭和六年八月	芝罘

種別	記録	氏名	所屬	年月	場所
自由泳	1分18秒	高石勝男	早稲田大學	昭和六年八月	芝罘
背泳	1分28秒	明見付中	明見中學	昭和六年八月	明神宮
平泳	1分38秒	明見付中	明見中學	昭和六年八月	明神宮
リレー	1分48秒	高石勝男、明見付中、早稲田大學	早稲田大學	昭和六年八月	芝罘

種別	記録	氏名	所屬	年月	場所
自由泳	1分18秒	高石勝男	早稲田大學	昭和六年八月	芝罘
背泳	1分28秒	明見付中	明見中學	昭和六年八月	明神宮
平泳	1分38秒	明見付中	明見中學	昭和六年八月	明神宮
リレー	1分48秒	高石勝男、明見付中、早稲田大學	早稲田大學	昭和六年八月	芝罘

世界競泳最高記録

種別	記録	氏名	所屬	年月	場所
自由泳	1分18秒	高石勝男	早稲田大學	昭和六年八月	芝罘
背泳	1分28秒	明見付中	明見中學	昭和六年八月	明神宮
平泳	1分38秒	明見付中	明見中學	昭和六年八月	明神宮
リレー	1分48秒	高石勝男、明見付中、早稲田大學	早稲田大學	昭和六年八月	芝罘

極東選手権競技大會水上記録

種目	記録	保持者	所屬	年月	場所
自由泳	1分18秒	高石勝男	早稲田大學	昭和六年八月	芝罘
背泳	1分28秒	明見付中	明見中學	昭和六年八月	明神宮
平泳	1分38秒	明見付中	明見中學	昭和六年八月	明神宮
リレー	1分48秒	高石勝男、明見付中、早稲田大學	早稲田大學	昭和六年八月	芝罘

種目	記録	保持者	所屬	年月	場所
自由泳	1分18秒	高石勝男	早稲田大學	昭和六年八月	芝罘
背泳	1分28秒	明見付中	明見中學	昭和六年八月	明神宮
平泳	1分38秒	明見付中	明見中學	昭和六年八月	明神宮
リレー	1分48秒	高石勝男、明見付中、早稲田大學	早稲田大學	昭和六年八月	芝罘

水泳記録

種目	記録	保持者	所屬	年月	場所
自由泳	1分18秒	高石勝男	早稲田大學	昭和六年八月	芝罘
背泳	1分28秒	明見付中	明見中學	昭和六年八月	明神宮
平泳	1分38秒	明見付中	明見中學	昭和六年八月	明神宮
リレー	1分48秒	高石勝男、明見付中、早稲田大學	早稲田大學	昭和六年八月	芝罘

東京大水上記録保持者

Table listing Tokyo water records with columns for event name, record holder, and year.

世界オリムピック水上記録

Table listing world Olympic water records with columns for event name, record holder, and year.

競漕

五年九月末以降の状況左の如し。日本海運大会... 日本海運協会主催、九月二十八日瀬田川コースに開催、優勝記録左の通り。

Table of race results for the 5th year, listing winners and their times.

種別 コース 記録 勝者 所属 (スカルの部) 種別 記録 勝者 所属

種別 コース 記録 勝者 所属 (女子の部) 種別 記録 勝者 所属

七日迄瀬田川言問橋、高洗場間コース千米で随時開催、左の戦績で商大優勝した。

めて兩大学の間に競漕行はれ、一八五六年より毎年三、四月之行ふことなる。漕路は現在テームス河パントネー橋畔を出発し、ハムマースミス橋、パーンス橋を過ぎモートレークに至る曲路四哩四分の一の間である。一九一二年來の勝者及び其記録左の通り。

來の成績は次の通り。(單位分) 年次 勝者 時間 艇差

通じて、就中グラント杯競漕、テームス杯、ダイヤモンドスカル賞杯競漕等が人氣の中心である。

海外近況 午津、劍橋兩大學競漕一八二九年六月初

初期以來の競漕回数八十三回、内半津勝四十回、劍橋勝四十二回、無勝負一である。その第八十三回競漕(一九一二年三月二十一日)は劍橋十九分三十四秒、二艇半の差で勝利し、之れで連勝八回勝越二回となつた。

Table of international rowing records with columns for date, boat name, time, and country.

規定の六時間内に勝負せざるは失格 負決せず失格

月日	名	主催及後援	道場	勝	得点	敗
九月	全日本学生剣道大会	愛知醫大	岐阜師範	三二	二大	川商大
十月	三京大対愛知大	三京大	三京大	一	一	三京大
十一月	全日本学生剣道大会	全日本学生剣道協会	全日本学生剣道協会	一	一	全日本学生剣道協会
十二月	全日本学生剣道大会	全日本学生剣道協会	全日本学生剣道協会	一	一	全日本学生剣道協会

柔剣道師範

武徳會士(昭和六年七月現在)

【創道】高野三郎、富山圓、秋山多吉郎、淺野一摩、高橋越太郎、奥平鐵吉、中山博、納富教雄、高野茂義、川崎善三郎、小關敬政、小野岡隆俊、柳生周殿、梅川巳之助、小澤愛次郎、鳥谷八十八、上野野、中野宗助、持田盛二、小川金之助、梅山義賢、大澤善三郎、齋村五郎、上野友太郎、岡部正利、植田平太郎

【柔道】嘉納治五郎、磯貝一、永岡秀一、山下義昭、磯貝恒久、奥田松五郎、佐村嘉一郎、田村昇太郎、富田常次郎、戸張瀧三郎、飯塚國三郎、田邊又右衛門、大木圓治、廣岡勇司、松井百太郎、小角彌三三、三船久藏、關口萬平、松井三蔵、竹野鹿太郎、岸光、小笠原清道、大平善蔵、徳永純一郎、河毛勲、笠原方正、石原七蔵、阿波研造、浦上榮、鱧重康、井上平太、佐倉強哉、三輪善輔、酒井彦太郎、長谷部慶助、跡部定次郎、大内義一、森、廣瀬實光、富岡貞吉、神永政吉、溝口武夫、三澤喜太郎、智敏之助、大津正吉、小西武次郎、小山松吉

【槍術】齋藤誠太、上野野秀忠、結城平五郎、【泳】城義雄、川村良次郎、大澤保三郎

【居合術】中山博道、井上平太

【薙刀術】國部秀雄

【杖術】中山博道

【杖術】高橋三郎(六段以上昭和六年七月現在)

拳闘

五年十月以降の試合成績左の通り

全日本学生拳闘大会(五月十日アマチュア拳闘協会主催)は五年十月二十五、六、兩日比谷市政會館で開催、決勝戦は左の通り

【級別】 勝 敗

フライ級 餘 (植賀)後 藤(明大)

月日	名	主催及後援	道場	勝	得点	敗
九月	全日本学生剣道大会	愛知醫大	岐阜師範	三二	二大	川商大
十月	三京大対愛知大	三京大	三京大	一	一	三京大
十一月	全日本学生剣道大会	全日本学生剣道協会	全日本学生剣道協会	一	一	全日本学生剣道協会
十二月	全日本学生剣道大会	全日本学生剣道協会	全日本学生剣道協会	一	一	全日本学生剣道協会

【級別】 勝 敗

フライ級 餘 (植賀)後 藤(明大)

バンタム級 山本(明大)加藤(美津)

フェザー級 藤(明大)小(林)明大

ライト級 藤(明大)小(久保)日俱

ミドル級 藤(明大)住(野)藤(明大)

ウェルター級 藤(明大)住(野)藤(明大)

ジュニア級 藤(明大)住(野)藤(明大)

シニア級 藤(明大)住(野)藤(明大)

全日本学生拳闘大会(十一月十一、二の兩日)は比谷市政會館で開催、戦績左の通り

【級別】 勝 敗

フライ級 藤(明大)加藤(美津)

バンタム級 山本(明大)加藤(美津)

フェザー級 藤(明大)小(林)明大

ライト級 藤(明大)小(久保)日俱

ミドル級 藤(明大)住(野)藤(明大)

ウェルター級 藤(明大)住(野)藤(明大)

ジュニア級 藤(明大)住(野)藤(明大)

シニア級 藤(明大)住(野)藤(明大)

級別	勝	敗
フライ級	餘 (植賀)後 藤(明大)	
バンタム級	山本(明大)加藤(美津)	
フェザー級	藤(明大)小(林)明大	
ライト級	藤(明大)小(久保)日俱	
ミドル級	藤(明大)住(野)藤(明大)	
ウェルター級	藤(明大)住(野)藤(明大)	
ジュニア級	藤(明大)住(野)藤(明大)	
シニア級	藤(明大)住(野)藤(明大)	

階級別と世界選手権... 選手権保持者...

Table of sports results and records, including names like 徐延, 明法, 西條, etc.

弓道

弓道に関する記事: 五年十月以降の主要試合の通り...

射撃

射撃に関する記事: 五年九月以降に於ける状況の通り...

相撲

六年本場所成績... 玉能朝幡...

Table of sumo match results for the 6th year, listing names and outcomes.

場所所は東方勝八十五點、西方百十八點... 玉能朝幡...

Table of力士 (sumo wrestlers) performance statistics, including names like 力士, 入幕, etc.

相撲

最近三場所番附對比

階級	年次	東	西	方
力士	年入幕	六・六・一	六・六・一	六・六・一
出場場	出場場	一	一	一
休場所	休場所	一	一	一
勝星	勝星	三三三	三三三	三三三
負星	負星	三三三	三三三	三三三
平均	平均	三三三	三三三	三三三
場所	場所	三三三	三三三	三三三

力士	年入幕	出場場	休場所	勝星	負星	平均	場所
高田	六・六・一	一	一	三三三	三三三	三三三	三三三
常陸	六・六・一	一	一	三三三	三三三	三三三	三三三
大和	六・六・一	一	一	三三三	三三三	三三三	三三三
高田	六・六・一	一	一	三三三	三三三	三三三	三三三
常陸	六・六・一	一	一	三三三	三三三	三三三	三三三
大和	六・六・一	一	一	三三三	三三三	三三三	三三三

階級	年次	東	西	方
力士	年入幕	六・六・一	六・六・一	六・六・一
出場場	出場場	一	一	一
休場所	休場所	一	一	一
勝星	勝星	三三三	三三三	三三三
負星	負星	三三三	三三三	三三三
平均	平均	三三三	三三三	三三三
場所	場所	三三三	三三三	三三三

力士	年入幕	出場場	休場所	勝星	負星	平均	場所
高田	六・六・一	一	一	三三三	三三三	三三三	三三三
常陸	六・六・一	一	一	三三三	三三三	三三三	三三三
大和	六・六・一	一	一	三三三	三三三	三三三	三三三
高田	六・六・一	一	一	三三三	三三三	三三三	三三三
常陸	六・六・一	一	一	三三三	三三三	三三三	三三三
大和	六・六・一	一	一	三三三	三三三	三三三	三三三

階級	年次	東	西	方
力士	年入幕	六・六・一	六・六・一	六・六・一
出場場	出場場	一	一	一
休場所	休場所	一	一	一
勝星	勝星	三三三	三三三	三三三
負星	負星	三三三	三三三	三三三
平均	平均	三三三	三三三	三三三
場所	場所	三三三	三三三	三三三

力士	年入幕	出場場	休場所	勝星	負星	平均	場所
高田	六・六・一	一	一	三三三	三三三	三三三	三三三
常陸	六・六・一	一	一	三三三	三三三	三三三	三三三
大和	六・六・一	一	一	三三三	三三三	三三三	三三三
高田	六・六・一	一	一	三三三	三三三	三三三	三三三
常陸	六・六・一	一	一	三三三	三三三	三三三	三三三
大和	六・六・一	一	一	三三三	三三三	三三三	三三三

力士	年入幕	出場場	休場所	勝星	負星	平均	場所
高田	六・六・一	一	一	三三三	三三三	三三三	三三三
常陸	六・六・一	一	一	三三三	三三三	三三三	三三三
大和	六・六・一	一	一	三三三	三三三	三三三	三三三
高田	六・六・一	一	一	三三三	三三三	三三三	三三三
常陸	六・六・一	一	一	三三三	三三三	三三三	三三三
大和	六・六・一	一	一	三三三	三三三	三三三	三三三

【高砂部屋】× 朝潮、太郎山、高登、太刀若、潮ヶ濱、射水川、鳴瀬、伊勢ノ海、井筒部屋× 錦洋、上宮山、國ノ濱、金剛山、都州山、豊錦、春日野部屋× 大鶴、眞龍、石山、秋田、立浪部屋× 雷ノ峰、劍嶽、吉野山、池田川、旭川、双葉山、大八洲、駒ヶ谷、龍ヶ濱、大ノ濱、七尾湯、緑光山、錦島部屋× 能代湯、朝日部屋× 眞鶴、東海、二十山部屋× 若葉山、清水川、伊勢ヶ濱部屋× 大岩、有馬洋、伊勢ヶ濱部屋× 清瀬川、若瀬川、名取川、友綱部屋× 能代湯、宮城野部屋× 古賀浦、開心、鳥ヶ峯、三島嶽、兼川部屋× 鏡岩

玉、常陸若は鏡川、若常陸は秀の山、星甲は井筒の各年寄を要名した。天覽相撲四月二十九日宮城内覆馬場土俵に於て天覽相撲を開き、當日開院、同妃、賀陽、朝香、同妃、北白川、同大妃各宮殿の外澄宮様初め七宮殿下御臨席、東西幕内力士三十六名の捕踏みに次いで大關の三段構へ、三役の勝負、手廻、御好勝負等約二時間に亘り御興深く天覽遊ばされた。日本相撲選手権協会は新に日本相撲選手権の制度を設け、陸海軍人、青年團、學生等の飛入り競争とし優勝者には選手権を與へ、毎年争奪戦を開催する事となり、其第一回大會は六月六日より三日間東京國技館で開催されたが、今回は協合力士のみに参加力士を二、二兩部に分け春日野(栃木山)、藤島(常の花)、浅香山(西の海)、九重(豊國)、花籠(三杉磯)其他多数年寄参加して各選手権を争奪した結果、第一部は春日野(栃木山)、第二部は兼川各優勝し夫々選手権を獲得した。優勝成績左の通り。

五月十一日以降状況左の通り。全學生相撲大會大毎主催、第十二回は十月十七、八及び十一月十五、六の兩日堺大濱土俵で開催、中等校、大學高専及び個人各部の優勝者左の通り。中等校部 御影師範 二一一 和歌山商 大高専部 早稻田大 三一一 名古屋商 (個人) 大高専の部 中等校の部

競馬 競馬法改正一五十九議會の協賛を経て競馬法の改正が行はれた。要點は(一)従來馬券は一競走一人一枚しか賣らなかつたのを複勝式を併用して一人で二枚購入出来るやうにしたこと、(二)賞金の拂戻方法も従來は一競走に一著になつた優勝馬だけしか戻さなかつたのを複勝式を併用して二著、三著の馬にも拂戻すことにしたこと、(三)一競走中の者がない場合従來は主催者俱樂部で全額没収してゐたのを馬券購入者に馬券額面だけ拂戻すことにした、また制限超過金も従來は主催俱樂部で全部没収してゐたのを、的中者以外の購入者に平等に拂戻すことにしたこと、(四)開催日数を八日以内とし二日間延長したこと、(五)通稱ノミ屋と稱する不正者及び不正競走に對する騎手の不正行為を防ぐ爲に罰則を設けたこと等である。

競馬記録馬数

Table showing horse racing records by year, country, and distance. Columns include Year (年度), Country (内国/外国), Distance (産呼/産抽), and Total (計).

最近競馬會(五年秋季六年春季、但し六年春季の出走馬は計にのみ障礙頭数を合算)

Table showing recent horse racing statistics for various clubs and distances. Columns include Club (俱樂部), Personnel (入場人員), Prize Money (賞金), and other metrics.

Table showing horse racing statistics for various clubs and distances, including personnel, prize money, and other metrics.

海外主要競馬

Table listing international horse racing events, including names, locations, and dates.

乘馬競技

Text describing equestrian sports, including details about the 1933 National Equestrian Competition and various events.

Table showing mountain climbing records, including names, routes, and dates.

Table showing mountain climbing records, including names, routes, and dates.

近況 地方

地方税改正—五十九議會の協賛を経て特別地稅、地方稅制限令、都市計畫特別稅、道府縣營業稅等の地方稅の改正が行はれた。専ら國稅地租並に營業收益稅の輕減と貨貨價格を標準とする新地租法の制定に伴ふもの...

從前の規定により賦課し得る途も開かれてゐる。【營業收益稅】次に營業收益稅の輕減に伴ふ改正點をいへば、その附加稅制限率の改正...

災害復舊費三五、六三一△災害豫防費五、七三三△自作農資金一八、六八八△舊債借換一、四五三△失業救濟事業費五一、二九六△農山漁村臨時對策資金五三、九...

依るもので、一般に納期内の納稅成績は遙に悪く、同じく地方局調査に依る五年度上半期道府縣稅の納稅期間内徵收成績は、豫定額一億三千八百七十二萬五千圓に對して...

省作成の整理原案について審議の結果、左の如く決定した。一、各府縣の特殊事情を考慮し、地方長官は出来るだけ小學校及中學校の廢止併合を斷行すること。

災害地附加稅免除—從來地租附加稅は災害免租地に對して賦課し得ることとなつてゐるが、内務省では大規模な協議の結果...

こととなり、従つて今後は一朝大火災其他必要のある場合と雖も、これ等市町村は全然區劃整理といふ近代的施設が出来ないの...

地方官吏も減補—官吏減補に伴ひ府縣吏員も之に準じて減補が行はれたが、尙ほ市町村吏員及小學校教員に對しても、政府から...

Table with 4 columns: 改正地租額, 地租營業收益, 増額, 差引. Lists cities like 東京市, 大阪市, 神戸市, etc.

Table with 4 columns: 徵收額, 未收額, 徵收歩合, 徵收歩合. Lists prefectures like 道府縣, 市, 町, 村.

Table with 4 columns: 所屬, 立候補者數, 當選者數, 割合. Lists categories like 小作人組合, 無産政黨, etc.

Table with 4 columns: 所屬, 立候補者數, 當選者數, 割合. Lists categories like 小作人組合, 無産政黨, etc.

市	市制施行年月	市長	市會議長
靜岡	三〇	宮崎通之助	中田 縣郎
濱松	三〇	中村 隆平	津野 喜久平
沼津	三〇	和田 傳太郎	野村 喜久平
清水	三〇	鹽原 時三郎	鈴木 喜久平
大甲	三〇	新海 榮治	今井 茂吉
大津	三〇	西田 與三郎	辻井 喜之助
大塚	三〇	丸山 辨三郎	船橋 恒久
大島	三〇	小里 頼久	八木 村作次郎
大野	三〇	成澤 徳三郎	柳澤 又三郎
大田	三〇	佐藤 三郎	山田 久吉
大森	三〇	佐藤 三郎	早坂 榮助
大宮	三〇	酒本 祐太郎	根本 祐太郎
大前	三〇	中村 一郎	村本 良助
大八	三〇	宮崎 貞一	工藤 道生
大弘	三〇	神田 重雄	遠山 景雄
大青	三〇	高橋 勝兵衛	叶内 長兵衛
大盛	三〇	登坂 又藏	古海 勘三郎
大秋	三〇	井上 廣居	廣田 鶴吉
大福	三〇	吉川 太郎	澤野 外茂次郎
大富	三〇	上野 金太郎	米次郎
大高	三〇	早苗 助藏	菅池 岩吉
大島	三〇	楠城 嘉一	萬井 源太郎
大米	三〇	西尾 常彦	坂口 武市
大松	三〇	石倉 俊寛	土谷 連之助
大岡	三〇	守屋 松之助	横山 晃太
大津	三〇	平松 俊太郎	古屋 野橋
大倉	三〇	小沼 敬三郎	三浦 達夫
大津	三〇	伊藤 貞次	加藤 俊夫
大廣	三〇	木英夫	深原 精一
大尾	三〇	岡崎 石太郎	芳松

市	市制施行年月	市長	市會議長
下野	三〇	松井 信助	岡本 勳治
宇都	三〇	白根 市太郎	萬代 良三郎
山梨	三〇	渡邊 行太郎	廣田 米三郎
山崎	三〇	坂本 政五郎	高津 住胤
山崎	三〇	松原 權四郎	瀧江 嘉太郎
山崎	三〇	御手洗 忠孝	宇田 川三郎
山崎	三〇	片野 淑人	坂庄 三郎
山崎	三〇	高橋 作一郎	山崎 章一
山崎	三〇	久川 島正	正作 正幹
山崎	三〇	石野 庸夫	太田 兵衛
山崎	三〇	石野 庸夫	神代 林次郎
山崎	三〇	神崎 慶次郎	野野 市松
山崎	三〇	大野 義種	大鳥 三郎
山崎	三〇	奥村 長作	平山 喜録
山崎	三〇	岡田 兼武	定行 八郎
山崎	三〇	吉川 重吉	雅雅 内友松
山崎	三〇	高野 重吉	安松 辰男
山崎	三〇	中里 英明	吉松 辰男
山崎	三〇	平山 茂八郎	山田 耕平
山崎	三〇	野田 頼雄	内田 清一
山崎	三〇	山田 珠介	河野 清次郎
山崎	三〇	川越 綱治	曾田 重貴
山崎	三〇	横山 可也	田中 慶次郎
山崎	三〇	倉本 正治	村田 不二郎
山崎	三〇	橋本 高橋	文五郎
山崎	三〇	木田 泰彦	岡崎 謙
山崎	三〇	八木 千春	田中 喜代松
山崎	三〇	松尾 登次	今田 房次郎
山崎	三〇	佐藤 國司	林田 則友

地方費膨脹趨勢 (歳出決算)

教育費と地方税—右の内教育費と地方税の最近趨勢は左の通り。(四年は推定)

年度	教育費	地方税	合計
昭和六年	1,000,000	1,000,000	2,000,000
昭和七年	1,200,000	1,200,000	2,400,000
昭和八年	1,500,000	1,500,000	3,000,000
昭和九年	1,800,000	1,800,000	3,600,000
昭和十年	2,200,000	2,200,000	4,400,000
昭和十一年	2,800,000	2,800,000	5,600,000
昭和十二年	3,500,000	3,500,000	7,000,000
昭和十三年	4,500,000	4,500,000	9,000,000
昭和十四年	5,800,000	5,800,000	11,600,000
昭和十五年	7,500,000	7,500,000	15,000,000
昭和十六年	9,500,000	9,500,000	19,000,000
昭和十七年	12,000,000	12,000,000	24,000,000
昭和十八年	15,000,000	15,000,000	30,000,000
昭和十九年	18,000,000	18,000,000	36,000,000
昭和二十年	22,000,000	22,000,000	44,000,000

地方費歳入出 (當初豫算)

年度	歳入	歳出
昭和六年	1,000,000	1,000,000
昭和七年	1,200,000	1,200,000
昭和八年	1,500,000	1,500,000
昭和九年	1,800,000	1,800,000
昭和十年	2,200,000	2,200,000
昭和十一年	2,800,000	2,800,000
昭和十二年	3,500,000	3,500,000
昭和十三年	4,500,000	4,500,000
昭和十四年	5,800,000	5,800,000
昭和十五年	7,500,000	7,500,000
昭和十六年	9,500,000	9,500,000
昭和十七年	12,000,000	12,000,000
昭和十八年	15,000,000	15,000,000
昭和十九年	18,000,000	18,000,000
昭和二十年	22,000,000	22,000,000

團體別

團體別	昭和四年	昭和五年	昭和六年
道府縣	1,000,000	1,200,000	1,500,000
市	800,000	900,000	1,100,000
町	600,000	700,000	800,000
村	400,000	500,000	600,000
合計	2,800,000	3,300,000	4,000,000

六年度歳入科目別

科	道府縣	市	町村
國稅	1,000,000	1,000,000	1,000,000
附加稅	500,000	500,000	500,000
地稅	300,000	300,000	300,000
營業稅	200,000	200,000	200,000
特別附加稅	100,000	100,000	100,000
家屋稅及附加稅	80,000	80,000	80,000
營業稅及附加稅	70,000	70,000	70,000
雜種稅及附加稅	60,000	60,000	60,000
戶數稅	50,000	50,000	50,000
其他諸稅	40,000	40,000	40,000
合計	3,000,000	3,000,000	3,000,000

道府縣歳出 (昭和六年度)

道府縣	經常	臨時	計	一人當
北海道	1,000,000	1,000,000	2,000,000	1,000
青森	800,000	800,000	1,600,000	800
岩手	700,000	700,000	1,400,000	700
宮城	600,000	600,000	1,200,000	600
秋田	500,000	500,000	1,000,000	500
山形	400,000	400,000	800,000	400
福島	300,000	300,000	600,000	300
茨城	200,000	200,000	400,000	200
栃木	100,000	100,000	200,000	100
群馬	100,000	100,000	200,000	100
埼玉	100,000	100,000	200,000	100
千葉	100,000	100,000	200,000	100
東京	100,000	100,000	200,000	100
神奈川	100,000	100,000	200,000	100
新潟	100,000	100,000	200,000	100
富山	100,000	100,000	200,000	100
石川	100,000	100,000	200,000	100
福井	100,000	100,000	200,000	100
山梨	100,000	100,000	200,000	100
長野	100,000	100,000	200,000	100
岐阜	100,000	100,000	200,000	100
静岡	100,000	100,000	200,000	100
愛知	100,000	100,000	200,000	100
三重	100,000	100,000	200,000	100
滋賀	100,000	100,000	200,000	100
京都	100,000	100,000	200,000	100
大阪	100,000	100,000	200,000	100
兵庫	100,000	100,000	200,000	100
奈良	100,000	100,000	200,000	100
和歌山	100,000	100,000	200,000	100

市歳入出 (昭和五年度)

歳入額は歳出額と大差なきを以て略す。

市	歳入	歳出
青森	1,000,000	1,000,000
弘前	800,000	800,000
津軽	700,000	700,000
小川	600,000	600,000
函館	500,000	500,000
札幌	400,000	400,000
旭川	300,000	300,000
室蘭	200,000	200,000
釧路	100,000	100,000
函館	100,000	100,000
札幌	100,000	100,000
旭川	100,000	100,000
室蘭	100,000	100,000
釧路	100,000	100,000
函館	100,000	100,000
札幌	100,000	100,000
旭川	100,000	100,000
室蘭	100,000	100,000
釧路	100,000	100,000
函館	100,000	100,000
札幌	100,000	100,000
旭川	100,000	100,000
室蘭	100,000	100,000
釧路	100,000	100,000
函館	100,000	100,000
札幌	100,000	100,000
旭川	100,000	100,000
室蘭	100,000	100,000
釧路	100,000	100,000
函館	100,000	100,000
札幌	100,000	100,000
旭川	100,000	100,000
室蘭	100,000	100,000
釧路	100,000	100,000
函館	100,000	100,000
札幌	100,000	100,000
旭川	100,000	100,000
室蘭	100,000	100,000
釧路	100,000	100,000
函館	100,000	100,000
札幌	100,000	100,000
旭川	100,000	100,000
室蘭	100,000	100,000
釧路	100,000	100,000
函館	100,000	100,000
札幌	100,000	100,000
旭川	100,000	100,000
室蘭	100,000	100,000
釧路	100,000	100,000
函館	100,000	100,000
札幌	100,000	100,000
旭川	100,000	100,000
室蘭	100,000	100,000
釧路	100,000	100,000
函館	100,000	100,000
札幌	100,000	100,000
旭川	100,000	100,000
室蘭	100,000	100,000
釧路	100,000	100,000
函館	100,000	100,000
札幌	100,000	100,000
旭川	100,000	100,000
室蘭	100,000	100,000
釧路	100,000	100,000
函館	100,000	100,000
札幌	100,000	100,000
旭川	100,000	100,000
室蘭	100,000	100,000
釧路	100,000	100,000
函館	100,000	100,000
札幌	100,000	100,000
旭川	100,000	100,000
室蘭	100,000	100,000
釧路	100,000	100,000
函館	100,000	100,000
札幌	100,000	100,000
旭川	100,000	100,000
室蘭	100,000	100,000
釧路	100,000	100,000
函館	100,000	100,000
札幌	100,000	100,000
旭川	100,000	100,000
室蘭	100,000	100,000
釧路	100,000	100,000
函館	100,000	100,000
札幌	100,000	100,000
旭川	100,000	100,000
室蘭	100,000	100,000
釧路	100,000	100,000
函館	100,000	100,000
札幌	100,000	100,000
旭川	100,000	100,000
室蘭	100,000	100,000
釧路	100,000	100,000
函館	100,000	100,000
札幌	100,000	100,000
旭川	100,000	100,000
室蘭	100,000	100,000
釧路	100,000	100,000
函館	100,000	100,000
札幌	100,000	100,000
旭川	100,000	100,000
室蘭	100,000	100,000
釧路	100,000	100,000
函館	100,000	100,000
札幌	100,000	100,000
旭川	100,000	100,000
室蘭	100,000	100,000
釧路	100,000	100,000
函館	100,000	100,000
札幌	100,000	100,000
旭川	100,000	100,000
室蘭	100,000	100,000
釧路	100,000	100,000
函館	100,000	100,000
札幌	100,000	100,000
旭川	100,000	100,000
室蘭	100,000	100,000
釧路	100,000	100,000
函館	100,000	100,000
札幌	100,000	100,000
旭川	100,000	100,000
室蘭	100,000	100,000
釧路	100,000	100,000
函館	100,000	100,000
札幌	100,000	100,000
旭川	100,000	100,000
室蘭	100,000	100,000
釧路	100,000	100,000
函館	100,000	100,000
札幌	100,000	100,000
旭川	100,000	100,000
室蘭	100,000	100,000
釧路	100,000	100,000
函館	100,000	100,000
札幌	100,000	100,000
旭川	100,000	100,000
室蘭	100,000	100,000
釧路	100,000	100,000
函館	100,000	100,000
札幌	100,000	100,000

Table of local debt (地方債) for various municipalities, listing categories like 'Municipal Debt' and 'Municipal Bonds' with corresponding amounts.

Table showing tax revenue (市 稅收入) and expenditure (市 稅支出) for various municipalities, including 'Municipal Tax Revenue' and 'Municipal Tax Expenditure'.

Table of direct tax burden (直接稅負擔額) for various municipalities, detailing 'Municipal Direct Tax' and 'Municipal Tax'.

Table of local tax limits (地方稅制限外) for various municipalities, listing 'Municipal Tax' and 'Municipal Tax'.

地方債(各三月末)

Table of local debt (地方債) for various municipalities, listing categories like 'Municipal Debt' and 'Municipal Bonds' with corresponding amounts.

Table showing tax revenue (市 稅收入) and expenditure (市 稅支出) for various municipalities, including 'Municipal Tax Revenue' and 'Municipal Tax Expenditure'.

Table of direct tax burden (直接稅負擔額) for various municipalities, detailing 'Municipal Direct Tax' and 'Municipal Tax'.

Table of local tax limits (地方稅制限外) for various municipalities, listing 'Municipal Tax' and 'Municipal Tax'.

道府縣會黨派現勢

Table showing political party trends in prefectures and counties, including columns for party names and counts.

Table detailing the number of members in prefectural assemblies, categorized by party and region.

Table listing municipal council members with their respective roles and affiliations.

Table providing population statistics for various municipalities, including population counts and trends.

人口二萬以上の村

Table listing villages with populations over 20,000, including names and locations.

Table detailing municipal salaries and allowances for various positions.

Table listing population statistics for municipalities with populations over 30,000.

青年團、少年團

Table showing membership statistics for youth and juvenile groups across different prefectures.

Table showing membership statistics for youth and juvenile groups across different prefectures.

Table showing membership statistics for youth and juvenile groups across different prefectures.

地方

五四七

五四六

東京市

沿革

江戸時代一帝都の移されたのは明治元年七月で、それ迄は江戸と稱した。江戸の名は源平時代、江戸四郎重頼が此地に占據して江戸郷と稱したに始まる。後花園天皇の御宇、鳥ヶ谷上杉定正の執事太田道灌初めて城を築き、後天正十八年徳川家康の關東移封と共に其居城となつた。慶長五年徳川の覇業成るや、力を江戸開發に傾け、同九年江戸城大築築に着手し、工事の完了を告げたのは寛永十三年である。

を東京と改稱、同年十月十三日風駕臨幸、同日江戸城は皇居と定められ、同時に東京城と改稱、同二十二年一月十一日東京城を宮城と改められた。【人口】明治十年には人口僅に五十八萬に過ぎなかつたが、同二十年には百二十三萬、同三十年には百四十萬と激増し、大正九年十月一日第一回國勢調査の結果は俄然二百十七萬となつた。後十二年九月一日の大震災を経て、大正十四年の中間國勢調査では百九十九萬に減じたが、昭和五年の第二回國勢調査では、二百七萬と計上された。前回は比し僅か八萬人を増加したに過ぎないのは、近年住宅地の郊外移動が激しい爲であらう。

【行政】明治四年行政區劃を六八區、七十小區に分け、同十五年區劃を編改、各區に區役所を設け、同十八年市制を以て、同二十年市制公布、翌年特別市制を以て、同二十一年十月特別市制の特例を撤廃、自治となり市役所を創設した。【交通通信】明治二年二月二十五日東京横濱間電信完成、同二年八月八日東京横濱間鐵道開通、同五年六月馬車鐵道開通、同二十三年十二月二十六日東京横濱間電話開通、同三十六年市内電車開通、大正十四年三月二十三日東京放送局開始、昭和二年十二月三十日地下鐵道開通。【其他】文化學校は明治三年一校設置、同七年十二月京橋以南五軒街燈點火、同十五年電燈點火、同二十五年水道改良工事に着手、同三十二年給水開始、昭和五年三月帝都復興事業完成、同二十六年を記念日と定む。

土地人口

Table with columns: 面積 (Area), 距離 (Distance), 町數 (Number of Towns), 地名 (Place Names), 海抜 (Elevation). Rows list various districts like 麹町, 本町, 芝浦, etc.

Table with columns: 御料地 (Imperial Land), 國有地 (State Land), 市有地 (Municipal Land), 私有地 (Private Land), 計 (Total). Rows list various districts like 深本, 浅本, 下本, etc.

大東京方針決定

隣接町村併合に依る大東京計畫は本年の議案であつたが、漸く機熟し、市では六月二十日末迄に隣接各町村に編入の交渉を行ひ條件を決定、七月一日から三月までの間に編入に関する事務を開始し、同四月一日を以て大東京市の完成を期する事に方針を決定し、八月二十四日市役所内に臨時市域擴張部を設け、齋藤守國氏が部長に選任された。

指定地域

【指定地域】大體(一)西半は北方飛鳥山より上野、市内西部の各區及其郊外の區域を經て南方目黒高輪に及ぶ山の手一帯を住居區域、(二)隅田川に至る迄の市を東半下町一帯、北方淺草、下谷より神田、日本橋、京橋、麹町丸の内を經て南は芝の東半を商業地域、(三)隅田川以東本所、深川兩區並その郊外荒川放水路附近に至る江東地方、荒川流域一帯及大崎、品川、大井、大森の

市内建物數

Table with columns: 種別 (Type), 棟數 (Number of Buildings), 坪數 (Square Feet). Rows include 官公署 (Government/Office), 學校 (Schools), 銀行 (Banks), etc.

住宅構造別

Table with columns: 種別 (Type), 棟數 (Number of Buildings), 坪數 (Square Feet). Rows include 土造 (Earth Construction), 煉瓦造 (Brick Construction), 木造 (Wood Construction), etc.

【家賃、地代、空家】市社會局では五年六月から市内各小學校の生徒を通じて、全市の住宅調査を行ひ、同十月其の集計を發表したが、それによると調査總數十一萬三千七百十九戸中借家に住むもの八萬百二十一戸、持家三萬三千五百九十八戸、借家では家賃十五圓から二十圓が最多で、五圓以下が四百九十九戸、又五百圓以上が十八戸といふ具合、又家賃は下る一方なのに、持家の地代は上る一方といふ反對傾向を示してゐる。次に警視廳で調査した市内外の空家は五年末九萬八百餘戸、六年三月末八萬七千餘戸で、市内で空家の多いのは本所、深川の下町方面、郊外では京濱間、千住、中野方面が多い。

Table listing city officials including Mayor (市長), Council Members (市議員), and various department heads like Education (教育), Health (衛生), and Finance (財政).

【吏員採用試験制】水田市長は人事行政の宿弊を一新し、且つは吏員型の確立を期する意味で、新に吏員選考規程を作り、第一回試験を六月初め行つた。今後は何人の推薦でもないものは一切吏員に採用せず、反対に給任でも之を通つたものは採用するといふ純然たる實力主義で行かうといふのである。

Table listing names of council members and other officials, organized by district or ward.

Table listing names of council members and other officials, organized by district or ward.

深川大正記念館本館三十間、陳備室一室三間、別館六間、涼亭十五間、日比谷舊音楽堂二十間、各託児場を利用して小集會に適するホールは入場料徴収乃至三回半、不徴収はそれより一圓方廉、保育室は一室五十錢、二圓五十錢。

【陸上競技場】一人一回十錢、貸切は一日に付き左の通りで、入場料徴収の場合は倍額但し二時間以内使用の場合は種別を問はず一箇所に付二圓。

【日比谷公園陳列所】一日一坪當り十錢。【芝草公園見世】東側建家一坪一月金十二圓四十錢、西側建家同十三圓六十錢、通路上建家同五圓、番外建家同十二圓四十錢。

【芝草公園見世】東側建家一坪一月金十二圓四十錢、西側建家同十三圓六十錢、通路上建家同五圓、番外建家同十二圓四十錢。

芝公園第一號 十錢 五錢 百圓 芝公園第二號 十錢 五錢 五十圓 芝公園第三號 十錢 五錢 五十圓

【芝草公園見世】東側建家一坪一月金十二圓四十錢、西側建家同十三圓六十錢、通路上建家同五圓、番外建家同十二圓四十錢。

【芝草公園見世】東側建家一坪一月金十二圓四十錢、西側建家同十三圓六十錢、通路上建家同五圓、番外建家同十二圓四十錢。

【芝草公園見世】東側建家一坪一月金十二圓四十錢、西側建家同十三圓六十錢、通路上建家同五圓、番外建家同十二圓四十錢。

芝公園第一號 十錢 五錢 百圓 芝公園第二號 十錢 五錢 五十圓 芝公園第三號 十錢 五錢 五十圓

【芝草公園見世】東側建家一坪一月金十二圓四十錢、西側建家同十三圓六十錢、通路上建家同五圓、番外建家同十二圓四十錢。

【芝草公園見世】東側建家一坪一月金十二圓四十錢、西側建家同十三圓六十錢、通路上建家同五圓、番外建家同十二圓四十錢。

【芝草公園見世】東側建家一坪一月金十二圓四十錢、西側建家同十三圓六十錢、通路上建家同五圓、番外建家同十二圓四十錢。

費目	總額	支年額	殘額
東京修築費	1,000,000	1,000,000	0
下水道修築費	500,000	500,000	0
公園修築費	300,000	300,000	0
警備費	200,000	200,000	0
消防費	150,000	150,000	0
衛生費	100,000	100,000	0
教育費	80,000	80,000	0
文化費	60,000	60,000	0
その他	40,000	40,000	0
合計	2,730,000	2,730,000	0

種別	種別	種別	種別
地租	地租	地租	地租
所得税	所得税	所得税	所得税
雑種税	雑種税	雑種税	雑種税
戸別割	戸別割	戸別割	戸別割
遊園税	遊園税	遊園税	遊園税
金庫税	金庫税	金庫税	金庫税
軌道税	軌道税	軌道税	軌道税
地租	地租	地租	地租
合計	合計	合計	合計

種別	種別	種別	種別
郵便	郵便	郵便	郵便
日本石油	日本石油	日本石油	日本石油
第一相五	第一相五	第一相五	第一相五
三	三	三	三
合計	合計	合計	合計

種別	種別	種別	種別
國庫借入金	國庫借入金	國庫借入金	國庫借入金
第一	第一	第一	第一
第二	第二	第二	第二
第三	第三	第三	第三
第四	第四	第四	第四
第五	第五	第五	第五
第六	第六	第六	第六
第七	第七	第七	第七
第八	第八	第八	第八
第九	第九	第九	第九
第十	第十	第十	第十
合計	合計	合計	合計

種別	種別	種別	種別
電気事業公債	電気事業公債	電気事業公債	電気事業公債
復興公債	復興公債	復興公債	復興公債
第三回	第三回	第三回	第三回
電気事業	電気事業	電気事業	電気事業
合計	合計	合計	合計

種別	種別	種別	種別
土地	土地	土地	土地
建物	建物	建物	建物
現預金	現預金	現預金	現預金
現金	現金	現金	現金
合計	合計	合計	合計

種別	種別	種別	種別
芝	芝	芝	芝
麻	麻	麻	麻
赤坂	赤坂	赤坂	赤坂
四谷	四谷	四谷	四谷
牛込	牛込	牛込	牛込
小石川	小石川	小石川	小石川
本郷	本郷	本郷	本郷
下谷	下谷	下谷	下谷
浅草	浅草	浅草	浅草
本所	本所	本所	本所
深川	深川	深川	深川
計	計	計	計

種別	種別	種別	種別
芝	芝	芝	芝
麻	麻	麻	麻
赤坂	赤坂	赤坂	赤坂
四谷	四谷	四谷	四谷
牛込	牛込	牛込	牛込
小石川	小石川	小石川	小石川
本郷	本郷	本郷	本郷
下谷	下谷	下谷	下谷
浅草	浅草	浅草	浅草
本所	本所	本所	本所
深川	深川	深川	深川
計	計	計	計

商工業

市設市場は生活必需品の価格の統制及び市民消費の改善を目的として、市内の主要な地区に小賣市場（指定商人をして小賣に従事せしむ）を開設し、又日常食料品中最も腐敗し易き魚類、鳥獸肉類、鶏卵、蔬菜及び果物の六品目に付、市監督の下に供給の調滑、取引の公正、且つ場内の衛生を保持する目的を以て目下中央卸賣市場（築地四丁目、七年中に竣工の豫定）及び屠場並に家畜市場（芝浦埋立地）建設中。現在神田秋葉原と本所橋とに設けてある青物市場及び築地の魚市場は右中央卸賣市場の出来迄の暫定的施設である。

日用品販賣店—營業收益税又は府營業税を納むる白米外三十二種の市内日用品販賣店左の如し。（昭和五年七月末日現在）

種別	産額	種別	産額
白米	1,000,000	小麦	500,000
小麦	500,000	大豆	300,000
大豆	300,000	雑穀	200,000
雑穀	200,000	油	100,000
油	100,000	炭	50,000
炭	50,000	紙	30,000
紙	30,000	布	20,000
布	20,000	その他	10,000

【重要工業】昭和四年末現在、市内に普通銀行三十八、貯蓄銀行八あり、其の預金、貸出高は左の通りである。(一般金融の部参照)

銀行 昭和四年末現在、市内に普通銀行三十八、貯蓄銀行八あり、其の預金、貸出高は左の通りである。(一般金融の部参照)

貯蓄銀行 三、八〇〇、〇〇〇 預金 一、七〇〇、〇〇〇 貸出 一、七〇〇、〇〇〇

普通銀行 一、三〇〇、〇〇〇 預金 一、三〇〇、〇〇〇 貸出 一、三〇〇、〇〇〇

郵便貯蓄銀行に於ける貯金状況左の通り。

昭和四年末現在、市内に普通銀行三十八、貯蓄銀行八あり、其の預金、貸出高は左の通りである。(一般金融の部参照)

種別	工場	職工	生産額
紡織	1,000	500	100,000
機械	500	200	50,000
化学	300	100	30,000
食料	200	80	20,000
瓦葺	100	40	10,000
其他	100	40	10,000

【重要工業】昭和四年末現在、市内に普通銀行三十八、貯蓄銀行八あり、其の預金、貸出高は左の通りである。(一般金融の部参照)

銀行 昭和四年末現在、市内に普通銀行三十八、貯蓄銀行八あり、其の預金、貸出高は左の通りである。(一般金融の部参照)

貯蓄銀行 三、八〇〇、〇〇〇 預金 一、七〇〇、〇〇〇 貸出 一、七〇〇、〇〇〇

普通銀行 一、三〇〇、〇〇〇 預金 一、三〇〇、〇〇〇 貸出 一、三〇〇、〇〇〇

郵便貯蓄銀行に於ける貯金状況左の通り。

昭和四年末現在、市内に普通銀行三十八、貯蓄銀行八あり、其の預金、貸出高は左の通りである。(一般金融の部参照)

種別	工場	職工	生産額
紡織	1,000	500	100,000
機械	500	200	50,000
化学	300	100	30,000
食料	200	80	20,000
瓦葺	100	40	10,000
其他	100	40	10,000

種別	賃金	種別	賃金
紡織	1,000	機械	500
機械	500	化学	300
化学	300	食料	200
食料	200	瓦葺	100
瓦葺	100	其他	100
其他	100		

種別	株式	合資	合計
新設	1,000	500	1,500
解散	500	200	700
計	500	300	800

種別	出資額	利益金
新設	1,000	500
解散	500	200
計	500	300

【重要工業】昭和四年末現在、市内に普通銀行三十八、貯蓄銀行八あり、其の預金、貸出高は左の通りである。(一般金融の部参照)

銀行 昭和四年末現在、市内に普通銀行三十八、貯蓄銀行八あり、其の預金、貸出高は左の通りである。(一般金融の部参照)

貯蓄銀行 三、八〇〇、〇〇〇 預金 一、七〇〇、〇〇〇 貸出 一、七〇〇、〇〇〇

普通銀行 一、三〇〇、〇〇〇 預金 一、三〇〇、〇〇〇 貸出 一、三〇〇、〇〇〇

郵便貯蓄銀行に於ける貯金状況左の通り。

昭和四年末現在、市内に普通銀行三十八、貯蓄銀行八あり、其の預金、貸出高は左の通りである。(一般金融の部参照)

足りるといふ経済上の利点がある。【地下鉄渡内定】市の高速鉄道(地下鉄)計画は市並に電氣局の財政窮乏甚しき爲め、その起債計画は主務省の認むる所とならず、工事は徒らに遷延してある一方、最近の交通行詰まりの状況は一日も早く地下鉄網の完成を促してゐるので民間から屢々その権利譲渡或は代行願等提出されてゐたが、電氣局も遂に民間代行の決意を爲し、二百萬圓で譲渡する事と内定した。【省線乗車人員】昭和五年度)

Table with 2 columns: Station Name (駅名) and Passenger Count (乗車人員). Rows include 高田馬場, 新原宿, 原宿, etc.

【省線交通調査】四年五月二十二日、東京鐵道局は管内電氣線五十九線の降車客の人員調査を履行した。それに依ると始發より終車に至る總降車人員百十九萬八千五百五十七名、神田、有樂町、新橋の四驛を中心とするビヂネス・センターに對するラッシュアワー、即ち午前六時半より同九時に至る降車客總數八萬八千八百九十七名、内東京三萬四千六百六十名、有樂町一萬八千六百九十七名、神田一萬五千八百七十七名、新橋一萬三千六百三十四名で、乗客の乗車驛より中心に到着する時間を見れば、三十分以内五萬五千三百二十二名、十五分以内九千五百一十一名、四分以内四千九百三十三名、一分以内二千五百四十三名であつた。今降車客二萬人以上の驛を摘記すれば次の通りである。

Table with 2 columns: Station Name (駅名) and Passenger Count (降車人員). Rows include 神田, 有樂町, 新橋, etc.

原驛の上を乗り越え、淺草橋から兩河へかけて高架線として建設されるもので、工費六百六十萬圓、七年四月開通の豫定である。【省線近郊新線】東京驛-)

Table with 3 columns: Line Name (線名), Station Name (驛名), and Passenger Count (乗車人員). Rows include 池袋, 大塚, 有馬, etc.

【私營各線】昭和六年九月現在(營業成績は五年度)左の通り。

Table with 3 columns: Line Name (線名), Station Name (驛名), and Passenger Count (乗車人員). Rows include 池袋, 大塚, 有馬, etc.

【東武、京成の市内乗入れ】(一)東武鐵道は元淺草驛を業平橋と改め、五月二十五日より雷門驛迄延長、此の區間一軒一分、料金四錢。(二)京成電車の押上より花川戸に到る二軒二分の乗入れ許可、建設費七百萬圓で著工決定。尚ほ同社は東武鐵道の市内乗入れに脅威を感じ上野公園山下へ乗入れの猛運動を開始した。

Table with 2 columns: Line Name (線名) and Passenger Count (乗車人員). Rows include 東武, 京成, etc.

河川市内に存在する河川は其數六十七、延長八萬八千八百六十六米、其の分布状況は深川三十一、京橋十八、日本橋十一、本所九、芝九、神田四、淺草四、麴町二、小石川二、牛込二、本郷一、麻布一(區境にあるものは二區に算す)である。

【共同物揚場】市内に二百二十ヶ所あり。【渡船場】その數二十餘ヶ所、市の管理に屬するものは月島、勝岡、佃の三ヶ所、月島渡船場乗客は毎年一億二千三百萬人、勝岡渡船場は五百萬人に上る。

【假防波堤】第三、第六及第二砲臺を連絡しその延長三百六十間、已定第三砲臺及深川地先埋立地を連絡する假防波堤と相俟つて港内水面積二百五十六萬坪を包攝す。

【埋立地】鐵筋混泥土板橋を主とし第十號、第十一號及第十二號埋立地の外海に面する部分には堅牢な構造とす。

萬一千坪を適當に配置し、隅田川口改良工事に屬する埋立地の計畫道路の一部である約七萬九千坪と共に専ら砂利道となし、橋梁は芝浦市兩埋立地の連絡橋を初め木橋十九橋、鐵橋一橋を架設する。

Table with columns: 名稱, 延長, 幅員, 深度. Lists various bridges and their specifications.

船舶(市在籍、各年末)

Table showing ship statistics by type (種別) and year (年度). Includes categories like 西形, 日本形, 小舟.

通信

Table showing communication statistics for various services like 郵便局, 電信局, 電話局, 電報局.

電話加入者數(六年八月十日現在)

Table showing telephone subscriber statistics by exchange (交換局名) and connection type (單獨, 共同).

市内特別、遠邊區域、郊外局區にして東京市内と同一郵便局區内と見做され、市内小包、市内特別郵便及び遠邊郵便の送達される地域は次の通りである(六年九月現在、但し、印は市内小包及び市内特別の取扱を爲さず。×印は遠邊郵便の取扱をなす)

Table showing religious and education statistics (宗教、教育) by district (區別).

Table showing religious statistics (佛敎檀徒) by district (區別) and sect (宗派別).

Table showing school statistics (市內兒童及就學歩合) by district (區別) and year (年度).

Table showing child health statistics (市內兒童視力) by district (區別) and age group (年齡).

Table showing school statistics (市立實業補習學校) by district (區別) and year (年度).

横濱市

土地、人口

面積一開港當時は横濱村といひ邊鄙な一漁村に過ぎなかつたが、安政六年六月二日(紀元二千五百五十九年七月一日)五市場と定められて以来交易の盛況に伴ひ、内外人の來住多く遂に今日の大を爲した。文政時代は現在の元町の増徳院及石川徳右衛門氏の祖又四郎外十一戸であつたとす。明治二十二年四月一日市制施行以來、同三十四年四月一日第一回擴張、同四十四年四月一日第二回擴張、更に昭和二年四月一日隣接九ヶ町村(鶴見、程ヶ谷、城郷、大綱、日下旭、屏風浦、大岡川、西谷)を合併し、一三三・八七一平方メートルの大都市を形成し、同九月より五區制(磯子區、中區、保土ヶ谷區、神奈川區、鶴見區)を施行した。

Table with columns: 種別, 面積, 周圍, 延海岸線. Data includes 市制施行, 第一回擴張, 第二回擴張, 現在.

人口(昭和五年十月一日國勢調査)

Table showing population statistics by district (磯子, 中區, 磯子, 保土ヶ谷, 神奈川, 水見, 鶴見, 計) and household types (世帯数, 人口, 一人當).

財政

Table showing fiscal data by year (昭和四, 五, 六) and category (歳入, 歳出, 一人當).

商工業

Table showing commercial and industrial statistics by category (種別, 社数, 資本金, 拂込額).

銀行

Table showing banking statistics by year (昭和三, 四, 五) and category (公稱資本, 積立金, 預金).

外國貿易

Table showing international trade statistics by year (昭和四, 五) and category (輸出, 輸入, 超過).

Table showing international trade statistics by country/region (國別).

Table showing major export products (重要輸出品) by category (品名, 昭和三, 四, 五).

Table showing transportation statistics (運輸交通) by mode (種別, 延距離, 面積, 橋梁數).

Table showing road and bridge statistics (道路、橋梁) by type (種別, 延距離, 面積, 橋梁數).

Table showing vehicle and motor vehicle statistics (自動車及自動車) by type (種別, 昭和四, 五, 六).

Table showing shipping statistics (船舶) by origin (諸外國, 日本).

Table showing foreign passenger statistics (海外旅客) by year (年次) and category (上陸, 寄港, 乗込, 計).

Table showing religious and education statistics (宗教、教育) by category (種別, 社数, 寺院, 神道, 基督教).

Table showing police and health statistics (警察、衛生) by year (年次) and category (警察署, 派出所, 警察員, 人口).

Table showing crime statistics (犯罪) by year (年次) and category (犯罪件数).

Table showing fire statistics (消防) by year (年次) and category (消防署, 職員, 出火度數).

Table showing hospital and medical statistics (病院、醫師、療養) by year (年次) and category (病院, 醫師, 療養).

Table showing social affairs statistics (社會事業) by year (年次) and category (市設市場, 市管住宅, 職業紹介, 託兒所, 簡易宿泊所, 法律相談).

京都市

土地、人口

面積—上古宇多村といふ一村落に過ぎなかつたが、延暦十二年桓武天皇遷都し給ひ、平安京の基を作られてより一千年餘年、王城の地として代々盛衰を極めてきた。明治維新に至り車駕東幸一時衰微したが、次第に新に築かれ、明治二十一年第一回の隣接町村合併を行ひ、同三十五年第二回を、大正七年同三回目の合併を行つて面積六〇方料となつたが、昭和六年四月更に都市計畫區域内の伏見市外三町二十三村を併合し、従来の五區の外に右京、伏見の兩區を設け、周圍百四軒、總面積二八八・六四六方料となり、世界第四位の大都市の地位を占むる事となつた。

Table with columns: 區, 面積, 區, 面積. Rows: 上京, 中京, 左京, 右京, 下京, 東山, 伏見, 京山, 京東, 京南, 京西, 京北, 京中, 京東, 京南, 京西, 京北, 京中.

都市計畫區域—四條烏丸を中心とし、凡そ半徑六哩の圓周内三町八ヶ村の一部を都計區域とされてゐる。其詳細は次の通り。京都市 △乙訓郡(向日町、久世村、久我村、羽東師村、大山崎村、新神足村、淀村) △久世郡(淀町、御牧村の一部) △綴喜郡(美豆村の一部、八幡村の一部) 【指定地域】市の東部及び北部の高燥地は住宅地域、西南部は大體工業地域、商賈密集の中央部は商業地域、その全面積との割合は(一)住宅地域四三・七%、(二)商業地域八・六%、(三)工業地域三三・八%(四)未指定地八・九%である。

人口(六年四月一日、國勢調査より推計)

Table with columns: 區, 世帯數, 人口, 均一人當. Rows: 上京, 中京, 左京, 右京, 下京, 東山, 伏見, 京山, 京東, 京南, 京西, 京北, 京中, 京東, 京南, 京西, 京北, 京中.

財政

Table with columns: 年度, 歳入, 歳出, 歳入出. Rows: 昭和三年, 昭和四年, 昭和五年, 昭和六年.

商工業

Table with columns: 種別, 昭和二年, 昭和三年, 昭和四年. Rows: 西陣(職工), 織物(職工), 絹織物(職工), 絹織物(職工), 絹織物(職工), 絹織物(職工), 絹織物(職工), 絹織物(職工), 絹織物(職工), 絹織物(職工).

Table with columns: 種別, 延長, 面積, 橋梁. Rows: 市道, 府道, 國道, 計.

外國貿易

Table with columns: 年度, 輸出, 輸入, 輸出, 輸入. Rows: 昭和二年, 昭和三年, 昭和四年, 昭和五年.

銀行

Table with columns: 業別, 社數, 資本, 純益, 積立金. Rows: 計, 二, 三, 四.

Table with columns: 種別, 昭和三年, 昭和四年, 昭和五年. Rows: 小車, 自動車, 人力車, 自転車, 計.

市電及自動車—市電最近三年成績左の通り。

Table with columns: 年度, 乗客, 貨金, 降客, 均一平. Rows: 昭和三年, 昭和四年, 昭和五年, 昭和六年.

鐵道貨物集散(各年度)

Table with columns: 種別, 昭和二年, 昭和三年, 昭和四年. Rows: 食料, 原料, 燃料, 製材, 製糖, 製粉, 製油, 製紙, 製薬, 製糖, 製粉, 製油, 製紙, 製薬.

各種學校(昭和四年三月末、專門學校以上は教育の部参照)

Table with columns: 種別, 學校數, 職員數, 學生數. Rows: 幼稚園, 小學校, 女子小學校, 女子實業學校, 女子師範學校, 女子職業學校, 女子師範學校, 女子職業學校, 女子師範學校, 女子職業學校.

Table with columns: 種別, 昭和二年, 昭和三年, 昭和四年. Rows: 強盜, 殺人, 強姦, 強姦, 強姦, 強姦, 強姦, 強姦, 強姦, 強姦.

警察、衛生

Table with columns: 種別, 昭和二年, 昭和三年, 昭和四年. Rows: 強盜, 殺人, 強姦, 強姦, 強姦, 強姦, 強姦, 強姦, 強姦, 強姦.

Table with columns: 種別, 昭和二年, 昭和三年, 昭和四年. Rows: 赤痢, コレラ, 傷寒, 傷寒, 傷寒, 傷寒, 傷寒, 傷寒, 傷寒, 傷寒.

社會事業

Table with columns: 種別, 數, 取, 扱. Rows: 託兒所, 職業紹介所, 簡易宿泊所, 簡易食堂, 公設市場, 公設浴場, 市營住宅, 中央卸賣市場, 分場.

神戸市

土地、人口
面積—神功皇后三尊征討の跡、御船を泊めさせられてより史上に名は見えなれども、急激に發展し初めたのは維新開國以來である。現在八一・八九九方呎の面積を擁してゐる。各區別左の通り。

Table with 3 columns: 區, 方呎, 面積. Lists districts like 神戶, 須磨, 淡東, etc.

都市計畫區域—現在の神戸市に武庫郡御影町、魚崎町、本庄村、本山村、住吉村の二町、三村及び同郡山田村所屬宇中一里山を加へた一三四平方呎の區域で、現在市面積の約一倍半である。

Table with 3 columns: 年次, 男, 女. Shows population trends for foreigners.

Table with 3 columns: 國籍, 人員. Lists nationalities like 英國, 美國, 德國, etc.

財政

歳入出—(四年決算五、六年豫算)
年度 歳入 歳出
昭和四年 4,500,000 4,500,000

商工業

Table with 3 columns: 種別, 工場, 工業. Lists various industries and their production values.

Table with 3 columns: 種別, 金額, 種類. Lists types of goods and their prices.

石炭消費高—昭和三年中民間工場 七七八、四四〇千斤、官工管工場 一六、二六八千斤、計九〇三、七一八千斤。

Table with 3 columns: 銀行, 行數, 預金額. Shows banking statistics.

Table with 3 columns: 年次, 輸出, 輸入. Shows foreign trade statistics.

Table with 3 columns: 品目, 金額, 品目. Lists export and import items.

Table with 3 columns: 品目, 價額, 品目. Lists various goods and their prices.

Table with 3 columns: 種別, 輛數, 種別. Lists types of vehicles and their counts.

運輸交通
道路、橋梁—四年末現在國道七千八百四十一間、縣道六千六百七十間、市道二十一萬九千八百七十七間、合計二十三萬四千三百二十八間、其坪數六十萬七千二百二十坪、橋梁百五十九架あり。

Table with 3 columns: 種別, 乘客, 貨金. Shows transportation statistics for different modes.

鐵道(昭和四年度)

Table with 3 columns: 線名, 乗客, 貨物. Lists railway lines and their passenger/cargo volumes.

乘陸船客(昭和四年)

Table with 3 columns: 種別, 航路, 平均. Shows statistics for passengers on ferries and ships.

宗教、教育

Table with 3 columns: 種別, 校數, 教員. Lists religious and educational institutions.

Table with 3 columns: 種別, 校數, 生徒. Lists various types of schools and their student counts.

警察、衛生

Table with 3 columns: 種別, 人員, 人口. Shows police and health statistics.

Table with 3 columns: 種別, 人員, 人口. Shows statistics for fire and other incidents.

Table with 3 columns: 種別, 人員, 人口. Shows statistics for fire and other incidents.

病院、醫師、療養(各年末)

Table with 3 columns: 種別, 醫師, 療養. Lists hospitals and medical services.

Table with 3 columns: 種別, 醫師, 療養. Lists various types of medical services.

Table with 3 columns: 種別, 醫師, 療養. Lists various types of medical services.

神戸市

名古屋市

土地、人口
面積一、五七〇、〇〇〇平方メートル、人口一、〇〇〇、〇〇〇人

Table with columns for district (東區, 西區, 南區, 北區), population, and area.

Table with columns for year (昭和四年, 昭和五年), income (歳入), and expenditure (歳出).

商工業

Table showing industrial and commercial statistics for various sectors like manufacturing, trade, and services.

Table showing prices for various commodities such as cotton, silk, and other goods.

七千九百五十斤、工場用五七、二九九斤、其他...

Table showing bank statistics including deposits, loans, and interest.

Table showing foreign trade statistics for exports and imports.

Table showing prices for various commodities like cotton, wool, and other materials.

Table showing transportation statistics including passenger and freight volumes.

Table showing statistics for various types of vehicles and transport equipment.

【乗合自動車】昭和六年三月末現在、市營々業路線五十四軒六二、車輛數百二十五臺...

Table showing railway statistics including passenger and freight volumes for various lines.

【在留外人】昭和四年末一千七十七名。

Table showing statistics for religious and educational institutions.

【警察、衛生】警察署、警察官吏...

Table showing statistics for police and health services.

【社會事業】昭和五年市營事業左の通り。

Table showing statistics for social welfare and public works.

【高知】土佐國分寺址
【福岡】水城址△太宰府址△乗馬古墳△楠名
【京都】天の橋立△大澤池、附名古屋層瀧△
【兵庫】野野松原
【奈良】奈良公園△月瀧梅林
【鳥取】三朝寺古墳(以下假指定)南石霞溪
【岡山】後樂園△豪溪△神庭瀧△鬼ヶ嶽△下
【広島】帝釋峯△綱公園△三蔵峽
【山口】錦帯橋△長門峽△常樂寺庭園
【徳島】鳴門
【香川】栗林公園△神庭山
【高知】入野の松原△室戸岬
【福岡】舊石場庭園△清水寺本坊庭園
【長崎】温泉水
【熊本】水前寺成趣園
【大分】那由多
【沖繩】琉球松並木
【青森】十和田湖及奥入瀬溪流
【岩手】厳美渓
【秋田】十和田湖及奥入瀬溪流
【埼玉】長瀧
【新潟】犀川流
【長野】上高地
【岐阜】細川一里塚△大塚古墳△琴塚古墳△
【愛知】谷津(橋)
【和歌山】木曾川堤△鳳来寺山
【鳥取】福地△湖八丁
【島根】浦富海岸
【鳥根】立久恵△鬼ヶ嶽(以下假指定)滑戸
【山口】石柱峽△青海島(以下假指定)滑戸
【徳島】名勝
【香川】南勝公園
【茨城】常盤公園
【福井】栗谷朝倉氏館址、附南陽寺址
【滋賀】竹生島
【京都】平等院庭園△南禅寺庭園△西芳寺庭

園△天龍寺庭園△大徳寺方丈庭園、眞珠庵
庭園、大仙閣書院庭園、孤篁庵庭園△龍宮
寺方丈庭園△金剛寺(鹿苑寺)庭園△銀閣寺
(慈照寺)庭園△嵐山峽△醍醐寺三寶院庭園
△高臺寺庭園△妙心寺庭園△玉鳳院庭園△
東海庵書院庭園△雲雲院庭園△退蔵院庭園
△桂春院庭園(以下假指定)枳殻邸△山城園
分寺址△丹後園分寺址△神泉苑
【奈良】吉野山
【鳥根】菅田庵
【徳島】龍島
【山口】天日本夏蜜柑原樹△須佐瀨△横野柿
原樹
天然記念物
【北海道】野幌原始林△岡山原始林△阿寒湖
の穂高△原野植物園△植物部遺跡△後方羊蹄
山の高山植物帯△あすなろ自生北限地帯△
とまつ自生南限地帯△静狩泥炭形成植物
群落△登別原始林△霧多布泥炭形成植物
群落△鶴川五葉自生北限地帯△平鷲五葉松自
生北限地帯△おほみづなぎどり審殖地△歌
方△なま自生北限地帯
【青森】蕪島うみれ△審殖地△東津輕はく
う渡来地△つばき自生北限地帯
【岩手】盛岡石割樹△しだれかつら△数葉自
生地△早池峰山高山植物帯△岩手山高山植
物帯△勝原の遺跡△銀香岡の公孫樹△長
泉寺の大公孫樹
【宮城】球状閃岩
【秋田】つばき自生北限地帯△北投石△噴泉
塔△秋田駒ヶ岳高山植物帯△長尾風穴高山
植物群落△鮎状石及噴泉塔△秋田犬
神社△伊佐澤久保の櫻△東根の大櫻△熊野
神社
【福島】三春瀧櫻△吾妻山八重白山しやくく
げ自生地△赤井谷地沼沼植物群落(以下假
指定)平伏沼モリアアガヘル審殖地△赤津
の大桂△中野のモリアアガヘル審殖地△赤津
地帯△安良川の笠杉△白旗山八幡宮の御業

園△天龍寺庭園△大徳寺方丈庭園、眞珠庵
庭園、大仙閣書院庭園、孤篁庵庭園△龍宮
寺方丈庭園△金剛寺(鹿苑寺)庭園△銀閣寺
(慈照寺)庭園△嵐山峽△醍醐寺三寶院庭園
△高臺寺庭園△妙心寺庭園△玉鳳院庭園△
東海庵書院庭園△雲雲院庭園△退蔵院庭園
△桂春院庭園(以下假指定)枳殻邸△山城園
分寺址△丹後園分寺址△神泉苑
【奈良】吉野山
【鳥根】菅田庵
【徳島】龍島
【山口】天日本夏蜜柑原樹△須佐瀨△横野柿
原樹
天然記念物
【北海道】野幌原始林△岡山原始林△阿寒湖
の穂高△原野植物園△植物部遺跡△後方羊蹄
山の高山植物帯△あすなろ自生北限地帯△
とまつ自生南限地帯△静狩泥炭形成植物
群落△登別原始林△霧多布泥炭形成植物
群落△鶴川五葉自生北限地帯△平鷲五葉松自
生北限地帯△おほみづなぎどり審殖地△歌
方△なま自生北限地帯
【青森】蕪島うみれ△審殖地△東津輕はく
う渡来地△つばき自生北限地帯
【岩手】盛岡石割樹△しだれかつら△数葉自
生地△早池峰山高山植物帯△岩手山高山植
物帯△勝原の遺跡△銀香岡の公孫樹△長
泉寺の大公孫樹
【宮城】球状閃岩
【秋田】つばき自生北限地帯△北投石△噴泉
塔△秋田駒ヶ岳高山植物帯△長尾風穴高山
植物群落△鮎状石及噴泉塔△秋田犬
神社△伊佐澤久保の櫻△東根の大櫻△熊野
神社
【福島】三春瀧櫻△吾妻山八重白山しやくく
げ自生地△赤井谷地沼沼植物群落(以下假
指定)平伏沼モリアアガヘル審殖地△赤津
の大桂△中野のモリアアガヘル審殖地△赤津
地帯△安良川の笠杉△白旗山八幡宮の御業

【高知】湯澤噴水塔△成就院の垂枝あかして
【埼玉】櫻木自生地△石戸浦櫻△土合村櫻草
自生地△牛島の藤△吉見百光蘇鐵生地
【千葉】海濱植物群落△調の浦の桂生地
△清澄の大杉△府馬の大樟△神崎の大樟△
竹岡村光澤生地△千本公孫樹
【東京】栗松の推△ご自生北限地帯△馬
場大門の櫻並木△ひとつばたご御嶽の神
代櫻△善福寺の公孫樹△舊木戸侯邸の推△
淺草公園の公孫樹△鬼子母神の公孫樹△芝
東照宮の公孫樹△光園寺の公孫樹△延命寺
の櫻
【神奈川】早川村の美福樹△諸磯の降起海岸
【新潟】白馬連山高山植物帯△田上村つなぎ
かや自生地△了玄庵の繁樹△鳥屋野遊竹の
叢△梅林寺の球状樹△極楽寺の野中櫻△
將軍杉△宮庭八幡宮社叢△小木の御所櫻△
小山田彼岸櫻樹林△中村の大杉△鶴川神社
の大櫻△貝屋の御業附銀杏
【富山】ほたるいか遊地△白馬連山高山植
物帯△十二町瀧鬼沙門杉△富山縣水見郡
太田澤△北若の毘沙門杉△法量の公孫樹
△脇谷のとのき△利賀のとのき
【石川】酒井の馬場椎△篠原村の金明竹△持
明院妙蓮池△杉△常神の月蘇鐵(以下假
指定)萬徳寺のやまもみち
【山梨】山神代櫻△富士山原始林△橋立の
大杉△山の神の蘇鐵△精進の大杉△三島神社
の大櫻△河口の大樟△臨瀧原れんげつつじ
及ぶじご群落△三惠村の大櫻△上野寺
の御業附銀杏△本國寺の御業附銀杏△西湖
風穴△附瀧穴△富士風穴△本栖風穴△西岳
風穴△龍宮洞△鳴澤水穴△鳴澤樹型△吉
田胎内樹型△船津胎内樹型△横峠の大櫻△
【長野】枝垂櫻△枝垂栗自生地△源氏蘇鐵生
地△岩村田光澤地△天狗の麥飯産地△安
曇村噴湯岳及球状石灰石△白馬連山高山植

物帯△且開山村花の木自生地△平村噴湯岳
及球状石灰石△八ヶ嶽嶺黄花草南自生地△嶽
の地獄谷噴泉(以下假指定)桂華△中房温泉
の膠硫黄及硫華
【岐阜】根尾谷淡墨櫻△彌生花の木△富田
花の木自生地△越原花の木自生地△釜戸
度櫻△ひとつばたご自生地△朝川櫻地帯
△加古母の杉△大山根魚棲息地△位山いぢ
る原始林△根尾谷階層△久津八幡神社の夫
婦杉△下呂の大杉△神昌寺の大杉△光寺
の五木杉△中將姫誓願櫻△神淵神社の大杉
△一之瀬村ほんしやくなげ群落△下野の女
夫松
【静岡】浮の池特有魚類棲息地△萬野風穴△
駒門風穴△狩宿下馬櫻△龍華寺の蘇鐵△龍
満寺の蘇鐵△御野村の溶岩階層△楓谷のや
まもみち樹林(以下假指定)丹那主斷層
【愛知】川宇蓮花の木自生地△ひとつばたご
自生地△清田の大樟△八百富神社社叢
【三重】東阿倉川いぢなし自生地△西阿倉川
いぢなし自生地△白子石階櫻△不動陸ひか
てらん群落△鬼ヶ城暖地性羊齒群落△畑谷
暖地性羊齒群落△猿投山の球状花崗岩
【滋賀】三雲村美松自生地△南花澤の花の木
△北花澤の花の木△石山寺桂灰石△源兵衛
堂發生地△西大路村左巻櫻△了徳寺の御業
附銀杏△醒井の不斷櫻△比叡山鳥類審殖地
【京都】神田野村青石假品△京都府總務部
大住町八王寺△おほみづなぎどり審殖地△
神應寺の大樟△深泥池水生植物群落△郷村
神社△比叡山鳥類審殖地
【大阪】和泉葛城山ぶな林△磯良神社のつば
ざくら△妙國寺の蘇鐵
【兵庫】鶴巻審殖地△高砂の松△尾上の松
△曾根の松△妙見の大杉△生島樹林△淡路
國道松並木△日置村櫻△觀音堂境内黒松
一株△八代の大樟△玄武洞
【奈良】佛經嶽原始林△知見院奈良八重櫻△
春日神社境内竹樹林△春日山原始林△お
ぼやまねげ自生地△妹山樹叢△室生山暖

地性羊齒群落△三ノ公川△とがきはら原始
林△向瀨すいらん群落△吐山すいらん群落
【和歌山】大鏡棲息地△西濱の根上り松△新
宮瀧(以下假指定)浮島植物群落△高ゆのみれ
層の自生地△那智原始林△瀬戸山麓の地
層間の連環△同村の泥板岩層
【鳥取】玖波自生南限地帯△大山きやらばく
純林△法蔵寺連理根上り松
【島根】經崎うみれ△審殖地△くろきづた産
地△明神の松△おほみづなぎどり審殖地△
玉若神命神社の八百杉△大根島の熔岩階層
(以下假指定)佐陀貝塚
【岡山】虎班竹自生地△天王堂發生地△臥龍
松△善徳寺の公孫樹△かじか棲息地△かぶ
とがに審殖地△羅生門△草間村間歇冷泉
【広島】なめくじうを棲息地△下瀬野村の大
樟△國泰寺の樟△瀬原原始林△すなめりく
ちら廻遊海面△あび渡来群遊海面
【山口】鶴巻地△秋吉郡瀧穴△赤穂村皆瀧
穴△川棚村樟の森△小郡町なぎ自生地△共
和村中尾瀧△赤穂村大正洞△幸松△満珠樹
林△千珠樹林△白蛇棲息地△明神池△向島
たねき棲息地△笠山橋自生南限地帯△共和村
上村むくげ群落△秋吉臺の地獄臺△大吼谷
編瀧洞△見島牛産地△見島村の龜棲息地△
大玉杉△えひのあやめ自生南限地帯△佐賀
村の夫婦松△小串町えひめあやめ自生南限
地帯(以下假指定)桑松村かじか棲息地
【徳島】辨天鳥熱帯性植物群落△大鏡棲息地
△鳴門の根上り松△加茂の大樟△鍛冶屋のせん
だん
【香川】寶生院の眞柏△誓願寺の蘇鐵△白鳥
のうらばめがし△皇子神社社叢
【愛媛】三崎村のあこう樹△住至森寺の金木
厚△福岡八幡神社樹叢△えひめあやめ自生
南限地帯△下柏の大柏
【高知】たけはな室戸熱帯植物産地△清松
村あこう自生地△土佐の長尾鶴△大岩の樟
△杉の大杉△伊尾木洞の羊齒群落△室戸岬

亞熱帯性樹林及海岸植物群落△平石の乳銀
杏△小田坂の相生松△八東村くさまはらち
自生地
【福岡】天守府神社の樟△温帯の森△衣掛の
森、本庄の樟△鶴棲息地△英彦山の鬼形△
沖の島原始林△觀音寺の金木厚△久喜宮村
の金明竹△古處山つげ原始林△勝福寺の蟻
龍松△黒木の藤△立山山樟原始林(以下假
指定)名島橋石
【佐賀】鶴棲息地△廣澤寺の蘇鐵△有田の公
孫樹△晋明寺の金木厚△黒髪山かれこしだ
自生地△さざんか自生北限地帯△屋形石の
七ツ釜△高車あこう自生北限地帯△小城の
樟
【長崎】大鏡棲息地△龍良山原始林△洲原白
岳原始林△きたき棲息地△ちすじのり發
生地△野浦ひとつばたご自生地△地獄地帯
しどろだん群落△野野いゆつげ群落△普
賢岳紅葉樹林△原生沼植物群落△池の原
みやまきりしき群落△岩戸山樹叢(以下假
指定)野母牛島全部△七釜鐵洞
【熊本】川古の樟△藤臺の樟樹群△手野の
杉△すぜんじのり發生地△立田山ややく
ちなし自生地
【大分】梓原八幡の樟△小半瀧乳洞△松屋寺
の蘇鐵△風連洞窟△田澤の根上り松
【宮崎】青島熱帯性植物産地△都井岬蘇鐵自
生地△海棠自生地△狭野の杉並木△關の尾
の蕨穴△高島の蒲葎自生地△古江ノ金木厚
(以下假指定)板△石橋
【鹿児島】きれつちとりもち産地△喜入村
琉球産地△関平田池の泥炭形成植物群落
△鶴巻來地△蒲生の樟△やつこ草發生地△
彼岸櫻自生南限地帯△蘇鐵自生地△海棠自生
地△屋久島杉原始林

【高知】湯澤噴水塔△成就院の垂枝あかして
【埼玉】櫻木自生地△石戸浦櫻△土合村櫻草
自生地△牛島の藤△吉見百光蘇鐵生地
【千葉】海濱植物群落△調の浦の桂生地
△清澄の大杉△府馬の大樟△神崎の大樟△
竹岡村光澤生地△千本公孫樹
【東京】栗松の推△ご自生北限地帯△馬
場大門の櫻並木△ひとつばたご御嶽の神
代櫻△善福寺の公孫樹△舊木戸侯邸の推△
淺草公園の公孫樹△鬼子母神の公孫樹△芝
東照宮の公孫樹△光園寺の公孫樹△延命寺
の櫻
【神奈川】早川村の美福樹△諸磯の降起海岸
【新潟】白馬連山高山植物帯△田上村つなぎ
かや自生地△了玄庵の繁樹△鳥屋野遊竹の
叢△梅林寺の球状樹△極楽寺の野中櫻△
將軍杉△宮庭八幡宮社叢△小木の御所櫻△
小山田彼岸櫻樹林△中村の大杉△鶴川神社
の大櫻△貝屋の御業附銀杏
【富山】ほたるいか遊地△白馬連山高山植
物帯△十二町瀧鬼沙門杉△富山縣水見郡
太田澤△北若の毘沙門杉△法量の公孫樹
△脇谷のとのき△利賀のとのき
【石川】酒井の馬場椎△篠原村の金明竹△持
明院妙蓮池△杉△常神の月蘇鐵(以下假
指定)萬徳寺のやまもみち
【山梨】山神代櫻△富士山原始林△橋立の
大杉△山の神の蘇鐵△精進の大杉△三島神社
の大櫻△河口の大樟△臨瀧原れんげつつじ
及ぶじご群落△三惠村の大櫻△上野寺
の御業附銀杏△本國寺の御業附銀杏△西湖
風穴△附瀧穴△富士風穴△本栖風穴△西岳
風穴△龍宮洞△鳴澤水穴△鳴澤樹型△吉
田胎内樹型△船津胎内樹型△横峠の大櫻△
【長野】枝垂櫻△枝垂栗自生地△源氏蘇鐵生
地△岩村田光澤地△天狗の麥飯産地△安
曇村噴湯岳及球状石灰石△白馬連山高山植

哀悼錄 (自昭和五年九月)

Table of obituaries with columns for name (氏名), date of birth (生年月日), and age (享年).

Table of obituaries with columns for name (氏名), date of birth (生年月日), and age (享年).

Table of obituaries with columns for name (氏名), date of birth (生年月日), and age (享年).

Table of obituaries with columns for name (氏名), date of birth (生年月日), and age (享年).

創立 明治二十年十一月 資本金 七千七百七拾萬圓 一ヶ年製紙高 六億六千萬封度

東京市京橋區銀座四丁目參番地

富士製紙株式會社

Main advertisement table for Fuji Paper Co. listing products like '各種印刷紙' and '模造紙' with their respective manufacturing plants.