四聲附韻
冠註補闕
類書字義

增續大廣益會玉篇大全

未

六畫上

特279-300
1200501132285
279
300

六畫

竹 初頁　耒 四十二頁　舛 六十二頁
米 十三頁　耳 四十三頁　舟 六十二頁
糸 十七頁　聿 四十六頁　艮 六十五頁
缶 三十一頁　肉 四十六頁　色 六十五頁
网 三十三頁　月 同肉
四 囧 兕 冈 亞同　臣 五十八頁
羊 三十五頁　自 五十八頁
羽 三十八頁　至 五十九頁
老 四十一頁　臼 六十頁
而 四十一頁　舌 六十一頁

上

始

六畫上

竹 初葉
米 十三葉
糸 十七葉
缶 三十二葉
网 三十三葉
四皿兜冈 坦同 三十五葉
羊 三十五葉
羽 三十八葉
老 四十一葉
而 四十一葉
耒 四十二葉
耳 四十三葉
聿 四十六葉
肉 四十六葉
月 同肉
臣 五十八葉
自 五十八葉
至 五十九葉
臼 六十葉
舌 六十一葉
舛 六十二葉
舟 六十二葉
艮 六十五葉
色 六十五葉

特279
300

▲竹部 ▲竹 小屋說文冬生草也丨證云丨數六十有一陷個云丨六十年一易邱華實而枯死實落之復生六年成種又孤丨国名史記注在遼西亦姓 申抓丨丨特生者又孫丨丨枝根之未生者又隙丨生于北山 稱又錦丨草名似丨而瑣又屋許竹切與筑同 二 ▲笠一 小屋張六切天丨丨西域国名在月氏東南去長安九千八百里又姓又丁水切丨厚冬毒切地名厚也或作笠又作管 ▲竹 字 ▲古文竹字 三 ▲𥳑 字又丨牆古以竹簡為書故曰丨牆 小タケ又兎經无切竹也 ▲𥳑三ソカケ古案切衣架也 ▲竿 小長四尺二寸世本賢作丨或作𥳑 ▲笑 補竹名 四 ▲筅 字 ▲笑 ▲筅同筅 ▲笑 字 ▲喜而解頤啓齒也 成 ▲𥳑陽曰俗从犬非 和 ▲𥳑 和曰声字苑云丨者忽俗云八手板長一尺六寸闊三寸厚五分也 小月說文公及士所擅也廣雅也 ▲品官所執天子以玉部侯以象大夫以魚須文竹士以水一云鳳也古丨佩之秘名丨也忽也有事記其上以備忽忘也又兩武粉切著也 ▲笑 東同 ▲笑 ▲與篤同厚也 ▲笠 ▲笠 ▲笠

切筬以手篩簡皃 文弗切筬上繁密皃 笑 クルマガキ 國他作 咲 計切簡簀 笏 モツ 灵呼骨切 提也手執者 笏 ワラ 遙七忍 ㊀ 珍尒 切一上笑皃 笏 ケ 珍切竹也

笛 コメカゴ 泥徒水切簡上盛穀器 笠 ツナヒキ 蒙胡故切可以收繩也 筠 タケ 太歎 來切竹也 笠 タケ 紙脂 市切竹也 筏 字判竹圓以盛穀也俗作圓非集 ㊀ 同筆 カヲリ 古癸切 元語 簪也婦人上冠 笄 カヲリ 亦竹器也 笄 ヒヲ 古癸切 元語 簪也婦人上冠 笄 タケ 袁切竹也

神 竹名 笈 字又 晒 竹名 笈 字又 晒 極葉切 根如世讀長竹 笆 ヒナラ 國眞利切次也又 支切管也 笄 フエ 胡 切竹初生筍也 笄 カウ 屋 盧 小 ニヲラ 國狩羅切說 節 笆 ヒナラ 眞眞利切次也又 支 押支 齊步維二切 谷切 笋 ジュン 國同 竹名 笋 ジュン 旬 笋 カウ 切竟魚具 笋 カウ 胡 荷 長切竹器 笋 シ 濕上紙切竹名出南方 荒中長百丈圍二尺 笋 ウツ 屋普木切 笋 式 軌切 笋 ヒ 國俗 筆字 笋 ヒ 之 苦之 切竹名 笋 ヒ 蒙與 筆同 笋 ヒ 切竹名 笋 ヒ 蒙與 筆同 笋 ヒ 切竹名 笋 ヒ 蒙與 筆同 五 笑 キヨ 谷 遠 獻 又飯器 笑 ヒ 蒙於 帶切 ヒ 語 直與切竹 器織上亦作狩 笋 ヒ 語 直與切竹 器織上亦作狩 笋 ヒ 蒙與 筆同 笋 ヒ 蒙與 筆同 笋 ヒ 蒙與 筆同

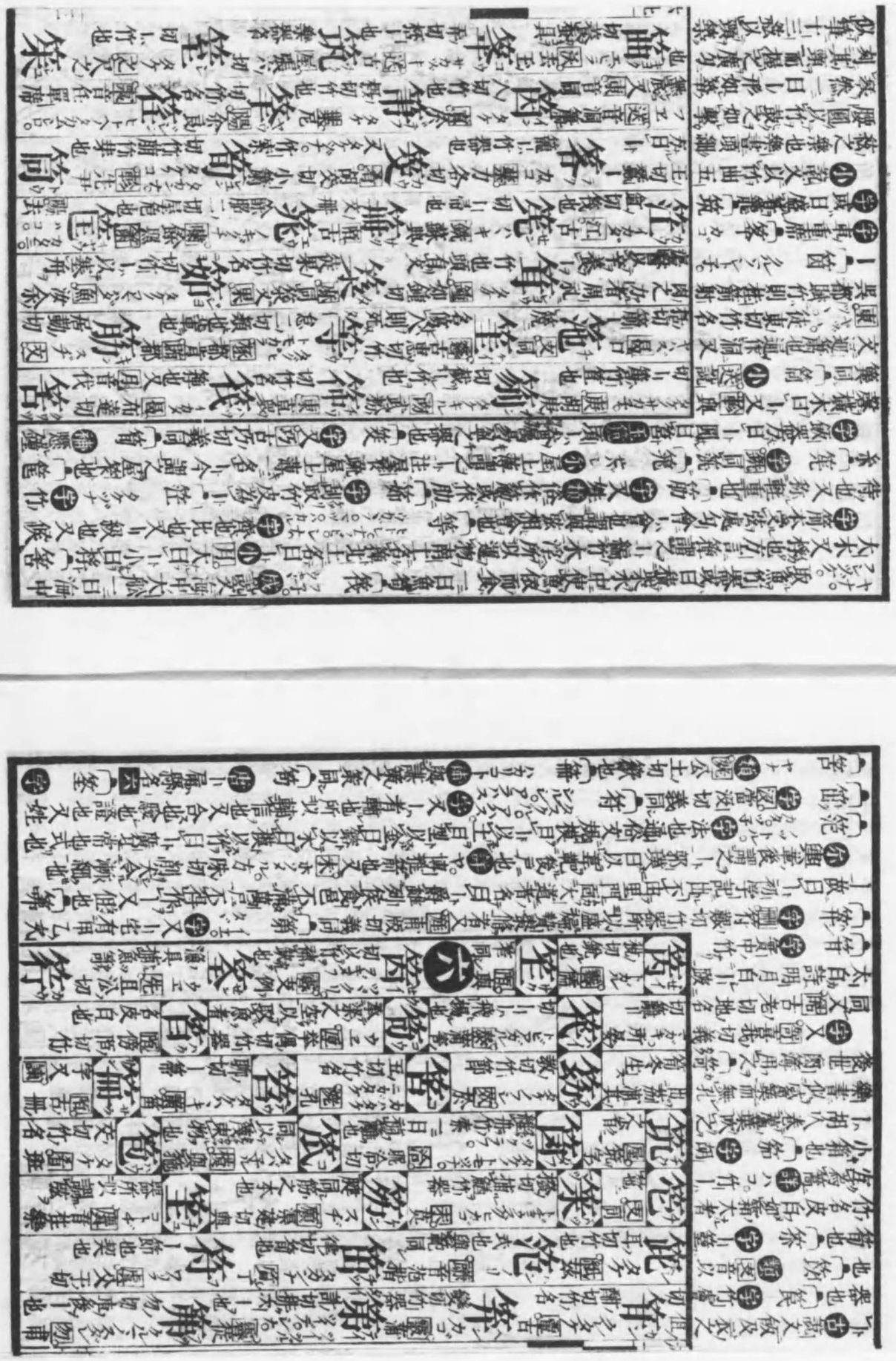

之故謂之卜又仲六切水名出房陵漢有一陽縣或作漢

筮 字竹名 筮 字格獲也 **筆** 字所以書也楚謂之聿秦謂之不律燕謂之弗秦謂之一 **筆** 字編簡為卜古者告命皆有一大事書之於一小事簡牘而已又箸也又卷也又射一對一漢書音義作簡一難問例置案上在試者意後輒取前答之謂之朝一若失錄政化得失類而問之謂之對一又一洛紫声 **筐** 字長也 答 以渡水故因號曰邛卜今蜀列有一橋以竹索為橋曰繩橋又匿也 **筋** 字題一食所用也 **筷** 字竹索 **筋** 字竹名 **筷** 字竹名 **筷** 字竹名 **筷

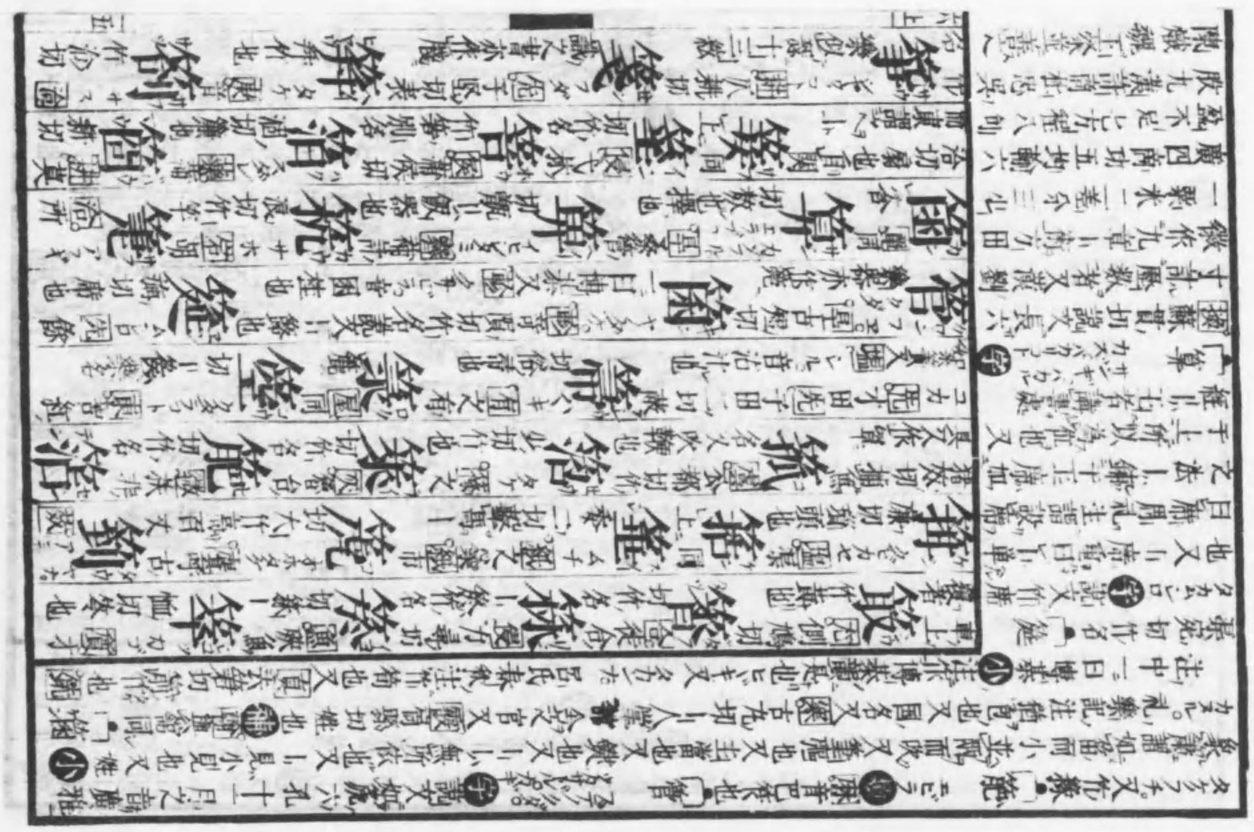

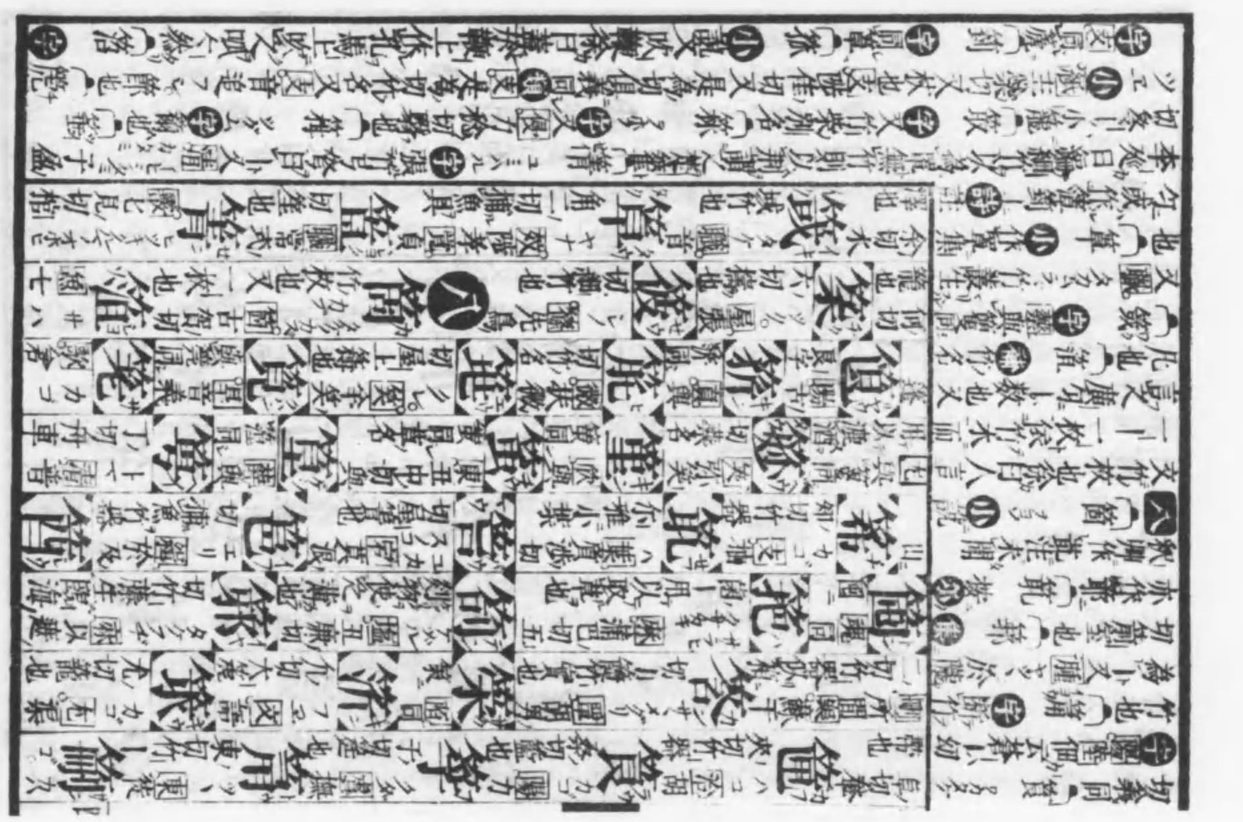

又訓也篇記書也又
[illegible]義同小作篇[illegible]算
字又作篇[illegible]
字[illegible]我作
詳ミツカケ。一日[illegible]架
[illegible]笓　字又[illegible]矢洗
切義同正韻フミ沧
士洽切行書[illegible]
タクノハ[illegible]
[illegible]厚蒲口切
竹葉也一[illegible]蒲湖切
同[illegible]沉水取魚其
[illegible]等　字[illegible]器以竹
為之秦樂也一說秦
人薄義父子爭惡而
分之因以為名一說
秦氣恬所造[illegible]
字表也識也書也成アム。一曰編也古作[illegible]
シルス字一子唐人用以表事非表非
狀者謂之一[illegible]又謂之榜子又錄也[illegible]
頂切美竹詳[illegible]公渾切竹名也[illegible]
一[illegible]字[illegible]古典字[illegible]
一[illegible]字[illegible]
[illegible]
[illegible]

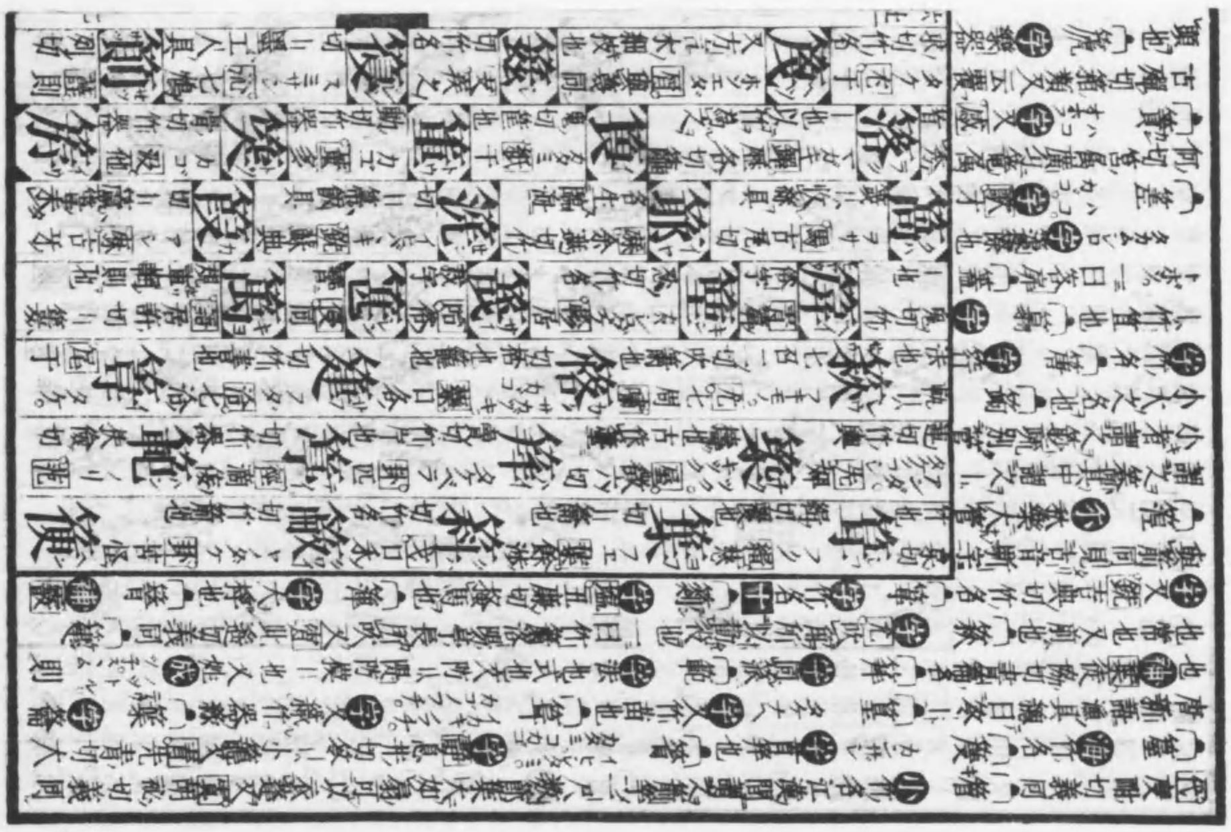

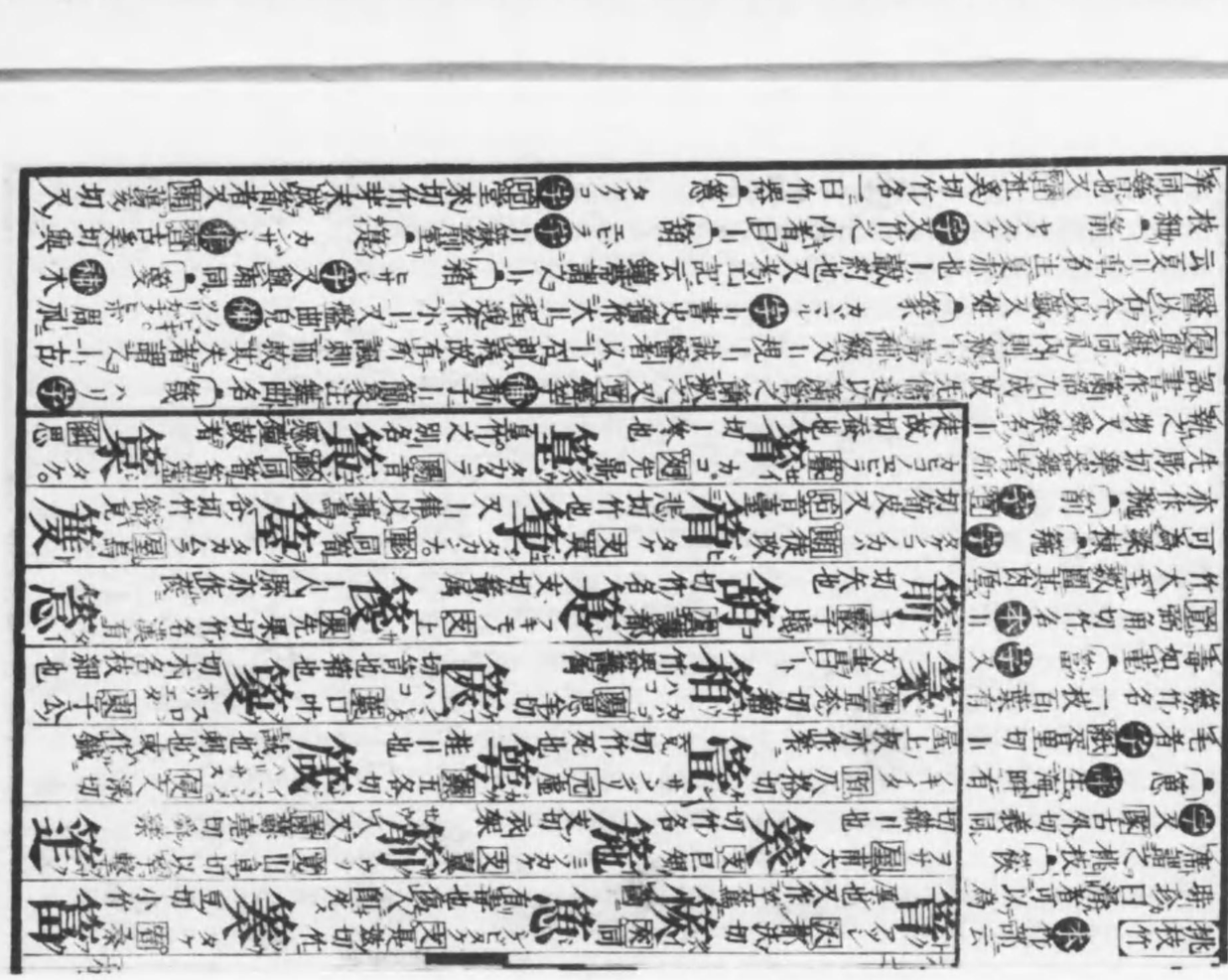

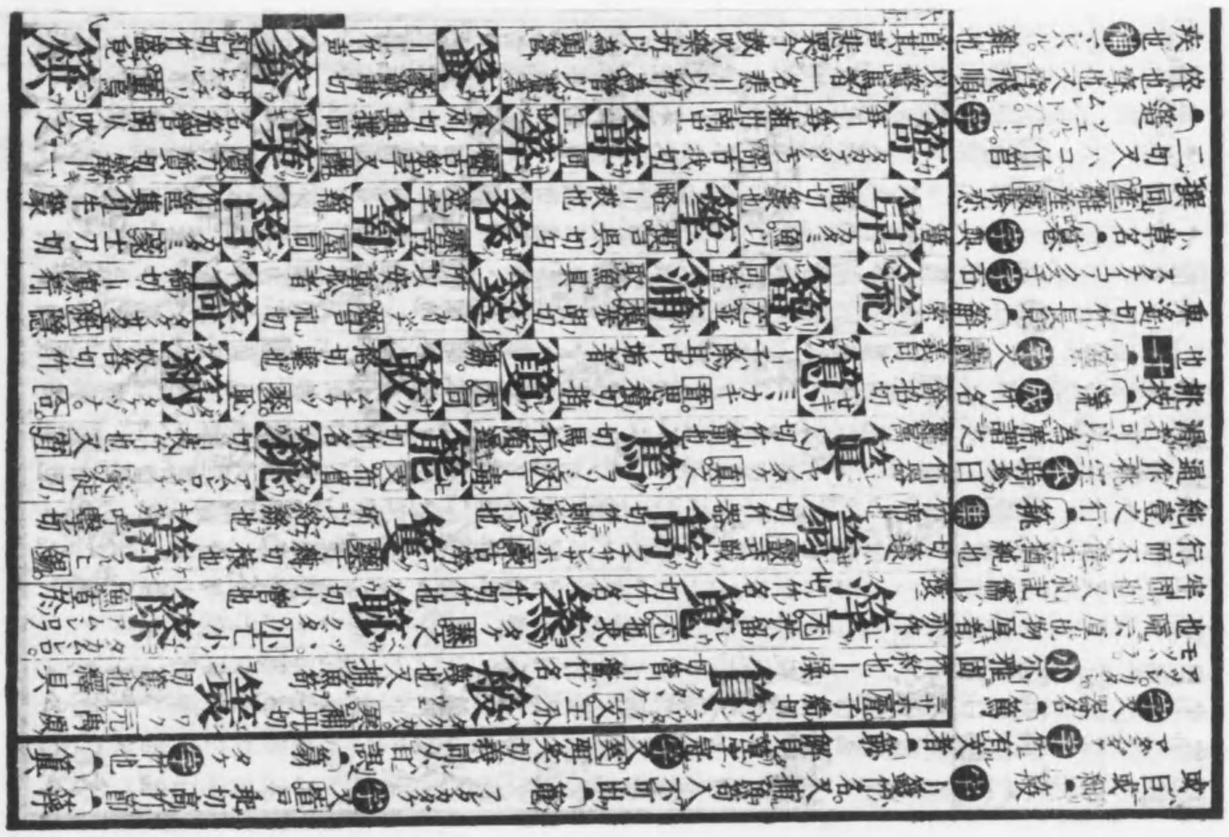

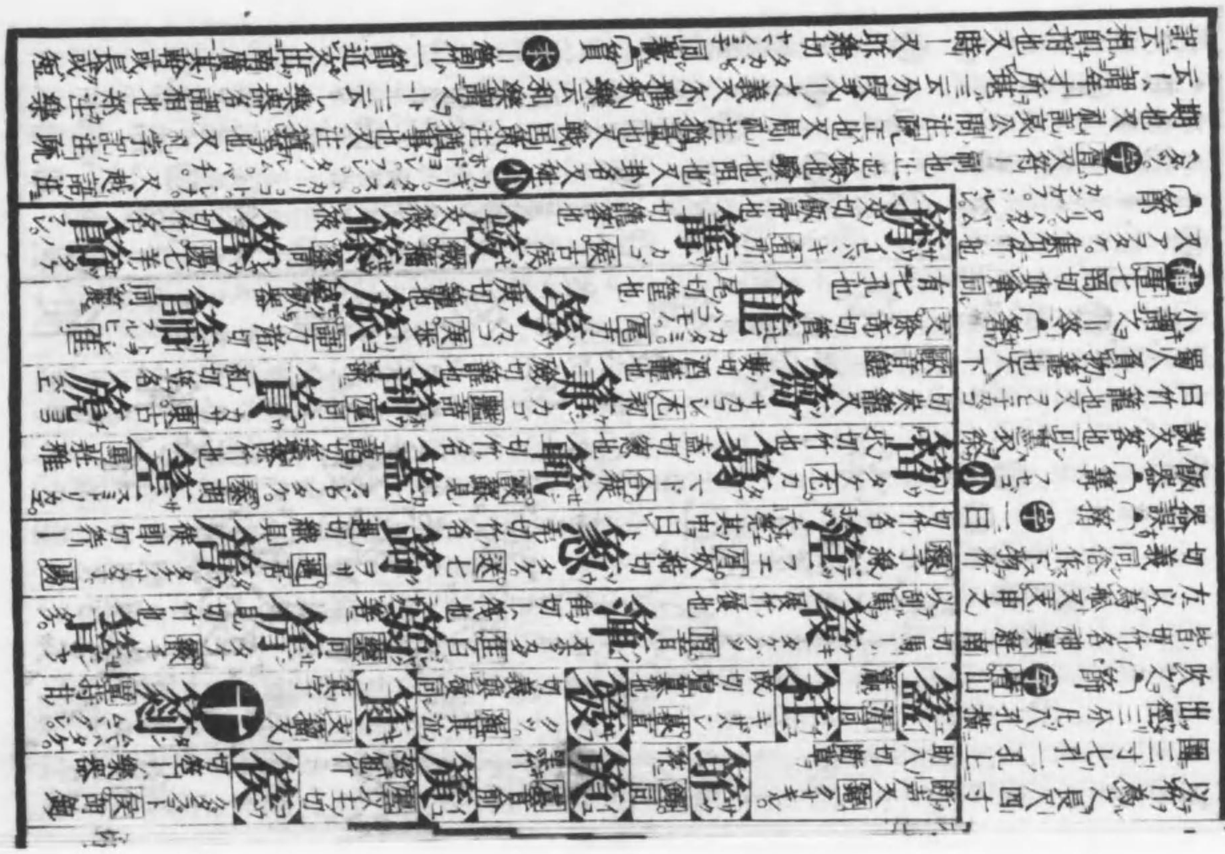

篿 字 切從宮切 圓竹器 篆 字 圍 竹器用以爨物者 與鐺同又 甗 與甑同 又古甚字又 隆切戎人所作 ハコ 字 東陸 タカンナ。丙下

篎 クルマアミ 字 又 面莫白切車拘舞謂籠之上 笙 字 仫笛 三孔而短 篥 字 法也法者謂一可以 二切罩也又 覺在角切 古文築 二切竹名 ツチカゴ 盛 ナ籠 篋 字 着 ハ 棧也 御切笥也 矢 字 ハ 御失 篋 字 竹名 篰 字 節 箱 永切一笙車 蔽管車 上竹席豆 產者前曰 蓄後曰 旁曰翰 組 松連張也 赤 箠也 ツク 宥又又 ナル 切衡也 就也 專 先又 緣切 楚人謂 拆作上 木 眞 竹器 篆 支 余之切 檢 圍 逸 小屋 篷 ト マ。

クルマアミ 東 歩公切車 簍 カタイガ 侵 楚金切一 差不 齊 ハリサス。子紺切針一 參 又 ハリサス。子紺切針一 參 タケ 東 祝 ワリタケ 養子兩 布 賞切荆竹 筭 切竹部 末去 篇 ムバラダケ 鬼 ホ。カキ 鬼 布 賞切荆竹 筆 鼠門也 敵也 簿也 亦作 草 箇 カタミ 公 切竹名 ロウ 篋 ヤトリ 覓 奏角切矢 金也又 ロウ 篋 ヤトリ 覓 奏角切矢 金也又 ロウ 篋 ヤトリ 覓 奏角切矢 金也又

〔篠〕 通 竹名 字 タケ
ケベキ帚也或作篠非

〔篠〕 字又 庾 直庚
切義同 〔篠〕 通 或
作篠 〔篣〕 字 豪 莫
刀切笊ハ竹名皮利
可為刀廣匁一枝百
葉有毒 〔篁〕 字 真
與蘇同 重 蘇也又 蘇
ウスツク。與蘇同 春也

〔篇〕 フユノタケ。字
筍冬生名 〔箐〕 タケ
字竹也又 簦ハ笠也

〔篋〕 字 笙 竿 管中
金葉也蓋笙竽皆以
竹管 植於 匏中而 竅
其管底之側以薄金
葉 厚之吹則鼓之而
出声所謂簧也故笙竽皆謂之ハ笙十三ハ或十九ハ 笙 十六ハ也 〔蕩〕 字 又云竹隈節者 〔簡〕
アル。ナガラフ。 字 潛 說文 存也 〔篠〕

〔篩〕 字 竹類其中空者名ハ 〔篩〕 字 把器 〔篋〕 字 草蔕ハ 〔篩〕 字 要
ウツラダケ
作名又 胥 義同 〔篆〕 字 宗廟盛食器 祀司 喪云 受 肉籠也 〔簡〕
也略也選也慢也又
ハ大也又諫也又
姓 洪 コトゴク。モトム。フカク。 也求也分別也 小 ヒロ
礼王制注誠也 〔篇〕
字 亞 同 蓄 〔篇〕
字 窟 黑皮竹又 煙 莫
胡切義同 〔篋〕
カナ 史 音義云笠有 柄
也 〔箕〕 ツリギ 字 ハ
笠所以 豚 鶏 翠者 横
木曰ト 直木曰 篋ト
〔篋〕 字 管 七 溜切
腐 雍ハ調之 箕 〔篳〕
洪 方言 宋 魏之間
謂之笠 〔簫〕 字 縞
小竹 管為之 参 差 不
齊 象 鳳之翼 六者二

又 〔篁〕 タケノカハ 開 莫 フチヒ 閾 戸 光
筍 耕切竹 幾也 〔簧〕 カウ 切 樂器 笙中

〔篁〕 タケ 侵 寺 林切竹
長千丈生海畔 〔篝〕 クルマカキ 東 去中 冬
切竹 〔篝〕 タケ 異 徒 果
切竹名 〔篝〕 タケ 異 丁
胡切竹名

〔篝〕 ケウ クダ 闌 几 妖
切大管也 〔篋〕 ヒ 習 貴切
竹中空也 〔篝〕 ヒサコ 瓶 石
切 約也 〔篋〕 タウ ナ 緊 垢
委切 筍初生 〔篋〕 サン 厚 蘇
呈切

〔篋〕 ヒ 方 彫切 祭
宗廟 盛 肉器 〔篋〕 ショ タケ 熟 式
糸切竹也 〔篋〕 フミ。 管 居 限切
書ハ 縢也 〔篋〕 カゴ 闌
都 揔切

〔篋〕 ハ 湖 其 横
竹器 〔篋〕 ハ 同
篋 〔篋〕 チン 知 沸
切竹名 〔篋〕 タケ 謹 古
斬切竹名 〔篋〕 カサ 蒐 都 レウ
滝 同 カ
切竹名

〔篋〕 レウ 室 同 カ
篋 〔篋〕 タケ 翼 方
買切竹也 〔篋〕 ナミツルタケ 翼 方
鎮切竹實中也 〔篋〕 タカムシロ 翼 徒
黙切竹席名

〔篋〕 ヒ 先 幺
切筍皮 〔篋〕 フキモノ 闌 其 挙
切竹器 〔篋〕 キヨツリバシラ 昭 其 挙 長 測
安切 葦器 說 〔篋〕 カンザレ
日一ハ食

〔篋〕 ウ 同 昇 遥
切竹器 〔篋〕 ヒタヒ 徑 丁
定切竹器

〔篋〕 エビラ 襲 伯
各切 蠶具 〔篋〕 キ 襲 宗 此
注素ハ 注白 狗 切竹名

〔篋〕 ウスツク 闌 初
愚切小 春也 〔篋〕 レウ 質 入
切竹名

〔篋〕 タイ 卦 蔵字
之 蠶ハ 〔篋〕 タケ トリカゴ 麻 女
加切 鳥籠也

〔篋〕 カゴ 臣 古 候 切 籠 答也
家 郎 篝字亦作 篝

〔篋〕 ハ 同 昇 側 敢切
捕魚具 〔篋〕 レウ 支 制 持切
與 留同

〔篋〕 タケ 盧 口
庚切竹名 〔篋〕 テウ 闌 丁 皎
切竹名

〔篋〕 タケ 盧 丁
叫切竹也

〔篋〕 ハウ
望竹也 〔篋〕 キ
キル 隊 音 選
断也亦作 篦

〔篋〕 ツリ 鬼 乃 典切 魏
人呼 釣曰 桊ハ弓

〔篋〕 ツヾミウツ 塩 力 塩
切 鼓也見 釈典

〔篋〕 ハウ 同
篠 〔篋〕 ハウ 扶 願
切竹作 〔篋〕 別名

〔篋〕 ハウ 甫 吹
切竹作

〔篋〕 ハウ 甫 吹
切竹作

〔篋〕 ハウ 甫 吹
切竹作

十三管長尺四寸小
者十六管長尺二寸
又洞ニ仁之無底者
又ニハツ号之捕木亦
日ニ仁 神 光了切與
篠同 字 又聚也疾也又
師ニ 字 盛飲器以竹為
之圓曰ニ方曰筐
字 賈 成 篋長而長
大者亦作箧 三 字 匣與箱同 神 鏡所立切見金
鏡 箱 字 木篋史
上周宣王太史作大
篆故称上文又諸書
声也 篩 字 賈同雜
具 籮 字 式鳥
適 朝 遇音過

皮覆
必計切簟表
軸也
簸 車戶也一口簿籌
簿 タケノコカハ。空胡
又攻乎二切篋也
篋 古切竹器
篋 タケノサカモ。
二切竹器
篇 コメカコ。支是
為切盛穀器
篇 タケノコカハ。空胡
切篇ニ作簿也
篇 タケノサカモ。
切篇ニ作簿也
篇 タケノコカハ。空胡
切篇ニ作簿也
篇 タケノコカハ。空胡
切篇ニ作簿也
篇 タケノコカハ。空胡

長而殺也 箱 字 投壺之矢 箭 字 果又 與躍同 笑 ハコ 又箱也 籤 支武後切籤竹也 字 樂具制長一尺以木為之 字 大籌籠 五 字 竹产 字 又 籍官切竹也 籠 警字 笠竹名 篠 成竹名 木子以為杖 籐 蔓生似竹 竇 注格字用本作柱非 籔 ヨヲコシ。メカゴ。ヨレヌキ。

籍 他的切竿見也又 籍 切竹名 籃 切小竹也 籌 支切竹籠也 籌 丁 籠 切竹名 篇 九切竹管也 篋 匹各切籠名 篋 同 篋 俱切笥也 篋 同 篋 切竹刺 籤 音貴土饋 籤 切竹刺 籤 音稱 籤 同 籤 切取魚籠 籤 見海籍 籤 切竹枝長也 籤 切竹名 籤 切竹名 籤 切竹名

木草天。篠国十二。

名晩淋一名晩淋 宇又狂 福 米部 宇又微也 篠 竹名 篠 宇又狂 福 米 竹也 篠 竹也 篠 宇又微也 篠 竹名 篠 宇同 篠 宇一日聚也 篠 宇一 篠 宇同 篠 宇同 篠 宇同

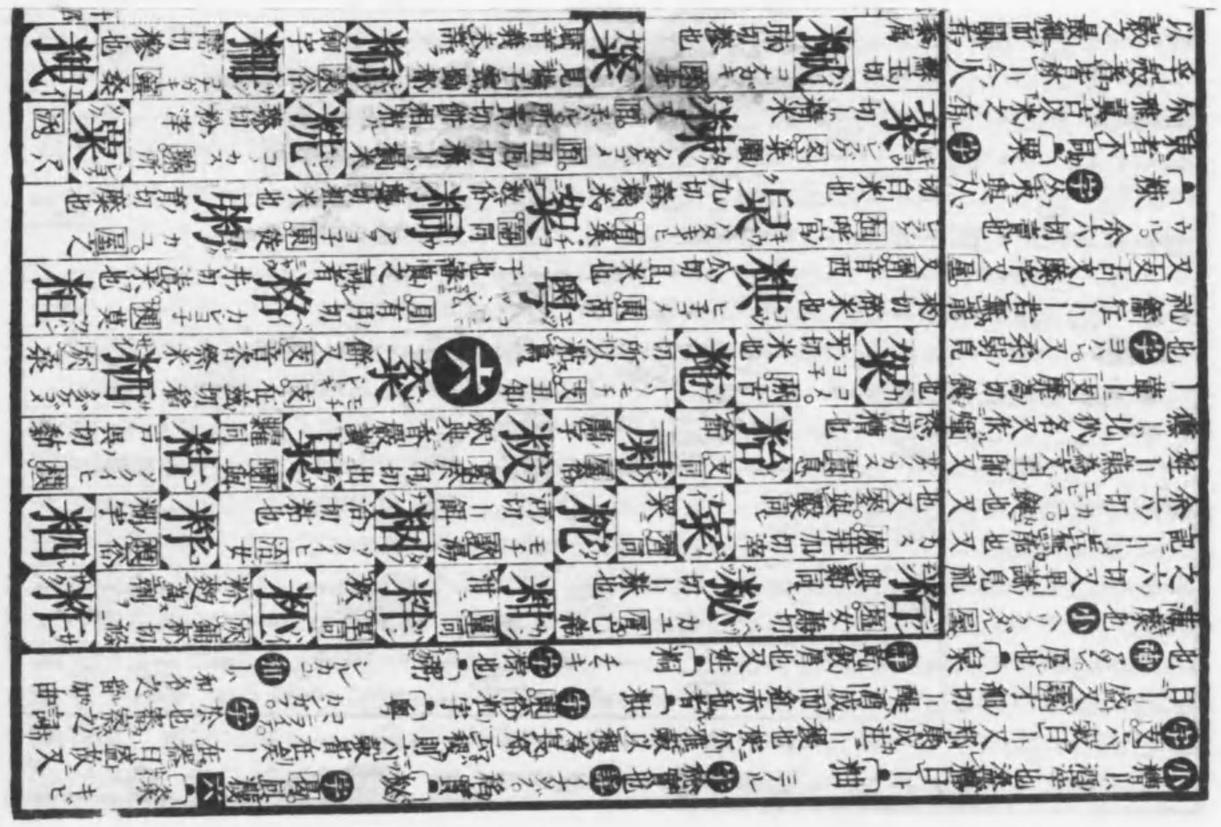

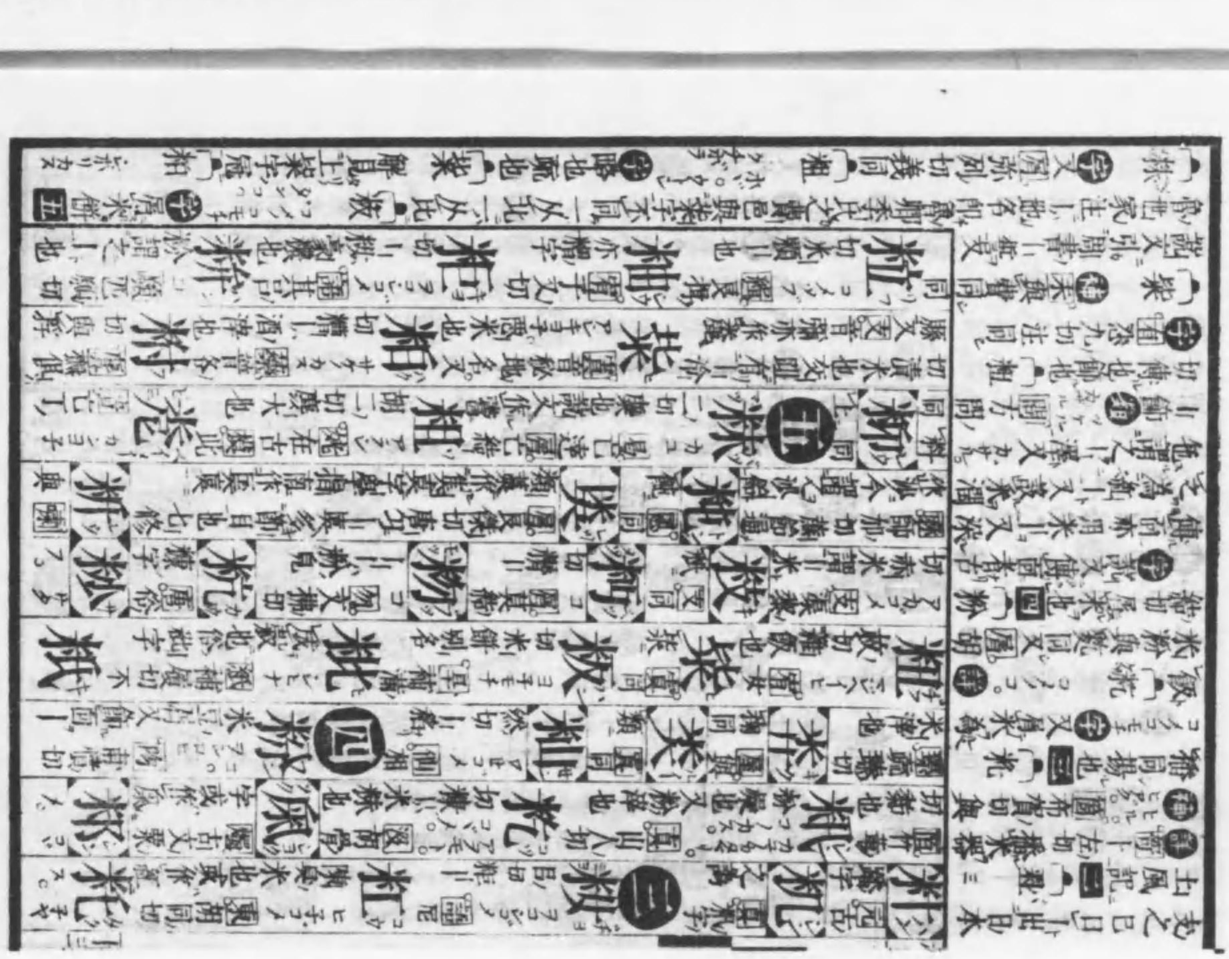

為ト又姓七糯
イリモチ 字 和胡官切
舂傳ニコ 鋸用犬切
粉也 粹 字 カヲ
ト 瓶儲也 糯 モミヌカ
糠 字 ヒキワリ 字 月也
梅 字 同梅 梁
尔雅ニ有黄白青
三種其性亦故称ト
粢 イヒ。シラモ。
ユタカ。ヒエヲカ。字 俗也
又粟之精鑿者為ト
又美也又前漢張蒼
定律有罪者為城旦
春漢三歳為鬼薪白
ト又多也書大家云
羣衆ニ皆多之名史
周紀獣三為群人二為衆女三為ト又優也衆也明也又姓 古クヒモノ。說文稻重一稃為粟
二十斗為米六斗大半斗曰ト尔雅粲也 小サカヒモリ 餼盛也 糒 亦作糒 粉 食亦作糗

切白ニ稻名
粪 ノビ。モミ子ビ 淺長俗切 點米又鬼
大兵死及牛馬之血為ト
糗 沃 與
栗同 粹 カユ。カユ。同上
カユ 木亡機 糂
米乳也粘也 糊
ヒキワリ 字 月也
切碎米也 粮
カユ 木 扶牛
切米粥也 粍
コノカユ 粟徒類
切ニ粥也 糈
切米粉ニ也 粱
アハ 陽力羊
切稻穀名 粹
切米ニ粗糲也 粉
ワリカユ 月帶羽
切米ニ粗糲也 粉
カユ 忍力鳩
切粹ニ微也 糊
カユ 匹同
糜 糲 糊 粉 粮 粱 粹 粉 粮 粱 粹 粉 粮 粱 粹

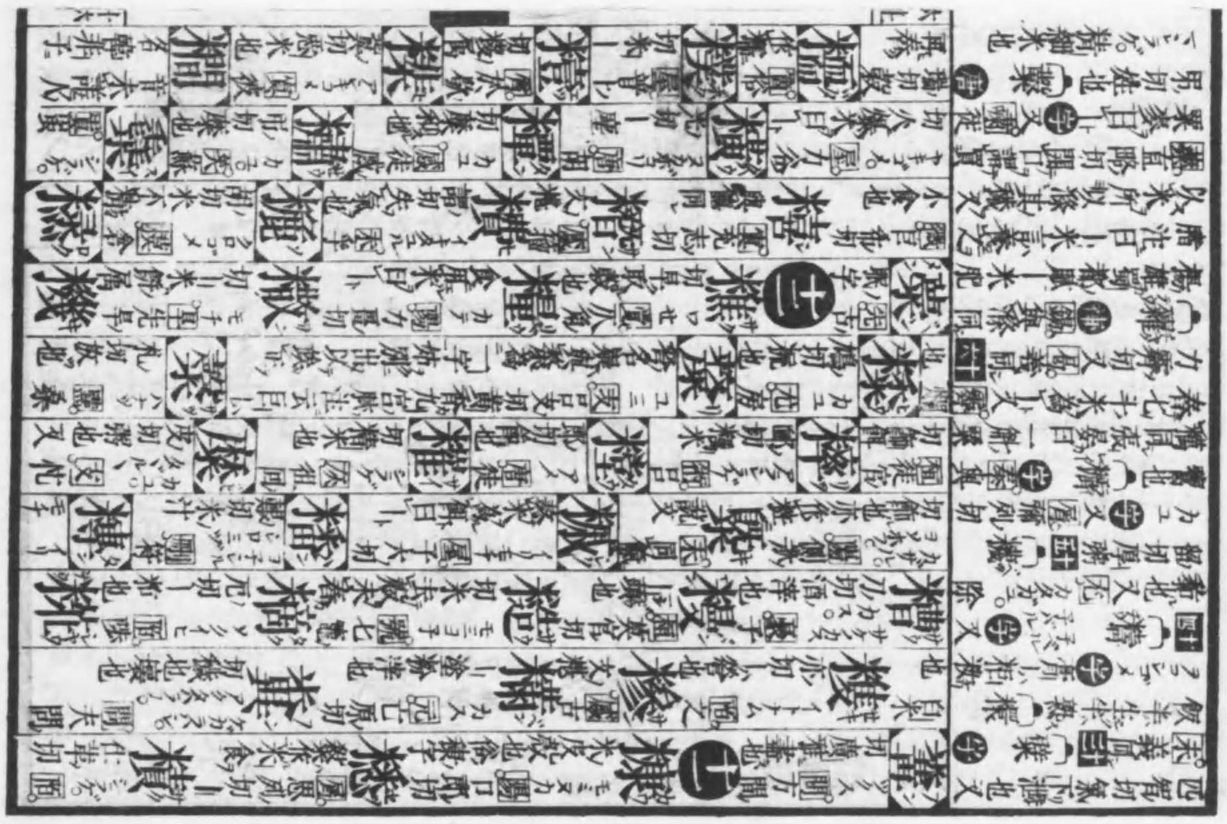

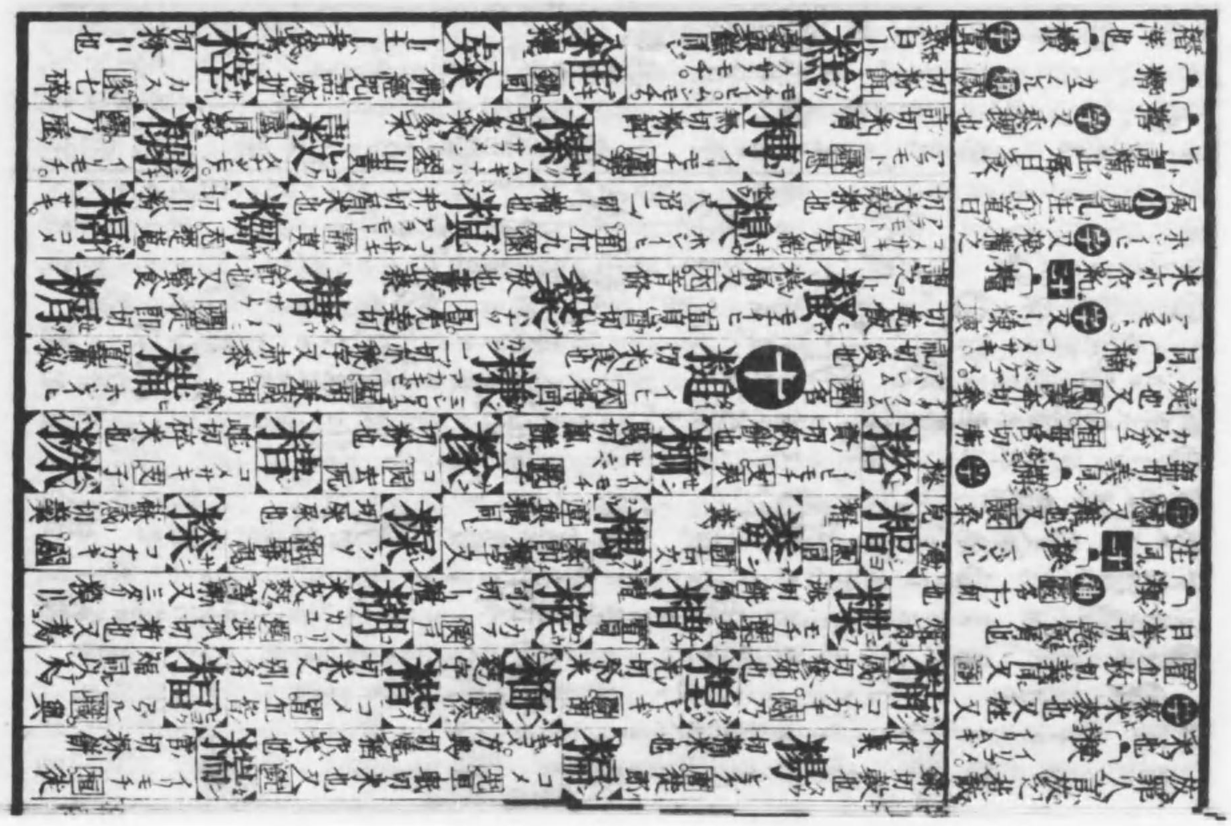

七 〔𦃃〕 字 遇模臥切 碎也 詳 ヒヅク。精也

▲ 糸部

〔糸〕 ソラフル。字 又連也 徐鍇曰一 蠶所吐為忽 カタミエイヒ。而諦車而十忽為絲一五忽也 〔𦃃〕 イトジチ。ヌバタマ。カミ。 小 繒也 璃屬也 後漢光武一 周紘 接漢 繒又 雉武 作 蠶周礼 蒐世 繫注世繫 詩荀 繫也 諸侯卿大夫世本之 屬小史 食繫世 辨 耶穆注 蒐大子謂之帝繫 論侯謂之世本 又 𦃃 ツヒ。今異切著也

二 〔糺〕 字 與 糾字 不同 〔糾〕 スヂ。スヂ。字 等 由等切 絲總 糾直見 〔糾〕 ハシヒ。スヂ。アキラカ。

字 離也 又 繚戾 糾涼之意 又 寮也 小 ヲモムロ。又 節 蓋之見 又 笠 見 又 𦃃 ムスダル 居九 切又 結也 〔紉〕 イサホ。 詳 說文 〔紉〕 勞定 国曰一 與 切同 三 〔紀〕 別也 礼記注 絲 緩之 教 又 理也 又 大曰 綱 小曰一 總之為 紀 周之為一 廣 紀 極也 食也 事也 又 紀一也 又 唐人 称 帝 生曰 紀 一 增 句 編者也 又 記也 史本一 注 索隱曰 本其事而 記之 又 十二年曰一 東 歲星 一周 又 詩 終南有一 有堂 傳 基也 本 亦作 紀 又 国名 又 姓 牛 ヤ ソカ。又 山之 麓 用也 詩 終南何 有一 有堂 紂 方 自 関而 撫文 作 絲 西 謂 紂曰一 小 問辛 別號 謚 注 殘義損 善

尾一氏之 子不孝 〔𦃃〕 亦作 蠶 切細米也 〔𦃃〕 ソクイヒ 匿徒 切 蓋 切 布也 〔𦃃〕 ユリ 元 扶 翻 切百合 蒜也 〔𦃃〕 義未詳 〔𦃃〕 同 〔𦃃〕 同 〔𦃃〕 同 〔𦃃〕 與

〔𦃃〕 同 與 〔𦃃〕 ソム 戈 カ 戈切 穀 〔𦃃〕 〔𦃃〕 切 且 罪 カン 〔𦃃〕 カユ 亟 胡 鬼 〔𦃃〕 〔𦃃〕 〔𦃃〕

曰ト〔紋〕ナレミテ又

字表諸也〔約〕字

〔紐〕直同

〔紉〕也右邊本作倒子

〔紉〕三 紀 イタツ 紙君擬切十 高見佛經

〔紉〕柳切馬轡也 紐 遠切條ヒ也 紋 陸初カン ノス 鑑公 訪切 紆 且切亦作 日月星曆紋 紆 ヒコ ツマヤカウスシ 襲於略切少也 紆 マガル 直不于 紅 コウ ベニ 胡 祥鳳反 紅 公切 之也 紇 イトノスエ 戸結切下設二ツ 紇 カナル 胡瑞 切累也結也 紇 文同 ムスブ 紇 紇 紇 切絲下也左傳有攜孫一 紇 也也 紇 ワカヌル 戸瓜 紇 刈切絲束 紇 直同 紇 亦作紇 紇 直同 紇 紇 紇

本義此部下分法義
並出二廣今合法釈
為一者也 字 ヲトラ。ヲクハ。
[illegible]音谷切又[illegible]
紘見又懼見又[illegible]
魏書宋爵謂魏為[illegible]
虜又姓又 [illegible] トモ
サクル、サカ。 [illegible]
也需也求也又求
其識而饗之也又[illegible]
也擇也六[illegible]。
長技又[illegible]
左傳六月[illegible]
客見又姓 紙 字 又姓 古人妻於鳥故字从糸 紙
字 [illegible]也泉也又抗[illegible]之市又姓 紙
一日青絲頭履也 紙 字 [illegible]同 [illegible]
進切牽車綿也 紙 [illegible]
カミユフ 字 [illegible]古帝切[illegible]綿髮也 字 [illegible]同綿 紙
字 [illegible]也 紙 字 [illegible]也 紙 字 又 [illegible]千綿切義同 紙
[illegible]干權切采成文曰 又 [illegible] 古壓切纏也 紙

扇 クワ [illegible]乎孔 切[illegible]也

紘 ユルナカ 用子 用切綴也

紐 ナン ツナ [illegible]直二 [illegible]忍切宋也

紘 三ム、 又 于 [illegible]分切救[illegible]也

紛 イ [illegible]

紋 アヤ 文音 文綾[illegible]也

紡 ツムグ [illegible]李 ベウ [illegible]任切[illegible]紡也

紕 サス [illegible]亡 [illegible]到切刺也

紉 ナウ [illegible]七 [illegible]忽切宋也

紉 ナウ [illegible]七 [illegible]忽切宋也

紉 ナウ [illegible]七 [illegible]忽切宋也

紘 同 [illegible]

紘 綱 [illegible]

紘 綱 [illegible]

紘 綱

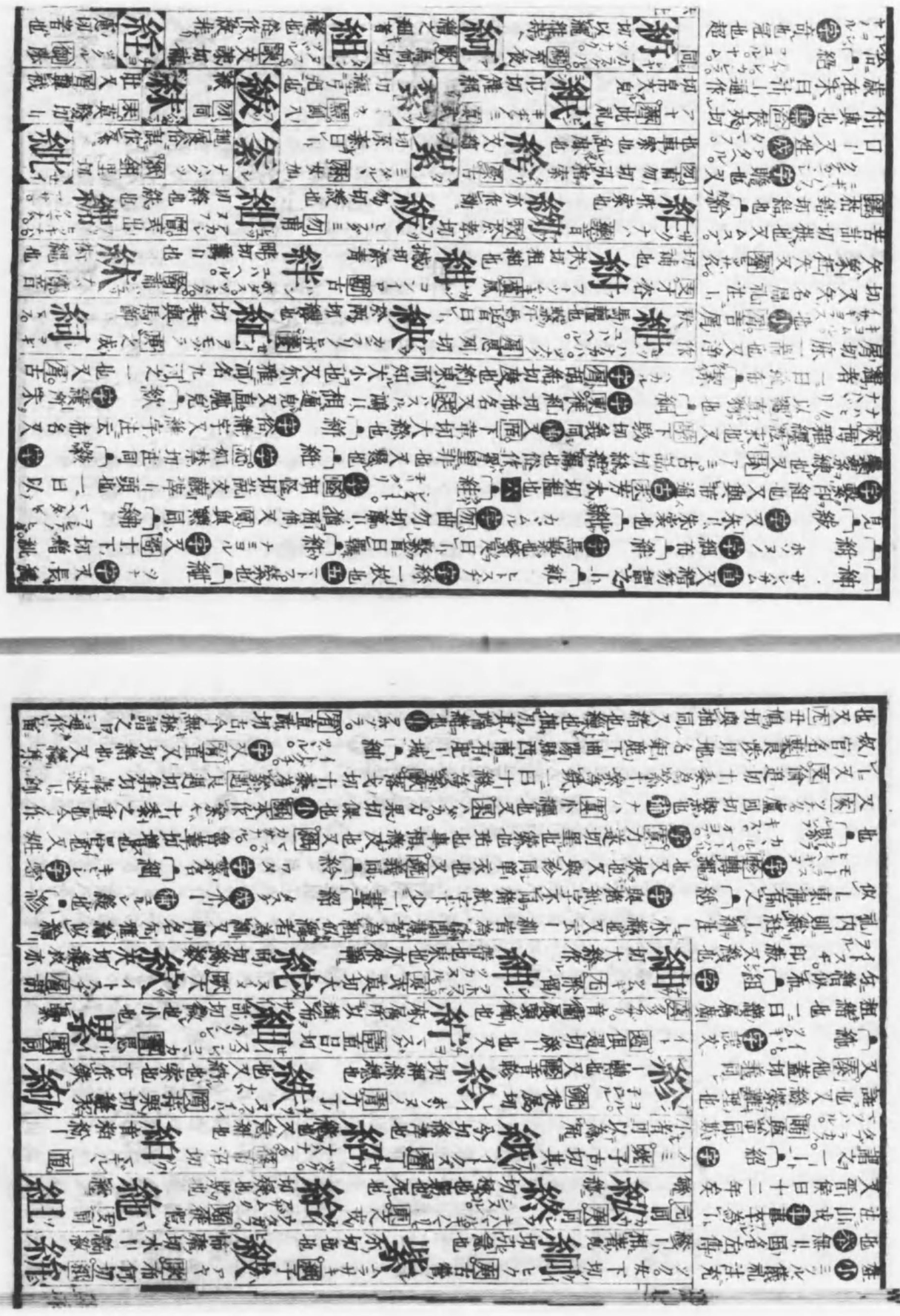

也息也又相去遠也又止也小タツ。タカ。ヤム。タカ。說文斷力タヘル。絲也又度也又尒雅斥也一代猶衰代也又愆也晴雨也又礼月令振之絕疏不續甲也亦日レ一又引皇氏日長無謂之貧窮鬼無謂之レ海ケス。掀也

紱 アリイト 字練 ソタ。熟絲也。絡 イー。ソクナル。クル。スシ。チスデ。ソルベナハ。ヤバ。ク。小紱文糸也一日麻未也廣切レ絲增切勝レ也前揚雄傳綿レ天地器包括之也又脉レ脉氣也レ筋也又龍レ馬繩鞍也又方言關東謂汲水綆曰レ又レ繹連屬不絕通作洛又通作路漢書虎路謂以繩馬繞之又苦各切繁也一日生絲。統 字 統本字 ツク。ヅヒキ。ヲホツ。イトグチ。統字注云糸也綱也緒也撫御也攝理也又姓又送義同小モト。スベオサヘル。カチヲサヘル。宋說文紀也又亂檀弓注疏天レ地レ人レ者本也謂天地人之本也。

紬 同紬字之論

結 樹舌狐切レ藻草名

紉 ミダル 元 於袁切繙レ亂也

絲 又 ヒトヘギヲ 之悉切單衣也 與紕同

紹 音義 與紕同 同朝臣切止也 有所礙也懸也持也

紙 胡田切八 貴切鮮潔也 ツルベナハ 字姑 等切井索也

紘 音之絲又 與紘同

紖 ムスブ 力 結切結也

紐 作繪巾搖井巷說

紘 胡田切八 子

紐 歷奢歌陀之 育見禮冠冕

紱 字練 ソタ。熟絲也。絡 イー。ソクナル。クル。スシ。チスデ。ソルベナハ。ヤバ。ク。小紱文糸也一日麻未也廣切レ絲增切勝レ也前揚雄傳綿レ天地器包括之也又脉レ脉氣也レ筋也又龍レ馬繩鞍也又方言關東謂汲水綆曰レ又レ繹連屬不絕通作洛又通作路漢書虎路謂以繩馬繞之又苦各切繁也一日生絲。統 字 統本字 ツク。ヅヒキ。ヲホツ。イトグチ。統字注云糸也綱也緒也撫御也攝理也又姓又送義同小モト。スベオサヘル。カチヲサヘル。宋說文紀也又亂檀弓注疏天レ地レ人レ者本也謂天地人之本也。

紘 胡田切八 音之絲又 與紘同

紖 ムスブ 力 結切結也

紐 作繪巾搖井巷說

紘 胡田切八 子 貴切鮮潔也 ツルベナハ 字姑 等切井索也

紐 歷奢歌陀之 育見禮冠冕

紱 字練 ソタ。熟絲也。絡 イー。ソクナル。クル。スシ。チスデ。ソルベナハ。ヤバ。ク。小紱文糸也一日麻未也廣切レ絲增切勝レ也前揚雄傳綿レ天地器包括之也又脉レ脉氣也レ筋也又龍レ馬繩鞍也又方言關東謂汲水綆曰レ又レ繹連屬不絕通作洛又通作路漢書虎路謂以繩馬繞之又苦各切繁也一日生絲。統 字 統本字 ツク。ヅヒキ。ヲホツ。イトグチ。統字注云糸也綱也緒也撫御也攝理也又姓又送義同小モト。スベオサヘル。カチヲサヘル。宋說文紀也又亂檀弓注疏天レ地レ人レ者本也謂天地人之本也。

引論語ノ裘長短右襟又ヨコ。

袂〔絲〕字又ハ忽タスキ。為ト〔絲〕字束多果切ワタ。練吉劣切撩宵繞也又曲也別作巻非又郷俗ノ卒

晃鹿圓切又綰胡慣切又屋居六切義同

〔紞〕ワタ詳蔡古也

〔紐〕字ト十ニト為殊又日十紐為ト

〔紬〕字ワタ。ホツ。ヲ。ヲ。ヲ。居各切大索又雌ナヽ。ユミハル。居繰ツクル。

郡切亦索也又急張也盡也小作紬〔細〕

〔紵〕字ト十ニト為殊又日十紐為ト

〔紵〕字ト十ニト為殊又日十紐為ト

〔紵〕字ト十ニト為殊又日十紐為ト

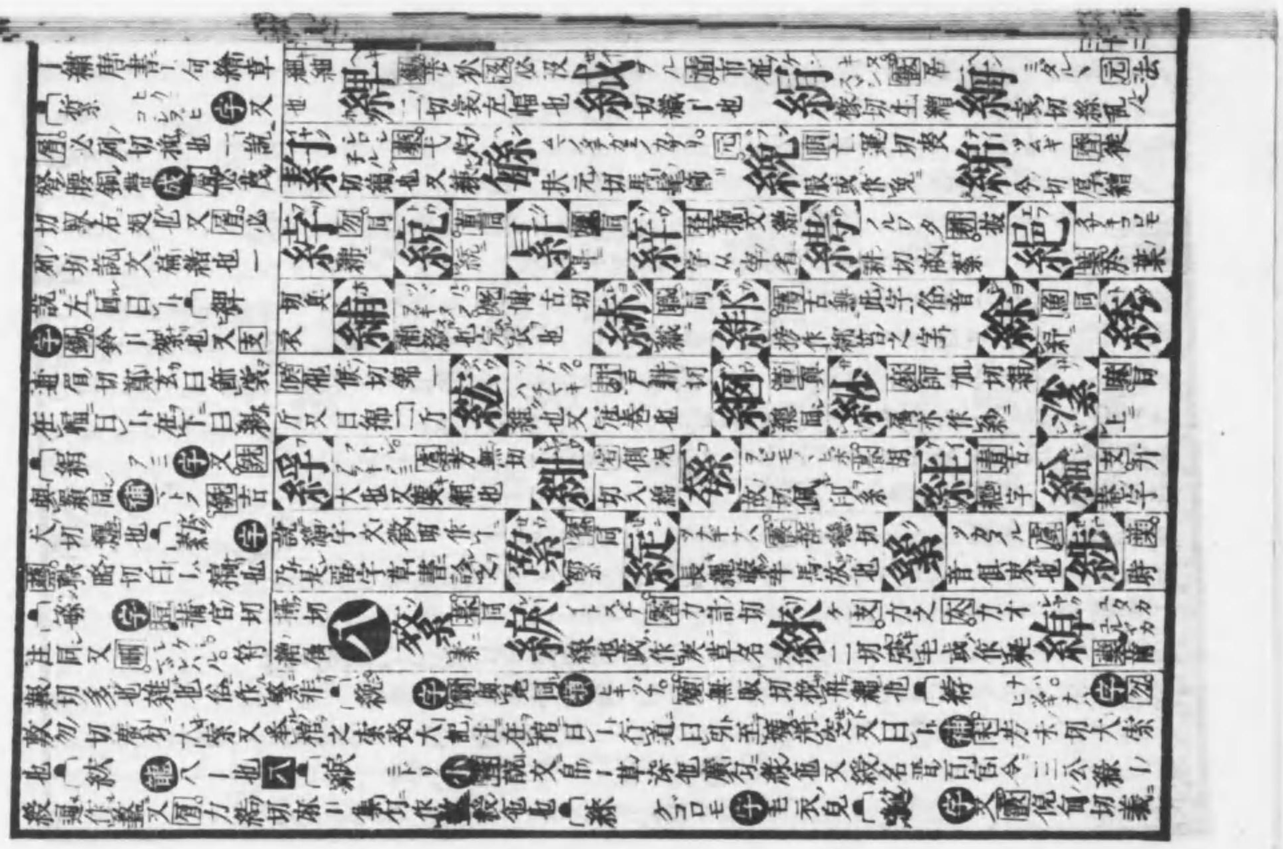

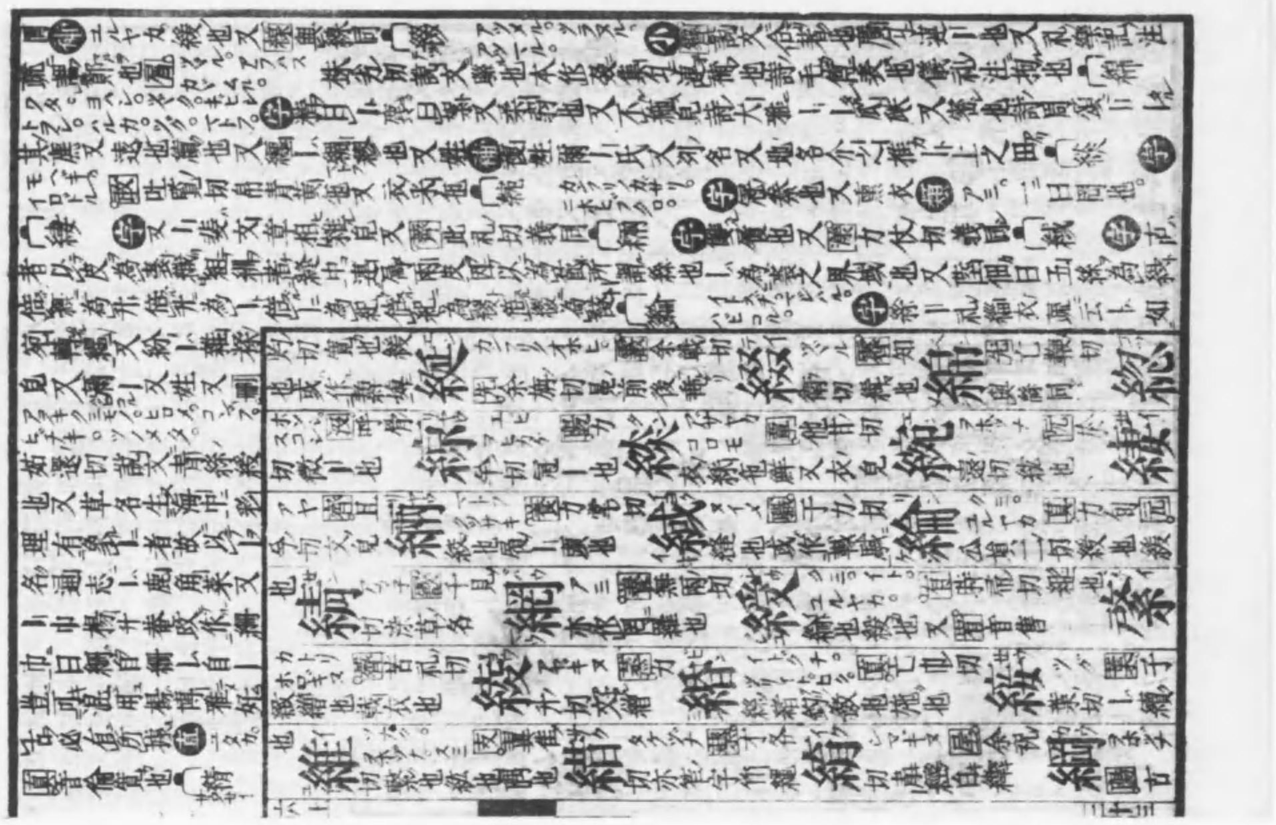

字 [illegible] 與苦同 浙赤之人 郎切

綍 ヒモトス 倒 大繩 草也又 カヤメ 留 耕切 屈也又 [illegible] 也

綨 本作 [illegible] 一日急絃 [illegible] 巨記切 雜文也

綦 同 巨其切又 巨笑切 十絲曰一 [illegible] 也 [illegible] 綿也又 [illegible] 乞刀

綢 直留切一繆 [illegible] 切 [illegible] 倉經切 淺碧色 [illegible] 綢

小又一戶以木為門 [illegible] 扇刻為方目如羅也 狀即所謂罘罳 [illegible] 絞

綽 十羽謂之一 [illegible] 直轉切尔雅

綰 切貫也 [illegible] 烏板

綫 切 [illegible] 也

小有是四切 [illegible] 勁 [illegible] 綠也

緅 コンイロ 无側 切 [illegible] 青赤色

綽 青同 [illegible] 居恐切 [illegible] 前

緊 一 [illegible] 急也 [illegible] 也亦作 [illegible]

切可以 [illegible] 二尺法十二月廣三尺法天地人此佩印之紐也又草名又 [illegible] 切 [illegible] 子 [illegible] 切 [illegible] 切 [illegible] 切

スヽ。字細布又衣ヘリ。緣也補ヘリ 賈平吏切同 施袞下緣也

絳 ミダレイト 字乱絲也又 ハヒヒロ。之允切布帛幅廣

字 七接切養衣又 集 與捷同 補 ツクロフ

合 悉合切号衣 縮 繼 ソウ 小 、狄衣后夫人之服或作 雷通作 闕刻繒為翟不畫 繪 フスベ 字 青黄間色又結ハナヲ。飾古日今細綾又姓 綣 アツレ。子ゴロ。 字 貌苦浪切綺ハ厚意又不分離皃小人固結其意毎周旋不離又 願 區願切義同又 圃 與苑同 小 既 クダケル詩以蓋縫ハ毛傳又覆也正義云馬二十五年左傳縫ハ貧公是牢固相著ハ意非善悪之辞此云縫ハ是人行反覆常為悪行也又 圃 ツタル。苦願切縫ハ也然名困ハ也載羽縫ハ束縛之也 九 緒 ツヾキ 字又基ハ統系也又姓 小 コトウサ。不雅事也詩毛傳素也又 麻 ノコリ。奈車切殘也 練 字又熟素練也又キタ。銀ハ與錬煉同又小辞也檀弓ハ衣又姓 古 ヨラム。不雅ハ流九注云ハ絳ハ也又憂也 補 アフキ。センダン。與練同木名若子張ハ實不食 稲 ハルカ。トヲシ。 字遠也又綢繆反覆也 補 ハ甸西南国名 馭漢朱波也 緇 字青同 紲 ナヲスル。レヲスル。カヲル。 字 先 又列也又穀梁傳一年注錄也又周礼春官掌王后之服為副ハ注列髮

他廉切 扇也 經 ヘルヤカ 侵 夷斟切久綾 見又 侵 思林切義同 絵 字 稲又 祭 辭同 繁 稲同束也 ヒヒロ 謂文謀 ヒラフド 踵足 イトヴナ 書何布

裸 切纖ハ也 マトフ 果古火 緊 カサナル 緊同累也 縮 古今無独闕之 ヨホヅラ 看直救切 縱 ヒラフド 容切紙偏 孫 切絲繩也

緊 怒計切 紘 アミフオヅナ 東 戸黄切網網 紐 切繩也 總 スブル。圃作孔切聚束也又紬紺紅切モヘギ。包青黄也又紬紺

紘 字 梵也又 巨禁切義同又 ハスフ。 結 字 貴王名又 ウシタサ。草名又姓 事武作 絲 綺 字 綢 字 貌苦浪切綺ハ厚意又不分離皃小人固結其意毎周旋不離又 願 區願切義同又 圃 與苑同 小 既 クダケル詩以蓋縫ハ毛傳又覆也正義云馬二十五年左傳縫ハ貧公是牢固相著ハ意非善悪之辞此云縫ハ是人行反覆常為悪行也又 圃 ツタル。苦願切縫ハ也然名困ハ也載羽縫ハ束縛之也 九 緒 ツヾキ 字又基ハ統系也又姓 小 コトウサ。不雅事也詩毛傳素也又 麻 ノコリ。奈車切殘也 練 字又熟素練也又キタ。銀ハ與錬煉同又小辞也檀弓ハ衣又姓 古 ヨラム。不雅ハ流九注云ハ絳ハ也又憂也 補 アフキ。センダン。與練同木名若子張ハ實不食 稲 ハルカ。トヲシ。 字遠也又綢繆反覆也 補 ハ甸西南国名 馭漢朱波也 緇 字青同 紲 ナヲスル。レヲスル。カヲル。 字 先 又列也又穀梁傳一年注錄也又周礼春官掌王后之服為副ハ注列髮

為之若今婦人假紒又姓 又 鋪 煉免切義同 終 軍傳 髮ハ 鋪 ホヲレ 鋪 符善切細也又 先 同 緝 說文ヲル交衆也一日ツヾレ 縫衣也又縫也 緩 字又姓容成 緣 六 俗作 緣 非 緤 字 又 圃 補 又與 綬 同 綜 字 徐鉉曰 甫 種ハ也俗作 稍 非是 綆 カヾグル 補 鋪 方 細切義 裳也 綫 アミ。 字 角網也爾雅ハ罟謂之九罭九罭魚網也郭璞曰百斛罟又絲数八十縷也又

作弄切義同 綱 也カイ 字又十五 布 モトヲレ 字又 鑛 倪甸切義ハ衣純也又 個 ツラネル。于 捲 切衾ハ連蓉也 補 又 クヒヒル。音紘集 ハ屋 ハ也口之ハ也 緣 字ハ絮相著也 補 ハ 緒 者切大絲 緒 ソトキイト 冒口 イトグチ 圃 彼 同 緊 力見 緒 切絲端 練 切煮帛也 緬 ヨモプ。カロン 鑛 電善切微絲 先 早綿切繩ハ以次 緩 也思皃也輕也 編 丁切綴也 編 アハ ソラル 也連也又 鋼 ヲル。必典切織也 紐 モヘギ 鳴 思 貝切条 緩 イワイト 灰 烏廻 切五匁絲飾リ 絲 也纏也ハハ不 絶也亦作 編 組 オクツ。 圃 本孔切 組 コワラヂ 緩 也小皃 緩也 緝 オクム。ツツク。 アツムル。 組 七入切 緩 ユルヤカ。 早 カ 緩 ユルカセ。ユル。 圃 方孔切 緩 手加切 屐 手卵切 緩 手加切 屐 緩 ユルヤカ。 早 カ 緩 ユルカセ。ユル。 圃 方孔切 緩 手加切 屐 手卵切 緩 手加切 屐

急也 二日不成也 絡 音 絡絲結 練 ナヲ 圃 音 ハウ 編 布老切 ハウ 練 先 要ハ繩 緝 ムツキ 小皃衣亦作 裨 編 先

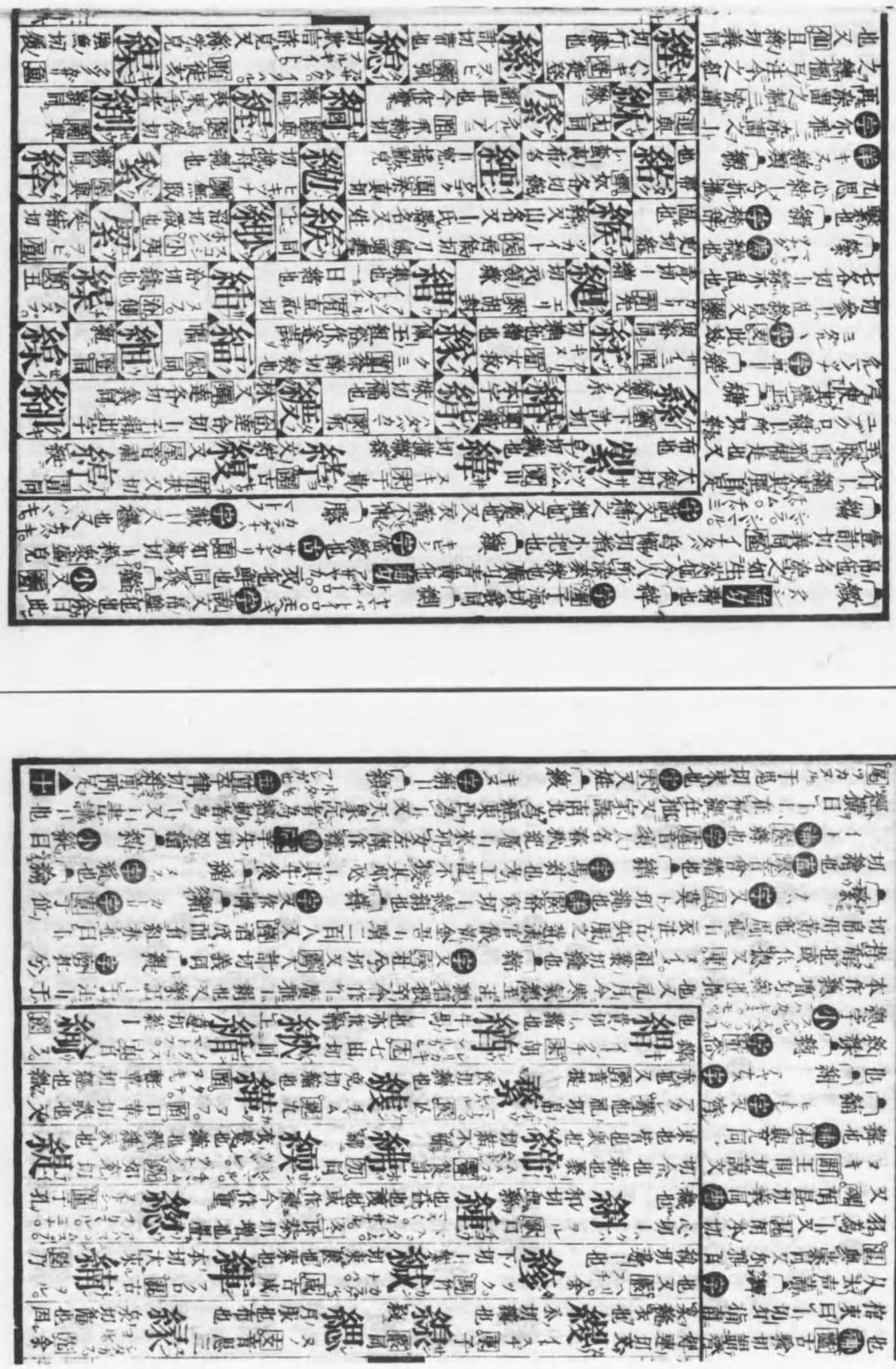

集 緻絵也 ◯縉
字 横牙澁縉也一曰
赤多白少為ト又與
搢サシハサム同本部曰
ー紳ニ本作搢搢也
也 古 卷即丸切ー雲
氏黄帝官名或云黄
帝煉金丹有ー雲之
瑞自號ー雲氏夏有
ー雲官又姓ー雲氏
之後又支韻移切鳥
赤色◯絳 字 同
縉◯繞 アフキソタ。
新 繞ニ悪絮◯紹
ツヘム。カクス。 集 與紹同
藏也寛也 字 豪韻條
同又 ヌギクロ與紹
同劍衣又人名南宮
ー劉ニ◯紫 ハシヒメ。モト。ムナ。
組也余曰ー長寸也又文于分切 影 羽敏切 凹云粉切 魏 侯犬切又古犬切義同◯組 ミダキソ。

十

緻 ツヘル。質 駟二切密也織補敝衣也 綷 吐敢切雜
色繒 切事也載也 縋 紋綬也 綬 綬也 紲
吐敢切雜 色繒 切事也載也 縋 紋綬也 綬 綬也 紲
色本作紲 切自ー也 縋 偽切縛索也 縝 質怒仁
蒸縛縛也 縝之忍ニ 縝 切絲繩縛 縝 切ニ布也織也 縢 切繩也約也 縢 耶切大繩 縢 化。
アヤマル 鑑且各切 參ニ也亦作紫 紫 切旅也牧卷也 紮 切領也赤 紮 各切領也赤
作 綿 ムスボル 月。古 綿 忽切結不解 縒 故切生帛 縒 切紅也赤黄也 紐 質子燼切 紐 帛赤白也 紐
冷切直也 紼 刺ニ針縫 紼 潮封也 紼 繫ー一日紼ー 紼 高切
亦作 綰 ツカヌル 質音 綰 ツカヌル。質音 綰 束物也 綰 出喪 綰 切喪服
同 綰 ツナグ。ツネ。ツナハ。 真子貧 綰 切雜持網組織者 綰 泉也綿也 綰 察也亂也 綰 揮切束ー 綰 ミダキソ。

字 四與雹同又論詳ニ雹朱注ニハ果著也又亂林也又交 ヒッキハ於云切綿也又間於問切義同又
魂鳥昆切赤黄間也所智蟲也 綽 ツカヌ ツナグ 字 東地蟲也又過行反切義同 ヒバリナハ又過行遇
切ニ繩也亦作紲 縲 モジ 字 紲 紐也 緝 クリ 字 用 毫飾又東 イトクリ。而屯切絲飾又 匿
イト。青冗糸也 成 用 クリカヘ與料同韋也 緝 字 自也 緝也又絹精白者曰ー 小 チリギヌ 魏 白縲
三日帛已練彩者曰
ト 殺 字 廣韻 羅切絲綿 紐 用知用切 綰 チリ。 臨古倒 魏古 下 叙 マトフ。 屋
ー增牙綿紗曰ー紬 亦作紐 到二切練也白也 編 韋切生絲 叙 胡木切細
繊而織之 綽 字 也 綽 欲切飾也 紹 東同 紙 尾敗尾切 紹 絹錦名 紹 同 紹 同 紹 同
イロドル 繊米又細也 繊 ニヲグラク。 乳勇切 繊 元 切周 紙 冒切絹也 紙 見釈義 紙 冒呼光切 紙 同
與紙同 繊 同 六書統與姿同 練 師名 緩 寒同 紫 マユ。 所 紫 婦事冒始用之物 紙 冒絹字 紙 冒絹布 紙 所帳切 紙 同 紙 衣破損皮
アラクル ツクル 字 散也畫 甘各切 緩 寒同 紫 與緑 紙 冒切脚也 紙 見釈義 紙 冒呼光切 紙 同
也 繊 成作紙 ー 繩也 緩 切繩也 緩 切絲蔓也 緩 同 緩 同 緩 同 緩 同 緩 同 緩 同
繊 ナガイ 字 彫長 終 アフキウタ。 須鉞 緩 切繩也又恩絮 緩 同 緩 同 緩 同 緩 同 緩 同 緩 同
也又 以浅切義同 緩 切絲蔓也 緩 同 緩 同 緩 同 緩 同 緩 同 緩 同
頭 ヒク。引也 ◯網 緩 切卷物為維也 緩 同 緩 同 緩 同 緩 同 緩 同 緩 同
介 介也注ニ者繋也 緩 字 緩 同 緩 同 緩 同 緩 同 緩 同 緩 同
介 カンフリノナ 緩 字 緩 同 緩 同 緩 同 緩 同 緩 同 緩 同
緩 字 緩 同 緩 同 緩 同 緩 同 緩 同 緩 同
字 緩 字 緩 同 緩 同 緩 同 緩 同 緩 同 緩 同
緩 字 緩 同 緩 同 緩 同 緩 同 緩 同 緩 同
緩 字 緩 同 緩 同 緩 同 緩 同 緩 同 緩 同
緩 字 緩 同 緩 同 緩 同 緩 同 緩 同 緩 同
緩 字 緩 同 緩 同 緩 同 緩 同 緩 同 緩 同
緩 字 緩 同 緩 同 緩 同 緩 同 緩 同 緩 同
緩 字 緩 同 緩 同 緩 同 緩 同 緩 同 緩 同
緩 字 緩 同 緩 同 緩 同 緩 同 緩 同 緩 同
緩 字 緩 同 緩 同 緩 同 緩 同 緩 同 緩 同
緩 字 緩 同 緩 同 緩 同 緩 同 緩 同 緩 同
緩 字 緩 同 緩 同 緩 同 緩 同 緩 同 緩 同
緩 字 緩 同 緩 同 緩 同 緩 同 緩 同 緩 同
緩 字 緩 同 緩 同 緩 同 緩 同 緩 同 緩 同
緩 字 緩 同 緩 同 緩 同 緩 同 緩 同 緩 同
緩 字 緩 同 緩 同 緩 同 緩 同 緩 同 緩 同
緩 字 緩 同 緩 同 緩 同 緩 同 緩 同 緩 同
緩 字 緩 同 緩 同 緩 同 緩 同 緩 同 緩 同
緩 字 緩 同 緩 同 緩 同 緩 同 緩 同 緩 同
緩 字 緩 同 緩 同 緩 同 緩 同 緩 同 緩 同
緩 字 緩 同 緩 同 緩 同 緩 同 緩 同 緩 同
緩 字 緩 同 緩 同 緩 同 緩 同 緩 同 緩 同
緩 字 緩 同 緩 同 緩 同 緩 同 緩 同 緩 同
緩 字 緩 同 緩 同 緩 同 緩 同 緩 同 緩 同
緩 字 緩 同 緩 同 緩 同 緩 同 緩 同 緩 同
緩 字 緩 同 緩 同 緩 同 緩 同 緩 同 緩 同
緩 字 緩 同 緩 同 緩 同 緩 同 緩 同 緩 同
緩 字 緩 同 緩 同 緩 同 緩 同 緩 同 緩 同
緩 字 緩 同 緩 同 緩 同 緩 同 緩 同 緩 同
緩 字 緩 同 緩 同 緩 同 緩 同 緩 同 緩 同
緩 字 緩 同 緩 同 緩 同 緩 同 緩 同 緩 同
緩 字 緩 同 緩 同 緩 同 緩 同 緩 同 緩 同
緩 字 緩 同 緩 同 緩 同 緩 同 緩 同 緩 同
緩 字 緩 同 緩 同 緩 同 緩 同 緩 同 緩 同
緩 字 緩 同 緩 同 緩 同 緩 同 緩 同 緩 同
緩 字 緩 同 緩 同 緩 同 緩 同 緩 同 緩 同
緩 字 緩 同 緩 同 緩 同 緩 同 緩 同 緩 同
緩 字 緩 同 緩 同 緩 同 緩 同 緩 同 緩 同
緩 字 緩 同 緩 同 緩 同 緩 同 緩 同 緩 同
緩 字 緩 同 緩 同 緩 同 緩 同 緩 同 緩 同
緩 字 緩 同 緩 同 緩 同 緩 同 緩 同 緩 同
緩 字 緩 同 緩 同 緩 同 緩 同 緩 同 緩 同
緩 字 緩 同 緩 同 緩 同 緩 同 緩 同 緩 同
緩 字 緩 同 緩 同 緩 同 緩 同 緩 同 緩 同
緩 字 緩 同 緩 同 緩 同 緩 同 緩 同 緩 同
緩 字 緩 同 緩 同 緩 同 緩 同 緩 同 緩 同
緩 字 緩 同 緩 同 緩 同 緩 同 緩 同 緩 同
緩 字 緩 同 緩 同 緩 同 緩 同 緩 同 緩 同
緩 字 緩 同 緩 同 緩 同 緩 同 緩 同 緩 同
緩 字 緩 同 緩 同 緩 同 緩 同 緩 同 緩 同
緩 字 緩 同 緩 同 緩 同 緩 同 緩 同 緩 同
緩 字 緩 同 緩 同 緩 同 緩 同 緩 同 緩 同
緩 字 緩 同 緩 同 緩 同 緩 同 緩 同 緩 同
緩 字 緩 同 緩 同 緩 同 緩 同 緩 同 緩 同
緩 字 緩 同 緩 同 緩 同 緩 同 緩 同 緩 同
緩 字 緩 同 緩 同 緩 同 緩 同 緩 同 緩 同
緩 字 緩 同 緩 同 緩 同 緩 同 緩 同 緩 同
緩 字 緩 同 緩 同 緩 同 緩 同 緩 同 緩 同
緩 字 緩 同 緩 同 緩 同 緩 同 緩 同 緩 同
緩 字 緩 同 緩 同 緩 同 緩 同 緩 同 緩 同
緩 字 緩 同 緩 同 緩 同 緩 同 緩 同 緩 同
緩 字 緩 同 緩 同 緩 同 緩 同 緩 同 緩 同
緩 字 緩 同 緩 同 緩 同 緩 同 緩 同 緩 同
緩 字 緩 同 緩 同 緩 同 緩 同 緩 同 緩 同
緩 字 緩 同 緩 同 緩 同 緩 同 緩 同 緩 同
緩 字 緩 同 緩 同 緩 同 緩 同 緩 同 緩 同
緩 字 緩 同 緩 同 緩 同 緩 同 緩 同 緩 同
緩 字 緩 同 緩 同 緩 同 緩 同 緩 同 緩 同
緩 字 緩 同 緩 同 緩 同 緩 同 緩 同 緩 同
緩 字 緩 同 緩 同 緩 同 緩 同 緩 同 緩 同
緩 字 緩 同 緩 同 緩 同 緩 同 緩 同 緩 同
緩 字 緩 同 緩 同 緩 同 緩 同 緩 同 緩 同
緩 字 緩 同 緩 同 緩 同 緩 同 緩 同 緩 同
緩 字 緩 同 緩 同 緩 同 緩 同 緩 同 緩 同
緩 字 緩 同 緩 同 緩 同 緩 同 緩 同 緩 同
緩 字 緩 同 緩 同 緩 同 緩 同 緩 同 緩 同
緩 字 緩 同 緩 同 緩 同 緩 同 緩 同 緩 同
緩 字 緩 同 緩 同 緩 同 緩 同 緩 同 緩 同
緩 字 緩 同 緩 同 緩 同 緩 同 緩 同 緩 同
緩 字 緩 同 緩 同 緩 同 緩 同 緩 同 緩 同
緩 字 緩 同 緩 同 緩 同 緩 同 緩 同 緩 同
緩 字 緩 同 緩 同 緩 同 緩 同 緩 同 緩 同
緩 字 緩 同 緩 同 緩 同 緩 同 緩 同 緩 同
緩 字 緩 同 緩 同 緩 同 緩 同 緩 同 緩 同
緩 字 緩 同 緩 同 緩 同 緩 同 緩 同 緩 同
緩 字 緩 同 緩 同 緩 同 緩 同 緩 同 緩 同
緩 字 緩 同 緩 同 緩 同 緩 同 緩 同 緩 同
緩 字 緩 同 緩 同 緩 同 緩 同 緩 同 緩 同

又支抽知切以絲代
ヲビ支力支
切介也帶也繁マビハル。
字元韠也又鞀蒲官
切タマノタガヒノカザリ。馬
髦上飾又馬腹帶也
緒アヤカ字廷
飾注采也鮮也縡
切赤オホシナ。タケスナ。
ソナヤナハ。ヌフ。字
大繩又曰以竹為索
用綆舟者又以篾線
總結柳結書之卜
縣字霰又赤
神列中国也又唐制赤
クビル。形殿切縱也縛
字貫鹿車曰卜又約束也
此字俗用甚廣漢高紀常
李尋傳俗與諸通
又於也韋也小
有偏国又尤音由共工臣名相又與游同班昌賞威陸子優
收也斂也短也不及也又直也孟子自及而
亂也日蹴也又取也
字尤綱小繩綿也又
字
字
字

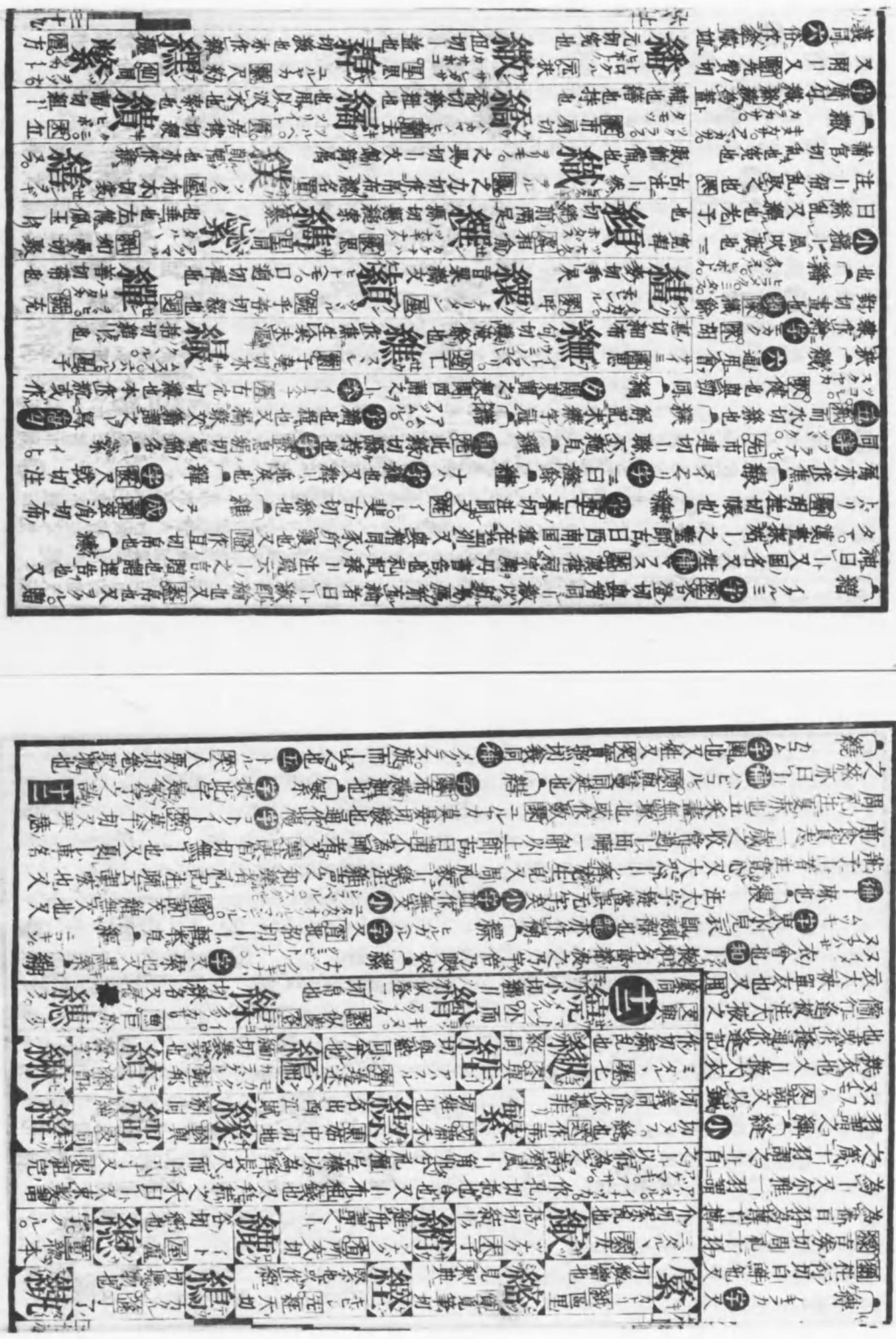

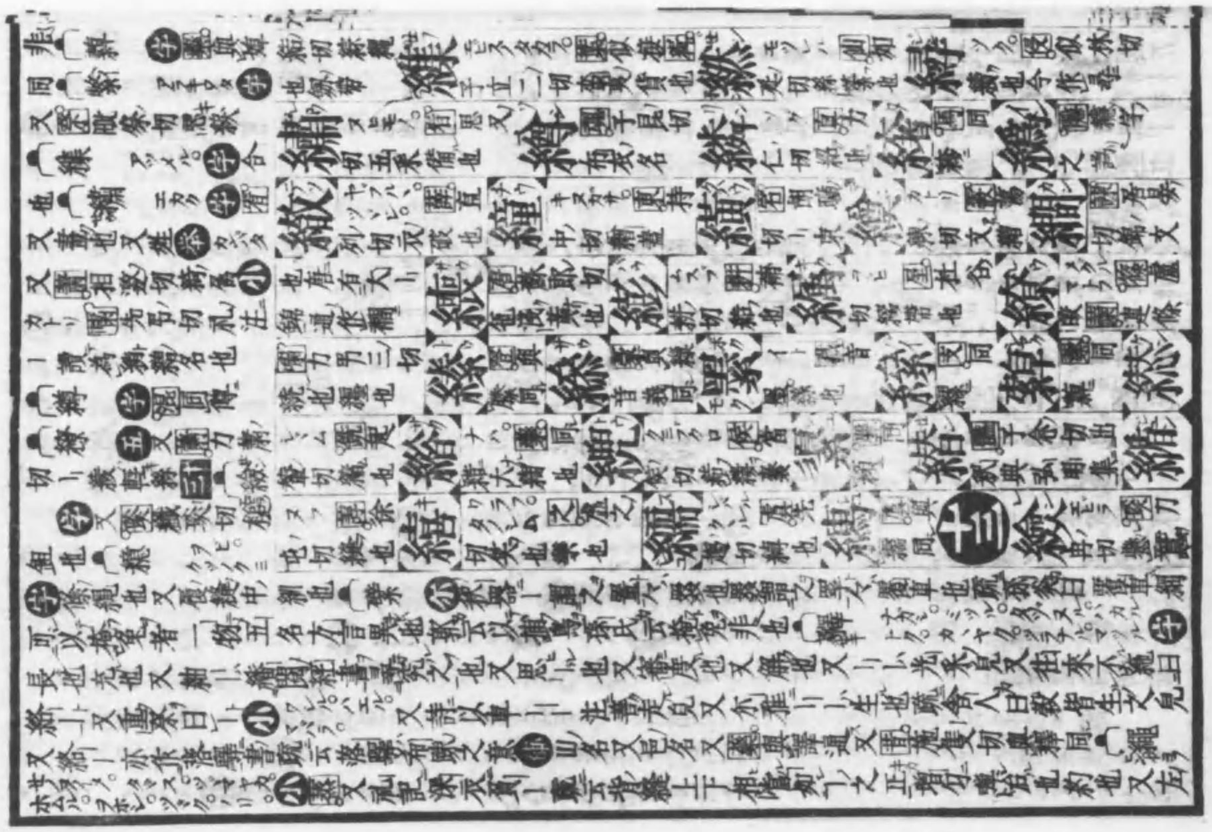

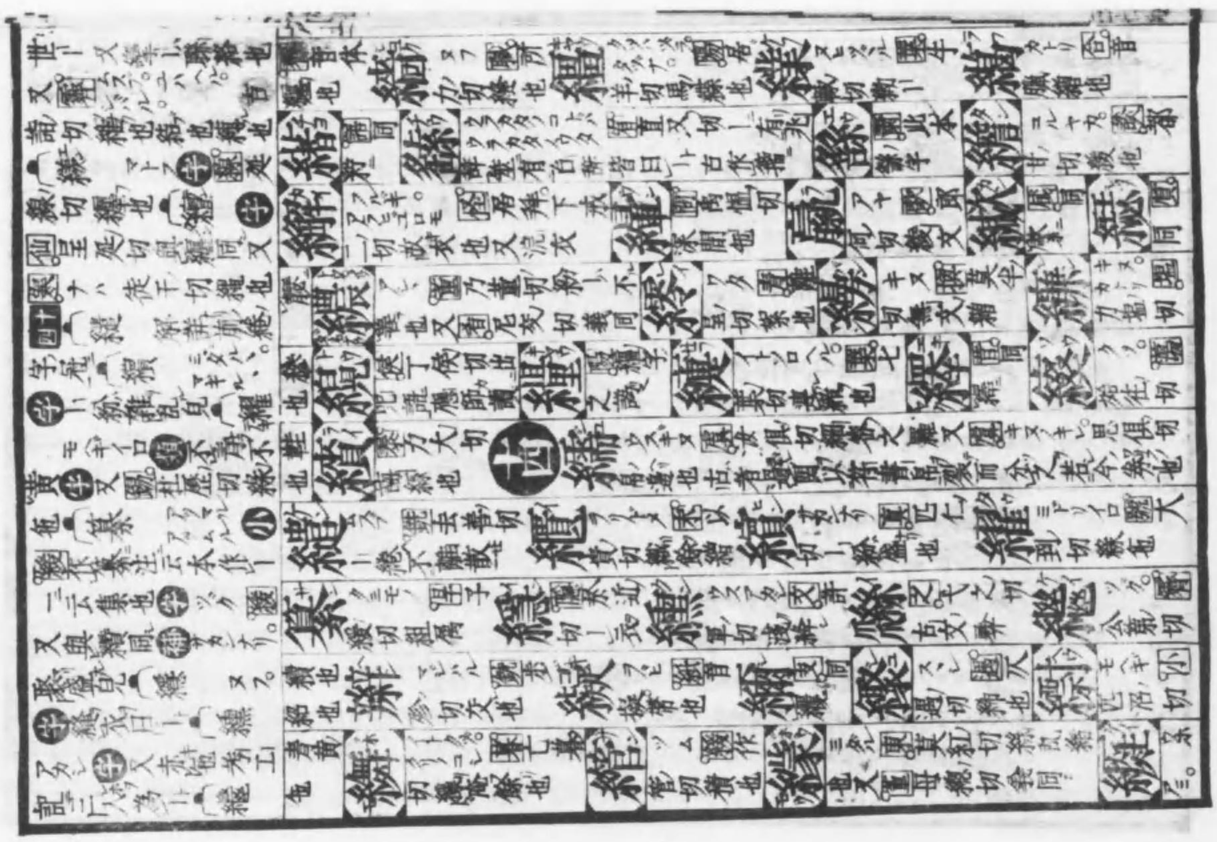

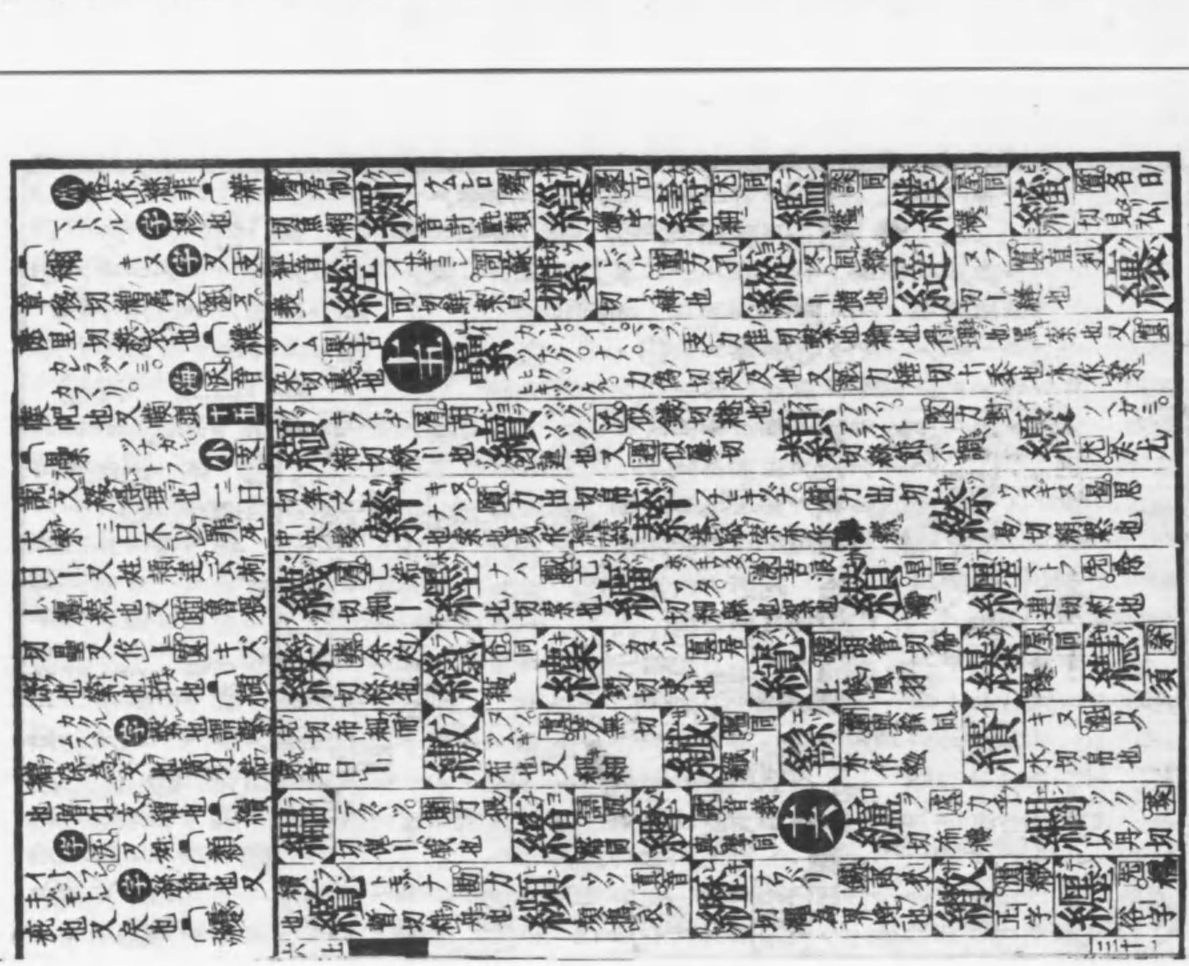

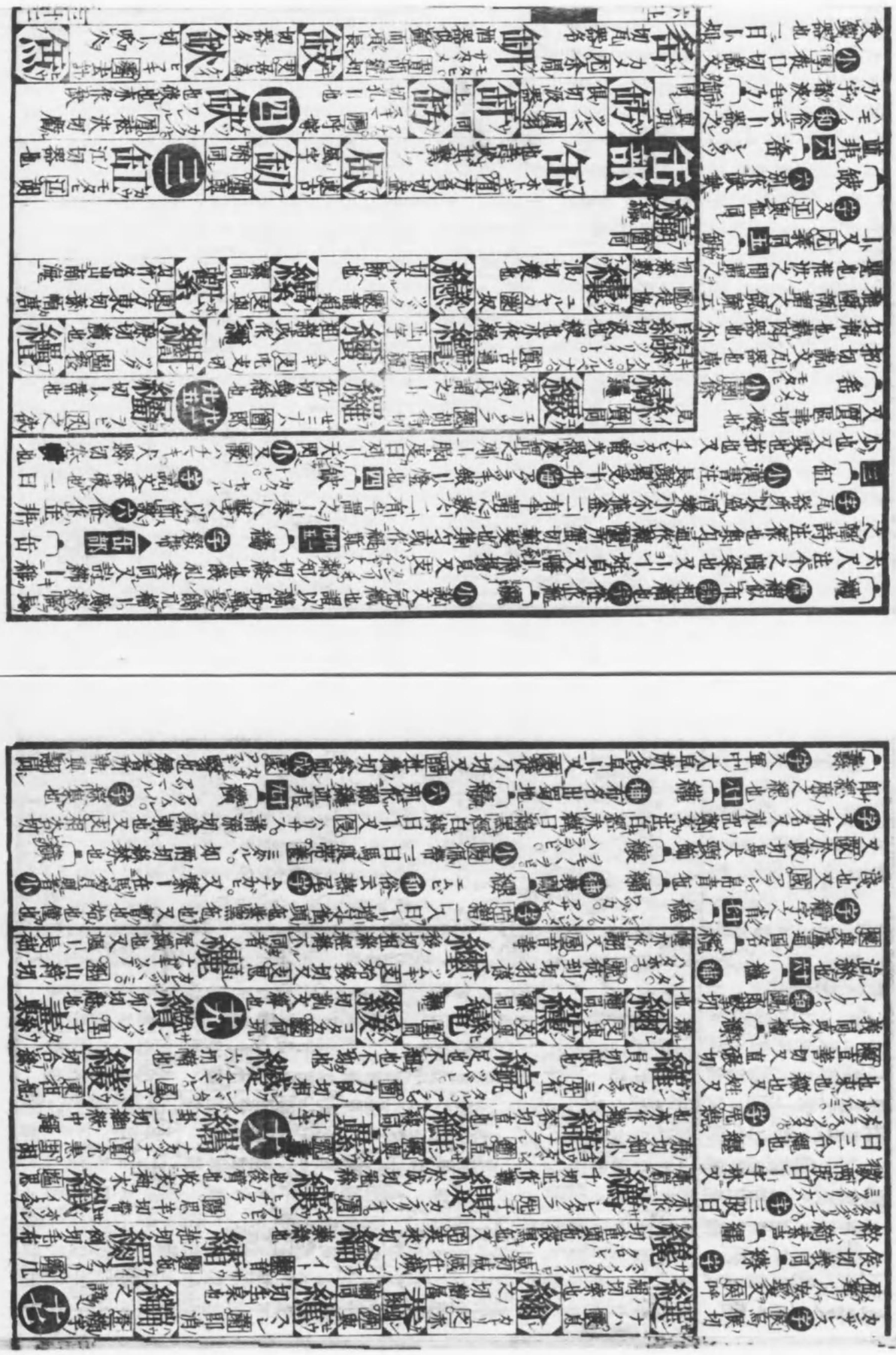

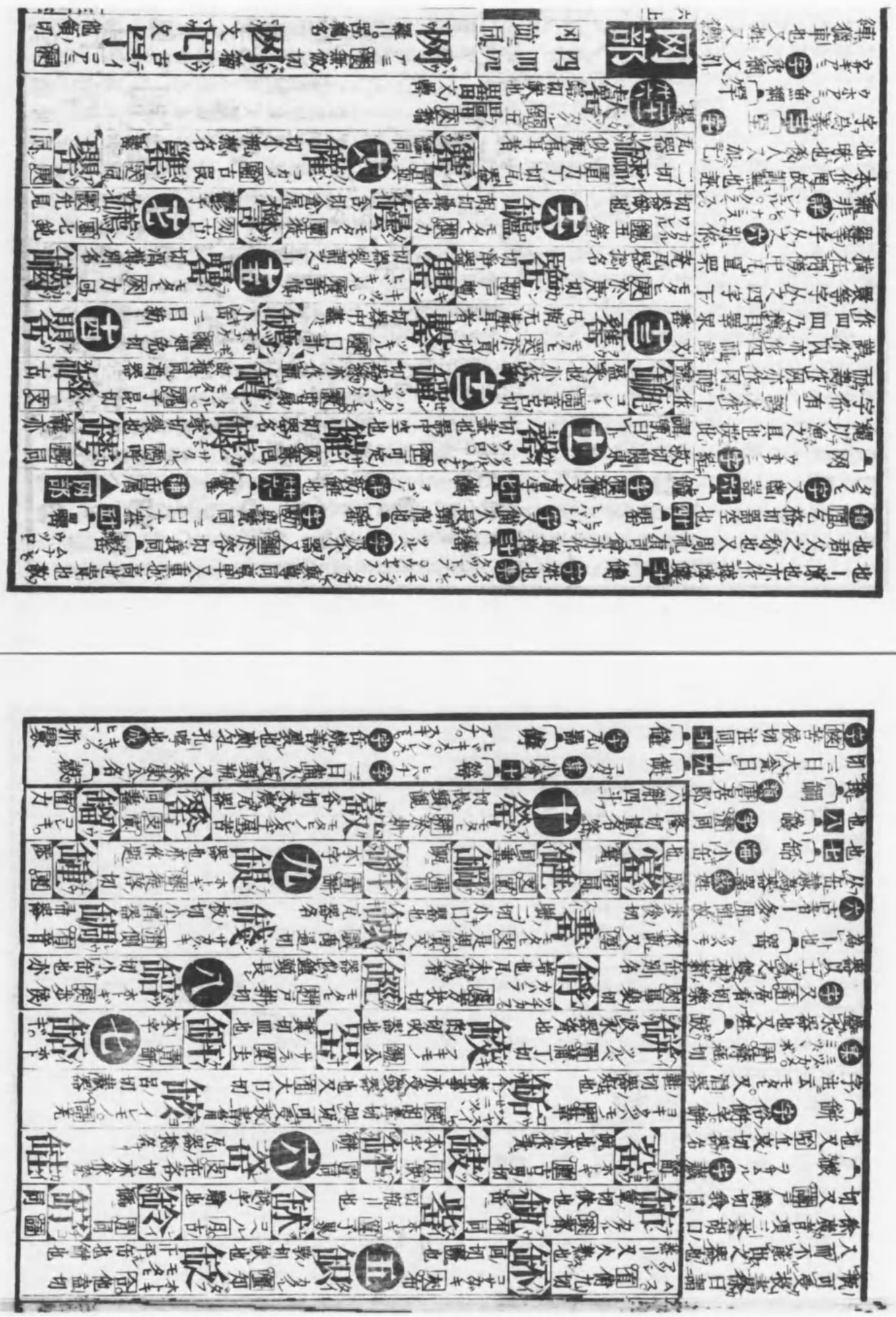

外大旗也 補トリアミ。一罘小鳥網鳥網名一又兎網兒

罘 古文 四字

罝 堅切抱一漢縣名 **罝** 呼皐切陸也施放在金城 四 **罘** 小也又獸網也俗作罝 **罝** 同 **罝** 與罝同 **罝** 亦作罝 **罝** 文古文罝字或作罝 **罝** 同 **罝** 古文罝 **罝** 同 **罝** 同 **罝** 同

网是形不思是声罘
浮也〻絲也謂織絲
之文輕疎浮虛之見
蓋宮殿簷戶之間也
唐文宗實錄甘露之
變出殿北門裂斷罘
〻而去温庭筠補陳
武帝畫不〻畫捲簾
圍扆開皆非曲閣扆
牖之意相如子虛賦
罘網鴻山此亦罘網
鳥之網即罘〻為網
不謬矣 字合

過合切覆蓋 詳

魚網 罱 字敢魯敢切廣雅〻
網 罩 字又
宮舍曰〻国語〻
之表也 十 罪 字絲網 罷
字侵 罘 字魚網有機者
罩 字東自九切詩魚麗
中切綱也又東ホ三
徒紅切捕鳥網字ト
リアミ。說文罘也捕鳥
網 罵 本注云窓也今按窓下當在網
字也 小 マドアミ 罹 四
甫切說文獸中網也
本作罹今作〻又虛
徵夫切義同 字 アミ
虞 罟屬 罽 ケダモ
字尔雅毛羢所以為
罽 律〻賓国名也在
葱嶺南 罽 字網也以殺獸之又
殺先見切義同 十三

頭也 集 俗作罷 十 罹 カル 字 罹也 網
魚網 罻 アミ 網 侵虞侯切羅〻網也 罪
字侵 罘 字魚網有機者
罩 タテ 非東自九切詩魚麗
中切綱也又東ホ三
徒紅切捕鳥網字ト
リアミ。說文罘也捕鳥
網 罵 本注云窓也今按窓下當在網
字也 小 マドアミ 罹 四
甫切說文獸中網也
本作罹今作〻又虛
徵夫切義同 字 アミ
虞 罟屬 罽 ケダモ
字尔雅毛羢所以為
罽 律〻賓国名也在
葱嶺南 罽 字網也以殺獸之又
殺先見切義同 十三

十 罵 ノルベシ 字 罵 切詩魚麗
罩 字 兼 アミ 網居
切罔也 罷 ヤム 字 皮罷切休也
又支ツカル音疲極也 罷 ヤト
力 罻 字 古文
罻 字 罻 古文
罻 字 罻 古文
罻 字 罻

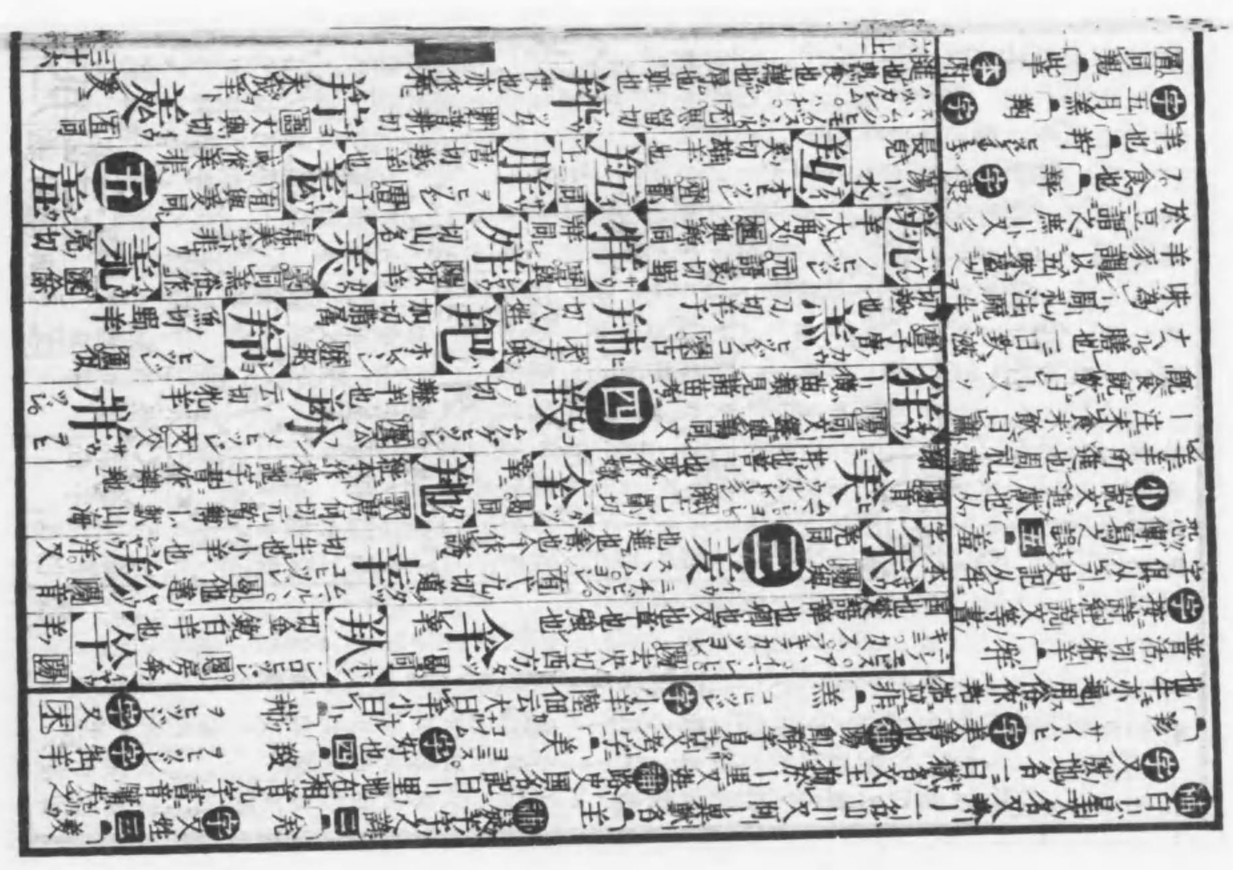

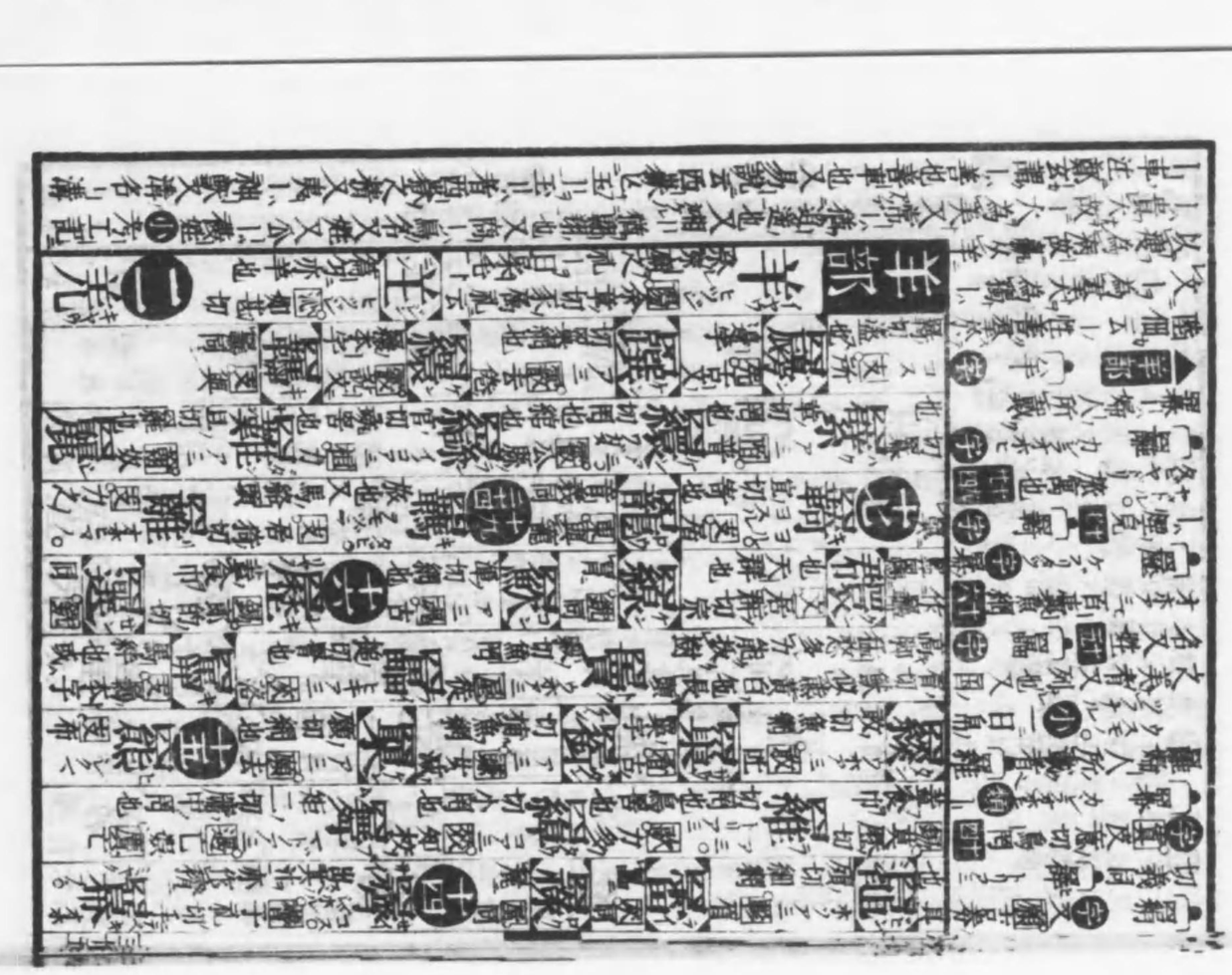

錄出西北地其皮蹄可以割案〔羣〕水 脂珍曰無角曰羣曰羣羊三歲曰〔牲〕善抵〔羣〕字博雅牲羊也〔羣〕字同〔羣〕字地名〔羣〕字〔羣〕字〔羣〕字

補 ノ、ケ、ナ、カ、ハ、ヒ、フ、ヘ、ホ、マ、ミ、ム、メ、モ、ヤ、ユ、ヨ、ラ、リ、ル、レ、ロ、ワ、ヲ、ン

字下ニ亦云一音通用也

吽 字下ニ亦云一音通用也

蜥 之一名蜥蜴也

以上声為一手字蜥蜴也

以上声為管ノ字去聲也

羊 為一羊字去聲也

羊 ノ、ケ、ナ、カ、ハ、ヒ、フ、ヘ、ホ、マ、ミ、ム、メ、モ、ヤ、ユ、ヨ、ラ、リ、ル、レ、ロ、ワ、ヲ、ン

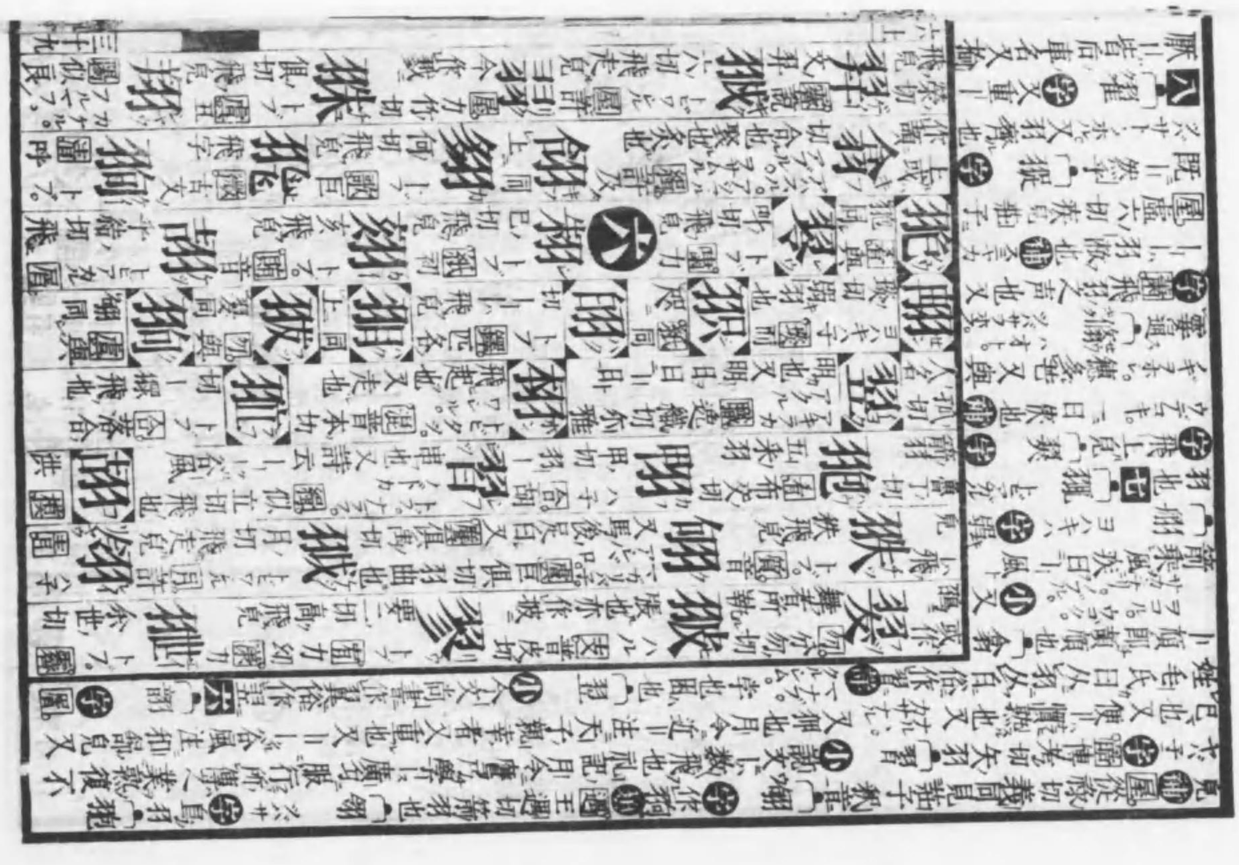

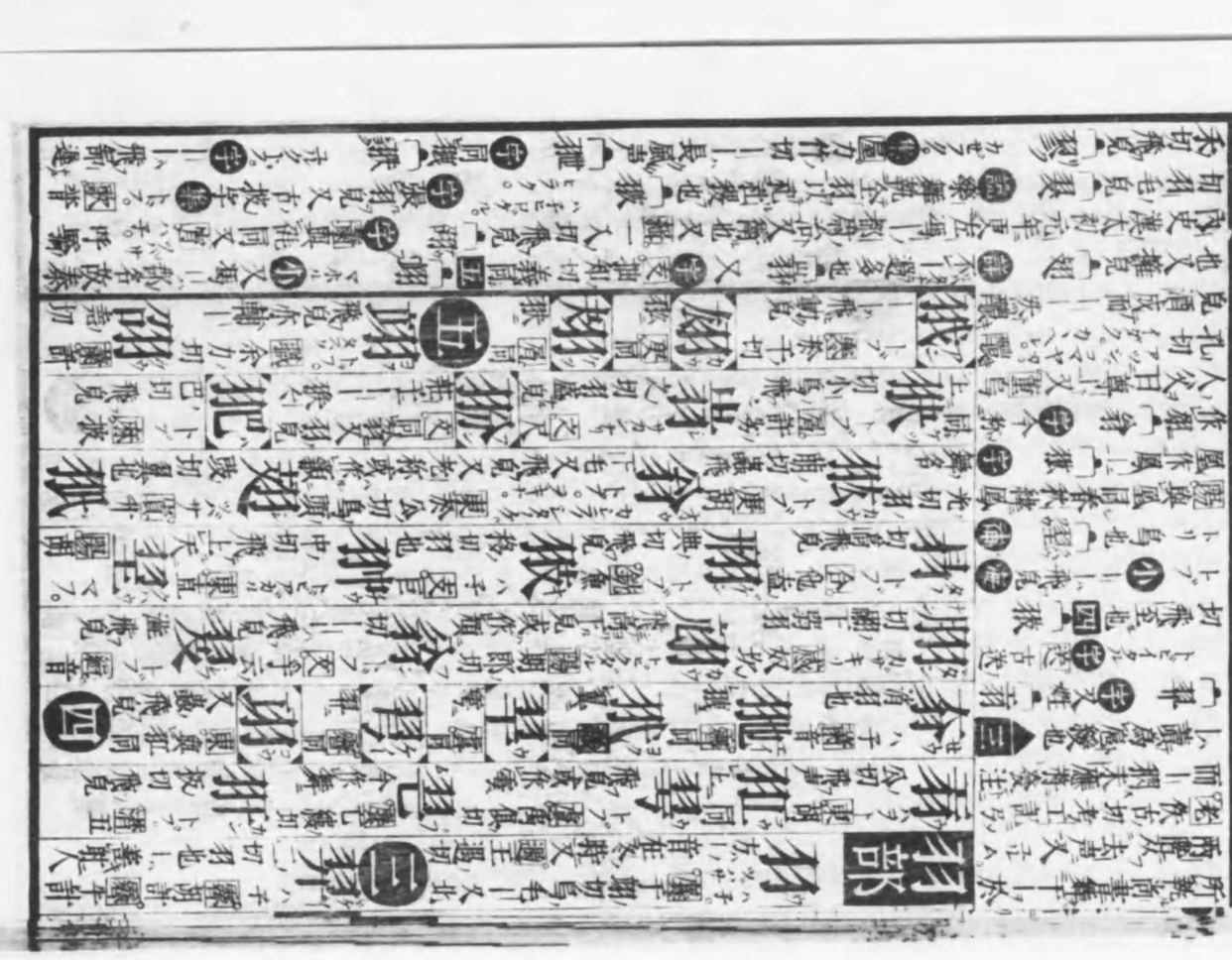

ト后服又教羽舞者亦曰ト書作狄ト狄古通用又直格切

翟 字 地名 翟 字 也 小如燕毛青黑色領深青有光彩飛水上食魚翡大如鳩毛法紫赤翎黑青不深無光彩林棲又鷄鴨尾後之肉曰ト又 又姓又 之見又姓又 切ニ絮新衣也 小 ミトリ翡ト碧玉也 屑金又尓雅山未及上ト微頂云謂未及頂上在旁陂陀之處名ト微ト說山氣青黃色故曰ニ微

翻 尓 ト蠢也 注郭璞曰今之羽葆幢翻 字 ト小飛見 翡 ハ子オサム 字 鳥欲羽 字 ヒツキ ヒツキ ヒツキ 指節也形如扇以木為匡廣三尺高三尺四寸兩角高衣以白布畫雲氣柄長五尺持之從柩車在路夾辰車兩旁入壙則樹之四旁故曰棺飾 小 アフキ 大扇謂之ト 小 又 與欲同 字 ヒツキ 字 ヒツキ 字 ヒツキ

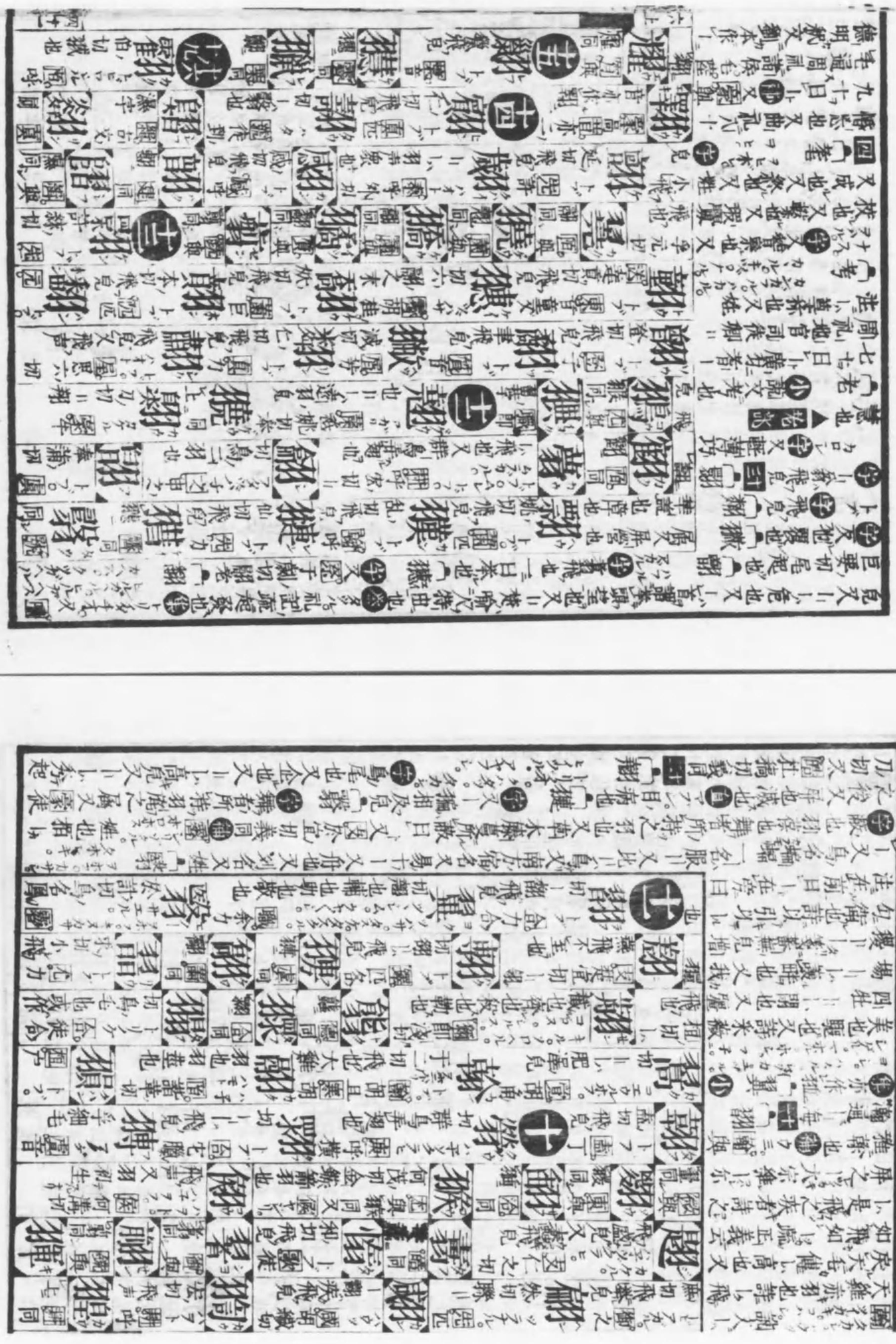

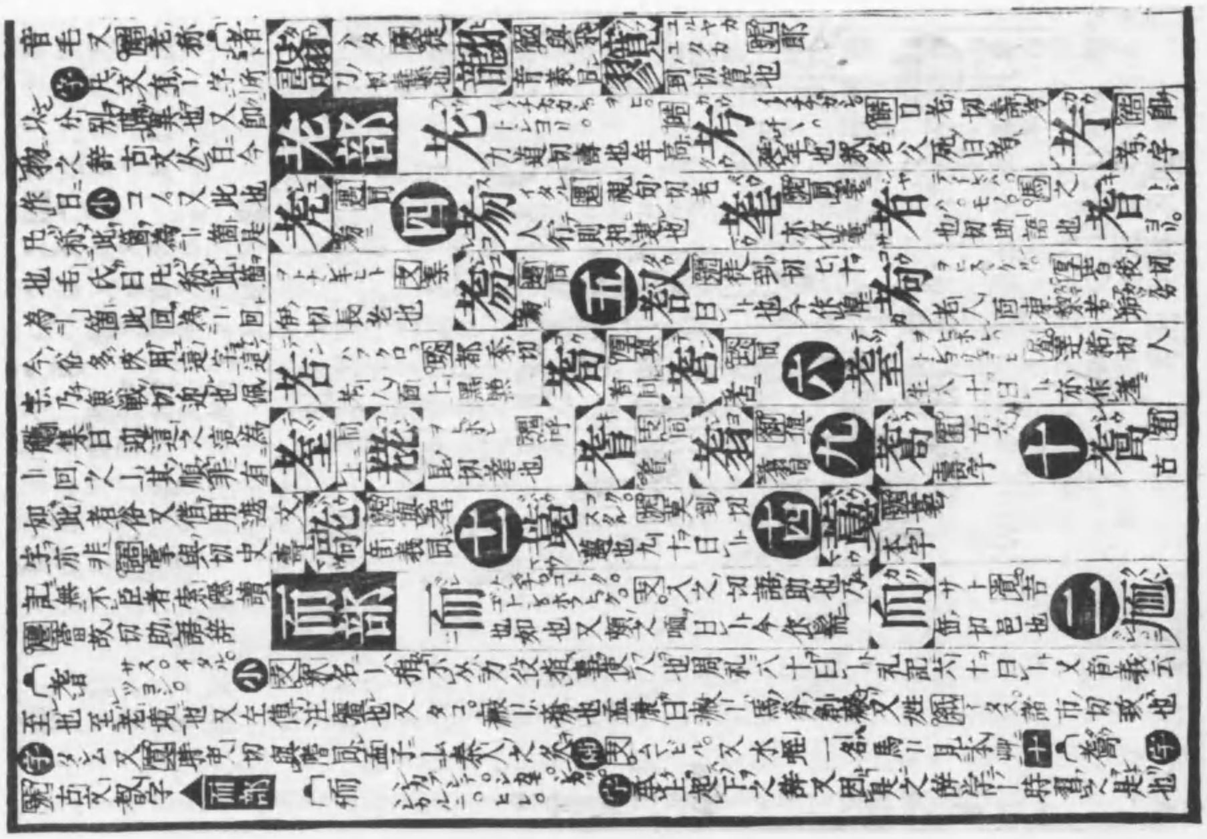

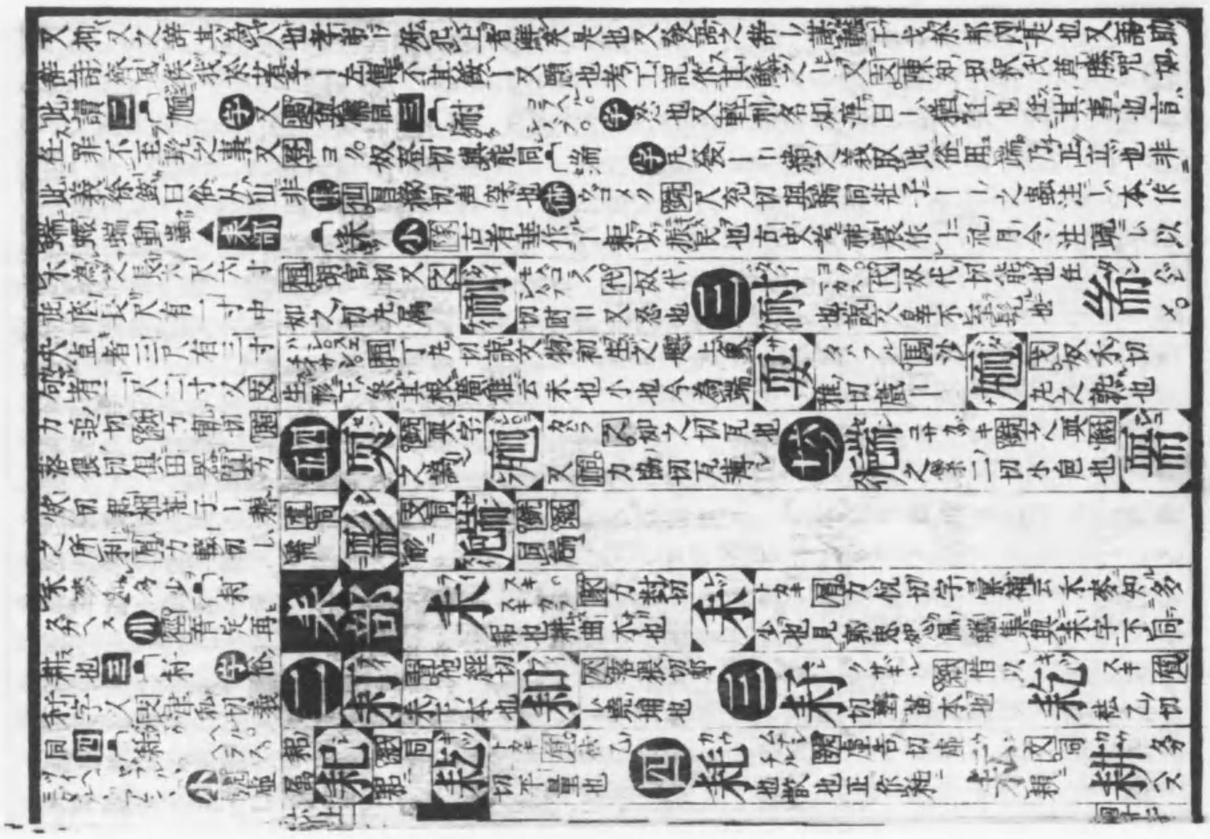

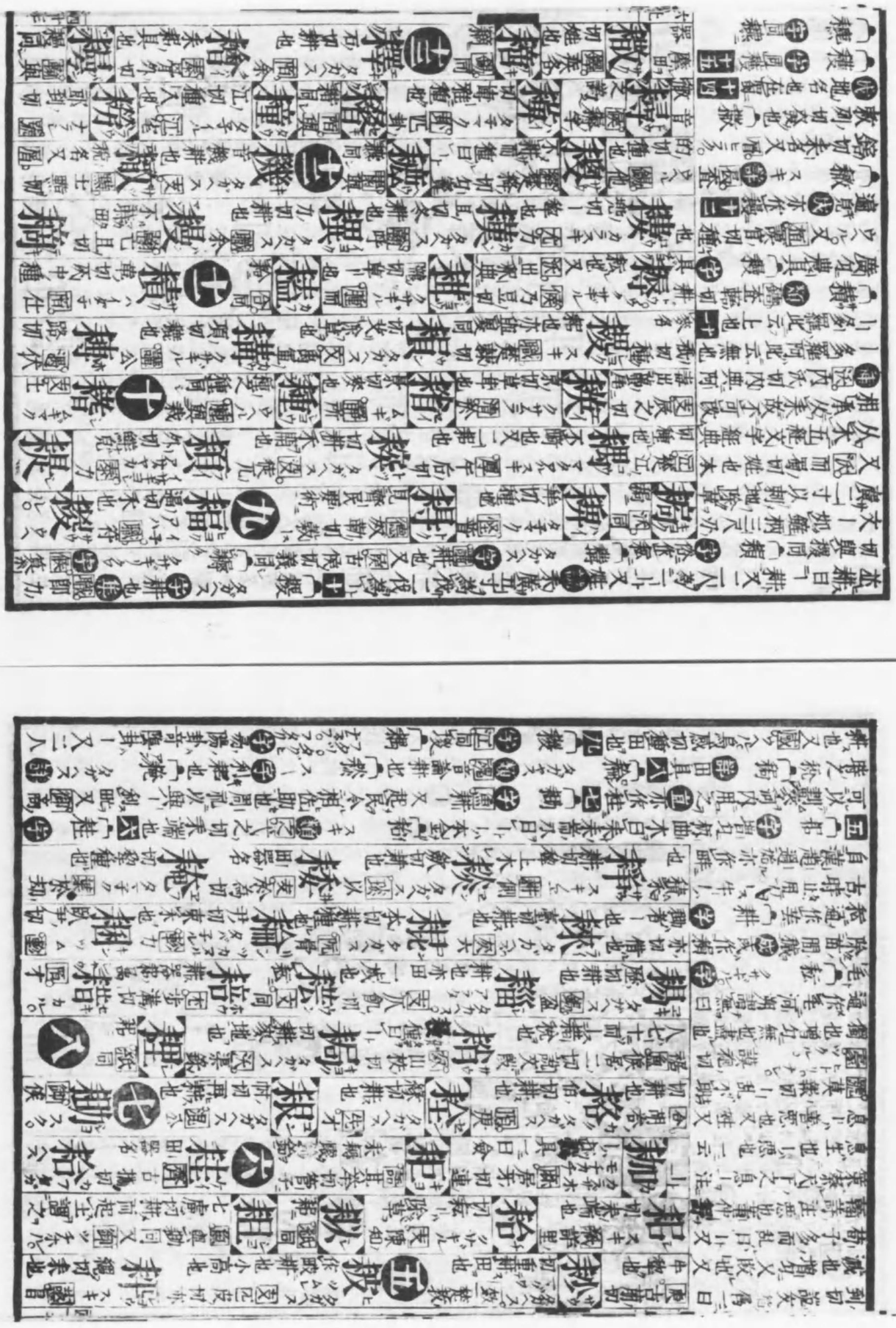

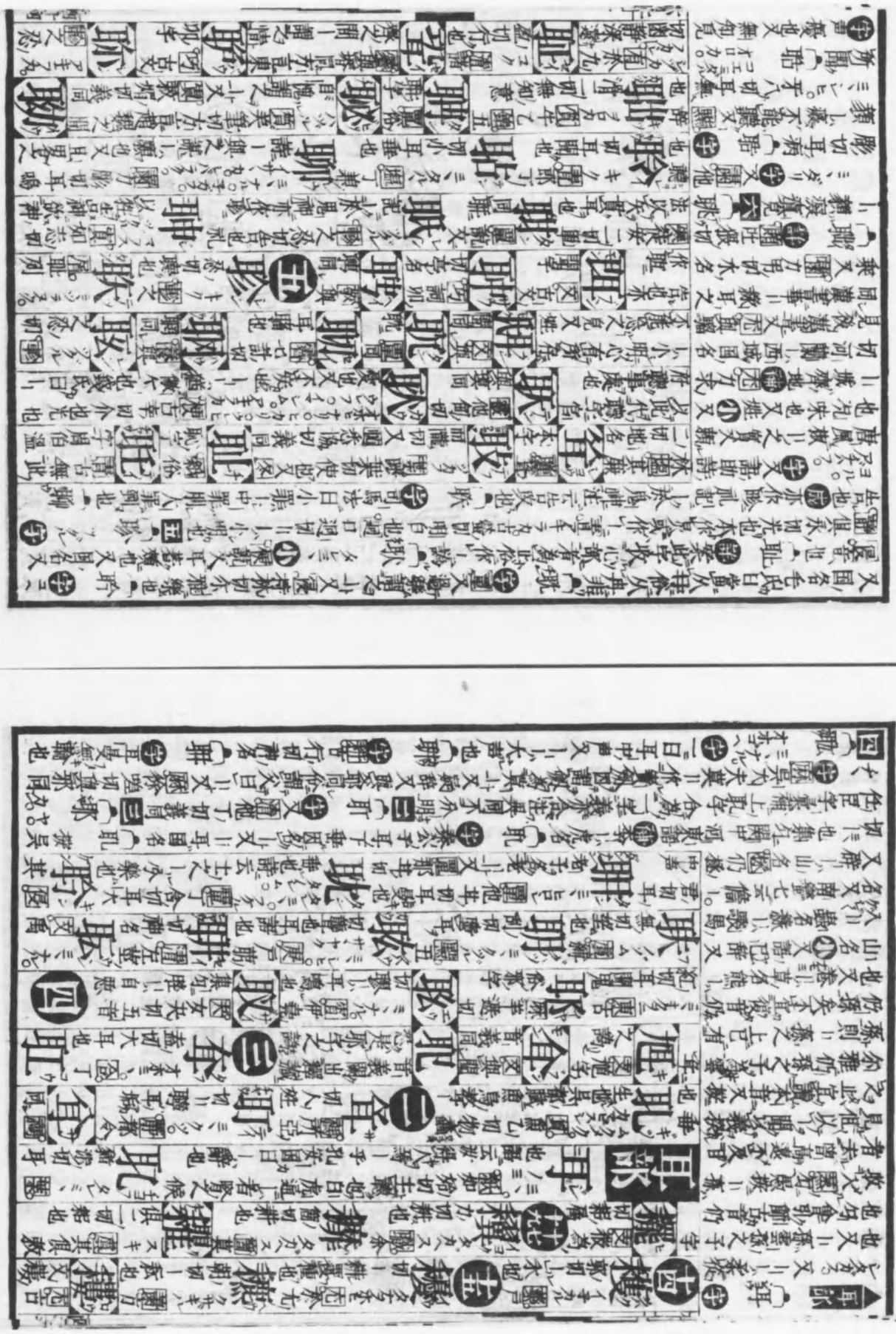

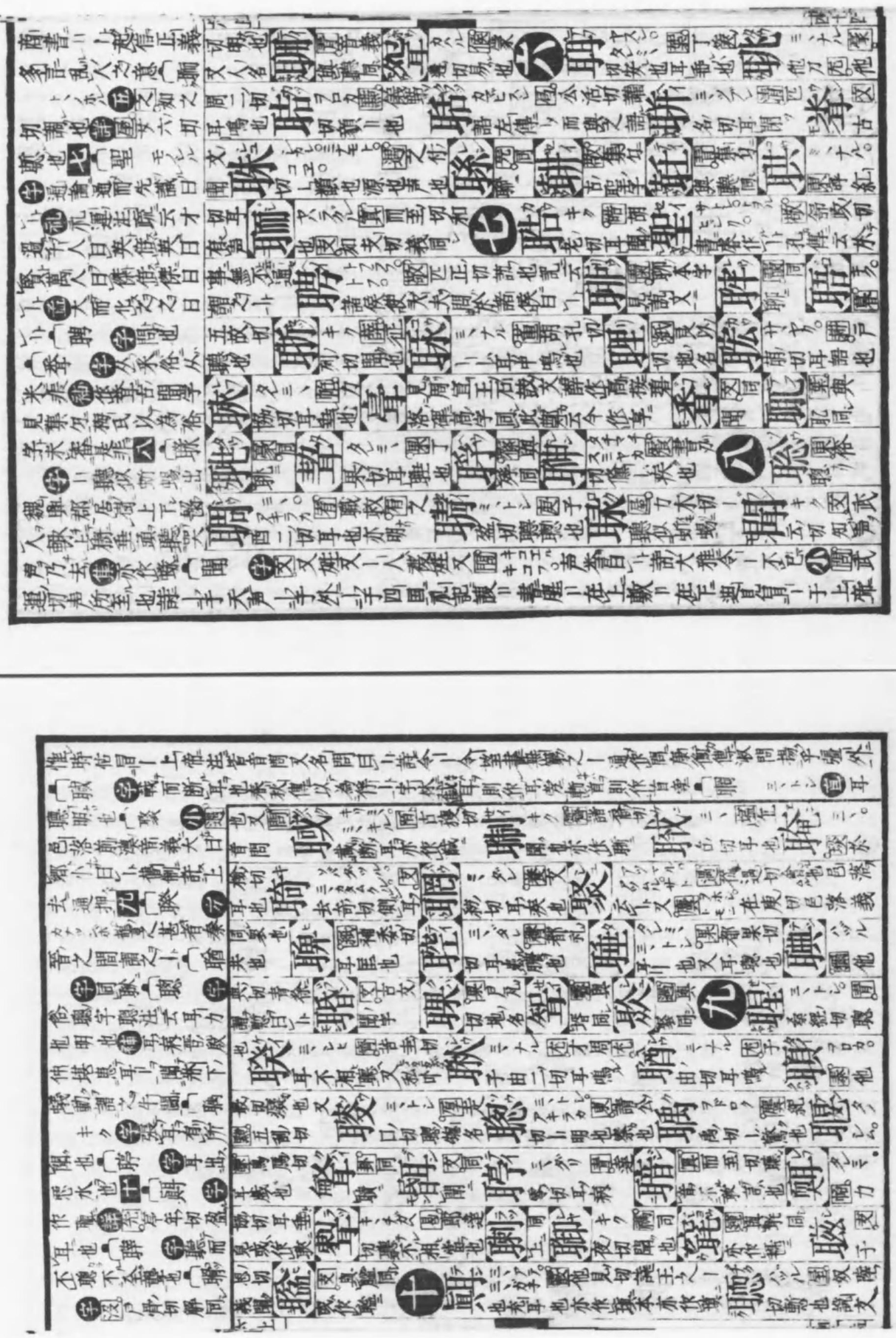

聯 字又聯武盡切義同 聽 字 聽田切ミミタレ 聾耳農 聽 心鏡聽也 字又行聽也 聽 字又耳中風也 聲 小廻論日萬物之音為一八音中惟石聲精而入於耳故於文耳殷為一殷古聲字也尒雅軍出曰一又詩序一音樂數變則別說則可以相通 字ヒビキ。ノブル。 有氣斯有一故云一氣一成文為音故云一音又樂也孟子禹之一尚文王之一又宣也金一丑振又一救一者仁一或一又姓 聾 字 聾埋若一牙為其不相聾也又言辭不平易也 聯 字 聯相繼不絕也 十一 聽 字又聽武盡切義同 聽 字 聽田切ミミタレ 聾耳農 聽 心鏡聽也 字又行聽也 聽 字又耳中風也 聲 小廻論日萬物之音為一八音中惟石聲精而入於耳故於文耳殷為一殷古聲字也尒雅軍出曰一又詩序一音樂數變則別說則可以相通 字ヒビキ。ノブル。 有氣斯有一故云一氣一成文為音故云一音又樂也孟子禹之一尚文王之一又宣也金一丑振又一救一者仁一或一又姓 聾 字 聾埋若一牙為其不相聾也又言辭不平易也 聯 字 聯相繼不絕也 十一 聽 字又聽武盡切義同 聽 字 聽田切ミミタレ 聾耳農 聽 心鏡聽也 字又行聽也 聽 字又耳中風也 聲 小廻論日萬物之音為一八音中惟石聲精而入於耳故於文耳殷為一殷古聲字也尒雅軍出曰一又詩序一音樂數變則別說則可以相通 字ヒビキ。ノブル。 有氣斯有一故云一氣一成文為音故云一音又樂也孟子禹之一尚文王之一又宣也金一丑振又一救一者仁一或一又姓 聾 字 聾埋若一牙為其不相聾也又言辭不平易也 聯 字 聯相繼不絕也

竹生ハ音琴俗作土又作聽俱非

聿部

聿 ゾイニ。ユブル。ヨリ。[質]以出切遂也述也自也辭也循也

所以書也楚詞之一吳謂不律燕謂之弗秦謂之筆也

聿 コレ。コニ。ヨル。[字]惟也曰也由也又助語也與聿不同

二 勃 イタヅカレ[真]與肆同惰也

津 コヽヲル。山子仙切志也息進也

三 聿 ケン。[真]子仁切

[風]式余切世謂倉頡作[小]アラハス。カクヲフミ。[四]書 ショ 俗作[郎]黃帝史也又著也文也

屋 ヒラク。ハジメ。[小]直紹切開也始也誅也又姓

建 [置]

四 書 ショ 俗作[郎]黃帝史也又著也文也

五 七 畫 ミュ。[野]胡卦切繪也俗作畫又[隔]ハカリコト。

息慈切埋狼之坎也又[質]ゾクヲ羊史切瘞也

[字]俗語以書好為[ト]

四 書 シルス[字]紀也凡載籍通謂之[上]

畫 [置]古文畫

畫 [置]古文畫

[置]古文畫

[置]古文畫

[

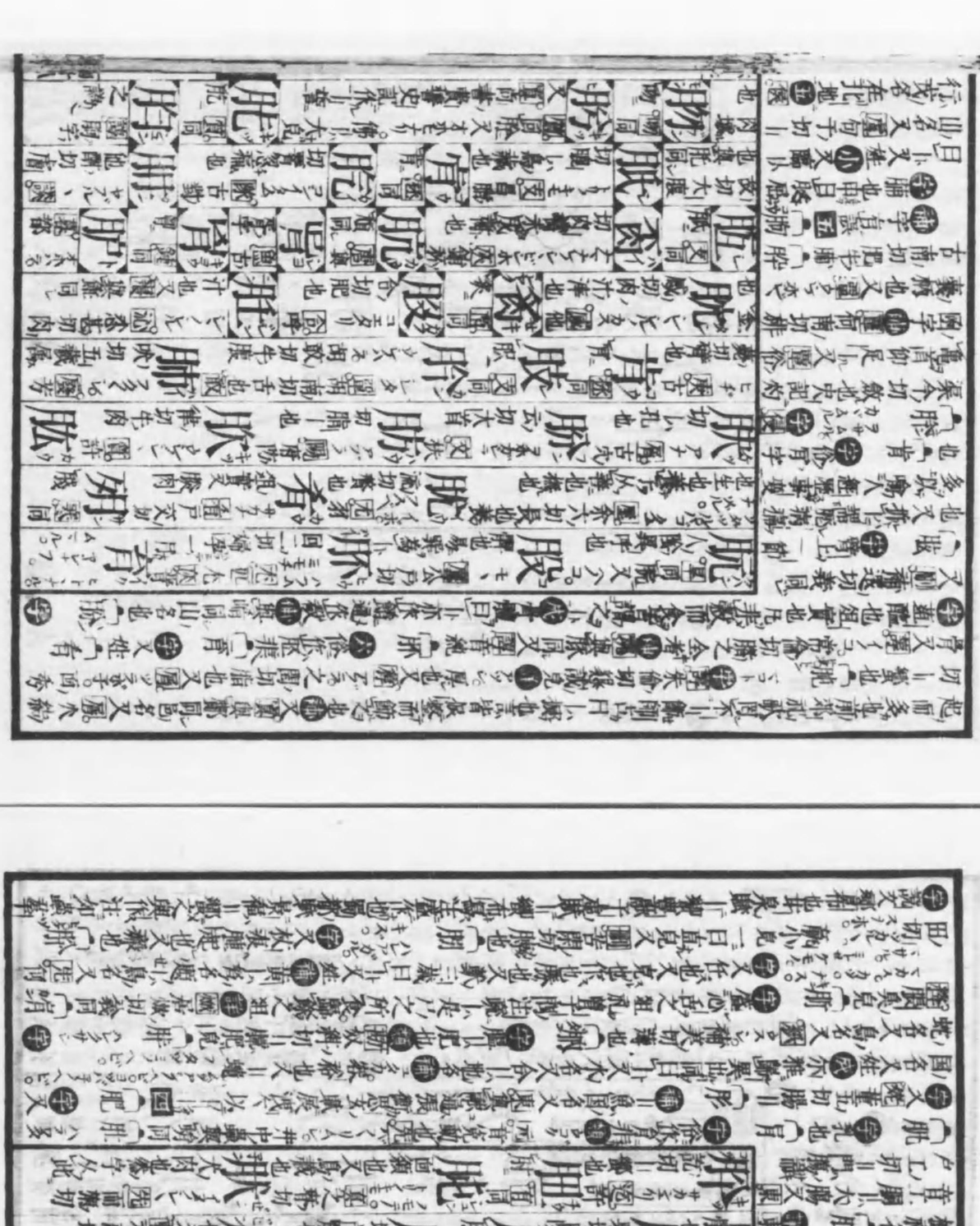

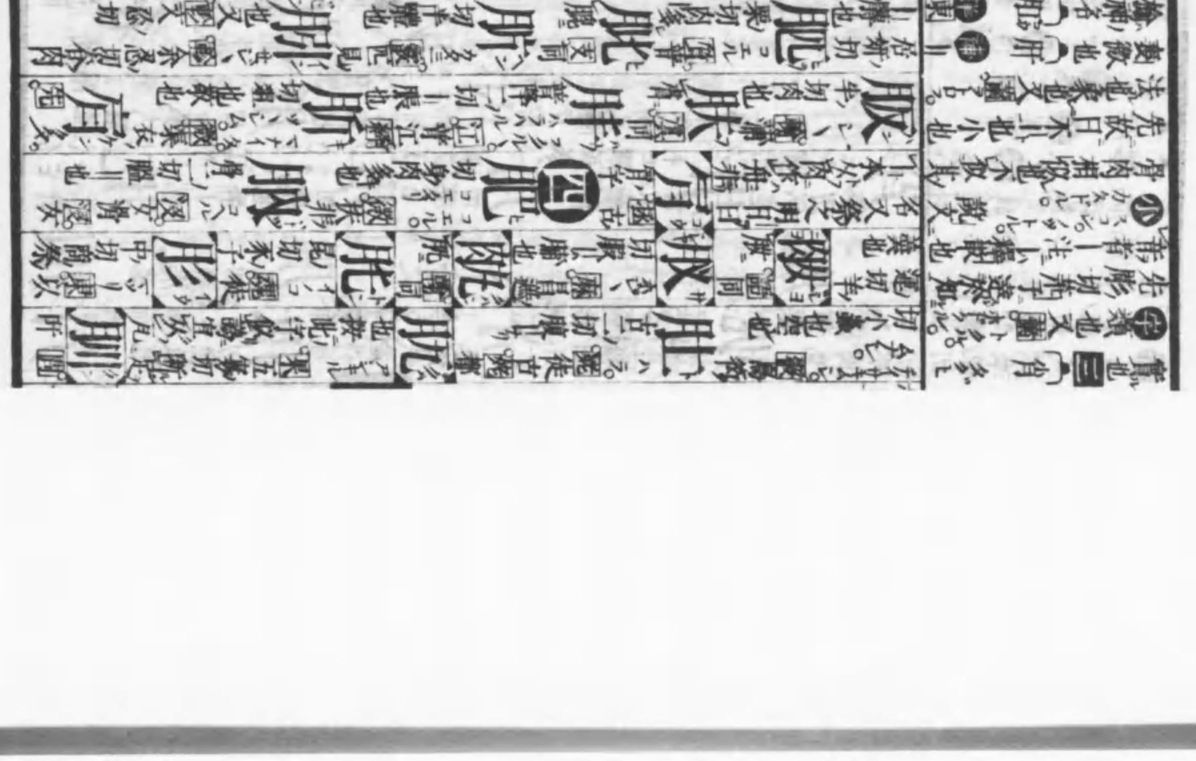

ムヒキ 與鈞同左傳深
一注事靶也 「肩」
三ナ。アヒ。 字皆也根也
助也又 「ハ」 補蓋賦
也又 「ハ」 根牽引也
又根視也又蝶一名
一又華一ハ国名又姓
又 「カシラ」 私呂切周
礼一徒謂其有才知
為竹長也又 山祖
切義同又屋之六切
礼喪大記君之喪大
是飲象一佐之 小
司夜切塩藏蟹也
集分作蟹 「胆」 字與膽同文子天有四時五行九解三百六十六日人有四一五藏九竅三百六十六節 「肱」 字又發也去也開也 「胖」 字但滿官切大也大学心廣體上 大学 ニタカ。氷注ト安詳也 小 ヒロシ。
與賀同 「胖」 字又半體肉也一日廣肉周礼疏云乾則為肩不乾而脂則謂之ト又脯人注夾脊肉
也又切肉也 「胃」 字又西方宿名 「胄」 タチツリ。 字說文胤也系也嗣也又姓與甲冑之冑不
同甲冑下从自曰 音冑 補カシラ 廣韻ー下国子也又書傳ー長也自天子至卿大夫之適子 「胛」

「肱」 字服虔曰有角者一無角者肘補胃之原
「胡」 字又北虜ト又毒也又荒米日膨一又鈴之曲而岌出者曰ト又虛ー矣
見又姓 本漫ハ謂漫惡狂其宛曲無稜刺也又鹿纓無文理曰曼ー之纓交タル。深衣注下垂曰ト 小
トラ。儀礼受ー福注ー猶遐遠也遠無窮ー又ー国今汝南郡汝陰 「胎」 ハジマリ 小 始也 「股」 字
ウヅク。虜毳毛 「背」 ソムク。 小 蒙補妹切又曰身北曰ト又堂北曰ト又尔雅脊ー背也 注ー皮如鮑
魚毒考之称增ー又負也又蕭妹切 タカヒ。違也廣ー棄ー增ー孤負也又反面也又姓或作偉
「胎」 字又胤晉華切義同 「胎」 ユヒル 字又肥也 「胜」 ナシ。 字一日不熟也今通用腥乃生
肉也 「胙」 サイハヒ。
字又楚置社稷曰ト又宗社稷曰ー祭又
姓 小 タヽモ。クラヒ。 左傳
正義報也又賚語注
賜也又位也尋昭云
人君卽位謂之踐ー
又国名補 蕭與蒜同
福也 「胞」 ヒヤリ。フクロ
字初拔交切膀胱也
又 看蒲交切肉吏也
「肰」 字 「胖」ー勝也

和四声字苑云ー和名加乎加禾宥之下也 「脇」 字 書絡切注同 ▲按本注卷字疑有誤
「脇」 字 補蒲妹切 「脇」 ツヒ。 字 補蒲妹切 「脇」 ツヒ。 字 補蒲妹切 「脇」 ツヒ。

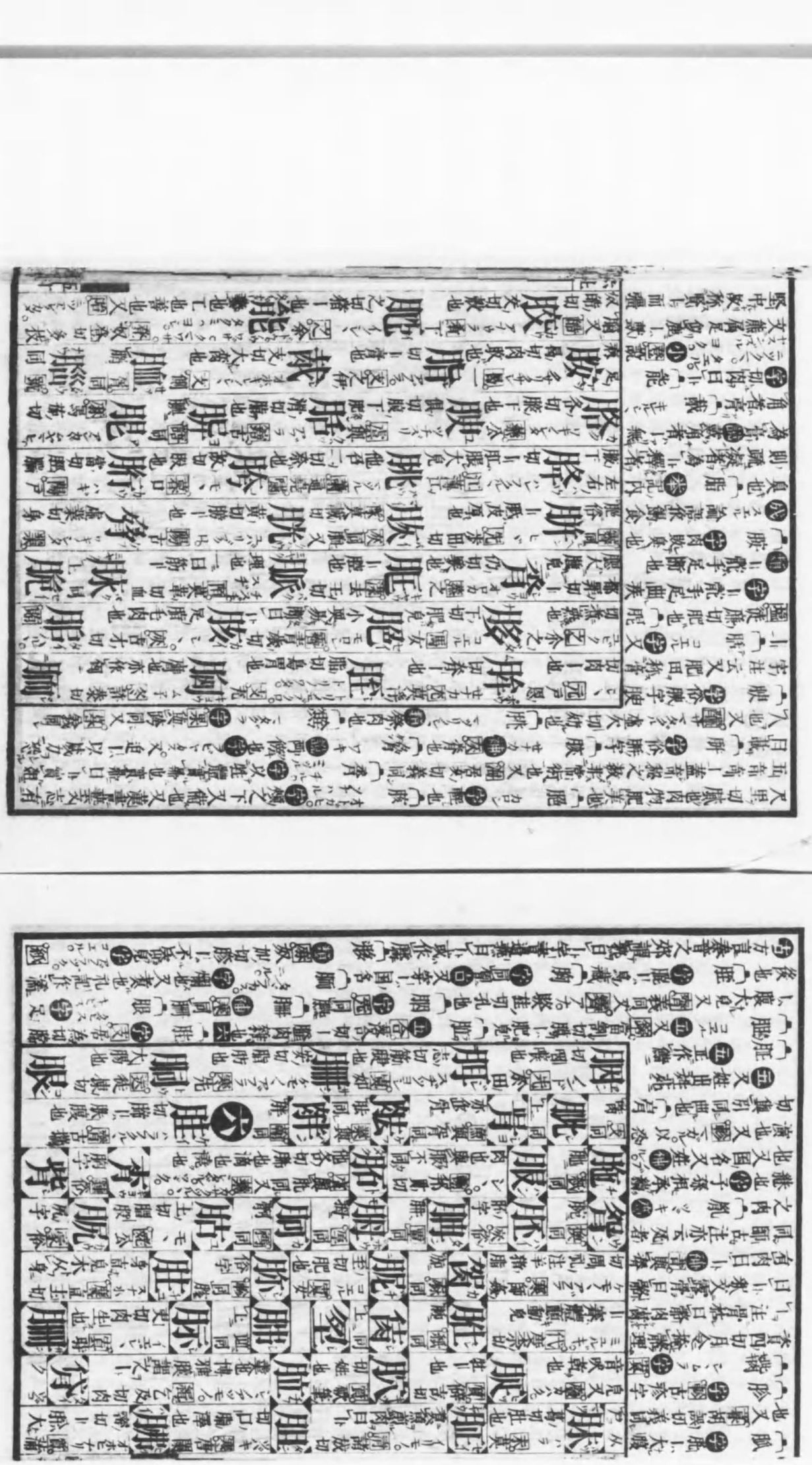

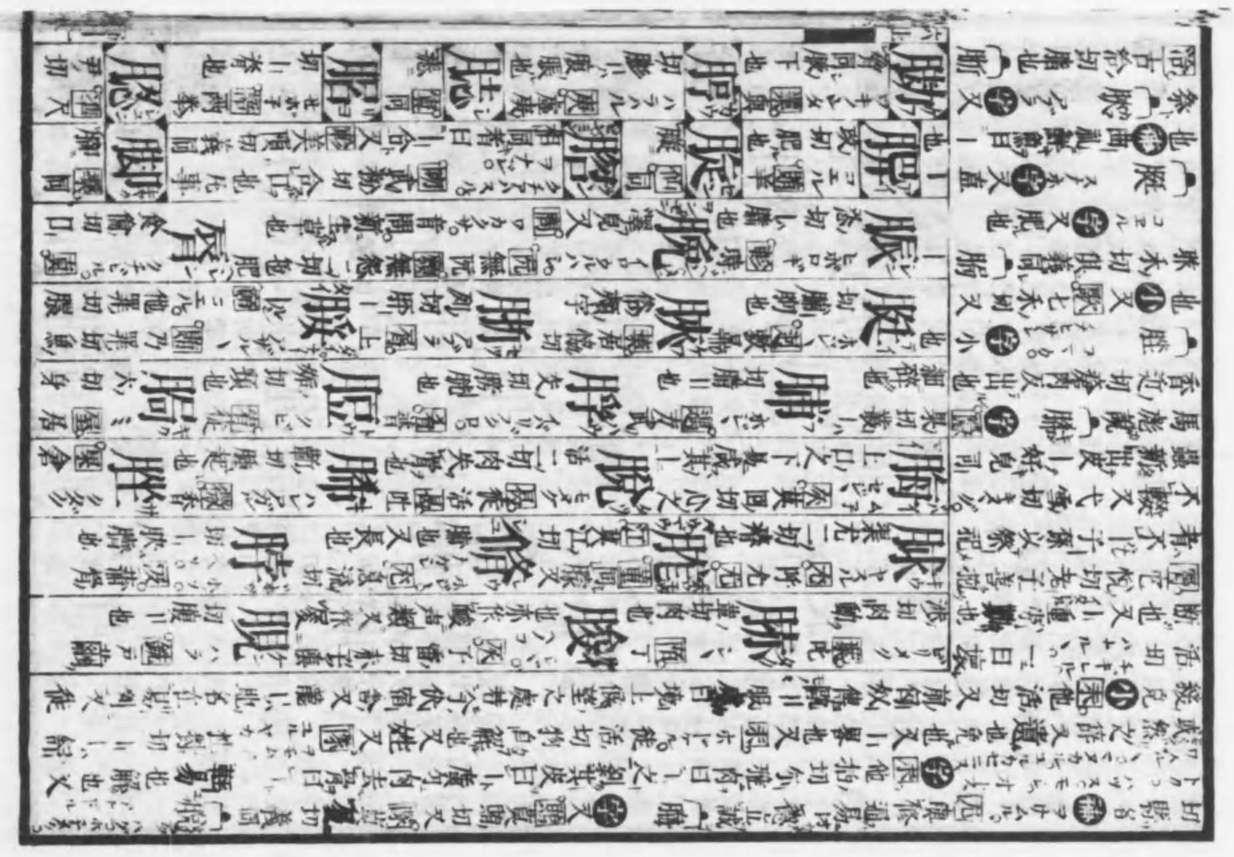

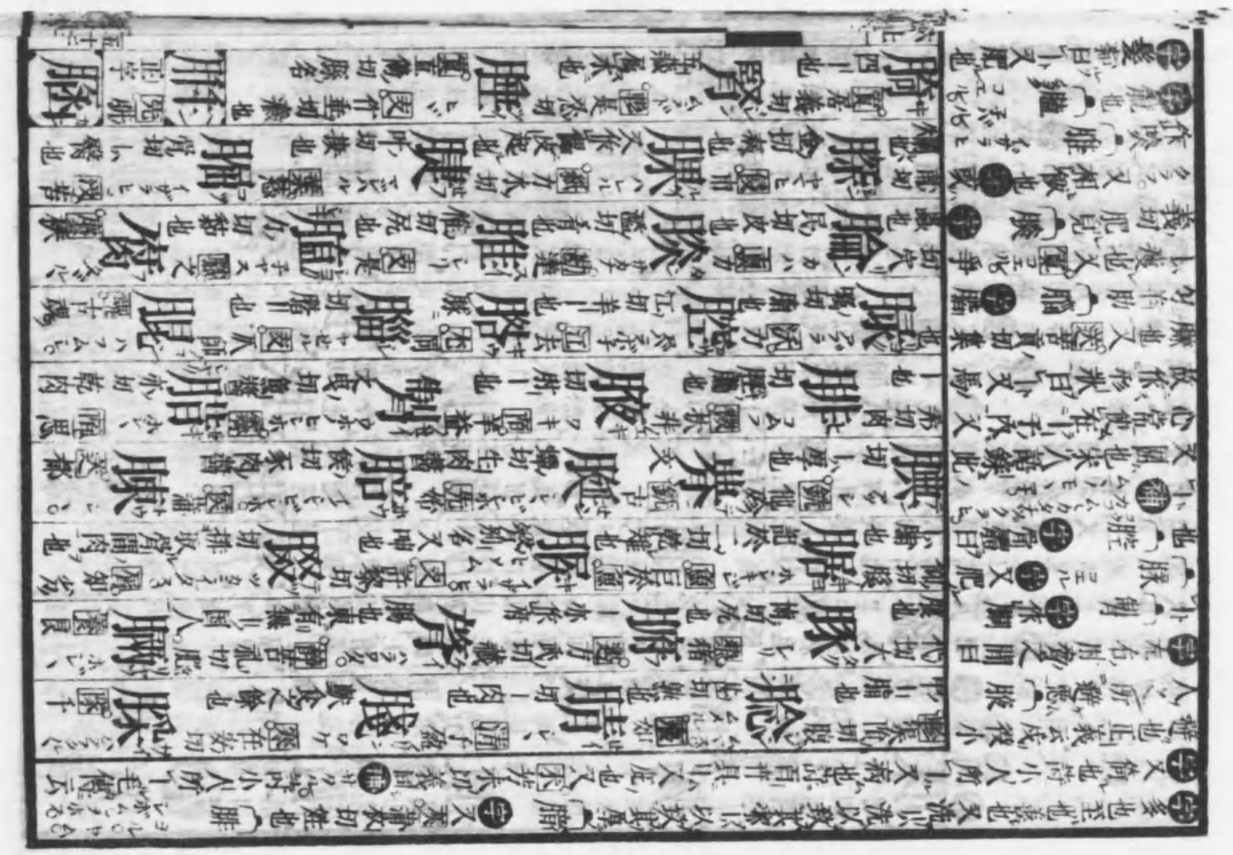

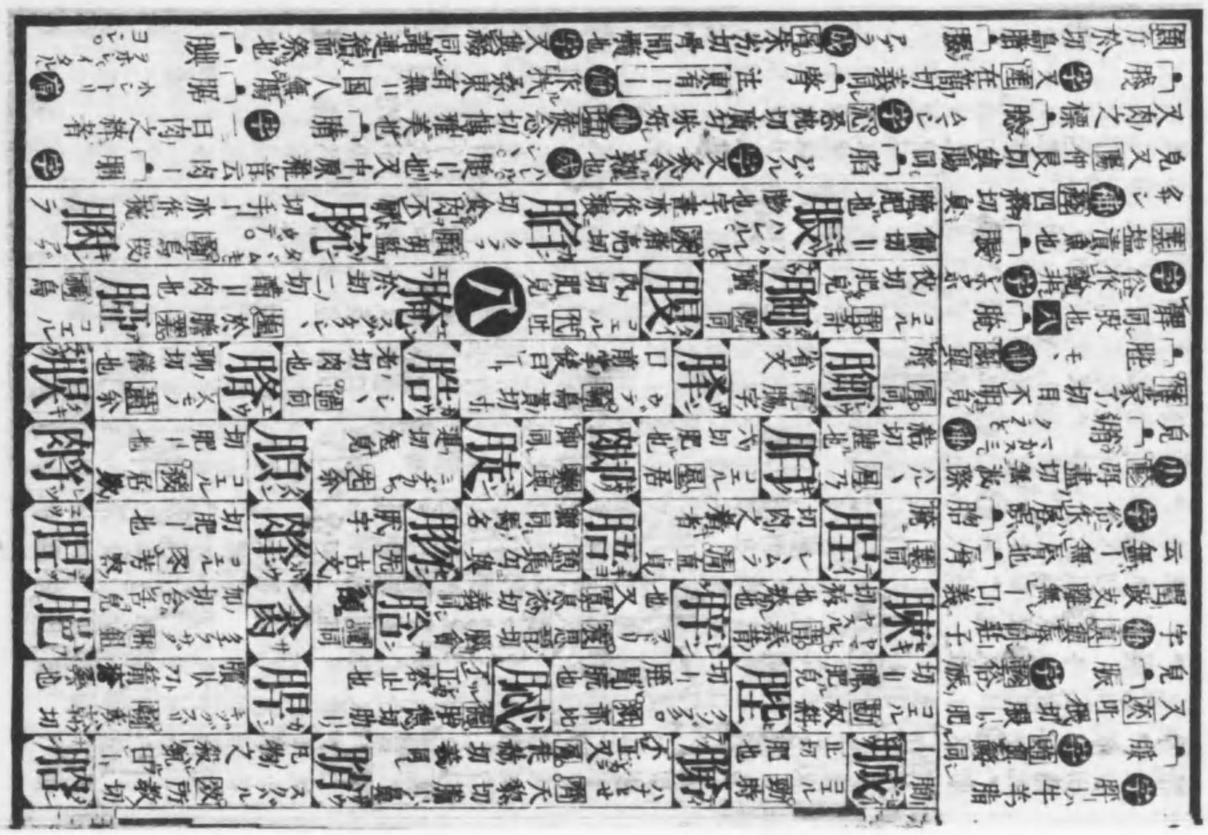

補ホウ、壁逐力切肩
膊也、脯 クツル クタス。
ヤブル、カクシトロキ。字 拓也敗
也又宮刑曰ト、膘 ヒ
腐膊也
字 灰魯親切注同
字 電古臥切膘赤也
又馬胡瓦切蘇草名
、腱 カタサキ 字 又
膘也、膘 字 浚同
肌、腫 イヤ タヨ。 字
支直追切醫也又膘
名在萊州奏郊皇紀
遇黃一又 支 孫垂切
說文厥膘也一曰馬
及鳥翼上毳骨又 貫
直類切義同 小 九 羽
求切縣名、膘 俗
亦作瘵、膘 字 屠
作腿 九、膘 字
一、蟲脂也、膘 字

膝 キレルレ、 直葉
切觀切肉也
腸 ヘヘ、 古干
切女陰也
脫 ヌ 音義
與乳同
脫 奥
膊同 九
胷 胖同

朝南切
口下說文顧也
膵 モロレ 貫與脆同小與瑞斷也
又ニギヤ、顏色而貌潤澤也
膵 ハラフクル 辺
腹膵也又宮刑曰ト、膘 ヒ
腹膵也 支 腐同
膵 ハレル 薄同
腫也
膵 クチビル。 豫古參切
腫也又身曲見
膵 クチビバ 居
悉切唇瘍也
膵 ハレル 豆音
膵 ハレル 奥
腫也又 側便切義同
膵 ハレル 苑 科范切今
河東謂浮腫為ト
膵 ハレル 奥
腫也又 側便切義同又一
膵 ハレル 奥
腫也又 側便切義同又一
膵 ハレル 奥
腫也又 側便切義同又一

曝五寸別入十陽

【膇】字又 ヤハラグ 育人九切面包和柔皮或作脂 【膍】字 コエテノラヅク。肥膏也

【腴】字又姓 小 ヤハラグ 詩出入ノ我車笠俠抱也 補 馬ノ歌名人面虎身食人出山海經人名栗ノ燕相也見史記又大ノ皮藥名 【腴】喉同 自臍以下曰小ノ水 内所聚 【腴】コエル。皮 字又 哂委勢切ノ膍肥也 【腴】ムヤキレ 小 太 而由切說文嘉菜名人九切面包和柔皮或作腴 善肉也又 ヤハラグ 【腴】字 【腴】レ 【腴】

【腴】字 【腴】ヤハラグ 切肥也 【腴】公切病也 【腴】ヤヒ 東七 【腴】余聲切 【腴】貴切良也 【腴】ムチ 暨乙 【腴】

【腴】字 【腴】ヤハラグ 【腴】大夫名 【腴】胡計切 喉膜也 【腴】同 【腴】故切膳也 【腴】

【腴】字 【腴】ヤハラグ 【腴】人名法 【腴】字 【腴】ヤハラグ 【腴】字 【腴】ヤハラグ 【腴】字 【腴】ヤハラグ

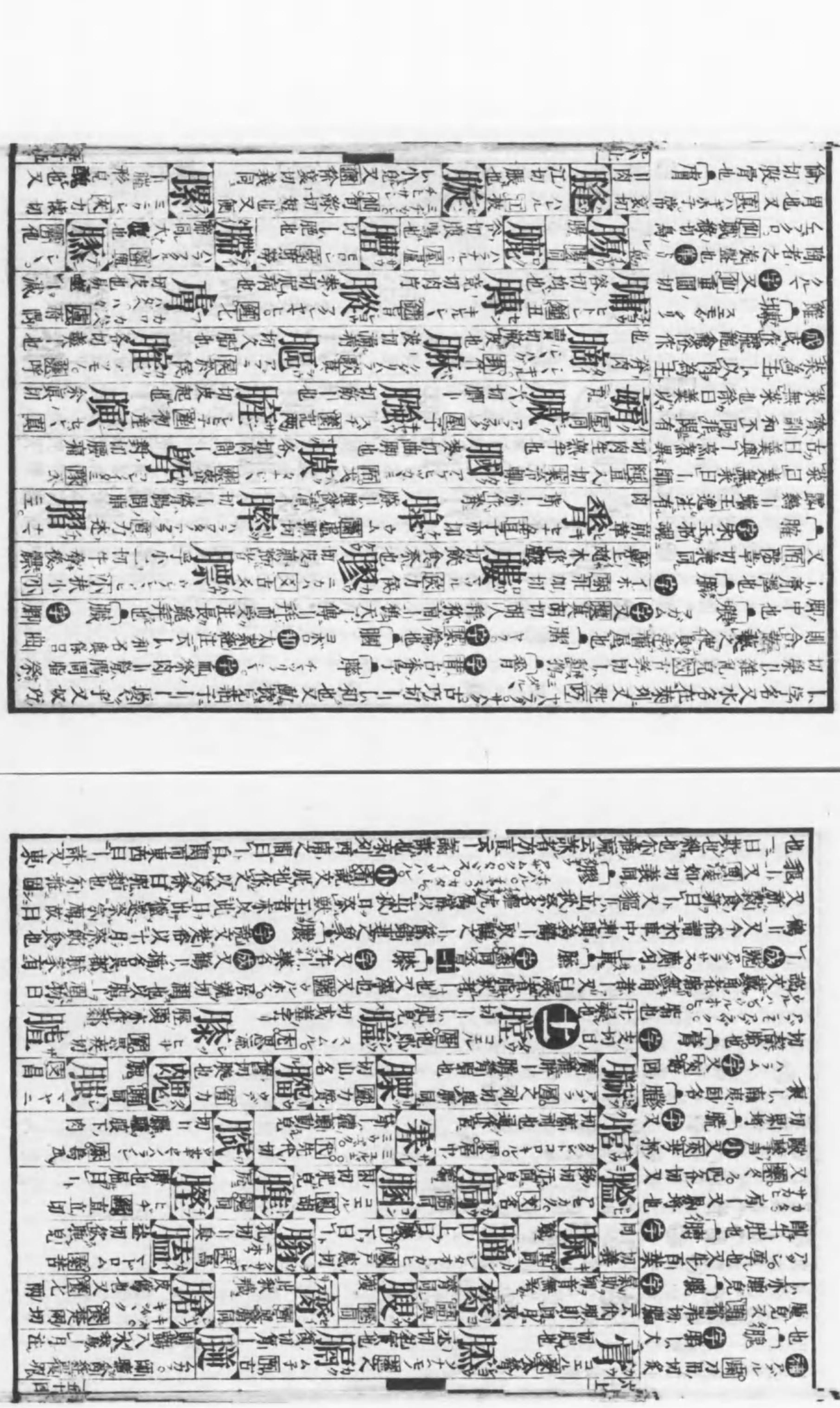

オ本ヒ ナリ。ヨレ。アヅレ。字 **隨** 與 サイ 乳邊疏ニ章外薄皮 アカル。キレルニ。 **膵** 切膿ニ **臃** 疑 懷 切膿ニ **膵** 極形完切 大禿又雙也 **脉** 遞同 **腔** 腔同 **臊** 腔同 **臊** 巨到 **臊** 切串ニ炙具也 **臊** 心束 切腰腹也 **臊** 音 助脅助也 **臊** 腔同 腔 **膵** 脣同 **膵** 切體腹皮 **膵** 二切喉瘻也 **膵** 下結蠱下計 **膵** 切理也古治字 **膵** 嫁切腫ニ **膵** 切ニ膿ハレ 瘻 巨蒲行 **膵** 本切肉也 **膵** 對切肥大皮 **膵** 狄切ニ脆瘻 **膵** 切ニ膿ハレ 脹 **膵** 切ニ胡大腹也 **膵** 切ニ胡大腹也 **膵** 切ニ胡大腹也

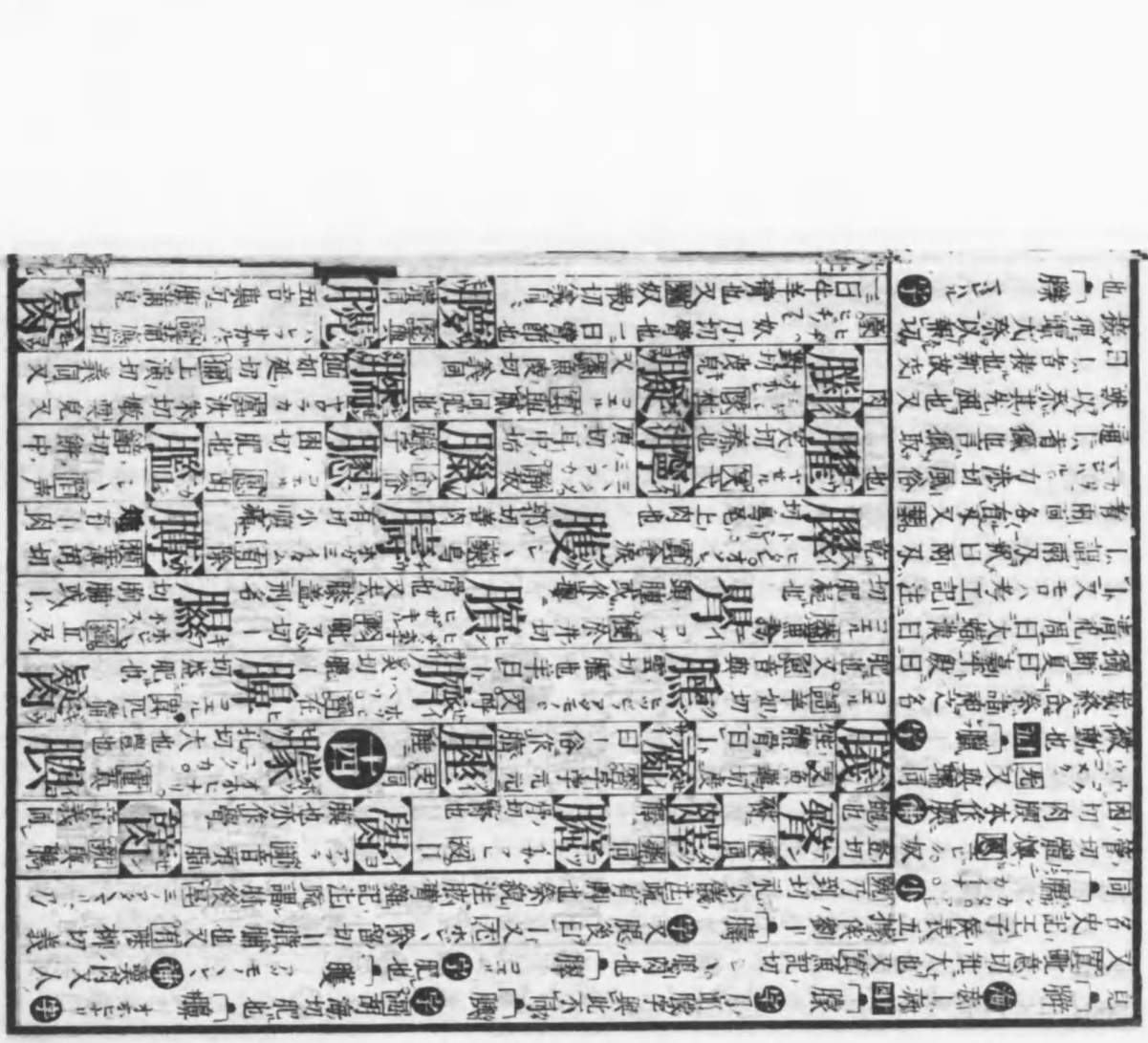

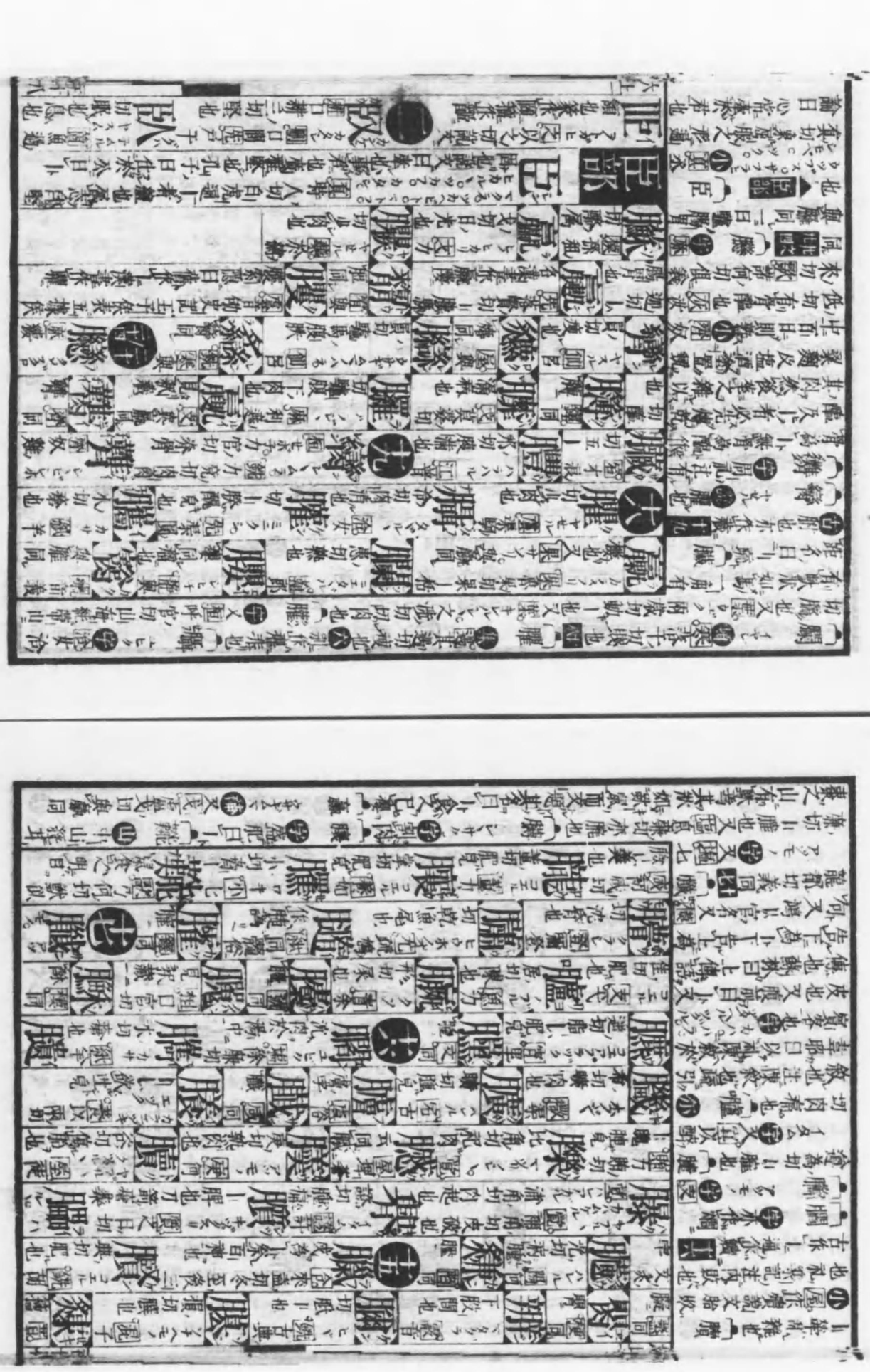

孝經說ニハ者堅也厲志自堅固也廣雅ニ伏也又春秋說正氣為帝間氣為ト又詩箋云微ニハ謂士一日男家一字本ニ為一字

五四 臣部

臣 切奚耶同明也

八 孤 同字 **臣** 同字 **臧** 古文 **臣** 古文字

六 臣 切仕革切困難見ニ人有以見大地之ニ

臨 針切尊遍

臣 周禮王臣

臣 周禮王臣

臣 古文孝

臣 古文

臣 古文

臣 古文

クサレ 破 許葛切 犬臭氣 鱗 サキ 類 先也 ▲至部

至部

至 キハマル。キハヤリ。トドル。ヨシ。質 之異 切極也 コヨブ。フホヒナリ。イタル。通也善也是也大也到也 **到** イタル 霽多 報切至也 **臺** 臺古 至字

至 寘古文至字 字見說文 **至** 寘古文至字九 釣子一人 忘精 **四 致** イタル。イタス 寘陟利 切至也送詣也 **致** 與致同

五 至 イタル 職 而力質 而古二切到也 **到** 古人名 **至** 才遣切 啓一受觸忤人 **路** 額切與路 **路** 各

六 臺 臺古文 屋字 **臺** 同至 **臺** 臺 **臺** 臺 **臺** 臺

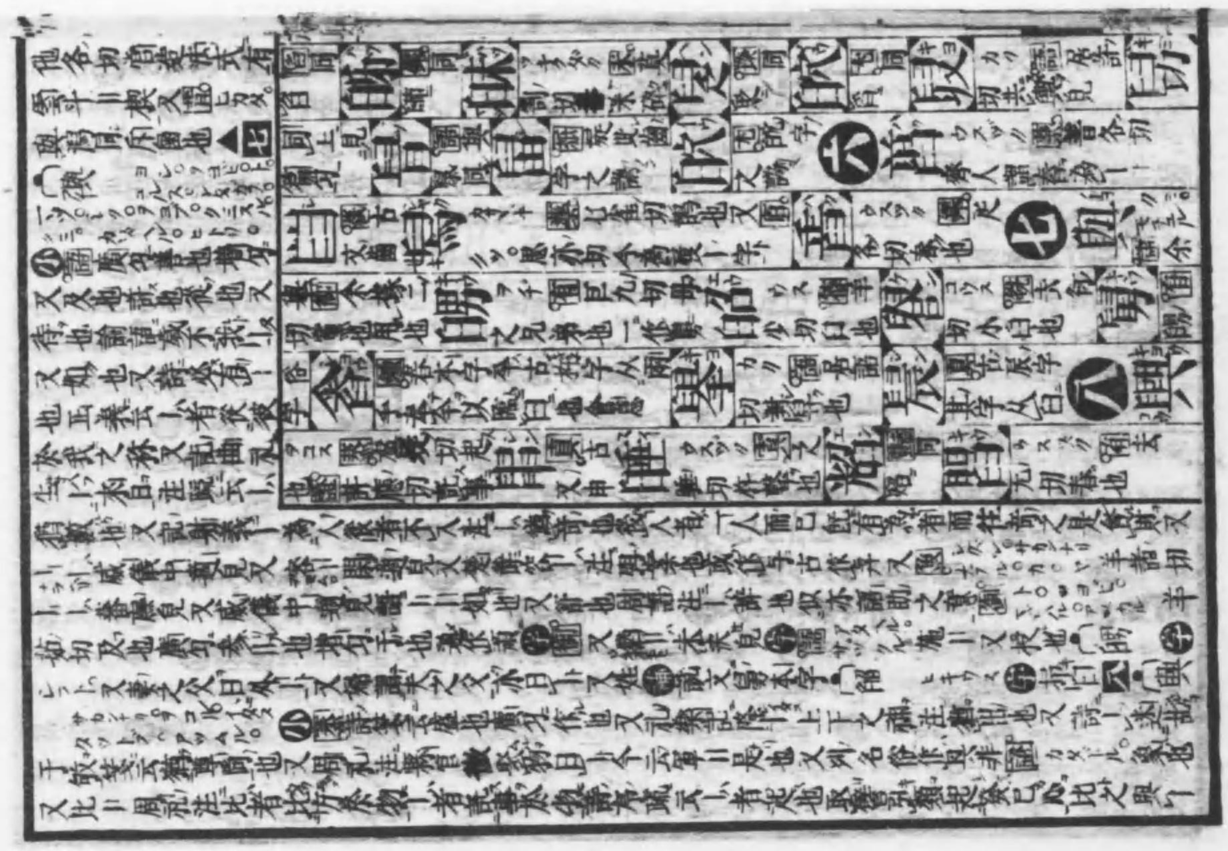

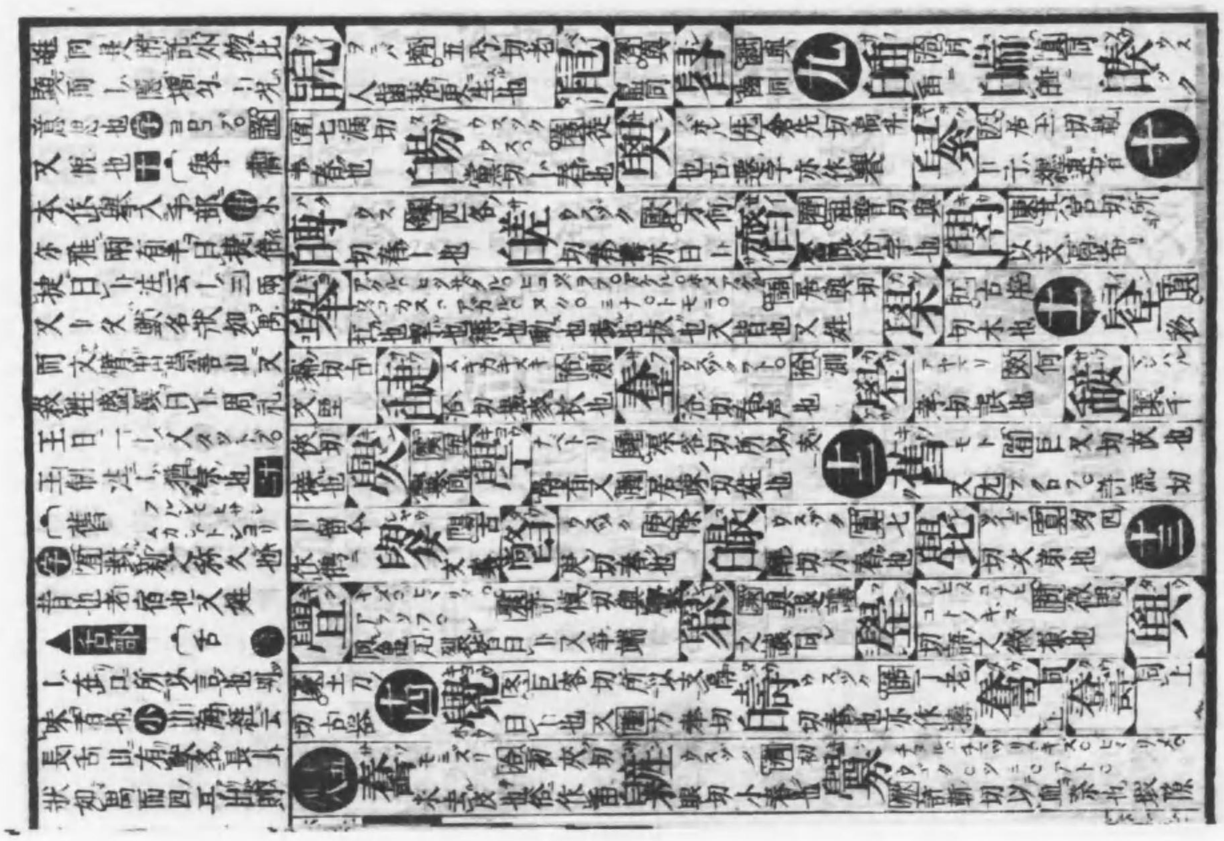

郡多水又邪鳥名
月令反ー鷹戸注百
尤也或作鵻

𠬝 所九切兒
古文𠬝字

𠬝 兒
ミドリコ

𠬝 𠬝
ハカル 𠬝春願又𠬝
為切ー兒也

𠬝 𠬝
ハカル 𠬝春願又𠬝
為切ー量也

𠬝 𠬝
𠬝

舌部

舌 シタ 𠬝所列切在口中所以言高者

二 **𠬝** 𠬝同 𠬝去智切舌取物也

四 **𠬝** 𠬝同 𠬝下 𠬝古板切行脚息兒

𠬝 𠬝同 𠬝下 𠬝祖充切

𠬝 𠬝同 𠬝下 𠬝祖充切

𠬝 𠬝同 𠬝下 𠬝祖充切

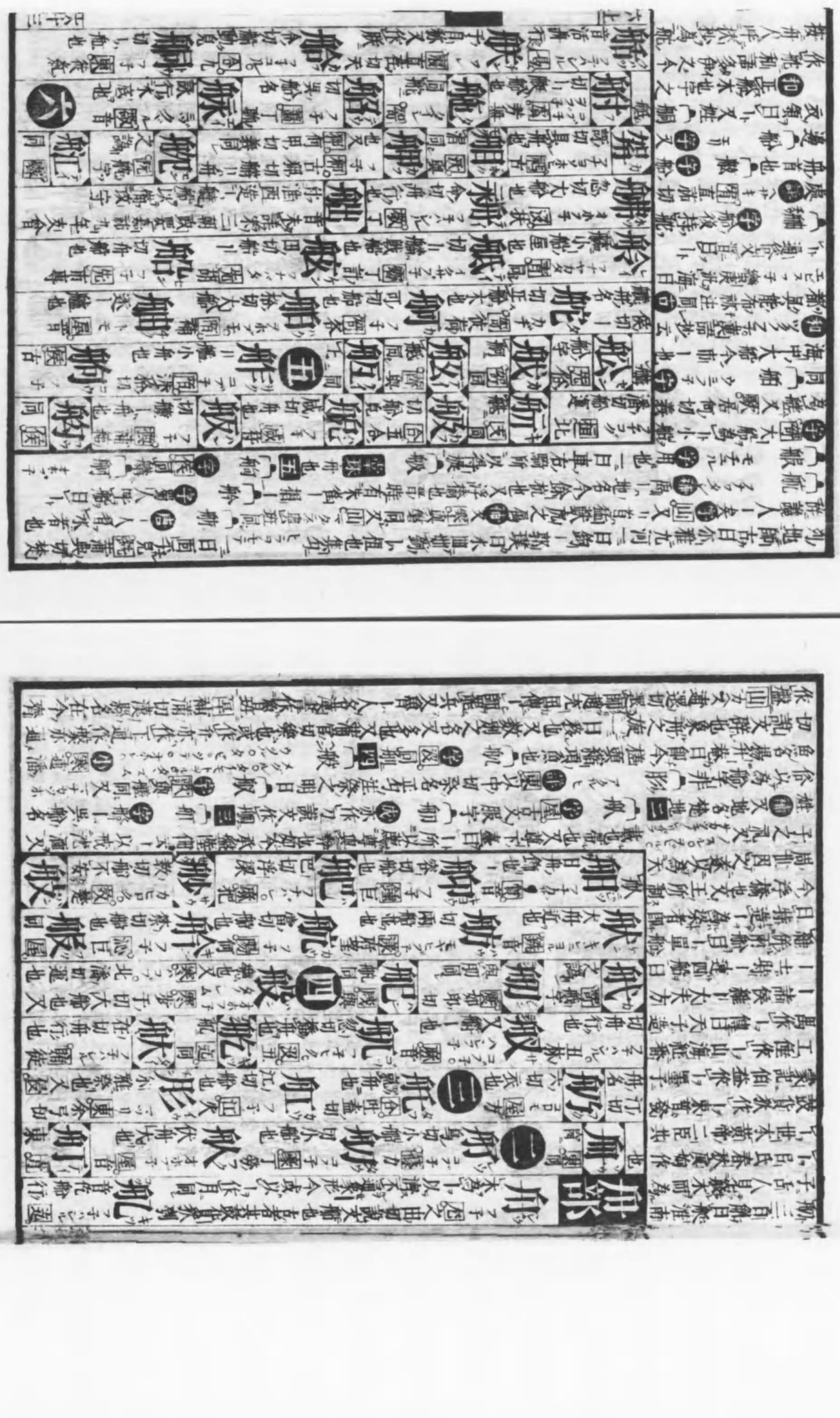

師是也 六 船 フネ 字船見 字舟名 字博雅ハ舸舟也 字博雅ハ舸舟也 字博雅ハ舸舟也

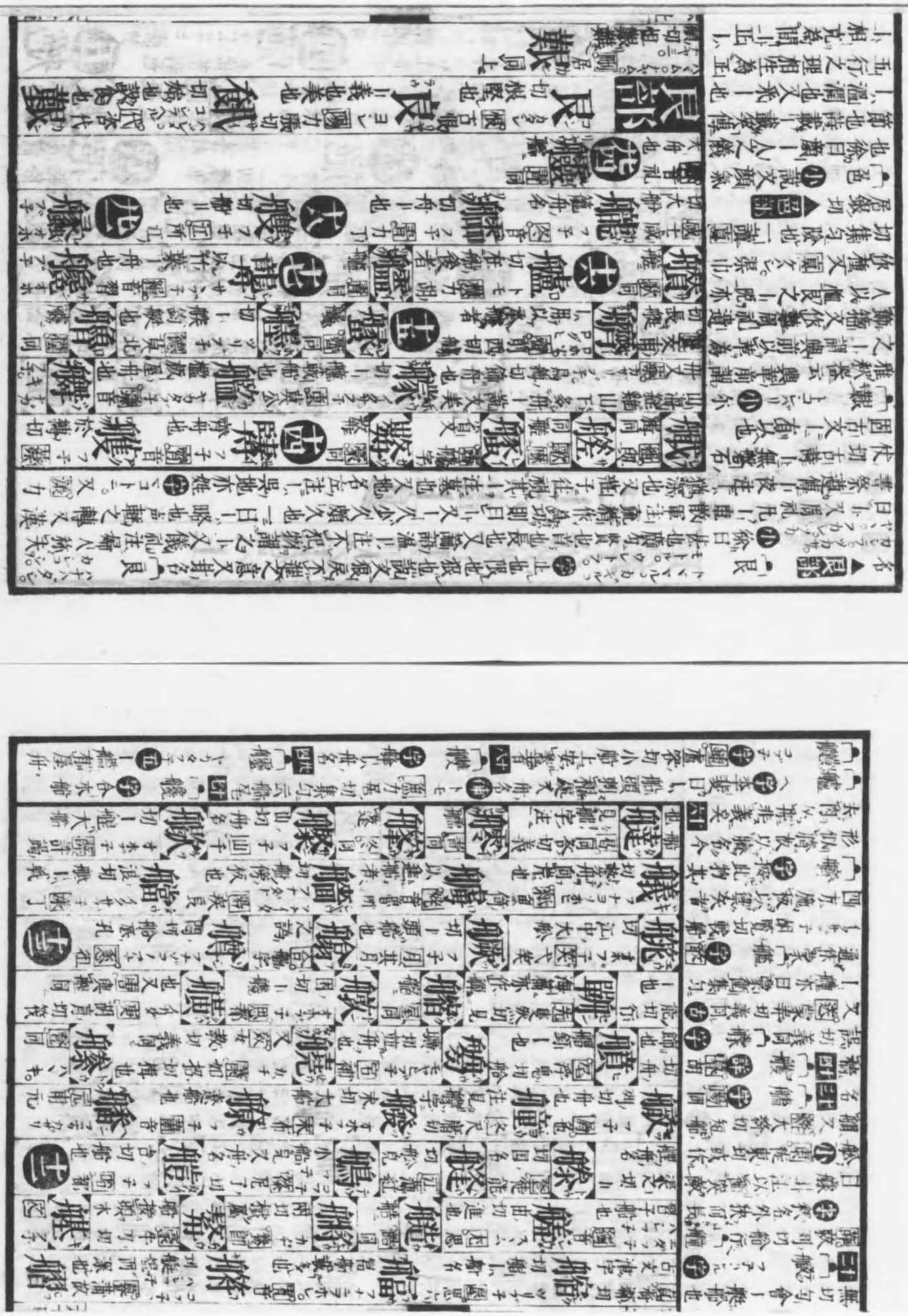

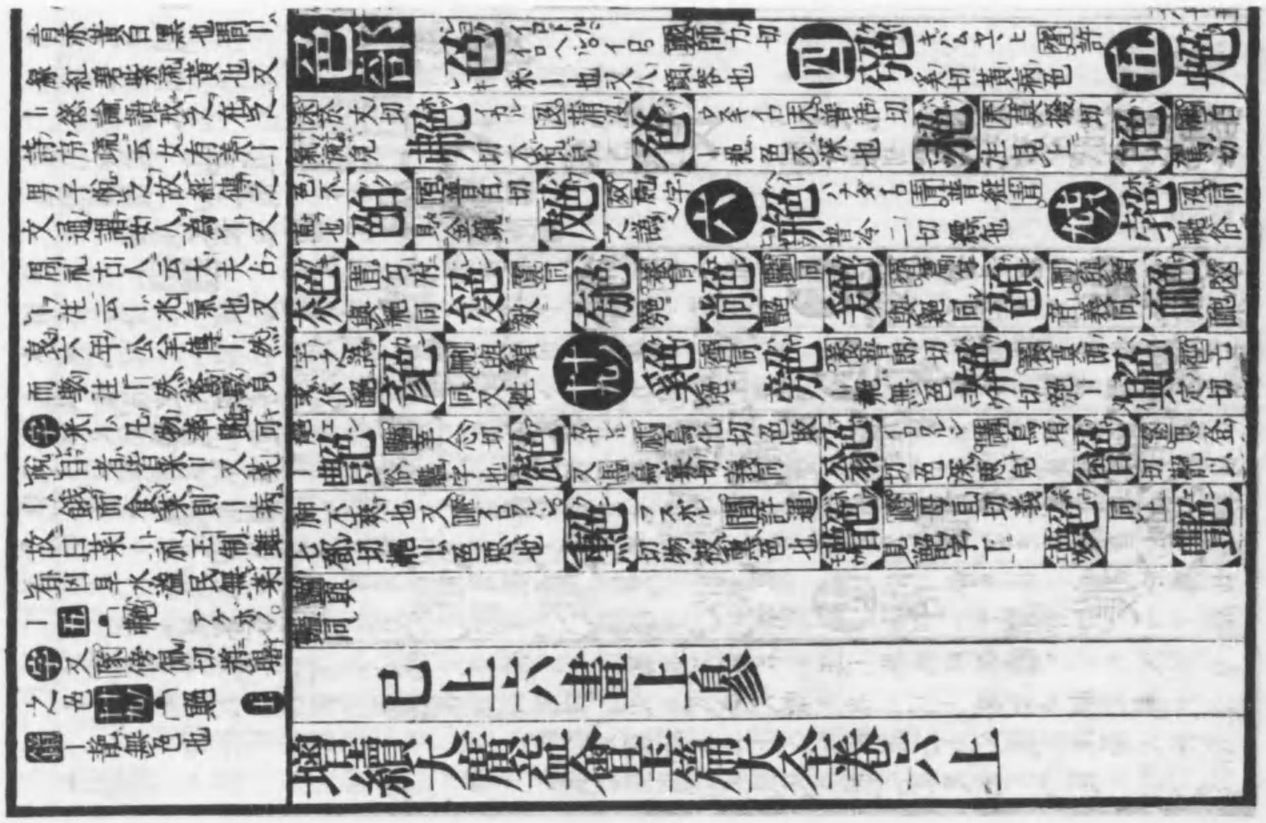

上六畫上扁

已上六畫上扁終

終