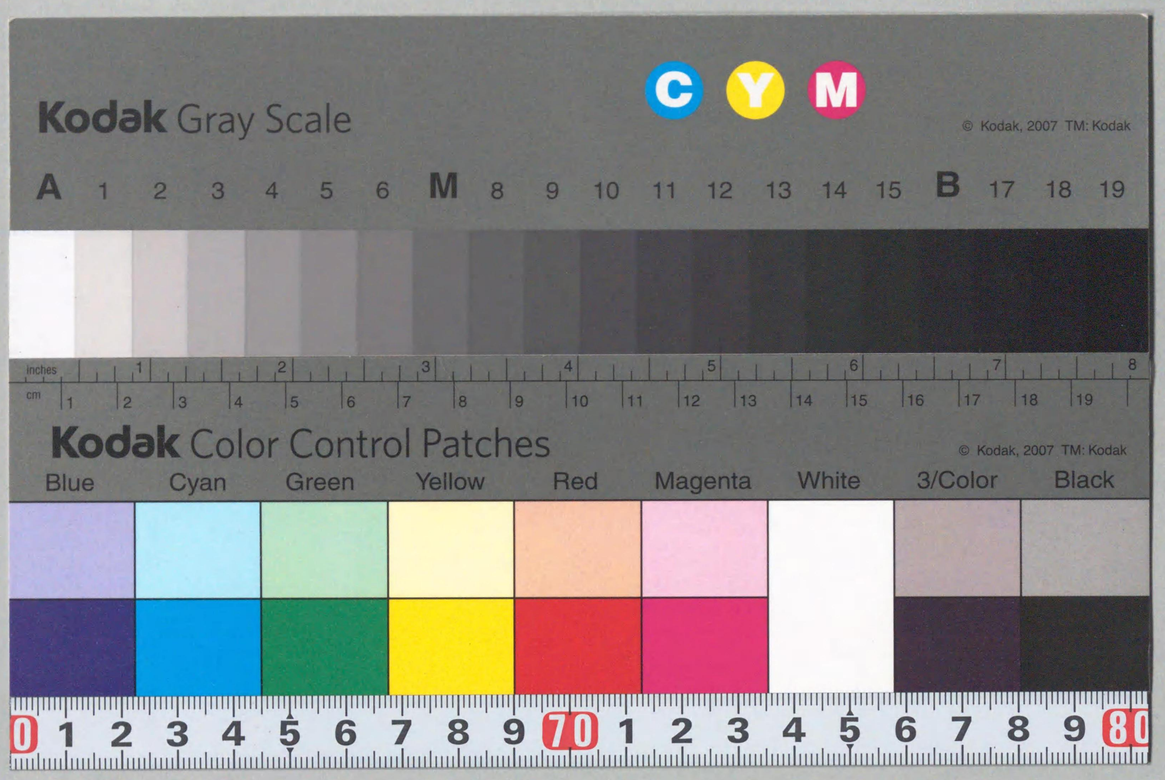

明治職官沿革表

二十五

322.16
N249m

索引

内閣	二十年七月	定文官試驗委員官制	三十一
	二十年九月	內閣總理大臣兼任外務大臣	三十四
	二十年九月	罷內閣顧問	三
	二十年三月	置御料地監守	九
宮內省	二十年五月	定內舍人官等俸給	十
	二十年五月	定內匠寮匠手官等俸給	二十九
	二十年六月	定皇宮警部官等俸給	四十一
	二十年十月	置技術官于御料局	四十二
	二十年十月	定內匠寮匠師官等俸給	四十三
	二十年十二月	刪訂華族女學校職制	二十九
外務省	二十年七月	補訂交際官及領事官制	六
	二十年七月	補訂無任所外交官年俸	十二
內務省	二十年三月	置官國幣社神職	三十三
	二十年五月	定衛生試驗所官制	四十七
	二十年八月	定氣象臺測候所條例	二
	二十年十二月	定造神宮使廳官制	四十三
大藏省	二十年二月	改金庫局處務順序	四十八
	二十年十二月	改造幣局官制	
	二十年十二月	補訂稅關官制	
	二十年十二月	定稅關鑒定官鑒定吏官等俸給	
陸軍省	二十年二月	廢鍬兵	八
	二十年三月	定理事錄事官等俸給	十二
	二十年四月	定陸軍會計卒雇員	十三
	二十年五月	廢軍用電信技手	十四
	二十年五月	定監軍部條例	
	二十年五月	改官制	

国立国会図書館蔵書
国立国会 29.3.-6 図書館
321504

	二十年五月	定軍事參議官條例	二十五
	二十年六月	定職員	
	二十年六月	定陸軍士官學校官制	二十七
	二十年六月	定陸軍幼年學校官制	二十八
	二十年六月	定陸軍各兵科現役士官補充條例	
	二十年七月	補訂工兵方面定員	二十九
	二十年十月	定陸軍大學校條例	三十六
	二十年十月	定陸軍戶山學校條例	四十
	二十年十月	刪訂近衞職官表	四十二
	二十年十二月	定陸海軍士官及仝等官以上任文官例	四十七
	二十年十二月	定陸軍砲兵射的學校條例	四十八
	二十年十二月	定陸軍將校生徒試驗委員條例	五十二
	二十年十二月	定陸軍下士文官採用規則	
	二十年十二月	改徵兵看護卒稱看護卒	五十三
海軍省	二十年一月	設鎭守府建築委員	二
	二十年三月	定水路部測量士補闕例	六
	二十年五月	定軍事參議官條例	二十五
	二十年六月	定海軍候補生待遇	
	二十年七月	定海軍機關學校官制	三十
	二十年八月	定海軍掌砲兵掌水雷兵條例	三十三
	二十年八月	定砲術水雷術教授	三十四
	二十年十月	改海軍兵學校及練習所職員	三十七
	二十年十月	補訂小野濱造船所官制	三十九
	二十年十月	置主理錄事	四十一
	二十年十月	增艦政局員	四十二
	二十年十一月	定主理分掌	四十三
	二十年十二月	定陸海軍士官及同等官以上任文官例	四十七
	二十年十二月	定海軍準士官及服役滿期下士任文官例	
司法省	二十年十二月	補訂海軍兵器製造所官制	四十九
	二十年十月	設法律取調委員	四十一
	二十年十二月	補訂官制	四十四
	二十年十二月	補訂裁判所官制	四十五
文部省	二十年五月	定學位令	十一
	二十年七月	定學士稱	二十九
	二十年八月	置帝國大學衞生委員	三十四
	二十年十月	補訂官制	三十五
	二十年十月	補訂高等師範學校以下官制	三十六
農商務省	二十年六月	廢新町紡績所官制	二十七
	二十年十二月	廢專賣特許局更置特許局	四十九
	二十年十二月	定特許局審查官官等俸給	五十
	二十年十二月	定營林主事補及森林監守任用例	五十二
遞信省	二十年三月	改官制	三
	二十年三月	定諸局各課分掌規程	六
	二十年三月	改電信分局長稱電信局長	七
	二十年三月	廢電信建築官	
	二十年五月	定郵便電信集配人等級給料	十
	二十年五月	定東京電信學校官制	十一
	二十年六月	置電信技術見習生	二十七
	二十年十二月	定三等郵便局長任用例	四十七
警視廳	二十年十月	刪訂官制	三十五
北海道廳	二十年二月	定戶長俸給	三
	二十年三月	定鐵道事務所官制	七
	二十年六月	定郡區官警察官兼任例	二十七
府縣	二十年一月	定東京府中小學校職制俸給	一
	二十年二月	改沖繩縣船改山方兩筆者準官等	三

明治職官沿革表 二十年

職官部

尋常中學校及小學校職制俸給

一月十五日 東京府定

尋常中學校職員職制

第一條　學校長ハ校務ヲ整理シ教諭以下ノ職員ヲ監督シ教室ノ秩序ヲ保持スルコトヲ掌ル

第二條　教諭ハ學校長ノ指揮ヲ承ケ教授教訓ノ事ヲ掌ル

第三條　助教諭ハ學校長ノ指揮ヲ承ケ教諭ノ職掌ヲ助ク

第四條　書記ハ學校長ノ指揮ヲ承ケ庶務ニ從事ス

第五條　教諭助教諭ノ員數ハ學科ノ輕重及生徒ノ員數ニ應シテ之ヲ定ム

小學校職員職制

第一條　學校長ハ校務ヲ整理シ訓導授業生ヲ監督シ教室ノ秩序ヲ保持スルコトヲ掌ル

但學校長ヲ缺クトキハ首席訓導ヲシテ學校長ノ職務ヲ掌ラシム

第二條　訓導ハ學校長ノ指揮ヲ承ケ教授教訓ノ事ヲ掌ル

第三條　授業生ハ學校長ノ指揮ヲ承ケ訓導ニ附屬シ其職掌ヲ助ク

第四條　訓導授業生ノ員數ハ學科ノ輕重及生徒ノ員數ニ應シテ之ヲ定ム

尋常中學校職員俸給

學校長月俸	七十五圓以下三十圓以上	教諭月俸	七十圓以下二十五圓以上				
助教諭月俸	二十五圓以下十二圓以上	書記月俸	二十五圓以下十圓以上				

小學校職員俸給

	高等	尋常	高等尋常併置	簡易
學校長月俸	四十圓以下十五圓以上	二十五圓以下十二圓以上	四十圓以下十五圓以上	十五圓以下十圓以上
訓導月俸	三十五圓以下十圓以上	二十圓以下七圓以上	三十五圓以下七圓以上	十圓以下五圓以上
授業生月俸	十圓以下六圓以上	八圓以下五圓以上	十圓以下五圓以上	四圓以下

簡易科ノ俸給ハ本年八月八日追加スル所併セテ此ニ掲ク

九月六日府達ニ云高等尋常小學科ノ訓導授業生ヲシテ簡易科ヲ兼務セシムル時ハ月俸三分一ヲ給ス

十九年十二月廿八日公立學校職員名稱ヲ定ム

内閣記錄局

總類		
二十年四月	定地方衞生會規則	八
二十年九月	定高等中學校設置區域内府縣委員會規則	三十四
二十年十二月	設神奈川縣水道事務所定員	四十三
二十年一月	設地方制度編纂委員	二
二十年四月	定官吏辭職者再就職之例	八
二十年五月	定叙位條例	九
二十年七月	定文官試驗試補及見習規則	三十
二十年七月	改官吏服務紀律	三十三
二十年十一月	定試補見習待遇及任用例	四十二
二十年十一月	定關學術技藝行政官任用例	
二十年十二月	設前左大臣葬儀御用掛	四十三
二十年十二月	定第三回内國勸業博覽會事務局官制	五十

高等尋常併置ノ小學校ニ於テ高等小學科ヲ教授スヘキ訓導ハ十圓以下授業生ハ六圓以下
又尋常小學科ヲ教授スヘキ訓導ハ二十圓以上授業生ハ八圓以上トナスコトヲ得ス
某學科教授ノ訓導授業生ハ本表ニ拘ハラス便宜其月俸ヲ減額スルコトヲ得(府令及達)

○

右東京府ノ制ニ係ル他府縣ハ一切之ヲ省ク

十九年四月九日小學校令第九條ニ小學校教員ノ俸給旅費ハ府知事縣令ノ定ムル所ニ依ル中
學校令第六條ニ尋常中學校ハ各府縣ニ於テ便宜之ヲ設置スルコトヲ得ト故ニ中學ノ俸給モ
亦府縣知事ノ定ル所ナリ授業生ハ同年六月二十一日文部省令小學校教員免許規則第十四條
ニ小學簡易科教員及小學校授業生免許規則ハ府知事縣令之ヲ定ムヘシトアリ

一月二十日　設鎮守府建築委員

第二第三海軍區鎮守府建築委員

委員長	一人	將官
委員	十四人	
內		
	四人	佐官或主計監
	二人	技監
	二人	軍醫官
	二人	主計監
	四人	技師
屬員	若干人	

判任武文官(請議)

同月廿四日　設地方制度編纂委員

一月二十七日委員長ヲ命ス

二月二日　改金庫局處務順序

從來金庫局ヲ以テ政府ノ總金庫トシ國庫金取扱所及現金支拂所ヲ統轄セシムト雖モ金庫局
ノ要ハ東京府內ニ於ル官金ノ出納ヲ取扱フニ在リ依テ金庫局ハ專ラ中央金庫ノ出納ヲ掌リ
其他ハ日本銀行ヲシテ出納ヲ取扱ハシムル乃チ官制第四條第三十八條第四十條第四十六條第

四月十九日又技師二名ヲ增シテ六人トス

十年二月三日初テ步兵隊鎭兵概則ヲ定ム

十八年五月八日定ル所

十五年五月一日置ク所本年三月十日黑木鎭太郎ニ理事試補ヲ命シ月俸五十圓ヲ賜ヒ總務局出仕ヲ命ス

十九年二月二十六日定ル所

四十八條第四十九條中ニ聊異動ヲ生スルモ內部取扱順序ノ更正ニ過サルヲ以テ官制ヲ改訂
セストニ云フ尋テ國庫金取扱所現金仕拂所ヲ改メ國庫金出納所ト稱シ其事務順序ヲ定ム

同月四日　廢鎭兵

步兵隊中別ニ鎭兵アリ今之ヲ廢シ步兵一般ニ其業ヲ執ラシム

同月十八日　定北海道戶長俸給

	判任官二等	四等	五等	六等	七等	八等	九等	十等
月俸	三十圓							
上級	二十二圓	十九圓	十七圓	十五圓	十三圓	十一圓		
下級	二十圓	十八圓	十六圓	十四圓	十二圓	十圓		

同月廿五日　改沖繩縣船改山方兩筆者準官等

船改筆者	準判任九等
山方筆者	

三月七日　定陸軍省理事錄事官等

理事錄事官等俸給

理事ノ官等ハ勅任一等以下奏任六等以上トス其年俸ハ明治十九年勅令第四十一號ニ依ル
錄事ノ官等月俸ハ明治十九年勅令第三十六號ニ依ル

	勅任	奏任	判任
理事	一等	一等	一等
		二等	二等
		三等	三等
		四等	四等
		五等	五等
		六等	六等
錄事		一等	一等
		二等	二等
		三等	三等
		四等	四等
		五等	五等
		六等	六等
		七等	七等
		八等	八等
		九等	九等
		十等	十等

理事ノ年俸ハ十九年五月四日勅令第四十一號裁判官ノ俸給ニ依ル
錄事ノ月俸ハ十九年四月二十九日勅令第三十六號判任官ノ俸給ニ依ル

同日　置御料地監守

御料局中ニ御料地監守ヲ置キ判任トナス(宮內省達)

同月十日　改遞信省官制

遞信省官制

第一條　遞信大臣ハ驛遞電信燈臺浮標船舶及海員ニ關スル事務ヲ管理ス
第二條　遞信大臣官房ニ秘書官二人ヲ置ク

第三條　遞信省總務局ニ書記官五人ヲ置ク

第四條　遞信省總務局中通則ニ掲クル報告課ヲ置カス報告課ノ事務ハ記錄課ニ於テ之ヲ掌ラシム

第五條　遞信省總務局中通則ニ掲クルモノヽ外審査課ヲ置キ郵便電信逢犯審査ニ關スル事務ヲ掌ラシム

第六條　遞信省會計局中通則ニ掲クルモノヽ外收支課及倉庫課ヲ置キ郵便電信收入其他雜收入ニ關スル事及電信貯藏物品ニ關スル事ヲ掌ラシム

第七條　遞信省參事官ハ二人ヲ以テ定員トス

第八條　遞信省ニ會計監督官三人ヲ置ク奏任トス會計局ニ屬シ局中各課ノ事務ヲ監督セシム

第九條　遞信省ニ司檢官十八及司檢官補若干員ヲ置ク

司檢官ハ奏任トス管船局ニ屬シテ海員及水先人ノ試驗審問船舶檢査測量及新造工事ノ監督ヲ掌ラシム

司檢官補ハ判任トス司檢官ノ事務ヲ佐ク

第十條　遞信省中左ノ諸局ヲ置ク

內信局
外信局
工務局
爲替貯金局
燈臺局
管船局

第十一條　內信局ハ郵便電信業務經理ノ事ヲ掌リ局中ニ第一課第二課及第三課ヲ置キ其事務ヲ分掌セシム

第十二條　外信局ハ外國郵便電信及外國爲替ニ關スル事ヲ掌リ局中ニ第一課及第二課ヲ置キ其事務ヲ分掌セシム

第十三條　工務局ハ電信工業ノ事ヲ掌リ局中ニ第一課及第二課ヲ置キ其事務ヲ分掌セシム

第十四條　爲替貯金局ハ爲替貯金ノ事ヲ掌リ局中ニ第一課及第二課ヲ置キ其事務ヲ分掌セシム

第十五條　燈臺局ハ燈臺浮標其他航海ノ安寧ヲ保護スル諸標識ノ事ヲ掌リ局中ニ第一課及第二課ヲ置キ其事務ヲ分掌セシム

第十六條　管船局ハ商船海員水先人其他海運會社組合等ノ事ヲ掌リ局中ニ第一課第二課及第三課ヲ置キ其事務ヲ分掌セシム

第十七條　局中各課ノ分掌規程ヲ掲ケサルモノハ閣議ヲ經テ之ヲ定ム

	勅任	奏任	準奏任	判任
大臣官房	大臣 一人	次官 一人	秘書官 參事官 二人 二人	
總務局		局長（次官）	書記官 五人	
內信局				
外信局				
工務局				
爲替貯金局				
燈臺局				
管船局				
會計局				

	一等	二等	一等	二等	三等	四等	五等	六等	一等至十等
試補									
課長			局長 每局一人 一等二等		次長 同上 現任局長次等以下				
屬									司檢官 十人
									會計監督官 三人
									司檢官補 若干員

○

驛遞電信ノ事務ヲ併セ更ニ數局ニ分管セシムルハ事務整理上必用ナルヲ以テナリ曩ニ遞信管理局及ヒ便宜郵便局電信分局ヲ合併シテ一ノ郵便電信局ト爲スノ制ヲ設ルモノ皆此意ナリ又總務局ノ監察課ヲ審査課ト改ルハ遞信監察ノ事務ハ遞信管理局ノ主管ニシテ名實適セサルヲ以テナリ電信局ノ倉庫課ハ會計專務ニシテ會計局ノ掌理スヘキ所ナルヲ以テ之ヲ該局ニ置クナリ

十五年九月二十一日改正スル所

本月十日官制ヲ改ム

三月十七日 **置官國幣社神職**

官國幣社ノ神官ヲ廢シ更ニ左ノ神職ヲ置ク

宮司
禰宜
主典

宮司ハ内務省ニ於テ之ヲ補シ禰宜主典ハ北海道廳府縣ニ於テ之ヲ補ス
靖國神社宮司以下ハ陸軍省海軍省ニ於テ之ヲ補ス
宮司ハ奏任ノ待遇ヲ受ケ禰宜主典ハ判任ノ待遇ヲ受ク(閣令)

○

神職ノ俸給ハ地方官其額ヲ定メ社費ヨリ之ヲ給ス但靖國神社ハ舊ニ依ル

同月廿二日 **定水路部測量士補闕例**

水路部測量士ハ大尉ヲ用ルヲ例トス若シ大尉餘員ナク又測量ニ適任ノ將校ヲ得カタキ時ハ大技士少技士ヲ以テ補職スルヲ得(請議)

同月廿五日 **定遞信省局課分掌規程**

内信局

第一課ニ於テハ郵便電信ノ法規及驛傳ニ關スル事ヲ掌ル
第二課ニ於テハ郵便電信局郵便局及電信局務ニ關スル事ヲ掌ル
第三課ニ於テハ郵便電信線路ニ關スル事ヲ掌ル

外信局

第一課ニ於テハ外國郵便及外國郵便爲替ニ關スル事ヲ掌ル
第二課ニ於テハ外國電信ニ關スル事ヲ掌ル

工務局

第一課ニ於テハ電線建築ニ關スル事ヲ掌ル
第二課ニ於テハ電信技術ニ關スル事及電信電話器械物品ニ關スル事ヲ掌ル

爲替貯金局

第一課ニ於テハ郵便爲替ニ關スル事ヲ掌ル
第二課ニ於テハ郵便貯金ニ關スル事ヲ掌ル

十九年三月廿五日定ル所

十九年八月十九日定ル所

本日炭礦鐵道事務所ヲ廢シ本所ヲ置ク

同月廿六日 **改電信分局長稱電信局長**

遞信官々制中電信分局長トアルハ舊官制本省ニ電信局アリシニ依ル本月十日官制ヲ改メ電信局ヲ廢ス因テ分局ノ稱消滅ス(稟申及告示)

燈臺局

第一課ニ於テハ燈臺浮標其他海路標識建築及工場製作ニ關スル事ヲ掌ル
第二課ニ於テハ計算ニ關スル事及貯藏物品ニ關スル事ヲ掌ル

管船局

第一課ニ於テハ海運會社組合造船所船用製鐵所難破船漂流物ノ處分難船救助ノ賞與ニ關スル事ヲ掌ル
第二課ニ於テハ船籍ノ整理船舶ノ製造販賣鑑査ニ關スル事ヲ掌ル
第三課ニ於テハ海員水先人ノ試驗審問及船舶檢査調理ニ關スル事ヲ掌ル(請議)

同月三十一日 **廢電信建築官**

同日 **定北海道鐵道事務所官制**

第一條 北海道鐵道事務所ハ北海道廳長官ノ管理ニ屬シ官設鐵道ノ建築及ヒ運輸ノ業務ヲ經理ス

第二條 北海道鐵道事務所ニ左ノ職員ヲ置ク

所長
技術官
屬

第三條 所長ハ一人奏任トス北海道廳長官ノ指揮監督ヲ承ケ所中ノ事務ヲ掌理ス

第四條 技術官ハ所長ノ指揮監督ヲ承ケ工業ヲ分掌ス

第五條　屬ハ判任トス上官ノ指揮ヲ承ケ庶務計算ニ從事ス（閣令）

○

從來幌内ニ炭礦鐵道事務所ヲ置キ其事業ヲ管理スト雖モ兩事其質ヲ異ニスルヲ以テ該事務所ヲ廢シ更ニ小樽ニ北海道鐵道事務所ヲ置キ炭礦ハ空知監獄署ノ主管トス四月二十五日鐵道事務所ノ位置ヲ後志國手宮町ニ定ム

四月二日
定陸軍會計卒雇員

各鎮臺病院、陸軍大學校士官學校戸山學校、教導團、憲兵本部、第一調馬隊、第二調馬隊ニ在ル會計卒屬員ノ分ハ雇ヲ以テ使用シ廚夫或ハ庫手、秣手等ノ名目ヲ付シ各所管ニ於テ雇入月給金六圓以上金十圓以下ヲ支給ス（陸軍省達）

同月十九日
定辭職者再任例

各官廳ニ奉仕スル官吏ニシテ辭職シタル者ハ辭職後滿一年ヲ經過シタル後ニ非サレハ再ヒ就職スルヲ許サス且官等俸給共ニ前官ニ超越スルヲ得ス（閣令）

本月廿六日內閣訓令ニ云閣令第九號發布當日以前ニ辭職シタル官吏ハ本令ヲ適用スルノ限ニアラス

同月廿三日
定地方衞生會規則

地方衞生會規則

第一條　地方衞生會ハ府縣知事ノ監督ニ屬シ警視總監府縣知事ノ諮詢ニ應シテ其府縣內公衆衞生獸畜衞生ニ關スル事項ヲ審議ス

第二條　地方衞生會ハ府縣內公衆衞生獸畜衞生ニ關スル事項ニ就テハ警視總監府縣知事ニ建議スルコトヲ得

第三條　地方衞生會議事規則ハ該會ニ於テ之ヲ議定シ府縣知事ノ認可ヲ請フヘシ

第四條　地方衞生會ニ職員ヲ設クルコト左ノ如シ

會長　府縣知事ヲ以テ之ニ充ツ

委員

府縣第二部長

警部長東京ハ警視廳第一局長

府縣廳所在地ノ郡長又ハ區長　壹人

府縣會常置委員　三人

十二年十二月二十七日定ル所

十九年二月四日置ク所

五月二日
定內舍人官等俸給

判任六等	七等	八等	三人乃至五人
內舍人			壹人
月俸三十圓	二十五圓	二十圓	壹人

同月四日
定叙位條例

叙位條例

第一條　凡ソ位ハ華族勅奏任官及國家ニ勳功アル者又ハ表彰スヘキ効績アル者ヲ叙ス

第二條　凡ソ位ハ正一位ヨリ從八位ニ至ル十六階トス

第三條　凡ソ位ハ從四位以上ハ勅授トシ宮內大臣之ヲ奉ス正五位以下ハ奏任トシ宮內大臣之ヲ宣ス

醫師
獸醫
化學家
臨時委員

書記　府縣屬ヲ以テ之ニ充ツ

第五條　會長ハ本會議事規則ニ依リ議事ヲ整頓シ其議定セシモノヲ警視總監府縣知事ニ具申ス

第六條　會長事故アルトキハ開會當日上席ハヲ以テ其事務ヲ代理セシム

第七條　委員中東京府京都府大阪府ノ區長及醫師獸醫化學家臨時委員ハ府縣知事之ヲ命ス但獸醫及化學家ハ共ハヲ得サルトキハ缺員ト爲スコトヲ得

常置委員ハ常置委員改撰毎ニ該員中ニ於テ互撰シ府縣知事之ヲ命ス

第八條　委員中官職ナキ者ニハ手當並ニ旅費ヲ給スルコトヲ得

第九條　書記ハ會長ノ指揮ヲ受ケ議事ヲ筆記シ及文書計算ニ從事ス（閣令）

○

本會ハ十二年十二月始テ其規則ヲ定メ各府縣ニ設置セシメ十三年十二月內務卿ニ具狀シテ增員スルヲ得セシム當時或ハ郡區長化學家ヲ置クアリ或ハ土木師ヲ加フアリテ其組織一定ナラス且府縣官制及ヒ中央衞生會官制ノ改正アリシヲ以テ更ニ本會規則ヲ定ルナリ

第四條　凡ソ位ハ懲戒ニ因リ返上セシムルカ又ハ刑法ニ依リ公權ヲ剝奪セラルヽノ外終身之ヲ有スルヲ得

第五條　凡ソ位ハ從四位以上ハ爵ニ準シ禮遇ヲ享ク其準例左ノ如シ

公爵	侯爵	伯爵	子爵	男爵
從一位	正二位	從二位	正從三位	正從四位

第六條　爵位ヲ併有スル者ハ高キニ從テ禮遇ヲ享ク

○

五月九日內閣訓令ニ云勅令第十號ヲ以テ位階奉宣ノ事ハ宮內大臣ニ委セラレタル處華族及宮內官吏ノ叙位ヲ除ク外ハ從前ノ如ク內閣總理大臣ヲ經テ上奏スヘシ內閣總理大臣奏聞裁可ヲ經タル後之ヲ宮內大臣ニ移シ宮內大臣之ヲ奉宣ス

十九年二月四日置ク所

本年十月廿七日匠師ノ官等俸給ヲ定ム

從前ノ郵便物集配人及電信驅使ヲ總テ集配人ト稱ス

五月七日　定內匠寮匠手官等俸給

判任官等外	一等匠手	二等匠手	三等匠手	四等匠手	五等匠手	六等匠手	七等匠手	八等匠手	九等匠手	十等匠手	一等匠手補	二等匠手補
上	八十圓	七十圓	五十五圓	五十圓	四十五圓	四十圓	三十五圓	三十圓	二十五圓	十八圓	十一圓	九圓
中	七十圓	六十圓	五十圓	四十五圓	四十圓	三十五圓	三十圓	二十五圓	二十圓	十五圓		
下	六十圓	五十圓	四十五圓	四十圓	三十五圓	三十圓	二十五圓	二十圓	十五圓	十二圓	十圓	八圓

同月九日　定郵便電信集配人等級給料

月給	一等	二等	三等	四等	五等	六等	七等	八等	九等	十等
上	十圓	九圓	八圓	七圓五十錢	七圓	六圓五十錢	六圓	五圓五十錢	五圓	一 四圓五十錢
下	九圓五十錢	八圓五十錢	七圓七十五錢	七圓二十五錢	六圓七十五錢	六圓二十五錢	五圓七十五錢	五圓二十五錢	四圓七十五錢	二 四圓二十五錢
										三 四圓
										四 三圓七十五錢
										五 三圓五十錢
										六 三圓二十五錢
										七 三圓

本年六月二十五日文部省令ヲ以テ學位令細則ヲ定ム

十九年四月十六日電信修技學校官制ヲ定ム此ニ至リ改テ本校ヲ置ク

同月二十日　定學位令

學位令

第一條　學位ハ博士及大博士ノ二等トス

第二條　博士ノ學位ハ法學博士醫學博士工學博士文學博士理學博士ノ五種トス

第三條　博士ノ學位ハ文部大臣ニ於テ大學院ニ入リ定規ノ試驗ヲ經タル者ニ之ヲ授ケ又ハ之ト同等以上ノ學力アル者ニ帝國大學評議會ノ議ヲ經テ之ヲ授ク

第四條　大博士ノ學位ハ文部大臣ニ於テ博士ノ會議ニ付シ學問上特ニ功績アリト認メタル者ニ閣議ヲ經テ之ヲ授ク

第五條　本令ニ關スル細則ハ文部大臣之ヲ定ム

大博士
法學博士
醫學博士
工學博士
文學博士
理學博士

同日　定東京電信學校官制

東京電信學校官制

第一條　東京電信學校ハ遞信大臣ノ管理ニ屬シ電信事業上須要ノ學術及技藝ヲ敎授スル所トス

第二條　東京電信學校ニ職員ヲ置クコト左ノ如シ

校長

幹事

敎授

助敎

書記

第三條　校長ハ一人奏任三等以下トス遞信大臣ノ指揮監督ヲ承ケ校務ヲ掌理シ及幹事以下ノ職員ヲ監督ス

第四條　幹事ハ一人奏任現任校長ノ次等以下トス校長ノ指揮ヲ承ケ庶務ヲ掌理シ校長事故アルトキハ其職務ヲ代理ス

幹事ハ敎授ヲシテ之ヲ兼任セシム

第五條　敎授ハ奏任現任校長ノ次等以下トス生徒ノ敎授ヲ掌ル

教授ノ人員ハ生徒ノ員數及其學科ニ應シ別ニ遞信大臣ノ定ムル所ニ依ル

第六條　助教ハ判任トス教授ノ職掌ヲ佐ク

第七條　書記ハ判任トス上官ノ指揮ヲ承ケ庶務ニ從事ス

奏任三等以下　現任校長次等以下　判任

校長	幹事	教授	助教	書記

○

電信修技學校ハ單ニ電機通信ノ技術ヲ教授スルニ在リ然ルニ電池機械ノ良否ヲ視察シ工事線路ノ試驗ニ從事スル等皆其基礎タル學術ヲ要ス故ニ本校教育ノ目的ヲ擴メ學術技藝共ニ之ヲ教授セントスルナリ

五月廿三日　廢陸軍軍用電信技手

本年四月廿六日戰時工兵隊ニ於テ編成スヘキ野戰及兵站電信隊編制ヲ定ムル因テ軍用電信隊ヲ廢シ軍用電信技手ノ稱ヲ改テ陸軍技手ト爲ス而シテ現今ノ工兵隊ハ未タ改定ノ編制ニ至ラサルヲ以テ姑ク東京鎭臺工兵第一大隊ニ工兵士官下士建築卒及陸軍技手ヨリ成ル野戰電信隊ヲ置ク

同月三十一日　定衛生試驗所官制

衛生試驗所官制

第一條　東京大阪横濱ニ衛生試驗所ヲ置ク

第二條　衛生試驗所ハ內務大臣ノ管轄ニ屬シ衛生上試驗ニ關スル事項ヲ取扱フ所トス

第三條　各衛生試驗所ニ職員ヲ置クコト左ノ如シ

所長
技術官
屬

第四條　所長ハ內務技師ヲ以テ之ニ充ツ內務大臣ノ指揮監督ヲ承ケ所內ノ事務ヲ管理ス

第五條　技術官ハ所長ノ指揮ヲ承ケ檢查ノ事務ヲ分掌ス

第六條　屬ハ上官ノ指揮ヲ承ケ書記計算等ニ從事ス

第七條　衛生試驗所ニ檢明藥劑ノ二部ヲ置キ技術官ヲ以テ部長ニ充ツ

第八條　檢明部ニ於テハ左ノ事項ヲ掌ル

一　大氣用水土壤衣服飮食物礦泉等ニ關スル事項

一　警察及裁判醫事ノ化學的ニ關スル事項

第九條　藥劑部ニ於テハ左ノ事項ヲ掌ル

一　藥品ノ精粗眞贋及其醫藥用ノ適否ニ關スル事項

十三年一月十日置ク所

十六年五月五日司藥場ヲ改メ衛生局某試驗所ト稱シ技術官ヲ以テ事務ヲ掌ラシム此ニ至リ更ニ衛生試驗所ト稱シ官制ヲ定ム

同日　定監軍部條例

監軍部條例

第一條　監軍部ハ之ヲ東京ニ置キ陸軍軍隊練成ノ齊一ヲ規畫セシム

第二條　監軍部ニ監軍一人ヲ置キ大將若クハ中將ヲ以テ之ニ任シ直ニ天皇陛下ニ隷ス

第三條　監軍部ニ幕僚ヲ置キ幕僚ヲ參謀部及副官部ニ分ツ

第四條　幕僚ニ參謀長一人ヲ置キ少將若クハ大佐ヲ以テ之ニ補ス

第五條　參謀部ニ少佐大尉各一人副官部ニ少佐大尉各一人ヲ置キ其下ニ書記五人ヲ附ス

第六條　監軍ノ下ニ將校學校監一人ヲ置キ少將ヲ以テ之ニ補シ騎兵監一人ヲ置キ少將若クハ騎兵大佐ヲ以テ之ニ補シ砲兵監一人ヲ置キ少將若クハ砲兵大佐ヲ以テ之ニ補シ工兵監一人ヲ置キ少將若クハ工兵大佐ヲ以テ之ニ補シ輜重兵監一人ヲ置キ輜重兵中佐ヲ以テ之ニ補ス

第七條　將校學校監ノ下ニ副官二人ヲ置キ中少佐及大尉ヲ以テ之ニ補シ騎兵監ノ下ニ副官二人ヲ置キ騎兵少佐及騎兵大中尉ヲ以テ之ニ補シ砲兵監ノ下ニ副官二人ヲ置キ砲兵少佐及砲兵大中尉ヲ以テ之ニ補シ工兵監ノ下ニ副官二人ヲ置キ工兵少佐及工兵大中尉ヲ以テ之ニ補シ輜重兵監ノ下ニ副官二人ヲ置キ輜重兵大中尉ヲ以テ之ニ補ス

第八條　將校學校監ハ諸將校學校ノ教育ヲ統轄シ士官學校及幼年學校ヲ管轄ス但陸軍大學校ハ當分ノ內參謀本部ノ管轄ニ屬ス

第九條　戶山學校及教導團ハ直ニ監軍ノ管轄ニ屬ス

第十條　騎兵監ハ本科ニ關スル事項ヲ調查研究審議シ並ニ立案スルコトヲ掌ル

第十一條　砲兵監ハ本科ニ關スル事項ヲ調查研究審議シ並ニ立案スルコトヲ掌リ砲兵會議砲兵射的學校ヲ管轄ス

第十二條　工兵監ハ本科ニ關スル事項ヲ調查研究審議シ並ニ立案スルコトヲ掌リ工兵會議ヲ管轄ス

十九年七月二十四日監軍部ヲ廢シ此ニ至テ又置ク

第十三條　輜重兵監ハ本科ニ關スル事項ヲ調査研究審議シ並ニ立案スルコトヲ掌ル

第十四條　監軍ハ勅ヲ奏シ檢閱使ト爲リ軍隊ノ檢閱ヲ行フ其法陸軍檢閱條例ニ詳悉ス

幕僚　參謀部　副官部

大將　中將　少將　大佐　中佐　少佐　大尉　中尉

監軍　一人

參謀長　一人

將校學校監　八人

副官　二人

騎兵監　一人　副官　二人

砲兵監　一人　副官　二人

工兵監　一人　副官　二人

輜重兵監　一人　副官　二人

少佐　一人　大尉　一人

少佐　一人　大尉　一人

書記　五人

十九年二月二十六日定ル所

五月三十一日　改陸軍省官制

陸軍省官制

第一條　陸軍大臣ハ陸軍軍政ヲ管理シ軍人軍屬ヲ統督シ及所轄諸部ヲ監督ス

第二條　陸軍省職員ハ武官ヲ以テ之ニ補ス其文官ヲ任用スルトキハ各省官制通則ニ依ル

第三條　陸軍大臣官房ニ秘書官四人ヲ置キ通則ニ掲クルモノノ外傳令使二人ヲ置ク

第四條　陸軍省總務局及各局中各課ニ課員若干員ヲ置キ課務ヲ掌ラシム課員ニ限リ文官ヲ以テ之ニ任スルコトヲ得ス

第五條　陸軍省總務局ニ書記官ヲ置カス武官ヲ以テ各課長ニ補シ別ニ傳令使一人理事二人ヲ置ク

第六條　陸軍省總務局ハ通則ニ依ラス第一課第二課第三課人事課制規課及獸醫課ヲ置キ其事務ヲ分掌セシム

第七條　第一課ニ於テハ左ノ事務ヲ掌ル

一　本省ニ到達スル公文書ノ接受開封記簿及送達ノ事項

二　諸文書ノ起案審査其他省院廳府縣及陸軍諸官廨等ヘノ往復ニ關スル事項

三　文官名簿編纂ノ事

四　判任官以下文官撰舉ニ關スル事項

五　退職罷役（共ニ後備軍籍ニアラサル者）ノ上長官士官名簿調査ニ關スル事項

六　滿期下士ノ文官請願ニ關スル事項

七　人民ノ請願ニ關スル事項

八　建白書並諸獻納願書ニ關スル事項

九　省內電信取扱所ノ管理ニ關スル事項

十　官報ニ關スル事項

十一　驛遞飛信送達取扱ノ事

十二　新聞紙發兌ノ諸社ト通報ノ事

十三　諸報告並統計ニ關スル事項

十四　陸軍諸官廨ノ報告調査ニ關スル事項

十五　記室ノ管理並書類出納ニ關スル事項

十六　諸公文書ノ聚輯保存ノ事

十七　日記類聚編纂ニ關スル事項

十八　徽章物件一覽表調整ニ關スル事項

十九　靖國神社及遊就館ニ關スル事項

二十　服忌ニ關スル事項

二十一　陸軍埋葬ニ關スル事項

第八條　第二課ニ於テハ左ノ事務ヲ掌ル

一　徽兵一切ノ制規ニ關スル起案及其徽集ニ關スル事項

二　豫備兵及後備兵ニ關スル制規調査ノ事項

三　近衞入兵ニ關スル事項

四　徽集猶豫ノ許可免役歸休轉役等ニ關スル事項

五　豫備兵後備兵復習ニ關スル事項

六　豫備兵後備兵並國民軍人員調査ニ關スル事項

七　補充兵並豫備兵徽兵人員調査ニ關スル事項

八　再役兵ニ關スル事項

九　廢兵ニ關スル事項

十　志願兵ニ關スル事項
十一　徴兵並豫備兵後備兵召集費用調査ニ關スル事項
十二　憲兵歩兵屯田兵八員調査並其將校名簿調整ニ關スル事項
十三　豫備役及後備軍軀員（憲兵歩兵）名簿編纂ニ關スル事項
第九條　第三課ニ於テハ左ノ事務ヲ掌ル
一　軍隊ノ建制及編制ニ關スル事項
二　出師準備ニ關スル事項
三　檢閲ニ關スル事項
四　要塞衛戍其他軍隊ノ勤務及内務ニ關スル事項
五　軍隊教育及諸演習ニ關スル事項
六　軍隊ノ儀式及陸軍禮式ニ關スル事項
七　軍人服制及陸軍徽章ニ關スル事項
八　一般ノ儀式禮典並鹵簿ニ關スル事項
九　憲兵歩兵屯田兵ニ關スル事項
十　陸軍諸學校及教導團ニ關スル事項
十一　武學生ニ關スル事項
十二　海外留學生ニ關スル事項
十三　陸軍諸生徒（武學生ヲ除ク）ノ制規及教則ニ關スル事項
十四　雇外國教師ニ關スル事項
十五　外國語通辯ノ事
十六　外國文書翻譯ノ事
十七　省中備附ノ洋書譯書管守ニ關スル事項
十八　軍樂隊ニ關スル事項並其人員名簿調整ニ關スル事項
第十條　人事課ニ於テハ左ノ事務ヲ掌ル
一　上長官士官下士ノ人事ニ關スル事項
二　待命及非職ノ上長官士官ノ人事ニ關スル事項

三　人事ニ關スル公文書ノ接受開封記簿等ニ關スル事項
四　拔擢名簿候補名簿ニ關スル事項
五　決定候補名簿ニ關スル事項
六　上長官士官補職命課訓條並特達辭令及判任以下任免辭令奬狀ニ關スル事項
七　士官下士轉科ニ關スル事項
八　出師名簿編纂ニ關スル事項
九　將官名簿編纂ニ關スル事項
十　陸軍職員錄調整ノ事
十一　刑法治罪法監獄則懲罰令ニ關スル事項
十二　陸軍軍法會議ノ裁判及其事務ノ監査ニ關スル事項
十三　陸軍軍法會議ノ諸員及其名簿調査ニ關スル事項
十四　陸軍警察規則ニ關スル事項
十五　軍法會議及普通裁判所ノ處分ヲ受ケタル者ニ關スル事項
十六　民事ノ詞訟ニ關スル事項
十七　懲治隊ニ關スル事項
十八　俘虜ニ關スル事項
十九　軍人軍屬勳功調査ニ關スル事項
二十　叙勳及從軍記章ニ關スル事項
二十一　勳章並從軍記章授與式ニ關スル事項
二十二　帶勳軍人軍屬ノ名簿並從軍記章授與ノ名簿調整ニ關スル事項
二十三　軍人軍屬恩給並寡婦孤兒扶助料ニ關スル事項
二十四　軍人軍屬ノ褒賞ニ關スル事項
第十一條　制規課ニ於テハ左ノ事務ヲ掌ル
一　大臣又ハ總務局長ノ諮詢ニ應シ意見ヲ具ヘ及審議立案ニ關スル事項
二　法律勅令閣令省令訓令並諸達ニ係ル事項及各令ノ見解質議應答ニ關スル事項
第十二條　獸醫課ニ於テハ左ノ事務ヲ掌ル

一　近衛鎭臺獸醫部ニ關スル事項及官廳ニ屬スル獸醫務ニ關スル事項
二　獸醫部士官以上名簿調整ニ關スル事項
三　獸醫部豫備役後備軍軀員及其名簿調整ニ關スル事項
四　獸醫部出師準備ニ關スル事項
五　獸醫官學術監査ニ關スル事項
六　獸醫官學術上ノ景況調査ニ關スル事項
七　獸醫部敎育ニ關スル事項
八　獸醫生徒ニ關スル事項
九　馬療並育養ニ關スル制規調査ニ關スル事項
十　獸類衛生上ノ調査ニ關スル事項
十一　獸類衛生費ノ調査並獸醫事統計ニ關スル事項
十二　病獸ニ關スル事項
十三　藥物器械ノ良否及保存ノ適否檢査ニ關スル事項
十四　藥物器械ノ發明ニ關スル事項
十五　軍馬ノ體格及診斷書ニ關スル事項
十六　斷訟紀事ニ關スル事項
十七　諸分析及理化學ニ關スル諸檢査並紀事ニ關スル事項
十八　獸類傳染病並流行病ノ豫防及風土病ノ紀事ニ關スル事項
十九　治驗錄ノ調整ニ關スル事項
二十　陸軍省中左ノ諸局ヲ置ク

第十三條　騎兵局
砲兵局
工兵局
會計局
醫務局

第十四條　騎兵局ニ第一課及第二課ヲ置キ其事務ヲ分掌セシム

第十五條　第一課ニ於テハ左ノ事務ヲ掌ル

一　騎兵隊人員調査ニ關スル事項
二　騎兵科將校名簿調整ニ關スル事項
三　騎兵科豫備役後備軍軀員及其名簿調整ニ關スル事項
四　騎兵ノ出師準備ニ關スル事項
五　牧馬場ニ關スル事項
六　馬政ニ關スル事項
七　調馬隊及其人員調査ニ關スル事項
八　調馬隊費用調査ニ關スル事項
九　陸軍所用馬匹ノ支給並交換ニ關スル事項
十　陸軍所用ノ馬匹牝騾其他駄駕ニ供スヘキ畜獸買入ニ關スル事項
十一　陸軍將校乘用ノ馬匹拂下又ハ買上ニ關スル事項
十二　蹄鐵學舍ニ關スル事項
十三　蹄鐵工長以下並同生徒人員調査ニ關スル事項

第十六條　第二課ニ於テハ左ノ事務ヲ掌ル

一　輜重兵隊並輜重輸卒ノ人員調査ニ關スル事項
二　輜重兵科將校名簿調整ニ關スル事項
三　輜重兵科豫備役及後備軍軀員ニ關スル事項並共名簿調整ニ關スル事項
四　輜重ノ出師準備ノ事項
五　輜重ニ關スル出師準備ノ事項
六　輜重車輛其他ノ器具製造及備付ニ關スル事項
七　輜重ノ材料及器械ノ經費豫算ノ調査ニ關スル事項
八　運輸船舶ニ關スル事項
九　輜重兵隊馱駕車輛其他器具備付ニ關スル事項

第十七條　砲兵局ニ第一課及第二課ヲ置キ其事務ヲ分掌セシム

第十八條　第一課ニ於テハ左ノ事務ヲ掌ル

一　砲兵隊人員調査ニ關スル事項
二　砲兵科將校名簿調整ニ關スル事項
三　砲兵科豫備役及後備軍軀員ニ關スル事項並其名簿調整ニ關スル事項
四　砲兵ノ出師準備ニ關スル事項
五　砲兵諸工生徒ニ關スル事項及其人員調査ノ事項
六　砲兵會議ニ關スル事項
七　砲兵射的學校ニ關スル事項

第十九條　第二課ニ於テハ左ノ事務ヲ掌ル

一　砲兵方面並砲兵工廠ニ關スル事項
二　砲工輜重ノ製造ニ關スル事項
三　要塞海岸各砲臺ノ砲熕兵器備付ニ關スル事項
四　諸兵隊ノ兵器備付ニ關スル事項
五　彈藥ノ支給輸送ニ關スル事項
六　陸軍所用ノ兵器馬具製造ニ關スル事項並經費豫算調査ニ關スル事項
七　軍旗並其他陸軍旗號製造ニ關スル事項
八　砲兵所用廨舍ノ創建修理並經費豫算調査ニ關スル事項
九　砲兵所屬ノ土地家屋受領交換ニ關スル事項

第二十條　工兵局ニ第一課及第二課ヲ置キ其事務ヲ分掌セシム

第二十一條　第一課ニ於テハ左ノ事務ヲ掌ル

一　工兵隊人員調査ニ關スル事項
二　工兵科將校名簿調整ニ關スル事項
三　工兵科豫備役後備軍軀員及其名簿調整ニ關スル事項
四　工兵ノ出師準備ニ關スル事項
五　工兵會議ニ關スル事項

第二十二條　第二課ニ於テハ左ノ事務ヲ掌ル

一　工兵方面ニ關スル事項
二　陸軍諸建築方案並圖面等調査ニ關スル事項
三　陸軍諸工作ノ製圖ニ關スル事項
四　工兵所屬ノ土地家屋其他ノ建築物授受交換ニ關スル事項
五　諸工業材料ノ經費豫算調査ニ關スル事項
六　步兵工兵ニ屬スル工具及工兵科ノ器械材料調査及其經費豫算調査ニ關スル事項
七　城堡要塞圖誌調査並諸地圖工具圖及圖誌庫管理ニ關スル事項

第二十三條　會計局ハ通則ニ依ラス第一課第二課第三課及第四課ヲ置キ其事務ヲ分掌セシム

第二十四條　第一課ニ於テハ左ノ事務ヲ掌ル

一　監督部軍吏部人員ニ關スル事項
二　監督部軍吏部名簿調整ニ關スル事項
三　監督部後備軍軀員及軍吏部豫備役後備軍軀員及其名簿調整ニ關スル事項
四　諸定額ニ關スル事項
五　金錢給與ニ關スル事項
六　支出額仕譯書調整ニ關スル事項
七　監督部軍吏部ノ檢閱ニ關スル事項
八　出師準備ニ關スル費額調査ニ關スル事項
九　本課ノ收支命令ニ關スル事項
十　中央司契部金櫃審查ニ關スル事項
十一　中央司契部ノ決算帳檢查ニ關スル事項
十二　出納報告書檢查ニ關スル事項
十三　決算報告ニ關スル事項
十四　簿記證書ノ樣式調査ニ關スル事項

第二十五條　第二課ニ於テハ左ノ事務ヲ掌ル

一　糧食ノ豫算調査ニ關スル事項

二　糧食給與ニ關スル事項
三　馬飼料給與ニ關スル事項
四　本課ノ收支命令ニ關スル事項
五　糧食ノ管理ニ關スル事項
六　糧食ノ出師準備ニ關スル事項
七　要地ノ糧食準備ニ關スル事項
八　各地產出糧食品調查ニ關スル事項
九　戰時糧食品試驗ニ關スル事項
十　戰時糧食ノ器具調查ニ關スル事項
十一　軍吏部補員試驗ニ關スル事項
十二　軍吏學舍ニ關スル事項
十三　各國軍隊給養法調查ニ關スル事項

第二十六條　第三課ニ於テハ左ノ事務ヲ掌ル

一　被服給與ニ關スル事項
二　被服豫算調查ニ關スル事項
三　被服定額表調整ニ關スル事項
四　被服ノ出師準備ニ關スル事項
五　被服見本品調整ニ關スル事項
六　被服廠事務管理及檢查ニ關スル事項
七　被服廠ニテ購買スヘキ被服品締約ニ關スル事項
八　被服廠ノ被服購買命令ニ關スル事項
九　被服金及被服廠經費收支命令ニ關スル事項
十　被服廠物品收支ノ決算書檢查ニ關スル事項
十一　被服金及被服廠ニ關スル經費決算帳檢查ニ關スル事項

第二十七條　第四課ニ於テハ左ノ事務ヲ掌ル

一　陸軍用地ニ關スル事項

二　陸軍屯營家屋其他諸建物（砲兵工兵科ニ屬スルモノヲ除ク）ニ關スル事項
三　營繕費豫算調查ニ關スル事項
四　田畑償損ニ關スル事項
五　陣營具ニ關スル事項
六　陣營具豫算調查ニ關スル事項
七　各隊消耗品ニ關スル事項
八　用度ニ關スル事項

第二十八條　醫務局ニ第一課第二課及第三課ヲ置キ其事務ヲ分掌セシム

第二十九條　第一課ニ於テハ左ノ事務ヲ掌ル

一　近衞鎭臺軍醫部官廨ノ醫務ニ關スル事項
二　軍醫部人員ニ關スル事項
三　軍醫部下士以上名簿調整ニ關スル事項
四　軍醫部豫備役後備軍軀員及其名簿調整ニ關スル事項
五　軍醫部ノ檢閱ニ關スル事項
六　軍醫部ノ出師準備ニ關スル事項
七　兵營病院圖等ニ關スル衞生事項
八　被服糧食飮水等ニ關スル衞生事項
九　軍人身材ノ調查並紀事ニ關スル事項
十　各地ノ地質氣象ノ紀事並轉地療養上ノ調查及紀事ニ關スル事項
十一　傳染病並流行病ノ豫防及風土病ノ紀事ニ關スル事項
十二　衞生費ノ調查並醫事統計ニ關スル事項
十三　軍醫藥學生徒ニ關スル事項
十四　恩給並賑恤金ニ係ル診斷書調查ニ關スル事項
十五　斷訟醫事ノ紀事ニ關スル事項
十六　撰兵及其紀事ニ關スル事項
十七　內外國恤兵諸會社ニ關スル事項

第三十條 第二課ニ於テハ左ノ事務ヲ掌ル
一 軍醫官學術監査ニ關スル事項
二 軍醫官學術温習指導ニ關スル事項
三 軍醫官學術上ノ景況調査ニ關スル事項
四 軍醫官藥學生徒敎育ニ關スル事項
五 軍醫部下士卒敎育ニ關スル事項
六 軍醫學舍ニ關スル事項
七 軍陣醫事並雜誌ニ關スル事項
八 軍陣醫學參考品ニ關スル事項
九 醫學上ノ新發明紀事ニ關スル事項
十 敎育ニ關スル圖書調査ニ關スル事項
第三十一條 第三課ニ於テハ左ノ事務ヲ掌ル
一 藥劑ニ關スル事項
二 藥物器械ノ眞否及保存ノ適否檢査ニ關スル事項
三 藥物器械ノ新發明紀事ニ關スル事項
四 理化學上ノ諸檢査並紀事ニ關スル事項

	勅任	奏任
陸軍省	大臣 次官 一人	
大臣官房		秘書官 四人 傳令使 二人
總務局	局長	次長 課長 課員 傳令使 一人 理事 二人
騎兵局 砲兵局 工兵局		局長 課長 課員
會計局 醫務局	局長	次長 課長 課員

十九年十二月二日置ク所

本年五月三十一日官制ヲ改ム

五月三十一日
定軍事參議官條例

軍事參議官條例
第一條 軍事參議官ハ之ヲ帷幄ノ中ニ置キ軍事ニ關スル利害得失ヲ審議セシム
第二條 軍事參議官ハ左ノ如シ
陸軍大臣
海軍大臣
參謀本部長
監軍
第三條 凡ソ事陸軍ニ關スルモノハ陸軍大臣參謀本部長監軍之ヲ審議シ海軍ニ關スルモノハ海軍大臣參謀本部長之ヲ審議ス
第四條 凡ソ事陸海兩軍ニ關スルモノハ各參議官ニ於テ之ヲ審議ス

六月一日
以海軍候補生準奏任

各候補生身分ノ義海軍部內ニ於テハ奏任ニ準シ取扱フ(海軍省訓令)

同月二日
定陸軍省職員

陸軍省職官定員表 (陸軍省達)

官等	大臣官房	總務局 各課	總務局 第一課(往復報告 統計編纂 記室)	總務局 第二課(徵兵志願兵 憲兵步兵 屯田兵)	總務局 第三課(建制編制 兵務武學 儀式軍樂 翻譯)	總務局 人事課	總務局 制規課	總務局 獸醫課
武官 大將		局長 一						
中將								
少將幷相當官								
大佐幷相當官	秘書官一	次長一				長 一		
中佐幷相當官	秘書官一		長 一	長 一	長 一	理事 二	長 一	
少佐幷相當官	秘書官二 傳令使一					課員二	課員 三	課員二
大尉幷相當官	傳令使一	傳令使 一	課員二 副課員 四	課員二 副課員 二	課員二 副課員 二	課員二 副課員 三		課員二 副課員 二
中尉幷相當官								
少尉幷相當官								
文官屬 判任一等			二	二	譯官 三 二	三	二	二
判任二等								
判任三等	二		十九	十三	譯官 三 四	十五	三	四
判任四等								
判任五等								
判任六等								
判任七等								
判任八等								
判任九等								
判任十等								
計	八	百十二						

省中諸局								
騎兵局	第一課 騎兵 馬政	局長 一	課長 一	課員二	副課員 二	一	五	二十五
	第二課 輜重兵		課長 一	課員一	副課員 四	二	六	
砲兵局	第一課 砲兵	局長 一	課長 一	課員一	副課員 一	一	二	十四
	第二課 材料		課長 一	課員一	副課員 一	一	三	
工兵局	第一課 工兵	局長 一	課長 一	課員一	副課員 一	一	二	十四
	第二課 材料		課長 一	課員一	副課員 一	一	三	
會計局	第一課 人員計算 定額	局長一 次長一	課長 一	課員三	副課員 四	一	十八	六十三
	第二課 糧食 薪秣		課長 一	課員一	副課員 一	一	四	
	第三課 被服		課長 一	課員一	副課員 二	一	六	
	第四課 陣營具 陣營		課長 一	課員二	副課員 三	二	八	
醫務局	第一課 衛生	局長一 次長一	課長 一	課員二	副課員 四		六	二十四
	第二課 教育		課長 一	課員二	副課員 一		二	
	第三課 藥劑		課長 一	課員二	副課員 一		二	

總計 二百六十八

備考

一官房秘書官ノ內二名及ヒ總務局次長並ニ第三課長ハ參謀官トス

一總務局獸醫課長ハ獸醫監同課々員副課員ハ獸醫官ヲ以テ之ニ充ツ

一騎兵砲兵工兵局長及ヒ同局各課長課員副課員ハ其本科各兵ノ佐尉官ヲ以テ之ニ充ツ

一工兵局ニ在テハ文官屬ニ技手ヲ混用スルコトアルヘシ(本項ハ本年十月四日ノ追加ニ係ル)

一醫務局第三課長ハ藥劑官ヲ以テ之ニ充ツ

一會計局課員ハ監督補ヲ以テ之ニ充ツ

一副課員及ヒ屬二等以上ノ定員ヲ區分スト雖モ時宜ニ依リ副課員屬二等以上ヲ合セタル定員中ヲ以テ彼是增減スルヿヲ得

一會計局醫務局及ヒ總務局獸醫課ニハ下士ヲ混用スルコトアルヘシ

十九年四月十六日定ル所

十九年十二月二十八日北海道廳官制ヲ改ム

從來條例アリ是ニ至テ官制ヲ定ム

六月四日 置電信技術見習生

電信技術見習生ハ遞信管理局長臨時人員ヲ限リ之ヲ募集シ其區內便宜ノ地ニ於テ教育ス見習生ハ修業滿一箇年ニシテ試業ヲ施行ス卒業生ハ滿三箇年間電信事務ニ服役スル義務アルモノトス(遞信省告示抄錄)

同日 廢新町紡績所官制

群馬縣綠野郡新町驛ニ在リ農商務省工務局ノ管理セシ所今東京府民三越某ニ沽却スルヲ以テ官制自ラ廢スルナリ

同月六日 北海道廳定郡區官警察官兼任例

本廳官制ニ依リ郡區長ハ警察署長ノ任ヲ帶ルヲ以テ便宜警察署ヲ郡區役所內ニ移シ郡區書記警部警部補互ニ相兼任セシメ警察分署ハ町村役場ヲ以テ之ニ充テ戶長ヲ以テ警部警部補ニ兼任シ分署長ヲ命ス(道廳上申)

同月十四日 定陸軍士官學校官制

陸軍士官學校官制

第一條 陸軍士官學校ハ各兵科ノ士官トナルヘキ候補生ヲ教成スル所トス

第二條 陸軍士官學校ニ左ノ職員ヲ置ク

校長 大佐
次長 中佐若クハ少佐
副官 大尉及中尉
教官
中隊長
中隊附士官
軍吏
軍醫
獸醫

第三條 校長ハ將校學校監ニ隸シ校務ヲ總理ス

第四條 校長ハ聯隊長ト同一ノ懲罰權ヲ有ス

第五條 第二條ニ揭クル職員ノ外下士卒若干員ヲ置ク

十年一月十三日本校ヲ廢シ此ニ至リ復置ク

○本月十六日本校條例ヲ定ム本校ハ各兵科ノ士官候補生ヲ召集シテ生徒トナシ陸軍各兵科ノ士官タルニ必要ナル敎成ヲ與フ

六月十四日 定陸軍幼年學校官制

陸軍幼年學校官制

第一條 陸軍幼年學校ハ各兵科ノ士官候補生トナルヘキモノヲ養成スル所トス

第二條 陸軍幼年學校ニ左ノ職員ヲ置ク

校長 中佐若クハ少佐

副官 大尉及中尉

中隊長

中隊附士官

軍吏

軍醫

獸醫

敎官

第三條 校長ハ將校學校監ニ隷シ校務ヲ總理ス

第四條 校長ハ聯隊長ト同一ノ懲罰權ヲ有ス

第五條 第二條ニ揭クル職員ノ外下士卒若干員ヲ置ク

○本月十六日本校條例ヲ定ム本校ハ陸軍出身志願ノ幼年者ヲ撰拔シテ生徒トナシ尋常中學ノ敎授並ニ軍人ノ豫備敎育ヲ與フ

同月十五日 定陸軍士官補充條例

陸軍各兵科現役士官補充條例

第一條 陸軍歩騎、砲、工兵科現役士官ノ補充ハ陸軍出身志願ニシテ才能及學力ヲ有スル者ヲ撰ンテ士官候補生トナシ各自ノ希望ニヨリ各種兵隊ニ配賦シ少ナクモ一ケ年間特別ノ敎育ヲ與ヘ然ル後士官學校ニ分遣シ卒業ノ上原隊ニ復歸セシメ見習士官トナシ六ケ月以上士官勤務ニ服シタル者ヲ以テス但輜重兵科士官ノ補充ハ他兵科ノ士官ヲ轉科セシム又憲兵科及屯田兵科士官ノ補充ハ別ニ定ムル所ノ規則ニ據ル

第二條 士官候補生ニ採用シ得可キ者ハ左ノ如シ

其一 幼年學校生徒ニシテ敎則卒業終末試驗ニ及第セシ者

其二 一年志願兵又ハ其他ノ者年齡十八年以上二十三年以下ニシテ尋常中學卒業證書ヲ所持スル者又ハ之ニ同シキ學力ヲ有スル者

○以下略ス

十九年五月一日置ク所

同月二十日 定皇宮警部官等俸給

判任一等	二等	三等	四等	五等	六等	七等	八等	九等	十等
皇宮警部					皇宮警部補				
月俸五十圓	四十五圓	四十圓	三十五圓	三十圓	二十五圓	二十圓	十八圓	十五圓	十二圓

十二年六月二十二日及本年五月二十日ノ條ヲ參看スヘシ

七月八日 定學士稱

法學士
醫學士
藥學士
工學士
文學士
理學士

各分科大學卒業生ハ其學科ニ隨ヒ法學士醫學士(藥學科卒業生ハ藥學士)工學士文學士理學士ト稱スルヿヲ得元東京大學準醫學士及元工部大學校卒業生(工學士ニアラサルモノ)ノ爾來其學修セル事業ニ從フ者ハ帝國大學總長ノ認可ヲ經テ醫學士又ハ工學士ト稱スルヿヲ得(文部省報告)

十九年三月十六日定ル所是ニ至リ新ニ五等ノ一階ヲ加フ

同月十一日 補訂交際官及領事官制

公使館書記官 奏任 二等 三等 四等 五等

十九年四月二十六日定ル所

同日 補訂無任所外交官年俸

奏任	五等
公使館書記官	自六百圓至八百圓

十九年三月十五日改ル所

同日 補訂工兵方面定員

第一方面第二方面トモ「監護八」ノ上ニ「曹長一」ヲ加フ(陸軍省達)

従來條例アリ是ニ至テ官制ヲ定ム

七月十五日

定海軍機關學校官制

第一條　海軍機關學校ハ機關師ト爲ルヘキ機關手及機關手ト爲ルヘキ火夫ヲ敎育スル所トス

第二條　海軍機關學校ニ左ノ職員ヲ置ク

校長　大佐或ハ機監大監

敎授長　少佐或ハ機監少監

敎授　尉官或ハ機關士

部長　敎授ヲ以テ之ニ兼補ス

軍醫

主計

第三條　校長ハ横須賀鎭守府司令長官ニ隷シ校務ヲ總理ス

第四條　敎授長ハ敎授ヲ指揮シ敎務ヲ擔任ス

第五條　敎授ハ敎授長ノ指揮ヲ承ケ學術ノ敎授ヲ掌ル

第六條　部長ハ部員ヲ統率シ且其事務ヲ掌ル

第七條　軍醫ハ校內ノ醫務衞生ヲ掌ル

第八條　主計ハ校內ノ會計及庶務ヲ掌ル

第九條　第二條ニ掲クル職員ノ外判任官及卒若干人ヲ置ク

同月廿三日

定文官試驗規則

官吏登用試驗試補及見習規則ニ關スル件目左ノ如シ但黒點ヲ施ス者ハ本編ニ採錄セス

●文官試驗試補及見習規則ニ關スル細則七月廿三日閣令

●海軍候補生任用規則七月廿六日海軍省令

○試補及見習ノ待遇幷任用ノ件十一月五日勅令

○敎官技術官ノ資格ヲ有スル者ヲ行政官ニ任用ノ件同日勅令

●在職判任官當選ノ者ヲ本官ニ任スルノ件十一月七日閣令

●司法省舊法學校正則部卒業生ニ關スルノ件十二月廿一日閣令

○陸海軍士官幷同等官以上ノモノ文官ニ任用ノ件十二月廿五日勅令

●判任官高等試驗ヲ受クルコトヲ得ルノ件同日勅令

○海軍準士官幷服役滿期下士判任文官ニ任用ノ件同日勅令

●高等試驗手續十二月廿六日文官試驗局定

○陸軍將校生徒試驗委員條例十二月廿八日勅令

○陸軍下士文官採用規則同日勅令

●技術官及特別ノ學術技藝ヲ要スル者任用ノ件同日閣令

同日

定文官試驗委員官制

第一條　文官試驗委員ハ文官試驗局試驗委員中央普通試驗委員及地方普通試驗委員ヲ總稱ス

第二條　高等試驗ヲ施行シ文官ノ試驗ニ關スル一切ノ事務ヲ掌ラシムル爲ニ文官試驗局ヲ置キ內閣總理大臣ノ管轄ニ屬シ職員ヲ置クコト左ノ如シ

長官

試驗委員

書記官

屬

第三條　長官一人勅任トス文官試驗試補及見習規則ニ關スル一切ノ事務ヲ總理シ兼テ高等試驗委員ノ長トナル

第四條　長官ハ文官試驗委員ヲ監督シ試驗ノ事務ニ關シテ時々報告ヲ命シ又ハ訓令ヲ下スコトヲ得

第五條　長官ハ帝國大學及其他勅令第三十七號ノ試驗ニ關スル諸學校ノ試驗規程ニ關シテ內閣總理大臣又ハ所屬長官ニ意見ヲ述フルコトヲ得

第六條　長官ハ每年末ニ於テ試驗出願者當選者試補見習並文官任用ノ人員身分年齡族籍等ヲ統計細別シ其意見ヲ具シテ內閣總理大臣ニ報告スヘシ

第七條　長官ハ內閣總理大臣ノ認可ヲ經文官試驗試補及見習ニ關スル細則ヲ定ムルコトヲ得

第八條　文官試驗局ノ試驗委員ハ內閣總理大臣各官廳ノ勅奏任官及官立學校ノ敎官ヨリ選

テ之ニ充ツ

第九條　文官試驗局ノ試驗委員ハ長官ノ監督ニ屬シ其徵召ニ應シ文官試驗試補及見習規則及之ニ關スル諸細則ニ依リ高等試驗ヲ施行スルコトヲ掌ル

第十條　書記官ハ二人奏任トス長官ノ指揮監督ヲ承ケ文書ヲ整理ス

第十一條　屬ハ判任トス上官ノ命ヲ承ケ書記計算簿記ノ事ヲ掌ル

普通試驗

第十二條　普通試驗ヲ施行シ及之ニ關スル一切ノ事務ヲ掌ラシムル爲ニ中央官廳ニ於テハ官廳每ニ普通試驗委員ヲ置キ府縣ニ於テハ府縣每ニ普通試驗委員ヲ置ク

第十三條　中央官廳ノ普通試驗委員ハ局長參事官書記官又ハ其他ノ高等官ヨリ選テ各官廳ノ長官之ヲ命スヘシ

第十四條　地方官廳ノ普通試驗委員ハ各官廳ノ官吏及官立府縣立學校ノ教官ヨリ選テ各官廳ノ長官之ヲ命シ又ハ屬托スヘシ

第十五條　普通試驗ヲ施行スル爲ニ各官廳ノ長官ハ委員中ヨリ選テ普通試驗委員長ヲ命スヘシ

第十六條　各官廳ノ長官ニ於テ普通試驗委員長及委員ヲ命シ又ハ囑托シタルトキハ其官職姓名ヲ文官試驗局長官ニ通知スヘシ

第十七條　普通試驗委員長ハ文官試驗試補及見習規則ニ依リ所管ノ普通試驗ヲ施行シ及之ニ關スル一切ノ事務ヲ掌リ普通試驗委員ヲ監督ス

第十八條　普通試驗委員長ハ官立府縣立諸學校ノ試驗規程ニ關シテ意見アルトキハ之ヲ文官試驗局長官ニ具申ス

第十九條　普通試驗委員長ハ每年末ニ於テ試驗出願者當選者事務練習人並文官任用ノ人員身分年齡族籍等ヲ統計細別シ其意見ヲ具シテ文官試驗局長官ニ報告スヘシ

第二十條　普通試驗委員ハ普通試驗委員長ノ徵召ニ應シ文官試驗試補及見習規則及之ニ關スル諸細則ニ依リ普通試驗ヲ施行シ時々其結末ヲ普通試驗委員長ニ報告スルコトヲ掌ル

第二十一條　普通試驗ノ事務ニ關シ書記計算簿記ヲ掌ラシムル爲ニ各官廳ニ奉職スル判任官ヲ以テ書記ニ充ツヘシ

十五年七月廿七日定ル所

七月廿九日　改官吏服務紀律

八月三日　定氣象臺測候所條例

氣象臺測候所條例

第一條　東京ニ中央氣象臺ヲ置キ地方便宜ノ場所ニ地方測候所ヲ置ク其位置ハ內務大臣之ヲ指定ス

第二條　前條ノ外測候所ヲ設置セントスル者アルトキハ內務大臣ノ許可ヲ受ク可シ

第三條　中央氣象臺ハ內務大臣之ヲ直轄シ地方測候所ハ地方長官之ヲ管理シ內務大臣之ヲ監督ス其他ノ地方測候所ハ地方長官之ヲ監督ス

第四條　地方測候所ノ費用ハ該測候所所在地ノ地方稅ヲ以テ支辨ス可シ

第五條　中央氣象臺及各測候所ハ事業上互ニ氣脈ヲ通シ通信ヲ爲ス可シ

第六條　本條例施行ニ關スル細則ハ內務大臣之ヲ定ム

同月四日　定海軍掌砲兵掌水雷兵條例

海軍掌砲兵掌水雷兵條例

第一條　海軍兵曹水兵ニシテ砲術練習艦掌砲證狀ヲ有スル者ヲ掌砲兵ト稱シ水雷術練習艦掌水雷證狀ヲ有スル者ヲ掌水雷兵ト稱ス

第二條　艦營ニ於テ砲手中ノ要職ハ掌砲兵ヲ以テ之ニ充テ水雷手中ノ要職ハ掌水雷兵ヲ以テ之ニ充ツ

第三條　掌砲兵掌水雷兵ハ階級ニ拘ラス卒業ノ成績ニ據リ各二等ニ區分ス

第四條　掌砲兵掌水雷兵ハ其等級ニ從ヒ海軍服制ニ揭クル臂章ヲ附セシム

第五條　掌砲兵掌水雷兵ハ其等級ニ從ヒ左ノ加俸ヲ給ス但掌砲兵掌水雷兵ノ名稱ヲ併有スルモ重複シテ給スルヲ得ス

一等　日給金三錢

二等　日給金貳錢

第六條　掌砲證狀及掌水雷證狀ノ有效期限ハ證狀授與ノ日ヨリ起算シ滿五箇年トス其期滿レハ臂章ヲ除キ加俸ヲ止ム

八月廿六日
定砲術水雷術教授任例

軍艦職員中砲術教授水雷術教授ハ各其教授適任證書ヲ有スル兵曹ヲ用ル儀ト心得ヘシ但兵曹缺員ニ際シテハ一等水兵ヲ用ルヲ得（海軍省訓令）

九月九日
定高等中學校區域內府縣委員會規則

高等中學校設置區域內府縣委員會規則

第一條　委員會ハ九月若クハ十月ニ於テ高等中學校所在ノ府縣廳下ニ之ヲ開ク其開閉ハ該學校設置區域內各府縣知事協議ノ上開會地ノ府縣知事ヨリ之ヲ命ス會期ハ七日以內トス但各府縣知事協議ノ上開會地ノ府縣知事ヨリ之ヲ命ス會期ハ七日以內トス

第二條　委員ハ通常府縣會議ノ初メ委員會ニ於テ議定シタル事件ノ要領ヲ報告スヘシ

第三條　委員ノ任期ハ一會期限リノモノトス

但前任ノ者ヲ再選スルコトヲ得

第四條　委員會ノ書記ハ開會地ノ府縣知事其廳ノ屬官若クハ雇員中ヨリ之ヲ選任スヘシ

第五條　委員會ノ諸費ハ之ヲ各府縣ニ平分シ其府縣會議諸費ヨリ支辦スヘシ

第六條　府縣會規則第三條第四條第五條第九條第十一條第二十五條第二十六條第二十七條第二十八條第二十九條第三十條第三十二條第三十三條ハ此委員會ニ適用シ其條項中府縣知事ノ職權ニ屬スルモノハ各府縣知事協議ノ上開會地ノ府縣知事之ヲ施行スヘシ

同月十七日
內閣總理大臣兼任外務大臣

內閣總理大臣兼宮內大臣伊藤博文臨時外務大臣ヲ兼任シ兼宮內大臣ヲ免ス農商務大臣土方久元宮內大臣ニ任シ外務大臣井上馨宮中顧問官ニ任ス

同日
罷內閣顧問

內閣顧問陸軍中將黑田清隆農商務大臣ニ任ス因テ此官ヲ罷ム

同月十九日
置帝國大學衛生委員

帝國大學衛生委員規程

第一　帝國大學衛生委員ハ帝國大學及分科大學職員中ヨリ總長之ヲ特選シ醫科大學長ヲ以テ其委員長ニ充ツ

第二　衛生委員ハ本學土地家屋飲水等ノ衛生上狀況及學生ノ健康ニ注意シ意見ヲ總長ニ具申シ或ハ分科大學長ニ勸告スヘシ

衛生委員ハ隨時本學內衛生上檢閱ヲ行フコトアルヘシ

第三　寄宿舍ニハ主任ノ醫員ヲ置キ醫科大學第一醫院醫員ノ中ヨリ衛生委員長ノ推薦ニ依リ總長之ヲ命ス

第四　寄宿舍醫員ハ學生ノ健康ヲ保持シ疾病ヲ治療スルコトヲ掌ル故ニ學生ノ食物居室運動等ノ事ヲ監査シ改良ノ方案ヲ立ツヘシ其些細ナルモノハ直ニ舍監ニ通知シ重大ナルモノハ衛生委員長ヲ經テ總長ニ具申スヘシ

第五　寄宿舍醫員ハ每月末ニ於テ學生健康ノ狀況及寄宿舍ノ衛生ニ係ル事項ヲ衛生委員長ニ報告シ委員長ハ每學年末ニ於テ之ヲ輯錄シ統計表ヲ附シテ前數年ノ比較ヲ示メシ總長ニ具申スヘシ

第六　衛生委員長ハ每學年其始終ニ於テ學生ノ活力即チ體重身長肺量視力握力牽力等ヲ檢査シ其健康ノ狀況ヲ詳悉シテ之ヲ總長ニ具申スヘシ

第七　前項ノ檢査ハ寄宿舍醫員主任ト爲リ醫科大學々生ヲ以テ助員ト爲シ衛生委員長ノ指揮ヲ受ケ之ヲ施行スヘシ

第八　衛生委員長ハ每學年末ニ於テ本學全體衛生上ノ狀況及學生健康ノ情態ニ付キ委員ノ諸報告ヲ蒐輯シ之ヲ報文ト爲シ委員ノ會議ヲ經テ之ヲ總長ニ具申スヘシ

十五年一月十一日置ク所

十月三日
刪訂警視廳官制

警視廳官制第四十九條中「事務ノ繁簡ニ從ヒ」若クハ警部」ノ十三字ヲ刪除ス

○

警察署長勤務繁劇且治安裁判長郡區長ノ如キ皆奏任官ト爲ル故ニ警察署長モ亦之ニ準スルナリ

十九年五月四日定ル所

同月四日
補訂文部省官制

文部省官制中左ノ通改正ス

第三條

二　學士會院學位敎育博覽會及海外留學生ニ關スル事項

第六條　文部省中左ノ諸局ヲ置ク

專門學務局

普通學務局

十九年二月廿六日定ル所

十九年四月廿九日定ル所

編輯局
會計局

第七條　專門學務局ニ第一課第二課第三課ヲ置キ其事務ヲ分掌セシム

第八條　第一課ニ於テハ帝國大學高等師範學校高等中學校高等專門學校及學術會等ニ關スル事務ヲ掌ル

第九條　第二課ニ於テハ技藝學校ニ關スル事務ヲ掌ル

第十條　第三課ニ於テハ美術學校音樂學校ニ關スル事務ヲ掌ル

第十一條　普通學務局ニ第一第二第三第四第五ノ五課ヲ置キ全國ヲ五部ニ分テ各其部內ノ尋常師範學校尋常中學校高等女學校小學校各種學校幼稚園圖書館博物館及教育會通俗教育等ニ關スル事務ヲ分掌セシム

普通學務局各課ノ課長ハ視學官ヲ以テ之ニ充ツ

十九年十月四日

補訂高等師範學校高等中學校東京商業學校官制

高等師範學校高等中學校東京商業學校東京商業學校官制中東京商業學校トアルヲ高等商業學校ニ改メ其下ニ東京職工學校東京高等女學校東京美術學校東京音樂學校東京盲啞學校ノ三十一字ヲ加フ

十五年十一月十三日創定

同月七日

定陸軍大學校條例

陸軍大學校條例

第一條　陸軍大學校ハ各兵科中少尉ノ學術才能衆ニ超ユル者ヲ選拔シ以テ軍事諸般ノ教育ヲ完全ナラシメ且高等兵學ヲ教授シ將來參謀官、高等司令部副官及教官ニ充ツルヲ目的トシ並ニ高等職務ニ堪ユヘキ學事上ノ基礎ヲ修習セシムル所トス

第二條　陸軍大學校ニ左ノ職員ヲ置ク

校長　參謀大佐
幹事　中佐若クハ少佐
教官　參謀官各兵科佐官若クハ大尉及監督部軍醫部上長官若クハ監督補一等軍醫並ニ陸軍教授
課僚　各兵科士官若クハ陸軍屬

十九年二月十七日十五年十月三十一日定ル所ノ本校條例ヲ廢シ更ニ條例ヲ定ム前編之ヲ收メス

廠長　騎兵科士官
軍吏
獸醫

第三條　校長ハ參謀本部長ニ隷シ校務ヲ總理シ學術進歩ノ責ニ任ス

第四條　校長ハ懲罰權並ニ校附官僚學生ノ休暇付與權ヲ有スルコト聯隊長ニ同シ

第五條　幹事ハ校長ヲ輔佐シ庶務ヲ擔任ス

第六條　教官ハ教授ヲ擔任シ又時トシテ翻譯ノ事ニ從ハシム

第七條　課僚ハ文書掛學事掛ニ分チ各其事務ヲ分掌ス

第八條　廠長ハ校廠一切ノ事ヲ統轄ス

第九條　第二條ニ掲クル職員ノ外下士及陸軍屬ヲ置ク

○以下略ス

同月八日

改海軍兵學校及練習所職員

本校職員及ヒ練習所職員ハ左ノ如シ（海軍省達）

校長	將官	一人
次長	大佐	一人
校長傳令使	大尉	一人
校長秘書	大主計	一人
教務總理	大佐	一人 主計長ヲ以テ之ニ兼補ス
紀律主任教務副總理	少佐	一人 次長ヲ以テ之ニ兼補ス
學術主任教務副總理	少佐	一人
砲術教授長	少佐	一人
水雷術教授長	少佐大尉	一人
運用術教授長	少佐大尉	一人
航海術教授長	少佐大尉	一人
機關學教授長	機關少監大機關士	一人
普通學教授長	少佐大尉	一人
生徒分隊長	大尉	六人 教授長或ハ教授ヲ以テ之ニ兼補ス

編修長　一人
砲術教授　大佐
水雷術教授　大佐
運用術教授　大佐
航海術教授　大佐
機關學教授　大佐
普通學教授　大佐
生徒分隊士　大尉
編修員　大尉
軍醫長　大軍醫
軍醫　大主計
主計長　大主計
主計　大尉
屬　
警吏　
砲術助教　少佐大尉
水雷術助教　大尉
運用術助教　大尉
機關學助教　大機關士
看護手　
看病夫　
主厨　
信號水兵　
練習所　
所長　少佐大尉
分隊長　大尉

上等兵曹　一八　練習所員ヲ以テ之ニ充ツ
上等兵曹　九八　練習所員ヲ以テ之ニ充ツ
上等兵曹　一八　練習所員ヲ以テ之ニ充ツ
機關師　五八　練習所員ヲ以テ之ニ充ツ
　一八　練習所員ヲ以テ之ニ充ツ
　二八　
　一八　
　二八　練習所員ヲ以テ之ニ充ツ
　七八　
　九八　
少佐大尉　一八　本校運用術教授長ヲ以テ之ニ兼補ス
大尉　一八

十九年七月一日定ル所

十月十二日
補訂小野濱造船所官制

第十三條　第三條ニ掲クル職員ノ外軍醫一人看護手一人ヲ置キ又屬員トシテ判任官若干人ヲ置ク（關金）

分隊士　二八
掌砲長　一八
掌水雷長　一八
掌帆長　上等兵曹兵曹　一八
船匠師　
機關師　
兵曹　
警吏　
鍛冶手　
船匠手　
筆記　
厨宰　
割烹手　主厨　一八
一等水兵　
二等水兵　
三等四等水兵　
信號水兵　
鍛冶　
木工　
機關手　
火夫　主厨　一八
厨夫　

少尉　二八
上等兵曹兵曹　一八
上等兵曹兵曹　一八
上等兵曹兵曹　一八
　一八
　一八
　二十八八
　三八
　一八
　二八
　一八
　一八
　三八
　三八
　四八
四十二八
　四八
　三八
　三八
十四八
十四八
　一八
　二八
　二八
　五八

十九年三月二十九日省令ヲ以テ條例改定アリ前編之ヲ收メス

十月十八日 定陸軍戸山學校條例

陸軍戸山學校條例

第一條　陸軍戸山學校ハ隊附將校下士ヲ分遣シ學生ト爲シ歩兵戰術、射擊、體操幷ニ劍術ノ原理ヲ研究セシメ且其演習ニ關スル敎則ヲ一定ナラシメ常ニ內外戰術進歩ノ形況ヲ知悉シ歩兵ノ敎育一般ノ改良ヲ圖ルヲ目的トスル所トス

第二條　本校ニ戰術科學生射擊科學生體操科學生及敎導大隊ヲ置ク

第三條　本校ニ左ノ職員ヲ置ク

校長　歩兵大佐

次長　歩兵中少佐

副官　歩兵大尉及中尉

敎官　歩兵少佐及大中少尉

軍吏

軍醫

第四條　校長ハ監軍ニ隷シ校務ヲ總理シ學術進歩ノ責ニ任ス

第五條　校長ハ懲罰權幷ニ校附官僚學生ノ休暇付與權ヲ有スルコト聯隊長ニ同シ

第六條　次長ハ校長ヲ輔佐シ專ラ敎育ノ事ニ任シ兼テ校中ノ庶務及經理事務ヲ監視ス

第七條　副官ハ校中ノ庶務ヲ掌リ其下ニ下士及陸軍屬ヲ置ク

第八條　敎官ハ各科ノ敎授ヲ分擔シ敎導大隊ノコトヲ兼攝ス

第九條　各科敎官中高級ノ者一名ヲ其科長ト爲ス

第十條　敎導大隊ノ大隊長ハ戰術科科長大隊附中隊長及中隊附士官ハ敎官ヲ以テ之ヲ兼ネシム但學生ヲ以テ其幹部ノ一部ニ充ツルコトアルヘシ

第十一條　敎官ノ下ニ敎官補曹長(準士官)及助敎曹長一等軍曹二等軍曹若干員ヲ置ク

第十二條　軍吏ノ下ニ書記及卒若干員軍醫ノ下ニ看護長及卒若干員ヲ置ク

第十三條　戰術科ハ歩兵戰術活用上ノ敎育ヲ完全ナラシムルヲ目的トシ歩兵各聯隊ノ中尉ヲ以テ其學生ト爲ス但時宜ニ依リ歩兵少佐若クハ大尉及工兵士官ヲ以テ其學生ト爲スコトアルヘシ

第十四條　射擊科ハ射擊敎官ヲ育成スルヲ目的トシ歩兵中少尉及下士ニシテ其學術ニ適當ト認ムル者ヲ選拔シテ其學生ト爲ス

第十五條　體操科ハ體操及劍術敎官ヲ育成スルヲ目的トシ歩騎砲工輜重兵科ノ少尉及下士ニシテ體格學術共ニ之ニ適當ト認ムル者ヲ選拔シテ其學生ト爲ス

○以下略ス

同月二十日 置主理錄事于海軍省

主理錄事官等俸給

主理ノ官等ハ勅任一等以下奏任六等以上トス其年俸ハ明治十九年勅令第四十一號ニ依ル

錄事ノ官等月俸ハ明治十九年勅令第三十六號ニ依ル

勅任		奏任						判任									
一等	二等	一等	二等	三等	四等	五等	六等	一等	二等	三等	四等	五等	六等	七等	八等	九等	十等
主理								錄事									

主理ノ年俸ハ十九年五月四日勅令第四十一號裁判官等ノ俸給ニ依ル

錄事ノ月俸ハ十九年四月二十九日勅令第三十六號判任官ノ俸給ニ依ル

同月廿一日 置技術官于御料局

奏任官								判任官									
一等	二等	三等	四等	五等	六等	一等	二等	三等	四等	五等	六等	七等	八等	九等	十等
一等技師	二等技師	三等技師	四等技師	五等技師	六等技師	一等技手	二等技手	三等技手	四等技手	五等技手	六等技手	七等技手	八等技手	九等技手	十等技手
上 三千圓	二千四百円	千八百圓	千二百圓	九百圓	六百圓	八十圓	七十圓	五十五圓	五十圓	四十五圓	四十圓	三十五圓	三十圓	二十五圓	十八圓
中 二千八百円	二千二百円	千六百圓	千百圓	八百圓	五百圓	七十圓	六十圓	五十圓	四十五圓	四十圓	三十五圓	三十圓	二十五圓	二十圓	十五圓
下 二千六百円	二千圓	千四百圓	千圓	七百圓	四百圓	六十圓	五十圓	四十五圓	四十圓	三十五圓	三十圓	二十五圓	二十圓	十五圓	十二圓

技師技手ノ官等俸給ハ十九年四月廿九日制定ノ一般技術官ニ異ナルコトナシ但シ技監ヲ置カス

同日 設法律取調委員

法律取調委員長	法律取調委員	法律取調報告委員	書記	若干員

十九年八月六日外務大臣井上馨ヲ以テ委員長ト爲シ本年四月十二日辨理公使陸奥宗光ヲ以テ副長ト爲シ委員及書記ヲ置ク是ニ至リ更ニ司法大臣山田顯義ヲ以テ委員長ト爲シ尋テ委員幷報告委員ヲ置キ本會ヲ司法省中ニ設ク(辭令)

二十年十一月四日法律取調委員會略則ヲ定ム本會ハ民法商法訴訟法裁判所構成法ノ草案ヲ

321504

審査シ又刑法治罪法ノ改正案ヲ調査ス報告委員ハ委員會ニ提出スヘキ法律草案ノ下調ヲナス（摘錄）

十月廿一日
増艦政局員

海軍省艦政局兵器造船機關ノ三課臨時ノ事務多ク且造船學若クハ工藝ノ教育ヲ受タル者ヲ要スルニ依リ右三課ニ官制定員ノ外臨時機技部準將校各三人以内ヲ増置ス（請議）

同月廿五日
删訂近衛職官表

備考中本表定員ノ外明宮伺候當直士官若干名ヲ置クノ一項ヲ删ル（陸軍省達）

同月廿七日
定内匠寮匠師官等俸給

奏任 三等 四等 五等 六等

俸年	匠師
上	千八百圓
中	千六百圓
下	千四百圓
上	千二百圓
中	千百圓
下	九百圓
上	八百圓
中	五百圓
下	四百圓
上	六百圓
中	百圓
下	七百圓

十一月五日
定試補見習待遇及任用例

本年七月勅令第三十七號文官試驗試補及見習規則ニ據リ試補及見習ヲ命セラレタル者ノ待遇ハ試補ヲ奏任トシ見習ヲ判任トス
同則ニ據リ試補及見習ヲ本官ニ任用スルニハ試補ハ奏任官四等以下トシ見習ハ判任官五等以下トス

○

本月七日閣令ニ云文官試驗試補及見習規則第二十九條在職判任官ニシテ直ニ本官ニ任スルヲ得ル者ハ在職三年ニ滿ル者ニ限ル若三年ニ滿サル者ハ先試補ニ任用シ前後通算シテ三年ニ滿ルヲ待テ本官ニ任スルモノトス（參照）本則第二十九條ニ云在職ノ判任官ニシテ高等試驗ヲ經當選シタル者ハ事務練習ヲ要セス缺員アル場合ニ於テハ直ニ本官ニ任スルコトヲ得

同日
定關學術技藝行政官任用例

各般ノ學務及特別ノ學術技藝ニ關スル行政官ハ敎官技術官ノ資格ヲ有スル者ヲ以テ之ニ任用スルコトヲ得

十九年三月十一日定ル所

十九年二月四日置ク所
本年五月七日匠手匠手補ノ官等俸給ヲ定ム

同月三十日
定海軍省主理分掌

軍務局法規課勤務ノ主理ハ官制第十四條第二項ノ事務ヲ取扱ヒ横須賀鎮守府參謀部勤務ノ主理ハ參謀長ノ指揮ヲ受ケ刑法治罪法懲罰令監獄則及刑事民事ニ關スル事務ヲ取扱フ義ト心得ヘシ（海軍省達）

十二月二日
設神奈川縣水道事務所定員

技師	一人	屬
横濱水道工事竣功維持ノ爲メ事務所定員ヲ設ケ俸給旅費等都テ工費ヨリ支辨シテ縣廳ト區別ヲ爲ス（請議）	十二人	技手 十一人

同月六日
設前左大臣葬儀御用掛

前左大臣公爵島津久光薨ス乃チ葬儀御用掛長御用掛葬儀費會計主務及ヒ齋主ヲ命シ鹿兒島縣ニ遣ル本月十二日其事務所ヲ鹿兒島玉里邸内ニ置ク
十六年七月二十日前右大臣岩倉具視葬儀ノ例ニ依ルナリ

同月十六日
删訂華族女學校職制

華族女學校職員及官等俸給中第八條ヲ削除ス（宮内省達）

○

第八條ハ職員等級及俸給ノ表ナリ爾後本省ノ内規ヲ以テ假ニ學習院職員ニ準シテ取扱ヲ爲ス

同月廿一日
改造幣局官制

造幣局官制

第一條　造幣局ハ大藏大臣ノ管理ニ屬シ貨幣鑄造及賞牌製造ノ事ヲ掌ル
第二條　造幣局ニ職員ヲ置クコト左ノ如シ

局長
局次長
技術官
屬

第三條　局長ハ一人奏任一等二等トス大藏大臣ノ指揮監督ヲ承ケ局中全部ノ事ヲ掌理ス
第四條　局次長ハ一人奏任トシ現任局長ノ次等以下トス局長ノ事務ヲ佐ク
第五條　技術官ハ局長ノ指揮監督ヲ承ケ工事ヲ分掌ス
第六條　屬ハ判任トス上官ノ指揮ヲ承ケ書記計算簿記ニ從事ス

十九年二月十日定ル所

十九年四月十五日定ル所

第七條　造幣局ニ總務部會計部鑄造部試金所精製所ヲ置ク

第八條　總務部ハ內外ノ諸公文書類諸報告ノ取扱監察ノ事務職員ノ取扱及諸雜件調理ノ事ヲ掌ル

第九條　會計部ハ各地金及成貨ノ出納計算營業費ノ豫算決算及其出納各工場諸官舍等所屬建物ノ營繕ニ關スル事務ヲ掌ル

第十條　鑄造部ハ貨幣ノ鑄造極印ノ彫刻鐵工銅工等ノ工事ヲ掌ル

第十一條　試金所ハ地金及貨幣ノ品位ヲ試驗スルノ工事ヲ掌ル

第十二條　精製所ハ金銀ヲ精製スルノ工事ヲ掌ル

第十三條　大藏省構內ニ造幣局東京出張所ヲ置キ各地金ノ受入及代リ貨幣拂渡ノ手續ヲ分掌セシム

○

改正ノ要旨ハ賞牌製造ノ事ヲ加ヘ事務長次長ヲ改テ局長次長ト爲シ第一部ヨリ第五部ニ至ルヲ改テ鑄造部試金所精製所ト爲シ總務部會計部ハ舊ニ依ル而テ各部所ノ分掌規程ヲ揭ク

十九年二月廿六日定ル所

十二月廿一日　補訂司法省官制

司法省官制中左ノ通改正

第二條　司法大臣官房ニ秘書官二人ヲ置ク

第三條　司法省總務局ニ書記官五人ヲ置キ通則ニ揭クルモノヽ外職員課ヲ置ク職員課ニ於テハ左ノ事務ヲ掌ル

一　所部官吏ノ進退身分ニ關スル事項

二　裁判所附屬吏員及代言人ノ身分ニ關スル事項

三　請願ニ關スル事項

四　判事檢事巡回會同ニ關スル事項

第四條　總務局文書課ニ於テハ通則ニ揭クルモノヽ外左ノ事務ヲ掌ル

一　裁判所ノ構成權限ニ關スル事項

二　判任官普通試驗及代言人試驗ニ關スル事項

三　外國文書繙譯ノ事

十九年五月四日定ル所

同日

補訂裁判所官制

第七條　民事局ニ於テハ左ノ事務ヲ掌ル

一　民法訴訟法ニ關スル事項及其施行ニ關スル起拔

二　民事ニ關スル法律命令幷裁判ノ執行ヲ監査スル事項

三　行政裁判ニ關スル事項

○

改正ノ要ハ大臣秘書官通則外ニ掌ル所ノ事項ヲ削リ總務局ニ職員課ヲ置キ之ヲ掌ラシメ又記錄課通則外ノ事項ヲ削リ文書課ヲ揭ケ民事局事務中ノ二項ヲ此ニ屬スル等ナリ

裁判所官制中左ノ通改正

第二條　治安裁判所始審裁判所控訴院大審院ニ左ノ職員ヲ置ク

治安裁判所		
判事	若干員	奏任五等又ハ六等
判事試補	若干員	
檢事	若干員	奏任五等又ハ六等
檢事試補	若干員	
勸解吏		
書記	若干員	
始審裁判所		
長	一人	奏任一等乃至四等
判事	若干員	奏任五等又ハ六等
判事試補	若干員	
檢事	若干員	奏任二等乃至五等
檢事試補	若干員	
書記	若干員	
控訴院		
長	一人	勅任一等又ハ二等
評定官	若干員	奏任一等乃至四等

（現任長ノ次等以下五等ニ至ル）

東京控訴院ニ限リ勅任二等ノ評定官ヲ置クコトヲ得

検事長　一人　勅任二等又ハ奏任一等
検事　若干員　奏任二等乃至四等
書記官　一人　奏任四等
書記　判任

大審院

長　一人　勅任
局長　三人　勅任二等
評定官　若干員　勅任二等又ハ奏任一等乃至二等
検事長　一人　勅任二等
検事　若干員　奏任一等乃至三等
書記官　一人　奏任四等
書記　判任

第二十三條　大審院長差支アルトキハ上席ノ局長之ヲ代理ス

局長中差支アルトキハ其局上席ノ評定官之ヲ代理ス各局評定官中其職務ヲ代理スヘキ順序ハ一周年毎ニ院長ノ豫メ定ムル所ニ依ル若シ其院ノ評定官中代理スルモノナキトキハ最近ノ控訴院裁判官ヲシテ代理セシム

○

治安裁判所ハ判事一人ヲ若干員ト改メ勸解吏一人トアリシ定限ヲ廢ス、」始審裁判所ハ舊ノ如シ、」控訴院ハ檢事長奏任一等東京ハ勅任二等ヲ置クヲ改テ勅任二等又ハ奏任一等ト爲ス、」大審院ハ檢事奏任一等又ハ二等ヲ改テ奏任一等乃至三等ト爲ス、」第二十三條ハ若シ其院以下ノ文ヲ新ニ加ヘシナリ

○

本月廿四日閣令ニ云始審裁判所檢事ノ職務ハ相當官其員ニ充ルマテ奏任官六等ノ檢事ヲ以テ之ヲ行ハシムルコトヲ得

十二月廿五日

定陸海軍士官及同等官以上任文官例

陸海軍士官並同等官以上ノモノハ更ニ試驗ヲ要セス文官ニ任用スルコトヲ得

定海軍準士官及服役滿期下士任文官例

海軍準士官並服役滿期ノ下士ハ普通試驗ヲ要セス海軍省遞信省鐵道局ノ判任文官ニ任用スルコトヲ得

○

十八年六月廿三日海軍省達ヲ以テ海軍退職下士文官採用規則ヲ定ム但海軍部内ヲ限レリ本年十月廿二日同省訓令ヲ以テ之ヲ廢ス

同日

定三等郵便局長任用例

三等郵便局長ハ其地ニ在住シ相當ノ資産アル者ヲ選任スルノ必要アルヲ以テ遞信大臣別ニ採用規則ヲ定メテ之ヲ選任スヘシ但該規則ニ依リ選任シタル三等郵便局長ハ他ノ判任官ニ任スルコトヲ得ス

同日

定造神宮使廳官制

第一條　造神宮使廳ハ内務大臣ノ管理ニ屬シ新宮造營及神寶裝束調進ノ事ヲ主掌ス

第二條　造神宮使廳ニ左ノ職員ヲ置ク

造神宮使　一人　勅任
造神宮副使　一人　奏任
造神宮主事　若干人　奏任
造神宮屬　若干人　判任

第三條　造神宮使ハ一人勅任トス神宮祭主ヲ以テ之ニ充ツ内務大臣ノ指揮監督ヲ承ケ廳中ノ事務ヲ管理ス

第四條　造神宮使ハ所屬ノ官吏ヲ統督シ奏任官ノ進退ハ内務大臣ニ具狀シ判任官ハ之ヲ專行ス

第五條　造神宮副使ハ一人奏任トス内務省社寺局長ヲ以テ之ニ充ツ造神宮使ノ事務ヲ佐ケ造神宮使事故アルトキハ内務大臣ノ命ヲ受テ其事務ヲ代理ス

十九年三月廿五日置ク所

十五年二月十四日造神宮職員ヲ定ム

第六條　造神宮主事ハ一人奏任三等以下トス使副使ノ命ヲ承ケ新宮造營神寶裝束等調進ノ事務ヲ處辨ス

第七條　造神宮屬ハ判任トス上官ノ命ヲ受ケ造營ノ事務ヲ分任シ職工ヲ使役シ記錄計算ヲ掌ル

十九年三月廿五日定ル所

十二月廿五日　補訂稅關官制

第一條中稅關副長ノ次ニ鑒定官ノ二字ヲ加フ

第三條中左ノ一項ヲ追加ス

鑒定官ハ奏任二等以下トス稅關長ノ指揮監督ヲ承ケ貨物鑒定ノ事ヲ掌ル

十九年四月廿九日技術官官等俸給令ヲ定ム

同日　定稅關鑒定官鑒定吏官等俸給

稅關鑒定官鑒定吏ノ官等俸給ハ明治十九年勅令第三十八號技術官官等俸給令ニ依ル

○

本日閣令ヲ以テ十九年七月定ル所稅關鑒定吏ニ俸給ノ外一箇年百圓以下ノ手當ヲ支給スルノ制ヲ廢ス

是ヨリ先陸軍省達ヲ以テ條例ノ定アリ前編之ヲ收メス

同日　定陸軍砲兵射的學校條例

陸軍砲兵射的學校條例

第一條　陸軍砲兵射的學校ハ砲兵隊ノ大中尉及下士ヲ分遣シテ學生トナシ射擊術及砲兵用法ヲ訓練シ且其演習ニ關スル敎則ヲ一定ナラシメ砲兵ノ射擊術及戰術ヲ研究シ砲兵ノ敎育一般ノ改良ヲ圖ルヲ目的トスル所トス

第二條　學生ノ訓練ニ供スル爲メ本校ニ敎導中隊ヲ置ク

第三條　本校ニ左ノ職員ヲ置ク

校長　砲兵大中佐一人

副官　砲兵大中尉一人

敎官　砲兵少佐一人砲兵大尉二人砲兵中尉三人

軍吏　一人

軍醫　一人

獸醫　一人

第四條　校長ハ砲兵監ニ隷シ校務ヲ總理シ學術進歩ノ責ニ任ス

第五條　校長ハ懲罰權並校附官僚學生ノ休暇付與權ヲ有スルコト聯隊長ニ同シ

第六條　副官ハ校中ノ庶務ヲ掌リ其下ニ下士若干員ヲ置ク

第七條　敎官ハ學術ノ敎授ヲ分擔シ敎導中隊ノ中隊長及中隊附士官ヲ兼子シム

第八條　敎官ノ下ニ助敎ヲ置キ砲兵曹長同一等軍曹同二等軍曹及火工下長若干員ヲ以テ之ニ充テ敎導中隊ノ中隊附ヲ兼子シメ校內ニ居住セシム

第九條　軍吏ノ下ニ書記若干員軍醫ノ下ニ看護長及看護卒若干員ヲ置ク

以下略ス

十九年四月廿二日定ル所

同日　補訂海軍兵器製造所官制

兵器製造所官制左ノ通改正

第三條　兵器製造所ニ左ノ職員ヲ置ク

所長	一人	大佐
次長	一人	技監
製造科長	一人	技監
製造科主幹	六人以內	技監技士
檢査科長	一人	少佐或技監
檢査科主幹	二人	大尉或技士
計算課長	一人	主計少監
材料課長	一人	屬
主庫	一人	屬

專賣特許局十九年二月廿六日置ク所

同日　廢專賣特許局置特許局

特許局官制

第一條　特許局ハ農商務大臣ノ管理ニ屬シ發明商標及意匠ニ關スル事務ヲ掌ル

第二條　特許局ニ職員ヲ置クコト左ノ如シ

局長	
局次長	
審判官	
審査官	
審査官補	
屬	

十九年四月廿九日技術官官等俸給令ヲ定ム

十年九月廿二日第一回ノ職制ヲ定メ十二年十月廿四日第二回ノ職制ヲ定メ十三年十月廿一日改正ス

十二月廿五日 特許局審査官等俸給

特許局審査官及審査官補ノ官等俸給ハ明治十九年勅令第三十八號技術官官等俸給令ニ依ル

奏任	判任
局長一人奏任一等二等	
次長一人局長ノ次等以下	審査官補
審判官三人以内	屬
審査官	技手

同月廿八日 定第三回内國勸業博覽會事務局官制

第一條　第三回内國勸業博覽會事務局ハ明治二十三年東京上野公園内ニ開設スヘキ博覽會ニ關スル一切ノ事務ヲ管理ス

第二條　第三回内國勸業博覽會事務局ニ左ノ職員ヲ置ク

總裁	一人
副總裁	一人
事務官長	一人
審査官長	一人
事務官	若干人
審査官	若干人
事務官補	
審査書記	

第三條　總裁ハ皇族勅ニ依リ之ニ任ス副總裁ハ農商務大臣ヲ以テ之ニ充テ事務官長審査官長ハ勅任官事務官ハ奏任官審査官ハ奏任官又ハ判任官事務官補審査書記ハ判任官ヲ以テ之ニ充ツ

第四條　事務ヲ分掌セシムル爲メ便宜課ヲ設ケ審査ヲ分掌セシムル爲メ部ヲ設ケ各課各部ニ共長ヲ置ク

第五條　課長ハ事務官部長ハ審査官ノ中ヲ以テ之ニ充ツ

第六條　副總裁ハ所部ノ官吏ヲ統督シ局務ヲ總判ス

第七條　奏任官ノ進退ハ副總裁ノ奏請ニ依リ閣議ノ後裁可ヲ經内閣ニ於テ之ヲ命ス判任官ハ副總裁其所屬大臣ト協議ヲ經テ之ヲ命ス

第八條　副總裁ハ本會ノ事務ニ關シ諸規則ヲ定メ及警視總監北海道廳長官府縣知事ニ指令又ハ訓令ヲ下スコトヲ得

第九條　副總裁ハ内外ノ學識經驗アル者ヲ選ンテ學藝其他ノ要件ヲ諮問シ若クハ審議調査セシメ又ハ之ニ審査官ヲ命スルコトアルヘシ

第十條　副總裁ハ本會ノ經費豫算定額内ヲ以テ傭員ヲ使用シ又ハ奏任官以下ノ勤勞アル者及第九條ノ人員ニ賞與シ又ハ報酬スルコトヲ得

第十一條　事務官長ハ副總裁ノ命ヲ承ケ一切ノ事務ヲ掌理ス

第十二條　審査官長ハ副總裁ノ命ヲ承ケ審査及之ニ關スル事務ヲ掌理ス

第十三條　事務官ハ事務官長ノ命ヲ承ケ事務ヲ分掌ス

第十四條　審査官ハ審査官長ノ命ヲ承ケ出品ノ審査及之ニ關スル事務ヲ分掌ス
第十五條　事務官補審査書記ハ上官ノ指揮ヲ承ケ各其庶務ニ從事ス

十二月廿八日　定陸軍將校生徒試驗委員條例

第一條　試驗委員ハ士官學校生徒ノ將校試驗、幼年學校生徒ノ終末試驗、士官候補生及ヒ幼年學校生徒志願者ノ試驗ヲ行フモノニシテ將校學校監ニ隷ス
第二條　試驗委員ヲ常置スルコト左ノ如シ

委員長　大佐　一名
委員　中少佐　八名　大尉　九名

第三條　將校學校監ハ委員ヲシテ各種ノ試驗ヲ分擔セシメ委員長ヲシテ之ヲ統監セシム
第四條　前條ニ掲クル委員ノ外所要ニ應シ臨時委員ヲ命シ委員長ノ下ニ屬セシム
第五條　各種試驗ノ時期ニ際シ書記トシテ下士若クハ陸軍屬若干名ヲ試驗委員ノ下ニ屬ス
第六條　委員長以下總テ他ニ本職アル者ヲ以テ之ニ兼補スルモノトス

同日　定營林主事補及森林監守任用例

營林主事補及森林監守ハ十九年六月三日置ク所

林區署所在地方ニ居住シ近接森林ノ狀況並ニ土地ノ慣習ニ通曉セル者ヲ營林主事補及森林監守ニ選任スルノ必要アルトキハ農商務大臣定ムル所ノ採用規則ニ依リ之ヲ選任スルコトヲ得但該規則ニ依リ選任シタル營林主事補及森林監守ハ他ノ判任官ニ任スルコトヲ得ス

同日　定陸軍下士採用文官規則

陸軍下士文官採用規則

第一條　陸軍下士ニシテ左ニ掲クル者ハ文官泰職ヲ請願スルコトヲ得
一　戰役若クハ公務上ノ傷痍疾病ニ因リ免官シ尚文官ノ勤務ニ堪ル者
二　再服役以上滿期ノ下士ニシテ精勤證書ヲ所持スル者
第二條　陸軍下士ハ本人ノ請願ニ因リ試驗ヲ要セスシテ判任官トナルコトヲ得
第三條　海軍省ヲ除クノ外各官廳ニ於テ判任官ヲ任用スルニハ少クモ五人ニ付一人ハ陸軍下士ノ文官請願者ヲ以テス可キモノトス
第四條　文官タランコトヲ欲スル者ハ服役滿期前六箇月間又滿期若クハ免官後十二箇月間ニ之ヲ請願ス可シ

第五條　請願者ニ於テ教官技術官タランコトヲ望ム者アルトキハ之ヲ採用セントスル官廳ニ於テ相當ノ試驗ヲ施行スルコトヲ得
第六條　請願者ノ名簿ハ本人請願ノ順序ニ從テ調製シ之ヲ陸軍省ニ備置ク可シ
第七條　請願者ノ採用ハ其同年內ニ係ルモノハ第一條各項ノ順序ニ從ヒ其同項內ニ於テハ服役時日ノ多キ者ヨリ採用シ其服役時日ノ同シキ者ハ請願時日ノ順序ニ從ヒ採用ス可シ
第八條　各官廳ニ於テ請願者ヲ採用スルトキハ陸軍省ニ照會シ直ニ本人ヲ其廳ニ呼出ス可シ
第九條　陸軍省ニ於テハ前條ノ照會ニ依リ第七條ニ照シ請願者ノ氏名及履歷書ヲ其官廳ニ交付ス可シ
第十條　請願者ニ於テ其請願ヲ取消サント欲スルトキハ陸軍省ニ屆出可シ
第十一條　本則施行ニ要スル細則ハ陸軍大臣之ヲ定ム可シ

○十六年一月廿三日太政官布達ヲ以テ陸軍服役滿期下士文官採用規則ヲ定ム此ニ至テ之ヲ廢ス

同日　改徵兵看護卒稱看護卒

慈惠醫院ハ本東京有志者ノ共立病院ナリ皇后陛下ノ懿旨ヲ以テ今之ヲ改立ス

假留監聯合區十七年七月八日定ル所

國庫金取扱所ハ十七年二月以後漸次各地ノ爲換方ヲ廢シ日本銀行ニ令シテ設置セシ所

商法編纂ハ初十七年五月會社條例編纂委員ヲ置キ十八年三月破產法編纂委員ヲ置キ十九年三月廿三日之ヲ廢シ更ニ商法編纂委員ヲ置ク

建築局ハ當時外務大臣其總裁ヲ兼ヌ故ニ其職內ニ揭ク九月十七日內務大臣ノ管理ニ屬ス

厦門領事館ハ十七年四月名粵領事ヲ置キシ所

土木監督區ハ十九年七月十二日定ル所

官廨部

	一月	二月	四月	五月
內閣				
宮內省	廿四日 設東京慈惠醫院			
外務省			十九日 罷商法編纂委員	
內務省			十八日 移臨時建築局于麴町區永田町舊太政大臣官邸	十三日 廢淸國厦門領事館置領事館于福州兼管厦門
大藏省		廿五日 兵庫假留監聯合地內山口愛媛二縣屬三池假留監聯合區		廿日 第六區土木監督署姑管第五區土木監督區內安藝備後周防長門出雲石見隱岐七國 廿八日 移第四土木監督署派出所于三重縣下桑名吉之丸
	三日 改國庫金取扱所現金仕拂所稱國庫金出納所 廿四日 定國庫金出納所本支位置及出納區域			四日 沽却舊釜石鑛山

	月	六月	七月	八月	九月	十
	衛生試驗所ハ十六年五月五日司藥場ヲ改稱シテ衛生局試驗所ト稱シ此ニ至リ更ニ衛生試驗所ト稱ス 東京衛生試驗所神田和泉町ニ在リ	造船所ハ十七年八月工部省ニ於テ貸付セシ所		氣象觀測ハ八年初テ業ヲ起シ東京ニ氣象臺ヲ置キ各地ニ二三ノ測候所ヲ設ク此ニ至リ更ニ氣象臺測候所條例ヲ定ム	建築局十九年二月十七日置ク所	
內閣			廿三日 置文官試驗局			
宮內						
外務						十四日 清國上海領事館兼管鎭江寧波二口
內務	置衛生試驗所于東京大阪橫濱設檢明藥劑二部 失日 設衛生參考室于東京衛生試驗所			三日 置中央氣象臺于東京設地方測候所于各地	十七日 管臨時建築局	十一日 定地方測候所位置 函館 札幌 根室 壽都 襟裳 宗谷 京都 大阪 橫濱 神戸 長埼 嚴原 新潟 浦和 前橋 銚子 水戸 宇都宮
大藏		一日 沽却長埼造船所				

	月	十一月	十
			皇居御造營事務局ハ十五年五月廿七日置ク所」殘業御用掛幷掛長、裝飾掛、工事掛、會計主務等ヲ置ク
內閣			十二日 置前左大臣葬儀御用掛事務所于鹿兒
宮內			廿四日 廢皇居御造營事務局置皇居御造營殘務
外務			
內務	津 名古屋 沼津 濱松 甲府 大津 岐阜 長野 福島 石巻 宮古 青森 秋田 山形 金澤 伏木 福井 松江 境 岡山 廣島 赤間關 和歌山 徳島 高知 松山 福岡 大分 佐賀 熊本 宮埼 鹿兒島 那覇 十九日 三重縣、改土木監督區、稱土木區、改土木監督署、稱土木區事務所	廿日 移第六區土木監督署于御井郡久留米 篠山町	廿五日 置造神宮使廳
大藏			廿一日 改造幣局官制 總務部

造幣局官制十九年四月十五日定ル所東京出張所同月廿二日置ク所

休養室ハ中隊ニ置ク所其他ハ聯隊大隊及大隊ヲ成サヽル隊ノ中隊ニ置ク所但營所分營ニハ醫室ヲ置カス

遞信省官制ハ十九年二月廿六日定ル所

	陸軍省	海軍省	司法省	文部省	農商務省	遞信省
一月	六日 設臨時砲臺建築部于省內醫務局 陳列所址 十五日 廢大阪鎭臺所管兵庫石堡壕及天保山分遣衞兵					
二月	九日 移教導團軍樂基本隊于麹町區有樂町工兵會議址 十四日 移近衞工兵中隊于麹町區內山下町教導團騎兵營址 廿五日 廢各隊輕病室更設休養室醫官看護長室診斷所藥室	十六日 廢殿之浦倉庫				
三月	十三日 移近衞監督部中央司契部于麹町區有樂町東京鎭臺址	廿六日 置倉庫于對馬國竹敷屬橫須賀鎭守府				
						十日 改定官制 總務局文書課往復課

	二月	
	島玉里邸內	業掛于本省
		會計部 鑄造部 試金所 精製所 東京出張所

軍用電信隊ハ十三年一月技手ヲ置キ其二月概則ヲ定ム此ニ至リ本隊ヲ廢シ更ニ電信隊編制ヲ定ム但シ當分東京鎭臺工兵第一大隊ニ野戰電信隊一隊ヲ置ク

高等中學校位置ハ十九年十一月三十日定ル所

電信修技學校ハ十七年三月三日汐留ヨリ築坂舊工部省内ニ移シ十九年二月十七日芝公園海軍省址ニ移シ此ニ至テ同地第五號ニ移シ本年五月改テ電信學校ヲ置ク

月	陸軍	海軍	司法	文部	農商務	遞信
四 一日	廢函館砲隊					
十一日	移近衞陣營經理部于麴町區永樂町二丁目					
廿二日	移憲兵本部于麴町區大手町一町目舊工兵營					
廿三日	移憲兵第一大隊首部及第一管區屯所于麴町區大手町					
五日		移海軍醫學校于芝山内舊電信修技學校址				
四日			以神田區西小川町私立獨逸學協會學校準官立府縣立學校			
十五日				定第五區高等中學校于熊本		
十六日				設帝國大學艇庫于南葛飾郡須崎村		
十八日				設仙臺高等中學校稱第二高等中學校設金澤高等中學校稱第四高等中學校		
廿七日		移東京農林學校所管獸醫部及畜病院于駒場				
廿八日		貸與房州嶺岡支牧場				
廿三日	廢軍用電信隊					
三十一日	復監軍部分幕僚爲參謀部副官部					
三十日				設熊本高等中學校稱第五高等中學校		
三十一日						
一日						置爲替貯金局出張所于大阪赤間關定管區
						大阪爲替貯金局出張所管理區域
						大阪遞信管理區
						岡山遞信管理區
						松江遞信管理區
						丸龜遞信管理區
						金澤遞信管理區
						赤間關爲替貯金局出張所管理區域
						赤間關遞信管理區
						熊本遞信管理區
同日						改驛遞貯金預所稱郵便貯金預所
廿二日						置司檢所于長崎掌海員技術試驗及船舶檢查事
一日						以各所電信局爲支局稱某電信支局
						東京電信局支局
十四日	移東京鎭臺工兵第一大隊于西丸下幡重隊兵營址					
十六日						移電信修技學校于芝公園
廿六日						改電信分局稱電信局
三十一日						移東京遞信管理局于江戶橋舊驛遞局

月	記錄課	審査課	内信局	三課	外信局	二課	工務局	二課	爲替貯金局	二課	燈臺局	二課	管船局	三課	會計局	出納課	檢査課	用度課	收支課	倉庫課
十六日																				

監軍部十九年七月廿四日廢シ此ニ至テ再置ク

電信支局ノ稱初テ見ユ郵便支局ハ十九年四月廿二日及廿六日ノ省令アリ其欄外ヲ參看スヘシ

陸軍省官制十九年二月廿六日定ル所

三十一日
定學校以下所屬」
將校學校監
士官學校
幼年學校
參謀本部
陸軍大學校
監軍
戶山學校
教導團
砲兵監
砲兵會議
砲兵射的學校
工兵監
工兵會議
同日
改定官制
總務局
第一課
第二課
第三課
人事課
制規課
獸醫課
騎兵局
第一課
第二課
砲兵局
第一課
第二課

醫科大學設藥學科

日本橋　新橋
赤羽本鄉
深川兩國
四谷淺草
葵町　品川
橫濱電信局支局
橫濱櫻木
大阪電信局支局
川口　高麗橋
心齋橋
神戶電信局支局
兵庫　東川崎
京都郵便電信局支局
七條
廿日
廢電信修技學校
置東京電信學校

幼年學校ハ十年一月十三日廢シ生徒ヲ士官學校ニ屬ス此ニ至テ再置ク

兵庫造船所ハ十九年四月貸與セシ所

月		
工兵局		
第一課		
第二課		
會計局		
第一課		
第二課		
第三課		
第四課		
醫務局		
第一課		
第二課		
第三課		
六月	十日 廢陸軍教育會議 十四日 復幼年學校 十七日 設監軍部于麴町區有樂町一町目 工兵會議址 廿日 移步兵第五旅團本部于名古屋城內	十一日 置第二海軍區鎭守府建築事務所 于廣島縣吳港置第三海軍區鎭守府建築事務所于長崎縣佐世保港、置兵學校建築事務所于廣島縣江田原 廿一日 軍務局管海外留學生
七月		

八日
改東京商業學校
附屬銀行專修科
稱主計專修科

四日
沽却新町紡績所

五日
沽却兵庫造船所

三十日
廢橫濱區野毛町
郵便支局

中學校醫學部ハ中學校令第三條ニ依リ設ル所其第一ノ位置ハ九月廿七日第五ノ位置ハ本月廿七日定ル所併セテ此ニ掲ク

神戸大阪司檢所ハ十九年三月十三日改稱セシ所

學務局十九年二月廿六日置ク所

東京商業學校ハ十八年五月管セシ所圖書取調掛ハ十九年二月官制第二條ニ掲クル所音樂取調掛ハ十八年十二月改稱セシ所訓盲啞院ハ十八年十一月管セシ所前日高等師範學校以下ノ官制ヲ補訂ス職官部ヲ參看スヘシ

八月	九月	十月
廿二日 移近衞工兵中隊于北豐島郡袋村兵營	廿二日 移近衞軍樂隊營于麹町區代官町	廿六日 各輜重兵大隊置輜重廠
	廿九日 改第二海軍區鎭守府建築事務所稱呉鎭守府建築事務所、改第三海軍區鎭守府建築事務所稱佐世保鎭守府建築事務所	
十九日 定各高等中學校醫學部位置 第一 千葉 第二 仙臺 第三 岡山 第四 金澤 第五 長埼	十九日 設帝國大學衞生委員	四日 廢學務局置專門學務局三課普通學務局四課 五日 改東京商業學校稱高等商業學校、改圖書取調掛爲東京美術學校、改音樂取調掛爲東京音樂學校、改訓盲啞院稱東京盲啞學校
十二日 閉神戸司檢所屬其事務大阪司檢所		

陸軍 海軍 司法 文部 農商務 遞信 六十四

家事教場ハ烹飪裁縫家政接客等ノ方法ヲ練習スル所

大小林區署及ヒ管區ハ十九年五月十九日定ル所

諸學校通則第一條ニ從ヒ鹿兒島縣立中學ヲ高等中學校ノ制ニ改メテ之ヲ管ス

專賣特許局十九年二月廿六日農商務省官制中ニ載スル所

一等郵便局地位ハ十九年四月十六日定ル所今仙臺ノ次ニ赤間關ヲ加フ

月	十一月	十二月
		八日 廢嚴原倉庫
	八日 設法律取調委員會	廿一日 總務局置職員課
廿日 以熊本縣熊本私立濟々黌準官立府縣立學校	四日 東京高等女學校設西洋家事教場	九日 屬奈良縣于高等中學校設置區域 第三區 二十日 管鹿兒島高等中學造士館
	二日 屬佐賀縣于福岡大林區署管轄區域 廿二日 定沽却三田農具製作所設農具陳列所議	廿五日 廢專賣特許局置特許局 庶務部 第一課 第二課 審判部 審査部 圖書館
	十二日 置神戸郵便電信局三宮電信支局	二十日 置一等郵便局于赤間關 廿八日 管北海道廳所轄函館商船學校

明治二十年 六十五

空知ハ十五年六月樺戸ハ十四年八月釧路ハ十八年九月置ク所

共進會事務所本年六月十五日廢ス

共進會本年五月廿五日閉ツ

炭礦鐵道事務所十六年二月管理局ニ於テ改稱セシ所

紋鬯製糖所十六年二月十二日置ク所

札幌育種場ハ十五年十二月農商務省ニテ改稱セシ所

	元老院	大審院	警視廳	北海道廳	府	縣
一月						
二月						
三月			十二日 管船燈事	五日 函館出張所管海外旅券事	十九日 置所得稅調查委員	十九日 置所得稅調查委員
四月			四日 置巡査教習所于芝區愛宕町三町目屬警察本署	廿五日 廢炭礦鐵道事務所置北海道鐵道事務所屬幌内炭礦事務于空知監獄署	廿五日 東京府開工藝品共進會于上野公園	一日 分薩摩國伊佐郡大隅國大隅囎唹二郡爲南北伊佐郡南北大隅郡東西囎唹六郡
				四日 改空知樺戸釧路三集治監稱監獄署 十五日 設警察署于郡區役所所在地	十三日 東京府改師範學校稱東京府尋常師範學校改中學校稱東京尋常中學校	十一日 東京府設工藝品共進會事務所于上野公園

英語傳習所ハ高等小學校ニ於テ敎授スヘキ英語ヲ傳習スル爲ニ設ク

東京府中學校從前內山下町ニ在リ三月十八日假ニ有樂町ニ移シ此ニ至テ新築成ル

蠶種檢查所ハ十九年八月農商務省令ニ據テ之ヲ設ク

地方測候所位置ハ內務省ノ部ニ詳ナリ

土木監督區ノ事ハ內務省ノ欄ヲ參看スヘシ

	月	五月	六月	七月	八月	九月	十月	十
元老								
大審								
警視								
道廳	合札幌育種場于札幌農學校附屬農園	廿四日 定郡區役所分掌 第一課 第二課 第三課 廿五日 以紗那病院爲廳立、管根室病院所屬留別出張病院及內保藥取兩派出所	十七日 函館出張所管徵兵兵籍事 三十日 置巡查敎習所于函館警察署				十一日 定地方測候所位置	
府		一日 東京府設唱歌傳習所于尋常師範學校	七日 東京府移永樂町勸工場于上野公園 十一日 東京府置英語傳習所于尋常中學校內 十七日 東京府移尋常中學校于京橋區築地三町目		一日 東京府設蠶種檢查所于東多摩南豐島郡役所及八丈島役所內	九日 定高等中學校設置區域內府縣委員會	十一日 定地方測候所位置 十五日 開東京府及神奈川縣以下九縣聯合共進會于八王子驛	
縣				十二日 屬愛知縣下尾張國海西郡松山中島村于美濃國海西郡爲岐阜縣管轄、屬岐阜縣下美濃國中島郡東加賀野井村、三十町村、十町野村、馬飼村于尾張國中島郡爲愛知縣管轄		九日 定高等中學校設置區域內府縣委員會	十一日 定地方測候所位置 十九日 三重縣改土木監督區、稱土木監督署、稱土木區、改土木區事務所	四日 置奈良縣定廳于大和國添上郡奈

第一表ノ丙

二十年六月九日 監軍部中各兵監タル佐官及各兵監副官俸給表

官名	等級	平均月額	歳額	備考
大佐		百九十六圓	貳千三百五十貳圓	心得勤ノ者ハ各其本科ノ俸給ト心得勤增俸ヲ支給スルモノトス
中佐		百四十六圓	千七百五十貳圓	
少佐		九十六圓	千百五十貳圓	
大尉	一等	六百九十六圓		
	二等	六百四十八圓		
中尉	一等	四百五十六圓		
	二等	四百 八圓		

十九年三月六日追加スル所即チ陸軍給與概則第一表ノ乙表ナリ

第一表ノ内

十八年五月十一日改正セシ所

二十年六月廿日 陸軍省各局課員以上俸給表中改正

一大佐ノ區畫中課員ノ二字ヲ削ル

一中佐ノ區畫中次長ヲ局長ニ改メ課員ノ二字ヲ削ル

一大尉ノ區畫中課員ノ上位ニ課長ノ二字ヲ置ク

二十年十一月十五日 陸軍武官俸給表中改正

備考中第二項ヲ「輜重輸卒入營中ハ日給金三錢三厘ヲ給ス」ト改ム

下士

官職名	等級	日額	平均月額
二等砲卒		四錢八厘	一圓四十六錢
二等工築卒		四錢五厘	一圓三十六錢九厘
二等輜重騎卒		四錢貳厘	一圓二十七錢八厘

卒

一月	十二月	
		廿八日 屬函館商船學校于遞信省
		二日 神奈川縣設橫濱水道事務所 十八日 佐賀縣移廳于佐賀赤松町
		良管大和全國 廿八日 列奈良縣于栃木縣次

十八年五月十一日改正セシ所

第二表ノ内

二等步卒		四錢	一圓二十一錢七厘
砲兵二等喇叭卒 工兵二等喇叭卒		四錢九厘	一圓四十九錢
騎兵二等喇叭卒 輜重兵二等喇叭卒		四錢七厘	一圓四十三錢
步兵二等喇叭卒		四錢五厘	一圓三十六錢九厘
二等看護卒		四錢貳厘	一圓二十七錢八厘
二等鞍工		六錢壹厘	一圓八十五錢五厘

二十年十一月十五日

近衛俸給表中改正

備考中第二項ヲ刪除ス

下士卒

官名	等級	日額	平均月額
砲卒	二等	五錢八厘	一圓七十六錢四厘
工卒	二等	五錢五厘	一圓六十七錢三厘
騎卒 輜重卒	二等	五錢壹厘	一圓五十五錢壹厘
步卒	二等	四錢五厘	一圓三十六錢九厘
砲兵喇叭卒 工兵喇叭卒	二等	五錢八厘	一圓七十六錢四厘
騎兵喇叭卒 輜重兵喇叭卒	二等	五錢六厘	一圓七十錢三厘
步兵喇叭卒	二等	五錢	一圓五十二錢壹厘

二十年十一月十六日

陸軍士官候補生手當金

名稱		一週日手當金	一ヶ年手當金
士官候補生	見習士官	金九拾三錢	金四拾八圓三拾六錢
	士官學校分遣中	金六拾壹錢	金三拾壹圓七拾貳錢
	二等軍曹勤務中	金六拾壹錢	金三拾壹圓七拾貳錢
	兵卒勤務中	金三拾五錢	金拾八圓貳拾錢

二十年十二月廿八日

陸軍大學校教官俸給

監督部軍醫部上長官士官ニシテ大學校教官ニ補職スル者俸給ノ儀ハ監督ニアリテハ陸軍給與概則第二表ノ騎兵科ニ軍醫ニアリテハ砲兵科ニ準シ支給スヘシ

二十年十二月廿八日

砲兵工廠生徒學舍附下副官以下下士俸給

自今砲兵工廠生徒學舍附下副官以下下士ノ俸給ハ給與概則第二表ニ據リ支給スヘシ

○

十九年六月三日（前編補遺）

海軍日給技手以下增働料支給表

職別		出勤居殘就業ノ場合	毎一時間增働料
日給技手	定時間外		日給十分一
	公暇日	平日ノ始業時刻ヨリ停業時刻マテハ本項ノ增働料ヲ給シ其他ノ時間ハ前項ニ依ル	日給二十分一
工夫長其他日給雇	停業時刻ヨリ午後十時マテ午前四時ヨリ始業時刻マテ		日給十分一
	午後十時ヨリ午前四時マテ		日給二十分三
	休息時間中		
	公暇日	平日ノ始業時刻ヨリ停業時刻マテハ本項ノ增働料ヲ給シ其他ノ時間ハ前諸項ニ依ル	日給二十分一
工夫職工	停業時間ヨリ午後七時マテ		日給十分一
	午後七時ヨリ十時マテ午前四時ヨリ始業時刻マテ		日給二十分三
	午後十時ヨリ午前四時マテ		日給五分一

運搬夫	休息時間中	日給二十分一
	公暇日	平日ニ同シ

十九年十月八日（前編補遺）

海軍候補生手當食料支給定規

第一條　候補生ヲ命シタル者ニハ其當日ヨリ任官シ若クハ候補生ヲ免シタル當日マテ左ノ區別ニ依リ手當金ヲ給ス

航行艦ニ在テハ	一日	一圓
繫留艦ニ在テハ	一日	八拾五錢
陸上ニ在テハ	一日	七拾五錢

但少技士候補生ハ其技能ニ應シ八拾五錢又ハ九拾五錢ヲ給スルモノトス

第二條　候補生遠洋航海ニ從事スルトキハ前條手當ノ外ニ省令第六十四號遠洋航海手當日額表中準士官ト同額ノ手當ヲ增給ス

第三條　候補生乘艦中ハ省令第六十三號海軍軍人軍屬食料支給定規ニ依リ食料日當ヲ給ス

○

二十年八月二十六日海軍省訓令ニ云ク少尉候補生ヲ實地練習ノ爲メ乘艦セシムルトキハ其艦ノ役務ニ關セス總テ繫留艦相當ノ手當金ヲ支給シ又外國航海ニ際スルモ遠洋航海手當金ヲ支給セス

十九年十一月四日（前編補遺）

海軍大少尉及同等官增俸制限

奏任四等ノ大尉及同等官ハ其四等ニ叙セラレタル日奏任五等ノ大尉及同等官ハ其任官ノ日ヨリ起算シ進級條例ニ揭クル實役停年ノ四分ノ一少尉及同等官ハ其二分ノ一ヲ過クルニ非サレハ增俸ノ資格ヲ備ヘサルモノトス

○

本月十八日海軍省達ニ云ク技士ノ年俸ハ勅令第五十三號第九條ニ從ヒ給スルモノニシテ要第七二二號ノ訓令中ニ含有セサルモノトス

二十年一月十三日

艦船試運轉中乘員手當支給定規

奏任三等以上	奏任四等以下	判任一等	判任二等以下	卒幷監護以上ノ雇員	用使以下ノ雇員幷諸傭人
一圓六十錢	一圓	七十錢	五十錢	四十錢	三十錢

○艦船試運轉ノ爲メ乘組航海セシムル者ハ右ノ區別ニ從ヒ手當金ヲ支給ス但此手當金ヲ受ル者ニハ旅費日當乘艦食料等ヲ支給セス

○乘組時間三時間以上六時間迄ハ半額六時間以上ヨリ日當ヲ以テ全額ヲ支給ス

○航海先キニ於テ滯泊ヲ要スルトキモ亦前條ニ準シテ支給ス

二十年四月二十日

喇叭手兼務加俸表ヲ廢ス

海軍下士以下給與概則第十一條ヲ改メ喇叭兼務ノ者ニハ服務日數ニ應シ一日金三錢ノ加俸ヲ給與ス但樂手ハ第九條ニ依ルト爲シ本表ヲ廢ス

二十年六月十三日

海軍武文官外國出張手當金定額表

此手當金ハ交際費其他公務一切ノ費用ニ充ル爲メニ給ス但淸國ハ三分ノ二朝鮮國ハ半額トス

官等	武官	官將官並ニ總監	上長官	士官	準士官
文官	勅任官		奏任三等官以上	奏任四等官以下	判任官
月額	一等	貳百圓	百五拾圓	百圓	五拾圓
	二等	百三拾圓	百圓	六拾圓	三拾圓
	三等	百圓	六拾圓	四拾圓	貳拾圓

二十年八月八日

海軍下士卒教員加俸

海軍下士卒ニシテ教員ノ職ヲ執ラシムル者ニハ一日金三錢ノ加俸ヲ給ス

但艦內教授ハ加俸ヲ給スルノ限ニ在ラス

○

十九年七月十四日改正スル所即チ第七表ナリ

本月廿六日海軍省訓令ニ云ク運用術砲術及信號ノ教員加俸ハ本年本月勅令第四十五號ニ依リ給スル儀ト心得ヘシ

本年十一月廿二日海軍省訓令ニ云ク海軍下士卒ニシテ教員ノ職ヲ執ラシムル者ニ給スル加俸ハ服務日數ニ應シ支給スヘシ但公暇日ハ服務日數ニ算入ス

二十年十月廿七日 海軍外國旅費定額表

官等	旅費等級	客舍料 諸外國	客舍料 支那	客舍料 朝鮮	食卓料	日當	支度料
親任官	一等	八圓	七圓	四圓	壹圓七拾錢	四圓	六百圓以內
將官及同等官	二等	七圓	六圓	三圓	壹圓五拾錢	三圓	四百圓以內
上長官	三等	六圓	五圓	貳圓五拾錢	壹圓貳拾錢	貳圓三拾錢	貳百五拾圓以內
士官	四等	五圓五拾錢	四圓五拾錢	貳圓貳拾錢	壹圓拾錢	貳圓	貳百圓以內
準士官候補生	五等	五圓	四圓	壹圓八拾錢	八拾錢	壹圓三拾錢	百三拾圓以內
下士	六等	四圓五拾錢	三圓五拾錢	壹圓四拾錢	七拾錢	九拾錢	八拾圓以內
卒	七等	四圓	三圓	壹圓	六拾錢	五拾錢	五拾圓以內

附則

一文官奏任三等以上ハ上長官同四等以下ハ士官判任一等ハ準士官同二等以下ハ下士生徒及傭員ハ卒ニ準シ表面ノ旅費ヲ支給ス

一船舶料及滊車料ハ本年五月閣令第十二號外國旅費規則第二號表ニ依リ武官準士官及文官判任以上ハ一等ノ額其他ハ總テ二等ノ額ヲ支給ス

一船舶料及滊車料ノ實費ヲ給スルトキモ亦前項ノ區別ニ從ヒ其一等定價又ハ二等定價ヲ支給ス但二等ナキ場合ニ在テハ總テ一等定價ヲ支給スヘシ

一將校準將校ノ生徒ニ船舶料及滊車料ノ實費ヲ給スルトキハ一等定價ヲ支給ス

一傭外國人ハ其身分ノ取扱ニ依リ勅任相當ノ者ハ旅費等級ノ二等奏任相當ノ者ハ同三等判任相當ノ者及別ニ身分取扱ヲ定メサルモ教師ハ同四等ノ額ヲ支給シ其他ハ總テ同七等ノ額ヲ支給ス但船舶料及滊車料ハ判任相當以上ノ者及教師ハ一等其他ハ總テ二等ノ額ヲ支給シ其實費ヲ給スルトキモ亦之ニ準ス

一在外國ノ我艦船ニ乘組ヲ命シタル者ニハ支度料ヲ支給セス

一海軍艦船ニテ渡航スルトキハ其艦船乘員ト同一ノ食料ヲ支給シ表面ノ食卓料ハ支給セス

一行軍及隊伍ノ旅行ハ總テ實費ヲ支給ス單身旅行ト雖モ其職務ヲ帶フル者ハ尙ホ之ニ準ス

一下士以下四人以上同地ニ旅行セシムルトキ及之ヲ引卒セシムル士官ニハ行軍ニ準シテ支給ス但特令アルモノハ此限ニ在ラス

一外國旅行中非職退職或ハ罷役又ハ退役免役トナリ歸國スル者ハ總テ退官者歸國ノ例ニ依ル

一旅費支給廳ノ區別ハ海軍內國旅費規則第二十五條以下ノ例ニ依ル

一前各項ニ該當スルモノヽ外ハ總テ本年五月閣令第十二號外國旅費規則ノ支給法ニ依ルモノトス

十九年七月二日改ル所

二十年七月十一日 公使領事以下官員年俸表追加

同五等書記官	上級	五百四拾磅	五百貳拾磅	貳千貳百圓	貳千貳百圓
同書記官	中級	五百貳拾磅	五百磅	貳千百圓	貳千百圓
同書記官	下級	五百拾磅	四百九拾磅	貳千圓	貳千圓

官廨部補遺

内務省	十七年一月廿三日	廢往復課置往復掛于內局
	同年三月廿一日	設千代田文庫及事務所于和田倉門內屬圖書局
	同年四月十七日	改會計局分課爲庶務檢查主計出納用度五課
	同年七月八日	定假留監聯合地方區分
	同年十一月廿八日	圖書局中廢翻譯課改保存課稱典籍課
	十八年十月八日	閉東京市區改正委員會
大藏省	十九年五月十六日	屬銀行事務講習所于文部省
海軍省	十九年五月十二日	置水雷修理工場于長浦屬橫須賀鎭守府兵器部
文部省	四年七月廿日	置博物館于舊昌平校大成殿管醫學校藥園改稱小石川藥園
	七年十一月十四日	廢從前分課更置學務會計報告準刻四課及醫務局
	八年五月三日	東京醫學校開通學生教場
	九年十月廿日	改醫學校設製藥生通學教場
	十三年十月廿五日	改小石川植物園稱別課醫學生
	十七年二月廿五日	移東京大學法文學部及大學事務所于本鄉區元富士町
	同年八月九日	管大藏省所轄銀行事務講習所屬之東京商業學校改稱銀行專修科
	十九年五月十六日	設本省所轄學校體操場于舊體操傳習所址
	同年同月廿九日	改高等女學校稱東京高等女學校
	同年六月十九日	以東京府下私立法律學校屬帝國大學特別監督曰東京專門學校（南豐島郡下戸塚村專修學校小神田區今川小路二丁目）英吉利法律學校（同區錦町二丁目）東京法學校（同區小川町）明治法律學校（同區駿河臺）
	同年八月廿五日	
遞信省	十九年二月十七日	移電信修技學校于芝公園海軍省址
工部省	十七年三月三日	移電信修技學校于葵坂本省內

明治二十一年一月刊