

明太宗實錄校勘記

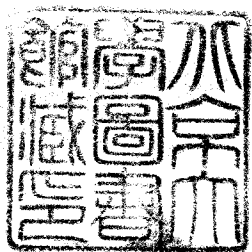

(一) 内閣大庫舊藏鈔本

大明太宗體天弘道高明廣運聖武神功純仁至孝文皇帝實

錄卷之六十四

卷之六十四 太宗皇帝實錄卷之六十四 太宗皇帝實錄卷之六十四

太宗皇帝實錄卷之六十四 太宗皇帝實錄卷之六十四 太宗皇帝實錄卷之六十四

太宗皇帝實錄卷之六十四 太宗皇帝實錄卷之六十四 太宗皇帝實錄卷之六十四

太宗皇帝實錄卷之六十四 太宗皇帝實錄卷之六十四 太宗皇帝實錄卷之六十四

太宗皇帝實錄卷之六十四 太宗皇帝實錄卷之六十四 太宗皇帝實錄卷之六十四

初修

明太宗文皇帝實錄卷六

卅九

明本末文皇帝實錄卷一

永樂七年六月壬寅朔陞汶上縣知縣文誠祖

賜勅勞之曰守令承流宣化所以安利元元服賦

求賢共圖治理任任下詢民間苦言苦吏奇忠能副朕

意前敦學老成任任乃職持身勵志一於廉公平賦均徭政清

訟簡民心悅戴境內稱安方古吏吏亦復何讓特陞爾濟寧州

知州仍崇汶上縣事其益共乃職慎終始以永嘉譽欽哉并

賜上等一緡金銀水一籠銀千貫誠祖山西解州人洪武中詣

闕言鹽法權知汶上以廉平寬簡為政久而民益親之上之

遷授北京也遺御史考察郡縣長吏賢否陞陞之遷奉誠祖治

行第一故有是命御史又劾奉都縣貪吏壞法者吳甚易州同

知張騰均共貪虐民十數事遂極下獄丁癸卯四川而陽宣撫

匡寬二四·七公分，高二九七·公分

(二) 內閣大庫舊藏明紅絲欄鈔本

明成祖  
文皇帝實錄卷之四十六

永樂五年春正月丙辰朔

上御奉天殿受朝賀大宴文武群臣及四夷

使朝

皇后于坤寧宮錫宴 是日征討安南總兵官征夷

將軍新城侯張輔調清遠侯王友左副將軍西平

侯沐晟調都指揮柳琮等合兵討賊自注江濟軍

襲壽江柵破之又攻固枚山萬劫江華賴山斬賊

首三萬七十三百九十級獲偽圖劄丁部曲較之

匡寬一七·八公分，高二十四·七公分

大明成祖地

上卷雲興德丁世

永樂五年夏四月乙酉朔

太廟丙戌興平王尚博永壽王尚仁來朝命皇姑

子宴之平陽王濟懋奏朝時已在道賜書諭

曰

祖訓親王朝觀自長至幼以嫡先庶毋得失序今不

循序又無召命而輒來違

祖訓矣即日馳歸緬甸土官那羅塔等遣其屬陶

孟洛霞等詣闕貢方物謝罪先是孟養宣慰使刀

木只與夏里相仇殺而那羅塔來雲發兵劫之殺

(三) 國立中央圖書館藏明內府寫本

大明太宗文皇帝實錄

書寬二·三公分，高三·二公分

大明太宗體天弘道高明廣運聖武神功純仁至孝文皇帝實  
錄卷之三十六

此年春太宗親征遼東力能克復遼東遼東人臣皆歸太宗太宗親征遼東

太宗親征遼東太宗親征遼東太宗親征遼東太宗親征遼東太宗親征遼東

太宗親征遼東太宗親征遼東太宗親征遼東太宗親征遼東太宗親征遼東

太宗親征遼東太宗親征遼東太宗親征遼東太宗親征遼東太宗親征遼東

太宗親征遼東太宗親征遼東太宗親征遼東太宗親征遼東太宗親征遼東

初年

永樂三年秋七月甲午朔享

明太宗實錄校勘記引據各本目錄

一、國立北平圖書館藏紅格抄本——簡稱館本，今據此本之晒藍本爲校勘底本。館本缺御製序、進書表、凡例、修纂官及目錄，今據抱本補。

據實錄御製序，太宗實錄一百三十卷；館本分卷二百七十四，實與御製序不合。館本所標卷數，當一依抱本目錄改正。以舊校係據晒藍本爲底本，今據館本顯微影捲影印，故校勘記分卷仍依據館本。清學部圖書館善本書目著錄館本，僅存卷十至十五。由晒藍本觀之，卷一之九，十六之二七四，均後來鈔配，故其訛誤亦較多也。卷二百三十二，亦即永樂十八年十二月卷，館本前後錯亂，舊校以晒藍本剪貼黏綴，今據剪貼黏綴本臚錄影印。

二、廣方言館本——此本分卷係一百三十卷。

三、內閣大庫舊藏紅本——此本今藏史語所；半頁十行，行二十字；僅殘存四十八，四十九兩卷，抄寫精絕，僅有一訛字。此本每卷卷首無纂修官姓氏；卷四十九書名作「大明成祖文皇帝實錄」，而卷四十八書名則於成祖尊諡一字不省，款式不一，則仍非進呈以供御覽者。王氏崇武稱此本爲紅絲關實錄正本，今按實錄正本，其行款當與史語所藏熹宗實錄稿同，此絕不類。今以其紅絲關精鈔，仍省稱爲



紅本。他本書名皆作太宗實錄，此稱成祖實錄，則嘉靖以後所鈔也。

四、抱經樓本——此本卷一至十五係抄配，惟仍有李遜之藏印。

五、內閣大庫舊藏鈔本——此本今歸史語所。以係內閣大庫舊藏，故簡稱庫本。此本存卷一至九及卷六十三至七十，內卷一及卷七十有缺頁。此本所標卷數與館本不同，而紙色行格則與館本無異。館本卷十至十五，係明史館所鈔，亦內閣大庫物；今此本欄外有墨筆題識：「初三日一館吳宗泰」、「初四日一館吳宗泰」，則當亦史館所鈔，其後明史修成，書皆移歸內閣耳。此本分卷，就書影所示，其卷首所書卷之六十四，實與抱本所載目錄合，而「明太宗文皇帝實錄卷六十六終」及「明太宗文皇帝實錄卷六十七」兩行所標卷數與卷首所書「六十四」者異。以字體論，似其初鈔者僅書「明太宗文皇帝實錄卷」，而「六十六終」及「六十七」七字則係稍後另一人所加；以其所添註與實錄原本不合，故復為另一人所刪，而於其前復補書纂修姓氏及「明太宗……實錄卷之六十四」兩行也。實錄一卷有分上中下者，如仁宗實錄即一卷分上中下；抱本太宗實錄有卷之十上卷之十下。當時鈔者於此每以意併合，以為例不一，有時併合，有時不併，或省略卷數，僅書「卷之」，及展轉傳鈔，再依次標以卷數，而所標卷數遂異。庫本所標卷數與館本不同，其故或即在此。庫本所標卷數，雖與館本異，然其分卷仍有與館本

合者，如太宗實錄永樂七年閏四月卷，即未與前卷合併，此即與館本合，而與廣本抱本異。以其本爲一卷，故廣本抱本可以合併；以其本有上中下之別，故庫本館本仍可別自爲卷也。故太宗實錄分卷，其係卷幾，當一依抱本目錄；其係卷幾之上中下，則或應據庫本館本參定也。太祖實錄廣本分卷與他本不同，其故或亦在此。

實錄一卷分上中下，此因所記其月事繁，遂分之耳。其一卷記數月事，苟分作上中下，此必因舊製一月爲一冊，而嘉靖時重錄本始「不拘一月一冊舊製」也。廣本太祖實錄有一卷分作數卷者，卷首僅書卷之，不標卷數，其分卷必有根據也。明實錄一卷分上中下，似僅太祖太宗仁宗實錄如此。

六、國立中央圖書館藏明內府寫本——今簡稱中本。此本半頁九行，行二十四字，僅存卷三十六之三十九，凡四卷。此本黃綾裝面，係宮庭中物。萬曆十八年十二月大學士申時行曾疏進重抄小本實訓實錄，此即其幸存者歟？惟其行款與熹宗實錄稿不同，爲可疑耳。余所見明實錄，除史語所藏熹宗實錄稿及紅本神宗實錄外，以此本及上一紅本爲最佳。

七、內閣大庫舊藏散葉——與館本及上一庫本同一格式，蓋亦明史館抄本。館本卷八十九，上引庫本作卷六十三；館本卷八十八，散葉作卷之六十一，與上一庫本所

標卷數不接，則此與上一庫本非一本矣。修明史需取材實錄，史館纂修人衆，故其所鈔實錄亦不止一部也。此本以散葉，有不知其所標卷數者，計殘存永樂二年正月十二月，七年二月，十二年正二三月，及十七年正月諸卷，凡二十一頁。

以上諸本，廣本紅本係李晉華那廉君二先生校；抱本庫本係王崇武先生校；中央圖書館藏本及庫本散葉係遷臺以後彰健所校，謹附識於此。

太宗實錄人名索引頃始編就。實錄校勘記所載人名官名異文，謹利用索引，定其正誤。其協同檢核者楊君華燮，曾君超球，楊君慶章。

所校庫本紅本中本書影，謹載於後。

明太宗實錄卷一校勘記

頁次 行 次 館

本 校

記

一 前三 純天大孝

廣本抱本純作統。是也。

六 照映宮闈

抱本映作映。映與映同。

九 明儒

廣本抱本明作名。是也。

十 洪武三年

廣本抱本年下有四月二字。是也。

二 前二 而我受之

廣本抱本我有先字。是也。

三 殿下觀

廣本抱本下有試字。是也。

十一 既無得

廣本抱本得上有所字。是也。

三 前七 中宮

廣本抱本作中宮。是也。

八 太漸

舊校改太爲大。

後一 憶昔者

廣本抱本憶上有先生二字。是也。

三 今至少

廣本抱本至作主。是也。

四 但使誣告

廣本抱本使下有人字。是也。

六 威震海內

廣本抱本震作聞。奉天鐸難記亦作聞。

十 取周剪燕之手足

廣本抱本剪上有卽字，是也。

前一 王先生

舊校改王作黃。

三 闔官

舊校改官作宮。

四 困辱

廣本困作苦。

五 岷王榷降爲庶人

廣本抱本庫本榷下有「皆得罪柏闔宮自焚死執樽囚之京師榷」十六字，是也。

後五 如其迹著

廣本抱本著上有顯字，是也。

五 臣之愚議

廣本抱本庫本議作誠，是也。

七 王子澄

廣本抱本庫本王作黃，是也。

五

前六 雖病猝難圖

廣本抱本庫本猝上有恐字，是也。

八 不乘此圖之

廣本抱本庫本此下有時字，是也。

九 詐誘

廣本抱本庫本詐作誑。奉天靖難記亦作誑。

十一 平開

舊校改作開平。

後二 二郡王高照

舊校改照作煦。

八 獲而殺之

廣本抱本庫本而作卽，是也。

十 不問之而

而字衍。舊校問之作之間。

十一 不能

六 前四 久當事定毋佈也

五 今少昏蒙

廣本抱本庫本作不出，是也。

廣本抱本庫本自作自，廣本抱本佈作佈，是也。

廣本抱本少下有主字，是也。

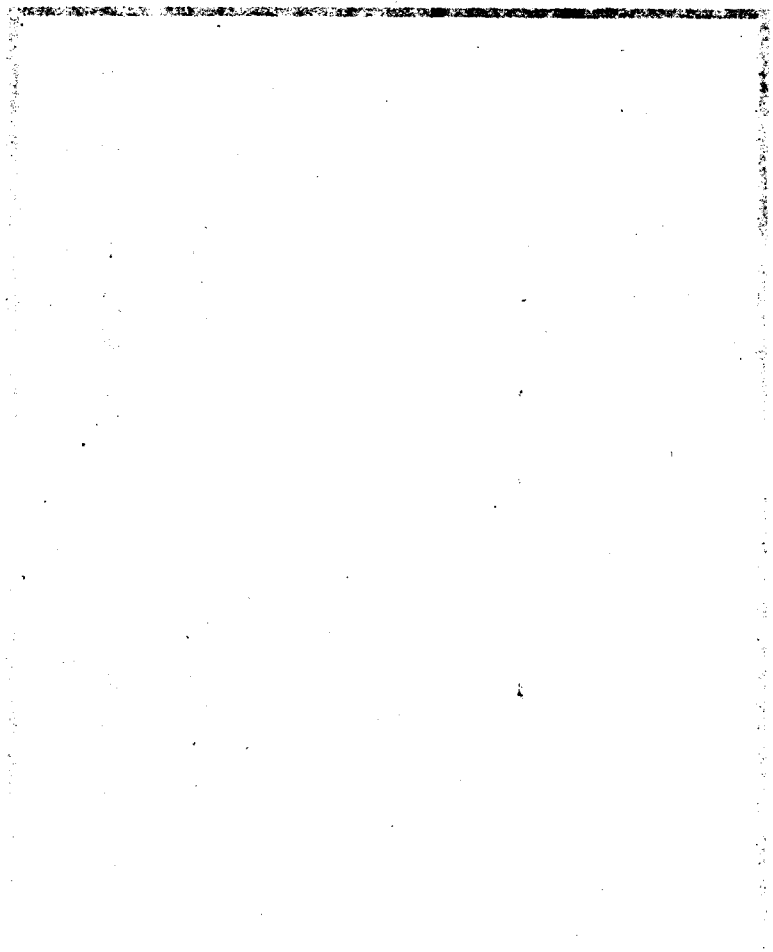

THE UNIVERSITY OF CHICAGO PRESS

明太宗實錄卷二校勘記

頁次 行次 館

本

校

記

一 前三 勳聲

四 番夜俱發

四 王府

十 迫近

後十一 乃互

二 前二 又未知

三 列陣

四 貴昺

四 及聞與貴昺被擒

五 唐雲

六 喧闐

七 雲言

八 安堵

廣本抱本勳作厲，是也。

庫本夜作暮。奉天靖難記作暮。

廣本抱本庫本府作城，奉天靖難記作府。

抱本庫本近作連。

舊校改互作至。

廣本抱本庫本又作猶，是也。

廣本抱本庫本陣作隊。

廣本抱本庫本昺下有等字。

舊校改與貴昺作貴與昺。

抱本雲作榮，誤。

廣本闕作聞。奉天靖難記作聞。

抱本作榮言，誤。

廣本抱本作按堵，奉天靖難記作安堵。



八 俞瑛

舊校改瑛作瑛，下同。俞瑛，明史宋忠傳作余瑛，恭閔帝紀作俞瑛。奉天靖難記作俞瑛。

九 馬瑄

廣本抱本作馬宜。明史有馬宜傳。

九 知事不齊

舊校改齊作濟。

後一 大智恒慮慮於未萌

廣本抱本庫本大智作夫智者，是也。

三 皇考

廣本抱本庫本作昔皇考，是也。

四 東往西代

抱本庫本作往征，是也。舊校改代作伐。

六 傳萬世

廣本抱本庫本作傳之萬世，是也。

十 雖其皆有愆過

廣本無其皆二字。

十二 奪王土

廣本抱本庫本王作國。

三一 聖仁在上

廣本仁作人。

六 況敦有

抱本脫況字。

七 比執臣所遺奏事之人

廣本抱本庫本比下有者字，是也。

八 分佈

舊校改佈作布。

八 卒五

抱本五作伍，是也。

後五 根幹

抱本庫本幹作幹。

九 奮雷電之威

廣本抱本庫本電作霆，是也。

十一 福庇生民

廣本抱本庫本庇作被。

四 前四 念之念之

廣本作念之。

五 見者咸言

廣本抱本庫本言作曰。

六 苟有人心

廣本抱本庫本人作仁。奉天靖難記作人。

後七 郭亨

廣本抱本庫本郭作鄭，是也。

七 將吏

廣本吏作士。

五 前一 苦楚

廣本抱本庫本作楚毒。

四 死不足惜

廣本抱本庫本惜作恤。

十 三綱陳紀

廣本庫本三作立，是也。

十一 爲賊敗壞之哉

廣本抱本庫本賊下有巨字，是也。

後六 兪填

舊學改填爲瑛。下節同。

後十一 攻破其城

廣本抱本庫本破作拔，是也。

前三 雖與爭鋒

廣本抱本庫本雖作難，是也。

六 馬雲

抱本雲作榮。奉天靖難記作雲。按明史功

後五 不形於喜色則易驕

臣表景城伯馬榮，永樂八年追討，實錄永樂八年八月有傳。實錄洪武三十五年九月陞賞功臣有馬榮，無馬雲，疑作榮爲是。舊校改喜色作色喜。

七 郭亮

廣本抱本庫本亮下有等字，是也。

八 上安宗社

廣本抱本庫本上下有以字，是也。

十一 爾衆慎無嗜殺則傷天地之和

廣本抱本庫本殺下有嗜殺二字，是也。抱本無作勿，廣本庫本作毋。

七 前四 都督劉真河將攻遵化

廣本抱本庫本真下有陳亨都指揮卜萬引大寧兵出松亭關駐沙十七字，是也。

九 羅疇

廣本抱本庫本羅作邏，是也。

十 詒卜萬書

廣本詒作貽。

後一 曰告守者

舊校改作告守者曰。

明太宗實錄卷三校勘記

頁次 行次 館

一 前三 都督潘忠楊松

本 校

記

九 豈容殺哉

後四 月漾橋

二 前五 問道

九 先聲後實

十一 我當推誠任便

十二 縱在彼有反例

後三 銳氣以餒

按奉天靖難記建文元年十一月乙亥條作都

督潘忠指揮楊松，則楊松乃官指揮，非都

督也。燕王令旨亦言：生擒到都督潘忠、

指揮楊松。明史成祖紀作都指揮潘忠楊松

，而張玉傳則從實錄作都督。

廣本抱本庫本容作尙，是也。

明史惠帝紀及譚淵傳作月漾橋。奉天靖難

與館本同。

抱本庫本作問道，是也。

廣本聲下有而字。

廣本抱本庫本便作使，是也。

廣本抱本庫本在作若，是也。

廣本抱本庫本以作已，是也。

十 散斷橋索

廣本抱本庫本散作斷，是也。

三 後一 召至諭曰

廣本抱本庫本日下有之字，是也。

八 叩頭領留

廣本抱本庫本領作願，是也。

八 願隨軍庶效報分寸

廣本抱本庫本庶下有或字。

九 略也

舊校改也爲地。

十一 思之父母

廣本抱本庫本作思如父母，是也。

十二 多釋來降

廣本抱本庫本釋下有甲字，是也。

四 前二 慕露

舊校改慕爲暴。

三 翦除奸

廣本抱本庫本奸下有兇字，是也。

八 兵家勝敗常事

廣本抱本庫本作勝敗兵家常事。

明太宗實錄卷四上校勘記 廣本抱本庫本不另爲卷，併入前文

頁次 行 次 館

本 校

記

一 前八 復名報者

抱本庫本名作召，是也。

後十 使不得徑至地城下

地字衍。

十 天塞水澗

庫本水作水。

二 前九 弟從予行

舊校改弟爲第。

（The following text is extremely faint and largely illegible due to the quality of the scan. It appears to be a multi-column document, possibly a report or a set of minutes, with several paragraphs of text. The content is too light to transcribe accurately.)

明太宗實錄卷四下校勘記

廣本抱本庫本不另爲卷，併入前文

頁次 行次 館

本 校

記

一 前二 路極險隘

舊校改險作險隘。

六 關門

廣本抱本庫本作閉門，是也。

九 家屬報享

廣本抱本庫本享下有等字，是也。

十 護衛

抱本庫本作護衛軍。

十一 營州守護衛指揮

廣本抱本庫本守作中，是也。

後三 馬韉

奉天靖難記作馬韉。

四 築壘

舊校改壘作壘。

五 整備守備

舊校改備作飭。

六 蹂躪而者

廣本抱本庫本而下有死字，是也。

八 幣衆趨利

舊校改幣作弊。庫本作敝。



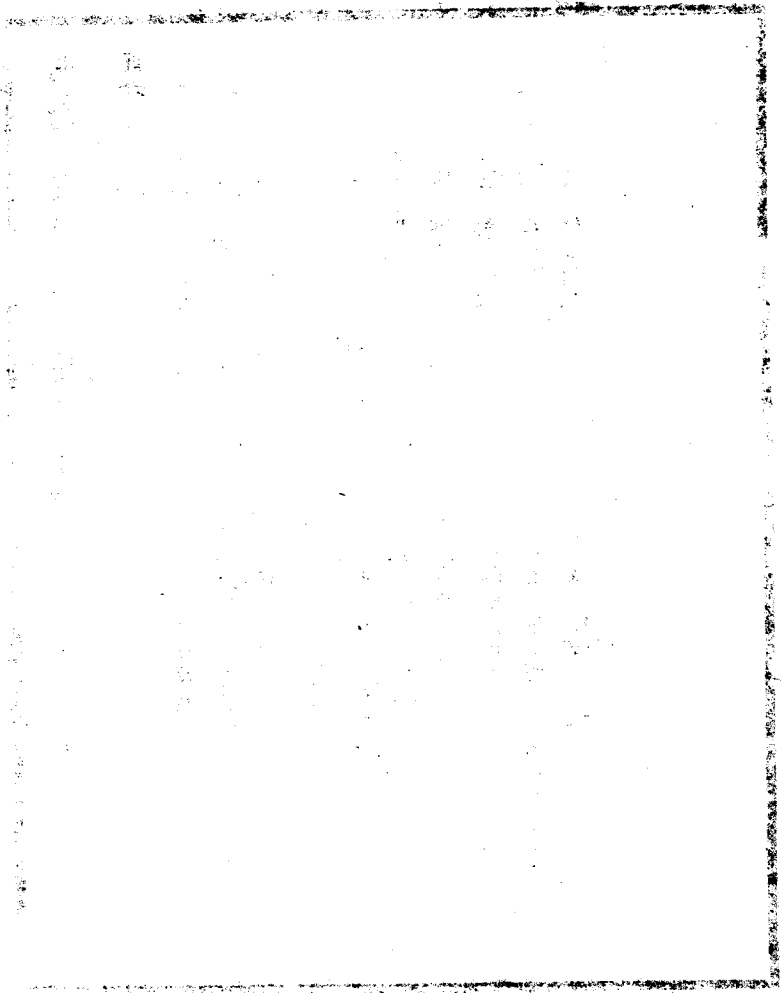

1950

明太宗實錄卷五校勘記 廣本抱本庫本作卷四

頁次 行 次 館

本 校

記

一 前五 白河

廣本抱本庫本作至白河，是也。

五 會師畢度

廣本抱本庫本會作廳，是也。

九 馬二十餘匹

廣本抱本庫本十作千，是也。

十 躡履

廣本抱本庫本履作屨。

十 盡夜立雪中

廣本抱本庫本盡作畫，是也。

後六 降皆釋之

廣本抱本庫本降下有者字，是也。

七 柳止

舊校改作抑止。

八 達九門

舊校改違作圍。

二 前四 臣叨奉宗藩

庫本臣下有棟字。

五 共所照鑒

廣本抱本庫本照作昭。

八 朝廷論臣有不軌之

廣本抱本庫本之下有事八二字，是也。

十二 執掌內員不足

廣本抱本庫本執作職，員下有額尙二字，是也。

後二 所敢自置

抱本庫本置作署。

三 厚臣

庫本臣下有棟字，是也。

五 御臨

舊校改作臨御。

九 目觀

廣本抱本庫本觀作觀，是也。抱本目作共。

十 未嘗選用一官

廣本抱本未上有亦字，是也。

十二 皇訓

廣本抱本庫本作祖訓，是也。

三 前二 須降誥勅

抱本庫本須作頒，是也。

三 非獨臣也

庫本也作棟，是也。

六 又有勅底

舊校改又作必。

十 其可欺哉

廣本哉作乎。

後一 十二名

抱本名作員。

三 欽遵此制

抱本遵作奉。

七 蓋祖訓營繕條云明言

云字衍。

九 然管驛官

廣本抱本庫本管下有一字，是也。

四 前二 可望理

廣本抱本庫本理上有雪字，是也。

四 臣爲序長

庫本無序字，臣下有棟字，是也。

四 五王已去之矣

廣本抱本庫本王作府。

八 祖社之幸

廣本抱本庫本祖作宗，是也。

十 先是俘降者皆散遣之

廣本抱本庫本者下有衆字，是也。

後三 令暫同

舊校改令作今。

四 景隆春如指

春字衍。

八 則天下取其照

廣本抱本庫本無則字，是也。

十 必邇諸將

舊校改邇作爾。

十一 得其所得其力矣

廣本抱本庫本本斯上有心字，是也。

五 前三 屏藩邦邦家

抱本庫本作藩屏邦家，是也。

四 相繼迹逝

舊校改迹作亦。

後一 信任奸凶

廣本抱本庫本凶作回。奉天靖記亦作回。

七 名蹈大惡

廣本抱本庫本蹈作陷，是也。

六 前二 十二月丁酉朔

廣本抱本庫本未另爲卷，併入前文。

五 與文書

廣本抱本庫本文上有楊字，是也。

六 徒廣西

徒當爲徒。

八 召忠義勇智之士

廣本抱本庫本召下有募字，是也。舊校改

十一 春煖

後二 守備湯勝

勇智作智勇。

抱本庫本煖作暖。

廣本抱本庫本備作將，是也。夏鑿明通鑑  
湯勝作楊宗。奉天靖難記作湯勝。

明太宗實錄卷六校勘記 廣本抱本庫本作卷五

頁次 行 次 館

本 校

記

一 前四 遂遣歸城中人不從

抱本庫本城下有城字。

五 難以符志

廣本抱本庫本符作得 是也。

七 將積疊其城齊

廣本抱本庫本其作與，是也。

九 將王忠李遠等城舉降

廣本抱本庫本將上有守字，是也。舊校改

城舉作舉城。

十 肅州

廣本抱本庫本作蔚州，是也

十一 趙脫列干

抱本干作于，誤。

後四 棄鎧伏于道

廣本抱本庫本伏作仗，是也。

六 甚善

舊校改善作喜。

七 夫言貴以誠貴論理

廣本抱本庫本誠下有事字，是也。

二 前一 予不素不能

素上不字衍。

二 然亦爲所驅迫者

廣本抱本庫本亦作爾，是也。

四 虛誕驕飾

庫本驕作矯，是也。

七 而遂摺爲父子不軌

廣本抱本庫本子作之。

後七 以仁爲勝

抱本庫本爲作而，是也。

七 有特業而復好矯而敗者

抱本庫本復作覆，庫本矯作驕，是也。

十 却之不納違之不去

廣本抱本庫本納下有而字。

三 前四 而惟欲吾之衆

廣本抱本庫本欲下有散字，是也。

十二 祭陳亡將士

舊校改陳作陣。陳陣古通，惟實錄多用陣字。

十二 命世子厚恤其家

庫本子下有高熾二字，是也。

後五 欲領鴻業

廣本抱本庫本領作傾，是也。

六 竊其藩屏

庫本竊作剪。

八 忠賊通賊

舊校改通賊作賊通。

九 上非朝廷之所命

廣本抱本庫本非下有由字，是也。

十 以遵釋典

廣本抱本庫本以作已，是也。

十一 今官

舊校改今作命。

四 前二 無死驅死

廣本抱本庫本作無罪驅死，是也。

四 恒憂爾惕

舊校改恒爲恒。

六 勒銘山河

抱本庫本河作阿，是也。

七 有爲權奸所黜不來歸者

廣本抱本庫本不作而，是也。

八 吳傑等軍政定

廣本抱本庫本政作異。王氏崇武曰：作政

，蓋避清世宗諱。

十 至復賜之

廣本抱本庫本至下有是字，是也。

十二 馬駒橋

舊校改駒作駒。

後三 我師遂駐固安

廣本抱本庫本遂下有進字，是也。

五 衆豈可恃

廣本抱本庫本衆上有然字，是也。

六 且擊前後或不知

廣本庫本前下有而字，是也。

十一 度士馬河

抱本庫本土作王，奉天靖難記作白。由上

下文推測，似應作白溝河。

五 前三 必有大捷

舊校改捷作捷。

五 過平安伏兵騎萬餘河側

抱本庫本過作遇，廣本抱本庫本兵騎作騎

兵，是也。

十 景隆等稍動

廣本抱本庫本等下有陣字，是也。

十二 時以限不辨人

廣本抱本庫本以作已，是也。

後二 入馬

舊校改入作人。



二 無所復

廣本抱本庫本復作傷，是也。

三 惟三騎遂所營處

舊校改遂作迷。

四 營在上流

廣本抱本庫本營上有知字，是也。

六

前三 推敵

舊校改推作摧。

四 精銳

廣本抱本庫本作精騎。

六 遙見我後軍陣塵起

庫本無軍字。舊校改後軍陣爲軍陣後。

七 以七十騎馳赴之

廣本抱本庫本無十字。

九 殺復甚衆

廣本抱本庫本復作傷，是也。

後三 不敢越堤

廣本抱本庫本越作險。奉天靖難記亦作險。

五 敵大軍亦敗

廣本抱本庫本軍作陣。

七 棄輜重器械

廣本抱本庫本棄上有委字，是也。

九 橫屍百餘石

廣本抱本庫本石作里，是也。

前四 李景隆衆十餘萬

廣本抱本庫本衆下有尙字，是也。

五 上以請騎赴之

抱本庫本請作精，是也。

七

明太宗實錄卷七校勘記

廣本抱本庫本作卷六

頁次 行 次 館

本 校

記

一 前四 吾嘗上兩書

舊校改上兩作兩上。

七 鮮不復敗

舊校改復作覆。

十二 在掌之間

廣本抱本庫本在下有反字，是也。

後五 世子昀

舊校刪煦字。庫本子下有高熾二字，是也。

五 二十餘萬

廣本抱本庫本無餘字。

七 皆挈妻歸北

廣本抱本庫本妻作家，是也。

九 初營于彰義

廣本抱本庫本義下有門字，是也。

十 移營盧溝河西

廣本河作橋。奉天靖難記亦作橋。

二 前五 午門爲端門爲應天

廣本抱本庫本天作門，端門下有端門二字，是也。

七 白溝河神

廣本抱本河下有之字。

十二 敵聚

廣本抱本庫本敵下有衆所二字，是也。

二 後二 乘未備

廣本抱本乘下有其字，是也。

五 朱詣直沽

舊校改朱作先。

十 青縣長盧

舊校改盧作蘆。

十一 滄州城不

舊校改不作下。

十二 至監倉

舊校改監作鹽。

三 前二 分守城堞

抱本庫本堞作堞。

四 獲馬九十餘匹

廣本抱本庫本十作千。奉天靖難記亦作

千。

五 胡原

抱本原作元。奉天靖難記作原。

六 咸給牒遣

廣本抱本庫本遣下有歸字，是也。

十 叩頭對曰

抱本對作拜，誤。

十一 是縱虎貽患也

庫本貽作遣。

三 後九 盛庸之衆

廣本之作等。

十一 上獸率數十騎殿後

庫本獸作獨。

四 前二 必不得而出

廣本抱本庫本得下有已字，是也。

二 出必虛聲躡我之後

抱本庫本聲下有爲字。

四 我軍至館陶渡河

廣本抱本庫本至作自，是也。

八 清口

抱本庫本奉天靖難記及明史成祖紀清作滑。

九 唐理

廣本抱本庫本奉天靖難記及明史劉榮傳理作禮。

十 背城而出

廣本抱本庫本出作陣，是也。

十二 以精騎

廣本抱本庫本奉天靖難記以上有我字，是也。

後一 薄厚虛實

舊校改薄厚作厚薄。

五 上以輕騎

廣本抱本庫本奉天靖難記輕作精，是也。

六 圍上數望

廣本抱本庫本望作重，是也。

七 殺其將士甚多

廣本抱本庫本多作衆，是也。

九 遽進

廣本遽作遂。

十二 命步軍輜重先行

廣本抱本庫本命作令。

前五 恃必死之志

廣本抱本庫本恃作持，是也。

六 辛卯朔

抱本庫本卯作酉，是也。

七 敵師

廣本庫本師作帥，是也。

十 薄敵勢動

廣本抱本庫本敵下有陣敵二字，是也。

七 前二 且水花偶然所凝

廣本抱本庫本水作氷，是也。

三 豈可據云

舊校改據作遮。

七 與真定合

廣本抱本庫本定下有軍字，是也。

十二 以精騎先薄

薄字影印本不明晰。

後七 上以兵騎一萬

廣本抱本庫本兵騎作騎兵，是也。

八 薄其陣前

抱本庫本無前字，是也。

八 前一 遽出兵迎之

廣本抱本庫本奉天靖難記迎作逆。

四 逼敵營而宿

抱本逼作迫。

八 前八 整兵以候敵已過

廣本抱本庫本候作俟。

後五 斬首十萬餘級

廣本抱本庫本奉天靖難記十萬餘作十餘

萬。

九 皆騎赴拔出之

廣本抱本庫本騎作馳，是也。

十 敵師驕溢

廣本抱本庫本師作帥，是也。

九 前一 遇敵萬餘營橋南

廣本抱本敵下有衆字。

明太宗實錄卷八校勘記

廣本抱本庫本作卷七

頁次 行次 館

本 校

記

一 前二 陳亨

廣本抱本庫本陳作鄭，是也。

三 鄭報

廣本抱本庫本鄭下有亨字，是也。

十 步馬輜重

廣本抱本庫本馬作軍，是也。

後一 與敵略交鋒

廣本抱本庫本略交鋒作鋒略交，是也。

四 我以精銳

廣本抱本庫本奉天靖難記銳作兵。

七 縛樓丈

廣本抱本庫本樓下有數字，是也。

九 眞定城

廣本抱本庫本城下有下字，是也。

十一 翊日

庫本作翌日。

十二 使知今日遇禍之難

廣本抱本庫本遇作禦，是也。

二 前一 臣少從軍

廣本抱本庫本臣下有自字，是也。

二 各持牛酒

廣本牛作羊。

六 縱其姦臣已黜

廣本其作使，抱本庫本作是。

十一 次及臣

庫本臣下有棧字，是也。

十一 枉直為誣

舊校改作誣直為枉。

十一 冒次深誅

廣本抱本庫本次作以，是也。

十二 殫府庫財

廣本抱本庫本庫下有之字，是也。

後一 丈杖則走

文當為大。

二 以兵自防

廣本抱本庫本以上有故字，是也。

三 鑿臣忠誠

抱本庫本忠作中。

七 冀發聖明

廣本抱本庫本冀下有開字，是也。

十 雷霆之威

廣本抱本庫本威下有已震二字，是也。

前一 臣猶未能

廣本抱本庫本臣上有然字，是也。

五 盛庸之衆悉召還

廣本抱本庫本衆下有當字，是也。

八 推誠待下

庫本下作人。

後一 力斷而行

廣本抱本庫本行下有之字，是也。

二 非獨臣一家一國之幸

廣本抱本庫本幸下有也字，是也。

四 南兵來至

舊校改來作未。

五 德州擾北平

廣本抱本庫本州下有兵字，是也。

六 辜遣人報之

廣本抱本庫本辜作姑，是也。

七 吾師必集矣

抱本必作畢。

九 賚至軍中

廣本抱本庫本中下有又作宜諭數千言刊印千餘紙付崑令至軍中十八字，是也。

十 見辭語悖慢

舊校改悖作肆。

十二 又聞崑

廣本抱本庫本聞作問，是也。

前四 奸目

廣本抱本庫本自作臣，是也。

六 必不爲奸臣所欺矣

廣本抱本庫本臣作邪。

七 不過齊泰數人

廣本抱本庫本泰作黃，是也。

八 有悔過之心

廣本抱本庫本過作禍，是也。

九 乃今果然

庫本乃今作令乃。

十一 戰栗

廣本抱本栗作慄。

後四 以至如此

廣本抱本庫本如作於。

五 今臣與權臣

廣本抱本庫本權臣作權奸，是也。

九 臣此言

庫本臣下有之字。

十 果若諭言

廣本抱本庫本諭作論，是也。

五 後一 詔音

廣本庫本音作旨，是也。



二 往來

庫本作來往。

四 有所不知不聞耶

廣本抱本庫本耶作也，是也。

五 雖有怡之心

抱本庫本作怡憐。

五 而不能見疵

抱本庫本疵作庇，是也。

六 但前詔旨

廣本抱本庫本前下有日字，是也。

七 驕制

庫本驕作矯，是也。

九 有罷意

廣本抱本庫本罷下有兵字，是也。

十 朕叔父也

廣本朕下有之字。

十一 他日不見案廟神靈乎

廣本抱本庫本他上有吾字，是也。

六一 毋感其言

廣本抱本庫本感作惑，是也。

二 執武勝繫獄

廣本抱本庫本繫下有等字，是也。

二 六月戊申朔

舊校改申作午。

四 武勝既執

廣本抱本庫本武上有今字，是也。

五 資糧皆通徐沛來

廣本抱本庫本通作道，是也。

六 以飽擊餓

廣本抱本庫本餓作飢。

十 毋虐百姓

廣本抱本庫本虐下有苦字。

十二 糧舟數百艘

抱本百下有萬字。庫本及奉天靖難記百作

十二 魚鱉皆浮死

萬。

後三 遠伏密林中

庫本繁作鼈。

六 上先遣數十騎

廣本抱本庫本遠下有等字，是也。

九 伏兵擒殺其衆

廣本抱本庫本奉天靖難記數十作十數。

七 前二 數之

廣本抱本庫本奉天靖難記兵作起，是也。

四 諸軍卽至破關

庫本數作殺，是也。

九 旌旌

廣本卽至作至卽，抱本作至則。

九 使征鼓相應

舊校改作旌旌。

十 會守軍共擊之

廣本抱本庫本征作鉦，是也。

十二 江以兵擊

庫本守下有城字。

十二 斬首數千級

廣本抱本庫本兵下有出字，是也。

後一 今河師老無功

廣本數作五。奉天靖難記作數。

三 則嘗別圖一策

廣本抱本河下有北字，是也。

庫本圖作用。

四 得國人心

廣本抱本庫本人下有之字。

四 高麗

廣本抱本庫本體作煎，是也。

前二 亦替儼

舊校改替作贊。

五 悉歐人民登山結寨

庫本歐作歐。

七 四面極險

廣本抱本庫本險下有峻字，是也。

九 八月丁巳朔。度津范河

廣本抱本庫本。作師，是也。

十一 敵以西水寨爲固

廣本抱本庫本以作倚，是也。

後二 遂圍

廣本抱本庫本圍下有之字，是也。

十 花英

奉天鑄難記花作華，下同。

九 前二 追數千餘人

廣本抱本庫本數作殺，是也。

二 丙寅節還

廣本抱本庫本師還作還師。

三 乙卯

舊校改乙作己。

三 己酉朔

舊校改己作乙。

四 陸紀善金忠爲右長史

舊校改陸作陸。

八 有年百十歲者

廣本抱本庫本百下有一字，是也。

後八 如是雄等叩頭曰

廣本抱本庫本如作於，是也。

十

前四 慎勿有所侵略

五 必不能相宥矣

庫本勿作毋。

廣本無相字。

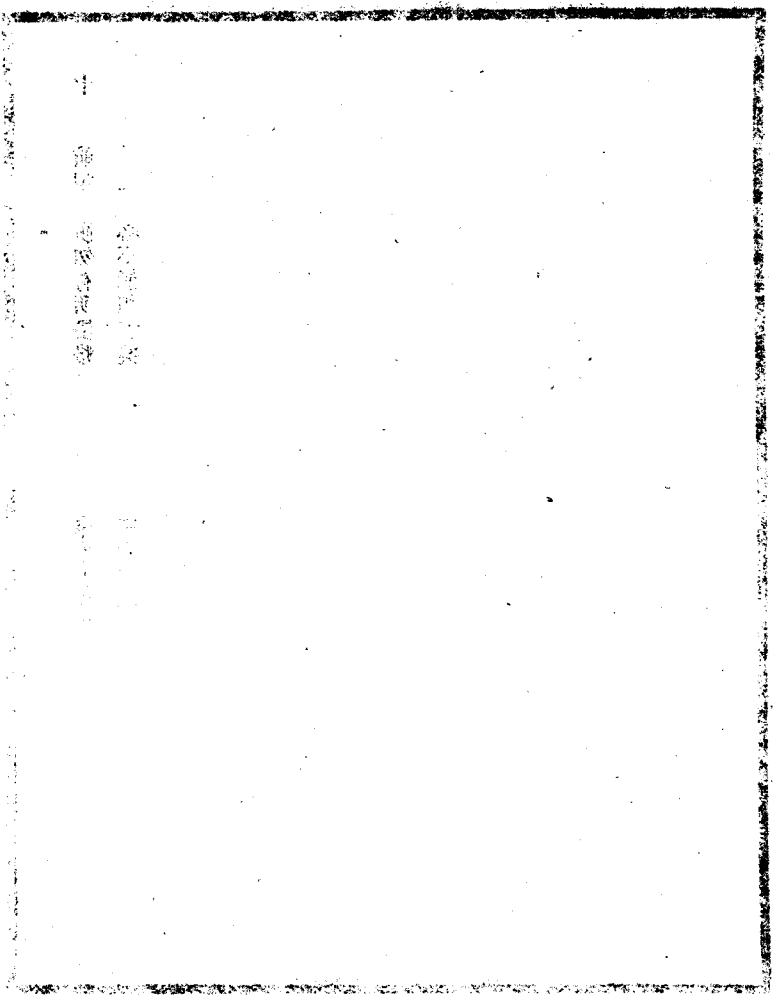

明太宗實錄卷九上校勘記

廣本抱本庫本作卷八

頁次 行次 館

本 校

記

一 前二 都指廳

廣本抱本庫本廳作揮，是也。

五 解縱所擊馬

抱本庫本擊作繫，是也。抱本縱下有其字。

五 遠奮擊之

廣本抱本遠作遂，是也。

八 雖在名將不過也

廣本抱本庫本在作古，是也。

九 至衡水縣

廣本無縣字。

十一 乙未

廣本抱本未下有師出二字；庫本及奉天靖

後三 丁丑

難記有師字。

五 擒指揮薛鵬

廣本丑作酉，是也。

也。

八 草木一一

廣本抱本庫本作一草一木，是也。

九 顏伯偉

明史作顏伯瑋。

十一 北隲之

十二 馳入騎

二 前二 以十二人

二 異壯也

三 師至徐州東北

四 各營軍士多取糧

八 既渡河即舉度即砲

十二 砲糧

後三 閔子卿

八 命令

八 如敵來襲

十二 師至蒙城

十二 師駐渦河

前二 兼茂蒙茸

三 持糧糧

四 按伏兵諸軍百餘里

廣本抱本庫本北下有行字，是也。

抱本庫本作馳入其陣，是也。

廣本抱本庫本人作騎，是也。

廣本抱本庫本壯下有士字，是也。

廣本抱本庫本奉天靖難記至作駐。

廣本抱本庫本多下有出字，是也。

抱本庫本無河字。舊校刪舉下度即二字。密當爲響。

響當爲響。

廣本抱本庫本卿作鄉，是也。

舊校改作命令。

庫本襲作追，是也。

廣本抱本庫本至作駐。奉天靖難記作至。

舊校改註作駐。

廣本抱本庫本茸作密。

庫本糧作糗。

廣本抱本庫本兵下有去字，是也。

四 勅諸士

廣本抱本庫本諸下有軍字，是也。

六 則不須舉

廣本抱本庫本舉下有火字，是也。

八 焉獨亦乏

廣本抱本庫本焉作屬，是也。

十 所指刀

廣本抱本庫本指作持，是也。

十二 朝騎

廣本抱本庫本朝作胡，是也。

後一 以聞其更鼓

廣本抱本庫本以作已，是也。

四 必矚力遂爾等亟面

庫本爾下有爾字，是也。

六 戴馬上

舊校改戴作載。

七 即奔於地

廣本抱本庫本奔作棄，是也。

七 游騎

庫本游作遊。

八 率騎兵馳來追

廣本抱本庫本兵下有疾字，是也。

十一 火耳灰者我胡騎指揮

庫本我下有故字，是也。

十一 素騎勇

廣本抱本庫本騎作驍，是也。

前一 馬路

廣本抱本庫本路作陪，是也。

五 向加臣等言

廣本抱本庫本加作如，是也。

後二 飢窘

抱本窘作困。

四



六 旗幟

舊校改幟為幟。

十一 種馬千餘匹

廣本庫本千餘作五百餘。奉天靖難記亦作

五百餘。

前二 邊分守橋

抱本庫本分下有兵字，是也。

九 來易

廣本抱本庫本來作未，是也。

十二 飲軍遺費

舊校改飲作飲。

後一 引追襲

廣本抱本庫本引下有兵字，是也。

後四 列戰為門

廣本抱本庫本戰作戟，是也。

七 盛夏淮王蒸

舊校改王作土。廣本抱本庫本蒸下有濕字

，是也。

十 牌等所見拘常算

抱本無拘字。

十二 敵軍多士

廣本抱本庫本多下有兩字，是也。

前三 諸將言多二三日

舊校刪日字。

五 王真

廣本抱本庫本奉天靖難記真作忠。考明史

王真傳，王真已前卒，作忠是也。

十 御馳來報

抱本無來字。

後二 率馬步六萬

二 其營二十里

九 不能支大敗

前四 人馬墜濠斬皆滿破其營

六 彭典明

七 欽太監

八 悉縱遣

十一 已卯

十二 疾疫不禱

後一 吉凶悉響應

一 與降孰吉

七 有愼色

九 突衝敵陣

十二 集缸

十二 別遣之一軍

前二 真揚

廣本抱本庫本步下有兵字，是也。

廣本抱本庫本其上有去字，是也。

廣本抱本庫本支下有遂字，是也。

廣本抱本庫本滿下有遂字，是也。

廣本抱本庫本奉天靖難記曲作與。

抱本庫本太作天，是也。

廣本抱本庫本遣下有之字，是也。

舊校改卯作丑。

廣本抱本庫本不作必，是也。

庫本嚮作響，是也。

廣本抱本庫本與上有守字，是也。

抱本庫本慎作懼，是也。

抱本突衝作衝突。

廣本抱本庫本作集船。

舊校刪之字。

庫本揚作揚。

八

二 途可渡江

廣本無途字。

二 樓櫓監完

庫本監作堅，是也。

五 趨揚州

廣本抱本庫本趨上有直字，是也。

五 指備徵

抱本庫本徵作眞，是也。清雍正二年始改  
儀眞爲儀徵。

五 兩城軍弱

廣本抱本庫本軍作單，是也。

六 旣得徵揚

抱本庫本徵作眞，是也。

七 西下太平撫池州

抱本撫誤府。奉天靖難記作西下太平撫定  
池州。

七 則江山孤城

抱本庫本山作上，是也。

八 事窮追勢

舊校改追勢作勢追。

十 朝天下

庫本下作子，是也。

十二 吳王

舊校改王作玉。

後五 率馬步兵數

廣本抱本庫本數下有百字，是也。

五 下諭高郵通泰諸城

舊校改下諭作諭下。

八 遣人出

廣本抱本庫本人下有四字，是也。

九 扶顛濟傾

廣本抱本庫本傾作危。

十二 孝孺言乃

舊校改言乃作乃言。

九 前二 壯丁

舊校改作丁壯。

二 勝敗未知

廣本抱本庫本未下有可字，是也。

三 慶城郡主

抱本庫本城作成，是也。

六 如水洗石

廣本抱本庫本洗作洒。

六 豈其得也哉

廣本抱本庫本也作已，是也。

七 泣不沾襟

廣本抱本庫本不作下，是也。

九 皇考封王

廣本抱本庫本王作土，是也。

十 且吾來

廣本抱本庫本吾下有此字，是也。

十 不在地土

廣本抱本庫本地土作土地，是也。

十二 謁考陵

舊校改考作孝。

十二 復興章之舊

廣本抱本庫本與作典，是也。

後二 郡主默然

庫本默作嘿。

三 爲奸巨所惑耳

抱本脫耳以上二十三字。

後七 天氣蒸

廣本抱本庫本蒸下有熱字，是也。

...

...

...

...

...

...

...

...

...

...

...

...

...

...

...

明太宗實錄卷九下校勘記

廣本抱本庫本作卷九

頁次 行 次 館

本 校

記

一 前四 濟君側

庫本側作側，是也。

五 爲教禍計

抱本計下有耳字。

後四 精騎數百直衝庸軍

百字影印本模糊。

後七 疥癰

廣本抱本庫本難作癰，是也。

十一 諸曰

廣本抱本庫本作請曰，是也。

十二 爲奸惡所禍

廣本抱本庫本爲上有比字，是也。

二 前一 鐘山

舊校改鐘作鍾。

四 勁兵

廣本兵作卒。

十 乃方孝孺言

抱本庫本無乃字，是也。

十一 割講和

廣本抱本庫本割下有地字，是也。

後五 削有庶人

廣本抱本庫本有作爲，是也。

九 但奸臣至是

廣本抱本庫本無是字，是也。

九 退孝陵

廣本抱本庫本退下有謁字，是也。

十一 宋陳上語

十二 罪人保已重于外

三 前六 遂屬寔達

八 使人一毒

九 游騎

十一 登城望上

後一 加害周齊二生

一 上所遣

二 來見

四 復哭哭不止

六 瀕萬死

七 裁定禍亂社稷

八 皆落奸臣之手矣

舊校改其作具。

廣本抱本庫本重下有逐字，是也。

廣本抱本庫本遺下有歸字，是也。廣本抱

本賜作錫。

廣本抱本庫本重下有者字，是也。

廣本游作遊。

廣本抱本庫本上下有至即開門迎上六字，

是也。

廣本抱本庫本生作王，是也。

廣本抱本庫本遺下有也字，是也。

廣本抱本庫本來上有遂字，是也。

舊校刪一哭字。

廣本抱本庫本瀕下有於字，是也。

廣本抱本庫本亂下有以安二字，是也。

廣本抱本庫本臣作惡。奉天靖難記亦作

惡。

四

前七 劍戩

舊校改創作斂。

後六 殿下

廣本抱本庫本下上有恭維二字，是也。

十一 愛見人心之有在

廣本抱本庫本愛作爰，是也。

前二 暮竹帛之垂名

舊校改暮作慕。

八 武以剪戮

廣本抱本庫本戮作戩，是也。

九 實天命之歸

廣本抱本庫本之下有所字，是也。

十 庶永始於鴻圖

廣本抱本庫本始作紹，是也。

十二 皇考之天下永有所託

抱本庫本皇上有庶字，是也。

後七 而諸王次第被我罪孽何

舊校改我罪作罪我。

事

八 而天下之法日集

廣本抱本庫本法作兵，是也。

十二 創業甚艱

廣本抱本庫本艱作難。

前二 以安海

廣本抱本庫本海上有四字，是也。

四 庶使人民咸有所依

抱本庫本人作神，是也。

七 上固恒再言

廣本抱本庫本言作三，是也。

八 萬衆夾道頌

廣本抱本庫本道下有拜字，是也。

六



九 以爲我孝宗廟

舊校刪我字。

九 予不起

廣本抱本庫本足下有稱字，是也。

十 爲衆心所戴

舊校改戴作戴。

十二 道士齋於途日暮逐燕

廣本抱本庫本日暮作日莫，是也。

後二 齊王樽爵

廣本抱本庫本爵下有土字，是也。

二 夜月犯壘壁陣東第五星

廣本抱本庫本星下有有星二字，是也。

三 至濁

廣本抱本至下有近字，是也。

四 絡錄

舊校改作條格。

八 爲本位指揮軍事

廣本抱本庫本位作衛，是也。

九 製皇帝親親賈

廣本抱本庫本賈上有之字，是也。

七 前十一 君順門

廣本抱本庫本君作右，是也。

後八 建文文信任奸同

衍一文字。

十一 長於此短於彼

廣本抱本庫本此下有或字，是也。

前一 持已在存誠

廣本抱本庫本在下有於字，是也。

十 遏敵陣

廣本抱本庫本遏下有絕字，是也。

十 敵衆軍隨之克敵者

舊校刪衆上敵字。

九

十一 者或深入敵境

庫本無此六字，是也。

後三 不罷輒不能入伍

廣本抱本庫本上「不」字作或，是也。

前四 致是禮官言

廣本抱本庫本致作至，是也。

後三 陸涼衛

廣本陸涼作涼州，疑誤。

四 爲都指揮同知

廣本抱本庫本爲上有俱字，是也。

五 金吾左衛指揮同知魯

廣本抱本庫本知下有周字，是也。

十 苟信

廣本苟作苟。

十一 帖木兒

廣本抱本庫本帖上有阿魯二字，是也。

十一 金吾衛

廣本抱本庫本吾下有後字，是也。

100-100000-100000

明太宗實錄卷十上校勘記

頁次 行 次 館

本

校

記

一 前三 敢昭告于昊天上帝

館本昭告二字蟲蝕。

十二 東抵虞淵

影印本虞淵二字模糊。

後一 召爽

影印本召字模糊。

三 少主

皇明詔制作侄允熉，下同。

十 祖宗之靈

館本之靈二字蟲蝕。

十一 靈壁

詔制作靈璧，是也。

十二 駐師畿甸索其姦同

館本甸索二字蟲蝕。

二 前一 天地所不芘

詔制芘作庇，按芘庇義同。

一 自絕於宗社

館本絕字蟲蝕。

三 天位不可以久虛

館本位不二字蟲蝕。

後五 普皆除毀

廣本普作並。詔制作盡。

十 不能耕種

館本不能耕三字蟲蝕。

三 前二 並免追陪

廣本陪作陪。詔制與館本同。

三 弓兵砍辦蘆柴

館本兵砍辦蘆四字蟲蝕。

後十 收剗埋壘

舊校改剗作欵。

五 前四 舊十二司

廣本抱本舊下有皆字。

十二 以居侍講侍講

舊校改上一講字作讀。

後一 典籍侍詔

舊校改侍作特。

六 前五 伴講伴書

抱本講作讀，誤。

十 輒改爲

廣本抱本改下有何字，是也。

後七 俟境寧謐

廣本抱本境下有內字，是也。

七 前一 睦新

舊校改新作親。

七 仍照舊制

抱本脫制字。

後六 朱紱

抱本紱作紱。按卷十三第二頁抱本作紱。

十二 李貞

抱本貞作貞。

前三 泗寶祠祭畧

舊校改寶作演。

十 乙丑

舊校改乙作己。

十二 鈔八千錠

廣本千作十，疑誤。

明太宗實錄卷十下校勘記

頁次 行 次 館

本 校

記

一 後十 鈔三十錠

抱本十下有五字。

二 前四 司朱彥真

舊校司下補樂字。抱本無真字。

三 前十 建文所改革者

廣本文下有中字，是也。

六 後五 太祖高皇帝新製大曆

舊校改新作親。

十 斬賊衆百二十餘人

廣本無百字。

七 前四 地理遠近

廣本理作里。

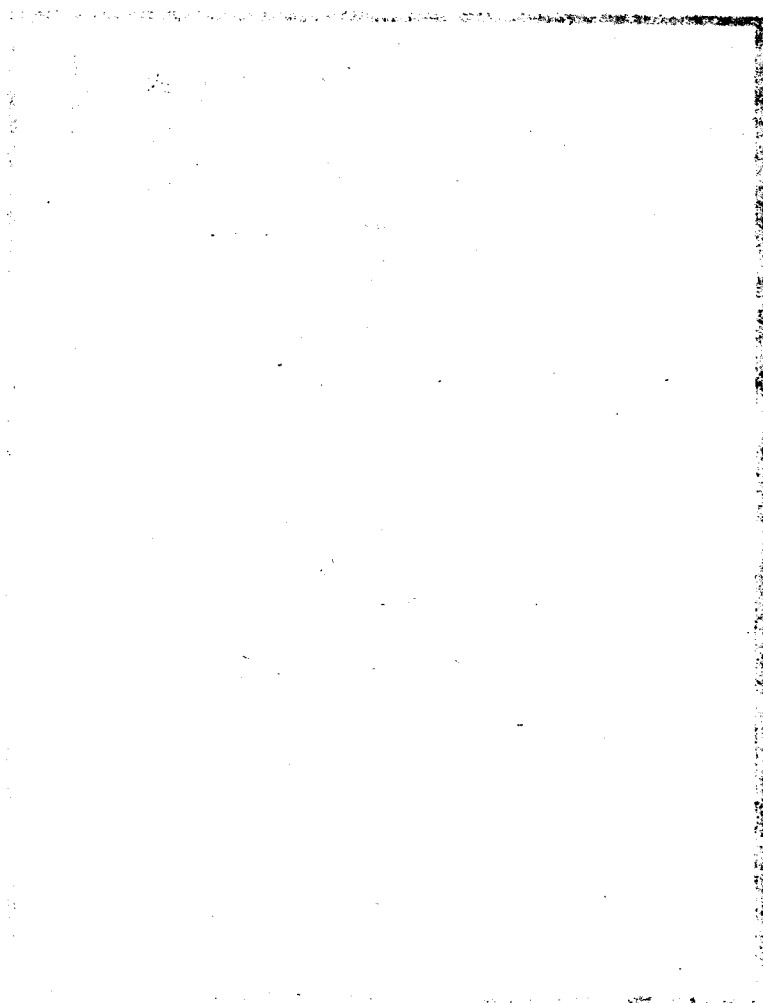

明太宗實錄卷十一校勘記

頁次 行 次 館

本 校

記

一 後一 今諸王並世子郡主

廣本並作與。舊校改主作王。

三 前十二 乃命復本姓

抱本復下有其字。

四 前四 爲四川徐都司都指揮

廣本抱本徐作行，是也。

五 後三 郡臣奏請

廣本抱本郡作羣。

九 前二 金吾左衛

抱本左作右。

六 出紫微西蕃

抱本蕃作藩。



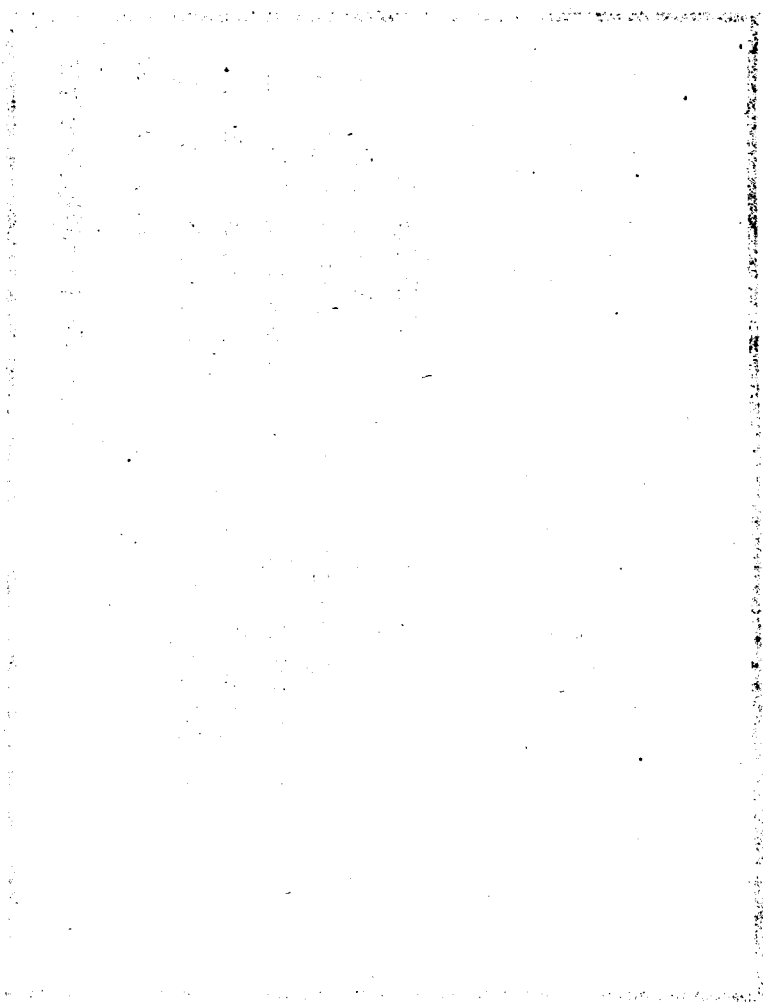

明太宗實錄卷十二上校勘記

頁次 行次 館

本

校

記

一 後七 二千二百石

皇明詔制二百作五百。

四 後四 右軍

詔制作中軍。

五 前十二 抵延安延川

抱本川作州，誤。

後四 三日始定

抱本日作月，誤。

六 後八 陞後軍都督僉事

抱本督下有府都督三字。

七 後十二 福建都指揮使

抱本脫使以上二十一字。

八 前四 呂得昇

廣本呂作昌。卷十八第二頁後二行廣本仍作呂。

十二 斬榮

斬字影印本模糊。

印太宗實錄卷之五 聖德

貞元 六年 丙

一 詔 賜 諸 將 勳 章

四 春 正月 丙

詔 賜 諸 將 勳 章

一 詔 賜 諸 將 勳 章

一 詔 賜 諸 將 勳 章

一 詔 賜 諸 將 勳 章

一 詔 賜 諸 將 勳 章

一 詔 賜 諸 將 勳 章

一 詔 賜 諸 將 勳 章

一 詔 賜 諸 將 勳 章

一 詔 賜 諸 將 勳 章

一 詔 賜 諸 將 勳 章

一 詔 賜 諸 將 勳 章

一 詔 賜 諸 將 勳 章

一 詔 賜 諸 將 勳 章

明太宗實錄卷十二下校勘記

頁次 行次 館

本 校

記

一 後二 沈鑑

廣本鑑作鑑，下同。實錄卷之二十下第五頁前三行廣本仍作鑑。

二 後七 爲貴州都司指揮僉事

廣本抱本無司字，是也。

三 前九 海字事謚

舊校改謚作謚。

四 前十 使置牛具子種

舊校改子種作種子。

後一 鈔二百錠

抱本二百作百八十。

五 前八 貢硃砂等物

抱本硃作硃。字書無硃字。

後七 左參政

抱本政作議。

六 前三 在兵部聽選鑿者侯回衛

廣本抱本無選字。舊校改侯作侯。

給賞

六 後五 金吾右衛

抱本右作左。

七 前二 原籍有親即遣歸

廣本抱本卽作則。

後七 僧剛道紀二司

舊校改剛作綱。

卷三十一 齊書

一 齊書

二 齊書

三 齊書

四 齊書

五 齊書

六 齊書

七 齊書

八 齊書

九 齊書

十 齊書

十一 齊書

十二 齊書

十三 齊書

十四 齊書

齊書卷之三十一 齊書

明太宗實錄卷十三校勘記

頁次 行次 館

本校

記

一 後二 按察僉事

廣本抱本僉上有司字。

八 李繼先

廣本先作光。

十 劉達

抱本遂作達。

二 前六 每一日追工錢一貫

廣本抱本錢作食。

六 朕今且慮

廣本抱本且作切。

十二 朱紘左給事中

廣本抱本紘下有爲字，是也。

後三 熊文綬

抱本綬作璣。

六 陞工科給事中

廣本抱本科下有左字。

七 趙懃

廣本抱本懃作毅，是也。趙氏事蹟參實錄  
五一三面。

九 以本官致事

抱本事作仕。

三 前六 劉端

廣本端作瑞。

六 阮瑤

廣本抱本瑤作容。

後六 庶幾共安榮永遠

廣本抱本榮下有於字，是也。

八 下及臣民

前六 茹璫

廣本抱本臣作庶。  
抱本璫作常，誤。

十 朕鑒之

廣本抱本鑒作覽，是也。

後二 寵遇之厚

廣本厚下有恩字，是也。

十二 致甚美弗彰

廣本抱本甚作盛，是也。

五 前三 纂述

廣本述作修。

六 賜鈔六千錠

廣本抱本千作十。按：三十五年十一月高平王辭歸，賜鈔二千錠。以此例之，則作

千是也。

後六 王儀

廣本抱本儀作義，疑是也。

六 王福

廣本抱本福作禮。按本面第四行作王禮，則此行似亦應作禮。然實錄一三八八面言

，陞羽林前衛指揮同知王福為本衛指揮使，則又似作福為是。或其初抄者誤書第四行黃福為黃禮，傳鈔者遂改第六行福字為禮，亦未可知也。

十一 遼東都指揮

抱本揮下有使字。

六 前五 若其入寇

廣本抱本寇作境。

十一 戚存心

廣本脫心字。

十一 師達

抱本師作帥，誤。

十二 朱逢吉

抱本朱作李，誤。參實錄一七一。

後一 謝朝錫

廣本錫作陽，誤。參實錄一七三。

二 改權府護衛爲莊浪衛

廣本抱本權作肅，是也。

八 前九 鈔十二錠

廣本十二作二十。

後七 谷王穗

抱本穗作穗，是也。

八 羊二十腔

廣本抱本腔作腔，是也。

前八 復設

復字影印本未印出。

後一 至是茹璫言其才行

廣本抱本是下有以字，是也。

十 前四 至治之道

舊校改至作致。

十二 專監

舊校改監作監。

前二 奏已從洛陽

舊校改已作乞。

三 楊惟中

廣本惟作維。



四 爲湖廣按察僉事

五 宋伯義

廣本抱本察下有司字。

廣本抱本宋作宋。

明太宗實錄卷十四校勘記

頁次 行次 館

本校

記

一 後十 薛貴後軍都督僉事

廣本抱本貴下有爲字，是也。

二 後二 江淮衛

廣本江淮作淮安。

九 賜鈔幣有

舊校有下補差字。

九 設郴州郴州驛

館本設字蟲蝕。抱本郴州作柳，疑誤。

三 後十 於承天門外

廣本抱本無外字。按會典卷四十六引亦無

四 前三 諸親諸命婦

抱本無下諸字。按會典有。

三 於墀內

抱本墀上有其字，是也。

後四 魷燈一對

抱本魷誤魷。明史儀衛志作魷。

五 前二 萬得

抱本得作德。卷十八第三頁後五行抱本仍

作得。

後三 祖宗敷佑

皇明詔制敷作庇。

六 前二 懷恩王允燿

舊校改燿作煙。

三 以表不能匡輔其兄也

廣本抱本表作素，是也。

九 補各郡王從人之闕

抱本脫郡字。

七 後二 如彈丸大

廣本丸作子。

四 朕命統承天位

廣本抱本命作今，是也。

八 前十 顏伯偉

按明史作顏伯璋。

後七 河崙

廣本河作何。

九 前二 羽林前衛使

廣本抱本衛下有指揮二字，是也。

十二 俱金吾右衛

抱本脫衛以上二十字。

後四 方原

廣本原作源。

十 前十一 左寺丞

抱本左作右，誤。

明太宗實錄卷十五校勘記

頁次 行 次 館

本 校

記

一 後三 特令

廣本抱本令作許。

十 綵幣

廣本綵作鈔。

二 前九 以勞民力

廣本抱本民力作吾民。

三 前四 羽林前衛指揮僉事

抱本脫事以上二十四字。

後三 盧膺童

抱本童作唐。

五 劉彥深

抱本脫深字。

六 丁貴王真忠山膺童

廣本貴誤夏。抱本貴下行王忠二字，童作唐。

四 前三 搶劫牛馬

廣本劫作掠。

六 金吾左衛

廣本抱本左作右。

九 金吾左衛指揮使

廣本指揮使作指揮僉事，誤。

後十 范驪馬

廣本抱本無馬字。

十二 金吾左衛

廣本抱本左作右。

五 後五 董被之來

舊校改被作彼。

六 前五 怯烈帖本兒

廣本怯烈誤法木。抱本誤作法烈。

十 匪銅陵縣典史張璉

廣本銅上有池州府三字，是也。

十一 初任北平按察副使

廣本察下有司字。

後六 河間滄州

廣本間下有府字，是也。

七 前七 馬軍

廣本誤作軍士。抱本誤作軍馬。

七 依步兵半給

廣本兵作卒。

後四 向忠

廣本抱本向作尙。

四 鬼里

廣本鬼誤魁。

五 燕前左衛千戶王保保

廣本抱本前作山，是也。王保保

作王保。

六 張子陳欽

舊校張下補戶字。

八 後四 覩此姦弊

廣本抱本此作姦。

十二 下情得以上達

廣本抱本達作通。

九 前十二 何以使人

廣本抱本使作用。

後五 朱珩

抱本珩作瑤。

十 前七 天子食日舉以樂

廣本食日舉作日食奉。

十 孫伯監

廣本抱本監作堅，是也。

後一 順德保定諸郡

廣本諸作二。

四 造靖江府

廣本造上有今字。

十一 盡是汚池

廣本抱本是作爲，是也。

十一 前一 差能幹吏

舊校幹下補官字。

九 八千三百

八字影印本模糊。

六 七百七十九口

廣本七百作九百。

十一 海肥四萬八千

館本肥字蟲蝕。

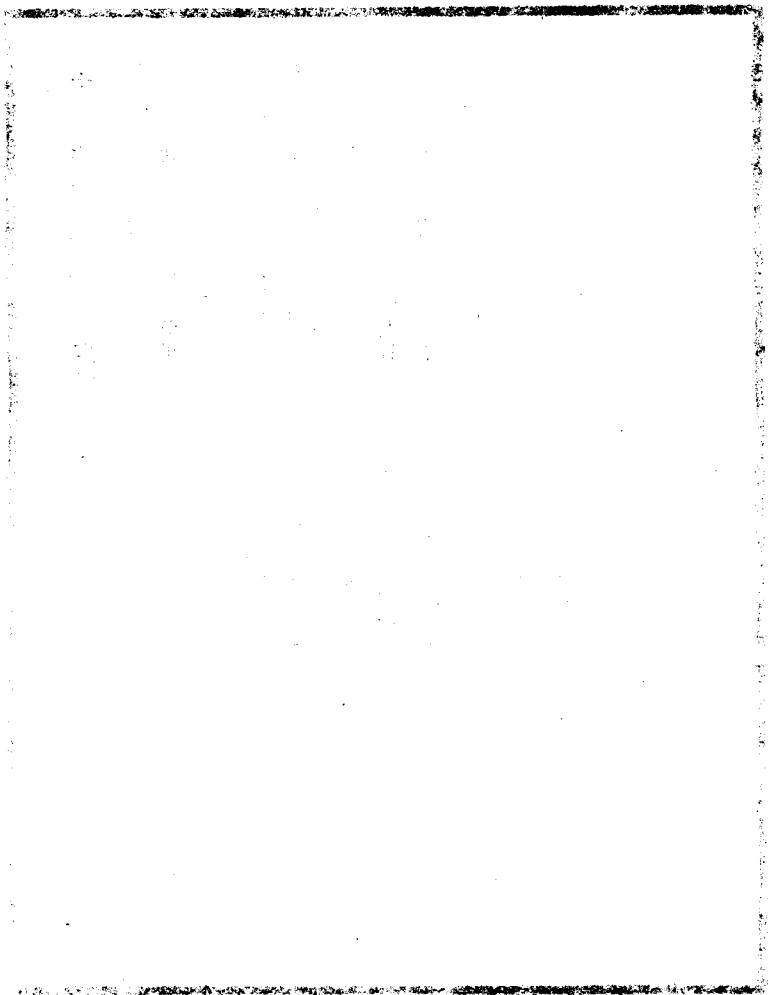

明太宗實錄卷十六校勘記

頁次 行 次 館

本 校

記

一 前三 于坤宮賜宴

舊校改賜作錫，坤下補寧字。

六 此道

廣本抱本此上有不外二字，是也。

六 用之則治

廣本抱本之作此。

十 職無崇痺

舊校改痺作卑。

十 無從詭隨

舊校改從作縱。

十一 端置志勵璽操

舊校改璽作爾，勵作勵。

十二 及梁耳烏思藏

舊校改梁耳作朶甘。

後一 遣人來貢馬

廣本抱本來下有朝字，是也。

二 前六 錦左五百疋

舊校改錦左作綿布。

九 行者良善

舊校改善爲苦。

後一 岷王榷

舊校改榷爲榷。

四 承運興之地

廣本抱本興下有王字，是也。

十一 樂平府

舊校改樂平作平樂。



三 前四 命大僕專其政非大僕所

廣本二僕字下有寺字。

屬者

八 千崖

明史地理志千作干，是也。

十 右都督何福

廣本抱本右作左，是也。

後一 面欲綏我邊防

舊校改綏作緩。

五 充總兵

廣本抱本兵下有官字，是也。

四

前一 洪塔

舊校刪洪字。

三 再興邦

廣本抱本再作冉，是也。

七 出直正東

舊校刪直字。

後三 賜以掌印

廣本抱本掌印作印章，是也。

六 權化

舊校改權為梗。

十一 羽林前衛

廣本無前字。

明太宗實錄卷十七校勘記

廣本抱本不另爲卷，併入前文

頁次 行次 館

本 校

記

一 前二 山青

廣本青作清，下同。按：實錄卷十二上第七頁後七行作青，作青是也。

廣本抱本爲上有初字，是也。

二 爲燕山左護衛

廣本抱本三作二。

四 上觀視朝三日

廣本抱本部作戶，是也。廣本兵下衍刑字。

九 吏部禮兵工

廣本抱本部作曹，是也，舊校刪兵字。

十 刑部清吏司兵郎中一員

抱本四下有員字，是也。

十一 主事四

廣本抱本博上有典簿一員四字，是也。

十二 博士

舊校改卯爲邸。

後六 藩卿舊臣

廣本楊作陽，誤。楊氏事蹟又見實錄一六

前二 楊鈞

三一面。

五 以河東運司鹽貨賑之

廣本運下有使字。

七 杖一百流千里

廣本抱本流下有三字。

十 皇主即位

舊校改主爲上。

後四 必命自下而上陳告

廣本抱本命作令。

十 開筵在國

廣本抱本闕下有吾字。

十一 人言雖未可必信

舊校改可必作必可。

三 前二 猶請命於朝

廣本抱本猶下有當字，是也。

三 況不聞有罪

廣本抱本罪下有乎字，是也。

後五 吳禎

廣本禎作楨。

七 太社大稷

舊校改太作大。抱本作太社太稷。

九 賜一萬錠

廣本抱本賜下有鈔字，是也。

九 請製詩送之

廣本抱本請作親，是也。

十 受天下

廣本抱本下作命，是也。

十一 奉藩子燕

舊校改子作于。

十一 嘉興萬邦

舊校改興作與。

後二 必適時宜

廣本時作其。

七 行後軍都督經歷

廣本抱本督下有府字，是也。

五 前一 繼大將徐達

廣本繼作隨。抱本作繼隨。舊校改太作大

三 積功至都指揮

廣本抱本揮下有使字，是也。

五 北慮給哈出

廣本抱本慮給作虜納，是也。

六 手辦其會

廣本抱本辦作刃，是也。

九 上輟視朝三日

廣本抱本三作二。

十一 爲尉馬都尉

舊校改上尉字作尉。

後一 宋晟次子瑛

廣本瑛作英，誤。

三 陳璽孫文

舊校改文作女。

三 容城郡主

廣本容城作永成。本卷第八頁後四行本廣仍作容城。

六 宋惟

廣本抱本惟作性，是也。

七 永春爲侯

舊校刪爲字。

八 谷王穰

舊校改穰作穗。

十 羊五百腔

抱本腔作羴，是也。

十一 塔灘

抱本塔作塔，是也。

六 前三 隸寧夏王府

舊校刪夏字。

四 中護衛寬河衛

廣本抱本寬上有爲字，是也。

六 六千九百兩

十 今與之休息

十一 數有今

後一 具申明前令

四 都督僉事

五 靈壁

十 應子卯酉年鄉試

七 前三 斷發充吏員資格出身

三 上慮獄囚有淹滯冤抑

六 早曠

後七 若慮有實憲來降

前四 道路遙外

五 一百七十三人

六 不置外

廣本抱本六上有銀字，是也。

廣本抱本與上有方字，是也。

舊校改今作令。

舊校改具作其。

廣本督下有府字。

壁應作壁。

廣本抱本子下有午字，是也。

廣本抱本吏下有准吏二字，是也。

廣本抱本抑下有「命刑部都察院大理寺，

今後罪囚須五日引奏，仍依洪武中例，會

官於承天門審無冤抑然」三十四字，是也。

舊校改作早曠。

舊校改慮作虜。

廣本抱本外作遠，是也。

抱本三作一。

廣本抱本置作計，是也。

十 依例支降

廣本抱本降作俸，是也。

後二 民勞之蘇

廣本抱本之作未，是也。

十一 爲本衛指揮同知羽林前

舊校刪羽林前衛四字。

衛

十一 呂興子輔襲陞金吾右衛

指揮僉事

廣本抱本揮下有同知張聚弟斗兒襲陞金吾右衛指揮十五字，是也。

1910

明太宗實錄卷十八校勘記

廣本抱本作卷之十七

頁次 行 次 館

本 校

記

一 前八 賜鈔千百錠

廣本抱本千下有八字，是也。

後一 復隱不奏

抱本復作又。

三 復設懷仁等五土塞

舊校改塞作寨。

四 行都指揮使司

廣本抱本行上有改北平三字，是也。

六 蘇州

舊校改蘇作薊。

十 提督也屯種

舊校刪也字。

十 寧夏都指揮

抱本脫揮以上十七字。

十二 守城者小

舊校改小作少。

十二 無一備禦

廣本抱本一作以，是也。

二 前七 致攀安知之言

廣本脫知字。

後三 冀英爲後軍都督僉事

廣本抱本作冀英王麟爲後軍都督僉事抱本

王麟爲後軍都督僉事

麟作麒。

九 劉成爲浙江都指揮

廣本抱本揮下有使張山馬全俱爲浙江都指



十 陳得爲指揮同知

揮十二字，是也。

廣本抱本得下有辛俱二字，爲下有都字，是也。

三 前一 李保兒

抱本保作葆。

二 山西

廣本抱本西作東，是也。

四 張勇

廣本勇作永。

四 王慶三

廣本抱本三作山。

六 周元一

廣本抱本元作九。

九 張鬼神

廣本抱本神作祥。

十 朱成王得爲指揮僉事

廣本抱本爲下有都字，是也。

十 鄭伯堅

舊校改堅作堅。

十一 邵添兒

抱本添作天。

十一 魏佛家奴

廣本無佛字。

後一 王鼎

廣本抱本鼎作弼。

二 粟大

廣本抱本粟作粟。

二 徐忠

廣本抱本忠作中。

三 張五

廣本抱本五作伍。

四 李舍兒

廣本舍作捨。

四 胡奇

廣本胡作周。廣本抱本奇作奇。奇疑卽奇字。

六 苗選成廣失台

廣本台作帖。

四 前二 馬貞如爲旗手衛指揮使

廣本抱本作馬真。太宗實錄二二六一面言，馬真子山襲父原職爲旗手衛指揮，則作真是也。

三 李丑驢

廣本丑作正，誤。

三 董三漢呂奔兒鄔關孫

廣本無三字，關作閔。

五 李齊甫青

廣本抱本李下有二字，是也。

五 王同住爲府軍右衛指揮使

舊校刪「爲府軍右衛指揮使」八字。

使

六 爲府軍右指揮

廣本抱本右下有衛字，是也。

七 谷郎

廣本郎作朗。

七 傅閔陳中

廣本閔誤順，中作忠。傅閔事蹟見太宗實

八 爲錦衣衛指揮

錄一六二一面。

廣本抱本揮下有使字，是也。

九 孫喜

廣本抱本作喜孫。

十一 孫奇

廣本抱本奇作哥，疑誤。

十二 趙奇

廣本抱本奇作琦。

後一 杜闊奇

廣本抱本奇作哥，疑是也。

八 李伯家兒

，是也。

十一 劉士

廣本抱本土下有原字，是也。

十二 右衛指揮

廣本抱本揮下有同知二字，是也。

五

前一 屠阿巧

廣本巧作考。

一 史伴奇爲指揮僉事

廣本抱本奇作哥，事下有劉聚王平丁思敬

張三保爲金吾左衛指揮同知王成小田張伴

兒爲指揮僉事三十一字，是也。

二 孟册

廣本抱本册下有兒字。

三 班猪兒

廣本猪作狗。

四方勝伍

廣本伍作吾。

七 爲孝陵衛指揮僉

廣本抱本僉下有事字，是也。

九 張四

廣本抱本張上有賈順胡成李三爲府軍右衛指揮僉事十五字，是也。

九 爲府軍衛指揮僉事

廣本抱本軍下有後字，是也。

十 江平伯

舊校改江平作平江。

十二 粟彪

廣本抱本粟作粟。

後一 開封等府

抱本無等字。

四 千戶胡清

廣本千戶作指揮僉事。

四 喻良

廣本喻作僉，下頁前十一行同。然實錄一二五七面廣本仍作喻，擬作喻是也。

六

後二 場稼

舊校改場作傷

四 纔諂面諛

廣本抱本作讒諂面諛，是也。

六 復輒

舊校改作覆輒。

九 宜今

舊校改今作令。

十一 若後之同於官軍

廣本抱本後作役，是也。

七 前二 八海

舊校改八作入。

六 欲令潞州權住

抱本令下有往字，是也。

六 謂年少

廣本抱本謂下有其字，是也。

七 朕甚嘉

廣本抱本甚下有爾字，是也。

九 今慶成王

舊校改今作令。

十二 歲秋糧

廣本抱本歲下有輸字，是也。

後二 若令舊運輸

廣本抱本令下有仍字，是也。

二 甚便之

廣本抱本甚上有民字，是也。

四 候秋成輸納

廣本抱本候作俟。

五 至省有鬻男女

舊校刪省字。

六 上恕甚

舊校改恕作怒。

六 聞癘焚

舊校改癘作廡。

七 今及毒民

廣本抱本及作乃，是也。

十一 西南隔

抱本隔作隅，是也。

十二 爲司少卿

廣本抱本爲下有本字，是也。

八 前一 諸不怠之務

廣本抱本諸下有司字，是也。

二 庶少兵民

廣本抱本少下有息字，是也。

二 橫虐吾軍民者

廣本無吾字。

三 其申諭中外

廣本諭下有諸司及三字。

五 君王儀仗

舊校改君作郡。廣本抱本仗下有增帳房幃  
幃各一就燈一對唾壺唾盂各一各郡王儀仗

二十二字，是也。

七 講誦詩書

廣本抱本誦作讀。

九 令聞長世世

舊校刪一世字。

十二 爾其兄長

廣本抱本兄長作長兄。

後五 大寧都指揮僉事

廣本抱本僉事作同知，知下復有童忠爲山  
西都六字，是也。

九 前貴

廣本抱本前作張，是也。

九 前一 劉成以本官致仕

廣本抱本劉上有命字，是也。

1000

明太宗實錄卷十九校勘記

廣本抱本作卷之十八

頁次 行 次 館

本 校

記

一 前三 且奏曰

廣本且作具。

四 蒙恩錫爵

抱本錫作賜。

五 不幸日燧喪已

廣本抱本已作亡，是也。

十二 宋太祖用質

廣本抱本用下有范字，是也。

後三 惟誠用之

廣本抱本惟作推，是也。

四 心壞危疑

舊校改壞作懷。

五 豈異國與仇怨之比者乎

廣本抱本無者字，是也。

六 孟莊子不改父臣與父之

廣本抱本孟上有昔字，是也。

政

十一 王來興

廣本作朱來興。

十二 范胤兒

抱本胤作驢。

二 前六 往浙西諸郡

廣本浙西作浙江。抱本作浙江西。

七 有司督治

廣本督作修。



八 責令文武官員

廣本抱本無責字，是也。

九 衛輝

舊校改揮作輝。

九 仍令不決支給

舊校改決作次。

後二 遜養其德性

舊校改丞作涵。

四 谷王穗

穗當作穗。

七 歲用祿米二十石

舊校改十作千。

八 比平

舊校改比作北。

十一 金齒玉官

舊校改玉作土。

三 前五 張政原

廣本原作源。

七 按察副使

廣本察下有司字。

後一 浚松江華亭

廣本亭下有等處及三字。

二 金山開港

廣本抱本山下有衛字。

二 曹涇分水港

廣本抱本港下有等處二字。

四 前三 希恩丐免

抱本丐作乞。

八 父兄有疾

廣本兄下有俱字。

十 各遣人朝貢馬

廣本抱本朝下有賀字，是也。

十二 中馬八匹鈔八百貫

廣本抱本無八匹鈔三字，是也。

後三 遣於浙江買人口

廣本抱本遣下有人字，是也。

四 祖皇帝

舊校改爲太祖高皇帝。

十二 折毀

舊校改折作拆。

五 前五 氏宿

舊校改氏作氏。

七 都旃

廣本抱本都旃作郁旃。按卷十三第二頁前

十 太祖皇帝

十二行亦作郁旃，作郁旃是也。

十一 鎮雲南

舊校祖下增高字。

五 前十一 撫按懷柔

廣本抱本鎮下有守字，是也。

後四 又勅扈田

舊校改按作安。

四 陸者百戶

舊校改田作曰。

十一 定賞例

舊校刪者字。

六 前一 朝貢者四十兩

廣本抱本例作物。

二 撫安官給之

廣本抱本者下有銀字，是也。

七 江侯

廣本抱本安作按，下同。

廣本抱本作江陰侯，是也。

八 湖虜

舊校改湖作胡。

十一 設溧水縣廣通關

廣本抱本通下有鎮字，是也。

十二 田地墾下

廣本抱本墾作墾，是也。

後四 設管掌之

舊校改管作官。

五 陞觀

廣本作梁寬。抱本作梁觀。抱本是也。梁觀事迹又見太宗實錄第五五九面。

七

前二 咸皆顯戮

廣本抱本皆作加，是也。

五 止令爾職

廣本抱本令作降，是也。

五 尙思後效

廣本尙作嘗。

六 巡福建按御史

廣本抱本作巡按福建監察御史，是也。

六 設言軍民諸司

廣本抱本言作立，是也。

六 兩非屬

廣本抱本非下有統字，是也。

九 有司理辯

舊校改辯作辨。

十 行道

廣本抱本行下有正字，是也。

十 皇節

舊校改作遇聖節。

後六 十之八九

廣本抱本八九作七八。

八

前二 爾今宜慎

三 操練軍民

八 安置海內

廣本抱本今上有繼字，是也。

舊校改民作馬。

廣本內作南，是也。



明太宗實錄卷二十上校勘記

廣本抱本作卷之十九上

頁次 行次 館

本 校

記

一 前七 沈湏酣醉

抱本醉作醜。

後一 朕受民之心

舊校改受作愛。

二 下民之心

廣本抱本之下有情鬱而不達朝廷惠澤遏而不下此豈大臣爲君爲民之二十二字，是也

四 庶凡民免橫擾之苦

廣本抱本凡作幾，是也。

四 諭秦王尙炳日

舊校改日作曰。

七 候一二年

抱本候作俟。

二 前九 景靈官

廣本抱本官作宮，是也。

十 服淺淡衣服

廣本抱本服上有上字，是也。

十二 之日

抱本之作至，是也。

後二 於至剛復言

廣本抱本於下有是字，是也。

前一 焚賊船

廣本抱本船下一字，是也。

二 獲船二艘

廣本抱本獲下有賊字，是也。

四 綵帛

廣本抱本帛作幣，是也。

六 各銀五十兩

廣本抱本各下有賞字，是也。

六 綵幣一表

廣本抱本表下有裏字，是也。

十一 俱臨漢

廣本漢下有江字，是也。

後二 醫家巨擘

廣本抱本家下有之字。

五 糧儲樽節

舊校改樽作樽。

六 卽勞心爲國

舊校改卽作卿。

四 前三 隸北京行刑部

舊校刪刑字。

七 高平高王

平下高字衍。

七 平陽王濟瑛

舊校改瑛作瑣。

後二 餘並正輪作百日

舊校刪正字。

三 古法

廣本抱本古作占，是也。

四 羣王高煦

舊校改群作郡。

前一 奮弱爲雄

廣本抱本雄作強。

三 乃奉宸容

廣本抱本奉作封，是也。

六 北京行部諸司印

廣本抱本北上有鑄字，是也。

七 邛部部州

舊校刪一部字。

八 成進

舊校改進作進。

九 爲清政肅

舊校改清政作政清。

後八 廣恩劉伯才

舊校改劉伯爲伯劉。

前七 綵帛

廣本抱本帛作幣，是也。下同。

十二 上酉

廣本抱本作土會，是也。

後一 王煜

舊校改作王煜。

三 撒里畏吾見

舊校改見作兒。

三 勅耐馬廣平侯袁容

廣本抱本馬下有都尉二字，是也。

七 發雲充吏

廣本抱本雲下有兩字，是也。

六





明太宗實錄卷二十下校勘記

廣本抱本作卷之十九下

頁次 行次 館

本 校

記

一 前五 捧設設官

廣本抱本設設作設設，是也。

六 入奉

舊校改奉爲奏。

八 奏進尊諡

廣本抱本諡下有議字，是也。

九 上與

舊校改與作與。

九 詣諡文案

廣本抱本諡下有議字，是也。

十一 昭于無極

廣本抱本于作示，是也。

後一 此萬古不易之典

廣本抱本典下有也字，是也。

二 伏劍渡江

舊校改伏作仗。

五 保大定功之

廣本抱本之下有武加之三字，是也。

六 宵衣旰食

舊校改旰作肝。

七 立經陳紀

舊校改經作綱。

七 繼立天極

舊校改立天作天立。

九 恭儉勞動

舊校改勞動作勤勞。

十 孝敬肅雍

舊校改璽作雍。

二

前二 宜遵證曰

舊校改遵作尊。

四 俱再四拜

廣本抱本再下有行字，是也。

四 上親證議

廣本抱本親下有舉字，是也。

五 宋得

廣本宋作來。

十 庶凡寇至無虞

廣本抱本凡作幾，是也。

後一 會通稅課局

廣本通作同，誤。

三 春秋

廣本抱本秋作季，是也。

三 多寡之數縣絕

抱本縣作懸。

五 俱准此例

抱本准作準。

六 革大興宛平二縣

廣本抱本縣下有學字，是也。

十 虞民不軌

廣本抱本虞作虜，是也。

十 其有實跡

舊校改其作具。

三

前二 管奮効勞

廣本奮下有力字，是也。

三 宜改心悔過

廣本抱本改作革，是也。

四 庶凡

廣本抱本凡作幾，是也。

六 已嘗詔諭

廣本詔作招。

八 經商市易

廣本經商作商賈。

九 妻各有父母妻子之思

廣本抱本妻各作且各，是也。

十一 上詔文武羣臣諭曰

廣本抱本詔作召，是也。

十二 黔刺

廣本抱本黔作黔，是也。

後二 陞調授官

廣本抱本作除授陞調官員，是也。

三 并黔刺

廣本抱本黔作黔，是也。刺當作刺，下同。

十 陳繼

廣本繼作紀。

十二 北瀕海囚人

舊校改北作比。

四

前一 乞無成功

舊校改乞作迄。

二 孤貧任使

舊校改貧作負。

四 宜益茂勳績

廣本抱本茂作懋，是也。

六 太祖皇帝

舊校祖下補高字。

七 以修元吏

廣本抱本吏作史，是也。

八 興王之跡

廣本抱本王作亡，是也。

九 昭範萬世

廣本抱本昭作貽，是也。

後六 刁家莊

廣本刁作勾。

十一 左參議孫瑜

廣本抱本議作政。舊校改瑜為瑜。

十二 朱濟通政司左通政

廣本抱本通上有為字，是也。

五 前一 按察僉事

廣本抱本察下有司字。

三 按察僉事沈銓

廣本察下有司字。

三 為山西按察僉事

廣本抱本察下有司字。

後三 行部

廣本抱本行上有北京二字，是也。

六 北京刑部

廣本抱本刑作行，是也。

七 晝月如金星見於辰位

廣本抱本如作與，是也。

十 北京刑部

廣本抱本刑作行，是也。

十一 以助之征討

舊校刪之字。

十二 太祖高黃帝

舊校改黃作皇。

前三 出紫微

廣本微作微。

四 五星皆見積於四方

廣本抱本四作東，是也。

明太宗實錄卷二十一 校勘記 廣本抱本作卷之二十

頁次 行 次 館

本 校

記

一 前四 人鈔五錠

舊校人下補賜字。

八 鍾田囚人

廣本抱本鍾作種，是也。

九 不分籍貫

影印本分字不明晰。

十 先近後遠

影印本後字未印出。

十 庶幾聚樂易成

廣本抱本樂作落，是也。

十二 今後當時價運

廣本抱本當下有趨字，是也。舊校改借作攢。又上行「常例」例字未印出。

後三 每站撥馬十四

舊校改站作站。

三 戶戶左侍郎

舊校改戶戶爲戶部

七 傲狠

狠當爲狠。

九 庶其改過

廣本其作幾，是也。

十 道路遼遠

廣本抱本路作途。

二 前二 撫按軍民白

舊校改按作安，白作曰。

六 遇城池頗壞

廣本抱本頗作頽，是也。

九 養成

影印本養成不明晰。

十一 具實奏聞

影印本具字不明晰。

後八 具祭服告

舊校刪告字。

八 詣大廟門外立俟

廣本俟作候。

八 執事中並先冊實官

廣本抱本中作官，先作宣，是也。

九 先從之

舊校刪之字。

三 後三 垂萬世

廣本抱本垂下有懸字，是也。

四 上遵諭

舊校改遵作尊。

六 如天長存

廣本抱本如作與，是也。

四 前八 如常議

舊校改議作儀。

後二 高皇帝后

舊校刪帝字。

二 謹具特體

廣本抱本特作牲，是也。

四 宣誓

舊校改誓作哲。

五 隱合

舊校改臆作膈。

七 四海紛紛

廣本抱本皇明詔制紛紛作紛紛。

七 曠暴相陵

舊校改曠作強。

七 閱塾溺之莫極

詔制極作拯，是也。

五 前二 輔成乃治

廣本抱本詔制乃作內，是也。

三 瀚濯

舊校改瀚作潯。

七 名號未稱乎功德

廣本乎作子。詔制與館本同。

七 典禮必在於追崇

舊校改與作典。

十一 皇帝

舊校改帝作后。

十二 用仲人子之至情

舊校改仲作伸。

後六 以把事向西爲水東長官司

廣本抱本西作四。舊校刪司字。

九 夜有如雞子大

廣本抱本下有星字，是也。

十 隨之雲中沒

廣本抱本之下有至字，是也。

十一 翰林侍讀學士

廣本林下有院字。

前六 舉寶錄置于案

舊校改寶作實。

七 上與

舊校改與作興。

九 上復座替俯伏

舊校改替作贊。

十 置于殿中贊宣表

舊校改贊作贊。

六



十一 宜訖贊贊俯伏

舊校刪一贊字。

後三 實錄纂成

舊校改纂爲纂。

八 公侯伯

廣本侯下有耐馬二字。

十一 誠決於洪水

舊校改誠作城。

十二 齊王禕

禕當作禕。

七 前三 朝廷置守

廣本抱本守下有令字，是也。

三 几民疾苦

舊校改几作凡。

八 梁潰

舊校改潰作潛。

八 翰林修撰

廣本林下有院字。

九 朱紘

舊校改紘作絃。

十二 布政使司

抱本無使字。

十二 廣東

廣本東作西。

後四 鍾子成

廣本抱本成作勤。

四 陳彝訓

廣本彝作勤，誤。陳氏事跡見太宗實錄二二

六 陳俊良

二九二面。

六 陳俊良

廣本抱本良下有陳實二字，是也。

六 翰林典籍

廣本林下有院字。

九 誅之

廣本抱本誅上有請字，是也。

九 失於綏撫

舊校改綏撫作撫綏。

十一 因遣賚勅往諭之

廣本遣下有人字，是也。

八 前一 帝皇

舊校改皇作王。

三 安王樂生

舊校改王作土。

九 武城侯王聰安平候李遠

舊校改二候字作侯。

十二 左參議

廣本抱本議作政，是也。

後四 綵幣表禮

廣本抱本禮作裏，是也。

五 長六千七百七十丈

廣本十下有餘字。

七 濊州

廣本抱本作濊川，是也。

九 前一 翰林侍讀學士

廣本林下有院字。

二 散載諸事

廣本抱本事作書，是也。

三 庶幾考察之便

廣本抱本察作案，是也。

四 再嘗觀韻府回溪二書

抱本再作爾。

八 陞科都給事中

廣本抱本陞下有禮字，是也。

後二 楊泰

廣本泰作泰，抱本作太。

八 校會祖訓錄

廣本抱本校作檢，是也。

十 玄會

廣本抱本會作孫，是也。

十 前三 及洪武二十九年十二月集

廣本及作其，是也。

議

五 與文武一品至三品相見

廣本武下有官字。抱本三品下有官字。

十 山陰陽浮橋

廣本抱本陽作縣，是也。

十一 右衛僉事

廣本抱本衛下有指揮二字，是也。

十二 肖泰

廣本作蕭忝。抱本作蕭太。

後一 崔昌子承

廣本抱本承作成。

五 陞辭

廣本抱本陞作陸，是也。

十一 前十二 宛力赤

廣本抱本宛作鬼，是也。

後一 寔冥之中

廣本抱本寔作冥，是也。

三 致以乖亂

廣本抱本致作政，是也。

八 故遣往來

廣本抱本遣下有使字，是也。

九 非善者也

廣本抱本善下有保字，是也。

十 諭意

廣本抱本意上有朕字。

十二 板台

抱本板作杖。

十二 前 藏百

廣本抱本百作卜，疑是也。

一 失刺干

舊校改干爲干。

三 率遇風濤

廣本抱本率作卒，是也。

四 乞仍舊開沒

廣本抱本沒作浚，是也。

六 北京刑部左侍郎

刑當作行。

十二 一日有異

廣本抱本異下有異字，是也。

後二 新封昌伯

舊校改新封作封新。

四 凡給兵千二百八十石

廣本抱本兵作六，是也。

五 跌波

廣本抱本波作坡，下同，是也。

五 請至淮安

廣本抱本至作自，是也。

六 顯岐口

抱本顯作顯，是也。

十 接攘

舊校改攘爲攘。

十一 及織文綺

廣本抱本及下有金字，是也。

十三 前三 入四瀆

廣本入作至。

八 其自家屬者

廣本抱本自作有，是也。

九 九十七人鈔三

廣本抱本人下有人字，是也。

錠

後四 紹興府李慶

廣本抱本府下有知府二字，是也。

四 欽天監副伯陽

廣本抱本伯上有徐字，是也。

五 官帶

廣本抱本官作冠，是也。

八 銀五十兩

廣本抱本銀下有各字，是也。

十 程得

廣本得作德。

十一 魏英

廣本抱本英作瑛。

明太宗實錄卷二十二校勘記 廣本抱本作卷之二十一

頁次 行次 館

本 校

記

一 前二 賜名燿

廣本抱本燿上有賦字，是也。

四 置貴州乖西夷長官司

廣本抱本西下有蠻字，是也。

九 參考輿論

廣本抱本輿論作輿論，是也。

十 嘉湖常三郡

廣本郡作府。

十 下者少高者多

廣本作下者多上者少。

十一 以入三湖

廣本泖作柳，誤。

十二 吳松

舊校改松作淞。

後四 南踰浦口

廣本抱本踰作踰。明史河渠志作倉。

五 潮沙壅障

廣本障作漲。

六 滿沙游泥

抱本游作淤。明史河渠志作游。

八 吳松

舊校改松作淞，下同。

十 難流疏浚

廣本流作以，是也。抱本疏浚作浚疏。

十 南踰浦口

廣本踰作滄。明史河渠志作倉。

二 前三 樊或

三 朱原眞

抱本或作瓊，疑是也。

廣本作朱貞原；抱本作朱原貞。卷二十五第四頁後二行館本亦作朱原貞，則作原貞是也。

四 給事中王高

廣本抱本給上有刑科二字，是也。

五 給事中張信

抱本給上有禮科二字，是也。

六 曾崇

廣本曾作曹，是也。曹氏事迹見太宗實錄

八 西南

廣本南作北。

九 竹筒小井

廣本抱本筒作洞。

十一 洋子江

廣本洋作揚，是也。

後三 絨綿

抱本綿作線。

四 南安

舊校改南安作安南。

四 按察副使

廣本察下有司字。

五 王樞

廣本樞作福，誤。參太宗實錄六四四面。

六 劉元

抱本元作亢。

八 胡查

廣本恣作奎，抱本作查，抱本是也。

十二 工部所制中宮儀仗

廣本抱本制作製，是也。

前一 徐成

廣本抱本成作誠，是也。徐氏事迹參太宗

三

實錄二四七面。

四 魫燈

廣本抱本魫作鮎，是也。

十 專至之

廣本抱本至作主，是也。

十二 置提舉司一員

舊校刪司字。

後一 祭太歲雲雷雨

廣本抱本雷上有風字，是也。

一 嶽海鎮讀

抱本海鎮作鎮海，是也。舊校改讀作瀆。

二 遣官祭旗纛

廣本纛下衍之神二字。

四 况州

廣本抱本州上有海字，是也。

六 使日本國

抱本無國字。

十 復劉文陝西道監察御史

廣本陝上有爲字，是也。

前十 自崇安至福州七百餘里

廣本自作十。

後一 萬四百餘步

廣本萬上有一字。

一 壤田四百餘頃

廣本抱本自作十。



十 其生路

抱本其上有開字，是也。

十一 犯者餘多

廣本抱本餘作愈，是也。

十一 若不從其鄉土

抱本從作徙，是也。

十一 慮傲効成風

影印本慮字不明晰。

前一 竈匠

廣本抱本匠作戶。

十 部政司

廣本抱本部作布，是也。

十一 既先發遣

廣本抱本既作即，是也。

後四 其當軍多皆者此數存之

舊校改皆者作者皆。廣本抱本此上有傲字，是也。

五 在京淮工

舊校改淮作准。

六 正依律科斷

舊校改正作止。

六 楊宣

廣本抱本宣作瑄，是也。

七 無諭

舊校改無作撫。

七 右刺詔闕特令

廣本右作吉，刺作刺。抱本右作古，令作冷，無刺字。按實錄永樂二年七月己丑竊

作古刺詔闕特令。

十 廣東湖州府

舊校改湖作潮。

六

前一 癸酉前北平都司

廣本抱本前上有陞字，是也。

一 瀧水知縣

廣本瀧作龍，誤。

二 荊州府試推官

廣本無試字。

三 改廣西按察副使

廣本察下有司字。

三 雲南按察副使

廣本察下有司字。

四 山東按察副使

廣本察下有司字。

四 靈祐馬驛

廣本祐作佑。

五 置北京保定後衛經歷司

舊校刪後字。

六 都指揮

廣本無都字。

七 棚椒二斤

舊校改棚作胡。廣本斤作升。

七 旗軍四錠

抱本四作六。

八 胡椒一斤

廣本斤作升。

十一 校衛

廣本抱本作校尉，是也。

十一 有功

廣本抱本有下有奇字。

1950

1951

明太宗實錄卷二十三校勘記 廣本抱本作卷之二十二

頁次 行 次 館

本 校

記

一 前三 率由茲道

廣本茲作斯。

後一 欲舉賢材

廣本抱本材作才。

五 土星躔于女宿

廣本抱本躔作躔，是也。

六 高堂州

廣本抱本堂作唐，是也。

八 本縣去延平二百餘里

廣本抱本里有灘石險峻逆流而上舟行甚難沙縣去延平百餘里二十字，是也。抱本

難作艱。

十 出處宿

廣本抱本處作虛，是也。

十一 人羽林軍

舊校改人作入。

十二 都馬校

廣本抱本校作板，是也。

二 前二 賜鈔並襲衣

廣本並作及。

三 霄旰皇皇

廣本抱本皇皇作遑遑。

十 水蠶可煎

舊校改蠶作鹹。按二字通用。

十二 至雲中焉

廣本抱本無焉字。

後五 人天槍

舊校改人作入。廣本作至。

九 陞戶部都給事中

廣本抱本部作科，是也。廣本脫都字。

三 前二 止令文武三品以上命婦入

廣本無止字。

朝

八 度金銀印

度嘗爲鍍。

十一 事大之成

廣本抱本成作誠，是也。

後三 王庸

抱本庸作康，誤。

八 緣海濱衛

廣本抱本濱作兵，是也。

四 前二 彼其不展

廣本抱本其作騎，不下有得施步不得五字，是也。

二 應撥發伏

廣本抱本撥作機，是也。

三 虜當遠遁

廣本當作必。

三 措指

廣本抱本指作置，是也。

八 誠思

舊校改作忠誠。

八 賚千錠

廣本抱本賚下有鈔字，是也。

後一 劭遵成憲

四 張豫

七 土地官

九 未必不從

十二 悔禍之心

前二 柰靄劑刺

後三 如此格心向化

四 爾其訓練將士以候

六 爲本科給事中

九 不過暫時留止

九 其是之

十 昭祿羣膺彫囉帝刺

十一 其貢使偕行

十二 遣使使入貢

前一 具其禁令

廣本抱本劭作仰，是也。

廣本豫作稼。

舊校刪地字。

廣本抱本從下有果若不從四字，是也。

廣本禍作過。

抱本刺作劑。

廣本抱本此作能，是也。

廣本抱本候作俟，是也。

廣本科下有右字，是也。抱本脫中以上十

四字。

廣本抱本不上有亦字。

廣本抱本是作釋，是也。

廣本抱本帝作諦，是也。

廣本抱本其上有與字，是也。

舊校刪一使字。

抱本其作有，是也。

- 一 宜命有司
- 三 危踏海波
- 七 歸慕之心
- 八 夜至
- 十二 如是
- 後一 給賜姓名
- 六 思綸發
- 七 之金文綺
- 九 歸鄉
- 九 陞辭
- 前二 庶母
- 七

抱本命作令。  
 廣本抱本踏作蹈，是也。  
 抱本心下有此要務也四字。  
 廣本抱本至作坐，是也。  
 廣本抱本如作于，是也。  
 廣本抱本名作氏。  
 舊校改綸作倫。  
 廣本抱本之作織，是也。  
 廣本歸作回。  
 廣本抱本陞作陸，是也。  
 舊校改母作毋，下同。

明太宗實錄卷二十四校勘記廣本抱本作卷之二十三

頁次 行 次 館

本 校

記

一 前二 知鑑

廣本抱本知作周，是也。

四 曾歷戰功

廣本歷作立，是也。

五 俱準承繼

舊校改準作准。

八 後有征進有功陞職者

抱本後有作後又。廣本無有征進三字。

後一 革聞

廣本抱本聞作聞，是也。

二 條例本司官吏不法數事

抱本例作列，是也。

三 告人罪

廣本抱本罪下有者字。

六 皆晏待之

舊校改晏作宴。

六 以都司官主晏

舊校改晏作宴。

九 田地四十七頃

廣本無七字。

九 以棹湖汐

舊校改棹爲捍。

十 六科給事中

廣本科下有都字。

十一 豈得復有私行

廣本抱本行作營，是也。



十一 近有皇城內畜養雞雉

廣本抱本有下有子字，是也。舊校改雉作牲。

二 前一 坐享高梁

廣本抱本高作膏，是也。

九 已而與諸

舊校諸下補將字。

十一 敵遂積功西水寨

廣本積功作潰攻，是也。

後四 爲浙江按察司

廣本司作使，是也。

九 豈能必其皆冤枉

廣本抱本皆有無字，是也。

十 慎行

抱本行作刑，是也。

三 前十一 燕山右衛

廣本抱本右作左。

十二 爲金吾後衛指揮同知

廣本後作右。

十二 馬禎

廣本禎作禎。卷二十五第八頁後十二行廣本仍作禎，作禎當是也。

後一 虛使軍士

廣本抱本虛作虐，是也。

激變變夷

廣本抱本變夷作蠻夷，是也。

三 夜有流星如盃大

廣本抱本無流字。廣本盃作盞；抱本作雞子。

四 出附外傍

十二 國則罔有用僉人

四 前三 至入北斗杓

五 北十八盤有賊出沒

六 有比傷者

六 朕度

八 統兵

十二 蒼頭皓首

後一 撫國子孫

八 官帶

八 仍命使遣通圭密等往賜

五 前九 陞都指揮僉事

後四 瓦刺

五 凡魯班答迷之地

七 宜當有備

廣本抱本外傍作路旁。

抱本僉作儉，是也。

舊校刪至字。

廣本抱本北作比，是也。

廣本抱本比作死，是也。

廣本抱本度下有此賊只往四字，是也。

廣本抱本兵作軍。

廣本抱本頭作顏，是也。

廣本抱本國作爾，是也。

廣本抱本官作冠，是也。

舊校改使遣作遣使。廣本抱本通作同，是也。

廣本無都字，是也。

抱本刺作刺，下同，是也。

廣本凡作兀，抱本作几。

廣本抱本宜作亦，是也。

七 遂勅兵將

廣本抱本兵作邊，是也。

八 赤青色

舊校改赤青作青赤。

九 有益於國太子者

舊校刪國字。

十一 朕命令長子守北京

廣本抱本命作今，是也。

六 前三 書讀所以有益於人

舊校改書讀作讀書。

六 鈔八百貫

廣本百作十。

十二 宣府司

舊校改府作慰。

後一 士官

舊校改土作土。

三 則用以征代

舊校改代作伐。

三 其曉諭改政

抱本政作正，下同，是也。

八 耕獲

舊校改獲作穫。

十 不當急責

廣本責下有于民急則四字。抱本則作責。

十一 貴州宣諭使

廣本抱本諭作慰，是也。

十一 得意來朝

廣本意作義。

十二 臨潁縣楮河

廣本楮作楮。潁當作穎。

七 前二 王禴

廣本抱本王作黃。

二 河南道淤塞

抱本無南字，是也。

三 周家店來海務

廣本抱本來作李。

六 河南鹽運司運使

廣本抱本南作東，是也。

九 又私以軍遞送

廣本抱本軍作車。廣本遞作運。

後六 出右旗行

廣本抱本旗下有西字，疑是也。

十二 俾更詳具進米

舊校改米作來。

前二 孫瑛

廣本抱本瑛作英，下同。

二 福建

廣本抱本建作州。

後三 以是時嘉獎之

廣本抱本嘉作特加，是也。

四 安卜苑

廣本抱本苑作葩，是也。卷二十八第六頁

前九行館本作安卜范。

六 凌註

廣本註作注。

七 按察僉事

廣本抱本察下有司字，下同。

八 和州中屯河巡檢

抱本中作牛，是也。明史地理志和州有牛

屯河巡檢司。

十 夜金星入氏宿

廣本金作有。抱本無金字。

九

十一 妾奏  
前一 弟家疑所親觀者

廣本抱本妾作妄，是也。

舊校刪觀字。

五 大理司

廣本抱本司作寺，是也。

六 歛民財市馬

廣本財下有物字，下同。

九 大如碗

廣本抱本作如碗大。

十 西洋刺泥國

抱本及明史外國傳刺作刺。

十 奇刺泥

抱本作奇尼。明史外國傳作奇刺泥。

後一 而虧尋大體

廣本無辱字。

明太宗實錄卷二十五校勘記 廣本抱本卷之二十四

頁次 行 次 館

本 校

記

一 前三 欽天監永樂二年大統曆

廣本抱本監下有進字，是也。

四 鮮臣

舊校改鮮作羣。

四 仍遣賜頒朝鮮諸番國

抱本遣下有使字，是也。舊校改賜頒作頒賜。

五 襲鈔幣

廣本抱本襲下有衣字，是也。

七 愛木必去其毒

廣本抱本毒作蠶，是也。

八 數年躬履艱難

廣本抱本數上有兄字，是也。

十二 修山東濰縣白浪等河決

廣本抱本決下有岸字，是也。

後二 哈兒兀反

廣本抱本反作歹，是也。

十二 准此例

舊校改准作準。

二 前七 日有背氣在家分

廣本抱本日下有上字，家作宋，是也。

八 而吾且暮起居

廣本抱本吾下有弟字，是也。

九 督運淮安儀真等倉糧

廣本抱本等下有處字，是也。

九 百五十七萬

廣本百五作五百。

後五 職在撫字

廣本在作任。

七 湖廣指揮同知

廣本抱本廣下有都字，是也。

八 許安

廣本抱本安下有孫字。

十二 爲江西按察僉事

廣本察下有司字。

前一 雲南按察僉事

廣本察下有司字。

一 牛廷訓

廣本抱本廷作庭。

一 健閉星

廣本健作健，是也。

六 乘自己官下馬驪驢

廣本無官字。

八 爲大寧都司指揮使

舊校刪司字。

後四 孕顏三衛

舊校改孕作朵。

五 於今當授者

廣本抱本授下有官字。

八 當上官

舊校改當作堂。

九 致使僧道官

廣處作仕。抱本作仕官。

十 人財

舊校改財作材。

十一 能色長

舊校改能作俳。

四

前二 均夫工

舊校改作均工夫。

三 內淤塞

舊校內下補河字。

四 民復役久

廣本抱本復作服，是也。

五 其各賜二錠

廣本賜下有鈔字，是也。

五 軍衛京士

舊校改作京衛軍士。

六 克雇值

廣本抱本克作充，是也。

八 寧夏總兵

廣本抱本兵下有官字，是也。

十一 是臣

廣本抱本是作使，是也。

十二 四十四

廣本十下有餘字。

後二 詔六科給事中朱原貞

廣本抱本詔作召，科下有都字，是也。廣

本貞誤真。

六 故遣郡縣考滿官

抱本遣作選。

八 即可之

舊校可下補遂字。

九 豈都無一事利害可言

廣本無都字。

前七 王仲文

廣本抱本王作黃。

八 領兵

廣本抱本兵作軍。

五



十 皆輸官軍

抱本軍作庫，是也。

後二 鳳陽縣

廣本抱本縣作府，是也。

二 陽莊

廣本抱本陽作楊。

五 趙峪驛

廣本峪作谷。

六 蓬蕪

廣本抱本作萊蕪縣，是也。

七 大輿驛

舊校輿下補縣之大輿四字。

六 前一 有司

廣本有作所。

二 乙亥

廣本抱本乙作己，是也。

三 山西右布政使司周璟

舊校刪司字。廣本璟誤景。

五 爲廣東按察司

廣本抱本司作使，是也。

後二 阿哈出爲指揮使

廣本阿上有以字，是也。

三 署經歷一員

廣本抱本署作置，是也。

八 不出此例

廣本抱本出作在，是也。

八 兵都主事論奏曰

廣本抱本論作倫，倫上有牟字，是也。

七 前一 兵退時出劫鄉村

廣本抱本時作則，是也。

二 多至疾病

廣本抱本至作致，是也。

三 與官兵合勢擊

十 然與符驗

後六 降香真香

八 網維政

十二 工部給事中

八 前八 安忍重勞之轉

九 於不老山屯住

十一 近氣

十二 而官以給引目

後三 而盡勤勞以米

四 舊例

四 隨行人楊渤等入朝貢

六 上表貢

七 之庶諸孫

八 誠有傷心

廣本抱本兵作軍，勢下有攻字，是也。

廣本抱本與作無，是也。

廣本作降真香，

舊校改網作網。廣本抱本維下有庶字，是

也。

廣本抱本部作科，是也。

廣本抱本轉下有運字，是也。

廣本抱本住作駐，是也。

廣本抱本氣作歲，是也。

廣本抱本以作已，是也。

廣本抱本以下有入字，是也。

廣本例作制。

廣本無貢字。

廣本表下有奉字，是也。

廣本抱本之作支，是也。

廣本抱本有作所，是也。

九 前五 一以爲斯民

舊校刪斯字。

十 俾所察所部

抱本察上所字作采，是也。

十一 利害

廣本抱本害作病。

十二 及撫治御史

廣本抱本撫作按，疑是也。

後八 宜如擒首賊軍人例陞

廣本抱本陞下有賞字，是也。

十 銀二十鈔二十錠

廣本抱本無銀二十三字，是也。

前二 出爲知縣

廣本抱本出作黜，是也。

三 馬哈木沙渾都思等

廣本思作司。

五 北北京

舊校改北北作比北。

五 神道貴靜

廣本抱本神作坤，是也。

後六 翼州

廣本抱本州作城，是也。

六 運輸太護衛

廣本抱本太下有原字，是也。

十一 所鎮撫典使

廣本抱本使作仗，是也。

前十一 蝗蝻

廣本抱本蝻作螟，是也。

後五 順民情

舊校順上補惟字。

八 今特命爾

影印本今字未印出。

九 士大恤下

廣本抱本土作事，是也。

十 課報

廣本抱本課作諜，是也。

十 龍禿魯灰

抱本龍作龍，下同。按本卷第八頁前九行有倫都兒灰，未知是否一人。

十二

前二 其以資糧不給辭者

廣本抱本辭上有爲字，是也。

八 令慮寇至

廣本令慮作今虜；抱本作令虜，抱本是也。

八 計勞食乏

廣本抱本勞作窮，是也。

後二 息之

廣本抱本息上有朕方日夜圍蘇六字，是也。

八 通政司趙舜等引奏

廣本抱本司作使，是也。廣本無等字。

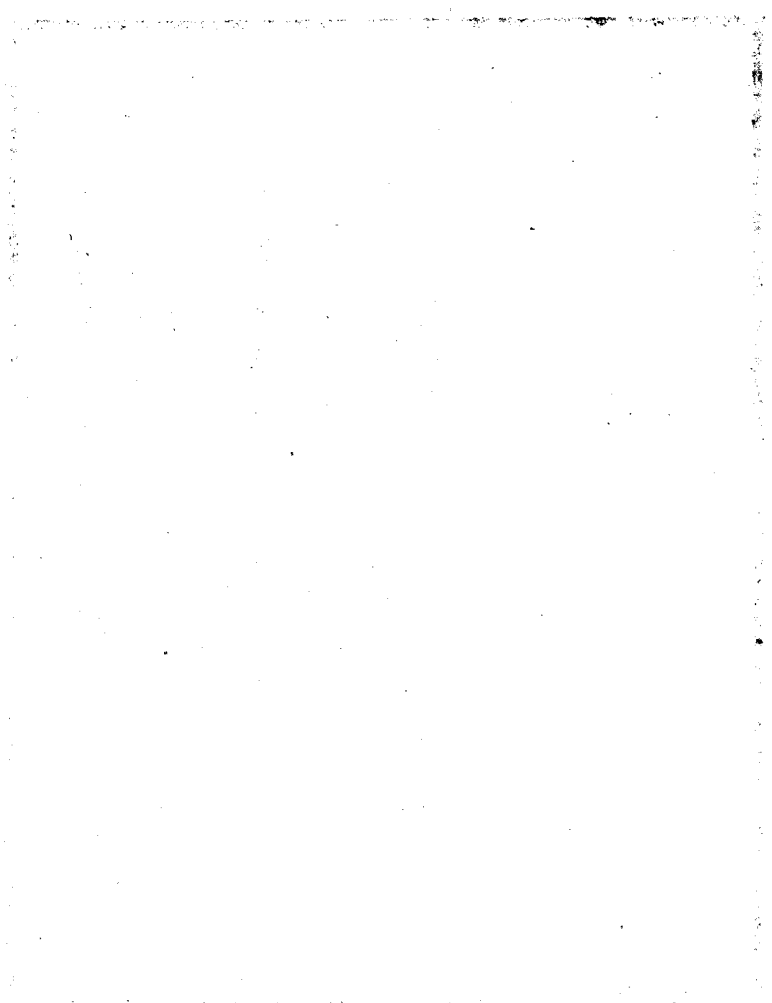

明太宗實錄卷二十六校勘記廣本抱本作卷之二十五

頁次 行 次 館

本 校

一 前一 翰林侍讀學士

廣本林下有院字。

二 解籍

廣本抱本籍下有等字，是也。

後二 而致麟趾之應

廣本抱本而上有仁厚二字，是也。

三 感被其化

廣本抱本感作威，是也。

六 相承書作

廣本抱本書作述，是也。

八 而日

廣本抱本日作日，是也。

十 伏都觀

廣本抱本作伏觀，是也。

二 前一 命儒臣校正

二 傷悲

抱本作悲傷。

五 纂成實錄

舊校刪一成字。

五 朕不敢為

廣本抱本為作違，是也。

六 右今

舊校改右作古。

七 俾為師民

廣本抱本民作氏，是也。

記

十一 文騎衣

舊校改騎作綺。

十二 護成隄岸

舊校改成作城。

後二 送至海口若干人

廣本抱本口作寇，是也。

三 今之殺是不信

舊校改之殺作殺之。

四 但宥之謫邊

抱本但作俱，廣本抱本謫下有戍字，是也。

七 令准北京例

抱本令作合，是也。

九 歲用輸寧夏甘肅等衛

廣本抱本用作運，是也。廣本衛作處。

三 前二 李守忠

廣本抱本忠作中。

四 忽刺溫等處

抱本刺作刺，是也。

五 尤者衛

廣本抱本尤作兀，是也。

九 繼嫡母生母

廣本繼下有母字。

十 生之母不得封

廣本抱本生上有所字，是也。

十二 宜如其子封職

抱本封職作職封，是也。

後三 翰林侍讀學士

廣本林下有院字。

七 鎮遠侯侯顧成遣人馬馬

舊校刪侯字。廣本抱本馬馬作進馬，是也。

九 綺注良深

舊校改綺作倚。

四

十二 爾遣百戶

前五 愛惜將士

十一 鍾監

十一 府君右衛

後四 爲戶科給事中

六 以實賑濟

八 令戶部

九 河南陝西

十二 吏部尙書曰蹇義

五

前二 選拔之時

四 到任半載之上者

四 察其能廉貪之時具奏

五 夏縣右河

五 慶王旅

六 李宜

六 夜有食

廣本抱本爾下有比字，是也。

廣本抱本惜作恤。

廣本抱本監作盤。

君應作軍。

廣本抱本科下有都字。

廣本抱本實作施，是也。

廣本令作命。

抱本無陝西二字。

舊校刪曰字。

廣本抱本振作授，是也。

廣本載作年，抱本作歲。

廣本抱本能下有否字，時作實，是也。

廣本抱本右作古。

舊校改旅作櫛。

廣本抱本宣作瑄，下同。

舊校改有作月。



七 文武郡臣

舊校改郡作羣。

九 賜銀鈔綵幣有差

廣本無銀字。

九 上宴聞

舊校改聞作閉。

十一 然宜學問所至

廣本抱本宜作亦，是也。

後一 自焚

廣本抱本焚下有時字，是也。

七 李南哥

廣本南作楠。本頁前八行廣本作南。

七 從人絹衣

廣本人下有俱字。

八 上宴聞

廣本聞作閉。

十二 然後可爲太平無事

廣本可下有以字。

六 前六 故復禮而遣之

廣本抱本復作優。

七 延西

廣本抱本延作陝，是也。

八 殺人齋

廣本抱本殺下有掠字，是也。

九 請治以罪

廣本抱本以作其，是也。

十 吾令高守大同

抱本吾令作今吳。

後一 貢名馬方物

廣本無名字。

二 正備

廣本抱本作王備，是也。

三 侍臣侍詔

廣本抱本臣作書，是也。舊校改侍詔作侍詔。

四 其賢視爾何若

舊校改爾作爾，下同。

七 而今賢有勞者位其下

舊校改今作令。

七 禮部

廣本抱本禮作吏，是也。

八 皆陞

廣本抱本陞下有職字，是也。

八 王汝王

舊校改作王汝玉。

八 潘幾

廣本抱本幾作幾。

九 侍詔

舊校改作侍詔。

七

前一 豐都縣

廣本抱本豐作鄧，是也。

一 湖廣沔陽州

舊校改沔作沔。

四 復舊舊制也

舊校刪一舊字。

五 前都司

廣本抱本前下有浙江二字，是也。

七 樊鎮

廣本抱本作樊鎮，是也。

八 朕久居北方民情

廣本抱本方下有足知北方四字，是也。

十二 大庾縣

舊校改庾作庾。

十二 山舟

廣本抱本舟作丹，是也。

後九 人稅糧

廣本抱本人作賦，是也。

十 布帛一十萬

廣本抱本一作二。

十一 二百一十五斤

廣本抱本二作九。

十二 八十七錠

廣本十作百。

前二 海肥

廣本抱本肥作肥，是也。

八

三 八千一百七十斤

廣本一作七。

明太宗實錄卷二十七校勘記 廣本抱本庫本作卷二十六

頁次 行 次 館

本 校

記

一 前七 使天

廣本抱本庫本使作事，是也。

八 非爲不恤

廣本抱本庫本爲作惟，是也。

八 今春和時

舊校改和時作時和。

九 教術

廣本術作實。

十一 蘇州

廣本抱本庫本州作松，下同。

後三 縱肆貪奸

廣本抱本庫本奸作婪，是也。

四 孟燒

舊校改燒作煇。

五 治天下

廣本抱本庫本下有者字，是也。

五 爲治一方者

舊校刪爲字。

二 前一 數年以來

廣本抱本數上有況字。

九 雨潦漲溢

廣本潦作滂。

九 風波衝沢衝隄岸

廣本波作濤。舊校改沢作決，刪決下衝字。

十 施復傾圯

廣本抱本庫本施作旋，是也。

後四 武城候

五 巡羅

七 部議文都大不敬

八 劾奏

舊校改候作候。

舊校改羅作邁。

廣本抱本庫本部上有刑字，議作論，是也。

廣本抱本庫本奏下有「山西都指揮王恕以給月糧，逼取天成衛軍白金，徵下獄○壬子以大祀南郊，上御奉天殿，文武群臣受誓戒○乙卯大祀天地于南郊，上還御奉天殿，文武群臣行慶成禮○丙辰以郊祀禮成，大宴文武群臣及四夷朝使○巡按陝西監察御史劉英劾奏」九十四字，是也。

自本卷卷首至爲字止，據庫本散葉校。

廣本抱本無國字。

廣本抱本西作息，是也。

舊校刪矣字。

八 娶屬官司獄女爲妻

十一 爲安南國所侵

十一 西兵安民

十二 爾矣宜

三 前二 都指揮及千百戶

五 百千戶

六 賞十錠

後四 輿之管軍旗

七 支米九斗者

八 餘七石

九 食糧

十二 必不懲勸之道

四

前一 人皆思舊

三 徒家

四 惟薄不修

五 表率所係

六 儲衛

七 以來爲度

七 糜黍

八 芝麻

九 荳

舊校刪百字。

廣本賞下有鈔字。

廣本抱本之作所，是也。

舊校改作支米者九斗。

廣本抱本石下有者字，是也。

抱本糧作米。

廣本抱本不作有，是也。

廣本抱本舊作奮，是也。

廣本徒作徙，是也。

舊校改惟作帷。

廣本所下有由字。

舊校改儲作諸。

廣本抱本來作米，是也。

抱本糜作糜。明史食貨志作糜。

抱本麻作蔬。

廣本荳作豆。

十一 柯榮

抱本榮作營，疑誤。

後一 李文榮

抱本榮作營，疑誤。

二 榮澤縣

榮應作榮。

五 福建瀕塘海居民

舊校刪塘字。影印本民字不明晰。

六 遂下令

舊校改遂作遂。

八 入天紀

抱本紀作記。

九 復劉瓚廣西道監察御史

廣本劉瓚下有爲字，是也。

十一 造海船

廣本抱本海下有運字。

十一 中軍都督僉事

廣本都下有府字。

五 前三 闕成

廣本抱本成下有祝成二字。

四 林請

廣本抱本請作清，是也。

七 侍讀士

廣本抱本讀下有學字，是也。

十 詔世子

廣本抱本詔作召，是也。

後五 不畱心如此

廣本如作于，抱本作於。

六 休閒

抱本閑作閒。

十 周英

廣本抱本周作鄒。

六 前三房照

廣本抱本照作昭，是也。



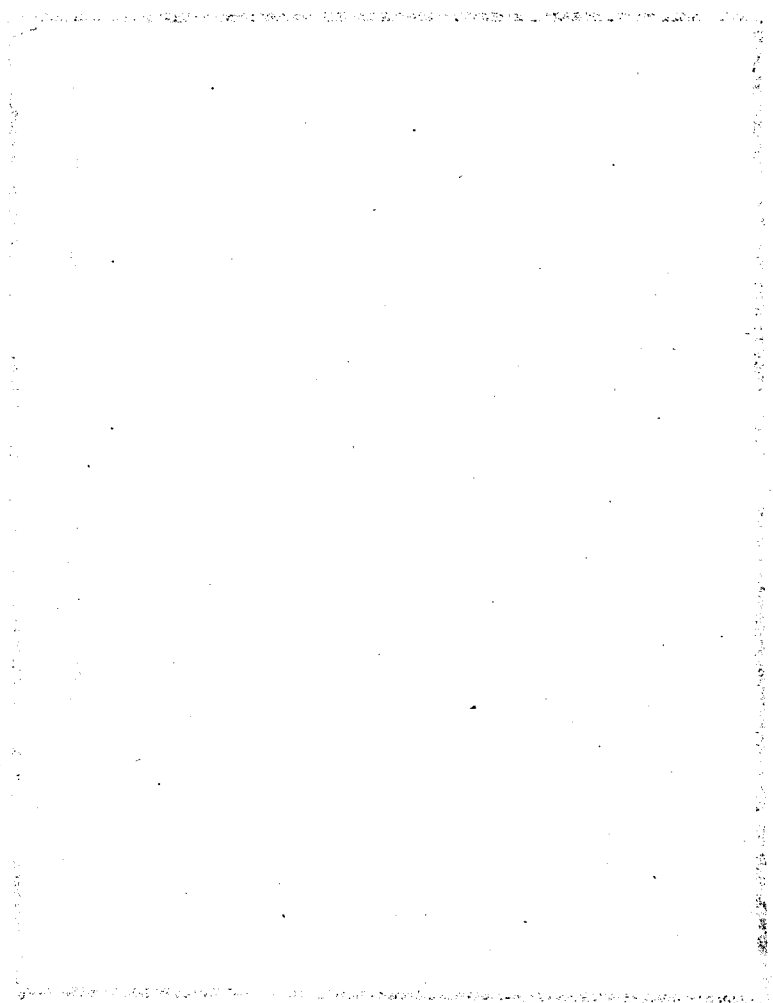

明太宗實錄卷二十八校勘記

廣本抱本不另為卷，併入前文

頁次 行 次 館

本 校

記

一 前二 世子

廣本抱本世上有獨字，是也

四 且遣人招諭

舊校改且作但。

六 務在捕滅

廣本抱本捕作撲。

後二 把刺荅哈來朝

抱本哈作啞。

二 把刺啞哈刺孫

舊校改啞作荅。抱本哈作啞。廣本哈下有

阿字。

四 考不中試者

舊校改試作式。

六 諭人之罪

廣本抱本諭作論，是也。

十一 按察司周觀政

廣本抱本司作使，是也。

二 前一 永興縣判寇未平

廣本抱本與作新，判作叛，是也。

七 田臘之樂

舊校改臘作獵，下同。

九 豈可使之疑

廣本抱本疑下有也字，是也。

後一 抑宿

廣本抱本抑作柳，是也。

五 福全

廣本抱本全作泉。

七 權涇縣丞

此節縣丞，廣本縣下並有縣字。

七 孫述

抱本述下有密津縣丞李遼六字。

七 李維享

廣本享作享。

七 孫英

廣本抱本英作瑛。

八 李選

廣本選作選。抱本脫選以上七字。

八 韓隸

廣本抱本隸作穎，是也。

八 宜陽縣主簿

廣本抱本主簿作縣丞，縣丞下復有梁質青城縣縣丞周志繁時縣主簿曹寶靜樂縣主簿

二十一字，是也。

廣本抱本守下有永字，是也。

廣本抱本無選字，是也。

廣本抱本之作支，是也。

舊校改作百二十斤。

廣本一引作一斤。

舊校改已作乙。

三 前二 至河東分運司

四 使就關之

六 二百十斤

七 每引加一引

七 己酉

八 李志剛

舊校改志作至。

十 城材亦難

舊校改城作成。

後一 命江西諸郡

廣本命作令。

一 稅糧及五百石

廣本抱本石下有者字，是也。

五 未合赤吉

廣本抱本未作末，疑是也。

十二 賦爲虧官

廣本賦作明。

十二 宜通一斗

廣本抱本通下有增字，是也。

四

前三 支納

廣本抱本納作給，疑是也。

三 跡有光

廣本抱本跡上有尾字，是也。

七 面趨北流

廣本抱本面作面，是也。

七 分水爲二溝

廣本抱本溝作渠，是也。

八 疊石魚鱗

廣本抱本石下有如字，是也。鱗當作鱗。

十一 南渠澁行舟不通

廣本抱本渠下有淺字，是也。舊校改行舟作舟行。

後三 投入習匠

廣本抱本投作沒，是也。

六 耆悼

廣本抱本耆作耆，是也。

八 刀名扛

抱本扛作扛，誤。

九 世子寧

廣本抱本子下有武字，是也。

九 祭度

舊校改祭作察。

十 賻以市帛

廣本抱本市作布，是也。

十一 繼承天之道

舊校刪天字。

五

前一 武爾

館本改爾爲寧。影印本寧字未印出。

二 以承厥世

廣本抱本厥作厥，是也。

二 儉以循身

廣本抱本循作修，是也。

四 福建按察僉事

廣本察下有司字。

五 下令天

舊校改作令天下。

十一 或非有殺之意

廣本殺下有子字，是也。

十二 傷倫理

廣本抱本傷上有有字，是也。

後一 所易恭馬

舊校改恭作茶。

四 行入北斗柄

廣本抱本柄作杓。

九 本衛指揮僉事

廣本僉事作同知。

六

前五 築砌

廣本築作修。

六 左寺郎  
七 右參政  
九 安卜范

舊校改寺作侍。  
廣本抱本政作議，是也。  
廣本抱本范作范，是也。

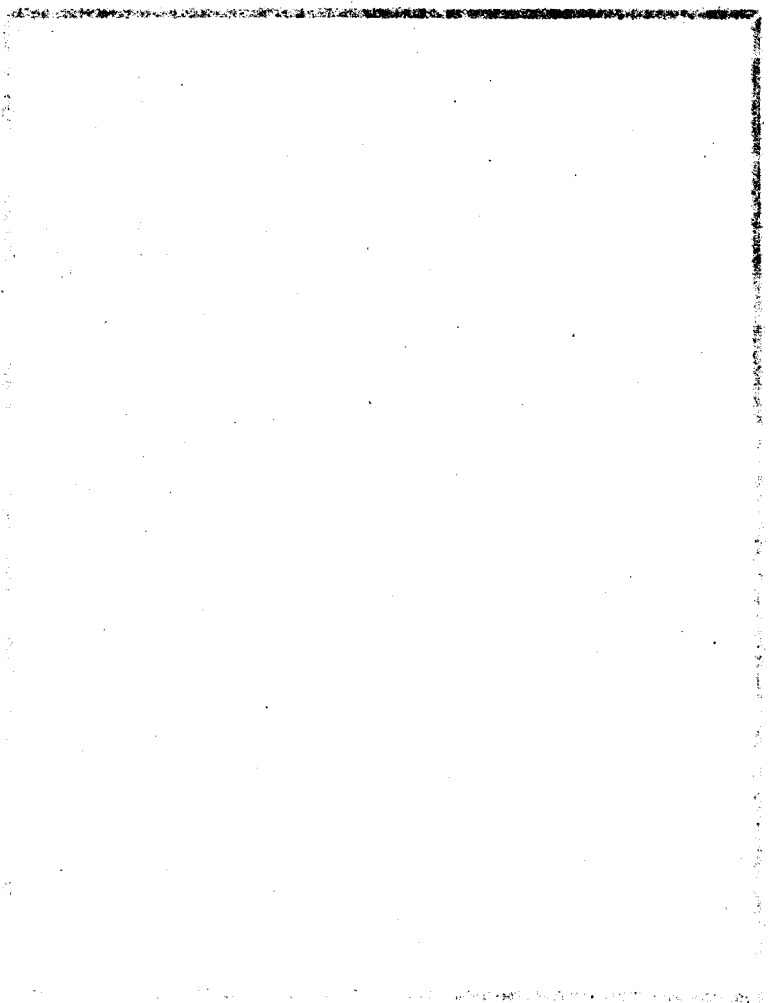

THE UNIVERSITY OF CHICAGO

明太宗實錄卷二十九校勘記 廣本抱本作卷二十七

頁次 行 次 館

本 校

記

一 前六 大衍

抱本作大衍，是也。

九 而樂書關焉

抱本關作闕，下同，是也。

十二 敷納於編

廣本抱本編作篇，是也。

後二 師舟師

舊校改上師字作帥。

四 曰金

舊校改曰作白。

七 賜榮

廣本抱本榮下有等字，是也。

二 前四 提岸

舊校改提作堤。

五 於塞

舊校改於作淤。

六 早漕溉失利

舊校改早作旱。廣本抱本旱下有則字，是也。

也。

七 疏流

廣本抱本流作浚，是也。

九 達制制

舊校刪一制字。

十 念能薦

廣本抱本念作今，是也。



十二 鄭賜等奉

舊校改奉作奏。

後三 自於治葬之急

廣本抱本自作迫，是也。

六 劉王爲衛指揮使

舊校改王作玉。廣本抱本爲下有本字，是也。

八 丁酉

舊校改作丁己。

十 能紀御制大誥

舊校改紀作記，制作製。

十一 詣關陳誦

抱本圖作闕，是也。

前三 待人當以威

廣本抱本威作誠，是也。

三 僞則不信

廣本抱本則下有民字，是也。

四 禁止惡奸

舊校改惡奸作奸惡。

六 果有犯之

廣本之作者，是也。

八 唐太宗

舊校改大作太。

後二 千官音

抱本千作干，疑誤。

三 陞本衛指揮同知

廣本抱本知下有金吾左衛故指揮僉事芮官保子春金吾右衛故指揮同知二十三字，是也。

也。

五 戶部左侍郎王忠

廣本抱本忠作鍾，是也。實錄四〇二及一二五五面作右侍郎，此作左，疑誤。

十二 知縣縣

舊校刪一縣字。

前二 李矩

抱本矩作炬。

八 論曰

舊校改論作諭。

後九 朶兒只束

抱本束作速。

十一 運恭與之

舊校改恭作茶，下同。

十二 給著爲令

廣本抱本給作已，是也。

五 前一 姑以布給之

廣本抱本以下有絹字，是也。

三 鎖南吉刺恩

廣本抱本恩作恩。

十二 成天順聖

舊校改作成承。

後三 創難

廣本抱本作創業艱難，是也。

四 以幾周公之輔成王之義

舊校刪輔上之字。

七 允愷

舊校改愷作愷。

九 生十四矣

廣本抱本四下有年字，是也。

十一 展於同氣之情

廣本抱本於作予，是也。

十二 進頌九章  
前一 朕爲建儲嗣以定國家之

抱本頌作頌，是也。  
廣本抱本爲作惟，是也。

六 父又

抱本作父又，是也。

七 夾稍一對稍刀盾各十對

舊校改二稍字作稍。

十二 桐鼓

廣本桐作桐，抱本作桐。按會典作桐。

後一 苗二羅二

舊校改苗作笛，羅作鑼。

四 業歷

舊校改業作叢。

六 奏內有不

廣本抱本不下有稱臣者三字，是也。

七 前一 丹陞

舊校改陞作陞。

二 詔樂

舊校改詔作詔。

五 世子郡正具冕服于文樓

舊校改正作王，候以作以候。抱本具作俱。

下候以

七 鴻臚官

廣本抱本臚下有寺字，是也。

九 俱由東陞階至舟階

舊校改陞階作階陞，舟階作舟陞。

後二 捧開

舊校改開作冊。

三 立宜於皇太子之右

抱本右作后，誤。

四 內侍內受

廣本抱本內受作跪受，是也。

六 引禮樂親王

廣本抱本樂作導，是也。

七 至丹寶案前

舊校改丹作冊。

八 贊寶

廣本抱本贊下有授字，是也。

十 置綵輿內報

舊校刪報字。

十一 以置綵輿內

廣本抱本以下有節字，是也。

十二 禮禮導皇太子

廣本禮禮作引禮，是也。

八

前四 立俟

廣本抱本俟下有報內官持節五字，是也。

抱本俟作候。

六 內官置節冊于皇太子妃

廣本抱本子下有「案內贊（抱本贊下有贊

之左

字是也。）四拜贊宣冊贊跪女官捧冊立宜

于」十七字，是也。抱本左誤前。

七 女官跪受

抱本受誤授。

八 禮卑

舊校改卑作畢。

九 各俸以行

舊校改俸作捧。

九 鼓樂送

舊校改外作迎。

十 讀書如常儀

廣本讀書作開讀，是也。

後二 具冕服

抱本具作俱。

三 行人拜禮

廣本抱本入作八，下同，是也。

五 行人拜禮

廣本抱本人作八，是也。

十二 王親

舊校改作親王。

前一 以候

廣本抱本候作俟。

二 由東陞階

舊校改陞階作階陞。抱本誤作陞陞。

三 詣殿門外王中

舊校改王作正。

六 皇太子率受諸王

廣本抱本受下有封字，是也。

七 諸拜西向坐受

廣本抱本拜作叔，是也。

十一 與待臣

舊校改待作侍。

十二 皆不苟

廣本抱本不下有可字，是也。

九

明太宗實錄卷三十校勘記 廣本抱本作卷二十八

頁次 行 次 館

本 校

記

一 前五 律應奪之者

廣本抱本之作職，是也。

七 俾復之

廣本抱本之作職，是也。

後六 工部左侍郎趙毅

抱本左誤右。

七 陸善

廣本抱本陸下有中字，是也。參實錄二三

○及一三六九面。

二 前七 仍國子博士

廣本抱本仍作陞，是也。

十 陳禧

廣本抱本陳作程。

後六 六科給事中

廣本科下有都字。

七 令須示諸司

舊校改須作頒。

八 詹事官府

舊校改官府作府官。

三 前二 仍俱啓本

舊校改俱作具。

後四 北京行部郎中

抱本行誤刑。

五 吏部儀制清吏司郎中

廣本抱本作禮部郎中。按九二七面，李繼

鼎官禮部儀制司郎中，則此處應改吏作禮。

七 遂遠有之

八 聖人

四 前八 聰明仁厚

十二 變勿至察

後三 非一家一私

五 前五 貴恰

六 第三子

八 貴所

八 磐斌

十一 第三子冲煬爲臨汾王

舊校改違作據。

廣本人作仁，抱本作恩。

廣本抱本仁作純。

抱本變作明，是也。

廣本抱本皇明詔制一私作之私，是也。

舊校改恰作恰。

詔制弟作第，是也，下同。

抱本所作所。明史諸王表詔制作所。

抱本明史諸王表詔制磐誤盤。詔制斌作斌。

明史諸王表及實錄永樂二年七月甲寅條斌

作斌，作斌是也。

按明史諸王表，冲煬係韓王松第四子，第

三子名冲箕，永樂二年封樂平王，今檢實

錄則冲箕永樂三年九月丁未始生，則史表

所記誤也。冲煬之封在永樂二年，此亦史

表所未言者，當據實錄補書。

十一 臨汾王

後八 數目

九 皆令出獄聽候

九 復諭曰

六 前二 蓋其地山西

四 吏科右給事

十 但在人主能用爾

後四 悉納布政司官庫

九 良醫副使公望

十二 元者衛

七 前二 陝谷結制

三 且奏乞如山北王例

八 可行發

八 新孟養木邦數侵其地

十 執一二罪之

十 草其俗

昭制王下有秦王長子志均爲秦世子十字。

廣本抱本目作日，是也。

廣本俟作候。

廣本抱本諭下有之字。

廣本抱本地下有在字，是也。

廣本抱本事下有中字，是也。

廣本抱本下有有與不能用四字，是也。

廣本抱本政下有使字。

廣本使作史，是也。

舊校改元作元。

廣本谷作國。

廣本抱本且作具。

廣本司作思，是也。

廣本新作數。按當作訴。

廣本抱本二下有人字，是也。

舊校改草作革。



後四 知要便是爲治

廣本抱本是作足，是也。

十二 率軍卒

廣本軍作兵。

八 前二 民安救肆

廣本抱本救作敢，是也。

十一 陳旺

抱本旺作望，誤。陳旺事迹又見太宗實錄

後二 群臣議朝議

一五六〇面。

四 親親

舊校改朝議作朝儀。  
影印本上親字不明晰。

六 西平侯冰晟

舊校改冰作沐。

八 都察院臣奏

廣本無巨字。

十一 何必與效

抱本效作校，是也。

九 前二 廣西都指揮司

廣本司作使。

二 都指揮朱輝等奉

廣本揮下有使字。舊校改奉作奏。

四 刻奏

舊校改刻作劾。

六 肆無畏憚

廣本畏作忌。

後七 爾當職專銓選

舊校改當作等。

十 前一 哈兒歹

廣本抱本見下有兀字。

七 劉翼南

廣本無南字，誤。劉氏事迹見太宗實錄三〇二面。

十一 煎辨

舊校改辨作辦。

後五 本扇貳百握

廣本抱本本上有日字，是也。

十一 以擾愛之

廣本抱本愛作害，是也。

十一

前三 授以明爵

廣本抱本明作名，是也。

四 幡然悔過

舊校改幡作幡。

八 按察司僉事

抱本無司字。

九 遵舊製也

舊校改製作制。

後三 千崖

廣本抱本千作干，是也。

三 上官

舊校改上作土。

五 林茂孫叢

廣本叢作業

1850

1851

1852

1853

1854

1855

明太宗實錄卷三十一校勘記 廣本抱本作卷二十九

頁次 行次 館

本 校

記

一 後二 副總兵師往海道巡哨

廣本抱本兵下有帥舟二字，是也。

四 校授

廣本抱本校作教，是也。

五 坐免

廣本抱本坐下有事字，是也。

八 山東王

廣本抱本東作南，是也。

十一 每引納米六斗

廣本抱本每上有寧夏二字，是也。

二 前五 覃添福

廣本抱本福作富。

七 出中天

抱本無中字。

九 右寺丞

抱本右作左。

後三 楊蕃福建布政司右參政

廣本抱本蕃下有爲字，是也。

十二 遠方

廣本抱本遠作袁，是也。

後三 紫巖

廣本抱本紫作柴，是也。

五 署山西右參議

抱本議下有事字。

四 前二 中左所軍

廣本抱本所下有官字。

六 土居官立業

舊校改土作士。

後六 羅旺

廣本抱本羅作盧。

十一 徐祥卒大治縣人

廣本抱本卒下有祥字，是也。

五 前四 子永阜卒

舊校改阜作早。

九 丞督有司修築

廣本抱本丞作丞，是也。

後二 左洋

抱本洋作祥。

明太宗實錄卷三十二校勘記 廣本抱本不另爲卷，併入前文

頁次 行 次 館

本 校

記

一 前四 漫散流雜

廣本抱本雜作離，是也。

五 今年下已定

廣本抱本年作天，是也。

六 往字俱在

廣本抱本字作事，是也。

後四 定父憂

廣本抱本定作丁，是也。

五 刀招散

抱本刀誤力。

二 前八 李岳

抱本岳作兵，疑誤。

後八 又擬其罪

廣本抱本其下有母字，是也。

十一 卒有畜馬者

廣本無者字，是也。

三 前一 吏部給事中

廣本抱本部作科，是也。

後七 兼詹事府

廣本抱本府下有詹事二字，是也。

十二 第三甲

廣本抱本甲下有進士二字，是也。

四 前四 授官及遍

廣本抱本及作反，是也。

後七 張勸

廣本抱本勸作勵。

五 前四 李志剛

五 忽納失里

十一 豈可不郎

後七 福建永寧衛千戶

十 推城效義

舊校改志作至。

明史哈密衛傳作納忽里。

廣本抱本豈上有君字，是也。

廣本抱本福上有以字，是也。

舊校改城爲誠。

明太宗實錄卷三十三校勘記 廣本抱本作卷三十

頁次 行次 館

本 校

記

一 前八 王總

抱本總作聰，是也。

九 火直

舊校改直作眞。

後五 周王權生日

舊校改曰作日。

二 前一 慶城郡主

舊校改城作成。

三 黔陽縣

抱本黔作點。按當作黔。

十一 兼詹事府

廣本抱本府下有詹事二字，是也。

十二 增技

抱本技作枝，是也。

十二 俱有顯狀

廣本抱本俱作具。

後七 盖欲遂爾不体此心懷快

廣本抱本爾下有優游爾三字，是也。抱本

快交構不靖

心下有內字。廣本快快下有內外二字。

三 前一 速遣撫視

廣本速遣作遣人，抱本作速遣人，疑抱本

三 左給事中

是也。

三 左給事中

廣本左作右。



後九 禮戶尙書

十一 野盡藹以被其一方

十二 未嘗忌之

前八 論守定九門功也

十二 瓜哇

十二 鞭撻

後三 則善被害

三 而惡者不知戒者

五 既日諭之

五 前十一 爾亦速改前過

後二 黑的兒大者

六 出東海禦倭

八 棄運遁逃

十二 經略使黎國者

舊校改戶作部。

廣本抱本野下有藹字，藹下有足字，是也。

廣本抱本忌作忘，是也。

廣本抱本守作首，是也。

抱本瓜作爪。明史作瓜。

舊校改作鞭撻。

廣本抱本善下有者，字是也。

舊校刪戒下者字。

廣本抱本既日作既而，是也。

廣本抱本亦作宜，是也。

抱本大作火，是也。

廣本抱本及明史安南傳倭作寇。抱本寇下有而字。

廣本抱本運作軍，是也。

廣本者作老。明史安南傳亦作老。

六 前六 敢以死罪請

八 磬燁

廣本抱本無罪字，疑是也。  
廣本抱本燁作燁。

九 隸布政

廣本抱本政下有司字，是也。

十二 封晉恭王第四子濟煥爲

寧化王

明史諸王表作濟煥，是也。云永樂八年封，則誤。

後三 瑛武衛指揮

舊校改瑛作英。

四 遣使賫勅

廣本使下有臣字。

六 流寓澤州

廣本抱本澤作潭。

七 皆以安生

廣本抱本以作已，是也。

八 賫勅往諭等

廣本抱本諭下有爾字，是也。

九 修徐州淳橋

廣本抱本淳作浮，是也。

十二 同六部都察院等劾奏

廣本抱本院下有官字，是也。

前七 略不戒怯

廣本抱本怯作懼，是也。

七 亟賑之

廣本抱本亟上有宜字，是也。

九 如其月糧之數

廣本如其作給如，是也。

後六 解縉等呈大學正心章講

抱本等下有進字，是也。

義

八

前二 單真保

廣本抱本單作單，是也。

三 搖民編籍

廣本抱本民下有未兼二字，是也。

六 兵部臣言

廣本無臣字。

七 華亭縣上海二縣

舊校刪亭下縣字。

十 歲比鈔法不通

廣本抱本歲比作比歲，是也。

十二 軍官

舊校改作官軍。

十二 若是大口月食鹽一斤

廣本抱本是作使，是也。

後四 邵州

舊校改邵作邵。

八 陞辭

舊校改陞作陞。

十 并其掠貨物

抱本其下有所字，是也。

九

前二 丹竹領占格敦增吉等

廣本抱本增作僧。

四 近江西湖廣等處俱勞

廣本抱本勞作勞，是也。

六 各分令等府

舊校改作分令各府。

六 黍粟

舊校改黍作黍。

八 月良並全結米

舊校改良作糧。抱本結作給，是也。

後八 志地

舊校改地作地。

十 前七 永寧縣

抱本寧誤平。

十二 族表

舊校改族作旌。

後三 未遽亡

廣本抱本亡下有「也元始以有德興使其子孫知修德保民亦未遽亡」二十字，是也。

十一 乃大弑陳氏宗族

廣本抱本弑作殺，是也。

十一 前四 伏巖谷

舊校改巖作巖。

五 其勢且哀念

舊校改哀作衰。廣本抱本念作息，是也。

十 豈爲此賊造禍滔天

廣本抱本爲作謂，是也。

十一 伏然聖恩

廣本抱本然作望，是也。

後二 酷法淫行

廣本抱本行作刑，是也。

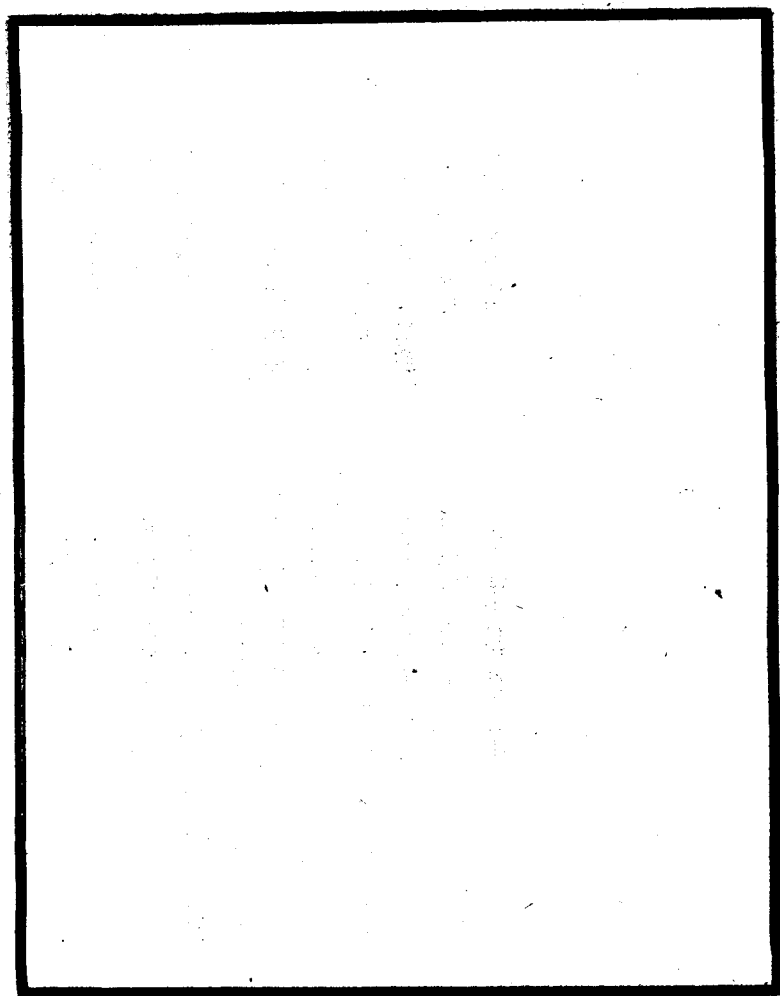

1941

明太宗實錄卷三十四校勘記 廣本抱本作卷三十一

頁次 行 次 館

本 校

記

一 前三 俱舊制

廣本抱本俱下有如字，是也。

三 播州宣慰使

廣本使下有楊昇湖廣永順宣慰使彭十字，是也。

十 耳今納束

廣本抱本作且令約束，是也。

十 參烈婆畏牙

廣本畏作毘，是也。

十一 柰職

廣本職作知。

後二 且得其三人

廣本抱本其作此。

二 風俗不諳

廣本抱本諳作諳，是也。

二 吾爲用之

廣本爲作奚，抱本作焉。

五 推天地之心侍人

廣本侍作待，是也。

六 鞠獄

抱本鞠作鞠。

七 詔平辯之

抱本辯作辦。

七 辯不公

抱本辯作辦。

二 前一 卿有善人

舊校改卿作鄉。

二 舟瓊

舊校改瓊爲瓊。

三 候便風

廣本抱本候作俟。

三 艾少岳

抱本岳作陽。

九 將王無過

廣本過下有舉字。

十一 貯絲衣一襲

廣本貯作賜。抱本賜下有紵字。

後二 夙夜斯懼

抱本斯作思。

六 宴王於華蓋殿

廣本抱本宴下有周字，是也。

八 瓜哇國

抱本瓜作爪，下同。

八 何烈于都萬

抱本何作阿。

九 謝賜卽幣

舊校改卽作印。

三 前二 烈女傳

舊校改烈作列，下同。

二 昭祿群膺咳羅諦刺

廣本抱本咳作哆，是也。

三 具貢象牙諸品

廣本抱本具作且，是也。

七 賜之錠幣

舊校改錠作鈔。

十 命發軍修築

廣本抱本軍下有民字。

後七 僭用金綉龍文服飾器皿

等物

抱本無金字，飾作飾。按當作飾。廣本抱本物作事。

十二 朕故常存於心

廣本抱本故作固，是也。

十二 謹終於始

抱本謹作慎，廣本抱本於作如，是也。

前三 柔儀髮

廣本抱本髮作殿，是也。

三 縉等之妻入見

廣本無之字。

五 竹逕等水波

抱本波作陂，是也。

九 左春坊諭德

廣本抱本坊下有左字，是也。

後二 是無數者

舊校改是無作無是。

七 黃或貴頭目羅以得

廣本抱本或貴作或道，是也。廣本得作德。

九 莫甚如太湖

廣本抱本如作於，是也。

十一 激塞

舊校改作淤塞。

十一 蘇州千激浦

影印本州字不明晰。廣本抱本明史河渠志

激作墩。

十二 安享

廣本抱本明史河渠志享作亭，是也。



十二 尤涇

廣本尤誤九。

明太宗實錄卷三十五校勘記 廣本抱本不另爲卷，併入前文

頁次 行 次 館

本 校

記

一 前三 蘇材堙

抱本堙作堙，是也。舊校改材作村。

四 率多

廣本抱本多作衆，是也。

七 于崖大修

廣本抱本于作干，修作候，是也。

十一 俱付上土官

舊校刪上字。

十二 几朝廷遣使

舊校改几作凡。

十二 齊陽文信符

舊校改齊作齋。

二 前二 總兵官鎮

廣本抱本鎮下有守字，是也。

二 總兵亦會三司計議

廣本抱本兵下有官字，是也。

三 或并布政司印信

舊校刪并字。

九 刊置金字經牌

廣本抱本經作紅，是也。

十 正其本

舊校改正作止。

十二 當安循理

廣本抱本安下有分字，是也。

十二 和陸分爾隣境

舊校刪分爾二字。

後二 凡者頭目

舊校改凡作兀。

二 那海又不扎尼

抱本又作久，下仍作又。

二 設死凡者右衛

舊校刪死字，改凡作兀。

五 若木

廣本抱本明史赤斤蒙古衛傳作苦朮。

六 哈刺禿

明史赤斤蒙古衛傳禿作脫。

六 甘州

廣本抱本甘州作肅州。

八 宣慰使

廣本抱本使下有司字。

三 前一 其租乃令收米

廣本抱本收作輸，是也。

二 奉賚貢馬

廣本抱本賚作表，是也。

三 冠帶

廣本抱本帶作服，疑是也。

五 豈盡拘文法

廣本抱本豈下有可字，是也。

後一 之近濁

舊校改之作至。

六 城地

廣本抱本地作池，是也。

十二 昆山縣

舊校改昆作崑。

十二 荒田租稅

抱本無稅字。

四 前一 瓜哇國

抱本瓜作爪，下同。

二 朝貢方物

二 具奏請印章

八 欲徙民五百里乎

十二 朕持矜其初犯耳

十二 如姑終

後二 凡者

四 爲千百

七 遠蹈胡藍之軌

七 以是懲逆戒

九 出北斗中北行

十二 張青

五

前一 楊青

二 李志剛

六 古人所謂率獸食人者

六 復御馬監官

後一 中山王南王

舊校朝上補來字。

廣本抱本具作且。

抱本欲上有不字。

舊校改持作特。

廣本抱本姑作估，是也。

舊校改凡作兀，下同。

廣本抱本百下有戶字，是也。

廣本抱本之下有逆字，是也。

廣本抱本是作示，是也。舊校刪逆字。

抱本斗下有魁字，疑是也。

廣本青作清。

廣本青作清。

抱本志作至，是也。

廣本抱本古上有此字，是也。

廣本抱本復下有召字，是也。

抱本南上有山字，是也。

七 徒沅州衛

舊校改徒作徒。

九 刑理必務明慎

舊校改刑理作理刑。

九 糧莠

舊校改糧作稂。

十二 公侯伯都督

廣本抱本督下有都指揮三字，是也。

六

前一 鎮鎮撫

舊校刪一鎮字。

明太宗實錄卷三十六校勘記 廣本抱本作卷三十二

頁次 行 次 館

本 校

記

前四 鈔錢綵幣

舊校改錢作錠。

十二 顧氏之文

廣本抱本願作劉，文作女，作女是也。

後一 因戶部考定

廣本抱本因下有命字，是也。

二 送東

廣本抱本送下有遼字，是也。

四 撫湖廣

廣本撫下有安字，是也。

八 命吏部

廣本命作令。

九 經歷都事吏目

廣本抱本經上有爲字，是也。

二 前七 皆從

抱本從下有之字，是也。

八 果集江濟

廣本抱本衆作聚，是也。

十 可較之法

廣本抱本可作考，是也。

後一 歲外之用

舊校改作歲用之外。

四 每軍准二十石之上例賞

廣本之作以。抱本無上字。

之

五 軍賜鈔五錠

廣本抱本軍下有各字，是也。

六 布有二疋

有字衍。

十一 福建山東鹽運司

抱本運下有使字。

十二 皆以召商開中

廣本以作已，是也。

十二 其利

廣本抱本利作例，是也。

三 前四 有同

舊校改同作司。

八 鴻臚寺少

廣本抱本少下有卿字，是也。

後三 奉文征討

舊校改文作天。

十 上御奉天殿受朝

影印本上字模糊。廣本抱本朝下有賀字，是也。

四 前一 皆以向化

廣本抱本以作已，是也。

四 夜月犯天高星西星

廣本無西上星字。

六 夜火星犯鈞鈴上星

廣本抱本鈞作鈞，是也。廣本鈴誤鈴。

後一 考開在外諸司按牘

舊校改按作案。

五 前五 鞠之

廣本鞠作鞠。

七 向多未備

舊校改向作尙。

十 楊觀會榮

舊校改作楊觀會榮。

十一 王備

舊校改作王備。

後一 晏壁

舊校改壁爲璧。

九 上抵直沽

舊校改上作止。

六 前四 無異於國

廣本抱本異作益，是也。

七 其吏部調用之

廣本抱本其下有送字，是也。抱本無之

字。

十二 上其功也

自功字起，至下卷第二頁後十二行悅字止

，據庫本散葉校。





明太宗實錄卷三十七校勘記

廣本抱本庫本不另爲卷，併入前文

頁次行次館

本校

記

一 前二 視往南郊

廣本抱本庫本往作牲，是也。

五 積水

庫本水作冰。

八 鄭陽

舊校改作鄭賜。

九 命譎戍我向

廣本抱本庫本我向作向武，是也。

九 進士吳廷用江貞

廣本抱本貞作禎。檢進士題名碑錄，江貞

係永樂二年進士，則作貞是也。

十一 槐安巡檢司

抱本槐作柅。明史地理志慶陽府安化縣條

作槐。

十二 狹青原

廣本抱本庫本狹作狄，疑是也。

後五 中宮

舊校改宮作官

九 宮者擅役之

舊校改宮作宦。

二 前一 朕爲天下

廣本抱本庫本下作子，是也。

二 不敢輕一民

廣本抱本庫本輕下有役字，是也。

八 鞍二副

抱本副作付。舊籍二字通用。

十 招討使

庫本計作討，是也。華燮按，太宗實錄一

八四八面言，命招討高敬讓為招討使，則此處使字疑衍。

十一 賜虎鈔衣裳等物

廣本抱本庫本裳作衾，疑是也。

後六 李末

廣本抱本庫本末作來。

十 廣西南舟衛

舊校改舟作丹。

十一 管屯言

廣本抱本庫本言作官，是也。

三 前五 與實副

舊校改與作典。

後一 者感泣者

廣本抱本感上者字作有，是也。

一 責使者以大

廣本抱本大有義字，是也。

七 六千九十七頃

廣本抱本七作八。

八 一百二十四敵

廣本無一百二字。

十 黃淮胡

廣本抱本胡下有廣字，是也。

十二 勤勞勸益

廣本抱本作勤勞助益，是也。

四 前十二 一千二百

廣本抱本作八一。

明太宗實錄卷三十八校勘記

廣本抱本作卷三十三

頁次 行次 館

本 校

記

一 前三 賜宴

抱本賜作錫。以紅本文例證之，作錫應是也。

六 鑾於治至

舊校改治至作至治。

十二 肆暴虐

廣本抱本肆上有毋字，是也。

十二 務本而氣末

廣本抱本氣作棄，是也。

後一 刑罰措爾天下治

廣本抱本爾作而，是也。

五 東南蕃外

廣本抱本無南字。

八 荅刺赤八速台

抱本八作入，疑誤。

九 門兀良哈哈密內屢朝廷

舊校改門作聞。廣本抱本屢作屬，是也。

十二 堤岸

廣本抱本岸作計。

二 前一 董聚

抱本董下有文字。

四 賜祭甚厚

廣本抱本祭作賚，是也。

七 紅銷金撤

舊校改撤爲繳。

七 寶珠龍衣

廣本題率衣作文，是也。

八 嶺山右護衛

廣本抱本右作左。

十二 置武衛以衛海

舊校改作置武衛以禦侮。

後一 不以治而亡備

廣本據本以下有世字，是也。舊校改亡作  
意。

三 攻私克足

廣本抱本改作公，克作充，是也。

四 家意督勸

廣本抱本家作加，是也。

四 完成堡

舊校改成爲城。

四 斥侯

舊校改侯作候。

七 不可德矣

廣本抱本德作得，是也。

九 選賢英敏者

廣本抱本選下有才字，是也。

十 曾啓

舊校改啓作啓。

十一 張儼

廣本抱本儼作章。按進士題名碑錄，章儼  
係永樂甲申進士，作章是也。

十二 袁天祿

廣本抱本天作添。按進士題名碑錄，袁添  
祿係永樂甲申進士。

三 前二 建功成事其

六 積功所至

八 進士

十一 遷近第宅居之

後二 舊例

三 日臨萬方

四 奏曰

四 宗祀以絕

五 主詞祭

六 下詔封汝

七 父一元季釐

七 三世國主

八 遂更其姓名

十二 不忘何待

前七 進龍父職

八 往哥赤

四

廣本抱本其作者，是也。

舊校改至作致

廣本抱本進士作庶吉士。

廣本抱本選作擇。

廣本抱本例作制，疑是也。

廣本抱本日作君，是也。

廣本抱本日作云。

廣本以作已，是也。

舊校改詞作祠。

舊校改汝作爾。

廣本抱本元下有名字，是也。

廣本抱本世作弒，是也。

廣本抱本其作今，是也。

忘應作亡。

舊校改龍作夔。

按下頁前六行猛哥赤，疑即此人。

十二 運鑲北京

舊校改鑲作鑲。

後一 典史

抱本作知縣。

一 蕭福

抱本蕭下有雲字。

二 李享

舊校改享作亨。

四 瓜哇

抱本瓜作爪。

九 頓來向忘

舊校改作頓忘向來。

十 朕甚不敢

廣本抱本敢作取，是也。

十二 以去所定

廣本抱本去下有年字，是也。

五 前八 三十三百餘丈

舊校改十作千。

八 急宜修築

廣本抱本無急字。

十一 刻箭爲擔

廣本抱本擔作誓，是也。

後二 廣東

廣本抱本作湖廣，是也。

三 德興思安二井

廣本抱本德作福。

四 河北

廣本作北河。

明太宗實錄卷三十九校勘記

廣本抱本不另爲卷，併入前文

頁次 行次 館

本 校

記

一 前三 鄭享

舊校改享作亨。

七 非公至之道

舊校改公至作至公。

八 不亦私厚

廣本抱本亦作宜，是也。

十二 且人臣言事亦須考實

廣本抱本且作但，是也。

後一 而猶刑怨誹

廣本刑作形，是也。

二 都御史陳瑛等奏

廣本抱本等下有劾字，是也。

三 笞辱等令

廣本抱本等作守，是也。

四 且日乘輜於市強買物貨

抱本日作日。

五 復按得實

廣本復作覆。

六 太微西垣

廣本微作微。

九 常山右護衛置經歷司

廣本抱本衛下有衛字，是也。

九 常山郡牧千戶所

廣本郡作羣，是也。

十 其從官宴於中右門

廣本抱本其上有賜字。抱本中右門誤右順門。



二 前一 力吉罕

二 又擄臣婿及女

五 僭號改元

六 驅百端

七 馬楨

七 按察使司

八 新冊添衝

九 通山王孟煥

十一 崇寧王悅燁寇

十二 北京刑部尚書

後三 率多火燒

七 鄉小民

八 客主人之禮

八 始翕然向化

九 舊有廟在府州

舊校改力爲刀。

廣本抱本書下有數字。

廣本抱本元下有之字今三字，是也。

廣本抱本驅下有役字，是也。

廣本作馬楨，抱本作馮楨。按館本四三五、四

六四、五〇八等面均作馬楨，則廣本是也。

舊校刪使字。

舊校改新冊作冊新。

抱本煥作燭。按當作燭。

抱本冠作寇，是也。

廣本抱本刑作行，是也。

廣本抱本燒作焚。

廣本抱本鄉下有縣字，是也。

舊校刪人字。

舊校始上補人字。

廣本抱本府作福，是也。

三

前一 處各府州縣

舊校改處各作各處。

五 皆按先期給之

廣本抱本按下有月字，是也。

七 推鞠

廣本抱本鞠作鞠，下同。

八 躬親辦理

廣本辦理作理辦。抱本辦作辦，下同。

十 福建役

廣本抱本建下有軍字，是也。

後一 塚軍

廣本抱本塚下有集字，是也。

二 數目給價

廣本抱本數目作如數，是也。

三 未免困迫

舊校改困爲困。

五 令着有司

廣本抱本令着作乞令，是也。

六 令後詞訟

舊校改令作今。

四

前一 申明亭

廣本抱本亭下有內字，是也。

三 有時亦有奉行不止

廣本抱本時作司，止作至，是也。

六 同知龐彥

廣本抱本彥下有「禮子勝襲陞本衛指揮使

。故副千戶李福子成、何通海從第浩、金吾右衛故副千戶姜趙保子清、俱襲陞本衛指揮僉事。故金吾右衛副千戶王得從夾河

戰沒，其子鑄應襲指揮僉事，以足疾不任，特命給指揮僉事全俸優養○辛巳兵科給事中言：奉天征討官多有已陞都指揮而今仍於京衛更番宿衛者，雖已給都指揮俸，而宿衛與軍士同列，名實不稱。上曰：此曹於戰則勇，而才智未堪任方鎮，故使之日在左右，廣見聞，識大體，他日不負任使，而亦得以永保其祿位矣○遣兵部郎中徐子良等賫勅往（廣本無往字）諭柳州府武宜洛容二縣民黃田等及桂林府荔浦縣民廖均用等曰：朕初即位，爾等弗靖，已遣人赦宥爾罪。爾既改過自新，復其本業，今有司復言，爾等不悛前非，嘯聚山林，即欲調兵勦捕；又念爾前已向化，未忍遽絕，茲復遣人賫勅諭爾，如果爲有司所虐，不能安居，可遣一二人隨勅使詣京陳情，

九 倪正

十一 趙王國國

十二 順天社稷壇

後五 當別建國社稷山川等壇致

祭

七 及沿堤岸

八 左軍都督

十 張九兒

十一 傳興

朕爲究治，以申爾之屈抑，仍令各復原業，永爲良民。爾若怙終不悛，調軍蕩除，身受誅戮，父母妻子，死亡離散，悔將無及。○廣西總兵官右軍都督同知韓觀奏：桂平等縣蠻民爲亂，請發兵勦捕。上賜勅諭之曰：朕命爾鎮守一方，期於撫綏其民，悉使得所。四百零四字，是也。

廣本抱本正作政。

廣本抱本國國作之國，是也。

廣本抱本天下有府字，是也。

廣本抱本社下有國字，是也。

廣本抱本沿下有江字，是也。

廣本抱本左作前。

廣本九作元。

舊校改爲傳興。

五 前二 陳官音保

廣本抱本陳作周。

六 吳改住

抱本改作政。

九 鈔有差

抱本鈔下有幣字。

十一 韃韃卜蘭奚來歸

廣本抱本奚下有等字，是也。

十二 哈等三

舊校改等三作三等，是也。

後二 指揮千百戶管官

廣本抱本管作等，是也。

三 詔勅

廣本抱本詔作誥，是也。

五 乙丑

抱本作己丑，是也。

六 福建銅山千戶所

抱本銅誤同。

六 牧捕

廣本抱本牧作收，是也。

八 以他貨易布

廣本抱本布下有帛有二字，是也。

六 前一 斤墩

舊校改作斥墩。

三 子監

廣本抱本子上有國字，是也。

三 天泉六番招討

廣本抱本泉作全，是也。

四 陝臨

廣本抱本臨作西，是也。

五 凌兀赤

抱本凌作陵。

六 軍民指揮使指揮僉事  
七 比歲荒傷稼

廣本抱本使下有司字，是也。  
廣本抱本荒作蠱，是也。

THE UNIVERSITY OF CHICAGO

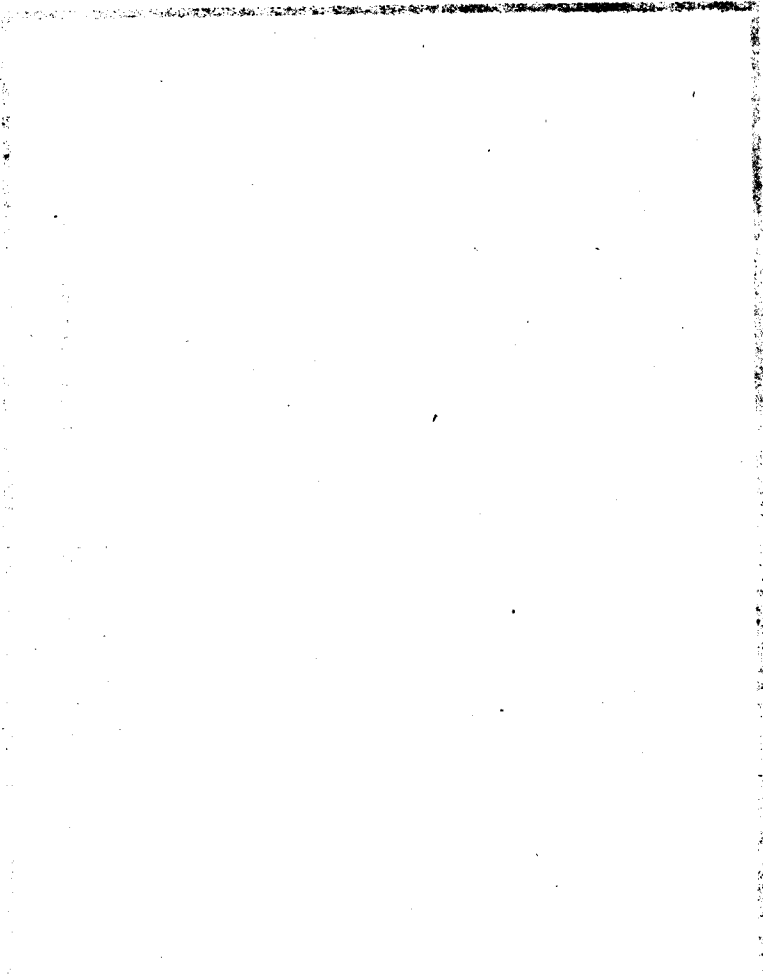

THE UNIVERSITY OF CHICAGO LIBRARY

明太宗實錄卷四十校勘記

廣本抱本作卷三十四

頁次行次館

本校

記

一 前四 兀者隱勉赤千戶所

廣本抱本及明史兵志隱作穩，是也。

六 餘衛指揮

廣本抱本餘上有福字，是也。

後三 刑科都給事中

廣本抱本無都字，是也。

二 前二 陳氏

抱本滕作藤，疑誤。

九 軍官

舊校改作官軍。

十一 奏表

舊校改奏爲奉。

十二 乙丑

舊校改丑爲巳。

後二 金吾衛指揮使

廣本抱本吾下有左字，是也。

四 以防不禦

廣本抱本禦作虞，是也。

五 谷羊哥

抱本哥作哥。舊校改爲哥。

三 前一 上頗聞其實實故

廣本抱本故下有也字，是也。

二 擢鳳翔知縣

廣本抱本翔下有縣字，是也。

九 依律科斯

廣本抱本斯作斷，是也。



十一 註誤

舊校改註為註。

後二 忽失芥

廣本抱本蒼作芥。

四 苗兒

廣本抱本苗作鱸。

五 鎮蒼禿

廣本抱本蒼作合。

四 前二 常沙

廣本抱本常作長，是也。

九 濟勞二河

廣本抱本勞作滂。

十一 有星碗大

廣本抱本星下有如字，是也。

十一 西北行入井炸

廣本抱本炸作宿，是也。

後二 賜官冠帶

舊校刪官字。

六 三吾良疊

廣本抱本疊作臺，是也。

十一 致是千戶

廣本抱本是作仕，是也。

明太宗實錄卷四十一校勘記

廣本抱本不另爲卷，併入前文

頁次行次館

本校

記

一 前二 山北主

舊校改主爲王。

三 赤佳結制

抱本作赤刺結佳制，疑誤。

五 日肅

舊校改日爲甘。

六 籬川

抱本作籬川，是也。

十二 于崖

廣本抱本于作干，是也。

後一 官服

舊校改官作冠。

二 至亢宿

廣本抱本至作入。

三 文華殿

廣本抱本華下有後字，是也。

十二 鎮守侯

廣本抱本守作遠，是也。

二 前七 北京刑部

廣本抱本刑作行，是也。

七 陳英效其不能存恤工匠

廣本抱本英作瑛，效作効，是也。

八 泰賴結制

廣本泰作泰。

九 北溥挂柳三郡

舊校改北作比。挂應作桂。

十 殺虜人畜

抱本虜作擄。

後二 灣向州

廣本抱本向作旬，是也。

五 志向閑逸

廣本抱本向作尙。

六 及至召至

廣本抱本及至作及是，是也。

八 命皇太子賜之

廣本抱本賜作宴，是也。

三 前六 以遣人招諭

廣本抱本以作仍，是也。

九 平祥縣

廣本抱本平作憑，是也。

十 請恩

廣本抱本請作謝，是也。

明太宗實錄卷四十二校勘記

廣本抱本作卷三十五

頁次行次館

本校

記

一 前三張儀

抱本儀作義，下同。按卷五十九第一頁周王第六女儀寶名張義，其第五女儀寶似不致與之同姓名。

四 府軍左衛千戶興之子

廣本抱本與作興，是也。

七 倒馬砍

舊校改砍為坎。

十 綿綺羅綵絹

廣本抱本綺下有紗字，是也。舊校改綿為錦。

十一 闈者

廣本抱本闈作闈。

後五 黃采

抱本采作采。

七 庚辰

舊校改辰作戌。

八 北京內各門

廣本抱本內下有府字，是也。

八 阿速兀者江

廣本抱本者作魯。

九 二十八人

廣本抱本無八字。

十 同安侯日

舊校改日作曰。

前三 權王

舊校改權作肅。

三 賜賚甚厚

抱本甚作加。

十 義不至於蕩恩

廣本抱本蕩作傷，是也。

十二 吾常思之

廣本常作嘗。

後五 而亮其誠

廣本亮作諒。

十一 必正公議

廣本抱本議作義。

三 前二 使圖其改

廣本抱本圖其作之圖，是也。

六 茲特遣書陳布愀款

廣本遣下有人持二字。

九 裴詳

廣本抱本詳作祥。

十 大侯長官司

廣本侯誤候。

後七 順陽王有恒

舊校改恒作烜。

明太宗實錄卷四十三校勘記

廣本抱本不另爲卷，併入前文

頁次行次館

本 校

記

一 前四 皆有愧恨之辭

廣本愧作懷。

五 使愧恨

廣本愧作懷。抱本愧上有懷字。

六 宜採集爲兵

廣本抱本宜作宜，是也。

十 上命位

廣本抱本命作卽，是也。

十一 賜葬祭如例

舊校改葬祭作祭葬。

後一 哈達

廣本抱本遂作塔。

三 命爲都督

廣本命上有而字。

六 出城門公幹者

廣本無門字。

八 闌馬牆

廣本闌作欄。

十二 倍臣

抱本倍作陪，是也。

二 前五 復劉子春山東道監察御史

廣本春下有爲字。

前七 力之不能制

舊校刪之字。

十二 賜晉王濟煇曰

廣本曰上有書字，是也。

後四 曲掩蔽

廣本抱本曲下有爲字，是也。

七 梅開南通交廣

廣本抱本開作關，是也。

十一 隸△清遠伯王友

舊校刪△。

三 前八 武成侯

舊校改成作城。

十一 俞士吉

廣本土吉誤作吉士。抱本誤作士志。

後三 欽哉毋忽

廣本抱本忽下有免農民戶口食鹽鈔八字。

三 大典縣

廣本抱本典作興，是也。

四 吳閘爲爲陝西道監察御史

舊校刪一爲字。

五 修直太倉衛城池

廣本抱本直下有隸字，是也。

六 上嘉其言

廣本抱本嘉作善。

八 招西安門外地

廣本抱本招作拓，是也。

四 前四 廣東監察御史樊鎮爲鎮使

廣本抱本東下有道字，鎮使作副使，是也。

四 趙翺

廣本翺作翔。

七 上奏謝罪

廣本抱本奏作表，是也。

八 篡殺

廣本抱本殺作弑，是也。

八 大僂

廣本僂作戮。

九 以致於盡

舊校致改至。

後六 善加綏撫

舊校改綏撫作撫綏。

七 金吾右衛副千戶

廣本副千戶作指揮僉事。

七 指揮僉事

廣本僉事作同知。

九 校衛

廣本抱本作校尉，是也。

十 山東華縣

抱本華作莘，是也。

十一 從之

廣本從上有上字。



THE UNIVERSITY OF CHICAGO

PHYSICS DEPARTMENT

CHICAGO, ILLINOIS

RECEIVED

明太宗實錄卷四十四校勘記

廣本抱本中本作卷三十六

頁次行次館

本 校

記

一 前三 如鷄子大

抱本無大字。中本作大如鷄子。

十一 招諭算子等處

抱本中本子下有坪字，是也。

後一 慕義來內屬

廣本抱本中本來作求，是也。

四 廖橋勝

廣本抱本中本橋作喬。中本係內府寫本，凡中本與他本異，不易定其是非者，應改從中本，前後俱做此。

五 瑞麥三十本

抱本十誤千。

五 郡臣

舊校改作群臣。舊校所改，多與中本合，後不復一一注明。

六 以爲聖德復被

舊校改復作覆。

八 果無匹夫匹婦之愁怨於下

廣本抱本中本者下有乎字，是也。

者

十 刀吉罕升

舊校改升作叔。

十二 順陽王有烜辭歸

廣本抱本中本順上有己亥二字，是也。

二 前二 費弟

廣本抱本中本費作賢，是也。

十 遷徒

舊校改徒作徙。

後三 吳允成

廣本抱本中本成作誠，是也。

五 後賜冠帶襲衣

廣本抱本中本後作復，是也。

七 按察史

舊校改史作使。

七 故召之

廣本抱本中本召下有用字，是也。

三 前十一 織金襲衣

抱本中本織金作金織。抱本襲作紗，中本

作紗，中本是也。

後一 並渾典等鈔幣有差

廣本抱本中本並下有賜字，是也。

二 樓鼓

舊校改樓鼓作鼓樓。

四 百世不忘

廣本抱本中本百上有當字，是也。

七 吳允成

廣本抱本中本成作誠，是也。

十一 羊七十隻

舊校刪隻字。

四 前一 侯允誠等居處既定

廣本抱本中本侯作俟。

七 皇太子千秋

廣本抱本中本秋下有節字，是也。

八部該卓

十一 中有大小五指黎母等

十二 間有逃入黎洞

後一 誘入黎民

二 水山峻惡

三 宜論縣

八 庶幾黎順服

十 齊氏

十 撫縣安縣

五

前一 史穆

五 真節

五 俱爲以蚤喪夫

六 平江伯陳

後三 放回鄉里

三 自請屯所

十 爾等

廣本該作劫。

廣本抱本中本等下有山字，是也。

廣本抱本中本洞作峒。

廣本抱本中本入作引，是也。

舊校改水山作山水。

廣本抱本中本論作倫，是也。

廣本抱本中本黎下有民字，是也。

廣本齊誤張。

抱本中本作撫州府樂安縣，是也。

廣本抱本中本穆作彥。

舊校改真爲貞。

舊校刪爲字。

廣本抱本中本陳下有璋字，是也。

廣本抱本中本回作還，是也。

廣本抱本中本請作詣，是也。

廣本抱本中本等作今，是也。

十 孟良

抱本良誤良，下同。

十一 執送不盡

廣本抱本同。舊校疑盡為俊字之誤。今按中本作執送不盡，中本是也。

十二 殺戮無多

舊校改作無多殺戮。

六 前三 車里

廣本抱本中本車上有其字，是也。

四 乃孟定威遠等府

廣本抱本中本乃作及，是也。

六 朕遣頒詔

廣本抱本中本遣下有使字，是也。

後八 老槌

舊校改爲老槌。

七 前二 陞寧遠州

廣本抱本中本陞下有雲南二字，是也。

七 如鷄子

廣本抱本中本子下有大字，是也。

八 行部

抱本行誤刑，下同。

明太宗實錄卷四十五校勘記

廣本抱本中本作卷三十七

頁次行次館

本校

記

一 後二 碾河

廣本抱本中本碾作磚，是也。

二 軋寧

抱本中本軋作乾，是也。

三 路河

舊校改路作潞。

二 前五 故兄

廣本抱本中本兄作父，是也。

七 命併烏蠻驛之

廣本抱本中本驛下有入字，是也。

十一 命皇太子賜宴于文華後殿

廣本抱本中本無賜字，是也。

後一 道之入境

舊校改道作導。

三 命速捕痊

舊校改痊作瘞。

九 北京刑部

廣本抱本中本刑作行，是也。

十一 有薦其才

廣本抱本中本才下有者字，是也。

十一 漂水縣

舊校改漂作深。

三 前四 有臺

舊校改臺作尾。

七 宜慰使

舊校改宜作宜。

九 可憐哥夕顏哈

九 屯可

廣本抱本中本夕作歹。當從中本。  
廣本抱本中本可作河，是也。

明太宗實錄卷四十六校勘記

廣本抱本中本不另爲卷，併入前文

頁次行次館

本 校

記

一 前四 瓜哇

抱本中本瓜作爪。

六 設以館之

廣本抱本中本設下有驛字，是也。

後四 五十錠

廣本抱本中本五十作十五，當從中本。

六 太寧

舊校改太作大。

二 前十二 奠長

舊校改奠作會。

後四 免其斌役

舊校改斌作賦。

五 黑鉛銅布

抱本中本銅作洞。

七 齊王樽

樽應作樽。

九 民姑蘇息

舊校改姑作始。

十 左右之又

廣本抱本中本又作人，是也。

三 前四 賜暹羅等因使臣

廣本抱本中本因作國，是也。

八 上親送之三山門

抱本之作至。

後七 瓜哇國

抱本中本瓜作爪。



十二 且依詔書開裕

廣本抱本中本且作宜，是也。

前八 正之法

廣本抱本中本之下有以字，是也。

十 奉事稱旨

舊校改奉作奏。

十一 出北落師門

中本北作北，是也。

後一 王忠子宜變指揮同知

廣本抱本中本變下有陞字，是也。

一 解唐輕

抱本輕作卿。

二 庚子

舊校改子作申。

明太宗實錄卷四十七校勘記

廣本抱本中本作卷三十八

頁次行次館

本 校

記

一 前三 高王

舊校改王作玉。

五 方全

抱本全作金。

五 劉亨

抱本亨誤享。

十 監河衛

廣本抱本中本監作堅，是也。

後一 駙馬都尉

廣本抱本中本駙上有爲字，是也。

三 趙曦

中本作趙曦，是也。

三 經竹橋

廣本竹作行。

七 都督僉事

廣本抱本中本僉事作同知，是也。

七 供食祿不視事

廣本抱本中本供作俱，是也。

八 論勉進學

廣本抱本中本論作諭，是也。

十 有頻

舊校改頻作頰。

十二 齊王搏

舊校改搏作搏。

二 前一 王固舍其當爲

廣本抱本中本固作故，是也。

五 令歲

廣本抱本中本令作今，是也。

十二 貴州中曹永東乘西諸長官

中本永作水，廣本抱本中本乘作乖，是也。

司

後一 山東監察御史

廣本抱本中本東下有道字，是也。

一 坐罪

廣本罪作事。

八 涂井

抱本涂井誤餘州。

九 空安場

廣本抱本中本空作雲，是也。

九 監課司

舊校改監作鹽。

九 普濟表官司

廣本抱本中本表作長，是也。

十二 一人

舊校改一作二。

三 前二 漢中府金州

抱本州誤川。卷八十一第八頁後七行亦言

金州隸漢中府。檢明史地理志，金州屬臨

洮府，然洪武二年已降爲縣，俟考。

八 蘇門荅加

廣本抱本中本加作刺，是也。

八 瓜哇

抱本中本瓜作爪，下同。

十一 不得實

廣本抱本中本得下有其字。

十一 許成來看

十一 訊鞠

後四 李名道

四 林子宜

六 海運船

十 賴股內丸藥

十一 有司上其

十一 賜立六十錠

前二 歲郊職貢

七 各位其所而田事

十 以聖人之位

後一 永樂五年

二 刺加國

廣本抱本中本看作首，是也。

館本原改鞠作鞠，影印本未印出。

抱本名作明，誤。名道事迹見太宗實錄九

九六及一三四六面。

廣本抱本中本宜作宜。

廣本無運字。

廣本賴作封，抱本中本作割；中本內作肉

，中本是也。

廣本抱本中本其下有事字，是也。

廣本抱本中本立下有鈔字，是也。

廣本抱本中本郊作效，是也。

抱本中本田作由。

廣本抱本中本位作德。抱本中本德下有居

聖人之位五字，是也。

舊校改五作三。

廣本抱本中本刺上有滿字，是也。

四 延及爾

廣本抱本中本爾下有土字，是也。

六 滿刺國

廣本抱本中本刺下有加字，是也。

九 願比內郡伊華風

廣本抱本中本伊作依，是也。

十 出入遵從張蓋重

廣本抱本中本遵作導，是也。

十 儀思楊襲禮虔恭

廣本抱本中本思楊作文楊，是也。

十一 後人監視久益隆

抱本中本人作天。

十二 國簿

廣本抱本中本國作鹵，是也。

五

前一 儀定式

廣本抱本中本儀上有禮字，是也。

一 議禮制度

舊校改議禮作禮儀。按中本仍作議禮，中本是也。

廣本抱本中本雷作雲，是也。

三 雷南

廣本抱本中本刺下有吒字。

四 麻刺

廣本抱本中本土下有官字，是也。

四 土刀招你

抱本刀誤乃。

廣本抱本中本指揮作僉事，是也。

九 都督指揮

廣本抱本中本司作指，是也。

十 都司揮僉事

廣本抱本中本司作指，是也。

後二 李亨

廣本抱本中本李作劉，是也。劉亨以金吾左衛千戶陞本衛指揮同知，見太宗實錄七一七面。

五 右寺丞

廣本右作左。

六 山西等都

廣本抱本中本都下有司字，是也。

九 且實來聞

舊校改且作具。

九 遼四川

廣本抱本中本遼下有東字，是也。

九 必訪共職務

廣本抱本中本訪作坊，是也。廣本抱本中本無其字。

十二 且在此書

舊校改且作具。

六 前三 宋太宗

影印本宋字模糊。

十一 上書書陳情

舊校刪一書字。

十一 願改右參命爲行人

廣本抱本中本右參作過遂，是也。

十二 福建按察僉事

廣本抱本察下有司字。

十二 江西按察僉事

廣本察下有司字。

後五 出入穀

廣本中本入作八，是也。

五 天鈞

廣本鈞作鈞。

明太宗實錄卷四十八校勘記

廣本抱本中本作卷三十九

頁次行次館

本校

記

一 前六 鄧王練

舊校改練作棟。

六 劉貞

廣本貞作眞。

十一 其父子功已高

廣本抱本中本子作之，是也。

後二 趙翀

中本翀作狙，是也。

十一 保全之美

廣本抱本中本全下有骨肉二字，是也。

二 前四 今以遣人詰問

廣本中本以作已，是也。

六 大如蓋

廣本抱本中本作如蓋大，是也。

七 燕山左衛

廣本中本左下有護字，是也。

後一 總族靖兩京驢

廣本抱本中本兩作西。

五 雲南

廣本抱本中本雲作河。

九 自今宜切戒之

抱本宜切作切宜。

十一 先府

廣本抱本中本先作宜，是也。

三 前四 朱肇昌

廣本抱本中本昌作言，是也。



九 逃亡幾年

廣本抱本中本年作半，是也。

十 麻那惹加那遣使乃臣

抱本中本乃字在那字下，是也。明史渤泥

傳脫乃字。

後一 餘丈

舊校改餘丈作文餘。

二 都指揮僉事

廣本抱本無都字。

五 賜宴

抱本中本賜作錫。

六 酒三瓶

廣本抱本中本三下有百字，是也。

七 貢馬方物

廣本抱本中本無馬字，是也。

十一 遼那兒河

廣本抱本中本遼下有東字，是也。

十一 建雲南大理銀治

抱本中本治作冶，是也。

十二 襲本衛指揮僉事

廣本抱本中本襲下有陞字，是也。

四 前六 林原

廣本原作元。

六 革狗皮

舊校據廣本改革作鞏。按中本仍作革，當

從中本。

明太宗實錄卷四十九校勘記

廣本抱本中本不另爲卷，併入前文

頁次行次館

本 校

記

一 前三 並賜之錦綺

舊校刪之字。按抱本中本賜下有之字。

六 先任浙江按察司

廣本抱本中本司作使，是也。

八 支家

廣本抱本中本家下有河字，是也。

九 平西侯

舊校改作西平侯。

九 諸宣總兵

廣本抱本中本總作慰，是也。

後一 遂勅遣諭

舊校改勅遣作遣勅。

一 馬良

廣本抱本中本馬作孟，是也。

二 麻刺叱

舊校改叱作吒。

六 庚午臘

廣本抱本中本臘下有日字，是也。

七 修苦不花忽星哈

廣本修苦作修若，中本作修若；廣本抱本中本星作里，中本是也。

十一 李政

廣本政作政。抱本作牧，下同。按中本作政，當從中本。

十二 布政使左參議

廣本使左作司右，抱本中本作司左，當從中本。

二 前一 丁母優

舊校改優作憂。

一 裴滅

廣本中本滅作革，是也。

三 劉青

抱本作劉永清。

五 常右護衛

廣本抱本中本常下有山字，是也。

六 報本衛指揮僉事

廣本抱本中本報作襲，是也。

七 彭成

抱本成作城。

七 瓜哇

抱本中本瓜作爪。

八 都馬板

中本板作板，是也。

十一 右給事中

廣本無右字。

十一 壘州

抱本壘誤墨。

後三 韓觀日

舊校改日作曰。

三 黃中

廣本中誤忠，下同。

四 呂毅右副將軍

廣本抱本中本毅下有充字，是也。

四 贊爾軍事

舊校改贊作贊。按贊贊正俗字。

五 送禮待遣人之意

七 弄聰

舊校刪送字。廣本抱本中本遣作遠，是也。抱本中本聰作聰，下同。

三 前三 以兵五十

舊校改十作千。

七 勅大同江陰侯呂高

廣本抱本中本勅下有鎮守二字，是也。

九 言雖可信

廣本抱本中本雖下有未字，是也。

十二 瓜哇

抱本中本瓜作爪。

四 前七 布帛百三十二萬九千五百

廣本抱本中本六十三作七十九；抱本中本

六十三斤

斤作匹，匹下有絲綿二十一萬三千五百六

十三斤十四字，是也。

前十 七百二十斤

廣本二作三。

十 三萬九千斤

廣本三作二。

十一 海肥

舊校改肥作肥。

十一 百七十萬斤

廣本抱本中本作百七十七萬。

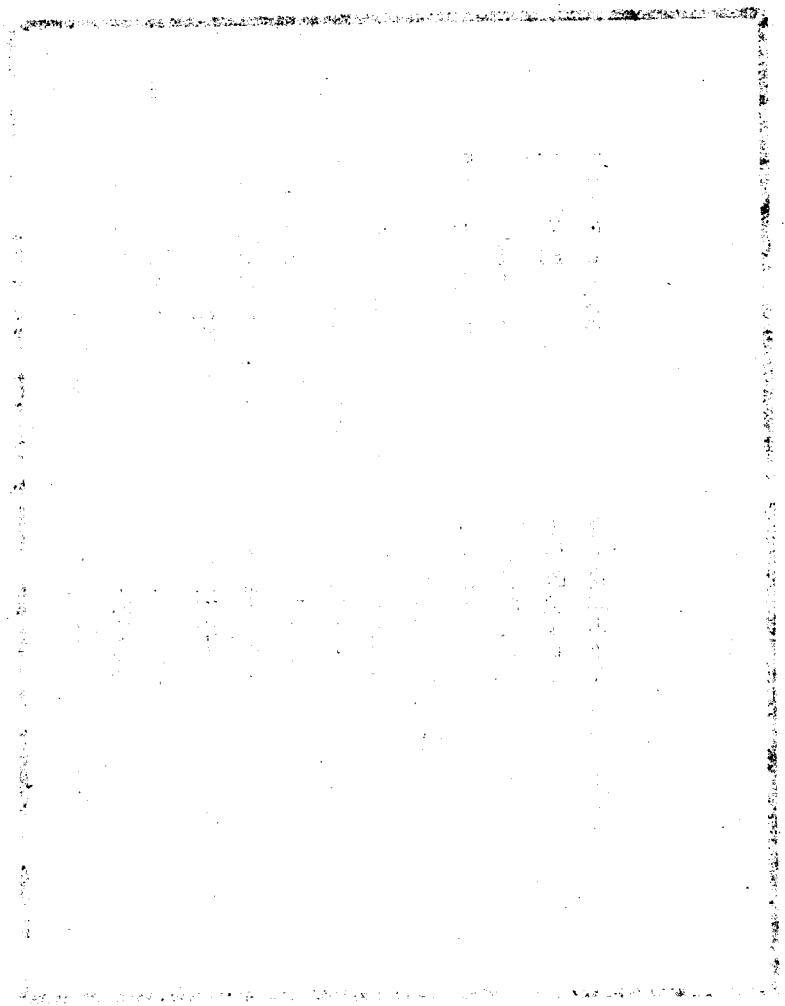

明太宗實錄卷五十校勘記

廣本抱本作卷四十

頁次 行 次 館

本 校

記

一 前四 文武官述職

廣本抱本職下有者字，是也。

六 朕自蒞祚以來

舊校改蒞作蒞。抱本祚作阼。

後一 各王官

館本王字原改作土，影印本土字未印出。

四 楊塘

廣本塘誤唐。

四 西蕃

抱本蕃作番。

五 諭招

舊校改作招諭。

十二 治患於萌

廣本抱本於下有初字，是也。

二 前十一 照育

廣本抱本照育作煦育，是也。

十二 亡魄

廣本魄作魂。

後六 爲順化郡公

廣本公作王。明史安南傳作公。

三 前四 遂救謝辭

廣本抱本勅下有免字，是也。

七 彼人亦子

舊校改人亦作亦人。

十二 永安王

廣本抱本安作寧，是也。

後五 諧通醫學

廣本抱本學作藥。

七 不旋踵而死

廣本抱本死作亡。

四 前一 習容觀玉聲

廣本抱本玉作玉，是也。

二 而後見

廣本抱本見下有也字，是也。

三 鄭賜

舊校改賜作賜。

五 班列以齊

廣本抱本以作已，是也。

六 國家大事

廣本抱本事作祀，是也。

八 對馬壹伎等島

廣本抱本伎作岐，是也。

五 前一 爾源道義能朕命

廣本抱本魏下有又字。廣本能下有奉字，抱本奉作服。

三 渠搜即叔

廣本抱本叔作敍，是也。

四 是大有光於前哲

廣本光作功。

七 日本爲國鉅海東

廣本抱本爲作有。

後五 三五相聚

廣本相作成。

六 率兵

廣本抱本兵作軍。

八 滿東兒灰

廣本灰作炭，下同，疑誤。

十二 吳克讓

六 前十 級印信

十 流官吏目一員

十一 送至京

十二 繫之

後八 將脯

十 神清氣爽

七 前二 卽百廢弛矣

四 工科給事中

八 乙未

九 貯絲

十一 綿綺

十一 入禿卜花等

十二 餘爲指揮僉事

後七 倪峻

廣本抱本讓作誠，疑是也。

廣本抱本級作給，是也。

廣本目下有各字。

抱本京下有師字。

廣本抱本繫作繫。

廣本抱本脯作脯，是也。

廣本作神氣清爽。

廣本抱本廢作度。

廣本抱本科下有都字，是也。參太宗實錄

六六二面。

舊校改乙作己。

舊校改貯作紵。

抱本綿作錦。

廣本抱本入作八，是也。

廣本抱本揮下有同知二字，疑是也。

廣本峻作俊。按峻歷官至兵科都給事中，



九 帝正之治

十一 而至末敗亡

八 前七 爾大小頭目

見太宗實錄一二二三、一五一五、一五二七等面。一五一五面廣本抱本仍作俊。

舊校改正作王。廣本治作法。

廣本抱本末作于，是也。

廣本爾作而，誤。

明太宗實錄卷五十一校勘記

廣本抱本不另為卷，併入前文

頁次 行 次 館

本 校

記

一 前三 玉輔

舊校改玉作王。

四 柏木竹巴

廣本怕誤帖。

五 遣使貢物

廣本抱本貢下有方字，是也。

七 宴於先廡

廣本抱本先作西，是也。

七 哈豆麻

廣本抱本豆作立，是也。

九 會試天下舉

廣本抱本舉下有人字，是也。

十二 以薦為御史

廣本抱本薦下有擢字。

十二 大理寺右寺副

抱本右寺副誤作左右副。

後七 單敬信

抱本單作單。

八 七十三人洞徭

廣本抱本人作洞，是也。舊校改徭作徭。

下同。

九 籍其父

廣本抱本父作戶，是也。

二 前三 租達檀調軍職

廣本抱本租作程，檀作檀，是也。

五 置几也吾衛

廣本抱本几作兀，是也。

八 皆緣人民彫耗

廣本緣作由。

十 土地自闢

廣本土作田。

十二 傳衛

抱本傳作傳，是也。

後七 臥聞

廣本抱本臥作訃，是也。

八 無干以私

廣本抱本無下有敢字，是也。

九 始終一志云

抱本志作致。

十一 鄭享

舊校改享作亨，下同。

十二 魚臺領

抱本領作嶺，是也。

三 前四 領兵出繫

舊校改繫作擊。

六 奴兒千衛

舊校改千作干。

後一 几軍官有罪

舊校改几作凡。

一 立叨者

舊校改叨作功。

二 玉有玷

舊校改作玉有玷。

二 擢之可使潔

舊校改擢作濯。

七 在京各王王府官

舊校刪一王字。

四 前四 八百夫甸軍民

六 遣賜發兵 廣本抱本賜作使，是也。

九 以踏前愆 廣本抱本踏作蹈，是也。

九 庶幾保上安民 廣本抱本上作土，是也。

十 保定候 舊校改候作侯。

十一 爾者切宜慎防 廣本抱本者作等，是也。

後一 阿必察 廣本察作察。

八 都揮使司 廣本抱本都下有指字，是也。

九 扣至 廣本抱本扣作寇，是也。

十 訓練軍士 廣本抱本軍士作士卒。

十一 來朝資馬 舊校改資作貢。

前四 塔等木 廣本抱本等作魯，是也。

四 打絮 廣本抱本絮作葉，疑是也。

（The main body of the document contains extremely faint and illegible text, likely bleed-through from the reverse side of the page. The text is arranged in vertical columns within a rectangular border.)

明太宗實錄卷五十二校勘記

廣本抱本作卷四十二

頁次 行 次 館

本 校

記

一 前四 太經大法

舊校改作大經大法。

八 以稱崇儒重道之意

抱本稱下有朕字，是也。

十 行四拜禮部進視學儀注

廣本抱本禮下有禮字，是也。

後三 盥悅出

抱本悅作悅，是也。

二 前四 翰林學士

廣本抱本林下有院字。

五 張智講易泰卦

廣本易下有經字。

後七 躬親廟庭

廣本抱本親作詣，是也。

十 序列堂下

廣本列作立。

十一 廣大光明

廣本光作高。

三 前四 罔不向風慕義

廣本罔作莫。

五 不敢怠風

廣本風作惶，抱本作遑，抱本是也。

五 爰因親學

廣本抱本親作視，是也。

六 國子祭酒

廣本子下有監字。

七 率學官監生

廣本率下有諸字。

十 烏思藏巴里藏卜

抱本巴上有怕木竹巴吉刺思巴監藏十字，是也。明史西域傳無里字。

十二 茶二百斤

廣本斤作引。

後一 頒賜綵幣衣服

廣本採作鈔，疑誤。

一 昭祿羣英哆羅諦刺

抱本英作膺，是也。

三 寨官子石達魯等六人

廣本石作店。

六 東北行

廣本北作南。

十 自命

廣本抱本命作今，是也。

四 前七 且乞撫其衆

廣本抱本乞下有銘字，是也。

十二 遂逐斥之

抱本無遂字。

後六 而可汗不晤

抱本晤作悟，是也。

十 自愛猷識里達刺北從以來

抱本從作徙，是也。

五 前一 東遷西徙

廣本抱本從作徙，是也。

後一 曷由遠効

廣本抱本遠作達。

五 而漢唐宋之制田

廣本抱本制田作田制。

七 有宜於右

廣本抱本右作古，是也。

六

前一 館覺宗巴幹却南哥巴藏卜

廣本抱本幹作幹。明史西域傳亦作幹。

三 吉河衛

廣本河下有南字。

七 皇太子第子也

廣本抱本第下有五字，是也。

十 周翰藍最

廣本翰作瀚。廣本抱本最作最。

十一 陞寶鈔提舉譚達善

廣本抱本舉下有司試提舉四字，是也。廣本達作廷。

後二 牛酒犒師

廣本牛酒作酒羊。

六 且遇酒潦

廣本抱本酒作雨，是也。

十一 卽當上表待罪

廣本卽當作當卽。

十二 中舉以輔

廣本抱本輔下有行字，是也。

七 前一 陝州關鄉人

廣本州誤西。

四 三卽等奉

舊校改奉作奏。

七 昔見丁

明史安定衛傳作昔見丁。

八 萬石隄

廣本石作店。

十 姚旺

廣本旺作汪，疑誤。



十 漕運至江南

廣本抱本江作河，是也。

後一 出正南行至游氣

抱本南下有游氣中三字，疑誤。

三 嫁儀儀康登

舊校改儀作寶。抱本登作澄。按本卷第九頁後五行館本亦作澄。

四 皆臨邊

廣本邊下有境字。

五 備邊未嘗弛

舊校改備邊作邊備。

九 施南宜府

抱本府作撫，是也。

九 向萬譚樂鞍爲副使

廣本抱本萬下有有字。抱本樂作舉。

十一 黃潮端

廣本端作瑞。

前六 翰林院修書陳等

廣本抱本陳下有紀字，是也。

九 爲陞職第

廣本抱本職下有等字，是也。

後七 陞辭

舊校改陞作陞。

九 遂不復前進

廣本抱本遂作卽，是也。

九 故遠不建故

廣本抱本建故作遠古，是也。

九 當立志遠大

抱本無立字。

十二 似不能言

廣本言下有者字，是也。

八

九 前九 崔晟

十 先是言

後一 崖仲良

五 歲祿人百石

廣本抱本晟下有山字。

廣本抱本是下有大民二字，是也。

舊校改崖作崔。

廣本抱本人作八，是也。

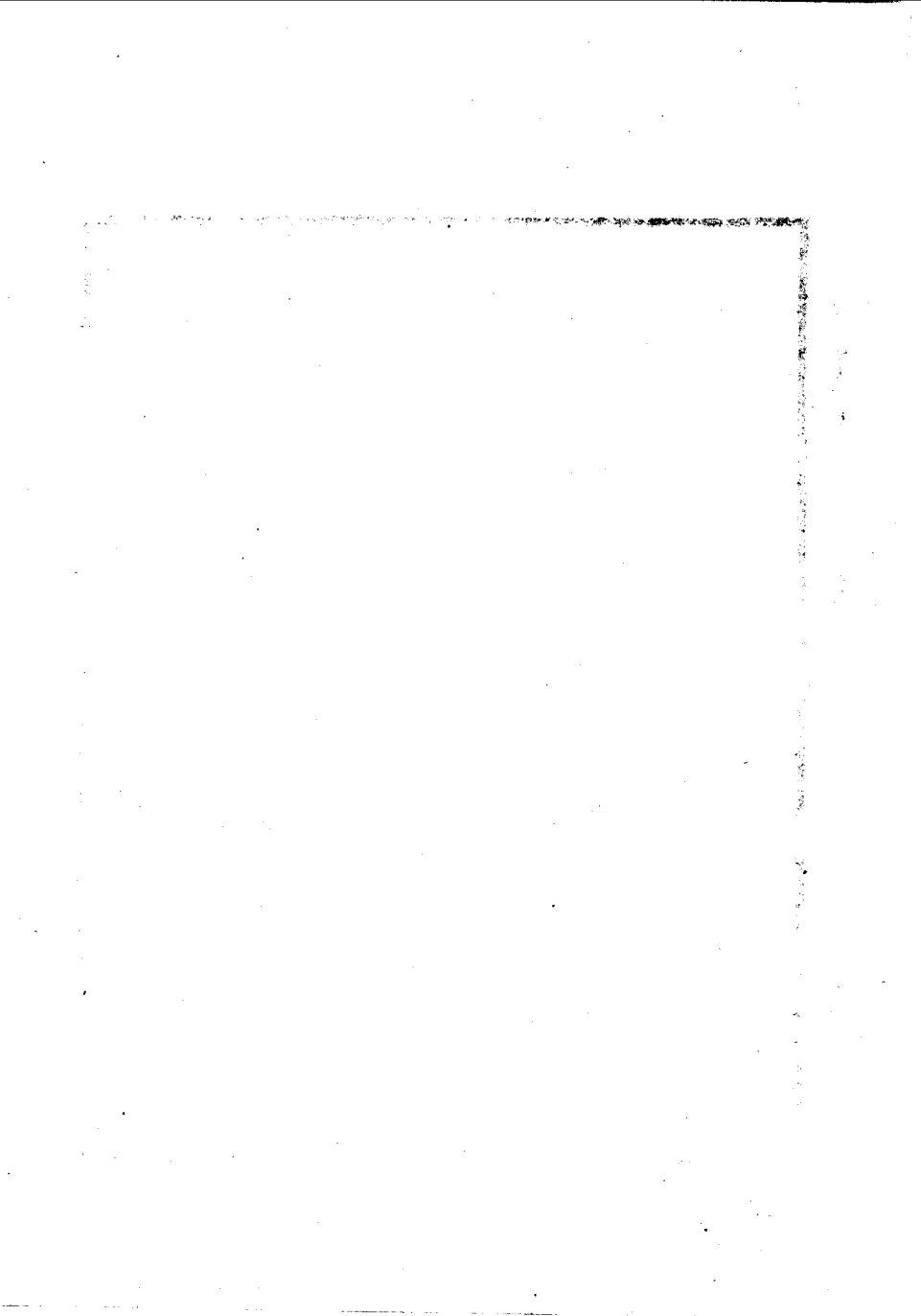

明太宗實錄卷五十三校勘記

廣本抱本作卷四十二

頁次 行 次 館

本 校

記

一 前七 李經

廣本抱本經作綱。檢進士題名碑錄永樂甲申進士有李綱，無李經。

七 汪彥絕

廣本抱本絕作純，是也。

八 潘驥

廣本作潘溥。永樂甲申進士題名碑作潘驥，廣本誤也。

後一 學學

廣本抱本作進學，是也。

五 辜思誠

廣本思作恩。

八 齊成爲山東都指揮僉事

廣本抱本東作西，是也。

二 前一 老人

廣本作耆老。

二 供給勞困

抱本困作苦。

二 民稍復舊否

廣本抱本民下有力字，是也。

三 洪恩

廣本抱本洪作鴻。

五 復叩首拜

廣本抱本拜作謝謝。

八 鎮守都督僉事

廣本抱本守下有廣西二字，是也。

九 王中

廣本抱本王作黃，是也。

九 胡奎殺陳天平事

廣本抱本奎下有翊字，是也。

一 李芳遠遣部臣

廣本抱本部作陪，是也。

三 阿直

抱本直作直。

五 并賜官服

舊校改官作冠。

八 爾言故是

廣本抱本故作固，是也。

九 長山王吳俊

廣本抱本吳作賢，是也。

十 萬壽節節

廣本抱本節節作聖節，是也。

三 前三 拔涉

舊校改拔作跋。

七 遣子壤罕未言

廣本抱本未作來。明史雲南土司傳作來。

八 平面

舊校改面作緬。

八 孟府定

舊校改作孟定府。

八 刀府扛

廣本作刀扛名，抱本作刀名扛。抱本是也。

十 等處宣慰司

廣本抱本司作使，是也。

十一 道目

廣本抱本道下有頭字，是也。

十一 綿綺

抱本綿作錦。

十二 刀興

廣本抱本興作典，是也。

後四 質子哀世之事

舊校改哀作衰。

四 推誠待人

舊校改侍作待。

五 且多倦倦

廣本抱本多作夕，是也。

八 悞所深知

廣本抱本悞作朕，是也。

八 保保終如始

舊校刪一保字。

八 遂惕典衣服

廣本抱本惕作賜，是也。

四 前五 命土官知州刀平爲知州

廣本抱本爲知州作爲知府，是也。

八 而興之言甚久

廣本抱本之下有交字。

九 氈衫市之雖微

舊校改市之作於物。

後九 謂之曰

廣本謂作諭，是也。

五 前五 曰金五百兩

舊校改曰爲白。

五 翰林侍讀

廣本林下有院字。

六 賈勅西平侯沐晟

廣本勅下有諭字，是也。

七 盡心竭慮

廣本慮作力。

十二 五千

影印本千字模糊。

後二 怠惰不事

廣本抱本事下有事字，是也。

四 顧爲瑛曰

廣本抱本爲作謂，是也。

八 右參議刑政

廣本抱本刑作邢，是也。

八 廣東左參議

廣本廣作山。

九 華嵩

抱本華作羣，誤。華氏事跡見太宗實錄三

九〇面。

十 廣東左參政

廣本抱本政作議。按下卷第三頁第四行亦

作議，作議是也。

六 前三 土官知各

廣本抱本各作府，是也。

九 人君於視聽之際

抱本無於字。廣本抱本君作主，視聽作聽

言。

明太宗實錄卷五十四校勘記

廣本抱本作卷四十三

頁次 行 次 館

本 校

記

一 前七 施行政爲務

廣本抱本行作仁，是也。

八 今天氣已熱

舊校改熱作熟。

十二 金星犯五諸侯第一星

廣本抱本侯下有南字，是也。

後二 野人女直

廣本作女直野人。

三 寧縣遠

舊校改作寧遠縣。

三 火如雞子

舊校改火作大。

六 昨日一人

廣本抱本日作有，是也。

九 癸己

舊校改己作已。

九 唐王極長子

廣本抱本子下有生字，是也。

十 賜名瓊燿

廣本抱本燿作煙。

二 前二 程遠

廣本抱本遠作達，下同，是也。程氏事迹

參太宗實錄七六三，一〇八一等面。

四 使從余立功

舊校改余作爾。



十二 能審時議

後九 沙迷查干

十二 馬瑛

三 前八 候大軍之順帶前去

後八 小石刺等處

九 鞠衣材二疋

十 青暗花紗十三疋

十 高麗布二十二匹

十 縠絲布

十一 雲南卓里

四 前三 從征八百有勞

三 齋遺褒諭

四 紵紗八

八 楚王禎

九 都城府

後五 王王府

廣本抱本議作宜，是也。

舊校改千作干，下同。

廣本瑛作英。

廣本抱本候作俟，之作至，作至是也。

廣本抱本石作古，是也。

抱本二作三。

廣本抱本青作素。

廣本二十二作二十。抱本作二千。

抱本作縠絲布。

舊校改卓作車。

廣本勞作功。

廣本抱本遺作勅，是也。

廣本抱本紗作絲，下同，疑是也。

舊校改禎作楨。

舊校改作成都府。

舊校刪一王字。

五

前五 賜之白衣鈔幣

抱本衣作金，是也。

六 造銳一萬七百

舊校改銳作銃。

八 匡救其過

廣本過作惡。

十一 扳於艱難

舊校改扳作拔。廣本抱本難作危，是也。

十一 納諸富貴安樂之地

廣本諸作之。

後四 母一概論之

舊校改母作毋。

七 東勝衛率

廣本抱本率作卒，是也。

六

前一 勝衝

廣本抱本勝作騰，是也。

二 古大刺

舊校改作大古刺。

二 遺目

廣本抱本遺下有頭字，是也。

三 中官楊瑄

廣本抱本中上有初字，是也。

十 貢物方

廣本抱本物方作方物，是也。

後二 榜苦

舊校改苦作答。

五 法度於天下共之

廣本抱本於作與，是也。

五、新學制之特點

(一) 學制之改革

新學制之特點，在於其學制之改革。舊學制之學年，多為三年或四年，而新學制則改為五年或六年。此種改革，旨在延長學生之學習年限，以充實其知識與技能。

(二) 課程之改革

新學制之特點，在於其課程之改革。舊學制之課程，多偏重於文法與算術，而新學制則增加自然科學與社會科學之課程。此種改革，旨在使學生之知識結構更為均衡與現代化。

(三) 教學方法之改革

新學制之特點，在於其教學方法之改革。舊學制之教學方法，多為填鴨式之授課，而新學制則強調學生之主動參與與實踐。此種改革，旨在提高學生之學習興趣與自主學習能力。

(四) 師資之改革

新學制之特點，在於其師資之改革。舊學制之師資，多為傳統之書生，而新學制則要求教師具備現代教育之專業知識與教學技能。此種改革，旨在提高教學質量與師資水平。

(五) 教育經費之改革

新學制之特點，在於其教育經費之改革。舊學制之教育經費，多由社會捐助或政府撥款，而新學制則要求政府增加對教育之投入。此種改革，旨在保障教育之公平與質量。

明太宗實錄卷五十五校勘記

廣本抱本不另爲卷，併入前文

頁次 行次 館

本 校

記

一 前二 乙未朔

舊校改乙作己。

四 宋時盛

舊校改時盛作盛時。

六 水將將火

廣本抱本將將作將爲，是也。

七 首領皆定爲吏目

廣本抱本領下有官字，是也。廣本定作

令。

八 洪武中有設吏目

廣本抱本目下有者字，是也。

十一 北京刑部尙書黃福

按刑應作行。

十二 未能

抱本未作朱，是也。

後一 領卜赤割思巴囉囉思

廣本抱本囉作囉。

二 宣撫

廣本抱本撫下有司字，是也。

三 瓦會之

廣本抱本會作魯，是也。會典及明史地理

志雲南永寧府條作瓦魯之，而雲南土司永

寧傳誤作魯瓦之。

四 菁口關

廣本抱本菁作菁。明史地理志亦作菁。

五 上謂諸臣曰

廣本抱本諸下有近字，是也。

五 偶望一事

抱本望作忘，廣本作志。抱本是也。

八 爾籌

舊校改籌作等。

十一 土軍三萬

廣本抱本土上有選字，是也。

十一 會大平府德征

舊校改大作太。廣本抱本德作聽，是也。

十二 所爲不執

廣本抱本執作軌，是也。

二 前二 無凍之患

廣本抱本凍下有餒字，是也。

六 增撥軍士

舊校改士作士。

七 乃選精壯

廣本抱本乃作仍，是也。

八 漢比脫歸人

廣本抱本漢比作漢北，是也。

後一 謝賜冠服

抱本冠作冕，是也。

九 隨總兵官南征

廣本南征作征南。

十 諸山徭首

舊校改徭作徭，下同。

十 趙第二監費等

廣本監作盤，抱本作盛。

十一 馮原奏

廣本抱本奏作奏，是也。

三

十二 今有嚮化心之

前五 請用民力接用

六 而農民少暇日

六 是春至秋

七 番夷入貢

九 雖休之不得

十 延川

十一 民缺種糧

後四 旁近未附之

七 刀罕替

七 長官使

七 俱給誥即

十一 吉罕

十一 威遠州土官知

十二 賜刀吉罕等鈔紵絲紗羅

舊校改心之作之心。

廣本抱本接用作接運，是也。

舊校改曰作日。

抱本是作日。

廣本抱本貢下有「不絕皆役民接運豈不妨

其農事自今番夷入貢」二十字，是也。

廣本抱本得作德，是也。

廣本抱本川誤州。

廣本種作耕，疑誤。

廣本抱本之下有民字，是也。

廣本替作僭。

廣本抱本使作司，是也。

抱本即作印，是也。

廣本抱本吉上有刀字，是也。

廣本抱本知下有州字，是也。

廣本無鈔字。

四

前七

救過之不遑

廣本抱本遑作暇，是也。

明太宗實錄卷五十六校勘記

廣本抱本作卷四十四

頁次 行 次 館

本 校

記

一 前三 安南城臣

廣本抱本城作賊，是也。

三 子倉

抱本倉作蒼，是也。

三 屢殺國主

廣本殺作弑，是也。

五 駢訴逆命

廣本抱本訴作詐，是也。

六 今命將出

廣本抱本出下有師字，是也。

六 救民罪罪

廣本抱本罪罪作伐罪，是也。

六 時用致告

廣本抱本時作特，是也。

九 卽不寐至且

舊校改且作旦。

十 不專心忘

廣本抱本忘作志，是也。

後一 新寧縣丞并主簿

廣本抱本縣下有縣字，是也。抱本無并字。

三 智久

廣本抱本久作父，是也。

八 統總兵官

舊校改統作充。



二

前五 始終一誠

七 黎季犛

八 賊害不幸

八 侵邊境

九 乃偽陳詞疑

九 請歸君子

十 傷害命官軍

後一 其勢如倒懸

二 溺不緩也

三 毋養

三 毋恣妄取貨財

四 毋殺戮降附者

五 毋貪利輕退

五 士卒

廣本一作有。

抱本。明史安南傳犛作犛。明史成祖紀與館本同。

廣本抱本幸作辜，是也。

廣本抱本侵下有我字，是也。

廣本抱本疑作款，是也。

廣本抱本子作之，是也。

舊校刪命字。

廣本抱本如下有在字。

舊校刪溺字。廣本抱本不下有可字，是也。

也。

廣本抱本養下有亂字，是也。

舊校刪妄字。

廣本抱本無者字。

廣本抱本退作進，是也。

廣本作軍士。

九 征夷副將印

十 就雲進師

三 前三 征討安南

五 委瑣則罔切

七 從征安南陸辭

八 無秋毫犯軍民

十一 不戢

後一 爾爲副

三 或且與賊相拒

四 將師不和

九 遣讓鈔而去

四 前九 榮澤縣民陳希賢

十二 白金

後一 紗幣

一 委南總兵官

七 陳餘不可奇計

廣本抱本將下有軍字，是也。

廣本抱本雲下有南字，是也。

廣本抱本討作討，是也。

舊校改切作功。

廣本抱本南下有者字，是也。陸應作陸。

舊校改軍民作民軍。軍字屬下讀。

廣本抱本不上有如貪暴三字，是也。

廣本抱本副下有將字，是也。

廣本抱本且作正，是也。

舊校改師作帥。

廣本抱本遣作遣，是也。

榮應作榮。廣本抱本陳作程。

影印本白字模糊。

舊校改紗作鈔。

舊校改委作安。

廣本抱本可作用，是也。

八 亦知之

廣本抱本知作如，是也。

十 近遼州

廣本抱本近作寧，是也。

前二 夜有流星

廣本抱本無流字。

五 稍失蓋覆

廣本蓋覆作覆蓋。

八 左春坊庶子

廣本抱本坊下有左字，是也。

十一 需其將士

舊校改需作覆。廣本抱本無其字，是也。

十二 旗幟明

廣本抱本幟下有精字，是也。

後二 進兵入坡壘鷄陵

廣本陵下有下字。

四 或由地道經趙富良江北

抱本地作他，是也。

十一 今天氣上熱

廣本抱本上作尙，是也。

六 前一 壘壁陣

壁當作壁。

三 權監生

舊校改權作權。

四 若因溫都魯河

舊校改若作若。

五 投野

廣本抱本野下有木字。

五 哈流溫河等處

廣本無流溫河三字，誤。明史兵志有哈溫

河衛，永樂四年置。

六 乞列門

廣本列作例，疑誤。

十 及物

舊校及下補方字。

十一 金星祀井宿車扇南等一星

廣本抱本等作第，是也。廣本金作有。

後二 凡國人

廣本抱本凡下有各字。

六 後六 即獲而用之

廣本抱本即作既，是也。

七 何尙存一毫私意

廣本抱本尙作嘗，是也。

八 上能誠

廣本抱本能下有推字，是也。

九 誰肯盡心

廣本心作力。

十 精於賞數者

抱本實作術，是也。

七 前一 雷聲

廣本抱本聲作升。

二 顏憲靈毅李簡於佐

抱本顏作顧，簡作簡。

五 復前東勝右衛指揮使陳景

廣本抱本先下有職初景先四字，是也。

先

八 朕嘗戒爾輩

廣本嘗作常。

十一 若將與士之心乖隔

廣本土下有卒字。

後二 陳祖義

廣本義誤義。明史三佛齊傳作義，是也。

三 馬合獸

廣本合作哈。

明太宗實錄卷五十七校勘記

廣本抱本不另爲卷，併入前文

頁次 行 次 館

本 校

記

一 前二 楊應魁

廣本抱本楊作梅。

三 爲兩浙鹽運使

廣本抱本鹽下有運司二字，是也。

四 爲兩淮運司運使

廣本抱本淮下有鹽字，是也。

八 女子有容德及端厚

抱本無及字。

八 其父母素德行可稱者

廣本抱本其上有及字。抱本無素字。廣本

素德行作德行素。

後一 北京刑部侍郎

抱本刑作行，是也。

二 磚瓦造

舊校改作造磚瓦。

二 前一 愛恤士卒

廣本土卒作軍士。

三 見丁著業

廣本著作着，是也。

四 翰林侍讀學士

廣本抱本讀作講。本卷第三頁後九行亦作

講。

十 大邦

廣本抱本大作木，是也。

十 罕的法

十二 攻其江下等十餘寨

後二 頭目陶目

三 錦二段

三 表裏

四 西平侯沐晟請

五 侍用

六 增授官軍

六 安都指揮萬中杞都等

七 於蒙自迤北外邊營駐劄

八 爲事隨征討軍官

八 凡作爲事名目

八 復其原職

九 細甸

廣本的誤得，下同。

廣本其作入。

舊校刪陶目二字。

廣本版作端。

廣本抱本裏下有「頭目陶孟王甫白金一百

兩紵絲十表裏」十六字，是也。

舊校屢下有奏字，是也。

舊校改侍作待。

廣本抱本撲作撥，是也。

廣本抱本安作委，是也。舊校改杞作把。

抱本迤北作以。

廣本抱本無討字。

廣本抱本無凡字，事下有官字，是也。

廣本抱本無其字。

舊校改細作緬。

十 那羅搭檀加兵孟養

舊校改搭檀作塔檀。

三一 那羅塔

廣本抱本郡作那，是也。

二 撫按一方

舊校改按作安。

二 朕甚加之

舊校改加作嘉。

五 勉修善道

廣本抱本修作循。

十二 命禮科賜鈔百錠

廣本科作部。

後八 翰林侍講學士

廣本抱本土下有致仕二字，是也。廣本林

下有院字

四 前三 注宗大

廣本抱本注作汪，是也。

五 權監生周輦

舊校改權作擢。

七 提岸

舊校改作堤岸，下同。

七 乙卯

抱本乙作己，是也。

後五 去工商

廣本抱本去作士，是也。

十 肇慶府四會縣倉海石師

廣本抱本肇上有修字，是也。廣本抱本海

等圍堤岸

作江。

十一 麟字志文

廣本志文作文志。



十二 嘗註誤逮

廣本抱本註作註，逮上有被字，是也。

前二 勸富民分粟

舊校改粟作粟。

五 暇作親詣學

廣本抱本作作則，是也。

五 政化行爲

廣本抱本爲作焉，是也。

七 按察司副使

廣本抱本無司字。

明太宗實錄卷五十八校勘記

廣本抱本作卷四十五

頁次 行 次 館

本 校

記

一 前四 亦嘗悖逆

廣本抱本逆作叛。

五 期而成功

抱本而作爾，是也。

七 難與持久

抱本與作以，是也。

八 英若未至之先

廣本抱本英作莫，是也。

後三 餘爲千戶

廣本抱本千下有百字，是也。

三 鈔帛

廣本抱本帛作幣。

二 前三 金星犯女星

廣本抱本犯下有御字，是也。

後二 宜深愆前過

舊校改愆作懲。

六 詔命戶部發粟

廣本抱本無命字。

三 前四 能木里吉兒代里等處

廣本抱本代作伐。

六 北京刑部

抱本刑作行，是也。

七 清龍華家公瓦山三關

廣本山三作三山，疑誤。

十一 千戶百戶

舊校改爲千百戶。

十二 刁招散

舊校改刁作刀。

後五 覆輒

輒應爲輒。

五 前五 示溥

舊校改溥作博。

五 裁省隸池州府建德縣縣

廣本省下有直字，是也。廣本丞下有主簿

丞

二字。

六 吳亮

影印本亮字模糊。

八 則不可復生

廣本可下有以字。

十 十一所

廣本一作二。

明太宗實錄卷五十九校勘記

廣本抱本不另爲卷，併入前文

頁次 行次 館

本 校

記

一 前二 榮陽郡主

抱本榮作榮，是也。

八 民巾服之制

廣本抱本民下有間字，是也。

九 多戴圓帽顛頭

廣本抱本爾作爾，是也。

後四 無家屬三斗

廣本屬下有者字，是也。

五 月支米一斗

廣本抱本斗作石，是也。

六 客城郡主

舊校改客作容。

六 晉王第三女

廣本抱本晉下有恭字，是也。

十二 曰長樂靈武

廣本抱本樂下有曰字，是也。

二 前一 廣特麒麟

廣本抱本特作牧，是也。

四 苑有園長

廣本抱本園作園，下同，是也。

七 今苑馬寺

廣本抱本今下有設字，是也。

九 迨各草枯

廣本抱本各作冬，是也。

九 牝馬

舊校改作牝馬，下同。

後三 夜月犯掩南斗杓第二星

五 晉定秦河

七 賜鈔幣

十 僧網司

三 前四 丙寅

廣本掩作掩，誤。

廣本抱本泰作秦潼。

舊校改鈔作鈔。

舊校改網作網。

廣本抱本寅下有「穀重安長官司，隸播州宜慰司，以張佛（抱本作福）保爲長官，馮鐸爲副，佛保等嘗招（招字據抱本補）輯重安蠻民嚮化故也○丁卯賜翰林侍讀黃淮等五員金織羅衣各一襲○陞廣西道監察御史遠志爲大理寺左寺丞，吏部郎中夏迪爲河南布政司左參政，戶部郎中林彬爲四川布政司左參政，兵部郎中徐子良爲浙江（抱本江浙作江西）布政司左參政，刑部員外郎陳立爲左參議，刑部郎中于潛（抱本作睿）爲湖廣布政司左參政，戶部郎中趙寧爲山東布政司左參議，白彥芳爲陝西布

三 前五 爲甘肅苑馬卿

六 沈徒復業

八 褒城伯

政司左參議，程敏爲右參議，刑部郎中馮祿爲河南（南字據抱本補）布政司右參議，莊謙才爲山西布政司右參議，吏部郎中陳善爲廣西布政司左參議，工部郎中林與祖爲右參議，湖廣道監察御史魯（抱史周本作曾）實爲廣西按察使，四川道監察御史敏爲浙江按察司副使，廣東道監察御史夏禮江西道監察御史張翥俱爲河南按察司副使，福建道監察御史鄒祐爲廣東按察司副使，北京道監察御史靳義爲湖廣按察司副使，徐道正爲陝西按察司副使，福建道監察御史楊廉、廣西道監察御史劉瓚俱爲僉事。戶部郎中「三百六十字，是也。

廣本抱本馬下有寺字，是也。

抱本徒作徙，是也。

廣本抱本褒作襄，是也。

八 衰城伯

舊校改衰爲襄。

八 獻馬匹

廣本抱本馬下有四字，是也。

十二 復起刑部右侍郎李慶

廣本抱本復起作起復，是也。

後四 高最

廣本抱本最作晟，是也。

九 衝陽縣

廣本抱本衝作衢，是也。

四 前二 今西北諸胡

舊校改比作北。

三 皆光遣人

舊校改光作先。

七 賜名瞻壩

抱本壩作壩。明史諸王表作壩。

十一 歲辨黑鉛

舊校改辨作辦。

十二 哈合察

廣本合作哈，下同；抱本作密。

後三 大同東北

廣本無北字。

五 東西阻險

廣本抱本阻險作險阻。

五 其內延壕四百餘里

廣本抱本壕作表，是也。

七 壬辰

舊校改辰作午。

八 通州

抱本州作川。

十 騰衛

廣本抱本衛作衢，是也。

十 貢馬方物

十 賜鈔及僧衣

十一 相應病卒

五 前八 此策甚喜

八 頌俟

九 鬼赤力

後六 雨水漲溢衝成溝穴

六 椿水漂流

六 遇水輒溢

廣本馬下有及字。抱本無馬及二字。

廣本及作幣。

廣本抱本應作繼，是也。

廣本抱本喜作善，是也。

廣本抱本頌作須，是也。

舊校改作鬼力赤。

舊校改兩作雨，衝作衝。

廣本抱本椿水作椿木，是也。

廣本抱本水作雨，是也。



1. The first part of the document discusses the importance of maintaining accurate records of all transactions and activities. It emphasizes that proper record-keeping is essential for transparency and accountability, particularly in financial matters. The text notes that without clear records, it becomes difficult to track expenses, revenues, and overall performance over time.

2. The second part of the document addresses the challenges associated with data collection and analysis. It highlights that gathering large amounts of data can be a complex and time-consuming process. However, once collected, this data provides valuable insights into trends and patterns. The document suggests that investing in robust data management systems can significantly streamline these processes and improve the quality of the resulting information.

3. The third part of the document focuses on the role of technology in modern business operations. It discusses how various software solutions, such as CRM systems and data analytics tools, can enhance efficiency and productivity. The text also touches upon the importance of cybersecurity in protecting sensitive information from unauthorized access and data breaches.

4. The final part of the document provides a summary of the key points discussed and offers some concluding thoughts. It reiterates that while the challenges of data management and technology adoption are significant, the benefits they offer in terms of improved decision-making and operational efficiency are well worth the effort. The document concludes by encouraging organizations to embrace these technologies and practices to stay competitive in a rapidly changing market.

明太宗實錄卷六十校勘記

廣本抱本作卷四十六

頁次 行 次 館

本 校

記

一 前二 鴻臚寺奉免午朝

廣本抱本奉作奏，是也。

九 人奎宿

舊校改人作入。

十二 賜印告冠帶

舊校改印告作誥印。抱本作印誥。

後一 蘇溫 and 衛

廣本抱本和作河。

三 正七品

廣本抱本品下有署丞二員從七品七字，是也。

四 首領官錄事一

廣本抱本一下有員字，是也。

二 前二 內侵上海

廣本抱本海作侮，是也。

三 官軍土兵

廣本抱本土誤土。

四 進至隘晉關

廣本晉作留。抱本無留字。廣本是也。

五 拙壕塹

舊校改拙作掘。

五 以盾翼弊而上

廣本抱本翼弊作翼蔽，是也。

後四 遂以璽告諭

廣本抱本璽下有書字，是也。

三 九 特命將八十萬

前九 力吉罕

廣本抱本將下有兵字，是也。  
舊校改力作刀。  
舊校改力作刀。

九 力猛慢

十一 思明府錄州

廣本抱本錄作祿，是也。  
廣本人民作民人。

後四 盡掠其人民孳畜

廣本抱本占上有賣字。

七 占城國王

抱本兵加作加兵。

八 凡兩兵加

抱本既作極。

十一 滔天罔既

廣本無諸字。

十二 其諸國人

抱本再作爾，是也。

四 十二 爲弔胥民之困苦

廣本抱本必作心，是也。

前二 實非必從

抱本再作爾，是也。

七 即會集胥官員

舊校改八作入。

十 旁東北行八七公下

廣本抱本成作程。

十二 刺和莊

廣本和作哈。本卷第五頁後九行廣本仍作和。

後二 悉宥而賚之

五 溢留

六 斬首六十餘人

八 彭招

十 前江西按察司周觀政

十 言果可用

五 前一 本証又作矣

四 膺楊將軍

七 謀知

九 一帶州

十 莫遠莫遠等來見

後四 俱下桿木

六 前六 不免傷其良善

抱本賚作賚，是也。

廣本抱本溢作隘，是也

廣本十下有「生擒十」三字；抱本有「餘生擒十」四字。

廣本抱本招作昭，是也。

廣本司下有按察使三字。抱本司作使。

廣本果下有有字。

抱本証作證，下同。廣本抱本証下有未除

他證四字，是也。

膺當作鷹。舊校改楊作揚，下同。

廣本抱本謀作謀，是也。

廣本抱本一作三，是也。

廣本抱本遠作遠，是也。廣本來下衍朝

字。

抱本桿作桿。

廣本抱本其作及，是也。

八 豈知有禮義

抱本無有字。

八 故聖人以不治之

抱本不治作不治治，是也。

十二 結民

廣本抱本民下有兵字，是也。

後一 在諸將軍最年少

廣本抱本軍作中，是也。舊校改最年少作  
年最少。

二 張炳

抱本炳作炳。當即鬲字。

三 蘇州

舊校改蘇作薊。

四 鄭州

抱本鄭作鄭，是也。

五 常具侯

舊校改作長興侯。

六 炳文數萬

廣本抱本文下有衆字，是也。

七 上取永平

據實錄前卷，此時係救永平之圍，取當改  
爲救。

九 能從之上與戰

舊校刪之字。

前三 豈可以小挫自阻

廣本抱本阻作沮，是也。

三 遂南靈壁

廣本抱本南下有至字，是也。壁當爲壁。

四 陳輝

明史朱能傳作暉，是也。

七

五 累陞右都督僉事

廣本抱本右下有軍字，是也。

六 成國公

廣本抱本成上有封字，是也。

八 狀貌魁梧

廣本抱本梧作偉。

十 爲將善撫士

廣本土下有卒字，是也。

後六 發光盞大

廣本抱本光下有如字，是也。

十一 乘來冬月瘴厲肅清

廣本抱本來作此，是也。舊校改厲作癘。

十二 陞豹韜衛指揮

館本陞下原有豹韜衛指四字，以簽條遮蓋，致影印本未印出。

八 前一 回回結牙思進玉枕

抱本枕作椀。

八 爲湖廣按察司

廣本抱本司作使，是也。

十 夜有星火盞

舊校改火作大，大下增如字。

後三 輿河

廣本抱本河作和，是也。

五 愿改過

抱本愿作願，是也。

八 於估終加賦刑

廣本抱本賦作賊，是也。

九 東番

抱本番作蕃。

The first part of the report deals with the general situation of the country and the progress of the war. It mentions that the situation is still uncertain and that the progress is slow. The second part deals with the internal situation and the state of the economy. It mentions that the economy is still in a state of depression and that the government is taking measures to improve it. The third part deals with the social situation and the state of the population. It mentions that the population is still suffering from the effects of the war and that the government is taking measures to help them.

The report concludes by stating that the situation is still uncertain and that the progress is slow. It also mentions that the government is taking measures to improve the situation and that the population is still suffering from the effects of the war.

明太宗實錄卷六十一 校勘記

廣本抱本作卷四十七

頁次 行 次 館

本 校

記

一 後三 終鎖魯阿

廣本抱本終作修，是也。

五 計開

廣本抱本闕下有賜祭二字，是也。

五 清江王

舊校改清作靖。

二

前九 飾幣

廣本抱本飾作鈔，是也。

後二 安出第八秃不花

廣本抱本花下有等字。

六 冠帶襲

廣本抱本襲下有衣字，是也。

八 大理少卿

廣本理下有寺字。

三

前四 陳瑛等奏劾

舊校改奏劾作劾奏。

五 請寘之

影印本寘字不明晰。廣本抱本之下有法字，是也。

十 左副將西平侯

廣本抱本將下有軍字，是也。

十一 破之宜緩

廣本抱本宜下有速不宜三字，是也。

後二 麻務川子

廣本抱本務下有麻字。



四 並圖上其他

廣本抱本他作地，是也。

五 宋務良

舊校改未作朱。

前二 小薛忽魯札

抱本札作扎。明史阿端衛傳作札。

五 百十二人

廣本二作三。

六 賜綵幣有差

廣本抱本綵作鈔。

明太宗實錄卷六十二校勘記

廣本抱本不另爲卷，併入前文

頁次 行 次 館

本 校

記

一 前三 初泌坐是謫役

廣本抱本是作事，是也。

七 尙州府

舊校改尙作常。

十 願服役遠

廣本抱本遠下有方字，是也。

後七 楊効

廣本抱本効下有誠字，是也。

十一 故勅法司

廣本抱本皇明詔制故下有屢字，是也。

二 前二 除謀歹大逆

廣本歹作叛，抱本詔制作反。應從詔制。

三 妻妾夫

廣本抱本詔制夫上有殺字，是也。

三 奴僕殺主

廣本抱本詔制僕作婢，是也。

九 雲南伯陳旭

廣本抱本南作陽，是也。

十二 賊果分

廣本抱本分下有兵字，是也。

後二 沙迷查干

舊校改干作干。

二 賜鈔幣襲衣

廣本襲衣作有差。

三 偕至京進

廣本抱本進下有馬字，是也。

六 文武羣臣

廣本羣臣作百官。

七 苦木帖木兒等來歸

抱本苦木作苦朮，下同。按上卷第三頁後

十二行各本作苦木。

七 陝西都督食事

廣本抱本都督作都指揮，是也。

九 千百戶

舊校刪百字。

三 前一 滿刺

廣本抱本刺下有哈字，是也。

一 新城伯

舊校改伯作侯。

五 竹刺

刺當爲刺，下同。

五 濠外砍地

抱本砍作坎，是也。

六 其嚴備

廣本其作俱，是也。

九 晨攻城東南

廣本抱本城下有之字，是也。

十二 賊衆警呼

抱本警作驚，是也。

後一 銅角兢響

抱本兢作競，是也。

三 以盡象蒙馬

廣本抱本盡象作畫獅，是也。

七 趙竊

廣本抱本趙作劉，是也。劉氏事迹見太宗

實錄一七〇、一二九一、一四九八、一五

四〇等面。

十二 安順等州十二營長官司

廣本抱本州下有并字。

四 前四 大失刺

舊校改大作火。

五 征討安南左參政

廣本抱本政作將，是也。

六 雲南伯

廣本抱本南作陽，是也。

九 乙丑

舊校改丑作巳。

十二 乙酉

抱本乙作己，是也。

後五 見上御奉天殿

廣本抱本御作於，是也。

七 箇褥

廣本抱本箇作茵，是也。

八 刺兀河那海哥里窩赤等

廣本抱本刺上有撒只二字。

處

九 孛羅帖木洛上頭吉野失

廣本抱本頭作鎖。

那等

十一 十五寨長

廣本抱本寨下有寨字，是也。

前八 府內貯藥材甚廣

舊校改府內作內府。

九 大醫院

舊校改大作太。

後一 勿徒有文具而已

四 上馬米十二石

五 駒五石

六 前四 二千五十石

廣本抱本有作爲，是也。

廣本抱本上上有次字，是也。

廣本抱本駒下有米字，是也。

廣本無十字。

明太宗實錄卷六十三校勘記

廣本紅本抱本作卷四十八

頁次 行次 館

本 校

記

一 前三 往討安南

廣本紅本抱本往作征，是也。

四 往夷將軍

廣本紅本往作征，是也。

五 柳琮

廣本琮誤宗。

六 枚山

廣本校誤枚。

六 並賴山

廣本紅本抱本並作普，是也。

八 士人

紅本抱本土作土，是也。

九 郡益

廣本紅本益作邑，是也。

後一 張儀

紅本抱本儀作義，是也。

一 信母搆疾

廣本抱本搆作邁，是也。紅本此處殘闕。

四 田宗鼎

紅本抱本鼎作鼎。

五 滿禿雪黑勒鎖斌哈等

紅本抱本雪作薛，是也。

六 奴溫塔木

紅本塔作塔。

七 賜綵幣有差

廣本紅本抱本綵作鈔，是也。

八 大祀郊南

舊校改郊南作南郊。

十一 賊堡

舊校改賊作城。

二 前二兀的

廣本紅本抱本的下有河字，是也。

二 撒只刺河

紅本刺作刺，是也。

四 合土成哈等

廣本紅本抱本合作命，是也。

十 季聲

紅本作季聲，是也。

十一 率步騎戰紅

紅本紅作船，下同。

後一 獲賊船十餘艘

廣本紅本抱本十作百，是也。

四 率士兵萬人從往

廣本紅本抱本往作征，是也。

四 賜文武羣臣四夷朝使宴

廣本四上有及字。

三 前一 偽都總管

影印本偽字未印出。

三 凡戶三百六十五

廣本三作二。

四 蔣廷瓚為兩淮都轉鹽運使

紅本抱本廷作庭，鹽運作運鹽，是也。

六 常坐事免官

廣本紅本抱本常作嘗，是也。

八 香合兒

廣本脫兒字。紅本抱本兒作二，是也。

八 鮫燈二

廣本紅本抱本鮫作鮫，是也。

九 銀脚踏一

紅本踏作踏。

十 銀杭一

紅本杭作杭，是也。廣本誤作枕。

十二 蠻夷不遵禮法

廣本中本抱本遵作循，是也。

後一 亦境內之人

廣本紅本抱本亦下有有字，是也。

二 護送出

廣本紅本抱本出下有境字，是也。

七 身被數十鎗

廣本中本抱本鎗作劍，是也。

十 毋得輕易凌奪

廣本紅本抱本奪作辱，是也。

十二 朝廷無置而不問之禮

廣本紅本抱本禮作理，是也。

四

前六 官天答蘭張虎

舊校改天爲夫。廣本紅本抱本虎作禿，是也。

也。

八 及鈔帛有差

舊校改帛作幣。

十二 命白百舍等爲都指揮

廣本紅本抱本無都字，是也。



1. The first part of the document is a list of names and addresses of the members of the committee.

2. The second part of the document is a list of names and addresses of the members of the committee.

3. The third part of the document is a list of names and addresses of the members of the committee.

4. The fourth part of the document is a list of names and addresses of the members of the committee.

1. The first part of the document is a list of names and addresses of the members of the committee.

明太宗實錄卷六十四校勘記

廣本抱本不另爲卷，併入前文

頁次 行次 館

本 校

記

一 前三 屯糧

廣本糧誤田。

四 納刺吉河

抱本刺作刺。中本此處殘闕。

四 荅刺河

紅本抱本刺作刺，是也。

五 及幣有差

廣本紅本抱本幣上有鈔字，是也。

七 輯諸郡縣官吏軍人

廣本紅本抱本輯上有安字，人作民，是也。

七 令官還原

廣本紅本抱本原下有職字，是也。

後六 馬九疋

廣本疋作匹，下同。

七 哈師巴囉葛羅思

舊校改哈師作哈思。明史烏思藏傳作答師。

九 諸蠻作亂

紅本抱本亂作耗，是也。

後十 右春方

舊校改方作坊。

二 前四 府官出榜禁

廣本紅本抱本禁下有「約虎賁士揭榜訴府

官誣己上曰朝廷置府官牧民彼出榜禁」二  
十四字，是也。

五 汝雖係不掠民財

廣本紅本抱本無係字，是也。

八 才德賢知之士

紅本抱本知作智。

十 賜宴

紅本抱本賜作錫。

十 置山西都司事

廣本紅本抱本置作署，是也。

後三 鎮失河

廣本紅本抱本鎮作鎮。

三 萬戶苦康哈

廣本苦作若。

七 長官

廣本紅本抱本長上有故字，是也。

九 莫刺加遁等

紅本抱本刺作刺，是也。

十一 宗巴幹卽南哥巴藏卜

紅本此處殘缺。按下卷第二頁前十一行紅本幹作幹，是也。明史西域護教王傳作幹。

三 前一 鈔一千二百錠

廣本紅本抱本一作二。

二 紵絲絢絹衣

抱本絲誤綵。

三 阿賜山

廣本紅本抱本賜作刺，是也。

明太宗實錄卷六十五校勘記

廣本紅本抱本不另爲卷，併入前文

頁次 行次 館

本 校

記

一 前五 向湖文

廣本紅本抱本湖作潮，是也。

七 奉請復設

舊校改奉作奏。

八 忝賴結制

舊校改忝作泰。紅本此數字殘缺。

後一 織金珠袈娑

舊校改娑作娑。

二 高日无領禪伯

明史烏思藏傳無領字。

三 已里藏卜

舊校改已爲巴。

六 李景龍

舊校改龍作隆。

七 馬刺長官司

紅本抱本刺作刺。明史地理志作刺。

九 出天谷

廣本紅本抱本天作大，是也。

十一 江北

廣本抱本江北作北江，是也。紅本此處殘

缺。

二 前六 咸賴復古郡縣

紅本抱本賴作願，是也。

八 黎民父子

廣本紅本抱本民作賊，是也。

十 甘肅左衛

廣本紅本抱本肅作州，是也。

十一 宗巴幹即南哥巴藏卜

紅本抱本幹作幹，是也。

十一 獲教王

舊校改獲作護。

十二 者思巴兒監藏爲替善王

紅本抱本者作着。紅本替作贊，是也。

後一 吉刺思巴監藏巴里藏卜

紅本抱本刺作刺，是也。

一 同同獲教王

舊校改獲作護，刪一同字。

二 隴答王衛川藏等簇

廣本紅本抱本王作三。

六 鎮南幹府

廣本幹作翰，抱本作幹。紅本此字殘缺。

六 玉隆監藏沙加藏卜王隆

紅本抱本王作玉。

星吉

七 爲都指揮僉事

廣本紅本抱本無都字，是也。

八 薛隴答衛指揮使

紅本抱本無薛字，是也。

九 刺兀監藏之子

紅本抱本刺作刺，下同，是也。

十 授朵甘衛都指揮使

影印本授字不明晰。

三 前一 置考郎兀亦遮里河二衛

廣本郎誤卽。紅本速作速，是也。

七 來朝

廣本紅本抱本朝作歸，是也。

後三 乃一心誦經可乎

紅本抱本心作志，是也。

五 御製文武大誥等書

廣本紅本抱本文武大誥作武臣大誥，是也

八 翰林院習釋書

廣本紅本抱本釋作譯，是也。

十一 泄漏機密

紅本抱本泄漏作漏泄。

十二 上姑宥之

紅本宥作容。

四 前四 及將邊將日

廣本紅本抱本上將字作諸，是也。

七 瓦刺

紅本抱本刺作刺，是也。

七 將徙其家屬

影印本徙字不明晰。

九 更當審計備之

廣本更當作須更，紅本抱本作更須，應從

紅本。

十 忽刺班胡遣子阿刺哈

紅本二刺字均作刺。

後一 哈刺不花

紅本抱本刺作刺，是也。

六 大治縣

紅本抱本治作治，是也。

五 前三 十置署署典署一員

舊校改作十署署置典署一員。

十 而用划紅

紅本紅作船。

後二 大理卿

廣本理下有寺字。紅本無寺字。

三 華額將軍黎威

紅本額作額，抱本作額。廣本紅本抱本將軍作軍將，是也。

明太宗實錄卷六十六校勘記

廣本紅本抱本作卷四十九

頁次 行次 館

本 校

記

一 前三 尙灶

舊校改灶作灶。

三 濟熿

廣本紅本熿作熿，是也。抱本誤作熿。

四 自幼至長

舊校改作自長至幼。

四 毋失序

廣本紅本抱本毋下有得字，是也。紅本毋誤母。

五 又無召命而趣來

廣本紅本抱本趣作輒，是也。

九 遣人詣闕請

廣本紅本抱本請作謝，是也。

十二 公侯駙馬昂十疋

廣本紅本昂作伯，十上有人字，是也。紅本正作匹，下同。

後二 爲水冲决

紅本冲作衝。

五 侍韶

舊校改侍作待。

五 人之學問

廣本紅本抱本之作於。

七 日與講究

紅本究作說。



十 給日暮酒饌

舊校改日作且。

十 大西番陀安官

廣本紅本抱本安下有土字，是也。

十 刺麻匪各瓦

紅本刺作刺，是也。

十一 刺伯

紅本刺作刺。

十一 刺古瓦如

紅本刺作刺。

十一 並史入真拗刺失刺懼兀

廣本紅本抱本入作八，紅本抱本刺作刺，是也。舊校改倪作兒。

倪等處

是也。舊校改倪作兒。

二 前一 四川按察司僉事

紅本無司字；下浙江按察司僉事張義，紅本亦無司字。

二 翰林院侍講

舊校改講作讀。

四 李繼昇

舊校改昇作鼎，下同。

四 復以爲贊善

廣本紅本抱本贊上有右字，是也。

五 寧夏總官

廣本抱本總下有兵字，是也。紅本此處殘缺。

六 爾等邊境軍務

廣本紅本抱本等作掌，是也。

七 擅率兵馬之數

廣本紅本抱本率作案，是也。

七 爾緘不密

八 以此勸之

九 凡內官內史往來

九 陝西按察司僉事王嘉

十一 每衛不一二三百屯

十一 非一人所能遍歷

後四 廣東廣西

七 內庫財物者

十一 史仲成了家艱陸辭

十一 寧世子盤斌代世子遜

端來皇朝

三 前二 請以兵服之

四 寶璽書

五 哈刺火州

六 土魯萬番戶

廣本紅本抱本爾下有機字，是也。

廣本紅本抱本勦作觀，是也。

舊校改史爲使。

廣本紅本抱本作王士嘉，是也。王氏由山

陰知縣陞陝西按察僉事，見實錄五五三。

廣本紅本抱本一作下，是也。

紅本抱本遍作徧。

紅本作廣西廣東。

廣本紅本抱本財作錢。

舊校改陸作陸。

舊校刪皇字，改盤作盤。

廣本紅本抱本服作復，是也。

廣本紅本抱本寶作璽，是也。

紅本抱本刺作刺，是也，下同。

舊校改萬番作番萬。

六 柳陳城

抱本城誤成。

六 瓦赤刺

紅本抱本刺作刺，是也。下同。

十 泄漏邊務者

紅本泄漏作漏泄。

後三 好邏察邏言

舊校刪察上邏字。

十二 賜宴

紅本抱本賜作錫。

四 前三 肅將天討

紅本討作威。

四 遍諭各處軍人耆老

廣本紅本抱本人作民，老下有選求陳後奏請頒封久之選等同國中耆老十七字，是也。

四 前五 謂黎賊篡殺之時

廣本紅本抱本黎上有當字，紅本抱本殺作弑，是也。

六 今幸埽除殘賊

紅本埽作掃。

七 願復立羣縣

廣本紅本抱本羣作郡，是也。

八 選等別遣表一通

廣本紅本抱本遣作撰，是也。

十 黎季犛

紅本犛作犛。

十 賊其勢愈窮

舊校刪其字。

十一 且夕就寤

廣本紅本抱本寤作斃，是也。

十一 伏計羣邑既平之後

十二 按察使司

後二 永壽尙灶辭歸

五 全峒

六 向天福構兵

六 故王官

十 北京刑部

五 前一 設山西陽嗣蠻夷長官司

十 張謫

廣本紅本抱本羣作郡，是也。

紅本無使字。

廣本紅本壽下有王字，是也。舊校改灶作  
灶。

廣本紅本抱本全作金，是也。

廣本抱本天作添。紅本構作構。

舊校改王作土。

抱本紅本刑作行，是也。

舊校改山西作西山。

紅本謫作謫，是也。

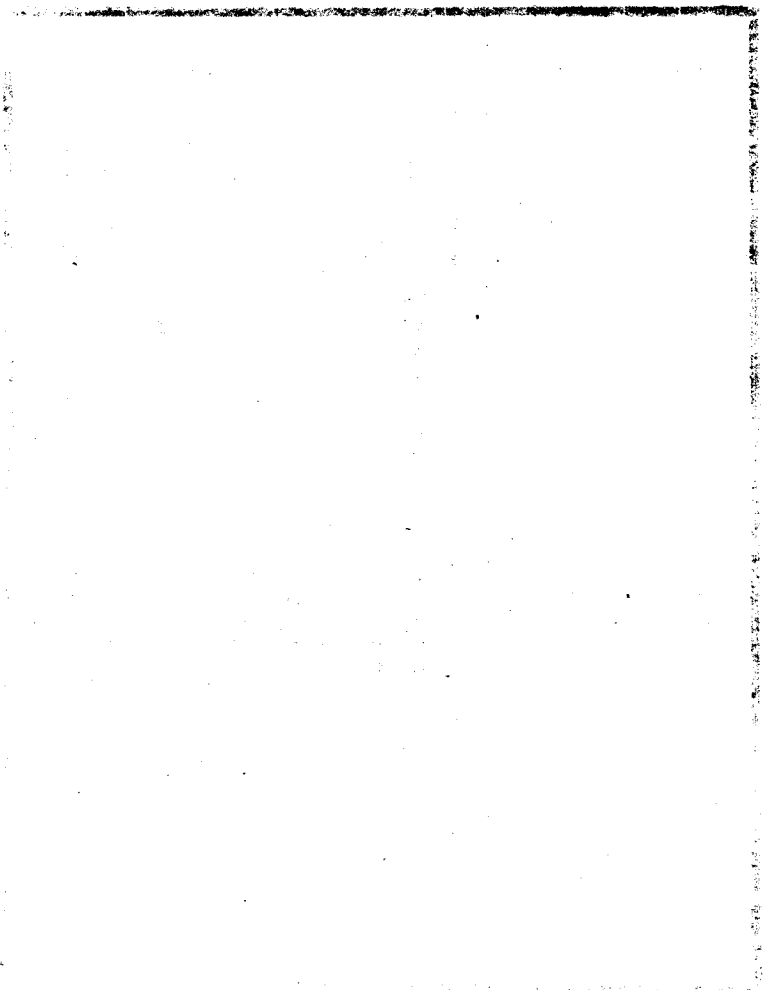

1990

明太宗實錄卷六十七校勘記

廣本抱本紅本不另爲卷，併入前文

頁次 行 次 館

本 校

記

一 前三 世因循也

五 八十足

五 徒山山西之平陽駙游

六 山東之登萊府等府

六 載種

八 宜慰使儒學

後二 今有歲辦

三 悉八己

六 非土地所有

二 前一 率步騎至龍茶

二 前二 入安

廣本抱本世作毋，是也。紅本誤作毋。  
紅本正作匹。

紅本作徒山西之平陽澤潞，是也。

舊校刪等上府字。

廣本紅本抱本載作栽，是也。

廣本紅本抱本使下有司字，是也。

廣本紅本抱本有下有司字，是也。

廣本抱本八作入，是也。紅本此處殘闕。

廣本紅本抱本有下有者字，是也。

廣本紅本龍茶作茶龍。明史安南傳作茶籠

。按實錄永樂五年六月癸未條安南有茶龍

縣，則作茶籠是也。

廣本紅本抱本入作父，是也。

六 賊困敗與皆敗走

廣本抱本與上有黨字，是也。抱本敗作散。紅本此處殘缺。

七 擒其子澄於海口中山

廣本紅本抱本中山作山中，是也。

八 望高山

舊校改作高望山。

八 黎倉

舊校改倉作蒼。

十月犯東南第二星

紅本東下有咸字。

十 亦刺思那速兒丁

紅本抱本刺作刺，下同；紅本速作速，是也。

後二 撤都刺

紅本刺作刺，是也。

二 亦不刺金等

紅本抱本刺作刺，是也。

三 自西湖景至流通凡七關

紅本流通作通流，是也。

六 命運糧軍士浚道

舊校運上補以字。廣本紅本抱本浚下有河字，是也。

七 衝冒炎暑

舊校改暑作暑。

八 祈福

紅本福作佑。

八 出案微審

廣本抱本微下有東字，是也。紅本此處殘

三

九 駐驛中庭

前二 命刑部悉隸

六 卽加賑恤

十 不以聞者

後五 屢以戰功

七 出卽位

八 聞有之

九 旦夕祇謁

十一 自朕始爾

十二 征將軍士

前二 從征將軍

四 綵幣

五 乞於龍江告用

六 於湖廣江西河點充

缺。

舊校改驛作蹕。

紅本隸作速，是也。

紅本恤作卹。

自九〇一面第一行起，至此行者字止，據

紅本校。

廣本抱本以作立，是也。

廣本抱本卽作郎，是也。

廣本抱本聞作聞。

抱本祇作祇。

廣本抱本爾作耳。

廣本抱本將作進，是也。

廣本抱本軍作士，是也。

廣本綵作鈔。

廣本抱本告作造，是也。

廣本抱本河下有南字，是也。



八、並獻所獲倭寇等

十二 用示旌表之意

後一 甄庸

八 天地祖宗之靈

廣本抱本寇下有道金二字，是也。

廣本抱本表作嘉，是也。

廣本甄觀張。

廣本抱本天上有此誠二字，是也。廣本抱

本祖宗作宗社。

明太宗實錄卷六十八校勘記

廣本抱本作卷五十

頁次行次館

本校

記

一 前二 以安南平以安南平

以安南平四字誤複，舊校刪。

三 太和

影印本和字不清晰。

五 遂封爲安南王者

舊校刪者字。

六 戕及闔家

抱本皇明詔制戕作戕。

七 胡查

抱本查誤查。詔制與館本同。

八 言陳氣絕嗣

廣本抱本詔制言上有誑字，是也。

十 周孔爲不足

舊校足下補師字。

後二 拒辱朝使

詔制拒辱作并殺。

三 又却使臣而奪之

抱本却作劫，是也。詔制作殺。

五 期伐罪弔民

廣本弔上有以字，是也。

五 總兵官征夷將軍新城侯

詔制作征夷將軍成國公朱能等。

張輔等

九 綏輯良善

廣本良善作善良。

十二 今茲汎掃樓槍

廣本抱本詔制茲作幸，是也。詔制樓槍作樓槍。

二 前二 及軍民衙

廣本抱本詔制衙下有門字，是也。

三 爲聚賊所殺犯于非命

廣本抱本殺犯作弑死，是也。

四 宜與贈諡

抱本諱作諡，是也。

十一 有結繫人民

廣本抱本繫作聚，是也。

後二 或全家流徙

廣本抱本徒作徙，是也。

五 爲立濟院

廣本抱本立下有養字，是也。

八 私通境

廣本抱本通下有外字，是也。

九 威武再揚

廣本抱本詔制再作載。

三 前四 良深喜獎

廣本抱本喜作嘉，是也。

五 實逾古人

廣本抱本逾作過。

十 郡縣不可無

廣本抱本無下有統字，是也。

十一 都督事

廣本抱本事上有僉字，是也。

十一 再選能幹都指揮二副之

廣本抱本二下有人字，是也。

後二 左參政司劉本

舊校副司字。

二 前江西按察司周觀政

三 前河南按察司阮友彰

五 等衙門官內任

八 福安州

九 清安州

十一 丹陽縣

四 前一 安本縣

三 同安縣

三 茶縣縣

廣本抱本作使，是也。

廣本抱本司作使，是也。

廣本抱本任下有用作字，是也。

廣本抱本福安作安福。按次頁前九行廣本

抱本仍作福安。

廣本抱本清作靖，是也。

廣本抱本陽作鳳。

廣本抱本本作平。按下文交陞布政司領縣

有安本，無安平，則作本是也。

廣本同誤固。

廣本抱本作茶清縣。按下文交陞布政司領

縣未見有茶清縣，僅有茶偃縣。考大南一

統志卷十四引天下郡國利病書，濱州領千

冬茶清芙蓉瓊樓四縣。實錄卷六十八第五

頁記此事茶清作芙蓉，疑芙蓉二字誤也。

實錄卷二百十六第二頁：「濱州之茶清縣

六 址江

入本州」，是濱州有茶清縣；實錄卷一百六十七第二頁：「併濱州之芙蓉縣入覆林」，則濱州又似有芙蓉縣，俟考。

七 濱州

廣本抱本址作北，是也。  
廣本演誤濱。

七 又安

廣本抱本又作父，是也。

八 利人五州

廣本抱本人作仁，是也。

九 威蠻州

抱本無蠻字，誤。  
舊校改留爲雷。

九 芙留

廣本抱本脫作朗。按實錄卷二百十六第二頁後六行作郎。

十 安服

廣本抱本榜下有古者二字，是也。

十一 古榜

抱本作新福。廣本作福新。按卷八十四第二頁各本均作新福，則作新福是也。

後二 祈福

廣本作寧寧。按下文長安州亦領有寧寧縣，似不應同名，疑廣本是也。

四 安寧

廣本抱本施作施。按下文各本作沱。作

五 施江

六 東攔西攔

沱當是也。

廣本抱本二攔字作欄，是也。

七 建平府

廣本府誤州。

九 峽山

廣本峽作夾。按第六頁前二行廣本仍作夾。

十 阿瑰

廣本阿作河。按下頁後十二行館本亦作河，作河當是也。

十 東潮州

廣本抱本州下有領東潮三字，是也。

十一 安立安

廣本抱本作安立安和，是也。

十一 四岐

廣本岐作攻。按本卷第六頁有四岐縣，作岐當是也。

五

前一 領呂

廣本抱本領下有仙字，是也。

一 美祿

抱本祿作祿。六頁後十行館本亦作祿。作祿是也。

二 請化

廣本抱本請作清，是也。

二 古籐

按大南一統志引清一統志作古籐。實錄他卷亦作籐，作籐當是也。

三 安定

廣本作定安。按大南一統志引清一統志及天下郡國利病書均作安定。

四 結悅

大南一統志卷十六引清一統志作結悅。實錄卷八十四第五頁前三行仍作悅。

六 上思

廣本抱本思下有朗字，是也。

七 州巴

廣本抱本州作丹，是也。

十 後度

廣本抱本後作夜。大南統一志卷八引天下郡國利病書亦作夜。

十一 南清

廣本抱本清作靖，次行同，是也。

十二 倡江

廣本倡作倡。按大南統一志卷十四引天下郡國利病書作倡。

十二 河黃磐石

抱本磐作盤。大南一統志引天下郡國利病書亦作盤。又大南一統志第一三九八頁河黃作河潢。

後二 順州領巴聞利調安仁三

縣

大南一統志卷二引天下郡國利病書多一「石蘭縣」，調作調。

二 利蓬

廣本抱本蓬作蓬。大南一統志卷二引天下郡國利病書作蓬。館本卷二百一十六第一頁亦作蓬。

二 乍今

廣本抱本今作令。大南一統志卷二引利病書作令。

四 洞嘉

廣本喜作嘉。實錄卷二百十六第二頁作喜。

六 楊一

廣本一作乙，是也。

六 歸化州

廣本州誤府。

七 領麻籠美良三縣

廣本抱本三作二。

七 交趾

抱本趾作趾。

十 喜林

廣本抱本喜作嘉，是也。

十一 清威寧

廣本抱本威下有武字。按下文已有武寧，則此處不應有武字。然寧上脫一字，則無疑也。

十一 東崖

廣本抱本崖作岸，是也。



十二 大平

舊校改大作太。

十二 河現

廣本抱本現作瑰，是也。

六

前二 慈旌州上古

廣本抱本州下有之字，是也。

三 慈廉縣兵神

廣本抱本縣下有之字，是也。

四 清威縣

抱本縣誤武。廣本縣下有之字，是也。

六 安老縣古齊場

廣本抱本縣下有之字，是也。抱本齊作齋。

六 之封縣

抱本之作支，是也。

八 芙蓉縣之河魯口

廣本抱本蓉作菑。廣本河魯作魯河。抱本

無河字。

十一 汶上

廣本汶作叉。抱本作汶。

後一 山園縣之陳舍

廣本園作園，舍作社。按上文有山園縣，

無山園縣。卷八十四第二頁云：山園縣之

陳舍巡檢司，則廣本誤也。

四 山水江

廣本水作木。

四 安投縣

廣本投作謨，是也。

五 嘹江

廣本嘹作噓；抱本作噓。

六 天廖江屯山

廣本無天字。按卷八十四第二頁前十二行廣本有天字。

六 占贊縣

廣本抱本占作古，是也。

七 之封縣

抱本之作支，是也。

八 波了杜

廣本抱本社作社，疑是也。

九 多弋

抱本弋作戈。

十 黃江口

廣本黃作橫。

十一 帶江口

抱本帶作帶。

十二 大蠻縣

廣本蠻作灣。

七

前五 遞運所五

廣本抱本五上有凡字，是也。

七 吏部勘合二十道

廣本抱本十作千。以下文給武職勘合一千道例之，則作千是也。

七 凡當受官

舊校改受作授。

八 兵部劉備

廣本抱本部下有尙書二字，是也。

九 如無碍者

廣本抱本如作於事。

十 合底簿填寫則奏繳

廣本抱本合上有勘字，寫下有完字，是也。

十 周王橐第十一子  
後一 諸寨物平

廣本抱本子下有生字，是也。  
廣本抱本物作初，是也。

一 其頭目孟刀遣陶孟刀永  
弄等

抱本下孟字作悶，誤。廣本弄作美。

一 隨罕的法之使詣

抱本詣下有闕字，是也。

二 紵絲紗羅有

廣本抱本下有差字，是也。

五 李陵衛

廣本抱本李作孝，是也。

八 未知其意何如

抱本何如作如何。

八 近回回安命帖木兒等

抱本命作名，下同。抱本安上有沈字。

九 木雅失里

木應作本。

十二 祭中雷

抱本雷作雷，是也。

前一 都司屬衛

廣本抱本都上有節制浙江四字，是也。

一 賜往安南軍士家鈔

廣本抱本往作征，是也。

三 南往者

廣本抱本往作征，是也。

四 禮部左侍郎

廣本抱本左作右，疑是也。趙氏任右侍郎，見太宗實錄六三五面。

六 倍徒常數

廣本抱本徒作徒，是也。

七 請嚴加禁正

舊校改正作止。

十 難剿除

廣本抱本難下有即字，是也。

十一 益進兵討

舊校改進兵作兵進。

十一 選壯士三萬

廣本抱本三作二。

後一 廣西

廣本西誤東。

一 左右等衛

廣本無等字，誤。

八 廣西四千

舊校改西作東。

十二 當俟覺驅除之

廣本抱本俟作伺。抱本除作逐。

九 前二 雜死死罪

廣本抱本作雜犯死罪，是也。

二 減半俸

廣本抱本減作給，是也。

二 常停減者

廣本抱本常作嘗，是也。

五 洗刺從

抱本刺作刺。

八 及都督指揮

舊校刪督字。

十一 自縣訓導

廣本抱本縣下有學字，是也。

後三 丙辰

舊校改辰作申。

八 牛林

廣本抱本林作倫。

十 趙儀右參政

廣本抱本儀下有爲字，是也。

前二 一民一軍

舊校改作一軍一民。

前三 年會命內使

廣本抱本年上有去字，是也。

六 及今炎暑之日

廣本抱本日作月，是也。

八 齋黃

舊校改齋作齊。

八 欲壞國家事

廣本抱本事下有者字，是也。

後二 得瘋疾

廣本抱本瘋作風。

五 各府州縣

廣本抱本縣下有學字，是也。

九 孔子常曰

廣本抱本常作嘗，是也。

十一 沐晟等兵部尙書

廣本等作及；抱本等下有及字，抱本是也。

十一 前三 苦烈

廣本抱本烈下有兒字。

四 兵部給事中

廣本抱本部作科，是也。

六 送安等

廣本抱本等下有還字，是也。

七 賜虎歹達

廣本抱本達下有等字，是也。

八 附馬

後一 千崖

廣本抱本附作駢。

千當作干。



明太宗實錄卷六十九校勘記

廣本抱本作卷五十一

頁次 行 次 節

本 校

記

一 前三 陸十等

廣本十作千。明史哈賽衛傳作十。陸疑應作六。

六 所追軍士行糧

廣本抱本追作道，是也。

七 大古刺

抱本刺作刺，是也。

八 晟字景陽

按楊士奇東里集宋晟神道碑陽作陽。

八 定遠縣人

廣本抱本定上有鳳陽二字，是也。

後九 夜金星犯右執法

廣本抱本法下衍星字。

十二 博通載籍

廣本載作典。

二 前八 疏食

舊校改疏作蔬。

後三 太祖皇帝

廣本抱本皇上有高字，是也。

九 陸下

舊校改陸作陸。

十一 后力言不可

廣本力作立。

十二 竟追定國公

廣本抱本追下有封字，是也。



三 前五 命禮部擇師教之

廣本抱本禮作吏，是也。

五 初立皇太子

廣本抱本初下有冊字，是也。

十 曰長子仁厚

廣本抱本日上有又字，是也。

十 陛下

舊校改陞作臨，下同。

後一 國之理亂於民之安否

廣本抱本於上有係字，否下有民之安否四字，是也。

二 選曹

舊校改作選曹。

七 翰林職思

抱本思上有論字，是也。

七 朝夕左右者

廣本抱本朝上有皆字，者下有也字，是也。

四 前三 紬其取義

廣本抱本取作要，是也。

七 時加賜賚

廣本時作特。

九 宮闈之內化之

廣本抱本闈作闈。廣本化上有皆字。

九 醫藥勿效

廣本抱本勿作弗，是也。

十 不得給事

廣本抱本給作終，是也。

十 此遺憾耳

廣本抱本憾作恨。

十二 願廣求賢士

廣本抱本土作才。

後三 遺令白玉太子曰

舊校改白玉作皇。

四 三十有一年

廣本抱本一作二。

八 敵兵圍

廣本抱本圍下有城字，是也。

九 登城列陣

抱本陣作陣，是也。

十二 九泉無恨

廣本抱本恨作憾。

五 前一 皇孫

廣本抱本孫上有長字，是也。

二 大平之任

舊校改大爲太。

四 雖處中宮

舊校改中宮作宮中。

七 皆斬衰

廣本抱本皆上有服字，是也。

八 服淺深色

廣本抱本深作淡，色下有衣字，是也。

八 不鳴鍾鼓

廣本鍾作鐘。

十二 文武四品以上

廣本抱本文上有其字。

後一 入材監生典吏

舊校改入作人。抱本典吏作吏典，是也。

八 同楚諸王

舊校改同作周。

九 并郡主之子

廣本抱本主作王，是也。

十一 靈谷守

抱本守作寺，是也。

六 前二 武城等處

廣本抱本處作縣，是也。

二 古刺驛

抱本刺作刺，是也。

三 夜大星犯木星

廣本抱本大火。

四 賜之鈔

廣本抱本鈔下有幣字，是也。

七 淪沒

廣本抱本淪作漂，是也。

八 豈當仍治失糧之罪

抱本當作可。

十二 小軍右衛餘丁黃河四

廣本抱本小作水，是也。廣本河四作阿

同。

後四 寶居得

廣本得作德。

六 李孝光

廣本抱本光作先。

七 節貞

舊校改作貞節。

十二 初平爲鎮沅知府

舊校改府作州。

七 前一 至是遣子謝恩

廣本抱本恩下有云字，是也。

一 哈立麻

麻應作麻。

五 鍾樓

廣本鍾作鐘。

六 托堂奇山大乃若因河好

廣本抱本奇作哥，大作火，若作苦。

兀等處

八 詛咒其馬死者

抱本詛咒作咒詛。

九 畜馬

廣本畜作養。

十一 文武欲致祭者

廣本抱本武下有官字，是也。

後一 州悉免

廣本抱本州下有縣字，是也。

三 醴泉地出觀井中

廣本抱本無地字，是也。

三 君羣以爲上孝感所致

廣本抱本君羣作羣臣，是也。

四 翰林侍讀胡廣制碑文

廣本抱本林下有阮字。制應作製。

五 南安夷人

廣本抱本無人字。

九 以城守功

廣本城守作守城，是也。

十 命有司治墳塋

廣本抱本命作令。

八 前三 免歸弟

弟應作第。

五 吏員各一員

廣本抱本吏員作吏目，是也。

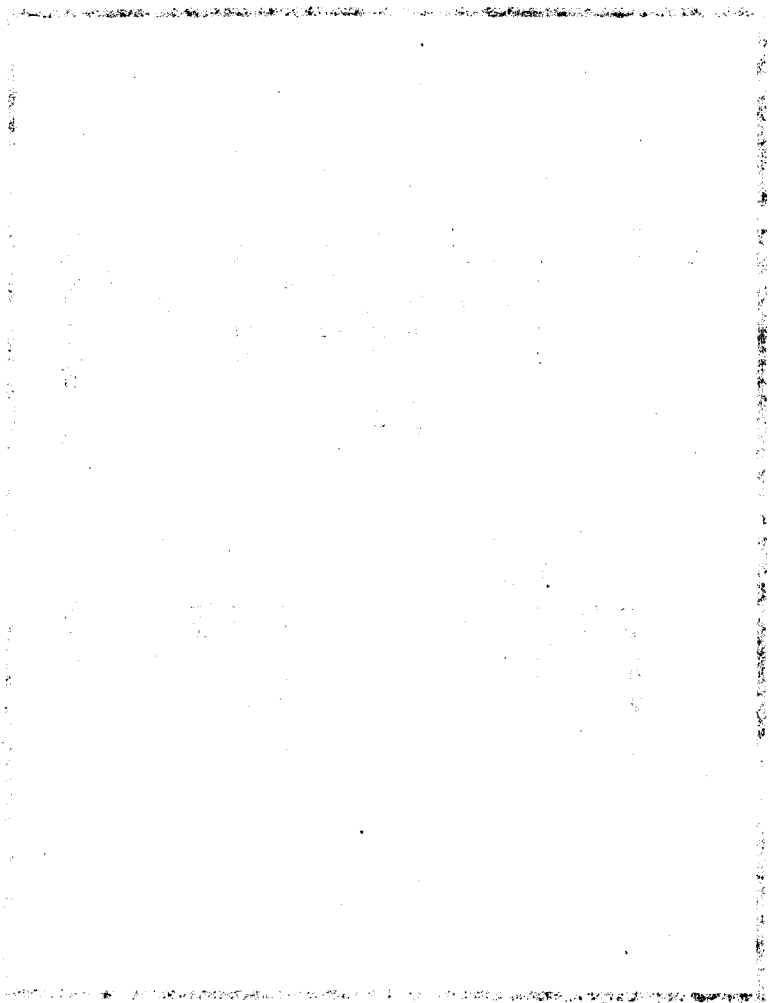

明太宗實錄卷七十校勘記

廣本抱本不另爲卷，併入前文

頁次 行 次 館

本 校

記

一 前二 湖州衛總旗李和招諭料

廣本抱本湖作潮，是也。論料作諭斜。

人

四 古樸師遼

抱本樸作朴，遼作遼，是也。

五 宜節星人力

廣本節星作酌量，抱本作省量。廣本是也。

六 而無愁苦之聲

廣本抱本無下有恣怨二字，是也。

七 往鎮日甘肅

舊校刪日字。

七 令耐馬

廣本抱本馬下有都耐宋琥以父喪還京師己丑十二字，是也。

八 西南行

廣本南作北。

九 塔安不花等來

廣本抱本來下有歸字，是也。

九 餘授千戶

廣本千下有百字，是也。

十 文綺繪

廣本抱本繪上有綵字，是也。

後五 廣西變寇

廣本寇作賊。

後七 占己的賴

舊校改己作巴。

十二 發成極北

廣本抱本發上有北人二字，是也。

前一 改過目新

舊校改目作目。

二 哈喇

抱本喇作喇，是也。

五 及關寨口

廣本抱本關下有隘字，是也。

七 僚王楨

舊校改僚作遼。

八 哈等不花

廣本抱本哈上有楊字，等作答，是也。

十 北京刑部

廣本刑作行，是也。

十一 司怪

疑應作司怪。

十一 蜀王椿

舊校改椿作椿。

後一 巡案

案當作按。

四 潛往下龍吉兒沙迷查

廣本抱本下作卜，疑是也。舊校改千作干。

千王諸處

五 或爲商販圖

廣本抱本圖下有利字，是也。

八 多有詣闕進香

廣本抱本查下有者字，是也。

三

八 恐妨其業  
前七 既死人皆惜之

廖本抱本其下有作字。  
廣本既死作死時。



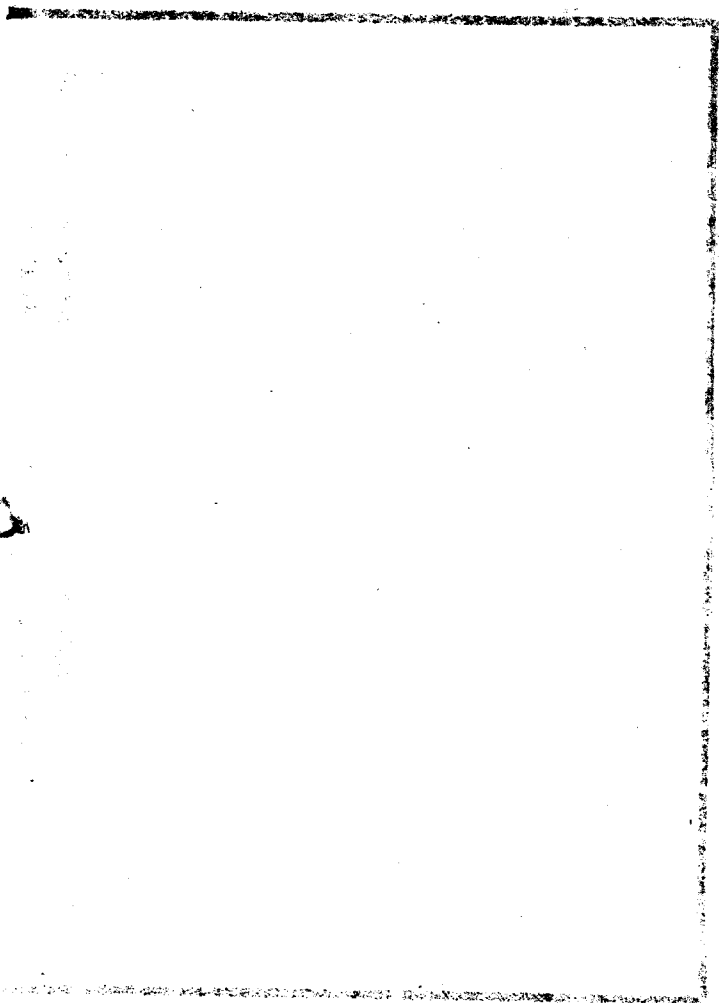

明太宗實錄卷七十一校勘記

廣本抱本作卷五十二

頁次 行次 館

本 校

記

一 前三 各遺頭目來

廣本抱本來下有朝字，是也。

四 鈔幣布有差

舊校刪布字。

五 祖義降詐降

廣本抱本降詐降作等詐降，是也。

六 要却官軍

舊校改却作翅。

六 和出兵與戰

廣本出作率。

七 殺賊黨五千餘人

廣本千作十。

九 蘇門答刺滿刺加

抱本二刺字作刺，是也。

後一 及鈔有差

廣本鈔下有幣字，是也。

一 金星犯東第一星

廣本抱本東下有咸字，是也。

二 前一 人懷屠戮之心

廣本抱本心作憂，是也。

二 故天地之德

廣本抱本故作固，是也。

八 無不推破

抱本推作摧，是也。

十二 腥羶決法

廣本抱本法作去，是也。

後一 村莽湯焚

舊校改湯作蕩。

四 偽太虞國主

廣本抱本太作大，是也。

十 新典郡王

廣本抱本典作興，是也。

十 賊孫偽太子黎丙

廣本孫下有王字。

十 黎滿

抱本滿作滿。

十二 開府儀同三司

廣本抱本開上有特進二字，是也。

三 前二 黎子醉

舊校改醉作醉。

三 黎叔燁

抱本叔作叔。

十 偽營神勁營亭伯

廣本抱本偽營作偽管，是也。

十 偽鈞鈴衛

舊校改鈴作鈴。

十二 都指揮僉事

廣本指揮作督，疑誤。

後五 弒王竄國

舊校改王作主。

七 胡柱

廣本抱本柱作杜，是也。

十一 織衣紵絲

廣本抱本衣作金，是也。

四 前一 織金紵絲衣一襲

抱本絲誤絲。

二 織金衣紵絲一襲

舊校改衣紵絲作紵絲衣。抱本絲誤絲。

三 鈕花金帶一

抱本鈕作銀，是也。

七 級花銀帶一

級當爲銀。

九 代王柱

舊校改柱作桂。

十 靖王江

舊校改作靖江王。

十 頌賞

廣本賞作賜。

十二 各六統

舊校改統作錠，下同。

後一 吏典知印承差

廣本吏典作典吏。

六 賞銀鈔綵幣布綿有差

廣本抱本賞下有鎮等二字，是也。舊校改布綿作綿布。

七 福建浦城縣

廣本抱本縣下有言縣二字，是也。

十二 浙江道監察御史徐文瑛

按徐氏任浙江道御史見太宗實錄二九六面

陝西道監察御史黃友信

，黃氏任陝西道御史見太宗實錄五六〇面

，廣本此處徐黃二人之名誤倒。

五 前五 卜刺浪

抱本刺作刺，下同，是也。

十 地土資產

舊校改地土作土地。

後一 爲交州右衛指揮使

廣本州誤趾。

三 祭品

廣本抱本品作器，是也。

五 爲本衛同知

廣本抱本衛下有指揮二字，是也。

八 率其妻子來朝

廣本無妻子。

十二 出租賦

廣本賦作稅。

前二 清心寡欲

廣本欲作慾。

六 悉給鋪衣

舊校改鋪作綿。

六 瓜哇

抱本瓜作爪，下同。

九 七百人

抱本作一百七十人。廣本作百七十人。抱本是也。

十一 朕當嘉之

廣本抱本當作菁，是也。

後三 且贖爾

舊校爾下補罪字。

十 大司使一員

舊校刪司字。

十一 及市橋守禦千戶所

廣本市誤置。

十二 苦木

廣本木作求，抱本作朮，疑抱本是也。

十二 賜金綵幣

廣本抱本金上有白字，是也。

前六 綵絹二十表裏

抱本絹作幣，疑是也。

七

明太宗實錄卷七十二校勘記

廣本抱本作卷五十三

頁次 行次 館

本 校

記

一 前十一 夜月有星

舊校刪月字。

後一 無問彼此

廣本抱本問作問。

五 助之兵衆

廣本抱本衆作衆。

七 永寧宣慰司故土官阿壽

廣本抱本慰作撫，是也。廣本奢誤屠。

妻奢蘇

八 服已赦之

廣本抱本服作朕，是也。

十一 力騰

舊校改力作刀。

十一 及來朝貢韃靼

廣本抱本無貢字。

十二 紹興民其鄉人

廣本抱本其上有告字，是也。

十二 未可聽

廣本抱本聽上有偏字，是也。

二 前四 兀良三衛

廣本抱本良下有哈字，是也。

四 時韃靼罕部下

廣本抱本罕上有察字，是也。

五 將卒衆

廣本抱本卒作率，是也。

七 完者禿元遺裔

廣本抱本元下有之字，是也。

八 且勿別失八里

舊校刪勿字。

十二 百戶星花

舊校改早作早。

後一 並勅福餘曰

舊校刪餘字。

二 目今

舊校改目作自。

三 朝通好

抱本朝作期，是也。

五 前禮部期

舊校改作前期禮部。

七 册陸上

廣本抱本册作丹，是也。

十一 贊四拜

抱本贊上有引禮二字，是也。

三 前一 天殿

廣本抱本天上有奉字，是也。

二 面比立

舊校改面比作北向。

二 几筵

廣本筵下有殿字，是也。

六 配四萬福之源

舊校改配匹作匹配。

七 開國勳臣中山武寧王之

廣本抱本王下有達字。

女

後二 萬方密囿於仁思

舊校改思作恩。

三 夫死生事之常

四 特册諡曰曰仁孝皇后

十 百日行諡册禮畢

十一 上及皇妃

十二 不鳴鐘鼓

前一 易服淺色衣

四 台線呼

七 遣邇理等三人

九 隸金臺

十一 隸通川監

十二 遣子因帖水兒

後一 嘔罕阿

二 阿刺兀者西寧瞿曇寺

廣本抱本生下有者字，是也。

館本刪一曰字，影印本刪字符號未印出。

廣本日作官，是也。

廣本抱本妃下有皇太子三字，是也。

廣本鍾作鐘，下同。

廣本淺色作淺淡，抱本作淺淡色，抱本是也。

廣本抱本台作召。

舊校改邇作通。

舊校臺下補監字。

舊校改川作州。

廣本抱本子下有脫字，是也。舊校改水作木。

舊校改阿作河。

抱本刺作刺，者下有及字，晏作曇，是也。



八 昭祿羣膚疹囉諦刺

十 占城囚

十一 至溢亨國

十二 蘇門答刺及滿刺加國

前二 蘇門答刺加

四 可以監矣

五 睦鄰境

六 夜月犯軒轅南第玉星

六 胡金吾左衛

十 右參議

十 曰章元胤國柱

後五 哈刺思巴囉葛羅司

七 北斗柄

十 強奪僧地

抱本刺作刺，下同，是也。

廣本因作國，是也。

廣本亨誤亭，下同。

抱本二刺字作刺，是也。

廣本抱本加上有滿刺二字，是也。答刺之

刺亦應作刺。

廣本監作鑿。

廣本抱本境上有保字，是也。

舊校改玉作五。

廣本胡作故，是也。

舊校改右作左。

舊校改曰作日。抱本攝作柱。

抱本刺作刺，司作思。按卷六十四第一頁

後七行作哈思巴囉葛羅思。

廣本抱本柄作杓。

抱本地作池。

六

前五 北京刑部

八 新城

八 思思河池

十 又分鈔武宣東鄉桂貴平

永福諸縣

後一 所卒軍士

六 第十九子

八 勅有司塋葬

廣本刑作行，是也。

抱本新作忻，是也。

舊校改思思作思恩。

廣本鈔作抄。廣本抱本桂下有林字，是也。

。

廣本抱本卒作率，是也。

廣本抱本子下有也字。

舊校改塋作營。

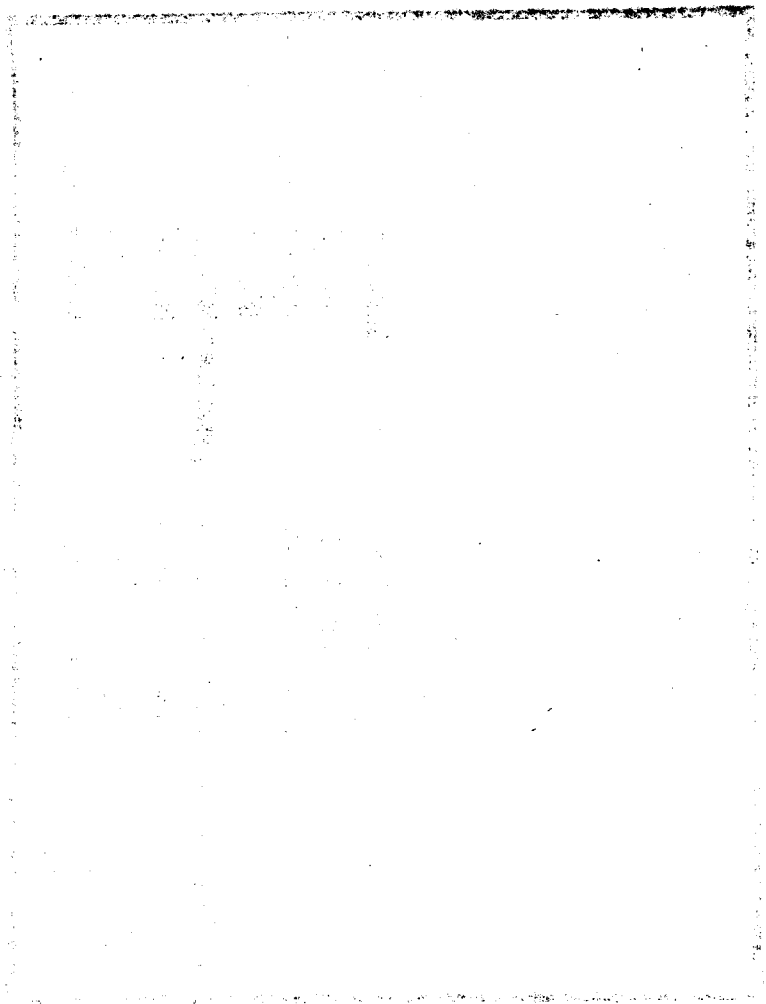

明太宗實錄卷七十三校勘記

廣本抱本作卷五十四

頁次 行 次 館

本 校

記

一 前二 大統曆日

舊校刪日字。

五 右春

廣本抱本春下有坊字，是也。

五 湖廣

舊校改湖作胡。

六 庶子

廣本抱本庶上有左春坊左四字，是也。

十 翰林侍講

廣本抱本林下有院字。

十二 玉英

舊校改玉作王。

後一 癸酉

舊校改酉作丑。

七 一百七十一頃有

廣本抱本七作九，有下有奇字。有奇字是也。

八 貴獻

廣本作費獻；抱本作費獻，抱本是也。

十 劾奏不敬

抱本奏下有本字，是也。

十 請治之矣

舊校刪矣字。

二 前二 已朱

舊校改朱作未。

二 勅有司塋墳葬之

抱本塋作營，是也。

四 把都右

廣本抱本右作古，是也。

四 賜襲衣綵幣

廣本綵作鈔。

八 賜之鈔幣有差

舊校刪有差二字。

九 遣第珪

舊校改第作弟。

十一 鳳皇山

舊校改皇作鳳。

後二 攝攝刺查等

廣本抱本攝上有結字，刺作刺，是也。

十二 一萬一千九百五本

廣本抱本百作十。

三

前四 爲耒耕之利

廣本耕作耨，是也。

後十 用字以繁事

舊校改繁作繫。

十一 巨細

廣本抱本細下有精粗二字，是也。

四

前四 六經作聖人之道著

廣本抱本聖上有而有字，是也。

十 又安

抱本又作父，是也。

十二 肅縣

舊校改肅作蕭。

後一 禮部聞

廣本抱本聞上有以字，是也。

二 楊克郎牙奮

抱本郎作郎。

七 寧夏百戶

廣本抱本夏下有衛字，是也。

八 左屯衛百石寬

廣本抱本百下有戶字，是也。

九 朕心所

廣本抱本所下有悅字，是也。

十 陳廣

廣本抱本廣作擴。

十一 右參議

廣本抱本右作左。

十二 通州衛

廣本抱本通上有設字，衛上有左字，是也。

十三 以貯所漕運之粟

廣本無漕字。

五

前 三 塔灘

廣本抱本灘作灘，是也。

九 追鞠之

廣本追作逮，是也。

後 三 邊巡視命

廣本抱本視作俟，是也。

四 請令軍士下餘丁屯種

廣本抱本無士字，是也。

五 甘肅

廣本抱本肅作州，是也。

七 陳紆

廣本抱本紆作紆。

八 哈刺可蘭

抱本喇作刺，是也。

八 安台

廣本抱本台作召。

十 邊之入文淵閣

廣本抱本無之字，是也。

十一 問者速

廣本抱本作阿者迷。

明太宗實錄卷七十四校勘記

廣本抱本不另爲卷，併入前文

頁次 行 次 館

本 校

記

一 前二 上視南郊牲

舊校改南郊牲作牲南郊。

三 丈人星

抱本丈人作文昌。

五 失管十等

廣本十作卜，是也。廣本抱本失下有刺

字。

六 貢馬三千匹

廣本千誤十。

六 遣送北京苑馬

廣本抱本馬下有寺字，是也。

七 丙戌密衛

舊校改戌作戊。抱本戌下有哈字，是也。

八 哈刺火州

抱本刺作刺，是也。

十 又請從鎮夷諒山二衛

廣本抱本從作設，是也。

十二 但爲古名將之法也

廣本抱本爲作以，之作爲，是也。

後一 十忽魯失

廣本抱本十作卜，是也。

三 思思南

舊校改作思南。

六 喜刺烏之地

抱本刺作刺，疑是也。



八 沿邊

廣本抱本沿作緣。

十一 遣其弟

廣本弟作子。

十一 金筑撫司

廣本抱本撫上有安字，是也。

十一 十四長官

廣本抱本官下有司字，是也。

二 前三 冒刑憲者多於估終

廣本抱本多下有出字，是也。

五 傅子孫

廣本抱本傳下有之字，是也。

十二 法都勅

廣本抱本勅作刺，是也。

後四 宜審熟計

廣本抱本審下有思字，是也。

七 使如奏賜之

廣本如下有所字，是也。

九 忽刺溫

舊校改刺爲刺。

十 阮兀都山

廣本抱本阮下有里河二字，是也。

三 前二 右軍督僉事

廣本抱本軍下有都字，是也。

五 李家道口

廣本李作季。

八 那那貢馬

廣本抱本馬下有四川天全六番招討司故百

夫長姜班之子宗等貢馬二十一字，疑是也

。抱本班作班。

八 戶九百八十二萬二千九

廣本二千九百下有「五十七口五千一百八

百

十七萬八千五百七」十七字，是也。

後二 海肥三萬三千

廣本抱本三萬作三十三萬。

五 馬草七萬二千八百四十

廣本抱本作馬七萬三千八百四十四。

東

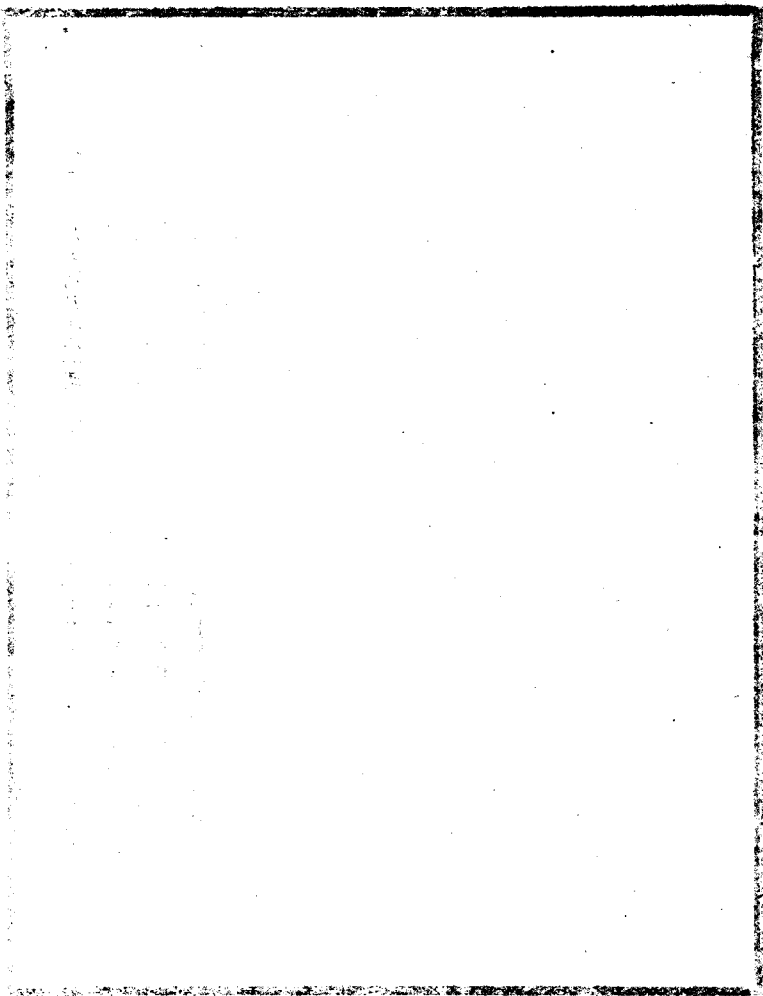

THE  
LIBRARY  
OF THE  
MUSEUM OF  
ART AND  
ARCHITECTURE  
OF THE  
METROPOLITAN MUSEUM OF ART  
1000 MUSEUM AVENUE  
NEW YORK, N. Y. 10028

明太宗實錄卷七十五校勘記

廣本抱本作卷五十五

頁次 行 次 館

本 校

記

一 前三 遣世子視

舊校改視作視。

七 享太廟

舊校改享作享。

七 賜朝鮮王

廣本抱本王上有國字，是也。

八 兼從

廣本抱本兼作兼，是也。

十一 則選壯勇者

廣本抱本選下有其字，是也。

十二 如何未親附

抱本無何字，疑是也。

十二 岷王梗

梗當爲權。

後一 各百人隨之

廣本抱本之作從。

二 長史司

廣本無司字。

二 奏天殿

舊校改奏作奉。

三 大祀天地於南

舊校南下補郊字。

二 前二 何福等

館本等字原已刪去，影印本刪字符號未印

出。

十 倉廩未完

十 樽節

後一 兵科給事

二 交趾

二 祀瓊

四 七鎮金場局

四 置大使一員

五 又以府二員

七 廿五衛

十 欲收入五政

十二 賜名信燭

前一 苗驢兒

二 勺吉

五 祝敢爲貿易事

九 嘔罕河

廣本抱本完作充，是也。

樽應作樽。

廣本抱本事下有中字，是也。

抱本趾作趾，下同。趾與趾通。明史地理志作趾。

廣本祀作祝，是也。

廣本七下衍州字。

廣本抱本置上有各字，是也。

廣本抱本以下有知字，是也。

廣本抱本甘下有州字，是也。

抱本五政作正伍，是也。

廣本信誤信。

舊校改齊作齊。

廣本勺作勻。

廣本無敢字。

嘔上有一忽里吉山列門河莫溫河阮里河察

十一 西審

秃刺山」十七字，保誤複，舊校刪。

十二 貴州宣慰司使

舊校改審作番。  
舊校刪司字。

十二 朝宣

舊校改宣作鮮。

後一 親制詩賜之

舊校改制作製。

二 而賜國王芳遠朝服

廣本抱本服下有祭服二字。芳遠二字影印

二 絨錦

本不清晰。  
廣本絨作織。

七 安普公

廣本普作晉。

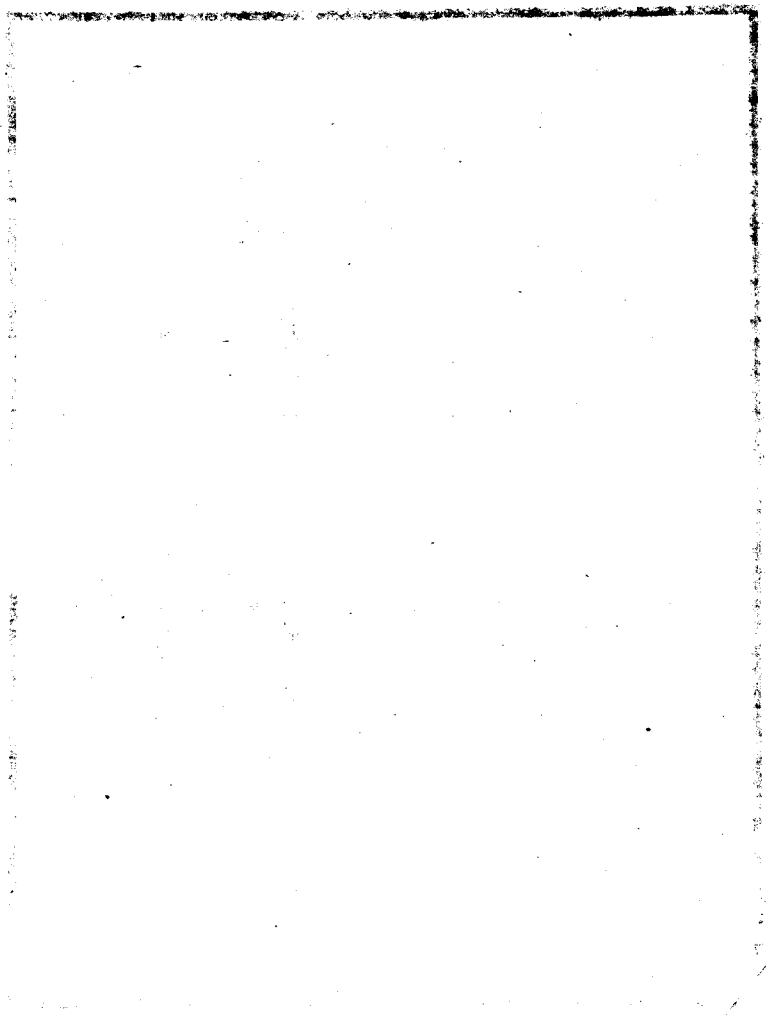

明太宗實錄卷七十六校勘記

廣本抱本不另為卷，併入前文

頁次 行 次 館

本 校

記

一 前五 勅總兵左都督

廣本抱本兵下有官字，是也。

七 陸路艱甚

舊校改艱甚作甚艱。

後一 遞軍卒

舊校改軍作運。

四 湖廣五塞社望巡檢司

廣本塞作寨，是也。

八 別失八里至王

舊校刪至字。

十 馬哈麻嗣立之

廣本抱本無之字，是也。

十二 王端

抱本端作瑞。

二 前四 順行為陝西參政

廣本西下有「布政司右參議主事苑果（抱本作果）為湖廣布政司左（抱本作右）」

十七字，是也。廣本抱本參政作參議。

四 鄒銳

廣本銳作鑑，誤。鄒氏事迹又見太宗實錄

一六六四面。

五 增置交州左衛之中右二

廣本抱本之下有中左二字，是也。

千戶所



九 克默而河

抱本默作點，疑誤。

十 同寬山

廣本抱本同作童。

十 命賈令哈等

廣本抱本作命賈令哈等，是也。

後二 北京刑部左侍郎

廣本刑作行，是也。

四 出元宿

舊校改元作元。

七 白滯

廣本滯下有河字。

八 入師

廣本抱本入下有京字，是也。

八 理皆鼓勇

廣本抱本鼓作賈。

十 命有司葬

廣本抱本司下有治字，是也。

十一 伯塔木

廣本伯作白。

十二 費義爲前軍都督僉事

舊校刪一爲字。廣本督下有府字。

前四 課有增加者

廣本抱本課下有程字，是也。

六 三十三

廣本抱本作二十三。

十一 忘祖父之艱難

廣本父作宗。

十一 手無措

廣本抱本手上有縮字，是也。

後一 初試不中式者

館本式者二字原已刪去，影印本刪字符號未印出。

三

明太宗實錄卷七十七校勘記

廣本抱本不另為卷，併入前文

頁次 行次 館

本 校

記

一 前二 顧晃忽兒

廣本晃作曷，疑誤。

三 盤諭宣撫司

廣本撫誤慰。檢明史地理志，施州僅有盤  
順安撫司，疑諭為順字之訛。

四 副千戶長

廣本戶下有夫字。抱本戶作夫。抱本是  
也。

五 遣其刀怕混

廣本抱本其下有弟字，是也。

六 以禦軍官

廣本襲衣作有差。

七 連負稅銀

廣本抱本以下有備字，是也。

八 賊爵悉免

廣本抱本免下有徵字，是也。

後四 皇妃

十一 星得名三人

明太宗實錄卷七十七

校勘記

六 共萬七千九百四十石

七 喜省奇

九 魏瑛

二 前二 爲寬政務寬簡

七 文結肺腑之親

後四 此南北之人所共知也

七 擇善地以居

三 前一 指揮千百戶

四 襲指揮使

五 馬義子王

五 指揮同知

六 李智子祥祥

七 襲指揮同知

八 劉達善

抱本共下有一字。廣本四作七。

廣本抱本奇作哥，疑是也。

廣本瑛作英。

館本刪政上寬字，影印本刪字符號未印出。

廣本抱本文作久，是也。

廣本人下有衆字。

廣本以居作居之。

廣本抱本指上有命哈刺等爲建州衛八字，是也。

廣本抱本指上有陞字，是也。

舊校改王作玉。

廣本同知誤作使。

舊校刪一祥字。

廣本抱本襲下有陞字，是也。

廣本劉作李。

九 濟南衛

廣本抱本南作陽。

十 鹽指揮僉事

廣本抱本襲下有鹽字，是也。

十一 高璉子監襲父故職

廣本抱本監作鑑，疑是也。影印本父字不明晰。

十一 都指揮

舊校刪一指字。

後三 旗手指揮僉事

廣本抱本手下有衛字，是也。

四 府軍後指揮僉事

廣本抱本後下有衛字，是也。

六 爲本戶百戶

廣本抱本本戶作本衛，是也。

十 量起土庫

廣本抱本庫作軍，是也。

十一 軍隸民廣西隸交趾

舊校改民廣西作廣西民。

十二 甘肅總兵官何福

廣本抱本官下有都督二字，是也。

前四 癸巳

舊校改巳作亥。

八 物無疵癘

廣本疵作疾。

十二 巡檢司

檢當爲檢。

十二 赤溪南洞長官司

抱本南作浦。明史地理志亦作浦。

後三 率領所調糧官軍

廣本抱本無官字，是也。

十 於驍官又可耶

廣本抱本可下有信字，是也。

十二 答翠出

廣本答翠作答海。

十二 益實者帖列山

廣本無實字。

前一 發帖

廣本抱本發作友。

二 遠鎮侯

舊校改遠鎮作鎮遠。

三 久處海外

抱本海外作遠，是也。

六 洛州府同知

廣本抱本無府字，是也。

十 不得為全功

廣本功下有也字，是也。

後三 欠不獲

廣本抱本欠作久，是也。

三 誣安福民庇盜

廣本抱本福下有富字，是也。

六 三千三百人

廣本抱本作千三百人。

七 而審平毆如此

廣本抱本審作果。

九 有星火如雞子

舊校改火作大。

九 壬辰

舊校改辰作申。

十 忽失歹安等來朝

廣本抱本安下有苦字，是也。

十 忽失歹安為福餘衛指揮

舊校刪安字。

六

前一 遣使董達姑耶等貢馬

二 水潦爲災

六 王之美名

廣本使下有臣字，姑作如，馬作方物。

廣本抱本潦作澇。

廣本抱本王上有墮字，是也。

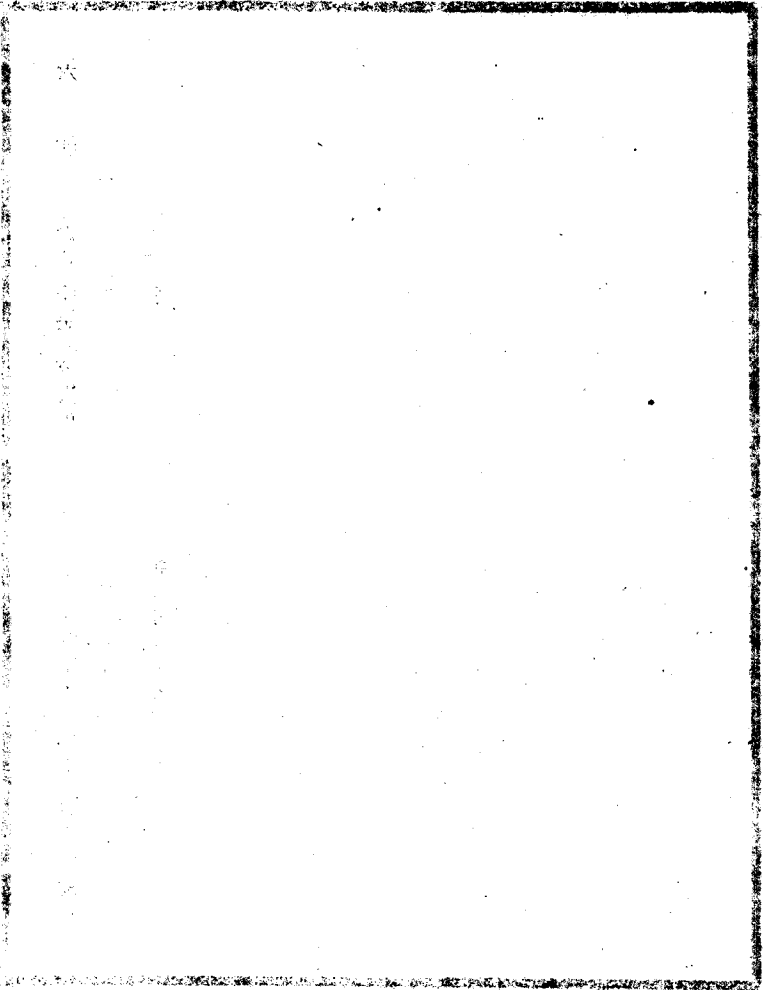

明太宗實錄卷七十八校勘記

廣本抱本作卷五十六

頁次 行 次 館

本 校

記

一 前二 乙卯

舊校改乙作己。

四 賈辭歸

廣本抱本賈下有馬字，是也。

四 傅安

抱本傅作傳，是也。

五 哈里

廣本里誤黑。

八 徭首

舊校改徭作徭。

九 東北諸胡來朝

廣本抱本朝下有者字，是也。

十二 爾即以朕意榜之

廣本抱本榜下有示字，是也。

後一 鎮守官阻之

廣本官下有勿字；抱本有員勿二字。

一 廣西按察司僉事

廣本抱本西作東。

三 慶豐

廣本豐作里，疑誤。

四 六開置官一員

廣本抱本開下有每開二字，是也。

五 西貴等

廣本抱本西作而，是也。

六 映琇

廣本抱本映作耿，是也。



六 已不明

廣本抱本已下有之字。

十一 平源衛

廣本抱本源作涼，是也。

前二 更不察其是非

廣本抱本其下有言字，是也。

二 今遺則皆於王矣

廣本抱本皆作歸，是也。

三 禮侯德之蠶也

廣本抱本蠶作蟲，是也。

三 林無蟲有木

廣本抱本有下有美字，是也。

四 命故指揮食事

廣本抱本故下有都字，是也。

八 薪米居室牛羊

舊校刪居室二字。

九 永壽尙灶

廣本抱本壽下有王字，是也。舊校改灶為

灶。

後一 仁孝皇后喪未期

廣本抱本仁上有以字，是也。

三 賚有差

廣本抱本賚上有賜字，是也。

五 巴設學校

廣本抱本巴作己，是也。

六 通習經義

廣本抱本義下有者字，是也。

九 庶幾教育有法

廣本抱本育作養，是也。

九 目言及

廣本抱本目作因，是也。

十二 亦須修德行以承之

廣本抱本行下有仁字，疑是也。

十二 順帝王之父子

舊校刪王之二字。

三 前一 尙灶

舊校改灶作烜。

二 賜鈔幣

廣本抱本賜下有之字。

六 重慶府衛西陽宜撫司

廣本抱本無府字，是也。廣本撫誤慰。

後八 宗巴幹卽南哥藏卜

幹當作幹。

十 蔣賓興

舊校改蔣作蔣。

十二 劉信觀

抱本無觀字。

四 前二 朱幾

舊校改朱作未。

三 王端

廣本端作瑞。

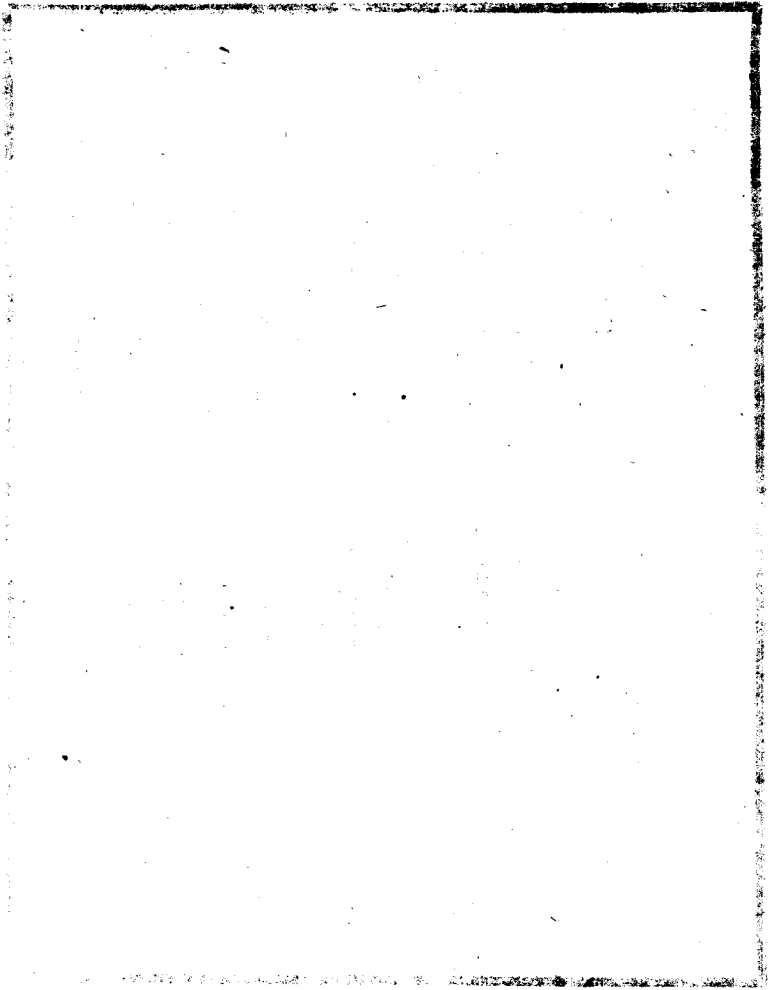

明太宗實錄卷七十九校勘記

廣本抱本不另爲卷，併入前文

頁次 行次 館

本 校

記

一 前二 肅王瑛

舊校改瑛作瑛。

二 朱興

廣本抱本與作典。卷七十七第一頁館本亦作典，作典當是也。

三 固皆克己

廣本皆作見。

七 汝相等俱爲交趾人

廣本抱本無爲字，是也。

九 緬甸宜慰司

舊校改司作使。

九 浴霞買馬及方物

廣本抱本霞下有等字，是也。廣本浴作落；抱本作洛。

後五 潘安唐鄂伊魯六王

舊校改潘作藩。

十一 僧清

廣本抱本清下有來字，是也。

十二 圓智普應國師

廣本抱本普作普，是也。

二 前一 五百兩

廣本作五十兩；抱本作百五十兩。

四 天罡星

抱本罡作江。

七 各以百篇之

八 并賜其玉幣綵

九 莫遂

十二 從征總兵官

後二 千岸長官司

六 張富

七 秋高壯

八 韃韃官

八 柴鐵住

八 巡邏山役

九 賜諭福曰

十二 陳叔駢

十二 賜之鈔幣襖衣

舊校改篇作本。廣本抱本本下有賜字，是也。

舊校改玉作王，幣綵作綵幣。

舊校改遂作遠。

舊校刪征字。

廣本千岸作千崖。按當作千崖。

抱本富作福。

廣本抱本高下有馬字，是也。

廣本抱本無韃韃字，是也。

抱本柴誤案。

舊校改役作後。

廣本抱本賜下有勅字，是也。

廣本駢作評。

廣本幣下有表裏二字。

明太宗實錄卷八十校勘記

廣本抱本不另為卷，併入前文

頁次 行 次 館

本 校

記

一 前四 有不得也

四 重勞下事之人

廣本抱本也作已，是也。

舊校刪事之二字。廣本抱本人下有「然隱於朕懷不忘夙夜屢勅諸司務隆體恤而任事之人」二十字，是也。

五 以廉得其實

廣本抱本以作已，是也。

六 北京諸羣

廣本抱本羣作郡，是也。

七 流移未歸者

廣本抱本未作來，是也。

八 北京刑部

廣本刑作行；廣本抱本部下有日字，是也。

十 疾疾

廣本抱本作有疾，是也。

十一 鎮撫丁

廣本抱本丁下有保字，是也。

十一 谷塞長官司

廣本抱本塞作塞，是也。

十一 阿容

廣本抱本容作客。

後三 寺主僧容留者

五 張楨

六 今陽瀘關衛兵少

七 官加以賜鈔

八 官軍鈔糧

十 同知判官各一人

十一 命戶尚部尙書

二 前六 克諧戎兵

七 有國法常政

十一 於此

後三 難於守視

三 或爲野火沿燒

九 興學育賢

十一 真材實學

三 前三 天下士

廣本抱本僧下有擅字，是也。廣本主作住。

廣本抱本楨作禎。

廣本抱本無衛字。

舊校改以賜作賙以。

廣本抱本鈔作俸，是也。

廣本判官作通判。

館本刪部上尙字，影印本刪字符號未印出。

。 詰當作詰。

舊校刪法字。

廣本此下有觀禮軍三字，是也。

廣本於作以；抱本作于。

廣本抱本沿作延，是也。

廣本賢作材。

廣本抱本材作才。

廣本抱本士下有子字，是也。

七 濼的那郎

抱本郎作浪。按卷八十二第一頁館本亦作浪。

七 臘罔帕

廣本罔作岡。

後一 舊太原等五鎮

廣本原誤平。

三 建設軍士衛門

廣本抱本土衛作民衛，是也。

七 七千五百有奇

館本刪五上百字，影印本刪字符號未印出。

八 七十七

廣本作七十二。

十二 上皇

舊校改作皇上。

四 前一 愚臣何功

抱本功作力。

七 悉次第將士功過以聞

廣本抱本悉上有其字，是也。

十 右參議

廣本抱本議作政，是也。

後二 寧陽侯

廣本抱本侯作伯，是也。

四 紵綵綾羅

廣本抱本紵綵作紵絲，疑是也。

五 貪利犯法

廣本抱本犯作違。

七 遂兀刺赤之子

廣本遂作逮。



九 俟有子長成

十 諡曰悼喜

前一 柱林

五 大監

六 從地道北行

十 互許奏已

後一 許思恩

二 上靖難

二 與有城功

四 出大槍

九 進王楨

十一 吾嘗何如待爾

前九 其徒鈔幣有差

十一 各宜排欄

廣本俟下有其字。

廣本抱本喜作禧，是也。

廣本抱本柱作桂，是也。

舊校改大作太。

廣本抱本地作他，是也。

廣本抱本奏下有不字，是也。

舊校改恩作溫。

廣本抱本靖下有內字，是也。

廣本下有有守字。抱本城下有守字。廣本

是也。

廣本抱本大作天，是也。

廣本抱本作楚王楨，是也。

廣本抱本爾作汝。

廣本抱本其上有賜字，是也。

廣本抱本宜作置，是也。

明太宗實錄卷八十一校勘記

廣本抱本作卷五十七

頁次行次館

本校

記

一 前二 歷代帝王之陵寢

舊校刪之字。

三 打魯哇亦不刺金

抱本魯作曾。

四 玉環

舊校改環作璞。

十 犀鳥帶

廣本犀鳥作鳥角，抱本作鳥犀。

十一 在外王國

廣本抱本王國作國王，是也。

後三 廣思西

館本刪思字，影印本刪字符號未印出。

八 內冠內使

廣本抱本冠作官，是也。

二 前五 殄戮兇渠

廣本戮作滅。

七 奮勇不顧身

舊校刪勇字。

後二 贊畫有勞

廣本勞作功。

三 各增祿五百石

廣本祿下有米字。

四 鈔六百錠

抱本六誤二。

五 敬承服命

廣本抱本服作朕，是也。

六 擒戮渠寇

廣本寇作魁。

七 致賞賚過賞者

廣本抱本過賞作過當，是也。

八 王有

廣本抱本有作友，是也。

三 前九 令子孫世襲職

廣本抱本無世字，是也。

九 賜白金四千兩

廣本抱本千作十，是也。

十 都指揮朱廣

抱本揮下有指揮二字，是也。

後七 方政羅文九人

廣本抱本文下有等字，是也。

十二 被創死

抱本創作鎗。

四 前三 各白金四十兩

廣本抱本各下有賞字，是也。

六 困枚

廣本枚誤枚。

六 鈔八十八錠

抱本作鈔八十錠，是也。

十 綵幣三裏

廣本抱本三下有表字，是也。

十 都指揮充將軍將軍魯麟

廣本將軍將軍作將軍，是也。

十 雖有功四次

抱本四作三。

十二 張勝八人等

舊校改八人等作等八人。

後一 白金十兩

廣本抱本十下有五字。

二 其都指揮充將軍

廣本指揮下有指揮二字，是也。

八 王千戶周趙保

廣本抱本王作正，是也。廣本無趙字。

五 前六 鈔二十錠

廣本十下有四字。

七 力上校尉

廣本抱本上作士，是也。

十一 彩幣

舊校改彩作綵。

後四 綵幣一表裏

廣本一作二，疑誤。

六 前六 鈔三十錠

廣本三誤四。

九 與中傷死同

廣本抱本死下有者字，是也。

十 其一併論賞

廣本抱本其下有功字，是也。

十一 奇其功二次以上

舊校刪其字。

十一 鈔二錠

廣本抱本二下有十字，是也。

後一 內有都指揮賞視頭功

廣本無都字。

三 陞試百戶

廣本無試字。

五 儀衛正

廣本抱本儀上有指揮千百戶五字，是也。

六 并總小旗

廣本并作及。

六 未復職後前奇功

廣本抱本而下有有字，是也。

六 各復役

廣本作職；抱本作職役。

七 大如宛

舊校改宛作碗。

九 卽具各未聞

館本改未作來，影印本來字未印出。

七

前一 黎天祿

廣本抱本天作添。

二 各鈔十錠

廣本抱本十下有二字，是也。

二 洪國公立福

舊校改立作丘。

四 鞍二副

抱本副作付。

九 統治其名

廣本抱本名作民，是也。

十 遂有是命

廣本遂作故。

十 右熟法

舊校改熟作執。

十一 山東都司

廣本抱本東作西，是也。

十一 并都指揮同知

廣本抱本知下有張勝任山東都司都指揮同

十二 罷山西都指揮同知魯麟

知十二字，是也。

後二 靈各寺

廣本抱本麟下有爲民麟三字，是也。

四 俛眉壽沈仁鳳等

廣本抱本各作谷，是也。

六 等處使巨宴有差

九 受賊事覺

八

前三 書其王令旨

三 東洋馮家施蘭

五 雲僊

七 後三小星隨之

八 散毛宜撫司

十二 歷敦諭知州

後二 陞翰林侍講

五 大候長官司

八 而有司縣照舊催徵

九 死者千七百九十餘口

舊校刪有差二字。

廣本賊作賊。

廣本抱本其作某，是也。

抱本家作嘉。

廣本僊作山。

廣本抱本後下有有字，是也。

廣本撫誤慰。

廣本州作府。

廣本講作讀。

候應作侯。

縣字衍。廣本舊作例。

抱本者下有一字。

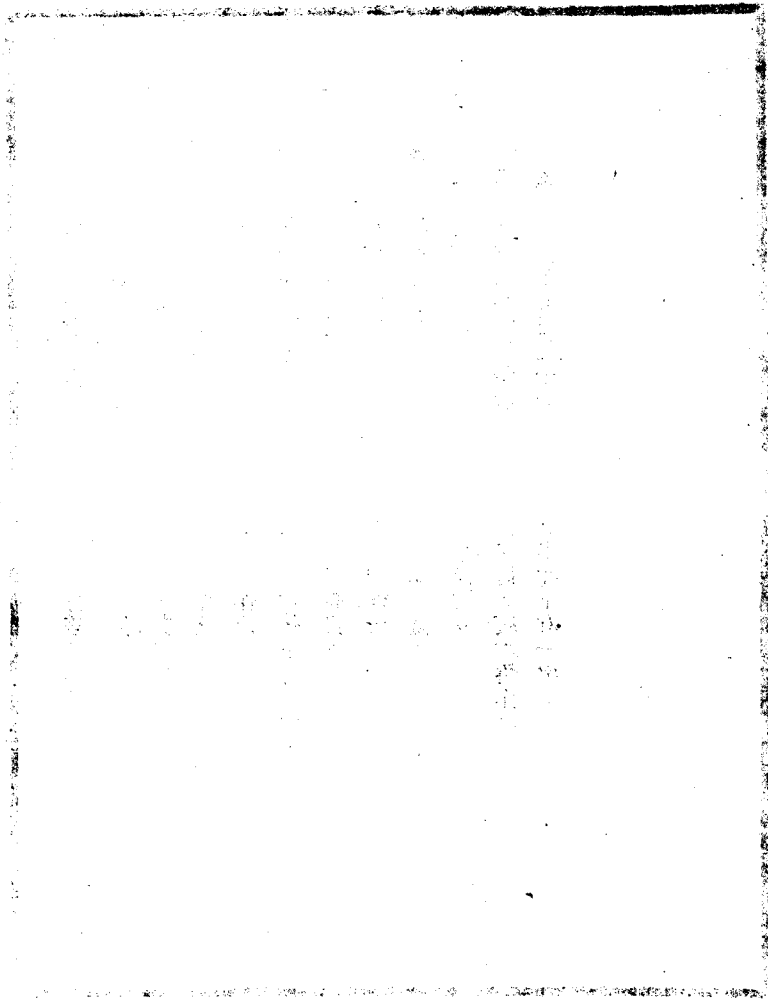

明太宗實錄卷八十二校勘記

廣本抱本作卷五十八

頁次 行 改 館

本 校

記

一 前十一 恣行掠

廣本抱本行下有殺字，是也。

後十 民小大樂業

舊校改小大作大小。

二 前三 矣車駕至

舊校改矣作俟。

六 軼祭於承天門

廣本軼作輶，是也。抱本作軼。

九 設壇北京山川等神

廣本抱本壇下有祭字，是也。

後六 岳州沔陽二二衛

舊校刪一二二字。

七 黃州四衛

廣本抱本衛下有二千人三字，是也。

三 前三 禮堂上官

廣本抱本禮下有部字，是也。

八 等十二道監察御史

廣本二誤三。

九 首領官一員

廣本一作二。

十一 贊郎四員

廣本抱本贊下有禮字，是也。

十一 司樂一員

廣本一員作二人。

後四 四文夷字

舊校改作四夷文字。



八 醫士摘選三分之一

十 緊用供應

十一 官馬給

十一 脚力馳

四 前二 每二人

二 給鈔六十錠

六 鹽糧一升

十一 厨子匠工

後二 論次行賞

六 經過羣縣

八 陵所

十一 有司雖嘗開浚其支河

十二 田未粘稿

五 前二 戶言

二 以田新開墾

四 今以及期

廣本摘選作選擇。

舊校改緊作緊。

抱本作馬官給，是也。

廣本馳作騾。

廣本二作三。

廣本抱本給上有亦字。

廣本抱本糧作料，是也。

舊校改匠工作工匠。

廣本次作例。

抱本羣作郡，是也。

廣本抱本所作戶，是也。

廣本嘗作常。

廣本抱本未作禾，是也。

廣本抱本戶下有部字，是也。

廣本抱本田下有土字，是也。

廣本抱本以作已，是也。

五 奏考試官

九 阮帥

廣本抱本奏下有請字，是也。

廣本帥誤師。

九 等推定爲主

廣本抱本等上有悉字，是也。

十一 馮子關

明史安南傳馮作鹹。

後八 北平

皇明詔制作順天府。

六 前一 唐王柱

廣本抱本柱作極，是也。

一 郢王王棟

舊校刪一王字。

二 米二千石鈔幣等物

廣本抱本石下有及字，是也。

九 爲頭目刀薛孟優擄

廣本抱本擄作據，是也。

十一 劉庭蘭

廣本庭作廷。

十二 賈勅諭往

舊校改諭往作往諭。

後五 原恤其國使

廣本抱本原作厚，是也。

八 窳憎竊

廣本窳下有殺字，是也。

十 咸請興師剪滅

廣本抱本剪作殄。

十一 是遣勅諭

廣本抱本是下有用字，諭下有爾字，是也

七 前三 懼未決

廣本抱本懼上有疑字，是也。

十 以爾能養母

廣本能下有奉字，是也。

十 特與爾兄歲祿內

廣本與作於，是也。

十 以益供養之資

廣本資作需。

十一 深慰懷

廣本抱本慰下有朕字，是也。

後五 上嘉之

廣本抱本嘉下有勞字，是也。

前一 麻那惹嘉那乃

抱本嘉作加，是也。

三 併前祈連甘泉為六監

廣本併作并。

四 右城

廣本抱本右城作古城。

五 祈連監

抱本祈作祁，是也。

八 并前寧永為六監

舊校改寧永作永寧。

九 龍臺

廣本臺作潭。

十二 臨林桂縣

舊校刪林字。

後三 沱陵縣

沱嘗為陀。

三 馱紫驛

廣本抱本紫作柴。

四 思明府

廣本府誤州。

六 供支全米

廣本支作給。

明太宗實錄卷八十三校勘記

廣本抱本作卷五十九

頁次 行 次 館

本 校

記

一 前二 有定制

廣本抱本有上有未字，是也。

五 紗羅綾絹

廣本絹作銷。

五 王妃及之弟妹

廣本及下有王字，是也。

十 營造軍

廣本抱本軍下有民字，是也。

十一 明年始

廣本抱本明上有自字，是也。

後四 鄭道

廣本鄭下有有字。

五 夏濟

廣本濟作順。

七 張嵩

廣本抱本嵩作嵩。

七 孫叟

廣本叟作收。

七 及刺火州

廣本抱本及下有哈字，是也。

八 初潘王模將之國

廣本抱本初下有以字，是也。

十一 慶成王府第

廣本無第字。

十二 刑科給事中

廣本抱本科下有都字，是也。

二

前三

不事事

抱本不事事作不視事。

四

不畏朝典也

廣本抱本也作耶，是也。

五

悉決

廣本抱本悉下有疏字，是也。

五

陞前江西布政司左參政

廣本無前字，誤。

五

北京刑部

刑當為行。

九

金吾衛

廣本抱本吾下有右字，是也。

十

梁兒只等奏事

廣本抱本等下有使字，是也。

後一

綵幣五裏

廣本抱本五下有表字，是也。

三

交州左衛指揮僉事

廣本州誤趾。

八

青白色光出入屏北

廣本抱本色下有有字，入作外，是也。廣本無北字。

九

賽一馬哈也

廣本抱本也作也。

十一

郝傳巖

廣本傳作傳，疑誤。

十一

朱堯

廣本堯作堯，抱本作箒。

十二

葬耶

廣本昭作照。

三

前一

平峪縣典史

廣本史誤吏。

一 監生守載

廣本守作宜，抱本作宋。

二 岷州衛

廣本州誤山。

五 李頴

廣本頴作頻。

六 劉誠

廣本誠作成。

十一 宜從布政司開讀

廣本政下有使字。

後二 械送赴京

抱本無赴字，京作北京。

九 太監鄭和等

廣本抱本太上有遣字，是也。

十 阿阿魯

舊校刪一阿字。

十 瓜哇

抱本瓜作爪，是也。

十一 賜其王

廣本抱本其下有國字。

十一 能哥山

廣本哥下有出字。

前一 東行

廣本東下有北字。

二 入四瀆旁

廣本旁作房。

四

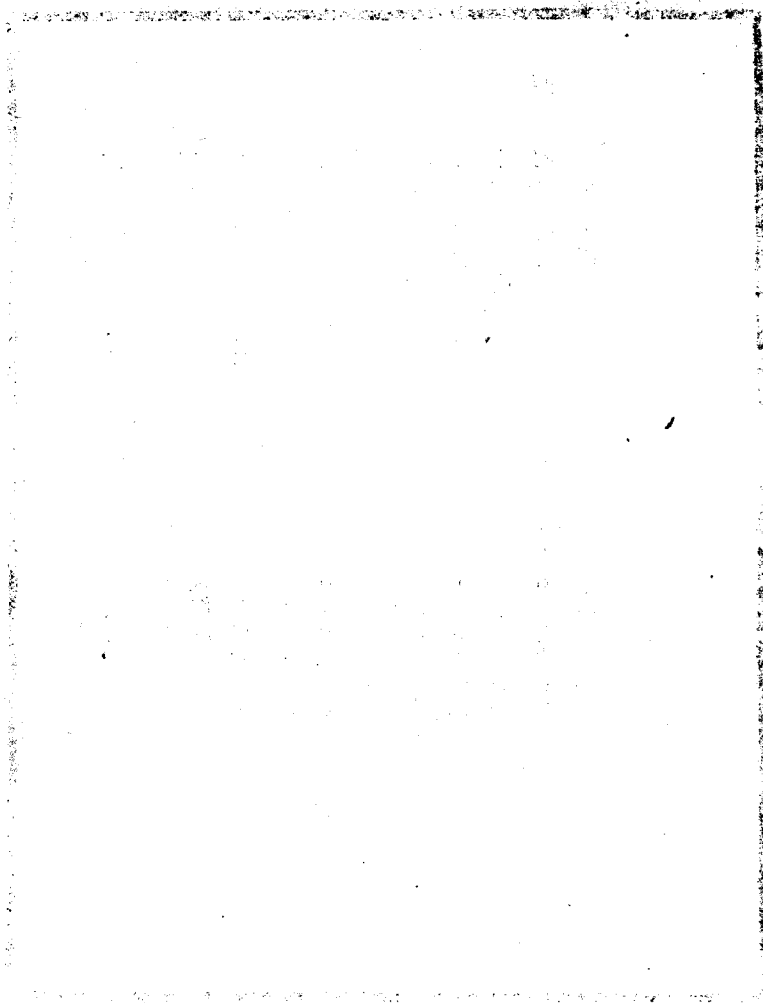

太宗實錄卷八十四校勘記

廣本抱本不另爲卷，併入前文

頁次 行 次 館

本 校

記

一 前七 麻那惹嘉那乃

後一 綺文

廣本惹誤逆。抱本嘉作加，是也。  
舊校改作文綺。

一 工部左侍郎

抱本左誤右。

五 被告當死

廣本抱本告下有者字，是也。

十一 改宣化州稅課司

抱本課下有局爲稅課四字，是也。

二 前三 東欄縣

廣本欄誤蘭。

四 隴拔縣

廣本隴誤龍。

五 下洪州

廣本無下字，誤。

五 以其地各本州

廣本抱本各下有入字，是也。

六 隸三帶

抱本三誤山。廣本抱本帶下有州字，是也。

七 喝江口

廣本喝作喝。按卷六十八第六頁前十行各

本作喝。



八 靖安縣

抱本靖作清，是也。

九 青江縣

廣本抱本江作林，是也。

十 山園縣

抱本園誤固。

十 東瀾縣

廣本瀾作蘭，抱本作欄。抱本是也。

十一 隴拔縣

廣本隴誤龍。

十二 東潮縣之天廖江屯山巡

廣本江下有口字。按卷六十八第六頁各本

檢司

無口字。

後二 北江府

抱本江誤海。

三 車里宜慰使司使

舊校刪使司二字

三 老撾

抱本撾作撾，是也。

六 等塞

廣本抱本塞作賽，是也。

七 敕守貴州鎮遠侯

廣本抱本敕下有鎮字，是也。

八 餘黨潰奔

舊校改潰奔作奔潰。

九 上命傳成驗治

廣本抱本傳作付，是也。

十 有星如盛大

廣本抱本盛作蓋，是也。

十 光潤

廣本抱本潤作潤，是也。

三

十一 榜葛國刺哈火州

十二 老撾

前二 宗子政

五 千戶所戶

五 北行後軍都督府

六 金吾左衛

七 打捕女直頭目

七 阿里帖木

八 闕詒

八 賜序如例

十 此國家致治事

十一 仍通州各郡縣

十二 凡廟堂學傾圮者

十二 譚青

後一 僉事冀英

三 俱爲指揮使

舊校改作榜葛刺國哈刺火州。

抱本搥作撾，是也。

廣本抱本宗上有費字，是也。

舊校刪所下戶字。

廣本抱本北下有京字，是也。

廣本左作後。

廣本抱本捕下有河字，是也。

廣本抱本木下有兒字，是也。

舊校改作詣闕。

廣本抱本序作予，是也。

廣本抱本治下有首字，是也。

廣本抱本州作行，是也。

舊校刪堂字。

廣本青作清，誤。參太宗實錄一二九七、

一七一五等面。

廣本抱本僉上有都督二字。是也。

廣本抱本爲下有都字，是也。

四

九 牧養如法  
前三 副使四員

廣本如作得。

廣本抱本使下有各字，是也。

四 宛平稅課局大使副使各

廣本抱本二作一，是也。

二員。

十 閩清縣丞主簿

廣本抱本縣下有縣字，是也。簿當作簿。

後一 偽衛國王

廣本王讓公。

三 一巡檢司

舊校改一作二，檢作檢。

四 遼東都司指揮同知

抱本無司字。廣本司下有都字。廣本是也。

也。

六 以充孳牧

廣本牧下有者字。抱本有昔字。

九 率領軍士還北京

抱本無領字。

十 汪治

廣本抱本治作浩，是也。汪氏事迹又見實錄一七八七面。

十一 邑龍關若河洛關

抱本邑作巴。

前一 蒲忙關

廣本抱本蒲下有巴隣關稍槐關隸細江縣在

下關玉局關涓十七字，是也。

五

二 靈長海口渠

舊校刪海字，改口渠作渠口。

三 沈渠口

廣本抱本沈作沉。

四 洞淋砦

廣本淋作林。

五 嘉林州

廣本嘉誤加。

六 虎河隊口江。

舊校改口江作江口。

七 三口

廣本三下有江字，是也。

七 宜化縣

抱本縣作府，是也。

七 關濠

廣本濠作河。

七 隸肆本州

廣本抱本作隸本州，是也。

八 置交州後衛

廣本州誤陞。

九 新平順化二市舶提舉司

廣本化誤天。

十 雲屯

廣本屯誤平。

十 三抽分場

舊校改場作場。

十一 場局大使各二員

廣本抱本局下有置字，是也。

十二 韜袴各一

廣本抱本韜下有「鞋二軍士人胛襖韜鞋各

一民夫人布二匹韜鞋」十九字，是也。

後二 兼翰林侍講

廣本抱本林下有院字。

四 何隸

五 馬驥

廣本抱本隸作穎，是也。

廣本驥作驟，誤。馬氏事迹又見太宗實錄一四六七面。

明太宗實錄卷八十五校勘記

廣本抱本作卷六十

頁次 行次 館

本 校

記

一

前五

掌山西行都司事

廣本山作江，是也。

七 寧謚柳林鎮遠平樂泉山

抱本謚作溢，疑應作謚。廣本無山水二字

水通九驛

。廣本抱本通下有源字。

八 賜曰

廣本抱本賜下有勅字，是也。

十 朝覲特

廣本抱本特作時，是也。

十一 命其子退旺襲封國王

廣本抱本封下有淳泥二字，是也。

十二 退旺與叔

廣本抱本與下有其字，是也。

十二 瓜哇

抱本瓜作爪，下同。

十二 乞勅瓜哇罷貢

廣本抱本貢作供，是也。

後四 王達

廣本抱本達下有等字，是也。

五 乞答河

舊校改答作塔。

八 直隸蘇松府

抱本松下有等字。

十 一產三子

廣本抱本子作男，是也。

二 後二 充其大盛之器

五 谷王秘

八 湖廣按察使司

十 濟水驛五

三 前六 法司推問

七 果其實

後二 賜文綺襲衣錦綺

四 新年驛夫

七 兀魯帖木兒

七 病老

八 特其子勝尙幼

八 全食指揮同知俸

九 遣使來朝

十 上御天殿受朝

舊校改大盛作盛大。

舊校改穗作穗。

廣本抱本司下有僉事二字，是也。

舊校改驛五作五驛。

廣本抱本間作問，是也。

廣本抱本其作得，是也。

廣本抱本衣下有及字。

廣本抱本年作平，是也。

抱本兀作凡，疑誤。

舊校改作老病。

廣本抱本特作時，是也。

廣本抱本全上有僉字，是也。

廣本使下有昌宜（抱本宜作宜）等三字。

廣本抱本御下有奉字，朝下有賀字，是也。

也。

明太宗實錄卷八十六校勘記

廣本抱本不另爲卷，併入前文

頁次 行 次 館

本 校

記

一 前二 交趾總兵

廣本抱本兵下有官字，是也。

三 率領兵往

廣本抱本無領字，是也。

三 應入朝官

廣本抱本官作者，是也。

五 沈亞

廣本抱本亞下有土字。

七 賜送退旺

舊校刪送字。

七 金相玉帶一

廣本相作箱。

十 賜封王爵

抱本賜作錫，是也。

十 而有後山

廣本抱本而下有國字，是也。

十二 上天祐啓我國家

抱本祐作佑。

後十一 地踣則則履之矣

舊校刪一則字。

二 前七 惟恐

廣本抱本恐下有弗堪二字，是也。

八 沈溢焉

廣本抱本流上有皆字，是也。

九 德化暨

廣本抱本化下有所字。是也。



十三 自古邊遠之遠

廣本抱本之遠作之國，是也。

後五 基家無數

廣本抱本家作永，是也。

十 順來怒赴

抱本趙誤遣。

十一 西兩君長

廣本君作番，抱本作蕃。

十一 曠其玉賢

廣本抱本其作與，是也。

前一 遣弟哈映

廣本抱本弟下有刀字。

三 能悔來朝

廣本抱本悔下有異字，是也。

三 及錦綺帛

廣本錦作縞錦。

五 入正大

廣本抱本大有統字，是也。

七 教諭子弟

廣本抱本諭作誨。

七 有守官者

舊校改守官作官守。

十二 瓜哇國西土都馬板

抱本瓜作爪。廣本抱本土作王，是也。

後一 禮部言臣

舊校改言臣作臣言。

四 賜鈔幣

廣本抱本賜下有之字，是也。

五 虎都無價昧奈義設侍等

廣本無義字。抱本義下有奈字。

六 出參宿東東北行

廣本僅一東字。

四

十一 爲部左侍郎

前二 或宗在建文中

二 北平按察司使

廣本抱本爲下有禮字，是也。

廣本抱本或下有言字，是也。

司字衍。廣本抱本使下有陳瑛二字，是也。

五 烏思藏闡化王

八 是以國王行天子之事

後二 國典具在

四 賜鈔及文紵絲

六 金吾左

十二 命法司治之

廣本抱本左作右。  
舊校刪文字。  
抱本在作存。

廣本抱本下有奏字，是也。  
廣本抱本國王作王國，是也。

廣本命作付。抱本命下有付字，抱本是也。

五

前三 河南布政司左參議

四 吳中

廣本議作政。

廣本吳作徐，誤。吳氏事迹又見太宗實錄二二七三面。

後一 訃聞賜

四 近運所

廣本抱本賜下有祭字，是也。  
廣本抱本近作遞，是也。

六 幹見采

廣本幹作幹，是也。幹或即幹字。

九 柴焚賊

抱本柴誤案。

十二 柴苦木帖木見

抱本柴作案，誤，下同。

六 前一 柴鐵柱

抱本柴作案，誤，下同。

一 吳汝真下

廣本真作直。

五 靈丘縣

廣本抱本縣下有民字，是也。

六 米氏

廣本米作朱。

八 淘金之數

廣本抱本數作類，是也。

八 官軍旗匠

廣本抱本作官旗軍匠，是也。

後一 甘州等處

廣本州作肅。

三 校官

廣本校作教，是也。

十 濟陽衛

明史呂毅傳作濟南衛。

前一 敗績於雞林

抱本林作陵，是也。

二 卒交陟平毅有勞

舊校刪卒字。廣本抱本毅下有與字，是也。

四 建文為侍中

廣本抱本文下有中字，是也。

八 左通政

後三 自但據實書之

四 自淮安沙門島

五 光總兵官

七 壑馬寺

八 同州

八 開城

十 隸同川監

十 隸熙泰監

十一 浙江都指揮同

十一 有罪默

前一 立功次贖

四 充兵官

四 海舟五十艘

五 堤備

五 如興豐城侯

廣本左作右。明史劉昱傳作左。

廣本抱本自下有今字，是也。

廣本抱本安下有抵字，是也。

廣本抱本光作充，是也。

廣本抱本壑作苑，是也。

抱本州作川。

廣本城作誠。

廣本川作州。

廣本抱本泰作春。

廣本抱本同下有知字，是也。

廣本抱本默作黜，是也。

廣本抱本次作以，是也。

廣本抱本充下有總字，是也。

廣本十下有五字。

舊校改堤爲隄。

廣本抱本侯下有會合二字，是也。

七 聽總兵官姜清等節制

廣本抱本官下有都指揮三字，是也。

十二 鼓源

廣本抱本鼓作彭，是也。

後一 言刺司巴監藏巴里藏卜

廣本抱本言作吉，抱本司作思，是也。

一 丹薩替里

廣本丹作舟。

二 牛兒宗塞

廣本抱本塞作寨，下同，作寨是也。明史西域傳牛兒宗寨作牛兒宋寨。

三 桑里結失夾

廣本抱本夾下有割字。

四 擦力巴俄即兒藏卜

廣本擦作操。

五 令真監藏等

廣本真作直。

六 賜鈔幣

抱本幣下有衣服二字。

七 主學校

廣本抱本主作立，是也。

十一 備之牛車

舊校刪之字。

前二 銀坑冶

抱本銀下有鉛字。

二 天下戶九百九百

九百二字誤複，舊校刪。

七 七十三錠

廣本七作四。

九

明太宗實錄卷八十七校勘記

廣本抱本作卷六十一

頁次 行次 節

本 校

記

一 前四 陸辭

舊校改陸作陸。

九 庶免永享太平之福

廣本抱本免作克，是也。

十二 非爲國法不容

廣本抱本爲作惟，是也。

後十一 損漚

舊校改作瘦損。

二 前八 甘肅總兵左都督

廣本抱本兵下有官字，是也。

八 睢陽衛僉事

廣本抱本衛下有指揮二字，是也。

十二 令四方無虞

舊校改令作今。

後二 存急務具本封進處分

廣本抱本進下有取字。

七 除至日

舊校改曰作日。

八 毋使侵擾百姓

廣本抱本無使字。

十一 命涼州都督僉事

廣本抱本命下有居字，是也。

三 前六 孤妾

舊校改孤作狐。

八 雞陵縣

按永樂五年六月設交阯布政司，其屬縣未

十一 古蘭縣之噶口大全江口

見有雞陵縣，俟考。  
廣本抱本噶作綴。廣本全作金。

後一 安老和支封同安四場塩課

廣本和作安河之。抱本作安和，抱本是也。

司

二 丘縣

廣本縣作溫，是也。

五 安下菴

廣本抱本下作卜，下同，是也。

六 八十人

廣本作八十一人。

十 杯蘭縣

按實錄永樂五年六月卷作杯蘭縣。

四 前八 魚稅

廣本抱本稅作課。

九 俟年歲間

抱本年歲作歲年。

後四 總師勦之

抱本作總率之。

八 初買番人為奴

廣本抱本初下有讓字，是也。

五 前五 其為交

廣本抱本交下有阝字，是也。

六 靜寧州

廣本靜誤淨。

七 清林縣

廣本林作寧。按交阝布政司無清寧縣，僅

有青林縣，清當為青。

十二 劉鏞  
後一 柳宗

舊校改鏞作僞。  
舊校改宗作琮。



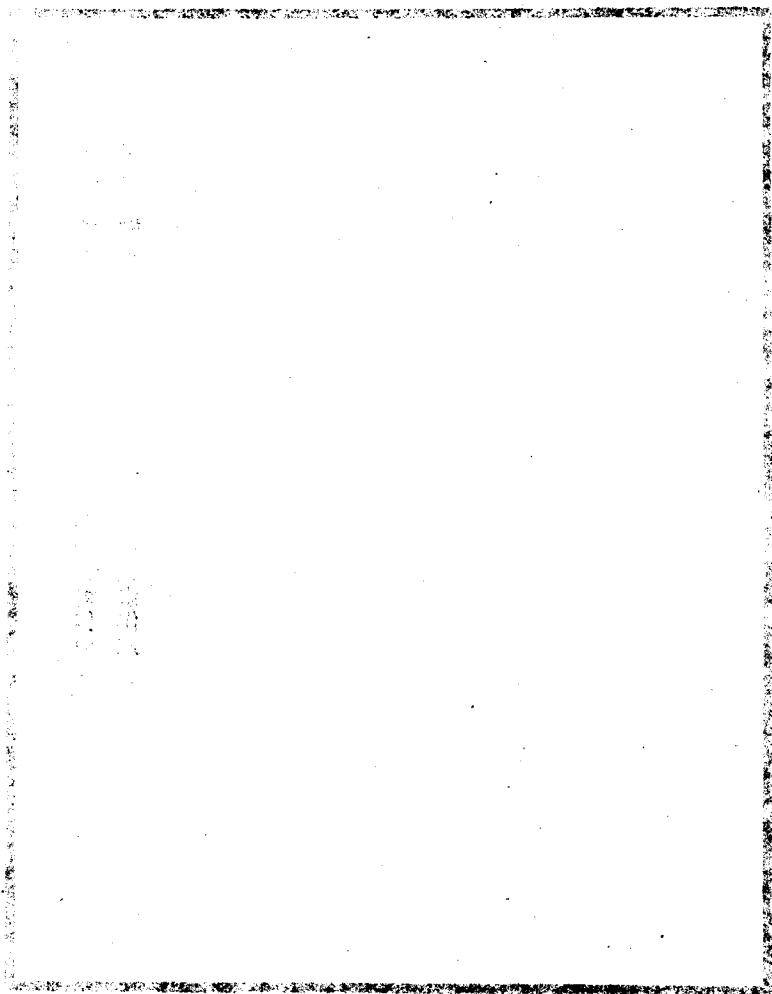

明太宗實錄卷八十八校勘記

廣本抱本不另爲卷併入前文

頁次 行 次 館

本 校

記

一 前六 尉薨之賦

廣本抱本賦作賤，是也。

十 由唐漢至宋

廣本抱本漢作虞，是也。

後二 多以申韓刑名術數

廣本抱本以下有黃老二字，是也。

二 前三 鈔帛

廣本抱本帛作幣。

九 其有各處啓報聲息

廣本無有字。會典卷五十四有。

十 守衛兩宿皆常時

廣本抱本國作圍，皆作比，是也。

十二 仍須撻啓施行

廣本仍上有所司二字。

後一 是日

舊校改曰作日。

二 設丹陛駕

會典作丹陛上設駕，是也。本頁後七行：

九

在京數武衛門

「設丹陛」丹陛二字衍，宜刪。

十一 亦知之

廣本抱本在上有其字。

十二 吏典軍民

廣本抱本知作如，是也。

前二 享太廟於社稷

自典字起，至卷末，據庫本散葉校。

三 前二 享太廟於社稷

廣本抱本庫本於作祭，是也。

七 冬衣綿花

廣本抱本庫本衣下有綿布二字，是也。

十一 布政司

廣本抱本庫本司作使，是也。

後三 例除應襲替

舊校改例除作除例。按會典作例應，是也。

四 奏處分

廣本抱本庫本奏下有請字，是也。

六 若所重情

廣本抱本庫本所下有犯字，是也。舊校改重情作情重。按會典仍作重情，不必改。

六 即時拘執在京

抱本庫本京作官。會典亦作官。

六 若事未當

廣本抱本庫本專下有有字，是也。

十二 秣陵衛

廣本抱本作秣陵尉，是也。

四

前一 洪國公

廣本抱本庫本公下有丘福二字，是也。

一 興平王尙焯

庫本焯作焯。明史諸王表與館本同。

五 不欲重煩以致

抱本庫本以致作以政，是也。

六 七月以復

廣本抱本庫本復作後，是也。

七 侍朕還京

舊校改侍作待。

後二 曰溝

廣本抱本庫本日作白，是也。

七 楊士琦

舊校改琦作奇。

九 小人易進難退

廣本抱本庫本人下有則字，是也。

十一 明王在上

十二 不用小人乎

五 前五 忠武王王

後八 十人

八 瓜哇

十一 王友副總兵

六 前一 行部

五 次子禪爲左監副

六 茹常

七 承勅郎

八 通政司

九 太常卿

後一 下錦衣衛領繫

一 無機

九 泰王高王

舊校改王作主。

抱本庫本乎下有日字，是也。

廣本抱本庫本作忠武王玉，是也。

廣本抱本庫本十作千。

抱本庫本瓜作爪。

抱本庫本友下有充字，是也。

廣本行作刑，誤下同。

廣本禪作焯，左作右。

舊校改常作瑋。

庫本勅作直，誤。

抱本庫本司作使，是也。

廣本常下有寺字。

抱本庫本領作頌，是也。

廣本抱本庫本機作幾，是也。

檢會典卷九十國初追封諸王墳及外戚王者

墳條，無泰王高王，俟考。

九 城垣

舊校改垣作隍。

九 四川

廣本抱本四川作泗州，是也。庫本作四州。

十一 遣官壘壁陣亡將士

廣本抱本官下有祭字，是也。壁當爲壁。

七 前一 被鎗中矢

廣本抱本鎗作劍。庫本此處殘闕。

一 志不忘

廣本抱本庫本忘下有門字，是也。

二 威和報賞

廣本抱本庫本和作加，是也。

四 道瞻昔戰鬥之地

廣本抱本庫本道下有過字，是也。

四 無念存歿

廣本抱本庫本無作撫，是也。

七 逗遛

舊校改遛作留。

九 訓至於亡

廣本抱本庫本訓作馴，是也。

後一 并力勦捕

舊校改并作併。

二 致誠狙獮

廣本抱本庫本誠作賊，是也。

九 柴苦木帖木兒

庫本苦木作苦朮，疑是也。

八 前四 張觀

廣本觀作輔，誤。觀官御史，見太宗實錄

二一三八面。

四 供爲監察御史

五 鄭佐

七 禮部咨

後二 爲善者天祐之

四 建昌

廣本抱本庫本供作俱，是也。

廣本抱本庫本鄭下有公字。

廣本抱本庫本咨作啓，是也。

廣本庫本爲上有凡字，是也。

廣本建誤連。

庫本卷尾書：「大明太宗體天弘道高明廣運聖武神功純仁至孝文皇帝實錄卷之六十一」。按下卷庫本所標卷數作六十三，與此一庫本卷數不接，則非一本矣。

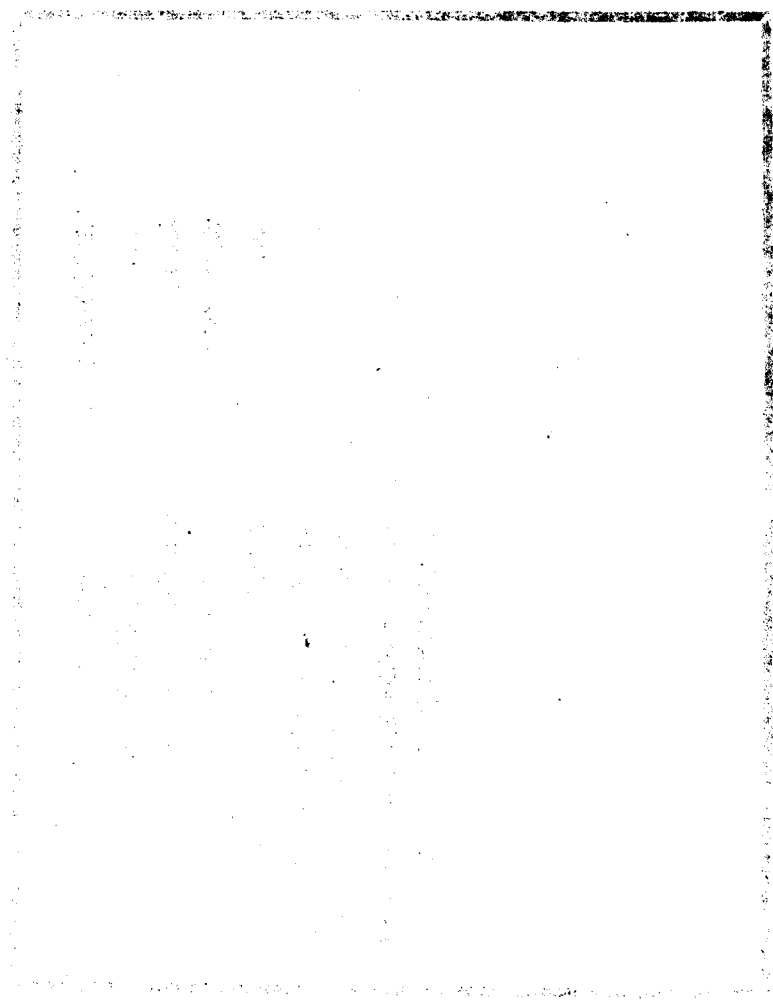

明太宗實錄卷八十九校勘記

廣本抱本作卷六十二，庫本作卷「六十三」。此「六十三」三字係另一人補書。

頁次 行次 館

本 校

記

一 前三 考制度而以

廣本抱本庫本以作已，是也。

六 此行亦為欲親行巡撫

廣本抱本庫本無下行字。為作惟。

九 楊場

廣本作程湯，庫本作程場。

十一 發交陞立功贖罪

廣本抱本庫本發上有仍字，陞下有從征二字，是也。

十二 駐驛

廣本抱本驛作驛，下同，是也。

後四 都督府僉事

廣本抱本庫本無府字。

六 下河南元都

廣本抱本庫本南下有克字，是也。

八 靖難

舊校改難作難。

九 北京行後府都督僉事

廣本後下有軍都督三字。

二 前二 倘有科擾

廣本抱本庫本倘作倘，是也。

三 如下情未達者

廣本抱本庫本情下有有字，是也。

四 分州

廣本抱本庫本分作汾，是也。



後四 一十五錠

六 侯夫夫人

八 一疋

八 婦女綿布一疋

十二 譚狗兒

三 前一 王林義弟

一 張得王

三 甘受子閏

八 本部尙書

九 並賜宴費

十一 孝陵并懿文陵

十二 祭品

後七 禿木里等官

八 札河

八 孔嶺

八 木吉坐

廣本抱本庫本無一字。

舊校刪一夫字。

抱本一作二。

廣本抱本庫本婦上有軍民二字，是也。

廣本庫本狗作駒。

廣本抱本庫本弟下有義字，是也。

庫本王作玉，疑是也。

廣本抱本庫本閏作閏，是也。

庫本本作兵。

抱本養作寶，是也。

庫本無并字。

廣本抱本庫本品作器，是也。

抱本庫本無官字，是也。

抱本庫本札下有肥字，是也。

抱本庫本孔作札。

抱本庫本坐作里，是也。

四

十一 夫人馮

前二 賜襲鈔幣

三 入天廟

九 者驕怠

十 子弟必孝敬父兄

後六 金州

廣本抱本庫本馮下有氏字，是也。

抱本庫本襲下有衣字，是也。

廣本抱本庫本廟下有「己巳念守城功，復通政司右參議賀銀官，擢監生張煥爲行在戶科給事中」二十九字，是也。

舊校改作驕怠者。

廣本抱本庫本子上有爲字，是也。

抱本州誤川。

THE UNIVERSITY OF CHICAGO

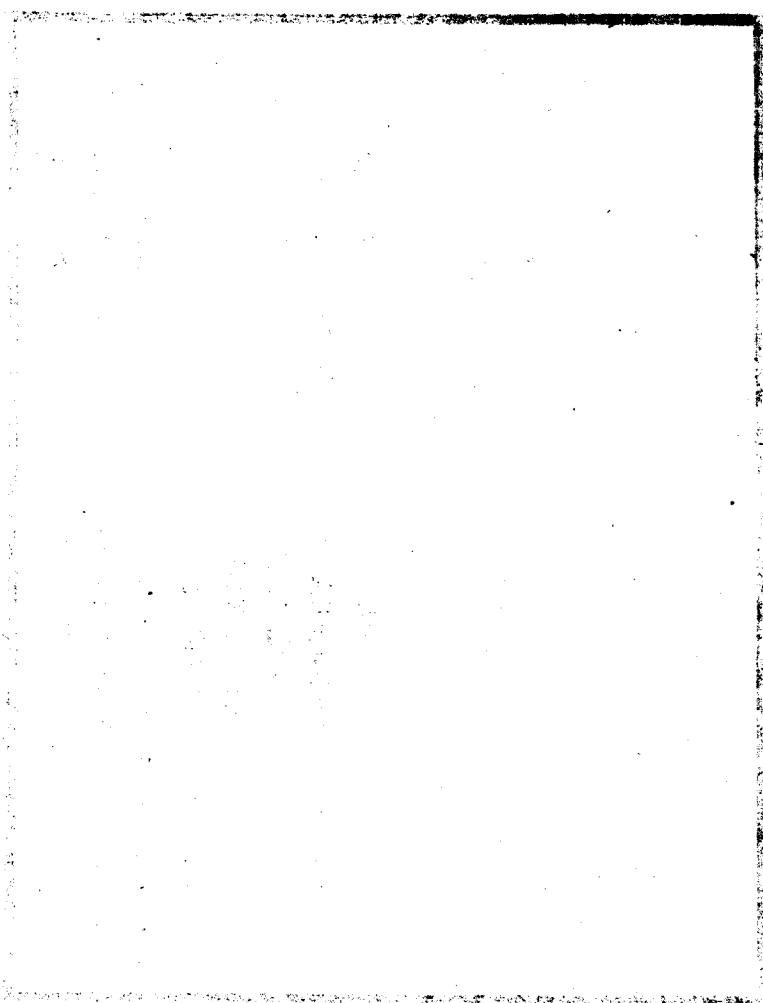

明太宗實錄卷九十校勘記

廣本抱本不另爲卷，併入前文。庫本作卷六十四。

頁次 行 次 館

本 校

記

一 前三 都督府同知

廣本抱本庫本府下有都督二字，是也。

四 金織綺衣

庫本金織作織金。

五 柴苦木帖兒

抱本庫本木作朮。廣本抱本庫本帖下有木字，是也。

六 答答蘭

舊校改作答蘭。

六 賜賚

抱本賚作賚，是也。

七 按察司

舊校改司作使。

七 左參議陳善

廣本議作政，誤。善官左參議，見太宗實錄一九八五面。

八 鞠之

館本改鞠作鞠，影印本鞠字未印出。

九 舉兵自救

庫本救作抹。

後三 杞肥河

廣本杞作扎。抱本庫本作札。按上卷作札。

五 金塔卜歹

舊校改塔作塔。

七 共書

廣本抱本庫本其作具，是也。

八 順上天心

舊校改順上作上順。

九 使命來往

舊校改來往作往來。

九 相與而好

廣本和作通。

九 朕生中國

廣本抱本庫本生作主，是也。

九 可汗王胡漢

舊校改王作主。廣本抱本庫本漢作漠，是也。

十一 可體朕至意

廣本抱本庫本可下有汗其二字，是也。

二 前二 廣牧

抱本牧隸收。

八 副總兵官

廣本抱本庫本無官字。

十 男女一百六十人

廣本抱本庫本女作婦。

後五 六事為號

廣本抱本庫本本作字，是也。

六 各記底簿

廣本抱本庫本記作置，是也。

八 木東河

廣本東作速。按上卷第三頁作東。

三 前五 諭皇太子

庫本子下有高熾二字。

六 歲止給三百

廣本抱本庫本百下有石字，是也。

十二 必務殺之非柔遠之道

十二 橫戾難化

後一 盖天道如人情惡死

三 懷恩報義

四 朝廷得懷之道

五 輟殺之

六 納巴河

六 舍刺占拆蟻麻繩丹

八 真寶之

九 嘉其常率土兵從征交趾

十 忽賴東奴

十一 數答河

前三 頒示中外俾諸色工匠

三 諭皇太子曰

七 蠻人向化

廣本庫本之下有則字。

廣本抱本庫本橫作獮，是也。

廣本抱本庫本如作好生，是也。

廣本抱本庫本報作服，是也。

廣本抱本庫本懷下有遠字，是也。

廣本抱本庫本輟作輒，是也。

廣本抱本庫本巴作巳。

抱本庫本拆作折。

抱本庫本寶作寶，是也。

廣本抱本庫本常作嘗，是也。

抱本庫本賴作刺，廣本抱本庫本東作冬，是也。

是也。

廣本數作數。

廣本抱本庫本俾作及，是也。

庫本字下有高熾二字。

廣本抱本庫本人下有皆字，是也。

八 藥夷反例

十 達查勸

廣本抱本厚本例作側，是也。  
廣本抱本厚本並下有官字，是也。

廣本抱本厚本例作側，是也。

廣本抱本厚本並下有官字，是也。

廣本抱本厚本並下有官字，是也。

廣本抱本厚本例作側，是也。

廣本抱本厚本並下有官字，是也。

廣本抱本厚本例作側，是也。

廣本抱本厚本並下有官字，是也。

廣本抱本厚本例作側，是也。

廣本抱本厚本並下有官字，是也。

廣本抱本厚本例作側，是也。

廣本抱本厚本並下有官字，是也。

廣本抱本厚本例作側，是也。

廣本抱本厚本並下有官字，是也。

廣本抱本厚本例作側，是也。

廣本抱本厚本並下有官字，是也。

廣本抱本厚本例作側，是也。

廣本抱本厚本並下有官字，是也。

廣本抱本厚本例作側，是也。

廣本抱本厚本並下有官字，是也。

廣本抱本厚本例作側，是也。

廣本抱本厚本並下有官字，是也。

廣本抱本厚本例作側，是也。

廣本抱本厚本並下有官字，是也。

廣本抱本厚本例作側，是也。

廣本抱本厚本並下有官字，是也。

廣本抱本厚本例作側，是也。

廣本抱本厚本並下有官字，是也。

廣本抱本厚本例作側，是也。

廣本抱本厚本並下有官字，是也。

廣本抱本厚本例作側，是也。

廣本抱本厚本並下有官字，是也。

廣本抱本厚本例作側，是也。

廣本抱本厚本並下有官字，是也。

明太宗實錄卷九十一校勘記

廣本抱本不另爲卷，併入前文。庫本作卷六十五。

頁次 行次 館

本 校

記

一 前五 廣按察司僉事

廣本抱本庫本廣下有西字，是也。

五 行部

廣本庫本行誤刑。

五 員外

廣本抱本庫本外下有郎字，是也。

八 翰林院侍講

廣本講誤讀。

十 何罰而復宥

廣本抱本庫本何作或，是也。

十一 天下大本

抱本大作之。

後四 宜令元帥府

廣本抱本庫本令作立，是也。

六 狗站

抱本狗作拘，庫本作狗。作狗是也。

八 道里遼遠

抱本遼作遙。

二 前四 必出主公

廣本抱本庫本主作至，是也。

五 敬慎惻恒

舊校改恒作怛。

七 杜直倒置

廣本抱本庫本杜作枉，是也。

後五 固強圍

抱本庫本強作疆，是也。



五 巡邏不須遠出

廣本須作許。

六 所奏欽徒前大同左右二護

廣本所作爾。抱本庫本徒作徒。作徒是也。

衛

乙未

。 舊校改乙作己。

三 前五 特命臨江府事

廣本抱本庫本命下有署字，是也。

六 實鈔提舉司

廣本抱本庫本實作寶，是也。

六 紙印鈔局

廣本抱本庫本紙上有抄字，是也。

十 賜錫錦衣等衛

舊校刪錫字。

十二 千百九十四人

廣本抱本庫本千下有一字，是也。

後三 清苑

廣本抱本庫本苑下有縣字，是也。

三 有罪僧走

廣本抱本庫本走作徒，是也。

三 哈刺火州

廣本州觀赤。

五 賜鈔襲衣

廣本鈔下有幣字。

五 諭皇太子曰

庫本子下有高熾二字。

六 遣送送還

廣本抱本庫本遣送作遣使，是也。

八 聶克勤

抱本庫本勤作勤，下同。

明太宗實錄卷九十二校勘記

廣本抱本作卷六十三；庫本作卷六十六。

頁次 行 次 館

本 校

記

一 前二 朕爲古先帝王之治天下

廣本抱本庫本爲作惟，是也。

七 兄弟弟敬

抱本敬作恭，是也。

後六 用心極救

廣本抱本庫本極作拯，是也。

八 巡按御史

庫本按下有監察二字。

十 諭皇太子曰

庫本子下有高熾二字。

二 前五 爲本府知府

廣本抱本庫本爲上有各字，是也。

九 終始効力

舊校改終始作始終。

後一 崔來興

廣本來作奕。

二 宿州千戶所

廣本州下有衛字，誤。

三 仁孝皇后來葬

廣本抱本庫本來作未，是也。

六 興二

廣本抱本庫本二作工，是也。

七 咸受官員

廣本抱本庫本員作賞，是也。

十一 革湖廣永順軍民宣撫司之

撫疑應作慰。明史地理志失書此事。

三

前四 瓦刺金河

廣本金作舍。

五 忽兒海衛

廣本兒作現。會典卷一二五與館本同。

後八 用之萬而無弊

廣本抱本庫本萬下有世字，是也。

九 四海攸寧矣

庫本無矣字，是也。

九 災害不上

廣本抱本庫本上作生，是也。

十二 昭於指掌

廣本抱本庫本於作如，是也。

四

前二 承籍於悠久

抱本庫本籍作藉，是也。

四 領悟突奧

庫本突作突，是也。

後五 以言之廣大

廣本抱本庫本言言作其言，是也。

九 尊師重傳

抱本庫本傳作傳，是也。

五

前三 可不加勉於學問乎

抱本加作知。

五 若不吾與

庫本與作語。

十 四海又安

舊校改又作又。

後五 衰世之生

廣本抱本庫本生作主，是也。

八 苟爲不順

抱本庫本順作慎，是也。

十一 拂天下之公

廣本抱本庫本下作理，是也。

前二 其力

廣本抱本庫本其上有能勸二字，是也。

三 荒寧怠懈

廣本抱本庫本怠懈作懈懈，是也。

七 盤石之安

抱本庫本盤作磐。

九 事未曲有不始微而後著

舊校刪曲字。

後一 王者下之表

廣本抱本庫本王作上，是也。

一 篤行躬錢

廣本抱本庫本錢作踐，是也。

四 綱紀不紊

廣本綱紀作紀綱。

八 唐之堯德

舊校改作唐堯之德。

九 重維翰之寄

廣本翰作藩，誤。

七 前一 民心欲其生也

舊校刪其字。

二 樹藝

庫本樹上有教之二字，是也。

後二 大賢才在位

廣本抱本庫本大作夫，是也。

八 樂聞異言

廣本抱本庫本異作巽，是也。

十一 以接羣言

抱本言作臣，是也。

八 後七 聖王之於天子

廣本抱本庫本子作下，是也。

九

前九 無儻有辨

後九 曾未接踵而身亡

廣本抱本庫本無下有以字，是也。

廣本抱本庫本接作旋，是也。

十

前五 根抵

五 理財用可不鑿於斯

抱本庫本抵作抵，是也。

廣本抱本用下有者字，是也。

後一 毋先事以啓釁

庫本啓作起。

二 夷之性

廣本抱本庫本夷下有狄字，是也。

八 戠戈囊矢

廣本抱本庫本囊作囊，是也。

十一

前七 蓋溺愛以爲慈

十二 此孝之實者也

廣本抱本庫本蓋作苟，是也。

抱本無者字。

後七 愛君之爵

廣本庫本愛作受，是也。

十一 爲吾臣者

廣本吾作君。

十二

前十 不能造諸其極

後一 聖賢之間奧

廣本抱本庫本諸作詣，是也。

廣本抱本庫本間作闔，是也。

六 密宥基命

抱本庫本密宥作宥密，是也。

十三

前二 鋒銃

舊校改銃作銳。

六 江陰使

廣本抱本庫本使作侯，是也。

六 寧賜伯

抱本賜作陽，是也。

七 左給事中

廣本無左字。

後三 阮帥

廣本帥誤師。

十 衣履敝壞

庫本履作履。

十四

前三 青白色有光燭地

廣本抱本庫本有下有尾字，是也。

八 大同左右護衛

廣本抱本庫本右下有二字。

九 阿勃吾斯古

廣本古作吉。

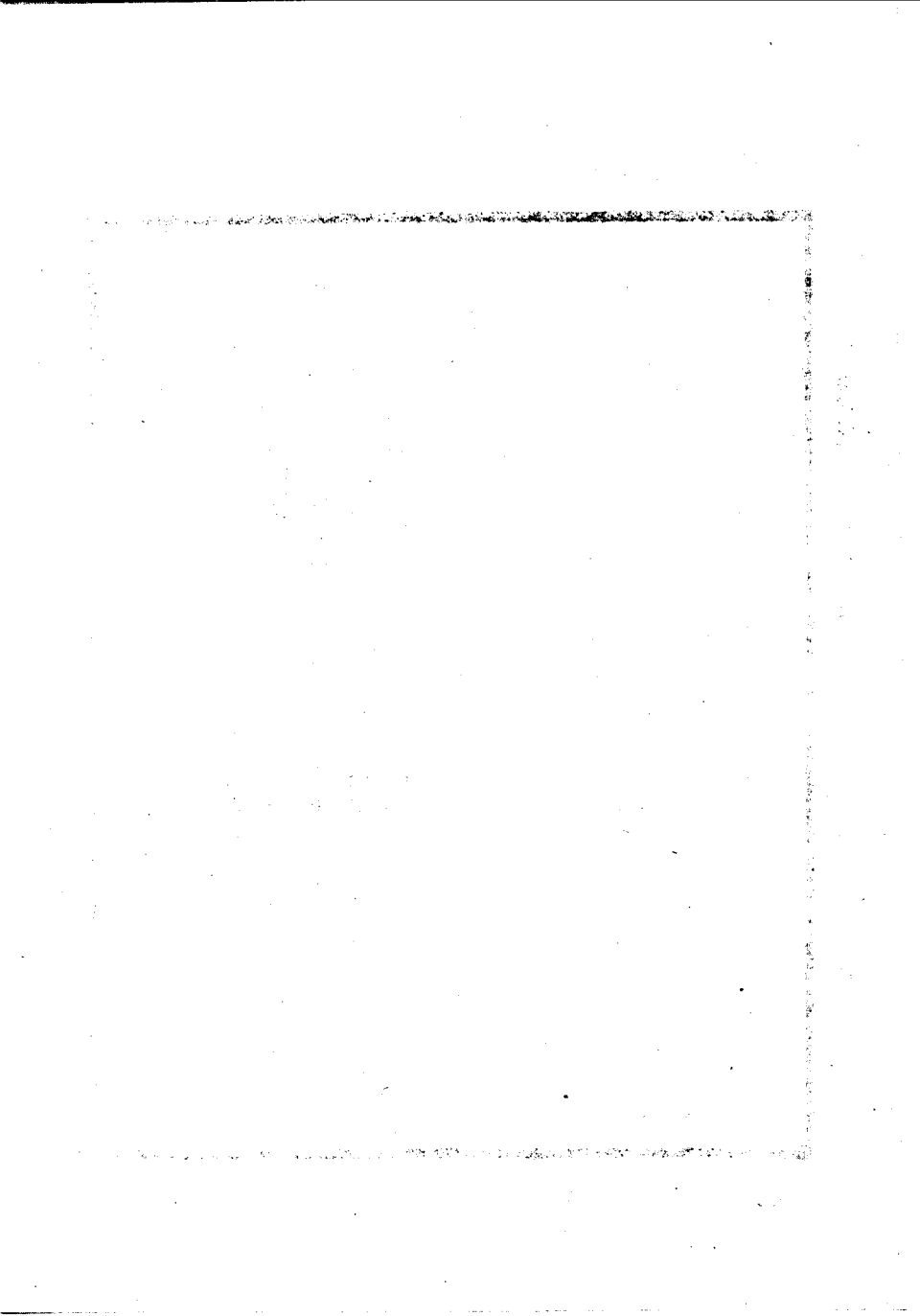

明太宗實錄卷九十三校勘記

廣本抱本作卷六十四

頁次 行次 館

本 校

記

一 前六 特陞濟寧州知州

廣本抱本庫本陞下有爾字，是也。

八 解州又

館本改又作人，影印本人字未印出。

後一 石硅宜撫司

庫本硅作硅，是也。

八 何繼南

庫本南作嗣。

十一 兵部武庫主事

廣本抱本庫下有司字，是也。

十二 各四兩

抱本庫本各作人。

二 前一 致賄

抱本庫本賄作賂。

二 數目

廣本庫本目作日，是也。

六 追貞等不至惟烏隸葉轉

廣本抱本庫本至下有至者二字，是也。

七 葉轉等榜掠不勝

抱本庫本等作已，是也。

十一 問是以所超

廣本抱本庫本作問事之所起，是也。

後三 並劾英罪

舊校改英作瑛。

七 徵罪

廣本抱本庫本徵作徵，是也。



九 等衛

九 弗理州

廣本抱本庫本衝作驛，是也。  
抱本庫本理作里。

十二 浙江故都指導使劉成

廣本成作誠。按太宗實錄三三二面作誠。

前二 楊鉄塊

廣本塊作塊，疑誤。

三 皇太子令諭德

廣本抱本庫本無德字，是也。庫本子下有  
高熾二字。

八 北遣

廣本抱本庫本北作比，是也。

十 貪汚賊唐

廣本抱本庫本賊作殘，是也。

十一 大郡邑之廣

廣本抱本庫本大作夫，是也。

十二 悉詢訪

廣本抱本庫本悉下有心字，是也。

後七 何使

館本改何作向，影印本向字未印出。

十 免終壽考

廣本抱本庫本免作克，是也。

十 卒自殺身

廣本庫本自作至，是也。

十一 恒自裁革

廣本抱本庫本革作抑，是也。

十二 恐其陷於是過

廣本抱本庫本是作有，是也。

前二 小人畏法

庫本人作心，是也。

四

二 卑歲已然

三 爵愈隆而身愈儉

四 鞠躬

四 行不踰距

六 造爲妖讖

八 懷忿諸怨

九 榮榮始終

十一 永爲鑒成

後五 考本中者

八 李陵住

前六 并襲表

八 麓州

後五 宣慰前衛

八 阿灘卜花

十一 鈔布衣服

廣本抱本庫本卑作早，是也。

廣本抱本庫本儉作約。

廣本抱本庫本恭作躬，是也。

廣本抱本庫本距作矩，是也。

讖當作識。

廣本抱本庫本諸作積，是也。

館本改作榮始榮終，廣本庫本作安榮始終。

廣本抱本庫本成作戒，是也。

廣本抱本庫本本作不，是也。

舊校改陵作咬。

廣本并作及。

抱本州作川，是也。

廣本抱本庫本慰作府，是也。

廣本卜作不。

廣本鈔誤紗。

六 前六 遼軍指揮司

七 刀本永

十 書彙皇太子

七 前三 復臉恩

八 張循理

九 龍士安四人

後三 淮河永溢

六 不至有害

七 更須擇言守令

八 前二 麼寶

四 刑義

六 冀之

六 是日

廣本東下有都字，是也。

抱本刀誤字。

庫本子下有高燦二字。

廣本抱本復作負，是也。

庫本理作禮，下同。

廣本抱本庫本安下有等字，是也。

廣本抱本庫本永作水，是也。

廣本抱本庫本有作大。

廣本抱本庫本言作賢，是也。

抱本寶作寶。

抱本庫本刑作邢，是也。

廣本抱本之作州，是也。

廣本抱本庫本日作月，是也。

明太宗實錄卷九十四校勘記

廣本抱本作卷六十五；庫本作卷六十八，然卷尾仍題卷六十五

頁次 行次 館

本 校

記

一 前八 嚴謹瞭備

庫本瞭作瞭，是也。

後七 仍服視事

廣本抱本庫本仍下有素字，是也。

十 前者師行之際

廣本抱本庫本者作日，是也。

二 前 縛虎全用力

舊校改全用作用全。

二 征之於數千里

廣本抱本庫本里下有外字，是也。

十 方實

廣本抱本庫本實作實，是也。

後三 右司直郎劉瑞

廣本抱本庫本瑞作端，是也。瑞官右春坊右司直郎，見太宗實錄七五五面。

三 大理寺左右丞

廣本抱本庫本左右作右寺，是也。

五 三負

舊校改負作員。

六 五舉石寶長官司

廣本抱本庫本召作石，是也。

八 江西按察司僉事

廣本無司字。

十 睿諭皇太子

廣本子下有高熾二字。

三 前二 太祖高皇帝功臣鐵榜

廣本抱本庫本帝下有戒諭二字，是也。

三 俾時覽有

廣本抱本庫本有作省，是也。

七 萬得

廣本得作德。

九 馬哈麻

抱本麻作馬，誤。

十一 綺州布鈔

抱本綺作衣。

後一 脫脫卜花王

抱本卜誤托。

二 都督揮

廣本抱本庫本督作措，是也。

六 哈刺你敢伯克帖木兒

廣本抱本庫本敢作敦，是也。

四 前一 囊光言其地廣人繁

庫本言作見。

六 孔鄂

廣本抱本庫本鄂作諤，下同，是也，孔氏事迹見太宗實錄一六一一面。

十 非可溢子

廣本抱本庫本溢作濫，是也。館本改子作予，影印本子字未印出。

後三 海字康又

舊校改又作父。

十二 卜答失里

廣本作答卜里。按卷九十五第六頁作卜答失里，廣本疑誤。

五 前四 五千瓶

廣本千作十。

五 戶給米千石

廣本抱本庫本千作十，是也。

七 木帮

八 刀不答

十 若夫兵下臨

後一 格守巨節

二 懷心不咸

十二 左參議

六 前八 王剛

廣本抱本庫本帮作邦，是也。

抱本刀誤力，下同。

廣本抱本庫本夫作天，是也。

廣本抱本庫本格作恪，是也。

廣本抱本庫本咸作減，是也。

廣本議作政。

廣本抱本庫本剛作綱。

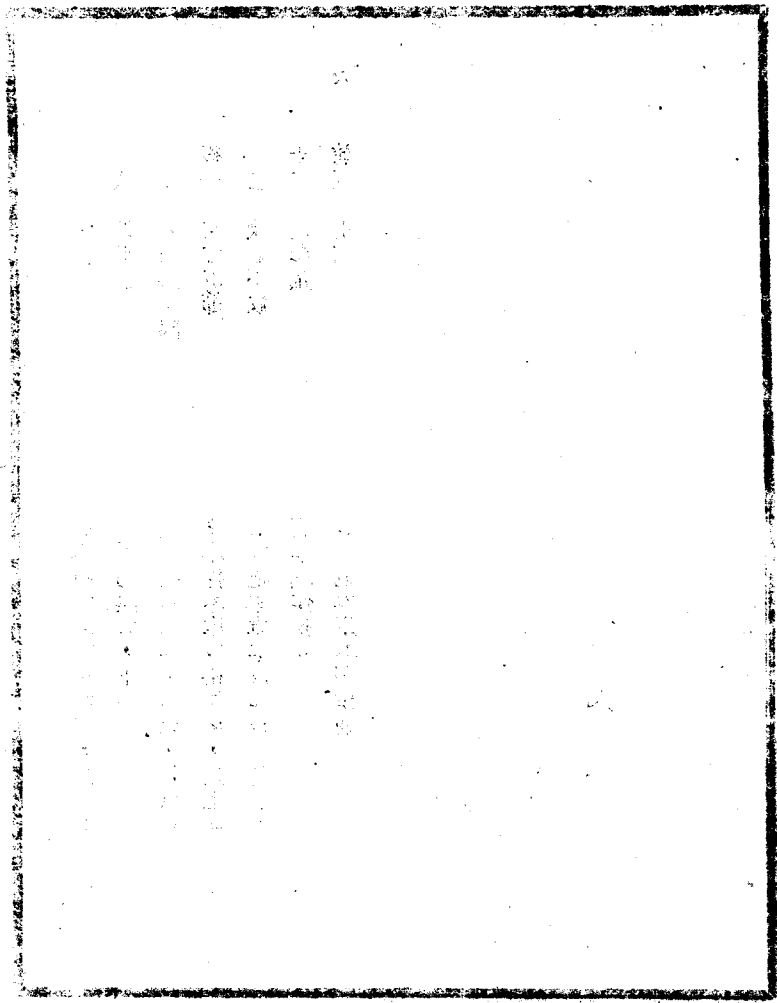

明太宗實錄卷九十五校勘記

廣本抱本不另為卷，併入前文。庫本作卷六十九

頁次行次館

本 校

記

一 前二 占巴等類

抱本巴誤把。廣本抱本等作的，是也。

三 匪象

抱本所作屨，是也。

五 鄧景英

廣本抱本庫本英作異，是也。

七 三江帶

舊校改作三帶江。

七 奪賊船濟私

廣本抱本庫本私作師，是也。

十一 公虞

廣本庫本虞作虛。

十二 典簿

廣本作典籍。按應作主簿。

後一 刑部

庫本刑作行，是也。

十 總兵官何福

廣本抱本庫本官下有都督二字，是也。

十二 遣人朝

廣本抱本庫本人作入，是也。

二 前一 朕以致誠待人

廣本抱本庫本致作至，是也。

十二 夜月犯十二國周星

廣本抱本庫本二下有諸字。

後二 阿濼卜花

廣本卜作不。



九 遇游游兵

庫本作遊。

三

前一 今所獲者為鄉導

廣本抱本今作令，是也。

三 福就靈乘之

廣本庫本銳作銳，是也。

三 李遠田

館本改田作日，影印本日字未印出。

四 給我深入

庫本給作給，是也。

四 陞辭

館本改陞作陞，影印本陞字未印出。

五 以毋失機

廣本抱本以上有成字，是也。

五 將軍獨志之乎

廣本抱本庫本志作忘，是也。

六 特出奇兵

廣本抱本庫本特作時，是也。

八 我軍畢致

廣本抱本庫本致作至，是也。

八 防虜伏設

舊校改作防虜設伏。

十 自率輕騎繼之

抱本庫本無輕字。

後五 甚歷艱難苦

舊校刪難字。

七 遣衆自用

廣本抱本庫本遣作遠，是也。

四

前二 李達

廣本庫本達作遠，是也。

四 強虜自負

廣本抱本虜作勇，是也。

四 率勁騎爲奇功

抱本奇誤騎。廣本抱本庫本功作兵，是也。

十一 自夏至元

廣本抱本庫本夏下有商字，是也。

後五 果自幾程

廣本抱本庫本自作是，是也。

五 愛和河站女直野人頭目乞塔納等爲指揮千百戶以其來朝設愛和把河二衛以處之

廣本作「乞塔納等來朝設愛和把河二衛命乞塔納等爲千百戶」；抱本庫本作「愛和河站女真（庫本作直）野人頭目乞塔納等來朝設愛和把河二衛命乞塔納等爲指揮千百戶」。疑廣本誤也。

五

前二 既世每

抱本既作阮，是也。

庫本異下有等字。

二 鄧景異據南策州

廣本抱本庫本卒作率，是也。

五 輔卒雲陽伯

廣本抱本低作祇。明史安南傳作低。

七 潘低

抱本庫本皇上有是日二字。

九 皇太子

廣本抱本庫本居作屈，是也。

十 居伸

抱本試作世。進士題名碑錄作試。

十 鄧試祥

後四 渾河

庫本渾作輝。

五 謂順祥聖德所致

廣本抱本庫本聖作朕，是也。

七 孟浩

廣本抱本庫本浩作誥。

十 瀘渡江

庫本瀘作盧。本頁前三行館本亦作盧。

十一 招諭避賊之名復業

廣本抱本庫本名作民，是也。

六 前二 襲衣鈔幣

庫本鈔作綵。

二 率騎馬往撫納之

廣本抱本庫本馬作兵，是也。

四 都璉

抱本庫本璉作連。實錄永樂七年十一月己

巳條亦作連。

明太宗實錄卷九十六校勘記

廣本抱本作卷六十六；庫本作卷七十

頁次 行 次 館

本 校

記

一 前二 術在

廣本抱本術作行，是也。

四 興兵督府

廣本抱本興作典，是也。

五 自朕卽位之初

廣本抱本庫本自作肆。

七 推城輔運

廣本抱本庫本城作誠，是也。

十 羊百羴

廣本抱本庫本羊下有二字。

十 伯克帖木兒

抱本庫本克作客。卷九十二第三頁後二行仍作克。

十二 益進者

廣本抱本庫本益進作蓋近，是也。

後三 亟都督指揮

舊校刪都字。

五 與賊連艦

抱本庫本連作聯。

十 掩沒幾盡

廣本抱本庫本沒作殺，是也。

十一 告水縣

廣本抱本告作吉，是也。

十一 縣民執以指彬

廣本抱本指作詣，是也。

二 前一 咸稱之

廣本抱本咸上有人字，是也。

二 子仕澄

廣本抱本子作子，是也。庫本誤作於。

五 不服執奏

廣本抱本庫本服作復，是也。

十一 尾跡有光

抱本跡作赤，疑誤。

十一 天廬

抱本庫本廬作庾，是也。

十二 多有歸之者

舊校刪之字。

後五 謚忠壯

廣本抱本庫本謚上有賜字。

三 前三 詳所犯殊非死罪

舊校改殊非作非殊。

六 率兵征勦北虜

抱本庫本無勦字。

七 乃寬頑阻復

抱本寬作冥，復作愷，是也。

八 平安侯

舊校改作安平侯。

十二 朝千戶

廣本抱本庫本朝作副，是也。

後一 曹滴洞

抱本滴洞作謫詞，誤。

二 求從

廣本抱本庫本求作永，是也。

三 陽洞

抱本陽洞作洞陽，誤。

六 安吉右衛

庫本安吉作吉安。抱本右作後。

八 鄭亮

九 禦備

十二 曾潤

四 前四 候有勅

七 點木

八 撒里干

九 李英

十二 保陸

後一 石廩關

四 蠻入寇亂

四 已宜開設

五 各有所隸

十二 代世孫

五 前六 選善戰士官

十二 魚洪村

後四 屢封肝

廣本抱本庫本鄭作郭，是也。

舊校改作備禦。

庫本曾作曹，是也。

廣本抱本庫本候作俟。

廣本點作默。

庫本撒作徹。

抱本英誤芳。

廣本抱本庫本陸作祿，是也。

抱本石誤右。

廣本抱本庫本入寇作人寇，是也。

廣本抱本庫本宜作行，是也。

廣本抱本庫本各上有宜字，是也。

廣本抱本庫本孫作子，是也。

廣本抱本官作兵，是也。

抱本洪作鴻

舊校刪屢字。

七 王宴

廣本抱本庫本宴作晏，是也。

十 瑞州

廣本瑞誤端。

六

前七 典史

廣本抱本庫本史作吏，是也。

十 是日

廣本庫本日作月，是也。

明太宗實錄卷九十七校勘記

頁次 行 次 館

一 前一 卷九十七

本 校

記

廣本抱本不另爲卷，併入前文。庫本另爲卷，卷首書：「明太宗文皇帝實錄卷」，未言卷幾，然卷尾仍題卷六十六，與廣本抱本合。

廣本抱本里有阿魯台三字，是也。

抱本庫本衙作漸，是也。

舊校改木作未。

廣本抱本庫本他作地，是也。

廣本抱本庫本如何作何如。

廣本抱本庫本等下有議字，是也。

廣本抱本庫本城作程，是也。

廣本抱本庫本京作軍，是也。

廣本抱本庫本人作八，下同。

三 本雅失里

四 衙移營東南過冬

七 木可動

八 可至其他

八 爾等之意如何

十一 於是原吉等

十二 逐城支給

後二 以俟回京

七 何人觀



七 上今諱其國王

廣本抱本庫本今作令，是也。

九 金織紵絲

廣本抱本庫本線作絲，是也。

九 紗羅絨綿

廣本抱本庫本繡作錦，疑是也。

十一 也方哈

舊校改方作力。

二 前五 段自始

廣本始作姑，下同。

八 多樹椿

庫本椿作椿，是也。

九 黃江阿江

廣本作黃河江。明史安南傳與館本同。

九 至福成轉江入神投海口

舊校改轉江作江轉。

十一 父安

庫本父誤又。

十一 鄧景異俱逃走

廣本抱本庫本異下有等字是也。抱本庫本俱作皆。廣本抱本庫本逃作散。

後五 鄭城

廣本鄭作鄭。

七 爲指揮千戶所

抱本庫本千下有百字，是也。舊校刪所字。

八 書諭皇太子

庫本子下有高熾二字。

前四 改武康伯

廣本抱本庫本改作命，是也。

三

九 右順門內使殿

廣本抱本庫本使作便，是也。

九 爾於羣臣斟酌可否

廣本抱本庫本於作與，是也。

十 翰林學士

廣本林下有院字。

後一 以次爲奏

廣本抱本庫本爲作入，是也。

一 命自十一月朔始行之

廣本抱本庫本朔下有日字。

二 陳春卒

影印本卒字模糊。

六 札肥河

抱本肥誤札。

七 李刺罕

廣本李作索。

九 羣民

廣本抱本羣作郡，是也。

四 前十 撒禿兀

抱本無兀字。

後二 北京刑部

庫本刑作行，是也。

三 王玘

庫本玘作圮，是也。字書無玘字。

五 張思名

廣本名作民。後仍作名。

十一 王勉

抱本庫本王作黃。

十二 廣東

廣本抱本庫本東作西。

五 前二 是月

廣本抱本月作日，誤。苟係同日事，則是

五 伯克帖木兒

六 濱不花

六 王懋忠

日二字亦宜省略不書也。

庫本克誤客。

廣本抱本庫本濱下有只字，是也。

廣本忠作中。

明太宗實錄卷九十八校勘記

廣本抱本庫本作卷六十七

頁次 行 次 館

本 校

記

一 前二 書諭皇太子曰

庫本子下有高熾二字。

四 欽天監進永樂八年大統曆

廣本抱本監下行奏字。

七 陀馬牛羊

廣本抱本庫本陀作駝，是也。

七 勅懋都連及駝馬赴京

廣本抱本庫本懋下有送字，是也。

九 玉亭

廣本玉作王。

後三 鈔幣

廣本鈔作綵。

七 磊江

廣本磊誤礪，下同。

九 從磊江上地冊

廣本抱本庫本上作趨。

九 比至天關鎮

抱本比誤北。

十一 阮汝勵阮宴

庫本汝誤如。明史安南傳宴作晏。按卷一百第四頁各本仍作宴。

二 前四 雨水傷禾

廣本抱本庫本禾作稼，是也。

五 長安門供用庫

抱本庫本作用庫。

後八 黃金

抱本金作全，是也。

九、周支編譯及士卒

廣本抱本庫本作支知，是也。

十二 朕將仕之

廣本抱本庫本作仕作任，是也。

三 前一 蔣庭

廣本抱本庫本庭下有瓊字，是也。

六 梁論功陸質

廣本梁作既，抱本庫本作暨。廣本抱本庫

本暨作行。

八 北行

廣本抱本庫本作西北行。

九 胡敬

抱本胡作吳。

明太宗實錄卷九十九校勘記

廣本抱本不另爲卷，併入前文。庫本另爲卷，卷首未書卷數，卷尾書卷六十七，與抱本廣本合

頁次 行 次 館

本 校

記

一 前二 庚戌

舊校改庚作戊。

三 襲封安平侯

廣本抱本侯作伯，是也。

四 李剛

廣本抱本庫本作鄭綱；弇山堂別集卷五十

九作鄭剛，作鄭剛是也。太宗實錄二一〇  
八面有鄭氏本傳。

六 隴蒼衛

廣本蒼作塔。

七 完且加思

抱本且作且。

九 荳三萬石

抱本庫本荳作豆。

十 海船

廣本抱本庫本海下有運字。

後九 尼尼八刺

舊校改作尼八刺。

十二 持授伯爵

舊校改持作特。

前二 光祿大夫

廣本抱本庫本光作榮。

五 勅愍以前所獲都連牛羊分

抱本庫本勅上有復字，是也。

給將士之有功者

六 卒官軍

八 爲暴勦民

後二 金吾左衛

四 襲父兄舊職

五 劾奏

八 李良法

八 命將已採之木

十 大臣如此

三 前一 吳庸

五 毋以邊隅晏安而志武備

九 鄯縣

九 建安縣知縣

廣本庫本卒作率，是也。

庫本勦作厲，是也。

廣本抱本庫本金上有命字，是也。

廣本抱本庫本襲上有各字，是也。

廣本庫本奏作啓，是也。

舊校改良法作法良。

廣本抱本庫本命作令。

廣本如作爲。

廣本庸作鏞，誤。吳氏事迹見太宗實錄一

二二、一二五、一三九七等面。

抱本志作忘，是也。廣本抱本庫本備下有

匿指揮使朵兒只爲陝西都指揮僉事十五字

，是也。

庫本鄯作鄯，是也。

廣本抱本庫本知縣下有邵直二字，是也。

後二 三千九百餘丈

四 陸永誠

影印本文字不清晰。

廣本誠作城，下同，疑誤。太宗實錄五二

○面作誠，四八二面作成，作成亦疑有誤。

十 田土已荒

廣本抱本庫本荒下有蕪字，是也。

前三 始宥罪

廣本抱本庫本始作姑，是也。

七 五十四百

舊校改十作千。

十 金五十四

廣本抱本庫本四作兩，是也。

十 銀二千七萬

廣本抱本庫本千作十，是也。

後一 二千二百二百四十八

舊校改作二千二百四十八。



（此处为大量模糊不清的印刷文字，疑似为一份正式文件或公告的正文部分，因图像质量过低无法准确转录。）

明太宗實錄卷一百校勘記廣本抱本庫本作卷六十八

頁次 行次 節

本 校

記

一 前四 李讓子芳芳

廣本抱本庫本芳芳作茂芳，是也。

四 雅州守禦千戶所索橋關

廣本抱本雅上有設字，是也。

八 杜原措

明史安南傳原作元。

九 安老縣

廣本安老誤老安。

十二 陳原卿偽鎮撫使阮人桂等

抱本原作元，使作司。

後二 大祀天地於天南郊，

舊校刪於下天字。

十二 瓜蛙

應作爪哇。

二 前九 亦足以彰聖朝治道之盛

庫本朝作明。

十一 甚難

廣本庫本難作艱。

十二 北京刑部

庫本刑作行，是也。

後二 鄒子誠

抱本誠作成。

五 若以輸在官者

廣本抱本庫本以作已，是也

三 前六 各衛遣使

廣本抱本庫本無衛字，是也。

十二 投遊擊將軍

廣本庫本作授，是也。

後一 得一名將耳

廣本抱本庫本得上有所喜二字，是也。

二 使智出尙人

廣本抱本庫本尙作萬，是也。

三 爾勉之

廣本抱本庫本爾下有等字，是也。

五 清遠侯

廣本侯誤伯。

六 阮師胡其

舊校改師作帥。廣本抱本庫本其作具，是也。

七 塞神投福成江口

廣本投誤拔。

四 前三 陳壽

庫本壽誤籌。

八 塞賢周拱

廣本抱本庫本塞作蹇是也。抱本庫本拱作琪。

十一 鄭李輝

舊校改李作季。

後四 管領麟翔軍

廣本翔作翊，抱本作羽。

明太宗實錄卷一百一校勘記廣本抱本庫本不另爲卷併入前文

頁次 行 次 館

本 校

記

一 前二 命皇長孫

庫本孫下有瞻基二字。

十一 設香案奉天殿

廣本抱本庫本案下有于字，是也。

後十一 六部五府

抱本庫本作五軍六部。按會典卷五十四作

五府六部，是也。

二 前九 親率六師

抱本庫本皇明詔制師作軍。

十一 鮮不殘滅

廣本抱本詔制殘作殄，是也。

後二 雖幼齡

廣本抱本庫本雖下有今字，是也。

十 胡儼

廣本抱本庫本儼作儼，是也。

十二 生周定王弟四女也

廣本抱本庫本生作主，是也。

三 前一 應天府尹姚恕

廣本恕作忠，誤。恕官應天府尹，見太宗

實錄一一六九面。

二 赴京司

廣本抱本庫本司作師，是也。

二 州耆老

廣本抱本州下有民字，是也。

八 法因何

廣本抱本庫本何作河，是也。

九 法用河

廣本抱本庫本作因，是也。

後四 駙馬等四子

十 宜休兵息

十一 哈甲

四 前一 承天門

一 遣太歲旗纛等神

三 徹馬兒罕

十 及浙江布政司

十二 水安甸

後六 新樂山

七 徭首駱第二第

五 前一 連城歲

八 私役軍士為價販

後四 俞不蘭奚

四 劉善子木

五 鄭馬肚

十一 童銓

廣本抱本庫本等作第，是也。

廣本庫本抱本息下有民字，是也。

廣本抱本庫本甲作里，是也。

廣本承作奉。

廣本抱本庫本遣下有官祭二字，是也。

廣本抱本庫本徹作撤，是也。

廣本抱本江下有等字，是也。

抱本庫本水作永。

抱本庫本樂作落。

舊校改徭作徭。廣本抱本庫本下第字作等，是也。

舊校刪城字。

抱本庫本價作賈，是也。

抱本蘭作蘭。

廣本抱本庫本木作本。

抱本肚作壯。

廣本銓作銓。

六 前二 駐驛興和

五 伯賢

六 李達青

後四 鄭亨往萬全督餽運

六 永樂五年

抱本庫本驛作躡，是也。

廣本作項伯，抱本庫本作項伯賢。抱本疑是也。

廣本抱本達作逢。

庫本往下有宣府二字。

廣本抱本庫本下有六年二字。

1  
2  
3  
4  
5  
6  
7  
8  
9  
10  
11  
12  
13  
14  
15  
16  
17  
18  
19  
20  
21  
22  
23  
24  
25  
26  
27  
28  
29  
30  
31  
32  
33  
34  
35  
36  
37  
38  
39  
40  
41  
42  
43  
44  
45  
46  
47  
48  
49  
50  
51  
52  
53  
54  
55  
56  
57  
58  
59  
60  
61  
62  
63  
64  
65  
66  
67  
68  
69  
70  
71  
72  
73  
74  
75  
76  
77  
78  
79  
80  
81  
82  
83  
84  
85  
86  
87  
88  
89  
90  
91  
92  
93  
94  
95  
96  
97  
98  
99  
100  
101  
102  
103  
104  
105  
106  
107  
108  
109  
110  
111  
112  
113  
114  
115  
116  
117  
118  
119  
120  
121  
122  
123  
124  
125  
126  
127  
128  
129  
130  
131  
132  
133  
134  
135  
136  
137  
138  
139  
140  
141  
142  
143  
144  
145  
146  
147  
148  
149  
150  
151  
152  
153  
154  
155  
156  
157  
158  
159  
160  
161  
162  
163  
164  
165  
166  
167  
168  
169  
170  
171  
172  
173  
174  
175  
176  
177  
178  
179  
180  
181  
182  
183  
184  
185  
186  
187  
188  
189  
190  
191  
192  
193  
194  
195  
196  
197  
198  
199  
200  
201  
202  
203  
204  
205  
206  
207  
208  
209  
210  
211  
212  
213  
214  
215  
216  
217  
218  
219  
220  
221  
222  
223  
224  
225  
226  
227  
228  
229  
230  
231  
232  
233  
234  
235  
236  
237  
238  
239  
240  
241  
242  
243  
244  
245  
246  
247  
248  
249  
250  
251  
252  
253  
254  
255  
256  
257  
258  
259  
260  
261  
262  
263  
264  
265  
266  
267  
268  
269  
270  
271  
272  
273  
274  
275  
276  
277  
278  
279  
280  
281  
282  
283  
284  
285  
286  
287  
288  
289  
290  
291  
292  
293  
294  
295  
296  
297  
298  
299  
300  
301  
302  
303  
304  
305  
306  
307  
308  
309  
310  
311  
312  
313  
314  
315  
316  
317  
318  
319  
320  
321  
322  
323  
324  
325  
326  
327  
328  
329  
330  
331  
332  
333  
334  
335  
336  
337  
338  
339  
340  
341  
342  
343  
344  
345  
346  
347  
348  
349  
350  
351  
352  
353  
354  
355  
356  
357  
358  
359  
360  
361  
362  
363  
364  
365  
366  
367  
368  
369  
370  
371  
372  
373  
374  
375  
376  
377  
378  
379  
380  
381  
382  
383  
384  
385  
386  
387  
388  
389  
390  
391  
392  
393  
394  
395  
396  
397  
398  
399  
400  
401  
402  
403  
404  
405  
406  
407  
408  
409  
410  
411  
412  
413  
414  
415  
416  
417  
418  
419  
420  
421  
422  
423  
424  
425  
426  
427  
428  
429  
430  
431  
432  
433  
434  
435  
436  
437  
438  
439  
440  
441  
442  
443  
444  
445  
446  
447  
448  
449  
450  
451  
452  
453  
454  
455  
456  
457  
458  
459  
460  
461  
462  
463  
464  
465  
466  
467  
468  
469  
470  
471  
472  
473  
474  
475  
476  
477  
478  
479  
480  
481  
482  
483  
484  
485  
486  
487  
488  
489  
490  
491  
492  
493  
494  
495  
496  
497  
498  
499  
500  
501  
502  
503  
504  
505  
506  
507  
508  
509  
510  
511  
512  
513  
514  
515  
516  
517  
518  
519  
520  
521  
522  
523  
524  
525  
526  
527  
528  
529  
530  
531  
532  
533  
534  
535  
536  
537  
538  
539  
540  
541  
542  
543  
544  
545  
546  
547  
548  
549  
550  
551  
552  
553  
554  
555  
556  
557  
558  
559  
560  
561  
562  
563  
564  
565  
566  
567  
568  
569  
570  
571  
572  
573  
574  
575  
576  
577  
578  
579  
580  
581  
582  
583  
584  
585  
586  
587  
588  
589  
590  
591  
592  
593  
594  
595  
596  
597  
598  
599  
600  
601  
602  
603  
604  
605  
606  
607  
608  
609  
610  
611  
612  
613  
614  
615  
616  
617  
618  
619  
620  
621  
622  
623  
624  
625  
626  
627  
628  
629  
630  
631  
632  
633  
634  
635  
636  
637  
638  
639  
640  
641  
642  
643  
644  
645  
646  
647  
648  
649  
650  
651  
652  
653  
654  
655  
656  
657  
658  
659  
660  
661  
662  
663  
664  
665  
666  
667  
668  
669  
670  
671  
672  
673  
674  
675  
676  
677  
678  
679  
680  
681  
682  
683  
684  
685  
686  
687  
688  
689  
690  
691  
692  
693  
694  
695  
696  
697  
698  
699  
700  
701  
702  
703  
704  
705  
706  
707  
708  
709  
710  
711  
712  
713  
714  
715  
716  
717  
718  
719  
720  
721  
722  
723  
724  
725  
726  
727  
728  
729  
730  
731  
732  
733  
734  
735  
736  
737  
738  
739  
740  
741  
742  
743  
744  
745  
746  
747  
748  
749  
750  
751  
752  
753  
754  
755  
756  
757  
758  
759  
760  
761  
762  
763  
764  
765  
766  
767  
768  
769  
770  
771  
772  
773  
774  
775  
776  
777  
778  
779  
780  
781  
782  
783  
784  
785  
786  
787  
788  
789  
790  
791  
792  
793  
794  
795  
796  
797  
798  
799  
800  
801  
802  
803  
804  
805  
806  
807  
808  
809  
810  
811  
812  
813  
814  
815  
816  
817  
818  
819  
820  
821  
822  
823  
824  
825  
826  
827  
828  
829  
830  
831  
832  
833  
834  
835  
836  
837  
838  
839  
840  
841  
842  
843  
844  
845  
846  
847  
848  
849  
850  
851  
852  
853  
854  
855  
856  
857  
858  
859  
860  
861  
862  
863  
864  
865  
866  
867  
868  
869  
870  
871  
872  
873  
874  
875  
876  
877  
878  
879  
880  
881  
882  
883  
884  
885  
886  
887  
888  
889  
890  
891  
892  
893  
894  
895  
896  
897  
898  
899  
900  
901  
902  
903  
904  
905  
906  
907  
908  
909  
910  
911  
912  
913  
914  
915  
916  
917  
918  
919  
920  
921  
922  
923  
924  
925  
926  
927  
928  
929  
930  
931  
932  
933  
934  
935  
936  
937  
938  
939  
940  
941  
942  
943  
944  
945  
946  
947  
948  
949  
950  
951  
952  
953  
954  
955  
956  
957  
958  
959  
960  
961  
962  
963  
964  
965  
966  
967  
968  
969  
970  
971  
972  
973  
974  
975  
976  
977  
978  
979  
980  
981  
982  
983  
984  
985  
986  
987  
988  
989  
990  
991  
992  
993  
994  
995  
996  
997  
998  
999  
1000

明太宗實錄卷一百二校勘記

廣本抱本庫本作卷六十九

頁次 行 次 館

本 校

記

一 後一 相率闕

抱本庫本闕上有赴字，是也。

三 延安倉廩墻垣

廣本抱本庫本安作及，是也。

五 伍馬沙

廣本抱本庫本馬下有兒字，是也。

五 永昌衛韃

廣本抱本庫本韃下有官字，是也。

七 賊盜猖獗

庫本盜作亦。

十二 賊既去

廣本去作出。

十二 紅岸山

廣本抱本庫本岸作崖，是也。

十二 五馬兒沙

抱本五作伍，是也。

二 前九 駐驛

抱本庫本驛作驛，是也。

十 賜綵幣襲衣

廣本綵作鈔。

十二 苑馬赤

廣本抱本庫本赤作寺，是也。

十二 北京刑部

廣本庫本刑作行，是也。

後一 時軍陣東西綿亘數十里

廣本無東西二字。



二 鉦鼓鑼震

抱本庫本鑼作鈎，是也。

九 順天道來師

廣本抱本庫本師作歸，是也。

九 老者未襄

抱本庫本襄作衰，是也。

三 前九 上裨日月

廣本裨作補。

十 弼堯

舊校改堯作堯。

後七 四川邛郫雜道沐川

抱本庫本沐川作沐川，是也。廣本誤作沐州。

四 前九 平湖城

舊校改湖作胡。

後一 五雲關

抱本關作闕。

二 令故羽林前衛指揮同知

廣本令作命。

三 李驢兒

抱本驢作繼，疑誤。

四 朱士遠姓海

廣本抱本庫本姓作姪，是也。

五 俱襲陞為指揮同知

廣本抱本庫本無為字，是也。

六 錦衣礮

庫本衣作水。

十 謹哨礮

舊校改礮為礮。

十二 全城東歸

廣本抱本庫本東作來，是也。

五 前一 曰溝

舊校改曰作白。

三 賜賚厚甚

舊校改厚甚作甚厚。

九 柴履爲江西道監察御史

廣本抱本庫本柴上有以字，是也。

十 坐事出爲知縣於交陞

廣本庫本坐上有履先爲御史五字，是也。

十二 律法當校

廣本抱本庫本無律字，是也。

後一 而監請不已

廣本抱本庫本監作堅，是也。

六 政畫

廣本抱本庫本政作攻，是也。

七 擢中兵馬副指揮

廣本抱本中下有城字，是也。

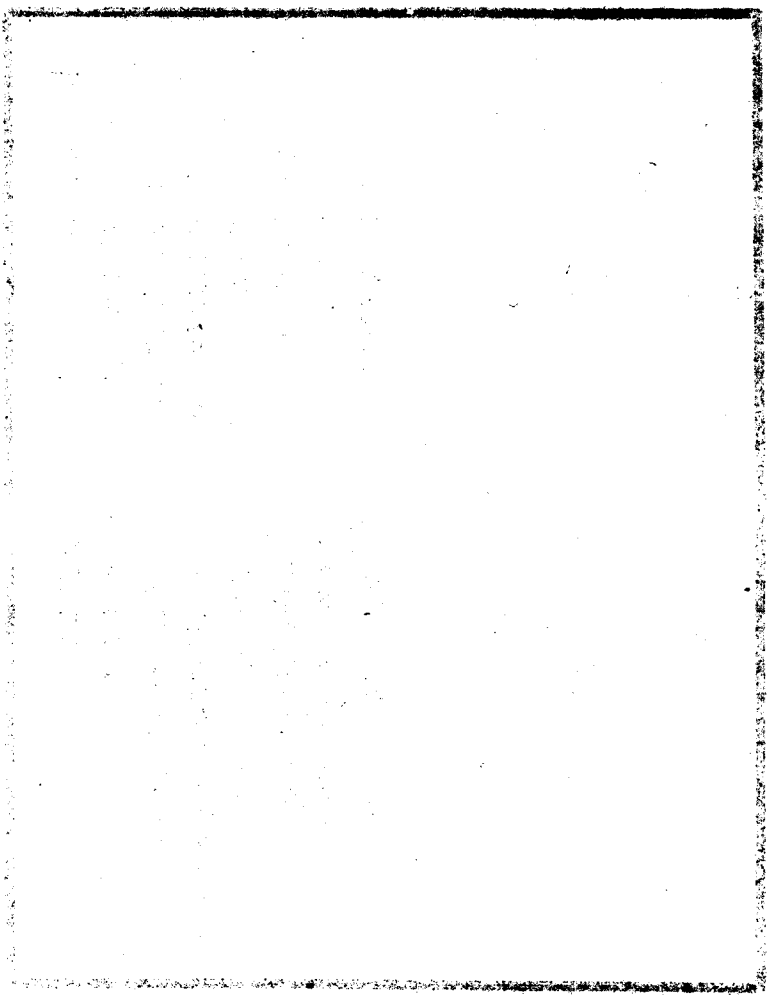

明太宗實錄卷一百三校勘記

廣本抱本庫本不另爲卷，併入前文

頁次、行次、館

本 校

記

一 前七 臣各瓦

廣本抱本庫本臣作匝，是也。

七 刺次長官司

廣本抱本庫本次下有和字，司下有長官二字，是也。

九 反礮直地面頭目

廣本抱本庫本反作及，是也。

九 合失伯

廣本合作哈。

後五 陞管

舊校改管作留。

八 水路減半

廣本抱本庫本水作陸。

九 差官

廣本差作委。

二 前二 間有事故

舊校改間作間。

後三 庶軍兩便

廣本抱本庫本軍下有民字，是也。

七 給由送部

廣本送作送。

九 倉鹽

廣本抱本庫本倉作食，是也。

九 應合承繼者

抱本無合字，是也。

三

前三 孟得辛

六 生密

八 令應表

九 陸阿萬安倪氏

十一 儒訓導

後四 乃佳吾斯古

六 觀其廣西

四

前四 北京刑部

四 馮京

十一 傅璇

十二 楊彝

後二 萬五千一百餘斤

頁

三 左攝提

四 后一小星隨之

四

塔因哥撒因加

抱本辛誤卒。

抱本庫本主作圭，是也。

廣本令作命。

廣本抱本庫本安作妻，是也。

廣本抱本庫本儒下有學字，是也。

廣本佳作加。

廣本抱本庫本其作在，是也。

廣本抱本庫本刑作行，下同，是也。

庫本馮作馬，是也。

傳當為傳。

廣本彜作尋。

廣本抱本斤下有「龍子并歲可得鹽二萬一

（抱本一作五）千二百餘斤」十五字。

抱本作左提攝，誤。

廣本抱本庫本后作後。

廣本無加字。

八 孟良府

廣本庫本良作良，是也。

十 車駕至玄雲谷

庫本至作次。

前一 有便命者

廣本抱本庫本便作梗，是也。

一 車里宣慰使司

舊校刪司字。

五 至中途者

廣本抱本庫本至上有有輓運三字，是也。

九 折江

舊校改折作浙。

十一 屯種番城東

廣本抱本庫本種作鎮，是也。

十二 相距百五十里

廣本百五作五百。

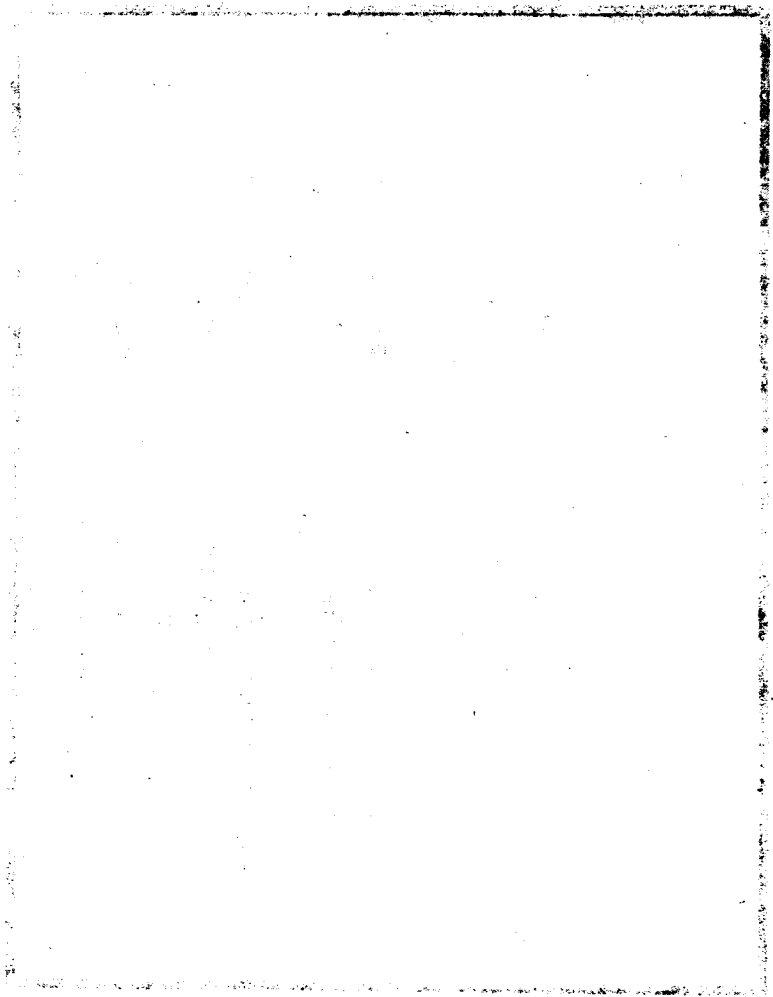

1950

明太宗實錄卷一百四枝勘記

廣本抱本庫本作卷七十

頁次 行 次 館

本 校

記

一 前三 賜高峯名白雲山

抱本高作前。

後六 白子興

廣本白下有金字，抱本庫本有全字，有全字疑是也。

七 車駕至蒼山峽

庫本至作次。

八 獲虜馬四匹獻

廣本抱本庫本獻上有來字，是也。

九 太醫御醫

廣本抱本庫本醫下有院字，是也。

二 前六 兀古兒禮

舊校改禮作札。

十 何家州

廣本庫本州作洲，是也。

後三 平虜寨

庫本寨作塞。

十 追至古弘縣

明史安南傳弘作靈。考交趾布政司無古靈縣，明史誤也。

十一 偽奉宸衛

抱本宸作神。

十二 兀古兒札

抱本庫本札作札。



十二 古兒扎河

廣本抱本庫本古上有兀字，是也。庫本扎作札。

三

前一 沫辰

庫本沫作沐，是也。

四 幹難河

抱本幹作幹，是也。

七 主駐驛

廣本庫本主作上，是也。驛應作驛。

八 以俘把禿帖木兒等

廣本庫本以下有所字，是也。

十二 玉友

舊校改玉作王。

後二 北刑部主事趙燧

廣本抱本庫本北下有京字，刑作行，是也。

抱本庫本燧作灑。

九 青廬河

舊校改青爲清。

前六 有無反掌

廣本抱本庫本皇明詔制無作如，是也。

十 過雷之旅以慰侯蘇

舊校改雷作盧，侯作侯。

十一 用拯蕪連

舊校改蕪作顯。

後二 數百年之枿茅

廣本抱本庫本詔制茅作芽。

三 乃封其山

廣本抱本庫本詔制山下有川字，是也。

七 伏息

廣本抱本庫本伏作休，是也。

八 如遇失乃干降

九 章安

十一 不勝

五 前一 慮本

二 庶不得誤農事

四 多備器械

四 舉砲爲號已

八 皆遠遁去

八 塔力厄

十二 及及沙州衛

後八 士卒

八 刑科給事中

十二 萬全東關驛

六 前三 不赴供役

廣本降上有來字，是也。

廣本章誤張。

廣本抱本庫本勝下有望被殺傑越城走賊執

指揮盧本遂據城十六字，是也。

廣本抱本庫本慮作盧，是也。

廣本抱本庫本無得字，是也。

廣本抱本庫本無多字。

已當爲己。庫本己下有爲內應三字，是也。

廣本抱本庫本無去字。

廣本抱本庫本厄作尼，是也。

舊校刪一及字。

廣本土卒作軍士。

廣本抱本庫本給上有右字，是也。

抱本關作闕。

廣本供作工，抱本及仁宗寶訓作公。寶訓

是也。

五 亦欲政事之闕失

抱本欲下有闕字，仁宗實訓有闕字。實訓是也。

明太宗實錄卷一百五校勘記

廣本抱本不另爲卷，併入前文

頁次 行 次 館

本 校

記

一 前二 令將士誦掠人口孽重

廣本抱本土下有臨敵二字，孽重作輜重，是也。

六 山西按察司僉事沈鏗

廣本鏗作鏗，誤。鏗官山西僉事，見太宗實錄三三七三三三。

七 青陽戍

廣本抱本陽作楊。

八 二人

廣本抱本二作三。

九 鄒師顏

抱本師誤思。

十二 飛雲壑

舊校改作飛雲壑。

後六 誰能遣天

舊校改遣作逮。

八 先譽名於簡冊

館本改先字作光，影印本光字未印出。

二 前一 爾忘殺天朝使耶

廣本抱本使下有臣字，是也。

一 天朝皇帝何負爾

抱本天朝作大明。

一 爾皆背之

廣本抱本皆作既，是也。

四 大息

抱本大作太，是也。

九 徑衝我陣

廣本抱本我作虜，是也。

九 虜軍大呼

抱本虜軍作我軍，是也。

後七 夜有星犯太微垣

廣本抱本有作火。

八 以神機銳當先

廣本抱本銳作銃，下同，是也。

三 前二 及上下坪等寨

抱本坪作平。

三 殺虜人口

抱本虜作擄。

四 皆自詣請以

廣本抱本以作罪，是也。

五 安府

廣本抱本安上有淮字，是也。

十二 馬陷人淖泥

舊校改人作入。

後二 營入朝官矣

廣本抱本朝下有授字，是也。

五 中官紫塞

抱本紫作柴。

六 車駕次紫雲谷

抱本無紫字。

七 諸將會駕捷

廣本抱本駕作賀，是也。抱本會作皆。

十 言民水災缺食多逃徙者

廣本抱本民下有困字，徒作徙，是也。

十二 車駕玉潤山

廣本抱本駕下有次字，是也。

四

十二 侍講學士

抱本無學士二字，是也。

前二 周視營外

廣本抱本營下有內字，是也。

二 悉給醫學

廣本抱本學作藥，是也。

三 善軍士之有病者

廣本抱本善下有視字，是也。

八 都院

廣本抱本都下有察字，是也。

八 車駕次青華原

抱本原作源。

後一 庚子

抱本子作申，是也。

二 者多死

廣本抱本作多死者，是也。

四 國公

廣本抱本國上有英字，是也。

六 踏無糧之地

廣本抱本踏作踏，是也。

七 乃可療法耶

廣本抱本療作廢，是也。

八 人嘗諭爾等

舊校改人作又。

八 距爾一程

廣本抱本距上有寇字，是也。

十 四川布政司

廣本抱本政下有使字。

十二 汪景明

廣本抱本汪上有進士二字，是也。汪係永樂二年進士，見進士題名碑錄。

五 前二 敕英國公

廣本抱本敕作敕，是也。

五 兵都督馬榮

舊校刪兵字。廣本抱本都有命字，是也。

抱本榮誤營。

六 所遺軍士之病殺者

抱本病下有者字，殺作殺。作殺是也。

七 藩王

廣本抱本王下有模字，是也。

後二 楊智

抱本智作志。

明太宗實錄卷一百六校勘記

廣本抱本作卷七十一

頁次 行 次 館

本 校

記

一 前十一 使邊境宴安

廣本宴作晏。

後四 趙王高燧內使

廣本抱本內上有遣字，是也。

八 金嶠

廣本金誤全。

二 前五 賜宴于中軍都督

抱本督下有府字，是也。

後一 令議

廣本抱本令作今，是也。

三 前二 甘嘗

廣本抱本嘗作棠，疑是也。

四 安謨縣之安謨海口

抱本二謨字誤漠。

五 椰園屯

廣本椰作柳。

八 七稅課局

廣本課下有司字。

九 清平州

廣本抱本平作化，是也。

十 蒲巴鄰關

抱本鄰作陵。

後五 群臣上賀表

廣本抱本賀表作表賀。

七 幹難河及峇蘭那玉兒哥地

抱本幹作幹。廣本抱本玉作土，是也。



面

四

前八 急于撫綏

十一 如青白色

後一 勤勞不易

二 賞論次賞賽

三 其面從

五

前三 總小旗

後五 鑼重

十一 未復職

六

前四 故指揮僉事

四 襲父職

七 董海參

抱本撫綏作綏撫。

舊校刪如字。

廣本抱本勤勞作勞動。

廣本賞論作賞論，是也。

廣本抱本其下有無字，是也。

廣本總下有甲字，是也。

廣本抱本鑼作輜，是也。

廣本職下有役字，是也。

廣本抱本故下有都字，是也。

廣本抱本父下有舊字，是也。

抱本參作山。

明太宗實錄卷一百七校勘記

廣本抱本不另爲卷，併入前文

頁次 行次 館

本 校

記

一 後二 楊中勳原火兒赤

廣本抱本中作忠，勳作厲。

二 旗平衛

抱本平作手，是也。

三 通判衛

廣本抱本判作州，是也。

六 單努蒼兒

廣本努作弩。

六 鄭中

抱本中作忠。

八 王福

廣本抱本福作禮。

十一 張銘

廣本抱本張作減。

二 前一 王嘉

廣本抱本嘉作喜。

四 劉清

抱本清作青。

五 阿次不花

抱本次作刺。

六 王輪襲賽因帖木兒

廣本輪作倫。抱本襲誤襲。

七 千戶小厮

廣本厮作斯，疑誤。

八 徐晟

廣本晟作勝。

十 綵幣十二表裏

十一 鈔六百錠

後六 王麟

八 長嶺

十一 團子監

三 前四 右軍都督僉事

九 魏剛李贊陳

後五 重之子孫

四 前三 征北將軍

三 襲職優給所例

十一 吳允誠

五 前三 劉言

十一 馬義

後一 金吾右衛

六 陳全

廣本十二作二十，抱本作十五。

廣本抱本六作五，是也。

廣本麟作麟，是也。太宗實錄二二六二面

有麟本傳。

抱本作長安嶺。

舊校改團作國。

廣本右誤左。

廣本抱本陳下有敏字，疑是也。

廣本抱本重作傳，是也。

廣本抱本將作官，是也。

廣本抱本所作如，是也。

廣本吳誤范。

廣本抱本言作信，疑是也。

廣本抱本馬作張。

廣本右作左。

廣本全作金。

八 燕山右衛  
前四 阿兒脫干

廣本右作左。

廣本千作干，是也。

四 戶輿左衛

廣本抱本戶作大，是也。

十一 東阿遞運所

廣本阿作河。

後八 熊山左衛

廣本抱本熊作燕，是也。

七 前九 把不怠

舊校改怠作台。

後七 薛祿爲都督

廣本抱本都上有右字，是也。

十 掌印中都留守司

廣本抱本無印字，是也。

八 前五 孫成

廣本抱本成作敬。

1971-1972

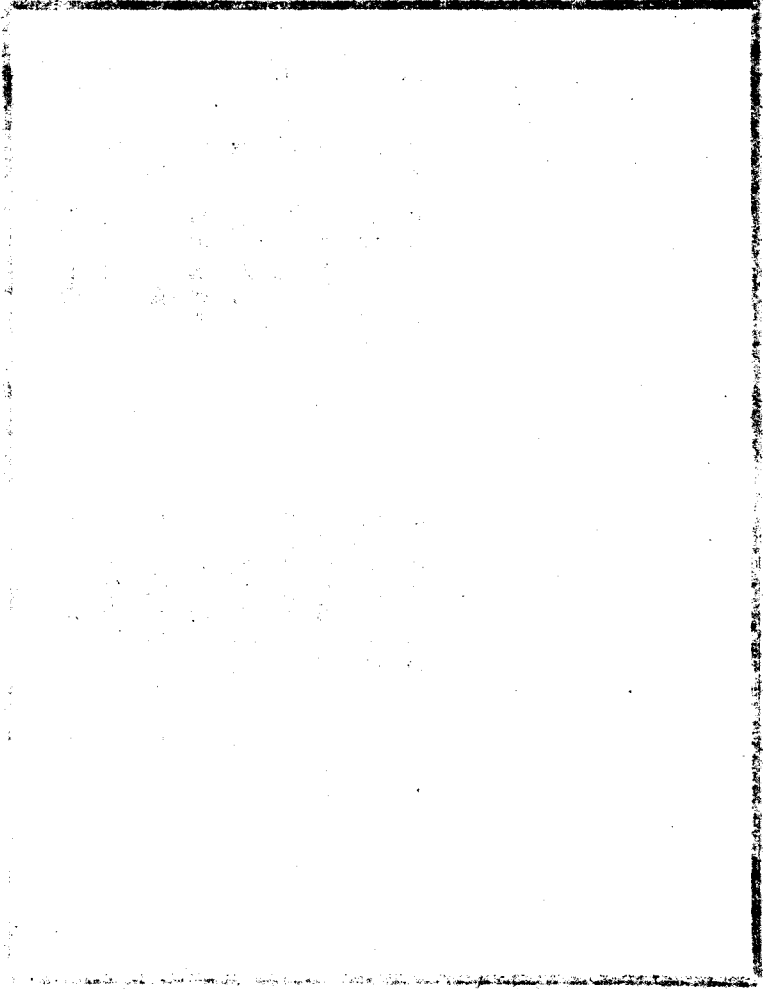

明太宗實錄卷一百八校勘記

廣本抱本作卷七十二

頁次 行次 館

本 校

記

一 前三 楚王模

舊校改模作楨。

十一 北京刑部右侍郎張思恭

刑應作行。廣本右作左，是也。張氏任北京行部左侍郎，見太宗實錄七〇一面。

十二 北京刑部

刑應作行。

後十 右叅政

二 前一 太平府蕪湖人

廣本右作左。

四 生擒敵

廣本湖下有縣字。

六 山都司

廣本抱本敵下有將字，是也。

後二 黃中

廣本抱本山下有東字，是也。

抱本中作忠，是也。忠事迹見太宗實錄一〇四五面。

四 漆永受

抱本受作定。

六 等等

舊校刪一等字。

八 禮頂弼慈妙濟

舊校改弼作弘。

十一 條糧給全米

廣本給上有俱字。

三 前十二 濟南府長山縣等

廣本無等字。抱本縣等作等縣。

後二 衣服冠

舊校刪服字。

八 陳志孫英

明史陳志傳英作瑛；功臣表作英。

八 襲安伯

廣本抱本襲作遂，是也。

十二 遺內官

舊校改遺作遣。

明太宗實錄卷一百九校勘記

廣本抱本不另爲卷，併入前文

頁次 行 次 館

本 校

記

一 前三 阿兒禿阿里急納等

抱本里作禮。

十二 兀里奚山衛

廣本奚作溪。

二 前四 乞以鈔代諭

廣本抱本諭作輸，是也。

七 官吏犯笞杖罪

廣本罪下有者字，是也。

九 爲民種地

廣本抱本地作田，是也。

後八 薊州府崑山縣

舊校改薊作蘇。

十 庚寅

舊校改寅作戌。

十一 晝太白見未星

抱本星作位，是也。

三 前八 權氏

舊校改權作權。

十二 宜加敬謹

廣本謹作慎，疑是也。



...

...

...

...

...

...

...

...

...

...

...

...

...

...

...

...

...

...

...

...

明太宗實錄卷一百十校勘記

廣本抱本作卷七十三

頁次 行 次 節

本 校

記

一 前六 後二小星從之

廣本抱本從作隨。以實錄文例證之，作隨是也。

七 往宣府操補

廣本抱本補作備，是也。

十 率男女百六十口來歸

廣本女作婦。

後六 亦不救援

廣本抱本救作應。

六 全旺

廣本抱本全作金。

二 前七 曹陞

廣本抱本陞作昇。

三 前九 赦之

廣本赦作宥。

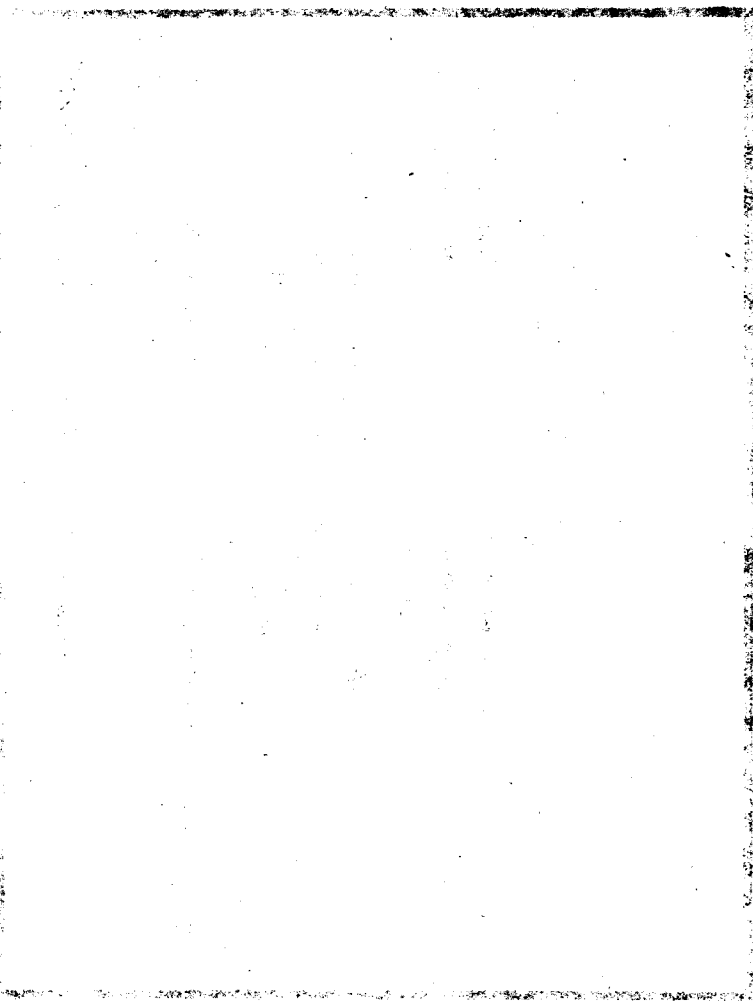

1917

明太宗實錄卷一百十一校勘記

廣本抱本不另爲卷，併入前文

頁次 行次 館

本 校

記

一 前六 俾仍往招諸嗣生黎

廣本抱本招下有諱字，是也。

十 能府中間有一二小人

廣本抱本能作雖，是也。

後八 昭祿祥脣哆羅語刺

舊校刪祥字。

九 會壽

廣本壽下有賢字，是也。

十二 安縣

廣本抱本縣作樂，是也。

二 前五 保住卜顏不花等

廣本住誤主。

八 朕甚嘉爲

廣本抱本爲作焉，是也。

後三 石塘官路

抱本無石字。

三 前六 官帶

廣本抱本官作冠，是也。

七 阿魯台田

廣本抱本田作曰，是也。

十一 如誠心歸附

廣本抱本如上有彼字。

後二 朕忽歹

廣本抱本朕作脫，是也。

七 在甘肅操備者

廣本肅下有鎮守二字，誤。

十 起在欽天監五官靈臺郎

四 前二 宴于中門右

廣本抱本在作爲，是也。  
廣本抱本宴上有宴于華蓋殿賜其從官長史以下十三字，是也。

後六 令至甘肅者

廣本抱本令作令，是也。

五 前二 高二丈九及

廣本抱本及作尺，是也。

三 中門三間

抱本門誤間。

四 高深視中間

抱本間作門，是也。

六 及宰牲房各三門

廣本抱本門作間，是也。

七 高一丈一寸

廣本抱本寸作尺，是也。

七 祭器亭一方八尺

抱本尺作寸，疑誤。

八 圍壇

廣本抱本壇作墻，是也。

九 奉祠等房

廣本祠作祀，誤。

十一 令通歷九年

廣本抱本令作今。

六 前三 三吳良臺

廣本抱本吳作吾，是也。

六 必計度事宜

廣本抱本計作詳。

八 陳原樽

明史安南傳樽作樽。

後八鉛十一萬九百一十六斤  
抱本鉛下有一字。

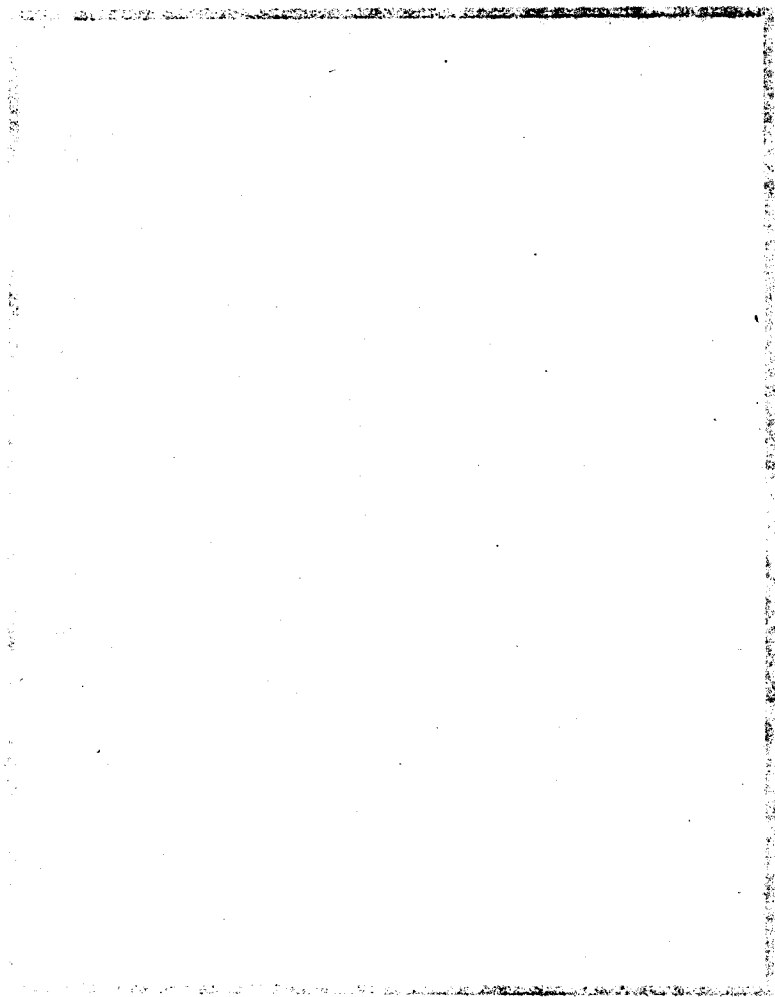

明太宗實錄卷一百十二校勘記

廣本抱本作卷七十四

頁次 行 次 館

本 校

記

一 前二 壬戌

抱本戊作戌，是也。

四 兩江廣西福建

舊校改江廣作廣江。

後四 論人壽天窮達休咎有驗

抱本咎下有皆字，是也。

七 懇以老乞歸田里

此處有誤，各本皆如此。

八 違宗賜祭

廣本抱本宗作官，是也。

十二 安福縣陂等處

廣本縣下有慶字，抱本有十字。

二 前四 三源旁近之民

廣本三作二。

六 東陽使人李宥

廣本抱本陽作洋。廣本宥作厲。

六 天祀南郊

廣本抱本天作大，是也。

十 絨錦金織

廣本作絨綿織金。

後一 谷王穗

舊校改穗作穗。

一 安遠伯

廣本抱本伯作侯，是也。

三 前四 賜鈔五錠

廣本抱本賜上有人字，是也。



五 宜命

廣本命作令。

六 在任治事

廣本治作管。

七 禮部

廣本抱本禮作吏。

七 當朝者止勿來

廣本抱本者下有皆字。

九 價值騰貴病

廣本病下有民字，是也。

後十一 張家溝

廣本溝誤灣。

十一 防遏雙社

抱本雙作響。

四 前四 紫乘義

紫當爲柴。

六 保定府祈州

廣本抱本祈作那，是也。

十一 宋理

理應作禮。

明太宗實錄卷一百十三校勘記

廣本抱本不另爲卷，併入前文

頁次 行次 館

本 校

記

一 前三 賈齊桓公胙

廣本抱本賈作賜，是也。

十一 監察御史堯新

廣本抱本史下有吏字，堯作克，是也。

十二 雲南按察司僉事

廣本僉事作副使。

後四 春冬煎鹽可二千二百五

廣本無可字。抱本無二千二字。

十斤

五 都山井鹽課司

廣本都作都。

八 中山王思紹

抱本紹誤詔。

八 遣王湘之子

廣本抱本湘作相，是也。

十一 授河間故城知縣

廣本間下有府字，城下有縣字。

十二 本中之任

廣本之任作至任；抱本作至。

二 前三 相率縛首賊

廣本抱本相上有即字。

四 翰林學士

廣本林下有院字。

九 羅原

廣本原作源。

十二 沒於戰陣

廣本抱本沒作歿。

後三 茂蘇州吳縣人

廣本抱本茂上有公字，是也。

七 上願侍臣曰

廣本願下有謂字，是也。

十二 何憚於改

抱本作何憚於改，是也。

三一 天地山川孝陵及奉先殿

舊校刪品字。廣本抱本天上有修字，是也。

祭品器

六 命馬吉爲指揮爲千百戶

廣本抱本吉下有你字，揮下有餘字，是也。

九 捐小惠以彌重患

廣本抱本惠作費，彌作頭，是也。

十 瓦刺

抱本刺作刺，是也。

十 遣使馬哈林等貢方物

廣本抱本等下有來朝二字，是也。

十一 木雅失里

抱本木作本，是也。

十二 傑驚

舊校改傑爲桀。

十二 不敢南面

廣本抱本面作向，是也。

後一 賜之綵幣

廣本綵作鈔。

五 山東齊東縣

抱本齊誤濟。

六 納明雞諸山溪澗之水

廣本抱本明作湖。

六 去年

廣本抱本年作歲。

七 下固堤官臺等處

廣本無固字。

九 冉琮

廣本琮作珪。字書無琮字。

十二 首眠

廣本抱本眠作服，是也。

十二 廣西道監察御史克新

廣本抱本史下有史字，是也。

四 前二 錢五千緡

抱本千作十，緡作媻。作緡是也。

六 永爲覆載之中

抱本爲作惟，是也。

十一 金銀銅錢

廣本錢作鐵。

後一 其名來朝

舊校改其作具。

三 食糧軍器

廣本抱本食作倉，疑是也。

五 初不嚴兵備

廣本抱本備下有禦字，是也。

五 賊去亦不追勦

廣本亦作又。

六 姑令捕寇續罪

廣本抱本續作贖，是也。

七 賜名吉炆

吉當爲佶。

八 沙岸衝決

廣本岸作崖。

十 濟寧州同

廣本抱本同下有知字，是也。

五

前一 宜種時用工

三 而彌免其他役

廣本抱本極作及，是也。

廣本抱本無免字，疑是也。

明太宗實錄卷一百十四校勘記

廣本抱本作卷七十五

頁次 行次 館

本校

記

一 前三 陳燧

按進士題名碑錄作陳燧。

四 夙夜惕勵

抱本勵作厲。

四 譚者

抱本譚作談。

十二 者求者

廣本抱本者求作考求，是也。

後二 古先生之法

廣本抱本生作王，是也。

八 有可裨益治道者

廣本抱本可下有以字，是也。

十 官修築

廣本抱本官作宜，是也。

十二 賜廷舉人進士及第出身

廣本抱本廷下有試字，是也。

二 後八 遣那速兒丁未奏

廣本抱本未作來，是也。

十一 撫育國之恩

廣本抱本國作爾，是也。

十二 哈喇哈納

抱本喇作刺，是也。

十二 慎終于始

廣本抱本于作如，是也。

三 前三 織金衣

廣本抱本衣下有服字。

三 忠力赤脫脫妻父亡

廣本抱本亡作云，是也。

六 閔仲名

廣本閔作閔，誤。閔氏事迹見太宗實錄三

二四面。

九 郭瑛

廣本抱本瑛作英，是也。

九 次女漢王庶妃

廣本抱本女作爲，是也。

十一 禾屯吉衛不類木兒

廣本屯作七。舊校改類爲顏。

後三 金吾左衛

廣本抱本左作右。

七 燕山右衛

廣本抱本右作左。

八 杜榮弟貴

抱本弟作子。

四 前十 罷職屯田

廣本抱本田作種，是也。

十二 爲曩光阻道

抱本道作遇。

後二 建州十里綿二衛

廣本十作失，是也。

五 陳燧

廣本燧作遂，抱本及進士題名碑作瑛，抱本是也。

五 翰林庶吉士

廣本林下有院字。

五 鍾瑛

抱本瑛作英；進士題名碑錄作瑛。

六 邵聰

廣本聰作聰；進士題名碑錄作聰。

六 習譚書

廣本抱本譚作譚，是也。

七 仍隸翰林

廣本林下有院字，是也。

八 囊壁

廣本壁誤光。

十二 太源府

舊校改源爲原。

前五 員寃

廣本抱本員作負，是也。

九 李宗信

抱本宗作崇。

十 按察使

廣本作按察司副使。

十二 致賊入寨殺官軍

抱本寨作塞，是也。

後二 當黜發成邊

舊校改黜作黥。

三 朕常命爾等

廣本抱本常作嘗，是也。

十一 可罷其歲征

抱本征作徵。

六 前一 劉得泉

廣本泉作全。

十二 古樸

抱本樸作朴，是也。

後一 宋福

廣本抱本福作禮，是也。

八 勇怙然不知儆戒

抱本勇下有等字，廣本抱本怙作恬，是也。



七 前四 楊巨覽

廣本巨作臣，誤。巨覽事迹見太宗實錄一  
七四二面。

後二 都指應同知

廣本抱本應作揮，是也。

八 謂禮部臣曰

廣本抱本謂上有上字，是也。

八 前一 調開平立功

廣本抱本調作調。廣本平作元。

二 王女一產三男

廣本抱本女作氏，是也。

四 至雲中後二小星隨之

廣本後作沒。

五 石土塘橋七十餘里

廣本抱本橋下有路字。

明太宗實錄卷一百十五校勘記

廣本抱本作卷七十六

頁次行次館

本

校

記

一 前三 革旺

廣本革作葉，誤。革旺任遼東都指揮同知，見太宗實錄二七二面。

三 特賜鈔千貫

廣本無特字。

四 沒于軍

廣本抱本沒作歿。

五 刁伯通

廣本刁作刀。

後十 宗巴幹即南哥巴藏卜

抱本幹作幹，是也。

二 前一 哈喇回

抱本喇作喇，是也。

四 瓜哇

抱本瓜作爪。

八 明忠

廣本明作胡。

九 詹以誠

抱本誠作成；太宗實錄一〇六四面亦作成。

九 曹義子彬

廣本抱本彬作斌。

十 各襲其職

廣本無其字。

後六 博花江口

廣本花作化。

六 上思朗州爲上思朗州

廣本上朗字作郎；按卷六十八作朗。下朗

七 下恩朗州爲下恩朗州

字抱本作郎。  
廣本上朗字作郎；按卷六十八作朗。下朗字抱本作郎。

七 古藤縣爲古藤縣

廣本抱本上藤字作滕，是也。

三

後八 黎景恂

廣本黎作李。

九 徒上虛文

抱本上作尙。

十二 二萬二千

廣本二千作六千。

四

前四 陳謨

廣本謨作謀。太宗實錄一五一三面作謨。

四 浙江按察僉事

廣本抱本察下有司字。

五 命前燕山左護衛指揮

舊校刪前字。

八 不聽出姓

廣本姓誤姪。

九 孫朶朶木

廣本孫作吳。

十 金吾衛後

舊校改衛後作後衛。

十一 汪浩姪繡

廣本繡作雄。

後一 雖賊少

舊校改作賊雖少。

六 江宗

抱本江作羹。

六 刺麻

抱本刺作刺，是也。

七 普安安撫司

廣本安安誤作安宜。

八 湖廣施南宣府司

廣本無諸字。

前四 百二十名

廣本施誤思。廣本抱本府作撫，是也。

五

五 益養

廣本二十作十二。

六 刀士養

廣本抱本益作孟，是也。

七 成材勿棄

廣本抱本土作玉。

八 古麻刺失里

影印本材字不清晰。

後六 酉陽宣撫司寧撫

抱本刺作刺，下同，是也。

九 米百二十七石

廣本抱本寧作宜，是也。

十 雲南鄆州

廣本米下有一字。

十一 賜之綵幣

廣本抱本鄆州作麓川，是也。

十二 崇陽土益煒

廣本綵作鈔。

十三 長官司副長官自思

影印本崇字不清晰。舊校改土作王。益當

爲孟。

舊校改思作恩。

六

前三 周異子土

廣本抱本土作玉，是也。

三 金後衛

抱本金下有吾字，是也。

三 李遇

廣本遇作周。

三 劉海子土

廣本抱本土作玉，是也。

八 陳倉東河等驛

廣本東河作河東。

八 積革

廣本抱本革作草，是也。

十 張固村河口

廣本抱本張作彰。

十二 乞今被災之民

廣本今作令，是也。

後一 南科

明史西域傳作南葛。

二 容隆蒙

明史西域董卜韓胡宣慰司傳容作答。

二 請兵伐之

廣本伐作征。

八 亦令哈

廣本令作答。

明太宗實錄卷一百十六校勘記

廣本抱本作卷七十七

頁次 行次 館

本 校

一 前五 孫忠第得

廣本抱本第作弟，是也。

六 榜萬刺

抱本刺作刺，是也。

後八 受雇苟活

廣本苟作求。

十 其原藉田地

抱本藉作籍，是也。

二 前五 人以爲孝感云

廣本感下有所致二字，是也。

八 又不輯陸鄰國

廣本輯作緝。

後二 兵二千餘

廣本千作十。

二 急攻土城

廣本抱本土作王，是也。

三 交戰數合大敗之

廣本抱本合下有和字。

五 子敏

廣本抱本子作子，是也。

九 於五六屯

廣本五六作六七。

三 前一 朱禮

廣本抱本朱作宋，是也。

一 游黃河故道

抱本游作浚。

四 出西

廣本抱本出作山，是也。

六 海肥

舊校改肥作肥。

十 太真

抱本太作泰，是也。

十一 遺官

影印本遺字模糊。

後一 賈武子彬

廣本彬作斌。

一 爲羽林衛指揮使

廣本抱本林下有前字，是也。

六 至楚昭王第六女也

廣本抱本至作主，是也。

七 荒蕪田土千三十八頃有

廣本抱本土下有一字。抱本土作地。

奇

八 請除其稅

廣本稅下有糧字，是也。

八 榜葛刺國王

抱本刺作刺，下同，是也。

九 彭勇烈

抱本勇作永。明史土司傳作勇。

十一 福建都指揮同知李玉

廣本同知作僉事，實錄一三九二面作同知。

十二 遺文

抱本遺上有彬字，是也。

四 前一 追敬中玉

廣本抱本玉下有偕行敬中等即欽部屬金帛

路文又敬中玉十七字，是也。

二 併効之

十 長州

後八 而河自其西北流也

八 由開河至東昌府

九 深二丈三尺

十 用二十旬

十一 自濟寧至臨流

五 前五 縉先爲翰林學士

八 命專督化州饒鎮

八 時翰林檢討王爾

十一 數歲皆瘦死

後四 翰林修撰

四 兼翰林編修

廣本抱本効作効，是也。

廣本抱本州作洲，是也。

廣本抱本自作則。

廣本抱本至作過。

廣本抱本二作一。

廣本抱本二作工。明史宋禮傳作二十旬而

工成。按實錄二月二十八日已未開會通河

，六月二十六乙卯工畢，計費時一百二十

天，則實錄原文應作用工十二旬。

廣本抱本流作清，是也。

廣本林下有院字。

抱本饒作餉。

廣本林下有院字。舊校改爾爲僞。

瘦當作庾。

廣本林下有院字。

廣本林下有院字。



六 爲翰林修撰

六 員清介之操

廣本林下有阮字。

抱本員作負，是也。

明太宗實錄卷一百十七校勘記

廣本抱本不另為卷併，入前文

頁次 行 次 館

本 校

記

一 前二 永樂九年七月

廣本抱本下有秋字，是也。

六 疫癘全消

廣本抱本全作潛。

八 効勞日久

廣本効作勤。

九 張麒

廣本抱本麒作麟，下同。明史作麒。

後三 爾兵部申戒飭之

廣本申作其，是也。

四 汝上縣之關河

廣本抱本關作開，是也。

四 東昌之崇武五驛

廣本抱本昌下有府字，是也。

十 張材等口決潰隄岸

抱本材作村。

十二 沒田稼萬三千三百八十

廣本稼下有一字。

頃

二 前一 免其今年租

廣本租作田租，是也。

二 孫家圍塘

廣本抱本圍作圍。

四 滿刺加

抱本刺作刺，是也。

五 拜里迷蘇刺

抱本刺作刺，是也。

五 黃蕞

廣本黃誤王。

六 張鬼刀赤

廣本抱本刀作力，是也。

七 陽祭

舊校改作賜祭。

七 哈刺哈納

抱本刺作刺，是也。

八 各賜鈔幣

抱本幣作帛。

九 蘇門答刺

抱本刺作刺，是也。

十 速魯唐忽光

廣本光作失，抱本作先。

十 巴刺密鎖刺達羅息泥

抱本鎖下刺字作刺，是也。

十一 麻哈刺查苦馬兒

抱本刺作刺，是也。

十一 南坐里

廣本抱本坐作巫，是也。

十二 瓜哇國新材材主

抱本瓜作爪，新材材作新庄村。下材字廣

本亦作村。

後二 交陞總陞總兵官

舊校刪總陞二字。

五 樹椿

椿當爲椿，下同。

六 賊黨既帥

舊校改既作阮。

八方政

廣本方誤張。

九管領翊虎軍

廣本抱本翊虎作虎翊。

十黎德舜

廣本黎作李；抱本德作得；明史安南傳與館本同。

十二濱州鎮撫軍大將軍印

廣本無軍字。

前三朱從善予名

廣本抱本予作子，是也。

三通州衛指揮僉事

廣本僉事作同知。

六賜璠等鈔幣

廣本抱本幣下有有差二字，是也。

七刀門奈

抱本奈作禁，誤。

八籠州

舊校改州作川。

十一有勳

抱本勳作勳。

十二陽平衛

舊校改陽平作平陽。

後二歲納鹽

廣本抱本納作辦。

五王原

廣本抱本王作三，是也。

六金鍾

抱本鍾作忠，是也。

七率繫維於皂櫪

廣本皂作槽。

七 致有歸嚙而死者

廣本抱本歸作歸，是也。

九 滿刺加

抱本刺作刺，是也。

十一 復命有

廣本抱本有下有司字，是也。

四

前二 僕從

廣本抱本僕作僕。

六 有病

廣本病作疾。

十 忠心更自警惕

廣本抱本忠作中，是也。

後二 二十五

廣本抱本作五十五。

四 滿刺加

抱本刺作刺，是也。

四 拜里迷蘇刺

抱本刺作刺，是也。

五 會通館

廣本抱本通作同，是也。

五

前一 未歲

廣本抱本未歲作末，是也。

八 木有可爲檄樹老

抱本老作者，是也。

明太宗實錄卷一百十八校勘記

廣本抱本作卷七十八

頁次 行 次 館

本 校

記

一 前二 諸將

廣本抱本將作得，是也。

四 王或

廣本或作或，是也。

五 失刺班

抱本刺作刺，是也。

六 鎖灘帖木兒

抱本木兒作梅，疑誤。

七 紀恭

廣本恭作功。

八 雲大速失

廣本速作遠。

八 羽林左衛千戶張星

廣本抱本星作昱。廣本千戶作指揮僉事。

十 滿刺加國王拜里迷蘇刺

抱本二刺字作刺，是也。

十一 常州疥

廣本抱本疥作府，是也。

後一 左春坊大學士

廣本抱本左上有兼字，是也。

三 人賜鈔五錠

廣本抱本賜作賞。

四 各布政司照磨檢校各一

廣本抱本本司下有設字，是也。

員

五 舊例

廣本例作制。

七 屯年

廣本抱本屯作比，是也。

九 忙歌刺

抱本刺作刺，是也。

十二 後都督僉事

廣本抱本後下有軍字，是也。

二 前六 罕寶法

廣本法作發。按法者蠻酋自大之稱，或書作發。廣本下仍作法。明史木邦傳作發，而書其父名仍作罕的法。

六 刀配歌

廣本歌作股，下同。

九 及金銀器

廣本器下有皿字。

十一 今天氣面寒

廣本面作向；抱本作向。作向是也。

後四 百六十人

廣本抱本無十字。

九 蘭芳

廣本蘭作蘭，是也。

十 曹潤

廣本潤作慎，按下卷第四頁前七行廣本仍作潤。

十一 徑歸私第

廣本徑作竟。

三 前二 谷龍長官司

廣本谷龍作龍谷，按明史地理志貴州有谷

龍河，則作谷龍是也。

三 禮部兵部奏議

廣本抱本奏議作議奏，是也。

九 軍人大長

廣本抱本大作火，是也。

後二 並番大長

廣本抱本大作火，是也。

三 大長

廣本抱本大作火，是也。

四 厨役行人稍水

舊校改稍作稍，下同。

四 前四 在加賞

廣本抱本在作再，是也。

五 鈔五十錠

廣本錠下有綿布二疋四字。

七 小厮軍匠軍行人鈔十六

廣本行下有：「人鈔二十五錠，梢水並家人

錠

鈔十六錠，綿布二疋。傷故滄沒失陷截殺

，各循前例賞外，再加賞指揮鈔五十錠，

綵幣二表裏；千戶衛鎮撫鈔四十錠，綵幣

一表裏；百戶所鎮撫鈔三十錠，綵幣一表

裏；御醫並番火長鈔二十五錠，綿布二疋

；校尉鈔二十錠，綿布二疋；旗甲軍民通

事火長小厮軍匠軍行「一百十二字，是也。



後四 流亦八馬

廣本抱本八馬作入焉，是也。

六 繫乎治水之消長

廣本抱本作治泊，是也。

七 寧陽縣埝城關

廣本抱本埝作堰。

十一 河中宜築堰

廣本中作口。

十一 是日

廣本抱本日作月，是也。

明太宗實錄卷一百十九校勘記

廣本抱本不另爲卷，併入前文

頁次 行次 館

本 校

記

一 前二 滿刺加國王

抱本刺作刺，後同，是也。

三 拜里迷蘇刺

抱本刺作刺，後同，是也。

三 榜葛刺

抱本刺作刺，是也。

五 觀官井

廣本抱本官作音，是也。

後四 永樂八年糧樹

抱本獨作藕。

五 曹隆卒隆穎上縣人

卒下三字，爲籤條遮蓋，致未印出。

六 從下大原

舊校改大爲太。

七 爲前鋒

廣本前作先。

十一 諡中毅

廣本抱本中作忠，是也。

二 前三 以警後來

廣本警作傲。

八 恪勤不怠

廣本怠作懈。

後一 九十三人

廣本抱本人下有「自陳不諳吏事願就北京爲民從之人」十五字，是也。

二 京師

廣本京師作北京。

前三 順風南帆

廣本帆作還。

四 以副朕聽念之懷

廣本聽作憊。

五 白銀五百兩

廣本抱本銀作金，是也。

六 文綺二

廣本二下有疋字。明史滿刺加傳無疋字。

十 金繡龍衣

廣本抱本龍作襲。

十二 甲午

舊校改午作戌。

後二 榜葛刺

抱本刺作刺，是也。

六 始釋之

廣本抱本釋作出。

十一 決不候時

廣本候作待。

前二 襲父舊職

廣本舊作原。

三 杜成侄松

廣本抱本松下有山字。

七 曹潤等

廣本無等字。

後四 帝王之帝

廣本抱本之帝作之度，是也。

六 亦為刺愛和

抱本刺作刺，廣本和作河，是也。

六 木束河

廣本束作朔，疑當作束。

七 弗刺奴

抱本刺作刺。

十 得何不體人情

舊校改得何作何得。

五

前二 以公事妨農務

廣本抱本務下有者字，是也。

五 失刺

抱本刺作刺，是也。

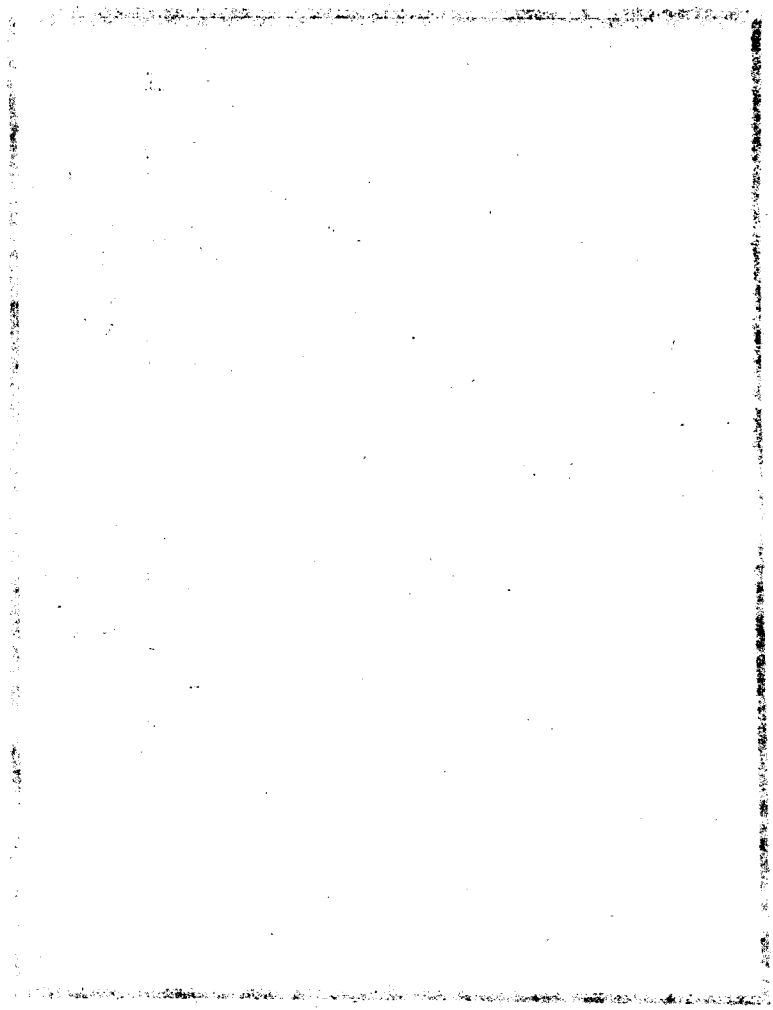

明太宗實錄卷一百二十校勘記

廣本抱本作卷七十九

頁次 行次 館

本

校

記

一 前三 兀者右衛

廣本無右字。

六 南距朶土川藏

廣本朶下有州字。

十 爲鴻臚左寺丞

廣本抱本臚下有寺字，是也。

十一 廣東按察僉事

廣本抱本察下有司字。

十二 福建按察僉事

廣本察下有司字。

後一 李實

廣本實下有善字，誤。李實事迹見太宗實錄一〇一二面。

二 彭以勝

廣本抱本勝作盛。

八 屯田

廣本抱本屯作種。

十 吏科給事

廣本抱本事下有中字，是也。

十二 禮科給事中

廣本科下有左字。

二 前二 倪峻

廣本抱本峻作俊，本卷第三頁前七行抱本仍作峻。

三 刑科署科給事中

廣本抱本署科下有奉字，是也。

五 工部給事中

抱本部作科，是也。

九 兀哈出

廣本無兀字。

十 阮里河衛

廣本河作哈。

後八 玉帶一

抱本一下有束字。

九 毋替朕命

廣本毋作無。

十二 翰林學士

廣本林下有院字。

前二 國子祭酒

廣本抱本子下有監字，是也。

二 兼翰林院侍讀

廣本讀誤講。

五 北京刑部

廣本抱本刑作行，是也。

七 哈刺馬牙

抱本刺作刺，是也。

八 有內奏

廣本抱本內下有官字，是也。

十 千戶能率衆捕之

抱本衆作兵，是也。

後一 阿刺山

抱本刺作刺，是也。

三 王洪爲修撰

抱本撰作撰。

四 中奉大夫

廣本奉作順。

三

八 太如蓋

舊校改太作大。

九 番會斑竹

抱本斑作班。

四 前二 蘇火耳灰

廣本灰誤炭。

三 失失

廣本作失火。

五 趙桑哥失里

廣本哥作兒。

六 永平衛

廣本平誤通。

七 李海海孫焦剛

舊校據廣本刪一海字。抱本無焦字。

八 吳彬俊

廣本抱本彬下有潘字，是也。

十二 龔信

廣本信作清。

後一 蘇州衛

廣本抱本蘇作蘇，是也。

二 管八禿帖木兒

抱本八作玉。

四 苗清

廣本抱本清作青。

五 金吾左衛

廣本抱本左作右。

八 宋斌

廣本宋作永。

十一 韓雍郭榮

廣本作郭雍韓榮

五 前四 俱襲其父職

廣本無其字。



八 刺馬拍

抱本刺作刺。

八 及其侄李里

廣本抱本里下有等字，是也。

九 木東河

抱本東作刺。按明史兵志云：木刺河衛，  
舊會典作木東河衛。

九 把刺答哈

抱本刺作刺，是也。

十 兀魯罕河衛

廣本河作州。

十一 從之

廣本抱本從上有皆字，是也。

明太宗實錄卷一百二十一校勘記

廣本抱本不另爲卷，併入前文

頁次 行 次 館

本 校

記

一 前四 瓊煒

廣本煒作輝。按明史諸王表唐王庶二（疑應作三）子名瓊煒。

四 賜翰林學士

廣本抱本林下有院字。

六 嘔罕河等衛

廣本無等字。

六 賜鈔有差

廣本抱本鈔下有幣字，是也。

七 督罕河嘉河等衛

廣本嘉作加。

十 聞石室福安等州縣

抱本脫聞字。

後四 阮思城

廣本抱本城作城。明史安南傳亦作城。

四 慈廣

廣本抱本廣作廉，是也。

七 太子嫡長子

廣本抱本太上有皇字，是也。

二 前四 加勺幕

抱本幕作幕，是也。

四 設帖于樽東

廣本抱本帖作帖，是也。

九 次詣盥洗

廣本抱本次上有以字，是也。

後六 北向立

廣本向作面。

七 北面立

廣本抱本面作向。

三 前二 樂止作

舊校刪止字。

八 寧勅戒

廣本抱本寧作宜，是也。

十 惟民之則

廣本抱本則誤式。

後二 瞻折

舊校改折作圻。

三 鈔三萬綻

廣本抱本綻作錠，是也。

三 紵百疋

廣本抱本紵下有絲字，是也。

三 白堊羅棉條

抱本棉作錦。

五 柳子三百枚

廣本抱本柳作柳，是也。

六 木笞兀

廣本兀下有等字。

七 設交趾寧化州

廣本無寧字。

八 武禮縣

抱本禮誤樂。

八 新安府之廣盈庫

抱本盈誤設。

九 儀封縣之大岡

抱本岡作崗。

十一 儀封縣之大岡

廣本抱本同作岡。

四

前一 水竹可通篋筏

抱本竹作行，是也。

三 徐斌

廣本斌作彬。

八 實役又以守城功

廣本抱本役作後，是也。

九 鄒平縣白脩溝河

廣本抱本脩作條。

後一 節制

廣本抱本制下有交趾諸衛所勅觀曰八字，是也。

四 昭祿羣廣修羅誦刺

抱本刺作刺，是也。

七 湖廣布政司右參政

廣本右作左。

八 交趾布政司右參政

廣本抱本右作左，是也。

八 王鐸爲左參政

廣本抱本左作右，是也。

五 前二 况文

廣本况作祝。實錄永樂十一年八月乙巳條各本均作况，則作况是也。

四 今韓王冲城宴代世子王

廣本抱本今作命，子下有于字，是也。

邸

五 戶科給事胡安

廣本抱本事下有中字，是也。

八 刑科都給事中

廣本脫都字。

九 巨竊見

廣本抱本竊作切。

十二 刑法矣中

廣本抱本法作罰，是也。

後五 賜方物

廣本抱本賜作貢，是也。

八 喃刺約恩

抱本刺作刺。

十一 建陽衝鎮府截

廣本抱本府作撫，撫下有武字，是也。

六

前二 恃恩縱恣

廣本抱本恣作肆。

三 宜改行爲善

廣本抱本宜上有自今二字，是也。

七 靈壁

抱本壁作壁，是也。

明太宗實錄卷一百二十二校勘記

廣本抱本作卷八十

頁次 行次 館

本 校

記

一 前三 賜徹里帖木兒

廣本抱本兒下有等字，是也。

八 數爲韃靼抄掠

廣本抄作標。

後一 實窺伺

廣本抱本實下有行字，是也。

二 前一 以災免順天府涿州太興

廣本抱本以下有水字，是也。舊校改太興

等州縣永樂八年稅糧

作大興。

二 草百八十一萬三千餘束

廣本草下有一字。

七 阿力臺

廣本力下有阿字。

後四 軍士離聚艱難

抱本離聚作最。

八 澧陽郡主

廣本澧作豐。

八 命禮部葬祭如禮

廣本如禮作如制。

十一 以自青辭

廣本抱本自青作目青，是也。

三 前二 鄔賴察其

廣本鄔作烏。

六 吳永誠

廣本抱本永作允，是也。

十二 絹袖衣

廣本絹袖作袖絹。

十二 遠丹

廣本作遠舟，抱本作遠丹。

後一 哈刺那毒

抱本刺作刺。

十 銅首

廣本銅作洞。

四 前八 別里哈

廣本里作失。

明太宗實錄卷一百二十三校勘記

廣本抱本不另爲卷，併入前文

頁次 行 次 館

本 校

記

一 前五 簡賢任能用之撫字

廣本抱本任能用之作用能任之。

七 惟厥咎

舊校惟上補溯字。

十 非由此與

廣本作非由此而致歎。

後三 五品以下

廣本抱本下作上，是也。

二 前九 在京各衛成造海船等件

廣本成誤所。

十二 官爲補支

廣本抱本支作之。

後八 其賠償官物

廣本抱本償作納，是也。

九 因而糾衆爲非

廣本非爲盜。

十 軍還還伍

廣本抱本作軍還原伍，是也。

三 前五 俱依太祖訓

舊校刪太字。

八 有懷二之心

廣本無之字。

十一 悉皆擒戮

廣本皆作就。

後二 壞廬舍千百餘間

廣本抱本千下有六字，是也。



六 復陝西布政司楊泰官

廣本西下有右字，司作使，是也。

十二 太祖皇帝

廣本抱本祖下有高字，是也。

前四 米朶兒只

抱本見作耳。

八 柴永正

廣本永誤良。

九 上諭右順門

舊校改諭作御。

十 李慶

廣本李作季，誤。

十二 卿等

廣本抱本等下有豈可不慎如卿等七字，是也。

後二 高不刺

抱本刺作刺，是也。

六 鑿燂

舊校改燂作燂。

十 哈刺不花

抱本刺作刺，是也。

五 前九 恩義或有不周

廣本抱本義作意，是也。

十一 瓦刺

抱本刺作刺，下同，是也。

後三 金織龍衣

廣本龍作襲。

十一 今京師城垣

廣本無今字。

六 前二 今後之

廣本抱本後作役，是也。

九 萬八千餘石

九 女直頭目

後三 百三十三萬

三 四千六十五斤

四 一千七十三萬

廣本千作十。

廣本直下有野人二字。

廣本百上有一字。

抱本十作百。

抱本十作百。

1. The first part of the document is a list of names and addresses of the members of the committee.

2. The second part of the document is a list of names and addresses of the members of the committee.

3. The third part of the document is a list of names and addresses of the members of the committee.

明太宗實錄卷一百二十四校勘記

廣本抱本作卷八十一

頁次 行 次 館

本 校

記

一 前二 十年正月

廣本抱本下有春字，是也。

四 爾之忠誠而弗渝

廣本抱本誠下有久字，是也。

七 冠服鈔綵幣

廣本抱本服下有銀字，是也。

後八 閩清縣

舊校刪清字。

十一 運載甚難

抱本難作艱。

十二 乞運納南寧從之

廣本抱本寧下有爲便二字，是也。

二 前三 往歲所中鹽者亦令停支

廣本抱本無者字，是也。

五 潘叔正

抱本叔誤敝。

五 兗州東昌等府

舊校刪等字。

五 地曠人稀

抱本曠作廣。廣本人作民。

七 民不得失業

舊校刪得字。

八 每歲人民易其粳米輸納

廣本抱本易其作皆易，是也。

九 乞令粟

廣本抱本令下有納字，是也。

後二 夏原吉言侍其母往觀

舊校刪言字，改母為母。

三 中官言以聞

舊校刪言字。

三 賚賜鈔二百錠

舊校刪賜字。

十一 悉還掠

廣本抱本遺下有所字，是也。

三 前四 丙子

舊校改子作午。

七 洩居塔山

廣本塔下有難字；抱本有灘字。

九 餘皆散之

廣本之作走，是也。

十 民居鮮少

廣本抱本民居作居民，是也。

十二 用民困乏

舊校改用民作民用。

後一 地皆有平川

廣本抱本無有字，是也。

二 儲旁近驛舍

廣本抱本儲下有于字，是也。

五 以知古先賢之行事

廣本抱本先下有聖字，是也。

九 都察院義

廣本抱本作都督費義，是也。

四 前三 龍陞指揮僉事

舊校改龍作襲。

五 朱秀

廣本抱本秀作琇，是也。

十二 連年

廣本抱本年作歲。

後一 陶幹

廣本幹作翰。

二 灌頂淨覺弘濟大師

廣本抱本大有闕字，是也。

五 魯府王肇輝

舊校刪府字，改輝作輝。

六 保住二十四員

廣本抱本住下有等字，是也。

五 前四 悉械送京論罪

廣本抱本京下有師字。

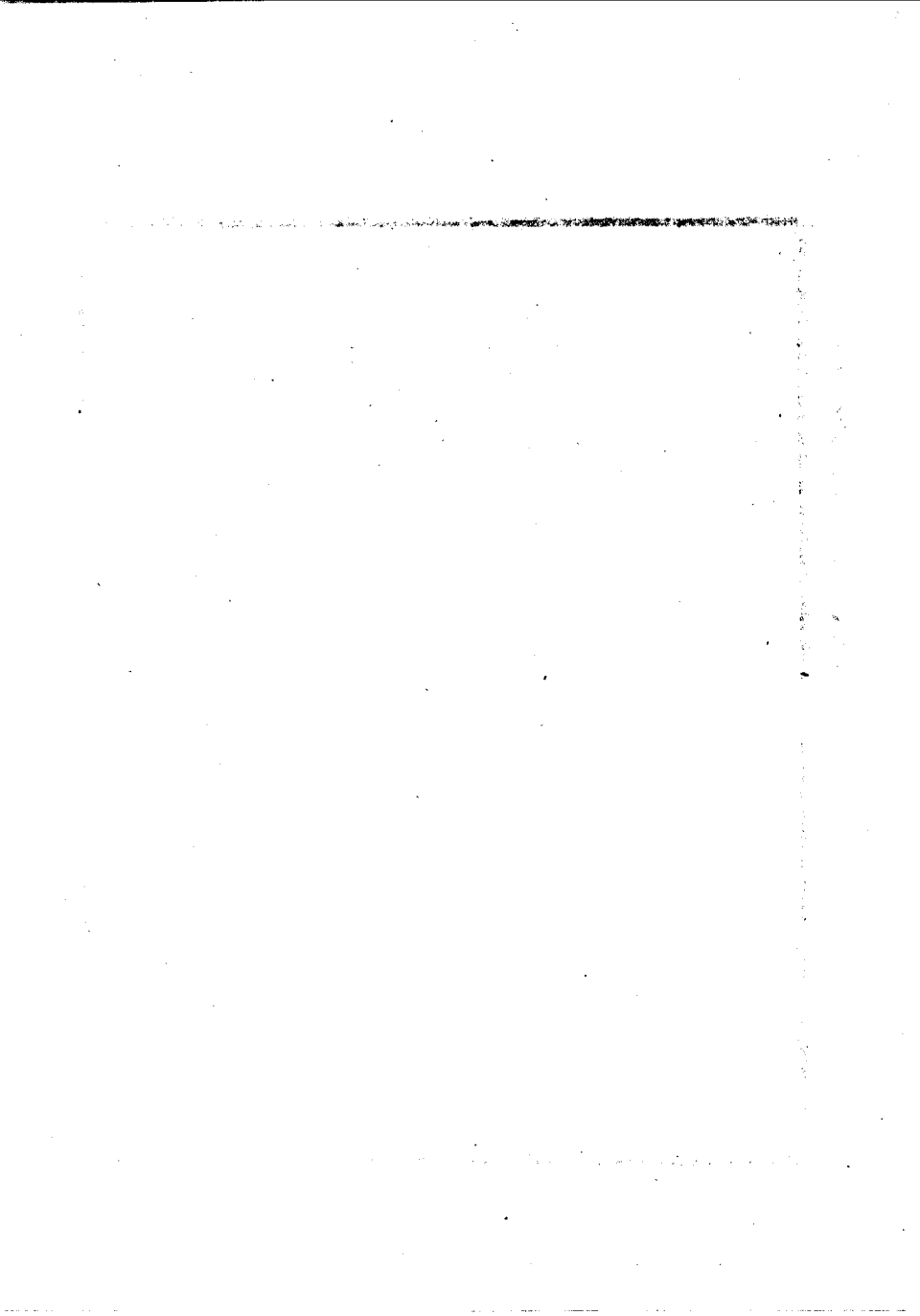

明太宗實錄卷一百二十五校勘記

廣本抱本不另爲卷，併入前文

頁次 行次 館

本 校

記

一 前五 翰林院侍讀楊榮

廣本抱本讀作講，是也。

九 班藏丹卜

廣本藏丹作丹藏，是也。抱本脫藏字。

後一 衣食不必給

舊校改不必作必不。

六 月給六品祿

廣本祿作俸。

七 靖江九

廣本九作府，是也。

二 前一 情有矜

廣本抱本有下有可字，是也。

七 利花舊市驛

抱本利作黎。

十二 其都督指揮保住等

廣本抱本無督字，是也。

後二 悉送京師

廣本京師作北京。

八 崔得壽

廣本壽作壽。

九 今取無過百人

廣本抱本無作毋。

十 金吾在衛

廣本抱本在作左，是也。

三 前一 錢真子順

抱本順下有天字。



二 羽林千戶

廣本抱本林下有前衛二字，是也。

二 闕十二子勝陞指揮僉事

抱本勝下有襲字，是也。

三 賜平江伯陳瑄充總兵官

抱本賜作勅，是也。

四 率舟師往海運糧餉赴北京

廣本抱本無往字，是也。

十 來貢

廣本抱本貢作朝，是也。

十一 戶部左侍郎

廣本抱本左作右，是也。

十二 陸禎

廣本禎作禎。卷一百二十第二頁廣本仍作禎。

後一 王確於三萬守備

抱本萬下有衛字，是也。

六 軍校尉三百人

廣本抱本尉作尉役，是也。

八 三斗五升

廣本抱本升下有河東每引二斗四升（抱本無四升二字）四川每引一斗五升十六字。

明太宗實錄卷一百二十六校勘記

廣本抱本作卷八十二

頁次 行次 館

本 校

記

一 前六 求才備薦舉人之科

舊校刪人字。

九 或論而為清談

抱本論作淪，是也。

後十一 都指揮同治

抱本治作知，是也。

十二 張雄

廣本張作趙。

二 前三 中留都守司

舊校改留都作都留。

五 并賜從官鈔有差

廣本抱本賜下有其字，是也。

十一 仍宴賜于會同館

舊校改宴賜作賜宴。

十二 馬鐸等謝恩

廣本抱本等下有上表二字，是也。

後三 王銓

抱本銓作鈺。進士題名碑錄亦作鈺。

六 水平洞

廣本水作永。

八 如碗大

廣本碗作盞。

十一 齊安

廣本齊作徐。

十二 凡速麻河

廣本抱本凡作兀，是也。

三

前二 賜帶襲衣

十 任得聚

後四 特冷士官

九 僉事添保

四

前二 以水災蠲北京所屬郡縣

租種

八 賽因哈里

九 武義伯

十一 張侗

十一 程久

十二 龐振舒

後五 沅江軍民府

七 貢琛

八 服未終而更嫁

五 前二 刑布追鞠

廣本抱本賜下有冠字，是也。

廣本抱本得下有子字，是也。

廣本冷作令。

抱本添下有設字。

廣本抱本種作稅。

廣本無里字。

廣本義作平，誤。

廣本侗作同。

廣本抱本久作玖。

廣本舒誤館。

抱本沅作元，是也。

廣本抱本琛作琛。字書無琛字。

廣本更作改，抱本作再。

舊校改布作部。追疑應作逮。

明太宗實錄卷一百二十七校勘記

廣本抱本不另爲卷，併入前文

頁次 行 次 館

本 校

記

一 前六 左侍丞

舊校改侍作寺。

後四 一十五里

廣本五作二，是也。

十二 哈制馬牙

廣本抱本作刺，是也。

十二 劉秉謙

廣本謙作諒，誤。

二 前三 請復開設

廣本無開字。

七 受賂

廣本賂作賍。

八 涼州衛都督同柴別力哥

廣本抱本同下有知字，是也。

九 貢馳馬

抱本馳作駝。

後一 許眞

廣本抱本眞作貞。

二 孫讓子直

廣本抱本直作貞。

三 各襲職

廣本抱本襲下有父字，是也。

五 天城

廣本抱本城作成。

七 馬黑變

舊校改變作蠻。

七 阿馬丹

廣本丹作哈。

十二 凡給二千

廣本抱本給下有萬字，是也。

三 前二 臨海縣民因水災虧免鹽糧

廣本抱本因作因，是也。

四 源州衛指揮僉事

廣本抱本指揮作都督，是也。

後二 翰林院學士左春坊大學士

廣本抱本左上有象字，是也。

四 李日良

抱本日作日。進士題名碑錄亦作日。

五 魯琛

廣本魯作魯。進士題名碑錄作魯。

六 趙益

廣本益作蓋。

十 燕山右衛

廣本抱本右作左。

明太宗實錄卷一百二十八校勘記

廣本抱本作卷八十三

頁次 行 次 館

本 校

記

一 前九 北哈溪

抱本哈作哈。

十一 山商民

廣本抱本山下有西字，是也。

後一 右副都御史彰

廣本抱本史下有王字，是也。

四 京師

廣本誤作北京。

七 無知愚民

抱本民作夫。

十 楊班丹貢方物

廣本抱本丹下有等字，是也。

十二 鄉產銅

廣本抱本鄉下有其字，是也。

二 前六 太原古護衛

舊校改古作右。

七 阿魯兒火者

廣本抱本魯作都，是也。

八 諸於其地

廣本抱本諸作請，是也。

十 賜甘肅總兵官

廣本抱本賜作勅，是也。

十一 令軍衛致養

廣本致作收，抱本作收。

十二 周南

廣本抱本南下有言字，是也。

後三 蘇民餽運之難

廣本抱本難作艱，是也。

十二 礪砂

廣本礪作礪，抱本作礪。

三一 前一 府軍右衛指揮方原

廣本抱本潭下有同知二字，是也。

二 甲寅

舊校改寅作辰。

五 北京之民

廣本抱本北上有命字，是也。

六 以遣所給贖

舊校改遣作遺。

十 爲河東鹽運司

廣本抱本司作使，是也。

明太宗實錄卷一百二十九校勘記

廣本抱本不另爲卷，併入前文

頁次 行次 館

本校

記

一 前五 戶部遣人往視

廣本抱本戶上有命字，是也。

七 隆平侯張

廣本抱本張下有信字，是也。

後一 泰平

廣本抱本泰作奏。

二 乙未

舊校改乙作己。

五 命把禿馬正千戶

廣本抱本馬作爲，是也。

七 七十萬

廣本抱本作十七萬。

十 以舒民急

廣本抱本舒作紆，是也。

十一 上開戶部曰

廣本抱本部下有臣字，是也。

二 前二 琉璃國

舊校改琉璃作球。

二 一百十六人

廣本抱本百下有三字。

六 礪陵漳

廣本抱本陵下有臨字，是也。

十 北賦襲職

舊校改北作比。

後三 賜奉天靖難子孫襲職鈔

廣本抱本職下有者字，是也。



五 陳奧者四百七十六人

廣本抱本者作等，是也。

十二 武麻

廣本抱本武上有原字，是也。

三 前七 以熟田作荒傷

廣本抱本荒作災，是也。

七 按察之言

抱本察下有司字，是也。

九 但苗壤於水者

廣本抱本但下有田字，是也。

十 西里撒麻刺札牙

抱本刺作蘭。館本一六二五面亦作蘭。

十二 禮部給事中

抱本部作科，是也。

十二 內二人欲有所陳訴

抱本二作一二。

後二 下情尚不能達

廣本抱本能作得。

四 巡行群邑

廣本抱本羣作郡，是也。

五 欲周知也

抱本也作之，是也。

九 召又問老人

舊校改召又作又召。

四 前一 從王征北

抱本征北作北征。

六 晝夜立碑間

廣本碑作陣，是也。

後三 蓋成賢才之地

廣本抱本成下有就字，是也。

五 宴會同館

廣本抱本宴下有于字，是也。

十 戎獨無信

廣本抱本獨作狄，是也。

十二 諒江州次杜巡檢司

廣本抱本次下有五字。抱本社作社。

五

前二 無妻者

廣本抱本妻下有室字，是也。

二 給鈔資其家

廣本抱本給上有仍字，是也。

梅

明太宗實錄卷一百三十校勘記

廣本抱本作卷八十四

頁次 行 次 簡

本 校

記

前二 永樂十年七月

廣本抱本年下有秋字，是也。

七 廣昌濟熇

廣本抱本昌下有王字，是也。

後五 東南流丈餘

廣本抱本南下有行字。

八 不過關一二逃卒

廣本抱本關下有防字，是也。

十一 徐享

舊校改享作享。

十二 先易

廣本抱本易作是，是也。

二 前十二 指揮岳等七十二人

廣本抱本岳下有山字，是也。

後一 紗絹

廣本抱本作紗絹，是也。

三 居室幣壞

舊校改幣作弊。

九 宜從入蘭縣就糧

抱本從作徙，是也。

十一 爾須預其約會行事

舊校改其作期。

三 前二 四川會縣

廣本抱本無川字，是也。

二 還妻請旨

廣本抱本請作稱，是也。

八 左響坊右中允

廣本抱本右作左，是也。

九 黃琮

廣本琮作璩。

九 右中允孔諤

廣本抱本右作左。太宗實錄一二四九面作

左。

十 朱璉

廣本朱作米。

後一 刑部

廣本抱本刑作行，下同，是也。

三 建文忠用十湖廣道監

舊校改忠爲中，十爲薦擢。

蔡御史

五 屠官廣勳

廣本抱本廣作廉，是也。

六 右侍郎

廣本抱本右作左，是也。

九 毛刺等今今在斷頭山

廣本抱本毛下有哈字，是也。舊校刪一今

字。

四 前八 人錠

廣本抱本作人六十錠，是也。

十 李興

廣本抱本李作季。

十二 斬王

抱本王作玉，是也。

明太宗實錄卷一百三十一校勘記

廣本抱本不另爲卷，併入前文

頁次 行次 館

本校

記

一 前十 阮師

舊校改師作帥。

十 出海追至

廣本抱本至作之，是也。

後五 務使背公

廣本抱本使作私，是也。

七 學生及數百

廣本抱本百作者，是也。

十二 寧世子磐斌

斌應作斌。

二 前一 楊直

抱本直作真。

二 遣孤

廣本抱本遣作遺，是也。

四 具奏

具疑應作貝。

五 往人

廣本抱本往作行，是也。

七 詣關謝賑濟

廣本抱本關作闕，是也。

九 廢其農業

廣本無農字。

十二 奉請冠帶

廣本抱本奉作奏，是也。舊校改寇作冠。

後四 張海子貞

廣本貞作真。

六 出天般

廣本抱本艘作船。

七 乞里達

廣本抱本里作列。

十 淮土奴

廣本雁作淮。上文廣本仍作淮。

三 前一 守國漢

廣本抱本國作國，是也。

十二 協心並力

廣本並作併。

後三 威靈州

抱本無州字，誤。

四 禮部給事中

廣本抱本部作科，是也。

五 張英

廣本抱本英作瑛，是也。

四 前四 二十三入

抱本二作三。

六 西車伯

廣本抱本伯作侯，是也。

八 賊死傷多

廣本抱本傷下有亦字，是也。

八 駑答兒伯顏

廣本駑作駑，下同。

九 率兵追捕

廣本抱本率下有番字，是也。

明太宗實錄卷一百三十二校勘記

廣本抱本作卷八十五

頁次 行次 館

本 校

記

一 前三 江泛澄

廣本抱本江下有水字，是也。

八 谷王穗

舊校改穗作穗。

八 賜名賦炯

廣本炯作炯。

十 犯管徒流者

廣本抱本管下有杖字，是也。抱本無者字。

後四 秦隱王

。抱本隱瞶眈。

十二 山西布政司右參政何漢

抱本漢作濼，是也。濼官山西參政，見太

宗實錄一二八七面。

二 前一 西里撒麻蘭札牙

抱本札作扎。卷一百二十九第三頁抱本仍

作札。

三 木柵長官司

廣本抱本柵作柵。明史地理志作柵。

四 喃激利國

舊校改激作渤。

四 寧奴里阿必丁

廣本抱本寧作宰，是也。

十 楊忠

抱本楊作張。



十一 郭黑驃

廣本抱本驃作駟。

後一 劉監

廣本驛作監，是也。

一 皆獲職

廣本抱本獲下有父子，是也。

三 邊上當嚴固守備

廣本抱本邊上有但字。

九 遂宜府總兵官

廣本抱本遂下有勅字，是也。

十 仍去巡視

廣本抱本仍下有領字。

三 前一 彭達

廣本抱本達作達。

二 刁勝

廣本刁作刀。

七 選旺

廣本抱本選作選，是也。

明太宗實錄卷一百三十三校勘記

廣本抱本不另爲卷，併入前文

頁次 行 次 館

本 校

記

一 前七 無矢風埃

抱本埃作侯。

七 侯農隙爲之

抱本侯作埃。

八 上親制碑文記之

舊校改制作製。抱本記作紀。

十 增益守備從

抱本從下有之字，是也。

後六 孟銀府

廣本抱本銀作長，是也。

七 綺羅

舊校改作羅綺。

八 湖廣南涓州

抱本涓作涓，下同，是也。

九 彭什才

廣本什作計，下同。

二 前十二 納撲兒國王

抱本撲作撲。明史外國傳作沼納撲兒。

後四 朝廷說奴兒干都司

廣本抱本說作設，是也。

三 後一 遂僞官

廣本抱本遂下有與字，是也。

四 陳全島

廣本島作昂。明史安南傳作島。

六 樊或

抱本或作或。

一、本報自創刊以來，承蒙各界人士之厚愛，不勝感荷。茲為擴大宣傳，特在各地設立分銷處，以便讀者隨時隨地購閱。凡欲訂閱者，請逕向各分銷處洽購，或逕向本報總發行部接洽。

二、本報為便利讀者起見，特設代售處，凡欲訂閱者，請逕向各代售處洽購。本報地址：上海南京路。

三、本報為擴大宣傳，特在各地設立分銷處，以便讀者隨時隨地購閱。凡欲訂閱者，請逕向各分銷處洽購，或逕向本報總發行部接洽。

四、本報為便利讀者起見，特設代售處，凡欲訂閱者，請逕向各代售處洽購。本報地址：上海南京路。

五、本報為擴大宣傳，特在各地設立分銷處，以便讀者隨時隨地購閱。凡欲訂閱者，請逕向各分銷處洽購，或逕向本報總發行部接洽。

六、本報為便利讀者起見，特設代售處，凡欲訂閱者，請逕向各代售處洽購。本報地址：上海南京路。

七、本報為擴大宣傳，特在各地設立分銷處，以便讀者隨時隨地購閱。凡欲訂閱者，請逕向各分銷處洽購，或逕向本報總發行部接洽。

八、本報為便利讀者起見，特設代售處，凡欲訂閱者，請逕向各代售處洽購。本報地址：上海南京路。

九、本報為擴大宣傳，特在各地設立分銷處，以便讀者隨時隨地購閱。凡欲訂閱者，請逕向各分銷處洽購，或逕向本報總發行部接洽。

十、本報為便利讀者起見，特設代售處，凡欲訂閱者，請逕向各代售處洽購。本報地址：上海南京路。

明太宗實錄卷一百三十四校勘記

廣本抱本作卷八十六

頁次 行次 館

本 校

記

一 後七 金吾左衛指揮使

廣本抱本左作右，是也。

七 羅成侄敏

廣本成作城。抱本侄作子。

二 前一 劉先

廣本先作光，誤。劉先事迹見太宗實錄三

〇三、一六九八、二二〇一等面。

五 其往勉之

抱本無往字，是也。

七 儀鎮縣

廣本抱本鎮作眞，是也。

九 伯塔木

廣本抱本木下有等字，是也。

後三 鄉里放劾

廣本放作做，是也。

六 自命武官子弟襲職者

廣本抱本命作今，是也。

九 再試成交趾

廣本抱本試下有不中二字，是也。

十二 冠帶文綺衣

廣本抱本帶下有金織二字，是也。

三 前八 南渤利

抱本南作喃；明史外國傳作南。明史成祖紀渤作淖。

後四 右副都御史李慶

廣本抱本右作左，是也。

後三 以至滅亡

廣本至作致，是也。

十 達于港

廣本抱本港作江，是也。

五 前二 歲乏食

廣本抱本歲下有侵字，是也。

明太宗實錄卷一百三十五校勘記

廣本抱本不另爲卷，併入前文

頁次 行 次 館

本 校

記

一 前六 周大褒

廣本抱本大作文，是也。

七 河南按察司使

舊校刪司字。

十一 趙王趙王高燧

舊校改作趙王高燧。

後一 病者醫藥

廣本抱本者下有予字，是也。

四 洗林

抱本洗下有馬字，是也。

二 前十 從上諸難

廣本抱本諸作靖，是也。

後八 羽林右衛

廣本右作左。

三 前十二 睢陽

廣本陽作州。

後十一 答力尼

按下文答作塔。

四 前十 行通政使司

廣本行下有在字，是也。

後七 海肥三十四萬。

廣本三上有三千二字。

九 屯田籽粒

廣本籽作子。

三

...

...

...

...

...

...

...

...

...

...

...

...

...

...

...

...

...

...

...

...

...

...

...

...

...

...

...

...

...

明太宗實錄卷一百三十六校勘記

廣本抱本作卷八十七

頁次 行 次 館

本 校

記

一 後一 爲利最博

博疑應作溥

二 前三 邱福

廣本抱本邱作丘。明史作邱。

四 遺子來

廣本抱本遺上有或字，是也。

五 名光使冊

舊校改使作史，是也。

十一 永清衛

廣本作本衛。

後五 所金水橋午門等門

廣本抱本所下有過字，是也。

九 至端門外

廣本端誤午。

三 前四 僞侯陳原僞携尙書蔣伯始

舊校改僞携作携僞。

五 梁悅

抱本悅作挽。

後一 以其弩

舊校改弩爲孥。

三 秋雨淫雨

舊校刪淫上雨字。

九 昌衛國衛

舊校刪國上衛字。

九 爵溪千戶所

廣本抱本溪作谿。



四 前一 左侍丞王高右侍丞劉端

舊校改二侍字爲寺。

四 如蓋大

抱本蓋作雞子。

七 舍黑撤答

抱本答作哈。

八 俱不遺

廣本抱本俱下有留字，是也。

十一 甚麻之黑

廣本之黑作子里，抱本作之里。

後三 二千四百一十四石

抱本二作四。

此處文字模糊，難以辨認，可能為正文或校對記錄。

明太宗實錄卷一百三十七校勘記

廣本抱本不另爲卷，併入前文

頁次 行次 館

本 校

記

一 二 附馬

附、駙舊籍通用。實錄會典作駙，則仍宜改爲駙。

前四 趙眞旭

廣本抱本作趙眞趙旭。

七 思宗鼎

廣本抱本思作田，是也。

二 前二 乃皆爲土人之等

抱本皆作今。

三 妄開兵釁

抱本兵作邊。

七 分說

廣本抱本說作設，是也。

八 烏羅

廣本抱本烏作鳥，是也。

十一 蔣廷瓚

按卷六十三第三頁蔣廷瓚，紅本廷作庭。

本卷第一頁後四行亦作庭。此均當改從紅本。

後四 恭勃奇

廣本抱本恭作太。廣本奇作等。

三 前八 端竹幹薛兒巴里藏卜

廣本抱本幹作幹。

後二 刺咎肖

廣本抱本咎作管。廣本無肖字。

六 并管著烈思巴簇林監藏

抱本著作着，無監字。

十 端竹監藏

廣本竹誤宗。

十一 鎖南翰些兒

廣本翰作幹，抱本作幹。

十二 王綱

廣本綱作剛。

四

前一 器械鋒利

影印本械字未印出。

一 月俸給金米

廣本抱本金作全，是也。

三 倪琮

廣本琮作宗。

後二 錢千五百緡

廣本抱本千上有一字。

四 海運稍

廣本稍作梢民，抱本作民梢，抱本是也。

四 狩巡

舊校改作巡狩。

六 天門

廣本抱本天上有承字，是也。

明太宗實錄卷一百三十八校勘記

廣本抱本作卷八十八

頁次 行 次 館

本 校

記

一 前二 新河圩岸

廣本抱本河下有口字，是也。

六 李琳

抱本琳作彬。

十 貴燭

廣本抱本燭作燭。

十 浙江烏程等五縣

廣本抱本江下有湖州府三字，是也。

十一 戶萬二千

廣本萬上有一字。

後三 諭之

廣本抱本之下有曰字，是也。

1. The first part of the document is a header section containing the following information:

2. The second part of the document is a list of items, each with a corresponding number and description:

3. The third part of the document is a table with the following columns:

4. The fourth part of the document is a list of items, each with a corresponding number and description:

5. The fifth part of the document is a table with the following columns:

6. The sixth part of the document is a list of items, each with a corresponding number and description:

7. The seventh part of the document is a table with the following columns:

8. The eighth part of the document is a list of items, each with a corresponding number and description:

9. The ninth part of the document is a table with the following columns:

10. The tenth part of the document is a list of items, each with a corresponding number and description:

11. The eleventh part of the document is a table with the following columns:

12. The twelfth part of the document is a list of items, each with a corresponding number and description:

13. The thirteenth part of the document is a table with the following columns:

14. The fourteenth part of the document is a list of items, each with a corresponding number and description:

15. The fifteenth part of the document is a table with the following columns:

16. The sixteenth part of the document is a list of items, each with a corresponding number and description:

17. The seventeenth part of the document is a table with the following columns:

18. The eighteenth part of the document is a list of items, each with a corresponding number and description:

19. The nineteenth part of the document is a table with the following columns:

20. The twentieth part of the document is a list of items, each with a corresponding number and description:

明太宗實錄卷一百三十九校勘記

廣本抱本不另爲卷，併入前文

頁次 行 次 館

本 校

記

一 前四 天祀殿

廣本抱本天作大，是也。

五 歷代帝皇殿

抱本皇作王，廣本抱本殿作廟，是也。

六 鄭享

舊校改享作亨。

六 令才幹指揮赴北京

廣本抱本揮下有領字，是也。

後一 徐銘爲山西布政司

廣本抱本布上有左字，司作使，是也。

二 爲山西按察司

廣本抱本司作使，是也。

三 給工部尙書

廣本抱本給下有授字。

三 北京刑部

刑當爲行。

六 尋卽桂林府同知

廣本抱本卽作改，是也。

六 陞僉都

廣本抱本都下有御史二字，是也。

七 諷刺

刺當爲刺。

七 雖材且賢

廣本材作才。

九 制制

廣本抱本作審制，是也。

二

前五 有功民情

抱本功作切，是也。

六 陝西甘肅

抱本肅作州，是也。

七 河南米二斗五升

廣本抱本南下有每引二字，是也。

九 先疏情實來奏

抱本來奏作來聞。

九 必不可怒

廣本抱本怒作恕，是也。

十 耳宜夙夜敬慎

舊校改耳作爾。

三

前四 馬英

抱本英作瑛。

五 清州府

廣本抱本清作青，是也。

明太宗實錄卷一百四十校勘記

廣本抱本不另爲卷，併入前文

頁次 行 次 館

本 校

記

一 前六 設陝西賈穆龍僧綱司

廣本僧誤都。

七 法西

廣本抱本西作司，是也。

十二 徒罪年限有差

廣本抱本徒罪作徒流，是也。

後二 萬竹圓融

抱本竹作行，是也。

五 四千二百七十頃一十七

抱本無四字，七十作一十。廣本一十七作

畝

七十。

六 糧無徵

抱本糧上有稅字。

二 前四 賜馬錦綺

廣本抱本馬上有名字，是也。

六 賜群臣宴及鈔幣

抱本幣作帛。

十 賜以告印

廣本抱本告作誥，是也。

後一 爾等同戶詳議

廣本抱本戶下有部字，是也。

七 老的

抱本的下有罕字，是也。

八 模都吉

廣本抱本吉作古。



三

前一 塔力尼

廣本塔力作蒼刀，疑誤。

三 老的罕

廣本抱本罕下有等字。

五 普民

廣本民作老。

六 茶毒

舊校改茶作茶。

十 用軍工士

廣本抱本作用工軍士，是也。

後三 撒兒只失加所殺

廣本抱本所有爲其兄三字，是也。

五 都指揮使

廣本作都指揮同知。

八 定管建長陵功賞

抱本管作營，是也。

十 綵帛六表裏

舊校改帛作幣。

十二 綵帛四表裏

舊校改帛作幣。

四

前一 綵帛三表裏

舊校改帛作幣。

七 綵帛二表裏

舊校改帛作幣。

九 賜綵幣有差

廣本抱本綵作鈔。

十一 病與醫藥

廣本抱本病下有者字，是也。

後五 此爲瑞

廣本抱本爲下有上字，是也。

五 前十一 上召行在戶

廣本抱本戶下有部字，是也。

十二 其窮已極。

後一 上謂行在兵部

七 孳牧蕃息

九 有以假借爲民

十 部殿行約

六 前二 其西當衝要之路

三 屯種牧馬養

四 設至官軍

七 田千一百八十一頃

八 朝州衛

九 萬五百八十餘口

十 孟喜

十 進野蠶繅繭

十一 拾驢

後四 爾撫郵有道

八 柳城哈兒等處

廣本抱本已極作極矣。

廣本抱本部下有戶部二字。

廣本牧作生。

廣本抱本民作名，是也。

廣本抱本抱作兵部殿行禁約，是也。

廣本抱本西下有北字。

舊校刪馬字。

廣本至作置。抱本無此字。

廣本田下有一字。

舊校改朝作潮。

廣本萬上有一字。

廣本抱本喜作善，是也。

廣本抱本繅作絲，是也。

廣本抱本拾作捨，是也。

廣本郵作恤。

廣本抱本城下有哈石二字，是也。

Main body of text, appearing as a large, mostly illegible rectangular area with faint vertical lines.

明太宗實錄卷一百四十一校勘記

廣本抱本作卷八十九

頁次 行次 館

本 校

記

一 前六 統爲本處軍民

廣本抱本爲作屬，是也。

十 賜誥命

廣本命作印。

後四 該輸糧三千五百八十餘

廣本抱本石下有命除之三字，是也。

石

五 爲福建鹽運使司

舊校改鹽運使司作鹽運司運使。

六 任山東按察使

廣本抱本任上有初諱二字，是也。

六 謫戍邊

舊校改謫爲謫。

二 前四 一百餘口

廣本一作五。

後六 來朝貢所者貢之

舊校改所者作者所。廣本抱本之下有外字

，是也。

三 前三 奉使撒馬兒罕等

抱本等下有處字，是也。

五 孫交

廣本抱本交作文。

十一 乞今秋徵輸

廣本抱本乞下有俟字，是也。

十二 去年田被災  
後五 吳昇

廣本抱本災上有水字，是也。  
廣本昇作升。

[Faint vertical text columns, likely bleed-through from the reverse side of the page]

明太宗實錄卷一百四十二校勘記

廣本抱本不另爲卷，併入前文

頁次 行 次 館

本 校

記

一 前十 夜有星如蓋

十一 丙辰

廣本抱本蓋下有大字，是也。

廣本抱本辰下有「山東兗州府鄒縣知縣朱珩卒。珩字善楚，（抱本作楚善），福建龍溪人。性明敏，吏民善惡，纖悉具知，而德量有容，人皆畏而愛之。新學舍，作子思書院，孟子寢廟。孟氏子孫困于丁役，珩悉蠲之，勸其就學。歲寢（抱本作侵，是也）民饑甚，脫其帶白金及妻簪珥，易粟而濟之。民耕乏牛，勸富室牛多者借之。躬行阡陌，撫勞勸督，地無遺利。不忍施刑，所用鞭率實以綿，民感服不忍犯。秩滿，赴天官，民兩詣京乞留，至終於官，民追思不忘焉。○夜月犯南斗魁第四星○

十二 遣官祭歷代帝王

後四 金井

八 盡赦諭前罪

二 前二 鄔刺誰結制

十一 命兵部

後一 四百餘所

三 忠嗣之職

八 病驅

九 家居

十 徒梁山巡檢司

十二 拜里述蘇刺

三 前六 玉官

六 羅那塔

丁巳」凡一百六十二字，是也。

廣本抱本遣上有戊午二字，是也。

廣本井作中，疑誤。

舊校刪諭字。

廣本抱本刺作賴，是也。

廣本抱本命上有庚午二字，疑是也。

廣本抱本四百作四百二十。

舊校刪之字。

廣本抱本病作疾，是也。

廣本抱本作居家。

抱本徒作徙，是也。

廣本抱本述作迷，是也。

廣本抱本玉作土，是也。

舊校改羅那作那羅。

明太宗實錄卷一百四十三校勘記

廣本抱本不另爲卷，併入前文

頁次 行次 館

本 校

記

一 前三 ○壬午

廣本抱本壬上有「庚辰，上以扈從軍士閒暇，而北京壤地肥沃，曠廢者多，命于城外旁近，人種二十畝，官給麥種，仍委官提督，依屯田例考較」四十七字，是也。

四 府軍衛

廣本軍下有前字，是也。

五 特外戚生事壞法

廣本抱本特作恃，是也。

七 奢傲放恣

廣本抱本恣作縱。

十 故因昶至戒云

舊校改至作致。

後四 點巴的賴

廣本抱本點作占，是也。

五 行人倪峻

廣本峻作俊，按倪俊爲行人，又見實錄二

六 瓜哇國王西都馬板

一〇四面作俊，疑是也。

十二 楚王楨

抱本瓜作爪。舊校改王西作西王。舊校改楨作楨。



十二 備奏

舊校改奏作瑛。

前二 前三 吳偉

抱本偉作瑋。

八 興州前衛

廣本抱本前下有屯字。

九 喻宗禮

廣本抱本宗作崇。

十 王文政為河南右布政使

抱本政作正。按太宗實錄一九五八面：「

河南右布政使王文振坐罪謫湖廣」，廣本

振作正。

十一 左遷蕭建按察司副使

廣本脫左遷二字。

後十一 六十一艘

廣本抱本一作三。

明太宗實錄卷一百四十四校勘記

廣本抱本作卷九十

頁次 行 次 館

本 校

記

一 前六 至黃河西對岸

廣本無西字。

七 四圍城高一丈

抱本丈下有五尺二字。

十 長沉五聞

廣本抱本聞作開，是也。

後一 平除必寇

廣本抱本必作此，是也。

二 攻戰所不闕者

廣本抱本不下有可字，是也。

六 從滅之輕例

舊校改之輕作輕之。

七 後軍都督府僉事

廣本抱本無府字。

八 火星犯上將軍

廣本抱本軍作尾。

十 右寺丞

廣本右作左。

九 大理寺評事

館本刪評事二字，影印本刪除符號未印

出。

十 孫英

廣本抱本英作瑛。

十一 揚和

廣本揚作揚。

十二 張智

廣本抱本智作志。

十二 梁盛

廣本盛作順。

二

前一 王勵

廣本勵作力。

一 朱威

廣本威作威。

一 張晉

廣本抱本晉作紳。

一 苗友直

廣本苗作劉。

二 李應恩

抱本恩作庚。

十 幹朵倫術

抱本幹作幹，疑是也。

後四 諸郡司

廣本抱本郡作都，是也。

明太宗實錄卷一百四十五校勘記

廣本抱本不另爲卷，併入前文

頁次 行次 館

本 校

記

一 前八 列其弟

抱本作列其等第，是也。

八 如所弟

弟應作第。

十一 特命織帛染柘黃以薦焉

廣本抱本黃下有製衾二字，是也。

後五 哈馬哈木

館本刪馬上哈字，影印本刪除符號不明晰。

七 命五軍士

館本刪士字，影印本刪除符號未印出。

十 洪武初縣舉訓導

廣本舉作學。

二 前四 遂申勅各邊將

抱本勅作飭。

六 寧陽侯率

廣本率上有陳懋二字，是也。

七 陝西都指揮

廣本揮下有使字。

八 平陽

廣本抱本陽作涼。

後三 孫觀保

抱本觀作光，誤，孫氏事迹見太宗實錄一

五五二、一六二六等面。

三

八 量材高下

前四 失其良心

五 謝頌其父之恩

六 八百大甸宜慰刀散

六 孟都魯由

八 戶部言臣言

後三 力名扛

四 力景發

十 燕山右護軍

抱本材作才。

抱本良作民，是也。

廣本抱本頌下有賜字，是也。

廣本抱本慰下有使字，刀下有招字，是也。

也。

廣本都魯作魯都。

館本刪臣上言字，影印本刪除符號未印出。

舊校改力作刀，下同。

舊校改力作刀。

廣本抱本護下有衛字，是也。

明太宗實錄卷一百四十六校勘記

廣本抱本不另為卷，併入前文

頁次 行次 館

本 校

記

一 前九 於山西都屬衛

廣本抱本都下有司字，是也。

十 候命

廣本抱本候作俟。

十二 昆傳山

廣本抱本傳作傳。明史安南傳作傳。

後五 伍十六人

舊校改伍作五。

六 僞丙

廣本抱本僞下有入字，是也。

七 僞卿亭侯

廣本卿亭作鄉停；抱本作鄉亭。抱本是也。

八 潘幕

明史安南傳幕作魯。

八 何粟

廣本抱本粟作粟。

二 前一 懷德

廣本抱本德作得。按太宗實錄一五九九面

各本作懷德；一六八六面各本作懷得。

四 什加縣

廣本抱本什作什，是也。

十二 劉成揚勳

廣本抱本成作咸。廣本揚作楊。

後一 章睿

廣本睿作璿。

五 及金銀器四等物

廣本抱本四作皿，是也。

五 沔陽州

沔應作沔。

三 前三 及金器皿等物

廣本抱本盒下有銀字，是也。

五 詣北

廣本抱本北下有京字，是也。

七 下塔

廣本抱本塔作塔。

九 四十四石

廣本抱本四十作二十。

後四 屯田籽粒

廣本抱本籽作子。

明太宗實錄卷一百四十七校勘記

廣本抱本及庫本殘頁作卷九十一

頁次 行 次 館

本 校

記

一 前五、宗巴幹即南哥巴藏卜

庫本殘頁幹作幹，是也。

六 頂國師

廣本抱本頂上有灌字，是也。

十二 文綺

自卷首至綺字止，據庫本殘葉校。

二 前六 命翰林

廣本抱本林下有院第詩高下賜鈔有差并賜

普老鈔帛十五字，是也。

七 政平州

抱本政誤致。

八 爲龍虎大將軍

抱本爲作爲，是也。

九 羅蒙江

明史安南傳作羅江。

九 將士皆步後

廣本抱本後作從，是也。

十 又追吒蒲捺册

廣本抱本追下有至字，是也。明史安南傳

册作柵。

十二 御枚

應作衝枚。

十二 黎明

由黎字起，至卷一四九第一頁前六行印字



十二 吒蒲幹冊

止，據庫本殘葉校。

明史安南傳作叱蒲幹欄。實錄下卷第二頁

仍作吒蒲幹冊。

後二 鄧銳

抱本銳作銳。明史安南傳亦作銳。庫本作

允。

十 於南邊獲之

廣本抱本庫本邊下有州字，是也。

十一 遷入關

廣本抱本庫本入作人，是也。

三 前二 有灌頂圓通慈濟火國師

抱本庫本火作大。庫本有作爲，是也。

四 久沾聖化

廣本抱本庫本沾作霑。

八 總卒

廣本抱本庫本卒作率，是也。

九 仍免徭差一年

廣本抱本庫本徭差作差徭，是也。

明太宗實錄卷一百四十八校勘記

廣本抱本庫本不另爲卷，併入前文

頁次 行 次 館

本 校

記

一 後四 馬英

抱本庫本英作瑛。

五 陳英

廣本抱本庫本英作瑛。

六 孟英

廣本庫本英作瑛，是也。

八 乞塔歹

抱本庫本塔作塔。

十二 遣和寧王

廣本抱本庫本遣上有乙卯二字，疑是也。

前二 那羅塔

抱本庫本塔作塔，下同，是也。

二 那牙

廣本抱本庫本作刺牙。

四 主簿

簿當爲簿。

十二 發廩濟之

抱本庫本濟作賑。

十二 并按問其坐視不言者罪

抱本庫本其下有長更二字。廣本者作之。

七 張霖麟

館本刪霖字，影印本刪字符號不明晰。

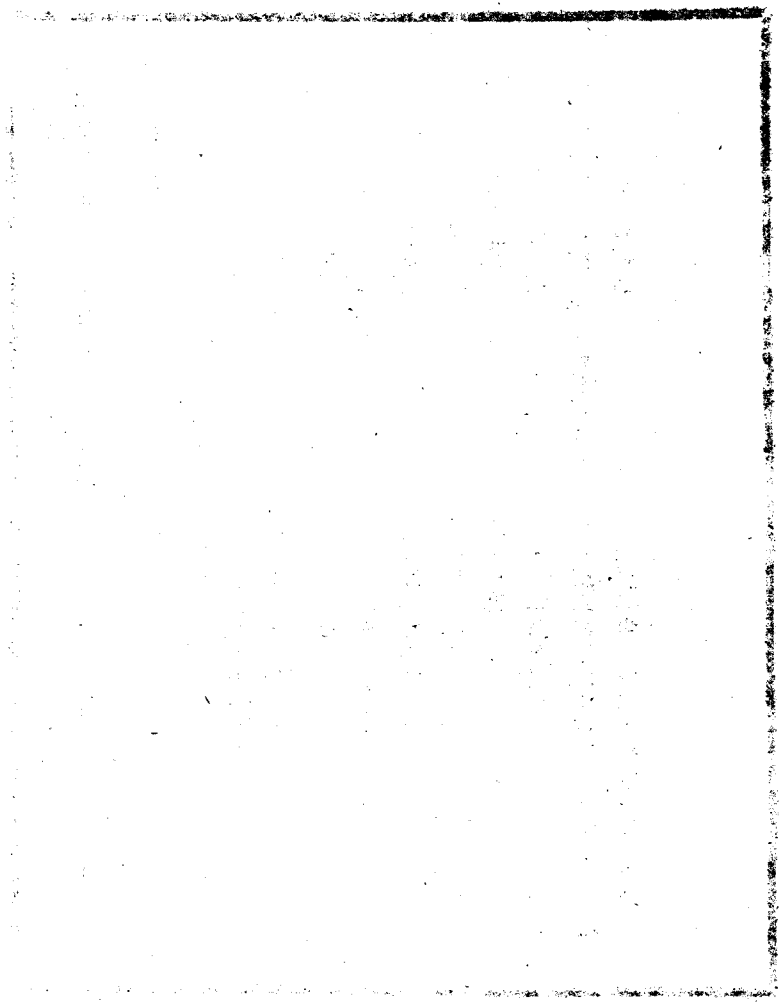

明太宗實錄卷一百四十九校勘記

廣本抱本庫本不另爲卷，併入前文

頁次 行 次 館

本 校

記

一 前十 郎溪蠻夷官司

廣本抱本及明史地理志郎作朗。廣本官作長官，是也。

十一 毆陽

廣本抱本作歐陽，是也。

二 前一 幹羅失

廣本抱本幹作幹。廣本羅作罷。

八 行排山

廣本抱本及明史安南傳行作竹。

十一 僞相國驢國王

廣本驢作驢。明史安南傳作驢。

後六 送馬者人鈔二錠

抱本送上有賜字，是也。

七 詰所司

廣本抱本詰上有當字，是也。

十 等朝來朝

來上朝字衍。

十二 鈔白

廣本抱本白作幣，是也。

三 前一 一循永樂八年之制

廣本制作例。

二 百夷普蟻和泥

抱本蟻作蟻。

七 瓦賴

廣本抱本賴作刺，是也。

後六 凡有賴使人來及買賣回

回在甘肅著

廣本抱本標作刺，是也。廣本回回作回。

前 十 面成都內江上

廣本抱本作而成都府內江縣，是也。

後二 楊巨覽

廣本無巨字。

六 濟煥來

抱本來下有見字。

十二 占城之城地

舊校刪之下城字。

十二 阮師

舊校改師作帥。

五 前二 福建四川

抱本福作復，是也。

三 張原注

廣本原作厚。

五 綏寧等縣

廣本抱本綏作綏，是也。

十二 靈壁

抱本壁作璧，是也。

明太宗實錄卷一百五十校勘記

廣本抱本作卷九十二

頁次 行次 館

本校

記

一 前五 黃凱

抱本黃作王。

七 近至濁

舊校改近至作至近。

後二 本隊與賊隊敵

廣本抱本隊敵作對敵，是也。

五 與虜交鋒

廣本虜下有賊字，是也。

八 賞陞與頭功同

舊校改賞陞作陞賞。

二 前二 如遇賊相抗

廣本抱本遇作與。

七 尋本營不得

廣本抱本營作隊，是也。

八 殺敗賊虜

舊校改賊虜作虜賊。

十 務齊力向進

抱本向作前，是也。

十一 許一連之人

抱本一連作連隊。

後五 選擇

廣本擇作揀。

六 將壯馬與驍勇

廣本抱本勇下有者字，是也。

七 臨陣之際

抱本陣作敵。

七 許借家之人

廣本抱本家作馬，是也。

八 不顯分賞

廣本抱本賞下有者字，是也。

三 前十二 不攝鞍伺候

候應作候。

後三 隱藏

抱本藏作匿。

四 該軍送大軍

廣本抱本大軍作大營，是也。

七 不許在途炊

抱本炊下有飯字。

四 前一 若開哨馬營及四面砲響

廣本抱本開作聞，是也。

者

一 亦速來報

廣本抱本來作傳。

六 堪合

廣本抱本堪作勘，是也。

九 突入奔營

舊校改入奔作奔入。抱本突奔作奔突。

十二 不問久遠新定

廣本抱本定作近，是也。

後三 有虛詐者

廣本抱本詐作誑，是也。

十 卽馳驟報各營

抱本驟作騎。

十二 揚巨源

廣本揚作揚。抱本巨作巨。

五 後七 稍稍至矣

抱本作少。

十一 不能獨成功

十二 河南睢

廣本無獨字。

廣本抱本睢下有州字，是也。





明太宗實錄卷一百五十一校勘記

廣本抱本不另爲卷，併入前文

頁次 行 次 館

本 校

記

一 前三 楊林茂

廣本抱本茂作成，是也。

八 皆有以處

廣本抱本處下有之字，是也。

十 聖訓

廣本抱本聖上有恭承二字，是也。

十二 安邱

抱本邱作丘，是也。

後一 遣巡視撫綏

廣本抱本遣下有人字，是也。

五 餽運至

廣本餽上有督字，是也。

七 不用者

廣本抱本用下有命字，是也。

十二 化州衛首藍盛宗

舊校改衛作猛，廣本無宗字。

二 廣武鎮

抱本廣作光。

二 塔不歹

抱本塔作塔。

三 那直

抱本直作真。

六 陳季

廣本抱本作陳季擴，是也。

十一 盤里井

館本改里作李，影印本李字未印出。

後一 至善川

廣本抱本善作喜，是也。

三 房倚

抱本倚作榻。

三 武全

廣本全作金，誤。武氏事迹見太宗實錄七一七及七二五面。

五 郭雄

廣本雄作維。

八 劉敬之

廣本抱本之作支，疑誤。

八 毛貴子開軍蔣成子官音保

廣本貴作資，疑誤。廣本抱本開作開。抱本軍蔣作蔣軍。

三 前三 虜寇數千人東行

廣本抱本千作十。

七 哨徑報虜東行

廣本抱本徑作騎，是也。

後二 賜金帶織金龍衣

廣本龍作夔，是也。

六 世子倚重爲老成

抱本作世子倚重焉成老將。廣本成作將。

九 討平谷勞垂邊諸蠻

廣本乖作永。

十二 車駕還京

廣本抱本車上有後字，是也。

十二 容貌魁梧

廣本抱本容上有成字，是也。廣本抱本梧作偉。

四 前一 蠻夷作生祠祠之

廣本祠之作祀之，疑是也。

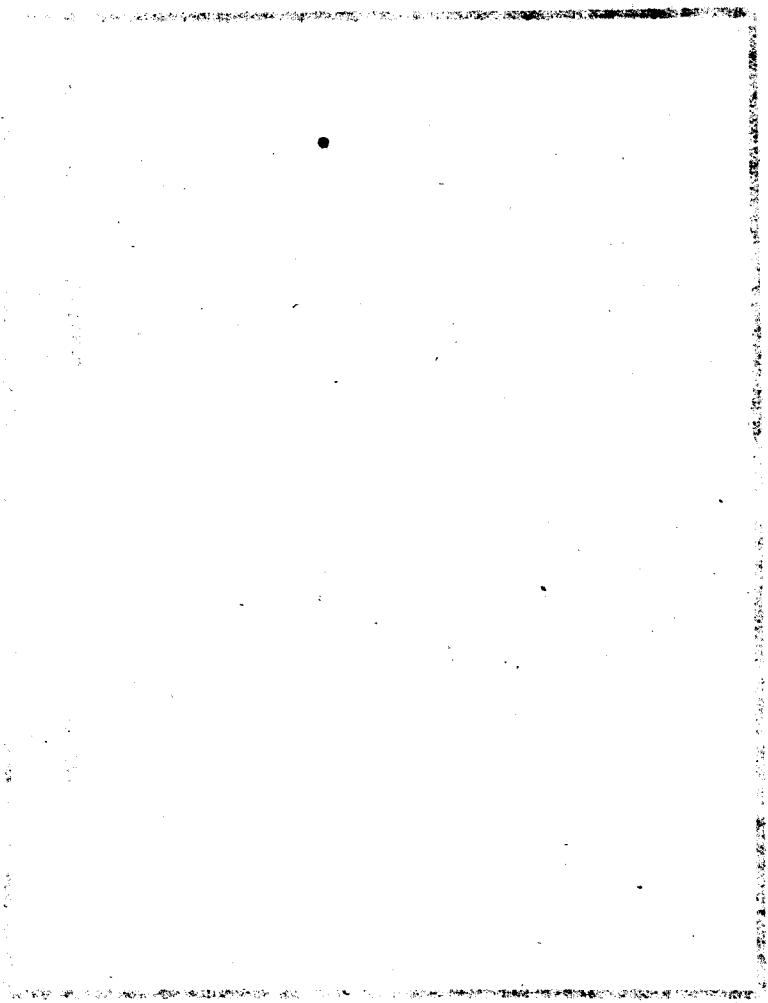

明太宗實錄卷一百五十二校勘記

廣本抱本不另爲卷，併入前文

頁次 行 次 館

本 校

記

一 前二 今深入虜地

廣本今作令，誤。

六 工科給事中

廣本工作刑。

九 斬虜數十人

廣本虜作獲。

後二 山顛

舊校改顛作巔。

八 追擊

廣本抱本擊下有虜字，是也。

十二 斬虜首數千級

廣本千作十。

二 前六 今即敗走

廣本抱本即作既，是也。

後二 高趾

廣本抱本高作交，是也。

九 薑羅等塞

舊校改塞作塞。

十 與尼同姦

廣本抱本同作通，是也。

三 前六 金褥帳等物

廣本抱本褥下有幃字，是也。

七 賜其從之人

舊校刪之字。

七 萬七百三十八人

抱本作萬三千七十人。

四

後六 三千四百

前一 技弒其主

一 執我使臣

三 答里邑

七 覃恩慈於遠人

十 季施

廣本三作二。

廣本抱本皇明韶制技作擅，是也。

韶制執作殺。

廣本抱本韶制邑作巴，是也。

廣本抱本慈作惠，韶制作澤。

廣本抱本季作李。廣本施作處。

明太宗實錄卷一百五十三校勘記

廣本抱本作卷九十三

頁次 行 次 館

本 校

記

一 後三 谷王穗

抱本穗作穗，是也。

四 躬望秋成

廣本抱本躬作盼，是也。

八 卜花局郎進保

廣本無卜字，保作寶。

二 前一 金九得

廣本抱本九作玖。

一 金銀器物

廣本抱本器下有等字。

三 迎鸞表

廣本抱本鸞作鸞，是也。



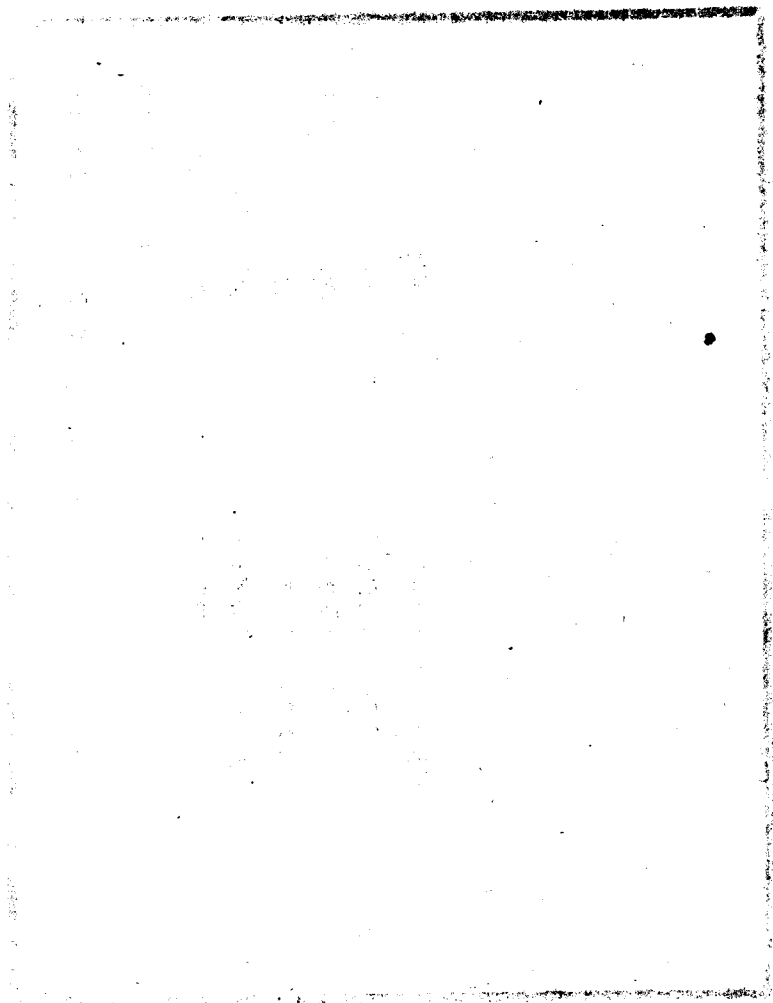

明太宗實錄卷一百五十四校勘記

廣本抱本不另為卷，併入前文

頁次 行 次 館

本 校

記

一 前十二 左副都御史

廣本左誤右。

後四 將漸習成

廣本抱本成下有風字，是也。

七 順天

廣本抱本天下有府字，是也。

十 巴刺密鎖刺達羅息泥

抱本鎖作鎖。廣本無達字。明史外國傳與館本同。

十二 錦綺紗羅綵絹

廣本絹作段。

二 前一 主簿

簿當為簿。

十 總小旗甲

廣本甲下有銀五兩三字，誤。

後二 千戶衛衛鎮撫

館本衍一衛字。

三 總小旗甲人等

甲下疑脫軍士二字。

三 前三 紗幣表裏

廣本抱本紗作綵，是也。

後三 其守禦領隊者

廣本抱本禦作營，是也。

四 前十一 比領隊官減半

舊校刪官字。

五

後十 綵幣表裏

十二 絹一疋

後三 庶盡公道

四 戊午御奉天門

廣本抱本裏下有三字，是也。

廣本抱本一作二，是也。

抱本庶作始。

廣本抱本御上有上字，是也。

明太宗實錄卷一百五十五校勘記

廣本抱本不另爲卷，併入前文

頁次 行次 館

本 校

記

一 前七 治舟艦

廣本艦作船。

十 經歷司經歷司

館本刪下司字，影印本刪除符號未印出。

十一 遣官備築

抱本備作修，是也。

後五 水門十六座

廣本無十字。

六 新倉鋪

廣本鋪作舖。

八 十五匹

廣本十五作五十。

九 平開

舊校改作開平。

九 臨邊極邊

館本刪極上邊字，影印本刪除符號未印出。

十一 開北京下馬間海子

抱本馬作海。

二 前一 玄城和卜羅老哈河

廣本和作河。

九 五百六丈

廣本六下有十字。

十 弗提斤

廣本提作提。

十 弗提衛

廣本提作提。

後七 君都元

抱本君作君。

十 張小石

廣本石作捨，抱本作捨。

十一 賴塔海子重家奴

抱本塔作答。廣本家作加。

十二 母幹撒子的兒沙

抱本幹作幹，下同。

三 前一 魏父職爵爲王

廣本抱本無職字。

三 鎮守遼東都司屬衛軍馬

廣本抱本東下有節制遼東四字，是也。

六 陞陝西都指揮使

廣本抱本陝作廣，是也。

明太宗實錄卷一百五十六校勘記

廣本抱本不另爲卷，併入前文

頁次 行 次 館

本 校

記

一 前二 賜名盤姚

舊校改盤作磐。

四 母麗妃謝氏

明史諸王傳謝作葛。

九 在春坊大學士

廣本抱本在作右，是也。

十 通政司

抱本政下有使字。

十一 兼翰林院侍講

廣本講作讀。

後四 錦衛

廣本抱本錦下有衣字，是也。

七 紫別力哥子合里哥

廣本抱本紫作柴，是也。廣本合作哈。

二 前一 獲印

抱本獲作護，是也。

七 四百

廣本四作三。

七 十三萬

廣本無十字。

後一 遂命納木等俱百夫長

廣本抱本俱下有爲字，是也。

卷之三

一  
二  
三  
四  
五  
六  
七  
八  
九  
十  
十一  
十二  
十三  
十四  
十五  
十六  
十七  
十八  
十九  
二十  
二十一  
二十二  
二十三  
二十四  
二十五  
二十六  
二十七  
二十八  
二十九  
三十  
三十一  
三十二  
三十三  
三十四  
三十五  
三十六  
三十七  
三十八  
三十九  
四十  
四十一  
四十二  
四十三  
四十四  
四十五  
四十六  
四十七  
四十八  
四十九  
五十  
五十一  
五十二  
五十三  
五十四  
五十五  
五十六  
五十七  
五十八  
五十九  
六十  
六十一  
六十二  
六十三  
六十四  
六十五  
六十六  
六十七  
六十八  
六十九  
七十  
七十一  
七十二  
七十三  
七十四  
七十五  
七十六  
七十七  
七十八  
七十九  
八十  
八十一  
八十二  
八十三  
八十四  
八十五  
八十六  
八十七  
八十八  
八十九  
九十  
九十一  
九十二  
九十三  
九十四  
九十五  
九十六  
九十七  
九十八  
九十九  
一百

明太宗實錄卷一百五十七校勘記

廣本抱本作卷九十四

頁次 行 次 館

本 校

記

一 前七 右阡

廣本抱本右作石，是也。

後四 大戰口

廣本戰作前，抱本作箭。

八 將入鹽池

廣本入作及。

九 青州淄人

廣本抱本淄上有臨字，是也。

九 擢禮部主客員外郎陞兵

廣本客下駕下有司字。

部車駕郎中

二 前一 傅安

舊校改傅作傅。

三 命蘇海龍爲金吾左衛指

廣本抱本龍作襲，是也。

揮使

四 父聚初爲衛士

廣本抱本父上有海字，是也。

五 屢遷遼東都指揮同知

廣本抱本屢作累。

八 張磐

廣本磐作盤。

九 苑杲

廣本抱本杲作果。



後六 亞磨等寨

廣本磨作麻，誤。

七 其治古答意長官司王官

廣本抱本憲下有二字，王作土，作土是也。

八 黨恰

廣本恰作捨。

十 卜三山

廣本抱本卜作十。

明太宗實錄卷一百五十八校勘記

廣本抱本不另爲卷，併入前文

頁次 行 次 館

本 校

記

一 前三 頒賜諸

廣本抱本諸下有王字，是也。

六 雲南路江安撫司壁

廣本司下有安撫二字，是也。

後一 二小星隨之

廣本二作一。

六 自絕于天

廣本天下有地字。

七 令守恭園

廣本恭下有王墳二字，是也。

十二 勉力帖木兒

廣本抱本勉作免，下同，是也。

十二 上命

廣本抱本命下有賜字，是也。

二 前二 亦各賜綵幣

廣本綵作鈔。

二 侍講

廣本講誤讀。

十一 泗州靈壁人

壁應作璧。廣本壁下有縣字。

十二 坐邊

廣本抱本坐作左，是也。

後五 夏原吉等

廣本抱本無等字。

九 羅惟

廣本惟作慎。

三  
十一 槌殺之  
前一 設蔚州與寧巡檢司

廣本抱本槌作槌，是也。

廣本寧誤遠。舊校改檢作檢，下同。

明太宗實錄卷一百五十九校勘記

廣本抱本不另爲卷，併入前文

頁次 行 次 館

本 校

記

一 前十一 尙都伯顏台立歹

廣本抱本立作列。

十一 京司

廣本抱本司作師，是也。

十二 劉大

廣本大作天，疑誤。

後二 紀添祐

廣本添作天。

三 王紹

抱本王下有子字。

三 刑氏

廣本抱本刑作邢。

五 許保保

廣本作許保。

六 守志不二

抱本志作制。

六 裴牙失帖木兒

廣本裴作裴，疑誤。

九 遣官祭

廣本抱本官下有賜字，是也。

九 王周定王第十一女也

舊校改周上王字爲主。

十 阿昔洞簇

廣本昔作者。

二 前二 遣官於直隸州府

舊校改州府作府州。廣本州下有縣字，是

八 芾部軍民府

也。

廣本抱本芾作芒，是也。

九 工部右給事中

廣本抱本部作科，是也。

十二 顧居京司

廣本抱本司作師，是也。

後五 己巳

抱本作己丑，是也。

七 募役

廣本役作後，誤。會典作役。

十 巡檢司

舊校改檢作檢。

三 後一 賜鎖等

廣本抱本鎖下有住字，是也。

二 二十六處

廣本抱本六作二。

五 九千五十

廣本五作六。

十二 海肥

舊校改肥作肥。

十二 條百二萬

廣本抱本條作茶，是也。

明太宗實錄卷一百六十校勘記廣本抱本作卷九十五

頁次 行次 館

本校

記

一 後一 賜綵幣

廣本抱本綵作鈔。

四 黑折澗水峪壘

廣本抱本折作拆。廣本高作臺。

四 千石洞

抱本千作于，疑誤。

十二 五十四

廣本無十字。

二 前三 燴煨橋

廣本抱本煨作垠，是也。

九 可忽又令養馬

廣本抱本可作何，是也。

後三 旺卒奮勇

廣本抱本卒作率，是也。

四 自先士卒

廣本抱本自作身，是也。

八 進送物件

廣本件作料。

三 前三 祇奉天命

廣本祇作朕。抱本朕下有祇字。疑抱本是也。

四 盡誠竭慮

廣本誠作心。

十二 田土

廣本土作地。

四 後十二 漢涿鹿縣地方  
前十 指揮俞凌鏞

抱本無方字，是也。  
廣本抱本俞下有事字，是也。廣本鏞作鏞，  
字書無鏞字。

明太宗實錄卷一百六十一校勘記

廣本抱本不另爲卷，併入前文

頁次 行 次 館

本 校

記

一 前四 皆賜誥印

抱本印作勅。

十二 張磐

廣本磐作盤。

後五 賜晏

舊校改晏作宴。

十一 沐晟等師還

廣本無師字。

二 前十二 還至靈藏莽站

廣本莽作芥。

後三 洮州衛

廣本州下有前字。

六 行大平交趾功賞

舊校刪大字。

三 前一 師右

廣本抱本右作祐，是也。

三 其亡歿者

抱本無亡字。

八 各賞白金三十兩

廣本十誤百。

十二 張銘

廣本銘誤名。

後二 其餘神投海口

廣本抱本餘作子，是也。

二 安謨靈長二海洋

廣本謨誤謀。



六 隨伍官視領隊減半

廣本抱本隨下有「伍官視領隊減半，巡檢頭目總旗總甲鈔三十錠，絹布各（抱本無各字）一疋；小旗小甲軍人力士校尉舍人餘丁軍伴（抱本伴下有人字）等鈔二十四錠，布二疋。有頭功者，領隊指揮鈔一百錠，綵幣二表裏；千戶衛鎮撫鈔八十錠，綵幣一表裏；百戶所鎮撫鈔六十錠，絹二疋。隨」九十二字，是也。

抱本原下有提字。

廣本作得德。

抱本覲作覲。

廣本微作微。

廣本抱本及下有文字，是也。

抱本衍作衍。

廣本抱本敬作正。

舊校改晏作宴。

四

前一 原調官

五

前一 胡得

三 張凱

八 生阿烈微暗耶沙紛

九 賜鈔幣及綺表裏

十 陶衍

十一 周敬

後二 賜其考官晏

七 命出擊囚

廣本抱本擊作繫，是也。

八 逼於饑寒

廣本抱本逼上有人字，是也。

十 有不願者七百餘人

廣本抱本願下有去字，是也。廣本百作十。

六 前一 雲貴金齒

廣本抱本貴作南，是也。

二 武清五衛

抱本清誤靖。

五 大同藩

廣本抱本藩下有陽字，是也。

七 生理其艱

廣本抱本其作甚，是也。

七 庶民有所養

廣本抱本庶下有幾字。

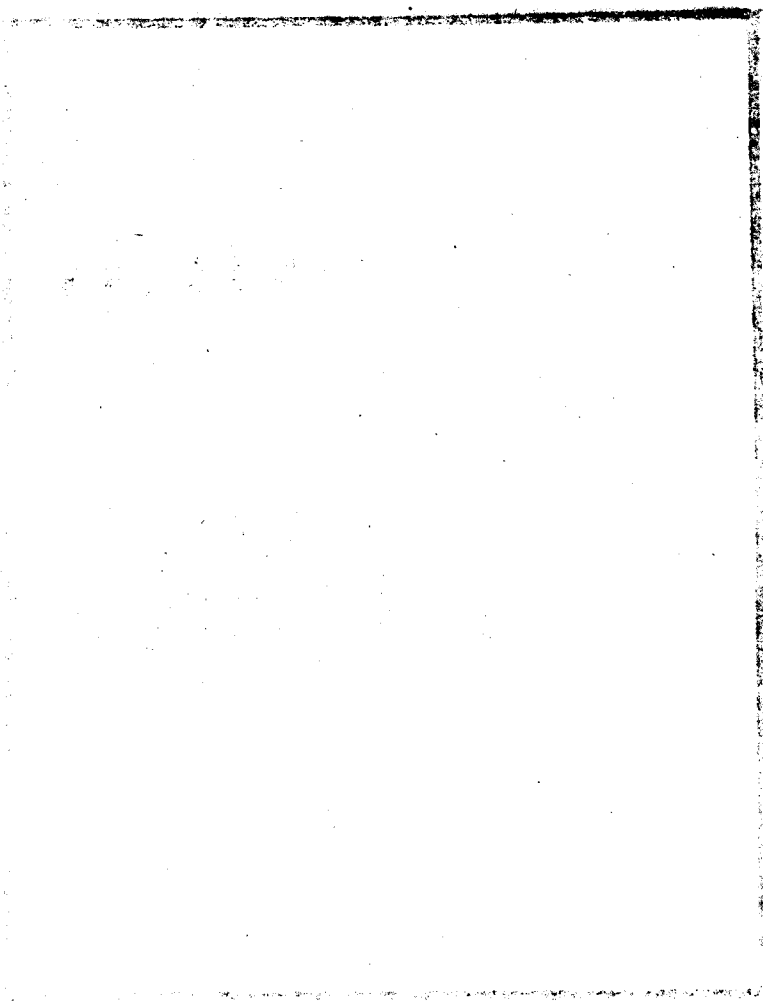

明太宗實錄卷一百六十二校勘記

廣本抱本作卷九十六

頁次 行 次 館

本 校

記

一 前三 選中舉人

抱本選中作中式。

三 前科未廷舉人

廣本抱本廷下有試字，是也。

四 朕爲帝王之治

廣本抱本爲作惟，是也。

五 德爲政治之本

廣本抱本德上有道字，政作致，是也。

五 事功著敬治之效

廣本抱本敬作致，效下有不推其本何以爲治不臻其極何以爲效十六字，是也。

五 在於教化

廣本抱本於下有明字，是也。

十 則力於善矣

廣本抱本於下有爲字，是也。

十一 則修已無矣

廣本抱本無下有爲字，是也。

十一 舉殿

廣本抱本殿下有最字，是也。

後一 講學多聞

抱本聞作文。

十一 山東布政司右參議魏瑛

廣本抱本右作左，是也。廣本瑛作英。魏官左參議，見太宗實錄一〇四二面。

二 前六 癸巳

十一 暴路

後五 發軍官軍士兵

三 前一 大同鎮守

四 水溢溢

八 性理大全等

九 洪瑛

九 林文裕

九 林適節

九 章文昭

十 金關

十一 范琮

後二 王諭

二 戴觀

抱本已作卯，是也。

路當爲驛。

舊校刪官上軍字。

舊校改作鎮守大同。

舊校刪一溢字。

廣本抱本等下有書字，是也。

廣本抱本瑛作英。進士題名碑錄亦作英。

廣本稭作稽。進士題名碑錄作稽，當從進

士題名碑。

廣本適誤違。

抱本章誤張。

廣本關作闕，抱本作開，進士題名碑錄作

關，則館本是也。

廣本琮誤宗。

抱本諭誤歟。

廣本觀作瑾。進士題名碑錄作觀。

- 二 徐景安
- 三 爲翰林院庶給事
- 五 鄔是佳結制
- 五 各寨官舍兵
- 六 至是表請襲爵
- 八 瓜哇國
- 十 保安衛
- 前二 交阯三江府
- 三 爲江西布政司參議

廣本徐誤石。

廣本抱本給事作吉士，是也。

廣本佳作住，下同。

廣本抱本舍作合，是也。

廣本請誤謝。

抱本瓜作爪。

抱本安作定。

抱本江誤河。

廣本司下有右字。

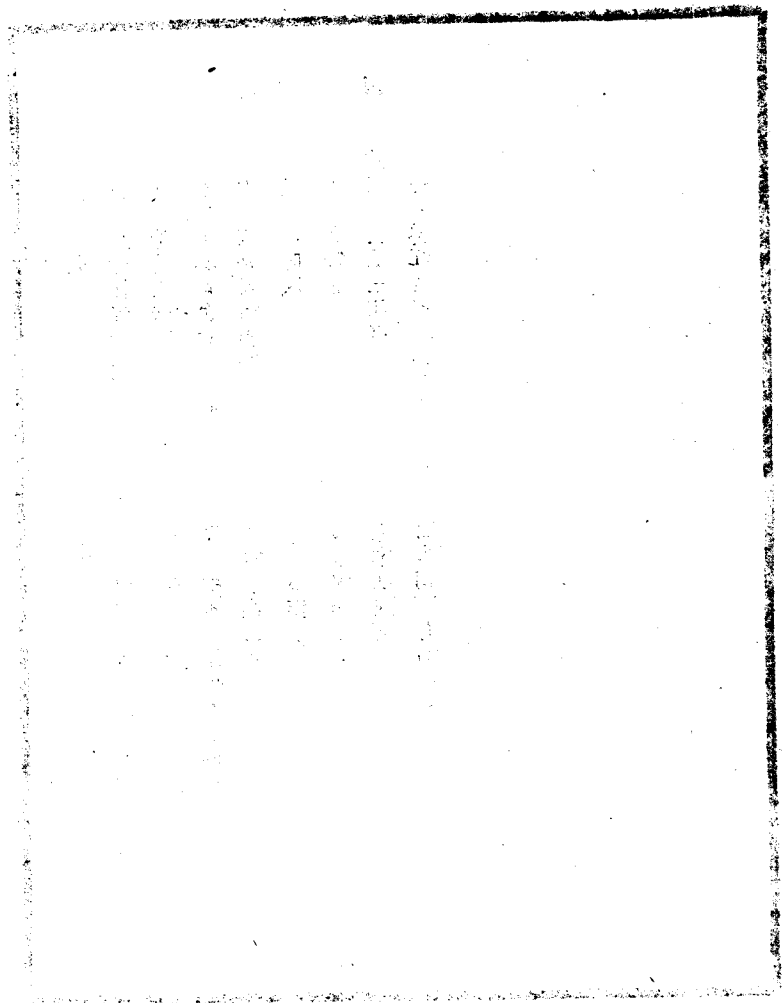

1950

明太宗實錄卷一百六十三校勘記

廣本抱本不另爲卷，併入前文

頁次 行次 館

本 校

記

一 前四 吏科都給事

廣本抱本事下有中字，是也。廣本脫都字。

五 尙司釋迦也失

廣本抱本司作師，是也。

十一 葵州

抱本葵作蔡，誤。參山本達郎安南史研究

第五四九頁。

十一 四州

廣本四誤泗。

十二 禮悌

廣本悌作愷，誤。

後十 倉州

舊校改倉作滄。

十一 北京河間縣民

廣本縣作府。

十二 乙卯

抱本乙作己，是也。

二 前二 本司少欽

廣本抱本欽作卿，是也。

七 番進馬

廣本抱本番下有僧子，是也。

後二 上以問忠所對悉合上意

廣本抱本忠下有忠子，是也。

五 恒推尙

廣本抱本尙作讓，是也。



三 前八 二千五百文

廣本作二百五十文。

八 吏部都給事中

廣本抱本部作科，是也。

後五 張春

廣本春作濬。

七 俞招討高敬讓招討使

廣本抱本讓下有爲子，是也。

（Faint bleed-through text from the reverse side of the page, including characters like '高敬讓' and '招討使'.)

明太宗實錄卷一百六十四校勘記

廣本抱本不另爲卷，併入前文

頁次 行 次 館

本 校

記

一 前三 文武進詩者

廣本抱本武作臣，是也。

八 司剛江口楊舍社

廣本司作同。抱本剛作岡。

九 水浪縣

廣本浪誤朗。

後一 陳秀芳

廣本抱本秀作季。明史琉球傳作陳季若。

十 田青

廣本青作清，誤，田氏事迹見太宗實錄三

七三面。

十二 宗巴幹即南哥藏卜

幹當作幹，哥下脫巴字。

二 前四 命爲子

廣本抱本爲作其，是也。

十二 五六十萬

廣本五六十作五十六，疑誤。

後三 廣西湖潤寨巡檢司

廣本湖作潮。

三 命巡勇武爲巡檢

廣本抱本巡作岑，是也。

三 前一 與清和口相直

抱本與作於。廣本抱本和作河。

1917

1917

1917

1917

1917

1917

1917

1917

明太宗實錄卷一百六十五校勘記

廣本抱本不另爲卷，併入前文

頁次 行 次 館

本 校

記

一 前六 使臣辭

辭上疑脫陞字。

七 悉使鈔幣

廣本抱本使作賜，是也。

十二 傷田稼

抱本田作禾。

後五 賜鈔幣等遣還

舊校刪等字。

六 郭義

廣本義作儀，下同，誤。太宗實錄二二五

二面有郭義本傳。

七 還其所免月俸

廣本月俸作俸糧。

十 吏科給事中

廣本抱本吏作禮。

十二 陽煥

廣本陽作楊。

二 前三 爲刑科給事中

廣本抱本爲下有行在二字。

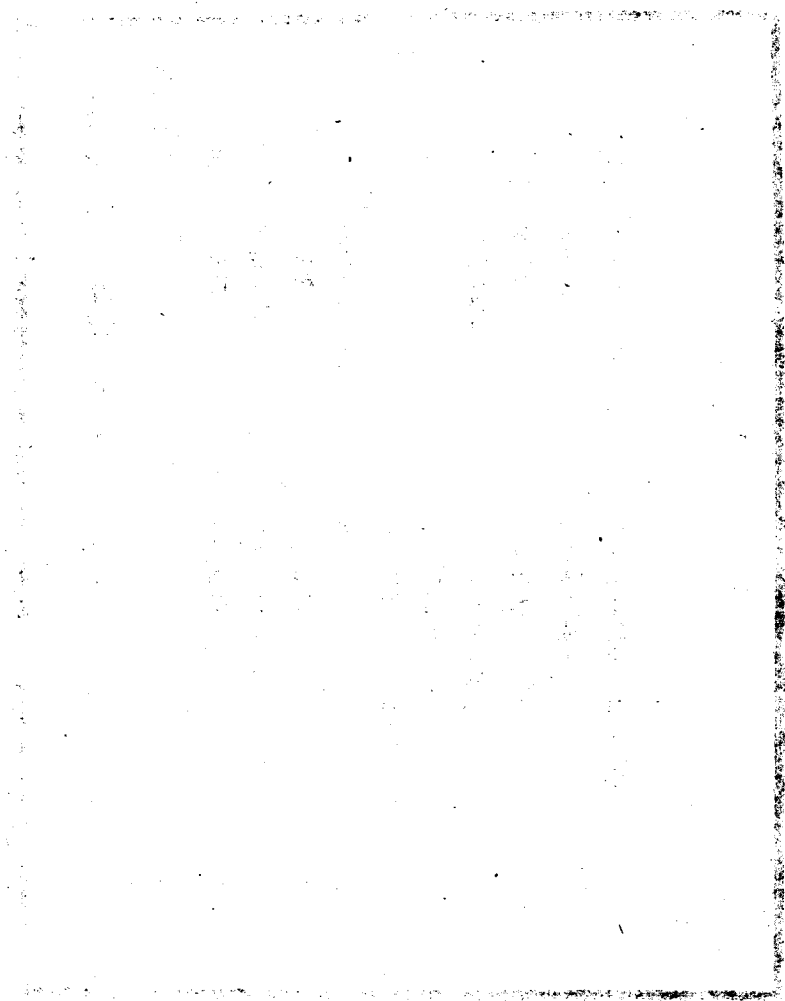

明太宗實錄卷一百六十六校勘記

廣本抱本作卷九十七

頁次 行次 館

本 校

記

一 前十一 絨錦文綺綾絹

廣本錦作綿。舊校改絹作絹。

後一 高垵筠連

抱本垵作玳，是也。

三 遂圍落卜大垵等處

廣本垵作垵。

七 吳眞

廣本抱本眞作貞。本卷第二頁後六行各本作吳眞，則作眞是也。

二 前三 私販之幣

舊校改幣爲弊。

十 新鄉遞運所

廣本鄉作中，疑誤。

後二 二萬五百石

廣本五作二。

五 意礫於市

廣本抱本意作竟，是也。

THE UNIVERSITY OF CHICAGO  
DIVISION OF THE PHYSICAL SCIENCES  
DEPARTMENT OF CHEMISTRY  
5780 SOUTH CAMPUS DRIVE  
CHICAGO, ILLINOIS 60637  
TEL: 773-936-3700  
FAX: 773-936-3701  
WWW: WWW.CHEM.UCHICAGO.EDU

明太宗實錄卷一百六十七校勘記

廣本抱本不另為卷，併入前文。

頁次 行次 館

本 校

記

一 前十一 慶王櫺

舊校改為慶王櫺。

十二 秩終

舊校改秩為秩。

後五 萬六千

廣本萬上有一字。

六 八千

廣本八作六。

九 六十餘戶

舊校改戶作石。

二 前十二 南靈州

抱本靈誤陵。

後一 入本州

廣本抱本入上有各字，是也。

二 威靈州之太堂縣

靈疑應作蠻。太疑應作大。

三 鎮蠻府

抱本蠻誤南。

六 河黃縣

抱本河誤和。

十 沱江

廣本沱誤駝。

十一 應平清威

抱本作應威清平，誤。

十一 平河

廣本河誤和。



十二 善才

廣本善善。

三 前一 愛州之椿市

廣本抱本椿作椿。

二 古社縣

抱本社誤度。

二 稅課局

廣本作稅科司局，誤。

二 宣化府

實錄此處有脫誤，俟考。

五 城衛妻社

廣本城作城。

五 安老縣之古齋場

廣本齋作齊。

後一 第二星

舊校改弟為第。

二 綿垂傷田稼

廣本抱本垂作蟲，是也。

五 傷田稼

廣本稼作禾。

明太宗實錄卷一百六十八校勘記

廣本抱本不另爲卷，併入前文

頁次 行次 館

一 前六 孟桓

本 校

記

廣本桓作恒，誤。孟氏事迹見太宗實錄六  
八八面。

抱本無繼字，誤。繼宗事迹見太宗實錄一

二七六面。

八 郭繼宗

廣本無處字，誤。處敬事迹見太宗實錄一  
三八五面。

後二 蘇幹刺

抱本幹作幹，下同。明史蘇門答刺傳作幹。  
舊校奴下補里字。

四 宰奴阿必丁

廣本抱本渤作渤，是也。

五 追至喃渤利國

廣本左作右。

八 金吾左衛

廣本抱本後作俊，是也。

九 胡後

抱本享作享，疑誤。

十一 王復亭

廣本抱本枝作枝，是也。

二 前二 納的加阿罕住

廣本無加字。

五 叩頭稱賀

廣本頭作首。

七 家語入足

舊校改入作人。

八 爾都

廣本抱本爾作兩，是也。

九 特露而購

舊校改特作持。

十一 陳遜

廣本遜誤聲。

十二 余學夔

抱本夔誤讓。

十二 北京刑部

抱本刑作行，是也。

三 前五 則道不明不行

廣本抱本道下有豈有二字，是也。

七 怕慮

廣本抱本怕作恒，是也。

七 功思帝王之治

廣本抱本功作切，是也。

四 前二 陳璇

抱本璇作燧，性理大全作璣，抱本誤也。

三 北京刑部

廣本抱本刑作行，是也。

四 黃裳

抱本黃誤王。

四 章敵

抱本敵誤廠。

六 王復原

廣本原誤元。

七 廖思敬

九 留季安

十二 宜是結制

後六 弟二星

六 賜名秩煉

七 賜之衣鈔

廣本思誤恩。

廣本留誤劉。

廣本是作自。上卷第三頁各本作是。

舊校改弟作第，下同。

舊校改秩作秩。

館本鈔下有夜月犯井四字，爲籤條遮蓋，致未印出。

致未印出。

舊校改才賢作賢才。

廣本二作貳。

廣本抱本推作惟，是也。

廣本抱本推作惟，是也。

舊校改特作持。

廣本抱本推作惟，是也。

廣本抱本廷作遷，是也。

廣本受作任，抱本作授。

舊校改厲爲勵。

五

十一 簡任才賢

十一 擢二春官

前一 卿推懋哉

七 考績推稱

後十一 特憲綱

十一 推卿剛直有爲

十二 屢用廷擢

前一 繼受風憲

二 厲風節

六

附錄

中華民國二十九年十月一日

附錄

中華民國二十九年十月一日

附錄

中華民國二十九年十月一日

附錄

中華民國二十九年十月一日

附錄

中華民國二十九年十月一日

附錄

中華民國二十九年十月一日

附錄

中華民國二十九年十月一日

附錄

中華民國二十九年十月一日

明太宗實錄卷一百六十九枝勘記

廣本抱本作卷九十八

頁次 行 次 館

本 校

記

一 前四 大關鎮

抱本大作天。

六 第三星

舊校改弟作第。

後七 石澗跳稍峪

抱本稍作稍。

八 白石陽隘口

抱本白作壯。

八 以軍士十人守之

廣本抱本以上有每處二字，是也。

十二 賜鈔幣

抱本幣作帛。

二 前三 談廣

廣本抱本談作譚，是也。

五 東河

廣本抱本河作阿，是也。

九 弗提衛

抱本弗誤復。

十二 渚冬河

抱本冬作東，下同。

十二 忽魯愛衛

廣本脫愛字。

後九 阿忽馬吉

廣本阿作烏。

三 前四 雕花紋

廣本抱本雕下有刻字，是也。

五 跌坐

抱本跌作跌，是也。

七 君至

廣本至作王，抱本作主。

九 則殿亦瓦案

廣本抱本瓦作几，是也。抱本案作鐘。

九 尊者飲下人皆跪

廣本飲下有則字，是也。

十一 錢大三等

廣本抱本太下有中字，是也。

後三 以金銀爲戒指

抱本無銀字。

五 婦女亦白布蒙首

廣本亦下有以字，是也。

十二 有通回回教經者

廣本抱本經下有典字，是也。

四 前二 若坤國大學

抱本大作太，是也。

後二 設講經之所

廣本抱本設上有中字，是也。

四 太村

舊校改太爲大。

五 八答南

抱本答作達。明史答下有黑字。

十 小崗

抱本崗作岡。

十 河名火站

抱本站作砧。明史西域傳作站。

五 前三 達失千

舊校改千爲干。

四 四面平曠

抱本曠作濶。

五 薄苛枝

八 二百六十里

十二 行百里荒城

後九 於闐

十二 西域長吏

前六 男子椎髻

六 婦人蒙阜布

八 皆畏兀之語

九 交河縣之安樂城

十二 城西二十里

後三 廣二里

四 城北有矮山

五 城州三四里

六 有楸杏

七 爲西北諸胡往來要路

八 達失千在塞藍之西

明史西域傳苛作荷，疑是也。

明史西域渴石傳二作三。

廣本抱本里下有多字，是也。

舊校改於爲于。

舊校改吏爲史。

抱本髻作髻，是也。

抱本阜作皂。

廣本抱本兀下有兒字，是也。

廣本安樂作樂安。明史西域傳作安樂。

廣本無二字。

抱本二下有三字。

廣本有下有崖字。

廣本抱本州作周，是也。

舊校改楸作楸。

抱本北下有與字。

舊校改千作干。明史塞作賽。



十 負載

廣本抱本錄作載，是也。

明太宗實錄卷一百七十校勘記

廣本抱本作卷九十九

頁次 行次 館

本

校

記

一 前三 格共乃事

廣本格作格，是也。

後三 謬託事故免

廣本抱本故下有苟字，是也。

三 腐勉角

廣本抱本勉下有朽字，是也。

六 其器可遣御史閱視

廣本抱本器下有械字，是也。廣本抱本可

作卽。

十 可以進表

舊校改進表作表進。

二 前一 忽忽八河

廣本作忽八河。

三 都指揮木納法虎兒丁

廣本無都字，誤。其官係都指揮，見太宗

實錄一九一四面。

四 賜鈔有差

廣本抱本鈔下有幣字，是也。

六 來京

抱本京作朝。

七 海缸

廣本抱本缸作舶。

八 命法司

廣本抱本命上有已字，是也。

八 阿勃馬結刺等

廣本抱本刺作制，是也。

九 春王忠誠

廣本抱本春作眷，是也。

十 勅周王權王瑛

廣本抱本權下有肅字，是也。

十一 玉晉玉璜

晉上王字衍。廣本抱本璜上有濟字，是也。

後一 陝西都司

廣本抱本西下有各字，是也。

六 統頌

廣本抱本頌作頌，是也。

十 絨錦

廣本錦作綿。

三 前三 樓子青

廣本抱本樓作朴，是也。

五 魯琛

廣本抱本琛作深。

五 近子平苗賊

廣本近下有算字，是也。

八 選士官舍人餘丁

廣本抱本官作軍，是也。

十二 陳真

抱本真作貞。

後一 陳柱

廣本柱作桂。

三 何道是

廣本抱本是作曼，是也。

三 僉事楊勳

廣本抱本僉上有四川按察司五字，是也。

三 僉事呂升

廣本抱本僉上有山西按察司五字，是也。

七 占把的賴

八 至化州

廣本升誤昇。升由雲南昆陽州同知陞山西僉事，見太宗實錄一二四六面。

廣本把作巴，是也。

廣本抱本至上有及進二字，是也。廣本化誤仇。

九 資季擴亦以黎之女遺之

十 鄧容

廣本擴下有季擴二字，黎下有蒼字，是也。廣本抱本容作鎔，是也。

四 前一遣使勅諭

五 陳賢鳳陽壽州人

廣本抱本使下有賢字，是也。廣本抱本賢下有卒賢二字，是也。

九 嘗躍突陣

廣本抱本躍下有馬字，是也。

1950

明太宗實錄卷一百七十一校勘記

廣本抱本不另為卷，併入前文

頁次 行次 館

本校

記

一 前三 乞兒麻

廣本麻作馬。

五 乞免民間今稅糧

廣本抱本今下有歲字，是也。

七 李澄

廣本李作季。

七 祁陽郡主

抱本祁作祁，是也。

十一 養一馬

抱本作養馬一匹。

後二 幹難河

抱本幹作幹，是也。

二 侯冬

廣本抱本侯作侯，是也。

二 然吾邊境須有備

抱本有備作用備禦。

八 設守禦千戶所

廣本抱本所下有以三千人守之兵部言美峪

嶺通人車馬可十七字，是也。

十一 請蠲稅

廣本蠲作免其，抱本作蠲其。

二 前二 將無及

廣本抱本將上有悔字，是也。

三 工部給事中

廣本抱本部作科，是也。

三 田衝

廣本抱本衝作衝，疑是也。

五 河水泛濫

廣本泛濫作泛溢，抱本作溢泛。

五 乞折鈔帛

廣本帛作幣。

六 徐剛

舊校改剛作剛，下同。

七 剽略軍民

廣本抱本略作掠，是也。

九 其部都督僉事

廣本抱本其下有所字，是也。

十 有差

館本差下有夜月二字，爲籤條所遮蓋，致影印本未印出。

二

後四 烏思藏

舊校改烏作烏。

五 結失查已

廣本抱本已作巴，疑是也。

七 金川衝

廣本抱本川作州，是也。

八 周興

廣本周作劉，誤。周興事迹見太宗實錄一

五七六及一五七九等面。

十二 六百六十

廣本無六十二字。

前十 布帛百五十三萬

廣本百五作五百。

後三 九千六百斤

廣本抱本百下有五字。

四百二十萬一千四百

廣本抱本二十萬作二萬。廣本四百作七百。



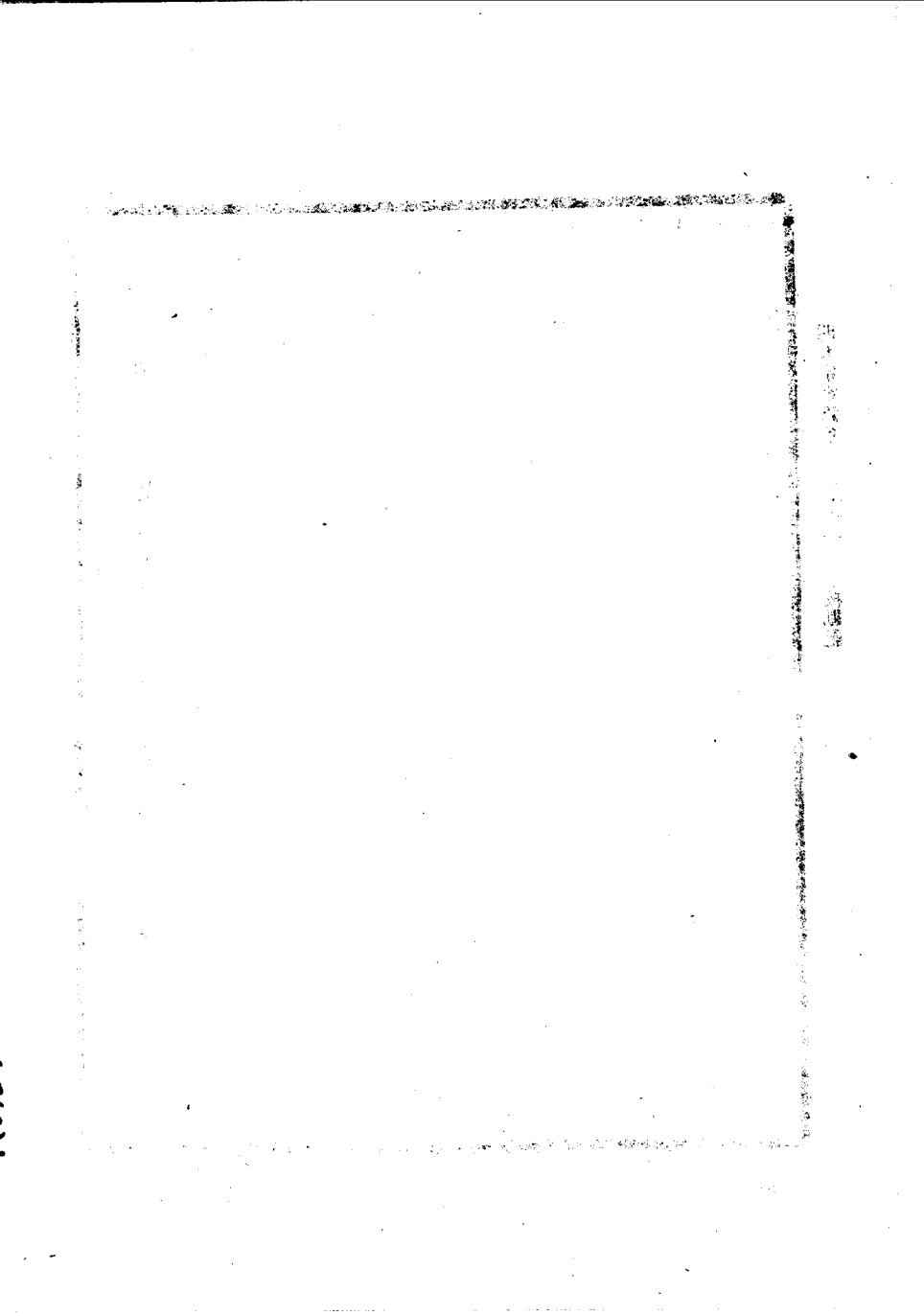

明太宗實錄卷一百七十二校勘記

廣本作本作卷一百

頁次 行 次 館

本 校

一 前二 永樂十四年正月

舊校年下補春字。

五 等來朝

廣本抱本朝作歸，疑是也。

九 山東

廣本無此二字。

後三 郎卜兒罕札不花

抱本花作哈，是也。

十一 懷慶德等府

廣本抱本慶下有彰字，是也。

二 前二 行中軍都督

廣本抱本行下有在字，是也。

六 以阜白旗爲號

抱本阜作皂。

記

（The main body of the page contains extremely faint and illegible text, likely bleed-through from the reverse side of the document. The text is arranged in vertical columns, typical of traditional Chinese or Japanese writing style, but the characters are too light to be transcribed accurately.)

明太宗實錄卷一百七十三校勘記

廣本抱本不另為卷，併入前文

頁次 行 次 館

本 校

記

一 前五 左參議李彬

廣本抱本左作右，是也。彬官右參議，見

太宗實錄一二八六面。

五 乞死輸作

廣本抱本乞作免，是也。

六 僕江口

廣本抱本口下有水尾縣之清水江軍化州之

雞江口十四字，是也。

九 土魯番使馬黑木等

廣本抱本使下有臣字，是也。

十二 陞大同中護衛指揮僉事

廣本抱本衛下有世襲二字。

後一 附驃騎將軍

廣本抱本附作陞，是也。

三 退必自送之

抱本自作目。

三 有公事常啓者

廣本抱本常作當，是也。

六 鈔三千錠

廣本千作十，疑誤。

七 木納法虎兒丁

抱本木作朮，下同，誤。參實錄卷一百七

十校記。

八 木納法虎丁

廣本抱本虎下有兒字，是也。

明太宗實錄卷一百七十四校勘記

廣本抱本不另爲卷，併入前文

頁次 行 次 館

本 校

記

一 前四 殿飾兵備

廣本飾作飭，是也。

七 皇太子問

廣本抱本子下有召字，是也。

九 遣使拾驢等

廣本拾作捨，是也。抱本作舍。

十 張晟

廣本抱本張作徐，是也。

後四 上命哈只等言

抱本命作闌，是也。

七 今能替輔

廣本抱本替作贊，是也。

九 高照

舊校改照作煦，下同。

十二 達王

廣本抱本達作遠，是也。

二 前二 大常寺博士

抱本大作太，是也。

五 王免

廣本抱本免作勉，是也。

六 金吾左衛

廣本左作右。

六 何全第清

舊校改第作弟。

七 打蘭不花

廣本無不字。

九 強娶民人囉囉爲妾

廣本抱本囉囉下有妻字，是也。

十 遂其夫闖其子

廣本遂下有昂字，是也。

十 慈長領兵萬餘

抱本長下有復字，是也。

明太宗實錄卷一百七十五校勘記

廣本抱本不另爲卷，併入前文

頁次 行次 館

本 校

記

一 前三 出平星

廣本出下有西字。

五 布政司蔣庭瓚

抱本司作使，是也。廣本庭誤廷。

九 鄭儀才

廣本抱本儀作義。按卷一百七十七第一頁館本亦作義，作義疑是也。

十 禮部祭祀清吏司

舊校改祭祀作祠祭。

後二 豈敢謂太平之世

廣本抱本敢下有自字，是也。

六 阿刺兒

廣本抱本刺下有哈字，是也。

八 兼左春坊大學士

廣本左作右。

九 兼翰林院侍講

廣本抱本講下有楊榮右諭德兼翰林院侍講十一字，是也。

二 前三 千崖

抱本千誤千。

六 乙卯

舊校改乙作巳。

九 濟寧州

廣本作濟南府。



九 孟陽泊魯橋

抱本橋作槁，疑誤。

十 蒙自縣之善口關

抱本善作箒，是也。

後一 至禮部尚書呂震

抱本教下有化字，是也。廣本三部誤三郡。

三 未朝

廣本抱本未作來，是也。

四 効力

廣本抱本効上有能字，是也。

明太宗實錄卷一百七十六校勘記

廣本抱本作卷一百一

頁次 行 次 館

本 校

記

一 前二 昭祿郡騰峽羅諦刺

舊校改郡作羣，修作駝。

三 奈世賢

廣本奈醜李。

四 往祭其文

廣本抱本文作父，是也。

五 白氈然布

廣本抱本然作絲，是也。

九 南舟

廣本抱本舟作丹，是也。

十 丙午

抱本午作申，是也。

十一 射抑

抱本抑作柳，是也。

後一 郡不鎮

廣本抱本作邵伯鎮，是也。

二 慧慈輔應

抱本輔作普，是也。

二 釋迦地失

廣本抱本地作也，是也。

四 吉刺思巴監巴里藏卜

廣本抱本監下有藏字，卜下有館覺灌頂國師

護教王幹些兒吉刺思巴藏卜十八字，是也。

八 比江

廣本抱本比作北，是也。

九 須化

十 諒江洪快消化愛宋潮

舊校改須作清。

廣本抱本江下有上字，是也。舊校改消作

清，宋作算。

舊校改挾爲扶。

廣本抱本苦作善，是也。

廣本抱本攏作隴，是也。

廣本抱本來作水，是也。

廣本抱本遠作建，是也。

廣本安者作老安，抱本作安老。抱本是也。

健按：抱本萃作華，是也。

廣本抱本二作一。

廣本抱本凍作江，是也。

廣本抱本右作古，是也。

抱本三作二，是也。

廣本抱本龍作籠，象作蒙，是也。

抱本湖作河。廣本抱本庚作唐，是也。

二

前二 古壘

一 膠來

一 遠昌

二 古費安者

三 夏萃

四 六十二縣儒學

五 北京

七 右費安老

十 十三州

十 麻龍安立水尾象

十一 平湖廣安

十一 古壠

十二 市

十二 夏平

後二 東湖

三 揆寧安樂

四 平和

六 右費

六 梁丘

九 上洪快東

十一 果結大平

十二 右費安老

三 前一 立十七縣道會司

二 至涌淪沸洶

三 多由水迫

三 北兵溫故路近七驛

五 寧越涌淪三遞運所

廣本抱本壠作隴，是也。

抱本作布，是也。

廣本抱本平作華，是也。

舊校改爲東湖。

舊校改揆作扶。影印本妄字不明晰。

舊校改和作河。

廣本抱本右作古，是也。

廣本抱本丘作江，是也。

抱本東下有潮字，是也。

費本抱本果作東，抱本大作太，是也。

廣本抱本右作古，是也。

廣本抱本立作三，是也。

舊校改沸作佛。

廣本抱本迫作道，是也。

抱本北兵作比丘，廣本抱本七作七，是也。

舊校改三作二。

六 二馬

廣本抱本馬下有驛字，是也。

六 靖安州同安水驛

廣本抱本州下有之字，是也。

七 萬寧水驛

廣本水下有馬字。

九 廣州欽州天涯林驛

舊校刪廣州欽州天涯六字。抱本林上有改

交趾嘉四字，是也。

十 廣州

抱本作廣東，是也。

三 前十 俱爲水驛

抱本水下有馬字。

十 廣西橫州州門水驛

廣本橫州州作橫州府，疑誤。

後三 爲人所料

抱本料下有効字。

四 如遣火光

廣本抱本遣作遣，是也。

六 丁巳

廣本抱本作己未，是也。

八 令護備

廣本抱本護作謹，是也。

九 繫籍

廣本抱本繫作繁，是也。

十一 遣使給誥命

抱本命作印，是也。

明太宗實錄卷一百七十七校勘記

廣本抱本不另爲卷，併入前文

頁次 行 次 館

本 校

記

一 前四 命都指揮僉事

七 百一十九人

七 都指揮使司劉清

後二 緣海山東

五 袁中微

六 御史蔣彥

八 山東布政司右參政張璘

八 江西按察司

十二 來朝貢

前四 劉泉

九 所屬二府

二

廣本抱本命下有故字，是也。

廣本無九字。

舊校刪司字。

舊校改作山東緣海。

廣本抱本中作忠，是也。

廣本抱本彥下有祿字，是也。彥祿官御史

，見太宗實錄三〇三及九五七面。

廣本右作左，誤。璘官右參政，見太宗實

錄一七三七面。

舊校改司作使。廣本抱本使下有劉璉于陝

西按察司八字，是也。

廣本抱本貢下有馬字，是也。

抱本泉作全。

舊校改爲二府所屬。

十二 士官周知

廣本抱本周作同，是也。

後二 今慕來歸

廣本抱本慕下有幾字，是也。

二 殆將困乏非存恤撫之意

抱本乏作之。抱本無恤字，無恤字是也。

四 榜哥必里的

廣本構作洞，下同；抱本作桶，下同。

六 守鑿所戶

廣本抱本作守鑿千戶所，是也。

八 土河

廣本抱本土作玉。

八 亦爲忽山地面安直野人

廣本抱本爲作馬。安作女，作女是也。

九 弗提衛

廣本抱本衛下有指揮二字，是也。

十一 俺都淮等朝貢賜臣辭歸

廣本抱本等下有處字，賜作使，是也。

三

前二 賽赤答

廣本抱本赤作亦。

二 阿哈麻答罕

廣本抱本答下有刺字。

五 祇言

廣本抱本祇作妖，是也。

七 點軍監察御史汪淋中

廣本無監察二字。抱本淋作琳。

八 並追鞠之

追疑應作逮。

九 三十三

廣本抱本作三十二。

十一 北京刑部尙書

廣本抱本刑作行，是也。

明太宗實錄卷一百七十八校勘記

廣本抱本作卷一百二

頁次 行 次 館

本 校

記

一 前四 證恭靖

廣本抱本證上有賜字，是也。

五 進嘉瓜二實同帶

廣本抱本帶作帶，是也。

五 丁金嘉刺丁

廣本作全善刺丁。抱本作丁全善刺丁。按

丁全出使，見太宗實錄一四二〇面，作丁全是也。

八 暴雨傷田稼

抱本田作禾。

後二 闕服

舊校改作服闕。

九 三獲三輸

廣本抱本作民三獲三輸，是也。

十一 舉進士者益中

廣本抱本中作衆，是也。

二 前五 吏民像而祠之

廣本祠作祀。

七 其一青赤色

廣本無赤字。

九 又安府

舊校改又作父。

十 罪二局

廣本抱本罪作罷，是也，是也。



後四 致其凍餒

廣本其作有。

四 瀕海軍倉惶無措

廣本抱本海下有官字。

九 累官錦衣指揮使

廣本官下有至字。廣本抱本衣下有衛字，是也。

十 時恩驕橫

廣本時恩作特恩，抱本作特恩。抱本是。

十二 管籥私

廣本抱本私下有第字，是也。

三 前八 陞後軍都督僉事

廣本督下有府字。

九 建文中命清守彰德

廣本抱本中作君，是也。

後二 南北二京

廣本二作兩。

四 奉箋表皇太子千秋節

廣本抱本表作賀，是也。

七 右參政潘賜

廣本賜作賜，誤。賜官右參政見太宗實錄一五三〇面。

八 貫其耳

廣本抱本作貫其罪，是也。

四 前五 檜

廣本抱本作檜，是也。

九 晝夜所禱祝詛

廣本禱下有祀字。抱本祝作祈。疑所為祈字之誤。祝當為祝。

十 又莫之知

十一 謂已於親王中

十一 傳報於人

十二 獻帶寶

後二 就俾請內府架搆

五 覃常泄其事

五 咸被搥斂

五 前二 四萬錠

三 紵絲線羅紗

五 山川勵壇

八 於長蘆鹽運司支運

十一 如豹虎

後一 康慶

二 交結服黨

廣本抱本又作人，是也。

舊校改已爲己。

廣本報作播。

舊校改帶寶作寶帶。

廣本抱本請作詣，是也。

廣本常下有嘗字。抱本常有嘗字。

廣本抱本斂作殺，是也。

廣本無四字。

廣本線作綿。

舊校改勵作厲。

廣本運作用，誤。

廣本抱本豹作豺，是也。

廣本慶作寧。按卷一百七十八第五頁後一

行廣本仍作慶。

廣本抱本服作朋，是也。



明太宗實錄卷一百七十九校勘記

廣本抱本不另爲卷，併入前文

頁次 行次 館

本 校

記

一 前二 汪淋中

抱本淋作琳。

二 越嵩

抱本嵩作嵩，是也。

六 告灘衛

廣本抱本告作吉，是也。

八 衛城及壞於霖潦者

廣本抱本及下有長城二字，是也。

十一 餘爲千戶百戶鎮撫

抱本百戶下有所字。

後二 徒邊

廣本徒作戍，是也。

六 師文武百官

師當爲帥。

二 前九 反謀有狀

舊校改反謀作謀反。

十一 斑淮安山陽人

舊校改斑作珽。

後二 輒以上皆側目

廣本抱本上下有聞人二字，是也。

九 鎮夷指揮使

廣本抱本夷下有衛字，是也。

十一 黃振

廣本黃誤王。

三 前四 摩鈔勒

廣本抱本鈔作抄，是也。



明太宗實錄卷一百八十校勘記

廣本抱本不另爲卷，併入前文

頁次 行次 館

本

校

記

一 前三 章彥博

廣本章作辛，是也。按太祖實錄三五五〇

三五五八、三五七一等面作辛彥德。太

宗實錄一六三、四三四、七三七、一〇七

一、一八〇五等面作辛彥博。

八 教習武事

廣本事作藝。

八 造作器械

廣本器作軍。

九 先勅右軍都督僉事歐陽

抱本白作曰，是也。

青白

後一 陳中

廣本中作忠。

七 故指揮僉事

廣本抱本故下有都字，是也。

二 前四 出天花

廣本抱本花作苑，是也。

五 入紫微東蕃

廣本蕃作垣，疑誤。

七 皆色設烽候

廣本抱本色作已，廣本候作塚，是也。

十 樵木小逕

廣本抱本木作攸，逕作徑，是也。

十一 賢義王大平等

舊校改大作太。

十二 塔不塔

抱本作塔不哈。

後四 命監察御史給事中存問

廣本史下有與字。舊校改年高作高年。

年高

五 苑馬寺卿喬穩濟南章丘人

廣本抱本穩下有卒穩二字，是也。廣本南下

有府字。

五 審里正

舊校改里爲理。

七 調北京刑部

廣本抱本刑作行，是也。

七 調遼東苑馬寺

廣本寺下有丞字，誤。

九 命蠲今年田租

廣本蠲下有免字。

十 凡千一百

廣本凡下有一字。

明太宗實錄卷一百八十一校勘記

廣本抱本作卷一百三

頁次 行 次 館

本 校

記

一 前七 陸左侍郎

廣本左誤右。

八 忠伯

廣本抱本忠下有誠字，是也。

八 劉備全忠

廣本抱本作劉備，金忠，是也。

十 賚予尤厚

抱本賚作資，是也。

十二 加賜綵幣

廣本抱本綵作鈔。

後二 刁陽湖板開

廣本湖作河。按明史地理志，沛縣有昭陽湖，實錄此處刁疑應作昭。

八 賜者民酒肉

廣本抱本肉下有帛字。

二 前四 周官之管蔡

舊校刪官字。

七 搖撼人心

抱本撼作惑。

八 日夜礪兵器

廣本抱本夜下有淬字，是也。

九 專為反謀

廣本反謀作謀反。

十 官者

廣本抱本官作宦，是也。



後九 疊州等處

抱本疊作疊，是也。

明太宗實錄卷一百八十二校勘記

廣本抱本不另爲卷，併入前文

頁次 行 次 館

本 校

記

一 前三 瓜哇

抱本瓜作爪，下同。

四 彭亨

舊校改享作亨。

四 木骨都東留山

舊校改東留作東溜。

九 徭首

舊校改徭作徭。

十一 瞻峻垠

舊校峻下補瞻字。

十二 李琳

廣本琳作彬。

後一 骨都來溜山

廣本抱本骨上有木字，來作東，是也。

十一 及在京都指揮等官

廣本抱本揮下有指揮二字。

二 前一 爲子孫帝王萬之業

廣本抱本萬下有世字，是也。

十 陛下繼太祖之位

廣本抱本繼作嗣。

後七 爲青州護衛

廣本抱本州下有中字，是也。

八 燭地

廣本抱本燭上有光字，是也。

九 瞻瞻空城

舊校改作瞻垣瞻空瞻城。

三 前八 徙山東山西湖廣民

庚本抄本原字有連書是也。

...

...

...

...

...

...

...

...

...

...

...

...

...

...

...

...

...

明太宗實錄卷一百八十三校勘記

廣本抱本不另為卷，併入前文

頁次 行次 節

本 校

一 前十 錦衛千戶

十二 瓜哇

後二 舊港宣慰使司臣

七 當盡夫子民之道

七 詩云

十二 奉鬬鼓舞

二 前三 熙然而樂

四 倍過尋常

五 朕茲德薄

八 而絲以第

十二 操右名臣

後三 千右

八 備正

記

廣本抱本錦下有衣字，是也。  
抱本瓜作爪。

舊校改使司為司使。

抱本夫作其。

廣本云作曰。

廣本抱本奉作拳，是也。

廣本熙下有熙字。

廣本抱本過作越，是也。

廣本抱本茲作授，是也。

廣本抱本絲作系，是也。

廣本抱本右作古，是也。

廣本抱本右作古，是也。

廣本抱本備下有衛字，是也。

九 儀衛副千戶

廣本抱本副下有儀副二字，是也。

九 校尉女戶俱充軍

廣本脫女字。

十一 贈

廣本據作贈，抱本作珠，抱本是也。

三 前二 兵科給事中高瑛

廣本抱本瑛作英，是也。英官兵科給事中

三 增設武功中衛中左中右

，見太宗實錄一五五九函。

三 中中前中後五千戶所

廣本抱本中中下有中字，是也。

八 金銀坑治

廣本抱本治作冶，是也。

後二 蘇斌錦衣衛指揮僉事

廣本斌下有為字，是也。

三 異著勳績

廣本勳作功。

五 望梅橋左眼右眼三手手

廣本抱本梅作海，是也。舊校刪一手字。

六 口五千一百

廣本抱本一百作七百。

八 棉帛一百七十二萬

廣本抱本二作三。

四 前五 交趾供絹

廣本抱本趾下有上字，是也。

六 藤木千二百斤

廣本木下有二字。

四 前五 交趾供絹

六 藤木千二百斤

廣本木下有二字。

六 紅扇一萬

六 沈速安息等香

廣本抱本紙作紙，是也。

抱本沈作沉。

（The main body of the page contains extremely faint and illegible text, likely bleed-through from the reverse side of the document. The text is arranged in vertical columns within a rectangular border.)

明太宗實錄卷一百八十四校勘記

廣本抱本作卷一百四

頁次 行 次 館

本 校

記

二 前一 停宴

廣本抱本要作宴，是也。

二 石璫

廣本抱本璫作璫，是也。

二 楚王楨等各上贖谷王總

廣本無各字。

罪

四 俾儀其罪

舊校改儀作議。

十 未萬石

舊校改未作米。

十一 兜羅錦六十條

廣本十作千。

十一 蘇州五千斤

廣本抱本州作木，是也。

後二 陸爲府

廣本抱本陸作陸，是也。



一、論

二、論

三、論

四、論

五、論

六、論

七、論

八、論

九、論

十、論

十一、論

十二、論

十三、論

十四、論

十五、論

十六、論

十七、論

十八、論

十九、論

二十、論

二十一、論

二十二、論

二十三、論

二十四、論

二十五、論

二十六、論

二十七、論

二十八、論

二十九、論

三十、論

明太宗實錄卷一百八十五校勘記

廣本抱本併入前卷

頁次 行次 館

本 校

記

一 前二 冲煉

抱本煉作焮。

三 晉王長子美墳

抱本王下有庶字。廣本墳誤墳。

四 刀弄

廣本弄作笋，下同、誤。

四 番來喜

廣本喜作善。

八 佇子

廣本抱本佇作仲，是也。

十一 燕山左護衛

廣本左作右。

後三 追贈

廣本無追字。

四 孫榮

廣本榮作容。

六 藁城

舊校改作藁城。

六 皆為與有功

舊校刪為字。

七 與欽相將

廣本將作埒，是也。

二 前八 國子生

廣本子下有監字。

八 浙江按察使

廣本抱本浙江皆作江西。

後三 支阨

抱本支作交，是也。

四 俟有召回京

六 太皇高靈壽

八 浙江布政使

三 前二 王文振

三 賜鈔有差

五 殿朝貢

六 李晟功

七 廣西

七 廣西

後十一 郭贊

四 前二 必里伊你宋散

三 哈刺苦出

五 保廼刺忽

五 散只木

五 李南哥

廣本召傳贊。

廣本抱本太皇作太皇是也。

廣本抱本江下有左字，是也。

廣本振作正，疑是也，參太宗實錄卷一四

三校記。

廣本鈔下有幣字，是也。

廣本作胡殿貢，抱本作殿朝貢，抱本是也

。殿氏事迹又見太宗實錄二六七面。

廣本晟功作德成；抱本作得成。

廣本西作東。

廣本西作東。

廣本贊作斌，下同。

廣本你作保，抱本作爾。

抱本刺作刺，下同，是也。

抱本刺作刺。

廣本只未作哈直。

廣本南作男。

明太宗實錄卷一百八十六校勘記

廣本抱本作卷二百五

頁次 行次 館

本 校

記

一 前二 定東宮留守事

廣本抱本事下有宜字，是也。

四 在外文武衙門合奏事

廣本抱本事下有奏本達北京在京衙門合奏事十二字，是也。

五 近侍官

廣本抱本官下有內官二字，是也。

七 敬謹

廣本謹作慎。

七 內外文武大小官員

廣本文武大小作大小文武。

八 軍職

廣本軍作武。

十 文職官

廣本官下有員字，是也。

十二 具啓問之

廣本問作聞，是也。

後二 喜刺烏衛

抱本刺作刺；廣本無烏字。檢會典有喜刺烏河衛，又有喜速烏衛。

六 壬辰二

廣本無二字。

七 納徵禮

舊校改爲納徵禮。

七 駙馬都尉

廣本抱本附上有命字，是也。

九 併與兩京國子監

廣本抱本無與字。

前一 毋徒親爲具文也

廣本抱本毋作無。抱本具作虛。

二 納黑失赤罕

廣本抱本赤作只。卷一百九十七第二頁館本亦作只。

二 哈郎哈刺罕

廣本即作郎。廣本抱本哈刺作答刺。

三 以馬市裝奩

廣本抱本裝作粧，是也。

五 悉從還家

廣本抱本從作縱，是也。

六 輪役贖罪

廣本抱本輪作輸，是也。

七 毋松作堪堰

廣本抱本松作私，是也。

十 循序而役之

廣本序作次。

十二 北京刑部

刑當爲行。

後一 左參議

廣本抱本左作右。

四 先總舟師捕倭

廣本抱本先上有福字，是也。

七 天地之常

廣本抱本常下有經字，是也。

十 崇雍隨之懿德

廣本雍隨作肅雍。

三

前一 有光

廣本光作炆，下同。

五 光祿卿

廣本作光祿寺卿。

七 師兵

舊校改師作帥。

十二 妙感

廣本感作應。

後一 扶教大仙昭明普濟

廣本抱本作扶教上仙昭靈博濟。

一 輔國佑民

廣本佑作護，抱本作祐。

二 春秋致祭

廣本致祭作祭祀。

五 高煇

舊校改照作煦。

八 瞻塹

廣本塹作壓，下同。

十 不能迷正

廣本抱本迷作匡，是也。

四

前三 風岐

舊校改風岐作岐風。

三 長洲

廣本洲作沙。

四 兵部指揮

廣本抱本兵部作兵馬，是也。

八 囚繫

廣本繫作繫。

後八 瓦刺

抱本刺作刺，是也。

十 封憲王長女

廣本抱本封下有韓字，是也。

十一 樂河郡王

抱本樂作榮，是也。

十一 中奉大夫

廣本奉誤順。

五 前二 鎮守一方

廣本抱本守作撫。

明太宗實錄卷一百八十七校勘記

廣本抱本併入前卷

頁次 行 次 館

本 校

記

一 前五 乞以鈔幣折收

七 指揮僉事

七 車駕次利國

八 瓦刺

九 今爲馬哈木死

十一 賚勅

十二 車駕次剌城

後六 賜姓吳允誠

八 大脫赤

八 把刀河

二 前一 奉天之南

二 有後殿

廣本抱本幣作帛，是也。

廣本僉事作使。

廣本抱本國下有監字。

抱本刺作刺，下同，是也。

廣本抱本無爲字，是也。

抱本賚作賚，是也。

廣本抱本剌作剌，是也。

廣本姓下有名字，是也。

抱本大作火。廣本脫赤作禁里。明史吳允誠傳作闊脫赤。

抱本刀作力。明史吳允誠傳作力。

抱本之上有殿字，是也。

廣本有作爲。



四 他卷每

廣本魯誤晉。

明太宗實錄卷一百八十八校勘記

廣本抱本作卷一百六

頁次 行次 館

本 校

記

一 前二 丹陞

廣本抱本陞作陸，是也。

四 史吉達兀等歸

廣本達作達。廣本抱本等下有來字，有來字是也。

後二 右參政漢銘

廣本抱本改作議。

三 命潔鞠治

廣本治作之。

五 遣西七答篋番僧

廣本抱本遣作迤，是也。廣本無七字。

六 賜衣幣

廣本衣作鈔。

七 伏伯安

廣本伯安誤安伯。

八 封肅王長女

王下應有模字。廣本抱本亦脫模字。

十 居庸關外

廣本外作內。

二 前三 難于採辦

廣本抱本難作艱。

五 反以資寇

廣本反作及，誤。

六 宜殿止

廣本抱本殿下有禁字，是也。

七 隔事

廣本事作安。

八 閱安

廣本閱作閱。

九 保安左衛五所

廣本脫五字。

十二 撥二百戶

廣本戶下有守之一字。

明太宗實錄卷一百八十九校勘記

廣本抱本併入前卷

頁次 行次 館

本 校

記

一 前二 山南王者他魯每

廣本抱本無者字，是也。

七 翰林學士

廣本抱本林下有院字。

九 下墓翁

抱本翁作翁。

後一 右社縣

抱本右作古，是也。

一 三議江

抱本議作汊。

五 准貞當死

舊校改准作準。廣本抱本準下有律字，是也。

六 紂集無賴

廣本抱本紂作糾，是也。

七 清流縣

廣本縣誤鄉。

十一 私建庵觀

廣本抱本觀作院。

二 前四 爲貴州按察司

廣本抱本爲作於，是也。

五 馬駿

抱本駿作俊。

八 權軫

廣本軫作貞，誤，權氏事迹見太宗實錄二

三六三面。

明太宗實錄卷一百九十校勘記

廣本抱本併入前卷

頁次 行 次 館

本 校

記

一 前三 金織文綺六十表裏

廣本無六十二字。

四 定昌府

廣本抱本定作建，是也。

十二 陳可論

廣本論作倫，下同。明史安南傳作論。

後一 陳惱

明史安南傳作陳惱。

一 陳吾儕

廣本儕作濟。

二 武萬

廣本武作吳，下同。明史安南傳作武。

二 陳巴律

明史安南傳巴作已。卷二百十九第一頁館

本作已，廣本抱本作巴。

四 黃振

廣本振作震。卷一百七十九第二頁後十一

行廣本仍作振。

四 吳葵

廣本葵作葵。

十二 順城

廣本抱本城作州，是也。

二 後三 穀亭

廣本穀作谷。

七 彬州

十一 徐奇

十二 進士徐義侯軌

抱本彬作柳。按應作郴。

廣本奇作寄。

廣本徐義侯軌作徐軌侯義。檢進士題名碑錄，永樂十三年進士有徐義侯軌，則館本軌字應改作軌。

頁天

...

明太宗實錄卷一百九十一校勘記

廣本抱本併入前卷

頁次 行次 館

本 校

記

一 前三 醫及僧綱司

廣本抱本醫下並有學字，是也。

五 牛宿大星

廣本大作火。

後一 中順大夫

廣本抱本順作奉，是也。

三 金吾左衛

廣本左作右。

三 有靖內難內功

舊校改作有靖內難功。

七 各請襲職

廣本各作俱。

九 幼官襲者

廣本抱本襲下有職字，是也。

九 免缺

免當爲免，下同。

二 後一 綵幣

廣本幣作段。

七 左參議吳淵

廣本左作右。

八 山東按察事

廣本抱本事作司，是也。

八 山西按察司霍毅

廣本抱本司下有僉事二字，是也。

十二 阮瑒

抱本瑒作容。



丁巳 畫

六 畫

七 畫

八 畫

九 畫

十 畫

十一 畫

十二 畫

十三 畫

十四 畫

十五 畫

十六 畫

十七 畫

十八 畫

十九 畫

二十 畫

二十一 畫

二十二 畫

二十三 畫

二十四 畫

二十五 畫

二十六 畫

二十七 畫

二十八 畫

二十九 畫

三十 畫

三十一 畫

三十二 畫

三十三 畫

三十四 畫

三十五 畫

三十六 畫

庚子 畫

三十七 畫

三十八 畫

明太宗實錄卷一百九十二校勘記

廣本抱本作卷一百七

頁次 行 次 館

本 校

記

一 前二 巴都葛叭答刺

抱本刺作刺，下同，是也。

三 麻哈刺吒葛刺麻丁

抱本二刺字作刺，下同，是也。

三 叭都葛巴刺卜

抱本刺作刺，下同，是也。

五 滿刺加

抱本刺作刺，是也。

十一 左春坊右中允

廣本抱本右作左，是也。

後三 復任侍講

廣本抱本任作陞，是也。

六 遂不宜洪

廣本抱本宜作直，是也。

六 比京刑部

舊校改比作北。廣本抱本刑作行，是也。

八 侍近

舊校改作近侍。

十一 右春坊右贊善

廣本二右字作左。

二 前四 歐寧縣

抱本歐作甌，是也。

十二 悞事

抱本悞上有失機二字，是也。

後四 龍溪

廣本抱本龍作尤，下同。

五 樊添受

廣本受作定。

六 三十餘人

抱本無餘字。

七 先烽

廣本抱本烽作鋒，是也。

七 燒清規流

舊校改清規作規清。

十二 列木柵於小江港斷其走路

廣本港作口。抱本議作汊。抱本是也。

三 前十一 林崧

廣本崧作松。

十一 左參政

廣本左作右。

後二 左參政

廣本左作右。

二 右參政

廣本政作議。

三 李衡

廣本衡誤衡。

十 古麻刺郎

抱本刺作刺，郎作朗，是也。

十 幹刺義亦敦奔

抱本刺作刺，是也。明史外國傳作幹刺義亦敦敦。

十二 夜熒惑犯在執法

廣本抱本在作左，是也。

四 前三 太凌河

抱本太作大，是也。

三 寧廣義州州

舊校改作廣寧義州。

五 木當加

廣本當作苔。

九 綵幣

廣本作紵絲。

十一 僕從

廣本僕作侍，抱本作僕。

十二 都麻舍

廣本舍作舍。明史蘇祿傳作都馬舍。

後六 鄔梅住尼九

廣本鄔作烏。

七 丹哈

廣本哈作治。

七 巡檢事

廣本抱本事作司，是也。

八 濱濟

廣本濱作寅。

八 千冬

廣本千作干。

九 奉陽

廣本抱本奉作鳳，是也。

十 盧州

舊校改盧作廬。

十二 令郡臣別議分養

抱本郡作羣，是也。

前二 若後馬益多

廣本抱本後下有來字，是也。

三 淮徐郡

廣本抱本徐下有州字，是也。

十 與天誠無間焉。

廣本抱本天下有道字，是也。

十二 且萬世無敢有異辭焉

廣本抱本且作亘，是也。

後一 同其義遠

廣本抱本義作久，是也。

三 郵治之君

廣本抱本郵作致，是也。

六 孔子氏孫

廣本抱本氏作子，是也。

十 實由於茲

廣本茲作此。

六 前十二 刀得孟

抱本刀誤刁。

十二 凡鈔五十錠

廣本無凡字，是也。

後二 夜月食既

廣本無既字。

二 允通

舊校改通作纒。

一 沈壑

舊校改壑作粲。

十二 陳景和

廣本抱本和作芳。

七 前一 王真爲中書舍人

廣本真下有等字，是也。

一 張周琬爲給事中

抱本張下有節字。舊校琬下補等字。

二 士是

抱本是作寔，是也。

七 阼交阼

抱本上阼字作陞，是也。

明太宗實錄卷一百九十三校勘記

廣本抱本併入前卷

頁次 行 次 館

本 校

記

一 前二 是月

舊校改月作日。

四 北畫等賽

廣本畫作盡。抱本賽作賽。

六 有徵葛成

廣本抱本徵作徵。

後六 丙戌

舊校改戌作成。

九 以附郡城

廣本郡作縣，誤。

十 中春大夫

廣本抱本春作奉，是也。

十二 防禦寇暴

抱本暴作盜。

二 前一 盡撤守備官軍

抱本撤作撤，是也。

三 四川按察司僉事李清

廣本清作靖，誤。清官四川僉事，見太宗實錄一六五七面。

五 瓦刺

抱本刺作刺，是也。

五 兀古者河

廣本兀作瓦。

後八 進士林垣

抱本垣作垣。檢進士題名碑錄，林坦係永

樂乙未進士，則作坦是也。

明太宗實錄卷一百九十四校勘記

廣本抱本作卷一百八

頁次 行 次 館

本 校

記

一 前三 其精潔致齋

廣本其作宜。

六 二十四

抱本十下有四字。

九 樽節

抱本樽作樽，是也。

十一 駒米一石

廣本駒下有馬字。

後四 提弗衛

抱本作弗提衛，是也。

五 哈刺把禿兒

抱本刺作刺，下同，是也。

十一 烟塚

廣本抱本塚作墩，是也。

十二 爲將不駸之過

抱本過作罪。

十二 此言未可信

廣本抱本言下有亦字。是也。

二 前四 吉安知府

廣本安下有府字，下同。

十 邑有無窮之患

廣本患下有矣字。

十二 芒芒山谷

廣本芒芒作茫茫。

後三 平曰

舊校改曰作日。



四 無恐

抱本無作毋。

七 太意謂

抱本太作大，是也。

七 告嘗聞故老言

廣本抱本告下有者字，是也。

九 甘受鐵鎖

抱本鐵鎖作鉄鎖，是也。

十一 奏命守此土

舊校改奏作奉。

三 前二 疏食

舊校改疏爲蔬。

後一 書曰

廣本抱本曰下有后克難厥后五字，是也。

七 塞比

舊校改比作北。

九 給安樂患病夫匠

廣本抱本樂下有營字，是也。

十一 顏衛頭目幹不見

抱本幹作幹，顏上有朶字，有朶字是也。

前一 新安火者

抱本安下有王字，是也。

明太宗實錄卷一百九十五校勘記

廣本抱本併入前卷

頁次 行次 館

本 校

記

一 前三 三賴波磨刺札的賴

抱本刺作刺，是也。明史通羅傳作三賴波羅摩刺劄的賴。按實錄卷二百十七各本亦均無羅字。

七 劉凱

抱本凱作覲。

七 訓道

抱本道作導，是也。

八 樊鑑生

抱本鑑下有監字，是也。樊鑑係永樂十四年進士。

十 進士劉蓋劉顯

抱本顯作宴。檢進士題名碑錄，劉蓋係永樂十四年進士。是科進士無劉顯，亦無劉宴，而有劉昱，此或昱字之誤。

後二 出沒不時

廣本抱本時作常。

三 朱營

廣本抱本營作榮，是也。

二 前七 有光星宿

廣本抱本光下有出字，是也。

十 賜資有差

抱本資作資，是也。

後一 毋蹈前過

廣本過作愆。

二 哈刺乞台

抱本刺作刺，是也。乞作乙。

四 仍賜資遣還

抱本資作資，是也。

五 吉刺思巴

抱本刺作刺，是也。

三 前一 居建州

廣本抱本居下有住字。

五 備倭指揮使

廣本抱本倭下有都字，是也。

八 全卿

抱本作金卿，是也。

九 烽脩候療高台

抱本無脩字，是也。

後一 課鈔千六百

廣本鈔下有一字。

二 五百五十兩

廣本五百作八百。

二 錢三千二百一貫

抱本錢作銅錢。

三 二千五百七十五

廣本作二千七百。

三 鐵二十一萬四千三百九

抱本二作五。廣本四作三，九十九作三十

十九斤

九。

四 硃砂千五百四兩

廣本砂下有一字。

四海肥

舊校改肥作肥。

五 塩百四十三萬

廣本塩下有一字。

六 七十四引

廣本七十四作四十四。

八 交陞上共絹千二百五十

舊校改共作供。廣本絹下有一字，五十二

二疋

作五十四。

八 翠羽三千

廣本千下有個字。

九 漆二千四百斤

廣本二作一。

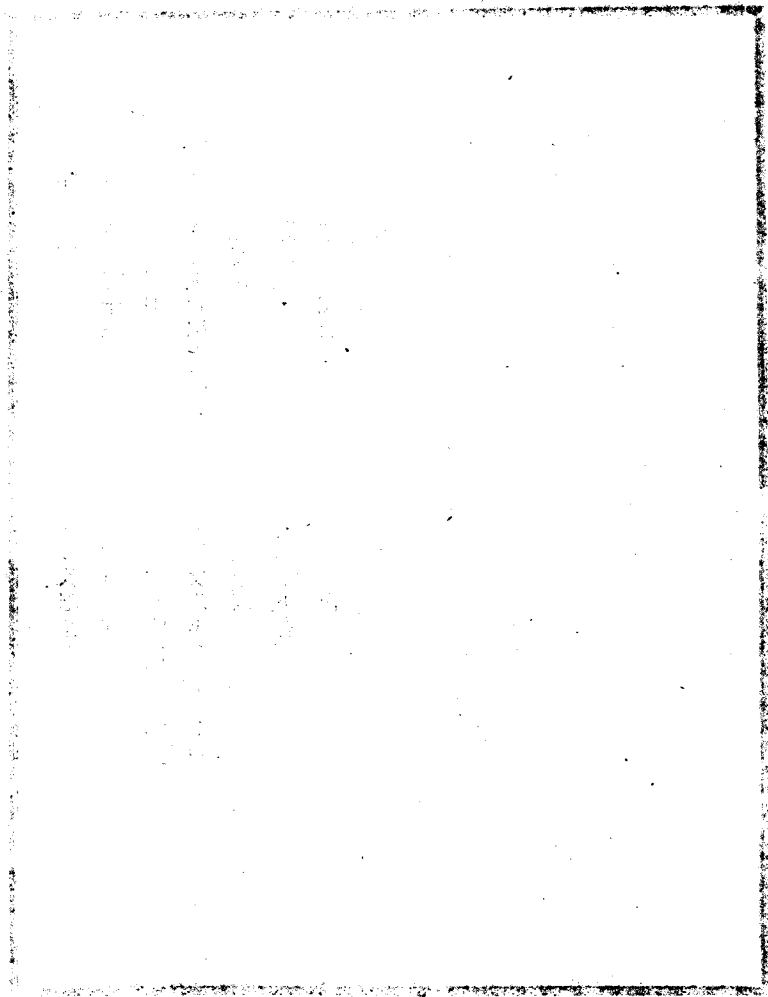

Copyright © 1997 by [illegible]

明太宗實錄卷一百九十六校勘記

廣本抱本作卷一百九

頁次 行 次 館

本 校

記

一 後四 利從初陳李擴反

舊校改從初作初從，李作季。

五 改奔爲都督

廣本抱本作段莽爲僞都督，是也。

六 六十餘級

廣本十作百。

二 前二 可魯窩失加諳

廣本窩作阿。

三 你麻兒迦

廣本你作仰。

五 賜鈔及錦綺

廣本鈔下有幣字，綺作衣。

六 受誓戒

抱本誓作誓，是也。

八 蔚緩

廣本抱本緩作緩，是也。

九 郁陽

抱本郁作郁，是也。

十一 民獻元冕

廣本抱本元作玄。作元，蓋避康熙諱。

後五 夙拳拳

廣本抱本夙下有夜字，是也。

五 弗堪荷負

廣本抱本荷負作負荷，是也。

七 情不能循

廣本抱本循作道，是也。

七 元宵節燈

三 前三 為齊王驍所忌

四 服闕

十二 喜樂溫和術

十二 端岳藏

後一 為兒藏

一 廣陵妙淨國師

一 思我失星吉

六 右軍都督僉事

六 周長之子通俱為指揮使

八 郭敏

十二 久安

四 前一 陝西運司

一 塩每引一斗五升

廣本抱本節下有飄字，是也。

廣本抱本王作黃，是也。

廣本抱本調作關，是也。

廣本抱本和作河，是也。

廣本抱本藏下有卜字，是也。

廣本抱本為作馬，是也。

廣本抱本脫作濟，是也。

廣本屋作心，疑誤。

廣本右作左。十五年二月本傳亦作左，是也。

廣本抱本子下有廣及故山西行都司都指揮使高彘之子十六字，是也。

廣本抱本敏作敦，是也。

廣本抱本久作义，是也。

廣本運下有使字。

抱本引下有米字，是也。

二 五斗

廣本抱本斗作井，是也。

五 四川本各井

廣本抱本本下有司字，是也。

八 白塩五井

廣本抱本塩下有井字，是也。

八 三斗五升

廣本無五升二字。

十一 鎮蠻府至海潮江

廣本抱本至作之，是也。

後一 置大使一員

廣本抱本置作各設，是也。



（此處為正文內容，因圖像模糊，文字難以辨認，僅能依稀看到一些零散字跡。）

明太宗實錄卷一百九十七校勘記

廣本抱本併入前卷

頁次 行 次 館

本 校

記

一 前四 會啓

廣本抱本啓作榮，是也。

六 錦衣衛百戶

廣本抱本百作千。

八 家晟

抱本晟作成，下同，誤。家氏事迹見太宗實錄二二六九面。

後四 賜鈔

廣本賜鈔作賜之鈔幣。

五 龐文郁

廣本抱本郁作都。

七 宋戴

廣本抱本戴作載。

十一 出入行陣葬

廣本抱本陣下有冒犯矢石奮不顧死及卒賜祭命有司治喪十七字，是也。

二 前一 把失忽里

廣本把作巴，下同。按卷一百九十八第二

頁廣本仍作把。

六 死馬

舊校改馬作焉。

六 車三衆遁

廣本抱本三下有以字，是也。

九 等王師南征

廣本抱本無等字，是也。

九 累著實效

廣本抱本實效作勞効。

後一 秦政學

廣本秦作陳。

三 並得其地罪

抱本地作他，是也。

八 哈刺忽

抱本刺作刺，下同，是也。

九 失刺

抱本刺作刺，是也。

十一 速哥克刺免刺

抱本刺作刺，下同；廣本抱本免作滿，是也。

三 前一 王命

廣本王作上，是也。

明太宗實錄卷一百九十八校勘記

廣本抱本併入前卷

頁次 行次 館

本 校

記

一 前九 爲治之道

廣本抱本道作要。

後一 保麻翁

廣本翁誤公。

三 謝白金錦幣之賜嗣宗鈔

賜下應有賜字。廣本抱本宗下有等字，是

幣有差

也。

四 陳七兒

廣本七作士。

六 廣洋衛

廣本洋作祥，疑誤。

八 總鎮

廣本抱本鎮作旗，是也。

十二 行在後軍衛右都督

抱本無衛字，是也。

二 前五 成武伯

廣本作武城伯。明史與館本同。

七 特賜名驛名

抱本下名字作云，是也。

九 賜宴於後軍都督府

廣本抱本於下有行字，是也。

後一 麻籠

廣本籠誤龍。

二 浮泥國

廣本抱本浮作滓，是也。

三 遐旺叔祖麻木

廣本祖誤祿。

六 北京營造工匠

廣本抱本造作繕。

九 楊洪

廣本洪作拱，抱本作珙。按進士題名碑錄作珙，作珙是也。

十二 月犯鈞鈴上星

抱本鈞鈴作鈞鈴。疑應作鈞鈴。

三 前八 平思忠

廣本平作楊。

十 左參議馮貴

廣本左作右。

十二 山西

廣本山作陝。

後一 陳羽

廣本羽作習。

一 陝西

廣本陝作山。

五 李頻

抱本頻作頻。

六 蔣卣

廣本卣作貞。

六 福建右參議

廣本建下有布政司三字，是也。廣本抱本

右作左。

七 河南按察僉事

廣本察下有司字。

七 雲南按察僉事

廣本察下有司字。

八 瓦刺

抱本刺作刺，是也。

四

前二 長州

舊校改州作洲。

三 蘇伯珩

廣本抱本珩作衡，是也。

四 僧宗澈

廣本抱本澈作泐，是也。

六 師錄司

廣本師作僧，是也。

七 俾輔道焉

廣本抱本道作導，是也。

七 自南京來朝

廣本抱本朝下有得疾二字，是也。

九 親制碑文

制應作製。

十 常著道餘錄

廣本常作嘗，是也。

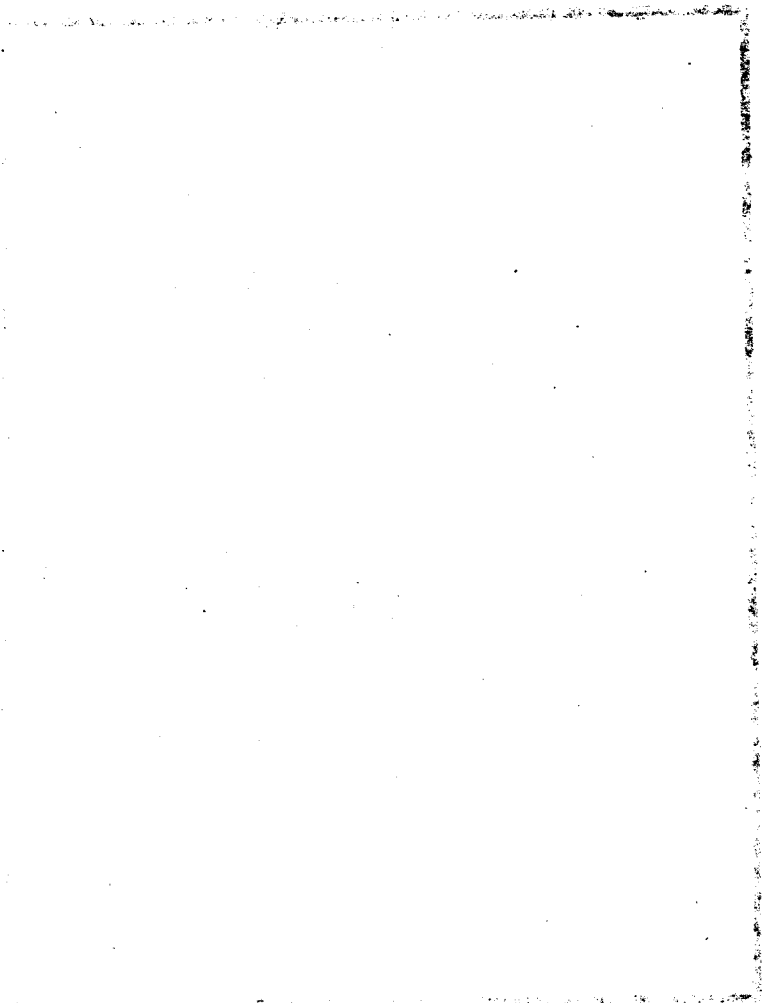

明太宗實錄卷一百九十九校勘記

廣本抱本作卷一百十

頁次 行 次 館

本 校

記

一 前四 良卿

廣本抱本卿作鄉，是也。

五 柏卿

廣本抱本卿作鄉，是也。

六 刑臺

廣本抱本刑作邢，是也。

六 臨洛

抱本洛作洛，是也。

六 內磁州

舊校刪內字。

十一 宜之於法

抱本宜作寘，是也。

後六 順化衛試指衛僉事

舊校刪下衛字。廣本抱本指下有揮使各賞鈔三百錠綵幣四表裏新平衛指揮十八字，是也。

七 潘勤

廣本勤作勒。卷一百九十第一頁廣本仍作勤。

七 吳葵

抱本葵作蔡。卷一百九十第一頁抱本作葵，廣本作蔡。



十一 請襲職

二 前一 賚勅

廣本抱本請上有智字，是也。  
抱本賚作賚，是也。

三 毛哈刺

抱本刺作刺，是也。

三 別哈木

廣本抱本別作馬，是也。

三 瓦刺

抱本刺作刺，是也。

四 源義特

舊校改特作持。

五 島津滕存忠

廣本島作鳥，滕作騰。

六 受朝廷命

舊校改作受命朝廷。

十一 特恕其罪

廣本抱本恕作釋。

十二 周彥奇

廣本周下有昇字，誤。

後一 司寶丞

廣本抱本寶下有署字，是也。

三 董謨

廣本抱本董作董，是也。

六 周幹

廣本幹作禮，誤。幹官右布政使，見太宗實錄二二七三面。

九 右參政

廣本政作議，誤。李清阮嗣官右參政，見太宗實錄二四六三及二二三六面。

十 禮部給事中

十一 山西

三 前三 譚勝道

六 天府尹

廣本抱本部作科，是也。

廣本西誤東。

廣本抱本道作受。

廣本抱本天上有順字，是也。

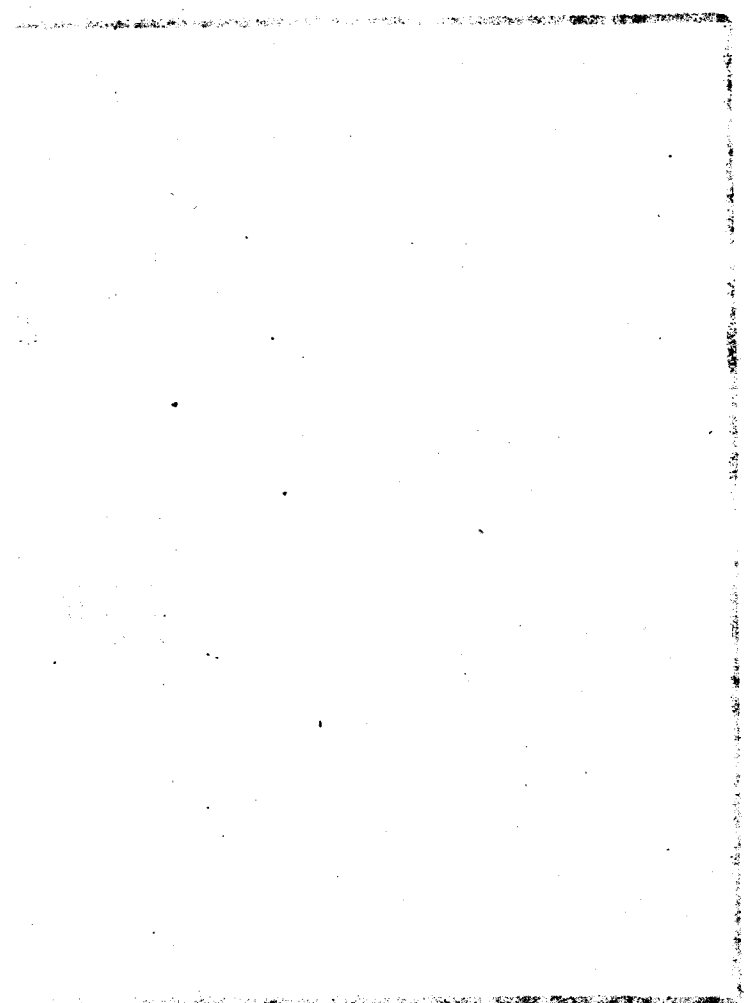

明太宗實錄卷二百校勘記

廣本抱本併入前卷

頁次 行次 館

本 校

記

一 前五 庶幾小副朕心

廣本抱本小作少，是也。

六 古今通集厚

廣本集誤籍。

七 盔甲弓刀

廣本刀作箭。

八 賜其重脩實錄監脩官

舊校刪其字。

九 綵幣三百表裏

舊校刪百字。

十一 錠百六十錠

廣本抱本作鈔百六十錠，是也。

後四 即其賜之

廣本抱本其下有蒙字，是也。

四 蘇門答刺

抱本刺作刺，是也。

四 千達里

抱本千作干。明史成祖紀及外國傳作千里。

達。

二 前三 嘉賜

抱本嘉作加，是也。

十 隊伍整齊

廣本抱本齊作肅。

十二 日盡肅

廣本抱本作甘肅，是也。

十二 馬步官軍

舊校改宮作官。

後一 都督指揮

舊校刪督字。

一 衛青

廣本青誤清。

二 瓜哇國

抱本瓜作爪，下同。

三 隨詔使往西

廣本無西字，是也。

四 班卒兒國兒

廣本卒作足。舊校刪國下兒字。

七 文綺羅二十四疋

廣本抱本綺下有紗字，是也。

九 庚

廣本抱本庚下有辰字，是也。

三

前二 自列從

三 未嘗退人以私

廣本抱本退作干，是也。

四 多出其乎

舊校改乎作手。

六 事獨廣之言與上意合

抱本事作時，是也。

六 上問百姓所若

廣本抱本若作苦，是也。

八 內侍

廣本侍作使。

十二 趙勗

廣本勗誤最。按趙勗係永樂十年進士。

後一 樊敷

抱本敷作教，無樊字。

二 產芝千數百莖

舊校產下補靈字。

四 蘇門答刺

抱本刺作刺，是也。

四 千達里

抱本千作千。

五 瓜哇

抱本瓜作爪。

八 助王於德

廣本抱本於下有善字。

四

前七 兵部都給事中

廣本抱本部作科，是也。

七 楊勉

廣本楊作王。

八 表忠徹

廣本抱本表作表，是也。

關於...

第一、...

第二、...

第三、...

第四、...

第五、...

明太宗實錄卷二百一校勘記

廣本抱本併入前卷

頁次 行次 館

本 校

記

一 前十一 守陽

廣本抱本守下有鳳字，是也。

後七 赤色

廣本赤作青。

八 蘇鑑

抱本鑑作鑑，下同。

十 本司丞

廣本司作寺寺，抱本僅一寺字。作司誤也。

十 寶丞芳

廣本抱本丞作承，是也。

十 吳叔

廣本抱本叔下有聞字，是也。

十二 長廬

舊校改廬作廬。

二 前一 後洪武中進士

廣本抱本後作俊，是也。

三 脩治草藥

廣本抱本治作製，是也。



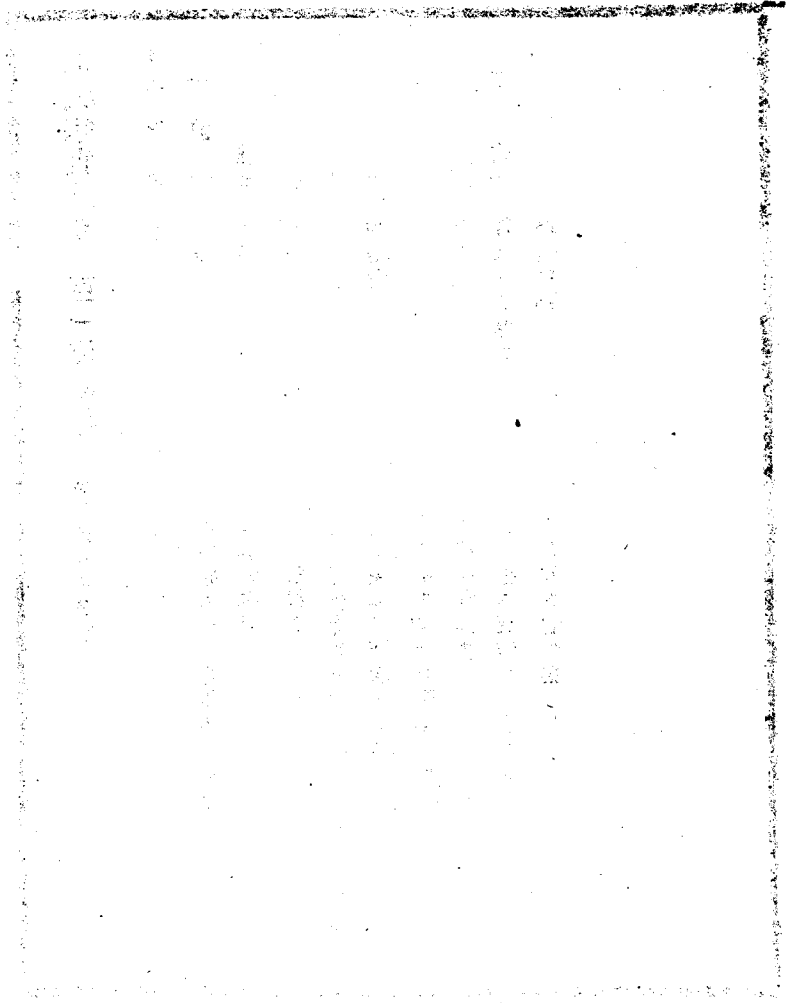

10/2/2000

明太宗實錄卷二百二校勘記

廣本抱本作卷一百十一

頁次 行 次 館

本 校

記

一 前八 建設郡縣

廣本縣作學，誤。

十一 率請詣闕下

舊校刪請字。

後七 攻劫武岡州

廣本攻劫作劫掠。

八 免賀禮

廣本免下有行字，是也。

九 河南監察御史

廣本南下有道字，是也。

二 前二 通州指揮僉事

廣本抱本州下有衛字，是也。

四 命禮襲職

廣本抱本命上有故字，是也。

六 古今常道

廣本今下有之字。

六 實係子之賢否

廣本抱本係下有嗣字，是也。



明太宗實錄卷二百三校勘記

廣本抱本併入前卷

頁次 行次 館

本 校

記

一 前四 尼八刺國

五 鄧誠

六 野藍可般卜納等處

七 起自天因旁

九 尙未釐定

十 場津橋

十 利仁縣

十一 永江口

十一 巡檢事

十一 平陸縣

後四 楊社舍巡檢司

五 昌縣

十 滿刺加

抱本刺作刺，是也。

廣本誠作城，疑誤。

廣本卜作不。

廣本抱本因作困，是也。

廣本定作正。

抱本津作律。

廣本抱本縣作州，是也。

廣本永作水，疑誤。

廣本抱本事作司，是也。

廣本陸誤橋。

抱本社舍作舍社。

抱本作建昌縣，是也。

抱本刺作刺，下同，是也。

十一 撒里汪刺查

抱本刺作刺。

十一 喃渤利失刺北

抱本刺作刺。明史外國傳北作比。

前二 老鸞嘴

廣本鸞作鷓。

五 陘墩

廣本抱本陘作烟，是也。

十 章安

廣本章誤張。

後五 郭振

廣本郭作鄒，誤。振官河南道御史見太宗實錄一五八八面。

十一 撥糧料二十萬石

廣本無料字。

前八 至是卒

廣本卒下有計聞二字。

後二 由國子授漢中府同知

廣本抱本子下有監生二字，是也。

明太宗實錄卷二百四校勘記

廣本抱本併入前卷

頁次 行 次 館

本 校

記

一 前九 奴兒干

廣本抱本于作干，是也。

後四 夜月食既

廣本無既字。

五 龍文服飾

廣本抱本飾作飾，是也。

六 廣寧備

廣本抱本備下有纒字，是也。

七 汗石橋

廣本汗作汗。

八 大史

廣本抱本史作使，是也。

二 前三 大星犯壘壁陣

抱本大作火。

1. The first part of the document discusses the importance of maintaining accurate records of all transactions and activities. It emphasizes that this is crucial for ensuring transparency and accountability in the organization's operations.

2. The second part of the document outlines the various methods and tools used to collect and analyze data. It highlights the need for consistent data collection procedures and the use of advanced analytical techniques to derive meaningful insights from the data.

3. The third part of the document focuses on the role of technology in data management and analysis. It discusses how modern software solutions can streamline data collection, storage, and analysis processes, thereby improving efficiency and accuracy.

4. The fourth part of the document addresses the challenges associated with data management, such as data quality, security, and privacy. It provides strategies to mitigate these risks and ensure that the data remains reliable and secure throughout its lifecycle.

5. The fifth part of the document concludes by summarizing the key findings and recommendations. It stresses the importance of a data-driven approach in decision-making and the need for continuous monitoring and improvement of data management practices.

明太宗實錄卷二百五校勘記

廣本抱本作卷一百十二

頁次 行 次 館

本 校

記

一 前四 保安左衛

廣本保安作寶寧，疑誤。

十 中兵馬指揮

廣本中下有城字。

十 悅殿

抱本毀作設。實錄永樂二年四月條作燭。

明史諸王表作燧。

十一 決掃座四十餘丈

廣本掃誤場，抱本作掃，是也。

後五 左參議

廣本抱本議作政，是也。鄭官山西左參政，見太宗實錄九七五面。

九 民既飢窘

舊校改窘作窘。

九 征劍

廣本抱本劍作斂，是也。

二 前三 韓確

廣本確作確。

八 從師授業

廣本抱本授作受，是也。



1. The first part of the document discusses the importance of maintaining accurate records of all transactions. It emphasizes that proper record-keeping is essential for the integrity of the financial system and for the ability to detect and prevent fraud.

2. The second part of the document outlines the various methods used to collect and analyze data. It describes the use of statistical techniques to identify trends and anomalies in the data, and the importance of using reliable sources of information.

3. The third part of the document discusses the role of the auditor in the process. It explains that the auditor's primary responsibility is to provide an independent and objective assessment of the financial statements. This involves a thorough review of the records and a comparison of the results with the applicable accounting standards.

4. The fourth part of the document discusses the importance of transparency and accountability in the financial system. It explains that transparency allows stakeholders to make informed decisions based on the available information, and accountability ensures that those responsible for the financial statements are held to account for their actions.

5. The fifth part of the document discusses the role of the regulatory body in the financial system. It explains that the regulatory body is responsible for setting and enforcing the rules that govern the financial system, and for monitoring the system to ensure that it is operating in a fair and efficient manner.

6. The sixth part of the document discusses the importance of risk management in the financial system. It explains that risk management involves identifying and assessing the risks that the financial system faces, and taking steps to mitigate those risks. This is essential for the long-term stability and success of the financial system.

7. The seventh part of the document discusses the importance of innovation in the financial system. It explains that innovation allows the financial system to evolve and adapt to changing market conditions, and to provide new and improved services to its users. This is essential for the growth and development of the financial system.

8. The eighth part of the document discusses the importance of international cooperation in the financial system. It explains that the financial system is a global system, and that international cooperation is essential for the stability and success of the system. This involves working together to address common challenges and to promote the interests of the global financial system.

9. The ninth part of the document discusses the importance of public participation in the financial system. It explains that the public has a right to be involved in the decision-making process of the financial system, and that public participation is essential for the legitimacy and effectiveness of the system. This involves providing opportunities for the public to voice their concerns and to contribute to the development of the financial system.

10. The tenth part of the document discusses the importance of education and training in the financial system. It explains that education and training are essential for the development of a skilled and knowledgeable workforce in the financial system. This involves providing opportunities for individuals to acquire the skills and knowledge needed to work in the financial system, and for the financial system to provide ongoing education and training to its employees.

明太宗實錄卷二百六校勘記

廣本抱本併入前卷

頁次 行 次 館

本 校

記

一 前七 廣西布政司

廣本政下有使字。

十一 兵溫衛

抱本兵作丘，是也。

後一 太平

舊校改太作大

二 壁壘陣

抱本壁壘作壘壁，是也。

二 霖雨所壞

廣本抱本壞作壞，是也。

三 宋廣

抱本宋作朱，是也。

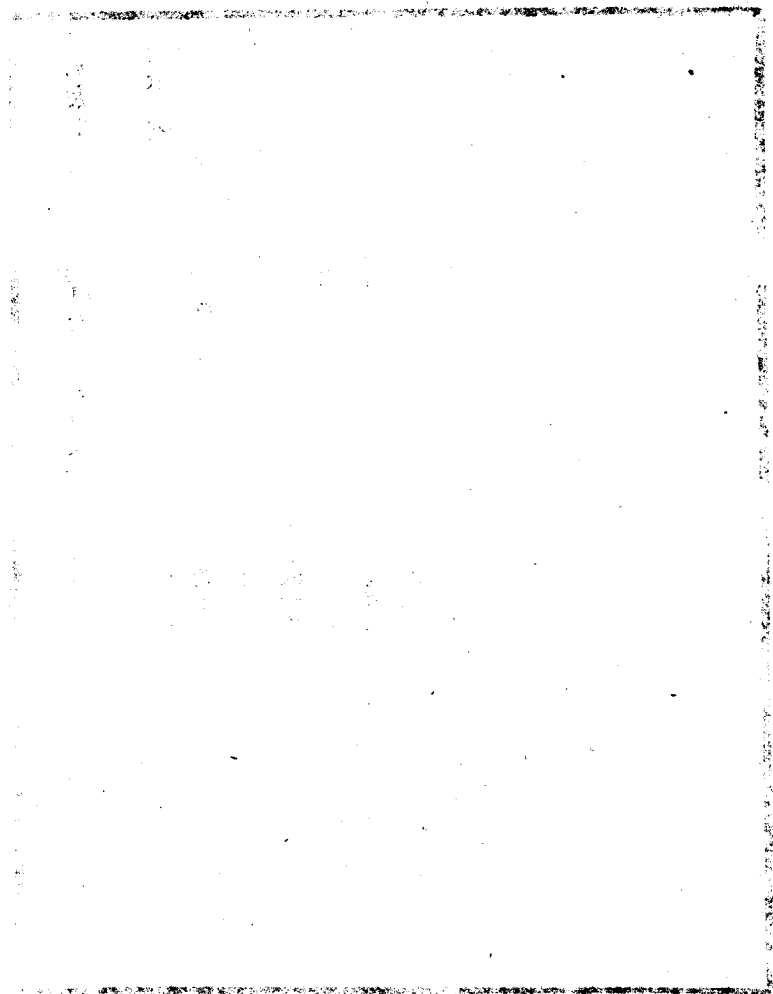

明太宗實錄卷二百七校勘記

廣本抱本併入前卷

頁次 行 次 館

本 校

記

一 前三 三十六歲

廣本六作二。

六 玄元玉虛宮

抱本元作天。

九 佃田

廣本抱本佃作給，是也。

後五 上念朔之積

廣本之下有功字。

六 伏安伯安

伯上安字衍。

二 前一 靜海縣

廣本抱本靜作靖。

三 左遷禮主事

廣本抱本禮下有部字，是也。

五 吏尙清謹

廣本謹作勤。

後二 難都不蘭溪

廣本難作南。

六 馳傳賑之

廣本馳傳作往。

十 三百錠

廣本三作五。

十一 烽侯瞭高臺

廣本侯作埃，下同，是也。

十一 乙丑

舊校改丑作巳。

三

前二 一十四萬

五 五十二兩

七 海肥

廣本一作四。

廣本二作三。

舊校改肥作肥。

明太宗實錄卷二百八校勘記

廣本抱本作卷一百十三

頁次 行 次 節

本 校

記

一 前六 天巫

廣本抱本天作妖，是也。

七 古官民田土

廣本抱本占下有據字。

八 張景

廣本抱本景下有明字，是也。

十一 成侯

廣本抱本成下有山字，是也。

十一 掩龍

廣本抱本龍作襲，是也。

後六 賜羣臣文武宴

舊校改作賜文武羣臣宴。

七 遼河

廣本河作東。

九 張景名

廣本名作明，是也。

二 前二 民非甚不已

抱本不下有得字，是也。

三 馳名聚等還

廣本抱本名作召，是也。

三 海童自瓦刺

廣本抱本童下有還字，是也。

四 把禿索羅

廣本抱本索作孛，是也。

四 昂克

廣本克誤充。

四 順寧王歡脫

廣本寧寧。舊校改歡脫作脫歡。

五 俱賜宴

廣本賜下齊之字。

七 鄒梅柱尼

廣本鄒作烏。廣本抱本柱作住。按太宗實

八 而收馬少

錄二〇二八面作鄒梅柱尼九。

九 都僉事吳成

廣本抱本都下有督字，是也。廣本成作誠。

十 王玘

廣本玘作紀。

十一 漕運糧儲北京

廣本抱本儲下有赴字，是也。

明太宗卷錄二百九校勘記

廣本抱本併入前卷

頁次 行 次 館

本 校

記

一 前五 章安等視

廣本抱本等下有巡字，是也。

九 溧陽縣

廣本抱本陽作水。

後十 陝西按察司僉事門秦

廣本門作閭，誤。門秦官陝西按察僉事，

見太宗實錄一四六九面。

二 前一 乙亥

舊校改乙作己。

三 勅諭交趾總兵豐城侯

廣本抱本兵下有官字，是也。

六 主哈刺把都兒

廣本抱本主作王，是也。



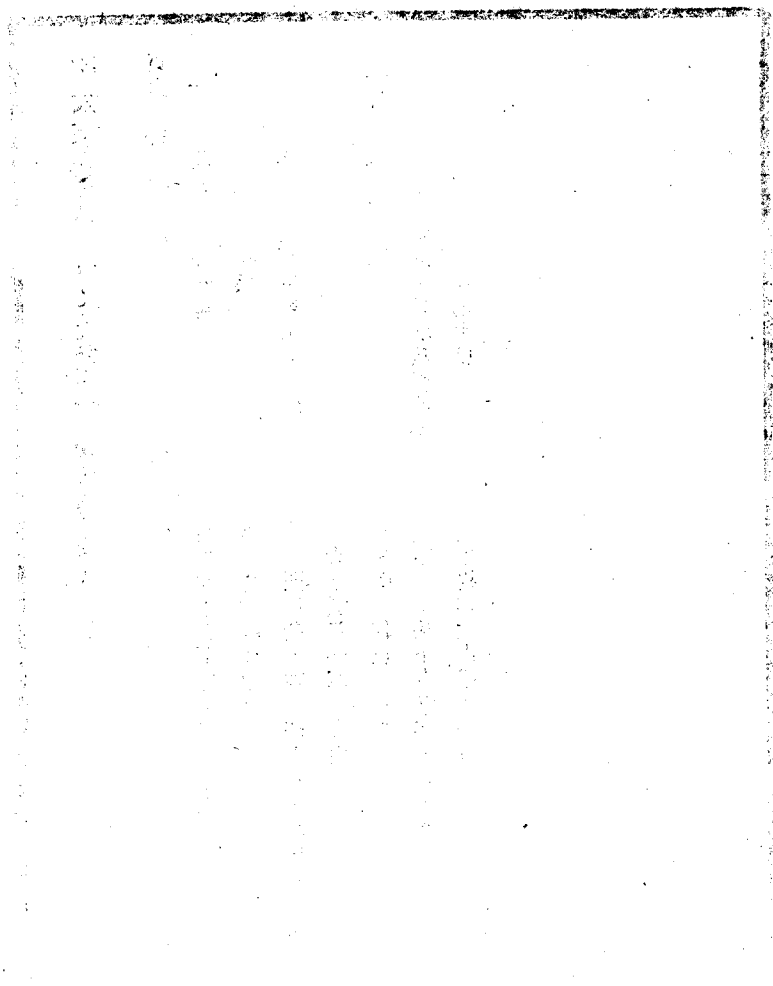

1000

明太宗實錄卷二百十校勘記

院本併入前卷

頁次 行 次 館

本 校

記

一 前三 彩組

廣本抱本彩作綵。

五 林眷

廣本抱本眷作春。

六 免力帖木兒

廣本抱本免誤兔。

七 綺帛布差

廣本抱本布下有有字，是也。

十 吏科給事中王宙

廣本宙作貞，誤。宙官吏科給事中見太宗實錄一七一〇面。

十二 鈔帛

廣本抱本帛作幣。

後三 名爲馬陰隲

廣本抱本作名曰爲善陰隲，是也。

五 俾得以享其利益有莫知其

廣本益作蓋，疑是也。

然而然者

六 人之敷德

廣本抱本德下有施惠二字，是也。

二 前十二 賜鈔幣

廣本抱本賜下有之字，是也。

後六 朱璉

廣本璉作連。

七 吏科給事中

廣本抱本中下有張煥章雲（廣本雲下有兩字）爲戶科給事中薛黼爲禮科給事中十八字，是也。

八 湖廣右參議張鑑

廣本鑑作鑑，誤。鑑官湖廣右參議，見太宗實錄一九五二面。

九 吳成

廣本成作誠。

十一 廣袤百三十餘里

廣本三作四。袤應作表。

三 前二 癸亥

舊校改亥作酉。

八 父母府

廣本抱本母作安，是也。

八 廣平庫

廣本平作用。

明太宗實錄卷二百十一校勘記

廣本抱本併入前卷

頁次 行次 館

本

校

記

一 前四 交阯振縣

廣本抱本阯下有文字，是也。

六 無遺民患

廣本無作毋。廣本抱本遺作遺，作遺是也。

九 鄭典

廣本抱本典作典。

十 大宴文武羣臣四夷朝使

廣本抱本巨下有及字，是也。

十二 襲衣綺帛有差

廣本衣下有綿字。

後一 豐巴魯尼

廣本農作隆。

四 所有匠作

抱本有作用。

五 秦王愍

舊校改王愍作愍王。

六 已勅該都

廣本抱本都作部，是也。

七 從廣東海南衛

廣本抱本從作徙，是也。

十 錢青小江堤

廣本青作清。

二 前一 楊之秦州人

舊校改楊作揚。

三 調燕山護衛

廣本抱本山下有中字，是也。

七 追靖國公

廣本抱本追下有封字，是也。

明太宗實錄卷二百十二校勘記

廣本抱本併入前卷

頁次 行次 館

本 校

記

一 前三 可藍冊

明史安南傳冊作堡。成祖紀作柵。

三 師祐

廣本祐誤佑。

四 黃成

廣本黃作王。抱本成作誠。卷二百十五第一頁各本作黃誠。

五 王局巡檢

廣本抱本王作玉。明史安南傳亦作玉。

五 梁珣

抱本珣作向。

十 文武郡臣

舊校改郡爲羣。

十一 周納

廣本抱本納作訥，下同，是也。

後二 行至雲中後六小星隨之

廣本後六作沒一。

五 王格

廣本格作恪。

八 爲太僕寺丞

廣本寺下有寺字。

八 仍給四品服

廣本抱本服作俸。

十一 也先玉千

廣本抱本玉千作土千，是也。

二

前三 英寬簡不苛

廣本苛作苟。

五 勅賜太平等秃字羅順義王

廣本抱本秃字羅順義王作綵幣表裏有差，

是也。

十二 及衛勾補軍役

廣本抱本及下有各字，是也。

後五 賜賚有加

抱本賚作資，是也。

明太宗實錄卷二百十三校勘記

廣本抱本併入前卷

頁次 行 次 館

本

校

記

一 前一 經歷司經歷

廣本下歷下有一員二字。

七 俞士吉

廣本土吉作吉士，誤。

十 李侗

廣本侗作洞。

十一 余鼎

廣本抱本鼎作鼎。

十一 秦哲

廣本哲誤誓。

十二 俱爲御史

廣本抱本爲下有監察二字，是也。

後八 十六年糧

廣本抱本年下有田字，是也。

二 前一 其有孳生及數者

廣本抱本生下有不字，是也。

三 捷聞

廣本抱本作捷聞，是也。

四 築城築城堡

舊校改爲築城堡。

五 東海洋內

廣本抱本東下有南字，是也。

六 赴塢上下堡備之

廣本抱本下作小，是也。

六 馬雄島

廣本雄作確。明史劉江傳作雄。



六 徑奔望堦

廣本徑誤竟。抱本望下有海字，是也。

九 軍圍殺之

廣本抱本軍上有官字，是也。

十 百十三人

廣本十三作三十。明史劉江傳亦作三十。

後二 繪圖來進

廣本來作以。

明太宗實錄卷二百十四校勘記

廣本抱本作卷一百十四

頁次 行 次 館

本 校

記

一 前三 奉化縣學諭

廣本縣下有儒字，廣本抱本學下有數字，是也。

四 光縣學訓導

廣本抱本光上有東字，是也。

五 邵璉

廣本抱本部作邵，是也。

八 葉仕學

廣本抱本學作寧。

八 陝西布司

廣本抱本布下有政字，是也。

十一 李寅爲山東布政司左參議

廣本抱本李下有數（抱本作墩）爲江西布政司左參議刑部員外郎李十六字，是也。

十二 爲江布政

廣本抱本爲下有浙字，是也。

後三 湖廣道御史

廣本抱本道下有監察二字，是也。

四 河南道御史

廣本抱本道下有監察二字，是也。

四 宋謙

抱本作宋友謙，是也。友謙官河南道御史

，見太宗實錄二二〇面。

四 江西道御史

廣本抱本道下有監察二字，是也。

七 費觀山東道監察御史

廣本抱本觀下有爲字，是也。

八 服駝衣

抱本駝作駝。

十 悉解見識役

廣本抱本識作職，是也。

二

前一 令各處糧

廣本抱本糧下有戶字，是也。

三 早暵

舊校改暵作曠。

三 辛足供稅

廣本抱本辛作幸，是也。廣本供下有租字。

。抱本租稅作稅租。

三 而官吏需索不出

廣本抱本不作百，是也。

四 河以凍

廣本抱本以作已，是也。

六 宜令浙江江西湖廣

廣本抱本廣下有及在京水軍等衛軍士仍留轉運其餘衛所軍士令營造如運輸不敷則于浙江江西湖廣三十五字，是也。

抱本無餘字。

七 其餘各處

抱本無餘字。

八 原在淮安等處輸納者

廣本輸納作轉輸，誤。

十 陳珪次子愉

廣本愉作瑜。按明史陳珪傳作愉，功臣表

作瑜。以陳珪另一子名璽論之，疑作瑜是也。

十一 以其府中般在河南者

廣本抱本般作船，是也。

十一 悉予被處官司牧用

廣本抱本被作彼，牧作收，是也。

十二 今朝往來

廣本抱本朝下有觀字，是也。

後三 爲定遼衛指揮揮使

舊校刪一揮字。

六 忠乃都督程寬於獄

廣本抱本乃下有執字，是也。

九 非徒使食祿而以

廣本抱本以作已，是也。

九 期爲他日之用

廣本抱本爲下有國家二字，是也。

十 悉領成國公朱勇總率操練

廣本抱本領作令，是也。

十一 付班上直

廣本抱本付作分，是也。

前一 險滋

廣本抱本滋作隘，是也。

一 趙尋

廣本抱本尋作尋，是也。

二 而尋以貪縱廢事

舊校改尋作尋，下同。

三 險泥

廣本抱本泥作泥，是也。

四 宥不問

廣本抱本問作問，是也。

三

六 逾十數載萬里

載字衍。

七 火長人等八十五錠

廣本抱本八作人，是也。

八 旗軍人等十三錠

廣本抱本等下有人字，是也。

明太宗實錄卷二百十五校勘記

廣本抱本併入前卷

頁次 行次 館

本

校

記

一 前五 長蘆鹽運司

廣本抱本司作使，是也。

五 永州知府

廣本抱本州作平府，是也。

五 河東鹽運司

廣本抱本司作使，是也。

六 太常寺丞

廣本寺下有寺字。

七 歷代帝皇

廣本皇作王，是也。

八 夜星如碗大

廣本抱本夜下有有字，是也。

十一 自古帝皇

廣本抱本皇作王，是也。

後一 宗社得以永安平

平字衍。

二 土官知府潘僚季佑子也

抱本僚下有反僚二字，是也。明史安南傳

季佑作季祐。

五 季死以僚繼父任

廣本抱本季下有祐字，是也。

七 李斌

廣本抱本斌作彬，是也。

十 交趾進白馬

廣本抱本馬作鳥，是也。

十 金星孤軒轅大星

廣本抱本金上有夜字，是也。

明太宗實錄卷二百十六校勘記

廣本抱本併入前卷

頁次 行 次 館

本

校

記

一 前五 龍涎

廣本抱本涎下有香字，是也。

五 阿羅國王

廣本抱本羅作奢，是也。

六 織金龍衣

廣本龍作襲，是也。抱本作金織文綺襲衣。

十 光寧伯

廣本抱本光作廣，是也。

十 千百二石

舊校改百二作二百。

十一 初名榮

初上應有江字。

後四 兩浙鹽運使

廣本抱本使作司運使，是也。

九 民未生安

舊校改未生作生未。

十 憂勤惕厲

廣本抱本厲作勵。

十一 地蓬思睿二縣

廣本抱本地作利，是也。實錄卷六十八第

十一 蒲良

五頁後三行蓉作容。廣本抱本良作浪，是也。



二 前一 南靈州左平縣

一 入平州

廣本抱本州下有之字，是也。  
廣本抱本平作本，是也。

一 父安府之羅土油二縣

廣本抱本之下有支字，是也。

二 古杜縣

廣本社誤社。

二 古塘縣

抱本古作石，是也。

二 南靖州之盤縣

廣本抱本盤下有石字，是也。

五 俄樂縣

廣本抱本俄上有入字，是也。

七 入廣縣

廣本抱本廣作曠，是也。

八 一縣

廣本抱本一作乙，是也。

九 太慈縣

廣本慈誤茲。實錄卷六十八作大慈縣。

九 入宜縣

廣本抱本宜下有化字，是也。

九 諒江府之鳳山

廣本抱本山下有縣字，是也。

九 清遠縣

抱本清上有入字。

十二 縣入本州之

抱本無之字，是也。

十一 洪州之錦唐安二縣

廣本抱本之下有多字，是也。

十一 逮平府

廣本抱本逮作建，是也。

十一 望瀛

十二 黎平縣本州

十二 快州芙蓉縣

後一 永瀘縣

一 東湖州

三 入和安縣

四 西欄縣

六 芙蓉縣

六 清州縣

八 慈州縣

八 武寧威

八 細江善二縣

九 安化州

十 寧化州之赤土二縣

舊校改瀛爲瀛。

廣本本上有入字，是也。

廣本抱本州下有之字，是也。

影印本瀘字不明晰。

廣本抱本湖作潮，是也。

廣本抱本和安作安和，是也。

廣本欄誤蘭。

抱本芙蓉扶，是也。

廣本州作蠻，抱本作威。抱本是也。

抱本州作山，縣下有入字，是也。

廣本抱本威作州，抱本州下有嘉林州三字

，是也。

廣本抱本善下有才字，是也。

廣本抱本安作歸，是也。

廣本抱本土下有塊字，誤。按土下應補瑰

字。

十 革鎮蠻府之鎮蠻州

抱本之作爲，是也。

十一 古蘭廷二縣

廣本抱本廷下有河字，是也。

三 前三 至北藩師門旁

廣本藩作溶，誤。

三 滿賴撒丁

廣本抱本賴作刺，廣本無丁字。

四 二百五十人

廣本二作一。

四 及貂鼠皮礮砂等

廣本礮作礪，抱本作礪。

六 山多地少

廣本抱本地作田，是也。

七 令召商中納鹽糧

廣本抱本令上有准字，是也。

九 通政司右參議孫瑛

廣本右作左，實錄一七一〇面作右。

十二 今材以足用

廣本抱本以作已，是也。

後一 令侍代之

廣本抱本侍下有郎字，是也。

明太宗實錄卷二百十七校勘記

廣本抱本併入前卷

頁次 行 次 節

本 校

記

一 前三 賜營造軍民夫匹辟厭禱鞋

抱本匹作匠，是也。廣本抱本禱作袴。

四 衆衆據俄樂

廣本抱本樂下有縣字，是也。

四 徐諫

廣本諫誤諒。徐諫事迹見太宗實錄一〇八

四及二四五八面。

六 屈涼州衛

廣本抱本屈作居。

十 三賴波磨刺扎的

廣本抱本的下有賴字，是也。

後三 滿刺加國王已內屬

廣本抱本下有既字，是也。

六 無侵越

廣本抱本無下有相字，是也。

九 領眞巴兒吉藏

廣本抱本吉下有監字，是也。

九 思輔致王

廣本抱本思下有達藏二字。

十一 釋迦也矢

廣本抱本作失，是也。

二 前一 及頌爲善陰隣

廣本抱本隣下有善字，是也。

二 雖已敗敗

廣本抱本敗敗作敗散，是也。

三 石有賢

抱本有作友，是也。

六 賜文綺紗羅帛各有差

廣本無帛字。

十 東北行文餘

廣本行下有長字。

後一 申冲申藏

廣本申冲作中冲。

明太宗實錄卷二百十八校勘記

廣本抱本作卷一百十五

頁次 行 次 館

本 校

記

一 前二 辛丑

九 士官百千陳直誠弟直

廣本抱本丑下有朔字，是也。

廣本抱本千作戶，是也。廣本二直字作真

，明史安南傳作直。

十 張琇

廣本琇作秀。

十一 武貢

廣本貢作貴。

十一 農料歷

明史安南傳農作儂。

十二 陳大果

抱本大作木。明史安南傳亦作木。

十二 阮特

廣本特作持，明史安南傳作特。

十二 善擔縣

廣本抱本擔作誓，是也。

後二 多異等縣

廣本抱本異作翼，是也。

二 但江

廣本但作但。

六 尾有光

廣本抱本尾下有跡字，是也。

七 近天廟堂旁

廣本抱本無堂字，疑是也。

八 陞辭

廣本抱本陞作陞，是也。

二 前一 遣使

廣本抱本使作弟。

二 免刀帖木兒

廣本抱本刀作力，是也。

二 兀兒馬

舊校改作兀馬兒。

三 紵繡紗羅絹

廣本抱本羅下有綾字。

四 紗及綺幣

廣本抱本紗作鈔，幣作帛。

四 至鈞州馬山口巡檢司

廣本抱本至作置，是也。

十 扭門葉底

廣本葉作畫，抱本作薰。

十一 土麻州

舊校改土爲玉。

後一 遣交陞布政司使

廣本無司字。抱本無使字。

三 殺賊首鄭公證

廣本證下有等字。

五 大獄

舊校改大作太。

六 陝西布政使

抱本使作司，是也。

八 爲大僕寺丞

廣本寺下有寺字。

十一 把禿索羅

索當爲孛。

三 前四 給優

舊校改作優給。

四 源斌卒

廣本無斌字。

五 墳墓

抱本墓作塋。

六 出外厨行至雲中

廣本抱本厨下有東南二字，是也。

九 劉宸

廣本抱本宸作震，下同。館本一八三〇、  
二一九一等面亦作震，疑作震是也。

十 追至富良江欲度

廣本度作渡。

十二 賊退之

廣本抱本之作走，是也。



1. The first part of the document is a list of names and addresses of the members of the committee.

2. The second part of the document is a list of names and addresses of the members of the committee.

3. The third part of the document is a list of names and addresses of the members of the committee.

明太宗實錄卷二百十九校勘記

廣本抱本併入前卷

頁次 行 次 館

本 校

記

一 前四 西真縣

廣本真誤鎮。

四 古雷社

抱本社作杜。

五 陳已律

廣本抱本已作巴。

七 違制

廣本制作例。

九 行東南

舊校改作東南行。

後二 王綱紐軍致廢弛

廣本抱本綱下有解字，致作政，是也。

五 唯恐蹈宋元覆轍

廣本元下有之字。

八 受賕賣放

廣本賕作賍。

八 令縱其在外

廣本抱本令作今，是也。

九 或以應調

廣本抱本或作何，是也。

十 皆是爾等

舊校改皆是作是皆。

十一 器械

廣本作軍器。

十二 使兵振舉武衛殿

廣本抱本兵下有政字，衛下有克字，是也。

二

前五 刑重人所愼

廣本抱本重作聖，是也。

八 猶須敬慎

廣本抱本猶作尤，是也。

十一 追剿黎姪等

抱本姪作姓，誤。黎氏事迹見太宗實錄二六八面。

六八面。

後一 東湖州

廣本抱本湖作潮，是也。

三 王以善爲入內檢校

廣本抱本王作玉，是也。

四 吳忠

明史安南傳忠作中。

六 人列船於江中

廣本抱本人作又，是也。

七 二百餘艘

廣本抱本百下有五十兩字。

三

前一 戒荒淫

抱本淫作暴。

六 苟有所怨

廣本作苟有所偏必爲怨之於彼，抱本作苟有所偏必爲所怨。抱本是也。

廣本抱本之作知，是也。

七 使百姓之感德

廣本抱本今上有夫字。抱本善下有明日行

七 今日行一善

一善五字，是也。

抱本申作紳，是也。

十一 吾申

抱本申作紳，是也。

十二 廣西左布政

後三 或六七員者

四 當辨其賢否

五 今有司三五考

五 不得選一級者

七 輕重不論

九 一年不撥未

四 前一 三五年不為者

一 以至田里不安

二 本部明知其罪

二 既以送納

四 並不辯驗查駁

六 接待如宜不使遠人有缺

望之心

九 才即遣發

十 此禮官之弊也

廣本抱本政下有使字，是也。

抱本作該三五員者，是也。

廣本抱本辯作辨，是也。

舊校刪司字。

廣本抱本選作遷，是也。

抱本論作倫，是也。

廣本抱本未作者，是也。

廣本抱本為作回，是也。

廣本抱本至作致，是也。

廣本抱本罪作非，是也。

廣本抱本以作已，是也。

廣本抱本辯作辨，是也。

抱本缺作缺。宜當為儀。

廣本抱本才作不，是也。舊校改遣發作發遣。

抱本官作部，是也。

十二 時常點檢

廣本點檢作檢點。

後二 通同弊

廣本抱本同下有作字，是也。

四 罪名輕重大小

廣本抱本罪名作罪之。

六 作委而不問

廣本抱本作作皆，是也。

八 宜若癡愚

抱本宜作冥，是也。

九 工部職掌專造作

舊校刪專字。

十一 政千萬計

廣本抱本政作數，是也。

十二 在外生理

廣本抱本理下有者字，是也。

五

前一 明知其故

抱本故作過。

七 行收鈔貫

廣本抱本行作折，是也。

九 各衛旗官軍士

廣本無官字。抱本旗官作官旗。抱本是也。

十二 任其空虛

抱本虛作缺。

後一 及致差人勾補

廣本及致誤以至，抱本作及至，是也。

八 許郭

廣本抱本郭作廓，是也。

九 其一青一白色

舊校刪青下一字。

六

十一 賀明年正旦節

廣本抱本無節字，是也。

前一 麻浪社

抱本浪社作郎社。

六 理刑不明律意

廣本抱本刑下有者字，是也。

十一 游兵千餘人

廣本千作十。

十二 追至麻浪社

抱本社作杜。

後二 六十萬

廣本十下有五字。

三 二十四

廣本作四十二。

四 布帛百二十萬

廣本帛下有一字。

五 課鈔千五百

廣本鈔下有一字。

六 金千九百

廣本金下有一字。

七 三千一百六

廣本作一千三百。

九 硃砂千五百四兩

廣本砂下有一字。

九 茶百四萬

廣本百四作一百。

十 百四萬

廣本作一百四十一萬。

十一 馬十八萬

廣本抱本馬下有四字。

THE UNIVERSITY OF CHICAGO LIBRARY

100 EAST EAST

CHICAGO, ILLINOIS 60607

明太宗實錄卷二百二十校勘記

廣本抱本作卷一百十六

頁次 行 次 館

本 校

記

一 前五 交趾賊長師魯范公擲等

抱本良作良。廣本抱本擲作擲。

五 總兵官李彬

廣本抱本官下有豐城侯三字，是也。

六 公擲

廣本抱本擲作擲。

九 徐諫

廣本諫作諫。

十 船十餘艘

廣本十作干，疑誤。

十一 及井門程溪等處

廣本井作并。

後一 豐州

抱本豐作聲，是也。

三 鎮真河等處

抱本鎮作欽。廣本無鎮字。

四 木郎哈

廣本木作水。

六 喜樂溫河衛

廣本河作和，誤。

八 山西按察司僉事

廣本山作陝。

九 行禮

廣本作行賀禮，抱本作行慶賀禮。

十一 趙瑛

廣本瑛作英。



二 前一 肅王渙

舊校改渙作模。

三 母妃鄆氏

廣本鄆作鄆。明史諸王傳作鄆。

三 洪武十八年

抱本八作一，是也。

七 何濬

廣本抱本濬下有卒濬二字，是也。

八 上舉兵靖難

廣本靖下有內字。

十二 彰州府

廣本抱本彰作漳，是也。

後二 鈔掠榜縣

舊校改榜作旁。

三 先是爲邑者

廣本邑下有令字，是也。

四 民貧者不勝其困

舊校刪民字。

五 禁淫詞

抱本詞作詞，是也。

六 龍溪民相率奏乞留之

廣本率下有來字。

七 陳璘總兵官

廣本璘下有爲字，抱本有充字。

七 漕運糧儲往赴北京

廣本抱本無往字，是也。

明太宗實錄卷二百二十一校勘記

廣本抱本併入前卷

頁次 行 次 館

本 校

記

一 前四 格失

廣本失作矢。

四 建州毛憐二衛指揮

廣本抱本衛下有都字，是也。

七 起自居宿

廣本抱本居作房，是也。

十 完者帖木兒

抱本兒下有等字。

十 遠丹監參等

廣本參作奏。

十二 北京武清小直沽

廣本抱本清下有縣字，是也。

後一 各宜大使一員

廣本抱本宜作置，是也。

三 馬麟

抱本麟作麟，是也。

三 盛照

廣本抱本照作頤。

四 爲廣西右布政

廣本抱本右作左，政下有使字，有使字是也。

五 江閩

廣本閩作潤。

六 艾瑛

廣本瑛作英。

六 浙江右布政使

廣本抱本浙上有爲字，是也。

六 爲陝左參政

廣本抱本陝下有西字，是也。

八 儲開平

廣本抱本儲作貯。

十 行至西游氣

舊校改作西行至游氣。

十 日上生皆氣一道

廣本抱本皆作背，是也。

十 同時生重半量

廣本生作色。

十二 王普順

廣本普作晉。

二 前二 孫享

廣本抱本享作亨，是也。

四 今調雲南四十等處

廣本抱本十作川，是也。

四 宜盡心殫慮

廣本慮作力。

十一 阿失失

廣本作阿失等。

十一 額居京師

廣本抱本額作順，是也。

明太宗實錄卷二百二十二校勘記

廣本抱本併入前卷

頁次 行 次 館

本 校

記

一 前二 乙亥

舊校改乙作己。

二 革其長史司衙門

廣本抱本司下有等字，是也。

三 孔子先師

舊校改作先師孔子。

七 丁谷剛

廣本丁作于。

八 張思名

廣本抱本名下有「王住兒楊三楊道深張彥

祥趙士禮程彥剛」十七字，是也。

九 據益都卸石柵寨

抱本柵寨作棚寨。下卷辛巳條館本亦作棚

寨。明史成祖紀作柵寨。

後五 當陪祀國

廣本國下有社字，是也。抱本社誤杜。

六 齊室端坐

廣本抱本齊作齋。

七 蔡禮

廣本禮作穆。

八 袁納

抱本納作訥。

九 章安

廣本章誤張，下同。

二 前一 遷徙

廣本抱本作遷徙，是也。

三 何仕英

廣本作仕。

四 陝西按察副使趙

廣本趙下有彰字，抱本有彬字。抱本是也。

趙彬事迹見實錄一六五七及二〇二四面。

四 貴州按察使

使應作司。

五 柳昇

廣本抱本昇作升，是也。

明太宗實錄卷二百二十三校勘記

廣本抱本併入前卷

頁次 行 次 館

本 校

記

一 後二 勢頗其猖獗

舊校刪其字。

六 入太尊旁

廣本太作天，疑是也。

九 夜遇賊

廣本無夜字。

十 卸石棚寨

廣本棚作柵。

十一 荅州

廣本抱本荅作莒，是也。

二 前一 柳升曰兵至益都

曰字衍。

一 卸石棚寨

廣本棚作柵，下同。

三 兒賽

舊校改作賽兒。

四 二鼓

廣本抱本二上有夜字，是也。

四 多被殺

廣本抱本殺下有傷字，是也。

六 男婦百三十四人

廣本抱本婦下有一字。

七 往諭助白等

廣本抱本助作勸，是也。

八 目兒

廣本抱本日作日。

九 各處鎮守官缺

九 樂高

後一 笞州

七 亦率兵百五十人

十二 蘭復昇

三 前一 趙士禮

四 林禎

四 從賊爲亂

八 山水暴泛

後二 之錦衣衛獄

三 丙午

十 聞賊圍安丘急躬率所部

兵

廣本官下有員字。

舊校改樂爲桑。

廣本抱本苦作苦，是也。

廣本抱本率作以。

廣本昇作升。案十八年二月己酉條廣本作

昇。

廣本土作仕。案十八年二月己酉條廣本作

士。

廣本禎作貞，誤。林氏事迹見太宗實錄六

九九及一七三一。

廣本抱本從作縱，是也。

廣本泛作漲。

廣本抱本之作下，是也。

舊校改午作申。

廣本急作卽。

四

前一 倂國萬全

二 遂下升于吏

三 悉逮至京詰

廣本抱本國作圖，是也。

廣本吏作獄。

廣本抱本詰下有之字，是也。



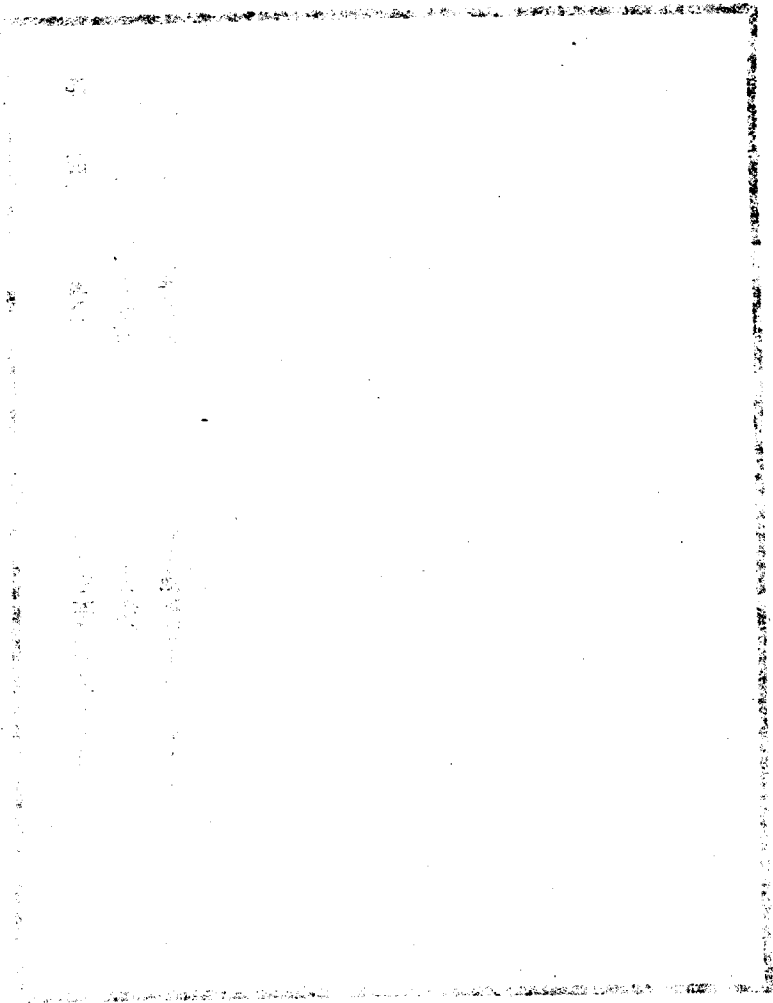

1950

明太宗實錄卷二百二十四校勘記

廣本抱本作卷一百十七

頁次 行次 館

本

校

記

一 前四 出帛度

廣本帛作白。

六 黎賊

廣本抱本賊作姪，是也。

七 丁春

廣本春作眷。

七 潘楊

廣本楊作陽。

八 彬兵窮搜

廣本抱本彬下有勒字，是也。

八 杜德

廣本德作得。

九 永慶府

廣本抱本永作重，是也。

後一 李彬舊賊首

廣本抱本舊作獲，是也。

五 素以驍勇聞

廣本聞下有子軍中三字，是也。

二 前二 謙忠武營爲將

廣本抱本謙作諡，營作榮，是也。

四 主義

廣本抱本主作斬，下同，是也。

四 大學生

抱本大作太，是也。

七 賜魚尾

廣本抱本尾作米，是也。

十一 遣中官梅等

後四 隨五

七 王芳蓀

九 俱爲僉事

十 掌隊指揮

十一 隨伍官旗軍舍人

十二 千百十三人

十二 陞者五十九

十二 餘賜賚有差

前一 鹽運司唐鑑

一 於兩淮

一 湖廣按察副使

廣本抱本梅作楊敏，是也。

廣本抱本五作伍，是也。

廣本蓀作孫。楊士奇東里集卷十八王處士

墓誌銘作蓀，作蓀是也。

廣本爲下有按察二字。

廣本抱本隊下有管隊二字。

廣本人下有等字，是也。

廣本抱本百作八，是也。

廣本陞下有一級二字，九下有人字，是也。

抱本賚作賚，是也。

廣本抱本司作使，是也。

廣本抱本淮作浙。

廣本蓀下有司字。

明太宗實錄卷二百二十五校勘記

廣本抱本併入前卷

頁次 行 次 館

本 校

記

一 前二 陞龍江左衛指揮

廣本抱本揮下有使字，是也。

八 八步闕

抱本闕作關，是也。

八 蠶崖

廣本崖作岸。

九 朱廣子瑛

廣本瑛作英。

十 潘遼

抱本遼作僚，是也。

後三 幹不見

抱本幹作幹。

五 李彬遣都指揮朱廣

廣本無都字。

六 阮多

廣本多下有爲字。

七 譚與邦

廣本抱本與作興，是也。

十一 幹不見

抱本幹作幹。

十二 宿宋

廣本宋作采。

十二 門忝

廣本抱本忝作泰，是也。

二 前一 交阯右參政保

廣本抱本政下有侯字，是也。

二 博興

博當爲博。

三 初設交阯羣縣

廣本抱本羣作郡，是也。

三 擇人撫治

廣本治作循。

四 剽掠羣縣

廣本抱本羣作郡，是也。

六 克効勞勤

廣本勞動作勤勞。

明太宗實錄卷二百二十六校勘記

廣本抱本併入前卷

頁次 行 次 館

本

校

記

一 前二 南暉

廣本暉作時。

七 上命翰儒臣

廣本翰下有林院二字。抱本無院字。

後五 風俗美

廣本美作厚。

八 廣東布政司右布政

廣本抱本廣上有陞字，右布政作右參議，是也。

十二 刀談來朝

廣本談下有等字，是也。

十二 鎮荊州

廣本鎮下有守字，是也。

二 前三 西南行至南行至雲中

抱本作西南行至雲中，是也。

四 徭首

抱本作徭首，是也。

七 癸丑

舊校改丑作亥。

七 夜月犯井宿東屬南第一

廣本東屬南作南屬東。

星

1911

1911

1911

明太宗實錄卷二百二十七校勘記

廣本抱本併入前卷

頁次 行 次 館

本 校

記

一 前七 都督王哈刺把都兒者

廣本抱本都督上有時字，是也。

後一 謚昭獻

廣本獻作憲。卷二百三十五第一頁各本作

獻。

四 盱眙縣

應作盱眙縣。

九 賜以楮幣

廣本楮作鈔。

十 桂楊州

廣本抱本楊作陽，是也。

二 前二 徐享

舊校改享作亨。

後二 前任指揮同知

廣本抱本知下有從征有功陞山西都指揮同

知卒忠應襲指揮同知二十字，是也。



The University of Chicago Library  
 540 East 57th Street  
 Chicago, Illinois 60637  
 Tel: (773) 936-3000  
 Fax: (773) 936-3000  
 Email: library@uchicago.edu  
 Website: www.library.uchicago.edu

1993

明太宗實錄卷二百二十八校勘記

廣本抱本併入前卷

頁次 行次 館

本 校

記

一 前六 北京刑部

廣本抱本刑作行，是也。

七 侍講王英

廣本講作讀。

八 是日應天府鄉

廣本抱本鄉下有試字，是也。

十 山川等神

廣本等作之。

後一 賜名送壇

廣本抱本送作美，是也。

二 出候星旁

廣本候作候。

四 麻哈刺托葛刺麻丁

抱本托作吒。按永樂十五年八月庚戌條館本亦作吒。



明太宗實錄卷二百二十九校勘記

廣本抱本併入前卷

頁次 行次 館

本 校

記

一 前三 棠薇

廣本薇作微。

三 正北行

廣本無正字。

三 校授蘭從善

廣本抱本蘭作蘭，是也。校當爲教。

四 林長楸

廣本楸作懋。

五 河東縣

廣本抱本作東河縣，是也。

五 校諭

廣本抱本校作教，是也。

八 孫純

廣本純作誕，抱本作誕。

八 李琳

廣本琳作林。

十一 十二月終

廣本終作中。按下文十一月乙亥條各本作終。

後七 以兵機其境

舊校改機作機。

九 大通關

廣本通作同。

十一 段姑麻刺什的

廣本姑麻作麻姑。

十一 遣第馬哈木沐

舊校改第作弟。廣本抱本沐作沙，是也。

二 前二 己酉

舊校改己作乙。

四 愛不歹千孛馬歹

抱本無千上歹字，是也。

八 工部管繕主事

廣本抱本繕下有司字。

八 陞通政司

廣本抱本司下有使字，是也。

九 復官遂改行

廣本抱本復上有後字，是也。

十二 正北京爲師

抱本正作以，爲下有京字，有京字是也。

後一 預遣人取南京衙門

廣本抱本取下有南京各衙門印給京師各衙

四 產駒驕臘肉髮

門用十三字，是也。  
廣本抱本驕作驕。舊校改駮作髮。

明太宗實錄卷二百三十校勘記

廣本抱本作卷一百十八

頁次 行 次 館

本

校

記

一 前八 幹刺義亦敦奔

幹當爲幹。

九 宴之賚

抱本之賚作賚之，是也。

後二 悉歸業

廣本抱本歸下有復字，是也。

四 價備

廣本抱本備作涌，是也。

四 北京刑部

抱本刑作行，下同，是也。

五 兵機相仍

抱本機作饑，是也。

六 重作役者

廣本抱本重作董，是也。

六 六六曹官往往被箠繫

舊校刪一六字。廣本箠繫作箠繫。

十一 存心後

廣本抱本後作厚，是也。



明太宗實錄卷二百三十一校勘記

廣本抱本併入前卷

頁次 行次 館

本 校

記

一 前二 欽天鑑

舊校改鑑作監。

八 鑾鎮

廣本鑾作范，抱本作樊。

九 湖廣按察司

廣本抱本司作使，是也。

十 侍郎張

抱本張下有本字，是也。

後一 知當時者益鮮矣

廣本無益字。

四 掌北京後軍都督府

廣本抱本京下有行後軍事廣平侯袁容等言  
今革北京留守行十八字，是也。

五 承長

廣本抱本長作掌，是也。

十 每衛改官軍一半

廣本抱本改作調，是也。

二 前二 廣洋水軍左右

廣本抱本軍下有左右龍江四字，是也。

四 潘陽

廣本抱本潘作藩，是也。

八 惟懷永國

廣本抱本皇明詔制國作圖，是也。

九 乃做古制

廣本抱本詔制做作做，是也。



十一 貽子孫萬世之弘規

詔制貽作開。

後二 威德聞之

廣本抱本詔制之作知，是也。

四 敬謹杜本成廣王營

廣本抱本社作汪。廣本營誤塗。

四 爲禮科給事中

廣本抱本爲上有俱字，是也。

八 王果

抱本果作杲，是也。王氏事迹見太宗實錄

一四七二頁。

三 前六 其屬官俱調用

抱本屬官作官屬。

八 貴州三司

廣本抱本三下有清吏二字。抱本司下有都

察院增置雲南交趾貴州三道十三字，是也。

九 北京刑部

廣本抱本刑作行，是也。

廣本通作同。

十一 大通關

廣本抱本刑作行，是也。

十二 北京刑部

廣本抱本實作資，是也。

後五 賈鴻

廣本抱本卒下有率字，是也。

五 倉卒民男女嬰城死守

廣本抱本命下有襲字，是也。

十 命指揮使

廣本抱本奚作溪，是也。

十一 海康邊溪二縣

十一 海水漲溢

廣本溢作泛。

十一 田租無徵者

廣本田租作稅糧。

四 前四 民隱上聞

廣本抱本隱下有不字，是也。

六 皆已奏乞停今年秋稅

廣本皆作今，停下有免字。

十一 蔚蒲園

廣本園作圃，下同。

後四 楊榮幼孜

廣本抱本榮下有金字，是也。

五 平渡

抱本渡作度，是也。

THE UNIVERSITY OF CHICAGO

PHILOSOPHY DEPARTMENT

PHILOSOPHY 101

明太宗實錄卷二百三十二校勘記

頁次 行 次 館

本 校

記

一 前一 大明

由大字起，至次頁後十二行最末一字止，館本錯亂，舊校剪貼綴合，今據剪貼綴合本鈔錄影印。

廣本生下有員字。

據廣本抱本補林字。

南字據廣本補，按不應補。

館本脫賜以下三十四字，據廣本抱本補。

行，原作刑。據廣本抱本改。

據廣本抱本補左字。

原作戊辰，據廣本抱本改。

廣本仙作宜。

健按：列疑應作例。

廣本東下有長字。

三 賜賚如雲南生例

六 翰林院修撰

後三 將行南郊祀禮

十一 楊武侯

二 前一 北京行部

三 工部左侍郎

六 戊午

後二 仙泉

二 則列

六 東安門

七 至是成

成原作城，據廣本抱本改。

三 前二 布帛百二十一萬

廣本帛下有一字。

六 硃砂千五百

廣本砂下有一字。

七 三十三萬千六索

廣本抱本作三十三萬二十六索。

八 鹽百四十八萬

廣本鹽下有一字。

明太宗實錄卷二百三十三校勘記

廣本抱本作卷一百一十九

頁次 行 次 館

本 校

記

一 前五 太社太穆

自太字起，至後五行虛字止，凡二百八十五字，抱本脫。

七 朱孔陽

廣本陽誤陽。

十 慢其廢事

廣本其作期，是也。

後二 文綺龍衣

龍應作襲。

九 是月

舊校改月作日。

九 師祐

廣本祐誤佑。

十 至王麻州

抱本王作玉，是也。

十 入老撻備兵

廣本抱本備作借，是也。

二 前五 錦一段

廣本作錦段一。

六 鈔八十錠紵絲一表裏

廣本一作二。

八 悉依品給賜寶

抱本給作級，是也。

十二 順聖州

廣本抱本州作川，是也。

後一 遺皆願聖州宜馬

廣本抱本州作川，宜作宜，是也。

十 蟲毒

廣本皇明詔制蟲作蠱，是也。

前三 立巧

廣本抱本詔制巧作功，是也。

四 文武官及總水旗

廣本抱本詔制及作并，水作小，作小是也。

七 其倍追一應物件

抱本詔制倍作陪，下同。

十二 仍舊輪班

廣本舊下行還字。詔制與館本同。

後三 貪官污吏

廣本作貪污官吏。詔制與館本同。

十 元霽節

抱本霽作宵。

十二 從大將征伐

廣本抱本將下有軍字，是也。

前三 鄭州

抱本鄭作鄭，是也。

四 命下時

廣本作是時。

八 倉庾

廣本庾作廩。

後四 工復之

廣本抱本工下有畢字，是也。

四 古麻刺朗國王幹義亦致奔

抱本刺作刺，幹作幹，義上有刺字，是也。

也。

六 金織龍衣

廣本龍作襲。

八 其叔刀双孟宜慰問知

廣本慰下有司字，抱本孟下有爲字，是也。

九 屢以兵侵劫

廣本劫作掠。

十 陞雙孟爲宜慰使

抱本使下衍司字。

十一 塔刺核

抱本刺作刺。

十二 者赤爲指揮使

廣本赤作赤赤，疑誤。

五

前二 阿丹

抱本丹誤舟。

三 刺撒不刺哇

抱本二刺字作刺，是也。

三 右里

廣本抱本右作古，是也。

四 蘇門答刺阿魯滿刺加耳巴

抱本二刺字作刺，廣本抱本耳作甘，是也。

里

七 福興等六井

廣本興作寧。

九 黃祿右井

廣本抱本右作古。

十 以永煎試

廣本抱本永作水，是也。

十 千百八斤

抱本作千八百斤。



十二 每至輒有殿下過矣

廣本有作言，是也。

後一 我又何與此人計較耶

廣本作我又計較于此人耶。

六 忽魯謨斯

健按：摺本謨下錯簡，自「弓兵皂隸」起

，至臉初度請止，見館本卷二百三十六第

三頁後四行至第四頁前二行。

七 賜諸國說與使臣僧行

廣本摺本圖下有王字，是也。

明太宗實錄卷二百三十四校勘記

廣本抱本併入前卷

頁次 行 次 館

本 校

記

一 前二 改四川按察僉事

廣本察下有司字。

八 胡濼朱晁章文昭

廣本抱本濼作灑，是也。抱本昭誤照。

十 李栢

廣本抱本栢下有假字，是也。

十一 俱爲雲南道

抱本爲作於。

後一 田吉祥

廣本抱本祥下有等言富義井歲辦鹽三萬六

千五百四十斤十七字，是也。

二 乞就彼煎辦

廣本乞下有令字，是也。

六 脫力禿右

廣本抱本右作古。

六 瓦刺

抱本刺作刺，是也。

八 文綺千六表裏

廣本千作十，疑是也。

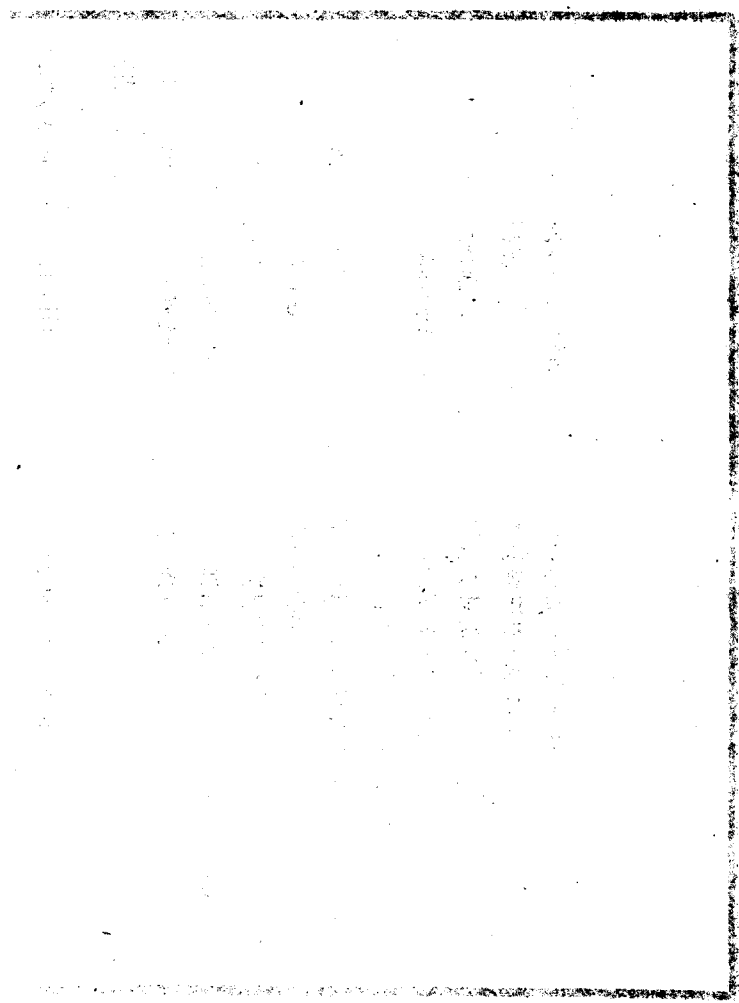

明太宗實錄卷二百三十五校勘記

廣本抱本併入前卷

頁次 行 次 館

本 校

記

一 前二 錫賚

廣本抱本錫作賜。

後十 夏璟子信襲父職

廣本父下有原字。

二 前一 流官經歷都司各一員

廣本抱本司作事，是也。

三 瓦刺

抱本刺作刺，下同，是也。

五 諭其部落

廣本落下有曰字，抱本落下有曰瓦刺部落  
五字。

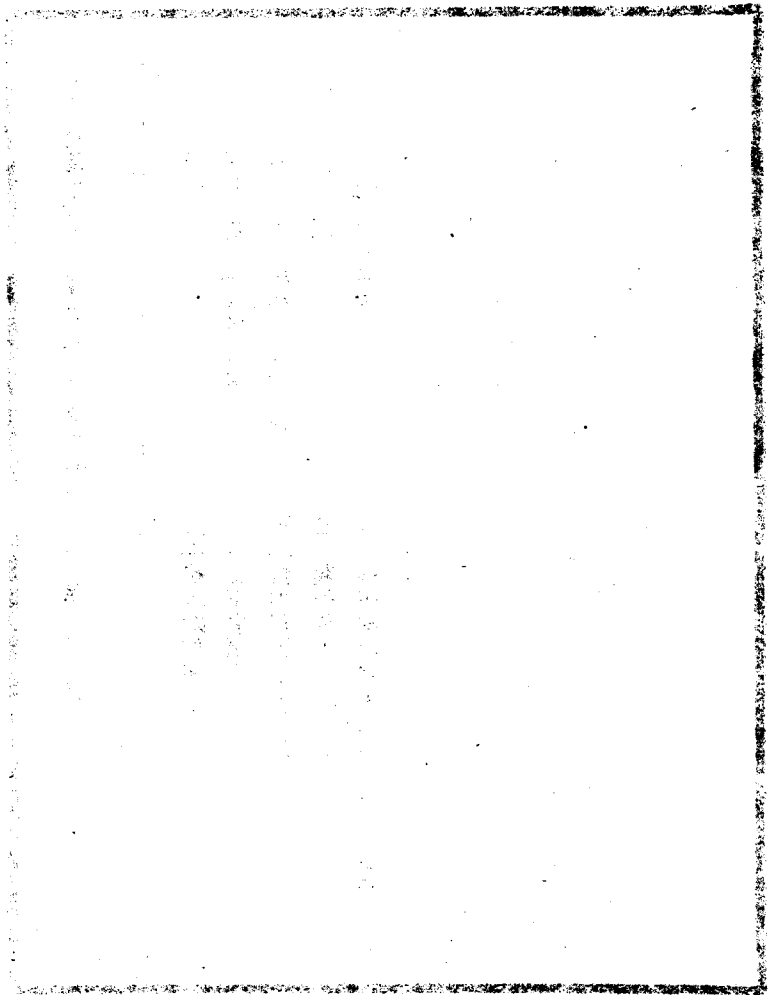

明太宗實錄卷二百三十六校勘記

廣本抱本作卷一百二十一

頁次 行 次 館

本 校

記

一 前四 第二子秩燾爲靜寧王

抱本寧作慶。明史諸王世表作靖寧王。實錄永樂十九年十一月己丑條館本作靜，廣本作靖。

四 第四子秩榮爲真寧王

廣本抱本榮作榮。明史諸王世表作榮。明史謂秩榮爲庶三子，秩終爲慶王庶四子，與實錄異。又受封之年亦當據實錄改正。

十二 或刑獄冤濫及無辜

廣本抱本及上有害字，是也。

後二 蠶財妄費

舊校改蠶作蠹。

四 徵需繁數

廣本抱本繁數作頻繁。

五 闡茸罷榷

抱本榷作榷。

五 致是

廣本是作此。

九 冠帶襲衣紗紵絲文錦

廣本抱本紗作鈔，是也。

十一 不能賢

廣本抱本賢上有皆字，是也。

二 前三 政績顯著

廣本抱本著下有著字，是也。  
廣本警作傲。

四 以警其餘

九 分撥運糧

廣本抱本糧作納，是也。

十 役及餘下

廣本抱本下作丁，是也。

十二 寬餘丁差徭役給其家

廣本抱本役作使，是也。

後二 柯遜

舊校改遜作遷。

二 徐瑤

廣本瑤作容。

八 永樂十七年以前

廣本永上有自字。皇明詔制與館本同。

十 各項鋼鐵顏料

抱本詔制鋼作銅，疑是也。

十二 其餘暫行停止

廣本暫作悉。詔制與館本同。

三 前一 差發全

廣本抱本詔制全作金，是也。

二 仍復科害民者

廣本抱本詔制科下有斂字，是也。

六 暫行

廣本抱本詔制行下有停止二字，是也。

八 雜泛差勘

廣本抱本詔制勘作役，是也。

九 今彼一依大明律罪

舊校改彼作後。

九 不行深文案行榜文

廣本抱本詔制作不許深文案引榜文，是

後一 免其雜泛差役

三 及巡御史

四 諸司吏卒引兵

八 疎放寧

十 暫行停住

十一 惠綏烝民

前二 朕心勤惕

五 三賴波磨刺札的賴

六 滿刺加

後一 如又徇私蔽公

五 章雲

九 楊泰

也。

廣本作雜泛差役咸免之。詔制與館本同。

廣本抱本詔巡下有按字，是也。

廣本詔制引作弓，是也。健按：抱本由弓

字起至下頁第三行請字止，誤接二百三十

三卷第五頁後六行謄字下。

廣本詔制寧下有家字，是也。

廣本詔制住作止，是也。

詔制作布德覃恩。廣本烝作蒸。

廣本勤作兢。

抱本刺作刺，是也。廣本的作札，誤。

抱本刺作刺，是也。

廣本又作有，蔽作廢。

廣本章作童，誤。章氏事迹見太宗實錄二

一三〇面。

廣本抱本泰作春。



十二 湖廣指揮使

廣本抱本廣下有都字，是也。

前六 簡求儒

抱本求下有老字，是也。

九 古麻刺朗國王幹刺義亦敦

抱本二刺字作刺幹作幹，是也。

奔

十 命其子刺茲

抱本刺作刺。

十二 刀線反遺頭目混典等

廣本抱本反作歹，是也。廣本典作曲。

明太宗實錄卷二百三十七校勘記

廣本抱本併入前卷

頁次 行次 館

本 校

記

一 前四 祿厚宜修

廣本抱本宜作易，是也。

七 陳融

廣本融作榮。按進士題名碑錄作融。

七 黃澍楊昇

廣本澍誤樹。廣本抱本昇作鼎，是也。

九 余昇

廣本抱本昇作鼎。

後二 黃安

廣本抱本黃下有叔字。

三 柯遜

抱本柯誤何。

九 而益朕與汝等之過失

抱本無尖字。

十 榜葛刺國王賽弗丁

抱本刺作刺，是也。廣本弗作勿。

二 前一 金紐花帶一

抱本紐作鉞，是也。

二 銀金花帶二

舊校改金作鉞。

六 金吾右衛僉事

廣本抱本衛下有指揮二字，是也。

後一 不以通餽運

抱本無以字，是也。

一 約一分爲率

廣本抱本一作十，是也。

五 土軍七軍

七 屯田每人歲徵稻谷

廣本抱本七軍作七分，是也。  
抱本田作軍，是也。

明太宗實錄卷二百三十八校勘記

廣本抱本併入前卷

頁次 行 次 館

本

校

記

一 前八 倉糧萬一千八百石

廣本抱本萬上有一字。

九 瓦刺

抱本刺作刺，是也。

十一 都指揮同知

廣本無同知二字。

後一 遣勅切責青鑑

舊校翻青字。

六 凡萬四千

廣本抱本萬上有一字。

十 屯壁

廣本抱本壁作倅，是也。

十一 王喚

廣本喚作煥。館本二十年三月辛巳條有王喚傳，他卷亦作王喚，作喚是也。

十一 故寇欲犯邊

廣本抱本故作胡，是也。

二 前一 於所屬衛分

廣本衛下有所字。

二 女直麗

廣本抱本直下有高字，是也。

三 牽領官軍

廣本抱本領下有所謂二字，是也。

THE UNIVERSITY OF CHICAGO LIBRARY

100 EAST EAST

CHICAGO, ILLINOIS 60607

TEL: 773-936-3000

FAX: 773-936-3000

WWW.CHICAGO.LIBRARY.EDU

LIBRARY

100 EAST EAST

CHICAGO, ILLINOIS 60607

TEL: 773-936-3000

FAX: 773-936-3000

WWW.CHICAGO.LIBRARY.EDU

THE UNIVERSITY OF CHICAGO LIBRARY

明太宗實錄卷二百三十九校勘記

廣本抱本作卷一百二十一

頁次 行次 館

本校

記

一 前十一 樊敬

廣本樊作范，誤。樊氏事迹見太宗實錄一  
二四四面。

十一 精選壯二萬

舊校選下補精字。

十二 戶鳳岐

廣本抱本戶作尹，是也。

後二 章招

廣本抱本招作昭，是也。

五 按察副使

廣本抱本察下有司字，是也。

十一 張封保安王

廣本抱本張作襲，是也。

二 前一 凡給糧六千七百七十石

廣本抱本百上有一字，是也。

四 上靖難

廣本難上有內字。

六 復效勞

廣本抱本復下有履字，是也。

七 庚申

舊校改申作辰。

十 山西大寧人

廣本抱本寧作同，是也。

後二 還者云

廣本云作言。

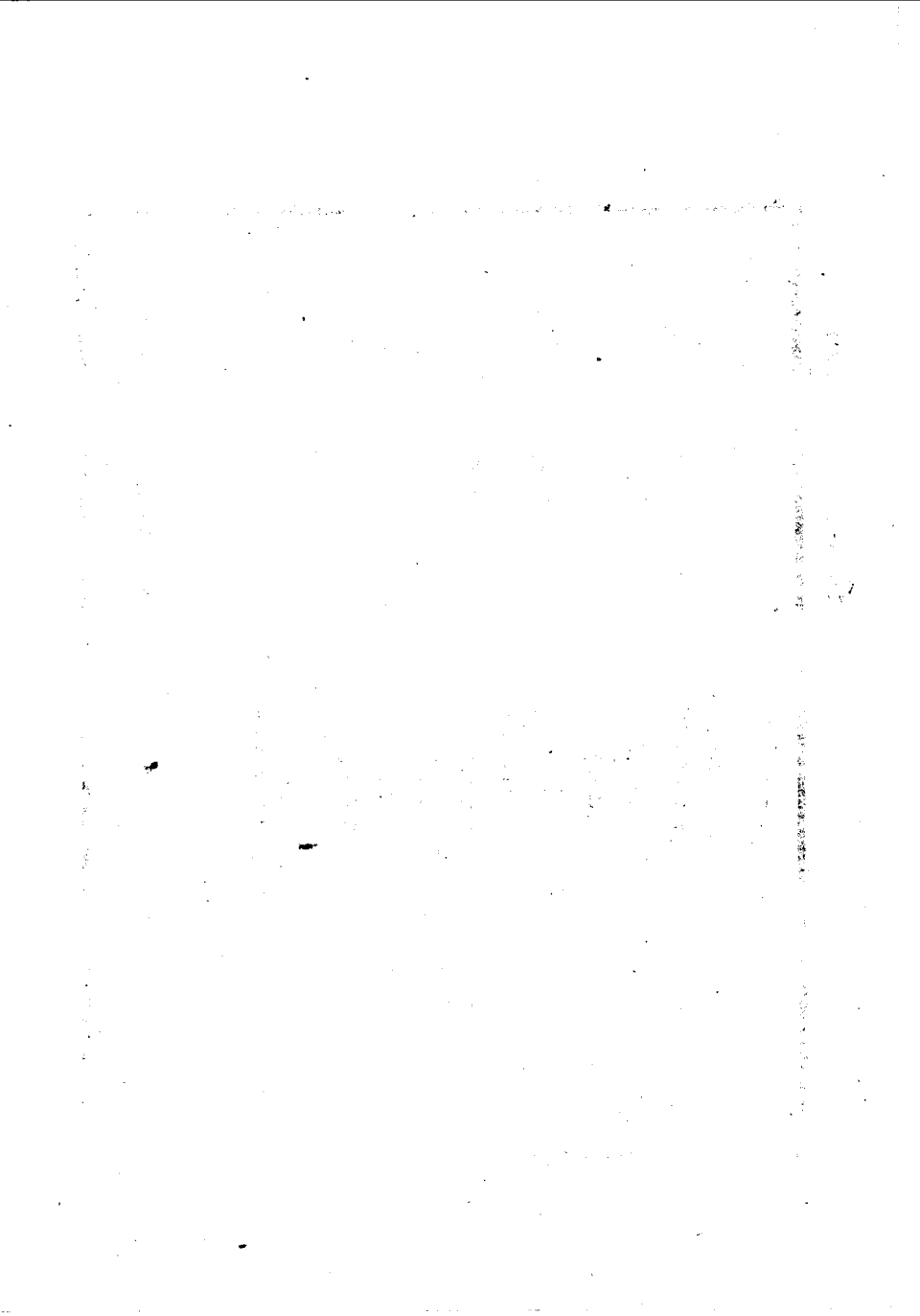

明太宗實錄卷二百四十校勘記

廣本抱本併入前卷

頁次 行 次 館

本

校

記

一 前三 瓦刺

抱本刺作刺，是也。

四 夷狄豺狼不可言也

廣本抱本言作信，是也。

五 宋榮

抱本宋作朱，是也。

五 王眞

抱本眞誤直。

九 魏敏妻方氏

廣本抱本方作房。

十 俱以夫亡守義

廣本義作節。按十九年夏五月甲子條各本均作義。

後一 陽陰學

抱本作陰陽學，是也。

九 哈刺苦出

抱本刺作刺，是也。

十 陽山

廣本抱本陽作湯，是也。

二 前三 漢世子瞻廳

抱本與作整。





明太宗實錄卷二百四十一校勘記

廣本抱本併入前卷

頁次行次館

本 校

記

一 前三 右春坊右中允黃宗

廣本抱本宗作琮，是也。琮任右春坊右中允，見太宗實錄一六一一面。

四 太僕寺卿

廣本寺下有少字。

五 徐崇威

廣本作戴崇敦。

八 循直隸高郵州新開湖塘岸

廣本抱本循作修，是也。

十二 令領軍追捕

廣本抱本令作今，是也。

後五 阿東

廣本東作東。

六 沙刺簇

抱本刺作刺。

七 如執悉不悛

廣本抱本悉作迷，是也。

八 初僭稱王

廣本抱本初下有恭字，是也。

九 杜姑

廣本抱本姑作妬。

十一 西北行

廣本無西字。

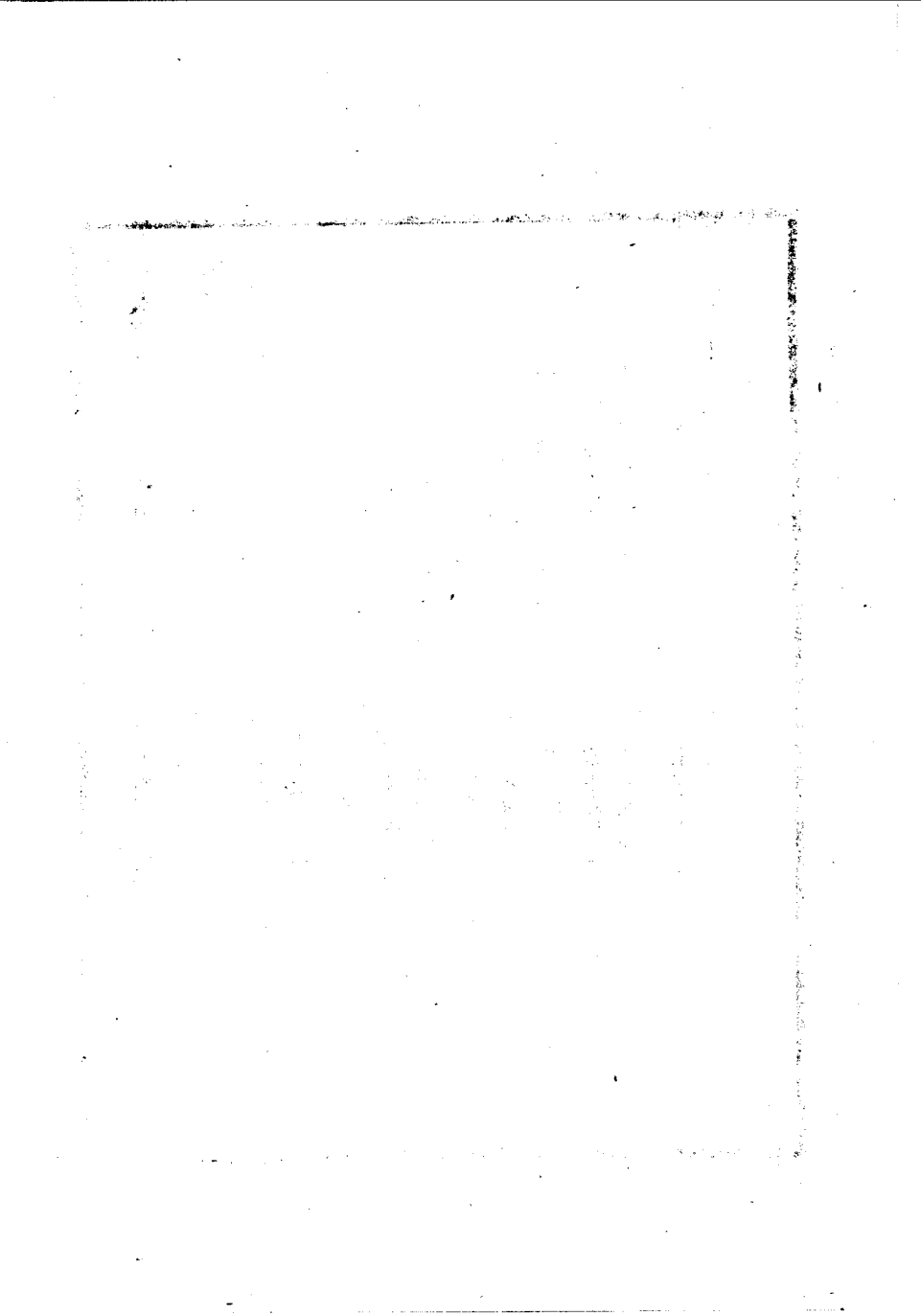

明太宗實錄卷二百四十二校勘記

廣本抱本併入前卷

頁次 行 次 館

本 校

記

一 前四 猛背不花

廣本抱本背作哥，是也。

七 楊勇

廣本勇作榮。

七 印失刺

抱本刺作刺，是也。

十 追封靜樂王

廣本靜作靖。明史諸王傳作靜。

十二 左右近習無所假借

廣本抱本左上有于字，是也。

後八 董璘

廣本璘作麟。檢進士題名碑錄，董璘係永

九 周頤為參議

樂十六年進士，廣本作麟，誤也。

十二 單人運糧贖罪

廣本抱本參上有以字，是也。



明太宗實錄卷二百四十三校勘記

廣本抱本併入前卷

頁次 行 次 節

本 校

記

一 前七 八十里墩

廣本無八字。

十二 末奏

抱本末作末，是也。

後三 上以邊廬空虛

影印本廩字模糊。

六 其材可用

廣本材作才。

九 勢焰灼

廣本抱本灼下有灼字，是也。

二 前五 廬州

舊校改廬作廬。

六 明年二月

廣本二作三。明史成祖紀作二。

八 靜寧王

廣本靜作靖。

九 檄第二字也

廣本抱本檄上有慶王二字，是也。

1. The first part of the document is a list of names and addresses of the members of the committee.

2. The second part of the document is a list of the names and addresses of the members of the committee who have been elected to the office of chairman.

3. The third part of the document is a list of the names and addresses of the members of the committee who have been elected to the office of secretary.

4. The fourth part of the document is a list of the names and addresses of the members of the committee who have been elected to the office of treasurer.

5. The fifth part of the document is a list of the names and addresses of the members of the committee who have been elected to the office of clerk.

6. The sixth part of the document is a list of the names and addresses of the members of the committee who have been elected to the office of auditor.

7. The seventh part of the document is a list of the names and addresses of the members of the committee who have been elected to the office of assessor.

8. The eighth part of the document is a list of the names and addresses of the members of the committee who have been elected to the office of collector.

9. The ninth part of the document is a list of the names and addresses of the members of the committee who have been elected to the office of recorder.

10. The tenth part of the document is a list of the names and addresses of the members of the committee who have been elected to the office of clerk.

11. The eleventh part of the document is a list of the names and addresses of the members of the committee who have been elected to the office of auditor.

12. The twelfth part of the document is a list of the names and addresses of the members of the committee who have been elected to the office of assessor.

明太宗實錄卷二百四十四校勘記

廣本抱本併入前卷

頁次 行 次 館

本 校

記

一 前二 文喜王

七 侯糧足用

廣本抱本文作聞，是也。  
舊校改侯爲候。

八 交州北京

抱本京作江，是也。

後一 明年三月至北京

廣本明上有期字，是也。

六 一千八百

廣本一作二。

七 四百一十七疋

廣本作一百九十七疋。

七 三百四十二斤

廣本三作四。

八 課鈔五千八百八十九萬

廣本五千百作一千五百。抱本作千五百。

九 金千六百九十二兩

廣本千上有一字。

十一 硃砂千五百四兩

廣本千上有一字。

十一 海肥

舊校改肥作肥。



THE UNIVERSITY OF CHICAGO LIBRARY

100 EAST EAST

CHICAGO, ILL. 60607

明太宗實錄卷二百四十五校勘記

廣本抱本作卷一百二十二

頁次 行 次 館

本 校

記

一 前二 上諭禮部

廣本抱本上上有先是二字。

五 以祀南郊

廣本抱本記上有大字，是也。

六 上還奉天門

廣本抱本奉上有御字，是也。

十 役交趾

廣本抱本役作征，是也。

十一 多勦戮叛寇

廣本戮作捕。

後一 浙江之游龍

舊校改游龍作龍游。

五 嚴烜

抱本烜作垣。

二 前一 奏劾

舊校改作劾奏。

三 姑記以罪

廣本抱本以作其，是也。

1911年11月11日

1911年11月11日

明太宗實錄卷二百四十六校勘記

廣本抱本併入前卷

頁次 行次 館

本校

記

一 前五 襄王舊職

舊校改王作玉。

六 志潔

廣本潔作潔，是也。

九 崇獎

廣本抱本獎下有職字，是也。

十一 榮舉

廣本抱本榮作營，是也。

後五 陳愉

抱本愉作瑜，是也。

七 張安

廣本張作章，是也。

九 陳英

抱本英作瑛。

十二 三十四萬頭

廣本作三千四百頭。

二 前二 志璞

廣本璞作礫，明史諸王表作礫。

四 隸上人

廣本抱本隸作穎，疑當作穎。

1953年10月10日

Dear Sir,  
I have the pleasure to inform you that your application for membership in the Association has been approved. You are now a member of the Association and will receive the necessary documents in due time.  
Yours faithfully,  
The Secretary

1953年10月10日

明太宗實錄卷二百四十七校勘記

廣本抱本併入前卷

頁次 行 次 館

本 校

記

一 前九 張遇子榮

抱本榮作崇。

十一 馮榮子或

抱本或作或，是也。

十一 失刺歹

抱本刺作刺，是也。

十二 吉刺思巴

抱本刺作刺，是也。

十二 遣使汝奴星吉等

抱本使下有而字。

後三 摘撥守把

廣本摘作擇。

四 韓朶羅帖木而

廣本抱本而作兒，是也。

五 飢民

舊校改作民飢。

七 不致於飢窘

廣本致作至。

七 蓄積有數

廣本抱本數作素，是也。

十 文必待命下

廣本抱本文作又，是也。

二 前四 妻勞

廣本勞作孛，是也。抱本作奴。

五 共有所擇哉

廣本抱本其作豈，是也。

六 認封阿魯台

廣本認作詔，是也。

十 誠諭之

廣本抱本賊作誠，是也。

十二 遂撥將士

廣本抱本撥作誓，是也。

後二 當明勤慎以處之

廣本抱本明下有恕字，是也。

五 道官

影印本官字模糊。

五 駐蹕鷄山

廣本抱本鷄下有鳴字，是也。

十 爲燕山左護百戶

廣本抱本百上有衛字，是也。

十一 屢効勞勩

廣本抱本勩作勩。

前二 金吾左衛

廣本抱本左作右。

三 山東河南西帝市驢二十餘

廣本抱本西上有山字，帝作官，是也。

萬至

明太宗實錄十卷二百四十八校勘記

廣本抱本併入前卷

頁次 行 次 館

本 校

記

一 前二 官軍

抱本作軍官。

八 穎州

穎當爲穎。

九 五十石

抱本五作六。

後七 今朕在外

廣本今朕作朕今。

十二 按察司叅事

廣本抱本叅作僉，是也。

十二 鎮遠侯顧興

廣本抱本興下有祖字，是也

二 前一 陳英

抱本英作瑛。



...

...

...

...

...

...

...

...

...

...

...

...

...

...

...

...

...

明太宗實錄卷二百四十九校勘記

廣本抱本併入前卷

頁次行次館

本 校

記

一 前十二 瓜哇

抱本瓜作爪。

後一 令禮部如例宴勞之

廣本無如例二字

二 令將士獵於道傍山下

廣本令作命。抱本傍作勞。

五 禁城中毋遠出

廣本抱本中下有人字，是也。

二 前十一 將道子孫

廣本抱本道作遺，是也。

十二 殷監

抱本監作鑿。

後一 申飭將

廣本抱本將上有諸字，是也。

六 皆不出長圍之外

廣本抱本不下有得字，是也。

十 惟算是命

廣本抱本算上有成子，是也。

三 前一 亦如手足之悍頭目

廣本抱本悍作捍，是也。

六 協輔導

廣本抱本協下有心字，是也。

八 哨馬正留五千

廣本抱本正作止，是也。

後五 輔周強輔隙國弱

廣本作輔周強隙國弱。抱本作輔周公強

七 夜坐帷中

，補陳國弱。  
廣本抱本帷作幄。

十 次橫州

廣本抱本橫作桓。

十一 車駕攻開平

廣本抱本攻作次，是也。

明太宗實錄卷二百五十校勘記

廣本抱本作卷一百二十三

頁次 行 次 館

本

校

記

一 前十一 宜分還擊之

廣本抱本分下有兵字，是也。

十二 此詐計也

抱本詐作謀。

後二 陳英

抱本英作瑛。明史陳志傳作瑛，功臣表作

英。

五 張成安

廣本抱本成下有子字，是也。

七 仇彬子英

廣本仇作機。

十 車駕次祥雲屯北駐蹕

廣本抱本北作方。

二 前二 令工部修

廣本抱本令作命。

七 至河濁

舊校改河作近。

八 是日

廣本抱本日作月，是也。

十 車駕次環秀間

廣本間作崗，是也。

三 前二 分五道進擊

廣本道作路。

八 北起自右旗

舊校刪北字。

後七 遇大

廣本抱本大有軍字，是也。

前三 神機努

廣本抱本努作努，是也。

四 馳馬而走

廣本抱本馳作驅。

五 伯兒克等

廣本抱本兒下有伯字。

八 以保寧北民也

廣本抱本北作兆，是也。

九 而境內遊

廣本抱本遊上有西字，是也。

十 啓奏開治

廣本抱本奏作請，是也。

十三 賴波磨刺札的賴

抱本刺作刺，是也。

後九 置山海衛上莊頭

抱本海作河，莊作莊。

前二 復再入蜀

廣本抱本復作後。

五 命寧陽陳懋以騎五千追之

廣本抱本陽下有侯字，騎下有兵字，是也。

八 請行慶賀禮

廣本無慶字。

後二 及箭桿嶺

抱本桿作竿。

三 車駕次清漢州

抱本州作川。

六 眞襲爲前鋒

廣本抱本襲下有職字，是也。

六 前七 寇邀戰  
安有智

九 定宜府

十 張遠

十二 同都運糧餉

後一 夜月

四 餽餘不給

六 戊午

七 斬首數千給

七 餘衆潰西而走

九 安廣儲蓄

七 前一 重輕

三 鬱林

十一 九千二百

後二 白二棧布

抱本遂作逆，是也。

廣本抱本智下有計字，是也。

廣本抱本定作守，是也。

抱本張作章，誤。張氏事迹見太宗實錄二

三三九面。

廣本抱本都作督，是也。

影印本月字模糊。

廣本抱本餘作輸，是也。

舊校改午作戌。

廣本抱本給作級，是也。

舊校改西而作而西。

廣本抱本安作宜，是也。

廣本作輕重，是也。

廣本抱本林下有州字，是也。

廣本抱本二作七。

舊校改二作三。

四 王公亮

廣本抱本亮下有卒公亮三字，是也。

八 陞四川按察僉事

廣本抱本察下有司字。

九 劉曉

廣本曉作脫；抱本作晚。

十 民窮

廣本抱本窮作貧。

十一 曉威悟

廣本曉作脫。

八 前三 以班師書遺諒皇太子

舊校改書遺作遺書。

五 主帝華夷

廣本抱本皇明詔制帝作宰，是也。

八 前七 无刺

抱本詔制刺作刺，是也。

十 七月四日

詔制月下有十字。

後二 綏撫降附

廣本綏撫作撫綏。抱本詔制與館本同。

六 蘇門答刺

抱本刺作刺，是也。

八 杜維忠

抱本維作惟。

九 梁國輔

抱本輔作補，疑誤。

十一 擾攪官府

舊校改擾攪作攪擾。

九 前六 張翼呂翔林儀鳳

廣本翼作翼。抱本林儀鳳作林鳳儀。

六 葛榮

廣本抱本榮作榮。

六 監察院御史

抱本無院字，是也。

七 廣西按察副使

廣本察下有司字。

九 金吾右衛故指揮僉事檀  
勝

廣本右作左，誤。勝官金吾右衛，見太宗  
實錄二八二面。

十 禁官軍踐傷禾稼

抱本禾作田。

十二 趙李通

廣本抱本李作季，是也。



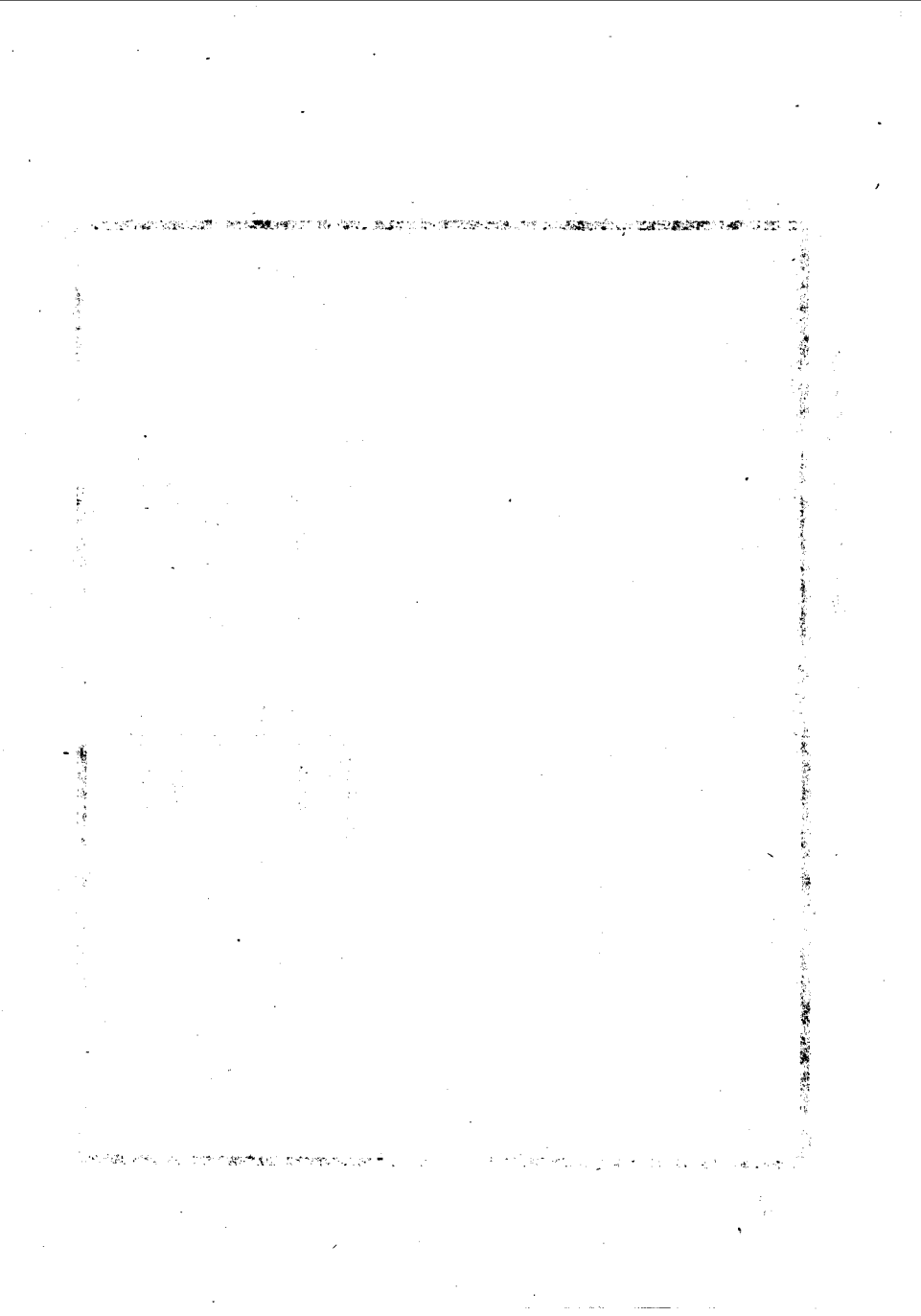

明太宗實錄卷二百五十一校勘記

廣本作卷一百二十四；抱本未標卷數

頁次 行次 館

本校

記

一 前四 將校

七 爲文不尙彫繪

廣本校作士。  
抱本彫作雕。

七 自學官爲荐陞國子助教

廣本抱本爲作用，是也。

七 擢翰林侍講

廣本林下有院字。

九 國子缺祭酒

廣本子下有監字，是也。缺祭酒作祭酒缺。

後六 仲完長坊事

廣本長作掌，是也。

十一 稽古纂集之事

廣本集作籍。

二 前九 輿驛丞妾姦

廣本姦上有有字。

後一 而義在憫不言故也

舊校改列前作前側。

九 特命坐列前食上肴

舊校改列前作前列。

十二 奉天翔運

廣本抱本運作衛，是也。

三 前一 楊士

廣本抱本土下有奇字，是也。

二 乙亥夜

影印本亥字不清晰。

明太宗實錄卷二百五十二校勘記

廣本抱本併入前卷

頁次 行 次 館

本 校

記

一 前三 阿哈麻

廣本哈作魯。

四 兆民七百餘

廣本抱本兆作逃，是也。

五 上諭戶部曰

廣本抱本部下有臣字，是也。

後二 御史宋準郎中呂謙等

抱本宋作朱。廣本呂作李。

四 鈔幣表裏

抱本幣作帛。

八 舊離黃河五里餘

廣本舊離誤離舊。

九 北河決而西

廣本北作比，是也。

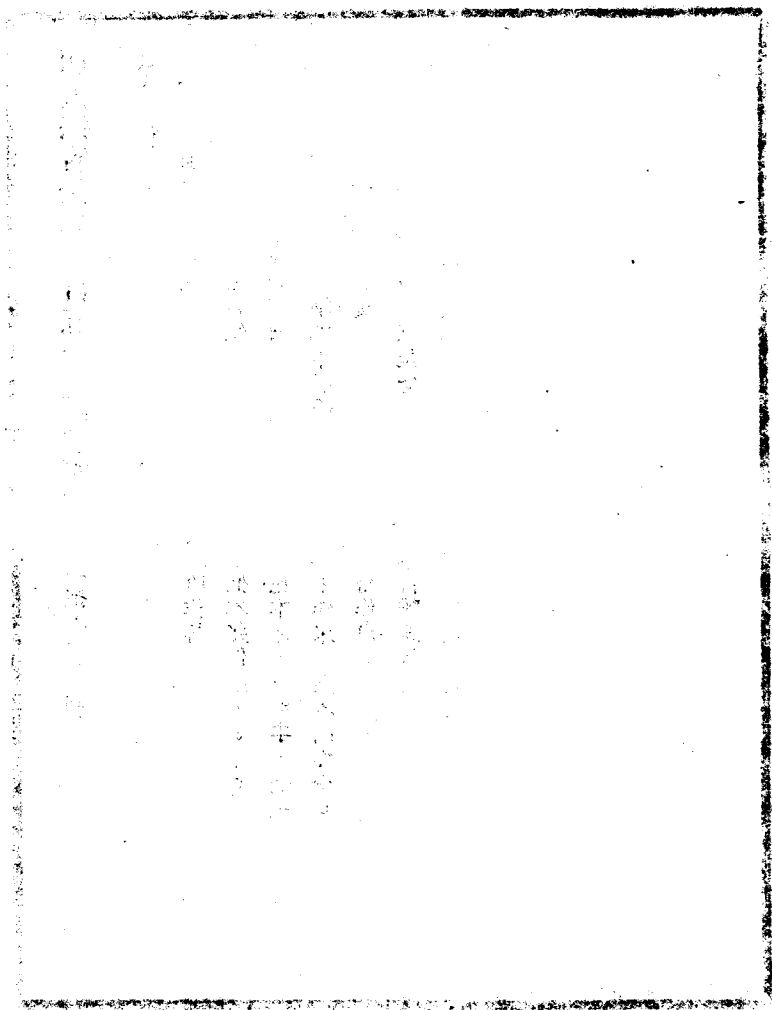

明太宗實錄卷二百五十三校勘記

廣本抱本併入前卷

頁次 行 次 館

一 前二 進二十一年大統曆

廣本抱本進下有永樂二字，是也。

三 遼東建州左等衛指揮

廣本左下有衛字。

四 猛苛帖木兒

廣本抱本苛作哥，兒下有等字，是也。

六 三類波磨刺札的

廣本抱本的下有賴字，是也。

八 韓青子友

廣本抱本青作清。

後二 織金紵紗襲衣

廣本抱本紗作絲。

二 鈔錦綵幣

抱本作鈔幣。

四 悉辨

廣本抱本辨作辦，是也。

七 嬭卽赴水死

廣本抱本卽作悉。

記

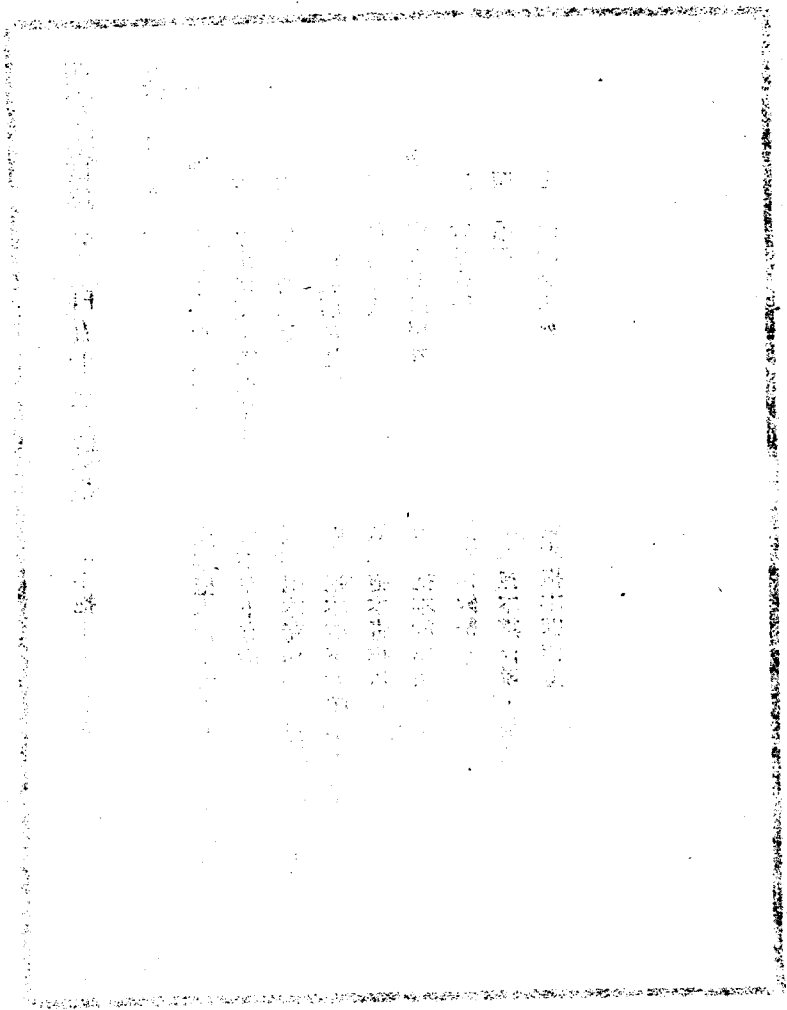

明太宗實錄卷二百五十四上校勘記

廣本抱本併入前卷

頁次 行 次 館

本 校

記

一 前四 打刺罕

抱本刺作刺，是也。

四 貢羊二十餘隻

廣本抱本無餘字。

五 前朝鮮國王卒

抱本王下有李芳遠三字，是也。廣本脫遠字。

十 直隸廬州府

舊校改廬作廬。

十 命發食糧

廣本抱本食作倉，是也。

十一 六百十七石

抱本十七作七十。

十二 五十一丈

廣本抱本一作餘。

後三 瓦刺

廣本抱本瓦上有甲辰二字，刺作刺，是也。



1. The first part of the document discusses the importance of maintaining accurate records of all transactions. It emphasizes that proper record-keeping is essential for the integrity of the financial system and for the ability to detect and prevent fraud.

2. The second part of the document outlines the specific requirements for record-keeping, including the need to maintain original documents and to keep copies of all transactions. It also discusses the importance of ensuring that records are accessible and up-to-date.

3. The third part of the document discusses the role of the auditor in verifying the accuracy of the records. It emphasizes that the auditor must exercise due diligence and must be able to trace all transactions back to their source.

4. The fourth part of the document discusses the consequences of failing to maintain accurate records. It notes that this can lead to the loss of valuable information and can result in the imposition of penalties.

5. The fifth part of the document discusses the importance of training and education in ensuring that all personnel involved in the financial system are aware of their responsibilities and are equipped with the necessary skills to perform their duties.

6. The sixth part of the document discusses the importance of internal controls in preventing fraud and ensuring the accuracy of the financial statements. It notes that internal controls should be designed to minimize the risk of error and to ensure that all transactions are properly authorized and recorded.

7. The seventh part of the document discusses the importance of regular audits in detecting and preventing fraud. It notes that audits should be conducted on a regular basis and should be performed by independent auditors.

8. The eighth part of the document discusses the importance of transparency and accountability in the financial system. It notes that all transactions should be clearly documented and that the results of the audits should be made available to the public.

9. The ninth part of the document discusses the importance of ongoing monitoring and evaluation of the financial system. It notes that the system should be regularly reviewed and updated to reflect changes in the business environment.

10. The tenth part of the document discusses the importance of cooperation and communication between all parties involved in the financial system. It notes that this is essential for the effective implementation of the system and for the detection and prevention of fraud.

明太宗實錄卷二百五十四下校勘記

廣本抱本併入前卷

頁次行次館

本 校

記

一 前五 金吾右衛

廣本右作左。

七 通州

廣本抱本州下有衛字，是也。

八 傅兀魯思不花

廣本兀誤元。

後四 野羅羅

廣本抱本無野字。

四 作耗強賊

抱本賊作盜。

九 王麒麟名麻子帖木兒

廣本抱本麒下有卒麒二字，是也。

二 前二 以人復增故也

廣本以下有民字，抱本民人作人民。

三 遣國班師丹寧等

舊校改班師作師班。

四 戶科給事

事下應補中字。

九 五千八百

廣本抱本八作二。

十 四十二萬

抱本二作六。

十二 課鈔千六百

廣本抱本千上有一字。

十二 金千一百九十二兩

廣本金下有一字。

後一 五千

抱本五作九。

三 硃砂千五百四兩

廣本千上有一半。

五 海肥

舊校改肥作肥。

明太宗實錄卷二百五十五校勘記

廣本作卷一百二十五；抱本未標卷數

頁次 行次 館

本 校

記

一 前三 月行畢宿中

抱本行作犯。

七 文武群受誓戒

抱本羣下有臣字，是也。

九 上御奉天門

廣本抱本上下有還字，是也。

十二 鄭州

廣本鄭作鄭，是也。

後一 靈壁

壁應爲壁。

六 有星如蓋

廣本抱本蓋下有大字，是也。

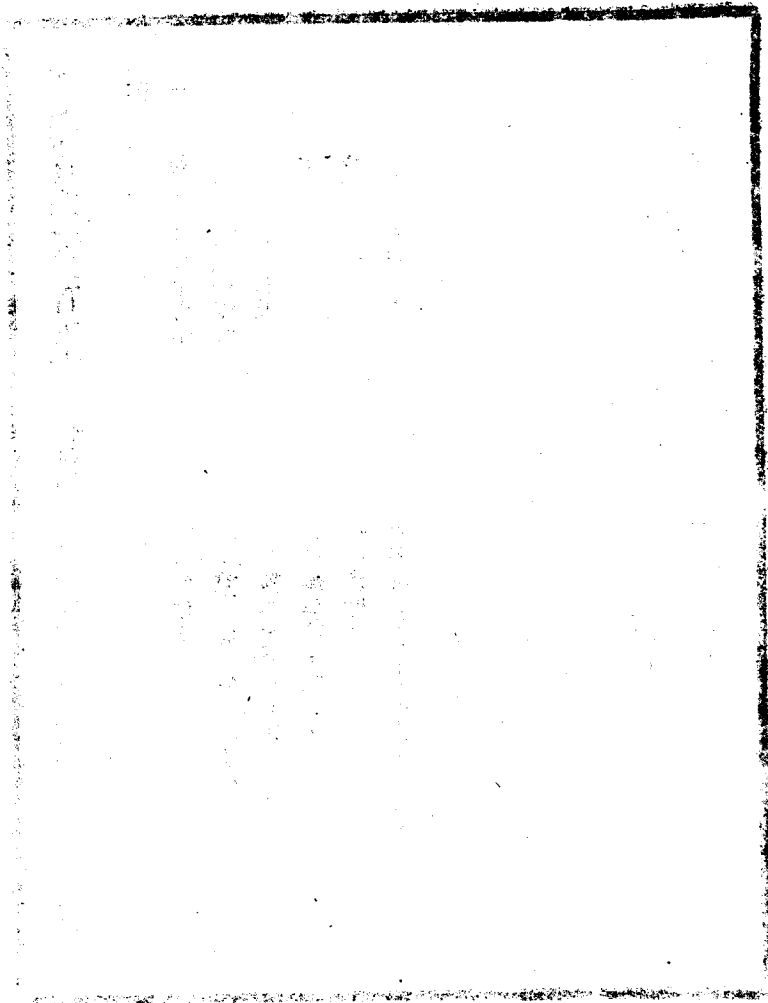

明太宗實錄卷二百五十六校勘記

廣本抱本併入前卷

頁次 行次 館

本 校

記

一 前六 灌頂弘善太國師

舊校改太作大。

八 織金約絲

廣本抱本約作紵，是也。

九 肉速回回

廣本抱本速作迷。

後一 乞以軍修築

廣本抱本軍下有士字，是也。

五 王官

廣本抱本王作土，是也。

七 洛容

廣本容作榮，誤。

七 掠取軍民

舊校改掠取作取掠。

十 指揮使雄等

廣本抱本雄上有史字，是也。

十 襲振海

廣本抱本襲作龍，是也。

二 前四 大理寺評事

廣本抱本寺下有右字，是也。

八 高第江西按察司僉事

廣本抱本第下有爲字，是也。

十 苑馬赤丞

廣本抱本赤作寺，是也。

十 乙卯

舊校改乙作己。

十二 官帶

廣本抱本官作冠，是也。

明太宗實錄卷二百五十七校勘記

廣本抱本併入前卷

頁次 行 次 館

本

校

一 前二 永禦千戶所

廣本抱本永作守，是也。

三 城撥

廣本抱本撥作樓，是也。

三 請以軍修理

廣本軍下有士字，是也。

六 延袤三十餘里

舊校改袤作表。

九 張安

張疑應作章。

十 燕山左衛都指揮同知

廣本抱本無都字，是也。

十 永淳群寇

廣本抱本群作郡，是也。

十 群君

廣本抱本群作郡，是也。

後二 左軍都督同

廣本抱本同下有知字，是也。

九 敵樓

廣本抱本樓作臺。

九 撫守禦千戶所

廣本抱本撫下有州字，是也。

十 敵樓

廣本抱本樓作臺。

十二 蒼壁

廣本抱本壁作璧，是也。

記



二 前一 捕賊

抱本賊作盜。

三 會決囚死

舊校改囚死作死囚。

四 山東之阿縣

廣本抱本之下有東字，是也。

七 治喪葬高皇帝

原本葬下有王太祖三字，爲籤條所遮蓋。

十 喜延賢士大夫

廣本抱本延下有接字，是也。

十一 能進言善

舊校改言善作善言。

十一 仍恤其厚

廣本抱本厚作後，是也。

後一 蓋宗室爲最賢

廣本抱本蓋下有在字，是也。

一 谷王稷

舊校改稷作穗。

二 怒罵

廣本抱本罵作罵，是也。

三 薨年五十四歲

廣本抱本無歲字，是也。

四 賑濟河間之吳橋

廣本抱本無濟字，是也。

明太宗實錄卷二百五十八校勘記

廣本抱本併入前卷

頁次 行 次 館

本 校

記

一 前六 上御奉天門受朝

廣本抱本朝下有賀字，是也。

十二 賜幣有差

廣本抱本賜下有鈔字，是也。

後二 鄆城縣之順

廣本抱本順下有濟字，是也。

三 缸夫空閒

抱本閒作閒。

四 大名府之大名縣

舊校刪之字。

六 革開河一路

廣本抱本革下有新字，是也。

七 南管陶五等處

舊校改五等作等五。

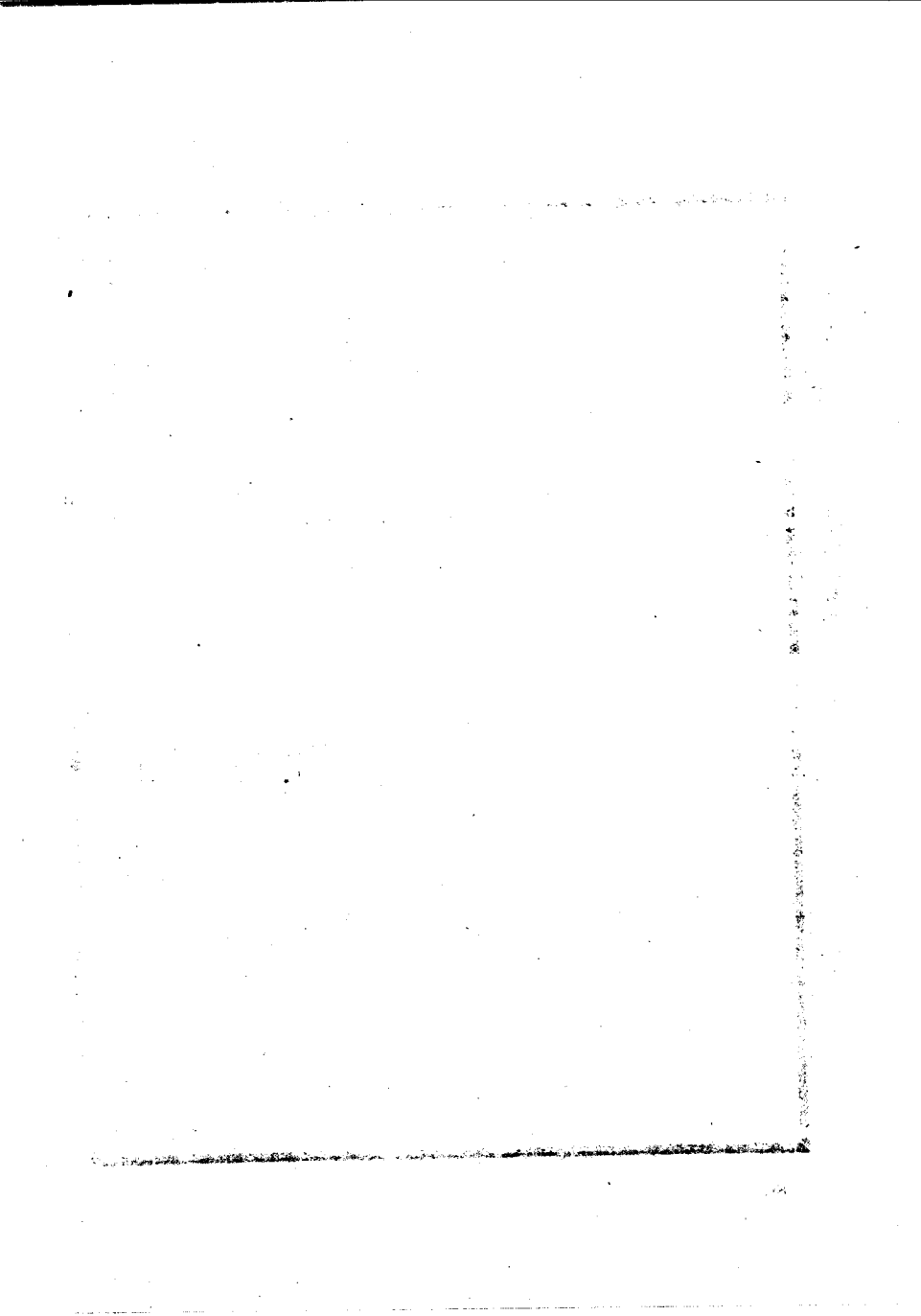

明太宗實錄卷二百五十九校勘記

廣本抱本併入前卷

頁次 行 次 館

本 校

記

一 前五 澤榮

舊校改作榮澤。

六 護嘉

廣本抱本護作獲，是也。

九 王變告

廣本抱本王作上，是也。

十一 命下捕賊

廣本抱本下有急字。

後一 中外事悉啓皇太子仁明

廣本抱本子下有處分皇太子五字，是也。

恤下

二 官寺

廣本抱本官作官，是也。

二 王儼

廣本抱本王作黃，是也。

四 常爲陰之地

舊校改爲陰作陰爲。

五 遂萌邪至

廣本抱本至作志，是也。

六 王射成與厚善

廣本抱本與下有賢字，是也。

七 見主

廣本抱本見作易，是也。

八 高正

楊士奇東里集卷十三王瑜神道碑銘作高以

九 候上晏編

正。明史王瑜傳作高正。  
廣本抱本候作俟。

十 內庫兵伏

廣本抱本伏作仗，是也。

十一 識以御賢

廣本抱本賢作寶，是也。

二 前一 瑜力諫正

廣本抱本正下有曰字，是也。抱本正作

一 僞讓遺詔

止。  
廣本抱本遺作遺，是也。

三 惴慄不能

廣本抱本能下有言字，是也。

四 文武群臣

廣本抱本群作大。

六 更窮鞫

廣本抱本更下有加字，是也。

七 交趾順府

廣本抱本順下有化字，是也。

八 具乘輿

廣本抱本具作貝，是也。

九 再至東阿

廣本抱本至作知，是也。

十 課民農務

舊校農務改作務農。

十二 山東布政使

廣本抱本東下有左字，是也。

十二 胥必彰

抱本必誤心。

後二 湖按察司

二 陝西布政右參議

廣本抱本湖下有廣字，是也。  
廣本抱本政下有司字，是也。

1950

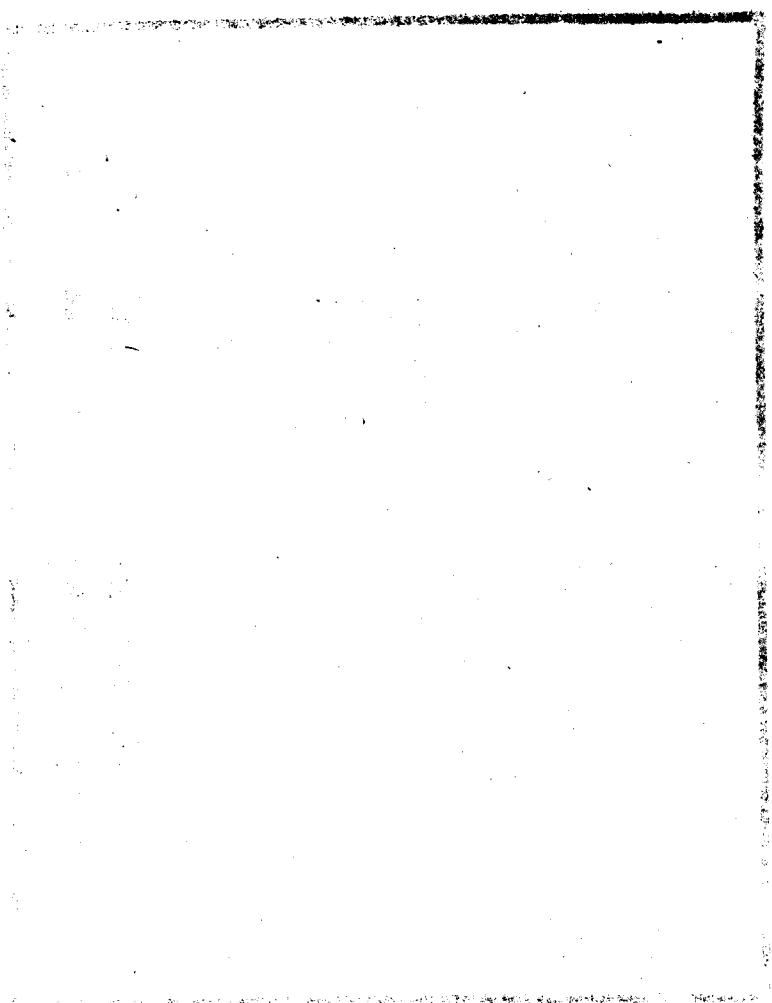

明太宗實錄卷二百六十校勘記

廣本抱本併入前卷

頁作 行 次 館

本

校

記

一 前三 典伙

廣本抱本伙作仗，是也。

五 昆山縣

舊校改昆作崑。

六 建安知縣

廣本安下有縣字。

八 自準官

廣本抱本準下有至字，是也。

十 江西布政司左叅政王鑑

廣本改作鑑，誤。王官江西叅政，見太宗

實錄二〇二五面。

十一 訛從愚

舊校改訛作朴。

後一 袁納

廣本納作訥。按永樂二十一年九月壬辰條

館本亦作訥。

三 兀馬兒火者九十人

廣本抱本者下有等字，是也。



MEMORANDUM

TO : SAC, NEW YORK

FROM : SAC, NEW YORK

SUBJECT: [Illegible]

[Illegible text follows, consisting of several paragraphs of typed text.]

明太宗實錄卷二百六十一校勘記

本本作卷一百二十六；抱本未標卷數

頁次 行次 館

本 校

記

一 前三 右參政房安

抱本改作議，誤。

四 北京按察僉事

抱本京作平，是也。廣本察下有司字。

七 闔蒙

廣本抱本蒙作家，是也。

七 安醫聽決

醫下應有獄字。

八 台還其家人

廣本抱本台作召，是也。

十 長河西魚道寧遠

抱本道作通，是也。

十二 賚勅命之

抱本賚作資，是也。

後三 賜幣

廣本抱本作賜鈔幣，是也。

五 也先王干

抱本王干作土干，是也。

七 魯思蠻寨

廣本抱本寨作寨，是也。

八 賁馬賜鈔五十錠

抱本馬下有人字。

八 衣襖

廣本抱本衣下有一字，是也。

八 叭都葛蘇惺

抱本惺作哩。

十一 賜襲衣鈔幣

抱本幣作布。

十二 兵部職弓主事

廣本抱本弓作方，是也。廣本方下有司字。

二 前二 獻金具

廣本抱本具作員，是也。

三 行工部曹員外郎

舊校改工部作部工。

六 梁仕

廣本抱本仕作任。

九 晉濟熿

廣本抱本晉下有王字，是也。

九 聞喜王

廣本抱本聞作聞，是也。明史諸王表失

載。

十 長安恭城縣君

廣本抱本安作女，是也。

後四 擣其巢穴

舊校改穴作穴。

五 兀良哈

舊校改哈作哈。

五 今又以朕旣得志

廣本抱本又作必，是也。

八 陳英

廣本英作瑛。

八 保安侯

廣本抱本安作定，是也。

十一 部分旣是

廣本抱本是作定，是也。

三 前五 晚次忿

舊校改忿作忿。廣本抱本忿下有道字，是也。

七 山海義院等關口九百五

廣本抱本口下有三百九十餘丈永平界嶺劉

十餘丈

家等關口十五字，是也。

十一 隨征將上畢集

廣本抱本上作士，是也。

十二 寇今驟飯馬河北

廣本抱本驟作聚，飯作飲，是也。

後一 謹哨瞭

廣本抱本瞭作瞭，是也。

四 汝獨不念也

廣本抱本也作耶，是也。

五 虜取諸民

舊校改虜作虜。

十一 后阡

廣本抱本后作石，是也。

十一 永順軍民宜慰

廣本慰下有司字，是也。

四 前四 虜勞人也

廣本抱本虜作慮，是也。

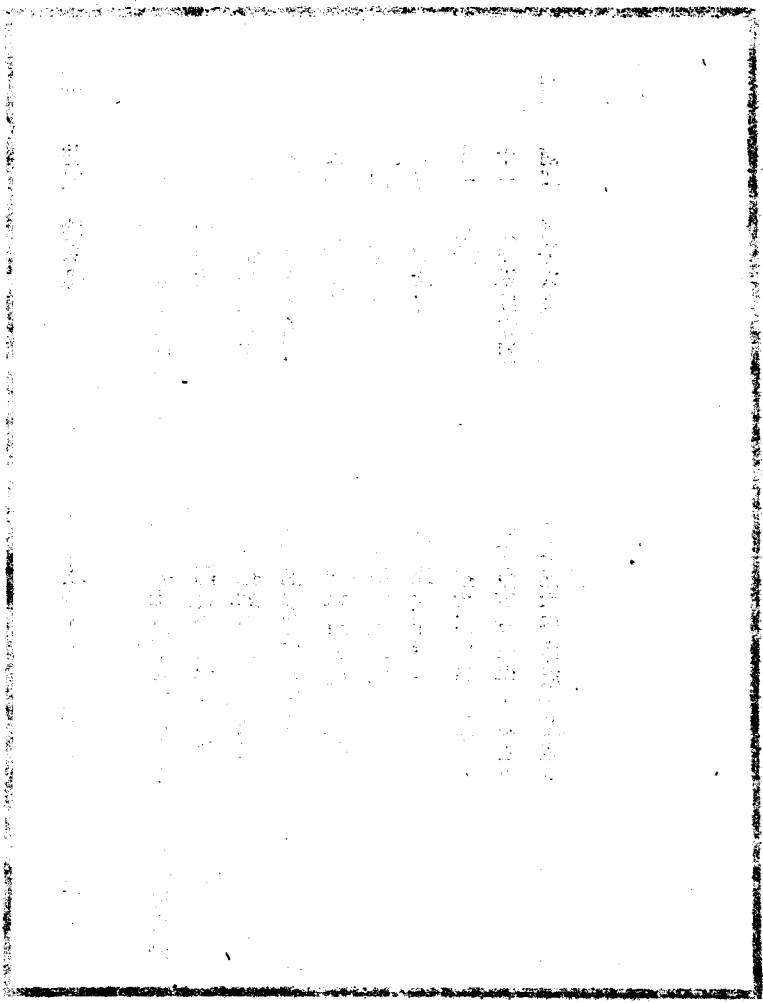

明太宗實錄卷二百六十二校勘記

廣本抱本併入前卷

頁次 行次 館

本 校

記

一 前三 部五整齊

審校改五作伍。

四 軍次固盛

廣本抱本次作容，是也。

四 然又將有謀

廣本抱本又作必，是也。

五 因近雨

審校改作近因雨。

八 而譏玉等

抱本譏作諭，是也。

十 侯伯都督各二匹

廣本抱本二作一，是也。

後一 譔修林誌

審校改譔修作修撰。

五 至松江處

廣本抱本江下有等字，是也。

五 五十餘丈

廣本抱本十作千。

二 前一 又有天助

廣本抱本又作必，是也。

五 敵主而無勇

廣本抱本主作至，是也。

八 瓊炷

廣本炷作煙，抱本作煙。

十一 西城

廣本抱本城作域，是也。

十二 話軍進馬

廣本抱本話作詣，軍下有門字，是也。

十一 賜賜之

廣本作厚賜之，是也。

後二 嵩隆雲

廣本抱本嵩作葛，雲作云，是也。

四 山石素靈芝

廣本抱本山上有又字，是也。

四 於禮

廣本抱本作於是，是也。

六 天天生民

廣本抱本天天作天下，是也。

七 特此爲

廣本抱本爲下有祥字，是也。

八 下民貽福

舊校改民貽作貽民。

十二 首以銳摧其鋒

廣本抱本銳作銃，是也。

三 前二 晉府

抱本府作王。

四 也失言千

廣本千作干。卷二百六十五第二頁廣本作千。

四 遣北京

廣本抱本遣下有還字，是也。

七 濟煇及其美圭

廣本抱本其下有子字，是也。

十 嚴勅訓諭面已

廣本抱本面作而，是也。

十一 濟橫者言不已

廣本抱本者作等，言下有之字，是也。

十二 將封美主

廣本抱本主作圭，是也。

後二 又曰懲艾

廣本抱本又作必，是也。

五 惟大義之司不容也

舊校改司不作不可。

七 能改期善

廣本抱本期作斯，是也。

八 其無恩以爲怨

舊校改恩以作以恩。

四 前六 郭敢

廣本抱本敢作敦，是也。



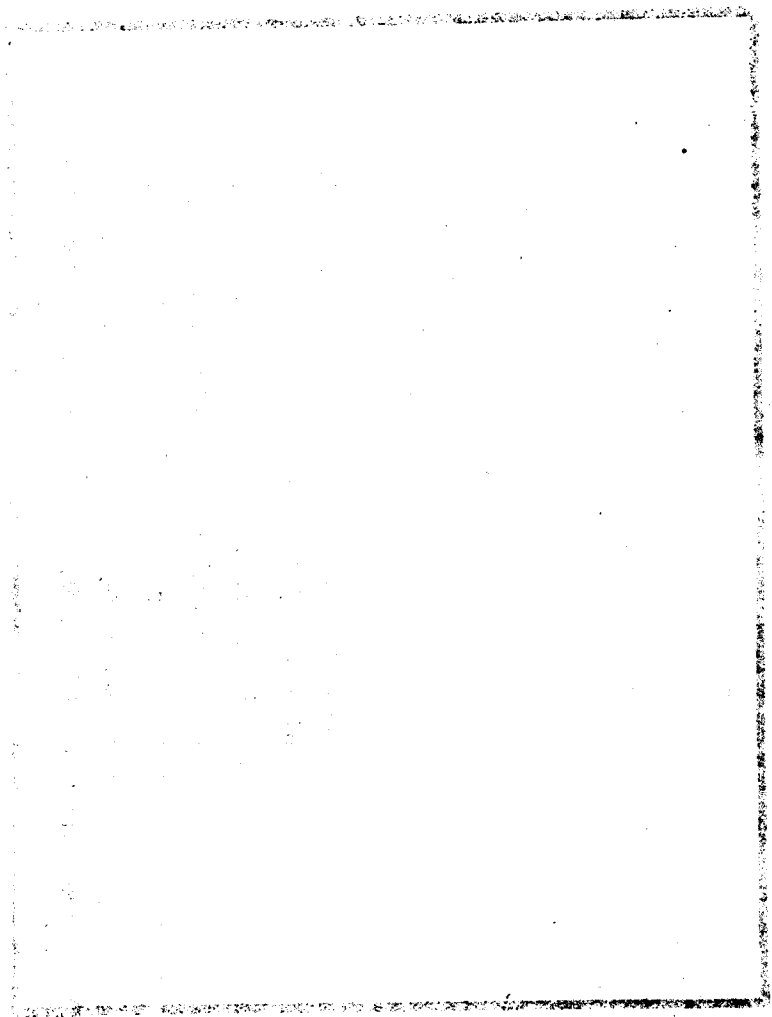

明太宗實錄卷二百六十三校勘記

廣本作卷一百二十七；抱本未標卷數

頁次 行 次 館

本 校

記

一 前四 九百九十二人

廣本二抱本作三。

五 李意與井

抱本與作興。

十 徙黑峪巡檢司淤澁石嶺

廣本抱本淤作於，是也。

十一 四海治

抱本治作洽，是也。

十一 高嶺墩

廣本無嶺字。

十二 黑峪墩

抱本峪作谷。廣本抱本峪下有中字。

後一 寧州

廣本抱本州作川。

二 水寧衛

廣本抱本水作永，是也。

四 古酒台

廣本抱本酒作納，是也。

六 部落潰散無所

廣本抱本所下有屬字，是也。

六 又口

廣本抱本口作曰，是也。

八 狼狽失勢

舊校改狼狽作狼狽。

九 此寇謫詐

廣本抱本謫作譎，是也。

二 前一 梁保干

廣本干作干；抱本作十。

六 木骨都刺

抱本刺作束，是也。

八 賜賚遣還

抱本賚作賚，是也。

十二 薛青

廣本抱本青作貴，是也。

後三 抵就擒耳

廣本抱本抵作祇，是也。

四 人入胡虜

廣本抱本人作今，是也。

五 者唐李靖

廣本抱本者作昔，是也。

五 經騎充復定襄

廣本抱本經作輕，充作克，是也。

明太宗實錄卷二百六十四校勘記

廣本抱本併入前卷

頁次 行 次 館

本 校

記

一 前六 逸北韃韃

廣本抱本逸作迤，是也。

八 具略云

抱本具作其，是也。

九 見忌十阿魯台

廣本抱本十作子，是也。

九 幾爲害

廣本抱本爲下有所字，是也。

後二 誠心可加

加應作嘉。

三 資財孳畜

廣本抱本資作贊。

五 脫覽奏

廣本抱本脫作睽，是也。

十二 夫曰

廣本抱本夫作又，是也。

二 前三 吏部主事

廣本抱本吏作刑。

五 刀石扛

廣本抱本石作名，是也。

後五 金織襲衣

舊校改金織作織金。

十一 逆者擻之

廣本抱本皇明詔制擻作摧，是也。

三 前六 豹狼之心

廣本抱本豹作豺，是也。

七 親率親士

廣本抱本詔制親士作將士，是也。

八 陰山之資

廣本抱本詔制資作脊，是也。

十一 驃捍

廣本抱本詔制捍作悍，是也。

十二 朕加其來歸之誠

廣本抱本加作嘉，是也。

明太宗實錄卷二百六十五校勘記

廣本抱本併入前卷

頁次 行 次 館

本 校

記

一 前十一 卿等相與一心

廣本抱本等下有當字，是也。

十二 恪勤政物

廣本抱本物作務，是也。

後一 同享治平之福

廣本治作太。

二 察卜奧魯赤末台

廣本魯下有失字。

七 紵絲五千表裏

廣本抱本千作十，是也。

二 前五 居屋器用

廣本抱本屋作室。

六 讚之於上

廣本抱本讚作譖，是也。

後二 後軍都督同知

廣本抱本軍下有故字，是也。

四 大同師

廣本抱本同作國，是也。

四 命禮部宴賚之

抱本賚作賚，是也。

五 一十九人

廣本抱本一作二。

九 命禮部宴賚之

抱本賚作賚，是也。

十 尙巴忠

廣本抱本忠作志，是也。

十一 矢刺思

廣本抱本矢作失，是也。

十一 蓋北韓朝

廣本抱本北作卜，朝作胡，是也。

明太宗實錄卷二百六十六校勘記

廣本抱本併入前卷

頁次 行次 館

本 校

記

一 前六 董伐村於江西

廣本抱本村作材，是也。

七 正已率下

廣本抱本已作己，是也。

八 王子

廣本抱本王作壬，是也。

九 興安縣渠徙

廣本抱本徙作陡，是也。

九 金左衛

廣本抱本金下有吾字，是也。

後一 袁聚子享

廣本抱本享作亨。

二 楊青

廣本抱本青作清。

二 馬龍

廣本抱本龍作隆。

六 乞列馬尼池面

廣本抱本池作地，是也。

六 堅藏曼即

廣本抱本即作郎。

七 命禮部宴賽之

廣本賽作賽，是也。

九 高卸衛

廣本抱本卸作郵，是也。

十 吳阿歡

廣本抱本歡作觀。



十一 李忠義

廣本抱本忠作思。

十一 張擘

抱本作重擘，廣本作章革。

十二 魏文傳妻楊氏

廣本傳作溥；抱本作博。廣本抱本楊作

湯。

二 前一 張以安

廣本安作民。

三 具氏

廣本抱本具作員，是也。

七 起自張宿南行

廣本抱本宿下有西字。

八 近濁

廣本抱本近濁作星宿。

九 彭樂哈傳

廣本抱本樂作藥。按下卷正月丙申條館本

作藥。

十 彭光仲

廣本抱本無光字。

十二 馬吾土官知府

廣本抱本吾作湖，是也。

後一 寧國塞

廣本抱本國塞作谷塞，是也。

一 安慶

廣本抱本慶作愛，是也。

二 四應虎

廣本抱本四作田，是也。

四 宣燕司經向書榮

廣本抱本經下有歷字，是也。廣本榮作

三 覃萬良

容。  
廣本抱本良作忠。

六 安施之弟忠

廣本抱本忠作安中。卷二百六十七第二頁

八 及進交趾

館本亦作中。  
廣本抱本及下有征字，是也。

九 石硅

舊校改硅作砒。

十 龍陽

廣本作陽龍。

十 冰平

廣本抱本冰作水。

三 前一二十五口

廣本抱本二作一。

四 課鈔千九百

廣本鈔下有一字。

五 銀二十疋萬

廣本抱本疋作九，是也。

七 硃砂千五百四兩

廣本砂下有一字。

八 海肥

舊校改肥作吧。

八 二千六索

廣本抱本千作十。

十 馬百五十八萬

廣本馬下有一字。

十二 絹千七百四十七疋

廣本絹下有一字。

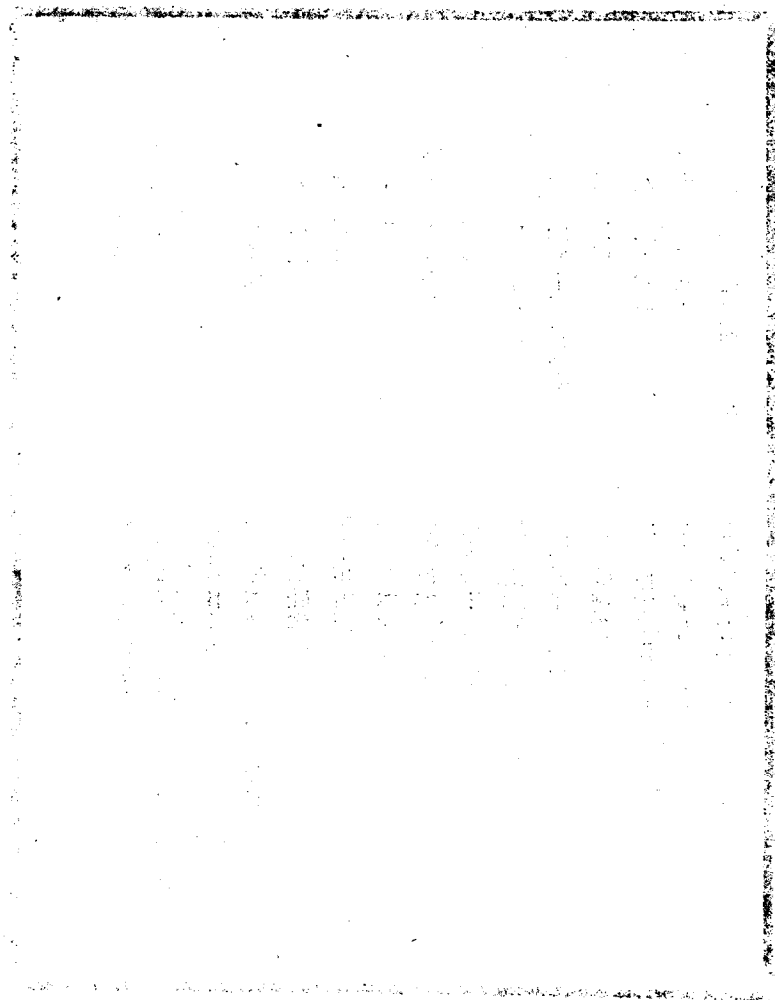

明太宗實錄卷二百六十七校勘記

廣本作卷一百二十八；抱本未標卷數

頁次 行 次 館

本

校

記

一 前二 上御奉天門

廣本門作殿。

八 魯阿台

舊校改作阿魯台。

後三 上可以奏

抱本以作其，是也。

八 李英

廣本李誤王。

九 悟牙恩

廣本抱本悟作恪。

十 果花州

抱本花作化，是也。

十一 一十五嗣

廣本嗣作洞。

二 前五 雜二錠

廣本抱本雜下有職字，是也。

六 東岔彎等簇首番僧人

廣本彎作灣。抱本簇下有簇字。廣本抱本僧下有番字。

十 郁書華

廣本郁作都。按上卷第二頁廣本作都。

十 寧國塞

廣本抱本作寧谷寨，是也。

十一 田田州府

舊校改作田州府。

十二 賜賚有差

賚應作賈。

後八 進馬

廣本進作賈。

前七 副招討

廣本無副字，誤。

三

十 紗帽及花金帶

廣本及作飯，是也。

十 印銀

舊校改作銀印。

十二 六萬一百

廣本作一萬二百。

十二 絹千一十六疋

廣本絹下有一字，一十作七十。

明太宗實錄卷二百六十八校勘記

廣本抱本併入前卷

頁次 行 次 館

本 校

記

一 前四 鄧忠

抱本鄧作鄭。

六 其間必有不已者

廣本抱本不下有得字，是也。

十一 番僧長覺等來朝

廣本無等字。

後二 綵絹各有差

廣本無各字。

四 各賜鈔幣

抱本賜下有之字。

六 三賴波磨刺札的

廣本抱本的下有賴字，是也。

七 左平事

廣本抱本平作評，是也。

九 劉連

廣本抱本連作璉。

九 江淵

廣本抱本江作汪。

十 左叅議

廣本左作右。

十一 劉中

抱本中下有敷字，是也。

十二 陳璉

廣本璉作進，誤。陳璉事迹見太宗實錄一

九二九面。

十二 四川按察司

廣本抱本司作使，是也。

前五 江西按察僉事

廣本抱本江作山。

六 徐陞

抱本徐作劉。

十一 工科給事中陶侃

廣本抱本中下有王勳刑科給事中七字，是也。

後四 大國師端岳藏卜

廣本抱本師下有班丹藏卜弘濟淨覺國師十字，是也。

七 命有司治墳

廣本墳作喪塋。

七 時妻李氏

廣本抱本時下有英字，是也。

明太宗實錄卷二百六十九校勘記

廣本抱本併入前卷

頁次 行文 館

本 校

一 前九 可得而詳辨

抱本無辨字。

十一 漢置財官於群國

抱本群作郡，是也。

後三 法兵

廣本抱本法作治，是也。

三 雖之五利

廣本抱本之作知，是也。

七 將覽焉

廣本抱本作朕將親覽焉，是也。

九 徐享

享當作亨。

九 孟瑛

廣本瑛誤英。

十一 前錄

抱本前作先。

十一 秦順伯

廣本抱本秦作恭，是也。

十二 奉天愛人

廣本人作民。

二 前五 冠豈復生理

廣本抱本復下有有字，是也。

七 非有得已

廣本抱本非有作有非，是也。

七 高爵重賞

抱本重作厚。



九 刑寬

廣本抱本刑作刑，下同，是也。

後三 迭力迷失

抱本失下有見字。

六 軍里靖安宜慰使

抱本軍作軍，是也。廣本無靖安二字。

六 波勤王官

廣本抱本王作土，是也。

六 息利蘭麻刺

抱本息作悉，麻作蔬。

七 金銀器

廣本器下有皿字。

三 前二 恭慎畏事

抱本慎作順。

六 庶几永保之道

舊校改几作幾。

十二 王官之孫納蘭

廣本抱本王作土，是也。廣本之下有子字，疑誤。

後一 蘭納

抱本作納蘭，是也。

四 新嗣故也

廣本抱本嗣下有位字，是也。

八 六十表裏

廣本抱本六十作十六。

四 前二 阮宗揚

廣本抱本揚作揚。

二 賜羅衣

廣本羅作紗。

二 鈔幣裏裏有差

廣本無裏裏二字。

三 文喜王美瑣

五 刑寬

廣本抱本文作聞，瑣作瑣，是也。  
廣本抱本刑作邢，是也。

六 何志

抱本志作智。按進士題名碑錄作志。

七 紐歹

抱本紐作紉，下同。

後二 圖明晉編

廣本抱本作圖明普編，是也。

十 長千

廣本抱本千作干，是也。

十二 未己

廣本抱本已作幾，是也。

五 前一 重造浮屠

抱本屠作圖。

三 九幽歸爽

廣本抱本歸作滯，是也。

七 太平姪五十

抱本姪作子。

七 買贖義弟挑兒

抱本挑作桃。

九 晃合里

廣本晃作晁。

十一 金吾左衛揮指同知

抱本揮指作指揮，是也。廣本左作右。

後四 大興左衛

廣本左作右。

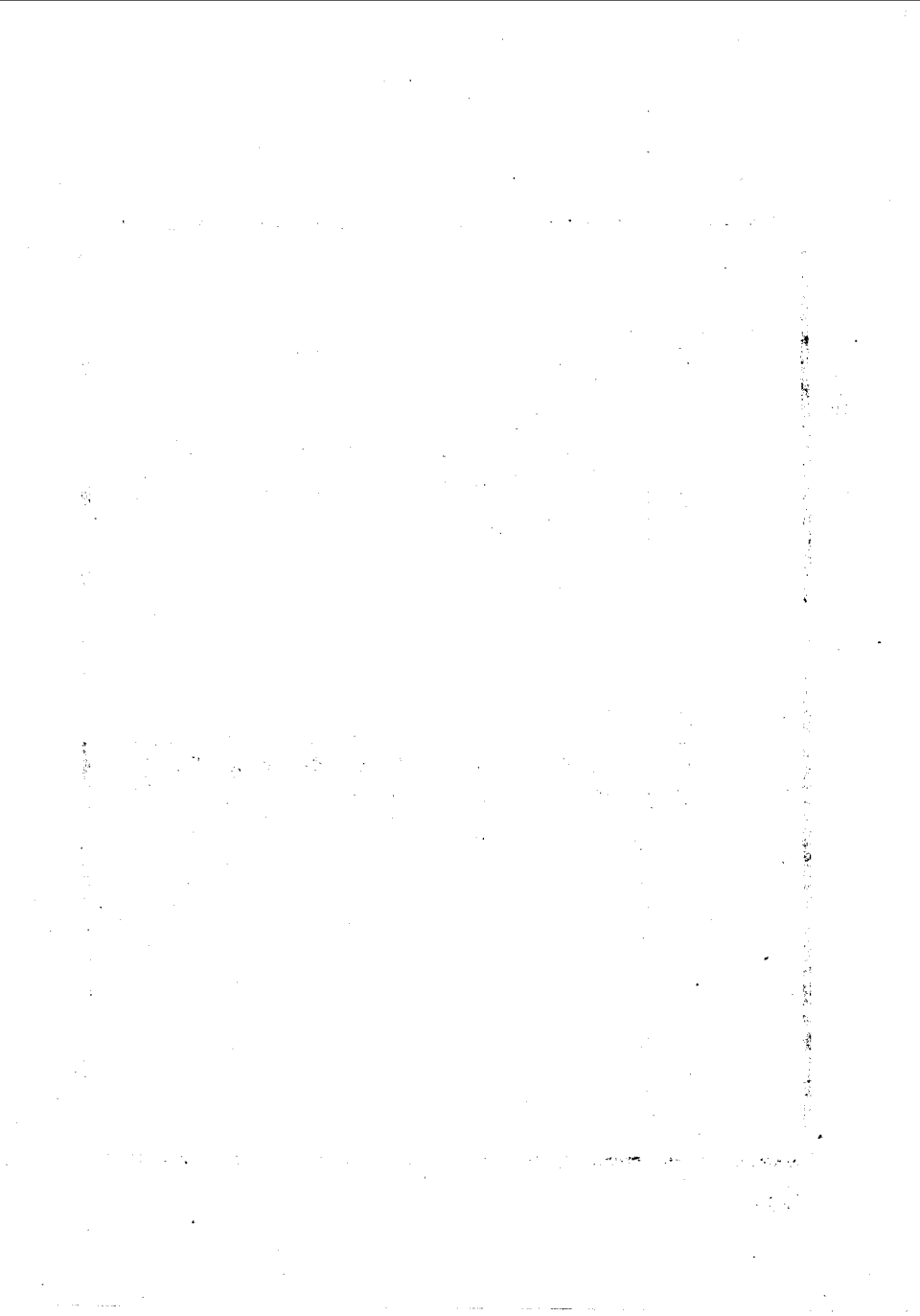

明太宗實錄卷二百七十校勘記

廣本作卷一百二十九；抱本未標卷數

頁次 行 次 館

本 校

記

一 前四 勝敬

廣本抱本勝作勝，是也。

六 戴翔

抱本翔作祥。

八 徐士保

廣本土作仕。

十一 陳宜

廣本抱本宜作成。

十二 張伍

抱本伍作五。

後三 懷遠將軍指揮同知

廣本軍下行都字。

十 綿五百三十六疋

廣本抱本綿作絹，是也。

十 織金

廣本作金織。

十一 素羅衣十三襲

抱本三作八。

十二 胡寇

廣本寇作虜。

二 前一 命皇太子

廣本抱本子下有監國二字，是也。

六 給粟千四百五十石

廣本抱本粟下有一字。

七 後軍都督言

廣本抱本督下有府字，是也。

七 密中衛

廣本抱本密下有雲字，是也。

十一 享諸將

廣本將下有士字，是也。

十二 上曰今親率將士

抱本曰下有朕字。

後五 彭昏

廣本昏作眷；抱本作昏。

八 江英

廣本英作雲。

十二 獲虜所謀者

廣本抱本所下有道字，是也。

前一 部典離散

廣本抱本典作曲，是也。

三 聞之不實耳

廣本實下有故字，是也。

明太宗實錄卷二百七十一校勘記

廣本抱本併入前卷

頁次 行 次 館

本 校

記

一 前三 祠于八蜡祠

抱本祠于作騰于，是也。

八 而饑不時

抱本饑作饑，是也。

十二 爲國除殘去暴

廣本抱本國下有家字。

後二 夢有若是所畫神人者

抱本是作世，是也。

五 卽今草勅

廣本抱本今作命，是也。

六 賈往虜其

廣本抱本其作中，是也。

七 所以待之者

廣本抱本所有及朕二字，是也。

十 朕朕

舊校刪一朕字。

二 前五 爲業塚瘞之

廣本抱本業作叢，是也。

九 非持兵器以嚮我師者

抱本嚮作向。

九 悉縱勿殺

廣本勿作弗。

後二 送赴京

廣本作送京師。

五 壬午

舊校改壬作甲。

六 江西按察僉事

廣本察下有司字。

八 平和

廣本抱本平作政，是也。

九 漸致

廣本致作至。

十 緣河備倭都指揮

廣本抱本河作海，是也。

三 前四 浙江福三司

廣本抱本福下有建字，是也。

八 今諸將皆至

廣本抱本將作軍。

九 都指揮僉事

抱本無都字。

十 謝子襄奉

廣本抱本奉作卒，是也。

後一 大雨二

廣本抱本二下有日字，是也。

二 有盜入庫

抱本入下有官字。

六 事以計掩捕之

廣本抱本事作自，是也。

四 前三 荒淫醜詘

抱本醜詘作醜醜。

十 李魯孫

廣本無孫字。

後九 李得

廣本李作李。

十二 金吾左衛指揮

廣本揮下有使字，是也。

五 前一 胡金

廣本抱本金作全。

二 大興左衛同知

廣本抱本衛下有指揮二字，是也。抱本左  
作右。



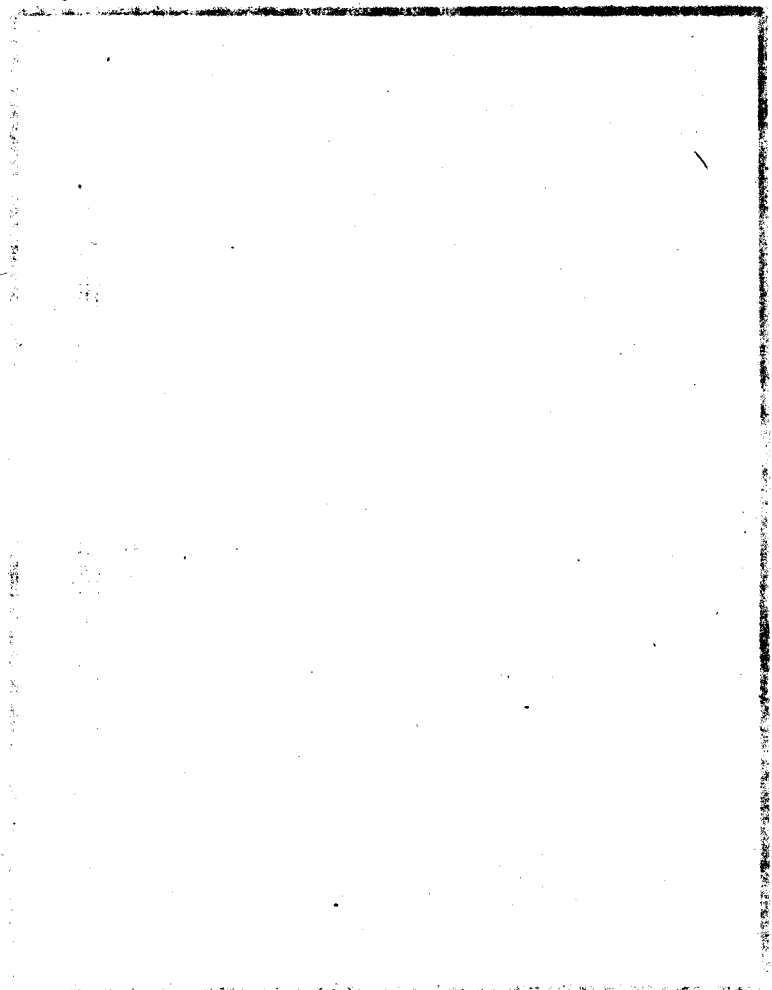

明太宗實錄卷二百七十二校勘記

廣本作卷一百三十；抱本未標卷數

頁次 行次 館

本 校

記

一 前四 先知適之情

廣本抱本適作敵，是也。

五 朕以前錄命爾

抱本前作先。

五 釋擇勇智

廣本釋作精，是也。

七 木慶哥

廣本無哥字。

八 遼王植計聞

廣本植下有寔字，是也。

後七 答蘭木兒河

廣本抱本蘭下有納字，是也。

二 前一 長勁弩繼其後

廣本抱本長下有弓字，是也。

二 遣人奏

抱本人下有來字。

三 車輒馬跡

廣本抱本輒作轍，是也。

四 其遁已人

廣本抱本人作久，是也。

七 王文貴司經局洗馬

廣本抱本貴下有爲字，是也。

七 光祿寺錄寺

廣本抱本錄寺作錄事，是也。

九 陝西按察僉事

廣本察下有司字。

十 浙江按察僉事

十 吳叔闔

十二 蒼山岡

後一 忠勇王忠

二 白印山

二 張輔等奉

五 袁訥

八 孳虜

三 前六 壘陳

八 壬申

廣本察下有司字。

抱本闔作閩，是也。

廣本抱本山作石。

廣本抱本王下有金字，是也。

廣本印作邨，抱本作芒。

廣本抱本奉作奏，是也。

廣本抱本訥作納。

廣本抱本孳作孽，是也。

廣本抱本壘下有壁字，是也。陳作陣。

廣本抱本申下有夜字。

明太宗實錄卷二百七十三校勘記

廣本抱本併入前卷

頁次 行次 館

本 校

記

一 前五 刻石紀竹

廣本抱本竹作行，是也。

七 如例賜賞

廣本抱本賞作賚，是也。

後三 軍國事

廣本國下有重字，是也。

五 雲馬

舊校改作馬雲。

八 殘孽孽

舊校刪一孽字。

八 爲患邊疆

舊校改疆作疆。

十 落叛散

廣本抱本皇明詔制落上有種字，是也。

十一 答蘭納木兒河

詔制蘭作簡，誤。

十二 白印山

抱本詔制印作印。

十二 王者之代夷狄驅之而

廣本抱本代作伐，而下有已字，是也。

二 前一 豈朝廷所得已哉

抱本所作之。廣本得下有而字。

二 告中外

廣本抱本告上有詔字，是也。

四 車駕榆木川

廣本抱本駕下有次字，是也。

六 赤色大光

七 大監

十二 起自天因

廣本抱本大作有，是也。

舊校改大作太。

廣本抱本因作因，是也。

明太宗實錄卷二百七十四校勘記

廣本作卷一百三十一，誤。抱本併入前卷

頁次 行次 館

本 校

，記

一 前五 皇太孫親王

廣本抱本王下有以下二字，是也。

八 遂有

廣本抱本有作行，是也。

後一 論行賞

廣本抱本論下有功字，是也。

六 哭盡衰

廣本抱本衰作哀，是也。

九 五拜三叩頭禮而退

抱本會典無禮字。此節舊校據會典校。

二 前一 退服衰

廣本抱本衰下有服字，是也。

七 二十七月

廣本會典月作日，是也。

八 軍民素服不粧飾

廣本抱本會典服下有婦人素服四字，是也。

八 二十日

廣本抱本會典十下有七字，是也。

十一 酒飲酒食肉

廣本抱本會典酒飲作不飲，是也。

後二 腰經

經當爲經。

三 二十七月

廣本月作日，是也。

四 二十七月

廣本會典月作日，是也。

四 十三日

廣本抱本會典作一十三日，是也。

八 內文武官員

廣本抱本會典內下有外字，是也。

八 光祿備祭物

廣本抱本會典祿下有寺字，是也。

十一 禁宰宰

廣本抱本會典宰宰作屠宰，是也。

三

前四 鵬鶚

廣本抱本鵬作鵬，是也。

六 素服哭臨

廣本抱本臨作迎，是也。

九 體天弘通

廣本抱本通作道，是也。

十 號太宗

抱本號上有廟字，是也。

十 上在外

廣本抱本外作位，是也。

十一 修理精密

廣本抱本修作條，是也。

後二 幾剛果

廣本抱本幾上有臨字，是也。

二 裁制事事

廣本抱本事事作大事，是也。

四 以擊中

廣本抱本以下有少字，中作衆，是也。

五 度急閒暇

抱本度急作意度，是也。

七 悉解其繫諸左右

抱本諸上有置字，是也。繫作繫。

九 能遵者

抱本遵下有用字，是也。

十 下不殺爲主

廣本抱本下作以，是也。

十 累日弗樂

抱本弗作不。

十 靖難之師出

廣本抱本師下有南字，是也。

十二 爲所推戴

廣本抱本爲下有衆字，是也。

十二 早晚臨期

廣本抱本期作朝，是也。

前二 遇奉邊警

廣本抱本奉作奏，是也。

三 定議行之

廣本議作擬。

六 往往默契古人

廣本人下有所言二字。

七 於祭祀誠敬

廣本抱本記下有致字，是也。

後二 必明論之

舊校改論作諭。

二 或斥家居

抱本斥下有之字，是也。

三 功臣奉法

廣本抱本臣下有多字，是也。

四 敬老重賢

抱本重作用。

四 意甚乎洽

廣本抱本乎作決，是也。

八 降勅戒勵

廣本勵作飭。

四



十 祖宗付畀之重

前一 惟理大全

一 四裔君長

三 爲主者

廣本抱本祖上有曰字，是也。廣本畀作託。

廣本抱本惟作性，是也。

廣本裔作夷。

廣本抱本主作王，是也。