

西 陝

南

南

南

南

地 173.175

39

11.6



河南縣志

圖

開

圖



南南縣志

南南縣志

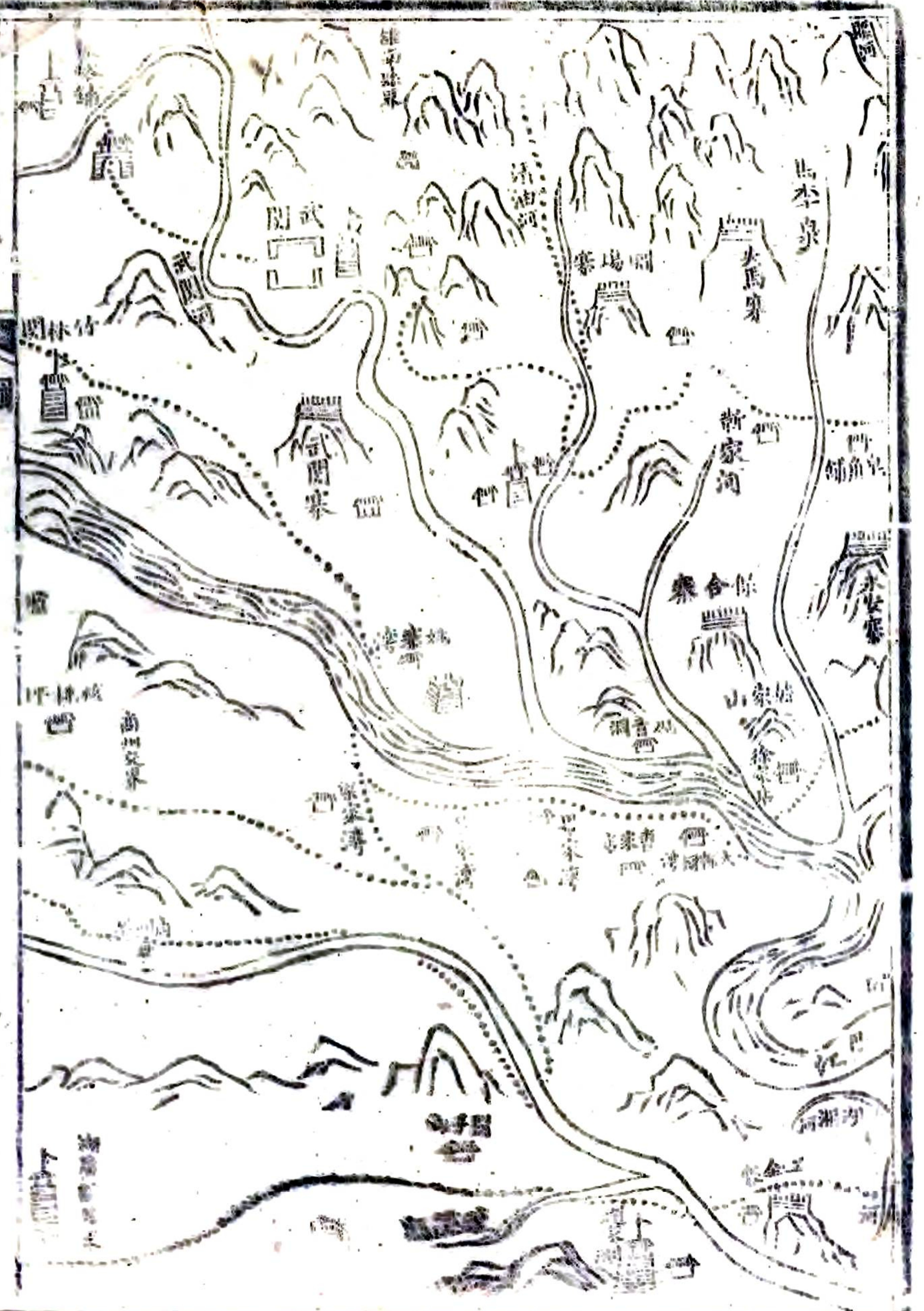
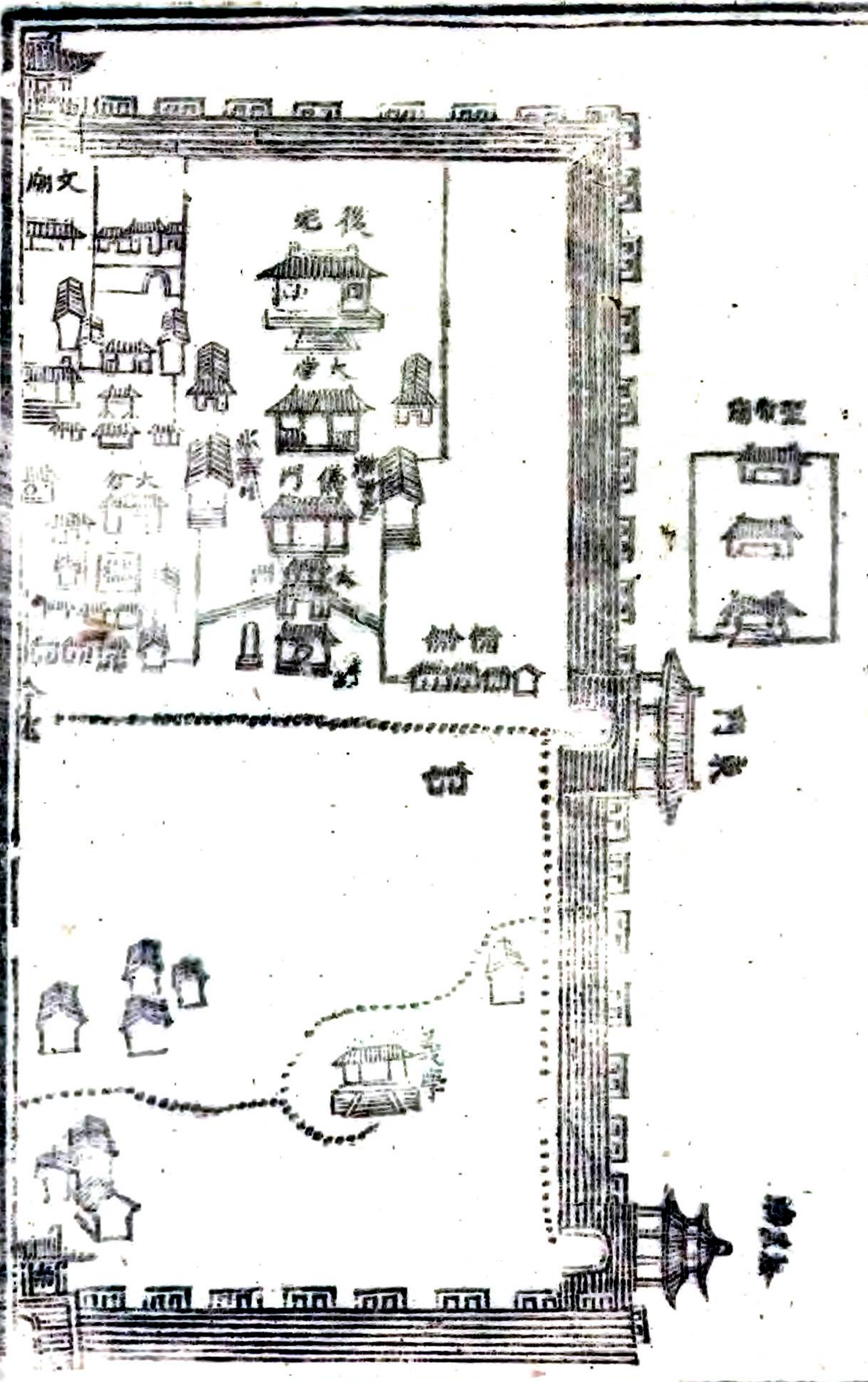

東門城

文廟圖

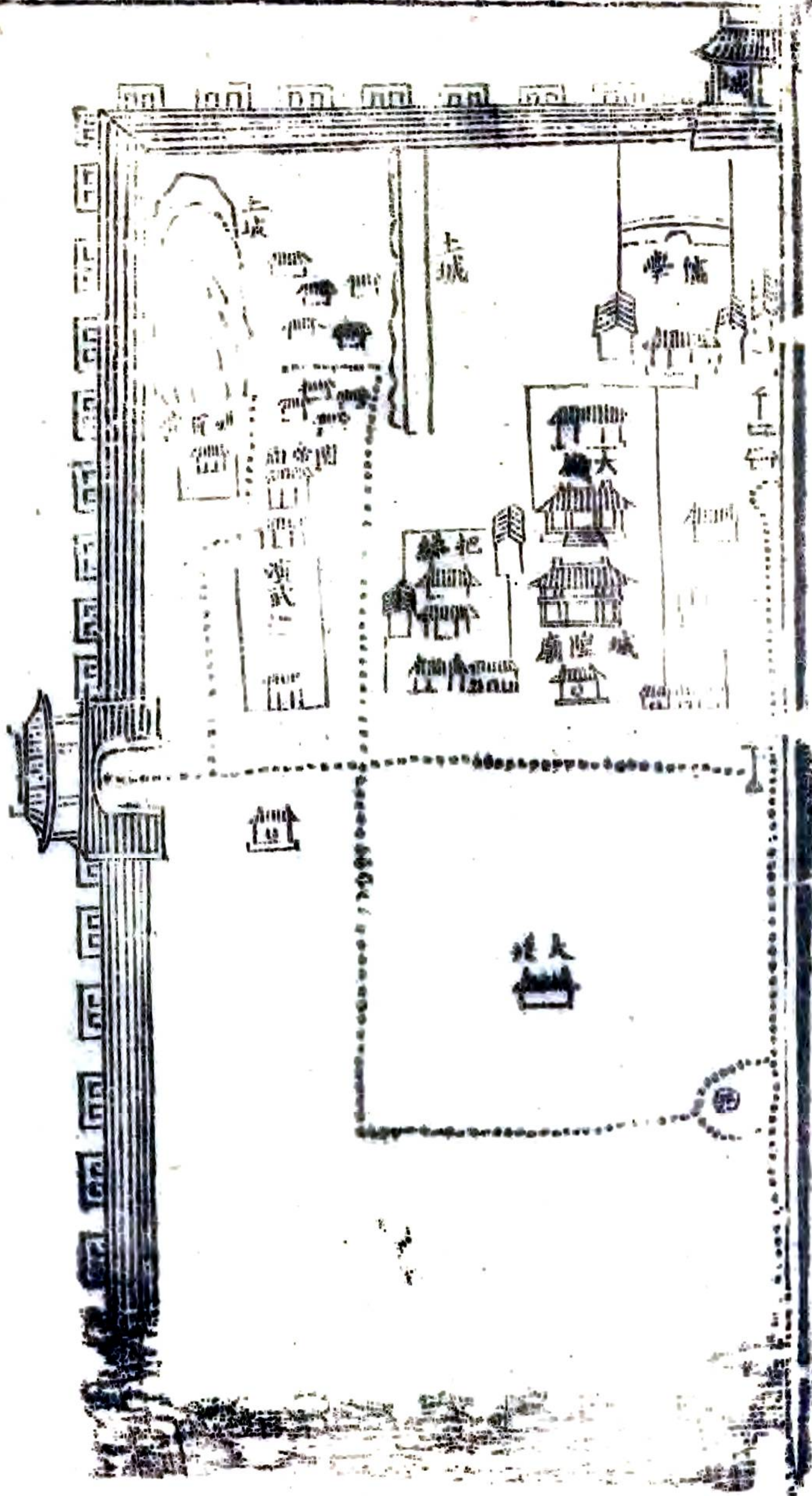
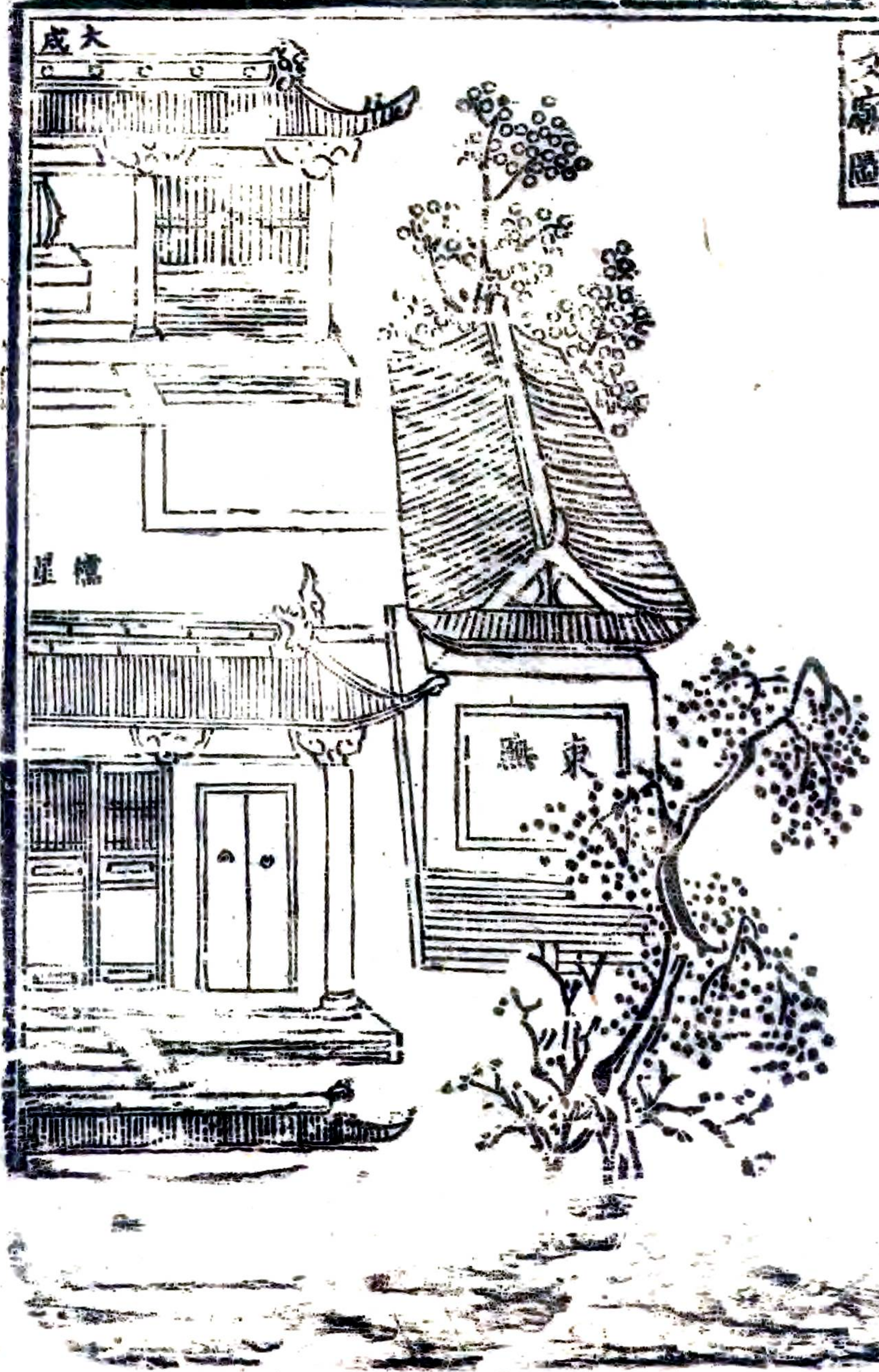

南南無志

社稷壇圖

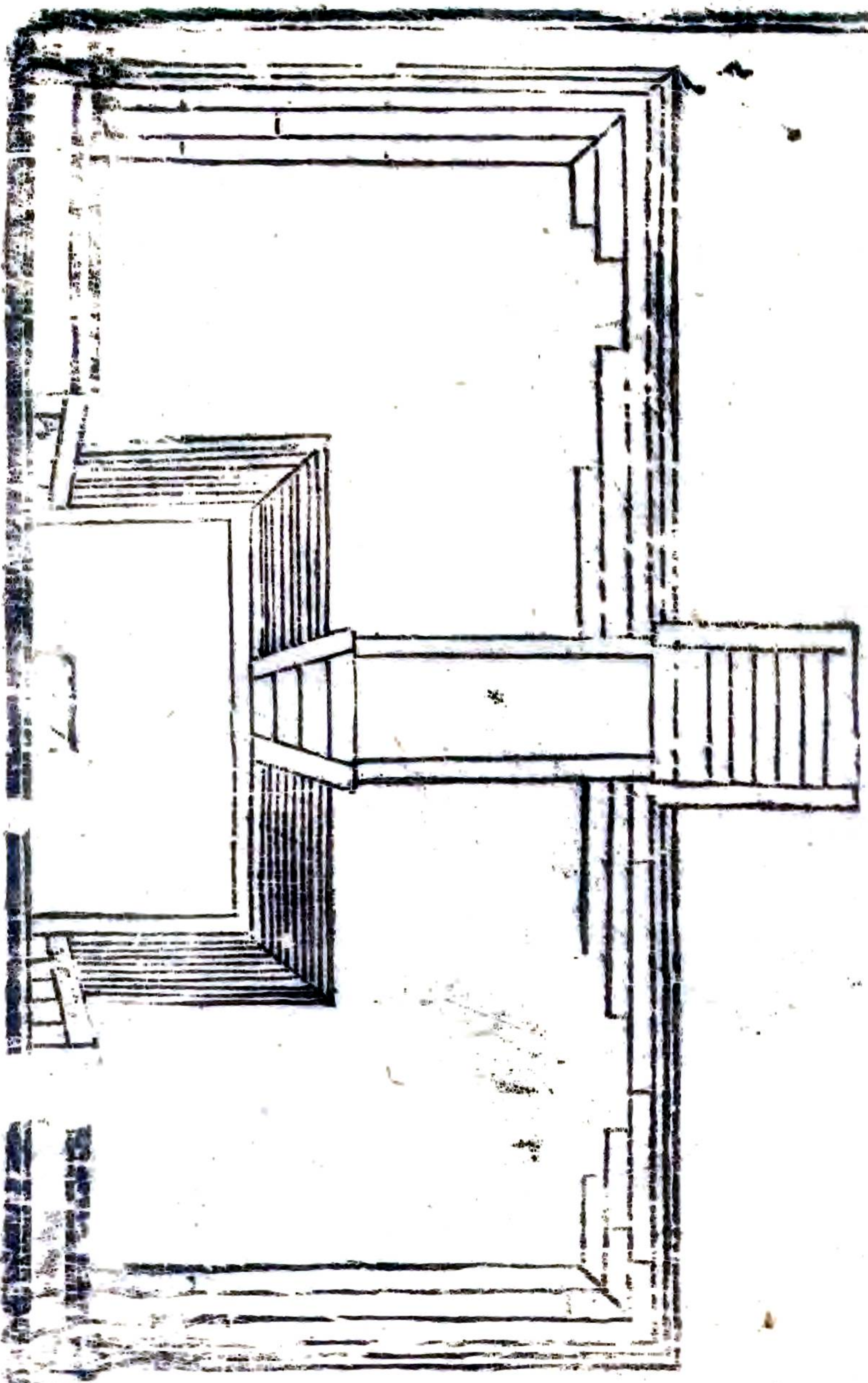

圖

四

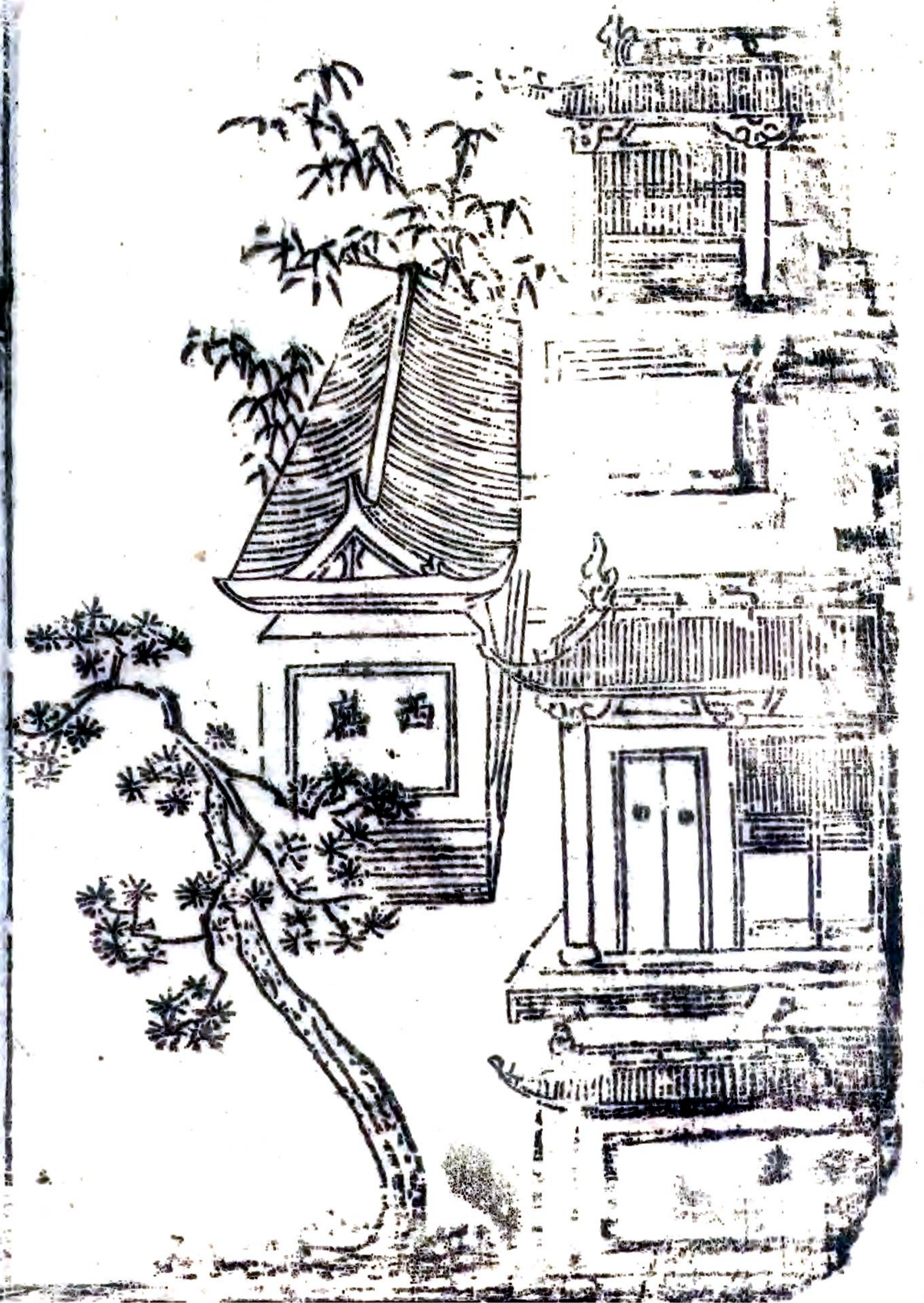

柳宿圖

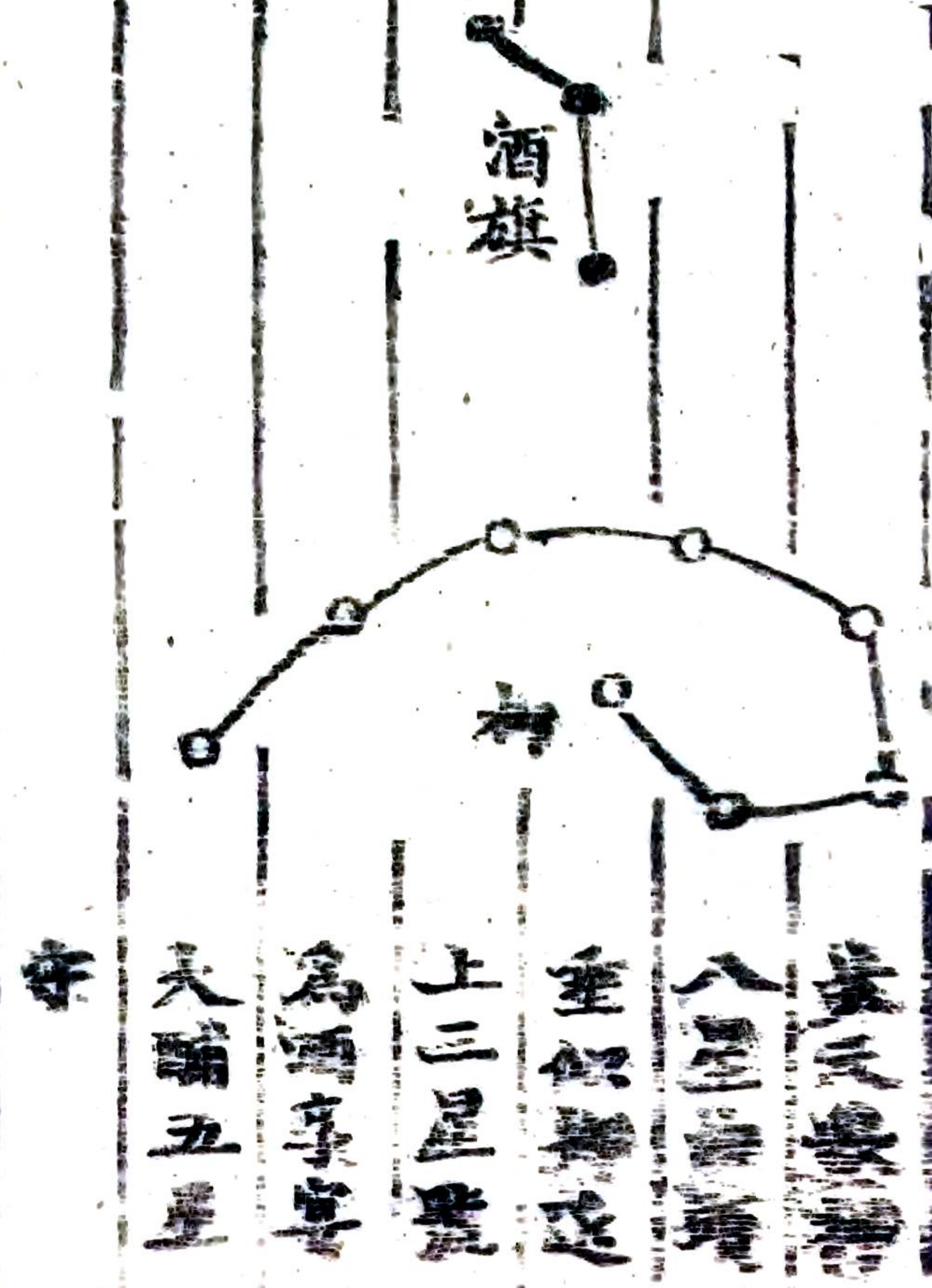
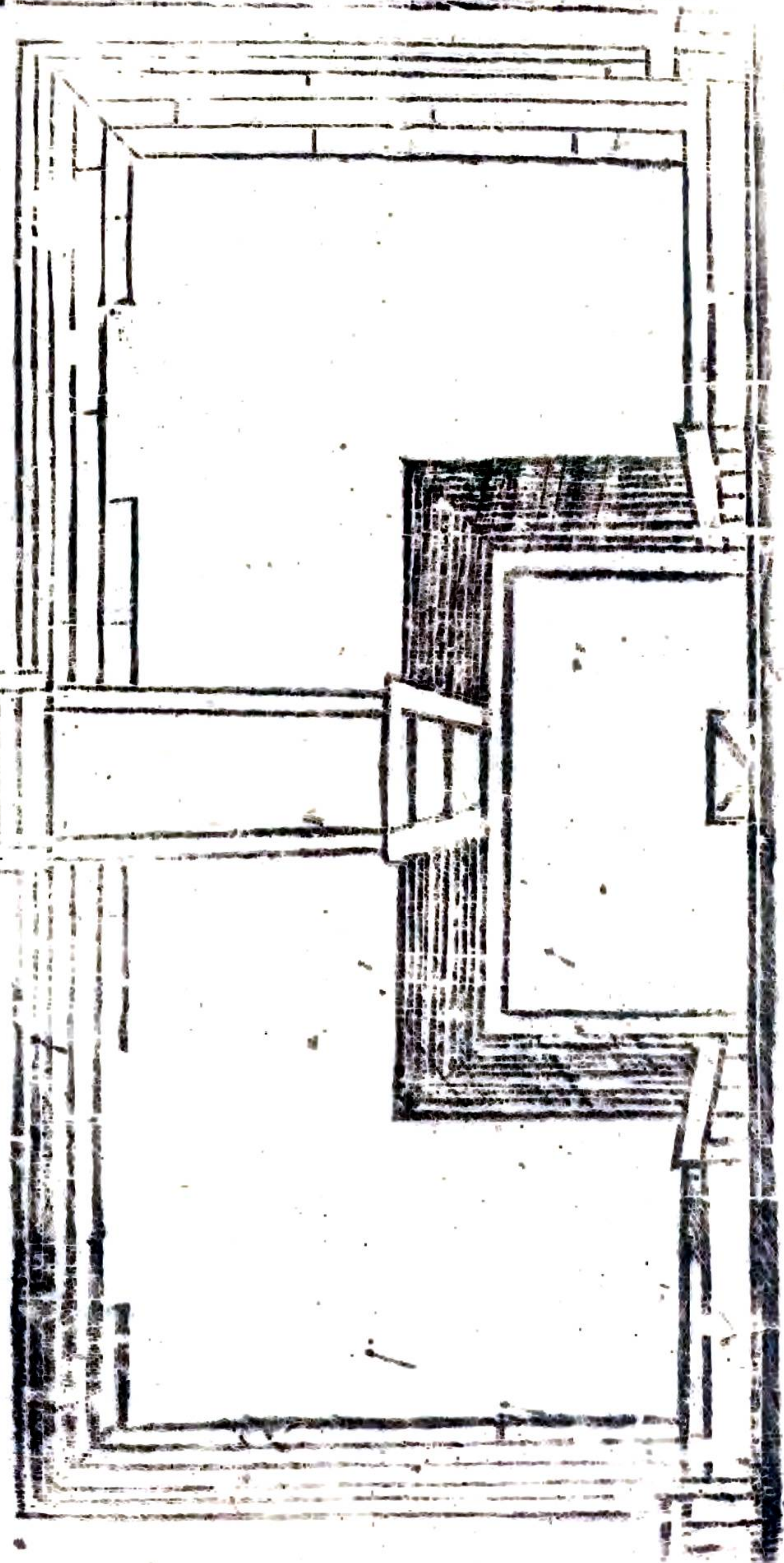

商南縣志敘

天地精英之氣無處不發爲休祥上則爲日星
下則爲河嶽凡忠孝節烈仕官文學以及流寓
名賢物華天寶必待其人以傳之微顯闡幽以
大其風勵培植之功故國有乘邑有志習之
淳澆政治之動息俱於是驗焉殆非可因陋就
簡聽其漫成而護爲異人任也 國朝

序

列聖相承制作明備 命直省開館纂脩通志諸
大意審慎 奉行無遠弗届况商南本蒼帝玄
三之奧三薰陶於文武成康之雅化周典章文
物地也而志乘寂無俾一方自古人物風土之
奇蹟夜無光落落無文後先類護其所由來遠
矣西蜀 羅公以斯文領袖來蒞茲土不憚披
覽手訂志書四卷將付諸梓既又新膺選擢視

兼蒲邑因出野爲商志下問焉子捧而讀之
覺綜覈詳明條分縷析而諸典而瞻元其也
忠孝其也節亂其也併有文選意也流寓名賢
班班可攷山川感賦不啻面對物華天寶舉目
瞭然仔獨創之舉補千秋之憾可不謂盛事哉
而公要不徒擬拾舊聞編摩稊粟爲致飾太
平之具也商民貧則多方積貯以固其本俗少
文則廣勵學宮以變其成樽節愛養貞志彰教
泝人心而維世道者夫豈三教至補偏救散事
涉纖悉亦必勲勳懇懇經畫調理仰體

皇上仁育義正之心恐

大憲撫循生全之訓意志通體皆滿腔真意
流貫也爰資觀風者之採擇以柱國史以詔
茲無愧矣豈徒文彩風流云尔哉是爲叙

昔乾隆十三年歲次戊辰小陽之吉

賜進士第翰林院庶吉士關中書院掌院治年家
弟李士元頓首拜撰

商南縣志全圖

知商南縣事西蜀羅文思初輯

圖考

按周禮職方氏掌天下之圖辨其邦國與其財用周知其利害此圖之所自始也山川地理之區分城署廟壇之建置莫不有制有制斯有圖兵燹後無志可考圖亦弗存今繪於左以俟後之經理者

商南縣志第一卷目錄

建置

星野

步天歌

分野考

柳宿考

疆域

商南縣志

第一卷

目錄

一

商南縣志第一卷

知商南縣事西蜀羅文思編輯

建置

先王建國必擇風雨之會道里之均而定居焉司空
土作邑亦仿此意秦漢以降代遠化遷郡國廢置日異
而古蹟湮矣邑梁州之域魏景明元年初置名南商後
廢為商縣之屬神驛明成化十三年改商南為州析州
之東南為商南隸西安府

國朝雍正元年改商州為直隸邑屬州今採訪考証庶舊
商南縣志

址新太皆可識其處云

唐 呂氏春秋堯有丹水之戰以服南蠻 今竹林關

竹書紀年堯五十八年放子朱於丹水 因名丹朱

虞 契封內地史記契封於商水經注云丹水自上
洛遙商縣契始封此又昭明虞司徒契子初居砥
柱厥後復遷商

夏 梁州之域禹貢華陽黑水為梁州

商 商高封內地商高黃帝二十五年之昆孫以地
得姓 周成王時封魯

周 上洛地左傳楚司馬起豐楸臨上洛史記周威烈九年楚人伐我南鄙至於上洛上洛今商州時邑上洛地

秦 內史南境史記商君傳衛鞅既破魏秦封鞅商於十五邑號為商君古商於六百里今河南內鄉有七於鋪又有於村鋪

西漢 上洛地元鼎四年屬弘農郡漢初邑商縣地元鼎四年復置上洛

東漢 上洛地建武十五年改隸京兆

魏 上洛屬弘農郡俱隸司州

後魏 南商縣地形志後魏美和郡置南商通志景

明元年南商在今商南西古層峰驛今永安寨皂角鋪

後周 上洛地屬洛州商志後周上洛郡領商豐二

縣豐即豐陽今山陽商即商縣今商州時邑屬商縣地宣政元年改洛州為商州

隋 商洛縣南境舊唐書地理志漢商縣隋文加洛字州志隋改置商洛以有商山洛水而名也屬上

洛郡

唐 商州南境屬關內道舊唐書地理志隋上洛郡武德元年改為商州又天寶元年復為商州縣六

通志上津縣在湖廣鄖陽府界餘五縣上洛豐陽

洛南商洛乾元考上洛今河南朱陽川豐陽今山陽洛南今仍舊商洛今商州之商洛鎮乾元今鎮安之野豬坪

五代 廣洛縣地職方考五代商洛縣屬商州

宋 商洛縣地舊唐書地理志商州領商洛縣在商州東八十里

金 上洛縣地金史地理志商州治上洛縣商洛豐

陽皆舊為縣貞元二年廢為鎮又金史宋上洛郡

貞祐四年改隸陝州興定二年復屬商州元光二

年改隸河南路州志紹興九年以上洛豐陽屬金

州李興安後又以上洛乾祐金所謂割商秦之半

以鵲嶺為界也金以前上洛屬河南路廢乾祐為

商南縣志

第一卷 地理

三

漢 商去後漢乾祐二年改乾元
高祖始令鎮安之野皆呼

元 商州地舊唐書地理志商州領縣一今鎮安

州一統志宋屬永興軍路元屬興一西路淮南志安

西路元改奉元地理志金改遷上洛縣元以屬商

州

明 商南縣地志明洪武六年降商州為縣統為商

州縣志洪武十三年復陞商州為州而析州之東南

為商州府

國朝商州府志三 商州為直隸而世屬為州舊志成

化十三年巡撫原傑奏分商縣以東地置商為縣
初置層峰驛尋徙沐水西即今治又黃巖縣治碑
記成化十七年巡撫余子俊創建茲也

通志謂上二說不同大抵初創置縣於層峰驛後
徙治於沐水西云今考各碑自成化十三年奏請
建城至十七年工乃告竣非一說有不同也

星野

周禮保章氏以星土辨九州之地所刺之域皆有分星
以觀祿祥故災或守心宋禳其咎實沈為崇晉受其殃

商南縣志

卷之六 星野

西學者求其說而不得或謂為証豈不迂哉

按邑界秦楚間天文書云扶風以西雒陽以南為鶉
火之次商州為上洛本如秦魏東連楚西連秦在雒
陽扶風之中正屬周之分野古柳星張無疑而雒南
志則云唐天文志畫天下為兩戒以北紀南紀之度
循地測天謂井鬼為右兩河之陰陽而柳宿在與鬼
東接漢源當商洛之陽皆志自東井十六度至柳八
度為鶉首秦之分野自柳九度至張十六度為鶉火
周之分野參之史漢皆亦畧同是邑占柳宿為一可信

非然一隅之地分柳星張三宿有朱也

步天歌

柳八星曲頭垂似柳近上三星號為酒享穴大輔五
星守

分野考

商舊志云星野分於上河漢應於下商洛秦嶺以南
之水匯入鄖襄允漢中城固洋縣漢陰石泉洵陽並
府屬之藍田俱為柳星張分野於鶉火為長

唐書天文志鶉火分野自華浦之交北負河南及漢

商南縣志

第一卷

分野考

五

柳在輿鬼井又接漢源當商洛之陽接南河上流

唐地理志關內道商為鶉火分

太史公漢書東井十六度至柳八度為鶉首東井據
百川上流鶉首為秦蜀之墟得兩戒河山之首故謂
商當鶉首之次

唐一行僧云東井居兩河之陰自河上流當地終之

西北輿鬼居兩河之陽自漢中東盡華陽鶉火相接

當地終之東南商洛南接荆鄖東達宛鄧在函谷之

西太華之東其星分輿鬼為是

宛今南陽

括地志武關山為北門上應天齊星辰在末方屬庚
辛

柳宿考

柳八星九十三度柳距西去北極六十度入柳初
度自四度入午為鶉火之次其上六尺為黃道柳主
酒食及燕享嘉賓於七政為土於屬禽為獐於州為
梁於國為周於郡為弘農柳上三星為酒旗入星宿
初度九五星守之及其星明顯酒禁大開有燕享之

事列志

隋書天文志柳八星天之厨宰也主尚食和滋味又
主雷雨一曰天相一曰天庫一曰注又主木功星明
大臣重慎國安厨食具

宋史天文志漢之銅儀以柳為十四度唐關元游儀
十五度舊去極七十七度景祐測驗柳八星一十三
度距西頭第二星去極八十三度

明史天文志赤道古各宿度柳十二度二十一分今
各宿度十二度四分各宿黃道本度柳一十六度六

帝王世紀云黃帝推分星次以定律度自井十六度至柳八度曰鶉首之次於辰在末謂之叶洽於律為蕤賓斗建在午今秦分野自柳九度至張十七度曰鶉火之次今周分野

晉書天文志十二次度數目東井十六度至柳八度為鶉首於辰在末秦之分野屬雍州自柳九度至張十六度為鶉火於辰在午周之分野屬三河

按州志謂商當鶉首之次為興鬼之分凡宿之在天每一度在地應二百餘里自宋明以來測興鬼只在

二三度之間今西安咸長諸地皆占興鬼豈能復越秦嶺而東包括全商乎蓋州志以商占柳星張為是雒志云明史天文志西安府之商縣華州之洛南皆張分顧以雒東距陝州三百里而近柳三度既屬秦分則由柳四度至張十五度屬周分而柳自四度至於十二度四分逾二千餘里不應雒在數百里之間而徑入於張度也蓋雒志以雒占柳宿為是今邑四十里西與雒東界接壤考後漢書郡國志注自柳九度而下為鶉火之次則邑為柳宿分野蓋無疑

疆域

古者畫野分州制其地域而封洫之所以正經界考治績也故書重慎固詩詠正域春秋譏汶陽鄆謹之侵賜後所關厥有定制未可畧而不書也

邑在州東少南二百五十里距省五百四十里幅員四百餘里編戶一里

東至河南浙川縣界四十里西至四條嶺本州界五

十里

正西微南至姚家灣州河本州界一百四十里

南至湖廣鄖西縣界二百七十

里北至盧氏縣界八十里東南至月兒灣浙川縣界

商南縣志

第一卷 疆域

八

九十五里

微東南至水家四浙川縣界七十里

西南至山陽縣界一百三十

里至湖廣鄖西縣界二百五十里東北至界牌盧氏

縣界五十里西北至雒南縣界四十三里

州志

治東四十里接河南浙川界西五十里接本州界東

南一百里接河南浙川界湖廣鄖縣界正南二百西

十里接湖廣鄖縣界西南一百三十里接山陽縣界

東北五十里接河南盧氏縣界正北崇山嶺無路

可通約八十里接盧氏界西北一百二十里接雒

縣界 縣冊

西至山陽縣城二百六十里西北至雒南縣城二百七十里東南至河南浙川縣城三百里至京師由雒南出潼關渡黃河山西路二千四百七十餘里南路孟津渡黃河三百七十餘里

女
族
陸
國
姓

商南縣志第二卷目錄

山川

形勢

八景

城池

城樓

官署

商南縣志第二卷

山川

作鎮都邑宣導地氣山川其要已故封濬肇自虞書陲刊著於禹貢其所由來者尚矣也萬山重疊千流奔趨形勝可表而載焉

龍山 城東一里與虎山對峙自遠視高聳狀如

龍蟠 西安府志

虎山 城西一里蹲踞如虎

按龍山虎山以在治之東左而右而名也

商南縣志

第三卷 山川

官山 城北關外方正厚重為學宮縣治後脉

界嶺 城北五十里嶺勢雄壯登眺甚遠 西安府志 今兩

省會巡處

寡山 城西三里其相近有雞公嶺 西安府志 孤峯獨立

無山與偶因名

索峪 城西七里 馬志 峭山索草可作繩

分水嶺 城西十里嶺有水東西分流 西安府志 又名小

嶓嶺水經注漢中紀嶓冢以東水皆東流嶓冢以

西水皆西流故又名小嶓嶺

陡嶺 城西二十里往來要衝嶺有樓閣

角里先生隱雙峰今名角山此嶺土人呼獨嶺樓

閣記名陡嶺乾隆十二年春步嶺之巔有石二

片一大書用字一大書嶺字傍小書成化二年孟

五字餘磨滅無存聯之若符合因知上人誤用為

獨記易獨為陡俱以音訛也猶之呼獅犀樓為梳

洗樓普濟灘為不淨灘云

孤山 俗呼孤山子城西三十五里與州壤相錯明

天啟二年邑民李三讓父子拒狗賊處詳藝文碑

商南縣志

第二卷 山川

二

記

千丈山 城西北五十里接維南界西安府志與角山並

峙高不可量登梯俯視者以為有千丈云

四條嶺 城西五十里南至清油河入嶺登降凡四

險巖陡峻與商州接界州志

商洛山 城南二里賈州志一云四皓同隱處

雙廟嶺 城南二十五里上有雙廟西安府志

吐霧山 城南七十里其山高峻將雨則有霧起故

名雍志

大嶺 城南八十里終脉於角山為楚豫錯壤其東
南有木家凹別志騎嶺架屋樓黃地子名大嶺觀
一名玉青宮

馬鞍山 城南百里楚豫交錯樹有鐵旗杆相傳因
賊屯營於此

青山 城東南四十里道通荆襄州志山色蒼秀經
歲如常建書院以名又號文碧山州志載邑八景
文碧登翠也志文碧柳青即此山也

筆心山 青山之右壁立萬仞形銳如筆為縣治案

商南縣志

第二卷

三

山

龍王山 城東三里州志

魚鱉山 城東八十里山下有石崖高數十丈魚不

得過故名州志與河南浙川接界州志

雙峯 城北四十里今名角山南巖書角子山三字

土人所角子山誤自為角也山南巖路轉又言清

風二字相傳高太素著簞清風館詳古蹟

角山 即雙峯角也先生隱處故名聳峻如筮發脉

終終南連平素嶺為官山龍山虎山之祖其相近

有山山四州志

丹水 城西四十里即商河自州入西南一百里為

上兩河合銀花河又東復逢城南四十里為下商

河州志

按丹水源出商州冢嶺之息那淵黑龍峪過藍田

南流注之又東洪門河為韓峪河南流注之又東

南泥峪河合蒲谷溝東北流注之又東過熊耳水

道河即水經注清池水分大荆川而荆川南流會于上板橋與

泉水漸流同為兩河導雷家洞入于呂家灣受武

商河縣志

第二卷 山川

四

關河又受清油河西至于魏家灣折而南流至于

徐家店受縣河又南流注普濟潭又折而東出于

浙川計丹水八雷家洞出浙川流本境二百二十里

師婁潭 城西南五十里

不淨潭 城南九十里一名不淨灘即丹水下流西安府志

俗傳梳洗水流入丹江因名渡江對岸石上鑿音

濟渡三字疑訛普濟為不淨紀之以備考焉

沐河 東關外即縣河發源於盧氏之界嶺南流五

十里入境又逕邑西南流四十里至徐家店入丹

寶子河 城南十里一名寶子河發源於濕地流入

縣河州志

索峪河 城西七里源出西北馬家崖流三十里入

縣河州志

商河 城西南八十里一名囚河東流入丹水

西安府志

湘河 城西南百里源出商州范家山入城流九十

里入丹水

西安府志

渭河 城西南百四十里源出嶺南者曰漢之龍潭

商州縣志

第二卷 山川

五

流五十里入湘河

州志

滔河 城西南百七十里發源鄖陽自西南入境逕

大竹園又經秦家漫東流一百五十里入浙川

上扶川 城南百里

中扶川 城南百五十里

下扶川 城南二百里

俱西安府志

富水河 城東二十五里一名摩峪河發源盧氏之

界嶺自東北入境南流至富水關六十里又東流

二十里入河南浙川之洪河

三角池 城南十五里其形三角中多魚鱉

西安府志

今池土淤弗見旁一小碑記池有三角周丈餘水色黑深不可測潛獨角獸傷人童子河姓智名君長者殺之乃平後南來郭子婦過池潄穢衣水立渴記無年月日與土人口述相同姑錄之

史家潭 城南十里

西安府志

龍潭 城西五十里石上一潭旁流不入甚深

西安府志

花子潭 城西南百三十里初名風雨雷潭

西安府志

石上三潭相連每潭周十餘丈兩旁懸崖下瞰形

商南縣志

第二卷 山川

六

勢險危俗傳至其地者稍不敬其中即雷教隱隱風雨間作潭水隨溢有西蕃花子破衣垢面從腹中出腸洗數日乃去無恙因名

州志

五狼溝 城西北三里樵者常見白狼五叱之輒無

形他志誤為五娘溝

鞏韃溝 城西四十里

州志

捉馬溝 城西二十里俗傳宋太祖於失馬寨失馬

此處捉馬詳古蹟

石槽溝 城西四十里

州志

洛水河 城西三十里源出於洛南花障坪自西北入境納武關以東之水南流逕邑西至魏家灣入丹水俗傳魯正息市清油慶河因以名

打鼓洞 城南七十里洞水清流宛如鼓音聽之鏗

解脫耳

馬槽溝 城東北五里

鹽池 東關外北里許昔有異鳥綠羽長項晚宿池中夜半投鳴嘹唳聲高激雲表晨視之跡結成鹽今無水尚鹹

無水尚鹹

商南縣志 卷三 山川

南龍庄泉 城北三十里石巖上周敬丈天欲雨泉必起露早滿多應州乾隆十三年戊辰春旱龍為

霍光日齋成帥父老子弟步禱取泉適甘霖立沛

四野霑足

形勢

左依富水右據武關角山峙其北兩河經其南西安志

面對羣山背負叢嶺左跨沐河右環峻坂誠南北襟

喉諸路館鑿也縣治碑記

八景 州志

角山笋秀

北四十里初名雙峰如笋並峙皆秀雲
霄角里先生托跡於此因名

洞水鼓音

南七十里洞水如鼓音韻悅耳

文碧疊翠

南四十里即青山疊嶂一色望之翠然

經冬夏不改

雷水夾雲

西二十五里即摩峪河兩水並行曲而

婉轉烟波流光相映帶

大嶺冠蓋

南八十里峯巒團結仰望如蓋為邑水

口林泉之冠

商南縣志

第二卷

八景

八

高樓梳洗

南九十里如怪石壘成層層高聳下射

二石形肖獅犀有梳洗樓辨載藝文

藍池鳥跡

東北里許昔有異鳥宿池跡結成鹽今

水味尚鹹

然河水端

東關外即縣河水溫太寒不凍如料年

結冰必有魁者

八景增改

角山芝秀

秦角里先生隱處有採芝歌

文碧初青

宋邵堯夫手植詳古蹟

雙峰高館 告高太素暑簟清風館建此志流寓
層驛文亭 唐韓文公過層峰驛亭址存詩入藝文
鹽池鳥跡 昔有異鳥宿池跡結成鹽今水味猶鹹
沐河水瑞 河水溫大寒不凍科年結冰必有瑞者
高樓獅犀 如怪石壘成中層高樓樓上石有獅犀
洞鼓鏗鐸 洞水清流宛然鼓音聽之鏗鐸悅耳
城池

易稱王公設險以守國又云蓬門擊柝以待暴風禮夏
官章授管鍵以啟閉國門城山石木物者故言石而城

惡春秋譏之為政者深復隍之慮可漫視耶

明成化十三年分商州地置商南於層峰驛尋徙治
沐水西邑令鄭瑛築城鑿池迨成化十七年工竣有
教諭黃儼創建縣治碑記載藝文明末

國初寇焚城內民居一空邑令皆痛治兼安寨今永安
舖一名皂角舖古層峰驛也於山之南壘石建砦康
熙康間始移入城或疑富水為層峰驛又謂層峰驛

商南村地接過去縣界明元年置商南在今商南西
商南東之富水明甚舊與商南商南高層峰驛明

以層峰驛為商南唐初陽城驛維改富水驛由富水
馳層峰一驛由層峰馳武關一驛則層峰驛非在商
州也又明甚

明嘉靖二年邑令郝宗儒拓其西幾二里濶二丈池
深六尺濶一丈

嘉靖三十九年邑令王舜民改建四門東曰通和南
曰育流西曰安仁北曰鎮遠

萬歷七年邑令方永清甃以甃石

國朝康熙三十四年邑令宗廣業復拓之共周二里建

商南縣志

第二卷 城池

十

城樓

康熙五十六年邑令程瓚改修城門督都院鄂改題
東曰富水南曰商洛西曰清油廢北門止設城樓
乾隆十三年捐葺女瑞奎星樓城樓東層起較高以
鎮虎山

官署

設官分職必有臨民之地蓋禮法所在政教所出於以
棟觀瞻而專視聽也邑自明季流寇焚燬城居無存
國初官斯土者構永安砦上誅茅建署康熙乙亥邑令宋

廣業移歸城內構草舍數楹甲申邑令蔡名輔始易砥
瓦興廢創繼之由志紀而著之莫後來者脩葺於無替
云

縣署在城內東隅明成化十三年邑令鄭瑛建崇禎
六年流寇焚燬州志

國朝順治八年邑令陳遇主建又流寇焚燬乃僑治永
安若後邑令李國統宋廣業蔡名輔相繼修葺州志

大堂三楹後右書屋二楹左門房二楹幕庭三楹對
羣房四楹二堂三楹三堂三楹右厨廂四楹後園房

六楹康熙四十三年邑令蔡名輔建堂墀下東西相
向書吏卷房八楹前為儀門大門乾隆四年邑令郭
堂建乾隆十二年大堂圯重葺

典史署在縣署西康熙五十九年典史尹大用建州志
大堂大門乾隆四年典史張恒建

訓導署在縣署西明倫堂後東西二楹乾隆五年訓
導賀起熊建

巡檢司在富水堡即富水關康熙十五年裁州志
把總署無今就屋居

商南縣志第三卷目錄

村寨

舖舍

關梁

道路

水灘

商南縣志

第三卷目錄

商南縣志第三卷

村寨

周大夫見道第而知陳亡孔宣父入蒲境而稱三善故至其地觀其聚落而治可知也邑自兵燹而後炊煙寥寥矣

國朝百年来承平日久生齒漸繁流於土而撫遺黎得不為鴻雁中澤之計乎

編戶一里

邑一里九甲共十七地在城與保合寨原屬一地嗣

商南縣志

第三卷 村寨

以錢糧多寡征役遠在城分為半塢塢分為半合為一地餘十六地仍之

城西永安寨初邑令僑治於此因編為甲之一

今永安舖即其角舖

永安寨 一甲 西十里

失馬寨 一甲 西二十五里

清油河 二甲 西三十里

塢塢寨 二甲 西三十三里

在城 三甲 入保合寨

保合寨 三甲 南二十里

卷二十一

地理志

龍寨 三甲 東南二十五里

青山寨 四甲 南四十里

梳洗樓 四甲 南九十里

韓家山 五甲 西南四十里

畢羅灣 六甲 西南九十里

呂家灣 六甲 西南一百里

梁家灣 七甲 西南一百一十里

姚家灣 七甲 西南一百二十里

商南縣志

卷二十一

二

湖湘河 八甲 南一百八十里 即鄭公寨

魏家川 九甲 南二百四十里 即什里坪

第十甲開雜木川之武關寺底舖鉄路舖等處糧

入縣民屬州

舖舍

古者侯人修路館人成道填隙人具膏所遺人掌委積各以其職自効今孔道驛傳猶仿其制至僻邑舖舍則專司遞送公文而已每留前侯後交行人攜帶羈連誤公在在皆方是貴嚴為務盡云爾

總鋪 在城內

永安鋪 西十里 一名有制即永安

失馬鋪 西二十五里

清油鋪 西三十里

關馬鋪 西三十里

共設舖司共十二名正倉銀七十五兩原額二

千五百兩正倉銀一千五百兩正倉銀三分四釐六

毫乾隆七年奉旨將舖司改為長夫五名總舖一

名共六名正倉銀即於二十兩正倉銀正倉銀一十

兩正倉銀均分攤每名長夫銀十兩所餘

九兩五錢正倉銀與折銀夫乾隆九年奉裁十二名

存十三名照數核撥每名歲支六兩共銀七十八

兩餘銀三十三兩正倉銀解司庫乾隆十年又改

設長夫以前工食銀即於十三名應支七十八兩

內均分海名歲支一十三兩報冊仍照十三名額

分長夫遞送公文直往來無阻舖交接寫單

但未經咨部恐違行節龍畫

附錄

周禮司險知川澤之阻而達其道路有舟楫以通行旅
有橋梁以利往來亦王政之要也邑居萬山中西接
七盤古道東通豫省南達襄江九境內阨要利濟者例
得並載

小嶺關 城南七十里關廢今名打鼓洞夾山鳥道
較六嶺關稍下而隘有一夫當焉百夫莫踰之險

大嶺關 城南八十里其峰高峻可以南望荆楚
關廢今有觀名大嶺觀 前後險巖左削壁右

峻峭 嶺者從下仰望而天正平地無絕 康熙四
十五年土寇魏學兵據此處詳紀事

石巖寨 城西南二百二十里其山周圍壁立萬仞
惟小徑可上僅容一人中有石室三項豐腴異常

千丈寨 城西四十里即千丈山今廢 明季土
人築砦以避寇設吊橋莫敢近者

斷全寨 城南一百八十里山四險如城中有田有
野可容數百人相傳明景泰時王彪劉千勛嘯聚

山中邑民鄭姓者倡率建砦衆賴以全因名

富水堡 城東二十五里即富水關古陽城驛其地

有築堡舊址明成化八年以蒲城王彪之亂設立
巡司康熙十五年裁

青雲鎮 州志金史地理志云在邑境九域志云青
雲鎮即青雲館荀子云青雲館乃清風館高太素
避暑處後人避兵於此易其名

永安橋 城東門外 州志

警惠橋 城東門外有東西二橋跨沐河分流處 馬志

板橋 城東五里 馬志

高橋 城東五里 正德志

西安府志 卷三 附錄

石橋 城東五里 西安府志

新縣橋 城西十里皂角舖明季縣治冠縣後移居

永安寨時所建 州志

按永安寨即層峰驛南商橋舊址所謂新縣橋今

東門外之橋所謂永安橋乃西十里永安寨之橋

曰新別舊址也曰永安在永安寨也

龍潭橋 城西二十五里

駝馬溝橋 城西三十里

馬槽溝橋 城東北五里

田家河石橋 城西二十二里

桃林溝石橋 城西二十二里

窩子口石橋 城西二十一里

徐家店官渡 城西南四十里乾隆十六年設渡船

張家河官渡 徐家店之上今名官渡灘

道路

道路以通行旅和往來其間偏隅小徑為奸宄出沒所
不測邑天啟壬戌狃賊李文興從北羊園溝掠孤山順
治甲申李自成奔楚由東富水出馬蹄店下梳洗樓康

商南縣志

第三卷 道路

六

熙乙卯逆藩吳三桂煽亂丙辰湯儼將軍入自南趙家
川徐家店又康熙甲申土匪魏學吳由維南三要司西
踰清油河沿丹水渡大嶺觀今將經邑水陸道路備詳
於關梁之後

水路

自湖廣襄陽府溯漢江歷穀城光化至均州之小江
口二百八十里入口經河南內鄉境至浙川一百六
十里又一百五里至荆子關一十里入邑南界月兒
潭五里至梳洗樓九十里徐家店一百一十里竹林

關一百一十里龍駒寨以上水路共八百八十里
水路用船襄陽至小江口大船載米百十石自小江
口至梳洗樓船載米二十石自梳洗樓至竹林關
水淺灘多載米八九石竹林關以上遇水渴起載陸
運至龍駒寨船價低昂不一約中價載米一石銀五
六錢不等計船一載作騾十馱

陸路

自龍駒寨至沙河八十里又二十里至商州七十里
大商塬二十里秦嶺鋪踰嶺七十里藍橋四十里陸

商南縣志

卷之三 道路

七

七盤至坡下通輿云七盤十二絳藍關之險路

州志云商洛山設

陳大中丞乾隆十二年捐俸委商南典史張恒監修
自商州胭脂搗至藍田坡底所費不貲今化七盤之
險為平地馱輜可從來矣坡底由狄寨塬抵省七十
里由藍田九十里以上陸路共三百七十餘里
陸路騾價低昂不一自襄至省約中價每百觔銀七

八錢不等一騾馱二百觔上下

每一百斤半
八十斤起價

通襄陽陸路

邑東六十里至祈川之白塔八十里張村七十里進

檢司八十里至內鄉之丹水舖九十里羅庄又九十里至鄧州八十里火山廟又八十里至襄陽之樊城以上共六百三十里

通南陽陸路

邑東至丹水舖二百九十里從丹水舖之東七十里至內鄉一百二十里至鎮平九十里至南陽以上共五百七十里

從丹水舖東北八十里至西坪崗一百八十里至南陽近二十里

水陸載運

自龍駒寨用人夫負運至七盤坡底可換車康熙三

十二年關中西鳳饑將襄陽倉米二十萬石由丹水過邑境運至龍駒寨分三百七十里為十二站到西安每一人負五斗運一站結銀五分通計水陸腳價每石合銀一兩七錢米五斗盛布囊縫實印紀差率官押各站兵收發有單遞相換驗旦暮稽查石稱斛量無敢侵耗

自襄陽南陽來大車可至丹水舖小車可至巡檢司驛轎直過邑城內達而安省邑西二十里夾馬寨又四十里至州之武關又四十里鐵峪舖又四十里龍

駒寨

邑城至龍駒寨
共一百四十里

水灘

通志云龍駒寨為商舶輳集之所自寨至豫之浙川重灘疊嶺險峻多石每為舟楫慮然關中乞糴楚豫由此舟運勞費甚省是亦秦民利賴之大者也故於丹水諸灘詳綴於此庶有心修濬者得有所考

按襄陽至龍駒寨水灘甚多其險而可名者一百三十有六邑境內自梳梳樓以上雷家洞以下共六十有八內最險者二十有四乾隆十三年

商南縣志

第三卷 水灘

九

陳大中丞撤本州估勘俟修

雷家洞以下

王家洞 最險

姚家站

姚家灘 最險

筷子灘

母猪灘 最險

梁家灣

最險

皮鉢子

最險

回回鼻

最險

上周家灘 最險

下周家灘 最險

茶房子

鴛鴦子

呂家灣

戴溪河

閔家圪塨 最險

紅蘿蔔灘

白蘿蔔灘

香毛灘

鐵匠灘

秤鈎灘

竹裏溝 最險

羊皮峽

武關河 最險

畢家洲

鴉鷄灘

兩來溝

觀音上灘

觀音中灘

觀音下灘

最險

魚家崖

圪塔灘

最險

瓦房灘

最險

斗子寺

最險

師婆子灘

驚灘子

皮孤子

官渡灘

黃龍尾

上徐家店

下徐家店

龍虎三灘

最險

大草場灘

最險

小草場灘

大巴東灘

小巴東灘

青泥窩

黃石梁

大炭溝

最險

小炭溝

烏龍漩

烏龍灘

重盤灘

猪槽灘

滾子灘

釣金崖

搖鈴河

上白銀灘

下白銀灘

長樂灘

最險

磨兒灘

黃周壑

廟溝灘

湘河溝

四字坪

商南縣志

第三卷

水難

十

大連灘

最險

小連灘

馬鞍灘

不淨灘

最險

以上灘至梳洗樓止外界牌石月兒灣白石灘共

三灘亦在邑境內



陝西

商

南

提

總

170.4.15

34
22

商南縣志第四卷目錄

渠堰

堰說

塘說

風俗

田賦

地糧

招墾

里甲

商南縣志

第四卷

戶口

民丁

支銷

起運

稅銀



商南縣志第四卷

知商南縣事西蜀羅文思撰

渠堰

水澤之利灌溉為大漢元鼎中下詔曰農天下之本也
泉流灌寢所以育五穀關中自鄭國渠起後田白公復
奏穿渠曰白渠而商洛間多有溪流民頗得自取以溉
烏邑之河渠水堰可條分而縷晰矣

縣河 發源於邑東北四十里老龍潭南流逕城東
門外又南流微西十里為沐河五里至三角池同為

商南縣志

第四卷 渠堰

縣河又南流二十五里至韓家山入丹江 堰八道

張高堰 城南二里灌武家泉田七十二畝縣河

兩岸皆可灌溉其在西岸者首此

二道堰 城南三里灌二道河田六十畝

魏家堰 城南微西十五里灌三角池田三十畝

洪涯堰 城南二里灌保合寨田一百餘畝其在

東岸灌溉者首此

李家堰 城南三里灌保合寨田七十餘畝

張石堰 城南七里灌石門村田六十畝

沐河堰 城南十里灌沐河田一百餘畝

三角池堰 城南微西十五里灌三角池田三十

六畝

富水河 發源於與盧氏接壤之界嶺東北七十里

南流四十里迳生龍寨又東南流三十里至河南浙

川界又二十里至浙川之草場入淇河 堰八道

高家堰 城東二十五里自界嶺南流至摩峪口

分四堰東岸首此灌田一百餘畝

郭家堰 城東南二十五里灌生龍寨田一百四

十餘畝

馬家堰 城東一十五里自摩峪口分堰兩岸首

此灌摩峪田一百餘畝

興龍堰 城東二十里灌摩峪田二百五十畝

以下新堰四從上四堰東西分流

高家新堰 城東二十五里灌田二十畝

吳家新堰 城東二十五里灌田八畝

賈家新堰 城東二十五里灌田八畝

王家新堰 城南二十五里灌田十畝

清油河 發源於西北維南花獐坪東南流入境為

清油河又東南流三十里至韓家山入丹水堰一道

鞦韆堰 城西三十里引清油河水灌田三十六

畝

滔河 發源於商州大竹園東流三里入邑境什里

坪又三十里逕余家棚又東南流歸鄖縣入漢江

堰二道

什里坪堰 城南二百四十里灌田八畝

余家棚堰 城南二百一十里灌田八十二畝

商南縣志

第四卷 渠堰

三

北山壩小河 發源於東南三十五里生龍寨之麓

亭西流逕窰溝迄龍窩又十五里至保合寨之三角

池入縣河 堰二道

窰溝堰 城東南二十里引龍山壩水灌田五畝

龍窩堰 城東南二十五里灌生龍寨田八畝

馬槽溝北壩水 發源東五里由東南流入二道河

堰一道

馬槽溝堰 城東五里引北山壩水灌田五畝

五狼溝壩水 發源西北三里南流二里過永安寨

又東南逾石門入縣河 堰三道

五狼堰 城西三里引北山塢水灌田六畝

吉公堰 城西五里逕党家店灌田七畝

索谷堰 城西七里灌田二十四畝

馬庄堰泉水 發源西北二十五里南流十里逕捉

馬溝迤紅廟子又清油下河 堰二道

捉馬溝堰 城西二十里引馬家崖泉水過永安

寨灌田七十五畝

胡家新堰 城西南二十三里引馬庄泉水灌田

商南縣志

第四卷 堰

四

三十餘畝

靳家河 發源於西北五十里靳家溝南流二十五

里過失馬寨又南流十里入清油下河 堰一道

失馬寨堰 城西二十五里引靳家河水灌田五

十六畝

青山河 發源於東南四十七里生龍寨之分水嶺

西南流七里逕青山寨又西南流五十里至蔣家山

入丹水 堰一道

青山寨堰 城東南四十里引青山河水灌田二

十畝

紅土嶺水 發源青山寨東流二十里至河南浙川地又二十里入浙川之維亭河 堰一道

紅土嶺堰 城南三十五里引紅土嶺水灌田四

畝

狄坪河 發源於南一百三十里之汪家唐北狄坪

溝又南流東注統流樓之馬鞍山入丹水 堰一道

狄坪堰 城南一百三十里引狄坪河水灌田三

十畝

商南縣志

第四卷 渠堰

五

薄河 發源於西南一百四十里紫凹溝之龍潭東

北流至薄河十里又東北流至十里入湘河堰一道

薄河堰 城西南一百四十里引薄河水分左右

三渠各灌田十畝

湘河 發源於商州范家山入邑境湖湘河逕白家

村東北流四十里過喬家口又北流五十里入丹水

堰一道

喬家堰 城西南一百二十里引湘河水灌田八

畝

陳溪河 發源於南二百里之西南二十里

東北流運趙家川寨子下入清河 堰一連

寨子根堰 城西南二百里引陳溪河水於左右

六渠灌田三百五十畝

西河在縣南四十里可資灌溉 賈志

西河即丹水商南萬山環列丹水夾山而流臨水之

田每遭衝溢利於州不利於縣也 州志

按丹水自龍駒寨運竹林關過山陽界受銀花河高

八店水中村水又東運雷家洞入邑境受武關河清

西河原志

西河入渠志

五

七

油河冰河資于河索塔河雖河合衆流而勢急故竹

林關以上利於州以本本利於縣也近日土民於引

水入口處勒石築堤無衝溢之患矣

堰說

平田作渠引水以資灌溉非不善而天時少旱水易

涸與無渠等惟有堰始能常蓄淵流作堰之法畧如

築壩但壩須留港此則橫截中流較平田少低數寸

水大則直過其上水小則停蓄不洩也 雒南志

塘說

羅整公曰邑民淳樸簡號易治

陳大中丞乾隆十年晚諭關中興除事宜告示為風俗要書云陝省民風直樸尚易化導全賴官長隨時教誡又云陝省素稱儉樸近來日漸奢侈宜平時預為樽節去浮華以歸實用凡為民籌以遠者詳且備管子曰衣食足而知禮節又召民之路在上之所好惡噫余為民教可勿軫慮耶

田賦

則壤成千萬貢疆理著自周詩有田則有賦所以食野人養君子也邑土狹而多瘠明末民遭寇禍田卒汙萊國朝招復流移豁除虛賦休養生息百年於斯稅歛薄丁口繁求民之瘼者其留意焉

地糧 原額六等共地六百畝拾壹頃叁拾陸畝貳分伍厘壹毫零內

旱銀地六拾陸頃陸拾貳畝零

旱銅地貳百壹拾伍頃陸拾玖畝零

旱鐵地叁百伍拾頃伍畝零

水金地伍拾貳畝

兩山夾送其中稍平開土成坵如階而下者為山田
多苦旱救之惟以塘作塘之法先度地勢於田頭之
上當衆流所歸處隨地寬廣開挖為塘塘形多上高
下卑其下即以塘土築橫隄隄脚布木椿以防卸隄
中留水竇以備放放此謂頭塘田之中段亦有旁山
歸溜處做前作之謂之腰塘間有開塘得泉者百中
一二大都全藉山澤雨溜塘中必多蓄水草菱荷莖
魚之類則經旱不易涸

淮南志

按作塘隄脚布木椿以防卸非若隄上植柳以枝葉

可蔭塘根能固隄脚留水竇用新伐松存皮剖兩半
剖空如竹去內節然長短照隄厚薄木頭實尺許上
下覆合壓隄下頭入塘內尾出隄外鑿頭上半空處
方寸作水眼以木削尖豎塞之故放時抽豎木水從
眼流出入田松存皮在水中經久不朽塘水肥菱草
乃生魚易長種藕成藕壞隄余蜀家君時曾作塘如
甚悉

按河渠塘堰水半出於地半資於天天旱不雨則出
於地者亦易涸邑雖多山山多石於平地深鑿則見

水不為棄井井水全出於地天旱可以灌溉

風俗

古者省方首問風俗故太史採各國之歌謠而獻之以
考士女之貞淫政治之得失此國風所由作也乃繫於
水上為風感於君上為俗於以返澆漓而還敦龐責有
攸歸矣

士習 醇厚樸實尚勤儉急公守法少僿文 州志

民風 厚重質直守法令甘辛苦勤稼穡 州志

隨書地理志云上洛弘農本與三輔同俗自漢高竊

巴蜀之人定三秦遷巴之樂率七姓居於商洛之地
由是風俗不改其壤其人自己來者風俗猶同巴郡
寰宇記俗多獵山伐木源有楚風

邑介梁豫秦楚間隰土惟黃白壤原土赤埴瀕河夾

沙山水清曠得陰陽之正候氣應律立春以後漸溫

至五月而暑盛立秋以後漸涼屆十一月而寒 江

元旦 祀先禮 賀新年

立春 設飲食迎春

人日 前後宴客名為節酒

上元 張燈立火樹士民相與勝樂處聚飲行樂
十六日 清晨至午婦女城上遊百病

二月三日 祀文昌

寒食前 掃墓至清明日止

四月八日 祀城隍

五月五日 書門符懸艾虎兒童佩長命縷以糯米

為角黍相餽送

五月十三日 祭關帝

七月七日 女子祀織女穿乞巧針

商南縣志

第四卷

風俗

九

中元 祀先拜墓

中秋 玩月聚飲

重陽 啖花糕菊酒

十月一日 祀先拜墓剪紙送寒衣

冬至 士行拜禮於官師子弟行拜禮於尊長

十二月八日 食厚粥以米豆麥煮之俗名臘八

十二月二十四日 祀竈

除夕 掛門綵桃符放爆竹一家少長團圍相聚圍

爐共酌謂之守歲

水銀地貳拾柒頃陸拾貳畝零

水銅地叁拾頃捌拾肆畝零

以上每畝科糧不等並山坡和籽共徵本色折色糧玖百伍拾貳石玖斗陸升柒合伍勺零每石折徵銀壹兩肆錢陸分陸釐叁毫肆絲玖忽貳微肆纖壹塵肆渺共折徵銀壹千貳百叁拾伍兩陸錢貳分柒釐零內除

荒地肆百柒頃柒拾伍畝柒分零

實熟地貳百捌拾叁頃陸拾畝伍分貳釐內

第四卷 地糧

旱銅地肆拾柒頃壹拾伍畝伍分叁釐貳毫

旱鐵地貳百貳拾壹頃伍拾貳畝肆分伍釐柒毫

水金地貳拾壹畝玖分玖釐壹毫

水銀地陸頃伍拾貳畝

水銅地捌頃壹拾捌畝伍分肆釐

山坡租籽熟糧陸石伍斗玖升壹合捌勺叁撮貳圭

以上每畝科糧不等共折色糧貳百叁拾陸石陸

斗柒升伍合零折徵銀叁百肆拾柒兩貳錢伍分

五厘一毫本色糧貳拾玖石伍斗柒升貳合二

折價銀伍拾兩壹錢九分捌釐毫零

均徭除荒實徵銀肆百肆拾肆兩柒錢陸分捌釐毫零

額外餘免銀玖拾貳兩捌錢壹分伍釐毫零

額外課程銀叁錢壹分

開墾地畝循明萬歷十年清丈例分全銀兩錢伍等

色早銀地全除有旱銅早鐵水金水銀水佃五等歷

令額內額外共實徵銀壹千肆百伍拾玖兩零

招墾

乾隆六年將陝省荒地應給開墾並請議格墾事奏

陝西縣志

第四卷 田賦

三

臣部飭道查商州及所屬縣地未墾餘畝可擬開墾嗣

經通議奉行無主荒地由官擇墾墾法有熟無力開

墾者酌定價值召墾給與為業如墾荒不墾墾又不

清價者追服存案另招所墾之地墾者聽其方土宜取

三四五畝折徵一畝不等限十年起科

乾隆六年是令郭堂報墾陸道等墾地

陳大中丞曉諭興除事宜告示內載凡有開墾荒土

許即承為己業墾墾數畝墾墾

墾單

舊十二里 州志云南有... 至崇禎十一年地... 國朝... 年奉... 改爲一里

今一里名城邑里

今十甲第十里臨水... 止九甲

古名

今壹千伍百餘口

今男女大小五... 丁

民丁

州志

州志

三

原有人丁三... 下下... 四百四

今湖丁... 四分... 九... 卷... 共

銀壹千... 兩... 餘... 免丁

到... 丁... 存... 丁... 百

或... 丁... 共... 丁... 百... 零

伍丁

原... 丁... 零

青... 免... 傷... 丁... 萬... 丁... 又

每年... 丁... 萬... 丁

全實在于共貳百壹拾肆丁徵銀伍拾玖兩叁錢叁分玖釐捌毫零

雍正伍年以糧盡丁將丁均入糧內以通省糧銀均攤通省丁銀色均增銀玖兩玖錢肆釐壹毫零丁銀以此為定額嗣後審出新丁永不加賦如新墾地截止將此丁銀均於新墾糧銀內通融均攤

今永不加賦丁叁拾捌丁
初因回定賦以人起丁兩延鳳漢榆同六府與商酌
楚湖總共州額徵丁銀遇閏年共壹拾柒萬伍千伍

丁

第肆卷 民丁

由

雍正肆年川陝總督岳鍾琪奏
以數萬丁奏奉

旨准行自雍正伍年為始減免民丁銀柒萬捌千伍拾壹兩壹錢捌分伍釐零其丁銀玖萬柒千柒錢玖分零均入糧內約計每糧壹石銀壹兩攤入丁銀壹錢伍分零

起運

歲於地糧實徵銀壹千肆兩伍錢玖分玖毫零內起運除扣留外實解銀貳百叁拾玖兩貳錢伍分貳釐

貳毫零

解藥脚價盤纏銀伍分玖釐貳毫零

解額外課程銀叁錢壹分

存留

歲存留銀柒百陸拾肆兩玖錢陸分玖釐貳毫零

請撥

歲在司庫請領撥補銀貳百伍拾貳兩陸錢伍分伍

釐捌毫

支銷

商南縣志

第四卷

支銷

五

解站支新墾並浮銀及新增共銀肆拾叁兩柒錢叁

分壹釐壹毫零

解半留紙劄銀貳錢伍分伍釐陸毫零

解經襟孤貧新增銀叁拾肆兩叁錢玖分柒釐捌毫

零

知縣一員俸薪銀貳拾肆兩捌錢肆分肆釐貳毫零

門子二名工食銀壹拾壹兩壹錢伍分叁釐肆毫

雲

每名伍兩伍錢柒分零

皂隸十四名伴作二名工食銀捌拾玖兩貳錢貳

分茶釐陸毫零 每名伍兩伍錢五分零

馬快八名工食銀壹百貳拾肆兩玖錢壹分捌釐

茶毫零 每名拾伍兩陸錢叁分零

民壯二十一名工食銀壹百陸拾捌兩 每名捌兩歲冬解

禁卒八名工食銀肆拾肆兩陸錢壹分叁釐捌毫

零 每名伍兩伍錢五分零

輪傘扇夫六名工食銀叁拾玖兩叁分柒釐零

庫子四名工食銀貳拾貳兩叁錢陸釐玖毫零

斗級四名工食銀貳拾貳兩叁錢陸釐玖毫零 同上

海防縣志 第四卷 錢法

典史一員俸薪銀貳拾玖兩貳錢玖分陸釐肆毫零

門子一名工食銀伍兩伍錢柒分陸釐柒毫零

馬夫一名工食銀伍兩伍錢柒分陸釐柒毫零

皂隸四名工食銀貳拾貳兩叁錢陸釐玖毫零

刑部一員俸薪銀肆拾兩

典史一名工食銀叁拾叁兩肆錢陸分叁毫零

典史一名工食銀肆拾貳兩叁錢玖分貳釐柒毫

宋

典史一名工食銀肆拾貳兩叁錢玖分貳釐柒毫

零六錢五分

廩生二十名糧銀五

每生廩膳銀五兩

春秋祭禮銀一十二兩

銀七錢四分

陽霜降

三項歲先期

舖司兵一十三名

渡河水夫二名工食銀貳兩壹錢陸分

孤貧二十一

壹兩伍錢貳分肆釐

陸錢外花布銀

陸錢貳分

春秋祭禮銀一十二兩

春秋祭禮銀一十二兩

春秋祭禮銀一十二兩

春秋祭禮銀一十二兩

春秋祭禮銀一十二兩

春秋祭禮銀一十二兩

等項祭祀銀肆兩在司庫請領

廉費

知縣養廉銀陸百兩公費銀一百六十兩

典史養廉銀陸拾兩

廉費銀例於地丁所徵耗羨銀內留支綠邑錢糧無
幾耗羨不敷留支除將徵地丁並課裡耗羨銀一

百伍拾兩陸錢八分八厘六毫零全數留支外其不
敷者由縣撥百陸拾玖兩三錢壹分一厘四毫零奉

文在購近蓋田縣樓季閱支年終造冊奏銷

稅銀

地稅無定額儘解收儘今約十兩外

審稅無定額儘收儘解今約十兩外

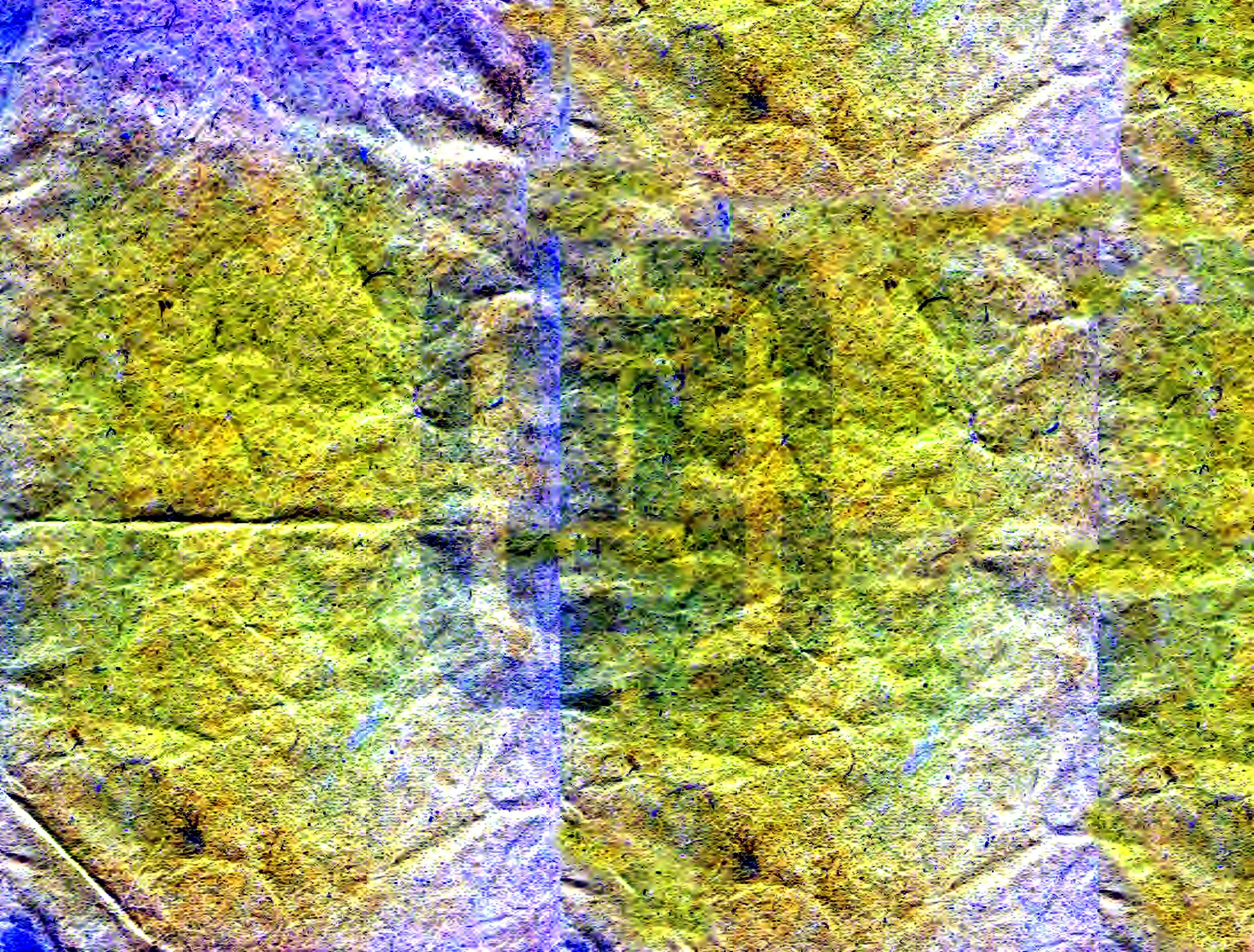

商南縣志卷之四

雜錄

常春

青木

紅木

總引

雜錄

雜錄

雜錄

商南縣志

卷之四

雜錄

雜錄

雜錄

雜錄

雜錄

雜錄

雜錄

雜錄

雜錄

THE UNIVERSITY OF CHICAGO
DEPARTMENT OF CHEMISTRY
540 SOUTH EAST ASIAN AVENUE
CHICAGO, ILLINOIS 60607
TEL: 773-936-3700
FAX: 773-936-3701
WWW.CHEM.UCHICAGO.EDU

1998

1999

2000

2001

2002

2003

2004

2005

2006

2007

2008

2009

2010

2011

2012

2013

2014

2015

2016

2017

2018

2019

2020

2021

2022

2023

2024

2025

高南縣志第五卷

貯備

魏李愷平糶之制耿壽昌祖之以設常平而儲糶倉
梅翁設社倉皆所以備荒而紓民困者

國朝昇平百年惠養黎庶法祖周王常法三倉先王政之
大可久也國中乾隆十年頒有常平倉規條社倉規條
遵而行之實有利而無弊云

常平倉

舊殿巷座 大堂下左右相向共拾貳間康熙五

高南縣志

第五卷 貯備

十六年邑令程瓚奉建

殿壹座 大堂左屏間雍正六年邑令楊毓芳奉

建

新展貳座 大堂左屏間乾隆五年邑令郭堂奉

建

以上殿陸座並義學舍今滿於殿於後

存學殿 堂左越北向南

學字殿 堂左座北向南

大有殿 堂左座北向南

崇北倉 堂左座東向

崇中倉 堂左座東向

崇南倉 堂左座東向

東邊倉 堂左座東向西

西北倉 堂右座西向東

西南倉 堂右座西向東

義學倉 明倫堂前座北向南

以上拾倉均額貯京斗糧捌千捌百玖拾伍石伍斗零出陳易新借三存七歲以為常

內商縣志

第五卷

貯條

二

社倉

在城社倉 殿壹座捌間雍正柒年建今現貯本

息京斗糧壹千玖百捌拾柒石貳斗貳升

韓家山社倉 殿壹座肆間雍正柒年建今現貯

本息京斗糧玖百柒拾肆石玖斗貳升

梳洗樓社倉 殿壹座肆間雍正柒年建今現貯

本息京斗糧玖百陸拾伍石伍斗貳升

以上三社今現共貯糧叁千玖百貳拾柒石零

存半借半每石加息耗穀壹斗壹升歲以為常

鹽引

禹貢海岱惟青州厥貢鹽絺洪範水曰潤下作鹹周禮
三人掌鹽之政令以供百事之鹽自管仲始正鹽筴十
口之家十人食鹽百口之家百人食鹽邑食鹽運自解
池晉商辦運官為畫價民稱便

邑歲額銷鹽引貳百伍道

代銷餘引肆百叁拾玖道

鹽價以斗計每鹽壹斗計重叁拾觔每斗定價銀肆
錢捌分制錢肆百捌拾文不照制錢時價折銀錢價

商南縣志

第五卷 鹽引

三

有低昂定數無消長

按邑計口食鹽自晉之解池運潼關至龍駒寨轉發
城中銷引共陸百肆拾肆道每壹百貳拾道納課銀
伍拾兩晉商承辦每歲按季繳引按年奏銷

解池本顆鹽視他產未鹽為良猾商牟利或乘霖潦
鹽產稀輒雜以硝土出市流苦不堪食矣剔惡鹽以
便民食斯亦善政也

雜而

物產

土地廣生各有攸宜凡境內所產皆足以利民用而昭

物采不必南國之竹箭青齊之屨燕也也若山谷間穀食而外物雖繁多取材者得以窮地利之不匱云

穀之屬

黍

商志黍亦云糜山陽志黍有數種秦中呼酒

糜子米可作酒

稷

本草稷即糝一名稷楚人謂之稷關中謂之

糜其米為黃米山陽志黍為酒黃米稷為飯黃米

粟

商州志今天下所謂粟米者正稷米也淮南

鎮安山陽及他志俱不載粟郭璞云江東人呼

稷為糜然則糜也稷也粟也正是一物所以諸

志謂粟即稷而不載粟今按稷時通考稷與粟

繪圖各異是稷即糜而稷非粟也又本草稷米

在下品粟米在中品迥然二物故先儒疑焉詢

邑之老農云稷穗橫出粟穗下垂稷如黍去子

穗可作帚粟粒成簇稗中空有節可飼畜廣志

載粟有赤白黃各種厚芳譜北人日用不可缺

者謂之小米即此粟粟未去皮曰粟穀亦曰小

穀關中帶社二倉多貯此

稻 一名餘有數十種州志稻之抗者宜飯糯者

宜酒

梁 白梁謂之芑赤梁謂之蒙黃梁穗大毛長謂之竹根黃均可釀酒

小麥 秋種冬長春秀夏實具四時之氣雖南志粒大無芒者謂之山麥

大麥 本草穗有六稜者為六稜麥紅皮者為酒麥爾雅翼云麩麥即今之大麥較小麥堅耐煮

商南縣志

第五卷 穀類

五

宜為飯俗呼麥仁可為醋蒸可為餲

按陝屬地方種收各有不同商節氣差早夏收大麥種大穀收小麥種小穀秋收大小穀又種大小麥每歲二收大麥大穀宜於田小麥小穀宜於土

青稞 形似麥而皮薄

燕麥 有老燕麥小燕麥粒細長似菰米宜山坡

穉麥 大穉麥似大麥粒稍肥小穉麥似小麥粒亦此俗呼豫麥

蜀黍 摩芋譜苦蕎似甜蕎而無稜甜蕎以不苦
而類白宜山地

蜀黍 名稻黍一名高粱有酒飯二種又名蘆藜

玉蜀黍 蜀野苞穀於葉類高粱而肥矮粒如麥

實大而堅白廣澤者譜一名番麥一名玉米色

有紫白藍不一曰授時通考苗心別出一苞如

鰻魚形苞上山鬚如線久則苞折子出

黃稗 廣澤者譜稗有水稗旱稗水稗生田中旱

稗苗似稗子色深綠結子如黍粒

大豆 菽之大者色黃或青紫數種可

作腐可取油

小豆 菽之小者色赤入藥或煮粥作飯

豌豆 有青白二種大則黑可作粉可飼畜

綠豆 一種綠而皮薄可煮飯作粉

豌豆 一名板豆又名雜豆有花紅白色二種

其形或長或圓子有黑白赤斑四種

芝麻 色有黃白黑均可取油黑者入藥名巨勝

以上穀之屬具也土產詳註之以下蔬菜草木

竹花竹葉禽獸鱗介虫牙九邑土產者志載之
他書未詳者仍註之餘註本草羣芳譜爾雅翼
按時通考及各志改畧焉

蔬之屬

芥 韭 葱 蒜 芩 蕪 薺 芥 蒜 芥 蒜
白

蔓菁 蘿蔔 蕪菁 灰薺 五環 金針

百合 土芋 蓮藕 山藥 薯蕷 瓠子

空豆 豇豆 刀豆 小苗 苜蓿 香椿

自海味志

第五卷

七

王瓜 絲瓜 冬瓜 南瓜 竹筍 蘆筍

秦椒 甘薯 俗名番薯又名紅薯其形圓長紫

皮白肉蒼之與福米小麥同功乾隆十一年在

河南南召縣種熟

蔬六中丞勸種甘薯法今富水關居民布種有益

今新廣

菓之屬

杏 桃 李 柿 梨 梅 棗 石榴 葡萄
櫻桃 榛子 松子 銀杏 蘋果

藥 本草奈即蒟果羣芳譜云兩奈與蒟果一類二物或云諸果入水沉此獨浮水面平名平果

栗 澗場栗大如桃名澗栗今少

胡桃 俗名核桃柳城皆有東餘取以作燈油

草之屬

茅 蒿 艾 葦 菅 黃蓍 馬蘭 無心草

紫芝 本草載四皓茹紫芝於商山中今角山周

里先生隱處樵者每得之深谷味苦可療疾

木之屬

商南縣志

第五卷

松 杉 柏 檉 柳 槐 榆 椿 楸 楓 槲 栗 櫟 檉 栲 櫟 櫟 栲 櫟

檉 栲 櫟 栲 櫟 栲 櫟 栲 櫟 栲 櫟 栲 櫟 栲 櫟 栲 櫟 栲 櫟 栲 櫟

枳 梧桐 冬青 丹青 白楊 女貞 皂莢

黃檀 栲 栲 通脫

楮 俗呼楮即穀樹葉有鱗曰楮無鱗曰穀剝皮

成穰作紙無論巖崙土坎石隙道旁雨後將嫩

枝連老根栽插以活葉可飼猪條可作標留根

以取材近日土民伐無用之木蓄有用之楮則

無用之山為有利之藪矣

漆樹 南北山甚多識者少按授時通考樹高二
三丈身如柿皮白葉似椿花似槐子似牛木子
木心黃六七月刻取滋汁以竹筒釘入木中或
以斧逆斫其皮開以竹筒承之滴汁則為漆也
今繪圖曉諭悉知取

柘 農政全書柘葉叢生幹疎葉豐而厚春蚕食
之其絲以冷水繅之謂之冷水絲柘蚕先出先
起而先繅吾蜀柘葉先發飼蚕者採之繼以桑
桑 如雲駝種樹書雞脚桑葉花而薄得繭薄而

絲少白桑葉大如掌而厚得繭厚而堅絲每倍
常桑乾隆十年

陳大中丞曉諭興除事宜告示謂陝省古蚕桑地
今日久廢地凡有舊桑成株者宜保護培植屋
旁隙地種植桑秧一二年後便可養蚕今清油
河之西一望平原桑數百株城內新植亦衆養
蚕賣絲者數家欲從此推廣而久遠伊誰責耶
椿 農桑輯要木實而葉香有鳳眼者謂之椿木
疎而氣臭者謂之樗廣羣芳譜椿樗一類二種

東省養蚕成法臭椿嫩芽時紅色成葉後青色似香椿子結瓣中如目之有珠山蚕食之成繭灰色大如棗其蛾黑花子色白蚕初出黑色至二眠後色黃白三眠後色白身有肉翅尾岐長二寸許又椿蚕一眠起後移置椒樹名椒繭

青杠 柞樹 櫟樹

按東省養蚕成法青杠葉類柞葉而小結子與柞樹同柞有紅柞白柞葉尖州志櫟俗呼花力爾雅云櫟其實楸櫟也陸璣疏秦人謂柞櫟為

櫟其子房詢養山蚕人云青杠葉蚕食之糞清易死葉早發俟柞櫟葉發移之無患柞葉蚕食之黃而不長櫟乃名花櫟而櫟非花力也青杠柞櫟三種俱不若櫟與柞為良

陳大中丞興除事宜告示內云放養山繭有柞葉櫟葉椿葉之處俱可行之吾邑柞櫟山山皆有今放養三年漸有成效諸法悉載東省養蚕一

書

豫博雅蒂有斗可染皂周禮掌染註謂之櫟斗

實可食皮有白有紅葉小養蚕成法名小簸籬
葉多枝窪結子上圓下尖狀如蓮子外殼肉仁
號曰椽子子下有托房如栗殼之半而小晉書
庾袞傳與邑人入山拾椽

榭 本草圖經高丈餘與樗相類亦有斗養蚕成
法名大簸籬又青杠名青杠簸籬枝葉尖名尖
葉簸籬雖尖葉簸籬最能發蚕早眠早起繭大
而厚葉盡易發涼秋可相雜但蚕食多病不如
大簸籬氣味平和故秦山蚕者以榭為上椽次

之青杠較二者稍下時取其莖芽早發墜障多
賴之

千枝栢 傳為邑之產不多見惟青山筆峯山
之巔有數株形如側栢圓栢高六七尺州志云
一本千枝生南山今見者一本有三百餘枝

竹之屬

斑竹 苦竹 水竹 筍竹 鳳尾竹

邑之兩河自雷家洞至梳洗樓沿河一帶竹之
可為紙者有紙房紙槽收買者甚夥

花之屬

蘭 蕙 萱 菊 葵 荷 蓼 牡丹 玫瑰

蠟梅 碧桃 絳桃 玉蘭 辛夷 海棠

木槿 芍藥 薔薇 玉簪 雞冠 酴醾

月季 珍珠 石竹 扁柏 茉莉 錦葵

鳳仙 迎春 金盞 茨梅 山丹 鴛尾

嬰粟 剪春羅 秋海棠 滴滴金 西番蓮

金鳳尾

貨之屬

商南縣志

第五卷

七

漆 紙 絲 油 麻 糖 蜜 蠟 椒

椽斗 黃壚 石灰 柴炭 磚瓦 通草

鹿筋 熊掌 獸皮

木耳 萬山中樵樹繁多土人伐木生耳俗名砍

扒先一年伐木次年夏間生耳樹杪向坡下水

氣不走禁燒山延火刀斧傷枝近日收買成包

水陸發運約邑每歲雨水調勻鄉民獲利萬金

邑與鄖陽接壤運至襄漢作鄖耳出售價倍川

耳客販云川耳入水即腐不能出水留用鄖耳

則異

葛 諸山皆產民以牧畜絞索供爨陶器景白葛
根可蒸以充饑宗爽曰冬間取生葛搗爛入水
中出粉以蜜拌食又將生葛根煮熟作果是葛
可以食也其花成穗累累相綴紅紫色晒乾可
煉食用麵拌亦可蒸食又其梗可績線成布周
禮掌葛掌以時徵締絡之財於山農是葛可以
衣也作粉作布詳商州物產貨屬志今邑之民
悉知作粉法尚未知作布法也

商南縣志

第五卷

貨屬

三

藥之屬

麝香 熊胆 鹿茸 鹿角 虎勁 虎骨
羚羊角

以上山中所不常有民得之以售者

杜仲 黃芩 柴胡 丹皮 厚朴 黃栢
枳殼 枳實 半夏 南星 天黃 麥冬
茯苓 茯神 當歸 香附 山藥 苦參
荆芥 車前 木通 葛根 何首烏 金銀花
五加皮 地骨皮 五倍子 酸棗仁

以上山中所有民採之以售者

夜明沙 蝙蝠糞爾雅註齊人謂之仙鼠原焦氏

易林蝙蝠夜飛不敢畫行今北山巖穴中有此

五靈脂 寒號虫糞在山崖難到處一得數十斤

形似雞五色楊子方言秦隴謂之鷓鴣禮月令

仲冬鷓鴣不鳴鄭註夜鳴求旦之鳥冬月毛脫

千里求食一處拋糞

歲靈仙 生先於衆草方莖數葉相對冬月丙丁

戊巳日採根唐周君巢傳云商地有人病手足

不遂遇新羅僧為入山求歲靈仙使服之數日

即愈

白朮 蒼朮 白芍 赤芍 遠志 藿香

桔梗 紫草 石斛 貝母 蒲黃 元參

前胡 牛膝 貫衆 連翹 款冬 黃精

豬苓 澤瀉 白欵 王不留行 蒼耳子

牛蒡子 益母草 石菖蒲 山茱萸

以上山中所有民未知採以售者

鳥之屬

雉 雀 燕 鷓 鴒 鷓 鴒 鷓 鴒 鷓 鴒

鷓 鴒 鷓 鴒 鷓 鴒 鷓 鴒 鷓 鴒

鷓 鴒 鷓 鴒 鷓 鴒 鷓 鴒 鷓 鴒

鷓 鴒 鷓 鴒 鷓 鴒 鷓 鴒 鷓 鴒

鷓 鴒 鷓 鴒 鷓 鴒 鷓 鴒 鷓 鴒

鷓 鴒 鷓 鴒 鷓 鴒 鷓 鴒 鷓 鴒

鷓 鴒 鷓 鴒 鷓 鴒 鷓 鴒 鷓 鴒

鷓 鴒 鷓 鴒 鷓 鴒 鷓 鴒 鷓 鴒

鷓 鴒

商南縣志

第五卷

鳥獸

五

獸之屬

鹿 麋 麂 麝 獐 獾 獾 獾 獾

虎 豹 豺 狼 兔 鹿 竹鼯 鼠 狼

碩鼠 羚羊 毫猪 野猪

鱗之屬

鯉 鯖 鮎 鱖 鱖 鱖 鱖 鱖

紅絲 人魚 蝦 蚶

丹魚 抱朴子云丹水有丹砂出丹魚夏至前十

日夜伺之魚浮水赤光如火得之取血塗漆漆

水若履平地

介之屬

龜 鼈 螺 蚌

蟲豸之屬

家蚕 蠟虫 崖蜂 蜜蜂 土蜂 馬蜂

螳螂 螻蛄 蜻蜓 蝴蝶 螽斯 百足

蜥蜴 蝙蝠 土鼈 蝎虎 螻蛄 全蝎

蟬 蜈蚣 織蟃 壺盧蜂 七里遊

山蚕 乾隆十一年自河南購種見河南山東入

放養粘絲織綉今土人學習漸有成效

高南縣志第六卷目錄

典禮

朝賀

迎接詔勅

社稷壇 附祭文

風雲雷雨山川壇 附祭文

先農壇 附祭文

雩祭 附祭文

禋祭文

高南縣志

第六卷 目錄

厲壇

關帝廟 附祭文

龍王廟 附祭文

救護

迎春

商南縣志第六卷

典禮

國之大事首以祀凡足以祚土庇民捍災禦患邦有
典莫敢廢也而功德在前代風節垂來許者春秋報
亦必有事焉乾隆十一年閏中須各壇廟儀注行耕藉
並日月食儀注損益得中有司設誠而致行所以遵法
守道民之路在是矣

朝賀

萬壽聖節 冬至 元旦前一 縣令率僚屬齊集安奉

商南縣志

第六卷 典禮

龍亭公所具香案排班習儀行三跪九叩首禮禮畢退班

至日昧爽官僚依序文東武西班定行三跪九叩首

禮禮畢退班

迎接

詔勅賚使將至官僚肅朝服具香亭鼓樂郊外候

詔勅臨跪接於賚使之右起捧

詔勅供奉香亭內鼓樂前導官僚隨賚使後護至公所安

正官僚各依序文東武西排班行三跪九叩首禮禮

畢奉

詔開讀官僚跪聽讀畢仍捧供奉香案行三跪九叩首禮
禮畢退班騰黃張掛

光緒十三年

各上憲議定

孝賢皇后儀注

訓旨騰黃頌下各官素服騎馬城外跪接進城安奉公所
行三跪九叩首禮宣讀

訓旨畢各官摘纓更縞素服舉哀行三跪九叩首禮早晚
兩次奠茶舉哀行三跪九叩首禮三日後騰黃張掛

商南縣志

第六卷 典禮

二

各官摘纓素服往來騎馬不坐轎連前三日至二十
七日止定例百日後剃頭

社稷壇 城東關外雍正十一年知縣郭堂奉建繚以垣
中築為臺四面啟門神主藏城隍廟祭日迎奉

壇位 祭文 維年月日某官致祭於

社

稷之神曰維

神奠安九土粒食萬邦分五色以表封圻育三農而蕃
穡 稽恭承守土肅申明裡時屆仲秋恭敬修祀典庶

松柏聳磐石於無疆翼翼黍苗佐神名於不置

饗

風雲雷雨山川壇 城東關外雍正十一年知縣郭堂

建制如社稷壇神主藏城隍廟祭日迎春

壇位風雲雷雨壇居中山川左城隍右 祭文

維年月日官某致祭於

風雲雷雨

山川

城隍之神曰維

商南縣志

第六卷 典禮

三

神贊襄天澤福祐蒼黎佐靈化以流形生成永賴乘氣機
而鼓盪溫肅攸宜磅礴高深長保安貞之吉憑依羣

固實資捍禦之功幸民俗之殷盈仰

神明之庇護恭修歲祀正值良辰敬潔豆籩祇陳牲幣尚

饗

先農壇 在東郊南關外雍正六年知縣楊毓芳奉建正

殿三楹奉先農主主東西房各一楹圍墻四週大門

一藉田四畝九分 祭文 維年月日官某致祭於

先農之神曰維

神筆與稼穡粒我蒸民頌思文之德克配彼天念率育之
功陳常時夏茲當東作咸服先疇洪惟
九五之尊歲舉

三推之典恭膺守土敢忘勞民謹奉彝章聿修祀事惟願
五風十雨嘉祥恒沐於

神庥庶幾九穗雙歧上瑞頌書於大有尚 饗

雩祭 孟夏之月蒼龍宿見東方筮日就社稷藉田等處
舊設壇壝行常雩禮先期齋宿祭品禮儀如制或有
亢旱每七日先祭界內山川次祭社稷虔禱雨澤不

商南縣志

第六卷

典禮

四

雨仍行祈禱如初其或霖潦為災則伐鼓用牲祭
城門以祈晴霽自乾隆八年始 祭文
維年月日官某致祭於

社

稷

先農

山川之神曰恭膺

詔命撫育羣黎仰體

彤廷保赤之誠勤農勸稼俯惟節屋資土之木力糴服白

今甲爰頒肅舉祈年之典惟寅將事用申守土之忱
黍稷維馨尚冀明昭之受賜來牟率育庶俾豐裕於
蓋藏尚 饗

祭祭文 維年月日官某致祭於

城門之神曰

詔命臨民職司守土惟兆人之攸賴並藉

神功冀四序之常調尤蒙福蔭必使雨暘應候爰占物
阜而民安庶其寒燠咸宜共慶時和而歲稔仰靈樞
之默運聿集嘉祥表元化以流行俾無菑害尚 饗

高南縣志

第六卷 典禮

五

厲壇 在城外東北岡清明日七月望日十月朔日迎

城隍神以主壇居正位厲列左側祀之

祀城隍文自撰
兩前揖而不舞

文廟 載學校志

關帝廟 東關外明成化十四年建正殿三楹享殿門

各三楹康熙五十四年修葺雍正三年奉遺封

帝三代公爵應照崇聖祠例建後殿 祭文

維年月日官某致祭於

關帝之

卷之三

之成志公曰維

上世澤詒庶靈源積慶德能昌後篤生神武之英善則歸
親宜享尊崇之報列上公之封爵

錫命優隆合三世以肇裡典章明脩恭逢敵吉祇事薦祭
尚饗

關帝祭文 維年月日官某致祭於

忠義神武關聖大帝曰維

帝浩氣凌霄丹心貫日扶正統而彰信義威鎮九州完大

商南縣志

第六卷

典禮

六

節以篤忠貞名高三國

神明如在徧祠宇於寰區靈應丕昭薦馨香於歷代屢徵

異蹟顯祐羣生恭值嘉辰遵行祀典進陳籩豆凡奠

牲醪尚饗

龍王廟 在關外東嶺 祭文 維年月日官某致祭於

龍神曰維

神德洋寰海澤潤蒼生先襄水土之平經流順軌廣濟泉

源之用膏雨及時績奏安瀾占大川之利涉功

勳歆庶類之蕃昌仰藉

城隍廟 在城內治東正殿享殿各三楹殿前右僧房二

尚

城隍廟 在城內治東正殿享殿各三楹殿前右僧房二
楹左土地祠鐘亭大門戲樓三楹

文昌閣 在城內治前東南隅舊學宮今青山書院

奎星樓 在城東南角上占魁下繫鐘鼓隆十三年重建

蓮花寺 城東二十里

真武廟 城東關外里許南望雙峰舟里先生隱處乾隆

十三年建有碑

高僧塔

觀音閣 城南關外萬歷十一年砌石洞門建閣於上

龜霞寺 城南十里

大嶺觀 城南八十里即玉青官嶺下茂栢參天高閣凌

雲為林泉之冠萬歷十一年建康熙三十八年重修乾

隆十三年增葺

玉皇閣 城南九十里即獅犀樓萬歷十三年建康熙二

十三年重修

水磨宮 在獅犀樓之下西丹水臨普濟灘

石佛寺 城南一百八十里即金寨地正德十年建

京山寺

城西十五里

青龍宮

城西二十五里

救

日食月食者祭縣堂靈臺上其金銀於其下堂備身
素服率紳士備道環繞三日初所食書上香行三跪
九叩首禮禮畢各盥手修齋期後朝服上香行三
跪九叩首禮禮畢各退詳載新頒儀注既略十三
定例食二分以下之處不行救護

迎春

歲立春先像塑土牛芒種於立春前一日縣令率僚屬
各具朝服隨香案繡春幡於上殿前引導迎春於東
效以土牛芒種入陳於縣儀門外官祭照舊禮宴主
日祭芒種以牲果酒醴至清酒春禮無以三
頭寄庫遠送於神供土地祠



西 陝

回

南

縣

志

54.170.576

34

83

三柏九十一号

商南縣志第七卷目錄

職官

知縣

縣丞

典史

教諭

訓導

兵防

把總

商南縣志

第七卷目錄

塘汛

演武場



商南縣志第七卷

知商南縣事西蜀羅文思撰輯

職官

商南之為縣肇自成化十三年則職官應昉於明也
縣令有縣丞有典史有教諭訓導富水堡有巡檢
國初裁縣丞教諭康熙十五年裁巡檢州志載康熙三十
年以前無考茲從各志各碑採列而名號籍貫尚多未
詳文獻無徵今古同漢云

明

商南縣志

第七卷 職官

知縣

鄭 瑛山東德州人成化十三年任詳名宦

韓 敷直隸樂城人弘治七年任

李 潤正德二年任

郝 宗儒嘉靖二年任詳名宦

王 寧民嘉靖三十九年任詳名宦

方 本清萬歷七年任詳名宦

張 仲賓永寧人萬歷十一年任

曹 念參四川人萬歷二十年任

國朝

黃養正湖廣人天啟二年任

陳遇生直隸盧龍人順治十年任詳名宦

高宗梅四川梁山人翰林改授

盧一英湖廣天門人康熙十五年任詳名宦

苗永茂康熙十九年任

楊渭湖廣漢陽人康熙二十三年任

李國統直隸人

宋廣業江南吳縣人授貢康熙三十三年任詳名

商南縣志

宦

蔡名輔旗人國學康熙四十二年任詳名宦

章應登浙江會稽人進士康熙四十五年任詳

有聲諱紫陽

州志補遺 江南人

于繼旗人國學康熙五十一年任

程瓚江南嘉定人國學康熙五十五年任詳

名宦

卞乾應江南蘇州人國學

李秩直隸南宮人進士

穆生敬山西沁水人

梁 煥 直隸一國學

李 鍾 河南沙縣舉人

楊毓芳貴州貴陽人保舉孝廉雍正六年任賢

能有聲士民勒去思碑授補武功調長安陞

知州牧

李耀增浙江舉人調懷遠

鄭 堂 四川雙流人雍正七年拔貢十一年任

乾隆十年調榆林陞雲南羅平州

羅文思四川合江縣人字曰虛雍正元年拔貢

雍正七年己酉科副榜乾隆元年保舉孝廉

方正乾隆三年戊午科錄元乾隆六年九

保舉乾隆十一年任

李嗣洙山東莒州人丁巳進士乾隆十三年任

明縣丞

李嗣宗河南人成化十四年任

臧 源 河南人成化十七年任

王貢良四川奉節人弘治七年任

典史

張通河南中牟人成化十七年任

張輔友 藥州人弘治七年任

李仲正德二年任

李開妍萬歷十一年任

姜孟侯山西人萬歷二十年任

國朝

金蓮康熙十五年任

沈世魁康熙十九年任

河南縣志

第七卷

陶爾揚山東人康熙三十四年任

許乘舟字膺侯浙江會稽人康熙三十五年任

四十五年土寇魏學兵從雒南入清泊河鄉

城風鶴驚傳皆獸駭四散乃回縣令章應鑾

方彈壓合鄉兵戒守女靖遣有技力者於提

馬溝諸隘口防拒之賊莫敢近沿河由徐家

店據大嶺觀城賴之全時把總王進才領兵

躡學具上大嶺觀被執不屈死詳兵防

金琳康熙五十一年任

尹大用直隸大興人康熙五十九年任

尹尚志直隸盧龍人雍正七年任

張恒浙江山陰人直隸宛平籍雍正九年任

雍正十一年撥楚米運賑奉委修竹絲關主

梳洗樓河道歲九月解簾牌牌刀赴肅州乾

隆二年至豫省買米減價平糶武州志乾隆

九年監視淮南借糶常平糶乾隆十一年督

修藍田商川路自銅崖埭到七藍波底廉潔

有守勤勞素著大計無差三欽奉憲准

明

教諭

陳海河南人成化十四年任

黃儼四川義眉舉人成化十七年任

閔佐山西介休人弘治七年任

趙夢陽萬歷十三年任

訓導

潘弼河南洛陽人弘治七年任

郝修業萬歷十一年任

盧可大秦州人

胡聖嗣秦州歲貢

王佳隴西人歲貢庠內至今猶頌其愛士

楊所性鞏昌歲貢

苟漢中歲貢

李延安歲貢

金汝礪漢中歲貢康熙四十二年任

李鞏昌歲貢

王西寧歲貢

周秦州歲貢

王西寧歲貢

張文昇

趙琰石泉歲貢

賀起燕回原歲貢乾隆五年任是學舍

甘柱延安歲貢乾隆九年任

牛金印保安歲貢乾隆十一年任

鄭志延安歲貢乾隆十三年任

成周時比閭族黨皆伍兩軍旅之師庶苗獮狩志征伐
擊剽之制此寓兵於農也漢調兵之法起甲者為吏
立為衛士者業農桑唐府兵之制無事則執耒以耕有
事則荷戈以戰宋河東河北有強壯之集陝西有保毅
之名又有弓手之置是募兵於民兵與民判為二元罷
團集保甲而民不病明用屯軍而遺制猶存

國朝綠旗一用募兵八旗仿古者伍兩軍旅簡閱有方蓋
於前代邑自康熙四十五年土賊魏學吳所歷各州縣

商南縣志



第七卷 兵防

文武員弁皆以玩寇黜職乃改外委為經制增馬守兵
蓋以兵衛民為久安長治之道歟

駐防把總一員

馬兵十名

守兵六十名

塘汛五座

一清油河 城西三十里

一富水關 城東二十五里

一青山寨 城南四十里

梳洗樓 城南九十里

趙家川 城南二百四十里

演武場 在西關內 西北隅

把總署 今邑無做屋居
詳官署志

國朝

把總

王進才外委把總商州人康熙四十五年土寇
魏學兵據太嶺觀商州營守備鄧率兵至令
進才先鋒擒賊夜半行月明如晝登嶺天忽

商南縣志

第七卷 兵防

暗鄧兵至應進才血戰力竭被執初學兵與安
逃卒素識進才一見改容有禮誘入黨進才
罵不絕口繼迫以威亦不屈乃碎其尸時土
人掠去回者目擊今猶能言之考祀典以死
勤事者祀之列入忠祠

許天受 經制把總長安人

王進忠 經制把總長安人

線耀 經制把總長安人

李天福 經制把總同安人

趙世成 經制把總長安人

通志

第七卷

兵防

六

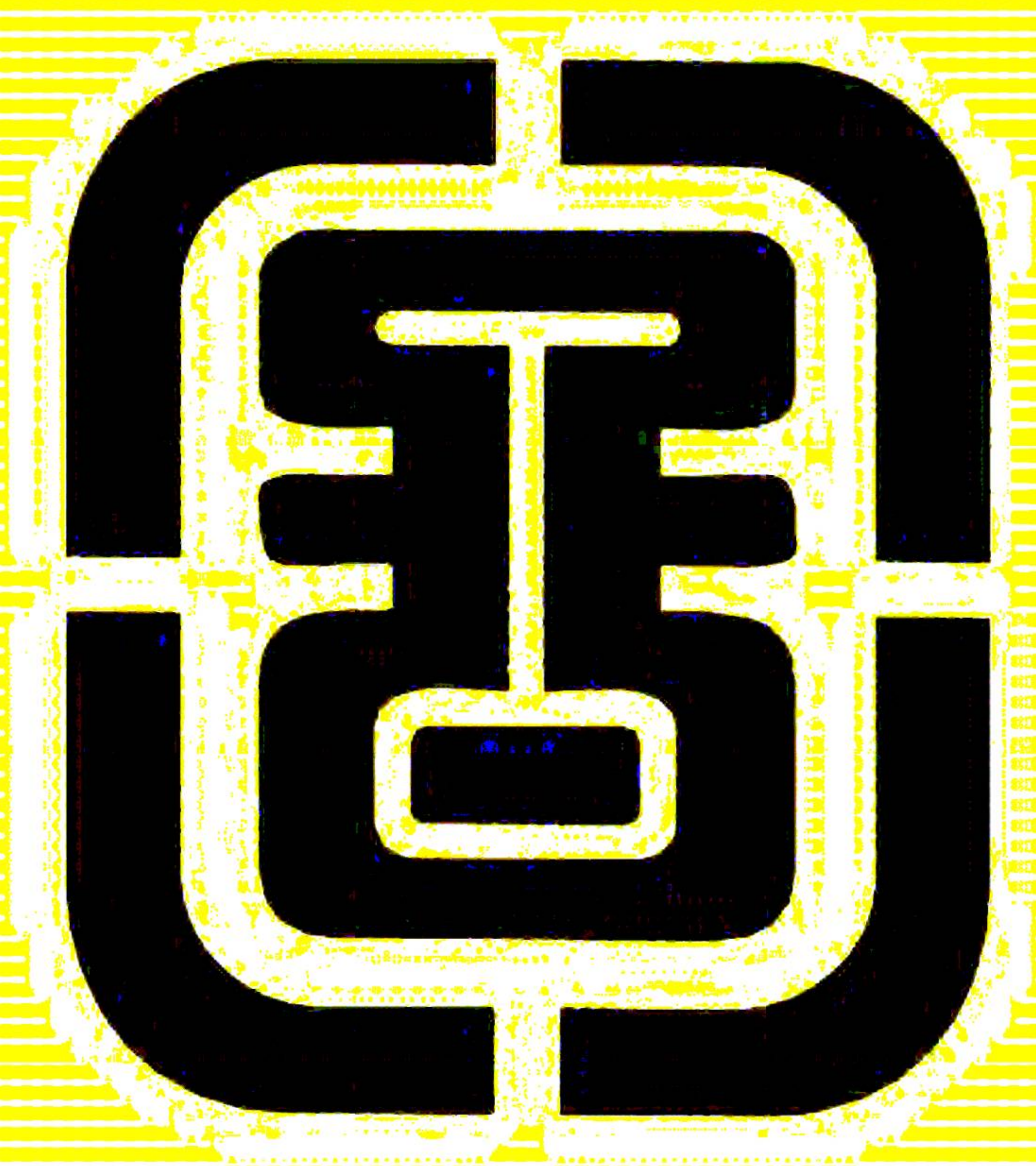

商南縣志第八卷目錄

學校

制度

祭品

祭文

樂章

樂器

樂舞

名宦

商南縣志

第八卷

目錄

鄉賢

忠義孝弟祠

節孝祠

書籍

明倫堂

學額

學田

賓興

鄉飲

書院

社學

考試

講為

同治庚午

書院

目錄

學校

興起賢才昔興學校虞庠而後世代加隆

國朝崇節重道典章悉備百年教化淪膚洽髓夫邑廟前

創自明縣令鄭瑛司鐸黃儼記在治之南經始於成化

丁酉冬竣工於己亥秋稱極盛焉明季火於寇順治初

建正殿一楹康熙壬辰縣令于鯨移治之西廟制隘小

缺畧弗如前年來漸次修補尚多未逮云

文廟 在城內城西坐北向南正殿一康熙五十一年知

縣于鯨建 東西兩廡大成門乾隆四年知縣郭堂建

乾隆十一年捐俸鋪磚坪十二年設木主各棹案門

憲十三年立照牆又造製丹漆巨器壹百陸拾具

大殿正位

至聖先師孔子 木主定式高二尺三寸七分濶四寸厚

一寸座高四寸長七寸厚三寸

朱地金

四配 木主定式高一尺五寸濶三寸二分厚五分座

高四寸長六寸厚二寸八分

復聖顏子 宗聖曾子 述聖子思子 亞聖孟子

東西哲位 木主定式高二尺四寸闊三寸六分厚五分
分座高二寸六分長四寸厚二寸

子若 子若 子若 子若 子若 子若 子若 子若

子若 子若 子若 子若 子若 子若 子若 子若

子若 子若 子若 子若 子若 子若 子若 子若

子若 子若 子若 子若 子若 子若 子若 子若

子若 子若 子若 子若 子若 子若 子若 子若

子若 子若 子若 子若 子若 子若 子若 子若

子若 子若 子若 子若 子若 子若 子若 子若

子若 子若 子若 子若 子若 子若 子若 子若

子若 子若 子若 子若 子若 子若 子若 子若

子若 子若 子若 子若 子若 子若 子若 子若

子若 子若 子若 子若 子若 子若 子若 子若

子若 子若 子若 子若 子若 子若 子若 子若

子若 子若 子若 子若 子若 子若 子若 子若

先定式高一尺三寸四分闊三寸三分厚四分

分座高二寸三分長四寸厚二寸

公羊高 孔安國 毛萇 高堂生 鄭玄

諸葛亮 王通 司馬光 歐陽修 胡安國

尹 焯 呂祖謙 蔡 沈 查九洲 陳 淳

魏子翁 王 栢 許 衡 吳 澄 王守仁

許 謙 瑄 羅敏暉 陸隴其

西廡先賢 木主定式與東廡同

必不齊 林 菽 公治 公治 公治 萬 崇

丹 季 漆離徒父 漆離 商 澤 任不齊 度

公良孺 公治定 鄒 單 罕父黑 榮 旂

左人鄆 鄭 國 原 亢 燕 潔 叔仲會

公西與知 肆 選 陳 亢 琴 張 步叔乘

秦 非 顏 會 顏 何 縣 豈 樂正克

萬 章 周敦頤 程 顥 邵 雍

先儒 木主定式與東廡同

穀梁赤 伏 勝 后 蒼 董仲舒 杜子春

范 甯 韓 愈 范仲淹 胡 瑗 楊 時

羅從彥 李 洞 張 燾 吳 幹 真德秀

何 基 趙 鼎 金 履 陳 獻章

胡居仁 蔡 清

第八卷 三

崇聖廟 在文廟右座北向南正殿一楹中殿一楹門內一西

廡者八

正位 木主同大殿

肇聖王木金文公 正位中

裕聖王祈父公 正位中

詒聖王防叔公 正位中

昌聖王伯夏公 正位中

啟聖王叔梁公 正位中

東西配 木主如四配

南面祭案

顏路曾憲孔鯉 孟孫氏

東西廡 木主如四配未建東西廡則主位亦如大

殿東西皆位

周輔成 琯 張 地 朱 松 蔡元定

歲春和仲月上丁日致祭先期齋戒二日至日子夜

致祭崇聖祠畢祭大成殿行禮志遵現頒儀註

大成殿祭品

牛一 羊一 豕一 釧二 和羹 煮肉 簋二 黍飯

豆十 藟粟棗榛菱栗 鴈魚鹿脯白餅黑餅 豆十 韭菹醯醢善菹鹿醢薑蔥芡

博一 爵酒 爵三 爵酒 大紅 爵三 爵酒 王好香三炷

四配祭品

每位一案 帛一 豕一 羊一 劍三 簋二

籩二 邊八 豆八 博一 爵三

東哲位祭品

每二位一案 帛共一 豕共一 劍各一 簋各一

籩各一 邊各四 豆各四 爵各一

西哲位祭品 同東哲

東廡祭品

西廡祭品

每二位一案 帛共一 爵各一 豕肉二方

簋各一 邊豆各四

西廡祭品 同東廡

分獻各官各詣十哲兩廡等處依次行禮禮畢進規

儀注

祭壇祭品

帛五 豕一 豕一 劍三 簋二 籩二

爵五

東廡祭品

第八卷

五

第一 系前 第一 第一 第一

壽各三

東西從祀樂壇 河東西配

崇聖祠祭文 維時明節其致祭於

肇聖王

裕聖王

詒聖王

昌聖王

啟聖王曰維

商而縣志 卷 祭文

六

王奕葉鍾祥光嗣聖緒盛德之後積久彌昌孔教教所覃敷率銷禱而勤本宜肅明經之典用申守土之忱茲

伯仲春秋修祀以

先賢顏氏

先賢魯氏

先賢孔氏

先賢孟孫氏尚 祭

文廟祭文 維年月 日官其致祭於

至聖先師孔子曰

先王德隆于聖道冠百三攝日月以常行自生民所未有
屬文教以明之會正禮節樂和之時辟雍鐘鼓咸備
薦於馨香泮水修庠致嚴於邁豆茲當仲秋祇率
彛章肅展微忱奉將祀典配以

復聖顏子

宗聖曾子

述聖子思子

亞聖孟子尚饗

春祭樂業良經高宮倍應鍾起湖 乾隆八年頒

商南縣志

卷之七

七

迎神樂奏咸平之章

尺九六五 尺九六五 尺九六五 尺九六五 尺九六五
大哉孔子 先覺先知 與大地參 萬世之師

五上九六 韻答金縷 日月既揭 乾坤浩夷

初獻樂奏寧平之章

尺九六五 尺九六五 尺九六五 尺九六五 尺九六五
予懷明德 玉振金聲 生民未有 履之大成

五上九六 五上九六 五上九六 五上九六 五上九六
俎豆千古 春秋上丁 清酒既載 其香芬芬

亞獻樂奏安樂之章

尺九六五 尺九六五 尺九六五 尺九六五 尺九六五
禮莫愆 升堂 樂協靈囀 誠孚靈顯

五上九六 五上九六 五上九六 五上九六 五上九六
肅維維 斯考 禮樂相親而善

終獻樂去 夷平之章舞樂之舞

天九五六 自古在昔 先民有作 皮弁祭菜 於論思樂

惟天膺民 惟聖時若 舞倫攸然 至今未鐸

徹饌咸平

先師有言 祭則受福 四海贊宮 疇敢不肅

禮成告徹 疏毋嘖 樂所自生 中原有菽

送神咸平

鳧繹我我 沐泗洋洋 景行行止 流澤無疆

聿昭祀事 化事孔明 化我蒸民 育我膠漆

商南縣志

第八卷 樂章

八

秋祭樂 草南宮為宮神呂祀禮 前章同前

迎神咸平

六乙上尺 六凡尺上 乙上凡尺 六凡尺尺

尺凡乙上 乙凡六尺 乙上六尺 乙上乙六

初獻寧平 舞同前

六乙上尺 凡乙六尺 上乙凡尺 凡上尺上

尺凡六尺 上上尺上 六凡乙六 乙上乙六

亞獻安平 舞同前

六乙上尺 凡尺乙六 凡尺乙上 尺凡尺六

尺尺上上 乙六九六 九尺乙上 尺上乙六

終獻景正 舞同前

六乙尺上 乙尺乙上 尺九乙六 九尺上乙

尺九六尺 乙九乙上 尺尺九六 九尺乙六

徹饌

六乙上尺 六九六尺 乙六尺九 乙上乙六

乙九六尺 乙上乙六 尺九乙六 尺上乙六

送神

六乙上尺 九六乙上 九尺尺九 乙上尺上

商南縣志

卷八

樂章

九

尺九乙六 乙尺乙上 六尺六尺 乙上乙六

樂器

鼙鼓一 編鐘十六 編磬十六 琴一 瑟一

簫六 笛六 笙六 鳳簫二 頌一 篪一 祝一

搏拊二 鼗鼓二 敔一 鼉一

舞器 邑 無

旌二 翟三 舞用 舞 卷三十六

乾隆元年 學奉鼓樂舞生一百二十人以備童

充補免其 府州縣試經以院考奏樂時其 者有紅

龍紫綠袖腰帶

明倫彙編家範典

名宦

邑今未建祠
按例載列

明

孫 鳳山

鳳山縣人成化

十一

年任

來蒞之聖

入山中宣明建

州為商縣

州折州之南為

崇禎

地為

之

流離奔竄士

商南縣志

鄭 瑛

字宗玉山東德州人成化十三年改商縣

為州由商縣調商南考創建縣治碑記九鳩二

督後掄粉陶甕諸馬政務夙夜殫力未遑寢食

祭法云以勞定國則祀之明末兵燹後邑志無

存今祠未建列之以俟與

州志詳前為知
誤瑛為

郝 崇靖二年拓城之舊幾二里高二丈池深

六丈闊一丈

王舜民崇靖三十九年改建四城門東曰通和南

曰育流西曰安仁北曰鎮遠

古本清萬曆七年城荒以軌石

按郝王古三邑今州志未詳為何許人能築城

蓋此固國一語固亦與所謂有功於民者也因

附錄考志

國朝

陳遇三字道源江蘇華亭人順治初蒞茲

邑備治於家安業人至角雖有順治十年癸巳

壬辰立建崇廟荒蕪賦減引實心愛民德政碑

盧 吳湖廣 雲門人康熙十四年吳進 年偽將

同縣志一

軍湯八魁 克而屬地至十五年九月城陷乃捕

獲殉難十七年 勅贈陝西按察司僉事

朱廣業江南 蘇州府人康熙三十三年任三年

城建樓招 蘇州府人立祠祀之陞歷山東濟

東道

蔡名輔 蘇州府人康熙四十二年授邑今

創修衙署 蘇州府人 蘇州府同知士民

至今德之

程 瓚江南

蘇州府人康熙五十五年由大

學生治茲出善堪與閉北門以培風脉廉謹仁
魁為政簡約親課農桑視民事如已事遇旱禱
輒應歷任八載卒於官士民流涕稱頌弗朽
按宋蔡程三邑今載商州職官志政清紀儒學
名宦冊未經

題請亦附錄以彰公道以風來茲

按州志云商南知縣自康熙三年年間定以前
無考今邑寺鐘殘碣尚有存者其始仙靈未泯
留之以彪青汗耶餘入職官志

鄉賢邑今未建祠
按例載列

秦

周 術字元道號角里時人謂之角里先生修道
深已非義不動始皇時見秦政虐隱城北雙峯
今角山漢高聞而徵之不往列四皓之一詳人
物志

明

南 鐘字彥毅成化庚子舉人甲辰進士仕至太
僕寺卿歸里累薦不起撫諸弟教姻族鄉人愛

國朝

高其志字凌霄順治甲午舉人有幹濟才負氣節
遇事直言不阿築社山西夏縣雍正時公歸里
樂善好施周恤鄉黨訓宗族子弟邑中推為典

型詳人物

忠義孝弟祠 在費宮前左側三楹雍正七年建
節孝祠 在忠義孝弟祠在三楹雍正七年建
今邑二祠內無奉祀木主按例載列

邑今廬 英於康熙十五年殉難列入忠祠詳名宦
把總三進才康熙四十五年殉難列入忠祠詳兵防
義士李三讓於天啟二年拒寇死應入義祠詳人物
順孫王 官於乾隆五年請建坊俟身後入孝弟祠
蕭婦侯氏於乾隆五年請建坊今身故入節孝祠
祭忠義孝弟祠文 維年月日官其致祭於

忠義孝弟之靈曰維

靈享誠貞行篤實忠誠奮發貫金石而不渝義問
宣昭永鄉閭而共式祇事慈柔公而之大性擊我為克

未念天顯之親情殷赫華英楷咸推夫懿德

綸是時用其山光祠宇... 用陳簠簋來格几

是也 饗

祭儀亦祠文 維年月日定某致祭

節考之宜曰維

靈純心皎潔令德永嘉矢志克貞全聞中之亮節竭誠

致敬彰閭內之芳型茹冰蘖而彌堅清操自勵奉盤

匪而匪懈篤孝傳徽

絲綸騎沛乎殊恩祠宇昭垂於人共歎精誠建式為尊醪

商南縣志

卷八

尚 饗

祭 儀

樂器 金也

樂器 金也

祭器 言存者... 十三... 城竟匠造製

丹漆新豆一百六十五具移送儒學收存

書

學政... 訓劄... 樂圖一本

周易... 書經彙纂二十四本

詩... 春秋傳說二十四本

性理精義十本 政思錄十本

詩言文四十四本 明史一百二十本

釋名略例十二本 康濟錄六本 柳欽儀注一本

各壇廟儀注一本 孝經註解一本 學約一本

綱鑑正史約十六本 大學衍義補六本

大學衍義二本 小學纂註四本 四禮二本

四禮翼一本 訓俗遺規二本 養正遺規二本

教女遺規一本 在官法戒錄一本

從政遺規一本 餘詳編

商南縣志 第八卷 學

明倫堂 在崇聖祠前 廣官右後建學舍

學額

廩膳生二十名 率二歲貢一人 儀錄數詳前卷

增廣生二十名 先後兩次考增准補廩

歲科兩試進文童生共十六名 為附學生

歲試進武童生八名

是初每試取進二名 如治平七年商州學正羅登昌

永川人署商南縣事 請照小學額取進八名 今如額

雍正三年改為直隸 設立考棚 歲科連試

學田

地肆拾畝雍正七年邑令楊毓芳於民報老荒旱地內

撥作學田

詳儒學冊每歲納糧銀壹兩壹錢柒分

州志載學田壹百畝邑令楊

毓芳勸置

今查邑無此田

國朝制作明脩三年大比而賓興之尚德引年舉行鄉飲酒禮設書院以育士宣

上諭以勸民皆教化所託也今鄉飲有儀法書院有學約宜講責成於約正直月與夫賓興之典志在有司之實心鼓舞而奉行耳附於後

商南縣志

第八卷

賓興

六

賓興

每科試年仿古者大比賓興賢能之義速諸生考高等者以禮餞送名賓興七月初旬舉行禮久廢乾隆十二年丁卯修東訂期專人延請至日鼓樂張掛絲聯開儀門迎入階階備公堂設宴東西相向演劇象魁持節華舞席終諸生行鼓樂彩旗前引至關外送各元魁奉賞一兩是科中第六名舉人姚嘉言邑自順治甲午高志捷後今九十二年夫舉人會試由縣起文赴省領咨新中者皆下此費銀雍正五年通省均撥五兩有奇

本誌

鄉飲

雍正元年春

上諭鄉飲酒禮乃敬老尊賢之古制近聞年久視為具文所
脩筵宴亦甚不堪應加謹舉行嗣是歲為常每正月十
五日十月初一日於明倫堂行之凡速賓迎送拜坐獻
酬以及揚觶辭讀律令悉載現頒鄉飲酒禮儀注是禮
也期化民成俗未事當擇人毋濫既事當守禮毋褻事
後當自愛毋愆誠如是歲歲由之化民成俗有不遷至

商南縣志

第八卷

鄉飲

七

而立效哉

書院

士先品行而後文藝書院之設所以聚人材而砥礪於
有成乾隆十一年正月以東關內舊學宮作書院斬棘
繚垣建青山書院坊至商州延師訓諸生及邑子弟捐
俸供束修膏火歲夏

陳大中丞頒發青山書院各種書公餘詣書院講習奉
豫章書院學約為引入賢關第一策期邑諸生子弟能
躬行實踐斯可謂士耳

社學

邑城內建書院即中子館有不能身爰來者乾隆十三年
學道各紳有舉德來於湖場清油河交界設社學一處
於失馬寨東設社學一處悉捐俸延師

考試

邑任漸生書院他處人入考與先充書吏辦事本地童
生有政書籍者今永濟書吏事是莫敢前月籍一名有
司暗取其資乾隆十三年四月奉文考試余出示永禁
一不許父兄冒籍於前子弟投刺一不許指他人墳墓

一不許...

為祖業一不許依同姓糧戶為本族一不許妄指並年
紳於為祖父伯叔一不許控稱昔曾有田地賣與別家
一不許事同原係行賄一不許以酒食銀錢與人為
一不許借書辦名色費銀入考是年五月間縣憲查於

治前勒石

借書辦名色入考者
亦後俱遺四碑自末盡

講約

邑城內及鄉村各文館約前選書生廩生老成有學行
善為社正城鄉九四五人又選精實謹慎者為直月信
約正幾每月朔望日率集馬傳士民集講約所陳香案

供奉

上諭文武序班行三跪九叩首禮禮畢今約正董月登
前二條或四條鄉村朔望宣講如例也東西南三鄉大
共十七村寨自乾隆十一年正月到任酌定東西鄉近
者五日往還南鄉遠者十日往還每月一鄉一次單
減從適歷各鄉村親宣

王諭並將

大憲頒發興除事宜告示爰就陝言陝更就鄉言鄉就
人言人就事言事老幼男婦咸欣擁聽三年來地方
無起色正足徵奉行乏虛實耳

商南縣志

第八卷

九

南河縣志第九卷目錄

選舉

人材科

進士

舉人

拔貢

歲貢

監生

卷之九

商南縣志第六卷

選舉

登進人才要非一途虞闕四門而後賓興三物論秀書
升尚矣賢良極諫始於漢文郡國孝廉肇自光武繼此
舉文學以明經為即則歲舉限年茂才射策而科目悉
脩隨置進士科唐因之又有秀才明經明法書算之選
而天子自詔者曰制舉元宗穆試禮部武后親臨殿對
宋變詩賦策論使學者專治經術糊名行之博雅易言
立之祥符有明取士以經義帖括而薦舉徵辟間行焉

商南縣志

第九卷

選舉

國朝仿其制科貢同升或博學宏詞或孝廉方正或山林
隱逸用以黼黻太平俾乂民社者也邑成化十三年始
析商州之南以置縣從前選舉悉入州志而置縣以後
無所存考今採各志古碑落落如星晨惟確據者始載
凡傳聞記憶均未敢濫列云

明

人材科

即 登河南上蔡縣知縣

進士

南 鍾成化二十年甲辰進士

舉人

南 鍾成化十六年庚子舉人

李維祺嘉靖十九年庚子舉人字國典號洽溪

河南孟縣知縣陞直隸保定府通判

周朝

舉人

高其志順治十一年甲午舉人

姚嘉言乾隆十三年甲寅舉人

前朝縣志

第九卷 選舉

明

拔貢

李朝印嘉靖庚子拔貢任山西河晉縣知縣

郭純化萬歷年拔貢任四川太平縣知縣

吳紹泰萬歷年拔貢任順慶府永縣知縣

拔貢

三三錫明歲貢任知縣

會 祀明歲貢任知縣

陳汝明明歲貢任知縣

郭景運崇禎年歲貢任揚州府通判

李遜之崇禎年歲貢字希讓號少洲河南

教諭陞湖廣襄陽府教授

李蒸發明貢生

李天白明貢生

李維精明貢生

國朝

歲貢

魏復泰順治初歲貢字昭楚河南

憂補甘肅靜寧州學正陞江南上海縣知縣

張灼昂順治初歲貢任知州

任名成順治初歲貢任知縣

魏荆舍康熙年歲貢任岐山縣訓導

王廷簡康熙十九年歲貢考授州判告終選任

江南鳳陽縣縣丞丁憂補江西永新縣縣丞

陸直隸天津長蘆都轉運鹽課司經歷

李若任康熙三十二年歲貢任中衛訓導

李應梯康熙四十二年歲貢任蒙山訓導

郭康圻康熙五十六年歲貢任渭南訓導

魏廷謬雍正十二年歲貢任寧州訓導

羅宗彥乾隆元年恩貢生

王官乾隆三年歲貢生

郭文蔚乾隆五年歲貢生

許文傑乾隆七年歲貢生

李輔世乾隆九年歲貢生

王執德乾隆十一年歲貢生

劉煥章乾隆十三年歲貢生

商州縣志

第九卷 選舉

武舉

秦元勳康熙三十二年癸酉科

張自勝康熙五十五年丁酉科

曾第康熙五十九年庚子科

郭孝忠康熙五十九年庚子科



西 陝

南

南

南

南

地 170/3

34

20

南縣志第十卷目錄

人物

烈女

節婦

南縣志

第十卷

目錄



知商南縣事西蜀羅文思淑輯

人物

荀子有言豳之為山風雨興焉積水為淵蛟龍生焉邑北枕用山南帶兩河清淑磅礴之氣自代生偉人維南觀察薛公韶云

國朝誕膺景命順先王之德以覺民百年於茲雖僊仙邇濟之浴胥歸醇厚况於近商周聖人之邦者哉明末兵燹後邑乘無存州志亦缺是史冊者得披羅數人

商南縣志

卷之十

一

以紀其樂

真

昭明司徒真之子初居砥柱厥後復遷商

商高黃帝之昆孫以地得姓自初封于野於商

精數學周髀析其說為算經國語曰商

泰

周術泰伯之裔稱角里先生京師謂之商上元生修道潔已非義不動避始皇之亂情妻沙氏

子鳳翔隱城北雙峰今名角山後與夏黃公東園公綺里季友為四皓隱商洛地肺山以待天下定漢高聞而徵之不至茹紫芝以終老在商洛鎮州庶常周蒲璧其後也詳宋羅泌四皓辨高士傳史記及周氏家譜

按古碑陝嶺嶺之西東皆用星也

明

南 鏗明成化甲辰進士吏部主事郎中陞河南左布政使以忤逆瑾繫錦衣獄幾死後得免遷南太僕寺卿竟放歸里瑾敗累薦不起家居撫

商南縣志

第十卷 人物

二

諸弟成立建塾以教姻族子弟布衣蔬食鄉人無不敬愛卒賜祭塋南氏始祖由華州羅文橋

遷商南成化十三年後子孫乃居於州

西安府志今核桃園吉南處

李三讓明天啟二年二月獨寇李文興等三十二

人從羊園溝入孤山掠財帛婦女李三讓率族

人計擒賊訛傳賊北奔三讓乃北逐賊逸清油

河三讓還囑其後至明岢登嶺與賊鬪時從者

饑方炊三讓衣單衣賊以刀刺身受傷罵不絕

口子李英秀至持刃殺賊七人餘乃去三讓旋

死邑人其妻亦正躬為殮尸其葬亦有人立祠祀之
詳孤山父子兵碑記藝文

國朝

高其志號角山少著文名年二十二遊泮順治甲
午舉於鄉有幹濟才負氣節遇事直言不阿康
熙茂長任山西夏縣縣正持公斷獄明決歸里
樂善好施同鄉家訓宗族剏土田供各廟香燈
今孫曾次於善衍克以忠厚世其家

魏淑度字子雲少聰穎善記能詩文清淨寡欲不

三南縣志

卷之三

三

自謀生淡食無求於世以下第罷經世業至老
猶潛心好古邑後學皆服共多通典籍鄉飲舉
為賓識者一見輒曰今日相逢真醉朦矣

三

官字雲其質性純篤口無失言足無失行教

雖有以自持絕不隨人呼拜處家庭復從容和
氣事繼祖母以孝聞視幼叔猶父歷今同居六世

邑孝友第一人家乾隆三年歲薦五年

旌表順孫十年舉大寶鄉飲益運經歷王公建簡其祖

也

烈女

廉耻者根諸性豈可強哉彼正婦女子生於閨閫中長於井窻間非能明著衣冠高談仁義也乃之死靡他大節皎然甘窮餓而不悔視刀鋸其如飾何耶誠以情激於中性不能自己焉耳邑貞魂淪沒罪在有司彼侯李氏者其金約一斑也

國朝

節婦

侯李氏節婦李氏年十四歸邑廬生侯肅事舅姑

高南縣志

第八

四

孝年二十七肅死之嗣氏號慟幾絕欲從亡人於地下者數次既曰死不足惜而忍令垂白高堂無養耶以侄侯伯章為己子頃之家稍落氏井臼操作手女紅最厚泝泮雖膚指瘡疥弗輟也後姑舅相繼亡氏捐棄簪珥備衾椁以盡禮子稍長就外傳時跡其勤惰咕嗶不休也則棗栗遺之否必令長跼移時且哭且勸以婦事代

子母事代父者三十二年前郭令請

旌建坊表其閭乾隆丁卯卒氏生於康熙辛酉壽六十

有六宅清油河鎮鎮煙火數十家往來街道間
架臺俳優婦女觀者如蟻附氏闔扉端坐未嘗
從門隙一措趾其淑且慎始於此之矣余司土
三年聞有關大節者輒奮筆書之氏如是是可
以風較諸激烈一時不難自裁以殉焉又加一
等矣乾隆十三年秋為之置木主入祀節孝祠
按州志云商獨烈女較他志為獨多可以徵商
俗之貞而不漸矣其間商南無一列入者今父
老嘗為余言明崇禎六年十二月流寇行橫狼

一斗谷掃地正滿天星等破邑城又

國朝康熙十四年吳三桂叛雲南十五年湯偽將軍
九月破邑城二次婦女罵賊受戮投城投井自
刎自縊者不一其人當時筆無紀載事後有司
弗諮訪詳達燐火霜月清夜呻吟春秋祭祀日
嘗仰望長空洒一滴以告曰貞魂來享庶可愧
當時有司於地下以慰烈婦女之仙靈於天上
也耶

內志書郵遞

北京

編

書

局

鈞

啓

陝西商南縣知縣臧瑜謹呈

商南縣志第十一卷目錄

流寓

仙釋

塚墓

附義塚

附忠匪

附園園

古蹟

祥異

商南縣志 第十一卷 目錄

紀事

商南縣志第十一卷

流寓

自昔賢人才士輟跡所至地因為重茲冲宣洩劉世傳
登樓之賦子美在蜀人頌浣花之詩蓋海產明珠在在
為寶豈如懷土者足不出戶遮而謂人離鄉也哉

唐

李 邕 邕南鄭金寨山巖鑄太白載酒時遊賞七
大字州志白號太白蜀人初自岷山出告襄漢
間後避元宗為翰林供奉未幾不合居高遊覽

商南縣志

第十一卷

流寓

山來數年北去孤鴻魏西涉却成詩四皓墓有
我行至高洛之句

元 稹 稹字微之唐憲宗五年春駁為江陵士曹吏
記河南尹馬式有不法事御史元稹奏濫之
令停務朝廷以為不可罷休召還至富水驛有
內侍後至破驛門稹傷面以棲此地乃去

韓 愈 愈字退之河陽人唐建都關內憲宗遣使召
往鳳翔迎佛骨入禁中愈刑部侍郎上表切諫
帝大怒持示宰相將抵以死裴度崔羣力救乃

貶湖州刺史商州志文公飛鴻時道經層峰驛
女士墓此有留題層峰驛女士墓詩今已蕪
安寨寨北有文公亭基址

高太素商山隱士唐開元時素傲不赴構道院二
世餘間起居清淨寺下清茂林為竹筍蔬與卉
每日十二時正山靜即有一叢詣其前鞠躬而
啼不覺其候太素因目之為報時遠廣與記太
素避君山中建六進道館一階要晚雲一中秋
午月一冬月初出一春雪六朝一夏階急雨一

商州志

卷之十一

暑簟清風邑雙峰層峰山三字高太素書由南
巖數十步又書清風二字相傳即暑簟清風館

處

宋

王禹偁字元之濟州人進士太宗時謫商州團練
副使盤桓富水湖山有富水地雖在商州名不
知之句富水古詩云富水地雖在商州名不

仙釋

神仙之說渺茫浮屠之教誕幻君子不道也商州

老唐宋好言五宗二者並盛而此其尤才蓋遠矣者樂
為之夫聖人立教庠序學校以育孝秀水釋刑據以警
愚耻所網維者君臣父子夫婦昆弟朋友之倫所教勉
者敬忌序別信之理上下率由人心以淳風俗以厚出
乎此則異端也豈真儒門淡泊收拾不住耶今於廣輿
記西安志州志土人相傳附會以載三人

晉

佛圖澄西安府志花子潭在邑南有三十甲州志
三潭相連石上每潭周十餘丈相傳有西番花

尚南縣志

第士卷

二

子破衣垢面從腹中出騰流雲日去到於邑廣
輿記佛圖澄西域僧晉永嘉間入中國息而安
之澄城左乳旁有一孔通微風向常塞以絮至
夜欲誦經則拔絮一室洞明三過水邊引腸洗
之復納入腹中昔洗腸於溫者未必非此僧云

唐

歸湘子邑韓家山有湘子廟考河陽志湘子清夫
愈之怪孫進士官大理寺丞世傳仙學愈泉漸
州途中遇湘肩雪來憶雪擁藍關之句詢其地

即藍關也因神之商山中如碧天洞湘子岩多
托跡靈按明陳繼儒神仙辨湘號北渚文公侄
老成子兄介孫長慶三年進士文公集有左遷
至藍關示湘詩又賈島集寄韓湘詩有過嶺行
多少潮州瘴滿川之句則公之赴潮湘實從行
非邂逅不期之遇而湘第進士去是年終四年
耳後官至大理丞湘固我輩人何得有神仙事
云云

明

萬曆志

卷之五

寺

四

蔡濟翁各志載蓮花寺在邑東二十里今寺廢碑
記萬歷四十六年戊午張騰霧建騰霧龍駒寨
人萬歷中海生父萬蓮花寺僧來家生稍長喜
齋好善年五十重修蓮花寺持靜寺中州牧龔
諱淳墓名往視揖不復動乃立化州志龔牧湖
廣澧州舉人萬歷年間任則視其立化時年五
十龔牧任非萬歷年間可知否騰霧非萬歷中
也矣州東九十里亦有蓮花寺

塚墓

哲人君子生為當時所仰沒繫後輩之思故師望入殷
對先于墳侯道明土世傳元塚先賢過墓則式蓋有明
代相感者矣此塚所在且里增輝望松楸而仰止雖疑
信相傳謂古人至今存焉可也

三國

庶康太子墓 社邑西南一百里呂家灣山起小
水狀如北城之壘州志載太子三國時人矣祥
袁微據土借號為關鎖所平乾隆十一年奉查
按史無其人或劉氏諸藩之裔然史所不記則
訛傳附會可知

唐

韓女墓州志墓在東古層峰驛則文公貶湖時
七墓此後文公經過祭吊有詩無昌黎集女已
遷殯河陽則此其暫厝處不應有墓也層峰驛
今邑永安寨北有文公亭墓址留題詩吳猶未
遷葬河陽時耳詩載藝文

附墓

漏澤園 二處一在城北一在城西

附惠區

養濟院 二座在西關內男院八間女院三間

地址相連東路三年建

洪寶無口撰

附圖

監獄 一在在後門對面內事已上帶自此於

十一

乾隆十二年奉

古蹟

前賢往矣世代幾遠人慨慕其遺蹟所在莫為加

商南縣志

卷之六

六

見其人遊其世而故無鴻立噫於洛都杜甫知此亦魯
殿周大夫過故墟以生悲羊開府登峴首而志感范滂
興懷先後一致也

丹水竹書紀年光五十八年放字於丹水呂氏

秋堯有丹水之戰以服南蠻在今邑之西南界

荀子云昭明虞司徒子初居砥柱後遷商

黃帝二十五子之昆孫商高以地得姓周成王時

於商

史記衛鞅既破魏秦封鞅商於十五邑號商君

雙峰全名角山並峙其巔巔上直扶山南麓風吹
轉穴窳宛然即角里先生隱處時有戴先生公嘗遊
其上者嘆為別一洞天

角山一名角子山南巖數武而登其書清氣二字旁

列石作几竹床也高臺眺遠復曰登亭能容勝高外

相傳太素嘗遊此

青山寨之南二許溪西路東有柳陽二曰大園教合

老幹離奇形如槐宋儒柳雍手植土人呼堯夫如又

呼宋柳

荆西圖志 卷之三 古蹟

七

永安寨古層峰驛路北半畝一區殘石數十片謂韓

文公既潮州時女亡葬是地或曰暫厝處或曰文公

誅草走亭憇息於墓旁即此老人告子曰邑古有四

蹟文公亭太素館堯夫柳角山也

富水驛今富水關古陽城避唐德宗時司業陽城姓

諱改富水憲宗五年春貶御史一積為江陵士曾至

富水驛有中使後至驛門已扃中使破門入擊積而

受賜宋三馬誨謫商州團練副使過此有微一誦江

陵州南山驛之句更龍譚山為數

梳洗樓僉云武當山祖師出家時披髮跣足梳洗於此或曰姐已蕪娘娘語恣不經山層起若怪石壘成曲磴迂迴險巖登峯羊腸一徑通前巖壘仙或方或圓如箱籠盆盂隙地可容席極目眺遠下視輒心悸股慄山脚列二石肖獅背犀昔呼獅犀樓今訛獅為梳訛犀為洗也余有梳洗樓辨載藝文

擬馬溝失馬寨謂宋太祖擬馬處近有馬家岩馬庄疑二處初名馬溝馬寨後人好事者增飾之也聞寒翁失馬去知非福也丑計借都門九獅保薦觀

天顏命來陝作吏代篆白河而宣補茲邑冬兼攝維南
郊因前令失察事被議

君見勤政殿還職在局外百六十里因住於失馬寨作塞
翁亭以自况

俗傳宋太祖於清油河遇魯正恩為將初正恩柝
油謀生河出以石方大使柝千餘今柝存清油河市
中形似碑若動之雷輒鳴河東十里路側有正恩墳
演劇者亦有此姓氏史無考事屬不經始載之
或告予曰邑韓家山路旁行者積薪壘石成堆名韓

婁墳不知此蜀中他處有之亦名韓婁墳蓋祖道之
遺意禮記云菩芻棘栢周禮大馭掌王玉路以祀及
北較注云封土象山於路側以菩芻棘栢為神主祭
之以車繼較而去喻無險難又五經要義曰祖道者
行祭為道路祈也又詩取芻以較古義云較祭御大
夫用酒脯天子以犬諸侯以羊有出行之較有祭行
之較今復以草木枝豎巖穴以芻栢神主祈行路之
難耳唐胡宿有詩云長道何年祖較休即此意
詳異

王者不貴祥瑞所以春秋二百四十年同於災祲之見
必書誠以修政修教不可漫視也書曰肯災肆赦又化
德而祥桑頓死言善而災感退舍者感召之理顧不有
人歟

漢文帝十六年大有

齊宣應元年五月慶雲見

宋淳化二年三月霜草木枯

建隆三年二月霜草木枯

太平興國二年二月霜草木枯

建隆二年春鼠食苗殺盡

明洪武八年大旱民饑

宣德二年大旱民饑

以上邑未置或屬弘農上洛輔京兆司州
濟州不一而祥異則隨地紀載

成化十三年大有

成化二十年雨若膏

嘉靖七年蝗飛蔽天

嘉靖八年麥三穗穀五穗

河南縣志

第十一卷

祥異

十

嘉靖十二年三月大雪花水凍死

嘉靖十七年七月大水禾盡沒

隆慶三年四月地震

萬歷四年大有

萬歷二十一年大水衝決田

萬歷三十三年蝗入境

萬歷四十四年麥大收

萬歷四十五年七月雨九月止

天啟三年雨雹民房碎禾為泥

崇禎四年大旱

崇禎九年蝗民饑

崇禎十年疫民死

崇禎十一年大旱

崇禎十五年白狼噬人

國朝順治三年麥穀三穗五穗

順治六年螟

順治十四年夏無麥秋大有

順治十七年十二月二十三日地震

商南縣志

卷十一

祥異

十一

康熙二年三月內大霜三次

康熙四年春旱夏螟

康熙六年地震

康熙十年大有穀出雙穗

康熙三十年大旱

康熙三十三年穀出三穗

康熙六十年大旱

雍正三年大有

雍正六年五月雨雹損禾

乾隆元年穀大有

乾隆七年四月下旬雨七月上旬止

乾隆十一年表大有

乾隆十二年十二月十二日夜天正南開朗如門

紀事

斗大一城僻在萬山使事而不紀而不實哉謂官此地者有秦無人之嘆矣歷代載蹟載在前文一一錄之又異日可入史而見於他載者亦載之所以表流風而備參考也歟

商南縣志

第十一卷

三

周顯王二十九年秦衛鞅以商君之將公子卬而敗之魏獻河西地於秦使為大梁秦封鞅為商君魏三十一年秦誅衛鞅滅其家文

商君傳秦發兵攻商君殺之卓裂商君遂滅商君之

家史記

赧王十七年秦伐楚取八城遂誘楚君槐于武關執之以歸史記

秦始皇二十八年東巡上邳澤登瑯琊渡淮浮江南郡而還路經商洛

二世二年楚遣沛公伐秦秋八月入武關九月擊燒關破之 鍾述

漢淮陽王更始元年秋析人鄭業等起兵由東路入武關 史記

光武建武三年夏四月馮異擊破岑延至武關東下走南陽 史記

晉咸康十年春二月桓溫帥師伐秦水軍自襄陽入均口步浙川趨武關

商南縣志

之商洛人黃金算起義兵與敵乃散 史記

東魏將高歡曹隨洛州執刺東泉企出武關商歸 史記

北周武帝禘定二年正月洛州民周共妖言惑眾事發伏誅 史記

宋紹興三年冬十二月金將撒離喝自商於直隸上津取金川 史記

紹興十一年正月金兵陷商州守臣邵隆棄城去二

月邵隆破金人於洪門復商南 史記

十二月金人來求商州之地詔割其半以界之 鑑史

明景泰中巨寇王彪反劉千船壩聚山中秦蜀楚豫
之流民皆入其黨南至金州今興安北至商縣今商州東

至鄖州今陽西至鎮安省志時邑

成化十二年晉陽原傑以臺憲承命單騎入山中宣

朝廷威德就諭禍福王彪等咸受撫乃改商縣為州

析州東之商為商南州志

正德間賊破商南州志

天啟二年一月獮寇李文興等三十二人從北山羊

圈溝入孤山邑民李三讓偕子英秀逐寇於清油河

商南縣志

第七卷

紀事

七

至明岬三賊罵賊受傷死英秀刃殺寇七人餘乃去

萬歷四十二年征獮寇於山陽防守趙齊退怯得商

南兵犄角而勝之州志

崇禎六年明鮮文英率兵防商十二月流寇橫行

狼一斗穀掃地王滿天星等八營衆十餘萬由晉寇

商自武關之西屯集百餘里屠掠肆行山陽鎮安商

南同日陷州志

八年正月山犯商南四月洪承疇以各寇復入秦率

諸將自汝州檄曹文詔以師會大靈寶令文詔出關

商直壽商維自是寇奔興安入漢中

商直壽

副將李應昌費國勳駐防商於適流寇橫行狼老狃

狃整齊王等自武關入擊之寇大敗

州志

九年四月流寇關賊李自成及滿天星等由商南入

武關

十一月二月賀人龍同降將竭子塊追李自成俘其

妻李自成僅與十八人逃捫嶺附葛走商洛山中書

則射獵夜詭讀書云書為異人秘授此籠絡屋賊

十二年冬李自成入商州軍嶺川卷將鄭國棟

商南縣志

第十一卷

三

艾文彬合其子賊大... 商南妻王姓女

娘富水關人

順治元年李自成... 二年

過商南從富水出馬蹄店屯營馬鞍山

二年二月賊劉體統率眾數萬從商南入

軍衝殺遁去

四月杆賊破布袋等自商南掠州東一書

商南縣志

商南縣志... 三... 商南... 偽將台

陽入寇... 鎮守...

四寇

康熙四十五年土賊魏學吳初據華嶺山中繼跨志
嶺東掠十一月從雒突入清洛河縣大嶺觀外麥把
總王進才力拒被執罵賊死後官吳大集合圍於山
陽之老山坡擒學吳等十八人悉戮餘衆逃

雍正四五年奉行奉君... 農給與八品頂帶後停止

乾隆七年奉行令陝西河南太康會同武職帶領日

兵歲於冬十月會巡商...

商州志第十二卷目錄

藝文

採芝歌

唐 四皓

復子房書

唐 四皓

與四皓書

唐 四皓

贈羊長史使秦州書

唐 四皓

商於

唐 崔融

送李太守由陽關

唐 三維

路過武關

唐 岑參

商州志

卷之七

行過商路詩

唐 李白

商山路

唐 白居易

商州志

唐 白居易

商路

唐 柳宗元

旅次商山

唐 賈島

高山道中

唐 杜牧

商於驛與于

唐 羅隱

商於新開路

唐 李商隱

商於

唐 李商隱

商路異行

唐 温建

題四皓廟

唐 許源

自商山宿陶令隱居

唐 燕廣文

不見鳴城驛

宋 王禹偁

南秦早梅

宋 邵雍

入曾峰驛宿武關

明 温純

思蜀

明 羅

重修

明 曹

創

明 曹

商南縣志

創

明 曹

孤山父子兵事記

明 曹

漢留侯

明 曹

說

明 曹

行

明 曹

陽

明 曹

陽

明 曹

高南縣志第十二卷

藝文

古人稱三不朽以立言次功德然立德立功非事不傳
故鄭伯入陳以善辭建勳周晏折俎以多文舉禮也
和論曰經緯區宇彌綸彞憲發輝事業彪炳詞義成文
文焉賴之夫豈振藻揚葩而已乎

採芝歌

秦四皓

漠漠商山深谷逶迤燁燁紫芝可以療饑存虞也
吾將安歸駟馬高蓋其憂甚大富貴之畏人兮

高南縣志

第十一卷

藝文

一

貧賤之肆志又曰昊天嗟嗟深谷逶迤樹木莫不
山巍巍巖居穴處以為幄裯燁燁紫芝可以療饑存唐
虞遠矣吾將安歸

復子房書

秦四皓

竄蟄絲叢深谷似左豈悟雲雨之使恣然萃至
三章之命邀殷商之澤曠禮臨樂和四海克諧六律
及于絲竹和敬應于金石飛鳥翔于紫閣百獸四
九門而夫固陋守彼岩穴足未踐閭闔日未嘗
朝野食下豐草之中避暑于林木之下望月晦然後

知弓弩之須卒伐木然後知斧柯之用當秦漢之艱
難力不能負干戈携手逃奔遊彼山草倚松若立循
木似濟蓬蓬使青地站躋于叢雜魚目竊價于隋珠
公卿應靈捷時神父蓋無幽而不明也豈烹鼎和味
而顧令糗麥劑方丈之御被龍服袞而然使女蘿上
紺綾之緒恣滑泥似濁白水飈塵以亂清風是以承
命傾筐聞龍若驚謹因飛龍之使以謝焉蟬之音也
守兔鹿之志終其寄生之命也

與四皓書

漢張芝

仲惟先生秉超世之味操身立六公之間志凌萬化
之表世自漢受命自靈散集神妙告符足下以三
兆民之心生當此時輝神爽于言靈澤風盟于大漢
使九門之外有非常之客北闕之下有神氣之客而
淵遊山隱密為先生不取也良以頽薄云之瓜空所
謂絕景不仰而駕復驚駭方見元首欽明之照百揆
之位立則延企坐則引領日夕而方丈不熱夜蒸而
閭闔不開蓋皇極須日月而揚光右土待齊濟以導
滯而當盛世鸞鳳林棲不翔于大澤麒麟書遊不步

手郊草井所以寧八荒慰六國也
心畧寫至言遠近相然不辨其意

贈羊長史後秦三陽山

晉陶潛淵明

愚生三季後慨然念靈履
得知年載外正賴古人書
賢醒留然蹟事事在中都
違息游心目關河不可踰
九域甫已一逝將理舟與
聞君當先邁
憂疴不獲俱
路若經商山為我少躊躇
多謝綺與角精爽今何如
紫芝誰復採深谷以應蕪
駟馬無貴惠貧賤有交娛
清醴結心曲人乘運見跡
誰能累代下言盡意不舒

商南縣志

第十三卷

商於

商於

宮花一朵掌中開
緩頰翻為綠
羅裙六五青山天下
笑張儀容易去
還來

送李太守山陽城驛赴上洛

唐王維摩詰

商山包楚節積翠
沉沉巖路
泉灑閭門
落照深
野花開古成
行客響空林
板屋
暮
前山
城
畫
於
丹泉通
鏡
石
羽
滅
荆
琴
若
兒
西
山
爽
應
知
黃
心

路歸過武關

唐岑參

長安一
市
水
東
亦
一
市
美
羞
見
山
城
畫
於

商洛訪四皓墓

卷之二

我行至商洛幽獨訪神仙
園綺傷安在雲蘿尚宛然
荒涼千古跡蕪沒四墳連
伊昔鍊金品何年閉玉泉
隴寒惟有月松古漸無烟
木魅風號去山精雨嘯旋
紫芝高咏罷青史舊名傳
今日併如此哀哉信可憐

商山路有感

唐 白居易

萬里路長在六年今始歸
所經多舊館大半主人非
層峰驛過亡女藥

唐 白居易

數椽藤束木皮棺草質荒
山白骨寒驚恐人心身已

商南縣志

第十二卷

四

病扶爲沿路衆知難
統墳不暇奠三匝
焚香雜酒
一盤致汝無辜由我罪
百年慚愧淚同流

商路孤松

唐 柳宗元

孤松挺翠蓋托根臨廣路
不以險自防遂爲所蠹
幸逢人惠意重此藩籬
護猶有半心存時將示雨露

旅次商山

唐 賈島

猿夜依山水何曾似問津
斷崖如避馬芳樹欲留人
日夕猿鳥伴古跡
京洛塵一校寸已失孤負故園春

商山道中

唐 杜牧

凱盤工初氣羊腰天府由來百二城而皓首更輕漢
祖張儀無地與懷王雲連帳影難離合枕繞乘教客
夢涼深慶魯容高尚者水田三頃百株桑

商於驛與編玉話別

唐羅隱

多病仍疎拙惟君與我同帝鄉年共老江嶽業俱空
燕冷辭華屋蛩涼恨曉蒙白雲高幾許全無紫芝翁

商於新開路

貞元七年上洛即刺史李
西華開新路七百餘里

唐李商隱

六百商於路崎嶇古共聞蜂房春欲暮虎窠日初曛
路向泉間辨人從樹杪分更誰關漢裡遠無上青雲

商南縣志

卷十一

藝文

五

商於

唐李商隱

商於朝雨霽歸路有秋光背為猿取果後為麋食
還說真得象難戰豈能當到地張儀詐謀身結草
清渠洲外月紅葉廟前霜今日看雲意休欲入商

商路早行

唐溫庭筠

只起動征鐸客行愁歎鄉雞報暮鳥月人跡想
關葉落山路枳花明驛牆同思北望雲兒雁滿烟

題西皓廟

州志缺

唐許渾

昔香松暖廟門開獨滙椒漿奠一杯秦法未與鴻已

去漢儲將發鳳還來紫芝醫藥多青草白石名蒼半
綠苔山下驛塵由竄路不知壯蓋幾人更

自高山宿尚令隱居

州志缺

蘇廣文

聞道花源堪避秦尋幽數日不逢人烟霞洞裡無雞

犬風雨林中宿有神黃公石上三芝秀尚冷門前五

柳春醉卧白雲閑入夢不知何物是吾身

不見陽城驛

軋即

五為傳元之

不見陽城驛空吟昔人詩誰改避賢却唱首元微之

幾之請江陵續傳為判司路道尚山驛一多兒嗟咨

何古難也

何處陽道則枕蓋貞元時時亦被斥逐南荒終一麾

題詩改驛名格次何高奇無天在翰林亦知遷客詞

遂使道州名先與日月齊是後數十年借問經者誰

留題富水驛始見杜紫微紫微言驛名不合輕改移

欲遣朝天者暢然知在茲一以諸事隱名呼不忍為

一以名驚衆名存教可施為善難不同同尋化之基

遂乘又為編集空鱗差我遷運洛郡罪隨身繫誰

舊詩猶可誦古驛無遺富水地雖在陽城名豈知

空想數君子若珠尚繫立章驛幾千古名亦垂

德音苟不同吾道當已而前賢尚如此今我復何悲
題此商於驛吟之聊消恨

南秦早梅

臨邛 產元六

梅覆深溪水繞山梅花爛熳水潺潺南秦地暖花開
早比之春初已數翻

八層峰驛宿武關

三 述 統

關塞空秦漢風塵感歲華猿啼惟鳥道犬吠有人家
孤嶂天深近窮途日易斜尚山知不遠吾欲了生涯

三蜀

三 蜀 志 卷 之 三 蜀 志 卷 之 三 蜀 志 卷 之 三

商南縣志

卷之三 蜀志卷之三 蜀志卷之三

知關成漢城無地寄雙魚故舊惟妻子生涯儘簿書
晝長看燕雀夜永伴空虛無事關心事何人問卜居

重脩武關碑記

重 脩 武 關 碑 記

易稱王公設險以守其國書謂慎固封守以康四海
其意以為居天下者知險之可恃故設為城池關隘
以守國保民是險之用人矣武關去者武五百里在
春秋時為少習戰國時設武關其地山環水繞一夫
當關百夫難敵若險固於天下猶虞之下陽也
守蜀之劍嶺乃秦之門戶也武關混一南北四海為

家開設巡檢司隸西安府商州奈何承平日久官怠
其職城郭不完閩門不謹因循廢弛非一日矣正德
庚午山東盜起橫行河北河南地方生民塗炭不可
勝紀朝廷憫元元無辜命將出師久未敵捷欽差統
制軍務張公鎮守司設監太監王公巡撫都御史藍
公都督楊公巡按御史三公左布政使洪公分守秦
政周公參議姚公按察使馮公副使聶公都司張公
恐盜賊入關乃委西安左衛指揮同知李君戍守其
地君行事甚練夙夜惕厲不違寧處閱視舊城土疏

商州志

卷二

藝文

八

址平非若守之長策乃謀於衆因其舊而新之壘磚
石扁門鑰設重門吊橋凡戰守之器無一不具由是
賊知有備而無入關之謀矣嗚呼民惟邦本本固邦
寧設險守國雖出於君人者之所為而興廢補弊之
端尤在於守土者隨時理治而已武關之險自非李
君重脩防範之豈能消患於未然耶功既告就同事
者懼無文以示後咸以記請予素重李君將畧故不
辭而書以歸之君諱禎字廷瑞世為關中將家不

劉建縣志記

明商州黃儀

此古雍州城分隸尚郡面對羣山背負叢嶺左路
沙河右環峻嶽誠南北喉襟諸路錦繡也成化丙申
臺憲展公以命承命持節來平寇寇平疏請設巡撫
統轄秦楚豫三省於州之江東而南創建茲邑越四
年舉大理寺卿吳公道宏以代後大中丞余公子以
蒞關中與按察使王公朝遠副使公瀛布政司參
議王公權前以五六年間審刑度數相地經營頗費
苦心若鳩工費役掄材陶甃諸需政務則知縣鄭侯
璞士之夙有精力寢食未遑庶民子來趨事至辛酉

事成就理九架城周二里有奇鑿池深六尺廣一丈
門東曰通知山曰安仁南曰青流北曰鎮遠層樓崇
深兵戟森衛云通知門內十餘武庫坎向離為正堂
三楹崇二丈有四廣倍崇一丈有四深殺廣一丈有
奇堂西幕廳一楹崇殺正堂五尺廣倍崇一丈有四
深殺廣一丈有奇堂東庫四楹崇如幕廳廣倍一丈
深殺廣一丈有六堂塔下左右建書吏房房櫃各十
中為戒不寧守前為儀門西南置牢獄正南建鐘鼓
樓堂後二堂二楹又寢食寢室寢處與隣之處至雜

署壇遺神祠金履澤梁備路居民衝衝以封以之
屬無一不倍於是官民相須農末相資遺者不知其
為新治也邑耆老士夫日擊厥美請予為文以記之
予思為政難而難於得人使不得其人雖亦苟且焉
而已高在其為政乎今侯治商南有規矩有法度而
又能處官事如家事以故斯邑之政而蓋善全美如
此於以保障生民於以樂育人材世世遂為平太
之福也歟是為記

創建廟學記

明觀尹御書
政長長

商南本商縣境古商於地環山帶水沃野曼衍流民
胥於此焉耕墾既而進齒日繁恐有他變守土者以
聞上命大臣處置遂改商縣為州去縣南幾三百里
復設縣焉因詢即侯治之初至視事於其宇下慨然
以廟學為慮乃營治南亢爽之地新荆就華光禱躬
督其役民亦樂趨之首建大成殿兩廡塑繪聖賢像
前為戟門繡星門旁列文昌祠宰牲所廟左為明倫
堂後堂掖以兩齋又為會賢堂師生解瓦庖廡庫庠
靡不備其始於成化丁酉冬十月訖工於己亥秋

八月... 禮既成... 樂之鄉不可無文... 謙切惟天... 不以今而... 道學校之設... 獎拔之三代... 孔子則必... 意若乃... 廉人字宗... 五... 其... 先... 任... 有... 方... 天... 用

三

孤山父子兵碑記

南多崇山... 深谷... 迴互... 居民... 無夫... 村落... 保

甲什伍之法... 無可行者... 初賊... 白晝... 出沒... 王人... 莫可... 誰

... 警則... 賊為... 故... 密岩... 中以... 故... 恒... 得... 志

... 孤山... 為... 李... 氏... 之... 族... 人... 李... 三... 讓... 者... 勇... 而... 敢... 死... 賊

... 莫... 敢... 睥... 睨... 其... 地... 藉... 以... 安... 天... 啟... 二... 年... 仲... 春... 相... 賊

... 三... 十... 二... 人... 蹂... 躪... 乘... 園... 盆... 掠... 財... 肆... 婦... 女... 殺... 言... 五... 百... 餘

... 時... 余... 從... 省... 城... 歸... 至... 寺... 夜... 舖... 即... 登... 解... 保... 鳩... 集... 土... 人... 為

格圖計復諸三讓率其族編之相救捨賊無不王天
謬得就北去三讓海地迷歸迷清海河三讓始回追
奔至明呀三讓登岸無賊則時從者幾本放三讓隻
身衣舊服無護體具賊乃無刀砍之罵不絕口其子
率英秀至向前以刃砍者必殺賊士大餘乃去三讓
旋死余命與其尸並懸棺棺余躬為殮蓋器以文謂
貴立祠祀其族世祀之為好三讓士民也余以其好
義復荷之彼陳既自許為余報劫不意以身殉也豈
義烈哉彼商南之人盡奮不顧身若三讓賊何難死

擒乃皆尾而逃之賊遂出遠天美華社力致命也後
予設法使盜首捕獲賊首李文興始遠其黨正法賊
乃懼不敢入商南是後也余與金鐵齋士商與賊
而傷者天始賞以數金之美說後時以賊入境前
余遠三月鄰封竟以不報得無恙云

漢醫張招四皓論

羅文惠

史稱高帝屢成拒欲為天子立如意忌惟恐相留
漢策招四皓直得無廢合謂立如意非漢高本意也
高帝以薄衣提三尺劍入咸陽誠項城三義號為天

英智計規畫必有大通大者則以一女子之教撥本
實龍名分危宗社生亂由此本通後世庸主以下之
爵為誰謂路遠大度能類創一世之業操者一顧出
此哉且高帝之所以得天下以故蘇施耳高帝親見
秦以殺嫡亡不旋踵而躬自戮之秦之禍猶出於官
官漢之禍乃生於相廢是又智也祖龍下矣觀其指
四皓以示戚氏曰彼羽翼已成難動也夫四皓不
秦時老人耳當日信可縛越可臨布可誅今高帝
欲易太子四皓何人帝則立誅之已耳否則違之

耳且四皓隱君子也焉有君子而教子弄筆去其故
知羽翼既成一詔特假此以塞戚之心未可以為信
然也夫戚氏之嬖情也如意之弗立義也千古英雄
未有無兒女子情者特能以義忍耳帝忍於秦忍於
項獨不能忍於一戚氏哉昔留侯以策干帝帝輒釋
善或為他人言即不省今四老人者果商山采芝以
此欺帝帝即以此欺戚兩人相喻於心而商山之真
偽其亦有不辨者矣是策也呂雉深德良是弄筆
以言且以欺惠欺大臣欺天下後世所謂為他人

即不省此又其一驗也

梳洗樓

商南 羅文思 邑令

真武號無量佛亦真宗更為真武封為帝無釋道而成名俗相傳為南北五代間王太子出家踪跡與禁山子同披髮跣足乃梳洗於樓上覆水流入丹江名不淨灘又曰殷姐已蕙娘娘梳洗於此按廣輿記武當山有磨針老嫗真武學道未成生退轉心遇觀音現為磨針老嫗真武始堅志入山而道成又武當初名太歲真武亦元君之言遊覽於斯更名太和後人謂

商南縣志

卷三

藝文

四

非玄武不足以當因又更名武當小說家謂神屬池長者夫人夢吞日光而娠生於隋開皇元年甲辰三月三日入清冷山修道清冷即武當龍漢元年言天闕也軸之妖即龜蛇者神收之於翠龍山就後周表故披髮洗髮考之史則無龍漢元年因辭地而為梳訛摩為洗以樓下有二石列左右形肖獅犀也渡丹江巖壁滿普濟三字又知說普濟為不淨耳蘇娘娘之說更不遠言見注阿房宮賦於明是年句俱作遊人遠望夫山村婦女尚不許人見其梳洗而

况言禁于前謂明星天將明之曉星綠雲天將明之雲色皆望幸宮人於天將明盥漱時所見而脂水椒蘭所不惜也商伐有蘇得其女妲已作奇技淫巧以悅豈令其山如蔓野間一梳洗也耶矧朝歌有蘇路不經過之二說者存而勿信

城隍廟

文三

嘗考祀典有功德於民能捍大災禦大患者則祀之城隍神無論大都郡邑悉廟祀焉蓋與有司分陰陽以禍福其民之善惡者乾隆丙寅孟春余奉命來宰

西河縣志

卷之三

三

茲邑邑土瘠民貧凡有裨於斯土斯民者不遺餘力以措豈之闕三月稍有頭緒天乃久雨不晴民憂麥無收謂民自致歟而民無知謂天降罰歟而天好生豈其血食諸神余不能援經制而脩祀典歟抑歲祀與諸神余不能捐物力以新廟貌歟否則審理刑獄有干和氣歟或余德薄不能以致一邑安阜之休歟午夜自省焚香告天為民請命晝則偕士民祈於城隍神天旋界民甚悅余詎敢謂呼吸可通帝座耶神之力民之福也時住持城隍廟僧普善以所棟宇垣

樂也。德欲資衆力以成之。余引余白此。神之有功德於民者。余樂從之。士民自無不樂從之。是為引。

行樂園題

高南 邑令 羅文思

刺史楊公初仕商南。以憂歸。繼任武功。調劇長安。理
州。教養善政。各有口碑。政餘行樂。給廩以自娛。余
曰。人生行樂耳。而能行其樂者。樂其餘者也。天地之
氣。燦而日星。鼓而風雷。溼而雨露。流而河海。結而山
岳。其氣之餘乎。逆散而草木。冰而蟲魚。則又餘之餘乎。
人得天地之氣有所蓄。而溢為文詞。顯著於政事。其

氣之餘乎。政事有餘而行樂。則又餘之餘乎。其人傳
其政事。未傳傳其餘。可也。其政事傳其人。不傳幾無
餘。也不傳可也。迷園誕龍門。逸子虛。夸太元。竒扶風。
章都下。富其所餘者。止是耳。而所以蓄其餘者。無有
也。蓄者主之餘者。賓之蓄者。帥之餘者。役之。禹皋餘
竇。尹餘訓。旦餘誥。董餘策。諸葛餘前後表。陸餘奏議。
揚揚之餘。拜官一疏。睢陽之餘。登碑一詩。其人傳其
政。傳傳大哉。餘乎。而所以蓄其餘者。果安在乎。公之
行樂。公之餘之餘耳。盡後圖而熟思之。

陽城驛詩解

羅文思

匡東富水國即富水驛古陽城也唐憲宗五年貶元
稹為江陵士曾至富水驛有內侍後至破驛門入擊
稹傷面宋王禹偁詩微之謫江陵路道商山驛元稹
驛士曹時之所宿陽道州時亦被斥逐先是德宗十
四年敕司業陽城道州刺史驛避陽城姓諱改富水
國云不見陽城驛雖改避野却又樂天在翰林亦知
是事憲宗兩待擊稹憲宗復引稹前過而貶之白居易
易言中使辱朝士中使不問而稹又貶恐自今中使

陽城驛

富水驛

卷三

七

在外益暴人無敢言者史記激水在華州諺富為敷
諺商為華耳江陵屬荊州道州今永州元稹貶江陵
經此故時富水地雖在陽城名蓋一而禹偁過富水
乃諷商州所以謂前賢尚如此今我復何悲又空想
數君子三章詩宋王禹偁詩富水驛之題詩改驛
名始見於此後云云今今唐詩王禹偁詩後錄入補遺

可

商南志跋

邑侯羅夫子嘗言初角童子試卓有宏毅年十五補
弟子員旋以高第食廩祿雍正癸卯拔貢中已酉副榜
乾隆丙辰舉孝廉方正戊午鄉試第一乙丑大理寺卿
鄉公保薦引

見命作關中更初代築白河丙寅補茲邑未行白河士庶赴
省請留不許繼卽轍攀轅空一邑夾道而泣者百餘里
歲正月六日來任革陋弊鋤強暴賭竊不敢行案牘彈
指立辦聽訟稱如神築堰脩城立書院嚴冑籍屏絕包

跋

一

直勸墾開荒種桑蠶蠶錢糧收納無絲毫擾累恤士愛
民真父母哉丁卯因白河前任失察被議督撫出考語
送部時邑侯兼攝維南歸維四民泣餞皆哭邑之父老
子弟迎至武關伏地長號無語束裝北上日囊無餘物
署內眷口三十人幾懸炊邑餽柴米者不通姓氏至都
門引

見勤政殿還職回任父老子弟迎如前甚喜過望三年簿書
空億酬酢紛沓委審他處命盜大案車馬無寧刻執難
洗硯焚香比櫛字句邑侯公餘輒搜奇訪古凡短石錢

碣必親往摹榻其有脫遺乃虛衷討論而增補之越戊
辰而書成四集十二卷是歲秋言禮闈下第公車北旋
受而卒業焉爰叙其實於後皆乾隆十三年閏七月中
浣三日也門生邑人姚嘉言頓首拜跋

羅公商志後叙

康志知者天下而余實其宰武功讀其書履其地溯歷其山川七田咨詢父老士遺事不贅不漏直良史筆也而余心終多未慊戊辰得讀

西蜀羅公商志簡括似康而文皆經世則得未曾有竊以邑之有志與國之有史其筆同其所以載筆也非同據事直書以快後人之論斷者史也循名核實以稽司土之採擇者志也向來作志者或以簡老為佳或曰澤見長歌咏山水何與民生臚列土田詎闕國是

叙

釋千名賢漫無區別諉習俗于風土不問轉移閱歷梁依稀紀載物華土產約畧存名作者之精神既疎讀者之心目亦倦今讀

羅公商志猶是山川也其也山宜滋其樹其也水足澤其田猶是土田也孰汗而稻坑肥而麥山潤坡塿藝斯地無遺利養粟青稞必使民有餘財前賢則表彰之仙釋則擯斥之敦習俗于古處挽風土於淳龐關隘津之必講土產物華之必究金錫丹砂不重難得薯芋拓必歸實用其他星分律置典禮兵防

辭其善大要不落于虛文者類是李茂常稱其
腔真意所流貫可謂不負作者直足上佐
陳大中丞三十六條求治之心又奚翅歐陽永叔
書之辭簡於蘊而事實過之者比耶

世宗憲皇帝之六年余曾待罪于茲邑未嘗不慨志乘
聞往事盡煙塵急滄明長夜何成一書於不文耳
無徵越二十有一年得讀

羅公之志愜我素心擴我見聞增益我素業之
又遠計其因陋而不贅所見於篇末

李茂常春弟楊

