یك بهمن یخی دیروز برروی یك کارگاه ساختمانی درسویس فروریخت و:

کوه یخ صد نفر را زنده بگور کرد

قسمتی ازیك یخچال کوهستانی ازدامنه کوه کنده شد وتاسیسات سد هیدروالکتریك سویس را نابودساخت

● حادثه چنان باسرعت روی داد که قربانیان آن متوجه نشدند چه بر سرشان آمده است

● خبرگزاریها گزارش دادند این حادثه بزرگترین فاجعه تاریخ اخیر سویس است

درصفحه ٤

اطلاعات

سه‌شنبه ۹شهریورماه ۱۳٤٤ . . . . . شماره ۱۱۷٦۹

. . . . . سال چهلم . . . . . تکشماره ٤ ریال

فضا نوردان امریکائی بعد از فرود آمدن از فضا در مراسم مخصوصی که در عرشه ناو هواپیمابر «لیك چامپلین» ترتیب یافته بود شرکت کردند . این عکس چارلزکونراد (سمت چپ) و همسفر اوگوردن کوپر را هنگام بریدن کیك در مراسم مزبور نشان میدهد . (عکس رادیوئی اطلاعات)

وزیربهداری درمصاحبه امروز نخست‌وزیر اعلام‌کرد با مبارزه وسیع وجدی‌که انجام‌گرفته‌است

شبه‌وبا در ایران بومی نمی‌شود

تلفات شبه وبا وقی واسهال ازآغاز تاکنون ۳۱۰ نفر بوده است

● روز ۲۵شهریورماه‌تعطیل عمومی اعلام شد

● معاون نخست وزیراظهار داشت: بیش از ۵۰درصد موقوفات تهران اخیراپیدا شده است

نخست وزیر تصمیمات جدید مربوط به حل مشکلات دانشگاهها را اعلام کرد وگفت دانشکده های‌شهرستانها استقلال بیشتری پیدا می کنند

● نخست‌وزیر گفت: درجنوب صید همگانی میشود

نخست وزیر در جلسه مصاحبه مطبوعاتی امروز خود تصمیماتی را که برای رفع مشکلات دانشگاههای‌کشور اتخاذ گردیده شرح داد و اعلام‌داشت که هزینه‌زندگی‌از فروردین‌ماه گذشته تاکنون ۳ره درصد پائین آمده‌است.

دراین‌جلسه معاون نخست‌وزیر و رئیس سازمان اوقاف پیرامون اقدامات وبرنامه های انجام‌شده دراین سازمان سخن گفت و وزیر بهداری اقدامات بهداشتی‌رادر مبارزه‌با شبه‌وباتشریح نمود .

● مشکلات دانشگاهها

آقای نخست وزیر درمورد تصمیمات مربوط به‌رفع‌مشکلات دانشگاهها اظهار داشت :

برای رفع مشکلات دانشگاه‌تهران اضافه اعتبار لازم دراختیار آن‌گذارده خواهدشد ودانشگاه تهران کمکهائی را که‌در گذشته از حیث‌کار به‌دانشگاه های شهرستانها مینمود ادامه خواهد داد .همین برای تامین سرعت عمل در انجام امور دانشگاهها ورفع مشکلات اداری آنها ، به‌دانشگاههای شهرستان ها آزادی عمل بیشتری داده خواهد شد .

آقای نخست وزیر افزود که یك شورای همکاری با شرکت مقامات مربوطه در شهرستانهائی که‌دانشگاه دارد تشکیل میشود و در صورت‌لزوم بتصویب این شورا متخصصین لازم از ادارات کشاورزی و بهداری دراختیار دانشکده ها گذارده میشود و باین

بقیه در صفحه ۱۰ ستون اول

ترمیم حقوق لیسانسیه‌های اداری

باصراحت تبصره ۳٤ بودجه باید عملی شود

● تمام کارگزینی هاومقامات ذیصلاح معتقدندکه‌تبصره ۳٤ حقوق لیسانسیه های اداری را معادل پایه مهندسی کرده است

لیسانسیه‌های اداری مدعی هستند که تبصره ۳٤ قانون بودجه سال

بقیه در صفحه ۱۰ ستون‌دوم

بدنبال وقوع مجددجنك های داخلی‌دردومینیکن:

حکومت موقتی دومینیکن ساقط شد

ژنرال ایمبرت

در نبردهای‌خیابانی‌نیرو های انقلابی وسربازان کشورهای قاره امریکا عده زیادی کشته‌وزخمی شدند

درصفحه ۳

محدودیت قندوشکر لغو شد

● بمردم واصناف هرمقدار شکر بخواهند فروخته میشود

● بروستاها قند کافی‌عرضه خواهد شد

طبق اظهار سخنگوی وزارت‌دارائی امروز از طرف‌وزیر دارائی بکلیه ادارات قندوشکر،تهران‌وشهرستان ها دستور داده شدکه برای رفاه حال مردم وبمنظور جلوگیری از افزایش بهای قند وشکر ،ادارات مزبور موظفند میزان قند و شکر مورد احتیاج اهالی شهرستان و شعب تابعه خودرا برحسب تمایل وعلاقه‌مصرف‌کنندگان بدون‌رعایت محدودیت و تناسب قند وشکر ، هرمقدار قند ویا شکر که مورد

بقیه در صفحه ۱۳ ستون چهارم

آئیننامه تاکسیرانی تصویب شد

بموجب پیشنهادکمیسیون بررسی، تمام تاکسیها باید مجهزبتاکسیمتر باشد

کمیسیون مامور بررسی‌کار تاکسی و تاکسی‌رانی در تهران امروزکارخود را پایان داد و صورت جلسه مذاکرات یکماهه کمیسیون از طرف اعضا امضاء شد .

● آئین‌نامه جدید

خبرنگار اطلاعات مینویسد : اعضای کمیسیون آئین‌نامه‌ای تدوین کرده‌اند که بموجب آن در روی‌کلیه تاکسی‌های تهران تاکسیمتر نصب میشود ، یکی از مواد مهم آئین نامه مربوط باین موضوع میباشد .

نرخ تاکسیمتر نیز مورد بررسی کمیسیون قرار گرفت و در مورد آن تصمیمات لازم گرفته شد . یکی از مواد مهم دیگر طرح ، موضوع روشن شدن روابط مالك و راننده است ، این روابط طبق جدولی که در آن هزینه سوخت ، دستمزد ، استهلاك و سایر هزینه ها معین و روشن شده مشخص گردیده است و مالکان بر اساس این جدول از رانندگان دخل خواهند گرفت .

ماده مهم دیگر طرح اینست که رانندگان واجد صلاحیت وشرائط را صاحب ماشین میکنند و وضع تاکسی رانی بموجب طرح کمیسیون بتدریج‌تا دو سال بدست خود مردم سپرده میشود ، بدون آنکه ماموران واشخاص خارجی در آن دخالت نمایند .

وزیرکشاورزی درسمینار میکانیزاسیون کشاورزی گفت: درصورت ادامه تعدی فروشندگان ماشین‌آلات کشاورزی

دولت مستقیماً لوازم کشاورزی وارد میکند

● شاه و مردم انقلاب‌نیم‌بند نمیخواهند ونظرشاهنشاه تقویت شرکتهای تعاونی است

تیمسار سپهبد ریاحی وزیرکشاورزی در آخرین جلسه سمینار مکانیزاسیون کشاورزی اظهار داشت : «شاهنشاه در جلسه دیشب شورایعالی اقتصاد که در حضور معظم‌له تشکیل شده‌بود در مورد قیمت کالا های کشاورزی فرمودند «من میل دارم کالا بقیمتی بالاتر از قیمت موجود که ازکشاورز خریداری میشود ، خریداری بشود و بقیمتی ارزانتر از آنچه امروز بمصرف کننده فروخته میشود بفروش برسد. در حقیقت توجه شاهنشاه تقویت و حمایت از شرکت های تعاونی روستائی است .

● نظارت دقیق

امروز یك کشاورز ماهها زحمت میکشد و تمام سرمایه و نیروی خود را بکار میاندازد اما هنگام برداشت محصول مطمئن نیست که سرنوشتش چیست کالایش را بچه مبلغ از او خواهند خرید وآیا نفع‌عادلانه راخواهد برد یا نه ؟

برای رفع این مشکلات بزودی مطالعات لازم صورت خواهد گرفت من بشما قول میدهم که در آینده در اینگونه مسائل نظارت دقیق و وسیع خواهیم کرد .

در مورد فروش ماشین آلات کشاورزی و لوازم یدکی آن اگر فروشنده و وارد کننده‌ای قصد اجحاف داشته باشدآنقدربرای اوزحمت ومضیقه‌ایجاد خواهیم کرد تا از کار خود دست بکشد .

وزیر کشاورزی دراین هنگام‌اوراقی را بحضار نشان داد و گفت « آیا این صحیح است که یك نوع لوازم یدکی را کشاورز از کمپانی ٦۵ تومان‌بخرد در حالیکه همین وسیله در فروشندگی دیگری ۳۵ تومان بفروش میرسد . و یا جنسی دیگری را کمپانی به قیمت ۷۰ تومان بفروش برساند در حالیکه فروشگاه دیگر ۱۹۵ ریال‌آنرا فروخته است آقایان این ظلم است ، این لطمه زدن بانقلاب بزرك کشور ما است .

● تقاضا ازشاهنشاه

وزیر کشاورزی در اینجا با حالتی بر افروخته و عصبی افزود: در صورتی که لازم تشخیص دهم من‌این‌مسائل رابشرفعرض‌شاهنشاه خواهم رسانید و از رهبر عالیقدر ملت درخواست خواهم نمود که‌با روسای دولت های صنعتی مذاکره بفرمایند و در این مقامات نیز از نفوذ خود استفاده نمایند و ماشین

بقیه در صفحه ۱۰ ستون سوم

بیاری ویاوری خدای بزرك

تحت توجهات وعنایات عالیه‌اعلیحضرت همایون شاهنشاه والاگهر

استادیوم و باشگاه ورزشی فرحنازپهلوی تهران پارس

که مجهز بکلیه دستگاه های ورزشی و تحت نظر مربی سازمان تربیت بدنی میباشد از روز دهم شهریور ماه ٤٤ عضو می پذیرد لذا از کلیه علاقمندان بورزش بویژه ورزش دوستان ساکن تهران پارس و شرق تهران دعوت مینماید بامراجعه بدفتر باشگاه و ارائه رونوشت شناسنامه و سه قطعه عکس کارت عضویت ازآقای هرمزدیار خورشیدیان مدیر داخلی استادیوم دریافت فرمایند .

سرپرست ومدیراستادیوم وباشگاه ورزشی فرحناز پهلوی- اردشیر موبد .

وزیرکار درجلسه خانه کارگر اعلام داشت :

بیمه‌های اجتماعی تعمیم داده میشود

وزیر کار در جلسه دیروز خانه‌کارگر اعلام داشت که بفرمان شاهنشاه‌بیمه های اجتماعی در میان همه طبقات مردم ایران تعمیم داده میشود و درقانون کارو بیمه های اجتماعی تغییراتی‌بعمل می‌آید .

● درخانه کارگر

دراین جلسه که از ساعت شش بعد از ظهر دیروز باحضور دبیران ونمایندگان سندیکاهای کارگری

بقیه در صفحه ۱۰ ستون‌دوم

اسامی قبولشدگان دانشکده فنی

۱۹۱ نفر درامتحانات قبول شده‌اند و اسامی ۱۰۱ نفر به عنوان ذخیره اعلام گردید

● فردا نتایج امتحانات دانشکده پزشکی‌یاادبیات اعلام میگردد

امروزاسامی قبولشدگان‌دانشکده فنی اعلام گردید . جمعا ۱۹۱ نفر در امتحانات دانشکده فنی قبول شده‌اند و اسامی ۱۰۱ نفر بعنوان ذخیره اعلام گردیده است .

فردا نتیجه کنکوردانشکده‌پزشکی یا ادبیات اعلام خواهد شد . نام نویسی از قبولشدگان بعد از ۱۵ شهریور انجام میگیرد و بتدریج

بقیه در صفحه ۱۳ پنجم

پنجمین اعلامیه‌کمیته عالی اجرائی جشنهای بیست‌و پنجمین سال سلطنت شاهنشاه

طاق نصرتهای باشکوهی برپا خواهد شد

● تزئین و چراغانی میادین مختلف شهر رامؤسسات وکمپانیها انجام‌خواهندداد

کمیته‌عالی‌اجرائی‌جشن آغازبیست و پنجمین سال سلطنت شاهنشاه امروز اعلام کرد که موسسات‌مختلف آماده‌شرکت‌در جشنهای بزرك‌شهریور ماه‌هستند و در سراسر تهران‌طاقهای نصرت بزرك و باشکوه دایر خواهند ساخت .

● متن اعلامیه

متن اعلامیه پنجم کمیته عالی مذکور بشرح زیر است .

بقیه در صفحه ۱۰ ستون اول

قبول دانشجو

برای آموزشگاه خدمات اجتماعی

نام نویسی تاظهر روز ۱۸ شهریورماه ادامه دارد

بقیه درصفحه هفتم

عصر پنجشنبه یازدهم شهریورماه در ساعت ۵ونیم بعدازظهر مراسم دومین سالروز مرحوم مغفور سپهبد فضل‌الله زاهدی‌درآرامگاه آن مرحوم واقع درامامزاده عبداله‌برگزار میشود

ارج

اطلاعیه سرویس ارج

نظر بابنکه سرویس بخاری در منازل ممکن است برای مشتریان ایجاد ناراحتی کرده و لوازم منزل‌رابه دوده آلوده سازد برای رفاه بیشتر مراجعین محترم تقاضا میشود بخاری خود را برای سرویس بکارخانه تحویل دهند تا پس از سرویس کامل توسط وسائل نقلیه کارخانه بمنازل حمل و نصب شود . ضمنا تعرفه هزینه سرویس‌و حمل و نصب بشرح زیر باستحضارمیرسد.

درشهریورماه۱۹۰ ریال در مهر ماه ۲۲۰ ریال در ماههای‌آبان الی اسفند ۲۵۰ ریال .

قسمت‌سرویس وبخش قطعات یدکی

در حراج استثنائی فروشگاه ریتس

زیباترین پارچه‌های خارجی مخصوص خانمها و آقایان‌از عالی‌ترین مزون‌های اروپا .

وجالب ترین پارچه‌های پرده‌ای ایرانی موجود است.

هرکس ازفروشگاه ریتس دست خالی‌برگردد جایزه میگیرد. آ-۱۸۹۲۰ فروشگاه‌ریتس- میدان‌فردوسی

کاشی یك وسیله تجملی نیست

نصب کاشی در ساختمانها تازیر سقف ازهرپوششی ارزانتر است

کاشی‌کاری یك وسیله تجملی نیست ونصب‌کاشی در ساختمانها تازیر سقف از هر پوشش دیگری‌ارزانتر وبیشتر مقرون بصرفه میباشد

در جهان امروز با پیشرفت های سریعی که در صنایع کاشی سازی روی داده مهندسان ساختمان و آرشیتکت ها بسوی مصرف‌و نصب هرچه بیشتر کاشی در ساختمانها گرائیده‌اند پیدایش کاشیهای‌ظریف و زیبای گلدار و رنك آمیزی‌بسیار مطلوب و آرام بخش کاشی های مختلف این امکان را پیش آورده است که در خانه و ساختمانهانصب کاشی ازنظر زیبائی و نمای‌داخلی، همگان به نصب کاشی بگروند .

در عصر حاضر نیمی از ارزش بناهاوساختمانها فقطو فقط‌براساس ابتکارات مهندسین در رنك‌آمیزی بنا و نحوه نصب کاشی کاریها در حمام و آشپزخانه ها تعیین میشود و همینکه اصل رنك آمیزی خانه و یا کاشیکاری‌روکار اطاقها وسالنها بطریق صحیح عمل شد ، آن خانه مطلوب واقع میشود و زندگی در آنجا بسیار لذت بخش میگردد .

تلفن ۹۰۳۰۱

در آگهی مسابقه شنا وشیرجه تشویقی که در شماره دیروز چاپ شده بود شماره تلفن (شرکت بی‌اف گودریچ‌ایران) ۹۰۳۰۱محل مراجعات میباشد که بدین وسیله تصحیح میشود .

آخرین فرصت

مدرسه عالی ادبیات وزبانهای خارجی

(برای دوره لیسانس)

ثبت‌نام مینماید . ازاین فرصت مناسب‌استفاده‌نمائید زیرا آخرین روز نزدیك است .

نشانی: بین فیشرآباد وویلا خیابان اراك شماره ۳۵

تلفن: ٤۱۲٦۷

دبیرخانه: خیابان شاه ساختمان آلومینیوم طبقه پنجم شماره ۵۲۱ تلفن ٦۰۸۲۹ ۱-۳ آ-۱۸۷٦٤

مودیان محترم مالیاتی تهران و حومه

مهلت قبول درخواست های توافق تا۱۵ شهریورجاری تمدید شده است فقط ٦ روز دیگر از مدت قبول آن باقی است از مزایای‌قانونی‌آن‌استفاده فرمائید.

۱-۵- آ-۱۸۸۹٦ اداره‌کل وصول‌تهران‌وحومه

آگهی‌های ثبت‌نام

دبیرستانها - دبستانها - کودکستانها وآموزشگاههای شبانه

درصفحات ٤و۱۵ چاپ شده است

آگهی مزایده شماره ۳۰٦

شرکت ملی نفت ایران در حدود ٦۰ تن آهن آلات‌قراضه واسقاط رادردوگروه‌مجزاکه درانبارنازی آباد وعملیات نفتی ری موجود میباشد از طریق مزایده عمومی بفروش میرساند :

۱- علاقمندان می توانند برای دریافت برك مشخصات وشرایط مزایده درتهران باداره اجناس‌مازاد منطقه شمالی واقع در خیابان تخت جمشید ساختمان شرکت ملی نفت طبقه یازدهم اطاق ۱۱۰۲ مراجعه نمایند .

۲- سپرده جهت شرکت در مزایده برای گروه اول‌بیست هزارریال وبرای‌گروه دوم ده‌هزار ریال میباشدکه بایستی بصورت اسناد خزانه در تهران به صندوق حسابداری مرکزی تحویل و رسید آن‌پیوست پیشنهاد گردد.

۳- پیشنهادات تاآخر وقت اداری روزشنبه‌بیستم شهریورماه ۱۳٤٤ پذیرفته و در ساعت ۹ صبح روز یکشنبه بیست ویکم شهریورماه دراطاق شماره ۱۱۲۲ طبقه ۱۱ باز وقرائت خواهد شد .

٤- به پیشنهادات مبهم و مشروط وفاقد سپرده وهمچنین پیشنهاداتیکه باشرایط مندرج در آگهی و برك مشخصات مزایده مغایرت داشته باشد یا بعداز مدت مقرر در آگهی برسد مطلقا ترتیب‌اثر داده نخواهد شد .

۵- شرکت دررد یا قبول یك یاکلیه پیشنهادات واصله بدون آنکه محتاج بذکر دلیل باشد مختار خواهد بود .

٦- حضور پیشنهاد دهندگان و یا نمایندگان‌آنها بادر دست داشتن معرفی نامه کتبی درجلسه قرائت پیشنهادات آزاد است.

جریان روز

سرمایه‌گذاری خصوصی

در اطاق بازرگانی تبریز جلسه‌ای تشکیل شده بود که علاوه برهیئت مدیره اطاق جمعی از بازرگانان و روسای اصناف نیز شرکت داشتند در ابتدای جلسه آقای حاج علی‌اکبر صدقیانی رئیس اطاق بازرگانی جلسه را با نطق کوتاه خود افتتاح کرد و رشته سخن رابدست دیگر اعضای اطاق داد .

مسائل مختلفی طی یك جلسه طولانی مطرح و مورد گفتگو قرار گرفت که از مجموع آن توقع عطف توجه بیشتر دولت‌به آذربایجان استنباط میشد .

در چند مورد آقایان حق داشتند گله‌مند باشند و در موارد دیگر این حق را به‌آنها ندادم ، آنچه را بحق رنجیده خاطرند همان مسائلی است که در هیئت مشورتی نیز مطرح مذاکره قرار گرفت و از تمرکز بیشتر کار های اساسی بازرگانی در تهران که باعث رکود و عدم تحرك گردیده شکوه داشتند و دنباله این مطلب را بسرمایه‌گذاری خصوصی کشیدند .

گفتند علت اینکه سرمایه‌گذاری خصوصی آنطورکه شایسته است مورد استقبال قرار نگرفته خاطراتی‌است که مردم از دو سه فقره سرمایه‌گذاری گذشته دارند ، از جمله چندی پیش جمعی در مقام تشکیل شرکتی‌برای ایجاد کارخانه سیمان برآمدند ، این موضوع مورد استقبال مردم قرار گرفت ، سرمایه اولی شرکت بمبلغ بیست میلیون ریال جمع آوری شد ولی وقتی بصورت طرح و پیشنهاد برای کسب اجازه بوزارت اقتصاد ملی احاله گردید معلوم شد اجازه تاسیس کارخانه سیمان قبلا بدیگری داده شده ، بدیهی است این موضوع باعث یاس مردمی که سرمایه‌گذاری کرده بودند گردید و پس از مدتی که پول مردم معطل مانده بود ، سهام شرکاء مسترد شد .

این‌یك‌خاطره، خاطرهٔ‌دیگر سهام کارخانجات‌کبریت سازی است که روز بروز براثر رقابت و تولید زیاد و نبودن بازار کافی پائین می‌افتد ، تا جائی که این‌سهام اکنون بقیمت نازلی عرضه میشود .

مردمی که در کبریت سازی سرمایه گذاشته اند متضرر شده و بیم آن دارند اگر در تاسیسات صنعتی دیگر سرمایه گذاری کنند بهمین سرنوشت دچار شوند، چون این پیش آمد را نیز تسامح دولت در عدم‌راهنمائی ذکر میکنند و میگویند دو کارخانهٔ کبریت سازی در تبریز و یکی در زنجان دایر شده بود که نه‌فقط مصرف تمام کشور را میداد بلکه اضافه تولید هم داشت ، وقتی یك کارخانه هم برآن مزید گردید همهٔ آنهادچار شکست شدند وحال آنکه دولت میتوانست صاحبان شرکت را متوجه عواقب کار کند .

این موضوع در آن جلسه به بحث گذاشته شد و تجزیه و تحلیل گردید بالنتیجه برای حضار روشن شد که طرح های جدید دولت روی مطالعات صحیح‌تهیه و تنظیم گردیده و برای اینست که به آذربایجان و آذربایجانی کمك شود تا بچنان مرحله‌ای از ترقی و پیشرفت دررشته‌های مختلف صنعتی وکشاورزی برسند که آذربایجانیهای مهاجر از گوشه و کنار کشور باوطان اصلی خود جذب شوند .

گفته شد که در اجرای طرح های صنعتی وکشاورزی نه‌فقط مطالعات کافی از طرف کارشناسان صورت‌گرفته بلکه هم اکنون دو بانك سرمایه گذار کشور یکی بانك اعتبارات صنعتی و دیگری بانك توسعه صنعتی آماده شده‌اند در این طرح های صنعتی که از جمله ایجاد کارخانه قند سازی در خوی ، کارخانه سیمان تبریز، کارخانه چینی سازی و چند کارخانه دیگر میباشد سرمایه گذاری کنند و باید توجه داشت که این بانکها حاضر نیستند دیناری از سرمایه خود را در راهی که مختصر تزلزلی داشته باشد مصرف کنند . تا وقتی یك طرح اقتصادی صد در صد اطمینان بخش نباشد و سرمایه‌گذاری را تضمین نکند قدم پیش نمی‌گذارند بهمین جهت وقتی این بانکها با تجهیزات مطالعاتی که دارند آماده برای انجام این قبیل کار های تولیدی‌شدند دیگر جای شبهه و تردید باقی نمی‌ماند و اگر بازرگانان و سرمایه داران آذربایجان در این راه قصور ورزند و سرمایه گذاری خصوصی را تشویق و تائید نکنند ، نه‌فقط بزیان خود عمل کرده‌اند بلکه لطمهٔ بزرگی به آینده روشن آذربایجان وارد ساخته‌اند و این نکته قابل توجه است که دولت هرگز ترقی صنعتی کشور رامتوقف نمیسازد و در این صورت راه برای پیشرفت سرمایه های خصوصی و واگذاردن کار مردم بمردم مسدودمیشود و حتی ممکن است دولت عکس العملی در مقابل اینگونه غفلت‌های‌نسنجیده نشان‌دهدو چه‌بسا دولت از اجرای پاره‌ای از برنامه های عمرانی خود صرف نظر میکند که آنهم به قیمت عقیم ماندن اصلاحات استانی تمام میشود که مسلما هیچ فرد اصلاح طلب و ترقی خواهی باین امر رضایت نخواهد داد .

حالا که دولت با کمال حسن نیت و برای ترقی و عظمت استان زرخیز آذربایجان قدم پیش گذاشته و تمام وسایل و موجبات را برای‌دگرگون ساختن‌آذربایجان فراهم آورده و هم‌اکنون هیئت هائی از کارشناسان در محل بتکمیل مطالعات و اجرای طرح های مفید صنعتی پرداخته‌اند و دروازه های آذربایجان بدنیا باز شده و گسترش می‌یابد ، آقایان آذربایجانی هائی که درتهران و یا نقاط دیگر کشور اقامت دارند بیم وتردید بخودراه ندهند ، از این طرح هاو کمك های دولت استقبال‌کنند،

بدون شك اگر چند بازرگان از تهران و نقاط دیگر کشور سرمایه‌گذاری را استقبال کنند بازرگانان و سرمایه داران‌دیگر آذربایجان‌که خوشبختانه خواهان پیشرفت‌اند و بکار و فعالیت عشق می‌ورزند بیکدیگر سبقت می‌جویند .

بعقیده ما تامل در این کار گناهی بزرك شمرده میشود زیرا مملکت را ملت ترقی میدهد و عظمت می‌بخشد ، بکشور های بزرك جهان جز کشور هائی که رژیم خاص دارند نظر کنید ، می‌بینید تمام چرخهای زندگی را مردم بدست دارند ، دولت ها غیر از راهنمائی و هدایت و ایجاد امن و آرامش و دفاع کشور واداره امور سیاست خارجی و ایجاد حسن روابط بین‌المللی نقشی ندارند ، تمام کار های کشور بدست مردم سپرده شده و سیاست اقتصاد آزاد و سالم در تمام کشورهای دموکراسی پیروی میگردد .

متاسفانه ما در کشور خود همه چیز را از دولت توقع میکنیم و تا بحال دولت هم از این خوی و طبع ملت بدش نیامده و چنانکه می‌بینیم و میدانیم بدخالت در تمام امور زندگی مردم حتی نان و گوشت تشویق شده و در هرکاری انگشت دارد ، این جریان صحیح نیست و بزیان ملت و مملکت است ، باید این وضع تغییر کند و راهی پیش گیریم که مردم جهان از آن راه بسعادت و کمال رسیده‌اند .

مجالس ترحیم و یاد بود

وزارت دارائی فوت ناگهانی مرحوم **سیداحمد سیادت** کارمند صدیق این وزارتخانه‌رابه اطلاع می‌رساند مجلس ترحیم آنمرحوم در روز۴ شنبه ده شهریور ماه جاری از ساعت ٤ الی ٦ بعد از ظهر در مسجد مجدمنعقدمی‌باشد .

وزارت دارائی

وزارت‌دارائی فوت‌ناگهانی‌مرحوم**سیداحمد سیادت**پدر آقای سید مهدی سیادت‌قاضی دادگستری را باتاسف اعلام می دارد .

مجلس ختم آنمرحوم روز چهارشنبه دهم شهریور ازساعت ٤ الی ٦ بعد از ظهر در مسجد مجد منعقد خواهد بود . **وزارت‌دادگستری**

باکمال‌تاسف درگذشت مرحوم **سیداحمد سیادت** پدر آقای سید مهدی‌سیادت‌رئیس‌دادگاه شماره ٥ شهرداری تهران را به اطلاع میرساند. مجلس ترحیم آنمرحوم روز چهارشنبه دهم شهریور ماه جاری از ساعت ٤ الی ٦ بعد از ظهر در مسجد مجد منعقد می باشد .

آ ـ ۱۸۸۹٥ **شهرداری تهران**

بدینوسیله درگذشته مرحوم **سیداحمدسیادت** برادر آقای محمد شعراوی یکی از روسای عالی‌رتبه بانك را به اطلاع عموم می رساند .

مجلس ترحیم آنمرحوم روز چهارشنبه دهم شهریور ماه ازساعت چهار تاشش بعد از ظهر در مسجد مجد برگذار می گردد

بانك بازرگانی ایران

بااندوه بسیار درگذشت **جناب آقای سید احمد سیادت** پدر ارجمند دوست‌گرامی‌خودجناب آقای سید مهدی سیادت قاضی شریف و دلیر دادگستری‌رابه‌اطلاع همه دوستان‌وآرمان خواهان می‌رسانیم مجلس سوگواری روز چهارشنبه‌دهم شهریور ماه از ساعت ٤ تا ٦ عصردرمسجد مجد برگذار خواهد شد .

محسن پزشکپور . دکتر محمد رضا عاملی تهرانی . دکتر فضل‌الله صدر

خانواده های **سیادت . حجازی . شعراوی . فروهر . میرهادی .یاحقی. دبیرمنش . پیرنیا . معیری.صالحیان.والی.فرزامی.رسولی.صداقت باستان . سرشار زاده . اسدی . اسکوئی. حاجی‌بیگی.اخوان مطاع. باقری**

باکمال تاثر وتاسف درگذشت مرحوم**سید احمدخان سیادت** فرزند مرحوم‌صدرالملك‌سیادت وپدر آقای سید مهدی سیادت قاضی دادگستری را به اطلاع می رساند مجلس ترحیم مردانه در روز چهارشنبه دهم شهریور ماه جاری از ساعت ٤ الی ٦ بعد ازظهر درمسجد مجد و مجلس‌ترحیم زنانه در همان روزو همان‌ساعت در منزل‌شخصی ایشان واقع در دروازه شمیران خیابان‌خورشید نبش‌کوچه سیمین پلاك ۱۳۸ منعقد می باشد .

به‌خانواده محترم سیادت بویژه‌آقای سید مهدی سیادت قاضی دادگستری مصیبت وارده را تسلیت میدهیم .

الموت یاتی بغتة

فوت نابهنگام مرحوم مغفور **حاج جواد شربت اوغلی** که یکی‌ازخدمتگذاران‌جدی‌وواقعی حجاج بیت‌الله الحرام بوده وقلوب بستگان و دوستان را جریحه‌دار نموده باطلاع میرساند. جامعه راهنمایان حج مصیبت وارده را بفامیل محترم شربت اوغلی بالاخص‌اخوی‌محترم‌ایشان آقای حاج محسن شربت اوغلی تسلیت عرض نموده باین مناسبت مجلس ختمی ازطرف‌جامعه مزبور روز چهارشنبه ۱۰ر٦ر٤٤ از ساعت ٤ الی ٦ونیم بعدازظهر درمسجد ارك منعقد امید است عموم مؤمنین خصوصا سلسله جلیله روحانیت باشرکت خود روح آنمرحوم را شاد نموده و موجب تسلی بازماندگان گردند.

آ ـ ۱۲۳٤۱ **جامعه راهنمایان حج**

بازماندگان و فامیل و بستگان مرحوم **حاج حسن جلیل مژدهی** از دوستان و آشنایان و اقوام استدعا دارد ازساعت ٤الی٦ بعدازظهر روز چهارشنبه دهم‌شهریور درآرامگاه‌آنمرحوم واقع درامامزاده عبدالله (ع) برای اجرای مراسم شب هفتم وفات باتشریف فرمائی خود روح‌متوفی را شاد وبازماندگان را سپاسگزار فرمایند .

واز اینکه نام آقایان معدل‌مژدهی و هادی مژدهی و مژدهی در آگهی ترحیم از قلم افتاده‌بود از آنان پوزش می طلبد .

هوشنك واردشیرجلیل مژدهی

سپاسگزاری

تشکر و قدردانی

از جنابان آقایان نورالدین امامی و فرماندار و کلیه محترمین شهر و روسای کشوری‌ولشکری وافسران و درجه داران و کارمندان که در مجلس یادبود **مرحوم ابوطالب مدنی** شرکت فرموده و همچنین‌از سرورانیکه کتبی‌و تلگرافی و تلفونی ابراز همدردی فرموده‌اند سپاسگزار و بقای عمر همه را از خداوند خواهانم .

آ ـ ۱۸۸۸٦ **مهندس نیکروش**

بدینوسیله مرك ناگهانی **دوشیزه اکرم‌السادات بزرگی**را به اطلاع کلیه دوستان و آشنایان می‌رساند مراسم شب هفته آنمرحومه در روز جمعه ۱۲شهریور ماه جاری ازساعت ۳ الی ٥ بعد از ظهر برسر مزار آن‌ناکام در ابن‌بابویه برگزار می شود .

خانواده های بزرگی وگائینی

بدینوسیله باستحضار دوستان بزرگوار و سروران گرامی‌می‌رساند که به مناسبت تصادف روز چهارشنبه دهم شهریور جاری باروز هفتم مصیبت جانگداز درگذشت‌فرزند عزیزمان**مهناز معتمد** مراسمی ازساعت چهار تاشش‌بعد ازظهر همان روز در منزل شخصی واقع در تجریش ـ ایستگاه زعفرانیه خیابان پیراسته کوی معتمد برقرار است .

آ ـ ۱۸۸۹۸ **دکتر محمد علی معتمد وبانو**

به آقای دکتر معتمد وبانو مصیبت وارده را تسلیت میدهیم .

بدینوسیله خانواده های :**اسداللهی.حافظی شیرازی . علیشاهی . مدنی . اخوان سعادتی . مدرسی .عباسی.معینی.امینی . هاشمی عندلیبی موسوی .علائی . ژن‌بر. چینی فروش** بانهایت تاسف درگذشت ثقة‌الاسلام‌مرحوم**حاجی میرسید هادی اسداللهی** را در شهرری باطلاع می رساند مجلس ترحیم آنمرحوم روز چهارشنبه۱۰ر٦ر٤٤ ازساعت ۳ ونیم تا ٦ ونیم بعد از ظهر در مسجد جامع صحن مطهر حضرت عبدالعظیم (ع) برقرار خواهد بود ضمنا مجلس زنانه در منزل شخصی آنمرحوم در همانروزو ساعت برپاست.

جامعه اهل منبرو وعاظ شهر ری درگذشت مرحوم فقید سعید **حاج میرسید هادی اسداللهی** را که یکی از خدمتگزاران صدیق وشریف آستان مقدس حسین‌ابن علی (ع) بوده باطلاع می رساند واز علماء اعلام ووعاظ محترم و کلیه اهل‌منبرو طبقات مختلف‌انتظار دارد در ترحیم آن مرحوم که روز چهارشنبه ۱۰ر٦ر٤٤ ساعت ۳ونیم الی ٦ونیم بعد از ظهر برقرار است شرکت فرمایند.

از طرف جامعه وعاظ و اهل منبر شهر ری
حاج سید محمود موسوی‌واعظ

به‌خانواده محترم اسداللهی وعموم بازماندگان آنمرحوم مصیبت وارده‌را تسلیت میدهیم .

خانواده های یمینی. عبادی . معینی زند . شاهبداغلو .بالازاده . جعفری .گوکبی . آزادی

درگذشت مرحومه **بانو حمیده** همسر سرهنك حسن یمینی‌را باستحضاردوستان وآشنایان‌می‌رساند مجلس ختم آنمرحومه روز پنجشنبه ۱۱ شهریور ازساعت ٤الی ٦ بعد از ظهر در مسجد لولاگر منعقد ومجلس زنانه در همانروز و همان ساعت درمنزل سرهنك حسن یمینی واقع در خیابان رضائیه غربی پلاك ۳۷۰ برقرار می‌باشد.

مصیبت وارده‌را بعموم بازماندگان آنمرحومه تسلیت میدهیم .

درگذشت **بانو سیده عالیه** متعلقه آقای خاتمی نوری سردفتر اسناد رسمی‌شماره ۱٥۲ تهران‌را باطلاع دوستان و بستگان ایشان می رساند . مجلس ترحیم روز چهارشنبه دهم شهریور ماه ۱۳٤٤ در مسجد آیت‌الله نوری مرحوم حاج‌شیخ عبدالنبی واقع در چهارراه سرچشمه او ل‌خیابان سیروس‌از ساعت چهار تا شش بعدازظهر منعقد ومقتضی است علاقه‌مندان بعلم‌وسیادت‌مخصوصا روحانیون عظام وسردفتران‌محترم بالاخص قاطبه طبقات ولایتی و همشهریان مقیم مرکز در این مراسم شرکت فرمایند .

الاحقر بهاءالدین نبوی نوری

بانهایت تاثرفوت جانگداز مخدره **عالیه‌خانم** همسر خویش‌را به استحضار دوستان وبستگان می رساند مجلس ترحیم روز چهارشنبه دهم شهریور ماه جاری‌در مسجدحضرت‌آیت‌الله‌نوری واقع درچهارراه سرچشمه اول خیابان سیروس ازساعت چهار تاشش بعدازظهرمنعقدخواهدبود.

خاتمی نوری (علی‌بن ولی)

باکمال تاسف درگذشت مادر گرامی خود سرکار علیه **عالیه خانم** را به اطلاع دوستان و بستگان می رساند. مجلس ترحیم‌روز چهارشنبه دهم شهریور ماه ٤٤ در مسجد آیت‌الله نوری‌واقع درسرچشمه اول‌خیابان‌سیروس از چهار تا شش بعداز ظهر منعقدمی‌باشد .

جوادخاتمی نوری.مسعودخاتمی نوری .سعید خاتمی نوری. ساعد خاتمی نوری

به آقای خاتمی نوری سردفتر ۱٥۲ و عموم فرزندان آنمرحومه‌مصیبت‌وارده‌راتسلیت‌میدهیم

خانواده های : فروزان . بیهقی.تقوی .رسول میرعبدالباقی . حویزی. شهابی.مقدم . مازندی. کاشانی.فیری.طلوعی.برخورداری‌یزدی .انیسی کیانفر . نصیری .تویسرکانی

بدینوسیله باطلاع بستگان‌و دوستان‌می‌رسانند که مراسم شب هفتم درگذشت دوشیزه ناکام **آوید فروزانی** در روز پنجشنبه۱۱شهریور ماه جاری ازساعت ٤تا ٦بعداز ظهر در امامزاده عبدالله (محل مقبره بدر) برگزار می شود .

باکمال تاسف فوت مرحوم‌مغفور **حاج‌میرزا یوسف میرگلو** را در زاویه زرند باطلاع می ـ رساند . ختم آنمرحوم درمسجد حاج حسن‌واقع در خیابان شاهپور اول خیابان بوعلی (ارامنه) از ساعت ٤الی ٦ بعد از ظهر روزشنبه ۱۳ر٦ر٤٤ منعقد خواهد بود .

فتح‌الله فرود . رضا جعفری . سلیمان‌بهبودی. حسام‌الدین دولت آبادی . دکتر مهندس ناصر بهبودی

خانواده‌های : **میرگلو . حمیدی . میراحمدی.تنها امامی .وجدانی . نجاتی . بیات . اسکندربیاتی پوربیات .حاجی گلو. چینی . بصیر .خرمشاهی. میرمحمدی . طباطبائی. بیاتی. برومند .بحرینی‌پور پورداد . سلیم‌خانی . غیاثی.گدایلو . میرهاشمی سلطانی .توکلی. سرخیل . ذوقی . علائی .قره شیخ بیات**

باکمال تاسف و تاثر فوت مرحوم مغفور **حاج میرزا یوسف‌میرگلو (حاج میرزا آقا)** بزرك خاندان میرگلورا به اطلاع دوستان و آشنایان‌می رساندمجلس‌ترحیم مردانه فقیدسعید روز٤شنبه ۱۰ر٦ر٤٤ ازساعت۸ صبح الی ٦ بعد از ظهردر مسجد جامع زاویه زرند و ختم زنانه در همان روزوساعت در منزل آنمرحوم واقع در زاویه منعقد و مجلس ختم مردانه در تهران از ساعت ٤ الی ٦بعد از ظهر روزشنبه۱۳ر٦ر۱۳٤٤درمسجد حاج حسن واقع در خیابان بوعلی برگزار میشود

موسی میرگلو . سرهنك میرمحمد حسین میرگلو . سرهنك جمال‌الدین‌میرگلو .کمال‌الدین حمیدی . احمد میرگلو . رضا تنها . سیدحسین میراحمدی . علی‌اکبرمیرگلو.فخرالدین‌میراحمدی

به خانواده های محترمی که در این ضایعه عزادارند بویژه‌بازماندگان آنمرحوم‌مصیبت‌وارده راتسلیت‌می‌دهیم.

بیادچهلمین‌روزدرگذشت

شادروان

حسین نوروزی

رفتی وشکست محفل‌ما
هم محفل ما وهم دل‌ما

بهرام مینائی‌ـ‌ایران مینائی

مجلس پرسه

درگذشت شادروان **اسفندیار زارع** عضو عالیرتبه و بازنشسته شرکت تلفن ایران را به اطلاع کلیه خویشاوندان و آشنایان‌میرساند . مجلس پرسه آن شادروان در تاریخ چهارشنبه دهم شهریور ماه ازساعت پنج الی هفت بعد از ظهر درسالن ایرج واقع درخیابان‌استالین‌کوچه زرتشتیان‌برگزار می‌شود .

فرنگیس‌زارع . دکتر کورس زارع .داریوش زارع . کیاندخت‌زارع.ساساندخت‌زارع .شیرین زارع .مهندس‌رستم‌زارع .مهندس کیخسروزارع بانودخت زارع . لعل زارع . فرنگیس فرهادیه . کیخسرونامدار .اردشیر فرهادیه . سروش‌زارع هرمز زارع. پروین آبادی. پریوش سهراب . پریچهر فریدونی. مهوش‌دهناد. تهمینه‌نیك‌فر. خانواده‌های: باستانی. سهراب.لهراسب.شهزادی گوهرریزی . ماونداوی

بعموم بازماندگان آنمرحوم مصیبت وارده را تسلیت میدهیم .

تسلیت

سرکار سرهنك ستاد فتحعلی جلالی‌قاجار

درگذشت‌فقید سعید سرباز فدائی‌راه‌نجات آذربایجان تیمسار سرتیپ جلالی قاجار را بشما وهمه بستگا ن‌که در این ماتم داغدار هستند تسلیت عرض می نمایم .

از طرف افسران ودرجه داران اداره بازنشستگی وبیمه
سرهنك کلهرپور

آ ـ ۱۲٤۲٥

برادر ارجمند جناب آقای‌جوادصادقی

فوت جانگداز فرزند عزیزت آزیتا راتسلیت عرض نموده و در غم مرك آقای مهندس محمود نورشرق وفرزندش‌خودرا شریك میدانیم و این مصیبت بزرك را به جنابعالی و خانواده محترم تسلیت می گوئیم .

شرکت‌سهامی برق و تهویه

آ ـ ۱۲٤۲٥

جناب آقای احمد نورشرق

درگذشت مرحوم مهندس محمودنورشرق‌و شهریار نورشرق وآزیتا صادقی‌را به جنابعالی‌و بانو وسایر اعضای خاندان جلیل نورشرق و همچنین به خانواده محترم صادقی تسلیت می‌گوئیم. **محمد جواد سرمدی و بانو**

سرکار سرهنك وجدانی

مصیبت وارده‌را به آن خاندان‌تسلیت‌عرض می نماید . **ستوان یکم صمد رهنما**

جراحان بیمارستان سینا مصیبت وارده را بحضور دوست‌و همکار محترم جناب آقای دکتر ابراهیم برال رئیس‌بخش وابسته آزمایشگاه بیمارستان سینا تسلیت عرض می نمایند .

دکتر منصور . دکتر نصیرپور . دکترکیافر دکتر وزیرزاده . دکترنبوی .دکتر فلسفی. دکتر صادقی نژاد . دکتر زهتاب .دکتر هدایت.دکتر ارباب زاده . دکتر مومن زاده . دکتر برادران . دکتر امامی . دکترمحبیان . دکتر حسابی. دکتر حفیظی

آ ـ ۱۲۳۸۳

گروه فرهنگی آذر

مصیبت وارده را به‌آقایان رضا و مصطفی میناپور تسلیت عرض مینماید.

بااندوه فراوان‌درگذشت‌شادروان‌تیمسارسرتیپ حسنعلی جلالی قاجار را حضور سرکار علیه‌بانو محترمه فرح‌السلطنه والا جلالی قاجار و فرزند ارجمندش مهندس نصرت‌الله‌جلالی‌قاجار و عموم بستگان تسلیت عرض نموده و از خدای بزرك صبر وشکیبائی مجیل برای بازماندگان آن فقید سعید مسئلت عرض‌می‌نمائیم .

سرهنك‌دوم عزیزالله مخاطب رفیعی‌وبانو

افسران و کارمندان اداره روابط عمومی و امور روانی ستاد بزرك‌ارتشتاران بااندوه‌فراوان درگذشت شادروان بانو مریم رادمهر را بهمکار گرامی خود سرکار سرهنك ستاد احمدرادمهر و عموم بازماندگان صمیمانه تسلیت میگویند .

آ ـ ۱۸۸۸۰۰ **سرتیپ غلامحسین‌گلبادی**

جناب آقای مهندس‌ذبیح‌الله‌خبیری

مصیبت‌وارده‌راازصمیم قلب تسلیت میگوئیم .

آ ـ ۱۸۸٦۲ **مهدی نجم ـ فیروزمجللی**

افسران ودرجه داران و افراد تیپ گارد شاهنشاهنشاهی درگذشت شادروان تیمسار بازنشسته جلالی‌قاجار را به خانواده های محترم اویسی وبیگلرزاده بخصوص به تیمسارسرلشگر اویسی‌وسرکار سروان بیگلرزاده تسلیت عرض می نمایند . **سرتیپ هاشمی‌نژاد**

جناب‌آقای مهندس ذبیح‌الله خبیری

بانهایت تاسف مصیبت وارده بدوست‌عزیز وخانواده محترم تسلیت عرض می نمایم .

آ ـ ۱۲٤۰۷ **امیر امین**

بانهایت تاثروتاسف درگذشت جوان ناکام **جمشید میناس‌زاده** را که در حادثه رانندگی موتورسیکلت باماشین سواری جان عزیزخود را ازدست داده بعموم‌بازماندگان آنمرحوم تسلیت عرض‌می نماید . **سروان سید احمدیان**

خانواده محترم فروزان

باکمال تاسف حادثه جانگداز درگذشت آوید عزیزرا صمیمانه تسلیت می گوئیم و خودرا در این غم بزرك شریك میدانیم .

کبری . زرین تاج . منصور و سیاوش‌نورافشان

سرکارسرهنك رادمهر

بنده‌را نیزدراین مصیبت با خود شریك‌بدانید

عبدالصمدحقیقت

جناب آقایان دکتر ابراهیم و مهندس‌اسحق‌برال

مصیبت وارده‌را از صمیم قلب تسلیت میگویم . **میرهادی سرشار**

جنا ب‌آقای سید مهدی سیادت

بانهایت تاسف درگذشت پدر گرامی شما را تسلیت عرض نموده خودرا در این غم بزرك شریك دانسته بقای آن خانواده گرامی را از درگاه ایزد متعال خواهانم . **علی بادکوبة**

بانهایت تاسف کارمندان و آموزگاران و اعضاء انجمن خانه و مدرسه دبستان مایل تویسرکانی مصیبت‌وارده‌را بحضور جناب آقای منصوریان ریاست محترم اداره آموزش وپرورش ناحیه ٦ تهران وبانو تسلیت عرض می نماید .

سرهنك ستاد بیداربخت وبانو

آتش در مزرعه

۳۰۰ خروار گندم را خاکستر کرد

خبرنگار ما در دورود گزارش داد: پریروز طی حریق مدهشی در صحرای قریه «قلعه قاسم‌خان» واقع در فاصله ۱۰ کیلومتری دورود یك مزرعه گندم که محصول آن آماده برداشت بود آتش گرفت و بیش از سیصد خروار گندم طعمه حریق گردید . این مزرعه متعلق به آقای صادق فدائی یکی از ساکنین دورود بود که با وقوع حریق از هستی ساقط گردید . هنوز علت حریق معلوم نیست .

مجله اطلاعات دختران و پسران

شما را... هرکه باشید در اینکار شرکت میدهد

منتشر شد

داستان «انقلاب گیلان» در جنك جهانی اول وشرح احوال **میرزاکوچك خان جنگلی** بقلم آقای ابراهیم فخرائی منتشر شد ـ ازکتابفروشی شرکت سهامی چهر (خیابان فخر رازی مقابل دانشگاه تهران) تهیه فرمائید.

در چهارگوشه جهان

لجام گسیخته‌ها

استکهلم - نوجوانان لجام گسیخته سوئد دیروز باردیگر نظم استکهلم و گوتبورك را برهم زدند. درپایتخت سوئد عده‌ای از پسران و دختران که دارای گیسوان بلند بودند در محلات مرکزی شیشه هاوسپر های اتومبیل هارا شکستند.

در گوتبورك نیز این‌جوانان ایجاد ناراحتی کردند. آنهامدتی در میدان مرکزی شهرهیاهوی عجیبی راه انداخته هنگامی که پلیس میخواست میدان را از وجود آنها خالی کند شروع‌به خواندن سرودملی سوئدکردند وباین ترتیب آنها را درجای خود میخکوب کردند. سرانجام برای متفرق کردن آنها ازسك های پلیس استفاده شد.

سخنگوی پلیس اظهارداشت که‌اکثریت جوانانی که‌درحوادث دیروز شرکت داشتندکمتر از ۱۵سال دارند.

نزدیك به توافق

واشنگتن -پرزیدنت‌جانسون امروز طرح خود رابرای‌جلوگیری از اعتصاب کارگران فولاد سازی باتحادیه ها و کمپانیهای فولاد سازی ارسال داشت.

سناتور واین مورس ولروی کالینز مشاوران‌مخصوص‌رئیس جمهوری آمریکا دیشب به - جانسون اطلاع دادند که‌طرفین بتوافق نزدیك شده‌اند.

سردی روابط

پاریس - اخبار مبنی بر سردی مناسبات چین کمونیست وکره شمالی توسط شخصیت های کمونیست اروپائی که‌اخیرا ازپایتخت کره شمالی باز - گشته‌اند تائید گردیده است این سردی مناسبات ناشی از اختلافات گذشته و کنونی رهبران‌دوکشور پیرامون مسائل جهان کمونیست است.

درسال ۱۹۵۸ چینی ها در صدد برآمدند که‌مارشال... ایل‌سونك رئیس جمهوری کره شمالی را از کاربرکنار کرده‌و یکی از طرفداران خود رابسمت ریاست جمهوری کره منصوب کنند اما تلاش آنها باشکست روبرو شد. کیم‌ایل‌سونك‌رقبای خود را از دستگاه های دولتی بدور کرداو طالب انتخاب راه مستقل درمقابل مسکوو پکن بود.

مرك مرموز

مسکو-یك دختر جوان ۱۹ ساله روسی دیشب از پنجره هفتم یك «ساختمان‌دیپلماتیك» که منحصرا خارجیان درآن سکونت‌دارندافتادو دردم‌جان‌داد

آپارتمانی که این‌دختر جوان ازآن افتاد دراجاره‌دودیپلمات اهل‌سومالی است که هنگام وقوع حادثه در آنجا بودند هنوز از جزئیات این حادثه اطلاعی بدست نیامده استولی گفته میشودکه دو دیپلمات سومالی مسکو را ترك کرده‌اند.

اقیانوس نگاری

لاجولا - (کالیفرنیا)- ده اقیانوس نگار آمریکائی بسرپرستی اسکات کارپنترفضانورد آزمایش‌های‌خودرادرآزمایشگاه زیر دریائی که در عمق ۶۳ متری اقیانوس آرام تعبیه شده است ادامه میدهند.

بدنبال وقوع مجدد جنگهای داخلی در دومینیکن :

حکومت موقتی دومینیکن ساقط شد

سانتو دومینیگو- ۳۰ اوت

در زد وخوردهای جدیدی که بین قوای شورشی دومینیکن و نیرو های قاره آمریکا درگرفت تاکنون ۵ نفر کشته و ۸ نفر مجروح شدند.

انفجار بازوکا ونارنجك و تیراندازی با تفنگهای خودکار توسط قوای مشترك کشور های قاره آمریکا سبب شد که این تلفات به‌غیر نظامیان وارد آید.

سخنگوی قوای قاره آمریکا گفت :

تنها تلفات ما زخمهای ناچیزی است که به یك سرباز اهل پاراگوئه وارد آمده است.

دیشب تیراندازی شدید آسمان را روشن کرده بود وبراثر انفجارهای پیاپی در وپنجره سفارت شیلی خرد شد. سفارت شیلی تنها سفارتخانه کشور های آمریکائی است که در خارج از «منطقه امن» قرار دارد.

د رزد و خورد با شورشیان یك گردان برزیلی شرکت داشت که وظیفه‌اش دفاع از « کاخ ملی » بود و چون مورد حمله قرارگرفت برای دفاع از خود دست به اقدام زد.

۱۰ دقیقه‌بعد قوای « هندوراس» با شورشیان به زد و خوردپرداختند و پای سربازان پاراگوئه‌نیزبمیان کشیده‌شد. بعدسربازان‌نیکاراگوئه نیز با تفنك بسوی شورشیان تیراندازی کردند و عده‌ای‌از نیرو های ایالات متحده نیز بسوی شورشیان تیراندازی نمودند.

● استعفا کرد

ژنرال « آنتونیوایمبرت‌بارزاس » رئیس گروه نظامی‌ضدشورشیان دومینیکن استعفاداد. انتظارمی‌رود این استعفاراه‌را برای‌تشکیل یك حکومت غیرنظامی در کشور دومینیکن که به سه قسمت (شورشی -ضد شورشی اومنطقه تحت حفاظت قوای قاره امریکا) تقسیم شده باز کند. وی در راس یك حکومت نظامی قرار داشت که امور دومینیکن را متفقا اداره می کرد.

● نقض آتش بس

سخنگوی قوای‌آمریکائی بدون اینکه نامی از قوای ضد انقلابی نظامیان دومینیکن ببرد، گفت : رادار های ما نشان داده‌اند که تیراندازی با خمپاره به منطقه شورشیان از شمال منطقه امن (که در دست قوای ضد سرهنك کامانو رهبر انقلابیون میباشد) صورت گرفته است.

وی افزود نیرو های ما خمپاره نینداخته‌اند، اما نیروهای‌شورشی ازشلوغ‌شدن اوضاع استفاده‌کرده بسوی سربازان قاره آمریکا تیراندازی‌کردند ومقررات‌آتش‌بس را نقض نمودند.

پیام جانسون بدوگل در باره ویتنام

سایگون - ۳۰ اوت -یونایتد پرس - منابع مطلع نظامی‌می گویند هواپیماهای غول‌پیکر ب-۵۲ ممکن است بزودی بحملات هرروزه برضدمواضع چریکهای ویت کنك بپردازند سخنگوی رسمی آمریکاافشا کرد که در شش روزگذشته پنج حمله از طرف این‌هواپیما ها صورت گرفته است.

دیروز دوهواپیمای امریکائی در عملیات برضد ویتنام شمالی و چریکهای جنوب ناپدید شدند. یکی از آنها برفراز ویتنام شمالی سقوط کرد و خلبان آن پس از بیرون‌پریدن‌باچترنجات ظاهراًاسیر شده است. هواپیمای دیگر نیزدر جنوب سقوط کرد و خلبان آن کشته شد.

● حمله چریکها

در جبهه زمینی چریکها به‌حملاتی در مناطق مختلف ازجمله‌درنزدیکی سایگون دست‌زدند ودوپاسگاه را گرفتند. چند ساعت بعدچتربازان دولتی یکی از این پاسگاهها‌راپس گرفتند اما اثری از چریکهاوتلفات آنها نیافتند.

تلفات قوای دولتی متوسط بوده است. دراطراف دانانك تفنگداران دریائی آمریکا در حدود ۱۰۰نفر ویت کنك را از یك دهکده‌ویتنامی بیرون راندند.

● سردبیر زخمی شد

جیمزرستون مفسر معروف‌ویکی از سردبیران روزنامه نیویورك‌تایمز وسه مسافر دیگر نزدیك بوددراثر سقوط یك هواپیمای امریکائی‌در حوالی فرودگاه دانانك‌جانشان‌بخطر بیفتد. امازخمهای کوچکی‌برداشتند

هواپیمای مزبور روی یك‌دهکده سقوط کرد و آسیب فراوان دید این هواپیما که ازروی‌ناوهواپیمابر «استقلال» برخاسته بود قرار بودبه سایگون برود اما لوله بنزینش سوراخ شد و خودرا نزدیکی های فرودگاه دانانك کشانید تافرودآید امانتوانست.

● پیام بدوگل

جرج‌بال معاون وزارت خارجه آمریکا فردا باژنرال دوگل ملاقات خواهد کرد و درباره اقدامات‌صلح در ویتنام مذاکره خواهد نمود.

منابع سیاسی میگویند وی یك پیام خصوصی پرزیدنت جانسون‌را تسلیم ژنرال دوگل خواهد کرد. جرج‌بال‌همراه وزیر دارائی‌امریکا برای شرکت در یك کنفرانس‌مالی به‌پاریس آمده بود اما‌اعلام‌ناگهانی ملاقاتش بادوگل اهمیت خاصی‌به سفراوداد.

آخرین ملاقات دوگل بایك‌مقام عالیرتبه امریکائی، مذاکراتش‌با دین‌راسك وزیر خارجه آمریکا در دسامبر سال گذشته بود.

ملاقات دوگل با جرج‌بال به تقاضای آمریکا بود واز متن پیام جانسون برای دوگل اطلاعی در دست نیست. اما این کار بعنوان اولین اقدام موافق آمریکا با کوشش های دوگل برای‌اعاده‌صلح ویتنام تلقی شده است.

● موشکهای روسی

سناتور دمکرات ریچارد راسل امروز گفت اگر آمریکا در سال ۱۹۶۲ موشکهای روسی را از کوبا بیرون میریخت، میتوانست جنك ویتنام را نیز در همان موقع متوقف کند. وی اظهار اطمینان کرد که آمریکا میتواند مخارج جنك ویتنام رابدهد و در عین حال برنامه های رفاه در داخل امریکا را اجرا کند بدون آنکه ازارزش دلار کاسته شود وافزود:

پیام جانسون

پیامی که پرزیدنت‌جانسون رئیس جمهوری آمریکا توسط معاون‌وزارت خارجه‌این کشور، جرج‌بال‌برای ژنرال دوگل‌رئیس جمهوری فرانسه فرستاده، نظر دقت محافل سیاسی را بخود جلب کرده است بخصوص که این پیام مقارن‌باانتشار شایعات مربوط بامکان آغاز مذاکرات صلح در ویتنام گردیده است. اینك باید در انتظار انتشارمفاد پیام بود تا دانسته شود آمریکا برای برقراری صلح در ویتنام چه‌گذشت های تازه ای کرده است.

از فردا برنامه سینماهای تراس آتلانتیک

رویال - ادئون - رکس

«آن زن» معبود همه مردمان بود . . . «آن زن» را باید اطاعتش میکردند «آن زن» را باید دوستش‌میداشتند «آن‌زن» بایداسیرش می شدند

METRO-GOLDWYN-MAYER Presents

عجایب هفتگانه برنامه سالن سینما آتلانتیک

ومشتریان محترم تراس میتوانند ازآسانسور سینما جهت رفتن به‌تراس استفاده نمایند

جشن های بزرگ شهریور ماه

از ۱۸ شهریور در پارک شهر

مشعل جاویدان
مظهر پیکار جهانی تا بیسوادی

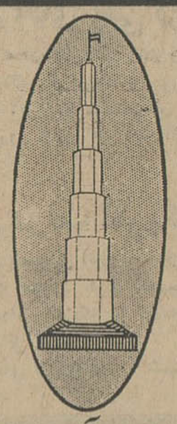

برج آزادی
مظهر انقلاب سفید شاه و مردم

چهارسینما

در ۴ نقطه پارک شهر

درتمام مدت جشن‌های شهریورماه درچهار نقطه پارك شهر ٤ سینما مرتبا و بطور مداوم‌از ساعت ٥ر٦ تاپایان شب بهترین فیلمهای‌انتخاب شده و مشهور را نمایش میدهد.

تماشای این سینماها برای همه مجانی است

ازامروز آغاز هفته دوم نمایش فیلم موفق سال در

تراس سالن اونیورسال- ایران- میامی

تابستانی سالن تهران- تابستانی سالن سیلوانا

نظر باستقبال فوق‌العاده‌ایکه‌ازفیلم‌فوق‌العاده لیدر بعمل امده است این‌فیلم ازامشب در سینما آستارا نیز نمایش داده خواهد شد

اخبار خاورمیانه

توسعه اقدامات ضدکمونیستی در عراق

از مندرجات مطبوعات عراقی که به خارج رسیده بر می آید که دولت عراق اقدامات ضد کمونیستی خودرا شدت‌داده‌است بدنبال توقیف یك سرهنك‌دوم بازنشسته در هفته پیش۳۱۸ نفر دیگرباتهام توطئه بر ضد دولت دستگیر شده اند .

روزنامه المنار نوشته ۷۲ کمونیست ، از جمله ۱٤ افسر ارتش بزودی باتهام توطئه علیه رژیم عارف محاکمه خواهندشد.

سرهنك دوم‌توقیف‌شده«سلیم فخری» رئیس رادیو بغداد در دوران عبدالکریم قاسم می باشد وتمایلات کمونیستی‌داشته است

تعقیب کمونیستها بدنبال‌وارد آوردن ضربه به هواداران ناصر و دست چپی ها و اخراج آنهااز وزارت اطلاعات عراق صورت می گیرد .

بطور کلی عارف پس‌از استعفای شش‌وزیر طرفدار ناصربریاست گرایش پیدا کرده‌است . دولت عراق‌ورودمطبوعات‌مارکسیستی‌به داخل عراق را نیز ممنوع نموده است .

جزئیات تازه‌ای از توطئه‌مصر

بیروت ۳۰ او ت- خبرگزاری فرانسه - عبدالناصر رئیس جمهوری مصر طی نطقی که دربرابر دانشجویان عربی مقیم‌مسکو ایرادنمود جزئیات تازه‌ای از توطئه علیه رژیم خویش فاش نمود .

رئیس جمهور مصر گفت اعضای اخوان‌المسلمین که اخیرا از اردوگاه های کاراجباری آزاد شدند فعالیت های خود را تجدید کرده ودست‌به عملیات خرابکارانه زدند . (اعضای اخوان‌المسلمین پس از توطئه علیه جان عبدالناصر دراردوگاه های کاراجباری‌بازداشت بودند).

عبدالناصر گفت این توطئه درهم شکسته شده و باترتیب دهندگان آن بدون‌کوچکترین ترحمی عمل میشود .

گروههای اخوان المسلمین مجهز به‌سلاح های گرم و مواد منفجره بوده و مخفیانه‌فعالیت دارند. ناصر گفت توطئه اخوان‌المسلمین توسط سعید رمضان که در سال ۱۹۵۵ از مصرفرار کرد و درخارج زندگی میکند رهبری‌میشد .

● حمله به سوریه

ناصر سپس گفت اگر رهبران بعثی‌جمهوری سوریه همچنان به روش خصمانه خودعلیه‌مصر درمورد مسئله بازگرداندن آبهای اردن و فرماندهی مشترك عرب‌ادامه‌دهند مصر در جلسه‌سران کشور های عربی در کازابلانکا شرکت نمیکند .

وی گفت بعلت روش کنونی سوریه‌هرگونه همکاری بین مصر باآن کشور در چهار چوب فرماندهی مشترك عربی غیر ممکن است .

قاهره -۳۰ او ت- خبرگزاری فرانسه - از چندی قبل در مصر شایع گردید که‌گروه کوچکی از تروریستها بازداشت شدند که‌رهبر آنها حسین توفیق بود .

حسین توفیق عضو اخوان‌المسلمین بوده‌و درسال ۱۹٤٦ متهم بشرکت در قتل امین‌عثمان وزیروقت دارائی مصر گردید .

چندی بعد ناصر طی یکی از نطق های خودشدیدا به اخوان‌المسلمین حمله کرده و همچنین گزارشی رسید که یکی ازخلبانان مصری که عضو اخوان المسلمین بودبه‌سودان پناهنده گردید. در روزهای اخیر نیز حادثه دهکده «قرداسیه »نزدیك قاهره تکرار گردید.

نیروهای انتظامی وقتی وارد دهکده‌قرداسیه شدند بامقاومت مسلحانه روبرو گردیده‌و دو تن از آنها مجروح شدند. بدنبال این‌جریان ارتش بمداخله برخاسته و ارتباط دهکده را قطع کرد .

شایعات اخیر حاکی از آنست که پس از حادثه قرداسیه عده زیادی از اخوان‌المسلمین دربسیاری ازنقاط کشور بازداشت شده‌اند.

ناصر در نطق دیروز خود گفت اعضای سازمانهای مخفی مصر پول ازخارج دریافت‌می‌کردند، ،ورهبر آنها سعید رمضان داماد شیخ حسن‌البنا است که درسال ۱۹۳۹ سازمان اخوان‌المسلمین راتشکیل داد. گفته میشود سعید رمضان در سودان زندگی میکند .

پسر روزولت گفت:

وضع خاورمیانه خطرناك است

نیویرونزویك - جیمز روزولت فرزند فرانکلین روزولت رئیس جمهور فقید آمریکا که تازگی بعنوان نماینده آمریکا درشورای اقتصادی و اجتماعی سازمان ملل انتخاب شده درضیافت ناهاری که ازطرف یهودیان آمریکا داده شده بود گفت: وضع خاورمیانه ممکن است بمراتب وخیمتر ازوضعی که اکنون در جنوب شرقی آسیا وجود دارد بشود و اگر مسائل خاورمیانه حل نشود چنین خطری‌موجود است. اما اگر صلح و تفاهم‌درخاورمیانه برقرار شود نمونه خوبی برای سایر قسمتهای جهان خواهد بود .

اخبار کوتاه

قاهره - هفته نامه «روزالیوسف» نوشت کوسیگین نخست‌وزیر و برژنف دبیر حزب کمونیست شوروی بزودی از مصر دیدن خواهند کرد .

این‌دیدار بدعوت عبدالناصر است که فعلا در مسکو مشغول بازدید از شوروی می باشد .

بیروت - سازمان زیر زمینی فلسطینی بنام «آصفه» امروز ادعا کرد که در ۱۱ اوت یك کامیون نظامی اسرائیلی‌را در داخل خاك اسرائیل منفجر کرد که براثر آن۱۰سربازاسرائیلی کشته و ۷ نفر مجروح‌شده‌اند .

همچنین اعضای این سازمان خط آهن لیدا -رمله را خراب کرده و چهار محافظ خط آهن را بقتل رسانده اند .

دمشق - جرج‌تامپسون ، معاون وزارت خارجه انگلیس امروز با ژنرال امین حافظ نخست وزیر سوریه ملاقات و مذاکره کرد. در این ملاقات دووزیرسوریه‌ای نیز شرکت داشتند .

بغداد - امروز طی مراسم سوگواری رسمی برای رشید عالی گیلانی نخست‌وزیر عراق که تابوت وی در پرچم عراق پیچیده بود روی یك ارابه‌نظامی به گورستان خانوادگیش حمل گردید .

کوه یخ بیش از صد کارگر را زنده بگور کرد

ساس‌نی - سویس - آسوشیتدپرس - ۳۰ اوت -امروز یك‌بهمن عظیم یخی‌بریك‌کارگاه ساختمانی درحوالی «ساس‌نی» فرودآمد و بیش از ۱۰۰ کارگر رازنده بگور کرد .

قسمتی ازیك یخچال دائمی کوهستان جداشدوکارگران ایتالیائی وسویسی راکه دریك پروژه سد هیدروالکتریك‌کار میکردند ناپدید ساخت .

هنوز تعداد تلفات تخمین زده نشده اما پلیس میگوید تعداد کشته ها بسیار زیاد است .

تمام منطقه سدزیر یخ مانده و ماشین آلات وخانه های کارگران نیز ناپدید شده است. در حدود ۱۰۰۰ کارگر در این سد کار میکردند . افراد گروه نجات هوائی سویس توانستند ۲۰ نفر راکه بشدت زخمی شده بودند نجات داده‌با هلیکوپتر به بیمارستان برسانند .

یك عکاس زوریخی که در نزدیکی محل فاجعه بود میگوید شاید کارگران اصلا نفهمیده باشند برسر آنان‌چه آمده‌است .زیرا حادثه‌چنان ناگهانی بودکه ازاول تاآخر ۲۰ثانیه طول کشید. من که مشغول تماشای سد، که ۹۰۰ متر پائین تر از من قرار داشت بودم ناگهان صدای وحشتناکی شنیدم ودیدم که تمام سدرایخ فرا گرفت وخانه های چوبی کارگران درسر راه توده‌ای یخ‌له‌شده بود .

مقامات سد اعلام کردند پس از تلاش فراوان تاکنون چهارجسد بدست آمده وتکه‌های یخ هنوز از کوهستان بروی سد میریزد .

قریه «ساس‌نی» در ۸ کیلومتری مرز ایتالیا قراردارد وبهمنی که‌برآن فرود آمده، بزرگترین فاجعه سویس پس‌از جنك جهانی دوم میباشد . «ساس‌نی» دهکده بسیار زیبائی است که فقط درسال ۱۹۵۰ جهانگردان توانستند به‌این‌دهکده ازجاده‌ای که تازه ساخته شده بود راه پیدا کنند .

یخچال دائمی که برفراز این دهکده قرار داشت قبلا توسط کارشناسان اندازه‌گیری شده و طولش ۱۰کیلومتر وعمقش ۸۰ متر بود .اکنون قسمتی از این یخچال جداشده‌و بداخل دره فرو ریخته است .

پیشروی قوای هند درکشمیر

دهلی نو - ۳۰ اوت - یونایتد پرس - رویتر - چاوان وزیر دفاع هند اعلام کرد قوای هند چند پاسگاه کوهستانی را درخط‌آتش بس کشمیر تسخیر کرده‌اند تا مانع رسوخ مداخله‌گران‌پاکستانی به خاك کشمیر شوند .

منابع پاکستانی گفتند تلاش های مکرر آرتش هند برای تسخیر پاسگاه « پیر صاحب » پاکستان در تیتوال به شکست انجامید و حملات هندی ها که‌با توپخانه حمایت میشد از طرف پاکستانی ها عقب زده شده است.

تن‌های بی‌سر

یك سخنگوی هند گفت نیرو های هندی که در سرینا‌گار در تعقیب مجاهدان بودند ۵ تن بی‌سر پیدا کردند مقامات هندی معتقدند این ۵ نفر افسران پاکستانی‌هستند و در جریان جنك کشته شده‌اند. اما مجاهدان چون نمی خواسته‌اند هویت این افسران آشکار شود سرآنهارابریده و مخفی کرده‌اند.

جهان در چهل سال پیش

ایران

تلگراف آقای تقی زاده

آخرین تلگرافی که از آقای تقی زاده راجع بافتتاح غرفه ایران در نمایشگاه فیلادلفیا از آمریکا واصل شده حاکی است که ساختمان بنای غرفه ایران و تزئینات آن از هر جهت اول سپتامبر خاتمه یافته وروز ۹ سپتامبر رسماافتتاح خواهد شد.

خارجه

خیال دولت امریکا

نیویورك - رئیس جمهوری اتازونی اعلام داشته است که اگر قراردادی راجع به محدود کردن تجهیزات انجام نگیرد مشارالیه بقدری هواپیمائی آمریکا را توسعه خواهد داد که رتبه اول را در عالم حائز گردد .

نقل از اطلاعات ۹ شهریور ۱۳۰۵

تفسیرروز

بهترین راه

با شکست تیسریموکوس‌یونان یك گام بزرك دیگر بسوی جنك داخلی برداشت . این سومین بار است که تلاش برای رفع بحران سیاسی‌اش بشکست میانجامد . قبلا نیز دو تن از اعضای موسس حزب اتحادیه مرکزی به نخست وزیری‌برگزیده‌شده‌بودندکه هردو با رای نمایندگان همین حزب سقوط کردند . سقوط هر یك از آنها یونان را بیش از پیش از شیوه های معتدل دور میساخت ، براههای‌تندوافراطی‌نزدیل‌میکرد.

تا آنکه «تیسریموکوس»بعنوان شخصیتی که میشد وجودش را در راس دولت نوعی مصالحه گروه های مختلف سیاسی تلقی کرد بتلاش برای پایان بخشیدن به بحران پرداخت . تیسریموکوس نه‌تنها یك شخصیت افراطی دست راستی نبود بلکه از آندسته روشنفکرانی‌بودکه‌درسالهای‌اشغال یونان‌توسط نازیهاحیثیت واعتبار فراوانی در میان مردم‌کوچه وبازار بدست آورده بود . چپ روی این سوسیالیست تندرو در سالهای بعد از جنك چنان بود که احساس شد پادشاه یونان در انتخاب او برهبری‌دولت درحقیقت احساسات شخصی خود را بکلی نادیده‌گرفته و خواسته بود مردی را برگزیند که بیش از همه مورد قبول همگان باشد . اگر سیاستمداران حرفه‌ای که آشفتگی سیاسی کشور را ، بازار گرمی برای افکار و نظرات خو دمیدانند امکان میدادند تیسریموکوس میتوانست چنان مردی که امروز بیش از هر چیز مورد نیاز یونان است باشد. اوتوانائی آنرا داشت و دارد که گروههای مختلف‌سیاسی‌را درپشت‌سر دولت گرد آورد و از این ائتلاف و هماهنگی بزرك ،منافع عظیم‌نصیب ملت و کشور سازد .

اما حالا چنین نشده است شکست او همه این امکانات را، دست‌کم در حال حاضر از بین‌برده است . با رفتن تیسریموکوس ، امکان مصالحه بیش از پیش‌تقلیل یافته و خطر تصادم شدید و مسلحانه افزایش یافته است . حالا هر جناحی ، جناحهای چپ و راست ، خود را آماده میکنند از نبرد نهائی که هرآن ممکن است روی دهد پیروز بیرون‌آیند دراین میان دست عناصر میانه‌رو وآشتی طلب بیش از همیشه ضعیف شده است . با خالی شدن میدان سیاسی کشور از این عناصر ، حالاهرآن‌ممکن است‌یك دیکتاتوری افراطی راست و یا یك قیام افراطی چپ ، یونان را در رباید. وقوع هریك از این دو حادثه در یونان ، سرزمین‌احساسات سوزان سیاسی بمنزله خدا حافظی با همه امید های آشتی و ثبات خواهد بود . در این شرایط یاس آور کنستانتین پادشاه یونان یك‌تنه تلاش میکند تا از بروز چنین انحرافاتی در سیاست کشور خود جلو بگیرد . و در این تلاش‌ممکن است ناگزیر شود پارلمان راموقتا تعطیل کند و تا آرام شدن اوضاع و آماده شدن شرایط برای یك مصالحه سیاسی یك شخصیت غیر حزبی مقتدر را مامور اداره کشور سازد . اگر پاپاندرو حاضرنشود از قسمتی از تقاضا های خود در- گذرد و در اشتغال پست وزارت دفاع اصرار ورزد شاید این بهترین‌راه‌حل بحران یونان‌باشد .

مادران و پدران عزیز

سرنوشت‌فرزند شما را مدرسه میسازد

سال گذشته روش ما موفقیت‌آمیز بود . امسال هم .
* تدریس زبان فارسی در درجه اول اهمیت قرار دارد .
* زبان‌انگلیسی باجدیدترین روشهای‌آموزشی تدریس‌میشود
* تکالیف درسی دانش آموز در مدرسه زیر نظر معلم‌انجام میگیرد .
* کلیه لوازم تحصیلی ، ناهار و رفت و آمد اطفال را مدرسه بعهده میگیرد.
* ورزیده‌ترین معلمین فارسی‌وانگلیسی و مربیان‌کودکستان با همکاری متخصصین تعلیم و تربیت و روانشناسی در

کودکستان و دبستان سزاوار

آینده درخشان فرزند شما را پی ریزی میکنند .
خیابان صبا - نرسیده به‌تخت جمشید تلفن ٤۷٤۱٦ .
موسس حسن‌پور کاظمی

قابل توجه‌اهالی محترم تهران‌وشهرستانها

کودکستان ، دبستان ، دبیرستان وشبانه‌روزی‌دخترانه جام جم زیر نظر بانو دکتر ملکه طالقانی (کریمی) در باغی مصفا و مجهز بتمام‌وسایل تعلیمی‌وتربیتی همه‌روزه‌صبحها نامنویسی میکند . پانسیون ناهار وشبانه روزی موسسه‌در مدت سال تحصیلی دایر ووسیله رفت وآمد آماده است .
تلفن ۷۸۳٦۳
نشانی: مقابل حمام تهران پارس -۱٤۱۵٤ ۱-۱٦

نمونه یکتا

زیرنظر بانو دکتر بیگدلی
کودکستان دبستان دخترانه و پسرانه و دبیرستان دخترانه رشته طبیعی - ادبی- ریاضی- همه روزه صبحها ازساعت ۸ الی۱۲ بعدازظهر ها از ۵ الی ۷نامنویسی‌میشود وسیله رفت وآمد آماده است.
نشانی: خیابان باغ صبا انتهای ملك خیابان میرهادی یاانتهای فرح جنوبی‌کوچه دکتر شفیعی‌کوچه سوگند.
تلفن : ۷۰۲٦۸

دبیرستان خیام

باکادر بسیار قوی ووسائل مجهز برای دوره اول‌و دوم (طبیعی- ریاضی- ادبی) ثبت نام مینماید.
خیابان شاه : چهارراه سیمتری - اول نشاط
تلفن: ٦۱۳۰۵۲ آ-۱۸۵۳۰

ایران‌فردا

دبستان و دبیرستان پس از تفکیك فقط برای‌اول ابتدائی واول دبیرستان ثبت‌نام مینماید.
خیابان بهارکوچه ذوالمجد تلفن: ۷۵٦۰۱۰

ازفردا صبح درسینماهای متحده

فردوسی-ژاله-پرسپولیس
المپیا.میهن.شهناز.داریوش

برای اولین مرتبه
یك اثر مهیج وقهرمانی مملو از رشادت ودلاوری که هر بیننده‌ای‌رامجذوب‌میکند

انجمن دوشیزگان و بانوان

همزمان بابازگشت خانواده‌ها ازتعطیلات تابستانی، دورهٔ جدید این کلاس‌ها در انجمن تشکیل میشود :

خیاطی
٤ ماهه و۹ ماهه، خصوصی و عمومی بامتد گرلاوین

آشپزی
سه ماهه و یکساله، به شیوهٔ جدید شامل انواع خوراکهای ایرانی وفرنگی

انگلیسی
فوری، عادی، عالی وگفتگو بادبیران امریکائی توسط معلمان مبرز ایرانی وامریکائی

ماشین‌نویسی
یك ماهه و سه ماهه، فارسی و لاتین

علاوه براین ، درانجمن دوره جدید این کلاسها نیز دایر خواهدشد : کمك‌های اولیه- آرایش‌وزیبائی- گلسازی- گل‌آرائی- شمع سازی - سنگدوزی - منشیگری- رانندگی- موسیقی.
برای بدست آوردن اطلاعات بیشتر ونامنویسی بدبیرخانه انجمن (خیابان‌فرصت‌شاهرضا- شماره۷۳- تلفنهای: ٤۰۲۱۱- ٦۹۷۱۵- ٦٤٤۹٦) مراجعه فرمائید

برای رسیدگی و پیداکردن راه حل بحران دامنه‌دار یونان :

شورای‌سلطنتی یونان‌تشکیل جلسه میدهد

آتن- ۳۰اوت- خبرگزاری فرانسه - کنستانتین پادشاه یونان‌امروز«الیاس تسیریموکوس» (رهبر انشعابیون از حزب ژرژپاپاندرو)راکه‌مجلس یونان بحکومت او رای اعتماد نداد بحضور پذیرفت .

مذاکرات پادشاه یونان و الیاس تسیریموکوس بیش‌از ۲ ساعت طول کشید. در پایان این مذاکرات نخست وزیر مستعفی یونان‌بروزنامه‌نگاران گفت پادشاه یونان شورای سلطنتی را دعوت‌کرده است.

شورای سلطنتی یونان معمولادر شرایط استثنائی که خطر بزرگی ملت را تهدید میکند با شرکت نخست وزیر اسبق، رهبران احزاب سیاسی و بعضی دیگر از شخصیت های برجسته تشکیل میشود .

● غیرممکن است

از «تسیریموکوس» سئوال شد آیا «ژرژپاپاندرو»در شورای‌سلطنتی حضور خواهد یافت . وی پاسخ‌داد تصور عدم‌حضور «پاپاندرو»غیرممکن است‌و اگر او در جلسه شورای - سلطنتی شرکت نکند عمل بسیار خطرناکی مرتکب گردیده است .

ناظرین امور خاطر نشان‌میسازند که شورای سلطنتی جنبه مشورتی دارد و تصمیم نهائی در زمینه حل بحران کنونی یونان با شخص پادشاه است . بعید بنظر میرسدکه اعضای شورای سلطنتی در مورد چگونگی حل بحران توافق قطعی بکنند و احتمال دارد که کنستانتین پادشاه یونان طی‌پیامی‌از ژرژپاپاندرو بخواهد اقدام بمصالحه کند .

بعضی از محافل سیاسی یونان نیز معتقدندا‌گربحران بشکل کنونی ادامه یابد احتمال دارد در یونان حکومت نظامی اعلام شده و کشور باشغال نظامیان درآمده ، احزاب سیاسی منحل گردد .

درآتیه نزدیك
کمپانی متروگلدوین مایر بزرگترین محصول ۱۹٦۵ خودرا بعنوان سرآغاز فصل سینمائی امسال تقدیم‌مینماید

بزرگترین راز زمان اکنون عجیب ترین ماجرای قرن ماست

سینما پلازا

که اکنون جهت تعمیرات اساسی وتغییر دکوراسیون‌و همپایه شدن بابزرگترین سینماهای خارج تعطیل است بانمایش بزرگترین محصول کمپانی متروگلدوین مایر «عملیات‌کراسبو» افتتاح میشود آ-۱۸٤۹۰

فضانوردان امریکا بشدت لاغر شده‌اند

کیپ‌کندی - ۳۰اوت -خبرگزاری فرانسه - «چارلز کنراد »و گوردون کوپر سرنشینان سفینه جمینی-۵ که پس از ۸ روز پرواز در فضا دیروز بزمین‌بازگشتند شب گذشته وارد کیپ‌کندی شدند . کارمندان برجسته سازمان ملی هوا نوردی آمریکا از فضا نوردان آمریکائی استقبال بعمل آوردند و فرماندار ایالت فلوریدا نشان این ایالت را بر سینه فضانوردان نصب کرد .

کنراد و کوپر اعلام کردند که حالشان بسیار خوب است بسردرد و تهوع دچار نشده‌اند .

آنها گفتند سریعا گزارش ۸ روزه پرواز در فضا را تنظیم می‌کنند . دکتر « چارلزبری » پزشك « کنراد » و « کوپر » اعلام کرد هر یك از فضا نوردان‌چهار کیلو و نیم لاغر شده‌اند و این امر بعلت از دست دادن آب بدن میباشد .

● عکسبرداری

یك سخنگوی سازمان ملی هوانوردی آمریکا اعلام کرد دو فضانورد آمریکائی‌طی ۸ روزپرواز در فضا ۱٦ آزمایش مهم انجام دادند که یکی‌از آنها عکسبرداری از خاور میانه ، آفریقای شرقی ، مکزیك و استرالیااست این‌عکس ها با نقشه های کنونی جغرافیائی مقایسه میشود .

اطلاعات

مقالات و گزارشهای خارجی

رهبران چین نگران آینده‌اند

بر چین امروز پیر مردانی حکومت میکنند که رشته‌ای از خاطرات خطرها، رنج‌ها و پیروزی های مشترك آنها را بهم مربوط ساخته است. من اخیرا فرصت یافتم که با همه رهبران چین باستثنای مائوتسه‌تونك ملاقات و مذاکره کنم از ظواهر آنها پیدا بود که بخودشان مطمئن هستند واز آرامش خاطر برخوردارند. بااینحال همه آنها بارها نشان داده‌اند که از سنین زیاد خود و عواقب آن باخبرند.

مثلا در یکماهه اخیر شایعه بیماری شدید مائوتسه‌تونك پکن را پر ساخته بود. البته این شایعه رسما تکذیب شد اما با دیدن مائوچه کسی میتواند قبول نکند که او در سن ۷۲ سالگی مرد علیل وناتوانی بیش نیست؟ او کمتر در مجامع عمومی ظاهر میشود و وقتی میشود همه می بینند که قامتش خمیده، قدم هایش آهسته و روحش خسته است وهمواره یك‌نفر مواظب او است تااز افتادنش جلوگیری کند.

● **نگرانی وانتقاد**

در نطق‌های رهبران پیرچین نوعی نگرانی و انتقاد از اوضاع آینده بچشم میخورد. همه‌نگرانی آنها اینست که بعد از آنها انقلابشان بچه سرنوشتی دچار میشود؟ آیا جانشینان آنها شایستگی واستعداد و حرارت لازمه را دارند؟

چیزی که در اینجا کاملا به چشم میخورد موفقیت رهبران پیر در دور نگهداشتن جوانان ازمواضع قدرت‌است. مائوتسه‌تونك باهمه ضعف مفرط خود هنوز رهبر حزب است. لیوشائوچی ۶۵ ساله رئیس جمهور است. چوئن‌لای که باظرافت و زیبائی خود خیلی جوانتر از یك مرد ۶۷ساله‌بنظر میرسد نخست وزیراست و «تنك هسیانك‌پینك» که ممکن‌است‌بعداز مرك‌رفقایش کار رهبری‌کشوررا بدست‌گیرد ۶۳سال‌دارد ورئیس‌اداری حزب است. شاید در حدود یکصد نفر دیگر نیز هستند که پست های درجه اول را در دولت وحزب وارتش بدست دارند. اما بیشتراینها نیز پیر هستند. زیرا اینها همانهائی هستند که در سالهای بعد از ۱۹۲۰ همراه مائو برای جنك برضد دولت‌سر بکوه گذاشتند و بعد هم همراه بامائو راه‌پیمائی بزرك ۱۰ هزار کیلو متری معروف را انجام دادند. این کار درسالهای بعد از ۱۹۳۰ انجام شد و بعد در سالهای بعد از ۱۹۴۰ باتفاق هم درغارهای «ینان» به تفکر می‌پرداختند.

در دستگاه رهبری‌چین برای جوانان که در این آزمایشهای سخت شرکت نداشتند جائی نیست.

وجالب است که‌از سالهای ۱۹۴۰ تاکنون در طرز تفکر رهبران چین تغییری داده نشده است.

● **انقلاب درامریکا**

۱۸ سال قبل نیز من با مائوتسه تونك ملاقات کردم. او در آن هنگام نیز بمن گفت: با «آغاز اولین رکود در امریکا توده های رنجبر امریکا علیه حکومت‌وال‌استریت درواشنگتن قیام خواهند کرد و پس از سرنگون ساختن‌آن‌با چین‌روابط دوستانه‌برقرارخواهندساخت.»

امروز هم در پکن همان‌اعتقاد وجود دارد و برروابط چین و امریکا همان عدم تفاهم سایه انداخته است.

شکی نیست که رهبران چین ازآغاز روی کارآمدن خود کار های زیادی انجام داده‌اند. اما عجیب است‌که متوجه نشده‌اند فلسفه‌سالهای‌انقلاب بدردمردمی که تغییر یافته‌اند نمی خورد. در حالیکه جوانانی که حالا از دانشگاههای این کشور بیرون میآیند در جستجوی ایدآلهای سیاسی جدیدی هستند و با پیشرفتهائی که در صنایع‌کشور روی میداد طبقه جدیدی از کارشناسان و کارکنان صنعتی بوجود آمده است. که ماشین حساب را برای خود راهنمای بهتری‌از کتابهای مائوتسه‌تونك میدانند

● **مائو وپینك پنك**

اما حالا جوانان چین‌را چگونه پرورش‌میدهند؟ چندی قبل تیم پینك پنك چین درمسابقات جهانی برنده‌شد. روزنامه‌ارگان حزب کمونیست سرمقاله خود را بدان اختصاص داد ونوشت

پیروزی تیم پینك پنك‌چین نتیجه برافراشته نگاهداشتن پرچم سرخ‌افکار و تعلیمات‌مائو است. ورزشکاران‌چین نمونه‌ای از نتایج آموزش و تعلیم افکار مائو بدست داده‌اند.»

میگوئید این حرف احمقانه است؟ شاید. اما نه برای کسانی که سالهای دراز هر روز چند ساعت از وقت خود را صرف بحث درباره فلان مقاله مائو کرده‌اند.

در چین هنگامی که ازیك کودکستان بازدید می کردم شنیدم که کودکان سرودی‌بدین شرح می‌خوانند.

ـ ماهی بدون آب نمی تواند زیست، وگیاهان‌بدون خورشید زندگی نتوانند کرد، انسان بدون قایق بدریا نمی‌تواندرفت و خلق‌ها و ملت‌ها بدون‌افکار مائو انقلاب نتوانند کرد ...»

اما آیااین تلاشها وتعلیمات برروح این‌کودکان اثرجاودانی خواهد داشت؟ بیم و هراس رهبران پیر چین نشان میدهد که خود آنها چنین اعتقادی ندارند.

۲ـ من از میدان جنك عشایرعراق می‌آیم:

یک فنجان چای در کلبه دهقانی

روز ها که هوا خیلی گرم میشود دهکده های عشایر نشین که در معرض خطر بمبارانهای هوائی قرار دارند از سکنه خالی میشود.

کشاورزان عشایر که روز ها در مزارع‌پراکنده میشوند بمحض‌شنیدن غرش موتور هواپیما ها خود رامخفی میکنند. نیروی هوائی عراق که از هواپیما های میك ساخت شوروی و «هاوکر» ها ی‌انگلیسی تشکیل شده در این مناطق کوهستانی قادربدیدن کاروانهای حامل خواربار و مهمات نیستند باین جهت بسوی خانه های دهاقین حمله کرده و گله های گاو و گوسفند را با بمب های نابالم (آتش‌زا) بمباران میکنندوچون‌هواپیما ها به نظامی ها دسترسی پیدا نمی کنند غیر نظامی ها را هدف قرار میدهند.

سرهنك عزیز گفت:

در آغاز کار قربانیان زیادی‌دادیم مثلا شهر «پنجوین» در مدت چهار سال دوبار طعمه آتش شد ولی‌اکنون عشایر آزموده شده‌اند و روز ها تمام خانه ها از سکنه خالی میشود.

ـ این طرز زندگی بسیار دشوار است. مخصوصا برای زنان و کودکان آیا آنها از این وضع شکایت ندارند؟

دهقان سالخورده‌ای در پاسخ این سئوال گفت:

ـ وضع زندگی فعلی ما سخت‌تر از گذشته نیست. بلکه بر عکس بهتر است. چون اکنون به آینده امیدواریم این پیر مرد ما را برای صرف یك فنجان چای بخانه خود دعوت کرده بود.

در این هنگام همسر او وارد صحبت شد وجمله‌ای راکه مظهر فلسفه «فاتالیسم» در آسیا است بر زبان راند:

ـ «بشر برای مردن خلق شده است».

دراین هنگام‌تاریکی‌شب کوهستان های اطراف رافرا گرفته بود. در زیر آسمان صاف که هزاران‌ستاره پرتو افشانی میکرد صحرا جان تازه‌ای میگرفت.

● **چراغهای نفتی**

دسته های سربازان از تاریکی خارج شده و بطرف شهری که سرهنك عزیز ما را با جیپ بسوی آن هدایت میکرد رهسپار شدند. چراغهای جلو جیپ کاملاروشن‌بود. سرهنك عزیز توضیح داد: که احتیاجی به استتارنیست زیراعراقیها هرگز در تاریکی پرواز نمیکنند. در خیابان اصلی شهر جلاله که با چراغهای نفتی روشن شده بود انبوه جمعیت موج میزد.

از هنگام قیام عشایر سیم‌برقی که روشنائی شهررا از جنوب‌تامین میکرد قطع شده است. اکنون‌دیگر روی‌تیرهاسیمهای برق دیده‌نمیشود. از سیمهای برق برا ی‌مصارف‌دیگر از قبیل کابل تلفن استفاده‌میشود. با استفاده از این سیمها اکنون یك دستگاه تلفن صحرائی میان «جبهه» و مرکز دوگردان عشایر که از «رواندوز» مراقبت میکنندبوجودآمده است.

«عبداله آقابیشدری» فرمانده گردان پست های مقدم را بازرسی‌میکند. دژبانی که‌بازوبند سرخ‌به بازوی خود بسته است مراسم احترام‌بعمل می‌آورد. سرهنك عزیز گفت:

● **گروهان تالشکر**

در نتیجه مشاورات و مذاکراتی که درژوئیه گذشته میان‌نمایندگان ارتش و ملت و حز ب‌در «راینا» و شهر مجاور «قلعه دیزه» بعمل‌آمد جنگجویان عشایر اکنون بصورت واحد هائی در آمده‌اند که دارای سازمان های گروهانی تا لشکری هستند.

ازنظامیها یکصد نماینده دراین مذاکرات شرکت داشتند. در این جلسات بود که سازمان اداری مابتصویب رسید در مبارزه عشایر علیه دولت عراق زمامداران عراقی ازوقفه‌ای که در مدت چهار سال دوبار در نبردهای شمال عراق‌روی داده برای تجدید سازمان و تقویت نیرو های خود بمنظور ادامه مبارزه با ما استفاده کرده‌اند.

سرهنك عزیز بسخنان‌خود ادامه داد:

عشایر غیر عرب هرگز حاضر نخواهند شد که ملت آنها درمیان «ملت بزرك‌عربی» که سرهنك‌ناصر خواستار آن است حل شود.

بعلاوه کنگره مایك شورای‌ملی انقلاب مرکب از ۴۲ نفر تشکیل داده است که‌در آن نمایندگان‌ارتش حزب و مردم شرکت دارند این شورا هردو ماه‌یك بار تشکیل‌جلسه میدهد واعضای شورای اجرائیه ۱۶ نفری را انتخاب میکنند.

ریاست این شورا را رهبر عشایر شخصا بعهده دارد.

کمیته اجرائیه که در عین حال بمنزله دستگاه رهبری و ستاد کل ارتش است‌رهبری رستاخیز ر بعهده دارد. ازاین کنگره که در تاریخ انقلاب عشایر نقطه تحول عظیمی بشمار میرود یك ارتش سازمان یافته بیرون آمده است که عناصر سیاسی در آن راه ندارند.

ناتمام

ازصبح پنجشنبه درسینماهای
مولن‌روژ ـ مهتاب ـ دیانا ـ کریستال ـ حافظ

در مهرماه مجله اطلاعات دختران و پسران
در بیش از ۸۰ صفحه منتشر میشود

● بمناسبت آغاز سال تحصیلی و بافتخار دانش‌آموزان سراسر کشور ازاول تابستان در تدارك یك‌کار بزرك بوده‌ایم
● برای این کار بزرك، دهها نویسنده، مترجم، نقاش و طراح سراسر تابستان را کار کرده‌اند.
● اینکار تاکنون در مطبوعات ایران سابقه نداشته است.
● در مهرماه مجله اطلاعات دختران و پسران هرهفته شماره مخصوص منتشر میکند.
● این چهار شماره مخصوص دارای‌امتیازات زیادی خواهد بود
● هر هفته یك شماره‌نفیس، زیبا، خواندنی، آموزنده، جالب بافتخار دانش آموزان سراسر کشور وبه مناسبت آغاز سال تحصیلی

فقط
امشب و فردا
فرصت دارید

امشب وفردا هرچه‌میتوانید حلب‌کوچولوی‌قوخریداری کنید تابرای بدست آوردن یك سری جواهر زمرد و برلیان به ارزش پانصد هزار ریال ویکصد انگشتری طلا جوایز حلب کوچولوی قو شانس بیشتری داشته باشید.
ساعت ۹ بعدازظهر ه‌شنبه
همین هفته طی مراسم جالبی
در تلویزیون ایران جوایز
حلب کوچولوی‌قو قرعه‌کشی
میشود توجه شمارابمشاهده
این برنامه جالب‌جلب میکنیم

تغییر نام خانوادگی

از تاریخ ۱۶ر۵ر۴۴ نام خانوادگی اینجانب **عبدالمجید نصرت آبادی** آموزگار اداره آموزش و پرورش‌شهرستان سیرجان از نصرت آبادی به (فتوحی) تغییر یافته است.

اشتهار

از: علی همامی

ویل للمطففین !

سابقا بشوخی می گفتند که خدا از شیطان پرسید کدام جماعت ازمخلوق مرا بیشتر دوست داری ؟ شیطان جواب داد دلال هارا زیرا من‌بسخن دروغ از خلق راضی بودم ، آنها قسم دروغ‌را هم آفریدند !

اگر این لطیفه در مورد دلال هاجنبه شوخی داشت ، در مورد بعضی از فروشندگان ارزاق‌عمومی که اینروز ها اغلب‌در باره آنها صحبت میشود کاملاجدی است . البته این مقدمه واجب است که در هر صنفی و هر طبقه‌ای خوب هست ، بد هم هست و اگر صحبتی از فروشندگان خدا ـ نشناس میشود ، غرض آندسته‌ای ازین مردم است که متاسفانه کلمه‌ای بنام «انصاف» در قاموس ایشان‌مفهوم و معنی ندارد ، گوششان بحرف حق و حساب آشنا نیست ، باقدامات شهرداری‌در باره تعیین قیمت هاوقعی نمی نهند ونرخهای شورایعالی‌اصناف راکه همه روز از رادیو اعلام میشود به تمسخر می نگرند .اینها همان فرقه ضاله‌ای هستند که آیه «ویل للمطففین»در شانشان نازل شده و نفرین خداوند را بقیمت منفعت آنی واین‌جهانی برخود خریده‌اند .

باوجود چنین مردمی در میان کسبه و فروشندگان که دو ثلث ازمردم تهران روزانه باآنها سرو کاردارند چطور شهرداری یا شورای اصناف توقع‌دارند بصرف اعلام نرخ های‌روز واقعا ارزاق‌و میوه را مردم بنرخ‌روز بخرند ؟

اینها همان مردمی هستند که ازبعد از جنك باینطرف دایما نرخها را بنا بمیل و منفعت خود ترقی داده‌اند، احتکار کرده‌اند بازار سیاه بوجود آورده‌اند ، اجناس تقلبی بخوردمردم داده‌اند و متاسفانه تا وجود آنهادر میان کسبه باقی است انتظار نباید داشت مبارزه با گرانفروشی به‌نتیجه مطلوب برسد .

یکی از سران مشروطیت ایران می گوید : ظلم‌مصدری است که ازآن یك اسم فاعل مشتق میشود بنام «ظالم»و یك‌اسم مفعول بنام «مظلوم» حال برای اینکه ریشه ظلم بخشکد از دو حال خارج نیست . یابایدظالم ترك ظلم کند ، یا مظلوم تحمل ظلم نکند .

در مورد معاملات روزمره‌مردم نیز همین نکته مصداق کامل دارد .یعنی برای آنکه عدالت واقعی در خرید و فروش جانشین ظلمی بشود که در حال حاضرجاری‌است یابایدخریدار تحمل ظلم نکند ، یابایدفروشنده از ظلم دست بکشد .درباره‌فروشندگان ماامتحان کرده و بتجربه دریافته‌ایم که آنها بهیچ عنوان در مقابل‌منفعت آنی خود حاضر به تبعیت از هیچ قانون و مقرراتی نیستند و هرتدبیری که از طرف اولیای امور بشود ،آنها راه تخلف از آنرا بلافاصله پیدامی کنند .

مثلاخیلی بعورد خواهدبود اگر آقای نخست وزیر یا شهردار تهران یا رئیس شورای عالی اصناف ،یکروز بطور ناشناس جزو مشتری‌های‌معمولی سری باین بازار های روز بزنند و مراقب کیفیت معاملات کسبه‌باشند تا ملاحظه‌فرمایندچگونه سبب‌سرخی که بهای آن صبح‌همان روز دردادیو کیلوئی ۱۳ ریال اعلام شده ۲۵ ریال بمشتری عرضه میشود و پس‌از چانه فراوان به بیست ریال معامله صورت می گیرد . یا چگونه بعضی از ایشان انواع میوه های خوب و مرغوب رازیر میزها و داخل‌صندوق های مخفی پنهان کرده آهسته به گوش مشتریان اختصاصی خود می گویند اگر جنس خوب می خواهید قیمتش فلانقدر است . یا چطور اجناس درجه یك و دو و سه راباهم قاطی میکنند و باسم‌درجه یك بحد اکثر قیمت میفروشند و بالاخره روی هر جنسی دلشان خواست اتیکت‌می گذارند ، هر جا دلشان نخواست‌نمی گذارند !

واما خریدار .. .خریدار اگر خودرا برای مبارزه حاضر کند در دوحالت ممکن‌است قرار بگیرد، یا فروشنده قلچماق‌گردن کلفت پوز خندی باو تحویل داده نشان‌بدهد که ازکسی ملاحظه ندارد و یااینکه وقتی خودرا در مقابل مشتری سمج یافت اندکی کوتاه بیاید . معهذا کتمان‌نمی توان کردکه هر گاه تمام یااکثریت‌قریب باتفاق مشتریان زیر بارگرانفروشی نروند خود بخود بازار سیاهی که کسبه گرانفروش و متعدی ایجاد میکنند خواهد شکست . اما وقتی که صبح‌به صبح خانم های ثروتمند با اتومبیل برای خرید به بازار روز میروند و حتی‌از پائین آمدن از اتومبیل و استعلام نرخها نیز عار دارند و بدون توجه بتوزین و نرخ اعلام شده ، هر مبلغی راکه‌فروشنده میگوید با تبختر می پردازند ومیروند معلوم است که کسبه دیگر اعتنائی بخریداران متوسط الحال کم‌درآمد که می‌خواهند به نرخ‌رسمی میوه‌یا ارزاق برای زن و فرزند خودتهیه کنندنخواهند داشت و اعتراضات‌آنها رادر مقابل کم فروشی و گرانفروشی و حقه ها و حیله های متداول خود با تعرض و گردن کلفتی‌جواب‌می دهند.

اما اینجابغیر از فروشنده و خریدار یك عامل دیگری هم می تواند در رفع ظلم و تعدیل نرخها موثر واقع شود و آن بگفته مرحوم امیر کبیر رسیدگی دقیق‌و مجازات شدید است بشرطی که پی گیر و مستمر باشد، نه هوسی و فصلی .

این بهترین و آخرین علاجی است که دیده شده اثر آن در مزاج فروشندگان طماع از هر داروی دیگری موثرتر است و اگر می گویند تنبیه تاکنون نتیجه مطلوب نداده است دو علت دارد : یکی‌آنکه مجازات کنندگان خودشان غالبا از عیوب منزه و مبری نبوده‌اندوبا علاقمندی کامل بکار نپرداخته‌اند ، دیگر اینکه مجازات ،منظم و ثابت و مستمر نبوده است .

امادر هر حال این تسلی برای خاطر مصرف کنندگان وجود دارد که اگر گرانفروشان با حیله ها و نیرنك‌های گوناگون از چنك مجازات دنیوی رهائی یابند ، پروردگار در قرآن کریم بشارت عذاب الیم در درکات جحیم به آنها داده است :

ویل للمطففین..ویل للمطففین!

گفتگوی تلفنی

با ۳۰۰۱۰

اهالی محترم تهران هر روز بعد از ظهرها از ساعت٦ تا ۷٫۳۰ میتوانند تلفنی‌درددلها وگرفتاریها وشکایتهای خود را با ما در میان بگذارند .

● نه سواره، نه پیاده .

ساکنین‌خیابان جویبارغربی از کندن خیابان جویبار در نارمك واینکه‌درآسفالت آن تاخیر شده است شکایت دارند و می گویند اگر دراین کار تسریع نشود با آغازبارندگی وضع‌بدتر میشود زیرا در حال حاضر هم نه میشود باآتومبیل دراین خیابان رفت ونه پیاده .

ساکن محل

● معطلی ته خط

اتوبوس های خط ۹ تا بلوار جلوی وزارت کشاورزی بایدبیاید ودور بزند ، کنترل خط اتوبوس ها رااز اول بلوار برمی گرداند در نتیجه مسافران ته خط معطل میشوند .

کاوس افشار

● سپاهی بلاتکلیف

ما سپاهیان دانش دوره سوم‌که قرار بود در وزارت آموزش و پرورش استخدام شویم تابحال بلاتکلیف مانده‌ایم .

سپاهی دانش

● نعره کشی

آموزشگاه سلسبیل پنجره‌هایش مشرف بمنازل مردم است و ما از سرو صدای شاگرد هاناراحت هستیم خواهش داریم بنویسیدتا مسئولان آموزشگاه توجه کنند که‌درس‌خواندن دیگرنعره‌کشیدن ندارد .

همسایه

● چکار کنیم

در تهران پارس‌خیابان فرعی‌دانش بقدری سك ولگرد فراوان است که ما بتنك آمده‌ایم نمی دانیم چکار بکنیم ؟

محمود محبی

● اقدام نشده

پنجماه است ۱٦۰ تومان برای تغییرنام تلفن داده‌ام لیکن تا کنون از طرف شرکت تلفن‌اقدامی نشده‌است .

مشترك تلفن۷۹۰۱۱۷ محمد.نبوی

● سد معبر

این خیابان بهبودی منشعب از ایزنهاورامدنی‌است‌شهرداری‌کنده که آسفالت کندحالاخاکهاراوسط خیابان انباشته و رفته . راه عبور و مرور مردم را سد کرده است .

زرین‌نیا

● ناسلامتی

اهالی خیابان خواجه عبداله انصاری از هیچ چیز شهرداری استفاده‌نمی کنند نه از آب ، نه از برق ونه از اتوبوس ناسلامتی ما هم ساکن شهر تهرانیم .!

ملیحه معتمدی

● گرفتاری

من در خرداد سال۳۹درامتحانات متفرقه ششم ابتدائی ناحیه سه فرهنك تهران شرکت کردم با معدل ۱۷ قبول شدم از آنسال تا بحال هرچه‌مراجعه‌میکنم تصدیقم رابگیرم ،بهانه میتراشند ، می گویند یکدفعه‌تصدیق ترداده‌ایم در حالیکه شماره شناسنامه مرا ندارند که معلوم شود تصدیقم را گرفته‌ام ، از همه اینها گذشته بمن ارزش تحصیلی نمی دهند ، خلاصه مانده‌ام گرفتار تازه بعد از چند سال دوندگی می گویند کسیکه باید تصدیق مرا امضاء کند رئیس آموزش‌وپرورش کاشان شده ترا بخدا به بینید ، چطور برای آدم گرفتاری‌درست‌می کنند؟

عزیز گرمخورانی

● ساخته‌ایم

نانوائی سنگکی پاساژ نور در امیریه بمردم اجحاف میکند وقتی میگوئیم چرا اجحاف می کنید می گوید ما ساخته‌ایم !

ساکن محل

شکار دانشمندان آلمانی

۱۹٤٤ـ۱۹٦۰

نوشته: میتل بروم — ترجمه: ی.س.

ـ۵۵ـ

در یکی از روزهای ژوئیه ۱۹٤۵ مردها رادر یکی از کلاسها که‌یك دسته سربازتمیز کرده بود گردآوردند . «هلگار تفتوی » را که تازه به‌فرمانده‌ی‌قسمت موشکهای ارتش امریکا ارتقاء یافته و تازه از واشنگتن رسیده بودبه آنها معرفی کردند . عملیات«اوورکالت» از مقامات «پنتاگون »آزادی عمل زیادی گرفته بود . در ظرف‌چند هفته دانشمندان آلمانی بصورت دسته‌های کوچك بسوی‌ینگه دنیا عازم می شدند .

دیگر ساعتهای تردید ، سرگردانی و مشاجرات بیهوده تمام شده بود . هریك ازاین مردانی‌که در مدرسه متروك گرد آمده بودند ، احساس می‌کردند که باید بکلی باگذشته خود قطع رابطه کنند. ماجرای «پنه‌مونده» پایان می‌یافت .

واکنون داستان دیگری آغاز می‌شد ، داستانی غریب‌تر ، داستان دانشمندانی که به دشمن سابق کشور خویش می‌پیوندند و بعنوان مزدور به خدمت او درمی‌آیند .

فصل هشتم

دانشمندان مزدور

درامریکا

عده دانشمندانی که بامریکا اعزام شدند به سیصد و پنجاه نفر رسید : ژنرال آیزنهاور و تمام بزرگان ستاد باین نتیجه رسیده بودند که عملیات «اودرکاست» را بصورت یك برنامه ملی درآورند که نه‌تنها مقامات نظامی ، بلکه صاحبان صنایع غیر نظامی و سازمانهای دولتی و حتی خود رئیس جمهور نیز مسئولیت آنرا بعهده بگیرند . آنها میخواستند مورد سرزنش افکار عمومی واقع نشوند و در لحظاتی که جنایات هیتلری در اروپا همه را متاثر ساخته بود ، مردم نگویند که چه احتیاجی هست که نازی هارا وارد خاك امریکا کنند .

از اینرو تصمیم گرفتندکه برای قبولاندن این مسئله به‌افکار عمومی امریکائی این عملیات رابه دو مرحله تقسیم کنند .

در مرحله اول یك طرح « کوتاه مدت» تنظیم شد که بموجب آن دانشمندان هیتلری را برای مدت ششماه به‌امریکا بیارند و در این مدت بکوشند تا تمام اطلاعاتی را که در مغزآنها هست بنفع نیروی دفاعی امریکا بیرون بکشند . و بعد وقتیکه مسئله قیافه عادی بخود گرفت و هیجان مردم خوابید مدت اقامت این اشخاص را افزایش دهد و عملیات «اودرکاست» به هدفی که دارد برسد .

روز ششم ژوئیه ۱۹٤۵ ستاد کل ارتش امریکا یك سند سری تنظیم کرد که بموجب آن باید حد اقل عده لازم از دانشمندان آلمانی به‌امریکا فرستاده شود . ضمنا خانواده آنها حق رفتن به‌امریکا را ندارند و باید در اروپا تحت سرپرستی مقامات نظامی امریکایی قرار گیرند . ضمنا هیچ جنایتکار جنگی حق رفتن به‌امریکا را ندارد واگر دانشمندی پس از فرستاده شدن ناگهان نقاب از چهره‌اش برداشته شد و معلوم گردید که جزو جنایتکاران جنك است باید فورا پس فرستاده شود .

برروی این پایه بودکه به «تفتوی» اجازه داده شدبه اروپابرگردد. بیش از عزیمتش باو تذکر دادند که عملیات «اودرکاست» باید جنبه کاملا سری داشته باشد .

سرگرد «هامیل» یعنی همان افسری که صد موشك را به‌امریکا فرستاده بود . تقاضا کرده بود که به‌جبهه ژاپون فرستاده شود . پیش از ترك اروپا پیش رئیس خودش «تفتوی» رفت تا از او اجازه حرکت بگیرد . «تفتوی» از اینکه همکار چنین پرارزشی را از دست میدهد متاسف بود و باو گفت : «جیم ، اگر روزی تغییر عقیده دادید، این یاد داشت را که خطاب به‌دوستم«سرهنك وان زیکل» نوشته‌ام داشته باشید . این مربوط به مسئله‌ای است که امروزه در واشنگتن بسیار مورد توجه است . »

«هامیل» یادداشت را در جیب گذاشت و بطرف امریکا پروازکرد. هواپیما بالای اقیانوس اطلس بود که خلبان وارد کابین مسافران شد و گفت : «رئیس جمهور اعلام کرد که ژاپون تسلیم شد و جنك پایان یافت !» هامیل ناچار نقشه رفتنش به‌جبهۀ شرق دور بهم‌خورد و در واشنگتن یادداشت «تفتوی» را به «سرهنك وان زیکل» نشان داد وحکم فرماندهی یك پایگاه موشك جدید را که باید در «فورت بلیس» تاسیس میشد از او گرفت .

قبل از اینکه کار تازه‌اش را تحویل بگیرد اولین کاریکه باید می‌کرد پذیرفتن‌هفت دانشمند آلمانی بودکه ازطرف‌عملیات «اودرکاست» وارد امریکا شده بودند . هامیل باید آنها را به «آبردین» در «ماریلاند» می‌بردکه درآنجا یکی‌از پایگاههای بسیار مخفی‌ارتش امریکا قرار داشت. دراین آزمایشگاه سلاحهائی که‌از دشمن گرفته شده بودو همچنین‌سلاح های تازه‌ای که در امریکا می‌ساختند بکار انداخته میشد وآزمایش می‌گردید .

آلمانها فورا تحت نظر نگهبانان مسلح در ساختمان مجزائی قرار گرفتند که در آنجا تهیه مواد مورد استناد مدارکی‌که از «پنه‌مونده» بدست آمده بود بیرون کشیده میشد و منظم می‌گردید و ترجمه میشد. کار بسیار مشکلی بو دزیرا تهیه این اوراق سیاه شده ، رطوبت کشیده و نیز بسیار نا منظم بود .

در همان اثناءکه دانشمندان دیگر امریکائی‌ها راکمك می‌کردند تا ازمیان چهل‌تن کاغذهای درهم ریخته ، اوراق‌و اسنادی راکه لازم میدانند پیداکنند ، «فن‌براون » بابازوی گچ‌گرفته‌اش که همیشه به جلودراز بود ، باتفاق «هامیل »به واشنگتن عزیمت می‌کرد .

این مامورین محافظت از «فن‌براون » بهیچوجه کار ساده‌ای نبود . دراثنای مسافرت ازواشنگتن به «فورت‌بلیس»درقطار«سنت‌لوئی ـ ال‌پاسو » یك مرد تکزاسی چهارشانه که کلاهش را هم تاروی چشم پائین کشیده بود بالبخند دوستانه‌ای به «فن‌براون »گفت :

ـ شما امریکائی نیستید ، از کجامی آئید ؟

نامه‌های مردم

مسافر و تره بار !

من یکی از مسافران طفرود قم میباشم که چند روز قبل باتفاق خانواده ام قصد مسافرت به طفرود را داشتم ولی در این راه چندین اتوبوس و اتومبیل جیپ قراضه و اسقاط مشغول کار هستند که‌بدون معاینه مسافر حمل مینمایند که‌البته برای جان مسافرین خالی از خطر نیست و بعلاوه در این وسائط‌نقلیه صرفنظر از قراضه بودنش مسافرو وسبزیجات و تره‌بار یکجا حمل می شود که اکثر مسافرین را ناراحت میکنند . از مسئولین راه تقاضا می شود نسبت باین موضوع توجه مخصوص مبذول نماید .

مسافر طفرود ـ ذبیح غیاثی

توپ فوتبال !

بنده یکی از مشترکین شرکت‌تلفن هستم و در تاریخ ١٤ تیر ماه مبلغ یکصد و شصت تومان بابت تغییر نام به شرکت مزبور پرداخته ام و تلفخانه یوسف آباد طی شماره ٤۰۱۹ ی مورخ ١٤ر٤٤ برای رسیدگی به صحت وسقم تغییر نام به اداره حقوقی شرکت نوشته و هر روز که برای انجام این امر مراجعه میکنم مرا مثل توپ فوتبال از این اطاق به آن اطاق و از این اداره بآن اداره پاس میدهند و نشان به آن نشانی که تاکنون موفق نشده ام نه پول را پس بگیرم و نه تلفن را صاحب شوم .

شماره تلفن ـ ٦۲۷۰۹۳

پاسخ بنامه های مردم

دو تن بدادگاه معرفی شدند

جریده شریفه اطلاعات محترما عطف بشرح مندرج در شماره ۱۱۷٤۱ مورخ ۷ر۵ر۱۳٤٤ آن جریده‌شریفه در ستون گفتگوی تلفنی پیرامون گرانفروشی در عباس آباد طبق گزارش شهرداری ناحیه مربوطه اشعار می دارد :

دوتن از کسبه گرانفروش‌عباس‌آباد طی‌نامه‌های شماره ۱۰۳۱۸ـ۲۷ر۵ر٤٤ و ۹۵٤۵ ـ۲۷ر۵ر٤٤ بدادگاه معرفی گردیدند .

رئیس اطلاعات ومطبوعات شهرداری
محمد علی کرد

مراقبت مستمرمیشود

جریده شریفه اطلاعات :

محترما عطف بشرح مندرج شماره ۱۱۷٤۰ مورخ ٦ر۵ر٤٤ به امضای آقای حسین اخلاقی در مورد تخلیه ماسه بوسیله کامیون در زمین‌غیر محصور سادا تاخوی در خیابان شکوفه طبق گزارش شهرداری ناحیه مربوطه اشعار میدارد :

برای جلو گیری از تخلیه کامیون های حامل ماسه با گماردن یکنفر مامور اقدام و دستور داده شد در مورد تامین نظافت زمین‌مذکورمراقبت مستمر بعمل آید

رئیس اطلاعات ومطبوعات شهرداری

اقدام به حفاری نمیشود

اداره محترم روزنامه اطلاعات عطف بشرح‌مندرج در شماره ۱۱۷۵۷ ـ ۲٦ر۵ر٤٤ در ستون انتقاد آن‌روزنامه تحت عنوان (دماغ میرزا بزرك) در باره کابل کشی شرکت درخیابان شاهرضا اشعار میدارد :

در اثر همکاری بسیار نزدیکی که بین وزارت آبادانی و مسکن و شهرداری با شرکت تلفن‌موجوداست قبل‌از آنکه‌اقدام به اسفالت خیابان شاهرضا شود تاسیسات تلفنی‌خیابان مزبور نصب گردید و در آینده بهیچوجه لازم نیست در خیابانهائیکه اخیرا اسفالت میشود اقدام به‌حفاری برای کابلکشی تلفن گردد .

شرکت تلفن ایران

کاملا سالم است

اداره محترم‌روزنامه اطلاعات :عطف‌بشرح مندرج‌درستون گفتگوی‌تلفنی شماره ۱۱۷۳۷ مورخ ۳ر۵ر٤٤ آن روزنامه در باره خرابی تلفن شماره ۸۳۰۱۸ اشعار میدارد :

از کلیه قسمت های‌تلفن شماره‌مزبور آزمایش بعمل آمد کاملا سالم‌است احتمال دارد در بعضی ساعات روز بعلت تراکم کار دستگاه درتامین ارتباط اندك تاخیری روی دهد .

شرکت سهامی تلفن ایران

آبیاری میشود

جریده شریفه اطلاعات محترماعطف بشرح مندرج شماره ۱۱۷٤۵ مورخ ۱۲ر۵ر۱۳٤٤ در ستون گفتگوی‌تلفنی آن جریده شریفه به امضای آقای حاج‌عبدالباقی در مورد بی آبی‌درخت های خیابان روزولت و امجدیه طبق گزارش شهرداری ناحیه دو اشعار میدارد درموردآبیاری‌اشجار خیابان روزولت و امجدیه قبلادستور داده شدو از تاریخ ۱۲ر۵ر٤٤ درختان خیابان مزبور آبیاری میشود .

رئیس اطلاعات ومطبوعات شهرداری
محمد علی کرد

ساختمان بپایان رسیده

جریده شریفه اطلاعات‌محترما عطف‌به مندرج شماره ۱۷٤۲ ۱مورخ۹ر۵ر٤٤ بامضای آقای محسن جعفری در مورد ساختمان خانه‌پیشاهنگان‌طبق‌گزارش شهرداری ناحیه مربوطه اشعار می دارد :

برای‌محل‌مزبور باتعیین بر اصلاحی پروانه ساختمانی‌صادر شده‌وساختمان فوق‌نیز باتمام رسیده است .

رئیس اطلاعات ومطبوعات شهرداری
محمد علی کرد

در دست تعمیر است

جریده شریفه اطلاعات محترما عط فبشرح‌مندرج درشماره ۱۱۷٤۸ مورخ ۱٦ر۵ر٤٤ به امضای آقای شیبانی در مورد خرابی موتور چاه عمیق شهرداری واقع در خیابان نیروی هوائی طبق گزارش اداره کل حوایج عمومی اشعار میدارد .

موتور تلمبه چاه عمیق آب فوق‌الذکر در کمپانی انترناش در دست تعمیر است‌که بمحض تعمیر و نصب در محل موتورخانه مذکور بهره‌برداری از آب چاه عمیق مورد نظر آغازمی گردد و رفع نگرانی خواهدشد .

رئیس اطلاعات ومطبوعات شهرداری
محمد علی کرد

تبریکات

جناب آقای دکتر هدایتی‌وزیر آموزش‌وپرورش

انتصاب شایسته آقای عبدالله فاضل ایلخانی را بریاست‌آموزش وپرورش شهرستان بروجن به‌آنجناب صمیمانه تبریك عرض میکنیم

احیاء ـ شهزادی

جناب آقای دکتر هدایتی وزیر فاضل ودانشمندآموزش‌وپرورش

انتصاب شایسته آقای سید مصطفی لواسانی سخنور و شاعر گرانقدر را که از صاحبمنصبان خوشنام و بصیر وزارت آموزش و پرورش می‌باشند بمقام مدیریت کل‌آموزش‌وپرورش کهکیلویه صمیمانه تبریك عرض مینمائیم

دکتر اردلان ـ مهندس یوعو ـ والی‌زاده ـ کریمی ـ کسیلا سیروس ـ صادقی

جناب آقای دکتر آموزگار وزیرمحترم دارائی

انتصاب شایسته جناب‌آقای‌عزیزالله مشیرابهی که‌از صاحبمنصبان فعال و صدیق وزارت دارائی می‌باشند بمعاونت اداره کل‌حسابداری وزارت پست وتلگراف تبریك عرض مینمائیم

دکتر عسگری ـ متینی ـ زنجانی ـ متین بنیاد ـ روشن صبح ـ صحیفی ـ فقیه ـ برهانی ـ شاه‌بگی ـ حجازی

سرکارخانم فخری رهرو

احراز مقام عالی و شایسته‌تری را برای شما آرزوداریم

(ملوك ـ قدسی ـ فخری)جلالی

سرکار سرهنك البرزی

افتخار دارد نیل بمقام ریاست کل آگاهی کشور را تبریك عرض نماید

ستوان یکم باقر رضوی

آگهی ازشرکت سهامی تلفن ایران

بدین‌وسیله باطلاع‌مشترکان محترم تلفن میرساند قسمتی ازکابل‌های نواحی نامبرده زیر:

۱ـشمالا به خیابان حسام‌السلطنه

۲ـشرقا به‌کوچه‌های فریدون و محمدی

۳ـ جنوبا به‌خیابان های قزوین وامین‌الملك و قسمتی از کوچه های منشعبه از ضلع جنوبی خیابان قزوین

٤ـغربا به‌خیابان‌های قیان و دکتر اقبال

بعلت ضرورت فنی برگردان می‌شودناگزیر شماره تلفن عده‌ای ازمشترکان مسیر نواحی فوق باشماره‌های جدید که در اختیار قسمت اطلاعات (۰۸) گذارده شده‌ازروز سه‌شنبه‌شانزدهم‌شهریور ماه ٤٤ تعویض خواهدشد . الف۳۹۱۵

آـ۱۸۸٤۸ — شرکت سهامی تلفن ایران

دکترطهمورث‌فروزین

رزیدنت آسیستنت سابق بیمارستانهای انگلستان

متخصص جراحی عمومی (جراحی شکم)

وجراحی زنان میدان فردوسی ـ خیابان فرصت

خیابان‌مه‌زادشماره ۳۱٦ تا۷بعدازظهرتلفن ٤٦٦۵٤

آگهی مزایده

سازمان چای وزارت دارائی سیصد تن خاکه چای را از طریق مزایده بفروش میرساند پیشنهادات تاساعت ۹صبح روز پنجم مهرماه ٤٤ قبول و درساعت ۱۰ صبح‌همان روز بازو قرائت میشود. طالبین بایستی برای اخذ شرایط مزایده بدفتر اداره حسابداری سازمان چای واقع در طبقه پنجم کاخ وزارت اقتصاد مراجعه نمایند . الف ۳۹۰۱

آـ۱۸۸۳٦ — ۱ـ۲ — **سازمان چای**

آگهی مناقصه

شرکت سهامی کل معادن و ذوب فلزات ایران پنجهزار متر ریل و لوازم مربوطه و چهل دستگاه واگونت از محل طرح‌مربوطه برای معادن زیراب . الیکاوکاجره وخراسان از طریق مناقصه خریداری مینماید داوطلبان شرکت درمناقصه‌میتوانندبرای‌دریافت برك شرائط و مشخصات همه روزه د راوقات اداری و حداکثر تاآخروقت اداری روزشنبه دهم مهرماه ٤٤(آخرین روز قبول پیشنهادات) بقسمت بازرگانی شرکت واقع در خیابان دانشکده مراجعه فرمایند الف ۳۸۸٤

شرکت سهامی کل معادن وذوب فلزات ایران

آـ۱۸۸٤۰ — ۱ـ۲

آگهی دانشگاه تبریز

بدین‌وسیله باطلاع کلیه پذیرفته‌شدگان در امتحان مسابقه ورودی سال تحصیلی ٤۵ـ۱۳٤٤ دانشکده های تابع دانشگاه‌تبریز میرساند که از تاریخ روز سه‌شنبه دوم لغایت پایان وقت اداری‌روز پنج‌شنبه ۱۸ شهریورماه ۱۳٤٤ از پذیرفته‌شدگان در امتحان ورودی و در صورت عدم مراجعه قبول‌شدگان تاانقضای موعدمقرر بمنظور تامین دانشجوی مورد نیاز برای هررشته از تاریخ روز شنبه ۲۰لغایت آخروقت اداری روز چهارشنبه ۳۱شهریورماه۱۳٤٤ از قبول شدگان ذخیره در دانشکده‌های مربوط ثبت نام بعمل خواهدآمد . قبول‌شدگان درامتحانات ورودی هررشته میتوانند درموعد مقرر بادر دست داشتن مدارك زیر بدایره امور دانشجویان دانشکده های مربوط مراجعه و ثبت‌نام نمایند

مدارك لازم برای ثبت‌نام در دانشکده های مختلف

۱ـرونوشت مصدق شناسنامه ٦برك

۲ـعکس ۱۲قطعه برای مشمولین ٦قطعه برای‌داوطلبان‌غیرمشمول

۳ـ گواهینامه ٦متوسطه

٤ـ گواهی حسن اخلاق از دبیرستان

۵ـگواهی صحت مزاج از بخش بهداشت دانشجویان

٦ـتنظیم و ارائه پرسشنامه که از طرف دانشکده دراختیار داوطلب گذاشته خواهدشد

۷ـبدرك معافیت ازخدمت نظام‌وظیفه برای داوطلبان‌مشمول

رسید بانکی دایر به‌پرداخت مبلغ ۱۰۵۳۰ریال بحساب جاری شماره ۹۳٤۷ دانشکده پزشکی دربانك ملی ایران شعبه تبریز

۸ـ رسید بانکی دایر بپرداخت مبلغ ۱۰۵۳۰ ریال بحساب‌جاری شماره ۹۳٤۹ دانشکده کشاورزی دربانك ملی ایران شعبه تبریز

رسید بانکی دایر بپرداخت مبلغ ۱۰۵۳۰ ریال بحساب جاری شماره ۹۳۵۰ دانشکده فنی وعلوم دربانك ملی ایران شعبه تبریز

رسید بانکی دایر بپرداخت مبلغ۸۵۳۰ ریال بحساب جاری شماره ۹۳٤۸دانشکده ادبیات‌تبریز دربانك‌ملی ایران‌شعبه‌تبریز

توضیح ۱ـ نیازمندی هریك از دانشکده های تابعه به‌ثبت‌نام از پذیرفته‌شدگان ذخیره محددابطریق مقتضی باطلاع علاقمندان خواهدرسید

۲ـبدرخواستهای ثبت‌نام که درخارج از مواعد مقرر برسد هیچگونه ترتیب‌اثری داده نخواهدشد

۳ـوجه شهریه و سایر مقرریها پس از ثبت‌نام بهیچوجه قابل استرداد و انتقال نیست الف ۳۹۱۳

معاون دانشگاه‌تبریزـ دکترآزمون

مردم شاهدوست ووطنپرست شهرستان شوشتر

انتصاب آقای محمدعلی نجم زاده فرماندار اسبق این شهرستان راکه یکی ازصاحبمنصبان شاهدوست ولایق و پاکدامن است بسمت فرمانداری شهرستان شوشتر تبریك عرض امیدواریم که ازوجود ایشان درراه پیروی از نیات خیرخواهانه ملوکانه استفاده نمائید.

عزیزالله‌کرمپور . اسکندر اسدی. غلامحسین‌خسروی بروجنی. حاج سیف‌الله اسدی. مصطفی قلی عالی پور . لطف‌الله کیوان . امان‌الله کرمپور. ناصرقلی ابدالی. کلانتر ایل اورك ازبخش دهدز. میرزاخون‌کیانی. یداله خسروی. ناصرقلی ستاکی ـ عزت‌اله کرمپور آموزگار. صفقلی‌احمدی آموزگار. نجفقلی احمدی. محمد حسن باقرزاده . آقاجان صانعی بروجنی . صفر نیکبخت . عبدالحسین نیکبخت بهبهانی. میرزا خادمی ازطرف طایفه درویش . یداله سیفی خادمی. عزت‌اله برمکی نماینده و خبرنگار تهران مصور . ذوالفعلی خادمی زاده . محمد نصیردادگر. اسحق نیکبخت رئیس.

آـ۱۸۸۵۰

آگهی مناقصه

شهرداری نیشابور حفر یك حلقه چاه عمیق را در نیشابور وتهیه و نصب تلمبه موتور مربوطه‌و آزمایش آبدهی چاه را طبق برك شرایط و مشخصات جداگانه بمناقصه میگذارد

۱ـ شرکت ها و موسسات حفاری که مایل بمشارکت درمناقصه مزبور می‌باشند باید باپرداخت مبلغ پانصدریال بحساب ۱۰۳۸ اداره حسابداری و درآمد شهرداریها دربانك مرکزی ایران مشخصات مربوطه را از دفتر فنی وزارت کشور دریافت داشته و براساس آن پیشنهادخودا تنظیم‌نموده وبرك شرایطو مشخصات را امضاء کرده ضمیمه پیشنهاد خود نمایند

۲ـپیشنهاددهندگان باید معادل پنج‌درصد مبلغ کل پیشنهادی خودرا اسناد خزانه ضمیمه پیشنهادخود نمایند

۳ـ پیشنهاددهندگان باید پیشنهادخودرا دریاکت لاك و مهرشده تاساعت ۱۰ صبح روز یکشنبه بیست و یکم شهریورماه ۱۳٤٤ به‌دفتر فنی وزارت کشور تسلیم داشته رسید دریافت دارند

٤ـ پیشنهادات واصله درساعت ۱۱ صبح‌روز مذکور درکمیسیون مناقصه بازوقرائت خواهد گردید

۵ـحضور پیشنهاددهندگان در جلسه مناقصه آزاد است ووزارت کشور دررد و قبول یك یاکلیه پیشنهادات مختاراست

٦ـبه‌پیشنهادات فاقد سپرده و مشروط و مبهم و همچنین پیشنهاداتی که بعد از موعدمقرر برسد بهیچوجه ترتیب اثر داده نخواهد شد

۷ـهزینه آگهی و عوارض و کلیه دیون دولتی و شهرداری بعهده برنده مناقصه خواهدبود

۸ـ چنانچه برنده مناقصه از پیشنهاد خود عدول نماید سپرده او بنفع اداره حسابداری و درآمدشهرداریهاضبط می‌شودوسپرده نفر دوم تاعقد قرارداد بابرنده مناقصه نگهداری خواهد شد .

الف ۳۹۰۳ — **شهردار نیشابور**

آـ۱۸۸٤٤ — ۱ـ۲

جناب آقای مهندس سرلك شهردار خدمتگزار ومحبوب پایتخت

تصمیمات واقداماتیکه در کمیسیون مثبت و پرارزش مورخ ۷ر٦ر٤٤ که براثر همت و حس‌شاه‌پرستی جناب آقای پیروزمعاون کل‌شهرداری وجناب آقای غفاری مدیر کل غله و جناب آقای مهندس لاوری رئیس اداره کل امور نانوایان که برای‌تعدیل‌بهای‌آردوجلوگیری‌ازاجحاف آردفروشان و آسیابها که‌اخیرا دروضع نامعلوم و بلاتکلیفی نانوایان شهر و شهرداری سوء استفاده کرده و هرروز چند تومان بنرخ‌آرد اضافه میکردند تااینکه آرد را ازخرواری ۲٤۰ تومان به ۳۱۰ تومان‌رسانده بودند و این عمل خلاف منویات ملوکانه و معارض بارفاه‌جامعه‌بودبوسیله‌این کمیسیون‌وحسن‌نیت اعضاء محترم آن حقوق مشروع نانوا و مصرف کنندگان به‌میمنت در پیش بودن روز تاریخی و پرارج ۲۵ شهریورماه که مصادف بایك ربع قرن سلطنت شاهنشاه دادگستر و ایران‌ساز است فعلا تامین گردیده این مفیدترین کمیسیونی بوده است که‌از چندسال قبل تاتصدی حضرت‌عالی و انتصاب‌بجا و مفید که‌دراثر مساعی و پشتکار کمیسیون برای‌تحقق یافتن منویات ملوکانه وضع بلاتکلیف آرد را که دردست عده‌ای سود طلب بودرهائی بخشیده‌اند اینك همانطوریکه این‌خدمت پرارزش را باین طبقه رحمتکش و رفاه اجتماع مبذول داشته‌اید باین امر حیاتی بذل توجه فرموده تمنی داریم همانطوریکه بکرات وعده فرموده‌اید مقرر فرمائید اداره کل نان بوضع‌بلاتکلیفی‌قطعی‌نصف‌بیشتر مجموع‌نانوایان‌بدون پروانه اقدام و باتمشیت وبرقراری نظم‌قاطعی بیش از ده‌هزار نفر مردم زحمت‌کش را که چهارسال است بلاتکلیف همه روزه تاآخروقت اداری دراطراف اداره نان وسایر مراجع سرگردانند معلوم‌فرمایند

باتقدیم احترامات فائقه — نمایندگان نانوایان بدون پروانه

ابراهیم سرلك ـ حبیب‌الله‌آذری ـ کریم‌ایرانشاهی

آـ۱۲۳۳۹

بیست و پنج سال سلطنت

۱۳۲۷
هشتمین سال

در محوطه دانشگاه :

پنج تیر بسوی شاهنشاه شلیک شد

سوء قصد خائنانه پانزدهم بهمن بطرز معجزه آسائی عقیم ماند ونشان دادکه دست خدا، نگهدار شاه است

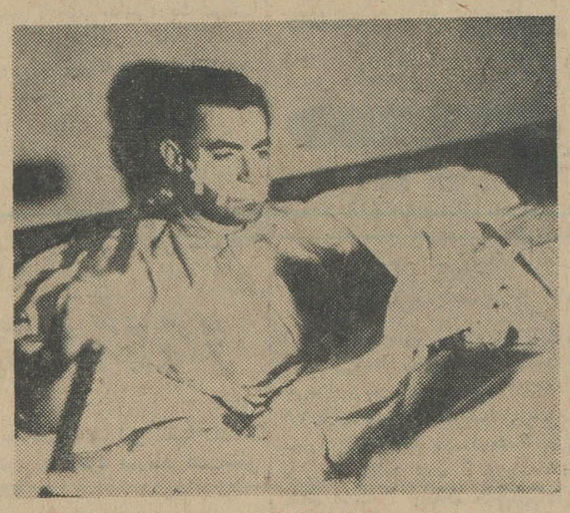

دو روز پس از سوء قصد خائنانه پانزدهم بهمن ، شاهنشاه از کاخ اختصاصی پیامی خطاب بملت ایران فرستادند . اعلیحضرت همایونی این نطق رااز بستر خود در اطاق ساده‌ای ایراد فرمودند .

بهبود روابط ایران و شوروی که مقارن رد مقاوله نامه قوام -سادچیکف از طرف مجلس پانزدهم آغاز شده بود باسقوط کابینه قوام و روی کار آمدن حکیمی رو بشدت نهاد ، زیرا روسها فراموش نکرده بودند که باابرام دولت پیشین حکیمی شکایت ایران راجع بوقایع آذربایجان در دستور سازمان ملل قرارگرفت .

مقامات ایرانی منجمله شخص نخست وزیر وارد میساخت که درجواب ، دولت ایران بامراعات ادب و احترام از روی حقایقی پرده برمیداشت .

منجمله در پاسخ یکی‌از یادداشت های‌شوروی‌که ازدمکراتهای‌آذربایجان بعنوان اشخاص منورالفکر و دارای افکار دمکراتیك یادکرده بود دولت ایران مینویسد : « اطلاق کلمه آزادیخواهی برچنین عناصر جانی و دزد و غارتگر مخالف بامبانی دوستی و همسایگی است »

دراینهنگام که حملات رادیوئی و خشونت لحن و رویه همسایه شمالی بمنتها درجه شدت رسیده‌بود ، متقابلا ملت ایران در صف واحد و متحدی مقابل این تحریکات ایستادگی‌میکرد چنانکه یکپارچگی مردم و قدرت‌تحمل ایشان باعث اعجاب و تحسین دنیای آزادگشته بود .

● تزلزل کابینه

کابینه حکیمی ، که از دوهفته بعد از شروع بکار باتحریکات و مخالفت‌هائی از طرف دستجات پارلمانی روبرو شده‌بود پس‌از دوبار استیضاح وکسب اکثریت درمجلس شورایملی، اواسط خردادماه دچار تزلزل گشت و دلیل تزلزل حکومت سه نکته بود :

اول - وجود نجم‌الملك در راس وزارت‌دارائی درحالیکه عده‌ای از وکلا بانجم مخالفت و خصومت داشتند .

دوم - پیدایش ناهماهنگی درداخل کابینه و عدم همکاری اعضای دولت

سوم - ترس از تعقیب و مجازات قوام‌السلطنه بوسیله دولت حکیمی‌که مورد نگرانی جمعی دیگر از وکلابود.

باوصف اینکه اکثریت نمایندگان مجلس نه از شخص حکیمی ونه از طرزکار دولت وی عدم‌رضایتی‌نداشتند، سرانجام دولت در وضعی قرار گرفت که ناچار شد درجلسه روز سه‌شنبه هیجدهم خرداد از مجلس تقاضای رای اعتمادکند .

اخذ رای بعمل آمد واز صد نفر عده‌حاضر درمجلس تنها ۳۸نفر بدولت رای موافق دادند . چهارنفر ورقه مخالف‌داده بودندو ۵۸نفر ممتنع‌بودند.

بدینترتیب کابینه اخیر حکیمی نیز سقوط‌کرد .

بدنبال سقوط کابینه ،برای‌تعیین زمامدار آینده اعلیحضرت تمایل مجلس را خواستار شدند و درحالیکه از عده زیادی برای احراز مقام نخست وزیری اسم برده میشد ، سرانجام آقای عبدالحسین هژیر با۶۶ رای‌تمایل مجلس را جلب کرد. آقای ساعد نیز ۴۳ رای داشت .

● تظاهرات و بستن بازار

با انتخاب هژیر بریاست دولت ، دستجاتی از مخالفین وی که قویترین آنها طرفداران آیةالله کاشانی بودند دست بتظاهراتی علیه تخست‌وزیرزدند وچند روز بازار تعطیل بود و تظاهرات درخیابانهای شهر ادامه داشت . روز ۲۷ خرداد جمعیت کثیری‌درحالیکه یك پرچم سرخ رنك ویك جلد کلام‌الله مجید درپیشاپیش خود حمل میکردند، از مقابل بازار وسرچشمه عبور کرده بمیدان بهارستان روی آوردند .

درمیدان بهارستان که قبلا توسط مامورین انتظامی بسته شده بود ، برخورد سختی میان تظاهرکنندگان‌و مامورین روی دادکه درنتیجه طرفین با سنك و چوب و سرنیزه بجان هم افتادند و چندتیر تیز شلیك شد . این نزاع منجر به زخمی شدن عده‌ای از عابرین ، تظاهرکنندگان و مامورین نتظامی گشت و براثر فریادهای‌زنده باد و مرده باد و شلیك‌گلوله جلسه علنی مجلس شورایملی نیز تعطیل گشت .

پس‌از این‌حادثه ، آیةالله کاشانی اعلامیه‌ای صادر و طرفداران خود را بسکوت دعوت‌کرد و روز سی‌ام‌خرداد سرانجام کابینه هژیر بحضورملوکانه معرفی شد .

● مسافرت شاه بلندن

روز بیست وهفتم‌تیرماه سال۱۳۲۷ بنا بدعوت اعلیحضرت ژرژششم‌پادشاه انگلیس ، شاهنشاه به آنکشور سفر فرمودند و ضمن بازدید از کشور انگلستان درمراسم افتتاح المپیادلندن نیز شرکت جستند .

این نخستین سفر شاهنشاه به انگلستان بود و علاوه بر تجلیل شایسته‌ای که از طرف دولت‌انگلستان وسپس دولتهای اروپائی نسبت به اعلیحضرت همایونی مبذول گردید ، هنگامی‌که اعلیحضرت سفر چهل و پنج روزه اروپائی خودرا پایان داده بتهران بازگشتند مورد استقبال گرم وصمیمانه مردم قرارگرفتند .

● تونل کوهرنك

روز هشتم مهرماه شاهنشاه‌بوسیله کلنك طلا نخستین ضربت را برای احداث‌تونل کوهرنك درحوالی‌اصفهان فرود آوردند و این پروژه مهم‌عمرانی آغاز گردید .

● استعفای هژیر

روز پانزدهم آبان ، آقای هژیر استعفای دولت را به پیشگاه همایونی تقدیم داشت وباینترتیب دولت هژیر نیز پس‌از پنج ماه زمامداری از کار کناره‌گرفت .

استعفای‌هژیر ، متعاقب استیضاحی بودکه از طرف آقای عبدالقدیر آزاد بعمل‌آمده بود وباآنکه پس‌ازاستیضاح وپاسخ نخست‌وزیر ، دولت با ۶۷رای موافق تثبیت شده بود ، هژیر در روز پانزدهم آبان استعفا کرد و مجلس نسبت بزمامداری آقای ساعد ابراز تمایل‌کرد . درنتیجه روز ۲۵ آبان ، آقای محمدساعد کابینه خودرا بحضور ملوکانه معرفی‌کرد .

● حادثه پانزدهم بهمن

مهمترین حادثه سال هشتم سلطنت ، حادثه سوءقصد نسبت بشاهنشاه بود که در دانشگاه مقابل دانشکده حقوق صورت‌گرفت .

آنروز ، شاهنشاه برای شرکت‌در جشن سالانه دانشگاه تشریف‌فرما می شدند و هنگامیکه از اتومبیل پیاده شدند ، ناگهان شخص خائنی‌که خود را درمیان خبرنگاران عکاس جرایده بشاهنشاه رسانیده بود شروع به تیراندازی‌کرد .

تفصیل این حادثه را شاهنشاه در خاطرات خود چنین مینویسند :

«درآنروز لباس نظامی برتن داشتم و هنگامیکه از اتومبیل پیاده‌شده‌درشرف‌ورودبدانشکده حقوق و محل انعقاد جشن بودم ناگهان صدای شلیك گلوله بگوش رسید و تیرهائی بجانب من شلیك شد . با اینکه بظاهر عجیب جلوه‌میکند ولی‌سه‌گلوله بکلاه نظامی من اصابت کرد و آسیبی بسر من وارد نیامد . ولی‌گلوله چهارم از سمت‌راست گونه وارد واز لب بالائی و زیر بینی من خارج‌گردید .

شخصی‌که نسبت بمن سوء قصدکرده و بعنوان عکاس به آن محل راه یافته بود دومتر بیشتر بامن‌فاصله نداشت ولوله طپانچه خودرا بسینه من قراول رفته بود .

من و او هردو در روبروی هم قرار گرفته بودیم وکسی نزدیك ما نبودکه بین‌ما حائل باشد و ازینرو میدانستم هیچ‌مانعی برای اینکه‌تیرش‌بهدف برسد درپیش نداشت . عکس‌العملی‌که درآن لحظه فراموش ناشدنی از خود نشان دادم هنوز درخاطرم باقی است . فکرکردم‌که خودرابروی او بیندازم ولی فورا متوجه شدم که اگر بطرف او جستن کنم نشانه‌گیری او را آسان خواهم کرد واگر فرارکنم از پشت‌سر هدف قرار خواهم‌گرفت . ناچار فورا شروع بیك سلسله حرکات مارپیچی کردم تا مطابق یك تاکتیك نظامی طرف را درهدف‌گیری گمراه‌کنم . ضارب‌مجددا گلوله دیگری شلیك کرد که شانه‌مرازخمی‌کرد. آخرین‌گلوله درلوله‌طپانچه اوگیرکرد وخارج نشد ومن احساس کردم‌که‌دیگر خطری متوجه من نیست وزنده‌ام. ضارب باغضب بسیار اسلحه را بزمین زد و خواست فرار کند ولی ازطرف افسران و اطرافیان من محاصره شد و متاسفانه به قتل رسید و محرکین اصلی او درست معلوم نشدند .

بعدا معلوم شد که وی با بعضی متعصبین دینی رابطه داشته و درعین حال نشانه‌هائی از تماس او باحزب منحله توده بدست آمد . نکته جالب اینکه معشوقه او دختر باغبان سفارت انگلیس درتهران بود ...»

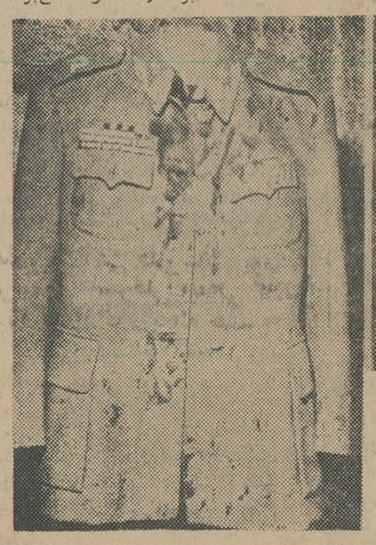

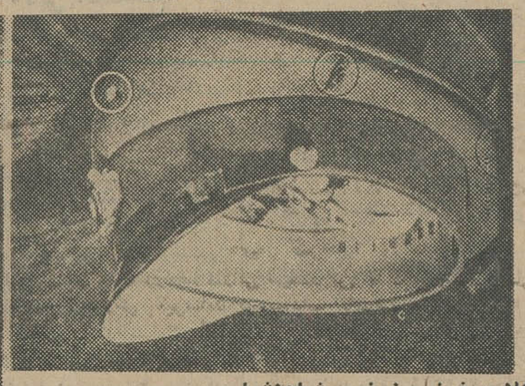

کلاه‌و فرنج خونین شاهنشاه

سه نقطه کلاه که‌مورد اصابت گلوله قرار گرفته با سه دایره مشخص گشته است . تیر چهارم بلب شاهنشاه اصابت کرد و خون بروی فرنج جاری شد . تیر پنجم از پشت فرنج گذشت‌وخراشی‌سطحی‌برشانه اعلیحضرت‌وارد ساخت.

شاهنشاه میافزایند :
« خون از زخمهای من‌مانند فواره می‌جست ولی بخاطر دارم که درهمان حال میل داشتم به انجام مراسم آنروز بپردازم‌لکن ملتزمین من مانع شدند و مرا به بیمارستان بردند و در آنجا به‌بستن‌زخمهایم پرداختند.چندی بعد لباس نظامی آغشته بخون من درباشگاه افسران تهران به معرض نمایش گذارده شد و هنوزکسانی‌که به باشگاه‌میروند آنرا پیش چشم خود خواهند دید ...»

● ضارب که بود؟

ضارب‌که ناصر فخرآرائی نام‌داشت با در دست داشتن کارت خبرنگاری روزنامه در میان مخبرین‌جای گرفته و اسلحه خود را در جعبه دوربین عکاسی پنهان کرده بود.وی پس‌از آنکه موفق بانجام سوء قصد خائنانه خود نشد درصدد فرار برآمد، اما باتیری‌که تیمسار سرتیپ صفاری رئیس شهربانی وقت بپای وی زدبزمین خورد و سپس بوسیله افراد گارد محافظ دستگیر شد وباضربات‌سرنیزه از پای درآمد .

زخمهای شاهنشاه در بیمارستان شماره یك ارتش پانسمان شد ومعظم‌له در ساعت چهار و چهل دقیقه بکاخ اختصاصی تشریف‌فرما شدند . درکاخ سلطنتی‌هنگامی‌که شرفیاب شوندگان ازحال شاهنشاه‌جویا شدنداعلیحضرت اظهار داشتند :

«برای خدمت بکشور و میهن عزیز، اصابت چند تیر هم اهمیت ندارد ودر راه نیل بدین مقصود اراده‌ما تغییر ناپذیر خواهد بود.»

● پیام شاه

روزیکشنبه هفدهم بهمن ،شاهنشاه از کاخ سلطنتی پیامی خطاب بملت ایران فرستادند که همانساعت از رادیو پخش شد و ضمن ابراز قدردانی از احساساتی که طبقات مختلف مردم بمناسبت رفع خطر ابراز داشته بودند فرمودند :

«اینگونه حوادث خللی باستحکام عقیده و ثبات من در راه خدمت‌بوطن نمیرساند بلکه برای حفظ مملکت و تامین‌رفاه و آسایش مردم از ایثار جان نیز دریغ نخواهم نمود .»

از روز شانزدهم بهمن ، بنابتصمیم دولت مقررات حکومت نظامی درتهران برقرار گردید و عبورومرور از ساعت ده بعدازظهر قدغن و اجتماعات ممنوع شد .

● انحلال حزب توده

باستناد مدارکی‌که بدست آمده بود واز انتساب ضارب با حزب توده حکایت داشت ، روز شانزدهم بهمن دولت درمجلس حزب توده را منحله‌و غیرقانونی اعلام داشت واعلامیه‌ای‌باین شرح از طرف دولت انتشار یافت :

«از چند سال باینطرف در داخل کشور عناصر مفسده‌جوئی باسم حزب توده ایران دور هم جمع شده و یکعده مردم ساده لوح را باکلمات فریبنده اغفال و هرروز ایجاد اغتشاش و هرج‌و مرج نموده و درصدد واژگون کردن بنیان‌واساس کشوربودند واز هیچگونه آزار و قتل وغارت درمازندران وگیلان‌وآذربایجان فروگذار نکرده وحتی موقعی‌هم درصدد تجزیه قسمتی از کشور برآمدند .

گزارشهای رسیده‌حاکیست که اینك صرفنظر از اغفال مردمان ساده و ترویج مرام اشتراکی در بین نوباوگان و دانشجویان زمینه انقلاب را در کشور فراهم میسازند. بنابراین دولت برای‌حفظ تمامیت‌واستقلال کشور و جلوگیری از هرگونه مفسده و آشوب حزب مزبور را منافی استقلال کشور تشخیص‌و دستور میدهدسازمان‌حزب‌مزبور درتمام‌کشور منحل وافرادخائنی که‌مدارك لازم‌برعلیه آنهاموجود است طبق مقررات قوانین‌مربوطه تحت تعقیب قرارگرفته ومجازات شوند .

نخست‌وزیر - محمد ساعد

کارت‌عکاسی‌و خبرنگاری ضارب که‌ناصر فخر آرائی رابنام مخبر پارلمانی روزنامه فریاد ملت معرفی کرده‌است

جدول کلمات متقاطع شماره ۳۰۳۴

افقی : ۱- آهنك‌ساز معروف معاصر که اورا پیکاسوی موزیك لقب داده‌اند ۲- دنبالش نگردید که نایاب است - از این برگشتن ۳- باشیر خوش‌می‌آمیزد-ازاصطلاحات موسیقی فرنگی درمورد نوعی آواز- حرفهای آدمهای پرحرف معمولا ندارد۴- کجاست؟ ماچه میدانیم ؟- شاعر بلند همت‌نگین سلیمان را به هیچ نستانده چون گاهی دست این بزرگوار در آن بوده‌است - ضمیر انگلیسی ۵- پارازیت است امانه‌در رادیو - اضافه‌اش‌رابرداریدوبدوش افکنید ۶- معمولا در هرکاری موجب موفقیت میشود ۷ - مال رودنیل ازهمه بزرگتر است - از شهرهای جنوب ۸-خالص-پارچه‌ای باالیاف طلا- درهمان جزیره بود که تاجری سعدی را به حجره‌خویش خواند۹-جدید- بعضی هاکه از همان اولش بدمستی آغاز می‌کنند- اگر این نباشد آن بچه کار آید!

۱۰- زلف بلند - چپ۱۱- نزاع و جنجال - ساختن آن یکی از خصوصیات معماری قدیم بود.

عمودی :۱- نور در آینه پیدا می‌کند و صدا درکوه - از درازترین انواع نان ۲- از اقسام درز- هرکجا که شب آید سرای اوست۳- از میوه‌های‌خراسان - بعضی دهانها را به‌آن نیز تشبیه کرده‌اند - زهرناك ٤ - راه بی‌پایان - روز آغاز - چیزی درون‌ندارد ۵- از کتاب‌های مهم‌ومعروف داستایوسکی-زبانش‌رادرجزیرةالعرب بهتر می‌فهمند ٦- از یاران لولا - واحد چهارپا ۷- تکیه کلام جناغ شکسته باهوش و حواس جمع - از .تنقلات سرگرم‌کننده که‌معمولا نخوردنش خیلی اراده میخواهد ۸- نعل شکسته - دلبر داش‌مشتی - سگی که معمولا سر از انستیتو پاستور درمی‌آورد!۹- مارك بیشتر بیاد آن می‌افتند - رودخانه‌ای درشمال - زنده ۱۰- اطاقك‌تلفن ورختکن کنار استخر - از گلهای پرادا!۱۱ - کنایه‌از تخصص وتبحر داشتن درچیزی یاکاری‌است-باپیله‌می‌آید امانه درکرم ابریشم !

حل جدول شماره ۳۰۳۳

	۱	۲	۳	۴	۵	۶	۷	۸	۹	۱۰	۱۱
۱	م	ج	م	غ	ا	ل	ج	ز	ا	ی	ر
۲	ر	ت	ک	ی	ت	ک	م	ا	ت	■	ت
۳	د	■	س	ت	ا	ت	■	غ	د	ا	ر
٤	ه	ت	ک	■	ر	ت	ق	■	و	ر	■
۵	ر	ی	ش	ه	■	ه	و	ا	د	ا	ر
٦	ی	ف	■	ت	ی	ل	ف	■	گ	ا	■
۷	گ	ا	ل	ی	ل	ه	ت	م	و	ر	■
۸	■	ت	و	■	ه	و	ا	■	ت	ی	ی
۹	خ	ی	ا	ر	■	ا	ت	ا	ت	■	ا
۱۰	ت	■	ش	ی	ر	ی	ت	ب	ی	ا	ت
۱۱	ک	م	ک	ه	ا	ی	ا	و	ل	ی	ه

قبول دانشجو برای آموزشگاه خدمات اجتماعی

بمنظور تربیت مددکاران اجتماعی‌جهت‌خدمت درموسسات‌فرهنگی- بهداشتی پرورشگاهها بنگاه های خیریه- دارالتادیب ها تاسیسات کارگری و بیمه‌های‌اجتماعی وهمچنین عمران دهات و نظایر آن آموزشگاه خدمات اجتماعی تعدادی دانشجوی زن ومردکه واجد شرایط زیر باشند از طریق‌مسابقه می‌پذیرد

۱-داشتن دیپلم کامل متوسطه‌دررشته‌طبیعی- ریاضی یاادبی باحداقل معدل ۱۲،
۲-آشنائی بیکی از زبان‌های خارجه
۳-درصورت قبولی گواهی عدم سوءپیشینه وسابقه کیفری
٤- تندرستی کامل
۵- داشتن برك انجام خدمت یامعافیت دائم ازنظام‌وظیفه (برای آقایان)

دوره‌تحصیل‌درآموزشگاه خدمات اجتماعی ۲ سال و ساعات آموزش جمعا ۳۳ ساعت درهفته‌که قسمتی از آن دروس نظری و قسمت دیگر مصروف برنامه‌های عملی درموسسات اجتماعی فوق‌الذکر خواهدشد

فارغ‌التحصیلان آموزشگاه پس از طی دوره دوساله طبق اساسنامه مصوبه شورای عالی فرهنك بدریافت دانشنامه عالی تخصصی خدمات اجتماعی نائل خواهند شد .

فارغ‌التحصیلان‌دوره ۲ساله‌که پس از فارغ‌التحصیلی لااقل یکسال درموسسات اجتماعی‌بطورشایسته‌خدمت کرده و برازندگی خودرا نشان داده باشند و سابقه تحصیلی و اخلاقی آنان طی تحصیل درآموزشگاه برجسته بوده باشد خواهند توانست در دوره‌تکمیلی که منتهی بدریافت‌درجه‌لیسانس‌درخدمات اجتماعی میشود شرکت نمایند .

داوطلبان بادر دست داشتن مدارك‌مشروحه فوق و دوقطعه عکس ویکبرك رونوشت شناسنامه میتواند از تاریخ این آگهی لغایت ظهر روز۱۸شهریورماه صبح‌هاازساعت ۸الی ۱۲ و بعد از ظهر ها ازساعت ٤الی ٦ بعد از ظهر بدفتر آموزشگاه واقع درجاده پهلوی ایستگاه کاوسیه و یاتلفن ٦۲٤۹۰۵ مراجعه نمایند از داوطلبان مبلغ چهارصد ریال بابت‌شرکت در امتحان دریافت می‌شود

امتحان ورودی ساعت ۵ر۷ صبح روز ۱۹ شهریورماه در دانشکده پزشکی دانشگاه تهران برگزارخواهدشد

آ-۱۸۷۹۰ دفتر آموزشگاه

ازفردا صبح درسینماهای
آسیا - همای
فیلمی از «ترنس یانك» خالق سری فیلمهای جیمزباند

آگهی دانشکده ادبیات

امتحان فارسی فارغ‌التحصیلان بخش تعلیماتی زبانهای دانشکده ادبیات (موسسه زبانهای خارجی) ساعت ۸ صبح روز جمعه بیست و ششم شهریورماه جاری در محل موسسه ساختمان شماره ۲دانشکده ادبیات برگزار خواهد شد .

فارغ‌التحصیلان بخش مزبور میتوانند از تاریخ روز شنبه۱۳ر٦ر٤٤ الی روز پنجشنبه ۲۵ر٦ر٤٤ از ساعت ٤ الی هفت بعد از ظهر بادر دست‌داشتن‌مدارك زیر برای ثبت نام بدفتر بخش تعلیماتی زبانها مراجعه نمایند

۱- گواهی فراغت از تحصیل از دفتر امتحانات بخش تعلیماتی زبانها
۲- عین دیپلم کامل متوسطه (ادبی - طبیعی - ریاضی) و یا برك ارزش تحصیلی ویا کارنامه قبولی سال ششم متوسطه که بگواهی فرهنك‌بخش رسیده باشد .
۳- عکس ٤ × ٦ دوقطعه
٤- رونوشت شناسنامه یك برك
۵- قبض رسید مبلغ چهارصد ریال از حسابداری بخش‌تعلیماتی زبانهای دانشکده ادبیات

دانشکده ادبیات
آ-۱۸۵۷۰ ۱-۲

مسائل روز

بقلم دکتر مهدی بهره‌مند

محدودیت اعتبارات

در هفته گذشته بانك مرکزی تصمیم جدیدی دررشته اعتبارات اتخاذ کرد که انتظار میرود تا حدی ازافزایش واردات بکاهد. این تصمیم مربوط به سپرده های قانونی بانك ها در نزد بانك مرکزی است . بموجب تصمیمات تازه سپرده وجوه دیداری از ۱۲ درصد به ۱۵ درصد و سپرده وجوه پس‌انداز ازهر۷ درصد به ۱۰ درصد و سپرده ودیعه‌های مدت دارازه درصد به ده درصد افزایش‌پیدا میکند . باین ترتیب اگرفرضا میزان سپرده های حساب‌جاری درنزد یکی از بانك ها یکصد میلیون ریال باشد ،از اول‌ماه مهر بانك مذکور میبایست بجای ۱۲ میلیون ریال ۱۵ میلیون ریال ازمحل‌سپرده‌های مذکور ببانك مرکزی بپردازد. بهمین ترتیب اگر سپرده های پس‌انداز بانك مذکورنیز یکصد میلیون ریال باشد باتك‌ناچار است بعنوان سپرده قانونی از اول مهر بجای ۷٫۵میلیون‌ریال ده میلیون ریال ازوجوهی را که‌مردم ببانك سپرده‌اندببانك مرکزی بپردازد . بهمین نحو است درمورد سپرده های‌مدت دار. این نوع سپرده هامعمولا برای سه ماه یاشش ماه ویا یکسال و بیشتر نزد بانك ها ودیعه گذاشته میشود وازاول مهر میزان وجهی که از محل این سپرده ها میبایست ببانك مرکزی پرداخت شود بدوبرابر رسیده و فی‌المثل اگر میزان این نوع سپرده ها در یکی‌از بانکها یکصد میلیون ریال باشد میبایست بجای‌پنج‌میلیون ریال ده میلیون ریال آن‌ببانك مرکزی پرداخت شود .

نتیجه این تصمیم روشن است‌وآن اینکه‌بانك ها ناچار میشوند مبلغ بیشتری‌ازوجوهی راکه مردم بایشان سپرده‌اندبه بانك مرکزی پرداخت کنند و طبعا از قدرت اعتبار دادن بانك هاکاسته خواهد شداگر بخاطر داشته باشیم در دو هفته قبل نیز بانك مرکزی تصمیم‌تقریبا مشابهی که موجب تقلیل‌قدرت اعتبار دادن بانك ها میشود اتخاذ کرد و آن این بود که تجار موظف شدند برای‌سفارش بسیاری از کالاها بجای چهل درصد و یا هفتاد درصد بهای کالا، صددرصد سپرده ببانك ها بسپارند و چون کلیه رقم این‌نوع سپرده ها میبایست در اختیار بانك مرکزی قرارگیرد روشن است‌که بااتخاذ تصمیمات جدید مقدار بیشتری از پولی که‌دراختیار بانك ها و یابازار- است میبایست تحویل بانك مرکزی بشود و بطورغیرمستقیم از قدرت اعتباری بانك‌هاکاسته شده و یاحداقل باوجوه موجود نمیتوان بمیزان گذشته‌سفارش داد.

اما این تصمیمات اولین تصمیماتی نیست که برای‌جذب قسمتی از قدرت اعتباری بانك هااتخاذ میشود . درسال‌گذشته نیز بانك مرکزی اعلام کرد‌که تجار میبایست مبلغ سپرده سفارش کالاها را نقدا ببانك‌ها بپردازند . تا آن هنگام تجار هنگام سفارش جنس ، بجای پرداخت پول نقد بابت سپرده، سفته ببانك ها میدادند وباین ترتیب درواقع بابت سپرده سفارش جنس ، پولی پرداخت نمیشد و همین‌امرموجب‌میگشت که‌تجار باجرات بیشتر اقدام بسفارش کنند . ولی تصمیم بانك مرکزی موجب شد که تجار برای سفارش جنس ناچار به‌تهیه پول بشوند واین پول‌یا ازبانك هاتهیه میشود و یا از بازاروچون بانك هاموظف‌بودند وهستند که کلیه مبلغ سپرده رابانك مرکزی بسپارند بهر حال از عرضه پول‌دربازار کاسته شده‌است .

ضمنا درهفته گذشته بانك مرکزی اعلام کرد که بابت ثبت سفارش کالاهائی که‌با برات وصولی وارد میشود، در ازای هر دلاریك ریال ونیم‌باید پرداخت شود و چون ثبت‌این سفارش ها قبلا مجانی بود از این طریق نیز پولی از بازار ببانك مرکزی جذب‌خواهدشد. مقامات پولی معتقدند که تصمیم جدید موجب میشودکه در حدود ۲۴۰ میلیون تومان ازپول موجود دربانك ها ببانك مرکزی پرداخت شود و باین ترتیب موجودی بانك مذکور افزایش خواهد یافت واحتیاج بانتشار اسکناس جدیدنخواهد بود .

بطور اجمال میتوان گفت‌که بااتخاذ تصمیم جدید نتایج‌زیر حاصل میشود :

۱- از قدرت اعتباری بانك های تجاری کاسته خواهدشد.

۲- مخارج واردات افزایش خواهد یافت زیرا نرخ بهره بهرحال دربازار و یابانك ها محتملا بالا خواهد رفت .

۳- منابع‌تازه‌ای ازمحل‌پس اندازهای مردم دراختیار بانك مرکزی قرار خواهد گرفت .

۴- بانك مرکزی برای‌رفع احتیاجات خودوموسسات‌مختلف عمرانی وغیره احتیاج بانتشار اسکناس جدید نخواهدداشت.

۵- وبالاخره همه این عوامل موجب خواهد شدکه از شدت تورم کاسته شود ، واردات افزایش سریع پیدا نکند و مصرف کالاهای لوکس ونیمه ضروری وارداتی تقلیل‌پیداکند واحتیاط بیشتری را درجامعه بازرگانی وبانکی موجب‌گردد.

اطلاعات

اقتصادی

برای ایجاد بورس

باید اعتماد را درمردم کشور بوجودآورد

درآغاز تاسیس بورس باید از خریداران سهام حمایت نمود وسپس بتدریج حمایت را ازآنها گرفت

آقای دکتر علینقی‌فرمانفرمائیان مدیرعامل بانك اعتبارات صنعتی ایران پیرامون مسئله‌تاسیس‌بورس ایران بخبرنگار ما اظهار داشت: برای ایجاد بورس سهام مقدماتی لازم است که باید بتدریج فراهم شود .

مهمترین مسئله دراین‌خصوص آمادگی وسرایط محیط است، متاسفانه تقلبات ویاعدم همکاری مسئولان شرکت‌ها وورشکستگی‌و انحلال انها در گذشته حس‌اعتماد مردم را سلب کرده استو بهمین جهت درحال حاضرایجاد بورس‌به تاخیر افتاده است .

● نقص قوانین

آقای دکتر فرمانفرمائیان افزود نقص قوانین مانیز یکی دیگر از دلایل این عدم اطمینان به‌بورس میباشد زیرا قوانین تجارت،مالیات وکار موجود ، بدلیل آنکه در شرایطی تهیه و تنظیم شده که صنعت کشور بمرحله و وسعت امروز نرسیده بوده‌است دارای نارسائی ونقص است .

تردید نیست که اصلاح قانون تجارت که در مراحل اتمام‌استو تهیه قانون جدید مالیات قسمتی‌از این مشکل بزرك را حل خواهد کرد.

● سهام قابل اطمینان

مدیر عامل بانك اعتبارات‌صنعتی ادامه داد دربانك اعتبارات صنعتی سعی کرده‌ایم بامعرفی سهام های قابل اطمینان وتضمین‌این سهام‌ها مردم را به‌بورس علاقمند سازیم. اولین گام دراین راه باعرضه‌سهام کارخانه نساجی مازندران که‌یك واحد تولیدی مجهز و منظم‌و قابل اطمینان است برداشته شده و ما امیدواریم باپیدا کردن واحد های تولیدی دیگر که از هرجهت صلاحیت دارند سهام های جدیدی رابرای عرضه بمردم اعلام کنیم ، البته هیچ لزومی ندارد که اداره واحدهای جدید بعهده‌بانك گذاشته شود بلکه اهمیت‌قضیه‌قابل‌اطمینان بودن فعالیت واداره کارخانه است

● حمایت‌های اولیه

حمایت های‌اولیه مثل تضمین سود سهام میتواند مردم را به‌بورس علاقمند سازد ولی پس از مدتی که توجه مردم باین مسئله جلب شد، باید بتدریج حمایت‌ها را کم‌کرد وبجائی رسید که خریدار سهام «ریسك» مالیات وپائین‌رفتن سهام خریداری خودرا از هرجهت تحمل کند.

آقای دکترفرمانفرمائیان‌همچنین متذکر شد تازمانیکه باایجادبورس نتوانیم پس‌اندازهای مردم را بکار های صنعتی بگماریم نمیتوانیم‌ادعا کنیم که کشور ما درکار صنعتی شدن پیشرفت سریع ولازم‌اقتصادی راخواهد داشت .

باین ترتیب تمام بانك ها ومقامات ودستگاههای اقتصادی برای‌ساختن زمینه لازم جهت ایجاد بورس‌سهام درایران باید صمیمانه فعالیت کنند

اضافه‌وصولی مالیات بردرآمد

در پنج ماهه اول امسال ۲۰۸۰ میلیون ریال، مالیات غیرمستقیم بیشتراز مدت‌مشابه سال قبل وصول شده‌است

ادارات وصول مالیات‌بردرآمد در پنج‌ماهه اول سال جاری‌مبلغ ۳۷۳۳ میلیون و۵۱۸ هزار ریال مالیات بردرآمد وصول کرده‌اند. این رقم نسبت بمدت مشابه سال قبل مبلغ ۱۳۹۸ میلیون‌و ۵۴۷ هزارریال اضافه وصولی‌نشان‌میدهد

همچنین وصولی پنج‌ماهه اول سال باتوجه به مبلغ ۲۷۷۹ میلیون ویکصد هزارریال سهمیه پیش‌بینی شده دربودجه مبلغ ۹۵۶ میلیون‌و ۴۱۸ هزارریال که معادل ۳۴درصد سهمیه میباشد افزایش درآمددارد این افزایش درآمد از طریق‌مالیات های مستقیم تاکنون بی‌سابقه‌بوده است .

در مورد مالیاتهای غیرمستقیم وزارت دارائی در پنج‌ماهه اول‌سال مبلغ ۲۲۲۵ میلیون‌و۹۳ هزار ریال وصول نموده که نسبت به مبلغ ۲۰۸۰ میلیون و۸۲۵ هزار ریال سهمیه پیش‌بینی شده در بودجه مبلغ ۱۴۴ میلیون‌و ۲۶۸ هزارریال اضافه وصولی دارد .

درآمد مالیاتهای غیرمستقیم نیز نسبت بمدت مشابه سال قبل‌مبلغ ۷۷۸ میلیون‌و۴۶۵هزارریال‌افزایش داشته است .

تقاضاهای وام صنعتی نقصان یافت

تعداد تقاضاهای وام صنعتی در مردادماه امسال نقصان قابل‌توجهی پیدا کرد وبانك های اعتبارات صنعتی و توسعه صنعتی این‌مسئله راموردتوجه قرار دادند .

مدیر عامل بانك اعتبارات‌صنعتی دراین خصوص اظهار داشت‌نقصان قابل توجه تقاضاهای وام صنعتی باید مورد بررسی دقیق قرار گیرد وعلت آن تشخیص داده شود ودر صورتیکه چنین وضعی بخواهد ادامه یابد باید اقدامات وسیعی برای جلوگیری از آن بعمل‌آورد. مقام مزبور افزود : احتمالانقصان تقاضای وام صنعتی علت فصلی‌دارد ولی بهرحال این مسئله موردبررسی بانك مرکزی ایران قرار خواهد گرفت و دلیل یادلایل آن روشن خواهد شد .

تولید روغن حیوانی

امسال نسبت بسال قبل ۱۰ تا۱۵ درصد بیشتراست

بانزدیك شدن فصل پائیز و آغاز سردی تدریجی هوا مصرف روغن در سراسر کشور حدود۲۰ تا ۳۰ درصد افزایش میابد .

امروز منابع مطلع در امر روغن کشور بخبرنگارمااظهار داشتندامسال بواسطه هوای مساعد وبارندگی های بموقع نسبت بسال گذشته محصول روغن حیوانی حدود ۱۰ تا ۱۵ درصد بیشتر از سال ۴۳ میباشد ولی چون بموازات افزایش تولید اقلام مازاد توسط موسسات وافراد خریداری می شود لذاافزایش زمینه‌تاکنون تاثیری در کاهش قیمت ها نداشته است.

افزایش مصرف‌روغن‌حیوانی نسبت مصرف روغنهای نباتی و حیوانی را برهم نزده است .

بطور کلی از کل مصرف روغن کشورحدود ۷۰ درصدآن توسط‌انواع روغنهای نباتی وحدود ۳۰درصد بقیه ازانواع‌روغنهای حیوانی‌تامین‌میشود.

روغنهای حیوانی بواسطه گرانی قیمت ، مصرف کننده کمتری دارد. بیشتر مصرف‌کنندگان روغن های حیوانی نیز در تهران هستند . چون سطح درآمد مردم تهران بیش از شهرستانها است .

البته مردم بومی نیز در شهرستان ها اغلب روغن حیوانی مصرف می‌کنند . ولی بااین تفاوت که درتهران انواع مرغوب (کیلوئی ۲۳۵ ریال) و در دهات و شهر های کوچك روغن حیوانی (کیلوئی ۱۰۰ ریال) بمصرف میرسد .

البته در شهرستانها اغلب مردم خوداقدام به تهیه روغن حیوانی می کنند

● قیمت‌ها

در حال حاضر نرخ عمده فروشی روغن حیوانی بقرار زیر است :

بهای خرده فروشی روغن‌حیوانی هر کیلو حدود ۵ ریال بیش ازمبالغ عمده فروشی میباشد .

در حال حاضر روغن کرمانشاهی هر کیلو ۲۳۵ ریال ، روغن شهرضائی وخاری هر کیلو حدود ۲۱۰ ریال - کردستانی‌حدود۱۷۵ریال-آذربایجانی حدود کیلوئی ۱۷۰ ریال وانواع‌روغن های حیوانی پست حدود کیلوئی۱۰۰ تا ۱۳۰ ریال معامله میشود .

جناب آقای هویدا نخست‌وزیر محبوب

توقیرا بعرض میرساند اینك که پس از ده‌سال دوندگی‌ساکنین امانیه شمیران موفق شده‌اند باتاسیس یکباب دکان نانوائی سنگکی که پس از رعایت کلیه تشریفات لازمه افتتاح شده‌است و تنها دکانی است که بایستی احتیاجات چندین هزارنفر ساکنین محل را تامین کند وخودرا از مضیقه نان رهائی بخشند ،از آن مقام محترم استدعا داریم باتوجه باینکه متصدی این‌دکان‌پرونده‌ای بشماره ۲۰۳ ردیف ۹آزاد تهیه نموده ودر کمیسیون نقل‌وانتقالات نان شهرداری تهران در دست اقدام‌است‌واینکه‌این‌دکان‌مدت‌زمانی است که باحسن عمل مشغول پخت می‌باشد و دیگر اینکه چون این دکان بواسطه رعایت حدود صنفی و از نظر احتیاجات محلی مورد تائید شهرداری ناحیه‌ده (که مردی لایق وبی‌نظر است)ودیگر مقامات ذیصلاح می‌باشد و براساس همین ملاحظات شهرداری ناحیه برای ادامه پخت این دکان اجازه نامه موقت صادر نموده‌است تمنا داریم بشهرداری تهران ابلاغ فرمائید که بشهرداری ناحیه ده اعلام نمایند بیمنت و مبارکی جشن‌های فرخنده شاهانه که درشرف انعقاد است این‌اجازه‌نامه‌موقت‌رابه‌دائم تبدیل فرمایند . انجمن محلی فرشته بنمایندگی از طرف بیش از ده‌هزارنفرساکنین امانیه از لطف و مرحمت آن مقام محبوب صمیمانه سپاسگزاری می‌نماید .

باتقدیم احترامات فائقه - بامضاء انجمن محلی فرشته و بسیاری از ساکنین امانیه

آ-۱۲۲۹۷

تجدید آگهی

اموال مشروحه زیر که‌بابت بدهی مودیان مستنکف مالیاتی‌بازداشت گردیده طبق مشخصات مندرج دراین آگهی بارعایت ماده(۴۱ آئین‌نامه اجرائی‌از طریق‌حراج بفروش‌میرسد. محل حراج‌محوطه کاخ وزارت ارائی (خیابان ناصر خسرو) وتاریخ حراج از روز ۲۷ر۶ر۴۴ ساعت (۹) صبح همه روزه تاپایان حراج شروع میگردد

۱-ماشین تحریر لاتین برقی هرمس — یکدستگاه

۲-ماشین کمپورسور کهنه — یکدستگاه

۳-دستگاه تهویه بزرك — یکدستگاه

توضیح آنکه اموال بالا مربوط به‌پرونده های کلاسه ۲و۱۵۱ و۸۲۷ می‌باشد

رئیس اداره اجراکل وصول تهران- کیانپور

آ-۱۸۸۱۸

جمعیت شیروخورشید سرخ ایران

لیسانس در پرستاری

آموزشگاه عالی پرستاری رضاشاه کبیر برای مهر۱۳۴۴ تعدادی دوشیزه داوطلب از طریق کنکور باشرایط زیر می‌پذیرد.

۱- سن بین ۱۸تا۳۰سال .

۲- داشتن دیپلم کامل متوسطه

داوطلبان میتوانند جهت ثبت‌نام بادردست‌داشتن مدارك زیرهمه روزه تا ۲۰(بیست) شهریور ماه باستثنای روزهای تعطیل از ۸ صبح تا۴ بعدازظهر به‌آموزشگاه عالی پرستاری رضاشاه کبیرواقع در شهرری جنب آرامگاه مراجع نمایند .

۱- مدرك تحصیلی ششم متوسطه

۲- ۶ قطعه عکس ۴×۳ .

۳- ۴برك رونوشت شناسنامه

۴- ۳۰۰ ریال مخارج کنکور .

داوطلبان شهرستانها میتوانند به‌جمعیت شیروخورشید سرخ همان شهرستان مراجع نمایند . درضمن باطلاع میرساند که‌تاریخ کنکور این آموزشگاه بعللی از ۱۵ شهریور به روز جمعه ۲(دوم) مهرماه ۱۳۴۴ ساعت ۷٫۵ صبح موکول گردید .

مدیره آموزشگاه عالی پرستاری رضاشاه کبیر

آ-۱۸۵۹۶ — ۱-۲

آگهی تجدید مناقصه شماره ۳۷۷۰ - ۶ر۶ر۴۴

پیرو آگهی شماره ۳۱۸۰-۱۸ر۵ر۴۴ عملیات جدول‌سازی وزیرسازی و اسفالت زیرولکه‌گیری خیابانهای خوی مجددا و باشرایط و مشخصاتی که در آگهی قبلی قید گردیده بمناقصه گذارده میشود آقایان داوطلبان که دارای کارت درجه‌بندی از مراجع قانونی بوده وتادرجه سوم شناخته شده باشند میتوانند بامراجعه بشهرداری و اخذ فهرست واحدبهاء وشرایط شرکت و نقشه‌های مربوطه پیشنهادخودرا حداکثر تاآخروقت اداری روز پنجشنبه ۱۸ر۶ر۴۴ تسلیم نمایند

شهرداری خوی

آ-۱۸۷۳۲

آگهی مزایده

بانك ملی ایران ششدانك عرصه و اعیانی یك باب‌خانه پلاك ۱۸۵۲ر۶ بخش ۱۰ واقع درخیابان نواب کوچه محمدی قطعه‌شمالی شماره ۱۷را که به تملیك بانك درآمده است از طریق مزایده باشرایط زیر بفروش میرساند :

۱-پلاك مورد مزایده بدون مستاجر و تخلیه است و دارای یك دستگاه‌ساختمان‌یك‌طبقه مخروبه‌بدون‌آب‌وبرق‌می‌باشد و بهمین‌وضع بدون هیچگونه تعهد اضافی دیگر به‌برنده مزایده تحویل‌خواهدشد

۲- کلیه هزینه معامله از قبیل حق‌الثبت ومالیات تحت هرعنوان وهزینه آگهی و عوارض شهرداری بعهده خریدار است وبانك از بابت مخارج‌بهیچ‌عنوان مبلغی نخواهد پرداخت .

۳-داوطلبان میتوانند هرروز درساعات اداری باداره ساختمان بانك ملی ایران در خیابان‌سعدی شعبه سعدی مراجعه نموده و پس از کسب اطلاعات لازم ازکمو‌کیف مورد مزایده ومعامله‌و همچنین بامراجعه بمحل وبازدید از وضع ساختمان ووقوف کامل نسبت به‌مشخصات محل معادل صدی پنج مبلغ پیشنهادی اسنادخزانه (برای مزایده خانه واقع درخیابان نواب کوچه محمدی)بصندوق بانك‌ملی ایران شعبه سعدی تحویل داده و رسید آن را ضمیمه برك پیشنهاد بدون قید وشرط خود نموده درپاکت لاك و مهرشده که روی آن عبارت (مربوط بمزایده خانه واقع درخیابان نواب کوچه محمدی) قید شده باشد درقبال‌اخذرسید بدفتر اداره‌ساختمان بانك ملی ایران تسلیم نمایند .تسلیم پیشنهادخریدار در حکم اینست‌که پیشنهاددهنده ر جزئیات مورد معامله مستحضر بوده و حق‌هرگونه ادعائی را درخصوص عدم اطلاع از وضع مورد معامله و غیره ازخود اسقاط مینماید .

۴- پیشنهاد بایستی تاآخروقت اداری روز (۱مهر ۱۳۴۴) بدفتر اداره ساختمان این بانك تسلیم شود

۵- کلیه پیشنهادهای رسیده درساعت ۱۰ صبح روز ۳ مهر ماه ۱۳۴۴در اطاق ریاست‌اداره ساختمان بانك ملی ایران بازخواهد شد حضور پیشنهاددهندگان در جلسه مزایده آزاد است

۶- پیشنهاددهندگان لازم است در جلسه مزایده شرکت نموده عنداللزوم پیشنهاد حضوری نیز بدهند .

۷- به‌پیشنهاد های فاقد رسید اسناد خزانه و همچنین‌به‌پیشنهاداتی که پس از انقضای مدت برسد و یامشروط و مبهم باشد ترتیب اثرداده نخواهد شد

۸- کسیکه‌درنتیجه‌دادن بالاترین پیشنهاد و در صورت قبول‌بانك برنده مزایده شناخته شود بایستی منتهی پس از ده روز از تاریخ انجام مزایده‌برای‌تنظیم سندو انتقال و پرداخت بهای مورد مزایده در دفترخانه استادرسمی حضور بهمرسانیده اسناد مربوطه راامضاء نماید و در غیر این صورت‌وجه سپرده او بنفع بانك ضبط خواهد شد و برنده‌مزایده‌حق هرگونه اعتراض و گفتگوئی را از هرجهت ازخود اسقاط مینماید

۹- بانك ملی ایران دررد یاقبول هریك از پیشنهادات بدون اینکه محتاج باقامه هیچگونه دلیل ومدرکی باشدمختار است

الف ۳۸۷۵ — **بانك ملی ایران**

آ-۱۸۵۶۴ — ۱-۳

نیازمندیها

استخدام

گروه مهندسان مشاور آبکاو

جهت نظارت بر چاههای عمیق ایران به تعدادی مهندس‌ویالیسانسیه زمین شناس نیازمند است .داوطلبین مشخصات خود رابه صندوق پستی شماره ۱۹۸۹ ارسال دارند .

استخدام

بنیاد اردکانی برای دارالتربیه اردکانی واقع درسه‌راه ضرابخانه احتیاج بیك پرستار زن واجد شرائط زیر میباشد .

۱- سن از ۲۰ سال کمتر نباشد .

۲ - حداقل پایه تحصیل شش ابتدائی .

۳- خدمت در دارالتربیه بطورشبانه روزی خواهد بود .

داوطلبین‌بادردست داشتن‌شناسنامه ویك قطعه عکس روزهای دوشنبه - سه‌شنبه - چهارشنبه این هفته بین ساعت ۴تا ۶ بعدازظهر به دفتر بنیاد اردکانی واقع در خیابان سعدی - ساختمان اردکانی طبقه اول مراجعه نمایند .

۱-۲ — آ-۱۸۶۱۶

تعداد ده نفر جوان

با استعدادکه معلومات‌آنها ازسیکل ببالا باشد برای انجام امور تعمیرات‌و مونتاژ رادیو تلویزیون پس‌از تعلیم استخدام میشوند لطفا به تلفنهای ۳۵۹۹۳ و ۵۸۱۵۴۸ مراجعه فرمائید

۱- ۳ — آ- ۱۵۹۸

استخدام

برای اداره فروش قسمتهای‌لوازم جراحی - وسائل صنعتی - ماشین های دفتری - وسائل سمعی و بصری چند نفر جوان که دارای تحصیلات بالاتر از دیپلم باشند(ولو ناتمام) و زبان انگلیسی را بخوبی بدانند با حقوق و مزایای کافی که با تحصیلات و تجربیات آنان تطبیق کند برای تمام روز استخدام میشوند. واجدین شرایط مشخصات کامل‌خود رابه‌نشانی صندوق پستی۱۰۳۶ارسال دارند .

۱-۳ — آ-۱۷۸۳۸

ارنگ

کارگر فنی

جهت کنترل مرغوبیت کالا با حداقل سواد سیکل فنی در رشته تراشکاری وآشنا به نقشه‌خوانی بادر دست‌داشتن برك خاتمه خدمت یامعافی‌نظام‌استخدام میشود .

به آدرس شوش شرقی شرکت‌ارج مراجعه فرمائید .

۱-۴ — آ- ۱۸۷۱۸

یکنفر خانم انگلیسی زبان‌جهت تدریس نیازمندیم تلفن ۶۱۳۵۹۷

۱-۲ — آ-۱۶۱۶

کلاس رادیو تلویزیون

دوره جدید کلاس رادیو تلویزیون از ده شهریورماه بااستفاده ازمدرن ترین لابراتوارالکترونیك تشکیل‌می شود . قبلادر این کلاس نامنویسی کنید و پس از پایان دوره بلافاصله استخدام شوید .

کلاس منشی گری

باز هم یك کلاس جدیدمنشیگری از ۱۵شهریور ماه در کاخ دانش تشکیل میشود . ماشین نویسی فارسی و لاتین . نامه نگاری اداری و تجارتی ، آداب معاشرت.حسابداری ودفترداری ساده و بایگانی ازدروس این کلاس است . موسسات‌وادارات مهم منشیان‌خودرا ازفارغ‌التحصیلان کاخ دانش استخدام می کنند . استخدام فارغ التحصیلان‌این کلاس حتمی است . قبلانامنویسی کنید.

کلاسهای ماشین نویسی

کلاسهای ماشین نویسی کاخ دانش مجهزبه کولرویکصدوبیست‌دستگاه

ماشین تحریر اپتیما

ماشین نویسی فارسی و لاتین رابا جدید ترین روش بشما می آموزد .

کاخ دانش

خیابان نادری ، باساز‌معتمد .خیابان فرانسه ، کوچه مرجان

استخدام مهندس برق

یك جوان که دارای تحصیلات در رشته مهندسی برق باشد و زبان انگلیسی را خوب بداند دریك شرکت بزرك تجارتی تمام‌روز استخدام‌میشود. واجدین شرایط مشخصات کامل‌خود را به صندوق پستی ۱۰۳۶ ارسال دارند .

۱-۳ — آ-۱۷۶۴۸

یکنفر دکوراتور ساختمانی

عصرها نیازمندیم تلفن ۷۵۶۴۰۸

۱-۲ — آ-۱۶۰۸

چند نفر کارگر فلزکار

نئون نیازمندیم تلفن ۳۵۷۷۴

۱-۳ — آ- ۱۵۶۰

سازمان انتشاراتی ملیپا بعده‌ای ویزیتور زن ومرد نیازمند است‌تلفن ۲۸۴۶۵

مدیره بسته بندی

یك شرکت بزرك تولیدی برای مدیریت قسمت بسته‌بندی دارو ولوازم آرایش بیك بانوی باتجربه که سابقه اداره قسمت بسته‌بندی را داشته‌باشد نیازمند است واجدین شرائط تقاضای خود را باشرح میزان معلومات وسابقه کار و غیره بضمیمه یك قطعه عکس بصندوق پستی ۳۰۰۹ ارسال‌دارند .

آ- ۱۸۶۹۴

آگهی استخدام

دانشگاه تبریز طبق لایحه قانونی استخدام هیئت آموزشی دانشگاه‌بیك تن استادیار رشته فلسفه جهت خدمت در دانشکده ادبیات تبریز نیازمند است .

داوطلبان واجد شرایط از تاریخ هشتم شهریور ۴۴ لغایت دوماه با در دست داشتن مدارك لازم « دانشنامه دکترا در رشته مربوطه - رونوشت‌برك معافی از خدمت نظام و یا دفترچه‌خاتمه خدمت- دوقطعه‌عکس - دوبرك‌رونوشت مصدق شناسنامه - مدارك استخدامی (درصورت دارا بودن) و مبلغ پانصد ریال‌حق‌الثبت» درتبریز بدفتردانشکده ادبیات ودرتهران باداره‌کل تعلیمات عالیه و روابط فرهنگی مراجعه وثبت نام نمایند سن داوطلب درموقع ثبت نام و تسلیم مدارك از ۳۵ سال نباید تجاوز نماید .

معاون دانشگاه تبریز - دکترآزمون

۱-۳ — آ-۱۸۷۴۲

آگهی‌استخدام

سازمان ترویج وزارت کشاورزی‌برای تکمیل کادر سرپرستی ترویج خانه‌داری در شهرستانهای کشور ۱۶ نفر از بانوان واجد شرایط رابرای کار در خارج از تهران از طریق مسابقه و مصاحبه بکار می‌گمارد داوطلبان باید دارای یکی از مدارك تحصیلی ذیل باشند :

۱- دانشنامه فارغ‌التحصیلی در رشته خانه داری یا سایر رشته ها (معادل لیسانس یا بالاتر)ازدانشکده های داخل یا خارج از کشور(در صورت تحصیل در خارج از کشور ارائه ارزش تحصیلی از شورایعالی فرهنك)

۲- دانشنامه فارغ‌التحصیلی در رشته کشاورزی (معادل لیسانس یا بالاتر)از دانشکده های داخل یا خارج از کشور .

۳- فارغ‌التحصیلان انستیتو تغذیه ایران (تحصیلات معادل لیسانس)

۴- فارغ‌التحصیلان آموزشگاه‌خدمات اجتماعی (تحصیلات معادل لیسانس)

داوطلبان باید تا تاریخ ۲۵شهریور ۱۳۴۴ با در دست داشتن مدارك‌زیر خود را باداره کل ترویج خانه داری سازمان ترویج واقع در خیابان زاهد (پشت شرکت نفت و بالاتر از بیمارستان فیروز گر) معرفی نمایند

۱- عین دانشنامه فارغ‌التحصیلی‌یا ارزش تحصیلی از شورایعالی فرهنك

۲- برك عدم سوء پیشینه بتاریخ بعد از مرداد ۱۳۴۴

۳- شش برك رونوشت مصدق شناسنامه بتاریخ بعد از مرداد ۱۳۴۴

۴- دوازده قطعه عکس ۴×۶

۵- معرفی نامه از سازمان هدایت فارغ‌التحصیلان کشور

۶- برك تعهد عدم پیشینه درسایر وزارتخانه ها یا موسسات دولتی

۷- برك تعهد لااقل ۲ سال خدمت در هریك از نقاط ایران که سازمان ترویج تعیین مینماید .

۸- داوطلبان پس از تسلیم‌مدارك فوق برای معاینه و اخذگواهی‌پزشکی به بهداری وزارت کشاورزی معرفی خواهند شد .

۹- استخدام شوندگان روز مزد بوده و طبق آئین نامه مربوطه بکار گمارده خواهند شد . الف ۳۸۰۸

از طرف مدیر کل سازمان ترویج کشاورزی - مهندس حسین میرحیدر

۱-۲ — آ-۱۸۲۳۴

جریای کار

جوانی وارد بامور دفتری

وبایگانگی و دارای گواهینامه سال چهارم‌متوسطه‌جویای کاراست‌به‌راهنمای شماره ۲۶۲ اطلاعات مراجعه فرمائید

دانشجوی سال پنجم‌طبیعی

مشهد برای‌ویزیتوری دارو آماده‌هستم به‌تلفن ۴۷۷۹۷ خرمی مراجعه شود

گم‌شده

چك بمبلغ ششهزار ریال

بشماره ۰۸۳۴۴۴ بانك ایران و خاورمیانه بازار سر رسید ۳۰ر۵ر۴۴ گمشده از درجه اعتبار ساقط است

چك شماره ۶۱۸۰۳۶

۷ر۶ر۴۴ از حساب شماره ۲۳۴۲بانك صادرات شعبه رازی بمبلغ یکصد و سی‌هزار ریال وچك شماره ۵۳۸۷۹ - ۷ر۶ر۴۴ بانك کار شعبه شوش‌ازحساب شماره ۲۹۰ بمبلغ یکصدوهشتاد وپنج هزارریال مفقود شده از درجه اعتبار ساقط است رحمان حاجیان‌زاده

دسته‌چك حسابجاری ۵۸۹۷ بانك ملی شعبه حافظ وگواهینامه رانندگی همگانی بشماره ۶۱۶ سری الف تهران بنام اینجانب هوشنك مشیری افشار بسرقت رفته از درجه اعتبار ساقط و استفاده‌کننده تحت تعقیب قانونی قرار خواهد گرفت .

گذرنامه اینجانب رضا شیروان

مفقودگردیده یابنده بتلفن ۹۴۶۰۴ مراجعه مژدگانی دریافت دارد ضمنا از درجه اعتبار ساقط است .

کارت بازرگانی

اینجانب محموداصلاح بشماره۳۰۴۱ صادره از اطاق بازرگانی طهران‌مفقود شده از درجه اعتبار ساقط است

قابل توجه دفاتر رسمی

یك جلد سند مالکیت بشماره ۵۰۹۹۷۹ پلاك ۷۱۸۲ر۶۲۱۶ بنام اسماعیل شرفی مفقود گردیده از یابندگان تقاضا میشود آنرا بنشانی نارمك مقابل تلفنخانه - بازرگانی نیکومنش یا بتلفن ۷۹۰۲۹۶ اطلاع و مژدگانی دریافت دارند

۱۷ برك چك

بمشخصات زیر درتاریخ ۶ر۶ر۴۴ از اینجانب سرقت‌گردیده خواهشمند است چنانچه ارائه‌گردید از قبول و معامله با چکهای مزبور خودداری فرمائید .

عبداله کاظم‌زاده تلفن ۵۱۹۵۱

۱- چك بانك پارس شعبه دخانیات شماره ۸۶۴۲۵۰ - ۳۰ر۶ر۴۴ بمبلغ ۱۷۰۰ ریال

۲- چك بانك بیمه بازرگانان‌شعبه سلسبیل ۱۶۹۲۸۸ - ۱۵ر۶ر۴۴بمبلغ ۲۶۵۰ ریال

۳- چك بانك‌صادرات شعبه‌چهارراه عباسی ۳۳۶۰۹۵ - ۱۰ر۶ر۴۴ بمبلغ ۲۵۰۰ ریال

۴- چك بانك صادرات شعبه بیسیم نجف‌آباد ۲۹۵۲۸۰ - ۱۵ر۶ر۴۴بمبلغ ۳۰۴۰ ریال

۵- چك بانك صادرات شعبه‌دلگشا ۳۲۸۷۰۹- ۱۵ر۶ر۴۴ بمبلغ۷۴۰۰ریال

۶- چك‌بانك‌بازرگانی شعبه‌خیابان گرگان چهار راه معینیه ۸۸۴۳۴۰ ۲۶ر۶ر۴۴ بمبلغ ۵۵۰۰ ریال

۷- چك بانك پارس شعبه‌تهران‌نو ۷۷۲۶۶۶ - ۲۶ر۶ر۴۴ بمبلغ۱۰۰۰۰ ریال

۸- چك بانك پارس شعبه تهران‌نو ۷۷۲۶۶۵ - ۲۱ر۶ر۴۴ بمبلغ ۱۰۰۰۰ ریال

۹- چك بانك صادرات شعبه پل راه‌آهن ۶۷۳۹۲۸ - ۱۰ر۶ر۴۴ بمبلغ ۲۵۰۰ ریال

۱۰ - چك بانك صادرات میدان شهناز ۸۲۳۳۷۹ - ۱۰ر۶ر۴۴ بمبلغ ۱۸۰۰ ریال

۱۱- چك بانك ملی شعبه شرکت نفت ۷۳۵۲۰ - ۳۰ر۶ر۴۴ بمبلغ۹۰۰۰ ریال .

۱۲ - چك بانك ملی شعبه سیلو ۸۵۴۳۷ - ۱۵ر۶ر۴۴ بمبلغ ۱۵۰۰ریال

۱۳- چك بانك صادرات میدان ۲۴ اسفند ۹۲۰۳۷۳ - ۱۷ر۶ر۴۴ بمبلغ ۴۵۰۰ریال

۱۴ - چك بانك پارس مرکز ۹۴۱۲۸۹ - ۱۶ر۶ر۴۴ بمبلغ ۶۰۰۰ ریال

۱۵- چك بانك بازرگانی چهارراه پهلوی ۲۹۸۷۷۷ - ۱۰ر۶ر۴۴ بمبلغ ۷۸۰۰ ریال

۱۶ - چك بانك ملی میدان شاه ۸۵۹۵۶ بمبلغ ۳۰۰۰ ریال

۱۷- چك‌بانك‌بازرگانی‌خیابان‌مازندران اول سیمتری ۲۷۰۷۳۷ - ۳۰ر۶ر۴۴ بمبلغ ۱۰۰۰ ریال

خرید اثاثیه

نمایشگاه ایران کالا
خیابان شاه چهارراه گلشن
تلفنهای ۴۵۶۸۹ -۴۵۶۸۶ هرنوع قالی و اثاثیه دیگر منزل شمارا نقدا خریداری مینماید .

فروشگاه گلشن
تلفن ۶۸۷۱۴ و ۶۸۰۱۴ منصف ترین خریدار کالای دست دوم قالی واثاثیه منزل خریداریم خیابان شاه گلشن مقابل پمپ بنزین

فروشگاه تهران کالا ۷۵۷۲۱۶
همه نوع فرشهای کهنه و نومخصوصا سنگین قیمت جهت صادرات بخارج با عالیترین قیمت از منازل خریداریم فرشهای نو از منازل خریداری میشود و باسود کمی بفروش میرسد .

فروشگاه نیک ۷۵۷۵۴۶
منصف‌ترین خریدار کالای دست‌دوم قالی و قالیچه ، یخچال ، تلویزیون، رادیوگرام ، اجاق‌گاز ، ضبط صوت کولر .

کالای مرکزی تلفن ۶۵۰۵۷
بهترین خریدار اجناس دست دوم یخچال ، تلویزیون ، گرام ، فرش اجاق گاز خیابان شاه چهارراه‌گلشن

تلاش بار
بارکش شهر وحومه
تلفن
۵۵۵۵۵

فروشگاه سعید - سرچشمه
تلفن های ۵۸۱۶۱۸ - ۳۸۶۶۷
کلیه اثاث خانگی شمارا عادلانه خریداریم مخصوصا فرشهای سنگین
۱-۲۶ آ-۱۳۵۳

فروشگاه و نمایشگاه آسیا
تلفن ۶۱۲۸۳۲
یخچال .تلویزیون. اجاق گاز و فرش عادلانه خریداریم شاه چهارراه پیروز

فروشگاه ماه تلفن ۳۳۶۷۵
کلیه لوازم منزل شمارابانضمام فرش های‌کهنه و نو بهتر و بیشتراز دیگران خریداریم سه‌راه‌امین‌حضور

کالای زندگی تلفن ۵۴۷۸۳
بهترین خریدار فرشهای کهنه ونو بقیمت صادرات وکلیه لوازمات منزل
۱-۳۰ آ-۱۶۰۳

فروشگاه سمساری صمد
تلفن ۴۹۹۸۵
خریدار همه رقم فرش کهنه‌واشیاء قدیمی وسایر لوازم منزل

«فرش» - «فرش»
شرکت صادرات فرش عالی تهران فرشهای‌شما را بقیمت صادرات‌آلمان خریدار است تلفن ۲۲۴۱۸ و۶۸۰۱۴

فروشگاه فروردین ۶۱۱۶۵۵
قالی، یخچال ، تلویزیون ، رادیو گرام وسایراثاثیه‌منزل شماراخریداریم

فروشگاه حسان تلفن ۵۸۱۵۵۸
همه‌نوع فرش‌نووکهنه و سایر لوازم شمارا بقیمت عادلانه خریداریم
۱-۲۶ آ-۲۵۸۸

بازرگانی فردوست ۷۵۷۶۸۵
فرشهای کهنه و نوشمارا بقیمت صادرات آلمان خریدار است .
۱-۳ آ-۱۳۰۳

فروشگاه مسیح
خریدار فرشهای کهنه شمامقابل بیمارستان زنان‌تلفن۷۱۷۴۰-۷۰۲۳۳
۱-۳۰ آ-۱۵۱۵

فرش صادرات تلفن ۴۳۰۸۵
بهترین خریدار قالیهای نو و کهنه
۱-۲۶ آ-۱۴۵۴

فروشگاه‌دادگستر تلفن ۴۴۱۶۱
بهترین خریدار فرشهای نو وکهنه
۱-۳۰ آ-۱۴۵۳

فرش کیهان
خریدار قالی‌و قالیچه کهنه نو
تلفن ۶۲۳۷۷۶
۱-۲۶ آ-۱۵۶۸

فروش اثاثیه

دست دوم
از نمایشگاه ایران کالا
خیابان شاه‌تلفن ۴۰۶۸۹- ۴۵۶۸۶
بهترین ومدرنترین مبلمان منزل‌را به‌نصف قیمت خریداری نمائید .

دست اول
فروشگاه پارس
فروش دست اول فرش لوازم برقی اجاق‌گاز، بخاری،مصنوعات‌فلزی‌خریدار فرش و لوازم منزل خیابان پهلوی ایستگاه تلویزیون تلفن ۶۲۶۵۳۶

پرده دوزی ارجمند تلفن ۳۷۳۷۰
پیراهن مبل ارجمند تلفن ۳۷۳۷۰
تعویض پارچه مبل تلفن ۳۷۳۷۰
۱-۱۰ آ-۱۵۶۷

فروش اتومبیل

اولین بازار اتومبیل درایران
در بازار اتومبیل ۹۴۰خرید و فروش یامعاوضه اتومبیل‌بقیمت‌روز وعادلانه انجام میشود سرچشمه‌توقفگاه کاروان تلفن ۳۱۳۲۷

کالج بار اثاثیه منزل
شمارا (بسته‌بندی) وبیمه مینماید
تلفن : ۶۱۱۱۱۱

نماینده فولکس واگن‌های‌مدل ۶۵ شرکت عباد
امیرکبیر ملت۳۰۴۱۸۱و۳۰۴۴۷۲

یکعدد بنز باری هفت تن
مدل ۵۴ آماده بکار موجود است برای فروش تلفن ۳۷۹۲۳

فولکس تقریبا نو
مدل ۵۳ شیری‌رنگ بدون واسطه بفروش میرسد تلفن ۷۷۱۵۸۱

یکدستگاه اتومبیل جمس استشن
مدل ۶۰ بسیار تمیز بفروش میرسد طالبین به تلفن ۴۹۲۳۵ مراجعه‌نمایند

ولوی ۶۴ سفید
نقد واقساط فروشی تلفن ۶۰۲۳۲
۱-۵ آ-۱۶۱۰

اتومبیل بیوک ۶۴
۸ سیلندر شماره موقت تلفن۷۵۹۹۶۷

فولکس ۵۸ و۶۱
دو دستگاه فولکس ۵۸ و۶۱ با وسائل نقد و اقساط بفروش میرسد تلفن ۳۷۲۳۷

خریدار اتومبیلهای تمیز
بنفع شما است که قبل از فروش یا معاوضه اتومبیلتان باما دوستانه مشورت کنیداول خیابان‌وصال‌شیرازی نمایشگاه اتو مبیل‌حکیمی تلفن ۶۹۳۳۳

تعمیرات

تعمیرگاه تلویزیون‌زیمنس
تلفونکن. گرندویك - بلاپونکت ، شاوب لورنس R.C.A سیبرا ، رکورد ، ورافتاباسرویس سیار تلفن ۴۹۰۷۴

شرکت سهامی صنعتی جنرال
سرویس جنرال
خواهشمند است برای تعمیر بازدید آخرین کمک بخاری یخچال اجاق گاز جنرال باتلفن ۶۹۷۲۰۱ و ۴۷۴۸۹ تماس بگیرید

مهندس رادیوتلویزیون ثابتی
تعمیر تلویزیونهای اروپائی و امریکائی تحت‌نظرمتخصصین‌فارغ - التحصیل امریکا شاه مقابل سینما نیاگارا تلفن ۶۹۱۷۰
۱-۲۶ آ-۱۴۳۰

تلویزیون گارانتی
تعمیر انواع مارکهای‌تلویزیون درمنازل‌با سرویس سیار-نادری پاساژ نوبهار تلفن ۶۱۲۱۷۹
۱-۳ آ-۱۴۲۴

سرویس تلویزیون کیانوس
تعمیر هرنوع تلویزیون و یخچال زیرنظر متخصصین باسابقه باسرویس مجهز سیار . نادری اول قوام‌السلطنه تلفن ۴۹۶۳۹
۱-۳۰ آ-۱۶۰۵

تعمیرگاه مرکزی بوش
یخچال . کولر . سرد خانه۷۳۳۹۴
۱-۵ ۲ آ-۱۳۱۸

تعمیرگاه یخچال نوریك
متخصص هرنوع یخچال ۶۲۳۶۷۴
۱-۲۶ آ-۱۴۱۸

تعمیرگاه یخچال اردشیر
تحت نظر متخصصین از کارخانه معظم دیتروئید ایتالیا تعمیر همه‌نوع یخچال تلفن ۷۳۳۶۰
۱-۲۶ آ-۱۴۹۸

تعمیرگاه تلویزیون R.C.A.
وستینگهاوس ، فیلیپس ، شاوب لورنس ، پلاپونکت ، زیمنس تلفن ۴۲۷۳۳
۱-۲۶ آ-۱۵۲۶

شرکت مهندسین تلویزیون
باکار مزدکم و سرویس سیار تعمیر همه نوع تلویزیون تلفن ۶۱۱۲۳۴- ۳۲۴۶۳
۱-۲۶ آ-۱۵۵۸

کارگاه فنی مومنی
نصب و تعمیر پمپ های برقی‌ودستگاه تولید برق جهت کرایه حفاری هرنوع چاه آب و قنات تلفن ۸۵۰۱۳۷
۱-۱۰ آ-۱۵۴۲

تعمیرگاه مشعل تلفن ۳۳۲۹۴
تعمیر هر نوع یخچال . کولر . تلویزیون و رادیو ترانزیستوری
۱-۶ ۲ آ-۱۵۷۹

تعمیرگاه یخچال نورژ تلفن ۷۵۰۴۸
۱-۲۶ آ-۱۵۸۹

مستغلات

نارمك- بازرگانی امینی ۷۹۰۰۹۰
معاملات زمین‌و خانه نقدواقساط‌وپول

زمینهای‌عباس‌آباد رانقدا خریداریم
خیابان‌پهلوی‌بالای‌پمپ‌بنزین بازرگانی جلالی‌تلفنهای۶۲۶۴۱۱-۶۲۴۱۹۳
۱-۳۰ آ-۱۳۶۲۶

بورس املاك شمیران
دفتر پراتی باغ فردوس ۸۵۲۵۷۵
۱-۲۶ آ-۱۴۰۱

بازرگانی‌عمران تلفن ۶۲۰۶۴۷
خرید و فروش زمین و مستغلات (اجاره) عباس آباد . یوسف آباد و اطراف پهلوی
۱-۲۶ آ-۱۴۵۵

بورس معاملات اراضی
شمال تهران و حومه تلفن ۷۷۲۲۰۹
۱-۳۰ آ-۱۴۹۳

آژانس قندی
مرکز فروش خانه ویلاهای مدرن نقدو اقساط در شمال تهران بورس املاك امیر آباد جمشید آباد نواب شمالی بلوار کرج بلوار ناهید تلفن ۶۱۱۴۱۸
۱-۳۰ آ-۱۵۰۵

برای‌اجاره بخارجیان‌بتعدادی
منزل وآپارتمان مبله و غیر مبله درشهر و شمیرانات نیازمندیم تلفن ۶۱۲۹۶۴ و ۴۹۷۱۳
۱-۲۰ آ-۱۵۹۰

مورد نیاز درشمال شهر
خانه شخصی‌ساز ، نوساز که مساحت آن درحدود۲۰۰متر ببالا باشدبیواسطه مورد نیاز است لطفا بتلفن ۹۳۱۵۵ مراجعه شود .

برای ساختمان بیمارستان کلنگی ده هزارمتری خریداریم درجنوب شهر ۳۹۷۸۴ بنگاه کوشان

بفروش میرسد

یکباب مستقل پر درآمد
واقع‌در جاده تهران نو هشتصد متر بالاتر از میدان فوزیه روبروی ایستگاه نیروی هوائی.خیابان‌چهارده متری حسینی با ۱۸۰۰۰ ریال‌اجاره بعلت مسافرت بنازلترین قیمت به فروش میرسد تلفن ۷۹۱۶۴۷
۱-۵ آ-۱۵۶۳

فروش فوری
باغ مشجر به مساحت سه‌هزار متر واقع در دزاشیب برخیابان بوعلی‌مرتب ششصدمتر زیربنا نوزده ساعت ونیم آب‌ملکی به‌قیمت روز به فروش‌میرسد تلفن ۸۵۱۹۲۴

خانه بمساحت ۱۱۴ متر
دارای ۵ اطاق ، آب وبرق واقع در امیر آباد خیابان شیراز چهار راه جمشید آماده فروش است از ۲ تا ۵ بعداز ظهر به تلفن ۹۱۹۷۲ مراجعه شود

خانه ۳۰۰ متری ۴۰۰ متر
زیربنا هفت اتاق آب وبرق و تلفن وسرویس دوبل اندیشه چهارم پلاك۲۴ عباس‌آبادبفروش میرسدتلفن۳۱۸۵۳- ۳۲۹۷۱ مراجعه شود
۱-۵ آ- ۱۸۷۶۸

خانه فروشی سه طبقه نزدیك پهلوی و جنگل ششصد متر باهیجده اطاق
لاله‌زار ۳۹۷۸۴ بنگاه‌کوشان

ویلای فروشی پل رومی
۹۰۰ متر بابنای فلزی باشوفاژ - شش اطاق - برق -آب - تلفن لاله‌زار ۳۹۷۸۴ بنگاه‌کوشان

اجاره داده میشود

برای اجاره
یك دستگاه ساختمان ویلا ساز دو طبقه واقع درجاده پهلوی خیابان‌علوی مقابل پرورشگاه هرطبقه این ساختمان دارای پنج اطاق و سرویس کامل با تلفن (یکجا یا هرطبقه مجزا) اجاره داده میشود . لطفا بتلفن ۶۲۵۰۸۵ مراجعه فرمائید .

اجاره میشود
برای اجاره‌منازلتان‌بخارجیان
با تلفن ۶۰۰۰۰تماس بگیرید
۱-۲۶ آ-۱۳۵۲

یك آپارتمان در شمال شهر
یوسف آباد و جاده پهلوی که محل آن ساکت و بدون بچه باشدنیازمندیم عصر ها ٤تا ٦ تلفن ٦٤٠٧٣
۱-۵ آ-۱۵۸۱

منزل ۵ اطاقه اطراف‌امانیه
جهت اجاره مورد نیازفوری است تلفن ۵۴۵۳۴ - ۸۵۱۳۵۹

ساختمانی که حداقل دارای
۲۰ اطاق بزرك ۶×۸ و ۲۰ اطاق کوچك وحیاط و سالن باشد دراطراف تخت جمشید وشاهرضا اجاره میشودصبحها بوسیله تلفن ۴۶۸۲۶ مدرسه عالی دختران ایران مذاکره کنند

واگذار می شود

در خیابان بهارکوی مافی
یك طبقه و نیم ساختمان دارای شش اطاق و تراس و کلیه لوازم با درب مجزا باجاره واگذار میشود بتلفن ۶۲۶۶۲۶ مراجعه فرمائید .
۱-۴ آ-۱۲۰۸۷

یك بوفه مجهزواگذارمیشود
یك بوفه مجهز باسهل‌ترین‌شرایط واگذار میشود از داوطلبان خواهشمند است همه روزه از ساعت ٦ تا ٨بعداز ظهر به محل انجمن دوشیزگان‌وبانوان خیابان فرصت شاهرضا شماره ۷۳ مراجعه فرمایند
۱-۳ آ- ۱۸۸۵۴

معاوضه میشود

معاوضه میشود
سرقفلی مغازه‌ای بافرش نو وکهنه معاوضه میشود نشانی شاه‌آباد -بازار فرش تلفن ۳۰۲۶۶۹
۱-۳۰ آ-۱۳۷۶

مستغلات نوساز
نزدیك سعدی باچهارهزار وپانصد تومان اجاره معاوضه میشود ۳۲۹۷۱
۱-۳ آ-۱۶۱۴

اول چال هرز
بهترین ساختمان باتمام وسائل مدرن معاوضه میشود ۳۱۸۵۳
۱-۳ آ-۱۶۱۸

ده باب خانه نو ساز
شمال شاهرضا از هشتاد هزارتومان ببالا نقدی معاوضه ۳۲۹۷۱
۱-۳ آ-۱۶۱۹

ساختمان

نقاشی ساختمان جانفدا
فوری‌ارزان باقساط تلفن ۷۸۱۹۷۷

رفع گرفتگی هرنوع لوله‌ساختمانی
بادستگاه تراکم هوا تلفن ۷۸۷۲۷

فرش ماشینی متر مربع فقط ۴۵ تومان
زیباترین پوشش کف در دنیا فرش ماشینی است تلفن کارگاه ۹۲۶۱۳ قلی نیا نمایشگاه خیابان لاله‌زار نو چهارراه کنت پلاك ۲۲۱ فروشگاه مبل پرده تلفن ۳۸۱۳۷
۱-۱۰ آ-۱۵۹۱

رفع گرفتگی لوله ساختمان
بادستگاه الکتریکی ۹۲۹۲۲

طرح‌نقشه نظارت واجرا ۴۹۱۰۸
۱-۲۶ آ-۱۴۷۲

ساختمان باقساط پنجاه الی یکصد ماهه ساخته مشهد تلفن ۶۹۰۲۵

قبوض اصلاحات ارضی

قبوض اصلاحات ارضی
بیواسطه خریداریم نیلچی۶۹۶۹۰
۱-۳۰ آ-۱۲۷۷

قبوض اصلاحات ارضی
بیواسطه خریداریم پاکپور ۲۲۷۲۹ و ۶۲۷۶۹۷

قبوض اصلاحات ارضی
بدون واسطه‌خریداریم‌تلفن۴۲۹۲۴
۱-۳۰ آ-۱۲۸۲

معاملات پول

پول دو شاهی‌موجود۳۱۹۵۸
۱-۲۶ آ-۱۵۳۲

پول بیواسطه موجود ۲۲۷۲۹ و ۶۲۷۶۹۷
۱-۳۰ آ-۱۳۱۳

پول شرطی‌نیازمندیم۷۳۲۴۲
۱-۲۶ آ-۱۵۰۳

پول داریم
مبیع خوب میخواهیم تلفن ۳۱۸۵۳
۱-۱۰ آ-۱۵۲۵

پول داریم ۳۱۸۵۳
۱-۲۶ آ-۱۶۱۷

پول میخواهیم ۳۲۹۷۱
۱-۲۶ آ-۱۶۱۵

معاملات تلفن

تلفن حضرتعالی‌رانقدامیخریم
وباقساط ماهی ۱۵۰ تومان بخودتان میفروشیم تلفن ۵۱۹۶۱

به صاحبان تلفن‌وام‌میدهیم۶۰۰۲۵
۱-۲۶ آ-۱۴۷۹

اتوبار فردوسی
اثاثیه منزل شمارا بسته‌بندی مینماید
تلفن ۷۹۱۱۱۱

آموزشگاههای فنی وفرهنگی

آموزشگاه‌خیاطی طلوع جهان
برای دوره جدید هنرجو میپذیرد سلسبیل چهار راه بوستان سعدی تلفن ۹۲۷۸۴

گروه فرهنگی کارون
دبیرستان شماره ۱ پسران
درسال تحصیلی ٤٤- ٤٥ تا آخر مرداد ماه ثبت‌نام‌مینمایدآدرس- امیریه مقابل منیریه تلفن ٤٦٣٢٥

از کودکستان تادبیرستان
برای پانسیون اطفال شما آماده است تلفن های ۷۵۹۲۷۱ و ۷۱۶۷۵

گروه فرهنگی فرخ

دبستان‌ملی فرخ خیابان ایرانشهر شمالی تلفن ٦٢٣٢٦١ کودکستان‌فرخ خیابان خردمند جنوبی تلفن٦٢٣٣٦٧ تدریس انگلیسی و تعلیم رقص وباله بوسیله بانوی انگلیسی ثبت نام‌همه روزه
۱-۱۵ آ-۱۵۵۲

دبیرستان مریم ساوجی
برای دوره دوم ادبی و طبیعی‌ثبت نام مینماید نشانی مقابل چهار صد دستگاه خیابان مهام تلفن ۷۵۹۹۲٤
آ-۱۶۰۶

برای استخدام فوری
درآموزشگاه فائز ماشین نویسی بامتد جدید بیاموزید - شاه‌آباد اول اکباتان تلفن ۳۵۷۵۷
آ-۱۶۰۷

موسسه تعلیم زبان‌بهروزنو
برای کلاس فشرده زبان آلمانی ده‌ساعت درهفته تحت نظر آقا وبانوی آلمانی باسابقه تا بیستم شهریورماه باساده‌ترین شرایط ثبت‌نام مینماید میدان مخبرالدوله اول خیابان‌شاه‌آباد ساختمان ده‌طبقه تلفن ۳۵۹۹۳
۱-۲ آ-۱۶۰۹

تدریس خصوصی
انگلیسی . آلمانی . فرانسه
توسط بانوی انگلیسی ٤٢٠٨٦
۱-۲۶ آ-۱٤٤۳

ریاضیات - فیزیك -شیمی۴۹۱۰۸
۱-۲۶ آ-۱۴۷۳

سالن مد وآرایش

آموزشگاه‌آرایش‌وزیبائی هنر
کلیه متد آرایش سروصورت و انواع فرها را بمدت کوتاهی بانازلترین بها تعلیم و دیپلم میدهد سه راه ژاله مقابل ساختمان مجلس تلفن۳۰٤٤۷۳
۱-۲۵ آ-۱۵۳۳

آموزشگاه آرایش مهستی
برای دوره جدید جهت تعلیم ارایش مو و زیبائی با بهترین متد علمی و عملی هنرجو میپذیرد بهترین هنر- جویان باروپا اعزام میشوند .جمشید آباد جنوبی اول ساسان پلاك ٦تلفن

آموزشگاه آرایش هنگامه
با امتیاز رسمی وزارت فرهنك باسابقه چندین ساله دیپلمه‌پاریس‌ورم کلیه متد آرایش سرو صورت مانیکور -پدیکور - ماساژ با برق گیسوی مصنوعی و انواع فرها راعلمی و عملی‌بانازلترین‌قیمت تااخذ گواهینامه رسمی باهزینه تعلیم تضمین مینماید. نامنویسی یکشنبه و سه شنبه و پنجشنبه ۹تا۱۲ و شنبه و دوشنبه و چهارشنبه ۳٫۵ تا ۶٫۵ خیابان شاه جنب‌ایران کالاخیابان دقیقی‌پلاك۰۱۵۵
۱-۸ آ-۱۴۲۳
۶۱۲۲۸۷

آموزشگاه آرایش ابتکار
جهت دوره جدید آرایش وزیبائی هنرجو میپذیرد - نشانی میدان ژاله
۱-۱۳ آ-۱۶۱۳

آموزشگاههای رانندگی

تعلیم رانندگی فرهنك
پیچ شمیران تلفن ۳۴۰۵۲

هنرستان فنی پرستو
مرکز آموزش صحیح رانندگی و میکانیکی و تئوری ترافیك شاهپور چهار راه گمرك تلفن ۲۳۹۱۶
۱-۲۶ آ-۱۴۵۱

آموزشگاه رانندگی شهاب
بالاتر از سینما امپایر ۶۲۶۵۷۵ شعبه امیر آباد تلفن ۶۱۱۲۲۱
۱-۲۶ آ-۱۴۷۶

صاحب امتیاز و مدیر مسئول : عباس مسعودی
جای اداره خیابان خیام چاپخانه اطلاعات

راهنمای پزشکی اطلاعات

درمان کامل سوزاك تازه وکهنه
بیماری های آمیزشی سستی‌وناتوانی مردان خیابان صفی ملیشاه
دکتر یحیی صدری

دکتر محمدرضا مسدد
مقاربتی - زنان تلفن ۳۰۲۵۴۸

ترك تریاك وهروئین
دکتر اسلامدوست خیابان‌حشمت‌الدوله چهارراه گلشن‌تلفن ۶۱۳۰۶۷

دکتر فرهودی پل چوبی ۷۵۶۲۸۳

بیماریهای‌معده -کبد -روده
بواسیر بدون‌عمل‌جراحی دکتررفیعی متخصص از دانشگاه پاریس خیابان جامی اول کوچه پاریس تلفن۴۸۱۸۹

درمان قطعی سوزاك تازه و کهنه وتقویت قوای‌تناسلی
دکتر عباس جناب‌زاده دارای‌گواهی نامه ازدانشکده طب فرانسه-خیابان منوچهری مقابل کوچه واندارك اول کوچه مهر پذیرائی صبح و عصر ها

ترك تریاك دکتررحمانی
متخصص امراض اعصاب وروح‌از دانشگاه لندن خیابان پهلوی‌بالاتراز چهار راه امیر اکرم تلفن ٤٥١١٤

دکتر سید محمد شفا
کودکان -داخلی - صبح وعصر خیابان تهران‌نو ایستگاه‌پل ۷۹۱۷۷۷

دکتر عباس نیك نژاد
متخصص ازدانشگاه پاریس‌بیماری های معده، روده ، کبد ، لوزالمعده درمان بواسیر بدون عمل ، فیستول فیستور ، متد موثر دروازه شمیران خیابان گرامی‌پذیرائی ۳تا۷بعد ازظهر

فلج‌اعصاب.سکته.فشار خون
قند مسمومیت های غذائی بامتد جدید هموپاتیك علاج قطعی ومدارك موجود دکتر حسن بهره‌مند شاه‌آباد ۳۶۶۳۸

دکتر دانشگر
امراض مقاربتی و جلدی و سوزاك تازه وکهنه‌ورم بروستات ضیق مجراء سستی وبواسیر امراض‌زنانه ونازائی خیابان سپه مقابل پستخانه ۳۰۲۴۱۶

دکتر در طب پولوسا
متخصص بیماری های مقاربتی (سوزاك تازه و کهنه سفلیس)امراض مجاری ادرار وتناسلی - خیابان فردوسی شمالی کوچه‌صادق پذیرائی ۹تا ۱۲ و ۵ تا۸ تلفن ٤٦٥٨٩

ترك‌تریاك و هروئین
دکتر صفائی با ۲۵ سال سابقه‌و متد جدید بستری و سرپائی . سعدی کوچه جنوبی بانك‌بیمه تلفن۳۰٤۱۵۳

درمان قطعی سوزاك
خیابان شاهپور جنب سینما جهان برسیده بسمراه بوذرجمهری- دکتر جلال بهی زاد

دکترفرنوش تلفن ٤٨٥٥٥
داخلی ،مقاربتی «سفلیس وسوزاك» گواهینامه از دانشگاه پاریس‌پذیرائی صبح و عصر امیریه اول منیریه

واکسن وبا تزریق‌میشود
واکسیناسیون حافظ
دروازه دولت دکتر نورصالحی‌صبح و عصر تلفن ۷۵۶۵۶۵

درمان کامل سوزاك
وناتوانی جنسی - تقویت قوای تناسلی دکتر احتیاطی گواهینامه از امریکا خیابان سپه چهار راه‌سپه‌ای

دندانپزشکان

دکتر پرویز سایانی
شاه آباد جنب باغ سپهسالار پذیرائی صبح‌و عصر - تلفن ۳۲۷۸۳

دکتر فرهنك - دندانپزشك
باسابقه ۲۵ سال تجربه وبهترین متد پیوره ، خونریزی لثه ،رفع بوی بد دهان کشیدن و پرکردن دندان بدون درد پذیرائی ٤ الی ۸بعدازظهر میدان ۲٤ اسفند تلفن ٤٣٩٩٤

دندانپزشك شب
دکتر شمسائی‌تلفن ۶۸۳۲۴
تخت جمشید چهار راه فیشرآباد

درمانگاه های خصوصی

درمانگاه شبانه روزی نارمك در تمام‌ساعات ومواقع ضروری سوانح و اتفاقات وامور دندانپزشکی درخدمت شما است تلفن ۷۹۵۵۵

قابل توجه دارندگان حیوانات خانگی
اطلاعیه مجانی و جلوگیری‌ازایجاد بیماری مهلك وشایع (هیداتید) در انسان بوسیله سگهای ظاهرا سالم - تلقیح واکسن‌هاری- درمان‌وپیشگیری بیماریها و تقدیم شناسنامه بهداشتی دام درمانگاه دامپزشکی ملی -خیابان آمیرآباد - خیابان نصرت شرقی‌شماره ۲۱ تلفن ۶۵۴۲۶

برنامه سینماها

● **عجایب هفتگانه - سینه‌راما - رنگی - استروفونیك**
آتلانتیك (۶۲۷۱۷۱) ۱۱- ۳٫۳۰- ۶٫۳۰- ۹٫۳۰

● **فانتوماس- سینماسکوپ-رنگی- ژان‌مارە-میلن‌دوموتژو**
امپایر(۶۲۳۹۴۲) ۱۵٫۱۱-۳٫۳۰-۵٫۳۰-۷٫۳۰- ۹٫۳۰ تراس ۷٫۴۵ ۹٫۴۵سانترال (۴۸۶۸۶)۱۵٫۱۱-۳٫۳۰ -۵٫۳۰ -۷٫۳۰-۹٫۴۵ نیاگارا (۶۵۳۰۷)۱۱-۳-۷۵-۹سعدی (۳۶۴۶۸) ۱۵٫۴۵-۱۰-۱۲٫۴۵-۲٫۴۵-۴٫۴۵-۶٫۴۵-۸٫۴۵ سهیلا(۳۶۴۲۴) ۱۵٫۱۰-۱۵٫۱۲-۱۵٫۲ ۱۵٫۴-۱۵٫۶-۱۵٫۸ تراس ۱۵٫۷-۱۵٫۹

● **دکترنو- شون‌کانری- اورسولا آندرس**
مولن‌روژ (۷۲۹۲۹) مهتاب (۴۷۷۷۷) ۱۱ - ۳٫۳۰ - ۵٫۳۰ - ۷٫۳۰ ۹٫۳۰ دیانا (۴۷۳۶۵) حافظ (۳۴۰۷۴) ۱۰٫۳۰ - ۳ - ۵ - ۷- ۹ کریستال (۳۷۶۷۵) اسکار (۴۵۷۹۷) ۱۰ - ۲٫۳۰ - ۴٫۳۰ - ۶٫۳۰ ۸٫۳۰ برلیان (۳۳۵۳۵) ۱۰ - ۱۲ - ۲- ۴- ۶- ۸ زهره (۳۰۴۸۰۸) ۱۰٫۳۰ - ۱۲٫۳۰ - ۲٫۳۰ - ۴٫۳۰ - ۶٫۳۰ - ۸٫۳۰

● **سالهای درخشان - یك روزتاریك - رنگی-**
فری (۹۵۳۳۳۶) ۳-۵-۷-۹

● **اکسدوس - رنگی - پل‌نیومن-سال‌مینو -جیل‌هیورث**
تراس کریستال ۷٫۳۰ - تراس دیانا ۸ بعد از ظهر

● **درخم رودخانه - رنگی- جیمزاستوارت - راك هودسن**
رویال (۴۹۷۸۵) آسیا (۴۲۹۰۹) ۱۱-۳-۵-۷-۹ همای (۶۴۶۶۹)رکس (۳۴۱۶۹)۳۰٫۱۰-۲٫۳۰-۴٫۳۰-۶٫۳۰-۸٫۳۰ تاج(۳۳۰۶۴) ۳۰٫۱۰-۲-۴-۶-۸-۱۰ متروپل (۳۹۴۱۰) ۴۵٫۱۰-۲٫۳۰-۴٫۳۰-۶٫۳۰-۸٫۳۰ تراس نیاگارا ۳۰٫۷-۹٫۳۰

● **لیدر- سینماسکوپ - رنگی- دلیپ‌کمار- ویجنتی‌مالا**
اونیورسال (۶۶۹۵۳) ۱۱-۳۰٫۱-۴-۶٫۳۰-۹ تراس ۷٫۳۰ -۱۰ایران (۳۶۳۵۴) ۳۰٫۱۰-۱-۳٫۳۰-۶-۸٫۳۰ میامی (۷۴۳۲۹)۳۰٫۱۰-۱٫۳۰-۴-۶٫۳۰-۹ تهران (۳۸۱۶۵)۳۰٫۱۰-۱ -۳٫۳۰ -۶-۸٫۳۰ تراس ۷- ۹٫۳۰سیلوانا (۳۳۷۷۷) ۱۰-۱-۳٫۳۰-۶-۸٫۳۰ تراس ۷

● **عشق وناکامی - رنگی - سوزان هیوارد - جان‌گاوین**
تخت‌جمشید (۴۳۵۵۰) ۱۱ -۳ -۵-۷-۹٫۱۵

● **تنگه‌وحشت - گریگوری‌پك - رابرت میچم**
رادیوسیتی (۴۳۳۲۰) ۱۱ -۳٫۳۰ -۵٫۳۰ -۷٫۳۰ -۹٫۳۰ ایفل (۴۵۳۷۷) ۱۰-۱۲ -۲ -۴-۶-۸-۱۰ ب.ب (۶۹۶۴۱) ۳۰٫۱۰ -۲- ۴-۶-۸-۱۰ آستارا(۸۴۰۲۲)۳۰٫۱۰-۳-۵-۷-۹مازستیك(۶۸۴۶۱) ۱۱۱- ۳۰٫۲-۴٫۳۰-۶٫۳۰-۸٫۳۰

● **تعطیلات در سان والی- رنگی- نانسی سیناترا**
ادئون (۳۸۱۱۸) ۳۰٫۱۰ - ۲٫۳۰ - ۴٫۳۰ - ۶٫۳۰ - ۸٫۴۵ تراس آتلانتیك ۷٫۴۵ - ۹٫۴۵ درایوین (۷۸۱۷۹۵) ۷-۹

● **تعقیب خطرناك - علی آزاد - بیتا**
فرح (۵۵۲۳۵) ۹- ۱۱- ۱- ۳- ۵- ۷- ۹

● **میخواهم زنده بمانم - سوزان هیوارد - آرتورکندی**
مشعل (۳۳۸۲۶) ۳۰٫۱۰- ۲-۴-۶-۸

● **راج‌کمار - رنگی - شمی‌کاپور- ساونا**
نادر (۳۹۰۹۵) ۳۰٫۸ -۱۱-۳۰٫۱-۴-۶٫۳۰-۹ مراد (۷۳۳۸۲)۸ -۳۰٫۱۰-۱ -۳۰٫۳-۶-۸٫۳۰ کارون (۴۰۰۶۵)۸-۳۰٫۱۰-۱-۳٫۳۰-۶-۸٫۳۰ ماندانا (۷۹۹۸۲)۸-۳۰٫۱۰-۱-۳٫۳۰-۶-۸٫۳۰ فلور (۲۸۰۹۶)۹-۳۰٫۱۱-۲-۴٫۳۰-۷-۹٫۳۰ جهان (۶۰۳۵۰)۹-۳۰٫۱۱-۲-۴٫۳۰-۷-۹٫۳۰ رامسر (۵۲۰۶۰) ۳۰٫۹-۱۲-۲٫۳۰-۵-۷٫۳۰-۱۰

● **شب‌های جهان - سینماسکوپ - رنگی- دوبله بفارسی**
آریا (۳۹۸۸۴) ۳۰٫۹ - ۱۱٫۳۰ - ۱٫۳۰- ۳٫۳۰- ۵٫۳۰-۷٫۳۰-۱٫۳۰

● **هرگز فراموشم نکن- راج کاپور- سادنا**
تراس آریا ۳۰٫۷- ۹٫۳۰

● **سامسون ودزدان دریائی - سینماسکوپ - رنگی**
فردوسی (۳۵۷۸۴)۹-۱۱-۱-۳-۵-۷-۹ میهن ۱۰-۱۲ -۲-۴-۶-۸شهناز ۳۰٫۱۰-۳-۵-۷-۹ زاله (۳۰۴۱۲۰) ۲-۴-۶-۸٫۳۰

● **دزد یك میلیون - موریس رینه**
مونت‌کارلو (۷۹۷۴۱) ۳۰٫۱۰-۲٫۳۰-۴٫۳۰-۶٫۳۰-۸٫۳۰

● **دام جاسوسان -رنگی - رابرت‌ون**
پردیس (۳۹۶۹۲) ۳۰٫۱۰ - ۲٫۳۰ - ۴٫۳۰ - ۶٫۳۰ -۸٫۳۰

● **سنکام - رنگی - راج‌کاپور - ویجینتی‌مالا**
دنیا (۳۳۸۱۲) ۴۵٫۹ -۳۰٫۱۰ -۳۰٫۵ -۹

● **عروسان دراکولا - رنگی- کریستوفرلی**
پارك (۳۹۶۳۷) ۳۰٫۱۰ -۳۰٫۲ -۳۰٫۴ - ۳۰٫۶ - ۳۰٫۸

● **آپارتمان مرموز - سام وحشی**
البرز (۳۰۴۲۵۸) شروع یکسره از ۸٫۳۰ صبح

● **فرشته کوچولو - با شرکت هنرمند خردسال ترکیه (آیشجیك) دوبله بفارسی**
باغ گلستان (۹۳۲۷۶) سه‌راه سلسبیل

● **سناره صحرا - شهین - ایمانوردی**
فیروزه (۵۸۷۲۲) ۱۰-۱۲-۲-۴-۶- ۸٫۳۰متحده ۹-۱۱-۱-۳-۵ -۷-۹

● **اولیس - سینماسکوپ - رنگی- کرك داگلاس**
پرسپولیس (۵۸۱۰۸۳)۹-۱۱-۱-۳-۵-۷-۹

● **ریوکانچو - سینماسکوپ - رنگی- تونی فرانسیوزا**
المپیا (۶۵۷۹۸)۱۰-۱۲-۲-۴-۶-۸٫۳۰ داریوش ۹-۱۱ -۱-۳- ۵- ۷-۹

آگهیهای متفرقه

شین‌آب
تلفنهای ۶۲۲۹۹۷ و ۷۹۱۷۴۴
۱-۳۰ آ-۱۲۹۶

شستشوی مبل
سرجای خود بدون شکافتن وسیله موسسه مهر تلفن ۹۵۲۵۴۶

وستند واچ
مشهورترین ساعت در خاور

میانجی کشته شد

خبرنگار ما در مشهد گزارش داد : پریشب طی زدوخوردی که بین دونفر بعلت اختلافات قبلی در خیابان «ضد» مشهد رویداد ،جوانی بنام محمدحسینی نقاش که قصد میانجیگری داشت با ضربات چاقو بقتل رسید و متهم بقتل بنام «محمدترکه» دستگیر شد .اکنون مامورین مشغول تحقیق در اطراف این واقعه میباشند .

برق ارزان شد

خبرنگار مادر رودهن گزارش میدهد چند روز پیش بدعوت آقای گلیان شهردار رودهن ، دهیان ، شرکای برق و جمعی از معتمدین این شهر در سالن شهرداری حضور یافتند و بمنظور مذاکره در مورد تقلیل بهای برق جلسه‌ای تشکیل دادند . دراین جلسه ضمن شورو تبادل نظر نرخ برق، کیلووانی یکریال کاهش یافت .

مدیر موسسه اطلاعات در تبریز

رئیس هیئت مشورتی روزنامه اطلاعات در تبریز گفت:

دریافت هزارتومان از کسانیکه اضطراراً به خارج از کشورعزیمت میکنند عادلانه نیست وبایدلغو شود

آقای صدقیانی‌زاده عضو هیئت مشورتی اظهار داشت:

باتشکیل شورای اصناف خدمتی بسزا انجام خواهد شد

پس از تشریح کیفیت ارائه طرحهای هیئت مشورتی، تیمسار سرتیپ امین رئیس هیئت مشورتی روزنامه اطلاعات در تبریز سخنرانی کرد . تیمسار امین ضمن اشاره بموضوع قرار دادن سد (هزار تومان) در برابر کسانیکه قصد عزیمت بخارج دارند اظهار داشت :

در مسافرت مدیر موسسه اطلاعات به تبریز، نمایندگان اختصاصی اطلاعات در شهر های آذربایجان با ایشان ملاقات کردند . دراین عکس نمایندگان اطلاعات در شهرهای بزرگ آذربایجان باتفاق آقای نوری رئیس سازمان شهرستانها دیده میشوند .

● سد هزار تومان

فرض کنیم فردی ، فرزندش در ترکیه تحصیل میکند و او میخواهد برای دیدار فرزند خود به آن کشور برود و فقط سه چهار روز مسافرتش بطول میانجامد . آیا رواست که از او هزار تومان مطالبه کنیم ؟ البته این نظر و تصمیم دولت برای جلوگیری از مسافرتهای تفننی و تفریحی بوده ولی در عمل میبینیم که رقم این مسافرتها با گذاشتن سد (هزار تومان)کمتر نشده بلکه افزایش هم یافته است زیرا کسیکه برای خوش گذرانی به آمریکا میرود طبیعتا خرج زیادی دارد و دادن هزار تومان برای او بعنوان گرفتن گذرنامه مشکل نیست اماجوب این تصمیم رابازرگانان ،مردان تجارت و کسانیکه اضطرارا بخارج سفر میکنند میخورند .

● تشکیل شورای اصناف

آنگاه آقای صدقیانی زاده عضو هیئت مشورتی موضوع تشکیل شورای اصناف را مطرح ساخت ومدیرموسسه اطلاعات دراین باره اظهار داشت :

از استاندار محترم بخواهید درباره تشکیل شورای اصناف نظر بدهند چون ایشان بکلیه امور مربوط باصناف واقفند بعلاوه میتوانید از رئیس‌شورای عالی اصناف تهران هم دعوت کنید که برای مذاکره‌و تشکیل هیئتهای اصناف به تبریزبیایند چون ایشان نیز کمال حسن‌نیت را دارند ضمنا سناتور مسعودی اطلاعات خود را در باره اصناف تهران و مشکلات موجودواینکه در تهران بسیاری از اصناف برخلاف پروانه‌ای که می‌گیرند کار های مختلف را انجام می دهند در اختیار حضار گذاشت و خاطر نشان ساخت که این اختلاط کار اصناف مشکلی بوجود آورده است که اکنون شورایعالی اصناف با اختیارات وسیعی که بدست آورده مشغول حل‌و فصل این گونه امور است اصلاح این امر مسلما موجب رضایت آنها و جلوگیری ازبی ترتیبی هائی که بزیان‌خودشان و مردم تمام میشود خواهد شد.

● رقابت نامشروع از بین میرود

در این موقع آقای صدقیانی زاده رشته سخن را بدست گرفت وگفت : اگر هیئت های اصناف و شورایعالی اصناف در تبریز تشکیل شود وبرنامه هایش از روی اصول اجراء گرددیکی از مهمترین علل کسادی و توقف و رکود برطرف خواهد شد چون اولا از ایجاد مغازه های مازاد بر احتیاج جلوگیری میگردد و ثانیا رقابت نامشروع ازبین خواهد رفت .

● علل رکود وکسادی

بدنبال سخنان آقای صدقیانی‌زاده، آقای خامنه‌ئیان عضو دیگر هیئت مشورتی مطالبی عنوان کردو اظهار داشت :

مسائل اقتصادی تابع هیچ قانونی نیست بلکه این علل و موجبات‌هستند که کیفیت امور اقتصادی را بدیا خوب جلوه میدهند .

برای رفع کسادی و رکود هم اول باید این علل را جستجو کرد . یکی از علل رکود اقتصادی در آذربایجان نبودن کاربحد کافی است مملکت ما مملکتی است که همه چیز دارد و تمام امکانات برای تحرك اقتصادی آماده است منتهی چون یك علت (نبودن کاربحد کافی) وجود دارد لذا این قبیل رکود و کسادی پیش می آید . اجرای قواعد و قوانین نیز وقتی‌کاملا میسر میباشد که کاری برای تامین زندگی افراد طبقات پائین باشد .

● پایان جلسه

سناتور مسعودی پیرامون نحوه‌کار هیئت های اصناف توضیحاتی داد و توصیه هائی کردوجلسه هیئت‌مشورتی روزنامه اطلاعات درتبریز پس از دو ساعت‌شورو تبادل نظر بپایان رسید

● ملاقات بانمایندگان اختصاصی

مدیر موسسه اطلاعات پس ازخاتمه جلسه هیئت مشورتی ، بانمایندگان اختصاصی اطلاعات در شهر های آذربایجان که بدیدار ایشان آمده بودند ملاقات کردند . در این ملاقات، نمایندگان اطلاعات در باره حوزه نمایندگی. خود گزارشهائی باطلاع رسانیدند و ضمن تشریح‌مشکلات‌شهر ها لزوم ایجاد راههای فرعی رابرای رونق کار کشاورزی و تسهیل امر حمل‌و نقل کالا یادآور شدند .

مدیر موسسه اطلاعات آنگاه باچند تن از دانشگاهیان و معاریف تبریزکه در سالن اداره سر پرستی نمایندگان اطلاعات در تبریز حضور یافته بودند ملاقات و گفتگو کردند . روز بعد دانشگاه ، موزه‌مشروطیت‌وقرائتخانه ملی مورد بازدیدقرارگرفت که جریان آن در شماره فردا چاپ میشود .

نمایندگان اطلاعات در خدمت مردم

مردم شهرستانها و سیدنمایندگان اطلاعات خواسته های خود را شرح میدهند

تقاضای ساکنین قراء شهسوار

جمعی از اهالی قریه چالکرود و منطقه ییلاقی جنت‌رودبار شهسوار بدفتر نمایندگی اطلاعات آمدند و گفتند :

هر سال اهالی چالکرود که‌در جنب رودبار علائق کشاورزی دارندبرای رسیدگی بامور کشاورزی و انتقال اغنام و احشام‌خود باین منطقه عزیمت‌می کنند ولی چون راه چالکرود ، جنت‌رودبار فوق‌العاده صعب‌العبور و پر سنگلاخ است اغلب اوقات احشام مابر اثر سقوط سقط می شوند و خساراتی بما وارد میگردد . ازاولیای امور تقاضا داریم برای تعمیر این راه اقدام فوری بعمل آید

باید خاطر نشان ساخت که‌کار نقشه‌کشی این‌راه با اصول مهندسی قبلا انجام شده‌است .

لزوم تشکیل کلاس تربیت معلم درشاهرود

عده‌ای از داوطلبان کلاس تربیت معلم شاهرود ضمن مراجعه بدفتر نمایندگی اطلاعات اظهار داشتند :

در شاهرود چهل نفر داوطلب شرکت در کلاس تربیت معلم هستند ولی‌به آنان گفته میشود که‌باید بسمنان عزیمت نمایند و در آن شهر در کلاس تربیت معلم شرکت جویند در حالیکه اداره‌آموزش‌و پرورش شاهرودواستقلال دارد و تعداد داوطلبان این شهر بمراتب بیشتر از سمنان است و دبیر لیسانسیه نیزبحدکافی وجود داردکه در کلاس تدریس نمایند. بنابراین سزاوار نیست محصلینی که اغلب از طبقه کم بضاعت هستند و برای کمك بخانواده‌خوددراین شهرمانده‌اندبعلت عدم توانائی مالی و علل و جهات دیگر که عزیمت آنان بسمنان رامشکل میسازد از شرکت در کلاس تربیت معلم محروم گردند .بدیهی است اگرمحصلین شاهرود در کلاس‌سمنان شرکت نکنند تاسیس کلاس تربیت معلم در آن شهر با ده نفر داوطلب ممکن نخواهد بود . بعلاوه‌درسالهای گذشته در شاهرود کلاس تربیت معلم تشکیل شده و اکنون مدت دو سال استکه این کلاس بعللی نامعلوم بسمنان انتقال یافته است . بهر حال از اولیای امور تقاضا داریم باتشکیل کلاس تربیت‌معلم در شاهرود موجبات خشنودی مارا فراهم سازند

جنازه‌ای گوشه‌خیابان

پریشب‌مردی بنام‌محمدقره گزلو بپاسگاه ژاندارمری خزانه اطلاع‌داد که همسرش فوت کرده است .

بلافاصله مامورین بمحل عزیمت کردند و جنازهٔ زن که در گوشهٔ خیابان افتاده بود مورد معاینه پزشك قانونی قرار گرفت . اینك برای علت فوت تحقیق میشود.

افتتاح باشگاه

چندروز پیش باشگاه پوریا در تفرش طی مراسمی بنام شاهنشاه و بوسیله آقای سبزواری فرماندار گشایش یافت . دراین مراسم جمعی از روسای ادارات دولتی و معاریف حضور داشتند و پس از افتتاح‌باشگاه یکدوره عملیات جالب ورزشی انجام شد .

شهردار جدید شیراز گفت :

تکلیف عوارض تازه بزودی تعیین‌میشود

آقای مهندس خالقیان شهردار جدید شیراز طی یك‌جلسه آشنائی که‌با حضورمدیران جراید شیراز و خبرنگاران مطبوعات پایتخت تشکیل یافت به سئوالات آنان پاسخ گفت :

خبرنگار مادر شیراز گزارش میدهد آقای‌مهندس خالقیان دریك مصاحبه اختصاصی در باره عوارض‌جدید که قرار است از خانه های مسکونی دریافت گردد گفت :

پس از رسیدگی بوضع شهرداری و رعایت حقوق مردم تصمیمات لازم اتخاذ میشود و باطلاع‌آقای پیرنیا استاندار فارس میرسد .وی‌افزود: عده‌ای از اهالی از چند مامور شهرداری شکایاتی کرده‌اند باین شکایات رسیدگی میگردد و چنانه ماموری بر خلاف اصول مرتکب عملی شده باشد از کار بر کنار و طبق مقررات باا و رفتار میشود .

آقای شهردار اظهار امیدواری کرد که‌برای‌اصلاح‌امور شیرازکمك و راهنمائی مردم برخوردار گردد و منشا خدمات موثری باشد .

آقای دکتر فرزین استاد دانشگاه تهران در مشهد گفت:

دانشکده دندانپزشکی مشهدامسال دانشجومیپذیرد

بعلت عدم اعتبار ومحل کافی، دانشجویان ازامکانات دانشکده پزشکی استفاده میکنند

آقای دکتر فرزین استاد دانشگاه تهران بمنظور تهیه مقدمات تاسیس دانشکده دندانپزشکی در مشهد باین شهرستان وارد شد .

خبرنگار ما در مشهد در این‌باره مصاحبه‌ای با آقای دکتر فرزین بعمل آوردکه اینك خلاصه‌ای از آن بنظر خوانندگان ارجمند میرسد :

آقای دکتر فرزین در پاسخ این سئوال که چه انگیزه‌ای موجب اتخاذ تصمیم درمورد تاسیس‌دانشکده‌دندان پزشکی شده است اظهار داشت :

طبق برآورد سازمان بهداشت‌جهانی هرسه‌هزار نفر باید یکنفر دندانپزشك در اختیار داشته باشند .

بنابراین ، ایران به هفتهزار نفر دندانپزشك احتیاج دارد در حالیکه تعداد دندانپزشکان‌کشور ۱۱۷۰ نفر میباشد . آقای دکتر فرزین افزود :

تاسیس دانشکده دندانپزشکی در مشهد بنابامر ملوکانه انجام میشود و آقایان هویدا نخست وزیر ، دکتر هدایتی وزیر آموزش وپرورش ودکتر صالح رئیس دانشگاه تهران باین موضوع توجه مخصوص دارند .

دانشکده‌دندانپزشکی مشهد درسال تحصیلی آینده دانشجو میپذیرد و دانشجویان بعلت نبودن جا در حال حاضر از محل وامکانات دانشکده پزشکی استفاده خواهند کرد . دوره این دانشکده شش سال خواهد بود که دو سال صرف‌آموزش علوم نظری میشود .

آقای دکتر فرزین اضافه کرد :

برای ایجاد ساختمان دانشکده دندانپزشکی ، طرحی تهیه گردیده که اعتبار آن از طرف سازمان برنامه در بودجه سال آینده این سازمان منظور خواهدشد.فعلا خانم‌دکتر بدری‌تیمورتاش بسمت‌کفیل‌دانشکده دندانپزشکی مشهد منصوب شده است .

ضمنا سه سال بعد نسبت به تاسیس آموزشگاه تربیت پرستارنیز اقدام خواهد شد . برای تدریس در دانشکده دندانپزشکی فعلا ازاستادان و دانشیاران دانشکده پزشکی‌استفاده میشود ولی در آینده بموجب طرحی‌که تنظیم یافته کسانی برای تدریس انتخاب میشوند که در رشته دندان پزشکی صاحبنظر واستاد باشند .

روزیکه فرماندار قزوین کلنك زد

قبلا اطلاع‌داده شد ، نخستین کلنك حفر چاه عمیق لوله‌کشی آب‌قزوین طی مراسمی بوسیله آقای خاتمی فرماندار بنام شاهنشاه بزمین زده شد وکار حفاری آغازگردید . برای تامین آب موردنیاز چهار حلقه‌چاه عمیق حفرمیشودکه کار حفاری سه حلقه شروع شده است . عکس بالا آقای‌خاتمی را در حال زدن اولین کلنك نشان میدهد .

گندم میخواهند

خبرنگارمادرطالقان مینویسد باآنکه بمنظور کمك بکشاورزان در بیشتر شهر ها و روستا های ایران بین زارعین گندم توزیع گردید معهذا در طالقان ازاین اقدام مفید خبری نشده است . البته قرار بود گندم باین شهر حمل گردد ولی‌چون راه مسدود بود از آن هنگام تاکنون که راه باز شده هیچگونه اقدامی در این باره بعمل نیامده است . اینك کشاورزان طالقان در انتظار اقدام مقامات مسئول دراین مورد میباشند .

افتتاح خانه انصاف

بنابگزارش خبرنگار ما در قم چند روز پیش خانه انصاف دهکده دستجرد خلجستان از توابع قم‌طی مراسمی گشایش یافت . دراین مراسم آقای جنابی رئیس دادگاه بخش قم،بخشدار خلجستان و جمعی از معتمدین محلی حضور داشتند و آقای جنابی ضمن تشریح وظایف خانه انصاف ، با قطع نوار سه رنك بنام شاهنشاه‌خانه انصاف دهکده مزبور راگشود.اعضای این خانه آقایان باقر حیدری ، محمد علی محمد میرزائی ، رستم ده‌بیکی نوروز علی نوروزیان و علیرضا محمد میرزائی هستند .

توضیح مسئولین امور درباره تقاضاهای مردم

هرسین — از وزارت بهداری درباره علت انتقال درمانگاه هرسین توضیح میدهند :

طبق طرح‌شبکه هماهنگی بهداشتی ، چون‌مقررشده‌استکه‌دربخشهائی که درمانگاه سازمان‌شاهنشاهی خدمات اجتماعی وجود دارد درمانگاههای وزارت بهداری به نقطه دیگری‌که از این حیث احتیاج بیشتری دارد انتقال یابد ازاین رو درمانگاه هرسین بمحل دیگری منتقل گردید ولی نسبت‌باعزام قابله تحصیلکرده به‌آن شهر اقدام خواهد شد .

اهواز — اداره کل هواپیمائی‌کشوری راجع بمطلبی که تحت عنوان « این اداره در اهواز کاری ندارد » در روزنامه اطلاعات چاپ شد توضیح میدهد :

فرودگاه کشوری‌اهواز با همکاری شرکت‌نفت ساخته شده و محل‌اداره نیزدر فرودگاه اهواز قراردارد و متصدیان مربوطه مرتبا مشغول انجام وظیفه میباشند واین اداره ساختمانی در اختیار ندارد .ضمنا مطابق قانون هواپیمائی کشوری ، کلیه فرودگاهها در اختیار اداره‌کل هواپیمائی کشوری است و مامورین مربوطه تحت نظر این اداره انجام وظیفه مینمایند .

آبادان — این توضیح از شرکت سهامی تلفن ایران راجع به تلفن آبادان واصل شده است :

در امر ساختمان تلفن خودکار آبادان از طرف مقاطعه کار آن وقفه‌ای ایجادشده‌بودکه شرکت ناگزیر گردید ساختمان نیمه تمام را از مقاطعه‌کار تحویل بگیردوبا اقداماتی‌که اینك دراین باره بعمل آمده تقریبا کارساختمان شروع‌و درمدت‌کوتاهی بپایان خواهد رسید و فورا در نصب دستگاه تلفن خودکار که خریداری ووارد ایران گردیده است اقدام خواهد شد .

جوی زر — از طرف وزارت بهداری در باره وضع بهداری جوی‌زر توضیح داده شده است :

درمانگاه جوی‌زر مجهز بوسائل یك درمانگاه باداروی کافی بوده وتحت نظر یکنفر پزشك اداره میشود و نقصی از نظر وسائل درمانگاهی‌ندارد .

مایه کوبی ادامه‌دارد

طبق‌گزارش خبرنگار ما در ورامین تلقیح واکسن ضد بیماری شبه وبا در ورامین همچنان ادامه دارد .هم اکنون کارکنان بهداری در مرکز شهر و پنج اکیپ در قراء تابعه سرگرم مایه کوبی مردم هستند وتاکنون ۴۴۳۵۱ نفر برای نوبت اول و۱۰۱۶۱ نفر برای نوبت دوم واکسینه شده‌اند آقای دکتر طبی رئیس بهداری‌ورامین برکار مایه کوبی نظارت دارد .

نزاع دستجمعی

بنا بگزارش خبرنگار مادر ورامین چند روز پیش در دهکده«یوسفرضا» از توابع ورامین بین چند نفرنزاعی درگرفت .در این زدو خورد که برسر اختلافات محلی رویداددو نفرباسامی مصطفی و منصور براثرضربات‌چاقوی شخصی بنام منصور مجروح شدند. بدستور آقای سروان‌سیاها فرمانده گروهان ژاندارمری ورامین چندتن از مامورین بمحل نزاع عزیمت کردند و منازعین بجز منصور راکه‌متواری گردیده است دستگیر ساختند . فعلاباین جریان‌رسیدگی میشود

شوهرم، بخانه باز گرد!

خبرنگار مادر رودسر می نویسدچند روز پیش زنی بنام فروغ باقری‌همسر رحمت‌اله ابراهیم زاده ازپدررحمت‌اله به ژاندارمری رودسر شکایت کرد . وی دراین باره اظهار داشت :

چندسال‌پیش‌من در تهران بارحمت‌اله که اهل دهکده قاضی محله‌رودسر می باشد ازدواج‌کردم و ثمره این ازدواج دو کودك باسامی محمدرضا و فریبااست . یکماه پیش‌رحمت‌اله بعلت نامعلومی محمد رضا را برداشت و رفت و چون خبری از او نداشتم بدهکده قاضی محله رفتم. در آنجا هم ازاو اثری ندیدم و ناگزیر از پدرش شکایت کردم !

این زن بدادگاه اعزام گردید وچون شکایتش بیموردبود باو گفته میشود که‌باید از شوهرش شکایت کند ..

این زن که اکنون بایك فرزندبدون سرپرست مانده نمی داند تکلیفش چیست‌و چه‌باید بکند ؟

عکس بالابانو فروغ رابااتفاق فریبا فرزندش نشان میدهد .

خاطره‌شوم!

مردم گرمسار نگران تکرار واقعه سال‌گذشته‌هستند

خبرنگار مادر گرمسار گزارش میدهد سال گذشته در حوالی خیابان های باقر زاده و ششم‌بهمن و کوی سعادت گرمسار سیل مهیبی جاری‌شد که چندین خانه را ویران ساخت وخسارات‌زیادی‌ببار آورد. بدنبال آن، سیلزدگان با فروش باقی مانده هستی خود شروع به تعمیرخانه های نیمه ویران و ایجاد خانه های‌تازه‌جهت سکونت کردند و در منازل جدیدمستقر شدند باین‌امید که‌دیگرسیلی‌نخواهد آمد اما...

اماشیل سال گذشته هشداری بودبمقامات مسئول که برای جلو گیری از خطرات احتمالی بموقع اقدام کنند و خانه و کاشانه مردم رااز خطر انهدام نجات دهند . حالاکه‌تابستان‌درشرف اتمام است و پائیز فرا میرسد جادارد از هم اکنون مقامات مسئول در این مورد چاره‌ای بیندیشند و ترتیبی بدهند که‌خاطره شوم سال گذشته تکرار نشود .

آغاز ساختمان درمانگاه

ازجمله اقدامات انجمن بهداری قم است

نخستین کلنك ساختمان درمانگاه شاهزاده ابراهیم قم طی مراسمی‌بنام اعلیحضرت همایونی بوسیله‌آقای‌دکتر شکرائی رئیس بهداری این شهرستان بزمین زده شد .

طبق گزارش خبرنگار ما در قم در این مراسم آقای دادگو شهردار ، اعضای انجمن بهداری و جمع‌کثیری‌از معتمدین واهالی حضور داشتند .زمین این درمانگاه که ۱۲۴۰ متر مربع می باشد از طرف آقای حاج اسدالله توسلیان یکی از نیکو کاران به‌بهداری واگذار گردیده و ایجاد درمانگاه‌مزبور از جمله اقدامات انجمن بهداری است. انجمن مزبور طرحهای دیگری هم در دست تهیه دارد . عکس بالا آقای‌دکتر شکرائی را هنگام بزمین زدن اولین کلنك نشان میدهد .

با «گزن» کفاشی شکم جوانی را درید

خبرنگار ما در رشت گزارش داد: پریروز شخصی بنام عیسی سرباز مقدم اهل رشت ، طی نزاعی در محله امین‌الضربی رشت شکم جوانی بنام محمدعلی گنجه‌ای رابا گزن کفاشی درید . جوان مجروح به بیمارستان پورسینا رشت منتقل شدو عیسی دستگیر گردید .

برنامه تلویزیون ایران

گزیده آبادان

چهارشنبه ۱۰ر۶ر۱۳۴۴

ساعت ۶ موسیقی با تصویر
ساعت ۶ر۳۰ سلام شاهنشاهی واعلام برنامه
ساعت ۶ر۳۲ داستان کودکان
ساعت ۷ آهنك‌های درخواستی
ساعت ۸ موسیقی ملی
ساعت ۸ر۳۰ اخبار
ساعت ۸ر۴۵ عقیده شما چیست
ساعت ۹ مارگارت آستور
ساعت ۹ر۳۰ موزیك
ساعت ۱۰ر۳۰ پایان برنامه

چمدان و آدم دزدی!

یك ماجرای دیگر «آدم‌دزدی» در چمدان کشف شد .منتهی این‌باردر آمستردام .بارپیش مامورین سفارت مصر دررم قصد داشتند مردی را که در چمدانی قرارداده بودند بعنوان محموله سیاسی بقاهره بفرستند .

یك فرق دیگر هم وجود داشت : «زندانی چمدان»مصریها زنده‌بود اما این‌بار پلیس آمستردام درکنار یکی از کانال های شهر و داخل یك چمدان آلومینیومی تنه و سریك مرد جوان‌را پیدا کرد که معلوم نبود دستهاوپاهایش را چه کرده‌اند .

چمدان ساخت ژاپن است و چند فرانك فرانسه داخل آن پیدا کرده‌اند .

پزشکان عقیده دارند که طول قامت در حدود ۱٫۶ متربوده است. وبهمین‌جهت بیشتر احتمال میدهند که ژاپنی باشد .

فیگارو

دست‌دزدیاجنایتکاررابایدقطع کرد!؟

کورنلیوس نماینده پاکستان در کنفرانس حقوق‌دانان کشور های مشترك‌المنافع که‌در سیدنی منعقداست اظهار داشت :

-دزدیا جنایتکار بایستی موقتا یابرای همیشه باعمل‌جراحی قدرت‌استفاده از یك‌دست یایك عضو دیگر خودرا از دست بدهد.

«کورنلیوس» توجه ۱۵۰ نماینده حاضر را بدین نکته جلب کرد که‌زائرین مکه نسبت بجان و مال خود اطمینان دارند چون در عربستان سعودی دست دزدهارا فورا قطع میکنند و اضافه‌کرد که میتوان باعمل جراحی بهمین‌نتیجه رسید .

وی از اینکه زندانی ساختن مجرمین تاثیری در جلوگیری از تکرار جنحه و جنایت داشته باشد اظهار تردید نمود . چون‌در بسیاری موارد افراد بارغبت بزندان میروند و در آنجا زندگی مرفه‌تری اززندگی آزاد خودخواهند داشت .

دیلی اکسپرس

موشکی که بماه میرود از مدار زمین پرت میشود

- فضانوردان شوروی که بماه میروند از یك موشك قوی استفاده خواهند کرد که قطعات مجزای آن درروی مدار زمین‌بهم متصل میشوند .

این مطلب را ژنرال «کامانین» فرمانده فضانوردان شوروی ضمن یك مصاحبه مطبوعاتی وسینمائی اعلام داشت وافزود :

- در آینده نزدیك فضانوردان شوروی امکان کار درفضا رابررسی میکنند و درروی مدار زمین قطعات مجزای سفاین و آزمایشگاههارا بهم‌متصل میسازند .

ژنرال کامانین بمناسبت نمایش فیلم «مردی وارد فضامیشود» دریك سینما سخن میگفت . این فیلم که راه‌پیمائی لئونف رانشان میدهد هم‌اکنون در معرض تماشای مردم شوروی قرار گرفته‌است.

فرانس سوآر

مردی «۴۲» روز پیانو نواخت

• این‌مرد شصت ساله روزی ۱۲۰ عدد سیگار میکشدو ۶۰ فنجان‌قهوه‌مینوشد

عبور از پنج قاره

واقعا دنیای عجیبی است شاید بتوان به قرن بیستم علاوه‌بر عنوان قرن اتم لقب عصر رکورد ها را نیز داد . زندگانی و خصوصیات عجیب یك‌پیانیست‌آلمانی‌مقیم‌شهرتوسلدورف بهترین گواه براین مدعا است . آقای «هاینس آرنتس» پیانیست شصت‌ساله آلمانی از سال ۱۹۲۹ تا کنون دارای رکورد منحصر بفردی در جهان می - باشد . او در آنسال موفق شد هفتاد وپنج‌ساعت بلا انقطاع پیانو بنوازد . البته در برابر رکورد کنونی اوهفتاد وپنجساعت بهیچوجه رقم جالبی بشمار نمیرود . این پیانیست‌اهل توسلدورف از ۲۸ ماه مه تا ۹ ژوئیه سال جاری یعنی ۴۲ روزتمام بمدت ۱۰۰۱ ساعت پشت سر هم پیانو نواخته است . شایدرقم ۱۰۰۱ توجه و علاقه شدید پیانیست مارا به داستانهای‌مشرق‌زمین نشان دهد . در سال ۱۹۲۹ که‌هنوز باصطلاح جوان و تازه‌کاربود پیانیست اعجوبه ما پس از سه شبانه روزنواختن پیانو و پیروزی برقیب‌امریکائی‌خود دچار یك حمله عصبی شد . ولی ماه گذشته که ۴۲ روزتمام بلا انقطاع پیانو نواخت هنوز سر حال بود وپس ازرسیدن‌به رکورد ۱۰۰۱ ساعت در نهایت سلامت و اشتها یك گیلاس آبجو نوشید .

اصولا وجود آقای آرنتس از لحاظ پزشکان نه تنها در آلمان بلکه در سراسر دنیا حکم معمائی را پیداکرده است . او حتی هنگام ساعات فراغت مابین نواختن پیانو که معمولا هنگام انجام چنین مسابقه هائی در نظرگرفته می‌شود بجای خواب و استراحت به بازی ورق می پردازد . در سایر موارد این پدیده شگرف پزشکی یاسیگار میکشد یا تکه ای از اشنیتسل و نخود فرنگی به دهان دارد و در غیر این صورت‌مطمئن‌باشید که جرعه ای قهوه می آشامد .عده‌ای معتقدند که این آقا از لحاظ کشیدن سیگار نیز می تواند در زمره رکورد- داران جهان‌محسوب شود چونکه‌روزانه ۱۲۰ سیگار میکشد . طبعا این همه سیگار در روز باصطلاح قهوه هم می طلبد بنابراین تعجبی‌ندارد که آقای آرنتس روزی ۶۰ فنجان قهوه می - نوشد . در تنها موردی که پیانیست ما کمی امساك و ملاحظه می کند نوشیدن‌مشروبات الکلی‌هنگام‌شکستن یك رکورد جدید می باشد . او دراین موقع ترجیح میدهد بجای مشروبات الکلی‌ازآب‌معدنی استفاده کند .وی طی مدت اجرای مسابقه مجاز بودروزی فقط‌دوساعت از پشت صندلی پیانو برخیزد تااختلالی در گردش خونش بوجود نیاید . البته فراموش نفرمائید که این مدت را هم ایستاده پیانومیزد.

بزرگترین ناراحتی آقای آرنتس اینست که رقیبی‌ندارد تا مرتب‌رکورد خودرا ترقی دهد . بنابراین ناچار است گاه و بیگاه برای رفع خستگی وتنوع به رکوردی که خود بر جای گذاشته حمله کند . قبل از او فقط یکبار یك پیانیست فرانسوی جرات کرد چهارصد ساعت بلا انقطاع پیانو بنوازد . نتیجه این شد که اکنون برای یافتن آدرس این پیانیست‌معروف فرانسوی‌بایستی بیکی از بیمارستانهای فرانسه مراجعه کرد . ولی پیانیست شصت‌ساله آلمانی تا بحال درنهایت سلامت و عافیت بودهوکمترسروکارش باداروو پزشك افتاده است .

اینها آدنائر هستند !

«دکتر کنراد آدنائر»صدر - اعظم سابق آلمان از برجسته - ترین شخصیت های سیاسی نیمه دوم قرن بیستم می باشد. مردم آلمان بسیار او رادوست میدارند و هنرمندان‌او راسوژه بسیاری از آثار خودساخته‌اند ودر این راه کاریکاتوریستها دست‌بازتری داشته اند . اخیرا یك کارخانه‌سرامیك سازی آلمانی مجسمه های سفالین کوچك و جالبی از آدنائر ببازار فرستاد . نمونه این مجسمه ها را که فروش خوبی دارند . اینجا ملاحظه میفرمایید .

پراودا مینویسد :

تساوی‌زن‌ومرد باید بمعنی‌واقع‌اجراشود

پراودا می نویسد : «تساوی بین زن‌ومرد که در قانون اساسی‌شوروی بتصریح ذکر شده رعایت نمیشودو بعضی سنن کهنه باعث میشود که امکانات و کار آمدی سیاسی زنان پوشیده بماند .

۵۴ در صد جمعیت شوروی را زنها تشکیل میدهند . آنها علاوه بر اداره امور منزل سهم بزرگی از بار اقتصاد شوروی را بردوش‌دارند.

۵۰ در صد کارگران و کارمندان زن هستند و همینطور ۵۶ در صد زارعین ۵۸ در صد متخصصین را نیز زنها تشکیل میدهند .

با اینهمه فقط یك در صد مدیران سولخوز ها و ۲ در صد مدیران کلخوز ها (تاسیسات اشتراکی‌صنعتی و کشاورزی) زن هستند .

پراودا «حذف کامل بازمانده های عدم تساوی زنها» را دستور روزاعلام میدارد . بدین ترتیب بزودی در شوروی زنها مشاغل مهمی را احراز خواهند کرد .

فرانس سوآر

بیمه دانش‌آموزان فرانسوی اجباری شد

هرسال ۱۳۰ هزار محصل فرانسوی در مدرسه یا در جاده‌ها و خیابان ها گرفتار حوادث‌وخیمی میشوند .

بهمین جهت وزارت فرهنك‌فرانسه‌تصمیم‌گرفته‌است‌تمام‌دانش‌آموزان رابطور اجباری درقبال این‌نوع حوادث‌بیمه‌کند و خسارت کسانی را هم‌که بوسیله دانش آموزان دچار ناراحتی میشوند بصورت حق بیمه جبران نماید .

مطابق این قانون والدین اطفال از حقوق بیمه آنها برخوردار میشوند .

البته عده زیادی درشرکت های‌بیمه خصوصی مشترك هستند ولی این اولین باریست‌که درفرانسه محصلین از طرف دولت بطور اجباری بیمه میشوند . درحال حاضر هم درحدود ۸۵ درصد اطفال فرانسوی بیمه هستند وبا اجرای قانون این‌نسبت بنحوقابل توجهی افزایش می یابد .

فرانس سوآر

دکتر احمد طوطی جراح و متخصص امراض زنان
ازمسافرت خارج مراجعت نموده است
پذیرائی بعدازظهر صبحها باتعیین وقت تلفن ۷۲۱۳۸
۱-۳ آ-۱۱۹۰۵

شهرداری بهشهر
تجدید آگهی مناقصه شماره ۳۹۲-۲۵ر۱ر۴۴
شهرداری بهشهر مقدار درحدود پنجهزار متر مربع زمین که دارای سند مالکیت عرصه و اعیان باشد جهت احداث ساختمان کارخانجات شهرداری که بیش از یکصد متر باخیابان های اصلی شهر (خیابان‌های اشرف . ششم بهمن . فرهنك . کاخ پهلوی) فاصله (نداشته باشد. بشرح برك مشخصات وشرایطی که در شهرداری موجود است از طریق مناقصه خریداری مینماید . طالبین میتوانند بامراجعه بدائره ساختمان شهرداری و پرداخت مبلغ سیصد ریال برك شرایط دریافت پیشنهادات خودرا منتهی تاآخروقت اداری روز ۲۷ر۶ر۴۴ بدفتر شهرداری تحویل ورسید دریافت‌دارند پیشنهادات واصله روز ۲۸ر۶ر۴۴بدون‌مناقصه‌حضوری باز و برنده مناقصه تعیین و اعلام خواهدشد
الف۳۹۱۴ شهردار بهشهر .فرقانی
آ-۱۸۸۳۰

انجمن دوستیزگان و بانوان
نامنویسی برای دورهٔ جدید :
کلاس منشیگری
در این کلاس ، در مدت سه ماه زیر نظر برجسته‌ترین دبیران با اصول منشیگری ، نامه‌نگاری اداری، بایگانی، حسابداری، آداب مردم داری آشنا میشوید و بعد از کارآموزی در موسسات بکار می‌پردازید.
علاوه بر این ، درانجمن این کلاس‌ها در اختیار شماست :
کمك های اولیه - خیاطی (۴ماهه و ۹ ماهه) - آرایش و زیبائی - گلسازی - گل‌آرائی-شمع‌سازی-انگلیسی (فوری ، عادی ، عالی‌ومکالمه با دبیران آمریکائی) ، آشپزی ، ماشین‌نویسی(یك ماهه وسه‌ماهه) و موسیقی -کاردستی - سنگدوزی .
برای نامنویسی بدبیرخانه انجمن (خیابان فرصت شاهرضا - شماره ۷۳ - تلفن ۶۹۷۱۵ ، ۴۰۲۱۱ و ۶۴۴۹۶) مراجعه فرمائید .

دکتر رضا معظمی
متخصص بیماریهای کودکان
از مسافرت انگلستان مراجعت و از ۴ تا ۸ بعداز ظهر ازبیماران پذیرائی مینماید.
آدرس: خیابان گرگان- چهارراه معینیه- تلفن۷۴۹۸۸
۱-۳ آ-۱۲۰۷۷

آگهی ثبت نام دوره تخصصی علوم آزمایشگاهی
فارغ‌التحصیلان دانشکده های پزشکی - داروسازی -دامپزشکی ودارندگان درجه دکترای شیمی و بیولوژی که داوطلب تحصیل در دوره سه‌ساله تخصصی علوم آزمایشگاهی دانشکده پزشکی تهران باشند میتوانند تاپایان روز دوشنبه ۲۲ر۶ر۱۳۴۴ بادردست داشتن اصل دانشنامه دکترا -دوبرك رونوشت شناسنامه و سه قطعه عکس همه روزه از ساعت ۲ونیم تا۶ونیم بعدازظهر بدایره تخصصی دبیرخانه دانشکده پزشکی مراجعه وثبت‌نام نمایند
مواد مسابقه عبارتست از
زبان‌خارجه - فیزیك - بیوشیمی - بیولوژی عمومی
فارغ‌التحصیلان دانشکده پزشکی درسال دوم ثبت‌نام خواهند کردداوطلبان‌بایدخدمت‌نظام‌وظیفه‌راانجام داده‌ویاازآن معاف‌باشند.
مسابقه ورودی روز ۲۷شهریورماه ساعت ۱۰ صبح در دانشکده پزشکی انجام خواهدشد. الف۳۹۰۸ دانشکده پزشکی
۱-۳ آ-۱۸۸۲۸

آگهی ابلاغ دادخواست
بتاریخ ۲۸ر۶ر۴۳ ازطرف دادستان دیوان محاسبات طی‌شماره ۵۶۲۸ دادخواست علیه آقای روح‌الله نوری‌زاده انباردار پیشین‌غله بهبهان صادر ونسبت بکسر ابوابجمعی نامبرده بشرح زیر :
۱- جوناپاك ۷۲۰۹ کیلو
۲- آفت جوخاکی جوناپاك ۴۱۹۹٫۵۰ کیلو
۳- جو پاك ۱۱۷۴۵ کیلو
۴- گندم ناپاك ۳۰۰۰۰ کیلو
۵- آفت خاکی گندم ناپاك ۶۳۰٫۵۰۰ کیلو
۶- گندم پاك ۴۹۶ کیلو
از دادگاه شعبه پنجم دیوان محاسبات صدور دادنامه مقتضی را خواستار شده‌اند چون صاحب جمع موصوف مجهول‌المکان و محل اقامت نامبرده غیر معلوم است لذا مراتب طبق ماده ۱۰۰ قانون آئین دادرسی مدنی ودستور دادگاه سه نوبت متوالی (ماهی یکبار) در روزنامه رسمی کشور شاهنشاهی و روزنامه آگهی میشود باگذشت مدت سه‌ماه از تاریخ نشر نخستین آگهی‌چنانچه مشارالیه خودرا بدفتر دیوان محاسبات معرفی نکند و یا پاسخی نفرستاد پرونده‌امر برای صدور دادنامه غیابی بدادگاه تقدیم‌خواهد شدواگر بعدا ابلاغی بوسیله آگهی لازم شود فقط یك نوبت آگهی درروزنامه خواهد شدو مدت آن ده‌روز است . الف ۲۳۹۸
آ-۱۰۹۷۲ رئیس اداره دفتر دیوان محاسبات - پیران

آگهی مزایده
بانك ملی ایران در نظر دارد یك دستگاه ساختمان قدیمی‌واقع در خیابان خیام نرسیده به‌چهارراه گلوبندك ملکی بانك تجارت خارجی ایران را از طریق مزایده سرپائی خراب نماید
داوطلبان میتوانند بامراجعه باداره ساختمان این بانك واقع‌در بانك‌ملی سعدی خیابان سعدی و کسب اطلاعات لازم ودریافت‌برك مشخصات مزایده و بازدید محل پیشنهادات خودرا ضمیمه معادل ۳۰٫۰۰۰ ریال اسنادخزانه بعنوان سپرده شرکت درمزایده تاساعت ۱۰ روز ۳۰ر۶ر۱۳۴۴ بدفتر اداره ساخمان تسلیم نمایند
پیشنهادات واصله درساعت ۱۰روز ۳۱ر۶ر۴۴ قرائت و حضور پیشنهاددهندگان در جلسه مزایده آزاد است . بانك دررد وقبول پیشنهادات‌رسیده‌مجازخواهدبودالف۳۹۰۲
آ-۱۸۸۴۲ ۱-۳ بانك ملی‌ایران

تجدید آگهی مناقصه شماره ۳ر۴۴
شرکت سهامی تلفن ایران
شرکت سهامی تلفن ایران تعداد ده‌هزار مترمکعب ماسه‌تمیز ماشینی را تحویل درتهران انبار شرکت سهامی تلفن ایران واقع درخیابان خانی‌آبادوباکارگاههای کانال‌سازی درتهران‌وشمیرانات و تهران پارس و نارمك شهرری ومهرآباد را از طریق مناقصه خریداری مینماید داوطلبان شرکت درمناقصه باید باداره تدارکات شرکت سهامی تلفن ایران واقع درخیابان‌شاه کوچه‌لاله‌مراجعه و اوراق‌شرایط‌معامله‌ونمونه قرارداد و مشخصات و نقشه‌هارادریافت وامضاء نموده همراه پیشنهادهای خود باتوجه کامل بمندرجات اوراق مزبور برابر مقررات تاآخروقت اداری روز شنبه‌سوم‌مهرماه ۱۳۴۴ باداره دفتر کل شرکت سهامی تلفن بنشانی بالا تسلیم و رسید دریافت نماید
پیشنهادهای واصله درساعت ده صبح روز یکشنبه چهارم‌مهرماه ۱۳۴۴ باز وقرائت خواهدشد حضور پیشنهاددهندگان و یانماینده مجاز آنها درکمیسیون مناقصه آزاد است . الف۳۹۱۶
آ-۱۸۸۴۶ ۱-۲ شرکت سهامی تلفن ایران

آگهی مناقصه شماره ۹ر۴۴
اداره کل کارپردازی وزارت پست و تلگراف و تلفن تعداد یکصد تن سیم آهنی گالوانیزه چهار میلیمتری طبق برك شرائط و طرح قرارداد موجود از طریق مناقصه خریداری مینماید
داوطلبان شرکت درمناقصه میتوانند بامراجعه باین اداره کل ودریافت مدارك مناقصه پیشنهادات خودرا طبق مفاد برك شرائط و طرح‌قرارداد در جوف دوپاکت بشرح مندرج دربرك شرائط مناقصه ساعت ۹ صبح روز ۲۲ر۸ر۴۴ بدفتر اداره کل کارپردازی واقع درخیابان سعدی جنوبی ساختمان بیمه پارس تسلیم داشته رسید دریافت دارید پیشنهادات واصله ساعت۱۰ صبح همان روز بازوقرائت خواهد گردید . الف۳۹۰۶
آ-۱۸۸۳۸ ۱-۲

رطیل

نوشته : احمد احرار

-۱۱۹-

اینهاهمه دلالت‌بر وجود توطئه‌ای داشت . توطئه‌ای‌که اردشیر میتوانست به‌آسانی حدس بزند از کجا ناشی شده است ولی غم فراوان از یکطرف و سستی و کهولت از طرف دیگر ، مانع‌آن میشد که‌برای پی‌گیری موضوع اقدامی بعمل آورد .

بدینترتیب خون آریاسپ پایمال شد و اوخوس ، در حالیکه جامه سیاه پوشیده بودو خودرا در مرك برادر سوگوار نشان میداد ، ازته دل خوشحال بودکه دسیسه‌او بنتیجه رسیده و بی‌آنکه مدرکی و اثری از جنایت خودبرجای بگذارد بزرگترین مانع رادر راه‌رسیدن بتاج‌و تخت از پیش پای خودبرداشته است .

مرك‌آریاسپ چنان درشاه کهنسال اثر گذاشته‌بودکه شب و روزاو بزاری میگذشت و اغلب درمعبد آناهیتا برای آمرزش خود زانو میزدو میگریست .

در اینزمان اوخوس ، چنان نفوذی در دربار‌بهمرسانیده بود که شاه یقین داشت‌اگر بخواهد دنبال ماجرای مرك آریاسپ رابگیرد و ریشه‌آنرا برملا سازد هیچگاه موفق‌نخواهد گشت . زیرا درباریان که میدانستند عمرشاه به‌آخررسیده‌و یقین‌داشتند تااوخوس زنده است بهیچکس مجال سلطنت نخواهد داد ، اوخوس را سلطان واقعی می- انگاشتند وبیشتر به اوامر ونواهی او اعتنا میکردند تا بامر و نهی اردشیر .

اردشیر نیزجز تمکین نسبت‌به اوخوس چاره‌ای نداشت برای اینکه ضعف پیری‌در ارگان وجود اوریشه دوانیده و قدرت تصمیم گرفتن رااز وی سلب کرده بود . این‌بودکه در مقابل قدرت طلبی روزافزون اوخوس ، مهرخود رامتوجه آرشام ساخته بودو امیدواربود بتواند با تقویت آرشام ، از تصاحب تخت‌و تاج بوسیله اوخوس ممانعت کند .

بدینترتیب ، خشم اوخوس متوجه آرشام گشت و تصمیم گرفت اورانیز ازمیان بردارد تاجاده سلطنت خویش را یکباره‌هموار سازد .

اما اوخوس همچنان متوجه‌بودکسی‌که میخواهد ردای سلطنت‌را بردوش بیفکند بایداز هر اتهامی مبرا باشدو ازینرو خیال نداشت مستقیما باآرشام روبرو شود ، بلکه بعکس میکوشید روابط ظاهری خودرا بابرادرش حفظ‌کند وهرچند آرشام از وی احتراز میکرد ،معهذا اوخوس دربرخورد های خود باروی گشاده ازآرشام استقبال میکرد .

کشور اردشیر دراین زمان ، روزگار پریشانی راطی میکرد . سایه سوء ظن برهمه‌جاگسترده شده بود . مردم انتظار آخرین‌حوادث را داشتند و هیچکس نمیتوانست اوضاع آینده را ، ولوبرای بیست و چهار ساعت ، پیش‌بینی کند .

***

اوخوس دست‌بکار شد .

برای او دقایق و لحظات اهمیت زیادی داشت . هر لحظه‌نگران بودکه پادشاه پیر خرقه تهی‌کند ودر آخرین لحظات زندگی آرشام را بعنوان جانشین و ولیعهد خویش اعلام‌دارد . بدینجهت پیش از آنکه روزگار زندگانی شاه‌بسر برسد بایستی تکلیف آرشام یکسره شود .

اماچگونه ممکن‌بودآرشام را ازمیان برد ، بی‌آنکه سوءظنی متوجه اوخوس بشود ؟ این‌نکته‌ای بودکه مدتها اوخوس ودوست شیطان‌صفت اوآرته‌باذ پیرامون آن‌فکر کردند وسرانجام آرته‌باذ راهی جهت انجام این مقصود یافت .

یکروز صبح ، ناگهان اعلام شدکه فرزند تیری‌باذ اززندان‌گریخته است . ازهمانوقت که‌توطئه داریوش کشف شده بود فرزندان‌داریوش و همدستش تیری‌باذ بزندان افتاده بودند و بمرور ، همه‌کس آنها را فراموش کرده بود تاروزیکه یکی ازپسران تیری‌باذ اززندان گریخت‌و تعجب همگان رابرانگیخت. زیرا فرار اززندانی چنان مخوف که‌کسان تیری‌باذ وداریوش درقعرآن جای‌داشتند درتصورکسی نمی گنجید .

آگهی مناقصه شماره ۶ر۴۴
قسمت صنایع نساجی شرکت سهامی کارخانجات ایران یکدستگاه ماشین نمونه‌گیری مخصوص چاپ پارچه مورد نیاز کارخانه چیت سازی‌بهشهر راازطریق مناقصه خریداری‌مینماید. پیشنهاد دهندگان میتوانند شرایط ومشخصات مربوطه را از دفتر قسمت صنایع نساجی واقع در خیابان استخر ساختمان شرکت سهامی کارخانجات ایران دریافت نمایند.
موعد قبول پیشنهادات تاآخر وقت اداری‌روز شنبه هشتم‌آبانماه ۴۴ (۸ر۸ر۴۴) خواهد بود. الف ۳۸۱۲ ۱-۳

آگهی مناقصه شماره ۵ر۴۴
قسمت صنایع نساجی شرکت سهامی کارخانجات ایران یك دستگاه‌ماشین‌تمیز کن‌ماسوره و بوبین تمام اتوماتیك و یکدستگاه ماشین مترلوله پیچ‌دوبل (دولاکن) مورد نیاز کارخانه‌چیت سازی بهشهر را از طریق مناقصه خریداری مینماید
پیشنهاددهندگان میتوانند شرایط و مشخصات مربوطه را از دفتر قسمت صنایع نساجی واقع‌درخیابان استخر شرکت سهامی کارخانجات ایران دریافت‌دارند
موعدقبول‌پیشنهادات‌تاآخر وقت اداری روز شنبه اول آبان‌ماه ۴۴(۱ر۸ر۴۴) خواهدبود الف ۳۸۱۱
آ-۱۸۲۳۰ ۱-۳ قسمت صنایع‌نساجی

مراکز مجاز صدورگواهینامه‌برای مسافرت
پیرو آگهی قبلی بدینوسیله باطلاع اهالی محترم تهران میرساند :
بمنظور رفاه حال مسافرین مناطق شرقی مراکزی که مجاز به‌صدور گواهی‌نامه برای مسافرت داخل کشور میباشندبشرح زیر :
۱- اداره کل بهداری استان تهران خیابان آیزنهاور چهارراه اسکندری
۲- مرکز درمانی بهداشتی دریفوس خیابان شهباز
۳-بیمارستان شفا خیابان ژاله
۴-بیمارستان نجات چهارراه پهلوی خیابان‌سپه
۵-مرکز بهداشتی خواجه‌نوری دروازه شمیران
۶- مرکز بهداشت فرمانفرمائیان خیابان حشمت‌الدوله
۷- مرکز بهداشتی ودرمانی خزانه دوراهی امامزاده حسن
۸-درمانگاه شماره ۲-والاحضرت اشرف پهلوی سرآسیاب دولاب
۹- درمانگاه نارمك نارمك
۱۰- اداره بهداری شمیران تجریش
اعلام میگردد.
ضمنا یادآوری مینماید مسافرین عازم خارج از کشور برای واکسیناسیون ودریافت گواهی بین‌المللی میتوانند فقط به اداره کل‌بهداری استان یاانستیتوپاستور مراجعه نمایند.
۱-۴ بهداری کل استان تهران

آخرین قسمت مقاله خانم سناتور دکتر شمس‌الملوك مصاحب

ایمان بمبانی دینی و اخلاقی باید در جوانان تقویت شود

ما احتیاج به کارگر و سرکارگر و متخصص در رشته‌های فنی داریم

فرهنگی و ورزشی

● تشکیل شورا

راه عملی این است که شورای ثابتی مثلا بنام «شورای عالی برنامه‌ها و طرحهای آموزشی» بمدت پنج سال با فرمان همایونی انتخاب شوند تا با مطالعه و دقت کافی شروع بکار کرده و این امر بزرك ومهم را انجام دهند. برای چنین شورای ثابتی باید اشخاصی را انتخاب ودعوت کرد که روح انقلاب شاه و ملت رادرك کرده باشند احتیاجات حال و آینده کشور را خوب بشناسند با فرهنك وتمدن ایران ونحوه آموزش و پرورش کشور های مترقی آشنا باشند آب و هوا احتیاجات مقتضیات محصولات صنایع مورد احتیاج امکانات رسوم و سنن قسمت های مختلف کشور سرمایه‌های مادی و معنوی منابع ومعادن نقاط کشاورزی نقاط صنعتی راهها وجاده‌ها وخواسته های مردم همه را بدانند وبشناسند وعلاوه بر اینان متخصصان تعلیم وتربیت وکسانیکه در همین مملکت تحصیل کرده و پرورده شده باشند و درهمین مملکت کار کرده ومجرب شده باشند وسپس برای مطالعه وتحقیق بخارجه رفته و برگشته باشند واین اشخاص دست بدست هم بدهند وبا فکر وبصیرت باتحقیقات لازم وآمار های لازم برنامه رابی ریزی کنند وبرنامه پیشنهادیرا بادلیل و برهان بیاورند. گفتم برنامه باید دلیل داشته باشد والا ذکر اینکه فلان قدر مدرسه متوسطه وفلان قدر مدرسه حرفه‌ای صحیح نیست. دلیلش هم آمار و احتیاجات کشور است. چند مدرسه حرفه‌ای؟ در هر شهر واستان بچه نوع حرفه‌ای نیازمندیم؟ مشاغل بکار های آینده از چه قسم است؟ پیش بینی وحساب شده یا نه؟!

فی‌المثل دراین شورا علاوه بر متخصصان آموزش و پرورش نماینده دانشگاه وزارت کشاورزی وزارت کار وزارت اطلاعات، وزارت بهداری، سازمان برنامه، شرکت ملی نفت، اطاق تجارت وبازرگانی اطاق صنایع موسسات خیریه بزرك صاحبان صنایع بزرك و غیره و غیره باید شرکت داشته باشند و این نمایندگان از افراد وارد و مطلع و خبره باشند (وچنین نباشد که اگر شخص نماینده موسسه‌ای نتوانست بیاید مثلا عضو کاربردازی یاکارگزینی رابفرستند).

علاوه بر تمام این مراتب هدف مهم دیگر برنامه باید این باشد که ایمان و اعتقاد بمبانی اخلاقی را در جوانان تقویت کند. بی ایمانی بی بند و باری پشت پا زدن باصول و معتقدات اخلاقی و اجتماعی سست شدن اساس احترام و محبت متقابل خانوادگی شك و تردید بدبینی و عدم اعتماد و نظیر اینها علف های هرزه و مسمومی است که باید از گلزار فکر وروح جوانان ریشه کن گردد و در آینده فرصت شو و نمو به آنها داده شود.

«من روی این مساله فوق‌العاده تاکید میکنم و در آینده بخصوص اگر مجالی باشد راجع به تاثیر ایمان مبانی اخلاقی ومخصوصا تاثیر خانواده وداشتن اتکاء معنوی در پرورش و تعلیم و تربیت جوانان مفصلا بحث خواهیم کرد.»

● نظر شاهنشاه

شاهنشاه درمسافرت اخیر انجمن روزنامه نگاران لندن فرمودند «مادر نظر داریم پانزده هزار موسسه تعاونی بوجود بیاوریم وپنجاه هزار متخصص برای اداره امور عمرانی کشور از قبیل تاسیس سد ها موسسات برق و مکانیزه کردن کشاورزی تربیت نمائیم»

نقشه های وسیع دیگر و اقدامات واصلاحات عمیق ودور و دراز منظور نظر ملوکانه که در نطقی که بمناسبت ششم بهمن ۱۳۴۳ ازتلویزیون ایران فرمودند به آنها اشاره کردند. از توسعه صنعتی و فلاحتی و تامین آب از راه سد بندی یا حفر چاه های عمیق استفاده از ابر های مصنوعی استفاده از نیروی آب و عوامل دیگر برای تولید نیروی برقی که باقیمت ارزان احتیاجات مملکت را تامین کند مهیا کردن زمینهای بایر برای کشت شیرین کردن آبهای شور و بسیار نقشه های بزرك نظیر اینها چطور تامین میشود. این برنامه آموزش وپرورش ماست که باید باین هدفهای بزرك واقف باشد به آنها بیندیشد و تامین آنها را پیش بینی کند. هر برنامه آموزش و پرورش که بدون در نظر گرفتن مراتبی که به آنها اشاره شد تهیه شود همچنانکه گفتم بی دوام و نارسا و ناکافی و محکوم است.

● تربیت سر کارگر

یك نکته که گرچه در جزو طرح ریزی برنامه میباشد ولی از لحاظ اهمیت تاکید در باره آن ضروری است فکر وتهیه و تربیت سر کارگر و کارگر تحصیلکرده و کارآزموده است. اگر چنین افرادی بقدر کافی نداشته باشیم از وجود مهندسان و متخصصان فنی هم آن استفاده‌ای که باید بکنیم نمیتوانیم بکنیم.

در گزارش هیئت نمایندگان یونسکو در ایران مورخ سوم مارس ۱۹۶۵ راجع به تعلیمات حرفه‌ای وبخصوص تربیت کارگر تحصیل کرده و فنی تاکید فوق‌العاده شده و همچنین در گزارش وزرای فرهنك کشور های آسیائی تاکید شده که لااقل تا بیست سال آینده صدی پنجاه مساعی تعلیم وتربیت در کشور ایران و کشور های مشابه آن باید صرف تعلیمات فنی و حرفه‌ای و مخصوصا کارگر و سرکارگر تحصیلکرده بشود.

ملاحظه بفرمائید در این کشور چه بسا ماشین آلات و اسبابها و ادوات برقی از اتومبیل سواری، یخچال، رادیو، تلویزیون ولوازم برقی داخل منزل گرفته تا اسباب و لوازم آزمایشگاهی لوازم طبی و لوازم کارخانه، خراب میشود و محتاج تعمیر است و تعمیر کار با اطلاع و تحصیل کرده نیست تعمیر کار روی سابقه آنقدر آلات وادوات و پیچ و مهره را پس و پیش میکند تا ظاهرا یك عیب بر طرف شود و عیوب دیگر جای آنرا بگیرد وتازه اگر بار دیگر همان شیئی را باهمان نقص نزد او ببرند نمیداند دفعه پیش چه کرده که ایندفعه هم بکند و باز کورکورانه پیچ ومهره‌ها را پس و پیش میکند.

خوب ما باین همه کارگر وارد و تحصیلکرده نیازمندیم و نداریم و از طرفی آنقدر جوان بکار نیازدارند و کاریبدانمیکنند برای اینکه برنامه تحصیلات ماهوائی و خیالی بوده و احتیاجات را در نظر نمیگیرند. همین چند روز پیش دیدم وزارت اطلاعات بچند نفر گوینده مثلا احتیاج داشت همچنین بافراد فنی ومتخصص وغیر متخصص تحصیلکرده نیاز دارد ولی کو کجاست و هزاران جوان تحصیلکرده ما دنبال کار میگردند ولی کو کجاست برای اینکه آنچه یاد گرفته‌اند بدردزندگی نمیخورد هدف آموزش و پرورش باید طوری باشد که به کالبدخشك و بیجان برنامه روح بدهد این روح تطبیق برنامه با احتیاجات کشور است.

● مدارس حرفه‌ای

وقتی روی آمار و حساب احتیاجات از مدارس متوسطه‌ای که هدفش مهیا کردن شاگرد برای دانشگاه است (و درآن هم توفیق نمی‌یابد) کاستیم و مدارس فنی و حرفه‌ای و صنعتی با دوره های ابتدائی و بالاتر ازابتدائی و عالی درست کردیم نو جوان نیز بان روی می‌آورد. مگر جوان یانو جوان وقتی درمقابل خود مدرسه حرفه‌ای دید که باو کار میدهد و واقعا کار یاد میدهد واو میتواند بعدازچند سال تحصیل و کار آموزی بی منت دیگران زندگی خود را اداره کند دیوانه است که بازدنبال رفتن دانشگاه باشد. پدر و مادر هم مجبور نیستند تافرش زیر پا را بفروشند و خرج فرستادن فرزندشان بدبیرستان و دانشگاه کنند زیرا این تنها راهی است که دارند و راهی جز راه دبیرستان مقابلشان نیست.

در حال حاضر جوان سه سال و چهارسال در متوسطه رد میشود از مدرسه دولتی بملی میرود آنجا هم دوسه سالی معطل میشود بعد در مسابقه دانشگاه شرکت میکند ودر دانشکده فنی اسم مینویسد و از دانشکده الهیات یا علوم معقول و منقول سر در می‌آورد برای اینکه این راه، راه منحصر بفردی است که جلوی خود می‌بینند.

اگر امکانات فراهم شود جوان خوب، راهنمائی شود برنامه فنی و حرفه‌ای خوب داشته باشیم ولازمه کارگری هم تحصیل و ورزیدگی در کار باشد چرا جوان بدنبال کار و حرفه نرود آنهم در کشوری که باین سرعت در حال تحول است. دیگر بهانه‌ای هم ندارد که بگوید اگر دبیرستان نروم یا دانشگاه نروم چکنم. وقتی جوانان کار و حرفه یاد گرفتند و کار و حرفه هم محترم و کارگر و پیشه‌ور هم در جامعه محترم بود و از هجوم جوانان بدبیرستان و دانشگاه و همچنین بخارجه میکاهد و هردو منظور ما هم تعلیم وتربیت جوانان برحسب احتیاجات کشور و هم جلوگیری از هجوم بدانشگاه و بخارجه برآورده میشود.

تیم شنای آمریکا بتهران می‌آید

تیم های شنای آمریکا و ترکیه تا اواخر هفته وارد تهران میشوند و یکدوره مسابقه سه‌جانبه بین تیمهای ایران، آمریکا و ترکیه در استخر قهرمانی امجدیه برگزار میشود.

سه نفر از بهترین شناگران آمریکا که قهرمان جهان نیز میباشند دراین مسافرت همراه تیم آمریکا هستند و عبارتند از «دان رات» «کارل روبی» و «برت وی».

موسسه مطالعات و تحقیقات اجتماعی دانشکده ادبیات

درسال تحصیلی ۴۵ـ۴۴ برای دوره تخصصی فوق‌لیسانس، باسابقه دانشجو می‌پذیرد.
دارندگان دانشنامه یاگواهی‌نامه موقت‌لیسانس در رشته های
۱ـ علوم اجتماعی دانشکده ادبیات
۲ـ حقوق اعم از رشته های قضائی و اقتصادی و سیاسی
۳ـ فلسفه و علوم تربیتی
که معدل آنان حداقل ۱۲ می‌باشد باید فقط در امتحان زبان خارجه شرکت نمایند. دارندگان دانشنامه یاگواهینامه موقت لیسانس از دانشکده های ادبیات ـ الهیات و معارف اسلامی و رشته های ادبی دانشسرایعالی وفارغ‌التحصیلان حقوق وعلوم اجتماعی و فلسفه و علوم تربیتی که معدل آنان از ۱۲ کمتر است باید در امتحان مواد زیر شرکت کنند.
۱ـ اقتصاد
درحدود مطالب کتاب اقتصاد دکتر عدل طباطبائی
۲ـ روانشناسی اجتماعی
درحدود مطالب کتاب های روانشناسی طبقات وروانشناسی اجتماعی ترجمه دکتر کاردان
۳ـ جامعه شناسی
درحدود مطالب کتاب جامعه شناسی تالیف دکتر بهنام ودکتر راسخ
۴ـ تاریخ تمدن جدید ایران و اروپا
درحدود مطالب تاریخ تمدن عباس اقبال آشتیانی و دیگر کتب موجود دراین زمینه
۵ـ زبان خارجه
مدارك لازم برای ثبت‌نام
۱ـ دانشنامه و یاگواهی نامه موقت لیسانس
۲ـ سه قطعه عکس ۶×۴
۳ـ یکبرك رونوشت شناسنامه
۴ـ برك رسید پرداخت حق ثبت‌نام
داوطلبان میتوانند از روزپنجشنبه اول تاآخر وقت روز دوشنبه پنجم مهرماه ۴۴ ساعت ۵ تا ۸ بعداز ظهر برای ثبت‌نام بدفتر موسسه مراجعه نمایند
امتحان مسابقه ورودی از روز پنجشنبه هفتم مهرماه ساعت ۵ونیم بعد از ظهر در محل موسسه (ساختمان شماره ۲ دانشکده ادبیات سه‌راه ژاله) انجام می‌پذیرد.
آ ـ ۱۸۶۸۶ ۱ـ۲ موسسه مطالعات و تحقیقات اجتماعی

اپطالیدن ساندوز محصول سویس

شبه‌وبا در ایران بومی نمی‌شود

ترتیب مقدارزیادی‌ازمشکلات دانشگاه ها ازجهت بیمارستان و کادر مرتفع میگردد

درمورد تربیت معلمین جدید برای اجرای برنامه های‌تازه آموزشی ایران نیزممکن است‌برنامه‌بعضی ازدانشکده های شهرستانها طوری تنظیم گردد که‌این کار را بعهده بگیرند .

● استفاده ازجوانان

برای استفاده از کار جوانانی که درخارج یاداخل کشوربه تحصیلات درخشانی نائل آمده‌اند وبرای اشتغال آنان بامر تدریس دردانشگاه ها ، سازمان برنامه از محل هزینه های عمرانی مربوط به فصل تربیت نیروی انسانی طرحی تهیه خواهد کرد که این قبیل جوانان بدون اینکه احتیاج بانجام مسابقه دانشیاری باشدبتوانند باحقوق کافی بلافاصله بعد از ختم تحصیل بمدت دویاسه سال بتدریس دردانشگاه های شهرستانها مشغول شوند و در صورتیکه از کار آنها رضایت حاصل باشد و خود آنها مایل باشند باستخدام‌قطعی درآیندو دویاسه سال خدمت آزمایشی آنان نیز جزو خدمت رسمی آنان محسوب شود .

● طرحهای عمیق

آقای دکترهدایتی وزیر فرهنگ در مورد طرح مزبور گفت :

این طرح زاه حل‌فوری‌است،برای حل‌معضلات‌دانشگاهها،طرحهای‌طولانی تروعمیق‌تر در دست مطالعه است که انشاءالله آنهم بزودی اعلام‌خواهد شد .

● تنزل هزینه زندگی

آقای نخست‌وزیر در اینموقع در باره سیاست مبارزه باگرانی صحبت کردو گفت : ارقامی که در این ماه انتشار یافته‌نشا ن‌میدهد که‌باسیاست مبارزه باگرانی و سیاستهای‌اعتباری دولت شاخص‌هزینه‌زندگی‌ازفروردین تاتیر ماه ۵ر۳ درصد پائین آمده و شاخص مواد غذائی ۸ر۵ درصدتنزل یافته است .

البته عوامل فصلی هم دراین‌تقلیل بی‌اثر نبوده ولی تاثیرآن تا حدودی بوده است زیرا اگر این سه ماه را باسال گذشته درنظر بگیریم ۳ر۸ و ۶ر۸ درصد تنزل را نشان‌میدهد .

انتظارمن‌اینست که‌بخش‌خصوصی همکاری بیشتری بنماید ،چون حتما باز محل داریم که قیمت ها راپائین‌تر بیاوریم .

● کنفرانس مهم تهران

آقای نخست‌وزیر سپس گفت در هفدهم شهریور کنفرانس مهم‌مبارزه بابیسوادی یونسکو درتهران تشکیل میشود،هیئت نمایندگی‌ایران‌بریاست وزیرآموزش و پرورش در کنگره شرکت‌خواهندداشت‌وبرنامه کنفرانس برای کشورهای در حال توسعه‌بسیار اهمیت دارد چون هرسرمایه گذاری که برای‌رفع‌بیسوادی‌بشوددرحقیقت سرمایه گذاری مهمی برای رشد اقتصادی کشورهامحسوب میگردد. در این کنفرانس انواع طرق مبارزه با بیسوادی بخصوص تجربه سپاه دانش رادراختیار نمایندگان‌خارجی خواهیم گذاردواگرآنهاهم‌تجربه‌ای دارند دراختیار ماخواهند گذاشت.

سپاهیان دانش ایران‌درروز های آینده طی مدت ده روز یك برنامه آموزشی در تهران خواهند داشت و روز بیست‌و پنجم شهریورازبرابر شاهنشاه ونمایندگان فرهنگ کشور های جهان رژه خواهند رفت .

تعداد رژه روندگان در این روز ۱۳ هزار نفر خواهد بود . تاکنون بیش از شصت کشور جهان اعلام داشته‌اند که‌بزودی بتهران خواهند آمد و فقط دو کشور کوچك آفریقائی بعلت مشکلات و تغییرات داخلی کشور نمیتوانند در کنگره تهران شرکت کنند .

● برنامه‌های اوقاف

مطلب دیگر که خواستم مطرح کنم موضوع اوقاف است . البته اطلاع دارید که اوقاف سابق جزو وزارت فرهنك بودولی الان زیرنظر نخست وزیر قرار گرفته است من از آقای عصار معاون‌نخست وزیر و سرپرست اوقاف خواستم در اینجا توضیحاتی بدهد . چون‌این دستگاه فراموش شده بود و باید آنرا بیاد آورد . نیاکان خیرما اموال خود را برای کار نیك وقف کردند و ما باید از آن بدرستی استفاده کنیم.

سپس آقای نصیر عصار معاون نخست وزیر و رئیس سازمان‌اوقاف کشور اظهار داشت :

چون تاکنون اطلاعات جامعی از امور اوقاف دراختیارارباب مطبوعات قرار نگرفته بجاست مقدمتا باطلاع برسانم که وقف یکی از تعالیم‌عالیه وارثیه گرانبهای دین مبین اسلام است و در قرون و اعصار گذشته کلیه خدمات اجتماعی ، اقتصادی ، فرهنگی و بهداشتی مردم را عملا تامین میکرده است .

● موقوفه مخروبه

متاسفانه بتدریج در اثر عوامل مختلف این نهضت اجتماعی متوقف شده و توام باعدم توجه ودلسوزی متصدیان ، وضع را بحال فعلی درآورده است که در نتیجه‌بسیاری از رقبات موقوفه از صورت وقف خارج و به تملك شخصی درآمده و آنچه که درتصرف وقف باقیمانده اکثر مخروبه و مندرس است و بصورت صحیح آنطور که باید و شاید اداره نمیشود .

خوشبختانه توجه شخص اول مملکت باین اساس اسلامی وعلاقه معظم‌له به بقای این میراث‌تاریخی، جان تازه‌ای‌درموقوفات کشوردمیده و دستور های صریح ملوکانه که در شرفیابی‌اخیر اینجانب‌فرموده‌اند نقطه شروع برنامه های اصلاحی قرار گرفته است .

● تغییر قوانین اوقاف

سپس معاون نخست وزیر گفت: وضع فعلی دو اشکال دارد اول اشکالات مقرراتی و قانونی ودوم اشکالاتی که از نقص تشکیلات‌و پرسنل ناشی میشود .

در مورداول کمیسیون‌مخصوصی در سازمان اوقاف تشکیل یافته‌و ماموریت دارد **کلیه قوانین و مقررات موجود را بررسی نماید آنچه را که سبب ضعف دستگاه یا رکود کار ها میشود با تدوین و تنظیم مقررات جدید مرتفع‌سازد و بسازمان امکان دهد تا نسبت به متصدیان اوقافی که وظایف‌شرعی و قانونی خود را بدرستی انجام میدهند کمکهای لازم بنماید و متقابلادست متصدیان وظیفه‌نشناس را در اسرع وقت از موقوفات کوتاه سازد و احیاناموجبات تعقیب‌کیفری و مجازات آنها را فراهم آورد .**

در مورد دوم‌نیز ضرورت داشت که بدوا برای سازمان اوقاف طرح تشکیلاتی جدید تهیه شود وحدود اختیارات و وظایف مامورین معین گردد . خوشبختانه این کار با معاضدت و همکاری شورای عالی اداری کشور صورت گرفته وطرح لازم به تصویب هیئت دولت نیز رسیده است . بر اساس این‌طرح لازم است که سازمان اوقاف دارای کادر پرسنلی مجهز و تعلیم دیده باشد تا بتواند بوظایف خطیر خود قیام‌نماید . برای این منظور گذشته **از استفاده از عوامل مفید موجود در کادر سازمان که خوشبختانه تجربیات کافی دارند در نظر است عده‌ای از جوانان تحصیل کرده و آشنا باصول دینی و حقوقی نیز استخدام و پس از طی کلاس مخصوصی مورداستفاده اوقاف‌قرار گیرد .**

● ممیزی موقوفات

متاسفانه تاکنون آماروفهرست جامعی ازمال ومنال موقوفات‌کشور در دست نبود و این امر یکی از علل مهم از دست رفتن موقوفات بوده است با مطالعات لازم طرح جدیدی‌برای ممیزی‌وصورت‌برداری دقیق از رقبات وقفی تهران تهیه و بمرحله عمل گذارده شده است

● موقوفات گمشده

از قریب ۳۰ هزار پرونده مستغلاتی که تاکنون بررسی شده نزدیك به ۱۲۰۰ پرونده اوقافی بنظر رسیده و قابل توجه است که از این تعداد بیشتر از ۷۰۰فقره از آنها دراوقاف تهران فاقدپرونده و سابقه بوده و در حقیقت عنوان موقوفات جدید الکشف پیدا کرده است ، بجا است که از همکاری وزارت دارائی صمیمانه تشکرشود همچنین ازسازمان اصلاحات‌ارضی اظهار امتنان گردد

سازمان اوقات بر آنست که بمحض پایان مرحله دوم‌اصلاحات ارضی در تمام کشور آمار نهائی رقبات جدید الکشف را از طریق جراید باطلاع عامه برساند .

اقدام اجرائی دیگری که در دست داریم مربوط به اصلاح وضع بایگانی بسازمان اوقاف‌است.

● مبارزه باشبه وبا

سپس آقای نخست وزیر گفت من از آقای وزیر بهداری تقاضا کردم‌که اینجا بیایند و توضیحاتی در باره مبارزه با شبه‌وبا در اختیار آقایان بگذارند وزیر بهداری با همکاران صمیمی خود زحمات زیادی کشیدند همچنین دستگاههای دیگر نیز با ایشان همکاری نزدیك داشتند ، من شخصا از انستیو پاستور و موسسه رازی دیدن کردم و در این بازدید احساس افتخار نمودم در انستیتوی پاستور روزی ۳۰۰ هزار «دز» و در موسسه‌رازی روزی یك میلیون «دز» واکسن تولید میکنند . باین ترتیب ما میتوانیم ظرف سه ماه و نیم تمام احتیاجات‌کشور خود را تامین سازیم این امر واقعا موجب غرور و افتخار ماست،این موسسات جنبه‌بین‌المللی و ارزش جهانی دارند و در آن افراد متخصص و تحققی وجود دارند .

من در این بازدید باین نتیجه رسیدم که ما باید یك مرکزتحقیقات علوم و فنون تشکیل بدهیم چون استعداد آنرا داریم .

● سفر جنوب

در این موقع آقای نخست وزیر در باره مسافرت به جنوب صحبت کرد و گفت :

فردا باتفاق چند تن از وزراء و مقامات دولتی برای سه روز مرخص میشوم وباهواپیمابه‌بوشهر میروم بعد باکشتی‌به جزایر خواهم رفت وسپس بندرلنگه و بندر عباس را بازدید خواهیم کرد . البته هوا خیلی گرم است ولی لازم بود که ما هم از هوای گرم آنجا نصیبی ببریم ، استفاده‌مهمش اینست که رئیس‌دولت از نزدیك این نقاط را می‌بینند . ما برنامه های عمرانی آنجا ها را توسعه خواهیم داد و بخصوص در مورد شیلات صید را همگانی کرده و برای مردم کار فراهم خواهیم ساخت ، شنیدم که یك سرمایه‌گذار حاضرشده که دو بندر لنگه کارخانه دکمه‌سازی صدف تاسیس کند . ما باید در این بنادر کشتی سازی را هم توسعه دهیم .

در مسافرت‌قبلی در آذربایجان ۳۷۰۰ نامه بمن دادند که این نامه‌ها در نخست وزیری کلاسه شد و برای همه آنها اقدام قطعی و نتیجه‌بخش بعمل خواهد آمد .

بزودی‌ازنخست وزیری وبازرسی کل هیاتی بهمان مسیر که من‌بازدید کردم خواهند رفت تا در محل به شکایات مردم رسیدگی کنند .

● ۱۸ میلیون واکسن

در این موقع آقای دکتر شاهقلی وزیر بهداری در مورد مبارزه با شبه‌وبا گفت تاکنون ۱۸ میلیون «دز» واکسن در ایران تقسیم و از این مقدار ۱۴ میلیون «دز» تزریق شده است ممکن است ٤ میلیون دیگرهم تزریق شده باشد ولی ما گزارش نداریم . در اینجا من باید تذکردهم که اگر ما سپاهیان دانش و سپاهیان بهداشت رادراختیار نداشتیم‌مسلما موفق‌بانجام‌این‌کار باعظمت وبا این سرعت و فوریت نمیشدیم . موضوع واکسن یکی از کار ها بود ولی کار هائی‌نظیر مهندسی بهداشت‌وبهداشت محیط هم‌انجام شد که بارقم‌نمی‌شود ذکر کرد ولی این کار ها همه به عظمت همین تزریق ۱٤ میلیون «دز» واکسن بود .

نتایج مهمی که ازآموزش‌بهداشت گرفتیم بسیار ارزنده است .مثلادر تهران در نتیجه آموزش بهداشت مقدار مرك‌ومیر در نقاط جنوب‌شهر از سال گذشته کمتر بود . این وضع از وقتی است که مسئله شبه‌وبادر تهران اعلام گردید.

وزیر بهداری سپس اعلام کرد تمام نقاطی که آلوده به مرض‌شبه وبا بوده تاکنون مجموعا ۳۱۰ نفر تلفات قی واسهال داشته که‌باتوجه به‌آمار تلفات قی واسهال سالهای گذشته کاملا عادی است .

نکته دیگری که باید در اینجا یادآور شوم اینست که اگر بما امروز اطلاع دهند که در فلان‌نقطه کسی به اسهال و قی دچار شده است ، فورا آن منطقه تحت‌مراقبت قرنطینه قرار داده میشود و ممکن است این موضوع موجب شود که شایع گردد، در فلانجا وبا آمده است ، اما بهرحال‌ما تا اطمینان‌پیدا نکنیم ، قرنطینه در آنجا باقی خواهد بود .

از هندوستان خبر داریم که در یك شهر هزار نفر از مرض‌شبه‌وبا تلف شدند . این امر عظمت کارما رانشان میدهد .

● مبارزه جدی

جلوگیری از ورود این مرض بخاك ایران غیرمقدور بود چنانکه در شوروی هم رسوخ کرد .اما مبارزه ماباآن جدی و سریع انجام گرفت و خطر بومی‌شدن از بین رفت.

● تلفات هفته گذشته

وزیر بهداری سپس طی بیان آماری خاطرنشان ساخت که در خراسان در هفته گذشته چهارنفر تلف شدند ولی بلوچستان و کرمان وگرگان تلفات نداشت .

درپایان مصاحبه آقای نخست‌وزیر گفت انشاءالله باکمال‌خوشی‌جشن بیست‌وپنجمین‌سال‌سلطنت شاهنشاه از روز بیست‌وچهارم شهریورشروع میشود ، لذا روز ۲۵شهریورتعطیل عمومی خواهد بود .

محصول برنج

۹۰درصد مزارع برنج کاری اختصاص بکشت برنج صدری و دمسیاه داده شده است .

● کاهش قیمتها

جمع‌آوری محصول تازه تاثیر زیادی در قیمت‌ها گذاشته وخواهد گذاشت .

بطوریکه درطی همین هفته‌قیمت برنج تاکیلوئی ۵ر۱ ریال کاهش یافته است .

این منابع افزودند نکته حائز اهمیت آنست که بعضی از خرده فروشی‌ها که تنها وسیله فروش برنج‌بمردم‌میباشند تاکنون‌بموازات این کاهش بهای برنج خودراارزان نکرده‌اند و معتقدند چون برنج‌های موجود خودرا از سابق خریده‌اند لذا بهمان قیمت های سابق‌خواهند فروخت .

این امر حتی در شرکت های‌تعاونی مصرف هم صدق میکند در حالیکه همین خرده‌فروشی ها در صورت افزایش قیمت در اسرع وقت بهای برنج‌را گران میکنند .

● ادامه کاهش

منابع مزبور اضافه کردند کاهشی که در این هفته در بهای برنج بوجود آمده جزئی است .

چون قیمت برنج تااوائل مهرماه بایدبدست‌آمدن اکثر محصول‌بطور متوسط هرکیلو ۳تا ۵ ریال کاهش خواهد یافت .

این کاهش بواسطه فراوانی زمینه حفظ خواهد شد .

منتهی باید دولت ترتیبی بدهد تاارزانی برنج را مردم هم احساس کنند وبرنج ارزان بدست انهاهم برسد .

بقیه در صفحه آخر

در حالیکه مردم ناچارند تابع نرخ خرده‌فروشی‌ها باشند و این طبقه هم کمتر حاضر یکاهش‌قیمت هستند .

این منابع اضافه کردند ازطرفی باافزایش سریع محصول‌بایدقیمت برنج صادراتی بحداقل ممکن(قیمت های بین‌المللی) برسد تا خریدار بدست آورد .

هم‌اکنون قیمت‌ها بدین قراراست:

برنج صدری ماشینی هرکیلو ۵۰ر۲۱تا ۲٤ریال

برنج صدری دنگی لنگرودی هرکیلو ۵۰ر۲۷ تا۲۹ریال

برنج مازندرانی هرکیلو ۵۰ر۲۱تا۵۰ر۲۷ریال

برنج دمسیاه از کیلوئی ۲۹ ریال تا ۳۰ ریال

وبرنج چمپا در رشت هرکیلو ۷۰ر۱٤ ریال

زلزله‌های پی‌درپی در آوج

خبرنگار ما در آوج گزارش داد: ساعت ۷ صبح دیروز زلزله نسبتا شدیدی در آوج واقع در جاده قزوین همدان رخ داد. این زلزله مدتی در حدود یکدقیقه ادامه داشت وبراثر آن اهالی وحشت زده وسراسیمه به کوچه ها و خیابان ریختند . پس از پایان زلزله یك لحظه بعد مجددا زلزله تکرار شد و برترس ووحشت مردم افزود اما خوشبختانه این زلزله ها در آوج خسارات وتلفاتی ببار نیاورد . هنوز از کیفیت وقوع زلزله در اطراف ومیزان خسارات و تلفات احتمالی اطلاعی در دست‌نیست

محدودیت قندوشکر

بقیه از صفحه اول

تقاضا باشد بنرخ مقررقند هرکیلو ۲٦ ریال و شکر هر کیلو ۲۳ ریال به‌عاملین فروش قندوشکروشرکت های تعاونی تحویل دهند. وعاملین فروش هم باافزودن فقط یك ریال سود عاملیت ، قند وشکر دریافتی را بمصرف کنندگان تحویل‌دهند.

مصرف اصناف

همچنین ادارات قند وشکرمیتوانند شکر مورد مصرف اصناف ،بدون محدودیت و بمقدار مورد احتیاج‌و به‌نرخ فروش دراختیارآنهابگذارند

وزارت دارائی در همین دستور بروسای ادارات‌قندوشکرشهرستان ها ابلاغ کرده است که چون در عمل ملاحظه شده که در روستاها کشاورزان بخرید قند راغب‌هستند، ادارات مزبور باید **کسری** قند مورد حاجت را **باعزام**فروشگاه‌های سیار **به‌نرخ** مصرف کننده باهالی برسانند .

اسامی قبولشدگان دانشکده فنی

تا ۱۵شهریور نتایج تمام‌دانشکده‌ها اعلام میشود .

خبرنگار ما مینویسد : تعداد قبولشدگان‌دانشکده فنی‌تقریبامعادل قبولشدگان سال پیش است .

اسامی قبولشدگان

محمد سعید مسعودی ، محسن آسودگی ،پرویز کرمانی ، ناصر توفیق ، سعید روستائی ، همایون سراجی ،غلامرضا حلی ،رضاصفوی نائینی ، حسن‌احمدی ، بیژن غیور، سید محسن ابوتراب ، حمیدرفیعی، عباس‌خراسانچیان، مسعود احمدزاده هروی ، رحیم خیر دوست ، کاوه افرا ، ژرژ قابریلیان ، سیداسداله جلالی‌نائینی، مهدی گلشنی ، اکبر سپهر ، حمید شبستری خیابانی ، خلیل توکلی ، کاوس هاشم زاده ، ابوالقاسم فهیمی ، بهرام حاذقی ، سعید محمدیون ، محمود تابش ، جوادفولادگر، مهران صادق وزیری، محمود غفوریان ،عباس وفائی ،حمید رضا نعیمی نریمانی ، فریدون‌عاملی، خسرو اویسی ، حسن شاهسون ، بهرام مشحون ، سیداحمد مافی ، علی طاهباز صالحی ، علی قفقازی ، سید محمدرضا شبستری‌نژاد ،داود حافظی زاده ، گودرز رودبارکی ، حسین سعیدی آشتیانی ، سهرداد گشتاسب‌پور .احمد کهربائیان ،غلامرضا کوهی‌تیرکران.رضامنصوری. کاظم‌غلامیان‌ابهری. محمدعلی‌آتش‌رو. سید رضا رفیعی طباطبائی ، عبدالرئوف رئوفی .سید مصطفی آقامیرسلیمی . نیکلا لازارف.فرا مرز ارشدریاحی. ده‌کردی. هوشنك سهراب حقیقت . محمد علی پرتوی . حسن آقا حسینی فروشانی اصفهانی .عبدالرحیم پور - زکیخانی . اصغر ریاحی‌روحی. محمد- علی شیخی نارانی .عنایت فروحی . مسلم امیرقلی . مرتضی واعظ‌پور - سمنانی .جواد طباطبائی . سعید نادر- اصفهانی .حسین حسن‌ولی قباد اردلان روشن اشرف سیستانی ، غلامحسین فرح‌پوروند . بهمن دولتشاهی .بیژن شیبانی .نقشینه‌قولتوقچیان .ابوالفضل فهیمی .علی فرامرزگوشه .علینقی‌سید مرتضی . ابوالقاسم محمدی .حمید آل‌داود . کریم دشتی .مهران‌احیاء. علی‌اصغر گواهی .خانم شمسی‌جعفری. محمد عرفانی. فرخ‌نکهدار. محمدجواد آزموده . مهدی رحیمی . فریدون شهیدی . مهدی سرودی . روژیك گریگوری باغداساریان . اسماعیل آقازاده .احیاء کریمزاده .محمدرضا تفضلی . جواد هادی طلب . خسرو رحیم قشقائی . عباس مجتهدی جابری . سیدمجتبی صادق- زاده هاشمی .محمد توکلی. کیخسرو طهور .بهزاد مجیدی . حبیب مکرم . دوست دلخواه . بهزاد آرام .احمد بزرگنیا . عبدالله قیطانی . میناوا ستاره .فرشید روستاخراسانی .حسین نعمت‌اللهی . بیژن افسری .توسل حجت‌زاده. مرتضی‌میرزائی مهرآبادی. محمود عطاری‌پور .کامران رفیع . ماشاءاله‌هادی‌زاده.غلامرضابهرام‌رحیمی بیژن شهروان . سید جوادامیران اردستانی . سیاوش شکیبی .محمد تقی آل‌آقا . ناصر رضاقمی‌تفرشی. سید حسن گلمائی . علی اصغر معتمدی ، علیرضا بابائی . احمد اهل البیتی . اسماعیل زمان . نصراله محمدی . حمید احدی . سیروس وکیل زاده . علی‌کاوه . نعمت قاطان. محمد علی‌فلورذبیحی. احمدعشقی . کیهان کیهان‌پور . ایرج فرهی .قدرت‌اله کالائی‌مقدم. محسن آبشاری.سعید ساجدی‌هیو. ضیاءالدین فرهمند.ابراهیم‌ذاکری. غلامعلی ملول . سید محسن‌نجات حسینی.محمد رضا دادخواه‌تهرانی. عباس رفیعی . کیوان پور قاسمی مقدم . شهلا مهاجرقمی . بهرام شادبخت . بهروز چغلنلو . محمد حسین هوشی‌دار تهرانی . حسن عالمی . احمد همامی . حبیب‌اله رشوندفلاری . داود فرهمند .فرخ آزرم . فرهنك توسلی . یداله ارضی . یداله نم‌نبات . جواد میرباقری . مهریار نیکوپور .سید حسین موسویانی.ابوالقاسم‌احمدی. محمد هادی نژاد حسینیان .حسین ارمغان . ابوالحسن علامه زاده . عزیزاله ساقیان.سید محمود کاظمی سنگدهی . منوچهر تدین . سید مرتضی گلینی . جعفر قهوه‌چی جعفری . علی صادق‌پور کلوری . حکمت سهیلیان خودزوقی .واهه مناچکانیان . احمد صلاحی.وارطان بوغوسیان رضائیه . جهانگیری هجاریان پورخلجی . محمد رضا دوشابچی‌زاده.محمد باقرحدادزاده. عبداله قدس اردبیلی . محمدرضا ورشوی . کامران صمیمی .مهدی نیك‌نژاد . بهنام رستمی .فرامرز عبداللهی میرانق . مهدی ابریشمی عباس رجبی . ناصر علی‌فرحبخش. علیرضا رضائی . سید عباس محمدیان بزرگی . غلامرضاپاسبان حضرت . اسرافیل وکیلی . کامبیز عاشقیان . داریوش ابی‌زاده . کیومرث ناظمی . علی اکبرطلائی. حسین رشدی فردوسی . قاسم مستوفی دریانی . داریوش مدرس. شمس‌الدین خامنه تبریزی . علی محمد تمجیدی . جعفر اختری . کیوان زمانیان . حسن خواجه نوری . مهدی خرمی‌تهرانی

● صورت افراد ذخیره

محمود غفوری ورزندی ، حسین خلوصی ، محمد جعفر سیداحمدیان، محمود صرافی ، جلیل دیوان بیگی، عبدالرضا پورامیری عبداله آبادی ، محمد هادی جوادی ، حسین گزگی، امیر اخلاقی، بهروز معتمد آذر ، منصور ثعلبی ، فریدون لکستانی ، خسروی تطهیری مقدم ، بیژن امینی محمود مهاجر ، عبه‌العلی تابش - عباس عباس‌زاده منتظری ، علیرضا مهران ، محمدعلی جلیلی ،حشمت‌اله آریائی ، پرویز اشیدری ،معصومه خلعتبری ، بهمن کیائی ، ایرج صدوقی عباسیان ، حمید کتیرائی ، محمدعلی فیاض اصفهانی ،محمد رضا تقی‌زاده نوری ، محمدکریم‌همبری ، محمد صادق پور تبریزی ، سعید ستوده ،حسن‌اسلامی،محسن‌افشارقلی هوشنك آرزو ، سید عباس قدسی میرحیدری ، حسن جانی قربان ،علی میهن دوست ، سیامك آب‌بری،ناصر آذرنگی ، محمد رضافراش باشی ، حسین مصدق فیروزآبادی ، اکبر ابریشم‌کار ، فریدون دمیرچی،محمد باقر حمیدی قیحانی ، تقی‌تقی‌زاده تفلیسی ، یحیی فتاحی ، فیروز اردشیریان طبرسی ، علی آذربایجانی محمد خیاط ، احمد فروشنده ،مسعود نیك‌طبع ، غلامرضا احمدزاده ، احمد مسعودی ، فریبرز شکوفه ، عباس ارزاقی اردبیلی ، محمد شهریاری ، مهدی گرامی‌نژاد ، فریدون شهروز حسن بابازاده خراسانی ، حسینعلی شیخی ، شهریار نوشیروانی،فرهاد محمود نوبر ، محمد خالقی ، کریم رستگار ، کامبیز معانی‌انتصاری ، سیامك مهراساتهرانی ،سیدمحمد وزیری بزرك مسعود شایق ،فرشید سیروس ، یداله عاشوری ،مصطفی هاشمی‌حراسکانی،غلامحسین‌سدیر عابدی ، محمد اسمعیل کراچیان، مجید نوبهار ، سهیلا افشار ،یهودا ناصیم ، مهدی مهدیزاده ، احمد ماموریان ، داود ملك فاتحی ،احمد حاجی‌علی‌اکبر ، فریدون‌بهار،حسن دشتی‌تهرانی ، مهدی سیداحمدیان فتح‌اله استغفاری ، احمد نیك‌فطرت شمس‌الدین صبوری ، عباس فاضل هاشمی ، حسن سعیدی نام،مسعود هاشمی‌اردستانی ، ضیاء اسحاق کمیلی ، سیمین رضائی ، محسن قاضیان تفرشی ،محمدمجیدرضایت علی اذریان ، احمدآموزگار،هادی مهابادی ، اکبر محقق طباطبائی ، بهروز اسمعیل‌شیرازی ، یوسف ثانی،ابوالفضل بنی‌هاشمی ،منوچهر بیات ، جلال یارمحمد ، بهمن لیقکوهی

ثبت‌نام داوطلبان

داوطلبان باید در موعد مقرر نام‌نویسی که بزودی آگهی‌خواهد شد برای ثبت‌نام مراجعه کنند . بنابراین کسانی که در دوگروه شرکت کرده‌اند هرچه‌زودتر باید دانشکده خودرا انتخاب کنندزیرا دانشکده‌ای که انتخاب خواهند کرد قابل تغییر نیست .

برنامه مسابقات کشتی

امروز برنامه مسابقات داخلی و خارجی سال ٤٤- ٤٥ فدراسیون کشتی کشوربااین شرح منتشرشد.

۱- اعزام نفرات اول مسابقات کشتی فرنگی قهرمانی کشورباتحاد جماهیر شوروی در تاریخ ۲۳ مهر ماه . قطعی

۲- اعزام نفرات اول مسابقات کشتی آزاد قهرمانی کشور به - هندوستان .

۳- مسابقات کشتی فرنگی وآزاد با تیم های کشتی فرنگی و آزاد اتحاد جماهیر شوروی در تهران در تاریخ ۱٦ -۱۸- ۲۱ آبانماه

٤- مسابقات ایران و پاکستان در تهران از تاریخ ۲۳ الی ۳۰آبان ماه ٤٤ .

۵- مسابقات کشتی فرنگی و آزاد باشگاه های تهران ۲۳- ۲٤- ۲۵- ۲٦ کشتی فرنگی۳۰ آذر و ۱- ۲- ۳-٤ دیماه کشتی آزاد - قطعی

٦- مسابقات کشتی آزادورزشخانه ها ۷- ۸- ۹- ۱۰ دیماه .

۷- مسابقات کشتی‌فرنگی وآزاد با تیم های کشتی فرنگی و آزاد بلغارستان از۱۲ بهمن‌ماه‌در تهران- قطعی .

۸- مسابقات انتخابی تیم های کشتی فرنگی و آزاد جهت اعزام برای مسابقات برگشت بلغارستان از اول اسفند .

۹- مسابقات پهلوانی کشور از تاریخ ۱۵ اسفند .

۱۰- اعزام تیم‌های کشتی‌فرنگی و آزاد بکشور بلغارستان اول فروردین .

۱۱- مسابقات انتخابی جهت شرکت در مسابقه جهانی ۱۹٦٦ تولید و از اول اردیبهشت ماه .

۱۲- چنانچه در تاریخ مسابقات فوق تغییری داده شود مجدداًاطلاع داده خواهد شد .

گروههای نجات زنده بگوران کوه یخ فرار کردند!

ساس‌فی - سویس - آسوشیتدپرس- بیم از فرود آمدن یك بهمن یخی‌عظیم دیگر در «ساس‌فی» سبب شد که‌همه افراد گروههای نجات که میکوشیدند یکصد کارگر زنده بگور شده را نجات دهند فرار کنند .

در این ناحیه پیش از یکهزار نفر مشغول شکافتن کوه یخ و نجات‌زنده بگور شده ها بودند .

تا موقعی که افراد گروههای نجات فرار کردند تنها ٦ جسد از زیر کوه یخ بیرون آورده شده بود و ۲۰ نفر مجروح نیزبه بیمارستان منتقل‌شده‌اند فرار گروههای نجات هنگامی صورت گرفت که صدا های تازه‌ای از کوه‌های اطراف «ساس‌فی» بگوش آنها رسید و خطر سقوط یك بهمن یخی دیگر افزایش یافت .

جلسات انجمن ادبی آذرآبادگان بعداز تعطیلات تابستانی مجددا ازساعت ٦ الی ۵ر۸ بعداز ظهرچهارشنبه ۱۰ر٦ طبق معمول درمحل انجمن «امیرآباد بالا - خیابان کاشان پلاك ۱۱۷» تشکیل خواهد یافت . **محمد دیهیم**

ازفردا درتراس سالن

سینما آریا

برای متهم بقتل «سید عبدالله» تقاضای اعدام شد

امروز کسب اطلاع شد که‌دادستان تهران برای حسین فاطمی‌نژادمتهم بقتل عبداله نژاد حسینیان کیفر- خواست صادره‌نموده و تقاضای مجازات اعدام کرده است .

عبداله نژاد حسینیان که‌بانزول‌دادن پول وثروت سرشاری بدست‌آورده بود مبلغی به‌حسین قرض داده و چون برای وصول طلب خوداجرائیه صادر کرده بود و مهلتی را که بدهکار درخواست داشت بوی‌نمی داد ، حسین فاطمی‌نژاد در خیابان اورا باچند ضربه چاقو کشته بود.

کارگر شهرداری کاشان که زیر آوارمانده بود

پس‌از ۴ ساعت‌ونیم زنده‌از زیرآوار بیرون‌آمد

عزیزاله بلوچ

یکی از کارگران شهرداری‌کاشان هنگامیکه مشغول تخریب یکی از ساختمانهای مسیر خیابان شاه‌عباس کبیر کاشان بود ، زیر آوار رفتو درحدود چهار ساعتو نیم زیرخروار ها آجرو شن و خاك ماند.عجیب‌اینکه وی پس از اینمدت باکوشش ماموران شهرداری زنده وسالم از زیر آوار بیرون آمد !

خبرنگار ما درکاشان اطلاع داد، این واقعه ساعت ۲ بعد ازظهر پریروز رویداد وبا فروریختن سقف یکی از خانه‌ها دونفر از کارگران شهرداری زیر آوار رفتند .

یکی ازایندونفر باکوشش سایر کارگران شهرداری پس از چند دقیقه از زیر آوار بیرون کشیده‌شد ولی از کارگر دیگر بنام عزیزالله بلوچ اثری نبود . فعالیت کارگران برای پیدا کردن جنازه‌عزیزالله‌چهار ساعت طول کشید ولی‌نتیجه‌ای‌نداشت

هنگامیکه دادیار دادسرا وپزشك قانونی کاشان برای معاینه جنازه‌و انجام تشریفات قانونی آن‌بمحل‌آمده بودند کارگران باماشین «گریدر» راهسازی برای پیدا کردن جنازه فعالیت تازه‌ای راشروع کردند و بالاخره پس از چهارساعت ونیم جستجو چند انگشت دست عزیزالله راکه اززیرخاك بیرون مانده بود مشاهده کردند و شروع‌بخاکبرداری ازآن‌ناحیه نمودند .

چند دقیقه بعد ، سر عزیزالله‌در حالیکه چشمانش باز بود اززیرخاك بیرون آمد و وی درمقابل چشمان حیرت زده حاضرین فریاد زنان گفت خدا را شکر ، من‌زنده‌ام . بچه‌هایم کجا هستند .

کارگر مزبور که درست چهار ساعت ونیم زیر توده‌ای ازخاك و سنك و آجر زنده مانده بود پس‌از ساعتی بخانه‌اش رفت

یک‌هروئینی

بقیه از صفحه ۱٤

● همه چیز رفت

سید جلال برادر سید تقی گفت : برادرم راننده تاکسی‌بودزندگی‌خوبی داشت بهمه ماکمك میکرد، بمردم کمك میکرد، یکه بزن محله بودولی اخیرا چند ناجوانمرد او را بهروئین معتاد کردند او بزودی هستی خودرا ازدست داد تاکسی خود را به‌چهارده هزار تومان فروخت و هروئین کشید. اثاثه‌و زندگیش را دراین راه ازدست داد و آخرالامر چشم طمع باموال ما دوخت هربار که بی‌پول میشدقسمتی ازاثاثه من یا خواهرش رامیفروخت واگر مانع اومیشدیم مارا‌تهدیدبه- خودکشی می‌کرد .

● در زندان

برادر متوفی سپس گفت :وضع تقی روز بروز بدتر میشد تا اینکه روزی من بفکر افتادم کاری کنم تااو معالجه شود. درنتیجه ۳۵ سانتی‌گرم هروئین خریدم آنراشبانه در لای «دوبل» شلوار برادرم پنهان کردم وجریان را تلفنی بکلانتری محل‌اطلاع دادم و گفتم چنین شخصی در دوبل شلوارش مقدار زیادی هروئین دارد مامورین آمدنداو را گرفتند و تقی بزندان افتاد .

برادرم دوماه و چند روز درزندان بودو دراین مدت هروئین راترك‌کرد. ماخوشحال بودیم وموقع مرخص‌شدن اززندان‌برایش‌جشنی‌برپاکردیم‌تصمیم گرفتیم برایش یك تاکسی بخریم که فهمیدیم پس ازه ۱روز دوباره معتاد شده است .

سید تقی پس از اینکه باردیگر دست بکشیدن هروئین زد مزاحم‌ما شد . دوباره اثاثه‌خانه ما را حراج میکرد و هروئین می کشید.هروقت اورا نصیحت میکردیم میگفت ازمرك که‌چیزی بالاتر نیست هروقت‌نتوانستم هروئین گیر بیاورم خودم رامی‌کشم واینطوریکه نامه‌اش نشان میدهد همین کارراهم کرده‌است .

● نفرین مادر

نازنین مادر سید تقی وهمه اقوام او اظهارات سید جلال برادراو را تائید میکردند و برکسانیکه سید تقی را هروئینی کرده بودند نفرین می‌فرستادند .

جریان واقعه‌بدادسرای تهران‌اعلام گ

عروس از عقد خود خبر نداشت!

پدر دختر بدادگستری شکایت نموده شاگردم مرا که در زندان بودم مرده قلمداد کرده و دخترم را بعقد خود در آورده

دختر میگوید: شاگرد پدرم جوان دیگری را بنام داماد بمن نشان داد، وبعد بی‌آنکه پای سفره عقد بنشینم گفت زن او شده‌ام!

دیروز مردی که مدعی بود شاگردش او را مرده قلمداد کرده و دخترش را بعقد خود درآورده، علیه این شخص و عاقد بدادگستری شکایت کرد.

جالب اینجاست که دختر نیز میگوید هرگز پای سفره عقد ننشسته بلکه داماد، زن یا دختر دیگری رابجای او معرفی کرده است وسپس با قباله‌ای که داشته او را بخانه خود برده است!

این مرد که حسین مجیدی فرزند نوروز نام دارد درباره شکایت خود میگفت:

یك سال قبل باتهام همراه داشتن مواد مخدره دستگیر شدم و پس از محاکمه و محکومیت ۱۱ ماه زندانی شدم. ۵ روز قبل از زندان آزاد شدم ولی پس از خروج از زندان فهمیدم که شاگرد قهوه‌خانه من بنام ولی‌اله دخترم معصومه را بعقد خود در آورده است.

پدر: شاگردم بمن خیانت کرد

حسین میگفت: آنچه مرا ناراحت کرده دروغ وحیله‌ای است که ولی‌اله بکار برده است. با آنکه ولی‌اله مدتها در دکان من شاگرد بوده و با من نان و نمك خورده، بخلاف اصل جوانمردی در روز هائی که من گرفتار و زندانی بوده‌ام، با طرح این نقشه دختر مرا بعقد خود در آورده است و عجیب تر آنکه موقع عقد دخترم بعاقد گفته پدر دختر مرده است، در حالی که من زنده و در زندان بوده‌ام!

● **داماد قلابی!**

معصومه فرزند حسین که بموجب اسناد موجود اکنون زن عقدی ولی‌اله محسوب می شود میگفت: پس از آنکه نه ماه از زندانی شدن پدرم گذشت، یك‌روز ولی‌اله بخانه آمد و ضمن صحبت با من و مادرم گفت: درست است که حسین آقا زندانی است ولی چون خواستگار خوبی برای معصومه پیدا شده صلاح نیست که اورا از دست بدهیم من به بستگان داماد میگویم پدرش مسافرت رفته و چند ماه بعد به تهران می آید! و باین ترتیب مادرم راآماده کرد و روز بعد مجددا بخانه ما آمد و گفت: من درغیاب حسین آقا باید باو خدمت کنم با داماد صحبت کردم او آماده است آنروز ولی‌اله بمن گفت برای آنکه تو در زندگی جدید خود خوشبخت شوی بهتر است یکبارشوهر آینده‌ات را ببینی بدنبال این مطالب ولی‌اله پیشنهاد کرد که همراه او برای دیدن داماد که شغل و وضع آبرومندی دارد بروم.

ولی‌اله مرا با خودبخیابانی برد و در آنجا جوان ظاهرا آراسته‌ای را بمن نشان دادو گفت طوری او را نگاه کن که متوجه نشود. پس ازاین ملاقات بمن پیشنهاد کرد که ناهار را بمنزل او بروم تابعد از ظهر مقدمات عقد را فراهم کنم. وقتی بخانه او رفتم یك قباله تحویل من داد و گفت تو از امروز زن عقدی من هستی و باید در خانه من زندگی کنی!

معصومه: مرا بی اطلاع خود عقد کردند!

● **عروس من نبودم!**

معصومه اضافه کرد: من که از این‌جریان مبهوت‌شده بودم، مدت دوماه‌درخانه او بودم و در این مدت منتظر بود م‌تا پدرم از زندان آزاد شود ولی‌نمیدانم ولی‌اله‌چطور توانسته بود امضای‌مرا جعل و در غیاب من مرا بعقد خود درآورد.

معصومه میگفت من اصلا از جریان عقد خبر ندارم امضای پای قباله امضای‌من نیست و فقط شبیه امضای من است و ولی‌اله برای‌انجام منظور خود دختر دیگری را که من نمی شناسم، بجای من معرفی و با تهیه مقدمات ظاهرا مرا بعقد خود درآورده است.

از طرف دادسرا بکلانتری مربوطه دستور رسیدگی داده شد و حسین و معصومه‌برای تعقیب ولی‌اله به کلانتری رفتند.

استراق‌سمع تلفنی،

مردی راازمرگ نجات‌داد!

مرد جوانی که همسرش از وی طلاق گرفته و با شخص دیگری ازدواج کرده‌بود تصمیم بخودکشی گرفت‌ولی‌هنگامیکه‌رهسپارسد کرج شده بود تا در آنجا خود را با اتومبیلش غرق کند، مردی که گفتگوی تلفنی‌اوراشنیده‌بودجریان را بمامورین خبر داد.

ساعت ۹ صبح دیروز شخصی‌از تهران بژاندارمری کرج تلفن‌کرد و گفت:

۴۵ دقیقه پیش که بموسسه‌ام میرفتم درمیان راه بیادم افتاد که باید در آن موقع به شخصی تلفن میکردم. در خیابان امیراکرم اتومبیلم رادر کنار یك تلفن عمومی متوقف کردم تا تلفن کنم ولی جوانی مشغول تلفن کردن بود. اوبا صدائی گرفته، به مخاطب خود میگفت:

تو بمن دروغ میگفتی، مرابه‌پول فروختی. این آخرین کلمات من است که میشنوی. من میروم تادر سد کرج خود را غرق کنم و باین جهت سد را انتخاب کردم تا کسی متوجه خودکشی من نشود و تصور کند من با اتومبیلم در آن‌سقوط کرده و یك حادثه رانندگی باعث مرك من شده و تو بتوانی با خیال آسوده با همسرت زندگی کنی.

این مردافزود من شماره‌اتومبیل این شخص را یادداشت کردم و اکنون به شماتلفن میکنم‌تا از مرك او جلوگیری کنید.

این شخص سپس شماره اتومبیل را به آقای سروان کاویانی رئیس ژاندارمری، و وظیفه‌عمومی کرج‌داد.

● **درکنار دریاچه**

رئیس ژاندارمری بلافاصله هرسپار سد کرج شد و درست هنگامی به اتومبیل رسید که راننده پیاده شده بود و سنك های کنار دریاچه را برمیداشت تا اتومبیل و سپس خود را بداخل دریاچه بیندازد. وی در لحظات آخر نجات یافت و اظهار داشت: همسرم بدنبال اختلافی ازمن جدا شد و مرا با دو فرزندم تنها گذاشت. هرچه التماس کردم حاضر نشد بامن آشتی کندودیروز اطلاع یافتم که ازدواج کرده است این خبر بکلی مرا درهم شکست و از زندگی بیزارم کرد بطوری که بچه هایم را بمادر او سپردم وباینجا آمدم که خودکشی کنم.

● **خفگی در حوض**

بعد از ظهر دیروز پسربچه ۴ ساله‌ای بنام‌علی‌اصغر ابراهیمی‌فرزند ابراهیم ساکن وصفنار در حوض افتاد و خفه شد.

حادثه‌عجیب

دیروز در چاهی درلویزان(نزدیکی بی‌سیم‌پهلوی) حادثه عجیبی روی داد که ضمن آن کارگر شانزده ساله‌ای کشته شدو کارگردیگری مجروح گردید.

از بامداد دیروز قاسم دهقانی‌زاده احمد ابراهیمی و علی رمضان‌زاده دراین چاه سرگرم کار بودند. احمد ابراهیمی درته چاه بود، قاسم چرخ میکشید و علی دلورا خالی میکرد.

روز به‌نیمه رسید و هنگامیکه سه کارگر میخواستند برای‌صرف ناهار دست از کار بکشند، ناگهان چرخ «کله» کرد. قاسم بداخل چاه افتاد و برسراحمد سقوط کرد امابرخلاف تصور، قاسم کشته‌شد واحمد که وزن اورا تحمل کرده بود بسختی مجروح گردید.

دختری خودکشی کرد

دیروز دختر۱۸ ساله‌ای باخوردن قرص خواب آور خودکشی کرد. علت خودکشی این دختر که قدسی حسینی نام داشت هنوزفاش نشده است.

نقشه دزدی در مجلس عروسی

دادسرای تهران امروز دونفررا که از مجالس عروسی مرتکب سرقت میشدند بازداشت کرد.

این دونفر که پیرعلی چرخیلوو علی‌اکبر اینانلو نام دارند بوسیله مامورین ژاندارمری مرکز دستگیر شده‌اند. طرز کار این دونفربااین ترتیب است که آنها بعنوان‌سازن بمجالس عروسی دعوت میشوندو نیمه‌شب بااطلاعاتی که از خانه‌ها بدست می‌آورندبدزدی‌میزنند!

یک‌هروئینی خودکشی کرد

اوتاکسی، اسباب واثاثه خودرا فروخت وصرف هروئین کرده ویکبارهم برادرش برای ترك اعتیاد، بانقشه‌ای اورا بزندان‌انداخته‌بود

یك نفر دیگر برقربانیان «شیطان سفید» افزوده شد. جوانی که به این سم مهلك معتاد شده بود، پس از آنکه تاکسی خود را فروخت، اسباب و اثاثه‌اش را حراج کرد، سرانجام جان خود را هم در این راه گذاشت...

ساعت ۳ و بیست دقیقه بعد ازظهر دیروز ژاندارم گشت‌خیابان دامپزشکی هنگامیکه‌ازچهاردیواری ترانسفورماتور برق درانتهای این‌خیابان نزدیك‌مسیل طرشت بازرسی میکرد، متوجه جسد مردی که در گوشه دیواری افتاده بود شد.

در ورودی این چهار دیواری بیشتر اوقات بسته است و این شخص از دیوار کوتاه پشت آن وارد محوطه چهار دیواری شده بود و آثارکفشش بخوبی دیده میشد.

ژاندارم به جسد نزدیك شد. جوانی بسن ۲۷ ساله را دید که‌بطور طاقباز روی زمین افتاده بود و هیچ مدرکی که هویت او را معلوم کند در جیبهایش وجود نداشت. از رنك صورت جسد پیدا بود که مسموم‌شده است.

سید تقی الحسینی

مامور جریان را بپاسگاه خود (مهرآباد شمالی) اطلاع داد ومنتظر رئیس‌پاسگاه بود که مردی سراسیمه وارد چهار دیواری شد.

● **در اینجا خوابیده‌ام**

این شخص که خود را عبدالحسین موید عهد معرفی میکرد جسد را فورا شناخت و گفت این جسد به برادر زن من سید تقی الحسینی است. ژاندارم از او پرسید از کجا فهمیده جسد سید تقی در اینجاست؟

عبدالحسین در جواب نامه‌ای را به ژاندارم داد و گفت این نامه را شخص ناشناسی به پسری از همسایگان ما داده و آن پسر هم نامه را بهمسر من رسانده است.

در نامه که با مضای سید تقی بود، نوشته شده بود «خواهر اگر میخواهید مرا پیدا کنید من در چهار دیواری ترانسفورماتور برق خوابیده‌ام» از مضمون نامه که خیلی بد خط نوشته شده بود، چنین برمی‌آمد که سید تقی خودکشی کرده است.

● **پول برای هروئین**

دراینموقع آقای مصطفی زاده‌رئیس پاسگاه مهرآباد شمالی و آقای‌ستوان امیر ارجمند رئیس ژاندارمری شهر-آراء بمحل آمدند. زهرا خواهر سید تقی گفت: برادرم از مادرم برای خرید هروئین پول میخواست، اما مادرم حاضر نبود باو بدهد. بهمین جهت سید تقی سخت ناراحت شد وتهدید کرد که خودکشی خواهد کرد. من از ترس ده‌تومان باو دادم واو خانه ما راکه در خیابان‌مرتضوی کوچه سلیمانی قراردارد ترك کرد رفت و تارسیدن نامه، دیگر ما ازاو خبر نداشتیم.

بقیه در صفحه ۱۳

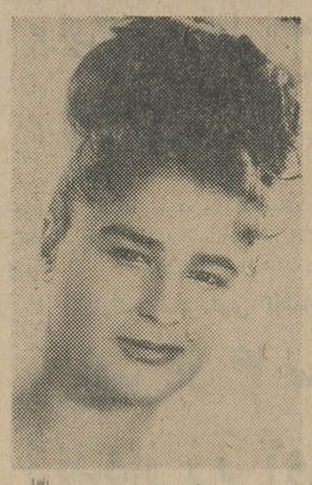

صفحه جدید

میخوام برقصم

آواز خواننده هنرمند

بانو سوسن رسید

ایران گرام

آ-۱۲۳۲۷

ویتنی مالا راجنه راکومار

زندگی

نان روغنی سیتا سالم خوشمزه

ازصبح پنجشنبه برنامه گروه‌سینماهای متحدتهران

دنیا نادر - مراد رامسر

جهان - فلور - کارون - ماندانا

آغاز نمایش اولین برنامه فارسی فصل سینمائی ۱۳۴۴

بکیتوریا - کرشا - محمدی - پرخیده - نادره - آراسته - اسدزاده و سپهرنیا

چهارشنبه‌ها

کارگردان: حسین مدنی

فیلمبردار کمنی

محصول عصر طلائی

ازفرداصبح — برنامه سینماهای — ازفرداصبح

رادیوسیتی - ب.ب - ماژستیک - ایفل

طاق نصرتهای باشکوهی برپا خواهد شد

بقیه از صفحه اول

در جلسه مشترك كميته عالی اجرائی جشن و روسای انجمن های محلی تهران ، ده كميته اجرائی ناحیه ای ، مركب از ده نفر از روسا و معاونین انجمنهای محلی و معتمدین محلات ، انتخاب گردیدكه مسئول اجرای برنامه های تنظیمی كميته عالی و تزئین و چراغانی منطقه مربوط بخود باشد ، اسامی كميته های ناحیه ای در اعلامیه بعدی به اطلاع عموم خواهد رسید .

● آمادگی موسسات

همچنین نمایندگان موسسات ، شركت ها ، كارخانجات و سازمان های‌مختلف بكميته عالی جشن‌مراجعه وپیشنهاداتی‌بشرح زیر جهت شركت در جشن‌وزیبا ساختن پایتخت تسلیم داشتند كه پس از بررسی وتصویب در كميته عالی بموقع اجرا گذارده میشود :

۱-شركت‌سهامی «كف» سی هزار قالب صابون و ده هزار مسواك بین بیمارستان ها و پرورشگاههای تهران و شهرستانها تقسیم خواهد كرد ونیز در خیابان فرح آباد طاق نصرت‌برپا میدارد و در تزئین میدان ژاله و خیابان كاوسیه با چراغهای الوان همكاری خواهد نمود و مجالس جشن وشادی برای كارمندان‌و خانواده آنان مهیا خواهد كرد .

۲ - شركت سهامی «گودریچ» در میدان ۲۴ اسفند طاق نصرت عظیمی برپا خواهد نمود .

۳ - كارخانه چیت‌ری در میدان شوش طاق نصرت مجللی بنا خواهد كرد .

۴ - سازمان برق تهران درمیدان شهنازطاق‌نصرت زیبائی آماده میكند.

۵- شركت سهامی «فخر ایران» یك طاق نصرت در مدخل جاده‌تهران بكرج برپا میكند و یك «كارنوال» مركب از چهار كامیون راه میاندازد كه ضمن گردش در كرج و خیابانهای تهران ده هزار قطعه عكس شاهنشاه را بمردم تهران هدیه خواهندكرد.

۶ - شركت «جهان چیت» یك طاق‌نصرت‌درکرج میسازدو«كارناوال» عظیمی در این شهر براه خواهد انداخت .

۷ - كمپانی «فیلیپس» ایران در میدان بهارستان طاق نصرت معظمی ایجاد خواهد كرد .

۸ - چوبداران و دامپروران در نازی آباد ، جنب كشتارگاه ، مجلس جشن برپا میدارند و از اهالی و ساكنین پذیرائی میكنند .

۹ - سازمان پیش آهنگی و انجمن طرفداران پیش‌آهنگی بكميته اجرائی جشن اعلام نمود كه حاضر بهمه گونه همكاری و تشریك مساعی می باشد ، پیشنهاد سازمان پیش‌آهنگی و انجمن طرفداران پیشاهنگی مورد استقبال كميته واقع و تقاضا شد نماینده سازمان بكميته مراجعه كند و نحوه همكاری تعیین گردد .

۱۰ - دانشگاه تهران آمادگی خود را جهت همكاری اعلام و برنامه‌های مجللی تنظیم نموده كه بعدا به استحضار خواهران و برادران‌گرامی خواهد رسید .

كميته عالی اجرائی جشن
نمایندگان (شورای عالی انجمن های محلی - شورای عالی اصناف)

● در ناحیه چهار

عصر دیروز كميته برگزاری جشن های بیست و پنجمین سال سلطنت شاهنشاه در ناحیه چهار شهرداری تشكیل‌شد .آقای ثقه‌الاسلامی درباره نقش رهبری شاهنشاه و مقام سلطنت از نظر اسلام صحبت كرد و گفت استقلالی كه ما هم اكنون داریم مرهون‌فداكاریهای شخص اعلیحضرت محمد رضا شاه پهلوی است .

در این جلسه معتمدان محلات و شهرداری‌ناحیه چهار تهران نیز حضور داشتند و پس از مذاكرات مفصل ترتیب برگزاری جشن داده شد .

معاون اداره كل تلویزیون ملی ایران

از طرف وزارت اطلاعات آقای فریبرز امیر ابراهیمی بمعاونت اداره كل تلویزیون ملی ایران منصوب شد . آقای امیر ابراهیمی از كاركنان با سابقه وزارت اطلاعات است و چند سال پیش برای مطالعه‌در اموررادیوئی و تلویزیونی بامریكا اعزام شد .

ترمیم حقوق

بقیه از صفحه اول

۱۳۴۴ هیچگونه ابهامی ندارد ودر آن صراحتا پرداخت «مابه‌التفاوت» حقوق لیسانسیه های اداری با پایه های مهندسین قید شده است .

خودداری از پرداخت پنج ماه مابه‌التفاوت فوق را نباید بحساب عدم صراحت قانون گذارد ، بلكه باید مشكلات مالی و كارگزینی دیگر برای آن قائل شد كه امیدواریم این مشكلات در آینده نزدیك حل شده و پرداخت‌مابه‌التفاوت‌آغاز گردد .

آقای فضل‌الله موثق نماینده قضائی وزارت دارائی در این‌مورد برای ما نوشته است : بنظرمقامات ذیصلاح وزارت‌دارائی‌وبازنشستگی هیچگونه ابهامی در تبصره ۳۴ وجود ندارد و موضوع تبصره ۳۴ مابه‌التفاوت مذكور جزء حقوق لیسانسیه‌های كادر اداری شده و حتی بموجب همین تبصره ازتفاوت حقوقی كه پیدا میشود لیسانسیه های بازنشسته هم میتوانندا‌ستفاده كنند. در صورتیكه در تبصره۳۶ بودجه سال قبل بازنشسته ها از این‌حق محروم بودند .

اما اینكه در تبصره ۳۴بودجه سال جاری به‌تبصره ۳۶ بودجه سال قبل عطف شده است از این لحاظ است كه در تبصره ۳۶ «مابه‌التفاوت» را تشریح كرده و احكامی براساس تبصره ۳۶ با محاسبه سوابق خدمتی كارمندان لیسانسیه وتعیین‌رتبه‌فنی جدیدآنها صادر شده است . در حقیقت‌تبصره ۳۶ از این لحاظ اهمیت داشته و در تبصره ۳۴ بودجه سال جاری نیز به‌آن اشاره شده است .

آقای موثق معتقد است این‌قانون، قانون بسیار خوبی است زیرا بین حقوق دودسته لیسانسیه كه ازهمه حیث مساوی بوده‌اند ، برابری ایجاد می‌كند و تبعیضی‌راكه مدتهاست مایه یاس و دلسردی و همه‌گونه‌مفاسد است از بین می‌برد . در حقیقت‌از تبصره ۳۴ بودجه سال ۱۳۴۴ لیسانسیه‌ها به‌آنچه حق و عدالت حكم میكند رسیده‌اند ، واحتیاجی به‌تغییر آن نیست .

دولت مستقیماً

بقیه از صفحه اول

آلات كشاورزی را با قیمت ارزان بوزارت كشاورزی بفروشند و ما كار توزیع و فروش ماشین آلات‌و لوازم كشاورزی را با همین‌سازمان موجود بعهده بگیریم .

● اصلاحات ارضی

وزیر كشاورزی‌در قسمت‌دیگری از اظهارات خود راجع به اجرای قانون اصلاحات ارضی گفت :

« امروز كه میگوئیم مرحله‌دوم قانون را تا یكسال دیگر اجرا خواهیم كرد منظور ما اتمام‌اجرای قسمت‌اول هدف‌مترقی‌منشورانقلاب بوده است . دراین قسمت استقرار عدالت اجتماعی انجام شده است ولی قسمت دوم كه اهمیت آن نیز از قسمت اول كمتر نیست عبارت‌از حداكثر بهره برداری ، افزایش سطح زیر كشت ، و افزایش راندمان تولید و در نتیجه بالارفتن درآمد كشاورزان است .

مسلما نه شاهنشاه و نه دولت و نه ملت ایران انقلاب نیم‌بند نمی‌خواهد و باید در اجرای قسمت‌دوم كوشش بیشتری نمود .

من درمورد مسئله مكانیزاسیون بر اساس قطعنامه امروز اطلاعیه‌ای خواهم‌داد و وظائف افرادی را كه بنحوی از انحاء در این‌كار دست دارند تشریح خواهم نمود و برای اجرای این اطلاعیه قدرت لازم را بكار خواهم برد .

در این جلسه آقایان مهندس اشرفی مدیر عامل بنگاه توسعه ماشین آلات كشاورزی و یكی از كشاورزان‌خوزستان‌درمورداقداماتی كه باید در زمینه مكانیزاسیون كشاورزی صورت‌بگیردو مشكلات موجود سخن گفتند .

قطعنامه سمینار شامل ۱۲ماده در این جلسه قرائت شد .

بیمه‌های اجتماعی

بقیه از صفحه اول

تشكیل شد، در آغاز آقای عباس میرزائی درباره كارهای انجام شده بوسیله خانه كارگران گزارشی‌داد وگفت : از طرف حز ب‌ایران‌نوین برای شركت‌درجشن‌بیستو پنجمین سال سلطنت شاهنشاه پنجهزار كارت دعوت برای خانه كارگران رسیده است كه بین كارگران تقسیم‌میشود.

ضمنا درابتدای سال تحصیلی امسال به‌یك هزا رنفر از فرزندان كارگران ازطرف دبیر كل‌حزب‌ایران نوین هدایائی داده میشود .

● خدمت بكارگران

سپس آقای‌حیدر صائبی نماینده كارگران در مجلس شورای ملی زحمات دبیران ونمایندگان كارگران راستود ویادآور گردید كه‌درآینده راه‌ترقی فقط برای كسانی بازخواهد بود كه بكارگران و طبقه كارگر خدمت كنند، دوران تملق‌وچاپلوسی دیگر پایان یافته ونمیشود با گرنشر و تعظیم كارها را پیش برد .

● سخنان وزیركار

دراین هنگام آقای خسروانی‌دبیر كل حزب ایران نوین ووزیر كارو امور اجتماعی دراجتماع دبیران و نمایندگان‌سندیكای كارگری‌حضور یافت .

آقای خسروانی گفت : هروقت بحضور شاهنشاه شرفیاب میشوم شاهنشاه از حال شما وازقانون كارو بیمه های اجتماعی‌وبانك‌رفاه كارگران سئوالاتی میفرمایند و برای رفاه شما دستورا تواوامری صادر میكنند .

در شرفیابی اخیر نیز شاهنشاه‌در باره تعمیم بیمه های اجتماعی درسایر طبقات مردم اوامری صادر فرمودندو درقانون كارو بیمه های اجتماعی به نفع كارگران تغییراتی داده خواهد شد .

پس ازپایان سخنان دبیر كل‌حزب ایران نوین آقایان پیشرو دبیر سندیكای كارگران سازمان آب و قاسم مستعلی و مجتبی ناصری نمایندگان كارگران پیرامون‌قانون كارو همبستگی بیشتر كارگران‌سخن گفتند و ازعنایات مخصوص شاهنشاه نسبت به طبقه كارگر سپاسگزاری كردند. جلسه خانه كارگر ساعت نه‌ونیم بعد ازظهر پایان یافت .

دكتر حسن ابوالملوكی

جراح مجاری‌ادرار وتناسلی

از اروپا مراجعت پذیرائی از ۵ تا ۸ بعد از ظهر صبح ها با تعیین وقت قبلی - خیابان پهلوی نزدیك سینما مهتاب تلفن ۴۷۰۶۴

تقویم اطلاعات

سه‌شنبه - نهم شهریور ماه ۱۳۴۴ - چهارم جمادی‌الاول ۱۳۸۵ - سی و یكم اوت ۱۹۶۵
اذان صبح ساعت ۵و۹م دقیقه
طلوع آفتاب ساعت ۵و۳۵ دقیقه
غروب آفتاب ساعت ۶و۲۶ دقیقه

برنامه امشب

سینمای تابستانی فرهنگیان در دبیرستان رضا شاه كبیر
سایه سرنوشت شروع ۷٫۳۰

برنامه امشب

تلویزیون ایران

۵٫۰۱ اعلام برنامه
۵٫۰۴ تدریس زبان انگلیسی و فارسی
۶٫۰۰ نمایش بزرگ
۷٫۰۰ كهلر
۷٫۱۵ سازمان دفاع غیر نظامی
۷٫۳۰ اخبار
۸٫۰۰ برنامه‌هنری وزارت‌فرهنگ و هنر
۸٫۳۰ بودابوت لوكاستلو
۹٫۰۰ میلیونر
۹٫۳۰ سه دقیقه پرسش
۱۰٫۰۰ بانك تعاونی توزیع
۱۰٫۳۰ فیلم‌سینمائی‌بنام «اولین بوسه» ایتالیائی دوبله بفارسی
۱۲٫۰۰ پایان برنامه

برنامه امشب

تلویزیون امریكا

۴٫۰۰ فیلمهای كارتون
۴٫۲۵ برنامه «تدمك»
۵٫۲۰ داستان مدرسه
۵٫۵۵ اخبار
۶٫۰۰ بالهای نقره‌ای(هواپیمائی)
۶٫۳۰ فیلم شكار دریائی
۷٫۰۰ نمایش «سیدسیزر»
۷٫۳۰ برنامه دوپونت
۷٫۵۰ نمایش دنی كی
۸٫۴۰ آلفرد هیچكاك
۱۰٫۳۰ نمایش امشب

پیش بینی هوا

پیش بینی هوای ایران تا ظهر فردا :
هوای‌سواحل‌دریای‌مازندران كمی ابری ، گاهی نیمه ابری میباشد . هوای خوزستان‌همراه باگرد و خاك خواهد بود
هوای بقیه نقاط صاف تا كمی‌ابری است كه درشهرستان های‌شمالغربی و غربی وشمالی ومركزی گاهی همراه با باد نسبتاشدید و غبارآلودخواهد بود .
گرمترین نقطه آبادان با حداكثر ۴۶ درجه و حداقل ۳درجه ، سردترین‌نقطه‌همدان حداكثر ۳۳ درجه و حد اقل ۷درجه و حداكثر درجه‌حرارت تهران ۳۴ درجه و حداقل ۲۲ درجه بوده است .

كودكستان ودبستان
خوآموز
ثبت نام میكند
زیرنظر: راضیه عقیلی - فوق لیسانس تعلیم وتربیت - دكتر شریفی - متخصص بهداشت ونیازهای كودكان
انگلیسی بوسیله معلمین امریكائی تدریس میشود
آدرس : خیابان روزولت روبرو دانشسرا تلفن ۴۰۰-۴۰

گروه فرهنگی پاك
مژده به ساكنین محترم عباس آباد و بهار
دبیرستان پسرانه‌ستاره‌صبح
با تجهیزات كامل افتتاح و صبح و عصر آماده ثبت‌نام میباشد
نشانی - عباس آباد -فرح جنوبی تلفن ۷۵۳۴۹
۱-۳ آ-۱۱۷۴۵

كودكستان رستم آبادیان
از دهم شهریور ماه همه‌روزه‌صبحها از ساعت ۸ الی ۱۱ نام نویسی مینماید.
كودكان سال قبل مجددا بایدنام‌نویسی نمایند .
نشانی: چهارراه قوام السلطنه خیابان استالین شماره ۴۱ تلفن ۴۶۸۵۲

قبول و معرفی دانشجو
برای دریافت درجه لیسانس ودرجه‌مهندسی‌ازانگلستان
برای سال ۱۹۶۵-۶۶ عده‌ای دانشجو در رشته های مختلف مهندسی (راه و ساختمان - آرشیتكت- شهرسازی - ساختمان) ودوره های لیسانس (فیزیك- شیمی- بیولژی - زمین‌شناسی -اقتصاد- هنرهای تزئینی) بوسیله تحصیل‌مكاتبه‌ای از ایران معرفی میشوند . دانشجویان‌پس از مطالعه دروس‌وگذراندن امتحانات مربوطه و شركت در امتحان دانشگاه‌لندن و اخذ درجه لیسانس ودرجه مهندسی (دارای ارزش فرهنگی است) نائل‌میگردند. درجات و گواهینامه هائی راكه‌دانشجویان پس از موفقیت‌درامتحانات دریافت‌میدارند باگواهینامه دانشجویان فارغ‌التحصیلی‌در انگلستان تفاوتی ندارد .
معرفی‌ثبت‌نام داوطلبان مجانی و افتخارا انجام میگردد
دارالترجمه آقائی مفتخر است كه‌میتواند دوستداران به‌تحصیل مكاتبه‌ای‌راافتخارا راهنمائی و كمك نماید .
علاقمندان و واجدین شرایط با در دست داشتن گواهی قبولی‌پایان‌تحصیلات دبیرستانی و دو قطعه عكس و یكبرك رونوشت شناسنامه از روز دهم شهریور ماه ۴۴ بمدت بیست روز صبحهاازساعت ۹ الی ۱۲ بعدازظهر ها۴الی۸بدارالترجمه آقائی واقع در مخبرالدوله اول‌كوچه‌نوشین (كوچه سینما دنیا) تلفن ۳۰۴۳۱۴ مراجعه تا ترتیب ثبت نام و معرفی آنهاداده‌شود.
نماینده كالج های انگلستان در ایران- حسین‌وهاب‌آقائی

كاخ كودك
كودكستان - دبستان در پارك مصفای ده هزار متری
مجهزترین پانسیون شبانه روزی درایران
باعملی‌ترین‌متدتعلیم‌وتربیت‌آمریكاازساعت۸صبح‌الی۶ بعداز ظهرآماده‌پذیرائی‌ازنونهالان شما میباشد - زبان انگلیسی توسط آموزگاران انگلیسی زبان در كلیه كلاسها تدریس میشود .
حشمت‌الدوله غربی - خیابان كیوان محل سابق كاخ سازمان ملل متحد تلفن۴۷۱۲۸

دستگاه
شوفاژاتوماتیك
ساخت كارخانه «رِی» آمریكا
Ray Hot Air Furnace
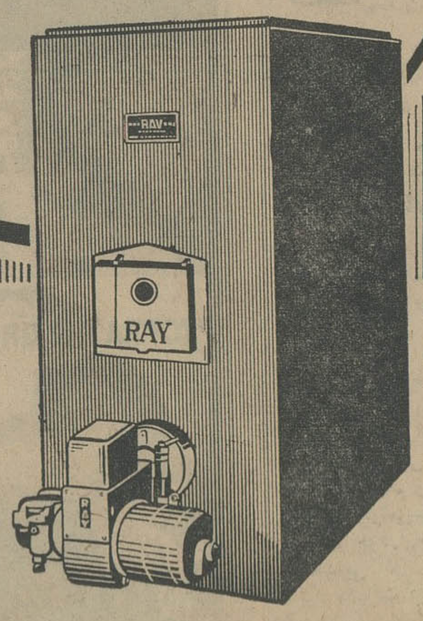

یك وسیله ارزان و مناسب
برای تهویه وشوفاژ ساختمانهای
كوچك ومتوسط
شركت شعله خاور - خیابان تخت جمشید - چهارراه بهار - تلفن ۳ - ۷۵۶۱۴۱

كودكستان ودبستانهای دخترانه وپسرانه
راه آینده (نخستین سابق)
بمدیریت بانوصدرائی ومسعود صدرائی بااستفاده ازتجربه چندین ساله وآخرین روشهای تربیتی و تدریس زبان انگلیسی همه روزه صبح‌ها ثبت‌نام مینماید وسیله رفت وآمد فراهم است .
نشانی: خیابان شاه . كوچه یغما. تلفن ۴۱۳۲۰

گروه فرهنگی راه‌بهتر
دبیرستان شماره یك پسران
دبیران ممتاز وآزمایشگاهها وكتابخانه دبیرستان راه بهتر راه موفقیت دانش آموزان عزیز راهموار میسازد.
همه روزه غیراز روزهای تعطیل صبح وبعدازظهر نام‌نویسی میشود.
بالاتر از میدان فردوسی بین خیابان فیشرآباد و ایرانشهر خیابان شریف تلفن ۴۷۹۷۳

كودكستان و دبستان ملی
جهان كودك
زیرنظر: هرمز پیشوائی
متخصص تعلیم و تربیت و روانشناسی
وابسته بانستیتوی علوم تربیتی وروانی انگلستان
MISTERKAY
وبااستفاده از آخرین روشهای تربیتی اروپاوامریكا
برای نخستین بارسیستم آموزش تمام وقت را درایران عملی كرده است
دانش‌آموزان از ۸ صبح تا ۶ بعدازظهر دردبستان خواهند بود
نام نویسی همه‌روزه‌صبح و بعدازظهر
خیابان پهلوی- سه راه ونك - تلفن ۶۲۶۲۶۶

كودكستان و دبستان وپانسیون
درخشان
همه روزه ثبت نام مینماید انگلیسی بوسیله خانم انگلیسی زبان تدریس میشود سه راه شاه تلفن۶۱۳۵۹۷

گروه‌فرهنگی‌هدف
كلاسهای زبان برای دانشجویان اعزامی
نام‌نویسی از۵ تا۸ بعدازظهر در مركز آموزش زبان دبیرستان شماره۲ هدف خیابان شاه
آ-۱۸۴۲۰ ۱-۲ تلفن ۴۰۶۹۵

دبستان ملی فرخ‌سیر
تحت نظر آموزگاران و مربیان آزموده
در شهریورماه همه روزه صبحها از ساعت ۸تا۱۲ و عصرها از ساعت ۵ تا ۷ ثبت‌نام‌مینماید
زبان انگلیسی‌نیز تدریس میشود
آدرس : خیابان شاهرضا بین كالج البرز و دبیرستان انوشیروان دادگر جنب خیابان صباح . تلفن ۶۸۷۸۰

دفتر دبیرستان های همایون‌شماره۱و۲
همه روزه صبحها از داوطلبان ورود بدبیرستان‌سیكل اول‌ودوم (دررشته های ادبی وریاضی و طبیعی‌وخانه‌داری) ثبت‌نام مینماید تحصیل تحت نظر دبیران مبرزیكه در این دو دبیرستان تدریس میكنند توفیق آخر سال دانش‌آموزان را تضمین مینماید.
همایون شماره یك روزولت تلفن ۶۲۳۷۰۱ و شماره ۲ شاهرضا تلفن ۴۴۵۳۲

كلاسهای انجمن فارغ‌التحصیلان دانشگاههای بیروت
برای مشمولین دیپلمه خرداد ۴۴
مشمولین دیپلمه سال ۴۴ و دیپلمه های سالهای قبل‌متولد ۱۳۲۴ودانشجویان‌دانشكده‌ها و دیپلمه های دارای معافی تكفل- آماده بخدمت- پزشكی در كلاس های رسمی زبان با اخذمعافی تحصیلی پذیرفته میشوند .
خیابان شاهرضا- كاخ شمالی - پاساژ پوررضا -شماره ۸- تلفن ۴۸۷۸۵

اطلاعات

سه‌شنبه
- ٤ جمادی‌الاول ۱۳۸۵
- ۳۱ اوت ۱۹٦۵
- شماره ۱۱۷٦۹
- سال چهلم

امروز سخنگوی وزارت بهداری گفت:

۲/۵ میلیون نفر در استان تهران بر ضد شبه و با تلقیح شده‌اند

- از کلیه مسافرخانه ها، چلوکبابیها و ساندویچ فروشیها بازدید بهداشتی بعمل آمده است
- **از نظر پیشگیری و تشخیص سریع بخش عفونی بیمارستان فیروزآبادی آماده برای پذیرائی از بیماران مشکوک گردیده است**
- در تهران تاکنون حتی یك مورد بیماری مشاهده نگردیده است

سخنگوی وزارت بهداری امروز درباره اقدامات انجام شده در استان تهران علیه بیماری سبه وبا گفت: استان تهران از نظر عملیات استحفاظی مبارزه باوبا به پنج منطقه تقسیم گردید ودر تهران وشهرستانهای استان مرکزی تاکنون بالغ بر دو میلیون و پانصد و شصت وپنج هزار نفر علیه شبه وبا تلقیح شده‌اند.

در تهران ۲۰۰ مرکز تلقیح و در شهرستانهای استان مرکزی نیز ۱۱۲ مرکز تلقیح دایر گردیده است.

اداره مهندسی بهداشت استان تهران به‌منظور گندزدائی آب در مناطق استحفاظی و مناطقی که از آب لوله کشی استفاده نمی کنند، یکهزار وسیصد وپنجاه کیلو گرم «پرکلرین» توزیع نموده و در چند شهرستان استان مرکزی آب آشامیدنی مردم توسط ماموران بهداشت وزارت بهداری گندزدائی شده‌است.

همچنین ماموران خدمات اجتماعی پزشکی وزارت بهداری باهمکاری ماموران مهندسی بهداشت و ماموران بهداری شهرداری از منازل مسکونی در ۳۵ منطقه تهران بازدید نموده و دستورات بهداشتی داده‌اند وبین مردم شیشه‌های محلول کلرو بسته های «پرکلرین» توزیع کرده‌اند.

● بازدید مجامع عمومی

ماموران بهداشت وزارت بهداری از کلیه مسافرخانه ها و چلوکبابی‌ها وساندویچ فروشیها و بوفه سینما و کافه رستورانها بازدید نموده و همچنین یك‌واحد سیار سالم سازی محیط تمام قهوه خانه هاورستورانهای واقع در کناره جاده شهر ری تا قم را روزانه کنترل می کنند.

سخنگوی وزارت بهداری در پایان گفت: ازنظر پیشگیری و تشخیص سریع اگر احیانا مورد قی و اسهال مشکوکی در شهر تهران پیدا شود. بخش عفونی بیمارستان فیروز آبادی تکمیل وتجهیزوبرای پذیرائی از مشکوکین آماده گردیده است.

سخنگوی مزبور افزود که در اثر تلاش و فعالیت مامورین وزارت بهداری خوشبختانه تاکنون در شهر تهران حتی یك مورد بیماری نزد ساکنین شهر تهران مشاهده نگردیده استو بمجرد گزارش یك بیمار مشکوك حتی قبل ازروشن شدن بیماری و جواب آزمایشگاه از نظر حفظ سلامت‌عمومی محل سکونت بیمار مبتلا به قی و اسهال بلافاصله ضد عفونی می گردد. این امر صرفا برای پیشگیری از هرگونه مورد احتمالی است.

شرفیابی سفیر کبیر امریکا

آقای «آرمین هنری مایر» سفیر کبیر امریکا در دربار شاهنشاهی که‌چهار شنبه گذشته پس از دو ماه مرخصی و اقامت در امریکا بتهران بازگشته پیش از ظهر امروز در کاخ سعد آباد بحضور شاهنشاه شرفیاب شد.

تقدیر شاهنشاه از خدمات دانشگاه وین بفرهنگ ایران

بمناسبت ششصدمین سال‌تاسیس «دانشگاه وین» امروز از طرف دفتر فرهنگی دربار شاهنشاهی طی‌تلگرامی مراتب تقدیر و خوشوقتی شاهنشاه ازخدمات ممتد این دانشگاه معروف به فرهنگ ایران به رئیس آن دانشگاه ابلاغ گردید، دانشگاه وین از قرن گذشته تاکنون یکی از مهمترین‌مراکز مطالعات ایران شناسی در اروپابوده است.

همچنین بمناسبت‌انتشار مجموعه‌ای بنام «گنجینه ادبیات ایران» از طرف آکادمی علوم رومانی و شروع انتشار مجله «مطالعات‌ایرانی» ازطرف‌انستیتو تمدن و فرهنگ ایران در دانشگاه استرازبورك فرانسه، امروز آقای‌شفا طی تلگرامهائی از طرف دفتر فرهنگی دربار شاهنشاهی در این‌باره ازآکادمی علوم رومانی و دانشگاه استرازبورك فرانسه تقدیر کرد.

بیماری وزیر خارجه روبه بهبود است

آقای عباس‌آرام وزیرامور خارجه که دچار کسالت قلبی شده بود هنوز در بیمارستان مهر استراحت مینماید.

بنابظهار آقای دکتر حسین‌پور پزشك معالج، حال آقای‌وزیرامور خارجه روبه‌بهبودی است و تاچند روز دیگر بیمارستان راترك‌میگوید

رئیس سازمان اصلاحات ارضی بکرمانشاه رفت

آقای دکتر ولیان رئیس سازمان اصلاحات ارضی کل کشور که برای بازرسی از چگونگی اجرای مرحله دوم قانون اصلاحات ارضی به همدان و کردستان رفته بود امروز بهمین‌منظور به کرمانشاه رفت.

انجمن پزشکان مطب دار

نخستین انجمن پزشکان مطب‌دار، بنام انجمن «کلنیسین» های ایران بریاست آقای پروفسور یحیی عدل در تهران تشکیل گردید.

هدف این‌انجمن آشنائی‌پزشکان کشور با یکدیگرو ایراد سخنرانی هاو مبادله اطلاعات تازه پزشکی و تامین نظریات‌پزشکان کشوراست.

در هیئت رئیسه موقت‌این انجمن آقایان دکتر محمدعلی نشرودی و دکتر علیرضا منصوریان بعنوان نواب رئیس، آقای‌دکتر سیف‌الدین نبوی بعنوان دبیر انجمن و آقای دکترامیرنجم‌آبادی بعنوان‌خزانه‌دار شرکت دارند.

محصول برنج درخشان است

● احتمال میرود تا ورود محصول جدید به بازار برنج ۱۰ کیلوئی ۳ تاه‌ریال تنزل یابد

منابع مطلع در امر برنج امروز اعلام کردند محصول امسال‌برنج کشور حداقل یك برابرونیم سال

بقیه در صفحه ۱۳

طوفان، یك‌کشتی ودوبه ایرانی رابه‌آبهای‌ساحلی‌عراق‌راند

دوناخدای ایرانی درآبهای مرزی عراق بازداشت شدند

خبرنگارمادر خرمشهر گزارش داد: بعدازظهر دیروزهنگامیکه دوفروند دوبه ویدك کش متعلق‌به آقای‌احمد زاده یکی از بازرگانان خرمشهر از شط‌العرب عبور میکردند،طوفان شدیدی‌وزیدن گرفت بطوریکه‌براثر تلاطم امواج سکان دوبه درهم شکست و دوبه و یدك کش مزبور براثر باد شدید به آبهای مرزی عراق رانده شدند.

در این‌هنگام مامورین مرزبانی عراق که با ناوچه مشغول گشت بودند دوبه‌و یدك کش و ناخدایان آن باسامی حبیب‌ابراهیمی و حاج عبدالحسین مزروقی را توقیف کردند و بدهکده‌مرزی «ام‌الرساس»بردند.

پس از بازجوئی مفصلی که از ناخدایان دوبه و یدك کش بعمل آمد، ایندو نفر پس از ۹ ساعت آزاد و بمرز ایران بازگردانده شدند.

یدك کش مزبور «مرغابی»نام دارد و دوبه نیز بنام «سبلان» میباشد که ۳۵۰ تن ظرفیت دارد.

شرکت ساختمانی بوسار به اول خیابان بهار شماره ۵۹ انتقال یافت. تلفنهای ۷۵٦۰۵۲ـ۷۵٦۷۱۰

شبکه بزرگ قاچاق اسلحه خاورمیانه

بن-۲۹ اوت- روزنامه‌ساندی تایمز چاپ لندن درشماره‌اخیر خود گزارش مربوط به کشف یك‌شبکه عظیم‌قاچاق اسلحه به‌کشور های خاورمیانه را منتشر کرده است.

عده‌ای از رهبران این شبکه و از جمله یك سرهنك ارتش سوریه به زودی محاکمه خواهندشد. رانندگان مخصوص این شبکه اتومبیل ها و کامیون های دست دوم اسلحه ومهماتی را که‌از چك‌اسلواکی اسپانیا و بلژیك تهیه کرده بودنداز طریق‌استانبول به‌خاورمیانه حمل‌می‌کردند و در دسترس عشایر عراق و ترکهای قبرس و یمنی ها قرار می‌دادند. یکبار اعلام شد که یکی از رانندگان حامل اسلحه در استانبول «اعدام» شده است اما رهبر شبکه قاچاق اسلحه معتقد بود این داستان ساختگی است و راننده بعد ازفروش سلاحها، تمام پول آن را برای خود برداشته و شایعه «اعدام» خود را منتشر ساخته است.

جشنواره ادبی

امروز از طرف شورای روسای انجمنهای ادبی پایتخت اعلام شد که درنیمه اول مهرماه امسال یك جشنواره بزرك ادبی بمناسبت آغاز بیست‌و پنجمین سال سلطنت‌شاهنشاه باهمکاری وزارت فرهنك و هنرترتیب داده شده که درآن سخنرانیهائی درباره شعرونثرمعاصرایرادخواهد شد وآثار منظوم و منثور شاعران و نویسندگان کشور که جنبهٔ ملی و حماسی داشته و حاوی‌احساسات‌میهن پرستی است‌ونظر آنان‌درباره‌پیشرفت هاو تحولات بزرك ایران در روزگار شاهنشاهی اعلیحضرت همایون‌محمد رضاشاه پهلوی میباشد قرائت‌خواهد شد.

دراین جشنواره از همه شاعران و نویسندگان واستادان زبان وادبیات فارسی دعوت خواهد شد. تاریخ و محل جشنواره بعدا باطلاع عموم‌می‌رسد.

شرکت درکنگره ورزشی راه آهنهای جهان

امروز اطلاع حاصل شد که‌آقایان مهندس شهمند رئیس اداره آموزش وپرورش بنگاه راه آهن و غلامرضا تختی قهرمان جهان و محمود علی‌مدد اعضای بنگاه راه آهن ایران جهت شرکت در کنفرانس اتحادیه های ورزشی راه آهنهای دنیا هفته آینده به‌آلمان مسافرت خواهند کرد.

این کنگره بمدت شش روز با شرکت نمایندگان ورزشی راه‌آهن های سراسر جهان دایر خواهد بود

شورای فرهنگی بریتانیا

نامنویسی دانشجویان سال قبل برای سال تحصیلی ٤۵ـ۱۳٤٤

دانشجویان سال قبل برای ثبت‌نام باید از روز شنبه ۱۳ شهریور تا۲۷ شهریور صبحها ازساعت ۷٫۳۰ تا ۱۲ مراجعه نمایند. کسانیکه بعداز این تاریخ مراجعه کنند نامشان ثبت نخواهد شد ونیز دانشجویان بایدبرك‌عضویت خودرا در موقع نامنویسی همراه داشته باشند.

۱ـ۲ آـ۱۱۸۲۲

بابتکار اطلاعات هفتگی

باوزیر آموزش و پرورش، گفت‌وگو کنید...

اطلاعات هفتگی، باقدام بی‌سابقه‌ای دست زده‌است، ازاین‌پس چند گاه یکی از آقایان وزراء را به دفتر مجله دعوت میکندتا مردم، تلفنی سئوالات و حرفهای خودرا با ایشان در میان گذارند و جواب فوری و قانع کننده دریافت دارند.

از ساعت پنج تا ٦ بعدازظهر روز شنبه آینده آقای دکترهدایتی وزیرمحترم آموزش و پرورش بعنوان اولین وزیر مدعو، از دفتر مجله، به هرگونه پرسشی در زمینه طرح جدید آموزش و پرورش تلفنی پاسخ خواهند داد. هرکس میتواند یك سئوال‌رابوسیله تلفن ۳۰٤۸۷۸ با آقای وزیر آموزش وپرورش بطور خلاصه درمیان گذارد تا نوبت دیگران نیز رعایت شود. بدین ترتیب مردم مستقیما با وزراء خود گفت و گو و درد دل خواهند کرد وعین مکالمات وزراء و مردم که دردفترمجله ضبط میشود در مجله منعکس خواهد گشت.

مسابقه ورودی دانشکده علوم تغذیه (انستیتو خواربار وتغذیه ایران)

باطلاع کلیه داوطلبان میرساندکه مسابقه‌ورودی روز جمعه ۱۲ شهریورماه، ساعت هفت‌صبح‌دردانشگاه تهران برگزار خواهدشد، همراه داشتن کارت ورودی الزامی است. کارت ورودی تا پایان روز پنجشنبه ۱۱ شهریور درمحل انستیتو داده میشود.

یك شب فراموش نشدنی

شام و رقص

در باغ مصفای هتل سینا

باارکستر معروف اعجوبه‌ها

جمعه شب ۱۲ شهریور ـ از ساعت ۷ بعد از ظهر

لطفا میزرا قبلا رزروفرمائید

نشانی: خیابان تخت‌جمشید ـ مقابل کلانتری۷ تلفن ٦۱۳۳۹۱ تا ۹۵

۱ـ۳ آـ۱۸۷۱۲

مشعل جاویدان

مظهر پیکار جهانی با بیسوادی

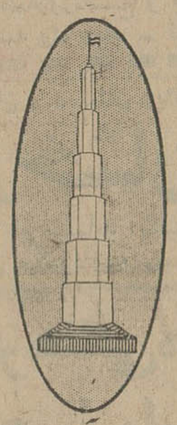

برج آزادی

مظهر انقلاب سفید شاه و مردم

جشن های بزرگ شهریور ماه از ۱۸ شهریور در پارک شهر

بازار ارزان

بزرگترین خدمتی‌که صاحبان صنایع، بازرگانان و فروشگاه ها برای شادکامی شرکت کنندگان جشن های شهریورماه در پارك شهر انجام داده‌اند ایجاد بازارارزان است. دراین بازار انواع موادغذائی، پوشاك، محصولات صنعتی، لواز منزل وسایر مایحتاج زندگی ارزانتر ازهمه جا در دسترس شرکت‌کنندگان جشن‌های شهریو رماه در پارك شهر قرار میگیرد.

هفته‌های جشن‌های شهریورماه‌در پارك‌شهر هفته‌های برکت، شادی‌وارزانی است

شرکت سهامی بی.اف.گودریچ ایران با همکاری فدراسیون شنای کشور

مسابقه شنا وشیرجه تشویقی زیر نظرفدراسیون شنای ایران درروزهای جمعه ۱۲وشنبه ۱۳شهریور ماه در ساعت۳ بعدازظهردر استخر قهرمانی‌امجدیه انجام میگیرد وکلیه شناگران و شیرجه‌روندگان می‌توانند دراین مسابقات شرکت نمایند. نام‌نویسی هرروزه در استخر قهرمانی امجدیه وتا یك ساعت قبل از مسابقه خواهد بود. برای ثبت‌نام به مدیر استخر مراجعه نمایند.

شرکت کنندگان لازم‌است در موقع‌نام‌نویسی مدرکی که سن‌آنها را تعیین نماید ارائه دهند.

این مسابقه فقط برای ایرانیان خواهد بود و به‌نفرات اول ودوم وسوم جوائزی داده خواهد شد

در صورت احتیاج به اطلاعات بیشتر به تلفن شماره ۹۰۳۰۱ داخلی ۳۲مراجعه نمایند.

روزنامه فردا

فردا منتشر میشود

-همشهری!
شب جمعه دوچیز یادت نره:
دوم! روزنامه فکاهی توفیق!

توفیق منتشر شد

روزنامه دیپلمات

چهارشنبه‌ها خواندنی است

آگهی استخدام

وزارت دارائی برای تصدی ماشین های منگنه چهل‌ویکنفر دوشیزه‌یا بانو که دارای دیپلم متوسطه بوده و سن آنها بین ۱۸ تا ۲۵ سال باشد از طریق مسابقه استخدام مینماید. داوطلبان میتوانندتا بیست‌ودوم شهریورماه جاری بادر دست‌داشتن معرفی‌نامه از اداره کل مشاغل وکاریابی وزارت کارو رونوشت دیپلم وشش قطعه عکس ٤×٦ وگواهی‌عدم سوء پیشینه تقاضای خودرا بدفتر اداره امور استخدامی کل کارگزینی تسلیم‌و رسید دریافت دارند و درروز ۲۸ شهریورماه ساعت ۹ صبح درسالن آموزشگاه عالی وزارت دارائی (واقع درکاخ دارائی) برای‌مسابقه حاضر شوند.

مدیرکل امورکارکنان وزارت دارائی

از صبح ۵شنبه درسینماهای

متروپل ـ تاج ـ سانترال

سالن امپایر ـ سالن نیاگارا