۷۲ صفحه

اطلاعات

یکشنبه ۲۷ مرداد ماه ۱۳۵۳ – شماره ۱۴۴۸۶ تکشماره ۱۰ ریال

وزیر بازرگانی: تفاوت نرخ ارزاق عمومی از طرف دولت پرداخت میشود

دولت قیمت برنج، گوشت نان و روغن را تثبیت کرد

در مرحله بعدی بهای مرغ و تخم‌مرغ و کره و پنیر کنترل و تثبیت خواهد شد.

●

ظرفیت سیلو های گندم تا ۲ سال دیگر به دو میلیون تن افزایش می‌یابد.

●

۴ سیلو بظرفیت ۲۰۰ هزار تن برای ذخیره برنج احداث میشود.

●

۱٫۵ میلیون تن گندم – ۲ میلیون تن سیمان و یك میلیون راس گوسفند خریداری شده است

●

هیچگونه تغییری در قیمت های اعلام شده مایحتاج عمومی پذیرفته نمیشود

درصفحه ۴

مشمولان فارغ التحصیل خارج از کشور احضار شدند

★ به فارغ‌التحصیلان خارج از کشور حداکثر تا یکسال بعد از تاریخ فراغت یا ترك تحصیل مهلت معرفی داده میشود

صفحه آخر ستون سوم

نحوه تصحیح اوراق امتحانات نهائی تغییر کرد

★ اوراق امتحانی در پایان هر جلسه، از حوزه های مختلف جمع آوری و در یك یا چند نقطه تصحیح میشود. صفحه آخر

۶۵ ساله های وزارت آموزش و پرورش بازنشسته می‌شوند

درصفحه ۲

راکفلر متهم به شرکت در توطئه واترگیت شد

جرالدفورد: دست‌راستی های افراطی علیه راکفلر توطئه کرده‌اند تا شانس او را برای معاونت ریاست جمهوری از بین ببرند

در صفحه ۲

کنیا:

مردی بینی مادرزنش را برید!

تایلند:

گوشت سك را برای کباب به هتل‌ها میفروختند!

در صفحه ۲

ترکیه مناطق بیشتری را در قبرس تصرف کرد

مقامات یونانی گفتند: چهل درصد خاك قبرس باشغال ترکیه درآمده است.

درصفحه ۲

قذافی ناگهان بملاقات سادات رفت

این ملاقات با میانجیگری رئیس امارات متحده عرب صورت گرفت.

در فرودگاه اسکندریه، سادات و رئیس امارات متحده عرب از قذافی استقبال کردند درصفحه ۲

شوروی خواستار خروج قوای ترکیه از قبرس شد

★ کودتای نظامی جدیدی یونان را تهدید میکند

★ پراودا: کلیه نیروهای خارجی باید از قبرس خارج شوند.

★ سناتور جکسون گفت سیاست امریکا دمکراسی یونان را بخطر انداخته است

در صفحه ۲

براثر قطع ارسال سلاح های شوروی

ارتش مصر دچار کمبود اسلحه شد

تعدادی از موشکهای سام ۶ تانکها و هواپیما های مصر از کار افتادند

درصفحه ۲

جشن های ۲۸ مرداد

مردم ایران خاطره غرور آمیز قیام ملی ۲۸ مرداد را که از برجسته‌ترین مظاهر همبستگی شاه وملت است، گرامی میدارند وبدین مناسبت از امروز در سراسر کشور شهرها را آذین بندی وچراغانی کرده جشن‌ها ومراسم باشکوهی ترتیب داده‌اند. عکس بالا که یادگار پیروزی بزرك ملی درقیام ۲۸ مرداداست، شاهنشاه آریامهر را بهنگام بازگشت به‌وطن، در فرودگاه مهرآباد نشان میدهد.

از امروز باشکوه فراوان در سراسر کشور آغاز شد

درصفحه ۶۹

صفحات ویژه سالروز قیام ۲۸ مرداد ضمیمه این شماره است

یك باغ زیبا

باضافه

مرسدس بنز ۷۴

و

۸۰۰ هزار تومان

پول نقد

در انتظار شماست

مدرسه عالی غزالی

نتایج مسابقات ورودی این مدرسه عالی که بوسیله کامپیوتر پس از ۲۴ ساعت استخراج گردیده است از این تاریخ در محل دانشگاه صنعتی آریامهر اعلام میشود

تلفن شرکت پاکدیس

۸۲۷۰۹۱

سازمان شاهنشاهی خدمات اجتماعی ۱۳۲۶

مرکز پزشکی رضا پهلوی در رشته های ارولوژی، ارتوپدی، اعصاب، اطفال، بیهوشی، جراحی، چشم، داخلی، رادیولوژی، رادیو تراپی و زنان و مامائی از طریق مسابقه کتبی ومصاحبه دستیار میپذیرد

در صفحه ۸

اطلاعیه دبیرخانه کمیته ملی مسابقات مهارت فنی

از قهرمانان مسابقات مهارت فنی سال ۱۳۵۰ دعوت میشود در اسرع وقت در ساعات اداری جهت مذاکره بدبیرخانه دائمی کمیته ملی مسابقات مهارت فنی در وزارت کار و امور اجتماعی مراجعه نمایند.

م الف ۱۰۴۵۸

آگهی استخدام

استاد یار و مربی تمام وقت

شرح در صفحه ۸

اسامی قبولشدگان مسابقه ورودی دوره لیسانس علوم تربیتی دانشسرای عالی سپاه دانش

در صفحه ۶۹

زندگی بهتر افتخار بیشتر آینده‌ای مطمئن در انتظار جوانان ایرانی

هواپیروز

درصفحه ۳

آگهی پذیرش دانشجو برای دوره لیسانس تربیت دبیر رشته تربیت بدنی دانشسرای عالی مراجعه شود به صفحه ۷۰

آگهی ثبت نام برای کلاس تقویتی زبان انگلیسی در دانشگاه آذرآبادگان

شرح در صفحه ۷

بانك داریوش

بدینوسیله باطلاع میرساند شعبه اکباتان بانك داریوش فعالیت خود را از تاریخ ۲۸ر۵ر۵۳ شروع خواهد نمود و آماده انجام امور بانکی مشتریان خواهد بود.

آدرس: خیابان اکباتان شماره ۲۱۱ تلفن ۴۳–۳۰۱۵۴۱

ساعات کار شعبه اکباتان بشرح زیر خواهد بود:

صبحها: از شنبه تا چهارشنبه ۷½ الی ۱۲½

پنجشنبه ۷½ الی ۱۲

عصر ها: از شنبه تا چهارشنبه ۵ الی ۷

پنجشنبه تعطیل خواهد بود

بانك داریوش

آگهی ثبت نام پذیرفته شدگان دانشگاه تهران در مسابقه ورودی سراسری سال جاری و پذیرفته شدگان مسابقه اختصاصی دانشکده هنرهای زیبا

درصفحه ۵

سازمان بهداشتی ایران

آگهی استخدام ماما

در صفحه ۶۱

دانشگاه ملی ایران

پذیرش دانش آموز برای آموزشگاه بهیاری

در صفحه ۸

تأسیس شرکت پلی اکریل ایران

در صفحه ۶۹

۲۸ مرداد سالگرد رستاخیز ملی را به پیشگاه مبارك شاهنشاه آریامهر و هموطنان عزیز تبریک میگوید

هیئت مدیره و کارکنان شرکت پیچ ساز الکتریك

کاخ سفید و راکفلر اتهام وارده را تکذیب کردند.

راکفلر متهم به‌خرابکاری درمبارزات انتخاباتی شد

واشنگتن – یونایتد پرس – آسوشیتد پرس – سخنگوی کاخ سفید ریاست جمهوری امریکا دیشب تاکید کرد که شایعات و ادعاهائی که‌درباره نقش نلسون راکفلر فرماندار سابق نیویورک در مبارزات انتخاباتی ۱۹۷۲ آمریکا بر سر زبانها افتاده بی اساس است.

«جرالد ترهورست» سخنگوی جدید کاخ سفید به‌خبرنگاران گفت که کاخ سفید گزارشی از دفترکار قاضی یاورسکی بازپرس فوق‌العاده پرونده واترگیت دریافت کرده که در آن تاکید شده است که اتهامات عنوان شده علیه راکفلر بی اساس است. این اتهامات حاکی‌است که‌راکفلر بعنوان یکی از رهبران‌بزرگ حزب جمهوریخواه‌در جریان مبارزات انتخاباتی ۱۹۷۲ آمریکا عده‌ای جاسوس و اوباش را اجیر کرده بود تا در کنوانسیون انتخاباتی دمکراتها خرابکاری کنند.

سخنگوی کاخ سفید قبلا گفته بود که دفتر ریاست جمهوری آمریکا از یکشخص ناشناس‌بنام«لانگ» پیامی تلفنی دریافت کرده که در آن گفته شده است که «هاوارد هنت» سردمدارگروه معروف لحیم گران (ماموران ضد اطلاعات کاخ سفید در دوره زمامداری نیکسون) مدارکی در اختیار دارد که نقش راکفلر رادر خرابکاری کردن‌درکنوانسیون انتخاباتی دمکراتها رسوا خواهد کرد.

جرالدفورد پس از دریافت این پیام تلفنی دستور داده بود که قاضی یاورسکی در باره اتهاماتی که به‌راکفلر نسبت داده شده است‌تحقیق کند.

طبق اتهاماتی که به‌راکفلر نسبت داده شده است وی وعده دیگری از رهبران‌حزب جمهوری‌خواه دسیسه کرده بودندتادر فعالیتهای‌انتخاباتی دمکراتها در ۱۹۷۲ طوری خرابکاری کنند که سناتور جورج مک گاورن نامزد ریاست‌جمهوری حزب‌دمکرات شود، چون شکست دادن‌وی بوسیله کاندیدای جمهوری‌خواهان در جریان انتخابات بسیار آسانتر بود.

سخنگوی کاخ سفید ازقول جرالدفورد اعلام کرد که نلسون راکفلر علیرغم‌اتهاماتی که به وی نسبت داده شدمو حرفهائی که در باره وی ساخته‌اند کماکان ازسیاست‌مدارانی است که ممکن است از او دعوت شود تا پست معاونت ریاست جمهوری آمریکا را بپذیرد.

سخنگوی کاخ سفیداضافه کرد که گروه های افراطی دست راستی دسیسه‌کرده‌اند تا راکفلر راکه‌یکی ازرهبران برجسته حزب جمهوریخواه آمریکا و رئیس جناح‌لیبرال این حزب است بی‌آبرو کنند و به شانس وی برای تبدیل شدن‌به‌معاون ریاست‌جمهوری آمریکا لطمه وارد سازند.

یکی از سخنگویان نلسون راکفلر فرماندارسابق‌نیویورک دیشب اعلام کرد که تمام اتهاماتی که به وی در باره نقش او در فعالیت های انتخاباتی ۱۹۷۲ آمریکانسبت داده شده نادرست است.

سخنگوی راکفلر ضمنا اضافه کرد پول هائی که از طرف خانواده ثروتمند راکفلر برای کمک به فعالیت های انتخاباتی جمهوریخواهان در ۱۹۷۲ داده شد بعد از سه ماه مشورت و به این شرط پرداخت شد که تمام این کمکها درایالت نیویورک وزیر نظر مستقیم یکی از قدیمی‌ترین یاران سیاسی راکفلر خرج شود.

سخنگوی راکفلر اضافه کرد که‌تاکنون بین او(راکفلر) و جرالدفورد رئیس جمهور جدید آمریکاگفتگوئی در باره امکان انتصاب راکفلر به معاونت ریاست جمهوری صورت نگرفته است.

ضیافت جرالد فورد بافتخار ملك حسین

پرزیدنت جرالد فورد نخستین ضیافت رسمی‌دوران ریاست جمهوری خود را بافتخار ملک حسین وهمسرش در کاخ سفید برپا کرد. در این ضیافت جرالد فورد قول داد که با کمک ملک حسین به تلاش برای‌رسیدن بیک صلح پایدار در خاورمیانه ادامه دهد. در پایان ضیافت و پس از خروج ملک حسین و همسرش، جرالد فورد با همسر یکی از خبرنگاران رقصید و این کار او با استقبال روزنامه نگاران مواجه شد. جرالد فورد برای شرکت در مراسم کاخ سفید گروهی از خبرنگاران را دعوت کرده بود که سالها پایشان به کاخ سفید نرسیده بود. در عکس ملک حسین هنگام رقص با «بتی فورد» همسر رئیس جمهوری آمریکا در این مراسم دیده میشود.

عکس رادیوئی آسوشیتد پرس

قذافی ناگهان به‌مصر رفت و باسادات ملاقات کرد

قاهره – خبرگزاری‌فرانسه – سرهنگ قذافی رهبر لیبی‌بعد از ظهر شنبه با هواپیما وارد اسکندریه شد و در فرودگاه بوسیله انورالسادات رئیس جمهور مصر و شیخ زیدبن سلطان آل‌نهیان رئیس امارت متحده عرب و عده‌ای ازرجال دولت مصر و از جمله وزیر اطلاعات این کشور مورد استقبال رسمی قرار گرفت. گفته میشود که مقدمات سفر قذافی به مصر با میانجیگری هائی که شیخ نهیان‌برای‌بهبود روابط قاهره و طرابلس‌انجام داده فراهم شده است. در شش ماه اخیر این اولین‌سفر قذافی به مصر است. ازجنگ اکتبر ۱۹۷۳ خاورمیانه به اینطرف روابط مصر و لیبی بشدت تیره شده و دولتها و دستگاههای تبلیغاتی دو کشور در جنگ سرد بیرحمانه‌ای با یکدیگر درگیر شده‌اند.

ورود سرهنگ قذافی به اسکندریه که پایتخت دوم‌مصر بشمار میرود تقریبا مخفیانه صورت گرفت. اعراب تنهااز طریق یک بیانیه رسمی‌که بعدا درباره ملاقات‌و مذاکرات‌قذافی و سادات انتشار یافت متوجه شدند که قذافی وارد مصر شده است.

خبرگزاری فرانسه از قول ناظران سیاسی قاهره نوشته است که سفر قذافی به اسکندریه و روبرو شدن وی با انورالسادات بعد از شش ماه مشاجرات و کشمکش‌های تبلیغاتی میان دو کشورشباهت زیادی به یک مواجهه برای تسویه خرده حساب‌های‌گذشته دارد و بهرحال روابط آینده دو کشور تا حدود زیادی بستگی به نتایج این مذاکرات خواهد داشت.

طبق بیانیه رسمی دولت مصر – قذافی بدعوت انورالسادات به‌اسکندریه سفر کرده است.

حتی در روزهای آخرجنگ سرد مصر و لیبی به اندازه‌ای شدت گرفت که انورالسادات با فاش کردن موضوع حضور هواپیماهای میراژ لیبی دولت سرهنگ قذافی را دربرابر فرانسه که فروشنده میراژها به لیبی است در وضع بدی قرار داد. قذافی چند روز بعد طی مصاحبه‌ای با یکی از نشریات لبنان تهدید کرد که اگر درصددبرآید ازسادات انتقام بگیرد کاری خواهدکرد که شبها خواب به چشم‌رئیس جمهوری مصر راه نیابد.

گزارش خبرگزاری فرانسه حاکی است که بعد از تهدید قذافی وی نامه‌ای از شخص رئیس جمهور مصر دریافت کرد و طی آن دعوت شد که به مصر سفر کند و دیداروی جنبه رسمی داشته باشد.

قذافی این دعوت را تنها۲۴ ساعت بعد اجابت کرد و وارد مصر شد.

علاوه بر شیخ زیدبن‌سلطان رئیس جمهور امارت متحده عرب عده دیگری از شخصیت های برجسته دنیای عرب نیز طی ماه‌های اخیر برای آشتی دادن مصر و لیبی تلاش‌کردند ولی نتیجه‌ای‌نگرفتند – آخرین میانجیگری قبلی بوسیله یاسر عرفات رهبر چریکهای‌فلسطینی میان قذافی و سادات صورت گرفت.

سادات در ۳۱ ژوئیه متن یک پیام شخصی را که برای قذافی فرستاده بود دراختیار روزنامه‌ها گذاشت. بطوریکه بعدا یکی از سیاستمداران نزدیک به سادات اظهار داشت تاکنون هرگز سابقه نداشته است که رئیس جمهور مصر چنین نامه تندی برای رهبر یک کشور خارجی فرستاده باشد. سادات در این نامه طوماری بزرگ از مواردمتعدد سوء قصدها و خرابکاریهائی که با حمایت مالی و سیاسی دولت لیبی علیه دولت مصر صورت گرفته است ارائه داد و حتی لیبی را متهم کرد که قصد دارد قسمتی از خاک مصر را تصرف و ضمیمه‌خاک لیبی کند.

بعداز اسرائیل، مصر هم سلاح اتمی تهیه می کند

قاهره – خبرگزاری‌فرانسه – روزنامه اخبارالیوم چاپ‌قاهره نوشت که اسماعیل فهمی وزیر امور خارجه‌مصر در واشنگتن تاکیدکرده‌است درصورتی که اسرائیل به تولید سلاح های اتمی دست بزند مصرنیز حق خواهدداشت‌برای‌حفظ موازنه استراتژیک در منطقه خود را با سلاحهای اتمی مجهزکند.

وزیر امور خارجه مصر که در کمیسیون امور خارجی مجلس سنای آمریکا سخن میگفت تاکید کرده است که کشورهای عربی ومصرقرارداد جلوگیری از گسترش سلاح های اتمی را تایید کرده‌اندولی اگر اسرائیل سلاح اتمی وارد خاورمیانه کند آنها نیز ناچار خواهند شد درصدد به دست آوردن اینگونه سلاحهابرآیند.

مصر باکمبوداسلحه روبروشده‌است

بیروت – آسوشیتدپرس – نشریه دنیای عرب چاپ بیروت دیروز گزارش داد که چون شوروی‌ازجنگ‌اکتبر گذشته تاکنون از ارسال اسلحه وتجهیزات جنگی به‌مصر خودداری کرده است این کشور اکنون باکمبود حاد اسلحه و مخصوصاقطعات یدکی تجهیزات نظامی روبرو شده است. نشریه دنیای عرب اضافه کرده است که درنتیجه رفتار شوروی با مصر اکنون۷۵ دستگاه از تانکهای ساخت شوروی ازنوع «ت ۶۲» ودر همین حدود از هواپیماهای شکاری و بمب افکن میگ۲۱ که آن‌نیز ساخت شوروی است بعلت نداشتن قطعات یدکی در نیرو های مسلح مصر از کار افتاده‌اند. علاوه براین موشکهای سام ۶ مصر نیز احتیاج به تعمیر ولوازم یدکی دارند سادات اخیرابه‌رومانی و بلغارستان سفر کرد ومسئله سلاحهای ارتش مصر را بارهبران این دو کشور مطرح کرد اما مشکل همچنان‌باقی‌است. هنوز معلوم نیست که سادات‌ازاین‌کشورها خواسته شوروی را بدادن اسلحه‌به‌مصر ترغیب کنند یاآنکه خواسته لوازم یدکی را از خود این‌کشور ها تهیه کند.

از طرف دیگر مجله لوپوان در شماره اخیر خود نوشته است در صورتی که فرانسه مقررات تحریم فروش سلاح های جنگی را به کشور های خاورمیانه لغو کند مصر مقادیر زیادی سلاحهای جنگی از جمله هواپیمای میراژ به این کشور سفارش خواهد داد.

مجله از قول یک منبع موثق اضافه کرده است‌اسماعیل‌فهمی وزیر امورخارجه مصر در سفر اخیر خود به پاریس گفته است که مصر ممکن است پنجاه‌هواپیمای میراژ از فرانسه خریداری کند.

آگهی مناقصه شماره ۱۲۰۳ر۵۳

راه‌آهن دولتی‌ایران‌دوقلم (۸۰عدد) چادربرزنتی موردنیاز را برطبق مشخصات وشرایط مربوطه از طریق مناقصه تحویل تهران انبار مرکزی ج ریلگذاری خریداری مینماید.

داوطلبان شرکت درمناقصه میتوانند‌درساعت اداره‌جهت‌دریافت‌اسنادمناقصه‌باداره‌کل کارپردازی مراجعه فرمایند شرکت کنندگان در مناقصه‌باید مبلغ ۲۰۰۰۰ بیست‌هزار ریال بعنوان‌سپرده شرکت در مناقصه به‌حساب ۱۰۹۵ راه‌آهن‌نزد بانك مرکزی ایران پرداخت نموده و فیش آن یا معادل همان مبلغ‌ضمانت‌نامه بانکی صادر یکی‌از بانکهای‌مجازایران که لااقل یکماه‌اعتبارداشته‌باشد بضمیمه پیشنهاد خود تاساعت ۹صبح روز ۱۴ر۸ر۵۳ در صندوق پیشنهادهاواقع در اداره کل کارپردازی بیاندازند. پیشنهاد های واصله ساعت‌ده روزمزبوربازوقرائت خواهدشد. حضور پیشنهاددهندگان یا نمایندگان مجاز آن ها در جلسه مناقصه آزاد است و راه‌آهن‌در رد و یا قبول هریك یا تمام پیشنهاد ها مادامیکه‌قرارداد مبادله نشده‌است جزا وکلا مختار میباشد به پیشنهادفاقد سپرده و مشروط‌ومبهم‌وپیشنهادی که بعداز موعد مقرر برسد ترتیب‌اثرداده‌نخواهد شد سپرده‌برنده اول ونفر دوم مناقصه‌نگهداری و درصورت استنکاف از انجام معامله بدون تشریفات بنفع راه‌آهن ضبط خواهد شد. مالیات متعلقه و هرگونه عوارض دیگر بعهده برنده مناقصه میباشد. راه‌آهن میتواند تاصدی‌بیست‌و پنج از میزان معامله کسر یا اضافه نماید.

م‌الف ۱۲۰۳

راه‌آهن دولتی ایران

اخبار کوتاه جهان

اشغال سفارت

● پاریس – آسوشیتدپرس – دیروز کنسولگری‌تونس در پاریس بمدت۲ ساعت‌بوسیله تظاهرکنندگان که تعدادشان در حدود۱۰۰ نفربود اشغال شد.

تظاهر کنندگان اعلامیه‌ای پخش کردند که در آن به محاکمه ۲۰۲نفراز انقلابیون تونس اعتراض شده‌بود.

سگی ۱۹ توله بدنیاآورد

● ایندیانا– امریکا – آسوشیتدپرس– دیروز یک ماده سگ از نژاد ایرلندی ۱۹ توله سگ زائید همین سگ یک سال قبل ۱۲ توله دیگر بدنیاآورده بود. طبق مندرجات کتاب گینس کمدر آن انواع‌رکورد های‌جهانی ضبط شده است تاکنون بیشترین‌تعداد توله‌هائی که یک سگ در یک «زایمان» بدنیا آورده‌از ۲۳ تولسگ تجاوز نمی کند.

گره شمالی متهم به رهبری توطئه قتل رئیس جمهوری گره جنوبی‌شد

● سئول – رویتر – دفتر دادستانی سئول اعلام کرد که قاتل همسر«چونگ‌هی‌پارک» رئیس جمهور گره جنوبی که روز پنجشنبه گذشته به قتل رسیدبوسیله جاسوسان‌و ماموران‌دولت گره شمالی رهبری میشد.

اعلامیه‌دفتردادستانی سئول حاکی است که قاتل یکمرد ژاپنی بنام«مون‌سه‌کاو انگ» بوده است و دو نفر از ماموران مخفی گره شمالی اورا رهبری میکردند.

۶۰۰ سرباز عراقی در جنك با کرد ها کشته شدند

● آنکارا–خبرگزاری فرانسه– رادیو ی صدای کردستان دیشب بمناسبت بیست و هشتمین‌سالگرد تاسیس‌حزب دموکراتیک کرد برنامه ویژه‌ای پخش کرد رادیو کردستان ضمن اشاره به ادامه جنگ بین نیروهای عراقی و کردگفت طی نبرد های ده روز اخیر ششصد نفر از سربازان بعثی کشته شده و صدها نفر زخمی گردیده‌اند ضمنا بیشمرگه ها ۳۸ وسیله‌نقلیه نظامی و ۱۲ تانک به غنیمت گرفته‌اند.

سادات دیگر رئیس جمهوری نمیشود

● قاهره–خبرگزاری فرانسه– انورالسادات رئیس جمهور مصر قصد ندارد که بعد از پایان‌یافتن دوره زمامداریش خودراباردیگر نامزد احراز مقام ریاست جمهوری مصر کند.

مصطفی امین سر دبیر روزنامه اخبارالیوم و برادر علی امین از دوستان‌نزدیک سادات نوشته است‌که‌رئیس جمهور مصر شخصا به وی (سردبیر اخبارالیوم) گفته است که‌قصد ندارد باردیگر نامزد ریاست‌جمهوری مصر شود. دورمریاست جمهوری سادات ۲ سال دیگر پایان می‌یابد.

گوشت سك برای «استیك»!

● بانکوک– رویتر– ۹ نفر اعضای باندی که در تایلند یک کشتارگاه مخفی و غیر قانونی برای قصابی کردن سگها و فروش گوشت آن بعنوان گوشت «کبابی» به هتل های تایلند دایر کرده بودند هریک به ۳۰ روز حبس محکوم شدند.

فرمانده گارد هایل سلاسی دستگیر شد

آدیس‌آبابا – رویتر – کمیته نیروهای مسلح اتیوپی اعلام کرد که‌ژنرال تاخس‌لمافرمانده کل گارد امپراطوری این‌کشور بازداشت شده‌است. گفته‌میشود که این بازداشت با بکار بردن زور و خشونت صورت گرفته است و از محل و چگونگی‌آن اطلاعی در دست نیست.

کمیته نیروهای مسلح‌اتیوپی دیروز طی بیانیه‌ای که‌ازرادیو پخش شد اعلام کرده بود که امپراطور ۸۲ ساله این کشور – هایل‌سلاسی – را از بعضی اختیاراتش محروم کرده و از جمله شورای ثبابت سلطنت و دیوان داوری و کمیته نظامی دربار او را منحل ساخته است.

ژنرال «تاخس» که یکی از دوستان نزدیک‌امپراطوراتیوپی بشمار میرود اخیرابه‌فرماندهی گارد امپراطوری اتیوپی‌منصوب شده بود. بازداشت وی امپراطور را از یاری یکی از دوستان وفادارش محروم‌کرده است.

بازداشت ژنرال تاخس‌احتمالا اختلاف نظرهائی را که شایع بود بین ارتش اتیوپی و گارد امپراطور آن برسر چگونگی اجرای برنامه‌های اصلاحات اجتماعی و سیاسی این کشور پدید آمده بود از میان‌برداشته است.

در بازداشتگاه لشگر چهارم اتیوپی در آدیس‌آبابا که‌ژنرال تاخس به آنجا انتقال یافته است در حدود ۱۵۰ نفردیگر از وزیران و رجال سرشناس دیگر اتیوپی نیز زندانی‌هستند و قرار است باتهام ارتکاب فساد و سوء اداره‌امورکشوری و لشگری محاکمه شوند.

ترکیه چند منطقه دیگر قبرس را تصرف کرد

نیکوزیا – رویتر – خبرگزاری فرانسه – بیست و چهارساعت پس‌از اعلام سومین آتش‌بس ظرف یکماه‌اخیر از بعداز ظهر دیروز نبرد واحد های توپخانه در قبرس از سرگرفته شد.

گزارش منابع یونانی قبرس حاکی بود که تانکهای ترکیه در راه نیکوزیا به لارنکا بسوی دهکده های «پیوری» و «آتی‌نو» پیشروی می‌کنند. تیراندازی واحد های‌توپخانه در این منطقه تاساعت چهار بعدازظهر ادامه یافت اندکی بعد باز نیروهای ترکیه حملات خود را از سر گرفتند.

منابع یونانی اظهار داشتند که حملات واحد های ترکیه در دو منطقه از قبرس ادامه دارد و ترکها اکنون چهل درصد قبرس را تحت کنترل خود درآورده‌اند. دهکده های «آتی‌نو» و «پیوری»درنیمه‌راه نیکوزیا و لارنکا عصر دیروز بتصرف نیروهای ترکیه درآمد.

سخنگوی سازمان ملل‌متحد در قبرس اظهار داشت درجنگهائی که بعداز ظهر دیروز در این منطقه درگرفت نیرو های زره‌پوش ترکیه شرکت داشتند. دومین حمله واحد های ترکیه در نیمه راه بین نیکوزیا و لفکا در کنار خلیج مورفو صورت گرفت. و عصر دیروز واحد های زره‌پوش ترکیه درشمال منطقه «پریسترونا» درحال پیشروی بودند.

خبرنگار خبرگزاری فرانسه در قبرس نیز گزارش داد که بعداز ظهر دیروز نبرد های شدید در بیست کیلومتری جنوب شرقی نیکوزیا ادامه داشت ولی برای ترکهای منطقه کشاورزی ثروتمند «مزاریا» که بین نیکوزیا و فاماگوستا قرار دارد جنگ بطور قطع پایان یافته است.

یک مقام مطلع در نیکوزیا اظهار داشت که ظرف نبرد های سه روزه پنجاه نفر از افراد گارد ملی کشته شده و یکصد نفر دیگر زخمی شده‌اند. همین منبع‌اضافه کرد که پرزیدنت کلری‌دس به واحد های گارد ملی دستور داده است در برابر پیشروی نیروهای ترکیه بمواضع جدید عقب‌نشینی کنند. وی گفت علت کمی تعداد کشته شده های گارد ملی اینست که آنها در جریان حملات ترکیه غافلگیر نشدند.

از سوی دیگر بلنداجویت نخست وزیر ترکیه ضمن مصاحبه‌ای که در شماره امروز روزنامه لوموند انتشار یافته تاکید کرده است که ترکیه نمیخواهد بطور پنهانی تقسیم قبرس را بدوقسمت عملی سازد.

اجویت گفت ترکیه بقدر کافی از جانب همسایه‌اش یونان در غرب دچار دردسر شده و نمیخواهد با این کشور جبهه جدیدی در جنوب باز کند زیرا ما برای وجود تفاهم و آرامش در منطقه مدیترانه اهمیت و ارزش بیشتری قائل هستیم.

نخست وزیر ترکیه اضافه کرد که بسیاری از کشور های اروپائی پس‌از دومین مداخله واحد های نظامی این کشور درقبرس روش خودرا نسبت‌به ما تغییر داده‌اندولی ما در روش خود نسبت به اتحادیه آتلانتیک شمالی، بازار مشترک و شورای اروپا تغییر نخواهیم داد.

نخست وزیر ترکیه اظهار عقیده کرد که اوضاع جدید در قبرس موقعیت کارامانلیس را تحکیم خواهد کرد زیرا از این پس دیگر مسئله‌ای بنام قبرس وجود نخواهد داشت و کارامانلیس و همکارانش بویژه ماورس فرصت کافی خواهند داشت که بمسائل داخلی کشور پرداخته و با ترکیه روابط جدیدی براساس دوستی برقرار کنند.

اعتصاب غذا علیه عدم مداخله نظامی

گروهی ازدانشجویان یونانی بعنوان‌اعتراض‌به عدم مداخله نظامی یونان در قبرس درمیدان قانون اساسی آتن دست به اعتصاب غذا زده‌اند. در عکس دانشجویان اعتصابی در این‌میدان دیده‌میشوند. درعکس تابلوئی در دست دانشجویان‌دیده میشود که روی آن نوشته کی‌سینجر، قاتل است.

عکس رادیوئی آسوشیتد پرس

سناتور جکسون : دیپلماسی آمریکا دمکراسی‌نیم‌بند یونان را بخطر انداخته

شوروی خواستار خروج نیروی خارجی از قبرس شد

واشنگتن – آسوشیتدپرس – خبرگزاری فرانسه – سیاست آمریکا در بحران قبرس مورد بحث‌محافل‌سیاسی ومطبوعات این کشور قرار گرفته است. روزنامه واشنگتن پست در شماره امروز خود نوشت سیاست آمریکا در بحران قبرس بصورت اسرار آمیزی درآمده است. معلوم نیست آمریکا یعنی هنری کی‌سینجر برای محدود کردن نتایج بحران خود را در ماجرا دخالت داده بدون آنکه از نفوذ خود استفاده کند یا اینکه از همان آغاز پی‌برده است که انفجار در قبرس اجتناب ناپذیر است و ازاین روکوشش کرده است حوادث را در جهت دلخواه ترکیه رهبری کند؟

ولی هیچ یک از این دو فرضیه درست بنظر نمی رسد. دعوت‌کی‌سینجراز کارامانلیس به‌واشنگتن در شرایط کنونی یک دیپلماسی معکوس بشمار میرود زیرا حق این بود که کی‌سینجر شخصا به آتن می رفت و سعی می کرد که کارامانلیس را از تصمیم خود دائر بر خارج شدن از پیمان نظامی ناتوبازدارد و ازترکیه درخواست میکرد در ماجرای قبرس روش نرمتری در پیش گیرد.

ازسوی‌دیگر هنری جکسون سناتور دموکرات ایالت واشنگتن اظهار عقیده کرد که دیپلماسی آمریکا دربارهمسئله قبرس ممکن است دموکراسی سست ونیم‌بند یونان را بیش از پیش تضعیف کند.

سناتور جکسون درنامه‌ای که بعنوان جرالد فورد رئیس جمهوری آمریکا نوشته درخواست کرده است که ایالات متحده از «وسائل سیاسی و دیپلماتیک» برای وادار کردن ترکیه به رعایت مفاد قطعنامه های سازمان‌ملل متحد استفاده کند.

سناتور ایالت واشنگتن در پایان اظهار امیدواری کرده است که ایالات متحده روش محکمی برای حفظ استقلال و تمامیت ارضی قبرس به‌نفع جامعه بین‌المللی و سازمان آتلانتیک شمالی پیش‌گیرد.

از سوی دیگر بلنداجویت نخست وزیر ترکیه دیروز فاش کرد که‌در جریان بحران قبرس بعضی روز ها حتی ده بار با هنری‌کی‌سینجر تماس تلفنی گرفته است.

نخست وزیر ترکیه که از مکالمات تلفنی خودباوزیرامور خارجه آمریکا بعنوان «دیپلماسی تلفنی» نام برد درباره روش انگلیس در باره ماجرای قبرس گفت که از دولت هارولدویلسون درخواست کرده است که سیاست خود را در جزیره با ترکیه هماهنگ سازد.

دربارهروش‌فرانسه درماجرای قبرس اجویت گفت هنوز وقت نکرده‌ام باین مسئله بیاندیشم.

درمسکو روزنامه «ایزوستیا» درشماره‌امروزپیرامون‌حوادث قبرس خود نوشته است که تصمیمات شورای امنیت باید بیدرنگ در قبرس بمورد اجرا گذاشته شود. ایزوستیا اظهار عقیده کرده است که سازمان ملل‌متحد باید در حل و فصل سیاسی مسئله قبرس نقش مهمی ایفاء کند.

روزنامه ارگان دولت‌شوروی «چانه‌بازاری» فعلی را که در مورد قبرس بین کشور های عضوناتو درگرفته محکوم‌کرده نوشته است: مسئله این است که آیا قبرس بصورت یک کشور حاکم و مستقل‌باقی خواهد ماند یا خیر.

ایزوستیا اضافه کرده است که اتحاد جماهیر شوروی از استقلال حاکمیت و تمامیت ارضی‌قبرس طرفداری می‌کند شوروی مصرانه میخواهدکه کمیسیونی از شورای امنیت سازمان ملل‌متحد برای‌بررسی اوضاع به قبرس فرستاده شود.

ایزوستیا نوشته است که حوادث قبرس نشان میدهد که برخی محافل ناتو می‌خواهند استقلال و حاکمیت قبرس رابهیمانه اینکه‌انگلیس، یونان‌وترکیه اساسنامه آن را تضمین کرده‌اند از بین ببرند.

روزنامه پراودا ارگان حزب کمونیست شوروی نیزهرگونه مداخله ناتو را در اموراداخلی قبرس محکوم کرده و نوشته است‌تصمیمات شورای امنیت در قبرس باید بیدرنگ بمورد اجرا گذاشته شود.

ویکتورمائیسکی مفسر معروف پراودا در این زمینه نوشته است مسئله‌ای که بیش از هر چیز ضرورت دارد این است که نیرو های خارجی بیدرنگ خاک قبرس را ترک گویند و به ترکها ویونانیها امکان‌داده شود دریک‌کشور حاکم و مستقل درکنار یکدیگر در صلح و آرامش زندگی کنند.

مردی بینی مادرزنش را برید!

نایروبی – یک مرد آفریقایی که از دخالت مادر زنش در کارهائی که به او مربوط نبوده بستوه آمده بودبه‌ابتکار عجیبی دست زد و بینی زن بدبخت را برید.

او در دادگاه‌نایروبی ازعمل خود دفاع کرد و گفت مادرزنم در کوچکترین کارهای من بو می‌کشید (مداخله میکرد) از این‌رو چاره‌ای ندیدم جز آنکه با بریدن بینی‌اش او رابرای همیشه از اینکار باز دارم.

دادگاه این مرد را به پرداخت ۲۵ لیره جریمه نقدی محکوم کرد.

تعطیل پایگاههای ناتو دریونان مورد بررسی قرار گرفت

آتن – خبرگزاری فرانسه – بدنبال‌خارج شدن یونان از اتحادیه نظامی آتلانتیک شمالی سرنوشت پایگاه های نظامی آمریکا در یونان مورد بررسی قرار گرفته است.

این پایگاهها بموجب قرارداد های دوجانبه دراختیار اتحادیه آتلانتیک‌شمالی گذاشته شده است و باین‌ترتیب طبیعی‌است که پس از خارج شدن یونان از ناتومسئله تخلیه این کشوراز پایگاههای ناتو بایدمورد بررسی قرار گیرد. مهمترین پایگاه نظامی آمریکا در یونان پایگاه «کاندی» در جزیره کرت است.

آمریکا یک مرکز مخابراتی نیز درنزدیکی آتن دراختیار دارد علاوه بر این‌آمریکائیها از تسهیلاتی که یونان در بسیاری از فرودگاهها و پایگاه‌های دریائی برای هواپیماها و ناوگان ایالات متحده قائل‌شده استفاده می‌کنند.

از این گذشته اتحادیه آتلانتیک شمالی نیز پایگاهی در «سودا» در جزیره کرت دراختیار دارد.

پاپاندرو گفت : امریکا عامل کودتای قبرس و محرك حمله ترکیه است

بن–خبرگزاری‌فرانسه– «اندریارس‌پاپاندرو» نماینده سابق یونان که پس از شش سال تبعید به آتن بازگشته ضمن مصاحبه‌ای که از شبکه تلویزیون آلمان غربی پخش شد سیاست آمریکا را در مدیترانه شرقی‌بشدت محکوم کرد.

«پاپاندرو» از هنری کی‌سینجر وزیر امور خارجه آمریکا به عنوان «آدم‌کش» نام برد و گفت مردی که جایزه صلح نوبل دریافت کرده ترکها و یونانیهای قبرس را بکشتن داده است.

پاپاندرو گفت: ایالات متحده صورت حق‌جانب بخود گرفته و چنین وانمود میکند که خواستار صلح است درحالی که در همجا تخم جنگ و مرگ میافشاند.

نماینده سابق مجلس یونان اظهار عقیده کرد که عامل اصلی بحران قبرس دولت آمریکا است که این‌جزیره‌راکوبای مدیترانه میداند و همین دولت واشنگتن است که کودتای گارد ملی یونان را در قبرس‌بوجود آورد تا ترکیه را به مداخله در جزیره تحریک کند.

پاپاندرو افزود آمریکا که میخواهد قبرس را به ناتو بپیوندد ترکیه را تشویق کردکه بیش از یک سوم جزیره را اشغال کند و این نقشه آمریکا و یکی دیگراز موفقیت‌های آقای کی‌سینجر است.

در آتن روزنامه افراطی دست راستی «کوس‌میس» نوشته است آندریاس پاپاندرو مسئول شماره یک مرگ دموکراسی در یونان بین سال‌های ۱۹۶۴ و ۱۹۶۷ است او رژیم دموکراتیک یونان را کشته است. دموکراسی که در یونان مرده بود باکودتای ۲۱ آوریل ۱۹۶۷ بخاک سپرده شد.

دنکتاش : ترکهای قبرس حکومت خودمختار تشکیل میدهند

آنکارا – آسوشیتدپرس – رئوف دنکتاش رهبر ترکهای قبرس دیروز در آنکارا اعلام کرد که اگر دولت یونان و رهبران یونانیان قبرس حاضر نشوند درکنفرانس صلح‌قبرس شرکت کنند – اقلیت – ترکهای قبرس‌نقشه ایجاد یک حکومت خودمختار ترک در قسمتی از جزیره قبرس را اجرا خواهند کرد.

دنکتاش اظهار داشت که اکنون یکسوم از خاک قبرس در تصرف ارتش ترکیه و ترکهای قبرس قراردارد وی‌اظهارامیدواری کرد که هرچه زودتر صلح وآرامش‌براساس تفاهم متقابل میان ترکها و یونانیان قبرس برقرار شود.

دنکتاش گفت که ترکهای قبرس عملا از ۷ سال پیش تاکنون خودمختاری داشته‌اند ولی اکنون این خودمختاری ویژگی های جغرافیائی نیز پیدا کرده است.

دنکتاش وعده داد که اگر یونانیانی که‌در بخش متعلق به ترکهای قبرس زندگی‌میکنند مایل به ترک این نواحی باشند به آنها اجازه خروج داده خواهد شد ولی‌کوچاندن یونانیان قبرس از اراضی تحت تصرف ترکهای قبرس اجباری نخواهد بود.

یونان حاضر بمذاکره باترکیه نیست

آتن – یونایتدپرس– درحالیکه بلنداجویت نخست‌وزیر ترکیه رهبران یونانیان قبرس‌و دولت یونان را دعوت کرده است که فورا برای تعیین سرنوشت آینده قبرس باترکیه وارد مذاکره شوندودولت‌یونان باردیگر تاکید کرد که در این مذاکرات شرکت نخواهد کرد.

طبق گزارشی که از منابع صلاحیتدار آتن بدست آمده دولت یونان تاکید کرده است که تنها هنگامی حاضر خواهد شد با ترکیه مذاکره کند که این کشور مناطقی‌را که در جریان جنگهای چند روز اخیر در قبرس اشغال کرده است تخلیه نماید.

روز گذشته هنگامیکه «میلوس می‌نیک» وزیر خارجه یوگوسلاوی سرگرم مذاکره با ژرژ ماورس وزیر خارجه و کارامانلیس نخست‌وزیر یونان بود در آتن شایع شدکه دولت یوگسلاوی میکوشدرهبران یونان را متقاعد کند که با ترکها وارد مذاکره‌شوند.

در این‌میان‌به‌حرارت‌احساسات‌ضدآمریکائی مردم یونان با بازگشت آندریاس پاپاندرو رهبر ضد آمریکائی معروف یونانی که‌اخیرا از یک تبعید طولانی به کشورش بازگشته است بسرعت افزوده میشود. وی یونانیان را دعوت کرده است که خود را از یوغ اسارت آمریکا آزاد کنند.

گروه‌فرهنگی‌هدف

دبیرستان شماره (برزویه)
تجریش– خیابان پهلوی– ایستگاه امانیه – کوچه مهناز برای کلاس ششم ریاضی دختران دانش آموز می‌پذیرد.

مجله دختران و پسران منتشر شد

موزائیک ماشینی ناهید
تلفن ۶۲۱۰۵۲ - ۶۲۱۰۵۳

مجله جوانان دوشنبه‌ها منتشر میشود

برای شناخت چهره های باقیمانده تیم های ملی کشتی آزاد و فرنگی

مدعیان در سالن ۱۲ هزار نفری آریامهر مبارزه میکنند

ساعت ۵ بعداز ظهر امروز اولین مسابقات کشتی درتالار ۱۲هزار نفری آریامهر برگزار خواهدشد. این مسابقات که ادامه دیدار های انتخابی در پاره‌ای اوزان تیم‌های ملی کشتی فرنگی و آزاد میباشدبه‌منظور آزمایش کیفیت کارو قدرت اجرائی کادر برگزار کننده مسابقات کشتی‌بازیهای‌آسیائی و همچنین اندازه‌گیری سرعت عمل کمیته مطبوعاتی بازیهامی باشدکه شامل کار سرویس نتایج، کار اعلام نتایج روی تابلوی تالار و کارگویندگان است.

این مسابقات کشتی که ساعت۴ بعداز ظهر فردا نیز در سالن ، کشتی امجدیه‌ادامه می‌یابد در اوزان ۷۴، ۸۲ و۹۰ کیلو کشتی آزاد و اوزان ۴۸ و۵۲ کیلوی کشتی فرنگی می باشد.

در ۴۸ کیلو در غیبت مراد علی شیرانی نفر اول مسابقات انتخابی که بجهت درگیری‌با امتحانات تجدیدی خود اردورا ترك گفته است‌رشید محمدزاده ورحیم علی‌آبادی برای‌پوشیدن پیراهن تیم ملی مبارزه‌خواهند نمود.

در ۵۲ کیلوی‌کشتی فرنگی نیز مهدی هوریا و حسین نقیب‌زاده کشتی سرنوشت را انجام خواهند داد که احتمالا مبارزه ایندو درروزدوم‌شهریور انجام میشود.

امروز نخستین مسابقه رادر ۷۴کیلو روح‌الله گودرزی و محمدرضاطاهری انجام‌میدهند. بانظر کمیته فنی فدراسیون کشتی احتمالا نفر برنده این مسابقه یك مبارزه نیز باسید جبار مهدیون انجام خواهدداد. نفر برنده مبارزات ،این وزن صاحب پیراهن تیم ملی ایران در مسابقات کشتی قهرمانی جهان در استانبول خواهدبود.

در ۸۲کیلو ۳ مدعی برای عضویت در ۲ تیم حضوردارند. نفر اول‌مسابقات‌این سه‌صاحب پیراهن تیم ملی دربازی های آسیائی و نفردوم‌راهی‌مسابقات جهانی استانبول خواهد بود. حمید علی‌دوستی ،رضاحسینی و محمد اسماعیل زاده ۳چهره حاضر دراین وزن میباشند.

در ۹۰ کیلو نخستین‌مسابقه بین مصرزینعلی‌زاده و محمد رضاطالقانی ،یکی ازاین دورا راهی جمع رضاخرمی ، شاهین بهزادی و علی دقت‌پور خواهد کرد. مبارزات اوج ۹۰ کیلو بین این ۴تن میباشدکه دونفر اول و دوم‌بین‌مسابقات‌استانبول و بازیهای تهران‌تقسیم‌خواهند شد.

اولین تمرین ژیمناست‌های چینی

تردید نیست که قهرمانان ژیمناستیک چین مدعیان بزرگ نامداران ژاپنی این رشته در بازیهای آسیائی خواهند بود . چینی‌ها که زودتر از تمامی شرکت کنندگان قدم به تهران گذارده‌اند ، روز پیش در سالن ژیمناستیک فرحناز پهلوی اولین تمرین خودرا انجام دادند . حرکات‌زیبا وسحرانگیز «چیانگ‌شاوتی» کاپیتان‌تیم دختران چین‌همگان‌را به اعجاب و تحسین‌واداشت . این دختر دارای همه خصوصیات عالی یك ژیمناست کامل میباشد .

گشایش دهکده بازیهای آسیائی

در جریان بازیهای المپیک و قاره‌ای یکی از زیباترین مراسم معمول، مراسم گشایش دهکده المپیک یا در حقیقت محلی‌است که قهرمانان حاضر در بازی‌ها در آن زندگی میکنند ، مراسم افتتاح یاگشایش دهکده باورود نخستین‌گروه قهرمانان‌و حضور میزبانان و افراشته شدن پرچم کشورهای شرکت کننده با مراسمی دلپذیر انجام میشود.

معمولا در این مراسم بعد از برافراشته شدن پرچم ملی‌کشور میزبان، پرچم المپیک یا بازیهای قاره‌ای وپرچم‌کشورهای حاضر، قهرمانان نوعی هنر ملی خود را، رقص یا موسیقی را با همکاری سایرین انجام میدهندو باشادی و سرور جشن دوستی میگیرند .

دیروز در دهکده بازیهای آسیائی تهران این مراسم که یکی‌از زیباترین مراسم‌بازیهاست با بی‌تفاوتی و درسکوت کامل درحالی برگزار شد که حتی نمایندگان خبری مطبوعات‌داخلی در آن حضور نداشتند !

مراسم

این مراسم که در حقیقت آغاز هیجان در هراجتماع قاره‌ای و المپیک است گذشته از شادی‌و شکوه هنگام برافراشتن پرچمها و سرود ملی کشورها چنان هیجان‌انگیز و غرورآمیز است که عموما حاضرین از هیجان اشك میریزند و سرود ملی خودرا یکصدا میخوانند .

متاسفانه این مراسم زیبا دیروز در دهکده بازیهای آسیائی در شمال مجموعه ورزشی‌آریامهر به دور از مراسم معمول و نظم و شکل لازم برگزار گردید و گویا کمیته تشکیلاتی بازیهای آسیائی ترجیح داده است که در سکوت برنامه‌ها را برگزار نماید و ایران و مطبوعات‌ایران که‌میزبان این بازیها هستندکمتر در جریان رویدادها قرار گیرند.

و جالبتر اینکه هیچکدام از خبرنگاران ونویسندگان داخلی به‌این مراسم زیبا و با اهمیت دعوت نشده بودند، تمام مراسم بیش از ۶ دقیقه بطول‌نیانجامید و فیلمبردار تلویزیون‌یاعکاسان خارجی هم که در مراسم‌حاضر بودند فرصت تهیه فیلم یاعکس را نیافتند .

و جالبتر اینکه در شرایط موجود که ۱۴ روز بیشتر به آغاز بازیها باقی نیست نه‌کارت خبرنگاران مطبوعات ایران‌برای ورود به تاسیسات و دهکده بازیهای آسیائی صادر شده، نه مرکزی وجود داردکه خبرهای مربوط رادردسترس قرار دهد

خبرنگاران

در چنین شرایطی مسئولین بازی‌ها ادعا می‌کنند مطبوعات ازبازیهای آسیائی درحد دلخواه خبر، عکس و تفسیر ورپورتاژ ندارند! دراین شرایط‌بایدسئوال کرد، شما کدام تسهیلات را بوجود آورده‌اید که مطبوعات از آن استفاده اصولی برای‌تهیه خبر و عکس نکرده‌اند ؟

مراسم با سخنرانی خانم موید ثابتی شهردار دهکده در حالیکه دورادور ایشان‌را میهمانداران وکارمندان دهکده گرفته بودند آغاز شد، خانم شهردار دراین نطق گفت :

امیدوارم به ورزشکاران‌شرکت کننده در مدت اقامت در دهکده خوش بگذرد و اضافه کرد که ممکن است عده‌ای ازورزشکاران هیچگونه‌مدال همراه نبرند، اما امیدواریم که خاطرات خوشی همراه ببرند .

بعداز سخنرانی شهردار دهکده بازیهای آسیائی افراد نیروی دریائی شاهنشاهی پرچمهای ایران، المپیک و بازیهای‌آسیائی را بالا بردند و مراسم به پایان رسید !

درحال حاضر ورزشکارانی که دردهکده بازیهای آسیائی‌مستقر شده‌اند عبارتند از جمهوری‌خلق چین، جمهوری دمکراتیک‌کره، اندونزی، کره جنوبی ولی با اینهمه تشکیلات‌روابط عمومی ومطبوعات‌بازیهای آسیائی‌هنوز هیچگونه خبر در باره این تیمها و چهره‌های برجسته آنها به مطبوعات نداده است .

پیروزی تیم ملی فوتبال کویت

تیم ملی فوتبال کویت یکی از۱۵شرکت‌کننده درمسابقات فوتبال بازیهای آسیائی ، روزپیش در دیداری‌تدارکاتی جهت کسب آمادگی بانتیجه ۲ ـ ۴ برتیم «آبالوهیا» از کنیا پیروز شد . این دو تیم فردا نیز یکدیدار دیگر انجام خواهند داد .

پل برایتنر در رئال مادرید

باشگاه‌رئال مادریداسپانیا در آستانه فصل تازه‌مسابقات فوتبال باشگاههای این کشور یك تکخال تازه به زمین‌زد. این تیم که سال پیش گونتر نتزر هافبك بزرك تیم ملی آلمان را بخدمت گرفت ، جمعه گذشته در پی یك قرارداد سریع و غیر منتظره بك‌چپ بزرك تیم ملی‌آلمان پل‌برایتنر را نیزبسوی خود برد. برایتنر که‌عضو باشگاه‌ بایرمونیخ بود در آغاز کار یك قرارداد ۳ ساله با رئال امضاء کرده است ، او ۲۲ سال دارد .

احتمال عدم شرکت تیم‌ملی فوتبال برمه

در رانگون پایتخت برمه اعلام شد ، فدراسیون فوتبال برمه تمایلی برای حضورتیم ملی فوتبال این کشور در مسابقات فوتبال بازیهای آسیائی تهران ندارد. برمه تیم قهرمان مسابقات فوتبال بازیهای آسیائی در ۲ دوره گذشته است . برمه درسال ۱۹۶۶ با شکست ۰ـ۱ تیم ملی ایران قهرمان شد و در سال ۱۹۷۰ با تساوی مقابل کره مشترکا با کره‌ای ها این عنوان را برد .

علت انصراف فدراسیون فوتبال برمه از شرکت‌دادن تیم ملی فوتبال این کشور در بازیهای آسیائی ، کیفیت ضعیف تیم ملی برمه در مسابقات برگزاری اخیر می باشد .

ژیمناستهای برگزیده ژاپن برای بازیهای آسیائی

اسامی تیم های ملی دختران و پسران ژیمناستیک ژاپن شرکت کننده در مسابقات ژیمناستیک‌بازیهای‌آسیائی تهران اعلام شد . در مسابقات انتخابی تیم ملی مردان ژاپن ، هوریده قهرمان ۲۳ ساله این کشور در ۳وسیله صدر جدول قرار گرفت و مقام اول را کسب‌کرد.نفرات هردو تیم از این قرارند .

دختران : کیتوچی‌یکو ـ ناگائوکاکومیکو ـ ناکاموتویوکو ـ یوشیدالیکو ـ واتانابه‌میسا ـ هانیو کاجیته ـ ادامیشیکو .

پسران : هوریده ـ ناتتو ایگالاشی ـ کنجی‌ایکالاشی‌ـ نوتزاوا ـ سوگاوالا ـ ناکایاما ـ کاواکوچی .

ورزشکاران کره شمالی به تهران آمدند

پس از ورزشکاران جمهوری خلق چین و اندونزی که نخستین میهمانان وارد شده به بازیها هستند ، روز گذشته ورزشکاران کره شمالی که امسال برای‌نخستین بار در بازیهای‌آسیائی شرکت میکنند به تهران آمدند . گروه ورزشکاران کره شمالی در فرودگاه مهرآباد مورد استقبال دکتر حسن رسولی دبیر کل کمیته اجرائی‌بازیها و سفیر کره شمالی در تهران قرار گرفتند .

کره‌ایها که به سرپرستی وزیر فرهنگ این کشور لی‌چان‌سون به تهران آمدند در تمامی رشته های‌بازیهای آسیائی بجز هاکی شرکت خواهند کرد . کره شمالی برای شرکت‌درهفتمین دوره بازیها جمعا ۲۳۴ورزشکار به تهران خواهد آورد که گروه دوم آنها طول یکی دو روز آینده به تهران خواهند آمد . کره‌ایها با ۱۶۸ ورزشکار مرد و ۶۶ ورزشکار زن در بازیها شرکت می‌کنند.

در لحظه ورود به تهران آقای لی‌چان‌سون وزیر فرهنگ کره شمالی و سرپرست گروه ورزشکاران این کشور اظهار داشت :

ـ ما بسیار خوشحالیم که بازیهای آسیائی تهران عاملی بزرگتر و موثرتر در راه دوستی و صمیمیت بیشتر بین مردم و ورزشکاران‌کشور های مختلف قاره آسیا است .

کره شمالیها که دربسیاری از رشته‌ها با امید کسب مدال قدم به بازیهای تهران گذارده‌اند ، امیدوارند همپای ژاپن غول بزرگ بازیها ، بیشترین تعداد مدال را کسب کنند .

تلویزیون بلر جام‌جهان‌نما

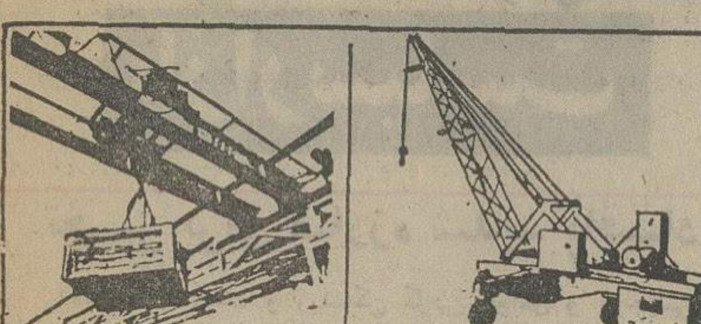

جرثقیل سالنی ـ انباری و محوطه باز با بالابر دماك ساخت آلمان
جرثقیل ساختمانی مخصوص برای روی سقف گردش ۳۶۰ درجه با بلبرینگ مخصوص تاورکرین
ساخت شرکت DEMAG
خیابان آیزنهاور ۶۴۶ تلفن ۴ـ۹۵۰۰۸۱

شرکت سهامی تولیما فروشنده انواع بیل هیدرولیکی
Poclain
پوکلین

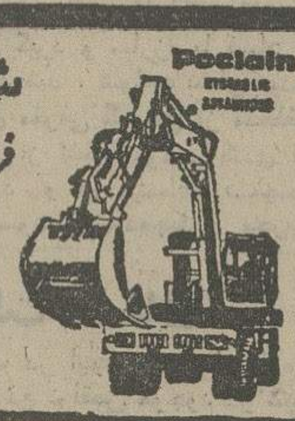

تهران ـ خیابان آیزنهاور ـ مقابل وزارت کار تلفن های : ۹۵۹۲۴۴ـ۹۵۴۴۶۰

Kodak
کداکالر 2
فیلمی جدید تر و بهتر از کداکالر X
کداکالر 2 برای هرنوع دوربین وکسانیکه عکس رنگی بهتر میخواهند

مجله جوانان دوشنبه‌ها منتشر می‌شود

استخدام درهواپیمائی نیروی زمینی شاهنشاهی

هواپیمائی نیروی زمینی شاهنشاهی امکانات تحصیلی شمارابا بهترین‌وجهی فراهم نموده و از هم اکنون شما را باداشتن مدارك تحصیلی مشروحه زیر استخدام مینماید . استخدامیان واجد شرایط پس از طی دوره های تخصصی‌و کارآموزی در ایران برای دوره های تکمیلی فنی و خلبانی‌بکشورآمریکا اعزام‌میگردند.

الف : شرایط عمومی

۱ـ تابعیت دولت شاهنشاهی ایران
۲ـ متدین بودن به یکی از ادیان (اسلام ، مسیحی ، کلیمی ، زردشتی)
۳ـ دارابودن گواهی نامه ششم متوسطه ریاضی ، طبیعی ، ادبی ، برای داوطلبین افسری‌جزءخلبانی، گواهی‌نامه ششم متوسطه ریاضی ، طبیعی ،فنی ، (برق ومکانیك) برای ،همافری ، قبولی چهارم متوسطه (ریاضی،طبیعی، ادبی) برای داوطلبین ستوانیاری خلبانی وگواهی‌نامه سوم متوسطه برای‌آموزشگاه گروهبانی .
۴ـ سن داوطلبین افسری خلبانی از ۱۷ تا ۲۴ و همافر فنی از ۱۸ تا۲۴ و ، ستوانیاری خلبانی از ۱۶ تا۲۴ ودرجه‌داراز ۱۵ تا ۲۴ سال برای اشخاصی که برگ خاتمه خدمت سربازی دارند حداکثر سن تا ۲۵ سال می‌باشد.
۵ـ نداشتن پیشینه بد.
۶ـ داشتن صحت مزاج وتناسب‌اندام طبق گواهی بهداری نیروی‌زمینی شاهنشاهی
۷ـ سپردن تعهد خدمت در ارتش‌شاهنشاهی
۸ـ قد داوطلبین از ۱۶۰ سانتیمتر ببالا.
۹ـ نداشتن عیال تحت تکفل

ب : داوطلبین افسری جزء خلبانی: مدت تحصیل در آموزشگاه افسری‌جزء خلبانی یکسال و بطور شبانه روزی‌بوده وکلیه مخارج دانش جویان بعهده ارتش شاهنشاهی خواهد بود. دانشجویان درمدت تحصیل ۵۲۵۰ریال وپس‌از شروع اولین پرواز ۱۱۵۰۰ ریال و پس ازنیل بدرجه افسری خلبانی از ۲۲۵۲۰ ریال حقوق و مزایا استفاده خواهند کرد و ترفیعات بعد آنان طبق مقررات ، قانون استخدام نیرو های مسلح شاهنشاهی‌خواهد بود ضمنا در صورت خدمت در خارج ، از مرکز حداکثر مبلغ ۲۴۰۴۰ ریال دریافت خواهند نمود.

پ داوطلبین همافر فنی

مدت‌تحصیل در آموزشگاه همافری ۲ سال بوده و کلیه مخارج هنرجویان بعهده ارتش شاهنشاهی خواهد بود. هنرجویان درسال‌یکم مبلغ ۴۱۶۶ ریال ودر سال دوم مبلغ ۵۴۱۰ ریال و پس‌از نیل به درجه همافر سومی‌مبلغ ۲۰۷۷۰ ریال‌ودرصورت خدمت در خارج ازمرکز مبلغ ۳۲۲۹۰ریال‌دریافت خواهندداشت وترفیعات بعدی آنان طبق‌مقررات قانون‌استخدام نیرو های مسلح شاهنشاهی خواهد بود.

ت: داوطلبین ستوانیاری خلبانی

مدت تحصیل در آموزشگاه‌ستوانیاری خلبانی‌دوسال‌وبطورشبانه روزی بوده و کلیه مخارج هنرجویان‌بعهده ارتش شاهنشاهی خواهد بود هنرجویان قبل از پرواز ماهانه ۲۰۰۰ریال وپس از شروع اولین‌پرواز ۵۷۵۰ ریال و پس از نیل بدرجه‌ستوانیارسوم‌خلبان مبلغ ۲۸۴۷۰ ریال که بمرور افزایش خواهدیافت‌دریافت‌خواهدداشت اضافه حقوق و مزایای آنهاطبق مقررات قانون‌استخدام‌نیروهای‌مسلح‌شاهنشاهی‌خواهد بود ضمنا در صورت خدمت در خارج از مرکز حداکثر مبلغ ۲۷۱۹۰ریال دریافت خواهد نمود.

ث: داوطلبین آموزشگاه درجه‌داری

۱ـ مدت تحصیل در آموزشگاه‌درجه‌داری یکسال وبطور شبانه روزی بوده و کلیه مخارج دانش آموزان‌بعهده‌ارتش شاهنشاهی خواهد بود دانش آموزان درمدت تحصیل مبلغ ۲۰۰۰ریال وپس از نیل بدرجه گروهباندومی مبلغ ۱۰۵۸۰ ریال که بمرور افزایش خواهدیافت دریافت خواهند داشت و اضافه حقوق ومزایای آنان طبق مقررات قانون‌استخدام نیروهای مسلح شاهنشاهی خواهد بود ضمنا در صورت خدمت درخارج از مرکز حداکثر مبلغ ۲۰۶۶۰ریال دریافت خواهند نمود.

ج : به‌فارغ التحصیلان سالیانه تامیزان دوبرابر حقوق ماهانه بعنوان پاداش در آخر سال پرداخت میگردد.

چ :فارغ‌التحصیلان از مزایای بسیاری نظیر پس‌انداز مسکن ، تامین آتیه ، بانك سپه که برای دوران خدمت ۳۰ ساله با توجه بمبلغ پس‌انداز ومبلغ معادل آن که بلاعوض از بودجه وزارت‌جنك اضافه میشود و بهره مربوطه . وام مسکن بانك سپه ، استفاده‌ازخانه های سازمانی با توجه به برنامه افزایش سالیانه خانه‌سازی برای‌پرسنل هر سازمان عمومیت خواهدداشت،درمان رایگان خود و خانواده تحت تکفل‌وخرید از فروشگاه های ارتش با تخفیف قابل ملاحظه‌وغیره‌بهره‌مندمی‌شوند داوطلبین برای ثبت‌نام‌و کسب اطلاعات‌بیشترمیتوانند همه روزه باستثنای پنجشنبه و جمعه و ایام تعطیل از ساعت ۷ الی ۱۴در تهران بپادگان باغشاه خیابان کاشان دایره‌استخدام و روانسنجی هوانیروز و در شهرستانها به‌اکیپ های استخدامی درژبانی وشهرستانهائی که دژبانی ندارند به‌ژاندارمری محل مراجعه نمایند. م‌الف ۷۵۶۵

هواپیمائی نیروی زمینی شاهنشاهی

تعمیرات ایرانگاز
۸۲۳۰۵۲ـ۵۳
نصب و سرویس آبگرمکن
۸۲۳۰۵۱

آگهی اصلاحی تاریخ مناقصه

بدینوسیله به‌اطلاع علاقمندان شرکت در مناقصه شماره ۵۳ر۹۱۶ موضوع ۸قلم لوازم برق میرساندکه تاریخ مناقصه روز شنبه ۵۳ر۶ر۲۳ مطابق‌با ۱۴ سپتامبر ۷۴ صحیح است. م الف ۹۹۹۸
راه‌آهن دولتی ایران

آگهی پذیرش دانشجو برای دوره‌های فوق‌لیسانس علوم‌اداری ، مدیریت بازرگانی وحسابداری

دانشکده علوم اداری و مدیریت بازرگانی دانشگاه تهران براساس‌آئین نامه تحصیلات‌دوره‌فوق‌لیسانس‌مصوب هفتصد وپنجاهمین جلسه مورخ ۵۳ر۳ر۲۶ و کمیسیون منتخب مورخ ۵۳ر۵ر۶ شورای دانشگاه برای رشته های علوم اداری ، مدیریت بازرگانی وحسابداری از طریق مسابقه ورودی تعدادی دانشجو می‌پذیرد.

الف ـ شرائط نامنویسی داوطلبان

داشتن درجه لیسانس در یکی از رشته های‌علوم‌اداری،مدیریت‌بازرگانی، اقتصاد ، بازرگانی ، حسابداری ، بانکداری ، بیمه ، مهندسی ، حقوق و علوم سیاسی ، علوم‌ارتباطات،افسری.

داوطلبان هریك از رشته های فوق لیسانس این دانشکده ازلحاظ‌رعایت هماهنگی باید حداقل ۳۰واحد ازدروس اساسی رشته مورد نظر را به تشخیص شورای گروه مربوط در دوره لیسانس گذرانیده باشند.

تبصره : داوطلبانی که در رشته‌ای غیراز رشته‌تحصیلی دوره‌لیسانس‌خود ادامه تحصیل میدهند درصورت توفیق در مسابقه ورودی باید تعدادی ازواحد های دوره لیسانس را بعنوان «دروس کمبود» برطبق تصمیم گروه مربوط انتخاب و بگذرانند .

ب ـ مدارك لازم برای ثبت‌نام

۱ـ اصل دانشنامه لیسانس یاگواهینامه موقت وفتوکپی آن.
۲ ـ ریزنمرات دوره لیسانس باقید میانگین کل .
۳ـ سه قطعه عکس ۴ × ۳ که در سال جاری گرفته شده باشد.
۴ـ یکبرك رونوشت شناسنامه .
۵ـ دفترچه پایان خدمت زیر پرچم‌یا معافیت دائم ویکبرك فتوکپی آن
تبصره : فارغ‌التحصیلان خرداد ماه سال ۱۳۵۳ که‌تحصیلات فوق لیسانس آنها پیوسته با تحصیلات دوره لیسانس باشد بشرط آنکه سن آنها از ۲۸ سال بیشتر نباشد میتوانند از معافیت تحصیلی استفاده نمایند.
۶ ـ فیش بانکی مبنی بر پرداخت ۱۰۰۰ ریال حق ثبت نام‌بحساب شماره۱۰۸۴ بانك مرکزی که در کلیه شعبات بانك ملی ایران نیز قابل پرداخت است.
۷ـ افسران وظیفه‌ای که محل خدمت آنها در تهران باشد ، بشرط موافقت واحد مربوط میتوانند ثبت نام نمایند.

ج ـ مهلت ثبت نام

داوطلبان واجد شرایط دوره‌های‌فوق لیسانس مذکور در فوق میتوانند از تاریخ انتشار این آگهی تا حداکثردهم شهریور ماه سال ۱۳۵۳ صبحها از ساعت ۸½تا۱۲ در محل دانشکده علوم اداری و مدیریت بازرگانی به امور آموزشی دانشکده مراجعه و ثبت نام نمایند. تاریخ برگزاری امتحان مسابقه ورودی در دانشکده آگهی خواهد شد. م‌الف ۱۰۳۷۶

دانشگاه تهران

از صبح چهارشنبه درسینما
گلدن‌سیتی
میلیونها نفر خیال میکردند مسابقات ورزشی را باید در استادیومها دید تا وقتیکه
فیلم : هیجان در مونیخ
را ندیده بودند ...
موزیك متن از : هنری مانسینی

از صبح چهارشنبه فقط درسینما
رادیوسیتی
یك داستان شگرف از عشق ناامیدانه مردی که درمقابل یك شب عشقبازی با زنی دلفریب و هوس‌انگیز روح‌و جسم خود را بشیطان‌فروخت
فارلی گرینجر
اریکا بلانك
کریستا نل
ایوانا نواك
درفیلم رنگی

عشق نفرت‌انگیز
تمشای این فیلم برای‌اشخاص کمتر از ۱۸ سال ممنوع‌است

آگهی استخدام

جمعیت شیر و خورشید سرخ بندرگز جهت اداره امور بیمارستان امدادی کورش کبیر نیازمند باستخدام یکنفر پزشك جراح عمومی با حقوق‌مکفی‌میباشد داوطلبان میتوانند جهت انعقاد قرارداد استخدامی باین جمعیت یا بسازمان خدمات درمانی (تهران بهجت آباد) مراجعه فرمایند .
مدیر عامل جمعیت شیر و خورشید سرخ بندرگز ـ لیوانی

انواع لباس زنانه مدروزاز۲۷ مرداد در ایرانتال حراج میشود
تخت‌جمشید چهارراه‌ویلا پلاك ۱۴۴ تلفن ۸۳۸۷۲۱

قابل توجه‌سازندگان دستگاههای سرد کننده
قبل‌از سفارش هرنوع کمپرسوراز فروشگاه الکتروکولر دیدن نمائید .

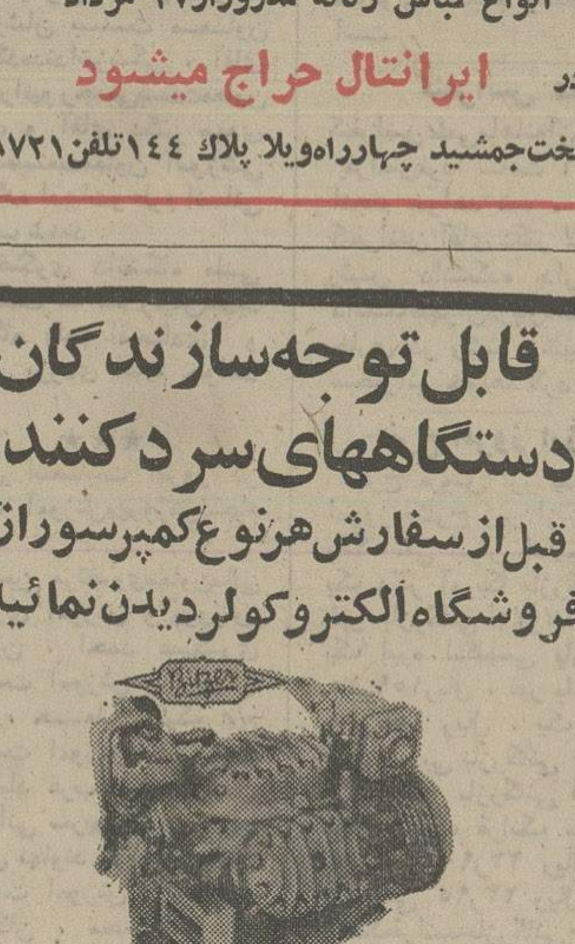

خیابان نادرشاه‌شماره ۶۰و۵۸
تلفن ۶۲۲۹۴۶

اخبار،رویدادها،شایعات و گفتگوها در

بازار سیاست

تجهیز برای مبارزه شدید بافساد

مبارزه با فساد و ریشه‌کن کردن عوامل و موجباتی که مانع از اجرای سریع و دقیق طرح های انقلابی می شود در صدر هدف های دولت قرار دارد و با تاکید مجدد شاهنشاه آریامهر به این مسئله ،هنگام معرفی معاونان جدید وزارت بازرگانی و جنگ لزوم‌وضرورت یک‌بسیج همگانی و انعطاف‌ناپذیر برای تصفیه سازمان ها بیش‌از پیش بچشم میخورد . برکناری و تنزل درجه چندتن از صاحب‌منصبان ارتشی و امرای نظامی بعلت سوء استفاده و اهمال در انجام وظائف خود و اخراج آنان از مقامات لشگری را بدرستی می توان آغاز برنامه ضدفساد و مبارزه با عوامل بازدارنده پیشرفت دانست . اعتقاد ناظـران براین است که تصفیه افراد و برکناری کارمندان و مسئولین خاطی در همه قلمروهای اداری واجرائی کشور مورد نظراست و با تمهیداتی که برای مطالعه و بررسی کیفیت خدمات فراهم شده یک سنجش دقیق وهمه جانبه از نحوه کار کلیه کارمندان و مدیران در هر سطحی انجام می گیرد و مبارزه با فساد در همه سازمان ها بشدت اعمال خواهد شد . شواهد نشان میدهد که از هم‌اکنون مطالعه وسیعی برای معرفی گروهی از متخلفین امور اداری و افرادی که بنحوی از انحاء موجب کندی کار های اجرائی می شوند انجام می گیرد و در آینده‌ای نـه‌چندان دور ، پرونده قطوری از اسامی سوء استفاده‌چیان بجریان خواهد افتاد .

تجدید یك ماهه مهلت اصناف

«فرصت کوتاه» ، اتاق اصناف در ایجاد ضوابط تازه‌ای برای حفظ منافع مصرف کننده و رفع نواقص موجود در تثبیت قیمت ها و مبارزه با گرانفروشی این واحد صنفی را از نخستین روز نگران ساخته بود ، زیرا از لحظه اعلام این مهلت اکثر ناظران احتمال میدادند با انبوه مشکلاتی که اتاق اصناف با آن روبروست مهلت‌یکماهه نمیتواند کافی باشد و برای رفع نابسامانی های اقتصاد شهری که زائیده زمان درازی از یک سیاست‌ناموفق صنفی بود ، طراحان مسائل اقتصادی و کارشناسان ، احتیاج به فرصت بیشتری دارند . شاهنشاه آریامهر در روز سلام مبعث هنگام عبور از برابر اعضای اتاق اصناف با تمدید فرصت جدید این واحد صنفی را از یک امکان نو یافته برخوردار فرمودند و دیده شد که چند تن از اعضاء اتاق هنگام صدور فرمان تمدید مهلت یکماه دیگر برای بررسی و طرح ریزی برنامه ها ، از شادی درپوست نمی‌گنجیدند . باتجدید فرصتی که شاهنشاه برای اتاق اصناف فراهم ساختند اینک بایستی انتظار داشت این واحد در راس مدت طرح و برنامه‌ای کامل و همه‌جانبه‌برای هدف های مورد نظر دولت و مردم بمورد اجرا بگذارد و گرانفروشی و احتکار و همه عوامل زیان بخش اقتصاد شهری را ریشه‌کن نماید .

درلوله دوم شوروی طرف نیست

اولین حرف بارونفسکی رئیس شرکت گاز شوروی به مصدقی رئیس شرکت ملی گاز ایران ، بعداز توافق در مورد قیمت گاز این بود که برای احداث‌لوله‌دوم کی به آلمان میرویم ؟ بارونفسکی و مصدقی قرار بود دو ماه قبل برای تعیین تکلیف خط لوله دوم گاز ایران به شوروی به آلمان سفر کنند و در یک مذاکرات سه جانبه که آلمانها هم درآن شرکت داشته باشند ، تکلیف خط لوله دوم را روشن سازند . اما این سفر بعلت شکست مذاکرات مسکو ، و بالا گرفتن اختلاف دو شرکت گاز مسکوت ماند . ازآن وقت تاکنون ، آلمانیها با نگرانی متوجه اختلاف دو شرکت بودند، وازجانب ایران به آنها گفته شده بود تا تکلیف قیمت گاز صادراتی به شوروی روشن نشود ، مذاکرات سه جانبه از سر گرفته نخواهد شد . سئوال بارونفسکی در اولین دقایق حل‌اختلاف در حقیقت دعوت به آغاز مذاکرات سه‌جانبه بود . تهران هنوز در این مورد تصمیمی اتخاذ نکرده و منتظر وصول دعوت مجدد آلمانها است . درمورد لوله دوم برای بعضی ها این سئوال نگران کننده وجود دارد ، که اگر شوروی در مورد قیمت اینقدر سختگیر است ، چه لزومی دارد که لوله دوم احداث شود ؟ منابع تهران دراین زمینه می‌گویند ، در قرارداد لوله دوم برخلاف قرارداد لوله اول ، تعیین قیمت مربوط به توافق ایران و شوروی نیست ، بلکه ایران هرچقدر گاز به شوروی در آستارا تحویل دهد ، پولش را با قیمتی که باشرکت آلمانی توافق کرده ، به بهای روز از خود آلمانیها دریافت میکند . درحقیقت روسها در ایـن مورد هیچگونه نقش و دخالتی نخواهند داشت .

ادامه مذاکرات ایران وعراق

مذاکرات مقدماتی ایران و عراق در استانبول بدون آنکه خبری پیرامون چگونگی و جریان پیشرفت آن انتشار یابد همچنان ادامه دارد . هیئت نمایندگی ایران بریاست صادق صدریه مدیر کل سیاسی وزارت خارجه همه روزه نتـایج مذاکرات استانبول را به تهران گزارش میکند و سفر وزیر خارجه بترکیه که از سه‌شنبه این هفته آغاز میشود احتمالا فرصتی برای تبادل نظر حضوری هیئت نمایندگی ایران با وزیر خارجه خواهد بود . تا آخر وقت امروز نیز سفر وزیـر خارجه به ترکیه علیرغم ادامه بحران قبرس حتمی بـود ، ولی برای این‌سئوال که آیا میان این سفر و جریان مذاکرات جاری ایران و عراق در استانبول ، رابطه‌ای وجود دارد پاسخ منفی صریح وجود دارد . پیش بینی منابع غیررسمی این بود که همزمان با سفر خلعتبری ، وزیر خارجه عراق نیز به آنکارا میرود و آنکارا محل ملاقات وزیران خارجه دو کشور است . منابع وزارت خارجه احتمال ملاقات‌وزیران خارجه ایران و عراق را ، البته در آینده ، بعید نمیدانند اما این در صورتی است که مذاکرات استانبول با موفقیت قرین گردد و زمینه‌ای برای ملاقات وجود داشته باشد . وزیران خارجه ایران و عراق سال گذشته یکباربطور محرمانه در سویس ملاقات کردند اما از این ملاقات‌نتیجه‌ای حاصل نشد.

● با گرانی وکمبود روزافزون شکر جستجو برای یافتن ترکیب جدید یک ماده شیرینی‌زا درغرب فزونی یافته است . کمبود شکر در ایالات متحده و بریتانیا بیشتر محسوس است . درانگلیس فروش‌شکربسوی جیره‌بندی‌پیش‌میرود و درامریکاشکردربازارهای عمده فروشی نایاب است، به‌نحوی که چهارشنبه گذشته بهای شکر در بازار عمده فروشی لندن به تنی ۳۰۰ لیره انگلیسی افزایش یافت. درمیان ترکیبات شیرینی‌زای‌جدید، ترکیبی به نام «اسپارتیم» از آزمایش سازمان کنترل مواد غذائی آمریکا برای استفاده‌های خوراکی گذشته است. این ترکیب را یک شرکت مختلط امریکائی‌وژاپنی‌ساخته‌اندکه‌بزودی‌واردبازارمصرف‌میشود‌و بصورت پودر، قرص به‌بازار عرضه خواهد شد. کالری آن به مراتب کمتر ازشکر است و قدرت شیرین کردن آن ۱۸۰ باربیشتر ازشکر و از همه جالبتر آنکه ماده اولیه برای ترکیب آن از نفت دست میاید. مصرف «اسپارتیم» در صنایع غذائی محدود است و حداقل آنکه نمی‌توان ازآن برای کنسرو استفاده جست واجازه‌نامه‌ای نیز برای استفاده از این ماده درصنایع نوشابه‌سازی‌صادر نشده است !

● نتایج کنفرانس دو روزه کارشناسان مالی و نفتی کشور های عضو اوپک در لندن که دیروز پایان یافت در بحث ناظران سیاسی تهران قرار دارد . اعضای شرکت کننـده درکنفرانس بتوافق رسیده‌اند که بهای نفت را تاپایان سال جاری مسیحی ثابت نگهدارند . نکته‌ای که مخصوصا دراین کنفرانس جلب توجه می‌نمود ، عدم شرکت عربستان درکنفرانس بود . دولت سعودی خواستارارزان کردن نفت خام است ، در حالیکه سایر اعضاء اوپک یک پارچه با این نظر مخالفند. عدم حضور عربستان در کنفرانس لندن تعبیر ها و تفسیر هائی را بدنبال داشته و همزمان با این کنفرانس ، منابع اوپک و لندن اظهار عقیده کرده‌اند که برای کاهش بهای نفت توطئه‌ای در جریان است .

● با انتقال دو سازمان هو اپیمائی کشوری و هواشناسی به وزارت جنگ برای اولین بار دو معاون غیر نظامی به این وزارت خانه راه یافتند و نیز برای اولین بار بود که وزیرجنگ برای معرفی معاونان این وزارتخانه به پیشگاه همایونی شرفیاب میشد . معاونان‌وزارت جنگ برخلاف معاونان سایر وزارتخانه‌ها با فرمان نظامی منصوب میشوند و بدین ترتیب معرفی در کار نیست . اما در مورد معاونان غیر نظامی تشریفات امر همانند معاونان سایر وزارت خانه‌ها خواهد بود. نکته دیگر آنکه از دو معاون غیر نظامی وزارت جنگ یکی ، «عبدالحسین پرویز نوائی» رئیس سازمان هواشناسی عضو حزب ایران نوین است و ارگان ایران نوین امروز در انتشار خبر انتصاب معاونان وزارت جنگ از او باعنوان «هم‌مسلک » یاد کرد .

تغییرات وسیع در کادر روسای ادارات آموزش وپرورش تهران

★ ۲ معاون اداره کل آموزش و پرورش تهران تغییر کردند

معاونان و عده‌ای از روسای ادارات آموزش وپرورش‌نواحی تهران تغییر کردند . بدستور وزیر آموزش‌وپرورش این تغییرات‌امروز در پست‌های اداره کل آموزش و پرورش تهران صورت گرفت :

آقای اسداله میرزاآغاسی بـه سمت معاون آموزشی اداره کل آموزش و پرورش تهران .آقای بهروزاحمدزاده به سمت معاون امور تربیتی و تربیت بدنی‌اداره کل آموزش و پرورش تهران .

آقای محمد علی‌اسلامی بریاست اداره آموزش و پرورش ناحیه ۱ تهران . آقای مجتبی طباطبائی‌بریاست اداره آموزش و پرورش ناحیه۲ تهران .

آقای مصطفی مکی ال اقا به سمت سرپرست اداره آموزش و پرورش ناحیه۳ تهران . اقای عباس موسوی‌بسمت رئیس‌اداره آموزش وپرورش‌ناحیه ۸تهران. خانم طاهره‌صدوقی بسمت‌رئیس اداره آموزش و پرورش ناحیه ۱۱ تهران . آقای سید محمود نبوی نژآد به سمت رئیس اداره آموزش‌وپرورش ناحیه ۵تهران. آقای محمد میرحسینی‌نیا بـه سمت سرپرست اداره اموزش و پرورش ناحیه ۱۵ تهران . آقای نعمت‌اله ابوالحسنی شهرضا بسمت سرپرست اداره آموزش و پرورش ناحیه ۱۶ تهران .

بدنبال توافق کارخانه‌های کفش سازی واتاق اصناف

قیمت کفش ماشینی کاهش یافت

اتاق اصناف و کارخانه های کفش سازی در مورد کـاهش قیمت کفش به توافق رسیدندو امروز اعلام شد که قیمت‌انواع کفش ماشینی ساخت ایران از ده تا پانزده درصد کاهش‌میابد اتاق اصناف از مردم تهـران خواست نرخ های جدید کفش را هنگام خرید کنترل کنند . بموجب اطلاعیه اتاق اصناف قیمت انواع کفش های ساخت کارخانه ملی از ده تا پانزده درصد و محصولات کارخانـه های وین و بلا پانزده درصد کاهش یافته است .

اتاق اصناف امروز در مورد کنترل کار هتل‌ها تصمیمـات شدیدی اتخاذ کرد ، بر اساس این‌تصمیمات زبده‌ترین بازرسان اتاق اصناف مامور کنترل نرخ هتل‌ها شدند . اتاق اصناف به اتحادیه هتلداران و کلیه هتل های تهران اخطار کرد که در صورت مشاهده تخلف ، هتـل اجحاف کننده بسته خواهدشد.

امروز دبیرخانه اتاق اصناف آمارتخلفات هفته را ۸۱۹مورد اعلام کرد . از این تعداد محل کسب ۵۷ متخلف بسته شـده است .در میان این گرانفروشان شرکت «بهپخش» توزیع کننده پودر لباسشوئی برای سومیـن بار است که بعلت گرانفروشی به دادگاه فرستاده شد . در ضمن‌پرونده‌های شرکت‌دردانه توزیع کننده تخم مرغ ، عمده فروشی مصنوعات نفت و گاز ، فروشگاه تعاونی سپه، عمده فروشی لبنیات ، سوپـر فرصت ، شرکت الکترو کامرا ، شرکت تهران فارما ، شرکت آرزومان ، عمده فروشی عزیز خان ، کبریت فروشی ناصر عاملی و عمده فروشی رضوان برای دومین بار تسلیم دادگاه شده است .

شاهنشاه آریامهر پیش‌از ظهر امروز قیس‌الزواوی‌وزیر امور خارجه عمان رادرکاخ سفید سعد آباد به‌حضور پذیرفتند.
دراین شرفیابی عباس خلعتبری وزیر خارجه‌وآقای اسماعیل رساسی سفیر عمان در دربار شاهنشاهی‌نیزافتخار حضور داشتند.

انفجار عظیم در لوس‌آنجلس چند ساختمان را منهدم کرد

لس‌آنجلس – خبرگزاری فرانسه– دیشب انفجار شدیدی در محله شرقی شهر لوس‌آنجلس روی‌داد که براثر آن یک ساختمان۲۲هزار مترمربعی منهدم شد و چهار ساختمان بزرگ طعمه حریق شد. شدت انفجار بحدی بود کـه شیشه‌های‌پنجره کلیه‌ساختمانهائی که در شعاع ۱۵۰ متری محل انفجار قرار دارند بکلی درهـم شکست.

توماس برادلی شهردارلوس‌آنجلس که بلافاصله‌پس‌از انفجار در محل حادثه حاضر شده بود، بمخبرنگاران‌گفت‌هنوزروشن‌نشده که‌عامل انفجار کپسول حـاوی هیدرژن‌بوده‌یااینکه‌برپایه‌فرضیه‌ای که پلیس در باره آن تحقیق می کند.مردی‌بنام «آلفابت بمب‌انداز» که تاکنون مسئولیت انفجـار فرودگاه لوس‌آنجلس را بعهده گرفته، انفجار دیشب را موجـب گردیده است.

انفجار فرودگاه لوس‌آنجلس یازده روز پیش صورت گرفت و خسارات‌زیادی‌به‌ترمینال اتوبوس فرودگاه وارد آمد.

در باره انفجار دیشب هنوز گزارشی از تلفات احتمالی جانی حادثه‌واصل‌نشده فقط سخنگوی پلیس لوس‌آنجلس گفت چهارنفر براثر انفجار زخمی شده بودند به بیمارستان منتقل شدند. شدت انفجار بحدی بود کـه صدای آن چندین کیلو متر آنطرفتر بوضوع شنیده‌شد.

آهن‌ذوب‌آهن گرانتراز قیمت‌رسمی فروخته‌میشود

شرکت ملی ذوب‌آهن مراکز فروش محصولات‌خود را اعلام خواهد کرد .

شرکت ملی ذوب آهن‌ایران بزودی نام چند مرکز فروش محصولات‌خودرا اعلام خواهد کرد تا مردم برای خرید آهن آلات‌مورد احتیاج خود باقیمت رسمی به این مراکز مراجعـه کنند . این تصمیم بخاطر آن اتخاذ شده که در روز های اخیربرخی از بازرگانان ، آهن ذوب‌آهن‌ایران را با قیمت‌هائی بالاتر از قیمت اعلام شده و رسمی‌به خریداران فروخته‌اند.

یک‌مقام‌شرکت ملی ذوب‌آهن ایران گفت : در روز هـای گذشته‌قیمت آهن در بازارهای خارج نه تنها افزایش نیافته ، بلکه مختصری نیز تنزل کرده است . از سوی دیگر دولت با تقلیل سود بازرگانی آهـن، زمینه‌ای فراهم کرده تا بنفـع مصرف کننده در قیمت هـا تجدید نظر شود . اما متاسفانه هیچیک از این دو ، در بازار اثری نداشت و قیمت برخی از اقلام آهن در حد کیلوئی ۳۴ ریال‌وبیشتر باقی مانده است.

قیمت‌انواع محصولات ذوب آهن عبارتست از : تیرآهن از اندازه ۲۰ تا ۱۴ بین ۲۸ تا ۲۹ ریال ، انواع میل گرد و ساده بین ۲۹ر۷۰ تا ۳۱ر۷۰ ریال ، میل گردآجدار (آ – ۲) بین ۳۰ر۷۰ تا ۳۱ر۵۰ ریال ، میل گرد آجدار (آ–۳) بیـن ۳۲ر۵۰ تا ۳۱ر۷۰ ریال .

کشف سوء استفاده دراراضی قزوین

ماموراني که در این فعل‌وانفعال دست داشتند تحت‌تعقیب قرار گرفتند

★ وزیر تعاون‌وامورروستاها گفت : هرکس قادر بـه همکاری نیست خـودش کنار برود .

در بررسیهائی که توسط بازرسان ویژه وزارت تعاون‌و امور روستاها به عمل آمد ، وجود تخلف و فعل وانفعالاتی در اراضی یکی از روستاهای حومه شهر قزوین محرز گردید که‌با اقدامات فوری‌این‌وزارتخانه از ادامه تخلف جلوگیری بعمل آمد .

سخنگوی وزارت تعاون و امور روستاها در پی کشف این‌سوء استفاده اعلام داشت که پس‌از رسیدگی های‌لازم، بدستوروزیر تعاون و امورروستاها، ماموران خاطی از کار برکنار و پرونده تخلف آنان برای تعیین‌مجازات متخلفان به دیوان کیفر فرستاده شد .

خبرنگار ما درباره چگونگی قضیه کسب اطلاع کرده است که در اجرای مرحله دوم قانون اصلاحات ارضی در سال ۴۷ اراضی روستای مذکور به ۲۴ نفر زارع محل واگذار شد . در اسناد واگذاری این اراضی ذکری از وجودزمینهای‌مکانیزه و مستثنیات بعمل نیامده بود ، ولی در سال ۵۰ به‌دنبال‌توسعه شهر قزوین و افزایش قیمت اراضی حومه شهر عامل سوء استفاده بـا تبانی مـاموران و تطمیع چند نفر از زارعان در صدد تصرف مقداری اززمینهای مذکور به‌عنوان اراضی مکانیزه و مستثنیات برمیاید بطوری که هرگاه بموقع اقدام نمی شـد مقدار زیادی از اراضی‌واگذاری که میلیونها تومان قیمت دارد من‌غیرحق به‌اشخاص فرصت‌طلب انتقال می‌یافت ولی‌با آشکارشدن موارد تبانی ماموران، ازادامه تخلف جلوگیری شد .

اخطار وزیر

وزیر تعاون و امور روستاهادر جلسه‌ای که عصر دیروز بمنظور بررسی مشکلات موجود در سازمان اصلاحات ارضی‌تشکیل یافته بود به ماموران هشدار داد که‌اگر کسی قادر به‌همکاری نیست بایدجای خود را به‌افراد ذیصلاح بدهد، زیرا هرقصوری طبق قوانین و مقررات تعقیب خواهد شد و مامور خاطی به اشد مجازات خواهد رسید.

مهندس صدقیانی اضافه کردکه برای هیچیک از شما جانشینی درنظر نگرفته‌ام و تغییر یا تنزل مقام نیز در بین نیست ولی به خاطر مسئولیتی که بعهده دارم اگر یکنفر از شما آنطور که شایسته است کار خود را انجام ندهد مسئول خواهد بود. وی درزمینه‌کارهای اصلاحات ارضی افزود: پس از اجرای قـانون اصلاحات ارضی ، اجرای برنامه عمران روستاهای کشورمهمترین وظیفه ماست و در این رامبایستی کوشش شود. از این بـه بعد شرط پرداخت حقوق در این وزارتخانه‌گواهی‌انجام کاراست. وزیر تعاون یادآور شد که با خاتمه‌یافتن کار اصلاحات‌ارضی، از کادر موجود در سـازمان اصلاحات ارضی باید دراجرای برنامه‌های جدید استفاده‌شود.

دولت‌قیمت برنج، گوشت نان‌وروغن راتثبیت کرد

فریدون مهدوی

امروز وزیر بازرگانی رسمااعلام کرد ، قیمت برنج ، نان ، گوشت، روغن نباتی هم مثل قندو شکر ثابت و بدون تغییر خواهد ماند و مابه‌التفاوت افزایش قیمت این کالاها ، از طرف دولت تامین و پرداخت می‌گردد و به مـردم تحمیل نخواهد شد .

باین ترتیب کالاهائی که از این پس قیمت ثابت دولتی خـواهند داشت ، عبارتند از قند وشکر ، گوشت ، گندم و نان ، برنج و روغن نباتی و در مرحله بعد ، گوشت مرغ ، تخم مرغ ، کره و پنیر .

با اعلام مطالب فوق از جـانب فریدون مهدوی وزیر بازرگانی ، درحقیقت کار صندوق حمایت از مصرف کننده شروع شد .

ذخیره سازی

مهدوی گفت : دولت بـرای ذخیره‌سازی کالاهای مصرف‌مورد نیازمردم ، ۱ر۵ میلیون تن‌گندم، ۱۳۰ هزار تن مواد اولیه روغن نباتی ، یک میلیون راس‌گوسفند، مقدار زیادی برنج ، شکر ، تخم مرغ ، مرغ ، پنیر و کره‌خریداری، کرده است .

وزیر بازرگانی ابتدا به تمدید مهلت یکماهه اتاق اصناف‌ازجانب شاهنشاه آریـامهر در جهت ریشه‌کنی گران فروشی اشاره‌کرد و گفت :

دولت برای مبارزبا گران‌فروشی و ریشه‌کن کردن آن به اتاق‌اصناف یکماه مهلت داد . در این‌یکماهه تغییرات شاخص عمده فروشی کالاها و شاخص کالاها وخدمات مصرفی نشان میدهد که تااندازه زیادی جلوی افزایش‌سریع‌قیمت‌ها گرفته شده است .

وزیر بازرگانی ادامه داد : از دو ماهه آخر سال گذشته عوامل داخلی و مخصوصا تورم خارجی روی قیمت کالاها در ایران اثر نامطلوبی بجای گذاشت‌و قیمت‌ها بطور سریع افزایش یافت ، ایـن افزایش تا پایان سه ماهه اول امسال با شدت ادامه یافت وسبب شد که شاخص بهای عمده‌فروشی کالاها ظرف سه‌ماه‌حدود ۷درصد و شاخص کالاهاو خدمات‌مصرفی (هزینه زندگی) نیز ۵ درصد افزایش پیدا کند . این نرخ‌تورمی از نظر دولت غیر قابل تحمل‌بود و بهمین جهت در تیرماه‌تصمیمات تازه‌ای برای‌تعدیل و‌تثبیت قیمتها اتخاذ کرد . این تصمیمات و پی‌گیری اتاق اصناف در مـورد مبارزه با گران فروشی ، ظرف یکماهه گذشته از افزایش سریع قیمت‌ها کاسته است .

تجدید مهلت

براساس گزارش بانک مرکزی در یکماهه تیرماه، افزایش‌شاخص بهای کالاهای عمده فروشی کمدر سه‌ماهه اول سال هرماه حـدود ۲ر۳ درصدبود ازیک درصدکمتر شد و هزینه زندگی نیز در تیرماه که در سه ماهه اول سال، هرماه ۱ر۷ درصد افزایش داشت بـه صفر (یکدهم‌درصد) رسید .

این ارقام نشان میدهد ، کـه تصمیمات دولت ، درمورد تقلیل حقوق گمرکی، حذف‌سودبازرگانی و واردات کالاهای مصرفی مردم و ثابت کردن قیمت آنها وهمچنین مبارزه اتاق اصناف باگران‌فروشی اثرمطلوبی‌داشت وچون‌مهلت‌یکماهه **اتاق اصناف برای مبارزه بـا گرانی کافی بنظر نمی رسید و از طرفی نباید عوامل فصلی را روی تقلیل قیمت‌ها بی‌اثردانست. شاهنشاه بـا تمدید مهلت یک ماهه اتاق اصناف برای مبارزه با گرانفروشی موافقت فرمودند.**

وزیر بازرگانی در اینجا تاکید کرد چنانچه در مهلت تمدید شده اتاق اصناف موفق به مبارزه با گرانفروشی و ریشه‌کن کـردن آن نشود و اصناف دراین‌مورد همکاری نشان ندهند، دولت از قوای انتظامی برای مهار کردن قیمت‌ها و ریشه‌کن کردن گران فروشی استفاده خواهد کرد.

توسعه تولید

مهدوی گفت: ازاین‌پس نوسان داخلی و خارجی قیمت کالاهائی که در بالا اشاره شد بـرای مصرف کننده محسوس نخواهد بود و چنانچه لازم باشد تولید در رشته‌ای توسعه یابد، یاقیمت یکی از کالاهای فوق در بازار های خارج افزایش یابد، دولت اعتبار آنرا تامین و پرداخت‌می کند،بدون آنکه کوچکترین‌فشاری دراین زمینه به مصرف‌کننده وارد شود. در صورت لزوم ازافزایش قیمت پنیر، مرغ، کره نیز بـا واردات زیاد این کالاهاازخارج جلوگیری خواهد شد .

وزیر بازرگانی توضیح داد : احتیاجات مردم به گندم، برنج، روغن نباتی، گوشت و حتـی سیمان تامین شده است وکالا های فوق بمقدار زیادی برای جبران کمبود تولید داخلی و ذخیره‌سازی از خارج‌خریداری شده است. از طرف دولت ۱ر۵ میلیون‌تن گندم، یک میلیون‌راس گوسفند، ۲۳۰ هزار تن برنج، دو میلیون تن سیمان و مقدار زیادی تخم مرغ ، پنیر و شکر خریداری شده است که ذخیره سازی میشود .

وزیر بازرگانی گفت: ظرف سه، چهار روز آینده بقدری تخم‌مرغ وارد خواهد شد که کمبود آن در داخل بکلی مرتفع میشود .

مهدوی در مورد رضایت‌دولت از کار اتاق اصناف گفت، دولت و مردم از هم جدا نیستند لذا اگر مردم از کار اتاق راضی هستند، دولت نیز راضی است، در غیر اینصورت مسلما دولت هم ناراضی خواهد بود.دولت بوزارت بازرگانی یک ماموریت یک ماهه داده است که‌تغییرات لازم را درقانون نظام صنفی‌بدهد تا لایحه اصلاحی آن بـرای تصویب تقدیم مجلس گردد .

مهدوی آنگاه باین نکته اشاره کرد که‌اصناف باید بدانندکشوری که‌تحولات‌عظیمی چون‌اصلاحات ارضی در بخش کشاورزی‌داشته و سرعت صنعتی شدن و رشد اقتصادیش در جهان نمونه و چشمگیر است به یک شبکه‌توزیع نوین احتیاج دارد و هر گروه وظیفه دارد که موجبات‌رضایت خاطر شاهنشاه آریامهر رافراهم کند .

باتطبیق شبکه توزیع با سیستم های امروزی فاصله بین تولید و مصرف هر روز کمتر خواهد شد وگروه‌های‌مختلف اقتصادی باید کالای مرغوب تولید کنند و با قیمت مناسب در اختیـار مصرف کننده قرار دهند .

ظرفیت سیلو ها

مهدوی افزود : برای ذخیره سازی ، ظرفیت سیلو های گندم در سراسر کشور که در حال حاضر ۷۰۰ هزارتن‌است ظرف دو سال و نیم اینده‌به دومیلیون تن افزایش داده خواهد شد . ضمنا برای ذخیره‌برنج درچهار نقطه کشور (گیلان ،مازندران، بنادر و تهران) ٤ سیلو بظرفیت ۲۰۰ هزار تن احداث میشود.

وزیر بازرگانی در پایان گفت : برای ثابت نگاه داشتن قیمت روغن نباتی ۱۳۰ هزار تن مواد اولیه روغن نباتی خریداری‌شده است که‌باقیمت‌مناسب دراختیار تولیدکنندگان قرار داده میشود تا قیمت روغن نباتی هم ثابت بماند .

مهدوی سپس به سئوالات نمایندگان مطبوعات پاسخ داد و گفت : برای توزیع گوشت با همکاری وزارت‌کشاورزی‌ومنابع طبیعی و براساس‌طرحی که در دست بررسی و آجرا میباشد ، در مراکز مهم دامپروری و پـرورش دام ، کشتارگـاه ، سردخانه،واحد های بسته‌بندی و وسایل حمل و نقل ایجاد میشود .

سازمان دانشجویان برای فارغ التحصیلان کارپیدامیکند

تامین رفاه دانشجویان ، ایجاد هماهنگی و تسهیـلات درامور مربوط به دانشجویان داخل وخارج راهنمائی‌داوطلبان تحصیلات عالیه در داخل و خارج ، اتخاذ تدابیر لازم‌برای بازگشت‌فارغ التحصیلان ایرانی از دانشگاه‌های خارج وهمچنین فراهم کردن موجبات اشتغال فارغ‌التحصیلان دانشگاه هـای داخل و خارج کشور بخش از وظایف‌برنامه های سازمان‌امور دانشجویان کشور است .

دیروز پس از مراسم معرفی دکتر حقدان و دکتر مفیدی به پیشگاه شاهنشاه ، وزیر علوم و آموزش‌عالی طی یک‌مصاحبه مطبوعاتی‌وظایف این‌دوسازمان جدیدالتاسیس و وابسته بـه وزارت علوم و آموزش عالی را برشمرد . سازمان امـور دانشجویان علاوه بر وظایفی که قبلا در وزارت علوم متمرکز بود و تحت نظر معاونت امور دانشجوئی‌انجام میگرفت‌قسمتی دیگر از کار های مربوط بـه جوانان و دانشجویان را هم که درسازمان های مختلف‌بطور پراکنده انجام میشود زیر نظر خواهد گرفت .

اولین قسمت از برنامه این سازمان اجرای اساسنامه‌شورای عالی تربیت بدنی دانشگاهها و موسسات آموزش عالی است . شورای عالی دردهه اول مهرماه در حضور والاحضرت شاهپور غلامرضا پهلوی تشکیل خواهد شد .

اشتغال فارغ‌التحصیلان پس از خاتمه تحصیلات دانشگاهی نیز یکی‌از هدفهای این‌سازمان است. برای تامین این هدف، واحدی در سازمان امـور دانشجویان‌بوجود می‌آید . این واحد نیاز های کشور به‌نیروی انسانی دانش آموخته در رشته های مختلف را تعیین خواهد کرد و ضمن تعیین محل های خالی ، ترتیب اشتغال دانش آموختگان را خواهدداد.

اعزام فارغ‌التحصیلان داخلی واجد شرایط به خارج بـا استفاده از بورسهای تحصیلی وزارت‌علوم بمنظور تکمیل‌کادر علمی دانشگاهها و مـوسسات آموزش‌عالی و تشکیل اردوهای تربیتی و ارزشیابـی مدارک تحصیلی ، از دیگر مسئولیت های سازمان جدید است .

خبرهای کوتاه

عفو ٤۱ زندانی عادی

بنا به فـرمان شاهنشاه آریامهر و استدعای آقـای صادق احمدی وزیردادگستری ٤۱ نفر از زندانیان عـادی بمناسبت قیام ملی ۲۸مرداد ماه مورد عفو ملوکانه قـرار گرفتند .

وزیر خارجه هائیتی به ایران می‌آید

«آندره برتوس» وزیرخارجه هائیتی اواخر هفته جاری در راس یک هیات حسن‌نیت‌وارد تهران خواهد شد . در دیدار قریب‌الوقوع وزیر خارجـه هائیتی از ایران زمینه آغاز همکاریهای گسترده میان دو کشور مورد ارزیابی قـرار میگیرد .

وزیر خارجه هائیتی وهیات همراه او که در سر راه خود به ایران به واشنگتن رفته‌اند، جمعه شب‌مهمان‌ضیافت شامی بودند که اردشیر زاهدی‌سفیر ایران در واشنگتن به افتخـار آنان برپا کرد .

در این میهمانی‌وزیرخارجه هائیتی طی سخنتی که آیراد کرد، گفت ایران تحت رهبری شاهنشاه در منطقه نـاآرام خاورمیانه ، مظهر ثبات و پیشرفت است .

بررسی مسائل آموزش فرهنگی

سمینار بررسی مسائـل آموزش‌فرهنگی‌درروستاهای کشور برای اولین بار در تهران تشکیل خواهد شد .

این سمینار توسط اداره کل سمعی و بصری و بـا همکاری شورایعالی فرهنگ و هنرتشکیل‌میشودو همزمان با جشن فرهنگ و هنـر (آبانماه) آغاز به کارمیکند.

برای‌شرکت در این سمینار از همه سازمانهائی که در کار آموزش در روستاهـا نقشی دارند دعوت شده است . یک گروه ۵ نفری از استادان‌و کارشناسان‌برجسته نیز از یک ماه قبل‌درتدارک مطالبی هستند که در ایـن سمینار مطرح می‌شود .

سخنرانی در منظریه

بعد از ظهر دیروز آقای دکتر خدابنده‌لو مدیر مجله هنرومردم در بیست و دومین دوره آموزشی بین‌المللـی مربیان پیش‌آهنگی که با شرکت ۶۰ تن از مربـیان پیشاهنگی‌نقاط مختلف جهان در اردوگاه منظریه تشکیـل یافته است ، پیرامون نقش روابط عمومی در خدمات اجتماعی سخنانی ایرادکرد.

تاسیس آموزشگاه‌مامائی

یک آموزشگاه جدید تربیت مامای روستائی در یزد تاسیس میشود .

این آموزشگاه در مهر ماه سال جاری شروع بـه کار خواهد کرد .

همزمان با انتشار خبر تاسیس این آموزشگاه اعلام شد وزارت بهداری اعتبارات مربوط به پرداخت هـزینه تحصیلی دانشجویان‌آموزشگاه های مامائی وابسته به خودرا افزایش داده است و از سال تحصیلی جدید به هردانشجو ماهانه مبلغ ٤۵۰۰ ریـال پرداخت خواهد کرد .

هیئت هواپیمائی اطریش در تهران

هیئت هواپیمائی اتریش‌که دیشب‌به ریاست مدیر عامل این شرکت ، به تهران آمد امروز با تیمسار علیمحمد خادمی مدیر عامل « هما »، دیدار بعمل اورد وپیرامون گسترش همکاری های ایران و اتریش در زمینه امرحمل و نقل هوائی مذاکره کرد. امشب‌نیز یک هیات‌هواپیمائی از جمهوری عربی مصر بـه تهران می‌آید تا پیرامـون برقراری مناسبات هوائی‌بین دو کشور مذاکره کند

انتصابات

از طرف آقای پروفسور عباس‌صفویان رئیس دانشگاه ملی ایران آقـای کریم نیلفروشان بسمت معـاون دانشکده‌دندانپزشکی ، آقای دکترایرانپورجذبی‌بسمت‌معاون اداری و آقای دکتر مهدی پیرزاده‌بسمت‌معاون آموزشی دانشکده ادبیات‌و علوم انسانی منصوب شدند .

سخنگوی دانشگاه ملـی ایران‌گفت که نام رئیس‌جدید دانشگاه علوم اقتصادی و سیاسی بزودی اعلام خواهد شد .

★★★

این انتصابات امروز در وزارت آموزش‌وپرورش‌انجام شد .

حسین مرتضوی‌معاون‌مالی و اداری آموزش و پرورش همدان ، احمد عسکـری سرپرست آموزش و پرورش ملایر ، حسنعلی نیک عزم سرپرست اموزش و پرورش شاه آباد غرب ، ناصرالدین میرمیرانی سرپرست اموزش‌و پرورش نهاوند ،محمودروغنی سرپرست آموزش و پرورش تویسرکان ، محمدرضارکان سرپرست اموزش و پرورش هشترود و سیف‌الله عضدی سرپرست آموزش و پرورش سنقر .

آقای مصطفی‌نبوی مشاور مرکز آمار ایران به سمت معاون اداری‌ومالی مدرسه عالی‌بازرگانی منصوب شد.

بازگشت شهبانو

علیاحضرت شهبانو ظهر دیروز از سفر شیرازبتهران مراجعت کردند . علیاحضرت بمنظور گشایش جشن هنر شیراز و بازدید از چند مرکز دانشگاهی و اجتماعی ظهر پنجشنبه به شیراز عزیمت کرده بودند .

سفر والاحضرت شاهدخت اشرف پهلوی به بخارست

والاحضرت شاهـدخت اشرف پهلوی ساعـت ۱۲ امروز باهواپیمای اختصاصی به‌بخارست پرواز کردند.

دراین سفر والاحضرت ضمن بازدید از کشوررومانی درراس هیئت نمایندگی‌ایران درکنفرانس جهانی جمعیت شرکت خواهند کرد.

ایجاد چایخانه

وزیر فرهنگ و هنردستور داد در آرامگاه حافظ و سعدی‌دو چایخانه دائرشود.

آقای مهرداد پهلبد وزیر فرهنگ‌و هنر که برای‌شرکت در مراسم گشایش هفتمیـن جشن‌هنر بـه شیراز رفته بود علاوه بر صدور ایـن دستورازفعالیت های فرهنگی و هنری قهوه‌خانه «پاتوق داش‌آکل» نیز دیدن کرد .

بررسی نظام اداری

صبح امروز جلسه بررسی شرایط لازم برای بهبود نظام اداری کشور با شرکت وزیر کشوروسرپرست سازمان امور اداری و استخدامی ، دبیرکل سازمان و معاونین اداری و مالی وزارتخانه ها در محل سازمان امـور اداری و استخدامی تشکیل شد .

دستور بانک مرکزی در مورد ورود میوه

بانک‌مرکزی‌امروز به بانک ها اعلام کرد : از روز ۱۹ مردادماه‌جاری ورودآناناس، پرتقال ، نارنگی ، لیمـو ترش ، گریب فروت وانگور، سیب و گلابی و میوه های هسته‌دار وخرمالو باتصویب هیت دولت مجاز اعلام شده است . ضمنا سیب و پرتقال و نارنگی و لیموترش وگریب فروت از ۸۰ در صد سود بازرگانی معاف است . وسایر میوه های فوق و همچنین موز و انبه از پرداخت‌سود بازرگانی معاف اعلام شده است .

سفر به شوروی

هیجده تکنیسین ایرانی‌برای دیدن یک دوره تعلیماتی به شوروی‌میروند. تکنیسین‌ها وابسته به شهرداریهـای سراسر ایران هستنـد و بوسیله اتحادیه شهرداریها به‌این‌کشورفرستاده‌میشوند.

وزارت کشور امروز اعلام کرد که به‌دنبال خرید ماشین آلات مورد نیاز شهرداریهای ایران از کشور شوروی ، و برای نگاهداری از ایـن ماشین‌ها، کارشناسان ایرانی یک دوره سه ماهه آموزشی در این‌کشور خواهند دید.

دومین امتحان اعزام دانشجو

سازمان‌اموردانشجویان وزارت علوم‌امروزاعلام‌کرددومین‌امتحان اعزام دانشجو در سال جاری روز جمعه اول شهریور مـاه برگزار میشود. کارت‌داوطلبان روز پنجشنبه سی و یکم مرداد ماه در محل‌دبیرستان رضاشاه کبیر توزیع میگردد .

مدیر عامل جدید

آقای‌محمد علی صیرفی‌از طرف وزیر بازرگانی به سمت مدیر عامل شرکت معامـلات خارجی ایران منصوب‌شد.

آقای‌صیرفی قبلا در سمت های‌مدیر کلی وزارت‌آبادانی و مسکن و دانشگاه تهران، معاونت سازمـان بنـادر و کشتیرانی و مرکز توسعـه صادرات انجام وظیفه کرده است .

کنفرانس علمی

کنفرانس‌علمی‌ماهانه‌آزمایشگاه فرانس‌فردا ساعت ۱۱ صبح انجام خواهد شد . در این کنفرانس آقای دکتر لاله‌زاری رئیس دانشکده داروسازی دانشگاه‌تهران‌درباره«تحقیقات جاری در رشته شیمی‌آلی» سخنرانی خواهد کرد .

نرخ امروز ارزها

نرخ فروش ارز های‌عمده امروز بشرح زیر از جانب بانک ملی ایران اعلام شد . یک دلار آمریکا بازرگانی و غیر بازرگانی ۶۷ر۷۵ ریال، یک لیره انگلیسی بازرگانی ۱۵۹ر۲۵ریال ، غیر بازرگانی ۱۵۹ر۳۵ ریال . یک مارک آلمان غربی بازرگانی ۲۶ر۱۰ ریال ، غیر بازرگانی ۲۶ر۱۵ ریال . یک فرانک سوئیس بازرگانی ۲۲ر۹۰ ریال غیر بازرگانی ۲۲ر۹۵ ریال .یک فرانک‌فرانسه‌بازرگانی ۱۴ر۲۰ ریال ، غیر بازرگانی ۱۴ر۲۵ ریال . یکصد فرانک بلژیک بازرگانی‌۱۷۷ر۲۵ ریال . غیر بازرگانی ۱۷۱ ریال . یکصد لیر ایتالیا بازرگانـی ۱۰ر۴۰ ریال ، غیر بازرگانی ۱۰ر۱۰ ریال،یکصد ین ژاپن‌بازرگانی ۲۲ر۶۰ ریال .

قرص خورها، دست نگهدارید!

آب آشامیدنی هم انسان را مسموم میکند!

وزارت بهداری باید لیست تمام داروهای مضر را تهیه کند و این داروها را از دسترس مردم دور سازد

مصرف بی رویهٔ دارو جنین را ناقص الخلقه می کند، وروی مغز ودستگاه خون ـ سازی افراد، اثرات سوء می ـ گذارد

در داروخانه ها، انواع‌دارو ها فراوان و در دسترس است، این دارو ها، اگر در جای‌خود مصرف شوند شفابخش‌هستند، اما اگر نادرست و بی رویه به مصرف‌برسندخطرناك وحتی مرك‌آور خواهندبود ...

« داروها ، همین داروهای شفابخش ، می‌توانند در موارد بسیار مضر باشند ، بیماری را شدت دهند ، بیمار رامسموم‌کنند و حتی مصرف‌کننده را بکشند!»

این نکتیی است که پزشکان ، جملگی بران تکیه دارند ومردم را ازآن برحذرمیدارند ، وهمین نکته است که درکنگره پزشکی رامسر مورد بحث قرار خواهد گرفت .

دراین کنگره «که‌باشرکت‌گروهی از پزشکان داخلی و خارجی تشکیل خواهد شد، موضوع‌بحث در عوارض و بیماریهای ناشی از مصرف دارو » است ، زیرا آمار نشان داده است که هرسال ، میلیونها انسان ، باروش های غیر علمی ، بدون تجویز پزشکان واز طریق «خوددرمان»به‌مداوای خویش می‌پردازند و تلفات‌تاسف‌آور به بار می آورند .

مصرف داروها ، بطورکلی‌برای بیمار عوارض در بردارد که باید این‌عوارض برای جامعه پزشکان کاملا شناخته شده باشد ، تاآنها باآگاهی کامل از عواض یکدارو ودر صورتی که مطمئن‌باشند نفع آن دارو بیش از زیان ان است، به تجویز آن اقدام کنند .

بادرنظر داشتن این نکته کمدر کنگره پزشکی رامسر ، موضوع عوارض زیان‌آوردارو‌هاموردبحث خواهد بود ، برآن شدیم تا باتنی چند از پزشکان ، در همین زمینه گفت‌وگو کنیم و نظرات انها را دراین زمینه ، پیشاپیش جویا شویم .

زیان های آب آشامیدنی!

بسیاری از پزشکان،دراین‌زمینه، میخواستند به مردم هشدار دهند وحتی گروهی‌ازآنان، نکات‌توجه انگیزتری را مطرح می‌کردند ، از جمله آن که ! « هیچ‌دارویی نیست که به نوعی ، برای‌بیمار زیان‌نداشته باشد . حتی‌آشامیدن بیش‌از اندازه آب آشامیدنی‌ساده نیز مضر است ودر اغلب موارد تولیدمسمومیت می کند ! ازان گذشته مصرف بیش ازحد «جوش شیرین » هم که به نوبه خود دارویی بی ضرر است ، سبب مسمومیت های شدید و حتی گاه موجب مرگ انسان می شود !»

دکتر نیستانی،جراح ومتخصص بیماریهای مغز ، از جمله کسانی بود که براین نکات تاکید بسیار داشتند . وی حتما دراین زمینه یک پیشنهاد اصلاحی هم داشت: **وزارت بهداری باید کتابی تهیه کند که در ان لیست تمامی‌دارو های لازم برا ی‌مردم آورده شود وبقیه داروها ، که غیرلازم و مضرند ، از لیست داروهایی که دردسترس مردم قرار دارد . حذف شود و فروش آنهاممنوع گردد .**

دکتر نیستانی ، پیرامون‌عوارض خودسرانه نیز اشاراتی داشت : مصرف داروهای بی نسخه و فروش دارو بدون نسخه وتجویز پزشک باید ممنوع شود . اما نکته مهمتر اینکه‌بایدبروشورهایی را که داخل قوطی داروها قرار دارد ، جمع‌آوری واز دسترس بیماران خارج‌کنند.زیراتوضیحات مندرج در این بروشورها، غالبا سبب گمراهی بیماران میشود و باعث می گردد تا بیماران ، با توجه به مفاد این بروشورها به تشخیص و تجویز پزشک خود یاکمتر ازحدلزوم مصرف کنند و توجه نکنندواین داروها رابیشتر درنتیجه دچار عوارض ناشی از «مصرف بیش ازحد » یا «مصرف کمتر از اندازه » دارو گردند . زیرا دراین بروشورها، باتوجه‌به شرایط عمومی،دستوراتی درباره مصرف دارو داده شده کهممکن است باوضع بیمار مورد نظر مطابقت نداشته باشد و عمل کردن به آن ، زیان‌های جبران‌ناپذیر به وجود اورد.

دکتر نیستانی ، اخطار قابل توجهی هم داشت : باید وزارت بهداری، داروهای خطرناک‌را از بازار جمع‌آوری کندوتولید مجدد آنها راهم ممنوع سازد تا کسی نتواند وسایل ظاهرا شفابخش اما درواقع خطرناک را دراختیار مردم بگذارد . از طرفی باید به این نکته اشاره کرد که : مصرف بی‌رویه « انتی‌بیوتیک‌ها » و «کرومامسین» های وریدی نیز خطرناک است زیرا درحال‌حاضر مصرف بیش از حد این داروها، باعث از بین رفتن خاصیت آنها دربرابر میکرب‌ها میشود .

تجویز منجر به‌مرك!

دکتر موحدی ، متخصص بیماریهای زنان هم دراین زمینه حرفها داشت : در تمام دنیارسم براین است‌که‌بدون نسخه‌پزشک، دارو نفروشند ، ولی متاسفانه در کشورما ، گاه عطارها هم به خود اجازه میدهند که داروهای شیمیائی وانواع‌قرص‌هاوشربت‌ها را تجویز کنند . از آن گذشته ، درحال حاضر مردم عادی نیز طبابت می کنند و برای یکدیگر نسخه می پیچند وداروتجویزمی کنند . در حالیکه این کار ممکن است حتما منجر به مرگ‌مصرف کننده دارو نیز بشود . زیرا دارویی که فی‌المثل یک بیمار، برای مداوای بیماری خاصی‌گرفته است ، امکان دارددرموردبیماری مشابه مضر وحتی مرگ‌آورباشد.

اکنون دردنیا ، حتی قرص‌های جلوگیری از حاملگی هم بدون تشخیص‌وتجویز پزشک به‌فروش نمیرسد، درحالیکه درکشور ما، این‌نوع داروها ، به اسانی در دسترس کسانی‌که‌حتی ازخواص ساده‌ترین داروهاهم بی اطلاعند گذاشته می شود . وحال آنکه مصرف‌کننده این داروها ، حداقل از لحاظ اینکه مبتلا به سرطان هست یانه باید مورد معاینه قرار گیرد ، زیرا ضرر این داروها ، در مورد این بیماران ، به مراتب بیش از نفع آن است .

دکتر موحدی نتیجه گرفت : وزارت بهداری باید لیستی از داروهایی که عوارض‌بعدی‌دارند تهیه کند واجازه ندهد که‌این داروها ، درهیچ شرایطی ،بدون تجویز پزشک بفروش برسند.

نوزادان ناقص الخلقه ...

دکترپارسا ، رئیس بیمارستان زنان ، پیرامون عوارض ناشی‌از مصرف بی رویه دارو بوسیله‌زنان باردار سخن گفت: مصرف‌دارو ، بدون تجویز پزشک ، باعث ناهنجاریهائی در نوزاد میشود . مثلا مصرف آنتی‌بیوتیک‌ها، یا داروهای مسکن اعصاب،احتمال فراوان دارد که منجر به نقص عضو ،کم هوشی، فلج، کری ، یاحتی نابینایی درنوزاد گردد .

این‌پزشک‌متخصص‌عقیده‌داشت: اگر زیان های ناشی از مصرف این دارو ها ، به‌مردم اطلاع داده شود ، بیگمان هیچکس حاضر به مصرف‌آنها نخواهد شد و نوزاد بیگناه خودرا ، پیش از تولد ، به

بقیه‌در‌صفحه۶۸

مسابقه صید ماهی باپشه :

۵ ساعت پرهیجان در گزل دره

۴۸ ماهیگیر ایرانی ، امریکائی ، فرانسوی ، ایتالیائی و انگلیسی پنج ساعت تمام در کنار رودخانه لار ، در انتظاری شیرین و پرهیجان بسر بردند تادر زیبا ترین و ظریف ترین مسابقه صید ماهی ، در جایگاه برندگان قرار گیرند

این مسابقه که «مسابقه صید ماهی با پشه مصنوعی» بود ، روز جمعه ، در دو مرحله ـ از ۹ صبح تا ۱۲ و از ۳ تا ۵ بعدازظهر ـ انجام گرفت و با آن که برای رسیدن به محل مسابقه ، بایداز راهی صعب‌العبورو ناراحت‌کننده‌گذشت، خیل تماشاگران‌و مشتاقان این مسابقه ، چند ساعت پیش از آغاز مسابقه و حتی قبل از طلوع آفتاب خود را به آنجا رسانده بودند .

صید ماهی ، تاریخچه‌یی به قدمت بشریت دارد : از آن زمان که تهیه غذا از طریق صید حیوانات دریایی شروع شد ، تا امروز که با صید این حیوانات فقط جزئی از غذای بشر تامین می شود، همواره ماهیگیری بین اقوام و مللرایج بوده است . ماهیگیری در ایران نیز سابقه‌یی بسیار طولانی دارد و حتی محققان قدمت آن را به پنج هزار سال قبل میرسانند .

از آنجا که صید بی رویه ماهی ، در دریاچه ها و رودخانه های ایران ، نسل این حیوان نافع دریائی را تهدید می کرد ، از چندی پیش ، نظارت بر صید ماهی به عهده سازمان حفاظت محیط زیست گذاشته شد ، و اکنون کسانی که به صید ماهی ـ نه بصورت تجارتی ، بلکه فقط به صورت تفریحی و ورزشی ـ علاقه دارند ، تنها در صورتی می توانند به صید ماهی در رودخانه ها و مناطق معین بپردازند که از این سازمان ، پروانه صید ماهی گرفته باشند .

اما در دو سال گذشته ، سازمان حفاظت محیط زیست ، صید ماهی را به طریقی تازه و دلچسب متداول کرده است : ماهیگیری با پشه مصنوعی که جمعه گذشته ، برای دومین بار ، به صورت یک مسابقه شیرین وهیجان‌بخش در مصب رودخانه « لار» صورت گرفت .

قزل آلای ۱۰ کیلوئی

رودخانه لار یکی از منابع مهم پرورش و تکثیر ماهی قزل‌آلا در ایران است و نوع ماهی آن ، از جهات بسیار، بر ماهی قزل‌آلای دیگر نقاط برتری‌دارد. اصولا ماهی قزل‌آلا که در آب شیرین پرورش می یابد ، دارای نژاد های منقسم است : ماهی قزل‌آلایی که در رودخانه پرورش می یابد و گاه طولش به بیش از سی سانتیمتر میرسد ، کمتر رغبت ورود به دریا دارد . اما ماهی قزل‌آلای بزرگ ، که گاه تا ده کیلو گرم وزن دارد ، غالبا در دریا ها زندگی می کند . ـ نمونه های قزل‌آلایی که تاکنون از دریای خزر گرفته شده گاهی حتی متجاوز از ۱۲۰ سانتی متر طول و بیش از چهل کیلو گرم وزن داشته است ، ولی ماهی های رشد نیافته و کمتر از سه ساله را در رودخانه ها باید جست وجو کرد .

و روز جمعه ، این نوع ماهی بود که چشمان شرکت کنندگان و تماشاگران مسابقه ماهیگیری با پشه مصنوعی را ، در مصب رودخانه لار ، به سوی خود می کشید

برای شرکت در این مسابقه ـ که امسال برای دومین بار در ایران صورت می گرفت ـ خارجیان مقیم ایران علاقه بیشتری نشان دادند و از ایرانی ها ، تنها چند نفری که سابقه‌یی طولانی در ماهیگیری دارند در این مسابقه شرکت کردند

لحظه‌حساس برای صید و صیاد

طبق مقررات مسابقه ، هر یک از شرکت کنندگان ، در فاصله های‌معین ، با چوب و نخ و قرقره و پشه مصنوعی خود ، در انتظار صید ماهی ایستادند . گرچه صید ماهی با پشه مصنوعی ، از دیرباز در امریکا و اروپا متداول بوده ، لیکن این ورزش مفرح ، در ایران نوپا و ناشناخته است . با اینهمه باید گفت : ماهیگیری با پشه ، کار دشواری نیست بشرط آن که طریقه صحیح آن‌آموخته شود ، زیرا اگر در آغاز کار ، شیوه صحیح آن را نیاموزیم ، اصلاح بعدی اشتباهات‌مان کاری دشوار خواهد بود.

صید ماهی با پشه مصنوعی ، بقدری ظریف و دقیق است که گرچه زمان یادگیری آن طولانی است ، اما هرگز به صورت کاری خسته کننده و کسالت آور در نمی آید : قلاب هایی که به شکل پشه ساخته شده در اختیار صیاد ماهی قرار می گیرد و صیاد ، می بایست به شیوه استفاده از آن آگاهی کامل داشته باشد و حتی عادات ماهی قزل‌آلا را که علاقه مفرطی به پشه رودخانه دارد ، بداند .

وقتی ماهی در مسیر دید صیاد قرار گرفت ، باید پشه مصنوعی که در سر نخ ماهیگیری نصب شده است ، به آرامی پرواز یک پشه به سطح آب منتقل‌گردد: درست هنگامی که پشه با سطح آب برخورد می کند ، ماهی قزل‌آلا با یک پرش آن را در کام خود قرار میدهد و صیاد ، که مدت ها انتظار چنین‌لحظه‌یی را کشیده است ، در یک لحظه ، با شیرینی موفقیت در کار صید ، تمامی خستگی ساعات تلاش و انتظار خود را از یاد می برد .

بطور کلی زیبائی این صید ، درگرو نحوه پرتاب قلاب وظرافت عمل‌آن است، و این ظرافت ، چیزی است که حتی پس از ده سال تمرین به حد کمال‌نمی رسد . از همین روست که می گویند صید ماهی با پشه ، هرگز یکنواخت و کسل کننده نمی شود .

دوشیوه صید

صید ماهی با پشه مصنوعی ، به دو طریق صورت می گیرد : طریقه اول قرار دادن پشه بر روی آب و در مسیر جریان آن است ، به شکلی که جریان آب ، پشه را به آهستگی از برابر چشمان ماهی بگذراند ، و طریقه دوم عبارت است از قرار دادن مستقیم پشه در معرض دید ماهی .

طریقه اول را « پشه مواج متحرک» و طریقه دوم را « پشه اتفاقی » یا «صید ناگهانی » نام نهاده‌اند . البته دو عامل مهم در این طریق صید موثراست که اول جریان آب و دوم وزش باد است و ماهیگیر باید برای هر یک از این عوامل چارمیی بیندیشد تا جریان تا موافق آبو وزش‌ناگهانی باد، اورا در کار صید ناکام نسازد .

در مسابقه ماهیگیری که با پشه مصنوعی انجام شد هر سه نفر برندگان اول تا سوم خارجی بودند : میلانویچ از یوگسلاوی ، با صید شش ماهی نفر اول (برنده یک دستگاه کامل ماهیگیری و پروانه رایگان سه ماه صید ماهی) ، ایتالو پتیائیلی از ایتالیا ، با صید پنج ماهی نفر دوم (برنده پروانه رایگان سه ماه صید ماهی) و آنتونی فیت هربرت از آمریکا با صید چهار ماهی نفر سوم (برنده پروانه رایگان دو ماه صید ماهی) .

مرحله اول‌مسابقه از ساعت ۹ صبح تا ۱۲ طول کشید و برندگان این مرحله که یازده نفر بودند ، در مرحله دوم ـ از ساعت ۳ تا ۵ بعد از ظهر ـ شرکت کردند و در میان آنها ، جز برندگان اول تا سوم ، یک ایرانی هم جایزه صید بزرگترین ماهی قزل‌آلا را بدست آورد: او ابراهیم امامی بود که یک ماهی قزل‌آلا به طول ۳۲٫۵ سانتیمتر صید کرد !

آگهی ثبت نام پذیرفته‌شدگان دانشگاه تهران در مسابقات ورودی سراسری سال جاری وپذیرفته‌شدگان مسابقه اختصاصی دانشکده هنرهای زیبا

نامنویسی کلیه پذیرفته شدگان مسابقات سال‌تحصیلی جاری (تیرماه ۱۳۵۳) برطبق برنامه تنظیمی زیر از تاریخ ۲ تا ۷ شهریور ماه ۱۳۵۳ (صبح ها از ساعت۷ تا ۱۲ وبعدازظهر ها از ساعت ۲ تا ۷) در مرکز امور دانشجوئی دانشگاه واقع در خیابان ۲۱ آذرجنب ضلع غربی دانشگاه برگزار خواهد شد.

مدارك لازم برای نامنویسی

۱ـ اصل گواهینامه ششم متوسطه و دونسخه فتوکپی آن برای دیپلمه های سالهای قبل و اصل جواز یا کارنامه قبولی که بتایید اداره آموزش و پرورش مربوط رسیده باشد و دو نسخه فتوکپی آن ، برای دیپلمه های خرداد ۱۳۵۳ .

توضیح : کسانی که احتیاج به اصل مدرك قبولی ششم متوسطه خود دارند باتسلیم یك نسخه فتوکپی اضافی، اصل آنرا دریافت خواهند کرد .

۲ـ برك رسید درخواست ارزش تحصیلی ششم متوسطه از اداره کل امتحانات وزارت آموزش و پرورش واقع در جاده‌قدیم شمیران ، آموزش و پرورش استان مرکز بعنوان امور آموزشی دانشگاه تهران .

۳ـ اصل شناسنامه و دو نسخه رونوشت آن (برای‌مشمولان وظیفه عمومی اصل و چهار نسخه رونوشت آن)

۴ـ عکس ۴×۳ (که در سال تحصیلی جاری گرفته شده باشد) ۱۲ قطعه ، برای مشمولان وظیفه عمومی ۱۶ قطعه .

۵ـ رسید بانکی به مبلغ ۴۲۵۰ ریال بابت شهریه نیمسال اول ۵۴ـ۱۳۵۳ دانشجویان دانشکده‌های ادبیات و علوم‌انسانی ـ حقوق و علوم سیاسی ـ اقتصاد ـ الهیات و معارف اسلامی ـ علوم اداری و مدیریت بازرگانی ـ هنرهای زیبا ـ علوم تربیتی ـ رشته ریاضی دانشکده علوم ـ علوم اجتماعی و تعاون‌ورسید بانکی به مبلغ ۲۵۰ریال برای دانشجویان بقیه دانشکده ها به حساب اختصاصی شماره ۱۰۸۴ دانشگاه تهران در بانك مرکزی ایران که در شعب بانك ملی ایران نیز قابل پرداخت است .

شرایط ومدارك مشمولان وظیفه عمومی

۱ـ ثبت‌نام کسانی که در خردادماه ۱۳۵۳ از دبیرستان فارغ‌التحصیل شده‌اند ، از لحاظ مشمولیت بلامانع است .

۲ـ ثبت‌نام متولدین سال ۱۳۳۵ و بعداز آن بدون توجه به تاریخ اخذ دیپلم آنها از لحاظ مشمولیت بلامانع است .

۳ـ متولدین سال ۱۳۳۴ که دیپلمه سالهای قبل میباشند برای ثبت‌نام باید نوعی معافیت یا دفترچه آماده بخدمت که تااول مهرماه ۱۳۵۳ اعتبار داشته باشد بهمراه دوبرك فتوکپی آن‌تسلیم نمایند .

۴ـ متولدین‌سه الهای ۱۳۳۳ و قبل‌از آن که در سال تحصیلی ۵۱ـ۵۲ و پیش‌از آن موفق باخذ دیپلم شده‌اند باید معافیت دائم یا خاتمه خدمت یا معافیت موقت و یا دفترچه آماده بخدمت که تا اول مهرماه ۱۳۵۳ اعتبار داشته و مهر غیبت هم نداشته باشد و دو برك فتوکپی آنرا همراه داشته و تسلیم نمایند .

ـ۵ متولدین سالهای ۱۳۳۴ و قبل‌از آن که بصورت متفرقه موفق باخذ دیپلم شده‌اند باید از لحاظ مشمولیت وضع روشنی داشته باشند .

۶ـ دوشیزگان و بانوان دیپلمه سالهای ۱۳۵۲ و قبل ازآن باید هنگام ثبت‌نام از لحاظ مشمولیت وضعشان روشن باشد .

۷ـ آموزگارانی که از معافیت وظیفه عمومی مخصوص آموزگاری استفاده میکنند با تسلیم گواهی‌مقامات وزارت‌آموزش و پرورش مبنی براینکه ساعات تحصیل آنان در دانشگاه تهران با ساعات تدریس‌شان برخورد نداشته باشد میتوانند ثبت‌نام نمایند . ضمنا باید اصل و دو برك فتوکپی معافیت پنج سال‌خدمت متوالی آموزشی را ارائه دهند .

۸ـ افسران و درجه‌داران ارتش شاهنشاهی با در دست‌داشتن موافقت‌نامه واحد مربوط مبنی بربلامانع بودن تحصیل دردانشگاه تهران برای ثبت‌نام مراجعه نمایند .

۹ـ دانشجویان انتقالی از دانشکده های دیگر دانشگاهها که در مسابقات ورودی سراسری سال جاری موفق شده‌اند باید در موقع ثبت‌نام موافقت‌نامه وزارت علوم و آموزش عالی را در دست داشته‌باشند .

تاریخ مراجعه پذیرفته شدگان برای ثبت‌نام

چون در آغاز نامنویسی باید از دانشجویان معاینه کامل پزشکی بعمل آید لذا بمنظور حسن جریان نامنویسی لازم‌است قبولشدگان هر دانشکده برطبق برنامه‌ای که در زیر معین شده است برای معاینه پزشکی به مرکز بهداشتی دانشگاه و ثبت‌نام به مرکز امور دانشجوئی ، واقع در خیابان ۲۱ آذر ، جنب‌ضلع غربی دانشگاه مراجعه نمایند .

شنبه ۲ شهریور ماه ۵۳	دانشکده ادبیات (ازحرف‌الف‌تاش)	دانشکده‌ادبیات(ازحرف ص تا ی)
یکشنبه ۳ شهریور ماه ۵۳	دانشکده پزشکی و دوره فیزیوتراپی	دانشکده داروسازی ، دامپزشکی دندانپزشکی
دوشنبه ۴ شهریور ماه ۵۳	دانشکده حقوق (رشته قضائی)	دانشکده های حقوق (رشته سیاسی) واقتصادی وعلوم تربیتی
سه‌شنبه ۵شهریور ماه ۵۳	دانشکده‌علوم اداری‌ومدیریت‌بازرگانی	دانشکده های هنرهای زیبا ـ علوم اجتماعی و تعاون
چهارشنبه ۶ شهریور ماه۵۳	دانشکده فنی از حرف‌الف تا ل	دانشکده های منابع‌طبیعی‌وکشاورزی
پنجشنبه ۷ شهریور ماه ۵۳	دانشکده علوم از حرف الف تا ش	دانشکده علوم از حرف ص تای

یاد آوری مهم

۱ـ کسانیکه بموقع برای نامنویسی مراجعه نکنندپذیرش آنان در دانشگاه موکول به توفیق مجدد در امتحانات ورودی خواهد بود .

۲ـ قبول‌شدگان دانشکده هنرهای زیبا که از طریق‌مسابقه ورودی اختصاصی پذیرفته شده‌اند نیز برطبق شرایط این آگهی برای نامنویسی مراجعه خواهند کرد .

۳ـ کسانیکه موفق به ثبت‌نام خود در موعد مقرر نشوندباید در ازای هرروز تاخیر مبلغ یکصدریال (برای ۳روز اول) و روزی دویست ریال (برای ۴ روزبعد) بحساب ۱۰۸۴ دانشگاه در بانك مرکزی ایران (که در شعب بانك‌ملی ایران نیز قابل پرداخت است) پرداخت نمایند .

تبصره : مدت تاخیر در هرحال و بهیچوجه نباید از یك‌هفته تجاوز کند .

۴ـ مشخصات کامل پذیرفته شدگان (نام و نام خانوادگی، شماره شناسنامه ، محل صدور و تاریخ تولد و نام دانشکده)باید بطور خوانا در پشت عکسها نوشته شود .

۵ـ کسانیکه در شاسنامه خود تغییراتی داده‌اند فتوکپی صفحات مربوط به تغییرات شناسنامه را باید تسلیم نمایند .

۶ـ کلاسهای درس دانشگاه تهران از روز دوم مهرماه ۱۳۵۳ دائر خواهد بود . برنامه تفضیلی وساعات‌شروع‌دروس دانشکده ها بعدا در محل دانشکده مربوط اعلام خواهد شد .

۸۸۹۹۰ـ۱ م الف ۹۸۱۰

امور آموزشی دانشگاه تهران

قابل توجه صاحبان کالا و بازرگانان

بعلت عدم ترخیص بموقع، انبار هاو محوطه های بنادر از کالای تجاری مملو ناچارا اینگونه کالا رویهم انباشته گردیده که احتمال هرگونه ضررو زیانی بلحاظ آتش سوزی ،فاسد شدن کالا، خسارت از نظر بارندگی برای کالاها وجود دارد، لذا برای جلوگیری از زیانهای احتمالی و جلوگیری از تراکم کالاو کاهش انتظارنوبت کشتی ها در بنادر توصیه میشودکه صاحبان کالا سریعا نسبت به ترخیص و حمل کالای مربوطه اقدام و درصورت لزوم از مزایای حمل یکسره استفاده نمایند.

م‌الف ۱۰۰۴۱

سازمان بنادر وکشتیرانی

تبریکات

جناب آقای پرویز صفاری معاون محترم وزارت راه وترابری و مدیر عامل سازمان بنادر و کشتیرانی

از حسن انتصاب جناب آقای مهندس یوسف‌موسی‌پور که از خدمتگزاران شاهنشاه ومیهن عزیزمیباشند صمیمانه به آنجناب تبریک می گوئیم .

رودسر ـ حاج احمد قاسم زاده

جناب آقای مهندس یوسف موسی پور

انتصاب بجا و شایسته شما را بمعاونت عملیات و کشتیرانی بنادر تبریک می گویم .

رودسر ـ حاج محمود قاسم زاده

جناب آقای مهندس یوسف موسی پور

انتصاب بجا وشایسته شما را بسمت معاونت‌عملیات سازمان بنادر و کشتیرانی بنادر جنوب صمیمانه تبریک می گویم .

رودسر ـ محمد قاسم زاده و بانو

جناب آقای مهندس یوسف موسی پور

حسن انتصاب جنابعالی را بمقام عملیات سازمان بنادر وکشتیرانی صمیمانه تبریک و تهنیت عرض می نمایم .

رودسر ـ عباس دباغی

جناب آقای مهندس یوسف موسی پور

انتصاب بجا و شایسته جنابعالی را بمقام عالی معاونت عملیات سازمان بنادر و کشتیرانی صمیمانه تبریک می گویم .

رودسر ـ محمود دباغی

جناب آقای مهندس یوسف موسی پور

ارتقاء مقام جنابعالی را بمعاونت عملیات سازمان بنادر و کشتیرانی صمیمانه تبریک می گویم .

رودسر ـ حسین حیدر علی‌زاده

جناب آقای مهندس یوسف موسی پور

انتصاب بجا و شایسته جنابعالی را بمقام عالی معاونت عملیات سازمان بنادر و کشتیرانی تبریک میگویم.

رحیم‌آباد رودسر ـ محمدرضا خانجانی

جناب آقای مهندس یوسف موسی پور

انتصاب بجای جنابعالی را بمعاونت عملیات سازمان بنادر و کشتیرانی تبریک می گویم .

رودسر ـ عبدالله شعبانی

جناب آقای مهندس یوسف موسی پور

انتصاب بجا و شایسته شما را بمقام عالی معاونت عملیات بنادرو کشتیرانی صمیمانه تبریک می گویم .

رودسر ـ احمد دباغی

جناب آقای مهندس نوائی معاونت وزارت جنگ و رئیس سازمان هواشناسی کل کشو ر

انتصاب شایسته آن دوست ارجمند و خویشاوند عزیز را از صمیم قلب تبریک و تهنیت می گویم .

ابوالقاسم پور هاشمی

مدرسه‌عالی پرستاری پارت روزانه

وابسته به بیمارستانهای پارس، تهران کلینیک وآراد

برای نیمسال اول‌سال تحصیلی ۵۴ـ ۱۳۵۳ تعداد ۴۵ نفر دانشجودوشیزه وبانو در رشته پرستاری عمومی معادل لیسانس از طریق مسابقه ومصاحبه‌می پذیرد.

مدارك لازم :

فتوکپی گواهینامه ششم طبیعی یا ریاضی ، فتوکپی شناسنامه ، عکس ۴×۳ شش قطعه ، فتوکپی معافیت‌از خدمت ورسید بانکی بمبلغ ـر۵۰۰ریال بحساب شماره ۲۰۷۵۰ بانك تهران ، شعبه چهار راه پهلوی . داوطلبان می توانند از این تاریخ تا ۱۴ شهریورهمه روزه از ساعت ۸ تا ۵ بعدازظهر جهت ثبت نام به محل مدرسه واقع درخیابان شاهرضا ، صبای جنوبی ، کوچه آذر، شماره ۹ مراجعه نمایند. تاریخ امتحان روز پنجشنبه ۱۴ شهریور ، و کارت شرکت در جلسه امتحان در همان روز توزیع خواهدشد. موادامتحانی‌معلومات عمومی ، فارسی ، انگلیسی و هوش و استعداد میباشد . وجه ثبت‌نام مسترد نخواهد شد. پذیرفته شدگان هنگام ثبت نام بایدمبلغ ـر۲۰۰۰۰ ریال‌بابت شهریه سالیانه بپردازند.

شرکت ملی نفت ایران

آگهی استخدام

شرکت ملی نفت ایران جهت خدمت درمناطق‌نفتخیز زاگرس به افرادی که‌واجد شرایط سمتهای مندرج در زیر باشند نیازمند است :

عنوان سمت	تحصیلات	تجربه	زبان‌انگلیسی	حداکثرسن
معاون عملیاتی منطقه	حداقل لیسانس در رشته‌های مهندسی نفت ، شیمی، مکانیک یا برق	۸تا۱۲سال‌تجربه درمهندسی برنامه‌ریزی وطرح‌ریزی و هماهنگی که ۵سال آن در قسمت عملیات حفاری در یک شرکت‌نفتی‌بوده باشد.	خیلی‌خوب	۴۵ سال
کارمند دفتری وماشین‌نویس دوزبانه (مرد)	دیپلم کامل متوسطه	۲ تا ۳ سال	خوب	۳۰ سال

شرایط عمومی:

۱ـ ملیت ایرانی

۲ـ شاغل نبودن در سازمانهای دولتی و موسسات وابسته به آن.

۳ـ دارابودن دفترچه پایان خدمت وظیفه‌عمومی یا برگ معافیت دائم .

متقاضیان واجد شرایط میتوانند همراه با مدارک مربوط و چهار قطعه عکس ۴×۶ ویکبرگ رونوشت شناسنامه ظرف مدت ۲ هفته از تاریخ انتشار این آگهی روزهای شنبه تا چهارشنبه از ساعت ۷٫۳۰ تا ۱۱٫۳۰صبح در تهران به اداره‌کل استخدام و کاریابی شرکت ملی نفت ایران واقع در خیابان کاخ شمالی ـ شماره ۷۶ مراجعه فرمایند .

م الف ۱۰۲۲۷ آـ۸۹۵۹۷

اطلاعات ۱۳۰۵
سال چهل نهم ـ شماره ۱۴۴۸۶
صاحب امتیاز : عباس مسعودی
زیر نظر : فرهاد مسعودی
محل‌اداره : خیابان خیام . ساختمان اطلاعات . تهران
تلفن : ۳۱۱۰۷۱ تا ۳۱۱۰۷۹
تلکس : ۲۲۳۶ ـ تلگرافی : اطلاعات ـ تهران

وقتی رازهای پنهان آشکار شد!

فردا مردم ایران خاطره قیام ملی بیست و هشتم مرداد را عزیز میدارند و بدین مناسبت جشن ها و مراسمی در سراسر کشور برگزار می شود .

در زندگی ملت ها هر چند یکبار مواردی پیش می آید که مردم برسر دو راهی سرنوشت قرار می گیرند و همه چیز به تصمیم آنها بستگی پیدا می کند . درین لحظات حساس اگر مردمی از درک مصلحت خود ناتوان بمانند یا در قبال رویداد ها بی تفاوت بمانند و یا در اخذ تصمیم دچار تردید شوند ، نام آنها از فرصت ملل زنده و آزاد قلم می خورد و چون برگکاهی دستخوش توفان حوادث خواهند شد .

در بیست و هشتم مرداد ماه ۱۳۳۲ ملت ایران با چنین تجربه‌یی روبرو بود و پیروزمندانه از بوته آزمایش بیرون آمد . قیام ملی ۲۸ مرداد که امروز یاد آن را گرامی می داریم براثر تصمیم دلیرانه ملت ایران در یک لحظه حساس تاریخی صورت وقوع یافت . درک اهمیت چنان تصمیمی در شرایط کنونی که همه چیز روال منطقی و طبیعی دارد ، آنقدر ها آسان نیست . زیرا ملت ایران در شرایطی راه را از چاه تشخیص داد و در صراط مستقیم قدم گذارد که هیچ چیز مفهوم واقعی خود را نداشت و حقیقت از مجاز شناخته نمی شد . بعد از بیست و هشتم مرداد که پرده ابهام به کنار رفت‌وقدرت تشکیلاتی سازمان های زیر زمینی برملا شد و اسناد و فعالیت های پنهانی این سازمان ها به دست مامورین افتاد ، تازه آنوقت بود که دنیا دریافت ایران از چه خطر بزرگی رسته و قیام ملی ۲۸ مرداد چه نقشه های شومی را نقش برآب ساخته است .

این اطلاعات حتی برای وابستگان حکومت وقت که تصور می کردند ابتکار عمل را در فضای سیاسی کشور به دست دارند ، حیرت انگیز و باور نکردنی بود . چرا که به وضوح ثابت می کرد سازمان های افراطی مقدمات یک کودتای سرخ را در ایران تدارک دیده و منتظر نشسته بودند تا بمحض‌آنکه اساس شاهنشاهی ایران متزلزل شد ، نیرو های خود را از کمینگاه خارج ساخته ضربت نهائی را وارد آورند وحلقه‌اسارت بیگانه را که از مدت ها پیش آماده شده بود برگردن ملت ایران بگذارند .

تا مدت ها بعد از قیام ۲۸ مرداد ، یک نکته بصورت معما باقی مانده بود که چرا سازمان های افراطی چپ در جریان حوادث ۲۸ مرداد ، سلاحها و تجهیزات نظامی خود را ظاهر نساختند ، در حالیکه همانوقت خفاگاهها و انبار های پنهانی آنها انباشته از انواع سلاح ها بود و از لحاظ سازمانی نیز ، در سایه هرج و مرج از هم گسیختگی اوضاع ، در ارگان های مختلف ارتش نفوذ کرده و قادر بودند دشواری های زیادی به بار آورند .

کلید این معما بعد از کشف سازمان نظامی حزب توده به دست آمد و معلوم شد سازمان های افراطی چپ آن تجهیزات را برای اجرای نقشه نهائی خود و سرنگون ساختن حکومت متزلزلی که به دنبال ماجرا های ۲۴ تا ۲۷ مرداد برجای می‌ماند ، آماده ساخته بودند و طبعا نمی خواستند دولت وقت از وجود چنان قدرتی اطلاع پیدا کند . خوشبختانه هشیاری و روشن بینی و قیام بموقع مردم ایران ، تمامی این دسائس را درهم نوردید و کشور را پیش از آنکه در کام فاجعه بیفتد ، از خطر اضمحلال و اسارت رهانید . آری ، اگر ملت ایران در روز تاریخی ۲۸ مرداد تصمیم خود را نمی گرفت و وفاداری خود را به تخت و تاج شاهنشاهی بقیمت فداکاری و جانبازی به اثبات نمی رساند ، ایران صحنه حوادثی میشد از آنگونه که چندی قبل از آن در کره و چندی بعد در ویتنام به وقوع پیوست !

حل اختلاف ایران و شوروی

ایران و شوروی بعد از چند ماه مذاکره سرد و سخت ، دیروز بپای قراردادی امضاء گذاردند که بموجب آن قیمت گاز صادراتی ایران به شوروی در هر هزار فوت مکعب ۲۷ سنت یا ۸۵ درصد افزایش یافته است .

اهمیت این مذاکره تنها در قیمت و افزایش درآمد ایران نیست ، بلکه بیشتر از این جهت با ارزش است که سرانجام اختلاف دو کشور که موجب تعابیر سیاسی و اقتصادی مختلف شده بود از بین رفت .

ایران روزیکه تقاضای افزایش قیمت گاز را به شوروی تسلیم کرد ، حسن نیت‌وگذشت را که ملازمه دوستی و تفاهم دو همسایه است نشان داد. در آن روز برآورد های مستند حاکی بود ایران بایستی برای هر هزار فوت مکعب گاز صادراتی خود ۱۲۴ سنت تقاضاکند . اماشرکت ملی گاز ایران رقم درخواستی را به نصف آن یعنی ۶۴ سنت تقلیل داد ، وآنرا در کنفرانس دو ماه قبل مسکو به « شرکت سیوزگازاکسپرت » شوروی تسلیم کرد . اما متاسفانه این رقم مورد قبول قرار نگرفت و متقابلا توقع شد که مبلغ اضافه به نصف یعنی ۱۷ سنت تقلیل داده شود و ،آنهم از اول سال ۱۹۷۵ دریافت گردد طبیعی است که این توقعات ، پیشنهادی نبود که قابل مذاکره باشد همینطور هم شد همین بی تفاوتی موجب گردید که اختلاف از سطح دو شرکت خارج ، و به سطح مطبوعات کشیده شود ، و جنبه ملی و جهانی بخود بگیرد . اما خوشبختانه مسئولین امر به سرعت متوجه عمق بحران شدند ، و با اعزام هیئتی بتهران تفاهم و نرمش بیشتر نشان دادند ، در مقابل ازایران هم گذشت مجددی دیدند ، بطوریکه رقم درخواستی را بجای ۶۴ سنت ۵ سنت کمتر در ۵۷ سنت تثبیت ، و موجبات توافق را فراهم ساختند .

این گذشت های مجدد ایران ، و تسلیم و تفاهم بیشتر شوروی نسبت به قیمت موجب شد که دیروز ریشه اختلاف کنده شود و یک بار دیگر آسمان روابط اقتصادی دو کشور روشن و تابان گردد .

سلاح شوروی و بحران خاورمیانه

یک‌نشریه بیروت نوشته‌است‌که عدم تحویل‌اسلحه‌ولوازم یدکی شوروی به‌مصر ارتش‌این کشوررا بامشکلات زیادی روبرو کرده‌است. سادات نیزاخیرا بصورتی گله‌آمیز گفت۹ ماه‌است که‌ازشوروی سلاح‌دریافت نکرده‌است.

درچنین شرایطی‌درامریکا رهبری‌جدیدی مستقرشده که نقطه‌نظرهای تازه‌ای درباره اعراب واسرائیل‌دارد. بطوری که احتمال میرود در خلال یک‌سالو نیم آینده که مدت قانونی ریاست جمهوری «جرالدفورد »خواهد بود، مساعی امریکا برای حل مشکل خاورمیانه بحال رکود درآید.

دوره‌رکود این‌یکسال و نیم رامیتوان دوره افزایش‌نگرانی ها در خاورمیانه عربی وبالا گرفتن‌بحث‌و گفتکو درباره جنگ پنجم و احتمال وقوع‌آنرا در هرلحظه دانست. اما اگرفلسطینیان بطور کلی واعراب بطوراخص بتوانند راه‌های نیمه‌طی‌شده بسوی صلح رایکسره ترک نگویند وکوششهائی راکه بسوی‌کنفرانس صلح ژنوتاکنون انجام‌گرفته بنحوی مثمرثمر ویاحتی مستمر سازند،بعید نیست که آتش جنگ دورتر شود ولی احتمال وقوع آن پیوسته باقی‌خواهدماند.

حساسیتی که‌درروابط سیاسی خود اعراب پیش‌آمده ونیز روابط حساس دولتهای عرب‌باسازمان های فلسطینی وهمچنین اختلال در روابط خود فلسطینیان وبرخورد عناصر گوناگون فلسطین با همدیگر ، امکان‌دارد‌بجائی کشدکه آندسته ازدولت های‌عرب‌که میکوشندراه حل‌سیاسی میانه‌ای بدست‌آورند، از کوره بدرروند ومرحله‌رکودکه‌درآنان نیزبی‌تابی پدید آورد واین کشورهای میانه‌رو نیز دگرباره به‌جنگ یا آمادگیهای جنگی کشیده شوند.

برخورد آینده‌اعراب و اسرائیل درهرجا و بهرگونه وبا هر حجم که رخ‌دهد درخلال اوضاع پیچیده و دشوار امریکا روی خواهد دادو آنچه دراین میان‌روشن‌خواهد بود اینست‌که کنگره وسنای امریکاباتمام‌قوابه اسرائیل کمك خواهندنمودوخطرناکتر این که پیکار آینده اعراب و اسرائیل درشرایط و احوالی پیش خواهدآمد که‌روابط شوروی نیزبا اعراب روبسردی گراییده است و از هم‌اکنون دوباره بحث‌برسر اینست که‌اعراب از کجا اسلحه بدست آورند زیرا دیگر برای مصر وغیر مصر نیزآسان نخواهدبود که‌درجنك دیگری باسلاح روسی بجنگند وجای پای امریکائی را محکم کنند. سلاح‌نفت‌نیزآن‌برندگی‌راکه‌در جنك رمضان داشت دیگرندارد زیراامریکاوکشورهای اروپائی‌مصرف کننده نفت‌اعراب ازسه‌ماه‌پیش اعلام کردند که قطع‌نفت اعراب اگربار دیگر رخ‌دهد باتدابیری که اندیشیده شده دیگر تاثیری نخواهد داشت.

گزارشهای امروز از مسائل سیاسی جهان

کی‌سینجر و توطئه کودتای نظامی جدید در یونان

شکست کی سینجر در قبرس ، ممکن است به واترگیت وزیر خارجه امریکا تبدیل شود

اریک رولو ـ لوموند

قبرس میرود تا به یک رسوائی واترگیت برای هنری کی‌سینجر وزیر خارجه امریکا تبدیل شود . آنچه که گفته‌شد عقیده‌ای‌است که ژان‌زیگوریس، یکی ازوزیران سابق یونانی، مردی که چند ماه قبل از سقوط رژیم نظامی آتن بحال تبعید به واشنگتن فرستاده شده بود در حقانیت آن ذره‌ای تردید ندارد. وی تاکیدمیکند که وزیرخارجه امریکا نه‌تنها از قبل در جریان توطئه کودتای سرنگون‌کردن اسقف‌ماکاریوس قرار داشته، بلکه اگر نتوان گفت که مستقیما در عملی کردن این توطئه شرکت داشته، لااقل عاملان این‌دسیسه را تشویق و حمایت کرده است .

اغلب ناظران و مفسران سیاسی در آتن متفق‌القولند که نقشه کودتای قبرس و توطئه قتل اسقف‌ماکاریوس (که البته قسمت اخیر آن با شکست روبرو شد) تماما درواشنگتن طراحی شد معهذاتدارک این نقشه در محل وزارت خارجه امریکا که محل کار اصلی کی‌سینجر است صورت نگرفت در وزارت خارجه امریکاتقریبا تمام روسای ادارات ذیمدخل در امورشرق مدیترانه‌برخلاف‌کی‌سینجر عقیده‌داشتند که لازم است وضع قبرس به همان صورتی که دردوران ریاست جمهوری ماکاریوس‌بودحفظ شود. وزیرخارجه امریکا ناچار شد برای اجتناب‌ازروبرو شدن با مخالفتهای موثر همکاران و مشاوران مستقیمش در وزارت خارجه امریکا ، به «پنتاگون» (وزارت دفاع آمریکا) برود و نقشه کودتای قبرس‌و توطئه‌قتل اسقف‌ماکاریوس‌را بامشورت مقامات وزارت دفاع و صاحب‌منصبان عالیرتبه اداره جاسوسی وضداطلاعات امریکا (سیا) تهیه کند.

کی‌سینجر هنگامی که این‌نقشه را تدارک می‌دید قبل از هرچیز روی رشته‌های نیرومند نفوذ ریشه‌دارایالات متحده دریونان و درمیان رهبران رژیم نظامی آتن حساب میکرد و به حمایت آنها پشتگرمی داشت. این نکته اکنون برای تمام یونانیان روشن است که ژنرال میوناتیدس» رئیس پلیس نظامی یونان در رژیم ژنرالها و مردنیرومندی که ابتکار تمام عملیات را در اجرای توطئه بدفرجام قتل‌ماکاریوس ودسیسه ظاهرا کامیابتر کودتای نظامی برای سرنگون کردن حکومت ماکاریوس بر عهده داشت ، از سالها قبل یکی از مردان مورداعتماد سازمان «سیا»بوده و با امریکائیان ، حتی پیش ازکودتای ژنرالها که به سقوط دیکتاتوری قبلی یونان‌منجر شد، تماس وهمکاری‌نزدیک داشته است .

بااینحال برگردانها و تحولات بحران قبرس پس از سرنگون شدن دولت ماکاریوس و مخصوصا بعداز آنکه شخص ماکاریوس از مهلکه جان سالم بدر برد و از قبرس گریخت حسابهای وزیر خارجه امریکا راعلیرغم تمام زیرکیهای آشنای وی غلط ازآب درآورد .

هنگامیکه ارتش ترکیه، با تائید و حمایت آشکار امریکا به قبرس حمله کرد و کودتای منتهی به سرنگونی دولت ماکاریوس حاصلی جز ننگ و بدنامی برای رژیم نظامی یونان ببار نیاورد (چون بهرحال این رژیم مسبب ومسئول اصلی‌کودتای افسران‌یونانی گاردملی قبرس‌برضد ماکاریوس‌شناخته شده بود) و بعد از آنکه تردیدی‌نماند که حتی از دست رهبران سازمان تروریستی «ا.او.کا.ب» نیز با وجود روابط نزدیک و دوستانه آنها با امریکائیان کاری برای نجات نقشه کی‌سینجر در قبرس ساخته نیست ، در یونان راهی جز کنار رفتن رژیم نظامی باقی‌نما ند. وزیر خارجه‌امریکا آشکارا کنترل تحولات سیاسی بزرگی را کهبنیروی احساسات ناسیونالیستی وضدامریکایی مقاومت‌ناپذیر ملت‌یونان آغاز شده بود از دست داد . درست است که در قبرس سازمان «سیا» و جاسوسان امریکائی از سالها قبل تا کنون نفوذ عظیم و ریشه‌داری در سازمان «ا.او.کا.ب» داشته‌اند. ولی در یونان‌مهارکردن سیل ویران‌کننده‌ای که بصورت غلیان احساسات ضد امریکائی به حرکت درآمد برای کی‌سینجر و دولت‌امریکا بکلی‌غیرممکن بود .

بعد از اعلام خروج یونان از ترتیبات نظامی پیمان ناتو بسیاری از مفسران و کارشناسان سیاسی و حتی عده‌ای از وزیران دولت جدید یونان ابراز نگرانی کرده‌اند که کی‌سینجر ممکن است در صدد بر آید تا نقشه «ناتوئی»کردن قبرس و یونان را ، با تحریک افسرانی که در نیروهای‌مسلح یونان در خدمت سیا قرار دارند به قیمت برپاکردن کودتای جدیدی برای سرنگـــون کردن دولت کارامانلیس نخست‌وزیر جدید و غیرنظامی این کشور، نجات دهد .

معهذا همان کارشناسان تاکید میکنند که وزیر خارجه امریکا در محاسبات خود یک عامل را دستکم گرفته و آن تحرک عظیم و مقاومت‌ناپذیر احساسات ملی ملت یونان است کهطی سالهای‌فرمانروائی دیکتاتورهای نظامی بریونان، چاشنی غلیظی از احساسات تند ضد امریکائی نیز پیدا کرده است بدلیل همین تحرک و قدرت حیاتی احساسات ملی یونانیان است که حتی اگر کی‌سینجر در برپا کردن یک کودتای نظامی جدید در آتن توفیق یابد و بتواند رژیم نظامی‌دیگری را برسرکار آورد عمر این رژیم کوتاه خواهد بود - کی‌سینجر که دوست تازه‌اش انورسادات رئیس جمهوری مصر او را یک ساحر و جادوگر لقب داده است ، در یونان آشکارا قافیه‌را باخته است. خروج یونان از ترتیبات نظامی پیمان ناتو تنها اولین تجلی هرج و مرج نهضت ضدامریکایی است که بصورت سیلی بنیان‌کن از اعماق جامعه یونانی جوشیدن گرفته است و میرود تا یونان‌را به کشوری تبدیل کند که در آن آرزوی دیرین جنبش «پان‌هلنیسم» و دشمنی آشتی‌ناپذیر با امریکا جامه عمل بپوشد.

در عکس چندتن از ساکنان شهر «فاماگوستا» که قبل از سقوط این شهر بوسیله ارتش ترکیه آنجارا ترك کرده و به پایگاه انگلیسی ها میروند دیده‌می شوند . در قسمت عقب عکس دود ناشی از بمباران «فاماگوستا» دیده میشود.
عکس‌رادیوئی‌آسوشیتدپرس

مصاحبه بارئوف‌دنکتاش رهبرترکهای قبرس — **گاردین**

تقسیم قبرس، تنها راه‌حل بود

رئوف‌دنکتاش رهبر ترکهای قبرس ادعا کرد علت حمله نظامی مجدد ترکیه به قبرس تنها شکست کنفرانس ژنو نبوده بلکه درعین حال ادامه نقل و انتقالات نظامی یونانیان در اطراف مواضع ترکها و از سر گرفته شدن حمایت یونان از اسقف ماکاریوس رئیس جمهوری بر کنار شده قبرس نیز دربرانگیختن ارتش ترکیه برای حمله دوباره به قبرس‌تاثیر بسزائی داشته‌است.

دنکتاش پیش‌از آنکه رهسپار آنکارا شود طی مصاحبه‌ای که خبرنگار این روزنامه (گاردین) باوی انجام داد اظهار داشت که‌در همان حالی که‌مذاکرات ژنودر جریان بودنیرو های یونانی قبرس سرگرم مین گذاری کردن اطراف مواضع ارتش ترکیه و ساختن استحکامات جنگی و نقل و انتقال نفرات و واحد های گارد ملی یونانی قبرس در نقاط مختلف‌بودند .من‌این‌قضایا راباکلریدس کفیل ریاست جمهوری قبرس درمیان گذاشتم ولی او‌کوئی چیزی نمی فهمید . چون درجواب من گفت در قبرس آنقدر مین وجود ندارد که بتوان اطراف‌مواضع‌ترکها رامین گذاری کرد.

دنکتاش درجواب پرسش های مختلف‌خبرنگار گاردین به سخنان خود چنین ادامه داد : آقای ژرژ ماورس وزیرخارجه یونان مدعی است‌که دولت متبوع وی بر افسران یونانی گارد ملی قبرس ، همان افسرانی‌که طبق قرارداد ژنو باید از قبرس فراخوانده میشدند وجای خودرابه افسران دیگری‌میدادندسلطه‌ای ندارد‌و اختیار آنها دست خودشان است و خدمتی که‌انجام میدهند برای کشور و ارتش ملی قبرس است .

از طرف دیگر آقای کلریدس نیز مدعی شد که اختیار یونانیان مسلحی راکه در‌گروه «ا.او.کا.ب» صف‌آرائی کرده‌اند، ندارد. بعد هم وزیرخارجه یونان برای این که تمام این حرفها را بکرسی بنشاند اعلامیه‌ای صادر کرد وطی‌آن تاکید نمودکه‌از نظر دولت آتن اسقف ماکاریوس رئیس جمهوری قانونی و منتخب مردم قبرس است وحق دارد تاهروقت که‌اراده کرد به کشورش بازگردد . باتمام این تفاصیل وزیرخارجه یونان وکلریدس هردو در ژنو ۳۶ساعت از ترکیه مهلت خواستند تابرای انجام مشورت درباره پیشنهاد دولت‌آنکارا که خواستار ایجادیك فدراسیون در قبرس شده بود به کشورهایشان بروند. ولی‌ما، واحتمالا خیلی بیشتر ازما، رهبران دولت‌ترکیه احساس کردیم که تقاضای مهلت ۳۶‌ساعته آقایان ماوروس و کلریدس تنها نیرنگی برای تلف کردن وقت و بدست‌آوردن‌فرصت‌های مناسبتر است. بعلت جنب‌وجوشهای نظامی دامنه‌دارو پرشتابی که‌از طرف نیروهای یونانی قبرس در اطراف مواضع‌ترکها دراین جزیره جریان داشت عامل زمان، ولو در ابعاد ۲روز پاسخ‌روز میتوانست اهمیت بسزائی داشته باشد وموازنه قدرتها و تمام اوضاع راعوض کند. تازه‌باید پرسید که وزیرخارجه یونان‌و کفیل ریاست جمهوری قبرس میخواستند در آن ۳۶ ساعت باچه کسانی مشورت کنند. این پرسشی‌بود که آقای کلریدس برایش جوابی نداشت؟ او بعنوان کفیل ریاست جمهوری قبرس صاحب کابینه‌ای است که اعضای آنرا خودش‌دستچین کرده‌است .بنابراین تنهاکسان دیگری که میتوانست باآنها مشورت کند رهبران‌سازمان «ا.او.کا.ب» وافسران یونانی‌گارد ملی قبرس بودند و ما نمیتوانستیم این را تحمل کنیم.

رهبر ترکهای قبرس در مصاحبه‌اش حاضر به تائیداین گزارش نشدکه‌در‌کنفرانس ژنو وقتی جیمز کالاهان وزیر خارجه انگلیس از نمایندگان طرفهای دعوای قبرس پرسید که آیا قبول‌میکنند که‌مذاکرات‌این کنفرانس ۳٦ساعت تعطیل شود،وی (دنکتاش) جواب داده بودکه از خودش عقیده‌ای نداردوهرچه وزیرخارجه دولت‌ترکیه بگوید به‌همان‌شیوه رفتار خواهد‌کرد. علاوه براین دنکتاش تاکید کردکه‌از نقشه ونیت‌ترکیه برای ازسر‌گرفتن جنك درقبرس اطلاع قبلی نداشته است در حالی که شایعات روزهای اخیر حاوی اطلاعاتی است که مغایر ادعای‌دنکتاش است . وی گفت:

«من صبح زودباصدای زنك تلفن از خواب پریدم و خبریافتم که جنك ازسر‌گرفته شده‌است ، طبیعی است که از این بابت‌متاسف شدم . ولی فراموش نکنید که‌مابه کلریدس تمام فرصت های لازم‌را داده بودیم تا فقط دریك یا دو کلمه جواب پرسشهایمان رابدهد ویکی دوقدم عملی نیز برای پایان دادن به بحران قبرس بردارد . دوکلمه‌ای که کلریدس از برزبان آوردن آنها امتناع کرد کلمات«ناحیه جغرافیائی »برای‌جامعه‌ترکهای قبرس بود. من دراولین تماسم باکلریدس گوشزد کردم که مامیتوانستیم برمبنای راه حلی که یکنوع فدراسیون جغرافیائی در قبرس ایجاد‌کندغائله رابخوابانیم . کلریدس نیز در آن تماس تائید کرد‌که‌این راه حل میتواند قابل قبول باشد، ولی ظاهرا کلریدس بعدا عقیده خودرا عوض کردچون حاضر نشد درکنفرانس ژنو همین عقیده را درحضور وزیران خارجه بریتانیا و ترکیه و یونان حتی بصورت علی‌الاصول ،اعلام کند. من تردیدی باقی نگذاشتم که بدون ایجاد فدراسیونی بر مبنای تعیین قلمرو های جغرافیائی ، ترکها و یونانیان قبرس رسیدن به هرراه حلی برای‌پایان دادن به مسئله‌قبرس غیرممکن است.

در اواخر مذاکرات آقای کلریدس‌علنا کنترل خودرا از دست‌داد و شروع به رجز خوانی کرد من کوشیدم اورا‌آرام کنم و متقاعدش سازم که تنها واژه «جغرافیائی» را برزبان براند ، ولی او جواب سربالا داد . بنابراین معلوم بودکه اوحتی بطور اصولی‌نیز نمیتواند قبول کند که‌در قبرس فدراسیونی بر مبنای مشخص کردن قلمرو های جغرافیائی ترکها و یونانیان ایجاد شودو چون دراین نکته تردیدی‌باقی نمانده بود ،دلیلی نداشت که ترکیه باز هم منتظر بماند و با تقاضای مهلت ۳٦ ساعته موافقت کند. پذیرفتن این تقاضا مفهومی جزاین‌نداشت‌که‌پذیرفته شود تاجان و زندگی ترکهای سراسر قبرس‌بخطر بیافتد.

یدالله زندیه خبرنگار اطلاعات درلندن

انگلیس: مسابقه برای تفهیم بدتر زندگی کردن

انگلیس ها علیرغم تابستان کوتاه و دیررس امسال ،اینك از تکرار تجربه سرد و تاریك زمستان گذشته ، هنگامی که معدنکاران خشمگین انگلیسی به یاری ناخودآگاه حربه نفتی اعراب‌جزیره‌امپراطوری‌پریشان را با جمعیت پنجاه و چند میلیونی‌اش در سرمای منازل و ادارات و کارخانجات نیمه تاریك به‌بیماری هراس‌انگیز «سه روز کاردر هفته» کشاندند، می‌ترسند .

هیچیك از سازمان‌های‌مردود سیاسی انگلیس نتوانسته‌اند که راه‌حلی برای مدیریت‌ورهبری بیمار جامعه انگلیسی بیابند وبا این همه محافظه‌کاران و کارگران در وضعیتی کم و بیش مشابه ، در حالی که حزب لیبرال شاهین تعادل پارلمانی کشور را بدست گرفته است همچنان و شاید بیش ازپیش ازسرخوردگی های سیاسی مردم تغذیه می کنند و روحیه ملی امپراطوری آن چنان‌است که مسابقه انتخاباتی برای جلب‌آراء عمومی برخلاف تمام سنت‌های‌تجربه شده، مسابقه‌ای است برای هدایت و تفهیم مردم نسبت به بدتر زندگی کردن و یاکمربند های اقتصادی راسفت و سخت‌تر کردن . نسل امروز و حتی نسل‌دیروز انگلیس با تجربه هائی طولانی‌اززمامداری‌محافظه کاران و کارگران بخوبی‌دریافته است که هریك ازاین‌دوگروه نمایشگر و مدافع طبقه‌ای مشخص و کاملا متناقض است که در صورت پیروزی یکی از این دو گروه ، نیم دیگرملت در راه ایجاد هم‌آهنگی‌ووحدت ملی سنك‌اندازی و خرابکاری سیاسی خواهد کرد .محافظه‌کاران برهبری ادوارد هیث و باحمایت نسبی بورژواهای‌میان حال و اشراف زادگان و ثروتمندان انگلیس بعد ازسه سال و نیم دستگاه رهبری انگلیس را در حالی رها‌کردند که صنایع سنگین انگلیس‌با حدود ۵۰ درصد تولید ملی در مواقع عادی و سازمان ها وتاسیسات ملی و دولتی باسه روز کار در هفته در زیر بار بحران ناگهانی انرژی برای بقای اساسی اقتصاد ملی‌شان سرما و تاریکی را با وحدتی بیمانند‌در تاریخ‌سیاسی‌انگلیس تحمل کردند . معدنکاران با غنیمت از سلاح نفتی اعراب دولت محافظه کار ادوارد هیث را بزانو در آوردند و سرانجام بعداز انتخابات پرهیاهوی ماه فوریه معلوم شد که مردم انگلیس نیز مانند رهبران سیاسی‌شان بخوبی نمی دانند که‌راه‌نجات بخش‌ملت کجاست و حکومت متزلزل هارولد ویلسون با اقلیت کامل راهی خانه شماره ۱۰داوینك‌استریت شد .

کارنامه سیاسی و اقتصادی حکومت هفت ماهه کارگران بدلایل بحرانی‌جامعه‌انگلیس دو صورت کاملا جدا و منفلك وارد در زمینه سیاسی ها رولد ویلسون توانسته است که با اقدامات فوری و اغلب موقعی رضایت ۱۴ میلیون کارگر انگلیسی را بدست آورد ، در حالی که بلافاصله درکارنامه اقتصادی این حکومت دیده‌می شود که اعتماد بازرگانی و پولی نسبت باین کشور کاملا در هم ریخته است .

نکته مهمی که در بررسی اوضاع اقتصادی انگلیس نباید ازنظر دور داشت اینست که بزرگترین معمای سیاسی و اقتصادی انگلیس‌سیستم‌پوسیده و سنتی روابط کارگری در این کشور است که در زمان‌واحد دولت وکارگران را از اعمال هرگونه ابتکار عمل اقتصادی ویا اجتماعی محروم ساخته است تجربیات فرانسه‌ودانمارك وانتخابات فوریه انگلیس‌نشان داده است که مردم به سوسیالیست های دودل که به حمایت کمونیست ها چشم دوخته‌اند اعتمادی ندارند و از سوی دیگر موقعیت و تنوع انتخاب برای مردم در شرایط دوحزبی بصورتی‌است که‌جدائی ۵۰ـ۵۰ مردم طبیعی ترین نتیجه سیاسی و حزبی این سیستم است . بطور نمونه کارمندان و بازرگانان و مغازه داران و پزشکان وفرهنگیان انگلیس تقریبا نیمی ازجمعیت انگلیس را تشکیل می دهند که با هرگونه بذل وبخشش مالیاتی ویا مدنی به کارگران مخالف هستند . در مقابل این گروه مرفه کارگران‌قدرتمند سندیکا های عظیم و متحد کارگری قرار دارند که برخلاف تمام موازین مدنی وسندیکائی خود دولت های روز را از اجرای برنامه های نامحبوب اقتصادی که برای حل وفصل معضلات اقتصادی لازم است باز میدارند .

جزیره امپراطوری دراواخر پائیز آینده بار دیگر مردم‌اش را بپای صندوق های رای‌دعوت خواهد کرد . اگر شما هم سری به‌لندن بزنید متوجه خواهید شد که هیچیك از هزاران موسسه و شعبه‌شرط بندی قادر به پیش بینی نتایج انتخابات آینده انگلیس‌نیستند و سرنوشت سیاسی این کشور در گرو شعار های روز ومردان روزوناخدایان دیروزی قرار دارد که پیروزی‌شان بیش از هر عامل بستگی به شکست برادران غیر حزبی‌شان دارد .

گفت وشنود یاسرعرفات بامجله عصرجدید — **النهار**

عرفات: شوروی وامریکا حقوق ملت فلسطین را برسمیت شناخته‌اند

مجله « عصر جدید » شوروی در مدت اقامت یاسرعرفات رئیس‌کمیته اجرائی سازمان‌رهائی بخش‌فلسطین در شوروی مصاحبه‌ای با او انجام داد . در این مصاحبه مسائل وحدت ملی در داخل سازمان های‌فلسطینی و حاکمیت ملی در ساحل غربی‌رود اردن و غزه و شرکت در کنفرانس ژنو و بیانیه مشترک اردن و مصر اشاره شده است .

متن مصاحبه مزبور بشرح زیر میباشد :

● آیا مرحله فعلی مبارزات ملت فلسطین را ارزیابی کرده‌اید ؟ بنظر شما جنبه های این مرحله چیست ؟

ـ ملت فلسطین اینک دقیق ترین مراحل زندگی خود را طی می کند . جنگی که در اکتبر روی داد تحولات محسوسی در این منطقه بوجود آورد . زیرا امت عرب در این جنگ پیروزیهای مهمی کسب‌کرد و اعراب مرهون این پیروزیها هستند بویژه به کمک های عظیمی که شوروی داد .

جنگ اکتبر و نتایج آن نقش مثبتی برای تمام امت عرب ودرجهت حل مشکل فلسطین بازی کرد ولی باید اشاره شود که حتی پس از انجام جداسازی نیرو ها در جبهه های مصر و اردن‌عملیات نظامی در منطقه خاورمیانه نزدیک متوقف نشد . این عملیات همچنان میان‌نیرو های مسلح انقلاب فلسطین و دارو دسته نظامی اسرائیل جریان دارد و هواپیما های‌اسرائیل‌همچنان بمباران مناطق مسکونی فلسطینیها را در جنوب لبنان دنبال می کنند .

بیانیه مصر واردن

● اهمیت شناسائی سازمان رهائی‌بخش فلسطین ازطرف‌کنفرانس سران عرب برای حل مشکل‌فلسطین چیست ؟

ـ ارزیابی این اهمیت کاری‌است مشکل. سازمان رهائی بخش‌فلسطین بعنوان تنها نماینده قانونی ملت فلسطین نه فقط از طرف کنفرانس سران عرب که در سال گذشته در الجزایرتشکیل شد، بلکه درکنفرانس اسلامی لاهور در اوائل سال ۱۹۷۴ وکنفرانس سران کشور های‌آفریقائی هم برسمیت شناخته شد . پس از قطعنامه های این کنفرانس ها بود که پارلمان انقلاب فلسطین عضو اتحادیه پارلمانی عرب شد و سازمان رهائی بخش در تمام فعالیت های افکار عمومی اعراب شرکت جست .

بهمین‌جهت موقعیکه بیانیه‌مشترک مصر واردن منتشر شد سخت تعجب کردیم .

این بیانیه برای ما غافلگیرانه بود زیرا تاکید کرده بود که سازمان رهائی بخش فلسطین نماینده‌قانونی فلسطینیها باستثنای فلسطینی هائی که در اراضی اردن هاشمی زندگی می‌کنند میباشد واین بیانیه باقطعنامه کنفرانس سران عرب که در الجزایر تشکیل شد مغایرت دارد .

وحدت سازمان های مقاومت

● موضوع تقویت وحدت در داخل‌سازمان های فلسطینی فکرهمه را مشغول داشته است این امر چگونه تحول خواهد گرفت ؟

ـدر این مورد میتوان به‌نتایج دوازدهمین اجلاس شورای ملی فلسطین که در ژوئن گذشته درقاهره تشکیل شد استناد کرد . این‌اجلاس باتفاق آراء درمورد یک برنامه‌مرحله بمرحله مرکب از ده ماده موافقت کرد . در این اجلاس همچنین دستگاه رهبری‌تازه‌ای‌شامل‌نمایندگان گروه های مختلف‌انقلاب فلسطین برگزیده شد . این امر بدون شک گام مهمی در جهت انجاد وحدت در سازمان های فلسطین بشمار میرود .

قطعنامه‌شورای ملی‌دائر به‌تشکیل حاکمیت فلسطین در هر قسمتی از اراضی فلسطین که تخلیه میشودنقطه عطفی است در مبارزات ما .

حاکمیت ملی

● آیا ممکن است توضیح‌بیشتری در مورد حاکمیت ملی در سرزمین های آزاد شده فلسطین بدهید ؟

ـ بار دیگر مایلم تاکید کنم که‌این تصمیم نقطه عطفی است دراستراتژی ما . مثلا قبلا تاسیس یک دولت دمکراتیک مستقل‌درتمام سرزمین‌های فلسطینی شعار ما بود ولی اینک با توجه به اوضاع موجود این تصمیم را گرفته‌ایم که در هر قسمت از سرزمین های فلسطین که از طرف اشغالگران تخلیه‌میشود حاکمیت ملی فلسطین تشکیل شود ما هیچ عداوتی با ملت یهود نداریم .اعراب و یهود از یک نژاد یعنی نژاد سامی هستند . ما بارها گفته‌ایم و باز هم میگوئیم که حاضریم در چهارچوب یک دولت دمکراتیک‌با یهودیان‌زندگی کنیم .

کنفرانس ژنو

● روش سازمان رهائی بخش فلسطین در قبال شرکت درکنفرانس صلح ژنو بطور مساوی با سایر شرکت کنندگان چیست ؟

ـ ما میدانیم که کنفرانس ژنو ماموریت دارد قطعنامه شماره ۲۴۲ شورای امنیت را در مورد خاورمیانه اجرا کند . ولی این‌قطعنامه به‌مسئله فلسطین بطور کلی اشاره نکرده بلکه فقط از پناهندگان فلسطین یاد کرده است . ملت ما دارای حقوقی استو ما برای رسیدن به آن تلاش خواهیم کرد و چون قطعنامه ۲۴۲ به مسئله حقوق‌ملت فلسطین اشاره‌ای نکرده است بهمین جهت‌مورد موافقت اخیر شورای‌ملی‌فلسطین‌قرار نگرفت.

تازمانی که به حقوق قانونی ملی ملت فلسطین پاسخ‌مثبت داده نشود ، ممکن‌نیست صلحی در خاور نزدیک برقرار گردد وبهترین دلیل‌این‌مدعا بیانیه اخیر شوروی و امریکا است‌که در آن منافع‌قانونی‌ملت ما رابرسمیت شناخته‌اند.

برای پاسخ دادن به این‌پرسش باید بگوئیم که ما تا امروز دعوتی برای شرکت در کنفرانس ژنو دریافت نداشته‌ایم و اگر چنین دعوتی برسد بدون شک مورد بررسی قرار خواهیم داد .

● نتایج مسافرت اخیر هیئت نمایندگی خود را به مسکو چگونه ارزیابی میکنید ؟

ـ ما مبارزان انقلاب فلسطین و تمام ملت فلسطین دوستی با اتحاد شوروی را گرامی میداریم ومیتوانیم بگوئیم‌که نتایج مسافرت اخیر مابه این خود نشان میدهد که روابط مسکو بسیار جسته و بزرگ بود و شوروی و فلسطین‌روزبروز استوارتر وژرفتر میگردد و مایلم بار دیگر از حمایت ملت شوروی‌و رهبران شوروی سپاسگزاری کنم .

گفتگو با کیومرث درمبخش برنده جایزه جشنواره

درمبخش: آوای «جرس» صدای واقعیت است

شیراز ـ ابراهیم صفائی

پران‌نات ، آوازه‌خوان‌پیر هند

آوازه‌خوانی که‌وقف‌خدابود

پاندیت‌پران نات نیمشب‌جمعه در حافظیه ، آواز های‌باستانی هند رابرای‌دوستداران‌موسیقی شرق خواند.

«پاندیت پران‌نات » آواز-خوانی را پیش از شش سالگی

پران‌نات

شروع کرده‌بود، اما‌خانواده‌اش با این کار مخالف بودند . وقتی سیزده‌سالش شد، مادرش به‌او گفت که اگر میخواهد دنبال موسیقی رابگیرد بایداز خانه آنها برود و پاندیت نیز همین‌کار را کرد . بدون هیچ پول و ثروتی خانه‌شان را ترك کردچند گاهی رابه‌سر گردانی و شنیدن آثار استادان‌مختلف زمان پرداخت .عاقبت فرصت یافت تا دریکی از اجرا های کمیاب صوفی استادعبدالوحید خان صاحب حضور پیدا کندو از آنجا بودکه آوازخوانی را دنبال گرفت.

در بین شاگردان استاد ، «پران‌نات»به‌خاطر سرسپردگی، ،پشتکار و استعداد طبیعی‌اش از همه جلوتر بود گرچه«خان صاحب» تقریبا به تنهائی سبك «کی‌رانا» را به صورت عامل موثری در موسیقی عامیانه امروز درآورد ،ولی‌فقط‌معدودی از موسیقیدانان میتوانندداعای شاگردی او رابکنند بنابراین از طریق «پران‌نات» است که سبك « کی‌رانا » در بهترین شکلش تابه امروز دوام‌یافته است .

«پران‌نات» دربیست‌و چند سالگی تصمیم گرفت که یك قدیس برهنه آوازخوان یایك «ناگا» بشود به‌این ترتیب اوبه مدت پنج سال برای خداوند آواز خواند .«خان‌صاحب»پیش از مرگش از « پران‌نات » درخواست کردکه دست از زندگی انزوا جویانه‌خودبردارد و دوباره باجتماع بازگردد . ازدواج‌کند، کنسرت بدهد،در رادیو آواز بخواند و موسیقی تدریس کند.

او از سال۱۹۳۷ بعنوان موسیقیدان حرفه‌ای در رادیو برنامه اجرا کرد درکنفرانس موسیقی هند که به سال۱۹۵۱ در دهلی برپاشد شرکت نمود وبه عنوان‌مفسر سبك«کی‌رانا» شهرت پیداکرد

پران‌نات نخستین کنسرت «راگا» های صبحگاهی را در سال ۱۹۷۱ در نیویورك اجرا کرد ، بخاطر موفقیت‌فراوان و توجهی که هنر آموزان او نشان دادند پران‌نات از سال ۱۹۷۲ تصمیم به اقامت دائمی در ایالات متحده گرفت و در دانشگاه های کالیفرنیا وسان-اینگر به تدریس پرداخت. از این پس هر سال برای دادن کنسرت به کشور های اروپائی سفر میکند و از جمله در تورینو ، کپنهاك ،استکهلم، اسلو، هلسینکی، پاریس ، مونیخ، رهو بسیاری‌ازفستیوال های بین‌المللی برنامه اجرا کرده است .

حضور پران‌نات در جشن هنر امسال ، آن گروه از علاقمندان موسیقی شرقی‌را که بخاطر شنیدن‌نغمات‌اصیل کهن به شیراز آمده‌اند سرشار از شادی و شوق کرده است .

تئاتر شهر ، عرصه هنرهای آسیا

تئاتر شهر بمناسبت هفتمین دوره بازی های آسیائی ، در اختیار واحد فعالیت‌های هنری بازی های آسیائی قرار دارد . اولین برنامه‌ای که بهمین مناسبت در تئاتر شهر بروی صحنه می آید نمایشنامه رستم و سهراب است که به طراحی و کارگردانی کامران فاضل از ۲۹ مرداد تا ٦شهریور اجرا خواهد شد .

نمایشنامه رستم و سهراب با برداشتی نو طراحی شده است،بازیگران این نمایشنامه عبارتند از : محمد رضا خردمند ، هوشنگ توکلی ، محمد جعفری ، شهناز صاحبی ، هادی جم ، علی امین، عبدی عامری ، منصور کهربی و محمود ص.حتی .

بطوریکه واحد هنری بازی های آسیائی اطلاع داده است کشور های شرکت‌کننده در هفتمین دوره بازی های آسیائی‌گروه هائی‌ازهنرمندان کشور خود را جهت اجرای برنامه‌به تهران اعزام‌خواهند داشت .

پرویز کلانتری نظری به‌نمایشگاه‌نقاشی کودکان و نوجوانان

درآینه ذهن پاك کودکان

نمایشگاه نقاشی های بچه‌ها در کتابخانه شماره۳ کانون پرورش فکری کودکان و نو جوانان‌فرصتی است برای تماشا و لذت بردن و رهاشدن در عوالم زیبای کودکانه .

عوالمی که سراسرصداقت استو پاکی و صمیمیت .با دیدن آثار بچه ها روح صیقل می‌پذیرد. تاثیر این آثار نوعی شفافیت شاعرانه در آدمی پدید می‌آورد در واقع پادزهری است برزخم های ناشی از خشونت های دنیای کاسبکارانه وبیرحم دردنیائی که‌همه‌از«گرفتاری» می‌نالند.

ازهرکه میپرسی فلان نمایشگاه را دیده‌ای یافلان کتاب را خوانده‌ای؟ جواب اینست:میدانی‌دقیق گرفتاری فرصت نمی دهد به راستی این گرفتاری چیست که همه فرصت های خوب را از آدم امروزی گرفته است؟

نمایشگاه نقاشی های بچه‌ها فرصتی است برای تلطیف روح

این آثار آئینه تمام‌نمای جنبه‌های مختلف زندگی محیطی کودکان است :

تابلو های : ترافیك ، ورزش ، حمام ، روزمادر ، جهان‌در صد سال دیگر ، خرید ، چهارشنبه سوری، استخر شنا و تعمیرگاه نمایشگاه عنوان شده است اتومبیل و غیره در این که محیط و فضای خارجی پس‌از عبورا از صافی ذهن کودك ،شاعرانه توصیف‌شده است.

کیومرث‌درمبخش کارگردان فیلم‌جرس

فیلم « جرس » ساخته کیومرث درمبخش ، در دومین جشنواره فیلمسازان منطقه آسیا جایزه بهترین فیلم حرفه‌ای راربود . جایزه طلائی رادیو و تلویزیون همراه ۵۰۰دلار باین فیلم تعلق گرفت .

فیلم « جرس » بخاطر اصالت برداشت مستند ، همراه با برخورد رافت‌آمیز کارگردان با آدم های گرفتار در شرایط مرگبار کویر ، مورد توجه‌داوران جشنواره قرار گرفت‌وفیلمبرداری آن موفق و دشوار تلقی شد .

درگفتگوئی با کیومرث درمبخش ارزشهای فیلم را بررسی‌کرده‌ایم.

ـ جرس یک فیلم مستند خوب است که مهاجرت گروهی از ساربانان را نشان میدهد . فیلم قالبی درخشان و چشمگیر دارد که مهارت های عکاسی‌کارگردان، درآن تاثیر نهاده است وزوال‌یک گروه از پیشه‌وران سنتی دراین فیلم طرح شده است . اما فیلم شما بین فیلم مستندوفیلم‌داستانی در نوسان است ، چرا ؟

درمبخش : درفیلم‌مستنددوربین درخدمت محیط فضاست در صورتیکه درفیلم داستانی محیط وآدمها تابع حرکات دوربین هستند .

این فیلم از یک واقعیت در دهکده صدرآباد ۳۰ کیلومتری‌یزد الهام گرفته است .

ـ صحنه‌ای که دوربین‌به‌اسکلت شتر می نگرد ساختگی وتعمدی بنظر میرسید .

درمبخش : فیلمساز برای بیان واقعیت محیطش نیازبه‌سنددارد، اسکلت شتر را درکویر یافتیم ودر فیلم آمد ، ساختگی نبود .

ـ ریتم فیلم بعلت مونتاژنامناسب کشش ورابطه لازم را درتماشاگر ایجاد نمی کرد .

درمبخش : فیلم طبق شیوه‌های مرسوم ـ مثلا شیوه هیچکاکی ـ پیوند نیافته است ، پیوندبابهره‌گیری از اخلاق وروحیه ادمها و رابطه‌شان بامحیط صورت‌گرفته است .

اگر ریتم فیلم کنداست از ریتم زندگی ساربانان الهام یافته است .

ـ نمایش سنتهای‌قدیمی‌روبزوال درارتباط با پدیده های زندگی ماشینی کاری تکراری است ،چرا کارتکراری کرده‌اید ؟

درمبخش : تهتکراری درسینما مطرح نیست ، بلکه شیوه بیان‌و نحوه‌ارائه اهمیت دارد . تاکنون از آثار شکسپیر اجراهای‌تئاتری وفیلم های مختلفی تهیه شده که باهم متفاوت‌اند ، شاید درآینده فیلمساز دیگری بازهم اززندگی ساربانان فیلمی بسازد که شیوه وبیان و قالب آن متفاوت باشد ، مهم اینست که تواثرخوبی‌بسازی نه اینکه سوژه صددرصد بکر وتازه باشد ، دراین جهان یافتن موضوع تازه ، شاید مشکلترین کار باشد .

برنامه‌اول

یکشنبه
۰۰ـ۱۸ اخبار
۰۵ـ۱۸ روستائیان ـ کشاورزان
۳۰ـ۱۸ کودکان ـ ما وشما
۰۰ـ۱۹ اخبار ورزشی
۱۰ـ۱۹ چهره ایران
۳۵ـ۱۹ خانواده دیویس
۰۰ـ۲۰ موسیقی ایرانی
۳۰ـ۲۰ اخبار
۵۰ـ۲۰ برنامه‌ای از هشتمین جشن هنر
۰۵ـ۲۱ مردم و برنامه پنجم
۲۰ـ۲۱ آیرون‌ساید
۲۰ـ۲۲ اندیشه‌های روبرو
۵۰ـ۲۲ آقای شهردار
۵۰ـ۲۳ بیست و چهار ساعت

نیمروز دوشنبه
۰۰ـ۷بامداد پخش مستقیم مراسم ۲۸ مرداد و نثارتاج‌گل برمجسمه یادبود ۲۸ مرداد
۰۰ـ۱۲ اخبار
۰۵ـ۱۲ بچه‌ها ، بچه‌ها
۳۰ـ۱۲ موسیقی ازشهرستانها
۰۰ـ۱۳ وکلای جوان
۰۰ـ۱۴ اخبار
۳۰ـ۱۴ واریته
۰۰ـ۱۵ فیلم مستند
۳۰ـ۱۵ موسیقی ایرانی
۰۰ـ۱٦ برنامه مخصوص ۲۸ مرداد
۳۰ـ۱٦ فیلم سینمائی

برنامه‌دوم

یکشنبه
۳۰ـ۱۹ موسیقی و تصویر
۰۰ـ۲۰ اتاق اخبار
۰۵ـ۲۰ مجموعه فیلمهای جغرافیائی ملی
۵۵ـ۲۰ واریته
۰۰ـ۲۱ مرزهای دانش
۳۰ـ۲۱ اخبار از برنامه دوم
۰۰ـ۲۲ تسخیرناپذیران
۵۰ـ۲۲ موسیقی کلاسیک

تلویزیون‌آموزشی

یکشنبه ـ کانال ۱۱
۳۰ـ۱۵ آهنگها و چشم‌اندازها
۵۵ـ۱۵ اعلام برنامه
۰۰ـ۱٦ زبان فرانسه
۱۵ـ۱٦ شیمی برای همه
۳۵ـ۱٦ گریدد انگلیش
۵۰ـ۱٦ مروری در علوم دوم راهنمائی
۱۰ـ۱۷ فیلم آموزشی
۲۵ـ۱۷ مروری در ریاضی دوم راهنمائی
٤۵ـ۱۷ فیلم آموزشی

دوشنبه. کانال ۷و۱۱
۰۰ـ۱۵ فیلم مستند
۳۰ـ۱۵ علوم
۰۰ـ۱٦ انگلیسی

تلویزیون‌امریکا

یکشنبه
۰۰ـ۱٦ خیابان سسامی
۰۰ـ۱۷ سرزمین جادوئی آلاکازام
۳۰ـ۱۷ دنیای دیگر
۰۰ـ۱۸ اخبار
۳۰ـ۱۸ بعدا اعلام میشود.
۰۰ـ۱۹ سنجاقها و سوزنها
۳۰ـ۱۹ برنامه سانی وشر
۳۰ـ۲۰ تعقیب
۳۰ـ۲۱ ماد
۰۰ـ۲۲ مشروح اخبار
۱۵ـ۲۲ شرلوکهولمز
۳۰ـ۲۲ شو امشب

ستاره بخت شما

فروردین ـ درانجامکاری مورد تشویق قرار می‌گیرید.

اردیبهشت ـ خـود را برای برخورد با مسئله تازه‌ای آماده کنید.

خرداد ـ مذاکراتی دربارهشما پیش می‌اید که سرنوشت‌ساز است.

تیر ـ در انجام کارهاخونسرد باشید وبیشتر استراحت کنید .

مرداد ـ دوستان خوب خود را ملاقات‌کنید که لحظات خوشی میگذرد.

شهریور ـ سعی کنید خودرا با تحولات تطبیق دهید.

مهر ـ درباره دیگران بابدبینی قضاوت نکنید.

آبان ـ از اسرار یکـی از دوستان خود آگاه می-شوید.

آذر ـ فردا فقط به انجامکار-های معمولـی مشغول خواهید بود .

دی ـ موفقیتکوچک‌اماجالبی بدست می‌آورید.

بهمن ـ دیدار مهمی مربوط به کارتان خواهید داشت.

اسفند ـ گفتوگوئی‌دربارهپول با شخص مورد نظرتان پیش می‌آید.

کاشی سعدی

کاشی سعدی

پیشرو صنعت سرامیک ایران

موکت مکالئوم

در انواع قالی قالیچه ساده . گلدار و پشت فوم دار

MEKALEUM.CO.

مکالئوم

شرکت مکالئوم ایران ـ خیابان شاه ساختمان آلومینیوم تلفن ۶۶۰۰۳۵

آگهی تغییرات در شرکت صنایع آردو(سهامی خاص) ثبت شده بشماره ۱۸۱۱۲

طبق صورت جلسه مورخ ۲۷ر۴ر۵۳ مجمع‌عمومی‌شرکت صنایع آرد و سهامی خاص تغییرات زیر درشرکت‌نامبرده بعمل آمده است ۱ـ ترازنامه و حساب سودو زیان‌و عملکرد سال ۱۳۵۲ شرکت به‌تصویب رسید ۲ـ آقای ذکریا یحیی-زاده بسمت بازرس‌اصلی‌وآقای فیروز سلیمی بسمت بازرس علی‌البدل برای مدت یکسال تعیین شدند۳ـ روزنامه‌اطلاعات جهت درج آگهی های‌شرکت تعیین گردید .

م‌الف ۱۰۲٦۳

اداره کل ثبت شرکتها و مالکیت صنعتی

آـ۸۹۳۷۳

دنیای‌ورزش شنبه‌ها منتشر میشود

آگهی پذیرش دانشجو برای آموزشگاه عالی پرستاری شفا

آموزشگاه عالی پرستاری شفا (شبانـه روزی) وابسته به انجمن توان‌بخشی ازمیان دارندگان‌گواهینامه‌ششم متوسطه (طبیعی ـ ریاضی)تعداد ٤۵ نفر دانشجوی مجرد بین ۱۸ تا ۳۰ سال ازطریق مسابقه و مصاحبه ومعاینه پزشکی برای سال تحصیلی ۵٤ـ۱۳۵۳ می‌پذیرد .

شرایط تحصیل :

۱ـ دوره تحصیل سه سال می‌باشد و دانشجویان در پایان دوره به دریافت گواهینامه معادل لیسانس در رشته پرستاری عمومی نائل می‌گردند .

۲ـ داوطلبان باید تعهد بسپارند که پس‌از فراغت از تحصیل مدت سه سال در هر نقطه‌ای از کشور که انجمن توان بخشی معین کند خدمت نمایند.

۳ـ دانشجویان دختر در دوران تحصیل شبانه‌روزی می‌باشند .

٤ـ شهریه دریافت نمی‌گردد .

مدارك لازم جهت ثبت‌نام :

۱ـ ٦ قطعه عکس ٤×۳

۲ـ یك برك فتوکپی گواهینامه ششم متوسطه .

۳ـ یك برك فتوکپی شناسنامه .

٤ـ رسید مبلغ پانصد ریال بـه حساب ۹۰۰۷٤ بانك ملی ایران ، شعبه ژاله .

۵ـ یك‌برك فتوکپی پایان خدمت‌وظیفه یا معافیت دائم برای فارغ ـ التحصیلان قبل از خرداد ۱۳۵۳ .

٦ـ دانشجویان پسر بایدفتوکپی پایان خدمت وظیفه یا معافیت دائم را ارائه دهند .

داوطلبان می‌توانند با در دست داشتن مدارك فوق همه روزه در ساعات اداری جهت ثبت‌نام به دفتر آموزشگاه واقع در خیابان ژاله ، جنب بیمارستان توان‌بخشی شفا یحیائیان، تهران‌مراجعه نمایند . مدارك داوطلبان شهرستانی‌باید حداکثر تا ۹ر٦ر۱۳۵۳ به آموزشگاه رسیده باشد .

کارت شرکت در امتحان ورودی روزهای ۱۰ و ۱۱ شهریور در محل آموزشگاه توزیع خواهد شد . هنگـام دریافت کارت باید شناسنامه عکس‌دار ارائه شود .

مسابقه ورودی صبح روز ۱۲ شهریورماه برگـزار میشود . مـواد امتحانی عبارتند از هوش ، استعداد ،علوم تجربی ، زبـان فارسی ، استعداد، انگلیسی ، رغبت و خصوصیات خلقی .

وجه دریافتی‌و کلیه مدارك‌ارسالی بهیچوجه مسترد نخواهد شد .

م الف ۹۹۲٤ ـ۱ ۱ـ۸۹۱۱۷

آگهی استخدام در گارد جاویدان شاهنشاهی

گارد جاویدان شاهنشاهی عده‌ای را با شرایط و امـتیازات زیر بسمت دانش آموز و سرباز پیمانی استخدام مینماید .

شرایط

۱ـ داشتن حداقل سن برای دانش‌آموزان۱۷ سال‌تمام و برای سربازان پیمانی ۱۸سال تمام .

۲ـ دارا بودن ۱٦۵ سانتیمتر قد برای‌دانش آموزان و ۱۸۰ سانتیمتر برای‌سربازان پیمانی .

۳ـ جهت آموزشگاه گروهبانی دارابودن‌مدرک ششم ابتدائی و سیکل ، برای افراد پیمانی دارا بودن سواد در حدودخواندن ونوشتن .

امتیازات

۱ـ دانش آموزان در طی دوره یکساله آموزشگاه در صورتی که مدرک قبولی ششم ابتدائی داشته باشند از حقوق و مزایا معادل ۱۸۰۰ ریال و در صورت داشتن مدرک‌قبولی سوم متوسطه ۲۳۰۰ ریال علاوه بر خوراک وپوشاک دریافت میدارند و به ترتیب دارندگان ششم ابتدائی به درجه گروهبان سومی ودارندگان سیکل به درجه‌گروهبان دومی‌مفتخر میشوند .

۲ـ حقوق و مزایای گروهبان سوم ها ۱۱۱۰۲ ریال ودرصورت طی دوره های‌مربوطه (تکاور. چترباز . تخصص ویژه) از حداقل۱۵٦۰۲و حداکثر ۱۹٦۰۲ ریال بـرخوردار خواهند شد .

۳ـ حقوق و مزایای گروهبان دوم ها ۱۲۸۳۰ ریال و درصورت‌طی‌دوره های‌مربوطه (چترباز .تکاور. تخصص ویژه)ازحداکثر ۲۱۳۳۰ ریال بهره‌مند میگردند .

ضمنا سربازان پیمانی پس از استخدام‌از حقوق و مزایائی معادل ۹۱۵۰ ریال و در صورت طی دوره های(تکاور.چترباز.تخصص‌ویژه) از حقوق و مزایائی معادلـ۱۸۳۰۰ ریال بهره مند خواهند شد .

واجدین شرایط به آجودانی گاردجاویدان‌شاهنشاهی واقع در تهران پادگان لویزان مراجعه نمایند .

م‌الف ۹۹۱۲ گارد جاویدان شاهنشاهی

آگهی ثبت نام برای کلاس تقویتی واحدزبان انگلیسی

بدینوسیله باطلاع پذیرفته شدگان زیردر مسابقه‌ورودی سال‌تحصیلی ۵٤ـ۵۳ دانشگاه‌آذرآبادگان که‌نمره‌آزمون‌زبانخارجی آنان کمتر از حدنصاب معینی می باشد می رساند که باید در کلاس فشرده‌تقویتی‌زبان‌انگلیسی که از تاریخ ۱ر٦ر۵۳ بمدت یکماه در محل دانشگاه تشکیل خواهدشد‌ثبت‌نام‌وشرکت نمایند ثبت‌نام برای کلاس مذکور در تاریخ ۲۹و۳۰ مرداد ماه ۵۳با اخذمدارك زیر انجام خواهد گرفت .

۱ـ یکبرك رونوشت شناسنامه

۲ـ دو قطعه عکس ٤×٦

۳ـ رسید بانکی به مبلغ ۳۰۰۰ ریال که‌بحساب‌شماره ۹۳۲٦دانشگاه‌آذرآبادگان در بانکملی ایران پرداخت شده باشد .

توضیح‌مهم ـ ثبت‌نام برای‌کلاس‌مذکور اجباری و اگر چنانکه از نامبردگان کسانی از ثبت نام خودداری و یا از عهـده امتحانات این دوره برنیایند برابربند ٦ از شرایط اختصاصی دانشگاه آذرآبادگان مندرج در راهنمای کنکور ۵٤ـ۵۳در هیچ یك از دونیم سال تحصیلی نمی توانندبیش از۱۲ واحد درس انتخاب نمایند .

دانشگاه آذرآبادگان

شماره داوطلب	نام خانوادگی ونام
۷۰۱۷۹۱	اجلی محمد حسن
۷۰۲۳۸۸	پارسایی حیدر
٤۲٤۸۰۱	اقاخانی مهدی
٤۲۲۲۰۸	حلیمی خسروشاهی محمد حسین
٤۰۵۸۰٦	اوجی رحمان
٤۱٤۷۲۳	عظیمی سید ابراهیم
٤۰٦۸٦۵	میرحسینی سید نادر
۳۰۱۹۷٦	خدابنده علی اکبر
۱۰۳۲۵۸	نیکوکار زنجانی مرتضی‌قلی
٤۱٦۵۵٤	موید صفاری حمید
۳۰۳۱۱٤	عوتی جواد
٤۲۳۸۲۳	اسبقی نمین سید حمید
٦۰۱٦۵۰	باقرنژادجواد
۱۰۱۷۰۷	زارع بنادکوکی نصراله
٤۷۳۷٦۹	رودگر املی‌قاسم
٤۸۲٦۰٤	صعغوری داود
٤۷۸٦۲۳	رضائی شیراز مهرداد
٤۷٦۵۹۳	ناصری نژاد شهلا
۳۷۰۱۵۵	دهقانی محمد
۳۷۰۵۰۲	نوربخش توفیق
۳۷۰۰۵۳	مجاوریان نادر
٤۷۳٤۱٦	فتح‌الهزاده علیرضا
۳۷۰۸۳٤	لقاییان میاندوآب عباس
٤۷۵۲۸۹	اعظمی احمد
٤۷٤٤٦۲	ده‌نوی سید محمود
۵۷۰۳٦۸	قمری خلیل
۷۷۰۱۹۸	یزدی بحری سید ابوالقاسم
۳۷۰٦۲۵	افراز کامروز
٤۷۲۸۲۳	خرقانیان مجید
٤۷۲۳۷۰	ناصحی فیروزه
٤۷٦٤۸۳	چهاردولی رضا
٤۷٦۰۸۸	شادزیك فرهاد
۳۷۰۰۸٦	روحانی میاندوآب فرهاد
۳۷۰۱۵۸	عباسی ملکی اکبر
٤۷۰۳۰٤	احمد ننجی سعید
۳۷۰۳۳۷	قدیمی سیه‌رود حسین
۳۷۰٦۷٤	خادم حسینی محمد تقی
٤۸۱۸۷٤	صفری علیرضا
٦۷۰۰۲۳	فروتن شهرزاد
٤۸٦۱۵۲	مودی مهدی
٤۷۵٦۹۷	میرافضلی سریزدی سید احمد
۳۷۰۵۷٦	وصفی مرندی عباسعلی
٤۷٤٦۹۵	حسنی مریم
۲۷۰۲٦۱	پاکخصال یوسف
۵۷۰۰٦۰	خورشیدی عبداله
۳۷۰۵۰۱	متشکری عبدالحمید
۵۹۰۰۰۸	بابازاده بهروز
۳۹۰۰۰۸	خیاطزاده‌حستلویی عبدالعلی
۳۹۰۱۸۱	ژاله‌پور باسمنج شهناز
٤۷۲۵٤۳	مقیمی محمد رضا
۲۷۰٤۵٦	کرم‌زاده دشتی عبدالرضا
٤۷۰٤۳۸	محجوب حسین
٤۷۵٦٤۹	وقوفی مهرداد
۷۷۰۹۵۱	صلبی یداله
٤۷۸۳۵۹	رحیمی حاجی دلا محمود
۲۷۰۰۲۸	عبدالمحمی پروین عادل
۵۷۰۲۱۸	متین محمد رضا
٤۷۰٤۳۹	عبدل ملکیان محمد حسین
۳۷۰۰۷۵	متین ملك
۳۷۰٤۷۵	خواصی مرتضی
۳۷٤۹۲۷	عربی‌محسن
۳۷۰۲۰٤	فرج‌پناهی جاوید
٤۸۱۵۸۷	عبدالهیان خامنه علی‌اصغر
۳۷۰۷۹۸	صدر الاسلامی میراحمد
۳۷۰٦۳۷	سمساری پراپری رحمن
٤۷۲۸٤٤	صبوری سیاهکورابی علی
۷۷۱۰۳۱	محمدی صفدرآبادی احمد
۳۷۰٤۷۲	وجدان‌پرست حسین
٤۷٤٤۵۳	امام‌زاده‌قاسمی فخرالسادات
٤۷۸۹۱۸	رفیعی طاری زهرا
۳۷۰۳۵۳	طاهرلاله اشرف
٤۷۰٤۸٦	صالحی صدقیانی لیلی
۳۷۰٦۱۵	عبدالعلی پورزکی محمد حسین
۱۷۰۰۳٦	رضانیا ذبیح‌اله
٤۷٤۷۳۱	باریکانی عبدالمجید
٤۸۱۸٦٦	سام خانیانی رمضانعلی
٤۷۰۱۰٦	رضائی عزت‌اله
٤۸۱۸۵٤	تاجیك اسماعیلی عزیزاله
۵۷۰۰٤۰	سیدولی زاده میرابراهیم
۳۷۰۱۷۳	حاج‌آقایی خیابانی‌جواد
۳۷۰۵۲٦	درفشان حسن
۳۷۰۲۱۳	مهرانفر حسن
۳۷۰۸۳۳	اسدی تبریزی‌کریم
۷۷۰۹۵٤	قربانی حسنعلی
٦۷۰۵۷۷	خسروی بهرام
۷۷۰۵۳۵	نوریان مهرعلی
٦۷۰۵۰٤	استخر مظفر
۷۷۱۰۰۸	مباشری اسد
۲۷۰۰٤۸	بهادری داریوش
٤۷۳۹۱۲	رضوانی قاسمی عصمت
٦۷۰۲۳۹	فخیمی محمد حسن
۲٤۰۷۱٤	ورقی عبدالرحیم
٤٤۲۸٦۷	دادخواه محمد
٤٤٦۷۵۱	هژبری اردی عباس
٤۵۵۷٦۲	سیفی اعلاناصرالدین
٤٤۳۸٤٤	صفویه حسام الدین
٤۵۱۰۹۰	نوری محمد حسن
۱٤۲۰۳۷	صادقی قوام‌آبادی علی
۳٤۰٦٦۲	نبوی‌دخوارقانی‌سیدحسن
٤٤۸۱۷۰	عینی رحیم
۳٤۰۰۹٤	فرشباف گلناری حسین
۳٤۱۱۵۱	کهفی قانع سید علی
٤٤٦۱۲٦	یاهوداود
۳٤۰٤۹۰	زودفکر رضاعلی
۳٤۱۰٦۷	خراط اهری علی اکبر
٤٤۸۸٦۰	زهدی رسول
٤۵۲۱۹۳	تیموریان غلامرضا
٤٦۰۵٦۳	محسنی منیژه
٤٦۲۹۰۷	حاجی ملکی جمشید
۵٦۰۲۱۸	فرج‌زاده ترکان ربابه
٤٦۰۷۷۹	احمدی‌فومنی شادکاظم
٤٦۱۹۱٦	قربانی مازوکله پشته‌یون
٤٦۰۷۲۸	جهانگیری‌زاده‌منجیلی‌فرید
٤٦۱۳۹۳	سیدی سید کاظم
٤٦۳۱۵۹	نسایی موغاری غلامرضا
۲٦۰۲٦۳	اسفندیاری شرمکی‌مراد
۲٦۰۲۲۹	مشکوته آقارضا
۳٦۰۲۷۰	ابراهیم نسبت رحیم
٤٦٤۸۹٤	عبدی‌زاده مقنی‌التفات
٤٦۲٦۲٤	آقاجانی یوسف
۵٦۰۲۳۱	پورامینی داشکن جعفر
٤٦۱٤۸۹	علیبار محمد طاهر
۳٦۰۰۳۱	مهدوی یوسفی غلامرضا
٤٦۳۵۳۱	ملایی هرسین حجت‌اله
٤٦٤۱٦۸	ولایتی حیدرقلی
٤٦۳۲٤۲	نافعی ربابه
٤٦۰۰٦۰	تیموریان حسین
٤٦۱۱۰۱	الموسوی میرعلی اصغر
٤٦۱۵٦٤	موسویان سید محمود
٤۹۰۸۳۹	صیرفی فرشته

آـ۸۹٦۵۸

دستبردی به کلکسیون آرزوها

از زن و مرد و پیر و جوان پرسیده‌ایم همین حالا چه آرزوئی دارید؟

مردم میگویند :
آرزو دارم یك بعدازظهر بخوابم

آرزو دارم طلوع خورشید را ببینم

آرزو دارم بین استاد و دانشجو صلح برقرار شود

پشیمانم که آرزوئی داشته‌ام

اگر از شما بپرسند چه آرزوئی دارید؟ بی‌آنکه فرصتی برای اندیشیدن بشمابدهند بیشک شما «بدیهی‌ترین» آرزو یا ضروری‌ترین» را یاد خواهید کرد .

با چند تن از اهالی پایتخت تلفنی تماس گرفتیم و از آنان خواستیم تا از آرزوهایشان باما گفتگو کنند آنچه میخوانیدحرف هائی است که در پاسخ گفته‌اند:

★ مسعود تابنده (کارمندوزارت دارائی) : آرزوهای آدم یکی دوتا نیست که بتواند درظرف چند دقیقه از آنها حرف بزند. مادربزرگ من همیشه‌میگفت آدمیزاددرخت آرزوست، با اینهمه‌مهمترین آرزوی من در زندگی این است که این بی‌اعتمادی که مردم نسبت بیکدیگر دارند ازمیان برود. روزی برسد که من مطمئن باشم در معامله‌ای‌که میکنم کلاهسرم نمیرود، مطمئن باشم که غذائی که میخورم تقلبی نیست . می‌بینید آرزوی ساده‌ایست.

★ عصمت‌شکوهی‌لاری (خانه‌دار شصت‌وپنجساله) : آرزو دارم بچه‌هایم عاقبت بخیر شوند .امیدوارم کار هیچ جوان مسلمانی گره نخورد و بچه‌های من هم در زندگی‌شان با مشکل بزرگی روبرو نشوند. ازمن دیگر گذشته است من خودم آرزوی این دنیائی ندارم، همه‌ی‌دلواپسی‌ام برای‌بچه‌ها است. دلم میخواهدهمیشه با خدا و با تقوی بمانند، من آنها را با خون دل بزرگ کرده‌ام دلم‌میخواهد همین‌طور که‌خودم موجب بدبختی کسی نشده‌ام آنها هم کسی را بدبخت نکنند.

★ حسین اکبری (سرایدار هنرستان دانش و فن) : زن و بچه دارم و حقوقم هم بد نیست ، آرزوئی ندارم واگر قرار باشد آرزوئی داشته باشم این است که تا زنده‌ام آرزوئی نداشته باشم . چون وقتی آدم آرزو دارد که در زندگی‌اش مشکلی وجود داشته باشد، من نمیخواهم در زندگی‌ام مشکلی پیدا شود که حلش را آرزو کنم .

★ علاءالدین روحانی (خیاط) : آرزو دارم بخانه خدابروم و در آن مکان مقدس از خدا بخواهم که از تمام گناهانم بگذرد و وقتی از خانه‌ی‌خدا برمی‌گردم واقعا عوض شده باشم نه همین اسم حاج علاءالدین شده باشد بلکه واقعاحاجی‌شده باشم.

★ محمدعلی‌جان‌سیار (دانشجوی دانشگاه تهران) : آرزو دارم بجای دود گازوئیل و نفت هوای سالم تنفس کنم‌توی‌صف اتوبوس‌اینهمه معطل نشوم . بعد از آنکه فارغ‌التحصیل شدم کار راحتی پیداکنم. خلاصه‌اش را بگویم آرزو دارم حالا که‌وسائل‌پیشرفت هموطنانم فراهم شده و ایران از امکانات فوق‌العاده مادی برخوردار است مردم همه با هم همکاری کنند و هر مشکلی را با همت‌وپشتکار ازمیان بردارند.

★ بهروز دانش (دانش‌آموز سال دوم‌دبیرستان): آرزو دارم معلمهای عوض شود آخر او از ما توقع دارد که‌همه‌چیزمان مثل‌بزرگترها باشد. یکروز مرا در حال بازی کردن با دوستان در کوچه دید صدایم کرد و گفت: برودرسترابخوان؛ آرزو دارم معلمها بدانند که بازی‌کردن برای‌مابچه‌ها واجب است واگر همه‌اش درس بخوانیم خسته می‌شویم .

★ مهشید خاقانی (آرایشگر) : آرزوی من این است که یکشب بخانه بروم وبچه‌هایم با هم دعوا نکرده باشند.

★ سعیدتبریزی (شوفرتاکسی): آرزودارم در یکموسسه‌ی دولتی کاری برایم پیداشود و از شر این تاکسی لعنتی خلاص شوم. نمیدانید کار ما چقدر طاقت‌فرساست ، چقدر پشت چراغ‌قرمزماندن غرغر مسافران را شنیدن؟ دیر بخانه رفتن ناراحت ـ کنند ماست اعصاب تو از فولاد هم که باشد آبش می‌کنند.

★ میکا نیکنژاد (دانش‌آموز سال چهارم دبیرستان) : آرزودارم خوشبخت بشوم اما تا حالا درست‌نفهمیده‌ام خوشبختی چیست.

★ لیلا طالقانی (خانه‌دار بیست و دو ساله): آرزو دارم یک بعد از ظهر بخوابم و سروصدای بچه‌های کوچه بیدارم نکند. یکوقتهی‌ای خوابیده‌ایم که صدای زنگ در یکریز می‌آید ، بیدار میشوم و با عجله میروم درراباز میکنم اماهیچکس پشت در نیست. تا حالا چند بار هم از همسایه‌ها خواهش کرده‌ام که بعداز ظهرها بچه‌هایشان را بخوابانند اماانگار برایشان مهم نیست که بچه‌هایشان خوابیده‌اند آسایش را بر دیگران حرام کنند.

★ آذر شجاعی فرد (کارمند وزارت‌آموزش وپرورش): کار اداری در تهران آدم را تنبل میکند شما باور نمی‌کنید، اما یکی ازآرزوهای من این‌است که‌یکشب زودتر از نیمه‌شب بخوابم و صبح زودتر ازخورشید از خواب بیدار شوم و منظره‌ی طلوع را تماشا کنم، شاید بگوئید من آدم رمانتیکی هستم اما بخدا قسم اینطور نیست آدم احتیاج دارد که هر روز طلوع خورشید را ببیند من وقتی در شهرستان با پدر و مادرم زندگی میکردم آنها صبح زود مرا بیدار میکردند وهمین سحرخیزی بود که مرا دختری بشاش و با طراوت کرده بود.

★ محمود برزگر (دانشجوی دانشگاه تهران) : آرزو دارم روزی این نبرد استاد ودانشجو تمام شود ومیان این دو گروه تفاهم برقرار گردد همان تفاهمی که هزار سال درایران میان استاد و دانشجو وجود داشته است.

★ سکینه‌صادقی (خانه‌دارپنجاه ساله) : تا حالا دو تا از پسرهایم را زن‌داده‌ام آنها با خانم‌هایشان در خانه‌ی مازندگی‌میکنند وعروسهای من همیشه باهم دعوادارند و شب‌وقتی‌پسرهایم خسته و کوفته از سر کار بخانه برمیگردند پرشان میکنندو آنها را بجان یکدیگر می‌اندازندهرچه‌هم به‌عروسهایم نصیحت میکنم که‌باهم دعوا نکنید و اگرهم میکنید به شوهرهایتان نگوئید به خرجشان نمیرود تا قبل‌از آنکه‌عروس‌دارشوم آرزویم این بود که بچه‌هایم رازن بدهم اما حالا از اینکه آرزویم برآورده شده پشیمانم . این است که‌حالا هیچ آرزوئی نمیکنم ندارم چون میترسم همین وضع دوباره برایم تکرار شود . ازخدا میخواهم که‌عروس‌های‌مرا سرراه‌بیاورد بخدا بچه‌هایم هیچکدام‌ی سالشان تمام نشد داماد‌ی سر هردوتاشان فاقل‌نمکی شده است.

طلاهای پاریسی

طلا دوباره اعتبار خودرا باز می‌یابد بصورت گردنبند های ظریف‌و دستبند های سبك.

علاوه بر مهارتی که طلا سازان فرانسوی در ساختن گوشواره وگردنبند و دستبند و سینه آویز دارند ـ که در اندام این خانم می بینید ـ انگار گران شدن طلا در بازار جهانی ، خانم ها را دوباره‌به‌این ماده گرانقیمت علاقمند کرده است.

پوست بدن وآب باران

یکی از بزرگترین پزشکان‌متخصص پوست در فرانسه دکتر روبر آرون ـ برونیتیس عقیده دارد که‌پوست سالم در بدن انسان جز در بعضی از قسمت ها بندرت حالت اسیدی یاقلیائی دارد و بطور کامل یك حالت خنثی راحفظ میکند و در برابر عوامل خارجی که بخواهند این تعادل را از میان ببرند مقاومت میکند ، عوامل اسیدی یا قلیائی را خنثی ساخته و تعادل پوست راباز میگرداند.

درصنایع تهیه لوازم آرایش این مطلب بصورت یکی از اصول اولیه و اساسی درآمده است و چون آب باران مانند آب مقطر از هرگونه موادخارجی خالی است و در حقیقت نه فعل وانفعال قلیائی دارد و نه اسیدی عقیده براین است که آب‌باران برای پوست بدن بسیار مفید است وخانم‌های جوان نباید از خیس‌شدن در زیر آب‌باران ناراحت و نگران باشند .

با این‌حال نباید فراموش شود که آب باران بهنگام ریزش اسیدکربنیك هوارا در خودحل میکندوبنابراین اگر خواستید از آب باران برای شستشو استفاده کنید بهتر است میزان اسید آب‌باران معلوم گردد .

چهل سال قبل درهمین روز

اشیاء عتیقه ایران به موزه لنین گراد حمل شد

مصطفوی

بمناسبت‌تشکیل کنگره نمایشگاه بین‌المللی‌صنایع مستظرفه ایران در لنینگراد وزارت معارف از چندی باین طرف اقداماتی برای تهیه نمونه‌هائی از صنایع مستظرفه ایران و اشیاء نفیس بعمل آورده و درنتیجه کلکسیون‌های خوبی از آثار تاریخی ونفیس ایران قدیم‌تدارک نموده بضمیمه مقداری از آثار عتیقه که در موزه معارف دارند برای نمایشگاه مزبور در این دو روزه حمل نموده‌اند . آقایان سپهبدی ومصطفوی‌اعضاء اداره عتیقات از طرف وزارت معارف ماموریت پیدا کرده‌اند که اشیاء مزبور را به نمایشگاه لنین‌گراد حمل نمایند . هفته گذشته اشیاء مرسوله حمل و مطابق خبری‌که رسیده است با کشتی دیروز نمایندگان‌اعزامی بااشیاء مرسوله بروسیه حرکت کرده‌اند.

تعلیمات دانشگاه

در سیزدهمین جلسه شورای دانشگاه طهران تصمیمات ذیل اتخاذ شده است : ۱ـ چون والاحضرت نظام دکن میخواهد دختری تحصیلکرده‌را برای‌تکمیل دوره ادبیات فارسی به طهران اعزام دارد شوری اجازه داد که جواب مساعد داده شود. ۲ـ اعزام آقای دکتر علی پرتواعظم برای شرکت‌در کنفرانس‌بین‌المللی معرفة‌الاعضاء بسمت نمایندگی از طرف دانشگاه‌باطلاع‌شورا رسید. ۳ـ چون جناب‌آقای وزیرمعارف بریاست یک هیئت‌علمی درنمایش صنایع ایران در لنینگراد شرکت مینمایند آقایان‌دکترصدیق ودکتر سیاسی بنمایندگی دانشگاه‌طهران مازم خواهند شد.

کارخانه سمنت‌سازی

محصلین دارالتربیه عشایرگرگان دیروز صبح باتفاق سرپرستان خودبکارخانه سیمان‌سازی‌حضرت عبدالعظیم رفته وتا مدتی مشغول تماشا وبازدید ماشین‌آلات وطرز تهیه سیمان بودند . چون‌امروز پروگرام مدت توقف هیئت مزبور خاتمه یافته لذا محصلین امروز را استراحت نموده و قراراست امروز عصر ویا فرداصبح بطرف بندرشاه عزیمت نمایند.

کلاس اول طب در تبریز

چون از طرف وزارت معارف تصمیم به تاسیس کلاس اول مدرسه طب «کلاس پ.ث.ان» در آذربایجان شده‌اینک اداره‌معارف ایالتی‌مشغول فراهم کردن‌مقدمات کار بوده و چند فقره کمیسیونی مرکب ازاطبای شهر تشکیل وتا اندازه‌ای مقدمات کار را فراهم‌و مخارج مقدماتی آن به شش‌هزار تومان تخمین شده امید میرود که بزودی کلاس مزبور در آذربایجان تاسیس ویک موسسه آبرومندی به موسسات معارفی این ایالت افزوده شود.

اطاق تجارت اهواز

بقرار اطلاع واصله از اهواز اولین جلسه دوره دوم اطاق تجارت اهواز با حضور ایالت خوزستان تشکیل و هیئت مدیره بشرح ذیل تعیین گردیدند : حاج سیداحمد مرتضوی رئیس ، حاج عبدالرحیم عطارزاده نایبرئیس ، ابوالقاسم‌بهبهانی منشی، خواجه عبداله فتحی صندوقدار ، حاجی محمدمهدی چیتساز، حاج‌محمد تقی دهدشتی ، علی کرامت ، حاج سیدکاظم علوی ، عباس علیزاده عضو .

جشن کلاه در کرج

دهستانی

از طرف کسبه و اهالی کرج جشن باشکوهی به مناسبت تغییر کلاه سابق‌منعقد گردیده حاکم محل و آقای یداللهخان دهستانی‌نماینده ساوجبلاغ وشهریار وعده‌زیادی از وجوه اهالی درجشن مذکور حضور داشته از طرف حاکم و آقای دهستانی نطقهائی در اطراف ترقیات حاصله و امنیت موجوده ایراد و از موجد این نعمتهای بزرگ قدردانی شده است .

« نقل از اطلاعات ۲۷ مرداد ۱۳۱۴ »

آگهی استخدام

استادیار ومربی تمام وقت

دانشسرای عالی سپاه دانش برای خدمت دربخش های آموزشی دانشکده مکاتبه‌ای به تعدادی استادیار و مربی پیمانی تمام وقت بشرح‌زیر نیازمند است :

۱ـ ریاضی	چهارنفر
۲ـ فیزیك	دونفر
۳ـ شیمی	دونفر
٤ـ زبان انگلیسی	چهارنفر
٥ـ زبان وادبیات‌فارسی	دونفر
٦ـ روانشناسی	یك‌نفر
۷ـ علوم مالی و حسابداری	دونفر
۸ـ اقتصاد	دونفر
۹ـ علوم اداری	یك نفر
۱۰ـ بیولوژی	دونفر
۱۱ـ فلسفه	یك‌نفر
۱۲ـ آمار	دونفر

دارندگان درجه دکترا (P.H.D.) یافوق‌لیسانس ویا معادل آن در رشته های مربوطمی‌توانند حداکثرتا بیست‌و پنجم شهریور ماه ۱۳۵۳ درخواست کتبی خودرا همراه با فتوکپی مدارك تحصیلی و ورقه پایان خدمت و یا معافیت نظام وظیفه «باستثنای معافیت پزشکی »وسیله صندوق پستی ۲۷۱۹ و یا مستقیما به‌نشانی تهران‌خیابان سهیل ،نبش بلوار الیزابت دانشکده مکاتبه‌ای تسلیم فرمایند داوطلبان نباید در هیچیك از سازمان های دولتی یا خصوصی اشتغال داشته باشند. مالف ۱۰۱۳۲

دانشکده عالی سپاه‌دانش

شرینك‌اکتین گزلشافت

مقیم برلین و برگمان درآلمان صاحب اختراع راجع به «تیادیازول ٤ر۳ر۱ وطریقه تهیه‌آن +» که‌درایران‌تحت شماره ۸۷۵۹ بثبت‌رسیده است. اجازه بهره‌برداری از اختراع مزبور را باشخاص ذینفع عرضه مینماید. برای کسب اطلاع بیشتر بدفتر حقوقی ر. آقابابیان و همکاران خیابان شاه کوچه نوبهار شماره ۱۸ مراجعه شود.

آ ـ ۸۹۳۸٦

نقش ما درگسترش صنعت ملی، اساسی وبنیادی است.

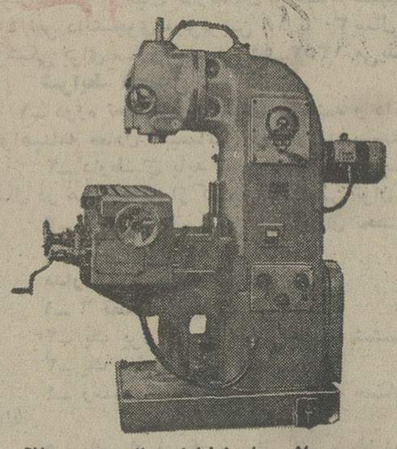

ماشین های فرز اونیورسال عمودی و افقی
FA3AUVH

ماشین سازی تبریز

در تأمین نیازمندیهای کشور ماشین‌های ابزار زیررا تولید و عرضه مینماید.

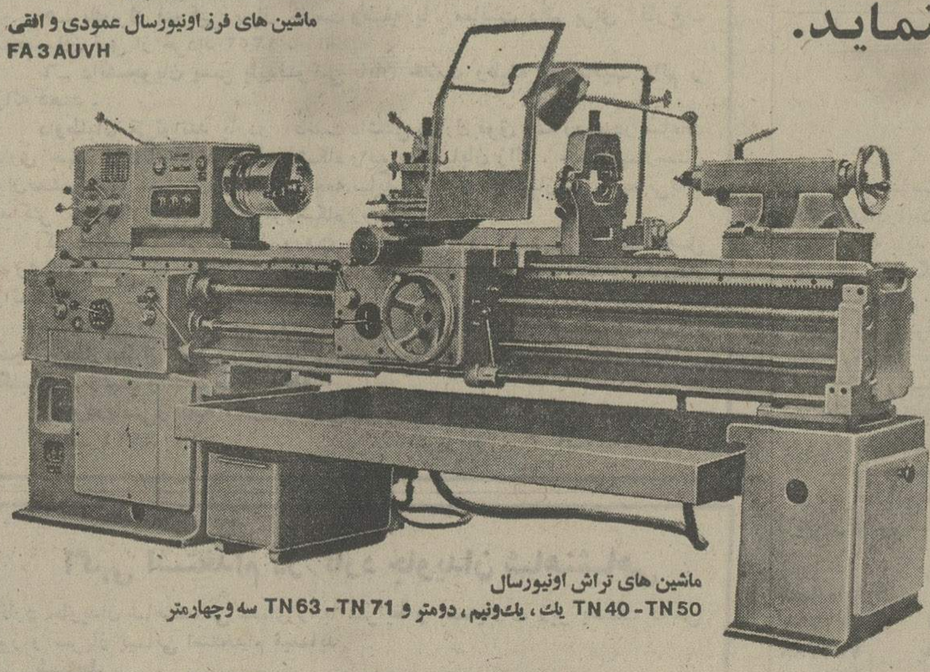

ماشین های تراش اونیورسال
TN40-TN50 یك ، یك‌ونیم ، دومتر و TN63-TN71 سه وچهارمتر

ماشین سازی تبریز محصولات خود را تضمین نموده ، بهترین سرویس و همچنین لوازم یدکی را در هر نقطه ایران در دسترس خریداران قرار میدهد.

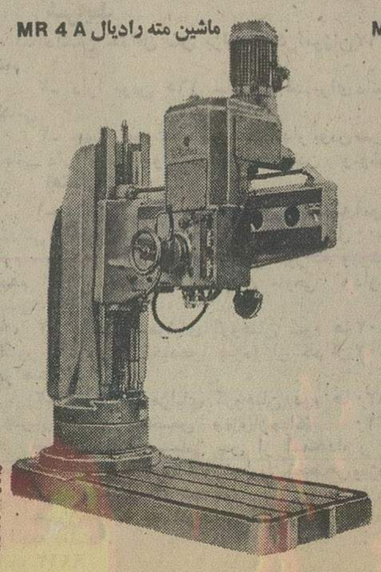

ماشین مته رادیال MR 4 A

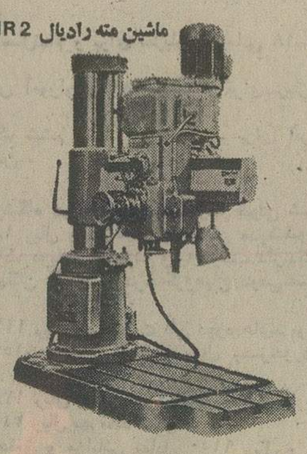

ماشین مته رادیال MR 2

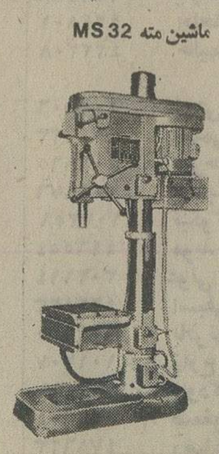

ماشین مته MS 32

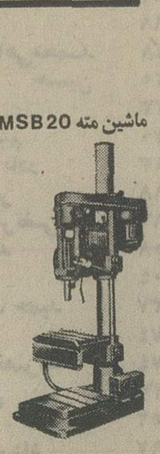

ماشین مته MSB 20

برای کسب اطلاع به نماینده انحصاری ما:
شرکت پرس موتور ـ خیابان سعدی جنوبی کوچه بانك تجارت خارجی تلفن ۳۰۳۴۰۱ مراجعه نمائید.
دفتر کارخانه در تهران : خیابان تخت جمشید، نبش ملك‌الشعراء بهار ۲۹٦ تلفن ۹-۸۲۰۰۷۲

دانشگاه ملی ایران

پذیرش دانش آموز برای آموزشگاه بهیاری

آموزشگاه بهیاری روزانه وابسته‌بدانشکده‌پزشکی دانشگاه ملی ایران برای سال تحصیلی ٥٤ـ ۱۳۵۳ تعدادی دانش آموز دختر از طریق مسابقه ورودی و مصاحبه با شرایط زیر میپذیرد :

۱ـ دارابودن گواهینامه سوم متوسطه
۲ـ سن از ۱٦ تا ۲٤ سال
۳ـ برخورداری از سلامت کامل جسمی‌و روانی‌باگواهی مرکز بهداشتی دانشگاه ملی ایران
٤ـ موفقیت در امتحانات ورودی و مصاحبه
٥ـ روشن بودن وضع نظام وظیفه در مورد مشمولین
٦ـ سپردن تعهد لازم برای خدمت‌در دانشگاه‌ملی ایران بمدت ٤ سال پس از فراغت از تحصیل ، آموزشگاه بهیاری غیر شبانه روزی بوده و دوره تحصیل آن دوسال میباشد و بدانش‌آموزان درمدت تحصیل مبلغی بعنوان کمك هزینه پرداخت خواهد شد.

ثبت نام داوطلبان از تاریخ نشراین آگهی تا ٤شهریور ماه ۱۳۵۳ در دفتر دانشکده پزشکی دانشگاه ملی ایران (واقع دراوین) بعمل خواهد آمد.

امتحان کتبی در تاریخ ٦ شهریور ماه ۱۳۵۳ ساعت ۳بعدازظهر دردانشکده پزشکی دانشگاه ملی ایران برگزار خواهد شد و کسانیکه در امتحان کتبی موفقیت حاصل نمایند در مصاحبه‌ای که بعدا تاریخ آن تعیین خواهد شد شرکت خواهند کرد .

مدارك لازم برای ثبت نام :
۱ـ یکبرك اصل یافتوکپی گواهینامه یا کارنامه قبولی سوم متوسطه
۲ـ شش قطعه عکس ٤×٦
۳ـ دوبرك رونوشت یافتوکپی شناسنامه
٤ـ موافقت نامه کتبی ازولی
٥ـ رسید بانکی بمبلغ ٥۰۰ ریال که بایستی بحساب جاری ۱۰۰۲ بانکملی ایران شعبه دانشگاه ملی ایران پرداخت شده باشد.

دانشگاه ملی ایران

دنباله آگهی انتخاب دستیار پزشکی

شرایط نام نویسی در مسابقه دستیاری

۱ـ داشتن دیپلم دکترای پزشکی .
۲ـ معافیت از نظام وظیفه
۳ـ انجام خدمت وظیفه همگانی
٤ـ پرداخت مبلغ ۱۰۰۰ ریال نقد هنگام نامنویسی یا ارسال حواله بانکی عهده بانک ملی ایران شعبه‌تجریش حساب ۳٦۹۲

داوطلبین با در دست داشتن مدارك فوق وسه قطعه عکس ٤×٦ میتوانند تا آخر مرداد ماه برای نامنویسی به مرکز پزشکی رضا پهلوی در تجریش مراجعه و یا مدارك خود را با پست ارسال دارند.

امتحان در روز جمعه ۱٥ شهریور ماه ۱۳۵۳ ساعت ۸ صبح در مرکز پزشکی رضا پهلوی بعمل خواهد آمد.

دکتر محسن ضیائی
سرپرست مرکز پزشکی رضاپهلوی

SUN ONWARD

کمیته تشکیلاتی هفتمین دوره بازیهای آسیائی تهران ۱۳۵۳

آگهی مزایده

کمیته تشکیلاتی‌بازیهای‌آسیائی تهران‌مقداری آهن‌آلات مختلف باقیمانده‌درمحوطه ورزشگاه بزرگ آریامهر را که اضافی میباشد از طریق مزایده بفروش میرساند . طالبین جهت هرنوع اطلاع میتوانند از تاریخ شنبه ۲٦ر٥ر٥۳ الی سه شنبه ۲۹ر٥ر٥۳ بین ساعت ۲ـ٤ بعد از ظهر به دبیرخانه کمیته ملی المپیک ایران‌واقع در خیابان شمالی پارک شهر ـ کاخ ورزش مراجعه و فرم مخصوص را دریافت دارند.

کمیته تشکیلاتی بازیهای آسیائی تهران

آگهی مناقصه شماره ٦٥

نیروی هوائی شاهنشاهی تعدادی خودروی جاروب مورد نیاز خودرابر مبنای سی‌انداف یکی از بنادر ایران از طریق مناقصه خریداری مینماید. پیشنهاد دهندگان میتوانند با مراجعه بستاد فرماندهی نیروی هوائی‌خیابان فرح آباد» و دریافت برك شرائط و مشخصات،پیشنهادات خودرا بر طبق مفاد مندرج در برك‌شرایط تنظیم نموده‌و تاساعت ۱۳ روز یکشنبه ۳ر٦ر٥۳ بدفتر آجودانی ستاد فرماندهی نیروی هوائی تسلیم نمایند.

مالف ۹۱۹٥

نیروی‌هوائی شاهنشاهی

۲۸ مرداد ۱۳۳۲

روزی که زنجیر اسارت پاره شد

برای آگاه ساختن نسل بعد از ۲۸ مرداد ۱۳۳۲ از قیام تاریخی که در این روز بزرگ روی داد و چهره ایران را بکلی دگرگون کرد هیچ نوشته ، سند ، کتاب و مقاله‌ای جامع‌تر ، گویاتر و مستندتر از نوشته شاهنشاه آریامهر وجود ندارد . معظم‌له در کتاب «ماموریت برای وطنم» حقایقی را درباره علل پیدایش قیام ۲۸ مرداد ۱۳۳۲ فاش ساخته‌اند که آگاهی از آن برای هرایرانی بویژه نسلی که بعد از این روز تاریخی پا بعرصه وجود گذاشت حائز کمال اهمیت است .

شاهنشاه آریامهر در فصل پنجم کتاب ماموریت برای وطنم تحت عنوان «ایام پرآشوب و تشنج»همچون یک مورخ و پژوهشگری ژرفنگر و واقع بین قیام تاریخی ۲۸ مرداد ۱۳۳۲ را از زوایای مختلف آنچنان مورد بررسی قرار داده‌اند که بدون تردید در تاریخ معاصر ایران بعنوان یک سند گرانبها و ارزنده ضبط خواهد شد .

برای آنکه خوانندگان گرامی بیش از پیش از این اثر ذیقیمت آگاهی یابند و بدرستی در بطن قیام ۲۸مرداد ۱۳۳۲ قرار گیرند مبادرت به انتشار این قسمت از کتاب ماموریت برای وطنم گردید .

شاهنشاه آریامهر در معرفی چهره واقعی مصدق و علل پیدایش قیام ۲۸ مرداد ۱۳۳۲ مرقوم فرموده‌اند :

چند سال پیش شخصی بنام دکتر محمد مصدق بیش از هرایرانی دیگر در تاریخ اخیر ایران موضوع مقالات و مندرجات روزنامه‌های آمریکائی و انگلیسی قرار گرفته بود و متاسفانه برخی از مردم در خارج ایران ویرا ملاک‌قضاوت خود درباره ایران و ایرانیان قرار دادند . در این کتاب باید بخوانندگان اطمینان دهم که مصدق هرگز نمودار ایران و مظهر و نمونه خصائص ملت ما نبوده است .

پدرم مصدق را در سال ۱۳۱۹ زندانی کرد و در اثر شفاعت من آزاد گردید .

در سال ۱۳۳۲ بار دیگربجرم برهم زدن اساس حکومت که خود خیانت بارزی است محکوم شد . من در آن موقع نامه‌ای بمحکمه نگاشته و اظهارداشتم‌که‌ویرا ازتقصیراتی که نسبت بشخص من مرتکب شده بخشیده‌ام و در اثر همین نامه و بعلت کبرسن از اعدام که معمولا در کشور ایران و سایرکشور های جهان‌مجازات اینگونه اشخاص است رهائی یافته و فقط بسه سال زندان مجرد محکوم گردید و بدین ترتیب یکبار دیگر در اثردخالت من از مرگ نجات یافت .

وی از سال ۱۳۳۵ که از زندان بیرون آمدبملک‌شخصی خود در نزدیکی تهران رفته و تاکنون که این کتاب انتشار پیدا میکند چون شخص باثروتی است در آنجا با خانواده خود زندگانی آرام و بی‌حادثه‌ای را میگذراند . (دکتر مصدق چند سال پیش درملک‌شخصی خوددرگذشت).

من بجهات عدیده مجبور بوده‌ام درباره شخصیت‌مصدق مطالعه کنم و ارزش معنوی و اخلاقی ویرا با مقایسه بین گفتار و رفتارش معلوم ساخته و تاثیر قول و فعل ویرا در حیات کشور بواقعی مشخص نمایم . وی مخصوصادر دوره نخست‌وزیری از نزدیک مورد دقت و مطالعه من قرار گرفت. زندگانی اجتماعی وی در عالم حرف و روی کاغذ بنظر آبرومند می‌آید . وی درسال ۱۲۶۰ شمسی (وبنا باظهار بسیاری از اشخاص چندسال قبل از آن) در یک خانواده ملاک و متمکن متولد شد ودر رشته‌حقوق‌وموضاعات‌مربوط به آن در فرانسه و سویس بتحصیل‌پرداخت و سپس‌وارد خدمات دولتی شد و مشاغل بامسئولیتی‌مانندوزارت دارائی و وزارت دادگستری ووزارت امور خارجه باو تفویض‌شد.

چهره مصدق

انگلیسها وسیله انتخاب ویرا باستانداری فارس فراهم آوردندوپس‌از آن باستانداری آذربایجان نیز منصوب‌گردید. در سال ۱۲۹۴ شمسی‌نخستین بار بنمایندگی مجلس شورای ملی انتخاب شد وتا هنگام سقوط خود سمت نمایندگی مجلس شورای ملی را داشت. دوران نخست وزیری مصدق از اردیبهشت ۱۳۳۰ تا مرداد ماه ۱۳۳۲ بطول انجامید و در همین دوره بود که خصوصیات اخلاقی و روحی خود را برهمه کس آشکار ساخت . بیشتر افراد تصدیق میکنند که وی شخصا مرد درستکاری بود (ولی چنانکه ذکرخواهد شد قبول این نظر بسته بتعریفی استکه از کلمه درستکاری بشود) و هیچگاه کمونیست نبوده است . وی درظاهر همواره ازکمونیست‌ها برکناری‌داشت ولی بکمک آنها متکی بود و آنان را نردبان ترقی خود ساخته بود . از جوانی مصدق آنگاه که در دورهقاجاریه‌رئیس‌اداره‌دارائی خراسان بود نقل میکنند که با جعل اسناد قسمتی از زمینهای دیگران را تصاحب کرده و بجرم همین اختلاس طبق قوانین اسلامی که هنوز در کشور عربستان سعودی اجرا میشود محکوم بقطع دست‌شده بود . نسبت باین محکومیت دلائلی که موید صحت آن باشد نشنیده‌ام و معلوم است که چنین مجازاتی درباره وی اجرا نشده است زیرا مردم نطق های پرحرارت ویرا که با حرکت هردو دست توام بود بخاطر دارند . ظن من اینست که در جوانی ممکن است در امور مالی در اعمال نادرستی دخالت داشته ولی از سوء عاقبت آن اعمال درس عبرت گرفته باشد .

کمبودهای مصدق

باید دید مصدق ازخصائصی که‌لازمه‌یکنفر سیاستمدارحقیقی است چه کم داشت ؟ اولا اطلاعات عمومی او بسیار ناچیز بود و این مسئله‌همیشه مرا بحیرت میانداخت زیرا هرچنددرخارجه‌تحصیل‌کرده‌بود از سایر کشور های جهان تقریبا هیچ اطلاعی نداشت و نقطه ضعف معلوماتی او مخصوصا در مسائل اقتصادی بود .من بهیچوجه داعیه تخصص در علم اقتصاد ندارم ولی‌هرچه‌بوده است توانسته‌ام حقایق کلی و اصول اقتصاد ملی و بین‌المللی را فرا گیرم و از نظر مقام سلطنت نیزهمیشه باعده‌کثیری از ماموران‌دولتی که دارای سوابق و عقاید اقتصادی و سیاسی متفاوت بودند تماس داشته‌ام وباکمال صداقت باید بگویم که کمتر کسی را دیده‌ام که عهده‌دارمقام ومسئولیتی باشد و مانند مصدق از اصول بدوی و مقدماتی تولید و تجارت و سایر عوامل اقتصادی‌بی‌اطلاع باشد . این امر واقعا برای من‌تعجب‌آور بود چون مصدق شخص کودنی نبود وتا حدی اهل مطالعه بحساب می‌آمد . باید علت بی‌اطلاعی اورا در امور اقتصادی حمل برآن‌کرد که وی همیشه چنان درچنگال طغیان های روحی خود اسیر بود که نمیتوانست بطور عمقی و عملی یک مسئله اقتصادی را مورد مطالعه قرار دهد .

منفی بافی مصدق

از این موضوع وخیم‌تر منفی‌بافی او بود . مثلا در مسیسه هیتلر و مصدق باید گفت هیتلر پیمان ورسای را بباد حمله و ناسزا میگرفت‌ولی برنامه وی که هرچند معقول و منطقی‌نبود معلوم ومشخص بود در صورتیکه عقاید مصدق و تمام هدفهائی را که پیش می‌آورد هرچند بطور موقت بذوق عامه می‌آمد چیزی جز منظورهای منفی نبود .

در حقیقت مصدق اصولی را تلقین میکرد که خود وی آنرا « سیاست موازنه منفی » نام گذاشته بود .

مقدمه بیان وی که منطقی هم بود این بود که ایران سالهاست که بعلت نفوذاجانب در مضیقه و فشار بوده است و از این مقدمه فورا نتیجه میگرفت که بهترین خط مشی برای ایران اینست که هیچ امتیازی بخارجیها واگذارنگردد و هیچگونه کمکی هم از آنها پذیرفته نشود . در نظر اول این طرز فکر با سیاست عدم مداخله که قبل از جنگ بین‌المللی دوم در قسمتهائی از آمریکا متداول بود شباهت دارد ولی رویه منفی مصدق از این حد هم بالاتر رفته ونه تنهاسیاست خارجی بلکه امور داخلی کشور را هم شامل بود .

مخالفت شدید او با احداث راه‌آهن در ایران مثال روشنی از این طرز فکر اوست . بخاطر دارم روزی باکمال جسارت در حضور من‌اظهار داشت که پدرم در این کار خیانت کرده است و وقتی از وی دلیل خواستم گفت پدرمن راه‌آهن سرتاسری را فقط‌برای جلب رضایت انگلیسها که میخواستند بروسیه حمله‌کنند ساخته است . از او پرسیدم که بعقیده او آیا باید پدرم راه‌آهن را در مسیر دیگری احداث میکرد ؟ جواب او این بود که اصلا پدرم نبایدراه‌آهن احداث میکردو ایران احتیاجی براه‌آهن نداشت و مردم بدون آن مرفه‌تربودند. وقتی دراین زمینه چانه‌اش گرم شده بود چنین استدلال کرد که قبل از دوره پدرم ایران فاقد راه‌آهن بود و بنادر قابل ذکر نداشت و بطرق و شوارع ایران‌نمیشد اطلاق راه کرد و بعلت نبودن اسفالت‌و پیاده‌رو مردم تازانو در گل و لای فرو میرفتند ، اما لااقل ایران مستقل بود .

برای آشکار ساختن این سخنان بدون منطق بیادش آوردم که قبل از سلطنت‌پدرم ایران‌زیرزنجیر«کاپیتولاسیون» یعنی حاکمیت و استقلال قضائی بیگانگان بود و در آن ایام‌نیمی از کشور تحت‌تسلط روس و نیم دیگر زیر استیلای انگلیس قرار داشت و وضع امنیت و اجرای قانون‌آنچنان بود که پس از غروب آفتاب مردم عاقل از ترس دزد در خیابانهای تهران دیده نمیشدند وآیااسم این وضع را میتوان استقلال گذاشت مصدق در برابر این شواهد زنده‌جواب نداشت‌ولی‌میدیدم که‌استدلالات من تغییری در نتایجی که از اظهار لجوجانه و منحرف‌خود گرفته نداده است .

نمونه دیگر از طرز فکر خاص‌او آنکه روزی از رئیس دانشکده پزشکی که بمناسبتی به رامسر سفر کرده بود درباره مسافرتش سئوالاتی میکند . وی میگوید که هرچند مسافرت بوی خوش گذشته بود . از این گذشته منفی‌بافی مصدق فقط مربوط بعلوم و اختراعات‌جهان غرب نبودبلکه دامنه آن بکلیه امور ومسائل کشیده شده بود . مثلا وقتی به‌نخست وزیری رسیدبرنامه‌ای را که من برای تقسیم املاک سلطنتی بین روستائیان فقیر داشتم‌متوقف ساخت درحالیکه این‌برنامه‌یکی از بهترین‌وسائل عملی برای بالا بردن سطح زندگانی مردم عادی کشوربود. علت‌آن‌بود که‌مصدق‌نمیتوانست چنین عمل مثبت و اقدام‌مفیدی را تحمل کند و برنامه‌ای که برای بهبود و رفاه اجتماعی داشتم مورد علاقه وی نبود . تصور میکنم از اینکه برنامه توزیع املاک رضایت عمومی را جلب کرده دچار حسدشده بود و چون خود از ملاک عمده بود و بدارائی خویش دلبستگی بسیار داشت ازاجرای برنامه تقسیم املاک سلطنتی احساس شرمساری میکرد . خوشبختانه‌قبل از اینکه‌مصدق بتواند این مخالفت را بمرحله عمل برساند سقوط کرد .

شاهنشاه آریامهر در کتاب ماموریت برای وطنم درباره دوران نخست وزیری مصدق و منفی بافیهای او مینویسند:

مخالفت مصدق با دفاع کشور

منفی‌بافی مصدق بمسائل مربوط‌بدفاع‌کشوری و امنیت داخلی نیز کشیده شده بود. بارها بمن میگفت که چون ایرانی از تجاوزات‌دول‌بزرگ صدمه‌ها دیده است بنابراین هرگز نباید برای دفاع کشور کوشش بشود . وی میل نداشت این نکته در خارج از ایران انعکاس پیدا کند وفقط میخواست در داخله ایران مسلم باشد که اگر دولتی بمسخر کردن ایران اقدام کند ما نباید مقاومت بخرج‌دهیم!

وی این فکر را در مورد شورش‌ها و آشوب های داخلی نیز نه تنها تبلیغ میکرد بلکه عملا نیز از آن پیروی مینمود .

مصدق در زمان نخست‌وزیری خودطی‌سالهای۱۳۳۱ و ۱۳۳۲ هنگامیکه افراد منتسب بحزب توده و سایر آشوبگران نظم پایتخت و سایر شهرهای‌بزرگ را مختل می‌کردند ، هیچگونه قدمی برای جلوگیری آنها برنداشت و طرز عملش این بود که در اینگونه آشوب‌ها چند تانک و کامیون حامل سربازان مسلح در نقاط مختلف‌تهران مستقر میکردولی آنها را از هرگونه اقدام موثری منع مینمود و بهمین جهت شورش و غارت و زد و خورد در خیابان‌ها در برابر چشم مامورین انتظامی برپا بود ولی بدستور مصدق آنها فقط ناظر و تماشاگر وقایع بودند .

بالاخره عده‌ای از طرفداران سرسخت مصدق نتوانستند بی‌قیدی ویرا در مسئله‌آشوب و غارتگری که هرروز توسعه پیدامیکردتحمل کنند ودریافتند که مصدق عمدا یا از روی نادانی کشور را بکمونیزم تسلیم خواهد کرد .

عده‌ای در این فکرند که شاید رویه منفی او درمسئله دفاع از کشور و حفظ‌امنیت ناشی از عقیده فلسفی یامذهبی او مبنی برصلح طلبی بوده بعقیده من این نظر درست و منطبق برحقیقت نیست زیرا او از شیوه آرامش طلبی از نظرراه‌و رسم زندگی‌پشتیبانی نمیکرد و باخلاق «گاندی» ولی وضع راهها بسیار بد و محتاج بمرمت اساسی است . مصدق از این اظهار نظر خشمگین شده درپاسخ‌میگوید که اصولا این قبیل مسافرتها لزومی نداردوبهتر استانسان در خانه خود استراحت کندو اصلا بمسافرت نرود !

بعضی اشخاص که از افکار غیرمنطقی مصدق در این مسائل آگاهی داشتند گفته‌اند که شاید وی بیشتر شیفته دوران خوش سابق و زمانی بوده است که هنوز علوم و فنون ملل باختر اوضاع‌جهان را دیگرگون نساخته بود . و شاید مانند یکنفر متفکر خیال پرست میل داشته است که عقربه ساعت ایران‌را بعقب برگرداند . اما این سخن نمیتواند ملاک تصدیق وقبول رویه مصدق باشد زیرا این نحو فکر اگر از طرف یکنفر فیلسوف گوشه‌نشین اظهار شود ضرری ندارد ولی اگر از طرف یک مقام سیاسی‌مسئول گفته شود که در جهان‌امروز امور کشوری‌را اداره میکند خطرناک و زیان‌آور خواهد

بقیه در صفحه ۱۰

روزهای پرآشوب و تشنج در حیات سیاسی ملت ایران

قیام ۲۸ مرداد ۱۳۳۲ قیام علیه تسلط بیگانگان بود

فرمان انفصال مصدق از نخست‌وزیری چگونه صادر وباوابلاغ گردید؟

هر سال ،درروزه سالگرد قیام ملی ۲۸مرداد،خیابان های‌تهران، در زیر طنین قدمهای پر قدرت، نظامیان بلرزه درمیاید ومردم‌کوچه و بازار،همانگونه که‌در ظهر ۲۸ مرداد، بیست‌ویکسال پیش ، دوشا دوش‌برادران نظامی خود ، قیامی پیروزمندانه داشتند ،امروز هم درکنار آنها ، باشادی و شعف یاد فداکاری‌های‌آنان‌راگرامی میدارند.

در سالگرد قیام ملی بیست وهشتم مرداد ، وجوه طبقات و قاطبه اهالی‌تهران‌در پای مجسمه ۲۸ مرداد جمع میشوند و نسبت به جانبازان‌قیام‌ملی ، ادای‌احترام‌میکنند.

پیروزی نه آسان که مشکل بدست آمد

بقیه از صفحه ۹

متصف نبود . بلکه همیشه عده‌ای اوباش و ماجراجورا تحت اختیار خود یاطرفداران خویش داشت که در شهر جولان میدادند و به آزار و اذیت مردم بیگناه میپرداختند. بعلاوه باید در نظر داشت که پیروان گاندی پس از آزادی هندوستان اصل آرامش طلبی را به بی‌نظمی و تزلزل امنیت کشورتفسیرنکردند. هندوستان دارای ارتش زمینی و دریائی و هوائی نیرومندی است و هنگامیکه اغتشاشاتی دربمبئی وباسایر مراکز مهم هندوستان روی میدهد نیرو های انتظامی باکمال قدرت در اتخاذ وسایل موثر برای برقراری نظم و آرامش درنگ نکرده‌اند.

مصدق وانگلیسیها

سجیه غیرمنطقی مصدق همیشه اورا وادار باعمال عجیب و غریب میکرد . اولین باری که باین سجیه وی‌توجه پیدا کردم در هنگام جنگ بین‌الملل دوم و اشغال ایران بوسیله قوای متفقین بود . در آنموقع از طرز دخالت متفقین در امر انتخابات و تعیین نمایندگان بسیار ناراضی و مکدر بودم زیرا مامورین آنها صورتی از نامزد های خود تهیه میکردند و به نخست‌وزیر وقت میدادند و اورا در فشار می‌گذاشتند که حتما نامزدهای مزبور بنمایندگی انتخاب‌شوند. چون این مسئله برای من تحمل ناپذیر بود بخاطرم‌رسید که درباره نحوه جلوگیری از این رویه‌شرم‌آور با مصدق مشورت کنم زیرا درآن‌زمان روابط من با وی که از خدمتگزاران محترم کشور بشمار می‌آمد وبا هرگونه نفوذ خارجی در ایران مخالفت داشت خوب بود و فکر میکردم اگر اورا طبق مقررات قانون اساسی بنخست‌وزیری‌منصوب ومامورتشکیل دولت کنم‌ممکن است تقاضا کند انتخابات جدیدی که بطور یقین ازنفوذ بعمل آید . بدین جهت او را احضار کردم و فکر خود را با وی در میان نهادم . مصدق در جواب اظهار نمود که با دو شرط مسئولیت زمامداری را قبول خواهد کرد و وقتی پرسیدم آن دو شرط چیست گفت : اول گماشتن مامورین مسلح برای حفظ شخص اوست. این شرطرا بلافاصله قبول کردم آنگاه گفت شرط دوم موافقت قبلی انگلیسها نسبت باین نقشه است . از این شرط بسیار متحیر شده پرسیدم«روسها چطور؟»جواب داد : «آنها اهمیتی ندارند و فقط انگلیسها هستند که نسبت به هرموضوعی در این مملکت تصمیم میگیرند .» از شنیدن این عبارت باو پرخاش نموده و استدلال کردم که پدرم هیچگاه عادت نداشت در اجرای تصمیمات‌خود موافقت انگلیسها را جلب کند . این دلیل در مصدق اثر نکرد وبمن گفت هنوز جوانم و اطلاعاتم در مسائل سیاسی کم است و اصرار داشت که فقط بشرط موافقت انگلیسها بامن‌همکاری خواهد کرد .

این طرز فکر و رویه را خطرناک و موجب نگرانی یافتم . با وجود آن میدیدم‌باید وضع حساس کشور را هم در نظر گرفت که در چنگ نیرو های اشغالگر افتاده و میتوانند در هرامر داخلی ما مداخله کنند و در آن موقع بحرانی میهن پرستی مصدق ومحبوبیتی که بین مردم دارد برای کشور مغتنم است . بنابراین باکمال اکراه گفتم کسی را نزد سفیر انگلیس در تهران خواهم فرستاد و قصد خود را باو اطلاع خواهم‌داد ولی برای اینکه درخواست مصدق را که فقط با سفیر انگلیس مشورت بشودنپذیرفته باشم باو گفتم کسی را نیز بسفارت روس یعنی کشور اشغالگر دیگر خواهم فرستاد که آنها را نیز از این نیت مستحضر سازد . روز دیگر مامورین من نتایج ملاقات‌خود را با دو سفیر گزارش دادند. سفیر کبیر انگلیس که در آن زمان سرریدربولارد بود با این برنامه موافقت نکرده و مدعی شده بود که انتخابات عمومی جدید در آن موقع ایجاد تشنج خواهد نمود . ولی باید بگویم که سفیر کبیر روس هیچگونه مخالفتی در این باره ابراز نداشته بود و رویه وی با مقایسه بروشی که روسها بعدا پیش گرفتند موجب مسرت بود .

پس از حصول اطلاع از نظریه دو سفیر بدکتر مصدق تلفن کردم و جریان‌مذاکرات را باو گفتم او در پاسخ من تنها سپاسگزاری کرد و دیگر صحبت ما و علاقه وی به تجدید انتخابات پایان یافت و نظر من نیز برای انتصاب وی بنخست وزیری متوقف‌ماند.

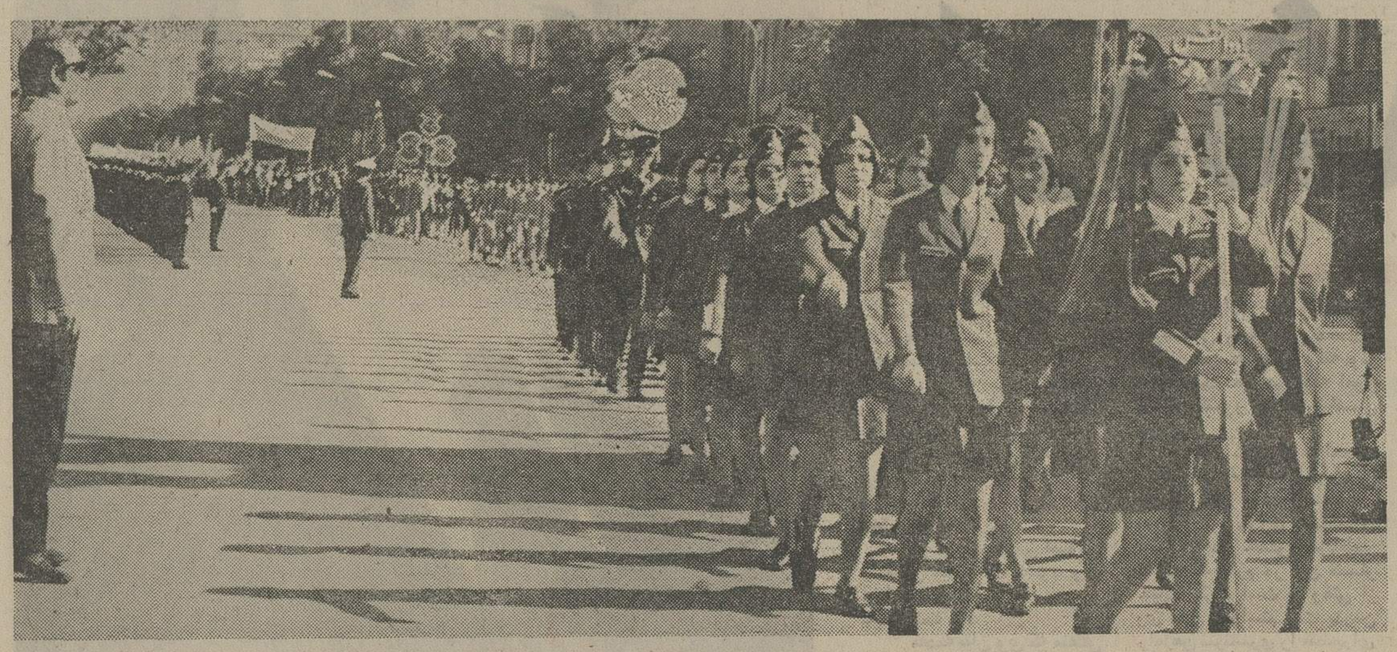

سپاهیان انقلاب ، نسل نو و سازنده‌ای‌که درسالگردقیام‌ملی ۲۸ مرداد ، خاطرات جانبازی ، پدران خود را گرامی میدارند.

مصدق وروسها

چند ماه بعد قضیه دیگری پیش آمد که با عقیده ظاهری مصدق در مخالفت با بیگانگان تناقض عجیبی داشت . درآن زمان‌طبق مقررات مجلس شورای ملی حضور دو ثلث عده نمایندگان برای مذاکرات و سه ربع عده نمایندگان برای اخذ رای درباره قوانین واجب بود. نمایندگان اقلیت مجلس که در حدود چهل نفر بودند با استفاده از این مقررات مداوما از حضور در جلسه خودداری می‌کردند و بدینوسیله جلسات را از اکثریت میانداختند و این گروه را مصدق رهبری میکرد. چون از این اعمال که برخلاف اصول میهن پرستی بود بتنگ آمده بودمصدق و اعوان‌اقلیتش رااحضار و علت اینکه کارهای دولت را دچار اخلال می کنند استفسار کردم. او در جواب سخنی گفت که مایه تعجب من گردید و آن این بود که گفت روسها با نخست وزیر وقت موافق نیستندپرسیدم چرا هدف وی در این موارد فقط جلب رضایت روسهاست و آیا اگر دولت کوچکی با نخست وزیر مامخالفت میکرد او چنین رویه‌ای را پیش میگرفت ؟ مصدق در برابر این پرسش‌جوابی‌نداشت.

در خلال این احوال شرکتهای نفت آمریکائی و انگلیس برای کسب امتیازات بیشتری از نفت جنوب اظهار علاقه میکردند و اتحادجماهیرشوروی هم امتیازی در شمال ایران میخواست . این مسائل به وجهه ملی مصدق افزود زیرا در سال ۱۳۱۳مجلس طرحی را که وی تهیه کرده بود تصویب نموده بود و به موجب آن دولت از دادن هرگونه امتیاز نفت بدون‌اطلاع و اجازه مجلس شورای ملی ممنوع گردید .

این طرح بسیار بموقع ولی درعین حال خود یکی ازشواهد بارز روش منفی مصدق بود . پس از خاتمه جنگ مصدق کوشش کرد گروهی افراطی‌که خود راناسیونالیست قلمداد میکردند باسم جبهه ملی تشکیل دهد وبتدریج افراد گوناگون‌از متعصبین مذهبی و دانشجویان و کسبه بازار و سوسیالیستها بدور او جمع شدند. در ظاهر این عده را یک عامل مشترک یعنی نفرت از بیگانگان و نفوذ اجانب بهم پیوست میداد . این دسته در اجرای برنامه‌های‌منفی ضد اجنبی با یکدیگر همکاری میکردند. چندی بعد که دیگر نمیشد احتیاج ملت ایران را به کارهای مثبت انکار کرد این‌دسته محکوم بشکست و اضمحلال گردید .

در سال ۱۳۲۷ چنانکه قبلا ذکر کردم نسبت‌بمن سوء قصد شد. بمجردیکه مردم کشور من از این حادثه مطلع شدند یکدل و یک زبان بیاری و پشتیبانی من برخاستند و در دنبال آن حزب توده غیر قانونی اعلام گردید و من در اثر وفاداری ملت‌ایران توانستم وضع قانونی خودرا استحکام بخشم .

درقانون اساسی ایران مصوب سال ۱۳۲۴ هجری قمری‌علاوه برمجلس شورای ملی تاسیس مجلس سنا نیز پیش‌بینی‌گردیده است ولی تا سال ۱۳۲۹بعلت مخالفت مجلس شورای ملی مجلس سنا تشکیل نیافته بود . در آنسال مجلس سنا تاسیس واولین جلسه رسمی آن تشکیل گردید. تقریبا در همان موقع بود که برحسب تصویب و تجویز مجلس اختیار انحلال مجلسین وصدورفرمان انتخابات جدید مانندسایر روسای کشور های مشروطه سلطنتی به من تفویض گردید. در اواخرسال ۱۳۲۸ بمنظور تقاضای افزایش کمک اقتصادی و نظامی بایران رهسپار آمریکا شدم . در آن کشور استقبال بسیار گرم و دوستانه از من بعمل آمد ولی بدون حصول نتیجه بازگشتم. زیرا با آنکه پرزیدنت ترومن‌در سال ۱۳۲۶ بمنظور جلوگیری از نفوذ کمونیزم اصولی را اعلام داشته و کمکی که‌امریکا در اجرای آن اصول بکشور های ترکیه و یونان کرده بود این دو کشور را بحفظ وصیانت استقلال خود موافق گردانیده بود ولی هنوز از طرف دولت آمریکا سیاست روشن وصریحی درمورد خاورمیانه اتخاذنشده بود.عدم موفقیت دراین‌ماموریت بدون شک تاحدی تقصیر خود ما بود زیرا امریکائیها متوجه شده بودند که ما با جدیت و اهتمام لازم باداره امور داخلی خود نپرداخته‌ایم. شکست و اضمحلال چین ملی که دراوائل همان سال پیش آمد موجب نگرانی شدید امریکا شده و آن کشور را مصمم ساخته بود که تنها بکشورهائی کمک کندکه در تصفیه و تنظیم امور داخلی ابراز علاقه کنند. بهمین جهت پس از بازگشت بوطن با نهایت جدیت‌باصلاحات داخلی‌پرداختم. در قدم اول عده‌ای از مامورین ناصالح و فاسد را که سالهادر دستگاههای دولتی کار میکردند ازخدمت منفصل نمودم وبرنامه تقسیم املاک سلطنتی که مدتها مورد مطالعه قرار گرفته بود بمورد اجرا گذاشتم .

کمبود پول

مقارن همین ایام کشور ایالات متحده آمریکا برنامه مربوط باصل چهار ترومن را درکشور های مختلف جهان بمورداجرا گذاشت . در خرداد ماه ۱۳۲۹ من سپهبد رزم‌آرا را بنخست وزیری منصوب نمودم واو با آمریکائیها قراردادی منعقدنمود که بموجب آن دولت آمریکا رساندن کمک مختصری را به ایران آغاز نمود در ضمن‌این وقایع کمیسیونی برای مبارزه با فساد و نادرستی تشکیل‌دادم ولی در اثر عدم توافق‌بین‌اعضاء پیشرفتی حاصل نکرد. در سال ۱۳۲۷ برای پیشرفت و توسعه امور اقتصادی کشور برنامه هفت ساله اول را با مشورت متخصصین امریکائی وتصویب مجلس شورای ملی ایران به مورد اجرا گذاشتم. عزم من آن بود بامریکا ودنیا ثابت کنم که کشور ایران هرگونه کمکی را که دریافت کند به مصارف سودمند ونافع خواهد رساند.

بااین وصف به تقاضای ما برای کمکهای بزرگ موافقت نشد و بجای آنکه سهمیه کافی بایران اختصاص داده شود دولت آمریکا مبلغ مختصری‌از اعتبارات اصل چهار را بایران دادو بانک صادرات و واردات واشنگتن نیز با پرداخت وامی بمبلغ ۲۵ میلیون دلار موافقت نمود واین مبلغ با آنچه مابرای احیای اقتصاد کشور که در نتیجه اشغال نظامی دورمجنگ دچار اختلال شده لازم داشتیم رقم بسیار ناچیزی بود .

در اثر قطع امیدواری از مساعدت امریکا بسیاری ازمردم کشور معتقد شدند که ایالات متحده آنها رادر تنگنا رهاکرده است و بهمین جهت کم‌کم‌افکار ضد امریکائی‌بوجود آمدوموجب توسعه جبهه ملی‌گردید. کمبود پول فعالیت سازمان برنامه‌هفت ساله را کاهش داد ومشاورین

بقیه در صفحه ۱۱

قیام ملّی ۲۸ مُرداد

روز درخشان و پُرافتخار تاریخ نوین ایران را که سرآغاز تحوّلات اجتماعی و ملّی کشور است صمیمانه

به

پیشگاه مُبارک رهبر خردمند شاهنشاه آریامهر

و عموم هم میهنان عزیز تبریک و تهنیت عرض مینماید

شرکت سهامی کارخانجات تولیدی کفش بِلّا

قیام ۲۸ مرداد ۱۳۳۲

سرآغاز فصلی تازه در زندگی ملت ایران

درسالگرد بیست وهشتم‌مرداد، مردم تهران و شهرستانها ،ازچند روز قبل به استقبال این عید ملی میروند و باپرپاساختن مجالس‌و محافل‌به شادی و سرورمیپردازند نصب پرچم های سه رنگ‌ایران و شعارهای ملی‌ومیهنی‌وچراغانی خیابانها ، شکوه خاصی باین مراسم میدهند .

بقیه از صفحه ۱۰

آمریکائی توسعه امور اقتصادی مندرجا ایرانرا بقصد وطن‌خود ترک گفتند. دراین ایام‌مذاکراتی نیز برای ازدیاد سهم ایران از شرکت نفت جنوب که تعلق به انگلیسیها داشت بین نمایندگان ما و نمایندگان شرکت نفت ایران و انگلیس بدون حصول نتیجه در جریان بود. ناچار برای تهیه وجوهی که در اثر کمک غیرکافی امریکالازم‌داشتیم یک قرارداد بازرگانی بمبلغ ۲۰ میلیون دلار در سال ۱۳۲۹ با روسها امضاء کردیم و این اقدامات بنفع مصدق و پیشرفت منظورهای او تمام شد که شرح آن می‌آید .

در سالهای قبل از ملی شدن صنعت نفت شرکت نفت ایران و انگلیس افکار عمومی‌ایران‌را ناشنیده گرفته و نسبت به آن بی‌اعتنائی شگفت‌آوری ابرازمی داشت ولی جریان وقایع ثابت کرد که این رویه کاملا برخلاف منافع شرکت‌مزبور بود چنانکه اقدامات و عملیات مصدق نیز در دوره نخست‌وزیری وی به ضرر خود وکشورش تمام شد.

شرکت نفت در آنموقع خوب میدانست که حق‌السهمی را که شرکت های بزرگ غربی برای تحصیل امتیاز نفت از کشور عربستان سعودی و بعضی‌کشور های آمریکای مرکزی وجنوبی پذیرفته بودند از میزانیکه در قرارداد ما با شرکت نفت‌معین شده بسیار مساعدتر بود.بعلاوه از عدم رضایت ما نسبت بمالیات های گزاف و بیش از حد تناسبی که‌شرکت به دولت انگلستان از عوائد نفت میداد و مبلغ آن ازحق‌الامتیازیکه بایران داده میشد نیز خیلی زیادتربود آگاهی کامل داشت و همچنین بخوبی میدانست که ما از عمل شرکت که قسمت عمده درآمدی را که از ایران بدست میاورد درسایر نقاط دنیا صرف هزینه توسعه استخراج نفت میکرد بسیار ناراضی هستیم. با وصف این مسائل شرکت نفت باعتراضات ما توجه نکرده و سرمایه عظیم خودرا که در ایران داشت به خطر انداخته بود دولت انگلیس هم که‌میتوانست شرکت راوادار باتخاذ رویه معتدلتر وعاقلانه‌تری نماید در این راه قدمی برنداشت و نتیجه آن این بود که شرکت نفت و دولت‌انگلیس احساسات ملی ایران راشعله‌ور ساختند و باعث تقویت جبهه ملی و نفوذ عوام فریبانه مصدق برمردم گردیدند و شروع بایجاد هیجان برای ملی شدن صنعت نفت کردند. رزم‌آرا نخست‌وزیر وقت بااین وضع موافق نبود و امید داشت که بتواند قضیه را در محیط دوستانه باشرکت نفت حل کند ولی مصدق و یارانش برعلیه نخست وزیر و بیگانگان تظاهرات شدید کردند . بالاخره روز ۱۶ اسفند ۱۳۲۹ یکی از اعضای دسته متعصب فدائیان اسلام که از مصدق پشتیبانی میکردند نخست وزیر را که برای شرکت در مجلس ترحیم یکی از روحانیون وارد صحن مسجد شاه می شد ناجوانمردانه بقتل‌رسانید وچند روز بعد مجلس شورای ملی قانون ملی شدن صنعت نفت را که من کاملا باآن موافق بودم تصویب نمود. من بجای‌سپهبد رزم‌آرا حسین علاء را که از سیاست‌مداران مورد احترام و دارای سابقه طولانی بود به نخست وزیری برگزیدم. حسین علاء طرفدار راه‌حل مسالمت ـ آمیزی بود که‌بنوان در عین‌ملی شدن صنعت نفت تاسیسات و استخراج و بهره برداری با کمک متخصصین خارجی‌اداره شود و کار ادامه یابد ولی افراطیون باچنین قراری‌موافق نبودند وعده‌ای‌آشوبگر بمناطق نفتی جنوب اعزام شدند که در میان کارگران تشنج و هیجان ایجاد کنند و حزب توده نیز در عین غیر قانونی بودن باز تشکیل شده بود بااین‌آشوبگران دستیاری کرد . در نتیجه چند نفر از مردم و سه نفر از اتباع انگلیس بقتل رسیدند و شرکت نفت عملیات خود را قطع کرد وپرداخت کلیه وجوهیکه ازاین ممربدولت ایران میرسیدمتوقف گردید. مصدق‌بمردم وعده داده بود که دوره فراوانی و رفاه فرامیرسد وهزینه آن از درآمد نفت که قانونا حق ایران است تامین خواهد شد و هر روز سیصد هزار لیره از شرکت بعنوان درآمد خواهد گرفت . بااین وعده‌ها کسی نبود که‌دیگر با او مخالف باشد زیرا قول میداد که ثروت سرانه هر فرد ایرانی را تامین کند و با هر خارجی مبارزه نموده و حقوق ایران را حفظ نماید. بنابراین تعجبی نداشت‌که طبقات مختلف از دانشجو و بازرگان وکاسب وکارگر دور اورا بگیرندو تحت رهبری وی درآیند .

نخست وزیری مصدق

مصدق با چنین وعده‌ها وجهه خاصی پیدا کردو علاء که بیش از دوماه از زمامداری وی نگذشته بود از کارکناره گرفت . من مصدق را به نخست‌وزیری منصوب نمودم و در آن هنگام کسی نبود که بتواند در برابر وی ایستاده ویا او برای‌احراز این مقام رقابت نماید . اکنون دیگر فرصت بزرگ برای مصدق فرارسیده بود زیرا بیش ازحد تصور خودش‌در نیل به‌آرزوها و رویای امید بخش خود و دستیارانش کامیاب گشته ومدتی در حدود دو سال در جلو خویش داشت و میتوانست‌از این فرصت بحد کفایت استفاده کند واز حمایت و پشتیبانی‌من باآنکه یک چنین حمایتی برای من ملال انگیز بود برخوردار باشد .

اینک باید دید مصدق چه کرد وچه مصیبت بزرگی برای مردم این کشور ایجاد نمود درآن هنگام دولت انگلیس اعلام داشت که نیروی چترباز خود را به قبرس روانه خواهد نمود و شهرت یافت که این نیروبرای اعزام بایران آماده میشود . رزم ناو انگلیسی بنام موریتوس روبروی آبادان‌لنگر انداخته و شایع بود که قسمت دیگری‌از نیروی دریائی انگلیس بسوی آبهای ایران بحرکت در آمده است .

سفیر کبیر انگلیس را احضار کردم وباو خاطرنشان ساختم که اگر دولت انگلستان قصد تجاوز بحق حاکمیت ایران داشته باشد من شخصا در راس نیروی ایران قرار گرفته ودر برابر هر تجاوزی‌ایستادگی خواهم نمود. شایعات مزبور بعلت این اظهار صریح من یا بعلل دیگر صورت عمل پیدا نکرد .

مبارزه ناشیانه باشرکت نفت‌سابق

مصدق نیز میتوانست برای بدست آوردن راه حل مثبت‌در مسئله اختلاف نفت چنین رویه محکم و صریحی را پیش گیرد ولی ابتکار عمل را بشرکت نفت گذاشته. تمام وقت خود راصرف مبارزه ناشیانه با شرکت سابق نمود و نسبت بتاثیری که اقدامات او بحال کشور داشت بی‌اعتنا ماند و تا روزی که از مقام نخست وزیری معزول‌گردید یک قدم بحل مسئله نزدیکتر از روز نخست نشده بود .

شورای امنیت سازمان ملل متحد و بانک بین‌المللی ودادگاه بین‌المللی و پرزیدنت ترومن و بعد از او پرزیدنت آیزنهاور و چندین موسسه جهانی و مامورین وابسته به آنها سعی کردند که در رفع اختلافات موجود راه حلی پیدا کنند ولی نتیجه‌ای نبخشید. زیرا مصدق که هم کاملا در دست مشاورین خود وهم مقهور افکارلجوجانه خویش واقع شده و رویه‌منفی پیش گرفته بود امکان هرگونه توافق را از بین برده وبجای آنکه وقت خودرا باصلاحات و عمران کشور صرف کند به پرخاش‌جوئی میگذراند وچنانکه گفته خواهد شد خواهیم دید که برای ادامه زمامداری‌خود حاضر بچه اقدامات و اعمالی گردید .

دو اشتباه بزرگ

مصدق در سیاست خود نسبت بدولت انگلیس و شرکت سابق نفت مرتکب دو اشتباه عظیم گردید :

یکی اینکه اعتقاد راسخ داشت که دنیا بدون نفت ایران قادر بادامه حیات اقتصادی وصنعتی خود نیست و بهمین مناسبت استدلال میکرد که بزودی‌شرکت سابق و سایر حامیان آن در مقابل وی بزانو درآمده وتسلیم خواهند شد ولی وقتی تولیدنفت درایران متوقف شد سایرکشور های نفت‌خیز بمنظور جبران‌این کسر میزان تولید خودرابالاتر بردند. زیرا چون در جهان امروز کشور های نفت‌خیز متعددی وجود دارد دیگر برای یک کشور امکان انحصارتولید نفت نخواهد بود ودر حقیقت دشواری تولید نفت درست‌عکس چیزی است که مصدق‌ودستیاران او تصور میکردند، زیرا پس از سقوط مصدق که مجددا نفت ایران جریان یافت بازار های جهان دچار زیادی عرضه نفت بود و بهمین جهت‌چندین کشور مجبور شدند مقدارتولید خودرا برای ایجاد تعادل بین عرضه وتقاضا تقلیل دهند . علت آنکه مصدق و یارانش‌چنان غیر مطلعانه رفتار کردند بنظر من این است که تصورمیکردند که تولید نفت فقط درانحصار ایران است .

اشتباه دیگر مصدق آن بودکه تصور میکرد نفت ایران را می تواند بدون کمک واستعانت خارجیان ببازار جهان عرضه نماید. در آن زمان ایران حتی دارای یک کشتی نفتکش نبود و سازمان فروش بین‌المللی‌نفت نیز نداشت. در فصل دیگرشرح رویه عملی که من و دولت برای تهیه کاروان کشتی نفتکش و ایجاد وسایل فروش نفت در خارج ایران‌اتخاذ کرده‌ایم داده خواهد شد . مصدق که‌ازیکطرف با کلیه شرکتها و موسسات‌بزرگ قطع رابطه نموده‌بود و ازطرف دیگر وسایل موثری برای‌حمل و نقل و فروش نفت که ما را از سازمانهای خارجی بی نیاز کند فراهم نیاورده بود خودرا دچار وضع غیر قابل تحملی قرار داده بود .

هیئت استوکس

هنگامیکه صنعت نفت در ایران ملی اعلام و مصدق به‌نخست وزیری منصوب گردید دولت انگلیس و شرکت نفت مآلکار را فورا اندیشیده و سیاست‌قبلی خودرا تغییر دادند و اصل‌ملی شدن را رسما پذیرفتند ودیری نگذشت که هیئت استوکس را به تهران اعزام داشتند. در آن موقع دولت انگلیس موافقت نمود که‌کلیه درآمد نفت‌بالمناصفه (پنجاه ـ پنجاه) بین دو کشور تقسیم شود. اگر در آن هنگام مصدق بمداکزه حسابی ومعقول موافقت کرده بود هموطنان من از محرومیتهای اقتصادی و مخاطرات ناشی از آن در امان می‌ماندند. من هنوز تصور می کنم که شخص مصدق باوجود تمام لجاج و استبداد رای خطرناکی که داشت تاحدی‌مایل بود که بین طرفین توافق نظر حاصل شود ولی نسبت به مشاورین او سخت مشکوکم و گمان میکنم که عده‌ای ازآنها با اشتیاق تمام امیدوار بودند که کوچکترین راه حلی پیدا نشود تا کشور با شکست اقتصادی مواجه گردد و در نتیجه تحت استیلای خارجی قرار گیرد. این نوع ناسیونالیسم منحرف را در فصل بعد تشریح خواهم نمود .

هنگامیکه مصدق پیشنهادهای هیئت استوکس را رد کرد ، شرکت سابق نفت‌و دولت‌انگلیس هریک بطور جداگانه به دادگاه بین‌المللی لاهه شکایت کردندو هردو درعرضحال خود بقرارداد ۱۳۱۲ که دولت پدرم با شرکت سابق منعقد نموده بود و تا موقع ملی شدن نفت برطبق‌آن عمل میشد استناد جستند . برطبق قرارداد مزبور درصورت بروز اختلاف بین‌ایران وشرکت نفت بایستی قضیه به حکمیت رجوع شود و بهمین دلیل از دیوان داوری لاهه تقاضا شده بود که باتکای ماده مربوط به حکمیت‌یکنفرداور تعیین‌نمایند.

تلگراف مصدق

ولی‌مصدق دادگاه بین‌المللی رادراین مورد واجد صلاحیت ندانست‌ودرنتیجه‌دولت انگلیس قضیه‌را بشورای امنیت‌سازمان ملل متحد احاله داد . شورای مزبور پس از مذاکرات زیادی در مهر ماه ۱۳۳۰ مقرر داشت که قضیه مسکوت مورد شور قرار نگیرد تا دادگاه بین‌المللی درباره صلاحیت‌یاعدم صلاحیت خود در دعوای مزبور اظهار رای نماید . در هنگامیکه مصدق برای اقامه دعوای‌ایران در شورای امنیت به نیویورک رفته بود من بمنظور تشویق تلگرافی بوی مخابره کردم که بشرح زیر بمن پاسخ داد :

از نیویورک ـ ۲۱ اکتبر ۱۹۵۱

پیشگاه اعلیحضرت همایون شاهنشاهی ـ تهران

دستخط تلگرافی ذات‌مبارک شرف‌وصول بخشید و بیش‌از آنچه‌تصورشودموجب سرافرازی و تشکر گردید از خداوند سلامتی و طول عمر و موفقیت روز افزون اعلیحضرت همایون شاهنشاهی را همواره آرزو کرده‌ام و عرض میکنم که هر موفقیتی در هر جا و هر موردتحصیل‌شده‌مرهون‌توجهات و عنایات ذات اقدس ملوکانه است که همه وقت دولت را تقویت و رهبری فرموده‌اند بطوریکه بوسیله جناب آقای وزیر دربار بعرض مبارک رسید روز دوشنبه را به فیلادلفیا و صبح‌سه‌شنبه بواشنگتن‌میرود وجریان‌رادر همانجا به پیشگاه مبارک معروض خواهد داشت اجازه میطلبد یکبار دیگر از عنایات‌وتوجهات‌خاصه‌شاهنشاه جوانبخت‌خودعرض‌سپاسگزاری نماید .

دکتر مصدق

قضاوت‌در صحت اظهاراتی که در این تلگراف مندرج است با توجه بحوادثی که بعدا رخ دادبخوانندگان‌واگزارمیگردد.

اختیارات فوق العاده

در اواخر سال ۱۳۳۰بانک بین‌المللی عمران و توسعه به عنوان میانجی دوستانه برای حل‌اختلافات‌موجود دامن‌همت بکمر زد . در وهله اول‌احتمال میرفت که در مذاکرات‌توفیقی

بقیه در صفحه ۱۴

قیام ملی ۲۸ مرداد

روز شکوهمند رستاخیز ملت ایران را به پیشگاه مبارک پرتاجدار

شاهنشاه آریامهر

و عموم هم میهنان عزیز تهنیت عرض مینماید

سایه روشن

۲۸ مرداد

رستاخیز پرشکوه ملت ایران

را بعموم هم وطنان عزیز تبریک میگوید و از درگاه

احدیت پیروزیهای درخشانتری را برای مردم ایران آرزومند است

مؤسسه تالار پرده

تبریکات صمیمانه خود را بمناسبت

سالگرد قیام تاریخی

۲۸ مرداد

به پیشگاه مبارک

شاهنشاه آریامهر

و عموم هموطنان عزیز تقدیم داشته، سعادت و توفیق روزافزون

ملت ایران را از درگاه احدیت خواستار است

از طرف کارکنان و کارگران مرکز صافکاری و رنگ پیکان

جواد بهارمست

قیام ملی ۲۸ مرداد

روز درخشان و پرافتخار تاریخ نوین ایران را

که سرآغاز تحولات اجتماعی و ملی کشور است صمیمانه

به

پیشگاه مبارک رهبر خردمند شاهنشاه آریامهر

و عموم هم میهنان عزیز تبریک و تهنیت عرض مینماید

شرکت نسبی موسی دلال نژاد و پسران

باکمال افتخار

سالروز قیام ملی ۲۸ مرداد

را به هموطنان عزیز تبریک میگوید.

از طرف کارکنان مؤسسه آ. زاکار

قیام تاریخی ۲۸ مرداد

را که سرآغاز تحولات عمیق و همه جانبه اجتماعی است

به پیشگاه شاهنشاه آریامهر

و به عموم هموطنان ارجمند تبریک و تهنیت عرض مینماید.

کارخانه صنعتی ماهر

اسماعیل رستمی

قیام تاریخی ۲۸ مرداد

یکبار دیگر نشان داد که

شاه مظهر استقلال، آزادی و عظمت ایران

است

سالروز این قیام ملی را جشن میگیریم و این جشن را به پیشگاه

شاهنشاه آریامهر

و عموم هموطنان ارجمند تبریک میگوییم.

از طرف کلیه افراد وابسته و هیئت مدیره اتحادیه

صنف خرازی تهران و حومه ـ حاج اکبرپور کاظمی

باکمال افتخار

قیام ملی ۲۸ مرداد

را به پیشگاه شاهنشاه آریامهر

و هم میهنان عزیز تهنیت عرض مینماید

اتحادیه صنف خواربارفروش تهران

حاج حسین طاری مقدم

رستاخیز ملی

قیام ۲۸ مرداد

را به قاطبه ملت شریف ایران تبریک

و تهنیت گفته، توفیق و سعادت روزافزون

میهن عزیز را از درگاه خداوند متعال مسئلت مینماید

شرکت ساختمانی ایران خنج (سهامی خاص)

قیام ملی

۲۸ مرداد

سرآغاز فصل بهروزی و سعادت هم میهنان عزیز ما است

این روز پرافتخار و این جشن تاریخی را به عموم ملت شاهدوست ایران تبریک میگوئیم

و عظمت سلطنت شاهنشاه آریامهر را از خداوند خواهانیم

رضا کاشانی اخوان

کارخانجات کاشی و سرامیک

سعدی

کاشی سعدی

پیشرو صنعت سرامیک ایران

قیام ۲۸ مرداد نقطه عطفی در تاریخ ایران

میدان ۲۸ مرداد ، خاطرات باشکوهی‌را درقلب‌خود ، بیادگار نگاهداشته است ، هر سال ،مردم تهران ،از هر گروه و طبقه در این‌میدان‌اجتماع میکنند وسالگرد قیام ملی را گرامی میدارند.

بقیه از صفحه ۱۱

حاصل شود و خود مصدق هم با شرائطی که بانک پیشنهاد میکردموافق بود ولی مشاورین وی بدلائلی که خود از آن‌آگاه بودند او را از قبول آنهـا منصرف کردند و مذاکرات بکلی قطع گردید . در همین موقع دولت مصدق دستور داد تمام کنسولگریهای انگلیس درایران بسته شود . پس از افتتاح دوره هفدهم مجلس شورای‌ملی مصدق که هنوز مورد محبوبیت بودمجددانامزد نخست وزیری گردید . وی در ابتدای‌تابستان ۱۳۳۱اعلام‌نمود که تااختیارات فوق‌العاده نگیرد قادر بانجام وظیفه نخواهد بود . چون از مخالفت مجلس و مردم نسبت بسیاست خود بیمناک بود درخواست کرد که بوی اختیار داده شود که تا مدت شش ماه بدون مراجعه بمجلس شورای ملی‌کارکند وهمچنین‌درخواست نمود که وزارت جنگ نیز بوی واگزار شود و امیدوار بودکه بدینوسیله قدرتی را که قانون‌به عنوان فرمانده کل نیرو هـای ایران بمن داده است خنثـی کند .

از پذیرفتن تقاضا های وی امتناع کردم زیرا قطع داشتم که اثر این اختیارات آنست که کمونیست ها بیشتر در امور رخنه یابندوچنانکه خوانندگان خواهند دید وقایع آینده ثابت کرد که نظر من صحیح بوده است . مصدق روز ۲۵ تیر از نخست وزیری استعفا کرد و من برخلاف نظر باطنی خـود احمد قوام را که در گذشته شاغل مقام نخست وزیری بـود بجای‌وی‌بنخست وزیری‌برگزیدم زیرا بزعم عده‌ای قادر بود در برابر دست چپی ها سخـت مقاومت نماید .

باروی کار آمدن قوام‌السلطنه حزب‌توده بلافاصله بطرفداران مصدق پیوستند و دست بتظاهرو آشوب زدند ونظم و قانون‌مختل گشت و دولت قوام در برابر عناصر اخلالگر و افراطـی ناتوان ماند . ضمنا نطقی که قوام در رادیو کرد و درآن مخالفت خود را با احساسات شدید عامه مسئله ملی شدن نفت اظهار نمـود اوضـاع را وخیمتر ساخت . قوام بعلت کبر سن بسیار ناتوان و بیمار شده و غالبا در جریان مذاکرات‌مهم سیاسی بخواب میرفت و هر چند حقیقتا در حل مسائل‌باعمال قـدرت معتقد بـود ولـی من وجدانانمیتوانستم اجازه اتخاذ چنین رویه‌ای‌رابشخص ناتوانی مانند او بدهم . ناچار پس از چهار روز نخست وزیری به صلاحدید من‌از نخست وزیری استعفا داد و این نکته واضح گردید که‌در آن روز کسی‌قادر بمقاومت‌درمقابل مصدق نیست.

پیروزیهای منفی

روز ۳۰تیربمنظور جلوگیری ازجنگ داخلی اجبارا شرایط مصدق‌راپذیرفته و ویرامجددا بنخست‌وزیری منصوب نمودم . درهمین‌موقع دادگاه بین‌المللی لاهه در قضیه شکایت انگلیس از ایران رای بعدم صلاحیـت خود داد قاضی انگلیسی‌دادگاه بنفع‌ایران رای داد ولی‌نماینده روسیه از رای دادن امتناع ورزید و در حقیقت در هیچیک ازجلسات دادگاه حضورنیافت. رای صادره‌ازدادگاه بین‌المللی لاهه موجب مسرت و رضایت ایرانیان گردید ولی رای مزبور بنفسه هیچگونه مشکلی را حل نکردوفقط مصدق آنرا بعنوان یکی دیگر از پیروزی های‌منفی خود بحساب آورد و مردم از شادمانی‌بهیجان آمدند ومصدق راه خود را برای وصول بیک پیروزی‌منفی بزرگی دنبال‌نمود.

دولت آمریکا از درهم‌ریختگی اوضـاع سیاسی و اقتصادی ایران بسیار بیمناک و نگران گردیده و بهمین جهت روز ۸ شهریور‌پرزیدنت ترومن رئیس جمهور آمریکاوچرچیل نخست وزیرانگلستان‌یادداشت‌مشترکی که شامل راه حل جدید بـرای رفع اختلافات نفت بود برای مصدق ارسال داشتند ولـی مصدق پیشنهاد های آنها را نپذیرفت و روز ۳۰ مهر بـا دولت انگلیس قطع رابطـه سیاسی نمود .

در تمام این مدت تاسیسات معظم نفت آبادان که هنوز از بزرگترین پالایشگاه های جهان است‌کاملا عاطل و بلا استفاده ماندو هیچگونه در آمدی برای ایران نداشت .

مصدق کوشش کرد که به شرکت های کوچك خارجی که حاضر بودند خودرابخطرد‌عاوی شرکت نفت سابق و تصرف مالی که از نظر شرکت‌غصبی بود بیاندازند نفت بفروشد ولی جمع کلی این‌فروشها ازعایدی یك روز مادر دوران فعالیت گذشته‌پالایشگاه کمتر بود.

دراین جریان پرزیدنت آیزنهاور بریاست جمهوری امریکا انتخاب شد و باتفاق مستر چرچیل پیشنهاد های مشترك دیگری بمنظور حل اختلافات و بکارانداختن مجدد صنعت نفت و تامین درآمد ایران بدولت تسلیم داشت‌ولی مصدق این پیشنهاد ها را نیز مانند پیشنهاد های گذشته رد کرد. متعاقب این‌وقایع‌پیروزی های منفی دیگری برای‌مصدق پیش‌آمد.دوهفته‌پس‌از آنکه‌من مجلس سنا را افتتاح کردم مصدق مجلس شورای ملی را بانحلال آن وادار ساخت ولی مجلس شورای ملی‌راکه کاملا دست نشانده و پشتیبان اعمال خود ساخته بود منحل ننمود. در دیماه ۱۳۳۱ مجلس شورای ملی با رضایت من واکثریت اراء اختیارات مصدق راتمدید نمود. علت رضایت من آن‌بود که میخواستم هرگونه مجال برای اجرای سیاست مثبتی در امر نفت بوی داده شده باشد ولی متاسفانه مصدق اختیارات مزبور را بیش‌از پیش برای پیشرفت مقاصد شخصی خود مساعد یافته و باختناق‌مطبوعات و توقیف مدیران جراید پرداخت و چون بعضی از نمایندگان مجلس‌شهامت‌بخرج داده و باوی مخالفت کرده بودند بتضعیف قدرت مجلس اقدام نمود و دستور داد طرفداران او جلسات را باعدم حضور خود از رسمیت‌بیاندازند و بوسیله افراداوباش طرفدار خود بارعاب‌وتخویف‌نمایندگان مخالف مبادرت نموده‌و آنها را در منازل خود و یادرمعابر عمومی مورد تهدید قرارداد.

ورشکستگی

شخصی که پیوسته ازخطر تنزل ارزش پول مردم‌رابرحذر مینمود خود به چنین امری مبادرت کردو معادل میلیاردها ریال اسکناس‌بدون افزایش پشتوانه طلا ویا ارز خارجی انتشار دادو فرماندهان‌نیروهای انتظامی و واحد های ارتشی‌را از یاران وفادار خود انتخاب نمود و بکمونیست های حـزب توده اجازه دادو بعقیده عده کثیری آنها را تشویق نمود که در ارتش نفوذ کنند. وی حکومت نظامی را تمدید کرد و مجلس شورایملی راواداشت که یك کمیسیون هفت نفری از اعوان و انصار وی تشکیل دهد تا در طرز محدودساختن اختیارات من‌بعنوان فرماندهی کل نیرو های کشور مشورت‌و اظهار نظـر نمایند. کمیسیون مزبور گزارش مفصلی دراین‌باره تهیه نمود ومصدق تقاضا کرد که آن گزارش درمجلس شورا طرح شود ولی مجلس شورای ملی‌باین‌طرح وتقاضای مصدق اعتنائی‌ننمود وطرفداران سابق او حتی کاشانی در مجلس بارویه وی به هیچوجه روی موافق‌نشان نداادند.

مصدق دیوان عالی کشور را منحل و انتخابات مجلس شورایملی را متوقف ساخت‌و چون بعضی از نمایندگان با شهامت بمخالفت وی‌برخاسته بودند اعلام کرد که باید به آراء عمومی مراجعه‌و بوسیله رفراندوم مسئله انحلال مجلس شورای ملی حل گردد .

نمایندگان بیاد داشتند که مصدق هنگام گشایش همین دوره مجلس شورای ملی در طی سخنرانی کوتاه خود گفته بود که هشتاد درصد از نمایندگان منتخبین حقیقی ملت هستند . دراین رفراندوم مصدق که‌خودرا همیشه‌قهرمان ومدافع انتخابات آزادقلمداد میکرد کاررا طوری ترتیب داده بود که کسانی که‌باانحلال مجلس موافق بودند رای خود را دریك صندوق که از حیث رنك بسیار مشخص بودبریزند و مخالفین رای خودرادرصندوق دیگر بیاندازندو همـه می‌دانستند که با این ترتیب اگر کسی جرات کرده میخواست رای مخالف بدهد بدون تردید مورد ضرب و شتم و اهانت اراذل و اوباش طرفدارمصدق و توده‌ایها که به انهاملحق شده و تمیز بین این دودسته دیگر غیر ممکن شده بودقرار میگرفت .نتیجه انجام‌رفراندوم همان بود که‌مصدق میخواست چنانکه هیتلر هم پیش از وی همین عمل را انجام داده بود و ۹۹٪ (نودونه درصد)مجموع آراء موافق انحلال مجلس شورای ملی بودو دریکی از شهر هائی که‌جمعیت آن۳۰۰۰ نفر است ۱۸۰۰۰ رای موافق بانحلال مجلس رای‌داده‌بودند. ظاهرا در آن شهرو بسیاری از شهر های دیگر اموات نیز از گور بیرون آمده و رای خودرا در صندوق ریخته‌بودند! اما از یك نظر باید گفت که اموات هم دراین انتخابات و سایر انتخابات‌ساختگی مصدق شرکت کرده بودند زیرا صد هانفر از کسانی که خواسته بودند رای واقعی بدهند جان خودرا از کف داده و به قتل رسیده بودند.

در طی سالیان درازی که مصدق نمایندگی‌مجلس‌شورای ملی را داشت همواره خود را طرفدار جدی اصول مشروطیت واجرای قانون ودولتی که از طرفداری اکثریت نمایندگان برخوردار باشد وانمودمیکرد و نسبت بحکومت‌نظامی‌مخالفت ورزیده و بستایش انتخابات آزاد و آزادی مطبوعات‌اهتمام داشت .

اختناق مطبوعات

همین مصدق در طی چند ماه مجلس سنا و عالیترین مرجع قضائی کشور را منحل نمود و مردم را برای انحلال مجلس شورای ملی برانگیخت. باختناق مطبوعات اقدام نمود، انتخابات ازاد را از میان‌برد و حکومت نظامی را تمدیدنمود و برای تضعیف اختیاراتی که بموجب اصول مشروطیت بمن تفویض شده بودنهایت کوشش کردو قانون اساسی‌پنجاه ساله کشور را که بمجاهدت بسیار بدست آمده بود بدین کیفیت زیر پا گذاشت و باوصف همه این اقدامات مصدق جز با فراهم ساختن وسائلی برای برانداختن شاه مملکت نمی‌توانست به آرزوی خودرسیده و در کشور دیکتاتور مطلق بشود.

مصدق وقاجاریه

باآنکه من جان او رانجات داده بودم و در اغاز کار از مساعدت وحمایت من‌برخورداو بود این نکته برای من واضح بود که از همان روزی که به مقام نخست وزیری رسید منظورش برانداختن سلسله‌من است قرائن متعدداین مسئله راتایید میکرد زیرا او از منسوبین قاجاریه بودویا روی کار آمدن پدرم شدیدامخالفت کرده و سیاستش این بود که هرچه ممکن است سعی کند سلسله پهلوی را بـی اعتبار ساخته و ذره‌ذره‌موجبات‌نابودی انرا فراهم کند. اگر از من بپرسند باآنکه از دشمنی‌وی نسبت به خاندان پهلوی‌مطلع بودم چرا بر علیه وی اقدامی نکردم جواب من این است که میخواستم بوی فرصت کافی بدهم که بانجام مقاصدو امال ملی ایرانیان توفیق‌یابد.هرچه بمیزان تهدیدات اونسبت به سلسله پهلوی افزوده میشد میدیدم مصدق بیك عقیده‌ای که از خارج ایران سرچشمه میگرفت بیشتر تسلیم میشودو آتشی از تاثر و تاسف در قلبم زبانه میکشید.

روز ۹ اسفند ۱۳۳۱ مصدق بمن توصیه کرد که موقتا از کشور خارج شوم . برای‌این که ویرا در اجـرای سیاستی که پیش گرفته بود آزادی‌عمل بدهم و تاحدی ازحیل‌ودسایس وی دور باشم با این پیشنهاد موافقت کردم . مصدق‌پیشنهاد کرد که این نقشه مسافرت مخفی بماند و اظهار داشت که بـه فاطمی وزیر خارجه وقت دستور خواهد داد شخصا گذرنامه و سایر اسنادمسافرت من و همسرم و همراهانم را صادر کند.

جالب توجه آن‌بود که‌مصدق با التهاب مخصوصی توصیه‌می کرد که با هواپیما از ایران خارج‌نشوم زیرامیدانست‌مردم

بقیه در صفحه ۱۸

سالروز تاریخی ۲۸ مرداد
روز پیروزی شاه وملت را
به
شاهنشاه آریامهر
وملت ایران صمیمانه شادباش میگوید
شهر یزدانی ـ مدیر عامل
شرکت کفش ایران
شرکت کفش اطمینان

قیام ملی ۲۸ مرداد
روز درخشان و پرافتخار تاریخ نوین ایران را
که سرآغاز تحولات اجتماعی وطن کشور است صمیمانه
به
پیشگاه مبارک رهبر خردمند شاهنشاه آریامهر
وعموم هم میهنان عزیز تبریک وتهنیت عرض مینماید
هنرستان صنعتی پیشه ـ مهندس علی دادشیان

پیشگاه مبارک شاهنشاه آریامهر

رهبر عظیم الشأن ملت ایران

بالکمال افتخار سالروز قیام ملی ۲۸ مرداد را
بخاکپای همایونی تهنیت عرض مینماید. سلامت،
طول عمر و دوام سلطنت آن رهبر خردمند را
از درگاه ایزد متعال مسئلت دارد.

سید علی اصغر حسینیان

خیابان فردوسی ساختمان سلامت

قیام ملی ۲۸ مرداد

روز درخشان و پرافتخار تاریخ نوین ایران را
که سرآغاز تحولات اجتماعی و ملی کشور است صمیمانه

پیشگاه مبارک رهبر خردمند شاهنشاه آریامهر

و عموم هم میهنان عزیز تبریک و تهنیت عرض مینماید

بنگاه حاج میر محمد حسن زاهدی

قیام تاریخی ۲۸ مرداد

را که سرآغاز تحولات عمیق و همه جانبه اجتماعی است

به پیشگاه شاهنشاه آریامهر

و به عموم هموطنان ارجمند تبریک و تهنیت عرض مینماید.

کارخانه شیشه ایران

قیام تاریخی ۲۸ مرداد

یکبار دیگر نشان داد که

شاه مظهر استقلال، آزادی و عظمت ایران

است

سالروز این قیام ملی را جشن میگیریم و این جشن را به پیشگاه

شاهنشاه آریامهر

و عموم هموطنان ارجمند تبریک میگوئیم.

قالی شوئی تاج

باکمال افتخار

سالروز قیام ملی ۲۸ مرداد

را به هموطنان عزیز تبریک میگوید.

مدیر و کارکنان **شرکت نیر پارس**

---

۲۸ مرداد

رستاخیز پرشکوه ملت ایران

را به عموم هموطنان عزیز تبریک گفته، و از درگاه
خداوند بزرگ پیروزیهای درخشانتری
را برای مردم این سرزمین آرزومندیم.

هیئت مدیره شرکت پافو

باکمال افتخار و خرسندی سالروز

قیام ملی ۲۸ مرداد

را به عموم هموطنان عزیز تبریک گفته
و توفیق همگان را در اجرای منویات

سرحمدار انقلاب سپید ایران

شاهنشاه آریامهر

از درگاه ایزد متعال مسئلت مینماید.

هیئت مدیره و کارکنان **شرکت ایران پاکا**

---

۲۸ مرداد

رستاخیز پرشکوه ملت ایران را به پیشگاه مبارک
رهبر خردمند شاهنشاه آریامهر و عموم هم میهنان عزیز تبریک و تهنیت عرض مینماید.

شرکت معدنی دوما

---

۲۸ مرداد

رستاخیز پرشکوه ملت ایران را

به پیشگاه شاهنشاه آریامهر

و عموم هم میهنان عزیز تبریک عرض مینماید.

شرکت ثابت متال - احمد کلانتری

---

۲۸ مرداد

رستاخیز پرشکوه ملت ایران

را بعموم هم وطنان عزیز تبریک می گوید و از درگاه
احدیت پیروزیهای درخشانتری را برای مردم ایران آرزومند است

هیئت مدیره و کارمندان
شرکت صادراتی فراورده های خاورمیانه

خاطرهٔ پرشکوه قیام ملی ایران

روز تاریخی ۲۸ مرداد

را به قاطبهٔ ملت شریف و حق شناس ایران

تبریک گفته، ترقی و تعالی میهن عزیز را در پرتو رهبری خردمند شاهنشاه آریامهر

از درگاه ایزد یگانه مسئلت مینماید

شرکت سهامی متارول

تبریکات صمیمانهٔ خود را بمناسبت

سالگرد قیام تاریخی

۲۸ مرداد

به پیشگاه مبارک

شاهنشاه آریامهر

و عموم هموطنان عزیز تقدیم داشته، سعادت و توفیق روزافزون

ملت ایران را از درگاه احدیت خواستار است

شرکت تراک راه - علی اصغر صالحی

سالگرد ۲۸ مرداد

روز درخشان و پرافتخار تاریخ نوین ایران را که

سرآغاز تحولات اجتماعی و ملی کشور است صمیمانه به

پیشگاه شاهنشاه آریامهر

و هم میهنان عزیز تهنیت میگوید

هیئت مدیره و کارکنان
رنگسازی دیروپ ایران

Dyrup Iran
P.O.Box 14-1287
Tehran Iran
Tel. 662350/976065-7
Cable IRANSYNTAL

---

۲۸ مرداد

رستاخیز پرشکوه ملت ایران

را بعموم هموطنان عزیز تبریک گفته، و از درگاه

خداوند بزرگ پیروزیهای درخشانتری

را برای مردم این سرزمین آرزومندیم.

هیئت مدیره و کارکنان

شرکت فرگاه
شرکت سی. بی. ال
شرکت لوریو ایران

قیام ملی ۲۸ مرداد

روز شکوهمند رستاخیز ملت ایران را به پیشگاه مبارک

رهبر خردمند شاهنشاه آریامهر و عموم هم میهنان عزیز تبریک و تهنیت عرض مینماید

شرکت درستی
سازنده لوازم انشعاب آب

قیام تاریخی ۲۸ مرداد

را که سرآغاز تحولات عمیق و همه جانبه اجتماعی است

به پیشگاه شاهنشاه آریامهر

و به عموم هموطنان ارجمند تبریک و تهنیت عرض مینماید.

مسافربری اتوشهپر - حاج قاسم کمال شهسوار

---

۲۸ مرداد

روز همبستگی شاه و ملت

سرآغاز ترقیات کنونی و پرافتخار ایران را به پیشگاه مبارک شاهنشاه آریامهر و هموطنان عزیز شادباش و تهنیت میگوید.

اتوشارژ اصغر لیشاری منش

باکمال افتخار

قیام ملی ۲۸ مرداد

را به پیشگاه شاهنشاه آریامهر

و هم میهنان عزیز تهنیت عرض مینماید

کارخانجات صنایع فلزی و میخ سازی پارس

---

۲۸ مرداد

رستاخیز پرشکوه ملت ایران

را بعموم هموطنان عزیز تبریک گفته، و از درگاه

خداوند بزرگ پیروزیهای درخشانتری

را برای مردم این سرزمین آرزومندیم.

اتحادیه آهنکاران درو پنجره ساز

و جوشکاران اسکلت فلزی

قیام ملی ۲۸ مرداد

روز شکوهمند رستاخیز ملت ایران را به پیشگاه مبارک

بهبود و شاهنشاه آریامهر و عموم هم میهنان عزیز تبریک تهنیت عرض مینماید

بازرگانی دلیجان - اسدالله آشوب

تبریکات صمیمانه خود را بمناسبت

سالگرد قیام تاریخی

۲۸ مرداد

به پیشگاه مبارک

شاهنشاه آریامهر

و عموم هموطنان عزیز تقدیم داشته، سعادت و توفیق روزافزون

ملت ایران را از درگاه ایزد یکتا مسئلت مینماید

آموزشگاه رانندگی پرنس

---

۲۸ مرداد

خاطره پرشکوه قیام ملی ایران

روز تجدید حیات ملی ایران را به پیشگاه مبارک

شاهنشاه آریامهر

و عموم ملت ایران

تبریک عرض مینماید

کارخانه آردستاره

قاسم مرتضوی

فرخنده سالروز ۲۸ مرداد

را به پیشگاه مبارک

اعلیحضرت همایون شاهنشاه آریامهر

و کلیه هموطنان عزیز تبریک میگوید

از طرف مدیر و کارکنان کارخانه صنعتی ایران برنز

احمد ونکی

باکمال افتخار

سالروز قیام ملی ۲۸ مرداد

را به هموطنان عزیز تبریک میگوید.

آجر فشاری مخصوص - تقی جریده کش

خاطره پرشکوه قیام ملی ایران

روز تاریخی ۲۸ مرداد

را به قاطبه ملت شریف و حق شناس ایران

تبریک گفته، ترقی و تعالی میهن عزیز را در پرتو رهبری خردمند شاهنشاه آریامهر

از درگاه ایزد یکتا مسئلت مینماید

مدیر فروشگاه جنرال پیچ

فیروز زهتاب سپه مقابل پستخانه

قیام علیه تسلط بیگانگان

بقیه از صفحه ۱۴

ایران که مخالف این تصمیم خواهند بود در فرودگاه ازدحام خواهند کرد و مانع پرواز من میشوند.

ازاینرو پیشنهاد کرد که تا مرز کشور عراق و بیروت بطور ناشناس مسافرت کنم بااین پیشنهاد هم موافقت شد اما این رازبرملا گردید وتظاهرات وفاداری بشاه که از طرف جمعیت عظیم مردم کشور به عمل آمد بقدری صمیمی و اقناع کننده بود که اجباراً از تصمیم خود در ترک وطن عدول کردم

جبهه واحد

دراین موقع حزب توده با صلاح‌اندیشی مسلم جمعی از پیروان مصدق بدون درنظرگرفتن جبهه واحدی علیه سلطنت تشکیل داد . ولی این عمل مردم‌رشید ایران را در حمایت از من و پشتیبانی از مقام سلطنت که من مظهر آن بودم متحد ومتفق ساخت .

اینك که بگذشته مینگرم می بینم که تصمیم من دررفتن از وطن بسیارباعجله اتخاذشده و در حقیقت عمل‌بسیار خطائی بود نهایت آنکه در نتیجه عنایات خداوند تبارك وتعالی آن تصمیم بنفع من خاتمه یافت.

در تابستان سال ۱۳۳۲ تغییرات محسوسی در روحیه ملت ایران نسبت به اعمال مصدق آشکار گردیدوبسیاری از یاران و پیروان او از اطرافش پراکنده شدند زیرا متوجه شدند که سیاست‌ضد خارجی وی‌جنبه انتخاب یافته و منظور اصلی او آنست که انگلیسها را بیرون کند و کمونیست ها رابایران‌بکشاند. جریان وقایع مردم را آگاه ساخت که کشورشان‌باسرعت تمام بسوی اضمحلال سیاسی‌و اقتصادی میرود. عمل مصدق در انحلال مجلس شورا نیز نتوانست افکار عمومی را که مخالف‌وی‌بودخفه کند.روزنامه‌نگاران از تهدیدات اوباش طرفدارمصدق‌واعمال حزب توده نهراسیده سیاست ویرا برای مردم تشریح و توجیه میکردند.

بسیاری از روحانیون و دانشجویان و بازرگانان که قبلا در زمره حامیان مصدق بودند از او روبرگردانیده و علم مخالفت برداشتند ولی با تمام این احوال واضح بود که‌برای برانداختن قطعی وی جز اعمال قدرت راه دیگری نیست .

سیاست آمریکا در طول‌دوره زمامداری مصدق حاکی از آن بود که نگرانی آن دولت از اوضاع ایران روزافزون و در اتحاد طریق موثری برای ایجاد ثبات سیاسی و توسعه اقتصادی ایران دچار تردید است .

در سال‌مالی ۱۳۲۸ ـ ۱۳۲۹ دولت‌آمریکافقط‌مبلغ ۵۰۰٫۰۰۰ دلارطبق برنامه فنی اصل چهار بایران کمك کرد و در سال مالی ۱۳۲۹ ـ ۱۳۳۰ میزان این کمك به ۱٫۶۰۰٫۰۰۰ دلار افزایش یافت ولی پس از روی کار آمدن مصدق این کمك‌مالی به ۲۳٫۴۰۰٫۰۰۰ دلار بالغ گردید که قسمت عمده آن‌برای رفع کمبود ارز کشور که دراثر قضیه نفت بوجود آمده بود اختصاص داده شده بود .

در خرداد ۱۳۳۲ آیزنهاور بمصدق‌اخطارکردکه تااختلافات حاصله در قضیه نفت حل نشود ایالات متحده میزان کمك مالی خود را افزایش نخواهد داد ولی در عین حال موافقت کرده بود که کمك مالی بمیزان سال قبل ادامه یابد .

در ضمن اصرار کرده بود که کشور ایران باید از رویه عدم استفاده‌از منابع بزرگ‌خود عدول نماید و در سال مالی ۳۱ـ۱۳۳۲کمك آمریکامختصری تقلیل‌یافته‌وبمیزان ۲۲٫۱۰۰٫۰۰۰ دلار تعیین گردید . اینموضوع نشان میداد که آمریکائیها با وجودآنکه چندان رغبتی بتامین خساراتیکه اشتباهات مصدق بایران وارد نموده بود نداشتند معهذا بیم آن داشتند که قطع کامل کمك مزبور ایران را در آغوش کمونیزم بیاندازد .

رویه مصدق نسبت به برنامه کمك آمریکا بسیار مضحك‌بود زیرا وی در سال ۱۳۳۰ حاضر نشد قرارداد مربوطه بکمك آمریکا را طبق رویه‌ای که در سایر کشور ها معمول بود با سفیر کبیر آمریکا امضاء کند ولی در عوض طی یانداشتی از رئیس ادارمکمکهای فنی آمریکا در ایران تقاضای‌ادامه کمکهای فنی سالیانه را نمود و وی نیز کتبا موافقت کرد و کمکهای مالی سنواتی بشرحی که دربالا گفتیم ادامه یافت .

افسران و سربازان دلیر ایران‌هنگام رژه در میدان ۲۸ مرداد

در سال ۱۳۳۲ وقتی عده کثیری از یاران وی از اطرافش پراکنده میشدند پی‌درپی لاف میزد که آمر یکا طرفدار رژیم‌اوست . ضمنا بامریکائیها اخطار میکرد که اگر باو بیش از پیش کمك نکنند احتمال دارد که ایران بدامن کمونیزم بیفتد ولی در ضمن نسبت بعملیات حزب توده سیاست مسامحه پیش گرفته و اجازه میداد که روز بروز بر قدرت خویش بیفزایند . بنظر من آمریکائیها از این رویه ضد و نقیض کاملا آگاه بودند ولی طبعا احساس میکردند که خود ملت ایران باید مسائل سیاسی کشور خویش را حل کند . چنانکه ما نیز همین رویه را عاقبت پیش گرفتیم .

مصدق در اواخر حکومت خود نیروی زرهی و سایر افرادی را که مامور حراست منزل وی بود تقویت کرد ولی درعوض تانکهای مامورحراست کاخ ییلاقی سعدآبادرا که محل اقامت من و ملکه ثریا بود تقلیل داد و در حقیقت دوازده تانک متوسط آمریکا بمحافظت منزل او اختصاص یافته بود در صورتیکه کاخ وسیع سعدآباد تنهابوسیله چهار تانک حراست میشد و واضح بود که تاب حملات ناگهانی توده‌ای ها را در صورت بروز نخواهد آورد.

در اثر این عمل‌من و همسرم بکاخ خود در رامسر رفتیم و مدتی در عمارتی که پدرم در کنار دریا ساخته بود و چند گاهی هم‌درعمارت کوچک‌ییلاقی کلاردشت اقامت نمودیم .

انفصال مصدق

در۲۲ مرداد ماه سال ۱۳۳۲ احکام انفصال مصدق‌را از مقام نخست وزیری و انتصاب سرلشگر زاهدی را بجای وی امضاء کردم و ماموریت خیلی دقیق ابلاغ احکام را بسرهنگ نعمت‌الله نصیری فرمانده گارد شاهنشاهی محول نمودم .

شرح اتفاقاتی که برای سرهنگ نصیری در انجام این ماموریت پیش آمده بود حکایت سه‌تفنگدار الکساندردوما رابیاد من می‌آورد با این تفاوت که داستان دوما افسانه‌ای پیش نیست ولی ماجرای سرهنگ نصیری یکی از وقایع حقیقی تاریخ معاصر ماست .

پس‌از آنکه سرهنگ نصیری از رامسر بکاخ سعدآباد رسید ابتدا عازم ابلاغ فرمان من بسرلشگر زاهدی گردید .

باید این نکته را یادآور شوم که زاهدی از طرفداران نزدیک مصدق و زمانی‌وزیرداخله دولت او بود و در اوایل‌دوران زمامداری رزم آرا سمت ریاست‌کل شهربانی را داشته و در انتخاب مجدد مصدق به نمایندگی مجلس کوششها کرده بود . زاهدی در آنموقع در نزدیکیهای تهران بود ولی جزچندتن‌ازدوستان نزدیکش کسی از محل اقامت وی‌که‌هرروز آنراعوض میکرد اطلاع نداشت زیرا او بی‌پروا از عملیات بدرویه مصدق انتقاد کرده و یکبار دستگیر شدهو پس از آزادی چون تامین جانی نداشت در مجلس متحصن گردیده و پس از ترک تحصن ناگزیر بود در خفا بسربرد .

سرهنگ نصیری‌باکمك‌وراهنمائی واسطه‌های‌مختلف بسرلشگرزاهدی دسترسی یافته و فرمان مرا بوی ابلاغ نمود و وی‌نیزفورا آمادگی خود را بقبول این ماموریت‌اعلام داشت .

لحظات حساس

اکنون موقع آن بود که فرمان عزل بمصدق ابلاغ شود .ابتدا بدستور زاهدی سرهنگ نصیری سه‌تن از مشاورین نزدیک مصدق را توقیف کرد که از آنهاراجع بروشی که ممکن بودمصدق پیش بگیرد اطلاعاتی بدست آید .

زاهدی بسرهنگ نصیری دستور داده بود که حتی الامکان فرمان را بدون واسطه بشخص مصدق ابلاغ کند و رسید در یافت‌دارد تا نتواند بعدا وصول آنرا منکر شود . ضمنا خود من نیز قبلا به نصیری تاکید کرده بودم مراقب باشد که هیچگونه آسیبی‌بمصدق وارد نیاید .

در حدود ساعت یازده شب ۲۵ مرداد سرهنگ نصیری به‌اتفاق‌دوتن از افسران خود از کاخ سعدآباد بسوی منزل مصدق حرکت‌کردند . آنروزروزنامه‌های طرفدارکمونیزم در سرمقاله‌هائی باعناوین درشت نوشته بودند که ممکن است سرهنگ نصیری دست به کودتا بزند و بهمین ملاحظه این سه‌افسر کمال احتیاط را مرعی میداشتند.

ابلاغ فرمان

در نزدیکی منزل مصدق متوجه شدند که اطراف خانه را سربازان و تانکهای سنگین گرفته‌اندو به‌آنها دستور داده شده است که به هیچکس مخصوصا افراد گارد شاهنشاهی اجازه ورود ندهند . سرهنگ نصیری و دونفر افسر دیگر باین دستور وقعی ننهادندو باخونسردی تمام ازمقابل دهانه توپ‌های تانک گذشته و خود را بجاو درب ورودی منزل مصدق رسانیدند . سرهنگ نصیری‌درست پیش‌بینی‌کرده‌بود که‌چون‌سربازان وافراد مامورتانک ویرامیشناختند و رعایت احترام میکردند بطرف او اقدام به تیراندازی نخواهند کرد . سرهنگ نصیری بوسیله یکی از افسران مامور خانه مصدق تقاضای ملاقات مصدق را کرد ولی این تقاضا قبول نشد . ناچار از یکی ازافسران مصدق که تاحدی مورد اطمینانش بود قول گرفت که فرمان‌را بمصدق ابلاغ ورسید آنرا گرفته و بسرهنگ برساند و مدت یکساعت‌ونیم بانتظار بازگشت افسر توقف کرد که بعدا معلوم شد علت اینهمه تاخیر مذاکرات تلفنی مصدق‌با مشاورین‌و همکارانش بوده است . بالاخره رسیدی را که مصدق بخط خود نوشته بود بسرهنگ داد وسرهنگ‌که با خط مصدق‌آشنابود ازجعلی‌نبودن‌رسید اطمینان یافت ودر آنموقع که‌یک

بقیه در صفحه ۲۰

قیام تاریخی ۲۸ مرداد
یکبار دیگر نشان داد که
شاه مظهر استقلال، آزادی و عظمت ایران
است
سالروز این قیام ملی را جشن میگیریم و این جشن را به پیشگاه
شاهنشاه آریامهر
و عموم هموطنان ارجمند تبریک میگوئیم.
مبل استیل برلیان

پیوند ناگسستنی شاه و مردم
در قیام ۲۸ مرداد به اوج شکوهمند خود رسید
سالگرد این پیوند جاودانه را
به پیشگاه مبارک شاهنشاه آریامهر
و ملت ایران تبریک عرض مینماید.
جزء اتحادیه عطاران و سقط فروشان
حاج طبا میرصالحی

پیشگاه مبارک شاهنشاه آریامهر
رهبر عظیم الشأن ملت ایران
باکمال افتخار سالروز قیام ملی ۲۸ مرداد را
بخاکپای همایونی تهنیت عرض مینماید. سلامت،
طول عمر و دوام سلطنت آن رهبر خردمند را
از درگاه ایزد متعال مسئلت دارد.
شرکت پخش لوله های آبیاری - مهدی زند

باکمال افتخار
سالروز قیام ملی ۲۸ مرداد
را به هموطنان عزیز تبریک میگوید.
شرکت تهران گاز - برادران دیلمانی

باکمال افتخار
قیام ملی ۲۸ مرداد
را به پیشگاه شاهنشاه آریامهر
و هم میهنان عزیز تهنیت عرض مینماید
صنایع غذائی چین چین - قدس طینت

باکمال افتخار
قیام ملی ۲۸ مرداد
را به پیشگاه شاهنشاه آریامهر
و هم میهنان عزیز تهنیت عرض مینماید
اتحادیه مبلسازان و درودگران تهران

قیام تاریخی ۲۸ مرداد
را که سرآغاز تحولات عمیق و همه جانبه اجتماعی است
به پیشگاه شاهنشاه آریامهر
و به عموم هموطنان ارجمند تبریک و تهنیت عرض مینماید.
اتحادیه فروشندگان لاستیک و روغن اتومبیل

قیام ملّی ۲۸ مُرداد

روز درخشان و پُرافتخار تاریخ نوین ایران را

که سرآغاز تحولات اجتماعی و ملی کشور است صمیمانه

به

پیشگاه مُبارک رهبر خردمند شاهنشاه آریامهر

و عُموم هم میهنان عزیز تبریک و تهنیت عرض مینماید

شرکت صنعتی خودروسازان ایران (سهامی خاص)

قیام تاریخی ۲۸ مُرداد

راکه سرآغاز تحولات عمیق و همه جانبه اجتماعی است

به پیشگاه شاهنشاه آریامهر

و به عموم هموطنان ارجمند تبریک و تهنیت عرض مینماید

برادران گلپایگانی نمایندگی مجاز فروش محصولات تبریران ناسیونال

سی متری نظامی سه راه مختاری تلفن ۵۲۶۳۰۱ - ۲۷۹۰۰

باکمال افتخار

سالروز قیام ملّی ۲۸ مُرداد

را به هموطنان عزیز تبریک میگوید،

اتحادیه صنف سماورسازان و چراغسازان - سید محمد حسینی

باکمال افتخار

قیام ملی ۲۸ مُرداد

را به پیشگاه شاهنشاه آریامهر

و هم میهنان عزیز تهنیت عرض مینماید

آژانس توریستی اتواستار - رافی باقران

باکمال افتخار

سالروز قیام ملّی ۲۸ مُرداد

را به هموطنان عزیز تبریک میگوید،

گالری هریز - سعیدنیا و پسران

قیام ملی ۲۸ مُرداد

روز سُکوهمند رستاخیز ملت ایران را به پیشگاه مُبارک

رهبر خردمند شاهنشاه آریامهر و عُموم هم میهنان عزیز تبریک و تهنیت عرض مینماید

شرکت سهامی خاص ریسندگی و بافندگی تاج اصفهان

سالگرد ۲۸ مرداد

روز درخشان و پُرافتخار تاریخ نوین ایران راکه

سرآغاز تحولات اجتماعی و ملی کشور است صمیمانه به

پیشگاه شاهنشاه آریامهر

و هم میهنان عزیز تهنیت میگوید

بازرگانی گُل حاج کاظم راه آمور حقیقی تلفن: ۹۵۵۲۶۶

زنان و مردان در قیام ۲۸ مرداد

بقیه از صفحه ۱۸

ساعت از نیمه شب گذشته بود قصد مراجعت نمود .

اما قبل از اینکه از منزل خارج شود باو اطلاع دادند که بامر سرتیپ ریاحی رئیس ستاد ارتش مصدق باید او رافوراًبستاد ببرند. نصیری پیش خود بتصور اینکه این ملاقات‌با ریاحی فرصت‌مناسبی بدست وی خواهد داد که امرمرا در برکناری او از ریاست ستاد باطلاع وی برساند فورا بطرف وزارت جنگ حرکت میکند و اورا بدفتر رئیس ستاد ارتش میبرند. ولی بمحض باز کردن در اطاق متوجه میشود که سرتیپ ریاحی هفت‌تیر خود را از کشو میزش خارج نموده و میخواهد پشت سرخود پنهان کند و ظاهراازاین میترسیده است که ازطرف سرهنگ مورد سوء قصد قرار گیرد.

رئیس ستاد سرهنگ نصیری را متهم بطرح کودتا و رفتار خلاف تربیت میکند ولی سرهنگ در پاسخ اظهار میدارد که فقط فرمان مرا بمصدق ابلاغ داشته وصحبت کودتا در کار نیست ورسیدمصدق را بوی نشان میدهد.ریاحی‌میپرسد این معمول کجاست که فرامین را در نیمه شب ابلاغ کنند ؟ کدام اصول ادب و مبانی نظامی این وقت شب را برای مذاکره اختصاص میدهند؟ ریاحی‌میگوید که هرگز نصیری را برای این گستاخی نخواهد بخشیدو بلافاصله دستور میدهد لباس نظامی او را بکنند و تحویل زندانش دهند.

وقتی بعد برادر سرهنگ‌ازتوقیف او باخبر میشود لباس خواب و بعضی لوازم دیگر را ماهرانه در روزنامه‌ای که متن فرامین صادره از طرف مراجاپ کرده بودپیچیده وبسرهنگ میرساند. صبح‌روز بعد دادستان ارتش که طبعا از طرف مصدق به‌آن سمت منصوب شده بود از سرهنگ نصیری بازجوئی میکند و مدعی میشودکه‌فرمان‌عزل از طرف من صادر نشده و خود سرهنگ بقصد کودتا آنرا جعل کرده است . سرهنگ روزنامه‌ای را که برادرش‌باورسانده بودارائه میدهد و بازجوئی از وی‌بهمین‌جا خاتمه یافته واو را مجددا بزندان میبرند .

آغاز قیام

روز دیگر سرهنگ‌نصیری‌بوسیله دستگاه رادیو کوچکی که دیگران مخفیانه بزندان آورده بودندمطلع میشود که در شهر انقلابی برپا گشته و مردم برعلیه مصدق قیام نموده‌اند و صدای فریاد و هیاهو وشلیک توپ که‌ازخارج بلند است شواهد آن است . چند لحظه‌بعد فرمانده زندان وارد شده بسرهنگ نصیری دستور میدهد لباس‌نظامی خود را پوشیده و آماده حرکت شود . علت این دستور آن بوده است که میخواستند زندان را تخلیه کنند .

وقتی سرهنگ نصیری ازاطاقیکه درآن محبوس بوده خارج میشود مطلع میشود که مردم شهر یعنی افراد عادی‌کهبچوب مسلح‌بوده‌اند بزندان هجوم آورده و با آنکه سربازان مراقب زندان به آنها فرمان توقف داده‌اند بازپیش میایند دراین موقع سربازان‌شروع به تیراندازی میکنند و در اثر آن یک زن کهنسال‌وچندتن ازجوانان بخاک و خون غلطیده وعده‌کثیری نیز مجروح میشوند ولی دیگران‌از هجوم دست برنمیدارند تابالاخره سربازان محافظ فرار میکنند و مردم زندان را تسخیر مینمایند .

در اینموقع حیاط زندان تبدل به محل شور و شعف میشود . صدها زندانی که‌وفاداری خودرا بمن بروز داده واز طرف مصدق زندانی‌شده‌بودند بدست مردم‌آزاد میشوند . هنگامیکه رئیس سابق ستاد ارتش که از طرف من منصوب وبامر مصدق زندانی شده‌بود در بین جمعیت ظاهر میشود مردم بافریاد های شادمانی آورا بردوش گرفته و بطرف دفتر ستاد میبرند .

بدین ترتیب مردم نه تنهاوفاداری خویش را نسبت بمن باآن روشنی و صمیمیت نشان میدهند بلکه شادمانی خویش را از اینکه از شرتروریست‌ها توده‌ای ورژیم مصدق خلاص گشته بودند ابراز میدارند و سرتیپ ریاحی رئیس ستادارتش که دست‌نشانده‌مصدق بود فرار اختیار میکند . سرهنگ نصیری و سایر افسران وافرادی که آزاد شده بودند به طرف پاسگاه نظامی‌شرق‌تهران که‌عده‌ای از افراد گارد شاهنشاهی درآنجا زندانی بودند رهسپارمیشوند ودر طول راه باتظاهرات‌شورانگیزمردم وطن‌دوست که بدون نقشه‌ودستور که برخلاف رویه دوره مصدق‌بود بانصراف طبع بابراز احساسات پرداخته بودند مواجه میگردند .

درآن روز گرما شدت داشت و زنان درخانه‌ها راگشاده‌وبه‌نظاهر کنندگان نوشابه های خنک وغذا توزیع میکردند .

دردانشکده افسری

صبح همان روز دردانشکده افسری‌نیزاتفاق‌عجیبی روی‌میدهد. شرح وقایع آنرا سرگردخسروداد که‌آنروز با درجه ستوان یکمی معلم دانشکده بوده و شاهدجریان بوده است اینطور گزارش داده است که صبح آنروز وقتی برطبق معمول برای انجام وظیفه‌وحضور در کلاس عازم دانشکده‌بوده‌است مطلع میشودکه‌طبق دستورسرتیپ ریاحی باید عموم استادان و دانشجویان دانشکده وعده‌ای از افسران دیگر ساعت ده صبح‌برای شنیدن سخنرانی وی دراطراف اوضاع روز و شخص شاه در سالن دانشکده گردآیند . صدور این دستور موجبات نگرانی عموم دانشجویان و معلمین را فراهم میکند و تقریبا نود درصد آنها که مخالف مصدق بوده‌اند مصمم میشوند که اگر رئیس ستادارتش درنطق خود بمن اهانت کند اورا از پای درآورند زیرا اعتقادقطعی داشته‌اند که ارتش تنها وقتی میتواند وظیفه خود رابدون‌دخالت در سیاست یا طرفداری از این و آن و تنها بدستور من انجام دهد که از وجود چنین افرادی پاک و مصفا باشد .

از خوشبختی ریاحی‌حوادثی که در پایتخت روی میدهد و خبری که راجع به تصمیم دانشجویان‌باو میرسد ویرا از آمدن بدانشکده منصرف میسازد و دانشجویان در اثر عدم حضور رئیس ستادارتش برای انجام‌سخنرانی‌خارج‌میشوند و دانشکده تعطیل میگردد .

سرگرد خسروداد دانشکده را بقصد منزل خود ترک‌میکند و هنگامیکه در خط عبور خود بیکی از میدان های بزرگ‌شهر میرسد مشاهده‌میکند که نیروی مسلح مصدق با مسلسل به مردمی که ازهرطرف‌بسمت‌آنها پیش می‌آیندمشغول تیراندازی است ولی مردم که قسمت‌اعظم آنها بی‌سلاح هستند به این تیراندازی اعتنائی نکرده و اتصالا به نیروی مسلح مصدق نزدیکتر میشوند وعده کثیری تلفات‌میدهند. سرگردخسروداد با اتومبیل کرایه بطرف منزل خویش برای برداشتن اسلحه حرکت‌میکندودرمراجعت‌مشاهده مینماید که یك گردان تانك در خیابان متوقف است . وقتی نزدیکتر میرود متوجه میشود که فرمانده گردان و فرمانده گروهان که یکی از دوستان سرگرد خسروداد و از مخالفین مصدق بود ازتانکهای خودپیاده شده‌وبایکدیگر مشاجره‌شدید دارند.فرمانده گروهان‌میخواسته است به‌تانکهای تحت‌امرمصدق حمله کند ولی فرمانده‌او مصمم بوده است که نیروی تحت فرماندهی خود را به‌پاسگاه‌خود بازگشت دهد . بالاخره‌اختلاف نظر بین آنها بالا میگیرد و فرمانده گردان با اسلحه افسر زیردست خود را تهدید بقتل میکند . در این میان مردم‌غیر مسلح و غیور تهران فرارسیده و با حمله ناگهانی خود او را خلع سلاح و وادار به فرار میکنند و بلافاصله گروهان با تانکهای خود به نیرو های مصدق بحمله میپردازند .

حمله بخانه مصدق

کم کم جنك‌و جدال دورخانه مصدق تمرکز پیدا میکند خانه مزبور از چندی پیش‌تحت مراقبت شدید تانکهاو نیروهای پیاده مسلح با بازوکا و توپهای ضد تانك قرار داشت و کلیه بناهای اطراف آن از طرف‌نیرو های مصدق که از پنجره هابه سوی‌مردم‌بیدفاع‌شلیك میکردند اشغال شده بود . جمعیت‌عظیمی که در این موقع خانه‌مصدق را احاط کرده بودند مخلوطی از طبقات‌مختلف ملت ازدانشجو و صنعتگر و کارگر وپیشه‌ور و پلیس و ژاندارم و سرباز و افسر بود .

اقدام دلاورانه

قسمت عمده کسانی که لباس نظامی بر تن داشتند بر علیه روسای‌دست نشانده‌مصدق قیام کرده بودند هرچند یقین داشتند که اگر دستگیر شوند فورا بمحاکمه جلب و اعدام خواهند شد . قسمت بزرگ‌این افراد نظامی نیزمانند سایرمردم تنها باچوب‌و سنك‌مسلح‌بودند و میان آنها عده‌ای‌زن و کودك هم دیده میشد . نیرو های مصدق تصور کرده بودند که کلیه افراد گارد شاهنشاهی‌خلع سلاح و زندانی شده‌اند ولی عجیب اینجاست که نیروهای مصدق یك دسته از افرادگارد را فراموش کرده و بحساب نیاورده بودند و این دسته به مجرد شنیدن خبر عزل مصدق بمردم ملحق شده و در قیام عمومی شرکت کردندوبا اینکه فقط باسلحه سبك مسلح‌بودند بطرف‌تانکهای‌متمرکز دراطراف خانه مصدق پیش رفتند . عده دیگری از افراد گارد که بوسیله سرهنك نصیری‌وافراد وی آزاد شده بودند نیز از زندان بطرف خانه مصدق‌هجوم برده با پرتاب نارنجك دستی تانکهای محافظ را وادار به بستن دریچه های خود نمودند. حمله گارد شاهنشاهی‌بتانکهای مصدق یك اقدام دلاورانه و به موقعی بود زیرا به‌تانکها مجال نداد که در عملیاتی که پشت خانه مصدق آغاز شده بود دخالت کنند .فرمانده نیروهای مدافع منزل مصدق برای جلوگیری از هجوم جمعیت به خانه ، تانکها و سلاحهای ضد تانك را در خیابانی که ازجلو خانه میگذشت تمرکز داده‌بود و خیابان پشت منزل و کوچه تنگی که خانه‌مصدق‌را از عمارت دیگر جدا میکرد بوسیله سربازان پیاده محافظت میشد. در این خیابان شرقی مردم ناگهان بافراد پیاده که در آن موضع گرفته‌بودند حمله‌کردند زن شجاعی ازبین جمعیت مردم را به پیشروی تشجیع می‌کرد و جمعیت باآنکه عده زیادی کشته و زخمی داده بود بحمله خود ادامه داد و کم‌کم افراد پیاده مامور حفظ خانه مصدق روحیه خود را باختند .

فرار و دستگیری مصدق

در این میان یکی ازتانکها باین کوچه بن‌بست وارد شده و ضربه نهائی را به نیروی مصدق واردساخت . فرمانده این تانك قبلا یکی از افسران جزء طرفدار مصدق بود ولی مانند هزاران نفر از افرادملت وقتی مشاهده کرده بود که مصدق خود را به کمونیست ها تسلیم نموده و در صدد برانداختن‌دستگاه سلطنت‌است از عقیده سابق خود برگشته و تانك تحت فرماندهی خود رابه این کوچه کشانده بود . این تانك در میان آتش گلوله رو به‌خانه مصدق پیش رفت ولی نیروی محافظ تانك سلاح ضد تانك برای جلوگیری وی‌بکار نبردند . پیش رفت این تانك برای هدف گیری بخانه‌مصدق دیگر مانعی نداشت و باشلیك یك تیر قضیه را خاتمه داد . زیرا نیمی از خانه مصدق ویران گردید و خوداو از دیوار باغ فرار اختیار کردو چهل وهشت ساعت‌بعد دستگیر گردید .

تسخیر رادیو توسط انقلابیون

نقشه قبلی زاهدی آن بود که به اصفهان رفته و لشگر آن ناحیه را برای پیشروی بسوی تهران آماده کند و ترتیبی‌داده بود که لشگر کرمانشاه نیز که طرفدار من بود از آن نقطه بسمت تهران حرکت نماید . ولی مردم عادی ایران نخست در رشت و پس از آن در سایر شهرهابطرفداری من برخاستند و از همین جهت زاهدی در تهران بعملیات پرداخت و در تانکی که انقلابیون بمحل‌اقامت وی فرستاده بودند سوار شده و بسوی ایستگاه رادیو تهران که قبلا از طرف گروه مهاجمین اشغال شده بود حرکت کرد . مامورین مصدق پیش از فرار بعضی از قسمت های رادیو را از کار انداخته بودند ولی رادیو بزودی مرمت‌شد ونخست وزیر جدید از همانجا طی‌پیامی موفقیت انقلاب تاریخی مردم‌را اعلام کرد . شاهنشاه آریامهر می افزایند :

من قبل از آگاهی از این موفقیت از تهران خارج شده بودم ، زیرا طبق نقشه‌ای که قبلا طرح شده قرار براین شده بود که اگر مصدق بفرمان عزل خود اطاعت نکند و به نیروی نظامی متوسل شود من وهمسرم موقتا از ایران خارج شویم .

علت موافقت من با این‌نقشه بدو جهت بود : یکی آنکه در اثر عزیمت من بخارج قصد اصلی مصدق و یارانش برملا و آشکار میشد و افکار عمومی رابمخالفت با آنها برمی‌انگیخت و این خود بمنزله رفراندمی بود که برخلاف‌رفراندوم مصدق اموات در آن شرکت نمیکردند و دیگر اینکه خطر جنگ‌داخلی و کشتار مردم بی دفاع کمتر میشد و این کمال آرزوی من بود . برای اجرای این نقشه بین سعد آباد و کاخ سلطنتی رامسر ارتباط رادیوئی برقرار کرده بودیم و هنگامیکه سرهنگ نصیری توقیف شد خبر آنرا راننده او بسعد آباد رسانده و از آنجابکلاردشت مخابره‌گردید ولی بعلت نامعلومی خبر آن دیر بمن رسید . بخوبی یاد دارم که دو شب متوالی خواب بچشم من راه نیافته بود . سحرگاهان از رادیوی طرفدار مصدق شنیدم که نقشه من برای برانداختن وی عملی نشده و چند دقیقه بعد پیغام رادیوئی سرهنگ نصیری مبنی برتوقیف و زندانی شدن وی بمن رسید. شاهنشاه آریامهر سپس مرقوم فرموده‌اند :

چون فرودگاه‌کوچک کلاردشت برای هواپیمای یک موتوره سبک ساخته شده بود من به رامسر که فاصله آن در حدود بیست دقیقه پرواز است عزیمت نموده و از آنجا با هواپیمای دو موتوره اختصاصی خودکه شخصا رانندگی آنرا بعهده داشتم بسوی‌بغدادحرکت کردم. مامورین عراق با اینکه از ورود غیر مترقبه ما دچار تعجب شده بودند استقبال گرم و دوستانه‌ای بعمل آوردند . ولی سفیر کبیر ایران در بغداد حتی کوشش کرد وسیله دستگیری مرا فراهم آورد .

بقیه در صفحه ۲۲

زنان ایران در مراسم سالگرد بیست و هشتم مرداد ، در کنار برادران‌خود، فداکاری دلیران‌قیام ملی ۲۸مردادرا گرامی میدارند.

سالروز پیوند سگو همند شاه و ملت را
به پیشگاه پرچمدار انقلاب سفید ایران
شاهنشاه آریامهر
و همه مردم بیدار دل این سرزمین
شادباش می گوییم.
شرکت سهامی کتابهای جیبی

پیشگاه مبارک شاهنشاه آریامهر
سالروز ۲۸ مرداد جشن بزرگ و تاریخی ملت
ایران را به حضور اقدس ملوکانه تبریک عرض کرده،
دوام و بقای سلطنت آن رهبر عظیم الشأن را
از درگاه باریتعالی مسئلت دارد.
شرکت صنایع تولیدی استاد ایران (سهامی خاص)

قیام تاریخی ۲۸ مرداد

راکه سرآغاز تحولات عمیق وهمه جانبه اجتماعی است

به پیشگاه شاهنشاه آریامهر

وبه عموم هموطنان ارجمند تبریک وتهنیت عرض مینماید

کارمندان وکارگران

سازمان توسعه آبیاری مهندس شمس الدین سلیمیان

---

۲۸ مرداد

روز شکوهمند رستاخیز ملت ایران را به پیشگاه مبارک

رهبر خردمند شاهنشاه آریامهر وعموم هم میهنان عزیز تبریک وتهنیت عرض مینماید

ازطرف مدیر وکارکنان

کارخانه برلیان - عباس ملاء احمد

باکمال افتخار

قیام ملی ۲۸ مرداد

را به پیشگاه شاهنشاه آریامهر

وهم میهنان عزیز تهنیت عرض مینماید

کارکنان فروشگاه میله گرد - اخوان برودجردیان

خیام جنوبی

قیام ملی ۲۸ مرداد

روز درخشان وپرافتخار تاریخ نوین ایران راکه سرآغاز تحولات اجتماعی وملی کشور است صمیمانه به

پیشگاه مبارک رهبر خردمند شاهنشاه آریامهر

وعموم هم میهنان عزیز تبریک وتهنیت عرض مینماید

پیمانکاری سید رضا بهرامی

---

۲۸ مرداد

رستاخیز پرشکوه ملت ایران

رابعموم هموطنان عزیز تبریک گفته وازدرگاه

خداوند بزرگ پیروزیهای درخشانتری

رابرای مردم این سرزمین آرزومندیم.

ازطرف مدیر وکارکنان ینچال سازی کنستینتال

رضا بلوچیان

قیام ملی ۲۸ مرداد

روز شکوهمند رستاخیز ملت ایران را به پیشگاه مبارک

رهبر خردمند شاهنشاه آریامهر وعموم هم میهنان عزیز تبریک وتهنیت عرض مینماید

ازطرف مدیر وکارکنان فروشگاه تهران محسن سعیدی اسکوئی

باکمال افتخار

سالروز قیام ملی ۲۸ مرداد

رابه هموطنان عزیز تبریک میگوید.

شرکت کوشک ایران

سالگرد ۲۸ مرداد

روز درخشان وپرافتخار تاریخ نوین ایران راکه

سرآغاز تحولات اجتماعی وملی کشور است صمیمانه به

پیشگاه شاهنشاه آریامهر

وهم میهنان عزیز تهنیت میگوید

دیزل کاروازگن کاراپتسیان

قیام تاریخی ۲۸ مرداد

راکه سرآغاز تحولات عمیق وهمه جانبه اجتماعی است

به پیشگاه شاهنشاه آریامهر

وبه عموم هموطنان ارجمند تبریک وتهنیت عرض مینماید

کارخانه جارتکنیک

پیشگاه مبارک شاهنشاه آریامهر

رهبر عظیم الشأن ملت ایران

باکمال افتخار سالروز قیام ملی ۲۸ مرداد را

بخاکپای همایونی تهنیت عرض مینماید. سلامت،

طول عمر ودوام سلطنت آن رهبر خردمند را

ازدرگاه ایزد متعال مسلت دارد.

شرکت ساختمانی وفنی رامشیر

باکمال افتخار

قیام ملی ۲۸ مرداد رابه پیشگاه شاهنشاه آریامهر

وهم میهنان عزیز تهنیت عرض مینماید

شرکت گلریس ایران

خاطره پرشکوه قیام ملی ایران

روز تاریخی ۲۸ مرداد

رابه قاطبه ملت شریف وحق شناس

ایران تبریک گفته، ترقی وتعالی میهن عزیز را

ازدرگاه ایزد یگانه مسلت مینماید

شرکت تولیدی کیاسر

بقیه از صفحه ۲۱

همین شخص چند روز دیگر که بتهران مراجعت می کردم اول کسی بود که در فرودگاه بغداد از من استقبال نمود !

دو روز در بغداد اقامت کرده و سپس بجانب رم رهسپار شدیم . در رم وقتی خواستم از اتومبیل شخصی خود که در سفارت داشتم استفاده کنم کاردار سفارت ایران حاضر شد کلید اتومبیل را دراختیارم بگذارد . ولی یکی از اعضای طرف اعتماد و سابقه‌دار سفارت پنهانی کلید اتومبیل را بمن تسلیم کرد .

هیجان طبیعی مردم

توقف ما در رم هم زیاد بطول نیانجامید و در تاریخ ۳۰مرداد سه روز بعدازشروع زمامداری زاهدی به ایران آمدم و مورد استقبال گرم و پرشور طبقات مختلف مردم قرارگرفتم. هیجان طبیعی مردم در آن روز غیر قابل وصف بود و این ابراز احساساتکه از قلب مردم سرچشمه گرفته بود در مقایسه با تظاهرات دستوری مصدق و افراد حزب توده تاثیر عمیق و محاکمه مصدق و سایر متهمین سنگینی در قلب من‌باقی‌گذاشت. بهمکاری با او پرده از روی اعمال مشکوکی که در دوره زمامداری وی صورت‌گرفته بود برداشت .

زمانیکه مصدق عهده‌دار وزارت جنگ گردید فقط تعداد یکصد افسر وابسته بحزب توده در ارتش وجود داشت ولی درطی یک سال پیش از سقوطش این نوع افراد به ششصد نفر بالغ شده بودند و حتی فرمانده گردان گارد شاهنشاهی که‌مورد اعتماد من بود یکی از کمونیست ها بشمار میرفت .

این افراد در طی محاکمات خود اعتراف کردند که قصد آن داشته‌اند پس از اینکه مصدق‌سلسله پهلوی‌رابرانداخت طی یک کودتای نظامی او را کشته ورژیم کمونیستی رابهمان شکلی که در سایر کشور ها درست شده بوددر ایران‌برقرار سازند .

عموم مردم ایران برای‌پشتیبانی از من روحیه نیرو های‌حزب‌توده را متلاشی کرده و آنهارادرمقابله با آن قیام دچار حیرت و ناتوانی ساخته بودند . واین آخرین‌دسته اعوان مصدق (که بدلائل بسیار واضحی نمیخواست آنها را برسمیت بشناسد) از اطرافش پراکنده شدند و عجب اینست که همان مخالفت بسیار نیرومندملت با مصدق موجب نجات وی‌ازمرگ حتمی گردید .

گذشته‌ازتهیه اسناد تباهکاریهای مصدق واعوانش که بمحکمه‌تقدیم میشد تحقیقات عمیق دیگری نیز از طرف مامورین بعمل می‌آمد و درطی این تحقیقات چندین‌انبار اسلحه ومهمات که افراد حزب محرمانه برای پیشرفت هدفهائی خود تدارک کرده بودند کشف گردید. خبرنگاران‌خارجی‌وداخلی عکس این مهمات و تفصیل این کشفیات را منتشر کردند و مردم ایران و جهان را بجزئیات این توطئه‌ها آگاه ساختند و ضمنا اطلاعات دامنه‌دارتری از طرزعمل افراد حزب توده برای منحرف کردن سیر طبیعی ناسیونالیزم‌ملی ایران و هدایت آن بسوی آمال و هدفهای خود وارباباں بیگانه‌آنها کسب کردیم .

دستگیری حسین فاطمی

حسین فاطمی وزیر امور خارجه مصدق که متواری شده بود باکمک افراد حزب توده مدت هفت ماه خود را درگوشه وکنار مخفی‌کرد تابالاخره دستگیر گردید واگر در هنگام دستگیری تحت حمایت شدید من قرار نگرفته بود مردم ویرا در همان آن بقتل‌میرساندند، این شخص بعدا محاکمه شد و بموجب حکم محکمه اعدام گردید. مصدق و بقیه اعضای کابینه او نیز محاکمه و بیشتر آنها محکوم بزندان گردیدند واینک همگی‌آزاد هستند .

عده‌ای از افسران و افراد حزب‌توده که بعضی از آنها در شکنجه و قتل افراد مخالف‌دست داشتند اعدام ویازندانی گردیدند و بسیاری از آنها نیز که ازکرده خود نادم شده و صمیمانه آمادگی خود را برای وفاداری مجدد بوطن و سلطنت مشروطه اعلام کردند از طرف من مورد عفوقرار گرفتند . این عده دیگرحق‌اشتغال بخدمات دولتی را ندارند ولی دولت کوشش میکند که موجبات اشتغال آنها را دررشته های‌آزاد فراهم سازد . چنانکه عده‌ای از آنها در سازمان برنامه که ضمیمه دستگاه دولتی است مشغول کار هستند .

قبل‌از سقوط مصدق وحزب‌توده دنیای آزاد از وضع بحرانی کشور من ابراز نگرانی فراوان میکرد بهمین جهت گاهی این سئوال طرح میشود که آیادولت های آمریکا وانگلیس در قیام تاریخی که در ۲۸ مرداد رخداد ودر برانداختن مصدق کمک‌مالی کرده‌اند یاخیر ؟ . البته‌همه‌بخوبی میدانستند که حزب‌توده بمساعدت یک دولت خارجی درایران‌تشکیل ویا کمک مالی آن دولت اداره میشد واین آگاهی طبعا این گمان را ایجاد میکرد که مخالفین‌مصدق وحزب‌توده نیز با مساعدت مالی بیگانگان‌متشکل‌شده‌باشند .درکشور من شایعات بسرعت منتشر میشود چنانکه شهرت یافتکه بمردم عادی کشور که قیام ۲۸ مرداد بدست آنها صورت گرفت مبالغ عمده‌ای دلار (و لیره انگلیسی) داده شده بود.

هرچند من در حین انقلاب‌در خارج‌ایران بودم ولی‌از جزئیات امور اطلاع داشتم و بعد از مراجعت بایران نیز در جریان حوادث بودم و انکار نمیکنم که شاید بمنظور پیشرفت‌هدف این انقلاب ملی وجوهی هم از طرف هموطنان من خرج شده باشد ولی هیچ دلیل و مدرک قطعی در این باره بدست نیامده است .

هموطنان وفادارمن

کاری را که هموطنان‌وفادار من در آنروز کردند با پول نمیشد از کسی خواست و انقلابی که در برانداختن‌مصدق و حزب توده پیش آمدمحرکی جز حس ملیت دوستی ایرانیان و ناسیونالیزم ویژه این سرزمین نداشت . چنانکه گفته شد مردم‌بی‌سلاح به‌تانکها و مسلسلهای مصدق حمله کردند و عده‌ای از زنان و کودکان نیز جان خود را در این راه نثار نمودند ونمیتوانم تصور کنم که این مردم‌انتظار دریافت حقی برای ابراز میهن پرستی خویش داشتند بلکه آمال عالیتر و درخشانتری سائق و هادی آنها در این اقدام بود .

از این گذشته کسانیکه‌بیش از همه در باب کمک خارجی التهاب بخرج میدهند ظاهرا وقتی این کمک از منابع کمونیستی بعمل می‌آیدمخالفت ندارند و معلوم نیست منظور از این ریا چیست و چه‌کسی را میخواهند باین وسائل فریب داده و اغفال کنند ؟

هنگامیکه زاهدی زمامدار شد فورا به تنظیم امور نابسامان کشور اقدام نمود. در آنموقع دولت از نظرمادی واقعا ورشکست بود ولی بدبینی ما از دریافت کمک خارجی آمریکاباسقوط‌مصدق منتفی شده بود و یقین داشتیم که در این شرایط هرگز مارا تنها نخواهند گذاشت .

در شهریور ۱۳۳۲ همان سال آیزنهاور رئیس جمهوری آمریکا یک کمک فوری ۴۵ میلیون دلاری (که البته غیراز کمک فنی اصل چهار بود) برای تامین کسر بودجه ما تخصیص داد . پرداخت این کمک تا مدت سه سال بعد از سقوط مصدق بماخذ هرماه پنج میلیون دلار ادامه داشت. کمک فنی اصل چهار نیز تا دو سال بعد بماخذ همان دوره مصدق پرداخت میشد ولی از سال ۱۳۳۵ ببعد در نتیجه تحصیل درآمد نفت از مجموع‌کمکهای مزبور بمیزان هنگفتی کاسته شد .

تجدیدحیات سیاسی و معنوی

علت وضع ناگوار بودجه ایران بدون تردید رکودصنعت نفت در زمان مصدق بود و زاهدی بمنظور بکار انداختن مجدد صنعت نفت با آنکه پاره‌ای از افراد افراطی‌مخالف

بقیه در صفحه ۲۴

قیام ۲۸ مرداد ۱۳۳۲

ایران نجات یافت

مراسم سالگرد بیست و هشتم مرداد ، همه ساله باشرکت نخست‌وزیر و اعضاء هیات دولت ،در میدان ۲۸ مرداد . برگزار میشود عکس‌شرکت هویدا نخست‌وزیر واعضاء کابینه‌اورادر سال۱۳۴۵ پس از گذاشتن تاج گل در پای مجسمه یادبود ۲۸ مرداد نشان میدهد .

سالگرد ۲۸ مرداد
روز درخشان و پرافتخار تاریخ نوین ایران را که
سرآغاز تحولات اجتماعی و ملی کشور است صمیمانه به
پیشگاه شاهنشاه آریامهر
و هم میهنان عزیز تهنیت میگوید
هیئت مدیره و کارکنان
آتش نجات

فرخنده سالروز ۲۸ مرداد
رابه پیشگاه مبارک
اعلیحضرت همایون شاهنشاه آریامهر
وکلیه هموطنان عزیز تبریک میگوید
شرکت کارخانجات تولیدی وصنعتی فیلتر سازی ام.ام.ای

فرخنده سالروز ۲۸ مرداد
رابه پیشگاه مبارک
اعلیحضرت همایون شاهنشاه آریامهر
وکلیه هموطنان عزیز تبریک میگوید
شرکت تولن بامسئولیت محدود

باکمال افتخار
سالروز قیام ملی ۲۸ مرداد
رابه هموطنان عزیز تبریک میگوید.
شرکت سهامی سنگ فابکا

باکمال افتخار
سالروز قیام ملی ۲۸ مرداد
رابه هموطنان عزیز تبریک میگوید.
کارکنان شرکت لرد الکترونیک

قیام ملی ۲۸ مرداد
روز درخشان و پرافتخار تاریخ نوین ایران را
که سرآغاز تحولات اجتماعی و ملی کشور است صمیمانه
به
پیشگاه مبارک رهبر خردمند شاهنشاه آریامهر
و عموم هم میهنان عزیز تبریک و تهنیت عرض مینماید
شرکت سی لاین ترانس
SEA LION TRANS PACKING CO.

پیوند ناگسستنی شاه و مردم

در قیام ۲۸ مرداد به اوج شکوهمند خود رسید

سالگرد این پیوند جاودانه را

به

پیشگاه مبارک شاهنشاه آریامهر

و ملت ایران تبریک عرض مینماید.

شرکت سهامی کارخانجات دنیای فلز

قیام تاریخی ۲۸ مرداد

را که سرآغاز تحولات عمیق و همه جانبه اجتماعی است

به پیشگاه شاهنشاه آریامهر

و به عموم هموطنان ارجمند تبریک و تهنیت عرض مینماید.

جرثقیل توکل - اکبر جاسب

فرخنده سالروز ۲۸ مرداد

را به پیشگاه مبارک

اعلیحضرت همایون شاهنشاه آریامهر

و کلیه هموطنان عزیز تبریک میگوید

فرش کیهان - علی جواهریان

---

۲۸ مرداد

رستاخیز پرشکوه ملت ایران را

به پیشگاه شاهنشاه آریامهر

و عموم هم میهنان عزیز تبریک عرض مینماید.

ترابی - نماینده کل شرکت سهامی بیمه ایران

با کمال افتخار

قیام ملی ۲۸ مرداد

را به پیشگاه شاهنشاه آریامهر

و هم میهنان عزیز تهنیت عرض مینماید

شرکت عباد - سهامی خاص

تبریکات صمیمانه خود را بمناسبت

سالگرد قیام تاریخی

۲۸ مرداد

به پیشگاه مبارک

شاهنشاه آریامهر

و عموم هموطنان عزیز تقدیم داشته، سعادت و توفیق روزافزون

ملت ایران را از درگاه احدیت خواستار است

کارخانجات شرکت سهامی ریسندگی و بافندگی ری

کاظم کورس

قیام ملی ۲۸ مرداد

روز شکوهمند رستاخیز ملت ایران را به پیشگاه مبارک

رهبر خردمند شاهنشاه آریامهر و عموم هم میهنان عزیز تبریک و تهنیت عرض مینماید

شرکت سهامی خاص پارس متال

با کمال افتخار

سالروز قیام ملی ۲۸ مرداد

را به هموطنان عزیز تبریک میگوید.

اتحادیه صنف سازندگان و فروشندگان مصنوعات پلاستیک و نایلون - خسروی

قیام ملی ۲۸ مرداد

روز رستاخیز و رستاخیز تاریخ و قیام ایران را

که سرآغاز تحولات اجتماعی و پیشرفت کشور است

به

پیشگاه مبارک رهبر خردمند شاهنشاه آریامهر

و عموم هم میهنان عزیز تبریک و تهنیت عرض مینماید

آب معطر نورونیرو - احمدیان

حقیقت، سرانجام پیروز شد

سالگرد قیام ملی ۲۸ مرداد ، برای مردم سراسر کشور ، روزی بزرگ و تاریخی است عکس اجتماع‌مردم دلیر خوزستان را در بزرگداشت قیام‌ملی۲۸مردادنشان می‌دهد .

بیست وهشتم مرداد ، فرصتی است‌برای شادمانی وبرپا ساختن جشن و پایکوبی برای‌ملت ایران- چون یکی از اعیاد ملی ...

بقیه از صفحه ۲۲

بودند ابتدا اقدام به برقراری رو ابط‌سیاسی با دولت‌انگلیس نمود و سپس مذاکرات برای ایجاد کنسرسیوم بین‌المللی بجای شرکت نفت سابق ایران و انگلیس از طرف‌دولت آغاز گردید . شرکتهای آمریکائی و انگلیسی و فرانسوی و هلندی بدین‌منظور کنسرسیومی‌تشکیل دادند و در شهریور ماه۱۳۳۲ قراردادقطعی اکتشاف وفروش نفت با کنسرسیوم مزبور بامضاء رسید و ماه بعد نیز مجلس شورای ملی قراردادرا تصویب کرد که پس‌از توشیح قانونی از طرف من بمرحله اجرا گذاشته شد و بلافاصله بهره برداری از نفت آغاز گردید و کشتیهای نفتکش در بنادر جنوب شروع ببارگیری نفت در تصفیه‌خانه بزرگ آبادان خارج میشد نمودند ، با درآمد فروش نفت وکمکهای فنی و اقتصادی دولت آمریکا که به آن اشاره شد برنامه های عمرانی مملکت بار دیگر وارد مرحله اجرا گردید . از برنامه های عمران و آبادی مهمتر مسئله تجدید حیات سیاسی و معنوی بود .

بساط رجاله بازی برچیده‌شد و حکومت پارلمانی مجددا بکارآغاز نمود و کشور ایران با کمال صراحت علاقه‌واعتماد قاطع خود را نسبت بکشور های آزاد جهان اعلام‌داشت.

بعدها این سئوال بذهن من خطور کرده است که آیاواقعا مصدق در مدت نخست‌وزیری خود چه اقدام مثبت و مفیدی بنفع مردم انجام داده است؟. برای یافتن پاسخی باین‌سئوال واقعا کوشش بسیار کرده‌ام و یگانه اقدام مثبتی که بنظرم آمده است همان قانون‌مربوط به سهم مالکانه بود که برای آن تبلیغ بسیار میکرد . وی مقرر نموده بود که اضافه برسهمیکه زارعین از محصول بدست می‌آوردند مالکین نیز صدی بیست از بهره‌مالکانه خود را به آنها تخصیص دهند از این بهره مالکانه‌صدی ده‌بخود زارعین میرسید وده درصد دیگر رامقرر بودبانجمنی که از طرف روستائیان تشکیل میشد بسپارند تا صرف امور عمرانی دهات‌و نواحی مسکونی کشاورزان بشود . باید گفت‌که این قانون از روی قانونی که‌در زمان نخست وزیری احمدقوام در سال ۱۳۲۵ تهیه شده اخذ و استنساخ گردیده بود. چون در ایران روابط بین مالک و زارع مختلف و متنوع وقرار هائی که بین هم میگذارند نیز غالبا شفاهی است واضح بود که اجرای مقررات مصدق‌بسیار دشوار است چنانکه در عمل‌نیز بطرز ناپسندی صورت اجراپیدا

بعلاوه قبل از این اقدام در مهر ماه ۱۳۲۹ مرحوم رزم‌آرا کرد .

نخست وزیر با مساعدت اصل چهار یکبرنامه‌عمران روستائی را که در زندگانی کشاورزان تاثیر مستقیم داشت تهیه نموده وطرح هائی‌برای‌رویه های‌جدید کشاورزی و بهداشت روستائی تنظیم شده بود . در حقیقت بیشتر اقداماتی که اصل چهار تاکنون در این امور انجام داده است بر اساس همان برنامه سابق است .

ویلیام وارن که از بدوزمامداری مصدق تا چندی پس از سقوط وی رئیس اداره اصل چهار در ایران بود واقعه‌ای راذکر کرده‌است‌که خصوصیات‌اخلاقی مصدق را آشکار میسازد. بنابه گفته وی‌مصدق در بدوزمامداری حاضر به قبول قرارداد اصل چهار و دولت اسبق در مورد عمران روستائی نبود وبخوبی آشکار بود که میل ندارد این اقدام مفید بنام سلف او تمام شود . در نتیجه اصل چهار مجبور شد همان برنامه را طبق قرارداد دیگری که مصدق امضاء نمود تا زمان نخست وزیری‌زاهدی ادامه دهد . سپهبد زاهدی تمام موافقت های قبلی از جمله موافقت‌نامه رزم آرا را تنفیذ نموده و معتبر شناخت .

ماشین بدون اراده

شاید افکار آنقدر آرامش یافته باشد که مردم دنیا بتوانند نسبت بکار های مصدق عادلانه قضاوت کنند .

مصدق در وضعی گرفتار شده بودکه‌عظمت آن ازحوصله تصور وی‌بیرون بود.اوهنرپیشه خوبی بود که نسخه بازی خود را بخوبی روان کرده‌و باصدای رسا و آهنگ موثری بیان‌میکرد ولی معنی آنچه را که میگفت نمیدانست‌و درست مانند ماشین بدون اراده‌ای بود که بوسیله نیروهای محرکی می‌جنبد و حرکاتی میکند و صداهائی تولید مینماید ولی از کنه و کیفیت آن نیرو های محرک آگاهی ندارد .

با وصف این مصدق یک‌احتیاج موقت را در کشور ما رفع نمود زیرا پس از جنگ دوم جهانی و استیلای بیگانگان بایران و توسعه دامنه هرج و مرج‌در کشور ، اوضاع‌و احوال ایجاب میکرد که شخصی غیر منطقی و پای بند احساسات زمامدار گردد و پس از همه در هم ریختگی که در اثر جنگ دوم جهانی پدید آمده و کشور تحت تسلط بیگانگان قرارگرفته بود احساس میکردم که باید در ایران یک هیجان ناسیونالیزمی بوجود آید . زیرا در آن هنگام ایران درمرحله‌ای‌از ناسیونالیزم بود که هنوز عقل و منطق را باندازه احساسات ضرورنداشت و کشور ما همان مرحله‌ای را که امروز بعضی از کشور های دیگر بدان وارد شده‌اند طی میکرد و در حقیقت برای فهم کیفیت رستاخیز کنونی ناسیونالیزمی که در بعضی کشور ها بوجود آمده توجه و مطالعه اوضاع ایران در دوره زمامداری مصدق بهترین راهنماست .

گریه وغش

مصدق بدون پروانقشی را که گردش‌زمان بوی‌محول کرده بود پذیرفت و وقتی به نخست وزیری رسیددر انجام‌نقش خود به تمام وسائل لفاظی و گریه و غش توسل میجست . گاهی با لباس خواب در مجامع عمومی ظاهر میشدو اغلب بکوچکترین بهانه‌ای بیماری را دستاویز قراردادموخود را مقیم‌تختخواب میساخت . بخاطر دارم روزی مصدق ضمن سخنرانی خود در مجلس شورای ملی غش کرد و همینکه پزشک لباسهای او را ازتنش خارج‌میکرد مصدق‌دست خود را روی کیف بغلی خود گذاشت و معلوم‌شد که ازهوش نرفته بلکه خود را بدین حال درآورده است که حالت وی در حضار موثرتر واقع شود.

این قضیه که در پیش چشم بسیاری‌رخ داد دلیل برریاکاری وفقد صمیمیت اوست .متاسفانه باید بگویم که مصدق نتوانست اعتماد اشخاصیکه‌او را درست و صحیح‌العمل میدانستند جلب کند زیرا عدم صمیمیت شخص را در انظار بی‌اعتبارو نادرست جلوه میدهد . کسانیکه او را مانند من از نزدیک میشناختند بانهایت افسوس باید مردی را بخاطر آورندکه استحکام‌معنوی و شخصیت و مردانگی نداشت و خصائص عمده وی منفی‌بافی و ریاکاری و خودستائی بود .

این شخص در اوائل بوطن خود خدماتی کرده و با رویه منفی خویش احساسات ضد بیگانگان‌را در کشور برانگیخته بود و هرچند نفع شخصی را درنظر داشت باز از این حیث برای کشور سودمند بود ولی شگفتی در آنست که بمجردیکه به نخست‌وزیری رسید این سودمندی خاتمه یافت .

در هر کشور اگر رئیس دولت بخواهد منشاء اثر باشد باید رویه مثبتی اتخاذ کند . لیکن مصدق شاید بدون قصد بمردم وطن خود خیانت کرد . زیرا دربدو امر بمردم وعده آینده بهتر و مرفه‌تر داد ولی هرگز بوعده های‌خود وفا نکرد و مردم مدتی با وعده‌های وی بسربردند ولی کم‌کم دریافتندکه باوعده های فریبنده شکم خودو فرزندانشان را سیر نمیتوانند کرد . بعلاوه دیدند که کشور عزیزشان در اثر سوء سیاست در جلو چشمان متلاشی میشود و همین مردم عادی و معمولی برخلاف وی دست بشورش‌زده دستگاه وی را در هم پیچیدند .

حرص شهرت‌طلبی

هنگامی که مصدق نخست وزیربود زمامداران‌سایر کشورها یعنی همقطاران وی درآمد نفت کشور خود را صرف‌توسعه و اجرای برنامه های عمرانی و اصلاحات مملکتی میکردند ولی مصدق هیچ کاری انجام ندادو لجاج فطری‌وی که پیش از آن هم بر همه معلوم بودو حرص شهرت طلبی او بضرر کشور و خدمتگزاران صدیق‌آن تمام شد .

بعد از مصدق توافقی که در حل مسئله نفت بعمل آمد کاملا براساس قانون ملی شدن‌صنعت نفت انجام یافت .

گر چه بعضی از طرفداران مصدق منکر این حقیقت شدند ولی حقیقت آنست که قرارداد ما باکنسرسیوم طبق همان‌قانون ملی شدن نفت بود که قبل از زمامداری مصدق از تصویب مجلس گذشته و توشیح شده بود .

پس از آن نیز قرارداد های دیگری منعقد کردیم که عصر کاملا جدیدی در روابط بین کشور های نفت خیز و ممالک مصرف‌کننده بوجود آورده‌است.

آدمی وقدرت

داشتن قدرت برای آدمی محک آزمایش است . بعضی از آنها که قدرت بدست می‌آورند بمسئولیت اخلاقی که برای صاحب‌قدرت‌ایجاد میشود پی میبرند و بزرگترو عالیقدرتر میشوند . برخی دیگر در نتیجه همین کسب قدرت حقیرتر و کوچکتر میگردند ووقتی نتیجه اقتدار مصدق سنجیده میشود می‌بینیم این مرد آدمی کوچک و حقیر از محک‌آزمایش بیرون آمده است .

هر کشوری در طول حیات خود دچار اشتباه میشود و اگر تجربه‌ای‌که کشور ما درحکومت مصدق گرفت بما راه درست اداره کشور را آموخته باشد باید گفت چنین آزمایشی برای ما بدون ارزش نبوده است .

مردم کشور ما هر سال در ۲۸ مرداد بیادبود روز سقوط مصدق و شکست نیروهای‌بیگانه که نزدیک بود چراغ استقلال کشور را خاموش کند جشن میگیرندو من آرزومندم که‌درس عبرتی را که آن روز تاریخی بمردم ایران داد هرگز فراموش نکنیم .

قیام تاریخی ۲۸ مرداد

راکه سرآغاز تحولات عمیق وهمه جانبه اجتماعی است

به پیشگاه شاهنشاه آریامهر

وبه عموم هموطنان ارجمند تبریک وتهنیت عرض مینماید.

رئیس هیئت مدیره سندیکای صاحبان صنعت چوب ایران

جلال آهنچیان

بازیگران ایران

پیشگاه مبارک

شاهنشاه آریامهر

سالروز ۲۸ مرداد جشن بزرگ

وتاریخی ملت ایران را به حضور اقدس ملوکانه تبریک عرض کرده، مراتب

سلطنت آن رهبر عظیم الشان را از درگاه باریتعالی مسئلت دارد.

مدیر وکارکنان شرکت رویال آپارتمان

صفحات ویژه...

سالروز قیام ۲۸ مرداد

پایه‌های قیام یک ملت

تحلیل
بررسی
وخاطراتی
ازرستاخیز
ملی
۲۸ مرداد
۱۳۳۲

اشاره :

قیام ۲۸ مرداد سال ۱۳۳۲ نقطه پایان یک واقعه سیاسی در تاریخ ایران است. برای آگاهی از این قیام باید در حکومت وقت مرور کرد تا علت پیروزی انقلابیون را در روز بیست و هشتم بازشناخت.

دراین زمینه‌تنی‌چند از نویسندگان و وکلای‌مجلس ـ وگروه‌های دیگر اجتماعی وقایع مرداد سال ۱۳۳۲ را از دیدگاه خود بصورت تجزیه و تحلیل و یاازطریق بازگو کردن خاطرات خود،مطالبی نقل کرده‌اند . بدون شک تنوع مطالب برای خوانندگان عزیزشیرین و خواندنی است.

تهیه و تنظیم از :
عباس عبدی

ابوالحسن احتشامی :

او، چشم دیدن مرا نداشت!

آقای ابوالحسن احتشامی روزنامه‌نگار قدیمی و نماینده مجلس شورای‌ملی ـ خاطرات خود را از قیام ۲۸ مرداد چنین نوشته است :

بااینکه مرحوم پدرم یحیی احتشامی «محتشم‌نظام» با دکتر مصدق دوستی وآشنائی دیرین داشت ولی من بااینکه بحکم‌روزنامه نگاری وهمکاری باروزنامه‌اطلاعات که از سال ۱۳۱۸آغاز کرده بودم بااغلب رجال سیاسی و مردان روز، ارتباط و صمیمیت داشتم . ولی همواره با دکتر مصدق بیگانه بودم تا اینکه پس از تنظیم یاد داشت‌هایم‌مربوط‌بمرز های ایران ، در کتابی که تحت عنوان «دروازه های ایران قفل است» که نخست در روزنامه اطلاعات و سپس بصورت جداگانه‌بچاپ رسید، هنگام‌بحث‌در قرارداد شیلات شمال در فصل مربوط به پیشنهاد مرحوم محمدعلی

فروغی نخست‌وزیروقت، مبنی باجاره‌دادن شیلات شمال در مجلس پنجم ، خلاصه‌ای از نظرات اعتراض‌آمیز دکتر مصدق را نقل کردم . همان سبب شد که او مرا بشناسد وبعنوان روزنامه نگار ، گاهی برای‌مصاحبه ، مرادر منزلش بپذیرد .

بحث برسر نخست وزیری مرحوم قوام‌السلطنه بود که مدیر و سردبیر مجله ترقی که‌در آنزمان از کثیرالانتشار ترین‌مجلات‌تهران‌بود ، از من خواست که نظر دکتر مصدق را در این باره جویا شوم من هم بموجب تعیین وقت قبلی باتفاق عکاس مجله بمنزل‌او رفتم و پس از گرفتن مکسی در رختخواب‌ازاو که مرا هم در حال نشان میداد ، مطلبی تهیه کردم . دکتر مصدق با بیانی تند ، مخالفت خود را با نخست وزیری قوام‌السلطنه اعلام کرد و من هم بلادرنگ مراتب را باعکس و تفصیلات برای مجله ترقی ، تنظیم و فرستادم .

دوروزبعد بمن‌اطلاع دادند که دکتر مصدق با تو کاری نوری‌دارد. با او تلفنی تماس گرفتم و گفت‌از چاپ مصاحبه صرف نظر کنم و هر قدرتاکید کردم‌که‌مطلب تهیه شده و زیر چاپ است متقاعد نشد و دست از سماجت برنداشت .

شب هنگام بود که نامه‌ای ازمادرم باین مضمون دریافت

بقیه در صفحه ۲۹

مهندس عبدالله ریاضی :

همه‌چیز مدیون قیام بیست‌وهشتم

آقای مهندس عبدالله ریاضی رئیس مجلس شورای ملی ، در یک گفتگوی تلفنی‌با خبرنگار ما به تجزیه وتحلیل قیام ملی ۲۸ مرداد پرداخت و آثار و وقایع سال ۱۳۳۲ را چنین توجیه کرد :

«بیست و هشتم مردادماه سال ۳۲ یک روز تحول و نقطه عطفی در زندگی هرفرد ایرانی است . بطوری که ملت ایران ، همه چیز خود را مدیون این قیام هستند .

گرفتاریهائی که سیاست های خارجی برای ملت‌ایران تا پیش از جنبش بیست و هشتم ، بوجود آورده بود ، مملکت بسوی سقوط پیش میرفت‌تا جائیکه، بیداداجانب، خون ملت ایران را بجوش آورد و روز بیست و هشتم مرداد سال ۳۲ قیام عمومی، ابتدا از کوچه و بازار پایتخت و ساعتی بعد در سطح مملکت آغاز گردید . و ملت شاهدوست و وطن‌پرست که میدیدند ، لحظه‌ای درنگ ، درحفظ آب و خاک و رژیم سلطنتی ، جایز نیست ، خشمناک و بی‌گذشت ، به‌مقابله با عوامل اجنبی برخاستند و دیدیم که چگونه باقهرمانی و نثار خون خود ریشه دشمنان ملک و میهن را از بیخ زدند .

از آنروز ملت ایران در پناه حمایت ایزد یکتا ، زندگی نوئی را آغاز کرد و بعداز آن هم ، انقلاب شاه و ملت چنان عظمت و افتخاری نصیب این کشور و ملت آن کرد ، که امروز زبانزد هرقوم و ملتی است .

انقلاب شاه و ملت بی‌ارتباط با قیام ملی بیست وهشتم مرداد نمیتواند باشد و همان نیروی متحد ملی ، انقلاب ایران را هم حمایت کرد و سازندگی در جامعه ایرانی باوج خود رسید . براستی روز ۲۸ مرداد از بزرگترین اعیاد ملی ایران است و هیچ فرد میهن‌پرستی نمیتواند ، این قیام ملی و جانبازی و فداکاری مردم را فراموش کند باید به‌روان شهیدان قیام ملی بیست و هشتم مراد درود بفرستیم .»

عمیدی نوری :

اگر «نهم» اسفند، رادیو تصرف میشد، کار تمام بود

خبرنگار ما باآقای عمید نوری‌وکیل دادگستری ونماینده ادوار گذشته مجلس شورای ملی و مدیرروزنامه «داد»مصاحبه‌ای انجام داده .

عمیدی‌نوری در پاسخ خبرنگار ما که پرسیده است ، از ۲۸ مرداد چه خاطره‌ای دارید ، میگوید :

آنروز مثل‌روز های چند ماه گذشته که مبارزه زیرزمینی‌ام ادامه داشت در مخفی‌گاه خوددر انتظار یافتن اخبار روز از همرزمان بودم خصوصا اینکه اخبار شب گذشته برایم جالب بود و صبح زود منتظر دیدار شماره‌ای ازروزنامه‌ام بودم زیرا هیچ روزنامه مخالفی دیگر وجود نداشت جزروزنامه«داد» که برای دستگاه وقت معلوم نبود چگونه منتشر میشود ؟ یک‌صندوق مراسلات دم‌در اداره روزنامه درخیابان امیریه (جنب‌پاساژ داد) نمایان بودودر آهنین محل اداره که آنهم بسته بودو هیچگونه‌عبورومروری‌از آن نمیشد چاپخانه داد را هم که دستگاه کوچکی مجهز برای انتشار روزنامه بود چند حروفچین و صفحه‌بندو ماشین‌چی‌مطمئن آنراد‌ر‌زیرزمین‌دراختیار داشتند ومقالات و اخبار با مبادله چند دست از راههای پاساژ داد بدست آنها میرسید بعد از ظهر ۲۷ مرداد آقای مصطفی الموتی بمن با تلفن‌اطلاع داد درمیان محتویات صندوق مراسلات کلیشه‌ای با یادداشتی هم امروز رسیده است چه کنیم ؟ گفتم چیست؟ گفت‌کلیشه متن فرمان‌اعلیحضرت دائربرعزل دکتر مصدق و نصب سرلشگر زاهدی‌به‌نخست وزیری کشور ویادداشت هم بخط آقای اردشیر زاهدی است که بنام شما نوشته من این کلیشه را در صندوق انداختم . من دستور دادم آنرا وسط صفحه اول بگذارند توی کادر با عنوان درشت و یادداشت‌راهم‌پاره نمایند. عصر آنروز در روزنامه ها خواندم آقای هندرسن سفیرکبیر امریکا که تازه از واشنگتن‌بتهران آمده‌ملاقات دکتر مصدق رفته است . من با آگاهی از روحیه دکتر مصدق و وضعی که تابحال دیده بودم تصور نمودم بازهم ترتیب ملاقات را با سفیر امریکا داده است زیرا این نوع ملاقات ها برای تاثیر در افکار ومحافل سیاسی‌پربقای دولت‌نیم‌بند است. از این جهت با سفارت امریکا تلفنی با آقای علی پاشاصالح تماس گرفته گفتم پیغام‌مرابه آقای سفیر برسانید که بازهم ملاقاتی نمودید تا از آن بهره برداری برای تثبیت دولت یاغی شود ؟ او گفت پیغام‌شما را میرسانم یکربع بعد بمن تلفن کرد آقای سفیرکبیر در پاسخ پیغام شما گفتنداین ملاقات از آن ملاقاتها نبودبلکه خودم‌ازایشان وقت گرفتم و صریحااعلام نمودم چون دولت امریکا ایران را در کام کمونیزم می‌بیند زیرا کشور شما در اختیار توده‌ایهاست دیگر رابطه‌ای باشما نخواهد داشت دکتر مصدق جواب داد من‌الان دستور میدهم جلوی تظاهرات توده‌ایها را بگیرند و خیال میکنم این استنباط صحیح نباشد !؟

غروب بود که یکی از دوستان‌تلفن نمود الان‌درچهار راه مخبرالدوله (میدان ۲۸مردادفعلی) پاسبانها را دیدم اجتماع توده‌ایها را که درآنجا علیه شاه نطق میکردند و تقاضای تغییر رژیم داشتند متفرق‌نمودند درحالیکه نزاع شخصی هم در بین آنها درگرفته بود . یکساعت بعدیکی‌دیگر از دوستان بمن تلفن زد که «در جنوب‌شهربودم ، عده‌ای از توده‌ایها بمیدان شاه آمده مشغول شکستن کاشی «میدان شاه» بودند با چشم خود دیدم عده‌ای از مردم محل ، به آنها حمله کرده و کتک‌کاری مفصلی درگرفت و توده‌ایها فرار کردند .» من این مطالب‌را درعبارات کوتاهی بعنوان «آخرین خبر» با تلفن باطلاع متصدی آنموقع روزنامه «آقای رحمانی» رساندم تا دستور دهد طبق معمول روزنامه از بالای صفحه این اخبار با عنوانی درشت چاپ شود . صبح ۲۸ مرداد یک شماره ازروزنامه‌ام وقتی بدستم رسید دیدم همه مطالب آن با سرمقاله‌بقلم خودم که هر روز درستون «یادداشت روز» با امضای خودم منتشر میشود چاپ شده است متن فرمان شاه‌را

بقیه در صفحه ۲۶

از : م . سعید وزیری «نماینده مجلس شورای ملی»

قیام ۲۸ مرداد، راهی برای عبور از بن بست

درباره حادثه «۲۸ مرداد» که بحق به آن نام «قیام ملی» داده شد ، باید بگوییم‌که‌یکی‌از مهمترین‌روز های انقلاب ملی و حتی تاریخ ایران بوده است ... جوانان کمتر از سی ساله ـ که اتفاقا بزرگترین گروه‌سنی‌مردم این زمان وطن ما را تشکیل داده‌اند ـ نمیتوانند بخاطر بیاورند که‌تاقبل از ۲۸ مرداد ماه۱۳۳۲ و خصوصا در آن سال در این مملکت چه‌اوضاع و احوالی وجود داشته‌است، وبایدبرای اطلاع آنان مختصر اشاره‌ای به آن شرایط و اوضاع بشود ...

★★★

برای روشن شدن خاطر خوانندگان که وقایع و جریانهای بیست سال پیش ازاین را بخاطر ندارند ، بایدیادآوری کنم‌که‌ملت‌ایران‌از سال ۱۳۲۹خورشیدی‌ـ و شاید هم اندکی جلوتر ـ با زمزمه : (استیفای حقوق‌ملت‌ایران از نفت‌جنوب) و بعدها باشعار : (ملی کردن صنایع نفت) مبارزه ضداستعماری‌خود را علنی کرده و بتدریج این حرکت حق طلبانه را «نهضت‌ملی» نامگذاری نمود ... طبیعی است‌که‌در هرجریان‌ملی و ضداستعماری، کسانی که در موضع رهبری قرار می گیرند ، بی‌گمان‌تصمیمات‌وطرز تفکر آنان، خواهی نخواهی در مسیر حرکت ملی اثر میگذارد ...

درجریان نهضت ملی هم ، آنگاه که احساسات‌ملی ، بخاطر تشنگی وافرجهت استیفای حقوق خود از شرکت غاصب نفت ، و بعلت فشار ها و محرومیت ها و اهانت هائی که در دوران جنگ

جهانی دوم بر ملت ما وارد آمده بود ، در اوج غلیان قرار داشت . طبعاکسانی که‌دراندیشه و مظان رهبری قرارداشتند، باتکرارو تائیدشعار های ملت درخشندگی پیدا کردند که ، در پرتو آن درخشندگی قدرت تاثیر بر جریان نهضت را بدست آورند ... ولی اصل موضوع واقعی‌نهضت ملی که عبارت از استیفای حقوق ملت ایران از نفت و کسب عایدات کافی برای ترسیم زندگی عقب افتاده مردم این سرزمین بود ، بعلت بی‌اطلاعی و عدم صلاحیت رهبران نهضت و خصوصا ، دراثر سطحی‌بودن اطلاعات رئیس‌دولت (که باصطلاح رهبری نهضت رابدست داشت) درباره مسئله نفت معوق و بی‌حاصل ماند ... رئیس دولت‌ومشاوران او(که‌بعضی بی‌اطلاع و مهجور وبرخی دیگر مغرض و مامور بودند) استخراج وتصفیه و فروش نفت رامانندتولیدو اداره کالا های‌معمولی دیگر می‌پنداشتند، لذا از حل مسئله نفت عاجز ماندند ... بیگانگان ، در لباس های گوناگون ، از دور و نزدیک با اغراض و مطامع رنگارنگ ، با حربه ها و دسیسه های مختلف ، بوسیله عمال و ماموران‌متعدد خویش درجریان‌نهضت ملی‌ایران، دست به‌تحریک‌و تخریب‌زده و شعارهای‌ملی و سودبخش و حقیقی را ـ که عبارت از استیفای حقوق ملت ایران از نفت و قطع نفوذ اجانب و طرد استعمار بود ، مبدل به شعار های ضد ملی و میهنی ، بی‌ثمر وپوچ و توخالی و نفاق‌افکنی‌کردند و مبارزه طبقاتی فردی جای مبارزه ضد بیگانه را گرفت

بقیه در صفحه ۲۹

رحیم زهتاب فرد :

چهره تبریز در قیام ملی ۲۸ مرداد

رحیم زهتاب‌فرد ، مدیر روزنامه اراده آذربایجان و نماینده مجلس شورای ملی در خاطرات خود مینویسد :

«اراده آذربایجان» اولین روزنامه‌ای بود که از روز اول با حکومت وقت مخالفت می کرد در آن دوران اسناد تکان دهنده‌ای از اوراق روزنامه‌منتشرشدکه‌علاقمندان بحقایق امر و بازیگران و دست اندرکاران را باحیرت روبرو میساخت . از جمله اسنادی که برای اولین بار در روزنامه اراده آذربایجان انتشار یافت : نامه‌ای بودکه مرحوم «حاج محمد نمازی» از نیویورک به وزیر دربار وقت نوشته بود ، در این نامه مشکلاتی که دولت‌ایران پس از ملی شدن نفت با آن روبرو شده بود تشریح گردیده که بی‌شک اهمیت تاریخی آن‌از هیچکس‌پوشیده نیست . جا دارد از جزئیات بگذاریم و اشاره به اوضاع آشفته روز های ، بین ۳۰ تیر تا ۲۸ مرداد بکنیم .

«روز سی‌ام تیر ماه عوامل حکومت وقت ، دفترروزنامه «اراده آذربایجان» را غارت کردند طوری‌که‌ادامه انتشار روزنامه دیگرمقدور نبود . اما ازآنجاکه خطر برای مملکت بالاتر از آن بود که بتوان سکوت کرد ، ناچار اقدام به انتشار یک بولتن زیرزمینی‌به نام «هم‌میهن‌گرامی» کردم در این‌نشریه، تحت‌عنوان «اعلام و توطئه های سیاسی و نقشه های شوم همسایگان شمالی و جنوبی را بر ملا میساختم . زمانی که «خطر» چهره جدی خود را نشان داد ، در یکی از شماره‌های این‌نشریه، تحت عنوان«اعلام خطر» از طرف افسران حاضر بخدمت» از حضرت آیت‌الله بروجردی خواستار فوری ، جهادشدیم . و بلافاصله وزیر خارجه‌حکومت وقت، طی‌یک مصاحبه مطبوعاتی ، انتشار این اعلامیه را بعنوان قیام مسلحانه‌قلمدادکردو مستوجب آنرا ، باعدام خواند . (متن مصاحبه درمجله خواندنیهای آنزمان منعکس شده است .)

«درنهم مرداد سال ۳۲ با یک دستگاه ماشین «فتوکپی» راهی تبریز شدم در چهارم مرداد(روز جشن‌مشروطیت) یک نشریه‌مخفی ، تحت‌عنوان «هواداران قانون اساسی با شما سخن میگویند» رامنتشر کرده و مردم تبریز را علیه حکومت وقت ، دعوت کردم و همانروزاز طرف شهربانی تبریز ، بازداشت شدم . دو روز بعد بمن ابلاغ شد که به‌کرمان تبعید شده‌ام. پرونده بازداشت من هنوز در اداره آگاهی‌تبریز وجوددارد . این

پرونده محتوی مدارکی است که‌ازجیب‌من بیرون آورده‌اند. از جمله این مدارک ،

بقیه در صفحه ۳۸

ناصرقلی فرهاد پور :

یادش بخیر که گفت:

قاشق‌سازی آسان است، اما!

آقای ناصر قلی فرهادپور، نماینده مجلس شورای ملی ـ خاطره‌ای از قیام ملی بیست و هشتم مرداد برای ما فرستاده‌اند که حاوی نکته جالب و شیرینی است . وی مینویسد :

امروزکه ۲۱ سال ازروز تاریخی۲۸مرداد سال ۱۳۳۲ میگذرد ، مردم شریف ایران در سراسر کشور ، سالگرد این قیام ملی را جشن می ـ گیرند . برای نسل جوان کشور ، که خود شاهدماجرا نبودند ، ذکر این مقدمه ضرورت دارد که صرفنظر از آنچه صاحب نظران گفته و نویسندگان نوشته‌اند و هریک گوشه‌ای از صحنه وسیع و همه‌گیر این قیام ملی را ، مجسم کرده‌اند ، باید یقین داشت که ، موج اصلی قیام ۲۸ مرداد در میان مردم کوچه و بازار قوت گرفت و هم‌آنها بودند که با احساس خطر ، بپا خاستند و جانبازی کردند تاایران را نجات‌دادند واستقلال‌و موجودیت سرزمین اجدادی‌خودرا حفظ کردند .

با حق شناسی نسبت به فداکاری همه مردم از هر صنف و طبقه باید توجه

داشت که اگر در این راه قرارباشد برای عده‌ای امتیاز درنظربگیریم ، در درجه اول، این امتیاز سهم جانبازانی است که گمنام و بی‌نشان ، با فداکاری ، بوظیفه ملی‌خود عمل کردند و بی‌توقع کنار رفتند .

برای اثبات‌این مطلب ذکر خاطره‌ای که شخصا شاهد و ناظر آن بودم ، مفید خواهد بود .

«پس از سه روز دلهره و تشویش و نظاره آنهمه تظاهرات ضدملی، عصر روز ۲۷مرداد ، نگران و پریشان بدیدار مرحوم «سیدمحمد صادق طباطبائی» رئیس‌اسبق مجلس شورای‌ملی رفتم. چند نفری‌در حضور ایشان بودند که هرکدام ، با تاثر و تاسف زیاد ، آنچه دیده و شنیده بودند نقل‌میکردند. آن‌مرحوم تیز گرفته و مغموم فقط این سخنان را میشنید و حرفی نمیزدتااینکه یکی از دوستان معمر و مورد اعتماد ایشان که امروز در میان ما نیست، وارد شد و پس از ذکر اقدامات و تظاهرات عناصر ضدملی و گروه های سازمان داده‌شده از طرف حزب توده اظهار داشت :

«حضرات (مقصود سران توده است) میگویند : ریشه اصل رژیم را بدست مصدق قطع کردیم برداشتن خوداو،

بقیه در صفحه ۳۸

رضا شیخ بهائی :

قیام ۲۸ مرداد و انقلاب سال ۴۱ دو واقعه یکسان نیست

آقای رضا شیخ بهائی ، معاون شهرداری تهران نیز که‌درجامعه شناسی مطالعاتی دارند ، قیام ملی بیست و هشتم مرداد را چنین تجزیه‌و تحلیل کرده‌اند :

درکشور ما ، واقعه ۲۸ مرداد ۱۳۳۲ با انقلاب و دگرگونی‌بهمن ۱۳۴۱ نمیتواند کاملا مشابه و یکسان باشد زیرا در یکدوره دهساله ، میزان درک عمومی مردم، و تجربیات حاصله از دوران قبل از واقعه ۲۸ مرداد و بالاخره‌تغییرات عمیق دروضع اقتصادی جامعه ما ، نمی ـ توانست دو واقعه را کاملا یکسان بسازد و یا استیفای کامل حقوق ایران از منابع نفت ، که در نتیجه ، جامعه‌ما از لحاظ اقتصادی در ردیف پیشرفته ترین جوامع دنیا

بقیه در صفحه ۲۹

عباس حکیم :

میهن پرستان خوزستان چه کردند؟

عباس حکیم هم از قیام بیست‌وهشتم مرداد، خاطراتی دارد وی که در آن زمان و در آن وقایع رئیس جمعیت «میهن پرستان خوزستان» بود ، تعریف میکند :

«در سال ۱۳۲۷ که حزب منحله توده در اوج قدرت خود بود و تقریبا تمام واحد های کارگری را در استان خوزستان فریب داده و آنها رامتشکل کرده بود . اینجانب باتفاق عده‌ای از دوستانم بفکر مبارزه با این عوامل برآمده و اقدام به تشکیل جمعیت«میهن پرستان خوزستان» کردیم . این‌جمعیت در بدو تاسیس‌در حدود ۱۲۰ نفر عضو داشت اما بمرور ، میهن پرستان خوزستانی از تمام شهر های این استان در این جمعیت‌نام نویسی کردند . بطوری که در سال ۳۲ نفرات آن به چند

بقیه در صفحه ۲۹

محسن پزشکپور :

وقتی تهران بخروش آمد

آقای محسن پزشکپور ـ رهبر حزب پان ایرانیست ـ خاطرات خود را از قیام ۲۸ مرداد چنین تعریف میکند :

مدتها بود نهضتی بزرگ و ضد استعماری آغاز شده بود ، همه‌ی گروه های ایران پرست ، از هر گروهی ، کارمندو کشاورز ودانش‌آموز و دانشجو در این رستاخیز هم‌آهنگ بودند . آنها اصل «ملی شدن صنایع و منابع نفت در سرتاسر ایران» را خواستاربودند. در راه انجام این‌آرمان بزرگ ملی دو گروه کارشکنی‌و هم‌آهنگی داشتند یکی سرسپردگان شناخته شده به سیاست استعماری انگلیس و دیگر عوامل وابسته به استعمار سرخ از جمله حزب توده .

گروه های ضد ملی‌وابسته به استعمار نمی خواستند اصل «ملی شدن صنایع و منابع نفت در سرتاسر ایران» تصویب گردد ـ آنها شعار های انحرافی از قبیل «لغو قرارداد با شرکت سابق نفت» و یا «تهیه خانه برای کارگران نفت جنوب» را توصیه میکردند ؟

ملت ایران و رهبر ملت ایران و مبارزان نهضت ملی شدن نفت خواستار اعلام و تصویب شعارملی شدن‌صنایع ومنابع‌نفت در سرتاسر ایران بودند .

حزب‌پان‌ایرانیست بنا به درک‌رسالت‌تاریخی واجتماعی خود شدیدا از شعار ملی شدن صنایع و منابع نفت در سراسرایران حمایت میکرد .

دشمنان ایران برای شکست نهضت ملت ایران عناصر مشخصی را از گروه های هیئت حاکمه که در صفوف نهضت رسوخ کرده بودند و نیزگروه‌های باصطلاح چپ‌رو را برانگیختند تا برای درهم شکستن نهضت ملی ایران دسیسه هائی را بر ضد «شاهنشاهی ایران» که راز بقاوپیروزی ملت ایران است فراهم سازند .

متاسفانه این عناصر در ارگانهای دولت وقت و نیز مسئولان رهبری نهضت ملی شدن‌نفت رسوخ یافتند وبرای درهم‌شکستن‌نهضت‌ملت ایران توطئه‌ی شوم تغییر رژیم را فراهم ساختند .

کار عدم توجه مسئولان و همگامیهای فرصت طلبان‌و عناصرغیرملی بجائی کشیدکه شعار های تجزیه طلبانه بر درو دیوار تهران و دگر شهر های ایران نقش بست .

پان‌ایرانیست ها در هر کجا بشدت با این شعار های ضد ملی و تجزیه طلبانه مبارزه نمودند .

بامداد ۲۸ مرداد ماه ابتدا محلات و مناطق گوناگون تهران بخروش آمد .

خود شاهدبودم که‌هزاران هزار مردم شهر تهران باهمه اختلاف سلیقه های سیاسی برای دفاع از یک آرمان مشترک‌که‌پاس «وحدت‌ایران» و «شاهنشاهی» ایران بود بپا خاستند . سپس معلوم گردید که چنین جنبشی در دیگر شهرستانها و سامانهای ایران نیز برپا گردیده‌است. رستاخیز بیست‌وهشتم مرداد ماه یکبار دیگر داستان قیام اساطیری‌کاوه آهنگر وفریدون شاه را بخاطر آورد که‌مردم و درفش‌دار شاهنشاهی‌ـ ایران برای استقرار نظم «شاهنشاهی ایران» به پا خاستند .

رستاخیز ۲۸ امرداد ماه و پیروزی ملت ایران در آن ، موید این واقعیت است که ملت‌ایران‌از«نظام شاهنشاهی» خودو وحدت‌و یگانگی خویش چشم نخواهد پوشید .

اگر نهم اسفند رادیو تصرف میشد، کار تمام بود

بقیه از صفحه ۲۵

هم که دیدم بسیار تعجب نمودم چطور در شب ۲۵ مرداد که سرهنگ نصیری رئیس گارد شاهنشاهی آن فرمان را برای ابلاغ دکتر مصدق باو تسلیم نموده بجای قبول مفاد آن دستخط (زیرا خود دکتر مصدق مجلس را منحل نموده و بدست خود زمینه برکناریش را قبلافراهم کرده بود) که از اختیارات شاه لااقل‌در زمان‌فترت برعزل و نصب نخست وزیر میباشد ، بعنوان جعل فرمان شاه دست ببازداشت آورنده فرمان در همانموقع صبح۲۵مرداد هم به بازداشت آقای‌هیراد نویسنده رسمی فرامین شاهنشاه که خط او بود زده است ؟ فرمان اصیل بود خط آن‌خط هیراد وامضای صحه‌ملوکانه نیز از شاهنشاه بود من هنوز ازخواندن روزنامه‌ام که عادت داشتم همه مطالب‌آن را بخوانم تا اشتباهی در آن از هیچ جهت نباشد فراغت نیافتم که دیدم‌آقای غلامرضا نوری مقدم بمن تلفن کرد من کاری در جنوب شهر داشتم از خیابان مولوی میرفتم اوضاع را جور دیگر دیدم. گفتم چطور بود ؟ گفت جمعیتی راه افتاده‌فریاد میزدند زنده‌بادشاه مرده باد مصدق . من گفتم خواهش میکنم دنبال آنها باشید به بینید بکجا میرسد بمن خبر دهید . یکساعت دیگر دیدم بازهم خود او تلفن نمود که کار بالا گرفته جمعیت دقیقه بدقیقه زیاد میشود زیرا مردم از این جمعیت استقبال نموده همه بایکدیگر همصدا میشوند . مغازه ها و دکاکین‌بازارو خیابانها هم بسته میشود و جمعیت بسوی خیابان های بالای شهر سرازیر گردیده و کسی هم در مقابل آنها نیست . من که ابتدا با تردید این خبر را تلقی نمودم کم‌کم فکر کردم باید این خبر جدی باشد زیرا هنوز مقاومتی در برابر آنها نیست . یکربع بعدآقای مصطفی الموتی بمن تلفن نمود شهر بکلی وضعش تغییر نموده جمعیت زیادی در خیابانها جمع‌اند و تظاهرات بنفع شاه مینمایند عده‌ای نیز بسوی شمیران درحرکت‌اند تا محل رادیو را تصرف کنند من هم با آنها بدانجا میروم . من که‌واقعه نهم اسفند ۱۳۳۱ را دیده بودم چگونه‌جمعیتی بمنزل نخست وزیر ریخته او را از خانه‌اش فراری دادند که او با «پیژامه» بوزارت جنگ رفته و بعد به مجلس شورا پناهنده گردیده درحالیکه مرحوم حائری‌زاده باو نهیب زده بود با این ضعف چرا استعفا نمیدهی ؟ چرا باینجا آمدی ؟ معهذا او رفت و ازفردا بگیروبه‌بند او شروع شد و از زیر پتو فرمان‌اداره‌کشور را میداد پیش خود فکر کردم‌بایددیدآیا رادیو واقعا بتصرف مردم درخواهد آمد یا خیر ؟ یکی‌دیگر که فعلا اسمش یادم نیست بمن تلفن کرد عده‌ای بسوی منزل نخست وزیر رفته با چوب و چماق و کارد و چاقو آنجا را غارت کنند و نخست وزیر را بکشند . غروب آنروزکه‌آقای رحیم مرادی راننده اتوموبیل سواری‌ام که از او هیچ خبر نداشتم‌نزدم آمدمعلوم شد آنروز او هم‌در خیابانها ناظر اوضاع‌بودبعد بسوی‌منزل دکتر مصدق رفته در تظاهرات شرکت کرده بود و جریان جنگ مردم باگارد مستحفظ نخست وزیر را که منجر به تیراندازی ها شده بود و یکی از تیر ها از بغل گوش او دررفته بود و بالاخره پیروزی مردم و فرار افراد گارد و ریختن توی خانه دکتر مصدق درحالی که او از پشت ساختمان خانه مسکونی به خانه وسیع دیگر خود فرار نموده بعد پنهان شده بود و تفصیل غارت خانه ازاثاثیه‌و اشیاء آن اطلاعاتی داد که آن شب تا ساعت ۱۲ مشغول تکمیل اخبار مربوط به ۲۸ مرداد بودیم تافرداروزنامه جامعی با کلیه اخبار مربوطه بمردم داده باشیم‌زیرا اطلاع داشتم‌که‌ادارات روزنامه های عصر و صبح را آنروز بعداز ظهر تاغروب‌از کار انداختند تنها روزنامه‌ای که ۲۹ مرداد منتشر می‌شود روزنامه داد است از این جهت از اطلاعات همه آنها استفاده‌کردیم. من فکر میکنم جامع ترین مطالب مربوطه‌بروز ۲۸ مرداد را درشماره۲۹۰ مرداد روزنامه داد میتوانید بخوانید .

خبرنگار ما میپرسد :

آیا آنروز پس از این اطلاعاتی که با تلفن یافتید خودتان هم ناظر وقایع ۲۸ مرداد بودید ؟

من تا ظهر تصمیم نداشتم آفتابی شوم ولی وقتی اخبار هیجان انگیز رادیو را شنیدم که دولت مصدق سقوط نمود ابتدا صدای میراشرافی سپس صدای سرلشگر زاهدی‌راشنیدم که‌سقوط دولت و ماموریت خود را برای اداره کشور طبق فرمان شاهنشاه اعلام نمود تصمیم گرفتم‌بمحل روزنامه آمده به‌ترتیب وتنظیم‌اخبار پردازم‌بهمین جهت سه‌ساعت بعداز ظهر آقای غلامرضا نوری مقدم نزدم آمد با اتوموبیل او بسوی شهر می‌آمدیم من دیدم دسته بدسته مردم‌در طول خیابان شمیران ایستاده اظهار خوشحالی میکنند وقتی هم به نزدیکی محل بی‌سیم رسیدیم سرهنگی را بین راه دیدم ایستاده و باقیافه خندان به نوری مقدم اشاره مینماید متوقف گردد همچه‌که نزدیک او شدیم نوری مقدم‌بمن گفت او سرهنگ پهلوانست و با من دوستی دارد . وقتی آنها با هم گفتگو کردندمن‌دیدم سرهنگ پرید توی‌اتوموبیل و شروع کرد مرا بوسیدن . حتی‌اینقدر احساساتی‌شده بود که میخواست دستم را ببوسد من دستم را از دست اوکشیدم.

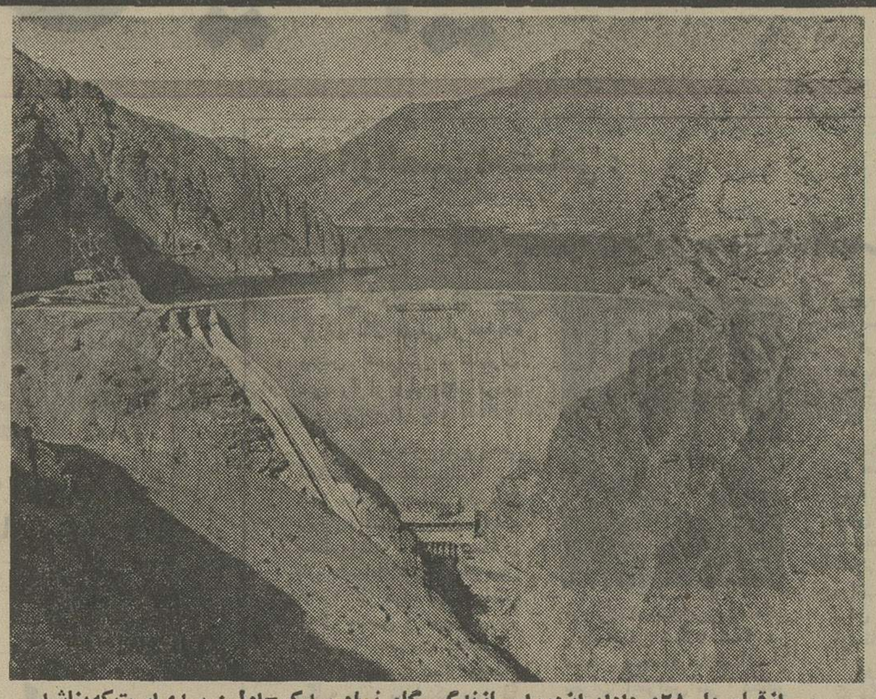

پس‌ازقیام ملی۲۸مردادایران‌درراه‌سازندگی گام نهاد.سدکرج‌اولین سدی‌است که‌بناشد

بعدگفت میدانید امروز چه خدمتی‌کردید؟ گفتم‌مثل هرروز روزنامه‌امرا طبق‌عقیده‌ای که داشتم منتشر نمودم کار تازه‌ای نبود گفت خیر . خیر شما نمیدانید چه‌کاری کرده‌اید ؟ بله امروز شما از کشت‌وکشتار زیادی‌دراینجا جلوگیری کردید و اجازه دهید من برایتان جریان را شرح دهم امروز صبح یک شماره روزنامه داد را خریدم . فرمان شاهنشاه را که دیدم بسیار متاثر شدم چرا اجرا نمیشود . بعدکه جمعیت هواخواهشامرا دیدم همراه آنها راه‌افتادم و بتدریج رفقای بازنشسته نظامی ما هم آمدند . ما دیدیم باید جمعیت‌را اداره کرد . رهبری واقعی‌داد. با رفقا گفتیم سرلشگر زاهدی را باید پیدا کرد ؟ او کجاست یکی دو نفرگفتند او را باید از پنهان‌گاه خود یافته وارد جریان‌کنیم‌یکی گفت‌مصدق برای سر او زنده یا مرده جایزه ده هزار تومانی گذارده‌درادیو و روزنامه ها آگهی کرده است او باید خیلی مراقب خود باشد . بهمین جهت من اطلاع دارم او هر شب بخانه‌یکی‌از دوستان صمیمی خود میرود و بعد جای خود را عوض میکنددیگری گفت میرویم او را پیدا میکنیم . اما بعد چه کنیم ؟ من گفتم ما با عده‌ای بسوی رادیو میرویم‌آنجارا بدست‌میگیریم بهترین راه اینست که تیمسار را به محل رادیو بیاورید تا وقتی ما آنجا را گرفتیم او از همانجا با مردم ایران حرف بزند و نخست‌وزیری‌خود را بموجب فرمان شاه اعلام‌دارد آن چند افسر بازنشسته از ما جدا شده بسوی ماموریت خود رفتند . من‌باچندنفر دیگر از افسران آن جمعیت رابسوی شمیران و محل رادیوکشانیدیم. همینکه بدانجا رسیدیم قراول مسلح دم در جلوی ما را گرفت من که با همین لباس افسری و درجه سرهنگی بودم بنفر دیگری‌که‌آنجا ایستاده بود دستور دادم برود رئیس‌شان را خبر کند که سرهنگ پهلوان با او کار دارد لطفا دم‌در بیایند چند دقیقه نگذشت سروانی آمد و مرا دید و سلام داد بعد از احوالپرسی باوگفتم‌اجازه دهید ما داخل فضای اینجا شویم و او با ملایمت گفت حق چنین اجازه‌ای ندارم . گفتم ما می خواهیم از پشت رادیو با مردم حرف بزنیم و کشور را از آشوب نجات دهیم پرسید بدستورکی ؟ گفتم بدستور دولتی که شاهنشاه آنرا امر به تشکیل داده است جواب داد دولت شاهنشاه که الان مشغول اداره کشور است گفتم آن دولت ساقطشده‌او گفت همین چند دقیقه قبل رئیس ستاد ارتش تیمسار ریاحی از اطاق خود بمن تلفن میکرد مراقب آنجا باشم که کسی رادیو را تصرف نکند . گفتم آیا بالاتر از رئیس ستاد ارتش مقام دیگری را میشناسید ؟ گفت البته و او هم «بزرگ ارتشتاران» یعنی اعلیحضرت همایونی میباشند . گفتم پس شما امر بزرگ ارتشتاران را قبول دارید ؟ گفت البته اطاعت آن امر را واجب میدانم . من فورا آن شماره روزنامه داد شما را که‌امروزصبح خریده بودم از جیب خود درآورده متن فرمان را باو نشان دادم و گفتم آنرا درست بخوان و خط و امضا را هم ببین . او نگاهی بمارک و خط و امضا نموده گفت در اینکه فرمان شاه و صحه ملوکانه است حرفی نیست بعد گفتم آنرا درست بخوان ، وقتی‌آنرا خواند تاملی نموده پیش خود بلند بلند گفت این فرمان یعنی مصدق معزول و زاهدی منصوب بزمامداریست گفتم بله و بااین ترتیب دیگر تیمسار ریاحی‌رئیس ستاد ارتش نیست که حرف او برای شما مسموع باشد . او گفت پس این روزنامه را بمن بدهید سندی در دست داشته باشم . من محل چاپ آن‌فرمان را بوسیدم و آنرا دو دستی باو دادم . او هم اجازه داد در را باز کردند و جمعیت بافریاد های زنده باد شاه وارد محوطه رادیو شدیم اینست که باید بگویم اگر این روزنامه شما نبود ، ما که دست‌بردار نبودیم او هم فرمان آتش میداد کشت‌وکشتار فراوان میشد . نیمساعتی وقت گذرانیدیم بلکه سرلشگر زاهدی برسد بعد با کارمندان رادیو گفتگو نموده بزحمتی آنها را حاضر نمودیم‌ازپشت دستگاه حرف بزنیم . یکی دو نفر نطق های کوتاهی کردند وسقوط دولت را اعلام نمودند در این اثنا از هیاهوئی که جلوی‌رادیو برخاست متوجه شدیم سرلشگر زاهدی سوار عراده توپی نمایانست ما هم باستقبال او شتافتیم . ناگاه جمعیت‌دوراوریخته سردست بلندش کردند و بسوی دستگاه رادیو بردند او که نطق مختصری تهیه نموده بود از رادیو بخواند هرچه در جستجوی آن‌برآمدآنرا نیافت بهمین جهت مختصر مطلبی برسقوط مصدق و ماموریت خود ایرادنمودو از آنجا خارج شد . از قرار معلوم بسوی شهربانی‌رفته‌فعلا آنجاست . من از سرهنگ پهلوان از این همه ابراز احساسات‌و همچنین آن‌تدبیری که برای جلوگیری از کشتار مردم بیگناه بکار برد سپاسگزاری نموده یکسر بشهربانی رفتم و تقاضای ملاقات سرلشگر زاهدی را نمودم . همینکه در اطاق باز شد واو رادرلباس نظامی ساده دیدم که درهوای گرم آنجا عرق میریخت چند قدمی به استقبالم شتافت یکدیگررا درآغوش‌گرفتیم و بوسیدیم . من گفتم امشب کار من سنگین است فعلا دستور دهید حاکم نظامی هر صورتی را که میدهم پروانه عبورشب‌صادر کند که تا صبح کارمندان روزنامه و چاپخانه باید بیدار بوده‌کار کنند او دستور فوری انجام آنرا داد . بعداز ایشان متن نطقی را که در پشت رادیو خوانده بود مطالبه نمودم لبخندی زده گفت متن نطق من در جیبم بود با مقداری پول که‌گویا وقتی مرا سر دست بلند کرده بودند از جیبم یا زدند و یا افتاد !؟ بعد من گفتم هرچه یادتانست بفرمائید من یادداشت نموده آنرا درست میکنم . او مطالبی گفت که من آنرامرمت نموده‌درروزنامه ۲۹ مرداد ۱۳۳۲ منتشر شداین‌بود آنچه که درباره روز ۲۸مرداد به خاطر دارم .

بنظر شما چطور شد پس ازوقایع ۲۵ مرداد روز ۲۸ مرداد ، بوضعی به این سهولت که گفتید پیش آمد ؟

شاید شما بدانید پس از اینکه‌دکتر مصدق در دوره پانزدهم مجلس وکیل تهران‌نشدو خانه‌نشین گردید و انتخابات دوره شانزدهم میخواست شروع شود فقط چهار روزنامه نویس که سه نفر آنهاعباس‌خلیلی مدیر اقدام ، احمدملکی مدیر ستاره ، حسین فاطمی مدیر باختر امروز مرحوم شدند و فقط من فعلا زنده‌ام برمبنای همفکریهائی که در راه مبارزه با دولت ها داشتیم با هم تصمیم گرفتیم دکتر مصدق را از انزوا خارج نموده دور او را بگیریم وارد مبارزه انتخابات کنیم بهمین جهت او را ازنومیدی‌درآورده با او همکاری کردیم تا بالاخره‌کار به‌تحصن درخانه‌شاهنشاه برای اعتراض بانتخابات کشید و آنروز بود که ما نام جبهه ملی را هم قبل از موقعی که به تحصن برویم روی عده‌ای گذاردیم که آنروز با هم بودیم آن عده نیز مرکب بودند از چند نفر از اعضای حزب‌ایران و چهار وکیل مجلس پانزدهم (حائری‌زاده ، مکی ، بقائی ، آزاد) و سیدغروی عضو مخالف انجمن نظارت انتخابات‌تهران. پس من دکتر مصدق را میشناختم مرد سازنده و مثبت نبود در حالی که‌برای انتقاد و اعتراض ومبارزه با ناروائی ها وجودش بسیار مفید بود بهمین جهت وقتی بکار مثبت زمامداری رسید میدانستم بالاخره کار بجا های باریک میرسدمن‌با قبول نخست وزیریش چون موافق نبودم از او فاصله گرفتم و هیچگونه توقعی هم از او نداشتم حتی بخوبی میدانستم‌اوکسی نیست کار نفت را فیصله دهد و قراردادی امضاء کند خصوصا اینکه کسانی را هم در بین اطرافیانش میدیدم‌جنبه‌منفی او را بیشتر تقویت میکردند من بخوبی میدیدم مطلب از نفت گذشته به رژیم مملکت واستقلال آن دارد می کشد درحالیکه کشور ، از نظر موقعیت خاص خود طوری نیست که‌به این سهولت تغییر وضعیت سیاسی و رژیمی یابد بهمین جهت در اظهار عقایدم‌با صراحت پافشاری نمودم وحتی از بازی بچه‌گانه ادعای جعل به فرمان شاهنشاه و همچنین مسافرت اعلیحضرت بخارج از کشور کمترین سستی و فتوری در تعقیب خط مشی خود بکار نبردم و بخوبی میدیدم مصدق دیگر پایگاهی ندارد اوهمبسمت وزارت جنگ‌ارتش را متلاشی کرد و هم مجلس را منحل نموده بود . دوستان سیاسی مبارزش نیز از او کناره گرفته بودند فقط عده‌ای از توده‌ایها دوروبرش بودند . که وقتی اخطار سفیر امریکا را بعداز ظهر ۲۷ مرداد دریافت نمود از آنها هم فاصله گرفت . بهمین جهت روز ۲۸ مرداد پایگاهی نداشت تا دربرابرقیام کنندگان آنروز مقابله نماید . خودش مانده بود و همان چند افسری که در خانه‌اش قلعه‌ای ساخته بودند که عده‌ای را در آنجا بکشتن دادند تا فرصتی برای فرار بدست آید خصوصا اینکه رهبری‌قیام کنندگان بر لزوم تصرف رادیو و مهمتر از همه وجود فرمان‌شاه بر تعیین تکلیف مملکت مانع از این شد که آن قیام مثل واقعه نهم اسفند ۱۳۳۱ بی‌نتیجه شود والا اگر در نهم اسفندنیز مردم رادیو را تصرف میکردند کار به ۲۸ مرداد نمیرسید و همان روز موضوع خاتمه‌مییافت . آنموقع هم اکثریت‌مرعوب مجلس که ظاهرا طرفدار دولت بودند از رعب درمی‌آمدند و او را ساقط می نمودند .

قیام ملی ۲۸ مرداد

روز درخشان و پرافتخار تاریخ نوین ایران را که سرآغاز تحولات اجتماعی و ملی کشور است صمیمانه

به

پیشگاه مبارک رهبر خردمند شاهنشاه آریامهر

و عموم هم میهنان عزیز تبریک و تهنیت عرض مینماید

بانک اصناف ایران

قیام ملی ۲۸ مرداد

روز شکوهمند رستاخیز ملت ایران را به پیشگاه مبارک رهبر خردمند

شاهنشاه آریامهر و عموم هم میهنان عزیز تبریک و تهنیت عرض مینماید

CAMERAS Kodak FILM

شرکت الکترو کامرا

قیام ملی ۲۸ مرداد

را به پیشگاه شاهنشاه آریامهر

و هم میهنان عزیز تهنیت عرض مینماید

کارگران ـ کارمندان ـ مدیران شرکت سهامی کارخانجات دادفر (موکت)

باکمال افتخار

سالروز قیام ملی ۲۸ مرداد

را به هموطنان عزیز تبریک میگوید،

شرکت پس انداز و وام مسکن کوشش بزرگ

تبریکات صمیمانهٔ خود را بمناسبت

سالگرد قیام تاریخی

۲۸ مرداد

به پیشگاه مبارک

شاهنشاه آریامهر

و عموم هموطنان عزیز تقدیم داشته، سعادت و توفیق روزافزون

ملت ایران را از درگاه احدیت خواستار است

شرکت سهامی روغن نباتی جهان

قیام تاریخی ۲۸ مرداد

یکبار دیگر نشان داد که

شاه مظهر استقلال، آزادی و عظمت ایران

است

سالروز این قیام ملی را جشن میگیریم و این جشن را به پیشگاه

شاهنشاه آریامهر

و عموم هموطنان ارجمند تبریک میگوئیم.

سندیکای نمایندگان و دلالان بیمه

قیام ملی ۲۸ مرداد

روز درخشان و پرافتخار تاریخ نوین ایران را که سرآغاز تحولات اجتماعی و ملی کشور است صمیمانه

به

پیشگاه مبارک رهبر خردمند شاهنشاه آریامهر

و عموم هم میهنان عزیز تبریک و تهنیت عرض مینماید

کارخانهٔ صنعتی ایده

سالگرد ۲۸ مرداد

روز درخشان و پرافتخار تاریخ نوین ایران را که

سرآغاز تحولات اجتماعی و ملی کشور است صمیمانه به

پیشگاه شاهنشاه آریامهر

و هم میهنان عزیز تهنیت میگوید

شرکت سهامی (خاص) کارتن ایران

IRAN CARTON INC.

قیام ملی ۲۸ مرداد

روز درخشان و پرافتخار تاریخ نوین ایران را که سرآغاز تحولات اجتماعی و ملی کشور است صمیمانه

به

پیشگاه مبارک رهبر خردمند شاهنشاه آریامهر

و عموم هم میهنان عزیز تبریک و تهنیت عرض مینماید

شرکت کشت و صنعت ایران و امریکا

---

۲۸ مرداد

روز شکوهمند رستاخیز ملت ایران را به پیشگاه مبارک

رهبر خردمند شاهنشاه آریامهر و عموم هم میهنان عزیز تبریک و تهنیت عرض مینماید

شرکت مهندسین مشاور بهروزان و همکاران

باکمال افتخار

سالروز قیام ملی ۲۸ مرداد

را به هموطنان عزیز تبریک میگوید.

کارخانهٔ شعله – نعمت اشرفی

قیام ملی ۲۸ مرداد

روز شکوهمند رستاخیز ملت ایران را به پیشگاه مبارک

رهبر خردمند شاهنشاه آریامهر و عموم هم میهنان عزیز تبریک و تهنیت عرض مینماید

نمایشگاه اتومبیل سعدی – حاج محمد فرخ نیک

پیوند ناگسستنی شاه و مردم

در قیام ۲۸ مرداد به اوج شکوهمند خود رسید

سالگرد این پیوند جاودانه را

به

پیشگاه مبارک شاهنشاه آریامهر

و ملت ایران تبریک عرض مینماید.

فروشگاه شهره – حاج علی چکاره

تبریکات صمیمانه خود را بمناسبت

سالگرد قیام تاریخی

۲۸ مرداد

به پیشگاه مبارک

شاهنشاه آریامهر

و عموم هموطنان عزیز تقدیم داشته، سعادت و توفیق روزافزون

ملت ایران را از درگاه احدیت خواستار است

شرکت سهامی خاص کارخانجات پروفیل سازی نیمه سبک

قیام ملی ۲۸ مرداد

روز درخشان و پرافتخار تاریخ نوین ایران را که سرآغاز تحولات اجتماعی و ملی کشور است صمیمانه

به

پیشگاه مبارک رهبر خردمند شاهنشاه آریامهر

و عموم هم میهنان عزیز تبریک و تهنیت عرض مینماید

مدیر و کارکنان شرکت پوست تهران - ناصر مخزنی

---

۲۸ مرداد

رستاخیز پرشکوه ملت ایران را

به پیشگاه شاهنشاه آریامهر

و عموم هم میهنان عزیز تبریک عرض مینماید.

مهندسین مشاور کوانتا و مرتس کوانتا

قیام تاریخی ۲۸ مرداد

را که سرآغاز تحولات عمیق و همه جانبه اجتماعی است

به پیشگاه شاهنشاه آریامهر

و به عموم هموطنان ارجمند تبریک و تهنیت عرض مینماید.

شرکت تبا

قیام ملی ۲۸ مرداد

روز درخشان و پرافتخار تاریخ نوین ایران را که سرآغاز تحولات اجتماعی و ملی کشور است صمیمانه

پیشگاه شاهنشاه آریامهر

و عموم هم میهنان عزیز تبریک و تهنیت عرض مینماید

شرکت ترانس پیک سهامی خاص

قیام تاریخی ۲۸ مرداد

یکبار دیگر نشان داد که

شاه مظهر استقلال، آزادی و عظمت ایران است

سالروز این قیام ملی را جشن میگیریم و این جشن را به پیشگاه

شاهنشاه آریامهر

و عموم هموطنان ارجمند تبریک میگوئیم.

هیئت مدیره و کارکنان شرکت پیمانکاری شوسف - مهندس برنجیان

---

۲۸ مرداد

رستاخیز پرشکوه ملت ایران را

به پیشگاه شاهنشاه آریامهر

و عموم هم میهنان عزیز تبریک عرض مینماید.

کارخانه شرق شمال - هادی شرقی

قیام تاریخی ۲۸ مرداد

را که سرآغاز تحولات عمیق و همه جانبه اجتماعی است

به پیشگاه شاهنشاه آریامهر

و به عموم هموطنان ارجمند تبریک و تهنیت عرض مینماید.

مدیر و کارکنان کشاف مارلیک - بهروز آزرمی

باکمال افتخار

سالروز قیام ملی ۲۸ مرداد

را به هموطنان عزیز تبریک میگوید.

تعمیرگاه مجاز مرسدس بنز ایران و آلمان - جوادی

باکمال افتخار

قیام ملی ۲۸ مرداد

را به پیشگاه شاهنشاه آریامهر

و هم میهنان عزیز تهنیت عرض مینماید

شرکت آرمه

قیام تاریخی ۲۸ مرداد

یکبار دیگر نشان داد که

شاه مظهر استقلال، آزادی و عظمت ایران است

سالروز این قیام ملی را جشن میگیریم و این جشن را به پیشگاه

شاهنشاه آریامهر

و عموم هموطنان ارجمند تبریک میگوئیم.

مدیر و کارکنان تاکسی کلوپ

راهی برای عبور از بن بست

بقیه از صفحه ۲۵

اینکه گفتم (بیگانگان رنگارنگ‌ودور و نزدیک) چنین بود که همسایگان تولید کننده‌ی‌نفت‌و کمپانیهای وابسته ، دلشان میخواست هرچه‌بیشتر تعطیل استخراج و صدور نفت ایران ادامه پیدا کند تا آنها آن‌قسمت از بازار های نفت جهان را که مخصوص نفت ایران بود . بدست گیرند . بعضی دیگر کوشش داشتند که با نیرنگ ، نفت‌ایران را که ملی اعلام شده و درجریان‌مبارزه با شرکت سابق غاصب نفت جنوب از تولید و صدور بازمانده بود ، بخود تخصیص داده و با قدرتهای دولتی خود آنرا در بازار های جهان مجددا عرضه کنند . برخی دیگر می‌خواستند که بهرحال ، ملت ایران از جریان مبارزات ملی‌ضد استعماری خود، تحت‌عنوان «استیفای حقوق ملت ازنفت» سودی‌نبرده‌و برای بدست‌آوردن مواضع لازم‌سیاسی و اقتصادی‌خود را دربست دراختیارآنان‌و ایده‌ئولوژی‌شان بگذارد ، وقس‌علیهذا !!

باچنین کهنه حریفانی که در بازار نفت و سیاست جهان ، در پیش پای‌ملت ایران دام چیده بودند ، رهبری نهضت و دولت وقت ، از اعمال استعمار سرخ و سیاه ، و از مشتی مجهول‌الهویه های سیاسی ـ و از گروهی کاملا بی‌اطلاع و ساده‌لوح‌و متاسفانه‌از رئیسی ساده‌لوح‌تر و عوامفریب متاثر می‌بود ... و پیشرفت درحل مسئله نفت محال می‌نمود ... دولت قادر نبود حقوق کارمندان خود را بپردازد ولی دستور دوسره شدن کار ادارات دولتی را میداد ! گروه کثیری کارگران نفت ، بلاتکلیف و بیکار مانده و طبعا ، بازیچه دست این و آن شده و یادندان روی‌جگرگذاشتند و با محرومیت ها و سختی معیشت ، میساختند . **ادامه تحصیلات در دانشگاه و مدارس مملکت غیرممکن شده و هر روز و هر ساعت فرزندان عزیز ملت را برسر کوچه وبازار به‌شعاردادن و احیانا دویدن درخیابانها و فریادکشیدن‌و گاهی هم بزندان‌افتادن و کشته شدن سوق میدادند ، در بازار هرروز چند بار در های دکان ها را بالا و پائین کشیده و کسب و کار غیرمقدور شده بود . بی‌پرده باید بگویم که جز آزادی‌درخیانت و عوامفریبی و زورگوئی برای هیچ نوع آزادی فردی و اجتماعی مردم راهی وجود نداشت ...** و بنظر مخلص ، یک عامل مهم دراین اوضاع و احوال‌این‌بود که‌رئیس دولت بی‌اطلاع از پیچیدگیهای کار ، بدون تکیه داشتن بیک حزب و گروه سیاسی ملی ، با ایده‌ئولوژی مشخص ، تصمیمگیری در امر نفت و نهضت ملی‌رادرشخص خود متمرکزساخته‌و ضمنا‌بخوبی میدانست که آلت دست اطرافیان بی‌اطلاع و مغرض و سودطلب و بیگانه شناس شده است، لذا از تن در دادن بهر نوع راه حل مسئله نفت خودداری میکرد و طفره میزد ...

رئیس‌دولت وقت‌که‌ازهر جهت دارای افکار قرن نوزدهم و علاقمند به حفظ سنت های فئودالیزم و بقول مرحوم خلیل ملکی‌احیانا اشراف‌ترین اشراف مملکت ! بوددرگیرودار کاربزرگ نفت و سیاست، فقط بفکر حفظ «وجاهت ملی» خود و بس ...

و برای حفظ این باصطلاح‌وجاهت ملی ، قبول هرنوع راه‌حل مسئله نفت را بعهده تعویق می انداخت تا مبادا نتیجه کار تعبیر به سازش با بیگانگان شود . و یا اینکه قضاوت و عدم رضایت مردم ، موجب‌فاش‌شدن فقدان صلاحیت ایشان برای رهبری نهضت گردد !

درحالی که هر روز که حل مسئله نفت به تعویق میافتاد یک مهره بنفع بیگانگان بازی میشد و آینده کشوربیشتر بخطر میافتاد و شیرازه کار ها از هم می گسیخت و اوضاع استعمار سرخ و سیاه و ارتجاع داخلی تمام میشد ... ناچار در تنگنای کار ها ، شاهنشاه با احساس‌مسئولیت تاریخی‌و رسالت خویش نخست وزیر دیگری را مامور تشکیل کابینه ساختند که مواجه با مقاومت نخست وزیر قبلی شد ...

وشاهنشاه برای اینکه‌ملت رای نهائی و قضاوت اصیل‌خود را صادر کند ، از مملکت خارج شده و دست ملت را در اتخاذتصمیم باز گذاشتند ... **البته گروه ها و دسته های سیاسی و غیر سیاسی و مسلکی بسیاری بودند که در طول‌مدت دولت و نهضت ملی ، دست از مخالفت بارئیس دولت‌کشیده و سکوت کرده‌بودند ولی‌بمحض اینکه‌دیدند شاهنشاه مملکت را ترک کرده‌اند، دست‌اندرکار شده و مخالفت خود را با دولت برکنار شده** (و مقاوم در مقابل ضرورت‌ها و قانون اساسی و واقعیت‌ها) را علنی کردند و مردم ناراضی از اوضاع و احوال هم ، خصوصا تحت تاثیر وقایع وحشتناک و ضد ملی (که بلافاصله از روز ۲۵ مرداد بدست عمال بیگانه و خصوصا حزب توده در مملکت بوجود آمد و گستاخانه و بیرحمانه تمام مذهب وعقاید و مسلک های ملی و اموال و نوامیس و ایده‌آلهای مردم را در معرض نابودی قرارداد) . دست به قیام زدند ... شعار مشترک تمام گروهها و طبقات عبارت از درخواست بازگشت شاه بوطن بود ... و این شعاری که بعد ها بیش از هرحقیقت دیگر اصالت خود را ظاهر ساخت و معلوم گردید که ملت ایران با چه واقع بینی قابل تقدیسی ، شعار قیام خود را برای خروج از بن‌بست حوادث شوم و برای ادامه نهضت ملی خویش انتخاب کرده بود ...

قیام ۲۸ مرداد بن‌بستی را که طی بی‌اطلاعی ها ، عوامفریبی ها ، وتوطئه گیریهای بیگانگان در مقابل حرکت ضد استعماری نهضت‌ملی‌بوجود آورده بود، درهم‌شکست‌و راه ادامه نهضت راهموار ساخت و عملا هم دیدیم که شخصیتی که‌مردم تقاضای بازگشتش رابوطن‌داشتند و تحت آن شعار قیام خود را به نتیجه رسانیدند ، بیش از هر شخص در هر حزب و هر عاملی ، به نهضت ملی‌وفادار بود . ونهضت ضداستعماری را با ابداع وحمایت انقلاب ششم بهمن به عالیترین هدف های داخلی و خارجی رسانید . امروز با افتخار میتوانیم بگوئیم که‌ملت ایران به آرزوی بزرگ خود در طرد هر نوع استعمار ، و استیفای حقوق خود از نفت و سایر منابع ملی خویش و تامین زمینه های وصول به آزادی های فردی و اجتماعی‌و بالاخره فراهم آوردن موجبات یک زندگی سرافراز و مرفه ملی نائل شده است .

میهن پرستان خوزستان، چه کردند؟

بقیه از صفحه ۲۵

هزار نفر رسید .

این جمعیت در ۳۰ تیر نیز فعالیت زیادی علیه عوامل بیگانه و مخرب کرد . می‌توان گفت که مبارزات افراد سازمان میهن پرستان خوزستان علیه حزب توده و عوامل بیگانه ، در آن زمان که خوزستان ستاد حزب منحله‌توده بود ، نقش موثری داشت . بطوری که این جمعیت با شهامت ، همواره ، تلاش میکردتا متینگهای حزب توده‌را توسط افراد میهن‌پرست‌خودبرچیند و باین علت هم‌همیشه‌توده‌ایها،اقداماتشان نقش برآب میشد .

در سال ۱۳۳۰ جمعیت اقدام بانتشار روزنامه میهن پرستان جنوب کرد . این روزنامه در سال های ۳۰ تا ۳۲نیز اولین روزنامه سیاسی بود که در استان خوزستان منتشرمیشد و انتشار آن‌جهت مبارزه با عناصر بیگانه ، و روشن ساختن افکار عمومی نقش موثری داشت .

عباس حکیم تعریف میکند :

«دراوایل تیر ماه سال۳۲ استاندار و فرماندار وقت ، دستور تبعید مرا از اهواز صادر کردندو تا خواستندمرا دستگیرکنند، من متوجه قضیه شدم و از اهواز به تهران فرارکردم در تهران نیز بیکار ننشسته و مبارزه خود را ادامه دادم تا اینکه وقایع ۲۸ مرداد پیش آمد . در وقایع ۲۸ مرداد در صفوف‌مبارزین علیه اجنبی شرکت کرده و بحمدالله دراین مبارزه ملی و میهنی پیروزو سربلند شدیم. همینطور افراد سازمان میهن پرستان خوزستان نیز بسهم خود در قیام ۲۸ مردادوظیفه ملی خود را ایفا کردند .

وی اضافه میکند :

«من افتخار میکنم کمپاس مبارزه‌ای که با دشمنان میهن داشتم ، بدریافت یک قبضه تفنگ جنگی «برنو» و دوازده قطعه نشان و مدال وتقدیر نامه نایل آمده‌ام .

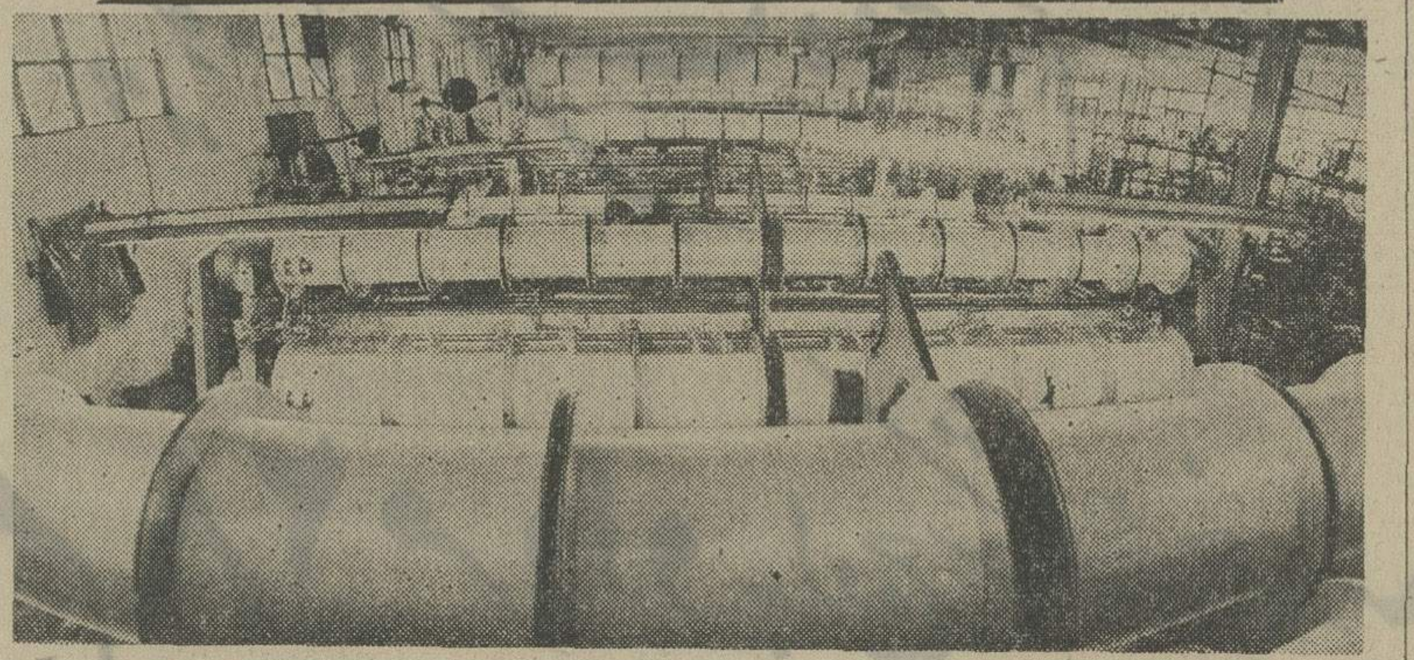

گوشه‌ای از کارخانه تورایران

قیام ۲۸ مرداد و انقلاب سال ۴۱ دو واقعه یکسان نیست

بقیه از صفحه ۲۵

نمودار گشت و به جای استقراض ، خود وام دهنده بممالک دیگر شده است .

چگونه میتوان با ایران قبل از۲۸ مرداد که برای‌حداقل زندگی ، جامعه ایرانی دست باستقراض میزد مقایسه کرد؟ آنزمان حتی پرداخت حقوق کارمندان نیزبلحاظ ضعف بنیه اقتصادی بتاخیر میافتاد ولی امروز هرسال ، «میلیاردها» بحقوق کارمندان ، اضافه و مهمتراینکه بموقع ، پرداخت میگردد . آیا میتواند نحوه تفکراین کارمند با کارمند قبل از انقلاب یکسان باشد ؟ بطور قطع پاسخ منفی است .

هرگاه بخواهیم جنبه های علمی انقلابات و دگرگونیها رامن‌حیث‌المجموع ، مورد مطالعه قرار دهیم از فرصت این مقاله خارج است ولی باید اذعان و اقرار کرد که همانطوری که بار ها مساله توجیه گردیده ، در بوجود آوردن ، یا جلو انداختن‌هر تحول‌و دگرگونی، «شخصیت» نقش بسیار اساسی را بعهده دارد . منتهی باز تاثیر «شخصیت» در هر حادثه ، متفاوت است در بعضی وقایع تاثیر محیط و روحیات مردم نقش اولیه را ایفا میکند ودر پاره مواقع «شخصیت» .

شاید بتوان در حادثه۲۸ مرداد، محیط و خواسته‌های مردم را پیشرو برای بوجود آوردن و به نتیجه رساندن واقعه دانسته و در انقلاب ششم‌بهمن ، نقش «شخصیت» که با آن واقعه مورد قبول عامه بوده است ، هماهنگ با جامعه که او را بطور منطقی پذیرفته‌اند ، نحوه معاش اجتماعی ایرانی را بنفع اکثریت تغییر داد و یک دگرگونی اصولی را راهنمائی نموده است ـ «شخصیت» با توجه به کلیه عوامل محیط و یا احاطه کامل به سیاستهای بین‌المللی درزمان مناسبی ، در بوجود آوردن تحولی‌بنفع انسانهائی که در یک حادثه تاریخی‌از آن «شخصیت» حمایت و طرفداری کرده بودند اقدام نموده و اکنون جامعه ایرانی بسوی آینده درخشان توام با موفقیت و کامیابی وامنیت به جلو میرود و بهتر به ثمر رسیدن انقلاب بستگی به میزان کارائی و علاقه مردم به جامعه نسل آینده است . زیرا«شخصیت» تاثیر اساسی و کامل خود را در بوجود آوردن تحول گذاشت . اکنون عوامل و استفاده کنندگان انقلاب نیز باید خود را با اصول‌انقلاب هماهنگ سازند.

خوشبختانه آنچنان این دگرگونی حساب شده و در زمان مناسب بوقوع پیوست، که اقلیت های «اپورتونیست» که درهرانقلابی نقش های تخریبی برای انحراف مسیر انقلاب ایفاء مینمودند ، نه فرصت پیدا کردند و نه‌قدرتی داشتند . درنتیجه تاریخ مملکت ماجهشی بدون حادثه و خونریزی براثر راهنمائی و تاثیر «شخصیتی» که در واقعه ۲۸ مرداد ۱۳۳۲ مردم باو اعتماد کردند ، برمدار منافع‌اکثریت اجتماع ، نمود کرد و بطور خلاصه جامعه مادر کشمکشهای طبقاتی و تاریخی موفق و کامیاب بوده است و امیدواریم که خدای عالمیان ملت ایران و ایران موفق را در پناه خودش حفظ گرداند .

او، چشم دیدن مرا نداشت

بقیه از صفحه ۲۵

داشتم «فوری است ، الساعه آقاجانت از منزل آقای دکتر مصدق مراجعت کرده او بهیچوجه میل ندارد مصاحبه‌ایکه با شما کرده است چاپ و منتشر شود . او مدعی است که شما را، بملاحظه پدرتان پذیرفته‌است نه بعنوان یک روزنامه‌نگار ، چنانچه رضایت پدر و مرا طالبید ،آن صفحه مصاحبه‌راازمجله ترقی درآورید و مطلب دیگری بنویسید ...»

البته دکتر مصدق همزمان بافشارازطرف خانواده‌ام ، با مجله‌ترقی‌هم تماس گرفته و با فحش‌وبدگوئی‌میخواست مانع از انتشار مصاحبه شود . انجام این تقاضا امکان نداشت و مجله در روز معین بااین مصاحبه منتشر شد .

این نمونه‌ای بود از طرز فکر و برداشت سیاسی دکتر مصدق که چون در فاصله مصاحبه و انتشار آن با قوام‌السلطنه زدوبند سیاسی کرده بود ، نمی خواست اظهاراتش علیه قوام‌السلطنه ، طبع و منتشر شود . از این تاریخ دیگر او کمر قتل مرا بست و در مقاله دیگری که در مجله ترقی ، علیه دکتر شایگان وزیر دادگستری وقت انتشاردادم بکلی‌کاسه صبرش لبریز شد . من در آن مقاله باذکر دلیل و شاهد ، ازاقدام خائنانه دکتر شایگان هنگام تصدی‌ریاست دانشکده حقوق که خود من هم دانشجوی‌آن بودم پرده برداشته و اخراج احمد نخعی دانشجوی نجیب را از جلسه امتحان و اعزام او بشهربانی و سرنوشت شوم آنمرحوم‌رابصورت‌قاطع‌تشریح کرده بودم . این سوابق سبب شد که مورد بغض و عناد شدیدتردکتر مصدق قرار گیرم تا آنجا که بین من و پدرم تفرقه انداخت . و آنمرحوم را وادار کرد تا در روزنامه اطلاعات اعلان کند مطالبی که ابوالحسن احتشامی می‌نویسد بمسئولیت خود اوست و بمن ارتباطی ندارد . ولی خوشبختانه زمان نشان داد که دکتر شایگان همان رئیس دانشکده حقوق و سپس‌وزیر دادگستری وقت ، که پیوسته دم از وطن پرستی میزد با چه نقشه شیطانی ، علیه استقلال مملکت قیام کرد و خبث‌طینت خود را نشان‌داد. واما دکتر مصدق که همواره نیرنگو خدعه‌راعامل پیشرفت خود میدانست ، همانطور که در مصاحبه با من نظر عناد آمیز خود را در مورد قوام‌السلطنه‌عنوان کرده بود ، سرانجام‌چند سال بعد در ۳۰ تیر که قوام‌السلطنه مامور تشکیل دولت گردید نقشه شیطانی خود را بمرحله‌عمل درآورد تا آنجا که اموال‌او را مصادره کرد ...

این خاطره مختصری بود ازطرزتفکر دکترمصدق که در آخرین‌روز زمامداریش، مردم غیورتهران ، حقش را بکفش نهادند و همانطور که میدانید ازبیم جان‌با پیژامه از نردبان بخانه همسایه گریخت و جان خودرا نجات داد ولی مبارزه من با او کماکان ادامه داشت تا آنجا که دستور داده بود سازمان برنامه که‌د رآن زمان در آن اشتغال داشتم مرا از کار برکنار کنند . ولی خوشبختانه در ۲۸ مردادقیام دلیرانه مردم تهران مانع از آن‌شد که‌نقشه های ضدملی وضدمیهنی‌وخانمان براندازی که‌او طرح کرده بود ، انجام پذیرد و در نتیجه ارادتمند نه‌تنها پس از تصدی جناب آقای مهندس شریف امامی به‌مدیریت عامل سازمان‌برنامه ماموراداره قسمت اطلاعات و انتشارات‌سازمان برنامه شدم نه‌تنهاازکار برکنار و محاکمه نشدم‌بلکه‌بپاس‌خدماتم بدریافت نشان پرافتخار رستاخیز نیز مفتخر گردیدم .

قیام ملّی ۲۸ مرداد

روز شکوهمند رستاخیز ملت ایران را به پیشگاه مبارک

رهبر خردمند شاهنشاه آریامهر و عموم هم میهنان عزیز تبریک و تهنیت عرض مینمائیم

شرکت پرس موتور (سهامی خاص) نماینده انحصاری ماشینهای صنعتی ساخت ماشین سازی تبریز

پیوند ناگسستنی شاه و مردم

در قیام ۲۸ مرداد به اوج شکوهمند خود رسید

سالگرد این پیوند جاودانه را

به

پیشگاه مبارک شاهنشاه آریامهر

و ملت ایران تبریک عرض مینماید.

مدیرعامل کارخانجات اتومبیل سازی مزدا - امان الله سرباز

تجدید حیات ملی و سیاسی ایران

من شاهد قیام ۲۸ مرداد بودم

نوشته : حسن مفاخری

براستی آن شب مردم تهران تا صبح نخوابیدند ، این سئوال که : چه خواهد شد ؟ در مغز همه مردم ایران مطرح میشد اما همچنان نفسها در سینه و صدا ها در گلو فشرده شده بود . فقط خدامیدانست چه‌خواهد شد ؟ صبح فرارسید و آفتاب روز چهارشنبه ۲۸ مرداد ۱۳۳۲ با اشعه زرین و طلائی خود تهران را در برکشید ، اشعه‌ای که درخودنورامید می‌پاشید . مردم از خانه های خود بیرون آمدند ولی کسی پی کسب و کار خود نرفت .

این‌جا وآنجا دسته های چهارپنج نفری از هر طبقه و هر صنف دور هم جمع بودندباهم گفتگو میکردند قیافه های آنان گرفته ولی خشمگین و مصمم بود . یکی دو ساعت بعد ، کم‌کم دسته های کوچک ، بزرگ و بزرگتر شدند . در جنوب شهر ، در آنجا که مردم ساده و پاک دل و شریف و قانع و محروم‌تهران سکنی داشتند ، گفتگو و مذاکره به جنب‌وجوش و هیجان مبدل شد ـ نفسها و صدا ها که گرفته شده بود منفجر گردید :

سیل جمعیت

«زنده بادشاه ... جاوید بادسلطنت» و بدنبال این شعار خون‌ها بجوش آمد و سیل جمعیت‌ازهرگوشه و کناری بحرکت افتاد ... ساعت درحدود۹ صبح بود که سیل خروشان جمعیت از جنوب شهر به خیابان نادری ـ استانبول و شاه‌آباد رسیده بودند . درسر راه ، مردم همه جا به صفوف برادران و خواهران‌خود می‌پیوستند . عکسهای بزرگ و کوچک از اعلیحضرت شاهنشاه آریامهر و از اعلیحضرت رضاشاه کبیر بر بالای سر جمعیت به چشم میخورد ، پرچم های سه‌رنگ ملی‌که مغازه‌داران با خودآورده بودند صفوف مردم را زینت میداد . شور و هیجان و فریاد های انتقام آمیز پایتخت را بلرزه درآورده بود .

مرگ بر دشمنان شاه ...
مرگ بر دشمنان ملت ...
مرده باد وطن فروشان ...
ننگ بر اجنبی پرستان ...

قلبهای پیوسته بهم

به‌آنجا رسید که دیگر خشم و نفرت وکینه‌برمردم‌مستولی شده بود و بلااراده درخیابانها حرکت میکردند . هیچ مرکز وستاد عملیاتی وجود نداشت بلکه مردم خود بخود به هم نزدیک شده بودند زیرا قلبهای‌آنها بهم پیوسته شده بود وخونها بجوش آمده بود . مردم هرچه میکردند صرفا پیروی از احساس قلبی و باطنی آنها بود . زیرا تار و پودشان بلرزه درآمده بود .

جمعیت وارد خیابان اکباتان شدند و از آنجا سراسر خیابان سوری راطی کردند و به شاهرضا رسیدند و بلااراده از لاله‌زار سرازیر شده بمیدان سپه آمدند . در طول راه هرجا حزب مخالف یاروزنامه مخالف مقام سلطنت بود بدست مردم درهم کوبیده شد .

زن ها و مرد ها ، دختر ها و پسرها ، جوان‌هاوپیران ، همه از گوشه و کنار به حرکت افتادند و صف ملت را قوی کردند .

«ماشاه میخواهیم ... ما شاه می ـ خواهیم» .

این شعار بصورت سرود انقلاب درآمده بود و امواج این صدا که از حلقوم مردم برمیخاست سراسر تهران بلکه ایران را فراگرفت . جمعیت از میدان‌سپه بطرف بازار رفتند ... اما ... دراینجا اولین مقاومت قوای حکومت غیرقانونی‌بچشم خورد . چند کامیون از مامورین انتظامی‌سررسیدند و ازکامیونها پیاده شده راه را بر مردم سد کردند . سرباز ها آماده حمله بودند ولی فریادی که از حلقوم مردم برمیخاست آنها را بهوش آورد :

«زنده‌باد شاه ـ جاوید باد محمدرضا پهلوی» .

سرباز ها و افسران دچار حیرت شده بودند ، زیرا که آنها را بعنوان سرکوبی ماجراجویان فرستاده بودند و اینک‌خودرا در مقابل مردمی وطن‌پرست و شاه‌دوست میدیدند .

سربازان‌ومردم‌در کنارهم

سربازها و مردم برادروار بهم سلام دادند . بهم درود فرستادند و مردم از جلوی بازار بحرکت درآمده ، دور زده مجددا بطرف میدان‌سپه‌به راه افتادند. ساعت ۱۲ بود و آفتاب گرم مرداد ماه سراسر میدان‌سپه‌را در خود گرفته‌بود. جمعیت‌درمیدان سپه موج میزد وجوانان چندعکس بزرگ شاهنشاه واعلیحضرت رضاشاه کبیر را برفراز پایه بلندمجسمه رضاشاه کبیر که دو روز قبل به دست عوامل بیگانه و وطن‌فروش پائین کشیده شده بود ، بردند و نصب کردند و پرچمهای سه رنگ ملی را در اطراف عکسها باهتزاز درآوردند . آنگاه مردم بسوی وزارت خارجه‌که درآن چندروز ستاد تحرک علیه مقام سلطنت شده بود بحرکت درآمدند . دراین‌جا حکومت غیرقانونی وقت علیه جان مردم توطئه‌ای کرده بود . به‌قوای مسلح حافظ شهربانی ووزارت جنگ و ستاد ارتش اطلاع‌داد که‌ماجراجویان میخواهند مراکز نظامی را اشغال کنند . یکدفعه صدای خشک و خشن زنجیر تانکها که بروی خیابان‌می غلطیدند بگوش‌خورد. لحظه‌ای‌بعد شلیک مسلسل‌ها بلند شد . چند نفر در خون خود غلطیدند و مردم بی‌اسلحه وبی‌دفاع مجبور به عقب‌نشینی شدند و تا خیابان ثبت‌و فردوسی عقب نشستند ... اما تیراندازی‌ومانور همچنان ادامه داشت.

مردم میدانستند که بقیمت خون‌خود بایدوطن‌خویش را نجات بدهندو مطمئن بودند که سرانجام پیروز خواهندشد.

تااین لحظه که درحدود نیم ساعت بعداز ظهر بود ، خبر تظاهرات مردم رشید تهران بتمام سربازخانه ها وبعموم افسران رسیده‌بودواز این لحظه به بعد تظاهرات بصورت قیام مردم و یک قیام عمومی درآمد . افسران و درجه‌داران و سربازان که تا این لحظه با لباس‌عادی یالباس نظامی‌ولی‌بدون اسلحه در صفوف مردم دیده میشدند رهبری جمعیت را بعهده گرفتندودر همین هنگام سربازخانه ها و مراکز پلیس به فعالیت افتادند . در تمام خیابانها نیروی شهربانی به مردم ملحق شدند و کامیونهای ارتش حامل سربازان‌مسلح‌و غیر مسلح از سربازخانه ها بیرون آمدند . آتش انقلاب که از قلوب مردم شاه‌دوست و وطن‌پرست‌زبانه میکشید سراسر تهران را در خود فرو گرفت و مردم‌پاپا و دوش بدوش‌افسران و سربازان برای درهم کوبیدن اساس یک حکومت ایران برباد ده به حرکت افتادند .

تانکهای کوچک و بزرگ درحالی‌که روی آنها مردم عادی و نظامیان با هم نشسته بودنددرخیابان‌براه‌افتاد . کامیون های نظامی پرازسربازان و مردم باپرچم های ملی و عکسهای شاه خیابانها را می‌پیمودند . اما سر خیابان‌کاخ ، آنجا که خیابان شاه را قطع میکند . نگهبانان خانه ۱۰۹صف کشیده بودند و بلافاصله بطرف‌مردم شلیک کردند . با شلیک اول جمعی بخاک و خون درغلطیند . مردم که عزیزان‌خود راقربانی دادموعقب‌نشینی کرده بودند از طریق خیابان شیخ‌هادی به خیابان پهلوی آمدند .

درهمین هنگام که ساعت ۳ بعدازظهر بودفرستنده بی‌سیم بدست‌مردم شاه‌دوست افتاد و بوسیله رادیو سقوط حکومت غیرقانونی بمردم شهرستانهاو دنیااعلام شد و از آن ساعت سرنوشت مملکت‌که تا مرحله سقوط رسیده بود تغییر کردو اعلام‌شدکه‌شاهنشاه بوطن باز میگردند . چند لحظه بعد خانه ۱۰۹ نیز با تحمل تلفات‌سنگینی از طرف مردم سقوط کرد. از آن پس پیروزی مردم مسلم شد . تهران می‌رقصید ، رقص پیروزی بریک موج و حادثه عظیم و خانمان برانداز که دلیرانه از سرگذرانیده بود .

امااین پیروزی آسان بدست نیامده بود . بسیاری از هموطنان رشید ، چه سرباز و غیرسرباز ، چه زن و چه مرد طعمه گلوله‌های توپ شدند و هدف‌تیر های مسلسل قرارگرفتندو در راه نجات وطن و بقای رژیم سلطنت ایران شربت شهادت نوشیدند . برسینه و دیوار خیابانها خون و گوشت بچشم میخورد و این خونها و گوشتها است که ضامن اتحاد و اتفاق و همبستگی عموم‌طبقات جامعه ماست و ریشه آنرا باید درعشق و علاقه مردم نسبت به شاهنشاه‌آریامهر جستجو نمود .

اکنون ۲۱ سال از آن زمان میگذرد و آنها که در امور سیاسی صاحب‌نظرند براین عقیده هستند که قیام تاریخی ۲۸ مرداد که معجزه‌آسا در ایران صورت گرفت فصلی برجسته در تاریخ حیات ملت ایران گشود و منشاء تجدید حیات ملی و سیاسی ایران گردید .

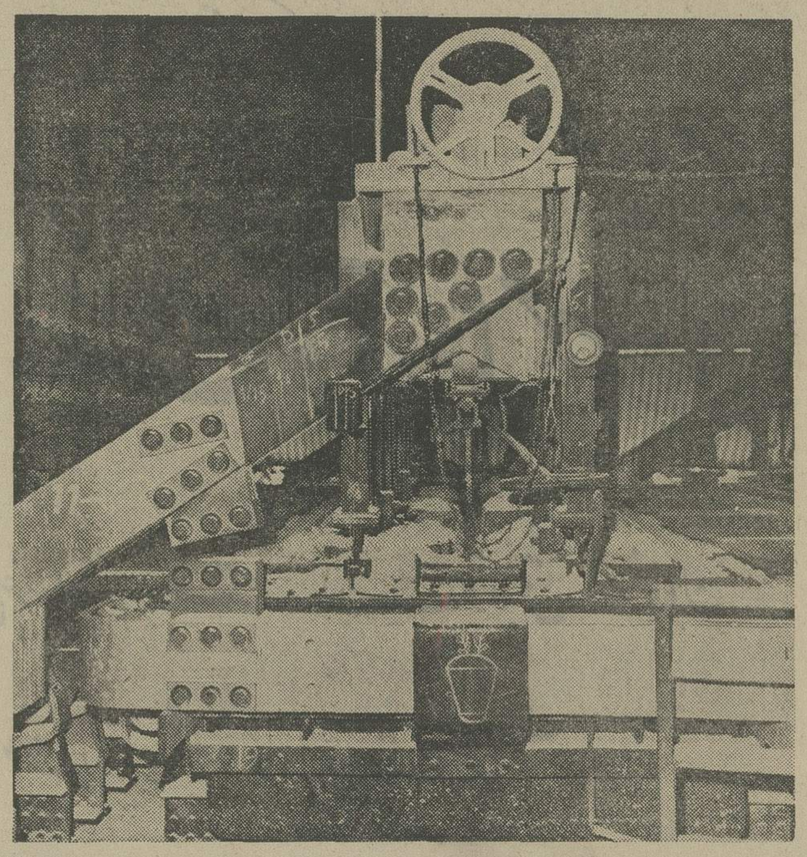

یکی‌ازپدیده‌های‌انقلاب‌ایران، کارخانه‌آلومینیوم سازی‌اراک تجلی صنایع پیشرفته امروز ایران

باکمال افتخار
سالروز قیام ملی ۲۸ مرداد
را به هموطنان عزیز تبریک میگوید.
شرکت تولیدی خاص پرسیک

تبریکات صمیمانه خود را بمناسبت
سالگرد قیام تاریخی
۲۸ مرداد
به پیشگاه مبارک
شاهنشاه آریامهر
و عموم هموطنان عزیز تقدیم داشته ، سعادت و توفیق روزافزون
ملت ایران را از درگاه احدیت خواستار است
تکنوپرس - کارخانه صنعتی روشن

پیشگاه مبارک شاهنشاه آریامهر
رهبر عظیم الشان ملت ایران
باکمال افتخار سالروز قیام ملی ۲۸ مرداد را
بخاکپای همایونی تهنیت عرض مینماید. سلامت،
طول عمر و دوام سلطنت آن رهبر خردمند را
از درگاه ایزد متعال مسئلت دارد.
رئیس اتحادیه صنف انبارهای کالای تجارتی و سردخانه تهران - حاج محمدحسین شیخ الاسلامی

قیام ملی ۲۸ مرداد
روز درخشان و پرافتخار تاریخ نوین ایران را
که سرآغاز تحولات اجتماعی و ملی کشور است صمیمانه
به
پیشگاه مبارک رهبر خردمند شاهنشاه آریامهر
و عموم هم میهنان عزیز تبریک و تهنیت عرض مینماید
شرکت ماشین آلات تجارتی و دفتری B.O.M

قیام تاریخی ۲۸ مرداد
را که سرآغاز تحولات عمیق و همه جانبه اجتماعی است
به پیشگاه شاهنشاه آریامهر
و به عموم هموطنان ارجمند تبریک و تهنیت عرض مینماید.
شرکت سوپلای تولز

قیام تاریخی ۲۸ مرداد
یکبار دیگر نشان داد که
شاه مظهر استقلال، آزادی و عظمت ایران
است
سالروز این قیام ملی را جشن میگیریم و این جشن را به پیشگاه
شاهنشاه آریامهر
و عموم هموطنان ارجمند تبریک میگوئیم.
هیئت مدیره اتحادیه بوفه داران سینما و مجامع عمومی

تبریکات صمیمانهٔ خود را بمناسبت

سالگرد قیام تاریخی

۲۸ مرداد

به پیشگاه مبارک

شاهنشاه آریامهر

و عموم هموطنان عزیز تقدیم داشته، سعادت و توفیق روزافزون

ملت ایران را از درگاه احدیت خواستار است

شرکت **ایران پیما**

قیام تاریخی ۲۸ مرداد

را که سرآغاز تحولات عمیق و همه جانبه اجتماعی است

به پیشگاه شاهنشاه آریامهر

و به عموم هموطنان ارجمند تبریک و تهنیت عرض مینماید.

احمدعلی مرعشی

S.A.A.M

قیام ملّی ۲۸ مرداد

روز درخشان و پرافتخار تاریخ نوین ایران را که سرآغاز تحولات اجتماعی و ملّی کشور است صمیمانه

به

پیشگاه مبارک رهبر خردمند شاهنشاه آریامهر

و عموم هم میهنان عزیز تبریک و تهنیت عرض مینماید.

رئیس هیئت مدیره شرکت تامین احتیاجات عامه - مصطفی بهمنی

قیام ملّی ۲۸ مرداد

روز شکوهمند رستاخیز ملت ایران را به پیشگاه مبارک رهبر خردمند شاهنشاه آریامهر و عموم هم میهنان عزیز تبریک و تهنیت عرض مینماید.

اتحادیه صنف گرمابه داران تهران

باکمال افتخار

قیام ملّی ۲۸ مرداد

را به پیشگاه شاهنشاه آریامهر

و هم میهنان عزیز تهنیت عرض مینماید

شرکت پراهم

قیام ملّی ۲۸ مرداد

روز شکوهمند رستاخیز ملت ایران را به پیشگاه مبارک

رهبر خردمند شاهنشاه آریامهر و عموم هم میهنان عزیز تبریک و تهنیت عرض مینماید.

ایران تریلی - کارگاه برادران سعدی محمد محمدبیگی

قیام ملّی ۲۸ مرداد

روز درخشان و پرافتخار تاریخ نوین ایران را که سرآغاز تحولات اجتماعی و ملّی کشور است صمیمانه

به

پیشگاه مبارک رهبر خردمند شاهنشاه آریامهر

و عموم هم میهنان عزیز تبریک و تهنیت عرض مینماید.

شرکت اگرونومیک

قیام تاریخی ۲۸ مرداد

را که سرآغاز تحولات عمیق و همه جانبه اجتماعی است

به پیشگاه شاهنشاه آریامهر

و به عموم هموطنان ارجمند تبریک و تهنیت عرض مینماید.

اتحادیه صنف کله پزان و سیرابی -

حاج اسماعیل رواسی پور

باکمال افتخار

سالروز قیام ملّی ۲۸ مرداد

را به هموطنان عزیز تبریک میگوید.

مدیر و کارکنان ترانسفورماتورسازی A.B.A

قیام ملّی ۲۸ مرداد

روز درخشان و پرافتخار تاریخ نوین ایران را که سرآغاز تحولات اجتماعی و ملّی کشور است صمیمانه

به

پیشگاه مبارک رهبر خردمند شاهنشاه آریامهر

و عموم هم میهنان عزیز تبریک و تهنیت عرض مینماید.

هیئت مدیره و کارکنان شرکت زهره و شهره آفاق

باکمال افتخار

سالروز قیام ملّی ۲۸ مرداد

را به هموطنان عزیز تبریک میگوید.

سنگ بری فروزان - یدالله مختاری

سالگرد ۲۸ مرداد

روز درخشان و پرافتخار تاریخ نوین ایران را که
سرآغاز تحولات اجتماعی و ملی کشور است صمیمانه به

پیشگاه شاهنشاه آریامهر

و هم میهنان عزیز تهنیت میگوید

شرکت سهامی آرزومان

پیشگاه مبارک شاهنشاه آریامهر
رهبر عظیم الشأن ملت ایران

بالکمال افتخار سالروز قیام ملی ۲۸ مرداد را
بخاکپای همایونی تهنیت عرض مینماید، سلامت،
طول عمر و دوام سلطنت آن رهبر خردمند را
از درگاه ایزد متعال مسئلت دارد.

پارک هتل

تبریکات صمیمانه خود را بمناسبت
سالگرد قیام تاریخی

۲۸ مرداد

به پیشگاه مبارک

شاهنشاه آریامهر

و عموم هموطنان عزیز تقدیم داشته، سعادت و توفیق روزافزون
ملت ایران را از درگاه احدیت خواستار است

اتحادیه صنف ابزارفروشان

PLASCO-KAR CO.

قیام ملی ۲۸ مرداد

را به

پیشگاه مبارک رهبر خردمند شاهنشاه آریامهر

و عموم هم میهنان عزیز تبریک و تهنیت عرض مینماید

مدیران و کارکنان و کارگران کارخانجات پلاسکوکار

قیام ملی ۲۸ مرداد

روز درخشان و پرافتخار تاریخ نوین ایران را که سرآغاز تحولات اجتماعی و ملی کشور است صمیمانه
به

پیشگاه مبارک رهبر خردمند شاهنشاه آریامهر

و عموم هم میهنان عزیز تبریک و تهنیت عرض مینماید

شرکت پاتیال

گرد آورده : علیقلی اعتماد مقدم

شاهنامه فردوسی : شاهنشاهان ایران، همیشه فرمانده بزرگ ارتش بودند

پیوند شاه و ملت و ارتش رمز بقاء و وحدت ملی ایران بوده است

شاهنشاهان ایران از روزگار بسیارکهن فرمانده بزرگ ارتش بودند ، آنان برای سپاه ها فرماندهان برمی‌گزیدند و اینان فرمان شاه را بی‌چون و چرا به کار می بستند ، گاهی شاه خوددرنبردها شرکت می کرد و جنگ تن به تن می نمود ، بیشتر پادشاهان جنگاور بودند و از خود مردانگی نشان می‌دادند ، هرگاه پادشاهی‌در برابرشان دم از فزونی ومهتری میزد ناگزیر به‌جنگ کشانیده‌می شد ، شاهنشاه به هنر جنگ و آموزش و پرورش جنگی و نگهداری سپاهیان دلبستگی فراوان نشان‌میداد، هنگام شکار وگذراندن زمان لشکریان را همراه‌می‌برد،او اختراع جنگی می کرد ، در باره پهلوانانش پیش‌بینی می‌نمود ، آنان را به درگاه فرا می خواند ، رسته لشکریان را از دیگر گروه جدا می‌کرد، سپاه‌راگردآوری مینمود و سازمان میداد ، به دانش و شایستگی پهلوانان توجه می ـ داشت ، به سپاهیان پایگاه می داد ، سپاه را آرایش می نمود ، سان و رژه می دید . دستاتسه (مانوور)انجام می‌داد، در کار فرماندهان و افسران داوری‌می‌نمود ، برای بهترانجام شدن کار های جنگی به افسران هدیه‌می بخشید ، لشکریان را برمی‌گزید و سلیح و روزی به ایشان میداد ، درباره آنان مهربانی و بخشش می ـ کرد، از سپاهیان درباره جنگی که پایان یافته پرسشها می ـ نمود ، آنان را به کاری جز سپاهیگری بر می‌گماشت ، به کار سپاه دلبستگی فراوان می داشت ، بارایزنان جنگی رای می‌زدو فرماندهان می‌بایدگزارش های جنگی را به آگهی شاه برسانند و او خود آگهی های جنگی‌رابه گوش سرداران می رسانید و گزارش می‌داد ، او پیام‌هاوفرمانها به سپاه می داد، تصمیم به جنگ می‌گرفت و از ستاره شماران میخواست که در باره جنگ و فرجام آن پیشگوئی کنند ، پیمان جنگی‌را اومی‌بست ، به‌شکست خوردگان او زینهار می داد ، پس ازپایان جنگ او به میدان می شتافت تا از حال کشتگان و خستگان آگاهی‌یابد، به‌بازماندگان‌کشتگان جنگ بیستگانی‌می‌داد ، فیروزی نامه‌ها را به آگهی کشور ها میرساند .

سپاه همواره نگهبان پادشاه و کشور بود و پهلوانان برای رفتن‌به‌سوی میدان از شاهنشاه دستوری می خواستند و در غم و شادی او خود را انباز می‌دانستند .

پیوستگی شاه به سپاه

چنانکه از شاهنامه برمی‌آید پادشاهان ایران از نخستین‌روزهای‌روزگار پیشین فرمانده بزرگ ارتش بوده‌اند و سپاه در پناه ایشان می ـ زیسته است ، آنان هنگامی که در جنگ شرکت می کردند پیشرو لشکر می‌شدند ، چون فرمان بسیج میدادند از هر یک‌از کشور های شاهنشاهی سپاه به سوی پایتخت روان می‌گشت تابه همراه شاهنشاه به‌نبردبروند ، چون پادشاهی پسران خود را به شاهی کشوری می گماشت او را سپاهی می سپرد و آنان را سالارش می‌کرد، شاهان‌هنگام جنگ بیدار و در کمین دشمن بودند و پس از فیروزی با سپاه‌به سوی پایتخت بازمی گشتند ، پیش از آنکه سپاه را برانند برای سپاهیان سخنرانی می کردند و از فیروزی آینده سخن می گفتند و افسران را برمی‌انگیختند ، اگر پادشاه بیگانه‌ای دم از فزونی خویش‌می‌زد شاهنشاه با سپاهش به سوی اومی ـ شتافت ، در جنگهای بزرگ بیشتر خود شاه فرماندهی را به دست می گرفت ، اگریکی از سپهبدان را فرمانده سپاه می کرد و او از شاه در جنگ یاری میخواست بفرمان شاه نیروی‌یاوری به‌او فرستاده‌می شد و زمانی خود شاهنشاه به یاریش می شتافت ، فرمان های جنگی را به سردارانش می داد و دیدبانان همواره‌به فرمانش نگهبانی می کردند ، او ساز و برگ لشکر رابازدید می‌نمود و خود با دیگر سران ونامداران‌راه و بیراه را می‌نگریست و فرمان جنگ رامی داد . ارتش را به چندین سپاه‌بخش‌میکرد و هر سپاهی را به فرماندهی می سپرد ، شاه با کارآگاهانش می ـ کوشید از آنچه در لشکرگاه دشمن میگذرد‌آگهی‌یابد و از اینرو به‌فرماندهان زیر دست خود هشدار میداد و آنان‌را آماده میکرد و پیش از آنکه دشمن بر‌آنان بتازد، بر او می‌تاخت و راهش را می ـ بست ، به فرمانش خستگان جنگی را بزشکان درمان می‌کردند و کشتگان را دخمه‌می ساختند و سپس بر دشمن می تاختند ، هنگامی که دشمن‌به دژپناهنده می گشت شاه به تن خویش گرد دژ می گشت‌و راه کارزار را می جست و سپس فرمان میداد تا چگونه آن دژ را بگشایند و پس از گشودن آن فرمانهای تازه می داد و درفش شاهنشاهی را برمی‌افراشتندو نشان‌دشمن را نگونسار می کردند ، هنگام گذر از دریا به فرمانش زورق ها و کشتی ها می ساختند و کارسازان دریا را با خودمی بودندو سپاهیان‌را باباروبنه‌از آن‌می گذراندند، چون دشمن به سوی کشور روی می آورد به‌فرمان شاه مرزبانان با سپاه خود به سوی بارگاه می ـ آمدند . شاه چون در می ـ یافت که شاید گزندی به ایرانیان برسد سپاه را به دیگری می سپرد و خود با تنی چند به پیش می‌راند تا به سپاه آزاری نرسد ، گاهی جامه بازرگانان برتن می کرد تاکسی او را نشناسد و آنگاه به سوی دشمن میرفت تا از نهان‌کارهای جنگیش آگاهی یابد .

نیرومندی سپاه

هرگاه پادشاه بیگانه‌ای بریکی ازپادشاهان زیر دست او ستمی روا میداشت شاهنشاه از نیرومندی سپاه خویش به او سخن میراند و اگر ناچار می‌ـ گشت لشکر کشی می نمود . شاهنشاه برای هر بخشی از کشور سپاهیان جهاندیده و سواران جنگی برمی‌گزید تا آسایش از آن سامان رخت برنبندد و کسی‌به‌کشور بی‌فرمان نیاید . اگرشاه‌در جنگی کشته می شد سپاه بی‌خدیو می ماند و دستگاه جنگی از جنبش باز می ایستاد .

گاهی سرداری از پادشاه می خواست که او را فرمانده سپاهی کند و به جنگ دشمن برود و شاه این پیشنهاد را می پذیرفت ، زمانی شاه خود

بقیه در صفحه ۳۶

قیام تاریخی ۲۸ مرداد
را که سرآغاز تحولات عمیق و همه جانبه اجتماعی است
به پیشگاه شاهنشاه آریامهر
و به عموم هموطنان ارجمند تبریک و تهنیت عرض مینماید
آ. حکیم و شرکاء

باکمال افتخار
سالروز قیام ملی ۲۸ مرداد
را به هموطنان عزیز تبریک میگوید
شرکت ایران ساتا

فرخنده سالروز ۲۸ مرداد
را به پیشگاه مبارک
اعلیحضرت همایون شاهنشاه آریامهر
و کلیه هموطنان عزیز تبریک میگوید
شرکت ساختمانی شاول

در روز تاریخی ۲۸ مرداد بیش از پیش به جهانیان ثابت شد که پیوند مردم ایران با شاهنشاه بزرگ خود و آئین شاهنشاهی آنقدر ژرف و استوار است که هیچ نیروئی قادر به گسستن آن نیست .
به روان شهدائی که در راه شاهنشاه عظیم الشأن خود از بذل جان دریغ نکردند درود میفرستیم و سالگرد این روز پیروز را بملت ایران تبریک میگوئیم
دوپار
مجتمع صنایع داروسازی ـ بهداشتی ـ آرایشی ـ مواد اولیه دارویی

قیام ملی ۲۸ مرداد
روز درخشان و پرافتخار تاریخ نوین ایران را
که سرآغاز تحولات اجتماعی و ملی کشور است صمیمانه
به
پیشگاه مبارک رهبر خردمند شاهنشاه آریامهر
و عموم هم میهنان عزیز تبریک و تهنیت عرض مینماید
مدیر و کارکنان و کارگران کارخانجات پشم بافی افشار یزد

شاها

۲۸ مرداد،
روز بزرگ،
روز رستاخیز ملی،
و روز پیروزی را به پیشگاهت تهنیت می گوییم

شرکت سهامی تولیدی و صنعتی تور ایران
برادران ارشادی فر

سالگرد ۲۸ مرداد

روز درخشان و پر افتخار تاریخ نوین ایران را که
سرآغاز تحولات اجتماعی و ملی کشور است صمیمانه به

پیشگاه شاهنشاه آریامهر

و هم میهنان عزیز تهنیت میگوید

صنایع کاغذسازی نوظهور

قیام ملی ۲۸ مرداد

روز شکوهمند رستاخیز ملت ایران را به پیشگاه مبارک

رهبر خردمند شاهنشاه آریامهر و عموم هم میهنان عزیز تبریک و تهنیت عرض مینماید

شرکت مسافربری میهن تور - شرکاء

تبریکات صمیمانه خود را بمناسبت

سالگرد قیام تاریخی

۲۸ مرداد

به پیشگاه مبارک

شاهنشاه آریامهر

و عموم هموطنان عزیز تقدیم داشته، سعادت و توفیق روزافزون

ملت ایران را از درگاه احدیت خواستار است

شرکت سهامی لبنیات پاستوریزه پاک

قیام ملی ۲۸ مرداد

روز شکوهمند رستاخیز ملت ایران را به پیشگاه مبارک

رهبر خردمند شاهنشاه آریامهر و عموم هم میهنان عزیز تبریک و تهنیت عرض مینماید

کنسروسازی تهران کارون شرق

با حکمای افتخار و خرسندی سالروز قیام ملی ۲۸ مرداد روز شکوهمند

رستاخیز ملت ایران را بعموم هم وطنان عزیز تبریک و تهنیت

گفته، سعادت و توفیق همگان را در اجرای منویات

رهبر عالیقدر شاهنشاه آریامهر از درگاه ایزد یگانه مسئلت دارد.

شرکت سهامی پیرلس ایران

PEERLESS PUMP

اولین سازنده پمپ های توربینی در ایران

طبق استاندارد آمریکا

در تاریخ ایران: پیوند شاه و سپاه ضامن استقلال ایران بوده است

بقیه از صفحه ۳۸

فرماندهی را از میان پهلوانان و سپهبدان برمی گزید تا به سوی میدان نبرد رود ، گاهی ولیعهد را به فرماندهی سپاه برمی‌گزید ، زمانی میان فرمانده سپاه ایران و دشمن آشتی راه می‌یافت و لیکن شاه به آنان می‌فرمودتا جنگ را دنبال‌کنند، زمانی فرمانده سپاه را به سببی از کاربرکنار می کرد و آن پایگاه را به دیگری می سپرد ، به فرمانده سپاه درفش کاویانی ومهرفرماندهی در پیش‌لشکریان داده می شد ، فرمانده سالار زرینه‌کفش و نگهبان درفش همایونست ، او باید فرمانهای شاهنشاه را بی‌چون و چرا انجام دهد ، گاهی شاه برادر خویش را پهلوان لشکر می ـ کند تا کار ها از روی آئین باشد .

جنك تن به تن

گاهی پادشاهان به کین خواهی به‌جنگ تن به تن می شتافتند و به‌شهر و کاخ‌دشمن می تاختند ، شاه بردشمن کمین میکرد و او را از پای درمی‌آورد ، گاهی سپهبدی‌از پادشاه میخواست که به‌جنگ بشتابد و او را به نبردبگمارد ولیکن شاه خود به میدان می شتافت ، زمانی چنین‌پیشامد ناگواری‌رخ می‌داد که شاه‌در جنگ کشته یا گرفتار می ـ گشت ، در بیشتر جنگهاشاه از جایگاه خویش که درقلبگاه است بیرون می شتافت و بر دشمن می تاخت ، گاهی به جنگ تن به تن میرفت و فیروزمندانه‌بازمیگشت ، زمانی یکه و تنها برای پی بردن‌به راز های دشمن و کینه‌جوئی خویشتن را به درون کاخ‌او میرساند و آنگاه کشتار می‌ـ کرد و زمانی خود با چندتن ازسردارانش‌به سوی‌لشکرگاه دشمن می تاخت و ازمرگ هراسی‌در دل راه نمی داد .

جنك با اهریمن

پادشاه به جنگ اهریمن‌بر می‌خیزدو کمرمی‌بندد ، هنگام کین‌خواهی پوزش نمی پذیرد و درفش کاویانی را با خود می کشد ، از بزم می گذرد و رزم را برمی‌گزیند ، هرگز دربرابر کسانی که از فزونی دم می زنند خاموش نمی ـ نشیند ، از جنگ سیر نمی ـ شود و ازریختن خون دشمن باک ندارد ، گاهی جز با شمشیرپاسخی‌نمیدهدوسخنی نمی گوید ، در برابر دشمن نامدارجزاو کسی تن به جنگ تن به تن نمیدهد ، شاه در پیش سپاه می رود و چون دیدبان لشکر را نگهبانی می‌کند .

شاه به خانواده ها رهنمون می فرستاد تا پسران خود را سپاهی ببار بیاورند و راه و رسم‌جنگ (سواری و بکار بردن گرزوشمشیروتیر و کمان ...) را بیاموزند ، چون کودک از کوشش نیرومند می گشت آنگاه به درگاه راه می یافت و نامش را در دفتر می نوشتند ، هر هزار تن را یک کارجوی نگهداری می کرد و آن کسرکه در جنگ سستی می نمود یا کوشش می کرد نامش را یاد می نمود ، شاه جنگاوران را از بیهنران باز می‌شناخت و بی‌هنران را از درگاه دور می کرد ، به سپاهیان دلیر و با هنرخلعت می بخشید ، به آنان که از جنگ می گریختند کیفر سخت می داد ، به سپاهیان گوشزد می کرد که در هنگام لشکرکشی نباید به خواسته مردم با چشم آز نگریست و برآنان ستم روا داشت ، شاه به سالار لشکر می فرمود که نباید در نبرد پیشدستی یا سستی‌کرد ، سپس طرز آرایش سپاه را به او می آموخت و می‌فرمود که باید لشکریان‌بدانند که‌ازبهرچه می جنگند ، نباید پس از پیروزی کشتار کنند و آنچه بدست‌می‌آید باید به سپاه بخشید چون آنان جان خود را دردست گرفته‌اند ، باید اسیران رابه بارگاه فرستاد تا بیابانها را آبادکنند ، هیچگاه کینه خواهی نباید کرد و چون دشمن از راه راستی زنهار خواست باید ازو باج ستاند و این‌گونه آبرو برای‌خودبدست آورد . شاهان برای هزینه سپاه و نگهداری کشورباج می ستاندند وروزی سپاهیان را تنگ نمی گرفتند و از اینرو اگر آنان ناجوانمردی می‌کردندکیفر سخت می یافتند، نظم را در کار سپاه هرکس بایت رعایت کند حتی شاهنشاه نیز ازانجامش روی گردان نبود شاه به جانشین خود اندرز می داد که ساز جنگ را بـه‌مردم بی‌ارزندهندزیرا هنگام‌بازخواهی آنرا در کارزار به رویت می ـ کشد . شاهان در نخجیرگاه باسپاهیان می رفتند و گاهی سپاهیان گزین را که از شکار نشانی داشتند با ساز نخجیر باخود می بردند ، گاهی زمان شکار یکماه به درازا می کشید و شماره سپاهیان همراه او به ده هزار می رسید ، زمانی پادشاه درهنگام شکار در برابر لشکریان هنر نمائیها می کرد و سپاهیان را خیره می‌نمود .

نژاد پهلوانان ایران

برخی از شاهان به ساختن ابزارهای‌جنگی می پرداختند و حتی پیکره آنرا می کشیدند و به آهنگران و درگران فرمان می دادندتا از روی آن‌نمونه‌ای بسازند .

بقیه صفحه ۳۸

نقاشی‌ازشاهنامه فردوسی

سالگرد ۲۸ مرداد
روز درخشان و پرافتخار تاریخ نوین ایران را که
سرآغاز تحولات اجتماعی و ملی کشور است صمیمانه به
پیشگاه شاهنشاه آریامهر
و هم میهنان عزیز تهنیت میگوید
بانك ایران و انگلیس
THE IRANO-BRITISH BANK

سالروز رستاخیز ملی
۲۸ مرداد
را همزمان با آموزش رایگان ، بهداشت رایگان وپیروزی‌عظیم در کسب حق حاکمیت مطلق ایران بر نفت جشن میگیریم و گرامی میداریم .
سالروز رستاخیز ملی ۲۸ امرداد به عموم هموطنان فرخنده باد .
هیئت مدیره وکارکنان شرکت سهامی خاص بسته بندی و توزیع گوشت مرغ وتخم مرغ

قیام ملی ۲۸ مرداد
روز درخشان و پرافتخار تاریخ نوین ایران را
که سرآغاز تحولات اجتماعی و ملی کشور است صمیمانه
پیشگاه مبارك رهبر خردمند شاهنشاه آریامهر
و عموم هم میهنان عزیز تبریك و تهنیت عرض مینماید
مؤسسه رنگ سرو ـ حسین صمیم

۲۸ مرداد
رستاخیز پرشکوه ملت ایران را
به پیشگاه شاهنشاه آریامهر
و عموم هم میهنان عزیز تبریك عرض مینماید .
مدیر مشاور املاك وفا ـ حاج احمد وفاکیش

قیام ملی ۲۸ مرداد
روز شکوهمند رستاخیز ملت ایران را به پیشگاه مبارك
رهبر خردمند شاهنشاه آریامهر و عموم هم میهنان عزیز تبریك و تهنیت عرض مینماید
شرکت بوتان با مسئولیت محدود
BUTANE بوتان

سالروز پیوند شکوهمند شاه و ملت را
به پیشگاه پرچمدار انقلاب سفید ایران
شاهنشاه آریامهر
و همه مردم بیدار دل این سرزمین
شادباش می گوییم .
مؤسسه انتشارات فرانکلین

پیوند ناگسستنی شاه و مردم
در قیام ۲۸ مرداد به اوج شکوهمند خود رسید
سالگرد این پیوند جاودانه را
به
پیشگاه مبارك شاهنشاه آریامهر
و ملت ایران تبریك عرض مینماید .
شرکت سهامی پارس سرام
اولین تولید کننده لوازم چینی بهداشتی در ایران

پیشگاه مبارک شاهنشاه آریامهر

رهبر عظیم الشأن ملت ایران

بالکمال افتخار سالروز قیام ملی ۲۸ مرداد را
بخاکپای همایونی تهنیت عرض مینماید. سلامت،
طول عمر و دوام سلطنت آن رهبر خردمند را
از درگاه ایزد متعال مسئلت دارد.

شرکت بیمه البرز (سهامی خاص)
شرکت بیمه یورکشایر - محدود
برادران نهائی

باکمال افتخار

قیام ملی ۲۸ مرداد

را به پیشگاه شاهنشاه آریامهر
و هم میهنان عزیز تهنیت عرض مینماید

رئیس اتحادیه سکانیسینهای تهران
اسماعیل برازنده پی

قیام تاریخی ۲۸ مرداد
رستاخیز پرشکوه ملت ایران را

به پیشگاه شاهنشاه آریامهر

و عموم هم میهنان عزیز تبریک عرض مینماید.

بیمه زند - نماینده کل شرکت سهامی بیمه ایران

قیام تاریخی ۲۸ مرداد
را که سرآغاز تحولات عمیق و همه جانبه اجتماعی است

به پیشگاه شاهنشاه آریامهر

و به عموم هموطنان ارجمند تبریک و تهنیت عرض مینماید.

اتحادیه صنف مسافربرهای پایتخت

قیام تاریخی ۲۸ مرداد
روز درخشان و پرافتخار تاریخ نوین ایران را که
سرآغاز تحولات اجتماعی و ملی کشور است صمیمانه به

پیشگاه شاهنشاه آریامهر

و هم میهنان عزیز تهنیت میگوید

رئیس اتحادیه صنف تهیه کنندگان و فروشندگان کلاه
حاج احمد باتسانپور

فرخنده سالروز ۲۸ مرداد

را به پیشگاه مبارک

اعلیحضرت همایون شاهنشاه آریامهر

و کلیه هموطنان عزیز تبریک میگوید

شرکت ساختمانی پرسنیرون

باکمال افتخار

سالروز قیام ملی ۲۸ مرداد

را به هموطنان عزیز تبریک میگوید.

رئیس اتحادیه مسافرخانه ها - کامیار

قیام ملی ۲۸ مرداد

روز شکوهمند رستاخیز ملت ایران را به پیشگاه مبارک
رهبر خردمند شاهنشاه آریامهر و عموم هم میهنان عزیز تبریک و تهنیت عرض مینماید

اتحادیه صنف فروشندگان پرنده و ماهی - عباس تیموری

قیام تاریخی ۲۸ مرداد

را که سرآغاز تحولات عمیق و همه جانبه اجتماعی است

به پیشگاه شاهنشاه آریامهر

و به عموم هموطنان ارجمند تبریک و تهنیت عرض مینماید.

اتحادیه خوار بارفروشان تهران - حاجی حسین طاری مقدم

پیوند ناگسستنی شاه و مردم
در قیام ۲۸ مرداد به اوج شکوهمند خود رسید

سالگرد این پیوند جاودانه را

به پیشگاه مبارک شاهنشاه آریامهر

و ملت ایران تبریک عرض مینماید.

رئیس اتحادیه بارفروشان تهران - حاجی حسین غلام پور کاشانی

پیشگاه مبارک شاهنشاه آریامهر

رهبر عظیم الشأن ملت ایران

باکمال افتخار سالروز قیام ملی ۲۸ مرداد را
بخاکپای همایونی تهنیت عرض مینماید. سلامت،
طول عمر و دوام سلطنت آن رهبر خردمند را
از درگاه ایزد متعال مسئلت دارد.

شرکت سهامی عام - بیمه آریا

سالروز قیام ۲۸ مرداد

شاهنامه‌فردوسی: شاه به‌خاندان پهلوانان دلبستگی و آنان را گرامی میداشت

بقیه از صفحه ۳۶

پادشاه‌برای آنکه نژادپهلوانان ایران رو به سستی و تباهی و پستی نرود به کار زناشوئی ایشان از خود توجه نشان می دادند و حتی از ستاره شناسان میخواستند تا در باره فرزندان آنان پیشگوئی کنند و احکام ستاره شماری را بازگویند .

شاه موبدان و گرانمایگان‌را ازلشکرمی‌خواند و در باره کار سپاه‌و فیروزی بردشمن به‌ایشان سخن می‌راند ، گاهی یکی از فرماندهان ازپیشگاه درخواست یاری میکرد و شاهنشاه سران را فرا می‌خواند و با ایشان درآن باره گفتگو مینمود .

نخستین شاهان ایران گروه سپاهی را از دیگر رسته ها جدا کرده و فرمان داده‌بودند که هیچ گروهی نباید به گروه دیگر درآیند .

پادشاهان از روزگار بسیار کهن برای نگهداری کشور از چنگال اهریمنان سپاه گرد می‌آوردندوبه آنان ساز جنگ می دادند و از ایشان می خواستند که به کسی آزار نرسد .

شاه توجه فراوانی به پهلوان زادگان نشان میداد تا بداند که پایه اندازه دانش آنان چیست. این آزمایش در برابر موبدان وبخردان انجام میشد . زمانی آنان را به میدان آزمایش می بردند و کار های جنگی او را می آزمودند و به هنگام خود ازایشان همراهی میخواستند.

شاه پایگاه پهلوانی یاجهان پهلوانی به سرداری میدهدو به‌اوافسر پهلوانی می بخشد، سپهبدی میدهد و کشوری را به سالاری وامی‌گذارد و فرمان آن مرز را به او می ـ سپارد ، به او شاهی می‌ـ دهد . سرداران می کوشیدند تا شاهنشاه را از کردار خود شاد سازندتا به آنان پایگاهی سزاوار بدهد .

پادشاهان پیش‌از جنگ به آرایش سپاه می پرداختند و نگهبانی‌راستو چپ و قلبگاه وپیش‌وپس را به افسران می سپردندوخود در قلبگاه جای میگرفتند . پیش از آنکه سپاه ایران به جنگ برود شاهنشاه آنرا سان می‌دید :

زپهلو برون رفت کاوس شاه
یکی تیز برگشت گرد سپاه

وچون آنرا آماده و آراسته می‌یافت می ستود و برایش فیروزی خواستارمی‌گشت شاه نیز پیش از آنکه سپاه روانه نبرد شود برفیل می نشست و سپاه از برابرش رژه می‌رفت . همی بود برپیل در پهن دشت بدان تا سپه پیش او درگذشت

و هرلشکری با فرمانده و درفش و سلیح ویژه خود از نزدیک شاه می گذشت وبر او آفرین می‌خواند . گاهی پادشاه به فرمانده سپاه اندرز می داد و راهنمائیش می ـ کرد . گاهی شاه در هنگام بازدید از لشکر شماره‌ای از آنان را برمی گزید و نامشان رامی‌پرسیدو دربارەسلیح‌شان سخن می‌راند .

به لشکر گه آمد سپه را بدید
هرآن‌کس‌که شایسته بدبرگزید
به‌دشت آمد و لشکرش رابدید
دودوهزار از یلان برگزید

گاهی به‌فرمان شاه دربرابر فرستادگان کشور های بیگانه در دشت بارگاهی می ساختند و پهلوانان و سواران و پیادگان با سلیح ویژه خود به دشت به جنبش درمی‌آمدند و کار های جنگی انجام می‌دادند . شامنیز خودجامه رزم می می پوشیدو با سلیح خود در برابر آنان هنرنمائیها می کرد و بانگ تبیره و درای‌و سنج به آسمان برمی‌خاست .

فرمانهای جنگی

شاه درباره افسران و کارهایشان داوری می کندو آنانی‌را که فرمانش رادرست به کار نبرده‌اند بازخواست می نماید و به کیفر میرساند. گاهی‌پیش‌می آید که سرداری میانجیگری می کند و شامبر گنهکاربخشایش می آورد . اگرسرداری‌به مردم ستمگری میکرد سخت کیفر می دیدو آن افسری که از راه پهلوانی و مردمی دوری می جست کیفر خود را می یافت . برای انجام فرمانهای جنگی شاه راهی‌می‌جست تا فرمانش را بهتر به کار بندند ، ازینرو گاهی شاه از پیش به آنانی که خود را داوطلب انجام کار می دانستند بخشش ها می‌ـ کرد . پیش از آنکه سپاه به سوی نبرد روان گردد شاه درگنج را می گشاید و روزی و سلیح به آنان می دهد و آنگاه از میان آنان شماره‌ای برمی‌گزیند و با باروبنه به راه می‌اندازد ، نام سپاهیان را بردفتر می نوشتند و در جنگ های بزرگ نخست از خویشاوندان‌شاه نامنویسی‌می کردند . شاهان براین بودند که روزی سپاهیان را تنگ نگیرندوبه هنگام بدهند چون ایشان دژم می شوند .

شاهان‌به سپاهیان خود بخشش فراوان می کردند و این کار به ویژه پس از فیروزی انجام می‌شد و خواسته و دارائی دشمن را به ایشان می‌بخشید. گاهی هنگام بتخت نشستن به آنان درم و دینار می داد و خلعت می بخشید .

شاه به خاندان پهلوانان دلبستگی و آنان را گرامی‌می داشت و به درگاه‌می‌خواند ، آنان را بر تخت خود می ـ نشاند و می نواخت و کلاه و گرز زرین به ایشان می ـ بخشید و می فرمود تا آئین رزم‌و بزم را بیاموزند ، درباره زناشوئی خود پهلوانان نظر شاه را خواستار بودند ، شاهنشاه از پهلوان‌زادگان آزمایش جنگی ، هنری و دانشی می‌کرد و چون‌کارشان پسندمی‌افتادهدیه می‌ستاندند، آرزویشان را بر می‌آورد و از چگونگی خاندانشان می‌ـ پرسید. اگر پهلوانی در جنگ کشته می شد سوگواری می‌ـ کرد و بر او می‌گریست و برروانش درود می فرستاد ، گاهی سردار فیروزمند را پدیده می گشت و آنگاه او را درآغوش می گرفت . چنین پیش آمد کرده است که پادشاهی‌پیش‌از آنکه‌از شاهی دست‌بکشدسرداران خویش‌را فراخوانده و به هریک پاداش کردارشان را داده است و زمانی‌ازفرمانده سپاه خواسته است که نام سپاهیان جانباز از یادداشت نماید و به پیشگاه بفرستد تا پاداش بیابند .

شاهان از سرداران خود که از جنگ باز می گشتند یا از فرستادگانشان در باره نبردی که روی داده پرسش می کردند و پاسخ می ـ شنیدند .

گاهی‌شاهنشاه‌برای رسیدگی به کار برخی مردم کسی از سپاهیان خود را برمی گزید تا با سوارانی به سوئی که فرمان داده شده است بروند و کار را انجام دهند .

برخی از شاهان چهار یک از شبانه‌روز خود را بهر موبد می گذاشتند تا از کار سپاه و جهان با او بگوید .

گاهی رای شاه با برخی از سخنان سپهبدان می گردد . پادشاهان چه بسا پیش از بسیج سپاه یا آغاز جنگ یا شکست با رایزنان جنگی رای می زدند و چاره جوئی می کردند و گاهی از پروردگار راهنمائی می خواستند .

رسم براین بوده است که فرماندهان در هنگام جنگ یا پس از پایان آن گزارش‌ریز ریز کار را به شاهنشاه می‌ـ دادند و چون با دشمن‌پیمانی می بستند گزارش آنرا می ـ فرستادندو بندیان‌رابا هدیه‌ها و پیشکش ها و به همراه آن روان می کردند و گاهی سر دشمنان را بر فراز نیزه ها می نمودند و به درگاه می‌ـ فرستادند. این گزارش ها گاهی مانند فیروزی نامه بوده است. کارآگاهان‌نیز نهفته‌کار های جنگی را رسیدگی می ـ کردند و گزارش آنرا به پیشگاه می‌دادند .

رفش همایونی

گاهی شاهنشاه خود گزارش کار های جنگی را به برادرش که چون جانشین او در پایتخت است می فرستاد یا آنکه به کاردارانش چگونگی فیروزی خودیاشکست سردار خویش را از دشمن گزارش می کند.

شاه به پهلوانان فرمان‌می دادتا به پیشگاه ولیعهدبروند و آفرین شاهی براو بخوانند پیش از آنکه سپاه به سوی کارزار رود به سپهبد می ـ فرمودتا سراپرده شاهی را به هامون برند و درفش همایون را برافرازند ، به سپاهیان‌پیام می‌دادکه در جنگ با اهریمن کوشا و بیدار باشند تا از سالار لشکرزرو از پروردگار بخت بیابند، به پهلوانان‌فرمان می‌داد تا به فرماندهی سپاه به جنگ بروند و سپاهیگزینند به آنان پیام می فرستاد که به پیشگاه بیایند ، هنگام‌خشم و کینه خواهی به سپاهیان فرمان کشتار می داد ، شاه به فرماندهان فرمان جنگی می فرستادتابا دشمن چگونه رفتار کنند و از چه راهی سپاه را بگذرانند و به لشکریان می ـ فرمود تا در غیبت‌اوازچه کس فرمانبرداری کنند ، به مردمان دژ دشمن پیام می فرستادکه اگرسربه فرمان‌او فرودنیاورند آن دژ رابا خاک یکسان‌می کنند ، اگر فرماندهی‌نافرمانی میکرد او را از کار بر کنار می نمود و بجای او فرمانده نوینی را می‌گماشت ، گاهی افسری رامی گمارد تا چون رایزن‌بافرمانده سپاه همکاری کندو نگذارد که او خودسرانه بکار پردازد، شاه فرمان‌بسیج می‌داد و از همه کشور های شاهنشاهی به سوی پایتخت سپاهیان می آمدند ، گاهی فرمانده از شاه یاری می ـ خواست‌وشاه خود به یاریش می شتافت و پیام جنگی می فرستاد گاهی‌که شاه به‌جنگ تن به تن می رفت درباره کار های آینده‌اش با فرمانده سخن می گفت و فرمانهای بایسته می داد ، در جزو پیام هائی که به سپاه می فرستاد پندو اندز بسیاربود و می ـ فرمود که نباید بی‌انگیزه‌ای خون دشمن را بریزند ، به فرمانده از کار دشمن پیام می فرستادکه آژیر باشد ، به شاهان بیگانه پیام می فرستاد که به پیشگاه بیایند ووسیله آسایش و خورش سپاهیان ایرانی را در حالی که از آن کشور می گذرند فراهم کنند وگرنه آماده جنگ باشند ، شاه به مرزبانان و سپهبدان فرمان میداد که در غیبت وی از کشور نگهداری کنند وهمه کارها رابسنجند تا بداندیش رامنیابد، شاه نیز به سپاهیان می فرمود که پس از فیروزی نباید که شهر دشمن را تاراج و یغما کنند و کشتار و ناجوانمردی نمایند .

گردش ستارگان

شاه کینه‌خواهی می‌کند و با بزرگان درین باره سخن می‌ـ گویدو سرداری‌رابه سوی میدان می فرستد . گاهی سرداران از شاه خواستار می شوند که به آنان اجازه‌دهدتا دشمن‌رابکوبند و شاه همراه‌ی میشود .

برخی ازشاهان براین بودند که گردش ستارگان در گردش جنگ اثر فراوان دارد ازینرو باستاره‌شمران سروکار داشتند. آنان زمان آغاز جنگ را معین می کردند و پیشگوئی در باره فرجام آن می نمودند .

هنگامی که دشمن خود را ناگزیر می‌دیدکه از جنگ دست بکشد فرستاده‌ای با نامه به بارگاه می‌فرستاد و درخواست آشتی می کرد و شاهنشاه نیز پیشنهادی در برابرش می نمود و چون پذیرفته میگشت پیمان می بستند ، در پیمانهای جنگی گروگان می گرفتند ، زمین‌هائی را که از دست رفته بود باز می ستدند پیوند زناشوئی انجام می دادند ، باژوساو می گرفتند ، شهرهائی از دشمن بدست می‌ـ آوردند ، مرز ها را با میله‌نشان می‌دادند و فرمان شاه را بر آن می نگاشتند .

گاهی پیمان می بستند که دربرابر یاری خواستن ازبیگانه چه کاری‌انجام دهند : باژوساو نستانند و شهرستانهائی را که گرفته بودند بازپس دهند .

دشمن چون شکست می‌ـ خورداز شاهنشاه زنهار می‌ـ خواست و پوزشخواهی‌می‌ـ کرد ، کمان و شمشیر خود را از خویشتن دور می کرد و به زمین می انداخت و جامه رزم‌رااز تن می کند وبازاری بخشایش‌می خواست‌وباژوساو می پرداخت . چه بسا که بر آنان بخشایش می‌آورد و زنهارشان می‌داد . پادشاهان بیگانه‌چون زنهارخواهی می‌ـ کردند شاه برایشان منشور می نوشت و آنرا مهر می کرد و خداوند را گواه می‌گرفت که در زنهار او هستند .

شاه پس از پایان جنگبه آوردگاه می آمد و کشتگان را می نگریست‌وخستگان را فرمان میداد تا از میدان بیرون فورند وبه درمانشان‌بپردازند . کشتگان را بشمارند و سپس به دخمه بسپارند .

برخی شاهان فرمان می ـ دادند که‌به بازماندگان کسانی‌که در جنگ برای میهن کشته شده‌اند از گنج شاهی درم بدهند و نام فرزندانشان را که خرد هستند در دفتر بنویسند و سالی چهار بار به آنان درم بپردازند .

پس‌از فیروزی درخشانی که‌به دست می‌آمدبه فرمان شاهنشاه فیروزی نامه‌ای به همه کشور ها می فرستادند و فیروزی شاه را بر دشمنان به آگهی می ـ رساندند .

سپاه وشاه

شاهان برآن بودند که دشمن را بالشکر میتوان به هراس انداخت . از اینرو همیشه در درگاه‌خود سپاه گزین داشتند . بدخواهان شاه نمی خواستند که فرمان های پادشاه به گوش سپاهیانش برسدچون میدانستند که سپاه همواره با شاه است و در هرپیشامدی به یاری شاهنشاه بر می‌خیزد .

شاهان می‌گفتند که آرامش سبب توانگر شدن کشورست وآن جزبا نیروی سپاه‌فراهم نمیشود کشور را چون باغی می‌دانستند که سپاه و سلیح مانندیواری نگهبانش هستند و اگر آن دیوار فرو افگنده شود همه چیز به یغما وتاراج میرود .

چون پهلوان دشمن به سوی لشکرگاه ایران‌می آمد وهماورد خواهی‌میکرد سردار ایرانی از شاه دستوری میخواست تا به جنگش برودگاهی برای آگاهی از کار های دشمن سپاهیان از شاه دستوری میخواستند تا به‌سوی‌دشمن بروند و به‌جستجو پردازند .

هنگامی که شاه از سفری بازمیگشت سپاهیان چشم به راه‌دیدارش بودند ، لشکریان زندگی خود را برای جانبازی در راه شاه و انجام دادن فرمانش می دانستند ، چون فرمانش را می دیدند یا می ـ شنیدند زمین را می بوسیدند، سپاهیان هرجا که‌تازیانه شاه رامی دیدند در برابرش پیاده می‌شدندو برآن‌نماز می‌بردند، فرمانده سپاه چون شاه را در لشگرگاه می‌دید بی‌درنگ از اسب پیاده می گشت وبر خاک می غلطید ، آنان نمی‌ـ خواستند که شاه در جنگها شرکت کند و به جانش گزند برسد، آنان‌هیچگاه ازستایش ونیایش پادشاه خود کوتاهی نمیکردندو بربدخواهش نفرین می نمودند ، پس از فیروزی بردشمن بر شاه آفرین‌فراوان می‌خواندند. سپاهیان همواره خواهان شادی شاه بودند و چون اورا غمگین می‌دیدند نگران می شدند و ازو می‌ـ خواستند که درد خود را برایشان بگوید تا درمان بجویند .

اقتباس از کتاب شاه و سپاه از انتشارات وزارت فرهنگ و هنر

یادش بخیر که گفت: قاشق‌سازی آسان‌است اما...!

بقیه از صفحه ۲۵

خواهد !»

«مرحوم طباطبائی که تاآن لحظه‌سراپا گوش بود ، سری تکان داد و گفت : «آقایان در میان مردم مثلی است که میگویند : قاشق سازی آسان است ـ یک مشت میزنی پهن میشودودمش را میکشی دراز میشود . مثل‌اینکه‌این آقایان هم با همه ادعاهایشان ، از آن عوام عاقلتر نیستند ومردم ایران‌را نمیشناسند اگر آنها در کتابها سرگذشتی از «کرنسکی»ها و «بنش»ها را خوانده‌اند ، از تاریخ ۲۵۰۰ ساله ما بی‌خبرند که بدفعات خلاف این تصورات را ثابت کرده است . چه فقط کافی است به آنچه مردم تبریز در مقابل عین‌الدوله‌ها و شجاع‌ـ الدوله‌ها کردندو یا سرنوشتی که‌حکومت‌خیانت‌کار پیشه‌وری ودمکرات‌ها پیدا کردند مورد توجه قرار گیرد .

هرچه آقایان گفتند شنیدیم ولی‌بااصالتی که از ملت‌ایران میشناسم ، هیچ ناامید نیستم زیرا نجات مملکت بسته به جنبش و حرکت مردم است ، که خوشبختانه فکر میکنم این اقدامات‌وتظاهرات‌نفرت انگیز سه روز اخیر ، موثر ترین عامل برای ایجاد حرکت و قیام عمومی باشد .»

شب آن روز پس ازمراجعت به منزل ساعتها در فکر بحث و گفتگوی عصر آن روزبودم و روز بعد قبل از ظهر ۲۸ مرداد ۱۳۳۲ وقتی سیل خروشان مردم را که برای تصرف فرستنده رادیو ، به استقبال گلوله میرفتند دیدم ، بی‌اختیار بیادگفته آن رادمرد آزاده افتادم که گفت : (اگر آنها سرگذشت «کرنسکی» و «بنش» را خوانده‌اند تاریخ ۲۵۰۰ساله ما ، بکرات خلاف آنرا باثبات رسانده است).

درپایان‌بایددو نکته اساسی رایادآورشوم که اولا برنامه سیاست آن روز همسایه بزرگ و قدرتمند شمالی مابا امروز که پیش‌گام همزیستی مسالمت آمیز هستند و با ما براساس‌احترام‌متقابل بهترین رابطه حس همجواری را دارند کاملا مغایر است .

ثانیا ملت ایران عمق‌خطر و نیت پلید متقدمین عالیه استقلال کشور را میشناختند درصورتیکه توده‌ای ها ، و فرماندهان آنها، در ارزیابی استحکام پیوند مردم با رژیم ۲۵۰۰ ساله شاهنشاهی ایران کاملا در اشتباه بودند.

چهره تبریز در قیام ملی ۲۸ مرداد

بقیه از صفحه ۲۵

نامه‌ایست بامضاء معتمدین‌و محترمین تبریز که طی آن از اعلیحضرت همایونی ، دعوت شده بود ، تا به آذربایجان تشریف بیاورند ، زیرا تهران‌امن‌نبود . همچنین یک جلد کلام‌الله مجید و ۲۷ تومان پول نیز ضمیمه پرونده میباشد . تا روز ۲۸ مرداد در زندان تبریزبودم. ساعت چهار و نیم بعداز ظهر بود که قیام مردم به نتیجه رسیدویارانم درزندان بسراغم آمدند و مرا آزاد کردند . همانوقت باداره رادیو تبریز رفتم و پیامی دایر به همکاری مردم با مامورین انتظامی فرستادم باین ترتیب ، تقدیر نخواست که هرگز بعنوان‌یک تبعیدی به کرمان بروم .

قیام ملی ۲۸ مرداد
روز درخشان و پرافتخار تاریخ نوین ایران را
که سرآغاز تحولات اجتماعی و ملی کشور است میستاید
و
پیشگاه مبارک رهبر خردمند شاهنشاه آریامهر
و عموم هم میهنان عزیز تبریک و تهنیت عرض مینماید
شرکت چای کیمیا

۲۸ مرداد
رستاخیز پرشکوه ملت ایران را
به پیشگاه شاهنشاه آریامهر
و عموم هم میهنان عزیز تبریک عرض مینماید .
شرکت چای ترانه

قیام ملی ۲۸ مرداد
روز درخشان و پرافتخار تاریخ نوین ایران را
که سرآغاز تحولات اجتماعی و ملی کشور است میستاید
و
پیشگاه مبارک رهبر خردمند شاهنشاه آریامهر
و عموم هم میهنان عزیز تبریک و تهنیت عرض مینماید
شرکت مانشون ـ مهندس کارگر

باکمال افتخار
سالروز قیام ملی ۲۸ مرداد
را به هموطنان عزیز تبریک میگوید .
شرکت شناسا با مسئولیت محدود
شناسا
SHENASA

قیام ملی ۲۸ مرداد
روز درخشان و پرافتخار تاریخ نوین ایران را
که سرآغاز تحولات اجتماعی و ملی کشور است میستاید
و
پیشگاه مبارک رهبر خردمند شاهنشاه آریامهر
و عموم هم میهنان عزیز تبریک و تهنیت عرض مینماید
شرکت چای دنیا

قیام تاریخی ۲۸ مرداد
را که سرآغاز تحولات عمیق و همه جانبه اجتماعی است .
به پیشگاه شاهنشاه آریامهر
و به عموم هموطنان ارجمند تبریک و تهنیت عرض مینماید .
شرکت اف . ام
مهندس جنگیز فردوس ، مهندس هوشنگ فردوس ، مهندس بهروز فردوس

قیام ملی ۲۸ مرداد
روز شکوهمند رستاخیز ملت ایران را به پیشگاه مبارک
رهبر خردمند شاهنشاه آریامهر و عموم هم میهنان عزیز تبریک و تهنیت عرض مینماید
رئیس انجمن شهر میانه ـ حسنعلی صیامی

سالگرد ۲۸ مرداد

روز درخشان و پر افتخار تاریخ نوین ایران را که
سرآغاز تحولات اجتماعی و ملی کشور است صمیمانه به

پیشگاه شاهنشاه آریامهر

و هم میهنان عزیز تهنیت میگوید

شرکت سهامی پارس پلاستیک

قیام تاریخی ۲۸ مرداد

را که سرآغاز تحولات عمیق و همه جانبه اجتماعی است

به پیشگاه شاهنشاه آریامهر

و به عموم هموطنان ارجمند تبریک و تهنیت عرض مینماید

از طرف مدیر و کارکنان **شرکت تولیدی و صنعتی توزین**
ناصر حدادزاده

بالحمای افتخار
سالروز قیام ملی ۲۸ مرداد
را به هموطنان عزیز تبریک میگوید،
دبیر کل انجمن دوستی و فرهنگی ایران و ترکیه
دکتر حبیب دادفر

پیشگاه مبارک شاهنشاه آریامهر

رهبر عظیم الشان ملت ایران

بالحمال افتخار سالروز قیام ملی ۲۸ مرداد را
بخاکپای همایونی تهنیت عرض مینماید، سلامت،
طول عمر و دوام سلطنت آن رهبر خردمند را
از درگاه ایزد متعال مسلت دارد.

شرکت اتابلیسما با مسئولیت محدود

قیام ملی ۲۸ مرداد

روز درخشان و پر افتخار تاریخ نوین ایران را
که سرآغاز تحولات اجتماعی و ملی کشور است صمیمانه
به
پیشگاه مبارک رهبر خردمند شاهنشاه آریامهر
و عموم هم میهنان عزیز تبریک و تهنیت عرض مینماید

شرکت صنعتی سلن - خسرو مستقل

بالحمای افتخار رستاخیز سندی سالروز قیام ملی ۲۸ مرداد روز شکوهمند
رستاخیز ملت ایران را بعموم هم وطنان عزیز تبریک و تهنیت
گفته، سعادت و توفیق همگان را در اجرای منویات
رهبر عالیقدر شاهنشاه آریامهر از درگاه ایزد یگانه مسلت دارد.
مهندسین مشاور مانزیک

قیام ملی ۲۸ مرداد

روز شکوهمند رستاخیز ملت ایران را به پیشگاه مبارک
رهبر خردمند شاهنشاه آریامهر و عموم هم میهنان عزیز تبریک و تهنیت عرض مینماید
بافندگی نقش بند - حاج حسین نقش بند

---

۲۸ مرداد

رستاخیز پرشکوه ملت ایران
را بعموم هموطنان عزیز تبریک گفته، و از درگاه
خداوند بزرگ پیروزیهای درخشانتری
را برای مردم این سرزمین آرزومندیم.

مدیر و کارکنان تعمیر و سرویس رادیو
کولر اتومبیل
آمازون هارشا و یرکوچاریان

تبریکات صمیمانه خود را بمناسبت
سالگرد قیام تاریخی
۲۸ مرداد
به پیشگاه مبارک
شاهنشاه آریامهر
و عموم هموطنان عزیز تقدیم داشته، سعادت و توفیق روز افزون
ملت ایران را از درگاه احدیت خواستار است
از طرف مدیر و کارکنان ایران کمپرس حاج شاهرودی
و شرکت حفاری شاهرودی و شرکاء

فرخنده سالروز ۲۸ مرداد

روز شکوهمند رستاخیز ملت ایران را به پیشگاه مبارک
رهبر خردمند شاهنشاه آریامهر و عموم هم میهنان عزیز تبریک و تهنیت عرض مینماید
شرکت دژم - نسلی

---

۲۸ مرداد

رستاخیز پرشکوه ملت ایران
را بعموم هم وطنان عزیز تبریک میگوید و از درگاه
احدیت پیروزیهای درخشانتری را برای مردم ایران آرزومند است

کارگاه فنی لئون خم کاری و برش هر نوع ضخامت
تهران نو - قاسم آباد - کوچه خسروی

قیام ملی علیه اسارت وفقر

نوشته : حاج احمدشاعری
(کارمند بانك ملی ایران)

هنگامیکه وقایع و حوادث را در صفحات تاریخ بررسی میکنیم با یک سلسله قیامها و انقلابات و اتفاقات روبرو میشویم که در حیات سیاسی ملل تحولی بس‌عمیق داشته‌اند اما قیام ملی ۲۸ مرداد که بفیض الهی وباالهام از نیروی خلاقه ملت بوجود آمد ، قیامی بود اصیل و عمیق که کشور عزیز ما را از یک سقوط حتمی نجات‌داد و باب سعادت و پیشرفت را بروی ملت و تمام طبقات گشود ...

دراین‌روزباشکوه ناقوس خطر بصدا درآمد و عموم مردم با ایمانی راسخ و قاطع بپا خاسته و در راه دفع خطر سینه‌ها را در برابر گلوله های آتشزا سپر کرده و خود را برای هرگونه جانبازی و جهاد آماده ساختند زیرا هدف مشخص بود یا مرگ یا ایران آزاد ... امروز که روز ۲۸ مرداد ماه است ملت نجیب ایران‌درآستانه بیست‌و یکمین سالگرد یک قیام تاریخی قرار گرفته و خوب آگاه است که این قیام در تغییر مسیر زندگی سیاسی و اجتماعی‌وفرهنگی و اقتصادی و امنیتی و صنعتی وعمرانی این سرزمین بحدی موثر بود که روح در کالبد آدمی موثر است . زیرا آنچه را که تحت عنوان ثبات سیاسی و امنیتی دراختیار داریم اساسا مولود همان قیام ملی ۲۸ مرداد است که در آن روز ملت ایران یکدل و یکزبان بپا خواست . پیمانها بسته شد ، لباس رزم پوشیده شد ، شعار جاوید شاه با صدای رسای مردمی آزادیخواه در فضای پهناور این کشور طنین افکن بود و ملت باراده و عزمی راسخ و صادق درمقابل اهریمن سنگربندی کرده و خود را از هرگونه مقابله و مدافعه آماده ساخت تا طومار آن همه خیانتها و نابسامانیها را در هم ریزد . دراین عرصه کارزار ملتی قیام کرده بود که فاقد سلاح و وسیله ولی در عین حال سلاحی داشت که از هرگونه سلاح قاطعتر و موثرتر و آن سلاح ایمان بحق و عشق به وطن بود . سینه این ملت سپری بود که فولادوار در برابر گلوله‌های آتشین قرار گرفته از موجودیت کشور دفاع مینمود تا تاریخ پرافتخار ایران همچنان جاوید و پایدار بماند و رژیم پرافتخار دموکراسی سلطنتی‌برای همیشه استوار و ثابت بماند . در این موقعیت حساس توده مردم در کوچه و بازار پیش میرفت و هرگونه خطری را با جان و دل استقبال مینمود که نیرو های انتظامی کشور نیز بصفوف فشرده ملت پیوسته و دوشادوش یکدیگر به نیروهای اجانب و ارتجاع حمله‌ور گشته و آنان را در برابر اراده و نیروی توانای خود مقهورو منکوب‌نمودند. چنانکه درعصر آنروز که خورشید روبزوال و مغرب فرا میرسید دیگر اثری از عوامل ارتجاع و اجانب باقی نمانده بود . این قیام ، قیام ملتی بود که سالها در چنگال‌اسارت و فقر غوطه‌ور و اسیر بود و دیگر تاب و توانی از او باقی نمانده بود که همچنان در اسارت و بردگی مقید باشد . خلاصه اینکه قیام ۲۸ مرداد سرآغاز تحولی تازه در حیات ملی ما شده و به برکت آرامش و ثباتی که درلوای‌این‌قیام بوجود آمد فصل جدیدی در حیات سیاسی این ملت گشوده شد و به رهبری راهبر عالیقدر ایران در جمیع امور و شئون حیاتی پیشرفت شایان توجهی آغاز گردید همچنانکه دریک زمان کوتاه بدانجا رسیده‌ایم که اکنون هستیم و آنرا میبینیم و لمس میکنیم و بدان‌افتخار میورزیم و درآستانه بیست و یکمین سالگرد این انقلاب غرورانگیز بروان پاک شهدای راه آزادی که در ۲۸ مرداد ۱۳۳۲ با خون خویش نهال استقلال و حاکمیت تام‌وتمام ایران را آبیاری نمودند درود پاک ، درود صادقانه می‌فرستیم . مادرپیشگاه خالق متعال سپاس میگوئیم که‌رهبری این ملت حقشناس را درکف باکفایت شاهنشاه عالیقدر ما قرار داده که نیت و هدفش جز اعتلای نام ایران و تامین عدالت اجتماعی و پیشرفت و ترقی‌این سرزمین نیست . جاوید شاهنشاه آریامهر ، پاینده ایران .

AMA

قیام ملی ۲۸ مرداد

روز درخشان و پرافتخار تاریخ نوین ایران را

که سرآغاز تحولات اجتماعی و ملی کشور است صمیمانه

به

پیشگاه مبارک رهبر خردمند شاهنشاه آریامهر

وعموم هم میهنان عزیز تبریک وتهنیت عرض مینماید

از طرف کارکنان شرکت فتومترو

نماینده انحصاری دوربین های عکاسی ، فیلمبرداری ، ماشینهای حساب و ماشینهای فتوکپی کانن در ایران

قیام ملی ۲۸ مرداد

روز درخشان و پرافتخار تاریخ نوین ایران را

که سرآغاز تحولات اجتماعی و ملی کشور است صمیمانه

به

پیشگاه مبارک رهبر خردمند شاهنشاه آریامهر

وعموم هم میهنان عزیز تبریک وتهنیت عرض مینماید

دبیرستان کیهان نو - شاه صاحبی

قیام ملی ۲۸ مرداد

روز درخشان و پرافتخار تاریخ نوین ایران را

که سرآغاز تحولات اجتماعی و ملی کشور است صمیمانه

به

پیشگاه مبارک رهبر خردمند شاهنشاه آریامهر

وعموم هم میهنان عزیز تبریک وتهنیت عرض مینماید

کالای صنعتی ا . ج . نوروز

۲۸ مرداد

رستاخیز شکوه ملت ایران

را بعموم هموطنان عزیز تبریک گفته ، وازدرگاه

خداوند بزرگ پیروزیهای درخشانتری

را برای مردم این سرزمین آرزومندیم .

شرکت بنادر

قیام ۲۸ مرداد موجب شد که حق مالکیت ملی ایران بر نفت مسجل شود

قیام ۲۸ مرداد ۱۳۳۲ زمینه را برای شکوفان شدن صنعت نفت ایران فراهم ساخت

قیام
تاریخی
۲۸ مرداد
سرآغاز
پیروزی
بزرگ
۹ مرداد
۱۳۵۲

قیام تاریخی ۲۸ مرداد و نفت

اشاره
بدون تردیدیکی ازمهمترین پیروزیهائی که پس از قیام ملی ۲۸ مرداد ۱۳۳۲ نصیب ملت ایران گردید اعلام حق حاکمیت کامل ملت ایران برمنابع نفتی‌اش‌میباشد . بدون قیام ملی ۲۸ مرداد ۱۳۳۲ هرگز چنین پیروزی بزرگی بدست نمیامد ، برای آنکه خوانندگان بدرستی باهمیت این پیروزی آگاه شوند لازم دانستیم گزارشی از تحولات نفتی ایران از آغاز تا نهم مرداد ۱۳۵۲ تهیه کنیم که در زیر آمده است .

پیش از ۲۸ مرداد ۱۳۳۲

فقط پالایشگاه خاموش آبادان وجود داشت

تاریخچه نفت ایران و بنیان صنعت آن از نیم قرن تجاوز میکند . در سال ۱۲۸۰ شمسی برابر سال ۱۹۰۱ میلادی امتیاز نامه معروف به امتیاز دارسی در زمان مظفرالدینشاه امضاء شد و در سال ۱۲۸۷ شمسی نخستین چاه شماره ۱ نفتون مسجد سلیمان در عمق ۳۶۰ متر به نفت برخورد و چند روز بعد از آن ، چاه دوم در ۳۰۷ متر عمق به نفت رسید و درسال ۱۲۸۸ شمسی با کشف مقادیر تجاری نفت ، کار صنعت نفت ایران آغاز گردید .

مشکلاتی که در آن زمان از لحاظ کمی‌وسائل‌وابتدائی‌بودن آن و فقدان شرایط مساعد در حمل و نقل از محل تولید تا کنار دریا وجود داشت ، الزاما کارها را با کندی پیش میبرد ولیکن با تمام این احوال صنعت نفت در جنوب کشور پی‌ریزی گردید .

امتیاز دارسی شامل کل سطح کشور میشد ، باستثنای ایالات آذربایجان ، گیلان ، استرآباد، مازندران و خراسان شمالی و مدت آن شصت سال از تاریخ امضای قرارداد و شامل حق انحصاری لوله‌کشی نیز بود ـ ۱۶ در صدازسودخالص‌حاصله از این امتیاز عاید دولت ایران میشد .

نخستین لوله

در سال ۱۲۸۹ شمسی ساختمان پالایشگاه آبادان آغاز گردید و سه سال طول کشید . ظرفیت اولیه یکصد و بیست هزار تن در سال‌های مذکور به پرزیدنت ویلسن رئیس جمهوری وقت ایالات متحده‌آمریکا پیام‌فرستاده بود : «هر قطره نفتی که بما برسانید ، برابری با حیات یک واحد سربازان در میدان جنگ مینماید ...» بعد از جنگ‌اهمیت حیاتی مواد نفتی در اروپای صنعتی شده بیش از پیش معلوم در سال بود که بعدها بتدریج بر میزان ظرفیت ان افزوده‌شد و در سال ۱۲۹۹ شمسی بالغ‌بر یک میلیون تن گردید ، ساختن نخستین خط لوله از مسجد سلیمان‌به‌آبادان در سال ۱۲۹۰ شمسی انجام گردید . تلمبه‌های این خط از نوعی بودند که با بخار آب کار میکردند . ظرفیت روزانه تلمبه ها ۴۰ هزاربشکه در روز بود .

صنعت نفت ایران در آن‌تاریخ نخستین صنعت جدید در نوع خود درخاورمیانه بود واهمیت اساسی و حیاتی آن در سال های جنگ‌اول‌بین‌المللی ۱۲۹۳ـ ۱۲۹۷ آشکارشد و معروف‌است که کلمانسو نخست وزیر فرانسه گردید و بسرعت جای آنرژی ذغال سنگ را در گردش چرخ های غول آسای صنایع سنگین و سبک کشورهای صنعتی شده اروپا و دنیای متمدن در دهه سوم قرن بیستم اشغال کرد . با رویداد سوم اسفند سال ۱۲۹۹ (فوریه ۱۹۲۱) و ظهور سردار بزرگ و نامی ایران رضا شاه کبیر، سر سلسله جلیل پهلوی بر صحنه سیاست ایران و تجدید حیات کشور و ملت ایران ، با اقدامات اصلاحی و همه جانبه او و استقرار امنیت و ایجاد ثبات‌و آرامش دراوضاع سیاسی و اجتماعی کشور و الغای امتیازات خارجی و خاتمه بخشیدن به نفوذ سیاست های استعماری بیگانه درکشور، صفحه جدید و زرینی در تاریخ معاصر

بقیه در صفحه ۴۲

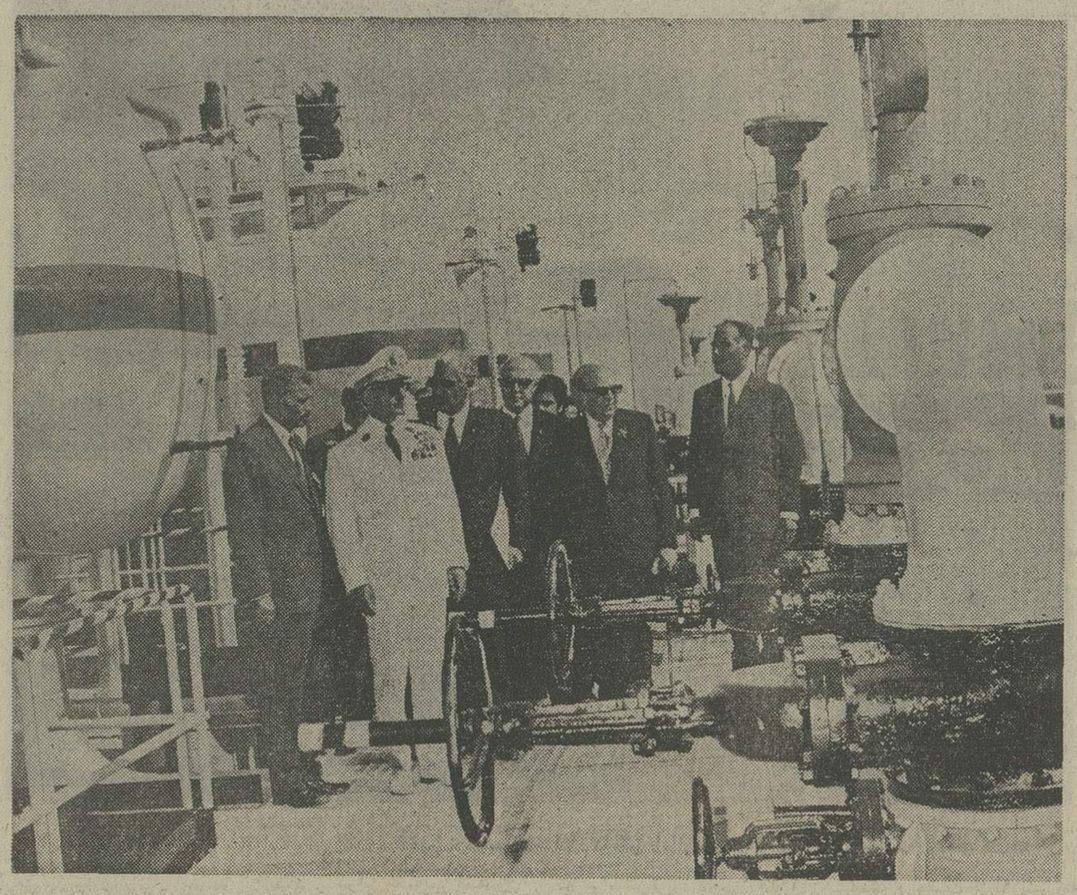

دیگر نفت برای ایران سیاست‌نیست ، رهبر عالیقدر ، ما ، با درایت و توانائی ـ از «نفت»برای ملت‌ایران‌خوشبختی‌وشکوه‌وعظمت‌ساخته‌اند.

بعد از ۲۸ مرداد ۱۳۳۲

1. حق حاکمیت مطلق ایران بر نفت بدست آمد
2. پالایشگاههای جدید ساخته شد
3. هزاران خط لوله نفت کشیده شد
4. صنایع پتروشیمی بوجود آمد
5. ایران مستقلا در بازارهای نفتی جهان پا بعرصه وجود گذاشت
6. با مشارکت ایران پالایشگاه‌های نفت خارج از کشور تاسیس گردید
7. درآمد نفتی ایران به بیش از ۲۰ میلیارد دلار رسید

پیشگاه مبارک شاهنشاه آریامهر
رهبر عظیم الشأن ملت ایران

باکمال افتخار سالروز قیام ملی ۲۸ مرداد را
بخاکپای همایونی تهنیت عرض مینماید. سلامت،
طول عمر و دوام سلطنت آن رهبر خردمند را
از درگاه ایزد متعال مسئلت دارد.

هیئت مدیره و کارکنان بانک ایران و خاورمیانه

شرکت لوله و ماشین سازی ایران
(سهامی خاص)

هیئت مدیره و کارکنان
شرکت لوله و ماشین سازی ایران (سهامی خاص)
رستاخیز بزرگ و پرشکوه ۲۸ امرداد روز
همبستگی شاه و ملت را صمیمانه تبریک میگویند

مدیر عامل شرکت لوله و ماشین سازی ایران «سهامی خاص»
مهندس داود رجبی

قیام ۲۸ مرداد سرآغاز تجدید حیات صنایع نفت ایران

بقیه از صفحه ۴۱

ایران گشوده شد، که طبعاصنعت نفت ایران هم مشمول همان دگرگونیهای مترقیانه گردید .

با اینکه شرکت سابق نفت در حوزه قرارداد خود در جنوب کشور موفق‌بکشف چاه‌های‌بیشتر نفت در پازنان (جنوب شرقی آغاجاری) ، هفتگل، جنوب‌شرقی مسجد سلیمان و میدان نفتی گچساران بین سال های ۱۲۹۹ الی ۱۳۰۷ شده بود و ظرفیت تصفیه سالانه پالایشگاه آبادان به پنج میلیون تن افزایش داده شد ، سهم ایران با توجه به افزایش تولید و صدور ، بجای آنکه قوس صعودی داشته باشد، سقوط کرده بود و نوعی‌حساب سازی در کار بود که حقوق‌حقه ایران پرداخت نمی شد .

لغو قرارداد دادرسی

دولت ایران با شرکت سابق‌وارد مذاکره برای تجدید نظر در قرارداد دارسی‌شد ولی متن مذاکرات به نتیجه نرسید و در سال ۱۳۱۰ شمسی قرارداد دارسی را دولت ایران لغوکرد.

الغای قرارداد دارسی ، موجب دخالت دولت انگلستان در این امر که بین دولت ایران و شرکت سابق نفت روی داده بود،گردید و علیه ایران بجامعه ملل سابق شکایت برد و پس از گفتگو های زیاد ، بامیانجیگری جامعه ملل ، قراردادجدید باشرکت سابق‌منعقد گردید .

نقطه ضعف این قرارداد ، مدت آن بود زیرا تا تاریخ امضای قراردادجدیدبیش‌ازبیست‌وهشت تا سی سال‌بمدت قرارداد دارسی باقی‌نمانده بود، و قرارداد جدید دو باره بمدت شصت سال منعقد گردید که در نفس‌الامرسی سال قرارداد دارسی را گوئی تمدید کرده باشند . در ضمن‌با توجه بمقتضیات آن زمان از جهت افزایش درآمد ایران و از لحاظ محدودیت حوزه‌عملیات به یکصد هزار میل مربع و پاره‌ای مواد دیگر نسبت به قرارداد گذشته مزایائی داشت . بیشرفتی که در این دوره درجهت توسعه صنعت نفت بچشم می خورد ، تولیدنفت در نفت شاه در غرب و ایجاد پالایشگاه کرمانشاه (۱۳۱۴) با ظرفیت سالانه یکصد هزار تن اجرای‌تعهد شرکت‌درتامین‌مصارف مواد نفتی درداخله کشور(چون تا آن زمان کمبود مواد نفتی مورد مصرف ایالات شمالی از روسیه شوروی وارد میشد) و همچنین ایجاد شعب فروشندگی های مواد نفتی در داخله وکشف میدان های‌جدید نفتی است. در این دوره اجرای ماده شانزدهم قرارداد جدید که ناظر به اعزام محصلین ایرانی برای تحصیلات عالیه در رشته مهندسی نفت‌است مورد توجه دولت ایران بود . همچنین‌کاهش کارگران‌و کارکنان خارجی و بجای آنها استفاده از کارگران و کارمندان ایرانی مورد توجه بود .

ناگفته نماند که تاسال ۱۲۹۹ تعداد کارگران شرکت سابق بالغ بر بیست هزار نفر شده بود که اکثر آنها نیز خارجی بودند .

در سال ۱۳۱۸ نخستین خط لوله نفت تصفیه شده با کمک‌مهندسین ایرانی بین آبادان واهواز‌بطول ۱۲۱ کیلو متر و بقطر ٤ اینچ‌و ظرفیت یکصد هزار تن در سال احداث گردید ،و در سال۱۳۱۹ خط لوله‌ای بطول ۲٦٤ کیلومتر و قطر ۳۰٫۵ سانتی متربین‌میدان گچساران تا تصفیه خانه آبادان ساخته شد .

«سادچیکف ـ قوام»

در مهرماه سال ۱۳۲٦ یعنی دوسال بعدازخاتمه جنگ‌جهانی دوم ، مجلس پانزدهم ضمن یک طرح قانونی که ناظر به‌رد قرارداد نفتی معروف‌به قرارداد «سادچیکف ـ قوام» بود، دولت ایران را موظف و مکلف ساخت که‌در استیفای حقوق حقه‌ایران از شرکت سابق ایران‌و انگلیس اقدامات لازم بنماید و نتیجه‌را به مجلس شورای ملی گزارش دهد . دراثر تصویب قانون مذکور بین دولت و مقامات شرکت سابق نفت مذاکرات طولانی انجام شد و در سال ۱۳۲۹ یک قرار داد الحاقی که براساس‌قراردادسال ۱۹۳۳ میلادی (۱۳۱۲) تنظیم شده و مکمل آن بود ، تهیه گردید که بموجب آن حق‌الامتیاز هر تن نفت از ٤ شلینگ به ٦ شلینگ و مالیات از ۹ پنس به یک شلینگ و ۹ پنس افزایش یافت ، ضمناً مقرر شده بود که حق ایران از ذخایر عمومی شرکت که قرار بود در خاتمه مدت امتیاز پرداخت گردد ، بطور سالانه پرداخت شود .

این قرارداد در اواخردوره پانزدهم مجلس تقدیم گردیدولی تصویب نشدو بکمیسیون‌مربوطه ارجاع گردید ، و ناگفته نماند که در مجلس و در خارج از مجلس ، گفتگو از ملی شدن صنعت‌نفت بمیان آمده بودو این گفتگو ها تجلی آرزوی ملت ایران بود که شکل یک نهضت ملی را بخود گرفت و مورد تائید و تقویت و حمایت معنوی شاهنشاه آریامهر قرار داشت . شاهنشاه سالها بعد از آن ،در روز ۵ اسفند ماه ۱۳۳۷ به یک خبرنگار فرانسوی فرمودند :

«ملت و شخص من خواستار ملی شدن نفت بودیم» .

ملی شدن صنعت نفت

قانون ملی شدن صنعت نفت ایران در تاریخ ۲۹ اسفند ۱۳۲۹ به تصویب مجلس دوره شانزدهم رسید و در آغازسال ۱۳۳۰ کمیسیون نفت مجلس شوری یک طرح نه ماده‌ای برای چگونگی‌اجرای‌قانون ملی شدن صنعت نفت تهیه نمود که مورد تصویب مجلسین شوری‌و سنا قرار گرفت .

بموجب این قانون دولت موظف شد که از شرکت نفت ایران و انگلیس خلع ید کند و هیئتی برای رسیدگی و تعیین مطالبات‌و دعاوی طرفین تشکیل گردد و در اجرای قانون ملی شدن‌صنعت‌نفت اساسنامه‌تشکیل شرکت‌ملی‌نفت‌ایران نیزبتصویب رسید و موجودیت آن اعلام شد . لازم بتذکر است که بعداز خلع‌ید‌از شرکت سابق ،دستگاه عظیم تصفیه کاتالیتیک که ساختمان آن چهار سال بطول انجامیده بود ، بکار افتاد و مهندسین و کارشناسان ایرانی کارخانه روغن موتور را که شرکت سابق آورده ولی نصب نشده و بکار نیفتاده بود،بدست خود نصب کرده بکار انداختند و مهندسان و کارکنان لایق و میهن پرست اداره پالایشگاه آبادان و تمام سازمانهای‌وابسته به صنعت نفت ایران را که از کارکنان شرکت سابق در اثر خلع ید باز ستانده بودند ، بدست گرفتند .

نفت بعداز ۲۸ مرداد ۱۳۳۲

رستاخیز ملی روز ۲۸مرداد ۱۳۳۲ را باید مبدا جدیدتاریخ ایران نو بشماریم و این رویداد نقطه عطف مهمی بود که در تاریخ معاصر در آستان ورود به نیمه دوم‌قرن بیستم روی‌داد، و متعاقب آن امنیت عمومی و ثبات وضع سیاسی و اجتماعی تحت رهبری مدبرانه شاهنشاه آریامهر در کشور برقرارگردید. برنامه اصلاحات همه جانبه‌ای برای ترمیم خرابیهای دوره گذشته یعنی سالهای جنگ دوم و سالهای بعد از آن و نیزبرای اجرای برنامه های عمرانی و آبادانی کشور و ایجاد ایران آباد تنظیم و اجرا شد . ولی برای انجام کار پشتوانه‌ای لازم بود ...

در تاریخ هفتم آبان سال ۱۳۳۳بین شرکت ملی نفت‌ایران و کنسرسیوم بین‌المللی نفت ، یک قرارداد عاملیت ، بعنوان فروش نفت و گاز امضاء شد . اساس در تسهیم عواید ، مبتنی برپنجاه پنجاه‌بود. حوزه‌عملیات همان حوزه‌عملیات شرکت سابق یا در مساحتی بالغ بر ۱۱۲ ، ۲۵٤ کیلو متر مربع تعیین گردید و مدت آن ۲۵ سال و برای سه دوره پنجساله قابل تمدید بوده و جهت اجرای عملیات ، دو شرکت عامل ، یکی بنام شرکت سهامی اکتشاف و تولیدو دیگری‌بنام‌شرکت سهامی تصفیه نفت ایران بوجود آمد .

نظارت بر عملیات کنسرسیوم یا بعبارت دیگر شرکتهای عامل، با شرکت ملی نفت ایران است.

با تصویب و اجرای قرارداد مذکور مجددا چرخهای صنعت نفت ایران بگردش افتاد و صادرات نفت‌و مواد نفتی‌ایران دوباره تجدید شد .

لوله سراسری

ازجمله برنامه‌های اساسی‌که‌از بدو تاسیس شرکت ملی نفت ساختن خطوط لوله نفت ایران مورد توجه قرار گرفت سراسری از آبادان بتهران‌بود و در بین سالهای ۱۳۳٤ و ۱۳۳۵ این برنامه بموقع اجرا گذارده شد،وبا توجه‌به افزایش مصرف مواد نفتی در داخله کشور بویژه استان مرکزی و مناطق شمالی شبکه خطوط لوله نفتی از جنوب بمرکز و از مرکز بسمت شمال و شرق‌کشور گسترش پیدا کرد و امروز شبکه خطوط لوله نفتی داخلی یک جزء از سازمان عظیم صنعت نفت ایران است‌که بعد از ملی شدن صنعت نفت‌و مخصوصا در دوره هشت‌ساله انقلاب سفیدایران بوجود آمد. مجموع طول آنها باستثنای

بقیه در صفحه ٤۵

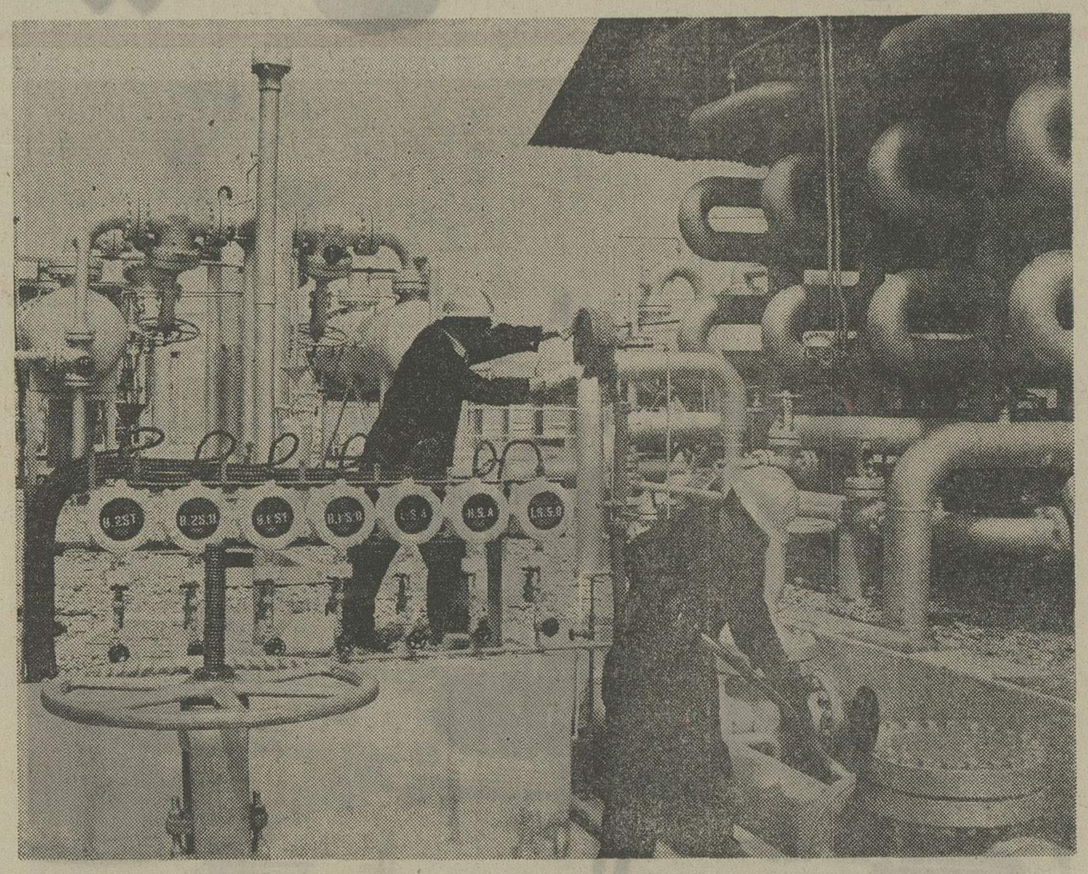

اینهم گوشه دیگری ازافتخارات‌ایران است .تاسیسات عظیم‌شرکت‌نفت دریائی ایران ، در گوشه‌ای از خاک وطن یعنی جزیره لاوان..

باکمال افتخار
سالروز قیام ملی ۲۸ مرداد
را به هموطنان عزیز تبریک میگوید،
شرکت سهامی قرقره زیبا

سالگرد ۲۸ مرداد
روز درخشان و پرافتخار تاریخ نوین ایران را که
سرآغاز تحولات اجتماعی و ملی کشور است صمیمانه به
پیشگاه شاهنشاه آریامهر
و هم میهنان عزیز تهنیت میگوید.
هیئت مدیره و مدیر عامل شرکت سهامی خاص
پشمبافی ایران (ایران مرینوس)

قیام ملی ۲۸ مرداد
روز درخشان و پرافتخار تاریخ نوین ایران را
که سرآغاز تحولات اجتماعی و ملی کشور است صمیمانه
به
پیشگاه مبارک رهبر خردمند شاهنشاه آریامهر
و عموم هم میهنان عزیز تبریک و تهنیت عرض مینماید
حاتم و مجید نصیرپور

پیشگاه مبارک شاهنشاه آریامهر
رهبر عظیم الشأن ملت ایران
باکمال افتخار سالروز قیام ملی ۲۸ مرداد را
بخاکپای همایونی تهنیت عرض مینماید. سلامت،
طول عمر و دوام سلطنت آن رهبر خردمند را
از درگاه ایزد متعال مسئلت دارد.
مدیریت کاباره باکارا

باکمال افتخار
سالروز قیام ملی ۲۸ مرداد
را به هموطنان عزیز تبریک میگوید.
گروه شرکتهای گاما - گلف - جنیسکو

قیام ملی ۲۸ مرداد
روز درخشان و پرافتخار تاریخ نوین ایران را
که سرآغاز تحولات اجتماعی و ملی کشور است میستاید
پیشگاه مبارک رهبر خردمند شاهنشاه آریامهر
و عموم هم میهنان عزیز تبریک و تهنیت عرض مینماید
تعمیرگاه آتیلا - نمایندگی مجاز شماره ۸ اژریان - محمدعلی صالحی
شهرزادیان

باکمال افتخار
سالروز قیام ملی ۲۸ مرداد
را به هموطنان عزیز تبریک میگوید.
سنگبری آسیا - رضا جویان - حاج یدالله حقیری

پیوند ناگسستنی شاه و مردم
در قیام ۲۸ مرداد به اوج شکوهمند خود رسید
سالگرد این پیوند جاودانه را
به
پیشگاه مبارک شاهنشاه آریامهر
و ملت ایران تبریک عرض مینماید.
گروه صنعتی شیراز

قیام ملی ۲۸ مرداد
روز درخشان و پرافتخار تاریخ نوین ایران را
که سرآغاز تحولات اجتماعی و ملی کشور است میستاید
پیشگاه مبارک رهبر خردمند شاهنشاه آریامهر
و عموم هم میهنان عزیز تبریک و تهنیت عرض مینماید
شرکت ایران مسلک

باکمال افتخار
سالروز قیام ملی ۲۸ مرداد
را به هموطنان عزیز تبریک میگوید
نئون شب سوز - شاه آباد اول ملت

قیام ملی ۲۸ مرداد
روز درخشان و پرافتخار تاریخ نوین ایران را
که سرآغاز تحولات اجتماعی و ملی کشور است میستاید
پیشگاه مبارک رهبر خردمند شاهنشاه آریامهر
و عموم هم میهنان عزیز تبریک و تهنیت عرض مینماید
دبیرستان هنرمندان - شهریار زاده

باکمال افتخار
سالروز قیام ملی ۲۸ مرداد
را به هموطنان عزیز تبریک میگوید.
تراشکاری گارنیک - گارنیک آوا کیان

سالروز قیام ملی ۲۸ مرداد
را به هموطنان عزیز تبریک میگوید.
شرکت چای بهرنگ - محمد ابراهیم رسولی

قیام ملی ۲۸ مرداد
روز شکوهمند رستاخیز ملت ایران را به پیشگاه مبارک
رهبر خردمند شاهنشاه آریامهر و عموم هم میهنان عزیز تبریک و تهنیت عرض میدارد
دبیرستان الهی - نعیم حق

سالروز قیام ملی ۲۸ مرداد
را به هموطنان عزیز تبریک میگوید.
دبیرستان راهنمائی پروین بهنام

قیام ملی ۲۸ مرداد
را به
پیشگاه مبارک رهبر خردمند شاهنشاه آریامهر
و عموم هم میهنان عزیز تبریک و تهنیت عرض مینماید
شرکت مسافرتی آسیا

قیام ملی ۲۸ مرداد
روز شکوهمند رستاخیز ملت ایران را به پیشگاه مبارک
رهبر خردمند شاهنشاه آریامهر و عموم هم میهنان عزیز تبریک و تهنیت عرض میدارد
شرکت جیوه - اسحق خسروی

باکمال افتخار
سالروز قیام ملی ۲۸ مرداد
را به هموطنان عزیز تبریک میگوید.
گروه فرهنگی لامعی

قیام تاریخی ۲۸ مرداد
یکبار دیگر نشان داد که
شاه مظهر استقلال، آزادی و عظمت ایران
است
سالروز این قیام ملی را جشن میگیریم و این جشن را به پیشگاه
شاهنشاه آریامهر
و عموم هموطنان ارجمند تبریک میگوییم.
مدیریت کاباره شکوفه نو

قیام ملی ۲۸ مرداد
را به پیشگاه
شاهنشاه آریامهر
و عموم هموطنان ارجمند تبریک میگوییم.
دبیرستان خیام - عباس عطار

باکمال افتخار
قیام ملی ۲۸ مرداد
را به پیشگاه شاهنشاه آریامهر
و هم میهنان عزیز تهنیت عرض مینماید
دبیرستان مهرگشیش - رضی چلاجور

باکمال افتخار
سالروز قیام ملی ۲۸ مرداد
را به
پیشگاه مبارک شاهنشاه آریامهر
و ملت ایران تبریک عرض مینماید.
توربین ایران - حاج ابوالحسنی

پیشگاه مبارک شاهنشاه آریامهر

رهبر عظیم الشأن ملت ایران

باکمال افتخار سالروز قیام ملی ۲۸ مرداد را
بخاکپای همایونی تهنیت عرض مینماید. سلامت،
طول عمر و دوام سلطنت آن رهبر خردمند را
از درگاه ایزد متعال مسئلت دارد.

شرکت پخش لیلاند «سهامی خاص»

شاها

۲۸ مرداد،
روز بزرگ،
روز رستاخیز ملی،
و روز پیروزی را به پیشگاهت تهنیت می گوئیم

شرکت ماجدی

باکمال افتخار

قیام ملی ۲۸ مرداد

را به پیشگاه شاهنشاه آریامهر

و هم میهنان عزیز تهنیت عرض مینماید

شرکت بازرگانی تضامنی حاج غلامحسین حکاک و برادران

قیام ملی ۲۸ مرداد

روز درخشان و پرافتخار تاریخ نوین ایران
که سرآغاز تحولات اجتماعی و ملی کشور است صمیمانه به

پیشگاه مبارک رهبر خردمند شاهنشاه آریامهر

و هم میهنان عزیز تبریک و تهنیت عرض مینماید

سازمان چاپ حسینی ـ حاج حسن حسینی

سالگرد ۲۸ مرداد

روز درخشان و پرافتخار تاریخ نوین ایران را که
سرآغاز تحولات اجتماعی و ملی کشور است صمیمانه به

پیشگاه شاهنشاه آریامهر

هم میهنان عزیز تهنیت میگوید

استودیو آریاپاکس
رضا بیک ایمانوردی

فرخنده سالروز ۲۸ مرداد

را به پیشگاه مبارک
اعلیحضرت همایون شاهنشاه آریامهر
و کلیه هموطنان عزیز تبریک میگوید

شرکت نقشه برداری آرمتر با مسئولیت محدود

باکمال افتخار

قیام ملی ۲۸ مرداد

را به پیشگاه شاهنشاه آریامهر

و هم میهنان عزیز تهنیت عرض مینماید

دفتر املاک ۱۱۰ حاج عبدالباقی

---

۲۸ مرداد

رستاخیز پرشکوه ملت ایران را

به پیشگاه شاهنشاه آریامهر

و عموم هم میهنان عزیز تبریک عرض مینماید.

اتوبار سیمان

---

۲۸ مرداد

رستاخیز پرشکوه ملت ایران را

به پیشگاه شاهنشاه آریامهر

و عموم هم میهنان عزیز تبریک عرض مینماید.

تعمیرگاه مجاز شماره ۹ پیکان ـ اصغر خانی

سالگرد رستاخیز پرشکوه ۲۸ مرداد

را بملت ایران تبریک گفته، ترقی روزافزون میهن
عزیز را در لوای رهبر خردمند شاهنشاه آریامهر
از درگاه ایزد یگانه مسئلت مینماید.

شرکت ایران رول

قیام تاریخی ۲۸ مرداد
یکبار دیگر نشان داد که
شاه مظهر استقلال، آزادی و عظمت ایران
است
سالروز این قیام ملی را جشن میگیریم و این جشن را به پیشگاه
شاهنشاه آریامهر
و عموم هموطنان ارجمند تبریک میگوئیم.

شرکت پام وی با مسئولیت محدود

باکمال افتخار

سالروز قیام ملی

۲۸ مرداد

را به هموطنان عزیز تبریک میگوید.

شرکت سهامی پخش کبریت ایران

قیام ملی ۲۸ مرداد

روز شکوهمند رستاخیز ملت ایران را به پیشگاه مبارک
رهبر خردمند شاهنشاه آریامهر و عموم هم میهنان عزیز تبریک و تهنیت عرض مینماید

سازمان هری حواجوی ـ ولی الله حواجوی

هزاران خط لوله نفت کشیده شد

بقیه از صفحه ٤۲

خطوط لوله نفت در میدانهای نفتی جنوب و خطوط لوله‌گاز زیاده برسه هزار کیلو متر است و نموداری از افزایش فرآورده های نفتی در کل‌سطح کشور و تشکیلات وسیع پخش وتوزیع‌آن تاقلب روستاهای‌دور دست کشور است و این بنوبه خود گویای ترقیات‌و پیشرفتهای صنعتی و رونق کار های اقتصادی و بازرگانی و تحرک فعالانه در اجرای طرحهای صنعتی شدن کشور و مکانیزه کردن کشاورزی ایران در دوره انقلاب سفید و بالا رفتن سطح زندگی مردم است .

قانون جدید نفت

بمنظور بهره‌برداری ازمنابع نفت کشور در خارج از حوزه عملیات کنسرسیوم، قانون جدید نفت تهیه و در سال ۱۳۳٦ بتصویب رسید . بموجب این قانون به شرکت ملی نفت‌ایران اختیار داده شد که با مشارکت درامرسرمایه‌گذاری باشرکتهای معتبر نفتی جهت اکتشاف و استخراج و تولید نفت ، قرار داد های مشارکت منعقد کند . تسهیم عواید براساس «پنجاه پنجاه» تعیین گردید . تصویب‌و اجرای‌این قانون‌که بمنزله‌قانون اساسی نفت ایران است، نقطه عطف مهمی‌درتاریخ صنعت نفت ایران محسوب میشود و ایران در خاورمیانه قراردادهای مبنی بر مشارکت را پی ریزی کرد . در بین سالهای ۱۳۳٦و ۱۳۳۷ دوقرارداد نفتی ازطرف شرکت ملی نفت ایران یکی با شرکت نفتی ایتالیائی اجیب مینراریاو دیگری‌با شرکت نفتی آمریکائی «پان‌آمریکن» امضاء شد . غیر ازاصل مشارکت ، دوپدیده‌نوین درقرار داد های مذکور در تاریخ صنعت نفت ایران جالب توجه بود : یکی اینکه برای نخستین بارایران‌از منابع‌طبیعی خود در قسمتی از بخش یک فلات قاره در آبهای قلمرو شاهنشاهی ایران در خلیج فارس دست بکار بهره برداری شد و دیگر شکستن اصل پنجاه پنجاه در تسهیم عواید بود که شرکتهای بزرگ نفتی در منطقه خلیج فارس‌آنرا لایتغیر و تزلزل ناپذیر میدانستند زیرا در هردو قرارداد ازجهت تسهیم عواید ، هفتادو پنج درصد از سودویژه، تعلق بایران داشت و ۲۵درصد تعلق بطرف‌دوم‌قرار داد .بعلاوه در قرارداد دوم با شرکت پان آمریکن بیست میلیون دلار هم پذیره نقدی بنفع خزانه کشور دریافت شد .

حوزه عملیات در قسمتی از بخش‌یک فلات قاره‌ایران تعیین گردیدو برای نخستین بار دامنه گسترش صنعت نفت ایران از خشکی به دریا و اعماق آبهای ایران کشیده شد .

انعقاد هردو قرارداد که در پرتو رهبری مدبرانه و ارشاد انجام گردید در همان زمان پدیده کاملا تازه‌ای در زمینه قرارداد های نفتی با اعجاب و تحسین تلقی شد که بنحوی که آنرا «قراردادهای شاه»دانستند.

نفت بعداز انقلاب ششم بهمن

جشنهای واقعی در توسعه صنعت نفت ایران همزمان با ظهور انقلاب تاریخی ششم‌بهمن ۱۳٤۱ به منصه ظهور رسید . پیش از آنکه بتاریخچه هشت سال اخیر صنعت نفت ایران بپردازیم پاره‌ای از پیشرفتها را تذکار مینمائیم .

درسال ۱۹۵۸ (۱۳۳۷)منطقه نفتی آغاجاری موفق شد پس از ۱٤ سال یعنی از ۱۹٤۵ تا آن تاریخ نخستین‌میلیارد بشکه نفتی را تولید کند . عملیات اکتشافی‌در اهواز ادامه داشت و چاه شماره ٦ به عمق ٤۰۲۹ متر رسید که عمیقترین‌چاه‌نفت‌تا آن تاریخ بود و در سال ۱۳۳۸ میدان گازسراجه بوسیله‌شرکت ملی نفت ایران کشف شد . ساختمان مرکز بارگیری جزیره خارک باتمام رسید و شاهنشاه آریامهر این مرکز بارگیری‌نفت خام‌را افتتاح فرمودندو نخستین نفتکش حامل‌نفت‌خام گچساران درسوم‌اوت ۱۹٦۰اسکله خارک را ترک کرد .

ساختمان آزمایشگاه عملیات نفتی در ۳۰ فروردین ۱۳۳۹در پیشگاه علیاحضرت‌شهبانو آغاز شد و در همین سال «۱۹٦۰» بود که شرکتهای بزرگ نفتی بطور یکطرفه اقدام به تقلیل بهای نفت خاورمیانه نمودند که منتهی بتاسیس‌سازمان «اوپک» شد. در سپتامبر ۱۹٦۰ ایران، عراق ، و نزوئلا ، عربستان سعودی‌و کویت بعنوان اعضای موسس ، «اوپک» را ایجاد کردند .

در آبان سال ۱۳٤۲ بفرمان مطاع شاهنشاه آریامهر آقای دکترمنوچهر اقبال بسمت رئیس هیئت مدیره ومدیر عامل شرکت ملی نفت ایران منصوب شدند. ساختمان مرکزی شرکت ملی نفت‌ایران‌درخیابان تخت‌جمشید تهران که تکمیل شده بود مورد بازدید شاهنشاه آریامهر قرار گرفت وشاهنشاه‌از لوحه‌یادبود این بنای بزرگ پرده برداشتند.

صنایع پتروشیمی

در همین‌سال بموجب قانونی که بتصویب‌رسید کلیه فعالیتهای مربوط بایجاد و توسعه صنایع پتروشیمی در شرکت ملی نفت ایران متمرکز شد و بدنبال آن شرکت ملی صنایع پتروشیمی بوجود آمد .

تاسیس این شرکت ملی که همزمان با آغاز بهره برداری‌از نخستین واحد پتروشیمی یعنی کارخانه‌کود شیمیائی‌بود موجب پیشرفت سریع‌صنعت پتروشیمی گردید.»

گوی «یک شبه ره صد ساله رفت» .

این جهشی بود در زمینه بهره‌گیری از کار نفت چنانکه شاهنشاه آریامهرموکدا فرموده بودند :

«شعله هائی که ثروت ملی‌ما را میسوزاند باید خاموش گردید و بقول شاعر پارسی

پالایشگاه تهران

افزایش مصرف فرآورده‌های نفتی در داخل کشور ، بویژه‌در استان مرکزی و شمال کشور ، شرکت ملی نفت ایران را که بموجب اساسنامه قانونی وظیفه‌دار است فرآورده های نفتی را در کل سطح کشور با بهای ثابت در دسترس عامه گذارد، شرکت را متوجه‌ساختن پالایشگاه جدید نفت در جوار تهران کرد . اجرای این طرح ازطرفی بتامین‌فرآورده های نفتی مورد نیاز استان مرکزی و شمال ایران کمک میکرده و از سوی دیگر بار پالایشگاه آبادان را در جهت تامین فرآورده های نفتی مورد نیاز مرکز و شمال ایران سبک کرده و در عوض برمیزان صادرات، نفت تصفیه شده‌ایران میافزاید.

در سال ۱۳٤٤ ساختمان پالایشگاه تهران آغاز گردید . ظرفیت آن ۸۵ هزار بشکه در روز است ، و برای تامین نفت خام خوراک پالایشگاه ، خط لوله دوم از اهواز ویژه حمل نفت خام بتهران کشیده شد . پالایشگاة تهران در اردیبهشت ماه سال ۱۳٤۷ بدست مبارک شاهنشاه آریامهرافتتاح گردید. متعاقب آن طرح ساختمان پالایشگاه فارس تنظیم شده و اکنون‌در دست ساختمان است. ظرفیت پالایشگاه فارس پنجاه در صد ظرفیت پالایشگاه تهران است و هر دو پالایشگاه از مدرن ترین تصفیه خانه های نفت جهان میباشند . پالایشگاه تهران شامل چهارده واحد صنعتی است و ناگفته نماند که بموازات این اقدامات عملیات نوسازی هم در پالایشگاه عظیم آبادان‌و هم پالایشگاه کرمانشاه انجام شده‌و با تکمیل ساختمان پالایشگاه فارس ، ایران دارای چهار پالایشگاه‌در داخل کشور است‌که بزرگترین آنهاپالایشگاه آبادان است .

خارج ازکشور

شرکت ملی نفت ایران به پیروی از نیات عالی شاهنشاه آریامهر فعالیتهای خود را در سالهای اخیردر خارج ازکشور بمنظور بدست آوردن بازار ، گسترش‌داده‌است. بعلاوه‌شرکت ملی نفت ایران در راه سرمایه گذاری‌درزمینه ساختن‌پالایشگاه نفت در خارج از کشور فعالیت میکند .

تا بحال شرکت ملی نفت ایران در ساختن دو پالایشگاه نفت یکی در مدرس هندوستان به ظرفیت پنجاه هزار بشکه‌در روز و دیگری در ساسولبرک‌در کشور آفریقای جنوبی‌با ظرفیت ۲٫٦ میلیون متر مکعب مشارکت و سرمایه گذاری کرده است و هردو پالایشگاه مذکور تکمیل ومورد بهره برداری قرار گرفته و خوراک نفت خام این دو پالایشگاه ازنفت‌خام ایران بوسیله شرکت ملی نفت ایران تامین میشود .

بموجب قرارداد بین ایران‌و افغانستان تامین مواد نفتی‌مورد مصرف افغانستان و همچنین کلیه‌امورسوختگیری فرودگاههای بین‌المللی کابل و قندهار با شرکت ملی نفت ایران است . بموازات این‌اقدامات موافقتنامه هائی با دولتهای رومانی ، آرژانتین و بلغارستان در زمینه صادرات نفت خام بکشور های مذکور براساس‌معاملات پایاپای انجام شده است . فعالیتهای دیگری‌در زمینه‌امضای‌قرار داد های تحدید حدود فلات قاره ایران و عربستان سعودی ، و قطر ، قرارداد باالجزایر در زمینه‌اعزام‌گروهی‌از کارشناسان نفتی ایران بدانجا ، قرارداد فروش محصولات پتروشیمی با کشور مغرب انجام گردیده و فعالیتهای برون‌مرزی‌و گسترش عملیات شرکت‌ملی نفت همچنان استمرار دارد .

پرونده ۷۲ ساله بسته شد

اما مهمترین واقعه در حیات صنعت نفت ایران را بایداعلام حق‌حاکمیت‌کامل ایران‌بر منابع نفتی خود دانست که قانون آن روز نهم مرداد ماه ۱۳۵۲ به توشیح مولکانه رسید وآرزوی قلبی و دیرین ملت ایران در مورد نفت تحقق یافت و پرونده ۷۲ ساله نفت برای همیشه‌بسته شد . سرآغاز راهی که ملت ایران را باین پیروزی بزرگ رساند بدون شک قیام ملی ۲۸ مرداد ۱۳۳۲است زیرا در پوتو ثبات‌وامنیت داخلی ومجاهدتهای شبانه روزی شاهنشاه ایران بود که چنین توفیق بزرگی نصیب ملت ایران گردید و راه تازه‌ای بروی کشور های تولید کننده نفت گشود . کنفرانس های مهم مطبوعاتی شاهنشاه آریامهر طی سالهای اخیر در زمینه نفت ، بهای نفت و انرژی موجب گردیدکه دنیادر استفاده از نفت تجدید نظر اساسی‌کند و در بکار بردن نفت جهت سوخت امساکو آنرادر صنایع پتروشیمی بکار برد .

در یک جمله قیام ۲۸مرداد ۱۳۳۲ دگرگونی‌بنیادی درصنعت نفت ایران پدید آورد و حق حاکمیت ملت ایران را برصنایع و منابع ملی نفت برای همیشه محرزو مسجل ساخت.

۲۸ مرداد
روز همبستگی شاه و ملت
سرآغاز ترقیات کنونی و پرافتخار ایران را به پیشگاه مبارک شاهنشاه آریامهر
و همونمان عزیز شادباش و تهنیت میگوید.
رئیس شورای آموزش و پرورش منطقه ای
شهرستان قم - دکتر وفائی

قیام ملی ۲۸ مرداد
روز شکوهمند رستاخیز ملت ایران را به پیشگاه مبارک
رهبر خردمند شاهنشاه آریامهر و عموم هم میهنان عزیز تبریک و تهنیت عرض مینماید
از طرف هیئت مدیره و کارمندان و کارکنان سازمان آب قم - قراگزلو

قیام ملی ۲۸ مرداد
روز درخشان و پرافتخار تاریخ نوین ایران را که سرآغاز تحولات اجتماعی و ملی کشور است صمیمانه
به
پیشگاه مبارک رهبر خردمند شاهنشاه آریامهر
و عموم هم میهنان عزیز تبریک و تهنیت عرض مینماید
علی کامکار - کارخانجات صنعتی اسپید

سالگرد ۲۸ مرداد
روز درخشان و پرافتخار تاریخ نوین ایران را که
سرآغاز تحولات اجتماعی و ملی کشور است صمیمانه به
پیشگاه شاهنشاه آریامهر
و هم میهنان عزیز تهنیت میگوید
اصفهان - شرکت سهامی باما (سهامی خاص)

قیام ملی ۲۸ مرداد
روز شکوهمند رستاخیز ملت ایران را
به
پیشگاه مبارک رهبر خردمند شاهنشاه آریامهر
و عموم هم میهنان عزیز تبریک و تهنیت عرض مینماید
Darugar
داروگر
گروه تولیدی داروگر

خاطرهٔ پرشکوه قیام ملی ایران

روز تاریخی ۲۸ مرداد

را به قاطبهٔ ملت شریف و حق شناس ایران

تبریک گفته، ترقی و تعالی میهن عزیز را در پرتو رهبری خردمند شاهنشاه آریامهر

از درگاه ایزد یگانه مسئلت مینماید

شرکت سهامی خاص پخش بافته های ایران

تبریکات صمیمانه خود را بمناسبت

سالگرد قیام تاریخی

۲۸ مرداد

به پیشگاه مبارک

شاهنشاه آریامهر

و عموم هموطنان عزیز تقدیم داشته، سعادت و توفیق

روزافزون ملت ایران را از درگاه احدیت خواستار است

شرکت بازرگانی طلائی (سهامی خاص)

قیام تاریخی ۲۸ مرداد

را که سرآغاز تحولات عمیق و همه جانبه اجتماعی است

به پیشگاه شاهنشاه آریامهر

و به عموم هموطنان ارجمند تبریک و تهنیت عرض مینماید

شرکت نسجی حبیب متحدان و شرکاء

بالکمال افتخار

قیام ملی ۲۸ مرداد

را به پیشگاه شاهنشاه آریامهر

و هم میهنان عزیز تهنیت عرض مینماید.

مدیریت شرکت بحرآبی با مسئولیت محدود

۲۸ مرداد

رستاخیز پرشکوه ملت ایران

را بعموم هموطنان عزیز تبریک گفته، و از درگاه

خداوند بزرگ پیروزیهای درخشانتری

را برای مردم این سرزمین آرزومندیم.

هیئت مدیره - مهندسین - کارمندان و کارگران

شرکت سهامی پاک شو

رستاخیز ملی

قیام ۲۸ مرداد

را به قاطبه ملت شریف ایران تبریک

و تهنیت گفته، توفیق و سعادت روزافزون

میهن عزیز را از درگاه خداوند متعال مسئلت مینماید

شرکت سهامی رگبار - محمدعلی ملائی

بالکمال افتخار

سالروز قیام ملی ۲۸ مرداد

را به

پیشگاه مبارک رهبر خردمند شاهنشاه آریامهر

و عموم هم میهنان عزیز تبریک و تهنیت عرض مینماید

سازمان کوشش - ناصر چرکچی

۲۸ مرداد

رستاخیز پرشکوه ملت ایران

را بعموم هموطنان عزیز تبریک می گوید و از درگاه

احدیت پیروزیهای درخشانتری را برای مردم ایران آرزومند است

Esso

شرکت تولید و تصفیه روغن (سهامی خاص)

فرخنده سالروز ۲۸ مرداد

را به پیشگاه مبارک

اعلیحضرت همایون شاهنشاه آریامهر

و کلیه هموطنان عزیز تبریک میگوید

اتحادیه مبلسازان و درودگران تهران

قیام ملی ۲۸ مرداد

روز درخشان و پرافتخار تاریخ نوین ایران را

که سرآغاز تحولات اجتماعی و فرهنگی است صمیمانه

پیشگاه مبارک رهبر خردمند شاهنشاه آریامهر

و عموم هم میهنان عزیز تبریک و تهنیت عرض مینماید

بنگاه جم - عبدالله - خسرو - پرویز و منوچهر عامری

قیام ملی ۲۸ مرداد

روز شکوهمند رستاخیز ملت ایران را به پیشگاه مبارک

رهبر خردمند شاهنشاه آریامهر و هم میهنان عزیز تبریک و تهنیت عرض مینماید

کارکنان آرایشگاه ۱ و ۲ تقی لادن

بکمال افتخار

سالروز قیام ملی ۲۸ مرداد

را به هموطنان عزیز تبریک میگوید.

کارخانه تولیدی زاکان – اصغر همدانی

قیام تاریخی ۲۸ مرداد

یکبار دیگر نشان داد که

شاه مظهر استقلال، آزادی و عظمت ایران

است

سالروز این قیام ملی را جشن میگیریم و این جشن را به پیشگاه

شاهنشاه آریامهر

و عموم هموطنان ارجمند تبریک میگوئیم.

هیئت مدیره و مدیر عامل شرکت جنرال تولز

(سهامی خاص) احمد پاشا

پیشگاه مبارک شاهنشاه آریامهر

رهبر عظیم الشأن ملت ایران

بکمال افتخار سالروز قیام ملی ۲۸ مرداد را

بخاکپای همایونی تهنیت عرض مینماید، سلامت،

طول عمر و دوام سلطنت آن رهبر خردمند را

از درگاه ایزد متعال مسئلت دارد.

اتحادیه آموزشگاههای رانندگی مرکز – محمد حسن پرتوک

قیام تاریخی ۲۸ مرداد

را که سرآغاز تحولات عمیق و همه جانبه اجتماعی است

به پیشگاه شاهنشاه آریامهر

و به عموم هموطنان ارجمند تبریک و تهنیت عرض مینماید

موسسه کودک پاد

تبریکات صمیمانه خود را بمناسبت

سالگرد قیام تاریخی

۲۸ مرداد

به پیشگاه مبارک

شاهنشاه آریامهر

و عموم هموطنان عزیز تقدیم داشته، سعادت و توفیق روزافزون

ملت ایران را از درگاه احدیت خواستار است

جهان کودک – هرمز پیشوائی

قیام ملی ۲۸ مرداد

روز درخشان و پرافتخار تاریخ نوین ایران را که سرآغاز تحولات اجتماعی و ملی کشور است صمیمانه

به

پیشگاه مبارک رهبر خردمند شاهنشاه آریامهر

و عموم هم میهنان عزیز تبریک و تهنیت عرض مینماید

گالری زینت سرا

فرخنده سالروز ۲۸ مرداد

را به پیشگاه مبارک

اعلیحضرت همایون شاهنشاه آریامهر

و کلیه هموطنان عزیز تبریک میگوید

داودیه – هنرستان صنایع غذائی و شیمیائی

بکمال افتخار

قیام ملی ۲۸ مرداد

را به پیشگاه شاهنشاه آریامهر

و هم میهنان عزیز تهنیت عرض مینماید

سوپرگاز – یعقوب دبیر علائی

---

۲۸ مرداد

رستاخیز پرشکوه ملت ایران را

به پیشگاه شاهنشاه آریامهر

و عموم هم میهنان عزیز تبریک عرض مینماید.

شرکت فرنیاکو – مهندس فرزانه

قیام تاریخی ۲۸ مرداد

یکبار دیگر نشان داد که

شاه مظهر استقلال، آزادی و عظمت ایران

است

سالروز این قیام ملی را جشن میگیریم و این جشن را به پیشگاه

شاهنشاه آریامهر

و عموم هموطنان ارجمند تبریک میگوئیم.

اتحادیه فروشندگان میخ و لولا و دستگیره

حسین پورغطیما

فرخنده سالروز ۲۸ مرداد

را به پیشگاه مبارک

اعلیحضرت همایون شاهنشاه آریامهر

و کلیه هموطنان عزیز تبریک میگوید

شرکت ساختمانی یازمند

پیوند ناگسستنی شاه و مردم

در قیام ۲۸ مرداد به اوج شکوهمند خورید

سالگرد این پیوند جاودانه را

به

پیشگاه مبارک شاهنشاه آریامهر

و ملت ایران تبریک عرض مینماید.

شرکت باربری لوان تور – حاج ابوالقاسم صفابخش

رستاخیز ملی

قیام ۲۸ مرداد

را به قاطبه ملت شریف ایران تبریک

و تهنیت گفته، توفیق و سعادت روزافزون

میهن عزیز را از درگاه خداوند متعال مسئلت مینماید

شرکت تولیدی الکترود انوب

تبریکات صمیمانه خود را بمناسبت

سالگرد قیام تاریخی

۲۸ مرداد

به پیشگاه مبارک

شاهنشاه آریامهر

و عموم هموطنان عزیز تقدیم داشته، سعادت و توفیق روزافزون

ملت ایران را از درگاه احدیت خواستار است

موسسه طاها

پیوند ناگسستنی شاه و مردم

در قیام ۲۸ مرداد به اوج شکوهمند خود رسید

سالگرد این پیوند جاودانه را

به پیشگاه مبارک

شاهنشاه آریامهر

و ملت ایران تبریک عرض مینماید.

هیئت مدیره
گروه تولیدی ایرانا
کارخانجات تولیدی تهران
کارخانجات چینی سازی ایران
شرکت صنعتی پشمباف تهران

---

۲۸ مرداد

رستاخیز پرشکوه ملت ایران

را بعموم هموطنان عزیز تبریک می‌گوید و از درگاه

احدیت پیروزیهای درخشانتری را برای مردم ایران آرزومند است

مدیر و کارکنان الکتروجی بل

با کمال افتخار

سالروز قیام ملی ۲۸ مرداد

را به هموطنان عزیز تبریک میگوید.

نوافرم
NOVAFORM

شرکت نوافرم با مسئولیت محدود

---

۲۸ مرداد

رستاخیز پرشکوه ملت ایران را به

پیشگاه مبارک شاهنشاه آریامهر

و ملت ایران تبریک عرض مینماید.

شرکت بارو کشتیرانی

قیام ملی ۲۸ مرداد

روز شکوهمند رستاخیز ملت ایران را به پیشگاه مبارک

رهبر خردمند شاهنشاه آریامهر و عموم هم میهنان عزیز تبریک و تهنیت عرض مینماید.

کارتن البرز (شرکت سهامی عام) ALBORZ CARTON CO

باکمال افتخار

سالروز قیام ملّی ۲۸ مرداد

را به هموطنان عزیز تبریک میگوید،

اتحادیه تعمیرکاران لوازم برقی

باکمال افتخار

قیام ملّی ۲۸ مرداد

را به پیشگاه شاهنشاه آریامهر

وهم میهنان عزیز تهنیت عرض مینماید

شرکت روشنائی نورافکن - حسین زاده - مدیری

سالگرد ۲۸ مرداد

روز درخشان و پرافتخار تاریخ نوین ایران را که

سرآغاز تحولات اجتماعی و ملی کشور است صمیمانه به

پیشگاه شاهنشاه آریامهر

وهم میهنان عزیز تهنیت میگوید

سندیکای کارفرمایان کارخانجات صنعت آردسازی استان مرکزی

قیام ملّی ۲۸ مرداد

روز گوهمند رستاخیز ملت ایران را به پیشگاه مبارک

رهبر خردمند شاهنشاه آریامهر و عموم هم میهنان عزیز تبریک و تهنیت عرض مینماید

اتحادیه صنف تهیه کنندگان کالای کشباف - جوراب - تیو - حوله - کاموا

تبریکات صمیمانه خود را بمناسبت

سالگرد قیام تاریخی

۲۸ مرداد

به پیشگاه مبارک

شاهنشاه آریامهر

و عموم هموطنان عزیز تقدیم داشته، سعادت و توفیق روزافزون

ملت ایران را از درگاه احدیت خواستار است

هیئت مدیره مکانیسین های اتومبیل تهران

---

۲۸ مرداد

رستاخیز پرشکوه ملت ایران را به

پیشگاه مبارک رهبر خردمند شاهنشاه آریامهر

و عموم هم میهنان عزیز تبریک و تهنیت عرض مینماید

فروشگاه رنگ - حسین مردان بیگی

قیام ملی ۲۸ مرداد را

به پیشگاه شاهنشاه آریامهر

و عموم هم میهنان عزیز تبریک عرض مینماید.

ترانس ابزار - پورکرم - فرجام پور

پیوند با گذشته شاه و مردم

در قیام ۲۸ مرداد به اوج شکوهمند خود رسید

سالگرد این پیوند جاودانه را

به

پیشگاه مبارک شاهنشاه آریامهر

و ملت ایران تبریک عرض مینماید.

نمایشگاه اتومبیل حاج مظفر باتفی

قیام ملّی ۲۸ مرداد

روز درخشان و پرافتخار تاریخ نوین ایران را

که سرآغاز تحولات اجتماعی و ملی کشور است صمیمانه

به

پیشگاه مبارک رهبر خردمند شاهنشاه آریامهر

و عموم هم میهنان عزیز تبریک و تهنیت عرض مینماید

بازرگانی طاهری زاده - بدیع الله طاهری زاده

قیام تاریخی ۲۸ مرداد

یکبار دیگر نشان داد که

شاه مظهر استقلال، آزادی و عظمت ایران

است

(سالروز این قیام ملی را جشن میگیریم و این جشن را به پیشگاه)

شاهنشاه آریامهر

و عموم هموطنان ارجمند تبریک میگوییم.

هیئت مدیره اتحادیه کارفرمایان کارخانجات سنگبری تهران و حومه

قیام ملّی ۲۸ مرداد

روز درخشان و پرافتخار تاریخ نوین ایران را که سرآغاز تحولات اجتماعی و ملی کشور است صمیمانه

به

پیشگاه مبارک رهبر خردمند شاهنشاه آریامهر

و عموم هم میهنان عزیز تبریک و تهنیت عرض مینماید

کارگران، کارمندان و مدیران شرکت فریگان

باکمال افتخار

قیام ملی ۲۸ مرداد

را به پیشگاه شاهنشاه آریامهر

وهم میهنان عزیز تهنیت عرض مینماید

شرکت سهامی خاص خدمات دریائی تایدواتر خاورمیانه

سالروز قیام ملّی ۲۸ مرداد

را به هموطنان عزیز تبریک میگوید،

اتحادیه صنف فروشندگان رنگ - اکبر عبداللهی

پایان عصر خفتگی روانی دهقان ایرانی

نوشته : دکتر
کاظم ودیعی
استاد دانشگاه
تهران

نشانه‌های امیدبخش دگرگونیهای بنیانی جامعه‌کنونی ایران نئون‌ها و شیرنگ‌های شهر های بزرگ و معدود مانیست.این دگرگونیها را باید در گوشه‌های دور وخاصه درروستاهائیکه قاعده‌هرجمعیتی و ارکان زیربنای اقتصاد اصیل بومی ما را میسازند سراغ گرفت . درآنجاست‌که این جامعه سنتی و ریشه‌دار آرام آرام خود را از خواب قرون و اعصار سبک میکند و در آنجاست که انسانهای بظاهر خاموش و کم حرکت در پرتو درخششی تاریخی توگوئی بخویش آگاهی میبابند . گروهی ملاک بیداری و رفاه جوامع روستائی را براساس ضوابط ملموس وبحسب ارزشی ریالی میسنجند و مثلا وجود یک رادیو را در خانه فلان رئیس خانوار روستائی دال بر توسعه و پیشرفت میپندارند اما بزعم من ملاک وضابط واقعی میزان آگاهی بخود و مسائلی که در تاروپود آن شخص تنیده شده است میباشد .

میتوان بمدد ارقام و آمار رسمی و غیررسمی نشان داد که طی مثلا پنجسال گذشته برای ۳۴ هزار قریه طرحهائی درانجمن های ده اجرا شده است . همچنین در روستا های کشور در همین مدت بیش از ۱۲ هزار طرح کوچک برای حفر چاه و تهیه آب آشامیدنی وتاسیس حمام و درمانگاه و غسالخانه و رختشویخانه و کشتارگاه و توسعه‌معابرو پل و نظایر آن بمرحله اجرا درآمده است.

اما هیچ یک از این اعداد و ارقام نمیتواندچنانکه باید واقعیات تحولاتی را که در روستا ها میگذراند برملا سازد . این اعداد و ارقام فی‌الواقع جز بیان کننده‌میزان توجهات مادی ما بجامعه روستائی نیست . و اثرات آنها دربیدار ساختن میزان آگاهی جوامع روستائی بیش از آنهاست که بمحاسبات معمولی درآید و اساسا در امکان انجام این محاسبات شکی علمی رواست .

نیروی خام کار

روستائی ما پیش از اصلاحات ارضی تولید کننده‌ای بود ناآگاه که از کم و کیف امر تولید و مسائل مربوط به کشاورزی جز بصورتی غریزی سر درنمی‌آورد . رژیمی دیرپای و اربابانی بخوداندیش بعمد و غیر عمد بمرورزمان از وی جز نیروی خام کار را نمی‌خواستند و از طریق عاطل گذاردن قوای دماغی او را بیخبر از هر چیز و هرجا نگهمیداشتند . باین ترتیب بود که تمام هوش و استعداد وی خفته میماند و از انسانی خلاق موجودی میساختند که جز بگذرانی عادی نمی‌اندیشید و مسئولیت رسالت تولیدی را جز بنفع ارباب حس نمیکرد و بمرور بهمان بخورو نمیر خویشتن را قانع میداشت و شگفتا که این همان روستائی بود که بهترین ابداعات ممکن در محیط جغرافیائی کم‌آب ایران از او سر زده بود و مثل اعلای آن ابداع نبوغ‌آمیز نسق و قنات و بافت قالی و دیگر صنایع یدی بود .

خفتگی روانی

این خفتگی روانی و دماغی‌راچه چیز جزاصلاحات ارضی میتوانست برهمزند . بازگرداندن زمین به آنکسی که زمین را میکاشت شخصیت انسانی روستائی را بوی بازگرداندو قوای دماغی وی با قبول تمام مراحل کاشت و داشت و برداشت و اندیشیدن به مسئله بازده وبازاریابی از طریق تامین یک اضافه تولید ویرا آماده قبول مسئولیت های تازه کرد .

اینک روستائی ما یک انسان مسئول است . انسانی است که رسالت خود را حس میکند میداند که باید قبول مسئولیت کندچه‌ازلحاظ اقتصادی و چه از لحاظ اجتماعی و بنیاد ها و نهاد های تازه روستائی را از طریق اشتراک مساعی با همکاران خود اداره کرده و بثمر رساند . وی درهمه‌چیزیک‌ده‌سیهم‌است‌ومبانی‌یک‌دموکراسی‌اجتماعی‌رادر بطن تعاونی های روستائی خود میپرورد . حق دارد که درهمه چیز جامعه خود دخالت کند بنوسازی ده و به گردن زمین و بذر و تامین اعتبارات لازم ومکانیزاسیون زراعی بیاندیشد و برای یک ترقی و توسعه واقعی فکر کند و سرمایه نهدولو آنکه مختصر و ناچیز باشد . این سهام ناچیزی که وی امروز باآن تعاونی کم‌بنیه خودرا میسازد مبنای یک سیستم اعتباری واقعی آینده او و فرزندان او خواهد بود . این انجمن های ساده و کم‌تشریفاتی را که امروز بمدد راهنمائی و ارشاد دولت بر پا میکند پایه‌اداره امور ده بدست خود وی در آینده نزدیک خواهد بود و این بذر و کود و تراکتوری راکه امروز بکمک مروجان هنوز هم ناشیانه بکار میبرد و گاهی برایش این ناشیگری گران تمام میشود اساس یک زراعت مکانیزه و یک اقتصاد سالم روستائی آینده خواهد بود .

روستائی امروز علیرغم اجحاف صنعت با صنعت‌نمی‌جنگد بلکه فرآورده‌های ویرابکار میبرد و بقیمت گرانی هم که شده بصنعت روی میکند و از آن میاموزد . درست است که بعنوان مصرف کننده موجودی بی‌پناه در برابر غول صنعت‌ماندااما وی بزودی با اندیشیدن بامربازاریابی کالای کم‌بها و آسیب پذیر خود را بهمان صنعت با بهای مناسب خواهد فروخت .

چنین روستائی دیگر در لاک خود نمیخزد . و در دنیا را بروی خود نمیندداوبه‌تسخیر بازار ها وفرزندانش که همان روستازادگان دانشمندند باشغال مناصب ومشاغل مهم برمیخیزند و سد های طبقاتی را شکسته ، رامرا برای برابری ده و شهر از لحاظ درجه رفاه و سطح زندگی میگشایند . شبکه راههای فرعی به شبکه راههای شوسه و اسفالته و راه‌آهن ها و اتوبانها متصل و انوارمعرفت بهمین نسبت باقصی نقطه ایران خواهد تابید .

نشانه‌های امیدبخش دگرگونیهای جامعه ما در پیشانی اندیشمند روستائی تازه باکتاب و قلم آشنا شده حک شده و نه برجبین دیوار های نئون زده شهر های دروغین که حتی یک روز بی‌مدد روستا ها روی پای خود ایستادن نتوانند .

★★★

رعایا زارع شدند و زارعین کتاب میخوانند و با کشت نو و نوسازی آشنا میشوند و میاندیشند و قبول مسئولیت میکنند و مسائل و مشکلات خود را حس‌کرده مقابل آنها میایستند . اینست نشانه واقعی اثرات اصلاحات ارضی که از رعیتی زراعی ، از زراعی انسانی صاحب فکر و بارسالت و نه ذلیلو زبون ساخته و ایران را سربلند و جامعه ایران را مرفه میدارد .

آنچه امروز بروستاها میدهیم در قبال آنچه طی قرون بما داده‌اند و آنچه را که برای فردا بنیان مینهند ناچیز است . روستائی امروز زمزمه سرور برطنین‌فردای خود را بر لب دارد . که باهمیت اصل اول و ناموس واقعی انقلاب سفید ایران توجه کرده بکار هائی که در روستا ها انجام میدهیم‌دل‌دهیم که توفیق اقتصاد روستائی و بالا گرفتن سطح تولید و رفاه عین سعادتمندی جامعه ایران و حساسه امروز ما اصلاحات ارضی است .

۲۸ مرداد
خاطره پرشکوه قیام ملی ایران
و در تجدید بیعات ملت ایران را به پیشگاه مبارک
شاهنشاه آریامهر
و عموم ملت ایران
تبریک عرض مینماید
حسین قاسمی نژاد شهردار قم

قیام تاریخی ۲۸ مرداد
را که سرآغاز تحولات عمیق و همه جانبه اجتماعی است
به پیشگاه شاهنشاه آریامهر
و به عموم هموطنان ارجمند تبریک و تهنیت عرض مینماید
شرکت لایم ـ محسن ورزیده کار تهرانی

تبریکات صمیمانه خود را بمناسبت
سالگرد قیام تاریخی
۲۸ مرداد
به پیشگاه مبارک
شاهنشاه آریامهر
و عموم هموطنان عزیز تقدیم داشته ، سعادت و توفیق روز افزون
ملت ایران را از درگاه احدیت خواستار است
اصفهان ـ مدیر و کارکنان کارخانه ناسیونال (ایران)

با کمال افتخار و خرسندی سالروز
قیام ملی
۲۸ مرداد
را به عموم هموطنان عزیز تبریک گفته
و توفیق همگان را در اجرای منویات
برجمدار انقلاب سپید ایران
شاهنشاه آریامهر
از درگاه ایزد متعال مسئلت مینماید
شهردار و انجمن شهر گنبد کاوس

۲۸ مرداد
رستاخیز پرشکوه ملت ایران
را بعموم هموطنان عزیز تبریک گفته ، و از درگاه
خداوند بزرگ پیروزیهای درخشانتری
را برای مردم این سرزمین آرزومندیم .
هیئت مدیره و کارکنان قند اصفهان

قیام ملی ۲۸ مرداد

روز شکوهمند رستاخیز ملت ایران را به پیشگاه مبارک

رهبر خردمند شاهنشاه آریامهر و عموم هم میهنان عزیز تبریک و تهنیت عرض مینماید

شرکت جنرال موتورز ایران
(شرکت سهامی خاص)
GENERAL MOTORS IRAN LTD.

---

۲۸ مرداد

رستاخیز پرشکوه ملت ایران را

به پیشگاه شاهنشاه آریامهر

و عموم هم میهنان عزیز تبریک عرض مینماید.

شرکت فیلتر (سهامی خاص)

باکمال افتخار

قیام ملی ۲۸ مرداد

را به پیشگاه شاهنشاه آریامهر

و هم میهنان عزیز تهنیت عرض مینماید

شرکت کارخانجات پیله - بافان

پیوند ناگسستنی شاه و مردم

در قیام ۲۸ مرداد به اوج شکوهمند خود رسید

سالگرد این پیوند جاودانه را

به

پیشگاه مبارک شاهنشاه آریامهر

و ملت ایران تبریک عرض مینماید.

گروه صنعتی آردل

آردل ARDEL
HOME APPLIANCES لوازم منزل

تبریکات صمیمانه خود را بمناسبت

سالگرد قیام تاریخی

۲۸ مرداد

به پیشگاه مبارک

شاهنشاه آریامهر

و عموم هموطنان عزیز تقدیم داشته، سعادت و توفیق روزافزون

ملت ایران را از درگاه احدیت خواستار است

مدیر و کارمندان شرکت معدنی و صنعتی شاهین

صنایع عظیم گازرسانی وپتروشیمی

از برکت قیام ملی ۲۸ مرداد بوجود آمد

استفاده از گاز و ایجاد شبکه گاز رسانی و همچنین بکارگرفتن نفت در صنایع پتروشیمی موفقیتهای بزرگی بود که پس از قیام تاریخی ۲۸ مرداد ۱۳۳۲ نصیب ملت ایران گردید . پیش از قیام ۲۸ مرداد گاز ها بی‌مصرف میسوخت و از صنایع پتروشیمی در ایران خبری نبود .

برای آنکه خوانندگان باهمیت این دو پدیده جدید در صنایع نفت ایران پی‌ببرند گزارشی تهیه کرده‌ایم که در زیر آمده است :

گاز منبع عظیم دیگری ازمنابع ثروت ملی و طبیعی ایران است . غیر از آنچه دراعماق‌زمین از این ماده بصورت‌طبیعی وجود دارد با هربشکه نفت خام که استخراج میشود بطور متوسط حدود ششصد پای مکعب گاز بدست می‌آید . حجم گاز حاصل شده از حجم نفت را دراصطلاح مهندسی‌نفت «گور» مینامند . درمورد نفتهای ایران این نسبت متفاوت است حدود ۴۸۰ تا هزار تغییر میکند معنی این رقم این است که با هر بشکه نفت استخراجی ۴۸۰ تا یکهزار پای مکعب گاز حاصل میشود . هرگاه معدل GOR را عدد ۶۵۰ پای مکعب فرض کنیم مقدار گاز تولید شده و قیمت آن ازبدو استخراج نفت درایران بدست می‌آید . نفت استخراج شده از سال ۱۹۰۸ تا تاریخ اول ژانویه ۱۹۶۷ ازمناطق نفتخیزجنوب ۱٫۰۱۹٫۲۵۰٫۰۰۰ تن متریک بود ـ اگر وزن نفت خام را ۸ درصد درنظر بگیریم نفت استخراج شده بحسب مترمکعب مساوی خواهد بود با ۱٫۲۷۴٫۰۶۲٫۰۰۰ مکعب و برحسب پای مکعب مساوی است با ۵٫۱۷۵٫۸۷۶٫۵۰۰٫۰۰۰ـ چنانچه قیمت هرهزارپای مکعب‌را فرض‌کنیم پانزده سنت امریکائی باشد قیمت کل گاز تولید شده بحسب دلار ۷۷۶٫۳۸۱٫۴۷۰ دلار و اگر نرخ دلار را ۷۵ ریال حساب کنیم قیمت بحسب‌ریال ۸۵ بیلیون‌و۴۲۸ میلیون و ۶۱۰ هزار ریال خواهد بود که البته مقدار و قیمت‌گازهای نفت شاه وکرمانشاه و البرز و دیگر منابع وابسته در رقم مذکور در بالا منظور نشده است .

این گاز ها تا زمانیکه ممر صدور بخارجه پیدا نکرده بود ، و صنایع پتروشیمی بوجود نیامده بود فقط مقدار کمی که در پالایشگاه مصرف میشد بقیه متاسفانه‌سوزانده میشدند. چنانکه اشاره کردیم ایران دارای منابع عظیم گاز است. بنظر کارشناسان بزرگترین ذخایر ثابت شده گاز طبیعی جهان در ایران است چنانکه ذخایر نفتی ایران هم یکی از بزرگترین ذخایرنفت‌عالم است . برای پی‌بردن به عظمت ذخایر گاز طبیعی ایران کافی است در نظر بیاوریم که دریک‌میدان نفتی واحد ، مثلا «آغاجاری» بعداز آنکه نفت آن استخراج‌شد بااینکه مقادیری گاز طبیعی ضمن بهره برداری نفت استخراج می گردد قریب ۲۷٫۰۰۰٫۰۰۰٫۰۰۰٫۰۰۰ پای‌مکعب گاز طبیعی باقی خواهد ماند و از این‌منبع میتوان‌روزانه یکهزار میلیون‌پای مکعب‌گاز تا مدت هفتاد سال بهره‌برداری کرد . درسایر میدانهای نفتی ایران از قبیل گچساران ، پازنان‌اهواز ، بی‌بی‌حکیمه ، فارس،کرنج و رگسفید نیز حال بهمین منوال است .

دو نوزاد

مقدار گازی که تا پیش از مصرف آن در صنایع پتروشیمی جدید ایران و احداث خط شاه لوله گاز سراسری ایران برای صدور بخارج در مناطق نفتخیزجنوب ایران‌سوزانده میشد روزانه حدود یکهزار میلیون پای مکعب بود . این مقدارازلحاظ ارزش حرارتی برابر روزانه ۱۶۰ هزار بشکه نفت بود وبیش از مجموع گازی بود که در کشور های متحده آمریکا برای تولید محصولات پتروشیمی بکار میرود .

باتوجه بحقایق و ارقام گویائی که ذکر کردیم بهتر و بیشتر متوجه اهمیت فوق‌العاده ایجاد صنایع پتروشیمی و ساختن خط شاه لوله‌گاز سراسری ایران و فروش و صدور آن به اتحاد جماهیر شوروی در ازاء خرید کارخانه ذوب‌آهن ایران و کارخانه ماشین سازی میشویم . پیوستگی این امور که منشا از صنایع گاز ایران میگیرد ، بمعنای آن است که در پرتو رهبری خردمندانه شاهنشاه آریامهر در دوره انقلاب ، شرکت ملی نفت ایران و گرداننده و ناظر برصنعت نفت ایران از دو نوزاد جدیدالولاده صنعت نفت یعنی‌پتروشیمی و گاز رسانی درصنعت سنگین و مادر را که گاز ایران بدانها آبستن بود بعرصه وجود درآورده است . یکی مجتمعات عظیم پتروشیمی چون مجتمعات کارخانه های شیمیائی‌بندرشاهپور ، آبادان ، خارک ، فارس و دیگر تشکیلات گازرسانی با ساختن خط شاه لوله سراسری بطول یکهزار و یکصدو چهارده کیلومتر از آغاجاری تا آستارا و متقابلا در برابر صدور آن ایجاد کارخانه ذوب آهن ایران ، بعلاوه اجرای طرحهای‌صنعتی دیگر که جزو شاخه های تناور آن است از قبیل کارخانه لوله‌سازی اهواز و طرحهای گازرسانی واقع در خط مسیر شاملوله گاز بشهر ها و آبادیهای‌طرفین این خط که‌ساختن آن از بدایع‌شاهکار های مهندسی تجربی دانسته شده است .

امروز دیگر نمیتوان وضع موجود را جه‌ازجهت‌ترقیات و پیشرفت های اعجاب انگیز در رشته های کشت و صنعت ، یا آموزش و پرورش و فرهنگ و بهداشت ، و چه از جهت توسعه و پیشرفت صنایع عظیم نفت ایران دردوره انقلاب سفید ایران ، با پنجاه سال‌پیش قیاس کرد و باصطلاح قدمای منطقیون، قیاس مع‌الفارق‌است‌و قیاس خاک بافلاک و زمین به آسمان است .

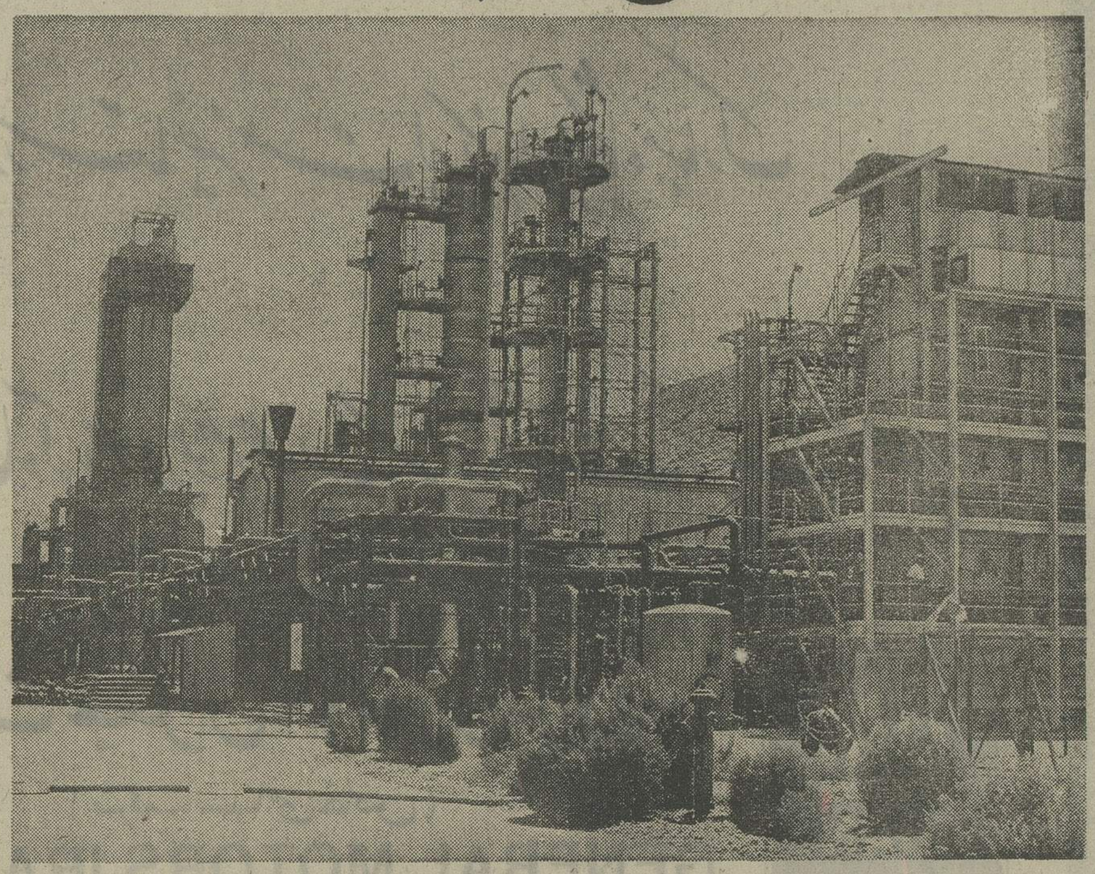

قسمتی از کارخانه کود شیمیائی شیراز که میزان محصول آن درسال ۴۰٫۰۰۰تن اوره و ۴۰٫۰۰۰تن نیترات آمونیوم میباشد ماده اولیه این مرکز که گاز میباشد از منطقه نفت خیزگچساران تامین میگردد .

شاهنشاه آریامهر سالهاپیش فرمودند:

«شعله‌هائی که ثروت ملی مارا می‌سوزاند باید خاموش شود»

۱۵ سال قبل

شاهنشاه آریامهر از سالها پیش باهمیت صنعت پتروشیمی و فوائدی که ایجاد آن‌برای ایران دربر خواهدداشت اشاره میفرمودند ، معظم‌له در روز سوم بهمن ماه ۱۳۳۸ (یعنی ۱۵ سال قبل) طی‌مصاحبه مطبوعاتی‌فرمودند : «صنعتی که آینده فوق‌العاده درخشانی دارد که وسعت آنرا پیش‌بینی نمیتوان کردصنعت پتروشیمی یعنی‌صنعتی است که‌بمشتقات نفت مربوطست .

این صنعت در دنیا تازگی دارد و شاید بیش از پانزده سال از عمر آن نمیگذرد . خوشبختانه‌دراین قسمت خیلی عقب‌نیستیم و هرچه زودتر باید دراینراه اقدام کنیم و پیش رویم ، تمام مواد لازمه این صنعت بصورت نامحدود در مملکت ماموجوداست وبایدسعی کنیم که‌ازهمه‌این منابع خداداد استفاده‌کنیم‌و ثروت‌هنگفت غیرقابل تخمینی‌رابدست‌بیاوریم‌تا باقوانین مترقی و خوبی که خوشبختانه در این مملکت داریم عوائد حاصله بطرز مطلوبی به فرد فرد افراد مملکت برسد .»

درحال حاضر ایران یگانه کشور تولید کننده نفت در منطقه خاورمیانه است‌که‌دارای واحد های مهم پتروشیمی است . نخستین واحد پتروشیمی ایران،

بقیه‌درصفحه۵۳

قیام تاریخی ۲۸ مرداد
روز پیروزی شاه وملت را
به
شاهنشاه آریامهر
وملت ایران صمیمانه شادباش میگوید
شرکت سهامی خاص هاماراگ
نماینده انحصاری ماشین آلات راه‌سازی کوماتسو در ایران

۲۸ مرداد
رستاخیز ملی ، روز همبستگی ملت ایران
را بعموم هموطنان تبریک وتهنیت عرض نموده
سعادت میهن عزیز وتوفیق روزافزون عموم را
در وصول به هدفهای انقلاب سفید شاه وملت از
درگاه باریتعالی خواستار است .
شرکت سهامی کارخانجات پارس الکتریک

بزرگترین ذخایر گاز طبیعی جهان در ایران است

بقیه از صفحه ۵۲

ایجاد کارخانه شیمیائی فارس بمنظور تولید کود شیمیائی بود که در مهر ماه ۱۳۴۲ بدست مبارک شاهنشاه آریامهر افتتاح گردید و نخستین خط لوله گاز از میدان نفتی گچساران بشیراز و از آنجا بمرودشت محل کارخانه در ۲۵ میلی شمالغربی شیراز کشیده شد . سپس با تصویب قانون تاسیس شرکت ملی صنایع پتروشیمی وابسته بشرکت ملی نفت ایران شرکت جدیدالتاسیس بموجب اختیارات قانونی که داشت قراردادهای مشارکت با شرکتهای معتبر خارجی منعقد کرد و درنتیجه واحد های مهم کارخانه های شیمیائی یا مجتمعات پتروشیمی در بندرشاهپور، آبادان و خارک ایجاد شده که هر سه واحد مذکور در یکی دو سال اخیر تکمیل و مورد بهرهبرداری قرارگرفته و محصولات آنها گذشته از رفع نیاز های کشاورزی و صنعتی در داخله کشور ، مقادیر قابل توجه از مازاد آنها بخارج از کشور ارسال و جزء اقلام صادرات صنعتی پتروشیمی ایران است .

گاز رسانی

صنایع گاز وگازرسانی پدیده جدیدصنعت نفت ایران و در معنی بزرگتر وصحنه فعالیت آن از پتروشیمی از جهت افزایش روزافزون حجم انرژی مورد مصرفدر ایران نو که برق آسا رو به صنعتی شدن پیش میرود و وسیعتر خواهد بود در مرحله نخست صدور گاز و فروش آن باتحاد جماهیر شوروی بود .

شرکت ملی گاز ایران برای مصرف بقیه گاز حاصله از استخراج نفت طرح های گازرسانی در دست اجرا دارد و ماحصل فعالیت در زمینه اجرای طرح های مزبور این است که چیزی ازگاز های استخراج شده با نفت بهدر نرود .

در خرداد ماه ۱۳۵۰ نیز قراردادی برای فروش گاز طبیعی مایع به ژاپن بین شرکت ملی گاز ایران ، شرکت ژاپنی سی اینو و یک شرکت فرانسوی بامضاء رسید .

مدت این قرارداد بیست سال است ، کلیه هزینه های طرح مانند ایجادتاسیسات درایران واعتبارخرید کشتیهای مخصوصی از طرف شرکت های طرف قرارداد ایران تامین میشود . گاز مایعی که برای صدور در نظر گرفته شده از منطقه گچساران استخراج ودربندر خارک بارگیری خواهد شد .

باید توجه کرد گاز های همراه با نفت خام در حدود ۱۶ درصد کل گاز های موجود است و پس از اتمام نفت خام در هرمیدان نفتی ذخایر سرشار گاز های نفتی که در این مخازن باقی میماند ، منابع عظیم انرژی برای صنایع و مصارف دیگرخواهند بود که براساس آن آتیه صنایع گاز در ایران درخشش روزافزون دارد .

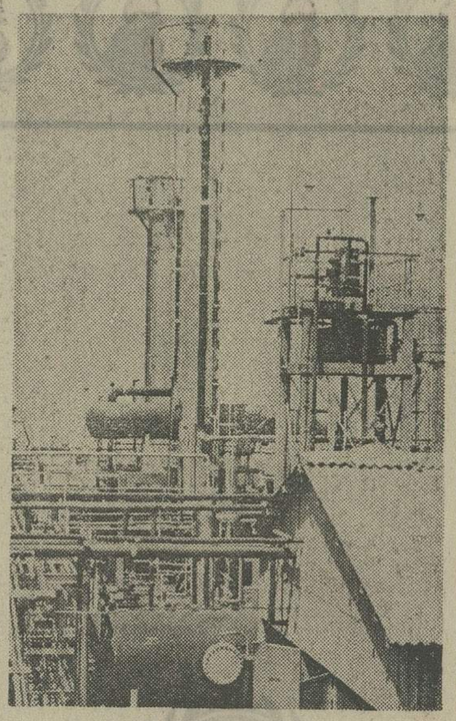

گوشه‌ای از کارخانه «گاز» گچساران

PHILIPS

شرکت فیلیپس ایران
«سهامی خاص»

سالگرد روز فرخنده ۲۸ امرداد را به
پیشگاه شاهنشاه آریامهر
وملت عزیز ایران صمیمانه تبریک میگوید

روز فرخنده ۲۸ امرداد
را به پیشگاه
شاهنشاه آریامهر
وملت ایران تبریک عرض میکند

SIEMENS

زیمنس شرکت سهامی (خاص)

ملت بپاخاست تا ایران زنده بماند

۲۸ مرداد ۱۳۳۲

وبناگاه همه‌قلبها برای آزادی به‌تپش درآمد

نوشته : پروانه آشتیانی

گزارش از چهار روز تاریخی درحیات ملت ایران

چهارروز پس از به ثمر رسیدن قیام ۲۸مرداد۱۳۳۲یعنی ساعت ۹ بعد از ظهر روز شنبه ۳۱ مرداد ماه ۱۳۳۲ شاهنشاه نطق تاریخی زیر را ایراد فرمودند که از طریق‌شبکه های رادیوئی کشور به اطلاع تمامی مردم ایران رسید :

«ملت خدا پرست،میهن دوست و شرافتمند ایران . برادران و خواهران عزیزم .

این احساسات بی‌ریا و صمیمانه شما که از هزاران فرسنگ راه ابراز گردید چنان در دل‌من پرتو افکندکه خستگی ها و نگرانی ها را که ناشی از علاقه بوطن و ملت عزیز بود مرتفع نمود و مجال یکساعت تاخیر درعزیمت‌به ایرانرو دیدار هم میهنان عزیز نداد .

ملت عزیز ، من چطور از شما تشکر کنم که با ریختن خون خودبه رایگان برای‌حفظ شعائر ملی و شاه خودتان فداکاری نمودمو شهید داده‌اید. منهم چنانچه می‌دانید چندین بار حاضر بودم جان خود را بی‌دریغ در راه شما فدا کنم و چرا که نکنم و باز هم هر موقع که لازم شد از آن خودداری نخواهم کرد . در حادثه بهمن ۱۳۲۷ که خائنین‌قصد جان مرا کردندتنها حمایت‌خداوند متعال بودکه‌آن روزنخواست حوادثی شوم حیات سیاسی و استقلال کشور ما را نابود سازد واین کابوس همیشه در کمین حیات سیاسی‌و استقلال‌ما بوده‌است. در این مدت اخیر می‌خواستند این مبارزات افتخار آمیز را از جریان طبیعی منحرف ساخته‌به آنجا بکشانند که فرد فرد شما نظایر آنرا با دیده عبرت‌بنگرید که چه کشور های عظیمی در عین موجودیت حیات معنوی آنها نابود شده است .

از بدو مبارزات ملی اخیر که پشتیبانی از آن فراموش شدنی نیست حملات افراد فرومامه را با خونسردی تلقی کردیم . از این بابت‌در اینجا تذکری نمی دهم و نمی نتوانم شما را متاثر سازم . اکنون نسبت به خود نظر کینه خواهی نداشته و در قلب صاف من جز عفوو اغماض‌حس دیگری وجود ندارد،اما درباره تجاوز به قانون اساسی که به حفظ آن سوگند یاد کرده‌ام و چه بسا کسانی که آن سوگند را فراموش کرده‌اند و درباره از همپاشیدن ارتش‌وعدم‌احترام به شعائرملی نمی توان اغماض نمود .

در پایان ضمن ابراز امتنان از احساسات پاک قاطبه هم میهنان عزیز بروان پاک مردم رشید تهران و افراد و درجه داران وافسرانی که در قیام آزادی بخش ۲۸ مرداد ثابت کردند ملت ما فنا ناپذیر استو هیچ نیروی اهریمنی‌قادر نیست به آن زیانی برساند درود می‌فرستم و از مردم شرافتمند تهران و شهرستانها که دراین قیام ملی شرکت کرده‌اند تشکر کرده و در عین تسلیت تبریک می‌گویم و به طبقه جوان و روشنفکر که چشم و چراغ ملت هستند بدرانه اندرزمیدهم که چشم و گوش را از وسوسه بدخواهان به‌بندندو هدف خود راکسب‌کمال‌قراردادهو خداوندرا همواره راهنمای خود بدانند و منهم کوشا خواهم بود پیرو اقدامات سابق‌خود که متاسفانه مانع از ادامه آن شدندوسایل یک زندگی دمکراتیک و تامین عدالت‌اجتماعی‌راکه خوشبختانه درتعالیم اسلام هم آن رادستور داده‌اند فراهم نمایم .

حوادث چگونه روی داد

چند روز قبل از ۲۵ مرداد ۱۳۳۲ اوضاع کشور سخت بحرانی و متشنج بود . شایعات زیادی برسر زبانها بود و این شایعات‌در روزنامه های وابسته به دولت وقت سرایت کرد و وآن روزنامه‌ها از قیام‌وحوادثی که به زودی روی خواهد داد سخن ها می‌گفتند .

در شب ۲۵ مرداد سرهنگ نصیری رئیس گارد شاهنشاهی به منزل دکتر مصدق رفت تا نامه شاهنشاه را که مبنی برمعاف بودن وی از سمت نخست وزیری بود بدست او بدهد .

صبح فردا رادیوی دولتی اطلاع داد که یک توطئه کودتا درهم شکسته شده و عوامل آن بازداشت شده اند .

در همان روز اعلامیه‌هفدهمین دوره مجلس شورای ملی‌منتشر گردید . تا ساعت های بعد از نیمه شب ۲۵ مرداد اوضاع تغییرات زیادی پیدا کرده بود .

بدستور دکتر مصدق عده‌ای از افسران بازداشت شدند . عده‌ای سرباز باده عدد تانک سنگین و سایر تجهیزات به کاخ سعد آباد اعزام شدند . افراد گارد سلطنتی خلع سلاح و جمع آوری گردیدند .

تعدادی تانگ و سرباز در میدان تجریش مستقر گردید. سربازان گارد سلطنتی را از ساعت ٤ بعد از نیمه شب خلع سلاح نمودند و در یکی از آسایشگاه های کاخ گردآوردند و صبح زود به آنها دستور داده شد که اثاثیه خود را جمع آوری نمایند تا به پادگان باغشاه منتقل شوند .

در تمام قسمت های کاخ سعد آبادبه‌جای سربازان‌مزبور، سربازان پادگان مرکز را گماردند . ساعت ۷ صبح ۲۵ امرداد کامیون های ارتشی سربازان‌گارد را بااثاثیه و چمدان های آنها به پادگان باغشاه منتقل کرد .

در بهارستان

در این روز شاهنشاه در کلاردشت تشریف داشتند . شاهنشاه‌از اینکه فرمان صادره درمورد نخست‌وزیری سرلشگر زاهدی به موقع اجرا گذارده نشده‌و دولت غیر قانونی‌آشکارا مخالفت آغاز کرده است سخت متاسف و متاثر بودند .

شاهنشاه که ملاحظه می فرمودند قانون اساسی زیر پاگذارده شده و به فرمان برکناری نخست‌وزیررنگ کودتا را داده‌اند و قصد دارند بلوائی بپا کنند ، تصمیم گرفتند برای جلوگیری از این وضع موقتا از کشور خارج شوند .

درخیابانهای نادری و اسلامبول ازساعت۱۰ صبح روز ۲۵مرداد تظاهراتی از طرف دستجات مختلف مخصوصا حزب توده به وقوع پیوست. در این خیابانها اغلب مغازه ها بسته و برخی نیمه‌باز بودند.از طرف‌دستجات چپی و عمال حزب توده شعار هائی داده می‌شد ولی چون ماموران انتظامی تکلیف خود را که از چه نوع شعار هائی جلوگیری‌نمایند نمیدانستند فقط به متفرق کردن مردم اکتفائی می‌کردندو حتی‌المقدوراز جمع شدن مردم جلوگیری میکردند . نزدیکی های ساعت ۱۱ صبح یک اتومبیل حامل بلندگو متعلق به یکی از احزاب دولتی در خیابانها مردم را به شرکت در میتینگی که قرار بود ساعت ۵٫۳۰ بعد از ظهر ۲۵ مرداددر جلوی عمارت بهارستان تشکیل شود دعوت می‌کرد .

در آن هنگام که دکتر مصدق و عوامل او از اقدامات و عملیات شاهدوستانه جلوگیری بعمل می‌آوردند . سرلشگر زاهدی‌که طبق فرمان شاهنشاه نخست وزیر قانونی کشور بود میخواست یک مصاحبه مطبوعات ترتیب بدهد و نظرات خود را به هر نحو که شده به اطلاع مردم برساندو چون‌محل سکنای خود رامرتبا تغییر می‌دادودر خفازندگی می‌کردانجام این عمل مقدور نمی شد .

مصاحبه سرلشگر زاهدی

تا اینکه پس از وقایع ۲۵ مرداد نامه‌ای‌انتشار داد وضمن آن مصاحبه‌ای‌را که در یکی‌از خانه های دور از تهران با خبرنگاران خارجی‌بعمل آورده بود به اطلاع مردم رساند .

این مصاحبه‌روی کاغذنازکی ماشین شده و عکس فرمان نخست وزیری سرلشگر زاهدی

بقیه در صفحه ۵۵

سالگرد ۲۸ مرداد روز درخشان و پرافتخار تاریخ نوین ایران راکه سرآغاز تحولات اجتماعی وملی است صمیمانه به اعلیحضرت همایون شاهنشاه آریامهر وهم میهنان ارجمند و ترقیخواه تبریک میگوئیم

مدیران و کارکنان کارخانجات آدامس خروس نشان

۵۳/۱۰

سالگرد ۲۸ مرداد روز درخشان و پرافتخار تاریخ نوین ایران راکه سرآغاز تحولات اجتماعی وملی است صمیمانه به اعلیحضرت همایون شاهنشاه آریامهر وهم میهنان عزیز تهنیت میگوئیم

هیئت مدیره و کارکنان کارخانجات بلر

تلویزیون
بلر
جام جهان نما

۵۳/۱۲

قیام ملی ۲۸ مرداد

روز شکوهمند رستاخیز ملت ایران را به پیشگاه مبارک

شاهنشاه آریامهر

و عموم هم میهنان عزیز تبریک و تهنیت عرض مینماید

شرکت ماشین آلات عمرانی

چگونه در یک لحظه امواج خروشان مردم در خیابانها بحرکت در آمد

بقیه از صفحه ۵۴

هم به‌آن ضمیمه شده بود .

آقای نخست وزیر (سرلشگر زاهدی)در آغاز مصاحبه ضمن ارائه عین فرمان نخست وزیری ازجانب شاهنشاهبه خبرنگاران اظهار نمود:بطوری که ملاحظه می‌فرمائید اینجانب از طرف اعلیحضرت به نخست وزیری منصوب شده‌ام و چون متن‌این فرمان به اطلاع دکتر مصدق (نخست‌وزیر سابق) هم رسیده است بنا براین ایشان فعلاهیچ سمتی ندارند و هر عمل و اقدامی به نام ریاست دولت نمایند در حکم قیام و اقدام‌علیه امنیت و استقلال کشور است و همچنین مسئولین و متصدیان امور هم پس از ملاحظه فرمان هرگاه دستوراتو اوامر مصدق را که اکنون دیگر سمتی ندارد به کار بندند مسئول بوده و مواخذه خواهند شد .

دراین هنگام‌یکی از خبرنگاران درباره اخباری که از طرف دستگاه وزیر سابق درباره‌کودتا منتشر شد سئوالاتی نمود . آقای نخست‌وزیراظهار داشت: این پرده سوم یک کمدی است که از طرف آقای دکتر محمد مصدق برای تغییر رژیم بازی شده است.پرده اول آن‌انحلال مجلس و پرده دوم رفراندوم و این هم پرده سوم بود .

آنگاه آقای نخست وزیر اضافه کرد : «آقایان که کم و بیش در امور سیاسی مطلع هستند به خوبی میدانند که چنین جریان‌مضحکی‌که اسم‌آن را کودتا گذاشته‌اند ، سراسر ساختگی و مانند سایر کارهای دکتر مصدق بمنظور منحرف کردن افکار عامه صورت گرفته است . آنچه از این جریان حقیقت دارد این استکه فرمانده گارد سلطنتی فرمان عزل دکتر مصدق را به ایشان رسانده و ابدا قصد حمله و تجاوزی به خانه دکتر مصدق در کار نبوده است .. حتی یک‌فشنگ‌هم‌شلیک نشده و عقیده من اینست که کودتا سازان از این جهت ناشی گری- زیادی- به خرج داده‌اند .»

سئوال دیگری که خبرنگاران از نخست وزیر نمودند این بودکه به چه ترتیب وجه موقع شروع بکار خواهید نمود .

نخست وزیر جواب داد :

همانطور که ملاحظه می‌کنید من اکنون بیمارم و تب شدیدی دارم . همین که بیماریم برطرف شد، به مقتضای خوی سربازی پشت سنگری که به ما واگذار شده خواهم رفت . یا آقای دکتر مصدق از قانون تمکین می‌کندو صندلی صدارت‌را ترک می نماید یا خیر ...

در هرحال من هدفی جز اجرای قانون و فرمان شاهانه ندارم . و در این اقدام پس از فضل الهی و توجهات شاهانه به نیروی حقیقی ملت که اکنون در منتهای نگرانی و اضطراب بسر می‌برد مستحضر هستم و یقین دارم کمال پشتیبانی را از من خواهند کرد .

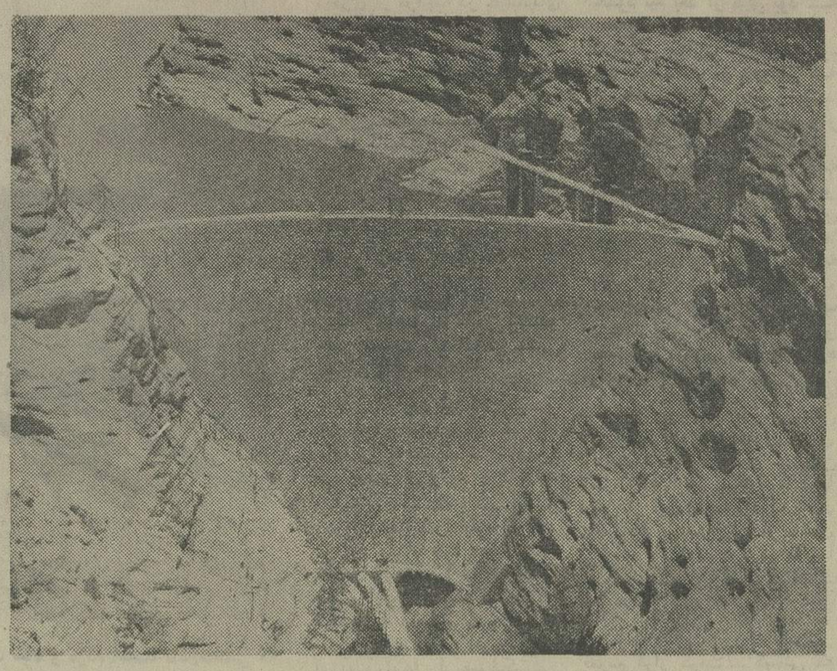

تا پیش از انقلاب ایران ، تعداد سد های کشور ، از تعدادانگشتان دست تجاوز نمی‌کرد، امروزقسمت اعظم دشت ها و بیابان های ایران از آب سدهای متعددی برخوردار شده و کشاورزی در این مناطق رونق فراوانی گرفته است .

عکس تاسیسات سد محمد رضا شاه پهلوی را نشان می دهد .

تهران منقلب

درشب ۲۶ مرداد عمال‌حزب توده و جبهه ملی میدان داران دستجات مختلف را دور هم جمع کرده‌وطرح عملیات‌روز۲۶ مرداد را ریختند . صبح روز ۲۶ مرداد تهران منقلب تر و متشنج‌تر از روز های قبل بودو مزدوران خود را برای اقدامات اساسی تری در جهت نظرات خائنانه خودآماده کرده بودند.

اینان با نقشه های معین از خانه های خود بیرون آمده و درهریک‌از میدانهاو خیابانهای شهر دسته های چند نفری تشکیل داده‌وشعارهای زننده‌ای میدادند. ازصبح روز ۲۶مرداد افراد وابسته به حزب توده و جبهه ملی در خیابانها به راه افتاد . دست به ویرانی‌مجسمه های شاهنشاه و رضاشاه کبیر زدند و مغازه هائی را که باز بودند به بهانه داشتن تصاویر شاهنشاه غارت می‌کردند .

عمال حزب توده بودند که از ضعف و کینه جوئی و همچنین ائتلاف دولت دکتر مصدق با خودشان استفاده کرده‌و بالجام گسیختگی عجیبی یک کشور باستانی و ملت مسلمان‌و صلح دوستی را به منجلات سیاست توده‌ای که عاقبتش استعمار و استثمارهمیشگی بیگانه‌بودسوق می‌دادند .

اوضاع شهرستانها نیز در این روز مغشوش و بحرانی بود وروزنامه های دست چپ آزاد بودند . از صبح ۲۶ مرداد اعلامیه های مختلفی از رادیو ایران پخش شد و اشخاصی‌که تحت‌تعقیب قرار گرفته‌و متواری شده بودندبه‌وسیله رادیواحضار می‌شدند .

ازاین سوی‌دیگر دولت‌با وسایل مختلف درصدد بودکه سرلشگر زاهدی را دستگیر کند و برای این کار جایزه‌ای نیز تعیین کرده بودند.ولی چون‌دسترسی به او نداشتند به وسیله اعلامیه های تهدید آمیز وی را احضار کردند و بهمین نظر در تعقیب اقدامات خود روز ۲۶ مرداد این اعلامیه از طرف فرمانداری نظامی صادر و به وسیله‌رادیو پخش گردید :

اعلامیه

چون‌حضورسرلشگر بازنشسته زاهدی برای تحقیقات ضروری است علیهذا بنامبرده اخطار می‌شود که برای تحقیقات لازم در ظرف ۲۴ ساعت خود را به فرمانداری نظامی تهران‌معرفی نماید ؟! باین ترتیب روز ۲۶ مرداد پایان یافت و روز ۲۷ مرداد با ماجرای دیگری آغاز گردید . در آغاز این روز اعلامیه‌هائی ازطرف فرمانداری نظامی منتشر شد . از جمله اعلامیه‌ای بود در ممنوعیت تظاهرات بدون کسب اجازه و اعلامیه‌ای خطاب به سرلشگر زاهدی . در این روز یکی از رهبران جبهه ملی اعلام کرد که ظرف امروز و فردا تکلیف دولت‌ومقام سلطنت روشن‌واعلام خواهد شد .

اظهارات غیر قانونی نشان میداد که آنها در نظر دارند در مرحله اول تکلیف مخالفان و تشکیل دادگاه برای محاکمه آنان روشن شود و در مرحله دوم تشکیل شورای سلطنتی را اعلام نمایند .

دسته‌ای از اطرافیان نخست وزیر غیر قانونی تمایل داشتند که یک شورای موقتی تشکیل شود و مساله تغییر رژیم مورد بررسی و مطالعه قرارگیرد.

پس از جلسه‌ای که در منزل نخست وزیر غیر قانونی تشکیل شد یک تصمیم کلی گرفته شد و آن‌اینکه تشکیل‌شورای سلطنتی در صورت موافقت نخست وزیر غیر قانونی به آراء عمومی گذارده شود .

۲۷ مرداد ۱۳۳۲

در روز ۲۷ مرداد باز هم عده‌ای از طرفداران شاهنشاهو مخالفان دولت دستگیر شدندو به‌زندان انداخته شدند.اوضاع از روز های دیگر بحرانی‌تر و آشفته‌تر بود .

همه انتظار وقایع بزرگی را داشتند . مردم از سرنوشت کشور سخت نگران بودند و از این که عوام فریبان عوامل بیگانه برای تسلط برسرنوشت آنها با هم ائتلاف کرده بودند سخت به خشم آمده بودند .

قیام ملی روز ۲۸ مرداد سال ۱۳۳۲ تاریخی ترین روز سیاسی کشور ، سند تضمین آزادی ملت روز تثبیت قانون اساسی. و روز رفع خطر اضمحلال ـ کشور است .

شبی پر از بیم‌وامید

چه شبی ، شبی پراز بیم و امید ، شبی پرالتهاب ، شب بیداری . در این شب یک ملت باستانی ، یک کشور کهنسال درتاریخ حیات‌خود بدون‌مجلس بدون فوای تامینی منظم و بدون اطلاع از برنامه فردا سر به بالین خواب‌نهاد ولی در آن‌شب سه‌گروه در ایران بیدار بودند.

دسته اول ـ حزب توده که خود را در آستانه موفقیت می‌دید و بمنظور تعیین خط مشی آتی و برای در دست گرفتن زمام امور کشور طرح ریزی می‌نمود .

دسته دوم ـ دکتر محمد مصدق و یاران او برای تقویت موفقیت و بقای دولت معزول خود. و همچنین برای بدست آوردن موفقیت نهائی از طریق اعدام متهمین واقعه ۲۵ مرداد و تغییر رژیم سلطنت و منکوب نمودن‌مخالفین وطرفداران شاه، دستوراتی صادر می‌کردند .

دسته‌سوم ـ سرلشگر زاهدی با عده‌ای از دوستان هم قسم به منظور اجرای فرمان شاهنشاه و جلوگیری‌از تغییر رژیم‌سلطنت و نجات بازداشت شدگان و و کیفیت مبارزه با دو دسته‌فوق در تلاش بودند و برنامه کار فردا را مورد بررسی قرارداده و تا نزدیکی های صبح مشغول مشاوره وصف آرائی گردیده‌و منتظر فرا رسیدن روز بودند .

روز سرنوشت

روز ۲۸ مرداد فرا رسید . دکتر مصدق نخست وزیر غیر قانونی ساعت ۵ صبح ازخواب بیدار شد . پس از استحمام و اصلاح سرو صورت ابتدا چند نامه معمولی مربوط به وزارت خانه ها را به ماشین نویس مخصوص دیکته کرد و پس از ساعت شش مشغول خوردن صبحانه شد .

در ساعت ۶٫۳۰ فرماندار نظامی به ملاقات دکتر مصدق رفت و آندو مدتی درباره تظاهرات خیابانی‌و قانون‌امنیت اجتماعی مذاکره کردند و دکتر مصدق به فرماندار نظامی تهران گفت :

بقیه در صفحه ۵۶

قیام ملی ۲۸ مرداد

روز شکوهمند رستاخیز ملت ایران را به پیشگاه مبارک

رهبر خردمند شاهنشاه آریامهر و عموم هم میهنان عزیز تبریک و تهنیت عرض مینماید

رئیس انجمن شهرستان رفسنجان ـ محسن همجری

فرخنده سالروز ۲۸ مرداد

را به پیشگاه مبارک

اعلیحضرت همایون شاهنشاه آریامهر

و کلیه هموطنان عزیز تبریک میگوید

اصفهان ـ هیئت مدیره و کارکنان شرکت پرسنربون

پیوند ناگسستنی شاه و مردم

را

در قیام ۲۸ مرداد

به

پیشگاه مبارک شاهنشاه آریامهر

و ملت ایران تبریک عرض مینماید.

شرکت سهامی پارس توشیبا

قیام ملی ۲۸ مرداد

روز درخشان و پرافتخار تاریخ نوین ایران را

که سرآغاز تحولات اجتماعی و ملی کشور است صمیمانه

به

پیشگاه مبارک رهبر خردمند شاهنشاه آریامهر

و عموم هم میهنان عزیز تبریک و تهنیت عرض مینماید

شرکت نسبی حکیم زاده و شرکا

کارخانجات ایران می اهواز

در نیمروز ۲۸ مرداد ۱۳۳۲

دیگر در شهر طنین یک جمله بگوش میرسید: جاوید شاه

بقیه از صفحه ۵۵

دستور دادم‌ام چند ماده‌دیگر به قانون امنیت اجتماعی اضافه کنند تا تظاهر کنندگان بموجب آن دستگیر و تبعید شوند . در همان ساعت ۶٫۳۰ صبح از منزل دکتر مصدق به منزل‌وزیر کشور به وسیله تلفن اطلاع داده می‌شود که هرچه زودتر خود را به خانه شماره ۱۰۹ برساند .

ده دقیقه بعد وزیر کشوردر آنجا حاضر و منتظر اجازه ورود میشود . پس از ورود‌این دونفر مدتی درباره اجرای یک رفراندوم قلابی دیگر برای تعیین شورای سلطنت صحبت مینمایند . قبلا به فرمانداران‌و استانداران دستور داده شده بود که بهیچوجه‌حق ندارند از محل‌ماموریت خودخارج شوند. و حتی دستور اکید صادر شده بود که به هیچیک از اینگونه ماموران اجازه مرخصی داده نشود .

چون دولت در نظر داشت رفراندوم دیگری به عمل‌آورد . بهرحال اتخاذ نهائی درباره عمل رفراندوم به بعد موکول میشود .

در ساعت ۹٫۳۰ یکی از مدیران جراید طرفدار دولت‌به خانه دکتر مصدق میرود ومی‌گوید :

در شهرتظاهرات علیه دولت شروع شده و خود او هنگامی که از بانک ملی خارج میشد با این تظاهرات مواجه میشود و چون‌یکی‌ازمردم تظاهر کننده او را میشناسد وی فورا داخل بانک شده و پلیس در بانک را می‌بندد و او پس از چند دقیقه از در بهداری خارج شده و به خانه دکتر مصدق میرود . دکتر مصدق فوراموضوع‌را به رئیس ستاد ارتش اطلاع میدهد .

هنوز صحبت تلفنی او با رئیس ستاد ارتش تمام نشده بود که یکی از روسای کلانتری ها تقاضای ملاقات دکتر مصدق را میکند .

رئیس کلانتری پس ازدیدار با دکتر مصدق به او میگوید که‌مردم ازاطراف شهربخیابانهای اصلی روی آورده‌اند و علیه دولت تظاهرات میکنند .

دکتر مصدق به رئیس شهربانی دستور میدهد : آقا زود جلو این کار را بگیرید. »

کریمپور شیرازی مدیر روزنامه شورش‌که‌از طرفداران مصدق بود در ساعت ده و یک ربع با تلفن جریان آتش زدن روزنامه‌اش را که از طرف مخالفان دولت‌صورت‌گرفته بود به مصدق اطلاع میدهد و اضافه میکند که مردم برای آتش‌زدن روزنامه باختر امروز و کلوب حزب پان‌ایرانیسم حرکت‌کرده‌اند.

این خبر دکتر مصدق را متوحش میسازد بطوری که دستور میدهد به ماموران انتظامی خانه‌اش بیافزایند و از پادگانها ماموران امدادی به شهر بفرستند .

ملحق شدن سربازان به مردم

در ساعت ده و نیم دو نفراز رهبران طرفدار مصدق به خانه او میروند و به وی‌اطلاع میدهند. که اوضاع سخت بحرانی است و آنها قصد دارند تا دو ساعت دیگر از تهران خارج شوند . دکتر مصدق‌فورا با روسای‌ستاد و شهربانی تماس برقرار میکند و با عصبانیت میگوید : این چه اخباری است که می رسد ؟ و بعد بدون آنکه روحیه سرباز ایرانی و میزان شاه دوستی او را در نظر بگیرد میگوید : هرقدر قوای کمکی لازم هست از پادگان‌ها به تهران بیاورید». نیمساعت بعد یکی از افسران ارتش تلفنی به دکتر مصدق اطلاع میدهد که،هر قدر قوای کمکی ارتش فرستاده میشود ، افسران وسربازان‌به دسته‌های مخالف می پیوندند و موافقین حکومت و توده‌ایها را سرکوب میکنند .

دکتر مصدق در صددتشکیل «شورای امنیت» برمی‌آید تا مجوزی برای تیراندازی بسوی مردم پیدا کند .

در این هنگام وزرای کابینه معزول و سرگردان جبهه ملی وارد خانه مصدق میشوند .

ساعت ۱۱ صبح سرپرست تبلیغات سراسیمه وارد میشودو جریان حمله مردم را به اداره رادیو تعریف میکند .

مقارن ساعت ۲ بعد از ظهر وزرای کابینه معزول و دیگران که‌از اوضاع‌بیمناک شده بودند یکی یکی خانه شماره ۱۰۹ را ترک می گویند و راه خانه های خود را در پیش میگیرند .

بطوری که جز چند نفر از نزدیکان مصدق که از بیم جان خویش جرات خارج شدن از آنجا را نداشتند ، در آنجا کسی نمیماند . و اما به‌بینیم در خارج‌از خانه دکتر مصدق‌و درخیابانهای شهروضع چگونه بود .

کسی که هوشیارانه صبح روز ۲۸ مرداد از خیابانهای شهر میگذشت در می‌یافت وقایعی در شرف اتفاق است . زیرا مردم دسته دسته از شمال به جنوب و از جنوب به شمال شهر در حرکت بودند .

ظاهر امر چنین نشان میداد که حرکات‌عابران طبیعی نیست زیرا تا آن هنگام سابقه نداشت که در آن وقت صبح مردم با سرعت‌و دسته‌جمعی درخیابانها رفت و آمد کنند .

این وضع یکی دو ساعتی ادامه داشت تا اینکه سیل مردم از چهار سوی شهر به سوی خیابانهای مرکزی به حرکت درآمد . مردم تصاویر شاهنشاه را به‌دیوار ها،و شیشه‌تاکسی‌ها نصب میکردند و از بلندگو ها شعار های شاهدوستانه میدادند، از درون تاکسی ها مسافران به سلامتی شاهنشاه شعار میدادند و فریاد «مرگ بر مصدق» سر میدادند . ساعتی نگذشته بود که شعار های شاهدوستانه تمام خیابانها را پرکرد .

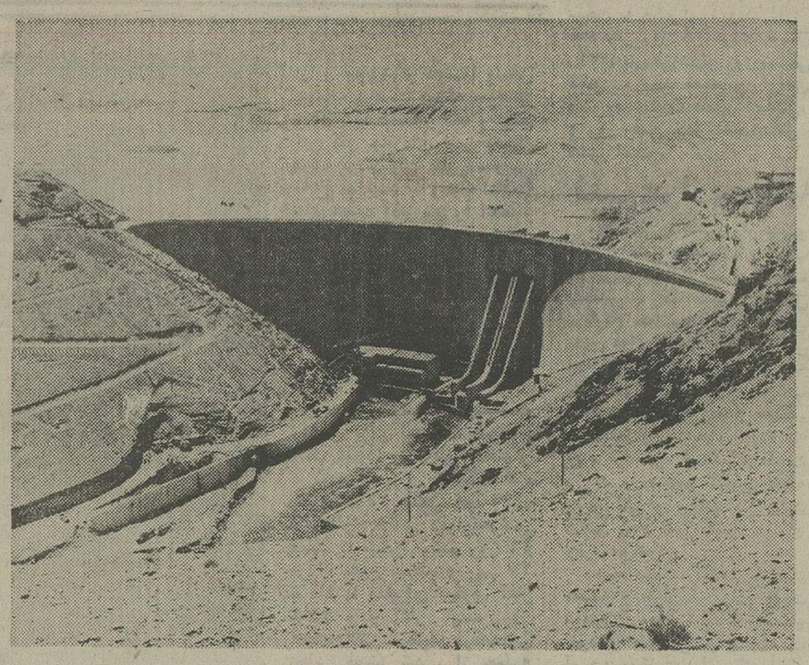

سد شاه عباس کبیر . یکی‌دیگراز افتخارات ایران پس از انقلاب شاه و مردم است، تاسیساتی که حیات روستائیان و کشاورزان را رونق بخشیده است .

عابران به محض دیدن‌تظاهر کنندگان به هیجان می‌آمدند و به‌آنان ملحق میشدند .

روی یکدیگر را می‌بوسیدند و به هم تبریک میگفتند .

در این میانه سربازها ، پاسبانها و مامورین دیگر که از گستاخی‌های‌چند روزگذشته توده‌ای‌ها به جان آمدمو چنین روزی را انتظار می کشیدند بالباس سربازی و پاسبانی با اسلحه به صفوف مردم می‌پیوستند و با آنها به نفع مقام سلطنت وارد عمل می‌شدند .

حوالی ساعت ۹ صبح روز ۲۸ مرداد ۳۲ چندین هزار نفر از مردم پایتخت در قسمت شمالی میدان سپه اجتماع‌کرده و مشغول صحبت بودند .

این جمع پس از نیم ساعت مذاکره و شعار دادن به نفع شاهنشاه‌به طرف خیابان سعدی راه افتادند ، در مدت کمی عده زیادی به این جمع ملحق شدند و از آنجا به چهارراه مخبرالدوله (میدان ۲۸ مرداد) رفتند . در این چهار راه عده دیگری از مردم‌که در خیابانهای شاه آباد و سعدی و اسلامبول به‌نفع سلطنت شعارمی‌دادند به آنها پیوستند جمعیت بطرف میدان بهارستان حرکت کرد. درطول‌خیابان‌شاه‌آباد‌عده زیادی از پاسبانها وارد صف شدندو به‌نفع‌شاهنشاه‌دست‌به تظاهرات زدند.مردم پاسبانها رادرآغوش می‌گرفتند و می بوسیدند .

چهار کامیون سرباز مجهز به مسلسل که برای متفرق کردن مردم آمده بودند به جای تیراندازی‌به مردم ملحق شدندو جلو جمعیت راه افتادند تاکسی متعرض آنان نشود .

طفل دوازده ساله‌ای جلو حزب‌ایران در خیابان شاه آباد مردم را به تصرف حزب دعوت کرد.مردم نیز وارد حزب‌شدند و عکس های دکتر مصدق و رهبران حزب را پاره کردند. در این هنگام چند نفر ازمیان جمعیت‌فریادزدند (بسوی‌روزنامه باختر امروز برویم و دکتر فاطمی را دستگیر کنیم.) مردم بسوی اداره باختر امروز روی آوردندو آنجا را تصرف‌کردند.

پس از آنان جمعیت به دفتر روزنامه شورش ، حزب نیروی سوم و چند مرکز دولتی دیگر حمله کردند و آنجا ها را به تصرف درآوردند . جمعیت ـ سپس به طرف شهرداری‌حرکت کرد. کارمندان شهرداری مردم را که دیدند شروع کردند به ابراز احساسات و دادن شعار های شاهدوستانه . رانندگان اتوبوس ها وسائل خود را در اختیار مردم می‌گذاشتند و دسته‌ای ازمردم‌نیزبا اتوبوس‌ها به‌خیابانهای شمالی روی‌آوردند.

موج جمعیت به شهربانی ، وزارت خارجه نزدیک شد . حدود نیم بعد از ظهر بود که جمعیت به باشگاه افسران ، شهربانی وزارت خارجه هجوم برد . چند نفر از ماموران که از ماهیت انقلاب بی‌خبر بودند شروع به تیراندازی کردند ودر نتیجه چند نفر مجروح شدند. پس از آن جمعیت بسوی خانه دکتر مصدق حرکت کرد . سر راه به روزنامه شهباز ارگان باصطلاح جمعیت مبارزه بااستعمار حمله بردند و کارکنان روزنامه چون چنین دیدند فرار کردند. جمعیت در این هنگام دو هدف داشت: یکی حمله به خانه‌دکتر مصدق و دیگری حمله به اداره رادیو .

هنوز جمعیت در خیابان فردوسی بود که ناگهان غرش هشت تانک و چندین کامیون سرباز به گوش رسید . تانک‌ها پس از این که نزدیک شدند ایستادند و سربازان از داخل آنها فریاد زدند : مردم ما با شما هستیم . زنده‌باد شاه،مرگ بر خائنین .

تانک های مزبور در اختیار مردم قرار گرفت . کسانی که قبلا اداره تبلیغات را محاصره کرده‌بودند با دیدن تانکها حمله خود را از سر گرفتند و بدین ترتیب پس از مدتی ادارمرادیو زیر کنترل انقلابیون درآمد .

اما یکی از عوامل توده‌ای برای آنکه رادیو تهران به کارش ادامه ندهد ، کلیه پمپ آب کارخانه برق بی‌سیم پهلوی را قطع کرد و به این جهت رادیو تهران تا ساعت ۴٫۳۰ با برق شهر کار می کردودرساعت ۵ دستگاه رادیو مجددا با برق خودش کارش‌را از سر گرفت . در این گیردار والاحضرت شاهپور حمیدرضا کبا اتومبیل خود از جاده قلهک به طرف شهر می‌آمد در مقابل رادیو تهران به علت ازدحام جمعیت ایستاد و چند نفر از مردم که والاحضرت را شناختند تقاضا کردند که از رادیو نطقی ایراد کند و بهمین منظور والاحضرت را با خود بایستگاه فرستنده بردند .

در این هنگام سرلشگر زاهدی نیز به رادیو تهران آمد و نطق کوتاهی ایراد کرد .

از طرف‌دیگر مردم از ساعت سه بعد از ظهر به طرف خانه مصدق حمله بردند و از همین ساعت تیراندازی در خیابان کاخ شروع شد و صد ها نفر مردم بی‌گناه در این محل به دست‌عوامل‌دولت شربت شهادت نوشیدند .

پس از اینکه دولت مصدق سقوط‌کرد، تلگرافهای بسیاری به حضور شاهنشاه مخابره شد و از پیشگاه معظمله استدعا گردید که هرچه زودتربه تهران مراجعت فرمایند .

ساعت ۵٫۳۰جمعه ۳۰مرداد ماه ۳۲ بوقت رم درمیان عده زیادی‌از مخبرین جرایدو اهالی شهر رم و ایرانیان مقیم آن شهر هواپیمای‌حامل شاهنشاه‌و همراهان از فرودگاه رم عازم تهران گردید .

هواپیما پس از یک شب توقف در بغداد کمی مانده به ساعت ۱۱ صبح روز شنبه ۳۱ مرداد برفراز فرودگاه مهرآباد ظاهر شد و در میان شور و هیجان مردمو ابراز احساسات شاهدوستان به زمین نشست .

بدین ترتیب ملت یکبار دیگر ثابت کرد که پیوند شاه و مردم ناگسستنی است ..

قیام ملی ۲۸ مرداد.

روز شکوهمند رستاخیز ملت ایران را به پیشگاه مبارک

رهبر خردمند شاهنشاه آریامهر و عموم هم میهنان عزیز تبریک و تهنیت عرض مینماید

اصفهان - مدیر و کارکنان کارخانه شیر پاستوریزه

پیشگاه مبارک اعلیحضرت همایون شاهنشاه آریامهر

باکمال افتخار، سالروز پرشکوه ۲۸ مرداد انقلاب شاه و ملت را به پیشگاه مبارک اعلیحضرت همایون شاهنشاه آریامهر و عموم هم میهنان عزیز تبریک و تهنیت گفته، بقاء عمر و دوام سلطنت رهبر خردمند ایران و همچنین توفیق بیشتر ملت ایران را برای رسیدن به دوران تمدن بزرگ از خداوند مسئلت مینماید.

هیئت مدیره و کارکنان شرکت سهامی پخش لینولئوم ایران (خاص)

Luxaflex®

انواع کف پوش د.ال.و — کرکرهٔ فلزی لوکسا فلکس — کاغذ دیواری ساندرسن

۵۴۱۵

سالگرد ۲۸ مرداد

روز درخشان و پرافتخار تاریخ نوین ایران را که سرآغاز تحولات اجتماعی و ملی کشور است صمیمانه به

پیشگاه شاهنشاه آریامهر

و هم میهنان عزیز تهنیت میگوید

شرکت سهامی (خاص) ژنرال الکتریک ایران

داستان ـ گزارش

پایان ظلمت در دره چاپاران

نوشته : ابراهیم واعظ زاده

مقدمه

این داستان ، سرگذشت ـ روستازاده‌ای است که همزمان با وقوع انقلاب سفید شاه و مردم اتفاق افتاده است قصه بزبان ساده نوشته شده است که دهقانان آزاد شده و کارگران ایرانی موفقیت دو زمان را مقایسه نموده و هدفمقدس شاهنشاه آریامهر و پاسداران انقلاب‌سفید را بیش از پیش دریابند .

فرامرز خان یکی از اربابان زمان ارباب رعیتی بود که در چندتا از روستا های اطراف شهر مسکونیش قطعه‌زمینی خریداری نموده بود و از آن بهره ـ برداری می کرد هنگامیکه دهقانی از فرمان ارباب بهر علتی سرپیچی می ـ کرد مورد غضب و خشم ارباب واقع میشدو در نتیجه از دهی به دیگری و از خدمت اربابی بخدمت ارباب دیگری تغییر مکان میداد زیرا صاحب اصلی زمین ارباب بود !! در دهاتیکه فرامرز خان رعیت داشت تعدادساکنین آنها از پنجاه خانواده تجاوز نمی کردند لذا اکثر زمین ها متعلق به آقای فرامرزبود و هر اربابی که بیش از اربابان دیگر در هر دهی رعیت داشت آن ارباب فاعل مایشای آن ده بود و چون اکثر رعایا مربوط به فرامرز خان بود لذا دخالت دیگران در وضع اجتماعی‌وامور مختلف ده بدون اجازه فرامرز خان‌امکان‌نداشت و چنانچه برخلاف این وضع موردی پیش می آمد عوامل ارباب در آن‌مورد دخالت می نمودند و شدیدا مانع هرگونه اقدامی که بضرر ارباب باشد می شدند مثلا ایجاد مدرسه در ده یکی از همین مسائل بود و احدی قادر نبود که در اینمورد صحبتی بمیان آورد زیرا بعقیده ارباب ـ روزی در مجلسی بیان داشته بود که ایجاد مدرسه در ده ابدا بصرفه نیست و نباید چنین اقدامی‌صورت بگیرد برای اینکه روستائی ها فعلا فاقد سوادو معلومات هستند و حساب کتابی‌سرشان نمی شود بعضی از اوقات مجبورم حق خود را وسیله مامورین از آنان اخذ نمایم و اگر آنان با سوادشوند دیناری‌از املاک من وصول نخواهدشد بنا براین با قدرت تمام از ایجاد مدرسه‌در ده جدا و شدیدا جلوگیری خواهم نمود . با همه این اوصاف معذالک مکتبی وسیله بعضی از طلاب علوم دینی دایر میشد که قرآن و تعلیمات دینی به دهقانان‌آموخته شود و دو سه تا دختر و چندتا پسر در این مکتب مشغول آموختن قرآن بودند یکی‌از دانش‌آموزان همپسری بود بنام فرج‌الله که علاوه بر آموختن قرآن کمی‌همخواندن و نوشتن را یاد گرفته بودبطوریکه به بعضی از فامیل های‌خود نامه مینوشت و مواقع بیکاری‌را بدرس مشغول می شد . گلچهره دختر عموی فرج‌الله که دختری بسیار زیبا و ظنازی بود در آن مکتب درس قرآن میخواندو از این بابت سالیانه مقداری‌گندم‌و روغن و پنیر به آخوند ده میدادند روزی از روز ها فرامرز خان مباشرش حسن آقا را احضار می کند و دستورمیدهد سهم او را از محصولات آنسال جمع آوری نموده و بفرستد ومالیات و عوارض را نیز که طبق قانون بردرآمد تعلق می گیرد از دهقانان اخذنماید وچنانچه رعیتی قادر به پرداخت مالیات نقدی‌نشد از بابت مالیات و عوارض گوسفند و مرغ و محصولات لبنیاتی و حتی محصولات صنایع دستی از قبیل جوراب پشمی و گلیم و غیره بیاورد (توجه: ممکن‌است بعضی از خوانندگان اطلاع نداشته باشند... دران زمان زمین از ارباب بود و نصف بذر نیز از اربابو بقیه چیزهای دیگر را دهقان تامین میکرد ـ یعنی تهیه گاو گاوآهن و آبیاری و سایر هزینه های ضروری دیگررا دهقان می بایستی تهیه و فراهم نماید و پس از برداشت محصول نصف محصول متعلق به ارباب ونصف آن رارعیت برمیداشت البته در موقع جمع‌آوری محصول‌با حضور نماینده ارباب با علامت گذ ری در خرمن محصول را تقسیم نموده‌وسهم ارباب را بنماینده ارباب وبقیه را رعیت برای خودش برمیداشت چون مطابق قانون هر کسی از درآمد خود بایستی مالیات‌بپردازد. بعضی‌ازمالکین این‌مالیات را از زارع بعناوین فوق که ذکر شد دریافت می نمودند در نتیجه دهقانی‌که سالیان دراز هر چقدر زحمت می کشید از محصول زحمات خود نمیتوانست‌حتی سالی یک دست‌لباس ساده هم برای خود و خانواده‌اش فراهم نماید .)

صبح یکی از روزهای پائیز بود که در خانه حسن‌خان بصدا در آمد و رویا دختر حسن‌خان در را باز کرد وبا صدای بلند فریاد زد که بابا اسب آورده‌اند . با اینکه حسن‌خان در طویله اسب چالاکی داشت معذالک هروقت میخواست بماموریت ارباب عزیمت نماید از اسب رعایا استفاده می کرد زیرا در نظر آنان ارباب درگردن رعایا حق داشتند واینهم ازوظایف اصلی رعایا شمرده میشد و اعتقاد داشت که این روش است که‌بهت آورا در مقابل رعایا بیشتر جلوه‌گر می سازد و احمد پسر حسین‌قلی کدخدا که اسب را از ده برای حسن‌خان آورده بود خطاب به حسن‌خان گفت بندمدم در منتظرم تاشما هروقت حاضر شوید باتفاق حرکت کنیم واسب راهم بطویله برد . حسن‌خان با فریاد جواب داد فضولی‌نکن هروقت حاضر شدم ترا می خواهم تا حرکت کنیم چون راهی که احمدآمده بود راه دور و دشوار و کوهستانی بود احمد بیم داشت که‌چنانچه دیرتر حرکت کنند پاسی ازشب گذشته بمقصد خواهند رسید برای این خیلی عجله داشت که هرچه زودتر حرکت نمایند زیرا قبلا شنیده بود که در میان کوهها سارقین هستند اموال مسافرین شب را می گیرند و در میان دو کوه‌یا بیابان‌رها می نمایند .

حدود ساعت ۱۱٫۳۰ صبح بود حسن‌خان دستور داد که اسب را از طویله بیرون آوردند با غرور و افتخار سوار اسب شد واحمد به دنبال او براه افتاد و از کوچه وبازار که میگذشتند بعضی از مردم محل اشاره میکردند که حسن‌خان مباشر فرامرزخان بماموریت وسرکشی املاک اربابش می رود زیرا از رفتار و کردار حسن‌خان با رعایا کم و بیش اطلاع داشتند ولی بخاطر اینکه مبادا فرامرزخان بشنوند کسی در باره‌اش حرف میزدند بدین ترتیب از شهر خارج شدند حسن‌خان سوار براسب واحمد هم همراهش پای پیاده بطرف ده میرفتند تا اینکه نزدیک ساعت ۲ بعدازظهر بود که حسن‌خان گفت من گرسنه‌ام باید در نزدیکترین قهومخانه برای استراحت و صرف ناهار توقف کنیم درکنار بعضی از دهات مخصوصا کناره جاده دهقانان برای مسافرینی که از آن محل میگذرند قهومخانه‌ای دایر می کردند و بعضی اوقات از اهالی ده‌هم در آنجا جمع می شدند و باهم گپ میزدند چندنفر از اهالی ده در همان قهومخانه بودند که حسن‌خان وارد شد طبق عادات و رسوم روستائیان هرشخصی که احساس می کردند بزرگ و صاحب مقام است به احترام او برخاسته و تعارف می کردند حسن‌خان که وارد قهومخانه شد همه دهقانان که‌درقهومخانه‌بودند باحترامش بپا خاستند و ادای احترام نمودند . بلافاصله احمد به قهومچی گفت تا ناهار آماده کند ، حسن‌خان بدون اینکه به مشتریهای قهومخانه توجه کندبحرف های آنان گوش میداد که میگفتند در دره چاپاران دیشب چندنفر را لخت کرده‌اند چون از زمان قدیم درآن دره راه زنان در غارها مخفی میشدند و بیشتر سارقین درآن حدود بودند لذا نام آن دره از زمان سابق چاپاران بود یعنی محل چپاولگران و غارتگران وحسن‌خان تاکنون شب ازآن محل عبور ننموده بود بطور کلی هنگام مسافرت برای انجام ماموریت حسن‌خان روزها حرکت می کرد و شب هارا دردهات ارباب باستراحت می پرداخت حسن‌خان باشنیدن حرف های آنان بوحشت افتاد و بفکر فرو رفت و باخود میگفت که در این روز های کوتاه پائیزی چگونه قبل از غروب آفتاب به دهکده ارباب خواهند رسید در صورتیکه بیش ازنصف راه را طی ننموده‌اند ضمن اینکه منتظر غذا بود راه پرماجرا را درنظرش مجسم می کرد و بوحشتش افزوده می گشت وماجرای برخورد با دزدان وراهزنان را ازنظرمیگذراند در این موقع احمدنزدیک حسن‌خان آمد واظهار داشت که آقا ترتیبی بدهید که روز حرکت کنیم تا شاید قبل از تاریک شدن هوا از دره چاپاران بگذریم که باراهزنان برخورد نکنیم ناگهان حسن‌خان در دل که بوحشت افتاده بود و بخود آمد و با تکبرو مغروری و باصدای بلند و خشن گفت که من گرگ بیابان هستم غروب‌نباشدنصف‌شب باشد از میان کوهها میگذرم چه کسی جرات دارد بمن نزدیک شوداگر من چنین دل و جراتی نداشتم مباشر ارباب نمی شدم که بارعایاطرف شدن کار هر کسی نیست دراین موقع ناهار حاضر شد و حسن‌خان مشغول صرف ناهار گردید تا حسن‌خان و احمد ناهارشان را بخورند ساعت حدود ۳٫۵بعدازظهر شده آماده حرکت شدند حسن خان سوار اسب شده و احمد پیاده براه افتاد تا دره سه فرسخ راه بود چون احمد از وضع آن محل بیش از حسن‌خان اطلاع داشت وجرات هم نمی‌کرد باو بگوید تندتر حرکت کنیم باین علت دردل خود وحشت و دلهره احساس می کرد زیرا او بیش از ۱۵ سال نداشت . پس از طی مسافتی آفتاب رفته رفته از نظر ها پنهان می شد چند کیلومتر بیشتر بدره نمانده بود آندو می بایستی دو کیلومتر در داخل دره راه پیمائی نمایند موقعی که وارد دره شدند حدود یکساعت و نیم از شب گذشته بود مثل این که از آن محل بوی حادثه‌ای بمشام میرسید هردو

بقیه در صفحه ۵۹

سالگرد روز تاریخی ۲۸ مرداد

براکه سرآغاز تحولات اجتماعی و صنعتی ملت ایران است

به پیشگاه مبارک

اعلیحضرت همایون شاهنشاه آریامهر

و عموم هم میهنان عزیز تبریک میگوید

شرکت پشم شیشه ایران
(سهامی خاص)

قیام ملی ۲۸ مرداد

روز درخشان و پرافتخار تاریخ نوین ایران را که سرآغاز تحولات اجتماعی و ترقی کشور است صمیمانه

به

پیشگاه مبارک رهبر خردمند شاهنشاه آریامهر

و عموم هم میهنان عزیز تبریک و تهنیت عرض مینماید

FIAT

شرکت توربین موتور زتهران

قیام تاریخی ۲۸ مرداد

روز پیروزی شاه و ملت را

به

شاهنشاه آریامهر

و ملت ایران صمیمانه شادباش میگوید

شرکت ایرانی تولید
اتومبیلهای سیتروئن

۲۸ مرداد

سالروز رستاخیز ملت ایران را به

پیشگاه شاهنشاه آریامهر

و عموم هم میهنان عزیز تبریک و تهنیت عرض مینماید

ایران گاز

شرکت سهامی خاص ایران گاز

قیام ملی ۲۸ مرداد

روز شکوهمند رستاخیز ملت ایران را به پیشگاه

شاهنشاه آریامهر

و هم میهنان عزیز تبریک میگوید

مینو

مینو

گروه صنعتی

سالگرد ۲۸ مرداد

روز درخشان و پر افتخار تاریخ نوین ایران را که

سرآغاز تحولات اجتماعی و ملی کشور است صمیمانه به

پیشگاه شاهنشاه آریامهر

و هم میهنان عزیز تهنیت میگوید

شرکت شهر صنعتی البرز قزوین

قیام ملی ۲۸ مرداد

روز درخشان و پر افتخار تاریخ نوین ایران را

که سرآغاز تحولات اجتماعی و ملی کشور است صمیمانه

به

پیشگاه مبارک رهبر خردمند شاهنشاه آریامهر

و عموم هم میهنان عزیز تبریک و تهنیت عرض مینماید

بانک تجارت خارجی ایران

پایان ظلمت در دره چاپاران ۲

بقیه از صفحه ۵۷

در سکوت و وحشت بودند و نا گهان صدای سوتی شنیدند و بدنبال آن صدای دیگری احمد گفت حسن خان صدا را شنیدید!؟ حسن خان گفت بلی صدا را شنیدم صدای دهاتی‌هاراکه می‌خواهند از محل یکدیگر مطلع باشند پسرم نترس تازمانی که حسن‌خان همراه تو است نباید بترسی مگر کسی جرات دارد بما نزدیک شود در اثناء همین صحبت ها بود که ناگهان یک نفر افسار اسب حسن‌خان را گرفت . حسن از اسب پائین آمد و با صدای بلند گفت من حسن خان مباشر ارباب فرامرز خان هستم شما بچه جرات جلو مرا گرفته‌اید !؟ جواب داد خفشو من همان شخصی هستم که تو بخاطر منافع خود و اربابت من و برادرم را بستون های طویله بستید و با آن شلاقی که اکنون در دست داری ما رازدی و برای این که ما از تجاوز بناموس بستگانمان جلو گیری کردیم ما را به عنوان ماجراجوی دهمان بمامورین ژاندارمری معرفی کردی و بعد ازده‌اخراجمان کردی. حسن خان گفت شما که هستید؟ راهزن جواب داد خودت بهتر میدانی ولی حسن گفت که من بخاطر ندارم زیرا در چند ده فرامرز خان نظیر چنین واقعه‌ای روی داده است !؟ راهزن جواب داد که البته نباید خطا های‌خودرا بخاطر داشته باشی حسن خان فریاد کشید که اکنون می دانم‌چکارت کنم دست بلند کرد که راهزن را بزند ناگهان دستی از پشت سر دست او را گرفت و گفت اینجا محلی است که شما قدرت عرض اندام کردن را ندارید حسن‌خان خواست با نیروئی که در خود احساس می کرد با آنها مقابله کند ناگهان شوک چاقوئی را در گلوی خویش احساس کردو راهزن گفت کوچکترین حرکتی بکنی کشته میشوی فریاد کشید و احمد را صدا زد متوجه شد که احمد هم در دست همدستان راهزنان اسیر شده و قادرنیست کاری بکند کسی فکرکردوبا خود گفت اگر ازاین سه نفر راهزن شکست بخورم دیگر من قادر نخواهم بود در دهات فرامرزخان از حقوق ومنافع ارباب وخودم حفاظت نمایم در این موقع‌راهزن دست او را رها کرد که هرچه پول و غیره دارد باو بدهد . حسین خان‌دست خود را به عنوان این که هرچه در جیب دارد به راهزنان بدهد به جیب شلوارش برد فلزی که به عنوان بوکس آهنی در مواقع اضطراری از آن استفاده می کرد بدست گرفت و بدون درنگ محکم بچانه راهزن زد دونفر دیگر از راهزنان بلافاصله به حسن‌خان حمله کردندو راهزن اولی با چاقو بطرف حسن خان حمله کرد حسن خان فریادی کشید و نقش زمین شد و احمد هم در این میان بجز گریه کردن کاری نمی توانست بکند صدای حسن خان که خاموش شد راه زنان هرچه حسن خان در تن داشت از تنش در آوردندوپول و طلا وهرچه بود از او گرفتند وبراه افتادند حسن خان را در میان دره بزرگ بیحال و زخمی بجا گذاشتند بجزاحمد کسی نبود که بوی کمک کند و او بدست و پا افتاده ولی کاری از وی ساخته نبود . یکی از راهزنان از رعایائی بود که مدتی در یکی از دهات فرامرزخان مشغول زراعت بوده و بعد از مدتی مورد غضب ارباب واقع شده بود که پس از اذیت و آزار وسیله حسن خان از ده اخراج شده بود البتهتنها او نبود بسیاری‌از دهقانان در موقع خشم ارباب از ده محل زندگی و بطور کلی از وطنشان طرد می شدند که یکی از راهزنان هم جزو آنان بود که بمحض شنیدن عزیمت حسن خان بطرف دهات در تعقیبش بود تا انتقام بگیرد معذالک باین عمل اکتفا نکرد شبانه بطرف شهر برگشت صبح که بشهر رسید مستقیم بمنزل حسن خان رفت در زد مطابق معمول دخترش رویا در را باز کرد گفت وای این اسبی که دیروز صبح پدرم سوار شد رفت به ده چطور شد که شما اسب را آورده‌ای چه اتفاقی برای پدرم افتاده است ترا خدا زود بگو؟.. .راهزن گفت چنانچه تاخیر کنی پدرت میمیرد دیشب بلائی بسر پدرت آمده که من آمده‌ام شمارا به محل حادثه ببرم مادرش چون می دانست که روپا به راهها آشنا است و از کودکی چندین بار همراه پدرش بمسافرت رفته اورا با برادر کوچکش بدست راهزن سپرد که آن ها را به بالین حسن خان برساند راهزن هردو را سوار اسب کرد وخود پای پیاده با احترام خاصی از منزل آنان دور شد.او برخلاف جهتی‌که آمده بود میرفت راهزن در بین راه برادر رویا را از اسب پیاده کرد و با تهدید از او خواست که به منزلشان بر گردد و جریان را بگوید که رویا را بردند و رویا را تهدید کرد که چنانچه کوچکترین عکس‌العملی از او مشاهده شود بلافاصله با چاقوئی که در دست داشت اورا می کشد و علت این ماجرا را برای رویا این طور تعریف کرد زمانی که من رعیت فرامرز خان بودم و برای حسن خان اسب می آوردم از آن موقع عاشق تو بودم وشب و روز آرزو می کردم که‌بتوانم باتو چند کلمه صحبت کنم چون حسن‌خان فرصت نمی داد لذا منهم‌جرات نمی کردم که‌بتو نزدیک‌شوم فقط در رویابفکر رویابودم و از عشق تو میسوختم پس‌از اخراج من از ده‌ارباب تصمیم گرفتم که‌از حسن خان انتقام بگیرم و اینک انتقامم را گرفتم واکنون ترا بدور ترین شهر ایران می‌برم که اصلا هیچکس نتواند از تو خبری داشته باشد اگر مقاومت کنی میکشمت وبعد خودرا از بین می برم بهترین راه این است که با من باشی و من ترا بزنی خودقبول‌می‌کنم. ومیرویم درجائی آرام زندگی میکنیم رویا هم اجباراً موضوع راقبول کردو گفت از پدرم چه خبر است گفت پدرت که با احمدبه ده‌می رفت در دره چاپاران چندنفر دزد باو حمله کردند و هرچه داشته گرفته‌اند و فعلا سالم است من این اسب را ازدست آن دزد ها دربین‌راه گرفته‌ام فکر می کنم اکنون‌پدرت از دهات مشغول جمع آوری محصول است از او نگران نباش زیرا او گرگ بیابان‌است کسی نمی‌تواند حریف او باشد بالاخره راهزن جوان با فروش همان اسب دختر حسن خان را بیکی از شهر های جنوبی ایران برد.

پس ازاین که راهزنان از محل حادثه‌دور شدنداحمد که پسر کم تجربه وبی اطلاع بود نمی دانست چه کار کند ولی‌ناچار بر بالین بیهوش حسن خان نشست و از ترس گریه می کرد پس از مدتی حسن‌خان بهوش آمد و متوجه‌شد که پای چپش زخمی است.

احمد قسمتی از پیراهن خود را پاره کردوزخم او رابا کمك خودش‌بست در همین موقع چندنفر از دهقانان که برای خرید و فروش می رفتند به‌محل حادثه می‌رسند ناگهان یکی از آنان حسن‌خان را میشناسد دو نفر از آنان مامور می شوند که اورا به‌الاغی سوار کنند و به نزدیکترین ده که بعد از دره چاپاران است برسانند پس‌از طی مسافت بده میرسند و او را در منزل کدخدابستری نمودند. معمولا دهقانان محصول را در محلی‌بنام خرمن که یك قطعه زمین مسطحی است و در نزدیکی کلبه‌هایشان واقع شده است اعم ازجو، گندم و سایر محصول پس از این که گندم یاجو را از کاه‌جدا کردند و به اصطلاح خرمن کوبیدن تمام شد گندم رابشکل مخروطی در آن محل جمع مینمایند و یکنفر هم نگهبان میگذارند که تاحضور نماینده ارباب محفوظ بماند و باوسائل مختلف علامت گذاری می نمایند که بدین ترتیب‌نشان دهندهرچه محصول جمع آوری شده عینا برای تقسیم آماده شده‌است .منتهاعمل‌تقسیم در حضور نماینده تام‌الاختیار ارباب‌باید صورت گیرد اتفاقا برای نماینده‌ارباب هم حادثه‌ای که شرح داده شده روی داددهقانان بعد از مدتها زحمت‌ومشقت به‌انتظار این هستند که‌محصول‌دسترنج چند ماهه خود رابرداشت نمایند که آنهم باین ترتیب گذشته است. چند روز بدین منوال گذشت‌ولی کسی‌جرات جمع‌آوری محصول خودرانداشت همه با کمال بی صبری‌منتظر بودند که‌نماینده ارباب در محل حضور یابد ،بعداز ۱۰ روز استراحت حسن خان قادر بحرکت شد و باکمك دهقانان به راه افتاد و شروع‌به بازدید کردن از خرمن ها نمود بطوری که بعضی از خوانندگان اطلاع‌دارند درآن‌زمان ارباب با قدرت‌ترین فردی برای دهقانان و مخصوصا اربابی که مثل حسن خان مباشرداشت و همینطور حسن خان هم عواملی‌داشت از خود دهقانان که هرگونه اوامر رابه موقع عمل میکردنددرنتیجه توده کثیری از دهقانان تحت امر حسن‌خان‌و چندنفر از عوامل گردن کلفتش بودند اگر مباشر ارباب در ده نبود کافی بود که دستورات لازم‌بعوامل مربوطه اعلام‌گردد و در نتیجه کار انجام شود دراینجا هم با این که حسن خان بیماربود واز زخمی که برایش وارد شده بود وقادر نبود مانند سابق‌بهمه جا سرکشی کند و در جمع‌آوری محصول مجاهدت‌بیشتر نماید این برنامه را عوامل او انجام‌می دادند دراین موقع که نمایندگان‌حسن خان مشغول بازرسی خرمن هابودند که رعیت‌ها محصول را درجائی پنهان‌نکرده باشند وروی کپه‌های گندم وجو علامت گذاری شده باشد.

بقیه در صفحه ٦٤

سالگرد روز تاریخی ۲۸ امرداد

روز پیروزی شاه وملت رابه

پیشگاه مبارک شاهنشاه آریامهر

وملت ارجمند وترقیخواه ایران

صمیمانه شادباش میگوئیم

شرکت تولیدی وصنعتی ایران وغرب (سهامی خاص)

IRFOAM ایرفوم — اسفنج ایرفوم
کیسه پالی بافت
PERSIGLASS پرسیگلاس — ورق پلاستیك «آکرولیك»
روغن موتور اینترنول ـ اینترلوب
اینتر گریس وضدیخ

۵۵۱۵

خاطرهٔ پرشکوه قیام ملی ایران

روز تاریخی ۲۸ مرداد

را به قاطبهٔ ملت شریف وحق شناس ایران

تبریک گفته، ترقی وتعالی میهن عزیز را در سایه رهبری خردمند شاهنشاه آریامهر

از درگاه ایزد یگانه مسئلت مینماید

شرکت سهامی الکتریک استورج باطری ایران

RAY-O-VAC — ESB

قیام ملی ۲۸ مرداد

روز درخشان و پرافتخار تاریخ نوین ایران است که سرآغاز تحولات اجتماعی و ملی کشور است

پیشگاه مبارک رهبر خردمند شاهنشاه آریامهر

وعموم هم میهنان عزیز تبریک وتهنیت عرض مینماید

ICI

شرکت آی . سی . آی « اکسپورت با مسئولیت محدود »

نیازمندیهای اطلاعات تلفنی آگهی قبول میکند ۳۱۱۲۲۵-۳۱۱۲۲۴ ۳۱۱۲۳۰-۳۱۱۲۲۹

اثاثیه

فروش دست اول
سری جدید آئینه
شیکترین لباسهای تابستانی و زمستانی دست اول تلفن‌ونک ۶۸۳۱۶۱ از ۴ تا ۷
آ ـ ۹۸۴۶

فروش دست‌دوم
بعلت تغییر مکان فروش بی‌نظیر فقط ۳ روز
انواع لباسهای زنانه خارجی روز وشب بلوز و دامن (جین) نو سایز ۳۶ الی ۴۲کلی‌وجزئی بفروش میرسد با وقت قبلی ۶۲۰۶۲۰
آ ـ ۹۸۱۲

سه تخته فرش‌سورمه‌ای‌اعلای کاشان ، یک قایق بادی‌آلمانی دونفره ومقداری‌لباسهای دست دوم خارجی بعلت مسافرت بفروش میرسد . از ساعت ۴تا۸ بعدازظهر به تلفن ـ ۶۲۰۶۵۶ مراجعه فرمائید .
۱ـ۲ آ ـ ۹۹۵

بعلت مسافرت یکدستگاه تلویزیون مبله ورادیوکاست و دوربین پولاروید وغیره‌بفروش میرسد تلفن ۶۶۷۷۹۱
آ ـ ۹۹۴۸

مقداری لباسهای نوودست‌دوم خارجی بفروش میرسد تلفن ـ ۸۸۵۳۲۲ بهزادی .
آ ـ ۷۳۲۱

خرید

بازرگانی فرش کیهان ۸۳۰۹۰۴ و ۸۲۳۷۷۶
خریدار نقدی همه رقم فرش کهنه و نوجهت‌صادرات‌روزولت میدان ۲۵ شهریور .

نمایشگاه فرش شایان تلفن ۶۶۱۰۶۹ بهترین خریدار فرش و قالیچه های کهنه و نوبا قیمت عادلانه جهت صادرات

فرش کارلو ۴۲۶۴۱ هر نوع فرش شمار اعادلانه جهت صادرات خریداریم

ایران فرش ۷۷۴۹۷۲
فرشهای کهنه و سایرلوازم‌منزل بهر مبلغ نقدا بیشترازسایرین خریداریم تلفن ۷۷۷۰۲۵

فروشگاه آسیا۹۲۲۸۳۲ خریدارفرش‌یخچال‌برقی ونفتی تلویزیون و غیره

فروشگاه‌آستارا۹۲۶۴۰۲ بهترین خریدار یخچال برقی و نفتی . تلویزیون وغیره ..

جهان کالا ۹۲۵۴۵۸ خریدار یخچال‌تلویزیون ولوازم منزل شما .

فرش کرمانشاهی ۸۴۶۵۲۴
خریدار و فروشنده انواع‌فرش
آ ـ ۹۴۵۱

فروشگاه آریا ۹۲۹۳۹۳
خریدار فرش‌و سایر لوازم‌منزل

فرش زنجانی ۳۴۹۴۳۸

کرایه

تایپ ناصر
کرایه انواع ماشین تحریرتلفن ۸۲۶۲۰۵ دروازه‌دولت مقابل سعدی

شستشوی مبل وفرش

کارخانه‌قالیشوئی اطلس
تلفن ۹۵۲۰۴۶ و ۹۷۵۴۳۰

سرویس آلمان بزرگترین خشکشوئی مبلمان فرش موکت پرده در محل ۷۹۵۳۰۷

دوراکلین‌سرویس‌امریکا
با تکنیک برتر گرانتر مطمئن‌تر تلفن‌های ۸۴۸۳۹۵ و۸۴۸۳۹۶و ۸۴۵۶۸۳

کلین‌سرویس
خشکشوئی مبل فرش موکت با دستگاه و پرده بانصب‌مجانی تلفن ۹۵۲۰۴۶

خشکشوئی مبلمان ادیب
یکدست ۵۰ تومان
خشکشوئی پرده پارچه‌ای و پرده کرکره
بانصب‌مجانی۹۵۶۵۶۵

کارخانه قالی‌شوئی‌ادیب
تلفن های
۹۵۶۵۶۵ـ ۹۵۲۴۵۴ـ ۹۵۸۹۵۰

تعمیرات

تلویزیون
تعمیرگاه تلویزیون الکترون با تائیدوزارت کار۷۶۳۶۸۲
تعمیرتلویزیونهای R.C.A-R.T.I شاوبلورنس . فیلیپس . سیرا تلفونکن و سایر مارکهاسرویس مجهز سیار درشهرو شمیرانات

تعمیرگاه مجاز شماره ۱۱
شاوب لورنس
سرویس سیار فوری برای کلیه نقاط تهران و شمیرانات
تلفنهای ۶۶۷۱۷۱ ۶۶۹۵۱۴ ۴۲۷۳۳
SCHAUB-LORENZ

سرویس تلویزیون
گارانتی تلفن ۶۲۸۳۷۱
سرویس‌سیار R.C.A-R.T.I سیبرا مدیاتور جنرال الکتریک وگراندیک بویژه شمیرانات .

تعمیر تلویزیون
نصب آنتن تمام
کانال ۷۶۴۱۹۳

تعمیرگاه تلویزیون های تلفنکن، شاوب لورنس فیلیپس ، آر، تی ، آی‌و سایر مارکها ۷۷۶۹۴۴

SCHAUB-LORENZ
شاوب‌لورنس
سرویس فوری۸۸۳۲۶۲

شاوب لورنس
SCHAUB-LORENZ
تلفن ۳۴۲۴۶۳

تلویزیون‌فوری‌در منزل تعمیر میشود ۵۴۷۵۴۶

کولر

نصب و سرویس کولر کانال کشی فوری تلفن
۷۹۳۸۹۷

عامل نصب و سرویس کولر ـ آبگرمکن نفت سوز و گاز سوز ـاجاق گاز ـیخچال‌ـ ماشین لباسشوئی ـکانال‌کشی ساختمان
تلفن ۸۳۱۸۰۷

سرویس‌مجازارج
نصب و تعمیر همه نوع کولر آبی کانال کشی ساختمان آبگرمکن
۵۴۷۹۰۴

نصب وسرویس کولر و یخچال در کمترین مدت ۳۴۰۱۰۶

سرویس و نصب کولر کانال‌کشی‌فوری۷۹۶۱۰۳

سرویس کولر۴۷۷۹۹

یخچال

تعمیرگاه سیدحسین
تعمیر همه‌نوع‌لباسشوئی یخچال‌آبگرمکن۸۸۲۴۳۸

تعمیرات یخچال شوفاژ کولر گازی آبسردکن فوری ۷۹۳۸۹۷

تعمیرات یخچال وازگن تعمیرات کولروسردخانه ۸۴۶۷۹۳ فوری

تعمیرگاه یخچال‌فریجیدر
اثاث یدکی موجودتلفن۸۴۸۷۵۶

تعمیر یخچال فریزیدر۸۳۹۲۲۵

شوفاژ

نصب شوفاژ ، تهویه و تاسیسات آبرسانی و برق ساختمان اکتیوینه تلفن ۶۶۵۰۷۵

تعمیرگاه فنی رویال
تعمیر یخچال و سرویس کولر فوری تلفن ۸۲۷۱۰۸

تعمیر هر نوع یخچال آبگرمکن تلفن ۷۹۱۶۶۷

سرویس آبگرمکن ۷۵۰۹۱۶

سرویس آبگرمکن ۴۷۷۹۹

فروش اتومبیل

بی . ام . و ۲۰۰۲
مدل ۱۹۷۴
شرایط مناسب‌بفروش میرسد
تلفن ۸۴۴۹۷۲

بی . ام . و ۲۰۰۲ مدل ۷۴ نو رنگ سبز فروشی ۹۷۵۶۹۹
آ ـ ۹۷۵۵

پژو ۵۰۴
مدل ۷۱ بیواسطه‌تلفن۸۲۲۵۰۴
۱ـ۲ آ ـ ۹۶۴۹

مدل ۷۱
پژو ۵۰۴شماره‌فرانسه‌فوق‌العاده تمیز گمرک نشده تلفن های ۳۰۴۰۵۴ و ۲۴۵۷۹
آ ـ ۹۷۴۵

پژو ۵۰۴ مدل ۷۳ بفروش بفروش میرسد ۹۷۰۲۶۱
آ ـ ۹۶۳۹

پژو ۵۰۴ ترانزیت ۷۲ بعد از ظهر بیواسطه ۲۵ هزار تومان ۶۳۲۲۲۸

مدل ۷۴
پونتیاک فایربرد بیواسطه فروشی تلفن ۳۴۵۰۵۰
آ ـ ۹۸۸۷

اپل کادت ۴ درب مدل۶۷سفید رنگ فروشی تلفن ۸۵۵۱۹۸
آ ـ ۹۶۸۱

دوج کورنت مدل ۷۱ به فروش‌میرسد ۳۱۱۲۱۵

مینی‌ماینر ۷۲ مدل کلابمن بدون واسطه بفروش میرسد تلفن ۷۷۳۲۲۷
آ ـ ۹۷۶۱

پیکان ۵۱ شیری کاملا تمیز بدون واسطه بفروش میرسد تلفن ۸۳۰۲۱۵ عصرها
آ ـ ۹۸۶۷

رامبلر امریکن ۴۴۰ مدل ۶۴ بسیارتمیزفروشی‌تلفن۷۷۹۹۳۹
آ ـ ۹۸۶۶

یک دستگاه فورد موستنگ جی اچ آی ا تی ۵ مدل ۷۴ دو لوکس ۶ سیلندر سفید رنگ سقف چرمی مشکی شماره ترانزیت به فروش میرسدتلفن ۶۳۷۵۹۴

یک دستگاه اتومبیل‌دوج‌دارت سوینگر مدل ۷۰ با موتورنو ۸سیلندر اسپرت فروشی تلفن ۸۹۰۶۹۵
۱ـ۲ آ ـ ۹۸۵۳

یکدستگاه اتومبیل
اپرت شکاری مدل ۷۴ بفروش میرسد تلفن ۴۶۶۹۹

کامارو ۷۴ بیواسطه ۸۴۱۱۲۴
آ ـ ۹۵۷۸

اتومبیل‌پونتیاک فایربرد ۱۹۷۴ بواسطه مسافرت بخارج فورا بفروش‌میرسد تلفن ۸۴۷۶۵۷
۱ـ۲ آ ـ ۹۹۳۶

مرسدس‌بنز ۲۵۰ فرمان هیدرولیک‌دنده‌گیربکس‌مدل۶۶ بسیار تمیز بفروش میرسد تلفن ۴۳۱۵۰
۱ـ۳ آ ـ ۹۹۳۸

ب.ام.و ۲۰۰۲ مدل۷۳
رنگ‌سبز روشن‌متالیک‌تازه‌نمره شده بارادیو ، پخش‌صوت استریو دستگاه گرمکن شیشه عقب ، لاستیک پهن تودوزی مخصوص ۶۵۰۰ کیلومتر کارکرده باقطاروارد‌تهران‌شده بفروش میرسد تلفن ۶۲۵۶۷۶
آ ـ ۹۹۴۵

ب. ام . و ۲۰۰۰ مدل ۶۷ ۲۹هزار تومان تلفن ۸۵۰۷۸۶
۱ـ۲ آ ـ ۹۹۵۲

شورلت
مدل ۶۹
یکدستگاه شورلت ۶۹ دودرب باکولر دست‌اول خیلی‌تمیز بفروش‌میرسد تلفنهای ۸۲۴۱۰۵ و ۸۲۴۱۰۶

یکدستگاه‌اتومبیل شورلت ایمپالا مدل ۱۹۶۹با کولربرنگ‌سرمه‌ای بفروش میرسد. طالبین‌از ساعت ۸ صبح الی ۱ بعداز ظهرباتلفن ۶۶۳۱۹۷ تماس بگیرند .

جیپ استیشن آهو
دودیفرانسیل مدل ۴۷ بسیار تمیز و مرتب بمبلغ ۲۵ هزار تومان فروشی تلفن۹۲۲۳۱۸
۱ـ۲ آ ـ ۹۸۲۱

بنز ۲۲۰مدل۱۹۷۰ شیری‌رنگ بدون گمرک باشرایط مناسب بفروش میرسد تلفن۸۹۲۳۷۶
آ ـ ۹۸۹۸

خرید و فروش اتومبیل‌ومشاور املاک نمایشگاه مرادی ۷۵۰۸۶۶

فروشگاههای اتومبیل

بنام‌خدا
اولین موسسه تحویل فوری پیکان ۵۳ جوانان ، دولوکس، کار، وانت در ایران نمایشگاه برادران منصوری آریانا بین کارون و قصرالدشت
تلفن ۹۵۰۹۰۵
و۹۵۶۲۲۵

نمایشگاه اتومبیل
حاج‌مظفر
مرکز خرید و فروش همه رقم
پیکان
سیمتری پائین‌تراز میدان‌گمرک سه راه کارگران تلفن ۲۴۰۷۸
۵۳۰۷۶۰

کرایه

اتو لوکس
اتومبیلهای تشریفاتی با راننده برای داخل و خارج از تهران میدان فردوسی تلفن ۸۲۱۲۷۰ و ۸۲۶۶۰۵

کالج بار
بارکش شهر وحومه
۶۶۱۱۱۱-۴۱۱۱۱

گیتی بار
بارکش شهروشهرستان
تلفن ۹۵۶۴۰۵

موردنیاز
تعداده ۱دستگاه اتومبیل پیکان جهت تعلیم در آموزشگاه نیازمندیم‌تلفن ۶۲۳۷۰۸

به تعدادی پیکان مدل بالا با راننده نیازمندیم آدرس تختطاووس شرق خیابان میرهادی پلاک ۸۹

ماشین‌آلات

شرکتهای محترم ساختمانی انواع ماشین آلات‌راهسازی‌موجودداریم موسسه مشاورین فرید ۸۳۲۹۶۸ ـ ۸۲۲۱۰۶

استخدام

به یکنفر دوشیزه یا بانو باحداقل‌معلومات دیپلم‌متوسطه و آشنا به ماشین نویسی فارسی نیازمندیم طالبین بین ساعات ۵ تا ۷ بعد از ظهر با تلفن ۳۱۲۲۶۳ تماس‌بگیرند.
آ ـ ۸۹۴۶۶

آگهی استخدام
کارخانه میخسازی ایران آماده استخدام تعدادی کارگر بشرح زیر میباشد
تراشکار با سابقه
صفحه‌تراش با سابقه
کارگر فنی
کارگر ساده
از داوطلبان خواهشمنداست با در دست داشتن برگ خاتمه خدمت یا معافی غیر پزشکی همه روزه از ساعت۹ صبح تا یک بعد از ظهر به دفترمرکزی شرکت خیابان بوذرجمهری غربی مقابل پمپ بنزین مراجعه فرمایند .
آ ـ ۷۰۰۵

چندنفر نقشه‌کش تاسیساتی با سابقه کار و خاتمه خدمت استخدام میشوند .
ویلا خیابان دامغان شماره ۶
۱ـ۳ آ ـ ۹۶۷۰

کارگر ورقکار وکارگر مونتاژچراغ برق‌وکارگر نقاش پیسوله کارمورد نیاز استتلفن۶۶۰۴۶۲

بچند نفر فروشنده سیار با پورسانت مکفی نیازمندیم تلفن ۸۲۰۳۵۲

بتعدادی دوشیزه کارگر نیازمندیم تلفن ۵۳۴۲۷۱

بیکنفر جهت قسمت حسابداری نیازمندیم با تلفنهای ۸۳۷۹۰۰ و ۸۳۷۹۰۱ تماس بگیرید

دوزنده پرده و نصاب تزیینات نیازمندیم تلفن ۷۷۸۸۶۴

دوشیزه و یا بانو که به زبان انگلیسی اشنائی کامل داشته‌باشدومسلط به‌خدمات منشیگری‌باشد برای کار صبح ۹ تا ۱۳ مورد نیاز است .
صبح ۹ تا ۱۳ بعدازظهر ۵ تا ۷ تلفن ۶۶۹۲۸۱

هنرپیشه زن و مرد
آموزشگاه هنری پاترا بامتیاز رسمی از وزارت فرهنگ‌وهنر عده‌ای خانم و آقا جهت تعلیم هنرپیشگی . فن‌بیان . گریم و شرکت در فیلم سینمائی و سریال تلویزیونی میپذیردضمنا چند نفر نوازنده وخواننده‌زن ومرد موردنیازاست. داوطلبان همه روزه ازساعت۱۰صبح الی ۱۱ر۵ واز ۵ر۴ الی ۷ر۵بعداز ظهر مراجعه نمایند . احمد کاشانی کارگردان تئاتر . نشانی . دروازه‌دولت روبروی پمپ‌بنزین کوچه حمیدالدوله تلفن ۳۱۴۵۳۹
۱ـ۴ آ ـ ۹۹۵۵

استخدام معلم
کودکستان و دبستان کوروس (سلطنت‌آباد)بدومعلم زن‌برای کلاس‌های‌کودکستان وآمادگی احتیاج دارد . داوطلبان باید حداقل دارای مدرک ، دیپلم متوسطه باشند .
برای تعیین‌وقت‌مصاحبه‌صبح‌ها بشماره ۸۸۱۱۷۰ تلفن‌فرمائید
آ ـ ۹۹۵۲

DRAFTSMAN REQUIRED
Full time road and bridge draftsmans "not tracers" are required to work in field near Tehran. Call 832155-6, 839589-90.

دوشیزه یا بانو که به ماشین نویسی فارسی‌و لاتین‌آشنائی کامل داشته باشد با حقوق مکفی استخدام میشود .
صبح ۹ تا ۱۳ بعدازظهر ۵ تا ۷ تلفن ۶۶۹۲۸۱

بتعدادی دوشیزه نیازمندیم تلفن ۴۸۳۵۷و ۶۶۶۵۶۱

نرس ، بهیار
کمك بهیار
موردنیاز است صبحها به بیمارستان باهر درخیابان شیخ‌هادی مراجعه‌شود

پزشک برای صبحها نیازمندیم درمانگاه‌خراسان‌تلفن۳۵۰۳۶۵
آ ـ ۹۹۵۷

بانویادوشیزه‌ای جهت‌کارمنزل درخارج‌ازکشورمورد نیازاست ۳۱۳۱۷۵
آ ـ ۹۹۴۶

استخدام ویزیتور
ویزیتور برای پخش لوازم آرایش‌باشرایط زیر استخدام میشود .
۱ـ حداکثر سن ۲۵ سال .
۲ـ دارای معافی .
۳ـ متاهل وخوش‌برخورد .
۴ـ تحصیلات سوم متوسطه.
۵ـ دارای اتومبیل شخصی‌و ضامن معتبر بانظر شرکت‌بین ساعت ۸ تا۹ صبح به‌کارخانه بلنداکس خیابان قدیم شمیران بالاتر از سه راه ضرابخانه انتهای کوی لاجوردی‌مراجعه فرمائید .
آ ـ ۸۹۷۰۶

شرکت بتون ۷۰
بمهندسیکه نمونه امضاء در شهرداری داشته باشد ویکنفر سکرتر نیازمند است تلفن ـ ۷۹۶۴۹۴
۱ـ۲ آ ـ ۹۹۰۶

آگهی استخدام
یک شرکت ساختمانی برای کار درجنوب یخدمات یکنفر مهندس راه و ساختمان‌نیازمند است لطفا باتلفنهای شماره ـ ۶۲۴۶۴۷ ـ ۶۲۹۵۵۲ تماس بگیرید .
۱ـ۲ آ ـ ۹۹۲۰

استخدام کارگرزن‌ومرد
تلفن ۹۵۴۷۱۱

استخدام
۱ـ مهندسی با تجربه برای مدیریت کارگاه ساختمانی بزرگ چندنفر .
۲ـ تکنیسین باتجربه چندنفر.
۳ـ انباردار چندنفر .
۴ـ مسئول تدارکات کارگاه ساختمانی چندنفر .
۵ـ مقاطعه‌کار بلوکزنی بدون وسائل با ماشین‌دستی موتوری چندنفر .
۴۴۷۰۳ و ۶۶۶۷۵۰
۱ـ۲ آ ـ ۹۹۳۹

بیک پرستار برای بچه‌۵ماهه تمام وقت نیازمندیم تلفن ـ ۶۸۷۸۰۱ بین ۹تا۱۲ صبح .
۱ـ۲ آ ـ ۹۹۲

چاپخانه گرافکو
به افراد زیر باحقوق مکفی‌و مزایانیازمند است .
۱ـ انباردار دیپلمه باسابقه‌کار
۲ـ ماشین‌چی ملخی .
۳ـ کارگر مبتدی چاپخانه .
داوطلبان بنشانی خیابان حافظ خیابان رشت اولین کوچه دست چپ پلاک ۲۳ مراجعه نمایند .
آ ـ ۹۸۸۸

یک نفر دوشیزه یا بانوی صندوق‌دار باتحصیلات سوم متوسطه و آشنائی کامل به تایپ فارسی مورداحتیاج‌است داوطلبان باتلفن ۳۹۱۵۹۴ تماس حاصل فرمایند .
۱ـ۲ آ ـ ۸۹۶۶۸

یک شرکت معظم‌احتیاج بچند کارگر نصاب کاغذ دیواری پشت‌چسبدار باسابقه‌کاردارد واجدین شرایط باحقوق و مزایای مکفی استخدام میشود تلفن ۴۷۸۷۱ و ۴۵۱۰۹ و ۶۶۹۶۴۵
۱ـ۳ آ ـ ۹۸۵۹

کارخانه تولیدی زاکان‌در ۴۵کیلومتری جاده‌آبعلی سرپل بوم هند به افراد زیر احیج دارد.
۱ـکارگر‌کابینت ساز . درجه یك
۲ـجوشکار
تلفن ۳۵۸۶۳۹

آگهی استخدام
یکنفر تحصیلدار که از خود دارای موتور باشد با ۳۰هزار تومان ضمانت: استخدام‌میشود بلوار الیزابت خیابان میکده کو چه‌شاه‌حسینی‌شماره ۹طبقه دوم از ۴ بعدازظهر ببعد .
۱ـ۲ آ ـ ۹۴۸۶

بیک خدمتکارشبانه روزی‌برای نگهداری بچه نیازمندیم تلفن ۸۸۴۴۵۵
آ ـ ۹۵۷۹

استخدام نقشه کش‌برق باتجربه مورد نیـازاست تلفن ۶۲۲۲۱۷

یک موسسه درمانی درتهران احتیاج‌به‌دونفر مامای‌لیسانسیه دارد طالبین با تلفن ۳۵۲۰۰۳ دروقت اداری تماس حاصل نمایند .
آ ـ ۷۲۸۵

زن و شوهر بدون بچه برای نظافت و آشپزی نیازمندیم‌تلفن ۶۸۷۸۰۱ بین ۹ تا۱۲
۱ـ۲ آ ـ ۹۹۲۲

استخدام تمام وقت
نقشه‌کش‌تاسیسات‌تهویه‌مطبوع یکنفر بازاریاب ورزیده‌دونفر تلفن ۸۲۳۹۴۰
آ ـ ۹۹۱۵

گروه فرهنگی نواندیش
برای تدریس‌دبیرستان‌منشیگری به تعدادی لیسانسیه در رشته های مختلف نیازمند است‌برای وقت مصاحبه تلفن ۷۷۱۰۷۸
آ ـ ۹۹۳۵

الکترو ایران کار
بچندنفر کارگر سیم‌پیچ و جوشکار نیازمند است تلفن ـ ۷۹۵۲۳۷
۱ـ۲ آ ـ ۹۹۴۶

Require female translator/correspondent. Two hours daily. Call 795237.

دست‌دوزوچرخکار‌تریکو
دوشیزه یابانو نیازمندیم تلفن‌ ۳۹۲۶۹۶
۱ـ۳ آ ـ ۹۹۳۷

آگهی استخدام
شرکت نوکاربا مسئولیت‌محدود جهت کار در جنوب‌وشرق‌ایران افراد زیر را با حقوق مکفی استخدام مینماید :
۱ـ مهندس راه و ساختمان‌سه نفر .
۲ـ تکنیسین‌ساختمان،متخصص در تهیه بتون با حداقل دهسال تجربه ۳ نفر .
۳ـ نقشه‌بردار دو نفر
۴ـ تکنیسین متخصص برق و با تجربه که بتواند برق‌کارخانه بزرگی را در جنوب‌ایران اداره نماید دو نفر
داوطلبان میتوانند همه روزه باستثنای تعطیل از ساعت ۸ صبح تا ۱۴ به آدرس خیابان تخت‌جمشید شرقی‌شماره۵۹۳یا تلفن‌های ۷۵۳۵۸۰ ـ ۷۵۰۳۹۹ ـ ۷۵۵۰۲۱ مراجعه فرمایند .

یکنفر منشی باسابقه و خوش خط وارد به امور دفتراسناد رسمی نیازمندیم با تلفن ـ ۳۱۵۳۱۷ تماس بگیرید .
۱ـ۲ آ ـ ۹۶۹۶

بچندنفر کارگر ساده نیازمندیم
تلفن ۷۹۷۱۵

بیکنفر دیپلمه مرد جهت یک شرکت ساختمانی نیازمندیم تلفن ۶۶۳۱۴۰
آ ـ ۹۹۰۱

بعده‌ای‌دوشیزه‌یابانوی‌فروشنده با تحصیلات سوم متوسطه و داشتن سابقه کار نیازمندیم . داوطلبان باتلفن ۳۹۱۵۹۴ تماس حاصل نمایند .
۱ـ۲ آ ـ ۸۹۶۶۹

تعدادی علاقمند از سیکل ببالا جهت کارآموزی نقشه‌کشی ساختمان پذیرفته میشوند ـ ۳۱۴۸۰۵
۱ـ۱۲ آ ـ ۹۸۹۶

یکنفر تلفنچی (دوشیزه‌یامرد) وارد به ماشین‌نویسی فارسی استخدام میشود تلفن ۴۵۴۹۱
۱ـ۳ آ ـ ۹۹۰۲

دکتر داروساز جهت‌داروخانه نیازمندیم تلفن ۷۹۶۴۱۵
آ ـ ۹۸۷۸

آگهی استخدام
کارخانه ابجوسازی مجیدیه بیک نفر لیسانسه مواد غذائی تمام وقت که خدمت وظیفه را انجام داده باشد احتیاج دارد واجدین شرایط بادردست داشتن مدارك لازم به محل کارخانه واقع در ۲۰ متری مجیدیه مراجعه نمایند تلفن ـ ۷۷۱۵۵۲ و ۷۷۱۵۵۰
۱ـ۳ آ ـ ۷۲۸۷

بیکنفرمهندس‌راه و ساختمان‌یا تکنیسین کارکرده آسفالت‌جهت کار درساوه نیازمندیم تلفن ـ ۶۶۳۱۴۰
۱ـ۳ آ ـ ۹۸۳۰

شرکت پانتو متر
بچندنفر نقشه‌بردار ورزیده فوری نیازمند است تقاطع‌تخت جمشید روزولت کوچه هدایت پلاک ۲۶ تلفن ۸۲۱۷۳۸
آ ـ ۹۹۴۰

یک مستخدم شبانه روزی با حقوق عالی نیازمندیم تلفن ـ ۷۷۸۵۴۶
آ ـ ۹۹۳۹

بیک خدمتکار زن مجرد برای انجام کارهای منزل درقلهک نیازمندیم تلفن ۸۶۳۱۸۷

استخدام

۱ ـ انباردار باسابقه
۲ ـ کارگر جوشکار استینلس استیل
۳ ـ کارگر کمدساز
۴ ـ کارگر تراشکار با دوسال سابقه کار
۵ ـ سرکارگر مبل ساز باسابقه کار (فرنگی‌کار)
۶ـ مستخدم جهت‌قسمت اداری
واجدین شرایطدرصورت داشتن معافی نظام‌وظیفه و حداقل سواد چهارم ابتدائی‌از ساعت ۸ الی ۱۱ صبح به کیلومتر ۱۶ جاده مخصوص کرج‌مقابل پمپ‌بنزین شرکت‌وارکو یا با تلفن۹۵۵۷۱۷تماس بگیرند .

سالن آرایش
تقی‌لادن
دونفر آرایشگر زن با سابقه جهت سروصورت ویك نفر نظافتچی زن مورد نیاز است تلفن ۸۹۴۷۲۸

آگهی استخدام
یک شرکت بزرگ ساختمانی احتیاج‌بتعدادی‌جوشکارآزموده جهت کار دربندرعباس داردبین ساعت ۵ تا۷ بعدازظهر‌به‌آدرس تخت جمشید بین چهارراه بهار وخیابان شمیران شماره ۵۹۳ طبقه ۵ـ مراجعه نمایند . تلفن ۷۵۲۰۹۲
۱ـ۳ آ ـ ۷۳۰۵

آگهی استخدام
چندنفر کارگر مونتاژکار جهت تعطیلات تابستانی مورد نیاز است .
تلفن ۱۸الی ۳۱۶۰۱۵

کارخانجات لیلاند موتور ایران استخدام مینماید .
۱ـ کارگر اطاق‌ساز اتوبوس.
۲ـ لوله‌کش اتومبیل .
۳ـ آهنگر ومونتاژ کارشاسی.
۴ـ کارگر مکانیک دیزل .
۵ـ کارگر جوشکار وسنگ‌کار
۶ـ تعمیرکارابزارهای‌الکتریکی
متقاضیان به کیلومتر ۱۴جاده مخصوص کرج کارخانجات لیلاند موتور ایران مراجعه نمایند .
آ ـ ۷۳۳۹

تعدادی کارگر فلزکاروسیم‌کش برق مورد احتیاج یک شرکت تولیدی میباشد لطفا باتلفن ـ ۷۸۲۴۱۰ آقای راکد تماس حاصل نمائید .
۱ـ۴ آ ـ ۹۹۳۴

به چهار نفر نگهبان باتضمین معتبر احتیاج است بتلفنهای ۲ـ۶۲۴۸۳۱ مسچی مراجعه فرمائید .
۱ـ۴ آ ـ ۹۹۳۳

پرسکار ـورق کارنقاش پیستوله ونجار موردنیاز است با تلفن ۶۲۵۸۱۷ تماس‌گرفته شود

آگهی استخدام

یکی از بانکهای خصوصی یکنفرمسئول‌کارگزینی با تحصیلات لیسانس علوم اداری و یا مدیریت با ۵ سال سابقه کاردر امور پرسنلی .
و یکنفر کارشناس طبقه‌بندی مشاغل‌باتحصیلات لیسانس علوم اداری یا مدیریت با ۳ سال سابقه کار در طبقه بندی مشاغل با حقوق مکفی استخدام مینماید .
واجدین شرایط درخواست شغل خود را باذکر حقوق مورد درخواست بانضمام یکقطعه عکس به صندوق پستی شماره ۸۴۱ تهران ارسال دارند

استخدام
ویزیتور مرد برای فروش محصولات آرایشی اگر خود را واجد شرایط زیر و دارای قابلیت ودانش کافی برای احراز شغل ویزیتور فروش محصولات آرایشی می‌دانید از شمابرای‌همکاری، با حقوق و مزایای استثنائی ، دعوت میکنیم :
۱ـ سن بین ۲۵ تا ۳۰ سال
۲ـ آشنائی بیکی از زبانهای انگلیسی یا فرانسه
۳ـ تجربه و تخصص کافی در این رشته
خواهشمند است برای تعیین وقت ملاقات با تلفنهای ۸۳۳۷۸۵ و ۸۳۳۷۸۱ تماس بگیرید.

کارخانه سیمان تهران واقع در غنی‌آباد شهرری

یکنفر کارمند که حداقل چهار سال سابقه کار در انبارداری و سفارشات با تحصیلات دیپلم یا فوق دیپلم و آشنائی به زبان انگلیسی داشته باشد و یکنفر ماشین نویس فارسی و لاتین با معلومات دیپلم که حداقل دارای پنج سال سابقه کار باشد استخدام مینماید .
متقاضیان می‌توانند همه روزه به‌استثنای ایام تعطیل به کارگزینی کارخانه مراجعه نمایند

استخدام

شرکت ساختمانی هدیش برای پروژه های ساختمانی خود احتیاج‌فوری به افراد باتجربه‌زیر داردکه آشنائی‌کامل بزبان انگلیسی‌داشته‌باشند
۱ـ حسابدارباتجربه برای اداره مرکزی‌درتهران
۲ ـ صندوقدار با تجربه ـ برای کارگاه‌ساختمانی در خلیج فارس
۳ ـ انباردارباتجربه‌ـبرای کارگاههای‌ساختمانی واقع در اصفهان
۴ـ مهندس ناظر باتجربه ـ برای دفتر مرکزی تهران و خلیج فارس
۵ ـ مترور با سابقه برای کارگاههای ساختمانی در خلیج فارس
از متقاضیان واجد شرایط که حتما آشنائی بزبان انگلیسی داشته باشند تقاضا دارد بین ساعت ۸ الی ۱۲ صبح و ۴ الی ۷ بعد از ظهر با تلفنهای ۷ـ۶۸۱۰۵۱ با خانم کاترین چهاربخش تماس حاصل نمایند .

شرکت سهامی خاص زاگرس

جهت‌کار در تهران بمهندس تاسیسات باحداقل ۵ سال سابقه کار در کارگاه با حقوق مکفی نیازمنداست . تلفن ۷۵۲۹۳۹

آگهی استخدام

مرکز ملی آموزش بزرگسالان
به یکنفر تلفنچی دیپلمه و آشنا به زبان‌انگلیسی برای تمام وقت نیازمند است،متقاضیان‌میتوانند از شنبه تا چهارشنبه بامسئول‌امور اداری تماس بگیرند .
تلفن : ۶۶۵۴۷۲
آدرس : خیابان وصال شیرازی شماره ۴۴۹

شرکت شوکومارس

۶ نفر ویزیتور فعال وبا ذوق با شرایط خوب استخدام مینماید برای مصاحبه همه روزه از ساعت ۵ الی ۷ بعدازظهر بدفتر شرکت شوکومارس خیابان بوذرجمهری غربی‌چهارراه شاهپورطبقه‌فوقانی بانکملی‌وبانك‌سیه مراجعه‌فرمائید

مهندسین مشاورجهت کادر نظارت راهسازی در منطقه استان‌ساحلی بوشهر افراد مشروحه زیر را استخدام مینماید :
۱ ـ سرمهندس‌راه‌باحداقل ۵ سال سابقه نظارت راهسازی
۲ ـ مهندس راه با حداقل ۵سال‌نظارت راهسازی
۳ ـ مهندس ساختمان‌حداقل۲سال سابقه‌نظارت ساختمانی
۴ ـ نقشه بردار
۵ ـ تکنیسین دیپلمه با سابقه نظارت
واجدین شرایط همه روزه غیر از پنجشنبه و جمعه از ساعت ۸ تا ۳ بعد از ظهر با شماره‌تلفن ۳۸ـ۷۷۹۰۳۴ شماره داخلی ۱۳ تماس حاصل نمایند .

پمپ آب کولر

شرکت سهامی ماتانا ۶۲۹۹۳۲

SCOTSMAN
یخسازی
اسکاتسمن

۱۰۰، ۲۰۰، ۵۰۰ کیلو
در ۲۴ ساعت وارد شد
فروشگاه منصور تلفن ۷۵۴۲۹۲ ۷۶۲۵۲۷

کارگر بسته بندی

به تعدادی کارگر بسته‌بندی (دوشیزه یا بانو) برای بسته‌بندی دارو مورد احتیاج است لطفا از ساعت ۵ تا ۸ بعد از ظهر به آدرس دوپار حیابان ویلای شمالی‌جنب کلیسای ارامنه ساختمان‌شماره ۳۴۵ مراجعه نمایند .

کــواکــو
لوله‌کشی گاز دقیقترین کار در ساختمانها و کارخانجات توسط باسابقه‌ترین مهندسین و متخصصین طبق استانداردهای شرکت ملی گاز ایران
تلفنهای ۸۲۲۲۲۲و۸۲۲۲۴۲و۸۲۲۲۴۳ داخلی ۲۳ یا ۸۲۲۲۸۸

PANELIR **پانل ایر**
سقف پیش‌ساخته بتونی
باتیرچه‌وبلوك مجوف آماده تحویل‌فوری شاهرضا مقابل سینما دیانا شماره ۱۶۴
تلفن ۴۰۴۸۸

حج عمره وزیارت شام

دیداری از شهر زیبای‌بیروت حرکت۲۴مرداد مدت ۲۱روز بمدیریت‌حاج‌ابوالقاسم جعفری بوذرجمهری‌غربی درخونگاه فرش کاشانی تلفن ۵۳۹۴۴۹و ۷۹۶۹۱۰

URGENTLY NEEDED EXECUTIVE SECRETARIES
HIGH salary, good fringe benefits, excellent working conditions.
Please apply in person, to PARS ELECTRIC MANUFACTURING CO. at 563 Eisenhower Avenue between 7:00 a.m. and 4:30 p.m.

عروس‌خانم‌ـشاه‌داماد برای دعوت از بزرگترین خوانندگان وگروههای مورد علاقه خودباکانون هنرمندان اولین، سازمان هنری در ایران تماس‌بگیرید خیابان شاه بین سه راه شاه‌و چهارراه کاخ‌کوچه‌طلوع‌ساختمان فرزان‌طبقه‌اول تلفن ۶۶۱۴۳۳

نیازمندیهای اطلاعات تلفنی آگهی قبول میکند ۳۱۱۲۲۴-۳۱۱۲۲۵ ۳۱۱۲۲۹-۳۱۱۲۳۰

دکترداروسازجهت تهران و شهرستان ۳۱۶۴۵۰

بچند نفر دیپلمه ریاضی که دارای برگ خاتمه خدمت باشند جهت کار درتهران و شهرستان نیازمندیم داوطلبین با شماره ۴۰۵۹۶ تماس بگیرند .

کارگر دوشیزه یا بانو جهت فروشندگی خرازی نیازمندیم تلفن ۷۹۵۳۷۴

بیکنفر دوشیزه سکرتر با آشنائی بزبان های انگلیسی وفرانسه و ماشین‌نویسی‌فارسی ولاتین نیازمندیم لطفا صبحها از ساعت ۸تا ۱ وبعدازظهرها ۵تا۷ باتلفن ۶۶۵۵۹۸ تماس حاصل شود .

دختر خانمی باتسلط کامل به ماشین نویسی برای کار تمام وقت موردنیاز است رادیولژی دکتر فرشیدپور خیابان پهلوی جنب پاستور شماره ۳۷۱

تعدادی مهندس پرتجربه راه و ساختمان جهت عضویت کادر های طرح‌ریزی‌ونظارت کارهای ساختمانی ، سدسازی شبکه های آبیاری وزهکشی فاضلاب وغیره استخدام میشود واجدین شرایط مشخصات کامل‌وحقوق درخواستی خود راهم برای تهران‌وهم برای نقاط‌دوردست بنشانی صندوق‌پستی ۱۷۴۶اعلام فرمایند .

باحقوق مکفی استخدام میشود

ماشین نویس فارسی باتجربه و تلفنچی که بزبان انگلیسی آشنائی کامل داشته باشد. همچنین نامه‌رسان جوان باحقوق مکفی استخدام میشود. داوطلبان میتوانند مشخصات کامل خود را به صندوق پستی ۲۱۴ ارسال نمایند

بیک مستخدم زن مجرد برای انجام کارهای‌منزل‌درهامبورک مورد نیاز است سن‌از ۳۰ببالا تلفن ۸۷۶۲۸۶ آ- ۹۹۳۵

بیکنفر فروشنده مرد باسواد نیازمندیم . علاقمندان‌بادردست داشتن برگ خاتمه خدمت و یامعافی از نظام‌وظیفه‌به‌شرکت نخجیر خیابان‌فردوسی جنوبی شماره ۴۵۸ ویاتلفن ۳۱۷۵۶۹ آ- ۹۹۴۹

بچند دوشیزه برای فروشندگی نیازمندیم چهارراه‌امیراکرم کرست فروشی تارمانس ۴۶۴۸۲

بیمارستان شهرام

بهیار استخدام‌مینماید به اطلاعات بیمارستان مراجعه شود

بیکنفر فروشنده زن یامرد تمام وقت مورد نیاز است.. خیابان کاخ بین شاه وامیراکرم نبش کوچه‌رازی‌فروشگاه‌اکسون‌تریکو ۳۴۱ آ- ۹۷۸۸

پرستار زن

بیک پرستار جهت‌نگهداری‌بچه بطور شبانه‌روزی‌باحقوق مکفی نیازمندیم تلفن ۸۹۲۱۵۳ ۱-۳ آ- ۹۶۳۷

بیک پرستار بچه‌شبانه‌روزی با حقوق مکفی نیازمندیم ۶۸۲۶۲۸

چند نفر نقشه‌کش مورد نیاز است

طالبین به خیابان ثریاشماره۲۵ شرکت نوید مراجعه نمایند .

یکنفر دوشیزه یابانو

صبح و عصر برای مطب لازم است خیابان سپه‌مقابل‌پستخانه - دکتر دانشگر

بچندنفرکارگر درب وپنجرساز نیازمندیم تلفن ۳۰۳۲۱۶ ۱-۲ آ- ۹۸۰۴

استخدام انباردار

دونفر انباردار مرد کمتجربه کافی در امور مربوطه داشته باشند مورد نیاز است لطفا از ساعت۸الی ۱۴ باتلفن ۸۳۶۶۶۲ تماس حاصل فرمائید . ۱-۳ آ- ۷۲۴۱

بیک نفر خانم وارد به امور مطبداری نیازمندیم تلفن ۳۱۵۸۶۱

فروشنده زن و مرد نیازمندیم خیابان کاخ بالاتراز شاه‌فوقانی بانک ملی سوپروایز

دوشیزه یا بانو چرخ‌کار و دست‌کار ۹۷۱۱۱۵

یکنفر خدمتکار مورد احتیاج است ۷۵۲۱۹۱

بچند نفر ویزیتور فعال‌با موتور نیازمندیم تلفن ۲۴۲۹۵

استخدام فوری

یکنفر برشکار شومیزو پیراهن و تعدادی کارگر یقه‌دوز - تنه‌دوز - لائی چسبان- شلوار دوز - زنانه‌دوز با حقوق مکفی استخدام میشوند تلفن۷۶۰۲۸۶

بچند نفر کمک حسابدار وپل ساز جهت جنوب نیازمندیم تلفنهای ۷۵۱۱۶۶ ۷۵۳۳۲۱

استخدام کدبانو

جهت اداره منزل‌یکزن‌وشوهر یکنفر کدبانوی مطلع‌شبانه‌روزی استخدام میشود . طالبین به آدرس خیابان حافظ‌ساختمان تاج سفید طبقه چهارم شرکت کورمید مراجعه نمایند .

به یک نفرمهندس‌راه‌وساختمان یا تکنیسین کارکرده جهت‌کار در ساوه نیازمندیم . تلفن ۶۶۵۵۹۸

یک شرکت تجارتی به یکنفر سکرتر آشنابه‌زبان انگلیسی‌و تسلط کامل در تایپ انگلیسی وفارسی احتیاج‌دارد‌داوطلبان میتوانند بین ساعت ۸ الی ۱ بعدازظهربه‌آدرس دروازه‌دولت ساختمان فیات شرکت سهامی بازرگانی‌شهریارمراجعه‌فرمایند ۱-۲ ۹۹۴۹

سکرتر تمام وقت جهت مطب تلفن ۷۶۵۶۱۴ بین ۱۱ الی۱۲ و ۷الی ۸ عصر . آ- ۹۹۴۶

بیکنفر دوشیزه یا بانو جهت تلفنچی نیازمندیم سی متری نارمک ایستگاه دفتر مقابل دفترخانه ۱۶۱ پلاک ۲۰۷ آ- ۹۹۳۸

انیورسال
شرکت سهامی خاص استخدام میکند

۱- قالبساز .
۲- راننده پایه دو همگانی
۲- کارگربرق.
۴- کارگرساده زن .
۵- خانم تلفنچی با تحصیلات در حدود دیپلم .
۶- متصدی‌نمایشگاه‌محصولات شرکت باداشتن تضمین .
۷- نگهبان باسپردن تضمین وانجام خدمت مقدس سربازی
۸- کارآموز جهت سرویس محصولات شرکت . با داشتن گواهی‌نامه‌رانندگی‌پایه۲شخصی
۹- بازاریاب با داشتن وسیله شخصی .

داوطلبان‌به‌محل کارخانه واقع در انتهای سی‌متری نارمک خیابان‌چهل جنب‌دانشکده علم وصنعت مراجعه فرمایند .

گروه صنعتی بهشهر

چندنفر حسابدار را که واجد شرایط ذیل باشند استخدام مینماید :
۱- داشتن دیپلم کامل‌متوسطه
۲- دارابودن برگ‌پایان‌خدمت یا معافیت دائم غیر پزشکی .
۳- حداکثر سن ۳۵ سال . افرادیکه سابقه کاردارند حق تقدم خواهند داشت .
واجدین شرایط میتوانند حداکثر تاتاریخ ۳ر۶ر۵۳ همه روزه باستثناء روزهای تعطیل از ساعت ۸ صبح الی ۱۲ بنشانی خیابان سپهبد زاهدی شماره ۷۰ طبقه اول امور کارمندان مراجعه فرمایند . ۱-۴ آ- ۸۹۳۴۴

استخدام شوید

تعمیراتو مونتاژرادیووتلویزیون نقشه‌کشی برق و فشار قوی‌و رسم‌فنی . ماشین‌نویسی فارسی و انگلیسی را بیاموزید و با معرفی مجانی ما کار کنید. کار و آموزش تلفن ۴۹۴۹۴

جویای کار

ماشین آریا با راننده جویای کار است تلفن ۵۳۴۵۹۰

بانوی جوان جهت پرستاری‌در خانواده مقیم اروپا جویای‌کار است تلفن ۶۶۱۸۲۸

راننده با سابقه ۴ سال دوم شخصی جویای کار است براهنمای ۱۲۲۸ تلفن۳۱۲۴۰۱ روزنامه اطلاعات‌مراجعه‌شود. ۱-۲ آ- ۷۲۹۳

آموزشگاهها

ماشین نویسی ربانی

شما را با بهای کم‌درزمانی‌کوتاه برای استخدام آماده‌میکنیم‌شاه آبادمقابل‌سینما حافظ۳۱۷۱۳۵

ماشین نویسی
بیژن همتا ندارد
میتوانید امتحان کنید میدان‌ژاله تلفن ۳۴۸۳۸۴

تدریس خصوصی

زبان‌ایتالیائی در منزل‌تدریس میشود تلفن ۶۳۰۳۲۴ آ- ۹۹۰۳

مکالمه خصوصی‌زبانهای انگلیسی عربی فرانسه بطریقه مکاتبه‌ای وضبط نوار یاحضوری تلفن ۷۵۲۱۹۱ یا صندوق پستی۱۶۰۸-۱۴ مکاتبه فرمائید

۸۳۳۳۱۹
تدریس خصوصی
۸۳۳۳۱۹
کلاس مخصوص

دروس‌راهنمائی
توسط استادان دوره دیده
تلفن ۹۳۶۱۸۱

ریاضیات فیزیک شیمی
و دوره راهنمائی تضمینی ۶۶۳۰۳۴

۶۲۲۴۵۷
تدریس خصوصی زبان های زنده دنیا

۶۲۲۴۵۷
تدریس خصوصی دوره راهنمائی ، ابتدائی، دبیرستان

۶۲۲۴۵۷
انگلیسی کنتراتی تضمینی

مکالمه انگلیسی
مقدماتی تا عالی
۹۳۶۱۸۱

مکالمه وگرامرانگلیسی
در محل کار و منزل تلفن ۶۶۳۰۳۴

انگلیسی درسطح عالی توسط Mrs Elina
تلفن ۹۳۶۱۸۱

فیزیک شیمی ریاضیات و دوره راهنمائی در سیزده جلسه با تضمین قبولی توسط دانشجویان سال چهارم پلی تکنیک تهران باچهارسال‌سابقه تدریس خصوصی و دبیرستانی تلفن۷۹۵۱۱۴

کلیه دروس دوره ابتدائی - دوره راهنمائی - سوم متوسطه - سیکل دوم و ششم طبیعی و ریاضی بویژه‌برای‌دانش‌آموزان دبیرستانهای البرز ، هدف ، خوارزمی . دکتر هشترودی ، اتفاق و مدارس خارجی زبان وسیله دبیران متخصص تلفن ۳۰۴۹۴۲ و ۸۷۴۵۶۸

تدریس‌ومکالمه‌انگلیسی‌خصوصی درمنزل ومحل کارشما۸۷۴۰۹۹ آ- ۹۸۱۰

انگلیسی درکوتاهترین مدت گرامرو مکالمه ۷۸۴۵۲۵

انگلیسی توسط بانوی انگلیسی ۴۷۱۴۱

زبان

تلفن ۸۳۳۳۱۹

ریاضیات فیزیک شیمی ، عربی تلفن ۹۳۶۱۸۱

کلیه دروس دبیرستانی تضمینی- توسط دانشجویان با چهارسال سابقه تدریس تلفن ۹۲۶۱۲۷

پانسیون

پانسیون دانشجوئی بانوان‌اقبال تلفن ۸۴۱۱۰۳

املاک ومستغلات

فروش

خانه فروشی

فرح جنوبی خانه‌ای یکطبقه و نیم بمساحت ۲۳۰ متر با آب برق تلفن ۵۰۰ تومان مقطوع **۸۴۱۴۲۸ و ۸۴۹۶۰۴** رجبی

خانه‌های فروشی

ویلائی و مستغلاتی‌مدرن‌از۳۰۰ تا ۳ میلیون تومان ۸۴۴۰۲۳ آ- ۷۴۷۷

خانه ویلائی نوساز

بمساحت ۳۶۷ متر در بهترین نقطه نارمک بیواسطه بفروش میرسد جهت اطلاعات بیشتربا تلفن۸۵۵۳۹۸، ۴تا۷بعدازظهر تماس بگیرید . ۱-۳ آ- ۹۸۶۴

اکازیون

فروش ۴دستگاه خانه ویلائی در گوهر دشت کرج بعلت مسافرت به اروپا فوری با شرایط سهل و قیمت مناسب بفروش میرسد تلفن ۹۷۳۲۵۳

خانه های نو ساز تهران پارس ۳ تا ۱۲ اتاقه با وام بانکی ۷۸۱۹۱۸

خانه فروشی درداودیه

شمالی بمساحت ۱۲۰ متربمبلغ ۲۵۰ هزار تومان‌تلفن۷۷۶۸۱۱ ۱-۳ آ- ۹۷۰۷

خانه فروشی ارزان

بمساحت ۲۷۷ متردارای۵اطاق ۲زیرزمین دو مغازه(حدود۲۵۰ مترزیربنا) واقع در خیابان تهران‌نو خیابان بهرامی مقابل بیمارستان بهرامی پلاک ۳۷ بمبلغ ۲۴۵ هزار تومان فروشی با تلفن ۹۲۲۳۱۸ مذاکره‌نمائید. ۱-۲ آ- ۹۸۲۲

منزل فروشی

منزلی واقع در نواب جنوبی دارای ۶ اطاق بازیرزمین بقیمت ۱۶۰ هزار تومان تلفن ۸۴۵۳۰۶ ۱-۲ آ- ۹۸۹۹

خانه مسکونی۳طبقه بمساحت ۱۶۰ متر دارای ۶ اطاق وهال وحمام و سرویس آب‌برق‌کولر بمبلغ ۲۶۰ هزار تومان‌خیابان امیریه کوچه قلمستان بدون واسطه بفروش میرسد تلفن- ۲۴۵۳۶ تماس بگیرید . آ- ۹۸۷۳

خانه در تهران پارس شخصی ساز شمالی به مساحت ۳۶۰متر دوطبقه مستقل هر طبقه شامل ۵اطاق، هال،سرویس، اطاق مستخدم -کلخانه با تلفن وام بانکی بعلت مسافرت فوری بدون واسطه مقطوع۶۰۰هزار تومان تلفن : ۷۸۲۶۵۳ ساعت ۱۶ تا ۱۸تماس حاصل نمایند.

منزلی خیابان دولت ۵۰۰ متر ۴ اطاق و تلفن ۱۰هزارتومان پیش‌ماهیانه ۱۲۰۰تومان تلفن ۸۶۳۲۸۵ آ- ۹۹۴۸

منزلی مهندسی شخصی ساز جنوبی واقع در خیابان‌تاج‌خیابان‌شادمان کوچه هوشنگ بمساحت ۲۳۰متردوسرویس‌کامل ۸ اتاق بازیر زمین تلفن و شوفاژ و کولر تلفن ۹۷۳۳۷۶ دفتر ۱۱۰

نیاوران مستقلی ۳ طبقه ۵۰۰ متر مساحت و ۹۰۰ متر‌زیربنا شمالی جنوبی شخصی‌ساز با شوفاژ و تلفن‌وکولرموکت‌کرکره **۸۴۱۴۲۸ و ۸۴۹۶۰۴** رجبی آ- ۹۷۶۲

خانه های فروشی

از۳۰۰هزار تومان به بالااملاک تابنده تلفن ۷۹۱۳۹۷

برای اطلاع مشاورین محترم املاک

فروش بنای‌چهارطبقه‌درخیابان حقوقی پلاک ۵۴ تخلیه‌سرایدار دارد مشتمل بر هشت دستگاه آپارتمان چهار اطاقه باهال و آشپزخانه حمام باوان باشوفاژ آماده یکجا میفروشیم یااجاره میدهیم محل رابه‌مشتریان‌خود ارائه در صورت پسند برای مذاکره ومعامله رجوع فرمایند لاله‌زار ۳۱۹۷۸۴بنگاه‌کوشان ۱-۲ آ- ۸۹۵۳۶

سه‌راه‌زندان‌خواجه‌نظام‌الملک منزلی دو طبقه‌با آب و برق و تلفن وکولر بقیت ۱۵۰ هزار تومان بعلت مسافرت بفروش میرسد تلفن ۱۸۵۶۵۵۲از صبح تا ۴ بعد از ظهر

خیابان کوروش کبیر نزدیك میدان تجریش نمایشگاه بادکوراسیون به مساحت ۹۰متر وزیر زمین بادکوراسیون ۲۵۰ متر باشوفاژ و تلفن ۸۷۱۱۵۳

خانه ویلائی شمالی نو ساز

بمساحت ۳۶۶ متر درنارمک دارای ۷ اطاق باسرویس‌کامل بیواسطه بفروش‌میرسداز۳بعد از ظهر ببعد تلفن ۸۵۵۳۹۸ ۱-۳ آ- ۹۸۶۵

اکازیون

خانه‌ای در خیابان۲۱۸شرقی تهران‌پارس نرسیده به فلکه چهارم‌با ۲۱۰ مترمربع مساحت مجهز به تلفن - برق- آب - کولر و پرده کرکره‌ای بمبلغ ۲میلیون و سیصد هزار ریال بدون واسطه بفروش و یا ماهیانه ۱۸،۰۰۰ ریال اجاره داده میشودبرای‌اطلاعات‌بیشتر بشماره ۷۸۸۹۷ازساعت۵تا۸ بعدازظهر تلفن فرمائید . آ- ۹۹۲۳

خانه ویلائی و مستغلاتی ۶۰۰ هزارتومان ببالا و اجارمخانه بخارجیان تهیه مسکن کورش تلفن ۸۴۷۹۸۲ و ۸۵۳۷۳۶ ۱-۴ آ- ۹۷۹۸

اجاره یکجا یا فروشی

برامیرآباد شمالی ساختمانی دارای ۴۲ اطاق با ۵ رشته‌تلفن وشوفاژ - کولر - آسانسور و یک سالن دوطبقه کمی فاصله‌از همکف خیابان با تلفن شوفاژ ، کولر ، سرویس باملک یابدون ملک تلفن ۶۳۱۹۶۸ و۴۵۷۳۴ ۱-۲ آ- ۹۸۲۰

فروش اکازیون

۴۵ متری سید خندان کاج دوم خانه یکطبقه ویلائی شمالی ۲۵۰ متر زمین ۲۴۰ متربناچهاراطاق ویک هال بزرگوزیرزمین‌بزرگ کاغذ دیواری. موکت‌کرکره‌کولر وسرویس کامل تلفن ۷۷۲۲۲۲و ۷۷۳۲۸۵

چندین دستگاه ساختمانهای شخصی و مهندسی‌سازویلائی و مستغلاتی با ساختمانهای مختلف درخیابانهای عباس‌آباد گاندی وزراء جردن پهلوی ونک آماده فروش تلفنهای - ۶۲۲۰۶۵ و ۶۲۰۱۰۷ شرکت تهیه مسکن‌آسیانکو آ- ۹۹۴۳

عباس‌آباد اندیشه

خانه‌ای جنوبی بمساحت ۴۳۰ متر دوطبقه ۴ اطاق باسرویس وانباری قیمت ۶۰۰هزارتومان تلفن ۸۴۵۰۴۴ ۱-۳ آ- ۹۹۳۷

یك‌اکازیون واقعی منزل قدیمی ساز بمساحت ۱۴۶۶ متر با آب برق تلفن تخت‌جمشید اول بهاردو نبش ۷۶ متر بر خیابان بعلت مسافرت فورابفروش‌میرسدمتری ۱۶۰۰ تومان تلفن ۸۲۸۳۴۹ - ۸۳۰۸۳۵

خانه‌فروشی‌درعباس‌آباد تخت‌طاوس ۲۳۰متردوبر در دوطبقه ونیم دارای۶ اطاق با تلفن : دفتر افشین‌تلفن ۸۵۲۱۷۶

خانه‌ای جنوبی واقع در امیرآباد شمالی شیراز غربی پلاك ۱۲ دوشماره تلفن چهار رشته برق دکوراسیون‌عالی‌سرویس مدرن بمساحت ۴۰۰ متر زیربنا حدود ۸۰۰ متر قیمت‌یك میلیون وپانصد هزار تومان بدون‌واسطه تلفن۴۵۱۶۸ و۶۶۲۴۵۹ و۴۳۴۹۹

آپارتمان فروشی

۸ دستگاه آپارتمانهای بسیار لوکس و مجلل شخصی‌ساز با تهویه مطبوع ۲ بعد ازظهر به بعد ۶۲۱۹۹۷ - ۸۳۰۷۸۲ و ۶۲۰۴۵۵

فروش‌آپارتمانهای‌مدرن باکلیه تجهیزات خیابان فرح‌اندیشه ۸۴۶۹۶۰

آگهی جدید فروش

آپارتمان

در مدت یک هفته دو بلوک چهارطبقه آپارتمانهای‌تهران- پارس و تعداد بسیاری از آپارتمانهای نارمک این‌موسسه بفروش رسید لطفا برای خرید آپارتمانهای .
۲و ۳ و ۴ و ۵ و شش اطاقی باشوفاژ روشن وموکت وکاغذ دیواری وبالکن و تراس وگاراژ وحیاط اختصاصی و همچنین بدون شوفاژ و موکت درساختمانهای دوطبقه نبش خیابان های . فرجام وکامران و مینوو سیمتری وپارک ۲۵ شهریور ودوچهارطبقه خیابان کامیاب نارمک‌بقیمت‌های‌مقطوع ۱۱۵ و ۱۵۰ و ۱۶۰ و ۱۷۰ و ۱۸۰ و ۱۹۰ و ۲۰۰ و ۲۲۰و ۲۳۵ و ۲۴۰و۲۴۵ هزارتومان عجله فرمائید .

ضمنا ساختمان ویلائی

با ۳۱۲ متر زمین و ۲۳۰ متر ساختمان آئینه‌کاری در سقف و بوفه وبار باتلفن اختصاصی نبش یکی ازبهترین خیابانهای تهران‌پارس بقیمت ۴۰۰ هزار تومان بفروش میرسد .

تلفن ۷۹۱۵۵۴ آ- ۹۵۰۷

چندین دستگاه آپارتمانهای مجهزومدرن شخصی‌ومهندسی ساز با زیربناهای۲۰۰الی۳۰۰ متر ۲ و ۳ و ۴ اطاق‌خواب‌در خیابانهای وزراء پهلوی گاندی جردن ونک‌آماده‌فروش‌تلفنهای ۶۲۲۰۶۵ و ۶۲۰۱۰۷ شرکت تهیه مسکن‌آسیانکو آ- ۹۸۶۲

آپارتمان‌فروشی

یک دستگاه آپارتمان ۵ اطاقه ازآپارتمانهای سازمان مسکن کوی‌مهر- فرصت‌شرقی‌بفروش میرسدبه‌تلفن ۹۲۷۷۱۳مراجعه شود . ۱-۳ آ- ۹۹۵۲

اکازیون فروشی فقط ۳ دستگاه

آپارتمان ۳ و ۴ اطاقه با موکت کاغذدیواری شوفاژ و کولر و تلفن باقی‌مانده اول ایزنهاور نبش کاوه و ساسان تلفنهای : **۹۳۷۴۵۵ و ۹۳۸۸۱۴** ۱-۵ آ- ۹۹۵۰

آپارتمان‌فروشی

واقع در خیابان قدیم شمیران نرسیده به حسینیه ارشاد کوچه داروئی ویراپلاک ۳ سه طبقه نوساز هرطبقه۲۰۰ متر زیربنا ۶ اتاق و هال سرویس کامل کولر شوفاژ روشن و تلفن مستقل با آب و برق و سندمالکیت‌جداگانه‌قیمت هرطبقه ۴۵۰ هزار تومان تلفن۸۴۴۵۰۸و۷۷۱۴۸۸ صبح و عصر

آپارتمان در بخارست

فوق‌العاده لوکس فروشی - ۸۲۳۰۰۳ ۱-۲ آ- ۹۸۶۳

آپارتمان فروشی

سه دستگاه آپارتمان باسرویس سعبر فروشی تلفن ۶۳۵۹۸۶ ۱-۱۰ آ- ۹۶۷۳

آپارتمان فروشی خیابان گاندی تلویزیون وظفر کوی شهریار ۶۳۳۶۰۱ و ۶۳۳۴۲۶ ۶۳۰۲۷۴

امیرآباد شمالی . پهلوی و یوسف‌آباد آپارتمانهای شیک۳ الی ۶ اطاقه تلفن ۶۳۴۲۵۷

آپارتمانهای مجهزحوالی نادری مجاور پارك هتل آماده فروش شد۴۵۵۱۶

جبهه بلوار الیزابت آپارتمان های‌فروشی۳ اطاقی نقد و اقساط‌بدون بهره، بیواسطه۸۷۸۵۵۸

نقدو اقساط

لوکس‌ترین آپارتمان ۳ اطاقبا شوفاژ تلفن خیابان شمیران - ۸۴۴۰۲۳

آپارتمان های فروشی نقدواقساط بابهره‌بانکی چهارراه شاه سیمتری ۴۵۴۳۶

ویلا فروشی

اوکازیون

یک ویلا بمساحت ۷۰۰۰ متر در نوشهر به‌فروش میرسدبعد از ظهرها به تلفن ۲۱۵۳۵۰ مراجعه شود . آ- ۹۷۴۰

ویلائی دو طبقه مهندسی

شمالی فوق‌العاده لوکس به مساحت ۳۵۰ متر کاملامجهز ۶ اطاق خواب در خیابان جمشید نیاوران به علت مسافرت فوری‌به فروش‌میرسد قیمت مقطوع ۹۲۰ هزارتومان تلفن ۶۳۹۴۰۳ ۱-۲ آ- ۹۹۱۴

ویلائی مسکونی بین جردن و پهلوی ۴۰۰ متر و ۵۳۰ متربنا با استخر ، شوفاژ ، کولر و تلفن بیواسطه فروشی تلفن ۸۹۰۶۹۵ ۱-۲ آ- ۹۸۵۲

سازمان ساختمان سازی مدرن گوهر دشت

ویلا های مدرن واقع در گوهردشت به مساحت ۵۵۰ متر مربع باسرویس کامل به اقساط صدماهه به فروش میرسد برای کسب‌اطلاع‌بیشتر بتلفن های ۲۹۴۸۸ و ۳۶۶۹۸ تماس حاصل فرمائید.

سری دوم ویلاهای گلشهر ویلای کرج

نقد و مدت بفروش میرسد

۹۷۸۵۰۰

ویلا های کوی ارم کرج نقد و اقساط ۲۱۶۹۲۱

ویلای فروشی درشمیرانات‌تلفن ۶۳۹۲۴۵

باغ فروشی

باغی محصور درکرج بمساحت ۸۰۰۰ متر مربع‌بایکدستگاه‌ویلا وساختمان باغبان و برق وتلفن وآبجاری‌یک‌کیلومتری خیابان چالوس سمت رودخانه بقیمت مناسب بفروش میرسد طالبین لطفا باتلفن های ۸۲۵۶۶۳ و ۸۲۳۹۷۹ تماس بگیرند . ۱-۳ آ- ۷۱۰۱

واحد کشاورزی‌سیصد هکتار در ۱۸ کیلومتری اصفهان یزد براسفالت وجاده قراردارد ۱۰ چاه عمیق ۶ام-جی باهشت میلیون تومان

وام‌تصویب‌شده‌وزارت کشاورزی ومنابع‌طبیعی بفروش میرسد برای دامداری و کشاورزی مهیا و آماده‌است‌باتلفن ۸۷۳۵۸۰ تماس حاصل فرمائید

زمین فروشی

یك‌قطعه زمین بمساحت ۱۰۰۰ متر مربع بایك باب ساختمان دوطبقه قدیمی با آب، برق‌وتلفن واقع در شمیران اول خیابان نیاوران کوی بهراد شماره ۷ بقیمت یکمیلیون‌ودویست هزار تومان‌مقطوع‌بدون‌واسطه فوری بفروش می رسد با تلفن ۸۷۳۵۷۱ بین ۷٫۳۰ تا ۸٫۳۰ و ۱۴تا ۱۷ بعدازظهر تماس گرفته شود

قطعه زمینی بمساحت۳۰۰۰متر مربع حدشمالی‌دریای‌مازندران و جنوبا محدودبه‌جاده اسفالته محمودآباد به نوشهر دارای اشجار جنگلی ومیوه و برق فشارقوی و آب لوله‌کشی‌وسند مالکیت بفروش میرسد . طالبین از ساعت ۹صبح تاظهر باتلفن ۶۶۱۴۹۸ تماس بگیرند .

کرج کوی بهروز ۴۶۶۸۵

گلدشت کرج

برای‌خریداراضی گلدشت کرج‌جنب‌دانشسرایعالی بدفتر مرکزی تلفن ۸۳۹۱۹۶مراجعه‌فرمائید

اکازیون

۱۴۰۰ متر زمین برخیابان‌سی متری جنب شکوفه‌نو بفروش میرسد از ساعت ۹ تا ۱۱صبح و۴تا۶ بعدازظهر با تلفن - ۷۵۳۸۳۸ تماس بگیرید . ۱-۲ آ- ۸۹۳۱۴

دوقطعه زمین ۷۵۰متری‌شمالی مجاورهم درکوی‌فردیس کرج محل بسیارمناسب‌بدون‌واسطه فروشی تلفن ۸۳۹۸۳۴ ۱-۲ آ- ۹۹۳۶

قطعه زمینی بمساحت۱۰۰۰متر از اراضی شهرسازی کازینو رامسر بفروش میرسد تلفن چالوس ۲۱۱۷ تهران تلفن - ۶۲۹۰۳۰ ۱-۲

اکازیون

زمینی بمساحت ۴۳۵۰ متر دیوارکشی بادرختان پرمیوه مقابل منظریه اوائل‌جاده‌ملارد متری ۸۵۰ ریال بفروش‌میرسد در مقابل ۱۰۰۰ متر آن مجانا واگذار میگردد تلفن ۹۷۵۹۱۸

Organon

آگهی استخدام

شرکت داروئی ایران ارگانون جهت ویزیت‌رو های خود احتیاج به تعدادی‌ویزیتور تمام وقت دارد .
شرایط :
۱- دیپلم کامل متوسطه (طبیعی)
۲- حداکثر سن ۲۷ سال
۳- دارا بودن گواهینامه رانندگی و اتومبیل شخصی .
۴- دارابودن برگ پایان خدمت سربازی یا معافیت دائم غیرپزشکی .
واجدین شرایط بین ساعت ۷٫۳۰ صبح الی ۱ بعد از ظهر با تلفن ۸۴۱۱۱۹ ویا ۸۴۲۱۲۷ تماس حاصل نمایند .

شرکت سهامی بی. اف. گودریچ ایران

بیک«کارمند دفتری» باشرایط زیر نیازمند است.
۱ : حداقل دیپلم .
۲ : دانستن ماشین‌نویسی فارسی ولاتین.
۳ :سه سال سابقه کار در قسمت کارگزینی وبایگانی .
۴ : آشنائی به زبان انگلیسی .
فرم های تقاضای کار را میتوانید از دایره کارگزینی شرکت بی.اف.گودریچ ایران واقع در خیابان آیزنهاور دریافت نمائید . تلفن۹۷۳۰۰۱

یک‌شرکت‌وارداتی

برای عرضه اجناس خود بچند نفر دوشیزه یابانو وارد بامور فروشندگی بعنوان نماینده شرکت‌در فروشگاههای بزرك تهران‌باحقوق و مزایای‌مکفی استخدام میشوند . تلفن ۴۵۱۰۹ و ۴۷۸۷۱ و ۶۶۹۶۴۵

استخدام متخصص زیبائی

بانوان و دوشیزگان علاقمند را که دارای تجربه کافی درراهنمائی‌اموربهداشت ونگهداری‌پوست هستند ، برای اموزش در رشته آرایش وزیبائی واستخدام بعنوان متخصص زیبائی و کار در نمایندگی های شرکت در تهران وشهرستانها‌به همکاری دعوت میکنیم :
۱- حقوق مکفی
۲- آموزش جدیدترین فنون آرایش جهان و آشنائی با محصولات آرایشی
۳- انجام سفرهای داخلی و خارجی (در صورت گذراندن امتحان)
۴- سن بین ۲۵ تا ۳۵ سال
۵- آشنائی با زبان انگلیسی یا فرانسه
خواهشمند است برای تعیین وقت مصاحبه با تلفنهای ۸۳۳۷۸۵ و ۸۳۳۷۸۱ تماس بگیرید.

استخدام‌مهندس تکنیسین-نقشه‌بردار

جهت نظارت کار های راهسازی خارج از تهران به تعدادی مهندس - تکنیسین - نقشه‌بردار احتیاج است
خیابان عباس‌آبادنرسیده به چهارراه‌پاشا شماره ۳۳۳ طبقه سوم مهندسین مشاور رمپ

ویزیتورداروئی

شرکت بین‌المللی داروئی سیباگایگی به تعدادی نماینده علمی جوان‌وفعال‌نیازمند است متقاضیان با درجات لیسانس برادرندگان دیپلم ارجحیت خواهند داشت . خواهشمند است در روز های یکشنبه ، دوشنبه و سه‌شنبه بین ساعت ۱۵٫۳۰ تا ۱۸ بعد از ظهر با تلفنهای ۴۱۷۳۴ و ۶۶۷۰۱۸ با آقای خان‌محمدی تماس حاصل شود .

ارج استخدام میکند

شرکت ارج جهت تصدی ریاست قسمت‌های طراحی محصول ، توسعه و تحقیق و کنترل مرغوبیت خود تعدادی‌مهندس مکانیك راکه‌داری سابقه کار و آشنا بزبان انگلیسی‌باشند باحقوق ومزایای کاملا مکفی استخدام می نماید.
آدرس : کیلومتر ۱۲ جاده کرج -تلفن۹۶۲۰۳۱

شرکت صنعتی تکنوایس استخدام مینماید

۱ - لیسانسه حسابداری با سابقه ۴ سال کار و یا حسابدار با حداقل ده‌سال سابقه کار عملی در موسسات صنعتی و تولیدی
۲ - کمك حسابدار با سابقه ۵ سال کار عملی حداکثر سن ۴۰ سال
آدرس - خیابان آیزنهاور چهار راه‌اسکندری شرکت تکنوایس

سازمان تبلیغات استخدام‌میکند

چندنفر بانو و آقای فعال،خوش لباس،خوش‌بیان با حقوق مکفی و پورسانتاژ برای امور مطبوعاتی و تبلیغاتی نیازمندیم .
واجدین شرایط به میدان ۲۴ اسفند خیابان آیزنهاور خیابان جمالزاده جنب هتل‌پاسارگاد شماره ۲۷ طبقه اول مراجعه فرمایند .
تلفن ۹۳۵۲۸۷

تکنیسین برق

تعدادی تکنیسین برق باتجربه استخدام می شود علاقمندان بشرکت سهامی صنعتی ماهیار خیابان سعدی جنوبی شماره ۶۳۴مراجعه‌فرمایند

الیاف ، شرکت سهامی عام استخدام مینماید :
مهندس راه ساختمان برای نظارت در کار های ساختمان ۱ نفر
نقشه‌کش دیپلمه باتجربه ۱ نفر
حداکثر سن ۳۵ سال
برك معافی یا پایان خدمت
واجدین شرایط میتوانند همه روزه باستثنای‌ایام تعطیل از ساعت ۷ الی۱۴بکارگزینی‌این شرکت واقع در جاده قدیم کرج کیلومتر ۱۸ ابتداءجاده شهریار کارخانه الیاف مراجعه فرمایند.

آگهی استخدام

کارمندی‌بامشخصات‌زیر برای اشتغال در یکی از شرکتهای‌معتبرموردنیاز است .
واجدین شرایط با تلفن های:۶۲۳۸۰۴-۶۲۶۴۳۳-۶۲۶۴۳۳
تماس حاصل فرمائید . سن : ۲۵-۴۰ سال
پایه تحصیلات : حداقل سیکل - دیپلم متوسطه
تجربیات:حداقل دوسال سابقه کار در امور حسابداری

یکنفر دوشیزه سکرتر

خوش‌بیان نیازمندیم تلفن ۳۱۳۴۸۱

الکترو‌ایران کار

سازنده انواع دستگاه های جوشکاری در مدل‌های مختلف .
از شهرستانها نماینده فروش میپذیریم
تلفن ۷۹۵۲۳۷

آگهی استخدام

سازمان بیمه‌های اجتماعی برای خدمت درتهران وحومه بتعدادی ماما که دارای پروانه دائم ماماشی باشند نیاز دارد.
داوطلبان میتوانند بمنظور آگاهی از شرائط استخدام باداره کل کارگزینی سازمان در خیابان آیزنهاور مراجعه نمایند ۷٫۲۸٫
م الف ۹۹۸۶
سازمان بیمه‌های اجتماعی

برای خریدوفروش خانه‌وزمین ومستغلات بیش از یك میلیون تومان‌وتهیه وام ازیك میلیون ریال ببالا با ما تماس بگیرید . پاکپور ۶۶۴۶۱۸ - ۶۶۶۲۶۳ - ۶۶۰۲۰۰

نیازمندیهای اطلاعات تلفنی آگهی قبول میکند ۳۱۱۲۲۴-۳۱۱۲۲۵ ۳۱۱۲۲۹-۳۱۱۲۳۰

در تمام ۲۴ ساعت جهت اطلاعات زمین

باتلفن ۹۷۳۲۶۴ تماس بگیرید

رودهن
زمین بقطعات کوچک دربهترین منطقه رودهن تلفن ۳۴۹۱۰۹ بعدازظهرها . ۱ـ۷ آـ ۹۵۴۲

زمین فروشی در منطقه صنعتی جاده کرج
یک قطعه زمین بمساحت بیست و یکهزار مترمربع سه‌برمحصور که برق و گاز از کنارآن‌میگذرد در منطقه صنعتی جاده کرج کیلومتر ۲۱ بفروش‌میرسدطالبین به بنگاه امامی تلفن ۸۶۱۶۷۶ مراجعه فرمایند . آـ ۷۱۹۹

قطعه زمین جنوبی به ابعاد ۳۵ × ۱۴ باپروانه ساختمان‌در ۳۲ متری شرق خیابان پهلوی زیرپارکوی بفروش میرسد . تلفن ۸۷۲۷۰۰ و ۸۷۰۷۴۰ ۱ـ۳ آـ ۸۹۱۶۶

بنفع شماست
قطعات ۹۰۰ و ۵۰۰متری اقبالیه کرج متری ۱۶ تومان زمین های شهر پرسپولیس کرج متری ۶۰ ریال بیالاقطعات ۱۰۰۰متری سلطان‌آباد کرج مقابل مهرشهر نقد واقساط
۳۱۶۹۲۱
موسسه ساختمانی زمین‌ومسکن مقابل دربشمالی‌کاخ‌دادگستری طبقه فوقانی‌بانک صادرات .

زمین فروشی بر دریا
بیست هزار متربین نوشهر و جنگل سی‌سنگان‌رجوع‌فرمایند ۳۱۹۷۸۴ به : بنگاه کوشان . ۱ـ۲ آـ ۸۹۶۹۵

برای ساختمان ویلا وویلاشهر-سازی بهترین زمین‌های‌رامسر در اختیار معاملات ملکی داش‌پژوه است رامسر تلفن-۲۴۸ ۱ـ۶ آـ۸۹۶۷۴

زمینهای ارزان
در ارامنه کرج موجود است‌تلفن ۶۳۴۲۵۵

شهرکزیبای گلدشت کرج
با اسلوب شهرسازی در مصفاترین اب و هوا زمینهای مشجر به قطعات ۱۵۰۰ متر با آب‌جنب‌دانشسرایعالی باشرایط سهل ۸۴۳۲۷۸

۵۸۲ متر زمین واقع درفاز ۳ گوهردشت کرج فروشی تلفن-۸۴۳۵۱۵ عصرها .

فروش سرقفلی
مغازه واگذاری
ابتکار جالب
بجای پرداخت سرقفلی واجاره مالک مغازه خودشوید۴۰۵۷۸

مغازه‌ای واقع در مرمانیه‌جنب کلانتری ۲ بفروش میرسدتلفن ۸۸۰۷۲۹ ۱ـ۵ آـ ۹۵۱۳

۳ باب مغازه نجاری
درتهران‌نو باجواز تجدید شده ۵۰ هزار تومان تلفن ۷۶۰۴۱۹ ۱ـ۲ آـ ۹۸۰۲

در خیابان تخت‌جمشید مقابل سفارت آمریکایک باب مغازه بمساحت ۴۰۰ متر واگذار میشود تلفن ۸۲۸۵۲۷

سالنی بمساحت۱۱۵متر در نارمک با ملك تخلیه فوری فروشی ۷۷۸۸۶۴

اکازیون
سینما خرم واقع در خیابان سلسبیل چهارراه مرتضوی بفروش میرسدباتلفن ۷۵۳۸۳۸ از ساعت ۹ تا۱۱ صبح و۴تا۶ بعدازظهر تماس حاصل نمائید ۱ـ۲ آـ ۸۹۳۱۵

اکازیون
محلي سرپوشیده ساخته شده بااسکلت فلزی سوله برای‌انبار یا فروشگاه در خیابان‌خواجه نظام‌الملک بفروش میرسد از ساعت ۹ تا۱۱ صبح و ۴تا۶ بعدازظهر باتلفن ۷۵۳۸۳۸ تماس بگیرید . ۱ـ۲ آـ ۸۹۳۱۶

یکباب زیرزمین دو طبقه در سه قسمت حدود ۲۵۰ متر دارای ۲۵ آمپر برق سهفاز و تلفن و شوفاژ سرویس واقع‌در امیرآباد شمالی کمی بالاتر از پمپ بنزین جنب بانک کورش یکجا یا جداگانه با ملک یابدون ملک واگذارمیشودتلفن۶۳۱۹۶۸ و ۴۵۷۳۴ آـ ۹۸۱۹

خشکشوئی فروشی
بادرآمد حساب شده خالص ماهانه ۵۰۰۰۰ریال‌قیمت‌فروش مقطوع ۲۵۰۰۰۰ تومان تلفن ۹۷۵۹۱۸ از ساعت ۲۰بعبعد. آـ ۹۸۹۳

سه‌دانگ کافه رستوران آماده بکار با فروش روزانه ۵۰هزار ریال فروشی تلفن ۹۴۰۷۳۵ آـ ۹۵۸۰

۲ باب سالن واگذاری
چهارراه شاه سیمتری ۴۵۴۲۶ آـ ۹۷۳۶

نمایشگاه اتومبیل مجهز با موقعیت عالی وجواز فروشی ۷۸۱۹۱۸

دربازکن برقی **B.K.D بکد ۲۵۰ تومان**
بوسیله تلفن سفارش دهید . شرکت بکد الکتریک تلفن ۱۵۰ الی ۶۸۱۰۱۱
فروش درکلیه الکتریکی‌هادرتهران وشهرستانها

آگهی استخدام
نیروی دریائی شاهنشاهی تعداد ۱۵ نفر لیسانسیه زبان انگلیسی راجهت‌تدریس‌درپایگاه دریائی بندرپهلوی استخدام مینماید ، داوطلبین میتوانند بمنظور کسب اطلاع وانجام مصاحبه همه روزه باستثناء روز های پنجشنبه و جمعه به مرکزآموزش زبان نیروی دریائی شاهنشاهی واقع در خیابان بهار جنوبی بین شاهرضا وثریا ساختمان چهل ستون مراجعه نمایند.
م‌الف ۱۰۲۲۲

آگهی استخدام
نیروی دریائی شاهنشاهی به تعدادی آشپز جهت خدمت در مرکزوپایگاههای تابعه(خرمشهر بندرعباس ـبوشهر ـ خارك) نیازمند میباشد داوطلبین میتوانند همه روزه باستثنای روز های پنجشنبه و جمعه با دردست داشتن شناسنامه و چهار قطعه عکس به پرسنل (کارگزینی غیر نظامیان) واقع در خیابان سپهبد زاهدی جنب مسجدالرحمن مراجعه نمایند.

شرایط متقاضیان
۱ـسن کمتر از ۱۸ سال تمام و بیشتر از ۳۵ سال تمام نباشد.
۲ـ دارا بودن حداقل مدرك خاتمه دوره ابتدائی .
۳ـ انجام خدمت زیر پرچم یا دارا بودن معافیت دائم (غیر پزشکی) م‌الف ۸۷۶۰

دفتر محل کار دارای موقعیت عالی در بهترین مکانهای شهر شامل ۴ اتاق و هال‌وکلیه‌وسایل باتلفن که‌یکی از اطاقهای آن مبله است و دارای اجازه کسبی میباشد با اجاره ماهیانه ۸ هزار ریال واگذار مینماید تلفن صبح‌ها۶۳۰۹۸۴ و بعد از ظهر ها ۹۳۹۸۶۴

اجاره‌داده‌میشود

آپارتمان اجاره
منزلي واقع در جردن خیابان منشی نوساز شامل ۱۶ اطاق و سرویس کامل‌با تهویه‌مطبوع تمام طبقات پارکت ، سالن‌های مجلل آئینه‌بندی و گچبری هر طبقه ۳۰۰ متر زیربنا و ۶۰۰ متر حیاط با استخر . به دیپلمات‌های فرانسوی و انگلیسی و سایر ممالک اجاره داده میشود . تلفن ۸۹۲۷۳۶ آـ ۹۵۸۱

خیابان وزراء
آپارتمان های ۲ تا ۸ اطاقه با سرویس کامل برای دفتر کارو سکونت وزراء نرسیده‌به‌خیابان یازدهم ساختمان ۱۳۸ طبقه سوم تلفن‌های ۶۲۲۹۵۴ و ۶۲۴۶۱۳ دریچه آـ ۹۴۷۴

اجاره داده میشود
خیابان روزولت و تخت‌طاوس وپهلوی و تهران‌پارس خانه و آپارتمان جهت‌دفترکاروسکونت اجاره داده میشود تلفن - ۸۵۰۸۶۱ آـ ۹۸۸۰

طبقه دوم آپارتمانی بادواطاق خواب هال مهمانخانه وغذا-خوری کولروگاراژ اجاره‌داده میشود بتلفن ۸۶۶۰۴۶ آـ ۹۹۱۹

یک اطاق مبله بیک دوشیزه دانشجو و یایک بانوی کارمند موقر اجاره داده میشود باغذا وبدون‌غذا تلفن ۹۷۰۸۰۰ آـ ۹۹۲۶

بهترین نقطه پهلوی ـ ونك
آپارتمانهای ۲ تا ۸ اطاقه با سرویس کامل جهت سکونت و محل کار برای اجاره تلفن ۶۲۲۹۵۴ و ۶۲۴۶۱۳ دریچه آـ ۹۴۷۵

بهترین نقطه شمیران
آپارتمانهای لوکس۲ تا ۸اطاقه با سرویس کامل مدرن برای اجاره‌تلفن۶۲۴۶۱۳ ـ۶۲۲۹۵۴ دریچه .

قابل توجه‌موسسات‌دولتی و شرکتهای خصوصی برخیابان تخت‌جمشید مقابل سفارت امریکا ساختمانی دارای ۱۷۰اتاق و آسانسور با پارکینك و تهویه مطبوع دارای ۵ رشته تلفن اجاره داده میشود طالبین با تلفن ۸۲۸۵۲۷ مذاکره نمایند

میدان ونک طبقه اول ۴ اطاق خواب ۲ هال سالن پذیرائی ۲ سرویس کامل تلفن مستقل کولر شوفاژ گاراژ ۴تا۷ تلفن ۹۷۳۵۲۸ ۱ـ۴ آـ ۹۸۶۱

ویلای اجاره
دریاکنار تلفن ۸۲۶۹۶۲

مورد نیاز برای اجاره

بیك انبار یا منزل جهت مبلمان نیازمندیم تلفن ۳۹۱۴۳۷

یك باب خانه قدیمی‌ساز یا انبار سرپوشیده‌برای نگهداری کالای تجارتی اجاره میشود تلفن ۳۱۶۳۸۴

بیك سالن سرپوشیده درحدود ۴۰۰ متر مربع‌با آب و برق جهت اجاره موردنیاز است تلفن ۶۶۸۱۵۸ و ۴۰۵۹۰

مورد نیاز برای خرید

زمین
خریدار زمین تهران‌پارس - ۷۹۱۳۶۶

زمین در پهلوی جردن ونك فورا خریداریم ۸۷۳۸۸۰

زمین شما را فوری خریداریم‌تلفن۶۲۵۶۷۳

زمینهای افسریه‌شاه‌آباد شرق مشیریه خریداریم ۳۵۹۴۰۸

اراضی تهران پارس خریداریم ۷۸۰۰۶۱

اراضی تهران پارس خریداریم تلفن ۷۸۸۴۹

درشمیرانات‌ویلائی‌فورا خریداریم‌تلفن ۸۹۰۲۸۰

خریدارزمین تهران‌پارس تلفن ۷۸۱۹۲۶

زمین‌تهران‌پارس خریداریم‌تلفن ۷۹۳۰۲۰

زمین‌افسریه‌خریداریم۳۴۱۳۵۹

در شمال شهر چندقطعه زمین فوری خریداریم تلفن ۸۴۵۰۴۴

خریدار اراضی‌ساحلی‌وجنگلی شمال تلفن ۴۵۱۶۸و۶۶۲۴۵۹

بنگاههای معاملات املاك

منسور املاك جهانگیر
زمینهای صنعتی برجاده کرج‌را خریدار و فروشنده‌ایم تلفن - ۹۶۱۸۶۹

بورس املاك تهران‌پارس ونارمك دفتر خرمی ۷۹۳۲۷۸

اراضی جاده قدیم کرج ویافت آباد خریدار و فروشنده‌ایم ۹۵۶۵۴۳ طهماسبی

خرید و فروش اراضی صنعتی ویافت‌آبادو‌کوی سینا ۹۶۰۸۹۶ صفرقلی

زمین ـ ویلا ـ مستغل خانه در شهر و شمیران خریداریم۳۱۹۷۸۴بنگاه‌کوشان

دفتر مرکزی جلالی
خرید اراضی سعادت‌آباد و عباس‌آباد و دره قشلاق و شمیرانات ومبارك‌آباد تلفن- ۶۲۶۴۱۱ ـ ۶۲۴۱۹۳

دفتر پارس
مستغلات در شهر و مرکز معاملات املاك و عباس آباد و شمیرانات تلفن ۸۴۱۵۵۸

اجاره بخارجیان و خرید وفروش‌ملك ۹۳۶۲۷۸

در تهرانپارس و نارمك معاملات زمین و خانه ۷۹۰۰۹۰

نیازمندیهای اجاره

سازمان نیازمندیهای خارجیان خانه‌شمارا اجاره میدهد ۸۲۳۱۵۵ ۸۲۳۹۳۹ ۸۳۸۱۰۶

در شمال شهرخانه و آپارتمان جهت‌اجاره‌مورد نیاز است‌تلفن۸۵۰۸۶۱

اجاره‌خانه‌بخارجیان

مؤسسه نیازمندیهای خارجیان خانه بخارجیان اجاره‌میدهد ۸۳۰۰۸۱ - ۸۳۰۰۸۲ ۸۲۱۸۱۱ - ۸۲۱۷۲۳ ۲۶۱ تخت جمشید مقابل سفارت آمریکا

شرکت ملی گاز ایران

«آگهی مزایده»
شرکت‌ملی گازایران حدود ۲۰۰۰تن قیر ساخت شوروی موجود در محوطه انبار ری‌را ازطریق مزایده‌به فروش میرساند . طالبین میتوانند برای کسب اطلاعات بیشتر و شرکت در مزایده حداکثر تاتاریخ ۳۰مردادماه ۱۳۵۳ به رئیس سرویس‌های پیمانی شرکت ملی‌گاز ایران به آدرس خیابان پهلوی مقابل سینمای امپایر ساختمان سوم‌شرکت اطاق شماره ۱۰۷ مراجعه‌نموده و اوراق مزایده رادریافت دارند.
م‌الف ۱۱۲۹
شرکت ملی گاز ایران

مؤسسه امپایر ۷۷۷۵۰۰ خانه بخارجیان اجاره میدهد ۷۷۸۹۵۵-۷۷۲۲۲۲

مؤسسه امور خارجیان مرکزاجاره تخت جمشید ۷۵۱۷۸۲-۷۵۲۳۵۸

سازمان مسکن پارس مرکز ۸۵۳۸۵۳ ۸۴۸۴۲۴ اجاره ۸۵۷۵۸۵ بخارجیان

مؤسسه ظفر ۷۷۷۷۴۶ خانه بخارجیان اجاره میدهد ۷۷۸۶۰۰ و ۷۷۸۵۸۹

بورس ۲۴ ساعته املاک اجاره منازل شمال شهر و شمیران بخارجیان سازمان فرخ ۷۷۸ ۷۷۹۱۱۸ ۷۹۹

۸۲۹۷۶۶ - ۸۳۵۱۲۰ سازمان کورش اجاره منازل بخارجیان

مؤسسه کوئیک خانه بخارجیان اجاره میدهد ۸۵۵۵۵۶-۸۵۵۶۰۵

جهت اجاره بخارجیان
هرنوع مستغلات در شهر و شمیرانات خصوصا طبقه‌اولها استخرنیازفوری‌است ۸۳۰۸۴۱ ۸۳۰۸۴۲ ـ ۸۳۰۸۴۳

معاملات پول

پول موجود
مرکز پول شرطی‌تهران موسسه ۵۵۵ فقطروی خانه و مستغلات پول فوری میدهد ۸۳۰۸۳۵

پول
درمقابل چك کارمندی ملك ـ تلفن ـ اتومبیل **۴۳۵۲۸**

پول
نیمساعته بدون کمیسیون هزاری ۱۵ تومان در مقابل هر نوع سند اتومبیل‌شخصی-تاکسی -کرایه ـ تلفن بدون خرج محضر ساختمان‌با سودبانکی **۸۳۲۹۸۶**
آدرس‌شاهرضابین‌رامسر وفرصت‌پلاك۴۴۴موسسه ایرانشاد

پول
فوری در مقابل چك تاکسی ، سواری ،تلفن ملك **۸۳۶۷۳۵**

پول
نیاز پولی شما رابه اسرع وقت در مقابل چك ـ اتومبیل ـملك و غیره برآورده میسازیم تلفن ۴۲۲۲۷

بپول واکدشما درمقابل سفته و چك‌معتبر هزاری ۸۰ تومان بهره باتضمین میدهیم تلفن ۹۳۱۷۳۱-

وام
قبل از اینکه میخواهید از موسسه‌ای روی چك-تلفن ـ اتومبیل ـ ملك خود وام بگیرید با ما تماس حاصل فرمائید .
بنفع شماست
۴۷۴۵۱ ـ ۴۶۳۵۷ ـ ۴۱۵۱۰ داخلی ۲۲

پول فوری باسودبانکی در مقابل خانه مستغلات ۹۲۸۴۶۵

وام بهر طریق ۹۳۱۷۳۱

بپول‌واکدشما با انتقال مبیع هزاری ۵۰ تومان سود میدهیم ۷۵۶۴۲۵

پول شرطی با سودبانکی در مقابل خانه و تلفن: ۹۲۳۵۰۴

وام ۶ساله بابهره۵ر۸٪ ۸۳۲۹۸۶

قلك وام میدهد
در مقابل مبیع ارزندهقلكفورا وام میدهد تلفن ۷۶۵۷۴۵

وام به اتومبیل و چك ۴۴۲۲۰

وام در مقابل تلفن قبض بانکی و فرش تلفن ۴۴۹۸۱

خانه پول ـ فرح‌شمالی مرکز معاملات پول تهران ۸۴۸۳۸۸

پول۵ر۱شاهی۶۲۴۸۷۳

پول ارزان و فوری
موجود استدفترسام۸۲۲۶۵۹

مورد نیاز
بپول راکد شما درمقابل مبیع چهار برابر باسود عالی نیازمندیم۸۳۲۹۸۶

پول در مقابل‌خانه‌ارزنده نیازمندیم ۷۵۶۴۲۵

پول شرطی درمقابل‌خانه مستغلات فورانیازمندیم ۹۲۸۴۶۶

پول شرطی نیازمندیم ۸۲۸۳۴۹

قبوض

وام درمقابل
فرش و جواهر ومازادارزیابی قبوض فرش . زمین ومستغلو جواهر بانک کارگشائی تلفن- ۴۵۱۶۸ و ۶۶۲۴۵۹ و ۴۳۴۹۹ پول‌شرطی نیازمندیم ۸۲۲۶۵۹ تلفن خریداریم تلفن۹۶۰۱۰۲ ۱ـ۳ آـ ۷۳۷۴

خریدار قبوض‌شهرداری ۴۵۹۵۷

معاملات تلفن

تلفن درهر منطقه‌خریدار بانصب فروشنده‌ایم ۸۵۳۰۳۱

خرید و فروش‌تلفن ۶۶۵۸۰۸

فروش تلفن ۵۳۳۰۳۰

خریدار تلفن ۲۳۰۳۰

خرید و فروش تلفن ۸۳۲۹۸۶

خرید فروش هر نوع شماره تلفن با نصب ۸۲۰۸۴۱

تلفن ۳و۷ و۶۲ خریداریم ۳۰۳۲۳۷

خرید و فروش تلفن ۶۶۷۶۶۸

تلفن ۴ و ۶ و ۸۹ خریداریم ۸۹۴۰۵۰

خرید
تلفن ۲ و ۵ فوری خریداریم ۵۳۵۷۴۴

تلفن بانصب فروشنده‌ایم - ۹۶۰۱۰۲

خرید و فروش تلفن ۳۱۷۴۳۷اسلامبول‌کمپانی۱۷و۲

خرید و فروش هرنوع تلفن ۳۱۴۵۷۶

بورس تلفن شاهین ۳۱۱۷۷۱

تزئینات‌ودکوراسیون

دلخواه
فقط با یک تلفن دراسرع‌وقت متخصصین‌ما ازنزدیکترین‌شعبه شرکت پلاستر در اختیار شما میباشند و شما میتوانید با شرایط دلخواه منزل و محل کار خود را با بهترین انواع کاغذ دیواری ، موکت، کفپوش
پلاستر
تزئین نمائید شعبه‌مرکزی‌پهلوی بالاتر از چهارراه امیراکرم ساختمان شرکاءجنب‌کوچه‌یدی تلفن ۶۶۶۶۶۵ ۴۸۷۵۱،۴۴۰۴۱
شعبه بازار بازار بین‌الحرمین بازار تحریر پاساژ زردوز تلفن ۵۳۳۷۹۷
شعبه کیشا- سی‌متری‌اول‌کیشا ۶۳۱۹۴۷ و ۶۳۲۹۱۴
شعبه باغشاه سی متری سپه میدان باغشاه
تلفن ۶۶۰۷۷۲

با۳تومان
با روزی سه تومان‌منزل‌و محل کار خود را با بهترین انواع کاغذ دیواری . پرده کرکره موکت و کفپوش تزئین فرمائید تزئینات مارال۹۷۵۵۱۸

پرده کرکره
کاغذ دیواری با تخفیف بیشتر. تعمیرات پذیرفته میشود تزئینات هومن **۹۷۰۸۸۸**

دکوراتور
کاغذدیواری ، کفپوش و کلیه دکوراسیون و تعمیرات ساختمان فوری نقد واقساط تلفن ۹۳۶۱۸۱

نقدبخر ارزان بخر
بایکتلفن انواع کاغذ دیواری موکت کفپوش و پرده کرکره تزئینات ساناز ۶۶۸۳۴۰ ۱ـ۳ آـ ۹۹۴۱

تزئینات‌ساحل۸۴۳۱۹۶
کلیه بنائی رنگ‌آمیزی‌ساختمان

کاغذ دیواری فوری ۷۷۵۷۷۱

دیوارکوب پلاستیکی ۷۷۵۷۷۵

موکت فوری تلفن ۷۷۵۷۷۵

کفپوش همنوع‌فوری۷۷۵۷۷۵

برای ساختمان شما

پاکتان
انجام کلیه امور نظافتی نقاشی و دکوراسیون ساختمان ۸۳۸۱۷۲ و ۷۵۴۷۵۳

۳تومان
با روزی ۳ تومان و بایک‌تلفن انواع کاغذ دیواری - موکت-کفپوش‌وسایر محصولات‌تزئینی ساختمان برای منزلو محل‌کار شما نصب میشود تلفن های ۶۶۰۷۷۲ و ۴۸۷۵۱ ۵۳۳۷۹۷ و ۴۴۰۴۱ ۶۳۲۹۱۴ و ۶۳۱۹۴۷

برای سرپرستی دستگاه شوفاژ و برق ساختمان ۱۲طبقه شرکتهای واجد شرایط می‌توانند با تلفن ۴۵۴۳۱ تماس بگیرند .

اکوستیک
فروش ونصب سقفهای کاذب صادکو تلفنهای ۸۱ـ۷۶۱۲۸۰ اسفالت و تعمیرات پیشرو تلفن ۶۶۰۴۷۹ آـ ۹۷۵۶

سمپاشی منازل وباغ- باصرف هزینه کم جهت مصونیت از حشرات ۶۶۰۴۷۹ آـ ۹۷۵۷

ساختمان زمین شمارا نقد و اقساط میبذیریم تلفن۶۶۰۴۷۹

شرکت ساختمانی آسیا
سازنده آپارتمان ویلا . بیمارستان‌درتهران‌وشهرستانها تلفن ۸۴۷۲۸۸

پاکسازان
نظافت کلیه قسمت های ساختمان تلفن ۸۳۶۴۷۱

پیمانکاری ساختمانی ماه شهر خانه سازی، تعمیرات ، خاکبرداری ، آسفالت ۱۶ تا ۸۳۴۳۱۴

چکه‌سقف
ایزولاسیون با مشمع و روکش اسفالت تعمیرات بدون خرابی پشت‌بام **۷۵۰۶۳۴**

بنائی ـ نقاشی آسفالت تلفن : ۷۵۹۷۲۱

کلیه تعمیرات ساختمان **نقد واقساط** فوری تلفن **۹۳۶۱۸۱**

دفتر نما تعمیرات ساختمان کلی و جزئی، بنائی ، تخریب، نقاشی، تزئینات ، بخاری نقدو اقساط تلفن ۸۲۷۷۲۱

آسفالت ، نقاشی ، تعمیرات مرغوب تلفن ۶۲۵۷۳۲

سمپاشی آناهیتا ۷۹۵۳۰۷

لوله‌بازکنی ولوله‌کشی مقدم ۹۲۵۳۷۴

لوله‌بازکنی و تعمیر کولر وآبگرمکن دروازه دولت ۸۲۷۴۰۸

لوله‌بازکنی روزولت شبانه‌روزی ۴۷۱۴۳

رفع گرفتگی هرنوع لوله ساختمانی
باد ستگاه برقی کمپرسور هوا. تلفن ۷۸۷۲۷

لوله بازکنی‌شاهین‌فوری تلفن ۷۵۰۹۱۶

لوله‌بازکنی ۱۵ تومان ۷۶۵۲۴۴

تخلیه‌چاه‌بازکردن‌فاضلاب ۲۴ ساعته ۵۴۱۶۹۵

تخلیه چاه

تخلیه‌چاه توالت و فاضلاب لوله بازکنی تلفن **۹۲۳۳۵۹**

تخلیه‌چاه ولوله بازکنی تلفن: ۵۳۲۵۵۰

تخلیه‌چاه ولوله بازکنی تلفن : ۵۳۱۷۰۵

تخلیه هرنوع چاه ارزانتر از همه جا **۵۳۹۲۵۳**

تخلیه‌چاه ولوله بازکنی تلفن : ۵۳۷۱۸۳

تخلیه چاه ولوله بازکنی فوری ۸۷۰۵۹۱

گاز

پرسی گاز
گازوسرویس
ازساعت ۷ صبح الی ۱۰ شب
۶-۹۶۳۰۲۱
۶-۹۵۰۰۰۱
سرویس وتعمیرات اجاق ۹۶۳۰۳۰

بوتان گاز BUTANE بوتان
قبول سفارشات گازاز۷صبح‌تا۹شب
باشماره‌های ۵۹-۹۵۳۰۰۱
صدورکارت اشتراك ۳۱۳۱۶۳
سرویس‌وتعمیرات ۲-۳۱۳۱۶۱
دفترمرکزی‌وفروش ۱۵-۳۰۴۷۱۱
شکایات‌گازرسانی ۹۱۳۰۹۰
بوتان

گمشده

چکهای شماره ۹۲۰۲۰۶ و ۶۲۰۲۱۹ اولي بمبلغ یازده هزار تومان دروجه حامل سررسید ۲ر۶ر۵۳ و دومی بمبلغ دو هزار تومان‌سررسید ۲۶ر۵ر۵۳ دروجه اروجعلی بانک صادرات شعبه دایره صابخانه مفقود شده‌وازدرجه اعتبار ساقط است . محمدباقرآذری آـ ۷۳۴۱

یکبرگ چک شماره ۳۵ر۸۱۰۹ از حساب جاری ۲۹۰ بانک صادرات شعبه غرب هاشمی بمبلغ ۲۳۵۰۰ ریال دروجه حاج‌حسین‌ابدی‌گم‌شده‌ازدرجه اعتبار ساقط است. حاج عبدالرضاخموشی آـ ۷۳۲۵

یکدسته چک که فقط یکبرگ ازآن مصرف شده بود مربوط ببانکملی‌شعبه‌خواجه‌نظام‌الملک از حساب ۲۰۰۱ و یدست‌کت وشلوار اینجانب‌درفشم‌بسرقت رفته چکها از درجه اعتبار ساقط است . حسن‌خوشبین آـ ۷۳۲۳

چهار فقره چک بشماره های ۶۹۴۷۴۲ تا ۶۹۴۷۴۴ و ۶۹۲۷۴۰ بانکملی ایران شعبه تلویزیون جاری ۷۶۷۳۷بمبلغ ۲۲۰۰۰ ریال مفقود واز درجه اعتبار ساقط میباشد . اخوان آـ ۷۳۱۱

دسته چک شماره۵۰۲۴۲۶ تا ۵۰۴۵۵۰ازجاری ۱۰۱۸ باجه ملی کوکب امیرآباد گم شده از درجه اعتبار ساقط است. آـ ۷۳۰۱

آگهیهای متفرقه

زمین شمارا با سهلترین‌شرایطمیسازیم ۶۲۵۶۷۳

اسناد صعب‌الوصول شما را خریداریم بعدازظهرها تلفن - ۶۶۰۴۷۹ آـ ۹۰۷۵۸

کرکره چوبی
MISCHLER میشلر
سرما ، گرما و نور از کرکره چوبی میشلر عبورنمیکند
BW پارکت
نمایشگاه : شاهرضا کوچه قنرچی
۸۲۴۳۰۷-۸۲۹۳۹۰
۸۲۹۵۹۶-۸۲۴۸۷۰

دربازکن برقی اف‌باکس FFOX
بافندمرق اف اف ساخت آلمان غربی
باگوشی شکن ومغناطیسی منحصربفرد
نماینده انحصاری ومرکزپخش ، شرکت کاردو میدان ۲۵شهریور
باتلفنهای : ۸۳۱۸۷۷-۸۲۳۶۹۸-۸۲۲۳۸۴
سفارش دهید تا دراسرع وقت نصب وتحویل گردد .

ویلای کناردریا جنب کازینو(بهترین نقطه بابلسر) بامعماری بسیار زیبامشرف بدریا بمساحت یکهزار متر مربع دارای ۲ سالن بزرگ با ۱۶اطاق برای فروش یا معاوضه باخانه‌ای در تهران‌آماده است.
ساری تلفن ۲۱۳۰
بابل ۴۳۷۸

آگهی استخدام
شرکت صنایع الکترونیک ایران تعدادی تکنیسین، مونتاژکاروکارمند باشرایط زیر از طریق مصاحبه استخدام مینماید. داوطلبین میتوانند تا آخر وقت اداری چهارشنبه ۳۰ر۵ر۱۳۵۳به‌دفتر کارگزینی شرکت جنب‌مهمانسرای شیراز (شهرستان شیراز)مراجعه‌ویامکاتبه نمایند. تلفن ۲۸۸۳۸

	حداکثر سن	تحصیلات
۱ـ تکنیسین سیم‌کش ومونتاژکار (مرد یازن)	۳۰ سال	ششم ابتدائی
۲ـ متصدی چاپ نقشه و بایگانی	۳۰ سال	ششم ابتدائی
۳ـ کارمند قسمت تولید	۳۰ سال	دیپلم‌متوسطه
۴ـ مونتاژکار الکترونیک آشنا با لحیم‌کاری و سیم‌پیچی (مرد یازن)	۳۰ سال	ششم ابتدائی
۵ـ منشی ماشین‌نویس دوزبانه	۳۰ سال	دیپلم‌متوسطه

کلیه داوطلبان باید دارای برگ معافیت دائم و یا کارت پایان خدمت بوده و تعهد خدمتی در سازمان دیگری نداشته باشند. حق تقدم باافرادی است که با زبان انگلیسی‌آشنائی دارند

حراج‌اروپائی
فروشگاه‌تونل
جنب بولینگ‌عبده و برای اولین مرتبه از
۱ الی ۱۵ شهریور ۱۳۵۳
تلفن ۸۶۲۳۸۳

آگهی انتشار تمبرجاری (پستی)
وزارت پست و تلگراف و تلفن باطلاع عموم میرساند تمبرجاری‌سری شانزدهم پستی در ۱۱ قطعه بارزشهای پنج ديناری ، ده دیناری ، پنجاه دیناری . یك ریالی . دو ریالی . شش ریالی . هشت ریالی . ده ریالی . چهارده ریالی . بیست ریالی و پنجاه ریالی از تاریخ این آگهی بتدریج بجریان پستی گذارده میشود .

عروس خانم ـ شاه داماد برای دعوت از برگزیده ترین خوانندگان و گروههای مورد علاقه خود با **خانه هنر** مجهزترین سازمان هنری در ایران تماس بگیرید ، خیابان امیریه پائین تراز چهارراه مغزالسلطان **تلفن : ۵۳۰۲۸۸**

قیام ملی ۲۸ مرداد

روز درخشان و پرافتخار تاریخ نوین ایران را

که سرآغاز تحولات اجتماعی و ملی کشور است صمیمانه

به پیشگاه مبارک شاهنشاه آریامهر

و عموم هم میهنان عزیز تبریک و تهنیت عرض مینماید

شرکت سهامی جنرال طایر و رابر ایران

لاستیک جنرال GENERAL

قیام ملی ۲۸ مرداد

روز شکوهمند رستاخیز ملت ایران را به پیشگاه مبارک

رهبر خردمند شاهنشاه آریامهر و عموم هم میهنان عزیز تبریک و تهنیت عرض مینماید

کارخانه گونی بافی رشت

قیام ملی ۲۸ مرداد

روز شکوهمند رستاخیز ملت ایران را به پیشگاه مبارک

رهبر خردمند شاهنشاه آریامهر و عموم هم میهنان عزیز تبریک و تهنیت عرض مینماید

هیئت مدیره و کارکنان شرکت سهامی خاص ایران سیلندر

ایران سیلندر

فرخنده سالروز ۲۸ مرداد

روز شکوهمند رستاخیز ملت ایران را به پیشگاه مبارک

رهبر خردمند شاهنشاه آریامهر و عموم هم میهنان عزیز تبریک و تهنیت عرض مینماید

مدیر عامل شرکت سهامی تولید نایلون و چاپ پلاستیک
فوژاکو احمد ضیافتی

---

۲۸ مرداد

رستاخیز پرشکوه ملت ایران را

به پیشگاه شاهنشاه آریامهر

و عموم هم میهنان عزیز تبریک عرض مینماید.

هیئت مدیره گروه تولیدی مرغ ایران

قیام ملی ۲۸ مرداد

روز درخشان و پرافتخار تاریخ نوین ایران را

که سرآغاز تحولات اجتماعی و ملی کشور است صمیمانه

پیشگاه مبارک رهبر خردمند شاهنشاه آریامهر

و عموم هم میهنان عزیز تبریک و تهنیت عرض مینماید

اتحادیه صنف نقاشان ساختمان تهران

قیام ملی ۲۸ مرداد

روز شکوهمند رستاخیز ملت ایران را به پیشگاه مبارک

رهبر خردمند شاهنشاه آریامهر و عموم هم میهنان عزیز تبریک و تهنیت عرض مینماید

رئیس هیئت کشتی استان گیلان - حاج احمد خوش عقیده

قیام ملی ۲۸ مرداد

روز شکوهمند رستاخیز ملت ایران را به پیشگاه مبارک

رهبر خردمند شاهنشاه آریامهر و عموم هم میهنان عزیز تبریک و تهنیت عرض مینماید

هیئت مدیره، مهندسین و کارگران و کارکنان کارخانجات ریسندگی و بافندگی کاشان

پایان ظلمت ۳

دردره چاپاران

بقیه از صفحه ۵۹

فرج‌اله و گلچهره دور از اغیار بایکدیگر ملاقات می نمودند و درباره ورود حسن خان باهم به گفتگو پرداختند گلچهره‌به فرج‌اله میگوید که باز هم این مرد خبیث آمده او چند مرتبه بوسیله زن های‌دلال محبت به من پیشنهاد ازدواج نموده‌ما اینکه من کـرارا جـواب داده‌ام کـه فرج‌اله را دوست دارم و برایم مقـدور نیست که از او جدا باشم معذالک او دست‌بردار نیست و مترصد است کـه ضربه‌ای به تو برساندتا بتواندبه‌اسانی بمن دست یابد از تو می‌خواهم که تا مباشر در این ده است از اینجا بروی فرج‌اله گفت که نمی توانم این جاراترک کنم‌زیرا اول باید کندم را که در خرمن آماده نموده‌ایم و علامت‌گذاری هم‌شده بازدید کنند و سپس من سهم پدرم که مریض است بردارم قسمتی از آن را برای تهیه نان خانواده تا سال آینده و بقیه را به شهر ببرم بفروشم‌ومقداری اجناس مورد لزوم خانواده را مانند قند چای بخرم و در نظر دارم که‌برای تو هم یک قواره پارچه پیراهنی قشنگ و زیبا بخرم . گلچهره که این مطلب‌را شنید بلافاصله گونه فرج‌اله را بوسید وفرار کرد و گلچهره در مسیرخانه‌اش از جلو خرمنی میگذشت‌که حسن‌خان در آنجا ایستاده بود در اینموقع یکی از بازرس ها به حسن خان گفت‌قربان بر خرمن حسن‌قلی علامتی که گذاشته شده بود از بین رفته و دست خوردگی پیدا نموده است ، چون فرج‌اله فرزند حسن‌قلی بود حسن خان‌با دیدن‌گلچهره که رفتارش عوض شده بود بلافاصله بنظرش رسید که بهترین راه رسیدن‌به گلچهره اخراج فرج‌اله از ده است‌وبه تصور اینکه چنانچه‌فرج‌اله‌نباشد گلچهره از آن او خواهد بود همه اطرافیان به اتفاق مباشر به خرمن حسن قلی رفتند موقعی به خرمن رسیدندحسن‌خان فریاد زد گفت ای دزدپست فطرت تومحصول را برای چه جمع کرده‌ای جواب داد که حسن خان من دزد نیستم اگردزد بودم با چنین وضعی زندگی‌نمی کردم. گفت اگر دزد نبودی محصولی کـه متعلق به ارباب است به خانه نمیبردی اکنون باید چنان تنبیه شوی که برای رعایای دیگر هم درس عبرت باشد تا دست به اموال ارباب نزنی‌وبه‌ولینعمت خود خیانت نکنی سپس دستور دادهوزا ویرا بگیرند در طویله‌ای با طناب‌ببندند بیچاره فرج‌اله خبر نداشت که مباشر چه نقشه‌ئی برای او طرح کرده‌است جلادان جلاد هم دست فـرج‌اله راکه بیش از ۱۷ سال نداشت گرفتند خشن کشان و با کوبیدن ضربه به سروصورتش بطرف طویله بردنددر این موقع گلچهره از دور نظاره میکرد تا از محل‌زندانش مطلع باشد او را بردند در طویله‌به تیر بستند و در طویله را هم قفل کردند یک نفر نگهبان نیز دم در گماشتند بطور کلی بیشتر خانه‌های روستائی‌فاقدپنجره بود مخصوصا طویله فقط یک سوراخ ازسقف داشت پس از زندانی شدن فرج‌اله حسن خان با عجله با کمک همراهان‌سوار اسب شد و از محل‌هائی که برداشت محصول میشد بازدید کرده سپس دستور داد که رعایا در محلی که فرج‌اله زندانی است جمع شوند و او میخواست صحبت کند مراتب وسیلـه مامورین مخصوص به تمام رعایا ابلاغ شد و تاکید گردید که حضور رعایابدون استثناء در محل نامبرده ضروری است چنانکه یکی از رعایای فرامرز خان در آن محل حاضر نشود معلوم می شود که بر علیه ارباب توطئه‌ای درکاراست بنابراین همه در آنجا باید حاضرشوند عصر همه رعایا در محل حاضر شدند بجز پدر فرج‌اله‌که مریض‌بود حسن‌خان رو به آنها کرد گفت حسین قلی کجا است گفتند چند روز است مریض ودر خانه‌اش بستری است جواب داداوگفت مریضم شما باور کردیددر صورتی که پسرش محصولی را که بایدبین‌ارباب و او تقسیم شود قبل از رسیدن نماینده ارباب قسمتی از محصول رادزدیده‌مبرده و پدرش که خود را به مریضی زده‌ومی خواهد چنین وانمود کند که از ماجرا اطلاعی ندارد . دستور داد که دست‌و پای فرج‌اله را باز کردندبا محافظ‌میان زارعین آوردند مگر کسی قدرتی داشت حرف بزند همه ساکت و مبهوت‌و متاثر تماشا میکردند فرج‌اله را به میان رعایا آوردند و حسن خان سوار براسب در میان آن جمع خطاب به فرج‌اله که‌این فلان‌فلان شده در مقابل‌اربابی که‌اینهمه در رامرعایای خود جان فشانی میکند این چنین خیانت میکند !؟ اگر ارباب نباشد همه‌تان از گرسنگی می‌میرید !! ارباب است که شما را مثل بچه های یتیم جمع آوری می کند مالیات می‌دهد باید ارباب دنبال‌همه کارشما باشدوکیل مجلس می خواهند تعیین کنند بـاید ارباب بیایدخرج‌شما را بدهد و راهنمائی کند تاشما کارهائی که مربوط به‌خودتان است انجام دهید آیا روا است‌این چنین ارباب را از خود برنجانید .

بالاخره ارباب ولینعمت ما است نباید محبت های او را فراموش کنیم‌بهر صورت حسن خان دستور داد که‌فرج‌الله را بیاورند و آنقدر بر او شلاق زد کـه دست و صورتش ورم کرد سپس دستور داد که او را در طویله زندانی کنند و خطاب به حضار گفت قرار است دونفر ژاندارم به ده بیایند او را به عنوان دزد معرفی میکنم دیگر این ده جای او نیست و نباید باین ده قدم‌بگذارد من‌چنین رعیت نمک نشناس را نمی‌خواهم ! کاغذ قلم آوردند و شروع کرد به تنظیم استشهاد محلی چند نفر از رعایا احساس می ـ کردند که خشم حسن خان باعث نابودی آنان خواهد شد و این نان بخورو نمیر هم از دستشان خواهد رفت ناگـزیر برخلاف میل خودشان استشهاد را انگشت زدند و بدین ترتیب فرج‌الله که از همه جا بی‌خبر بود مجرم شناخته شد .

آفتاب پشت کوه پنهان میشد و رنگ قرمز آفتاب فضای دهکده را جـلوه خاصی بخشید حسن خان ناگهان متوجه چندتا زن شدکه گلچهره هم‌در داخل‌آنها بود او پس‌از فراغت از بازدید جهت استراحت به منزل‌کدخدا رفت حسن‌خان دستور داد جهانگیر ساز زن ده را بـا سازش آوردند گفت که از آن شعر های عاشقانه بخوان و بزن تا من خستگی روزانه را فراموش کنم و چند نفر از افرادی که منافع خود را در این میدیدند که با حسن‌خان هم صدا شوند و درموقع اندوه او اندوهناک و هنگام شادی‌وی شاد باشند جلسه‌ای تشکیل دادند و بقیه افراد هم دو زانو دور تادور اطاق نشسته بودند و حسن خان قلیان را می کشید و بساز و آواز خواننده روستائی گوش میداد اینها در سرور و شادی بودند و فرج‌الله درطویله به تیر بسته شده بود و گرسنه و تشنه به آینده‌اش فکر می کردناگهان صدای آهسته‌ای شنید که میگفت فرج‌اله منم گلچهره فرج‌الله باین طرف و آن طرف نگاه کرد دید که در بسته است و نگهبان هم قدم میزند متوجه سقف طویله شد که صدا از سوراخ طویله است بـا اینکه هوا تاریک بود و نمی توانست صاحب صدا را به بیند با دقت دو باره این صدا راشنید که‌میگفت فرج‌الله منم گلچهره ، آهسته جواب داد گلچهره عزیزم برای چه آمده‌ای برو اگر عوامل حسن خان ترا به بینند برای خانواده شما هم دردسر درست می شود بهتر است بروی خانه‌تان گلچهره گفت نترس نگهبان انطرف قدم میزند و متوجه من نیست آمده‌ام ترا نجات بدهم این حسن جلاد برای تو دامی گسترده است که ترا مدتها در زندان نگهدارند من طناب و چوب آورده‌ام اکنون‌میایم پائین یکسر طناب را به وسط چوب کلفتی بست و یکسرش را هم به‌کمرش بست و آرام‌آرام از سوراخ بداخل طویله آویزان شددست و پای فرج‌اله را باز کرد و همچنین طنابی که به کمر خودش بسته بود باز نمود و به کمر فرج‌اله بست فرج‌الله با سرعت خود را به پشت بام رساند و سپس سر طناب را به گلچهره داد و او به کمرش بست و فرج‌الله گلچهره را بالا کشید و هر دو آهسته آهسته از پشت‌بام طویله به خرابه‌ای پریدند و در تاریکی از آن محل دور شدند .

در این موقع نگهبان آمد در را زد که فرج‌الله را صدا کنددید جوابی‌نشنید با خود گفت بیچاره کتک خورده و گرسنه و تشنه خوابش برده است بهتر است بخوابد و گرسنگی و تشنگی را فراموش‌کند کمی‌هم راه رفت و سپس‌به منزلش که نزدیکی طویله بود رفت تااو هم‌استراحت نماید . ازاین طرف فرج‌الله و گلچهره بخانه رفتندوپس از صرف غذاورفع خستگی روبه پدرش کردو گفت مرا ببخش‌که ترا بااین وضع بیماری‌تنها میگذارم ومیروم چون اگر نروم حسن‌خان بوسیله مامورین مرا از تو و مادرم جـدا خواهند کرد من شبانه راه می افتم که تا صبح خود را به شهر برسانم ازگلچهره مراقبت کنید و نگهداری‌کنیدتا حسن‌خان نتواند صدمه‌ای‌باو برساندگلچهره گفت‌تو که رفتی منهم به خانه‌خاله‌ام که در فلان ده میباشد میروم تاحسن‌خان که از این ده رفت‌برمیگردم سپس‌روبه پدر و مادر فرج‌اللهکرد و گفت ازشما خواهش میکنم که چنین وانمود کنید که من با فرج‌اله فرار کرده‌ام آنوقت دست حسن خان از همه‌جا کوتاه خواهد بود .

فرج‌اله آهسته و بدون اینکه احدی باخبر شود از راههای مخفی ده خارج شدو براه افتاد گلچهره او را تا کنار ده بدرقه کرد و به عنوان خداحافظی همدیگر را بامید دیدار بوسیدند و جدا شدند و سپس به منزل مراجعت نمود و موضوع را به پدر و مادرش گفت و تاکید کرد موضوع بکلی محرمانه‌باشد .

معمولا روستائیان سپیده دم ازخواب بیدار میشوند و حسن‌خان چون شب گذشته دیر خوابیده بود بعد از طلوع آفتاب از خواب بیدار شد . صبحانه وی عبارت بود از شیر ـ کره ـ پنیر ـ عسل ـ تخم مرغ و سرشیر که معمولا بیشتر روستائیان برای میهمانان عزیز خود از فرآورده های خودشان میدادند و برای ناهار یا شام این قبیل میهمانان هم مرغ یا بره آماده می کردند .

مباشر پس ازصرف صبحانه خبرشد که دو نفر مامور ژاندارمری وارد ده شدند حسن خان خوشحال شد و گفت ژاندارمها را راهنمائی کنیدتا بیایندانجا ژاندارمهارا بمنزل کدخدا هدایت نمودند چون صبحانه هم آماده بود آنها رابرای صرف صبحانه دعوت نمود آنها می ـ خواستند از آن ده به ده دیگری بروند مباشر به ژاندارمها گفت یکنفر از رعایای من دزدی نموده است و اینهم استشهادی است که دهقانان این دهکده مراتب را گواهی نموده‌اند و بقیه اقدامات هم خودتان بهتر میدانید ژاندارمها پرونده‌ای تنظیم نمودند و بمحلی که فرج‌اله زندانی بود رفتند . دستور داد که در طویله را باز کنند و فرج‌الله را بیاورند بمامورین تحویل دهند در باز شد ولی اثری از فرج‌الله بدست نیاوردند .

بقیه در صفحه ٦٧

KENWOOD KENWOOD KENWOOD KENWOOD

سالگرد ۲۸ مرداد

روز درخشان و پرافتخار تاریخ نوین ایران را به پیشگاه

اعلیحضرت همایون شاهنشاه آریامهر

و ملت شریف ایران تبریک گفته، ترقی

و پیشرفت هم میهنان عزیز را خواهانیم.

شرکت نمود «سهامی خاص»

KENWOOD KENWOOD KENWOOD KENWOOD

سالگرد ۲۸ مرداد

روز درخشان و پرافتخار تاریخ نوین ایران را که

سرآغاز تحولات اجتماعی و ملی کشور است صمیمانه به

پیشگاه شاهنشاه آریامهر

و هم میهنان عزیز تهنیت میگوئیم

PHILIPS

شرکت رادیو الکتریک ایران

«سهامی خاص»

باکمال افتخار

سالروز قیام ملی ۲۸ مرداد

را به هموطنان عزیز تبریک میگوید

شرکت چای گلچین

باکمال افتخار

سالروز قیام ملی ۲۸ مرداد

را به هموطنان عزیز تبریک میگوید

ایران پیکله

قیام ملی ۲۸ مرداد

قیام ملی ۲۸ مرداد

رامسر ـ مهندس فرید فیلی شرکت اوسی ایران

صفحات ویژه...

پایان ظلمت ۵ در دره چاپاران

بقیه از صفحه ۶۶
شاهنشاه آریامهر نوید تازه‌ای برای‌او بود چون تا اندازه‌ای از وضع‌سیاسی و اجتماعی و اقتصادی کشورش‌اطلاع داشت او می دانست که این کنگره از نظر دگرگونی وضع‌روستاهاو روستائیان مسئله بسیار مهمی است‌فرج‌الهبا کمال بی‌صبری انتظار تشکیل کنگرهدهقانان را می کشید که روز موعود رسیدکنگره دهقانان با حضور شاهنشاه آریامهر افتتاح‌شد و سخنان شاهنشاه درکنگره دهقانان چنان در فرج‌اله اثر کرده بود که بی‌اختیار اشک شوق از چشمانش

جاری شد و این موقعی بود که او در دفتر کارگاه مشغول کار بودو در ضمن به سخنان شاهنشاه آریامهر هم گوش میکرد از آن روز ها را که به چشم مجسم میکرد نمي توانست باور کند که دیگر زمین از آن دهقانان خواهد شد نمی توانست باور کند که دیگر ارباب در امور زندگی دهقانان دخالت‌نخواهند کرد ؟

فرج‌اله طی نامه‌ای موضوع را بحاج اسداله نوشت و از او پرسیده بودکه در آنجا وضع چطور است آیا باز هم ارباب همان قدرت سابق را دارد یاخیر؟ با اینکه حاج‌اسداله و تمام دهقانان‌کلیه جریانات الغای رژیم ارباب رعیتی رااز رادیو می شنیدند معذالک نمی‌توانستند باور کنند تا ٦ بهمن ماه ۱۳٤۱ فـرا رسید . در آن‌موقع‌این موضوع‌بتصویب ملت ایران رسید باز هم فرج‌اله وحاج اسداله در شك و تردید بودند و نمی توانستند صد در صد باور کنندکه‌رژیم ارباب رعیتی ملغی شده است تا اینکه‌در سال ٤۲ برای تشکیل اولین دورسپاهی

دیپلمه ها به خدمت دعوت شدنددراین موقع فرج‌اله خود رابه‌حوزه نظام‌وظیفه معرفی کرد در دوره سپاه دانش‌شرکت نمود . در اولین دوره سپاه دانش‌پس از طی دوره آموزش بیك ده نزدیك آبادی خود اعزام شد او ضمنا مامور شد که اولین‌دبستان‌را در دهکده‌تشکیل دهد تا بدین ترتیب در راه باسوادکردن فرزندان دهقانان‌با دیگر هموطنان و پاسداران انقلاب همگام‌باشد ورودفرج‌اله با لباس سپاه‌دانش‌بده‌با استقبال بی‌نظیر روستائیان روبرو شد بطوریکه مردم‌ده در مقال او گاوو گوسفند قربانی‌کردند و سپاه دانش مزبور چند روز در ان ده برای تعیین محل مدرسه و تعداد دانش آموزان سرگرم شد پس ازاینکه محل و تعداد دانش آموزان معین شد تاریخ تشکیل کلاس را اعلام کردوروز

معین را برای افتتاح دبستان باحضور اهالی ده تعیین نمودوسپس‌روبه کدخدا کرد و گفت که کدخدا تا روز معین‌من برمیگردم میروم به پدرو مادرم که سال هاست ندیده‌ام سریزنم بیایم‌کدخدا گفت حال که اینطور شد صبر کن تابالابانچی ده را هم همراهت بفرستم بالاخره با چند نفر از جوانان و بالابانچی ده را همراه سپاه‌دانش کرد و با تشریفات مخصوص بطرف ده فرج‌اله حرکت کردند .

از آن طرف حسن‌خان باور نمی کرد و امیدوار بود که بماموریت خواهدرفت ولی جسته و گریخته می شنید که در بعضی از دهات ارباب را راه‌نداده‌اند وتحویل سهم ارباب را هم موکول بـه حضور نماینده دولت نموده‌اندو بدین

جهت حسن خان از ترس جان خود از شهر خارج نشد و دهقانان‌وکشاورزان باصفا و با صداقت سهم ارباب راجدا نموده بودند که به نماینده مربوطه با حضور نماینده دولت تحویل نمایند.

پدرو مادر فرج‌اله در خرمن‌مشغول کار بودند ناگهان صدای ساز و آوازو پای کوبی را شنیدند بطرف صدا رفتند یک نفر نظامی و چند نفر هم اطرافش‌با شادی و خوشحالی بطرف ده میامدندو مردم ده باستقبال آن عده میرفتند خبر آمدن فرج‌اله در یک لحظه درمیان ده

پیچید و پدر و مادر شوری دیگـر داشتند و فرج‌اله همه را در مسجدجمع کردبه آنها گفت دیگر شما رعیت‌نیستید ونباید اسم رعیت‌بیاورید بموجب فرمان شاهنشاه از انقلاب شاهو مردم دست همه اربابان از دهات ایران کوتاه است

و دهقانان صاحب زمینو آزادهستندو باید در عمران و آبادی زمین خودشان جدیت و کوشش کنند زیرا زمین مال‌ما است و ما پول زمین را به اقساط به دولت خواهیم داد که بمالکین بدهند .

فرج‌اله پس از چند روز توقفباگلچهره نامزد شد و قرار گذاشتند که در ششم بهمن ماه ۱٤٤۳ مراسم عروسی انجام شود فرج‌اله در مدت خدمتش‌یکمدرسه ٦ کلاسه ساخت حمام ده را توسعه وبنا کرد و اقدامات دیگری که اکنون آن

ده بشهرکی تمیز و مرتب مبدل گردیده است مردم شهرکفرج‌الهو داستان‌زیبای او را برای هم بازگو میکنند و این‌قصه جاودانه خواهد ماند .

تهیه وتنظیم از ابوالحسن یغمائی

گفت وشنودی با «غلامحسین‌خیر»

-۳-

غرض از«مفهوم کلی»فیلم چیست؟

ماعادت کرده‌ایم هرچیزمربوط به‌خودمان‌را دست کم بگیریم

س- من خیلی مشتاقم نتیجه کار شما را در زمینه ساختن سریال تلویزیونی ببینم . فکر می کنید چه موقع برای آغازفیلمبرداری آمادگی‌خواهید داشت؟

ج- دقیقا نمی دانم .مخصوصا که نباید فراموش کرد همه ما مقدار زیادی اسیر تار های تشکیلات اداری هستیم .

س - بالاخره درمورد نقش های فیلم تلویزیونی خود، آیا هیچ مطالعه هم نکرده‌اید کهچه کسانی مناسب هستند ؟

ج- قبلاهم گفتم : این ، به کارگردان مربوط است . من کسان مشخصی را د رنظر نگرفته‌ام . فقط در مورد نقش اول زن فیلم ، فکر می کنم «آتش»ازهرجهت برای ایفای این نقش مناسب است .

س - میل دارم با استفاده از این فرصت ، نظرتان را درباره جشنواره سپاس و توزیع‌جوایز سپاس بدانم ؟

ج- در برگزاری یك‌جشنواره وبخش جوائز ، عوامل و عناصر مختلفی موثرند که مهمترین آنها هیات داوران است. بعضی از اعضاء هیات داوران سپاس را می شناسم . آدمهای مطلع ووارد هستند . اما اینطور که پیداست ومی‌بینم در کشورما ، صاحبنظران در زمینه امـور هنری بطور اعم ،وحتی‌درمسائل مربوط به زبان وادبیات ،درست انتخاب نمی شوند .

س - یعنی در جشنواره‌سپاس هم‌وضع‌چنین بود ؟

ج-نمیدانم . شاید من درباره سناریو نویسی و تاحدی‌درباره بازیگری صلاحیت اظهارنظر داشته باشم . درباره سایـر عوامل بوجود آورنده یك فیلم، آگاهی عمیقی ندارم . اماخیلی دلم می‌خواست در پاره‌ای از موارد ، ضوابط هیات داوری را بدانم . مثلا این‌که : چطور می شود که ایفای نقش ساده‌ای در «هشتمین روزهفته»فرزانه‌تاییدی را در راس قرار میدهد . اما نقش مشکل‌تر او در «خاك» ویا نقش آرام و در عین حال‌بسیار بغرنج خوروش در «نفرین» و یا انعطاف پذیری شگرف اودر نمایش لحظه های عاطفی در «بیقرار» بحساب نمی‌آید ؟ ویا چگونه است که والی در «خاك» با ایفای نقشی چنان مشکل ، بدون یك حرکت بی منطق و خام. یاداود رشیدی بابازی بی نقص وگیرایش در «خروس»از قربیان در «خاك» عقب میمانند وباز نمیدانم روی چه معیـار و ضوابطی ، بازی سعیدراد در «تنگنا» از بازی بهروز وثوقی در «خاك»یا انتظامی در«قیامت عشق» بهتر وبرتر شناخته می شود . یك بازیگر باید بتواند درباره هر حرکت خود توضیح بدهد و باثبات برساند که با توجه به کارآکتر موردنظـر نویسنده و کارگردان، بهترین

حرکت راشناخته است . مثالی برایتان بزنم . انتظامی را در قیامت عشق بخاطر بیاورید .

د رآغاز فیلم او از حجره‌خودش بدنبال یك پسربچه میرود که در بالین یك دوست محتضـر حاضر شود . طرز راه رفتـن او را بخاطر دارید ؟ جزئیات بدن او در خدمت کارآکتربود. شما در همین حرکت ، پاره‌ای از خصال یك کاسب باراری را می توانید ببینید . انتظامی تا پایان با همین قدرت عمل کرد.

مقایسه کنید با حرکات والی در «خاك» . هر حرکت او از اندام تا قیافه ، در خدمت یك کارآکتر دهاتی ایرانی بود ،

به شما بگویم در زمینه بازی ، من بازیگران خودمان را با خودمان مقایسه نمی کنم و با بازیگران بسیار مشهور غربی‌هم مقایسه نمی‌کنم. بلکه‌باهنرمند ترین هنرپیشگان بین‌المللی‌می سنجم و می‌بینم که‌نتیجه خوب است . این حرف را نه برای دلخوشی و تشویق بازیگران تئاتر وسینمای وطنی ، بلکه به عنوان یك‌عقیده راسخ‌می گویم. معتقدم تعداد زیادی ازبازیگران ما در حد نبوغند . منتهی مـا عادت کرده‌ایم هرچیزمربوط‌به خودمان را دست‌کم بگیریم.

س -شما این نظر را فقط در موردبازی دارید یا جنبه های دیگرسینما، ازقبیل کارگردانی، یا فیلمنامه و فیلمبرداری را هم با همین دیدنگاه می کنید ؟

ج- گفتم که جزدر زمینه فیلمنامه صلاحیت قضاوت ندارم پیش‌بینی من در موردبازی هم فقط بهمین علت است . کار بازیگر که نمایش کارآکتری است که‌نویسنده خواسته ،پس بهیچوجه جدا ازفیلمنامه‌نیست. در مورد فیلمنامه ها ، نظر من باندازه بازی مساعد نیست.کار های پخته‌ای داشته‌ایم . اماکار های خوب دیگری هم بوده‌اند که از خامی برکنار نمانده‌اند . آنچه براساس نوشته هـای نویسندگان خوب ساخته شده، رویهمرفته قویتر بوده‌اند .

س - با انتخاب‌سناریوی«شهر قصه» بعنوان بهترین سناریوی سال موافقید ؟

ج- باتمام اشتیاقی که داشتم نتوانستم این فیلم را ببینـم . ولی اجرای آن راروی سن دیده‌ام و آنچه دیدم بیشتریك واریته لطیف وقشنك بود تایك نوشته برای تئاتر.

س - فیلم خاك را چطور ؟ آن را دیده‌اید ؟

ج- دوبار . وآن را بسیارمی پسندم . منتهی هنوز نمی دانم غرض از «مفهوم کلی» فیلـم چیست . اگر حاصل جمـع امتیازات باشد ، اصطلاح‌درستی است . بهرجهت پیشنهاد می‌کنم دوستان این اصطلاح را توضیح بدهند . همچنین اگر می‌دانستم هیات‌داوری‌درفیلمنامه چه عناصری را در نظرمی گیرد، خوشحال میشدم . نقد هائی که تا امروز درباره نوشته ها ارائه شده و من خوانده‌ام ، هرگز حتی یك مورد را بخاطر نمی

آورم که تمام جنبه های آن نوشته مورد تجزیه‌و تحلیل‌قرار گرفته باشد. یك نوشته ، جنبه های مختلفی دارد که این جنبه ها هم جداجدا و هم در حال ارتباط باهم باید بررسی‌شوند. مثلا می‌شنیدم که می گفتند : فیلم «زیرپوست شب» بخاطر جنبه های جسورانه‌اش‌موردنظر است . جنبه جسورانه ، مطلقا از عناصر یك نوشته نیست بلکه عناصر عواملی هستند که بوسیله آنها نویسنده حـرف جسورانه یا غیر جسورانه‌اش را می گوید . ممکن است یك کار جسورانه ، بسیار بد یا بسیار خوب باشد . این جنبه، فقط یك خصیصه‌است.خصیصه، نه نقص است نه کمال . طرز تجلی خصیصه است که ممکن است قوی یا ضعیف باشد ، فی المثل هرکس در زمینه روابط جنسی شعر گفت ، معلوم‌نیست که شاعر خوبی باشد . اما‌اگر شاعری مضمونش راچه جنسی، چه عاطفی وچه عقلی ، آنچنان بیان کند که‌احساس‌موردنظرش را درشما بیافریند ، شاعری است با قدرت .

س -ممکن است درباره این جنبه های مختلف که اشاره کردید ، بیشتر توضیح‌بدهید؟

ج- می توانید به مقاله من بعنوان زیبائی شناسی معاصر در نثر فارسی مراجعه کنید. تصور می کنم در این مقاله ، برای بار اول باشد که این مساله عنوان شده و در مقالـه نقدی‌بر مقدمه محمدجعفر محجوب بر کتاب امیرارسلان، تکرارش کرده‌ام . این دو مقاله‌در کتاب «درسی از افلاطون » هم آورده شده .

س- ناراحت نمی شوید اگر بگویم که من این کتاب شما را هنوز نخوانده‌ام ؟

ج-نه . هرکس چیزی را جستجو می کند که مورد احتیاج اوست . مهم این است که احتیاجات واقعی خودمان را بشناسیم و از وجود چیزی که مطلوب ماست مطلع باشیم . من توصیه می کنم که‌بخوانید. دیگر فرق نمی کند که‌نوشته های چه کسی را . من‌یادیگری را. فقط بخوانید تا در جریان فکری کسانی قرار بگیرید که عادت دارند فکر کنید . می‌دانید تفکر است که شما رابه خوشبختی نزدیك می کند .این حرف کهنه‌ایست که اشیاء در بدبختی و خوشبختی شما اثری ندارند . طرز تلقی شما ازاشیاء است که موثر است .

س -باین ترتیب برگشتیم به اول گفتگویمان .

ج- ومن تایید می کنم که گفتگوی باشما ، به لحظات من شیرینی بخشید ، بخصوص‌که شما به من مجال دادید متکلم وحده باشم .

س - برای من دیدار وگفتگو باشما ، واقعا مغتنم‌بود.امیدوارم فرصت های‌زیاد ، بسیار زیاد برای لذت بردن از مصاحبت شما پیدا کنم . بامید شیرین کردن لحظات ...

ج- وزیبائی بخشیدن به‌روابط

پایان

آ-۸۸۵۹۷

اطلاعیه شرکت مخابرات ایران درمورد تغییر شماره تلفنهای رشت

بمنظور توسعه مراکز تلفن شهرستان رشت از روز بیست و ششم امرداد ۱۳۵۳ شماره تلفن های آن شهرستان بشرح زیر تغییر می‌یابد .

کلیه شماره تلفن های چهار رقمی که با اعداد۲-۳-٤-٥-٦-۷-۸ شروع می‌شدند یك عدد ۲ به سمت چپ آنها اضافـه میشود و پنج شماره‌ای میشوند .

کلیه شماره تلفن هائی که قبلا پنج رقمی بوده‌اند و با عدد۹ شروع میشدند ، عدد ۹ حذف و بجای آن عدد۲ قرارمیگیرد.

م‌الف ۹۹۸۰

آگهی مناقصه شماره ۳۳ تاریخ ۲۲ر۵ر۵۳

فرماندهی لجستیکی نیروی زمینی شاهنشاهی یك قلم جنس مشروحه زیر را

۱-نوار مشکی سردوشی طبق نمونه و مشخصات موجودبه مقداری که در برك شرایط معامله مندرج‌است.

از طریق مناقصه خریداری مینماید.

پیشنهاد دهندگان میتوانند با مراجعه به دفتر انتظامات فرماندهی لجستیکی نیروی زمینی شاهنشاهی و ملاحظه نمونه اجناس و دریافت برك‌شرایط و مشخصات معامله پیشنهاد خود راطبق مفاد مندرج در شرایط معامله تنظیم وتاساعت ۱۲ روز ٤ر٦ر۵۳ به دفتر انتظامات فرماندهی لجستیکی تسلیم نمایند.

م‌الف ۱۰۲۳۳

فرماندهی لجستیکی نیروی زمینی شاهنشاهی

آگهی تغییرات در شرکت سهامی عام بانك ایرانیان ثبت شده بشماره ۷۰٦۲

طبق صورتجلسه مورخ ۲۲ر۲ر۵۳ مجمع عمومی شرکت سهامی عام بانك ایرانیان اولا ترازنامه سال۱۳۵۲ شرکت به تصویب رسید ثانیا آقای ویکتوراو.پرال بجای آقای استیوارت بسمت عضو اصلی هیئت‌مدیره وآقایان ار. ای تراکهورن‌وای. بی.هوفمن بسمت اعضاء علی‌البدل هیئت‌مدیره تا تاریخ۱٦ر۹ر۵۳ انتخاب شدند ثالثا : آقایان مهندس رضا گنجه‌ای و هرمزثابت بسمت بازرسان اصلی‌وآقای کیومرث یزدانی بسمت بازرس علی‌البدل شرکت برای مدت‌یکسال انتخاب شدند رابعاروزنامه اطلاعات و کیهان برای درج آگهی های شرکت درنظر گرفته شد.

م‌الف ۱۰٤٦٦

اداره کل ثبت شرکتها ومالکیت صنعتی

آ-۸۹۳۷٦

آگهی احضار

به مهناوی یکم جلال‌الدین منصورزاده ، فرزند عبدالرحیم که محل اقامت خود را قبلا تهران، خیابان بلوارالیزابت هتل امپایر تعیین و فعلا مجهول‌المکان میباشد اخطار میگردد که‌به اتهام فرار از خدمت در این بازپرسی تحت پیگرد میباشد . مقتضی است ظرف دو ماه از تاریخ نشر آخرین آگهی‌خودرابه بازپرسی نیروی دریائی شاهنشاهی واقع در تهران خیابان قدیم شمیران چهار راه‌قصر ستاد نیروی دریائی شاهنشاهی معرفی نماید . در غیر اینصورت برابر مقررات‌اقدام‌قانونی معمول‌خواهد گردید .

بازپرسی نیروی دریائی شاهنشاهی

آگهی مناقصه شماره ۱۰٤۵ر۵۳

راه‌آهن دولتی ایران یکدستگاه تابلوی فشار قوی پست ٦۳۰ کیلوولت‌آمپری با ۱۳ قلم لوازم مربوطه مورد نیاز را برطبق مشخصات وشرایط مربوطه ازطریق مناقصه‌تحویل تهران‌انبارمرکزی‌د ریلگذاری خریداری مینماید .

داوطلبان شرکت در مناقصه میتوانند درساعت اداری جهت دریافت اسناد مناقصه باداره کل کارپردازی مراجعه فرمایند شرکت کنندگان در مناقصه بایدمبلغ ٤۵۰۰۰- (چهل‌وپنجهزارریال) بعنوان سپرده شرکت در مناقصه به حساب ۱۰۹۵ راه‌آهن نزدبانك مرکزی ایران پرداخت نموده وفیش آن یامعادل همان مبلغ ضمانت نامه بانکی صادر یکی از بانکهای مجازایران که‌لااقل یکماه اعتبار داشته باشد بضمیمه پیشنهاد خود تاساعت۹صبح روز٦ر۷ر۵۳درصندوق‌پیشنهادها واقع در اداره کل کار پردازی بیانـدازند .

پیشنهاد های واصله ساعت ده روز مزبور باز وقرائت خواهد شد. حضور پیشنهاد دهندگان یا نمایندگان مجاز آنها در جلسه مناقصه آزاد است و راه‌آهن در رد و یا قبول هریك یاتمام پیشنهاد ها مادامیکه قرارداد مبادله نشده‌است جزأ وکلا مختار میباشد به پیشنهاد فاقد سپرده و مشروط ومبهم وپیشنهادیکه بعداز موعدمقرر برسد ترتیب اثر داده نخواهد شد سپرده‌برنده اول و نفر دوم مناقصه نگهداری و در صـورت استنکاف از انجام معامله بدون تشریفات بنفع راه‌آهن ضبطخواهد شد .مالیات‌متعلقه وهرگونه عوارض دیگر بعهده برنده مناقصه‌میباشد. راه آهن میتواند تاصدی بیست وپنج از میزان‌معامله کسر یا اضافه نماید.

م‌الف۱۰۰۰۱

راه‌آهن‌دولتی‌ایران

MIMAX

استخدام

انستیتو طرحها وبررسیهای آموزشی«می‌ماکس» استخدام میکند :

۱- سکرتردرجه یك باتسلط‌کامل بزبان‌انگلیسی (کسانیکه‌زبان فرانسه- وآلمانی بدانندارجحیت دارند .)

۲- ماشین نویس لاتین آشنابزبان انگلیسی .

۳- مدیر فروش وسائل سمعی وبصری باحداقل ٤ سال تجربه در امر فروش و آشنائی کامـل بزبان انگلیسی و تکنیك .

٤- مدیر فروش ماشینهای محاسباتی با تجربه کامل در امر فروش .

٥-ویزیتور وسائل‌میکروفیلم ومیکروفیش‌مسلط بزبان انگلیسی با سابقه کار(کسانیکه در امر کامپیوتر آشنائی داشته‌باشندارجحیت دارند.)

٦- ویزیتور فروش ماشینهای محاسباتی‌باسابقه کار، خوش‌برخورد ، شیك پوش.

ساعت کارانستیتواز ساعت ۹ صبح الی ۵ بعداز ظهر باستثناء روزهای پنجشنبه و جمعه‌میباشد، داوطلبان بادردست‌داشتن‌مدارك در ساعت‌اداری بنشانی خیابان شاه ساختمان آلومینیوم طبقه چهارم مراجعه فرمایند.

آگهی مناقصه خرید ماشین‌الات کارخانه نان بربری ماشینی

اداره‌کل اقتصاد آذربایجان شرقی باستناداختیارات حاصله از اجازه شماره ۵۰۰٤-۱۲ر۲ر۵۳ مجری طرح خاص ناحیه‌ای استان خریدیك سری ماشین‌آلات مورد لزوم کارخانه تهیه نان بربری ماشینی بظرفیت ٤تن در ۸ساعت رابشرح‌زیر به مناقصه واگذار مینماید.

۱- پیشنهاد دهندگان بایستی مدارك کافی‌مربوط به نمایندگی انحصاری فروش این قبیل ماشین آلات را که ساخت کشورهای خارج می‌باشد همراه پیشنهاد خود تسلیم نمایند .

۲- ارزش‌کل ماشین‌آلات حداکثر بمبلغ ده‌میلیون (۱۰٫۰۰۰٫۰۰۰) ریال برآورد گردیده است.

۳- داوطلبان شرکت در مناقصه میتوانند از تاریخ نشر این آگهی تاساعت ۹صبح روز ۳ شنبه ۵ر٦ر۵۳ به دفتر اداره مذکور در تبریز مراجعه و راهنمای شرایط شرکت در مناقصه و دفترچه مشخصات عمومی و فنی ماشین‌آلات مورد مناقصه را دریافت نمایند.

٤-پیشنهاد دهندگان بایستی معادل مبلغ ۵۰۰٫۰۰۰ ریال «پانصد هزار ریال» بعنوان سپرده شرکت درمناقصه ضمانتنامه معتبر بانکی از بانکهای مجاز دریافت وضمیمه پیشنهاد خود نمایند.

۵-به پیشنهادات مبهم و فاقدسپرده و دیرتر از موعد مقرر رسیده باشد ترتیب‌اثر داده نمیشود.

٦- پیشنهادات واصله در ساعت ۱۰ صبح روز سه‌شنبه ۵ر٦ر۵۳ درحضور کمیسیون مناقصه بازوقرائت خواهد شد.

۷- کمیسیون مناقصه در ردیا قبول یك یاکلیه پیشنهادات مختار میباشد.

جلال فرنودی

مدیرکل اقتصاد آذربایجان شرقی

هامیلتون کنت‌مانوفکچرینك کمپانی‌مالك اختراع شماره ٦۹۷۰ مربوط به : اتصال‌لوله

میل دارد باصاحبان صنایع درایران برای بهره‌برداری از اختراع خودوارد مذاکره‌شود. برای اطلاع بیشتر به دفترحقوقی دکتر آقایان و همکاران خیابان سوم اسفند ۱٤۹ مراجعه فرمائید.

ال‌پاسوپروداکتس کمپانی مالك اختراع شماره ۱۳ ۸۳ مربوط به : طریقه‌تصفیه اسیدهای مخلوط .

میل دارد باصاحبان صنایع درایران برای بهره‌برداری از اختراع خودوارد مذاکره‌شود. برای اطلاع بیشتر به دفترحقوقی دکتر آقایان و همکاران خیابان سوم اسفند ۱٤۹ مراجعه فرمائید.

آ-۷۳۱۹

سیدعلی میرکاظم‌نژاد «۱٤ساله» ساکن آبادان مدت ۲۵ روز است از منزل خارج و تاکنون‌مراجعت ننموده‌است.

هرکس اطلاعی دارد لطفا بـه آدرس آبادان‌خیابان سپه کارخانه ساعتی تلفن ۲٤٦۷٤ یا تهـران ٤٦۸۹۲ تجارتخانه توکلیان اطلاع دهد .

کسری : دنیای دیوانه ،دیوانه ،دیوانه

برنامه‌سینماها

تماشای‌فیلمهائی که باعلامت(×) مشخص شده برای اشخاص کمتر از ۱۸ سال‌ممنوع‌است

★ اژدها واردمی‌شود -رنگی- جان‌ساکسن
امپایر (٦۲۲۳۹٤۲) ۱۵ر۱۱-۳۰ر۱-۳۰ر۲-۳۰ر۵-۳۰ر۷-۳۰ر۹
★ آپارتمان خصوصی -رنگی- لاندوبوزانکا
برلیان (۳۹۳۵۳۵) ۹-۱۱-۱-۳-۵-۷-۹
★ آتش‌افروزان - رنگی - بریژیت‌باردو
ایفل (۳۱۱٤۷۷) ۱۰-۱۲-۲-٤-٦-۸-۱۰
★ آقامهدی کله‌پز -فریده‌نصیری - صادقپور
پاسارگاد (۳٤۲۷۸۲) ۹-۱۱-۱-۳-۵-۷-۹
★ انقلابی‌قلابی - رنگی - وودی‌الن
شهرقصه (٦۲۷۲۹۰) ۱۱-۲-٤-٦-۸-۱۰
★ اولیس -رنگی - کرك‌داگلاس
پردیس (۳۰٤۲۵۹) ۹-۱۱-۱-۳-۵-۷-۹
★ باران مشت - رنگی - سینما سکوپ
آسیا (٤۲۹۰۹) ۱۱-۱-۳-۵-۱۵ر۷-۳۰ر۹
شهوند (۳۵٤۰٤۰) ۹-۱۱-۱-۳-۵-۷-۹
نیتون (۷٦۰۱۳٦) ۹-۱۱-۱-۳-۵-۷-۹
ژاله (۳۰٤۱۲۰) ۳۰ر۱۰-۳۰ر۲-۳۰ر٤-۳۰ر٦-۳۰ر۸
نادر (۳۱٤٤۹۵) ۸-۱۰-۱۲-۲-٤-٦-۸
★ بنده خدا - آغاسی - هاله -آرزو
نیاگارا (٦٦۵۳۰۷) ۱۱-۱-۳-۵-۷-۱۵ر۹
اروپا (۳۰۳۱۷۹) ۳۰ر۱۰-۳۰ر۲-۳۰ر٤-۳۰ر٦-۳۰ر۸
میامی (۷۵٤۳۲۹) ۱۱-۱-۳-۵-۱۵ر۷-۳۰ر۹
رکس (۳۱۵۲۹۳) ۳۰ر۱۰-۳۰ر۲-۳۰ر٤-۳۰ر٦-۳۰ر۸
الوند (۳۵٦۵۳۸) ۱۰-۱۲-۲-٤-٦-۸
کیهان (۵٤٦۳٦۰) ۹-۱۱-۱-۳-۵-۷-۹
مارلیک (۹٦۳٦۱٦) ۳۰ر۱۰-۳۰ر۲-۳۰ر٤-۳۰ر٦-۳۰ر۸
شهرام (۸٤٤۵٤۹) ۱۰-۱۲-۲-٤-٦-۸
سیلوانا (۳۹۳۷۷۷) ۳۰ر۱۰-۳۰ر۲-۳۰ر٤-۳۰ر٦-۳۰ر۸
سیلورسیتی (۸٦۱۲۰۵) ۳۰ر۱۰-۳۰ر۲-۳۰ر٤-۳۰ر٦-۳۰ر۸
ارانوس (۲۷۹۷۱) ۱۰-۱۲-۲-٤-٦-۸
شرق (۵۳٤۰۲٤) ۳۰ر۱۰-۳۰ر۲-۳۰ر٤-۳۰ر٦-۳۰ر۸
اسکار (۹۲۰۸۸۸) ۱۰-۱۲-۲-٤-٦-۸
★ بزن‌بریم - عارف - آرام
اونیورسال (۹۲٦۹۵۳) ۱۱-۱-۳-۵-۷-۳۰ر۹
پاسیفیک (۷۵۳۳۱۱) ۳۰ر۱۱-۳۰ر۳-۳۰ر۵-۳۰ر۷-۳۰ر۹
ایران (۳۱٦۳۵٤) ۹-۱۱-۱-۳-۵-۷-۹
ساینا (۳۵۲٤٤۲) ۹-۱۱-۱-۳-۵-۷-۹
تیسفون (۹۵۸۸۸۲) ۱۰-۱۲-۲-٤-٦-۳۰ر۸
رنگین‌کمان (۳٤٦۷٦۰) ۱۰-۱۲-۲-٤-٦-۳۰ر۸
موناکو (۷۹۵۵۹٦) ۹-۱۱-۱-۳-۵-۷-۹
پرسپولیس (۵۳۸۰۸۳) ۸-۱۰-۱۲-۲-٤-٦-۸
کارون (۹۵۵۱٦۵) ۱۰-۱۵ر۱۲-۱۵ر۲-۱۵ر٤-۱۵ر٦-۳۰ر۸
دریا (۳٤۱۷٤٦) ۹-۱۱-۱-۳-۵-۷-۹
آستارا (۸۷٤۰۲۲) ۳۰ر۱۰-۳۰ر۲-۳۰ر٤-۳۰ر٦-۳۰ر۸
تراس اونیورسال ۸ - ۱۰
★ پاپیون - رنگی - استیومك کوئین
شهرتماشا (۹۲۸٦۸٦) ۱۵ر۱۱-٤۵ر۲-۳۰ر٤-۳۰ر۷-۱۵ر۹
ونك (٦۸٤۱۱٦) ۳۰ر۱۱-۱۵ر۲-٤۵ر۵-۳۰ر۷-۳۰ر۱۰
پارامونت (٤۸۳۲۱) ۳۰ر۱۰-۱۵ر۱-٤-٤۵ر٦-۳۰ر۹
ریولی (۷۵۷۷۷۷) ۱۱-۲-٤۵ر٤-۳۰ر۷-۱۰
★ پاداش گناه - رنگی - ناتالی‌نستله
آریا (۳۱۹۸۸٤) ۹-۱۱-۱-۳-۵-۷-۹
★ پنجره - بهروزوثوقی - گوگوش
فیروزه (۷۵۷٦٦۹) ۱۰-۱۲-۲-٤-٦-۸
★ ترینیتی -رنگی -ترنس‌هیل -بوداسپنسر
چرخ فلك (۹۵۰۵۵۸) ۹- ۱۱- ۱- ۳- ۵- ۷- ۹
★ حادثه توماس کراون - استیومك‌کوئین
مازستیك (٦٦۸٤٦۱) ۱۱- ۱- ۳- ۵- ۱۵ر۷- ۱۵ر۹
★ دورفیق -رنگی - آنتونی کوئین
آتلانتیك (٦۲۷۱۷۱) ۱۵ر۱۱-۳۰ر۲-۳۰ر۵-۳۰ر۷-۳۰ر۹
★ دو مرد در شهر - رنگی - آلن‌دلون
پولیدور (٤۲٦۳۱) ۳۰ر۱۱-۳۰ر۱-۳۰ر۳-۳۰ر۵-۳۰ر۷-٤۵ر۹
★ دنیای دیوانه ، دیوانه ، دیوانه ، دیوانه -رنگی
کسری (۸۲٦۹۳۹) ۱۰-۱-٤-۷-۱۰
★ دودزد - رنگی - سینماسکوپ
توسکا (۵۳۹۵٤٤) ۱۰-۱۲-۲-٤-٦-۸
★ دختر بی‌پناه - ناخدا - منوچ کومار
همای (۳۱۱٦٦۹) ۳۰ر۱۰-۳۰ر۲-۳۰ر٤-۳۰ر٦-۳۰ر۸
★ راه سیاه - رنگی - دارمندرا
حافظ (۳۹۱۰۷٤) ۳۰ر۱۰-۳۰ر۲-۳۰ر٤-۳۰ر٦-۳۰ر۸
★ ریکادختر قهرمان -سینماسکوپ- رنگی
شهاب (۵٤۲۳۹٦) ۹-۱۱-۱-۳-۵-۷-۹
★ رئیس بزرك - رنگی - بروس‌لی
تاج ۳۱۳۸٦٤ ۱۰- ۲- ٤- ٦- ۸- ۱۰
★ رضاموتوری - بهروز وثوقی - فریباخاتمی
المپیا (۹۲٦۷۹۷) ۳۰ر۱۰-۳۰ر۲-۳۰ر٤-۳۰ر٦-۳۰ر۸
★ زیر پوست شب - مرتضی عقیلی
کاپری (۹۲۸٤۰۱) ۱۱-۱-۳-۵-۷-۱۵ر۹
★ زن پراشتها مردکم اشتها - رنگی
تراس آتلانتیک ۸-۱۰
★ سرسره - رنگی - مارك‌لستر
تخت‌جمشید (٤۳۵۵۰) ۱۱-۲-٤-٦-۸-۱۰
★ سفرهای طلائی سندباد -رنگی -جان‌فیلیپ‌لا
دیاموند (۸۲۸٤۰۰) ۱۵ر۱۱-۳۰ر۲-۳۰ر۵-۳۰ر۷-٤۵ر۹
★ سولانژ - رنگی - ژان‌سورل
پارک (۳۱۹٦۳۷) ۹-۱۱-۱-۳-۵-۷-۹
★ شاهین سرخ - سینما سکوپ - رنگی
سانترال (۹۲۸٦۸٦) ۱۱-۱-۳-۵-۷-۱۵ر۹
متروپل (۳۱۹٤۱۰) ۹-۱۱-۱-۳-۵-۷-۹
رویال (۸۲۹۷۸۵) ۱۰-۱۲-۲-٤-٦-۸-۱۰
★ شب زفاف - رنگی - تساوایت
دیانا (٤۷۳٦۵) ۳۰ر۱۱-۳۰ر۲-۳۰ر۵-۳۰ر۷-۳۰ر۹
★ شفت - یك شهر و دو مرد
البرز (۳۰٤۲۵۸) ۳۰ر۸-۱۲-۳۰ر۲-۳۰ر۷-۳۰ر۸
★ ضربه‌مرك - رنگی - کلینت‌ایستوود
شهرفرنگ (٦۲۷٦۲۸) ۱۵ر۱۱-۱۵ر۳-۱۵ر٥-۳۰ر۷-٤۵ر۹
★ نبرد در کمینگاه ببر - سینما سکوپ - رنگی
سهیلا (۳۱٦٤۲٤) ۳۰ر۱۰-۳۰ر۲-۳۰ر٤-۳۰ر٦-۳۰ر۸
پلازا (٤٤۲۵۵) ۱۵ر۱۱-۳۰ر۳-۳۰ر۵-۳۰ر۷-۳۰ر۹
لیدو (۹۵۱۲۸۲) ۹-۱۱-۱-۳-۵-۷-۹
مراد (۷۵۳۳۸۲) ۹-۱۱-۱-۳-۵-۷-۹
★ کارآگاه مك‌کیو - رنگی - جان‌وین
رادیوسیتی (٤۳۳۲۰) ۱۵ر۱۱-۳۰ر۲-۳۰ر۵-۳۰ر۷-۳۰ر۹
★ گروگان بزرك - رنگی - لاری‌دانیل
مولن‌روژ (۷۵۲۹۲۹) ۱۱-۳۰ر۲-۳۰ر۵-۳۰ر۷-۳۰ر۹
★ کشیش کم‌رو - زن‌پررو - لاندوبوزانکا
گلدیس (٦۲۸۷۱۳) ۳۰ر۱-۳۰ر۳-۳۰ر۵-۳۰ر۷
★ کاراته وزنها - رنگی
ری (۲۲۵۷۸) ۹-۱۱-۱-۳-۵-۷-۹
★ گرفتار در فضا - سینماسکوپ -رنگی
دروازه‌طلائی (۳۵۲۱٦۰) ۹-۱۱-۱-۳-۵-۷-۹
★ لوك‌بیباك - رنگی - کارتون
سینه‌موند (٤۸۳۲۲) ۱۱-۱-۳-۵-۷-۹
★ مبارزه قدرتها -رنگی- آنتونیوساباتو
گلدن‌سیتی (٦٦۳۲٦۹) ۱۵ر۱۱-۳۰ر۳-۳۰ر۵-۳۰ر۷-۳۰ر۹
★ مروارید - منوچهروثوق - هاله
ادئون (۳۱۸۱۱۸) ۳۰ر۱۰-۳۰ر۲-۳۰ر٤-۳۰ر٦-۳۰ر۸
★ مشت های شکست ناپذیر - صبح روز حادثه
ستاره (۵۳۹۷۷۱) ۹-۱۱-۱-۳-۵-۷-۹
★ والاچی - میرم بابابخرم
آسمان آبی (۳٤۱٦٦۸) ۹- ۱۱- ۱- ۳- ۵- ۷- ۹
★ نخاله‌ها در فروشگاه - رنگی - گروه‌شارکو
ب.ب (۸۲۹٦٤۱) ۱۰-۱۲-۲-٤-٦-۸-۱۰
بولوار (٦٦۰۲۹۲) ۱۱-۱-۳-۵-۱۵ر۷-۱۵ر۹
★ نخاله‌ها در المپیك - رنگی -گروه شارلو
تراس امپایر ۸-۱۰
سئانس انگلیسی
گلدیس ۳۰ر۹ (کشیش کم‌رو - زن پررو)

پایان ظلمت در دره چاپاران ۴

بقیه از صفحه ٦٤

صبح همان روز فرج‌الله به شهررسید و کسی را که دوست و یا فامیلش باشد نمی شناخت ناگزیر بسراغ حاج‌اسداله رفت حاج‌اسداله مغازه‌داری است که فرج‌الله و پدرش همیشه از او جنس می خریدند محصولات لبنی و غلات خودشان‌را به او میفروختند چون حاج اسداله از زور و فشار فرامرزخان و حسن‌خان مباشرش به رعایا با خبر بود و حتی او نیز روزی در آن ده رعیت‌بود ولی پس از جمع‌آوری پول ده را ترک کرد و شهر را برای زندگی انتخاب‌کرده بود و تا اندازه‌ای از درد آنها با خبر بود بدان جهت میخواست که به فرج‌اله کمک کند تا حسن خان به او دست‌پیدا نکند .

حاج اورابه تهران نزدیکی ازبستگانش که کارگاه فنی دارد میفرستد. اصغر صاحب کارگاه فرج‌اله رابا روزی‌پنجاه ریال دستمزد بعنوان منشی‌و حسابدار کارگاه استخدام میکند (این واقعه‌در سال ۱۳۳٤ اتفاق می‌افتد) .

فرج‌اله درکارگاه مشغول کارمی شود و کار خودرا طوری ترتیب میدهد که عصر ها بتواند به تحصیلات خود ادامه دهد .

حسن‌خان پس‌از جمع‌آوری محصول از دهات تحت تسلط فرامرزخان‌بتدریج وسیله رعایا بمنزل ارباب فرستاد تا این که جمع‌آوری غله‌و محصولات به اتمام رسید. پس از اتمام ماموریت مراجعت کرد بمحض این که واردخانه شد زنش سراسیمه بطرفش دوید مباشر با تعجب‌پرسید مگر شما از اتفاقی که برایم‌روی داده باخبر شده‌اید من‌سعی کردم که کسی متوجه این مطلب‌نشود زیرا این موضوع درنحوه‌وصول‌مطالبات وجمع‌آوری محصولات ارباب از رعایا در کار من اثر بدی داشت‌و برای‌این میخواستم کسی نفهمد که برایم‌چنین اتفاقی افتاده و فقط چند نفر ازاهالی یک‌ده از موضوع باخبر شده بودند که تاکید نمودم فراموش‌نمایند پس شما از کجا مطلع شدید؟

همسرش گفت که پس از این‌که شما رفتید صبح آنروز اسب شما را یکنفر آورد و گفت که برای حسن‌خان اتفاق‌بدی افتاده است فعلا در منزل کدخدا استراحت میکند بمن گفت که بیایم رویا رابیرم ازاومراقبت وپرستاری نماید ماهم برای این که هرچه زودتر باشما همکاری و همدردی کنیم ناچار دخترم‌رویا را با برادرش فرستادم . نزدیک غروب بود که پسرم برگشت بغض گلویش راگرفته بودوگریه کنان گفت مادر آن مرد مرا دربین‌راه از اسب‌پیاده کردوگفت برگرد منزلتان هرچه گریه کردم که خواهرم‌نیز با من برگردد چاقو رابگلویم‌فشارداد و گفت اگر جان سالم میخواهی برگرد بمنزل و خواهرم نیز هرچه گریه کرد موفق نشد که‌از دست آن مردبگریزد در نتیجه او را سوار اسبش کرد وبسرعت فرار کرد من هرچه دنبالشان دویدم نرسیدم تا این که از نظر ناپدیدشدند و من هم مایوس و ناچار بشهربرگشتم و در بین راه کسی را هم ندیدم که‌از اوکمک بگیرم مادرش گفت روز بعد به ژاندارمری شکایت کردیم و ازآن طریق هم شروع به جستجو نمودند من هر روز کارم گریه کردن از دوری دخترم رویا است . مرتب به کلانتری و ژاندارمری میروم تاکنون خبری‌نشده است . ازطرفی رویا که‌از نظر رفتاری که پدرش بارعایا داشت دائماهمسالانش به او سرکوب میزدند که پدرت جلاد است ازاین رو رویا زیاد به زندگی پدری دلگرمی نداشت وازطرف دیگر موقع ازدواجش‌شده‌بودابتدا سروصدائی راه انداخت‌ولی بعدا دیگر رام شده‌بود با آن مرد انس گرفت و برای زندگی آماده شد .

زمان به سرعت میگذشت‌و فرج‌اله پس از اخذ گواهینامه ششم دبستان‌به علت علاقه شدید به درس سال بعدگواهی سوم دبیرستان را گرفت‌وبه ترتیب‌گواهی نامه‌پنجم متوسطه و بالاخره در سال تحصیلی ۳۹ـ٤۰ او در کلاس ششم دبیرستان مشغول تحصیل بود و حقوق او روزی به ۱۰تومان رسیده بود که قسمتی برای هزینه زندگی‌و تحصیل و قسمتی را هم برای پدر و مادرش اختصاص داده بود علاوه بر اینکه هر چند ماه وسیله حاج اسداله مبلغی به پدر و مادرش حواله میداد در موقع اعیاد نیز مقداری پارچه و پیراهن‌برای مادرش و گلچهره ارسال مینمودوتاکید نموده بود که بطورمحرمانه به مادرش و پدرش و گلچهره بدهند تا کسی ازمحل زندگی او باخبر نشود و در این‌مدت حسن خان هم هرچه بیشتر جستجو کرد از دخترش خبری بدست نیاورد کم‌کم‌از همه جا مایوس شده بودمطابق معمول هر سال در موقع معین‌بدنبال ماموریت خود میرفت و گماگان رفتارش نسبت به سابق تغییر کرده‌بود وسعی میکرد که‌به جای خشونت مهربانی ورافت را پیشه کند تا اینکه سال ۱۳٤۰ فرا رسید و فرج‌اله در این سال ششم دبیرستان را با موفقیت باتمام رساند و در اینموقع فرج‌اله ۲٤ سال داشت و چهار سال‌بود که مامورین نظام وظیفه بدهکده‌میامدند چون همه‌ازماجرا باخبرشده بودندهمه میگفتند که فرج‌اله مرده است زیراشبی از شب ها از ده‌فرارکرده تاکنون‌خبری از او نیست پدر و مادرش هم بدنبالش میگردند نمی توانند او را پیدا کنند‌این برنامه‌ای بود که در اثر تاکیدفرج‌اله پدر و مادرش میبایستی از او اظهار بی‌اطلاعی کنندفقط‌حاج‌اسداله ازآدرس او باخبر بود . فرج‌اله خواست‌خودش را بمنظم‌وظیفه معرفی‌کنددر اثرراهنمائی یکی از دوستانش تصمیم گرفت که خود را برای کنکور آماده نماید شبهاتاپاسی از شب به مطالعه میپرداخت‌از طرفی‌هم دوری گلچهره و پدر و مادرش مسئله بغرنجی شده بود ولی جز این‌راه‌دیگری نداشت مجبور بود که بسازد .

تشکیل کنگره دهقانان در حضور

بقیه در صفحه٦٥

قیام ملّی ۲۸ مُرداد

سرآغاز تحولات نوین اجتماعی و ملّی کشور را به

پیشگاه مبارک رهبر خردمند شاهنشاه آریامهر

و هم میهنان عزیز تهنیت می گوید.

کارخانجات صنعتی وارسته الکترولوکس

سعید وارسته

Electrolux

قیام ملّی ۲۸ مُرداد

روز درخشان و پرافتخار تاریخ نوین ایران را که سرآغاز تحولات اجتماعی و ملّی کشور است صمیمانه

به

پیشگاه مبارک رهبر خردمند شاهنشاه آریامهر

و عموم هم میهنان عزیز تبریک و تهنیت عرض مینماید

شرکت سهامی یونیون کار باید ایران

باکمال افتخار

سالروز قیام ملّی ۲۸ مُرداد

را به هموطنان عزیز تبریک میگوید.

مدیر و کارکنان کارخانه معمارپور

قیام ملّی ۲۸ مُرداد

روز پیروزی شاه و ملت را

به

شاهنشاه آریامهر

و

ملت ایران صمیمانه

شاد باش میگوئیم

شرکت اتحادیه

سالگرد روز تاریخی ۲۸ امُرداد

روز پیروزی شاه و ملت را به

پیشگاه مبارک شاهنشاه آریامهر

و ملت ارجمند ایران صمیمانه شادباش میگوئیم

شرکت تولید فیبر ایران «سهامی خاص»

IRAN ROYAL BOARD

فیبر رویال ایران

با همکاری فنی کارخانه فیبر رویال سوئد

ترازنامه بانک اعتبارات صنعتی درپایان اسفندماه ۱۳۵۲ ومقایسه آن باسال ۱۳۵۱

ارقام به ریال

شرح دارائی	پایان اسفند ماه ۱۳۵۲		پایان اسفند ماه ۱۳۵۱
اسکناس و مسکوک	۲۵ر۱۲۰ر۰۴۷		۳۸ر۸۲۰ر۴۸۰
سپرده قانونی	۴۷۶ر۴۹۳ر۰۷۵		۵۴۸ر۱۲۳ر۰۰۰
حسابجاری ریالی نزد بانک مرکزی	۶۶۸ر۰۲۶		۳ر۲۶۱ر۱۰۹
حسابجاری ارزی	—		۶۷ر۱۵۰ر۰۰۰
" ارزی نزد بانکهای خارج	۱۲۹ر۲۵۳ر۴۷۵		۵۱ر۴۵۰ر۰۰۰
" بانکهای داخل بعد از بابای	۴۷ر۰۲۰ر۴۶۲		۵۶ر۹۰۸ر۵۸۸
سپرده مدت دار نزد بانکها	۱۰۱ر۰۰۰ر۰۰۰		۲۸۲ر۰۰۰ر۰۰۰
اوراق بهادار	۱۳۶ر۶۳۴ر۶۴۱	۹۱۰ر۹۸۹ر۷۷۶	۱۸۱ر۲۲۳ر۰۹۲
وامها واعتبارات اعطائی ومشارکت، درسرمایه شرکتها			
وامهای صنعتی اعطائی پس از کسر تعهدات	۶ر۳۵۴ر۹۴۳ر۵۹۱		۴ر۰۲۹ر۳۳۸ر۴۵۶
وامهای صنایع کوچک	۲۴۱ر۴۸۹ر۲۸۴		۱۰۹ر۵۸۵ر۲۹۶
" صنعتی زیرنظر بانک توسعه صنعتی ومعدنی	۵۸۲ر۹۲۵ر۴۳۶		۵۸۲ر۹۲۵ر۴۳۶
وامهای سرمایه درگردش پس از کسر تعهدات	۲ر۳۵۲ر۴۹۸ر۱۰۲		۱ر۲۸۱ر۵۰۸ر۴۷۳
اعتبار درحسابجاری واحدهای صنعتی	۷۲۰ر۹۱۷ر۸۸۲		۳۶۷ر۸۰۳ر۵۱۲
بروات نزولی واحدهای صنعتی	۱۴۸ر۱۲۶ر۳۸۱		۱۰۶ر۹۴۵ر۰۱۱
مشارکت درسرمایه شرکتها	۱ر۸۶۴ر۸۷۰ر۴۰۰		۱ر۳۷۷ر۵۲۰ر۰۰۰
سایرمطالبات پس ازکسر تعهدات	۱ر۲۱۰ر۲۰۹ر۲۲۳	۱۵ر۴۷۵ر۹۸۰ر۲۹۹	۷۸۶ر۴۱۳ر۸۱۲
کسرمیشود ذخیره مطالبات مشکوک الوصول		۳۸۰ر۰۰۰ر۰۰۰	۳۲۰ر۰۰۰ر۰۰۰
		۱۲ر۰۹۵ر۹۸۰ر۲۹۹	۸ر۳۲۲ر۰۳۹ر۹۹۶
سایردارائیها			
وثائق تملیک شده	۱۴ر۲۸۰ر۶۰۰		۱۶۳ر۸۵۵ر۳۸۱
اموال منقول پس ازکسر استهلاک	۶ر۶۸۰ر۵۵۰		۵ر۸۱۶ر۱۴۹
" غیرمنقول " "	۹۰ر۰۹۳ر۹۳۸	۱۱۶ر۰۵۵ر۰۸۸	۹۷ر۷۱۸ر۲۰۲
		۱۶ر۱۱۸ر۰۲۵ر۱۶۳	۲۶۷ر۳۸۹ر۷۳۲
			۹ر۷۶۸ر۴۹۵ر۹۹۷
تعهد مشتریان بابت ضمانتنامه	۱ر۰۲۰ر۳۰۱ر۸۲۱		۱ر۰۷۱ر۹۵۵ر۲۶۱
" اعتبارات اسنادی	۱ر۳۶۸ر۱۳۳ر۴۷۱	۲ر۳۸۹ر۲۳۵ر۲۹۲	—
		۱۶ر۵۰۷ر۲۶۰ر۴۵۵	۱ر۰۷۱ر۹۵۵ر۲۶۱
			۱۰ر۸۴۰ر۴۵۱ر۲۵۸
سرمایه گذاری ووامهای امانی پرداخت شده	۱۷ر۹۳۵ر۴۸۶ر۳۷۰		۱۵ر۹۹۸ر۴۵۰ر۹۴۴
وجوه امانی پرداخت نشده	۹۱۰ر۴۴۳ر۴۰۲	۱۸ر۸۴۵ر۹۲۹ر۷۷۲	۷۵۵ر۸۴۶ر۹۸۷
		۳۵ر۳۵۳ر۱۹۰ر۲۲۷	۱۶ر۷۵۴ر۲۹۷ر۹۳۱
			۲۷ر۵۹۴ر۷۴۹ر۱۸۹

خصوص بدهی	پایان اسفند ماه ۱۳۵۲	پایان اسفند ماه ۱۳۵۱
سرمایه پرداخت شده	۴ر۳۱۶ر۱۰۰ر۰۰۰	۴ر۲۶۹ر۹۰۰ر۰۰۰
اندوخته قانونی	۳۴۹ر۹۰۰ر۰۰۰	۲۱۱ر۷۰۰ر۰۰۰
سایراندوخته ها	۱۷۰ر۱۰۰ر۰۰۰	۹۱ر۱۰۰ر۰۰۰
	۵۲۰ر۰۰۰ر۰۰۰	۴۰۲ر۸۰۰ر۰۰۰
ماند سود وپرداخت سال بعد	۱ر۳۶۸ر۱۶۳	۸۷ر۱۴۳
وامها واعتبارات دریافتی		
وامهای ریالی سازمانهای دولتی	۴۷۶ر۰۰۰ر۰۰۰	۴۷۶ر۰۰۰ر۰۰۰
بدهیهای ارزی خارجی	۲ر۸۸۳ر۰۳۲ر۲۳	۱ر۰۲۹ر۰۰۰ر۰۰۰
اعتبارات ریالی بانک مرکزی ایران	۱ر۴۷۸ر۱۹۰ر۱۲۸	۶۵ر۰۶۰ر۰۰۰
ارزی بانک مرکزی ایران	۱۸۰ر۳۲۰ر۰۲۱	—
مساعده ازمحل وجوه امانی	۹۱۰ر۴۴۳ر۴۰۲	۷۵۵ر۸۴۶ر۹۸۷
	۶ر۴۲۷ر۹۸۶ر۰۷۴	۲ر۳۲۵ر۹۰۶ر۹۸۷
بستانکاران		
حسابجاری بانکها بعد از بابای	۶۷ر۸۴۴ر۲۱۶	۵۹ر۶۰۷ر۹۰۱
اشخاص	۲۴۳ر۲۷۴ر۷۳۲	۲۴۲ر۸۵۸ر۳۹۵
واحدهای سازمان برنامه	۱ر۰۶۶ر۶۸۱ر۹۳۴	۱ر۸۷۴ر۱۱۵ر۶۲۶
سپرده مدت دار	۹۳ر۰۰۰ر۰۰۰	۵ر۰۰۰ر۰۰۰
" ضمانتنامه ها واعتبارات اسنادی	۳۴۷ر۲۴۲ر۰۶۹	۷ر۴۳۵ر۹۶۷
سایربدهیها	۱ر۰۳۰ر۷۲۷ر۹۷۲	۵۸۰ر۷۸۳ر۴۷۸
	۶ر۸۴۸ر۷۷۰ر۹۲۶	۲ر۷۶۹ر۸۰۱ر۳۶۷
ضمانتنامه های صادره	۱ر۰۲۰ر۳۰۱ر۸۲۱	۱ر۰۷۱ر۹۵۵ر۲۶۱
اعتبارات اسنادی انتتاح شده	۱ر۳۶۸ر۱۳۳ر۴۷۱	—
	۲ر۳۸۹ر۲۳۵ر۲۹۲	۱ر۰۷۱ر۹۵۵ر۲۶۱
	۱۶ر۵۰۷ر۲۶۰ر۴۵۵	۱۰ر۸۴۰ر۴۵۱ر۲۵۸
وجوه امانی	۱۸ر۸۴۵ر۹۲۹ر۷۷۲	۱۶ر۷۵۴ر۲۹۷ر۹۳۱
	۳۵ر۳۵۳ر۱۹۰ر۲۲۷	۲۷ر۵۹۴ر۷۴۹ر۱۸۹

صورتحساب سود وزیان بانک اعتبارات صنعتی درسال ۱۳۵۲ و مقایسه آن باسال ۱۳۵۱

ارقام بریال

بدهکار		سال ۱۳۵۲	سال ۱۳۵۱
هزینه کل	۱۳۵ر۷۷۱ر۵۰۷	۲۲ر۰۷۸ر۱۴۰	
ذخیره مطالبات مشکوک الوصول	۶۰ر۰۰۰ر۰۰۰	۴۰ر۰۰۰ر۰۰۰	
		۱۹۵ر۷۷۱ر۵۰۷	۱۶۲ر۰۷۸ر۱۴۰
بهره وکارمزد پرداختی		۲۶۰ر۲۹۸ر۶۲۳	۵۸ر۵۱۳ر۰۰۶
استهلاکات:			
اموال منقول	۱ر۸۴۲ر۱۰۶	۲ر۱۲۷ر۴۳۱	
اموال غیرمنقول	۷ر۶۲۴ر۲۶۴	۷ر۶۲۴ر۲۶۴	
		۹ر۴۶۶ر۶۷۰	۹ر۷۵۱ر۶۹۵
مانده نقل بحساب تقسیم سود		۷۱۴ر۸۳۵ر۵۵۸	۳۳۱ر۹۱۶ر۳۷۲
		۱ر۱۸۰ر۳۷۲ر۳۵۸	۵۶۲ر۲۵۹ر۲۱۶

بستانکار	سال ۱۳۵۲	سال ۱۳۵۱
بهره دریافتی	۷۰۶ر۰۰۵ر۹۵۴	۳۵۱ر۶۸۵ر۷۱۴
کارمزد دریافتی	۲۴۳ر۹۲۳ر۲۰۳	۱۷۵ر۲۵۱ر۰۶۸
درآمد متفرقه	۱۶۸ر۲۹۷ر۵۶۲	۳۵ر۳۲۲ر۴۳۴
نتیجه مبادلات ارزی	۶۲ر۱۴۵ر۶۳۹	
	۱ر۱۸۰ر۳۷۲ر۳۵۸	۵۶۲ر۲۵۹ر۲۱۶

تعطیلات تابستان بازار را بی رونق کرده است

بازار تهران آخرین روز های بی رونق تابستان را طی می کند . بازرگانان و اصناف بازار در انتظار ماه های شهریور و مهر که بازار رونق مجدد را باز می یابد، هستند .

سبب اصلی بی رونقی معاملات و خرید و فروش در بازار ، سفر های تابستانی بازرگانان به خارج و یا داخل کشور است .

یکی از بازرگانان عمده به گزارشگر اقتصادی اطلاعات گفته است : این روز ها حداقل چهل درصداز معاملهگران فعال بازار یا به کشور های خارج سفر کردهاند و یا در کنار دریا و ییلاقات اطراف تهران بسر می برند .

تعطیلات تابستانی در هیچ سال تا این اندازه در بازار تهران اثر نگذاشته است . این وضع نشان میدهد که بازرگانان و اصناف پی بردهاند که بموازات کارخسته کننده و مداوم ، به استراحت و تفریح نیز لازم است . بهمین جهت معاملات بطور کلی در بازار راکد شد و بجز در موارد خاص و در سطح خرده فروشی ، معاملات عمده صورت نمی گیرد .

با رسیدن شهریور ماه و بازگشت تجار و بازرگانان در کالبد بازار جان تازهای دمیده می شود و در مهر ماه فعالیت بویژه در کار صادرات رونق می گیرد .

تحرک در صادرات بیشتر مربوط به نزدیک شدن کریسمس و پایان فصل تابستان است .

در این فصل صادرات فرش و خشکبار ایران رونق می گیرد .

رسیدگی بمالیات سال ۵۲ اصناف از شهریور آغازمیگردد

وزارت امور اقتصادی و دارائی طی بخشنامهای که برای ادارات تابعهی خود ارسال کردحوزه هایمالیاتی را مکلف نمود رسیدگی به مالیات علیالراس سال ۵۲ اصناف را براساس ضرائب مالیاتی از شهریور ماه آغاز کنند

در این بخشنامه گفته شده است ، ضرائب مالیاتی در مورد آندسته از مودیانی که دفاتر مالیاتی آنانازطرف ممیزین مالیاتیمردود شناخته شود نیز اعمال خواهدشد.

ضرائب مالیاتی برمبنای خرید ـ فروش و سود ، مشاغل مختلف تنظیم شده است .

تشخیص مالیات اصناف علیالراس است و بنابراین تا بیست درصد آن قابل تعدیل خواهد بود .

قیمت آهن در بازار باید کنترل شود

ذوب‌آهن تولید تیرآهن ۱۴ را افزایش داد

کارخانه ذوب آهن بسرعت در حال تولید تیر آهن نمره ۱۴ است بازار این نوع تیر آهن در هفته های اخیر داغ و زمینه آن گم شده است .

تیر آهن نمره ۱۴ ذوب آهن بدلیل مرغوبیت و افزایش قیمت انواع آهن وارداتی ، بجای انواع دیگر تیرآهن نمره ۱۸ از سوی دست اندرکاران احداث ساختمان بمصرف میرسید و حتی در بعضی موارد، از این تیر آهن بجای نبشی استفاده می شود ، و بهمین جهت مصرف آن در بازار افزایش قابل توجهی یافته است . ذخیره کارخانه ذوب آهن در انواع آهن اکنون از ۱۷۰ هزار تن تجاوز می کند .

یک مقام مطلع گفت : با اینکه دولت سود بازرگانی آهن را دو ریال تنزل داده است و از سوی دیگر قیمت آهن آلات در خارج در روز های اخیر ثابت بوده است ، لذا منطقی بنظر نمیرسد که قیمت آهن آلات در بازار ثابت بماند . مقام مذکور اظهار عقیده کرد که شاید لازم باشد دولت در این مورد بنفع مصرف کنندگان اقدامات جدی بعمل آورد ، بخصوص که برنامه تقویت و توسعه فعالیت های ساختمانی بزودی بمرحلهاجرا در خواهدآمد.

بهره برداری از کشتی سازی بندرعباس جلو افتاد

اعتبار نصب کارخانه کشتیسازی بندر عباس یکجا در برنامه پنجم تامین شد . در نتیجه این کارخانه زودتر از مدت اعلام شده شروع بکار می کند .

کارخانه کشتیسازی بندر عباس کهدرعینحال بزرگترین تعمیرگاه دریائی ایران نیز خواهد بود کشتی هائی با ظرفیت تا ۶ هزار تن تولید خواهد کرد .

بهره برداری از این واحد تولیدی تا اواخر سال ۱۳۵۶ شروع می شود .

حساسیت به قبض سفید بیشتر است یا به تابلو قرمز؟

خوب باین تابلو نگاه کنید ! کسانی که گواهینامه رانندگی دارند خوب میدانند که این دوفلش از آزادبودن عبور مستقیم و گردش بچپ حکایت میکند و همین تابلو به راننده می فهماند که در ضمن ،«گردش به راست » ممنوع است . پس دیگر احتیاجی به روبرو شدن با فلش شکسته قرمز رنگ «ورود یا گردش به ... ممنوع است » نیست . از این تابلو ها روز بروز در تهران زیادتر میشود و آنطور که مقامات راهنمائی ورانندگی میگویند این تابلو ها اثر روانی مثبتی دارد، چون مردم نسبت به تابلو های قرمز رنگ منع کننده حساسیت پیدا کرده اند اما بهرحال قضیه دراصل فرقی نمی کند. چون از تعداد «ممنوعات» رانندگی در تهران کاسته نشده وفقط حساسیت های مردم» رعایت میشود .

کسی چه میداند شاید هم این امر در کاهش مشکلات ترافیک تهران موثر باشد. اما باید وقتی یک راننده خوش ذوق تهرانی باستناد خواست ازسمت راست همین این رعایت حساسیت روانی، خیابان که فاقد تابلو قرمز گردش ممنوع هم هست گردش کندو مامور پلیس هم طبق وظیفه باید راه رابر او ببندد و قبض جریمه صد تومانی را جلوی اوبگیرد ، چطوری میتوان رعایت حساسیت روانی او را کرد؟ ظاهرا مردم به رنگ سفید این قبض ها بیشتر از رنگ قرمز تابلوی ورودیا گردش ممنوع حساسیت دارندولابد برای رنگ سفید قبض‌های جریمه‌هم باید فکری کرد!

تدوین لایحه بودجه آغاز شد

بدنبال پایان کنفرانس رامسر وتصویب طرح تجدید نظر در اعتبارات عمرانی برنامه پنجم تدوین لایحه بودجه اصلاحی ۵۳ و ۵۴ کل کشور در سازمان برنامه وبودجه آغاز شده است .

این لایحه در مهر ، یا آبان ماه آینده تقدیم مجلس شورای ملی میشود. قسمتی از این افزایش اعتبارات عمرانی در این لایحه منظور خواهد شد .

در لایحه بودجه همچنین اعتبار مربوط به ادامه کمک های غیر نقدی دولت به کارمندان تامین می شود .

یک مقام مطلع در این مورد گفت : لایحه بودجه سال آینده از یک سو تامین کننده اعتبار مالی بسیاری از طرح های عمرانی تازه و از طرف دیگر یک بودجه ضد تورمی از طریق‌کاهش هزینه های جاری خواهد بود .

چند خبر اقتصادی از مشهد

ترقی نرخ حبوبات متوقف شد

مشهد (خبرنگار اطلاعات) : باعرضه محصول تازه حبوبات به مشهد ترقی نرخ حبوبات دراین شهر متوقف شد وقیمتها روبه کاهش نهاد . هماکنون نرخ انواع حبوبات در بازار مشهد بشرح زیراست : لپه کیلوئی ۲۷ تا ۲۹ ریال ، نخودکیلویی ۱۸ تا۲۰ ریال ، لوبیا قرمز کیلویی ۲۲ریال، لوبیا چشم بلبلی کیلویی ۲۷ ریال ، عدس کیلویی ۲۶ تا ۲۸ ریال ، لوبیاچیتی کیلویی ۳۴ ریال . باادامه ورود حبوبات بمشهد احتمالا قیمت ها بازهم کاهشخواهندیافت.

اجرای پروژه های عمرانی

مشهد (خبرنگار اطلاعات) : اعتباری معادل یک میلیارد و ۸۳ میلیونو ۷۵۰ هزار ریال برای انجام هفت طرح عمرانی در خراسان به تصویب رسید . طرحهای عمرانی مذکور عبارتند از : ساختمان یکهزار واحد مسکونی دوتاچهار اتاقی برای کارمندان دولت ، ساختمان۱۰۳ واحد مسکونی سه تا پنج اتاقی جهت فرهنگیان و ساختمان ۱۸۲ دستگاه خانه سازمانی سه تاپنج اتاقی جمعا باهزینه ۸۱۳ میلیون و ۷۵۰ هزار ریال ، احداث آسایشگاه روانی باهزینه ۱۵۰ میلیون ریال، ایجاد آموزشگاه عالی پرستاری باهزینه۵۰ میلیون ریال ، ساختمان شهربانی قوچان با هزینه ۲۰ میلیون ریال واحداث مرکز بهداشت بیرجند باهزینه ۵۰ میلیون ریال. اعتبار طرح های عمرانی فوق تامینشده وبزودی ساختمان آنها تحت نظر اداره کل مسکن و شهرسازی خراسان به مرحله اجرا درخواهد آمد .

بازار راکد قماش

مشهد (خبرنگار اطلاعات)ـ تجدیدرکود معاملات قماس باعث تنزل قیمت‌این کالا در مشهد شده است بطوریکه نرخ قماش‌ایرانی هرمتر ۱۰ ریال و قماش خارجی هرمتر ۲۰ تا۳۰ ریال کاهش نشان میدهد .

به عقیده فروشندگان قماش رکودبازار قماش تا اوایل شهریور ماه آیندهادامهخواهد داشت .

آب آشامیدنی ...

بقیه‌ازصفحه ۵

سرنوشتی رنج‌آلوددچارنخواهد کرد.

بیماری های درمان ناپذیر

«برای مصرف هر دارویی، باید یک اصل را در نظر گرفت وآن این‌که : داروزا کجاباید استعمال کرد و کجا نباید استعمال کرد، و تجویز دارو کجا درست است و کجا غیر نادرست .»

این ، سرآغاز بحث دکتر بنی‌هاشمی ، متخصص بیماری های داخلی و خون بود که توضیح داد: در صورتی که این اصل کلی در نظر گرفته شود ، اثرات سوء مصرف‌دارو ها،اگر بکلی از بین نرود ، دست کم به حداقل خودمیزان زیانبخشی خود خواهد رسید. امروز روشن شده است که پاره‌یی از دارو هایی که در ایران مصرف میشود ، دارای اثرات سوءجنبی روی دستگاه خونسازی و مغز و خون‌است و بسیاری از کم‌خونی هاونارسایی های مغز و استخوان رابوجود می‌آورد . اما ،مهمتر آن که این عوارض ممکن است در بیمار ، نه تنها بیماری قبلی‌را علاج‌نکندبلکه بیماری های خطرناک تری هم ایجاد کند که دیگر این بیماریها ، غالبا درمان ناپذیرند یا دست کم مشکل می‌توان آنها را درمان کرد.

دکتر بنی هاشمی پیشنهاد کرد: در کشور ما ، باید مرکزی برای تحقیق در باره اثرات سوء دارو ها به‌وجود آید ، تا عوارضی که مصرف داروهای مختلف باتوجه‌به‌محیط وشرایط آب‌و هوای کشور مادارند ، شناخته شودوآنگاه نتیجه این تحقیقات دراختیار پزشکان ومردم ایران گذاشته شود تابه میزان قابل توجهی، مرگ و میرها و بیماری های ناشی از مصرف این دارو ها، کاسته شود.

جدول های اطلاعات

جدول عادی شماره ۷۸۱۶

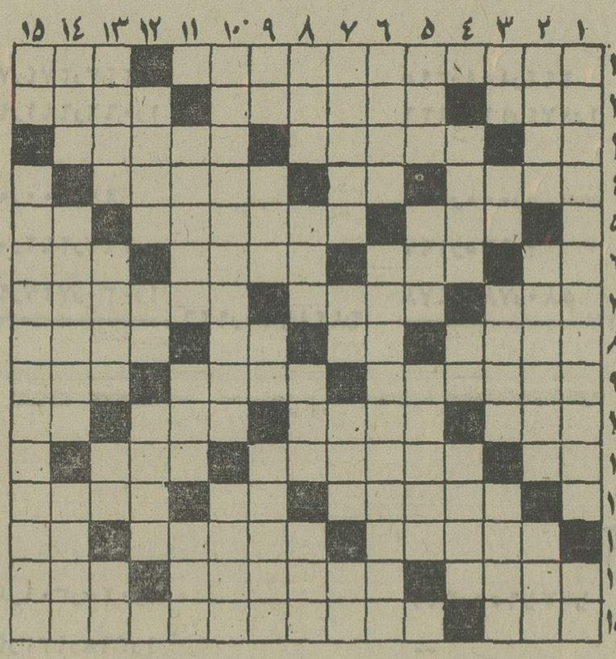

افقی :

۱ ـ یادگاری از دوران تیموریان در مشهد ـ سرد و گرم روزگار چشیده ۲ ـ جادهای با دو خط موازی ـ ارمغان‌است و تحفه ـ در معده نوعی از آن ترشح میشود تا غذا تحلیل رود ۳ـ آزاد شده‌ـ ناراحتی‌اش را از افیونی باید پرسید ـ اکنون از اسکی‌بازان در آن خبری نیست ۴ـ نخست ـ با بینی می‌کشند ـ دو برادر که از یک پدر نباشند ۵ـ وسیله‌کندوکاو ـ کشوری در آفریقا ـ پهلوان ۶ـ بلی به زبان انگلیسی ـ بندگان خدا ـ آرزوها ـ با آن‌منفجر می‌کنند ۷ ـ نگاشتن مطلبی ـ روزی که هنوز نیامده ـ تودرتو است

و یکی از انواع شیرینی ۸ ـ بی‌وفا و حیله‌گر ـ نفس ـ انگلیسی با آن مینویسد ـ آنچه از زمین میروید ۹ ـ می‌خوانند تا خواب کرده باشند ـ ظرف‌غله ـ آذربایجانی مادر را گوید ۱۰ـ شادی و شادمانی ـ طرف‌شورومشورت‌ـ پسوند مانند ـ واحد پول ژاپن ۱۱ـ حرف ندا ـ از کشورهای‌آسیائی ـ فرورفتگی برروی شکم ۱۲ـ پنجمین‌رئیس جمهوری‌آمریکا ـ تردستی در کار ـ آبستن با سرکه میخورد ۱۳ـ از لوازم‌کشیدن رسم ـ راضی و خشنود ـ از جدائیها ناله میکند ۱۴ ـ در بوزه است و گدا ـ نوعی شیرینی‌در موقعی مخصوص‌ـ در زندگی باید داشت ۱۵ـ از سنگ است ـ در آن نه آبی هست و نه علفی .

عمودی :

۱ـ گوهری است بی‌همتا وپرارزش که هرکس رانصیب نیاید ـ ویسکی بی‌سودا ۲ ـ انبارگندم ـ نوعی لباس‌مردانه در قدیم ـ حیوانی است ۳ـ پارچه کهنه ـ هدف بوسه ـ آنچه توجه را بسوی خود کشد ـ گریه و زاری ۴ ـ خیانتکار است و بایدمجازاتش کرد ـ علامت مفعول بیواسطه‌ـ راهی در دل کوه ۵ـ واحدی در وزن ـ حرف عصای وارونه‌ـ بردش‌معروفتر است ۶ ـ بسیار بخشنده ـ استاد سخن‌است و اشعارش دلنشین ۷ـ برادر موسی نبی ـ مادرـ میوه‌ایست ـ میان چیزی ۸ ـ فلزیست سبک وزن ـ حافظه و ذهن ـ گاهی سریع‌السیر میرود ـ پسندیده ۹ـ فساد‌ـ ستاره ـ حریف در قمار ـ زیباستکه چنین‌اش خوانند۱۰ـ ازنویسندگان‌برجسته‌آمریکاست و کتاب گربه سیاه از او ـ ظرف فلزی ۱۱ـ خونخواربنام اروپا ـ دریاچه‌ای در ترکیه ـ خالص ۱۲ـ گاهی با شیاطین می‌آیند ـ ریشه ـ آنچه در یکجا ایستاده باشد ۱۳ـ مرض واگیر ـ چاشنی کره ـ حرفی در زبان موسیقی ـ تکرار یک حرف ۱۴ـ رنگ آخرین ـ از شمال آمده ـ گرانبهاترین خال ۱۵ـ مثل و مانند ـ از معروف ترین نویسندگان انگلیسی که سفرنامه گولیور از اومشهور است .

حل جدول شماره ۷۸۱۵

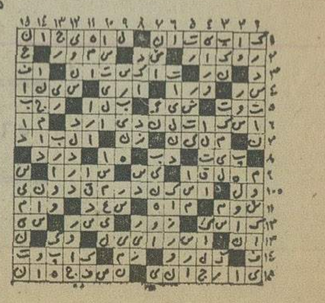

جدول ویژه شماره ۱۷۶

افقی :

۱ـ از زنان مشهور جهان که اولین رئیس صلیب سرخ بین‌المللی بود ـ مجلس رقص ۲ـ گردن ـ شعر و ترانه‌ای که بردگان در قدیم میخواندند ـ پوست دباغی شده ۳ـ دوستی ـ با شوخی میکنند ـ موسیقی‌دانی در دوره ساسانی ۴ـ درون و میان ـ بلی به زبان ایتالیائی‌ـ بایگانی ۵ـ شانه‌ـ ازموجودات ذره‌بینی ـ درون دهان ۶ـ صفت عدد ـ گروه جراحان ـ کنکاش ـ از وسایط نقلیه ۷ـ ناحیه هتل خیز ـ اگر نباشد کلاه پس معرکه است ـ به اندیشه و قریحه خود تازه آوردن ۸ـ عرصه بکس بازان ـ در کله است و خوردنی ـ شهری نزدیک تهران ـ فرمانروائی در سلسله خوارزمشاهی ۹ ـ نامی زیبا برای دختران که موئی چون عروس چمن دارند ـ معشوقه ـ سرزمین و شهر ۱۰ـ یکی از بخشهای آذربایجان‌ـ نشانی ـ هرفصل از کتاب اوستا ـ پسوندیست ۱۱ـ واحد پول ژاپن ـ آنچه که بسیار شیرین باشد ـ برج یازدهم ۱۲ ـ نام قبیله‌ای از اعراب ـ از کارخانه های داروسازی ـ سرشت و باطن ۱۳ـ به پایان رسیده ـ کسی به‌آن‌نگاه از سر خریداری نکند ـ فرمان ۱۴ـ از انواع آسیاب ـ تحریک و فتنه ـ جام شراب ۱۵ـ جانب ـ مرضی که براثر کمبود ویتامین گریبانگیر می‌گردد .

عمودی

۱ـ نویسنده‌ای از کشور روسیه که آثار لطیف و شاعرانه‌ای دارد و «در آستانه فردا» اثری زیبا از اوست ـ مرغابی ۲ـ از گل‌های تابستانی ـ از قطران زغال سنگ بدست می‌آید و برای ساختن رنگ بکار می‌رود ـ ازترس استکه میزند ۳ـ دلیرـ دفع مزاحم ـ از سبزیهای خورش ـ طبل و دهل ۴ـ تنگ مدرج آزمایشگاه ـ نیمی از اسم موپاسان ـ جهان است و هدواری نپذیرد ۵ـ حرف شرط ـ کاشکی ـ اصطلاح منطق جمله منفیه است ۶ـ گاهی برای تحصیل نصیب آید ـ دومی‌محبوب اولی بود داستان شیرینی دارند ۷ـ ادب و تنبیه کردن ـ از مرغان افسانه‌ای ـ نخ تابیده شده ـ عددیست ۸ـ بکس‌باز معروف ـ مال تمساح معروفتر است ـ لطیف و نازک ـ بدتر ۹ـ حرف ندا ـ طنین صدا ـ می‌زدند و جان می‌گرفتند ـ گاهی از روی طمع اینگونه‌اند ۱۰ـ ازهنرپیشگان هالیوود که در فیلم برای پیروزی هنرنمائی میکرد ـ در غرب وحشی کلانتر بود ۱۱ـ الهام گرفتن ـ واحد پیشاهنگی ـ چند تا نکته ۱۲ـ آنچه که قابل دیدن‌باشد ـ حرف فاصله‌ـ از پرندگان شناگر۱۳ـ حتما خاصیت هم ندارد ـ در جای خود واقع شدن ـ حرف شگفتی ـ آرزوی مو دارد۱۴ـ شدیدتر ـ یکی از امپراتوران روم باستان ـ اقیانوسی است ۱۵ـ از کلمات نفی ـ ازمعروف ترین مورخان قرن پنجم‌هجری.

حل جدول شماره ۷۸۱۶

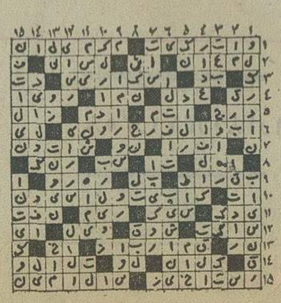

جیپ شهباز جدید
شش سیلندر

جیپ شهباز جدید شش سیلندر دو دیفر نسیال بامزایائی چون موتور قوی تر وشاسی و بدنه بزرگ تر و کلاچ قوی‌تر و سیم کشی بادوام‌تر واکسل و لوله اگزوز و باك بنزین جدید که‌برای عبور ازجاده های هموار و ناهموار و برف و یخبندان و شن و ماسه یك وسیله نقلیه ایده آل است.

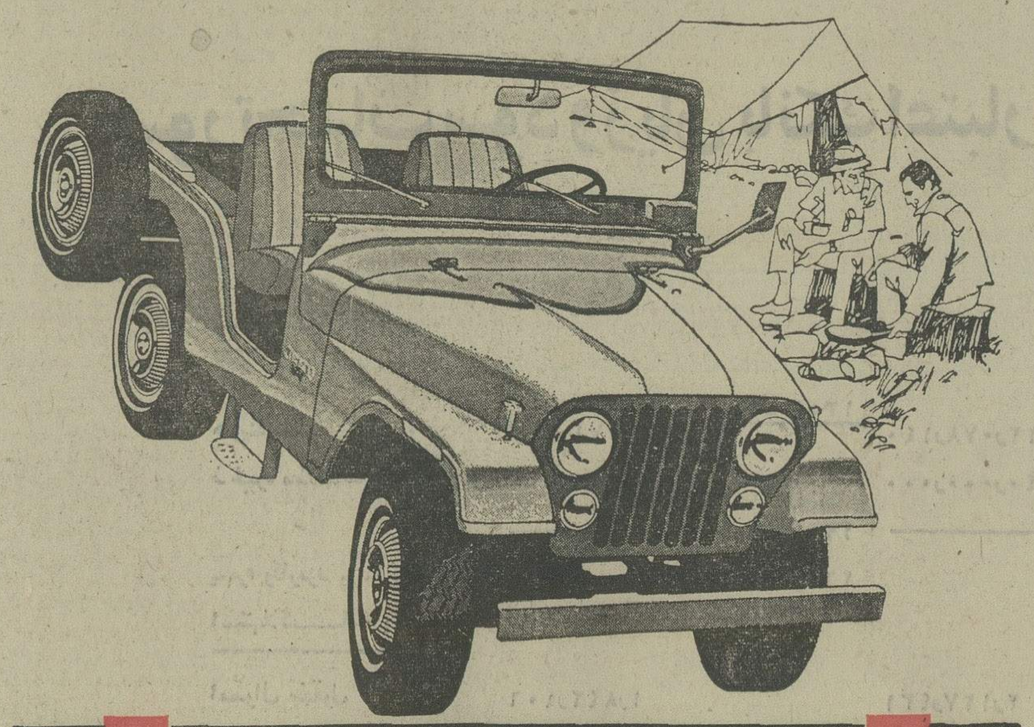

جیپ سیمرغ ـ وانت آهو ـ استیشن‌واگن آمبولانس

قابل توجه قبولشدگان غیر نظامی

درمسابقات ورودی نیروی دریائی شاهنشاهی

بکلیه غیر نظامیان داوطلب استخدام کارمند رسمی و خرید خدمت و یاافزارمندی نیروی دریائی شاهنشاهی که در آزمایشات استخدامی کتبی یا مصاحبه شرکت و قبول شده و پرونده استخدامی آنان درحال تکمیل میباشد اعلام میگردد که همهروزه باستثناء پنجشنبه و جمعه وایام تعطیل خود را باطاق شماره ۵۰ ستاد فرماندهی نیروی دریایی شاهنشاهی واقع در چهارراه قصر معرفی نمایند :

م الف ۱۰۲۱۹ نیروی دریائی شاهنشاهی

آگهی مناقصه

شهرداری شهرضا بموجب تصویبنامه شماره ۱۲۴ـ۲۰ر۵ر۵۳ انجمن شهر عملیات جدولسازی ،پلسازی ،زیرسازی واسفالت خیابان های حافظ ،مهدوی ومیدان فردوسی رابرابر نقشه و مشخصات باشرایط زیر به مناقصه میگذارد :

۱ـ مبلغ کل کار در حدود ۸ر۰۰۰ر۰۰۰ ریال میباشد که کارفرما میتواند بمیزان ۲۵٪ اضافه یاکسر نماید.

۲ـ پیشنهاد دهندگان باید رعایت قانون منع مداخله کارمندان دولت را بنمایند.

۳ـ پیشنهاد دهندگان باید دارای رتبه‌بندی از دفتر برنامه و بودجه استان اصفهان بوده‌و معادل ۵٪ کل کاررا بصورت‌اسناد خزانه یاضمانتنامه بانکی ضمیمه پیشنهاد خود نمایند.

۴ـ پیشنهاد دهندگان باید تاآخر وقت‌اداری روز یکشنبه ۱۰ر۶ر۵۳ بدفتر مهندسی استان مراجعه و با پرداخت مبلغ ۴۰۰۰ریال نقشه‌و مشخصات ومدارك مناقصه را دریافت‌نمایند.

۵ـ پیشنهاد دهندگان بایستی پیشنهادات خودرا تاساعت ۱۰ صبح‌روز دوشنبه ۱۱ر۶ر۵۳ در دوپاکت لاك‌ومهر «پاکات الف‌و ب» به دفتر مهندسی استان تسلیم‌و رسید دریافت دارند. پاکت الف محتوی نقشه و مشخصات و سپرده و پاکت ـب‌ـ محتوی پیشنهاد پیمانکار براساس واحد بهاء سال ۵۰ دفترمهندسی استان اصفهان وبرك الحاقی سال ۵۳ منضم به‌آن که باید با عددو حروف خوانا نوشته وزیرآن را مهرو امضاء نماید.

۶ـ پیشنهادات رسیده در ساعت ۱۱ صبح روز دوشنبه ۱۱ر۶ر۵۳ در کمیسیون مناقصه که در دفتر مهندسی‌استان تشکیل می گردد بازو قرائت‌خواهد شدکمیسیون در رد یاقبول یك یاکلیه پیشنهادات مختار است وبه پیشنهاداتی که بعداز موعد مقرر در آگهی رسیده و یا مشروط و مخدوش و بدون سپرده باشد ترتیب‌اثرداده نخواهد شد.

۷ـ سپرده‌نفرات دوم‌و سوم تا انعقاد قرارداد بانفر اول در دفترمهندسی استان باقی‌خواهد ماندو چنانچه نفراول از تاریخ ابلاغ کتبی‌ظرف هفت‌روزاز عقدقرارداد خودداری نماید سپرده او بنفع شهرداری ضبط وقرارداد بانفر دوم منعقد و اگرنفرات دوم‌و سوم نیز ظرف‌مدت‌مقرر حاضر به عقد قرارداد نشوند سپرده‌آنان بسود شهرداری ضبطخواهدشد.

۸ـ مدت انجام کار از تاریخ‌عقدقرارداد بمدت ۴ماه خواهدبود.

۹ـ برنده مناقصه در موقع عقدقرارداد باید معادل ۵٪ کل کار رابعنوان تضمین انجام‌تعهدات پیمانکار بصورت اسناد خزانه یا ضمانتنامه بانکی به شهرداری تادیه نماید.

۱۰ـ هرگونه هزینه از قبیل مالیات،آگهی ،بیمه وعوارض‌و غیره بعهده برنده مناقصه میباشد.

۱۱ـ پرداخت هزینه کار های انجام شده طبق صورت‌وضعیت های تنظیمی وبراساس فهرست آحاد بهاء فوق‌الذکر پس از گواهی مهندس ناظر مربوطه و برابر مقررات خواهد بود.

شهردار شهرضا ـ ایرج سالاری

مردم ایران به استقبال سالگرد ۲۸ مرداد رفتند

سالگرد قیام ملی ۲۸ مرداد چهره تهران وشهر های سراسر کشور را تغییر داده است . مرد ایران از یك هفته پیش به آذین بندی خیابان ها و بنا ها و کوچه ها ومیادین پرداخته اند و با نصب شعار های ملی و میهنی و پرچمهای سه رنك ایران و چراغان کردن معابر به استقبال این روز بزرك تاریخی رفته اند .

سازمان های ملی و دولتی انجمنهای محلی و شهری و روستائی مجالس جشن وسرور برپا کرده اند و با تجلیل از مجاهدات و جانبازی مردم در رستاخیز ۲۸ مرداد ، این پیروزی بزرك را ارج می نهند

تجلیل از شهدا

از طرف وزارت دربار شاهنشاهی، ساعت ۸ بامداد فردا، در آرامگاه شهیدان قیام ملی ۲۸ مرداد «گورستان مسگرآباد» مراسم باشکوهی بمنظور تجلیل از شهیدان این قیام ، برگزار میشود .

دراین مراسم طبقات مختلف مردم و سازمان های مختلف مملکتی یك شاخه گل بر آرامگاه شهیدان ، نثار خواهند کرد و ساختمان یك باب مسجد و کتابخانه و قرائتخانه نیز از محل هزینه «تاجهای گل» و کمك اهالی خیر و نیکوکار ، در مسگرآباد آغاز میشود .

یك باب مدرسه راهنمائی تحصیلی نیز که در فرح آباد سلیمانیه از محل هزینه تاجهای گل احداث شده ، شروع بکار خواهد کرد .

● در جلسه سازمان دانشگاهیان که عصر دیروز تشکیل شده بود، رضا علومی رئیس این سازمان مبانی قیام ملی بیست و هشتم مرداد را تجزیه و تحلیل کرد.

در بازار

بمناسبت سالگرد قیام ۲۸ مرداد مجلس جشنی از طرف قسمت ۱۹ اتاق اصناف تهران برگزار شد . در این مراسم رئیس اتاق اصناف پایتخت و روسای اتحادیه های صنفی و اعضای هیئت رئیسه اتاق اصناف پایتخت شرکت داشتند وآقایان حکمتی ، ناصر اولیاء شیرای و شفیعی رئیس قسمت ۱۹ اتاق اصناف درباره روز تاریخی ۲۸ مرداد سخن گفتند .

● بازاریان پایتخت نیز دوشادوش سایر طبقات ، جشن های باشکوهی به همین مناسبت برپا داشته اند . سراسر بازار با چراغ های الوان چراغانی شده و همه جا پرچم ملی در اهتزاز است و به همین مناسبت دیروز تلگرامی از طرف نماینده بازاریان در مجلس شورای ملی به پیشگاه شاهنشاه آریامهر مخابره شد .

جشن کارگران

● چهار هزار نفر از کارگران وکارمندان واعضای هیئت مدیره و مدیران و روسای سازمان دخانیات صبح امروز در باشگاه دخانیات اجتماع کردند و سالروز قیام ملی ۲۸ مرداد را جشن گرفتند .

دراین اجتماع مهندس دیلمقانی مدیر عامل سازمان دخانیات و همچنین نماینده کارگران این شرکت ، مطالبی در باره روز تاریخی ۲۸ مرداد بیان داشتند. امشب نیز در باشگاه دخانیات مجلس جشنی برای کارگران دخانیات و خانواده آنان ترتیب می یابد .

● مراسم جشنی از ساعت ۷ بعداز ظهر امروز در باشگاه کارگران صنعت نفت تهران برگزار میشود و از ساعت ۷ بعداز ظهر فردا نیز مراسمی درباشگاه کارمندان نفت برگزار خواهد شد .

● بهمین مناسبت از طرف کارگران شهر ری ، شهرستان کرج ، سازمان آب منطقه شهر ری، دانشجویان شرکت کننده در اردوی عمران ملی ، اتاق اصناف شهرستان یزد ، مجالس باشکوهی ترتیب یافت که طی آن چند سخنران پیرامون این روز تاریخی صحبت کردند .

در انجمن محلی باغ صبا

● انجمن محلی باغ صبا جشن باشکوهی با شرکت هنرمندان رادیو تلویزیون برگزار میکند. آقایان سناتور محمد ذوالفقاری رئیس شورایعالی انجمن ، سرلشگر دکتر ایزدپناه رئیس انجمن باغ صبا و رحیمپور دبیر کل انجمن و مدیر امور جشن در این مراسم پیرامون قیام ملی ۲۸ مرداد سخنرانی میکنند .

بمناسبت سالگرد ۲۸ مرداد ساعت ۷ بعداز ظهر فردا با حضور جواد شهرستانی وزیر راه و ترابری و سرپرست راه آهن دولتی ایران و پنجهزارتن ازکارگران مقیم مرکز جشن باشکوهی درمحوطه امور اداری راه آهن برگزار خواهد شد .

دبیر خانه انجمن شهر نیز امروز اعلام کرد که بمناسبت همزمان بودن جلسه امروز انجمن با مراسم سالروز قیام ۲۸ مرداد ، جلسه ای باشرکت مردم تشکیل میشود و از حاضران پذیرائی بعمل خواهد آمد .

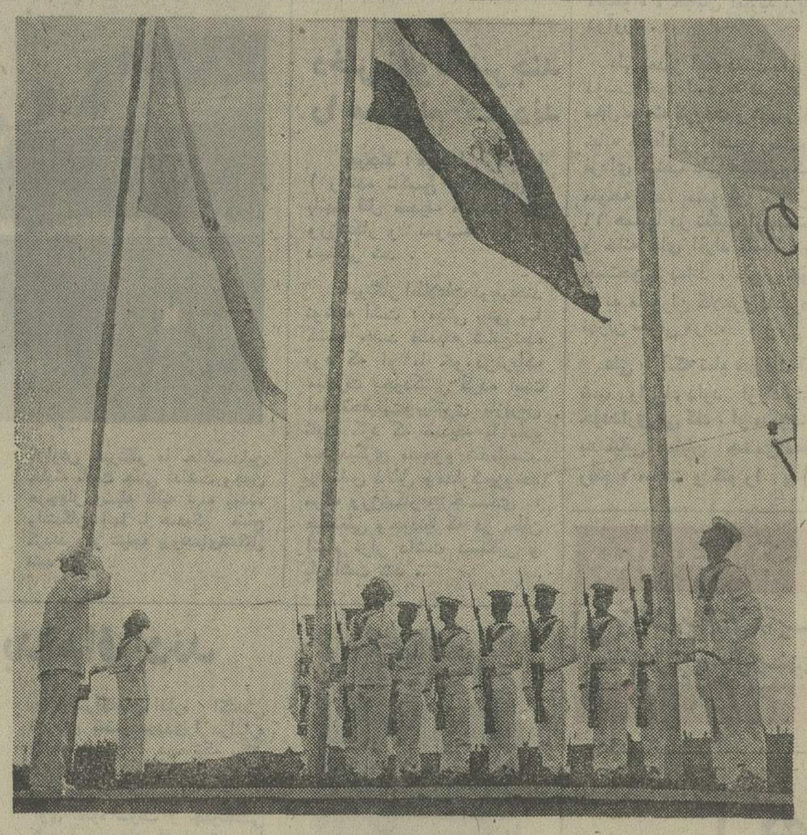

دیروز طی مراسمی دهکده بازی های آسیائی تهران افتتاح شد . عکس مراسم افراشتن سه پرچم ایران (کشور میزبان)، پرچم المپیک و پرچم بازی های آسیائی را نشان میدهد . شرح در صفحه۳

پیام وزیر دربار شاهنشاهی

بمناسبت روز تاریخی قیام ملی ۲۸ مرداد ۱۳۳۲ ازطرف آقای علم وزیردربارشاهنشاهی پیامی خطاب به بازماندگان این واقعه تاریخی ، بدین مضمون مخابره گردیده است .

فرصت تاریخی سالگرد ۲۸ امرداد ۱۳۳۲ را مغتنم دانسته و کامیابی های روزافزونی را که در دنباله این واقعه بزرگ نصیب کشور ما شده است به همه هموطنان عزیز تهنیت و تبریک عرض میکنم . در این روز چنانکه بخاطرها هست ملت ایران سند پیوند جاودانی خود را با شاهنشاه بزرگ ایران با خون جوانان عزیز خویش مهر و امضاء کرد و بدفتر تاریخ سپرد و از آن پس با شوق و شور وارد شاهراه ترقی و تعالی شد و بطوریکه مشهود جهانیان است اینکبر بسیاری از آرزوهای دیرین خود دست یافته و آماده ورود به دوره تمدن بزرگ است ، از خداوند مسئلت دارم روح همه کسانی را که در حوادث روز ۲۸ امرداد به شهادت رسیده اند غریق رحمت فرمایدو بازماندگان آنها درهمه احوال از لطف الهی برخوردار باشند.

تلگرام تبریك سالگرد قیام ۲۸ مرداد بازاریان به پیشگاه شاهنشاه

پیشگاه مبارك شاهنشاه آریامهر عدالتگستر ، رهبر عالیقدر انقلاب شاه و ملت

چاکر جان نثار افتخار دارد از سوی خودوجامعه بازاریان پایتخت سالروز قیام ملی ۲۸ مرداد ماه را به پیشگاه ذات اقدس شهریاری تبریک وتهنیت عرض نماید . قیام ملی ۲۸ مرداد ماه که با پایمردی کلیه طبقات مردم شکل گرفت ونیرو های متحد بازرگانان اصناف ، کارگران و جوانان را علیه عوامل استعمار سرخ و سیاه و دست نشاندگان قدرتهای خارجی به سوی پیروزی رهنمون شد ، امروز سند افتخار ملت ایران و یادگار جانبازی ملیون شاه دوست و وطن پرست این سرزمین دلیر پرور است .ملت ایران خاطره این روز بزرگ و نهضت ملی را به عنوان درخشان ترین برگ تاریخ پر افتخار خود تا فردای جاوید گرامی خواهد داشت .

چاکر رجاء واثق دارد که قیام ۲۸ امرداد ماه ، پیوند شاه و ملت را بیش از پیش مستحکم ساخت و اراده ایرانیان را برای حفظ میراثهای ملی و شاهنشاهی ۲۵۰۰ ساله ایران استوار نمود، بطوریکه در ادامه پیروزی قیام ملی ۲۸ امرداد ماه ۱۳۳۲ انقلاب شاه و ملت در بهمن ماه ۱۳۴۱ شکل گرفت و پس از اولین دهه این انقلاب عمیق اجتماعی توفیق برگزاری جشن پیروزی عظیم نفت واعمال حاکمیت بر تاسیسات و صنایع و ذخایر نفتی را بدست آورده ایم و فردا به دروازه های تمدن بزرگ دست خواهیم یافت .

شاهنشاها امرداد ماه برای ملت ایران ماه برکات خیر و مواهب آسمانی بوده است ، اعمال حاکمیت مطلق برتاسیسات و صنایع و ذخایر نفت که تسریع درحرکت سازنده انقلاب عمیق اجتماعی ایران را تسهیل ساخت به عنوان یکی از نشانه های اعجاز رهبری پدر تاجدار در تاریخ معاصر وتعیین رویداد های شاخص و موثر در روابط بین المللی جایی رفیع به خود اختصاص داده است . ملت ایران امرداد ماه را با پیروزیهای شگرف نفت آغاز میکند و با امرداد که نیرو های متحد و همبسته ملی سرآغاز بزرگداشت نهضت تاریخی رستاخیز قیام ملی ۲۸ امرداد شکوفایی یک جنبش عظیم را نوید داد بپایان میرساند . شاهنشاها ، قدرت بارور ایران که امروز منادی برکات و خیر و عامل ثبات منطقه و حمایت ازاستقلال و آزادی کشور های جهان و حافظ صلح و راستی است دشمنان کوته فکر و بداندیش را بتحریک و دسیسه واداشته است غافل از آنکه ایادی بیگانه باطرح دسائس خائنانه چهره سیاه خود را بیش ازپیش فراروی ملت ایران می گذارند **ملت ایران در برابر نقشه های شوم بیگانه که خیال خام انتزاع خاک دلیر پرور ایران را در مغز های مهجورخود می پروراند، نیروهای متحد و دشمن شکن خود را همچون افسران و سربازان دلیر ارتش شاهنشاهی و مسئولین بیدار کشور استوارتر از پیش قرار میدهد و از تمامیت و آزادی و رفاه میراثهای ملی و شاهنشاهی خود مردانه دفاع خواهد کرد .**

شاهنشاها ، جامعه بازاریان، بازرگانان و اصناف بازار هم آهنگ با فرد فرد ملت ایران ودرك ارزشهای عظیم رهبری داهیانه پدر تاجدار نیرو های همبسته خود را در خدمت تحقق آرمان های ملی قرار داده اند . **بازاریان تهران به مناسبت سالروز رستاخیز ملی بیست و هشت امرداد با برگزاری مراسم ویژه جشن و چراغانی درجشن های رستاخیز ملی شرکت می جویند وهمزمان با انجام فرائض مذهبی و دینی روزانه خوددر مساجد و تکایا و اماکن مقدسه بطور جمعی برای سلامت ذات اقدس شهریاری و دوام شاهنشاهی ایران زمین دعا کرده از پروردگار عالمیان شوکت و قدرت شاهنشاه ایران زمین را که عامل رفاه ملت و حفظ ثبات و امنیت این سرزمین اهورایی است مسئلت دارند .**

چاکر ،جان نثار ، ناصر اولیاء شیرازی.

مقررات ترافیك روز ۲۸ مرداد

مقررات ترافیك فردا که مصادف با سالروز قیام ملی ۲۸ مرداد است امروز از طرف اداره راهنمائی و رانندگی اعلام شد. مقررات زیر از ساعت ۵ صبح فردا تا خاتمه برگزاری مراسم ۲۸ مرداد که در میدان مخبرالدوله برگزار میشود ، به اجرا درخواهد آمد .

۱ـ عبور و مرور کلیه وسائط نقلیه از تقاطع های دروازه دولت ـ امیر اعلم ـ و سیدعلی بسمت جنوب بکلی ممنوع است . مسیر حرکت اتوبوسهای شرکت واحد و سایر وسائط نقلیه از خیابانهای شاهرضا و فردوسی خواهد بود .

۲ـ عبور و مرور وسائط نقلیه از تقاطع های خیابان تنکابن و هدایت بسمت جنوب بکلی ممنوع است .

۳ـ حرکت وسائط نقلیه از تقاطع ظهیرالاسلام ـ خانقاه به سمت غرب ممنوع است .

٤ـ عبور وسائط نقلیه از میدان بهارستان بسمت غرب ممنوع است . اتوبوس های شرکت واحد و سایر وسائط نقلیه برای حرکت بسمت غرب باید از خیابان های سپاه ـ ۲۰ متری دروازه شمیران ـ شاهرضا و فردوسی استفاده کنند .

۵ـ عبور و مرور وسائط نقلیه از تقاطع اکباتان وسعدی جنوبی بسمت شمال ممنوع است . مسیر اتوبوس های شرکت واحد و سایر وسائط نقلیه برای عزیمت بسمت شمال از خیابان های اکباتان ـ میدان بهارستان، پشت مسجد سپهسالار و سپاه خواهد بود .

٦ـ خیابان های اکباتان شرقی و ملت از جنوب بشمال یکطرفه است . مسیر حرکت اتوبوسهای شرکت واحد وسایر وسائط نقلیه برای عبور بسمت جنوب ازخیابان سپاه وامیر کبیر خواهد بود .

۷ـ عبور و مرور وسائط نقلیه از تقاطع صمصام ـ لاله زار ـ اسلامبول بسمت شرق ممنوع است .

۸ـ پارك وسائط نقلیه در خیابان های شاه آباد ـ اسلامبول، (ظهیرالاسلام ـ لاله زار) ـ سعدی (ازشیدعلی تا اکباتان) سپهسالار، کوچه رفاهی و کلیه کوچه های فرعی خیابان سپهسالار ممنوع است .

خبرهای تلفنی شهرستانها

بخاك سپرده شد

قم ـ جنازه مرحوم حجت الاسلام آقای حاج سید احمد احمدی ـ طباطبایی بروجردی دومین فرزند ذکور شادروان حضرت آیت الله بروجردی که از تهران به قم حمل شده بود ، بعد از ظهر دیروز باشرکت آقایان روحانیون، مراجع عالیقدر تقلید ،حضرت آیت الله آقای نجفی مرعشی و حضرت آیت الله آقای گلپایگانی و سایر علماء و مدرسین حوزه مقدسه علمیه و عده ای از طبقات مختلف مردم تشییع گردید و پس از طواف در حرم مطهر حضرت معصومه(ع)،حضرت آیت الله آقای گلپایگانی به جنازه نماز گذاردند و سپس جنازه در مقبرمشیخان قم بخاک سپرده شد .

ایجاد مجتمع دامداری

خرم آباد ـ یک مجتمع اقتصادی و دامداری درخرم آباد لرستان و در مسیرکوچ عشایر با هزینه ای معادل ۲۰ میلیون ریال ایجاد میشود . در حال حاضر از سه میلیون و نهصد هزارراس دام موجود درلرستان، دومیلیون و هفتصد هزار راس آن متعلق به عشایر سیار و کومنشین است .

ترقی قیمت آهن

مشهد ـ قیمت آهن در مشهد هرکیلو ۲ ریال افزایش یافت . علت این افزایش ازدیاد کار های ساختمانی و کمبود عرضه آهن در بازار این شهر است .

هم اکنون قیمت انواع آهن در مشهد بشرح زیر است :

آهن شماره ۱۰ و ۱۲ کیلوئی ٤۰ ریال ، آهن شماره ۱٤ کیلویی ۳٤ ریال ، آهن شماره ۱٦ و ۱۸ کیلویی ۳۲ ریال و آهن شماره ۲۰ کیلویی ۳۸ ریال .

۳۰۰ هزار تخم مرغ شکست!

رضائیه :کامیونی که حدود ۳۰۰ هزار تخم مرغ به ارزش تقریبی ۷۰ هزار تومان از تهران به رضائیه حمل میکرد در ۲۰ کیلو متری مرند و در محلی موسوم به «جوش سرا» بعلت سرعت زیاد واژگون شد. در این حادثه کلیه تخم مرغها از بین رفت .

کانال ۱۱٦ کیلومتری

تبریز ـ دیروز کانال های اصلی شبکه بزرگ ابیاری دشت مغان افتتاح شد و آب در کانال ها جریان یافت .

این کانال که یکصد و شانزده کیلو متر طول دارد و در هرثانیه هشتاد مترمکعب ظرفیت آبدهی دارد قادر است ۹۲ هزار هکتار اززمین های دشت مغان را ابیاری کند .

همچنین دیروز ، قطعات اصلی شبکه ابیاری مغان نیز تحویل مقامات محلی گردید. آب این کانال ، از سد «میل ومغان» تامین میشود .

کارخانه تهیه لپه

کرمانشاه ـ اداره کل اقتصاد منطقه غرب باتاسیس یک کارخانه تهیه «لپه نخود» در کرمانشاه موافقت کرد .

این کارخانه با سرمایه ۳ میلیون و ۹۵۷ هزار ریال تاسیس میشود و ظرفیت آن روزانه ۵ تن خواهد بود .

گوشت ارزان شد

مشهد : قیمت گوشت گوسفند در مشهد هر کیلو ۲۵ ریال کاهش یافت .

هم اکنون گوشت مخلوط کیلوئی ۱٦۰ ریال ـ ران کیلوئی ۱۸۰ ریال وآبگوشتی کیلویی ۱٤۵ ریال بفروش میرسد . با افزایش کشتاردام درمشهد قیمت گوشت گوسفند در روز های آینده باز هم کاهش خواهد یافت .

جناب آقای مهندس نوائی

انتصاب شایسته آنجناب را بمعاونت وزارت جنگ و ریاست سازمان هواشناسی کشور تبریک عرض مینمائیم .

هنرکاران ـ جعفری ـ مفرح

قابل توجه عموم طبقات بویژه ساکنین و خردمالکین محترم جنت آباد

بمناسبت روز تاریخی و فرخنده ۲۸ امرداد ماه از ساعت ٤ الی ٦ بعداز ظهر روز ۲۸ امرداد مجلس جشن و سخنرانی در چهارباغ جنت آباد برپا میباشد با شرکت در این جشن دین خود را ادا فرمائید .

رئیس انجمن محلی جنت آباد ـ حسین فقیه مرندی

بازدید علیاحضرت شهبانو از نمایشگاه سازمان صنایع دستی ایران

علیا حضرت شهبانو دراقامت سه روزه خود در شیراز درحالی که آقای پیروز استاندار فارس و آقای کریم پاشا بهادری رئیس دفتر مخصوص علیاحضرت ـ شهبانو در التزام بودند از نمایشگاه سازمان صنایع دستی ایران در پارک فرحناز دیدن فرمودند. هنگام ورود علیاحضرت رئیس سازمان صنایع دستی ایران طی گزارش مشروحی ضمن بازگو نمودن فعالیت های سازمان صنایع دستی در سالهای اخیر از توجهات و عنایت مخصوص علیاحضرت نسبت به بهبود و گسترش صنایع دستی سپاسگزاری و باستحضار رسانید که سازمان صنایع دستی ایران تنها در سال جاری ۳۸ طرح ، مراکز و کارگاه های صنایع دستی در نقاط مختلف کشور با همکاری مقامات استانها و فرمانداری های کل کشور پیاده خواهد نمود که با اجرای این طرحها پیش بینی میشود تولید صنایع دستی به نحو چشمگیری توسعه یافته و جوابگوی تقاضا بازار های داخلی و خارجی گردد . همچنین رئیس سازمان صنایع دستی به عرض رسانید که در اجرای اوامر علیاحضرت اقداماتی در دست انجام است که مرتبا نمایشگاههائی از بهترین آثار هنرمندان و صنعتگران دستی تشکیل و هنرمندان برجسته مورد تشویق و تقدیر قرار گیرند و همچنین بمنظور تربیت صنعتگران متخصص و استادکاران ورزیده صنایع دستی نیز طرحهایی در دست تهیه و اجراء است رئیس سازمان صنایع دستی در گزارش خود همچنین بعرض رسانید که نمایشگاهی که علیاحضرت اینك ملاحظه خواهند فرمود قسمتی از طرحهای جدیدی است که در سال جاری برای سه نوع صنعت دستی چرم ـ شیشه ـ و سرامیك بوسیله طراحان و هنرمندان صنایع دستی ایران و هنرمندان و طراحان بخش خصوصی و صنعتگران متخصص تهیه شده است که تنوع این طرحها نمایشگر ذوق و خلاقیت آنان میباشد .

پس از این گزارش علیاحضرت شهبانو ضمن بازدید از این نمایشگاه در هرمورد دستوراتی صادر فرمودند علیاحضرت شهبانو در مورد ایجاد کارگاه های صنایع دستی در جنوب و گردآوری نمونه های قدیمی و جدید صنایع دستی اوامری صادر فرمودند ، در این بازدید نمونه های شیشه های نقش دار و برجسته ، کارگاه های جدید چرمی و طرحهای احیاء شده سرامیك اصیل ایران درهمدان و تبریز مورد توجه خاص علیاحضرت شهبانو قرار گرفت و از زیبائی ، تنوع و مرغوبیت این طرحها ابراز رضایت فرمودند. علیاحضرت شهبانو در پایان بازدید از نمایشگاه ضمن اظهار تفقد به مسئولان و برگزار کنندگان این نمایشگاه فرمودند امیدوارم با اقداماتی که سازمان صنایع دستی ایران انجام میدهد این صنعت روز بروز در داخل و خارج کشور گسترش یافته و با موفقیتهای بیشتری روبرو گردد .

داوطلبان متفرقه در امتحان مقدماتی توفل شرکت میکنند

امتحان مقدماتی توفل سپتامبر روزپانزدهم شهریور ماه در انستیتو انگلیسی سیمین مرکز آموزش توفل برگزار می شود و شرکت در آن برای داوطلبان متفرقه تهران و شهرستان ها آزاد است. این امتحان سه ساعت بطول می انجامد وشامل پنج بخش اصلی امتحان بین المللی توفل و جمعا محتوی ۲۰۰ تست است . مرکز آموزش توفل به داوطلبان متفرقه تهران و شهرستان ها توصیه کرده است بمنظور آمادگی بیشتر برای شرکت دراین امتحان نوار های آموزشی توفل را که بخش اساسی امتحان بین المللی است و در این مرکز تهیه شده ازدفتر انستیتو دریافت دارند .

۳۱ مرداد ماه برای دانشجویان مرکز و هفتم شهریور ماه برای داوطلبان متفرقه تهران و شهرستان ها بعنوان آخرین مهلت نام نویسی امتحان مقدماتی تعیین شده است .

داوطلبان شهرستانی باید مدارک نام نویسی خود را که شامل یک قطعه عکس ، فتوکپی شناسنامه ومشخصات تحصیلی است تا موعد مقرر به خیابان تخت جمشید ساختمان ۳۵ انستیتو انگلیسی سیمین ارسال دارند و یک روز قبل از امتحان برای دریافت کارت به این مرکز مراجعه کنند . روز های ۱٦ ، ۱۷ و ۱۸ شهریور ماه نتایج امتحان اعلام و شرکت کنندگان روز ۲۵ شهریور ماه در امتحان بین المللی توفل حضور خواهند یافت .

سالروز تاریخی ۲۸ مرداد
روز پیروزی شاه وملت را
به پیشگاه
شاهنشاه آریامهر
وملت ایران صمیمانه
شادباش میگوید

شرکت سهامی آبگینه

CONCORDIA LINE کنکوردیالاین

کشتی «کنکوردیاگلن»
m/s "CONCORDIA GLEN"
هم اکنون در خرمشهر مشغول تخلیه میباشدوبرای بنادر ذیل بارگیری مینماید
نیویورك ، فیلادلفیا ، بالتیمور
هوستن ، نیوارلئان
نماینده کل در ایران
لوانت اکسپرس ترانسپورت (ایران)
(شرکت سهامی خاص)
تهران : خیابان سعدی شماره ٤٤۷ تلفن ۳۰۵۳۱۳ و ۵ـ۳۰٤۹۳۱
خرمشهر : خیابان شاهرخ تلفن ۲۸۱٤ـ ۲۸۱۵ ـ ۳۹۳۵
تبریز : خیابان فردوسی تلفن ۳۳۷۰ ـ ٤٦۹۰
آبادان : شماره ۱٦ سان شاین بریم تلفن ۲۱۵۱
بندرپهلوی : آقای مهدی شعبانیان (غازیان)

تأسیس شرکت پلی اکریل ایران

در تاریخ بیستم مرداد ۱۳۵۳ شرکت پلی اکریل ایران بوسیله گروهی از صاحبان صنایع ایرانی و بانکها و شرکت امریکائی ای . آی. دوپان دنمور تاسیس گردید.

اینشرکت که بر اساس قرارداد مشارکت مذکور در اطلاعیه مورخ ۲٦ اسفند ۱۳۵۲ تاسیس گردیده است انواع الیاف پلی استرواکریلیک رادر ایران تولید خواهد نمود .

همانطوریکه در اطلاعیه مذکور اعلام گردیده میزان سرمایه گذاری در این مشارکت به بیش از هفده میلیارد ریال (۲۵۰ میلیون دلار) بالغ خواهد شد .کارخانه مزبور که در حوالی اصفهان احداث میشود طبق برنامه تنظیمی در اوائل سال ۱۹۷۷ میلادی شروع به بهره برداری خواهدنمود و بطور تقریب ۱٦۰۰ نفر در آن مشغول بکار خواهند گردید .

میزان مشارکت گروه ایرانی هر شرکت پلی اکریل ایران ٦۰ درصد و شرکت امریکائی دوپان ٤۰ درصد است . شرکاء ایرانی بترتیب حروف الفبا عبارتند از شرکت اطلس بافت ـ بانک اعتبارات صنعتی شرکت بافکار ـ گروه صنعتی بهشهر ـ بانک بین المللی ایران و ژاپن ـ کارخانجات پیله ـ صنایع پوشش ایران ـ ریسندگی تاج اصفهان ـ بانک توسعه صنعتی و معدنی ایران ـ پشمبافی جهان کاموای ایران ـ ریسندگی و بافندگی کاشان ـ پشمبافی کشمیر ـ شرکت کورافلی ـ کارخانه سیمین اصفهان ـ پشمبافی شرق ـ کارخانه شهرضای جدید اصفهان ـ شرکت ریسندگی و بافندگی مه نخ ـ شرکت سهامی نساجی مازندران .

در مجمع عمومی موسس صاحبان سهام شرکت که در تاریخ بیستم مرداد ۱۳۵۳ درتهران تشکیل شده ده نفر اعضاء هیئت مدیره شرکت پلی اکریل ایران بشرح ذیل تعیین گردیدند :

آقایان قاسم لاجوردی و اکبر لاجوردیان از گروه صنعتی بهشهر ـ آقای دکتر تهرانی از شرکت ریسندگی و بافندگی مه نخ ـ آقایان آزرم و تقوی از بانک توسعه صنعتی و معدنی ایران و آقای دکتر ضیائی از بانک اعتبارات صنعتی .

آقایان ام . اچ ـ کمپبل ـ پی اکاسادوال ـ ای.ام. هیکس و جی . آر . ویتون از شرکت دوپان امریکا . آقای اکبر لاجوردیان بسمت مدیر عامل انتخاب گردیدند و آقای ویتون بعنوان قائم مقام مدیر عامل و مدیر عملیات ـ آقای محسن شیدائی در سمت قائم مقام مدیر عملیات و آقای یوهانس جی . وان هورک در سمت مدیر امور مالی انجام وظیفه خواهند نمود .

اداره مرکزی شرکت پلی اکریل ایران در تهران خواهد بود.

آ ـ ۸۹۳٤۸

اطلاعیه رستوران چارداش

ازفردا (۲۸ مرداد ماه) رستوران چارداش از مهمانان عالیقدر خود پذیرائی مینماید
ظهر : غذای متنوع در یك محیط ساکت و آرام
شام عالی با ترنم موزیك گروه «آندره والیان»
رزرو میز تلفن ٦۲۸۲۱٦

کنتیننتال اویل کمپانی . مالک اختراع شماره ۵۹۱۹ مربوط به: (طریقه و دستگاه برای کنترل ارتعاش زلزله).

میل دارد با صاحبان صنایع در ایران برای بهره برداری از اختراع خود وارد مذاکره شود برای اطلاع بیشتر به دفتر حقوقی دکتر آقایان و همکاران خیابان سوم اسفند ۱٤۹ مراجعه فرمائید .

اسامی قبول شدگان مسابقه ورودی دوره لیسانس علوم تربیتی دانشسرای عالی سپاه دانش

ردیف	نام و نام خانوادگی	ردیف	نام و نام خانوادگی	ردیف	نام و نام خانوادگی	ردیف	نام و نام خانوادگی
۱ـ	کبری حکمی کرمانی	۲۱ـ	سیمین اویس	٤۱ـ	امامه سید خامسی	٦۱ ـ	رحمن استکی
۲ـ	معصومه رجائی	۲۲ـ	شهناز موسی پور	٤۲ـ	صدیقه فتاحی	٦۲	ابوبکر خضری
۳ـ	فروغ الزمان سعادت نیا	۲۳ـ	نیرالسادات کیائی	٤۳	شهلا طیبی	٦۳ـ	مصطفی قنبری فیروزآبادی
٤ـ	ملکتاج قناعتیان چیذری	۲٤ـ	مهین میرحسینی	٤٤ـ	مینو محقق زاده	٦٤ـ	عباس حیدری
۵ـ	توران دخت طاهری	۲۵ـ	منصوره مفتح	٤۵ـ	شمیل ایزدپناه	٦۵ـ	سید ابوالفضل چاوشی
٦ـ	فرشته ناصری	۲٦ـ	عالیه بی بی علوی	٤٦ـ	طاهره وکیلی	٦٦ـ	مصطفی غضنفری
۷ـ	زمان سعادت نیا	۲۷ـ	فتحیه ماهانی	٤۷ـ	شهناز راکعی	٦۷ـ	هدایت باقری کندلجی
۸ـ	طاهره واعظ کرونی	۲۸ـ	سیما تسلیم	٤۸ـ	شهرزاد فروتن	٦۸ ـ	رحیم روان بخش
۹ـ	فرخنده چنگیزی	۲۹ـ	رضوان فرزانه دهکردی	٤۹ـ	لقانقی خانلو	٦۹ ـ	علی توکلی
۱۰ـ	مهرنوش حقیقی	۳۰ـ	ناهید گرتاس ور	۵۰ـ	مینو اعرابی	۷۰ـ	یوسف علی عباسی
۱۱ـ	رقیه رباعی	۳۱ـ	رضوان مقدم	۵۱ـ	منوچهر برجیان بروجنی	۷۱ ـ	احمد خضری
۱۲ـ	معصومه کاظمیان	۳۲ـ	معصومه پیام	۵۲ـ	اسدالله بیات	۷۲ـ	قربانعلی اصغرزاده سلماسی
۱۳ـ	مریم مکوند حسینی	۳۳ـ	زرین تاج صباحتی	۵۳ـ	کیومرث حبشیانی	۷۳ـ	سیدعبدالجلیل قتالی خمیری
۱٤ـ	سوسن جعفری	۳٤ـ	شوکت فسائی	۵٤ـ	رحیم آشوری	۷٤ـ	مسلم بنفشه ئی کهنه فرود
۱۵ـ	نزهت خالقی رودبرده	۳۵ـ	مهرانوش قنبرزاده	۵۵ـ	جواد علوی فردانبه	۷۵ ـ	علی اکبر للمزاده
۱٦ـ	مهین شیرویه	۳٦ـ	مولود مجتبی مبارز	۵٦ـ	سید ابراهیم بصری	۷٦ـ	فیروز جبار نژاد
۱۷ـ	فاطمه سعیدی مهر	۳۷ـ	طیبه جوان مهری	۵۷ـ	غلام رضا امیری	۷۷ـ	محمد احسانی
۱۸ـ	منیژه کرباسی	۳۸ـ	مطهره شیبانی	۵۸ـ	امان محمد صادقی	۷۸ـ	علی اصغر گلی پور
۱۹ـ	مهتاب جاویدان	۳۹ـ	معصومه نجدت	۵۹ـ	محمدعلی موحدی	۷۹ـ	علی کریمان
۲۰ـ	اقدس ناصر شریعتی	٤۰ـ	صدیقه حسینی دهکردی	٦۰ـ	عباس آماجی	۸۰ـ	حسین ماجدی م الف ۱۰٤۷۵

تلفن سرویس حوادث ۳۱۱۲۱۲

جسد غلام نبی را در گودال پیدا کردند

غلام نبی با ۳ هزار تومان پول و به همراه دوستش ازخانه خارج شد ودیگر بازنگشت

جسد مردی که با ۳ هزار تومان پول و باتفاق دوستش از خانه خارج شده بود ، در یک گودال پیدا شد . دوست این مرد نیز مفقودالاثراست و کسی ازسرنوشت او اطلاعی ندارد .

بعداز ظهر پنجشنبه گذشته دو برادر به پاسگاه ژاندارمری مرکزی ورامین مراجعه کردند و به ماموران انتظامی پاسگاه اطلاع دادند که پدرشان ازچند روز قبل مفقود شده است .

آنهاگفتند: پدرمان غلام نبی، سه روز پیش به اتفاق دوستش محمد از خانه خارج شده‌وهنوز بازنگشته است .

او هنگام خروج از منزل‌بیش از سه هزار تومان پول نقد در جیب داشت .

براساس این اطلاع ماموران جستجو برای یافتن مرد گمشده راآغازکردند . تا اینکه نیمه‌شب گذشته دهبان قریه گل‌عباس به ماموران‌پاسگاه ژاندارمری‌ورامین اطلاع داد که جسد شخص ناشناسی دریکی از گودال های اطراف این قریه پیدا شده است .

بلافاصله ماموران ژاندارمری بهمراه دال‌احمد و گل‌احمد (دو پسر غلام‌نبی) به سراغ جنازه رفتند .

دو برادر هنگامی که جسد را دیدند شیون سردادند و به ماموران گفتندکه جسد متعلق به پدر آنهاست .

دربازرسی بدنی از جیب‌لباس متوفی‌مبلغ‌نوزده هزار وسیصد و پنجاه ریال پول بدست آمد.

اکنون‌ماموران ژاندارمری به دنبال محمد ، دوست غلام‌نبی میگردند تا از راز این جنایت پرده بردارد .

چنانچه‌محمدزنده باشدبعنوان متهم به قتل دستگیر خواهدشد مگر اینکه تحقیقات ماموران انتظامی شخص دیگری را متهم به قتل نشان دهد .

از سوی دیگر جنازه غلام‌نبی برای تعیین علت و زمان مرگ به پزشکی قانونی حمل شد .

۴ تصادف دریک‌محل ودریک زمان

بعد از ظهر دیروز در جاده تهران‌نو مقابل خیابان فرح‌آباد چهاروسیله‌نقلیه در آن‌واحد به یکدیگر برخورد کردند . در این حادثه کامیون ۱۶۷۶۳ کاه‌ازشرق به غرب می‌آمد ، روی ژیان‌شماره ۷۷۷۴۷ سوار شد . تاکسی‌شماره ۳۹۶۴۳ و پیکان ۸۱۰۵۴۱ نیز از عقب، جلو و پهلو با کامیون و ژیان تصادف کردند .

براثر این حادثه عبور و مرور در این محل تا مدتی قطع شد . نحوه تصادف طوری بود که‌مردم دسته دسته به تماشای‌آن‌میرفتند.

گزارش خبرنگار ما حاکیست‌این حادثه تلفات جانی نداشت وچون هرچهار وسیله نقلیه بیمه بودند رانندگان آنها با همدیگر صلح کردند ودر نتیجه پرونده‌ای‌تشکیل نشد .

این پسربچه ۴ شبانه‌روز درجنگل سرگردان بود!

بهمن غریب

بهمن غریب پسربچه ۱۳ساله گرگانی پس از چهار شبانه روز سرگردانی در جنگلهای گرگان و در شرایطی که همه اورا از دست رفته میدانستند بخانه بازگشت .

این پسربچه پس‌ازبازگشت ادعا کرد در این مدت از چنگال چند گرگ گرسنه فرار کرده است !

پدر بهمن می‌گوید :

بهمن غروب چند روز قبل برای انجام کاری عازم منزل خواهرش که در حومه گرگان و در حاشیه جنگل قرار دارد شد ، ما تا نیمه شب منتظر بازگشت او بودیم ولی نیامد، بنابراین‌تصور کردیم شب را منزل خواهرش مانده است‌اما صبح معلوم شد «بهمن» به‌خانه خواهرش نیز نرسیده و بعلت تاریکی شب در یک کوره راه جنگلی گم شده است .

بهمن در گفتگویی به‌خبرنگار اطلاعات در گرگان گفت :

«شب اول که در جنگل گم شدم مورد حمله چند گرگ گرسنه قرار گرفتم اما بسرعت از درختی بالا رفتم و درمیان شاخه‌های آن پنهان شدم . من ٤ شبانه روز در جنگل گرسنه وتشنه وسرگردان بودم و نمی‌توانستم راه را پیداکنم. در این مدت فقط چند میوه جنگلی‌برای خوردن پیداکردم. در چهارمین روز به یک خانواده که برای‌شکار وتفریح به اعماق جنگل آمده بودند برخورد کردم . آن‌ها مرا با خود به گرگان آوردند .

سارقین خانه‌های شمال شهر بدام افتادند

محمود مجیدی

میلیونها ریال جواهر وقالیچه از منزل رهبر باند بدست‌آمد

ماموران اداره آگاهی تجریش‌با دستگیری باندی از سارقین سابقه‌دار، میلیونها ریال‌جواهرات قالی و قالیچه‌های نفیس کشف کردند .

اموال مکشوفه در اداره آگاهی تجریش برای مشاهده‌مال‌باختگان در معرض نمایش قرار داده‌شده است .

اعضای‌باندبرای انحراف‌ماموران پس از خاتمه سرقت ، درب آپارتمانها و یا منازلی را که مورد دستبرد قرار میگرفت به حالت اولیه برمی‌گرداندند و این امتر برای ماموران تحقیق اداره‌آگاهی تولید اشکال میکرد .

ماموران گشتی پلیس ابتدافرهاد قاسمی را درحین سرقت هنگامی که با یک فرش چهارده متری‌از آپارتمانی خارج میشد ، دستگیر کردند .

فرهاد به تصور اینکه همکارانش او را لو داده‌اند در اداره‌آگاهی همدستانش را معرفی کرد .

فرهاد که آپاراتچی یکی از سینماهای جنوب شهر است در اداره آگاهی به جرم خوداعتراف کرد و گفت : برای اولین‌بار مرتکب سرقت میشود اما تحقیقات بعدی ماموران نشان داد که وی با کمک علی خلیلی‌نژاد معروفبه علی رشتی و محمود مجیدی باند مجهزی بوجود آورده‌اند .

فرهاد

با اطلاعات بدست آمده ، علی رشتی دستگیر شد . وی در بازجوئیهای‌مقدماتی، رامدستگیری محمود مجیدی رهبر باند را در اختیار ماموران گذاشت .

با نشانی‌هائی که علی رشتی در اختیار مامورین آگاهی قرار داده بود، کارآگاهان اداره آگاهی تجریش محمودمجیدی‌را دراداره وظیفه عمومی ، درحالیکه برای دریافت ورقه معافی خود مراجعه کرده بود دستگیر کردند .

وی نحوه سرقت و چگونگی کلیه دستبردهای انجام شده را برای کارآگاه تشریح‌کرد و اظهار داشت که اموال مسروقه را به شخصی به نام یدالله ـ م می فروخته است .

یدالله ـ م که جواهر فروش معروفی است در بازجوئی گفت که طمع پول بیشتر مرا آلوده‌کرد و شروع به خرید قالی و قالیچه مسروقه از محمود مجیدی کردم. از منزل یدالله شانزده تخته قالی و قالیچه ، مقداری جواهر، و چنددستگاه رادیو- ضبط‌صوت و ساعت‌های دیواری به دست آمد .

علی خلیلی‌نژاد

جوانان هروئین فروش دستگیر شدند

ماموران انتظامی پاسگاه ژاندارمری هاشم آباد ، بعداز ظهر روز گذشته اکبر و داود احمدی را بهنگام پخش و توزیع‌هروئین دستگیر کردند.

در بازرسی بدنی ، از جیب اکبر دوبسته پنج سانتی و از جیب‌داود سه بسته پنج سانتی هروئین بدست آمد.

این دو در حوزه استحفاظی پاسگاه ژاندارمری هاشم آباد بین جوانان محل هروئین‌پخش می‌کردند .

صبح امروز این دو جوان با پرونده متشکله به دادسرای ناحیه چهارتهران اعزام شدند.

دختر نمونه بیرجند را مسموم کردند

بیرجند : عباسعلی وحیدنیا (راننده تاکسی بیرجندی) باتهام قتل صدیقه معتمد دختر ورزشکار و نمونه بیرجند دستگیر شد .

خبرنگار اطلاعات دربیرجند نوشته است : مدتی پیش با کشف جسد صدیقه شایع‌شده بود که او با خوردن‌تریاک مبادرت بخودکشی کرده است اما تحقیقات‌وپیگیری بازپرس ثابت کرد که صدیقه با ماده سمی‌دیگری مسموم شده‌است. براساس دلایل ومدارک‌پرونده مرگ ورزشکار بیرجندی ، عباسعلی وحیدنیا که در مظان اتهام قرار داشت دستگیر و بازداشت شد .

متهم قتل خیابان امیریه :

دروغ است!

من دوستم را نکشته‌ام

علی‌قره

علی میرعمیدی نمینی معروف به علی قره ، جوانی که متهم است دوست خود را درخیابان امیریه کشته است ، سرسختانه از اعتراف به قتل خودداری می کند .

علی یک هفته قبل ، پس‌از صرف مشروب الکلی ، حدود نیمه‌شب درحالی که از فرط مستی سراز پانمی شناخت دوست قدیمی خود منوچهر مسعودی‌فرید را با ضربات کارد در ایستگاه دلبخواه ، خیابان امیریه ازپای درآورد .

علی بعداز آنکه دست به‌خون دوست خود آلود به سرعت از محل حادثه گریخت و شب رادر خانه خاله‌اش به صبح رساند . فردای آنشب علی هنگامی که متوجه شد، مامورین کلانتری ۱۶ همه‌جا در تعقیب او هستند و خانه های افراد فامیلش را جستجو کرده‌اند ، ناچار خود را به ماموران کلانتری شانزده تهران معرفی کرد .

علی با آنکه تمام حوادث آن شب را بیاد دارد از اعتراف خودداری می کند . او میگوید : به کبابی خیابان جمادی‌الحق رفتم ، ساعت و کتم را پیش صاحب کبابی گرو گذاشتم و کاردی از مغازه او به امانت گرفتم ، به ایستگاه دلبخواه در خیابان امیریه آمدم . منوچهر وسط خیابان یقه مرا گرفت ، اما دیگر چیزی به‌یاد ندارم !

علی قره سپس می گوید : در آن لحظه احساس کردم سرم داغ شده است و وقتی به‌سرم دست کشیدم فهمیدم که شکسته و خون از آن جاری‌است.

آقای کیان‌زاد بازپرس شعبه شانزده دادسرای تهران ومامور رسیدگی به این پرونده در دنباله تحقیقات خود در این خصوص موفق شد ده نفر شاهد عینی‌که نزاع علی قره و منوچهر را به چشم خود دیده‌اند به بازپرسی احضار کند . از کلیه شهود تحقیق به عمل آمده و در پرونده منعکس شده است .

بزودی بازپرس دادسرای تهران علی قره را برای آخرین دفاع به‌بازپرسی فرا خواهد خواند.

قابل توجه پزشکان و شرکتها

آپارتمان جهت مطب پزشکان و دفتر شرکت ها به فروش میرسد تلفن ۸۲۳۵۶۷ از ساعت ۵ الی ۷ نشانی : کریمخان زند روبروی خیابان مدیری شماره ۳۰ و ۳۲

ازصبح چهارشنبه درسینما

گلدن‌سیتی

میلیونها نفر خیال میکردند مسابقات ورزشی را باید در استادیوم‌ها دید تا وقتیکه

فیلم : هیجان در مونیخ

را ندیده بودند . . .

موزیک متن از : هنری مانسینی

تهران خوراک

غذای جشنها و میهمانی‌های شما را تهیه و در منزل تحویل و پذیرائی مینماید

تلفن : ۳۰۱۲۱۶

آگهی مسابقه‌ورودی تربیت‌دبیر رشته‌تربیت بدنی دانشسرای عالی

دانشسرای عالی در سال آموزشی ٥٤ـ٥٣ بمنظور تربیت دبیر برای رشته تربیت‌بدنی دوره لیسانس تعدادی دانشجو از طریق مسابقه ورودی (امتحانات کتبی و عملی) میپذیرد .

الف ـ شرایط پذیرش

۱ـ داشتن دیپلم کامل متوسطه رشته طبیعی یا ریاضی
۲ـ داوطلبان باید متولد ۱۳۲۹ یا بعداز آن باشند
۳ـ از کلیه پذیرفته شدگان معاینه دقیق پزشکی بعمل خواهد آمد و داوطلبان باید عاری‌از هرگونه نقص عضو باشند و از سلامت کامل برخوردار باشند .
٤ـ داوطلبان نباید هیچگونه شغل موظف یا غیر موظف داشته باشند .
٥ـ برای تحصیل در دانشسرای‌عالی‌هیچگونه تعهد خدمت گرفته نمیشود و حین تحصیل از دانشجویان شهریه دریافت نخواهد شد ولی در صورتیکه دانش‌آموختگان دانشسرای عالی‌نخواهند به خدمت آموزشی بپردازند مکلفند حق‌التعلیم سالهای تحصیل خود را در دانشسرای عالی برابر سایر دانشگاهها و موسسات آموزش عالی دولتی بپردازند .
٦ـ کسانیکه در مسابقه ورودی پذیرفته می شوند درصورتی میتوانند ثبت‌نام کنند که‌نامنویسی آنان از لحاظ‌مقررات وظیفه عمومی‌ومقررات خدمات اجتماعی بانوان بلامانع باشد (معافیت پزشکی پذیرفته نمیشود) .

مواد امتحان کتبی

زبان و ادبیات فارسی ـ زبان انگلیسی یا فرانسه ـ آناتومی ، فیزیولوژی و زیست شناسی

ب‌ـ ثبت‌نام

داوطلبان واجد شرایط باید درخواست زیر این اطلاعیه را تکمیل کنند و حداکثر تا دوم شهریورماه ۱۳۵۳ با پست‌سفارشی‌به‌نشانی تهران ـ خیابان روزولت شماره ٤٩ دانشسرای عالی‌خدمات آموزشی ارسال دارند و روی پاکت نوشته شود «مربوط به مسابقه ورودی رشته تربیت بدنی» .
به مدارکی که بعداز تاریخ مذکور به‌پست تحویل شود ترتیب‌اثر داده نخواهد شد .

ج‌ـ توزیع کارت وتاریخ امتحان

توزیع کارت : دوشنبه یازدهم شهریور ماه ۵۳ از ساعت ۸ تا ۲ بعدازظهر در دانشسرای‌عالی

تاریخ امتحان
کتبی ۱۶ شهریور ماه ۵۳
عملی ۱۲ و ۱۳ و ۱٤ شهریور ماه ۵۳

برگ درخواست ثبت‌نام مسابقه ورودی تربیت دبیر رشته تربیت بدنی‌دانشسرای عالی درسال آموزشی ۵۳ـ ٥٤

اینجانب نام خانوادگی نام
دارای شناسنامه شماره صادره‌از متولد
ودیپلم کامل متوسطه در رشته
تقاضای ثبت‌نام و شرکت در مسابقه ورودی تربیت دبیر رشته تربیت‌بدنی دوره لیسانس دانشسرای عالی رادارم.

زبان‌خارجی که‌امتحان‌خواهم‌دادانگلیسی ☐ فرانسه ☐ است.

همراه این برگ مدارک زیر را ارسال‌می دارم :
۱ـعین‌رسید پرداخت مبلغ پانصدریال بوسیله یکی از شعب بانک ملی ایران‌به حساب اختصاصی‌شماره۱۹۳۲دانشسرا ی عالی نزدبانک مرکزی ایران.
۲ـسه قطعه عکس ٤ × ۳ برقی که در سال جاری برداشته‌شده باشد(داوطلب بایدشخصا مشخصات خود را مطابق شناسنامه در پشت عکسها بنویسید)
۳ـفتوکپی دیپلم کامل متوسطه . ٤ـ یکبرگ فتوکپی کامل و خوانای شناسنامه .

نشانی : شهر خیابان
کوچه پلاک تلفن تاریخ
امضاء

تذکر : وجه پرداختی و مدارک ارسالی به هیچ عنوان مسترد نمیشود . درصورتیکه مدارک ناقص باشدکارت شرکت در امتحان صادر نمیشود.

آگهی تغییرات در شرکت سهامی خاص آباد ثبت‌شده بشماره ۱۹۸۵

طبق صورتجلسات مورخ۳۱ر۳ر۵۱ و ۳۱ر۳ر۵۲ مجامع عمومی عادی شرکت سهامی خاص آباد تغییرات زیر در شرکت نامبرده بعمل آمده است ۱ـ ترازنامه سال و حساب عملکرد سال ۱۳۵۰ و ۱۳۵۱ به تصویب رسید ۲ـ آقای میرحسن طباطبائی شهاب بسمت بازرس اصلی و آقای مهدی دیده‌بان بسمت بازرس علی‌البدل (بشرح صورتجلسه ۳۱ر۳ر۵۱) برای مدت یکسال و طبق صورتجلسه (۳۱ر۳ر۵۲) آقای میرحسن طباطبائی بسمت بازرس اصلی و آقای رضا صدر بسمت بازرس علی‌البدل برای یکسال دیگر تعیین و انتخاب شدند ۳ ـ روزنامه اطلاعات جهت درج آگهی های شرکت تعیین شده ٤ ـ طبق صورتجلسه ۳۰ر۳ر۵۳ مجمع عمومی عادی اولا بیلان حساب سال ۱۳۵۲ بتصویب رسیده و آقایان حسین صدر بسمت عضو هیئت مدیره و مدیر عامل آقای محمد علی صدر عضو هیئت مدیره و آقای حسن صدر عضو هیئت مدیره تعیین گردیدند و هرسه‌نفر اعضاء هیئت مدیره منفردا حق امضاء کلیه اسناد و اوراق را خواهند داشت ثانیا آقای میر حسن طباطبائی شهاب بسمت بازرس اصلی و آقای رضا صدر بسمت بازرس علی‌البدل برای مدت یکسال تعیین گردیدند و روزنامه اطلاعات جهت درج آگهی های شرکت تعیین شده است .
م الف ۱۰۲٦٤

اداره کل ثبت شرکتها و مالکیت صنعتی

آ ـ ۸۹۳۷٤

مهمترین رویداد های امسال ایران
بازیهای آسیائی.. و صلوة ظهر

ازصبح چهارشنبه ۳۰ مرداد درقویترین گروه سینمائی پایتخت

اونیورسال ـ یاسیفیک
ایران ـ ساینا ـ تیسفون ـ
رنگین کمان ـ موناکو
پرسپولیس ـ کارون
دریا ـ وآستارا (تجریش)

برگزیدگان جشنواره سینمائی سپاس
ناصر ملک‌مطیعی ـ فرزانه‌تائیدی ـ فرامرز قریبیان
در فیلمی بکارگردانی : سعید مطلبی

صلوة ظهر

تهیه کننده : جمشید شیبانی ـ محصول سازمان تصاویر

اولین‌شعبه
شرکت‌تولیدی آجرسوفالین
افتتاح‌شد
خیابان فردوسی جنوبی شماره ۳۳۳
تلفن۳۱۶۱۸۵و۳۰۴۵۴۱

گذرنامه‌ای بنام فخرالدین ولد محمدخان در اصفهان مفقود شده از یابنده تقاضا می شود بسفارت افغانستان خیابان پهلوی‌ـ ابن‌سینا پلاک ۱٦ ارسال دارد .

آگهی مناقصه شماره ۱۱۷۹ر۵۳

راه‌آهن دولتی ایران سه دستگاه آمبولانس موردنیاز را برطبق مشخصات وشرایط مربوطه از طریق مناقصه تحویل تهران انبار مرکزی ج ریلگذاری خریداری مینماید .

داوطلبان شرکت درمناقصه میتوانند‌درساعت اداره‌جهت‌دریافت‌اسناد مناقصه‌داره کل کارپردازی مراجعه فرمایند شرکت کنندگان در مناقصه‌باید مبلغ۱۵۰۰۰۰صدوپنجاه هزارریال‌بعنوان‌سپرده شرکت در مناقصه به‌حساب ۱۰۹۵ راه‌آهن‌نزد بانك مرکزی ایران پرداخت نموده و فیش آن یا معادل همان مبلغ‌ضمانت‌نامه بانکی صادر یکی‌از بانکهای‌مجاز ایران که‌لااقل یکماه‌اعتبارداشته‌باشد بضمیمه پیشنهاد خود تاساعت ۹صبح روز ۲۸ر۷ر۵۳ در صندوق پیشنهاد ها واقع‌دراداره کل کارپردازی بیاندازند . پیشنهاد های واصله ساعت‌ده روزمزبوربازوقرائت خواهدشد.حضور پیشنهاد دهندگان یا نمایندگان‌مجاز آن‌ها در جلسه مناقصه آزاد است و راه‌آهن‌در رد و یا قبول هریك یا تمام پیشنهاد ها مادامیکه‌قرارداد مبادله نشده‌است جزا وکلا مختار میباشد به پیشنهادفاقد سپرده و مشروطومبهم‌وپیشنهادی که بعداز موعد مقرر برسد ترتیب‌اثرداده‌نخواهد شد سپرده‌برنده اول ونفر دوم مناقصه‌نگهداری و درصورت استنکاف از انجام معامله بدون تشریفات بنفع راه‌آهن ضبط خواهد شد.مالیات متعلقه و هرگونه عوارض دیگر بعهده برنده مناقصه میباشد . راه‌آهن میتواند تاصدی‌بیست وپنج از میزان معامله کسر یا اضافه نماید .
م‌الف ۱۰۳٦٤

راه‌آهن دولتی ایران

وزارت جنك
تجدید آگهی مناقصه شماره ۲
تاریخ ۱۲ر۵ر۵۳

پشتیبانی ستاد نیروی زمینی شاهنشاهی(رکن٤آماد ۲۵ قلم انواع کاغذ و وسایل مورد نیاز مرکز خدمات کامپیوتر را از طریق مناقصه خریداری مینماید پیشنهاد دهندگان میتوانند با مراجعه به رکن ٤ و آماد پشتیبانی ستاد نیروی زمینی شاهنشاهی واقع در پادگان لویزان و ملاحظه مشخصات اجناس و دریافت برگ شرایط و مشخصات معامله پیشنهاد خود را طبق مفاد مندرج در شرایط معامله تنظیم و تا ساعت ۸ صبح ۹ر٦ر۵۳ به چادر انتظامات پادگان تسلیم نمایند .
م‌الف۱۰۳٦۹

پشتیبانی ستاد نیروی زمینی شاهنشاهی

آگهی به مالکان اراضی داخل در محدوده مورد تصرف قانونی سازمان آب منطقه‌ای تهران

بدینوسیله به اطلاع کلیه مالکانی که اراضی آنان واقع در اراضی سلیمانیه براساس قانون انجام لوله‌کشی آب وفاضلاب شهر تهران‌وسایر مقررات مربوط برای‌احداث مخزن‌آب‌وتلمبه خانه چاههای گروه چهار سلیمانیه به تصرف قانونی این سازمان‌درآمده‌ودرنقشه شماره۴۵۵۰منعکس گردیده میرساند که برای انجام تشریفات اداری وحقوقی وانجام ارزیابی بادردست‌داشتن‌فتوکپی ویااصل سندملك خود بدفتر حقوقی این سازمان واقع درساختمان‌مرکزی اطاق شماره۳۲۷مراجعه فرمایند.
م‌الف ۱۰۳٦۳

سازمان آب منطقه‌ای تهران
(شرکت سهامی)

مجالس ترحیم

بمناسبت درگذشت مرحومه جمیله سادات اخوی همشیره آقای دکتر سیدمرتضی سادات اخوی مجلس تذکری از ساعت ۵ تا ۷ بعداز ظهر روز دوشنبه ۲۸ مرداد ماه درمسجد سادات اخوی واقع درخیابان ایران (عین‌الدوله)وختم زنانه درهمانروز و ساعت درحسینیه سادات اخوی واقع درخیابان سیروس کوچه سادات اخوی منعقد میشود .
جمال‌الدین اخوی
آـ۷۳۰۷

باکمال تاسف درگذشت مرحومه حاجیه جمیله سادات‌اخوی همشیره آقای دکتر سیدمرتضی سادات اخوی را باطلاع دوستان و آشنایان میرساند .
مجلس یادبود مردانه از ساعت ۵ تا ۷ بعدازظهر روز دوشنبه ۲۸ر۵ر۵۳ درمسجد سادات اخوی واقع درخیابان ایران (عین‌الدوله) و ختم زنانه درهمانروز و ساعت درحسینیه سادات اخوی واقع در خیابان سیروس کوچه‌سادات اخوی برقرار میگردد .
خانواده‌های : سادات اخوی ، اخوی ، حریرچیان ، اسلامبولچی ، مصباح‌زاده ، موسوی ، رضوی شیرازی ، افجه ، بافقی ، ثقفی ، منوچهری ، سلیمی ، یمینی ، علوی ، هروی ، دیالمه .
آـ۷۳۰۹
مصیبت وارده را بخانواده‌های سادات اخوی‌وبازماندگان آنمرحومه تسلیت میگوئیم .

باکمال تاسف و تاثر درگذشت مادر و مادر بزرگ عزیزمان شادروان بانو رخشنده بهبهانی را باطلاع بستگان و دوستان میرساند مجلس ترحیم زنانه ومردانه روز دوشنبه ۲۸ امرداد ماه از ساعت ٤ تا ٦ بعدازظهر در خانقاه صفی علیشاه برگزار خواهد شد .
زرین‌تاج فصیحی . جواد ملک‌پور . عباس بهبهانی . ملک‌پور . شمسی ملک‌پور . مریم فصیحی (علوی) . پوران بهبهانی (هنرمند) . فرشته فصیحی (نجات). مهوش فصیحی (صفرخانی) . فریده فصیحی (کالیر). شیرین فصیحی(نواب). خسرو فصیحی. فرهاد فصیحی .

با نهایت تاسف درگذشت شادروان بانو رخشنده بهبهانی را باطلاع میرساند مجلس ترحیم آنمرحومه روز دوشنبه ۲۸ امرداد ماه از ساعت ٤ تا٦ بعدازظهر در خانقاه صفی علیشاه برگزار خواهد شد .
خانواده‌های: بهبهانی. ملکپور . فصیحی شیرازی . نواب . صبار . علوی . نجات . هنرمند. ریاستی. صفرخانی. رئیس. فاطمیان. کالیر. حمیدی. مشیرفاطمی. امتیاز .
آـ۸۹۸۶۰
مصیبت‌و اردەرا بخانو اده‌های عزادار تسلیت میگوئیم.

باظهار تسلیت به بازماندگان و تاسف فراوان ازدرگذشت ناگهانی‌همکار گرامی شادروان حاج رحمت سروی بدینوسیله باطلاع همکاران ودوستان میرساند که مجلس ترحیم آن فقید سعید از ساعت ٤ الی ٦ بعدازظهر روز دوشنبه ۲۸ مردادماه ۵۳درمسجد مهدی (واقع در خیابان شیر و خورشید چهارراه استخر) برگزار میشود .
هیئت مدیره سندیکای کارفرمایان کارخانجات صنعت آردسازی ایران .
آـ۸۹۸۲۲

بانهایت تاسف درگذشت ناگهانی آقای‌حاجی رحمت‌اله سروی‌زاده کاشانی را باطلاع عموم دوستان و آشنایان و همکاران و همشهریان میرساند. مجلس ترحیم فقید سعید روز دوشنبه ۲۸ مردادماه‌ازساعت ٤تا٦ بعدازظهر در مسجدمهدوی واقع درخیابان شیر و خورشید چهارراه استخر ومجلس ترحیم زنانه در همانروز وساعت در منزل شخصی واقع در خیابان امیریه پائین‌تر از پل امیربهادر کوچه مافی شماره ۲۲ منعقد میگردد .
حمید سروی‌زاده. احمد سروی‌زاده. حسین سروی‌زاده. یدالله سروی‌زاده. استاد حسین عمه‌ای کاشانی (سالو). کاظم خدام. حسن سروی. حاجی اکبر مقصودی و خانواده‌های : صفوی. حکامی. آقاجانی. خدامی. اسلامی. عمه‌ای. باقری . صادق‌منش. کاظمی. هوسیان . عبدالباقی. کاشانی . متولی . خبازی. سنقرمنش. فرج‌اللهی‌تفرشی. سریار. خاورمنش.مبصر گنجوی و خانواده‌های وابسته .
آـ۷۳۵۱
مصیبت وارده را بخانواده‌های سروی‌زاده و صفوی تسلیت میگوئیم .

اتحادیه سازندگان و فروشندگان جواهر و طلا و ساعت‌ونقره بانهایت تاسف درگذشت مادر گرامی آقایان ناصر و علی وهانی ملکان را باطلاع همکاران محترم میرساند مجلس ترحیم روز دوشنبه از ساعت ۲ الی ٤ بعدازظهر در خانقاه صفی‌علیشاه برگزار میشود .
رئیس اتحادیه صمد رضوان

بانهایت تاسف درگذشت مادر گرامیمان گلبانو ملکان را باطلاع دوستان و بستگان میرسانیم .
مجلس ختم زنانه و مردانه آن مرحومه از ساعت ۲ تا ٤ بعدازظهر روز دوشنبه ۲۸ر۵ر۵۳ درخانقاه صفی‌علیشاه برگزار میشود . همچنین مراسم‌شب‌هفت در زادگاه آن‌مرحومه طالقان جوستان‌روز جمعه ۱ر۶ر۵۳ برگزار خواهد شد .
رضاملکان . ناصر ملکان . علی ملکان . هانی‌ملکان . احمدشهیدی . ننه‌خانم‌ملکان . عزیزکیائی . توران محمدبیگی. خدیجه ملکان . لعیا برنجی .
آـ۷۳۷۵

بانهایت تاسف درگذشت شادروان احمد صمد نوری را باطلاع دوستان و آشنایان میرساند .
مجلس ختم آن مرحوم از ساعت ۱۶ تا ۱۸ روز دوشنبه ۲۸ر۵ر۵۳ درمسجد فخرالدوله برگزار خواهد شد .
خانواده‌های : صمدنوری . خرمی . پدرامی . کلاری . نراقی‌نژاد . پیهانی . کتابتی . اعتمادی . آراسته .
آـ۷۳۳۷
مصیبت وارده رابخانواده های صمد نوری وبازماندگان آنمرحوم تسلیت میگوئیم .

بانهایت تاسف درگذشت ناگهانی شادروان زین‌العابدین مومنی عراق را باستحضار بستگان و آشنایان می‌رساند . مجلس‌ترحیم زنانه و مردانه از ساعت ٤ تا ساعت ٦ عصر روز دوشنبه ۲۸ر۵ر۵۳ درمسجد ولی عصر واقع در خیابان حشمت‌الدوله غربی منعقد خواهد بود .
اقدس . پوران . ایران . مهین . حسین . حسن ومهدی مومنی عراق . خانواده‌های : مومنی فراهانی . سرلشگرمومنی فراهانی . ضیائی‌نژاد . محمدصادق فراهانی . معظمی‌فراهانی. صانعی‌خضری . فرمهینی‌فراهانی . عبدالله‌زاده . عسگری‌نژاد. حسن‌خانی . کاظمی‌فر .
آـ۷۳۲۹

باکمال تاسف و تالم فوت مادر عزیزمان بانو شایسته‌وداد (مافی) همسر مرحوم مسعود وداد (دولو) را باستحضار فامیل و دوستان و آشنایان میرساند . مجلس ختم آنمرحومه روز سه‌شنبه (۲۹) امرداد ۵۳ از ساعت ۱۶ الی ۱۸ درخانقاه صفی‌علیشاه منعقد خواهد بود .
رضا ، فریدون ، شاهپور ، وداد و خانواده‌های : دولو ، مهندس محسن فروغی ، مسعود فروغی ، محمود فروغی ، مافی ، اسدی ، وکیلی ، زاویه ، شیبانی ، میرزاده ، صائبی ، اسکندریان ، رضوی ، حکیم هاشمی ، رسولی .
آـ۸۹۷۳۵
مصیبت وارده را بخانواده‌های دولو و بازماندگان آن مرحومه تسلیت میگوئیم .

باکمال تاسف درگذشت دکتر موسی طبیب‌زاده بزرگ خانواده احتشامی را باطلاع میرساند . مجلس ترحیم آن مرحوم روز دوشنبه ۲۸ مرداد ماه ساعت ٤ تا ۸ بعدازظهر در منزل دکتر احتشامی واقع در خیابان کاخ شمالی خیابان ۱۲ شماره ۸ طبقه سوم برگزار خواهد شد .
عزت‌طبیب‌زاده وفامیل احتشامی و احتشامزاده
آـ۷۲٤۷

خانواده‌های : امینی ، اویسی ، شیخ‌الاسلامی ، غفاری ، پارسا ، میثاقی ، شیبانی ، غفاری‌پور ، عسکری ، صالحی ، صولتی ، مشکاتی ، روحانی‌و خانواده‌های وابسته .
باکمال تاسف و تاثر فوت ناگهانی سرلشگر روح‌الله امینی را باطلاع کلیه بستگان و آشنایان میرسانند .
مراسم ختم آن شادروان روز چهارشنبه ۳۰ر۵ر۵۳ از ساعت٤تا٦بعدازظهر درخانقاه صفی‌علیشاه برگزار خواهدشد. ضمنا مراسم شب هفت آن جنت‌مکان روز پنجشنبه ۳۱ر۵ر۵۳ از ساعت ٤ ونیم تا ٦ ونیم در شبستان شماره یک بهشت‌زهرا برگزار خواهد شد .
ارتشبد اویسی ، سرلشگر دکترپارسا ، اختر اویسی ، عاطفه امینی ، فریده امینی ، علی امینی ، امین‌الله امینی ، احسان‌الله‌امینی ، شهبازپارسا ، دکترحسین‌پارسا ، محمدعلی شیخ‌الاسلامی ، سرگرد حسن غفاری .
۱ـ۲ آـ۷۲۸۹
مصیبت وارده را بخانواده‌های امینی و بازماندگان آن مرحوم تسلیت میگوئیم .

انالله و انااليه راجعون
درگذشت غم‌انگیز خواهر و مادر عزیزمان بانوی‌نیکوکار حمیده قوامی آشتیانی (کشورالسلطنه) را باطلاع خویشان‌و دوستان میرسانیم .
بنابروصیت آنمرحومه هزینه مجلس ترحیم بمصرف امور خیریه میرسد و مراسم یادبودشب هفت عصر دوشنبه۲۸ر۵ر۵۳ از ساعت ۵ بعداز ظهر درمقبره خانوادگی (وزیر لشگر) واقع درصحن مطهر حضرت عبدالعظیم منعقد است .
سرلشگر اسدالله ارفع . مهین بانوقوامی آشتیانی . عبدالعظیم قراگزلو . مهدیقلی قراگزلو . امیرهوشنگ‌قراگزلو. سلیمان فریدونی .
وخانواده‌های‌وابسته : علی‌وثوق. بدرالسلطنه سنندجی . فرهادمعتمد. مهنا. اسمعیل مهتاش. سرهنگ‌حسن‌نجم‌آبادی.
۲ـ۲ آـ۸۳۳

بدین وسیله با کمال تاسف و تاثر باطلاع اقوام،دوستان، آشنایان و بیجاری های محترم مقیم مرکز میرساند . مجلس ختم زنانه و مردانه مرحوم حاج هادی مهدوی روز سه‌شنبه ۲۹ امرداد ماه از ساعت ٦ الی ۸ بعداز ظهر در خانقاه صفی علیشاه برگزار میشود .
حاجاحد بهرامی ، محمود مهدوی ، اسماعیل‌مهدوی ، عطاءالله مهدوی ،محمد شریف مهدوی و خانواده های : مهدوی ، نجفیان ، حاج سید مجتبی زمان ، پیکری ، امیر فوائدی ، دکتر رفیع ، نیکخواه ، رضائی ، صدری ،کبودوند، فولادی .
آـ۷۳۵۹

باقلبی آکنده از تاثر و تاسف درگذشت جانگداز دوشیزه ناکام مهین ایزدی فرزند آقای اسمعیل ایزدی همدانی را به اطلاع دوستان و آشنایان میرساند . مجلس ترحیم زنانه و مردانه آن عزیز از دست رفته روز دوشنبه ۲۸ مرداد ماه جاری از ساعت۵تا۷بعدازظهر در مسجد مجد برگزار میگردد.
خانواده‌های : ایزدی ، صالحی ، تبرائی ، شاکری ، کمالی‌پور ، زندی‌حقیقی ، دانشفر ، عالمی ، قرمباغی ، خلیلی، فلاح ، منصور .
مصیبت وارده را بخانواده های ایزدی و بازماندگان آن مرحومه تسلیت میگوئیم .

بانهایت‌تاسف‌درگذشت مرحوم قربانعلی وطنی را باطلاع کلیه اقوام و دوستان میرساند .
مجلس ترحیمی بهمین مناسبت از ساعت ٤ و نیم تا ٦ و نیم عصر روز ۲۸ مرداد «زنانه و مردانه» در مسجد رسول اکرم (ص) واقع در خیابان نواب چهار راه اناری منعقد خواهد شد .
خانواده های : دکتر دیهیم پناه . وطنی . فاضلی . جلالی . زمانی . مرتضائی . صالحی . ضیائی .
آـ۷۳۷۱
مصیبت‌و اردەرا بخانواده های دکتر دیهیم پناه و بازماندگان آنمرحوم تسلیت میگوئیم .

سپاسگزاری

بدین وسیله از سروران عزیز ، دوستان و خویشاوندان ارجمند که در مراسم تشییع و تدفین پدر ارجمندمان آقای جواد حیدری نوری شرکت فرموده‌اند ویا بوسیله تلفن ، تلگرام و درج آگهی در جراید ابراز همدردی نموده‌اند سپاسگزاری مینمائیم و چنانچه بعلت تالمات روحی درعرض تشکر حضوری قصوری گردید پوزش می‌طلبیم .
خاندان حیدری نوری

بدین وسیله از کلیه سروران ، دوستان ، آشنایان و خویشان گرامی که با حضور در مراسم تشییع و تدفین و مجالس ترحیم و شب هفت مرحوم لطفعلی لطفی‌آذر شرکت فرموده و ابراز همدردی نموده‌اند صمیمانه سپاسگزاری‌نموده سلامتی و بقاء عمر همگی را از درگاه احدیت مسئلت دارند.
خانواده لطفی‌آذر و خانواده های وابسته

از سروران ارجمند ، دوستان و بستگان گرامی که بمناسبت درگذشت فرزند نازنین‌وبرادر.عزیزمان با ما همدردی فرموده و با درج درجراید یا وسیله تلفن ، نامه ، تلگراف و با حضور خود برقلب داغدیده‌مامرهم نهاده‌اند از صمیم قلب تشکر و سپاسگزاری مینمائیم چنانچه بعلت تالمات روحی در عرض ادب و تشکر تاخیر شود انتظار عفو داریم .
خاندان نیکنژاد و رکنی

تسلیت

جناب آقای مهندس محمود فاتح
بانهایت تاسف وتاثر مصیبت وارده را بەشما وخانواده محترمتان از صمیم قلب تسلیت عرض مینمائیم .
بیجار ـ برادران توکلی
آـ۸۹۸۳۳

بانهایت تاسف وتالم درگذشت شادروان عزیزاله یاوری نوری را تسلیت گفته بقای عمر و سلامت خانواده بازماندگان آن مرحوم را ازخداوند متعال مسئلت داریم .
شرکت سقرسازی ایران
آـ۸۹۸۰۹

سرکار خانم مدامی
باکمال تاسف مصیبت وارده را تسلیت میگوئیم .
بصیرالعلومی . راد . ببری . پرتوی . معافی‌زاد
آـ۷۳٤۳

جناب‌دکتر صالحی عزیز
بانهایت تاسف درگذشت ابوی گرامتان را بشما وخانواده محترم تسلیت عرض میکنیم ما را نیز در غم خود شریک بدانید.
صومعه‌سرا ـ دکتراسدی‌نیا ، دکتر جواهری‌تهرانی
آـ۸۹۳۵۸

آقای هوشنگ گلیائی
مصیبت وارده را بشما از صمیم قلب تسلیت عرض‌میکنیم.
شرکت تجارتی دیزل‌نیرو
آـ۸٤۳۵۰

همکار محترم آقای اخوندی
مصیبت وارده را بشما و خانواده محترمتان تسلیت می‌گوئیم .
علائی ـ رضاخوانی ـ سبحانی ـ مریدی ـ غیاثی ـ فرزانگان‌ـ منطقی ـ امیدبخش‌ـ مومن‌پور ـ خضیری‌ـ عظیمی‌ـ اسدی‌پور ـ شاهی ـ رحیمی ـ وزیری ـ ساداتیان ـ گیفانی ـ امینی ـ کاوسی .
آـ۸۹۳۶۸

جناب آقای محمدتقی صالحی
با یک دنیا تاثر مصیبت وارده را از صمیم قلب به حضرتعالی تسلیت عرض نموده خود و خانواده‌ام را در این غم بزرگ شریک میدانم بقاء عمر جنابعالی و کلیه بازماندگان آن مرحومه را از خدای یکتا خواهانم .
مهندس‌هوشنگ نوروزی و بانو
آـ۸۹۸۵۸

جناب آقای دکتر مهندس سروی
با نهایت تاثروتاسف درگذشت شادروان پدربزرگوارتان را تسلیت عرض نموده سعادت و سلامت سرکار و بازماندگان آن مرحوم را از درگاه خدای بزرگ مسئلت داریم .
مهندس هوشنگ تدین ـ مهدی عنقا
آـ۸۹۸۳۰

جناب آقای مهندس حیدری
درگذشت پدر بزرگوارتان را تسلیت عرض نموده ، صمیمانه خود را در این سوک بزرگ شریک میدانیم .
طبری ، محمدی ، احمدی ، شمس‌الدینی ، محمدی ، معدنی ، زمانی ، قربانی ، محمدی ، کاظم محمدی ، رسولی، گویائی ، کشاورز ، آریا ، یعقوبیان ، یزدانی ، حق‌شناس ، ابوالقاسم کشاورز ، میرزاپور ، پاکزاد ، صدیقی ، سیاوشی، ابراهیمی، احسانی، عنایت‌زاده، ساطانی، فعال، محمداحمدی.
آـ۸۹۸۷۵

خاندان محترم فاتح
باکمال تاسف مصیبت وارده را ازصمیم قلب تسلیت عرض نموده ، بقای عمر آن خاندان محترم را از خداوند متعال خواستاریم .
شرکت پارادیس کارگاه خارک
آـ۸۹۸۷٤

درگذشت تیمسار سرلشگر روح‌الله امینی
را تسلیت گفته سلامت وبقاء خانواده ایشان را آرزوداریم. داریم .
اعضاء هیئت مستشاری ژاندارمری کشور

جناب‌آقای دکتر بلندگرای و بانو
من و همسرم باکمال تاسف مصیبت وارده را به آنجناب وبانوی‌گرامتان صمیمانه تسلیت عرض نموده از خداوندبزرگ سلامتی و سعادت و طول عمر بازماندگان را خواستاریم .
دورود ـ لیل‌آبادی و بانو
آـ۸۹۸۷۰

جناب‌آقای مهندس هرمز افشاریه و بانو
ضایعه تاسف‌انگیزدرگذشت جناب آقای حاج‌محمدصادق فاتح‌را‌صمیمانه‌به‌حضور آنجناب تسلیت عرض نموده سلامتی و بقای خانواده‌های وابسته را از خداوند متعال مسئلت دارد.
شرکت سهامی آبگینه
آـ۸۹۸۶۸

جناب‌آقای اصغر اطهری
مصیبت وارده را بەشما و خانواده تسلیت عرض‌مینمایم.

با اندوه فراوان درگذشت تیمسار سرلشگر روح‌الله امینی را تسلیت گفته از آن خاندان استدعا دارم مرا در غم خود شریک بدانند .
جمشید سیروس
آـ۸۹۸۶۱

جناب سرهنگ صائب
از طرف کلیه کارکنان کارخانه سیمان مصیبت وارده را صمیمانه تسلیت عرض نموده سلامتی و بقاء عمر بازماندگان را از خداوند متعال خواستارم .
دورود ـ غلامرضا ـ لیل‌آبادی
آـ۸۹۸۷۱

جناب سرهنگ صائب
مصیبت وارده را از طرف کلیه کارکنان کارخانه فارسیت بشما و همسر گرامیتان صمیمانه تسلیت عرض نموده از خداوند بزرگ سلامتی و بقاء عمر بازماندگان را خواستارم .
دورود ـ رضا ـ پویان

آقایان عبدالقفار ، تیمسار و دکتر برومند
باتاسف و اندوه عمیق مصیبت وارده را بشما و سایر وابستگان تسلیت عرض نموده بقاء عمر و عزت بازماندگان را از درگاه احدیت خواهانم .
رشت ـ دفتر ٤۲ سیگارودی

کارکنان کارخانه صنعتی تکنوایس
مصیبت وارده را به آقای قیاسعلی بیابانی تسلیت‌میگویند.
آـ۸۹۸۸۱

جناب آقای عبدالکریم برومند
بانهایت تاثر و تالم مصیبت وارده را تسلیت گفته بقاء خاندان محترم را آرزومندیم .
حسن ملکی . سیدتقی کیهانی . یوسف زایانی . محمد معتمدی. محمدجعفربدری. محمودغلامرضائی . احمدقاضی‌پور. حسین حسینی‌زاده .

جناب آقای حسین تقوی
بانهایت تاسف و تاثر درگذشت ناگهانی پدر ارجمندتان را تسلیت گفته بقاء خاندان بزرگتان را آرزومندم .
نوروز علی شیروانی

جناب‌آقای فیروز باقرزاده
بانهایت تالم مصیبت وارده را بشما و خانواده محترمتان تسلیت میگوئیم .
عیسی خرم‌زاده . مرتضی فروزنده . بهمن فرخنده . عبدالله شمس‌آبادی . خسرو امیرآبادی . محمدولی‌طلوسی . فرامرز جهانشاهی . منصور صدری .

جناب‌آقای حسن تقوی
درگذشت پدر ارجمندتان را به عموم بازماندگان بویژه بجنابعالی تسلیت میگوئیم .
عبدالعلی پازوکی، صفدری ، زهرائی ، خرمی ، دخانی ، ابراهیمی ، خیابانی ، اسدی ، محمدی ، یوسفی ، مهرانفر ، کاشفی ، صدقیانی ، لیلائی .

خانواده‌های محترم عارفزاده
باکمال تاسف مصیبت وارده را به آن خاندان گرام و بازماندگان تسلیت عرض نموده طول عمر و سلامت جنابعالی را از خداوند بزرگ مسئلت داریم .
علی‌اکبر برمکی‌نژاد

جناب آقای حسن قراگزلو
مصیبت وارده را تسلیت گفته بقای عمر شما وخانواده را از خداوند بزرگ خواهانیم .
حسین گلناری ، روسول دلبخواهی ، حسام‌الدین غزنوی، محمددادخوئی ، محمدحسن‌فخیمی ، داریوش بهفری، اسدالله قوامیان ، ابراهیم‌رحیم‌آبادی .

جناب‌آقای مهندس علی تقوی
باکمال تاسف و تاثر درگذشت پدر ارجمندتان را تسلیت گفته بقای عمر بازماندگان آن مرحوم را از خداوند آرزومندیم.
احمد اعظمی‌پور . ابوالقاسم یزدی . اکبر یزدگردی . خادم‌وحدتی . صادق میرفضلی . بقائی‌پور .

خانواده‌های محترم سعیدائی
مصیبت وارده را بشما و خانواده محترمتان تسلیت عرض مینمائیم .
عباسعلی‌مرندی ، سیداحمدیوسفی‌پور ، مهرداد صادقی. عباس قویمی . نصراله اعتمادی . ناصر خسروی .

جناب آقای مهندس محمود فاتح
باتاسف فراوان درگذشت شادروان حاج‌محمدصادق فاتح را به آن خانواده محترم تسلیت گفته بقاء عمر آن خاندان را از خداوند متعال خواستاریم .
داریوش بهادری . محمدرحیم سینکی . قدرت‌ماشاءاللهی . رمضانعلی ولی‌زاده . علی‌صبوری . جاویدفرجی‌زاده .

جناب آقای حمیدفاریابی
باکمال‌تاسف‌وتاثر مصیبت واردەرا‌تسلیت عرض مینمائیم.
بهمن عبدالهیان . محموددلاوری . اسدالله ناصری . جمشید هاتفی عزت‌الله‌اکبری . اسدآبادی . معصومیانی . شجاعی . کاظمی.

جناب آقای احمد نوری
مصیبت وارده راازصمیم قلب بشما و خانواده‌محترمتان تسلیت عرض مینمائیم .
ناصرالدین شبیری ـ حسین افتخاری ـ ایرج عراقی‌ـ شریف محمودی ـ جعفر تمیزی ـ ناصح غفوری ـ داود موسوی .

جناب آقای نصرالله قهرمانی
بایکدنیا تاثر مصیبت وارده را بحضورت تسلیت عرض نموده و خود را در این غم شریک میدانیم .
سید علی فرامرزی ـ صدری جهانی ـ محمد حسن پیوندی ـ حسن‌فرخی ـ محمد حسن‌ماندنی ـ یوسفرستمی، اکبر مرشدی ـ حجت الله منصوری .

جناب آقای مهندس ساعی
باکمال تاسف و تالم درگذشت پدر ارجمندتان راتسلیت گفته ، بقای عمر جنابعالی و کلیه بازماندگان را از خدای یکتا خواهانیم .
یدالله احمدی ـ سعید دلاویز ـ سلمان اسکوئی ـ احمد اعتماد ـ ناصر فردی‌نیا ـ حسین یزدان پناه .

جناب آقای مهندس فرخ رسول خانی
بانهایت تاسف مصیبت واردەرابجنابعالی و فامیل محترم تسلیت عرض مینمایم .
ابو الفضل باقریان

آقای پرویز مفتون
بدینوسیله مضیبت وارده را تسلیت عرض مینمائیم .
تورج خواجه نوری ـ محمد رضا اسفندیاری ـ کاظم خسروی ، عبدالمجید مهدوی ، کاظم پوریوسفی ، احمد نهاوندی ، مسعود خراسانی ، بهمن زمانی پور .

جناب آقای مهندس پرویز حیدری
فوت ناگهانی پدر گرامیتان را باکمال تاثر تسلیت میگویم .
عباس اصفهانی

جناب آقای مهندس محمود فاتح
بانهایت تاسف و تاثر مصیبت وارده را بشما وخانواده تسلیت می‌گوئیم .
باقر نیکنام ـ عزّی اصغر سلیمانی ـ ایرج آشتیانی ـ پرویز لکاوندی ـ مسعود نصری ـ فضل‌الله اویسی ـ باقر نیکنام ـ خواجه‌پاشا .

جناب آقای محمد رضا صالحی راد
بانهایت تاسف مصیبت وارده را بشما و خانوادەتسلیت می‌گوید .
رضا سالکی سروستانی

جناب آقای برومند
بانهایت تاسف و تاثر درگذشت پدر گرامیتان را به جنابعالی و خانواده محترم تسلیت عرض مینمائیم .
حسن مریخی ـ اصغر قنادی ـ غلامعلی حاجیان ـ حبیب‌طوسیان ـ بهزاد نصرالهی ـ محمد بهاری ـابراهیم فیاض .

جناب آقای حمید فاریابی
درگذشت ابوی گرامیتان را تسلیت عرض کرده خود را در سوک شما شریک میدانم .
غلامرضا رسولی ـ احمد دانائی ـ محمود عقلانی ـ کمال ادیبی ـ یوسف محمد آبادی ـ عیسی ایازی ـ سید علی میرسعیدی ـ فضل‌الله کیومرثی .

برای ۱۷ میلیون ایرانی آب آشامیدنی تهیه‌میشود

آب سدلار از طریق یک‌تونل به تهران انتقال می‌یابد

قرارداد احداث تونل برگردان آبرودخانه‌لار‌امآمل‌باپیمانکاران بسته میشود . با احداث این تونل بیش از دویست میلیون متر مکعب‌آب رودخانه لاربتهران انتقال خواهد یافت .

بعلاوه برای تامین‌آب محدوده آتی شهر تهران، در ساختمان سد طالقان تسریع میشود و عملیات احداث این سد که‌قرار بود دربرنامه ششم آغاز گردد در سال آینده شروع میشود.

در تجدیدنظر برنامه پنجم ، رقم‌اعتبارات مربوط به‌طرحهای آب از یکصد میلیارد به ۱۶۰ میلیارد ریال افزایش داده شد و استفاده ازسیستم آبیاری‌قطره‌ای و تامین‌آب‌برای واحدهای‌صنعتی در این تجدیدنظر مورد تاکید قرار گرفت .

همچنین با افزایش اعتبارات ساختمان سدنادرشاه درنزدیکی بهبهان بظرفیت یک میلیارد و ۶۳۰ میلیون متر مکعب ، سد کرخه برروی رودخانه کرخه به ظرفیت یک میلیارد و ٤۲۰ میلیون متر مکعب و احداث مجموعه سدهای «باهوکلات»در سیستان و بلوچستان در طول اجرای برنامه پنجم پیش بینی شده است .

براساس طرحی که در زمینه ایجاد مجموعه سدهای«باهو‌ـ کلات» تهیه شده، اجرای این طرحها بیش از ۱۶۰ میلیون متر مکعب آب برای مصارف کشاورزی، صنعتی و شهری‌را تامین میکند و اجرای طرحهای عمرانی در این استان راتسریع خواهد کرد .

★ آب تهران

طرح مربوط به تامین آب‌تهران باهزینه‌ای درحدود دو میلیارد وپانصد میلیون تومان یکی از مهمترین طرح های تازه برنامه عمرانی پنجم است. این اعتبار اختصاص به بهره برداری از صد میلیون متر مکعب آب سد طالقان و دویست میلیون متر مکعب آب سدلار و حدودیکصد میلیون مترمکعب آب ازچاههای عمیق برای شهر تهران دارد. استفاده از این آبها امکان می دهد، محدوده شهر تهران در آینده گسترش یابد .

★ سد سازی

با اضافه شدن احداث چهار سد نادرشاه، کرخه، باهوکلات و طالقان برتعداد سدهائی که در برنامه پنجم پیش‌بینی شده مجموع آب مهار شده درپشت سدهای کشور به‌بیش ازبیست میلیارد متر مکعب افزایش خواهد داد .

★ مصارف شهری

تامین آب برای ۱۷ میلیون نفر شهرنشین از هدفهای تازه این برنامه است و براین اساس لوله‌کشی آب آشامیدنی‌بسیاری از شهرها توسعه می‌یابد و ۲۳ میلیون متر مکعب آب شور تبدیل به آب شیرین می شود. نصب یک دستگاه تبدیل آب به ظرفیت روزانه ده هزار متر مکعب در بوشهر یکی‌از طرح های تازه تامین آب آشامیدنی شهرهای جنوبی کشور است.

★ آبیاری قطره‌ای

بموازات بهره‌برداری از منابع آب کشور استفاده صحیح و حداکثر بهره‌گیری از آب‌موجود نیز مورد تاکید قرار دارد و بهمین منظور استفاده ازسیستم آبیاری قطره‌ای مورد بررسی است .

این سیستم آبیاری بکلی نحوه مصرف آب مزارع کشاورزی‌را تغییر میدهد و ضایعات آب‌را بحداقل ممکن تقلیل خواهدداد زیرا آبیاری قطره‌ای با استفاده از لوله‌های فلزی صورت می گیرد و بنابراین آب از سد تا محل اراضی زیر کشت بدون‌تلف شدن به مصرف خواهد رسید.

توضیح

آقای نادر ادیب‌سمیعی نماینده گیلان در مجلس شورایملی ، یادداشتی به روزنامه نوشته و راجع به گزارش روز چهارشنبه ۲۳ مرداد مربوط به هفته استان گیلان توضیح میدهد:

«در گزارش مسئولان‌امر دیده شد که چهارهزارقریه در گیلان وجود دارد وحال آنکه تعدادشرکت‌های‌تعاونی روستائی ۱۵٤ واحد قلمداد گردیدتوصیه شددرگسترش شرکت های تعاونی روستائی توجه بیشتر مبذول شود تا موجبات خرید پانصدهزارتن محصول برنج گیلان‌از طریق تعاونی ها فراهم گردد ،بنابر این مطلبی نبوده است تا عنوان شود که مسئولان امر در دادن پاسخ طفره‌میروند».

اسقف بیت‌المقدس باتهام همکاری با «الفتح» دستگیر شد

اورشلیم‌ـ خبرگزاری‌فرانسه ـ دراورشلیم رسما اعلام شد که عالیجناب «هیلاریون» اسقف کاتولیک یونانی‌بیت‌المقدس باتهام «تروریسم» بازداشت شده است.

سخنگوی پلیس اورشلیم اظهار داشت: اسقف هیلاریون پس از آنکه مقادیر زیادی اسلحه و مواد منفجره‌از داخل اتومبیل اوکشف شد بازداشت‌گردید. وی همچنین متهم است که نمایندگی سازمان الفتح رادر ساحل غربی اردن و اورشلیم بعهده داشته است. از سلاحها و موادمنفجره‌ای که در اتومبیل اسقف کشف شد چندین بار برای سوء قصد و عملیات خرابکاری استفاده شده است . اسقف هیلاریون در سال ۱۹۲۲ در حلب چشم بدنیا گشوده ودر سال ۱۹۶۵ به اورشلیم مهاجرت کرده است.

باتهام ورود ماشین قمار ۵ نفر تحت تعقیب قرار گرفتند

مدیر یک باشگاه ، دو نفر از نمایندگان یک شرکت حمل و نقل و دونفرارزیاب‌گمرک‌باتهام ورود وترخیص ماشینهای قمار تحت تعقیب قرار گرفتند.

ماشینهائی قمار بااستفاده از گذرنامه یک زن بعنوان لوازم شخصی ، هنگام حمل از حوزه ۲ گمرک‌غرب‌تهران‌کشف و ضبط شد.

سخنگوی گمرک ایران امروز اعلام کرد ، مدتی قبل به مسئولین گمرک اطلاع داده شد افرادی بازمینه سازی قبلی اقدام به ورود و ترخیص کالا برخلاف مقررات میکنندابن‌موضوع توسط مامورین گمرکی‌گیری شد تااین که یک کامیون حامل ماشین های قمار و بازی متعلق به این افراد هنگام حمل از گمرک کشف شد. این کالا با استفاده از گذرنامه خانمی تحت عنوان‌لوازم شخصی ترخیص شده‌بود.بدنبال کشف این کالا پرونده‌ای تنظیم وبه دیوان کیفر ارجاع شد و آقایان اسداله خدابخشی ارزیاب ومحمد خلیلی بال مسئول درب خروج حوزه۲گمرک غرب تهران از کار برکنار شدند.

سخنگوی گمرک‌ایران افزود: آقایان روح‌اله ودود مدیرباشگاه سیروس‌و مظلومیان‌و امیرمحمدیان نماینده پرس ترانسپورت‌بار و سایر افراد دخیل دراین تبانی تحت تعقیب قرار گرفتند.

«طلا» به جرم فروش هروئین دستگیر شد

افسران دایره مبارزه با مواد مخدر ، روز گذشته حسین علیزاده معروف به «حسین‌طلا» را با ۱۲ بسته هروئین‌دستگیر کردند .

حسین برای آنکه توجه ماموران انتظامی را منحرف کند روش جدیدی برای توزیع هروئین‌ابداع کرده بود . وی پس از اینکه هروئین را در داخل پوشش های نایلونی غیرقابل نفوذ قرار میداد آنها را داخل جعبه های کوچک کبریت می‌گذاشت ، جعبه‌ها‌را زیر راه آبهای خیابان و یا داخل پایه های برق پنهان می‌کرد .

حسین طلا هنگامیکه با مشتری روبرو می‌شد ، پس‌از گرفتن بهای جنس هروئین‌لازم را در اختیار مشتری میگذاشت وسپس پنهان میشد .

حسین بهمراه پرونده تنظیمی صبح امروز به مقامات صالحه تسلیم شد .

آگهی

طبق‌تصمیم مجمع‌عمومی فوق‌العاده شرکت بین‌المللی محصولات پارس (سهامی خاص) مورخ ۲۳ مرداد ماه ۱۳۵۳ سرمایه شرکت از مبلغ ۱۹۱ر۰۴٤ر۰۰۰ ریال به مبلغ ۹۵ر۵۲۲ر۰۰۰ ریال‌کاهش داده شد و بهای اسمی هر سهم نیز از مبلغ یکهزار ریال بمبلغ پانصد ریال تقلیل یافت . مراتب طبق ماده ۱۹۲قانون اصلاح قسمتی از قانون تجارت مصوب۲٤اسفند ماه ۱۳٤۷ آگهی‌میگردد.
شرکت بین‌المللی محصولات پارس (سهامی خاص)
آـ۷۳۸۳

آگهی مناقصه

شماره ۱۳ تاریخ ۱۳ر۵ر۱۳۵۳

فرماندهی لجستیکی ژاندارمری کشور جهت مصرف سال ۵۳ شش قلم اجناس مشروحه زیر را

نوع	میزان جنس
اجرت دوخت جیب فانسقه	به‌تعدادمندرج‌دربرگ‌شرایط‌مناقصه
اجرت دوخت کوله‌پشتی	به‌تعدادمندرج‌دربرگ‌شرایط‌مناقصه
اجرت‌دوخت‌جلدبیل وکلنگ سرهم	به‌تعدادمندرج‌دربرگ‌شرایط‌مناقصه
اجرت‌دوخت لپ سرنیزه	به‌تعدادمندرج‌دربرگ‌شرایط‌مناقصه
اجرت دوخت چادر گروهی	به‌تعدادمندرج‌دربرگ‌شرایط‌مناقصه
اجرت دوخت چادر انفرادی	به‌تعدادمندرج‌دربرگ‌شرایط‌مناقصه

از طریق مناقصه انجام مینماید .

پیشنهاد دهندگان میتوانند بامراجعه به‌مدیریت تهیه و خرید و سفارشات خارجی واقع در پادگان ونک و ملاحظه نمونه ـ مشخصات ـ اجناس ودریافت برگ شرایط و مشخصات معامله پیشنهاد خود را طبق مفاد مندرج در شرایط معامله تنظیم وتاساعت ۱۰صبح روز ٤ر۶ر۵۳ به‌دفتر توزیع ژاندارمری واقع در ستاد ژاندارمری تسلیم نمایند .
م‌الف ۹۷۹۲

فرمانده لجستیکی ژاندارمری کشور

سال چهل و نهم ـ شماره ۱۴۴۸۶

اطلاعات

یکشنبه ـ بیست و هفتم مرداد ماه ۱۳۵۳
بیست‌ونهم‌رجب ۱۳۹۴ ـ هجدهم‌اوت۱۹۷۴

ساعات شرعی

استخراج دکتر ریاضی کرمانی

اذان مغرب . . . . . ساعت ۷ و ۱۲ دقیقه
اذان صبح (فردا) . . . ساعت ۳ و ۴۶ دقیقه
طلوع آفتاب (فردا) . . . ساعت ۵ و ۳۴دقیقه
ظهر شرعی (فردا) . . . ساعت ۱۲ و ۸ دقیقه

عملیات ساختمانی دانشگاه کرمان آغاز شد

کرمانیها دیروز گل‌آورده بودند و شادی

کرمانیها دیروز خیلی خوشحال بودند . این خوشحالی فقط در بین مقامات و وکلا دیده نمی‌شد و مردم کوچه و بازارنیزاز ایجاد دانشگاه این شهرستان شادمان‌و مسرور بودند .

در محل ایجاد دانشگاه کرمان که والاحضرت شاهدخت اشرف پهلوی دیروز اولین کلنگ بنای آنرا زمین زدند زن و مرد و کودک کرمانی جمع شده بودند. گل آورده بودند و شادی ...

بانی دانشگاه کرمان یک خیر ـ اندیش غیر کرمانی بنام علیرضا افضلی‌پور است که دیروزدرجمع مردم از شادی ، می‌گریست .

هزینه‌های ضروری این بنیاد علمی و آموزش عالی را یکتاجر خیراندیش که بقول خودش اندوخته مختصر خود را برای احداث یک دانشگاه در شهر کرمان بخشیده است تامین کرده و در این نقطه ، دانشگاهی در یک میلیون متر مربع زمین‌دولتی، با دو دانشکده علوم و علوم‌تربیتی که از دو سال دیگر مورداستفاده قرار می‌گیرد ایجاد خواهدشد.

این موسسه درسه مرحله‌گسترش می‌یابد و دانشکده‌های فنی و پزشکی و پیراپزشکی نیز به آن افزوده میگردد و قدرت جذب ده هزار دانشجو خواهد داشت .

افضلی‌پور رقمی در حدود ۶۰ میلیون تومان از هزینه دانشگاه کرمان را می‌پردازد و هویدا نخست‌وزیر در سفر اخیرش به کرمان قول داد که دولت نیز معادل همین مبلغ ، برای تجهیز و گسترش دانشگاه کمک کند .

فکر ایجاد این دانشگاه از سه سال پیش قوت گرفت‌و افضلی‌پور در شرفیابی به حضورو‌الاحضرت اشرف ، استدعا کرد ریاست هیئت امنای دانشگاه کرمان را قبول فرمایند . در این مدت سه سال بررسیهای لازم انجام‌گرفت‌و دو هفته قبل والاحضرت از محل دانشگاه و نقشه‌های آن دیدن کردند و دیروز با سفر به کرمان کلنگ آغاز عملیات ساختمان دانشگاه کرمان را به زمین‌زدند و سپس به تهران بازگشتند .

در مراسم‌دیروزعبدالرضاانصاری قائم‌مقام والاحضرت در امور اجتماعی ، اقتصادی و فرهنگی دکتر عبدالحسین‌سمیعی وزیرعلوم و آموزش عالی ، تیرانداز ، استاندار کرمان و نمایندگان‌کرمان در مجلس سنا و شورای ملی و اعضای هیئت امنای‌دانشگاه‌کرمان حضور داشتند .

والاحضرت‌شاهدخت اشرف‌پهلوی دیروز نخستین کلنگ ساختمان‌دانشگاه کرمان را به زمین زدندو عکس والاحضرت را هنگام استماع گزارش مربوط به ساختمان این‌دانشگاه نشان میدهد. در سمت چپ‌عکس آقایان عبدالرضاانصاری، فرهنگ مهر رئیس دانشگاه پهلوی، ناصر عامری دبیر کل حزب مردم عزت‌اله تیرانداز استاندار کرمان دیده میشوند .

درآمد شهرداری از عوارض نوسازی ۲ برابر شد

نرخ عوارض‌نوسازی درسال ۵۳ براساس قیمت گذاری جدید منطقه‌ای محاسبه می شود و بهمین جهت درآمد شهرداری‌از محل عوارض نوسازی دو برابر شده است . یک مقام رسمی‌در شهرداری امروز این خبر را دراختیار خبرنگار ما قراردادو گفت اقدام شهرداری منطبق با مقررات قانون عوارض نوسازی است .

شهردار پایتخت نیز امروزدر گفتگوئی با خبرنگار ما مسائل شهر تهران‌را بررسی‌کرد وگفت با اجرای‌مقررات طرح نقشه جامع ، گسترش بیقواره تهران مهار شده است .

برای جلوگیری از مهاجرت‌به تهران باید مقررات خاصی در این شهر اجرا شود .

او سپس پیشنهاد کرد برای حصول این‌منظور باید در شهر تهران فقط افرادی که اجازه‌نامه رسمی کار از کمیته مشترک شهرداری و وزارت کار دریافت میدارند ، شاغل باشند .

شهردار آنگاه کار سازمان های آب‌و برق‌وتلفن را درزمینه حفاری ها مورد انتقاد قرار داد و گفت :

ـ اقدامات این موسسات زیر سازی اسفالت تهران‌را پاره‌پاره میکند و تهران میماند با مشتی خیابان های بهم ریخته !

آقای نیکپی سپس در مورد کانال سازی گفت : با نصب‌لوله هائی در عرض معابر برای‌عبور دادن کابل برق و تلفن ، مسئله حفاری ها و مشکلات ناشی از آن حل شده است .

۶۵ ساله‌های وزارت آموزش وپرورش بازنشسته می‌شوند

اداره کل امور اداری وزارت آموزش و پرورش ضمن صدور بخشنامه‌ای از ادارات آموزش و پرورش خواسته است‌که ظرف ۲۴ ساعت‌اسامی کسانی را که به سن ۶۵ سالگی رسیده‌اند و به کار اشتغال دارند به آن اداره بفرستند.

یک منبع وزارت آموزش و پرورش گفت : اسامی این عده برای « بازنشسته شدن » خواسته شده است .

همچنین آقای نواب مدیر کل آموزش و پرورش تهران به‌اداره‌کل‌امور اداری وزارت آموزش و پرورش اطلاع‌داده است که در تهران هیچگونه وجهی بعنوان حق‌التدریس ، حق‌التالیف و حق‌التحقیق از محل خرید خدمت به کسانی که بیش از ۶۵ سال دارند پرداخت نمیشود .

مسابقه‌ورودی مدرسه‌عالی شمیران

مدرسه عالی شمیران برای سال تحصیلی ۵۴ـ۱۳۵۳ تعداد ۳۸۰ نفر دانشجو بشرح زیر را از طریق مسابقه ورودی‌میپذیرد:

۱ـ آموزش و پرورش قبل از دبستان ۱۴۰ نفر
۲ـ مشاوره و راهنمائی خانواده ۱۳۰ نفر
۳ـ مدیریت رفاه ۱۱۰ نفر

دو رشته اول مخصوص خانم‌ها است ولی در رشته مدیریت رفاه از خانم‌ها و آقایان داوطلب ثبت‌نام میشود .

داوطلبان دختر میتوانند در دو رشته از سه رشته ثبت‌نام کنند و در برگ درخواست ارسالی رشته‌های انتخابی اول ودوم خودرا بترتیب تقدم قیدنمایند ولی‌داوطلبان پسر فقط حق‌شرکت در رشته مدیریت رفاه را دارند .

شرط شرکت در مسابقه ورودی دارا بودن دیپلم کامل‌متوسطه در رشته‌های : ریاضی، طبیعی، ادبی، خانه‌داری ، بازرگانی ، منشیگری، کودکیاری است. (فارغ‌التحصیلان رشته کودکیاری فقط میتوانند در رشته آموزش و پرورش قبل از دبستان ثبت‌نام نمایند.)

مواد امتحانی عبارتست ازمعلومات عمومی، هوش و استعداد، زبان انگلیسی (با ضریب دو) ادبیات فارسی .

مدارک ثبت‌نام

۱ـ فتوکپی یا رونوشت شناسنامه یک برگ ۲ـ عکس ۴×۳ چهار قطعه ۳ـ رسید مبلغ پانصد ریال بابت حق‌الثبت‌امتحانات ورودی که به حساب شماره ۸۸ بانک بازرگانی شعبه محمودیه پرداخت شده باشد ۴ـ برگ‌درخواست شرکت در مسابقه‌ورودی بشرح ذیل این آگهی .

داوطلبان باید کلیه مدارک فوق را باپست سفارشی یا مستقیما به‌نشانی مدرسه‌عالی شمیران خیابان پهلوی، محمودیه، خیابان فرشته شماره ۴۱تاتاریخ اول شهریور ۱۳۵۳ارسال‌دارند.

کارت ورودی از ساعت ۸صبح تا۶ بعدازظهر نهم شهریوردر محل مدرسه عالی شمیران توزیع ومحل مسابقه ورودی همان روز به‌داوطلبان اطلاع داده میشود .

اینجانب : نام	نام خانوادگی
دارای شناسنامه	شماره
صادر از	متولد
تقاضای	ثبت نام‌درامتحانات‌ورودی
رشته های : ۱ ـ	۲ ـ
ر امینمایم	نشانی
تلفن	

بدون اطلاع سازمان بنادر و کشتیرانی انعقاد قرارداد بافروشندگان خارجی ممنوع شد

سازمان بنادر و کشتیرانی اعلام کرد عده‌ای از موسسات دولتی و یاتجار و صاحبان کالا های وارداتی بدون آنکه قبلا سازمان بنادر و کشتیرانی رادر جریان بگذارند ،قرارداد هائی را با فروشندگان خارجی امضاء و نحوه حمل و میزان تخلیه و بندر مقصد را در قرارداد های خودتعیین میکنند.چون‌آنها بدون درنظر گرفتن امکانات وتجهیزات بندری ، از قبل انبار محوطه و بندری را انتخاب ومعرفی می کنند این وضع اغلب موجبات تراکم‌کشتی های‌ورودی در یک بندروخالی ماندن اسکله ها در بنادر دیگر میشود . لذا باتوجه به اهمیت‌این‌امر به کلیه وارد کنندگان اعم از موسسات دولتی و بخش خصوصی توصیه می شود که برای جلوگیری از مشکل تخلیه ، پیش‌از انعقاد قرارداد با فروشندگان خارجی ، میزان و نوع کالا را به اطلاع سازمان بنادروکشتیرانی برسانند تا بندر مقصد و میزان تخلیه با نظر این سازمان تعیین شود .

بیماریهای‌غیرواگیر شناسائی می‌شود

یک واحد جدید برای بررسی بیماریهای غیر واگیر در ایران تاسیس خواهد شد .

این واحد وظیفه دارد ضمن تحقیق‌درباره‌علت‌پیدایش بیماری هائی چون قند ـ گوائر ـ سنگ کلیه و انفارکتوس ،طرحهائی درزمینه‌جلوگیری ازابتلای مردم به آنها تهیه و اجرا کند . این واحد به دستور پرفسور پویان وزیر بهداری تشکیل میشود .

امروزهمچنین اعلام‌شد مقدمات چاپ ۳۰میلیون‌شناسنامه‌بهداشتی در وزارت بهداری فراهم شده است‌وبزودی چاپ‌این شناسنامه ها آغاز خواهد شد .

توزیع شناسنامه های بهداشتی ازمهرماه آینده‌و مقارن‌باگشایش مدارس‌درشهر و روستا ها آغاز خواهد شد .

مشمولان فارغ‌التحصیل خارج‌از کشوراحضارشدند

★ به فارغ‌التحصیلان خارج از کشور حداکثر تا یک سال بعد از تاریخ فراغت یا ترک تحصیل مهلت داده می‌شود

اداره وظیفه عمومی امروز مشمولان خارج از کشور را برای تعیین تکلیفشان فراخواند و اعلام کرد که به کلیه‌مشمولان فارغ‌التحصیل خارج از کشور حداکثر تا یکسال بعد از تاریخ فراغت یاترک‌تحصیل مهلت‌داده می‌شود که خود رابه حوزه‌های وظیفه عمومی در تهران و شهرستانهای کشورمعرفی کنند.

مشمولان متولدسال‌های ۱۳۲۳ به بعد که در خارج از کشور فارغ‌التحصیل شده‌اند و یا در آینده تحصیلشان بپایان می‌رسد باید هرچه زودتر خودرا معرفی کنند. این گروه اگر حداکثر تا یکسال بعد از تاریخ فراغت از تحصیل، خود را معرفی‌نکنند، غایب محسوب خواهند شد و مطابق ماده ۶۰ قانون وظیفه عمومی با آنها رفتار میشود.

اداره وظیفه عمومی در عین حال یادآوری کرد گروهی از مشمولان متولد سال‌های۱۳۲۳ تا پایان سال ۱۳۳۴ که یکسال قبل در خارج از کشور فارغ التحصیل شده ولی هنوزاقدام به معرفی خود نکرده‌اند یا کسانی‌که امسال فارغ‌التحصیل شده‌اند (اعم‌ازگروهی‌که تاکنون به کشور مراجعه کرده‌اند و یا در خارج از کشور بسر میبرند) اگر تا ۱۵ مهر ماه سال‌جاری خود را به حوزه‌های وظیفه عمومی در تهران و شهرستانها معرفی کنند، اگر قادر بخدمت تشخیص داده شوند در آبانماه همراه سایر مشمولان فارغ ـ التحصیل داخل کشور راهی خدمت می‌شوند .

مشمولان پزشک فارغ‌التحصیل خارج از کشور متولد سال ۱۳۱۲ تا ۱۳۲۳ هم درصورت سپردن تعهد ۵ سال خدمت‌در مراکز درمانی موردقبول دولت در ایران ، از انجام خدمت زیر پرچم معاف خواهند شد.پزشکان متولد ۱۳۲۳ تا پایان سال۱۳۳۴ که فارغ التحصیل داخل‌یاخارج کشور هستند نیز در صورتیکه خودرا تا۱۵ مهرماه سال‌جاری معرفی کنند در آبان به خدمت اعزام میشوند .

مرکز مطالعات اداری‌واستخدامی تاسیس می شود

با پیاده شدن تشکیلات جدید سازمان‌امور اداری‌واستخدامی کشور ، در این سازمان یک مرکزمطالعات اداری‌واستخدامی تاسیس‌خواهد شد این‌مرکز تعیین کننده خط مشی آینده مسائل اداری و استخدامی و برنامه ریزی های آموزشی برای کارمندان دولت خواهد بود و دستگاههای اجرائی و دولتی را در اخذ تصمیمات اداری یاری میکند.

مطالعات برای تهیه وظایف مرکز فوق آغاز شده است و پیش‌بینی‌میشود که وظایف‌عمده این مرکز در مواردزیرباشد:

مطالعه‌مستمر و مداوم درزمینه های‌عادی نیروی انسانی برای دستگاههای دولتی ـ برنامه ریزی آموزشی برای کارمندان مطالعه پیرامون تغییرات آینده بازار اشتغال در رابطه با تحولات اقتصادی و اجتماعی کشور ـهمچنین بررسی‌تغییرات دستمزدها در بازار اشتغال و رابطه آن با خدمات در بخش دولتی ـ پی افکندن نوآوری های اداری با رعایت ویژگیهای اجتماعی ، فرهنگی و روانی‌مردم و تطبیق مقررات استخدامی‌با اصول‌انقلاب‌ایران

موارد دیگری که توسط این مرکز مورد مطالعه و بررسی قرار خواهد گرفت عبارتست از : بررسی در زمینه حدود امکان‌پذیری بکار بردن وسایل پیشرفته‌تکنیکی و ابزارماشینی در حل مسائل اداری، بررسی و مطالعه در مورد تهیه و تغییرات احتمالی مقررات و آئین نامه های اداری و استخدامی و نیز مطالعه مداوم در زمینه اصلاح طرح طبقه بندی مشاغل و منطبق کردن این طرح با احتیاجات اداری و استخدامی روز .

نحوه‌تصحیح‌اوراق امتحانات نهائی تغییر کرد

در شهریور ماه امسال‌اوراق امتحانات نهائی ششم‌متوسطه بجای اینکه در حوزه های متفرق تصحیح شود ، برای تصحیح میان چند نقطه تقسیم میشود .

براساس تجدید نظری که شده ، ازاین‌پس اوراق‌هریک از رشته های ادبی ، طبیعی‌و ریاضی برای تصحیح به حوزه مشخصی‌فرستاده‌میشود.

یک منبع آگاه به خبرنگار ما گفت : طرز کار به این‌ترتیب خواهد بود که اوراق درپایان هرجلسه‌امتحان بوسیله رئیس حوزه جمع‌آوری و پس از شماره گذاری ، سربرگها از ورقه اصلی جدا میشود ودر حوزه میماند و سپس اوراق اصلی (لاشه) به مرکز مربوط جهت تصحیح فرستاده میشود.

این مرکز پس از تصحیح و نمره‌گذاری ، لیستهای نمره و اوراق را به‌حوزه مربوط‌پس می‌فرستد تا نتایج اعلام گردد .

این منبع گفت این شیوه نه تنها نتیجه اعلام شده امتحانات نهائی را صد درصد مطمئن می‌کند ، بلکه امکان خواهد داد که از بهترین دبیران‌هم برای تصحیح‌اوراق استفاده شود .

در گذشته سلیقه مصحح‌اوراق در نمره دادن اثر می‌گذاشت. این موضوع ، مخصوصا در مورد درس انشاء فارسی که نمرات براساس سلیقه دبیر مصحح داده میشد مصداق داشت ، اما با شیوه جدیداین نقیصه نیز رفع میشود ، زیرا اوراق در یک مرکز تصحیح میشود و سلیقه مصحح در همه‌آنها تاثیر یکنواخت‌خواهد داشت .

مراقبان

این اقدام به ابتکار آقای نواب مدیر کل آموزش و پرورش تهران صورت میگیرد وی‌همچنین تصمیم گرفته‌است درشهریورماه برعده مراقبان حوزه های امتحانی بیفزاید . این مراقبین حتی‌المقدور از میان دبیران مربوط انتخاب خواهند شد .

با وجود اینکه مقدمات امتحانات شهریور ماه فراهم شده است ، هنوز مدیر کل آموزش و پرورش تهران ، روسای حوزه های امتحانی را انتخاب نکرده است .

امتحانات نهائی تجدیدی از نهم شهریور ، طبق برنامه‌ای که اعلام شده است ، آغاز می‌شود .

در وزارتخانه‌ها مراکز آموزشی تاسیس‌میشود

ارتقاء و تغییرپست کارمندان منوط به‌دیدن‌دوره‌های‌آموزشی تخصصی خواهد شد.

برنامه‌های آموزش ضمن خدمت کارمندان در آینده بدو صورت خواهد بود یکی از طریق دادن‌بورس برای‌آموزش در خارج از کشور به تبعیت از برنامه‌های آموزشی و در اجرای مقاصد برنامه‌ها و در رشته‌هائی که امکانات فراگیری آن در داخل کشور محدود است .

طریق دیگر دایرکردن دوره های آموزشی در داخل‌کشور بمنظور ارتقاء سطح دانش کارمندان‌و برطرف‌کردن نیازهای سازمان مربوط است .

برای رسیدگی به هدفهای آموزشی در داخل کشوربغیر ازاستفاده ازامکانات موسسات ومراکز فعلی آموزشی ، کلیه وزارتخانه‌ها در آینده‌درجوار خودمرکزآموزش ضمن‌خدمت بوجود خواهند آورد.

قابل توجه داوطلبان‌استخدام درسازمان تعاون مصرف شهر وروستا

بدینوسیله باطلاع‌کلیه داوطلبان ساکن تهران‌که‌برابر آگهی قبلی ثبت‌نام نموده‌اند میرساند برای دریافت کارت ورودبه جلسه امتحان از ساعت۸بامدادتاساعت ۱۲ روز سه‌شنبه ۲۹ مرداد ماه بدفتر دبیرستان رضاشاه‌کبیر واقع‌درخیابان حافظ مراجعه‌نمایندمسابقه ورودی در ساعت ۸ صبح روز چهارشنبه مورخ ۳۰ مرداد ماه در همان محل برگزار خواهد شد

م . الف ۱۰۳۷۷

یک باغ زیبا
باضافه
مرسدس بنز ۷۴
و
۸۰۰ هزار تومان
پول نقد
درانتظار شماست

اسرار عجیب وافشانشده باند دزدان میلیونر وژیگولو

خبرنگاران سرویس فوق‌العاده مجله جوانان همیشه‌تکمیل‌کننده حوادث‌بزرگ هستند . عکسها و مطالبی که ما از این گروه بدست آورده‌ایم شما را در جریان عجیب‌ترین حوادث قرار میدهد .

فردا ، دوشنبه شما هم مجله جوانان پرتیراژترین نشریه ایرانی را مطالعه کنید

افتتاح مطب دکتر محمود بهفر
متخصص بیماریهای روان واعصاب ازلندن
خیابان تخت جمشید مقابل سفارت‌آمریکا
پذیرائی : صبح وعصر تلفن ۸۳۱۷۶۴

دعوت‌ازشرکتهاومؤسسات‌ساختمانی

بانك رهنی ایران برای اجرای برنامه خانه‌سازی‌وآپارتمان سازی‌وسیع درنظر دارد از روشهای پیش‌ساخته و صنعتی استفاده نماید و بدین منظوراز کلیه موسسات و شرکت‌های ساختمانی ذیصلاحیت که آمادگی برای شرکت در اجرای چنین برنامه‌ای را دارند دعوت میشود تا آخر ساعت‌اداری‌روز چهاردهم شهریور ماه سال جاری آمادگی خود را کتبا به‌ضمیمه اسناد و مدارك مربوط به سوابق کار و روشهای ساختمانی مورد عمل و ظرفیت انجام کار و هر گونه اطلاع مفید دیگری به اداره مهندسی بانك واقع در خیابان فردوسی تسلیم نمایند ، بانك رهنی ایران از موسسات وشرکت هائی که توانائی انجام‌سریع کارراداشته باشند برای تسلیم پیشنهادنهائی قبل ازپایان شهریور دعوت‌بعمل خواهدآورد

م الف ۱۰۲۵۰ **بانك رهنی ایران**

یک‌فرصت‌استثنائی‌وافتخارآمیز برای‌دختران

اطلاعات بانوان‌ازمیان دختران‌ایرانی ۳دختر برگزیده‌رابآلمان‌میفرستد

اگر شما پدر هستید،به دخترخود توصیه کنید این فرصت استثنائی و افتخارآمیز را از دست ندهد .

اگر شما مادر هستید ، به دختر خود توصیه کنید از این فرصت بی‌نظیر برای‌یك‌سفر فراموش نشدنی به آلمان استفاده کند .

اگر شما دختری‌ازدختران امروزی هستید ، یك سفر هیجان‌انگیز ، یك سفر فراموش نشدنی ـ یك سفر باشکوه در انتظار شماست

سه‌شنبه همین هفته مجله‌اطلاعات بانوان‌را مطالعه کنید و خودرا برای این سفر بزرگ آماده سازید .

آگهی تغییرات شرکت صنایع لوازم خانگی آردل (سهامی خاص) ثبت شده بشماره ۱۰۳۳۶

طبق‌صورتجلسه مورخ ۲۵ر۴ر۵۳ مجمع عمومی شرکت صنایع لوازم خانگی آردل (سهامی خاص)اولاآقای‌نجی‌اله صادقی بسمت بازرس اصلی و آقای سید محمد باقر موسوی‌بسمت بازرس علی‌البدل شرکت برای سال مالی ۱۳۵۳ انتخاب شدند ثانیاترازنامه سال ۱۳۵۲شرکت بتصویب رسید ثالثا روزنامه اطلاعات‌برای درج آگهی های شرکت در نظر گرفته شد.

م‌الف ۱۰۲۶۵

مدیر کل ثبت شرکتها و مالکیت صنعتی ـحمیدجمشیدی

آ ـ ۸۹۳۷۵

شمار ۷۰۵۰ ـ ۸ر۵ر۱۳۵۳

تمدید آگهی مناقصه شماره ۵۰۵۹ ـ ۶ر۴ر۵۳ اسفالت

برحسب تصمیم کمیسیون عالی معاملات شهرداری آگهی مناقصه مبلغ بیست میلیون (۲۰۰۰۰۰۰۰) ریال‌اسفالت خیابان های شهر گنبد کاوس با تمام نکات و شرائط مندرج درآگهی مناقصه شماره۵۰۵۹ـ۶ر۴ر۱۳۵۳ تاتاریخ چهارشنبه۲۳ر۵ر۱۳۵۳ تمدید میشود.

۱ـ پیشنهاد دهندگان مکلفند حداکثر تا پایان ساعت اداری روز ۲۲ر۵ر۱۳۵۳ در قبال پرداخت ده هزار (۱۰۰۰۰)ریال بحساب های ۱۴۳۸۱ یا ۱۲۳۸۸ بانکملی ساری پرداخت و اسناد مناقصه را از دفتر مهندسی استان مازندران دریافت نمایند .

۲ـ پیشنهادات بایستی تا ساعت یازده (۱۱) صبح روز ۲۳ر۵ر۱۳۵۳ در قبال اخذ رسید بدفتر شهرداری تسلیم و پیشنهادات رسیده ساعت دوازده (۱۲) صبح همان روز با حضور کمیسیون مربوطه باز و تصمیم لازم اتخاذ خواهد شد.

حضور پیشنهاد دهندگان در جلسه آزاد و شهرداری در رد و یا قبول یک یا کلیه پیشنهادات مختار است .

شهردار گنبد کاوس . شریعتی

آ ـ ۸۹۷۶۴

آگهی تاسیس شرکت‌سهامی خاص کی. آی. سی

نظر به لایحه قانون اصلاح قسمتی ازقانون تجارت مصوب ۲۴ر۱۲ر۱۳۴۷ و ماده ۱۹۷قانون تجارت و ماده ۶ آئیننامه قانون مصوب ۱۳۱۱ خلاصه اظهار نامه و اساسنامه شرکت کی . آی. سی‌سهامی‌خاص‌که‌درتاریخ ۲۰ر۵ر۵۳ تحت شماره ۱۹۳۸۹ در این اداره ثبت و در تاریخ ۲۱ر۵ر۵۳ از لحاظ امضاء ذیل ثبت تکمیل گردیده برای‌اطلاع عموم درروزنامه رسمی کشور و روزنامه کثیرالانتشار اطلاعات آگهی میگردد .

۱ـ نام و نوع شرکت : شرکت سهامی خاص کی . آی . سی
۲ـ موضوع شرکت : کلیه عملیات بازرگانی ـ امور ساختمانی ـ مشارکت در شرکتها وموسسات دیگر و خرید و فروش سهام و هر گونه اوراق بهادار .
۳ـ مرکز اصلی شرکت : تهران خیابان نادری پلاک ۲۴۷
۴ـ مدت شرکت : از تاریخ ۱۵ر۴ر۵۳بمدت نامحدود
۵ـ تابعیت شرکت : ایرانی
۶ـ سرمایه شرکت : مبلغ یک میلیون و دویست هزار ریال منقسم به ۱۲۰ سهم ده‌هزار ریالی بی نام .
۷ـ میزان سرمایه پرداختی و شماره فیش بانک مربوطه و مبلغی که تعهد شده است : مبلغ یک میلیون و دویست هزار ریال سرمایه شرکت طی نامه شماره ۲۹۰ر۵۲ـ۲۹ر۴ر۵۳ بانک‌تجارت خارجی ایران در حساب بستانکاران موقت مسترود شده گواهی گردیده است .
۸ـ موسسین شرکت : حاج‌احمد خسرو شاهی ـ۲ـ جواد خسروشاهی ـ۳ـ مجید خسرو شاهی ـ۴ـ کاظم خسرو شاهی .
۹ـ اولین مدیران شرکت : آقایان جواد خسروشاهی ـ مجید خسروشاهی ـ دکتر کاظم خسروشاهی اعضاء اصلی و حاج احمد خسرو شاهی عضو علی‌البدل هیئت مدیره شرکت بمدت ۲ سال میباشند .
۱۰ـ اختیارات مدیر عامل : آقای حاج احمد خسرو شاهی که زیر نظر هیات مدیره انجام وظیفه خواهد کرد.
۱۱ـ روزنامه‌کثیرالانتشاری که برای‌دعوتها تعیین شده است : اطلاعات
۱۲ـ دارندگان حق امضاء در شرکت : دو نفر از چهار نفر هیئت مدیره متفقا با مهر شرکت و اوراق عادی و نامه‌ها یکی از چهارنفر منفردابامهر شرکت حق امضاء دارند .
۱۳ـ اولین بازرسان اصلی و علی‌البدل شرکت : آقای جواد محدثی بازرس اصلی و آقای مجید حجازی بازرس علی‌البدل
۱۴ـ انحلال شرکت:طبق ماده ۱۹۹ اصلاحی قانون تجارت .

م‌الف۱۰۲۶۲ **مدیرکل اداره ثبت شرکتهاو مالکیت‌صنعتی حمیدجمشیدی**

آ ـ ۱۱۰۰۰۸

آگهی مناقصه‌شماره ۱۲-۵۳

شرکت‌سهامی‌تولیدوانتقال نیروی برق ایران (توانیر)مقدار۲۴۰۰۰۰۰ برك کاغذ کاربن‌لس با مشخصات بشرح زیر از طریق مناقصه عمومی طبق آئیننامه معاملات شرکت خریداری مینماید .

۱ ـ کاغذ کارمن‌لس ۷۰ × ۱۰۰ نسخه اول سفید دهنده ۶۰۰۰۰ برك
۲ ـ کاغذ کاربن‌لس ۷۰ × ۱۰۰ نسخه دوم رنگی گیرنده و دهنده ۶۰۰۰۰۰برك
۳ ـ کاغذ کاربن‌لس ۷۰ × ۱۰۰ نسخه سوم رنگی گیرنده و دهنده۶۰۰۰۰۰برك
۴ ـ کاغذ کاربن‌لس ۷۰ × ۱۰۰ نسخه چهارم رنگی گیرنده ۶۰۰۰۰۰ریال

(رنگهای مورد نظر آبی روشن ، صورتی روشن ، زرد روشن یا رنگهائی در این زمینه میباشد) قیمت پیشنهادی براساس C & F خرمشهر ـجلفا و تهران مدت تحویل پس‌ازابلاغ اعتبار اسنادی ۳ماه‌میباشد که درشرایطمساوی پیشنهادیکه زمان تحویل آن زودتراست ارجح میباشد .

داوطلبان شرکت در مناقصه‌میتوانند با معرفی کتبی نماینده خود برای‌دریافت برك شرایط و مشخصات مناقصه تا تاریخ ۵ر۶ر۵۳ درساعت اداری به غیر از ایام تعطیل به‌اداره قراردادهاومناقصه شرکت واقع در خیابان ایران نوین‌مقابل هتل اینترکنتینانتال مراجعه نمایند .

پیشنهاددهندگان بایستی‌قیمت‌پیشنهادی خود را تا ساعت ۹ صبح روز ۶ر۷ر۵۳ به اداره قرارداد ها و مناقصه تسلیم و رسید دریافت دارند .

پیشنهادات در ساعت ۱۰ صبح همان روز در کمیسیون مناقصه باز و قرائت خواهد شد حضور پیشنهاددهندگان در جلسه مناقصه آزاد است .

شرکت توانیر در رد یا قبول یك یا کلیه پیشنهادات مختار است .

شرکت سهامی تولید و انتقال نیروی برق ایران (توانیر)