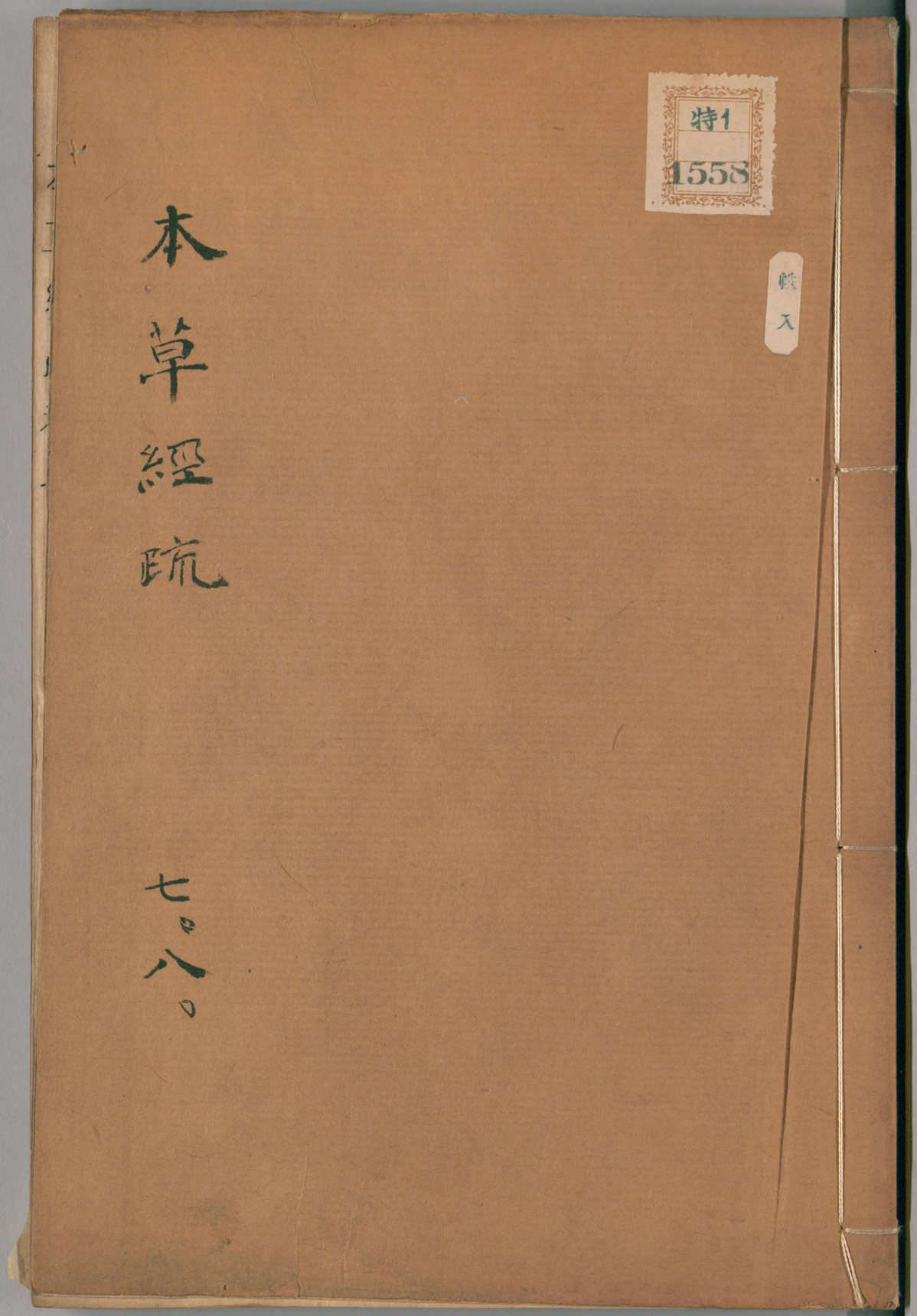

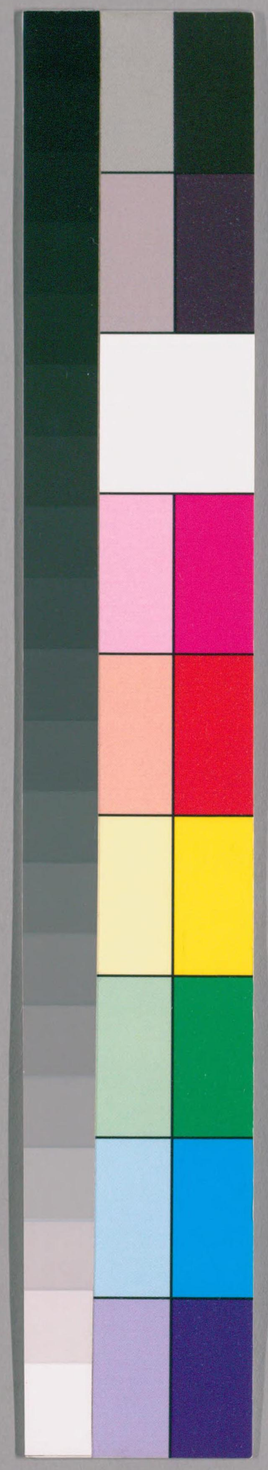

国立国会図書館　タイトル『神農本草經疏30卷』　請求記号 特1-1558

ガラス使用

神農本草經疏卷之七

草部上品之下

總五十三種今疏其要者二十五種

藍實　芎藭　黃連

絡石 木蓮附　蒺藜　黃耆

肉蓯容　防風　蒲黃

續斷　漏蘆　營實

天名精　决明子　丹參

国立国会図書館　タイトル『神農本草經疏30巻』　請求記号　特1-1558
ガラス使用

特1
1553

茜根　五味子　蘭草
忍冬　蛇床子　景天
茵蔯蒿　沙參　王不留行
長松

藍實味苦寒無毒主解諸毒殺蠱蚊疰鬼螫毒久服頭不白輕身其葉汁殺百藥毒解狼毒射罔毒

疏○藍實稟天地至陰之精故其味苦寒亦能

無毒其用主解諸毒殺蠱蚊疰鬼螫毒久服頭不白頭白者血熱也藍能凉血而解熱故令髮不白也熱去而血得所養故身輕其葉汁解百藥毒解狼毒射罔毒藥性論云藍實味甘能填骨髓益心力汁止心煩躁由此觀之苦寒而兼甘可知矣日華子又云治天行熱狂疔瘡遊風熱毒腫毒風瘕除煩止渴殺疳解毒藥毒箭金瘡血悶排膿小兒熱疳小

国立国会図書館　タイトル『神農本草經疏30卷』　請求記号 特1-1558
ガラス使用

兒丹熱最爲要藥其功用之廣具如本草所載麥藍最堪入藥甘藍人食去熱黃

主治參互

藍汁入麝香雄黃治蜘蛛咬有神　乾藍爲末同犬肉空腹食之主長肉內塞

簡誤

虛寒人及久泄畏寒腹中覺冷者勿服芍藥味辛溫無毒主中風入腦頭痛寒痺筋攣緩急金瘡婦人血閉無子除腦中冷動面上游風去來目淚出多涕唾忽忽如醉諸寒冷氣心腹堅痛中惡卒急腫痛脇風痛溫中內寒（動宜作痛）疏○芍藥稟天之溫氣地之辛味辛甘發散爲陽是則氣味俱陽而無毒陽主上升辛溫主散入足厥陰經血中氣藥偏鵲言酸以其入肝也故主中風入腦頭痛寒痺筋攣緩急金瘡婦人血閉無子別錄除腦中冷動面上

国立国会図書館　タイトル『神農本草經疏30卷』　請求記号　特1-1558
ガラス使用

遊風去來目淚出多涕唾忽忽如醉諸寒冷
氣心腹堅痛中惡卒急腫痛脇風痛溫中內
寒已上諸病皆病在血分正以其性走竄而
絕無陰凝黏滯之性故入血藥上行而不可
多用耳

主治衆瓦

同地黃當歸芍藥爲四物湯通主入血分補
益　同荊芥白芷當歸地黃芍藥亦甘草治
破傷風冬月加桂枝　同當歸地黃乾漆延
胡索五靈脂芍藥牡蠣粉京三稜治血瘕
同白芷蒴根黃耆金銀花生地黃能排膿消
瘀血　同甘菊花當歸地黃天門冬白芍藥
炙甘草專主血虛頭痛火盛者加童便服
同當歸尾桂心牛膝治子死腹中同續斷
懷熟地白膠杜仲山茱萸五味子人參黃耆
酸棗仁治血崩久不止

国立国会図書館　タイトル『神農本草經疏30卷』　請求記号　特1-1558
ガラス使用

簡誤

苓蘅性陽味辛凡病人上盛下虛虛火炎上嘔吐咳嗽自汗易汗盜汗咽乾口燥發熱作渴煩躁法並忌之

黃連味苦寒微寒無毒主熱氣目痛背傷淚出明目腸澼腹痛下痢婦人陰中腫痛五藏冷熱久下洩澼膿血止消渴大驚除水利骨調胃厚腸益膽療口瘡久服令人不忘

疏○黃連稟天地清寒之氣以生故氣味苦寒而無毒味厚於氣味苦而厚陰也宜其下洩欲使上行須加引導入手少陰陽明足少陽厥陰足陽明太陰爲病酒之仙藥滯下之神草六經所至各有殊功其主熱氣目痛背傷淚出明目大驚益膽者涼心清肝膽也腸澼腹痛下痢別錄兼主泄澼泄者瀉利也澼者大腸下血也俗呼爲臟毒除水利骨厚腸

国立国会図書館　タイトル『神農本草經疏30卷』　請求記号　特1-1558

ガラス使用

胃瘡口瘡者滌除腸胃脾三家之溼熱也久服冷人不忘者心家無火則清清則明故不忘禪家習定多飲苦茗亦此義爾

主治參互

同赤櫚木葉入三黃石膏湯治瘧癘巳透而煩躁不止有神　入當歸六黃湯加棗仁龍眼治盜汗有神　同地黃甘菊荊薈穗甘草稍苓藭柴胡蟬蛻木通治風熱上攻目赤痛

黃連末一兩同雄羊肝一具生搗勻衆手丸如梧子每服以漿水吞廿一丸諸眼目疾及障翳青盲皆主之禁食猪肉雖油汁亦勿入口作六劑必效矣　同當歸甘菊花人乳浸蒸入明礬銅綠各少許洗目甚效　同芍藥蓮子藕豆升麻甘草滑石紅麴治一切滯下膿血　同槐花枳殼乳香沒藥治滯下純血腹痛煮服神效　同五穀蟲蘆薈白蕪

国立国会図書館　タイトル『神農本草經疏30卷』　請求記号 特1-1558
ガラス使用

黃連味大苦氣大寒羣草中清肅之物其處上經譬猶皐陶之在虞廷明刑執法以禁民邪是其職也稷契夔龍之事則非其任矣故祛邪散熱蕩滌腸胃肅清神明是其性之所長而於補益精血溫養元氣則其功泊如也凡病人血少氣虛脾胃薄弱血不足以致驚悸不眠而兼煩熱躁渴及產後不眠血虛發熱泄瀉腹痛小兒痘瘡陽虛作泄行漿後泄

黃青黛白槿花白芙蓉花治小兒一切疳熱如神　同赤小豆爲細末傅痔瘡妙　同乾葛甘草升麻芍藥治瘧瘧後泄瀉　同五味子麥門冬乾葛治酒病酒傷如神　同五味子甘草煮濃汁漱口治口糜口瘡良　同麥門冬五味子治卒消渴小便多良　同人參蓮子治虛人患滯下及老人產婦滯下不止

簡誤

瀉老人脾胃虛寒作瀉陰虛人天明溏泄病名腎泄眞陰不足內熱煩躁諸證法咸忌之犯之使人危殆大忌猪肉絡石味苦溫微寒無毒主風熱死肌癰傷口乾舌焦癰腫不消喉舌腫不通水漿不下大驚入腹除邪氣養腎主腰髖痛堅筋骨利關節久服輕身明目潤澤好顏色不老延年（傷宜作瘍）

疏○絡石稟少陽之令兼得地之陰氣其味苦其氣溫微寒而無毒入足陽明手足少陰足厥陰少陽經故主風熱死肌癰傷口乾舌焦癰腫不消喉舌腫水漿不下皆苦溫通氣血血屬陰陰寒入血而除熱之義也又能除邪氣養腎主腰髖痛堅筋骨利關節療蛇毒心悶刀斧傷擣封立差皆涼血除熱之功也

本經久服輕身明目潤澤好顏色不老延年陳藏器以爲能變白亦指益陰涼血而言也

国立国会図書館　タイトル『神農本草經疏30卷』　請求記号 特1-1558
ガラス使用

生石上者良

主治參互

絡石搗汁入諸解毒藥治發背癰疽神驗

外臺秘要治喉痺喘息不通須臾欲絕以絡石二兩水一升煎取一大盞去滓細細喫須臾即通

簡誤

陰臟人畏寒易泄者勿服

○木蓮薜荔也附木而生得木氣故名木蓮俗呼鬼饅頭黃緣樹木墻壁三五十年漸大枝葉繁茂葉長二三寸厚若石韋生子似蓮房打破有白汁停久如漆六七月實內空而紅則滿腹細子大如粳子一子一鬚其味微澀其殼虛輕一年一熟子亦入藥頌曰薜荔絡石極相類莖葉粗大如藤狀木蓮更大於絡石四時不凋蓋稟天地陰寒之氣而生者也

故其味酸寒辛平無毒用其葉研爛絞汁和蜜飲數升并傅癰上能消背癰下利即愈考木蓮無經文者爲其與絡石相類也俱以杜蕤蔡子味苦辛溫微寒無毒主惡血破癥結積聚喉痺乳難身體風痒頭痛欬逆傷肺肺痿止仲牡丹爲之使惡鐵落畏貝母菖蒲煩下氣小兒頭瘡癰腫陰瘡可作摩粉其葉主風癢可煮以浴久服長肌肉明目輕身

疏○蕤蔡有二種一種同州沙苑白蕤蔡一種秦州刺蕤蔡白者感馬精所生刺者感地中陽氣所生本經苦溫別錄加辛及微寒竝無毒夫苦能泄溫能宣辛主散主潤故刺蕤蔡主惡血破癥結積聚喉痺乳難身體風癢頭痛欬逆小兒頭瘡癰腫陰瘡葉主風癢可煮以浴辛入肝肝主風也藥性論云白蕤蔡味甘微腥甘中必有辛辛能潤故主欬逆傷

国立国会図書館　タイトル『神農本草經疏30卷』　請求記号 特1-1558
ガラス使用

肺肺痿止煩下氣久服長肌肉明目輕身以
其入腎益精故也專餌長年效可責矣單行
雜療主治良多本草諸方咸堪選用形如羊
腎圓而細色如菉豆嚼之作菉豆腥氣爲末
煮之則香同新茶者眞
主治參互
刺蒺藜同何首烏蒴藋葉胡麻地黃木瓜荊
芥穗天門冬黃檗治遍身風癢同州白蒺

藜得蓮鬚山茱萸五味子蓮肉覆盆子魚膠
龍骨白膠能固精益腎令人有子兼主小便
遺瀝得甘菊花甘枸杞子決明子女貞實
槐角子能明目外臺秘要單服能復明三
十年目疾
簡誤
同州蒺藜性能固精命門火熾陽道數舉交
媾精不得出者勿服

綠君亭

国立国会図書館　タイトル『神農本草經疏30巻』　請求記号　特1-1558
ガラス使用

黃耆味甘微溫無毒主癰疽久敗瘡排膿止痛
大風癩疾五痔鼠瘻補虛小兒百病婦人子藏
風邪氣逐五藏間惡血補丈夫虛損五勞羸瘦
止渴腹痛洩痢益氣利陰氣生白水者冷補其
葉葉療渴及筋攣癰腫疽瘡
疏○黃耆稟天之陽氣地之沖氣以生故味
甘微溫而無毒氣厚於味可升可降陽也入
手陽明太陰經甘乃土之正味故能解毒陽

能達表故能運毒走表甘能益血脾主肌肉
故主久敗瘡排膿止痛風爲陽邪凡賊風虛
邪之中人也則病癘風經曰邪之所湊其氣
必虛性能實表則能逐邪驅風故主大風癩
疾五痔鼠瘻補虛兼主小兒天行疸瘡之在
陽分表虛氣不足者小兒胎毒生瘡癰別錄
又主婦人子藏風邪氣逐五藏惡血者血不
自行隨氣而行參合血藥則能之矣補丈夫

国立国会図書館　タイトル『神農本草經疏30卷』　請求記号 特1-1558
ガラス使用

虛損五勞羸瘦者通指因勞陽氣之絕所生病也甘溫益元氣甘溫除大熱故通主之氣旺則津液生故止渴血虛則腹痛中焦不治亦腹痛脾胃之氣不足則邪客之而洩痢補中氣則諸證自除矣益氣利陰氣者陽生陰長故也

主治參互

黃耆在補中益氣湯甘溫能除大熱爲治勞倦發熱之要劑　同生熟地黃黃檗黃芩黃連當歸加酸棗仁炒熟研爲治陰虛盜汗之正法　本方去三黃加人參五味子酸棗仁治表虛自汗　同桂枝白芍藥防風炙甘草能實表治表虛畏風傷風自汗　與茅山朮生地黃等分牛膝黃檗減半作丸治積年漏毒臁瘡百藥不效　外臺秘要主甲疽瘡腫爛生腳指甲邊赤肉出黃耆二兩蘭茹三兩

苦酒漬一宿猪脂五合微火上煎取三合絞去滓以封瘡上日三度易其肉即消　同白及甘草金銀花皂角刺排膿止痛　同人參甘草治天行瘡瘡陽虛無熱證

簡誤

黃耆功能實表有表邪者勿用能助氣氣實者勿用能內塞補不足胸膈氣閉悶腸胃有積滯者勿用能補陽陽盛陰虛者忌之上焦熱甚下焦虛寒者忌之病人多怒肝氣不和者勿服瘡瘡血分熱盛者禁用

肉蓯容味甘酸鹹微溫無毒主五勞七傷補中除莖中寒熱痛養五藏強陰益精氣多子婦人癥瘕除膀胱邪氣腰痛止痢久服輕身

疏○肉蓯容得地之陰氣天之陽氣以生故味甘酸鹹微溫無毒入心包絡命門滋腎補精血之要藥氣本微溫相傳以爲熱者

国立国会図書館　タイトル『神農本草經疏30卷』　請求記号　特1-1558
ガラス使用

誤也甘爲土化酸爲木化鹹爲水化甘能除
熱補中酸能入肝鹹能滋腎腎肝爲陰陰氣
滋長則五臟之勞熱自退陰莖中寒熱痛自
愈腎肝足則精血日盛精血盛則多子婦人
癥瘕病在血分血盛則行行則癥瘕自消矣
膀胱虛則邪客之得補則邪氣自散腰痛自
止久服則肥健而輕身益腎肝補精血之效
也若曰治痢豈滑以導滯之意乎此亦必不

能之說也軟而肥厚大如臂者良

主治叅互

肉蓯容得白膠杜仲地黃當歸麥門冬主婦
人不孕　同人參鹿茸牡狗陰莖白膠杜仲
補骨脂主男子陽痿老人陽衰一切腎虛腰
痛兼令人有子　同地黃枸杞牛膝鼈甲天
門冬麥門冬當歸白膠杜仲青蒿五味子黃
檗山茱萸治五勞七傷莖中寒熱痛婦人癥

国立国会図書館　タイトル『神農本草經疏30卷』　請求記号　特1-1558
ガラス使用

瘕獨用數兩浸去鹹味并去鱗甲及中心膜淡白酒煮爛頓食治老人便燥閉結有神

簡誤

泄瀉禁用腎中有熱强陽易興而精不固者忌之

防風味甘辛溫無毒主大風頭眩痛惡風風邪目盲無所見風行周身骨節疼痺煩滿脇痛脇風頭面去來四肢攣急字乳金瘡內痙久服輕身

葉主中風熱汗出

疏○防風稟天地之陽氣以生故味甘溫別錄兼辛而無毒氣厚味薄升也陽也入手陽明足少陽厥陰風藥也治風通用升發而能散故主大風頭眩痛惡風風邪周身骨節疼痺脇痛脇風頭面去來四肢攣急下乳金瘡因傷於風內痙其云主目無所見者因中風邪故不見也煩滿者亦風邪客於胸中故煩

滿也風寒溼三者合而成痺祛風燥溼故主痺也發散之藥焉可久服其曰輕身亦溼去耳別錄云久頭者令人發狂又尾者發痼疾子似胡麥而大調食用之香而療風更優也

主治參互

防風同黃耆芍藥則能實表止汗　同荊芥穗白芷生地黃地榆黃耆治破傷風有神同甘草桔梗紫蘇桑根白皮杏仁細辛解利傷風去紫蘇換薄荷加石膏兼除風熱　用麻黃易紫蘇治風寒鬱於腠理皮膚緻密無汗入羌活湯兼除太陽經傷風寒頭痛亦入治風痺藥用若入治大風萬風藥中須加殺蟲藥活血藥乃可不宜純用風藥也

簡誤

南方中風產後血虛發痙俗名角弓反張諸病血虛痙急頭痛不因於風寒溼泄不因於

寒溼二便秘澁小兒脾虛發搐慢驚慢脾風氣升作嘔火升發嗽陰虛盜汗陽虛自汗等病法所同忌犯之者增劇

蒲黃味甘平無毒主心腹膀胱寒熱利小便止血消瘀血久服輕身益氣力延年神仙

疏○蒲黃得地之陰氣兼得金之辛味其言甘平者是兼辛而言也非辛則何以能散邪又稟天之陽氣故曰微寒而無毒也如是則甘能和血辛能散結微寒能除熱入手少陰太陽太陰足陽明厥陰故主心腹膀胱寒熱利小便止血消瘀血久服輕身益氣力者是血熱瘀血傷損之病去而身輕力長也欲止血熱用欲消血生用產泰州

主治參互

得炒黑乾薑炒黑豆澤蘭當歸川芎牛膝生地黃治產後諸血病同車前子牛膝生地

綠君亭

国立国会図書館　タイトル『神農本草經疏30卷』　請求記号 特1-1558　ガラス使用

黃麥門冬治溺血　同阿膠白膠人參麥門
冬赤茯苓車前子杜仲川續斷治血崩血淋
生納舌下數數易之消重舌　治一切跌
撲傷損瘀血停滯腹中生蒲黃煮濃和童便
飲之良　能破血故治癥結五勞七傷停積
瘀血胸前痛卽發吐衄悉和凉血行血藥主
之

簡誤

一切勞傷發熱陰虛內熱無瘀血者禁用
續斷味苦辛微溫無毒主傷中補不足金瘡癰
傷折跌續筋骨婦人乳難崩中漏血金瘡血內
漏止痛生肌肉及跟傷惡血腰痛關節緩急久
服益氣力　地黃爲之使

疏○續斷得土金之氣而兼稟乎天之陽氣
以生本經味苦微溫別錄益之以辛曾得蜀
中者嘗之其味帶甘應云味苦甘辛微溫無

国立国会図書館　タイトル『神農本草經疏30卷』　請求記号 特1-1558
ガラス使用

毒使非味甘焉能主傷中補不足非辛焉能
主金瘡癰傷折跌續筋骨婦人乳難辛能潤
苦溫能散甘能益血故別錄又主崩中漏血
金瘡血內漏止痛生肌肉及跪傷惡血腰痛
關節緩急本經久服益氣力傷去血生之效
也入足厥陰少陰爲治胎產續絕傷補不足
療金瘡理腰腎之要藥葢方藥似苧相對生

主治參互

欲行血理傷當以當歸牛膝肉桂延胡索同
用欲止血補不足療崩中則與白膠阿膠
地黃麥門冬杜仲五味子山茱萸人參枸杞
子黃耆同用欲安胎則與涼血補血順氣
藥同用欲療金瘡則與金瘡藥同用

簡誤

禁與苦寒藥同用以治血病及與大辛熱藥
用於胎前雷公云草茆根葢眞似續斷誤服之

国立国会図書館 タイトル『神農本草經疏30卷』 請求記号 特1-1558
ガラス使用

令人筋軟

漏蘆味苦鹹寒大寒無毒主皮膚熱惡瘡瘕癰如麻豆可作浴湯久服輕身益氣耳目聰明不老延年

疏○漏蘆得地味之苦鹹稟天氣之大寒故無毒苦能下洩鹹能軟堅寒能除熱入足陽明少陽太陽手太陰陽明寒而通利之藥也故主皮膚熱惡瘡疽痔瀝痺下乳汁別錄又主止遺溺熱氣瘡癢如麻豆可作浴湯又本經久服輕身益氣耳目聰明不老延年者蓋亦通指熱散病除則臟腑自安精神自倍而臻乎壽考也

主治桑豆

漏蘆同貝母連翹甘草金銀花橘葉鼠糞白芷山豆根山茨菇夏枯草治乳巖乳癰　同連翹主甘菊紫花地丁貝母金銀花甘草夏

国立国会図書館　タイトル『神農本草經疏30卷』　請求記号　特1-1558
ガラス使用

枯草治發背瘰癧排膿止痛　同黃耆人參排膿長肉加狗蹄猪蹄汁能下乳

簡誤

妊娠禁用瘡瘍陰證平塌不起發者眞氣虛也法當內塞漏蘆苦寒非所宜設

營實味酸溫微寒無毒主癰疽惡瘡結肉跌筋敗瘡熱氣陰蝕不瘳利關節久服輕身益氣根止洩痢腹痛五藏客熱除邪逆氣疽瘍癩諸惡瘡

金瘡傷撻生肉復肌

疏○營實華於春而實於夏味酸得木之化其氣芬芳宜其有溫之義別錄微寒以其得春之氣也故無毒其主惡瘡結肉跌筋敗瘡熱氣陰蝕不瘳利關節別錄止洩痢腹痛五臟客熱除邪逆氣疽瘍癩諸惡瘡金瘡傷撻生肉復肌豈非酸能收斂溫能通暢微寒能除熱而兼主乎發生之用也俗名薔薇白花野

者良

主治寒互

葛洪治金瘡發熱用薔薇根灰一方寸匕日三外臺秘要治鰒薔薇根末水服方寸匕日三又方治少小睡中遺尿不自覺以薔薇根剉以酒飲之肘後方治口瘡以根煮濃汁溫含冷易神驗用之頗稀不著簡誤

天名精味甘寒無毒主瘀血血瘕欲死下血止血小便不疏○天名精稟天地清陰之氣故味甘辛氣寒而無毒陰入血甘亦入血辛能散結寒能除熱故主瘀血血瘕欲死下血止血小便不利由於內熱除熱則小便自利也小蟲者溼熱所生也辛寒能散溼祛熱則小蟲自除也除痺者去溼之功也除胸中結實止煩渴祛

国立国会図書館　タイトル『神農本草經疏30卷』　請求記号　特1-1558

ガラス使用

熱散結益陰之功也逐水者瀉熱散則水自消也唐本注云卽鹿活草也別錄一名天蔓精南人呼爲地菘非鶴虱蟲亦非稀薟乃荔枝草也爲消痔瘡之聖藥味甘辛故有薑稱其主破血生肌利小便殺三蟲除諸毒腫疔瘡瘻痔金瘡內射身癢癮瘕不止者揩之立已涼血除熱散結之力也

簡誤

脾胃寒薄性不喜食冷易泄無渴者勿服

決明子味鹹苦甘平微寒無毒主青盲目淫膚赤白膜眼赤痛淚出瘴眉口青久服益精光輕身

疏○決明子得水土陰精之氣而兼稟乎清陽者也故其味鹹平別錄益以苦甘微寒而無毒鹹得水氣甘得土氣苦可洩熱平合胃氣寒能益陰洩熱足厥陰肝家正藥也亦入

国立国会図書館　タイトル『神農本草經疏30卷』　請求記号　特1-1558
ガラス使用

膽腎肝開竅於目瞳子神光屬腎故主青盲
目淫膚赤白膜眼赤痛淚出別錄兼療唇口
青本經久服益精光輕身益陰洩熱者大補
肝腎之氣所致也亦可作枕治頭風明目

主治參互

得沙苑蒺藜甘菊花枸杞子生地黃女貞實
楮實穀精草補肝明目益精除肝臟熱之要
藥得生地黃甘菊花荊芥黃連甘草玄參

連翹木通治暴赤風眼淚痛療目疾外無
他用故無簡誤

丹參味苦微寒無毒主心腹邪氣腸鳴幽幽如
走水寒熱積聚破癥除瘕止煩滿益氣養血去
心腹痼疾結氣腰脊強脚痺除風邪留熱久服
利人 長鹹水反藜蘆

疏○丹參本經味苦微寒陶云性熱無毒觀
其主心腹邪氣腸鳴幽幽如走水寒熱積聚

国立国会図書館　タイトル『神農本草經疏30卷』　請求記号　特1-1558
ガラス使用

破癥除瘕則似非寒藥止煩滿益氣及別錄
養血去心腹痼疾結氣腰脊强脚痺除風邪
留熱久服利人又決非熱藥當是味苦平微
温入手足少陰足厥陰經心虛則邪氣客之
爲煩滿結氣久則成痼疾肝虛則熱甚風生
肝家氣血凝滯則爲癥瘕寒熱積聚腎虛而
寒溼邪客之則腰脊强脚痺入三經而除所
苦則上來諸證自除苦能洩温能散故又主

腸鳴幽幽如走水久服利人益氣養血之驗
也北方產者勝俗名逐馬

主治叅互

入天王補心丹則補心　同牛膝地黄薯蕷則健步　同當歸歸牛膝細辛則下死胎
同鼈甲牡蠣牡丹皮青蒿延胡索牛膝乾
漆水赤參子主寒熱積聚破癥除瘕心腹痼
疾結氣　同麥門冬沙參五味子甘草青蒿

国立国会図書館　タイトル『神農本草經疏30卷』　請求記号　特1-1558
ガラス使用

栝樓止煩滿　同人參麥門冬酸棗仁地黃
益氣養血　同牛膝萆薢木瓜狶薟杜仲續
斷主腰脊強脚痺除風邪久熱　聖惠方獨
用一兩爲末熱酒每服二錢主寒疝少腹及
陰相引痛自汗出欲死　千金方治墮胎下
血亦獨用丹參十二兩酒五升煮取三升溫
服日三　蕭炳云酒浸服之治風軟脚可逐
奔馬故名奔馬草曾用有效　梅師方治中

熱油及火燒除外痛用丹參八兩細剉以水
微調取羊脂二斤煎三上三下以傅瘡上
簡誤
妊娠無故勿服
茜根味苦寒無毒主寒溼風痺黃疸補中止血
內崩下血膀胱不足蹉跌蠱毒久服益精氣輕
身
疏○茜根稟土與水之氣而兼得天令少陽

国立国会図書館　タイトル『神農本草經疏30卷』　請求記号　特1-1558
ガラス使用

之氣以生本經味苦寒甄權云甘潔古微酸鹹溫無毒蓋盡之矣入足厥陰手足少陰行血涼血之要藥也非苦不足以洩熱非甘不足以和血非鹹不足以入血軟堅非溫少陽之氣不足以通行故主痺及疽疸有五此其爲治蓋指蓄血發黃而不專於溼熱者也痺者血病行血軟堅則痺自愈甘能益血而補中病去血和補中可知已苦寒能下洩熱氣故止內崩及下血除熱故益膀胱脫蹉跌則血瘀血行則蹉跌自安涼無病之血行已傷之血故治蠱毒藥性論味甘主六極傷心肺吐血瀉血日華子味酸止鼻洪帶下產後血暈乳結月經不止腸風痔瘻排膿治瘡癰泄精尿血撲損瘀血皆取其涼血行血苦寒泄熱之功耳

主治參互

国立国会図書館 タイトル『神農本草經疏30卷』 請求記号 特1-1558
ガラス使用

同地黃麥門冬當歸身阿膠茅根童便主吐
血衄血諸血熱妄行溢出上竅　同牛膝地
黃黃耆地榆芍藥荆芥穗治腸風下血　佐
地榆治橫痃魚口有神　同麈蟲乳香沒藥
桂心牛膝地黃主蹉跌

簡誤

病人雖見血證若加泄瀉飲食不進者勿服
五味子味酸溫無毒主益氣欬逆上氣勞傷羸
瘦補不足強陰益男子精養五藏除熱生陰中
肌　蓯容爲之使惡
萎蕤勝烏頭

疏○五味子得地之陰而兼乎天之陽氣故
本經味酸氣溫味兼五而無毒王好古云味
酸微苦鹹陰中微陽入足少陰手太陰血分
足少陰氣分主益氣者肺主諸氣酸能收正
入肺補肺故益氣也其主欬逆上氣者氣虛
則上壅而不歸元酸以收之攝氣歸元則欬

逆上氣自除矣勞傷羸瘦補不足强陰益男子精別錄養五臟除熱生陰中肌者五味子專補腎兼補五臟腎藏精精盛則陰强收攝則眞氣歸元而丹田煖腐熟水穀蒸糟粕而化精微則精自生精生則陰長故主如上諸疾也藥性論云五味子君能治中下氣止嘔逆補諸虛勞令人體悅澤除熱氣病人虛而有氣兼嗽者加而用之日華子云煖水臟下氣賁豚冷氣消水腫反胃心腹氣脹止渴除煩熱解酒毒壯筋骨皆其極功也

主治叅互

同人參麥門冬名生脉散能復脉通心　入八味丸代附子能潤腎强陰　同吳茱萸山茱萸肉豆蔻補骨脂人參治腎洩良　同懷乾地黃甘枸杞子車前子覆盆子肉蓯蓉黃蘗主令人有膠麥門冬人參杜仲白蒺藜黃蘗主令人有

国立国会図書館　タイトル『神農本草經疏30卷』　請求記号 特1-1558
ガラス使用

子　同天麥二冬百部阿膠薄荷葉主肺虛
久嗽　君乾葛白藊豆解酒毒良
簡誤
痧瘮初發及一切停飲肝家有動氣肺家有
實熱應用黃芩瀉熱者皆禁用
蘭草味辛平無毒主利水道殺蠱毒辟不祥除
胸中痰癖久服益氣輕身不老通神明
疏○蘭草稟天地清芬之氣以生故其味辛
氣平無毒入手太陰足陽明經肺主氣肺氣
鬱結則上竅閉而下竅不通胃主納水穀胃
氣鬱滯則水穀不以時化而爲痰癖蠱毒不
祥之氣亦胃中受病辛平能散結滯芬芳能
除穢惡則上來諸證自瘳太都開胃除惡清
肺消痰散鬱結之聖藥也久服等語亦言其
效之極功
主治參互

同藿香枇杷葉石斛竹茹橘紅開胃氣之神品加入沉水香鬱金白豆蔻眞蘇子蘆根汁下氣開鬱治噎膈之將成者同栝樓根麥冬黃連竹葉蘆根汁治消渴忍冬味甘溫無毒主寒熱身腫久服輕身長年益壽

疏○忍冬即金銀花藤一名鷺鷥藤感土之冲氣稟天之春氣故味甘微寒而無毒主寒熱身腫久服輕身長年益壽者甘能益血甘能和中微寒即生氣也氣味如斯所主宜矣

主治叅互

同甘菊花紫花地丁夏枯草白及白斂貝母連翹鼠黏子治一切腫毒加辟虺雷治一切疔瘡君地榆芍藥黃連甘草升麻治一切血痢單味熬膏小兒服之可稀痘肘後方忍冬藤熬膏治飛尸伏尸遁尸沉尸風尸

国立国会図書館 タイトル『神農本草經疏30巻』 請求記号 特1-1558
ガラス使用

尸疰

蛇床子味苦辛甘平無毒主婦人陰中腫痛男子陰痿溼癢除痺氣利關節癲癇惡瘡溫中下氣令婦人子藏熱男子陰強久服輕身好顏色令人有子

疏○蛇床子味苦平別錄辛甘無毒今詳其氣味當必兼溫燥陽也故主婦人陰中腫痛男子陰痿溼癢除痺氣利關節惡瘡別錄溫中下氣令婦人子藏熱男子陰強久服輕身令人有子蓋以苦能除溼溫能散寒辛能潤腎甘能益脾故能除婦人男子一切虛寒溼所生病寒溼既除則病去身輕性能益陽故能已疾而又有補益也雷公云凡使須用濃藍汁并百部自然汁二味同浸三伏時漉出日乾却用生地汁拌蒸從午至亥日乾用此藥只令陽氣盛數號曰鬼考也

主治參互

蛇床子同巴戟天遠志牛膝何首烏陽起石治男子陰痿溼癢　同巴戟天牛膝杜仲續斷地黃黃檗白膠治婦人陰中腫痛　同黃檗山茱萸肉五味子茯苓車前子香附川續斷補骨脂治一切帶下赤者加白膠阿膠

簡誤

蛇床子性溫燥腎家有火及下部有熱者勿服

景天味苦酸平無毒主大熱火瘡身熱煩邪惡氣諸蠱毒痂疕寒熱風痺諸不足花主女人漏下赤白輕身明目久服通神不老

疏○景天即愼火草也味苦平別錄酸無毒今詳其功用當是大寒純陰之草也性能凉血解毒故主大熱火瘡身熱煩邪惡氣諸蠱毒痂疕寒熱風痺諸不足熱解則毒散血凉

国立国会図書館　タイトル『神農本草經疏30巻』　請求記号　特1-1558
ガラス使用

血凉則陰生故也花功用具如經說第大苦寒之藥而云輕身明目通神不老未可嘗試也

主治叅互

治毒虺蛇傷取汁飲并敷傷處立效　治一切赤遊風各種火丹之神藥也故知其性大寒其味大苦耳

簡誤

一切病得之寒溼惡寒喜熱者勿服

茵蔯蒿味苦平微寒無毒主風溼寒熱邪氣熱結黃疸通身發黃小便不利除頭熱去伏瘕久服輕身益氣耐老面白悅長年

疏○茵蔯蒿感天地苦寒之味而兼得春之生氣以生者也其味苦平微寒無毒故主風溼寒熱邪氣熱結黃疸通身發黃小便不利及頭熱皆溼熱在陽明太陰所生病也苦寒

国立国会図書館　タイトル『神農本草經疏30巻』　請求記号 特1-1558
ガラス使用

能燥溼除熱溼熱去則諸證自退矣去伏痕
及久服輕身益氣耐老面白悅長年未有修
事者曰華子云石茵蔯味苦涼無毒卽山茵
蔯也入足陽明太陰足太陽三經除溼散熱
結之要藥也

主治黃疸

茵蔯性苦寒能除一切溼熱五疸雖各有其
因然同爲溼熱所成故得黃連乾葛黃檗首
烏五味子治酒疸如神得二朮茯苓澤瀉
車前子木通橘皮神麴紅麴麥門冬治穀疸
同生地黃仙人對坐草石斛木瓜牛膝黃
檗治疸因酒色而得病名女勞疸 仲景茵
蔯湯治穀疸寒熱不食食卽頭眩心胸不安
茵蔯六兩梔子十四枚大黃二兩以水一斗
先煮茵蔯減六升內二味煮取三升去滓分
溫三服小便當利尿如皂角汁狀色正赤一

宿腹滅黃從小便去也又茵蔯五苓散總
治諸疸
簡誤
蓄血發黃者禁用
沙參味苦微寒無毒主血積驚氣除寒熱補中
益肺氣療胸痺心腹痛結熱邪氣頭痛皮間邪
熱安五藏補中久服利人
疏○沙參稟天地清和之氣本經味苦微寒

無毒王好古謂甘而微苦苦者味之陰也寒
者氣之陰也甘乃土之沖氣所化合斯三者
故補五臟之陰故主血積驚氣除寒熱補中
益肺氣別錄又療胸痺心腹結熱邪氣頭痛
皮間邪熱者苦能洩熱寒能除熱甘能緩急
益血補中故療諸因熱所生病而其功用馴
致安五臟補中久服利人也入手太陰經

主治參互

同天門冬麥門冬百部五味子桑白皮治肺
痿肺熱　同貝母枇杷葉栝樓甘草桑白皮
百部天門冬款冬花治久嗽　葛洪治卒得
諸疝少腹及陰中相引痛如絞自汗出欲死
搗細末酒服方寸匕立差
簡誤
臟腑無實熱肺虛寒客之作嗽者勿服
王不留行味苦甘平無毒主金瘡止血逐痛出

刺除風痺內寒止心煩鼻衄癰疽惡瘡瘻乳婦
人難產久服輕身耐老增壽
疏○王不留行稟土金火之氣故味苦甘平
平者辛也其氣應溫而無毒苦能洩辛能散
甘入血溫能行故主金瘡止血逐痛出刺除
風痺內寒癰疽惡瘡瘻乳婦人難產入血活
血之要藥也若夫心煩鼻衄應是血分熱病
非同涼血藥用未見其可也入足厥陰經

国立国会図書館　タイトル『神農本草經疏30卷』　請求記号 特1-1558
ガラス使用

主治參互

同漏蘆貝母鯪鯉甲青皮沒藥山茨菇山豆根栝樓根治乳巖乳癰同鯪鯉甲白芷通草猪蹄汁煮服下乳爲末和蟾酥治疔瘡酒服取汗　千金方有王不留行湯治癰疽妬乳月蝕白禿及面上瘡去蟲止痛王不留行東南桃枝東行桑茱萸根皮各五兩蛇床子一升牡荆子苦竹葉刺蒺藜子各三升大麻子二升以水二斗半煮水一斗頻洗之

簡誤

孕婦勿服

長松味甘溫無毒主風血冷氣宿疾溫中去風草似松葉上有脂山人服之

疏○長松生太行西北五臺諸山得天地溫和之氣而生故性味甘溫而無毒主風血冷氣宿疾溫中去風出陳藏器治大風惡疾眉

国立国会図書館　タイトル『神農本草經疏30卷』　請求記号　特1-1558
ガラス使用

髮墮落百骸腐潰每一兩入甘草少許水煎
服旬日卽愈又解諸蟲毒當是祛風之仙藥
也

神農本草經疏卷之八

草部中品之上

總六十二種今疏其要者三十種

乾薑　生薑　菜耳實
乾葛　栝樓根　仁及
當歸　麻黃　苦參
芍藥　瞿麥　通草
秦艽　百合　玄參
　　綠君亭　知母

貝母　白芷　淫羊藿
黃芩　狗脊　茅根
紫菀　紫草　前胡
白鮮　紫參　藁本
萆薢　白薇　大青

乾薑味辛溫大熱無毒主胸滿欬逆上氣溫中止血出汗逐風溼痺腸澼下痢寒冷腹痛中惡霍亂脹滿風邪諸毒皮膚間結氣止唾血生者尤良

疏○乾薑稟天地之陽氣故味辛而氣溫雖熱而無毒辛可散邪理結溫可除寒通氣故主胸滿欬逆上氣溫中出汗逐風溼痺下痢因於寒冷止腹痛其言止血者蓋血虛則發熱熱則血妄行乾薑炒黑能引諸補血藥入陰分血得補則陰生而熱退血不妄行矣治腸澼亦其義也生薑能通神明辟惡氣故主

中惡霍亂脹滿風邪諸毒皮膚間結氣惟唾血定非寒證別錄載之誤矣

主治參互

乾薑生用同橘皮烏藥白豆蔻除胸滿欬逆上氣　同紫蘇桂枝能溫中出汗加朮則能逐風溼痺　同朮茯苓人參甘草治下利寒冷腹痛　炒黑同生地黃白芍藥當歸牛膝治產後惡露不盡血虛發熱　同地黃地榆芍藥麥門冬人參黃耆甘草升麻治腸澼下血　同藿香縮砂橘皮紫蘇木香治中惡去木香加木瓜則治霍亂脹滿加桂枝并治風邪諸毒皮膚間結氣　同橘皮朮貝母茯苓治痰瘧久不愈嘔逆　同橘皮朮貝母茯苓治寒瘧　同人參朮桂枝橘皮治寒瘧　同人參朮甘草治虛寒泄瀉中寒作泄

簡誤

綠君亭

国立国会図書館　タイトル『神農本草經疏30巻』　請求記号　特1-1558　ガラス使用

乾薑大辛辛能散氣走血久服損陰傷目陰虛內熱陰虛欬嗽吐血表虛有熱汗出自汗盜汗臟毒下血因熱嘔惡火熱腹痛法並忌之

生薑味辛微溫主傷寒頭痛鼻塞欬逆上氣止嘔吐久服去臭氣通神明

疏○生薑所稟與乾薑性氣無殊第消痰止嘔出汗散風祛寒止泄疎肝導滯則功優於乾者主治簡誤並與前同

菜耳實味苦甘溫葉味苦辛微寒有小毒主風寒頭痛風溼周痺四肢拘攣痛惡肉死肌膝痛溪毒久服益氣耳目聰明強志輕身

疏○菜耳蒼耳也得土之沖氣兼稟天之春氣故味甘溫而別錄益之以苦當是無毒葉味苦辛微寒有小毒以燥溼甘以和血溫則通暢春氣發生而升故主風寒頭痛風溼

国立国会図書館　タイトル『神農本草經疏30卷』　請求記号 特1-1558
ガラス使用

周痺四肢拘攣惡肉死肌膝痛溪毒也祛風
療溼之藥食療聖惠千金外臺秘要諸方咸
堪選用亦無簡誤

葛根味甘平無毒主消渴身大熱嘔吐諸痺起
陰氣解諸毒療傷寒中風頭痛解肌發表出汗
開腠理療金瘡止痛脇風痛　生根汁大寒療
消渴傷寒壯熱　葛穀主下痢十歲已上　葉
主金瘡止血　花主消酒一名雞齊根一名鹿
藿殺野葛巴豆百藥毒

疏○葛根稟天地清陽發生之氣其味甘平
其性升而無毒入足陽明胃經解散陽明溫
病熱邪之要藥也故主消渴身大熱熱壅胸
膈作嘔吐發散而升風藥之性也故主諸痺
生氣升騰故起陰氣甘者土之沖氣春令少
陽應兼微寒故解諸毒及別錄療傷寒中風
頭痛解肌發表出汗開腠理甘能和血而除

国立国会図書館　タイトル『神農本草經疏30卷』　請求記号 特1-1558
ガラス使用

熱故又主療金瘡止痛及脇風痛也

主治參互

葛根湯治陽明胃經溫病邪熱頭疼發渴煩悶鼻乾不得眠如渴甚嘔甚則加石膏麥門冬知母竹葉　葛根升麻湯治斑瘡初發點粒未形　同一切補腎參耆益精藥作丸餌則起陰令人有子　同升麻入升陽散火升陽除溼升陽益胃清暑益氣補中益氣等湯用

簡誤

傷寒頭痛兼項强腰脊痛及遍身骨疼者足太陽也邪猶未入陽明故無渴證不宜服五勞七傷上盛下虛之人暑月雖有胛胃病不宜服

栝樓根味苦寒無毒主消渴身熱煩滿大熱補虛安中續絕傷除腸胃中痼熱八疸身面黃唇乾口燥短氣通月水止小便利實名黃瓜主

国立国会図書館　タイトル『神農本草經疏30卷』　請求記号 特1-1558

ガラス使用

胸痺悅澤人面　莖葉療中熱傷暑枸杞子爲之使惡乾薑畏牛膝乾漆反烏頭

疏○栝樓根稟天地清寒之氣故味苦氣寒而無毒能止消渴身熱煩滿大熱熱散則氣復故又主補虛安中凉血則血和故主續絕傷并除腸胃中痼熱苦寒能除熱故主八疸身面黃唇乾口燥短氣血凉則不瘀故通月水膀胱熱解則小便不頻故能止小便利黃瓜主胸痺及傷寒結胸悅澤人面栝樓仁主消痰莖葉療中熱傷暑者皆以其清寒散熱故也

主治參互

根同貝母竹瀝竹茹荊瀝天門冬消痰　同金銀花連翹貝母白及甘草消一切腫毒實同黃連枳實爲小陷胸湯治傷寒虛結胸

簡誤

脾胃虛寒作泄者勿服
苦參味苦寒無毒主心腹結氣癥瘕瘕積聚黃疸
溺有餘瀝逐水除癩腫補中明目止淚養肝膽
氣安五藏定志益精利九竅除伏熱腸澼止渴
醒酒小便黃赤療惡瘡下部蟨平胃氣令人嗜
食輕身 玄參爲之使惡貝母
瀛蘆菟絲子反藜蘆

疏○苦參稟天地陰寒之氣而生其味正苦
其氣寒而沉純陰無毒足少陰腎經君藥也
苦以燥脾胃之溼兼滌氣分之熱寒以除血
分之熱熱則生風風溼合則生蟲故主心腹
結氣癥瘕積聚黃疸溺有餘瀝逐水除癩腫
明目止淚利九竅除伏熱腸澼止渴醒酒小
便黃赤療惡瘡下部蟨胃家溼熱盛則口
淡不思食食亦不生肌肉溼熱散則胃氣平
和而令人嗜食矣其曰補中養肝膽氣安五
臟定志益精輕身者通指熱散溼除則臟腑

氣血安和而致然也味既至苦性復陰寒善
能殺蟲故藥性論治熱毒風皮肌煩燥生瘡
赤癩眉脫主除大熱嗜睡

主治桑耳

臘月米醋漬入甕中封固主一切天行熱病
頭疼口渴身熱甚者發狂飲碗許得吐則愈
汗亦如之同胡麻刺蒺藜荊芥穗甘菊花
猪蒡白芷當歸川芎地黃天門冬何首烏牛
膝漆葉秦艽龍膽草治大麻風同牡蠣粉
白朮青黛治童子胃熱羸瘦疳蚘同龍膽
草爲末牛膽和丸梧子大生大麥湯服五丸
日三治穀疸食勞頭旋心怫鬱不安而發黃
疸由失饑大食胃氣溼熱衝熏所致集驗
方治熱毒足腫疼欲脫酒煮苦參以漬之

簡誤

苦參雖能洩血中之熱除溼熱生蟲爲癘然

以其味大苦氣大寒久服能損腎氣肝腎虛
而無大熱者勿服
當歸味甘辛溫大溫無毒主欬逆上氣溫瘧寒
熱洗洗在皮膚中婦人漏下絕子諸惡瘡瘍金
瘡煑飲之溫中止痛除客血內塞中風痓作痙汗
不出溼痺中惡客氣虛冷補五藏生肌肉惡藺茹麪
畏菖蒲海藻牡蒙
疏○當歸稟土之甘味天之溫氣別錄兼辛

大溫無毒甘以緩之辛以散之潤之溫以通
之暢之入手少陰足厥陰亦入足太陰活血
補血之要藥故主欬逆上氣也溫瘧寒熱洗
洗在皮膚中者邪在厥陰也行血則厥陰之
邪自解故寒熱洗洗隨愈也婦人以血爲主
漏下絕子血枯故也諸惡瘡瘍其已潰者溫
補內塞則補血而生肌肉也金瘡以活血補
血爲要破傷風亦然並煑飲之內虛則中寒

国立国会図書館　タイトル『神農本草經疏30巻』　請求記号 特1-1558
ガラス使用

甘溫益血故能溫中血凝則痛活血故痛自止血溢出膜外或在腸胃曰客血得溫得辛則客血自散也內塞者甘溫益血之效也中風痙痙即角弓反張也汗不出者風邪乘虛客血分也得辛溫則血行而和故痙自柔而汗自出也痺者血分爲邪所客故拘攣而痛也風寒溼三者合而成痺血行則邪不能客故痺自除也中惡者內虛故猝中於邪也客

氣者外來之寒氣也溫中則寒氣自散矣虛冷者內虛血不榮於肉分故冷也補五臟生肌肉者臟皆屬陰陰者血也陰氣足則榮血旺而肌肉長也患人虛冷加而用之

主治參互

同川芎芍藥地黃名四物湯主婦人血分百病加炒黑乾薑炒黑豆澤蘭牛膝益母草蒲黃治婦人產後百病同桂枝木菊花牛膝

国立国会図書館　タイトル『神農本草經疏30卷』　請求記号 特1-1558
ガラス使用

主痺　同牛膝鼈甲橘皮生薑治瘧在陰分
久不止　同酸棗仁遠志人參茯神治心血
虛不得眠　同黃耆生熟地黃蓍苓黃連黃
檗治盜汗　同荊芥白芷芎藭地黃治破傷
風　同續斷牛膝杜仲地黃鹿角屑桂治一
切折傷跛跌挫閃作疼　同川芎人參治難
產及倒生　同益母草紅藍花蒲黃牛膝治
產後血上薄心　同白膠地黃芎藥續斷杜
仲治婦人血閉無子　同地榆金銀花滑石
紅麴治滯下純血裏急後重

簡誤

當歸性辛溫雖能活血補血終是行走之性
故致滑腸又其氣與胃氣不相宜故腸胃薄
弱洩瀉溏薄及一切脾胃病惡食不思食及
食不消並禁用之即在產後胎前亦不得入
麻黃味苦溫微溫無毒主中風傷寒頭痛溫瘧

国立国会図書館　タイトル『神農本草經疏30卷』　請求記号　特1-1558
ガラス使用

發表出汗去邪熱氣止欬逆上氣除寒熱破癥
堅積聚五藏邪氣緩急風脇痛字乳餘疾止好
唾通腠理疎傷寒頭疼解肌洩邪惡氣消赤黑
斑毒不可多服令人虛
疏○麻黃稟天地清陽剛烈之氣故本經味
苦其氣溫而無毒詳其主治應是大辛之藥
藥性論加甘亦應有之氣味俱薄輕清而浮
陽也升也手太陰之藥入足太陽經兼走手

少陰陽明輕可去實故療傷寒爲解肌第一
專主中風傷寒頭痛溫瘧發表出汗去邪熱
氣者蓋以風寒溼之外邪客於陽分皮毛之
間則腠理閉拒榮衛氣血不能行故謂之實
此藥輕清成象故能去其壅實使邪從表散
也欬逆上氣者風寒鬱於手太陰也寒熱者
邪在表也五臟邪氣緩急者五緩六急也風
脇痛者風邪客於脇下也斯皆衛實之病也

国立国会図書館　タイトル『神農本草經疏30巻』　請求記号 特1-1558
ガラス使用

衛中風寒之邪既散則上來諸證自除矣其
曰消赤黑斑毒者若在春夏非所宜也破癥
堅積聚亦非發表所能潔古云去榮中寒邪
滅衛中風熱乃確論也多服令人虛走散眞
元之氣故也

主治桑豆

仲景治傷寒有麻黃湯大小青龍湯治肺病
上氣有射干麻黃湯厚朴麻黃湯　同石膏

杏仁桑白皮甘草治寒邪鬱於肺經以致喘
滿欬嗽　仲景治少陰病發熱脉沉有麻黃
附子細辛湯及麻黃附子甘草湯　同桂可
治風痺冷痛　蜜炒麻黃治冬月瘡疱爲風
寒所鬱以致倒靨喘悶一服立解

簡誤

麻黃輕揚發散故專治風寒之邪在表爲入
肺之要藥然其味大辛氣大熱性輕揚善散

国立国会図書館　タイトル『神農本草經疏30卷』　請求記号 特1-1558
ガラス使用

亦陽草也故發表最速若夫表虛自汗陰虛盜汗肺虛有熱多痰欬嗽以致鼻塞瘡疱熱甚不因寒邪所鬱而自倒靨虛人傷風氣虛發喘陰虛火炎以致眩暈頭痛南方中風癱瘓及平日陽虛腠理不密之人皆禁用汗多亡陽能損人壽戒之戒之自春深夏月以至初秋法所同禁

通草味辛甘平無毒主去惡蟲除脾胃寒熱通利九竅血脈關節令人不忘療脾疸常欲眠心煩噦出音聲療耳聾散癰腫諸結不消及金瘡惡瘡鼠瘻蹉折鼈鼻息肉墮胎去三蟲

疏○通草者即木通也稟清秋之氣兼得土之甘淡故其味辛平別錄加甘無毒又云微寒味甘而淡氣平味薄降也陽中陰也入足少陰太陽亦入手少陰太陽能助西方秋氣下降故利小便專瀉氣滯肺受熱邪津液氣

国立国会図書館　タイトル『神農本草經疏30卷』　請求記号 特1-1558
ガラス使用

化之源絕則寒水斷流膀胱受溼熱癃閉則約束小便不通宜此治之其證胸中煩熱口燥舌乾咽乾大渴引飲小便淋瀝或閉塞不通脛酸脚熱並宜此主之本經主除脾胃寒熱者以其通氣利溼熱也其曰通利九竅血脉關節以其味淡滲而氣芬芳也令人不忘者心主記心家之熱去則心清而不忘矣溼熱生蟲故又主惡蟲療脾疸常欲眠心煩噦者脾家溼熱壅盛則成疸心脾之熱不清則昏昏欲眠而心煩噦音聲出於肺肺家之溼熱去則肺金之氣清而音聲出矣治耳聾者洩腎家之溼火也散癰腫諸結不消及金瘡惡瘡鼠瘻踒折鼽鼻息肉墮胎又藥性論治五淋利小便開關格下水排膿止痛及治人多睡水腫浮大陳士良主理溼熱小便數急疼少腹虛滿日華子主婦人血閉月候不勻

国立国会図書館　タイトル『神農本草經疏30卷』　請求記号 特1-1558
ガラス使用

乳結下乳者皆通竅之所致也

生治叅互

同茯苓澤瀉燈心車前子豬苓治膀胱澁熱癃閉如疏中所引東垣所說　入導赤散者以其能瀉丙丁之火則肺不受邪能通水道水源既清則津液自化而諸經之澁與熱得由小便洩去故也　同生地黃天麥門冬五味子黃檗甘草治尿血　同牛膝生地黃延胡索治婦人經閉及月事不調

簡誤

木通性通利凡精滑不夢自遺及陽虛氣弱內無溼熱者禁用妊娠忌之

○通脫木即今之通草也稟土之清氣兼得天之陽氣故味甘淡氣寒無毒東垣甘平陽中陰降也陽中之陰必下降故主利陰竅治五淋除水腫癃閉瀉肺解諸毒蟲痛明目退熱

国立国会図書館　タイトル『神農本草經疏30卷』　請求記号　特1-1558
ガラス使用

下乳催生以其色白體輕氣寒味淡故入手太陰經引熱下降以利小便故又入足陽明胃經通氣上達而下氣汁及除寒熱不通之氣以其氣寒而降也

主治參互

佐番降香紅麴鮫鯉甲山查沒藥治上部內傷

簡誤

虛脫人禁用孕婦勿服芍藥味苦酸平微寒有小毒主邪氣腹痛除血痺破堅積寒熱疝瘕止痛利小便益氣通順血脈緩中散惡血逐賊血去水氣利膀胱大小腸消癰腫時行寒熱中惡腹痛腰痛（甄權主婦人血閉不通）

日華子主女人一切病胎前產後諸疾治風補勞退熱除煩益氣目赤腸風瀉血元素主瀉肝安脾肺收胃氣止瀉利固腠氣斂逆氣好古主理中氣治脾虛中滿心下痞痛脇下痛喜噫肺急脹逆喘欬太陽鼽衄目澁肝血不足陽維病苦寒熱帶脈病苦腹痛滿腰

国立国会図書館　タイトル『神農本草經疏30卷』　請求記号 特1-1558
ガラス使用

落落如坐水中時珍止下利腹痛後重

疏○芍藥稟天地之陰而兼得甲木之氣本經味苦平無毒別錄加酸微寒氣薄味厚升而微降陽中陰也又可升可降陰也降也爲手足太陰引經藥入肝脾血分圖經載有二種金芍藥色白木芍藥色赤赤者利小便散血白者止痛下氣赤行血白補血白補而赤瀉白收而赤散酸以收之甘以緩之甘酸相合用補陰血通氣而除肺燥故本經主邪氣腹痛除血痺破堅積寒熱疝瘕通順血脉散惡血逐賊血消癰腫婦人血閉不通目赤腸風瀉血赤所治也緩中去水氣利膀胱大小腸中惡腹痛腰痛女人一切病胎前產後諸病治風補勞退熱除煩益氣瀉肝安脾肺收胃氣止瀉利固腠理和血脉收陰氣斂逆氣理中氣治脾虛中滿心下痞脇下痛善噫肺

国立国会図書館　タイトル『神農本草經疏30卷』　請求記号 特1-1558
ガラス使用

急脹逆喘欬太陽鼽衄目澁肝血不足陽維
病苦寒熱帶脉病苦腹痛滿腰溶溶如坐水
中止下痢腹痛後重白所治也詳味圖經以
金木分赤白厥有深旨芍藥味酸寒得木化
金色白故白者兼金氣者也專入脾經血分
能瀉肝家火邪故其所主收而補制肝補脾
陡健脾經脾主中焦以其正補脾經故能緩
中上虛則水泛濫脾實則水氣自去故去水
氣土堅則水清故利膀胱大小腸中焦不治
則惡氣乘虛而客之爲腹痛補脾則中自和
而邪不能留腹痛自止矣脾虛則溼氣下流
客腎故腰痛得補則脾氣運而上行故腰痛
自愈女人以血爲主脾統血故治女人一切
病胎前產後無非血分所關酸寒能凉血補
血故主胎產諸病土實則金肅而木氣自斂
故治風除熱益血故能補勞退熱除煩脾統

国立国会図書館　タイトル『神農本草經疏30卷』　請求記号 特1-1558
ガラス使用

後天元氣得補則旺故益氣酸寒能瀉肝肝平則脾不爲賊邪所干脾健則母能令子實故安脾肺胃氣屬土土虛則緩而散木化作酸故收胃氣脾虛則中氣下陷而成瀉利東垣以中焦用白芍藥則脾中升陽又使肝膽之邪不敢犯則瀉利自止矣肺主皮毛腠理脾主肌肉而爲肺之母母能令子實故固腠理脾統血脾和則血脈自和酸斂入陰故收

陰氣斂逆氣理中氣脾虛則中滿實則滿自消治中則心下不痞瀉肝則脇下不痛善噫者脾病也脾健則不噫肝脾之火上炎則肺急脹逆喘欬酸寒收斂以瀉肝補脾則肺寧急脹逆喘欬之證自除涼血補血則太陽鼽衄自愈脾虛則目澀得補則澀除肝家無火則肝血自足陽維病若寒熱及帶脈病若腹痛滿腰溶溶如坐水中皆血虛陰不足之

国立国会図書館　タイトル『神農本草經疏30卷』　請求記号　特1-1558
ガラス使用

候也肝脾和陰血旺則前證自瘳矣木芍藥色赤赤者主破散主通利專入肝家血分故主邪氣腹痛其主除血痺破堅積者血瘀則發寒熱行血則寒熱自止血痺痂瘕皆血凝滯而成破凝滯之血則痺和而痂瘕自消涼肝故通順血脉肝主血入肝行血故散惡血逐賊血榮氣不和則逆於肉裏結爲癰腫行血涼血則癰腫自消婦人經行屬足厥陰肝經入肝行血故主經閉窮於目目赤者肝熱也酸寒能涼肝故治目赤腸風下血者溼熱傷血也血涼則腸風自止矣

主治黍豆

白芍藥酒炒爲君佐以炙甘草爲健脾最勝之劑能治血虛腹痛　同黃連滑石甘草升麻人參蓮肉蕪豆紅麴乾葛爲治滯下之神藥　同人參白朮茯苓炙甘草肉豆蔻橘皮

国立国会図書館　タイトル『神農本草經疏30卷』　請求記号 特1-1558
ガラス使用

車前子治脾虛瀉酒炒白芍藥二兩炙甘草二錢蓮子去心五十粒水煎治痘瘡有熱作洩熱甚加酒炒黃連一錢同荆芥防風生地黃黃耆炙甘草治腸風下血同當歸地黃牛膝炒黑乾薑續斷麥門冬五味子治產後血虛發熱君白芷炙甘草治痘瘡血虛發癢同黃耆防風治表虛傷風自汗赤芍藥同藿香橘皮木瓜甘草治中惡腹痛同芍藥紅花生地黃當歸白芷荆芥治破傷風發熱疼痛同牛膝當歸地黃延胡索山查澤蘭紅藍花五靈脂治初產惡露不下腹痛冬月加肉桂同金銀花白芷鯪鯉甲紫花地丁夏枯草茜草生甘菊消一切癰腫同香附當歸地黃延胡索青皮治經阻腹痛加五靈脂蒲黃能散惡血逐敗血

簡誤

国立国会図書館　タイトル『神農本草經疏30卷』　請求記号 特1-1558
ガラス使用

白芍藥酸寒凡中寒腹痛中寒作泄腹中冷
痛腸胃中覺冷等證忌之赤芍藥破血故凡
一切血虛病及泄瀉產後惡露已行少腹痛
已止癰疽已潰並不宜服
瞿麥味苦辛寒無毒主關格諸癃結小便不通
出刺決癰腫明目去翳破胎墮子下閉血養腎
氣逐膀胱邪逆止霍亂長毛髮
疏○瞿麥稟陰寒之氣而生故味苦寒別錄

兼辛無毒苦辛能破血陰寒而降能通利下
竅而行小便故主關格諸癃結小便不通因
於小腸熱甚者寒能散熱辛能散結故決癰
腫除瀝熱故明目去翳辛寒破血故破胎墮
子而下閉血也去腎家瀝熱故云養腎氣逐
膀胱邪逆者亦洩瀝熱故也瀝熱客中焦則
清濁不分而爲霍亂通利瀝熱則霍亂自解
矣　用藍殼不用莖葉入藥先須以童竹瀝

国立国会図書館　タイトル『神農本草經疏30巻』　請求記号 特1-1558
ガラス使用

浸一伏時漉出曬乾

主治參互

入八正散利小腸實熱結閉 千金方立效散治下焦結熱小便淋閉或有血出或大小便出血瞿麥穗一兩炙甘草七錢五分山梔仁炒半兩爲末每服七錢連鬚葱白七箇燈心五十莖生薑五片水二盞煎至七分時時溫服

簡誤

瞿麥苦寒兼辛性猛利善下逐凡腎氣虛小腸無大熱者忌之胎前產後一切虛人患小水不利法竝禁用水腫蠱脹脾虛者不得施

玄參味苦鹹微寒無毒主腹中寒熱積聚女子產乳餘疾補腎氣令人明目主暴中風傷寒身熱支滿狂邪忽忽不知人溫瘧洒洒血痕下寒血除胸中氣下水止煩渴散頸下核癰腫心腹

国立国会図書館 タイトル『神農本草經疏30卷』 請求記号 特1-1558
ガラス使用

痛堅癥定五藏久服補虛明目强陰益精忌犯銅器

甄權殺瘤瘻瘰癧時珍解斑毒利咽喉

疏○玄參正稟北方水氣而兼得春陽之和故味苦而微寒無毒別錄兼鹹以其入腎也爲足少陰經君藥黑乃水色苦能下氣寒能除熱鹹能潤下軟堅故主腹中寒熱積聚女子產乳餘疾補腎氣令人明目者益陰除熱故補腎而明目也熱則生風故主暴中風及

療傷寒至春變爲溫病身熱支滿狂邪忽忽不知人主溫瘧洒洒者邪熱在表也胸中氣亦邪熱也止煩渴散頸下核癰腫者解熱軟堅之效也心腹痛亦熱也堅癥者內熱血瘀而乾也益陰除熱故定五臟久服補虛强陰益精也散結氣而能軟堅故主瘰癧也散結凉血降火故解斑毒利咽喉也下寒血三字疑有誤

主治參互

同升麻甘草等分水煎治發斑咽痛出活人書　同鼠黏子半生半炒各兩許爲末新汲水服治急喉痺風　同地黃甘菊花蒺藜枸杞子柴胡能明目　同貝母連翹甘草栝樓根薄荷夏枯草治瘰癧　同知母麥門冬竹葉治傷寒陽毒汗下後熱毒不散心下懊憹煩不得眠心神顛倒欲絕　同黃連大黃等分蜜丸如梧子每三四十丸白湯下治三焦積熱　經驗方治勞香玄參一斤甘松六兩爲末煉蜜一斤和勻入瓶中封閉地中埋窖十日取出更用灰末六兩煉蜜六兩同和入瓶更窖五日取出燒之嘗令聞香其疾自愈

簡誤

血少目昏停飲寒熱支滿血虛腹痛脾虛泄瀉並不宜服

綠君亭

秦艽味苦辛平微溫無毒主寒熱邪氣寒溼風痺肢節痛下水利小便療風無問久新通身攣急

疏○秦艽感秋金之氣故味苦平別錄兼辛微溫而無毒潔古氣微溫味苦辛亦可云微寒陰中微陽可升可降降多於升入手足陽明經若能洩辛能散微溫能通利故主寒熱邪氣寒溼風痺肢節痛下水利小便性能祛風除溼故別錄療風無問久新及通身攣急能燥溼散熱結故日華子治骨蒸及肺熱甄權治酒疸解酒毒元素除陽明風溼及手足不遂腸風瀉血養血榮筋好古泄熱益膽氣咸以其除溼散結清腸胃之功也雷公云左文列爲秦卽治病右文列爲艽卽發腳氣先以布拭土黃肉毛令盡用還元湯浸一宿曬乾用

国立国会図書館　タイトル『神農本草經疏30卷』　請求記号　特1-1558
ガラス使用

主治參互

秦艽同乾葛山茵蔯五味子黃連白蘞豆木通首烏治酒疸　聖惠方治小便難腹滿不急治之殺人用秦艽一兩去苗細剉以水一大盞煎取七分去滓每於食前分爲三服

同薏苡仁木瓜五加皮黃檗蒼朮牛膝治下部溼熱作疼或生溼瘡　孫眞人治黃疸皮膚眼睛如金色小便赤取秦艽五兩牛乳三升煮取一升去滓納苦硝一兩分作三服

正元廣利方療黃疸心煩煩熱口乾皮肉皆黃以秦艽三兩牛乳一大升同煮取七合去滓分溫再服差此方出許仁則崔元亮集驗方凡發背疑似者須便服秦艽牛膝煎當即快利三五行即差

簡誤

下部虛寒人及小便不禁者勿服

国立国会図書館　タイトル『神農本草經疏30卷』　請求記号 特1-1558
ガラス使用

百合味甘平無毒主邪氣腹脹心痛利大小便
補中益氣除浮腫臚脹痞滿寒熱通身疼痛及
乳難喉痺止涕淚

疏○百合得土金之氣而兼天之清和故味
甘平亦應微寒無毒入手太陰陽明亦入手
少陰故主邪氣腹脹所謂邪氣者卽邪熱也
邪熱在腹故腹脹清其邪熱則脹消矣解利
心家之邪熱則心痛自瘳腎主二便腎與大
腸二經有熱邪則不通利清二經之邪熱則
大小便自利甘能補中熱清則氣生故補中
益氣清熱利小便故除浮腫臚脹痞滿寒熱
通身疼痛乳難足陽明熱也喉痺者手少陽
三焦手少陰心家熱也涕淚肺肝熱也清陽
明三焦心部之熱則土來諸病自除

主治叅互

仲景治傷寒病百合證有柴胡百合湯同

国立国会図書館 タイトル『神農本草經疏30卷』 請求記号 特1-1558
ガラス使用

知母貝母天門冬麥門冬百部桑根白皮薏苡仁枇杷葉治肺熱欬嗽及吐膿血　同麥門冬白芍藥甘草通脫木利大小便　同知母柴胡竹葉治寒熱邪氣通身疼痛　同白芍藥炙甘草麥門冬五味子補中益氣　同白芍藥白茯苓車前子桑根白皮治浮腫

簡誤

中寒者勿服

知母味苦寒無毒主消渴熱中除邪氣肢體浮腫下水補不足益氣療傷寒久瘧煩熱胸下邪氣腸中惡及風汗內疽多服令人洩

疏○知母稟天地至陰之氣故味苦氣寒而無毒藥性論兼平日華子兼甘皆應有之入手太陰足少陰經若寒能除煩熱至陰能入骨故主消渴熱中除邪氣脾腎俱虛則溼熱客之而成肢體浮腫肺爲水之上源腎屬水

清熱滋肺金益水臟則水自下矣補不足者
清熱以滋金水之陰故補不足熱散陰生故
益氣苦寒至陰之性煩熱得之即解故療傷
寒久瘧煩熱及胸下邪氣凡言邪者皆熱也
膈中惡即邪惡之氣中於膈中也風汗者熱
則生風而汗自出也內疽者即女勞色疽也
熱火既散陰氣即生故主上來諸證也多服
令人洩者陰寒之物其味復苦則必傷脾胃

生發之氣故作洩也

主治參互

入白虎湯解傷寒陽明證口渴頭疼煩熱鼻
乾不得眠加竹葉麥門冬名竹葉石膏湯治
陽明經前證大渴引飲頭疼欲破因作勞而
得者加人參名人參白虎湯汗後煩熱不解
亦用之同麥門冬石膏貝母橘紅鼈甲青
蒿牛膝治久瘧煩熱而渴同貝母天門冬

国立国会図書館　タイトル『神農本草經疏30卷』　請求記号　特1-1558
ガラス使用

麥門冬沙參甘草桑白皮枇杷葉五味子百部治陰虛欬嗽　同黃蘗車前子木通天門冬生甘草治强陽不痿

簡誤

陽痿及易舉易痿洩瀉脾弱飲食不消化胃虛不思食腎虛溏洩等證法並禁用

貝母味辛苦平微寒無毒主傷寒煩熱淋瀝邪氣疝瘕喉痺乳難金瘡風痙療腹中結實心下滿洗洗惡風寒目眩項直欬嗽上氣止煩熱渴出汗安五藏利骨髓厚朴白薇爲之使畏秦艽反烏頭

疏○貝母在地則得土金之氣在天則稟清肅之令故味辛平別錄兼苦微寒無毒入手太陰少陰陰中微陽可升可降陰也色白象金而主肺肺有熱因而生痰或爲熱邪所干喘嗽煩悶必此主之其主傷寒煩熱者辛寒兼苦能解除煩熱故也淋瀝者小腸有熱也

国立国会図書館　タイトル『神農本草經疏30卷』　請求記号　特1-1558
ガラス使用

心與小腸爲表裏淸心家之煩熱則小腸之
熱亦解矣邪氣者邪熱也辛以散結苦以泄
邪寒以折熱故主邪氣也經曰一陰一陽結
爲喉痺一陰者少陰君火也一陽者少陽相
火也解少陰少陽之熱除胸中煩熱則喉痺
自愈矣乳難者足厥陰足陽明之氣結滯而
不通辛能散結氣通其結滯則乳難自瘳熱
解則血凉血凉則不痛故主金瘡熱則生風

故主風痙別錄又療腹中結實心下滿洗洗
惡風寒者肺主皮毛也目眩者熱上攻也頭
直卽風痙也欬嗽上氣氣上逆也煩熱渴邪
不解汗不出者邪熱盛也其性專能散結除
熱則上來諸證皆自愈矣病去則五臟自安
骨髓自利也

主治叅互

同知母前胡葛根麥冬甘草治陽明斑瘴初

發壯熱喘嗽有痰不得眠即本經所謂傷寒煩熱邪氣君橘皮前胡石膏知母麥門冬竹瀝治痰癡同知母天麥門冬桑白皮枇杷葉百部桔梗甘草治肺熱欬嗽及胸中煩熱同生甘菊紫花地丁金銀花白及白斂鼠黏子甘草夏枯草治一切熱毒消一切癰疽同鼠黏子玄參栝樓根白殭蠶甘草桔梗治風瘡同蠻金橘葉連翹栝樓根鼠黏子夏枯草山茨菇山豆根玄參消一切結核乳巖瘰癧同百部百合薏苡仁麥冬蘇子蠻金童便竹瀝魚腥草治肺熱吐膿血同番降香蠻金橘紅遠志蘇梗蘇子香附白豆蔻開蠻痰加撫芎神麴并解一切氣鬱

簡誤

寒溼痰及食積痰火作嗽溼痰在胃惡心欲吐痰飲作寒熱脾胃溼痰作眩暈及痰厥頭

国立国会図書館　タイトル『神農本草經疏30卷』　請求記号 特1-1558
ガラス使用

痛中惡嘔吐胃寒作泄法應以辛溫燥熱之
藥如南星半夏天麻蒼白朮茯苓之類治之
者竝禁用
白芷味辛溫無毒主女人漏下赤白血閉陰腫
寒熱風頭侵目淚出長肌膚潤澤可作面脂療
風邪久渴宜作瀉嘔吐兩脇滿風痛頭眩目痒可
作膏藥面脂潤顏色
疏○白芷得地之金氣兼感天之陽氣故味
辛氣溫無毒其氣香烈亦芳草也入手足陽
明足太陰走氣分亦走血分升多於降陽也
性善祛風能蝕膿故主婦人漏下赤白辛以
散之溫以和之香氣入脾故主血閉陰腫寒
熱風頭侵目淚出辛香散結而入血止痛故
長肌膚芬芳而辛故能潤澤辛香溫散得金
氣故療風邪久瀉風能勝溼也香入脾所以
止嘔吐療兩脇風痛頭眩目痒祛風之效也

兼可作膏藥面脂潤顏色乃祛風散結之餘事耳

主治參互

同芍藥黃耆當歸地黃續斷杜仲益母草香附白膠主漏下赤白加牛膝主血閉陰腫寒熱同甘菊細辛藁本決明子蒺藜子荊芥穗辛夷治頭風侵目淚出同黃耆甘草地黃麥冬五味子能長肉同黃耆甘草茜草皂角刺金銀花夏枯草地黃赤芍藥排膿止痛消癰腫同升麻柴胡乾葛羌活治溼泄同羌獨活防風荊芥蒺藜胡麻仁甘菊花何首烏治風邪同貝母漏蘆連翹金銀花夏枯草蒲公英紫花地丁橘皮消乳癰結核衍義蝕膿方白芷一兩單葉紅蜀葵根二兩白芍藥白礬燒枯各半兩別研餘俱爲細末黃蠟丸如梧子大空腹及飯前米飲下十

丸或十五丸俟膿盡仍別以他藥補之　同
雄黃燒可以辟蛇　同白芍藥治痘瘡作痒
及皮膚搔痒

簡誤

白芷性升而溫嘔吐因於火者禁用漏下赤
白陰虛火熾血熱所致者勿用癰疽已潰宜
漸減去

淫羊藿味辛寒無毒主陰痿絕陽莖中痛利小
便益氣力强志堅筋骨消瘰癧赤癰下部有瘡
洗出蟲丈夫久服令人無子（薯蕷爲之使）

疏○淫羊藿本得金土之氣而上感天之陽
氣故其味辛甘其氣溫而無毒本經言寒者
誤也入手厥陰爲補命門之要藥亦入足少
陰厥陰可升可降陽也辛以潤腎甘溫益陽
氣故主陰痿絕陽益氣力强志莖中痛者肝
腎虛也補益二經痛自止矣膀胱者州都之

宮津液藏焉氣化則能出矣辛以潤其燥甘
溫益陽氣以助其化故利小便也肝主筋腎
主骨益腎肝則筋骨自堅矣辛能散結甘能
緩中溫能通氣行血故主瘰癧赤癰及下部
有瘡洗出蟲丈夫久服令人無子者因陽旺
則陽道數舉頻御女而精耗散故無子也一
名仙靈脾柳文作毘毘者人臍也臍爲命帶
故主入命門脩事如雷公法

主治參互

淫羊藿陽草也甘溫益陽氣辛則走而能補
宜與白蒺藜甘枸杞肉蓯蓉五味子牛膝山
茱萸同用爲補陽之妙劑　漬醇酒飲益丈
夫興陽道理腰膝冷亦治偏風不遂大約每
藿一斤漬酒十斤如常法勿令過醉脩事時
忌雞犬婦人見　與五味子等分爲末煉蜜
丸如梧子大每三十丸薑茶湯下治三焦欬

国立国会図書館　タイトル『神農本草經疏30卷』　請求記号 特1-1558
ガラス使用

噦腹滿不飲食氣不順聖濟總錄治目昏生翳用仙靈脾生王瓜卽小栝樓紅色者等分爲末每服一錢茶下日三服百一選方治病後青盲目日近者可治仙靈脾一兩淡豆豉一百粒水一碗半煎一碗頓服卽愈普濟方治小兒雀盲仙靈脾晚蠶蛾各半兩炙甘草射干各二錢半爲末羊肝一枚切開摻藥末二錢紮定以黑豆一合米泔一盞同煮熟分二次食以汁送之　瘄疹入目用仙靈脾葳靈仙等分爲末每服五分米湯下

簡誤

虛陽易舉夢遺不止便赤口乾强陽不痿並忌之

黃芩味苦平大寒無毒主諸熱黃疸腸澼痢逐水下血閉惡瘡疽蝕火瘡療痰熱胃中熱小腹絞痛消穀利小腸女子血閉淋露下血小兒

国立国会図書館　タイトル『神農本草經疏30卷』　請求記号 特1-1558　ガラス使用

腹痛其子主腸澼膿血山茱萸龍骨爲之使藜蘆。

疏○黃芩稟天地清寒之氣而兼金之性故味苦平無毒別錄益之以大寒味厚氣薄陰中微陽可升可降陰也入手太陰少陰太陽陽明亦入足少陽其性清肅所以除邪味苦所以燥溼陰寒所以勝熱故主諸熱諸熱者邪熱與溼熱也黃疸腸澼洩痢皆溼熱勝之病也折其本則諸病自瘳矣苦寒能除溼熱所以小腸利而水自逐源清則流潔也血閉者實熱在血分即熱入血室令人經閉不通溼熱解則榮氣清而自行也惡瘡疽蝕者血熱則留結而爲癰腫潰爛也火瘍者火氣傷血也涼血除熱則自愈也別錄消痰熱者熱在胸中則生痰火在少腹則絞痛小兒內熱則腹痛胃中溼熱去則胃安而消穀也淋露

下血是熱在陰分也其治往來寒熱者邪在少陽也五淋者溼熱勝所致也苦寒清肅之氣勝則邪氣自解是伐其本也

主治叅互

入仲景小柴胡湯治傷寒寒熱邪在少陽亦治少陽瘧往來寒熱傷寒心下痞滿瀉心湯凡四方皆用黃芩以其主諸熱利小腸故也又太陽病下之利不止喘而汗出者有葛根黃芩黃連湯又太陽少陽合病下利黃芩湯成無已言黃芩苦而入心泄痞熱是黃芩能入手少陰陽明手足太陰少陽六經明矣蓋以苦入心寒勝熱泄心火去脾溼則胃火不熏蒸於肺乃所以救肺也同芍藥黃連炙甘草車前子防風升麻治溼熱作泄腹痛同芍藥黃連炙甘草滑石升麻治滯下腹痛潔古風熱有痰眉眶作痛酒浸黃芩同白

芷天麻等分爲末每服二錢茶調下　同芍藥麥門冬白朮能安胎清熱　一味爲末酒服治炙瘡血出不止　一切火丹爲細末雞子清調敷又治驢馬負重傷破洗淨傅之主生肌肉

簡誤

黃芩爲苦寒清肅之藥功在除熱邪而非補益之品當與黃連金刻雖能清瀉利熱消痰然苦寒能損胃氣而傷脾陰脾肺虛熱者忌之故凡中寒作泄中寒腹痛肝腎虛而少腹痛血虛腹痛脾虛泄瀉腎虛溏瀉脾虛水腫血枯經閉氣虛小水不利肺受寒邪喘欬及血虛胎不安陰虛淋露法並禁用

狗脊味苦甘平微溫無毒主腰背強機關緩急周痺寒溼膝痛頗利老人療失溺不節男子腳弱腰痛風邪淋露少氣目闇堅脊利倦仰女子

傷中關節重（萆薢爲之使惡敗醬）

疏○狗脊稟地中冲陽之氣而兼感乎天之陽氣故其味苦其氣平別錄云甘微溫無毒兼火化也苦能燥溼甘能益血溫能養氣是補而能走之藥也入足少陰腎主骨骨者腎之餘也腎虛則腰背强機關有緩急之病滋腎益氣血則腰背不强機關無緩急之患矣周痺寒溼膝痛者腎氣不足而爲風寒溼之邪所中也茲得補則邪散痺除而膝亦利矣老人腎氣衰乏肝血亦虛則筋骨不健補腎入骨故利老人也失溺不節腎氣虛脫故也經曰腰者腎之府動搖不能腎將憊矣此腰痛亦指腎虛而爲溼邪所乘者言也氣血不足則風邪乘虛客之也淋露者腎氣與帶脉衝任俱虛所致也少氣者陽虛也目得血而能視水旺則瞳子精明肝腎俱虛故目闇女

国立国会図書館　タイトル『神農本草經疏30巻』　請求記号 特1-1558
ガラス使用

子傷中關節重者血虛有溼也除溼益腎則
諸病自瘳堅脊俯仰利矣
主治黎亟
得鹿茸白斂艾茯苓蛇床子治室女衝任帶
脉三經虛寒下白帶得牛膝兎絲子地黃
山茱萸白膠杜仲固精强骨壯腰腎得沉
香牛膝石斛木瓜五加皮白蘚皮菊花漆葉
蔾藜子能通利關節除五緩六急

簡誤

腎虛有熱小水不利或短澁赤黃口苦舌乾
皆忌之

茅根味甘寒無毒主勞傷虛羸補中益氣除瘀
血血閉寒熱利小便下五淋除客熱在腸胃止
渴堅筋婦人崩中久服利人
疏○茅根正稟土之冲氣而兼感乎春陽生
生之氣以生故其味甘氣寒而無毒入手少

国立国会図書館　タイトル『神農本草經疏30卷』　請求記号 特1-1558
ガラス使用

陰足太陰陽明勞傷虛羸必內熱甘能補脾
甘則雖寒而不犯胃甘寒能除內熱故主勞
傷虛羸益脾所以補中除熱所以益氣甘能
益血血熱則瘀瘀則閉閉則寒熱作矣寒凉
血甘益血熱去則血和和則瘀消而閉通通
則寒熱自止也小便不利由於內熱也熱解
則便自利淋者血分虛熱所致也凉血益血
則淋自愈而腸胃之客熱自解津液生而渴
亦止矣肝藏血而主筋補血凉肝則筋堅矣
血熱則崩凉血和血崩自愈矣血熱則妄行
溢出上竅爲吐爲咯爲鼻衄齒衄凉血和血
則諸證自除益脾補中利小便故亦治水腫
黃疸而兼理傷寒噦逆也

主治參互

同麥冬生地枸杞子治勞傷內熱　同生地
麥冬蘇子枇杷葉白芍藥甘草蒲黃童便治

諸血　同牛膝生地黃童便治血熱經枯而閉　同竹茹麥冬石膏人參治傷寒胃熱噦逆　同芍藥赤小豆赤白茯苓車前子薏苡仁木瓜石斛木通治水腫　同枇杷葉竹茹麥門冬治火炎內熱反胃上氣　同生地天麥門冬車前子牛膝白茯苓黃蘗五味子枸杞子童便治溺血

簡誤

因寒發噦中寒嘔吐溼痰停飲發熱並不得服

紫菀味苦辛溫無毒主欬逆上氣胸中寒熱結氣去蠱毒痿蹙安五藏療欬唾膿血止喘悸五勞體虛補不足小兒驚癇款冬爲之使惡雚麥雷丸遠志畏茵蔯蒿

疏○紫菀感春夏之氣化而兼得地中之金性故味苦溫別錄兼辛無毒入手太陰兼入足陽明苦以泄之辛以散之溫以行之辛先

国立国会図書館　タイトル『神農本草經疏30卷』　請求記号　特1-1558
ガラス使用

入肺肺主諸氣故主欬逆上氣胸中寒熱結氣去蠱毒亦辛之力也痿躄者陽明之湿熱熏蒸於肺則肺熱而津液不能下滴傷其氣化以困水之上源故爲痿躄也肺爲五臟之華蓋而主諸氣肺安則能朝百脉散精布液於各臟故云安五臟也療欬逆吐膿血止喘悸者散肺家之邪也能安五臟故治五勞及體虚不足小兒驚癇亦虚而有熱故也熱散則驚癇自止矣得蜜蒸炙良

主治參互

古今傳信方治久嗽紫菀款冬花各一兩百部半兩爲末作散每服三錢生薑三片烏梅一枚同煎湯下食後臨臥各一服入噙化

九治陰虚欬嗽　千金方治婦人卒不得小便紫菀末以井花水服三撮便通小便血服五撮便止　斗門方治纏喉風喉閉飲食不

通欲死者返魂草根一莖洗淨納入喉中取惡涎出即瘥神效更以馬牙硝津嚥之即絕根一名紫菀南人呼爲夜牽牛　全幼心鑑治小兒欬嗽聲不出者紫菀末杏仁泥等分入蜜同研丸芡實大每服一丸五味子湯化下

簡誤

觀其能開喉痺取惡涎則辛散之功烈矣而其性溫肺病欬逆喘嗽皆陰虛肺熱證也不宜專用及多用即用亦須與天門冬百部麥冬桑白皮苦寒之藥參用則無害

紫菀味苦寒無毒主心腹邪氣五疸補中益氣利九竅通水道療腹腫脹滿痛以合膏療小兒瘡及面皻

疏○紫菀稟天地陰寒清和之氣故味苦氣寒而無毒入足少陰厥陰爲涼血之聖藥故

国立国会図書館　タイトル『神農本草經疏30卷』　請求記号　特1-1558
ガラス使用

主心腹邪熱之氣五疸者溼熱在脾胃所成去溼除熱利竅其疸自愈邪熱在內能損中氣邪熱散卽能補中益氣矣苦寒性滑故利九竅而通利水道也腹腫脹滿痛者溼熱滯於脾胃則中焦受邪而發爲是病溼熱解而從小便出則前證自除也合膏藥療小兒瘡瘡及面皺皆涼血之效也

主治參互

同紅花子生地黃甘草貝母牡丹皮濃煎加生犀角汁量兒大小以四十九匙空半盞爲度治瘡瘡深紅色或紫或黑陷乾枯便閉神效若在一朝及二朝內稍有元氣雖危可生瘡疔瘡毒咸治之惟瘡毒須加黃耆金銀花鼠黏子瘡瘡夾斑癩者加硬石膏麥冬知母竹葉一二劑卽去之

簡誤

国立国会図書館　タイトル『神農本草經疏30卷』　請求記号　特1-1558

ガラス使用

紫草苦寒而能通利九竅痘瘡家氣虛脾胃
弱泄瀉不思食小便清利者俱禁用
前胡味苦微寒無毒主療痰滿胸脇中痞心腹
結氣風頭痛去痰實下氣治傷寒寒熱推陳致
新明目益精半夏爲之使惡皂莢畏藜蘆
疏○前胡得土金之氣而感秋冬之令故味
苦微寒無毒入手太陰少陽陽中之陰降也
應有甘辛平寒而能降所以下氣故除痰滿
胸脇中痞心腹結氣痰厥頭風痛去痰下氣
治傷寒寒熱推陳致新能去實熱及時氣內
外俱熱單煮服之亦治一切氣破痰結及邪
熱骨節煩悶氣喘欬嗽兼散風邪也
主治參互
同白前杏仁桑白皮甘草桔梗能豁風熱痰
壅喘嗽下氣　入青礞石滾痰丸中代黃芩
治一切實痰有殊功其用黃芩者誤也　同

羌活乾葛柴胡黃芩桔樓根治時疫寒熱

簡誤

前胡苦辛微寒之藥也能散有餘之邪熱實痰而不可施諸氣虛血少之病故凡陰虛火熾煎熬眞陰凝結爲痰而發欬嗽眞氣虛而氣不歸元以致胸脇逆滿頭痛不因於痰而因於陰血虛內熱心煩外現寒熱而非外感者法竝禁用明目益精厥理亦謬

白鮮味苦鹹寒無毒主頭風黃疸欬逆淋瀝女子陰中腫痛溼痺死肌不可屈伸起止行步療四肢不安時行腹中大熱飲水欲走大呼小兒驚癇婦人產後餘痛（惡蠐蛸桔梗茯苓革薤）

疏○白鮮皮稟天地清燥陰寒之氣其味苦寒別錄兼鹹無毒降多於升陰也入足太陰陽明兼入手太陽苦能泄熱寒能除熱故主頭風有火證性寒而燥能除溼熱故主五疸

欬逆者實火上衝也得寒而散則欬逆止矣
淋瀝及女子陰中腫痛亦皆下部澁熱乘虛
客腎與膀胱所致也澁痺死肌不可屈伸起
止行步者地之澁氣感則害人皮肉筋脉也
脾主四肢惡澁而喜燥今爲澁邪所干故四
肢不安也時行腹中大熱因而飲水大呼欲
走者邪熱盛也小兒驚癇亦熱則生風之候
也散澁除熱蔑不濟矣婦人產後餘痛應是
血虛而熱非所宜也

主治參互

得牛膝石斛薏苡仁黃檗蒼朮療足弱頑痺
去下部澁熱多加金銀花佐以漢防已治下
部一切澁瘡

簡誤

下部虛寒之人雖有澁證勿用

紫參味苦辛寒微寒無毒主心腹積聚寒熱邪

国立国会図書館　タイトル『神農本草經疏30卷』　請求記号 特1-1558
ガラス使用

氣通九竅利大小便療腸胃大熱喉血衄血腸中聚血癰腫諸瘡止渴益精（畏辛夷甄權主不通好古主狂癡鼽血利蘇恭主金瘡）疏○紫參稟地之陰氣兼得天之寒氣故味苦辛氣寒而無毒氣味俱厚陰也降也入足厥陰亦入足太陽陽明專入血分爲除熱散結逐血之要藥故主心腹積聚寒熱邪氣通九竅利大小便畧同紫草也苦以燥溼洩熱辛以散結寒以除邪氣故療腸胃大熱喉血衄血腸中聚血亦主癰腫諸瘡者榮氣熱則留瘀而成癰腫血涼而活則自散也能散瘀血故主婦人血閉不通瘀有血蓄則狂陽明熱則鼽血溼熱在腸胃則血瘀滯而成血痢除熱活血故亦主金瘡

主治參互

仲景金匱玉函經瀉下純血紫參湯主之

国立国会図書館　タイトル『神農本草經疏30卷』　請求記号 特1-1558
ガラス使用

聖惠方治吐血不止用紫參阿膠甘草等分
爲末烏梅湯或糯米湯服一二錢

簡誤

婦人血枯經閉禁用男子勞傷吐血陽氣虛
乏脾胃弱者禁用

藁本味辛苦溫微溫微寒無毒主婦人疝瘕陰
中寒腫痛腹中急除風頭痛長肌膚悅顏色辟
霧露潤澤療風邪嚲曳金瘡可作沐藥面脂

實主風流四肢 惡蘭茹

疏○藁本感天之陽氣兼得地之辛味故味
辛氣溫別錄兼苦從火化也無毒入足太陽
經溫能通苦能洩大辛則善散氣厚則上升
陽也婦人疝瘕陰中寒腫痛腹中急皆太陽
經寒溼邪爲病也風頭痛者風中於太陽經
也此藥正入本經故悉主之凡癰瘡皆血熱
壅滯毒氣浸淫於肌肉以致潰爛不收辛散

国立国会図書館 タイトル『神農本草經疏30巻』 請求記号 特1-1558
ガラス使用

苦洩則毒解滯消肌肉自長矣悅顏色者即
去風作面脂之義也辟霧露療風邪者辛溫
芬芳開發升散之力也韗曳金瘡及甄權治
一百六十種惡風鬼疰流入腰痛冷能化小
便通血作沐藥面脂日華子去皮膚疵皯酒
齄粉刺元素主太陽經頭痛顛頂痛及大寒
犯腦痛連齒頰東垣主頭面身體皮膚風溼
皆風邪溼氣干犯太陽經所致也好古主督
脉爲病脊强而厥者督脉竝足太陽經夾脊
而上故也

主治參互

同羌活細辛川芎葱白治寒邪鬱於足太陽
經頭痛顛頂痛非此不能除　與木香同用
治霧露療清邪中於上焦　與白芷同作面
脂　治小兒疥癬煎湯浴之并以浣衣　治
風又治溼各從其類也

簡誤

溫病頭疼發熱口渴或骨疼及傷寒發於春夏陽證頭疼產後血虛火炎頭痛皆不宜服

葶藶味苦甘平無毒主腰背痛強骨節風寒溼周痺惡瘡不瘳熱老血老人五緩（意苡爲之使畏葵根大黃柴胡前胡）

疏○葶藶得火土之氣而兼稟乎天之陽氣故味苦甘平無毒陽中之陰降也入足陽明少陰厥陰爲祛風除溼補益下元之要藥故主腰背痛強骨節風寒溼周痺惡瘡不瘳熱氣傷中恚怒陰痿失溺關節老血老人五緩正以苦能燥溼甘入脾而益血故悉主之甄權又主冷風痺痺腰脚癱緩不遂手足驚掣男子腰痛久冷腎間有溼膀胱脫宿水日華子主頭旋癇疾補水臟堅筋骨益精明目中風失音海藏主肝虛李氏治白濁莖中痛痔漏

壞瘡已上諸證無非陽明溼熱流入下焦客於肝腎所致此藥祛陽明之溼熱以固下焦故能去濁分清而療下元虛冷溼邪爲病也

主治參互

得牛膝木瓜薏苡仁黃檗骨碎補續斷杜仲石斛生地黃狗脊治腰脊痛強骨節加朮菖蒲茯苓治周痺　同黃耆生地黃金銀花皂角刺皂莢子牛膝木瓜石斛薏苡仁海風藤白殭蠶胡麻治惡瘡久不瘳　同蓮子茯苓車前子木通澤瀉牛膝黃檗甘草可分清除溼　楊氏家藏方治真元不足下焦虛寒小便頻數白濁如膏有莖辭分清飲　又楊子建萬金護命方云凡人小便頻數不計度數便時莖中痛不可忍者此疾必先大腑不通水液只就小腸大腑愈加乾竭甚則渾身熱心躁如此即重證也此疾本因貪酒色積有

国立国会図書館　タイトル『神農本草經疏30卷』　請求記号 特1-1558
ガラス使用

熱毒腐物瘀血之類乘虛流入於小腸故便時作痛也不飲酒者必平生過食辛熱葷膩之物又因色傷而然此乃小便頻數而痛與淋證澁而痛者不同也宜用萆薢一兩水浸少時以鹽半兩同炒去鹽爲末每服二三錢水一盞煎八分和滓服之使水道轉入大腸仍以葱湯頻洗穀道令氣得通則小便數及痛自減也

簡誤

萆薢本除風溼若下部無溼陰虛火熾以致溺有餘瀝莖中痛此真陰不足之候也無溼腎虛腰痛並不宜服

○菝葜土茯苓與萆薢形雖不同而主治不甚相遠李氏疑爲一物數種理或然也總之皆善除溼祛風消水去濁分清固下焦元氣故能與陽道而主諸痺及惡瘡不瘳也主治及

国立国会図書館　タイトル『神農本草經疏30卷』　請求記号　特1-1558
ガラス使用

簡誤並同前忌茗酪
白薇味苦鹹平大寒無毒主暴中風身熱支滿
忽忽不知人狂惑邪氣寒熱酸疼溫瘧洗洗發
作有時療傷中淋露下水氣利陰氣益精久服
利人
疏○白薇全稟天地之陰氣以生本經味苦
鹹平別錄益之以大寒無毒可知已暴中風
身熱支滿者陰虛火旺則內熱熱則生風火

氣煩灼故令支滿火旺內熱則痰隨火湧故
令神昏忽忽不知人此狂惑邪氣寒熱酸疼
皆熱邪所致也陰氣不足則陽獨盛而爲熱
心腎俱虛則熱收於內而爲寒此寒熱之所
以交作寒熱作則榮氣不能內榮是以肢體
酸疼也先熱而後寒者名曰溫瘧瘧必因暑
而發陰氣不足則能冬不能夏至夏而爲暑
邪所傷秋必發爲溫瘧故知溫瘧之成未有

国立国会図書館　タイトル『神農本草經疏30卷』　請求記号 特1-1558
ガラス使用

不由陰精不守而得者若夫陰精內守則暑
不能侵瘧何自而作耶上來諸證皆由熱淫
於內之所發經曰熱淫於內治以鹹寒此藥
味苦鹹而氣大寒宜其悉主之也別錄療傷
中淋露者女子榮氣不足則血熱血熱故傷
中淋露之候顯矣除熱益陰則血自涼榮氣
調和而前證自瘳也水氣亦必因於溼熱能
除熱則水道通利而下矣終之以益精者究

其益陰除熱功用之全耳

主治參互

婦人調經種子方中往往用之不孕緣於血
少血熱其源必起於眞陰不足眞陰不足則
陽勝而內熱內熱則榮血日枯是以不孕也
益陰除熱則血自生旺故令有孕也其方以
白薇爲君佐以地黃白芍藥當歸從容白膠
黃檗杜仲山茱萸天麥門冬丹參蜜丸久服

国立国会図書館　タイトル『神農本草經疏30卷』　請求記号 特1-1558
ガラス使用

可使易孕　凡溫瘧瘴瘧久而不解者必屬陰虛除瘧邪藥中多加白薇主之則易瘳凡治似中風證除熱藥中亦宜加而用之良天行熱病得愈或愈後陰虛內熱及餘熱未除者隨證隨經應投藥中宜加之

簡誤

白薇苦鹹大寒之藥凡傷寒及天行熱病或汗多亡陽或內虛不思食食亦不消或下後

內虛腹中覺冷或因下過甚瀉不止皆不可服

大青味苦大寒無毒主療時氣頭痛大熱口瘡疏○大青稟至陰之氣故味苦氣大寒無毒孰權云大青臣味甘能去太熱治溫疫寒熱蓋大寒兼苦其能解散邪熱明矣經曰大熱之氣寒以取之此之謂也時行熱毒頭痛大熱口瘡爲胃家實熱之證此藥乃對病之良

国立国会図書館　タイトル『神農本草經疏30卷』　請求記号　特1-1558
ガラス使用

藥也

主治參互

千金方小兒口瘡大青十八銖黃連十二銖水三升煮一升日二服以瘥爲度　肘後方熱病下利困篤者大青湯大青四兩甘草赤石脂各三兩豉八合水一斗煮三升分三服不過二劑差　保幼大全方小兒卒然胜皮青黑乃血氣失養風寒乘之危惡之候也大青爲末納口中以酒送下

簡誤

大青乃陰寒之物止用以祛除天行熱病而不可施之虛寒脾弱之人

綠君亭

国立国会図書館　タイトル『神農本草經疏30卷』　請求記号 特1-1558

ガラス使用

特1
1558

国立国会図書館　タイトル『神農本草經疏30卷』 請求記号 特1-1558

ガラス使用

国立国会図書館　　タイトル『神農本草經疏30卷』　請求記号　特1-1558

ガラス使用