

同上大字田代字北澤山十番保安林	同	田代村	同上大字下仙道字上畑ノ澤三十四番ノ内保安林	同	同村大字下仙道畑ノ澤組外一
二面積二町六畝二十步	同	田代村長代理 小坂 伊兵衛	二面積二町五段歩	同	同
同上字山入澤山四番ノ内保安林	同	同	同上三十五番ノ内保安林	同	同
二面積一町五段歩	同	同	二面積五段歩	同	同
同上東嶽字澤山六番ノ内保安林	同	同上	同上字清ノ澤七十二番保安林	同	同
二面積四町歩	同	同上	二面積一町三段三畝十歩	同	同
同上字風谷山二番ノ内保安林	同	同上	同上字上草井澤九十三番保安林	同	同
二面積三町六段歩	同	同上	二面積三町二段歩	同	同
同上字上登澤山五番ノ内保安林	同	同上	同上百六番保安林	同	同
二面積二町歩	同	同上	二面積二町歩	同	同
同上字七曲山四番ノ内保安林	同	同上	同上字西ノ又六十六番保安林	同	同
二面積四町歩	同	同上	二面積五町三段三畝十歩	同	同
同上大字上卦米字町道澤山七番保安林	同	同上	同上字田ノ澤九十九番保安林	同	同
二面積五段歩	同	同上	二面積六段六畝二十歩	同	同
同上大字上杉澤山十九番ノ内保安林	同	同上	同上百四番保安林	同	同
二面積四町歩	同	同上	二面積八町三段三畝十歩	同	同
同上仙道村大字中仙道字水ノ澤三十三番保安林	同	同上	同上仙北郡大川西根村大字大曲西根字仁應治六十四番保安林	同	同
二面積八段歩	同	同上	二面積七町四段八畝六歩	同	同
同上大字上仙道字上登澤山四十七番保安林	同	同上	同上六十七番保安林	同	同
二面積十五町歩	同	同上	二面積三十八町二段七畝十歩	同	同
同上字上ノ澤百六十番保安林	同	同上	同上六十四番ノ一保安林	同	同
二面積六町六段六畝二十歩	同	同上	二面積七町四段八畝五歩	同	同

同七十三番保安林
 一面積十三町六段三畝十六歩 同
 同上字島井二百十三番保安林
 一面積八町八畝七歩 同

○農商務省告示第百五號
 森林法第十六條ニ依リ左記ノ通保安林ニ編入ス

明治三十三年十月三日

岩代國信夫郡大庭生村大字大笹生字川前二十七番國有原野
 一面積三十四町四段二畝八歩ノ内
 一面積三十一町四段三畝歩
 同上字大平一番國有原野
 一面積九十七町六段八畝歩ノ内
 一面積四町五段五畝十二歩
 同上字首月十三番國有原野
 一面積三十九町八段七畝二十二歩ノ内
 一面積三十八町五段二十一歩
 同上字寶澤一番國有原野
 一面積三百九十二町三段七畝八歩ノ内
 一面積四百一十一町十一歩
 同上字戸澤十六番國有林
 一面積百八十町八段五畝八歩ノ内
 一面積六十九町九段三畝十四歩
 同上字追兼澤十七番國有林
 一面積三十八町八段四畝一歩ノ内
 一面積二十七町七段九畝歩
 同上字茂久露一番國有林

同上二百十五番保安林
 一面積十六町一段七畝十一歩 同

農商務大臣會禰荒助

一面積二百一町八段一畝二十八歩ノ内
 一面積四十六町八段七畝十六歩
 同國同郡荒井村字水林一番國有林
 一面積五段一畝歩
 同上二番國有林
 一面積二町三段七畝七歩
 同上三番國有林
 一面積三町四段二十二歩
 同上五番國有林
 一面積一町二段一畝二十三歩
 同上字北水林一番國有林
 面積二十八町二段一歩ノ内
 一面積十六町八段畝二十一歩
 以上五箇申請者
 土浦村組合村長 佐藤 兵衛
 外三箇村長
 同國南會津郡田島村大字栗生澤字
 面積二百四十五町歩
 一面積二百九十六町
 一面積三歩
 所有者 田島村大字栗生澤

○農商務省告示第六號
豐城國石川郡石川町字當町四百六十三番園有林
一面積二畝二十八步 申請者 石川村長 鈴木莊右衛門

○農商務省告示第七號
森林法第十六條ニ依リ左記ノ保安林ヲ解除ス
明治三十三年十月三日

岩代國大沼郡高田町字宮林 四千三百七十九番園有保安林
一面積二町六段五畝一步 申請者 伊佐須美神社宮司 木下 美重

○農商務省告示第七號
森林法第十六條ニ依リ左記ノ保安林ヲ解除ス
明治三十三年十月四日

山城國京都市上京區馬喰町北野神社南門西園有保安林
一面積二段二畝二十四步 申請者 農商務大臣曾禰荒助

○農商務省告示第八號
森林法第十六條ニ依リ左記ノ保安林ヲ解除ス
明治三十三年十月五日

筑前國糸島郡福吉村大字吉井字大屋四千二百二十八番地園有保安林
一面積七畝八歩ノ内 申請者 福吉村長 諸岡 小兵衛
一面積二十步 申請者 今宿村長 永田 彌次郎
同上芥原村大字芥原字福三千六百四十四番地保安林 申請者 同 波佐間喜四郎
一面積五畝歩 申請者 同 外十三名
同上三千六百四十二番地保安林 申請者 同 奧 善右衛門 八
一面積二畝九歩 申請者 同 九州鐵道株式會社 上

同上四百六十四番園有林
一面積一畝六歩 申請者 同 人

農商務大臣曾禰荒助

申請者 伊佐須美神社宮司 木下 美重

農商務大臣曾禰荒助

同上北野神社大門口園有保安林
一面積三畝七歩 申請者 同

農商務大臣曾禰荒助

同上今宿村大字谷字免原千二百十六番地園有保安林
一面積一町七段三畝歩ノ内 申請者 今宿村長 永田 彌次郎
一面積六段八畝二十八歩 申請者 同 波佐間喜四郎
同上今津村字長淵四千七百九十八番地園有保安林 申請者 同 外十三名
一面積一町三畝一畝九歩ノ内 申請者 同 波佐間喜四郎
一面積二段六畝三歩 申請者 同 外十三名
同上粕屋郡内村大字久保字花見千八百六十四番地ノ一ノ二保安林 申請者 同 九州鐵道株式會社 上

○農商務省告示第九號
森林法第十六條ニ依リ左記ノ保安林ヲ解除ス
明治三十三年十月九日

○農商務省告示第一百號
滑國ノ諸港ヲ經テ輸入スル牛羊皮骨類其他牛疫傳播ノ虞アル物品ノ檢疫ハ明治三十三年十月九日

遼江國磐田郡富岡村加茂東字上原千六百番御料保安林
一面積四段十三歩ノ内 申請者 富岡村長 平野 峻五郎
一面積七畝十一歩 申請者 同 小野田村外二箇村組合管理 濱名部長 高橋 寛道
同上三川村友永字堀ノ内三百六番御料保安林 申請者 同 三川村長 久野 治太郎
一面積三町五段五畝二十八歩ノ内 申請者 同 三川村長 久野 治太郎
同上濱名郡淺湯村若林字村西千四百六番御料保安林 申請者 同 西益津村長 大澤 真十
一面積八段二畝十八歩ノ内 申請者 同 淺湯村長 大田 五平
一面積一段七歩 申請者 同

農商務大臣曾禰荒助

同上遊穂郡千手村大字大方字マカセ千四百五十九番保安林
一面積三段五畝歩 申請者 千手村大字大方 外二名

同上宇業原六百十番地保安林
一面積四段歩 申請者 同 上上

同上宇ノトリ七百八十番地保安林
一面積一町三段五畝歩 申請者 同 上上

豐前國企救郡板橋村大字板橋字渡二千五百八十六番地保安林
一面積一段三畝二十二歩ノ内 申請者 九州鐵道株式會社 上

一面積一段三畝九歩 申請者 同 上上

○農商務省告示第九號
森林法第十六條ニ依リ左記ノ保安林ヲ解除ス
明治三十三年十月九日

日ヨリ兵庫縣神戸港及長崎縣長崎港ニ於テ施行ス此ノ檢疫ヲ受ケタル後ニ非サレハ之ヲ陸揚スルコトヲ得ス

明治三十三年十月九日

農商務省告示第百十一號

森林法第十六條ニ依リ左記ノ通保安林ニ編入ス

明治三十三年十月十一日

甲斐國東山梨郡鶴岡村字猪久保道上千百十六番山林

一實測面積一段九步

一實測面積二町二段九畝二十步

同上初野村字榎木四十四番山林

一實測面積一町六畝五畝十步

一實測面積一町五畝六畝十步

同上四千四十七番山林

一實測面積四段三畝八步

一實測面積四段四畝十步

同上四千五百番山林

一實測面積五段一畝十步

一實測面積六段一畝十步

同上積十步

同上積十步

同上積十步

同上積十步

同上積十步

同上積十步

同上積十步

同上積十步

同上積十步

同上積十步

同上積十步

同上積十步

同上積十步

同上積十步

同上積十步

同上積十步

同上積十步

同上積十步

同上積十步

同上積十步

同上積十步

同上積十步

同上積十步

同上積十步

同上積十步

同上積十步

同上積十步

同上積十步

同上積十步

同上積十步

同上積十步

同上積十步

同上積十步

同上積十步

同上積十步

同上積十步

同上積十步

同上積十步

同上積十步

同上積十步

同上積十步

同上積十步

同上積十步

同上積十步

農商務大臣曾禰荒助

農商務大臣曾禰荒助

右所有者

右所有者

右所有者

右所有者

右所有者

右所有者

右所有者

右所有者

右所有者

右所有者

右所有者

右所有者

右所有者

右所有者

右所有者

右所有者

右所有者

右所有者

右所有者

右所有者

右所有者

右所有者

右所有者

右所有者

右所有者

右所有者

右所有者

右所有者

右所有者

右所有者

右所有者

右所有者

右所有者

右所有者

右所有者

右所有者

右所有者

右所有者

右所有者

右所有者

右所有者

右所有者

右所有者

右所有者

右所有者

右所有者

右所有者

右所有者

右所有者

右所有者

右所有者

右所有者

右所有者

右所有者

右所有者

右所有者

明治三十三年十月十一日

近江國甲賀郡雲井村大字黄瀬字石マ一番ノ一保安林

一實測面積十步

同上積十步

同上積十步

同上積十步

同上積十步

同上積十步

同上積十步

同上積十步

同上積十步

同上積十步

同上積十步

同上積十步

同上積十步

同上積十步

同上積十步

同上積十步

同上積十步

同上積十步

同上積十步

同上積十步

同上積十步

同上積十步

同上積十步

同上積十步

同上積十步

同上積十步

同上積十步

同上積十步

同上積十步

同上積十步

同上積十步

同上積十步

同上積十步

同上積十步

同上積十步

同上積十步

同上積十步

同上積十步

同上積十步

同上積十步

同上積十步

同上積十步

同上積十步

農商務大臣曾禰荒助

農商務大臣曾禰荒助

右所有者

右所有者

右所有者

右所有者

右所有者

右所有者

右所有者

右所有者

右所有者

右所有者

右所有者

右所有者

右所有者

右所有者

右所有者

右所有者

右所有者

右所有者

右所有者

右所有者

右所有者

右所有者

右所有者

右所有者

右所有者

右所有者

右所有者

右所有者

右所有者

右所有者

右所有者

右所有者

右所有者

右所有者

右所有者

右所有者

右所有者

右所有者

右所有者

右所有者

右所有者

右所有者

右所有者

明治三十三年十月十六日

武藏國南埼玉郡宮城野村大字宮城野字畑ノ内二千四百四十八番二千五百五十番園有保安林

一實測面積一町八段二畝十八步

一實測面積一町七段一畝三步

同上積十步

同上積十步

同上積十步

同上積十步

同上積十步

同上積十步

同上積十步

同上積十步

同上積十步

同上積十步

同上積十步

同上積十步

同上積十步

同上積十步

同上積十步

同上積十步

農商務大臣曾禰荒助

農商務大臣曾禰荒助

右所有者

右所有者

右所有者

右所有者

右所有者

右所有者

右所有者

右所有者

右所有者

右所有者

右所有者

右所有者

右所有者

右所有者

右所有者

右所有者

右所有者

右所有者

○農商務省告示第百十四號
本年四月農商務省告示第二十五號中羽前國東置賜郡中川村大字中山字新田町一番トアルヲ十一番ノ
一ト訂正ス

明治三十三年十月二十五日

農商務大臣林 有造

○農商務省告示第百十五號

森林法第十六條ニ依リ左記ノ通保安林ニ編入ス

明治三十三年十月二十五日

農商務大臣林 有造

相模國三浦郡初登村和田字笹原三千百三十六番山林

一面積一町二段八畝二十八步

所有者 河田 周藏

申請者 小杉大治兵衛

同上三千百十九番山林

一面積六畝二畝十六步

所有者 同

申請者 伊藤 次郎吉

同上赤谷三千五百十八番山林

一面積一段六畝六步

所有者 同

申請者 外二十四名

肥後國阿蘇郡馬見原町大字長崎字嘉勢谷十二番保安林(部分)

一實測面積四段二畝二十七步

同國阿蘇郡深田村字下里七百九十三番國有保安林

一實測面積一段一畝一歩

所有者 同

申請者 宇野 末彦

農商務大臣林 有造

農商務大臣林 有造

農商務大臣林 有造

農商務大臣林 有造

農商務大臣林 有造

農商務大臣林 有造

農商務大臣林 有造

農商務大臣林 有造

農商務大臣林 有造

○農商務省告示第百十七號
特許公報第百九十一號及商標公報第二百四十六號以下ノ賣捌人竝ニ其代價ヲ定ムルコト左ノ如

明治三十三年十月二十五日

農商務大臣林 有造

一 特許公報及商標公報ノ賣捌人ハ京橋區宗十郎町十五番地玉置源太郎トス

二 特許公報ノ代價ハ一部ニ付金三十錢商標公報ノ代價ハ一部ニ付金十三錢トス

○農商務省告示第百十八號

森林法第十六條ニ依リ左記ノ保安林ヲ解除ス

明治三十三年十月二十七日

農商務大臣林 有造

能登國鳳至郡穴水村大字川島字城山園有保安林

一面積五町七段七步

同上

一面積一町九段一畝二十步

同上

一面積十三町五段三畝二十步

同上

一面積十三町五段三畝二十步

同上

一面積十三町五段三畝二十步

同上

一面積十三町五段三畝二十步

同上

一面積十三町五段三畝二十步

同上

一面積十三町五段三畝二十步

同上

一面積十三町五段三畝二十步

同上

一面積十三町五段三畝二十步

同上

一面積十三町五段三畝二十步

同上

一面積十三町五段三畝二十步

同上

一面積十三町五段三畝二十步

同上

一面積十三町五段三畝二十步

同上

一面積十三町五段三畝二十步

同上

一面積十三町五段三畝二十步

同上

一面積十三町五段三畝二十步

同上

一面積十三町五段三畝二十步

コトヲ得

明治三十三年十月二十九日

○農商務省告示第二百二十號

森林法第十六條ニ依リ左記ノ保安林ヲ解除ス

明治三十三年十月三十一日

羽後國南秋田郡下井川村北川尻字海老澤園有保安林

一面積 三畝十六步

農商務大臣林 有造

農商務大臣林 有造

○農商務省告示第二百二十一號

森林法第十六條ニ依リ左記ノ保安林ヲ解除ス

明治三十三年十月三十一日

陸前國氣仙郡大船渡村字笹崎百六十一番保安林

一面積 一段三畝十四步ノ内

一面積 一段一畝十七步

同上字永澤百五十八番保安林

一面積 一段四畝四步ノ内

一面積 七畝十四步

同上字砂子前八十八番保安林

一面積 一段一畝歩ノ内

農商務大臣林 有造

農商務大臣林 有造

農商務大臣林 有造

農商務大臣林 有造

農商務大臣林 有造

農商務大臣林 有造

農商務大臣林 有造

農商務大臣林 有造

農商務大臣林 有造

農商務大臣林 有造

農商務大臣林 有造

農商務大臣林 有造

農商務大臣林 有造

農商務大臣林 有造

農商務大臣林 有造

農商務大臣林 有造

農商務大臣林 有造

農商務大臣林 有造

農商務大臣林 有造

農商務大臣林 有造

農商務大臣林 有造

農商務大臣林 有造

農商務大臣林 有造

農商務大臣林 有造

農商務大臣林 有造

農商務大臣林 有造

農商務大臣林 有造

農商務大臣林 有造

農商務大臣林 有造

農商務大臣林 有造

農商務大臣林 有造

農商務大臣林 有造

農商務大臣林 有造

農商務大臣林 有造

農商務大臣林 有造

農商務大臣林 有造

農商務大臣林 有造

農商務大臣林 有造

農商務大臣林 有造

農商務大臣林 有造

農商務大臣林 有造

農商務大臣林 有造

農商務大臣林 有造

農商務大臣林 有造

農商務大臣林 有造

農商務大臣林 有造

農商務大臣林 有造

農商務大臣林 有造

農商務大臣林 有造

農商務大臣林 有造

農商務大臣林 有造

農商務大臣林 有造

農商務大臣林 有造

農商務大臣林 有造

農商務大臣林 有造

農商務大臣林 有造

農商務大臣林 有造

農商務大臣林 有造

農商務大臣林 有造

農商務大臣林 有造

農商務大臣林 有造

農商務大臣林 有造

農商務大臣林 有造

農商務大臣林 有造

農商務大臣林 有造

農商務大臣林 有造

明治三十三年十月一日

第一表 亞非利加地方ノ部 亞非利加西海岸ノ項中 ウィンダムスニ (Windam in Benin) ノ次ニ左ノ一項ヲ追加ス

ニセリ (Nigeria) 六三九〇 六四八七〇 七二五二〇 七二八七〇

第四表 中亞西地方ノ部 及 中央亞米利加地方ノ部 左ノ通改正ス

墨西哥地方 (Mexico)

アルタル (Altamira) 三六六〇〇

バサチ (Bamachi) 三六六〇〇

チヨトハサチ (Chihabua) 三六六〇〇

グワイヤク (Guaymas) 三六六〇〇

ヘルモシヨ (Hermosillo) 三六六〇〇

マタモロ (Matamoros) 三六六〇〇

モナクア (Monterrey) 三六六〇〇

サビナス (Sabinas) 三六六〇〇

サルチロ (Saltillo) 三六六〇〇

サウス (Saus) 三六六〇〇

メキシコシティ (Mexico City) 三六六〇〇

クアンタナロオ (Quintana Roo) 三六六〇〇

グアテマラ (Guatemala) 三六六〇〇

サンホセ (San José) 三六六〇〇

ホンデュラス (Honduras) 三六六〇〇

其他各地

中央亞米利加地方 (Central America)

コスタリカ (Costa Rica) 三六六〇〇

グアテマラ (Guatemala) 三六六〇〇

サンホセ (San José) 三六六〇〇

ホンデュラス (Honduras) 三六六〇〇

其他各地

明三十三年十月 告示 農商務省第三百八十六號

八〇七

○遞信省告示第三百八十五號

山口縣周防國玖珂郡神代村字虎岩沖ニ設置ノ水底電線浮標修繕中假浮標ヲ設置ス

明治三十三年十月一日

遞信大臣子爵芳川顯正

○遞信省告示第三百八十六號

明治三十年六月遞信省告示第百六十七號海外電報料金表中左ノ通追加改正ス

遞信大臣子爵芳川顯正

一面積 一段一步 所有者 別屋祐左衛門

同上字丸森九十四番ノ一保安林

一面積 二段九畝二十八歩ノ内 所有者 佐藤 徳太郎

一面積 九畝九歩

同上九十四番ノ二保安林

一面積 七畝十五歩ノ内 所有者 船本 元吉

一面積 一畝七歩

ニカラグア (Nicaragua) 五〇〇〇
 サン・フアン・デル・スール (San Juan del sur) 六三〇〇
 その他各地 五・一六〇〇 六・三〇〇〇
 リベールタド (Libertad) 四八四〇〇 六・四〇〇〇
 その他各地 六・九〇〇〇 六・四〇〇〇
 同表西印度地方ノ部「キューバ (Cuba)」ノ項中「アルホンソ十二」ヲラクラネス (Alfonso XII. Alacranes) ヲリ「サナルス (Ynales)」
 「マア」及「バロア」ホニヌ (Balía Honda) ヲリ、其他各地「マア」ノ下「キイ、ウエヌト」及「新約克」ハイチ線「ノ料金」各四〇〇〇〇
 「ニ改メ又」ハ「ウマナ」(Bayama) ヲ左ノ逆改メ
 ハ「ウマナ」(Havana) 三・九一〇〇 三・九一〇〇
 同表南亞米利加地方ノ部中「閣領ガイアナ」(ギマヤイカ) ポルト、リ、コ線經過 (Via Jamaica Porto Rico) ノ項ノ下「六・九四〇〇」
 「ハ・五四〇〇」ニ及「ウエネズエラ」(Venezuela) ノ項ヲ左ノ逆改メ
 「ウエネズエラ」(Venezuela) 六・八八〇〇 六・八八〇〇
 ハルセロナ (Barcelona) 六・八八〇〇 六・八八〇〇
 カルパン (Carupano) 六・八八〇〇 六・八八〇〇
 クイナ (Quina) 六・八八〇〇 六・八八〇〇
 マグロア (Magrota) 六・八八〇〇 六・八八〇〇
 マラカイボ (Maracaibo) 六・八八〇〇 六・八八〇〇
 ポルト・カレン (Port la Mar) 六・八八〇〇 六・八八〇〇
 プアルト・カレン (Puerto Calallo) 六・八八〇〇 六・八八〇〇
 その他各地 六・六〇〇〇 六・六〇〇〇
 ※ 此ノ料金ハ「ハイチ線經過」ノ料金トス

○逓信省告示第三百八十七號
 本月十五日ヨリ在韓國木浦郵便局群山出張所ニ小包郵便事務取扱ヲ開始ス
 逓信大臣子爵芳川顯正

○逓信省告示第三百八十八號
 明治三十三年十月三日

本日ヨリ武藏國入間郡大井郵便局ヲ同國同郡大井村大字苗間ニ移轉ス
 逓信大臣子爵芳川顯正

○逓信省告示第三百八十九號
 本月八日ヨリ赤間電話交換局門司支局ニ於テ電話交換ノ業務ヲ開始ス
 逓信大臣子爵芳川顯正

○逓信省告示第三百九十號
 明治三十三年十月四日
 豐前國門司郵便電信局内ニ電話所ヲ置キ西本町電話所ト稱シ本月八日ヨリ電話通信ヲ開始ス
 逓信大臣子爵芳川顯正

○逓信省告示第三百九十一號
 本月八日ヨリ赤間關門司間及門司福岡間ノ電話通信ヲ開始ス
 逓信大臣子爵芳川顯正

○逓信省告示第三百九十二號
 明治三十三年九月九日
 逓信省告示第三百二十九號電報規則第七十五條ニ依ル電報ノ取扱局名中函館ノ次ニ左ノ通過加ス
 逓信大臣子爵芳川顯正

○逓信省告示第三百九十三號
 本月七日ヨリ奥羽北線大館鷹ノ巣間運輸營業ヲ開始ス哩程及旅客賃金左ノ通
 逓信大臣子爵芳川顯正

但小荷物ノ配達ヲ取扱フ

明治三十三年十月五日

逓信省第三百八十九號 第三百九十號 第三百九十一號 第三百九十二號 第三百九十三號
 逓信大臣子爵芳川顯正

大館早口間

旅客賃金

五哩七十銀

早口應ノ集間

五哩二十九銀

哩程

早口	應ノ集		應ノ集	早口	應ノ集	早口	應ノ集	早口	應ノ集
	一等	二等							
三	四	五	六	七	八	九	一〇	一一	一二
一〇	九	八	七	六	五	四	三	二	一
一〇	九	八	七	六	五	四	三	二	一
一〇	九	八	七	六	五	四	三	二	一
一〇	九	八	七	六	五	四	三	二	一
一〇	九	八	七	六	五	四	三	二	一
一〇	九	八	七	六	五	四	三	二	一
一〇	九	八	七	六	五	四	三	二	一
一〇	九	八	七	六	五	四	三	二	一

○逓信省告示第三百九十四號

本月十六日ヨリ常陸國水戸市水戸上市郵便受取所ヲ水戸向并町郵便受取所ト改稱ス
但印章類ハ當分ノ内現行ノモノヲ使用ス

○逓信省告示第三百九十五號

帆船金毘羅丸外八十八艘へ左ノ信號符字ヲ點附ス

明治三十三年十月八日

逓信大臣子爵芳川顯正

信號符字	番	號	種類	船名	船籍港	所有者
JQQB	四五四二	4542	帆	金毘羅丸 Kompira Maru.	津田	利一
JQOD	四五四三	4543	汽	丸 Aoi Maru.	大田市	小林 健一

JQCF	四五四五	4545	汽	北	丸 Taioku Maru.	大田市	大坂商船株式會社
JQCG	四五四六	4546	汽	北	丸 Taioku Maru.	大田市	大坂商船株式會社
JQCH	四五四七	4547	帆	北	丸 Taioku Maru.	大田市	大坂商船株式會社
JFSK	四九六六	4966	帆	久吉	丸 Hisayoshi Maru.	肥前	島村 治助
JFSL	四九六七	4967	帆	常陸山	丸 Hisachiyama Maru.	長崎	三菱合資會社
JGKB	五一〇五	5105	帆	光陽	丸 Kwogyo Maru.	能代	渡邊彦右衛門
JHLC	五三三〇	5330	帆	神宮	丸 Shingu Maru.	大坂	白倉 周太郎
JHLD	五三三一	5331	帆	第貳番榮丸	Zenpei Maru. No. 2.	手取	後田 甚藏
JHLE	五三三二	5332	帆	永榮	丸 Nagayei Maru.	肥前	川村 傳吉
JHLG	五三三三	5333	帆	榮運	丸 Yein Maru.	大坂	後田 清太郎
JHLK	五三三四	5334	帆	第四號綠丸	Kwoyen Maru. No. 4.	大坂	後田 清太郎
JHLM	五三三五	5335	帆	海老	丸 Kaio Maru.	手取	後田 清太郎
JHLN	五三三六	5336	帆	寶定	丸 Hōtei Maru.	肥前	石井 勝次
JHLP	五三三七	5337	帆	榮福	丸 Yefuku Maru.	下肥	大塚 金市
JHLQ	五三三八	5338	帆	大寶	丸 Daiho Maru.	大坂	後田 留治郎
JHLR	五三三九	5339	帆	第四金光丸	Kinkō Maru. No. 4.	大坂	後田 留治郎
JHLS	五三六〇	5360	帆	三安	丸 Miyasu Maru.	手取	後田 留治郎
JHLT	五三六一	5361	帆	永德	丸 Yetoku Maru.	三川	後田 留治郎

J H L V	五三六二	5362	帆	住	吉	丸	Sumiyoshi Maru.	筑後	江崎	若次	
J H L W	五三六三	5363	帆	住	吉	丸	Sumiyoshi Maru.	大牟田	江崎	豐作	
J H M B	五三六四	5364	帆	住	徳	丸	Hofoku Maru.	大牟田	矢野	新吉	
J K B L	五五〇四	5504	汽	岩	手	丸	Iwate Maru.	石隆	北上	株式會社	
J K B M	五五〇五	5505	帆	第壹號	壽祝丸	Zenshi Maru. No. 1.	山陰	田中	梅木	源次郎	
J K B N	五五〇六	5506	帆	第貳號	壽祝丸	Zenshi Maru. No. 2.	石隆	卷前	梅木	源次郎	
J K B P	五五〇七	5507	帆	西	號	Shi Go.	石隆	卷前	聯合	資會社	
J K B Q	五五〇八	5508	帆	八	號	Haishi Go.	石隆	卷前	聯合	資會社	
J K B R	五五〇九	5509	帆	九	號	Ku Go.	石隆	卷前	聯合	資會社	
J K B S	五五一〇	5510	帆	拾	四	號	Jushi Go.	石隆	卷前	聯合	資會社
J K B T	五五一一	5511	帆	拾	五	號	Jugo Go.	石隆	卷前	聯合	資會社
J K B V	五五一二	5512	帆	貳拾	壹	號	Nijuchi Go.	石隆	卷前	聯合	資會社
J K B W	五五一三	5513	帆	貳拾	貳	號	Nijuni Go.	石隆	卷前	聯合	資會社
J K Q F	五七〇八	5708	汽	第貳	SSS丸	Iroba Maru. No. 2.	赤間	關市	關門	汽船株式會社	
J K Q G	五七〇九	5709	汽	櫻	丸	Sakura Maru.	赤間	關市	關門	汽船株式會社	
J K Q H	五七一〇	5710	帆	平	安	丸	Heian Maru.	周防	防府	杉岡	剗平
J K Q L	五七一	5711	帆	第	四	金	榮丸	周防	防府	中原	多吉
J K Q M	五七二	5712	帆	住	吉	丸	Sumiyoshi Maru.	周防	關市	久富	和七

J K Q N	五七三	5713	帆	延	子	丸	Xobisu Maru.	神戶	防府	平元	太郎			
J K Q P	五七五	5715	帆	命	順	丸	Meijun Maru.	周防	防府	吉峰	長作			
J K Q R	五七六	5716	帆	八	幡	丸	Yavata Maru.	周防	防府	時弘	十次郎			
J K Q S	五七八	5718	帆	住	吉	丸	Sumiyoshi Maru.	今治	後免	若狹	吉五郎			
J K Q T	五七九	5719	帆	殺	川	丸	Hanikawa Maru.	今治	後免	若狹	吉五郎			
J K Q V	五七二〇	5720	帆	金	毘	羅丸	Kompira Maru.	豐後	志生	若狹	吉五郎			
J K Q W	五七二一	5721	帆	快	走	丸	Kwaigo Maru.	赤間	關市	下之關	陸軍兵器支廠			
J C B P	五七五	5775	帆	櫻	乘	丸	Onjo Maru.	伊勢	勢田	寺田	吉松			
J C B Q	五七六	5776	帆	明	徳	丸	Meitoku Maru.	大	三河	岡本	興一郎			
J K W V	五八五	5858	帆	富	吉	丸	Fumiyoshi Maru.	大	備前	岡本	興一郎			
J J B C	五八五	5859	帆	第拾	壹	大	濱丸	大	備前	岡本	興一郎			
J L B D	五八六〇	5860	帆	幸	榮	丸	Koyei Maru.	佐	安	江	村	小松	重太郎	
J L B F	五八六一	5861	帆	第	六	住	江丸	佐	安	江	村	小松	重太郎	
J L B G	五八六四	5864	帆	開	進	丸	Kashin Maru.	浦	後	下	見	六太郎		
J L B H	五八六五	5865	帆	住	榮	丸	Sumiyoi Maru.	安	野	浦	村	佐	田	真五郎
J L B K	五八六六	5866	帆	榮	若	丸	Yeiwaka Maru.	安	野	浦	村	佐	田	真五郎
J L B M	五八六七	5867	帆	明	治	丸	Meiji Maru.	安	野	浦	村	佐	田	真五郎
J L B N	五八六八	5868	帆	明	神	丸	Meijin Maru.	安	野	浦	村	佐	田	真五郎

J L B P	五八七〇五八七〇	帆	大	丸	Daijin Maru.	安藝南村	山登	乙松
J L G Q	五九一一五九一一	帆	高	丸	Takayoshi Maru.	三土	里佐	潤相
J L G R	五九一二五九一二	帆	喜	丸	Kisei Maru.	津土	呂佐	輝平
J L G S	五九一三五九一三	帆	佳	丸	Sunisho Maru.	下土	田佐	福太郎
J M C N	五九一四五九一四	帆	榮	丸	Yeiki Maru.	下土	田佐	高塚 勝太郎
J M C P	五九一五五九一五	帆	四	丸	Sunmyei Maru. No. 4.	伊豆	田佐	安岡 役藏
J M C Q	五九一六五九一六	帆	福	丸	Fukuhō Maru.	下土	田佐	平島 善七
J M C R	五九一七五九一七	帆	大	丸	Tsukoku Maru.	三土	里佐	木岡 一
J M C S	五九一八五九一八	帆	榮	丸	Yeishin Maru.	下土	田佐	池 常次
J L H C	六〇〇三六〇〇三	帆	大	丸	Taiaku Maru.	上日	江向	福田 慶藏
J K G P	六一七一六一七一	帆	順	丸	Junsei Maru.	吉石	田村	菊次郎
J B S P	六一一一六一一一	汽	千	丸	Chihose Maru.	横濱	市	井上 藤太郎
J L Q P	六二六七六二六七	帆	住	丸	Sunmyoshi Maru.	大伊	山豫	重松 寅五郎
J L Q R	六二六八六二六八	帆	金	丸	Kaneyoshi Maru.	關伊	伯孫	美藤 兼太郎
J L Q S	六二七一六二七一	帆	寶	丸	Hōmya Maru.	西伊	伯方	赤瀬 安太郎
J L Q T	六二七三六二七三	帆	若	丸	Wakamiya Maru.	高伊	山豫	宇都宮 高治郎
J L Q V	六二八〇六二八〇	汽	船	丸	Funatama Maru.	高松	市	霞岐汽船株式
J L Q W	六二八四六二八四	帆	大	丸	Taiho Maru.	相伊	生野	村 武地 辨藏

○遞信省告示第三百九十六號
今般獨逸大西洋電信會社ハ萬國電信條約ニ加入ス
明治三十三年十月九日

J L R B	六二八六六二八六	帆	久	丸	Hiroyoshi Maru.	伊山	矢野	周治
J C F P	六三四六六三四六	帆	新	丸	Shinpei Maru.	新潟	市	坂上 新三郎
J C F Q	六三四七六三四七	汽	第六	丸	Anshin Maru. No. 6.	新潟	市	株式會社安進
J D H T	六三七一一六三七一一	帆	昇	丸	Shōtoku Maru.	太備	阿波	北村 謙吉
J D H V	六三七三六三七三	帆	玉	丸	Tamaye Maru.	瀨阿	戶波	橋本 藤藏
J D H W	六三七四六三七四	帆	赤	丸	Seiryō Maru.	坂播	越前	尼崎 菊治
J D K B	六三七八六三七八	帆	清	丸	Seishō Maru.	釜淡	口路	大西 清吉
J D K C	六三七九六三七九	帆	第拾	丸	Sunmyoshi Maru. No. 11.	神戸	市	入江 午吉
J D K F	六三八〇六三八〇	帆	觀	丸	Kwan-on Maru.	神戸	市	山野 非喜代造
J D K G	六三八四六三八四	汽	高	丸	Takashima Gō	三浦	前	岡 山 縣
J B P M	六四七二六四七二	帆	通	丸	Tōkai Maru.	安房	村	岡 勝藏
J B P N	六四七三六四七三	帆	平	丸	Heikichi Maru.	伊豆	木地	藤井 平左衛門
J B P Q	六四七四六四七四	汽	高	丸	Takasago Maru.	東京	市	日本郵船株式
J B P R	六四七五六四七五	汽	第五	丸	Tsūn Maru. No. 5.	東京	市	內國通運株式
J B P S	六四七六六四七六	汽	第貳	丸	Tsūn Maru. No. 28.	東京	市	內國通運株式

遞信大臣子爵芳川顯正

明治三十三年十月 告示 逓信省第三百九十七號 第三百九十八號 第三百九十九號 第四百號 第四百一號 第四百一六

○逓信省告示第三百九十七號

明治三十三年九月逓信省令第四十二號郵便規則第十八條中通常葉書ノ紙質ニハ原料、紙色、堪力、量目、製法ノ五項ヲ包含ス

明治三十三年十月九日

逓信大臣子爵芳川顯正

○逓信省告示第三百九十八號

左ノ物件ハ郵便物トシテ獨逸國ヘ向ケ之ヲ差出スコトヲ得ス
明治三十三年十月九日

枯凋セサル植物、新鮮ナル葉物竝ニ以上ノ物品ヲ包裝若ハ貯藏ノ用ニ供セル桶、箱其ノ他ノ物體

○逓信省告示第三百九十九號

明治二十六年十一月逓信省告示第二百四十九號中熊本郵便電信局ノ次ニ左ノ一項ヲ追加シ來十一月一日ヨリ施行ス

但廣島郵便電信局建築區域中徳島香川愛媛及高知ノ四縣ヲ削除ス

明治三十三年十月九日

逓信大臣子爵芳川顯正

局 名

徳島縣香川縣愛媛縣高知縣

多度津郵便電信局

○逓信省告示第四百號

本年三月逓信省告示第一百二十一號中「モザムビック」ノ次ニ「喜望峯那多兒」ヲ追加ス

明治三十三年十月十一日

逓信大臣子爵芳川顯正

○逓信省告示第四百一號

コロムビヤ合衆國各地ニ宛ル私用電報ハブーナヴエンチユラ及パナマ地峽ニ宛ルモノヲ除クノ外之ヲ取扱ハサル旨萬國電信總理局ヨリ通報シ來レリ

明治三十三年十月十一日

逓信大臣子爵芳川顯正

○逓信省告示第四百二號

本月十五日ヨリ豊後國西國東郡都甲郵便局ヲ同國同郡東都甲村大字新城ニ移轉ス

明治三十三年十月十二日

逓信大臣子爵芳川顯正

○逓信省告示第四百三號

本月十六日ヨリ武藏國豊多摩郡澁谷鐵道停車場内ニ電信取扱所ヲ置キ澁谷電信取扱所ト稱シ左項ニ依リ公衆電報ノ取扱ヲ開始ス

但萬國電信條約ニ依リ取扱フヘキ電報及歐文電報ハ之ヲ取扱ハス

明治三十三年十月十二日

逓信大臣子爵芳川顯正

一電報受付時間

午前七時ヨリ午後八時マデ

一電報直配達區域

取扱所ヨリ五町以内

一本取扱所ニ於テ別使配達電報ノ取扱ヲ爲ス

○逓信省告示第四百四號

北海道渡島國龜田郡函館區東川町字大森濱沖ニ設置ノ水底電線浮標西寄ノ分風波ノ爲メ流失セリ但舊位置ヘ碇置ノ上ハ更ニ其旨告示スヘシ

明治三十三年十月十二日

逓信大臣子爵芳川顯正

○逓信省告示第四百五號

本月十五日限リ下野國鹽谷郡鹽原電信取扱所ヲ閉鎖ス

明治三十三年十月十二日

逓信大臣子爵芳川顯正

明治三十三年十月 告示 逓信省第四百二號 第四百三號 第四百四號 第四百五號

八一七

○逓信省告示第四百六號

私設鐵道法施行規則第五十一條ニ依ル工程報告様式左ノ通之ヲ定ム

明治三十三年十月十三日

逓信大臣子爵芳川顯正

何々鐵道區間 (1)
何々線 自 年 月 至 年 月 箇月月報
測 量

測量總哩程	前期迄測量哩程	本期間測量哩程	殘	測量合算ノ總 哩程ニ對スル割合	記 事

用 地

用地總坪數	前期迄買収坪數	本期間買収坪數	殘	買収合算坪數ノ總 坪數ニ對スル割合	記 事

土 工

土工總坪數	前期迄竣工坪數	本期間竣工坪數	殘	竣工合算坪數ノ總 坪數ニ對スル割合	記 事

何々鐵道區間 (2)
何々線 自 年 月 至 年 月 箇月月報
橋 梁 (甲)

名 稱	徑 間 長 數	竣工歩合	記 事

橋 梁 總 延 長
竣 工 歩 合

橋 梁 (乙)

總 箇 數	前期迄竣工箇數	本期間竣工箇數	殘	竣工合算箇數ノ總 箇數ニ對スル割合	記 事

備考 本表ニハ徑間三呎以上ノ溝橋ヲ掲載スヘシ

何々鐵道區間 (4)
 何々線 自 年 月 至 年 月 箇月月報
 隧 道

名稱	延長	掘 鑿 坏 數			竣 工 延 長			竣 工 歩 合	記 事
		前期迄竣工	當期間竣工	残	前期迄ノ竣工	當期間竣工	残		

隧道總延長
竣工歩合

軌 道

總延長	前期迄竣工	當期間竣工	残	竣工合算ノ期 延長ニ對スル歩合	記 事

道 床

總 量	前期迄竣工	當期間竣工	残	竣工合算ノ期 延長ニ對スル歩合	記 事

電 信 線

延 長	前期迄竣工延長	當期間竣工延長	残	竣工合算ノ期 延長ニ對スル歩合	記 事

何々鐵道區間 (3)
 何々線 自 年 月 至 年 月 箇月月報
 停 車 場

修 車 場	本 屋	障 碍 場	貨 物 取 扱	最 大 積 載	牽 引 機 車	附 屬 建 物	貯 水 塔	轉 車 臺	常 信 號 器	側 線	記 事

備考 本屋以下轉車臺ニ至ル各項ハ當期末ニ於ケル竣工歩合ヲ又
 常置信號器ハ竣工又ハ未竣工ナルコトヲ記載スヘシ

○遞信省告示第四百七號
私設鐵道法施行規則第五十二條ノ成功圖面並諸表樣式左ノ通之ヲ定ム

明治三十三年十月十三日

遞信大臣子爵芳川顯正

成功圖面

一 線路平面圖

二 線路縱斷面圖

三 停車場圖

四 橋梁(徑間三呎以上ノ溝橋ヲ含ム)圖

五 隧道圖

六 車輛圖
以上總テ私設鐵道法施行規則第十六條及第十八條ニ準據シ調製スルヲ要ス

右ハ甲號乃至丁號圖式ニ準據シ調製スルヲ要ス

諸表

第一號乃至第十二號

形 式 稱 號 丙 三
六 輪 聯 働 複 式 テ ン ダ ー 機 關 車
ス ケ ネ ク タ デ ー 製 ロ ー ガ ヤ ー 製
機 關 車 番 號 9. 10. 11. 12. 13. 14. 15. 16. 17. 18. 19. 20. 21. 22. 23.

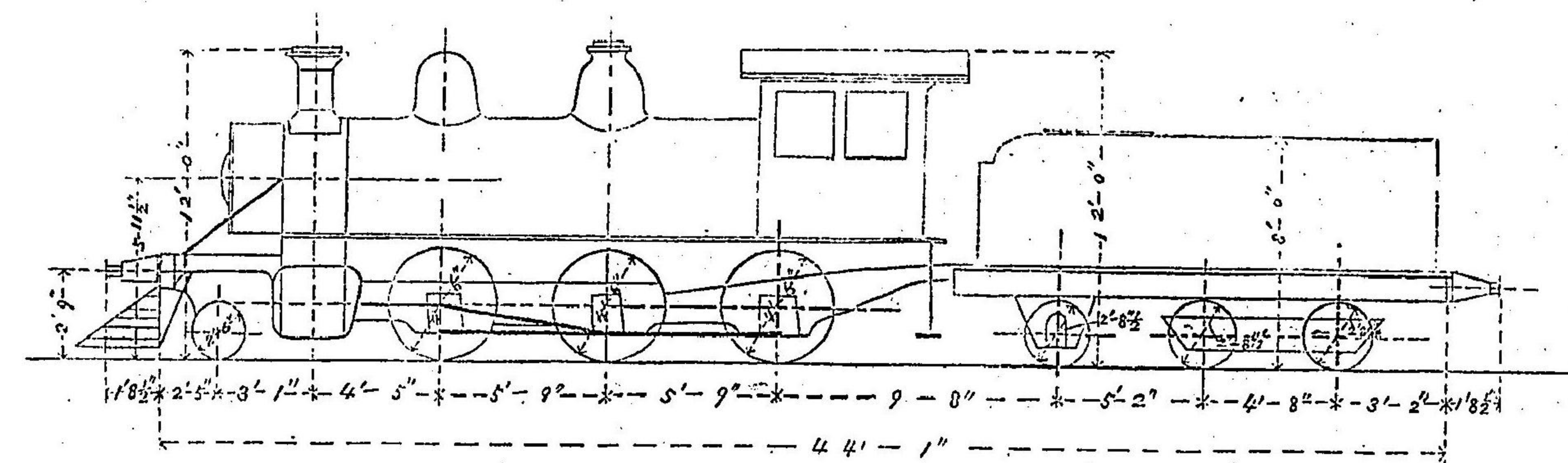

汽 箱 徑 及 衝 程	11 1/2" + 19" x 22"	爐 面 (平方呎) 20.
導 輪 徑	2' 0"	導 輪 上 重 量 (英噸) 5.632
動 輪 數	6.	第 一 動 輪 上 重 量 " 11.475
テ ン ダ ー 輪 徑	2' 8 1/2"	第 二 動 輪 上 重 量 " 12.175
テ ン ダ ー 輪 數	6.	第 三 動 輪 上 重 量 " 10.525
固 定 輪 軸 距	11' 6"	運 轉 整 備 ノ 時 機 關 車 重 量 " 39.807
全 輪 軸 距 (テ ン ダ ー 共)	38' 6"	" " テ ン ダ ー 重 量 " 18.308
機 關 車 全 長 (テ ン ダ ー 共) 緩 衝 器 間	47' 6"	水 槽 容 量 (立 方 呎) 285 (英 ガ ロ ン) 1776.
傳 熱 面 (平 方 呎) { 火 管 800 } 全 面 積 1000.	燃 料 櫃 容 量 (立 方 呎) 110.5
一 時 間 二 十 哩 ノ 速 度 ニ テ 百 分 ノ 一 ノ 勾 配 ラ 昇 ル ト キ 計 算 上 牽 引 シ 得 ヘ キ 重 量 (英 噸)	實 用 最 高 汽 壓 (每 平 方 吋 封 度) 160.
		 232.5

甲 號 用 紙 幅 約 八 吋 半 長 約 十 三 吋 半
縮 尺 八 分 一 吋 フ 以 テ 一 呎 ト ス

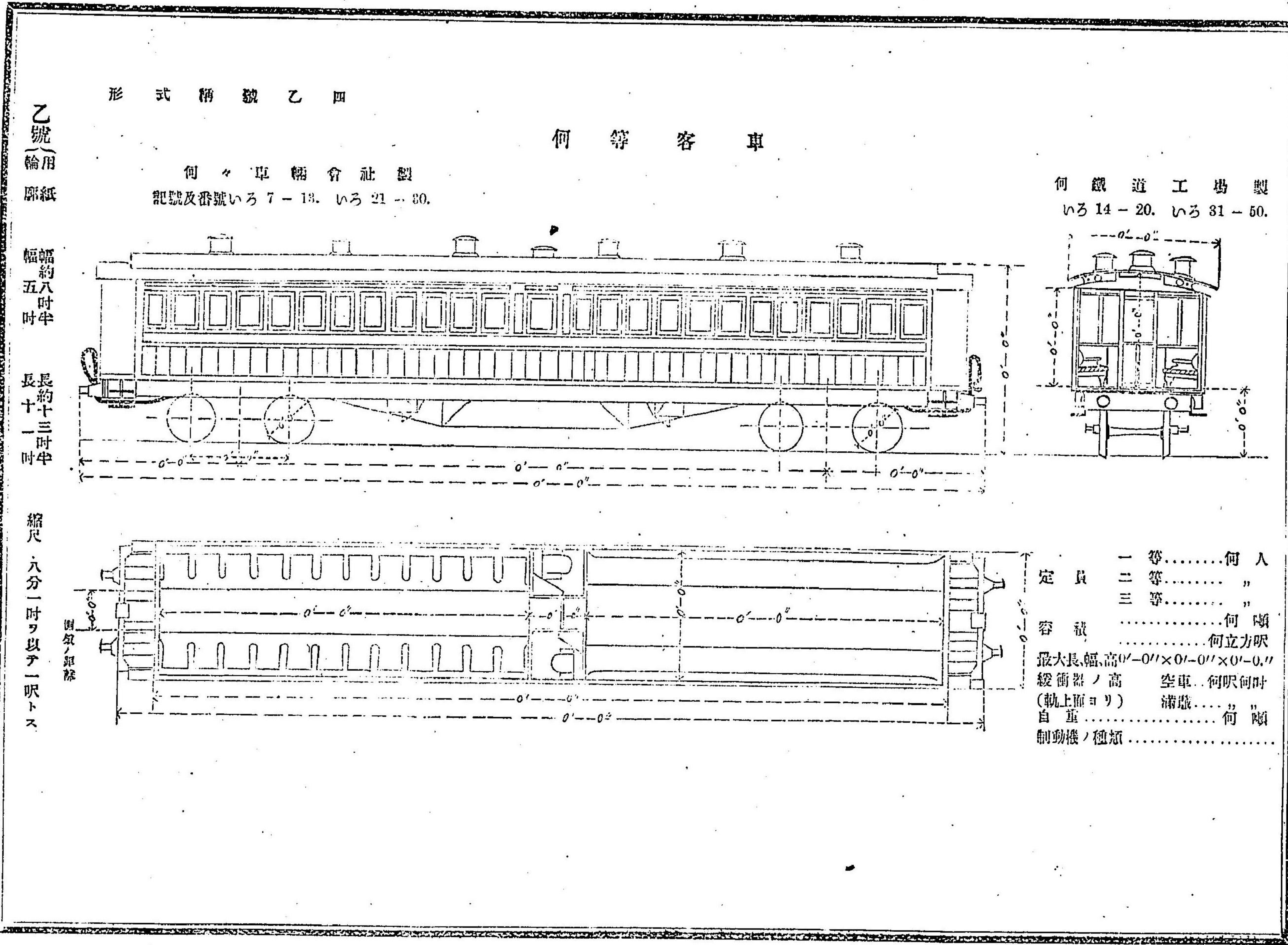

明治三十三年十月 告示 逓信省第四百七號

丙號(用) 輪廓紙

幅 幅約八吋半
長 長約十三吋半

縮尺 八分一吋ヲ以テ一呎トス

形式稱號甲二 何等客車

何々車輛會社製
記號及番號 ろ 10-30. ろ51-70.

何鐵道工場製
ろ 31-50. ろ71-90.

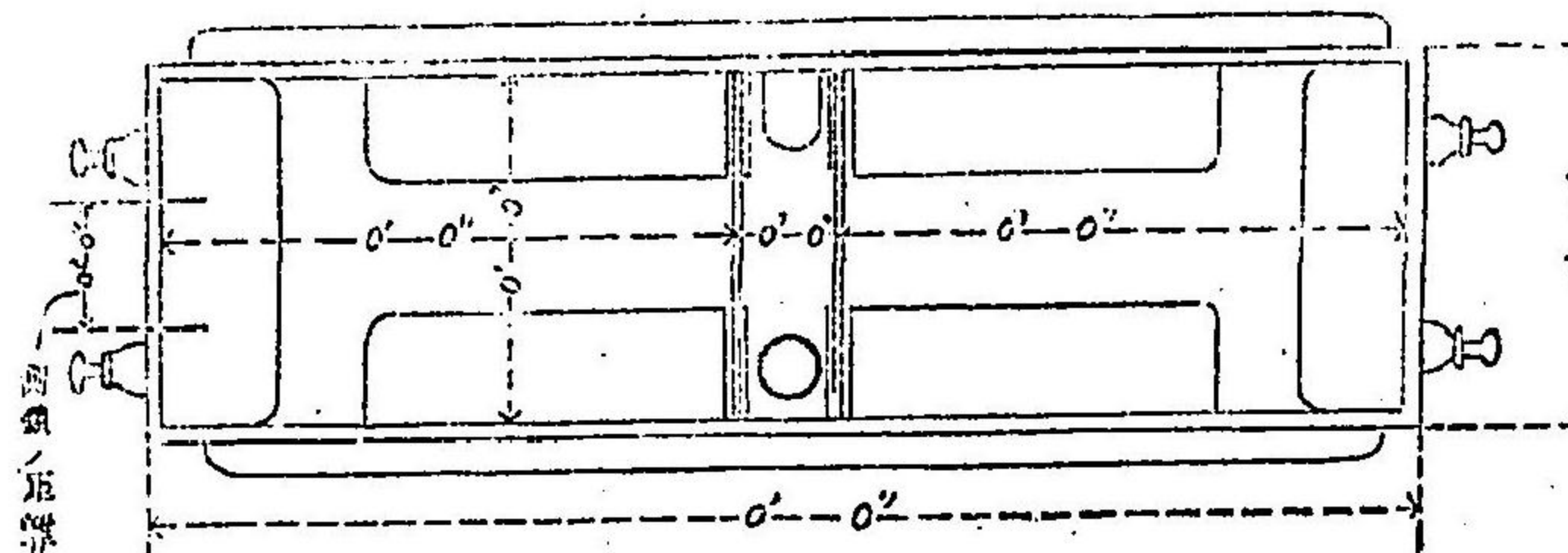
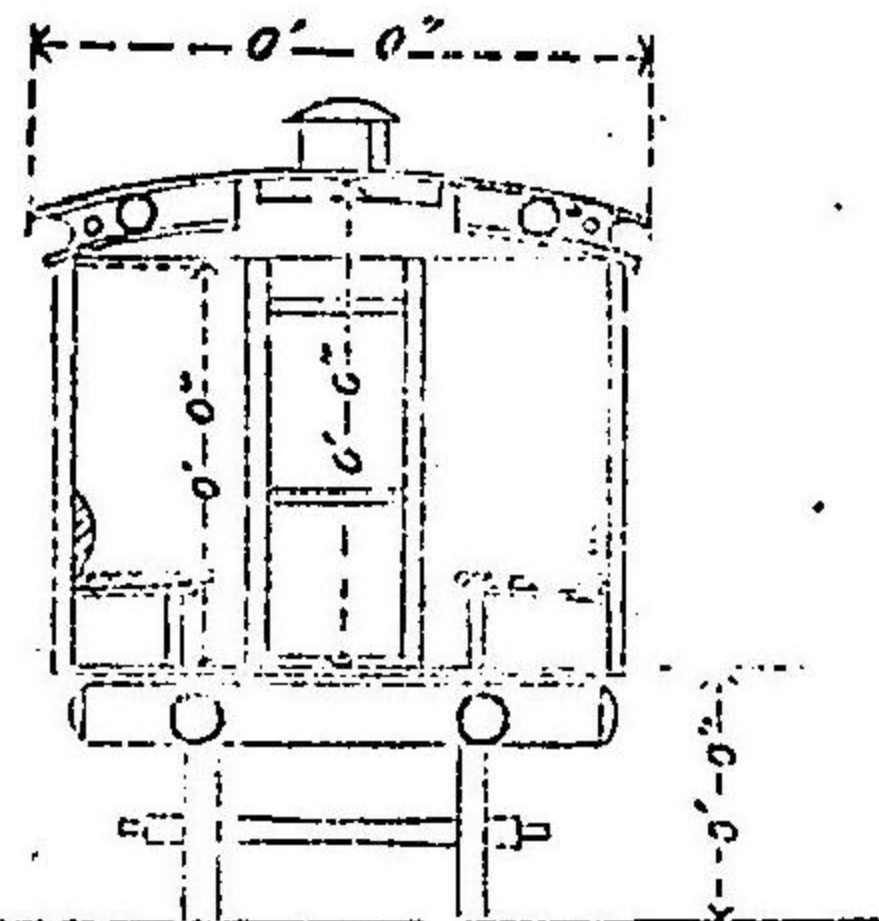
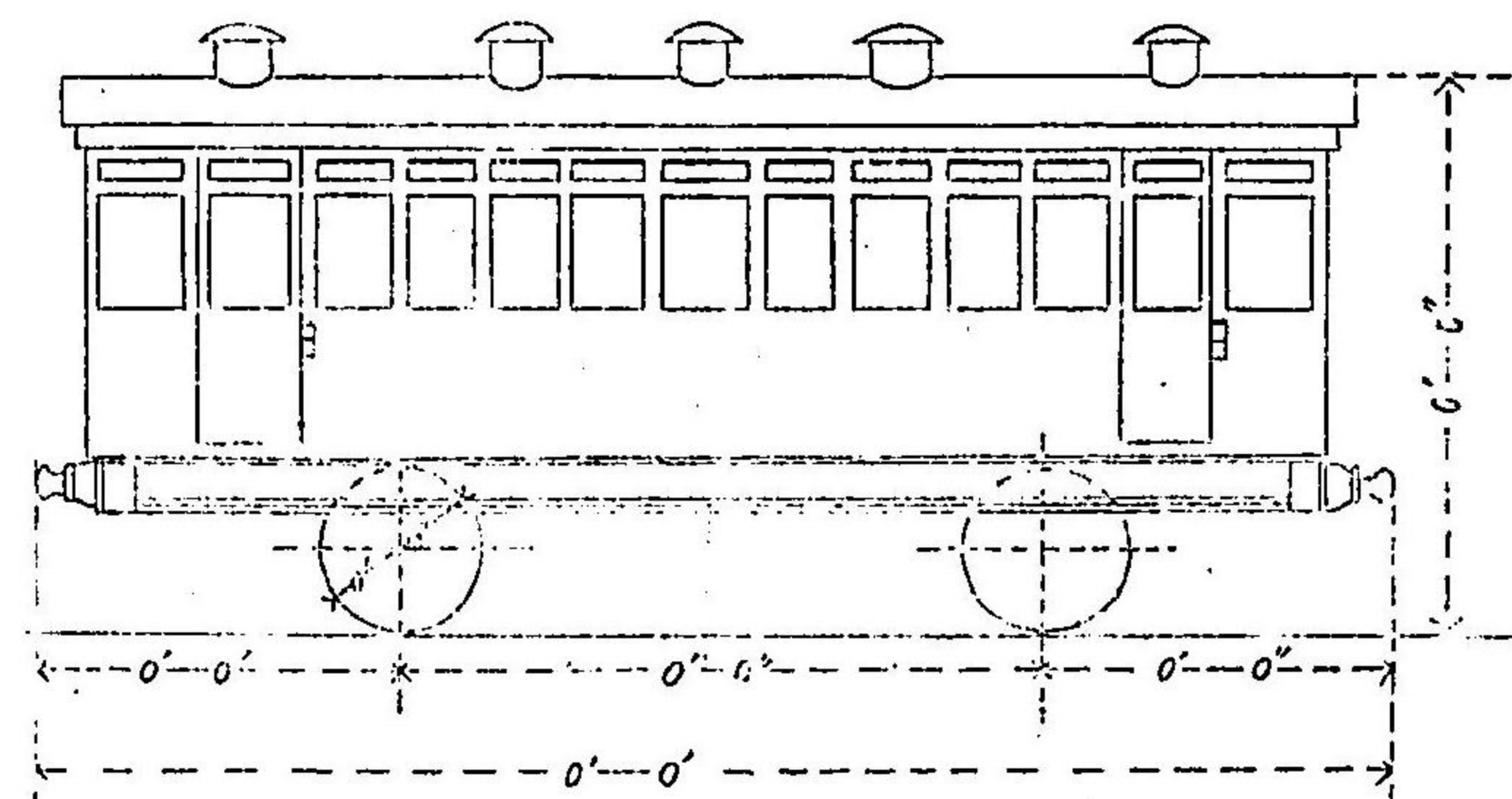

- 一等.....何 人
- 定員 二等....."
- 三等....."
- 容積.....何 噸
- 最大長、幅、高.....何立方呎
- 緩衝器ノ高(軌上面ヨリ) 空車.....何呎何吋
- 自重.....何 噸
- 制動機ノ種類.....

丁號
輪用紙

幅約八吋半
五吋

長約十三吋半
十一吋

縮尺 八分一吋ヲ以テ一呎トス

形式稱號 丁一
無蓋貨車
何鐵道工場製
記號及番號 丑 50-70.

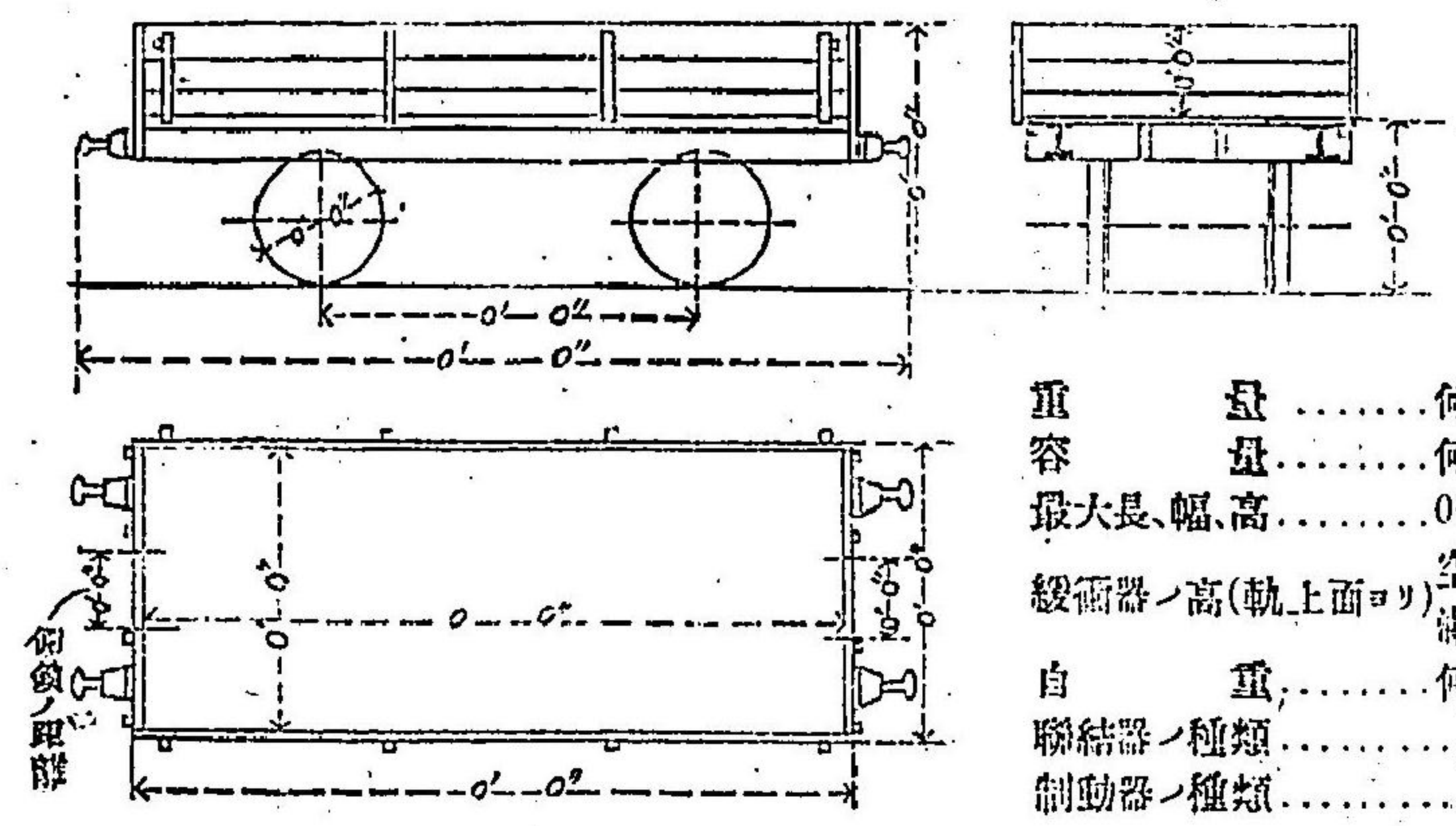

重量.....何噸
容 量.....何立方呎
最大長、幅、高.....0'-0''x0'-0''x0'-0''
緩衝器之高(軌上面ヨリ) 空車.....何呎何時
滿載.....''''
自 重.....何噸
聯結器之種類.....
制動器之種類.....

形式稱號 戊二
有蓋貨車
何鐵道工場製
記號及番號 午 150-300.

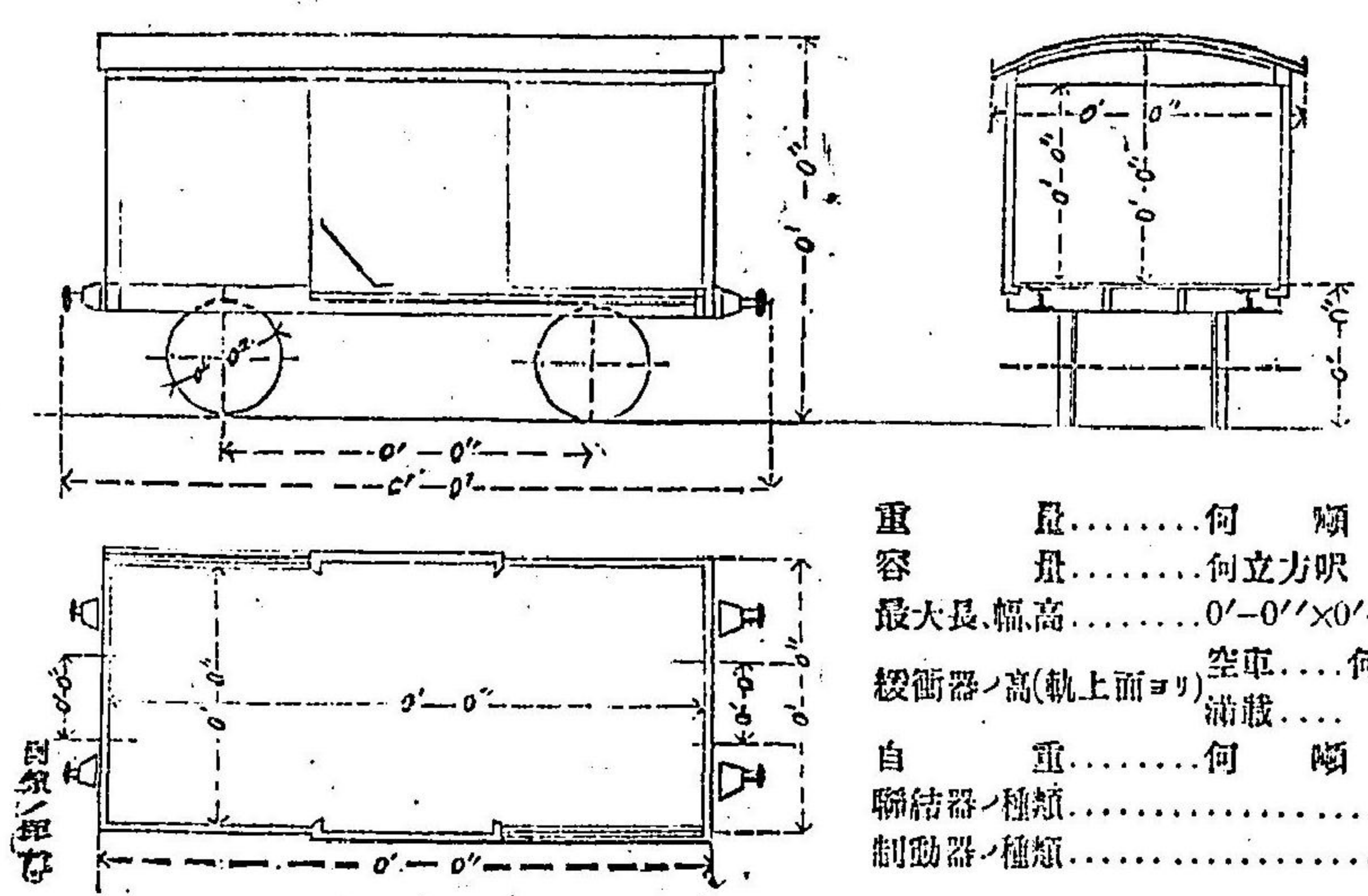

重量.....何噸
容 量.....何立方呎
最大長、幅、高.....0'-0''x0'-0''x0'-0''
緩衝器之高(軌上面ヨリ) 空車.....何呎何時
滿載.....''''
自 重.....何噸
聯結器之種類.....
制動器之種類.....

何々線道間 曲線表

第一號 用紙ハ縦九寸横一尺四寸トシ 輪廓ハ縦六寸横一尺	曲線ノ起點		曲線ノ終點		半徑	交角		方向	切線ノ長		曲線ノ長		曲線ノ間長		摘要
	哩	分	哩	分		度	分		分	分	分	分	分	分	

備考 交角トハ兩切線ノ交叉點ニ於ケル偏倚角ヲ云フ即チ圖ノ如シ

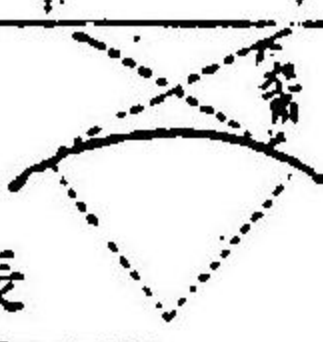

何々線道間 勾配表

第二號 用紙ハ縦九寸横一尺四寸トシ 輪廓ハ縦六寸横一尺	哩程		距離		施工基面ノ高	施工基面高ノ差		勾配		摘要
	哩	分	哩	分		上リ	下リ	上リ	下リ	

何々鐵道		停車場表																	
第三號 用紙ハ縦九寸横一尺四寸 シ輪廓ハ縦六寸横一尺トス	名稱	所在地名 市町村字	軌工區區 (海面上高)ノ概數	停車場 間哩數	場内信號 保護區域	道力 機位	停車場 最小時	停車場 最急勾配	停車場 最急勾配	停車場 最急勾配	側線ノ 總長	乘降場		計水器 容立方丈	轉車臺 直徑	用地 坪數	摘要		
												上リ	下リ						
備考 側線總長ノ内ニハ待避側線ヲ含ム但シ工場專屬ノ側線ハ之ニ含マズ 側線ノ長ハ轉機器尖端ヨリノ距離トス 乘降場ノ長ハ其有效長高ハ軌條面以上トス																			
何々鐵道		停車場建物表																	
第四號 用紙ハ縦九寸横一尺四寸 シ輪廓ハ縦六寸横一尺トス	停車場 名稱	本屋		乘降場上屋		踏踏機又ハ地下道		機關車庫		客車庫		貨物庫		燈室		便所 棟數	其他ノ建物		摘要
		坪數	材料	坪數	材料	長	幅	坪數	材料	坪數	材料	坪數	材料	坪數	材料		棟數	坪數	
備考 貨物上屋ハ貨物庫中ニ含ム 本屋外ノ待合所ハ乘降場上屋中ニ含ム 工場ニ係ルモノハ本表中ニ含マズ																			

何々鐵道		橋梁表(甲)													
第五號 用紙ハ縦九寸横一尺四寸 シ輪廓ハ縦六寸横一尺トス	名稱	何々 起點ヨリノ距離	橋基面間ノ長 尺吋	徑間長 尺吋	桁又ハ拱		桁 形式	橋臺 材質	橋脚 材質	基礎工 構造	桁ノ 反り	桁ノ撓度		製作所名	摘要
					形式	材質						石	木		
備考 單線又ハ複線ノ區別 橋梁ノ斜角又ハ線路ヲ跨キ架設スルモノニ在リテハ其旨ヲ摘要欄ニ記載スヘシ 桁ノ重量又ハ寸法ノ欄ニハ鐵又ハ鋼製ナレハ噸ヲ以テ總重量ヲ記シ 木桁ナレハ寸法ヲ記スヘシ															
何々鐵道		橋梁表(乙)													
第六號 用紙ハ縦九寸横一尺四寸 シ輪廓ハ縦六寸横一尺トス	名稱	何々 起點ヨリノ距離	徑間數	徑間長 尺吋	桁又ハ拱		桁 形式	橋臺 材質	橋脚 材質	基礎工 構造	摘要				
					形式	材質					石	木			
備考 本表ニハ徑間三呎以上ノ桁橋ヲ掲載スヘシ 桁ノ重量又ハ寸法ノ欄ニハ鐵又ハ鋼製ナレハ噸ヲ以テ總重量ヲ記シ 木桁ナレハ寸法ヲ記スヘシ															

何々鐵道		隧道表											
第七號 用紙ハ縦九寸横一尺四寸トス シ輪廓ハ縦六寸横一尺トス	名稱	何々起點ヨリノ距離			長	地質	拱		側壁		仰拱		摘要
		自	直	距離			厚	材質	厚	材質	厚	材質	
備考 断面ノ形状單線又ハ複線ノ區別等ハ摘要欄ニ記載スヘシ													
何々鐵道		踏切道路表											
第八號 用紙ハ縦九寸横一尺四寸トス シ輪廓ハ縦六寸横一尺トス	位 何々起點ヨリノ距離	置 哩數	道路名稱	防備ノ方法	道路幅	踏切前後道路ノ勾配		摘要					
						踏切	幅		踏切	幅			
											上	下	上
備考 本表中ニハ電氣鐵道又ハ馬車鐵道等ノ交叉ヲモ含ム 道路幅ハ道路ノ中心線ニ直角ニ度ルヘシ 直角又ハ斜角等ノ區別ハ摘要欄ニ記載スヘシ													

何々鐵道		機關車表											
第九號 用紙ハ縦九寸横一尺四寸トス シ輪廓ハ縦六寸横一尺トス	種類	形式稱號	番號	重量		輛數	製作所			製作ノ年月	代價	摘要	
				自重	積載		地	所	輛數				
													噸
備考 重量ハ運轉整備ノトキニ於ケルモノヲ云フ 他ヨリ購入シタルモノハ購入ノ年月及前所有者名ヲ記スヘシ													
何々鐵道		客車表											
第十號 用紙ハ縦九寸横一尺四寸トス シ輪廓ハ縦六寸横一尺トス	種類	形式稱號	記號及番號	自重	容積		輛數	製作所			製作ノ年月	代價	摘要
					定員	積載		地	所	輛數			
備考 合造車ノ場合ニハ定員積載ニ各等ノ定員ヲ區分シ又荷物室ヲ有スルモノハ其積載ヲ記入スヘシ 制動機ノ有無及種類等ノ便所ノ有無等ハ摘要欄ニ記載スヘシ 他ヨリ購入シタルモノハ購入ノ年月及前所有者名ヲ記スヘシ													

何鐵道株式會社明治何年度上半期營業報告書

一	社務總況 記載例參照ノコト以下亦同シ
二	工事
三	運輸
四	會計

資 産 表

明治何年何月何日調

種 類	摘 要	金 額
拂込未済株金	株式何株一株ニ付何圓内何圓拂込未済	
何々間鐵道(開業線)	哩數何哩何鎖ノ線路建物一切	
何々間鐵道(未開業線)	哩數何哩何鎖ノ用地等	
車 輛		
貯 藏 物 品		
假 出 金		
有 價 證 券	何々	
預 け 金		
未 收 入 金		
何 々		
合 計		

鐵道線路ノ全部開業セサルカ爲メ其建設費ヲ開業ト未開業トニ區別スヘキ場合ニ正確ニ之ヲ區分スル能ハサルトキハ一定ノ標準ヲ定メテ之ヲ區分シ欄外ニ説明スヘシ

損益計算表					
自明治何年何月何日至明治何年何月					
借方			貸方		
科目	金額	合計	科目	金額	合計
線路保存費			客車收入		
汽車費			貨車收入		
運輸費			雜收入		
總係費			合計		
諸利子計			何々		
積立金			前期繰越金		
役員賞與金					
何々					
配當金					
(年何何何何何何何何)					
後期繰越金					

雜收入ハ其内課ヲ又株金拂込ヲ異ニセル株式毎ニ一株配當金額ヲ欄外ニ掲記スヘシ

勘定總表			
明治何年何月何日調			
借方		貸方	
科目	金額	科目	金額
拂込未済株金		株金	
建設費		社債金	
貯藏物品		借入金	
假出金		積立金	
有價証券		諸未拂金	
預ケ金		前期繰越金	
現入金		損益	
未何々		何々	

假出金、諸未拂金及未收入金ハ其内課ヲ欄外ニ掲記スヘシ
 缺損金ヲ掲記スル場合ニハ其缺損ヲ生シタル事由ヲ欄外ニ
 説明スヘシ

○遞信省告示第四百十五號

本年九月遞信省告示第三百四十五號旅順へノ電報料金一圓二十錢ヲ金一圓ニ改ム

明治三十三年十月二十日

遞信大臣星 亨

○遞信省告示第四百十六號

來十一月一日ヨリ肥前國東彼杵郡川棚鐵道停車場電信取扱所ニ於ケル通信取扱時限ヲ左ノ通改定ス

明治三十三年十月二十二日

遞信大臣星 亨

三月一日ヨリ十月三十一日マテ 午前六時ヨリ午後十時マテ

十一月一日ヨリ翌年二月末日マテ 午前七時ヨリ午後十時マテ

○遞信省告示第四百十七號

來十一月十六日ヨリ尾張國愛知郡熱田及美濃國岐阜市岐阜ノ兩鐵道停車場内ニ電信取扱所ヲ置キ熱田電信取扱所岐阜電信取扱所ト稱シ左項ニ依リ公衆電報ノ取扱ヲ開始ス

但萬國電信條約ニ依リ取扱フヘキ電報及歐文電報ハ之ヲ取扱ハス

明治三十三年十月二十二日

遞信大臣星 亨

一電報受付時間

三月一日ヨリ十月三十一日マテ

午前六時ヨリ午後十時マテ

十一月一日ヨリ翌年二月末日マテ

午前七時ヨリ午後十時マテ

○遞信省告示第四百十八號

一著信電報ハ其鐵道停車場ヲ肩書シタルモノ及留置ト爲スモノニ限リ之ヲ取扱フ

來十一月一日ヨリ長門國赤間關市外濱町へ郵便受取所ヲ置キ赤間關外濱郵便受取所ト稱ス

明治三十三年十月二十二日

遞信大臣星 亨

○遞信省告示第四百十九號

來十一月一日ヨリ長門國赤間關市赤間關外濱郵便受取所ニ於テ郵便貯金事務ヲ取扱フ

明治三十三年十月二十二日

遞信大臣星 亨

○遞信省告示第四百二十號

來十一月一日ヨリ長門國赤間關市赤間關西南部郵便受取所ヲ同國同市觀音崎町ニ移轉シ赤間關觀音崎郵便受取所ト改稱ス

明治三十三年十月二十二日

遞信大臣星 亨

○遞信省告示第四百二十一號

清國牛莊宛ノ電報ハ芝罘及旅順ヲ經テ傳送スルコトヲ得其料金ハ一語ニ付金一圓六錢トス

明治三十三年十月二十二日

遞信大臣星 亨

○遞信省告示第四百二十二號

本月二十五日ヨリ船泊及國縫ノ兩郵便局ヲ三等郵便電信局トシ左ノ通改稱ス

明治三十三年十月二十二日

遞信大臣星 亨

○遞信省告示第四百二十三號

來十一月一日ヨリ大屋及戸出ノ兩郵便局ヲ三等郵便電信局トシ左ノ通改稱ス

明治三十三年十月二十四日

遞信大臣星 亨

○遞信省告示第四百二十四號

本月三十一日限り信濃國小縣郡大屋鐵道停車場電信取扱所ニ於ケル電報直配達及別使配達ノ取扱

明治三十三年十月 告示

八四五

遞信省第四百十九號 第四百二十號 第四百二十三號 第四百二十四號

八四五

ヲ廢止ス

明治三十三年十月二十四日

遞信大臣星 亨

○遞信省告示第四百二十五號

神奈川縣下久良岐郡金澤村長濱消毒所附近富岡鼻沖浮標ハ暴風ノタメ破損ニ付修繕中撤去ス但舊位置へ礎置ノ上ハ更ニ其旨告示スヘシ

明治三十三年十月二十五日

遞信大臣星 亨

○遞信省告示第四百二十六號

來十一月一日ヨリ左ノ郵便受取所ヲ設置ス

明治三十三年十月二十六日

遞信大臣星 亨

- | 位 | 所 | 名 |
|----------------|--------------|---|
| 駿河國靜岡市安西三町目 | 靜岡安西三町目郵便受取所 | |
| 攝津國東成郡住吉村 | 住吉郵便受取所 | |
| 紀伊國東牟婁郡太地村大字太地 | 太地郵便受取所 | |
| 攝津國大阪府西區天保町 | 大阪天保町郵便受取所 | |
| 播磨國明石郡明石町大字榎屋町 | 明石榎屋町郵便受取所 | |
| 伊豫國宇摩郡上分村大字本町 | 上分郵便受取所 | |
| 伊豫國伊豫郡松前村大字濱村 | 松前郵便受取所 | |
| 豐前國金敷郡小倉町大字堅町 | 小倉堅町郵便受取所 | |
| 肥前國長崎市大浦町 | 長崎大浦町郵便受取所 | |
| 日向國南那珂郡南郷村大字中村 | 目井津郵便受取所 | |
| 日向國南那珂郡南郷村大字中村 | 目井津郵便受取所 | |
| 薩摩國川邊郡東加世田村大字唐 | 唐仁原郵便受取所 | |
| 仁原 | | |

- | 位 | 所 | 名 |
|----------------|-------------|---|
| 加賀國金澤市材木町二丁目 | 金澤材木町郵便受取所 | |
| 加賀國金澤市野町四丁目 | 金澤野町郵便受取所 | |
| 越後國刈羽郡柏崎町字新屋敷町 | 柏崎新屋敷町郵便受取所 | |
| 羽後國雄勝郡川連村大字大館 | 雄勝大館郵便受取所 | |
| 山城國京都市上京區上清藏口町 | 京都新町頭郵便受取所 | |
| 山城國京都市上京區岡崎町 | 京都岡崎町郵便受取所 | |
| 尾張國名古屋市中區神樂町 | 名古屋神樂町郵便受取所 | |
| 渡島國檜山郡泊村 | 渡島泊村郵便受取所 | |
| 肥後國熊本市下通町 | 熊本下通町郵便受取所 | |
| 肥後國熊本市新屋敷町 | 熊本白川町郵便受取所 | |

○遞信省告示第四百二十七號
來十一月一日ヨリ伊豆國田方郡修善寺郵便局ヲ三等郵便電信局トシ修善寺郵便電信局ト改稱ス

明治三十三年十月二十七日

遞信大臣星 亨

○遞信省告示第四百二十八號

島根縣隱岐國周吉郡西郷湊東町字鹽濱沖ニ設置ノ水底電線浮標修繕竣工ニ依リ舊ニ設置シタル假浮標ヲ撤去シ本位置ニ復ス

明治三十三年十月二十七日

遞信大臣星 亨

○遞信省告示第四百二十九號

來十一月一日ヨリ左ノ郵便受取所ニ於テ郵便貯金事務ヲ取扱フ

明治三十三年十月二十七日

遞信大臣星 亨

- | 位 | 所 | 名 |
|----------------|--------------|---|
| 駿河國靜岡市安西三町目 | 靜岡安西三町目郵便受取所 | |
| 攝津國東成郡住吉村 | 住吉郵便受取所 | |
| 紀伊國東牟婁郡太地村大字太地 | 太地郵便受取所 | |
| 攝津國大阪府西區天保町 | 大阪天保町郵便受取所 | |
| 播磨國明石郡明石町大字榎屋町 | 明石榎屋町郵便受取所 | |
| 伊豫國宇摩郡上分村大字本町 | 上分郵便受取所 | |
| 伊豫國伊豫郡松前村大字濱村 | 松前郵便受取所 | |
| 豐前國金敷郡小倉町大字堅町 | 小倉堅町郵便受取所 | |
| 肥前國長崎市大浦町 | 長崎大浦町郵便受取所 | |
| 日向國南那珂郡南郷村大字中村 | 目井津郵便受取所 | |
| 日向國南那珂郡南郷村大字中村 | 目井津郵便受取所 | |
| 薩摩國川邊郡東加世田村大字唐 | 唐仁原郵便受取所 | |
| 仁原 | | |

- | 位 | 所 | 名 |
|----------------|-------------|---|
| 加賀國金澤市材木町二丁目 | 金澤材木町郵便受取所 | |
| 加賀國金澤市野町四丁目 | 金澤野町郵便受取所 | |
| 越後國刈羽郡柏崎町字新屋敷町 | 柏崎新屋敷町郵便受取所 | |
| 羽後國雄勝郡川連村大字大館 | 雄勝大館郵便受取所 | |
| 山城國京都市上京區上清藏口町 | 京都新町頭郵便受取所 | |
| 山城國京都市上京區岡崎町 | 京都岡崎町郵便受取所 | |
| 尾張國名古屋市中區神樂町 | 名古屋神樂町郵便受取所 | |
| 渡島國檜山郡泊村 | 渡島泊村郵便受取所 | |
| 肥後國熊本市下通町 | 熊本下通町郵便受取所 | |
| 肥後國熊本市新屋敷町 | 熊本白川町郵便受取所 | |

○遞信省告示第四百三十號
明治三十年月 遞信省告示第六十七號海外電報料金表第二表滿國地方ノ部中湖北省ノ下「襄陽(Siangyang)」ノ次ニ「大冶(Dayeh or Dayeh)」ヲ追加ス

明治三十三年十月二十七日

遞信大臣星 亨

○遞信省告示第四百三十一號

來十一月一日ヨリ駿河國駿東郡三島鐵道停車場内ニ電信取扱所ヲ置キ三島電信取扱所ト稱シ左項ニ依リ公衆電報ノ取扱ヲ開始ス
但シ萬國電信條約ニ依リ取扱フヘキ電報及歐文電報ハ之ヲ取扱ハス

明治三十三年十月二十七日

遞信大臣 星 亨

一電報受付時間

三月一日ヨリ十月三十一日マテ午前六時ヨリ午後十時マテ
十一月一日ヨリ翌年二月末日マテ午前七時ヨリ午後十時マテ

一電報直配達區域 取扱所ヨリ九町以内

○遞信省告示第四百三十二號

來十一月一日ヨリ左ノ郵便受取所ヲ設置ス

明治三十三年十月二十七日

遞信大臣 星 亨

下野國上都賀郡南押原村大字楠木 楠木郵便受取所

常陸國鹿島郡矢田部村字矢田部 矢田部郵便受取所

○遞信省告示第四百三十三號

來十一月一日ヨリ左ノ郵便受取所ニ於テ郵便貯金事務ヲ取扱フ

明治三十三年十月二十九日

遞信大臣 星 亨

下野國上都賀郡南押原村大字楠木 楠木郵便受取所

常陸國鹿島郡矢田部村字矢田部 矢田部郵便受取所

○遞信省告示第四百三十四號

武藏國荏原郡大森郵便局ヲ同國同郡入新井村大字不入斗ニ移轉ス

明治三十三年十月二十九日

遞信大臣 星 亨

○遞信省告示第四百三十五號

來十一月一日ヨリ中央線中篠ノ井西條間運輸營業ヲ開始ス哩程及旅客賃金左記ノ通但小荷物ノ配達ヲ取扱フ

明治三十三年十月三十日

遞信大臣 星 亨

哩程

篠ノ井 稻荷山間 二哩三十二釐
稻荷山 麻績間 五哩二釐

麻績西條間

五哩四十四釐
四哩六十六釐

旅客賃金

麻績	麻績		稻荷山		篠ノ井		稻荷山	麻績	西條
	二等	三等	二等	三等	二等	三等			
二					七	二	二	二	二
八					八	二	二	二	二
二					九	二	二	二	二
八					二	二	二	二	二
二					二	二	二	二	二
八					二	二	二	二	二

○遞信省告示第四百三十六號

天津北京間ノ各地ニ宛テタル電報ハ自今「大沽砲臺氣付」ト加記スルヲ要セス「大沽郵便」ト指定ス

明治三十三年十月 告示 遞信省第四百三十五號 第四百三十六號

ルモノノ外ハ私設電信會社ニ交付シテ傳送シ受信人ヨリ不足料金ヲ追徴スル旨北部電信會社ヨリ通報アリ依テ該電報ハ發信人ヨリ大沽マテノ電報料金ノ外「大沽書留郵便」ト指定スルモノハ其郵便料ヲ徴收ス

本年ハ遞信省告示第三百十九號ハ自今廢止ス但大沽及天津北京間ノ各地ニ宛テタル電報ハ誤謬延不達ノ責ニ任セズ

明治三十三年十月三十一日

遞信大臣星 亨

○遞信省告示第四百三十七號

來十一月十一日ヨリ信濃國上水内郡新町郵便局ヲ三等郵便電信局トシ新町郵便電信局ト改稱ス

遞信大臣星 亨

明治三十三年十月三十一日

○臺灣總督府告示第七十五號 (官報 十月二日)

明治三十三年十月二十一日ヨリ臺南縣萬丹郵便局ヲ三等郵便電信局トシ萬丹郵便電信局ト稱シ其事務ヲ取扱ハシム

臺灣總督男爵兒玉源太郎

明治三十三年九月二十一日

○臺灣總督府告示第七十六號 (官報 十月二日)

明治三十三年十月一日ヨリ臺中縣田栗二區通霄街ニ後壠郵便電信局出張所ヲ設置シ後壠郵便電信局通霄出張所ト稱シ小包郵便物集配ノ事務ヲ併セ取扱ハシム

臺灣總督男爵兒玉源太郎

明治三十三年九月二十一日

○臺灣總督府告示第七十七號 (官報 十月二日)

臺北縣基隆港インフレキシブル礁浮標ハ明治三十三年九月十五日流失セリ

臺灣總督男爵兒玉源太郎

○臺灣總督府告示第七十八號 (官報 十月二日)

臺北縣淡水港口北門洲及南門洲浮標ハ正位置ヨリ南へ約一哩餘、ハ一ポール浮標ハ西へ約一哩餘流轉セリ但舊置へ破置ノ上ハ更ニ告示ス

明治三十三年九月二十一日

臺灣總督男爵兒玉源太郎

○臺灣總督府告示第七十九號 (官報 十月八日)

明治三十一年律令第十九號ニ依リ通用スル一圓銀貨幣及政府ノ極印ヲ施セル一圓銀貨幣ノ價格ヲ

明治三十三年九月二十四日以降一枚ニ付金一圓ニ改定ス

臺灣總督男爵兒玉源太郎

○臺灣總督府告示第八十號 (官報 十月八日)

明治二十九年五月府令第四號臺灣總督府國語傳習所名稱位置中左ノ通追加シ恆春國語傳習所ハ明治三十三年九月三十日限廢止ス

明治三十三年九月二十六日

臺灣總督男爵兒玉源太郎

名 稱

位 置

豬勝東國語傳習所

豬 勝 東

○臺灣總督府告示第八十一號 (官報 十月十二日)

郵便私書函使用料左ノ通相定メ明治三十三年十月一日ヨリ施行ス

明治三十三年九月三十日

臺灣總督男爵兒玉源太郎

臺北郵便電信局 及其支局

一 期間金九圓

基隆郵便電信局

一 期間金六圓

打狗郵便電信局

一 期間金一圓二十錢

其他ノ各郵便電信局所

明治三十三年十月 告示 臺灣總督府第七十八號 第七十九號 第八十號 第八十二號

○臺灣總督府告示第八十二號 (官報 十月十二日)
臺北臺中臺南基隆打狗ノ各郵便電信局臺北郵便電信局大稻埕支局及滬尾支局並臺南郵便電信局安平支局ニ於テハ外國郵便局ニ對シ直接ニ萬國聯合郵便爲替並香港及其媒介爲替ノ振出及拂渡ノ業務ヲ取扱ヒ其他ノ各郵便及電信局及同出張所ニ於テハ所轄一等郵便電信局ヲ經由シテ該爲替ノ受拂業務ヲ取扱フ

明治三十三年九月三十日 臺灣總督府告示第八十三號 (官報 十月十二日)
○臺灣總督府告示第八十三號 (官報 十月十二日)
明治三十三年十月一日以降郵便局所ニ於ケル郵便爲替外國郵便爲替貯金郵便取立金ノ取扱時間ハ臺灣總督府一般官廳ノ執務時間ニ同シ但特ニ定時間外ニ於テ本文ノ取扱ヲ爲ス局所ハ其旨ヲ當該局所前ニ揭示ス

明治三十三年九月三十日 臺灣總督府告示第八十四號 (官報 十月十二日)
○臺灣總督府告示第八十四號 (官報 十月十二日)
明治二十九年五月府令第四號臺灣總督府國語傳習所名稱位置中澎湖島國語傳習所ハ明治三十三年九月三十日限廢止ス

明治三十三年九月三十日 臺灣總督府告示第八十五號 (官報 十月十二日)
○臺灣總督府告示第八十五號 (官報 十月十二日)
明治三十三年十月一日ヨリ明治三十一年八月告示第五十五號ニ左ノ通追加ス

明治三十三年九月三十日 臺灣總督府告示第八十六號 (官報 十月十二日)
○臺灣總督府告示第八十六號 (官報 十月十二日)
媽宮小學校 位置 媽宮城

明治三十三年九月告示第七十七號ヲ以テ流失ノ旨告示セシ臺北縣基隆港インフレキシブル礁浮標ハ舊位置ヘ左ノ通確置セリ

明治三十三年九月三十日 臺灣總督府告示第八十七號 (官報 十月二十三日)
○臺灣總督府告示第八十七號 (官報 十月二十三日)
鐵製圓錐形其頭圓筒形ニシテ黑色ニ塗リ水面上高サ一丈二尺五寸

明治三十三年十月十六日ヨリ臺北縣芝蘭ニ堡北投庄ニ郵便受取所ヲ設置シ北投郵便受取所ト稱シ其事務ヲ取扱ハシム

明治三十三年十月十日 臺灣總督府告示第八十八號 (官報 十月二十三日)
○臺灣總督府告示第八十八號 (官報 十月二十三日)
明治三十三年九月告示第七十八號ヲ以テ流轉ノ旨告示セシ臺北縣淡水港ハ一ポール浮標ハ舊位置ヘ左ノ通確置セリ

明治三十三年十月十三日 臺灣總督府告示第八十九號 (官報 十月三十一日)
○臺灣總督府告示第八十九號 (官報 十月三十一日)
鐵製圓錐形其頭三角錐形ニシテ赤色ニ塗リ水面上高サ一丈二尺五寸

臺北縣基隆燈臺所警號機械ノ一部損傷ヲ生シタルニ依リ當分ノ内吹鳴ヲ停止ス

臺灣總督府告示第九十號 (官報 十月三十一日)
○臺灣總督府告示第九十號 (官報 十月三十一日)
明治三十三年九月告示第七十四號圖中「船舶通航禁止」ヲ「船舶投錨禁止」ニ改ム

○宮内省告示第十一號

今般社寺ノ土地ニ係ル御料林野ハ相當代價ヲ以テ其ノ社寺ヘ拂下候ニ付拂下ヲ望ム社寺ハ社寺上地御料林野特賣規程ニ依リ明治三十四年三月三十一日マテニ御料局ヘ出願スヘシ但シ規程第十七條ニ該當スルモノハ此ノ限ニ在ラス

明治三十三年十一月五日

宮内大臣子爵田中光顯

社寺上地御料林野特賣規程

第一條 御料林野ニシテ社寺ノ上地ニ係ルモノハ本規程ノ定ムル所ニ依リ該社寺ヘ拂下クルモノトス

第二條 前條ニ依リ御料林野ノ拂下ヲ受ケントスル社寺ハ其ノ土地所轄ノ御料局支廳及其ノ出張所又ハ事務所ニ於テ該地ニ係ル契約上、其ノ他ノ義務ノ有無ヲ承合セ且實地ノ狀況ヲ熟覽シタル上、明治三十四年三月三十一日マテニ甲號書式ノ拂下願書ヲ書留郵便ニテ御料局(東京市麹町區三年町)ヘ差出スヘシ

前項ノ期限ヲ過キテ差出シタル拂下願書ハ何等ノ事由アルモノ之ヲ受理セサルモノトス

第三條 社寺ノ申立價格ニシテ不相當ト認ムルトキハ其ノ拂下ヲ許可セサルモノトス

第四條 拂下願書ニ對スル指令書ハ出願地所轄ノ御料局支廳又ハ事務所ヲ經テ其ノ社寺ヘ送達スルモノトス

第五條 社寺ハ拂下許可ノ指令書領收ノ日ヨリ三十日以内ニ乙號書式ノ請書ヲ拂下地所轄ノ御料局支廳又ハ事務所ヘ差出スヘシ

社寺前項ノ期間ニ請書ヲ差出サハルトキハ拂下許可ノ指令ハ當然其ノ效力ヲ失フモノトス

第六條 願書、請書ニ不備若ハ誤謬アルトキハ御料局ハ期限ヲ指定シ之カ訂正ヲ爲サシムヘシ
社寺ニ於テ前項指定ノ期限マテニ訂正ヲ爲サ、ルトキハ其ノ願書ヲ却下シ若ハ拂下許可ノ指令
ヲ取消スコトアルヘシ

第七條 拂受代金ハ第五條ノ請書ヲ差出シタル日ヨリ九十日以内ニ於テ拂下地所轄ノ御料局支廳
又ハ事務所ノ指揮ニ從ヒ社寺ヨリ之ヲ内藏察現金取扱方ニ納付スヘシ其ノ後納ノ許可ヲ受ケ第
八條ノ期限ニ從ヒ拂受代金ヲ納付スルトキ亦同シ

第八條 拂受代金ニシテ一口金五百圓以上ナルトキハ左ノ制限ニ依リ後納ヲ許可スルコトアルヘ
シ

金額壹萬圓未満ハ請書差出ノ日ヨリ二箇年以内

金額參萬圓未満ハ請書差出ノ日ヨリ四箇年以内

金額參萬圓以上ハ請書差出ノ日ヨリ六箇年以内

第九條 社寺ニ於テ前條ニ依リ拂受代金後納ノ許可ヲ受ケントスルトキハ丙號書式ノ副願書ヲ差
出スヘシ

拂受代金後納ノ許可ヲ受ケタルトキハ第五條ノ請書ヲ差出シタル日ヨリ九十日以内ニ其ノ拂受
代金以上ノ時價ヲ有スル國債證券又ハ地方債證券ヲ擔保トシ之ニ擔保品納付書若ハ公債證書質
入通知書ヲ添へ拂下地所轄ノ御料局支廳又ハ事務所ニ納付スヘシ但シ其ノ添付スヘキ書類ハ左
ノ區別ニ從フヘキモノトス

一 無記名公債證書ヲ擔保トシテ納付スルトキハ丁號書式ノ擔保品納付書

二 拂受者ノ所有ニ屬スル記名公債證書ヲ擔保トシテ納付スルトキハ丁號書式ノ擔保品納付書

及己號書式ノ公債證書質入通知書

三 拂受者以外ノ所有ニ屬スル記名公債證書ヲ擔保トシテ納付スルトキハ戊號書式ノ擔保品納
付書及庚號書式ノ公債證書質入通知書

第十條 社寺ニ於テ第七條又ハ第九條ニ定メタル期間ニ拂受代金又ハ擔保品ヲ納付セザルトキハ
拂下許可ノ指令ハ當然其ノ效力ヲ失フモノトス

第十一條 拂受代金又ハ擔保品納付済ノ上ハ拂下地ノ所有權ハ實地ノ引渡ヲ要セスシテ社寺ニ移
轉スルモノトス

第十二條 第九條ニ依リ納付シタル擔保品ハ拂受代金ヲ納付シタルトキ之ヲ社寺ニ還付スルモノ
トス

第十三條 社寺第八條ニ依リ許可セラレタル後納期間ニ拂受代金ヲ納付セザルトキハ御料局ハ擔
保品ヲ賣却シ其ノ金額ヲ以テ拂下代金ニ充ツルモノトス但シ賣却代金ニシテ拂下代金額ニ充タ
サルトキハ其ノ不足額ハ之ヲ追徴シ過剩アルトキハ之ヲ社寺ニ還付スヘシ

第十四條 拂下地ニ係ル契約上其ノ他ノ義務ニシテ所有權取得以後ニ涉ルモノアルトキハ社寺ニ
於テ之ヲ繼承履行スヘキモノトス

第十五條 社寺ニ於テ第二條ノ期限マテニ拂下ヲ出願セザルトキ又ハ第三條ノ場合ニ於テ拂下ヲ
許可セザルトキ又ハ第六條ノ場合ニ於テ願書ヲ却下シ若ハ拂下許可ノ指令ヲ取消シタルトキ又
ハ第五條第十條ノ場合ニ於テ許可ノ指令ノ效力ヲ失ヒタルトキハ其ノ上地御料林野ハ御料局ニ
於テ適宜處分スルモノトス但シ社寺ニ委託シアルモノハ其ノ委託期間ニ限り從前委託ニ關スル
規定ノ效力ヲ失ハシムルコトナシ

明治 年 月 日

御料局長齋氏名殿

丙號書式

副願書

今般社寺ノ土地ニ係ル何國何郡(市)何町(村)大字何字何番地御料林(原野)段別何程御拂下ノ儀出願仕候ニ付御許可相成候場合ニハ其ノ拂受代金ハ社寺土地御料林野特賣規程第八條ニ依リ何年(月)限リ後納ノ儀御許可被成下度此段準副願候也

明治 年 月 日

御料局長齋氏名殿

丁號書式

擔保品納付書

一 無記名(記名)何公債證書額面何圓也 此證書何枚
但シ明治何年何月渡以降利札附屬

證書額面	記 號	番 號

前記公債證書ハ明治何年何月何日御料局長齋氏ヲ以テ御拂下御許可相成候何國何郡(市)何町(村)大字何字何番地御料林(原野)段別何程ニ對スル拂受代金何程ノ擔保品トシテ納付仕候ニ付テハ期限ニ至リ萬一拂受代金ノ納入ヲ怠リ候節ハ社寺土地御料林野特賣規程第十三條ニ依リ御處分被成下度納付書仍テ如件

明治 年 月 日

御料局長齋氏名殿

(署名ノ書式ハ拂下出願書式ノ例ニ同シ)

戊號書式

擔保品納付書

一 記名何公債證書額面何圓也 此證書何枚
但シ明治何年何月渡以降利札附屬

證書額面	記 號	番 號

前記公債證書ハ明治何年何月何日御料局長齋氏ヲ以テ、何某ハ御拂下御許可相成候何國何郡(市)何町(村)大字何字何番地御料林(原野)段別何程ニ對スル拂受代金何程ノ擔保品トシテ記名主何某ヨリ納付仕候然ル上ハ期限ニ至リ萬一拂受者ニ於テ拂受代金ノ納入ヲ怠リ候節ハ社寺土地御料林野特賣規程第十三條ニ依リ右公債御處分被成下度納付書仍テ如件

明治 年 月 日

住所、何某
債務者 何 某印
公債所有者 何 某印

御料局長齋氏名殿

己號書式

公債證書質入通知書

一 記名何公債證書額面何圓也 此證書何枚
但シ明治何年何月渡以降利札附屬

證書額面	記 號	番 號

埃地利洪牙利國

- 第一全權委員 特命全權大使伯爵エルヴェルセルスハインプ
- 第二全權委員 和蘭國駐節特命全權公使アレキサンデル、オコリクサニー、ドコリクサナ
- 副委員 大使館參事官兼外務大臣官房長ガエタン、メレー、ド、カボスメール
- 副委員 維也納大學教授アンリ、ランマシユ
- 副委員 參謀本部中佐ヴィクトル、ド、クエバック、ツ、リード、チンメルレーヘン、エ、ハスルブルヒ
- 副委員 海軍少佐伯爵スタニスラス、ツルチック

白耳義國

- 全權委員 國務大臣衆議院議長オーギニスト、ベルネルト
- 全權委員 和蘭國駐節特命全權公使伯爵ド、グレル、ロジエー
- 全權委員 上院議員シユヴァリエー、デカン

清國

- 第一全權委員 露國駐節特命全權公使楊儒
- 第二委員 陸徵祥
- 第二委員 胡惟德
- 副委員 公使館參事官何彥昇

丁抹國

- 第一全權委員 英國駐節特命全權公使侍從エフ、エ、ド、ビル
- 第二全權委員 砲兵大佐前陸軍大臣ジ、シエー、エフ、フォン、シユナツク

西班牙國

- 第一全權委員 前外務大臣伯爵デ、テツアン
- 全權委員 白耳義國駐節特命全權公使ドブルヴェ、ラミールス、デ、ヴィーリマウルーチヤ
- 全權委員 和蘭國駐節特命全權公使アルツ、ロ、デ、バゲール
- 副委員 在白耳義國西班牙國公使館附武官陸軍大佐伯爵デル、セラリーロ

亞米利加合衆國

- 全權委員 獨逸國駐節特命全權大使アンドリユ、ヂー、ホワイト
- 全權委員 紐育「コロンビヤ」大學總長、オノレーブル「セツス、ロウ
- 全權委員 和蘭國駐節特命全權公使スタンプフォード、ニユウニル
- 全權委員 海軍大佐アルフレッド、チー、マハン
- 全權委員 砲兵大尉ウヰリアム、クロジエー
- 委員兼委員附書記 紐育辯護士フレデリック、ダブルユー、ホルス

墨西哥合衆國

- 全權委員 佛國駐節特命全權公使ド、ミエー
- 全權委員 白耳義國駐節辦理公使セニール

佛蘭西國

- 第一全權委員 前內閣議長前外務大臣衆議院議員レオン、ブールジョア
- 第二全權委員 和蘭國駐節特命全權公使ジョールジュ、ビウール
- 第三全權委員 特命全權公使衆議院議員男爵デジュールネル、ド、コンスタン
- 專門委員 陸軍少將ムーニエ
- 專門委員 海軍少將ベフォー
- 專門委員 巴里法科大學教授外務省法律顧問ル、イ、ルノール

大不列顛及愛爾蘭

- 第一全權委員 樞密顧問官亞米利加合衆國駐葡聯合王國特命全權大使「サー」ジュリアン、ボーンズフォート
- 第二全權委員 和蘭國駐葡特命全權公使「サー」ヘンリー、ホワード
- 專門委員 海軍中將「サー」ジョン、エー、フィッシュヤー
- 專門委員 陸軍少將「サー」ゼー、シー、アルダー
- 專門副委員 在白耳義國及和蘭國公使館附武官陸軍中佐「シー」アコート
- 希臘國
- 全權委員 前内閣議長前外務大臣佛國駐葡特命全權公使「ニ」デリアンニ
- 伊太利國
- 第一全權委員 埃國駐葡伊太利國特命全權大使上院議員伯爵「ニ」グラー
- 第二全權委員 和蘭國駐葡特命全權公使伯爵「ア」ツァン「ニ」ニ
- 第三全權委員 伊太利國衆議院議員「シ」ヴアリ「エー」ギード、ボン「ビ」リー
- 專門委員 陸軍少將「シ」ヴアリ「エー」ル「イ」ージ、ツ「ン」カ「リ」
- 專門委員 在英國大使館附武官海軍大佐「シ」ヴアリ「エー」アウグスト、ビヤンコ
- 日本國
- 第一全權委員 露國駐葡特命全權公使男爵「林」董
- 第二全權委員 白耳義國駐葡特命全權公使本野「一」郎
- 專門委員 陸軍工兵大佐上原「勇」作
- 專門委員 海軍大佐「阪」本「俊」篤
- 專門委員 陸軍大學校及海軍大學校國際法教授長「賀」有「雄」

盧森堡國

- 全權委員 内閣議長國務大臣「アイ」シ「エ」ン
- 全權委員 獨逸國駐葡代理公使伯爵「フ」ヴィ「レ」
- 「モン」テ「ネ」グ「ロ」國
- 全權委員 英國駐葡露國特命全權大使「コン」セイ「エー」プリ「ヴ」エ「ー」ア「ク」チ「ユ」エ「ル」ド、スタ「ール」

和蘭國

- 全權委員 前外務大臣下院議員「ヨ」ング「ヘー」ル「ア」ー「ペ」ー「セ」ー「フ」アン、カル「ネ」ベ「ー」ク
- 全權委員 前陸軍大臣參事院議員「ヨ」ット「チ」エ「ー」チ「エ」ー「デ」ン、ペ「ール」ポ「ール」チ「ユ」ゲ「ー」
- 全權委員 參事院議員「テ」ー「エ」ム「チ」エ「ー」ア「ッ」セル
- 全權委員 上院議員「エ」ー「エ」ム「ラ」ヒ「ユ」セ「ン」
- 專門委員 和蘭國海軍參謀長海軍大佐「ア」ー「ペ」ー「マ」デ「マ」

波斯國

- 第一全權委員 露國及瑞典諾威國駐葡特命全權公使侍從武官將官「ミ」ル「ザ」リ「ザ」カン「(アル」フ「ア、ウ」ッド「ウ」レ「ー)」
- 副委員 在露國公使館參事官「ミ」ル「ザ」サ「マ」ッド「カン」(モン「タ」シ「ス」サル「タ」ネ「ー)」

葡萄牙國

- 全權委員 前海軍及殖民大臣西班牙國駐葡特命全權公使「ペ」ール「ヂ」ニ「ロ」ワイ「ヨ」ーム「伯爵」デ「マ」セ「ー」ツ
- 全權委員 露國駐葡特命全權公使「ペ」ール「ヂ」ニ「ロ」ワイ「ヨ」ーム「ドル」ネ「ー」ラス「デ」ヴァ「ス」コ

- 全權委員 和蘭國駐荷特命全權公使伯爵デ、セリール
- 專門委員 海軍大佐アウグスト、デ、カスチーリョ
- 專門委員 參謀本部大尉アイーレス、ドルネーラス
- 羅馬尼亞國
 - 第一全權委員 獨逸國駐荷特命全權公使アレキサンデル、ベルヂマン
 - 第二全權委員 和蘭國駐荷特命全權公使ジャン、エヌ、パピニウ
 - 專門委員 陸軍省砲兵局長傳令使陸軍大佐 コンスタンチン、コアンダ
- 露西亞國
 - 全權委員 英國駐荷露國特命全權大使、コンセイエー、ブリヴェー、アクチユエル、ド、スター
 - 全權委員 外務省常任顧問官、コンセイエー、ブリヴェー、ド、マルテンス
 - 全權委員 侍從外務省第一局長、コンセイエー、デター、アクチユエル、ド、パシリ
 - 專門委員 在佛國大藏省派出員、コンセイエー、デター、アクチユエル、ラファロヴィッチ
 - 專門委員 參謀本部大佐シリンスキー
 - 專門委員 近衛砲兵大佐伯爵、ブランツェフ
 - 專門委員 在佛國露國海軍派出員海軍中佐、シニーヌ
 - 專門委員 法學教授海軍大尉オヴチニコフ
- 塞爾比亞國
 - 全權委員 英國及和蘭國駐荷特命全權公使ミヤトヴィッチ
 - 全權委員 「モンテネグロ」國駐荷特命全權公使陸軍大佐マシーヌ

- 副委員 「ベルグラード」法科大學教授博士ヴォイスラヴ、ヴェリコヴィッチ
- 暹羅國
 - 第一全權委員 露國及佛國駐荷特命全權公使ピア、スリヤ、ヌヴァトル
 - 第二全權委員 和蘭國及英國駐荷特命全權公使ピア、ヴィスツダ、スリヤ、サクヂ
 - 第三委員 公使館參事官カルロ、コラヂオーニ、ドレ
 - 第四委員 白耳義國在荷暹羅國總領事エツアール、ローラン
- 瑞典諸國
 - 全權委員 伊太利國駐荷特命全權公使男爵、ビルト
 - 瑞典國
 - 專門委員 近衛「グレンヂエー」第一聯隊長陸軍大佐、ハ、エー、ブレンドストレーム
 - 專門委員 海軍大佐チエー、アー、エム、ド、ビニールハムマル
 - 諾威國
 - 專門委員 衆議院立法部議長、ヴニ、コノウ
 - 專門委員 陸海軍軍醫總監陸軍少將、ヨット、タウロウ
- 瑞西國
 - 全權委員 獨逸國駐荷特命全權公使博士アルノルド、ロート
 - 委員 國會議員陸軍大佐アルノルド、キユンツリー
 - 全權委員 國會議員エツアール、オヂエー
- 土耳其國
 - 第一全權委員 前外務大臣參事院議員チユルガン、パシヤ
 - 全權委員 外務省書記官長ヌーリ、ベ

全權委員 參謀官陸軍中將アブツラー、パシヤー
全權委員 海軍少將メヘメッド、パシヤー
勃爾牙利國

第一全權委員 露國在勸外交事務官博士ヂミトリ、イ、スタシヨフ

第二全權委員 在塞爾比亞國公使館附武官陸軍少佐クリスト、ヘッサブチエフ

本會議ハ千八百九十九年五月十八日ヨリ七月二十九日ニ彌リテ數回ノ會議ヲ開キ其ノ間終始前記ノ委員ハ至尊ナル本會議議者ノ慈仁ナル趣旨ト各本國政府ノ志望トヲ成ルヘク夤ク成效セシメムト欲スル希望ヲ有シ萬國全權委員ノ記名ヲ求ムル爲本決議書ニ附屬スル左記ノ諸條約及宣言書ヲ議定セリ

第一 國際紛争平和的處理條約

第二 陸戰ノ法規慣例ニ關スル條約

第三 千八百六十四年八月二十二日「ジエネヴァ」條約ノ原則ヲ海戰ニ應用スル條約

第四 左記ノ件ニ關スル三箇ノ宣言書

一 輕氣球上ヨリ又ハ之ニ類似シタル新ナル他ノ方法ニ依リ投射物及爆裂物ヲ投下スルヲ禁止スルコト

二 窒息セシムヘキ瓦斯又ハ有毒質ノ瓦斯ヲ散布スルヲ唯一ノ目的トスル投射物ノ使用ヲ禁止スルコト

三 外包硬固ナル彈丸ニシテ其ノ外包中心ノ全部ヲ蓋包セス若ハ其ノ外包ニ截刻ヲ施シタルモノノ如キ人體内ニ入テ容易ニ開展シ又ハ扁平ト爲ルヘキ彈丸ノ使用ヲ禁止スルコト

右ノ條約及宣言書ハ夫夫各別ノ文書タルヘキモノトス而シテ右文書ニハ本日ノ日附ヲ記シ海牙萬國平和會議ニ贊同シタル諸國ハ千八百九十九年十二月三十一日迄ニ其ノ全權委員ヲシテ之ニ記名

セシムルコトヲ得ルモノトス

本會議ハ又前述ノ趣旨ニ從ヒ全會一致ヲ以テ左ノ決議ヲ爲セリ

本會議ハ現今世界ノ重要タル軍備ノ負擔ヲ制限スルコトヲ以テ八類ノ有形的及無形的權利ヲ増進セムカ爲大ニ望ムヘキモノタルコトヲ認ム

右ノ外本會議ハ尙左記ノ希望ヲ表彰セリ

一 本會議ハ「ジエネヴァ」條約ノ改正ニ關シ瑞西聯邦政府ノ爲シタル準備的處置ヲ參酌シ遠カラズ該條約ノ改正ヲ目的トスル特別ノ萬國會議ヲ開クノ舉アラムコトヲ希望ス

右ノ希望ハ全會一致ヲ以テ之ヲ可決セリ

二 本會議ハ中立國ノ權利義務ニ關スル問題ヲ次回ノ萬國會議ノ議題中ニ掲ケムコトヲ希望ス

三 本會議ハ本會ノ審議ニ付セラレタルカ如キ小銃及海軍用ノ大砲ニ關スル問題ヲ列國政府ニ於テ考究シ新式及新口徑ノ銃砲ノ使用ニ就テ協商ヲ遂クルニ至ラムコトヲ希望ス

四 本會議ハ列國政府ニ於テ本會ノ議ニ上リタル提議ヲ參酌シ陸海軍ノ兵力及軍事費豫算ノ制限ニ關シテ協商ヲ遂ケ得ヘキカヲ考究セラレムコトヲ希望ス

五 本會議ハ海戰ノ際ニ私有財産ノ侵害スヘカラサルコトヲ宣言スルヲ旨トスル提議ハ之ヲ後日ノ萬國會議ノ審議ニ付セラレムコトヲ希望ス

六 本會議ハ軍艦ヨリ港市町、村ヲ砲撃スルコトニ關スル問題ヲ規定セムトスル提議ハ之ヲ後日ノ萬國會議ノ審議ニ付セラレムコトヲ希望ス

以上五箇ノ希望ハ若干ノ棄權ヲ除キ全會一致ヲ以テ之ヲ可決セリ

右證據トシテ各全權委員ハ本決議書ニ記名調印スルモノナリ

千八百九十九年七月二十九日海牙ニ於テ本會一通ヲ作り之ヲ外務省ニ保管シ其ノ認認本ヲ本會

議ニ贊同シタル各國ニ交付スルモノナリ

- 獨逸國 ミュンステル印
- 埃地利洪牙利國 ヴェルセルスハインプ印
- オコリクサニー印
- 白耳義國 ア、ベルネルト印
- 伯爵ド、グレル、ロジエー印
- シエヴァリエー、デカン印
- 楊儒印
- 清國 エフ、ピル印
- 公爵デ、テツアン印
- ドブルヴェ、エル、デ、ヴィーリヤ、ウルーチャ印
- アルツロー、デ、バゲール印
- アンドリユー、デー、ホワイト印
- セツス、ロウ印
- スタンフォード、ニウウェル印
- エー、チー、マハン印
- ウ井リアム、クロジエー印
- ド、ミエー印
- ゼニール印
- 佛蘭西共和國 レオン、ブールジョア印
- シエー、ピウール印
- 墨西哥合衆國
- 亞米利加合衆國
- 西班牙國
- 丁抹國

- 大不列顛及愛爾蘭合王國
- 希臘國
- 伊太利國
- 日本國
- 盧森堡國
- 和蘭國
- 波斯國
- 葡萄牙國
- 羅馬尼亞國
- デツールネルド、コンスタン印
- ジュリアン、ポーンズフォート印
- ヘンリー、ホワード印
- ニー、デアアンニ印
- ア、ツアンニーニ印
- ボンビーリー印
- 林董印
- 本野一郎印
- アイシエン印
- 伯爵ド、ヴィレー印
- スタール印
- フアン、カルネベーク印
- デン、ペール、ポール、チュゲール印
- デー、エム、チエー、アツセル印
- エー、エヌ、ラヒュセン印
- ミルザ、リザ、カン(アルファ、ウインドウレー)印
- 伯爵デ、マセーツ印
- ドルネーラス、デ、ヴァスンセコーロス印
- 伯爵デ、セリール印
- アイ、ベルヂマン印

右出版物ハ略本曆類似ト認ムルヲ以テ其ノ發賣頒布ヲ禁ス
明治三十三年十一月十三日 內務大臣文學博士男爵末松謙澄

○內務省告示第百十三號

一 明治三十三年九月九日寶 一册

大阪市伏見町一丁目千二百五十七番屋敷山田万吉發行

一 明治三十四年九月九日寶 一册

大阪市東區安土町一丁目十一番屋敷富田善三發行

一 明治三十五年九月九日寶 一册

大阪市南區伊賀町百五十七番地金山春吉發行

右出版物ハ略本曆類似ト認ムルヲ以テ其發賣頒布ヲ禁ス

明治三十三年十一月十六日

內務大臣文學博士男爵末松謙澄

○內務省告示第百十四號

一 法學志林

東京市牛込區袋町六番地萩原敬之發行

右出版物ハ其ノ第十三號記載ノ事項出版法第二條ノ範圍外ニ涉ルモノト認ムルヲ以テ自今出版法ニ依リ出版スルコトヲ差止ム

明治三十三年十一月十六日

內務大臣文學博士男爵末松謙澄

○內務省告示第百十五號

明治三十三年三月內務省告示第二十一號中九頭龍川ノ項右岸同縣ノ下「阪井郡磯部村」ヲ「同郡五領ヶ島村」ニ改ス

明治三十三年十一月二十四日

內務大臣文學博士男爵末松謙澄

〔參照〕

明治三十三年三月十 內務省告示第二十一號八庄川並九頭龍川改良工事施行區域ノ件而シテ九頭龍川ハ左岸福井縣吉田郡松岡村右岸同縣阪井郡磯部村以下海ニ至ルマテナリ

○內務省告示第百十六號

一 觀商此友 全一册

東京市京橋區南大工町十一番地松野環發行

右出版物ハ略本曆類似ト認ムルヲ以テ其發賣頒布ヲ禁ス

明治三十三年十一月二十八日

內務大臣文學博士男爵末松謙澄

○內務省告示第百十七號

本年四月內務省告示第二十九號ヲ以テ新瀉、宮城、福島、巖手、青森、山形、秋田ノ七縣ニ設置シタル檢疫官ハ來十二月十日限リ廢止ス

明治三十三年十一月三十日

內務大臣文學博士男爵末松謙澄

○內務省告示第百十八號

一 氣象日用カッパ 京橋區南大工町十一番地松野環發行

右出版物ハ略本曆類似ト認ムルヲ以テ發賣頒布ヲ禁ス

明治三十三年十一月三十日

內務大臣文學博士男爵末松謙澄

○內務省告示第百十九號

一起業之友 倉持喜一發行
右出版物ハ其ノ第一號記載ノ事項出版法第二條ノ範圍外ニ涉ルモノト認ムルヲ以テ自今出版法ニ依リ出版スルコトヲ差止ム

明治三十三年十一月三十日

內務大臣文學博士男爵末松謙澄

○大藏省告示第五十一號

明治三十年大藏省告示第七十三號金庫位置及出納區域中左ノ通改正シ福岡山鹿兩支金庫ハ明治三十四年一月一日其他ハ本年十二月一日ヨリ施行ス

明治三十三年十一月十六日

大藏大臣子爵渡邊國武

千葉本金庫所屬銚子支金庫出納區域中匝碓郡ヲ削リ銚子支金庫ノ次ニ左ノ一欄ヲ加フ

福 岡 匝 碓 郡 福 岡 町 匝 碓 郡

熊本本金庫所屬隈府支金庫ノ出納區域中鹿本郡ヲ削リ隈府支金庫ノ次ニ左ノ一欄ヲ加フ

明治三十三年十一月 告示

內務省告示百十七號 第百十八號 第百十九號
大藏省告示第五十一號

山 鹿 鹿本郡山鹿町 鹿 本 郡

長崎本金庫所屬大村支金庫ノ次ニ左ノ一欄ヲ加ヘ平戸支金庫ノ出納區域北松浦郡ノ下及大村支金庫ノ出納區域東彼杵郡ノ下ニ(城ニ關スル分ヲ除ク)括弧及割書ヲ加フ

佐世保 東彼杵郡佐世保町

東彼杵郡ノ内佐世保町、日守村折尾村、成田村、宮村川棚村上波左見村、下波左見村、崎針尾村、江上村早岐村、北松浦郡ノ内山口村、中里村、皆瀬村、大野村、柚木村

廣島本金庫所屬和庄支金庫ノ次ニ左ノ一欄ヲ加ヘ同支金庫ノ出納區域安藝郡ノ下ニ(江田島支金庫ノ分ヲ除ク)括弧及割書ヲ加フ

江田島 安藝郡江田島村 安藝郡ノ内 江田島

高松本金庫所屬丸龜支金庫ノ次ニ左ノ一欄ヲ加ヘ同支金庫ノ出納區域仲多度郡ノ下ニ(普通寺支金庫ノ分ヲ除ク)括弧及割書ヲ加フ

普通寺 仲多度郡普通寺村

仲多度郡ノ内七箇村、十郷村、神野村、吉野村、榎井村、四條村、高保村、象郷村、琴平町、與北村、普通寺村、廣野村、吉原村、津岡村、吉田村

函館本金庫ノ出納區域中紗那、藥取、振別、網走、常呂、紋別、斜里ノ八郡ヲ削リ浦河支金庫ノ次ニ左ノ二欄ヲ加フ

紗 那 紗那郡紗那村

擇振藥紗 網走郡網走北見町

網 走 網走郡網走北見町 斜紋常網 里別呂走

札幌本金庫ノ出納區域中宗谷、枝幸、禮文、利尻ノ四郡ヲ削リ増毛支金庫ノ次ニ左ノ一欄ヲ加フ

稚 内 宗谷郡稚内村

利禮枝宗 尻文幸谷

函館本金庫所屬室蘭支金庫ヲ札幌本金庫所屬トス

○大藏省告示第五十二號 一軍事情報證書百圓券附屬利札 七枚

但三十二年六月渡 同年十二月渡
三十七年六月渡 同年十二月渡
四十七年六月渡 同年十二月渡

右茨城縣筑波郡大穂村大字若森三十九番地飯岡翁逸所有ノ處明治三十三年十月十八日消滅セシ趣ヲ以テ代利札請求ニツキ整理公債條例第二十條ニ據リ之ヲ交付セリ但消滅セシ利札ハ無効トス

大藏大臣子爵渡邊國武

○陸軍省告示第十七號

明治三十三年徵集ノ第一補充兵役補重輸卒中第八第九第十第十一第十二師管在籍ノ者ハ必要ノ人員ヲ限リ明治三十三年十二月一日ヨリ同三十四年十一月盡日迄ノ間ニ於テ三十日間教育召集ヲ施行ス

陸軍大臣子爵桂 太郎

○海軍省告示第二十五號

要塞地帶法第三條及第六條ニ依リ陸奥國大湊ニ於ケル海軍防禦營造物ノ地帶ヲ左圖實線以內同法第七條第二項ノ區域ヲ實線以外點線以內トシ各區域ハ實地ニ標識ヲ設ケテ之ヲ表示ス

海軍大臣山本權兵衛

明治三十三年十一月 告示 大藏省第五十二號 陸軍省第十七號 海軍省第二十五號

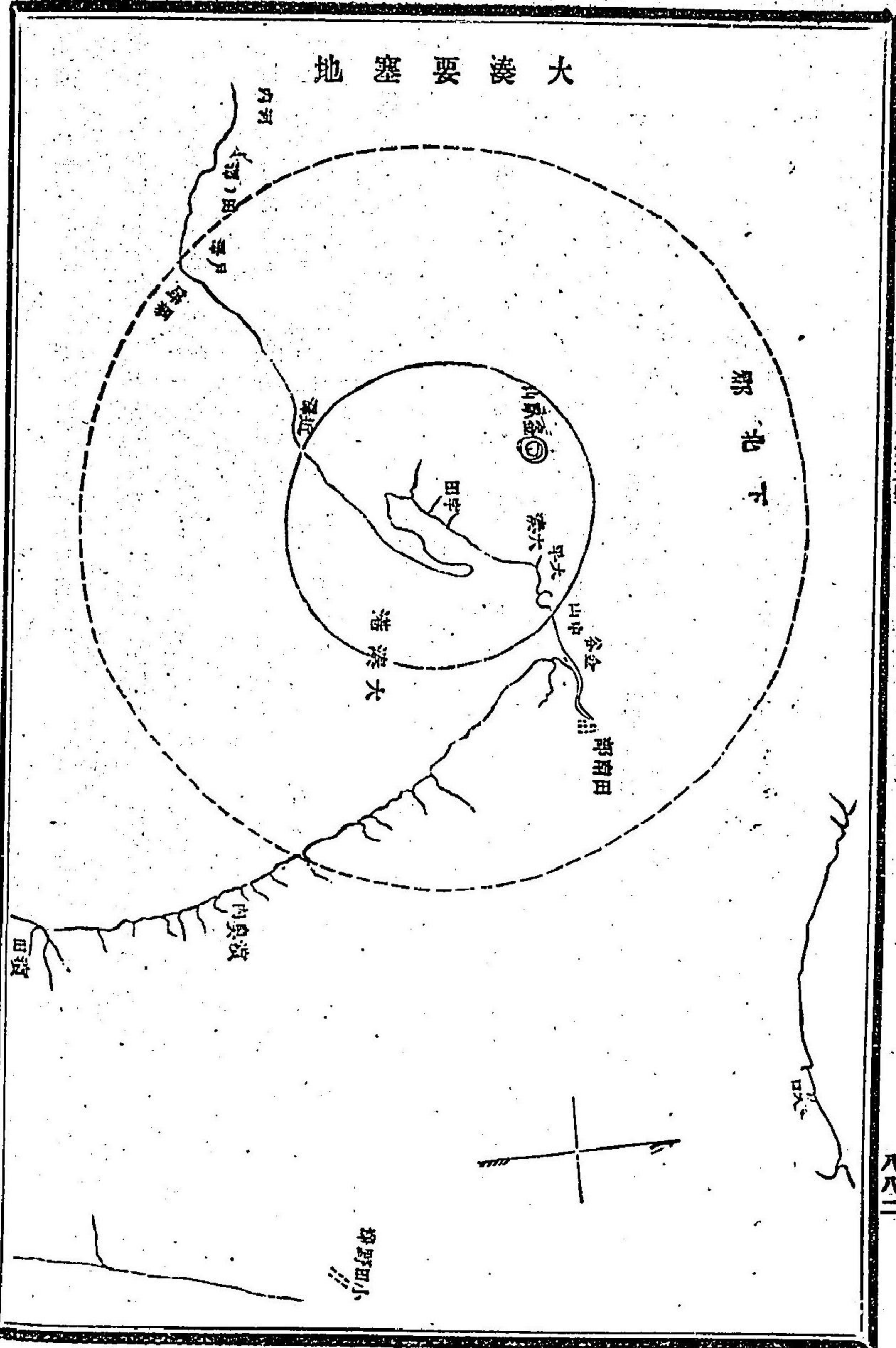

大湊要塞地

○海軍省告示第二十六號

海軍高等武官補充條例第五條但書ニ依リ府縣立醫學校卒業ノモノニ對シ採用試験ヲ省略シテ海軍少軍醫候補生ニ採用スルコトヲ得ル府縣立醫學校ヲ左ノ通指定ス

京都府立京都醫學校 大阪府立大阪醫學校 愛知縣立愛知醫學校

明治三十三年十一月五日

海軍大臣山本權兵衛

○海軍省告示第二十七號

日向國都井崎海軍望樓ニ於テ本月十六日ヨリ望樓事務ヲ開始ス

明治三十三年十一月十二日

海軍大臣山本權兵衛

○海軍省告示第二十八號

明治二十三年三月海軍省告示第九號工事請負規則第三十九條第一項中「二百分ノ一」ヲ「二百分ノ一以內」ト改ム

明治三十三年十一月十四日

海軍大臣山本權兵衛

〔參照〕

海軍省告示第九號工事請負規則(明治二十三年三月二十八日抄録) 第三十九條 契約書若クハ其代用書類ニ明記シタル竣工期限内ニ(附テ此期限内ニ)其事項ヲ竣ラス又ハ改修期限内ニ之ヲ改修セサルトキハ其翌日ヨリ起算シ延滞日數一日コトニ罰金額ノ二百分ノ一ニ相當スル金額ヲ納付セシムルモノトス

○海軍省告示第二十九號

明治二十九年三月海軍省告示第三號物品購買賣却規則第三十六條第二項中「百分ノ一」ヲ「百分ノ一以內」ト改ム

明治三十三年十一月十四日

海軍大臣山本權兵衛

〔參照〕

海軍省告示第三號物品購買規則(明治二十九年三月九日)抄録

第三十六條第二項

物品供給ノ購買人納期ニ後レ物品ヲ納入シタルトキハ 需要ノ緩急ニ應ジ契約擔任者之ヲ受領スルコトヲ得此場合ニ於テハ 延滞日數一日毎ニ物品代價ノ百分ノ一ニ相當スル金額ヲ納メシメ契約保證金ハ還付スルモノトス

○海軍省告示第二十號

今般實験ノ爲メ横須賀軍港長浦港内ニ危險物ヲ沈置スヘキニ付來ル十二月四日ヨリ同二十四日マテ二十一日間大山崎沿岸ト其ノ附近ニ碇置セル二箇ノ赤色浮標ヲ接シタル直線トノ間ハ船舶ノ通航及碇泊ヲ禁ス

明治三十三年十一月二十七日

海軍大臣山本權兵衛

○司法省告示第五十一號

甲府地方裁判所谷村支部ニ於テ管分ノ内豫審事務ヲ取扱ハス

明治三十三年十一月五日

司法大臣男爵金子堅太郎

○司法省告示第五十二號

鹿兒島地方裁判所管内加治水區裁判所本年十月二十日大隅國始良郡加治水村反土ヘ移轉セリ

明治三十三年十一月十五日

司法大臣男爵金子堅太郎

○文部省告示第二百十八號

山口縣吉敷郡下宇野令村ニ設置セル私立毛利高等女學校ヲ縣立ニ變更シ山口縣山口高等女學校ト改稱ノ件認可セリ

明治三十三年十一月二日

文部大臣松田正久

○文部省告示第二百十九號

右ハ徵兵令第十三條及文官任用令第三條第三ニ依リ認定ス但シ認定ノ效力ハ別科生ニ及ハス

明治三十三年十一月五日

文部大臣松田正久

○文部省告示第二百二十號

群馬縣多野郡藤岡町ニ高山社組合立高山社蠶業學校設置ノ件認可セリ

明治三十三年十一月五日

文部大臣松田正久

○文部省告示第二百二十一號

右ハ陸軍補充條例第七條第一項第二ニ依リ指定ス但シ指定ノ效力ハ實科生ニ及ハス

明治三十三年十一月八日

文部大臣松田正久

○文部省告示第二百二十二號

宮城縣栗原郡築館町ニ宮城縣第三中學校栗原分校ヲ設置シ明治三十四年四月ヨリ開校ノ件認可セリ

明治三十三年十一月十六日

文部大臣松田正久

○文部省告示第二百二十三號

石川縣知事ハ同縣鳳至郡輪島町字河井町(即東經百三十六度五十四分北緯三十三度三十分)圖中ニ警報信號標ヲ設置シ

明治三十三年十一月十五日ヨリ實施ノ旨報告セリ

文部大臣松田正久

明治三十三年十一月 告示 文部省第二百十九號 第二百二十號 第二百二十一號 第二百二十三號 第二百二十三號

○文部省告示第二百二十四號

静岡縣知事ハ同縣賀茂郡下田町ニ於テ同町字原町河岸 即東經百三十八度五十七分北緯三十四度四十一分圖中ノ印ノ箇所ニ警報信號標ヲ設置スルコトヲ許可シ明治三十三年十二月一日ヨリ實施ノ旨報告セリ

明治三十三年十一月二十八日

文部大臣松田正久

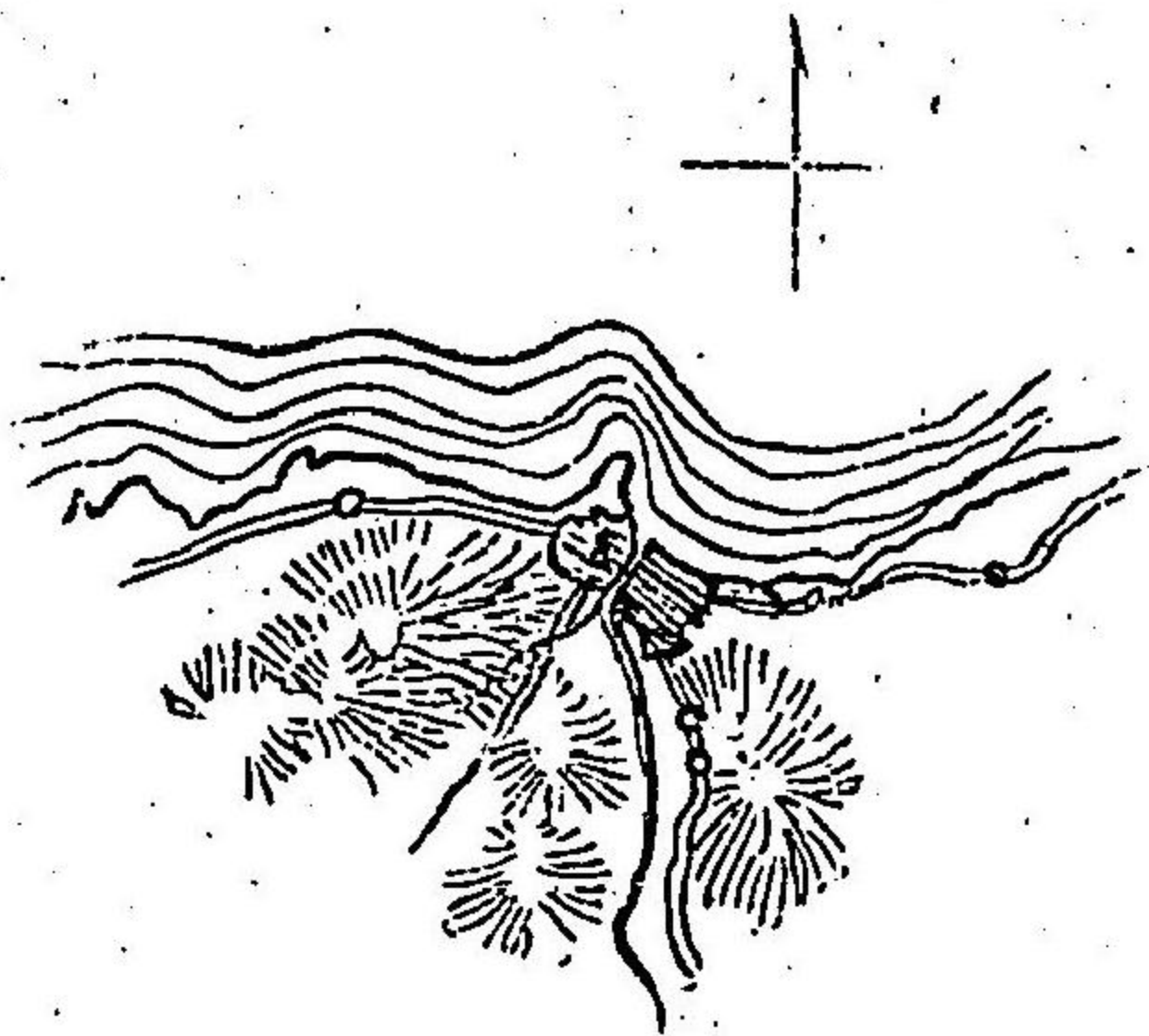

○農商務省告示第二百二十三號

森林法第十六條ニ依リ左記ノ保安林ヲ解除ス

明治三十三年十一月七日

常陸國東茨城郡中妻村大字大足字寺内千八百八十五番國有保安林

一面積三段二畝九步

同上千八百八十六番國有保安林

○農商務省告示第二百二十三號

森林法第十六條ニ依リ左記ノ通保安林ニ編入ス

明治三十三年十一月九日

土佐國高岡郡上ノ加江村大字矢賀字南灘山甲六百六十八番國有林

一面積七町二段步

農商務大臣林 有造

以上申請者 中妻村長

大關清衛門

農商務大臣林 有造

同國轄多郡三崎村大字三崎字南子尋 四千九百九十四番 國有林

面積十三町步ノ内

申請者

戸田 圓次

外百八十名

明治三十三年十一月 告示 農商務省第二百二十三號 第二百二十三號



明治三十三年十一月 告示

農商務省告示第百二十四號 第百二十五號 第百二十六號 第百二十七號 第百二十八號

八八八

一面積四町九段三畝十七步

申請者 原 彌之助(同上ノ内)

外三百二十八名(一面積二段一畝三步)

申請者 原 徳太郎

○農商務省告示第百二十四號
保險業法第十一條ニ依リ京都府京都市上京區御幸町通佛敎生命保險株式會社ニ對シ新ニ保險契約ヲ締結スルコトヲ停止シタリ

明治三十三年十一月十日

農商務大臣林 有造

○農商務省告示第百二十五號
保險業法第十一條ニ依リ大阪府大阪市西區西道頓堀通二丁目大東生命保險株式會社ニ對シ新ニ保險契約ヲ締結スルコトヲ停止シタリ

明治三十三年十一月十日

農商務大臣林 有造

○農商務省告示第百二十六號
保險業法第十一條ニ依リ京都府京都市下京區三條通帝國火災保險株式會社ニ對シ新ニ保險契約ヲ締結スルコトヲ停止シタリ

明治三十三年十一月十二日

農商務大臣林 有造

○農商務省告示第百二十七號
森林法第十六條ニ依リ左記ノ保安林ヲ解除ス

明治三十三年十一月十五日

農商務大臣林 有造

越前國南條郡今庄村今庄字畔下園有保安林
面積十町二畝二十八步ノ内
一面積二段三畝二十七步

○農商務省告示第百二十八號
森林法第十六條ニ依リ左記ノ通保安林ニ編入ス

明治三十三年十一月二十八日

農商務大臣林 有造

越後國中頸城郡關山村字神奈山第六千百十五番園有林
面積八百町歩ノ内
一貫測面積五百七十五町四畝十七步(申請面積五百町歩)

申請者 中野村長

鳥坂村長

増村伊三郎

原通村長
中野村長
小出雪村長
參賀村長

小川又三郎
松本菊治郎
大塚 長吉
岩佐 麟太

○逓信省告示第百三十八號

本月十一日ヨリ丹波國船井郡八木鐵道停車場内ニ電信取扱所ヲ置キ八木電信取扱所ト稱シ左項ニ依リ公衆電報ノ取扱ヲ開始ス

但シ萬國電信條約ニ依リ取扱フヘキ電報及歐文電報ハ之ヲ取扱ハス

明治三十三年十一月一日

逓信大臣星 亨

一電報受付時間

三月一日ヨリ十月三十一日マテ午前六時ヨリ午後十時マテ
十一月一日ヨリ翌年二月末日マテ午前七時ヨリ午後十時マテ

但シ至急電報ニ限リ電報受付時間外ト雖トモ之カ受付ヲ爲ス

一電報直配運送區域 取扱所ヨリ十八町以内

一本取扱所ニ於テ別使配達電報ノ取扱ヲ爲ス

○逓信省告示第百三十九號

本月六日ヨリ周防國都濃郡徳山同國玖珂郡岩國及大島ノ各鐵道停車場内ニ電信取扱所ヲ置キ徳山電信取扱所 岩國電信取扱所 大島電信取扱所ト稱シ左項ニ依リ公衆電報ノ取扱ヲ開始ス

但シ萬國電信條約ニ依リ取扱フヘキ電報及歐文電報ハ之ヲ取扱ハス

明治三十三年十一月二日

逓信大臣星 亨

明治三十三年十一月 告示 逓信省告示第百三十八號 第百三十九號

八八九

一徳山取扱所

電報受付時間

三月一日ヨリ十月三十一日マテ午前六時ヨリ午後十時マテ

十一月一日ヨリ翌年二月末日マテ午前七時ヨリ午後十時マテ

一岩國取扱所

電報受付時間

三月一日ヨリ十月三十一日マテ午前六時ヨリ午後十時マテ

十一月一日ヨリ翌年二月末日マテ午前七時ヨリ午後十時マテ

電報直配達區域 十八町以内及麻里布村大字新湊

一大島取扱所

電報受付時間

午前七時ヨリ午後八時マテ

電報直配達區域十八町以内

○遞信省告示第四百四十號

本月六日ヨリ大野及平生ノ兩郵便局ヲ三等郵便電信局トシ左ノ通改稱ス

明治三十三年十一月二日

遞信大臣星 亨

國郡名

三河國八名郡

周防國熊毛郡

舊稱
大野郵便局
平生郵便局

改稱
大野郵便電信局
平生郵便電信局

○遞信省告示第四百四十一號

本月十一日ヨリ尾張國知多郡内海郵便局ヲ三等郵便電信局トシ内海郵便電信局ト改稱ス

明治三十三年十一月二日

遞信大臣星 亨

○遞信省告示第四百四十二號

本月十六日ヨリ長門國厚狹郡藤山村大字藤曲ニ郵便受取所ヲ置キ藤曲郵便受取所ト稱ス

明治三十三年十一月五日

遞信大臣星 亨

○遞信省告示第四百四十三號

本月十六日ヨリ長門國厚狹郡藤曲郵便受取所ニ於テ郵便貯金事務ヲ取扱フ

明治三十三年十一月五日

遞信大臣星 亨

○遞信省告示第四百四十四號

本月十六日ヨリ長門國厚狹郡藤曲郵便局ヲ同國同郡宇部村大字小串ニ移轉シ宇部郵便局ト改稱ス

明治三十三年十一月五日

遞信大臣星 亨

○遞信省告示第四百四十五號

自今在清國天津芝罘沙市、杭州及蘇州各本邦郵便局ニ於テ英國及其媒介爲替ノ受拂業務ヲ取扱ハ

明治三十三年十一月六日

遞信大臣星 亨

○遞信省告示第四百四十六號

本月十六日ヨリ筑前國朝倉郡志波郵便局ヲ三等郵便電信局トシ志波郵便電信局ト改稱ス

明治三十三年十一月七日

遞信大臣星 亨

○遞信省告示第四百四十七號

明治二十六年十一月 遞信省告示第二百四十九號中大阪郵便電信局建築區域内奈良縣トアルヲ「奈良

明治三十三年十一月 告示

遞信省第四百四十一號 第四百四十二號 第四百四十三號 第四百四十四號 第四百四十五號 第四百四十六號 第四百四十七號

第八九一

縣(吉野郡下北山村ヲ除ク)ト改正シ名古屋郵便電信局建築區域内富山縣ノ次ニ奈良縣吉野郡下北山村ヲ追加ス

明治三十三年十一月七日

遞信大臣星 亨

○遞信省告示第四百四十八號

本月十六日ヨリ近江國阪田郡柏原及醒ヶ井ノ兩鐵道停車場内ニ電信取扱所ヲ置キ柏原電信取扱所醒ヶ井電信取扱所ト稱シ左項ニ依リ公衆電報ノ取扱ヲ開始ス
但シ萬國電信條約ニ依リ取扱フヘキ電報及歐文電報ハ之ヲ取扱ハス

明治三十三年十一月九日

遞信大臣星 亨

一電報受付時間

三月一日ヨリ十月三十一日マテ午前六時ヨリ午後十時マテ
十一月一日ヨリ翌年二月末日マテ午前七時ヨリ午後十時マテ

一電報直配達區域 十八町以內

一別使配達電報ノ取扱ヲ爲ス

○遞信省告示第四百四十九號

本年十二月一日ヨリ明治三十一年勅令第三百二十九號開港港則ヲ門司港ニ實施ス

明治三十三年十一月十日

遞信大臣星 亨

○遞信省告示第四百五十號

豐前國小倉市及筑前國若松町ニ電話所ヲ設置シ本月十六日ヨリ赤間關小倉間赤間關若松間門司小倉間門司若松間及小倉若松間ノ電話通信ヲ開始ス其位置名稱左ノ如シ
但本電話所ハ赤間關電話交換局ノ所屬トス

明治三十三年十一月十日

遞信大臣星 亨

小倉郵便電信局内
若松郵便電信局内

小倉電話所
若松電話所

○遞信省告示第四百五十一號

明治三十三年八月遞信省告示第三百十四號電話呼出地域中大津市内ノ次ニ左ノ通追加ス

明治三十三年十一月十日

遞信大臣星 亨

一豐前國小倉市同國企救郡足立村大字砂津同村大字三萩野同郡東紫村大字北方同郡西紫村大字篠崎同郡板櫃村大字板櫃及同郡城野村大字城野字城野ノ各地内

一筑前國遠賀郡若松町内(葛島ヲ除ク)

○遞信省告示第四百五十二號

明治三十年六月遞信省告示第六十六號萬國電信條約附屬細目規則目第二十八條第四節中「西班牙ノ部」ニ「セタニ」七「サンチモ」ト「ニ」セタニ「八」サンチモトト改ム

明治三十三年十一月十二日

遞信大臣星 亨

○遞信省告示第四百五十三號

本月十六日ヨリ出雲國簸川郡直江郵便局ヲ三等郵便電信局トシ直江郵便電信局ト改稱ス

明治三十三年十一月十三日

遞信大臣星 亨

○遞信省告示第四百五十四號

本月二十一日ヨリ厚別廣島姨布本目仁木ノ各郵便局ヲ三等郵便電信局トシ左ノ通改稱ス

明治三十三年十一月十三日

遞信大臣星 亨

石狩國札幌郡 厚別郵便局
石狩國札幌郡 廣島郵便局
日高國三石郡 姨布郵便局

厚別郵便電信局
廣島郵便電信局
姨布郵便電信局

後志國島收郡 後志國余市郡

本目郵便局
仁木郵便局

本目郵便電信局
仁木郵便電信局

明治三十三年十一月 告示

遞信省第四百五十一號 第四百五十二號 第四百五十三號 第四百五十四號

○遞信省告示第四百五十五號
武藏國荏原郡大森郵便局ヲ同國同郡大森町ニ移轉ス

明治三十三年十一月十四日
遞信大臣星 亨

○遞信省告示第四百五十六號
長門國赤間關郵便電信局内ニ電話所ヲ置キ東南部町電話所ト稱シ本月二十一日ヨリ電話通信ヲ開始ス

明治三十三年十一月十五日
遞信大臣星 亨

○遞信省告示第四百五十七號
本月二十一日ヨリ長門國厚狹郡宇部郵便局ヲ三等郵便電信局トシ宇部郵便電信局ト改稱ス

明治三十三年十一月十七日
遞信大臣星 亨

○遞信省告示第四百五十八號
自今華盛頓締結郵便爲替事務約定ニ依リ「モロッコ」國「カサブランカ」、「ララーシュ」、「マザガン」、「モガドール」、「ラバット」及「サッファイ」ニ於ケル獨逸郵便局ト郵便爲替ノ直接交換ヲ開始ス

明治三十三年十一月十七日
遞信大臣星 亨

○遞信省告示第四百五十九號
明治二十九年四月遞信省告示第七十五號商船學校規則中左ノ通改正ス

明治三十三年十一月十七日
遞信大臣星 亨

○遞信省告示第四百六十號
本月二十六日ヨリ羽後國由利郡矢島郵便局ヲ三等郵便電信局トシ矢島郵便電信局ト改稱ス

但シ歐文電報ハ之ヲ取扱ハス
明治三十三年十一月十九日
遞信大臣星 亨

○遞信省告示第四百六十一號
武藏國東京濱町郵便受取所ハ一時閉鎖中ノ處本月二十一日ヨリ開始シ日本橋濱町郵便受取所ト改稱ス

明治三十三年十一月十九日
遞信大臣星 亨

○遞信省告示第四百六十二號
本月二十一日ヨリ武藏國東京市日本橋濱町郵便受取所ニ於テ郵便貯金事務ヲ取扱フ

明治三十三年十一月十九日
遞信大臣星 亨

○遞信省告示第四百六十三號
來十二月一日ヨリ三河國西加茂郡力石郵便局ヲ石下瀨郵便局ト改稱ス

明治三十三年十一月二十日
遞信大臣星 亨

○遞信省告示第四百六十四號
來十二月一日ヨリ肥後國阿蘇郡宮地村郵便受取所ヲ宮地町郵便受取所ト改稱ス

明治三十三年十一月二十日
遞信大臣星 亨

○遞信省告示第四百六十五號
明治三十一年九月遞信省告示第二百五十號佛國及同國經由諸外國行小包郵便物料金表中左ノ通追加ス

明治三十三年十一月二十日
遞信大臣星 亨

帝國ト小包郵便物ヲ交換シ得ル地名
伯西兒 (Bresil)

取寄五圓以上者
以外小包郵便物各
三圓以上

取寄五圓以上者
以外小包郵便物各
三圓以上

小包郵便物各
三圓以上

伯西兒宛小包郵便物ハ容積二十立方デシメートル以下ニシテ左記地方宛ノモノニ限ル
リオデジャネイロ (Rio-de-Janeiro)
ルシイフ (Catalan) {Recife (Pernambuco)}
サオサルバドル (Cato) {Sao Salvador (Bahia)}

○遞信省告示第四百六十六號

北海道北見國宗谷郡野寒岬ニ建設シタル燈臺ニ於テ第三等白色閃光燈及霧笛ヲ設ケ明治三十三年十二月十日以後燈明ハ毎夜點火シ霧笛ハ霧雪其他溼濛ナル天候ニ吹鳴ス但該燈臺ハ稚内燈臺ト稱ス

明治三十三年十一月二十一日

遞信大臣星 亨

一該燈臺ノ位置ハ水路部出版第三百六十五號ノ海圖ニ依レハ北緯四十五度二十六分三十秒東經百四十一度三十八分四十秒ニ當ル

一該燈臺ハ鐵造圓形ニシテ紅色ニ塗リ基礎ヨリ燈火マテ高サ三丈三尺八寸ナリ

一該燈火ハ真方位北二十一度二分四十秒東ヨリ北五十度十九分二十秒西マテ二百八十八度三十八分間ニ於テ毎十五秒時ヲ隔テ五秒時ノ間ニ聯閃光ヲ發ス

但右方位ハ海上ヨリ燈臺ニ向テ測定ス

一該燈火ハ五萬四千三百四十燭光ニシテ水面ヨリ高サ十三丈八尺其光達距離ハ晴天ノ夜十八海里ナリ

一該霧笛ハ毎二分時間ニ於テ低調一聲高調一聲ヲ連吹ス其低調發音ニ秒沈黙四秒高調發音ニ秒沈黙一分五十二秒ナリ

○遞信省告示第四百六十七號

來十二月一日ヨリ初後國雄勝郡西馬音内郵便局ヲ三等郵便電信局トシ西馬音内郵便電信局ト改稱ス

明治三十三年十一月二十二日

遞信大臣星 亨

○遞信省告示第四百六十八號

本月二十六日ヨリ出雲國飯石郡赤名郵便局ヲ三等郵便電信局トシ赤名郵便電信局ト改稱ス

明治三十三年十一月二十四日

遞信大臣星 亨

○遞信省告示第四百六十九號

馬尼刺ニ於テ同處ニ發著スル電報ノ檢査ヲ解除シタリト雖モ同處ニ發著スル新聞電報ノ謄本ヲ軍務總長ニ交付スル旨萬國電信總局ヨリ通報シ來レリ

明治三十三年十一月二十四日

遞信大臣星 亨

○遞信省告示第四百七十號

來十二月一日ヨリ大隅國姶良郡福山郵便局ヲ三等郵便電信局トシ福山郵便電信局ト改稱ス

明治三十三年十一月二十七日

遞信大臣星 亨

○遞信省告示第四百七十一號

來十二月十六日ヨリ根室國花蔭郡花蔭村ニ電信取扱所ヲ置キ花蔭電信取扱所ト稱ス

但シ著信電報ハ花蔭村ニ宛テタルモノニ限り之ヲ取扱フ

明治三十三年十一月二十七日

遞信大臣星 亨

○遞信省告示第四百七十二號

來十二月一日ヨリ下總國猿島郡岩井郵便局ヲ三等郵便電信局トシ岩井郵便電信局ト改稱ス

明治三十三年十一月二十八日

遞信大臣星 亨

明治三十三年十一月 告示 遞信省第四百六十七號 第四百六十八號 第四百六十九號 第四百七十號 第四百七十一號 第四百七十二號

○遞信省告示第四百七十三號

來十二月一日ヨリ周防國吉敷郡阿知須郵便局ヲ三等郵便電信局トシ阿知須郵便電信局ト改稱ス
明治三十三年十一月三十日 遞信大臣星 亨

○遞信省告示第四百七十四號

明治三十一年九月遞信省告示第二百五十號佛國及同國經由諸外國行小包郵便物料金表中土耳其ノ部ニ左ノ通追加ス
明治三十三年十一月三十日 遞信大臣星 亨

帝國ト小包郵便物ヲ交換シ得ル地名

土耳其 (Turquie) 伊太利郵便局設置アル地(3)

附註

(3)伊太利郵便局 Canale (Orate) Bureau italien

取付三錢我八月迄
以上ノ小包郵便物各
郵便料金

取付五錢我一月迄
三十三錢我一月迄
以上ノ小包郵便物各
郵便料金

小包郵便物各
郵便料金
知悉ノ故

○臺灣總督府告示第九十一號 (官報十一月二日)

明治三十一年六月告示第三十五號別冊臺灣發川石山經過海外電報料金表中左ノ通改正ス

明治三十三年十月二十日 臺灣總督男爵兒玉源太郎

臺灣總督男爵兒玉源太郎

第一表亞非利加地方ノ部亞非利加西海岸ノ項中「ウイダー(スニ) (Wydah in Benin)」ノ次ニ左ノ一項ヲ加フ
ニガリヤ (Nigeria) 15.100 15.100 15.100 15.100 15.100 15.100 15.100
第四表中國西岸地方及中央亞米利加地方ノ部ヲ左ノ通改ス

墨西哥地方 (Mexico)	メキシコ (Mexico)	10.1000	10.0000	15.0000	10.1000	10.0000	15.0000	15.0000	15.0000
アラビア (Arabia)	アラビア (Arabia)	10.1000	10.0000	15.0000	10.1000	10.0000	15.0000	15.0000	15.0000
バハマ (Bahamas)	バハマ (Bahamas)	10.1000	10.0000	15.0000	10.1000	10.0000	15.0000	15.0000	15.0000
キューバ (Cuba)	キューバ (Cuba)	10.1000	10.0000	15.0000	10.1000	10.0000	15.0000	15.0000	15.0000
グアヤナス (Guaymas)	グアヤナス (Guaymas)	10.1000	10.0000	15.0000	10.1000	10.0000	15.0000	15.0000	15.0000
エルモシロ (Hermosillo)	エルモシロ (Hermosillo)	10.1000	10.0000	15.0000	10.1000	10.0000	15.0000	15.0000	15.0000
マモロス (Matamoros)	マモロス (Matamoros)	10.1000	10.0000	15.0000	10.1000	10.0000	15.0000	15.0000	15.0000
タムリパス (Tampulipas)	タムリパス (Tampulipas)	10.1000	10.0000	15.0000	10.1000	10.0000	15.0000	15.0000	15.0000
モンテレー (Monterey)	モンテレー (Monterey)	10.1000	10.0000	15.0000	10.1000	10.0000	15.0000	15.0000	15.0000
ササナ (Sabinas)	ササナ (Sabinas)	10.1000	10.0000	15.0000	10.1000	10.0000	15.0000	15.0000	15.0000
サタニ (Saltillo)	サタニ (Saltillo)	10.1000	10.0000	15.0000	10.1000	10.0000	15.0000	15.0000	15.0000
サウス (Sant)	サウス (Sant)	10.1000	10.0000	15.0000	10.1000	10.0000	15.0000	15.0000	15.0000
メキシコシティ (Mexico city)	メキシコシティ (Mexico city)	10.1000	10.0000	15.0000	10.1000	10.0000	15.0000	15.0000	15.0000
ヴェンタナ (Ven Cruz)	ヴェンタナ (Ven Cruz)	10.1000	10.0000	15.0000	10.1000	10.0000	15.0000	15.0000	15.0000
其他各地	其他各地	10.1000	10.0000	15.0000	10.1000	10.0000	15.0000	15.0000	15.0000
中央亞米利加地方 (Central America)	中央亞米利加地方 (Central America)	10.1000	10.0000	15.0000	10.1000	10.0000	15.0000	15.0000	15.0000
コスタリカ (Costa Rica)	コスタリカ (Costa Rica)	10.1000	10.0000	15.0000	10.1000	10.0000	15.0000	15.0000	15.0000
グアテマラ (Guatemala)	グアテマラ (Guatemala)	10.1000	10.0000	15.0000	10.1000	10.0000	15.0000	15.0000	15.0000
サンホセ (San Jose)	サンホセ (San Jose)	10.1000	10.0000	15.0000	10.1000	10.0000	15.0000	15.0000	15.0000
其他各地	其他各地	10.1000	10.0000	15.0000	10.1000	10.0000	15.0000	15.0000	15.0000
ホンデュラス (Honduras)	ホンデュラス (Honduras)	10.1000	10.0000	15.0000	10.1000	10.0000	15.0000	15.0000	15.0000
ニカラグア (Nicaragua)	ニカラグア (Nicaragua)	10.1000	10.0000	15.0000	10.1000	10.0000	15.0000	15.0000	15.0000
サンタペテ (San Juan del sur)	サンタペテ (San Juan del sur)	10.1000	10.0000	15.0000	10.1000	10.0000	15.0000	15.0000	15.0000

明治三十三年十一月 告示 臺灣總督府第九十一號

○臺灣總督府告示第九十六號 (官報十一月十三日)
明治三十三年十月告示第九十三號中臺灣總督府構内ト稱スルハ左ノ各所ニ限ル但臺灣總督府海軍幕僚臺灣陸軍監督部及臺灣陸軍經營部ハ特ニ受付區域内ト見做ス

明治三十三年十一月一日

臺灣總督男爵兒玉源太郎

總督官房
臺灣總督府民政部
臺灣總督府陸軍幕僚
臺灣總督府陸軍醫務部

臺灣陸軍軍醫部
臺灣陸軍軍醫部
臺灣陸軍軍法會議
臺灣總督府評議會
臨時臺灣土地調查局

臺北電話交換局
臺北本(株式)臺灣銀行
金庫(日本銀行臺北代理店)

○臺灣總督府告示第九十七號 (官報十一月十三日)

明治三十三年十一月十一日ヨリ臺北電話交換局基隆支局ニ於テ電話交換ノ業務ヲ開始ス

明治三十三年十一月一日

臺灣總督男爵兒玉源太郎

○臺灣總督府告示第九十八號 (官報十一月十三日)

明治三十三年十一月十一日ヨリ臺北基隆間電話交換ヲ開始ス

明治三十三年十一月一日

臺灣總督男爵兒玉源太郎

臺灣總督府告示第九十九號 (官報十一月十七日)

明治三十一年十月告示第三十五號別冊臺灣發川石山經過海外電報料金表第二表清國地方ノ部中湖北省ノ下襄陽(Singyang)ノ次ニ「大冶(Daichih or Dayeh)」ヲ追加ス

明治三十三年十一月六日

臺灣總督男爵兒玉源太郎

○臺灣總督府告示第一百號 (官報十一月二十一日)

明治三十三年十一月二十九日ヨリ臺南縣打狗臺南間鐵道運輸營業ヲ開始ス但運轉時刻哩數及賃金ハ鐵道部ニ於テ揭示ス

明治三十三年十一月十三日

臺灣總督男爵兒玉源太郎

○宮内省告示第十三號

來明治三十四年新年式左ノ通定メラル

拜賀ノ向ハ時刻三十分前參内スヘシ

不參ノ向ハ其旨本月二十六日マテニ式部職へ届出ツヘシ

明治三十三年十二月二十日

宮内大臣子爵田中光顯

新年式

一日

午前五時三十分 四方拜

同 七時三十分 晴御膳

同 九時三十分

同 十時 親王同妃王同妃宮内官(親任官公爵從一位勳一等一等官侯爵正二位大勳位親任官公爵從一位勳一等一等官侯爵正二位二等官爵香間祇候錦鶏間祇候同夫人拜賀

同 十時 准勅任履外國人同夫人拜賀

同 十時三十分 勳三等以上外國人同夫人拜賀

同 十一時 准奏任履外國人並勳四等以下勳六等以上外國人拜賀

神佛各宗派管長拜賀

三等官ノ並拜賀

午後二時
同 三時

奏任待遇ノ輩參賀

各國公使公使館員同夫人拜賀

伯爵從二位勳二等子爵正從三位勳三等男爵正從四位同夫人拜賀

東宮御所
午前十時ヨリ
午後四時マテ

大勳位親任官公爵從一位勳一等一等官侯爵正二位二等官爵香間祇候
錦鍋間祇候伯爵從二位勳二等子爵正從三位勳三等男爵正從四位同夫
人並神佛各宗派管長三等官等參賀

判任官准判任判任待遇ノ輩各廳へ參賀

時刻各廳ニ於
テ定ム

一日

午前七時三十分

晴御膳

同 九時三十分

四等官五等官ノ輩拜賀

同 十二時

六等官以下九等官以上ノ輩拜賀
奏任待遇ノ神職拜賀

正五位以下從六位以上勳四等以下勳六等以上ノ輩拜賀

門跡寺院住職拜賀

貴族院衆議院正副議長議員拜賀

正七位以下勳七等以下ノ輩參賀

同 十二時三十分
午後零時三十分ヨリ
午後二時マテ

東宮御所

午前十時ヨリ
午後三時マテ

四等官以下九等官以上准奏任奏任待遇及正五位以下勳四等以下門跡
寺院住職等參賀

三日

午前七時三十分

晴御膳

同 十時

元始祭

四日

午前九時

政始

五日

午前十二時

先奏 神宮ノ事

新年宴會

親王王大勳位親任官公爵從一位勳一等一等官侯爵正二位二等官爵

香間祇候錦鍋間祇候貴族院議長衆議院議長及各國公使陪宴

在京伯子男爵及有位華族ハ宮中ニ於テ賜饌

在京奏任官ハ各廳ニ於テ賜饌

在京貴族院衆議院副議長議員ハ各議院ニ於テ賜饌

八日
午前十時

陸軍始

○宮内省告示第十四號
本月二十五日帝國議會開院式ヲ行ハセラル、旨 仰出サル

明治三十三年十二月二十四日 宮内大臣子爵田中光顯

○宮内省告示第十五號

本月二十日宮内省告示第十三號來明治三十四年新年中勳三等以上外國人同夫人准奏任雇外國人並勳四等以下勳六等以上外國人拜賀時刻午前十時三十分トアルヲ午後二時十分ト改定セラレ

明治三十三年十二月二十八日 宮内大臣子爵田中光顯

○宮内省告示第十六號

天皇 皇后兩陛下御風氣ニ付來明治三十四年一月一日二日新年拜賀受ケサセラレサルニ依リ拜賀ノ向ハ本月二十日宮内省告示第十三號ヲ以テ定メラレタル時刻ニ於テ各參賀スヘシ
但シ著服文官有爵者有位者ハ大禮服陸軍武官警察官ハ正裝海軍武官ハ正服其ノ他服制アル者ハ其ノ相當服勳章大綬婦人ハ通常服^{グレイジチング}又ハ桂袴

明治三十三年十二月二十九日 宮内大臣子爵田中光顯

○外務省告示第四十八號

韓國仁川港ニ於テハ大阪ニ於テ「ベスト」流行ノ徵アルニ附キ同港ヲ發シ又ハ同港經由來航スル船舶ニ對シ本月二十日ヨリ檢疫ヲ施行スル旨其筋ヨリ通牒ニ接シタル趣在内地帝國領事ヨリ電報アリタリ

明治三十三年十二月二十二日 外務大臣加藤高明

○外務省告示第四十九號

韓國政府ハ大阪ヲ「ベスト」流行地ト認メ本月二十日以降同港ヨリ韓國木浦へ入港スル船舶ニ對シ檢疫ヲ施行スヘキ旨其筋ヨリ通牒ニ接シタル趣在内地帝國領事ヨリ電報アリタリ

明治三十三年十二月二十四日 外務大臣加藤高明

○外務省告示第五十號

韓國釜山港ニ於テハ大阪港ヲ發シ入港スル船舶ニ對シ本月二十四日ヨリ檢疫ヲ施行スル旨其筋ノ通牒ニ接シタル趣在内地帝國領事ヨリ電報アリタリ

明治三十三年十二月二十五日 外務大臣加藤高明

○外務省告示第五十一號

韓國馬山港ニ於テハ大阪ヨリ入港ノ船舶ニ對シ本月二十四日ヨリ檢疫ヲ施行スル旨同港海關ヨリ通牒ニ接シタル趣在内地帝國領事ヨリ電報アリタリ

明治三十三年十二月二十六日 外務大臣加藤高明

○内務省告示第二百二十號

本年勅令第九十七號ニ依リ來十二月三日ヨリ左ノ縣ニ檢疫官ノ設置ヲ指定ス

和歌山縣

明治三十三年十二月一日 内務大臣文學博士男爵末松謙澄

○内務省告示第二百二十一號

一明星 第八號 東京市麹町區上六番町四十五番地與野野寬發行

明治三十三年十二月 告示 外務省第四十九號 第五十號 第五十一號 內務省第二百二十號 第二百二十一號

右出版物ハ風俗ヲ壞亂スルモノト認ムルヲ以テ其ノ發賣頒布ヲ禁ス

明治三十三年十二月七日

内務大臣文學博士男爵末松謙澄

○内務省告示第二百二十二號

一戀愛文學 全一册

東京市日本橋區通四町目五番地和田むら發行

右出版物ハ風俗ヲ壞亂スルモノト認ムルヲ以テ其ノ發賣頒布ヲ禁シ且其ノ印本ヲ差押フ旨達セリ

明治三十三年十二月八日

内務大臣文學博士男爵末松謙澄

○内務省告示第二百二十三號

一明治三十三年 全二册

京都市富小路千百十一番屋敷吉田有年發行

右出版物ハ略本曆類似ト認ムルヲ以テ其ノ發賣頒布ヲ禁ス

明治三十三年十二月十一日

内務大臣文學博士男爵末松謙澄

○内務省告示第二百二十四號

一寶來 天第三號

東京市神田區末廣町十八番地山田治衛門發行

右出版物ハ略本曆類似ト認ムルヲ以テ其ノ發賣頒布ヲ禁ス

明治三十三年十二月十二日

内務大臣文學博士男爵末松謙澄

○内務省告示第二百二十五號

一明治三十三年 九星日寶

大阪市本町二丁目千三百五十九番屋敷益田金治發行

右出版物ハ略本曆類似ト認ムルヲ以テ其ノ發賣頒布ヲ禁ス

明治三十三年十二月十二日

内務大臣文學博士男爵末松謙澄

○内務省告示第二百二十六號

一戰役 外交始末 全一册

東京市牛込區山伏町十六番地關善次發行

右出版物ハ安寧秩序ヲ妨害スルモノト認ムルヲ以テ其ノ發賣頒布ヲ禁シ且其ノ印本ヲ差押フ旨達セリ

明治三十三年十二月二十五日

内務大臣文學博士男爵末松謙澄

○内務省告示第二百二十七號

一學生曆 全一册

仙臺市北目町八十三番地宮城利平發行

右出版物ハ略本曆類似ト認ムルヲ以テ其ノ發賣頒布ヲ禁ス

明治三十三年十二月二十五日

内務大臣文學博士男爵末松謙澄

○大藏省告示第五十三號

明治三十四年一月一日ヨリ同年三月三十一日マテ稅關ニ於テ外國貨幣ノ換算ニ適用スル内外貨幣比較表左ノ通之ヲ定ム

但本表所掲ノ外外國貨幣ト日本金貨トノ比較ハ從前ノ通

明治三十三年十二月一日

大藏大臣子爵渡邊國武

内外貨幣比較表

内外貨幣比較表		外國貨幣	日本金貨
英 領 印 度	一ルピー	六六二	

露	西	亞	一ループル	一〇五三
清	國	天上海一兩	三五五	四〇七
墨	西	哥	一ドルラル	九九五
馬	尼	刺	一ドルラル	〇四四
英	吉	利	弗銀一ドルラル	九七二

○大藏省告示第五十四號

一臺灣事業公債證書額面四拾壹萬千四百圓

但發行價格證書額面百圓ニ付金八拾八圓

右臺灣事業公債法第四條ニ據リ本年十一月二十九日之ヲ發行セリ

明治三十三年十二月一日

大藏大臣子爵渡邊國武

○大藏省告示第五十五號

明治十七年第十八號布告兌換銀行券條例ニ依リ日本銀行ヨリ發行スル兌換銀行券ノ内百圓券ヲ改造シ本年十二月二十五日ヨリ發行ス其見本略圖ハ左ノ通り

明治三十三年十二月十九日

大藏大臣子爵渡邊國武

兌換銀行券百圓

寸法 縱 三寸四分四厘
 横 五寸九分五厘
 用紙滲入 百圓ノ文字 黒 滲
 藤模 黒及白滲

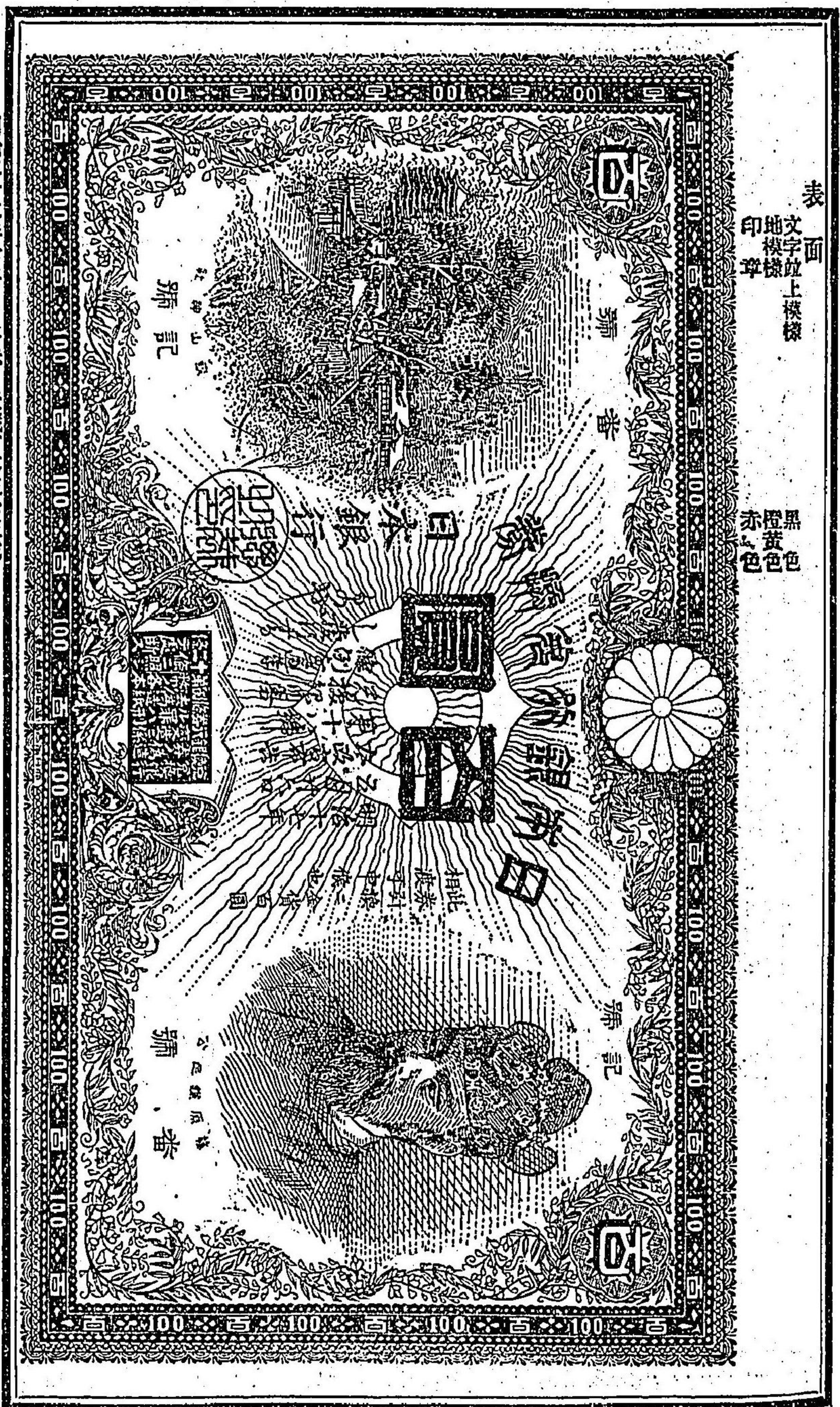

明治三十三年十二月 告示 大藏省第五十五號

裏面

文字位模倣
 厳切模倣並製造年及印章
 製造年ハ製造ノ年ヲ刷入ス
 紫色
 藍色

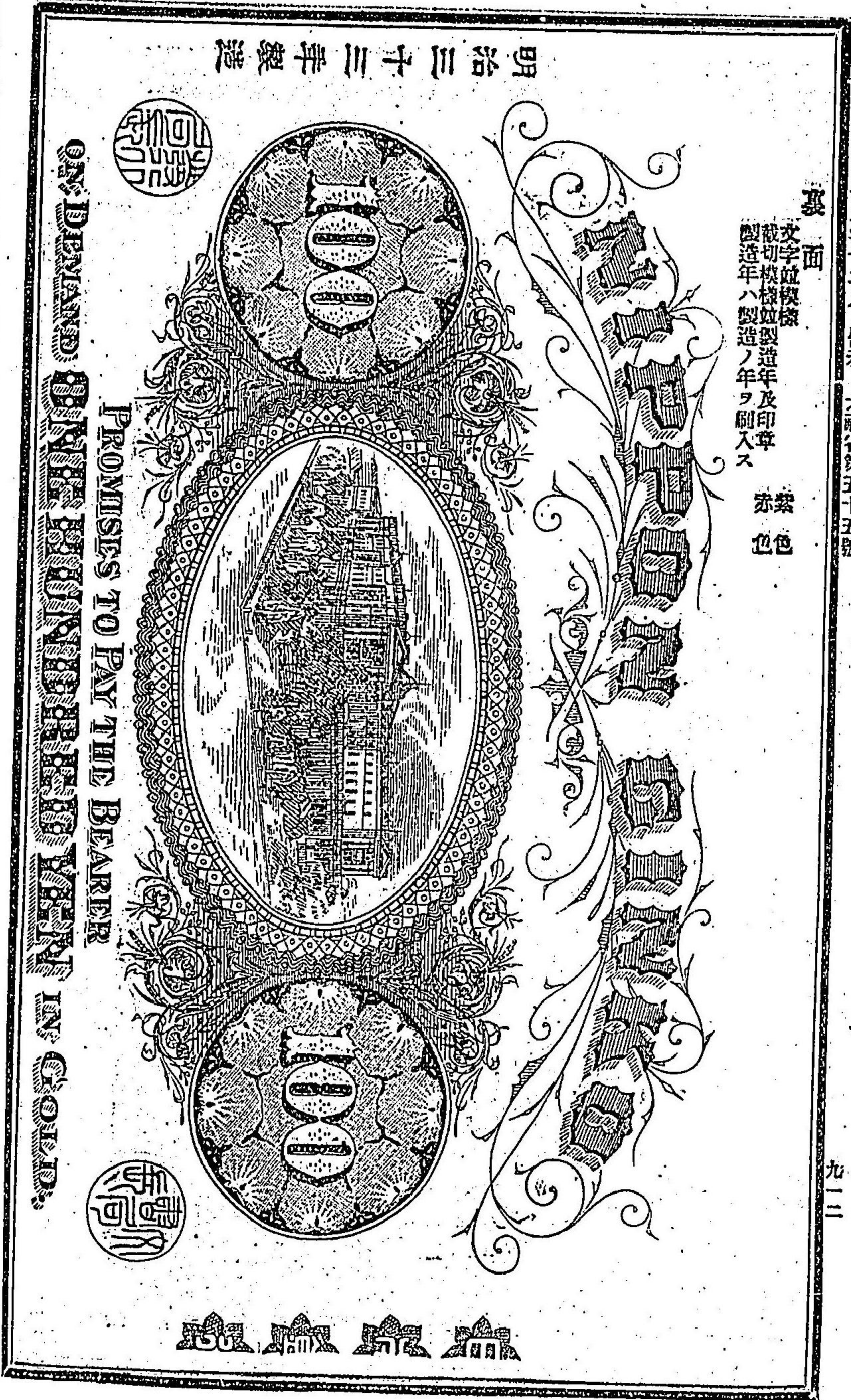

九二二

○大藏省告示第五十六號

静岡本金庫所屬藤枝支金庫來ル明治三十四年一月七日ヨリ志太郡藤枝町本九十三番地へ移ス
 明治三十三年十二月二十八日
 大藏大臣子爵渡邊國武

○陸軍省告示第十八號

明治三十四年ニ於テ陸軍一年志願兵條例第四條ニ依リ官費ヲ以テ服役ヲ許ス可キ人員左ノ通定ム
 明治三十三年十二月十九日
 陸軍大臣子爵桂 太郎

師	近	第一	第二	第三	第四	第五	第六	第七	第八	第九	第十
師	近	第一	第二	第三	第四	第五	第六	第七	第八	第九	第十
兵	衛	衛	衛	衛	衛	衛	衛	衛	衛	衛	衛
種	衛	衛	衛	衛	衛	衛	衛	衛	衛	衛	衛
歩	衛	衛	衛	衛	衛	衛	衛	衛	衛	衛	衛
兵	衛	衛	衛	衛	衛	衛	衛	衛	衛	衛	衛
騎	衛	衛	衛	衛	衛	衛	衛	衛	衛	衛	衛
兵	衛	衛	衛	衛	衛	衛	衛	衛	衛	衛	衛
野	衛	衛	衛	衛	衛	衛	衛	衛	衛	衛	衛
戰	衛	衛	衛	衛	衛	衛	衛	衛	衛	衛	衛
砲	衛	衛	衛	衛	衛	衛	衛	衛	衛	衛	衛
兵	衛	衛	衛	衛	衛	衛	衛	衛	衛	衛	衛
要	衛	衛	衛	衛	衛	衛	衛	衛	衛	衛	衛
塞	衛	衛	衛	衛	衛	衛	衛	衛	衛	衛	衛
砲	衛	衛	衛	衛	衛	衛	衛	衛	衛	衛	衛
兵	衛	衛	衛	衛	衛	衛	衛	衛	衛	衛	衛
工	衛	衛	衛	衛	衛	衛	衛	衛	衛	衛	衛
兵	衛	衛	衛	衛	衛	衛	衛	衛	衛	衛	衛
輜	衛	衛	衛	衛	衛	衛	衛	衛	衛	衛	衛
重	衛	衛	衛	衛	衛	衛	衛	衛	衛	衛	衛
兵	衛	衛	衛	衛	衛	衛	衛	衛	衛	衛	衛
計	衛	衛	衛	衛	衛	衛	衛	衛	衛	衛	衛

明治三十三年十二月 告示 大藏省第五十六號
 陸軍省第十八號

九二三

○文部省告示第二百二十五號

福井縣大野郡勝山町ニ設置セル縣立警報信號標ハ修繕中揚卸ヲ中止シタル處更ニ明治三十三年十二月一日ヨリ實施ノ旨報告セリ

明治三十三年十二月四日

文部大臣松田正久

○文部省告示第二百二十六號

福井縣知事ハ同縣敦賀郡敦賀町字川崎ニ設置セル縣立警報信號標ヲ同町字大湊町即東經百三十六度四十分左ノ箇所ニ移轉シ明治三十三年十二月二日ヨリ實施ノ旨報告セリ

明治三十三年十二月五日

文部大臣松田正久

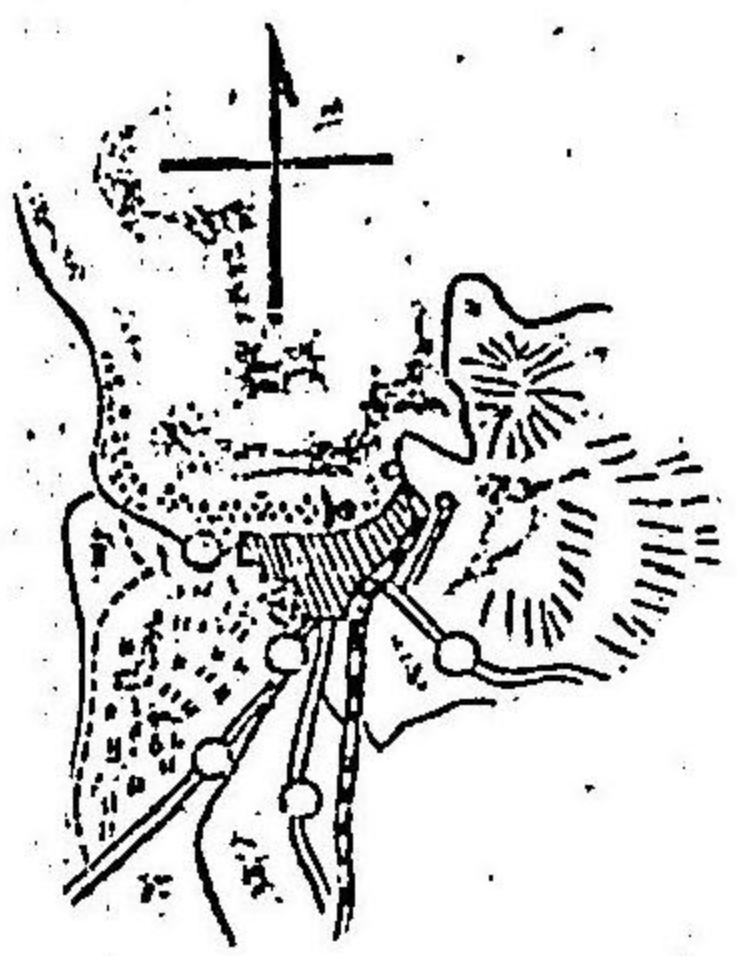

○文部省告示第二百二十七號

福岡縣知事ハ同縣遠賀郡若松港東海岸國道筋若松渡船場左側ニ設置セル私立警報信號標ヲ同港海岸通一丁目街角即東經百三十五度五十分北緯三十三度四十分左ノ箇所ニ移轉シ明治三十三年十一月三十日ヨリ實施ノ旨報告セリ

明治三十三年十二月十二日

文部大臣松田正久

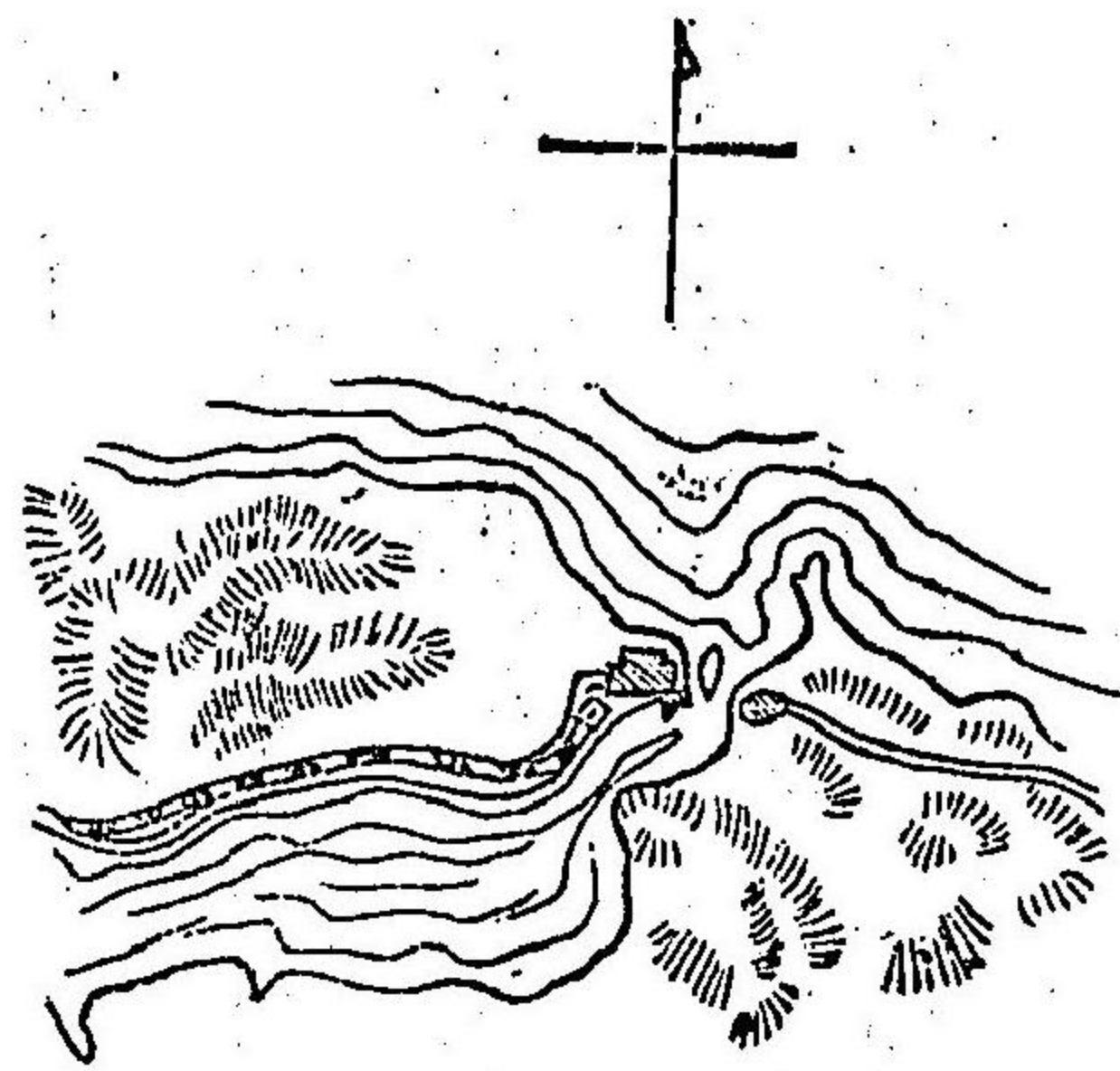

○文部省告示第二百二十八號

大阪府大阪市西區江戸堀北通ニ私立明星商業學校設置ノ件認可セリ

明治三十三年十二月十二日

文部大臣松田正久

○文部省告示第二百二十九號

山梨縣甲府市相生町ニ市立甲府商業學校設置ノ件認可セリ

明治三十三年十二月十五日

文部大臣松田正久

○文部省告示第二百三十號

富山縣下新川郡魚津町大字魚津岡町ニ設置セル縣立警報信號標ハ破損シタルヲ以テ修繕中揚卸ヲ

明治三十三年十二月 告示 文部省第二百二十八號 第二百二十九號 第二百三十號

中止ノ旨報告セリ

明治三十三年十二月十九日

文部大臣松田正久

○文部省告示第二百三十一號

長野縣知事ハ同縣東筑摩郡松本町字繩手 即東經百三十七度五十九分ニ警報信號標ヲ設置シ明治三十四年一月一日ヨリ實施ノ旨報告セリ

明治三十三年十二月二十日

文部大臣松田正久

○文部省告示第二百三十二號

實業學校教員養成規程第四條ニ依リ明治三十四年度ニ於テ學資ヲ補助スヘキ農科大學學生生徒及農業教員養成所ニ募集スヘキ生徒ノ員數左ノ通相定ム

明治三十三年十二月二十二日

文部大臣松田正久

一農科大學學生生徒

七名

一農業教員養成所ニ募集スヘキ生徒

凡三十名

○文部省告示第二百三十三號

静岡縣濱名郡濱松町立濱松商業學校ノ組織ヲ變更シ明治三十四年四月ヨリ甲乙兩種商業科併置ノ件認可セリ

明治三十三年十二月二十二日

文部大臣松田正久

○文部省告示第二百三十四號

實業學校教員養成規程第四條ニ依リ明治三十四年度ニ於テ工業教員養成所ニ募集スヘキ生徒ノ員數ヲ四十名ト定ム

明治三十三年十二月二十七日

文部大臣松田正久

○文部省告示第二百三十五號

右ハ徵兵令第十三條ニ依リ認定ス但シ認定ノ效力ハ高等正科第二部生ニ及ハス

前項ノ認定ハ明治三十四年九月以後入學シタル生徒ニ限リ效力ヲ有スルモノトス

明治三十三年十二月二十八日

文部大臣松田正久

○文部省告示第二百三十六號

明治三十三年文部省告示第十二號中東京府私立中學郁文館及東京府私立明治義會中學校ノ二十二字ヲ削除ス

明治三十三年十二月二十八日

文部大臣松田正久

○文部省告示第二百三十七號

東京府東京市小石川區ニ私立日本女子大學校附屬高等女學校ヲ設置シ明治三十四年四月ヨリ開校ノ件認可セリ

明治三十三年十二月二十八日

文部大臣松田正久

○農商務省告示第二百二十九號

北海道農會又ハ府縣農會カ農會令、農會令施行規則及ヒ農會補助金交付規則ノ規定ニ依リ農商務大臣ハ差出スヘキ經費豫算書、經費概算書及ヒ經費決算書ノ様式左ノ通相定ム 郡市農會又ハ町村農會カ行政廳ニ差出スヘキ經費豫算書、經費概算書及ヒ經費決算書ノ様式ハ之レニ準スルモノト心得ヘシ

明治三十三年十二月一日

農商務大臣林 有造

某農會明治何年度經費收入豫算書

科	目	本年度豫算額	前年度豫算額	比較 增減	說明
第一款 會費	第一項 郡市農會負擔金				
	第二項 雜收入				
	第一項 財產收入				
	第二項 不用品賣却代				
	第三項 寄附金				
	第三款 補助金				
	第一項 國庫補助				
	第二項 道府縣補助				
合計					

某農會明治何年度經費支出豫算書

科	目	本年度豫算額	前年度豫算額	比較 增減	說明
第一款 事務所費	第一項 役員報酬				
	第二項 事務員俸給				
	第二款 會費				
	第一項 總會費				
	第二項 評議員會費				
	第三款 事業費				
	第一項 技術員俸給				
	第二項 技術員旅費				
	第三項 品評會費				
	第四項 試驗費				
	第五項 講習費				
	第六項 調查費				
	第四款 會報費				
	第一項 會報發行費				
	第二項 會報配付費				

同國體谷郡泉村大字下伊佐野字小人道九百八十三番國有林
 一面積二百三十七町六段步
 同上字銀ヶ峯九百八十四番國有林
 一面積百七十七町八段步
 同上大字上伊佐野字木ノ芽澤千二十三番國有林
 一面積百五十四町二段三畝十步

右申請者 小野 勝四郎
 外二十名

同上大字長井字マダテ二千六百九番國有林
 一面積百五十一町步
 同上字ミツモチ二千六百十一番國有林
 一面積六十二町三段步
 同上字鏡子口二千六百十番國有林
 一面積百二十五町步
 同上字小丸二千六百十二番國有林
 一面積四十五町七段步

○農商務省告示第三百三十四號
 森林法第十六條ニ依リ左記ノ通保安林ニ編入ス

明治三十三年十二月十日

因體國島取市立川町一丁目字榎谷百七十二番原野
 一面積三町九段一畝八步
 同上立川町四丁目字風後ヶ谷北側二百二十三番原野
 一面積八町二段七畝二十九步
 同上字千丈敷二百十八番原野
 一面積三町五段八畝十步
 同上字天神奥二百十四番原野

同上字大丸二千六百十三番國有林
 一面積四十三町八段步
 同上字瀧澤平二千六百十四番國有林
 一面積六十八町六段步
 同上字瀧澤脇二千六百十五番國有林
 一面積六十五町八段步
 同上字寺ノ在所二千六百十六番國有林
 一面積五十四町步
 同上字銅ヶ峯二千六百十七番國有林
 一面積八十三町一段步
 同上字作太夫トヤ二千六百十八番國有林
 一面積十八町七段步
 同上字作太夫コヤ二千六百十九番國有林
 一面積十三町八段步

右申請者 齋藤 半次郎
 外十三名

農商務大臣林 有造

以上所有者 島取市立川町三丁目立川町
 四丁目立川村大橋農家組

同上三千五百番原野
 一面積二段六畝二十步
 同上字城ノ谷三千十六番原野
 一面積一町四段九畝二十五步
 同上字城ノ谷堤奥三千十七番山林
 一面積一段八畝步
 同上三千十八番原野
 一面積二町七段三畝十步
 同上三千十九番山林
 一面積六畝十二步
 同上字駒子谷三千二十二番原野
 一面積二町三段三畝二十七步
 同上三千二十三番山林
 一面積六畝八步
 同上字駒子谷口三千三十五番原野
 一面積七段六畝五步
 同上字福井谷三千四十五番原野
 一面積一町一畝二十四步
 同上三千四十七番原野
 一面積二町七段六畝二十九步
 同上三千四十八番原野
 一面積一町九段十步
 同上字田井坂三千四十九番原野
 一面積七段五畝二十步
 同上三千五十二番原野
 一面積一畝二十七步
 同上字城ノ前三千五十六番原野
 一面積一町四段九畝十二步

同上三千五十七番山林
 一面積一段七畝十八步
 同上字泓田三千五十八番原野
 一面積一町四畝十步
 同上字字和田三千五十九番原野
 一面積七段四畝二十步
 同上字坂ノ下三千六十番原野
 一面積一町六畝二步
 同上字茶屋ノ本三千六十一番原野
 一面積六段六畝十三步
 同上三千六十二番山林
 一面積三段一畝二步
 同上三千六十六番山林
 一面積五段五畝八步
 同上三千六十七番原野
 一面積八段八畝八步

以上所有者 浦 富 村
 伯耆國東伯郡山真村大字大谷字白水橋野
 千八百二十九番原野
 面積一町四段九畝十八步ノ内
 一面積三段七畝十五步
 同上字東白水橋千八百二十六番原野
 面積三町四畝二十三步ノ内
 一面積三段步
 同上字大ナル二千番原野
 面積一町五畝二十八步ノ内
 一面積五段步
 以上所有者 由良村大字大谷村

同伊勢崎村大字根下字大溜八百三十九番原野
面積六段六步ノ内
一面積五段步 所有者 遠東村伊勢崎村大字根下村
同大字金屋字八橋野一番原野
面積三十二町二段九畝五歩ノ内
一面積七町二段五畝步
同上下郷村大字杉下字八橋野四百五十五番原野
面積四十三町一段五畝四歩ノ内
一面積八段步
同伊勢崎村大字金屋字大高谷二十二番原野
面積三十二町二段歩ノ内
一面積三町三段三畝十歩
以上所有者 遠東村外七大字
同赤崎村大字松谷村字海道ノ上五百四番山林
一面積二段四畝一步 所有者 岡田 清次郎
同西伯郡御來屋町字岩屋畑二百六十番山林
一面積二畝十二歩 所有者 富永 シゲ

同二百六十六番山林
一面積四畝二十六歩
同上二百六十七番山林
一面積四畝十五歩
以上所有者
同上字西堂ノ上三百三十番山林
一面積三畝二歩 所有者 船田 弘
同上三百三十三番山林
一面積一畝十八歩 所有者 圓 福寺
同上字下丸見夕谷三百三十五番山林
一面積四畝三歩 所有者 鹽谷 新吉
同上字大神路八百八十一番山林
一面積一段一畝二歩 所有者 御來屋町
同上字東岡山五百二番山林
一面積一段二十歩 所有者 角田 九郎
同上五百四番山林
一面積二段三畝二十八歩 所有者 角田 三郎
同 喜三平

農商務大臣林 有造

伯耆國西伯郡法勝寺村大字茂株村字柳ヶ塔二百七十八番保安林
一面積一段六畝十五歩 所有者 岩田 榮藏
申請者 同 人

農商務大臣林 有造

明治三十三年十二月十一日

農商務大臣林 有造

能登國鳳至郡西保村大字大澤字中根尾園有林
面積一畝一町三畝步
一面積一畝一町七段八畝步

○農商務省告示第百三十七號
森林法第十六條ニ依リ左記ノ通保安林ニ編入ス
明治三十三年十二月十二日

農商務大臣林 有造

加賀國江沼郡東谷與村大字荒谷字ノ部第一番ヨリ三十八番マ
テ合併ノ五十二山林
一面積一町二十六歩 所有者 永井 市太郎
一面積一町二十六歩 所有者 市太郎
同上五十三山林 前田 文在門
一面積二町一畝二十三歩 所有者 文在門
同上五十四山林 澤本 庄七
一面積一町二十六歩 所有者 庄七
同上五十五山林 同 外一名
一面積五段十三歩 同 橋本 善四郎
同上五十六山林 同 中西 善次郎
一面積五段十三歩 同 外五名
同上五十七山林 同 河崎 興三吉
一面積五段十三歩 同 外三名
同上五十八山林 同 坂下 二太郎
一面積五段十三歩 同 坂下 二太郎

同上五十九山林
一面積一町二十六歩
同上六十山林
一面積一町二十六歩
同上六十一山林
一面積一町二十六歩
同上六十二山林
一面積一町二十六歩
同上六十三山林
一面積三町九段三畝十三歩
同上六十四山林
一面積一町二十六歩
同上六十五山林
一面積三町九段八畝十四歩

同 選良 武在門 外八名
同 谷口 長徳 外五名
同 荒木 清三郎 外四名
同 橋本 善四郎 外八名
同 山城 久三郎 外一名
同 南出 二太郎 外七名
同 山城 久三郎 外一名

明治三十三年十二月 告示 農商務省第百三十七號

九二七

同上六十六山林	同	中谷	外八名	同上七十山林	同	龍崎	喜次郎
一面積一町二十六步				一面積一町二十六步		外三名	
同上六十七山林	同	寺井	久在門	同上七十一山林	同	畑中	又吉
一面積一町二十六步				一面積五段十三步		本屋	文雄
同上六十八山林	同	南出	外七名	同上七十三山林	同	外五名	
一面積一町二十六步				一面積五段十三步		外三名	
同上六十九山林	同	山本	外八名	同上七十三山林	同	三ッ谷	善吉
一面積一町二十六步				一面積五段十三步		外三名	

○農商務省告示第百三十八號

森林法第十六條ニ依リ左記ノ通保安林ニ編入ス

明治三十三年十二月十四日

農商務大臣林 有造

能登國鳳至郡大屋村大字小伊勢字下谷内二十一番地山林	所有者	靈泉寺	同上五番地山林	同	苗代	兵衛
一實測面積六畝二十步			一實測面積二畝二十七步			
同上二番地山林	同	森下	同上六番地山林	同	稻本	直吉
一實測面積八畝九步			一實測面積三畝十四步			
同上三番地山林	同	南園	同上七番地山林	同	入山	太作
一實測面積九步			一實測面積一畝十六步			
同上四番地山林	同	森下	同上八番地山林	同	源代	政次郎
一實測面積六步			一實測面積一畝十九步			
同上五番地山林	同	森下	同上九番地山林	同		
一實測面積七步			一實測面積一畝二十五步			
同上六番地山林	同	森下	同上十番地山林	同		
一實測面積七步			一實測面積七畝四步			

同上九番地山林	同	石谷	喜助	同上十八番地山林	同	河内幸右衛門
一實測面積二十八步				一實測面積一畝四畝二十八步		
同上十番地山林	同	永井	新平	同上十九番地山林	同	坂下
一實測面積一畝八步				一實測面積七畝二十一步		
同上十一番地山林	同	坂下	孫次	同上二十番地山林	同	永井
一實測面積二十五步				一實測面積八畝二十二步		
同上十二番地山林	同	杉本	藤助	同上二十一番地山林	同	道端五右衛門
一實測面積一畝四步				一實測面積一畝三歩		
同上十三番地山林	同	南園	ソル	同上二十二番地山林	同	宮下
一實測面積三畝十四步				一實測面積二十四歩		
同上十四番地山林	同	石谷	喜助	同上二十三番地山林	同	江端平右衛門
一實測面積三畝二十六歩				一實測面積七畝二十一歩ノ内		
同上十五番地山林	同	上野三郎次郎		同上二十四番地山林	同	山下
一實測面積三畝二十四歩				一實測面積二十四歩		
同上十六番地山林	同	稻本	直吉	同上二十五番地山林	同	河内幸右衛門
一實測面積七畝二十四歩				一實測面積二十四歩		
同上十七番地山林	同	出村	彦重郎	同上二十六番地山林	同	南園
一實測面積四畝二十七歩				一實測面積二十八歩		
同上十八番地山林	同			一實測面積二十八歩		
一實測面積五畝二十六歩				一實測面積二十四歩		

同上三十五番地山林 一實測面積二十四步 一實測面積二十八步	同上三十六番地山林 一實測面積一畝八步	同上三十七番地山林 一實測面積十四步	同上三十八番地山林 一實測面積十四步	同上三十九番地山林 一實測面積十四步	同上四十番地山林 一實測面積十四步	同上四十一番地山林 一實測面積一畝二十五步	同上四十二番地山林 一實測面積十四步	同上四十三番地山林 一實測面積二十四步	同上四十四番地山林 一實測面積二十八步
同	同	同	同	同	同	同	同	同	同
石谷 喜助	川端増左衛門	北濱 駒太郎	島田 次助	谷内 彌五作	山岸 幸吉	宿 菊次郎	杉本 藤助	石谷 喜助	同上四十六番地山林 一實測面積十四步
同上四十六番地山林 一實測面積十四步	同上五十一番地山林 一實測面積十四步	同上五十二番地山林 一實測面積一畝三歩	同上五十三番地山林 一實測面積一畝三歩	同上五十四番地山林 一實測面積一畝三歩	同上五十五番地山林 一實測面積一畝三歩	同上五十六番地山林 一實測面積一畝三歩	同上五十七番地山林 一實測面積一畝三歩	同上五十八番地山林 一實測面積一畝三歩	同上五十九番地山林 一實測面積一畝三歩
同	同	同	同	同	同	同	同	同	同
江端平右衛門	上野三郎次郎	古江 文吉	竹中徳左衛門	南園 ソル	河内幸右衛門	田中四郎左衛門	道端五右衛門	出村 彦重郎	同上六十番地山林 一實測面積一畝二歩

同上五十七番地山林 一實測面積十四步	同上五十八番地山林 一實測面積十四步	同上五十九番地山林 一實測面積十四步	同上六十番地山林 一實測面積十四步	同上六十一番地山林 一實測面積一畝二歩	同上六十二番地山林 一實測面積一畝二歩	同上六十三番地山林 一實測面積一畝二歩	同上六十四番地山林 一實測面積一畝二歩	同上六十五番地山林 一實測面積一畝二歩	同上六十六番地山林 一實測面積一畝二歩	同上六十七番地山林 一實測面積一畝二歩	同上六十八番地山林 一實測面積一畝二歩	同上六十九番地山林 一實測面積一畝二歩	同上七十番地山林 一實測面積一畝二歩	同上七十一番地山林 一實測面積一畝二歩	同上七十二番地山林 一實測面積一畝二歩	同上七十三番地山林 一實測面積一畝二歩	同上七十四番地山林 一實測面積一畝二歩	同上七十五番地山林 一實測面積一畝二歩	同上七十六番地山林 一實測面積一畝二歩
同	同	同	同	同	同	同	同	同	同	同	同	同	同	同	同	同	同	同	同
角 乙松	小林 吉次郎	島田 藤藏	苗代 兵藏	鎌崎 彦七	坂東新左衛門	森下 勇太郎	古江 文吉	川端 庄藏	同上七十七番地山林 一實測面積一畝二歩	同上七十八番地山林 一實測面積一畝二歩	同上七十九番地山林 一實測面積一畝二歩	同上八十番地山林 一實測面積一畝二歩	同上八十一番地山林 一實測面積一畝二歩	同上八十二番地山林 一實測面積一畝二歩	同上八十三番地山林 一實測面積一畝二歩	同上八十四番地山林 一實測面積一畝二歩	同上八十五番地山林 一實測面積一畝二歩	同上八十六番地山林 一實測面積一畝二歩	同上八十七番地山林 一實測面積一畝二歩
同上八十八番地山林 一實測面積一畝二歩	同上八十九番地山林 一實測面積一畝二歩	同上九十番地山林 一實測面積一畝二歩	同上九十一番地山林 一實測面積一畝二歩	同上九十二番地山林 一實測面積一畝二歩	同上九十三番地山林 一實測面積一畝二歩	同上九十四番地山林 一實測面積一畝二歩	同上九十五番地山林 一實測面積一畝二歩	同上九十六番地山林 一實測面積一畝二歩	同上九十七番地山林 一實測面積一畝二歩	同上九十八番地山林 一實測面積一畝二歩	同上九十九番地山林 一實測面積一畝二歩	同上百番地山林 一實測面積一畝二歩	同上百零一番地山林 一實測面積一畝二歩	同上百零二番地山林 一實測面積一畝二歩	同上百零三番地山林 一實測面積一畝二歩	同上百零四番地山林 一實測面積一畝二歩	同上百零五番地山林 一實測面積一畝二歩	同上百零六番地山林 一實測面積一畝二歩	同上百零七番地山林 一實測面積一畝二歩
同	同	同	同	同	同	同	同	同	同	同	同	同	同	同	同	同	同	同	同
園 徳三郎	中野 喜助	出村 彦重郎	坂下 庄五郎	島田 藤藏	角 乙松	新橋孫左衛門	井上重右衛門	北濱 駒太郎	同上百零八番地山林 一實測面積一畝二歩	同上百零九番地山林 一實測面積一畝二歩	同上百一十番地山林 一實測面積一畝二歩	同上百一十一番地山林 一實測面積一畝二歩	同上百一十二番地山林 一實測面積一畝二歩	同上百一十三番地山林 一實測面積一畝二歩	同上百一十四番地山林 一實測面積一畝二歩	同上百一十五番地山林 一實測面積一畝二歩	同上百一十六番地山林 一實測面積一畝二歩	同上百一十七番地山林 一實測面積一畝二歩	同上百一十八番地山林 一實測面積一畝二歩

同上字二十三番地一、二番地ノ三畑 一畝二町歩	同	高	喜作	同上十四番地甲畑 一畝二町三歩ノ内	同	加藤小右衛門
同上三番地四番地七番地畑 一畝八町歩	同	林	秀雄	同上十四番地乙山林 一畝一段歩ノ内	同	加藤小右衛門
同上五番地山林 一畝一段歩	同	笹木	源五郎	同上十四番地乙畑 一畝一段歩ノ内	同	加藤小右衛門
同上六番地畑 一畝二町歩	同	加藤小右衛門		同上十五番地乙畑 一畝八町歩ノ内	同	加藤 與太郎
同上八番地畑 一畝五町歩	同	小田	藤藏	同上十四番地 一畝四町歩	同	加藤 與太郎
同上九番地畑 一畝五町歩ノ内	同	向原	茂平	同上十五番地ノ三畑 一畝二町五歩	同	以上 所有者
同上十番地畑 一畝七町八段歩ノ内	同	林	利之助	同上十六番地甲畑 一畝三町四段歩ノ内	同	久司久右衛門
同上十一番地畑 一畝六町二段四歩	同	笹木	源五郎	同上十六番地乙山林 一畝二町七段歩	同	笹木 石松
同上十二番地畑 一畝五町五段六歩	同	笹木	源五郎	同上十六番地乙畑 一畝二町七段歩	同	加藤小右衛門
同上十三番地畑 一畝四町五段歩ノ内	同	笹木	源左	同上十七番地乙畑 一畝二町歩ノ内	同	笹木 石松
同上十四番地畑 一畝三町三歩	同	笹木	源三郎	同上十八番地ノ一畑 一畝六段六歩	同	以上 所有者
同上十五番地畑 一畝三町三歩	同	久司久右衛門		同上十八番地ノ二畑 一畝七段二歩	同	久司久右衛門
同上十六番地畑 一畝三町二歩	同	織田	清三			

同上十八番地ノ四二十番地ノ一ノ甲二十番地ノ二二十番地ノ三 一畝二町二段二歩	同	加藤小左衛門	同上十一番地十五番地三畑 一畝四町五段五歩ノ内	同	永井 新藏
同上十九番山林 一畝二段歩	同	加藤小右衛門	同上十二番地十三番地畑 一畝五段五歩二十五歩	同	織田 清兵衛
同上二十番地畑 一畝二町八段歩	同	久保 仁吉	同上十四番地畑 一畝二段七歩二十七歩	同	紙谷 嘉助
同上二番地山林 一畝二段五歩	同	加藤 久治郎	同上十五番地ノ一ノ甲ノ一畑 一畝五町五段八歩十九歩ノ内	同	水戸口孫三郎
同上三番地ノ一畑 一畝六段三歩十歩	同	松原 傳八	同上十五番地ノ四畑 一畝一段歩	同	織田 利兵衛
同上三番地ノ二畑 一畝二段歩	同	池田 仁三郎	同上十六番地乙畑 一畝一段歩	同	中村 佐助
同上四番地ノ一五番地ノ一畑 一畝二町二段二歩	同	藤部 平市	同上十七番地畑 一畝二町二段八歩十歩ノ内	同	加藤 久治郎
同上四番地ノ二五番地ノ二畑 一畝三段五歩	同	池田 仁三郎	同上十八番地甲畑 一畝一町一段二歩十五歩	同	藤部 平市
同上六番地乙ノ一六番地丙六番地丁七番地乙八番地畑 一畝三町一段四歩	同	織田 新三郎	同上十八番地乙畑 一畝二町二段歩	同	大宮七郎左衛門
同上七番地甲畑 一畝一町歩	同	松原 傳八	同上十九番地甲畑 一畝九段八歩十五歩ノ内	同	加藤 久治郎
同上九番地畑 一畝一町六歩ノ内	同	藤部 平市	同上四段九段八歩	同	

○農商務省告示第四百四十二號

森林法第十六條ニ依リ左記ノ保安林ヲ解除ス

明治三十三年十二月二十六日

統前國造賀那水卷村大字頃末字宮山園有保安林
一 盛根面積六段一畝歩

農商務大臣林 有造

申請者 伊豆神社社 岡 直起
外三名

○農商務省告示第四百四十三號

明治二十三年九月法律第八十七號鑛業條例第七十四條ニ據リ鑛業稅賦課ノ標準トスル鑛業製產物ノ
價格ヲ左ノ通改定ス

但在ニ掲ケサル鑛業製產物ハ總テ販賣代價ニ據ル

明治三十三年十二月二十八日

農商務大臣林 有造

一金 一匁ニ付
一銀 同
一銅 百斤ニ付

一安寶母尼
一硫磺安寶母尼
一石炭及石油

同 同
一九六〇
一〇〇六

石炭

産地	石炭		切込炭	無煙炭	燐石
	塊炭	粉炭			
福岡縣遠賀郡	一六六八	一〇〇六	一四二八		
同 岐手郡	二二八六	一四七九	一八八〇		
同 嘉穂郡	三三三六	一四八九	一六七四		
同 田川郡	二六〇六	二四四〇	一九五二		

産地	石炭	切込炭	無煙炭	燐石
同 船橋郡	二〇七五	八三五	一四一三	
同 三池郡三池	三〇七一	一三七八	二三五三	
佐賀縣東松浦郡	一八六八	五五五	一一五八	
同 杵島郡	一八〇日	五六二		
同 小城郡	一七〇〇	五三三	八五八	
長崎縣高島郡	四三〇〇	三五〇	三八二四	
西彼杵郡	一三〇二	五五四	八八六	
同 松島	一三〇二	五五四	八八六	
同 北松浦郡	一〇三二	六三三		
山口縣厚狹郡	一一五四	四四四	八一八	
和歌山縣東牟婁郡			八一八	
三重縣南牟婁郡				一八六六
茨城縣多賀郡	二二九二		一九五五	
石城郡	二〇三八	一一四五		
同 空知郡	三六七五	二二三〇	二八九五	

石油

新潟縣中蒲原郡 同 刈羽郡 同 中頸城郡
 同 三島郡尼瀨町 同 古志郡 同
 同 同 同

○農商務省告示第四百四十四號
 保險業法第十一條ニ依リ東京府東京市京橋區南新堀町一丁目十一番地中央火災保險株式會社ニ對

新ニ保險契約ヲ締結スルコトヲ停止シタリ

明治三十三年十二月二十八日

農商務大臣林 有造

○農商務省告示第四百四十五號
 保險業法第十一條ニ依リ東京府東京市日本橋區馬喰町三丁目內國火災保險株式會社ニ對シ新ニ保
 險契約ヲ締結スルコトヲ停止シタリ

明治三十三年十二月二十八日

農商務大臣林 有造

○遞信省告示第四百七十五號

本月六日ヨリ越後國新潟市新瀨下古町郵便受取所ヲ同國同市本町通十二番町ニ移轉シ新瀨下本町
 郵便受取所ト改稱ス

明治三十三年十二月一日

遞信大臣星 亨

○遞信省告示第四百七十六號

本月六日ヨリ越後國新潟市新瀨本町郵便受取所ヲ新瀨上本町郵便受取所ト改稱ス

明治三十三年十二月一日

遞信大臣星 亨

○遞信省告示第四百七十七號
 本年三遞信省告示第四百七十七號中千八百八十年出版「International mercantile telegraph code (meyer)」
 ノ項ノ次ニ左ノ一項ヲ追加ス

明治三十三年十二月三日

遞信大臣星 亨

○遞信省告示第四百七十八號

千八百九十七年出版「General commercial and mining telegram code」
 明治三十三年九月遞信省告示第二百三十六號本邦ト萬國聯合郵便爲替ヲ交換スル獨逸保護國名表中

ニユー、ギニアニ獨逸領ノ郵郵便爲替取扱局所在地名ニ「ヘルメルン・ヘー」(Hermsloh)ヲ追加ス

明治三十三年十二月三日

遞信大臣星 亨

○遞信省告示第四百七十九號

本月十一日ヨリ郡家野澤、小國ノ各郵便局ヲ三等郵便電信局トシ左ノ通改稱ス

明治三十三年十二月四日

遞信大臣星 亨

國郡名	舊稱	改稱	國郡名	舊稱	改稱
淡路國津島郡	郡家郵便局	郡家郵便電信局	羽前國西區陽郡	小國郵便局	小國郵便電信局
岩代國河沼郡	野澤郵便局	野澤郵便電信局			

○遞信省告示第四百八十號

本月十六日ヨリ陸前國栗原郡岩ヶ崎郵便局ヲ三等郵便電信局トシ岩ヶ崎郵便電信局ト改稱ス

明治三十三年十二月四日

遞信大臣星 亨

○遞信省告示第四百八十一號

帆船朝日丸外百二十五艘ニ左ノ信號符字ヲ附ス

明治三十三年十二月四日

遞信大臣星 亨

信號符字	番	號	種類	船名	船籍港	所有者
JBTY	四三九二	4292	帆船	朝日丸 Ashi Maru	伊豆國	井澤 佐兵衛
JQON	四五六六	4566	帆船	第零長船丸 Nagura Maru. No. 1.	大阪市内	務省
JCOL	四五六七	4567	帆船	第貳長船丸 Nagura Maru. No. 2.	大阪市内	務省

J C Q M	四五六八	汽	第三長柄丸	Nagara. Maru. No. 3.	大阪市內務省
J C Q N	四五六九	汽	第四長柄丸	Nagara. Maru. No. 4.	大阪市內務省
J C Q P	四五七〇	汽	長成丸	Chōsei Maru.	大阪市內務省
J C Q R	四五七一	帆	伊勢丸	Ise Maru.	越前國戶田 由平
J F H T	四八七二	帆	住寶丸	Sumiho Maru.	三越國西村 伊三郎
J F S M	四九六八	帆	寶榮丸	Hōei Maru.	對馬國佐々木 豐次
J F S N	四九七〇	帆	福利丸	Fukuri Maru.	肥前國福田 利助
J F S P	四九七一	帆	六號御幸丸	Miyuki Maru. No. 6.	長崎國島越 幸助
J F S Q	四九七二	帆	榮發丸	Yōei Maru.	山口國村 永安 直太郎
J F S R	四九七三	帆	藤若丸	Fujiwaka Maru.	長崎國市 若永 幸三郎
J F S T	四九七四	帆	住力丸	Sumihiki Maru.	廣津國町 河野 仁太郎
J F S V	四九七五	帆	荒岩丸	Araiwa Maru.	長崎國市 三菱合資會社
J F S W	四九七六	帆	鳴石丸	Narushi Maru.	肥前國原 剛一
J F T B	四九七七	帆	金山丸	Kinzan Maru.	長崎國市井上 喜代造
J F T C	四九七八	帆	大寶丸	Daiho Maru.	西有家村 梅津 銀平
J F T D	四九七九	帆	江浦丸	Yenoura Maru.	長崎國市三菱合資會社
J G K C	五〇八〇	帆	長幸丸	Chōko Maru.	小樽國大槻 萬治郎
J G N T	五五五四	汽	第壹箱崎丸	Hakosaki Maru. No. 1.	小樽國小樽合資會社

J G N Y	五五六	汽	築港丸	Chikō Maru.	小樽國北海道廳
J H M C	五三六五	帆	福壽丸	Fukujū Maru.	大津國町 森 平四郎
J H M D	五三六六	帆	重德丸	Shūgetsoku Maru.	大津國町 中村 藤藏
J H M F	五三六七	帆	金光丸	Kinkō Maru.	大津國町 土井 金助
J H M G	五三六八	帆	第壹九重丸	Kokonoye Maru. No. 1.	大津國町 井上 隆彦
J H M K	五三六九	帆	第貳九重丸	Kokonoye Maru. No. 2.	大津國町 竹重 半次郎
J H M L	五三七〇	帆	龍吟丸	Ryūsei Maru.	大津國町 相浦 虎次
J H M N	五三七一	帆	金吉丸	Kanayoshi Maru.	大津國町 筒井 權平
J H M P	五三七二	帆	天神丸	Tenjin Maru.	大津國町 井上 儀平
J H M Q	五三七三	帆	神明丸	Myōjin Maru.	大津國町 川口 右馬治
J K C B	五五一一	汽	登米丸	Tōme Maru.	釜淵國登米汽船株式會社
J K C D	五五一二	帆	天祐丸	Ten'yū Maru.	釜淵國町 横山 久太郎
J K C F	五五一三	帆	宮戸丸	Miyado Maru.	釜淵國町 横山 久太郎
J K C G	五五一四	帆	スーパ丸	Surelio Maru.	釜淵國町 早井 次雄
J K C H	五五一五	帆	參號丸	San Gō.	釜淵國町 早井 次雄
J K C L	五五一九	帆	五號丸	Go Gō.	釜淵國町 早井 次雄
J K C M	五五二〇	帆	六號丸	Roku Gō.	釜淵國町 早井 次雄
J K C N	五五二一	帆	七號丸	Shichi Gō.	釜淵國町 早井 次雄

J K O P	五五三二	6522	帆	拾	號	Ju Go.	石	卷前	町	國	解合資會社	
J K O Q	五五三三	6523	帆	拾	號	Tutchi Go.	石	卷前	町	國	解合資會社	
J K O R	五五三四	6524	帆	拾	號	Jusan Go.	石	卷前	町	國	解合資會社	
J K O S	五五三五	6525	帆	拾	號	Turoku Go.	石	卷前	町	國	解合資會社	
J K O T	五五二六	6526	帆	拾	號	Jushichi Go.	石	卷前	町	國	解合資會社	
J K O V	五五二七	6527	帆	拾	號	Juhachi Go.	石	卷前	町	國	解合資會社	
J K O W	五五二八	6528	帆	拾	號	Nya Go.	石	卷前	町	國	解合資會社	
J K D B	五五二九	6529	帆	八	號	Hachiman Maru.	大	陸中	町	國	武兵衛	
J K R B	五五三〇	6530	帆	佳	吉	Sunmyoshi Maru.	沖	浦	村	國	福藏	
J K R C	五五三一	6531	帆	榮	福	Kofuku Maru.	藤	長	村	國	要吉	
J K R D	五五三二	6532	帆	金	福	Kinshu Maru.	周	防	村	國	福太郎	
J L B Q	五五三三	6533	帆	大	榮	Daiyei Maru.	日	原	村	國	山下	
J L B R	五五三四	6534	帆	佳	吉	Sunmyoshi Maru.	安	藝	村	國	好太郎	
J L B S	五五三五	6535	帆	大	福	Daijuku Maru.	安	藝	村	國	敬之助	
J L B T	五五三六	6536	帆	幸	福	Kofuku Maru.	安	藝	村	國	國太郎	
J L B V	五五三七	6537	帆	經	子	Yehsu Maru.	渡	子	島	村	國	高橋
J M C T	五五三八	6538	帆	第	二	Kotoku Maru. No. 2.	安	藝	村	國	石	
J M C V	五五三九	6539	帆	正	寶	Seiso Maru.	安	藝	村	國	下	

J M C W	五五四〇	6540	帆	第	四	Yawata Maru. No. 4.	三	里	佐	國	龜七
J M D B	五五四一	6541	帆	福	久	Rukuisa Maru.	下	土	佐	國	武助
J M D C	五五四二	6542	帆	第	貳	Fukuro Maru. No. 2.	下	土	佐	國	善七
J M D D	五五四三	6543	帆	榮	一	Yeiichi Maru.	下	土	佐	國	勝太郎
J M D E	五五四四	6544	帆	佳	德	Sunnioka Maru.	下	土	佐	國	重助
J M D F	五五四五	6545	帆	榮	神	Yojin Maru.	下	土	佐	國	勝太郎
J L H D	六〇〇八	6008	帆	第	二	Yehsu Maru. No. 2.	藤	之	國	野	庄治
J K G Q	六一〇四	6104	汽	皇	運	Koun Maru.	松	江	市	中	島
J K G R	六一〇五	6105	汽	第	貳	Hori Maru. No. 2.	松	江	市	木	佐
J K G S	六一〇六	6106	汽	春	日	Kasuga Maru.	布	禮	市	森	田
J B S Q	六一〇七	6107	帆	第	一	Kinchi Maru. No. 1.	橫	濱	市	木	内
J B S R	六一〇八	6108	帆	不	助	Fudo Maru.	真	相	村	國	龜
J B S T	六一〇九	6109	帆	三	光	Sankō Maru.	真	相	村	國	大
J B S V	六一一〇	6110	帆	明	神	Myōjin Maru.	真	相	村	國	彦次郎
J B S W	六一一一	6111	帆	盛	德	Seitoku Maru.	真	相	村	國	榮次郎
J L M D	六二二二	6222	帆	宮	國	Tomioaka Maru.	橫	濱	市	下	山
J L M E	六二二三	6223	帆	宮	國	Tomioaka Maru.	橫	濱	市	下	山
J L M G	六二二四	6224	帆	崎	陽	Kiyō Maru.	橫	濱	市	黒	川

J L N H	六二五 6225	帆	第壹號榮昌丸	Yoshio Maru. No. 1.	相模川村	長十郎
J L N K	六二六 6226	帆	第貳號榮昌丸	Yoshio Maru. No. 2.	相模川村	長十郎
J L N M	六二八 6228	帆	實進丸	Kan-Isu Maru.	根府川村	坂井 長十郎
J L N P	六二九 6229	帆	富國丸	Tomioke Maru.	根府川村	坂本五郎 坂本四郎
J L N Q	六三〇 6230	帆	第六號八幡丸	Yawata Maru. No. 6.	橫濱市 井上	藤太郎
J L N R	六三一 6231	帆	第七號八幡丸	Yawata Maru. No. 7.	橫濱市 井上	藤太郎
J L N S	六三二 6232	帆	第八號八幡丸	Yawata Maru. No. 8.	橫濱市 井上	藤太郎
J L R C	六二八 6289	帆	第二級上丸	Saijo Maru. No. 2.	伊豆 赤嶺	龜松
J L R D	六二九 6292	帆	經子丸	Yebisu Maru.	伊豆 赤嶺	與吉
J L R F	六九五 6295	帆	一心丸	Ishin Maru.	伊豆 赤嶺	河野 治三郎
J L R G	六九六 6296	帆	幸徳丸	Kotoku Maru.	伊豆 赤嶺	藤内 福太郎
J L R H	六九七 6297	帆	德吉丸	Tokuyoshi Maru.	伊豆 赤嶺	田中 庄太郎
J L R K	六〇〇 6300	帆	第二級丸	Kotobuki Maru. No. 2.	伊豆 赤嶺	鈴木 茂利三
J C F R	六三四 6348	汽	第五號安達丸	Anshin Maru. No. 5.	新潟市 小島	與次郎
J C F S	六三〇 6350	帆	登陸運葉丸	Horai Maru. No. 1.	新潟市 小島	與次郎
J D K H	六三九 6390	帆	榮泰丸	Yeju Maru.	新潟市 小島	與次郎
J D K L	六三九 6391	帆	登丸	Sunizen Maru.	新潟市 小島	與次郎
J D K M	六三九 6393	帆	住吉丸	Sunmyoshi Maru.	新潟市 小島	與次郎

J D K N	六三九 6394	帆	大黒丸	Daiheku Maru.	上野村	中村 さつ
J D K P	六三九 6396	帆	大吉丸	Daiyoshi Maru.	坂越村	坂越 市五郎
J D K Q	六三九 6397	帆	大黒丸	Daiheku Maru.	坂越村	岡本 三郎
J D K R	六三九 6398	帆	龜峰丸	Kiho Maru.	井筒町	服部 幸兵衛
J B P T	六四七 6478	汽	鳩丸	Hato Maru.	東京市	日本郵船株式
J B P V	六四七 6479	帆	大神丸	Dajin Maru.	伊豆 中	米吉
J B P W	六四八 6480	汽	佃丸	Tanukuda Maru.	東京市	日本郵船株式
J B Q C	六四八 6481	汽	第貳號通運丸	Tsun Maru. No. 20.	東京市	内國通運株式
J B Q D	六四八 6482	汽	蓬萊丸	Honai Maru.	東京市	大東汽船株式
J B Q F	六四八 6483	汽	第壹號子丸	Ohashi Maru. No. 1.	下総市	銚子汽船株式
J B Q G	六四八 6485	汽	第壹海運丸	Kaibun Maru. No. 1.	東京市 吉田	義方
J C B R	六五七 6574	帆	久保丸	Kyūho Maru.	伊豆 赤嶺	寺田 三之丞
J C B S	六五七 6579	帆	松坂丸	Matsumaka Maru.	伊豆 赤嶺	松尾 愛作
J C B T	六五八 6580	帆	晴吉丸	Harayoshi Maru.	常尾町	藤原 正太郎
J C B V	六五八 6588	汽	第二級羽丸	Toha Maru. No. 2.	志麻町	島羽鐵工合資
J B V Q	六六一 6621	帆	豐徳丸	Hohoku Maru.	磯江村	山口 嘉平
J B V R	六六一 6622	帆	幸福丸	Kofuku Maru.	新江村	池谷 幸藏
J L B W	六六七 6671	帆	春日丸	Kasuga Maru.	佐江村	谷 巳之助

J L C B	六六七三〇七二	帆	住	丸	Sanja Maru.	安	大崎中野村	丸	丸太郎
J I C D	六六七三〇七三	帆	住	丸	Samifuku Maru.	安	大崎中野村	丸	嘉太郎
J L C F	六六七六六七六	帆	久	寶	丸 Kyūhō Maru.	安	大崎中野村	丸	坂太郎
J L C G	六六七九〇六九	帆	龜	寶	丸 Kiho Maru.	安	大崎中野村	丸	小三郎
J L C H	六六八二〇八二	帆	幸	德	丸 Kotoku Maru.	安	大崎中野村	丸	藤吉
J K R E	六六七一〇七二	帆	榮	福	丸 Yeioku Maru.	長	大崎中野村	丸	六松
J K R G	六六七一〇七三	汽	第	貳	旭丸 Asahi Maru. No. 2.	赤	大崎中野村	丸	六松
J K R H	六七七三〇七三	汽	第	貳	州丸 Chōshū Maru.	赤	大崎中野村	丸	六松
J K R L	六七七六〇七六	帆	第	貳	美盛丸 Niho Maru. No. 2.	浦	大崎中野村	丸	秋之助
J K R M	六七七七〇七七	帆	金	龍	丸 Kinryō Maru.	井	大崎中野村	丸	小太郎
J K R N	六七七八〇七八	帆	住	吉	丸 Sanjyoshi Maru.	沖	大崎中野村	丸	傳藏
J Q Q S	六八七二〇八二	汽	大	亨	丸 Takang Maru.	大	大崎中野村	丸	傳藏
J C Q T	六八七二〇八三	汽	第	貳	渡海丸 Shunhai Maru. No. 2.	大	大崎中野村	丸	傳藏
J C Q V	六八七七〇八七	汽	第	貳	永田丸 Nagata Maru. No. 2.	大	大崎中野村	丸	傳藏
J C Q W	六八八一〇九一	汽	應	取	山丸 Takatoriama Maru.	大	大崎中野村	丸	傳藏

○遞信省告示第四百八十二號
 コロムビア合衆國各地ニ宛ル私用電報ハ受附ルヲ得ルト雖モ其送達ハ遲延スヘキ旨萬國電信總理局ヨリ通報シ來レリ

明治三十三年十二月五日

○遞信省告示第四百八十三號

本月十六日ヨリ伊豫國越智郡今治郵便電信局ヲ同國同郡今治町大字米屋町ニ移轉ス

明治三十三年十二月五日

○遞信省告示第四百八十四號

オレンジ及トランスヴァールニ宛ル私用電報ハ喜望峯及那多兒線路ヲ經由シテ傳送スルコトヲ停止ス但シブレトリア、ヨハネスブル、ヴエリニシシ、セルミス、ミンデルブル、ハーデルベル、イル及スタンデルトニ宛ル電報ニ限リ「ルーレンツ、マルク」線路ヲ經由シテ傳送スルコトヲ得此場合ニ於テハ該電報ハ普通ノ英語ヲ以テ書寫スルヲ要シ又トランスヴァールニ於テ検査ニ附シ且其傳送上誤謬遲延不達ノ責ニ任セス

右萬國電信總理局ヨリ通報アリタリ

明治三十三年十二月六日

○遞信省告示第四百八十五號

本月十一日ヨリ尾島及粕淵ノ兩郵便局ヲ三等郵便電信局トシ左ノ通改稱ス

明治三十三年十二月七日

○遞信省告示第四百八十六號

本月十六日ヨリ津久見及竹田津ノ兩郵便局ヲ三等郵便電信局トシ左ノ通改稱ス

明治三十三年十二月七日

○遞信省告示第四百八十七號

豊後國北海部郡 津久見郵便局 改稱 津久見郵便電信局 豊後國東國東郡 竹田津郵便局 改稱 竹田津郵便電信局

明治三十三年十二月 告示 遞信省第四百八十三號 第四百八十四號 第四百八十五號 第四百八十六號 九五三

遞信大臣星 亨

遞信大臣星 亨

遞信大臣星 亨

遞信大臣星 亨

遞信大臣星 亨

○逓信省告示第四百八十七號

本月十五日ヨリ伊豫國周桑郡丹原郵便局ヲ三等郵便電信局トシ丹原郵便電信局ト改稱ス

明治三十三年十二月八日

逓信大臣星 亨

○逓信省告示第四百八十八號

本月十六日ヨリ信濃國長野市長野及同國上水内郡吉田ノ兩鐵道停車場内ニ電信取扱所ヲ置キ長野
電信取扱所、吉田電信取扱所ト稱シ左項ニ依リ公衆電報ノ取扱ヲ開始ス
但シ萬國電信條約ニ依リ取扱フヘキ電報及歐文電報ハ之ヲ取扱ハス

明治三十三年十二月八日

逓信大臣星 亨

一長野取扱所

電報受付時間

三月一日ヨリ十月三十一日マテ午前六時ヨリ午後十時マテ十一月一日ヨリ翌年二月末日マ
テ午前七時ヨリ午後十時マテ

著信電報ハ其鐵道停車場ヲ肩書シタルモノ及留置ト爲スモノニ限り之ヲ取扱フ

一吉田取扱所

電報受付時間

三月一日ヨリ十月三十一日マテ午前六時ヨリ午後十時マテ十一月一日ヨリ翌年二月末日マ
テ午前七時ヨリ午後十時マテ

電報直配達區域 九町以内

別使配達電報ノ取扱ヲ爲ス

○逓信省告示第四百八十九號

本月十六日ヨリ日向國南那珂郡外浦郵便局ヲ三等郵便電信局トシ外浦郵便電信局ト改稱ス

明治三十三年十二月八日

逓信大臣星 亨

○逓信省告示第四百九十號

本月二十一日ヨリ肥後國阿蘇郡北小國郵便局ヲ三等郵便電信局トシ北小國郵便電信局ト改稱ス
但シ歐文電報ハ之ヲ取扱ハス

明治三十三年十二月八日

逓信大臣星 亨

○逓信省告示第四百九十一號

コロムビヤ合衆國各局ニ宛ル私用電報ハ發信人ノ危險ヲ以テ受附ヘキ旨萬國電信總理局ヨリ通報
アリタリ

明治三十三年十二月十一日

逓信大臣星 亨

○逓信省告示第四百九十二號

本月十六日ヨリ陸前國栗原郡瀬峰及岩代國信夫郡松川ノ兩鐵道停車場内ニ電信取扱所ヲ置キ瀬峰
電信取扱所、松川電信取扱所ト稱シ左項ニ依リ公衆電報ノ取扱ヲ開始ス
但シ萬國電信條約ニ依リ取扱フヘキ電報及歐文電報ハ之ヲ取扱ハス

明治三十三年十二月十二日

逓信大臣星 亨

一電報受付時間 午前七時ヨリ午後七時マテ

一電報直配達區域 五町以内

一別使配達電報ノ取扱ヲ爲ス

○逓信省告示第四百九十三號

島根縣下八束郡千酌村大字千酌沖及山口縣下玖珂郡神代村字虎岩沖ニ設置ノ水底電線浮標修繕中
假浮標ヲ設置ス

明治三十三年十二月十二日

逓信大臣星 亨

本月二十六日ヨリ攝津國三島郡吹田郵便局ヲ三等郵便電信局トシ吹田郵便電信局ト改稱ス
明治三十三年十二月十八日 逓信大臣星 亨

○逓信省告示第五百五號
本月二十五日限リ攝津國三島郡吹田鐵道停車場電信取扱所ニ於ケル電報直配達及別使配達ノ取扱ヲ廢止ス
明治三十三年十二月十八日 逓信大臣星 亨

○逓信省告示第五百六號

明治二十九年十月逓信省告示第九十九號英國經由諸外國行小包郵便物料金表中左ノ通改正ス
明治三十三年十二月十九日 逓信大臣星 亨

地	名	小包	各箇	料金	小包各箇ニ要スル税關告知書ノ枚數
澳斯大刺利	英領ニヨリキ ニヤ (British New Guinea) 若ハネーブル (Naples) 經由	四	四	三六〇	五
關領ギニアナ (Dutch Guiana)	パラマリボ (Paramaribo) ニウニッケリー (New Nickerie)	一五六	二六四	三七一	四
關領東印度 (Dutch East Indies)	サマタラ (Samarata) ラバタ (Rabat) マタナ マララ (Malala) マラチ ララ (Larache) マラカ カサ (Casablanca) マラカ カサ (Casablanca) マラカ	二〇四	二八八	三七一	二
モロッコ (Morocco)	局出張所 (Bureau) サムナ (Saff) 及モ ロゴ (Morocco) 及モ	一〇八	二二六	三〇四	三
挪威 (Norway)	ノルウェー (Norway)	一〇八	一九二	二〇六	二

○逓信省告示第五百七號

秋田縣下羽後國船川港船川浮標縣立流失セリ
但舊位置へ碇置ノ上ハ更ニ其旨告示スヘシ

明治三十三年十二月十九日

逓信大臣星 亨

○逓信省告示第五百八號

左ニ掲クルモノハ第四種郵便物トシテ差出スコトヲ得
明治三十三年十二月二十日

逓信大臣星 亨

一名刺ニ謹賀新年其ノ他ニ親スル四字以内ノ成語ヲ印刷若クハ筆書セルモノ
一筆書ヲ加ヘサル私製葉書當用日記ノ類ニシテ文字又ハ繪畫ヲ印刷セルモノ但シ野紙等單純ナル
畫線ノミヲ印刷シタルモノハ此ノ限リニ在ラス

一印刷物ニシテ記載事項消息文ノ體裁ヲ具フルモノ其ノ實廣告文ト認メ得ヘキモノ
○逓信省告示第五百九號

本月二十六日ヨリ松井田及三崎ノ兩郵便局ヲ三等郵便電信局トシ左ノ通改稱ス

明治三十三年十二月二十一日

逓信大臣星 亨

國郡名	舊	改	國郡名	舊	改
上野國碓氷郡	松井田郵便局	松井田郵便電信局	伊豫國西字和郡	三崎郵便局	三崎郵便電信局

○逓信省告示第五百十號

清國山海關ニ設置セル天津郵便局山海關出張所ニ於テハ郵便郵便爲替ノ外郵便貯金事務ヲ取扱
ハシム

明治三十三年十二月二十一日

逓信大臣星 亨

○逕信省告示第五百十一號

明治三十年六月逕信省告示第六十六號萬國電信條約附屬規則自第二十八條第四節中「伯刺西爾」項「一〇〇」を「九〇〇」に改す

明治三十三年十二月二十一日

逕信大臣星 亨

○逕信省告示第五百十二號

帆船日吉丸外九十四艘へ左ノ信號符字ヲ附附ス

明治三十三年十二月二十一日

逕信大臣星 亨

信號符字	番	號	種類	船名	船籍港	所有者
JFTG	四九八一	4981	帆	日吉丸 Hiyoshi Maru.	肥前國津市	孫三郎
JFTH	四九八二	4982	帆	安政丸 Ansei Maru.	長崎市小島	彌太郎
JFTK	四九八三	4983	帆	叶丸 Kanō Maru.	肥前國津市	金吾
JFTL	四九八四	4984	帆	第一子丸 Yebisu Maru. No. 1.	肥前國津市	安太郎
JFTM	四九八五	4985	帆	萬吉丸 Manyoshi Maru.	肥前國津市	友治郎
JFTN	四九八六	4986	帆	順發丸 Junsei Maru.	肥前國津市	茂作
JFTP	四九八七	4987	帆	順西丸 Chinzei Maru.	肥前國津市	隆太
JFTQ	四九八八	4988	汽	第二子丸 Kotate Maru. No. 2.	長崎市小島	與吉
JFTR	四九八九	4989	帆	萬益丸 Manyeki Maru.	肥前國津市	萬八
JFTS	四九九〇	4990	帆	大黒丸 Daikoku Maru.	肥前國津市	貞之助
JFTV	四九九一	4991	帆	日本丸 Yamato Maru.	肥前國津市	キツノ

JFTW	四九九二	4992	帆	朝日丸 Asahi Maru.	肥前國中村	文四郎
JFVB	四九九三	4993	帆	第二天丸 Tenyo Maru. No. 2.	長崎市池田	喜太郎
JFVO	四九九五	4995	帆	八幡丸 Yawata Maru.	肥前國中村	リウ
JGKD	五〇〇九	5009	汽	羽後丸 Ugo Maru.	土佐國後志	秋田汽船株式
JGNW	五〇五七	5057	汽	熱田丸 Atsuta Maru.	小幡國區	若菜 久吉
JGRT	五一九六	5196	帆	海喜丸 Seiki Maru.	浦相國賀	宮井清左衛門
JGRV	五一九七	5197	帆	國宮丸 Kunimiyagi Maru.	浦相國賀	宮井清左衛門
JHMR	五二七四	5274	帆	國宮丸 Kunimiyagi Maru.	浦相國賀	宮井清左衛門
JHMS	五二七五	5275	帆	佳吉丸 Suniyoshi Maru.	大筑後國中村	彌八郎
JHMT	五二七六	5276	帆	龍榮丸 Ryo'e Maru.	大筑後國中村	彌八郎
JHNV	五二七七	5277	帆	寶來丸 Hōrai Maru.	大筑後國中村	彌八郎
JHMW	五二七八	5278	帆	二佳吉丸 Samiyoshi Maru. No. 2.	大筑後國中村	草場 運八
JHMB	五二七九	5279	帆	正成丸 Masahige Maru. No. 3.	大筑後國中村	草場 運八
JHNC	五二八〇	5280	帆	寶榮丸 Hō'e Maru.	大筑後國中村	松尾 善六
JHND	五二八一	5281	帆	寶福丸 Hōfuku Maru.	大筑後國中村	大塚 金市
JHNE	五二八二	5282	帆	寶福丸 Hōfuku Maru.	大筑後國中村	山島 巳之吉
JHNG	五二八三	5283	帆	永徳丸 Eitoku Maru. No. 2.	大筑後國中村	荒木 岩吉
JH NK	五二八四	5284	帆	松繁丸 Matsushige Maru.	大筑後國中村	原田 松次郎

J H N L	五三八五	63885	帆	銅環丸	Dokan Maru.	三筑川後	小柳 初次
J H N M	五三八六	63886	帆	八代丸	Yatsushiro Maru.	八尾後	日本セメント株式會社
J H N P	五三八七	63887	帆	善徳丸	Zentoku Maru.	水尾後	金子 貞平
J K D C	五五三〇	65380	帆	金榮丸	Kinryei Maru.	山陰中	佐藤 忠太郎
J K D F	五五三一	65381	汽	登米丸	Tome Maru. No. 2.	石隆	登米汽船株式會社
J K D G	五五三二	65382	帆	隆盛丸	Ryusei Maru.	宮古	花坂 興七
J K D H	五五三三	65383	汽	一龍丸	Ichiryu Maru.	石隆	木村 トヨ
J M D K	五九二七	6927	帆	第五海輝丸	Zusho Maru. No. 5.	三土	島田 小平
J M D L	五九二八	6928	帆	正大丸	Shoda Maru.	土佐	濱谷多田之助
J M D N	五九二九	6929	汽	新浦門丸	Shin-Urado Maru.	土佐	土佐商船株式會社
J M D P	五九三〇	6930	帆	第二驅力丸	Fukuriki Maru. No. 2.	下土	和田 喜太郎
J L H F	六〇〇九	6009	帆	第二平安丸	Heian Maru. No. 2.	油日	山崎 庄太郎
J L H G	六〇一〇	6010	帆	大神丸	Dajin Maru.	高日	黒木 八太郎
J K G V	六一七八	6178	汽	第二蓬萊丸	Hori Maru. No. 2.	松江	松江汽船株式會社
J K G W	六一七九	6179	汽	第二玉津島丸	Tamatsushima Maru. No. 2.	松江	伊八
J K H B	六一八〇	6180	汽	第二松江浦丸	Zungouru Maru. No. 2.	松江	星野合名會社
J K H C	六一八一	6181	汽	第二米子丸	Yonago Maru. No. 2.	松江	米子汽船會社
J L N T	六二三四	6234	帆	第五通津丸	Tsukai Maru. No. 5.	相模	土屋 大次郎

J C F T	六三五一	6361	帆	寶徳丸	Hoyetsu Maru.	越後	奈良橋保太郎
J C F V	六三五二	6362	汽	第一安通丸	Anshin Maru. No. 1.	新潟	株式會社安通
J D K S	六四〇三	6403	汽	德波丸	Tokushun Maru.	德島	徳島市
J D K T	六四〇四	6404	帆	明神丸	Myojin Maru.	備前	早瀬 三郎
J D K V	六四〇五	6405	帆	永福丸	Yefuku Maru.	下津	山陽探検株式會社
J D K W	六四〇六	6406	帆	經子丸	Yehsu Maru.	無波	田淵 清一郎
J D L B	六四〇八	6408	帆	明神丸	Myojin Maru.	淡路	藤原 常太郎
J D L C	六四〇九	6409	帆	益丸	Yeki Maru.	阿波	土井 長五郎
J B Q H	六四八七	6487	汽	信濃丸	Shinano Maru.	東京	日本郵船株式會社
J B Q K	六四八八	6488	汽	拾陸丸	Kwan-on Maru. No. 21.	武蔵	結明 菊三郎
J B Q L	六四八九	6489	帆	第五藤島丸	Toshima Maru. No. 5.	早川	島田 幸藏
J B Q M	六四九〇	6490	帆	海平丸	Kaihei Maru.	伊豆	川島 勇之助
J B Q N	六四九一	6491	帆	第二妙榮丸	Myoyei Maru. No. 2.	大島	那知 幸之次
J B Q P	六四九八	6498	汽	成親丸	Seikan Maru.	東京	日本郵船株式會社
J B Q R	六四九九	6499	汽	三才丸	Rosetta Maru.	東京	淺野 總一郎
J C B W	六五九九	6599	帆	中吉丸	Nakagichi Maru.	神戶	大野 松三郎
J C D B	六六〇〇	6600	帆	永商丸	Yesho Maru.	神戶	清水 長兵衛
J B V S	六六二七	6627	帆	第一商會丸	Shohai Maru. No. 1.	神戶	松永 久作

J B V T	六六三二一6631	帆	吹	丸 Kaiyo Maru.	伊豆村	啓次郎
J B Y W	六六三三三6633	帆	盛	丸 Seisan Maru.	伊豆村	梅原
J B W C	六六三四四6634	帆	盛	丸 Seiryu Maru.	伊豆村	野田 大二
J B W D	六六三五六6636	帆	永	丸 Nagai Maru.	伊豆村	長津 隆次郎
J B W F	六六三八八6638	帆	福	丸 Fukujin Maru.	伊豆村	東海航業會社
J L C M	六六八九九6689	帆	妙	丸 Myosho Maru.	伊豆村	登木口松太郎
J K R P	六七八〇〇6780	汽	赤	丸 Akama Maru.	伊豆村	好太郎
J K R Q	六七八一六781	帆	住	丸 Sumiyoshi Maru.	伊豆村	山口 隆
J K R S	六七八三三6783	帆	命	丸 Meijun Maru.	伊豆村	松本 永三郎
J K R T	六七八四四6784	帆	經	丸 Teibun Maru.	伊豆村	松本 永三郎
J K R V	六七八五五6785	汽	孔	丸 Kinku Maru.	伊豆村	三井物産合名
J K R W	六七八六六6786	汽	新	丸 Shin Onoda Maru.	伊豆村	三井物産合名
J K S B	六七八八八6788	帆	住	丸 Sumiyei Maru.	伊豆村	三井物産合名
J K S O	六七八九九6789	帆	神	丸 Shinhui Maru.	伊豆村	三井物産合名
J O R B	六八八二二6882	汽	大	丸 Talee Maru.	伊豆村	三井物産合名
J O R D	六八八三三6883	汽	慶	丸 Mayasan Maru.	伊豆村	三井物産合名
J O R F	六八九一六891	汽	先	丸 Sakiyama Maru.	伊豆村	三井物産合名
J O R G	六八九二二6892	汽	五	丸 Takio Maru. No. 2	伊豆村	三井物産合名

J C R H	六八九三三6893	汽	長	丸 Nagahama Maru.	伊豆村	三井物産合名
J C R K	六九〇〇〇6900	汽	貳	丸 Koshin Maru. No. 2	伊豆村	三井物産合名
J C R L	六九〇〇七6907	帆	貳	丸 Kinobiki Maru. No. 2	伊豆村	三井物産合名
J C R M	六九〇〇八6908	帆	貳	丸 Koyei Maru. No. 2	伊豆村	三井物産合名
J C R N	六九一三三6913	帆	天	丸 Tenpei Maru.	伊豆村	三井物産合名
J M V L	七一七五七175	帆	登	丸 Meien Maru. No. 1	伊豆村	三井物産合名
J N H D	七三六六六7366	帆	大	丸 Ozu Maru.	伊豆村	三井物産合名
J N H F	七三六九九7369	帆	松	丸 Shiga Maru.	伊豆村	三井物産合名
J N H G	七三七一一7371	帆	神	丸 Shinyei Maru.	伊豆村	三井物産合名
J M D Q	七六六六六7666	帆	船	丸 Bango Maru.	伊豆村	三井物産合名
J M D R	七六六六七7667	帆	住	丸 Sumiyei Maru.	伊豆村	三井物産合名
J M D S	七六六八八7668	帆	卯	丸 Utsuhi Maru.	伊豆村	三井物産合名

○遞信省告示第五百十三號
 渡島國江差郵便電信局内ニ電話所ヲ置キ江差電話所ト稱シ本月二十四日ヨリ函館江差間ノ電話通
 信ヲ開始ス但本電話所ハ函館電話交換局ノ所屬トス
 明治三十三年十二月二十一日
 ○遞信省告示第五百十四號
 明治三十三年八月遞信省告示第三百十四號電話呼出地域中筑前國遠賀郡若松町内ノ次ニ左ノ通追
 明治三十三年十二月 告示 遞信省第五百十三號 第五百十四號

遞信大臣星 亨

加ス

明治三十三年十二月二十一日

遞信大臣星 亨

一渡島國松山郡江差町内

○遞信省告示第五百十五號

神奈川縣下久良岐郡金澤村長濱消毒所附近小柴崎沖浮標流失セリ

但舊位置へ碇置ノ上ハ更ニ其旨告示スヘシ

明治三十三年十二月二十一日

遞信大臣星 亨

○遞信省告示第五百十六號

明治三十四年一月一日ヨリ明治三十五年一月一日マテノ間ニ於テ外國ノ船舶カ左記圖樣ノ如ク標
信旂(Cole Flag)ノ尖端ヲ信號索ニ結著シ且其上ニ一箇ノ黑球若クハ之ニ類似シタルモノヲ掲グル
トキハ其船舶ハ英國政府ノ發案ニ係ル改正萬國船舶信號法ニ依リ信號ヲ爲サントシ又ハ信號ヲ受
ケントスルモノト心得ヘシ

標 信 旂
Code Flag



帝國ノ船舶ニ於テハ何分ノ命令又ハ告示アルマテ前項ノ改正萬國船舶信號法ヲ使用セス
改正萬國船舶信號法ニ於テハ從來ノ信號旗中F及Lヲ表スル信號旗ヲ改正シ且從來ノ信號旗ノ外
A E I O U X Y Zヲ表スル八種ノ信號旗ヲ増加シタルヲ以テ各左記ノ樣式ニ依リ豫メ調製シ置ク
ヲ便利トス

明治三十三年十二月二十四日

遞信大臣原 敬

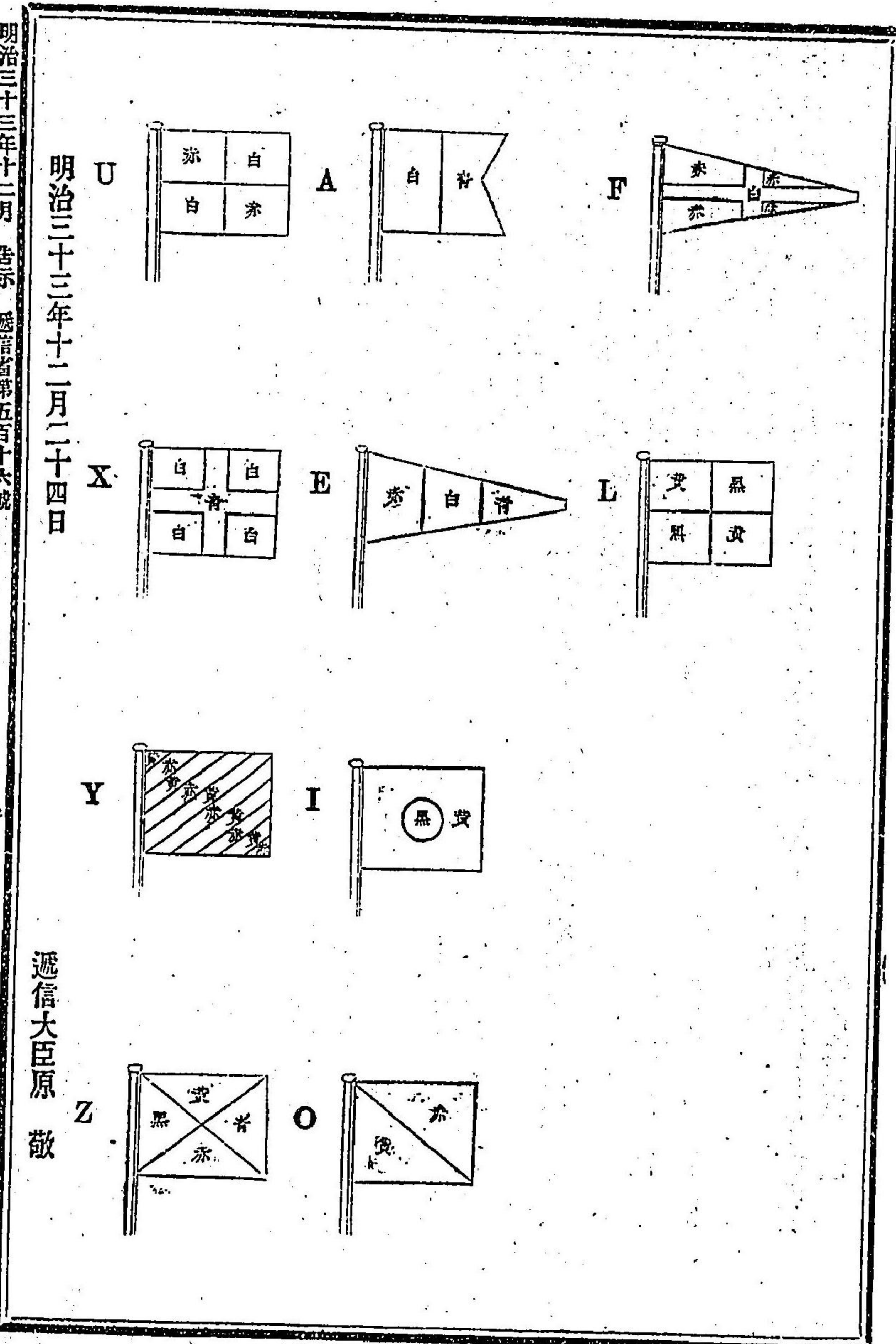

○逓信省告示第五百十七號

山口縣周防國玖珂郡神代村字虎岩沖ニ設置ノ水底電線浮標修繕竣工ニ依リ舊ニ設置シタル假浮標ヲ撤去シ本位置ニ復ス又北海道廳振興國室蘭郡室蘭字ボンモイ沖ニ設置セル浮標ハ風波ノ爲メ漂流セリ

明治三十三年十二月二十四日

逓信大臣原 敬

○逓信省告示第五百十八號

本月二十六日ヨリ備後國神石郡油木郵便局ヲ三等郵便電信局トシ油木郵便電信局ト改稱ス

明治三十三年十二月二十四日

逓信大臣原 敬

○逓信省告示第五百十九號

本月二十七日ヨリ陸中國和賀郡土澤郵便局ヲ三等郵便電信局トシ土澤郵便電信局ト改稱ス

明治三十三年十二月二十四日

逓信大臣原 敬

○逓信省告示第五百二十號

明治三十年月逓信省告示第百六十七號海外電報料金表第一表亞非利加地方ノ部中「セント、エレナ及アッセンション(歐羅巴)ノ項ヲ左ノ通改正ス

明治三十三年十二月二十五日

逓信大臣原 敬

セント、エレンス及アンタニヤ(St. Helena and Ascension)
(Via Europe and Madras)

逓信大臣原 敬

○逓信省告示第五百二十一號

本月二十八日ヨリ後志國興尻郡興尻郵便局ヲ三等郵便電信局トシ興尻郵便電信局ト改稱ス

明治三十三年十二月二十五日

逓信大臣原 敬

○逓信省告示第五百二十二號

來明治三十四年一月一日ヨリ肥後國宇土郡三角鐵道停車場ニ於テ左項ニ依リ公衆電報ノ取扱ヲ開始シ三角電報取扱所ト稱ス

但シ萬國電信條約ニ依リ取扱フヘキ電報及歐文電報ハ之ヲ取扱ハス

明治三十三年十二月二十五日

逓信大臣原 敬

一電報受付時間

三月一日ヨリ十月三十一日マテ午前六時ヨリ午後十時マテ
十一月一日ヨリ翌年二月末日マテ午前七時ヨリ午後十時マテ

一電報直配邊區域

三角村 大字三角浦ノ内首入、馬立 同大字波多ノ内際崎、島ノ崎、柳迫、古氷、鹽屋

○逓信省告示第五百二十三號

來明治三十四年一月十六日ヨリ下總國印旛郡四ツ街道鐵道停車場ニ於テ左項ニ依リ公衆電報ノ取扱ヲ開始シ四ツ街道電信取扱所ト稱ス

但シ萬國電信條約ニ依リ取扱フヘキ電報及歐文電報ハ之ヲ取扱ハス

明治三十三年十二月二十五日

逓信大臣原 敬

一電報受付時間

午前七時ヨリ午後八時マテ

一電報直配邊區域

九町以內

一別使配達電報ノ取扱ヲ爲ス

○逓信省告示第五百二十四號

萬國郵便條約施行細則第四條聯合各國貨幣比例表中亞然の音共和國ノ部左ノ通改正ス
明治三十三年十二月二十六日

逓信大臣原 敬

逓信省告示第五百二十五號

大沽天津間電信線竣工シタルニ付天津ニ宛ツル電報ハ平常ノ通之ヲ取扱ヒ天津以遠北京ニ至ルマテノ各地ニ宛ツル電報ハ從前ノ通發信人危險承諾ノ上取扱ヒ天津ヨリ著信地マテノ電報料金ヲ受信人ヨリ徵收スル旨北部電信會社ヨリ通報アリタリ

明治三十三年十二月二十六日

逓信大臣原 敬

逓信省告示第五百二十六號

萬國郵便條約施行細則第四十條第一節中「サファイ」ノ次ヘ「マラケッシュ」ヲ加フ

逓信大臣原 敬

逓信省告示第五百二十七號

本月二十八日ヨリ仙臺電話交換局ニ於テ電話交換ノ業務ヲ開始ス

明治三十三年十二月二十七日

逓信大臣原 敬

逓信省告示第五百二十八號

陸前國仙臺電話交換局内ニ電話所ヲ置キ南町電話所ト稱シ本月二十八日ヨリ電話通信ヲ開始ス

明治三十三年十二月二十七日

逓信大臣原 敬

逓信省告示第五百二十九號

明治三十三年九月逓信省告示第三百三十九號電報規則第七十五條ニ依ル電報ノ取扱局名中門司ノ次ニ左ノ通追加ス

明治三十三年十二月二十七日

逓信大臣原 敬

仙臺

仙臺郵便電信局

○逓信省告示第五百二十號

本月二十八日ヨリ天鹽國皆前郡櫛尻郵便局ヲ三等郵便電信局トシ櫛尻郵便電信局ト改稱ス

明治三十三年十二月二十七日

逓信大臣原 敬

○逓信省告示第五百二十一號

來明治三十四年一月十一日ヨリ岩代國大沼郡本郷郵便局ヲ三等郵便電信局トシ本郷郵便電信局ト改稱ス

明治三十三年十二月二十七日

逓信大臣原 敬

○逓信省告示第五百二十二號

來明治三十四年一月十六日ヨリ羽前國最上郡向町郵便局ヲ三等郵便電信局トシ向町郵便電信局ト改稱ス

明治三十三年十二月二十七日

逓信大臣原 敬

○逓信省告示第五百二十三號

來明治三十四年一月十一日ヨリ筑後國三潁郡城島郵便局ヲ三等郵便電信局トシ城島郵便電信局ト改稱ス

明治三十三年十二月二十八日

逓信大臣原 敬

○逓信省告示第五百三十四號

來明治三十四年一月十六日ヨリ陸奥國下北郡川内郵便局ヲ三等郵便電信局トシ川内郵便電信局ト改稱ス

明治三十三年十二月二十八日

逓信大臣原 敬

○逓信省告示第五百三十五號

來明治三十四年一月十六日ヨリ安房國安房郡天津郵便局ヲ三等郵便電信局トシ天津郵便電信局ト改稱ス

明治三十三年十二月二十八日

逓信大臣原 敬

逓信省告示第五百三十號 第五百三十一號 第五百三十二號 第五百三十三號 第五百三十四號 第五百三十五號

改稱ス

明治三十三年十二月二十八日

遞信大臣原 敬

○遞信省告示第五百三十六號

來明治三十四年一月六日ヨリ土佐國長岡郡豐永郵便局ヲ三等郵便電信局トシ豐永郵便電信局ト改稱ス

明治三十三年十二月二十八日

遞信大臣原 敬

○遞信省告示第五百三十七號

來明治三十四年一月十一日ヨリ上野國前橋市前橋鐵道停車場ニ於テ左項ニ依リ公衆電報ノ取扱ヲ開始シ前橋電信取扱所ト稱ス

明治三十三年十二月二十八日

遞信大臣原 敬

但シ萬國電信條約ニ依リ取扱フヘキ電報及歐文電報ハ之ヲ取扱ハス

一電報受付時間 午前七時ヨリ午後八時マテ

一著信電報ハ其鐵道停車場ヲ肩書シタルモノ及留置ト爲スモノノミ之ヲ取扱フ

○遞信省告示第五百三十八號

來明治三十四年一月十一日ヨリ常陸國西茨城郡岩瀨鐵道停車場ニ於テ左項ニ依リ公衆電報ノ取扱ヲ開始シ岩瀨電信取扱所ト稱ス

明治三十三年十二月二十八日

遞信大臣原 敬

但シ萬國電信條約ニ依リ取扱フヘキ電報及歐文電報ハ之ヲ取扱ハス

一電報受付時間 午前七時ヨリ午後七時マテ

一電報直配運區域 五町以內

一別使配運電報ノ取扱ヲ爲ス

○遞信省告示第五百三十九號

郵便物差出方ニ付特ニ左ノ諸件ニ注意スヘシ

明治三十三年十二月二十八日

遞信大臣原 敬

一恭賀新年其他之ニ類スル賀詞ヲ印刷シアル定期刊行物又ハ其他ノ印刷物ニ發行者ニアラサル者

ニ於テ其姓名家號等ヲ印刷又ハ記入シ之ヲ郵便ニ差出シタルトキハ第一種郵便物トシテ取扱フ

ヘシ其新ニ賀詞等ヲ印刷記入シタルモノモ亦同様取扱フヘシ

一第三種郵便物ノ號外トシテ發行シタル印刷物ニシテ緊急時事ヲ報道スルモノニアラサルモノ若

クハ號外臨時増刊等ノ名義ヲ以テスルニ拘ハラズ本紙ト其記載事項ノ性質ヲ異ニスル印刷物ハ

第四種郵便物トシテ取扱フヘシ

一已ニ認可ヲ受ケ現ニ其效力ヲ存續スル第三種郵便物ニシテ其紙面ノ體裁又ハ記載事項ヲ變更シ

テ再ヒ刊行シタルモノハ前二項ノ例ニ依リ取扱フヘシ

○遞信省告示第五百四十號

本年四遞信省告示第五百四十二號ヲ以テ愛媛縣下伊豫國伯方瀨戶伯方島ノ北東「ワンワン」瀨ノ北方

ハ碇置ノ浮標流失ノ旨告示セシ處今般該瀨ノ南方大低潮時ノ水深六尋ノ所ニ改置セリ

明治三十三年十二月二十八日

遞信大臣原 敬

一該浮標ハ鐵造圓錐形黑色其頂圓筒形ニシテ水面ヨリ高サ一丈五尺ナリ

一該浮標ヨリ測定セル眞方位ハ左ノ如シ

伯方島首頭崎東端ハ 南二度四十分西

鐮島南端ハ 南二十一度三十分東

鐮島北端ハ 南八十八度十分東

○遞信省告示第五百四十一號

明治三十三年十二月 告示 遞信省第五百三十九號 第五百四十號 第五百四十一號

船舶検査法施行細則第十八條ノ規定ニ依リ船舶ノ検査執行地ヲ定ムルコト左ノ如シ
明治三十三年十二月二十八日

- | | | | | | | | |
|-------|-------|--------|-------|---------|--------|-------|--------|
| 東京海軍局 | 武藏國東京 | 武藏國品川 | 下總國銚子 | 大阪海軍局 | 攝津國大阪 | 近江國大津 | 和泉國堺 |
| 橫濱海務署 | 武藏國橫濱 | 武藏國神奈川 | | 紀伊國和歌山 | 神戶海務署 | | |
| 浦賀海務署 | 相模國浦賀 | 相模國橫須賀 | | 攝津國神戸 | 攝津國兵庫 | | 阿波國撫養 |
| 清水海務署 | 駿河國清水 | 遠江國掛塚 | 伊豆國松崎 | 高知海務署 | 高知海務署 | | |
| 伊豆國下田 | 鳥羽海務署 | 志摩國鳥羽 | 志摩國の矢 | 土佐國高知 | 土佐國種崎 | | 土佐國浦戸 |
| 志摩國鳥羽 | 半田海務署 | 尾張國半田 | 尾張國熱田 | 土佐國長濱 | 多度津海務署 | | |
| 尾張國半田 | 三河國三谷 | 石巻海務署 | 陸前國石巻 | 讃岐國多度津 | 三津濱海務署 | | 伊豫國波止濱 |
| 三河國三谷 | 越後國新潟 | 越後國松崎 | 伏木海務署 | 伊豫國三津濱 | 伊豫國高濱 | | |
| 越後國新潟 | 越中國伏木 | 越中國東岩瀬 | 能登國七尾 | 伊豫國興居島 | 系崎海務署 | | |
| 越中國伏木 | | | | 備後國系崎 | 備後國尾道 | | 備後國大濱 |
| | | | | 備後國土生 | 安藝國宇品 | | 安藝國能地 |
| | | | | 安藝國大崎上島 | 安藝國生口島 | | 安藝國高根島 |
| | | | | 赤間關海務署 | 長門國赤間關 | | 周防國屋代島 |
| | | | | 長門國赤間關 | 長門國藤曲 | | |
| | | | | 豐前國門司 | 筑前國若松 | | |

- 境海務署
伯耆國境 出雲國松江
長崎海軍局
肥前國長崎 肥前國時津 肥前國茂木
肥前國網場 肥前國口ノ津
若津海務署
筑後國若津 筑後國大牟田

- 鹿兒島海務署
薩摩國鹿兒島 函館海軍局
渡島國函館 小樽海務署
後志國小樽

○臺灣總督府告示第百一號(官報十二月一日)
明治三十三年六月告示第五十四號英領香港政廳ニ於テ臺南ヨリ來ル船舶ニ對シ検査施行ノ件ハ十月二十七日以降廢止ノ旨通知アリヌリ

○臺灣總督府告示第百二號(官報十二月一日)
臺東廳昇南ニ測候所ヲ設置シ臺東測候所ト稱ス但氣象觀測事務ハ明治三十四年一月一日ヨリ開始ス

明治三十三年十一月十四日
臺灣總督男爵兒玉源太郎

○臺灣總督府告示第百三號(官報十二月七日)
明治三十一年律令第十九號ニ依リ通用スル一圓銀貨及政府ノ極印ヲ施セル一圓銀貨ノ價格ヲ明治三十三年十一月二十六日以降一枚ニ付金一圓三錢ニ改定ス

○臺灣總督府告示第百四號(官報十二月七日)
明治三十二年六月告示第七十號食鹽賣捌所中左ノ通改正ス

明治三十三年十一月二十六日
臺灣總督男爵兒玉源太郎

明治三十三年十二月 告示 臺灣總督府第百一號 第百二號 第百三號 第百四號
九七五

雲林鹽務總館管轄斗六支館及臺東鹽務總館管轄卑南支館ヲ削リ布袋嘴鹽務總館管轄笨南港支館ノ次ニ北港支館ヲ加フ

○臺灣總督府告示第百五號 (官報 十二月七日)

明治三十三年三月告示第百七號鹽務總(支)館管轄區域中左ノ通改正ス

明治三十三年十一月二十六日

臺灣總督男爵兒玉源太郎

臺北鹽務總館管轄陸々支館ノ欄ヲ削リ基隆鹽務總館管轄煇仔寮支館ノ次ニ加フ
新竹鹽務總館管轄中港支館及頭份支館ノ欄ヲ削リ後壠鹽務總館管轄苗栗支館ノ次ニ加フ
嘉義鹽務總館管轄笨南港支館ノ欄ヲ削リ布袋嘴鹽務總館管轄樸雅脚支館ノ次ニ加フ
嘉義鹽務總館管轄店仔口支館ノ欄ヲ削リ鹽水港鹽務總館管轄鐵線橋支館ノ次ニ加フ
布袋嘴鹽務總館管轄塗庫支館ノ欄ヲ削リ嘉義鹽務總館管轄打猫支館ノ次ニ加フ
打狗鹽務總館管轄大湖支館及阿公庄支館ノ欄ヲ削リ臺南鹽務總館管轄灣裡支館ノ次ニ加フ
布袋嘴鹽務總館管轄笨南港支館ノ次ニ北港支館ノ欄ヲ加ヘ樸雅脚支館管轄區域中葛松堡一圓及笨南港支館管轄區域中大槓榔堡一圓以下ヲ削リ其管轄區域トス
雲林鹽務總館管轄斗六支館ノ欄ヲ削リ其管轄區域及布袋嘴鹽務總館管轄區域中臺中縣沙連堡一圓ヲ削リ各雲林鹽務總館管轄區域ノ欄ニ加フ
打狗鹽務總館管轄區域ノ欄ニ半屏里一圓ヲ加フ
○臺灣總督府告示第百六號 (官報 十二月七日)
明治三十三年九月告示第百七十八號ヲ以テ流轉ノ旨告示セシ臺北縣淡水港口北門洲浮標ハ舊位置ヘ左ノ通碇置セリ
明治三十三年十二月二十八日
臺灣總督男爵兒玉源太郎
一北門洲浮標

鐵製圓錐形其頭圓筒形ニシテ黑色ニ塗リ水面上高サ一丈二尺五寸

○臺灣總督府告示第百七號 (官報 十二月十三日)

明治三十三年十二月十六日ヨリ樸仔脚郵便電信局東石港出張所ニ於テ郵便爲替郵便貯金ニ關スル一般ノ受拂事務ヲ取扱ハシム

明治三十三年十二月一日

臺灣總督男爵兒玉源太郎

○臺灣總督府告示第百八號 (官報 十二月二十二日)

明治三十一年六月告示第百三十五號別冊臺灣發川石山經過海外電報料金表第四表ノ次ニ左ノ一表ヲ追加ス

明治三十三年十二月五日

臺灣總督男爵兒玉源太郎

第五表

旅順口 (Lushankow or Port Arthur)

芝罘旅順間海底線經過
四三
〇五二

○臺灣總督府告示第百九號 (官報 十二月二十二日)

臺北縣竹北二堡新坡下庄新坡下ニ燈臺所ヲ設置シ白沙岬燈臺所ト稱ス但燈質及燈光區域ノ方位並點火月日ハ追テ告示ス

明治三十三年十二月八日

臺灣總督男爵兒玉源太郎

○臺灣總督府告示第百十號 (官報 十二月二十二日)

明治三十三年十二月十六日ヨリ臺北縣文山堡新店街ニ郵便受取所ヲ設置シ新店街郵便受取所ト稱シ其事務ヲ取扱ハシム

明治三十三年十二月八日

臺灣總督男爵兒玉源太郎

○臺灣總督府告示第百十二號 (官報 十二月二十五日)

明治三十年十二月告示第百七十四號中臺南縣安平港玉城西小砲臺ニ建設セシ警報信號標別記圖面ノ通

明治三十三年十二月 告示 臺灣總督府第百七號 第四百八號 第四百九號 第五百十號 第五百十一號

臺南縣安平王城西社安平辨務支署内ニ移轉ス

明治三十三年十二月十二日

(別記)

臺灣總督男爵兒玉源太郎

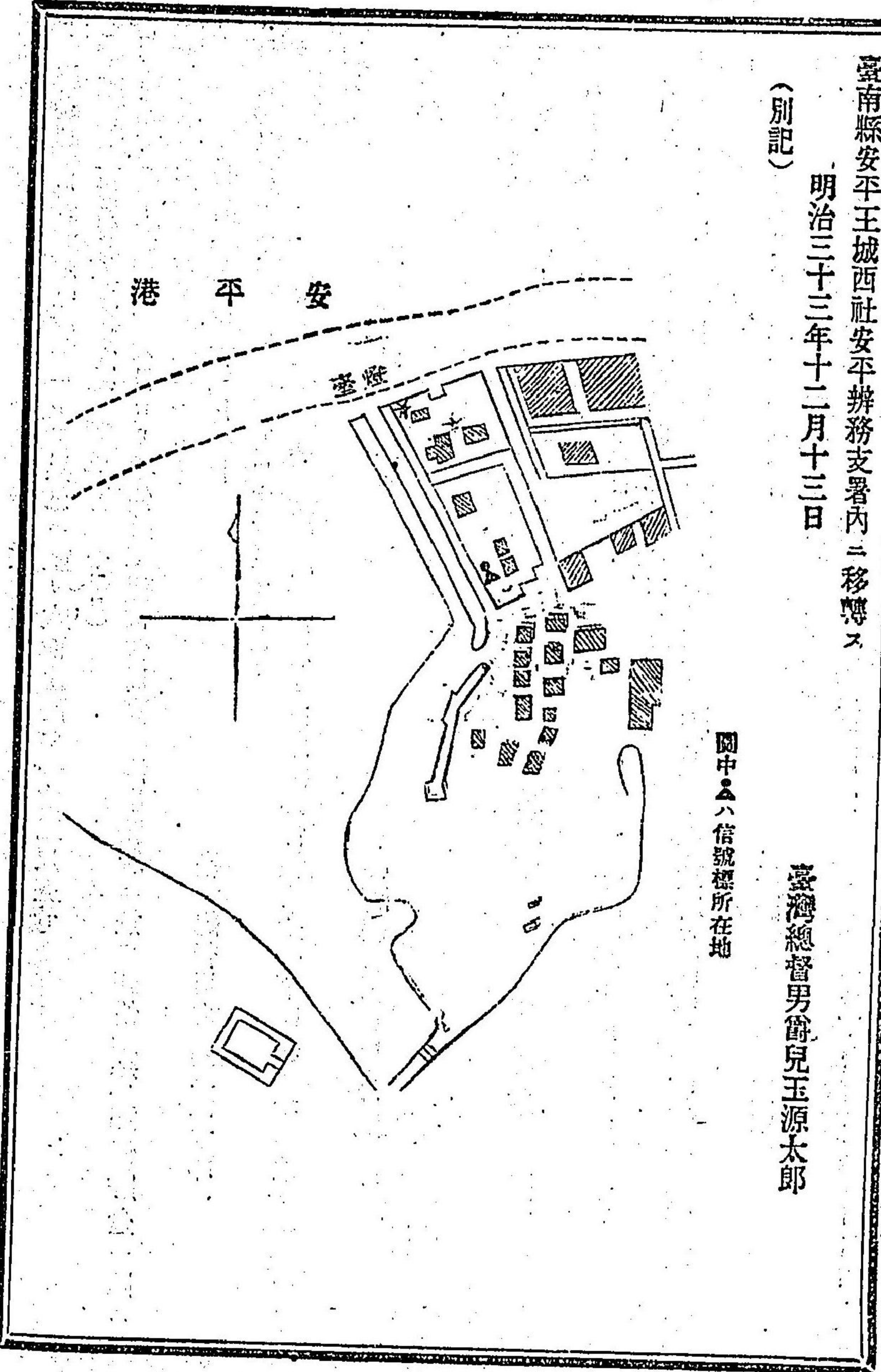

圖中●ハ信號標所在地

○臺灣總督府告示第百一十二號 (官報 十二月二十六日)

臺灣外ノ諸港ヨリ海港檢疫ヲ施行スル港ニ來ル郵便船又ハ火急入港ヲ要スル船舶ニシテ日没後檢
疫ヲ受ケントスルモノハ基隆港ニ於テハ基隆燈臺所淡水港ニ於テハ淡水燈臺所附近ニ於テ長汽笛
三聲ヲ發シ臨檢ヲ求ムヘシ

明治三十三年十二月十八日

臺灣總督男爵兒玉源太郎

○臺灣總督府告示第百一十三號 (官報 十二月二十六日)

明治三十三年十月告示第百八十九號ヲ以テ當分ノ内吹鳴停止ノ旨告示セル臺北縣基隆燈臺所警號機械
修繕落成ヲ告ケ明治三十三年十二月二十日ヨリ從前ノ通吹鳴ヲ開始ス

明治三十三年十二月十九日

臺灣總督男爵兒玉源太郎

○臺灣總督府告示第百一十四號 (官報 明治三十四年一月四日)

白沙岬燈臺所ニ於テ第三等紅白回轉ノ燈明ヲ設ケ明治三十四年一月十五日以後毎夜點火ス
一該燈臺ノ位置ハ水路部出版第百六十七號海圖ニ依レハ北緯二十五度三分東徑百二十一度二分
ニ當ル

一該燈臺ノ建築ハ煉瓦造圓筒形ニシテ白色ニ塗リ基礎ヨリ燈火マテ高サ七十四尺

一該明弧ハ真方位北五十五度十分東ヨリ南五十五度十分西マテ百八十度間ヲ照輝シ十秒時毎ニ紅

白ノ閃光ヲ互發ス但右方位ハ海上ヨリ燈臺ニ向テ測定ス

一該燈火ハ水面ヨリ高サ百二十二尺ニシテ其光達距離ハ晴天ノ夜ハ十八哩ナリ

明治三十三年十二月二十日

臺灣總督男爵兒玉源太郎

○臺灣總督府告示第百一十五號 (官報 明治三十四年一月四日)

明治三十四年一月一日ヨリ左ノ鹽務局出張所ヲ設ケ食鹽ノ收納及取締事務ヲ取扱ハシム
臺灣總督男爵兒玉源太郎

明治三十三年十二月二十一日

臺灣總督男爵兒玉源太郎

3070
2
4432

明治三十三年十二月 告示 臺灣總督府第百十六號 第百十七號 第百十八號

九八〇

○臺灣總督府告示第百十六號 (官報 明治三十四年一月八日)
汽船大安丸へ左ノ信號符字ヲ點附ス

明治三十三年十二月二十六日

臺灣總督男爵兒玉源太郎

信號符字	船舶國籍	船名	種類	船籍港	船主
KBDL	ニ〇	大安丸 (Anan Maru)	汽	臺北縣大加納	陳志誠

○臺灣總督府告示第百十七號 (官報 明治三十四年一月十七日)
明治三十二年告示第二十一號末尾ニ左ノ通追加ス

明治三十三年十二月二十八日

臺灣總督男爵兒玉源太郎

- 一 臺灣總督府告示第百十七號 (官報 明治三十四年一月十七日)
- 一 臺灣總督府告示第百十八號 (官報 明治三十四年一月十七日)
- 一 臺灣總督府告示第百十九號 (官報 明治三十四年一月十七日)
- 一 臺灣總督府告示第百二十號 (官報 明治三十四年一月十七日)
- 一 臺灣總督府告示第百二十一號 (官報 明治三十四年一月十七日)
- 一 臺灣總督府告示第百二十二號 (官報 明治三十四年一月十七日)
- 一 臺灣總督府告示第百二十三號 (官報 明治三十四年一月十七日)
- 一 臺灣總督府告示第百二十四號 (官報 明治三十四年一月十七日)
- 一 臺灣總督府告示第百二十五號 (官報 明治三十四年一月十七日)
- 一 臺灣總督府告示第百二十六號 (官報 明治三十四年一月十七日)
- 一 臺灣總督府告示第百二十七號 (官報 明治三十四年一月十七日)
- 一 臺灣總督府告示第百二十八號 (官報 明治三十四年一月十七日)
- 一 臺灣總督府告示第百二十九號 (官報 明治三十四年一月十七日)
- 一 臺灣總督府告示第百三十號 (官報 明治三十四年一月十七日)
- 一 臺灣總督府告示第百三十一號 (官報 明治三十四年一月十七日)
- 一 臺灣總督府告示第百三十二號 (官報 明治三十四年一月十七日)
- 一 臺灣總督府告示第百三十三號 (官報 明治三十四年一月十七日)
- 一 臺灣總督府告示第百三十四號 (官報 明治三十四年一月十七日)
- 一 臺灣總督府告示第百三十五號 (官報 明治三十四年一月十七日)
- 一 臺灣總督府告示第百三十六號 (官報 明治三十四年一月十七日)
- 一 臺灣總督府告示第百三十七號 (官報 明治三十四年一月十七日)
- 一 臺灣總督府告示第百三十八號 (官報 明治三十四年一月十七日)
- 一 臺灣總督府告示第百三十九號 (官報 明治三十四年一月十七日)
- 一 臺灣總督府告示第百四十號 (官報 明治三十四年一月十七日)
- 一 臺灣總督府告示第百四十一號 (官報 明治三十四年一月十七日)
- 一 臺灣總督府告示第百四十二號 (官報 明治三十四年一月十七日)
- 一 臺灣總督府告示第百四十三號 (官報 明治三十四年一月十七日)
- 一 臺灣總督府告示第百四十四號 (官報 明治三十四年一月十七日)
- 一 臺灣總督府告示第百四十五號 (官報 明治三十四年一月十七日)
- 一 臺灣總督府告示第百四十六號 (官報 明治三十四年一月十七日)
- 一 臺灣總督府告示第百四十七號 (官報 明治三十四年一月十七日)
- 一 臺灣總督府告示第百四十八號 (官報 明治三十四年一月十七日)
- 一 臺灣總督府告示第百四十九號 (官報 明治三十四年一月十七日)
- 一 臺灣總督府告示第百五十號 (官報 明治三十四年一月十七日)
- 一 臺灣總督府告示第百五十一號 (官報 明治三十四年一月十七日)
- 一 臺灣總督府告示第百五十二號 (官報 明治三十四年一月十七日)
- 一 臺灣總督府告示第百五十三號 (官報 明治三十四年一月十七日)
- 一 臺灣總督府告示第百五十四號 (官報 明治三十四年一月十七日)
- 一 臺灣總督府告示第百五十五號 (官報 明治三十四年一月十七日)
- 一 臺灣總督府告示第百五十六號 (官報 明治三十四年一月十七日)
- 一 臺灣總督府告示第百五十七號 (官報 明治三十四年一月十七日)
- 一 臺灣總督府告示第百五十八號 (官報 明治三十四年一月十七日)
- 一 臺灣總督府告示第百五十九號 (官報 明治三十四年一月十七日)
- 一 臺灣總督府告示第百六十號 (官報 明治三十四年一月十七日)
- 一 臺灣總督府告示第百六十一號 (官報 明治三十四年一月十七日)
- 一 臺灣總督府告示第百六十二號 (官報 明治三十四年一月十七日)
- 一 臺灣總督府告示第百六十三號 (官報 明治三十四年一月十七日)
- 一 臺灣總督府告示第百六十四號 (官報 明治三十四年一月十七日)
- 一 臺灣總督府告示第百六十五號 (官報 明治三十四年一月十七日)
- 一 臺灣總督府告示第百六十六號 (官報 明治三十四年一月十七日)
- 一 臺灣總督府告示第百六十七號 (官報 明治三十四年一月十七日)
- 一 臺灣總督府告示第百六十八號 (官報 明治三十四年一月十七日)
- 一 臺灣總督府告示第百六十九號 (官報 明治三十四年一月十七日)
- 一 臺灣總督府告示第百七十號 (官報 明治三十四年一月十七日)
- 一 臺灣總督府告示第百七十一號 (官報 明治三十四年一月十七日)
- 一 臺灣總督府告示第百七十二號 (官報 明治三十四年一月十七日)
- 一 臺灣總督府告示第百七十三號 (官報 明治三十四年一月十七日)
- 一 臺灣總督府告示第百七十四號 (官報 明治三十四年一月十七日)
- 一 臺灣總督府告示第百七十五號 (官報 明治三十四年一月十七日)
- 一 臺灣總督府告示第百七十六號 (官報 明治三十四年一月十七日)
- 一 臺灣總督府告示第百七十七號 (官報 明治三十四年一月十七日)
- 一 臺灣總督府告示第百七十八號 (官報 明治三十四年一月十七日)
- 一 臺灣總督府告示第百七十九號 (官報 明治三十四年一月十七日)
- 一 臺灣總督府告示第百八十號 (官報 明治三十四年一月十七日)
- 一 臺灣總督府告示第百八十一號 (官報 明治三十四年一月十七日)
- 一 臺灣總督府告示第百八十二號 (官報 明治三十四年一月十七日)
- 一 臺灣總督府告示第百八十三號 (官報 明治三十四年一月十七日)
- 一 臺灣總督府告示第百八十四號 (官報 明治三十四年一月十七日)
- 一 臺灣總督府告示第百八十五號 (官報 明治三十四年一月十七日)
- 一 臺灣總督府告示第百八十六號 (官報 明治三十四年一月十七日)
- 一 臺灣總督府告示第百八十七號 (官報 明治三十四年一月十七日)
- 一 臺灣總督府告示第百八十八號 (官報 明治三十四年一月十七日)
- 一 臺灣總督府告示第百八十九號 (官報 明治三十四年一月十七日)
- 一 臺灣總督府告示第百九十號 (官報 明治三十四年一月十七日)
- 一 臺灣總督府告示第百九十一號 (官報 明治三十四年一月十七日)
- 一 臺灣總督府告示第百九十二號 (官報 明治三十四年一月十七日)
- 一 臺灣總督府告示第百九十三號 (官報 明治三十四年一月十七日)
- 一 臺灣總督府告示第百九十四號 (官報 明治三十四年一月十七日)
- 一 臺灣總督府告示第百九十五號 (官報 明治三十四年一月十七日)
- 一 臺灣總督府告示第百九十六號 (官報 明治三十四年一月十七日)
- 一 臺灣總督府告示第百九十七號 (官報 明治三十四年一月十七日)
- 一 臺灣總督府告示第百九十八號 (官報 明治三十四年一月十七日)
- 一 臺灣總督府告示第百九十九號 (官報 明治三十四年一月十七日)
- 一 臺灣總督府告示第百一百號 (官報 明治三十四年一月十七日)

- 同 金二圓十五錢八厘
- 同 金二圓五十三錢五厘
- 同 金七錢五厘
- 同 金十二錢九厘

○臺灣總督府告示第百十八號 (官報 明治三十四年一月十七日)
臺南縣打狗稅關背後ノ丘陵ニ建設セル警報信號標用赤圓形錐破損ニ付揭示方停止セシカ今般修繕落成ニ付明治三十四年一月十日ヨリ從前ノ通揭示ス

明治三十三年十二月二十八日

臺灣總督男爵兒玉源太郎

法令全書附錄

○服役期限起算方ノ件 (陸軍省告示第百四十四號) 明治三十三年一月九日
陸軍服役條例改正ノ際現役豫備ニ在ル將校及同相當官ニシテ改正第二條第十四條ノ定限年齢ヲ超過シ居リ直ニ後備役ニ入りタルモノ、服役期限ノ起算ハ其改正ノ定限年齢ニ基テキハ勿論ニ候得共後備役ニ在ルモノニ付テハ第二條第十四條ノ改正ハ舊モ關係ヲ及ボサ、ル條ニ候條此段及御通候也

明治三十三年一月 附錄 陸軍省

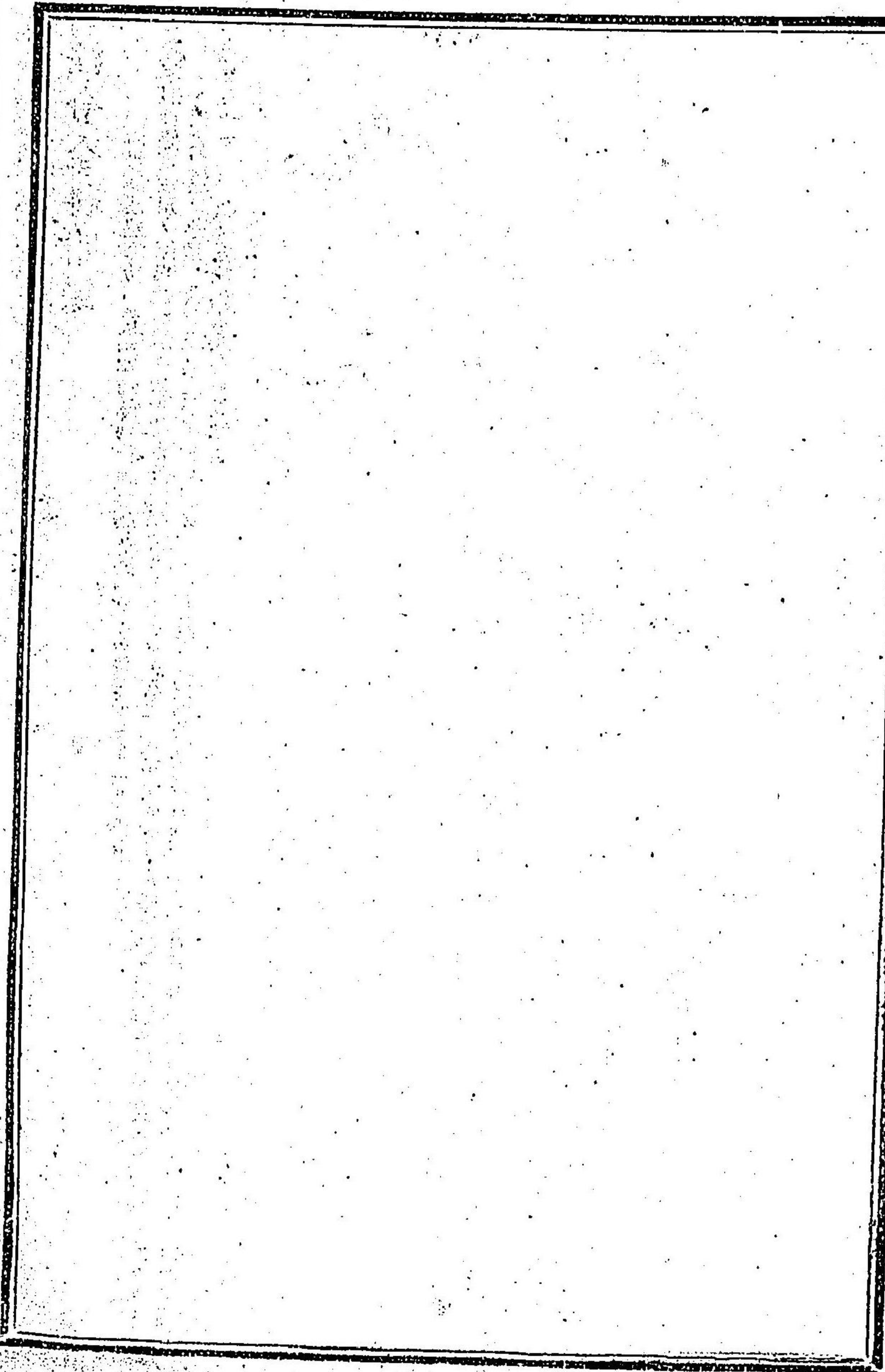

○身長計製作使用ノ件(陸軍省照會) 明治三十三年二月九日
 徴兵並志願兵ノ身長ヲ計量スル器ニ尺ニシテ其身ノ長サト此尺身ノ構造ニ添フテ上下ニ滑動スヘク附セラルタル枝尺ノ長サト
 相待テ使用スルノ構造ヲナシ從テ尺身中ノ各目盛ニ對スル寸法ノ表記方ハ尺身ノ眞長ト枝尺ノ目盛ノ長サトヲ上下相合シタルモ
 ノヲ以テシ(枝尺ノ長サ三寸五分ナレハ尺身中四尺一寸五分ノ處ニ四尺五寸ト表記スル類)即チ枝尺ノ下方ニ設ケアル針ノ指示ス
 ル度目ヲ見テ直ニ身長ヲ計リ得ル様ナシタルモノハ法規上差支ナキヤ
 (農商務省)回答 明治三十三年二月十九日
 差支ナシ

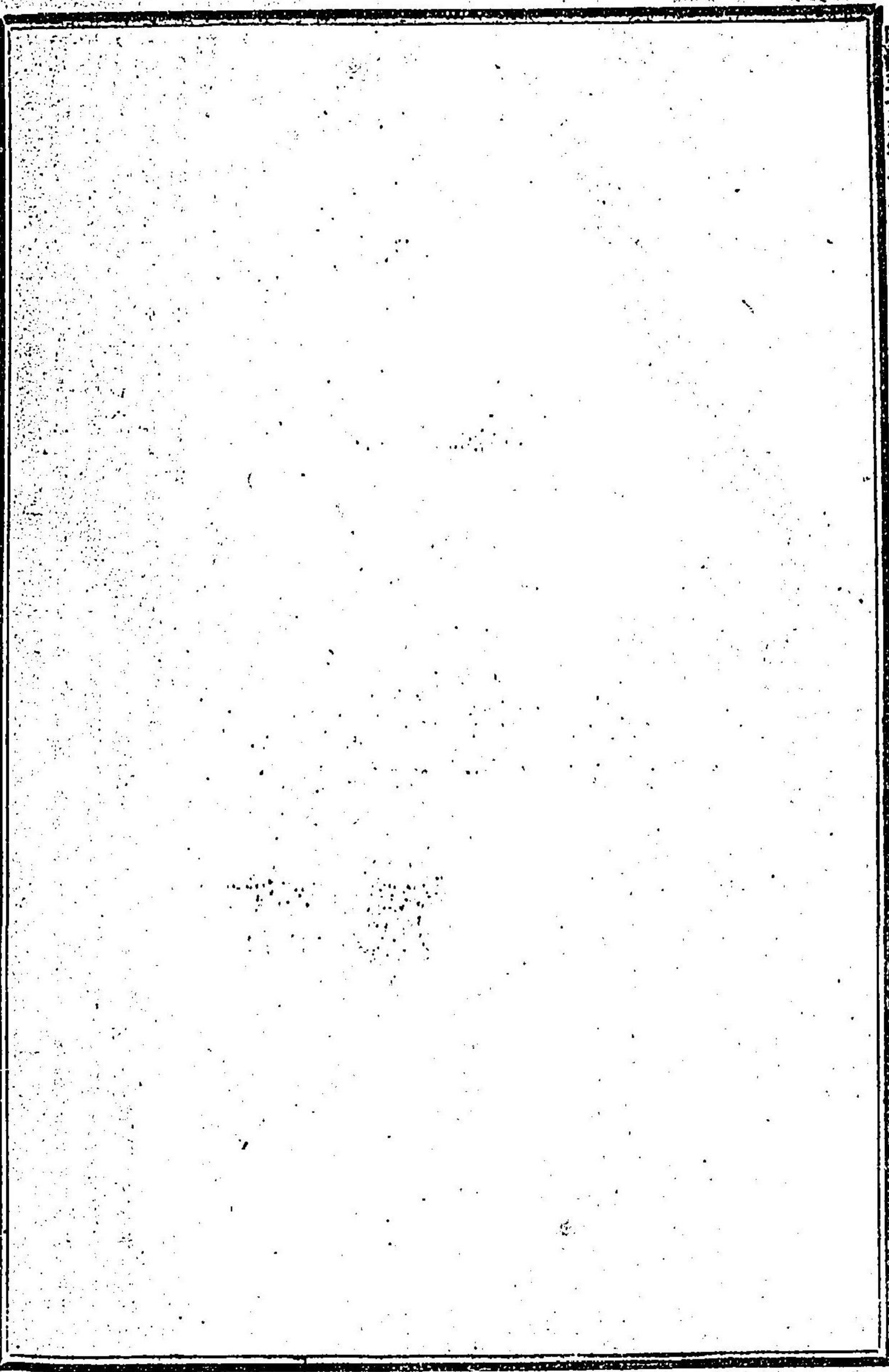

○道府縣島部市町村現在人口 明治三十三年二月一日官報

内閣統計局ニ於テ明治三十一年内閣訓令第一號甲號ノ調査ニ依リ同三十一年十二月三十一日現在市町村別現住人口ヲ編製シ尙ホ之ヲ基
礎トシテ道府縣島部ノ現住人口ヲ編製セリ左ノ如シ

一 本調査ハ明治三十一年内閣訓令第一號甲號ニ依レモノニシテ各市町村現住人口ハ各市町村(東京、京都、大阪ハ區)ニ就キ三十一年
十二月三十一日ニ於ケル其市町村ノ本籍人口ニ入ノ人員ヲ加ヘ出ノ人員ヲ除キタルモノナリ而シテ島部現住人口及道府縣現住人口
ハ此各市町村ノ現住人口ヲ積算シタルモノトス

一 陸海軍在營艦士官以下ノ人員及在監人員ハ本表ニ算入セス

一 東京府管轄小笠原島ハ材料ニ村別ナキヲ以テ之ヲ一島トシ提出セリ

一 鹿児島縣管轄大島郡ハ材料ニ村別ナキヲ以テ之ヲ一島トシ提出セリ

一 左記ノ島及村ハ材料未達ニ附キ之ヲ開ク

東京府管轄伊豆七島ノ内八丈島附屬皆ケ島

鹿児島縣管轄大島郡ノ内硫黄島村黒島村竹島村口之島村中之島村臥蛇島村平島村磯助之瀨島村瀨石島村寶島村

一 左記ノ各村ハ人口ナキニ依リ本表ニ提出セス

北海道管轄釧路郡宮仁家村、新冠郡大狩部村、比字村、十勝郡釧路村、中川郡野牛村、勇足村、真狩村、糠谷村、河西郡羽村、追別村、羽
村、網走郡勇仁村、稚内郡古梅村、活波村、遠尾村、檜木倉村及新知郡全部

各地方現住人口島部市別

東京府	神田區	七六、九九二	下谷區	一一二、一九五	南多摩郡	九三、一三四	
日本橋區	一一六、二八二	淺草區	一一三、九五五	北多摩郡	二四、六二五	北多摩郡	二四、六二五
芝罘區	一一三、七九二	本所區	一一三、二五五	伊豆七島郡	二〇、七五五	伊豆七島郡	二〇、七五五
赤坂區	一一二、八六三	深川區	一一〇、二二七	小笠原島	一一、六九九	小笠原島	一一、六九九
四谷區	一一一、七二六	計	一四、五八七	東京都	一一、四六一	東京都	一一、四六一
牛込區	四四、三三七	西多摩郡	九〇、五八七	愛宕郡	一〇、五八七	愛宕郡	一〇、五八七
小石川區	五五、四六九	南多摩郡	六〇、一六六	葛野郡	三、〇六三	葛野郡	三、〇六三
本郷區	八四、七三九	北多摩郡	七五、九一六	野岩郡	二、八三三	野岩郡	二、八三三
東京市	八四、二二〇	東多摩郡	七二、〇七二	乙訓郡	二、三三一	乙訓郡	二、三三一

明治三十三年二月 附錄 各地方現住人口島郡市別

福島縣										宮城縣									
盛岡	相馬	雙葉	石川	石川	石川	石川	石川	石川	石川	本庄	桃生	登米	栗原	遠志	玉加	加賀	名取	宮城	五城
市	市	市	市	市	市	市	市	市	市	市	市	市	市	市	市	市	市	市	市
一〇八	八四	四〇	八七	五三	三三	四四	四七	六〇	三三	一〇九	五九	四一	五五	四六	三三	四七	四二	二八	二六
三二	九三	四三	五二	七二	八二	七二	七二	七二	七二	三二	九三	四三	五二	七二	八二	七二	七二	七二	七二
九八	五二	二二	四二	四二	四二	四二	四二	四二	四二	九八	五二	二二	四二	四二	四二	四二	四二	四二	四二
山形縣	青森縣	秋田縣	岩手縣	宮城縣	福島縣	山形縣	青森縣	秋田縣	岩手縣	山形縣	青森縣	秋田縣	岩手縣	宮城縣	福島縣	山形縣	青森縣	秋田縣	岩手縣
鹿角	北村	西村	東村	南村	米澤	山形	山形	山形	山形	鹿角	北村	西村	東村	南村	米澤	山形	山形	山形	山形
市	市	市	市	市	市	市	市	市	市	市	市	市	市	市	市	市	市	市	市
九六	七九	八七	五三	三三	六二	六二	六二	六二	六二	九六	七九	八七	五三	三三	六二	六二	六二	六二	六二
一〇	一〇	一〇	一〇	一〇	一〇	一〇	一〇	一〇	一〇	一〇	一〇	一〇	一〇	一〇	一〇	一〇	一〇	一〇	一〇
二五	七四	三二	五八	七三	六六	五〇	九七	八九	四九	二五	七四	三二	五八	七三	六六	五〇	九七	八九	四九
九〇	二一	〇三	八四	五三	〇一	五八	八七	八七	八七	九〇	二一	〇三	八四	五三	〇一	五八	八七	八七	八七
五二	四四	二二	七二	二六	八八	八八	八八	八八	八八	五二	四四	二二	七二	二六	八八	八八	八八	八八	八八
福井縣	秋田縣	岩手縣	宮城縣	福島縣	山形縣	青森縣	秋田縣	岩手縣	宮城縣	福井縣	秋田縣	岩手縣	宮城縣	福島縣	山形縣	青森縣	秋田縣	岩手縣	宮城縣
能登	江島	大野	三浦	敦賀	丹波	今井	大野	吉野	足尾	能登	江島	大野	三浦	敦賀	丹波	今井	大野	吉野	足尾
市	市	市	市	市	市	市	市	市	市	市	市	市	市	市	市	市	市	市	市
一六	八七	一四	二二	三三	六四	四〇	四三	三三	三三	一六	八七	一四	二二	三三	六四	四〇	四三	三三	三三
〇〇	一七	九三	五八	四三	六一	一九	三三	七九	八〇	〇〇	一七	九三	五八	四三	六一	一九	三三	七九	八〇
〇八	五五	四一	六八	〇三	八五	四二	四二	四二	四二	〇八	五五	四一	六八	〇三	八五	四二	四二	四二	四二
九五	〇二	一八	七三	三二	四二	四二	四二	四二	四二	九五	〇二	一八	七三	三二	四二	四二	四二	四二	四二
七六	〇六	八八	五八	二一	五八	五九	五九	五九	五九	七六	〇六	八八	五八	二一	五八	五九	五九	五九	五九

九

靜岡縣										愛知縣									
引根	磐井	周智	小笠	志原	安原	廣原	宮原	駿原	田原	八瀨	寶南	北野	西野	額田	額田	額田	額田	額田	額田
市	市	市	市	市	市	市	市	市	市	市	市	市	市	市	市	市	市	市	市
三九	四二	五二	四二	二二	七二	一四	九二	六八	九二	三九	四二	五二	四二	二二	七二	一四	九二	六八	九二
六七	三三	四二	二二	七二	一四	九二	六八	九二	六八	六七	三三	四二	二二	七二	一四	九二	六八	九二	六八
九〇	〇六	四二	七二	八二	七二	八二	七二	八二	七二	九〇	〇六	四二	七二	八二	七二	八二	七二	八二	七二
八六	九四	三二	五二	六二	四二	四二	四二	四二	四二	八六	九四	三二	五二	六二	四二	四二	四二	四二	四二
二一	八四	四二	〇二	八二	八二	八二	八二	八二	八二	二一	八四	四二	〇二	八二	八二	八二	八二	八二	八二
滋賀縣	山梨縣	長野縣	岐阜縣	愛知縣	靜岡縣	滋賀縣	山梨縣	長野縣	岐阜縣	滋賀縣	山梨縣	長野縣	岐阜縣	愛知縣	靜岡縣	滋賀縣	山梨縣	長野縣	岐阜縣
本掛	安原	不發	海羽	羽根	羽根	羽根	羽根	羽根	羽根	本掛	安原	不發	海羽	羽根	羽根	羽根	羽根	羽根	羽根
市	市	市	市	市	市	市	市	市	市	市	市	市	市	市	市	市	市	市	市
五五	六三	三三	五二	八二	九二	五二	四二	六二	五二	五五	六三	三三	五二	八二	九二	五二	四二	六二	五二
〇六	九二	四二	〇二	七二	三二	四二	七二	三二	四二	〇六	九二	四二	〇二	七二	三二	四二	七二	三二	四二
二八	五〇	九二	四二	九二	八二	五二	五二	五二	五二	二八	五〇	九二	四二	九二	八二	五二	五二	五二	五二
五二	一〇	九二	四二	八二	五二	五二	五二	五二	五二	五二	一〇	九二	四二	八二	五二	五二	五二	五二	五二
八二	二八	七二	九二	〇二	七二	二二	二二	二二	二二	八二	二八	七二	九二	〇二	七二	二二	二二	二二	二二
長野縣	岐阜縣	愛知縣	靜岡縣	滋賀縣	山梨縣	長野縣	岐阜縣	愛知縣	靜岡縣	長野縣	岐阜縣	愛知縣	靜岡縣	滋賀縣	山梨縣	長野縣	岐阜縣	愛知縣	靜岡縣
伊樂	刈谷	仙石	下田	上下	上野	上野	上野	上野	上野	伊樂	刈谷	仙石	下田	上下	上野	上野	上野	上野	上野
市	市	市	市	市	市	市	市	市	市	市	市	市	市	市	市	市	市	市	市
四三	三三	七二	六二	一五	五二	五二	五二	五二	五二	四三	三三	七二	六二	一五	五二	五二	五二	五二	五二
六四	八二	五二	一五	五二	五二	五二	五二	五二	五二	六四	八二	五二	一五	五二	五二	五二	五二	五二	五二
〇八	五二	七二	八二	八二	四二	四二	四二	四二	四二	〇八	五二	七二	八二	八二	四二	四二	四二	四二	四二
八五	〇二	七二	八二	八二	四二	四二	四二	四二	四二	八五	〇二	七二	八二	八二	四二	四二	四二	四二	四二
七六	八二	八二	八二	八二	八二	八二	八二	八二	八二	七六	八二	八二	八二	八二	八二	八二	八二	八二	八二

明治三十三年二月 附錄 各地方現住人口島郡市別

八

