

1

黃河水災救濟報告書

368.2
289

414
D673.66
492

國立北京大學工學院圖書館

登記號 2850

序

山東苦水患久矣溯自南河北徙改道入海以來七八十年間黃河之爲患于山東者幾於無歲無之而本年鄆城決口則尤爲空前之浩劫蓋河之失修也已久近數年來雖綢繆未雨歷慶安瀾而今夏河水盛漲上游陝洛之水挾建瓴之勢狂奔直下兩岸險工林立防不勝防遂致董莊臨濮集一帶突告潰決水勢汪洋旁流橫溢魯西十餘縣盡成澤國數百萬人民遽罹沉災遍地哀鴻嗷嗷待哺其災區情狀之慘且甚有不可以言語形容者我

主席韓公痼瘵在抱饑溺爲懷籌振籌工雙方並舉初則爲民請命函電交馳繼則設所收容心力俱瘁將欲博施濟衆出斯民於水火而登諸衽席於是運送災民至各縣收容者達數十萬人寒則爲之衣饑則爲之食居處則爲之設備疾病則爲之醫藥以及剪髮放足識字運動諸義舉罔不井井是不惟救災民一時之厄且使爲災民者將來能各謀生計其仁慈可謂至且盡矣惟是自古救荒無善策矧值此財政艱



難上下交困之際而災情重大振款浩繁以省庫之支絀則供不給求以民命之危急則迫不及待羅掘既窮是不能不有賴於各方之援助不然無米之炊難乎爲繼來日方長又將何以善其後耶乃者水災救濟會編輯災情報告錄將一切經過事實布諸國人藉以彰往策來吾知覽斯編者惻然有動於中必有觀感而興起者矣紹堂忝列省委贊襄治理悵策畫之俱窮歎時艱之莫補滄桑增慨徒抱杞憂因有感而言此卽以爲序云

民國二十四年十月三河張紹堂

- 一 本刊編輯以本會工作爲中心上起黃河決口下訖九月十五日凡有關災賑之工作上至省府下及各縣均照實登載以資徵信
- 二 本刊屬稿於九月十五日凡十五日以後之工作統俟下期刊載
- 三 本刊插圖均係受災縣區及主管河務辦理堵口工程各機關繪照爲便於刊登尺幅依比例伸縮圖例則毫無變動
- 四 凡記述被災及救濟等情均依據受災縣區及主管機關印電文書凡私人報告概不採入
- 五 凡記述災情以被水先後爲次序
- 六 凡受災縣區暨各主管機關有系統之記述均按照性質分列災情救濟兩編登載
- 七 本年水災慘重於驚濤駭浪之中倉卒調查觀測焦點各方容有

八 未同故彙集報告照原文登載俾從多方面以觀其真相
凡黃災以外受水各縣本會兼籌救濟另編附錄列入本刊

山東省縣政建設實驗區黃水被災形勢圖

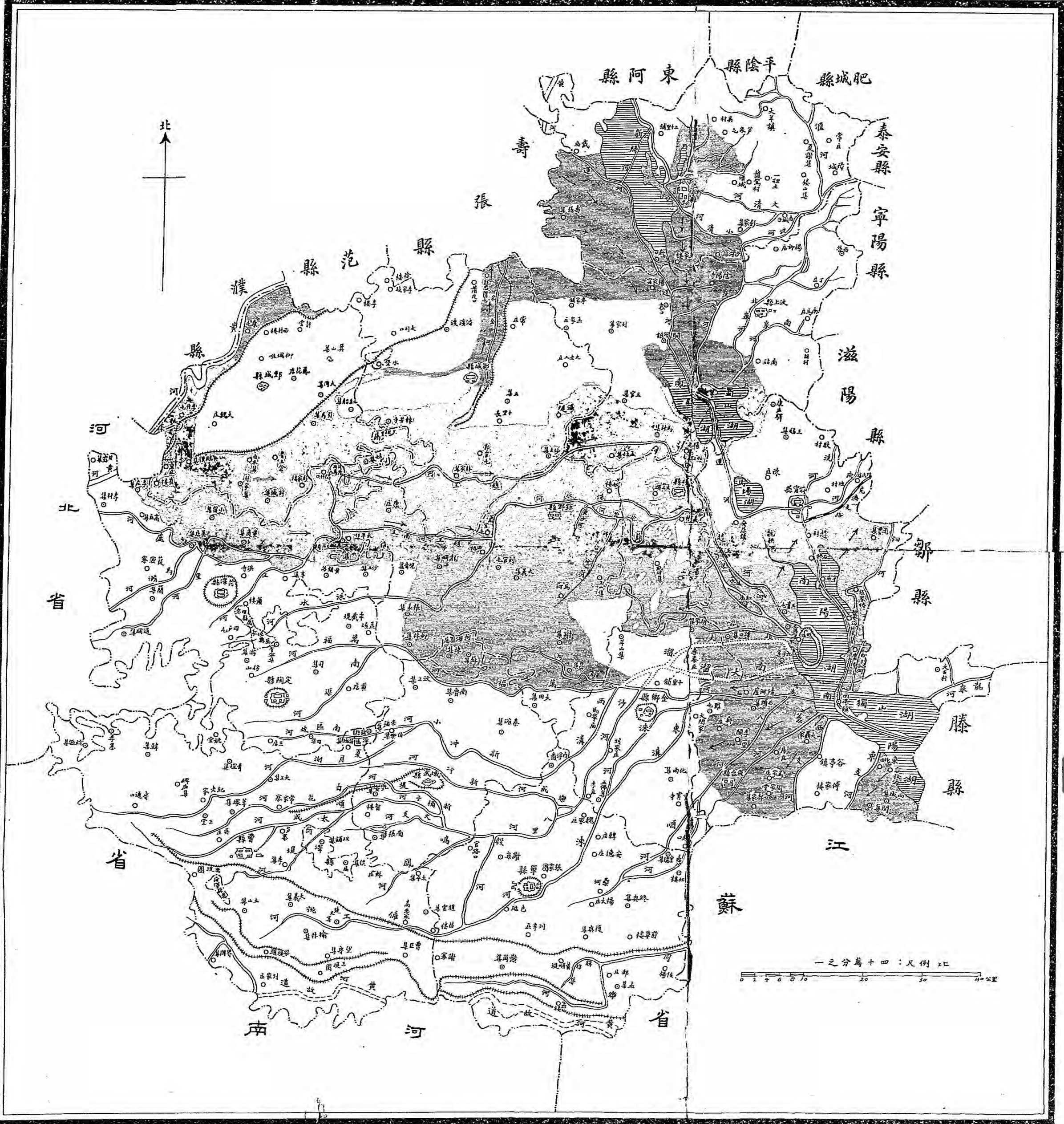

郵城縣圖

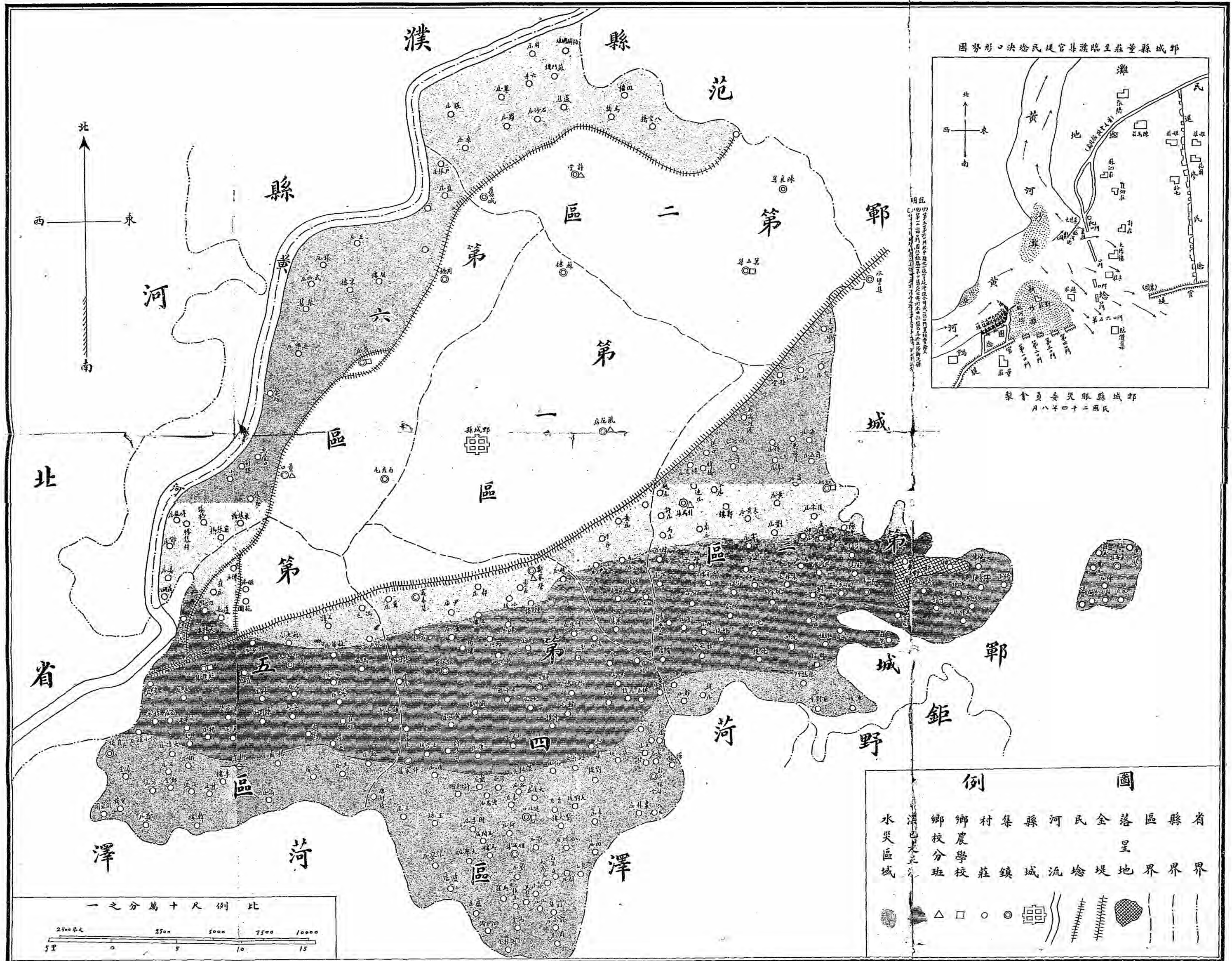

郵城縣至臨濮縣官民地勢圖

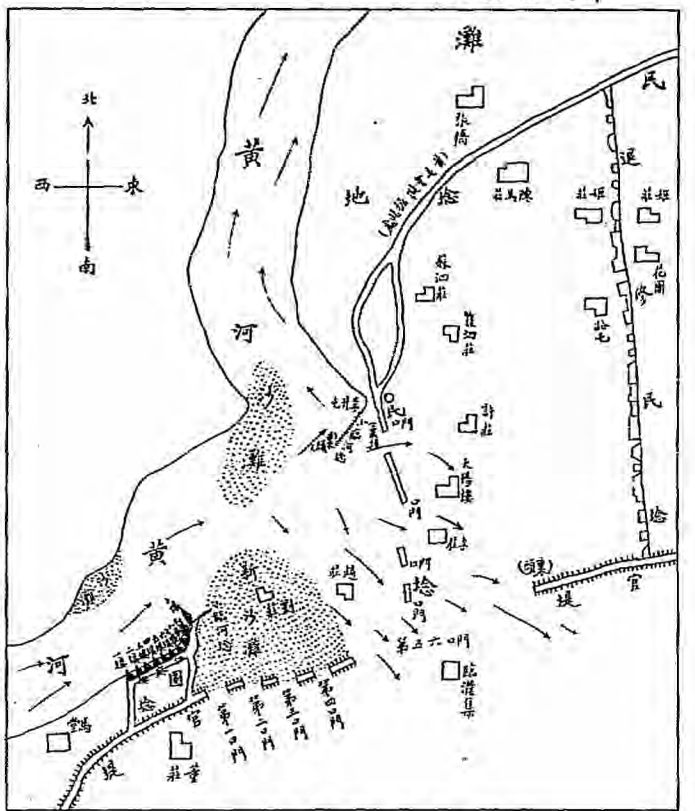

郵城縣縣委會製
民國二十四年八月

荷澤縣圖

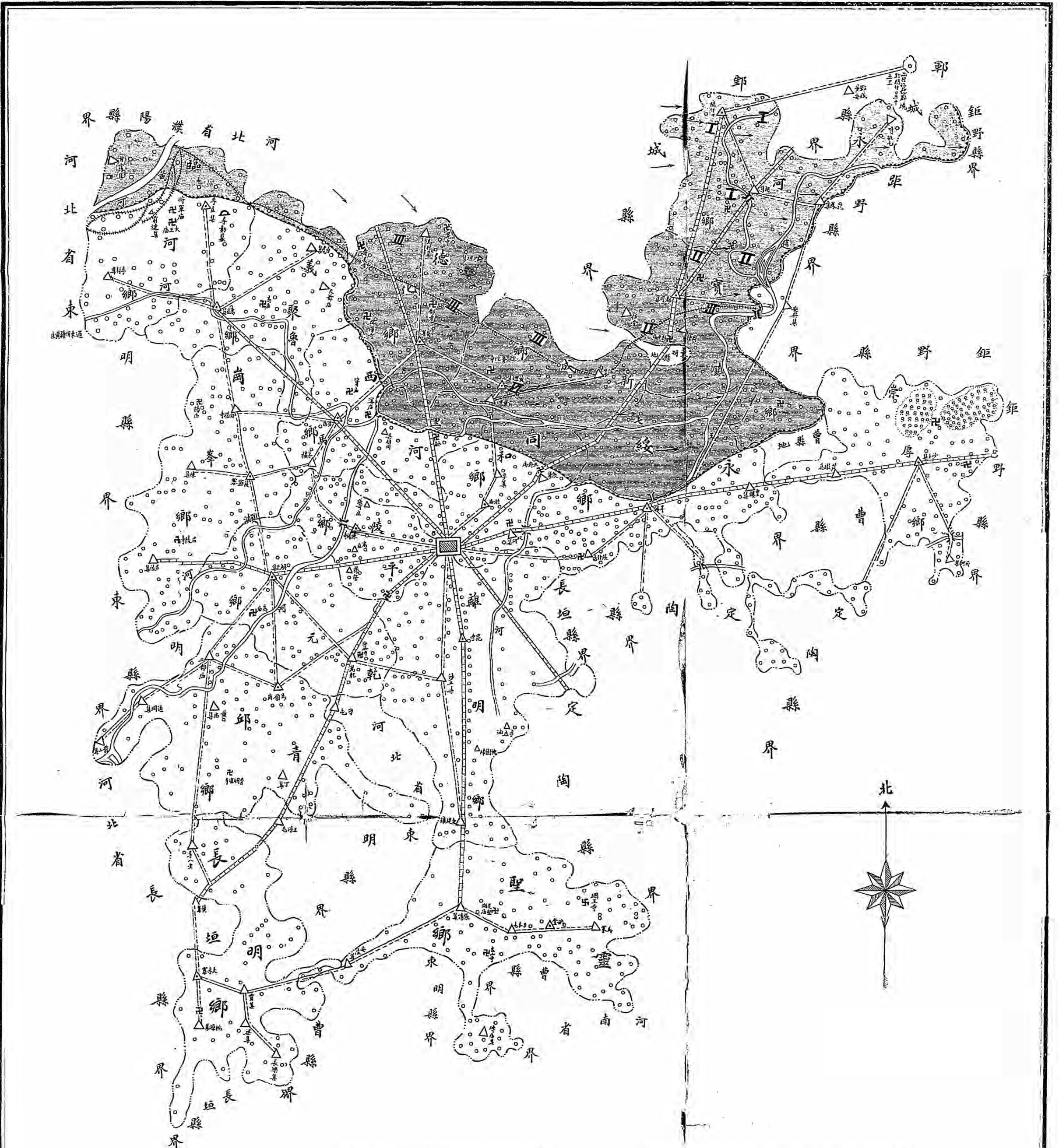

明		說	
IV	III	II	I
水深三尺	水深四尺	水深五尺	水深五尺至一丈水深
特產	人口	戶數	莊村
特產	三九八二七七	八五九六六	一八四二
地畝	一二三五六	七八九	十
面積	一二三四五	六七八九	十
全	縣		

例		圖	
縣城	縣界	省界	沙地森林
鄉界	道	溝	河
村	路	坑	流
鎮	橋	路	廟
莊	欄	路	廟
村	欄	路	廟
縣城	縣城	縣城	縣城

鄆城縣圖

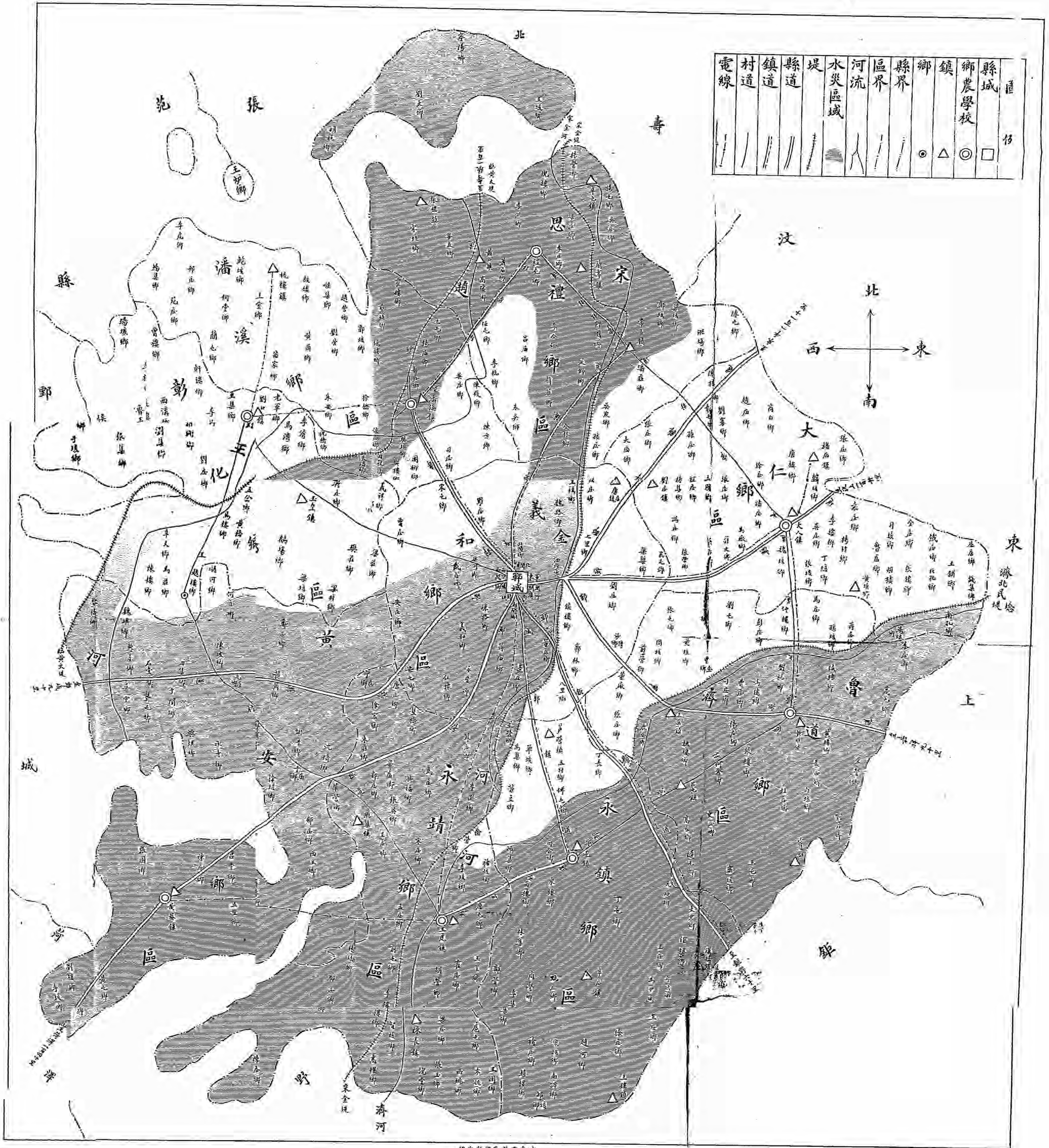

區	縣城	鄉	鎮	縣界	區界	河流	水災區域	堤	縣道	鎮道	村道	電線
□	○	△	●	—	—	—	—	—	—	—	—	—

鉅野縣圖

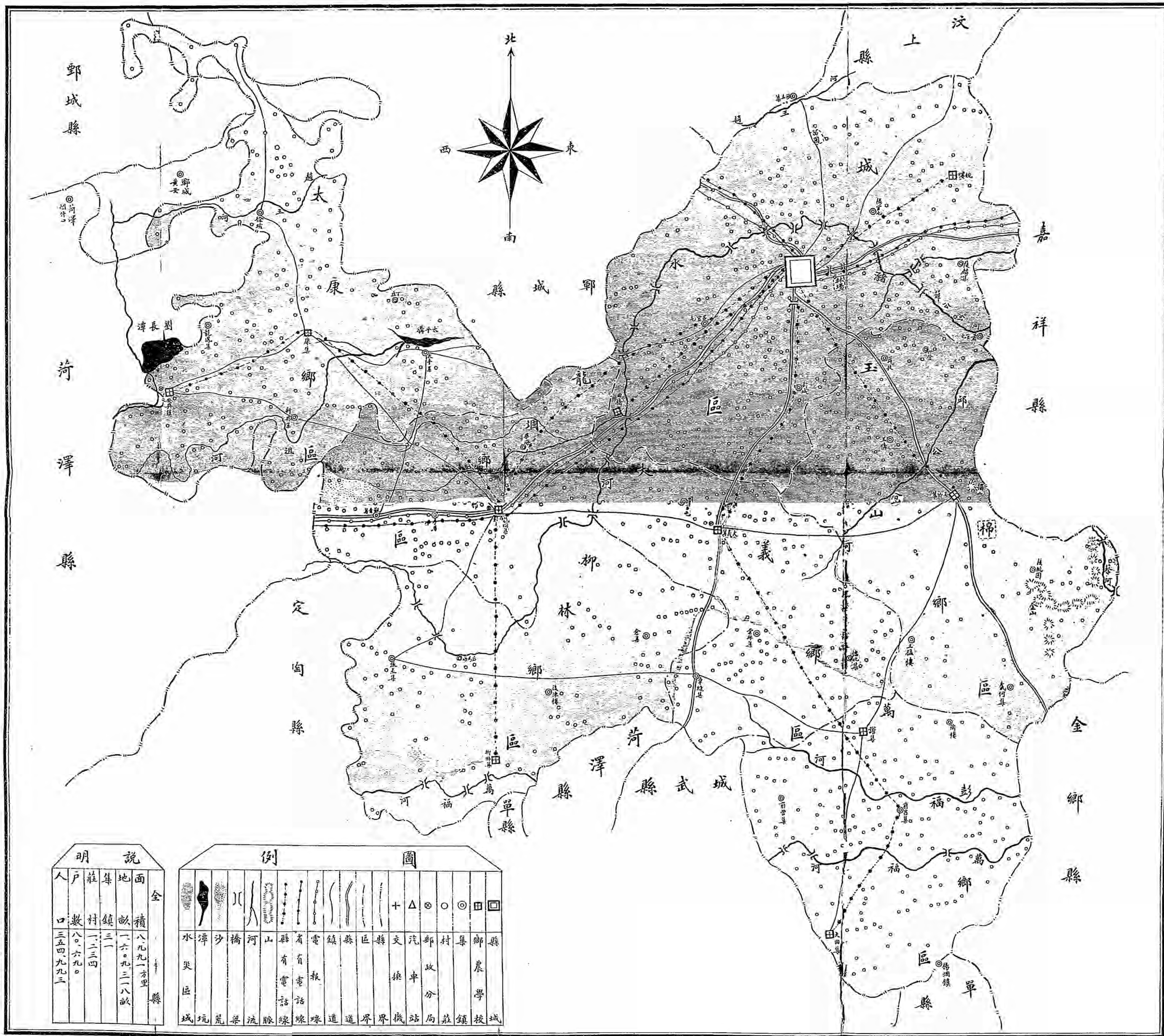

明 說		全 縣	
人 口	戶 數	積 畝	地 積
三五四九九三	八〇六九〇	一六〇九三二八畝	八九九一〇方里

例 圖	
	水 潭
	沙 灘
	橋
	河
	山
	縣 界
	省 界
	電 報
	電 話
	鐵 路
	道 路
	區 界
	縣 城
	村 莊
	學 校
	站 點
	交 換
	汽 車
	郵 政
	村 校
	農 學
	學 校
	學 校

嘉祥縣圖

全自黃河決口泛濫魯西嘉境地勢低窪鉅汶兩縣來東之黃水皆匯經嘉境流入南陽湖故嘉邑受水災為最烈自七月十三日黃水先由濰水河濰縣來至十五日河外平地之水亦洶湧而至又兼越王河之水由汶境馬村集決口黃沙河之水由鉅境東岸決口公湯而來致本縣全境盡成澤國受災區域東西約三十餘里南北約七十里淹沒農田約計四千七百七十九頃八十三畝被水村莊三百二十四村莊災民人數達二十萬三千七百八十三人居屋倒塌財產損失估計約值三百二十六萬零六百五十一元災情之重為向來所罕見一般災民無食無居扶老攜幼或露宿泥淖之中或結廬山坡之上呼號天憐不絕為今之計惟有懇望政府之垂念拯救及各慈善家之集款賑濟耳謹誌

說明

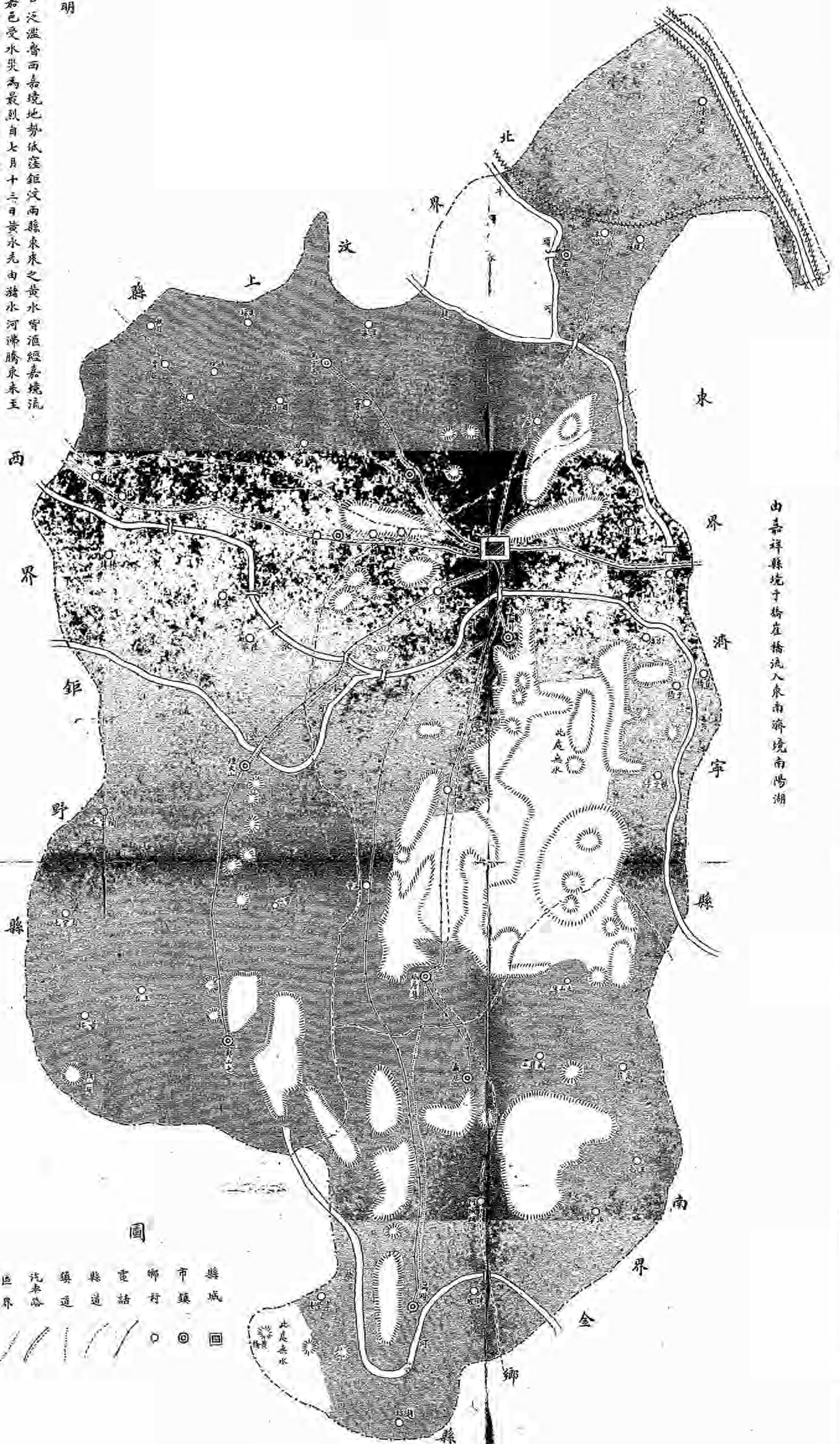

由嘉祥縣境于街崖橋流入東南濟境南陽湖

由鉅野縣境洙水河薛公河流入縣境

例

圖

- 縣城
- 市鎮
- 鄉
- 電話
- 縣道
- 鎮道
- 汽車路
- 區界
- 縣界
- 山
- 河
- 橋
- 堤
- 水

東平縣圖

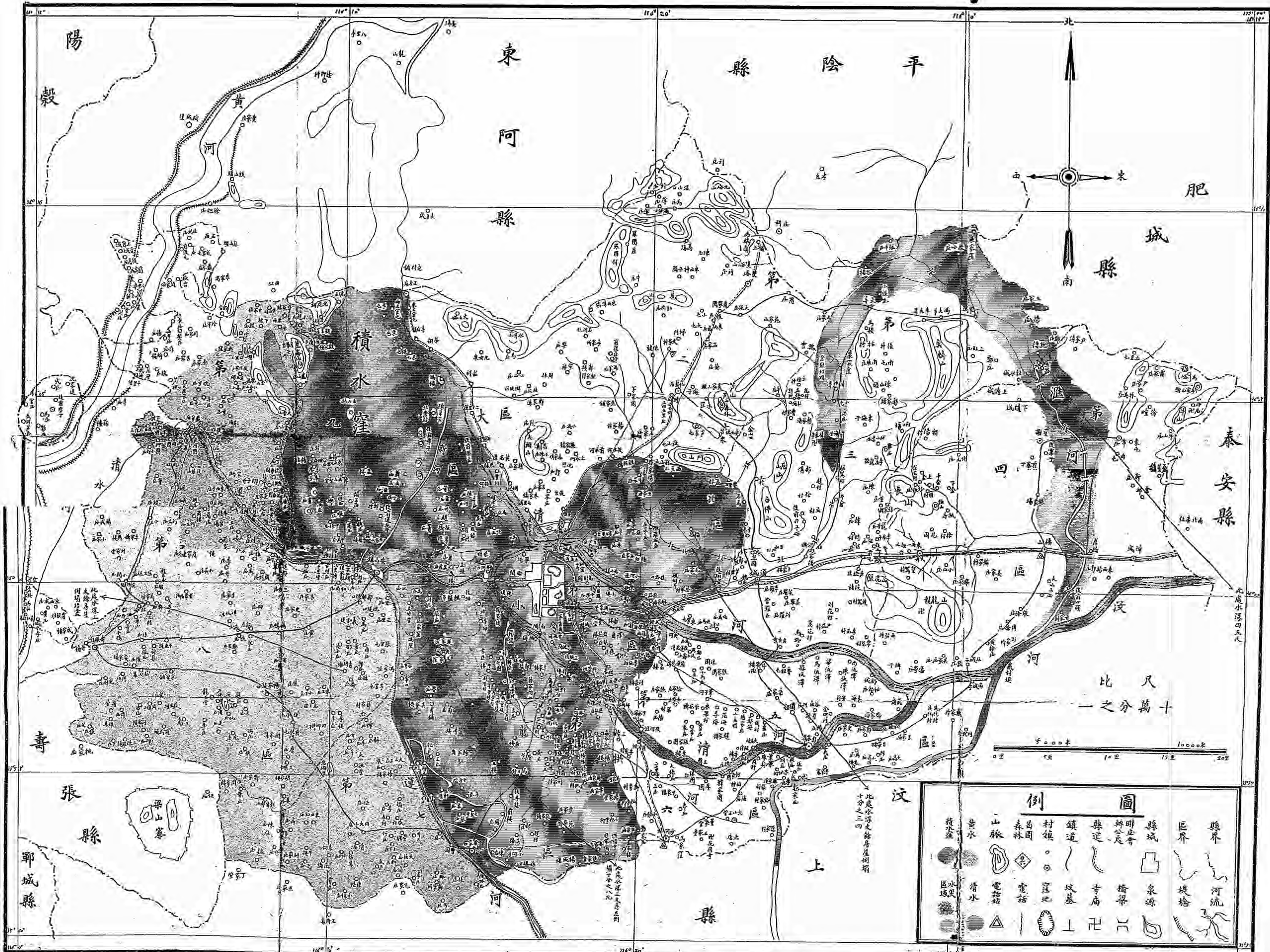

圖例

縣界	縣城	縣政府	縣道	鎮道	村鎮	苗圃	森林	山脈	黃水	積水
河流	堤壩	泉源	橋梁	寺廟	墳墓	窪地	電話	電話	清水	區水

濟寧縣圖

比例尺——十分之一

縣界	錢道	縣道	大道	村道	河渠	橋梁	窪地	堤埝	涵洞	沙灘	山嶺	土牆	村莊	集市	通車	之水	區城

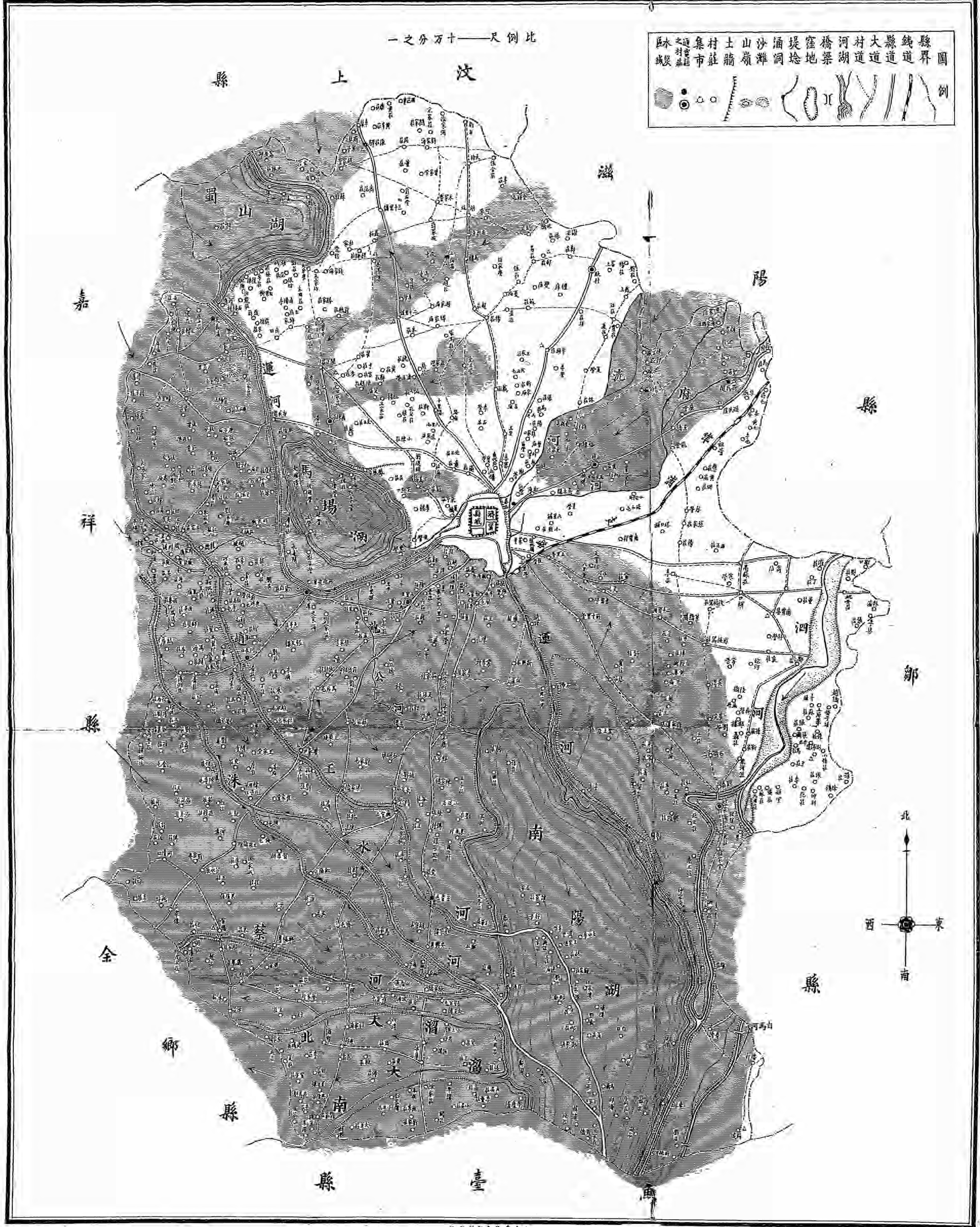

汶上縣圖

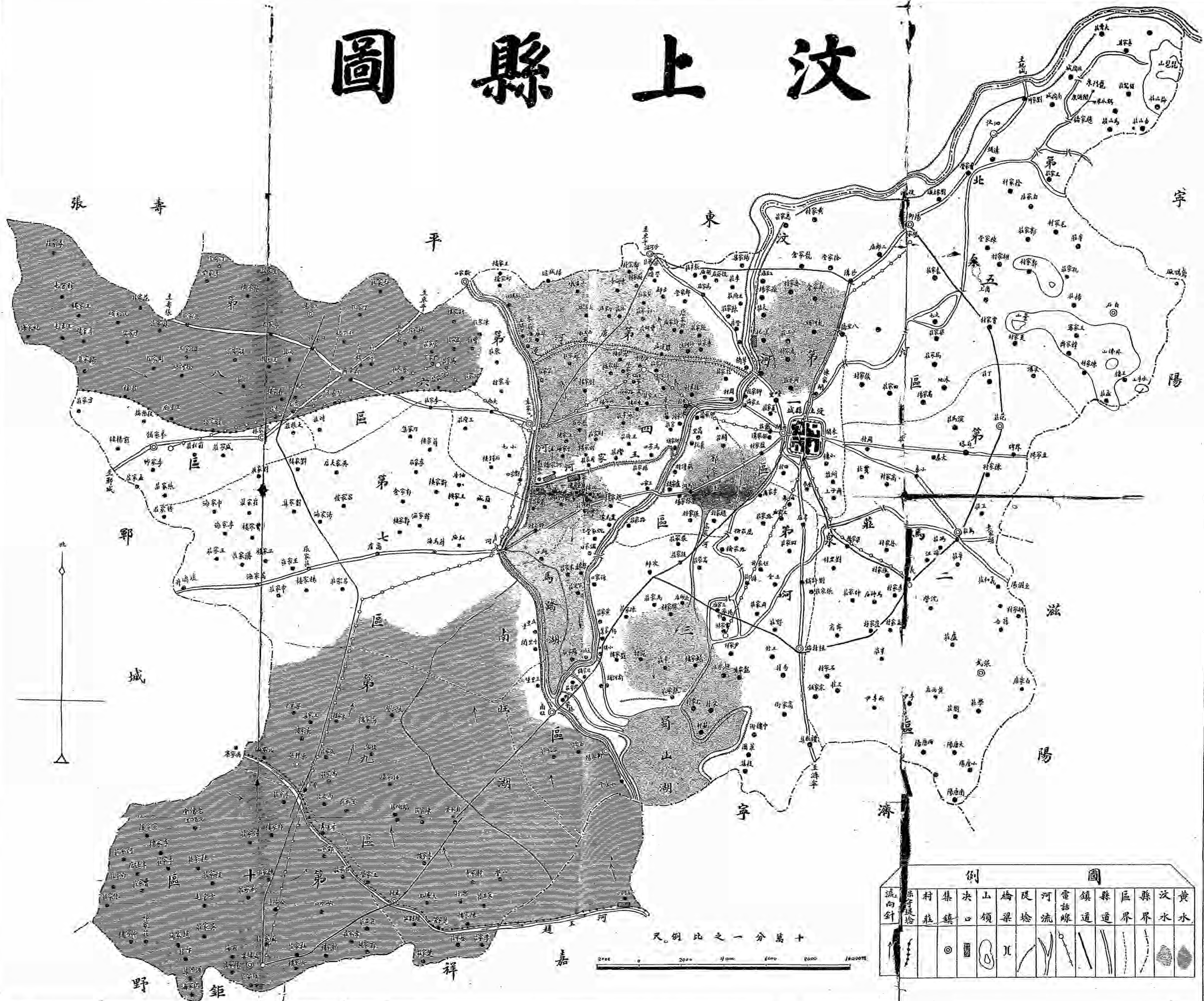

圖例

流向針	縣界	區界	鎮道	電話線	河流	堤梁	橋	山領	決口	集鎮	村莊	界	汶水	黃水
(Arrow symbol)	(Dashed line)	(Dotted line)	(Double line)	(Line with cross-ticks)	(Wavy line)	(Line with vertical bars)	(Line with arches)	(Line with peaks)	(Line with zig-zag)	(Line with dots)	(Dot)	(Dashed line)	(Wavy line)	(Wavy line)

十萬分之一的比例尺

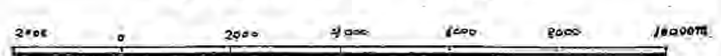

魚台縣圖

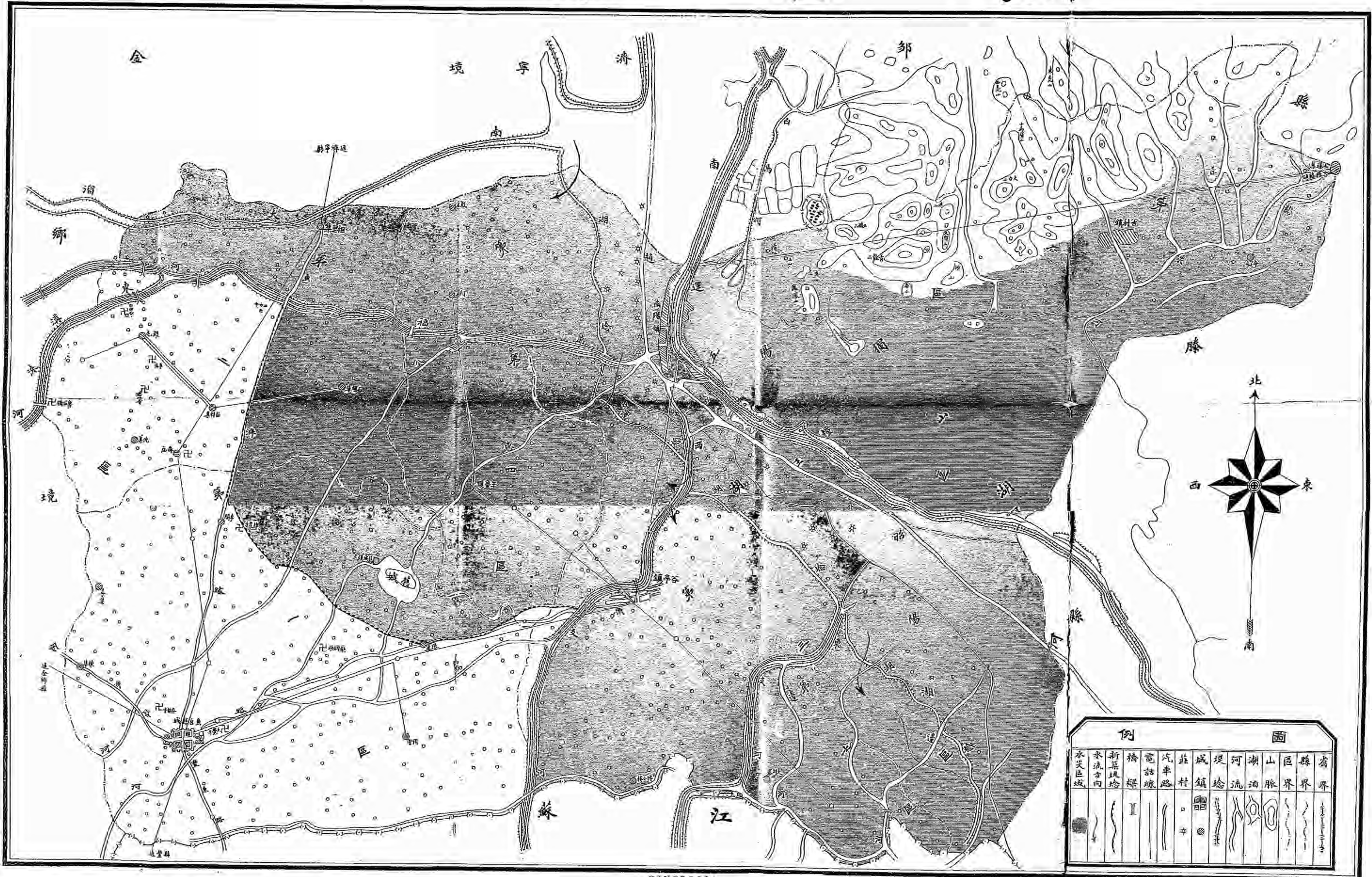

例圖

省界	縣界	區界	山脈	湖泊	河流	堤埝	城鎮	莊村	汽車路	電話線	橋樑	新築堤埝	水流方向	水文區域
———	———	———	———	———	———	———	———	———	———	———	———	———	———	———

金 鄉 縣 圖

民國二十年春 縣長路公燕廣見邑中水害無
 已考為河渠失修爰謀挽救詢於士庶組織濟委
 會以董其事文奎等謬承重託曷敢怠疏一切規
 劃常虞漏誤願查現存與圖間有舛錯多不足資
 根據因於清釐田賦冊後重繪斯圖告成取視幸
 無大謬如最近濬河成功桑田不變此片幅或有
 相當之壽矣謹誌數語以紀其事

全鄉濟委會工程股主任周文奎
 總務 孫 昂
 文書 李忻歲

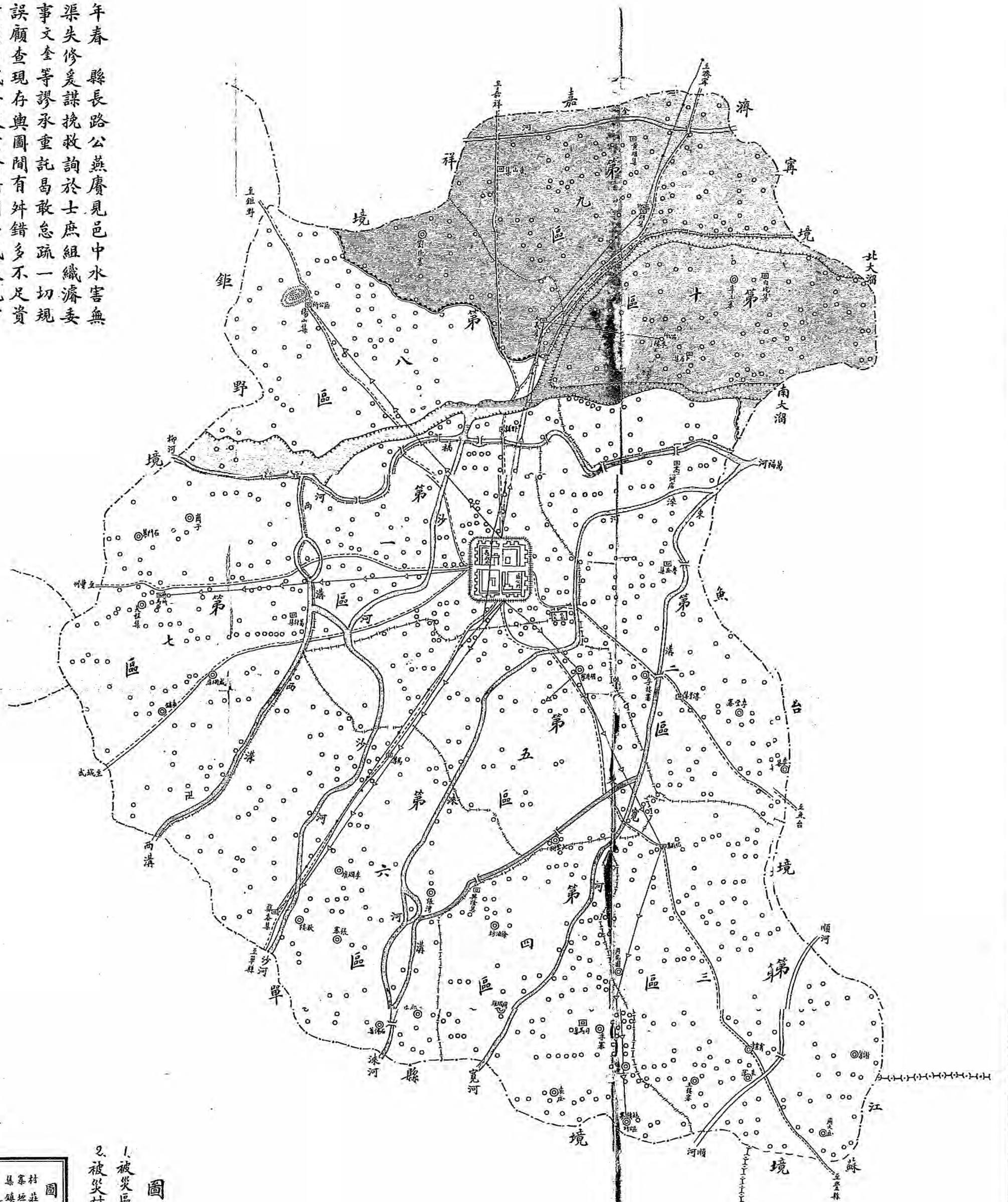

圖說

1. 被災區為八九十三區
2. 被災村莊二百三十餘村

村莊界線 縣界線 區界線 電報線 電綫 橋樑 大河 小河 水溝 堤防 山嶺 城垣 城址 城址

圖例

山東黃河上游董莊決口水災區域圖

一之分為十四：尺例比
0 1 2 3 4 5 6 7 8 9 10 20 30 40 公里

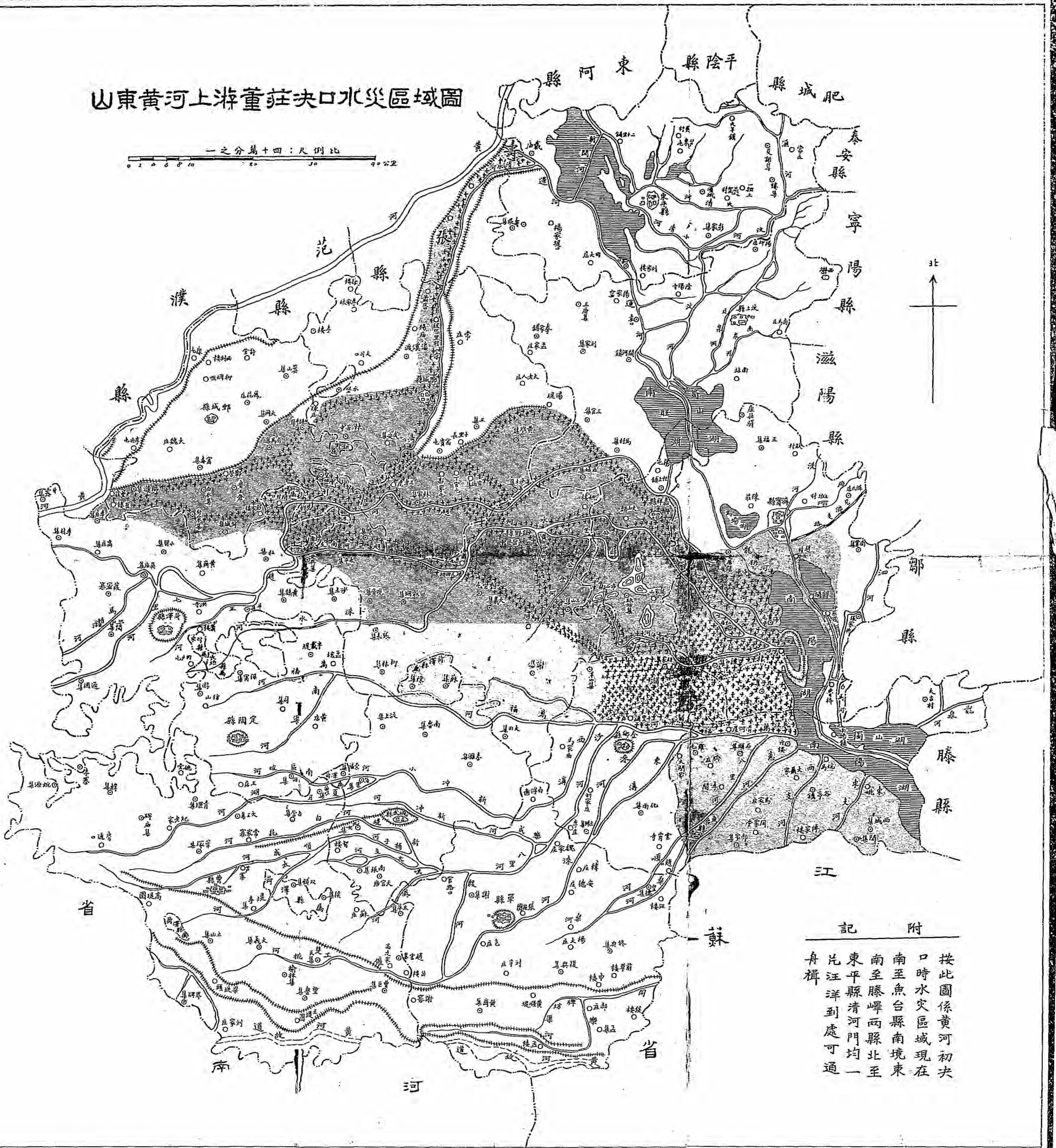

附記
按此圖係黃河初決
口時水災區域現在
南至魚台縣南境東
南至滕嶧兩縣北至
東平縣清河門均一
片汪洋到處可通
舟楫

黃河南岸鄆城縣董莊附近大堤民埝形勢圖

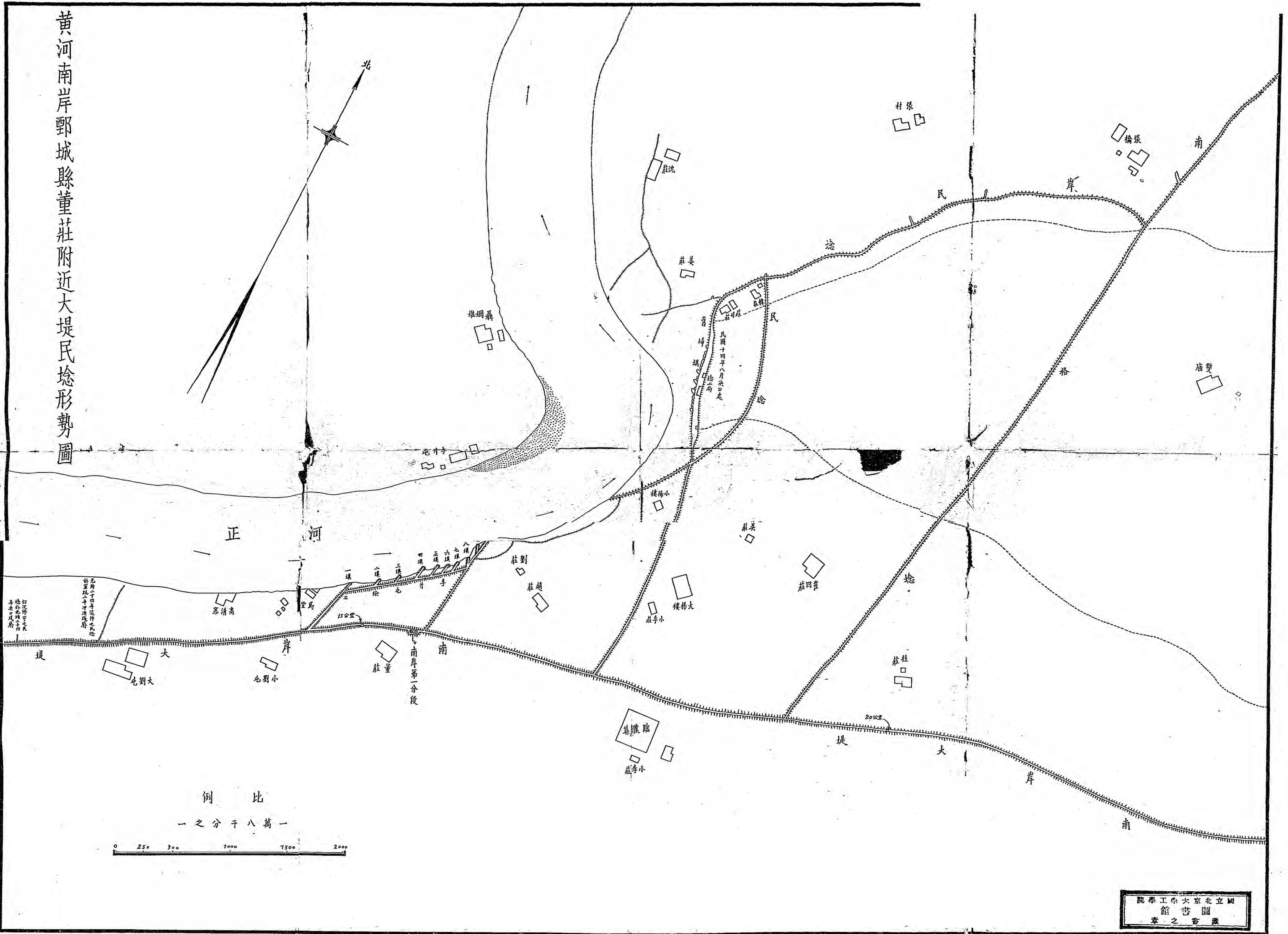

民國二十四年八月山東河務局製

院學工學大京北立國
館書圖
章之書藏

黃河南岸大堤鄆城縣董莊漫口形勢略圖

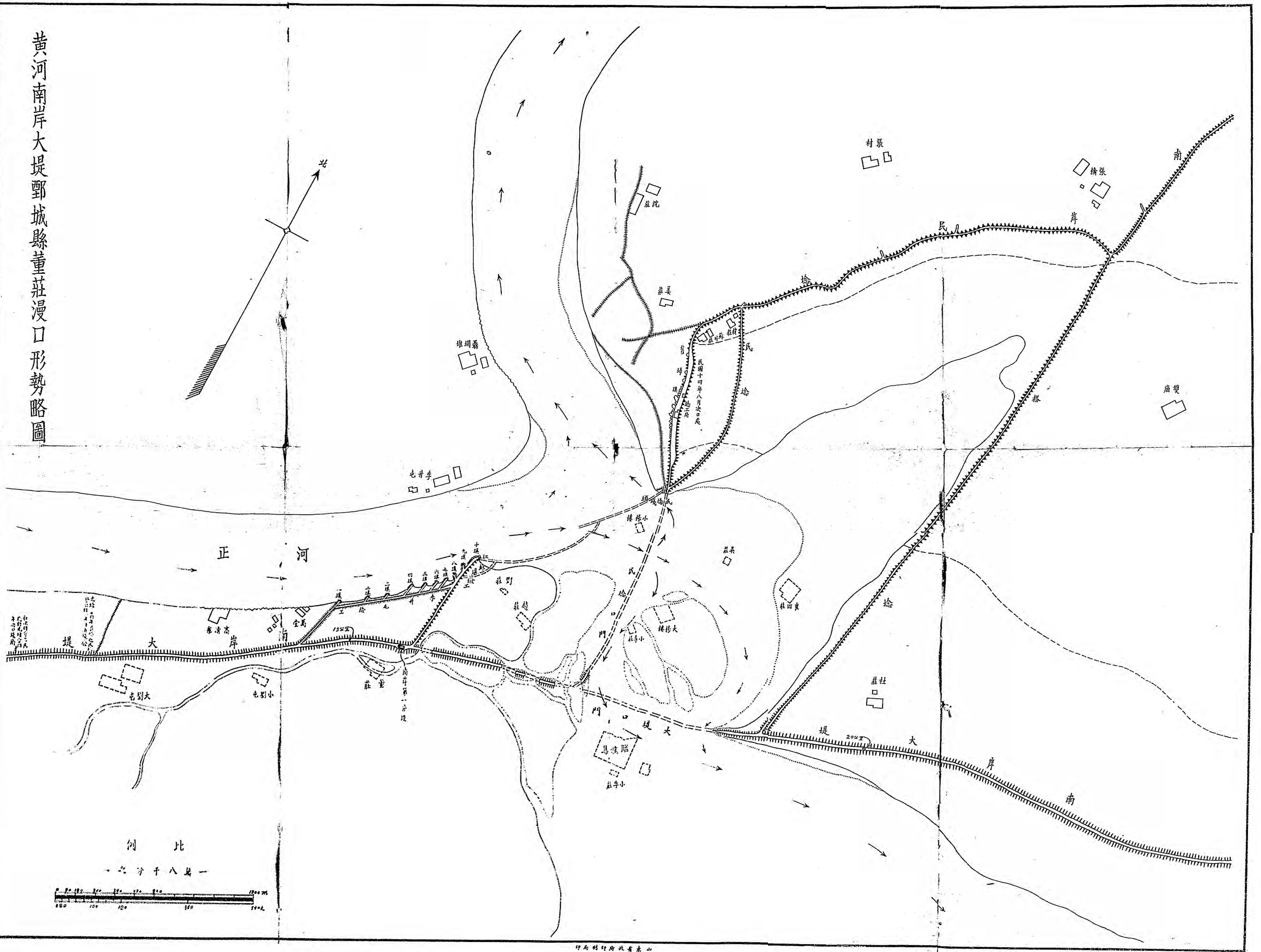

民國二十四年八月山東河務局製

黃河南岸大堤鄆城縣董莊漫口形勢略圖

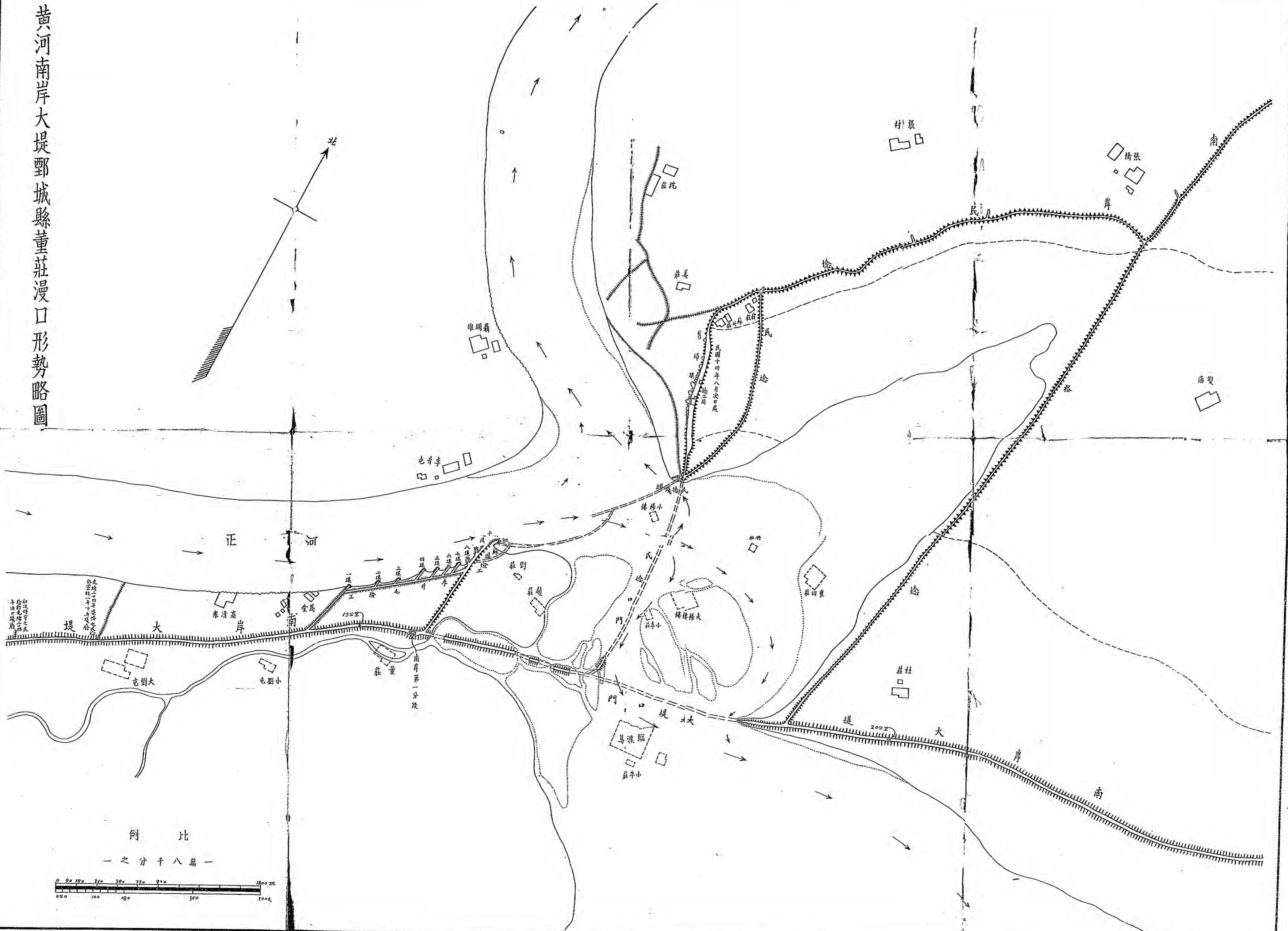

民國二十四年八月山東河務局製

譬然究不若無病之爲愈也。災固需救，然究不若無災之爲愈也。孔子曰：聽訟，吾猶人也，必也使無訟乎。願吾人負政治之責者，各盡其職，各効其力，積極建設防禦，患災務使以人勝天，以科學勝自然。庶此後水患永不發生。此種救災報告，亦無須復覩是尤馨香禱祝而願與國人共勉者，也是爲序。

中華民國二十四年十二月 保陽李樹春



山東黃河水災救濟報告書總目

序

凡例

像片

災區地圖

第一編 文電

山東省政府電	一——八
山東省政府函	九
山東省政府函	一〇——一二
山東省政府函	一三——二四
山東省政府民政廳令	二四——六〇
本會往來電	六〇——七〇
本會呈文	七〇——八〇
本會公函	八一——八八
本會訓令	八九——九二
本會指令	

第二編 本會設立

本會規則	九三——九四
------	--------

本會辦事細則.....九五—九六

本會職員錄.....九六—九七

第二編 籌賑

賑款收入表.....九七—一〇二

賑品收入表.....一〇二—一〇三

第四編 災情

縣政建設實驗區長官公署災情述要.....一〇四—一〇七

濟甯縣報告書.....一〇七—一〇八

嘉祥縣報告書.....一〇八

鉅野縣報告書.....一〇八—一一四

鄆城縣報告書.....一一四—一二六

鄆城縣報告書.....一二六—一二七

荷澤縣報告書.....一二七—一二〇

東平縣報告書.....一二〇

汶上縣報告書.....一二〇—一二一

金鄉縣報告書.....一二一—一二八

魚台縣報告書.....一二八

建設廳災情調查錄	一二八—一三六
災情日報	一三六—一六三

第五編 救濟

縣政建設實驗區長官公署救濟提要	一六三—一六九
濟甯縣報告書	一六九—一七一
嘉祥縣報告書	一七一—一七二
鉅野縣報告書	一七二—一八四
鄆城縣報告書	一八四—一八六
鄆城縣報告書	一八六—一八九
菏澤縣報告書	一八九—一九〇
東平縣報告書	一九〇
汶上縣報告書	一九〇—一九一
金鄉縣報告書	一九一—一九二
魚台縣報告書	一九二
災區各縣運出災民人數表	一九二—一九六
濟甯車站逐日運出災民人數表	一九六—一九七
災民收容管理處規則	一九八
災民收容管理處正副主任一覽表	一九八—二〇一
災民收容所管理規則	二〇一—二〇三

災民收容所教育實施辦法.....二〇三—二〇五

災民收容所概況.....二〇五—二〇六

災民生產表.....二六七—二七一

災民死亡表.....二七二—二九〇

第六編 財物分配

賑款分配表.....二九〇—三〇一

賑品分配表.....三〇一—三〇六

第七編 慰賑

蔣委員長世電允予可能範圍內盡量收容救濟.....三〇六

許委員長來魯視察災區.....三〇六

孔部長來魯慰問災民.....三〇七

山東各界黃河水災救濟會赴災區施放急賑.....三〇七

青島紅卍字會赴魯西施放急賑.....三〇七

濟南紅卍字會赴魯西施放急賑.....三〇七—三〇九

朝鮮僑胞募捐救災.....三一〇

朝鮮京城僑胞孫君德寬董君錦章募捐救災.....三一〇

路透社駐北平記者米和伯君來魯視察災情.....三一〇

馬尼刺華僑吳金鼎君來函慰問災民.....三一—三一

香港道字總社陳仲豪先生赴魯西施放急賑.....	三一一
北平華洋義賑會季履義君赴魯西視察災情.....	三一一—三一二
廣東仁愛善堂代表王仁康范劍江兩先生來魯慰賑災民.....	三一一
上海籌賑各省水災義賑會魯省查放主任陸伯鴻先生來魯放賑.....	三一一
上海華洋義賑會代表陸伯鴻先生赴災區視察災情施放急賑.....	三一一
願中菸草公司費梅元先生赴災區施放急賑.....	三一一
天津同濟道德醫社陳子廉先生來魯施放急賑.....	三一一
天津藍卍字會救濟隊康振普杜少橋隊長赴魯西視察災情.....	三一一
第八編 附錄	
甄委員辦理郵城等八縣黃災急賑日記.....	三一一—三二六
雨水災區.....	三二六—三二八

山東黃河水災救濟報告書
總目



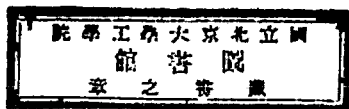

第一編

文電

徵文考獻闢籍而外命令語語其一也顧檔案浩潮勢難遍觀而盡識然而存十一於千百其計畫之始末治事之精神尤惡能著其毫末哉爰撮要錄凡有關災賑之文電先省府次民政廳電函命令依次編列最後以本會之文書殿焉

一 山東省政府文電

通電一

南京國民政府主席林	武昌行營張主任
成都中央黨部蔣部長	南京各省市黨部會
南京中央黨部蔣部長	各省黨部鈞鑒
北平政務委員會	各路總指揮部鈞鑒
北平軍委分會	各級靖主任
	各法團各報館

決情形業經先後電陳中央在案查此次黃流肆虐災情之重為空前所未有蓋以陝洛兩處河水暴漲上游之水層濤疊浪狂吼直下奔入山東境內雖經兵工民夫拚命搶護而人力不能回天卒致鄆城縣境之李升屯民營及董莊臨濮集間大堤漫溢崩潰計共決口六處寬二百餘丈溢出之水分為兩股經過鄆城引馬集鄆城黃安一帶一趨河澤北部由七里河折而東北復合為一

橫衝直撞泛濫無歸兼以連日大雨傾盆水勢日趨嚴重江蘇現完全沖沒雖經各處築堤束水而水勢洶猛節節失收水到之處以鄆城鄆城青澤鉅野受害為最烈幾於處處皆水餘如汶上嘉祥濟甯東平陽穀壽張等縣災情亦復奇重現接李委員長宜之元電水由口門走出十分之六七全河下注危氣萬狀又據實驗區長官王紹常報稱鄆城鉅野間水闊七十餘里以目前大勢論災區已長至二百餘里寬七八十餘里田園廢盡盡誠澤國實極屏履悉付波臣至其災區人民狀況現有逃至堤上者風宿露處無以為生現有仍困水中者籲地呼天奄然待斃哀鴻遍地慘不忍聞究竟災情至何程度為止現尚不敢預計而災區村落若千災民人口若干亦復有待調查總之此次水災較之前年東明決口重逾數倍魯西十數縣人民自遭東明水患以來元氣凋殘疥痍未復今春早魘為虐二麥歉收日前雨澤甫經霽足方幸秋收有望而變出非常又遭昏墊哀我黎民何以堪此復奉職無狀既不能防護於前又不能挽救於後內疚神明外慚清議徬徨午夜寢饋難安為今之計除已派員攜帶賑款分赴各縣查核散放外非廣施救濟不足以拯垂死之民命非速籌堵決不足以挽回將來之劫運惟是災情既如此之重工程又如此之巨兼籌井顧百端為難矧值庫款奇絀縱令羅掘俱盡亦屬杯水車薪於事

無濟再四思維不得不大聲疾呼為民請命惟懇宏胞與之量推
飢溺之懷特沛恩施優予扶助以濟沈災而卹民命山東幸甚大
局幸甚力竭聲嘶伏維鑒察山東省政府主席韓復榘叩謝西秘
印

電二

南京 國務院主席 林
行政院院長 汪鈞 鑒密查郵城黃河決口及各縣被災情
城都總司令 蔣 南京賑務會許委員長勳

形業起迭電奉陳在案茲復據鄆城縣長秦道增電稱文日大雨
傾盆一夜不止水無涸落民途無恙惟土匪思逞每詐稱決口以
驚人心乘機架戶刻已有此現象災民水圍者攀樹逃出者住堤
嗷嗷待哺情殊可憫再請賜發急賑以救災黎等情伏查魯省甫
遭旱魃又罹商羊財政窮於捃羅民力苦於凋敝統籌救濟實有
未逮誠恐土匪乘機騷擾災民挺身走險反增中央眷顧之憂用
敢專電轉陳敬乞迅籌鉅款以資賑濟隨電轉馳掛任迫切待命
之至職韓復榘徐秘民印

電三

南京賑務會許委員長俊人兄勳鑒徐電奉悉此次魯省水災狀
况及減薪籌捐辦法業於徐日電達現在各縣災區面積及損失

數昂雖以水勢瀾漫續漲不已無從確實統計然據各方面報告
情形鄆城決口之水泛濫日廣南溢菏泽東迄鉅野鄆城嘉祥汶
上東北至壽張陽穀其東平濟甯等縣亦相繼被淹災區範圍現
已達十餘縣災區面積南北寬約百里東西長三百餘里近日陰
雨連綿河水續漲毗連災區各縣勢將次第波及至於洪濤浩蕩
萬馬奔騰所有人民財物牲畜田廬悉被捲沒損失數量估計當
在數千萬元以上其災區民衆或溺水喪命葬身魚腹或採升樹
木泣望救援其幸離水厄而無家可歸者約五百萬人宿露餐風
籲天呼地凡此情形傷心慘目復第 忝膺疆寄防護無方點金乏
術午夜思維汗瀟如雨現雖力籌賑濟以圖挽救然災重力微勢
難有效辱承一再垂詢不勝感荷除俟有精確統計再行電達外
特先電述梗概尙望轉陳中樞迅撥鉅款救此子遺全省災民實
深利賴弟韓復榘叩謝秘民印

電四

南京財政部孔部長庸之兄勳鑒魯省慘遭浩劫業將被害情
形先後電達並承撥賑款五萬元在案擬將此款收到即轉交省
賑務會擇意散放茲據各方面報告鄆城決口之水泛濫日廣南
溢菏泽東迄鉅野嘉祥汶上鄆城東北至壽張陽穀其東平濟甯
等縣亦相繼被淹災區範圍現已達十餘縣面積約計三萬餘方

里近日上游龍門陝洛一帶水位驟增奔流下注本省又陰雨連綿
綿數尺毗連吳區之金鄉魚台定陶城武等處勢將次第波及
至於洪濤浩蕩萬馬奔騰所有人民財物牲畜田廬悉被捲沒

濟則吳民有生之日皆戴德之年隨電母任迫切待命弟韓復榘
叩養秘印

電五

損失數景現雖無確實統計然約估當在三千萬元以上其災區
民衆或逐彼波臣葬身魚腹或浮沉激湍泣救援其幸離水厄
而無家可歸者約五百萬人宿露餐風籲天呼地凡此情形傷心
慘目現在堵口工程固不可稍遲時日而移民就食則尤刻不容
緩爲一時權宜計故於銑日電飭鄆城災民可往長濟鄆城災民

河復渠以省庫空虛迭經呼籲賑濟並將移民就食辦法及組織
山東黃河水災救濟委員會情形電陳鑒核原少策一時之宜解
倒懸之困辱承中央及各地同人念浩劫之空前恤哀鴻之待哺
遙頒賑濟嘉惠窮黎恩德同沾無不感戴計自開始募捐之日起
截至本日爲止收到各方面賑款計有貴部賑務會商撥給
之五萬元第三路總指揮部之三千五百元上海都勤耕之二十
元其有文電到府而款尚未收到者有北平政委會黃委員長王
代委員長之一千元察哈爾宋軍長哲元之三千元河南劉主席
之二千元當將收到各款轉送省賑務會查收散放并飭派員攜
款赴指定各縣籌備災民住所及一切事宜務使涓滴歸公款不
虛糜藉副中央及各方體恤民瘼之至意並據各縣呈報關於移
民就食正在陸續進行積極運送連日之間絡繹不絕於述至於

可往泰安鉅野嘉祥災民可往濟甯滋陽或邇來濟南暫爲避地
並飭川各該縣長及濟南市政府籌備住所製搭簾棚設法安插
惟災民人數衆多一切運移籌備及設置粥廠各費用非大宗款
項不敷分配現雖節縮政費加徵附捐減發俸薪支撥稅款而權
衡出入一則供不應求再則緩不濟急重以督糶空虛自不得不
仰賴於中央接濟前頒賑款實感不敷查中央對於本年各地水
災已提出二百萬元專辦賑濟深知我兄綜攬度支自須統籌辦
理惟據報載長江流域水已低落即其他各地之災情恐亦不如
魯省慘重是今日待賑之殷莫急於魯當賑之區亦莫先於魯用
特將本省被害情形及移民辦法繕祈詳述尙望我兄念魯災之
慘重憐黎庶之待哺在二百萬元之範圍以內盡量支撥以資賑

收容災民各縣以賑款不敷分配住固因陋就簡食亦黎菽充饑
每當午夜哀號聲震耳噴妻索子悲悵憤懷復愧點金之乏
術慚駐影之無方惟有竭心力之所能冀減免一身之罪責除俟
收到各方賑款再逐日電陳達外謹將本日以以前收到各方賑款及
各縣收容難民情形電達陳察核伏乞垂察職韓復榘倫秘民印

電六

南京財政部孔部長唐之兄勛鑒魯西數百萬無告災民饑風宿
露狀至堪憐特令沿津浦膠濟兩線各縣縣長籌畫地址設法收
容現據呈報災民已陸續就道分赴各縣惟人數衆多籌畫食宿
既費經營而無米為炊尤難為計本省籌撥賑濟已屬力盡筋疲
擬懇吾兄俯念災民創巨痛深速賜撥助二百萬元救此劫運無
任感禱弟韓復榘叩秘民印

電七

南京賑務委員會許委員長倭人兄勛鑒宥電奉悉魯省災區
面積及損失數量業於皓日電述極概並經電飭縣政實驗區長
官王紹常分別飭縣詳查具復在案茲續據各方面報告鄆城縣
境黃河潰決之五六兩口門合而為一寬四百餘丈大溜東趨形
勢洶湧上游水益既日有增加奔流下注而涑水趙王各河又相
繼潰決泛濫成災益以蘇省境內築堤修閘迎頭攔截以致淤集

一隅無從宣洩災區而積浸淫日廣所有附近大堤及濱臨南陽
湖之完陶城武金鄆魚台等縣又相繼被淹平地為起波濤桑田
成爲滄海損失之重難以數計皓電所列數千萬不過就人民動
產一部分估計而言原冀堵口之工作迅速完成田地得以墾復
廬舍猶可保存乃天降淫雨水勢積漲房屋悉被摧毀聞獻沒於
砂積災區日廣損失日重通盤統計數量當在一萬萬五千萬元
以上前承貴會撥賑款五萬元經委會允匯堵口費三十萬元刻
正分頭從事積極進行以圖挽救惟災區廣漠款項支絀急賑既
未普逼工賑尤難舉行瞻望前途障憂未已除俟各縣呈報到府
再行電達外特先將近日災害情形擇要申述倘蒙迅籌鉅款救
此子遺毋任盼禱弟韓復榘叩秘民印

電八

南京行政院孔代院長勛鑒宥電奉悉黃河決口閭里為墟劫
後災黎待賑孔急復經委騰郵寄督率無方災變演成實難辭責
只得迅作補牢之計以收晚蓋之功然以無米為炊徒勞巧婦言
賑濟則款鉅難籌言堵口則工險不易欲毀家紓難則室乏餘資
欲竭澤應窮則庫無長物公私窘迫咄咄書空不得不通電陳詞
為民請命適值湘鄂厄於商羊陝川苦於赤匪否運俱遭窮於呼
救幸賴昔年袍澤各地同人慨解義囊惠頒仁粟惟以五百萬無

衣無食之災黎恃此一絲一釐之捐助車薪杯水其效果直等於
零方今災民困苦已達極點在我公固以惻隱為懷在復軍尤覺
職責當盡務乞迅籌鉅款以資賑救迫切陳情伏維鑒察山東省
政府主席韓復榘叩冬移民印

電九

南京孔代院長勳鑒黃河決口漫溢十餘縣五百萬災民外迫
於洪濤內苦於饑餓逃亡載道餓殍盈途復渠目擊心傷亟圖解
倒懸之困因飭津浦膠濟沿線及未被水災各縣設法收容藉廣
救濟近據呈報災區正陸續運送各縣亦積極接收自濟南東至
即壘北至德州南至滕嶧均已遍野哀鴻嗷嗷待哺惟以賑款不
敷迭據呈請接濟復軍亦以帑藏空虛束手無策為應付目前故
飭將倉儲積穀提出散放然而儲積有限人數衆多杯水車薪何
能有濟不旬日間又告罄竭是空前浩劫實非一省財力及少數
賑款所能維持近日災民以情形困苦呼籲無門泣涕陳詞懇予
發給護照就食他方多以南京為目的地復軍以首都關係中外
艱艱又奉行政院訓令禁止放宣佈中央德意婉言勸導然挺而
走險急何能擇明哲如公諒早洞察復軍遠瞻京市返顧魯方職
責攸關未敢緘默尚望速籌鉅款救死贍生則賑魯即所以安京
恤災即所以治內迫切陳詞佇盼我示韓復榘叩江移印

山東黃河水災救濟報告 第一編 文電

電一〇

南京孔代院長勳鑒魯省災民求赴南京就食業於江電奉陳
人情安土重遷苟非出於萬死一生之途決不願輕棄故鄉遠適
異域目下各縣收容情形任固阻礙就簡食亦裝雀充飢且以款
項不敷求此境遇而不得者尚不可數計我公惻隱為懷用敢塵
瀆清聽現在省庫既罄掘俱窮賑捐亦些微無幾目前既不可以
苟安來日尤不知胡底復軍奉職無狀難辭難安窮則呼天惟有
仍懇我公援手前奉蔣委員長世電兄努力救災至所佩慰即先
予可能範圍內盡量收容救濟等因仰體委座眷念民瘼之至意
曷敢稍涉因循伏乞賜撥鉅款俾資賑救萬一災民挺而走險南
下求食復軍阻止無方罪責更重情急勢迫維公憐之韓復榘叩
微移印

電一一

牯嶺國府主席林
代行政院長孔
南京司法院長居
監察院長戴鈞鑒
成都委員長蔣
青島立法院長孫
開封黃河水利委員會
全國經濟委員會
南京賑務委員會助鑒
各部
股盡成澤國災民數百萬流離蕩析漂泊顛連痛苦情形目不忍

視迭已詳電陳明諒蒙洞鑒復蒙 委膺駟寄責無旁貸惟有竭力維持盡心籌劃冀解倒懸而蘇民困然曠觀各省或遭旱魃或罹商羊或遇匪亂嗷嗷待哺者蓋不下數千萬人飢民適于全國豈能長治久安稽之古今中外大亂每源于大災東漢亦眉有明流寇法國革命之興蘇俄王室之覆類皆以亘古奇荒釀成空前巨變值此國家多故內外交通殷鑒當前豈容漠視且民爲邦本固邦甯此日無衣無食之災黎莫非平日納稅納捐之赤子在青專制時代尙無棄民之政治今則國體共和民爲主而官爲僕若僕則飽暖安居主則顛連無告身爲公僕能不內疚神明外慚清議非敢危言聳聽更不敢高論於奇惟自問良心難安誠獻中央關心民瘼高瞻遠矚諒必有根本救濟辦法刻值災民生死關頭空文往返似覺于事無補應如何統籌鉅款安定撫綏俾此劫後遺黎尙有萬死一生之望是不但復災引領待命亦全國所馨香禱祝者也隨電屏營伏乞垂察山東省政府主席韓復榘叩陽秘印

電 一一一

南京代理行政院長孔鈞
南京 道 部 助鑒黃流肆虐泛濫成災魯省災區達十五縣之廣災民達五百餘萬之多所有被災情形及收容辦法迭經電陳悉邀鑒督日前許委員長親蒞災區勘視滿目瘡痍極深

惻憫當承致電各方籲求賑濟災民聞之同時額手惟從事實上推測微論勸募之難非咄嗟所能立辦即使各方踴躍輸將究能募集若干何日始能集有成數均屬漫無把握而以數百萬災民日處於水深火熱之中衆口嗷嗷迫不及待若專恃勸募而不從國家收入中指撥專款急圖挽救既無續命之方焉開禦冬之計將來寒冬驟屆哀此千遺暴露於冰天雪地中無衣無食蕩析流亡竊恐不死於水者又將死於飢寒與言及此祇益疚心惟是災情既如此之重籌款籌賑需用浩繁試爲通盤計算如以五百萬災民內有三百萬被災較輕猶可苟活其餘二百萬則一賴政府維持按計口授食以最低限度言每人月需一元每月尙需洋二百萬元且堵口工程一日未竣災民卽一日無家可歸縱能迅速完成堵口而冬振春耕百端待理決非短期間所能恢復秩序因此種種約計非壹千五百萬元實不足以澆沈災而甦民命當此財政支絀上下交困本省庫空如洗仰屋興嘆實已筋疲力盡目前既不能支持善後更難於籌措復擬 委主魯政若坐視其顛連無告而不一爲之計不惟於職責有虧而清夜捫心又將何以自解勢不獲已惟有懇求 鈞院令飭鐵道部 部暫行加征鐵路附捐按數指撥以爲一時權宜之計似此要求特一通融辦法在中央尙屬輕而易舉而魯省災民自有更生之慶復 知爲災民計爲大局

計用敢披瀝上陳并懇於九月一日以前頒發明示俾便遵行情
急勢迫懇不暇擇區區苦衷伏乞垂察隨電惶悚不勝激切待命
之至山東省政府主席韓復榘叩奏秘印

電一二

南京行政院長汪鈞鑒魯魯吳過重移民就食已近二
十萬人引領待救者尙不知有若干萬前於發電詳陳災情請賜
籌一千五百萬元以救民命諒蒙鈞察及刻下羅掘俱窮呼籲鮮應
復如晝夜焦思智窮慮竭謹派職本府參議柴春霖南下趨謁面陳
吳况懇懇主持伏乞賜見指示為幸 弟韓復榘叩儉秘印

電一四

南京行政院長汪鈞鑒魯魯吳慘重待賑孔殷迭已電陳諒蒙鑒
許委員長俊老勳
符日前柴參議春霖返濟備述鈞座
下其仰賴中央之殷期待賑濟之切大旱雲霓猶未足况也現值
秋分已屆露結為霜肅殺悲風砭人肌骨此輩災民困居中澤窮
衣百結不能蔽體前之僅迫於飢者今更苦於寒凍倏交加其何
能久復如 德薄能鮮省虛羅掘俱窮救濟有心籌賑無力惟有仰
懇我兄哀此子道迅賜設法准予指撥鉅款以甦昏墊臨電不勝

山東黃河亦災救濟報告書 第一編 文電

引領待命之至 弟韓復榘叩秘民印

電一五

南京行政院汪院長鈞鑒魯省自黃河漫決後災區民衆蕩析流
離無可棲止雖經設法收容陸續移送無災各縣分別安置而截
至現在被收容者總及三十萬人左右其餘困處澤國亟待救濟
者仍居最大多數然即此三十萬人衣食之需所費已鉅若再將
其餘災民悉數救出俾資全活則需款之多何止倍蓰且冬賑春
耕均須預為籌畫來日尤為大難本省財力有限羅掘早空各方
義賑無多呼籲渺無復頃午夜焦思智窮計竭不得已曾於八月
養日電陳鈞院 達黃部懇請加征鐵路附捐並請於附捐項下指撥一千
五百萬元俾作魯省賑災之用乃鵠候多日未准電覆旋派職府
參議柴春霖代表晉京謁陳一切亦未獲有具體辦法 轉降寒冬
即屆哀鴻遍野待賑尤殷倘再無確切有效方法籌得大宗的款
則不惟未被收容者無法拯救即已經安插者亦難期久持誠恐
數百萬災黎前之不死於洪流者終將隕於凍餒與言及此寢饋
難安用敢不避煩瀆再電陳伏乞 移祈查照前電 俯准施行 并
示 祇遵不勝迫切待命之至 弟韓復榘叩冬秘印

電一六

南京財政部孔部長庸之兄勛鑒密查魯省水災奇重災
全國經委會委員長子文弟勛

民徧地嗷嗷待哺但災迭電呼籲早邀洞管現在深秋已屆天氣
漸寒飢流離失所之民志此羅掘俱窮之境有不得不披瀝上
陳者夫民為邦本固邦留古今中外原無二致復災承乏封折
愧無補報但使籌有辦法何敢賈賣鈞清聽惟本省財政困難已達
極點各屬收容所以及災區子遺之民日食藜藿亦苦力不能給
已成斷炊之勢聚數百萬無衣無食之人若使挺而走險貽患何
堪設想與其追悔於事後何如挽救於難先千祈俯念大局注重
災黎迅賜特撥鉅款以拯民命而紓危機不勝延頸待命之至迫
切陳詞無任惶悚復稟叩江移印

電一七

行政院院長汪鈞
南京財政部孔部長庸之兄勛鑒魯省災民待賑情形迭已屢析
賑務會許委員長俊老

兗陳諒察鑒察城事云秋霜驟降此輩子道裸裎相揚涼颼一
至硬骨生寒發原脣形酸鼻慘骨復架任寄疆圻實無旁貸萬不
得已商之濟市各銀行借款七十萬以資救濟幸荷洞鑒在抱准
予通融然以數百萬災民恃此七十萬之借款杯水車薪其能何
濟即每人月費一元亦僅勉度一月一月以後何以支持勢將凍

倏交加流亡載道輿言及此瘡痍難安頃閱報載中央擬發行賑
災公債二千萬元見眷願遺黎不棄邦本之至意遂聽之徐易勝
雀躍惟現值災民生死關頭祈常機立斷迅賜施行尤望關垂
魯省准予從優支配以救民命隨電不勝迫切待命之至
弟職復
渠叩真移印

電一八

急南京中國國民黨中央執行委員會鈞鑒密查魯西黃河決口
水災慘重災民生命呼吸待賑急如星火雖經拚命拯救無如災
廣民衆庫款支絀悉案敵賦不敷施濟除一面籌款賑濟外並令
各機關各縣市將所得捐一項暫解財廳移作賑款以應急賑情
切事迫不及請命僅此電聞尚希鑒察是幸山東省政府主席韓
復榘秘財文印

電一九

急山東省黨部高等法院省賑務會各廳河務局濟甯王專員各
市縣公鑒查魯西黃河決口水災慘重災民待賑生命呼吸雖經
拚命拯救無如庫款支絀勢難普遍亟應迅籌賑款以資接濟望
自本月份起仍按上年浙贛等省旱澇災捐款辦法繼續扣解其
有欠解上年賑捐者限電到三日內連同征起之所得捐一律掃
解財政廳分收聽候指撥嗣後所得捐一項均移作本省水災賑

款同解財應毋庸再繳黨部事關救濟魯西數百萬生靈希即查照切實辦理並轉飭所屬一體遵照爲要韓復榘秘財文印

便函

院長 鉤 前奉通電敬悉
庸之部長仁兄勸察久遠

曾恙就痊到院視事欣忭無已
德絕時切依馳週維

鈞座以不世之才負非常之責行止爲蒼生所望措施而天下舉
攬度支

安引頌京華良殷奏向
助猷懸著定符私頌

此次黃河出險泛濫成災十餘縣閭里爲
墟數百萬窮黎無告迭已電陳並懇加徵鐵路附捐支撥一千五
百萬俾資救濟諒蒙

鑒察現值水深火熱之時災民備受流離之苦目不忍視耳不忍
聞復經泣魯睇已五年與革一秉韋繩措施期盡職責荷事盡地
方問題或尙未臻于絕境亦不敢重勞

蓋慮惟以景沙術踴點石方窮從前幸得免於沉溺者今後恐不
免斃於饑寒用敢不避煩瑣再四嘵瀆我

伏維
院長 病瘵在抱愷憐爲懷務懇哀此子道准如前請在復榘統計
全局求似非苛中央責諸行旅取亦似不傷於虛茲派柴局長秦
森持函晉謁伏乞

尚希

賜予延見並
頒示具體辦法俾有遵循臨書迫切仝盼

德音肅此敬叩
助安

公函財字第九六八號
查魯西鄆范等縣黃河決口慘罹奇災田園廢舍悉成澤國
財產衣物盡付東流而災區民衆待賑孔亟自應妥籌賑款以資
救濟除電請中央准將本省及在本省境內中央各機關公務員
每月應繳所得捐移充賑款並分行外相應函請
查照並飭屬遵照嗣後即將應扣所得捐一項按月造冊解送財
政廳備用再該項捐款如有已征未解者亦請一併掃數解廳以
賑災黎仍希
見復爲荷此致
山東鹽運使署
山東鹽務稅務局
魯豫區濟南統稅管理所
濟南商品檢驗局
電政管理局
印花烟酒稅局
公函財字第九四六號
訓令財字第一六八一號

職韓復榘謹啓

財政廳 各機關 各縣市 各路民團
指揮部 山東縣莊會員訓練會

查魯西鄆范等縣黃河潰決慘罹奇災村莊廬舍悉成澤國財產衣物盡付東流而災區人民嗷嗷待哺盼賑孔亟自應力予救濟以免流離惟是省款奇絀難備窮凡我同仁應抱胞與之懷宏飢溺之願慷慨義舉救此浩劫茲特規定凡本省各級公務員薪俸自七月一日起統按八成發給以六個月為限即以此項節餘賑濟災區除分別函令外相應函請 貴 查 照並飭屬遵照仍將每月扣薪數目造具清冊逕同應扣賑款一併解送財政廳以便支撥為荷此令

高等法院 山東省黨部
省賑務會 山東印花菸酒稅局

公函 財字第九八一號
訓令 財字第一七零六號

各機關 各縣市

案查本府第四一八次政務會議秘書處臨時報告本月十九日奉 主席諭以魯西鄆范等縣黃河潰決被災之慘亘古未有而散放急賑辦理善後均需鉅款自本月初凡本省各級公務員薪俸統按八成發給以六個月為限等因當即通令遵照在案惟查前年魯西水災本省各級公務員會減薪二成助賑係自月

薪在五十元以上者扣徵此次應否援照前案辦理應請核示再扣薪二成通令未發之先曾經電飭各機關援照上年浙贛等省旱澇災扣薪助賑辦法扣繳公務員薪俸百分之二及截留所得捐移充賑款現既扣薪百分之二十所有前經扣百分之二薪俸及應扣所得捐以及按薪俸標準派購籌款試驗場器各款應否一律暫予豁免以示體恤之處謹報請公決等情當經議決五十一元以上者照扣百分之二十本省境內中央地方各機關所得捐一律按月照繳財廳前令飭扣百分之二著即停止器一項分三個月繳價除分別函令外相應函請 貴 查 照並轉飭所屬一體遵照為荷此令

山東高等法院 山東省黨部
山東省賑務會 山東印花菸酒稅局

訓令 財字第一六四六號

財政廳

查魯西黃河決口水災慘重災民待賑生命呼吸雖有主管機關拚命拯救無如災廣款絀勢難普遍亟應籌賑款以資接濟已通電各機關各縣市各局所自本月份起仍按上年浙贛等省旱澇災捐款辦法繼續扣解其所得捐一項亦着移作本省水災賑款之用毋庸再續黨部其有欠解上年賑捐者限電到三日

內連同征起之所得捐一律掃解該廳分收聽候指撥至該廳征起未解之上項捐款為數若干連同各機關縣市局所欠解數目應即日查明呈報以便電部扣留移用又該廳征起未解之上年捐款及未繳黨部之所得捐亦應留作賑款毋庸再解再繳事關救濟魯西數百萬生靈除分電外合行仰該廳遵照切實辦理并轉飭所屬一帶遵照毋負厚望是為至要切切此令

訓令財字第一七九七號

令財政廳

案查本府第四二零次政務會議秘書處臨時報告查水災賑款各機關公務員月扣薪水百分之二十業經通令在案惟學校教職員是否一律照扣紛紛請示到府究應如何辦理提請公決等情當經議決查照前年水災扣薪辦法辦理除令財政廳知照外合行仰該廳即便轉飭所屬一體遵照此令

訓令財字第二二五零號

各縣政廳
令縣政建設實驗區長官公署
財政廳

案查本府前因魯西水災慘重規定凡公務員月薪在五十元以上者照扣百分之二十以充賑款曾經分別函令照辦在案現查各縣黨部於九月一日一律停止活動各縣政府熱發黨

山東黃河亦災救濟報告書 第一編 文電

部七八兩月份經費仍應查遵本府財字第一七零六號訓令扣繳百分之二十水災賑捐以符通案除分行外合行仰該廳長即便轉飭所屬一體遵照此令

訓令財字第二〇六九號

令財政廳

案查本府前因魯西水災慘重災民待賑孔亟規定自七月份起各機關應征職員所得捐及以前征存未解之所得捐一律解繳財政廳移充賑款曾經通令飭遵在案現查本年五六兩月份本府職員所得捐業已照章征齊計五月份洋八百四十一元五角八分六月份洋八百六十三元六角五分兩共洋一千七百零五元二角三分合行檢同清冊令仰該廳即便照收此令

計檢發二十四年五六兩月份山東省政府職員所得捐洋一千七百零五元二角三分

五六兩月份所得捐清冊各二份

令財政廳

案查前因魯西水災慘重各機關職員所得捐應解繳該廳留作賑災之需業經本府先後分別電函令行各在案茲查本府

職員應扣二十四年七月份所得捐已照章征齊計洋六百零一元一角七分合行檢同清冊令仰該廳即便核收此令

訓令財字第二一六六號

令財政廳

計檢發山東省政府二十四年七月份所得捐冊二本
所得捐洋六百零一元一角七分

查本府職員應扣本年八月份之魯西水災賑款已照規定成數扣齊計洋五千五百二十一元七角九分合行檢同清冊令仰該廳即便照收具報此令

訓令財字第二二五五號

令財政廳

案查本府職員本年七月份所得捐業經扣解該廳移充賑款在案茲將八月份所得捐照章征齊計洋五百八十一元二角合行檢同清冊令仰該廳即便照收此令

訓令財字第二四五一號

令財政廳

計檢發山東省政府二十四年八月份所得捐清冊二份
所得捐洋五百八十一元二角

查本府職員應按新扣繳本年九月份二成水災賑款業經照章扣齊計洋五千四百六十一元二角合行檢同捐款清冊令仰該廳即便照收具報此令

訓令財字第一八八八號

令財政廳

查本府各職員應扣二十四年七月份賑災捐款業照原薪二成扣齊計洋五千六百零二元五角四分合行檢同捐款清冊令仰該廳即便核收此令

訓令財字第一六六八號

令財政廳

計附發山東省政府二十四年七月份賑災捐款清冊一份
賑災二成扣薪洋五千六百零二元五角四分

查此次黃河漫決情勢嚴重為數十年來所未有魯西各縣災民啼飢號寒流離失所者不下數十萬人該廳所經收二十四年上半年之菸酒小牌照稅款應將半數撥交賑務會以作第三

路軍助賑之款除分函山東省賑務會及第三路總指揮部查照外合行仰該廳即便遵照辦理具報此令

二 山東省政府民政廳文電

訓令第一八九九號

奉 令 縣災民收容管理處主任

主席諭收容災民不准吃食生冷生水及羶腥以重衛生其他關於衛生事項亦須特別注意等因查各縣災民家產蕩然僅以身免昏墊餘生情極可憫政府設所收容原冀稍得蘇息保全生命現在海晏薰蒸陰雨迭降食物稍有不慎疫病恐即發生生命攸關詎容忽視各管理處主任務須仰體

主席愛護災黎之意對於災民飲食起居隨時檢查勿令有礙衛生致戕生命除分行外合行仰該主任切實遵辦勿違此令
訓令第二九四三號

令 縣災民收容管理處主任

查時值夏令天氣炎熱霖雨連綿所收容災民羣相聚處疾疫堪虞仰該正副主任對於災民應備盡愛護之心至於平日衛生以及起居飲食尤應特別注意以重民命勿稍疏忽爲要此令

訓令第二九六八號

山東黃河水災救濟報告書 第一編 文電

令 縣縣長

據報魯西災區各縣及設立災民收容所各處或運送災民各車站間近有奸民誘買被災青年婦女運往他處販賣情事查黃河決口災民蕩析離居政府一面派員散放急賑一面設所收容原爲此時保全生命日後回家團聚之望被災民衆以一時之艱窘不惜變賣家口冀得少數金錢傷心慘目孰逾於此乃竟有乘人之危離人骨肉以自飽私囊者違背人道至斯而極聞之殊深髮指該縣長負愛護災民之責無論災區或收容所或車站間應一面勸導災民暫忍窮困切勿受人誘惑拆散家庭一面從嚴查禁勿令此等奸人接近災民以防奸頑而重人道除函請縣政建設實驗區長官公署轉飭所屬各縣并分行外合行仰該縣長即便遵照辦理爲要此令
訓令第二九七四號

令 縣災民收容管理處正副主任

查收容災民原以愛護周至爲職責倘有播遷之後因病死亡尤屬可憫務須施材裝殮擇地掩埋以重衛生並須將死者姓名籍貫登簿記存於掩埋處安插標誌以便日後啓運回籍俾一般災民對於養生送死兩無遺憾亦管理上應盡之責除分令外合行仰該正副主任遵照辦理勿稍疏忽爲要此令

訓令第二九五號

令 縣災民收容管理處正副主任

查收容災民原以保全生命爲主旨其中如有產婦應先事調查臨產時更須特別安置切實保護生產以後發給津貼以資調養民命攸關切勿忽視除分令外仰該正副主任遵照辦理切切此令

訓令第二九七號

令 縣災民收容管理處主任

案奉

主席面諭災民造飯須用煤代燃料需用數目電告救濟會代運等因奉此除分令外仰該主任遵照辦理爲要此令

訓令第三〇八號

令 縣公安局長

查臨濮黃河決口魯西各縣慘被闕災人民顛沛流離傾家蕩產困苦情形罄竹難書

主席本已謂已饑之懷宏解衣推食之惠眷念災黎寢食難廢乃於全省各縣設所收容原期各災民藉得蘇息保全生命吾輩身爲官吏更應上體長官愛民至意下卹人民艱苦之愴在災民就食他鄉正惟地方長官是賴在官吏職責所在自以盡心愛護爲

先各縣縣長公安局長對於災民衣食住工教各項均須切實注意盡一分熱心災民即得一分實惠當知吾輩官吏平日一切供給皆係人民血汗之資一旦人民有難正宜各秉天良竭誠救濟以報善民倘稍有疏忽不惟無以對長官對人民揆之報施之義且無以對自己之良心本廳長察吏安民負有重責愧救濟之難

周深自警惕對僚屬之考績何敢姑息行將遴派專員巡行視察倘有漠不關心苟且敷衍不實心愛護災民者一經查實定即嚴懲或呈請議處案關卹民決不寬貸其各共矢忠誠勉之戒之除分令并函請實驗區長官公署及鄉村建設研究院查核轉飭外合行令仰該局長迅即遵照辦理勿忽此令

訓令第三〇九號

令 縣縣長

案奉

主席面諭陸路遙送魯西災民年在六十歲以上及孩童年齡在五歲以下之老幼方准用車運送其餘一概步行等因奉此除分令外合亟令仰該縣長即便遵照此令

訓令第三〇二號

令 縣縣長

查自董莊決口河水橫流鄆曹濟各方相繼波及一月以

來我西南十餘縣災區民衆昏墊餘生食息無所

非席綽撥猶病益軫如傷於萬不得已之中爲一時權宜之計是以指定於災區以外各縣酌量分配收容救濟業經令行遵辦並按分配數目移送收容各在案各縣奉令設立收容所均有派定職員管理辦理尙無不合惟據報收容所供給災民飲食多有食物不熟飲水不開情事殊於救濟災民之道大相背謬查飲食衛生在一般健康之人尙應講求以資攝養矧茲災黎備嘗艱苦已屬一息僅存若再給以生食冷水促其傷亡豈非以解衣推食之人翻爲落井下石之孽乎各縣長職責所在飢溺爲懷於此等事固不至有心爲惡而一任他人之處理漫不經心卽屬辦理不善貽害災民爲此諄諄誥訓後各縣長對於收容所災民飲食務須注意考查如有供給不熟食水一經省方查出定行懲辦不貸幸留意焉除分令外合行仰該縣長遵照切切此令
訓令第三〇四六號

令 縣公安局長

查黃河決口魯西各縣被災慘重田舍爲墟災民流離現據各縣收容所報告統計已收容災民三萬餘人而困居災區者爲數尙多災民救濟在在需款現經由政費挪撥公務員捐薪以濟急需而水勢仍形氾濫災區亦漸擴大誠恐爲數太少不足應用

山東黃河水災救濟報告書 第一編 文電

各縣不乏殷商富戶救災卹鄰同具熱心樂善好施豈無義士局長等應盡心勸募或節省浮費或贖納餘資各本心仁量力捐助以期被災人民均霽實惠而免飢溺如捐有成數卽逕解救濟會以資轉發除分令外合行仰該局長遵照辦理爲要此令
訓令第三〇四七號

令 縣縣長

案查各縣對於收容災民醫治疾病須指定負責醫生竭力診治業經令飭遵辦在案茲爲慎重考查特擬定各縣收容所災民診病醫生表式發給各縣以便填報除分令外合行檢發表式一紙令仰該縣長卽便遵照填具報爲要此令
計發災民診病醫生表式一紙表另登

訓令第三〇四八號

令 縣縣長

查各縣收容災民業經分別運送收容在案茲奉主席諭各縣收容難民令速報備案等因奉此除分令外合行仰該縣長遵照具報爲要此令
訓令第三〇六三號

令 縣災民收容管理處主任

主席面諭各該處對於收容災民伙食須有一月之盈餘等因奉

此查災民火食一時不能缺乏務須確實計算隨時請領或籌墊預儲一個月盈餘以免臨時束手除分別函令外合行仰該主任切實遵照辦理爲要此令

訓令第三〇六四號

令 縣災民收容管理處主任

查災民食用一時不能缺乏前奉

主席諭對於收容災民須有一月之盈餘業經通令遵照辦理在案各主任負責維護災民全責對於災民每日食用數目應切實計劃所有用去之數隨時請領供給或暫行籌墊以補足之需使有餘勿令不足以防有困故不能供給之時致生缺乏之慮除分別函令外合行仰該主任遵照辦理爲要此令

訓令第三〇六七號

令 縣災民管理處主任

頃奉

主席面諭災民火食每日兩次須米面各用一次等因奉此除分別函令外合行仰該主任即便遵照辦理爲要此令

訓令第三〇六八號

令 縣縣長

奉

主席面諭各處捐款人名姓數須確記賬目以便考核等因奉此查此次黃河決口人民慘遭浩劫政府於各縣設所收容原冀劫後餘生得免死亡惟災情既重災民甚多全恃賑款恐難爲繼前經通令各市縣就殷實商號富厚紳民提倡捐輸以廣救濟印發在案惟勸募捐款手續務須清楚以示信用而防弊端茲奉前因除分別函令外合行仰該縣長即便遵照先令各切實辦理爲要此令

訓令第三〇六九號

令 縣災民收容管理處主任

查各屬收容災民應由各管理處繕造名冊呈報備案茲製定冊式隨令頒發除分別函令外合行仰該主任即便遵照冊式大小及所定各欄趕速繕造限本月二十日以前造齊呈送黃河水災救濟委員會暨本廳各二份以便查考勿延爲要此令

計製發冊式一紙冊式另登

訓令第三〇七〇號

令 縣災民收容管理處主任

查被水災民鳩形鵠面流離失所實可矜憐此次各屬設立收容所無非拯溺濟危以示體卹

省政府關懷民瘼考察恭嚴將於本月底派員沿所視察該主任

負責管理對於各所事務自應實力實心妥爲整理俾劫后黔黎同免疾苦案關考成勿得稍涉疏忽除分別函令外合行仰該主任即便遵照認真辦理爲要此令

訓令第三一〇八號

令 縣災民管理處主任

奉

主席面諭令各縣災民收容管理處所有收容災民壯丁均須介紹農工由管理處代備鑿鋤以利工作工價歸己等因查災民中壯丁既經收容若飽食終日無所事事不惟習成怠惰且恐滋生事端難於管理值此秋初正當農忙各主任應查明壯丁若干分配附近村莊雇傭作工按價給資以利災民而便管理除分別函令外合行仰該主任迅即遵照辦理爲要此令

訓令第三一〇九號

令 縣縣長

奉

省政府第一七八六號訓令內開查此次黃河決口所有魯西一帶災民經本府通飭分赴沿津浦膠濟河南路各縣就食以資救濟在案現值舊穀空虛賑款不敷分配對於災民食糧之供給實感困難所有各該縣歷年倉儲積穀原以備水旱天災救濟之用值

茲浩劫自應提出撥助賑濟俾無辜子遺免於饑餓少舒喘息合行仰該廳長即便轉飭該兩路沿線各縣縣長迅即遵照辦理具報此令等因奉此查臨濮黃河決口前奉

省令飭沿津浦膠濟兩路各縣設立收容所救濟災民嗣以災民過多附近鐵路各縣不敷收容復通飭全省已被災及未被災各縣一律籌設災民收容所現運到災民呈報成立者已有四十八縣此時提撥倉穀助賑自應凡設立災民收容所之處無論存穀存款准其提撥藉資補助惟各縣積穀款均出自民間倘全數助賑以後本地若再有水旱偏災無臨時救濟之資恐失人民之望茲擬令飭各市縣凡有災民收容所者本救災卹隣之義無論倉穀或穀款暫准提撥三分之一以補助該市縣收容所之用並於提撥之時由市長暨倉儲保管委員會負責驗明原穀核准數量嚴禁撥雜抵換及短少折量等弊其未經提撥者仍照常存儲除呈復并分別函令外合行仰各縣長即便遵照辦理具報爲要此令

訓令第三一三六號

令 公安局局長

案查前據報魯西災區各縣及設立災民收容所各處或運送災民各車站間近有奸民誘買被災青年婦女運往他處販賣

情事查黃河決口災民鬻析離居政府一面派員散放急賑一面設所收容原爲此時保全生命日後回家團聚之望被災民衆以一時之艱窘不惜鬻買家口冀得少數金錢傷心慘目孰逾於此乃竟有乘人之危離人骨肉以自飽私饕者流背人道至斯而極聞之殊深髮指各縣縣長既負愛護災民之責無論災區或收容所或車站間應一面勸導災民暫忍窮困切勿受人誘惑拆散家庭一面從嚴查禁勿令此等奸人接近災民業經通飭各市縣長遵照辦理在案茲特重申前令除分別函令外合行仰該局長對於災民孩童及婦女切實留心查禁奸人與其接近以免發生拐賣情事爲要此令

訓令第三一七八號

令 縣收容所主任

查現在各縣收容被災難民多者數千少亦數百此等難民類皆生長鄉間殊少閱歷對於團體上共同應守之規則大抵素不矧習且人數既多性質不一其淳樸厚重守分安常者固屬甚多而狡黠輕浮結規越矩者亦難保其無有苟聽其自由不加管教一經習染爲非轉相仿效其弊將至不可勝言爲此特申誥誡嗣後各縣收容所主任對於收容難民務須隨時管教俾均能了解團體上應守之規則改正其個人不良之習慣以資整飭而免

弊端倘有不聽指揮不服領導者應由該主任負責嚴加約束不得意存敷衍致長刁風須知遵守範圍服從命令乃人民對於公家應有之義務隨在不容寬假該難民等雖屬昏墊餘生情殊可憫但既受公家之收養爲團體之生活自應東身自愛共躋文明方不愧爲馴良分子而各縣主任職責所在飢溺爲懷苟能一秉大公熱誠待遇災民具有良心自知感激愛重尤不可以姑息之愛故意優容翻貽譏於市恩而博譽也除函請山東縣政建設實驗區長官公署查照轉飭并分令外合行仰該縣主任即便遵照切切此令

訓令第三二二六號

令 縣災民收容所主任

查各縣對於收容之災民如有疾病應竭力爲之醫治業經令飭遵辦在案茲據報各縣收容之災民染有疾病者仍屬不少多不及施醫等情查災民顛沛流離異鄉寄託已極困苦堪憐設遇有疾病纏身不急爲之醫治以復其健康而延其生命將何以仰副

主席眷念災黎盡心拯救之意爲此再申誥誡嗣後各縣對於收容災民如有身染疾病者應竭力爲之醫治不得意存敷衍以重民命而宏救濟是爲至要除函請山東省縣政建設實驗區長官

公署查照轉飭并分令外合行仰該主任即便遵照此令

訓令第三二五三號

令 縣災民收容管理處主任

查勸導女子放足迭經令飭各市縣選辦在案乃近查各市

縣災民管理處所收容之幼女纏足者仍復不少茲奉

主席面諭嚴令各市縣災民收容管理處主任對於各收容所幼

女放足務須進行爲要等因奉此除分令外合行仰該主任即

便遵照切實辦理毋稍延宕此令

訓令第三二五四號

令 縣災民收容管理處主任

頃奉

主席面諭各收容所災民須確查是否災區人民如非災民或不

守規則者均一律驅逐出所均飭者嚴辦等因奉此除分別函

外合行仰該主任遵照辦理此令

訓令第三二七一號

令 縣縣長

查魯西災民運送各縣收容實數及各縣收容災民管理處

所屬各收容情形亟須調查清楚以憑統計茲經印就調查表式

除分行並未收到災民縣分俟收到再行填送外合亟檢發表式

令仰該縣長迅速查填四份送廳爲要此令

計檢發各縣收容災民管理處所屬收容所情形調查表式

一紙表另登

訓令第三二七二號

令 縣災民收容管理處主任

頃奉

主席面諭災民火食每日兩餐一餐准用倉穀等因奉此查動用

倉穀既准其每日一餐每人每日應以小米半斤爲限除分別函

令外合行仰該主任即便遵照辦理此令

訓令第三二七三號

令 縣災民收容管理處主任

查魯西災民業經先後運送各市縣設所收容所有管理一

切辦法及災民衣食住教育衛生等項亟應調查以憑考核茲製

定調查表兩種除分令並委 辦表前在該縣調查外合行令

仰該主任知照此令

訓令第三二九八號

令 縣縣長

奉

主席面諭爲災民火食動用倉穀者均須先行記賬具報等因奉

此查已設災民收容所縣分有倉穀或穀款者所儲倉穀或穀款准提撥三分之一救濟災民前經通飭遵照辦理并呈報

省政府鑒核在案茲奉前因所有因辦理災民收容所動用倉穀或穀款縣分應遵照先令各令確切計算據實登記賬簿并呈報備查除分別函令外合行仰該縣長遵照辦理為要此令

訓令第三三四五號

令 縣縣長

奉

主席面諭各市縣災民收容管理處對於收容災民單獨來縣請求收留者一概不准惟係業經收容者之家屬不在此限等因奉此除分行外合行仰該縣長遵照辦理此令

訓令第三三六九號

令 縣縣長

案據鉅野縣縣長徐中巽有語代電稱本縣運至濟甯災民已達二萬七千餘人近仍在續途中其由西南各鄉校運運赴青澤定陶曹縣城武者亦在兩萬以上竊以災民外出對於家鄉必有應行通信之處惟鄉間郵多不通消息隔絕難免懸掛擬請通令收容災民各縣如有鉅野災民請轉諭各該災民若有信件除可逕寄者不計外其郵政不通之處均可寄由鉅野縣政府轉交

當代為分送但須註明某區某鄉某村俾免無法投遞事關體恤民隱是否可行祈鑒核示遵等情據此除指令所請關於災民通郵辦法尙屬可行并分別函令外合行仰該縣長即便轉諭各縣災民一體知照為要此令

訓令第三三七三號

令 縣縣長

案奉

主席面諭 一 災民食物如麵條饅頭等不准令售賣舖代作

二 各機關及其他慈善等團體不准假借救災名義任意派捐

三 各縣如有慈善家捐助款項或物品應隨時發交災民不

准任意存留 四 十五歲以下災民女孩放足須照章發給補

助鞋襪錢 五 十五歲以下災民兒童應從速調查數目報廳

以便彙轉等因奉此除分行外合行仰該縣長遵照勿違切切

此令

訓令第三三八〇號

令 縣災民收容管理處主任

查時屆秋季寒暖無常疫傳染最易發生各縣市災民收容所人數擁擠尤為危險所有災民之衣物飲食住房廁所須勤加洗滌掃除務宜整潔以防未然而免傳染除分行外合行仰該主任遵照勿違切切此令

訓令第三三九七號

令 縣縣長

查臨濮黃河決口漫延十餘縣之廣洪水到處田舍爲墟浮屍漂流哀聲遍野政府通令全省各市縣設立災民收容管理處職司救濟工作惟照規則所定各管理處正主任由市縣長兼任其餘副主任暨各職員需人尙多若皆以在職公務人員兼充不惟人不敷用且恐有顧此失彼之虞欲求事事周詳殊不敢必各市縣長熱心慈善事業之公正士紳不乏其人各市縣長應竭誠延聘專案保薦約同辦理收容災民各事宜則各輸熱誠共成善舉管理上多一負責之人災民即多一分養護之益昏墊遘黎實利賴之除分別函令外合行仰該縣長迅即遵照辦理勿忽爲要此令

訓令第三四〇七號

令 縣災民收容管理處主任

頃奉

主席韓面諭各收容所災民均須鋪墊鋪草二寸厚等因奉此除分別函令外合行仰該主任即便遵照此令

訓令第三四二九號

令 縣災民收容管理處主任

山東黃河水災救濟報告書 第一編 文電

奉

主席面諭災民住室須時常打掃所鋪席草時常晒晾以重衛生等因奉此除分別函令外合行仰該主任遵照辦理勿稍疏忽爲要此令

訓令第三四五六號

令 縣縣長

案奉

省政府民宇第二一一五號訓令內開案據鄧城縣長秦道增世電報告災民多患眼疾痢疾瘧疾吐瀉腹痛等症經派醫士赴各收容所醫治等情查災民染患眼疾前經通令妥爲醫治并注意衛生在案茲據前情各處收容所災民患病情形大致相同最好須令戒食生冷以減免瘧疾痢疾吐瀉腹疼等病其眼疾可購備眼藥水洗治除令實驗區長官飭縣遵照外合行仰該縣長即便轉飭所屬各縣務須切實遵辦認真檢查如有前項流行病發生應預防傳染爲要此令等因奉此除呈復並分別函令外合行仰該縣長即便轉飭各收容所務須切實認真遵辦是爲至要此令

訓令第三四六五號

令 縣縣長

二一

奉

主席面諭各縣市災民收容管理處災民中如有不願出外工作者即勸苦力如有多數故意搗亂者即行驅逐出境開除山東原籍等因奉此除分別函令外合行仰該縣長切實遵行嚴辦勿得瞻徇切切此令

訓令第三四八五號

令 縣災民收容管理處主任

查魯西民衆素以勤苦耐勞著稱平日居家果腹不過粗糲今罹浩劫政府竭力賑濟移民就食各縣雖短褐粗糲幸免凍餒之虞政府於此可謂仁至義盡近查各縣收容所災民因在濟南車站食用細糧餽首到縣後竟援以爲例藉事要挾殊屬非是須知濟南分發餽首原爲一時之給養惟彼等多屬無知自不足怪該主任須善爲解釋安事勸說務使安分守規爲要除分行外合行令仰該主任遵照辦理爲要此令

訓令第三五〇〇號

令 縣收容災民管理處主任

查各縣收容災民清冊迭經令催造送現多已呈送到廳惟其中有陸續收到災民者尙多未及列報以致核與運送數目不符與應接續補造呈送以昭核實除分令外合行仰該主任即

便查明仍照式續造二份趕即呈送再嗣後如有續到災民并應隨時遵照辦理爲要此令

訓令第三五一五號

令 縣災民收容管理處主任

查該縣收容魯西災民內中有願回籍者自應照准以示體恤除分令外仰該主任遵照查明願回籍災民人數迅速具報以便回運此令

訓令第三五三四號

令 縣災民收容管理處主任

案據本廳視察災民收容所委員朱漢清齊語代電稱查各縣收容所住房舍非屬廟宇即係閒房居多多數未能完整或於居住不甚相宜設令災民之中泥匠工人利用現成材料并不得毀壞原來建築酌量情形加以修補於災民於房屋均有裨益是否可行敬祈鈞裁等情據此除電復事關可行并分別函令外合行令仰該主任即便遵照辦理具報此令

訓令第三五四九號

令 縣災民收容管理處主任

奉 主席面諭男姓災民中年長不能代人工作者可令其打掃街道

或為適當運動以重衛生等因奉此除分行外合行仰該主任遵照辦理勿違此令

訓令第三五〇號

令 縣縣長兼災民收容管理處主任

奉

主席面諭災民穿用布襪着田各該縣實用民生工廠所織布疋按人核實發給自行做穿等因奉此除分行外合行仰該主任遵照辦理此令

訓令第三一七六號

令各縣災民收容管理處主任

查各縣收容災民其年方少壯者業經令飭介紹農工在案而所有學齡兒童正常求學之時自被災後因以輟學歲月虛度學業荒廢當此因循甚至養成憾愆愼意習慣遺害非淺亟應施以相當教育以資補救除分令外合行抄發災民補習教育簡易辦法令仰該主任即便遵照酌量情形切實辦理為要此令

附發 災民補習教育簡易辦法一份

災民補習教育簡易辦法

一 災民七歲至十七歲者適用本辦法補習識字其老弱不能農工或壯丁工作餘暇自願參加者聽

二 受補習教育之災民應男女分班（男女不過十二歲者可不分班）每班以六十人為限一處人數不足得集中

講授

三 講授人員由縣政府第五科縣民衆教育館職員及小學

教員中遴派輪流擔任之

四 採用巡迴講辦法由附近學校借用黑板書寫淺近文字

及算術等詳為講解遇必要時得酌給油印講義

五 講授科目以關普通常識日常衛生及遊戲唱歌等切於

實際者為主要

六 講授時間由各縣災民管理處酌量情形自行訂定

教育廳令 第一〇〇號

令濟南市市長

案奉

省政府第一六四二號訓令內開案此次郵城臨濮集河水潰決亟應設法安置災民俟該處災民到省時須分別男女老幼支配相當工作並授以識字運動令即會同遵照辦理具報等因奉此經由本廳各派員出席並招集該市政府及該市教育局派員列席共同會議計議決事項五條除會同呈復並由本教育廳令飭省立民衆教育館遵辦外合行仰該市長迅速遵照辦理為要

此令

附議決事項一份

議決事項

- 一 吳民到省工作及教育由濟南市政府主持關於教育一項由省立民衆教育館協助
- 一 吳民工作由市政府按本市需要工程酌選成年男子令其工作並得在吳民收容所內分別男女授簡易手工業
- 一 教材應按年齡程度分別選定
- 一 教學方式或集合吳民爲若干處設立吳民識字班或就吳民所在地施行巡迴教學應按吳民人數及住在地情形酌定其青年及成年吳民應以性別分別施教
- 一 年老衰弱及幼弱吳民免于工作及識字其自願參加者聽

二 本會文電

電賑務委員會許委員長

南京賑務委員會委員長許鈞鑒奉省政府及省賑務會先後交到尊電撥賑魯災一萬八千元并將親臨視察仰見軫念災黎不辭勞瘁慈航普渡滄海同欽除誠敬歡迎面傾積愷外特先電謝伏乞垂察山東黃河水災救濟委員會委員李樹春趙新儒幸鑒

九何素樸甄勤成李文齋同叩文印

附省政府韓主席交許委員長電

韓主席向方兄助鑒陷電敬悉黃河決口貴省災情奇重極深憫念弟俟滬上義賑發起後即親來視察籌承教益商籌救濟茲有華僑之賑黃災捐款二萬元除撥二千元辦理僱師急賑外悉數撥賑魯西不日派員散放特先電復弟許世英叩庚

電賑務委員會許委員長

聞封探投中央賑務委員會委員長許靜老助鑒威電奉悉濟甯吳民逐日撥專車接運人衆車穿擁擠難免已增派車輛加班速運矣振款振糧源源接濟絕不致斷炊特此電復請釋慮念山東黃河水災救濟委員會主任委員李樹春叩條印

附民政廳李廳長交許委員長電

民政廳李廳長韓主席向方兄助鑒濟甯吳民截至現在將近三萬人擁擠不堪望設法多派車輛載運吳民口糧明晨斷炊望速運麵粉權宜之計已由王專員向當地糧店借用麵粉爲一日之食望撥款付還但糧價恐高於省城然事在應急不得不如此也弟許世英叩成印

南京賑務委員會來電

山東黃河水災救濟委員會鑒查本年沿江沿河各省水災情重

前經本會遵照院令會同財政部擬定賑款分配數目清單呈奉
院令經院議決議修正通過貴省計列二十五萬元當於本月十
九日匯交省政府查收分別賑濟特此電聞即希查照賑務委員
會電

致南京賑務委員會代電

南京國民政府賑務委員會鈞鑒電奉悉查七月二十四日收
到省府撥給中央應發賑款五萬元復於八月二十六日撥到二
十萬元先後共計二十五萬元除分別賑濟外特電奉復山東黃
河水災救濟委員會東印

南京賑務委員會來電

山東黃河水災救濟委員會鑒東代電敬悉辦理情形希隨時見
爲荷賑務委員會錄

電南京賑務委員會

南京賑務委員會委員長許鈞鑒奉省政府交到鈞咨以分配魯
省賑款二十五萬元應將分撥數目賑濟情形隨時報告一案令
即查明詳復等因遵查魯省災情慘重爲從來所未有其被災最
重之鄆城鉅野嘉祥魚台鄆城東平荷澤汶上濟甯金鄉等十縣
迭經派員分投施放急賑一面撥款於濟南市及非災區之八十
六縣散收容所將救出棲身無所之災民分運收容俾免流離失
所計截至九月十三日止已放過急賑二十萬三千元發過各縣

收容所給發四十三萬六千六百六十餘元連同購發賑麵煤炭
藥品等項統共支出洋七十萬六千四百十餘元除由鈞座撥發
外不敷之款由省府暨本會設法籌撥以應急需惟來日方長非
迅籌鉅款不足以資維持而潛沉災除詳報省府轉咨并仍隨時
具報外謹電概略敬乞垂鑒山東黃河水災救濟委員會委員李
樹春辛鑄九趙新儒何素璞甄勛成李文齋叩寒印

電青島膠濟鐵路管理局 浦口津浦鐵路管理局

青島膠濟鐵路管理局爲委員長各委員惠鑒魯西不幸河患重
浦口津浦鐵路管理局委員長各委員惠鑒
遭僅距一年兩罹浩劫日郵城決口未及旬日十餘縣悉成澤國
救出難民近廿萬人沿膠濟津浦兩路線縣分均令先設收容所
收養災民現已運送完畢正在安置亟須派員巡視指導惟車價
一項計費實繁倘得豁免以益賑濟自必活人無算懇以諸公心
存利濟於恤災黎取請發下三等免費乘車證百張專作派員視
查各縣收容所及辦理賑務乘車應用明知損上益下於理似有
未合但得節款救民亦自不違願忘倘蒙慨許感荷靡涯臨電不
勝惶悚待命之至山東黃河水災救濟委員會李樹春趙新儒辛
鑄九何素璞甄勛成李文齋叩叩微印

津浦鐵路管理局委員會來代電

山東黃河水災救濟委員會台鑒電敬悉囑寄空白三等乘車證一百張以備派員巡視災區事屬善舉自應照辦惟本路填發各等乘車證部令限制嚴發給空白車證尤爲定章所不許茲貴會需用空白證係特殊情形特通融送上三等空白乘車證五十張隨派員妥存慎重填用填發時必須將職務姓名人數日期起訖站點用正楷分別填在存根及適用證上填發人並須加蓋私章方能適用俟巡視完畢不論車證用完與否應請詳列清單連同存根及未用車證掃數送繳註銷以清手續而昭慎重爲荷
津浦鐵路管理委員會陽

附寄三等乘車證五十張

膠濟鐵路管理委員會來電

山東黃河水災救濟委員會台鑒電敬悉囑發三等車證百張備派員視查各縣難民收容所及辦理賑務乘用自當照辦除將車證交由本路濟南站車務李段長存發外即請隨時接洽領用爲荷膠濟鐵路管理委員會叩魚

電青島膠濟鐵路管理委員會

青島膠濟鐵路管理委員會公鑒接奉魚電概悉概許免費證百張利便賑務感蒙莫名除依示派員與李段長接洽外謹復并謝

山東黃河水災救濟委員會叩陽印

蕪澤李委員文齋土副院長子愚來電

按黃河壘莊決口山東省賑務會發放急賑一切文電款項於本會成立之日全數移來繼續辦理故一并列入以明始末

山東省賑務會鈞鑒文齋等甚長協同區長官公署指導主任馬汝梅由鉅野出發以田橋洩水漕伏龍壩道阻繞至任橋渡河夜三點住沙土集徐縣長電話謂洩水兩岸潰數處水已圍城酒猛可想旋即西上今晚五點抵蕪澤常經探悉黃河壘莊決六口橫約三百餘丈大溜已奪七成水勢浩大荷境淹沒臨河議聚德化新城保鎮永河六鄉計三百餘村災情慘重異常蕪澤縣府已撥二千元組織急賑會着手施放並派員攜款赴安與集備船購饑救護災黎陳縣長在民埕督工未回文齋等已酌給二千五百元以資補助擬明日赴口門視察轉郵回濟謹聞李文齋王子愚叩刪

鉅野徐縣長來電

山東省賑務會鈞鑒現職縣水勢日增面積日大西自邊境安興南越龍潤直至田橋以上洩水北岸田橋以東已越鉅野汽車路而南又由縣城以東迄嘉祥悉成澤國水深六七尺至八九尺不

等被淹者已近七百餘莊房舍倒塌者不可勝計婦孺老幼溺斃甚多城邊河東時見死屍吳情慘重爲百年來所未有前次李王兩委員留洋兩千元質購杯水車薪縣尉又支絀萬分除多遣船隻攜帶糧食分途急賑外懇速撥巨款以救民命隨電泣禱不勝待命之至鉅野縣長徐中巖銜印

東平孫縣長來電

山東省賑務會鈞鑒職縣於寒日黃河董莊決口潰水入境職當親率民夫於二道坡十里堡老王莊等處先後趕築堤埝三道惟以水勢過猛水面過寬屢築而屢潰現退至金穆嶺一帶正在搶築中十三日小清河東水漲發下被黃水頂托致南堤決口六處計本縣第六七八九四區及第二區之一部均淪水國同時三區稻屯附近四區席橋附近數十村積水不得下洩田禾盡被淹沒吳民顛沛流離嗷嗷待哺除仍督夫搶護及設立臨時收容所並另文詳報外理合電報察核再前因電話不通未能及時報告合併附聞東平縣縣長孫永漢叩巧印

滋陽閻子敬委員來電

山東省賑務會鈞鑒巧電計邀鈞暨子敬冒雨赴各處查勘難民收容所地點連日以來已看到完整能住之房屋六十餘間可容難民五百人頃接疏參議自濟甯來信謂此次黃河決口各縣被

災頗重現又陰雨連綿災民尤苦望妥速籌備收容所用拯災溺免誤要公等因查難民出發在即懇請迅賜派員攜款來充先就此找好之房屋六十間趕快辦理收容所以救災黎除將應行修理及不能修理之房屋積極查視完畢另行列表呈請鑒核外所有懇請迅賜派員帶款趕速籌辦收容所緣由伏祈鑒核電示祇遵委員閻子敬叩皓

荷澤李委員文齋來電

山東省賑務會助鑒文齋等勘驗董莊口門嚴重及臨濮一帶災民慘苦情形業經篠日電陳諒荷鑒察刻已返荷五十餘里之程跋涉兩日始達足見連日雨勢之大荷澤新築民埝五十餘里縮減災區頗鉅暴雨沖塌二十餘處均經陳縣長督率學警兵夫拚命堵築其辦理收容救濟等事亦頗得力惟埝外村莊雖幸免黃災之禍而平地積水甚多所有苗苗極茂之青苗亦將無收成之希望又未被黃災之民衆晝夜趕築民埝勞德異常殊堪憐憫用敢電陳鈞座尙乞靈籌及之以拯災黎至所盼請李文齋王近信叩皓印

鄆城白縣長來電

山東省賑務會鈞鑒臨濮決口水趨鄆城泗湧澎湃幾逼全境而金堤以西又因黃花寺口門倒漾更增水勢尤難遏止最可慘者

洪濤瀉處人遭滅頂村舍為墟人畜流斃殆難數計為空前未有之浩劫雖蒙主席恩萬急賑兩千五百元已經縣多覓船隻裝載糶糶分赴受災村莊接名給食並營救災民送入收容所一二日間已達二千餘人惟災情甚重款急難籌杯水車薪難救浩劫伏汛伊始河水續漲尤深鉅患用特為民請命懇祈貴會俯念鄒境災情重續發賑款以救災黎無任盼禱待命之至代理鄒城縣長白蓮村叩馬印

東平張儀玖委員來電

山東省賑務會鈞鑒職奉派送賑款赴汶東陪日夜十二時抵汶上號日到東平於馬套兩日赴東平七八九區查勘運河兩岸盡成汪洋各村房屋多被水沒倒塌已達十之七八災民哀號慘不忍視各該縣已着手施賑並僱船救人職定於漢日回汶上勘查除分電甄委員外特此報告張儀九叩奏

泰安仇瑞峯徐金鋪委員來電

山東省賑務會鈞鑒本日本早六點到達泰安暫寓商會八時拜謁周縣長十一時由縣府召集各機關開會討論午後三時散會即分途進行一切七時四十分鐘滋陽火車運至鄒嘉鉅等縣男女老幼災民二百十九名當由專管人員引導宿舍發給食料並各種設備以及用款多寡另文詳報特此謹聞職仇瑞峯徐金鋪全

叩奏

泰安仇瑞峯委員來電

山東省賑務會鈞鑒電業經呈報在案頃由滋陽送來濟甯等縣災民二百四十七名連前共到災民四百六十六名除妥為招待外特此合併謹聞職仇瑞峯徐金鋪同叩梗

鄒縣孫縣長來電

山東省賑務會鈞鑒茲准滋陽縣政府函送到鄒縣災民八百名口現正設法收容竭力維持俾免流落除另文呈報並催復外謹先電呈伏乞鑒核試署鄒縣縣長孫丙南叩梗印

泰安仇瑞峯徐金鋪委員來電

山東省賑務會鈞鑒電報在案本午七時半由滋陽轉來濟甯鄒城等縣災民七百十九名先後三次共到災民一千一百八十五名除遵照鈞諭籌備千人食宿外下餘百數十人刻正設法按置中再此奉聞職仇瑞峯徐金鋪同叩迺

鉅野徐縣長來電

山東省賑務會鈞鑒甄委員攜帶船隻麵粉賑款藥品等於漢晚到縣業經遵照發給數目點收具領數十萬災黎統深頂感除由甄委員呈報外謹此電陳鉅野縣長徐中農叩敬印

滋陽閔子敬委員來電

山東省賑務會鈞鑒 漢語代電均敬悉子敬由本會諮議黃錫慶處領到洋一千元 賑委員之郵城款五千元 聞已帶赴前方散放 急賑矣 敬日十五點子敬在濰州站火車上 於民政廳視察員朱漢清處領到洋叁千元 前後計洋四千元 整已如數存交縣政府子敬勘定華嚴寺等處為收容所 計收到老幼災民六百三十 六人已分別安置妥為收容 每日由子敬赴該所察視兩次 查自濟甯運來滋陽之難民 截至現在止五天之內 計大小七千一百九十二名 口已分途運送泰安曲阜鄒縣濟南等處 收容災民源源而來 為狀極慘 每次來去子敬親到車站接送 慰問並妥為照料 餘容續報 謹先電聞 閔子敬叩有成

郵城秦縣長來電

山東省賑務會鈞鑒 昨奉鈞督委員陳俊卿李景仁民政廳委員李西峯解到急賑洋一萬一千元 救濟藥品一千包 又民政廳藥品五十包 長官公署藥品一大蒲包 遵即照收 即日施放以廣鴻仁而惠災黎 除備具印領交由該委員帶呈外 所有感激下忱 謹此電復 郵城縣長秦道培叩感印

濟寧王專員來電

黃河水災救濟委員會公鑒 茲將本日所得各縣災况及救濟情形分陳如下 一 嘉祥王縣長感電稱本日收容災民一千五

山東黃河水災救濟報告書

第一編

文電

百餘名 送往濟甯八百九十六名 城內及大山頭兩收容所尚收容六千一百餘名 頃又據電話報告 今日可運送千餘名來濟甯 二 鉅野徐縣長感電稱本日派船十八隻 運送災民六百九十八人 赴濟甯 新開河頃又據電話報告 該縣收容災民五千餘名 今日運送一千五百名來濟甯 三 東平孫縣長沁電稱本日頭委員偉忱由鄆城到達本縣 安山鎮又據報告 本縣水位迭增 房屋倒塌 日多 城內及安山鎮兩收容所災民已增至千餘人 四 魚台楊縣長宥電稱自遵令督率員警 搶修湖埝 河堤未敢稍懈 詎值此溽暑 各員患霍亂痢疾 中暑等症者 四五人 均方疾從公 警夫病者 更多 又據感電稱 晝夜搶修湖埝 河堤 有癡雨日 淹斃修埝民夫 侯玉珍等二名 當各給洋十五元 檢現仍拚命搶修 各等語 除電呈及分電外 特電奉聞 縣政建設實驗區長官王紹常叩儉申民印

濟寧王專員來電

黃河水災救濟委員會公鑒 頃據本署派駐東站招料災民辦事員于培祥報稱 本日早車計運災民七百二十四名 晚車計運災民八百名 晚專車計運災民一千名 三共合計運送災民兩千五百二十四名 等語 除電呈及分電外 特此奉聞 縣政建設實驗區長官王紹常叩鑒 戊印

二九

濟甯王專員來話電

黃河水災救濟委員會公鑒茲將本日所得各縣水災狀況及救濟情形如下 一 嘉祥王縣長隨電稱本日所收災民四百五十餘名送往濟甯一千零六名縣城及大山頭兩收容所尚有災民六千餘名 二 鉅野徐縣長隨電稱本日發船三十隻運送災民一千六百七十六人遵令改道運達濟甯連前共計運送災民四千一百三十二名現尙收容災民四千餘人 三 鄆城白縣長隨電稱有日頃委員等到縣交下麪二百袋賑款八千四百餘元船十五隻有日運赴泰安災民六百餘名感日來城災民已達三千餘人北平萬字會派員到縣調查預備放賑俟日運送災民四百餘名赴菏泽王官屯一帶災情奇重現正準備船隻前往救濟 四 荷澤陳縣長隨電稱賑務會袁王兩君感日到荷交到大洋一萬元又據本府視查員王翁如自荷澤來感電報稱敬日帶船四隻到達荷澤四什口平地水深六七尺水流湍急到處房屋倒塌當即四出救護刻已到達荷澤 五 東平孫縣長隨電稱本日運送災民千餘人赴濟甯轉赴泰安城內及安山兩收容所現正在收容中又於嶺口鎮設收容所一處災民頗形擁擠 六 汶上劉縣長隨電稱本縣收容所四處共收容災民三千四百餘名現仍派船分赴各區營救 七 金鄉張縣長隨電稱

本縣被災計一百零七村莊約二百二十方里損失約值六十萬餘元刻正籌船隻組收容所救濟災民 八 魚台楊縣長隨電稱本縣萬福河以北百餘村田禾淹沒房舍坍塌數萬災黎待賑孔亟又濟甯以南各河堤壩均被沖毀惟有竭力拼護萬福河堤保此子遺各等語除電陳及分電外特電奉聞縣政建設實驗區長官王紹常叩謝西叩

滕縣謝縣長來電

黃河水災救濟委員會鈞鑒奉主席派張委員銳於昨日到縣慰視災民宣示德意並蒙頒給收容費四千元羣情感戴莫可言宣張委員已於陷早離滕赴鄒除遵照指示努力奉行外謹電報告滕縣縣長謝錫文叩叩

金鄉張縣長來話電

黃河水災救濟委員會鈞鑒縣境水情已迭報區長官惟八九十等區水災慘重連日縣長率員分頭乘船往救房屋倒塌無算平地水深五六尺已極放饑頭並船運災民來城收容災區極慘延頸待救務求迅發急賑以維民命至叩金鄉縣長張果中東叩

鉅野王楓岑桑義章委員來話電

黃河水災救濟委員會鈞鑒楓岑義章二十九日攜款到濟甯當將於濟甯行政區長官公署代捐之七千元面交王區長官紹常

正式印收回濟時呈上三十日乘船西來三十一日到鉅野所過之處四望汪洋水深平地丈餘或三五尺不等嘉祥鉅野城均被水圍城牆亦有損壞嘉祥鉅野幾無水濟甯西部南部東至魚台盡係大水有增無已每日聚集之災民於濟甯者已有數千惟運送災民之車供不應求災民多屬濟甯鉅野嘉祥籍其鉅野西部及鄆鄧災民到濟甯者絕少想係水大船少不能運送之故到鉅野晤徐縣長談及該縣災民甚多急待收容而賑款不足至爲爲難確願速爲設法明日赴鄆城由鄆赴鄧災情當續報委員王樹岑彙章叩世

泗水秦縣長來話電

黃河水災救濟委員會鈞鑒奉民政廳電話代電傷本縣收容災民四百餘名並准仇委員瑞霖電話隨赴吳村收容災民下縣各等因遵於上月三十一日派科員牛鐘祿帶帶十名至吳村當即領災民三百二十四名口于一日下午六時抵縣其餘百餘名復准仇委員電話隨即續領除將遵辦詳細情形另文呈報外謹先電聞泗水縣縣長秦敬叩冬印

東平孫縣長來話電

黃河水災救濟委員會鈞鑒黃水至境日漲一日安山西田運堤決口三處各寬二三十丈小口無算黃河滾水向北奔流甚急經

清河門至姜溝入黃河該水雖有出路但日漲不已揆厥原因係因江蘇築壩截水所致若不早圖解決恐縣城將沈水底災區愈形擴大謹報東平縣長孫永漢叩東印

金鄉張縣長來話電

黃河水災救濟委員會鈞鑒黃水前由葛山口入境湖水倒漾九十區雖經果中親督民夫晝夜搶護迺水勢繼續漲險惡萬分計被淹莊村百零七損失田禾約值六十餘萬除竭力防護外並籌備頭及船隻送災區救濟謹聞金鄉縣長張果中叩冬印

鄆城秦縣長來電

濟南主席韓民政廳長李建設廳長張黃河水災救濟委員會河務局局長張鈞鑒官埧民埧自昨夜至今農水退二公寸六各工無恙除督飭在工民夫盡力防護外再黃河水利委員會飛機一架於今午在口門盤旋測量輸送災民較前兩日尤多合併陳聞鄆城縣長秦道楨叩江印

荷澤陳縣長來電

省政府主席韓民政廳廳長李黃河水災救濟委員會教育廳廳長何省黨部李委員鄉建院王孫兩院長鈞鑒本日職屬各分處計收容災民二千三百人連前共計一萬四千五百五十人預計

三二日內即可超過兩萬人想准照舊電請領五萬元之數是賜撥發以濟急需為荷荷澤縣縣長陳亞三叩江印

荷澤陳縣長來話電

黃河水災救濟委員會鈞鑒奉鈞會支已話電聞冬屆密話電接
到無法詳究何事由速川明話電達為盼等因奉此遵將展密話
電譯呈如左前奉電撥收容費兩萬元已蒙送到一萬元未發之
一萬元袁王二委員囑指定一商號兌換現需款孔亟懇將未發
之款交由商埠聚泰棧牛良卿免荷俾應急需為感再袁王兩委
員於冬日取道滄海返濟併陳等語謹電奉復祈速發為盼荷澤
縣長兼管理處主任陳亞三副主任秦建斌叩支未印

東平孫縣長來話電

黃河水災救濟委員會鈞鑒謹將本縣災情電呈如下 一 安
山南黃河洪水無漲無落 二 運河水落二公分 三 大溝
河水漲一公分三分 四 小清河水漲二公分 五 長官公
署五委員昨日到縣攜來藥費洋五百元急賑洋二百元擬今日
親赴災區施放急賑東平縣長孫永漢叩啟印

鄒平梁縣長來話電

黃河水災救濟委員會鈞鑒本縣奉令收容災民經派隊於世日
抵周村候接因雨阻翌晨始動身來縣午後五時到達計濟甯籍

災民七十四人嘉祥一百零七人鉅野六十二人鄆城四人共三
百零二人內計男八十一人女八十四人兒童一百三十七人均
分住附城黃山各廟飲食住所皆為備妥並派員帶警隨住專任
照料現正為壯丁介紹農作兒童設法教育並飭衛生院對疾病
妥為預防醫療除詳情另陳外謹先電聞兼鄒平實驗縣長梁
漱溟叩支

致鄒平縣長代電

鄒平梁縣縣長電支話電悉收容災民事宜辦理周妥至深嘉慰
仍將詳細情形隨時具報山東黃河水災救濟委員會真印

甄委員來話電

黃河水災救濟委員會鈞鑒報告如下 一 齊早晨出發沿路
各縣難民衣服一律發訖因麵車車軸燒壞至晚十時到達濟甯
二 濟甯車站難民約六千餘秩序井然飲食充足靜候待運
辦理實屬得法隨向難民宣佈鈞座救濟之旨因麵粉不足交甄
縣長麵粉一千袋大洋一千元衣服兩千套仍祈由省繼續來麵
三 香港道字總社及華洋義賑會將船隻備盡職等因召集
船隻灰日始能出發 四 派袁瑞五等帶麵兩千袋款一萬六
千元向魚台金鄉曹縣定陶城武單縣查放並詳解鈞座救民之
至意 五 營附劉金山帶兵一連保護前往 六 職等赴汶

上東平鄆城鄆城濟澤鉅野嘉祥查放除將查放情形隨時電稟
外謹此電聞甄勛成叩佳申印

辛委員來話電

黃河水災救濟委員會鈞鑒錄九於佳日帶棉衣六千套單衣五
千九百套振款二萬二千元麵粉二千袋暑藥一萬瓶乘車赴德
縣平原等處按照本會規定數目發給計商河禹城武城陵縣德
縣恩縣平原臨邑夏津高唐任平齊河德平共十三縣均具有印
領在案真日轉膠濟車帶振款三萬元棉單衣二萬零二百套
暑藥三萬瓶於早八時到張園寺發給章邱棉單衣一千六百套
暑藥二千瓶主座諸災民書十份十一時到周村發給高苑賑衣
四百套洋一千元暑藥八百瓶鄒平賑衣二百套暑藥六百瓶長
山賑衣一千套暑藥一千二百瓶主座諸災民書各十份並囑各
收容管理處將主座諸災民書詳細講演俾災民咸知主席救濟
苦心各守秩序委員辛鈞九叩真

嘉祥王縣長來話電

黃河水災救濟委員會鈞鑒臨本日平地水位深五尺五寸較
昨日漲五寸城內及大山頭兩收容所因今日水勢猛漲災民日
增除運送赴濟者不計外尙收容災民七千九百餘名口民政廳
李視察員西峯今早到縣蒙發給麵粉十袋當交急賑會具領施

山東河濟水災救濟報告

第一編

文電

放謹報嘉祥縣縣長王華安叩真印

辛委員來話電

黃河水災救濟委員會鈞鑒真電計邀鈞覽茲午十一鐘抵淄川
發給棉單衣八百套暑藥千瓶諸災民書十張十二鐘抵博山發
給棉單衣千套暑藥一千二百瓶款二千元並視察收容所宣講
主席諸災民書晚七鐘抵辛店發給臨淄棉單衣八百套暑藥千
二百瓶廣饒棉單衣千套暑藥千四百瓶赴臨淄收容所重申主
座救濟災民苦心十一鐘抵益都發給棉單衣八百套暑藥二千
瓶款二千元發給臨朐棉單衣八百套暑藥千瓶款二千元十二
鐘抵昌樂發給昌樂棉單衣千套暑藥千六百瓶夜一鐘抵濰縣
發給昌邑賑洋二千元棉單衣一千六百套暑藥千瓶發給掖縣
洋二千元藥千六百瓶棉單衣一千二百套發濰縣洋二千元藥
千瓶文日早五鐘視察濰縣城內外及二十里堡坊子各收容所
隨時宣佈主座諸災民大意在坊子發給安邱賑洋二千元藥千
六百瓶棉單衣一千二百套因該縣呈領員未到由坊子公安分
局長王啓華代領委員辛鈞九叩文午

鉅野徐縣長來話電

黃河水災救濟委員會鈞鑒本日下午李委員西峯送麵二千袋
已收到職縣水勢連日猛漲致各村前次未開門急冲毀殆盡災

三三

民益多災情益重城守亦益危險除一面派船另赴各鄉救護一面竭力守城外謹此電陳鉅野縣長徐中巖叩文印

甄委員來話電

黃河水災救濟委員會鈞鑒報告如下 一 佳電諒邀鈞鑒助

成於灰未出發於文酉到達汶上袁口與縣長劉汝桐會面據云

姚家莊之黃水決口淹沒八十餘村其餘災况與前無變更二

城內及袁口收容所兩處但城內之房屋正在修理之中約一

二日即將袁口災民先空移城內查袁口災民約千餘人雖係暫

住而辦理尙屬妥善 三 勤成在省府會議敬悉鈞座規定難

民每月每名飯費一元八角近查王長官紹常令各縣不得超過

一元五角不知是何原因伊因此難民皆云每日食不得飽四

對於各收容所災民詳解鈞座救濟之旨並勸勉縣長及各紳

士努力辦理 五 留賑洋二千元 六 勤成於元卯向東平

前進謹此稟聞甄勤成叩文亥印

辛委員來電

省政府韓主席民政廳李廳長黃河水災救濟委員會鈞鑒午間

話電諒荷鈞覽一鎮抵高發給諸城棉單衣各六百套暑藥千六

百瓶洋二千元高密棉單衣各六百套暑藥千六百瓶洋二千元

三鎮抵膠縣發給平度棉單衣千二百套暑藥二千瓶洋二千元

膠縣棉單衣千二百套暑藥二千瓶洋二千元六鎮抵城陽發給
即墨棉單衣千二百套暑藥千九百瓶洋二千元均具有印領並
領去諸災民書十張常囑各承領員切實演講俾知主塵苦心事
畢即刻返省委員辛緯九叩文亥

即墨李縣長來話電

黃河水災救濟委員會鈞鑒本縣於十二日續到災民三百六十

九名口常經分別於縣城及城陽兩處收容並由辛參議發給賑

款二千元棉單衣共一千二百套暑藥一千九百瓶亦於是日照

數領到理合電報鈞座查核即懇縣縣長李家禾叩刪印

濟甯王長官來話電

黃河水災救濟委員會公鑒茲將本日所得各縣災况及救濟情

形分陳於下 一 嘉祥王縣長奏電稱本縣收容災民一萬三

千餘人 二 鉅野徐縣長元電稱李委員西峯送來麵粉二千

袋已收到本縣水勢連日猛漲以致各村前次未開之門埫冲毀

殆盡災情益重現救護到城之災民已逾萬人刻正設法向外運

送 三 東平孫縣長元電稱本縣截至十二日止共收災民二

萬五千六百五十一人每日運送費及災民生活費不下千數百

元刻本縣已墊支一萬零八百九十元災民日多實難維持懇速

撥款接濟 四 汶上劉縣長寒電稱本縣城內增設收容所四

處自昨日起將哀口收容所及各區災民陸續運至城內以便管理
五 城武石縣長元電稱文日收到鉅野運來災民九百五十六人元日收到鉅野運來災民四百四十二人 六 金鄉縣張縣長文電稱本縣連日收容災民四千三百餘人續來者仍多近日時疫流行患病者頗夥開支浩繁無可墊支乞撥賑款以活民命 七 單縣楊縣長真電稱灰日收到濟甯鄆城荷澤鉅野魚台等縣災民七十一人連前共計一百一十九名各等語除電呈及分電外特電奉聞山東省縣政建設實驗區長官王紹常叩
寒百印

魚台楊縣長來代電

黃河水災救濟委員會鈞鑒自難民收容所於冬日成立時即派員於風雨連綿之中採辦柴糧磨片查得萬福河北生命垂危者計七八千人現以水勢日擴災民日多全縣災民約計不下十萬若全數同時收容不惟無地可納境內連年災歎柴糧極缺供給難免中斷且連日陰雨運送為難以目下情勢全縣有陸沈之虞果一旦城被水圍則城內之人勢將同歸於盡而收容之民將陷絕境現擬少辦收容多辦資遣儘不能移動之災民每名給資五角道途出境縣南數里即是豐縣秋禾茂盛瞬息收割之期少壯者可以賣工老弱者可以拾柴檢穗得有積蓄即可過冬其西南

有金鄉曹縣單縣等處均可分別前往黃河之決口一日不塞本縣水災一日不除災民若到西南各處霖晡皆可謀生天氣較北方稍暖過冬亦易如蒙採納伏乞迅撥鉅款多免船隻以便速辦不勝待命之至魚台縣縣長楊啓東叩虞印

致魚台縣長話電

魚台楊縣長覽虞代電悉災民衆多柴糧短少聞電浩嘆良深所擬多辦資遣少辦收容所見甚是應准如擬辦理合行電復查照山東黃河水災救濟委員會皓印

電廣州仁愛善堂陳董事長

廣州廣東仁愛善堂陳董事長伯南先生賜鑒僑電奉悉敝會已派鄒院長少白桑所長平伯兩君專任招待請轉知王范兩代表由京何日起程乘幾次車幸先電示以便迎迓特此電復尙希垂鑒山東黃河水災救濟委員會委員李樹春叩皓印

濟寧王長官來話電

黃河水災救濟委員會公鑒查水災慘重民衆蕩析失所本署一再奉令從事救濟工作一面設所收容一面運往各處一月以來秉承主座廣大收容多多益善之旨督飭各縣先後成立收容所

從事救濟收容未敢稍懈並蒙先撥款接濟救濟工作似已做到無如款少用多相差過遠長此以往實多危急查各縣收容所多者百餘處少者亦十數處收容災民如東平荷澤等縣均近三萬人其餘各縣少者亦達數千飲食運送在在需款人數較多縣份每縣非四五萬元莫辦少者亦需數千元籌事之初各縣市糧浩劫尙不無涓滴之款聊供借墊現在爲日已久各縣墊款多則一萬餘少則數千羅掘俱盡墊無可墊近據各縣紛紛電告十之六七已無隔夜之糧一旦無以爲繼束手待斃不特政府信用無以自全而災民秩序更難維持紹當日擊事實未敢緘默至請查核事屬急切即予通盤籌劃源源撥款俾十數萬遇救災民免再罹劫服務人員免致恐慌隨電無任禱切待命之至除電呈及分電外特電奉聞縣政建設實驗區長官王紹常叩叩

致濟甯王長官代電

濟甯王長官勛鑒得電閱悉災情至此不勝浩嘆本會成立甫經匝月主座夙夜徬徨各方籌措已撥到五十萬上下均已分別發放並無存餘災區請運請款之電紛至沓來在政府已竭盡心力災民仍嗷嗷待哺貴長官實任其難焦灼諒必更切款少用多相差過遠自係實在情形處此非常之災變政府只有盡其力之所能不能必其款之有餘至謂政府信用無以自全災民秩序不能

維持不必如此危言聳聽秩序維持將該管官吏是問政府盡其心力救災毀譽功罪無暇計及不必代慮貴長官職司全區鄉村建設救災爲惟一要政諒必成竹在胸被災各縣之請運請款救濟工作本會已儘量按照來文分別辦理究竟研究有何辦法如何指示定可見之實行至源源撥款自當遵辦實驗區各縣之希望在此本會有款即撥勉副尊旨特此電復山東黃河水災救濟委員會謹印

甄委員來話電

黃河水災救濟委員會鈞鑒報告如下 一 劫成於元丑由袁口出發西時到達東平縣安山鎮據縣長孫永漢面稱從七月二十六日至本月十三日收容難民三萬餘人除運送各縣外尙有兩萬五千餘人統安置於各村鎮莊廬有人滿之患又值災民逐日繼續前來故黨部及紳商各界請求擬由安山鎮用船經清河門送過黃河向高唐夏津在平等縣安插數千餘人等情勛成詳查各節確屬事實如蒙允准即請電飭該縣長遵照辦理 二 該縣已墊款一萬一千八百九十元現仍需款甚急勛成遂留洋五千元再查該縣糧缺價昂請鈞座將麵或粗糧發給數千包以應急需 三 孫縣長與各紳商會議議決擬向本地富戶借租糧六百担以應急需俟秋收後照數償還該項辦法勛成不敢擅

專恭請鈞座核奪如蒙允准令飭該縣長遵照辦理 四 各縣

災賑情形經過長官公署轉報以致遲緩上下隔核似應電飭實

驗各縣對於災賑情形直接報告以利救濟 五 該縣縣長及

黨部紳商各界對於救濟事宜十分努力辦理尙屬完善 六

新口一帶黃水積漲半尺災區較前擴大 七 該縣災民二十

萬左右向外搬移者約在五萬人以上 八 查普通流弊各縣

救濟人員或因收容時間已過或因收容災民已滿即宣佈停止

收容往往令難民啼泣而回有負鈞座救濟盛意請嚴令各縣務

除斯弊 九 勛成擬刪卯向鄆城前進謹此電稟懇勸成寒戊

印

電頭委員
東平縣長

鄆城泰縣長轉頭委員勛成鑒寒戊語電悉關於東平縣災賑

事項茲逐條答復如下 一 高唐夏津在平均思水道路不通

不能運送災民 二 准再發款六千元即日派員前往發放并

發麵一千袋 三 向富戶借糧可申縣自行斟酌妥慎辦理

四 災賑為非常事件實屬區各縣當然可以直接報告以利進

行 五 未收容之災民由縣酌量辦理除電復外合亟電達該

外特電復查照山東黃河水災救濟委員會巧印
縣長即便遵照辦理可也

山東黃河水災救濟報告 第一編 文電

東平孫縣長來話電

黃河水災救濟委員會鈞鑒頭委員勛成於十三日到縣安山鎮

一帶查勘災情及收容災民情形諱謂該縣災情應列爲此次水

災最重之縣當即留賑款五千元辦理收容所並以本縣災民太

多縣中墊款頗鉅允爲代請鉅款歸墊本日(十五)乘船赴鄆城

謹此報告東平縣長孫永漢叩刪印

濟甯王長官來話電

黃河水災救濟委員會公鑒茲將本日所得各縣災况及救濟情

形分陳如下 一 嘉祥王縣長刪電稱本縣收容災民一萬五

千餘名民廳林委員省賑會劉委員昨日到縣蒙發麵粉兩千袋

二 鉅野徐縣長寒電稱本日水落二寸惟各村災民仍多露

立水中雖經派船分馳拯救但總以船少人多救濟不及災區廣

大災民益多現城內災民已逾萬人各村災民仍陸續前來正竭

民益多除竭力收容外並派員分赴災區發放災民證令其持證
自往菏泽投請收容 四 菏泽陳縣長裴電稱各縣災民持證
來荷投報者文日計一千二百七十八人元日計八百二十八人寒日
計七百五十人均經發饌一次分批派員轉送定陶各縣收容

會許委員長搆到賑款一萬八千元原應散放以拯災黎茲復由
本會加撥賑款一併分配計應撥該縣賑款五千元即日派員前
往發放仰會同妥為辦理具報為要山東黃河水災救濟委員
會銜印

電甄委員

五 汶上劉縣長剛電稱本日城內及袁口兩收容所共到災民
二千六百餘人 六 定陶劉縣長文元寒三電稱文日續到災
民七百二十七人元日續到災民八百十八人寒日續到災民四
百一十二人連前共計一萬四千七百四十八人除本縣收容五
千人外餘均發給食糧陸續運往曹縣收容 七 曹縣魏縣長
寒剛兩電稱本縣災民兩日共收災民兩千一百四十二人文日
共收災民一千九百八元日共收災民一千九百三十八人寒日
共收災民四百九十七人 八 單縣楊縣長文電稱本縣本日
繼續收到鉅野災民七百三十五人連前共計收到兩千三百二
十四人又據同日電稱本縣各區收容所連日共計收到災民一
百三十一人各等語除電呈及分電外特電奉聞縣政建設實驗
區長官王紹常叩刷亥印

致嘉祥鉅野等九縣話電

嘉祥 鉅野 魚台 東平 鄆城縣縣長覽昨由中央賑務委員
鄆城 菏泽 汶上 金鄉

郵城秦縣長轉甄委員偉忱鑒昨由中央賑委會許委員長搆到
賑款一萬八千元原應散放以拯災黎復由本會加撥賑款一併
分配計嘉祥鉅野魚台東平各六千元鄆城菏泽各五千元汶上
金鄉鄆城各四千元曹縣城武定陶收容所各二千元單縣收容
所一千元即日發放分別電知外特電達查照山東黃河水災
救濟委員會銜印

平原曹主任來電

黃河水災救濟委員會鈞鑒前蒙發到煤炭二十五噸四等麵粉
五百袋各價若干擬請電示俾便登賬并懇續發五福牌四等麵
粉二千袋為叩平原縣管理處主任曹夢九叩銜印

致平原管理處代電

平原災民收容管理處曹主任覽鑒電悉煤價每噸四元六角六
分七厘麵粉每袋一元七角五分仰即查照登賬所請續發麵粉

之處應候續購核撥此復山東黃河水災救濟委員會發印

濟寧白委員青普王委員楓宸來話電

黃河水災救濟委員會鈞鑒青普等奉委遊於下一點鐘上車因沿途各站延誤至晚十鐘始抵兗州第二十師張參謀長代表孫師長到站歡迎劉子彬先生據稱孫師長公出所帶物件即交參謀長代辦當由電轉閩駐濟甯劉團長派人護送十一鐘抵濟甯即赴長官公署將帶來完陶等縣洋七千元面交王長官取具印領一紙擬於明早五點分別乘船出發謹電奉陳白青普王楓宸陳復卿黃錫慶叩巧

鉅野徐縣長來話電

黃河水災救濟委員會鈞鑒劉林兩委員送麵二千袋本日收到不誤職縣本日發船十五隻又留用劉林兩委員運麵船十五隻啓運第十七批災民一千一百二十五人連嬰孩三十七人計一千一百六十二人派警衛隊事務員楊維唐帶警十一名護送到新開河下船運前計共運出災民一萬六千七百六十三人又本日水落二寸謹併電陳鉅野縣長徐中晟叩鈞印

甄委員來話電

黃河水災救濟委員會鈞鑒報告如下 一 邳卯由東平安山

出發沿路村莊求收容之災民極多以致篠屨方到邳城 二

據縣長白運村及地方紳士面稱二次大水較前高一公尺餘

從前未潰決之村埝多被潰決以致災民將近三十萬極窮之災

民亦在五萬以上除已運往外縣者一萬四千餘人現城內有收

容所五處計二千二百餘人暫待收容之災民約近萬餘縣長擬

在本縣未被災之四鄉區設收容所四處以備收容詳查該縣災

民確有此數均無家可歸嗷嗷待哺現已囑其竭力收容中至於

釣座以後如何辦法請電該縣長遵照辦理 三 留洋五千元

四 該縣糧缺價昂請發麵粉或粗糧以應急需 五 收容

所人數已滿設備尙屬完善 六 從壽張集至趙家壩約三十

餘里均屬壽張管轄勸成查勘災况亦重 七 勸成擬於巧卯

向鄆城前進頭勸成叩篠申印

滋陽羅縣長來話電

黃河水災救濟委員會鈞鑒奉民政廳三零六號訓令讀悉奉主席韓面諭災民伙食每日兩次須米麵各用一次等因奉此擬請鈞會發給四等洋麵一千袋烟煤一百噸以備應需如何領發乞電示遵滋陽縣縣長兼災民收容管理處主任羅登嵩叩篠印

致滋陽管理處代電

滋陽災民收容管理處羅主任覽篠話電悉准發給四等麵粉五

百袋每袋價洋一元七角五分共合洋八百七十五元應於收容所經常費項下列收計算至需糧數目存候彙辦仰即知照山東黃河水災救濟委員會奏印

東平王委員楓宸等來話電

黃河水災救濟委員會鈞鑒職等於篠日奉委赴鄆城等縣會同各該縣長查放急賑又帶七十五交濟寧王長官等因當於篠日午時由濟開車巧日丑時抵濟寧專員公署交款七千元收到印領一紙即時由濟寧兌船同二十師軍隊九員名號日丑時抵東平縣政府因縣長赴名當會同劉秘書點交賑款六千元因收容災民過多特留白聖丹二千五百小包十滴水二百打各取印領一紙帶交並定是日辰時兌船帶兵趕赴鄆城特先電聞委員王楓宸陳俊卿叩號

東平孫縣長來話電

黃河水災救濟委員會鈞鑒本日早三時鈞會委員王楓宸陳俊卿到縣帶來急賑款洋六千元十滴水二百打白聖丹二千五百小包連夜未息點交完竣於七時即乘船赴鄆城謹此報告東平縣長孫永浹秘書劉蔭田代行叩號印

鉅野白委員育普等來話電

黃河水災救濟委員會鈞鑒巧辰電計達晚宿船中距嘉祥十五

里本日八時至嘉祥縣政府交賑款六千元十滴水千瓶白聖丹一千包當即各取印領一紙劉子彬先生本擬將帶款自放因手續困難遂將款留託縣政府代為購艇救濟至十時同起程七時始抵鉅野即將所帶賑款六千元及十滴水白聖丹各千份當交徐縣長收訖并取具印領一紙明晨即由鉅野返嘉祥再赴金鄉謹電奉陳白育普黃錫慶叩號

金鄉白委員育普等來話電

黃河水災救濟委員會鈞鑒電計達昨晚由人帶路至十時始抵金鄉境之高河屯仍住船中本日上午到縣城將賑洋四千元面交張縣長收訖取具印領一紙下午即赴魚台又劉子彬先生各位本擬至嘉鉅兩縣賑濟災民近因各縣災况均係慘重遂將帶款分配嘉祥兩千元鉅野一千五百元金鄉五百元特電稟陳白育普黃錫慶叩號

鄆城秦縣長來電

濟南省政府主席韓建設廳長張山東省賑務會山東省黃河水災救濟委員會區長官公署辦事處轉區長官王河務局局長張鈞鑒甄參議同民政廳趙委員攜帶賑款九千元於每日下午七時蒞鄆未晚住宿堪塔街接處工次今早分赴田鋪董口等處視

察災民收容所辦理情形自昨晚至今午堤埝衝處水漲一公尺
大溜東移各工尙穩第一二三等埝各加廂一坯均壓大花土一
層第一段魚鱗埝上首新添魚鱗護沿埝長十丈王坦險工處第
四埝加廂一坯壓大花土一層第五埝加廂一坯追壓大土第七
埝加廂一坯高四尺追壓大土謹陳鄆城縣長秦道增叩馬西印

鄆城王委員楓宸等來話電

黃河水災救濟委員會鈞鑒職等在東平所發號代電計呈鈞鑒
馬日未時到鄆城縣與白縣長接洽面交急賑大洋四千元白聖
丹一千二百五十包十滴水一百打收到印領二紙帶呈定禱日
寅時兌洋車赴鄆城謹呈委員王楓宸陳俊卿叩馬

鄆城白縣長來話電

黃河水災救濟委員會鈞鑒報告 一 水情宋金河及王老虎
東下諸水退落九公分沙河之水退落一公分 二 災况昨午
黃災救濟委員會王委員楓宸陳委員俊卿撥到賑款四千元白
聖丹一千二百五十包十滴水一百打交由本縣水災救濟會發
放今晨轉赴鄆城謹聞代理鄆城縣長白蓮村叩發卯印

鄆城王委員楓宸等來代電

黃河水災救濟委員會鈞鑒職等在鄆城所發馬代電諒已收閱

禱日申時到鄆城縣政府見朱科長面交急賑大洋五千元白聖
丹一千二百五十包十滴水一百一十打收到印領二紙帶交定
禱日取道濟寧回省特此電呈委員王楓宸陳俊卿叩禱

鄆城秦縣長來電

濟南水災救濟委員會鈞鑒今日水未續漲花園以北格堤廂做
魚鱗護沿埝長三十丈工尙平穩請釋慮念甄參議趙委員於今
午十一時赴荷澤視察收容災民情情形今午五時王委員楓宸陳
委員俊卿蒞鄆帶到鈞會急賑洋五千元並十滴水一百一十打
白聖丹一百二十五包當即逐一點收除備具印領交由王委員
等帶呈外謹聞鄆城縣長秦道增叩發申印

濟寧白委員育普黃委員錫慶來話電

黃河水災救濟委員會鈞鑒皓簡等電計達簡晚乘船冒雨抵魚
台縣府交付賑款洋六千元十滴水八十盒白聖丹二十盒取具
印收一紙昨以風大逆波濤險惡夜宿湖中今曉始抵濟甯明
日即赴汶上又劉子彬先生所捐賑款因在途中重災各村散放
數十元魚台縣分留洋四百四十七元託縣府代為發放除將經
過詳情俟回濟另文呈報外特此電陳白育普黃錫慶叩敬

金鄉張縣長來話電

黃河水災救濟委員會鈞鑒本縣於馬日蒙鈞會黃委員錫慶發交賑款洋四千元白聖丹八百包十滴水八百四十瓶同時又蒙天津同濟道德醫會劉先生子彬發交賑款洋五百元謹電奉聞金鄉吳民管理處主任張果中叩禱印

濟寧王長官來話電

黃河水災救濟委員會公鑒茲將本日所得各縣災况及救濟情形分陳如下 一 嘉祥王縣長來電稱本日送往濟甯災民一千一百三十六人連前共送兩萬零零三十二人本縣留養七千六百餘人又據該電稱本日又收災民二百人因雨未送濟甯現本縣共收養災民七千八百餘人 二 鉅野徐縣長來電稱本日派隊運送災民二千零十九人到新開河下船赴濟甯連前共送災民兩萬三千九百九十七人 三 鄆城白縣長來電稱昨

黃河水災救濟委員會鈞鑒鈞會甄委員攜賑款九千元王委員根長攜賑款五千元均已交縣發放惟本縣收容災民刻已達三萬餘人款少人多無濟於事際此災民奄奄待斃之時應賑不容或緩懇再派員攜帶鉅款來縣施賑以救民命郵城縣水災賑濟委員會叩禱

濰澤陳縣長來話電

黃河水災救濟委員會鈞鑒養日迎甄參議蒞濰當奉發收容費九千元並宣示主席德意兩萬五千餘災民聞之踴躍有日查驗完畢去郵赴鉅縣陸續墊借一萬二千元已報告甄參議面稟謹陳濰澤縣長陳亞三叩有印

致濟甯王長官話電

濟甯王長官賜鑒頃有香港道字總社陳仲豪君押運麵粉九千袋已於本日下午一時起程該社同仁到達貴境時仍祈妥為招待並請賜予協助為禱山東黃河水災救濟委員會叩

致李廳長話電

曲阜縣政府轉李廳長賜鑒貴廳香港道字總社東音仲豪君到

印

午黃災救濟會王委員樞履陳委員俊卿到縣蒙發賑款四千元白聖丹一千二百五十包十滴水一百打今晨轉赴鄆城又據該電稱今日派員帶糧赴武安集散放賑款並收容災民 四 東平孫縣長來電稱本日運送濟甯災民四百九十九人 五 汶上劉縣長來電稱本月收容所共收容災民五千七百餘人各等語除分電外特此奉聞縣政建設實驗區長官王紹常叩禱成

會而稱前次運到赴災濟寧無人協助殊感困難茲於本日午後一時裝妥麵粉九千袋仍往濟寧親赴災區散放並請本會設法協助除函請

孫師長指揮濟寧駐軍長官妥為招待協助外並請面知孫師長謹此電聞山東黃河水災救濟委員會有印

濟甯白委員育普等來話電

黃河水災救濟委員會鈞鑒昨晚抵汝當將賑款四千元白聖丹千包十滴水千瓶而交到主任汝桐收訖劉子彬先生捐洋七百元一併提具印收今日返濟寧劉陳諸位先生因屆月終施賑急須返津明日即乘通車起行特陳白育普黃錫慶叩有

濟甯王長官來話電

黃河水災救濟委員會公鑒茲將本日所得各縣災况及救濟情形分陳如下 一 鄆城泰縣長程申雷稱甄參議趙委員於今午赴菏泽視察黃災救委會王委員楓宸陳委員俊卿今日到鄆發賑款五千元十滴水一百一十打白聖丹一千二百五十包均收訖 二 濰縣陳縣長馬龍稱本日續收本縣及鄆鄆等縣災民三千零八十三人經先後發僕一次完全安插本縣各收容所統共續收災民兩萬五千五百六十八人 三 東平孫縣長濠

山東黃河水災救濟報告 第一編 電文

西電稱奉令運送聊城災民計分三批共送往二千一百三十一人惟每次人數因災民有臨上船時仍行退回者故與運到實數不符俟該縣點收回復再將確數電報 四 汝上劉縣長敬電稱本日各收容所共收災民五千七百餘人 五 城武石縣長發電稱馬日收到鉅野送來災民三百二十七人發日收到鉅野送來災民八百七十四人連前共計收到四千四百七十七人各等語除電呈及分電外特此奉聞縣政建設實驗區長官王紹常叩敬啟印

甄委員來電

黃河水災救濟委員會鈞鑒報告如下據鄆城縣長陳亞三面稱 一 全縣一千八百餘村共淹三百九十餘村開村餘一百四十餘村 二 復據該縣長稱共收容災民六萬五千餘人除轉送各縣四萬餘人外本縣現有兩萬五千九百零八名現有數千在收容中等情詳查屬實 三 留賑洋九千元該縣已墊款一萬二千元 四 查各縣收容所大致均妥雖有不善之處已指導其速為改進 五 勤成於有日回臨濮集宿日向鉅野前進電委無線電發議此稟聞甄勤成叩有未

濟甯王長官來話電

黃河水災救濟委員會公鑒茲將昨今兩日所得各縣災况及救

濟情形分陳如下 一 嘉祥王縣長漢傑電稱現在本縣西大街

設立災民治療所一處指定普芳醫院蘇松影醫士長期住院診

治又據敬有宥三電稱敬日送往濟甯一千零九名有日送往濟

甯一千零六十六人宥日送往濟甯八百四十六人連前共送出

災民二萬二千九百五十三人本縣尙收容八千八百餘人 二

鉅野徐縣長漢有兩電稱漢日派船三十八隻運災民一千七

百十六人有日派船十七隻運災民七百二十五人均送至新開

河下船赴濟甯本縣連前共運災民二萬六千四百三十八人

三 鄒城白縣長敬電稱昨午黃災救委會王委員等由郵返鄒

今晨赴鉅野又據有電稱本縣奉令收容災民一萬人業經收足

但被外縣拒收返回之災民多紛紛來城乞求收容 四 汶上

劉縣長有電稱昨日黃災救委會黃調查員錫慶到縣蒙發賑款

四千元白聖丹一千包十滴水一千瓶並收到天津同濟道德醫

會賑災捐款七百元 五 定陶劉縣長發電稱本縣連前共計

收容災民七千六百七十六人過境者連前共計二萬四千九百

六十三人 六 曹縣魏縣長梗電稱馬日收到災民一千零六

十九人發日收到災民四千零四十六人截止今日連前共收到

災民兩萬人各等語除分電外特此奉聞縣政建設實驗區長官

王紹常叩有戌印

甄委員會來話電

黃河水災救濟委員會鈞鑒報告如下 一 勸成於宥卯市臨

濮口門出發感西到達鉅野據縣長徐中巖面稱城內有數千災

民待運繼續來者尙多縣僅存麵粉三百七十一袋尙有短缺買

借無門請速接濟等情復查屬實請派員速送爲禱 二 前兩

次災麵四千袋早已收到現留洋三千元 三 自臨濮口門至

鉅野正值中溜所見災區與各縣長報告相符 四 據荷郵鄒

鉅各縣長而稱已運往定陶曹縣城武之災民因各該縣規定之

人數已滿皆不收容使已送往之災民無路請爲續收等情

特此報告 五 勸成擬於檢卯向嘉祥前進謹此稟聞甄勸成

叩感亥印

致甄委員會話電

嘉祥縣王縣長連轉甄委員偉忱鑒魚台縣長本日報告收容災

民一萬零十三人運出數千人但據迭次訪查該縣並未收容災

民已前到縣城者皆以強力驅逐亦未放急賑前去款麵發放有

限現尙存款六千餘元麵千五百袋前洪水到縣並不防護堤

埝致成鉅災民怨沸騰已在長官署控告又聞縣長不問事由秘

書一手經理如果屬實一方災民何所依託到該縣時請偵密查

考教此子道爲叩山東黃河水災救濟委員會勘印

甄委員來話電

黃河水災救濟委員會鈞鑒報告如下 一 勸成於儉未到達嘉祥據縣長王華安面稱城內現有災民七千餘人正在待運中但麵粉僅餘一千餘袋請速派員送麵以應急需等情謹據此報告 二 前兩次送麵三千袋早已收到現留賑款洋三千元 三 勸成於儉申返濟甯謹此稟聞頭勸成叩儉申叩

鉅野徐縣長來話電

黃河水災救濟委員會鈞鑒感日晚甄委員到縣交賑款三千元已如數領到查賊縣被淹一千一百餘村門峯沖毀者七百餘村災情慘烈災民衆多現雖由城內及西南兩境各鄉校運出災民五萬餘人惟城內災民尚有三千各鄉仍陸續紛來前發賑麵行將用罄務懇速發賑糧以資接濟本日水勢又續漲一寸今早運出災民八百四十一人派警護送到新開河下船謹陳鉅野縣縣長徐中晟叩叩印

濟甯王長官來話電

黃河水災救濟委員會公鑒案據定陶劉縣長有電稱前奉鈞鑒魚午民電規定災民每月食糧暫定爲一元五角嗣奉黃災救濟委員會令發各縣災民收容管理處規則第十三條規定災民飲

食費每月每人不得過一元八角各等因奉此可否仍按一元五角發給請鑒核示遵等語查關於災民伙食前經本署暫行擬定爲一元五角並於魚日電達在案現貴會既有正式規定自應遵照辦理據電前情除電飭按照一元八角發給以前每月每人節餘之數即向災民宣佈免滋誤會並分電區屬各縣遵照辦理及分電外特電奉聞縣政建設實驗區長官公署謹叩

電濟甯王長官

濟甯王長官助鑒謙語電悉查一元八角之規定於非災區縣分適用之至實驗區屬緣就地收養情形不同應遵貴長官規定採擇荷澤辦法施行總以撙節公款多養災民爲要義前已另文行知希即轉飭所屬遵照辦理是爲至要山東黃河水災救濟委員會世印

鄆城白縣長來話電

黃河水災救濟委員會鈞鑒查職縣收容災民八月份每名按一元五角給予口食日前頭委員勸成來鄆面允月發一元八角現查鄆城收容災民已照一元八角發放職縣事同一律擬請自九月一日起每名每月亦按一元八角發給謹先電請鑒核示遵代理鄆城縣長白運村叩叩印

電郵城白縣長

鄆城白縣長覽感話電悉查一元八角之規定於非災區縣分適用之至實驗區屬縣就地收養情形不同應遵王長官規定採擇濟澤辦法施行總以撙節公款多養災民為要義前已另文行知仰即遵照辦理是為至要山東黃河水災救濟委員會世印

甄委員來話電

黃河水災救濟委員會鈞鑒報告如下 一 勤成於艷日未刻抵濟甯據袁瑞五鑒面稱八月十日下午由濟甯出發十二日到達魚台留麵二千袋賑洋一千元視察該縣災區佔全縣三分之一吳民與合城關四五百人但該縣長楊啓東才力較差籌措無術每日每人僅發麥粒少許收容所亦極狹狹以致災民啼嗷不已十三日到金鄉留賑洋五千元查災區佔全縣四分之一災民四五千入該縣長張果中對於收容事項實屬妥善十四日到城武留賑洋三千元查災民約二千五百餘人各鄉農學校担任收容事宜每人每日發小銅元二十枚災民苦求不足十五日赴定陶留賑洋二千元全縣設收容所十六處以鄉農學校職員担任每人每日發小銅元二十五枚十七日到曹縣留賑洋二千五百元該縣收容災民達一萬三千餘人魏縣長漢章及各紳士辦理

妥善二十日赴單縣留賑洋二千五百元查該縣各收容所由鄉農學校職員辦理多欠適當應改歸縣長及地方紳士辦理等情謹據此報告 二 除發各縣賑麵七千袋洋五萬三千元外謹將旅費開列於後 一 帶隨員十一員隨從二名發放十四縣共二十三天 二 舟車費支洋六百二十九元八角五分 三 津貼官兵伙食費洋三百二十元 四 代鈞座賞難民及救護費洋一百三十七元 五 委員及職員勤務十四人旅費支洋五百零三元五角五分 六 以上約計支洋一千五百九十餘元 七 勤成擬於三十日回濟謹此稟聞甄勸成叩艷戊印

甄委員來話電

黃河水災救濟委員會鈞鑒頃奉由嘉祥送來檢勘兩電敬悉查魚台縣長楊啓東辦賑不力已詳艷電今再改派張英年趙青山袁瑞五三員前往接電逐條偵察詳查鄭志善即日回濟謹此稟聞甄勸成叩艷亥印

濟甯王長官來話電

黃河水災救濟委員會公鑒茲將本日所得各縣災况及救濟情形分陳如下 一 嘉祥王縣長艷電稱本日送往濟甯災民一千二百二十二入連前共送二萬八千六百六十七人本縣尙收

容七千一百餘人昨頭委員到縣蒙發賑款三千元 二 鉅野
徐縣長鞠電稱感晚領委員到縣交賑款三千元已如數收訖惟
本縣被淹一千餘村災情慘烈災民衆多雖已由城內及各鄉校
運出災民五萬餘人但城內尙有三千人前發賑糧行將用罄務
請速發賑麵以資接濟又本日派船運出災民八百四十餘人到
新開河赴濟甯 三 鄆城白縣長檢電稱本日續收災民一千
餘人 四 鄆城秦縣長感電稱本日運送朝城災民五百九十
三人 五 東平孫縣長檢電稱遵令送往陽穀縣災民先後四
批計三千零五十人今日運畢 六 定陶劉縣長檢電稱本縣
成日收容災民三人本日收容災民四十名連前共計八千一百
一十九人 七 城武石縣長檢電稱本縣連日續收災民二千
零二十五人連前共計收容六千九百二十人 八 魚台楊縣
長迴電稱本縣自巧日起至義日止所收災民數目除晴馬兩日
計送軍縣兩千五百五十五人及自動出境者外現實有災民一
萬零三百三十人 九 本署指導員高其冰由單縣電報該縣
城區收容災民九百零一人各鄉區收容兩千四百九十六人各
等語除分電外特電奉聞區長官王紹常叩肅成印

致各縣管理處代電

山東黃河水災救濟報告書 第一編 文電

各縣災民收容管理處覽本年八月二十五日奉省政府訓令第
二零一七號內開查各縣管理處收容災民多則數千少亦數百
人歎既屬衆多管理殊爲困難誠恐稍有疏虞必致發生軌外行
動影響地方治安殊非淺鮮亟應仿照軍隊辦法將收容災民按
若干人編成一組組設組長負約束之責使層層節制自動稽察
較之漫無系統秩序既易維持查察尤多便利且可養成災民服
從心理預防流弊發生爲此令仰該會迅即轉飭各縣管理處於
文到三日內遵照編組具報爲要等因奉此除分行外合亟電令
該處限於文到三日內遵照編組分報查核勿稍延延切切山東
黃河水災救濟委員會印

致各縣管理處電話

各縣災民收容管理處正副主任覽茲經本會議決收容所開辦
費每百人至多不得超過四十元仰遵照山東黃河水災救濟委
員會印

致各縣管理處代電

各縣災民收容管理處覽查各縣管理處有請代購麵粉煤炭者
其價若干應由本會於該處請領災民伙食費內如數坐扣該處
登賬造報時均應統收各支以符預算合亟通行一體遵照山東

黃河水災救濟委員會印

救濟委員會魚印

致被災各縣長代電

魚台楊縣長來話電

各縣縣長覽該縣受災區域及村莊迄未詳報報告無憑查核仰即給具縣圖三份劃清災區界限加以詳細說明越日送會以憑分別存轉毋稍延切切山東黃河水災救濟委員會敬印

黃河水災救濟委員會鈞鑒職縣所收難民業經刪電呈報在案除誌日資送單縣千五百十六名口不計外至後日止共一萬零六百三十七名口城內外隙地均滿來者尙絡繹在道柴草極缺實在無法容納資遣亦無處可去謹極乞電示遺魚台縣長楊啓

致各管理處代電

東叩巧印

各縣縣長兼災民收容所管理處主任覽案奉山東省政府民字第二零九五號訓令內開查此次魯西被水災民離棄田園就食

致魚台縣長代電

異地情實堪憐時序更迭降屆舊歷中秋令節此輩飄零子遺能不觸景增感本主席爲安慰災衆起見特規定於中秋節災民無論男女老幼每名各給節賞洋五分以示同樂爲此令仰該會迅即將災民人數詳細查明並將需款數目核計清楚分別開具清單備文呈領等因奉此查前款已派員總領到會節期將屆亟待

魚台楊縣長覽巧話電悉此次水災浩大災民衆多辦理收容亦不待已之事各縣感受其困難者正復不少除續發賑款以資應用外合電知照仰該縣長勉爲其難盡力維持可也山東黃河水災救濟委員會謹印

東平孫縣長來話電

分領仰即按照收容實在人數繕具鈔領限電到三日內派員呈送來會以憑核發分散惟主席爲安慰災民而施此款各該主任務須善體斯旨眼同經手人員購備應用過節食物或按名分給現款總以實惠均苦不負主席嘉惠災黎之至意如路途交通不便各縣即由各縣墊支辦理續領歸墊償之切切山東黃河水災

黃河水災救濟委員會鈞鑒職縣本月十五日災民無收無運緣奉令往聊城運送之二千人船隻尙未備妥一時未能運出本縣境內已收容三萬餘人實難再多安插雖災民請求收容者尙多但迫於事實只有暫時停收伏乞速示辦法東平縣縣長孫永漢叩諫印

致東平縣長代電

東平孫縣長覽諫語電悉所陳各節前據該委員勸成恭茂話電報告第六項核復未收容之災民由縣酌量辦理并以彙代電分行該縣遵照在案仰即查照辦理可也山東黃河水災救濟委員會發印

荷澤陳縣長來話電

黃河水災救濟委員會鈞鑒各地災民持證來河投到者銑日計二千二百八十八人銑日計一千七百一十八人共計四千零八人除本縣安插一千五百人外下餘災民均經先後派員轉送定陶各縣收容再本縣連前共收容災民二萬二千零五十九人謹電稟陳荷澤縣長兼災民管理處主任陳亞三副主任秦建斌叩銑印

荷澤陳縣長來話電

黃河水災救濟委員會鈞鑒本日各地災民持證來河投到者計二千七百六十二人除各發饌一次並按插本縣四百六十三人外下餘之兩千二百九十九人業經轉送定陶各縣收容謹陳荷澤縣長兼災民管理處主任陳亞三副主任秦建斌叩銑

致荷澤縣長代電

荷澤陳縣長覽巧銑兩話電均悉該縣設立收容所原以收郵城鄆城災民為要現在所收災民究竟荷鄆三縣各若干又分布各鄉鎮辦法為該縣創議究竟成效若何又按日給食是否仍按口分發租糧仰即分別詳細電覆以資參考特此電覆查照山東黃河水災救濟委員會發印

荷澤陳縣長來話電

黃河水災救濟委員會鈞鑒自卅日以來河水無漲落朱口堤工經搶護幸告平穩本管境內之水大落民埝北已露淤灘今日奉悉上游水勢浩大不日到縣之電華愴又復惶惶已通飭嚴加戒備請釋系念再主席徐晚安抵董莊口門擬於卅日返濟許委員長因病留豫僅李委員文齋及周伯朋陳廣雅兩君於今日來河即轉赴口門謹陳荷澤縣長陳亞三叩巧戊發於朱口工次印

致荷澤縣長代電

荷澤陳縣長覽巧戊話電悉堤工搶護平穩水已大落民埝北已露淤灘聞之忻慰上游水勢浩大將到縣境亦或不成事實仰嚴加戒備隨時具報為要特此電覆查照山東黃河水災救濟委員會發印

濟甯甄縣長來話電

黃河水災救濟委員會鈞鑒竊查本縣爲魯西孔道此次黃災所有魯西各縣災民逃來本縣求救濟故每日車站收容之災民除運出外尚有一萬數千人在本縣坐食待運日必供給五六百袋麵粉前領之款進行將用盡明日即窮於應付萬餘災民嗷嗷待哺如一日斷絕供給其變不堪設想縣長膺此重責謹電懇請鈞座迅賜飭發大批麵粉及款並撥派多數車輛到縣以資救濟運送而免變出非常無任急迫待命之至濟寧縣長甄光遠叩銜印

致濟甯縣長代電

濟甯甄縣長覽話電悉詳閱所陳各節不勝駭然該縣長既知責任所在便當竭力設法維持共圖挽救若只以索車運民請撥鉅款爲務恐省方亦窮於應付查本會已發賑類雖不無僧多粥少之虞然亦足以應付一時何至變出非常仰該縣長盡心籌劃竭力維持以撫災民勿徒驚張爲要除先籌發麵粉一千袋外特此電覆山東黃河水災救濟委員會印

鄆城水災救濟委員會來電

濟南省政府主席韓民政廳長李暨省黨部賑務會山東黃河水

災救濟委員會濟甯長官公署長官王鈞鑒灰話電計達本縣真丑護城壕四面潰決無法搶堵當將四門城壕城壕被淹五六尺多處灘塌水仍暴漲危急萬分刻正在督率民夫死力搶護中謹聞鄆城縣水災救濟委員會叩真午印

致鄆城水災救濟委員會代電

鄆城水災救濟會覽真電悉據報城壕潰決四門城壕水勢浩大危急萬分仰該會協同縣長督率民夫竭力堵護以保全民命爲要山東黃河水災救濟委員會叩印

荷澤陳縣長來話電

黃河水災救濟委員會鈞鑒今日河水無漲落大溜已提至劉莊第十壩以上朱口險工因水勢稍緩漸有轉機但六壩以下磚壩以上堤根被水冲刷仍繼續坍塌除頂廂樓廂已各告塌兩段外現正在磚壩上下分別加做新埝縣長自聞報赴工今已六日計共催到稻料六十餘萬斤每日上堤民夫不下千五百名尙稱敷用據釋縣系荷澤縣長陳亞三叩西發於來口工次印

致荷澤縣長代電

荷澤陳縣長覽刪話電悉該縣長督夫催料搶修險工殊堪嘉許

仰仍繼續努力堵築以減輕災情爲要山東黃河水災救濟委員會叩印

委員徐景芳 魚台楊縣長來話電

黃河水災救濟委員會鈞鑒查黃河上游水勢浩大職縣萬福河以雨漲七寸新修套壘水多浸透全堤十分危險正督率金魚兩縣民夫加緊晝夜搶修中委員徐景芳魚台縣長楊啓東叩册印

致魚台縣長 委員徐景芳代電

魚台縣楊縣長委員徐景芳覽蒞話電悉水勢續漲套壘危險仰該縣長督率民夫竭力搶護以免發生危險爲要山東黃河水災救濟委員會叩印

東平各界水災救濟會來代電

黃河水災救濟委員會鈞鑒東平水災嚴重爲歷來所無前已電陳在案邇來清黃雨水日增不已兼以連日暴雨水無所洩汪洋懸逼全境災情益形瑣大計先後收容災黎截至今日止已達二萬一千三百餘人除送濟甯東阿平陰等縣五千四百餘人外發有一萬五千九百餘人分寄本縣高阜村莊逐月發給食物需款

浩繁一切費用悉由縣庫墊撥惟縣庫存儲無多剝肉補瘡行將告竭一旦不繼民命何堪設想千鈞一髮稍縱即逝伏乞鈞會迅將鉅款以資救濟不勝迫切待命之至東平縣各界水災救濟會叩灰

致東平縣各界水災救濟會代電

東平縣各界水災救濟會覽代電悉該縣災民衆多需款甚鉅閱覽之下曷勝浩歎除俟籌得鉅款即行趕速發放外合先電覆查照山東黃河水災救濟委員會元印

烟台各界賑濟水災募捐會來代電

山東黃河水災救濟委員會公鑒今夏黃河爲災本省慘遭浩劫哀此數百萬子遺待哺嗷嗷急須賑救烟埠已於本月感日成立各界賑濟水災募捐會公推張奎文張書平崔保生爲正副會長分設總務募捐宣傳三組假進德會爲辦公處所共策進行一俟募款集有成數定當匯奉收轉以惠災黎知關遠注謹電奉聞烟台各界賑濟水災募捐會叩昭

致烟台各界賑濟水災募捐會代電

山東烟台各界賑濟水災募捐會公鑒代電敬悉魯西不幸重罹浩劫百萬哀鴻嗷嗷待哺普渡衆生功德無量俟集有成數即

乞願下以便分配發放特先代表吳民敬致感謝尙希垂督山東黃河水災救濟委員會印

烟台各界賑濟水災募捐會來代電

濟南山東黃河水災救濟委員會趙委員新儒助鑒烟台各界組織賑濟水災募捐會業於七月感日成立經於隔日以快郵代電由省政府轉達在案茲將募起款洋五千元整於八月文日交由民生銀行匯往貴會除電請省黨部省政府備案外特肅電達即祈查收賜復爲禱烟台各界賑濟水災募捐會會長張奎文副會長張書平崔葆生同叩文

致烟台各界賑濟水災募捐會代電

烟台各界賑濟水災募捐會張會長齊會長均鑒文代電悉承應募起賑款五千元已照數收訖除登報鳴謝分配施放并呈省政府備案外特此電復即希垂察山東黃河水災救濟委員會謹印

烟台各界賑濟水災募捐會來代電

濟南山東黃河水災救濟委員會趙委員新儒助鑒接准僑代電示知本會第一批匯款惠予收轉等因拜悉茲於本月癸日再將募起賑款仍交民生銀行續匯大洋五千元正批明妥交貴會查

收去訖除分別電陳備案外合再電請查照頒代配放吳民并祈賜示爲感烟台各界賑濟水災募捐會會長張奎文副會長張書平崔葆生全叩梗印

致烟台各界水災募捐會代電

烟台各界振濟水災募捐會張會長張副會長崔副會長均鑒梗代電悉承續匯賑款洋五千元已照數收訖除分配施放并登報鳴謝及呈省政府備案外特此電復即希垂察山東黃河水災救濟委員會叩儉印

鉅野徐縣長來話電

黃河水災救濟委員會鈞鑒縣黃水本日續漲五寸水色紅濁浪惡溜緊各鄉殘餘民埝盡行沖開房屋倒塌幾盡哀號遍野慘不忍聞災情益形重大職連日飛派大船四十餘隻分處撈救城內收容災民又達八千餘擁擠異常城根水勢吃緊城南門東及東北隅城牆墜陷十數丈西門北門均浸水城內棧料俱無尤感困難現正添購棧料督夫拼命搶護謹陳鉅野縣長徐中農叩文

致鉅野縣長代電

鉅野縣徐縣長覽該縣災情重大該縣長對於撈救及收容災民

搶護城牆頗堪嘉許務望竭力辦理以減輕災民痛苦爲要山東
黃河水災救濟委員會元印

致濟甯縣長代電

濟甯甯縣長覽文電悉蜀山湖在汶上新海地方因水滿倒漾灌
入濟甯該縣長於搶護外並請區長官公署飭汶上協助辦理極
是仰仍加意防範勿稍疏忽爲要山東黃河水災救濟委員會巧
印

荷澤陳縣長來話電

黃河水災救濟委員會鈞鑒今晨黃河水勢積落一公尺大溜仍
變化不定上提時正衝劉莊十壩下挫時則衝十二壩新加壩壩
盤陷三五尺不等米口一帶堤工仍沖刷甚急新做之壩今午可
成惟壩基前後水向內控時見坍陷均應加壩方保無虞刻正踴
力催料督夫趕做中謀陳荷澤縣長陳亞三叩文辰印

致荷澤縣長代電

荷澤縣長覽文話電悉仰即察審形勢嚴加防堵以免出險爲
要山東黃河水災救濟委員會巧印

致禹城縣長代電

禹城張縣長兼管理處主任覽世話電悉災民要求下鄉工作以
免坐食可由該主任斟酌辦理并具復查考山東黃河水災救濟
委員會江印

濟甯甄縣長來話電

黃河水災救濟委員會鈞鑒頃據南照寺鄉農學校報告以蜀山
湖北面在汶上燒新海地方離濟境約十一里該處係原舊入湖
之大道路口寬約一丈餘現因湖水已滿已由該路口向外倒漾
該處倒漾之水必直接灌入濟甯北部除督飭民夫即刻前往搶
修並電區長官公署轉飭汶上協助外謹此電報濟甯縣長甄光
達叩文印

嘉祥王縣長來話電

黃河水災救濟委員會鈞鑒竊查屬縣慘被水患萬民失所節蒙
鈞會籌撥賑款俾便盡量收容在災民雖感顛沛之苦幸免枵腹
之處仰沐鴻施同聲感戴惟時屆秋令氣候寒燥不常縣長深恐
若輩一時調護失宜發生疾病無相當處所療養致死非命有負

鈞會矜念災黎之至意特於縣城西門大街設災民治療所一處並指定縣城普芳醫院蘇松彭督士常期住所負責診治所址係借用小學房舍計房屋二十餘間院宇洪敞空氣清新住所潔垢尙屬適宜謹電報聞嘉祥縣長王華安叩謹印

致嘉祥縣長代電

嘉祥縣王縣長覽誦電悉該縣長籌設災民治療所並指定蘇松彭督士常期住所負責診治管理周至深堪嘉許仰仍勤加視察務為潔養以資救護為要山東黃河水災救濟委員會叩

金鄉張縣長來話電

黃河水災救濟委員會鈞鑒查本縣收容災民已達六千有奇現仍續增不已所有廟宇公房均已充量收容已感不敷值茲炎熱天氣各所擁擠過甚食居等項在在堪慮懇乞准予指定無災縣份送一部份以利收容並請轉飭該縣遵照為感金鄉災民收容管理處主任張果中叩印

致金鄉縣長代電

金鄉縣管理處張主任覽誦話電悉災民日多各收容所擁擠堪慮自屬實情所請指定無災等縣送一部份前往以利收容事關災民出境自以隣近縣份為相宜仰即電呈行政長官請示遵辦

可也山東黃河水災救濟委員會感印

金鄉張縣長來話電

黃河水災救濟委員會鈞鑒現本處災民染患瘧疾及其他時疫等症者甚多除竭力設法醫治外懇請速施大批藥品以資救濟金鄉災民收容管理處主任張果中叩

致金鄉縣管理處代電

金鄉災民收容管理處張主任覽誦話電悉災民不幸又感時疫務須分別施治認真防護以免蔓延茲准發給十滴水一千瓶白聖丹一千包仰即派員來會領取應用山東黃河水災救濟委員會感印

諸城李縣長來代電

黃河水災救濟委員會鈞鑒查本縣收容災民內有鉅野呂發盛之母年逾古稀染病極重迭經竭力診治未能奏效該婦已於文夜病故當由縣長捐廉洋十四元購棺插標掩埋除分電民政廳外謹電具報諸城縣長李成綏叩鈞印

致諸城縣長代電

諸城李縣長覽誦代電悉自黃患發生以來轉徙流離之災民疾病死亡實所難免該縣長既施醫藥於生前復捐廉備棺於死後

棧被吳黎澤及枯骨樂善好施實堪嘉許除登報宣佈以資觀感外合行電復查照山東黃河水災救濟委員會感印

鄆城白縣長來話電

黃河水災救濟委員會鈞鑒查本縣災情慘重難民孔多遍地哀鴻憤屈堪憫日前甄委員勤成來鄆目視災情實况允許收容災民一萬名現已收齊名冊另文呈送惟查前次迭荷收容災民當因人滿拒收返回紛紛來城泣求收容奈額限一萬收容則超過額數無法維持不收則任其流離難以生活究應如何辦理之處乞電示遵代理鄆城縣長白蓮村叩敬印

致鄆城縣長代電

鄆城白縣長尊敬語電悉如果確係災民儘可酌量收容但已收人數亦須切實查核造冊具報為要山東黃河水災救濟委員會印

致菏泽天主堂林德芳先生代電

菏泽天主堂林德芳先生惠鑒頃奉大函瀝陳災民痛苦諄諄囑籌賑濟具微飢溺為懷不勝欽佩查此次黃災慘重為歷年所未有災民嗷嗷實堪痛心本會職司救災夙夜徬徨籌募發放未敢稍懈計被災區域已迭次派員施放急賑更於未被災縣分設所

收容災民務登吳黎於枉席勉副先生之雅囑知關錦注特此奉現山東黃河水災救濟委員會陷印

菏泽陳縣長來話電

黃河水災救濟委員會鈞鑒職自本月佳晚馳赴朱口搶險迄今已十有八日督夫催料築埝運土奔走河干踰立壩頭不分風雨賴兵夫之努力幸平穩無虞渥蒙獎勵不禁感激秋汎尙旺滿擬常川駐防及突於二十二日染患瘧疾連發五次不思飲食四肢無力大有不能支持之勢萬不獲已乃於本日回城延醫療治所有堵口堤工事宜已派本府孫指導員航如隨河鄉校朱校長紹雲暨八縣河工促進委員會職員李好德朱思剛等妥為防堵藉免疏虞而釋懸系謹陳菏泽縣長陳亞三叩感印

致菏泽縣長代電

菏泽陳縣長覽感語電悉該縣長奔走河干風雨無阻督率防禦艱苦備嘗視循良以無愧實該縣之福星乃竟因勞成疾曷勝馳系仰善自調攝俾得速愈為盼特此電復山東黃河水災救濟委員會東印

金鄉張縣長來話電

黃河水災救濟委員會鈞鑒查本縣近日發現兒童痢疾腹瀉流

行旅日有傷亡災董患者亦不少除速施藥品並聘專醫三名盡力妥爲調治外電稟察金鄉縣長張果中叩仰印

致金鄉縣長代電

金鄉張縣長覽勸語電悉收容災民疾病死亡固所難免然爲民牧者目睹心傷宜盡力講究衛生以免染成疫癘已受病者更當延醫診治妥爲調理以期減少死亡倘有醫藥無效而死傷者尤必遵照定章備棺掩埋樹立標誌或通知其親屬以備日後運柩旌里以上各事迭經通飭遵辦在案仰該縣認真辦理分別詳報以備查考爲要山東黃河水災救濟委員會東印

聊城孫縣長來話電

黃河水災救濟委員會鈞鑒本縣災民收容所各情形迭經電報在案查病者甚多已延聘各醫士努力診治惟醫藥無着幸本縣郵局長孫華堂及郵局同仁慨然捐助藥資洋二十五元並捐洋燈五十盞洋油兩筒駐軍五十九旅旅長趙心德散捐洋一百餘元更由縣長逐日分別慰問並散給銅元共洋五十餘元災民心安職員均甚努力除再宣傳廣爲募捐務使災民得所外謹此電聞職孫桐峯叩有印

致聊城縣收容管理處代電

聊城縣收容管理處孫主任覽據稱郵政孫局長駐軍趙旅長及該縣長捐助賑款賑品熱心救民慈惠可嘉仰即由該主任分別函謝節節助用爲要山東黃河水災救濟委員會東印

荷澤陳縣長來話電

黃河水災救濟委員會鈞鑒今晨河水續漲二公尺米口溜勢瀾急新增均見壑陷現正督夫分別搶護加高北境之水連日續漲不已人心極爲恐慌除督率學警兵夫沿七里河奮堤嚴加戒備外謹陳荷澤縣長陳亞三叩儉辰印

致荷澤縣長代電

荷澤陳縣長覽勸語電悉河水續漲民塗又復潰決閘之不勝馳系仰該縣長督率民夫竭力搶護並拯救被災飢民務期災情減輕切勿任其擴大至要山東黃河水災救濟委員會冬印

荷澤陳縣長來話電

黃河水災救濟委員會鈞鑒朱口水勢自敬至宥大溜下移直奔該段堤工六壩以下相繼折陷除督率兵夫竭力搶護期保無虞外謹陳荷澤縣長陳亞三叩宥戌發於朱口工次印

致荷澤縣長代電

荷澤陳縣長覽着語電悉六壩以下相繼盤陷該縣長親率兵夫

竭力搶護期保無虞深堪嘉慰仰仍認真防範勿稍疏忽爲要山東黃河水災救濟委員會冬印

荷澤陳縣長來話電

黃河水災救濟委員會鈞鑒本日河水無漲落朱口堤工因大溜頂衝已作成之新埝二十段整陷頗甚正晝夜催料督夫分別搶加民埝以南因此次河水盛漲水綫等鄉又復一片汪洋禾稼均被淹沒除詳查另文呈報外謹陳荷澤縣長陳亞三叩卅戌印

致荷澤縣長代電

荷澤陳縣長覽卅話電悉河水盛漲田禾又被淹沒聞之不勝浩嘆仰迅即督率搶修以免擴大爲要山東黃河水災救濟委員會江印

金鄉張縣長來話電

黃河水災救濟委員會鈞鑒黃水自嘉境決口果中親督民夫沿河築堤防堵以來幸得保全八區十七鄉並掩護南大溜及萬福河堤岸水勢昨漲五公分被難災民本縣已收容六千五百餘人現仍在續來中謹聞金鄉縣長張果中叩感印

致金鄉縣長代電

金鄉張縣長覽成話電悉該縣長親災捍患措置有方八區十七

鄉之民幸得保全被災者亦妥爲收容殊深嘉慰仰仍竭力防護妥善收容爲要山東黃河水災救濟委員會敬印

昌樂王縣長來話電

黃河水災救濟委員會鈞鑒奉民政廳令奉主席諭災民伙食每日須米麵各一次等因查本縣麵粉缺乏擬請發給四等麵一千袋免費運下至需價請由九月份應領賑款內坐扣再前呈准一百袋並請一併運下是禱昌樂管理處主任王金嶽叩世印

致昌樂縣長代電

昌樂王縣長覽世話電悉准發麵粉一千袋仰即備具鈔領派員來會領取可也山東黃河水災救濟委員會敬印

諸城李縣長來代電

黃河水災救濟委員會鈞鑒竊查本縣先後奉發收容災民三千五百人均經妥爲安置隨時詳報在案惟前由鈞會發給之賑衣因人多衣少不敷分配各幼童男女災民均感無衣蔽體現屆秋涼更難裸露縣長仰體鈞座仁慈目觀災黎苦况夙夜徬徨汝心如裂業經電陳鈞會懇求續發俾免向隅茲先將八月份縣長全月薪俸除扣解二成賑捐及所得捐外下餘洋壹百玖拾陸元悉數捐作災民幼童衣褲之需現正督工趕製分發惟涓滴之微苦

難普濟除仍廣爲呼籲以期援助外謹電稟聞諸城縣長兼收容
吳民管理處主任李成毅叩東印

致諸城縣長代電

諸城李縣長竄東代電悉該縣長兩次捐廉爲吳民備棺葬以慰
幽魂裂衣服以救風寒善緣善念足資親感仁心仁政無愧循良
除登報宣揚以資仿效外合電知照山東黃河水災救濟委員會
灰印

恩縣管理處來代電

黃河水災救濟委員會鈞鑒頃奉民政廳訓令飭將本縣倉穀撥用
三分之一補助災民伙食查本縣災民已達二千名如以倉穀三
分之一補助實不敷用擬懇鈞會運發四等麵粉二千袋以資災
民食用即乞迅予撥發實爲公德兩便恩縣災民管理處主任張
遵孟叩東印

致恩縣管理處代電

恩縣災民收容管理處張主任覽東代電悉准發四等麵粉二千
袋仰即派員來會具領該價俟請領災民伙食時如數坐扣併即
知照山東黃河水災救濟委員會灰印

章邱管理處來代電

案奉鈞會冬日快郵代電內開查各縣管理處有請代購麵粉煤
炭者其價若干應由本會於該處請領災民伙食費內如數坐扣
該處登賬造報時均應統收各支以符預算合亟通行一體遵照
等因奉此遵查本縣災民收容管理處前於冬日請代電呈請代
購四等白麵一千袋未奉復電前因擬仍請代購四等白麵
一千袋並請撥車皮一輛以便運至棗園車站理合電請鑒核俯
賜電示以便派員請領章邱縣災民收容管理處主任馮雲和叩
魚印

致章邱縣管理處代電

章邱縣災民收容管理處馮主任覽魚代電悉所請代購四等白
麵一千袋已辦妥仰速派員來會呈領需用車皮俟來員到會請
撥不遲山東黃河水災救濟委員會具印

致各縣管理處代電

各縣災民收容管理處主任覽現在收容所災民數目已經確定
應詳細查明缺乏被褥衣服者究有若干尅日具報候核勿延爲
要山東黃河水災救濟委員會陽印

臨沂縣管理處來話電

黃河水災救濟委員會鈞鑒本縣先後到災民四千餘人領到棉

衣八百身單衣八百身除將棉衣分發外尚不敷三千餘身天漸寒冷災民急待服用不敷之數究應如何籌辦謹電請示遵臨沂災民管理處主任范榮先叩文印

致臨沂縣管理處代電

臨沂縣范主任鑒文話電悉災民棉衣不敷分配候確定再行飭領仰即遵照山東黃河水災救濟委員會鈔印

夏津張縣長來話電

黃河水災救濟委員會鈞鑒陽代電敬悉災民衣服除前領棉衣五百身外計缺棉衣一千一百十四身又六歲以下幼童缺棉衣三百二十二身被褥各缺一千六百十四件謹電稟復乞賜撥發夏津縣長張鴻志叩文

致夏津縣長代電

夏津張縣長鑒文話電悉災民棉衣被褥應分別有無具報查核飭仰仰即遵照山東黃河水災救濟委員會鈔印

致海陽縣長代電

海陽張縣長鑒委准民政廳函為該縣公安局長馬懷琦捐賑賑款二百餘元業經電飭先繳該縣政府作補助災民之用並將募捐數目造冊報會等由准此查各縣集賑賑款均應解送本會由本會分配各收容所應用今就便繳付亦無不可須一面將募捐

數目造冊報會一解一領以清手續至作何用途應先報候核示再行動支事關賑款仰即遵照妥慎辦理為要山東黃河水災救濟委員會鈔印

李委員文齋孫代表則讓等來電

濟南黃河水災救濟委員會鈞鑒代表等於儉日抵京下午一時在丁鼎臣先生寓招集在京同鄉報告災况當經商定請願書由代表等及同鄉會執監委員代表丁鼎丞于洪起高乘坊崔唯吾諸先生共同署名下午八時晉謁于院長請願數事承允建議竭力促成擬明早赴中常會請願下午二點招待新聞記者餘續奉陳李文齋孫則讓崔永錫王近信叩儉

李委員文齋王代表近信等來電

濟南黃河水災救濟委員會鈞鑒卅早代表等赴中常會請願由焦院長易堂接談當日議決發行救災公債交財部審查公務員捐俸助賑交政治會議核定赴財政部適孔部長在滬由高司長乘坊接談又會同在全國經濟委員會由秘書長秦汾接談塔口經費表示負責籌撥赴賑務會由王委員接談下午二時在東方飯店招待新聞記者謁陳主席果夫謂塔口賑災經費應由大家負責決非一省財力所能辦願其同向中央催請火速籌集今午

晉謁汪院長請願徐續開李文齋王近信孫則譚崔永錫叩卅

李委員文齋王代表近信等來電

濟南黃河水災救濟委員會鈞鑒卅日午代表等晉謁汪院長蒙允發賑災公債並飭鐵道部趕架輕便鐵路世早抵滬當即謁許委員長下午謁孔部長允下禮拜四五乘機飛魯視察水災並往上海籌募各省水災義賑會請願李文齋王近信孫則譚崔永錫叩世

電李委員文齋及各代表

南京財政部高司長春如先生轉山東代表李文齋先生及各代表均鑒陷電奉悉諸公奔走呼籲賢勞彌著欽佩曷勝自台旆出發後又據各縣紛紛報告黃水積漲不已災區益見擴大至清水災縣分除前已報告外茲又據德平鄒縣平陰朝城莘縣陽穀在平等縣電報被災甚重請求賑濟正在查勘間特此電聞即希督照山東黃河水災救濟委員會東印

李委員文齋王代表近信等來電

濟南黃河水災救濟委員會鈞鑒代表等冬晚由滬返京仍住東方飯店聞孔部長定於江日晚車赴魯視察水災謹開代表李文齋王近信孫則譚崔永錫叩江

呈一

案查

鈞府第四一八次政務會議議決組織山東黃河水災急賑會令

迅即組織等因奉此遵即於本月二十三日招集指定全體委員組織成立開始辦公二十四日奉

鈞府發下木質鈐記一顆文曰山東黃河水災救濟委員會當即敬謹啓用除分別函令外理合將組織成立及啓用鈐記日期連同鈐模一併呈請

鑒核備案實爲公便謹呈

山東省政府主席韓

山東黃河水災救濟委員會主任委員李樹春

呈一

案奉

鈞府交下濟寧等十縣災民代表高祥符等遞代電一件爲黃河決口災情重大懇電請中央各大埠慈善團體速籌鉅款大沛仁施一案奉

批交黃災救濟會等因奉此查該代表等所呈被災情形尙屬實在似應准如所請由

鈞府電請中央速撥鉅款施賑暨電請各大埠慈善團體賜予捐助以救災民並批示知照可否之處理合檢繳原代電呈請

鈞府鑒核施行謹呈

山東省政府主席韓

附呈繳原代電一件

山東黃河水災救濟委員會主任委員李樹春

呈三

案奉

鈞府交下魚台楊縣長陪話電稱湖塗搶險樁料及員發旅差藥品約共費一千五六百元無款難支一案奉

批交黃災救委會等因迺查該縣電呈各節事關湖塗搶險工料隸屬建設廳管轄可否

批交建設廳核辦之處理合檢繳原件呈請

鈞府鑒核施行謹呈

山東省政府主席韓

附呈繳原語電及批示一件

山東黃河水災救濟委員會主任委員李樹春

呈四

八月七日奉

鈞函發下馬尼刺華喬吳金鼎君捐助藥品兩箱令即查收具復

等因奉此迺即照收分配散放理合呈復

鈞府鑒核謹呈

山東黃河水災救濟報告書 第一編 文電

山東省政府主席韓

山東黃河水災救濟委員會主任委員李樹春

呈五

案奉

鈞府交下魚台縣水災救濟委員會呈請再賜賑款並推代表來韓請命一案奉

批交黃災救濟會核辦並代電飭知等因到會奉此查該縣已派員前往發放急賑兩次現正籌鉅款起辦普賑除代電飭遵勿庸代表來省請求外理合檢同原件呈復

鈞府鑒核實爲公便謹呈

山東省政府主席韓

附呈繳原件一件

山東黃河水災救濟委員會主任委員李樹春

呈六

案奉

鈞府交下河北省政府代電一件開據東明縣長代電稱山東鄆城縣屬大堤決口本縣所轄曹莊等村莊被災慘重擬轉請賑濟等情請查照辦理見覆等因奉批交救濟會等因到會查河

北省政府來電所稱鄆城河澤縣境內河北東明縣插花村莊曹莊等十餘村受災甚慘經派員查明屬實現在山東大施賑濟東明等莊各災民不得食賑未免向隅請哀此子遺酌分仁漿俾異域災民同沾實惠自係實在情形本會職在救濟自應不分畛域擬請

鈞府核准撥發千元匯交河北省政府派員散放以示救災恤鄰之至意復查本月十五六七日據臨清縣電稱河北大名金灘鎮決口經由館陶境大堤漫過館陶臨清境內衝水陡漲已成巨災該縣鄰境村莊當不下數十村屬河北大名管轄又壽張陽穀水災區域河北長垣受災村莊亦屬慘重本省實無力兼顧擬請鈞府電行河北省政府自行設法救濟免援東明爲例是否有當理合檢同原件呈復

鈞府鑒核施行實爲公便謹呈

山東省政府主席韓

山東黃河水災救濟委員會主任委員李樹春

附省政府交河北省政府文電

山東省政府助賑案據東明縣長二十四年七月世代電稱查七月十二日山東鄆城縣屬臨濮集一帶決口數處職縣所轄曹河莊小劉屯高青寨大劉屯王升屯范屯江四廟劉莊范莊

業莊田莊等十餘村莊插花鄆城河澤縣境內均與該決口處相距較近料必受災即飭指導員陳鴻寶前往勘查旋據報稱職遊於本月十七日即行到達查得曹莊各村莊僅距決口三四里亦有十餘里者當時各村水深六七尺或四五尺不等房屋倒塌十之八九牲畜什物漂沒殆盡並淹斃人口多名受災極爲慘重現在山東大施賑款所有該處村民均獲源源救濟惟曹莊各村因係異域徒切垂涎獨坐向隅尤堪憐憫理合呈請迅速設法賑救等情前來據此查曹村各村均係插花村莊雖屬職縣管轄實已深入河澤縣屬之內該員所稱受災慘重因係異境不得食賑各情形誠屬實在縣長雖經分飭各機關下鄉勸募設法補救亦以甫經浩劫民力未復一時不能集有成數是猶挹西江之水以蘇涸轍之魚深恐緩不濟急擬請轉電山東省政府迅令該縣化除畛域酌分仁漿俾該處災民得受格外之恩當益感其再生之賜矣所擬是否有當理合電請鑒核等情據此查貴屬鄆城縣大堤決口東明所轄曹莊等插花莊被災慘重同屬食賑災民自必不分畛域務請哀此子遺酌分仁漿量予賑濟俾異境災民普沾實惠除分飭知照外相應電請查照辦理並希見復爲荷河北省政府文函秘

呈七

案奉

鈞府訓令財字第一九二三號以據龍口公安局局長潘佩訓呈為查獲偷運現洋犯戴占魁情願認繳罰金五千元一案除准予處罰若留五百元獎勵出力人員外其餘送省交水災救濟會仰即知照等因奉此旋據龍口公安局呈送該罰款洋四千五百元到會據此除電復外理合具文呈復

鈞府鑒核備案謹呈

山東省政府主席韓

呈八

山東黃河水災救濟委員會主任委員李樹春

案查濟南市麵粉業同業公會各商董急公好義力維賑務允將各廠所出四等麵粉廉價售作賑糧雖市價飛漲仍按每袋一元七角五分作價不肯隨市值加重重義輕利普惠災黎茲復慨捐鉅款洋三千元慈善為懷仇溺同情尤宜優予獎勵以資觀感除登報鳴謝外理合具文呈請

鈞府鑒核施行實為公便謹呈

山東省政府主席韓

山東黃河水災救濟委員會主任委員李樹春

呈九

案奉

鈞府交下濟甯縣長頭光遠銜語電一件以車站災民衆多待運甚急供給維艱請發麵粉賑款並增派車輛以資運輸等由到會查咸日接准中央賑務處許委員長由濟甯電同前情當即增派車輛加班運送災民出境並源源接濟賑款賑糧絕不致令該縣窮於應付除電復外理合檢同原件呈復

鈞府鑒核實為公便謹呈

山東省政府主席韓

附呈繳原件一件

山東黃河水災救濟委員會主任委員李樹春

呈十

魯西不幸慘遭巨災

鈞座視民如傷親臨察勘并蒙

交下賑款一萬八千元俾資救濟

慈雲廣被萬姓昭蘇當經按照各縣災情輕重分配賑計嘉祥等十四縣共應放賑款五萬三千元除奉發一萬八千元計尚不敷三萬五千元奉韓主席命照數撥足派委白育普黃錫慶王楓

宸陳俊卿等四員分赴災區會同各該縣長宣示

德意核實發放現已次第告竣理合將施賑縣分數目繕單呈請

鈞座鑒核備案謹呈

賑務委員會委員長許

附呈清單一件

金鄉四千元

汶上四千元

魚台六千元

鉅野六千元

嘉祥六千元

以上派黃委員晉三白委員青普送往各該縣發放

呈一一

前奉

謹將奉

山東黃河水災救濟委員會主任委員李樹春

鈞座發交鉅款并由魯省撥補發放之縣分數目繕單呈

鑒

計開

曹縣二千元

單縣一千元

城武二千元

定陶二千元

鄆城四千元

以上派王委員楓宸送往各該縣發放

荷澤五千元 交建設研究院副院長王子愚轉交該縣發放

東平六千元

鄆城五千元

賑務委員會許委員長交下賑款一萬八千元當經按照各縣災情輕重分配施賑計嘉祥等十四縣共應放賑款五萬三千元除奉發一萬八千元計尚不敷三萬五千元奉

鈞座命照數補足派員白育普黃錫慶王楓宸陳俊卿等四員分赴災區核實發放現已次第告竣除將施賑縣分數目繕單呈報許委員長外理合繕單呈請

鈞座鑒核備案謹呈

山東省政府主席韓

附呈清單一件

謹將奉 山東黃河水災救濟委員會主任委員李樹春

許委員長發交鉅款并由魯省撥補發放之縣分數目繕單呈

鑒

計開

- 嘉祥縣六千元
- 鉅野縣六千元
- 魚台縣六千元
- 東平縣六千元
- 鄧城縣五千元
- 荷澤縣五千元
- 鄒城縣四千元
- 金鄉縣四千元
- 汶上縣四千元

以上九縣係災區

- 曹縣二千元
- 城武縣二千元
- 定陶縣二千元
- 單縣一千元

以上四縣仍設收容所收容降境災民

山東黃河水災救濟報告書 第一編 文電

以上統共發放賑款五萬三千元

呈一一一

案奉

鈞府交下世界白己字會烟台總會效代電一件以前匯賑濟水災洋二千元茲托振業公司解上單夾賑衣四包計共千件乞查收照復等因到會奉此查該會前匯賑款二千元不知何以尙未到省賑衣四包已如數收訖除復謝並函詢前款登報宣揚外理合檢同原件呈復

鈞府密核實爲公便謹呈

山東省政府主席韓

附呈繳原件一件

山東黃河水災救濟委員會主任委員李樹春

呈一二三

案奉

鈞府交下金鄉縣長張果中昨日話電一件以收容災民已達六千有奇房舍已感不敷應用懇指定無災縣份送出一部以利收容等由到會奉此查該縣前已分呈到會查事關運送災民出境以鄰近縣份爲宜業已代電令向行政長官請示辦理奉交前因理合檢同原件呈復

鈞府鑒核實爲公便謹呈

山東省政府主席韓

附呈繳原件一件

山東黃河水災救濟委員會主任委員李樹春

呈一四

案奉

鈞府交下行政院稽秘書長函二件以東平縣黨部代電鄆城縣民衆代表王一德等呈請撥款賑災鄆城縣黃河水災救濟委員會電請集款賑災均奉諭交山東省政府等因抄同各件請查照等因奉

批交救濟會到會奉此查自水災發生除各善團自放賑款賑品不計外東平縣前後發放急賑洋二萬四千元麵粉二千袋賑衣二千套鄆城縣計洋二萬八千元現正續籌發放源源接濟總期災後子遺得慶更生而後已所有辦理救濟東平鄆城兩縣水災緣由理合檢同原件呈復

鈞府鑒核兩復稽秘書長查照實爲公便謹呈

山東省政府主席韓

附呈繳原件二件

山東黃河水災救濟委員會主任委員李樹春

呈一五

案奉

鈞府交下行政院駐平政務整理委員會訓令據高祥符等稟代電爲濟寧等縣慘受水災乞施振濟等情仰卽設法賑濟等由一件奉

批交黃災委員會核辦並由本府先呈復等因奉此查該濟寧等縣自水災發生先後接連災民來濟及轉送無災縣份收養爲數逾十萬人現正陸續運輸源源而來至於發放急賑已達二十萬四千元賑麵二萬一千袋現正多方籌措隨時發放總期規後災黎得慶更生災黃子遺重登衽席而後已奉交前因所有辦理救濟濟甯等縣水災緣由理合檢同原件呈復

鈞府鑒核實爲公便謹呈

山東省政府主席韓

附呈繳原件一件

呈一六

案據樂陵縣公安局長郭繼有匯到發起捐款洋一百四十四元並捐款姓氏單一紙到會除照收登報鳴謝並電復外理合

具文呈報

鈞府審核備案謹呈

山東省政府主席韓

見復等因逕查前項匯票已如數收訖除登報鳴謝外理合呈復

鈞府審核謹呈

山東省政府主席韓

山東黃河水災救濟委員會主任委員李樹春

山東黃河水災救濟委員會主任委員李樹春

呈一七

呈一九

迭奉

案奉

鈞函委下中央賑務委員會由中央銀行匯到賑款洋二十萬元天津大公報社匯到賑款洋一千零五十五元一角青島膠濟路局助賑款洋五千元濰山縣第三科科長賴聲揚捐助賑款洋一千元順派員領取各等因奉此除逕派會計員領取到會以便分放災區並登報外理合具文呈復

鈞府函開以財政部魯豫區統稅局局長唐襄捐助魯西水災賑款洋一千元飭即查收見復等因到會奉此查前款一千元本會已派員如數領到除登報鳴謝外理合呈復

鈞府審核實為公便謹呈

鈞府審核查考謹呈

山東省政府主席韓

山東省政府主席韓

呈一八

呈二〇

案奉

案奉

鈞府函送北平東北通訊社為軍漢函匯賑款洋十元上海袁崇範陳卓鈞徐永健函匯賑款洋一百五十元匯票二紙飭即查收

鈞府函開以棲霞縣燕子奇村公民米寶晉捐助魯西災賑洋三元飭即派員具領等因奉此查前款洋三元本會已派員如數領到除登報鳴謝外理合呈復

山東省政府主席韓

山東黃河水災救濟委員會主任委員李樹春

呈一一

案奉

鈞府批交山東齊魯書社社長關松坪原呈一件以本省黃災奇

重遍地哀鴻擬於九月一日在民衆教育館舉行黃災助賑書畫

展覽會以所得畫資盡數助賑等由到會奉此查該社長關心民

瘼擬以售畫之資悉數助賑盡個人之天職救萬衆之災黎立意

甚善收效必宏自應准如所請以利舉行除俟收到捐款再行呈

報并將副呈留會備查外奉交前因理合檢同正呈呈復

鈞府鑒核迅予批示飭遵再原呈附開請

鈞座支配各界酌予推銷一節是否可行并請一併核示俾該社

有所遵循合併陳明謹呈

山東省政府主席韓

附呈繳正呈一件

山東黃河水災救濟委員會主任委員李樹春

呈一二

案奉

鈞府函開以中興煤礦公司黎董事紹基捐款二萬元賑濟魯災

飭即查收等因奉此查前款已由民政廳李廳長轉交到會除函

謝并登報外理合呈復

鈞府鑒核查考謹呈

山東省政府主席韓

山東黃河水災救濟委員會主任委員李樹春

呈一三

案奉

鈞府交下鄆城縣長白蓮村感語電一件以收容災民八月份每

名口食按一元五角日前甄委員到縣面允月發一元八角擬於

九月份按一元八角請示遵等由到會奉此查該縣前已分電到

會當即雷復應遵照實驗區王長官規定採擇漸澤辦法施行在

案茲奉前因理合檢同原件呈復

鈞府鑒核謹呈

山東省政府主席韓

附呈繳原件一件

山東黃河水災救濟委員會主任委員李樹春

呈一四

案准

山東旅津同鄉水災籌賑會函開逕啓者頃接天津報業同業公會函開敝會此次水災義劇多蒙獎勵感激之至茲已事畢經敝會執委會議決以六百五十七元移賑山東茲將該款送上貴會即希查收並給收條由貴會即匯山東賑災會應用可也此上等因准此相應備函將該會賑款六百五十七元由啓明銀號匯上至時查收務希先酌放鉅野急賑並請貴會專函逕謝天津報館業同業公會爲盼等由准此查此款業經如數收訖分配賑在案除函謝並登報外理合備文呈請

鈞府鑒核備案實爲公便謹呈

山東省政府主席韓

呈二五

山東黃河水災救濟委員會主任委員李樹春

案奉

鈞府交下嘉祥縣長王華安勸語電報告救災情形並請示扣還墊款等因一件到會奉此查該縣災情慘重民食爲憂甄委員交到賑款應先儘救濟災民之用所請扣還墊款應暫緩辦理是否有當理合檢同原件呈復

山東黃河水災救濟報告書

第一編 文電

鈞府鑒核謹呈

山東省政府主席韓

附呈繳原件一件

山東黃河水災救濟委員會主任委員李樹春

呈二六

案據福山縣公安局長席留德呈送勸募賑款洋五百九十五元六角並捐款名冊請查收並按照名冊製給收據以便轉發等情據此查此款業經如數收訖並按名填發收據在案該局長熱心慈善勸募認真殊堪嘉尚除指令並登報以昭激勵外理合備文呈請

鈞府鑒核備案謹呈

山東省政府主席韓

呈二七

山東黃河水災救濟委員會主任委員李樹春

案奉

鈞府函送威海衛青年會國劇研究會匯助賑款洋三百三十元囑查收見復等因奉此遵卽如數收訖分配賑在案除函謝並登報外理合備文呈復

鈞府鑒核備案謹呈

山東省政府主席韓

山東黃河水災救濟委員會主任委員李樹春

呈二八

案准

天津市報業同業公會函轉積善堂石宅捐助水災急賑洋二百元當經如數收訖分配施賑在案除復謝並填發收據暨登報外

理合備文呈請

鈞府鑒核備案謹呈

山東省政府主席韓

山東黃河水災救濟委員會主任委員李樹春

函一

案查省府第四次政賑聯席會議因災區以內尙多未經救出之難民議決函請濟甯王長官多僱船隻棧運魯西被水圍困村莊拯救災民等因紀錄在案相應函達即希

查照迅速辦理見復是荷此致

縣政建設實驗區長官王

函二

本年八月十日奉

貴局陽代電特予通融發給三等空白乘車證五十張仰見飢溺為懷破格贊助感佩曷勝除照數點收派員妥存慎重填用外特此奉復并鳴謝悃即希

垂管此致

津浦鐵路管理委員會

函二

案據鄆城縣民衆代表王自榮等刪電懇令鄆城等四縣縣長火急各率民夫攜帶工具藉料來郵協修退堤等情到會查決口堵塞無期秋汛方長一任洪水橫流災區將益臻擴大瞻念前途憂心如禱陳總段長與秦縣長倡修退堤稍圖補救自是正辦既經呈准由鄆范壽陽四縣通力合作該四縣休戚相關乃竟意存膜視或敷衍塞責或置之不理實屬玩視民瘼除原電係通報不復錄錄暨分函 河務局 民政處 外相應函達

貴局查照可否俯如所請嚴電鄆城等四縣火速率夫攜帶工具藉料馳往協修之處敬希

裁奪施行此致

山東民政廳廳長李

山東河務局局長張

函四

逕復者頃奉

大函並捐魯西黃災急賑洋三百元匯票一紙到會當經收訖填發收據在案查此次黃災慘重災民衆多幸蒙

先生慨解仁囊捐款賑濟好義急公實堪欽佩除呈報省府備案並登報鳴謝外相應函復並申謝悃即希

督照爲荷此致

樂真清先生

附寄收據一紙

附來函

黃河水災救濟委員會諸位先生惠鑒魯西南兩隅慘遭浩劫死者已矣生者顛沛流離同胞良用傷痛今託永泰公匯上

大洋三百元整敬懇照收以充賑濟並祈

賜寄收條或披報端以昭大信專肅敬請

公安

樂真清謹上 通信處周村大街永泰公號交八月十八日

函五

案據魚台縣縣長楊啓東呈稱案奉

山東黃河水災救濟報告書 第一編 文電

山東省政府民政廳冬酉電以據本府陷東南電呈報黃水浩大

湖塗搶險所需樁料經費警旅差藥資等費無款難支等情電請

鑒核示遵一案奉電內開陷東南語代電悉據報湖塗搶險樁料

旅差藥資等費無款難支等情仰派委員來救濟會領取並督率

民夫竭力搶護爲要等因奉此除督夫在東西汽車道重築套坎

外特派本府收發員王寶均請領湖塗搶險樁料旅差藥資等費

共一千六百元附呈印領一紙理合呈請鈞會照數撥交來員攜

回用濟急需情據此查此款事關水利似應由該縣建設費項

下開支現在荷澤鄆城及魯北德縣臨清夏津等十數縣均有此

項工作魚台事同一律似應劃歸水利部分由該縣建設費開支

相應函達

貴廳酌核見復以便遵辦此致

山東民政廳廳長李

函六

案奉山東省政府交下

貴公司號代電捐助魯省災區玉米麵一千袋計重四萬觔左右

如何起運一案奉批交救濟會等因查魯西不幸慘遭巨災百萬

飢民嗷嗷待哺

貴公司慨願義舉普救衆生

樂善好施功德無量茲派李丹堉前往請領卹乞

發交該員起運回魯以便分配散放至運輸方法由該員與路方接洽辦理這乞

多多團照以利進行相應函達并代災民敬鳴謝悃卽希垂察此致

天津大興工程股份有限公司

函七

頃准

貴廳第二一五八號函開以據滕縣縣長徐代電報告災民做飯應用煤炭噸數等情囑查册辦理等因准此除存案備查外相應函復卽希查照爲荷此致

山東省政府民政廳廳長李

附山東省政府民政廳來函

案據滕縣縣長謝錫文徐代電稱查本縣收容魯西水災難民共一千七百二十一名口分設三所現均安設燒燭選民自炊燃料係採用中興有烟礮煤現共設有大鍋二十三口樽

節應用平均計算每日每天需磅秤七十斤共一千六百一十

斤大月三十一天共四萬九千九百一十斤小月三十天共四

萬八千三百斤自九月份起至十二月份止計大月二個月份

小月二個月份共計確需磅秤一十九萬六千四百二十斤合

九十八噸有餘理合電報伏乞

察核彙辦等情據此除電復外相應函請查核辦理爲荷

函八

案准

貴廳第二三一一三號公函內開案據平陰縣長孫駿昌呈請轉函發給災民賑衣囑卽查照核發等因准此查該縣災民賑衣前據該縣長派員呈領已發交來員八百套准函前因相應函復

貴廳查照此致

山東省政府民政廳廳長李

附山東省政府民政廳來函

案據平陰縣縣長孫駿昌呈爲遵奉鈞廳電話備具卽領派員前往請領賑衣請鑒核轉函發給等情據此除據分呈免

再允發外相應函請

貴會查照核發為荷

函九

案准

貴廳函開以據聊城孫縣長電稱災民被褥不敷一千餘床棉衣均無等情請查核辦理等因准此查此案頃據該縣長電向前情到會除電復候分配確定再行飭領外相應函復即希查照轉飭為荷此致

山東省政府民政廳廳長李

附山東省政府民政廳來函

案據聊城縣縣長孫桐峯世語代電稱前來聊城災民攜帶被褥者甚屬寥寥統計不敷被褥一千五百三十九床棉衣均無理合電請垂督等情據此除電復外相應函請貴會查核辦理為荷

函一〇

案奉

省府先後函發

先生鑒案著樂衣物並賑款六百八十三元五角一分當經如數

山東黃河水災救濟報告書 第一編 文電

願訖分配施賑在案查魯西不幸災患頻仍前年瘡痍甫定今夏浩劫重臨災民嗷嗷待賑孔殷收容給養需款浩繁幸賴先生仰體

主座救災之精神俯念人羣互助之真義廣為勸募集腋成裘靈丹妙藥起疾病於瀕危仁漿義粟活災黎之無窮除呈復省府備案並登報鳴謝外相應函請

查照並代災黎敬申謝悃此致

李江秋先生

函一一

案據壽光縣長兼災民收容管理處主任電稱該縣由博山採購煤炭一百噸以供災民烹飪之用由博山運至堯溝請轉懇迅撥車輛以便運輸等情據此茲派該縣來員持函親赴貴局即希迅賜延見准撥百噸車輛開赴博山以便裝運並請免繳運費以恤災黎仍盼見復為荷此致

膠濟鐵路管理局局長

函一二

頃奉

山東省政府函開頃接青島膠濟鐵路管理局來函內開查今歲

黃河水患災情奇重本路茲特撥助賑災捐款國幣五千元相應開具濟南大陸銀行D字第二二七三七號支票一紙隨函送去即希查收收單給收據以資備案至深公感等語附支票一紙到府除電復外相應將支票函送貴會希即派員來府領取並開具收條逕寄管理局備案爲荷等因查本年水災慘重籌募維艱茲承貴局撥助賑災捐款五千元惠施災黎感謝實深仁漿義粟一勾亦甘矧樹鉅款則萬家戴德矣除照收單奉收條並登報鳴謝外相應函請

貴局查照，荷此致

青島膠濟鐵路管理局

附收據一紙

函一三

案准

貴廳函開案據博山縣縣長王陸桂號代電稱案奉鈞座寒代電開以本縣災民管理處捐煤五車應先儘本縣當地收容所應用等因奉此查該項煤炭七十五噸業於元日由博起運想省賑災會早已收到則該項煤價係由省賑災會發給抑係如何辦理請察核示遵等情據此除指令外相應函請貴會查核飭遵爲荷等

因准此查該項捐煤業經分配各縣領用無餘煤價由領用各縣收容所經費項下坐扣該縣產煤區域不難購求除遵令就地自籌外相應函覆即希

查照爲荷此致

山東省政府民政廳

函一四

頃奉

大函并捐款洋八元四角大銅元二千三百五十七枚已如數收訖

貴會於籌備典禮之餘兼及賑款之捐助好義急公良深欽佩除將經收捐款之各該游藝場所登報宣揚俾資觀感外用特函復貴會查照并代災民敬伸謝悃此致

山東省兒童年補行開幕典禮籌備委員會

附來函

查本省兒童年開幕典禮業於本月一日舉行事前經本會邀定濟南電影院新濟南電影院省立民衆教育館省立劇院大觀園電影院進德會廣智院等七處游藝場所均於是日免費招待兒童備置捐款箱於各該游藝場所門首以備遊衆

捐款統計是日共收捐款洋八元四角銅子兩千三百五十七
大枚茲經本會會議議決以各該場所捐款名義由本會彙送
山東黃河水災救濟委員會以資助賑等語紀錄在案相應連
同該項捐款及各游藝場所捐款數目單一併函送
貴會即希
查收見復爲荷

附捐洋八元四角大銅子二千三百五十七枚

計開

濟南電影院 銅元十六大枚
現洋二元二角
新濟南電影院 銅元二百一十個
民衆教育館 銅元四百一十四個
省立劇院 現洋五角
現洋二元九角
大觀園電影院 銅元五百一十九大枚
進德會 現洋一元八角
現洋五百六十六大枚
廣智院 現洋一元八角
銅元五百二十二大枚

函一五

案奉

山東省政府函轉

山東黃河水災救濟報告書 第一編 文電

貴省政府助賑洋二千元囑查收並選寄收據備案等因奉此選
即派員如數領訖分配施賑在案查此次黃災慘重全國震驚哀
鴻遍地引領待賑

貴省政府宏博施濟衆之願爲救災卹鄰之舉惠助鉅款廣拯災
黎仁聲所播遐邇同欽除呈覆省府備案並登報頌揚外相應備
函鳴謝併奉上收據一紙即希

查收備案爲荷此致

河南省政府

附寄收據一紙

附山東省政府來函

逕啓者頃接河南省政府鑿代電開前准刪西秘電以魯
西鄆城等縣水災奇重囑撥款賑濟等因茲賑助二千元交由
河南農工銀行匯上即請查收見復給據等因除電復外相應

檢同該款送請

查收並希備具收據選寄備案爲荷

計函送賑款洋二千元

函一六

案奉

山東省政府函轉

貴會助賑洋五千元囑查收備用等因奉此當經派員如數收訖分配施賑在案

貴會同仁身居津門念切故鄉憫黃災之慘重募鉅款以賑濟仁樂義聚救活災黎於瀕危集腋成裘遠源源源以匯寄除呈報省府備案並登報宣揚外相應備函鳴謝即希查照爲荷此致

山東旅津同鄉水災籌賑會

附山東省政府來函

逕啓者頃准山東旅津同鄉水災籌賑會函開魯西水災慘重異常敝旅津同鄉等惻然動念爰組織水災籌賑會竭力呼籲冀效棉薄惟時值經濟枯竭市面蕭索商民多自顧不暇焉有餘力捐助除重託新聞界努力宣傳並致請津市諸名流繼續發起各界聯合救濟水災會以普及勸募從優分賑魯災外茲將本會近日捐募之款先行匯上五千元即祈察收酌撥急賑并盼見復一俟集有成數再行續匯等因并附捐款五千元到府准此除函復外相應檢同前項捐款函請貴會查收備用爲荷

計函送捐款洋五千元

函一七

案准

貴廳函開以據濰光縣縣長敬語電懇撥給四等麵粉一千袋等情囑查核飭遵等因准此經會議決照數發給除逕電飭領外相應函復即希查照爲荷此致

山東省政府民政廳廳長李

附山東省政府民政廳來函

案據濰光縣縣長宋憲章敬語代電稱奉令災民飲食米麵各半須備一月盈餘等因查地方麵價頗高且不耐久存會派員赴濟擬買四等洋麵據回報各公司次等麵經鈎廳預定不准外賣等語擬懇撥給四等麵千袋祈鑒核飭遵等情據此除復電外相應函請貴會查核飭遵爲荷

函一八

案奉

山東省政府函轉

貴會助賑洋五千元囑查收等因奉此遵即派員如數領訖分配
施賑在案查此次黃水肆虐瀾漫魯西人畜田園流離蕩析
貴會本已飢已溺之懷宏博施濟衆之願奔走號呼廣爲勸募先
匯鉅款賜放急賑載道餓殍得慶重生本會同人無任感荷除呈
覆省府備案並登報鳴謝外相應備函申謝即希
查照爲荷此致

天津救濟水災聯合會

附山東省政府來函

逕啓者頃接天津救濟水災聯合會冬電本會業於八月
馬日成立茲由中國銀行匯上賑款洋五千元乞查收轉交災
區急賑嗣後當再續匯等語除電復外相應將該款函送
貴會查收

計函送賑款五千元

函一九

案奉

山東省政府函轉

貴會助賑洋二百元囑查收寄據等因奉此當經如數收訖分配
最苦災區施放在案竊以

山東黃河水災救濟報告

第一編 文電

貴會淑女賢媛熱心慈善憫黃災之慘重痛飢民之流離慨解慈
藜遙頒義粟子遺得慶更生坤德足資欽仰除呈覆省府備案並
登報宣揚外相應備函鳴謝並檢同收據一紙隨函奉寄即希查
收爲荷此致

北平市婦女會

附寄收據一紙

附山東省政府來函

逕啓者頃接北平市婦女會來函以魯災慘重特籌款二百元
由金城銀行匯上請撥下收據一紙並將此款用於最苦災區
等語除電復外相應將款函送
貴會查收希即備具收據逕寄該會爲荷此致

黃河水災救濟會

計函送賑款二百元

函二〇

案准

貴廳第二四二一號公函內開以據禹城縣縣長蓋景延呈送臨

邑縣領到煤炭廿噸印領一紙囑將禹城縣所呈臨時印領檢發
等因准此除將臨邑縣印領留存查外相應將禹城臨時印領

一紙函送

貴廳查照即希轉發塗銷爲荷此致

山東省政府民政廳廳長李

附禹城縣政府臨時印領一紙

函二二一

案准

貴公函以據兗鄆平實驗縣縣長呈報收容災民詳細情形並災民名冊一冊請核轉等由到會准此查該縣實驗縣縣長辦理收容所規劃周詳救養兼施俱慰良深所送名冊妥善詳明足備查考相應電復即請

查照爲荷此致

鄆平縣鄉社建設研究院

附來函

案據兗鄆平實驗縣縣長呈稱查本縣收容災民共計

三百零二人前經分電省政府黃河水災救濟委員會民政廳

備查各在案頃奉民政廳灰電內開梁縣縣長覽支話代電悉據

報災民已於本月一日到縣并妥爲收容等情查該縣長籌劃

周詳處理妥善仰速將詳情具報爲要等因奉此遵查本縣收

容災民共分五處住宿計黃山泰山行宮五十九人玉皇宮一

百五十三人將軍廟三十人斗母宮二十九人觀音堂二十九人災民飲食共分十一組每組人數不等除第四組人數較多

代備大鍋二口外其餘各組每組各備大鍋一口每人箸碗各

一份每日每人七歲以上者發給小米一斤七歲以下者減半

督飭各該組自行炊食災民壯丁十八歲以上四十五歲以下

者計有四十五人除各機關修理房舍儘先僱外其餘壯丁

每日大半均能出外農作不致閒散失學兒童現正設法教育

業經令飭本縣簡易師範着該校學生輪流担任教師之責籌

備齊全即行開課衛生方面由本縣衛生院指定二人每日親

到災民住所會同管理人員切實講解衛生須知並指示災民

自動洒掃各該住所一次以保清潔又經指定衛生院全體醫

生及己字會醫生一員專任醫療災民疾病以保災民生命之

安全所有以上各詳情理合備文呈請鈞院察核轉呈 省政

府并分函黃河水災救濟委員會及民政廳備查實爲公便等

情據此除轉呈并分函外相應函請

查照爲荷

函二二一

案准

山東省政府秘書處函開運啓者查此次黃河決口以後迭據各方面函詢出險狀態被災概況及賑濟詳細情形到處經本處詳細分別答覆在案茲以分別答覆時間精力俱不經濟且賑濟事宜係由

貴會統籌辦理本處不免隔閡經奉

主席面諭由黃災救濟會編制節略並附入災區插圖交官印刷局印刷三千份以備分送等因相應函達希即

查照辦理並於五日內將竣函送數百份過處以備分送爲荷等因准此查此項編輯關係重要所有董莊臨濮集及其他險工口門並關係之官民堤埝以前之堤岸水溜形勢及決口後之水溜形勢凡圖案計劃各項文件均應擇要登載本會僅於成災後各該縣節略報告皆就所轄一地敘述實難詳備

貴局親蒞河干見聞切實擬請
飭科查照上開各節所有關於此次水災之堤埝水溜圖案計畫各項文件擇要寄示以利編輯實級公誼此致
山東省河務局

附山東河務局來函

頃准

山東黃河水災救濟報告書 第一編 文電

大函以編製黃災救濟會節略將此次水災之堤埝決口前後之水深形勢暨圖案計劃各項文件等擇要寄示以利編輯等因准此查此次堵築決口一切計劃由山東省政府董莊堵口工程委員會正在計畫中本局未便計劃茲將決口前後之水溜形勢圖檢出二張並擇抄各項文件八紙一併函送希即查收見復至級公誼此致

山東黃河水災救濟委員會

附圖二張抄件八紙 口門圖已附卷首

代電

萬急主席韓鈞鑒奉黃委會電陝縣河水暴漲二公尺五寸業經電稟在案頃據南一分段長杜書田稟申急電稱上游李升屯因水漲過猛七壩下閘堤突出漏洞一個正搶堵間十壩下之民埝又出漏洞數個當又分投督率兵夫極力搶堵惟民埝業經漫溢大堤根水深三公尺以上無如水漲太猛堤矮水高堤頂處處平水搶不勝搶除多調民夫拚命搶獲以期人力勝天外謹先電聞山東河務局長張連甲叩 謹西

萬火急開封黃河水利委員會委員長李鈞鑒頃據南一分

段長杜書田蒸申急電稱上游李升屯因水漲過猛七壩下
圍堤突出漏洞二十餘個正搶堵間十壩下之民埝又出漏
洞數個當又分投督率兵夫極力搶堵不意民埝漫溢大堤
根水深三公尺以上水漲太猛堤矮水高堤頂處處平水搶
不勝搶除多調民夫拚命搶護以期人力勝天外謹先電聞

山東河務局局長張連甲叩蒸西

萬急民埝李廳長財政廳王廳長建設廳張廳長教育廳
何廳長助鑿頃據南一分段長杜書田蒸申急電稱上游李
升屯因水漲過猛七壩下圍堤突出漏洞一個正搶護間十
壩下之民埝又出漏洞數個當又分投督率兵夫極力搶堵
不意民埝漫溢大堤根水深三公尺以上無如水漲太猛堤
矮水高堤頂處處平水搶不勝搶除多調民夫拚命搶護以
期人力勝天外特先電聞河務局長張連甲叩蒸西

限即刻到開封黃河水利委員會委員長
即刻 呈 主席 席 韓鈞鑒查上游南岸

李升屯小民埝因水漲漫溢大堤根水深三公尺以上危急
情形業經電稟在案頃又據南一分段長杜書田蒸西急電
稱董莊臨濮集間小民埝漫溢後水勢甚猛暴漲不已高度
越過新加堤頂雖經多調兵夫拚命搶護無如處處上水搶

不勝搶竟在董莊臨濮集間漫溢等情查該處堤身前恐難
禦盛漲甫經加高五六尺不等此次水漲突如其來竟超越
新堤頂以致人力難施倉卒情事實非意料所及連甲奉職
無狀咎不容辭伏乞予以處分以示懲儆不勝惶悚待命之
至山東河務局局長張連甲叩蒸亥印

限即刻到民政廳李廳長財政廳王廳長建設廳張廳長教
育廳何廳長助鑿查上游南岸李升屯小民埝因水漲漫溢
大堤根水深三公尺以上危急情形業經電達在案頃又據
南一分段長杜書田蒸西急電稱董莊臨濮集間小民埝漫
溢後水勢甚猛暴漲不已高度越過新加堤頂雖經多調兵
夫拚命搶護無如處處上水搶不勝搶竟在董莊臨濮集間
漫溢等情查該處堤身前恐難禦盛漲甫經加高五六尺不
等此次水漲突如其來竟超越新堤頂以致人力難施倉卒
情事實非意料所及連甲服務河防未能預思無形有負諸
公責望之殷實覺慚愧謹電奉聞河務局局長張連甲叩蒸
印

開封工賑組轉督察冀豫魯三省黃河防汛事宜辦公處
孔委員鈞鑒佳電敬悉得黃連日水漲本月青晚據陝州電

七日下午八點至八日早五點水陡漲二公尺五寸超過多年未有水位當即電飭各段加意嚴防嗣據南一分段長杜書田急電李升屯小民珍因水漲漫溢大堤根水深三公尺以上危急萬分經即電飭拚力搶護嗣復據急電自小民珍漫溢後水仍猛漲不已高度超越新加堤頂雖經多調兵夫拚命搶護無如處處上水搶不勝搶竟在董莊臨溝集間漫溢等情查該處堤身前恐難禦盛漲甫經加高五六尺不等此次水漲突如其來竟超越新堤頂致人力難施倉卒慎事實非意料所及連甲奉職無狀惶恐萬分除請處分外謹電奉聞山東河務局局長張連甲叩真印

各廳長 濟甯王長官 助監奉督察處孔委員真電據報陝縣十一日水長一公尺二寸四分水位二百九十三公尺七寸四分流量四千九百八十秒立方公尺本日下午九時又接陝縣水報十三日下午四時水位二百九十四公尺一寸七分流量五千九百八十秒立方公尺比十一日水位續漲四公尺三分流量增一千秒立方公尺除電飭沿河各縣段等嚴加戒備外謹聞山東河務局局長張連甲叩元印
山東省政府主席韓鈞鑒本日下午九時接陝縣水報十三

日下午四時水位二百九十四公尺一寸七分流量五千九百八十秒立方公尺比元電所報陝縣十一日之水位漲四公寸三分流量增一千秒立方公尺除電飭沿河各縣長總分段長承分防員各段長等嚴加戒備以保無虞外謹陳山東河務局局長張連甲叩元成印

訓令一

令各縣災民收容管理處

查本會奉

省政府令組織成立業經開始辦公所有各市縣災民收容管理處均由本會統轄至收容所用費亦由本會統籌撥發以一事權而明統系除呈報外合亟令仰知照此令

訓令二

令吳區縣政府

本年洪水橫流災情慘重政府立撥巨款施放急賑廣設收容所安輯流亡百計經營寢食俱廢惟吳區甚廣賑期方長全賴各方面共同努力急起直追庶幾集腋成裘乘桴易舉現在軍政各界以勞力所得提成助賑各方人士亦多聞風捐助或親攜鉅款來魯放賑尤為難得而當地未被波及之神商富戶尚不乏人

桑梓攸關殆現在目若覓坐視不救問心何以自安應由各該縣

長召集紳董富戶剴切勸諭無論銀錢糧食儘力捐助賑勸勸募多多益善此項賑款之收放保管由官紳協商處理就近拯濟當地災民以盡互助之義而輸公家所不逮如有獨捐巨資或經募大宗款項者由該縣政府專案呈報以憑查核獎用昭激勸除分行仍由本會統籌賑濟外合行仰該縣府即便遵照辦理并將遵辦情形及辦賑紳董姓名收放數目隨時具報查考其先已成立賑務團體者亦即督飭進行具報毋違此令

訓令二

令各縣災民收容管理處

案查

省政府第四次政賑聯席會議議決各收容所災民遇有死亡棺木衣服及葬埋費大人不得超過十元幼孩不得超過四元葬埋後立一標誌記其姓名年籍籍人有生產者妥為照料格外供給使用等因紀錄在案除分行外合行仰該處即便遵照辦理毋違此令

訓令四

令各縣災民收容管理處

案奉

省政府函開查此次黃河漫決災區難民業經責成各縣管理處收容救濟並應注重下列各事項一各縣管理處收容之災民應分別男女老幼劃清年齡界限造送三字花名清冊二災民女子年在十五歲以下者應使放足三災民男性留髮者應即剪去相應函請查照分飭各縣管理處切實辦理為要等因奉此除分行外合行仰該管理處即便遵照分別辦理具報并應注意下列事項一管理處之組織及全體職員銜名二設收容處及地址三實在收容某縣災民男女幼童各若干八某所收容若干四開辦費實支細數五收容災民飯食雜費每月實支細數分晰造具預算以上五項一併詳細開造呈送查核毋延此令

訓令五

令 縣長兼災民收容管理處主任

查各市縣應設災民收容所業已陸續成立惟災民廬集又值溽暑炎蒸若不注重衛生必致污穢狼藉釀成疫癘流行傳染為害不可勝言本會有鑒於此已印刷收容所衛生須知分發遵照在案各管理處於收到後即速轉發各收容所張貼周知并責成駐所辦事人員明白講演指導切實遵行毋稍懈弛又第四次

政賑聯席會議決定由各市縣長招集地方中西醫勸其勉盡義務輸流到所視察遇有疾病隨時診治并勸導地方紳商富戶捐資設施藥局等因紀錄在案除分行外合行仰該縣即便遵照積極辦理迅將辦理情形及施醫醫生藥善士姓名造冊報會以憑查考事關民命勿稍玩忽切切此令

訓令六

令各縣災民收容管理處

查各災民收容所婦女生產者時有所聞自應酌予津貼食物費用以示體卹茲經規定是項津貼每一產婦以四元為限即由該管理處開支彙報除分行外合行仰該管理處即便遵照此令

訓令七

令 縣縣長

查黃河決口人民慘被劇災政府軫念災黎飭全省各縣籌設收容所以保全生命現在陸續呈報成立者已有四十餘市縣惟收容災民用款雖由管理處負責請領支銷倘漫無稽核仍不足以示大信而昭慎重茲經第四次政賑聯席會議議決各縣組織稽核委員會成立後報會備查紀錄在案各市縣長應極邀集

山東黃河六災救濟報告書 第一編 文電

本地各機關團體公正紳耆從速草擬章程妥為組織嗣後關於收容災民收支各款統由該會負責稽核除分行外合行仰該縣長迅即遵照辦理具報為要此令

訓令八

令各縣災民收容管理處

案查各收容所災民時有請求回籍或他往者應由該管理處查明如無別故即可聽其自由離縣并將開除姓名日期彙報查考除分行外合行仰該管理處即便遵照此令

訓令九

令各縣災民收容管理處

案奉

省政府訓令第一八八二號內開查各縣災民為數甚鉅其身體臟腑均感有濕寒之氣雖經設所收容然以少數房屋納住多數災黎其擁擠可知加以身體衣服之不潔沐浴洗滌之無地其氣味之有礙於衛生也更可想見惟災民衛生最難講求自應擇其重者一食品之生熟二飲料之生熟三居地之清潔特別加以注意庶可疾病自少合行仰該會即便遵照派員不時輪查以免司其事者或有不到不備之虞俾使災民健康長為至要鑒因奉此除分行并由本會不時派員輪查外合行仰該處即便轉飭

各收容所遵照認真辦理具報毋稍玩忽切勿此令

訓令一〇

令各縣災民收容管理處

本年八月十三日奉

省政府函開查本府自實行移民就食辦法以來迭據各縣呈報收容災民率由數千以至數百不等人數既屬衆多管理殊爲困難誠恐有少數桀驁之徒不守紀律不服管教或且懶惰性成因循敷衍致影響地方之治安染成惡劣之習慣茲經本府制定白話文告一通以資誥誡俾有遵循相應檢送一千份函請貴會查收希即照式翻印轉發辦災各縣並飭分發災民每人一份仍詳加解釋以備本府派人查詢同月十五日又奉

省政府函開查本府前經制定白話文告一通以守紀律聽話早起三事誥誡災民業已函請貴會轉發各縣在案茲以各縣收容之災民尙有蓄辯之男子與纏足之婦女其不識字者更屬衆多亟應分別誥誡以資勸勉復經制定白話文告一通相應檢送一千份函請查收希即照式翻印轉發各縣並飭分發災民每人一份仍詳加解釋以備本府派員查詢各等因奉此當經分別翻印多張除分發外合行檢發語災民文二種令仰該主任即便查收

轉發災民每人一份并派人分投詳加解釋務使人人明瞭實地奉行用副

主席軫念災黎之至意

省府行將派員查詢該主任務須速同前奉

省府頒行之鴻冊放足剪髮三事分別注意認真遵辦勿稍玩忽是爲至要并將收到日期遵辦情形具復查考此令

計發語災民文二種各八百份 語災民文另載卷首

訓令一一

令 縣災民收容管理處

案查本會規則附各市縣災民收容管理規則及

省府迭次令行注意各事項又關於衛生醫藥並收容所開辦費死亡生產各費及災民請求離所之規定前已通行各管理處遵照在案近日續設收容所各縣亟應彙印補發俾資遵守除分行外合行檢發印件令仰該處即便遵照辦理此令

計發規則一本 彙印各件一本 規則各件另載救濟編中

訓令一二

令各縣政府

案查魯西救出難民由津浦膠濟兩路運往各縣收容祇以

銜繁區域糧價較昂遠來就食尤多耗費故於災民收容管理處規則內定明每人月支飲食費不得過一元八角至於實驗區內各縣收容災民因係就地收養費用較輕經實驗區長官定為每人月支一元五角報由省府令飭照辦在案區屬之濤澤縣收容二萬餘人每人每月僅支一元嗣因糧價昂貴增為一元二角辦法雖略有區別要皆因地制宜並行不悖况規則內既稱不得過一元八角則該數乃最多限度在限度以內原得斟酌伸縮總期災民果腹款不虛糜深恐各縣未盡明瞭亟應詳為解釋俾免誤會除分行外合行仰該縣即便遵照所有收容災民之飲食費仍應遵照該區長官之規定并採擇濤澤辦法施行以昭核實毋違此令

訓令一三

令各縣災民收容管理處

為令遊事查閱各縣呈送收容災民名冊有只列縣名者有並列山東省者間亦有列村莊者殊屬不合應一律詳列縣名村莊以便查考如有無親族孤兒孤女及有親族或失散者或親屬失散者均應另文聲明毋得敷衍了事除分令外合行仰該管理處遵照認真辦理具報查考此令

訓令一四

令各縣災民收容管理處

案奉

省府訓令內開查各市縣對於收容災民應教以識字前經本府訓令飭遵在案此次本主席巡視各縣收容所目擊災民之愚昧無知深覺識字運動有竭力推行之必要各該縣長職司民牧尤應引為己責積極倡導茲特規定嗣後各縣對八歲以上五十歲以下之災民應按照各人程度編為數班并責成第五科指定小學教員多人逐日教以識字最低限度在未出所以前務使每人每日認識一字并明瞭其意義本府不時派員赴各縣抽查按照辦理之成績分別予以獎懲各該縣長須知值此水深火熱之時有以陶養其心靈即可收管理之便利且災民多識一字即可多得一字之効用務各努力為之幸勿敷衍因循自貽伊戚除分令外合行仰該會即便知照此令等因奉此查各縣收容災民教以識字實為當務之急除呈復外合亟令仰該處即便遵照認真辦理

主座不時派員抽查課其殿最毋稍玩忽致干咎戾切切此令

訓令一五

令各縣災民收容管理處

案奉

山東省政府第二〇八七號訓令內開查此次各市縣收容災民住所多係撥借屋舍難免無殘破敗漏之處暑天固無甚妨礙惟現已交秋以後氣候日寒劫餘遺黎何堪再冒風露亟應未雨綢繆詳細查明如有應行修補之處務須趕速設法修葺勿待臨時束手除通令遵辦外合亟令仰該會即便知照此令等因除分行外合亟令仰該主任即便遵照辦理毋違此令

訓令一六

令各縣災民收容管理處

為訓令事案奉

山東省政府民字第二零一六號訓令內開查本府前會令飭辦災各縣對於收容災民應告以識字使於蕩析流離之中得有受教育之機會業已通令遵照在案茲查濟南市對於災民教育已有辦法詳加察核尙屬妥當各縣應積極仿行藉資普遍為此令仰該會即便抄錄該辦法令行各縣管理處察酌情形迅速遵辦為要此令等因奉此除呈復并分行外合亟抄印該辦法令仰該管理處察酌情形迅速遵照認真辦理并將遵辦情形具復查考

毋稍玩忽切切此令

計發災民教育實施辦法二份 教育實施辦法另誌救濟編中

訓令一七

令各縣災民收容管理處

案奉

山東省政府訓令第二〇八九號內開據調查報告各收容所災民生眼疾者甚多查此項疾病極易傳染若不迅速療治為害實非淺鮮除分令遵辦外合行令仰該會即便詳查明晰如果上有眼疾迅即延醫調治並一面設法隔離而免傳染為要此令等因到會奉此除分行外合亟令仰該主任即便遵辦具報毋違此令

訓令一八

令各縣災民收容管理處

案奉

山東省政府第二〇九〇號訓令內開本府為保護災民公共健康會經令飭注意飲食生熟居地清潔在案茲恐仍有未能切實遵辦之處用特重申前令務須遵照切實注意災民飲食生熟以

及居地清潔認真檢查以重衛生而免疾病除分行外合行令仰該會即便照切實辦理毋違此令

訓令一九

令各縣政府

案奉

山東省政府民字第二〇八八號訓令內開查黃河出險噉鴻遍野各縣爲籌賑便利起見類多就地籌款原以策一時之宜解倒懸之困共各界人士慈善爲懷慷慨捐助者在個人固行其心之所安而政府自應妥籌支配從速散放務使涓滴歸公款不虛糜乃近據各縣報告關於此項捐款多有另外存儲誠恐外界不明真相致滋物議彭德展賑嗣後各縣慈善捐助應即時送交縣收容災民管理處放並另報省黃災救濟會查考不得另存絲毫至於該項捐款之支配並應由各該縣長注意考察須知救飢拯溺貴在迅速一髮千鈞稍遲即逝務各切實奉行以重民命除分行外合行令仰該會即便照此令等因奉此除分行外合亟令仰該縣長即便遵辦具報毋違此令

訓令二〇

山東省水災救濟報告書 第一編 文電

令各縣災民收容管理處主任

爲通令事案奉

山東省政府第二零九一號訓令內開案查此次本省水災奇重所有各縣市災民子弟因災失學者甚多殊爲可惜爲補救起見着由各該縣市黃災救濟委員會管理處主任從速詳查災民中如有高等小學以上學年程度之學生准予送往就近學校上學以免荒廢除分行外合行令仰該會知照此令等因奉此除分行外合亟令仰該主任即便遵照辦理具報查考毋違此令

訓令二一

令各縣災民收容管理處主任

爲通令事案奉

山東省政府第二一零二號訓令內開查此次魯西慘遭水劫災區兒童隨其父老轉徙四方哀此子遺救死尙恐不贍安能更責以禮義惟禮節爲人人必有之知識兒童時代即宜加以適當訓練來日方可爲社會完人爲此令仰該會即便轉飭收容災民各市縣遵照對於災區兒童務須酌量年齡大小設法教導使知長幼有序養成良善習慣爲要此令等因奉此除分行外合亟令仰該主任即便遵照切實辦理毋違此令

訓令二二一

令 縣吳民收容管理處

案奉

省府民字第二一六五號訓令內開查此次各處收容吳民男子帶髮辮女子纏足者甚多不但有礙衛生及身體健康且亦觀瞻不雅茲經本府撰就剪髮歌放足歌令仰該會即便查照轉發各收容所向吳民詳加解說切實勸導祛除痼習爲要此令等因奉此合行檢發十張令仰該管理處即便遵照印刷多張發給各收容所吳民演習歌唱並須詳爲解說竭力勸導務期改變惡俗爲要切切此令

計發剪髮放足歌十張

附放足歌

纏脚不如放脚好這箇道理人盡曉多生病不耐勞看纏脚婦女被害真不少纏脚不如放脚好這箇道理人盡曉解除束縛脫離苦惱勸我女界同胞解除束縛脫離苦惱快把脚來放了

附剪髮歌

髮辮始自滿清國拖在腦後像豚尾又骯髒又累贅被他人笑罵自己應知悔髮辮始自滿清國拖在腦後像豚尾剪髮剪髮

濼除理穢須要痛改前非剪髮剪髮濼除理穢才合國民資格

訓令二二三

令福山縣縣長

案奉

省政府函轉該縣募集賑款洋二千五百元囑查收並印發批週逕寄備案等因奉此當經如數收訖施賑在案該縣長熱心慈善飢溺爲懷首盡勸募之責遂收樂輸之效見義勇爲實堪嘉許除呈報

省府備案並登報鳴謝外合行印發批週仰即查收備案可也此令

計發批週一紙

訓令二四

令聊城縣縣長孫桐峯

案准民政廳函開據聊城縣縣長孫桐峯有語電稱本縣災民收容所各情形迭經電報在案查病者甚多已延聘各醫士努力診治惟醫藥無着幸本縣郵政局長孫華堂及郵局同仁慨然捐助藥資洋二十五元並捐洋燈五十盞洋油兩筒駐軍五十九旅旅長趙心德捐洋一百餘元更由縣長逐日分別慰問並散給銅元共洋五十餘元災民心安職員均甚努力除再宣傳廣爲募

捐務使吳氏得所外謹此電聞等情據此除電復外相應函請貴會查照爲荷等因准此該員等慨捐私款惠及災黎披閱之餘良深欽佩合行令仰該縣長即便分別代爲致謝爲要此令

指令一

呈表均悉據報嬰孩天亡緣由固屬實在情形然小兒自有專科針灸按摩皆能起死回生仰即聘請兒科專家認真調理不可委爲不治之症任其死媽也切切此令表存

附原呈

案查本縣收容災民以來關於預防疾病發生當經聘定中西醫士各五人義務施診並備中西藥品設置診察室每日規定時間輪流診治遇有急症隨時往診幸皆轉危爲安頗具相當之良果惟災民中之男女嬰孩頗難診斷屢醫罔效截至本日止先後共計天亡男孩一名女孩六名所患各有不同概係醫藥束手無法復挽殊增惋惜且每孀一孩即飭災民代表帶同孀孩之父母前來詢問真相皆以前項孀去嬰孩由一歲至三歲不等年齡太小當黃水漬決羣情驚懼眠食不適母乳缺乏以致多患腹脹無處醫治羸弱已極嗣以離鄉避險或舟車轉

運或倉皇徒步沿途食料缺乏飲料僅賴河水濕熱蒸騰艱苦不堪言狀迨至集中濟寧車站候車終日幸獲登程駛至省垣轉車來縣而中途又復遇雨所乘且係感車身任淋漓無從躲避壯年男女已屬不堪嬰孩小兒最堪憐此是致病之主因漸成不治之症今復醫診者原屬勉進人事也等語查此種慘况每當且詢且聞之下不禁時時切懷除遵照規定每孀一孩給予葬埋費洋四元以示體恤稍寬慰並分呈外茲謹將先後孀去嬰孩年齡日期疾病原因詳實列表理合備文呈報鈞會鑒核備查謹呈

山東黃河水災救濟委員會主任委員李

附呈嬰孩死亡表一份 表另登救濟編

臨淄縣縣長兼管理處主任馮謙光

指令一

呈及指冊均悉仰候彙轉請獎此令指冊存

附原呈

案據縣民董秦川孫懋軒來佑卿孫漢臣王啓四劉伯桐陳玉峯孫鳳樞等呈爲懇請轉呈事竊自難民到站扶老攜幼炎日之下啼飢嗷渴情堪悲憫及至收容所內坐臥土地形多病狀

尤為可憐民等有見於此即起募捐一日之間募起大洋百餘元購辦席片藥品以及鹹菜食物分發應用下剩之款按人分配無論大人小口各給索錢一千文悉數分放理合將捐款姓名以及收支數目造具清冊懇請鈞座鑒核准予據情轉呈山東省賑務會鑒核備案以昭慎重等情據此查縣民董泰川等熱心公益發起募捐應募者急公向善一日之間得金百餘元其樂善好施之義真堪嘉尚理合據情連同捐款名冊一份備文轉呈鈞會鑒核俯賜獎勵以昭激勸實為公便謹呈

山東黃河水災救濟委員會

附呈捐冊一份 捐款姓名列後

山東省黃河水災救濟委員會都縣管理處主任孫丙南

指令二

呈悉查本會前在膠濟路沿途輸送災民賑衣藥品該處會於八月十一日在昌樂車站向本會輸送委員領去單棉衣各五百套暑藥一千六百瓶有領據存卷可稽來呈謂蒙發棉衣五百套殊不可解究竟領去單衣五百套已否收到發給災民仰速查明具復無任損失致于着賠切切此令

附原呈

案查本處共計收容男女災民三千三百九十一名口即經設法妥為賑濟以期仰副鈞會愛護災黎之至意惟夏去秋來金風日緊有食無衣者若不未雨綢繆其苦况將不堪設想本處除蒙發棉衣五百套外尚不敷二千八百九十一套至於被褥經查亦屬無幾當此秋風日深伏請鈞會鑒核早賜籌發俾免凍餒不勝感德之至謹呈

山東黃河水災救濟委員會

昌樂縣災民收容管理處主任王金嶽

案奉鈞會第二零號指令以據本處請發災民棉衣由內開呈悉查本會前在膠濟路沿途輸送災民賑衣藥品該處會於八月十一日在昌樂車站向本會運送委員領單棉衣各五百套暑藥一千六百瓶有領據存卷可稽來呈謂蒙發棉衣五百套殊不可解究竟領去單衣五百套已否收到發給災民仰速查明具復無任損失致于着賠切切此令等因奉此遵查前蒙發災民單衣五百套及暑藥一千六百瓶當即連同蒙發棉衣五百套一併散發災民矣奉令前因理合具文呈復鈞會鑒核謹呈

山東黃河水災救濟委員會

昌樂縣災民收容管理處主任王金嶽

指令四

呈悉該公民董丹宸趙子英各捐鉅款賑濟災民發恫天憫人之願宏博慈濟衆之功披閱來呈至堪嘉慰除候頒發扁額以示獎勵並登報宣揚用感觀聽外所請留用該款爲災民購置冬衣等件事尙可行應予照准仰即知照此令

附原呈

案據縣民董丹宸趙子英呈稱呈爲捐款助賑以救災黎事竊查山東水患爲災幾遍全省尤以魯西爲奇重田禾湮沒廬舍蕩然災民扶老攜幼逃外就食者不可勝計幸蒙主席韓痛瘵在抱愛民如子對於災民分發各縣收容得有棲所而嶧縣次第分來者已達數千名均蒙我縣長愛護畢至一般災民無不感激公民會往參觀目睹慘狀殊堪憫惻民於安居樂業之生活豈忍我同胞災民嗜饑饉寒夫好善之心人皆有之茲民董丹宸捐洋一千元民趙子英捐洋五百元作爲賑濟災民聊盡微忱即請鑒核俯請酌用等情據此查該民董丹宸趙子英等本已溺已憫之懷宏解衣推食之惠慨捐鉅款賑濟災黎殊堪嘉尙除將捐款一千五百元交縣災民管理處暫存候令開支及另文請獎並分呈省政府及民政廳外查現已秋涼轉驟寒

冬本縣災民二千五百餘人多係無衣無襦棉衣被褥急不可緩雖經縣長就地竭力勸募破舊棉衣而爲數寥寥相差甚多可否將此項捐款一千五百元悉數留縣撥作購置棉衣之用事關勸支捐款縣長未敢擅專理合具文呈請鈞會鑒核示遵謹呈

山東黃河水災救濟委員會

署理嶧縣縣長劉化庭

指令五

呈悉該縣公民梁繼軫捐鉅款惠及災黎披閱來呈至堪嘉尙除登報宣揚并呈請省府優予獎勵用昭激勸外仰將所捐之款趕速爲災民購置棉衣被褥以資禦寒并先將估單呈報查核爲要此令

附原呈

案據縣民梁繼軫呈稱竊今秋黃河決口洪水氾濫魯西半壁盡成澤國所有被災各縣同胞由省府發送各縣就食轉瞬冬令鑒於災民皆無棉衣被褥殊可憫甘願捐洋三千元爲駐嶧災民購置棉衣被褥之用民以事務繁冗無暇操辦謹請縣長核收轉交災民管理處代爲製辦實爲公便等情前來查該

一 民梁繼珍慈善爲懷鑒於災黎無棉衣被慨捐大洋叁千元請

代製備以禦寒冷殊堪嘉尙除飭災民收容管理處代爲購置並分呈省政府及民政廳備案外理合具文呈請鈞會鑒核示遵謹呈

山東黃河水災救濟委員會

署理嶧縣縣長劉化庭

指令六

呈悉該善士慨捐鉅款熱心救災實堪嘉慰應獎給扁額一方以資觀感除候製成另文飭知外合行令仰知照此令

附原呈

竊查本縣人馬伯聲對於慈善素極熱心此次目睹本縣收容之災民衣服缺乏慨捐大洋五百元爲災民購辦衣服既免災民號寒之苦並助政府力所不及樂善好施實所罕聞擬請予以褒獎以昭激勸除呈報山東省政府民政廳外理合備文呈請鈞會鑒核施行謹呈

山東黃河水災救濟委員會主任委員李

泰安縣災民收容管理處主任周百鏗

副主任王徵樸

指令七

呈悉查該縣已發去單棉衣服兩千套仰即知照此令

附原呈

案奉民政廳巧諾代電開本縣收容災民無衣者飭即逕向鈞會請領等因奉此遵查本縣收容災民應發衣著者計單棉二千套茲即補具鈐領派員督省請領理合具文呈請鈞會鑒核俯賜飭發以恤災黎實爲公便再查本縣所領災民衣服數目衆多運往下縣所需火車運費爲數不貲擬請鈞會發給免票以資撙節合併陳明謹呈

山東黃河水災救濟委員會主任委員李

泗水縣災民收容管理處主任秦載敬

指令八

呈册均悉款已如數核收矣此令册存批週印發

附原呈

案奉山東省政府民政廳第三零四六號訓令除開查黃河決口魯西各縣被災慘重田舍爲墟災民流離各縣不乏殷商富戶救災恤鄰同具熱心樂善好施豈無義士縣長等應盡心勸募或節省浮費或輸納餘資各本仁心協力補助以期被災人

民均當質惠而免飢溺如捐有成數即逕解救濟會以資轉發
令仰遵照辦理等因奉此遵查此次魯西黃流肆虐民衆慘被
劇災流離失所情殊可憫無論何人自應各秉天良盡力捐輸
以資救濟經召集各鄉鎮長各紳商各機關等開會討論由縣

長反復講演並力爲勸募幸各公務員紳士人等首倡義舉踴
躍盡力捐助現已集有大洋一百一十八元六角茲經如數備
齊除俟續有捐款即行另解並呈報民政廳備查外理合造具
捐款姓名清冊連同捐款一併呈解鈞會核收俯賜印發批迴
備案謹呈

山東黃河水災救濟委員會

計呈解募集水災捐款洋一百一十八元六角

批迴一紙捐款人職務姓名清冊一本另登

暫代觀城縣縣長張國士

第一編

本會設立

二十四年七月二十三日遵照

山東省政府第四一八次政務會議決議案組織黃災救濟會以

山東黃河水災救濟報告書

第二編

本會設立

專責成即以省賑務會委員爲委員等因當經招集指定各委員
開成立會二十四日奉到木質鈐記一顆文曰山東黃河水災救
濟委員會同日敬謹啓用將組織成立及啓用鈐記日期呈報
省政府及

中央賑務委員會備案一面分行各機關即日正式辦公以省賑
務會爲會址先是七月十日董莊臨濮集黃河決口甫接警報民
政廳即電省賑務會預備災賑並令分電在省各善團知照十二
日由賑務會撥款一萬元省府派黨委李文齋研究院副院長王
近信馳赴災區查勘災情并發放急賑十七日復派賑務會委員
甄勤成帶款五萬五千元隨員十人分赴災區發放急賑自是災
情日益擴大賑務日益繁冗省賑務會勢難兼顧因令特設臨時
救濟機關以應非常爰制定規則經省政務會議修正通過所有
會內職員除聘委一二長才專任文牘外其餘儘由省賑務會民
政廳兩方職員義務兼任以節繁費至查放急賑辦理移民人不
敷用時則一面由省城慈善機關調用一面由民政廳特組運輸
股專辦以資助理此本會組織成立由省賑務會移交接辦之大
概情形也所有經辦事項依次彙列用便檢閱

一 本會規則

九三

第一條 本會承 省政府命令辦理黃災難民救濟事宜

第二條 本會會址設於省賑務會內

第三條 本會承 省政府主席指定省賑務會委員五人爲

委員並由委員中指定主任一人副主任一人

第四條 本會設總務查放審核勸募四組

一總務組設左列四股

一文牘股

二庶務股

三會計股

四衛生股

二查放組設左列三股

一調查股

二施放股

三採運股

三審核組設左列二股

一番計股

二稽核股

四勸募組設左列二股

一宣傳股

二收捐股

第五條 各組設組長一人由委員兼任之

第六條 各股設股長一人幹事一人事務員若干人由委員

會議選任之

第七條 本會因事務之需要得酌用書記若干人

第八條 本會委員職員均義務職惟書記得酌給薪資

第九條 各職員因執行事務必要時得酌給川資食宿等費

第十條 本會發放賑款及辦公費用隨時呈報 省政府核

准由賑務會照撥

第十一條 本會發放賑款支用經費每月分別造具四柱冊呈

報 省政府暨核備案

第十二條 本會除就被災地方發放急賑外設災民收容管理

處於濟南市及津浦鐵路沿線各縣遇必要時再行

擴充

第十三條 本會定於每星期二五午後三時爲例會時間遇必

要時由主任委員臨時招集之

第十四條 本會辦事細則另定之

第十五條 本規則如有未盡事宜得呈請修正之

第十六條 本規則經 省政府核准之日施行

一 本會辦事細則

第一條 本細則依據本會規則第十四條之規定制定之

第二條 本會事務除依照簡章辦理外應照本細則辦理之

第三條 總務組之職務於左

甲 文牘股

一 關於典守印信事項

二 關於收發及保管文件事項

三 關於撰擬文電編輯報告事項

四 關於會議紀錄事項

乙 庶務股

一 關於交際事項

二 關於會議籌備布置事項

三 關於購置用品事項

四 關於不屬於各股事項

丙 會計股

一 關於賬款出納保管事項

二 關於經費收支造報事項

三 關於報銷核計事項

四 關於統計事項

丁 衛生股

一 關於檢查清潔事項

二 關於防疫事項

第四條 查放組之職務於左

甲 調查股

一 關於查勘災區製定表冊事項

二 關於查報災况事項

乙 施放股

一 關於施放賑款賑糧分配事項

二 關於施放賑衣服品搭配事項

丙 採運股

一 採辦賑糧賑衣事項

二 運輸賑糧事項

丁 收容股

一 巡查本市收容所指導改良事項

二 巡查各縣收容所指導改良事項

第五條 審核組之職務於左

甲 審議股

一 審查報告事項

二 審查各項冊表章則事項

乙 稽核股

一 稽查賬款賬品出納事項

二 會同會計核對各項報銷事項

第六條 勸募組之職務於左

甲 宣傳股

一 宣布災區實在情況勸人注意事項

二 勸募民衆捐助事項

乙 收捐股

一 收受零星賑款保存彙繳事項

二 收受各種賑品搭配施放事項

第七條 主任委員綜理全會事務並召集會議選出主任委員

不能出席時副主任委員代行職務

第八條 各組組長承主任委員之命辦理本組一切事務

第九條 各股股長承組長之命分理各該股事宜幹事事務

員助理之

第十條 書記任繕寫及收發文件保管卷宗事項

第十一條 本細則如有未盡事宜得隨時呈請修正之

第十二條 本細則經 省政府核准之日施行

三 本會職員錄

主任委員李樹春

副主任委員辛錫九

委員趙新儒

委員何素樸

委員甄績成

委員李文齋

兼總務長趙新儒

兼查放長甄績成

兼審核長何素樸

兼勸募長李文齋

文牘股股長余新彝 庶務股股長徐金鋪 會計股股長柳逢春

衛生股股長吳韶九 調查股股長李西峯 施放股股長白育普

採運股股長高選青 審計股股長孫遜善 稽核股股長王萃生

宣傳股股長鄭寶庚 收捐股股長楊錫爵

幹事員 梁葆光 王樹勛 劉振昌 顏虎忱 李景仁

莊允甫 乙承信 張佑泉 吳永和 閔子敬

沙聚垣 張進 陳俊卿 黃錫慶 袁瑞五

張儀玖 石卓如 司馬同舟 仇瑞峯 李蓮生

郭長富 辛冠英 李祥保 李祖培 蔡子和

事務員 乙承祥 周毓珮 劉景雲 魏守典 張仲馨

郭汝澹 徐心芳 孫玉亭 王鶴書 劉廣仁

王忠印 高文茂 莊謫如 宋子厚 王秀林

書記 王祥雲 齊金樞 劉鑫臣 朱愛忠 李幼菴

楊崇城 楊學仁 溫繼疇 張樹之 程文昆

王允智 孫佐輔 嵇洪九 王煥池

放急賑

山東省政府韓主席鑒於災情之重大非有大宗款項不足以言

救濟於是節縮政費加徵附捐減發薪俸支撥稅款停發縣黨費

提取稅收獎金凡一切可縮減可支取之款悉以助賑再加以善

團之輸將各界之捐助中央之頒發其為數可謂鉅矣然施之數

百萬災黎則杯水車薪猶不足況也茲將收到賑款賬品自黃河

決口迄九月十五本刊編輯之日分類開列藉資徵信

甲 賑款收入

一 國民政府頒發賑款

七月十八日 收銀六萬元 全國經濟委員會鑒撥急賑省政府交

七月廿四日 收銀五萬元 南京賑務委員會急賑省政府交

八月十四日 收銀一萬八千元 南京賑務委員會許委員長交

八月廿六日 收銀二十萬元 南京賑務委員會急賑許委員長交

以上自七月十八日至八月二十六日計收三十二萬

八千元

二 山東省政府撥給賑款

七月廿九日 收銀五萬元 賑區節餘民政廳交

八月七日 收銀五萬元 賑區節餘民政廳交

第三編

籌賑

蕪莊黃河決口之電報何來山東省賑務會即派員前往施

八月九日 收銀一萬五千元 浙贛等省旱澇災捐款財政廳交

八月十一日 收銀五萬元 蘇區節餘民政廳交

八月十七日 收銀五萬元 蘇區節餘民政廳交

九月十三日 收銀十二萬元 二十四年魯西水災賑款財政廳交

九月十三日 收銀三萬元 各機關公務員所得捐財政廳交

以上自七月二十九日至九月十三日計三十六萬五千元

三 第三路總指揮部撥助賑款

七月十九日 收銀三千五百元 軍法處撥助

八月卅一日 收銀五百元 軍法處撥助

以上自七月十九日至八月三十一日計收四千元

四 山東印花烟酒稅局撥助

八月十九日 收銀九百八十六元八角六分 烟酒稅款七月份結餘

以上計收銀九百八十六元八角六分

五 各善團捐助賑款

芳 街 募集捐助銀數 月 日 備 考

第三路軍 捐助銀四萬三 七月二十三

各級官長 千四百元 日

第三路軍全體 捐助銀六萬元 同上

濟南電氣公司 捐助銀二千元 七月二十四日

上海節勤耕先生 捐助銀二十元 同上 省政府轉交

北平政務廳 捐助銀一千元 七月二十五日

龍口潘安局長佩訓 捐助銀二百四十元 七月二十九日 民政廳交

北平市長 捐助銀一萬元 七月三十日 省政府轉交

濟南東興貨棧 捐助銀一千元 七月二十六日

王明遠先生 捐助銀八十元 七月二十九日

哈爾濱徐樹藩先生 捐助銀十元 七月二十九日

青島商品檢局濟南分處各職員 捐助銀三十元 七月三十日

李全忠先生 捐助銀五十元 八月二日 省政府交

周秉之先生 捐助銀五十元 同上

潘琅如先生 捐助二十五元 八月四日 以父喪奠金移賑

天津益世報館 募集銀三百三十二元六角 八月三日 三次匯交

青島市長 捐助銀一萬元 八月六日 省政府交

南昌張總 捐助銀一千元 八月七日 省政府交

指揮伯英 捐助銀一百元 同 上

周符齋先生 捐助銀一百元 同 上

華北新聞社 募集銀四十元 八月九日 第一次交

無名氏 捐助銀十元 同 上

張軍長 捐助銀三千元 八月十二日 省政府交

濟南兵工廠 捐助銀四百七十二元六角五分 同 上

劉廠長及全體職工 捐助銀二十元 同 上

陳曉園女士 捐助銀二十元 同 上

天津大公報 募集捐助銀二千元 同 上

報社同仁 捐助銀十元 八月十四日 省政府交

常雲峯先生 捐助銀十元 同 上

清王廣生先生 捐助銀一元 同 上

新天津報社 募集銀一百六十元零九角五分 同 上

山東烟台各界賑濟會 募集銀五千元 八月十五日 匯交本會

吳蒙捐會 捐助銀二百元 同 上

捐助銀二百元 同 上

德泰號周立三先生暨同人友等 捐助銀九十一元 同 上

金爾爾先生 捐助銀十元 同 上

韓主席 捐助銀二萬元 八月十六日 為災民做棉被用

北平軍分會 捐助銀一千元 同 上

天津大公報社 募集銀一千一百二十三元 同 上

濟南茂新第四麵粉廠 捐助銀四十三元六角 同 上

樓部劉得鶴先生全體職工二十四名 捐助銀二元 同 上

無名氏 捐助銀二元 同 上

淄川李盛長先生 捐助銀三角 八月十七日 郵寄

濟南市麵粉公會 捐助銀三千元 八月十八日

周樂真清先生 捐助銀三百元 八月十九日

北平劉以塘先生 募集銀一千元 八月十九日 省政府交

張憲臣先生 捐助銀二百元 同 上

張景輝先生 捐助銀二百元 同 上

張景陽先生 捐助銀二百元 同 上

張景源先生	捐助銀二百元	同	上	匯交本會
張景俊先生	捐助銀一百元	同	上	趙委員轉
張景巧先生	捐助銀一百元	同	上	省第四次募
道善佛	捐助銀二千元	八月二十日	民政廳交	集捐款
魯豫區	捐助銀三百元	同	省政府交	
方警使	捐助銀三十四元	同	上	
東源火柴	捐助銀四十七元	同	上	
公司職工	捐助銀四十七元	同	上	
新天津報社	捐助銀七十七元	同	上	第二批匯
薛履克先生	捐助銀十元	八月二十一日	德國人	德國人
立慈善社	捐助銀一百元	同	上	周立三先
濟南市私	捐助銀一百元	同	上	生募交
業公所	捐助銀三百元	八月二十二日	省政府交	
周吳村	捐助銀一千元	八月二十三	省政府交	
天公報社	捐助銀二百元	八月二十四	第三次募	集捐款
益世報館	捐助銀五千元	八月二十六	省政府交	
青島膠濟				
路管理局				
山東烟台	募集銀五千元	同	上	匯交本會
界賑濟水	募集銀五千元	同	上	趙委員轉
吳賑濟水	募集銀一千元	同	上	省第四次募
大公報社	捐助銀一千元	同	上	集捐款
天公報社	捐助銀一千元	同	上	省第四次募
福山縣政府	捐助銀一千元	同	上	省政府交
第三科	捐助銀一千元	同	上	省政府交
賴科長聲揚	捐助銀五十元	同	上	
博陵縣	捐助銀一百元	八月二十七	勸募急賑	
丁敬臣先生	捐助銀一百元	八月二十七	勸募急賑	
安局長繼有	捐助銀一百元	八月二十七	勸募急賑	
樂陵縣	捐助銀一百元	八月二十七	勸募急賑	
上海陳均先生	捐助銀一百元	八月二十九	省政府交	
董楚生先生	捐助銀五十元	同	上	
李盛長先生	捐助銀四十元	同	上	
東北通訊社	捐助銀十元	同	上	
葛軍漢先生	捐助銀一千元	八月三十日	省政府交	
魯豫統稅局	捐助銀一千元	八月三十日	省政府交	
唐局長	捐助銀三元	同	上	
米寶晉先生	捐助銀三元	同	上	
蘇瑞祥先生	捐助銀五角	同	上	

觀城縣政府	募集銀一百一十八元六角	同	上	民政廳交
中興煤礦公司	捐助銀二萬元	八月三十一日	上	民政廳交
山東慈善總社	捐助銀一百六十二元五角	同	上	上
江先生等	捐助銀一百一十六元六角六分	同	上	第五次
益世報館	募集銀一百一十六元六角六分	同	上	第五次
新天津報社	募集銀五十四元六角	同	上	第三批
察哈爾各界	籌集銀一千二百元	九月三日	上	省政府轉交
民國日報社	募集銀六百八十三元五角一分	同	上	上
天津市報館公會	募集銀六百五十七元	九月四日	上	山東旅津同鄉水災籌賑會匯交
新天津報社	募集銀二百元	九月五日	上	第四批匯交
濟南市立第一實驗小學	捐助銀十七元六角	同	上	上
全世學生	千八百二十六枚	同	上	上
山東省兒童年補行開募典禮籌委會	募集銀八元四角大銅元二千三百五十七枚	同	上	上

山東旅津同鄉水災籌賑會	捐募銀五千元	九月六日	上	省政府轉交
天津救濟水災聯合會	捐募銀五千元	同	上	省政府轉交
福山縣政府	捐募銀二千五百元	同	上	省政府轉交
河南省政府	捐助銀二千元	同	上	省政府轉交
萊陽公安局全體員警	捐集銀十元	同	上	上
濟南日報社	募集銀一千零六十一元四角七分	九月七日	上	省政府轉交
石野武官	捐助銀一千元	同	上	上
福山席公安局長留德	募集銀五百九十五元六角	同	上	上
山東民報	募集銀十九元七角二分	同	上	上
周樂聖常先生村	捐助銀二百元	九月八日	上	上
世界紅十字會滄州分會	捐助銀六十元	九月九日	上	上
周仇李氏女士村	捐助銀十元	同	上	上
周仇龐學文女士村	捐助銀五元	同	上	上

同張愛貞女士	捐助銀五元	同	上	天津市報
積善堂石宅	捐助銀二百元	九月十日	上	聚公會代
大公報社	募集銀一千零四十一元四角	同	上	省政府轉
威海衛青年會	籌集銀三百三十元	同	上	急賑款
北平市婦女會	籌集銀二百元	同	上	省政府轉
廣東仁愛善堂陳董事長	捐助銀一萬五千元	九月十一日	上	省政府轉
廣饒公安局楊局長	募集銀三百七十六元七角一分	同	上	民政廳轉
榮成公安局及石島分局各職員	捐助銀九十元	同	上	民政廳轉
耕畝民先生	捐助銀二百元	同	上	高密縣政府轉交
益世報館	募集銀七十五元	同	上	第六次匯
陳尹氏女士	捐助銀二十元	同	上	劉公度先生
劉慶貞先生	捐助銀二十元	同	上	生
濟南初級中學及學教職員	捐助銀一百三十四元七角	九月十三日	上	

張顏山先生 捐助銀三百元 同 上 牟平縣政
 宿縣隱名氏 捐助銀五百元 同 上 府解繳
 徐良忱先生 捐助銀二十元 九月十四日 由上海銀行匯

以上自七月十八日至九月十四日計收銀二十五萬
 零零零三元二角日金一百五十七元大銅元四千一百七十三枚

以上五項共收銀洋九十四萬七千九百九十元零零
 六分日金一百五十七元大銅元四千一百七十三枚

乙 賑品收入

捐助機關	賑品名稱	數	量	月	日	備考
第三路軍	舊軍棉衣	六萬套		八月	六日	
軍需處	舊軍毯	六千八百七十九件		八月	七日	省政府轉交
吳金鼎先生	藥品	二箱		八月	七日	
天合藥房	藥品	五百瓶		八月	十一日	
天生堂	藥品	二百二十瓶		八月	十一日	
衛生藥房	藥品	六百瓶		八月	十一日	
天耀東先生	藥品	五十包		八月	十一日	

爾時黃童白叟倘有以黃流激溢大地陸沈之狀相告語者無微不信鮮不視為上古神話妄誕不經矣爰輯災區情況先建設實驗區長官公署之紀錄附以實驗區十縣之報告次建設廳之調查最後殿以災情日報以備後之修黃災史者有所採擇焉

一 縣政建設實驗區長官公署災

情述要 附十縣報告

甲 本區水災決口情形

一 鄆城縣董莊臨濮集決口情形

查黃河因上游雨量過多河水陡漲於本年七月十日下午八時在本區邊境之鄆城縣屬董莊及臨濮集一帶官堤潰決先是是日下午四時李升屯南江蘇壩北趙莊一帶之小民埝先行漫決經菏泽鄆城縣縣長及河工人員拚命搶修終以水勢洶湧水頭過高加以風雨交作洪流冲刷搶堵無效第一道民埝及官堤竟相繼潰穴官堤被沖五大口門水溜一部向官堤各口門奔流一部則直返第二道民埝該埝南接臨濮集官堤北連第一道民埝為保護鄆城縣最後之民埝該埝少有不全縣即變為澤國幸經努力搶護同時大堤又潰決第六口門水勢因而減輕

該埝暫告安全黃水既奪口門而出直向東南奔流本署接得報告後當責成鄆城菏泽兩縣縣長仍繼續督夫搶堵一面飛電鄆城菏泽鄆城鉅野嘉祥濟甯魚台各縣或加修河堤埝或新築堤埝冀約水泅毋便漫漶卒以人民奮勇努力修築二三日內西起菏泽縣西北邊李升屯東南至魚台縣之南陽湖沿岸經過鉅野嘉祥濟甯等縣長亘一百八十餘公里之堤埝先後完成不幸十三日暴風急雨新成之堤不能抵抗節節潰決此後風雨時作堤埝累修累決水災日益擴大經本署派水利專員孫錦於七月十五日前往口門查勘計由董莊至臨濮集之官堤共決六處以臨濮集附近二處最大一約一百八十公尺一約三百五十公尺其餘四處一百公尺至一百二十公尺不等較初決時已冲刷甚多嗣第一口門因受江蘇壩之掩護已被沙漫塞其餘五處水溜甚為洶湧臨濮集左右除大溜外平地積沙深達二公尺小民埝已全部漫決第一道民埝自臨濮集大堤相接處至小楊樓共決三處最大者約三百公尺餘者八十公尺至一百二十公尺不等溜水甚大每日冲刷甚厲官堤以南民埝以北汪洋一片盡成澤國所有村莊全被湮沒人民牲畜死亡無算七月二十日下午四點臨濮集官堤又開一口民埝平槽屢出漏洞又官堤口門被河水冲刷坍塌勢將合一合長約一公里又六零零公尺縣屬東南

半壁無復一片乾淨土矣此黃河在董莊決口被水之情形也

決口圖見前

一一 東平汶上決口情形

汶河水受萊蕪甯陽泗水泰安肥城等縣之水入東平縣之東南境經汶上縣入南旺湖於東平之大村壩分支為大小清河七月十四日因萊蕪縣山洪暴發甯陽等縣雨水過多一時河水陡漲七公尺餘漫過堤面大小清河潰決三處汶河在汶上縣境內潰決四處東平東南汶上北部被淹村莊四五百村現在決口雖已強半堵塞然水災已成無可挽回此汶河及大小清河決口被水情形也

三 魚台決口情形

七月二十日魚台縣霖霖出險十九日湖水陡漲兼以風雨并至湖壩盡成險工八月一日西支河口馬坑莊段漫溢口門寬十三公尺水高三公尺二日湖水高於平地三公尺餘東風大浪全淹漫溢縣境有陸沉之危九月六日西方寺西支河先後潰決新壩趕築不及前功盡棄水頭距城僅二公里餘此湖水倒漾魚台被災之大概情形也

以上所敘者僅為黃水山洪及湖水三方面決口之大略情

形其他各縣受三方面決口水勢漫漶成災者逐日均有詳細水情報告茲不贅述

乙 本區被災概況

查本區管轄區域計共濟甯嘉祥鉅野鄆城鄧城荷澤東平汶上定陶城武金鄉魚台單縣曹縣等十四縣此次黃河決口汎溢成災本區全部除定陶城武單縣曹縣幸未波及外其他十縣各有一大部悉遭淹沒各該被災縣份雖受災面積廣狹不等災情輕重少有不同而各災區內被難人民遭受破壞家蕩產傾徬流離之苦痛則一茲將各縣被災大概情形撮述如下

一 濟甯縣

查該縣耕地面積為兩萬零五百六十二頃全縣人口計五十七萬八千二百人此次被水淹沒面積約佔一千四百餘頃被淹村莊計五百餘村災民人數約四十餘萬人財產損失數目約計五百餘萬元尤以縣境西南部王貴屯一帶三百餘村受災為最重

二 嘉祥縣

查該縣耕地面積為五千零四十四頃全縣人口計十四萬五千一百八十五人此次被水淹沒面積約佔四千六百七十餘

頃被淹村莊計三百餘村災民人數約十三萬餘人財產損失數目約三百餘萬元尤以趙王泇水兩河之間二百餘村受災爲最重

三 鉅野縣

查該縣耕地面積爲一萬四千零九十頃全縣人口計三十五萬四千九百九十三人此次被水淹沒面積約佔一萬三千六百九十餘頃被淹村莊計一千一百餘村災民人數約三十萬人財產損失數目約兩千三百餘萬元尤以縣境北部六百餘村受災爲最重

四 鄆城縣

查該縣耕地面積爲一萬八千零九十九頃全縣人口計四十八萬九千六百五十四人此次被水淹沒面積約佔一萬一千餘頃被淹村莊計六百八十餘村災民人數約三十萬人財產損失數目約兩千二百餘萬元尤以縣境南部三百餘村受災爲最重

五 鄆城縣

查該縣耕地面積爲八千三百五十四頃全縣人口計二十八萬三千八百五十五人此次被水淹沒面積約佔六千餘頃被

淹村莊計七百餘村災民人數約二十萬人財產損失數目約一千八百餘萬元尤以大堤以南臨濮集等四百餘村受災爲最重

六 菏澤縣

查該縣耕地面積爲一萬四千零一十二頃全縣人口計四十三萬四千七百六十三人此次被水淹沒面積約佔七千四百一十餘頃被淹村莊三百九十四村災民人數約二十二萬餘人財產損失數目約三百餘萬元尤以七里河北二百餘村受災爲最重

七 東平縣

查該縣耕地面積爲一萬二千四百三十五頃全縣人口計四十一萬三千七百二十五人此次被水淹沒面積約佔七千七百三十餘頃被淹村莊五百三十村災民人數約二十八萬餘人財產損失數目約一千一百八十餘萬元尤以縣境西南部安山一帶三百餘村受災爲最重

八 汶上縣

查該縣耕地面積爲一萬四千頃全縣人口計四十二萬一千零四十四人此次被水淹沒面積約佔七千八百四十頃被淹村莊三百餘村災民人數約二十萬五千餘人財產損失數目約

三百二十餘萬元尤以縣境門關集一帶一百餘村受災爲最重

九 金鄉縣

查該縣耕地爲九千三百六十八頃全縣人口計二十六萬三千八百七十二人此次被水淹沒面積約佔兩千八百餘頃被淹村莊一百四十餘村民人數約十萬零二千餘人財產損失數目約一百七十餘萬元尤以縣境東北部棉城捆堆等數十村受災爲最重

十 魚台縣

查該縣耕地面積爲八千六百九十三頃全縣人口計二十一萬五千八百七十四人此次被水淹沒面積約佔八千餘頃被淹村莊一千二百餘村民人數約十九萬餘人尤以馬坑等五百餘村受災爲最重

附十縣報告書

一 濟甯縣報告書

本縣西南境地勢窪下秦思水災本年黃河在董莊決口七月十四日午後二時黃河水頭卽流至濟甯邊境先從洙水河東來趙王河黃水亦隨後繼至水勢均洶湧異常奔流甚急歷三小時洙水河水漲至二公尺三寸趙王河水漲至一公尺四寸七月

十五日嘉祥縣境大山頭地方黃水分兩股東流一股直灌濟甯境連河趙王河之間一股直灌濟甯境洙水趙王兩河之間至七月廿六日早四時流至濟甯縣境平地水頭約二公尺形勢險惡洶流甚速所過柳園周村舖江莊河長口閘寺一帶計共百餘村莊均一片汪洋禾稼財物盡付東流婦女老幼號哭呼救慘不忍睹經一晝夜黃水卽過濟金路而達南陽湖七月十八日趙王河北堤龍橋地方忽決口二丈餘水溜洶湧搶堵無效幸督工者指揮得法隨指就高地趕築圍堤一道長約三里許水勢未至壘大七月十九日嘉祥縣境崔橋鴨子李一帶洙水河南岸潰決兩口各約長五六丈黃水向東南流注直奔濟甯南境泛濫於洙蔡兩河之間寬約二十餘里所經之處二百餘村莊遂盡成澤國益以連日霖雨西北風大作趙王河北岸王貴屯西北棒李莊蔡莊廉莊一帶堤岸坍塌一段長約一里離民夫數千拚命搶堵終因水勢浩大無濟於事逾日決口益形擴大長約五六里水溜湍急洶湧洶湧附近莊村平地水深七八尺房屋倒塌殆盡同時南陽湖水暴漲湖身自蔡河大溜間向西潰決湖水倒灌蔡河及南北大溜間之一帶村莊遂無一倖免七月二十四日南陽湖水勢繼續因不能宣洩倒漾益猛魚台縣花牛旺附近湖堤盡決平地水高三公尺向西奔流直灌魚台縣及濟甯南境正北大溜距臨縣城

南圩門僅半里許同時辛店東南運河東岸湖相接之處決口
二丈餘辛店以北新開以南亦決口四處波濤洶湧災情慘重八
月間黃水復暴漲三次災區遂益形擴大總計本縣被災村莊五
百餘處被淹面積計三百餘方里佔全縣十分之七災民共有五
十餘萬實空前未有之浩劫也

一一 嘉祥縣報告書

一 決口狀態

查本縣地勢素極低窪縣境有洙水河趙王河二道本年七
月九日鄆城黃河決口流至鉅野即先由洙水河奔騰東來波及
縣境次則趙王河之水由汶上縣屬馬村集決口黃沙河之水由
鉅野縣屬東岸決口沿洙水河南岸勢濤駭浪澎湃而至以致縣
境除山而外盡成澤國

一一 被災概況

查本縣共有三百二十四個村莊悉被淹沒地畝五千零四
十七頃被災約四千六百七十餘頃加以沖毀之房屋漂沒之牲
畜以及各種財產之損失估計在三百二十餘萬元之譜

二 鉅野縣報告書

一 決口狀態及水之來源

乙亥七月十日陰雨連綿黃河自鄆城縣境董莊決口水溜
東來至荷澤城東圍什口即分為三大股一大股向東北趨鄆城
黃庵一帶一大股向正東王老虎莊又折而南一大股向東南均
匯入鉅野西北沿趙王河故道徹野東下勢如奔馬經過堤埝
一律潰決經過廬舍禾稼一律漂沒誠百年來未有之巨災也

水流入境東西長一百二十里南北寬四五十里至七八十
里不等水之深度淺則四五尺深則七八尺至丈餘佔全縣面積
十分之八為八千零九十一方里流速每鐘行四五里自七月十
日下午四鐘決口十一日晚四鐘即至鉅野西部康集安興一帶
一晝夜行百里左右有風馳電掣之勢

一一 被災概況

本縣黃水入境初橫流於太康安興二區及衝破太平至安
興堤埝遂蔓延大興大義龍壩三區次復沖決洙水河南岸浩浩
洪流夾城東下城區驕安玉山三區又悉成澤國總計被淹區域
面積八千零九十一方里沖毀村莊一千二百餘最重者八百有
奇各村房屋倒塌場鷄盡登城一望只見一片汪洋渺無涯涘全境
陸沉亦足慨已

縣境因警訊傳來老弱婦孺多預先逃避故淹斃尙少計全

燒淹死男女共九十六人所有吳區牛馬騾驢豬羊雞犬幾爲之一空乘船行數十里往往不見牲畜等物受災之慘已可概見

縣境淹沒田禾共一萬一千頃倒塌房屋一十餘萬間計共損失一千九百八十萬元其餘什物及牲畜等損失八百二十萬元總計損失共二千七百九十萬元

水勢猛來老幼驚駭號呼之慘聲聞數里強壯者尙能逃避老弱者或踣踞屋頂或輾轉水中往往一二日不得食品救生之船一到則喊叫連天爭先求救其不獲登船者頂繫一筐採取露出水外之高梁穗水深五六尺但見其首不見其身探滿半筐則頂於頭上涉水而回晒於頽垣破屋之間以爲食料或爬樹摘取未熟之棗梨以資糊口生活淒慘目不忍睹逃來城內災民則拖男帶女擁街塞巷各收容所實難容納則露宿街頭嗷嗷待哺其一種飢寒交迫之態實鄉侯所不能給其萬一也

三 防水經過

七月十一日奉本區王長官電令飭於本縣西北境安興縣一帶起修民埝約束黃水令流入趙王河引入洙水河下洩南臨湖俾免泛濫縣長當即催令田橋龍垆康集安興各鄉校督率學生徵集民夫萬餘自備官屯起沿于官屯至太平鎮復自太平

沿前鄆樓至太平溜西首折而西北由康集以北又折而西南直至安興樂順水埝一道即沿趙王河南岸打東西長埝約七十里以期東水歸流俾鉅野西部自田橋至鄆官屯畢海龍垆迤北各村均不至受水縣長并於十一日馳赴康集親自督衆打埝不意水勢太猛且新築之土抵抗無力康集西北李趙莊莊各處竟相繼潰決該處既無險可守縣長遂退太平滿蒙由太平以東至鄆官屯太平以西沿鄆樓折而西南順展屯一帶高地即舊沮河東岸如果能守住則鉅野西北部即受災而太平以南仍可無恙當抵太平時日已西沉即沿太平莊西北至東北沿太平溜巡視一週見各處民夫濶聚工作甚力且所築之埝寬有四丈高約丈許時河內之水離岸甚遠若無水者然若非夜間暴雨則以一夜之力當必可防守不意自入晚八點以後即疾風驟雨傾盆傾峽有如萬馬奔騰致堤工險象環生搶護至一點餘水流大至各處均漫溢埝上防守之力既窮太平一千餘戶之大莊遂立被水圍時村人再三催縣長起行謂天明後水圍漸深村內又無船隻恐不能走縣長屹不爲動泊至黎明見勢已無可再爲遂由村人指出該村東南小門涉水而行因該處水較淺且離旱地較近也及至該處則門外汪洋一片矣縣長帶馬警三人遂一同著衣

下水深處及頸淺亦及胸且脚下極滑水流又緊勢極危險經走里許水始略淺遂上馬而行深及馬腹歷十餘里始行抵陸地時天仍淋瀝不止也是日繞道龍壩冒雨行七十餘里回城抵署時週身衣履仍盡濕喘息未定又作防守洙水河岸工作矣

西北堤新淤既潰洪流東來爲防止災區擴大計惟有搶護洙水河南岸加高培厚藉資防禦遂即召集各界議決分段負責搶護計分十二段由洙水河南岸由蔡橋至田橋爲第一段約四里由李梅齋督率大義區鄉校學生及民夫防護由田橋至李橋爲第二段約四里由李橋至薛橋爲第三段約五里由西薛橋至吳橋爲第四段約三里以上三段統由警衛隊長李冠三督同警隊及大興區鄉校學生及民夫防護由吳橋至于河口爲第五段約七里由于河口至東薛橋爲第六段約五里以上二段統由柳林鄉校校長郭守義督率學生及城區西鄉民夫防護由東薛橋至胡橋爲第七段約五里由胡橋至東大橋爲第八段約八里由東大橋至石橋爲第九段約九里統由城區鄉校校長袁冠華督率學生及城區東鄉玉山鄉校學生並各處民夫搶護由安橋至安莊口爲第十一段約三里由安莊口至嘉祥邊境爲第十二段約十里由麟安鄉校校長馬嘉榮督率學生及麟安區民夫防護

縣長則隨時沿堤督查奔馳烈日中兩足均起泡計前後徵集民夫不下三萬椿料并施畚插齊舉乃黃河大溜從龍壩窪來者直衝蔡橋從趙王河來者直衝薛橋李橋怒濤橫飛不可抵禦薛橋東岸下椿四五道均爲水抉去十四日下午九時西薛橋南北及吳橋三處同時決口雖有填海之願終之挽瀾之術遂便大好田園盡成澤國惜哉

當搶護洙水河南岸時同時奉令趕修龍壩以北大堤防水南泛西起安興以東沿汽車路北東抵田橋夫萬餘正在贖具規模黃流突至一夜即冲刷無餘矣

龍壩堤潰水勢向南漫溢西股直趨柳林東股直趨大義縣長會飭柳林鄉校校長督率學生民衆在該區築堤四道相繼崩潰鄉校郭校長督率民衆再接再厲卒在柳林以北築堅堤一道黃水遂未能南犯萬福河沿岸及以南遂賴以保全

七月十九日大雨如注波浪滔天由龍壩窪東來之水沖決孫官屯直趨大義集縣長飛飭大義忠義各區鄉校徵夫修堤勿令水勢再行南延該處鄉校督率民衆萬人自任橋築堤北沿孔樓以北南至章縫集以西長約三十餘里竭力守護風雨不離嚴防四十餘日此堤終得保全本縣南境尙有數百村莊未被黃水

波及類有此耳

四 護城狀況

本縣土城多年失修黃水撲來危險萬分故救濟災民之餘不能不竭力防城以爲根本之計當以城根滲水爰徵購棧料周圍下椿置料廂修以資防禦因城內棧料不足沿汽車路較大之楊樹及城邊柳樹均已用盡又派船赴城南一帶購置木椿五百根棧料十萬斤鐵絲一百捆不敷則徵取城內住戶蘆葦陰柳秫稭又砍伐私人樹株千餘根以資應用又搜購麻袋四百條蒲包八百個裝土築塔以期迅速當東門搶險時又取工廠存布縫口袋千餘條以爲裝土及運土之具故搶護敏捷城防賴以保全

城圍周圍六里下椿置帶需人極多縣長召集四隅鎮長每隅出夫千名加以各鄉校學生二百名警隊政警百餘名連同各公務員晝夜輪流分段施工一日夜將城根各堵作起寬三尺高四尺至五尺不等城防遂賴以無虞

七月十八日午後二時大雨傾盆城內水深二尺東門門塔被黃水沖開一角突然進水全城騷動縣長立即督率警士學生及各街民夫冒雨搶堵一小時將門塔重新築成培厚加高始化險爲夷

七月十九二十及二十一等日風雨大作波浪洶湧水色紅濁直衝城根城牆東北隅及西北隅悉行淤陷通時城內積水盈尺無法取土帶頂浸水岌岌可危不得已推倒女牆裝以布袋下投城根用資防護并削柳枝多捆挑選健兒沿北城根各堵悉行掛柳縣長晝夜鼓勵兵夫添料加椿並時週履城牆頂上勸查

驗工城牆年久失修城牆上端坎圯傾斜行走至難並至險當縣長周行城上時隨行之人多爲之咋舌而縣長毅然決然毫無難色其任事之勇實所僅見計與大風惡浪激戰數日二十二日始風息水穩得保無虞亦云險矣

八月九日水勢又漲由長官公署接陝州警電謂陽日陝州水文站報告陽日水勢比本年最高水位高一公尺七寸流景浩大鴨即防範截止十二日縣境黃水激漲二公尺有奇各鄉未開門塔又多沖毀城根多處滲水南城一帶尤危縣長飭警征集棧料令張問山張耀衡黃芝亭袁冠華李冠春李冠三等分督其事一面選拔收容所災民健壯者千餘人分班運土填築隄漏接攘至十四日始行平定各處城根得此番防堵亦漸行堅實

八月二十六日下午一時陝州水報有晚黃河水位二百九十四公尺三寸六分流量七千八百秒立方公尺有晚水位二百

九十四公尺五寸二分流城九千二百秒立方公尺比有日水位高出一公尺六分流量增加一千四百秒立方公尺警訊到鉅立

即後夫加築城根壩壩用資防範正在防護間又接陝州水報二十九日下午九點水位二百九十五公尺二寸六分流量一萬一千三百秒立方公尺三十日上午八時水漲一公尺一寸三分流

速愈狂聞訊之餘加緊籌防是時黃水增漲幾及二次大漲時之水位水色渾濁波濤滾滾城根則內外受水被浸已久城腰之土

簌簌下落危險不可言喻幸城內各公務員各警士各紳民連同臨時收容之災民均負土加廂晝夜搶護得以保全誠以當時各

鄉災民所投奔各處委員及慈善團體所蒞止以及各項救濟事業各方消息通達悉賴一城以為中心故不能不出全力以維護

之也

五 淹斃人畜及財產損失

甲 城區

被水淹斃之男女計二十八被水淹斃之牲畜計牛七十七

頭馬七匹驢三十五頭騾十五匹豬二百六十八箇羊一百三十

四隻被水淹沒之田禾計一千五百三十二頃十一畝五分一厘

被水冲塌之房屋計一萬九千一百七十五間被水冲沒之糧粒

計四千七百八十七斗衣服什物損失甚衆全區各種損失總計約值四百二十八萬四千一百八十元

全區目下無衣食者十二歲以上之男女二萬一千零六十二口十二歲以下之男女一萬零七百五十四口

乙 柳林區

被水淹斃之男女計三人被水淹斃之牲畜計牛八頭驢三

頭豬三個羊十八隻被水淹沒之田禾計一千零七十三頭八十

五畝五分被水冲塌之房屋計一千四百五十間被水冲沒之糧

粒計六百五十斗衣服什物損失甚衆

全區各種損失總計約值二百四十一萬三千九百五十九

元五角

全區目下無衣食者十二歲以上之男女八千零二十七口

十二歲以下之男女四千零八口

丙 麟安區

被水淹斃之男女計三十三人被水淹斃之牲畜計牛六十

頭馬五匹驢三十四匹騾二十三匹豬二百三十八隻被水淹

沒之田禾計一千八百一十六頃七十六畝一分被水冲塌之房

屋計二萬二千一百零二間被水冲沒之糧粒計三千八百八十

二斗衣服什物損失極多

全區各種損失總計約值三百九十五萬七千五百二十二

元

全區目下無衣食者十二歲以上之男女一萬四千一百零九口十二歲以下之男女六千八百一十七口

丁 太康區

被水淹斃之男女計四十五人被水淹斃之牲畜計牛一百八十九頭馬四匹驢二百五十頭騾四匹豬五百四十四個羊九百七十二隻被水淹沒之田禾計一千五百三十頃六十八畝被水冲塌之房屋計二萬零一百七十二間被水冲沒之糧粒計一萬八千七百六十斗衣服什物損失甚鉅

元

全區目下無衣食者十二歲以上之男女一萬六千五百九十三口十二歲以下之男女一萬零二百九十六口

戊 玉山區

被水淹斃之男女計二人被水淹斃之牲畜計牛七頭馬一匹驢二頭騾一匹豬四個羊二隻被水淹沒之田禾計七百八十

八頃六十三畝被水冲塌之房屋計二千八百八十九間被水冲

沒之糧粒計八百零九斗衣服什物損失甚多

全區各種損失總計約值一百三十四萬零六百七十八元

全區目下無衣食者十二歲以上之男女五千八百零二口十二歲以下之男女二千九百八十五口

己 大義區

被水淹斃之男女計三人被水淹斃之牲畜計牛十一頭驢二頭羊九隻被水淹沒之田禾計八百六十頃七十三畝六分被水冲塌之房屋計二千三百二十間被水冲沒之糧粒計三百九十八斗衣服什物損失極多

元

全區各種損失總計約值一百三十一萬五千五百三十六元
全區目下無衣食者十二歲以上之男女八千三百二十口十二歲以下之男女三千八百零七口

庚 龍堽區

被水淹斃之男女計三十八人被水淹斃之牲畜計牛六十頭馬九匹驢三十七頭騾十三匹豬八十九個羊九十一隻被水淹沒之田禾計一千三百頃零四畝八分被水冲塌之房屋計

四千九百零八間被水沖沒之糧粒計七千七百七十九斗衣服什物損失極鉅

十六頃七十四畝被水沖塌之房屋計七千六百七十二間被水沖沒之糧粒計一千四百二十七斗衣服什物損失無算

全區各種損失總計約值二百七十一萬四千一百八十二元三角

全區各種損失總計約值二百五十三萬三千三百六十元

全區目下無衣食者十二歲以上之男女一萬五千八百五十三口十二歲以下之男女四千八百零二口

全區目下無衣食者十二歲以上之男女一萬零六百一十五口十二歲以下之男女六千四百六十二口

辛 大興區

四 鄆城縣報告書

被水淹斃之男女計三十五人被水淹斃之牲畜計牛六十二

一 臨濮決口橫流入鄆之先後情形

三頭馬十二匹驢三十二頭騾十八匹豬七十九個羊三十三隻

甲 第一次黃水漲發情形

被水淹沒之田禾計一千二百四十頃三十九畝被水沖塌之房屋計一萬五千二百三十九間被水沖沒之糧粒計一萬一千九百四十斗衣服什物損失極多

七月十日縣長在城西水堡劉口一帶則匪突奉警報董莊決口當經帶同警隊及鄉校學生并招集黃安彰化各鄉區全體壯丁星夜馳赴鄆境飲馬集紅船及鄆境之黃安一帶築堤防堵

全區各種損失總計約值二百五十九萬一千零五十二元

冀使黃水順趙王洙水兩河東下免致汎濫拚力搶堵一晝夜竟因人力難抗水勢堤埝相繼潰決而黃安鷄鳴寺王老虎縱橫二

全區目下無衣食者十二歲以上之男女一萬六千二百五十九口十二歲以下之男女九千八百七十口

十餘里頓成澤國各村莊因水勢凶猛門埝未及築修一時洶湧澎湃廬舍為墟屋脊樹上暫延生命縣長一面備船搭筏派員馳

壬 安興區

任營救一面飛諭退步防堵電飭全縣動員南部由西高莊接朱

被水淹斃之男女計十五人被水淹斃之牲畜計牛四十六頭驢十三頭豬五十個羊六十七隻被水淹沒之田禾計九百五

金堤起迤邐西北經飛哲集華營劉莊抵蘇樓馬樓一帶趕築新

以隄北溢之水東部循宋金河東岸沿河北岸於舊有民埝調夫徼料加高培厚以免河堤潰決不意十二日夜間狂風驟雨又將飛甍集新築之埝冲決遂使由黃安縣王老虎東下之水分轉東北流灌宋金河並氾濫北下進逼城垣當又築堤防堵循舊沙河兩岸派員飭同地方紳耆暨各鄉鎮長等分段率同民夫星夜興工縣長一面會同防水委員會各委員暨城廂士紳親督民夫築修護城堤一面嚴飭大仁鄉校校長帶同鄉校學生並加派警衛隊隊長張華亭第一科長黃奎督領河東民夫星夜防護宋金濟北兩堤幸賴民力齊一未致潰決亦云幸矣然黃安永靖永鎮魯道四鄉區全告陸沉義和思禮兩鄉區亦各淹沒一部誠數十年來未有之浩劫也迨七月二十七日以後水漸停漲喘息始定但在此黃水汎濫人正鼎沸之時北面濤張黃花寺於七月十六日倒漾南下突抵鄆鏡甯陽劉大吳莊等鄉四十餘村全被淹沒南北告急人人自危防堵搶護疲於奔命

乙 第二次黃水漲發情形

入八月初水勢漸緩正忙救濟迨八月十日水突漲發一日夜水位陡增一公尺五寸餘長在水將漲發時突開警報一面派員督飭民夫分赴各河堤埝不分晝夜風雨嚴加防堵一面親赴

宋金濟北兩堤往來督修本日下午七時水逼新修之城堤波濤洶湧直如萬馬奔騰遠流北下全城人棄拚死搶堵延至夜間二時西南東北兩處同時冲破縣城完全被水困圍濟北堤傳官屯周孩一帶同於此時出險縣長親督民夫三千餘衆冒雨搶修拚命防堵歷四晝夜幸未潰決兵警民夫俱已氣盡力竭病莫能興此次水再漲發宋金濟北兩堤暨沙河兩岸新修之民埝雖幸保全然宋金河以無西岸漫流橫溢水區擴大而水中各村莊之門埝相繼冲破亦云慘矣迨八月十三日水漸退落人心稍定此後即無甚大增漲矣

丙 第三次黃水漲發情形

八月二十六日再據警報水又漲發縣長一面飛諭各鄉區嚴加防範一面親赴宋金濟北兩堤往來督工時逾旬日鄆境各處之水未甚猛漲迨經詳查始悉鄆境西南部於二次發水之後已掛沙落淤障水北來故宋金濟永兩河水之灌入不多

二 鄆境被災之概況

當水警之猝到也各鄉區壯丁悉數調赴飲馬紅船黃安一帶築堤未暇顧及修築門埝比及堤告潰決水勢洶湧村鎮相繼淪沒即間有少數搶修者倉猝築成既薄且低幾經激湍冲刷風

雨掃蕩亦各潰破失守室廬傾倒財物漂沒老弱哀呼於水少壯悲號於樹言念及此酸鼻痛心其距溜路遠莊村時間稍長門窗差幸築起方壓水已低落幸告安全不料八月十日水勢猛漲一日夜陡增一公尺五寸各村民衆即拚死搶築力亦不及又况風雨交加土料不繼先後被決言之可憐茲將第一次及第二次受災損失情形分別列左

甲 全縣面積村莊人口總數

- 一 全縣共地一萬六千餘頃
- 二 全縣共一千一百六十二村
- 三 全縣人口共五十萬

乙 第一次被災區域損失總數

- 一 被災區域 全縣九鄉區被淹者爲濰和魯道永鎮永清黃安思禮六鄉區
- 二 水之深度長寬數 水深三四尺七八尺不等東西長八十餘里南北寬五十餘里
- 三 被災村莊數 六百八十六村
- 四 被災地畝數 九千五百八十餘頃

- 五 災民數 二十八萬餘名口
- 六 被災死亡數 三百五十一名口
- 七 財產損失數 二千二百餘萬元

丙 第二次被災區域損失總數

- 一 被災區域 全縣九鄉區均被淹魯道永鎮永清黃安四鄉最重濰和彰化淄溪思禮四鄉區次之仁鄉區最輕
- 二 水之深度 水深四五尺八九尺不等
- 三 被災村莊數 九百零一村
- 四 被災地畝數 一萬二千六百八十餘頃
- 五 災民數 三十三萬名口
- 六 被災死亡數 三百六十八名
- 七 財產損失數 二千八百餘萬元

按第二次被災區域損失總數係連同第一次損失計算

五 鄆城縣報告書

一 決口狀態

七月十日黃河陡漲五六尺至午後五時許溜勢洶湧怒濤駭浪愴目驚心江蘇壩東民埝官堤均被漫溢先後成口官堤最

先漫溢處爲第三口門寬三十餘丈旋在第三口門以西董莊以東決口二處卽第一二兩口門第一口門寬二十三丈第二口門寬二十八丈復於第三口門以東臨濮西北決口二處卽第四五兩口門第四口門寬三十餘丈第五口門寬約四十丈水由口門奔流者佔七成弱順老河下流者佔三成強經口門流出之水計分兩股大股經官堤南流半里許又分兩股一股折而東一股直趨東南小股氾濫民捨官堤間東衝格堤是時官堤以北格堤以西盡成澤國平地水深於格堤平幾且督率民夫拚死搶修子壘水面於格堤同時增高相差不過數寸幸未再出意外至十一日晨五時水益增漲花園盧莊一帶忽出漏洞二十餘處間有三處最巨水流半里許經拚命堵塞得未潰決至十時臨濮北官堤浪窩塌陷因而潰決卽爲第六口門寬五十餘丈自第六口門刷通後格堤以西之水日見消落第一二三各口門相繼淤塞第五六兩口門坍塌爲一此決口之大概情形也

二 被災概況

查本縣濱臨黃河縣境之中舊有西南東北斜貫官堤一道在未決口之先河水平穩毫無險象及七月十日時雨普沾遽報漲水證之歷年大汛經臨尙未及時不料人力方慶甘霖水已驟

漲猝不及防河竟潰決堤南大部約佔全境五分之三盡遭陷溺水頭所至如建鎮直下田廬沖沒村舍爲墟水深七八尺或丈餘不等因災區遼闊一時船救不及災民多有攀樹登屋而待救者水猛湍急樹屋多被沖倒慘遭滅頂者二千餘人被災約一五三二方里受災村莊七百餘處已陸沉者四百餘村耕田六千餘頃沿河灘地千餘頃災民二十餘萬乘倒塌房屋二十餘萬間淹斃牲畜一萬五六千頭總計全縣損失數額約二千五百萬元至八月十日二次漲水流勢洶湧倍徙上次所修格堤幾至不保未失村寨幾盡漫潰哀鴻遍野觸目驚心魯西被災十餘縣惟鄆城爲最慘因地當口門正值大溜正洪其水勢之猛水位之高流量之急爲空前所未有被災慘况概可想見

六 荷澤縣報告書

一 決口狀態

鄆境董莊黃河決口爲本年七月十日下午八時縣長於決口六小時前得河水盛漲報告立刻率隊出發行至李村集而阻耗至次晨抵口門位置在董莊臨濮集之間距董莊較近初決四口旋增至六口寬約三百餘丈五六兩口流量最大且急奪溜七成建鎮東傾波浪掀天直趨荷鄆等縣斯時惟有督隊拚命搶護

江蘇壩以防口門向南展寬經徵料七萬斤土兩千方備用終以掘出倉猝料夫均不遑手無濟於事至十一時聞黃流已達潯澤縣境即率隊奔回李村集飛調民夫從事築堤保境工作

二 修築堤埝

當十日晚在李村集開決口訊即飛飭各鄉校調集自衛班學生及民夫兩萬餘人沿臨河邊聚新成德化寶鎮永河六鄉趕築民埝一道冀免災區擴大起臨河鄉黃河堤根趙莊訖永河鄉四什口線長約七十里迨十一日縣長由口門奔回該埝已具雛形復經拚力加高培厚藉資防禦嗣以永河寶鎮兩鄉大水湧至下端無法修築不得不將埝線縮短又改至新成鄉之候集止埝線尚有五十餘里甫告完成乃十二日申刻大雨傾盆而下黃水漲過埝根數尺新成鄉黃埝集西突沖毀一段經冒雨搶堵一夜始得合龍至十三日又暴雨通宵平地積水甚深又加埝北黃流激既不得土且值黑夜同時邢樓谷莊等處又均以出險聞不得已率夫於黃夜舉雨中退至同和鄉之紅廟固守七里河沿岸舊堤並分段加以培修十四日天氣放晴復由七里河防次馳往民埝週歷視察查悉德化鄉小留集西北潰決二處邵寺郝莊韓莊邢樓一帶潰決四處新成鄉黃埝集許胡同劉顯揚莊杜廟候

集一帶潰決二十處當以此埝關係約水入湖縮減災區屏障城壩必須搶堵遂一面調撥七里河沿堤之民夫分頭工作一面派員採購麻袋蒲包糧糶藥品運工應用當日即堵竣十之三其餘缺口較大堵築頗難然奮勇堵築冀博最後之勝利至十八日申刻雨又驟降視二十二三日更大於是合而復決決而再合兵夫踉蹌泥塗餉儲匱匱旬道路城廂物料購運一空村莊樹株砍代殆盡至二十日始告完成

三 朱口搶險

朱口緊鄰冀境劉莊向稱險工七月二十二日午刻接臨河鄉校報告朱口黃河大溜兇猛堤身坍塌備極危險等語縣長立時前往督夫防護見大溜下移正衝劉莊最北端之十二壩遊溜沖刷堤根甚急經掛柳抵禦得保無虞並與張局長電話商由荷澤未被水災各鄉校每日徵送秸料二十七萬斤以應急需撥夫修築子埝以備不虞惟適值大雨連綿水陸不通各鄉秸料多係用夫扛送亦云苦矣同時劉莊蠶陷之帶壩亦不分畛域分別搶加且間往董莊督飭培修江蘇壩工程八月八九兩日劉莊官廳後各掃壩均見蠶陷五七八九等壩尤甚間有漫水者為最危險時期復經增調民夫掛柳加廂至必要時擬將近堤青料拔用八

月十日劉莊對岸沙灘嘴已刷去大溜一日數變非衝劉莊十二
場即衝朱口堤工第七場坍塌丈餘雖掛柳拋磚仍甚危急十一
日朱口第七場完全塌陷大溜頂衝朱口灣弓之勢危險萬分舊
場既失非另起新堤不足護堤乃加開民夫一千六百名催到稽
料十萬斤立即推枕搶做十二日劉莊加廂各場塌因墊陷三五
尺不等分別加料一批壓土一層朱口新堤已做成並進壓大土
十三日在新堤前邊又做一堤再加料兩批即可至水底後端亦
經推枕暫為樓廂十四日溜勢極險惡朱口第六場以下磚塌以
上已刷至堤根即推枕樓廂工段延長搶護盆形棘手計惟嚴傷
附近各鄉搜集料物以便沿工做堤常夜催到稽料十萬斤十五
日催到二十五萬斤當開堤三個並召集料販着其分頭代購稽
料五十萬斤十六日上料十八萬斤開堤六段並令各鄉另派民
夫一千五百名來工換班在此時間或奔走河干或踉立墮頭督
夫催料做堤遊士不分晝夜風雨不料至二十二日突患瘧疾日
發一次四肢無力不能支持萬不獲已於二十七日電請准假回
城醫治所有堤工事宜派任科長德寬孫指導員航如等員負責
防守乃回城市四日警報紛傳工情危急人心惶惶猶烏鴉司民
命事大已身事小遂力疾首途並嚴令平陵崗峯臨河發聚四鄉

山東黃河水災救濟報告書 第四編 災情

各出民夫五百名在李村集會齊以便帶領到工新時上游增漲
之水已到境大溜完全移衝朱口堤場沖去一個其餘亦紛紛吊
墊形勢異常危險幸連日各鄉及料販所上稽料幾二百萬斤堆
積如山因高糧已制催辦較易也又兼兵夫用命對於掛柳拋石
廂堤開堤壓土等工作晝夜不息始得瓦全至此已做成新堤二
十餘段送到稽料亦達三百五十萬斤以上九月一日因民夫勞
苦多病飭各鄉另派二千名來工換班俾資休息並將奉發麻袋
二萬條拋發各堤場根第二場之下又推枕樓廂新堤三段九月
三日北風大起溜勢緊急未及廂堤各處堤身坍塌不已六場以
下第七八九十各場因係新成未能下壓到底為溜淘刷堤頂裂
陷經運土鋪料漏夜搶住四日又上稽料一百六十萬斤又開新
堤八段六日前做之堤均已着地更督夫進壓大土以期堅實時
值農忙自本日起酌留民夫一千名遣回一千名八日七場下磚
塌上堤坦被沖刷又做堤一段十日新舊各堤或壓土或鋪料均
已工作完整十一日河水又盛漲北風怒捲大溜南拖朱口工情
復由平穩變為緊急入夜又繼以大雨幸自四日以後每日上料
十餘萬斤積存甚多兵夫又極奮勇應手搶護堤場無恙十三日
河水連漲一公尺堤場多坍塌吊墊當拚力裝袋拋護或加廂並

向料販訂購糶料一百萬斤限期送工備用九月十六日因溜勢惡化先後加埽二十三段第二第五兩壩坍塌特甚即在第二壩暫拋麻袋護沿第五壩開埽兩段第六壩開埽一段第七壩上開埽一段九月十七日因舊病迄未痊可又添腹痛失眠等症電准回城稍事療養至二十日復工照料一切現仍在嚴密防範中總計自七月二十二日朱口搶險至現在已屆兩月先後上料達九百餘萬斤做成新埽四十段將來用料加廂正方與未艾也

四 被災概況

初淹北部臨河濰聚新成德化寶鎮永河六鄉迨二次黃水盛漲又淹同和永綏二鄉共計八鄉四百五十二村水最深時平地約五尺至九尺災區居民計二萬一千零五十三戶男女計十一萬二千零七十七人淹斃牲畜一千五百四十一頭田禾淹沒二千六百八十五頃六十畝房屋沖倒一萬七千二百二十五間沖沒糧粒約四千二百七十八石衣服什物損失約值六萬一千七百九十五元總計損失約值三百一十萬四千八百九十三元

七 東平縣報告書

原有面積 七千七百方里
災區面積 四千二百四十方里

水之來源 董莊決口之黃水小清河決口之清水汶河

灌之水

計七公尺五公尺三公尺一公尺不等

一千零二十三莊

原有村莊 五百三十莊

受災村莊 一萬二千四百三十五頃

耕地數目 六千七百三十八頃

被淹數目 四十一萬三千七百二十五人

居民總數 十八萬六千七百四十三人

淹死數目 七十人

財產損失 一千八百五十三萬五千九百二十元

房屋倒塌 三萬六千五百七十間

牲畜死亡數目 三千九百八十頭

八 汶上縣報告書

一 決口狀態

本年七月十三日夜因連日大雨汶河上游水勢暴發該河沿岸同時告急計城北五區美化莊及四區李村鹿角灣三處先後決口劉前縣長聞報星夜集夫籌備麻袋木料十數晝夜始斷

合龍美化莊決口處約寬四十公尺深八公尺鹿角灣決口處寬約五十公尺李村決口處寬約四十公尺當因黃水漫溢第九區趙王河方家道灣及縣境姜家河口六區孟莊丁樓新堤埝相繼潰決水勢異常凶猛羣集夫拚命搶險方能堵合所有田廬村莊房屋多被淹沒財產衣物損失甚重

二 被災概況

汝上縣偏居魯南趙王河連河汝河三水帶經於此南旺蜀山馬蹄諸湖襟居其間地勢低窪宛如釜底是以南境黃水北流北境黃水南溢又加汝河橫貫其中相繼決口四處洪水橫流泛濫無歸汝上境內幾全被波及災情慘重實非他縣可得比擬查自七月十三日鄆城黃水東來波浪滔天勢同建瓴由本縣九十九兩區轉奔嘉祥同時汝河上游山洪暴發在本縣之美化莊鹿角灣李村決口水勢尤為洶湧四五兩區村莊多被淹沒迨至七月十九日淫雨連綿黃水暴漲與東平接壤之六八兩區民埝全行潰決向南漫溢而汝河復在何橋決口遂致一二三四五六七八九十各區幾成澤國此次淹沒村莊計四百餘處殺傷較輕者尚不在內難民約計二十萬左右財產損失約計一千三百二十萬八千餘元房屋倒塌約計六千餘間牲畜沖走死亡達三千餘頭

災民遍野果腹無糧棲止無屋災情慘重實空前未有之浩劫

九 金鄉縣報告書

一 洙水河之防守及潰決

自鄆城董莊黃河決口大溜直灌洙趙兩河本縣於七月十一日奉令即刻督率民夫數千名趕速赴洙水河南岸幫辦濟嘉兩縣從事搶護并電約濟嘉兩縣長在嘉境王屯會商防守辦法金鄉担任濟嘉交界處十二連橋一帶堤岸連夜工作

七月十四日拂曉黃水已流抵唐口水勢異常洶湧復又調增民夫數千拚命搶護始告平穩

七月十六日午前十一時奉區長官語電以陝州寨口水位激增華尺七尺勸即擇要防堵以免重罹浩劫當經遵辦下午四時半科員修樂山由洙水河西岸報告

- 一 河水自上午五時至十二時比昨日高五公分流速一分鐘約八公尺左右刻仍續漲不已一小時約高一公分
- 二 洙水河北岸以東水勢浩大坡水頭已至汽車路一片汪洋各村均被水包圍村中人民正打圍堤自衛
- 三 上午赴上游查驗南岸堤岸大致均已鞏固且各段民夫甚多本縣所負責任自濟甯轉李莊北至嘉祥于橋長約

二十里

四 全段工程由兩區鄉校救災職員負責管理爲防守便利起

見十二連橋以東由胡集鄉校負責以北由陽山鄉校負

責胡集鄉校辦公處設濟甯徐莊陽山鄉校辦公處設嘉

祥雅里村工作分配妥當

七月十六日晚接秘書史承顯報告云據鉅野縣沙河在

該縣東決口水頭尺餘寬數里直流衝本縣蔡河又開田莊決口

水頭已到萬福河請嚴加注意防範爲要洩水河較前漲尺餘距

堤頂僅尺餘險工屢出殊屬堪虞洩水河北岸一片汪洋平地水

深四尺餘房屋倒塌人民叫苦連天所督工段仍拚命搶築中

自黃水陡漲濟嘉人數不敷分配本縣所擬工段至今已展

至五十餘里銜晚又據胡集鄉農學校報告云嘉境徐莊洩水河

積漲不已涵洞滿水自洩水河南岸嘉境于橋以西至吳莊前約

十餘里險工段有四百餘公尺各處均危險萬狀幸拚命搶堵免

生不測

七月十七日午刻奉到區長官銜電以鉅野境洩水河南岸

堤埝在孫官屯一帶潰決向東南奔流有注入萬福河之趨勢飭

迅速圍集全縣民夫星夜堵築萬福河南岸堤埝免致活劫如有

決口定惟縣長防堵不力是問等因先是聞洩水河上游已經決

口即派執達員南象晉往探據十七日上午接報告云七月十五

日早洩水河在鉅野薛橋開口水分兩股一冲鉅野城一往南流

經沈廟街董堽堆于莊任橋一帶十六日上午十點又由高橋潰

決孫官屯一帶被水淹沒十七日早鉅野城邊水深已五六尺矣

又據第三科長曹佩芝報告云十七日午水勢陡漲風雨驟

至不料自嘉祥防守工段花村地方決口大溜南下直灌縣北蔡

河此次潰決本縣蔡河以北村莊盡罹慘災又於十七日下午四

時據古東鄉鄉長滿讓等報告云十區東境地勢毗連濟甯東湖

埝水勢急漲六尺餘湖埝難保危險萬分又因湖水倒灌蔡河東

段水與岸平十區危在旦夕四鄉農民十六日已全體往築湖埝

可否准將洩水河四鄉民夫放回以備火速加培湖埝與蔡河堤

岸

根據區長官之電令及各方之報告並果中親視水勢督搶

數晝夜知洩水河今已不保本縣八九十區危如累卵且十七日

濟嘉民夫均已他調本縣担任防線愈長大水傾至數處民夫幾

遭不測本境各河均暴漲危險萬分不得已遂呈報區長官通知

濟嘉兩縣於十八日起將民夫完全調回是防守湖埝與蔡河高

福河之工作開始洩水河兩岸淪於黃水之大溜一片汪洋滾滾東下而金鄉第一道防線告失矣

二 萬福河之防守

萬福河爲金鄉河流之主幹全縣水脈之所趨也東西橫貫城北境在十里堡有本縣所置之測流站現在水深一二丈不等前雖屢有漲落但兩月以來均係倒流惟未出險茲將防守情形錄下

先是奉到區長官防守萬福河之電令時即派第二科長張達赴城武大田集與該縣會商防守萬福河辦法結果

一 金武兩縣修塔萬福河以兩岸同修爲原則但遇緊急時得酌量側重南岸

二 入手先修水溝浪渦及路口再次第加高培厚各修各境

三 各縣所調民夫由縣府督率沿岸指揮防守

四 金武兩縣探得水勢情形要互通消息

實際上防守萬福河之工作自奉到董莊決口之電時即着手實行矣塔濠路口水洞並已設瞭望哨當時本縣防守萬福河之辦法

一 全河共分三大段每大段由鄉校校長擔任指揮帶領民夫防守金鉅交界至西萬交會處由鷄黍陽山兩鄉校區

負責防守自西萬交會處至十里堡橋由城區鄉校負責防守自十里堡至金魚交界由化雨集鄉負責防守

二 每大段按鄉分若干工段每工段民夫由鄉校學生事頭並由各該鄉鎮莊長協助趕修再每一大段由縣府派員協助指揮

三 先規定將河南岸堤築高三尺培厚五尺

四 各工段民夫不得離遠河岸三里外之村莊每日工作不得少有間斷且晚間各工段均須有瞭望哨五人

五 遇有危險時由各工段相機集中全力搶護若遇上游水頭來時或見有增漲之勢應由各工段急速遞次下傳以資注意防範

六 全河設辦公地點兩處一康坊二華垌村並於該兩處架設臨時搶險電話

七 河沿岸每鄉預備搶險物料如下

木椿二十根統帶二百個大繩十根麻袋五十個大錘五個

八 各鄉鎮莊長均須到場督工如搶護民夫及職員有不力者依法論罪

九 本辦法自即時起實行

不過萬福河上游鎮野方面堤岸低矮單薄比較本縣原堤

常恐水患矣

三 蔡河堤埝之防守及失守

岸相靠尚多彼處如不加高培厚全鄉無論如何修築上游有一潰決恐仍難免水患深大河潰決即前際也所以急速派員赴大田集特與鍾野商酌這請將彼段堤岸加修以便銜接收統盤之效

當七月十一日本縣調夫往洙水河協助修堤時以蔡河臨邛洙水河倘洙水河一旦有失則蔡河勢必不保遂即飭八九區沿河各鄉莊出夫培修堤岸至十七日洙水河潰決立即撥大批民夫銳修蔡河堤岸作本縣第二道防線并設督工處於楊樓

當於七月二十日開第二次防水會議成立防水委員會本府各機關縣黨部均參加內分三組一督工組二設計組三採辦

派第三科長曹佩芝坐鎮督促約六日而全部工程竣事

組督工組由縣政府及各鄉校担任之設計組由縣政府縣黨部縣志局各鄉校分別派員担任採辦組由各法團商會長分別担任之縣長為採辦組主任

誰料七月二十四日夜黃水復自嘉祥葛山口潰決大溜入境沿蔡河南岸東下水勢猛烈擋禦不及不移時而蔡河堤岸遂隱現於河流之間

七月二十日以防務吃緊黃水已入萬福河為指揮方便計分設督工處三個每處選派主任一人并以原有民夫不敷分配遂每頃地增調民夫二名沿河各村壯丁全體動員

當時因雨水較多各河均漲所以即通知沙河西溝溧河東

蔡河本堤之失守係黃水由嘉祥決口直抄蔡河南岸後路此堤不保非人事之所能及但蔡河本堤失守以後遂集合民夫趕退修蔡河套堤距本堤約二三四里不等冀保八區之安全此第三道之防線也

溝等沿河鄉村立將各堤岸之水溝浪窩及各涵洞路口堵塞妥當並派員督察築竣又分飭城區各鎮盡出民夫培修護城堤

蔡河套堤長約三十里計築寬三丈高一丈限期竣工萬福河工竣後所有民夫除撥一部修築汽車路東之堤埝一部赴魚台幫助修堤埝外餘均調修蔡河套堤適此時建廳派張技佐來

七月二十四日本縣萬福河堤工粗具規模各河堤亦修補竣事今後若無極猛烈浩大之水勢則萬福河可保無虞金鄉城

縣督工每頃地增派至四人趕修張技佐亦親身坐督惟此堤修

築時屢逢大雨新築小埝數被沖沒全體員工均在水泥中工作
狀極慘苦工作亦甚艱難多用手遞泥起築放稍候時日直至八
月十日始租具大概

第二次黃流之襲境也當在八月十二日上午八時左右洪
口處在嘉祥秋山劉山間之劉莊東塘洪流南奔直衝金鄉八區
中部聞訊果中即協同張技佐趕往察勘適本府科員修樂山亦
分工至此遂擬築蔡河套堤上之民夫幫同嘉祥培修堤岸旋見
搶堵不及急使該員南馳至安五王村在八區北部距決口處正
南五里派該村民夫分頭向附近各村傳遞慘信一時鐘鼓齊鳴
頃刻糾合民夫五千餘名陽山集鄉農學校亦同時趕至當即分
派工作並親督民夫由嘉祥宋山在秋山以南西北至洪山在劉
山以西迎頭攔阻冀逼水東去歸蔡河套堤內無如水猛流急屢
築屢潰人事俱盡卒弗克奏效截至下午八時前後退修七道新
埝均被沖沒水頭已漫延至吳河上游至此遂變更計劃由洪山
迤南順水勢向南再轉東截堵此時蔡河套堤雖未潰決但洪流
漫襲南西兩面四週皆水孤堤當失其效用矣前功盡棄甯不大
可惜乎

四 吳河新埝之成功

當八月十二日黃水由嘉境潰決經欄修新埝不成至變更
計劃由洪山迤南順水勢向南再轉東截堵遂急電城區籌委集
兩鄉校各率民夫五千星夜趕至入夜水頭已達吳河中部時蔡
水勢可東截入溜復督飭民夫沿吳河南岸加高原堤直築至吳
河東口俾與溜埝銜接計全長近五十里堤岸隨水位增加拚命
搶護經五晝夜工夫始由吳河入北大溜之涵洞臨時掘開四丈
寬之溜埝處欄入北大溜內嗣經十日之努力將該埝告成迄今
尚保無虞

潮吳河新埝之築成使水隔離萬福河順北大溜東去不但
可掩護南大溜及萬福河之堤岸且保全八區十七鄉救出農田
七萬五千四百五十八畝刻水勢無漲落新埝高出水位一公尺
以上埝頂寬在二公尺左右沿堤建窩鋪二十餘處派附近各村
民夫晝夜輪流防守入九月初中水勢屢漲迨十一日晚暴風雨
驟起水浪如萬馬奔騰堤岸迭出險象幾經拚搶幸保安全嗣後
水位不超過原有一倍該埝可免出險

五 大溜以北防湖各埝之修築及失守情形

在洩水河失守本縣退修蔡河及萬福河堤岸時同時調民

夫一部赴魚濟搶築湖埝至七月二十三日湖水陡漲魚台甸

堤埝

漲入縣北境水頭丈餘沿境築埝數道均漫溢至二十四日九十
區大部被淹平地水深三五尺不等水位時漲與大溜平堤無可
宜洩繼經西浸當就近立調民夫萬人在大溜以北至汽車道築
一東南北斜埝長二十餘里迨第二次黃水襲境蔡河套堤失
其效用時此道新埝雖未潰決然而兩邊盡成澤國孤堤亦當失
其效用矣此種情形直與蔡河各堤失守時之情形無異

六 萬福河至南大溜間新埝之

修築及漫溢

當培修萬福河堤埝時而魚台湖水倒漾之勢已成遂撥民
夫沿金魚交界自萬福河北岸至南大溜築一南北新埝長約四
里以防湖水之西潰此埝成後第十區三十二村莊之秋禾賴以
收獲二次大水幸免於難但仍不時督飭加高培厚竭力防護不
幸於本月十一日晚颶風暴雨交相肆虐旋雨稍霽而颶風尤烈
直奔馳一晝夜浪高丈餘搶護不及此埝遂被湖水漫溢墜陷水
中矣

七 魚台湖埝潰決及本縣東邊

新埝之漫溢與現正趕修之

七月二十三日魚台湖埝在馬坑潰決後口門四丈水頭高
丈餘當即撥民夫三千餘名協助魚台沿魚濟線汽車路退修新
埝迨至八月七日湖水猛漲不已魚台西支河堤岸單簿不堪支
持遂又約單縣各撥民夫五千名幫同魚台修築並派第三科長
曹佩芝晝夜督飭搶築經十餘日全工告竣北至青河崖南至張
集全長四十餘里高二公尺寬七公尺魚台西部及金鄉二三區
得有秋收者此埝之功也

試觀兩月以來蘇北拚命築堤董莊堵口無開來源無阻去
路禁築浩浩在瀾有漲無已突於九月四日午刻接魚台縣長電
稱前沿魚濟線所築之埝本日已刻在西佛寺附近潰決水勢浩
大曷即防堵查魚境西佛寺湖水潰決大溜所趨直衝本縣二三
四區情勢迫迫果中乃一面派員催調民夫一面親率警兵就近
徵集民夫趕往決口處實施搶堵及至魚境湖埝又在西支河前
居莊潰決水浪滔天勢極凶猛當即迎頭堵截適催調之大批民
夫亦趕至惟水勢源湧屢築屢毀計五自早至午力築新埝四
道均被沖沒不得已始退勘地勢迅沿本縣邊境築埝防堵
本縣東邊境之埝計自劉樓起經曹廟老官頭李朱園子界

碑李八樓至江蘇豐縣境止全長五十餘里調集本縣民夫約萬人並電隨縣幫助民夫三千餘人民團第二營亦到工協助本月六日湖水已迫邊境遂竭盡全力晝夜督築不停經五晝夜工夫大致將成專致力於加高培厚

不料十一日近晚狂風驟起暴雨傾盆新築堤根土質鬆懈巨浪沖刷險工叢出不避風雨拚命親督搶護幸以堤身坍塌過多防不及防險衝皆是南段雖保安全而北段曹廟趙樓白崗李辛莊等處相繼漫溢果中搶險被困經夜涉水得出復督率民夫沿金魚汽車路築堤將水頭截住刻正拚命搶築中

八 防水之過去與將來

前此本縣之被水侵襲也皆係由鄰境潰決而水之來源可分為黃水與湖水自西北來者為黃水自東來者為湖水初則黃水與湖水分頭搶堵終則黃水與湖水接流匯湧東北兩方面新舊各堤被墊下者不下數十道而金濟汽車路亦陸沈矣全縣新築堤壩防線百二十餘里均被洪水浸圍各河堤岸尤待搶護過去經歷情況均隨時呈報主席區長官及省政府各廳長黃河水災救濟委員會現在水勢雖稍平穩而大患仍迫眉睫隨時隨地皆有潰決陸沉之虞將來計劃除仍竭力搶護外擬減少水勢及

堵口滲出地畝使民播種其辦法為 甲 擬將窪下之水西部將東溝之涵洞掘開俾水流入 乙 東部之水擇馮海地方窪外窪下之地掘開未經漫溢之堤使瀉出埝外流入坡河 丙 俟埝內之水分瀉將盡決口處水勢停流時即行設法運土堵口撤出地畝即可播種此辦法能否實現仍須視今後水勢漲落情形之如何變遷耳

九 被災面積及災民數目

截至現在計前後被淹區域有九十區全部二八區大半部共三百十四村莊災民約在十萬二千左右被淹地畝計三十七萬七千九百餘畝面積約一千五百餘方里佔全縣面積十分之三平地水深三五尺不等

十 損失統計

本縣前因旱致二麥歉收民間所損失者已不貲夏秋之間又因防黃誤農秋禾多不得充分之播種與耕耘再以近日之枯旱則秋收之損失更何堪言不特此也防水徵調之民夫事後調查多係民間湊合僱兌者計每人每日工價洋四角全縣平均每日出夫一萬人緊急時還多在一倍以上則兩月半以來所需工價洋已有卅餘萬元其被淹沒之房屋價值亦在百五十萬元以

上前後被淹田不約值一百八十餘萬元牲畜損失當在兩千頭以上每頭以四十元折合所值亦在十萬左右兩月多來各處搶險築堤所需物料約值洋十萬元將全縣麥秋薄收所受之損失除外總括此次被水災所受財產之損失共合約值三百八十餘萬元

十 魚台縣報告書

一 決口狀態

查本縣因本年八月間黃河出鄆城董莊決口水勢由濟甯南大溜奔騰溢注入縣境南陽獨山照陽微山各湖同時湖塗均皆出險固有袁窪馬坑南田等莊相繼漫決復經本縣修築套壩一道以資防禦詎於九月四五日東風大作風急水猛雖經督夫拚命搶堵卒以水勢過大人力難爭於五日先後由西方寺西支河潰決全縣陸沈

一一 被災概況

查全縣被淹莊村為九百九十餘村被災人數一十九萬二千六百二十一人被淹牲畜約計二千三百四十餘頭倒塌房約計一十五萬二千三百餘間被災損失約計二千三百八十九萬一千八百餘元

二 建設廳災情調查錄

甲 查勘鄆城臨濮集黃河決口

水災報告

一 黃河決口後口門之變化

黃河於七月十日在鄆城境上游南岸董莊臨濮集間江蘇壩之下端告潰其開口其方向略與正河成直角流勢極為不便大溜初過適經臨濮集之西未及幾旬口門逐漸東滾大流集中於臨濮村因受該村之遏阻將溜分成東西兩股而東股較大八月二日到達口門時水漲三公尺旋即消落時董莊水位為五公尺較最大水位低兩公尺餘上首一至四口門業已落淤有斷流勢溜口門寬約一八〇公尺又鄆民為防護大堤與民垵間各村之受害修有東西格堤一道南自杜莊起距大堤之東幾頭約四百餘公尺北至張橋止長約六公里

附註 按口門之變化因流勢之更易日有變遷茲據十七日復勘情形口門又復東滾自格堤至東殘頭四百餘公尺之一段大堤冲刷已盡新築格堤已逼近大溜岌岌可危在兩堤接頭處已做格壩四段以防大溜繼續東滾又臨濮集西股業已

淤塞斷流可直由董莊達村內矣據云村內落淤深二公尺餘

一一 各縣受災之情形

一 郵城

黃水自口門流出後首當其衝者厥爲郵城水急湍猛沖刷甚甚流出方向大致分爲兩股一股趨正東直抵荷澤之閻什口一股順大堤東北行而抵鄭營村以上之高河涯村距決口八里之處有地名王垣者因大溜逼近堤根南面被冲刷坍塌墜陷已成險工業經掛柳防護被災區域該縣大堤以南各部盡被陸沉面積約八五〇方里被淹村莊七七一處地畝五千餘頃水深自五公尺至三公尺不等

附註 十七日復勘時王垣險工掛柳防護已失效能另迎溜

築槽壩完成者已有兩個其餘兩個已將告成又因口門大溜偏向東滾順大堤經行之一股鄭營村上下一段長三十餘里勢將漸溜該部田地多被淤出即以鄭營村而論原爲大溜經過之處村內水深約二公尺復勘時則落淤二公尺而無水矣

二 荷澤

自決口後該縣爲防水而浸會大致沿北邊築築東西民墊一迤西自大王廟起經李莊集曹樓韓樓顧莊馬溝李崗舜城集

等村而與趙王河之西堤相接該堤初築成後尙可收效後以連降大雨民墊以南積水反較深於黃水乃又在李莊集將墊扒開以洩積水復以埝之中部會一度在顧莊決口黃水南溢被淹區域又復擴大計面積約七二〇方里村莊三二〇處地畝三千四百餘頃平地水深二公尺餘

三 鄆城

黃水入壤計兩股一股由該縣城西之紅船集經大沙河而至城北入宋金河該股人民因防黃水之北侵西北自陳樓起沿河築北堤一道該堤築成頗收成效一股由王老虎東北流沿宋金河繞城東折而北入壽張境之清水河該股因河槽完整水溜經過大致尙軌軌道惟城南二十里梅莊附近有決口數處致河水溢出東流至富國屯分兩股一股東北流順趙王河北股至馬村會入趙王河一股東南流至玄廟集南長約十餘里該段河槽寬深甚完整出槽散漫入趙王河計被淹面積一六零零方里村莊八百餘村地畝八千餘頃宋金河水深五公尺玄廟集六公尺平地水二公尺餘

四 鉅野

臨濮集黃水東來至閻什口及王老虎一帶即分三大股一

股向東北趨鄆城一股向正東又折而南一股向東南均匯入鉅

境

野西北部大溜沿趙王河洙水河及兩河間之範圍蔽野東下逕

五 嘉祥

趙縣城雖迭經打埝築堤終因水勢浩大波浪洶湧又益之迭遭

大雨暴風致各處堤埝無法搶護縣城四圍及全境盡成澤國城

勢外雖均下椿但以來源未絕城內積水無路可洩故縣城時在

危險理中被災面積東西長一二〇里南北寬自三四十里至六

七十里不等水之深度平地深約三公尺趙王河六公尺洙水河

自五公尺至四公尺邱公岔河不等佔全縣面積十分之九計八

零九零方里淹沒田禾一萬二千餘頃被災村莊共計一千一百

餘處受災極重者六百餘處茲復將洙水河漫決為患情形分述

六 濟甯

一 黃水經該縣太平集東郭莊入洙水河口洙水在柳林陳

集溢決水向東流經大義集大田集等村萬福河口北受

其影響

二 黃沙河決鉅野境東岸王莊東西油房約三十餘村嘉祥

境陶官屯彭官屯等村均受害且該處決口適在鉅野腹

地河水增漲嘉祥縣南境難以幸免

三 城東南薛公岔河南岸堤埝潰決水向玉山奔入嘉祥南

該縣西受鉅野攜來之水北受趙王河潰決之水縣城適當其衝四面被圍水深在四公尺以上四圍因受洪水浸泡已坍塌十分之九城南二里之洙水河已完全淹沒河堤不分南部多山黃水初至人民多依山為勢修堤築埝以防水南侵故曾在布山修築民埝後以鉅野境薛公岔河決口水勢陡增致布山民埝亦決南流經狼山屯入蔡河洙水南岸之水乃盡注蔡河後蔡河南堤亦決經水冲刷口門達三十餘公尺水流入金鄉境被災區域計八二〇方里淹沒村莊三百餘處地畝四五〇〇頃

黃水沿洙水河流下者於七月十四日到境平地黃水十六日到境因適居下游其受災先後經過情形如下

- 一 因嘉祥洙水河堤業已淹沒黃水到縣境後即在洙水河及趙王河間之範圍普面蓋地而流至入湖處將兩河間之湖埝長約六公里完全冲毀
- 二 南陽湖埝決口水灌蔡河及南北大溜洙水河南一片汪洋全被淹沒

三 趙王河王貴屯以上六馬家灣漫溢復加湖淤決口黃水倒漾北流直抵新開河及安居等處人民藉濟甯嘉祥間汽車路修塔塔截防水北流

四 運河在城東南二十五里之辛店附近於七月二十五日

連決六口寬各二丈至四丈大水衝出東流復折而北當晚到濟甯鄒縣汽車路水深一公尺餘有直衝濟寧鐵路之勢

五 縣城北二十五里馬樓一帶及城西北二十里南陳莊一帶因雨水甚大不能洩入馬場湖一因運河水倒漾湖水位甚高之故受災亦重計淹地約三百餘頃
以上共計被淹區域約二千方里村莊七百餘處地畝九千餘頃

七 汶上

該縣水災大部受汶河決口之影響一三四五各區秋禾被淹者約三千餘頃莊村一百五十餘處情勢之重爲歷年所未有復以黃河決口之水由該縣西南邊境之申家樓流入九十兩區經趙牛河向東液注水勢洶湧無法搶護遂由胡樓楚營等處漫溢而田計被淹面積南北十餘里東西三十餘里水深在二公尺

以上十區計九十九村被淹者九十六村九區雖尚在搶護趙王河北岸一段孤堤堤然被水村莊已有五十餘處計淹地約一千五百餘頃

八 東平

臨漢集決口之黃水於七月十三日下午二點侵入縣境再新挖之清水河分注瀾漫於七八兩區雖經在二道灣及常仲口青個堆等處築壩堵截但均以水勢浩大沖決東流至安山鎮以西將運河衝斷計大口三處各寬二三十丈其他並決小口無算黃水向北奔騰甚急直趨清河門至姜溝回入黃河正漕又小清河原向西流因黃水灌後水被頂托致受倒漾之害復因清河上游水勢暴漲不能下洩須臾間水漲幾與堤平縣府雖極力調夫搶護卒以水勢凶烈不可收拾遂於十三日六點小清河南岸泊村之河堤被水沖決共計淹沒三百餘村良田四千餘頃

九 陽穀及壽張

該兩縣南部因受清水河之漫溢村莊亦多被淹沒因居縣之邊境地多插花探詢較難因爲零散小其村莊被淹數目及地畝損失未及詳查

一〇 魚台

臨縣地濱南陽湖自黃水侵入後湖水高漲不已并沿萬福西支等河向西倒灌因水勢過大馬坑齊樓袁窪南田等處湖淤及西支河東岸先後潰決縣東北大半部盡成澤國該縣為保全西南部人民生命財產計自清河崖萬福河南岸起沿汽車道向南經李閣東南至陳大年西支河西岸止修築大堤一道以資防禦至九月五日夜忽遇暴風雨水勢狂猛新築之堤未能抵抗西方寺及西支河西岸復又相繼潰決洪水橫流除縣城外全縣幾盡被淹沒被災面積約二千五百方里農田約八千頃

一一 金鄉

該縣萬福河以北第八九十等三區因秦河及大溜西受鉅野黃沙河決口之水東受湖水之倒灌洪漲過猛堤岸先後潰溢同時魚台湖淤決出之水向西漫流侵入各區尤以第八第十兩區受災最重共計淹沒地面約五百方里農田二千頃

茲據以上各縣受災情形另列統計表如

下

縣名 被災面積 被災村莊 被淹地畝 備考
以方里計 以頃計
鄆城 八五〇 七七一 五〇〇〇

荷澤 七二〇 三二〇 三四〇〇 該縣大部係受雨水之害

鄆城 一六〇〇 八〇〇 七〇〇〇

鉅野 八〇九〇 一一〇〇 一二〇〇〇 全縣被淹

嘉祥 八二〇 三〇〇 四五〇〇 小縣多山故浸淹面積較小實則全縣受災

濟甯 二四〇〇 七〇〇 八〇八〇 村莊計馬場嶺葛蜀山一百餘村其餘六百餘村被淹地畝計七千餘頃馬場湖四十餘頃南陽湖一千餘頃蜀山湖四十餘頃

汶上 八四〇 三〇〇 四五〇〇

東平 九六〇 四〇〇 五〇〇〇 大部受大小清河之害

魚台 二五〇〇 八〇〇〇 全縣受災

金鄉 五〇〇 二〇〇〇

共計 一八八八〇 五九四八〇

以上關於水災損失調查若淹斃人口牲畜死亡災民財產等損失以及災民數目等因須長時間之調查各縣多未從事進行故未列及

三 水流之趨向

決口之水出口門後向東奔流浩濬無涯奪全溜十分之七

未及蒙甸灣澤北部鄆城南端盡成澤國東漫鄆城鉅野嘉祥完
全陸沉三縣之城被水包围災情最重濟甯魚台兩縣因下游洩
水不暢黃水受阻水位漲高致連堤湖塗紛紛告潰橫決四溢受
災更甚黃水自出口門後大致分兩股奔流一股向正東直抵閘
卞口王老虎一帶一股向東北沿鄆境大堤至鄆營北十里之高
河涯因該處地勢較高水流至此被阻不能北行故大溜在鄆營
附近漫流又分兩股一向東流經紅船集南由沙河而流入鄆城
北與宋金河匯合一趨正南經張枝梅花南東流至王老虎各股
自王老虎匯聚後復分三股奔流如下

一 東北行沿鄆城之宋金河經壽張新挖之清水河至大小
白路口莊北因受黃堤之阻折而東至安山鎮西穿運河
經大清河入黃河

二 東行順趙王河故道至嘉祥城北漫溢繞嘉祥東南流入
南陽湖趙王河即牛頭河該河之床在嘉祥濟甯一段淤
係地下河之床甚窄橋梁阻水黃水未及入河即在 upstream
漫決致大部流入嘉祥境

三 東南行經鉅野之康集太平集沿洙水河經嘉祥濟甯入
南陽湖

以上情形乃就水流較急及水勢較深者而言實則被水
而積在東西長二百五十餘里南北寬一百二十餘里之
範圍內均被淹沒河地不分矣至各股所瀉水量宋金河
約佔三分之一其餘部分則向東南奔流而瀉入南陽昭
陽各湖

四 受災各縣將來所受之影響

此次被淹各縣地勢除嘉祥多山外其餘盡屬平原西北高
而東南低坡度自八千分之一至二萬分之一不等地勢甚平據
此次查勘情形自決口後月餘來水溜經過及瀾漫之處尙未冲
成正式溜道或顯著之河形蓋以黃水自出口門後除在口門及
有急溜之處冲成潭溝外其餘則因水流散漫水面甚寬且坡度
甚平流速頓減及至入湖以後受蘆葦之阻擋不啻使水過灘一
次凡此種種黃水所攜之泥沙至沿途任何地方均可沉澱淤淤
而使地形上起劇烈之變化又水區內所有宜洩坡水河道若淤
水積王蔡河南北大箱等堤防或被瀾漫或被浸池經風浪之冲
擊及水流侵蝕甚易坍塌盤平河形因之而毀滅且自決口以來
月餘於茲黃水流出即順地勢之自然沿滄東南流而入南陽昭
陽等湖卒以微山湖下游洩水不暢湖水日漲堤壩橫決以致災

區日大災况日深良可憫也

乙 查勘各湖水勢報告

黃河決口洪水南溢沿洙水趙王牛頭各河東注於南陽昭陽微山各湖澤將查勘各項分述於次

一 黃水流向

黃水出口大部向東南流至鄆城南境正流沿洙水河下洩注於沉糧地惟以水勢過大仍旁決橫流其寬南至萬福河北達趙王河幸萬福河有堤阻限趙王河又臨時搶築左堤防止北浸否則氾濫區域更不知伊于胡底

二 湖埝狀況

石佛山由運河至王貫屯之湖埝完全沒於水中王貫屯至萬福河一段湖埝被上游來水冲破多處繼以水勢過大蕩盡無餘萬福河南至西支河口一段因西支河口左隄潰決湖水繞灌湖埝兩面水浸又被風浪衝擊亦均坍塌若非沿湖埝所打木椿尚有露出水面者則無跡可尋西支河口至湖集小河口一段當時亦甚危險後開崩潰胡集小河口至城子廟一段亦大部蕩去以後湖水積漲不已恐亦盡毀城子廟以南至張孤山為蘇北大

堤長約六十公里高四公尺頂寬四公尺坦坡一比二當時八月十日左右湖水未達堤根以其沿高處起築也惟連日湖水積漲至八月十八十九日水面幾與堤平風浪衝擊潰決多處無法搶護因之放棄

三 各湖漲水情形

沉糧地南陽湖與獨山湖水勢極大深皆丈餘波濤洶湧昭陽湖水勢較南陽湖略遜然已水增數尺破湖埝而西浸矣微山湖彼時八月十日左右水漲達二公尺尙未氾濫

四 運河狀況

濟甯以南至趙村五里兩堤如恆再南至石佛西隄多殘尙能連續東堤潰決兩處其餘經風浪冲刷亦多坍塌石佛至南陽兩堤為水衝擊坍塌十之七八久恐全部蕩平南陽至十孔橋數年之前兩堤均已低平再經此次大水當益不堪再南至夏鎮堤岸如舊無大損壞夏鎮至彭口開除十字河附近堤岸高厚可恃餘多受損彭口開以南至韓莊北段西堤雖有損壞尙不甚烈南段尙多護石不畏冲刷東隄因防湖水東浸滕嶧兩縣徵夫搶築惟以湖水猛漲不已亦相潰決漫沒現在湖河一片有數處已達津浦鐵路韓莊至台莊無沖壞之虞統而言之此次黃河決口影響

趨於運河者不少

五 湖水增漲遲速之原因

沉粮地南陽湖直接承受黃流故增漲甚速昭陽湖之水係由南陽湖流入雨湖固屬滯通毗連然路甚狹窄底亦高凸阻水故有南陽賦時之名二十一年雖略疏濬并未成功且湖中蘆葦甚多阻水亦甚後經割刈水面又日漸增高下洩之水遂較暢通昭陽湖與微山湖間安家口一帶湖面亦較狹窄且湖中有東西土埂高處均有村莊湖水小時低處亦均凸出水面僅餘一河溝相通地勢如此阻水無疑此為微湖漲水遲緩之原因又微湖多草阻水下洩且微湖面積數倍於昭陽湖入量須散布全湖故水位增高極遲迨各湖之水均已充滿水草完全覆沒上層之水湧流無阻則各湖之增高低落自能連穎相同無大差異矣

六 蘭家壩

在八月十日左右蘭家壩北根尙未見水僅二十餘公尺之洩水口門承鹽河微湖通不牢河之水溝之水下洩不牢河蘇省本擬將口門堵塞并加高壩身後以魯有反對之聲僅用石包鑲以縮小口門并修補壩身以鞏固之且在蘭家壩北八九里處築

一橫壩與蘭家壩平行東起景山西至韓韓灣與蘇北大堤相連名景山橫堤八月十七日景山堤已潰決漫後蘭家壩根水深亦達一公尺餘至八月十九日水漲益高口門溜急壩乃受損口門沖寬同日張孤山北蘇北大堤潰決水繞張孤山向東南流與蘭家壩所過之水連成一片蘇省在張孤山所設工程處見事不可為停止壩工工程處亦隨撤退近又在平南河南九里山與琵琶山間並由琵琶山東達鐵路築壩以防水南浸舊黃河堤藉護徐州城

七 湖水氾濫情形

濟甯以南至魯橋運河西堤口門甚多河與沉粮地毗連滯通故湖河同漲東堤又多處薄弱故崩潰多處水勢東浸達西泗河西岸北亦將及兗濟支路湖西如嘉祥濟甯為水流途徑自不必題若魚台金鄉大部沉淪獨山湖受西來之水昇高東浸亦達十餘里歷嶧兩縣新築隄防潰決由韓莊至鄒山北一段長約四十里均將浸及津浦鐵路又蘇北大隄潰決西浸亦在二十里以上近兩日來水漲略緩蓋以水之面積擴張出路較前為大也

八 運東山水

本年夏日運東一帶山地雨量不大且無暴雨民國十五年

僅在山之水灌注各湖已有現在水勢以現在水勢再加一倍水最其為吳尚堪設想歎蘇北魯南恐無乾土矣絕非東擋西堵而能倖免

九 邳境築埝情形

蘇省於台莊東南二十里處邳縣境內築一攔水壩東由勝陽山起西接運河東堤再由運河西堤起西至王母山東又由王母山西起西至車輻山圩此段工程係導淮委員會所築意在保護導淮工程邳境屬北人民因乃大起反感

一〇 各湖水位差

沿湖而行每日不過數十里各湖水位每日變化甚大若沿湖測其水位既非同日水位不能互相比較似應據各湖水文站之報告而比較其高度方為妥當因之未曾施測

一一 水位增高不已

微山湖自八月二日始漲連日水位增高不已蘇北大堤潰決之時水向西浸一日未漲後又增漲逐日加多蓋入量多洩量少日積月累必至漲滿潰決橫溢旁流蘇省僅東擋西堵不尋出路勞民傷財不見有功

黃河決口處



一二 災情之比較

黃河決口洪水南犯魯西南受災區域達十餘縣淹沒田廬復死傷人畜災情之重甚於鄂豫中央政府省府及各慈善機關團體早有調查莫不竭力營救賑濟但最可慮者堵口工程浩大口門不知何日方能堵訖災期長久又非鄂豫災區之可比也

三 災情日報

一 鄆城縣

七月十日 本日下午八時突在鄆城境內董莊臨濮集之間決

口二處寬各四五十丈水頭高約丈餘寬三十餘里速度每小時行四五里直趨菏泽鄆城鉅野而下

十一日 縣境李升屯楊樓一帶官堤民埝先後潰決

被水之臨濮集東大街



十二日 本日下午六時臨濮集官堤又決一口屢出漏洞情形危急

十三日 陰雨連綿黃水驟至李升屯以下民埝漫溢

十六日 連日陰雨電桿被水冲壞消息不通

十八日 水勢無變動

十九日 自子時起至卯時止大雨傾盆河水陡漲三公寸餘

二十日 臨濮集官堤又決一口民埝平槽

山東河黃水災救濟報告書 第四編 災情

二十二日 堤埝水均微落救出災民無算擄獲尸體甚多

二十五日 金堤口門被水冲刷塌陷三處共長五六里縣境東

南半部盡成澤國

二十九日 今日水微落被淹災區水勢仍舊

八月一日 官堤民埝隨河水漲自昨午後申刻至今晨共漲五

公分五分現仍續

漲不已

三日 官堤民埝

臨河水落三公寸

四日 王坦莊官

堤塌陷三十餘公

尺堤根被水冲刷

三百餘公尺現正

設法搶護

七日 本日河水

暴漲水勢異常洶

猛前被水村莊均

被淹沒乘船逃出災民七八千人又以水流湍急覆船三十餘隻

淹死三百餘人



八日 王坦莊官堤連日來遂堵遂陷本日在田舖以南又塌一處長二丈餘寬五六尺

九日 五六兩口門坍塌合一寬約六七里奪大溜水勢七成以上波濤洶湧鄭營引馬集等處民寨均被淹沒

十日 官堤民埝

各漲一公尺三分

王壇官堤又塌一

處寬三十餘公尺

富春集東北官堤

被邊流冲刷一百

三十餘公尺縣境

東南一片汪洋計

崔樓莊水深二公

尺白衣集深二公

尺三寸引馬集一

公尺七寸張志門

深三公尺三公寸周坡武安沈家口等村均深三四公尺至五六公尺不等

鄆城自董莊決口黃水奪溜以高屋建瓴之勢由口門下瀉全縣



鄆城縣被災村莊

八十三萬五千四百二十畝膏腴之田被水者約六十

萬畝淹沒村莊約

七百處全縣二十

八萬三千八百五

十五人中災民達

十九萬餘人財產

損失約值一千八

百四十萬元誠為

空前鉅災大堤以

南臨濮集等四百

餘村受災尤重

十二日 王坦堤又被冲刷數丈現正竭力搶堵格堤上段亦告

坍塌官堤民埝腹背受敵

十三日 黃水自昨日續漲七公分王坦決水又向東汜濫堤東

殘埝頭大溜直衝坍塌不已格堤底根因新築沙土坍塌尤甚現

正用柳枝稽料搶築子埝但官堤殘埝頭坍塌後溜勢側注格堤

底根仍不免有續塌之憂

發現於黃流之屍骨



十五日 驟增吳區水勢帶大平地水深四五尺至八九尺不等
築山鄉校學生王思溫等乘船催辦河料因留急船中途觸樹沉
沒該生等四人溺水失蹤

十六日 王坦官堤又被綫綫溜冲刷十餘公尺官堤民街銜接
處亦坍塌數處

十七日 本日本水落二公尺王潭以南凸腰處又決一口長五十
公尺寬二公尺七寸舊格堤中間坍一百三十餘公尺又官堤爲
綫綫溜冲刷三公尺長一百公尺餘

十九日 王坦官堤於昨夜已坍塌到頂幸水勢稍落未再繼續
坍塌

二十日 本日本水位略見增漲流勢有東移趨向

二十一日 近日水靜浪平堤銜接處上首新添月牙魚鱗埽
加廂三坯壓花土三層王坦險工處大溜直衝新加之第四第五
兩埽均加廂一坯壓花土一層

二十二日 今日因東南風大作王坦官堤溜勢上提在第一埽
上頭續修埽二段一長二十公尺寬五公尺加廂二坯壓花土一
層一長十七公尺寬四十四公尺加廂二坯壓花土一層復在二
段上頭捆枕廂護拋壓麻袋四百餘條並於堤銜接處第一魚

鱗埽加料壓花土二坯第五裏頭埽加料一坯壓花土八公分

二十四日 黃河水勢無漲落堤銜接處第三魚鱗月牙埽加
廂一坯壓花土一公尺第四第五裏頭埽各加廂一坯壓花土一
公尺又王坦險工處預定修廂築六埽以期穩固

二十六日 黃河水位自昨午五時至今日下午四時水續漲一

公尺七堤銜接處第二三兩魚鱗埽後檔吊墊各加廂一坯壓
土一層餘工無恙

二十九日 今日水漲一公尺第二段魚鱗埽第四裏頭埽平墊
第二埽加廂二坯壓花土第四埽加廂一坯壓花土

三十一日 黃水續漲一公尺三分大溜直衝埽根第二魚鱗埽
平墊三尺當即增加一坯大土第一魚鱗下膀角吊墊拋擲麻袋
暫護埽根王坦官堤柳圍上首出漏洞幸即填塞堅固民慮殘餘
入水後溜勢上提下口坍塌稍緩上口吃緊接殘餘頭第二場身
坍塌過半情形復行危急現正竭力搶護

九月二日 今日水落五公分溜勢稍穩許莊以東格堤坍塌現
正漏夜搶堵並於一二兩段各加料壓花土

四日 今日水落二公尺溜勢平穩許莊以東第二埽下首添做
護墊廿丈第四裏頭埽加料一坯退壓大土全工穩固

五日 今日水落一公分第五段裏頭埽加料一坯壓大土三尺餘

里之民埽完全潰決

六日 水落七公分許莊以東第一段頂廂埽加廂一坯壓花土

十六日 本日水勢無大變化刻正努力堵修前潰之東西大埽以冀縮小水災區域

一層

十七日 黃水落一公分四分決口雖已堵合數處而水流冲刷仍繼續開決現正在搶堵中

七日 今日水勢平穩許莊東第二段頂廂埽加廂一坯壓大花土

十八日 本日黃水低落五公分八縣境水低落三寸

八日 本日水勢無變化堤埽銜接處加廂一坯壓大花土

十九日 黃水低落一公分下午大雨如注水位又漲三公分

十日 今日水落三公分第一段月牙魚鱗埽以廂做魚鱗護沿

二十日 昨夜又降大雨民埽以北及黃河之水均漲二公分

埽一段長十丈

二十一日 黃河水落三公分朱口河略有變化現正在搶堵中

十三日 連日水勢平穩第一段魚鱗月牙埽加廂一坯壓大花土

二十二日 民埽以上黃河水漲三公分

十五日 今日水落二公分許莊溜勢仍頂衝官堤作頂廂埽推

二十五日 黃河昨落三公分今又落二公分民埽北及各處水勢均無變化

枕一個長五丈加料一坯壓花土其餘裏頭各埽皆平穩

二十六日 黃河無變動民埽北黃水落一公分七分

一一 荷澤縣

七月十一日 自鄆城董莊臨濮集決口黃水直抵縣境北部黃

二十八日 黃河水落四公分民埽以北水落三公分水流寬三十餘里速度日行七八里水深一公尺至二公尺半

崗築民埽被冲毀

二十九日 黃水落一公分

十四日 黃水由黃岡集直趨七里河一帶水面寬三十餘里遠

三十日 劉莊堤微有塌陷朱口大溜已歸河身境內水勢均落

度每小時約行三里許

三公寸

十五日 水勢浩大又兼連日大雨搶堵無法閘什口一帶五十

八月一日 黃河水落三公分四公分境內水落二公分劉莊堤漸告平穩

二日 黃水續漲五公分董莊河口亦見增漲午後突漲一公分八公分

三日 河水落二公分董莊一二三等口門已不過水劉莊朱口大堤及十一壩以上磚工漸平穩民埝以北水勢亦未見漲

四日 黃水續漲五公分下午六時又續漲一公分董莊第一第二第三等口門前已淤塞茲又開決水勢漫延東流境內之水因之又漲二公分五民埝頓生險象

五日 河水落五公分境內之水落三公分其他無變化
六日 黃河水勢續落八寸各水亦平靜

七日 今晨黃河水繼落二公分董莊一二三等口門之過水微減有與正溜平分之勢

八日 劉莊河溜上提至第七壩餘無變化

十日 連日大雨不止水勢猛漲線杆冲倒多處埝南雨水匯注平陵西河二鄉平地水深二三尺至七八尺不等隨處皆可行舟埝北黃水亦突漲五公分黃河水勢因電話不通情形未悉

濰澤縣面積共一百四十萬零一千二百一十四畝被災者七十

四萬一千一百零六畝村莊三百九十四處最重者七里河以北四什等二百餘村莊全縣人口四十三萬四千七百六十三人災民二十二萬零七百八十三人財產損失三百一十萬零四千八百九十三元

十一日 董莊第五六七口門刷通幸形勢未大變更惟劉莊官廳以下大溜頂衝帶壩整陷甚為危險

十二日 民埝以北黃水仍續漲不已七里河一帶洪水氾濫寬約卅餘里劉莊黃河水勢漲一公尺八寸

十三日 朱口溜勢洶猛第七壩完全坍塌

十四日 本日黃河水漲三公分劉莊黃河大溜下移至官廳後各帶多半坍塌五七八九等壩坍塌尤深

十五日 縣境北部黃水續漲七公分臨河義聚兩鄉境內民埝多被漫溢

十六日 黃河水落一公尺其他各水均無漲落

十七日 黃河續落一公分餘但大溜水勢時上時下變化不定上提時則衝劉莊十壩下移時則衝十二壩新加壩壩各墊陷三五尺不等

十八日 今日水勢又突漲一公尺朱口溜勢仍甚緊第六壩以

上蔡堤掛崖雖經掛柳終難禦其冲刷之力故仍繼續坍塌不已

二十日 水勢轉變愈熾劉莊官堤上已露淤灘大溜西移下挫直奔朱口形勢危急

二十一日 本日水勢無漲落溜勢情形如昨

二十二日 今日河水無漲落大溜已提至劉莊第十壩以上朱口險工因水勢略緩漸有轉機惟第六壩以下磚牆以上被水冲刷仍繼續坍塌現正在磚牆上下加修新壩

二十三日 黃河水勢無漲落朱口堤工亦告平穩境內之水大見低落民埝以北有露淤灘之處

二十四日 本日河水漲一公寸溜勢情形如前無大變化

二十五日 黃河水勢連日激漲謂係此次陝甘暴漲之水到境所致

二十六日 今日黃水續漲一公寸朱口溜勢工情與昨略同

二十七日 河水續漲一公寸水勢連日激漲

二十八日 朱口水勢大溜下移六壩以下相繼塌陷

二十九日 本日黃河水勢自晨至晚忽漲三公寸朱口溜勢如昨民埝以北之水亦大增漲連同上次水漲時永河等鄉開民埝

者又有十四村莊

三十日 今晨黃河水勢又漲二公寸朱口大溜湍急新壩均墊陷北境之水亦續漲不已民埝以南因趙王河七里河黃水氾濫一片汪洋現正沿堤搶修傾力防範

九月二日 朱口黃河水勢自昨晨至今晨漲五公寸自晨至午落四公分溜勢猛急墊陷仍甚多

三日 本日河水落三公寸大溜水勢似趨平緩

四日 河水續落三公寸但大風竟日溜勢復緊張張廟各堤坍塌不已六壩以下七八九十各壩因水溜冲刷堤頂裂陷情形危急現正加料搶修

五日 黃水續落二公寸堤工亦漸告平穩

七日 本日黃河水勢續落一公寸朱口大溜稍下挫

九日 今晨黃河水勢突漲一公寸又因北風大作溜勢較前猛烈

十一日 連日來黃河水勢無大漲落大溜忽上忽下幸工情漸告平穩

二 鄆城縣

七月十二日 本日下午八時鄆城潰水由沙河直抵縣境水頭寬二十餘里高八尺

十三日 黃水一股由紅船口東下已至縣境鷄鳴寺以東水頭
高六寸寬十餘里

十四日 黃水已到王老虎飛哲集等村民均告潰決水分二
股一股北達葛營與紅船口東下水相接一股由宋金河直抵縣
城東北二十餘里之柳園莊現正招集民夫加緊搶修各堤埝

村莊被水抱子逃生



十六日 本日本水勢無增減惟紅船口之水直流縣城新修之護
城民埝東西北三面被水圍繞

十七日 鷄鳴寺一帶之水與宋金河台流上注已至城西盧莊
一帶新城埝西北隅沖毀一段王老虎東流之水亦見增漲

十八日 自鷄鳴寺北來之水略有增漲宋金河水漲一公寸黃

花寺決口之水淹沒縣境北邊留陽列大吳莊等四十餘村平地
水深一公尺餘

十九日 宋金河水位增漲三公分餘均無變化

二十日 黃河水勢較昨微落宋金河紅船口及黃花寺等處之
水均無變動

二十一日 黃河水位略低宋金河水落一公分王老虎黃花寺
等處因連日大雨水勢均見增漲

二十二日 王老虎村水漲一公分半

二十三日 宋金河水勢漸見低落南境倒漾之水退一公尺餘
他無變化

二十五日 宋金河水漲一公分三黃花寺王老虎等村水勢無
變化

二十六日 宋金河水續漲二公分王老虎水勢漲溢寬二十餘
里餘無變化

二十七日 宋金河水漲七公分王老虎村水勢如昨

二十八日 宋金河水落三寸王老虎水位稍漲沙河等無漲落
三十日 宋金河水又落三分黃花寺與王老虎等處水位均

見降落

三十一日 各處水位均如昨

十二日 本日午刻大雨傾盆宋金河水勢浩濬諸水亦增漲不

八月一日 宋金河水漲七公分沙河河勢如昨王老虎東下水

已兵民數千人冒雨搶修

落三分

十三日 宋金河與諸水自昨迄今續漲一公尺五寸護城堤迭

二日 宋金河水又落一公分餘王老虎東下水續落七公分餘

次出險雖數千人晝夜搶修但此堤彼決至夜二時西南東北兩

無變化

面同時潰決刻正下楮加料防護城牆

四日 宋金河水漲七公分沙河稍有漲溢王老虎東下之水漲

十四日 宋金河西河諸水稍見低落傅官屯周垓一帶迭次出

三公分

險縣城完全被水圍繞水漫城牆一公尺五寸不等刻縣長親督

五日 宋金河水續漲一公分三分王老虎東下之水漲七公分

兵民竭力防守

沙河無漲落

十五日 濟河北堤傅官屯周垓一帶因地勢關係仍繼續出險

六日 宋金河水漲七公分沙河如昨王老虎東下之水續漲七

形勢日趨嚴重

公分

十七日 宋金河與王老虎東下之水各退落七公分計沙河

八日 宋金河續漲七公分王老虎沙河均續漲三公分

退落一公分

九日 宋金河突漲七公分刻正續漲不已王老虎東下水漲七

十九日 沙河水勢稍見低落餘無變化

公分沙河亦漲溢

二十一日 自昨午迄今晨宋金河及王老虎東下之水均漲三

十日 宋金河水漲五寸沙河因陰雨稍有增漲王老虎東下之

公分沙河河勢如昨

水續漲四寸

二十二日 宋金河及王老虎東下之水退落一公分二分沙河

十一日 縣境水勢自昨晚暴漲四華尺各處民衆相繼告險議

水無漲落

城埝亦發生漏洞多處水勢仍暴漲現正死力搶護

二十八日 自昨晨至今宋金河與王老虎東下之水漲一公分

八公分沙河之水略有增漲

卅一日 本日宋金河水漲二公分其餘各水無漲落

九月二日 縣境諸水均無漲落

四日 宋金河及各水均無漲落

六日 宋金河退落八公分

七日 宋金河及諸水均落二公分七沙河水落二公分

八日 宋金河及諸水續落三公分沙河如昨

九日 各水無漲落宋金河續落二公分

十日 沙河水落二公分宋金河及諸水均落七公分半王老虎

東下之水退落一公分一公分

十五日 宋金河諸水自昨晨迄今忽漲一公分八分

鄆城縣全縣九區現均被水災情最重者一三四五六九區水深八九尺丈餘不等東西長百餘里南北寬七十餘里淹沒九百零一村被災地畝一萬二千六百八十餘頃災民三十三萬餘口死亡三百六十八名財產損失二千八百餘萬元

四 鉅野縣

七月十二日 鄆城董莊洪口黃水田荷澤自閭什口直趨縣境水勢洶湧無法堵堵縣境以西盡成澤國水頭寬五六里高三四

尺速度每小時約行三里

十三日 縣境水頭高二尺餘已至城西之太平集東郝莊一帶

尙未入洙水河現仍繼續增漲

十四日 自董莊黃河決口後即自安興至蔣莊築東西民埝計

七十餘里以資防禦及文夜大雨不息新埝盡行潰決所有縣境

西北部悉成澤國現黃水已東入洙水河

十五日 縣西四十五里觀垌集民埝已潰決黃水向西南倒流

水頭已到柳林集平地水深二尺許一股沿洙水河東流已入南

陽湖

十六日 縣城完全被水圍繞交易阻隔水昂貴且數漲刻縣長

正籌備平糶以資救濟

十七日 黃水面積達百餘里南北四五十里一片汪洋大溜經

洙水趙王兩河之間所過之處蕩然無存牲畜損失無算

十八日 自晨至午城根之水漲約二公尺城內牆根均有滲漏

之處西南部孫官屯新堤午時潰決水勢洶湧城南及大義北將

有淹灌之虞

十九日 水勢漲一公尺城東北長堤潰決二十餘處未開者亦

均極危險

二十日 因夜間大雨城內積水無處宣洩街衢水深二尺餘各村門均告潰決洩水河亦決口水向南漫淹而流

二十一日 大雨傾盆狂風暴作水勢澎湃大義集以西及東北各民診悉告潰決平地水深四五尺不等城南四五里一片汪洋盡成澤國

二十二日 城外黃水增漲一公尺

二十三日 黃水續漲不已近城水勢益深波濤洶湧直冲木棧

城牆崩塌多處勢極危險

二十五日 兩日水勢無變化城外二公尺上下

二十六日 水勢時漲時落無大變動縣城仍在危險中

二十七日 黃水落七公分

二十九日 本日水位落三公分餘無變動

八月二日 圍城水落一公尺餘其他皆如昨

八月五日 黃水猛漲五寸水色復變紅濁

六日 黃水落三分餘平地水深一公尺半城牆東北隅坍塌

十餘公尺現正在趕修中

八日 連日陰雨平地水漲三公尺

九日 黃水續漲三寸仍甚紅濁

十日 鉅野縣面

積共一百四十萬

零九千零六十一

畝被災面積一百

三十六萬九千一

百四十畝淹沒村

莊一千一百餘處

縣境北部自康集

村至縣城六百餘

村受災尤重全縣

人口三十五萬四

千九百九十三人災民達三十三萬餘人損失財產二千二百八十五萬元

十二日 黃水續漲五寸水色仍紅濁各鄉殘餘門坎盡行沖開

房屋倒塌淨盡城根水勢尤緊城南門東牆又崩塌卅餘公尺西

北二門均浸水中城內椿料缺乏防護極感困難

十四日 連日黃水猛漲四尺各村莊前次未開門坎均被沖

毀

船少人多小兒乘瓦缸父涉水而逃



十六日 本日水落二寸惟
吳區擴大受害村莊達一千
一百餘村船少人多災民皆
枵腹立水中

災

十七日 黃水色仍紅濁又
漲四寸城防危急萬分災民
滿街塞巷縣城以內直無立
足之處

滿街

十八日 本日水落一公寸
三分北境水落較速南境水
巷

巷

落較遲

二十五日 水勢日漲本日

續漲五公分

二十九日 因連日水位增漲城防復行吃緊

九月一日 本日水位漲四公分較第一次大水高一公寸七

二日 水位落一公分七與第二次大水相等

六日 本日水落五公分



七月十四日 黃水由鉅野灌入縣境涑水河深三英尺左右坡
水今年亦入境現已達距城十里之高海莊一帶水頭高三寸餘
寬約八九里

十五日 鉅野黃沙河黃水氾濫刻已越重山沿涑水河南岸直
向東流坡水亦增漲不已附郭平地水深四尺許

十六日 水勢浩大刻已達城南半里許洶湧東下水頭高一公
尺餘

十七日 本日黃水已達縣城西門情形危險現正分別防堵四
門嚴緊防守

十八日 縣城完全被水包圍平地水深三尺餘

十九日 本日大雨傾盆城內雨水不能向外宣洩各街巷積水
深尺餘現正擬用抽水機向城外抽送

二十日 城內積水仍深尺餘圍城之水平地深四五尺不等四
關民房連接坍塌不已

二十一日 城外黃水落一公寸餘涑水河南岸布山一帶民家
潰決口寬七公尺直向南流

二十二日 本日城外黃水續落一公寸平地水深一公尺六公
寸寬七十里每秒行一公尺七公分

五 嘉祥縣

山東黃河水災救濟報告

第四編

災情

一四七

二十三日 布

山潰決水勢洶

湧南鄉紙坊鎮

及左武鄉石武

鄉等村均被淹

沒

二十四日 城

外黃水積落七

公分布山民慘

決口之水又南

流經狼山屯入

蔡河涑水河南

岸之水亦悉匯

入蔡河故該河

水位陡漲南岸

楊樓莊堤遂告潰決口門寬達三十餘公尺水流直趨金鄉縣

境

二十五日 本日水位落一公尺餘城外四圍房屋因受水浸日



久已坍塌十分之九

二十六日 黃水水溜南北寬七十里東西長三十五里深自一

公尺半至二三公尺不等各被水村莊房屋倒塌均歸無有幸人

民逃避迅速傷亡人數尙少

二十八日 昨今兩日縣境水勢無變動城外之水深一公尺四

公分寬七十里速度每秒鐘行一公尺許

二十九日 各河水勢皆無變動城外平地水深仍一公尺四公

寸城內積水尙深七公分因抽水機中途損壞消壽甚難

三十日 本日城外水深一公尺四公分半較昨日微見漲寬七

十里速度每秒鐘行一公尺一公尺餘其他各水均如前

三十一日 城外水位平地水深一公尺四公分較昨落三公分

南北寬仍七十里速度每秒行一公尺一

八月一日 縣境各河水位均無增漲城外水深仍一公尺四公

寸寬數速度均如昨

三日 本日城外水深一公尺三公分較前落七公分寬仍七

十里速度每秒仍行一公尺一公尺

四日 本日水位深一公尺二公分較昨落一公尺寬七十里每

秒行一公尺零三公分

五日 本日水位平地深一公尺二公寸餘較昨日漲三公分

北寬仍七十里每秒行一公尺三公寸

六日 本日水位一公尺三公寸較昨日又漲一公寸每秒行一

公尺一公寸寬度如昨

七日 水勢情形如昨

八日 本日平地水深一公尺二寸七分

九日 本日水勢又見增漲平地水深一公尺四寸七分比昨日

漲一公寸三分寬如故速度每秒行一公尺三寸七分

十日 本日水位又漲一公寸餘平地水深至一公尺六公寸每

秒行一公尺二公寸七寬無變更

嘉祥縣面積共五十萬零四千四百三十一畝膏腴之田被

淹者已達四十六萬七千九百三十一畝全縣十四萬五千一百

八十五人災民已有十三萬三千七百八十三人被淹村莊三百

二十四處趙王河涑水河中間二百餘村被災尤烈財產損失三

百二十六萬零六百五十一元

十二日 本日水位續漲二公寸平地水深一公尺六公寸寬仍

七十里每秒行一公尺三公寸

十三日 本日水勢猛漲平地水深二公尺二公寸較上月最高

水位之時已超過三公寸餘

十六日 十四十五兩日水位無漲落本日早忽又見漲平地水

深二公尺二公寸七較前日又漲數分南北寬仍七十里速度每

秒行一公尺三

十七日 本日平地水深一公尺九公寸餘較昨落一公寸餘寬

仍舊速度每秒行一公尺二

十八日 本日水位落一公寸平地深一公尺八公寸速度每秒

行一公尺一公寸比昨日緩一公分寬未變更

十九日 水位如昨無變動

二十日 水位續落一公寸平地深一公尺七公寸寬速均如昨

二十一日 本日平地水深一公尺六公寸較昨又落一公寸寬

如昨速度每秒行一公尺七

二十四日 本日水位一公尺五公寸較前落四公分寬未

變動速度每秒仍行一公尺七二二三兩日無變化

二十五日 水位無漲落

二十六日 水勢又漲平地水深一公尺六公寸餘較昨漲寸餘

寬未變速度每秒行一公尺一公寸

二十七日 水位又漲一公寸平地深一公尺七寸餘寬速如昨

二十八日 平地水深一公尺四公分較昨落三公分速度每
行一公尺一公分七分

二十九日 本日本水位又至一公尺七公分速度每秒行一公
尺一公分

三十日 本日本地水深一公尺五公分較昨落一公分餘速度
每秒行一公尺二寬仍舊

九月一日 本日本水位深一公尺九寸餘每秒行一公尺二寸寬
仍七十里

二日 本日本地深二公尺較昨日漲七公分南北寬仍七十里
速度如前

四日 本日本水位如昨

七日 本日本地水深一公尺九寸較前落一寸速度每秒行二
公尺寬無變化

八日 本日本地水深一公尺八寸又落一寸速度每秒行一公
尺一公分寬如故

九日 本日本水位一公尺七寸寬仍舊速度每秒行一公尺一公
寸三

十日 本日本水位一公尺五公分速度每秒一公尺一公分寬仍

如故

十一日 本日本地水深一公尺一公分三每秒行一公尺三公
寸寬如前

六 東平縣

七月十四日 郵城臨濮集決口之黃水由郵城侵入大小清河
又因山洪暴發水勢陡漲高與堤平晚八時小清河南堤在牛家
村後泊莊等處出險刻正在搶堵中

十五日 水勢浩大搶堵無效小清河決口六處有寬四十公尺
深七公尺者縣境六八兩區均被漫溢

十六日 黃水一股又入清水河以致河堤潰決水溜現正向低
窪地點泛溢

十七日 黃河潰水已到安山鎮以南雖經搶堵惟因水勢過猛
致長二三十里之民埝復行潰決現已退至金線嶺一帶搶築第
四道民埝以期防堵

十八日 縣境六七八九四區及二區之一部份盡成澤國災情
之重較他處為甚又清水河口門現正修築

十九日 大小清河上午水漲三公尺下午落一公尺黃河水勢
浩大塵埃潰潰馮家莊附近之壩於晚二時潰決安山鎮南水深

二公尺餘

二十日 清水河水漲三公分黃河水無漲落大小清河均漲三公分又因連日大風驟境西南運河以西民埝潰決

二十一日 黃河水落一公分清水河落一公分五運河水落一公分大小清河漲五公分王仲口民埝潰決

二十二日 安山南黃水漲三寸運河水漲二公分小清河漲二公分大清河及黃河均無漲落

二十三日 運河落一公分大小清河皆落三公分安山南黃水漲一公分餘

二十四日 大清河水落一公分小清河水落三公分其餘水勢因電桿被水浸壞無消息

二十五日 黃河運河無變化大小清河水落二公分清水河漲三公分

二十六日 清水河漲三公分安山南黃水驟漲九公分九分被水各村莊房屋倒塌一空小清河南岸又決口一處大清河及運河均無漲落

二十七日 運河水漲二公分大清河漲三公分小清河決口刻正修堵

二十八日 安山南黃水漲三公分五運河漲五公分安山以西運

河埝決口三處堤南水位高過堤北餘無漲落

二十九日 安山南黃水漲三公分大清河漲一公尺五寸小清河漲六公分

三十日 安山南黃水漲一公分二分五運河漲八公分大清河落六公分小清河落一公分他水無漲落

三十一日 運河水漲二公分安山南黃水漲一公分三分黃河及各水均無變動

八月一日 安山南黃水漲一公尺三公分五運河漲四公分大清河漲二公尺六公分小清河漲九公分其他各水亦均見增漲

二日 安山南黃水續漲三公分五運河漲六公分小清河漲五公分牛家圍口門潰決寬二十餘公尺李家莊後亦決口二處寬各七公尺許

三日 牛家圍口門以上復決二口六七兩區水勢驟增虞家關及虞家河一帶均被淹沒

四日 黃河水仍漲安山以西舊堤決口三處寬各百餘公尺小口門無數水流甚急六七兩區新築土壩均告潰決

五日 大清河水漲一公分小清河漲二公分五運河落二公分黃

水無漲落

六日 運河漲二公寸大清河漲五公寸小清河漲四公寸安山以南黃河潰水無變動

七日 大清河南岸自武家堤至陳家坊一帶之堤頂被水冲成數百遊窩長約三十餘公尺陳家坊北一段堤根被水剝蝕坍塌約五十餘公尺又兩莊間之塌頂東面第三河口築成之外皮全數脫落情勢危險萬分

八日 安山南黃河潰水無漲落運河水落二公分大清河漲一公寸三小清河漲二公寸

九日 運河水漲二公寸一公分大清河漲五公寸小清河漲四公寸黃河潰水無變化

十日 安山南潰水及運河無漲落大清河漲一公寸三公寸小清河漲一公寸六公分

東平全縣面積一百二十四萬三千五百二十畝被災者佔七十七萬三千八百五十四畝被災村莊五百三十處最重者為安山鎮一帶三百餘村全縣人口四十二萬三千七百二十五人災民已有二十八萬六千七百四十二人財產損失一千一百八十五萬三千五百九十二元

七 濟甯縣

七月十六日 黃水由嘉祥分二股流入縣境東南一股在洙水趙王兩河之間沿汽車路南流至新挑河水頭高約八公寸東北一股已流至馬村趨向長溝水流甚為湍急

十八日 趙王河北堤在賈村吳村潰決西泗河水勢暴漲蜀山南陽兩湖及運涑蔡等河亦同時增漲河長口一帶黃水平地深一公尺

十九日 東西泗河運河水均未見漲南陽蜀山及趙王河水稍漲蔡河水漲尺餘

二十日 昨晚大雨傾盆水勢陡漲運河趙王河及東西泗河均漲一公尺餘

二十一日 運河上游水勢稍緩趙王河潰水向北漫溢李村附近平地水深三四尺南陽湖水亦漲西埝潰決水流直灌蔡河大溜之間東西泗河水漲三公寸沭河府河水漲七公寸

二十二日 趙王河漫溢之水已至梁莊以北距城僅四里南陽湖水漲一公尺餘蔡河水平槽東西泗河水漲尺餘沭府二河各

漲七公寸

二十三日 趙王河水落一公寸運河蜀山湖漲一公寸南陽湖水續漲不已西湖參長二十餘里完全潰決洪流向西北兩方泛濫離縣城南門僅半里許八里廟劉莊唐家口一帶均被水圍城西南一帶平地水深六七尺不等

二十四日 運河水無變動趙王河落一公寸四府二河水落三公寸蜀山南陽兩湖仍漲

二十五日 趙王河水續落一公寸泗河水落三公寸蔡河水倒漾水流漫漶潭口集附近水深一公尺大王莊九子集一帶水深三公寸蜀山南陽兩湖水仍續漲不已

二十六日 辛開以南運河東堤決口七公尺新店以北同時決口四處寬三公尺者二處七公尺者一處九公尺者一處水頭直奔東北王貴屯一帶南陽湖參潰決之水西過安居已達新挑河以南平地水深一公尺三蜀山湖水漲七公分南旺湖水漲三公寸石橋村附近水深一公尺三寸刻仍續漲沈府泗諸河均無變動

二十七日 運河上游大長溝一帶水落二寸下游辛店之決口又展長二里餘辛開之決口展長三里餘三四處之決口擴成一處平地水深五六尺汝趙兩河間黃水漲三公寸蜀山湖漲三寸

水生救船駛處深水



南旺湖漲二寸南陽湖及沈府四等河均無漲落

王雨河漲三公分趙王河北堤決口之水漲一公分蜀山湖漲一

二十八日 運河上游水漲一公分三下游東岸辛店等處決口

公分三公分南旺南陽兩湖均漲一公分七分汾府河漲二公分

之水東北流至吳家灣北流至津浦鐵路根洙河水漲三公分趙

洙河漲一公分三

王洙水兩河之間黃水漲一公分七分餘無漲落

四日 上游運河水落三公分下游水落三公分辛店等處漲三

二十九日 洙趙兩河中間黃水漲三公分南旺湖漲一公分四

公分蜀山湖南旺湖及洙趙兩河均漲六公分餘無漲化

河漲一公分三運河上下游各漲一公分

五日 運河上游長溝安居一帶水落三公分下游水漲四公分

三十日 趙王河水漲二公分唐家口東梁家橋西又決口兩處

蜀山南旺兩湖均漲一公分南陽湖漲七公分其他均無漲落

水溜各三公尺餘濟嘉路沿運河南堤直達縣城外圍子忠心門一帶

六日 運河上下游均落一公分三趙王河洙水河均漲三公分

三公寸洙趙兩河間黃水漲三公寸

府河漲一公分各決口之處水勢無變化

三十一日 趙王河水漲一公分孔莊以北又決口二處寬各二

八日 運河上游水落二公分七分趙王河洙河均落七分濟

次餘水溜經濟嘉路沿運河南堤直達縣城外圍子忠心門一帶

嘉路根坡水落一公分蜀山南旺兩水均漲七公分餘皆無漲落

蜀山湖水南旺湖水均漲三公寸

十日 運河上游漲一公分下游漲一公分三洙趙兩河均漲七

八月一日 縣境運河上游大長溝一帶水漲七公分下游魯橋

公分南旺湖漲三公分南陽湖漲一公分餘均微落

一帶水漲三公分辛店等處決口之水仍向吳家灣津浦鐵路直

濟甯縣面積二百零五萬六千二百一十六畝被災者達一百四

流漲趙兩河水均漲三公分餘蜀山湖漲七公分南旺湖漲一公

十萬畝被災莊村五百餘處西南鄉王貴屯等三百餘村被災尤

寸三又下午二時由滋陽流來坡水一股經金旗屯直注馬家樓

重全縣人口五十七萬八千二百人災民已佔四十萬人財產損

趙莊十二連甯等處餘水無變化

失五百餘萬元

二日 縣境運河上游漲五公分七公分下游漲二公分洙水趙

十三日 運河上游漲二公分三下游漲五公分辛店等處決口

水漲四公分七趙王河洙水河及洙趙兩河中間之坡水均漲五公分趙王河北堤決口水漲四公分三南陽湖水漲五公分南旺湖蜀山湖等均漲一公分餘到府洗均無漲落孟憲奎金旗屯等處均落一公分

十四日 運河上游水漲一公分三下游漲一公分辛店決口水漲七分洙趙兩河及兩河間之坡水漲一公分七南陽湖漲一公分其他無漲落

十七日 運河上游水無漲落下游漲二寸辛店及運西莊決口

水漲三寸蜀山湖落一寸南旺湖落七寸南陽湖水漲二寸泗河府河各漲一寸十八潭孟憲奎金旗屯之坡水皆無漲落

十九日 蜀湖水落一公分南旺湖及沭河府河均落七分公坡水落一公分他水無漲落

二十二日 運河上游水落五公分下游無漲落辛店及運西莊各決口水無漲落洙趙兩河水漲三寸由嘉祥入境之坡水漲二寸蜀山南陽兩湖無漲落十八潭之坡水落二寸其餘均無漲落
二十三日 運河上游大長溝安居一帶水落一公分七洙趙兩河漲七分趙王河北堤決口水及由嘉入境之坡水均漲三分南旺湖水落三分金旗屯孟憲奎水落七分其他無漲落

二十四日 運河上游大長溝一帶水漲七公分辛店運西莊等處漫決之水及南陽湖水均漲一公分七趙王河洙水河及兩河中間之水均漲一公分泗河漲五公分沭河府河各漲七分公餘無變化

二十六日 運河上游大長溝安居一帶及十八潭之坡水均落三分辛店及運西莊等處漫決之水落一公分七趙王洙水兩河及兩河中間與趙王河北堤各決口水並嘉祥入境之坡水均落一公分七南旺湖水漲一公分十二連窪金旗屯等水均漲一公分餘其他無漲落

二十七日 運河上游大長溝安居及十八潭之坡水均落三分趙洙兩河及二河中間與嘉祥入境之坡水南旺湖水均漲三分其他無變化

二十八日 運河上游大長溝一帶水落三分下游魯橋辛店運西莊等處漫決之水均漲七分趙王洙水及兩河中間嘉祥入境之坡水趙王河北堤決口水各漲一公分一公分七南旺湖漲一公分七南陽湖漲七分十八潭落一公分金旗屯落三分十二連窪孟憲奎水落五公分
二十九日 運河上游大長溝安居一帶之水及十二連窪孟憲

窪金旂屯等處之水均落一公分七下游魯橋辛店及運西莊等漫決之水及南陽湖水均漲三分趙王洙水兩河中間之水嘉祥入境之坡水泗河水均漲五公分餘無漲落

三十日 運河下游魯橋一帶之水趙王洙水及趙洙雨河中間之水趙王河北堤各決口水嘉祥入境之坡水及南陽湖水均漲一公分辛店運西莊等處漫決之水漲一公分二公分泗河水漲一公分二公分沈河府河漲三分十二連窪金旂屯孟憲屯等處之水均落七公分

九月一日 濟境運河上游大長溝安居一帶水落五公分下游魯橋一帶及辛店運西莊等處漫決之水趙王河及洙趙兩河間之水與南陽湖水均落一公分三趙王河北堤各決口及嘉祥入境之坡水泗河水均落一公分二十二連窪孟憲窪金旂屯等處水均落三分其餘無變化

二日 運河上游大長溝安居一帶水落三分下游魯橋辛店運西莊等處漫決之水及南陽湖均漲七公分南旺湖水亦落七公分泗河水漲三分其他無漲落

四日 運河上游大長溝安居一帶水無漲落下游魯橋辛店運西莊等處漫決之水各漲一公分趙王河洙水河及趙洙雨河間

水漲七公分趙王河北堤各決口及嘉祥入境之坡水漲七公分蜀山湖水落三分南旺湖落七公分南陽湖漲一公分泗河漲七公分十二連窪金旂屯孟憲窪均落三分餘無變化

五日 運河上游大長溝安居一帶水落一公分七下游魯橋一帶漲四公分三辛店及運西莊等處漫決之水漲五公分三趙王洙水兩河及雨河間之水均漲三公分趙王河北堤各決口及嘉祥入境之坡水漲四公分三蜀山湖落二公分七南陽湖漲四公分三南旺湖落四公分七泗河漲二公分六府河漲一公分三孟憲

窪金旂屯十二連窪等處均無漲落又本日下午五時魯橋以北新築之橫堤潰決一處寬十餘丈水勢洶湧現正預備船隻設法搶護

六日 運河上游安居一帶水漲五公分下游魯橋一帶水漲三寸五分趙王洙水兩河及雨河間之水漲七分趙王河北各決口水漲七寸嘉祥入境之坡水漲一寸五分蜀山湖水落二寸南旺湖水落三寸五南陽湖水漲三寸五泗河府河及十二連窪金旂屯等處均無漲落

七日 運河上游大長溝安居一帶水漲二公分下游魯橋一帶水漲一公分二辛店及運西莊等水漲一公分二趙洙雨河及

兩河間之水均漲二公分三嘉祥入境之坡水漲五公分蜀山湖
落七公分南旺湖落一公分二南陽湖漲一公分二金旗屯十二
連窪等處均落二公分許

八日 運河上游大長溝安居一帶水落三公分下游魯橋辛店
運西莊等處落七公分嘉祥入境之坡水漲一公分七十八潭蜀
山湖水均落三分其餘無變化泗河堤漫決水頭已至程家
樓一帶

九日 上游大長溝安居一帶水落一公分七下游魯橋及南陽
湖均落五公分辛店及運西莊十二連窪趙涑雨河等水均落三
公分泗河潰決之水仍在程家樓一帶

十日 運河上游水勢無漲落下游魯橋一帶南陽湖及泗河潰
決之水均漲一公分七趙王河北各決口水落一公分府河水落
七公分其餘皆無漲落

十一日 運河上游及辛店運西莊蜀山湖府河十八潭等處之
水均落三公分南陽湖及嘉祥入境之坡水漲五公分涑趙兩河
及兩河間漲一公分七泗河潰決之水漲七公分十二連窪孟憲
屯等處之水落一公分七餘無變化

十二日 運河上游大長溝安居之水無變化下游魯橋一帶落

二寸辛店運西莊等漫決之水落二公分涑趙兩河及兩河中間
並趙王河北堤各決口之水均落一寸五嘉祥入境之坡水落五
分蜀山湖落一寸南旺湖無漲落南陽湖水落二寸泗河落一寸
府河沈河無漲落十八潭水落一寸泗河決口潰水落二寸餘無
漲落

十五日 運河下游魯橋一帶及南陽湖水均漲七公分涑趙兩
河及兩河中間趙王河北堤決口之水漲一公分七嘉祥入境之
坡水及蜀山湖水落三公分南旺湖及十二連窪等處水均無漲
落

八 汶上縣

七月十三日 黃水一股由鄆城順趙王河流入縣境九十兩區
經馬村宋王莊一帶與南陽湖匯流水寬二里至七里深自一公
尺至三四尺不等又因連日大雨本日下午第五區梅花莊四區
李村及鹿角灣等處汶河堤壘均潰決

十四日 水勢浩大搶堵無法四五區之決口更加擴大梅花莊
口門寬達四十公尺深八公尺鹿角灣寬五十公尺李村寬四十
公尺計被淹莊村一百五十餘處

十七日 縣境四五兩區之水將與堤平水深計一公尺餘

十八日 鹿角灣口門已堵台餘水亦無變化

十九日 鉅野洪水向北泛濫已流入縣境十區之張莊轉

入南旺湖

二十日 十九晚大雨汶水猛漲與槽平黃水亦微漲

汶 上 第 十 區



二十一日 水勢陡漲汶河及鹿角灣新壘復潰決第九區趙王河方家道溝諸壘亦相繼潰決

二十二日 九十兩區黃水落一公分趙王河北岸姜家口河堤潰決

二十三日 與東平接壤之六八兩區亦見黃水

二十四日 縣境第六八兩區黃水續漲不已趙王河新壘又潰

決由東平灌入之水已到王府集西北民埝以外之李官莊禹王莊張樓門家橋等村均被淹沒

二十五日 九十兩區黃水落二公分由東平灌入之水現仍增漲不已

二十六日 汶河及九十兩區水勢無變動由東平灌來之黃水

又流入縣境北部水深一公尺餘寬七十餘里

二十七日 趙王河水落七公分九十兩區水勢如昨第六區水

漲七公分

二十八日 汶河趙王河九十兩區及縣境北部之黃水均無漲

落

三十日 連日水勢無變化

三十一日 九十兩區趙王河水均漲八公分姜家河口門復潰

決六八兩區水漲一公寸半王莊新堤潰決寬數公尺王府集西南及窮莊新堤亦潰決

八月一日 九十兩區及趙王河水漲七公分六八兩區新堤出險致處孟莊丁樓等處民趁先後潰決

二日 趙王河水無漲落六八兩區由東平灌來之黃水陡漲七公分孟莊丁樓姚莊民趁潰決後淹沒十餘村莊汝河水亦陡漲一公尺三公寸

四日 九十兩區水勢無漲落六八兩區及東平灌來之黃水約漲七公分汝河水落三公寸

五日 九十兩區趙王河水均無大變化六八兩區自東平灌來之水漲二市寸汝河水暴漲三市尺

六日 汝河水又續漲一公尺六八兩區水漲七公分餘無漲落

八日 九十兩區趙王河之水無漲落六八兩區黃水落七公寸

九日 汝河水落一公寸七各區之黃水均無漲落

十日 汝上縣面積一百四十萬畝被災者已佔七十八萬四千畝被災村莊三百餘處最重災區門關集等一百餘村全縣人口四十二萬一千零四十四人災民達十四萬五千七百八財產損失三百二十八萬八千元

十一日 汝河水落約三公寸餘無變化

十二日 九十兩區趙王河水無漲落六八兩區自東平南來之黃水約漲三公寸汝河水約落三公寸

十三日 縣境河橋村之決口已堵合各水無漲落

十四日 水勢如昨

十六日 九十兩區趙王河水無漲落六八兩區自東平南來之黃水約落七公分

十九日 六八兩區由東平南來之黃水落約三公寸餘無漲落

二十二日 六八兩區黃水續落七公分

二十四日 九十兩區趙王河及六八兩區之各水均落七公分

二十八日 六八兩區之黃水落三公寸

三十日 九十兩區趙王河水落一公寸七公分六八兩區黃水落二公寸

九月一日 六八兩區自東平南來黃水約落三公寸

二日 本日水勢無漲落

四日 九十兩區及趙王河水均漲二公分

六日 本日水勢無漲落

八日 六八兩區由東平南來之黃水落一公寸七寸九十兩區趙

主河水無漲落

十日 九十兩區趙王河水及六八兩區由東平灌來之黃水均落三公分

十一日 九十及六八兩區各水均落半公分

十五日 六八兩區由東平南來之黃水及九十兩區趙王河之水因陰雨均微漲

九 魚台縣

七月二十八日 袁窪湖水陡漲湖堤危險萬分現正搶堵

二十九日 袁窪湖堤決口二處萬福河以北平地水深二公尺

漫溢百餘村

三十日：運河東岸湖水漫延六七里之廣第六區新埝完全崩潰各村莊均被灌淹現水勢仍繼續增漲

二日 湖水漲二公尺第五區馬坑湖埝崩潰寬十數公尺又第七區南田莊湖埝亦被漫溢現正在搶堵中

八日 水勢仍增漲齊樓段湖埝潰決水勢洶湧北至汽車道東至舊城鎮有直灌全境之勢

十日 本縣面積八十六萬九千三百四十二畝被災者為七十四萬畝淹沒一千一百餘村馬坑等五百餘村受災最重全縣八

口二十一萬五千八百七十四人災民十八萬八千五百八十八財產損失七百一十八萬八千餘元

十一日 連日暴風湖水逐漲第七區所築套埝均坍塌

十二日 湖水續漲不已萬福河南馬坑莊北湖埝盡沒隨處皆可行船西支河東岸三區陳灣莊左右沖決兩口各寬十餘丈

十三日 湖水仍增漲不已第七區所築套埝均告崩潰數千人搶堵無效全區田廬秋禾盡沒于水

十七日 黃河上游水勢浩大萬福河以北突漲一公尺以南漲七公尺新築民埝皆被滲透

二十七日 第三區陳灣莊所決之兩口水勢洶湧雖經數千人拚命搶堵終歸無效湖埝盡行淹沒該區位居東西支河中間頓成澤國平地水深一公尺上下

三十日 近數日來水無漲落現正下椿加料趕修堤埝以免沖刷

九月三日 本自早五點起至下午八點止水位漲一公尺

四日 本自早六時起至下午七時止水位復漲七公厘

五日 今日水位又漲七公厘江灣湖水陡漲半公尺因東南風甚烈大浪直衝新埝李閣迤北至萬福河二十餘里水勢極為危

險現正趨辦格料麻袋圍築民夫加緊防護

六日 西佛寺西支河先後潰決腹背受敵兩處拚堵同時搶修
工多人少不敷分配金單兩縣路遠夫邁獨力難支又李閣以北
之取溝河張築以南至豐縣兩道堤埝築未及水頭即至設有
一處不保全境即被淹灌現正拚命搶堵

據報李閣至取溝河張築至豐縣兩套埝共長三十餘里除搶護
原埝外僅有民夫千餘人每里僅二十人修築雖經拚命搶堵終
不及水漲之速三十餘里套埝遂於本日先後潰決全境陸沉

八日 水勢逐日增漲約二公尺所有新舊堤埝全工盡棄現水
頭距城僅四五里許

十五日 十一日晚八時北風怒號水被風激澎湃南下一夜之
間水漲七公尺縣城被圍平地水深六七公尺不等縣內除少數
高地未被淹沒外其餘一片汪洋

十 金鄉縣

七月十五日 本日嘉祥黃水已侵入縣境洩水河現正圍築民
夫堵修南岸堤埝

十六日 洩水河黃水繼續增漲南岸十二連橋以東至西屯一
帶甚為危險

十七日 洩水河水勢稍緩

十八日 洩水河水漲五公尺水位距堤頂僅三公尺許刻正加
緊堵修十二連橋及石橋一帶堤埝

十九日 鉅野潰水直趨縣境萬福河水勢險惡現調兵民數千
入星夜趕修該河南岸大堤

二十日 嘉祥境內杏花村於昨日潰決水流漫溢縣境內史莊
許莊王莊等四村均被淹沒幸早有水訊未致傷損人口

二十一日 洩水河黃水陡漲一尺五寸蔡河水亦漲二寸

二十三日 縣境湖水自昨陡漲沿堤築埝均被漫溢

二十四日 嘉祥黃水一股由葛山口入境沖毀防埝沿蔡河南
岸東下九十兩區皆平地水深三五尺不等

二十五日 萬福河水漲五公尺蔡河水漲四公尺湖水又灌入
胡集南之北大溜水現已至孟屯以西半里許現水深八尺餘

二十六日 本日本雨傾盆水勢洶湧八九十三區平地水深一
公尺半水位時漲與大溜平無可宣洩之處

二十七日 本日本水勢稍落民夫仍竭力堵修各處堤埝以期防
堵

二十八日 八九兩區黃水又見漸展寬六十七公尺深一公尺

至一公尺半不等湖水倒灌至南大溜以北汽車路以東寬約二十七八里深與黃水等被淹八十餘莊村

二十九日 黃水落二寸餘無變動

三十日 黃水由黃堆集一帶繼向南流湖水漲一公尺七分

八月一日 湖水漲一公尺黃水漲三公寸已高出湖面向東漫

溢

二日 蔡河以南黃水漲一公尺仍繼續增漲現正在邱樓北汽車路及湖集等處築堤防禦

車路及湖集等處築堤防禦

三日 魚台縣馬坑莊堤決口水流直趨本縣第二三兩區情勢

危險

四日 魚台縣湖埝又在西支河潰決口門寬十三公尺水高三

公尺餘直趨縣境水勢洶湧現正在花雨集一帶拚命搶堵

五日 魚台決口之水直奔縣境水頭高三公尺餘寬七十餘公尺雖經拚命搶堵終以人力難禦二三兩區遂同遭浸灌被淹面積一百三十方里村莊百餘處北部水勢亦繼續不已

六日 黃水湖水俱陡漲各河均極吃緊新築堤埝危險萬分水面與堤平者約六十餘丈

七日 縣內水勢皆無變動

八日 縣境北部黃水與湖水繼續漲五公尺

十日 九十兩區水漲三公寸餘無變化各堤埝仍極危險

金鄉縣面積共九十三萬六千八百五十一畝被災者二十餘萬畝淹沒村莊一百零七處以東北部棉囤堆等五十餘村受

災尤甚全縣人口二十六萬三千八百一十二人災民六萬七千餘人財產損失一百二十餘萬元

十二日 嘉祥境內劉莊堤埝潰決水勢洶湧直冲縣境北部雖一再搶堵均歸無效數百莊村又將淹灌

十三日 九十兩區黃水漲三公寸蔡河諸水亦繼續增漲現正築堤防護

十四日 嘉境黃水陡漲二公尺前所築堤埝二道均被越過八九兩區水勢益大

十五日 劉莊潰決之水繼續增漲湖水已暴漲不已每小時約漲一公尺所築各埝均被漫溢八九十三區全部盡成澤國

十七日 黃水湖水仍繼續漲不已萬福河尤為吃緊

築堤防護

十八日 縣境水勢有漲無已所有堤埝均被漫溢現正沿吳河南岸退修新埝以期防守

二十一日 縣境各水仍繼續上漲八九等區全被淹沒計被災

村莊二百三十七處耕地二萬三千餘畝財產損失約值一百五十餘萬元房舍坍塌值三十餘萬元災民達七萬七千六百餘口
二十九日 黃河水漲五公分

九月一日 縣境黃水自陷至三十日漲五公分現仍續漲不已
刺正拚命搶護

二日 本日黃水湖水各漲一公寸刻仍在續漲中

四日 今日本已刻黃水湖水復猛漲所築各堤不時發現整坍透水情形低窪處水與堤平現正備具大批椿料麻袋努力搶堵以防潰溢

五日 縣境萬福河南大流間所築之堤昨晚出險數次幸搶護迅速未至漫溢吳河堤埝因水勢激漲險象環生情形甚為危險
六日 魚台西支河在前居莊漫溢大溜直衝本縣二三四區情形危急現正晝夜搶堵

七日 魚台湖埝先後潰決大溜直衝縣境二三四區現正搶築順水埝一道長五十餘里工大水急能否成功尙未敢定

九日 魚境西佛寺及前居莊漫溢之水已至縣內刻正不分晝夜拚命搶堵

十三日 縣境吳河等處水均平穩縣東新築大埝正在修築中

埝外水深二三尺不等幸埝已修起可賴以防護

第五編

救濟

自來救荒無善策矧值農村破產經濟不振之際遭空前之鉅災數萬方里盡成澤國十餘縣區悉屬災民乎言移民則舟車所限窘於運輸言移民則災民之多窮於安置本會秉承

山東省政府韓主席斟酌災區情形民之可移者則爲之備舟車設收容所其不能移者則濟之以紅糧麵粉以及一切衣被醫藥之屬多方策畫分途設備此數百萬災民之所以能苟延一時以待拯救者也茲輯救濟事實按經過次序先急賑次移民次收容所依次編列用備觀覽

一 縣政建設實驗區區長官公署救

濟述要附十縣報告書

甲 救濟情形

查黃河係於七月十日由董莊決口本署接得報告後當即

電報

主席飛電鄆城濟澤等縣嚴飭各該縣長火速徵調民夫拚命搶堵決口并一面電令鄆城鉅野金鄉嘉祥濟甯魚台等縣察照地勢聯絡築埝引水入湖以冀東牽水而縮小災區乃因水勢凶猛移難遏止不數日間災區之廣已縮亘數百里本署以防堵既歸無效乃急從事於救濟工作一面派員徵發船隻裝載食物分赴重災各縣接救難民一面令飭各縣設所收容設法運送並召集各縣紳董籌議救濟方法推派災民代表急向各方呼籲請賑蒙主席蒞撥派列車逐日由濟甯運載大批災民分送無災各縣收容就食並承各慈善家公私團體先後惠賜賑款賑品共同施救災區難民衆多雖不能人人普皆實惠而顛連無告之災黎賴以全活者爲數亦不在少茲謹將數月來運出災民人數各縣現在收容老弱殘廢災民人數各縣在籍未收容未運出之災民人數及各縣收受各方賑款賑品數量分別開列於後

一 運出災民人數

- 一 由濟寧車站運出災民自七月二十一起截至九月二十七日止計裝運一百四十七列車共運出災民二十四萬三千五百四十四人

二 由各縣直接運出災民計三萬零五百八十九人

以上二共運出災民二十七萬四千一百三十三人

附註一 查現在濟寧車站尚有未運出災民一萬餘人

二日內當可運完

附註二 查各縣災民除由官廳運出境者外自勘遷運

出外謀生者約有十五萬人之譜

一 各縣現在收容老弱殘廢災民人數

- 一 嘉祥縣 七百九十五人
- 二 鉅野縣 七百七十三人
- 三 鄆城縣 三百零六人
- 四 鄆城縣 一千人
- 五 濟澤縣 五千人
- 六 東平縣 一千一百七十八人
- 七 汶上縣 一千人
- 八 金鄉縣 三千人
- 九 曹縣 五千人
- 十 單縣 四千四百四十四人
- 十一 城武縣 三千人

三 定陶縣 三千人

以上各縣共計收容災民二萬八千四百九十六人

附註 濟甯魚台兩縣無長期收容災民又荷澤金鄉曹縣

單縣城武定陶六縣所收容者係普通災民非單純老弱殘

廢合特註明

三 各縣在籍未收容未運出之災民

人數

一 濟甯縣 二十七萬五千餘人

二 嘉祥縣 七萬六千餘人

三 鉅野縣 二十一萬二千餘人

四 鄆城縣 二十一萬八千餘人

五 鄆城縣 十八萬五千餘人

六 荷澤縣 十九萬七千餘人

七 東平縣 二十六萬六千餘人

八 汶上縣 十九萬六千餘人

九 金鄉縣 九萬一千餘人

十 魚台縣 十六萬餘人

以上各縣共有在籍未運出災民約一百八十七萬六千餘人

山東黃河水災救濟報告

第五編

救濟

四 各縣收受各方賑款賑品數量

一 濟甯縣 收到 甲 省賑務會醫藥補助費洋九百元

由長官公署轉發 乙 黃災救委會賑款共洋九千元賑

麵共一萬九千袋有長官公署轉發三千袋在內棉單衣各

一千套救濟水三十打又一千瓶白聖丹一千包 丙 香

港道字總社麵粉三千五百袋由該社自放 丁 由地方

人士捐助各項藥品小柴棺木蘆蓆零星數目不及備載

二 嘉祥縣 收到 甲 省賑務會麵粉三千五百袋賑款

洋一萬三千七百一十二元五角藥品由長官公署轉發二

千包醫藥補助費三百元 乙 山東各界黃災救濟會賑

款洋一千七百八厘散一千付 丙 世界紅卍字會青

島分會麵粉五百袋香港道字總社麵粉三千九百五十八

袋午時茶六盒紅靈丹一百包救濟散一百二十五包萬應

神聖油二十二包 丁 天津同濟道德醫會賑款洋二千

元

三 鉅野縣 收到 甲 省賑務會醫藥補助費洋六百元

乙 黃災救委會賑款洋二萬八千元內有麵粉四千二

百八十袋作價洋一萬一千零零七元五角麵粉五千五百

袋白鹽丹二十大包十滴水一千瓶 丙 省賑務會半濟

九二十大包 丁 民政廳著藥五十包 戊 天津劉子

彬先生賑洋一千五百元 己 馮師長賑洋五百元 庚

本縣紳商捐洋一千一百九十一元 辛 本府職員捐

款四百零二元五角 壬 洛陽航空分校安學義等捐洋

一百元 癸 天津水災籌賑會賑洋六百五十七元 子

香港道子總社賑洋一千元麵粉七千九百九十二袋均

由該社自放 丑 紅卍字會賑洋二千元由該會自放

寅 谷師長饋五千斤麵粉一百袋自放 卯 本縣紳商

捐麵三千二百三十二斤 辰 各方人士捐助各項藥品

零星款目不及備載

四 鄆城縣 收到 甲 省賑務會黃災救委會賑款賑品如

下 一 李文齋王子恩交到賑款洋二千五百元 二

甄委員初次交到賑款洋八千四百七十五元麥粉二百袋

席三十領二次交到賑款洋五千元 三 陳俊卿王楓宸

交到賑款洋四千元白鹽丹二十五條十滴水一百打 四

桑平伯王楓宸交到賑款洋二千元 五 秦啓榮劉啓

民交到賑款洋一千四百元十滴水一千瓶正氣丸七百包
醫藥補助費五百元由長官公署轉發 乙 紅卍字會賑
款洋二千元由該會代表劉開拔自放

五 鄆城縣 收到 甲 省賑務會醫藥補助費洋五百元由

長官公署轉發 乙 省黃災救委會共賑款三萬二千元

藥品一箱 丙 紅卍字會賑款六千元藍卍字會賑款洋

二千元

六 荷澤縣 收到 甲 省賑務會醫藥補助費七百元由

長官公署轉發又賑款洋六千元李參議交來又賑款洋二

千五百元李委員文齋王院長子恩交來半濟九一千付

乙 黃災救委會收容費一萬元袁王兩委員交來又收容

費洋五千元王院長子恩交來又收容費洋九千元甄委員

交來 丙 山東各界黃災救濟會賑款洋二千元 丁

本縣水災急賑會經收賑捐洋六百二十二元六角五分

戊 上海救生會救生丹痧藥一千二百瓶 己 民政廳

救急丹五十付 庚 本縣各中西藥房醫院 捐助各種

藥品六千一百三十包

七 東平縣 收到 甲 省賑務會賑款洋三千元由長官

公署轉來又賑款洋五千元甄委員交來又振款洋六千元

王委員楓旋交來又賑款洋一萬元縣長自領又賑衣二千

件縣長自領又賑麵二千袋縣長自領又醫藥補助費五百

元長官公署轉發又賑款洋一千四百元省黨部秦委員啓

榮交來

八 汶上縣 收到 甲 省賑務會醫藥補助費洋二百元

由長官公署轉發 乙 黃災救委會賑款洋共一萬六千

元又十滴水一千瓶銀丹一千包 丙 天津道德醫社賑

款洋七百元

九 金鄉縣 收到 甲 省賑務會醫藥補助費洋四百元

乙 黃災救委會賑款洋九千元又賑款洋二千七百元

又暑藥二千八百包又八百四十瓶 丙 天津道德醫社

賑款洋五百元 丁 濟南紅卍字會賑洋一千五百元

自放

十 魚台縣 收到 甲 省賑務會醫藥補助費四百元由

長官公署轉發 乙 黃災救委會賑款洋共一萬八千五

百元麵粉二千袋救急藥水八十盒白聖丹二十盒 丙

天津道德醫社賑款洋四百四十七元 丁 濟南紅卍字

會賑款洋二千五百元自放

十一 定陶縣 收到 甲 黃災救委會賑款洋四千元

十二 城武縣 收到 甲 黃災救委會賑款洋七千元

十三 曹縣 收到 甲 黃災救委會捐款洋三次共一萬

七千五百元 乙 濟南澤撥來賑款二千元按此宗係何

處所發來電未據敘明

十四 單縣 收到 甲 黃災救委會賑款洋三千五百元

又痧藥水二百八十六瓶各種丸散六百六十三包

附註一 查各縣所收各方賑款賑品多未經過本署本署

無案可考上列數量均係以各該縣最近查報為根據有無

舛誤或遺漏本署未敢斷言

附註二 查定陶城武曹縣單縣等四縣係未被黃災縣份

各該縣所領賑款賑品統歸辦理收容災民之用

查本區各縣所收受各方賑款賑品除上述品量外尚有本

署經收經發 許委員長施給藥品多種先後兩次計有痧藥水

二千二百瓶保安水 一千五百瓶痢疾散 二千五百瓶瘧疾藥六
包濟藥水五百瓶均經平均分發各縣政府具領散放在案所有
百包午時茶三千包雷擊散三百瓶瘧疾散六百瓶朋壽麵二千
分配數目茲列表如下

乙 賑務委員會許委員長發給各種藥品由本署分配各縣數量一覽表

縣別	瘧疾散	痢疾散	瘧聖藥	午時茶	雷擊散	瘧疾散	朋壽麵	濟藥水
金鄉	一四四	九六	一〇〇	四〇	二〇〇	二〇	四〇	一〇〇
嘉祥	一四四	九六	一〇〇	四〇	二〇〇	二〇	四〇	一〇〇
魚台	一四八	九六	二〇〇	四〇	二〇〇	二〇	四〇	一五〇
鉅野	一四四	九六	一〇〇	四〇	二〇〇	二〇	四〇	一〇〇
鄒城	一六四	九六	二〇〇	四〇	二〇〇	二〇	四〇	一五〇
鄒城	一六八	九六	二〇〇	四〇	二〇〇	二〇	四〇	一五〇
鄒城	一六八	九六	二〇〇	四〇	二〇〇	二〇	四〇	一五〇
濟寧	一六八	九六	二〇〇	四〇	二〇〇	二〇	四〇	一五〇
定陶	一六八	九六	二〇〇	四〇	二〇〇	二〇	四〇	一五〇
汶上	一六四	九六	二〇〇	四〇	二〇〇	二〇	四〇	一五〇
東平	一五二	九六	二〇〇	四〇	二〇〇	二〇	四〇	一五〇
曹縣	一六四	九六	二〇〇	四〇	二〇〇	二〇	四〇	一五〇
單縣	一六四	九六	二〇〇	四〇	二〇〇	二〇	四〇	一五〇
城武	一四四	九六	二〇〇	四〇	二〇〇	二〇	四〇	一五〇
濟甯	一六四	二五二	二〇〇	八〇	四〇〇	四〇	二〇〇	四五

合計 二二〇〇 一五〇〇 二五〇〇 六〇〇 三〇〇〇 三〇〇 六〇〇 二〇〇〇 五〇〇

本表所列各種藥品均以瓶或包計之

明 說

附十縣報告書

一 濟甯縣報告書

最初黃水驟至人民猝不及防圍困水中率多逃避屋頂或

攀登樹上所存五穀及財物盡付東流引領望救刻不容緩本府

員暨遂全體出發分乘船隻裝載各種食品赴各鄉區一面發放

急賑一面營救災民出險並督飭黃水未至各村莊速修門墊藉

以維護村莊旋奉令組織臨時災民收容所當經邀同各慈善團

體及各民衆團體即日組織成立積極工作所有被水慘重之災

民悉數收入收容所並設立災民醫院一處內分中醫西醫兩股

爲災民診治疾病後省政府指定未被災各縣設立長期收容所

並撥專車往返運送所有各縣災民先運交本縣由本縣點收造

冊發放賑糧分別乘車運送往他縣計本縣被災區域佔全縣

十分之七災民有五十萬衆已運往他縣收容者計八萬六千七

百餘名最近黃河水災救濟委員會發給本縣賑款六千元紅糧

山東黃河水災救濟報告書 第五編 救濟

二十二噸賑衣二十麻袋又一百零七捆約三千餘件現正調查
老幼殘疾家無積蓄之災民非救濟不能生存者其確有若干人
平分賑糧積極賑濟中

一 運出及在籍災民人數

查本縣被災人民計有五十萬衆共計已運出災民八萬六
千七百二十八名下餘在籍未運出者尚有四十一萬餘人其中
極貧苦而急待賑濟者有五萬一千八百餘名

二 關於公私方面施賑種類數

量

甲 公家方面施賑種類

一 賑麵

山東黃河水災救濟委員會發給賑麵一萬六千袋

長官公署發給賑麵三千袋

長官公署轉發給山東黃河水災救濟委員會紅糧二

二噸香港道字社撥發賑麵一千袋 在車站換饌施放

世界卍字會濟甯分會施放賑饌七千九百二十四斤

賑麵二百四十袋

二 賑款

山東黃河水災救濟委員會發給賑款共一萬五千元

長官公署轉發給山東黃河水災救濟委員會醫藥費

洋九百元

三 賑衣

一 山東黃河水災救濟委員會發給棉單賑衣各一千套

又發給賑衣二十麻包

又 一百零七捆

二 縣政府呈准以裁撤民團聯莊會新舊單棉軍裝撥充

賑衣五百九十三套

三 世界萬字會濟甯分會施放單襪棉衣八百二十六件

四 賑藥

一 長官公署發給午時茶四百包朋壽面二百包雷聲散

三十九瓶痢疾散二百包癆藥四十包痧藥水一百

六十四瓶保安水二百五十二瓶濟衆水六十二瓶

又 發給痧藥水一百二十瓶痢疾散二百四十包八卦丹四十五包萬金油一百三十盒合濟水一百五十瓶

乙 私人方面施賑種類

一 棺木

一 佛教居士林無名氏助棺三十具

二 食物

一 無名氏施助鹹菜十斤

又施助菜豆六升半 小菜二百九十塊

又施助鹹菜二百五十小包

三 藥品

一 中醫孫壽山君施助清瀉解毒散五十付清涼散一斤

二 佛教居士林劉宗淨君施助合衛丹五十包靈應丹二百包治疫散五十瓶

三 中醫季子青君施助通聖丸十包化毒丹二十付痧子

藥二十付白朮散十五包北平仁丹二十付保和丸十

包木香檳榔丸十包附子理中丸十包香連丸十包正

氣丸十包

四 中醫仲質生君施助痧氣靈丹一百二十包癆藥二

十付

五 北天德堂施助千金散十付涼驚散十付保嬰錠三十

付胃苓丸半斤天王補心丹半斤瘧疾藥二十付

六 中醫李季衡君施助正氣丸二十付痧疾藥二十付

七 中醫李志堂君施助白朮散一斤正氣丸半斤肥兒散

半斤

四 款項

一 天興藥店施助廉價大洋四角

一 一 嘉祥縣報告書

查本年七月九日自開郵城黃河決口之訊華安遂以電話命令各鄉校星夜轉傳各鄉鎮長統於十日正午十二時齊集縣府大禮堂開臨時緊急會議討論防險救濟各辦法一面親督縣府及各機關工作人員并民夫萬人與修決水河南岸河堤冀免氾濫計自是月十一日至十五日不分晝夜加緊工作修築堤身約高丈許長有二十里之遙方幸水勢稍殺或可無虞詎意十五日夜間鉅塊洩河南岸決口直向縣境南鄉坡地泛濫以致五晝夜之久在事萬人全功蕩棄

自開坡水將達鉅境即經派警飛傳各低窪村莊之民關於

山東黃河水災救濟報告書 第五編 救濟

老幼婦女及糧食衣物移至高阜以免危險並飭各鄉校督促各鄉莊長率領壯丁趕修莊壘以免浸襲房屋一面廣徵船隻并鄒紫木筏派赴四鄉營救災民綜計先後接渡待救之災民共五萬六千餘人分別在縣城及大山頭村兩處設所收容日賑兩餐俾資全活送往外縣安頓者每人發洋二角餉首一餉半

黃水入境伊始華安以災民萬衆廣集縣城及大山頭村辦理收容救濟等事至爲紛繁似無賑濟機關不足以專責成當經召集各機關領袖及地方紳士開會討論旋經一致公決組織嘉祥水災急賑委員會即日擇定縣城前財政局舊址組織成立會內計分救生收容總務採辦四股由全體出席人員分別担任藉免值事八月中旬時屆秋分氣候寒燥無常災民多有發生疾病苦無相當處所療養會於縣城借用附屬小學地址設立災民治療所一處聘定普芳醫院醫士蘇松影君當期住所負責治療

本縣自辦災以來截至現在共收容衰老病廢之災民七百餘人幸皆氣息奄奄行動維艱業經呈准留標長期收容現在爲之籌劃食住一切俾資全活

一 運出災民人數

查本縣共運出災民五萬六千零六十六名均係派船送往

濟寧轉送他縣安頓

一二 在籍災民人數

查本縣在籍災民共七萬六千九百餘名口

二三 公私方面施賑種類及數量

一 賑款

一 黃河水災救濟委員會洋一萬三千七百七十二元五角由

甄委員及白黃各委員先後送到

二 山東各界黃災救濟委員會洋一千七百元

三 天津同濟道德醫會洋二千元

四 天津同濟道德醫會在紙坊村特放賑洋五十四元

五 區長官公署轉到黃河水災救濟委員會發給醫藥費洋

三百元

二 賑糧

一 黃河水災救濟委員會麵粉三千五百袋由甄委員及李

林劉各委員先後送到

二 世界紅萬字會青島分會麵粉五百袋

三 香港道字總社救濟團麵粉三千九百五十八袋係道字

社自行散放

三 藥品

一 省賑務會藥品三千包

二 山東各界黃災救濟會八厘散一千付十滴水二百四十

瓶痧藥一千付香港道字總社救濟團萬應午時茶六盒

紅靈丹一百包救濟散一百二十五包萬應神勝油二十

二包

二三 鉅野縣報告書

一 救濟委員會之組織

當黃水侵灌之日以救災需官紳共同努力遂即召集各機

關及地方紳耆組織水災救濟會推定常委七人分為總務糧餉

查放會計收容文書運送七股各司其事茲將常委及各股主任

姓名開列於下

常務委員七人

徐縣長 邢治國 張德焜 黃貫一 張達源

李冠春 張乃元

總務股

主任黃貫一 副主任魏憲章 郭子荆

糧餉股

主任孫蒼齋 副主任李萬駿

齊放股

主任張德焜 副主任張乃元

會計股

主任邢治國 副主任姚自鐘

文書股

主任張非之 副主任張和宸

運送股

主任李冠三 副主任張旭初

收容股

主任張逢源 副主任袁慈華

水災救濟會成立後並組織一賑款稽核委員會專司稽核賑款賑品之收支發放數目及審核各種單據以求核實而昭慎重計由各機關選舉委員五人列下

黃兆乾 張德焜 張寶樹 薛傳經 許端倫

二 乘船放急賑

本縣各區災情以東北西北西南各處為最重七月十三日

山東黃河水災救濟報告書 第五編 救濟

省委李文齋王子愚帶急賑洋二千元抵鉅當即召集賑務會議議決辦法數項

甲 縣境災情重大急電 省主席各廳長王長官請發鉅款用資救濟

乙 所收省款二千元又由本會備領三千斤派員乘船分四路施放急賑

一 東北路由東薛橋洙水河北岸至姚樓一帶派曲繁社

偕同城區鄉校學生一人錄事一人共同前往施放

二 西北路由太平集康集至西北邊境及安興集一帶派

黃貫一偕同征收處二人政警一人共同前往施放

三 正西路由鄆官屯林官屯于官屯于莊石莊郭莊至龍

掘集西北一帶派張乃元偕同黨部書記一人政警一

人共同前往施放

四 西南路由朱烟嘴鄆莊李坡蔡坊至二郎廟一帶派李

梅齊偕同潘崇高及政警一人前往施放

丙 施放急賑應注意事項

救濟以門栓冲毀房屋倒塌之村莊為限放餉約計大

口三枚小孩二枚放錢大口一角小口五分有溺斃人口者

恤洋一元發款手續每至一村向莊閭長詢問被淹災民人數及房屋倒塌溺斃人口之數俟報清後再行施放

資成各鄉長將該鄉被淹村莊數及每莊被淹災民數

死亡數房屋倒塌數牲畜財物損失數限三日內呈報該區

鄉長學校由鄉校呈報本府

各員出發後沿村調查施放三日完竣故露宿水中之子遺稍延殘喘得以從容到城

二 救濟災民

黃水突至船傾屋倒一般災民悉困水中呼喊連天聲聞數里縣長一面防城一面放賑一面派船四出營救船上皆派有警察或鄉校學生每至一莊即先營救老幼婦女次及健壯如船不敷用即給以食物令住居高處或屋頂靜待第二次三次派船營救接至城內後悉交付臨時收容所再行往運當時只有船四十餘隻此來彼往忙如穿梭嗣以災民太衆接救恐有未周乃令各區鄉鎮長代僱小船運送來城故每日災民到城數目往往由一二千至三四千之數情形極為擁擠

四 臨時收容所之設置

水災救濟委員會以城內災民衆多一時運出不易遂在城內

分設臨時收容所十二處每處設管理員一人至二人由公務員及鄉校教員分任之概不支薪所名地址及負責人等列表於後

鉅野縣臨時收容所一覽表

所名	地址	負責人
第一臨時收容所	城隍廟 曹家店	袁冠華 劉鴻賢
第二臨時收容所	戒煙所	常源澤
第三臨時收容所	郭街郭宅	金之廉
第四臨時收容所	縣黨部	張希惠
第五臨時收容所	縣中學	趙在祥 姚西峯
第六臨時收容所	夏家店	田中璠
第七臨時收容所	第一小學	曲繁社 潘崇高
第八臨時收容所	白衣堂小學	馬玉衡 周時豫
第九臨時收容所	大興棧 傅宅	傅漢卿
第十臨時收容所	第二小學	解會友
第十一臨時收容所	姚家店	李常泰
第十二臨時收容所	舊縣志局	李子民 石景嵐

各收容所多者容千餘人少者亦五六十人災民入所以後每日發飯二次每次大口饌三枚小口二枚按名登記後每人發給銀野英民布條一根編定號數令掛胸際所內設鋪草席片令男女分屋而居又查照人數設置大鍋燒開水麵湯作災民飲料後來鍋不敷用開須由茶爐包騰開水各屋設箕帝院中備掃帚鐵瓶水筒等以備洒掃之用並由管理員每日講演剪髮放足鹽字之利益及守秩序尚清潔耐勞苦親愛互助之道

五 分派住戶及飯莊蒸饅

城內收容災民時常萬餘每日需饅一萬餘斤有時賑麵用罄賑款不敷而待哺嗷嗷數常逾萬一日缺食則危險立至故萬不獲已由縣府撥款購麥麵麵分發城內各住戶及各飯莊共同蒸饅每戶每日蒸送一百斤至二百斤不等計蒸饅要項有四

- 一 饅頭必須熟透生則難辦
- 二 每六枚必足一斤
- 三 每日需用多少必按時送到
- 四 收饅時一律過秤並檢查生熟由糧餉股派定專員三人專司過秤檢查及發價各事一俟黃災救濟會發到賑麵即以麵換饅計麵粉一百斤換熟饅一百二十斤及後所發四等麵則只換一百十斤因麵粗不甚吃水且城圍已久燃料極貴故實不能多換也

六 向外運災民

甲 由城向濟甯運送

本縣因船隻太少頭委員偉忱來鉅放賑留船二十二隻又由濟甯自僱十二隻谷師長放賑船留計十五隻連前共有船九十餘隻有時散放急賑及接救災民外所有船隻分作三班向濟甯運送災民自七月二十五日起至九月十七日止共運出三十七批每批災民起運時造具正副災民冊各一本縣長持單冊親往各收容所點名驗語諭話後令各按名次魚貫而行至北門上船在北門內分東西二路排列張秘書達源邢會長治國在西點名張科長德焜姚會長自鐘在東點名每大人發饅三斤大洋二角小孩發饅斤半大洋一角後因款項不敷發饅仍舊發款則無論大人小孩俱發一角款領領齊令順序登船由警衛隊李隊長一一安置妥貼每船發火頭二十斤令為災民煮茶燒水每批派隊長一人警士十人帶救急藥品若干護送至濟甯新開河下船將災民名冊交濟甯安居鄉校查收收到濟甯後由本縣所派招待員徐玉秀照料上車此由本縣運送災民赴濟甯之經過情形也

乙 由鄉校向荷澤城武定陶運送

縣境西部毗連荷澤西南及南境鄰接近定陶城武故令西境太康安與龍摺大興柳林及玉山各區鄉校自行直接運往鄰近各縣每區均送給麵粉數百袋令其蒸饅發放按路程遠近每

痧藥避瘟丹等隨時施放受病災民則各住一室俾免疾病傳染並請夏徐兩醫生隨時診治

九 臨時收容所之飲食

大口二斤或三斤小口一斤或二斤俾作饅糧計安興鄉校運出災民一萬二千一百八十七人太康鄉校運出災民二千四百一十八人龍摺鄉校運出災民五千四百四十七人大興鄉校運出災民四千九百零六人大義鄉校運出災民二千零二十九人玉山鄉校運出災民四千一百三十五人柳林鄉校運出災民二千二百十九人共計三萬三千三百四十一人此由各區向鄰縣運送災民之經過情形也

七 老弱及孕婦之安置

災民中年老無家族同行或病不能興及孕婦與其家屬悉不能上船外出附設老弱病廢及孕婦收容所各一處每日清潔其住所照料其食宿一日發饅二次每次每人三枚孕婦臨產則給麵五斤洋二元並每日發小米六兩以爲該孕婦撫育之用

八 撫卹施診及施放藥品

災民因病死亡者每人恤洋三元病時請中西醫診視藥資概由水災救濟會支給每收容所按日領十滴水痢疾藥瘧疾藥

收容所凡十二處由七月十七日起至九月十八日止每災

民一名每日大口白饅六箇計一斤小口四箇茶水洋每三百名一元運送災民出境赴濟甯者計三十七次共四萬六千七百十三名每名大口發三日糧饅三斤小口二斤大口洋二角小口洋一角嗣後大小皆發洋一角運送赴荷澤定陶城武者共三萬三千三百四十一口其發饅與赴濟甯者同以賑款支絀未能一律發洋計賑饅一項每日均在七千斤左右有時災民膺集城內人數在萬人以上賑款用罄賑麵不給老幼嗷嗷待哺孔急如一日缺食則險象頓呈且羣集城內秩序尤屬可慮故當萬不得已時經由縣府籌墊款項在本地購饅購麥以濟燃眉之急計陸續借用約三千元以鉅野之財政奇絀各機關經費均不能支發然以情勢緊迫亦不能不挪借應用蓋救急如救火固不容稍有退縮也

十 二次赴各鄉鎮之放賑

第一次發放急賑在黃水到境之日已詳於賑務會議議決

辦法第二項內第二次放賑在八月五日九區各派員一名每員帶船三隻餵二百斤麵粉五袋第三次放賑在八月七日李冠三赴安與帶炒麵二十二袋餵一千斤劉幹英等赴大康帶麵粉三十二袋餵一千六百斤第四次派員赴東南正北西北正西一帶災民各帶餵六十斤安興區帶麵一百袋大康區五十袋柳林一百五十袋第五次張開山赴正北西南放賑帶麵四百斤孫春齋赴西北放賑帶麵四百斤張耀齋赴正北東南帶麵四百斤黃先章等五人出發接災民各帶餵六十斤第六次李瑞峯等二人出發接災民各帶餵一百斤第七次李庭訓等十三人出發放賑共帶麵三千斤第八次放賑張旭初等八人出發共帶麵一千七百斤八月十四日安華貞等八人出發放賑共帶麵一千一百五十斤八月十七日派毛良弼放賑帶麵五百斤十八日馬吉衡放賑帶麵一百斤二十九日派李冠三赴大興放賑帶麵二百斤張開山赴張家園放賑帶麵一百一十斤以上甲乙兩項共用餵四十二萬斤除用麵粉交換外共捐款二萬一千二百十八元一角五分

十一 長期收容所之辦理

各收容所災民運訖後留老弱殘疾孕婦共七百七十三人

山東黃河水災救濟報告 第五編 救濟

分所長期供養每人每日餵六箇計一斤茶水盡量供給藥品隨時施予天氣漸寒擬每人施給棉衣一身計此項老弱孕婦之收容每月約洋一千二百元

十二 災民之運送

一 運送災民之開始

七月二十日奉區長官號電內開奉 主席面諭水災慘重災民棲止無所現在兗州泰安設所收容鉅野嘉祥濟甯濰澤四縣災民由兗州收容東平汶上鄆城鄆城四縣災民由泰安收容應迅飭遵照並規定鉅野嘉祥由各縣長妥籌船隻分批運至濟甯新開河登陸濟甯縣府派員在新開河指導等因遵即一面接救一面佈告災區被淹民衆迅赴就近鄉校登記由各該鄉校造冊將災民用船運送來縣途將船隻分為三班輪流起運

一 運送手續

災民到城日多爭求運送出境擁擠不堪爰規定辦法三條
一 運送災民先儘門診已開各莊登記 二 城門已開各莊先儘二十畝地以下者運送二十畝地以上者次之 三 向外運送次序除由本會接救者外以各鄉登記之先後為次序又以災

民男女老幼彌亂無識每起運時縣長必親赴臨時收容所點名
接次告以在船不要亂動火車未停穩時切勿遊行上下車站碼
頭間尤須緊領小孩防被誘拐出所後令各按點名次序魚貫而
行每大口發洋二角小口一角各發三日熱飯孀孀均置艙內男
子則按置艙外并備有茶水藥品溺器等以備災民應用每次派
警官一人警士十人護送至下船地點交人接收始回因部勒稱
有秩序是以災民毫無損傷均得平安抵濟此運送手續之大概
也

三 由城運往濟甯災民人

數

由城運往濟甯災民共三十七批統共大小口四萬六千七
百一十三名列表如下

自城運往濟甯災民一覽表

批	數	船	數	發	船	日	期	實	運	災	民	人	數	附	注
第一	批	船四十五隻		七月二十四日				一千零四十四人							
第二	批	船二十隻		七月二十五日				七百一十四人							
第三	批	船十八隻		七月二十七日				六百九十八人							
第四	批	船三十隻		七月二十八日				一千六百七十六人							
第五	批	船二十二隻		七月二十九日				八百五十九人							
第六	批	船二十五隻		七月三十日				九百零四人							
第七	批	船三十四隻		七月三十一日				一千九百四十二人							
第八	批	船二十一隻		八月一日				八百四十三人							
第九	批	船二十六隻		八月二日				八百六十五人							
第十	批	船三十三隻		八月三日上午				一千八百零五人							

第十一批	船二十一隻	八月三日下午	七百九十一人
第十二批	船十八隻	八月七日上午	一千一百一十一人
第十三批	船五隻	八月七日下午	一百零三人
第十四批	船三十隻	八月八日	一千一百三十二人
第十五批	船八隻	八月十五日上午	三百三十八人
第十六批	船二十隻	八月十五日	七百七十六人
第十七批	船三十隻	八月十六日	一千一百六十二人
第十八批	船三十七隻	八月十七日	一千六百二十五人
第十九批	船四十隻	八月十九日	一千六百八十八人
第二十批	船三十九隻	八月二十日	一千九百一十人
第二十一批	船四十四隻	八月二十二日	二千零一十九人
第二十二批	船三十九隻	八月二十三日	一千七百一十六人
第二十三批	船十七隻	八月二十五日	七百二十五人
第二十四批	船二十六隻	八月二十七日	八百八十七人
第二十五批	船十六隻	八月二十八日	八百四十一人
第二十六批	船二十四隻	九月二日	一千三百四十一人
第二十七批	船三十六隻	九月三日	一千六百八十八人
第二十八批	船三十九隻	九月四日	一千四百六十七人

主委員翁如帶去

香港道字總會帶去

第二十九批	船三十八隻	九月五日	一千六百六十二人
第三十批	船四十五隻	九月七日	一千八百六十六人
第三十一批	船三十七隻	九月八日	一千六百八十四人
第三十二批	船十一隻	九月九日	四百七十七人
第三十三批	船四十五隻	九月十日	一千七百一十二人
第三十四批	船四十八隻	九月十一日	二千一百一十九人
第三十五批	船四十六隻	九月十四日上午	一千六百六十七人
第三十六批	船四十八隻	九月十四日下午	二千零零一人
第三十七批	船二十六隻	九月十七日	八百六十三人
統計三十七批	一千一百零七隻		四萬六千七百十三人

四 由柳林安興各區運往濟

澤城武定陶災民人數

八月中區長官以濟甯災民應集現濟澤城武定陶等縣均設收容所即就近運往以免擁擠等因當即分飭太康安興兩區災民集合安興集造冊送往濟澤新集鄉校龍垌大興大義柳林各區災民則分送荷澤沙土集定陶半截堤荷澤東平鄉轉城武定陶等縣玉山區災民則送往城武泰濰集並每區發麵數百人業於九月十七日備電呈報在案

袋以為災民吃食之用計玉山區運出災民共四千一百三十五人
 大義區運出災民共二千零二十九人
 龍垌區共運出災民五千四百四十七人
 柳林區共運出災民二千二百一十九人
 安興區共運出災民一萬二千一百八十七人
 大興共運出災民四千九百零六人
 太康區共運出災民二千四百一十八人
 各區運往濟甯荷澤等縣災民總共三萬三千三百四十一人
 運由城運往濟甯災民四萬六千七百一十三人
 總共運出災民八萬零零五十四人

十三 黃河水災救濟委員會各界黃

河水災救濟委員會及區長官

之施賑

百小包

八 七月十五日區長官公署視察委員王翁如帶救生船

到縣並自放賑餉

九 由區長官領到黃災救濟會發給醫藥費洋六百元

十 收到長官公署十滴水三十九打普救水一百瓶救濟

藥水二打靈寶丹二十五包銀丹一包全治水二盒半濟丸五十

包救濟丹八十包避瘟散三十包已靈丹一百九十包又收到長

官公署痧藥水一百四十瓶保安水九十六瓶痢疾丸一百包瘧

疾丸四十包五色茶二百包雷擊散二十包瘧疾散六十包朋壽

面一百包濟衆水二十八包

以上收到賑款藥品均隨領隨放登明

十四 南北各慈善團體之施賑

七月中旬魯西決口黃流洶湧水災奇重官府之陳告報章

之宣傳地方民衆之呼籲中外人士公認魯省水災甲乎全國鉅

野水災冠乎魯省南北慈善機關及慈善團體踴躍之除殊爲傷

悼號擣巨金大施救濟八月六日香港道字總社救濟團團長陳

仲豪及同仁李香泉馮再生一行熱烈慈善大家由濟甯嘉祥縣

贈來銀沿災區各村施放面粉一千五百袋去後中華紅卍字總

一 七月十三日李委員文齋王委員子愚來縣帶交黃災救濟會款急賑洋二千元

一 七月二十四日黃災救濟會甄委員偉忱來縣帶交賑款洋一萬五千元內有麵粉四千二百八十袋作洋一萬一千零零七元五角實領洋三千九百九十二元五角

三 八月十九日黃災救濟會黃委員錫慶及白委員育普等來縣帶交賑洋六千元

四 八月廿七日甄委員偉忱第二次來縣又帶交賑款洋三千元以上四次共領到賑款洋二萬六千元

五 又領到黃災救濟會麵粉四千袋玉黍麵五百袋又領到麵一千袋總計共領到黃災救濟會麵粉五千五百袋

六 領到黃災救濟會十滴水一千瓶白聖丹二十六包領到省賑務會半濟丸二十大包領到民政廳李廳長暑藥五十包

七 八月五日各界黃河水災救濟會秦委員啓榮劉委員心沃到縣帶交賑款洋二千元又交到十滴水一千瓶痧藥丸五

會山東分會會員井惟豹先生等五人攜國幣二千元乘船赴各方發放急賑十三日道字總社陳仲豪先生帶麵粉千五百袋過鉅赴郵城因水阻折回全數交黃災救濟會暫存俟再運大宗麵粉同時在鉅放賑并交萬國道德分會藥品數百包代放天津同濟道德醫會劉子彬先生送到賑洋一千五百元交縣府救濟會代放九月一日接到香港道字總社救濟團麵粉二千袋用船二十六隻二日又接到道字總社麵粉三千袋用船三十五隻八日陳團長仲豪及道字總社諸同仁李香泉江耀輝萬國道德會濟南總辦事處交際員任傑臣區長官公署吳可亭攜帶避穀丹十箱抵鉅歡迎之聲填街盈巷九日縣長率各界士紳假道字總社行館設筵歡迎陳仲豪先生及諸同仁大會茶話間陳先生又慨捐千元於次日起無論各收容所災民之給養送災民赴濟之川金路飯均由陳仲豪先生担任收容所每日大口饅一斤九六個小口四個茶水儘量供給運送之災民大口三日糧饅十八個小口十二個大小口各洋一角外附發救濟丸多枚十六日災民運送終了陳仲豪所有之麵撥三千五百袋發放全境四百袋發放四隅餘剩之麵粉留作老弱殘疾數月給養款項指作老弱殘疾棉衣費發放全境麵粉辦法由陳仲豪先生與縣長酌定一各災

區鄉農學校代發賑麵二傾麵災民以無衣無食者爲限每人應領數目以全區災民之多寡爲準三各鄉校發麵後一面榜示某村災民某人大小口數領去賑麵若干莊長何名張貼各重要地點以示公開一面留冊交道字總社以便按冊調查四各鄉校所領賑麵及災民數目務要相符更須迅速十八日陳仲豪趙棟坦赴濟甯救濟滯留車站之數萬災民李香泉吳再生江耀輝任傑臣分路監察放賑約道德分會會長孔際庭畢厚甫并四會員爲助手二十日旅津山東同鄉籌賑會指撥賑洋六百五十七元交黃災救濟會代放籌賑會係靳雲青孫馨遠諸公倡二十四日前縣長梁建章自營化任內寄到自捐賑洋一百元由本署勸募賑洋八十元零五角共洋一百八十五元零五角交黃災救濟會代放此各慈善家先後捐送麵粉現銀之梗概也冬春之際待賑尤切想必有繼諸大偉人而爲萬家生佛者

十五 本地官府及紳商之助賑

一 官府之助賑

徐縣長捐賑洋二百元張秘書問山二十元承審員孔光亭十元第一科長司馬紹鄰一百元第二科長張敬渠十元第二科長張耀衢十元孫幹之程錫年等五人共助洋十三元董丕帶等

十人共助洋十五元彭勵忠畢于恭等九人共助洋四元五角李萬駿吳景元等十人共助洋十九元共計四百零一元五角

二 紳商之助賑

八月二十六日縣長奉令由地方殷實紳商勸募賑款以補公家之不足當即傳集城鄉各紳商聽以大義勸其慷慨吳恤鄰之古道互助相生之新倫理盡力所及救濟桑梓全場為之感動結果侯振江捐紅糧五千斤徐蔚洲捐小麥二千一百斤鄭憲文捐小麥一千一百斤孫建三捐小麥四百斤解廷棟捐小麥一千一斤程學湘捐糧粟一千五百斤常興潛捐小麥五百五十斤孫繼增捐洋二百元董世銘捐洋一百五十元蔡僕儀捐洋二十五元戴開祥捐洋二十五元姚來慶捐洋二十五元姚素華二十五元劉巨楨二十元宗樞先三十元孫天申二十五元西同泰二十五元戴錫祥一百元劉來文五十元畢不明五十元王瑞堂五十元田行本二十五元鹽店二十五元王好仁十五元陳連楷十五元裕茂號二十元張子真二十五元田新圃五十元李雍聚二十五元楊春陽二十五元楊松亭二十五元李百忍十五元同記十元趙福臻十元大興永大興齋等八份捐洋四十元共捐紅糧七千五百斤小麥五千二百五十斤洋一千一百二十五元銀野本

鹽鹹瘠薄之區加以連年荒歉得此小補亦不易易各當道各慈善家之風聲所樹豈不重哉

十六 旅外本籍士紳之助賑

黃流肆凶慘狀萬千即由黃災救濟會發出呼籲旅外同鄉代電十餘件痛陳疾苦飭候救援爰對助賑情形開列如下
一 七月三十一日谷師長敬軒派參議郝志道科員王純修押送救護船二十隻蒸餛五千斤赴西面西北各災區救護施放
八月六日又派參謀處長孔慶昌率一行官佐押送面粉百袋分三路直接放急賑并帶船十餘隻同時孔處長傳專員家一王處長尊德捐送藥品多箱價值二百元銀野勸賑公啓敬軒師長又首先名列提倡駐湖北大冶馮師長與賢亦於是日寄到賑洋五百元交救濟會代放九月一日洛陽航空分校安校長學易寄到捐募賑洋百元二十九軍駐平辦公處劉處長子誠函知已捐募賑洋二百元由濟南撥兌駐湖北羅田謝慶雲處長函知捐洋三百元不日寄到青島市公安局戶籍主任郭占元捐寄大洋五元旅外同鄉助賑計有二千元之譜日昨由水災救濟委會發出募捐公啓數百份尙乞推食解衣活我桑梓鄉黨鄰里當無不泥首圖報也

二 捐送藥品蛋寶丹二百零二包任丹十磅避瘟散二百五十盒形藥三百四十袋保赤散一百六十盒十滴水二千二百四十瓶價值二百元

十七 在籍災民數目及待救情形

一 在籍災民約數

本縣災民原有二十七萬餘人已運送赴濟甯及濰澤等縣者共八萬〇〇五十四人自行外出者約一萬餘人奉令核准收容老弱病廢孕婦等共七百七十三人在籍災民尚有十七萬人除自能維持生活者約十二萬人其尚待賑救者尚約五萬餘人

一一 待救情形

此項在籍災民多係已開門空村莊之壯年及未開門空各莊之民衆因當時尚有高糧餘糧可採倒塌房屋之門廳梁椽亦尚須看守故未能登記進出現餘存之糧粒及歷次領受之賑品行將告罄惟斫伐樹株變賣門廳梁椽以資糊口天氣漸寒衣食俱缺其一種憔悴待哺之情形殊令人目不忍睹也

四 鄆城縣報告書

當水至鄆鏡汜濘橫溢時縣長一面飭備船隻派員攜帶糧饌分途出發營救一面召集城廂各界士紳組織水災救濟委員會中分總務會計調查收容衛生各股分任工作速謀救濟至營救先後分別災况及災民緩急茲分述如下

一 門空已開號呼待救者儘先營救門空未開者次之

二 門空已開者儘先營救老弱婦孺少壯者次之至營救運送暨臨時收容長期收容各辦法俱有規定茲略述如下

甲 營救辦法

一 分別緩急將救出災民暫送於高阜候再轉送

二 酌察情形將救出災民暫送於附近乾地俾令謀生

三 將救出災民送來城內暫予收容

四 城內設臨時收容所七處

五 黃安王老虎郭官屯黃堆集各鄉農學校均設臨時收容處收容本區災民陸續轉送

六 船隻數少運送不及酌察情形稍緩者分別予以錢饌

七 派員分赴各災區詳確調查其被災屬實無力存活自能設法逃出者每人給予災民收容證一紙令其持赴各縣

請求收容

乙 臨時收容辦法

- 一 凡被災難民經查門診已開房屋確倒甘願出外逃生除男子在十五歲以上五十歲以下者凡老弱婦孺悉暫收容

- 二 收容之災民每日發給糧餉一斤四兩但遇糧餉不給時每日每口改發賑款五分

- 三 臨時各收容處聘定中西醫生災民遇有疾病隨時診醫予以藥品

- 四 其他登記手續清潔衛生秩序管理等均有詳細規定茲不備述

丙 運送辦法

- 一 備船運赴濟甯泰安者每名發蒸餛三斤洋二角最後由城廂各長期收容所經陸路運赴濟甯者分別路程每口發給川資三角四角五分不等

- 二 備船運送菏澤者每名發蒸餛三斤洋二角

- 三 節由鄉農學校校長及鄉鎮長酌察情形僱覓船隻領發災民證每名給與路費四角五角六角不等令其自往外

縣謀生

丁 運出及在籍災民人數

- 一 全縣被災人數約三十餘萬人除能自願者約十五萬及求親告友暫能維持者外須救濟者約十四萬人

- 二 第一次水發城內臨時收容約三千餘人

- 三 第二次水發城內臨時收容約四千餘人

- 四 運赴泰安者五百六十七人

- 五 運赴菏澤省二千二百三十八人

- 六 運赴濟甯者五千四百人

- 七 各鄉鎮領持災民證分赴外縣者一千餘人自行赴外縣者約六千餘人

- 八 長期收容災民人數共一萬零四百三十二人除遵令運往濟甯五千四百人暨殘廢老病孕婦三百零六人已准

長期收容不計外餘均資遣散去

- 九 在籍未能運出災民約共五萬餘人

戊 公私方面施賑種類及數量

- 一 黃河水災救濟委員會李文齋王子愚兩委員來縣交到賑洋二千五百元

- 二 黃河水災救濟委員會甄委員偉忱第一次來縣交到賑

洋八千四百七十五元麵粉二百袋席三十領二次來縣交到賑洋五千元

三 黃河水災救濟委員會委員桑平伯王楓宸來縣交賑洋二千元

四 長官公署委員王翕如高其冰帶來賑款賑品自行赴災區散放並撥留大船十五隻

五 長官公署交到黃河水災救濟委員會發給醫藥費五百元

六 黃河水災救濟委員會委員陳俊卿王楓宸來縣交到賑洋四千元白聖丹二十五條十滴水一百打

七 山東各界黃災救濟委員會秦啓榮劉啓民交到賑洋一千四百元十滴水一千瓶壹香正氣丸七百包

八 濟南紅萬字會隊員劉圓拔井維濤等帶賑洋二千元自行分赴災區散放

九 長官公署交到中央賑務委員會許委員長發給濟衆水三十五瓶彭壽麵一百五十包瘧疾散六十包雷擊散二十包午時茶二百包瘧聖藥四十包痢疾散一百五十包保安水九十六包痧藥水六十四瓶

已 其他災賑事項

本縣紅萬字分會備船三隻逐日攜帶糧餉分赴災區散放救濟又在本城分處逐日預備綠豆湯茶水供給災民飲用

五 郵城縣報告書

本縣董莊自七月十日黃河決口水深丈餘狂流猛衝廬舍爲墟上至桑堂下至武安長約百餘里南至劉集北至官堤寬約三十餘里一日之間盡行沈淪當時縣長一面督率員夫搶堵第三道格堤保護堤北一面令沿河各鄉校率領學生將左營以上縣境內所有船隻限即日一律押送口門以便救濟無如舟行逆流速度極慢又派隊赴對岸沿口門以上征船比及船隻集中國堤北之水高於堤南丈餘口門大流勢若瀑布雖嚴令各軍警督船救護各船戶於口門水勢下傾有如建瓴紛紛環跪泣求不能下駛萬一強駛定有不測人船俱盡於事無補水中災民或爬屋頂或攀樹巔或臨木架之上或立淺水之中哀號呼救慘不忍聞縣長及在場人員目擊此情莫不凄然淚下除縣長親自率船赴臨濮等地躬自救護外並組織臨時救急會由縣政府黨部各團體各學校及地方紳董全體動員除留一部分搶護格堤外均作救護工作將所有船舶八十餘隻分爲十隊聘黨部委員王

德爲救護組長率領船隻及救護人員裝載饑頭分赴水區營救
當開船時口門建瓴之勢仍未稍殺。勵厥救護人員冒險前進由
臨渡順流直下波浪掀天。簸艱劇烈道。北王石大石莊白集牛
樓以次而東及至周樓魯王倉劉燦武莊周孩一帶所有災民莫
不餓而鳩形。二三天不得一飽奄奄待斃。見救護者到勉強掙扎
蜂擁攀登。藉孺老弱因之跌仆者甚多。遂令船上人員分組工作
一面架小船入街巷散發。饑頭拯救。踞架登屋。災民一面涉水背
負老幼登船。其有壯丁願懸發餘不願外出者。則予饑一二斤糖
其自便。而最難救者厥爲中流礮礮樹巔之災民。因流急船難前
進以致救一人須費若干時間。並冒絕大危險。方克如願。更兼吳
天不弔。風雨時作。各救護船。皆冒風突雨。晝夜不停。人員因雨致
疾者。屢見不鮮。一般災民。內既無裹腹之糧。外更無蔽體之衣。露
襲日炙。飽受風雨。長聲嗷嗷。聞者酸鼻。是以痲疫繼作。雖竭力爲
之醫治。而救濟不及。因而死亡者。無日無之。先是被淹災民情急
也。自行扎筏坐蘆。爭相逃生。至中流爲急。溜反側墜水者。比比皆
是。甚至全家七八口。以繩繫牛腰。間藉之逃生。人牛同歸於盡者
有之。間或善泅。壯丁救人。情切以繩連繫。二三人因力不及。而俱
伍波巨者。亦有之。救護船至。勉爲救起。多有控水。甦生者。旋即奉

到。省府急賑三千元。立即分組調查。趕爲散放。無論長幼均賑
一角。恐有浮冒。一則由各管莊長。切實證明。計沾惠者三萬衆。匪
料一波未平。一波又起。於八月十日二次大水。流猛勢急。倍於曩
昔。以致前者僅存之村寨。盡被淹沒。而災民之賣牲畜換船者
更因駕駛不精。誤觸水石。發生翻船慘劇。數見不鮮。計王集翻船
四隻。楊樓五隻。牛樓三隻。劉燦武莊二隻。共翻船二十餘隻。溺斃
者近三百餘人。計先後救出災民十餘萬人。散饑二萬餘斤。嗣以
災情嚴重。待哺情殷。移民就粟。勢所必然。爰遣
區長官公署電令。將本縣災民。運往荷澤收容。並以災民衆多。運
送不及。遂在田鋪信義紅船三處。設臨時收容所。一面收容。一面
運送。計運荷澤災民七千餘人。繼因荷澤以額滿。見遺災民。被遣
回及散往他鄉者。約四千人。又奉令。准在鄆城設收容所。除田鋪
等處。已設外。復在縣城內。設林董口葛莊許集風花店等地。續設
收容所七處。由鄉莊長證明。入所登記。給予領款證。按月發伙食
費洋一元五角。分旬領放。計收容災民三萬餘人。領到賑款。業已
已。暨近奉令。將災民分運各縣。所有路費。均由縣墊借。此救濟之
大概情形也。

一 運出及在籍災民人數

查本縣災民共有二十餘萬人除遵令運往濟澤約三千人臨清聊城濟平各兩千人觀城濮縣陽登堂邑各一千人朝城一千五百人共運出災民一萬四千五百人待運濟南者五千四百七十三人不肯遠離鄉井外出就食自願投奔親友就近覓食者萬餘人又自逃荒外縣者約兩萬人由災區移居堤北圍護堤內者十三四萬人共在籍災民約十五萬人

一 公私方面施賑種類及數量

一 七月十七日省府撥到黃河水災救濟委員會賑洋三千元由省黨部李委員文齋偕鄉村建設研究院副院長王子愚來縣帶交

一 七月二十五日黃河水災救濟委員會撥到賑款洋一萬一千元半濟九一千包由委員李西峯陳俊卿李景仁攜送來縣

一 八月二日各界黃河水災救濟委員會委員張象東秦向村劉啓民三委員來縣帶來賑款洋二千元並十滴水一箱並香正氣丸十六盒

一 八月四日由實驗長官公署領到黃河水災救濟委員會醫藥費洋五百元

一 八月八日黃河水災救濟委員會桑平伯王楓宸兩委員來

縣帶來賑款洋四千元

一 八月十八日主席至李升屯視察災民環跪求賑立發賑款洋三百元交由前臨濮商會長楊貫文散放是日午在董莊發賑款洋一千元交濰澤陳縣長亞三散放二十日視察格堤因臨濮附近災民衆多發交縣長四百元即時散放沿途散放賑款甚多數目未詳

一 八月二十一日黃河水災救濟委員會甄委員偉忱趙委員文豪來縣帶來賑款九千元

一 八月二十二日黃河水災救濟委員會王委員楓宸陳委員俊卿來縣帶來賑款洋五千元並十滴水一百一十打白堊丹一千二百一十包

一 七月二十五日濟南紅卍會何會長素瑛派隊員王宏臨王豐濶等來縣攜帶急賑洋一千元並藥品多種當推農會長崔玉清鄉長黃道一協同王君宏臨等馳赴災區散放八月十五日何會長復派王隊員宏臨等來縣攜帶急賑洋二千元並藥品多種當派縣賑災會職員王壽岑夏攀會同散放九月五日何會長派井西峯趙國霽兩先生協同天津史隊長慶齋來縣發放急賑洋三千元前後三次共施放急賑洋六千元

一 九月三日天津聖卍字會救濟第一隊隊長康振普暨黎孟

達先生來縣施放急賑洋二千元

總共賑款洋四萬三千七百元醫藥費洋五百元半濟九一千包香正氣九十六盒十滴水一箱又一百一十打白聖丹二千二百包

六 荷澤縣報告書

一 急賑

本縣自七月十一日黃水到境後即一面派員攜款一千元

馳赴新集寶珠口安興集三處僱覓船隻採購糧餉運赴永河寶

鎮四什口一帶散放救護一面招集各界紳士紳成立水災臨時急

賑會撥款二千元派定救護員十九人乘船分赴災區各村散放

銀俱並救出災民達三千人假永綏寶鎮兩鄉校為臨時收容所

凡災民之老幼殘弱無所投止者皆收留之旋因人滿又在同和

鄉之因果寺新成鄉之黃環集續設二處用廣救護不久災區各

村莊因人畜之淹沒死亡臭氣冲天痲疫大作責成縣立醫院聯

合紅十字會及其他慈善團體組織醫藥救護隊廣備藥物前往

為治療防止之施行頗資得力

二 運送

山東黃河水災救濟報告書 第五編 救濟

九月六日奉區長官公署徵電令將收容之災民送至金鄉

上船轉送濟甯等因遵即籌定款項派員帶警十二名馳往金鄉

濟甯一帶廣覓船隻備用又以限期無多須趕速辦理復派員帶

警十五名前往並沿途在東陳集西陳集沙土集設偵檢三處在

孟海大田集設宿棧二處去後即責成各鄉校點驗陸續送出

警計八日起運一千九百三十六人九日起運五千九百六十七

人十日起運三千四百六十三人三次共運去一萬一千三百五

十三人現已運輪完竣

三 公私施放賑款

山東黃河水災救濟委員會發收容費一萬元縣長王雨委員送交

又發五千元王院長代領

又發九千元甄參議送交

荷澤縣政府陸續墊借收容費三萬一千元運送遊散警費在內

山東黃河水災救濟委員會發賑款六千元 李委員四望 陳委員俊 楊 又發二千五百元 李委員文 齊送交 李委員敬仁 趙文

山東各界救濟會交二千元

荷澤縣政府陸續撥賑洋五千元

梁院長漱溟捐洋七十三元五角 荷澤縣賑會總收

濟洋紳商捐洋二百六十四元一角五分

美孚行捐洋一百三十五元

頤中烟草公司捐洋一百五十元

四 公私施放藥物

區長官公署轉到黃河水災救濟委員會發給藥品費洋七百元

當即派人在濟南購備

又萬靈丹痢疾散等藥品二千八百瓶包

上海濟生會救急丹痧藥一千二百瓶

省賑務會半濟九一千服

民政廳救急丹五十服

濟洋各中西藥房醫院捐治瘧疾霍亂等疾藥品六千一百三十包

五 災民總數

災民總數共計二十二萬零七百八十八人

六 在籍待賑災民人數

除運出者外在籍待賑者尙有二十萬九千四百三十五人

七 東平縣報告書

甲 運出災民人數

一 運往外縣災民數目二萬九千零零四人

乙 公私施救賑款

一 山東黃河水災救濟委員會幹事張儀九籌來賑款洋三千元又甄委員偉忱帶到賑款洋五千元幹事陳俊卿王楓宸攜來賑款洋六千元又發給賑款洋一萬元由縣長自行領放

二 山東各界黃災救濟會送到賑款洋一千四百元

丙 公私施放藥品

一 山東黃河水災救濟委員會幹事陳俊卿王楓宸帶到十滴水二百打白聖丹二十五小包

二 由區長官公署領到黃河水災救濟委員會發給醫藥費洋五百元

三 各界黃河水災救濟委員會送到十滴水一千瓶霍香丸七百包

丁 待賑災民總數

一 除已運出及收容者外在籍待賑者尙有十五萬餘人

八 汶上縣報告書

本縣被災奇重人民流離失所哀鴻遍野餓殍載道縣長一面多用船隻營救災民一面成立救濟水災委員會組織災區各收容所盡量收容災民嗣奉水災救濟會撥到賑洋三千元先由

劉前縣長帶領各職員施放急賑購備大宗葦蓆食物藥品發放
將收容災民在收容所按名發饋復在城內設一收容所收容災
民連日不絕十分擁擠雖奉撥款數次因災區廣大杯水車薪仍
難普及茲將運出災民及收容所現在收容人數開列於左

一 運出一萬三千名口

二 收容老弱殘廢災民一千名口

九 金鄉縣報告書

當七月二十四日洪流之襲境時縣府即一面徵船五十餘
隻速駛往災區救護一面購置飯頭運送災區賑濟縣長親手施
放計散放之村莊有九十區二郎廟李海黃堆集等百餘村嗣後
又有紅十字會及本縣派往災區散放之急賑總計此項賑濟約
用去洋三千餘元

一 本縣災民收容之總數及運

出數與下餘數

本縣自七月三十一日起辦理收容截至九月十二日共計
收容災民一萬三千三百八十名已運出境者計一萬零六百零
七名未運出者尚有二千七百七十三名

二 賑款賑品施放

本縣由省賑務會領到二十三年秋災款洋一千元移作本
年急賑發放不計外茲將自辦理救濟截止現在領到公私各團
體賑款及賑品數目列後

第一次由區長官公署領到黃河水災救濟委員會醫藥費洋
四百元

第二次領到濟南黃河水災救濟委員會賑款洋五千元由委
員表瑞五鄭志善王樹勛李景仁送來

第三次領到天津同濟道德醫會賑款洋五百元由該會劉子
彬先生送來

第四次領到濟南黃河水災救濟委員會委員白育善黃錫慶
挈來賑款洋四千元白聖丹八百包十滴水八百四十瓶

第五次濟南紅萬字會親往災區施放急賑洋一千五百元

第六次提倉穀款洋九百十六元六角六分

第七次領到山東各界救濟委員會洋二千七百元由委員朱
永寶林鳴九交來

第八次由本縣派員領到黃河水災救濟委員會十滴水三百
瓶半濟丸一千三百包痧藥四百包

總計前後收到賑款洋一萬五千零十六元六角六分

三 災民總數

一 災民總數共計六萬七千人

林鳴九交到賑款洋四千五百元

乙 運出及在籍災民人數

四 在籍待賑災民人數

一 除運出者在籍待賑者尚有五萬六千三百九十三人

十 魚台縣報告書

甲 公私方面施賑種類

- 一 七月三十一日山東黃河水災救濟委員會股長白育普鄒少白攜來賑款洋七千元
- 二 同日由區長公署領到轉來山東黃河水災救濟委員會發給醫藥費洋四百元
- 三 八月十二日山東黃河水災救濟委員會幹事袁瑞五王樹助李景仁民政廳委員鄭志善攜來賑款洋一千元賑麵二千袋
- 四 八月二十一日山東黃河水災救濟委員會股長白育普幹事黃錫慶率來賑款洋六千元十滴水八十盒白聖丹二十盒
- 五 八月二十一日天津同濟道德醫會劉子彬先生率來賑款洋四百四十七元
- 六 九月二日濟南紅萬字會來縣自行施放賑款二千五百元
- 七 九月十五日山東各界黃河水災救濟委員會委員朱永寶

- 一 運赴單縣者四千零零一人
- 二 運出濟甯者一萬零五百六十七人
- 三 自動出境者一萬五千六百二十人
- 四 在籍待賑者約十六萬二千四百三十三人

二 移民

甲 災區各縣運出災民人數表

縣別	日期	運出人數	運往地點	備考
鄆城縣	八月一日至十日	三〇〇〇	濟甯	該縣共運出一萬八千零四十二名
	一日至十日	二〇〇〇	荷澤	
	二十一日	一五四二	荷澤	
	二十八日	一〇〇〇	觀城	
	二十八日	五六一	朝城	
	三十日	二一七	朝城	
	九月一日	二〇五	全上	
	二日	一〇一	全上	

三日 二六三 全上
 四日 二五三 全上
 十日 二〇〇 臨清
 十一日 二〇〇 聊城
 十七日 二〇〇 清平

一〇〇〇 堂邑
 一〇〇〇 陽穀
 一〇〇〇 濮縣

荷澤縣

九月八日 一九三六 濟甯
 九日 五九五四 全上
 十日 三四六三 全上
 七月二十日 五六七 泰安
 六月 四〇〇 荷澤
 二十八日 二〇〇 荷澤
 三十一日 二〇〇 荷澤
 八月一日 二〇〇 全上
 三日 六三〇 全上
 四日 三〇〇 濟甯
 十一日 四〇〇 荷澤

該縣共運出
 一萬一千三百五十三名

該縣共運出
 一萬五千二百零五人

鉅野縣

三十一日 四〇八 全上
 九月五日 三〇〇 濟甯
 十一日 四八〇〇 濟甯
 一〇〇〇 定陶
 一〇〇〇 等縣
 六〇〇〇 外縣

七月二十日 六九八 濟甯
 七月 一五〇〇 全上
 二十八日 八九八 全上
 三十日 八四三 全上
 八月一日 八六五 全上
 二日 二五九六 全上
 三日 一一一四 全上
 八日 一一三二 全上
 九日 二〇〇〇 全上
 十一日 一八五五 全上
 十二日 二〇〇〇 全上
 十四日 一一六二 全上
 十六日 一六二五 全上
 十七日 一六二五 全上

該縣共運出
 八萬零五十四名

玉山鄉校	四二三五	定陶	全上
大義鄉校	二〇二九	城武	全上
龍湖鄉校	五四四七		全上
柳林鄉校	二二二九		全上
安興鄉校	一一三八七		全上
			自二十五日至三日 共運數
			以上共運往濟甯四 萬六千七百十三名

大興鄉校	四九〇六	全上
大康鄉校	二四一八	全上
東平縣	七月二十 九日	一〇〇〇 濟甯
	三十一日	一五〇〇 全上
	八月一日	五〇〇 全上
	三十一日	一七五 平陰
	三十一日	二〇八一 館陶
	九月一日	四〇〇〇 濟甯
	二日	一〇七五 堂邑
		一〇六六 莘縣
	三日	二〇〇〇 濟甯
	四日	二〇五一 東阿
		一〇四〇 平陰
	六日	一〇二七 范縣
	七日	五九八 濟甯
	八日	二二二七 全上
	九日	一五七七 全上
	十一日	一一三八 全上

該縣共運出二萬九千零四名

三五六九 全上

嘉祥縣 八月一日 九四〇〇 濟甯 自二十七日至一日 共運數

九 日 一一八九 全上 該縣共運出五萬六千零六十六名

十一日 一一四四 全上

十三日 一一四五 全上

十五日 九六一 全上

十六日 九四九 全上

十八日 七四一 全上

十九日 一二〇三 全上

二十日 一一〇二 全上

二十一日 一一三六 全上

二十二日 一〇四三 全上

二十三日 一〇三二 全上

二十五日 八四六 全上

二十八日 五七一四 全上

二十九日 一一五二 全上

三十日 一二〇七 全上

九月一日 二五二四 全上

二 日 一四一〇 全上

三 日 二五六六 全上

五 日 二五七三 全上

六 日 一〇四八 全上

七 日 一二八六 全上

八 日 一五三八 全上

九 日 一三七〇 全上

十 日 一六一九 全上

十一日 二〇三四 全上

十三日 二〇五八 全上

十四日 二〇四六 全上

十五日 二〇五二 全上

十六日 四四九 全上

十七日 四五九 全上

八月一日 二〇〇〇 全上

四 日 一七〇〇 全上

五 日 二〇〇〇 全上

汶上縣 該縣共運出一萬三千七百名

魚台縣
 八月十五 一五六〇 單縣 該縣共運出二萬六千一百八十七名
 二十一日 八八一 單縣
 二十二日 一五六〇 全上
 九月一日 二五六二〇 自往 他縣
 一〇五六七 濟甯

金鄉縣
 九月六日 二一五二 全上 該縣共運出一萬零六百零七名
 七日 一三四六 全上
 八日 二八九二 全上
 九日 二六七一 全上
 十日 一五五六 全上

總計 二十六萬零二百一十八名

乙 濟甯車站逐日運出災民人數表

日期	次數	災民數	目備	考
七月二十一日	三	一一五七		
二十三日	二	一三九〇		
二十四日	三	二六八〇		
二十五日	二	一八七四		
二十六日	二	三三八〇		
二十七日	二	一七一三		
二十八日	二	一三八四		
二十九日	三	二五二四		
三十日	四	六三七九		
三十一日	三	三八五五		
八月一日	三	三八三三		
二日	二	二五三〇		
三日	一	二一八〇		
四日	二	二九〇〇		
五日	五	八七六五		
六日	二	三一〇〇		
八日	三	五〇〇〇		
九日	二	三三〇〇		
十日	二	三二〇〇		
十一日	一	二〇〇〇		
十二日	一	一四〇〇		
十三日	一	二〇〇〇		

十四日	二	四二〇〇
十五日	一	二〇〇〇
十六日	一	一五〇〇
十七日	二	三七〇〇
十八日	三	六〇〇〇
十九日	二	四〇〇〇
二十日	二	四〇〇〇
二十一日	三	六〇〇〇
二十二日	三	六〇〇〇
二十三日	一	二〇〇〇
二十四日	一	二〇〇〇
二十五日	二	四〇〇〇
二十六日	四	六〇〇〇
二十七日	一	二〇〇〇
二十八日	三	六〇〇〇
二十九日	一	二〇〇〇
三十日	二	三五〇〇
三十一日	四	八〇〇〇

山東黃河水災救濟報告 第五編 救濟

九月一日	一	二〇〇〇
二日	一	二〇〇〇
三日	一	二〇〇〇
四日	二	三五〇〇
五日	二	四〇〇〇
六日	二	四〇〇〇
七日	三	五五〇〇
八日	一	二〇〇〇
九日	三	六〇〇〇
十日	二	四〇〇〇
十一日	三	六〇〇〇
十二日	二	四〇〇〇
十三日	三	六〇〇〇
十五日	二	四〇〇〇
合計	二一七	一九三九四四

三 災民之收容

甲 災民收容管理處

一 災民收容管理處規則

第一條 本處依據 山東黃河水災救濟委員會規則第十

二條之規定組織之

第二條 本處承山東黃河水災救濟委員會命令管理收容

災民事宜

第三條 濟南市管理處以市長為正主任歷城縣長為副主

任縣管理處以縣長為正主任副主任由縣長遴選

呈報委任之

第四條 收容難民濟南市約以萬人為限各縣收容所以千

人以下三百人以上酌量收容之

第五條 各市災民收容所由各管理處負責組織之並訂定

管理規則呈請黃河水災救濟委員會查核定轉呈

省政府備案

第六條 本處正副主任均名譽職

第七條 各收容所以整齊清潔為主旨男女居住劃分疾病

尤須隔離

第八條 收容所注重事項

一 衣 勤令滌濯力戒污穢

二 食 檢查生熟嚴防朽腐

三 住 常常洒掃驅除蠅蚊

四 教 童年男女分別教育

五 工 壯年男子及婦女均予以相當工作

第九條 各收容所有造飯汲水掃除守門巡更等事務以檢

選忠實災民服役為原則但於事務必要得僱用勤

務

第十條 各收容所開辦費及每月經常費由管理處向黃河

水災救濟委員會請領轉發用四柱清冊粘附單據

報銷以省手續

第十一條 所有收容所食料米麥高粱粉等以自製為原則但

得酌量地方情形購買之

第十二條 管理災民應以和平指導為原則

第十三條 災民飲食費大小平均每人不得過一元八角

第十四條 本規則如有未盡事宜得由黃河水災救濟委員會

呈請修改之

第十五條 本規則呈奉 省政府核准之日施行

二 災民收容管理處正副主任一覽表

覽表

市縣別	主任姓名	副主任姓名	管理處成立日期	備 考
濟南市	聞承烈		八月一日成立	

德縣	謝錫文	張樹林	全上
曲阜	張其巖	吳壽山	全上
泰安	周百鎰	王徵樸	七月二十七日成立
德縣	李樹德	安潤身	全上
新縣	孫丙甫	龐錫英	全上
平原	曹夢九	賈俊三	七月二十七日成立
滋陽	周同	蘇明章	八月一日成立
禹城	蓋景延	李延英	全上
章邱	馮雲和	王漢庭	七月三十一日成立
鄒平	梁漱溟	吳兆秀	全上
益都	楊九五	祁奉璋	全上
長山	周義章		全上
昌樂	王金嶽	彭湖	全上
臨淄	馮謙光	王子相	全上
淄川	張蘊藻	高仁繼	全上
濰縣	厲文禮		全上
膠縣	周竹生	傅炳琳	八月三日成立
即墨	李家禾	胡价人	全上

泗水	秦載敬	張慶吉	全上
高密	余有林	劉冠五	
齊河	李世勳	王保全	全上
博陽	王耀漢	甯延峻	全上
平陰	孫駿昌	劉俊庭	
嶧縣	劉化庭	李堅如	全上
桓台	吳景壽	耿懋禮	全上
東阿	莊守忠	吳鐵嶽	
安邱	王希禎	王德有	全上
濟陽	劉環	王和軒	八月五日成立
臨邑	崔公甫	胡心佛	八月三日成立
高苑	李子佳	劉玉輝	八月六日成立
臨朐	周鈞英	程耀南	八月八日成立
昌邑	劉毓璋	王德淵	八月三日成立
恩縣	張遵孟		八月二日成立
長清	李起元	孟秋圃	全上
高唐	田吉康	劉致恆	
德平	呂學元	朱從心	

掖縣 劉國斌 張震

醜縣 苗恩波 張化成

壽光 朱憲章 蘇文農

博山 王蔭桂 張煥宸
甄新三

廣饒 潘業峯 楊子和
賈雪門

茌平 牛占誠

肥城 李念周

商河 石毓嵩

武城 趙容鑑

歷城 張賀元

平度 張驥五 閔珂卿

齊東 梁中權

臨沂 范榮先

青城 楊承榮

博興 韓銳 柳文波 八月五日成立

新泰 朱奎聲 丁雲亭 八月十五日成立

萊蕪 李鍾敏 王墨青

萊陽 梁秉琨

樂陵 葛學禮 盧鴻甲

聊城 孫桐峯 王萬起
周祖瀾

鄒城 梁鍾亭 高文淦

莒縣 盧少泉 莊堯宸

惠民 簡嵩坡

棲霞 朱景文

黃縣 周保釐 丁岑浦

諸城 李成綬 周保極
張希賢

濱縣 張儒玉 劉掄元 八月二十五日成立

蒲台 賈起中 楊士忠 全上

博平 張雲川 劉國民

陽穀 楊露峯 八月十六日成立

海陽 駱茗齋 李福堂 八月二十九日成立

夏津 張鴻志

朝城 戚家禕

觀城 張國士

館陶 丁世恭 張向斗

堂邑 賀葆尊 徐如恆

莘縣 王嘉猷
 陽信 張漢宸 勞書閣
 霑化 梁建章
 沂水 張里元 高雨霖
 范縣 張振聲 周煥泰
 蒙陰 鄭發荆 李寶昌
 無棣 孫敬亭
 臨淄 徐子尚 張銜橋
 費縣 任日瀛
 福山 李樹森
 濰萊 董兆瑄
 招遠 楊壽巖
 濰平 張丕堂 甯慶裕
 濰縣 許樹聲
 定陶 劉阜平
 曹縣 魏漢章 李恭禮
 單縣 楊金彪 劉延恪
 棗武 石鐵秀 孫慶慶 仝上

八月十九日成立

八月十四日成立

山東黃河水災救濟報告書 第五編 救濟

金鄉 張果中 史承顯 八月十九日成立
 汶上 劉汝桐 宋紹武 仝上
 東平 孫永漢 仝上
 鄆城 白蓮村 張輯瑞 仝上
 魚台 楊啓東 仝上
 嘉祥 王菲安
 鉅野 徐中晟
 濟甯 甄光遠
 荷澤 陳亞三 秦建斌
 鄆城 秦道培

乙 災民收容所

一 災民收容所管理規則

各災民收容所管理規則擬定後，應即第五條應由各
 管理處照地方情形擬訂具體實施行本規則係昌邑
 縣管理處擬訂故第二條稱本所承昌邑縣災民管理處
 云云

第一條 本所依據山東黃河水災救濟委員會各省市縣災民

收容管理處規則第五條之規定組織之

第二條 本所承昌邑縣災民收容管理處命令管理收容災

民兒童男女教育由管理處教育股規定每日課

民事宜

程及時間派員分別教授

第三條 本所設管理員一人由管理處主任遴派委員兼充

第九條 災民壯年男女由管理處或本所介紹為人作工所

總理所內一切事務為名譽職

得工資統歸各該作工人其於作工期間所有應服

第四條 所內災民男女分室居住不得混雜其有夫妻父女

一切勤務由各該正副齋長責成未作工災民依次

及家屬關係者如有接談之必要須先報由管理員

担任

許可指定地點接談以白晝為限

第十條 各齋長主管事項

第五條 所內住室每室由各該室住在災民公舉齋長一人

一 領放該齋糧食

副齋長一人受管理員之指導監督管理各該齋一

二 掌管該齋火食及日用零星賬項每日送管理

切事宜

員查核并對各該齋公布一次

第六條 所內以整齊清潔為主旨

三 各該齋勤務之分配及監督

第七條 災民衛生事項

第十一條 所有各災民食料米麥高粱粉等以自製為原則

一 衣 每五日澆濯一次不得稍有污穢

第十二條 所內及各齋所有勤務如造飯汲水掃除守門巡更

二 食 嚴禁生冷朽腐及不清潔物品

等事由各該齋長酌派輪流担任之

三 住 常常洒掃驅除蠅蚊不得隨地吐痰并拋

第十三條 各齋長每月改選一次其再被選者并得連任但有

擲一切及屑小什物

舞弊或不稱職情事一經查實得隨時另舉更換之

四 其他衛生事項悉遵照山東黃河水災救濟委

第十四條 所內僱用勤務一月支工資七元專供傳達事務

員會規定之災民收容所衛生須知辦理

領運糧食及買辦日常應用物品

第十五條 所有災民食料每五日或三日領發一次

第十六條 本所開辦費及每月經常費應隨時於每月月終造

具四柱清冊粘附單據報由管理處轉呈核銷

第十七條 管理員對於災民以和平指導愛護憐恤爲主旨

第十八條 本規則如有未盡事宜得由昌邑縣災民收容管理

處呈請修改之

第十九條 本規則呈奉 山東黃河水災救濟委員會核准之

日施行

二 災民收容所教育實施辦法

本教育實施辦法係據濟南市災民收容管理處擬訂經本會通令各收容所察酌情形仿照辦理故第一條稱本市管理魯西災民教育云云

四 教法

一 課本教授

二 口授

參照災民年齡大小及學識程度得用複式教學

五 教材

一 童年班

甲 課本 採用教育部編之三種三民主義千字課

低級用本

乙 口授 新生活運動綱要算術及其他有益於兒童

童心身之教材

二 男子成年班

辦法辦理

一 本市管理魯西災民教育事宜除法令別有規定外悉依本

辦法辦理

三 編制

甲 課本 採用山東民衆教育館編輯之山東農民

讀本

九 書籍教具用品

一 書籍

乙 口授 新生活運動綱要農業常識合作常識算

術農民曆

二 教具

三 婦女成年班

授以簡易手工業技術工藝

黑板由各收容所就近學校借用如實無處借用則

由收容所置備

六 課程

童年班及男子成年班每班每日均分兩節教學以四十分
爲一節先分配教材編制課程表照表教授其課程表另定

拭子粉筆算盤石版鉛筆練習本紙張等均由收容所

置備輪流使用

七 教員

每一收容所設教員一人掌理教授吳民事宜以師範學校
畢業及中等學校畢業具有教學經驗者爲合格由收容所
合格之職員充之其教授成年婦女簡易手工業技藝之教
員另請人擔任之

十 考察指導

一 各收容所將各班教學事項及進度每旬照表填列送
管理處備核其表式由管理處制定之

二 組織輔導委員會考察教學情形並指導一切其組織

八 地址教學場所

各收容所由所中或附近學校內尋覓適宜地點充作教學

十一 運動

一 柔軟體操 二 所內外散步 三 遊戲 四 唱歌

場所

十二 娛樂

十三 教育期間

自二十四年八月十五日起至英民遣散回籍為止

一 輪流演唱留聲機由民衆教育館負責

十四 附則

二 巡迴演映活動電影由民衆教育館負責

本辦法如有未盡事宜得隨時訂改之

三 災民收容所概況 附生產死亡表

一 濟南市

收容所	災民數目	收	容	日	期地	址	管理人員姓名
第一收容所	六二〇	七月二十五日收三百四十八人 二十七日後零星收十三人 除出所六十八人尚有六百二十人	館驛街慈悲社	所長	李振德		
第二收容所	七一	七月二十六日收九百四十八人 二十七日出所二百四十九人以上零星收入二十八人	賁院後李公祠	所長	李樹塘		
第三收容所	七〇七	七月二十六日收三百九十六人 二十八日收二百七十三人零星收容三十八人	新東門外湖廣陰會館	所長	周震		
第四收容所	五四五	七月二十六日	院後街河北遠前會館	所長	劉星符		
第五收容所	一一一三	七月二十六日收九百八十八人 八月九日收一百二十人以後零星收五人	寬厚所街江南浙閩會館	所長	吳善錫		
第六收容所	七三五	七月二十七日收五百零八人 二十八日收一百七十人以後零星收四十七人	北門基張公祠 匯泉寺	所長	孫家英		
第七收容所	五七七	七月二十八日收四百七十二人 八月二日收四十二人八月二十四日收四十一人 又零收二十三人	鐘樓寺街富貴茶園	所長	王履亭		

第八收容所

八八四

七月二十九日收七十五人三十日收二百二十五人八月一日收二百八十八人二日收三百二十一八日收八十二人

山水溝江蘇鄉 所長左 輔

第九收容所

一三五

七月二十七、八、九日收三百八十八日收一百一十二人二十九日收一百零五人八月一日收一百八十八日收四百零五人九日收三百三十一人

綠十一路舊銅 所長蘇樂同 元局

第十收容所

四四五

七月二十九日收九十六人三十日收一百零二人三十一日收一百七十二人八月一日收二百七十二人以後出所二十五人

榜棚街中州會 所長韓家駒 館

第十一收容所

一六五六

八月三日收一百零五人五日收七十四人六日收九十四人共收一千六百三十三人以後出所一百五十六人

新東門裏鹽運 所長趙國棟 使署

第十二收容所

二〇五

八月二十五日

東關外先農壇 所長傅葆初

第十三收容所

六九二

八月二十一、二兩日收六十八人二十三、四、六日收一百九十四人二十五日收九十二人二十六日收一百九十四人

二大馬路崇實 所長王學義 花行

第十四收容所

三一

八月十九日收九十二人二十日收四十九人二十六日收一百八十一人零星出所者一人

經一路緯八路 所長李清源 門牌四百號

第十五收容所

四二五

八月二十六日

經二路緯八路 所長楊季芳 西四百零七號

第十六收容所

九〇五

八月二十七、八、九日收六百零七人二十八日收二百一十九人二十九日收七十九人

經三路緯十路 所長王鳴鶴 渤海中學內

共計收容災民數

一一八七二

附 查本市各收容所災民有隨時出所他往者并有隨時收容者一日之間上午與下午人數即不相同特此附註
記 又本市災民現仍在繼續收容中合併註明

二 滕縣

收容所	災民數目	收容日期	地址	管理人員姓名
第一收容所	第一批六〇六	七月二十四日	鷄蛋廠	馮麟甫
	第二批一三四	八月一日	同	同前
	第四批五〇九	八月十九日	同	前
第二收容所	第二批三六七	八月一日	天齊廟	黃懋績
第三收容所	第三批六一四	八月六日	上宮館	孫冠五
第四收容所	第四批五〇三	八月十九日	普益煤廠	呂海亭
共計收容災民數	二七三三			

三 曲阜縣

收容所	災民數目	收容日期	地址	管理人員姓名
第一收容所	四九七	七月二十四日	西門內舊當舖	靳雪如
第二收容所	二五三	七月二十四日	東門外會館	孫蘭芳
第三收容所	二〇四	七月二十四日	東關娘娘廟	孫靜宇
第四收容所	一三〇	八月六日	北關玄帝廟	徐守恆
共計收容災民數	一〇八四			

四 泰安縣

收容所	災民數目	收容日期	地址	管理人員姓名
第一收容所	一六五	七月二十四日	西關靈應宮	張助臣
第二收容所	七八	七月二十四日	西關彌陀寺	張德
第三收容所	八〇	七月二十四日	西關王家店	蘇光第
第四收容所	五七	七月二十二日	北關謝家店	燕晉三
第五收容所	一二九	七月二十二日	北關張家店	安仁軒
第六收容所	七四	七月二十四日	北關孫家店	呂新民
第七收容所	二五七	七月二十三日 八月六日 後院	泰山玉皇閣	張興源
第八收容所	五五	七月二十三日	泰山大王廟	李庚戌
第九收容所	二三三	七月二十四日	東關孤貧院	李振中
第十收容所	七一	八月六日	申家胡同王家店	田理堂
第十一收容所	四九	八月六日	後教場裴家店	劉儒林
第十二收容所	八二	八月六日	後教場胡家店	劉景崑
第十三收容所	八五	八月六日	泰山王母池	張悅鈞
第十四收容所	一一一	八月六日	泰山關帝廟	車鴻川
第十五收容所	四九	八月六日	東關夏金章店	鞏殿林
第十六收容所	二四三	八月十四日	岱廟五鳳樓	殷樹楷
第十七收容所	二〇〇	八月十七日	岱廟仁安門	王懷寬

第一區收容所	二〇〇	八月二十五日	省莊 灌莊	謝文泉
第二區收容所	一九一	八月二十五日	西張鎮 鳳台	
第三區收容所	二〇〇	八月二十五日	六郎坡 魚池	薛家駿
第八區收容所	四〇六	八月二十五日	北集坡 滿莊	任化治
共計收容災民數	三〇二五		洪溝 留	韓牛杏 鳳岐林

五 鄒平縣

收容所	災民數目	收容日期	地址	管理人員姓名
第一收容所	二八〇	八月一日	黃山	劉段 劍光 飛沅
共計收容災民數	二八〇			

附 一黃山廟宇寬廠足容三百餘人故僅設收容所一處
 記 一本縣收容災民原數為三百零二人後因離所他往二十六人新收四人故總計二百八十八

六 益都縣

收容所	災民數目	收容日期	地址	管理人員姓名
第一城廂收容所	三一五	七月三十一日	城內城隍廟	夏興垣 資竹溪
第二城廂收容所	一八四	七月三十一日	城內興街口	趙曉亭 汲曉堂
第三城廂收容所	三五六	七月三十一日	城內萬壽宮街	周步階 張哲臣 李桂登
第四城廂收容所	一六七	七月三十一日	北關	郝笏臣 田幹臣

第五城廂收容所	二七三	八月八日	東關	徐輔臣	楊明臣
第六城廂收容所	二二二	八月八日	城內皇城	范星三	趙益亭
第七城廂收容所	一二八	八月八日	城內雙井街	孫文同	劉廷琛
第一鄉村收容所	三一	八月八日	第一區西店	趙鳳枝	李秀華
第二鄉村收容所	二七五	八月二十二日	第四區金嶺鎮	徐福堂	徐松
第三鄉村收容所	二五七	八月二十二日	第四區南仇	姜德相	唐應鳴
第四鄉村收容所	一四一	八月二十二日	第四區湖田	魏精忠	劉俊農
第五鄉村收容所	一〇七	八月二十二日	第五區普通	王德元	關夢辰
第六鄉村收容所	一三六	八月二十二日	第五區宋家莊	王子中	王景孔
第七鄉村收容所	八三	八月二十二日	第六區馬市	劉奎義	凌喜真
第八鄉村收容所	八三	八月二十二日	第六區柳樹	畢昌太	鞠秋畦
第九鄉村收容所	一六七	八月二十二日	第八區高家莊	張其均	宋振邦
第十鄉村收容所	一〇八	八月二十二日	第八區桃園莊	宋兆瑞	王金魁
第十一鄉村收容所	一七八	八月二十二日	第九區諷家坊	陳秀峯	王濟嵐
第十二鄉村收容所	二二九	八月二十二日	第九區堯溝	郭漢清	郭澤臣
共計收容災民數	三九一九			張永貴	陳和光
				楊志義	劉慎德

附

查稱內災民數目七月三十一日第一次收容七百二十一八八月三日第二次收容三百零八八八月八日第三次收容九百二十五八八月二十二日第四次收容一千九百六十四人共計三千九百十九人聲明

記

查各所所列收容災民數目俱係原收數目以後徵有變動已於每日變動表內隨時呈報有案合併聲明

七 昌樂縣

收容所	吳民數目	收容日期	地址	管理人員姓名
第一收容所	五五	七月三十一日	東關龍王廟	何嗣紳
第二收容所	四八	同上	東關文昌閣	孫文忠
第三收容所	五一	同上	南關孤山廟	馬瑞峯
第四收容所	八三	同上	東門裏趙宅	劉煥臣
第五收容所	四七	同上	城內節孝祠	魏繩澐
第六收容所	一四八	同上	車站張宅	田光燦
第七收容所	五二	同上	東門樓	馬榮麟
第八收容所	六五	同上	南門樓	段廷法
第九收容所	三八	同上	南關李家店	田守經
第十收容所	五〇	同上	南關劉家店	李振玉
第十一收容所	五三	同上	北門裏趙家油坊	史廉清
第十二收容所	四一	同上	城內張氏祠堂	張萬田
第十三收容所	六八	同上	城內閻氏祠堂	閻祝三
第十四收容所	八〇	八月八日	第一區堯溝鎮	王元亮
第十五收容所	一四六	八月八日收容 八月十二日收容 八月二十四日收容 共六十四名口	第二區朱留店	張硯田

山東黃河水災救濟報告

第五編

救濟

第十六收容所	一〇二	八月八日收容 八月二十六日收 容五十六名口	第二區都昌	李勤學
第十七收容所	五二	八月八日	第四區解召	曹經邦
第十八收容所	一四四	八月八日 八月八日收容 四十五名口 八月二十日收 容七十二名口	第三區北岩	黃本敬
第十九收容所	一一七		第三區邊下	趙長城
第二十收容所	五六	八月八日	第四區喬官	李福先
第二十一收容所	一一一	八月二十日	第三區南郝	邵振升
第二十二收容所	一〇一	同上	第四區辛旺	臧天祥
第二十三收容所	二一〇	同上	第六區馬宋	唐汝純
第二十四收容所	二〇六	同上	第六區北展	李成
第二十五收容所	一〇五	同上	第六區朱翰	高祖俊
第二十六收容所	二〇〇	同上	第五區鄒部	呂文龍
第二十七收容所	一〇五	同上	第五區比都	尹學清
第二十八收容所	二一九	同上	第七區營邱	叢興漢
第二十九收容所	九二	同上	第七區平柳院	郝永起
第三十收容所	二五五	同上	第八區阿院	劉金賢
第三十一收容所	四九	同上	第一區玉皇廟	趙治堂

第三十二收容所	五四	同	上	第一區常莊	劉民生
第三十三收容所	五七	同	上	第一區云墮	岳風濤
第三十四收容所	八二	同	上	第一區子留	張奉經
第三十五收容所	四九	同	上	第三區郭家莊	張德全
共計收容災民數	三三九一				

八 淄川縣

收容所	災民數目	收容日期	地址	管理人員姓名
第一收容所	二二〇	第一批七月三日 第二批八月八日	縣城鎮關帝廟	正管理員沈繩庭 副管理員馬承茂等六人
第二收容所	二六三	同	南定石山寺	正管理員王修序 副管理員劉春雲等四人
第三收容所	三九一	同	營樂鄉營子寺	正管理員崔錫三 副管理員房印昌等四人
第四收容所	二五六	同	西關鄉關帝廟及高姓舖房	正管理員朱藍田 副管理員王建周等十一人
第六收容所	二一〇	第三批八月二十五日	蒲家莊蒲井堂	正管理員成炳照 副管理員張希俊等五人
第七收容所	三六五	同	坡地聖泉山	正管理員張緒信 副管理員可傳德等三人
第八收容所	一九六	同	大峪崮	正管理員車少白 副管理員梁可亨等八人

第九收容所	三五〇	同	上	破村華岩寺	正管理員孫星如 副管理員陸恆鏗等三人
第十收容所	一一〇	同	上	石佛鄉石佛寺	正管理員薛京瑞 副管理員魏聲明等三人
第十一收容所	一一一	同	上	東鋪紅廟	正管理員韓相臣 副管理員劉傳紳等二人
第十二收容所	二二八	同	上	靈沼鄉靈沼寺	正管理員胡道銘 副管理員王玉川等六人
第十三收容所	二七九	同	上	譚家莊三元閣鳳凰臺	正管理員車春元 副管理員譚毓岳等三人
第十四收容所	二四九	同	上	羅家莊蓮花港	正管理員陳慶春 副管理員張耀廷等六人
第十五收容所	一五〇	同	上	大莊洪濟寺	正管理員孫德三 副管理員孫安邦等二人
共計收容災民數	三三七八				

九 膠縣

收容所	災民數目	收容日期	地址	管理人員姓名
第一收容所	三七八	七月三十一日	本城裏文廟	正管理員趙芳洲 副管理員劉汝起 范振清
第二收容所	一七五	同上	本縣城內北佛地	正管理員崔炳其 副管理員鄭連發
第三收容所	一一二	八月十一日	本縣城內玉皇宮	正管理員鄭吉任 副管理員劉雲溪

第四收容所	三三	七月三十一日	本縣城內白衣廟	正管理員 韓大章
第五收容所	三〇	同	本縣城內蚩螭廟	副管理員 于宗灝
第六收容所	四九	同	本縣城內藥氏家廟	正管理員 匡學琪
第七收容所	六九	同	本縣城內王氏家廟	正管理員 王茂林
第八收容所	三六	八月十一日	本縣城內法氏家廟	副管理員 范藻清
第九收容所	八一	七月三十一日	本縣城內宋氏家廟	正管理員 逢允增
第十收容所	三二	同	本縣城內高氏家廟	副管理員 薛瑤圃
第十一收容所	二三	同	本縣城內張氏家廟	正管理員 薛玉亭
第十二收容所	五五	同	本縣城內海廟	副管理員 蘇開文
第十三收容所	四六	同	本縣城內洪福寺	正管理員 王天俊
第十四收容所	一〇三	七月三十一日	本縣城內楊家廟	副管理員 徐立華
第十五收容所	五一	七月三十一日	本縣城內伏魔菴	正管理員 韓玉亭
第十六收容所	五六	同	本縣城內王母宮	副管理員 宮水祥
第十七收容所	三八	八月十一日	本縣城內宋氏家廟	正管理員 王天俊
第十八收容所	四五	同	本縣城內孫氏家廟	副管理員 高鳳臣
				正管理員 劉鳴義
				副管理員 王錫鈞

第十九收容所	四四	同	上	本縣城內菩薩廟	正管理員 王天俊 副管理員 姚士良
第二十收容所	三七	同	上	本縣城外三官廟	正管理員 李少言 副管理員 張頌 李錫章
第二十一收容所	二九	同	上	本縣城外旗壇巷	正管理員 李少言 副管理員 李學貴 李學經
第二十二收容所	二一	同	上	本縣城外三里河	正管理員 王錫貴 副管理員 劉明洲 李少言
第二十三收容所	二六	同	上	本縣城外東大莊廟	正管理員 藍春茂 副管理員 王知堂
第二十四收容所	三二	同	上	本縣城外西大莊廟	正管理員 王知堂 副管理員 鮑洪春
第二十五收容所	二三	同	上	本縣城外西大莊廟	正管理員 王知堂 副管理員 鮑洪春
第二十六收容所	二六	八月十一日	上	本縣城外小朱屯	正管理員 崔炳其 副管理員 王銀鵬
第二十七收容所	二六	同	上	本縣城內地藏巷	正管理員 王茂林 副管理員 薛振榮
第二十八收容所	一五	同	上	本縣城內輔氏家廟	正管理員 劉鳴義 副管理員 徐法樵
第二十九收容所	二〇	同	上	本縣城內趙氏家廟	正管理員 張守敬 副管理員 張玉亭
第三十收容所	二六	同	上	本縣城內西高氏家廟	正管理員 紀洪濼 副管理員 韓玉亭
第四區王台鎮收容所	五〇一	同	上	本縣第四區王台鎮	正管理員 薛宜章 副管理員 程肇樹
第七區靈山鎮收容所	三五三	同	上	本縣第七區靈山鎮	正管理員 程肇樹

共計收容災民數

二五九一

附 七月三十一日第一批收容災民一千一百六十四名八月十一日第二批收容災民一千四百六十三名共收容災民二千六百二十七名除病故十二名當出所一名回原籍三十四名並由原籍新到來所與其家屬團聚者六名新生產者五名截至八月二十八日止實有表列災民二千五百九十一名登明

一〇 泗水縣

收容所	災民數目	收容日期	地址	管理人員姓名
第一收容所	二三七	七月二十一日	本城山西會館	蘇秉信
第二收容所	九八	全	南關大寺	渠樂天
第三收容所	三一	全	北關蚩蛄廟	呂憲東
第四收容所	三九	八月十一日	北門內土地廟	邵義慈
第五收容所	五四	八月二十一日	本城城隍廟	李榮標
第六收容所	七五	全	本城南營房	吳坦
第七收容所	三六	全	東關關帝廟	牛鐘祿
第八收容所	三三	全	東北角	馮樹乾
第九收容所	六三	全	潤溝	李繼賓
第十收容所	四三	全	王家莊	張憲增
第十一收容所	二八四	八月二十一日	西岩店	王名傳

第十二收容所	二七二	八月二十一日	魏莊	李清源
第十三收容所	二五四	全	中冊	顏承謙
第十四收容所	二九九	全	南百丁	蘇聲遠
第十五收容所	二四八	八月二十一日	星村	張岱海
第十六收容所	二七一	全	泉林	王徵剛
第十七收容所	二九一	全	故安	吳從志
第十八收容所	一零三	全	蕪莊	劉宗之
第十九收容所	一四二	全	南孫徐	曹恭愷
共計收容災民數	二八七二			

一 齊河縣

收容所	災民數目	收容日期	地	址	管理人員姓名
演馬廟收容所	二三九	八月十六日由西北兩關遷入	演馬廟		正所長于鳳棠 副所長綏傳書
晏城收容所	一三三	八月一日	晏城		正所長王保全 副所長張紹文
觀音寺收容所	一三四	全	觀音寺		正所長王保全 副所長譚鳳文
桑梓店收容所	一〇一	八月八日	左莊 王唐莊		正所長王和德 副所長秦立秀 段文卿
孫耿收容所	七八	全	孫耿		正所長張品三 副所長趙泉聲

表白寺收容所

一九〇 八月八日 表白寺

正所長張品三
副所長賈象三

城內小隅首收容所

一四六 九月八日 城內小隅首

正所長馮子美
副所長孫成德

城內西街大寺收容所

一五一 全 上 城內西街大寺

正所長馮子美
副所長黃連元

東關收容所

一五九 全 上 東關鹽園子

正所長馮子美
副所長賈廷琛

倫鎮收容所

二七一 全 上 倫鎮

正所長王廣居
副所長王廣居 楊承華

化店收容所

一八七 全 上 化店花寺

正所長李名泉
副所長郭存法 姜少仙

共計收容災民數

一七八九

一 本縣災民收容所係以所址所在地之地名為收容所名稱

附

二 本縣於八月一日收到災民五百三十八人當經分住西北兩關二百七十一人晏城一百三十三人觀音寺一百

三十四人八月八日收到災民三百六十九人當經分住察梓店一百零一人孫歌七十八人表白寺一百九十八

八月十四日北關病故幼孩一人十五日回籍三十八人是日晏城收自到災民一人十六日將縣城西北兩關實存

災民二百四十八人遷移於演馬廟二十三日晚城病故老婦一人二十七日演馬廟病故幼女一人以上均經隨時

呈報有案

記

三 於九月七日夜收到第三批災民九百一十八人八月八日早分住城內小隅首收容所一百四十六人城內西街大寺

一百五十二人東關一百六十八人倫鎮二百七十三人化店一百八十七人當日西街大寺東關倫鎮各他往一人

次早倫鎮又病故一人現在實有災民一千七百八十九人如表列數登明

一一二 平陰縣

收容所	災民數目	收容日期	地址	管理人員姓名
第一收容所	一〇二	八月四日	張氏宗祠	孫學文
第二收容所	一五三	八月四日收容 八月六日收容 八月十一日收容 八月十六日收容 八月二十日收容	朱名登房 張德海房	朱翊武
第三收容所	一四九	八月四日	尙書府	周耀龍
第四收容所	四八	上	甲倫海房	朱裕成
第五收容所	五〇	上	趙篤廷房	陳丕泉
第六收容所	五〇	上	魯班廟 節孝祠	楊慶麟
第七收容所	五一	上	藥王廟 蜈蚣廟	宋吉堂
第八收容所	一一二	上	玉皇廟 朱吉占房	何洛祥
第九收容所	七八	上	朱名長房 孫氏祠堂	齊仲翔
第十收容所	五二	上	宮傳學房	丁增
第十一收容所	一一〇	上	趙松亭房 段文章房	孫福堂
第十二收容所	九五	上	張志銀房	李善甫
共計收容災民數	一〇六〇		聖公會	李敬賓

附 一 第一所返里一人天亡一人第二所返里一人病故一人天亡一人第三所天亡八人第四所返里四人天亡二人
 第五所病故一人天亡一人返里一人第六所返里二人第八所天亡三人返里八人第九所赴濟二人第十一所
 病故一人第十二所返里四人共病故返里天亡四十二人現在實有人數一千零十八名口

一三 桓台縣

收容所	吳民數目	收容日期	地址	管理人員姓名
第一收容所	二二四	八月三日	北極臺	王相宸
第二收容所	二一九	全	鴻福寺	張紹會
第三收容所	二八六	八月五日	馬宅	王蘭軒
第四收容所	一〇六	全	王家店	馮冠魯
第五收容所	九〇	全	舊戒烟所	張葛初
第六收容所	一一八	全	新戒烟所	王世昌
第七收容所	二九七	全	上、興國寺	石漢三
共計收容吳民數	一三三〇			

一四 臨邑縣

收容所	吳民數目	收容日期	地址	管理人員姓名
第一收容所	四五二	八月五日	距城南三里劉姜莊 東首路北馬宅	管理處管理股股長王實齋
第二收容所	六四	全	同	管理股副股長馬雪堂
第三收容所	一一三	全	同	管理股幹事于操鵠
共計收容吳民數	六二九			

附

一 本縣原收容災民六百五十名口

二 請求他往者二十六名口死亡者二名口已呈報備案

三 應實有災民六百二十二名口

記

四 最近他往復返者七名計現實有人數為六百二十九名口

一五 臨朐縣

收容所	災民數目	收容日期	地	址	管理人員姓名
第一收容所	二二一	八月三日	城內裕豐成		王文煜 孟昭仁
第二收容所	七九	全	上	城內義記	馬雲彰 劉懷德
第三收容所	四五	全	上	山西會館	趙文炳 趙德吉
第四收容所	一一三	全	上	舊鹽店	郭鳳村 宋樹人
第五收容所	八九	全	上	北關祝協泰	傅佩珠 曲本初
第六收容所	七六	全	上	北關義利成	程翰中 王鳳崗
第七收容所	一二三	八月十一日	全	城內德馨樓	衣連甲 馮金城
第八收容所	一〇〇	全	上	北關信泰	陳沐會 陳思齋
第九收容所	四四	全	上	北關泰順源	黃繼志 朱大和
第十收容所	五三	全	上	舊烟草局	陳光玉 陳順會
共計收容災民數	九四三				

附 查災民係分兩期運到第一期五百零一人組六所收容二期四百四十二人組四所收容但因七至十所房舍窄狹復

記 撥至第一所八十七人第四所三十五人分別收容登明

一六 恩縣

收容所	災民數目	收容日期	地址	管理人員姓名
第一收容所	二八一	八月三日	北關大寺	孫步台 李漢禹
第二收容所	二九七	全	和尚塔山西會館	王霖軒 劉士祺
第三收容所	二五二	全	東關娘娘廟	馬鴻儒 徐萬成
共計收容災民數	八三〇			

附 查本縣前共收容所四處計收容男女災民九百一十六名口除陸續請假回籍者外現實收容災民八百三十名口再
 記 第四收容所係借用洪家店暫行收容今已將該所災民分於第一二三所收容合併聲明

一七 高唐縣

收容所	災民數目	收容日期	地址	管理人員姓名
第一收容所	一七七	八月四日	鹽務緝私隊處	杜文禮
第二收容所	九九	全	東關娘娘廟	馬清軒
第三收容所	二八二	全	北關山西會館	于長柱
第四收容所	二〇六	全	南關外八蜡廟	張振序
第五收容所	一九九	八月二十五日	第一區聯莊分會	郭賀均
第六收容所	一四三	全	第二區聯莊分會	李國選
第七收容所	一二八	全	第三區聯莊分會	李玉廣
第八收容所	一五一	全	第四區聯莊分會	唐金庭
第九收容所	六〇	全	第五區聯莊分會	劉憲閣

第十收容所	一三三	八月二十五日	第六區聯莊分會	劉鳳祥
第十一收容所	一九九	全上	第七區聯莊分會	楊毓芬
第十二收容所	一三五	全上	第八區聯莊分會	吳保敏
共計收容災民數	一八一二			

附 查各聯莊分會因地址房屋不能容納多量災民每處分爲數組分駐殷富村莊由所在地鄉長負管理之責

一八 掖縣

收容所	災民數目	收容日期	地址	管理人員姓名
第一收容所	三〇四	八月八日九日	掖縣城西北角海南寺	定武鎮鎮長苗恩溥
第二收容所	一四五	全上	掖縣西園王母宮	全上
第三收容所	六三七	全上	掖縣南園臥佛寺	奎文鎮鎮長周式僑
第四收容所	一八四	八月九日十日	掖縣東園天齊廟	全上
共計收容災民數	一二七〇			

附 查本縣各收容所災民均經縣長督率各科職員就各災民原有同族或鄉誼之聯絡組織成組使之層層節制秩序就範始交所在地之鎮長管理縣長並逐日督率各科職員隨時加以指導及監督登明

一九 壽光縣

收容所	災民數目	收容日期	地址	管理人員姓名
第一收容所	一六五四	八月六日及九月二日	城內舊當舖	李華軒 周煥有 裴官絨 張倚峯

第二收容所	無	改爲診療所	城內大街路東	孔樂亭
第三收容所	二三〇	八月六日及九月二日	東門裏路北	張錫九 張雪峯
第四收容所	二一二	八月六日及九月二日	城西黎園莊	張子萬 張藩齋
第五收容所	五八九	八月六日及九月二日	北關	褚冠英 賈竹林 張杏村 張俊卿
第六收容所	六八〇	九月二日	西關	石煥文 丁崇忱 劉次公 殷克太
共計收容吳民數	三三六五			

附 查第二收容所現改爲診療所附設養病室所有吳民全數併入第一收容所查明

二〇 武城縣

收容所	吳民數目	收容日期	地址	管理人員姓名
第一收容所	五四	八月十四日	城內南街	劉昌俊
第二收容所	五〇	同上	東關	馬長安
第三收容所	三一	同上	西關	王福林
第四收容所	四五	同上	南關	楊慶魁
第五收容所	一九九	同上	河西街	高玉魁
第六收容所	五四	同上	東屯	王玉濤
第七收容所	一〇四	同上	南屯	車登瀛
第八收容所	四五	同上	前後趙莊	祝學寬

山東黃河水災救濟報告書

第五編

救濟

第九收容所	五七	同	上	祝官屯	丁華堂
第十收容所	五〇	同	上	半壁屯 雙塚屯	趙成山 王慈章
第十一收容所	五一	同	上	薛官屯	郎嘉訓
第十二收容所	八一	同	上	饒陽店	遲清河
第十三收容所	七五	同	上	武官寨	張玉珠
第十四收容所	五八	同	上	沙莊	趙繼昌
第十五收容所	五五	同	上	倉上	趙芳田
第十六收容所	四三	同	上	楊莊	王宗英
第十七收容所	四四	同	上	子游廟	劉柄梧
第十八收容所	四九	同	上	何劉屯	高蘅蒲
共計收容吳民數	一四五				

附記 吳民分二批到縣八月十三日到齊十四日分送各收容所故收容日期欄填十四日登明

一一一 平度縣

收容所	吳民數目	收容日期	地	址	管理人員姓名
第一收容所	五〇一	八月十日	城裏城隍廟		尙性初
第二收容所	二六四	同	南關		侯述先
第三收容所	一九四	同	古覓鎮		劉紹希
第四收容所	四七	同	麻蘭鎮		金德謨

第五收容所	七五	同	上	昌里鎮	崔文華
第六收容所	六五	同	上	店子鎮	魏登奎
第七收容所	一九三	同	上	辛安鎮	于名珠
第八收容所	九七	同	上	白埠鎮	蘭棟
第九收容所	一一四	同	上	蘭底鎮	劉鴻德
共計收容災民數	一五五				

一一一 臨沂縣

收容所	災民數目	收容日期	地	址	管理人員姓名
第一收容所	三八三	十八日	西關		劉澤溥
第二收容所	一四一	同上	娘娘廟		王成章
第三收容所	一〇一	同上	紅埠寺		范金壽
第四收容所	一二〇	同上	石埠		魏雲蔚
第五收容所	三一〇	同上	朱陳		左培棠
第六收容所	一〇九	同上	泉子莊		閆景謙
第七收容所	二〇〇	同上	傅家莊		胡蔭松
第八收容所	四二七	同上	卞莊		王振南
第九收容所	二二二	同上	尙岩		陳玉山
第十收容所	四二一	同上	蘭陵		王導民
共計收容災民數	二四三五				

二二三 萊蕪縣

收容所	災民數目	收容日期	地址	管理人員姓名
第一區收容所	九九	八月十七日	東關鎮西關鎮	劉履祥
第二區收容所	一三四	同	口子鎮白龍鎮	王化滋 苗立勳
第三區收容所	一三〇	同	龍峽義聚三義鄉	元善繼
第四區收容所	九〇	同	顏莊鎮	于建常
第五區收容所	一〇八	同	桑園鄉	刁鴻量
第六區收容所	九一	同	佛羊鄉	段克信
第七區收容所	一四一	同	崑石鄉	邢銘三
第八區收容所	一二九	同	小下寨里鎮	鞏長富
第九區收容所	一二五	同	水北鎮	趙孟俊
第十區收容所	一三七	同	馬家泉方下鎮	王延甲
共計收容災民數	一一八四			

附記 茲因在途產婦之全家六口現已接運到縣已發第十區收容所收容登明

二二四 樂陵縣

收容所	災民數目	收容日期	地址	管理人員姓名
第一收容所	一八六	八月十八日	北關鎮	王世穉
第二收容所	一四八	同	西關鎮	史允升
第三收容所	一七一	同	藥王廟	王錫恩

第四收容所	六六	同	上	善化橋	國呈祥
第五收容所	八二	同	上	盧家店	張海瀛
第六收容所	一一五	同	上	東辛店	徐紫明
第七收容所	一〇三	同	上	黃夾鎮	蘇兆祥
第八收容所	九四	同	上	寨頭舖	蘇振玉
第九收容所	七九	同	上	楊安鎮	賈潤章
第十收容所	一一五	同	上	張家橋	孫振華
共計收容災民數	一一五九				

附 一表內災民人數除請假十一名病故二名實存人數一千一百四十六名

一五 鄆城縣

收容所	災民數目	收容日期	地址	管理人員姓名
第一收容所	七一	八月十八日	北關火神廟	
第二收容所	二四	八月十八日	北城三清觀	
第三收容所	一五	同	北城龍王廟	
第四收容所	四三	同	爲公鄉夙藉廟	
第五收容所	二八	同	北城慈慧菴	
第六收容所	一〇四	同	南關孝婦祠	
第七收容所	一五〇	同	第一區樹結鐘	

第八收容所	四一	同	上	第一區西曹村劉塘廟
第九收容所	三六	同	上	第一區官莊唐子廟
第十收容所	三八	同	上	第一區曹村馬神廟
第十一收容所	一一八	同	八月十九日	第一區地藏廟
第十二收容所	一七九	同	上	第一區廣生宮
第十三收容所	七九	同	上	第三區楊家集
第十四收容所	七六	同	上	第三區歸昌鎮
第十五收容所	五六	同	上	第三區滂溝鎮
第十六收容所	六一	同	上	第三區北滂溝
第十七收容所	六五	同	八月二十日	第四區長城
第十八收容所	五三	同	上	第四區蘆柞
第十九收容所	一〇〇	同	上	第四區褚墩
第二十收容所	四四	同	上	第四區卜莊
第二十一收容所	七三	同	上	第五區曹莊鎮
共計收容災民數	一四一四			

二六 黃縣

收容所	災民數目	收容日期	地址	管運人員姓名
第一收容所	三〇八	八月二十五日	城裏	邢俊明

第二收容所	三二四	二十六日	冶基鄉	張子元
第三收容所	三〇一	二十五日	義樂院	荆樂興
第四收容所	二四三	二十六日	西林家	朱志明
第五收容所	三一八	二十六日	盧頭鎮	王學田
第六收容所	三二二	二十六日	北馬鎮	歐勤齋
第七收容所	三二〇	二十六日	位莊鄉	焦成之
第八收容所	三〇二	二十一日	呂格莊	馬雲青
第九收容所	三二〇	二十五日	李家莊	丁夢松
第十收容所	三〇五	二十四日	河口于家	趙立生
共計收容吳民數	三〇二三			

二七 濱縣

收容所	吳民數目	收容日期	地址	管理人員姓名
第一收容所	五四八	八月三十一日	附設本城	劉榆元
第二收容所	二三二	八月三十一日	附設北鎮	王世堂
第三收容所	一三五	八月三十一日	附設里則鎮	張壽元
共計收容吳民數	九一五			

二八 博平縣

收容所	吳民數目	收容日期	地址	管理人員姓名
第一收容所	二八一	九月三日	地皇閣 西關 奶廟 北關 玉	劉國民

第二收容所	二五七	九月三日	天齋廟帥爺廟	劉為萊
第三收容所	三〇五	九月三日	興國寺	董占元
第四收容所	三一〇	九月三日	恆貞錢號後院	賈榮國
第五收容所	二九二	九月三日	興隆寺	朱文幹
第六收容所	二九八	九月三日	榮屯高家店 子南坦	張星階
第七收容所	三一五	九月三日	沙泥寺	賈以恩
第八收容所	二九九	九月三日	隆福寺 寶塔寺	房天街
共計收容災民數	二三五七			

附 查本縣災民收容所經第七次縣政會議議決以公安局長劉國民為第一收容所管理員即以縣屬七區各聯莊分會
記 長劉為萊等七員為第二至第八各收容所管理員登明

二一九 德縣

收容所	災民數目	收容日期	地址	管理人員	姓名
第一收容所	一三五四	七月二十九日	城外玉皇閣	于馨亭	田席卿
第二收容所	三〇四	八月十四日	藥王廟	孔慶綿	孔慶綿
第三收容所	四〇一	八月十四日	桑園	屈岐山	屈岐山
共計收容災民數	二〇五九				

附 查災民第一收容所現已病故男女二十一名口第二收容所現已病故男女三名口第三收容所現已病故男一名共
記 計病故男女二十五名口除專案具報外登明第一收容所婦女產生男孩三名女孩一口共計四名口

三〇 鄒縣

收容所	災民數目	收容日期	地址	管理人員姓名
第一收容所	四〇八	七月二十三日	山西會館	李教民
第二收容所	八五	全	人祖廟	陳善亭
第三收容所	八五	全	逆翠廟	韓文卿
第四收容所	七五	全	理善公所	董佩玖
第五收容所	八一	全	紅卍字會	董景廉
共計收容災民數	七三四			董秦川

三一 平原縣

收容所	災民數目	收容日期	地址	管理人員姓名
第一收容所	二四六	七月二十九日	城內毛家廟	徐立崙
第一收容所	一七三		城內毛莊	賈俊三
第一收容所	二二六		城內朱家祠	韓邦治
第一收容所	一〇七	八月十五日	城外青陵寺	任于棟
第二收容所	一〇一		城外二十里堡	陳漢三
第三收容所	九七		城外捉虎屯	張朝憲
第四收容所	九五		城外張官店	李德耀
第五收容所	一八八	八月二十四日	城外森羅殿	王書田
第六收容所	一〇四	八月十五日	城外十方院	劉金銘

山東黃河水災救濟報告書

第五編

救濟

二二二

第七收容所	一三四	八月二十四日	城外溫章寺	杜朝忠
第八收容所	一三八		城外活佛廟	張東嶺
第九收容所	一四二		城外小李家	李曰忠
第十收容所	一〇〇		城外白家堂	胡長榮
第十一收容所	二二九		城外車家廟	姜鴻有
第十二收容所	一六九		城外馬祥寺	李世信
第十三收容所	一四八		城外董路口	董名卿
共計收容災民數	二四〇七			

一 共計原收容二千四百零七名

附 一 潛逃十一名

一 病故五十一名

記 一 長假十八名

一 現共實存二千三百二十七名

三二一 滋陽縣

收容所	災民數目	收容日期	地址	管理人員姓名
第一收容所	三四六	七月二十四日	西北關外華嚴寺	吳潛
第二收容所	一三八	全上	城內息馬地街	張醒吾
第三收容所	一三六	全上	城內道園	霍子明
第四收容所	二五二	七月二十四日至八月六日	西南關玄帝廟	楊卓人

第五收容所

二〇一

八月六日

西關玉皇廟

崔炳南

共計收容災民數

一〇七三

附

查前共收容災民一千零八人業已呈報在案續收各災民家屬人等截至現在共數一千零七十三人此外續令收容災民已於今早到達二千名正分配中合併陳明

記

三三 章邱縣

收容所	災民數目	收容日期	地址	管理人員姓名
第一收容所	一四三	七月三十日	縣府前舊看守所	王紹菴 秦振榮
第二收容所	一一九	全	馬號	張繼德 杜光甫
第三收容所	一三〇	全	城內關帝廟附近戲台大王廟	包春芝 岳福祥
第四收容所	二二二	全	西北隅高宅	高澄九 張聲明
第五收容所	一四一	全	東關當舖	郭志成 侯瑞修
第六收容所	一〇四	全	西關當舖	高坤明 李金聚
第七收容所	四六	全	西關觀音堂	高坤明 王玉美
第八收容所	三三	全	西關文昌閣	高坤明 王殿其
第九收容所	二五四	七月三十日	南關火神廟	王乘山 耿長明
第十收容所	三三	全	南關觀音堂	王乘山 茹興運
第十一收容所	四二一	八月八日	東關三官廟	韓憲仁 王憲奎
第十二收容所	六四	全	北關鎮武廟	張迺英 鮑慶瑞

張迺英 魏生年

第十三收容所	九六	八月八日	北關關帝廟
第十四收容所	四二五	八月二十二日	第一區
第十五收容所	三一九	全	第二區
第十六收容所	四三二	全	第三區
第十七收容所	三〇四	全	第四區
第十八收容所	三三一	全	第五區
第十九收容所	二九九	全	第六區
第二十收容所	三三三	全	第七區
第二十一收容所	三一〇	全	第八區
第二十二收容所	三〇二	全	第九區
第二十三收容所	三〇三	全	第十區
共計收容災民數	五一五二		

附 查表列入數係實在到所人數截至八月十七日除去請假者外實有災民五千一百七十七人

記 查第四所至二十三所共容人三千三百五十八人各區管理員未據呈報無從查填擬俟報齊再行補報

三四 長山縣

收容所	災民數目	收容日期	地址	管理人員姓名
第一收容所	七五	七月三十一日	縣城南關范公祠	
第二收容所	三六	全	縣城北關北極廟	
第三收容所	九五	全	縣城北關天齊廟	
第四收容所	四三	全	西關茶棚娘娘廟	

第五收容所	七一	七月三十一日	城內第一區公所
第六收容所	一〇〇	全	官莊王氏住宅
第七收容所	一一七	全	石家莊石氏宗祠
第八收容所	一二六	全	城內文廟
第九收容所	四三	全	霍子莊公廟
第十收容所	三七	全	後槐行公廟
第十一收容所	六一	八月五日	城內徐家祠堂
第十二收容所	六七	全	城內卜宅
第十三收容所	一三三	全	縣城西關帝廟
第十四收容所	六〇	全	茶棚莊李氏祠
第十五收容所	一七六	全	七里莊公廟
共計收容災民數	一二四〇		

附 查第一批災民原定額數七百人以其陸續投所者計四十三人故共計七百四十三人第二批原定額數五百人乃災民抵縣時僅四百九十七名備考欄未及敝出登册

三五 臨淄縣

收容所	災民數目	收容日期	地址	管理人員姓名
第一收容所	一〇〇	七月三十一日	第一區南廟	王壽聊
第二收容所	二六	全	西門裏	孫廣富
第三收容所	四四	全	東戲樓	吳勇侯

第四收容所	二九	七月三十一日	燕家店	吳菊人
第五收容所	二四	全	永順店	吳菊人
第六收容所	二八	全	同興店	賈奉璋
第七收容所	三一	全	北園子	全
第八收容所	三三	全	德成店	全
第九收容所	一九	全	興隆店	徐德符
第十收容所	二〇	全	聚成棧	全
第十一收容所	四五	全	西戲樓	徐象震
第十二收容所	四四	八月二十七日	馬坊鄉	于榮綺
第十三收容所	二九	全	譚家鄉	譚鏡海
第十四收容所	三〇	全	河頭鄉	徐壽衡
第十五收容所	二七	全	道台鄉	謝功懋
第十六收容所	三一	全	和里鄉	霍文友
第十七收容所	二八	全	大夫鄉	許振東
第十八收容所	一六	全	龍貫鄉	董金城
第十九收容所	一三	全	龍貫鄉	全
第二十收容所	二三八	七月三十一日	第三區辛店姑新興街	汲仁齋 張金堂
第二十一收容所	一五〇	八月十一日	邊家店	王奎光 王繼文
第二十二收容所	一〇四	全	楊家店	譚宜三 于桓芳
第二十三收容所	五〇	全	于家店	賈子平 于雨臣

第二十四收容所	四二	八月二十七日	仇行鄉	賈如愚
第二十五收容所	二二	上	第二區安平鄉	王德麟
第二十六收容所	二五	上	皇城鄉	于思齋
第二十七收容所	二五	上	太平鄉	于榮昌
第二十八收容所	二〇	上	于家鄉	于保民
第二十九收容所	一八	上	堆村鄉	于炳濤
第三十收容所	三三	上	宋家鄉	宋康符
第三十一收容所	二〇	上	劉家鄉	劉維城
第三十二收容所	二一	上	孝陵鄉	于澄沼
第三十三收容所	一九	上	順和鄉	劉溪清
第三十四收容所	一六	上	交流鄉	賈汝梅
第三十五收容所	三二	上	蓋科鄉	劉俊齋
第三十六收容所	三四	上	馬台鄉	王玉芬
第三十七收容所	二一	上	五路鄉	于金章
第三十八收容所	四五	上	麻公鄉	李光照
第三十九收容所	二〇	上	鳳河鄉	王金章
第四十收容所	一五	上	永彭鄉	于效文
第四十一收容所	二二	上	三官鄉	徐金甲
第四十二收容所	二五	上	南羊鄉	徐景周
第四十三收容所	一六	上	六合鄉	李慶臨

第四十四收容所	四一	八月二十七日	北羊鄉	范九齡
第四十五收容所	三八	全	臥石鄉	李廣善
第四十六收容所	三六	全	六端鄉	馮文林
第四十七收容所	三三	全	雪宮鄉	李成德
第四十八收容所	二四	全	鄭公鄉	鄭思溥
第四十九收容所	二二	全	郭村鄉	劉同功
第五十收容所	三七	全	第四區高陽鄉	郭子居
第五十一收容所	三九	全	槐塢鄉	常皋如
第五十二收容所	三五	全	召口鄉	邊道恆
第五十三收容所	三二	全	金召鄉	邊榮樺
第五十四收容所	三三	全	大柳鄉	李明道
第五十五收容所	三四	全	南塢鄉	王萬松
第五十六收容所	三五	全	桐林鄉	齊尙敬
第五十七收容所	二五	全	南陽鄉	趙丹榮
第五十八收容所	二七	全	薛家鄉	孫冠卿
第五十九收容所	二七	全	朱台鄉	朱中泗
第六十收容所	二九	全	潯陽鄉	劉曰英
第六十一收容所	二七	全	齊家鄉	齊美敷
第六十二收容所	二七	全	路家鄉	路星垣
第六十三收容所	二五	全	申池鄉	王維貞

第六十四收容所	二七	八月二十七日	永平鄉	王鵬雲
第六十五收容所	二六	上	太和鄉	劉玉佩
第六十六收容所	二三	上	建安鄉	張錫岱
第六十七收容所	二七	上	安次鄉	王成儉
第六十八收容所	一六	上	建平鄉	單亦敏
第六十九收容所	一九	上	荊陽鄉	王愛芝
第七十收容所	二〇	上	中埠鄉	王曰瑞
第七十一收容所	二〇	上	仁厚鄉	鐘志瀛
第七十二收容所	一八	上	王家鄉	羅鳳翔
第七十三收容所	一六	上	愚公鄉	路鄰德
第七十四收容所	一六	上	鴉里鄉	孫琴書
第七十五收容所	二二	上	第五區安仁鄉	齊長春
第七十六收容所	一九	上	澗濱鄉	崔本端
第七十七收容所	二一	上	王青鄉	王世光
第七十八收容所	四三	上	包山鄉	王學敏
第七十九收容所	二二	上	仁里鄉	鐘書翰
第八十收容所	三三	上	澆水鄉	王學富
第八十一收容所	二二	上	太和鄉	王農愚
第八十二收容所	三三	上	澆水鄉	曹傳真
第八十三收容所	三一	上	梧台鄉	于道德

山東黃河水災救濟報告書

第五編 救濟

收容所	災民數目	收容日期	地址	管理人員姓名
第八十四收容所	二二	八月二十七日	魚台鄉	張永魁
第八十五收容所	二三	全	人和鄉	劉世榮
第八十六收容所	二一	全	董河鄉	賈之浦
第八十七收容所	一六	全	辛路鄉	崔敦和
第八十八收容所	一五	全	麻王鄉	朱心公
第八十九收容所	三二	全	姬王鄉	許春來
第九十收容所	三二	全	河溝鄉	陳志誠
第九十一收容所	二二	全	呈羔鄉	張守信
第九十二收容所	三三	全	張王鄉	趙鳴玉
第九十三收容所	四二	全	敬忠鄉	扈鳳鳴
第九十四收容所	三二	全	徐家鄉	史興膏
第九十五收容所	二二	全	崔公鄉	崔福堂
第九十六收容所	三二	全	泄柳鄉	崔福五
第九十七收容所	二二	全	三合鄉	張立志
第九十八收容所	二二	全	石橋鄉	張金瑞
共計收容災民數	三一三七			

附 查本縣每鄉設收容所一處其計如上數

三六 濰縣

收容所 災民數目 收容日期 地址 管理人員姓名

第一收容所	八〇	七月三十一日	城裏文廟	高光華	周郁軒
第二收容所	八九	七月三十一日	南關五道廟	王朝信	陳秉璽
第三收容所	五四七	七月三十一日	東關真光電影院	劉步雲	史鳳章
第四收容所	八九	七月三十一日 收八十四人 八月十六日收八 八月十八日收四 八月十八日收一 八月十八日收一	西關關廟	陳澍禾	劉知勤
第五收容所	二〇一	八月五日收一 八月十六日收五 八月十六日收八	東廳舊看守所	謝立誠	曹日良
第六收容所	三四七	八月八日收一 八月九日收二 八月九日收二 八月九日收二 八月九日收二 八月九日收二 八月九日收二 八月九日收二 八月九日收二 八月九日收二	二十里堡站	魏有勤	吳泰昌
第七收容所	六六七	八月八日收三 八月十四日收八 八月十四日收八 八月十四日收八 八月十四日收八 八月十四日收八 八月十四日收八 八月十四日收八 八月十四日收八 八月十四日收八	坊子站	王啓華	馮鳴岑
第八收容所	四七六	八月十九日	蝦蟆屯站	崔景堯	郎樞奎
共計收容災民數	二四九六				

附記 一 表列災民總數自七月三十一日至八月二十八日截止除回籍他去死亡逃走三十八人外實有災民二千四百五十八人

三七 高密縣

山東黃河水災救濟報告書

第五編

救濟

收容所	災民數目	收容日期	地址	管理人員姓名
第一收容所	三三五	七月三十一日	車站 義和棧	張介明
第二收容所	三四四	全上	苗圃 殷家店	王瞻雲 雷里仁
第三收容所	三〇七	七月三十一日 收二百六十七名 口八月十六日 收四十名	舊當店 三官廟	傅文洲 單瑞甫
第四收容所	一一一	七月三十一日	梨園	傅元浦
第五收容所	二〇二	七月三十一日 收八十八名 口八月二十八日 收一百一十四名	胡園鄉	招鳳樓 樂敬心
第六收容所	三三五	八月十二日 收一百零九名 口八月十六日 收一百一十八名 口八月二十八日 收一百一十八名	夏莊鎮 朱李鄉	張心如 李允寬
第七收容所	二一四	八月十六日	張魯鎮	畢中月
第八收容所	二五七	八月十六日 收一百四十五名 口八月二十八日 收一百一十八名	柏城鎮	王登一
第九收容所	一二九	八月十六日	拒城河鎮	王立志
第十收容所	五〇	全上	周陽鄉	徐鳳廷

第十一收容所	三四〇	八月二十三 日收二百三十二 名口八月二十 八日收一百零 八名口	雙羊店鎮 張秋鄉	馬宗林 劉繼周
第十二收容所	二六六	八月二十三 日	井溝鎮	王見山 王雨溪
第十三收容所	二一三	全	呼家莊鎮	徐立功
第十四收容所	一八四	全	姜莊鎮	高順波
第十五收容所	一八〇	全	李仙莊鎮	張子瑞
第十六收容所	一五六	全	夏家灣鄉	夏愷五
第十七收容所	二一三	八月二十八 日	趙家油坊	趙輯五
第十八收容所	一一三	全	姚家莊鄉	鞠希虞
第十九收容所	二三一	全	官莊鎮	張樹楨
第二十收容所	一〇九	全	蔡家莊鎮	魏彩臣
第二十一收容所	二一八	全	尤家集鎮	王同登
第二十二收容所	一八七	全	涼台鎮	董紹周
第二十三收容所	一四九	全	城律鎮	左石齋
第二十四收容所	一一三	全	南洪鄉	王春明
第二十五收容所	一六五	全	守信鄉	尹道南
共計收容災民數	五一五九			

附 查本處設立二十五收容所自七月三十一日起至八月三十一日止共收災民五千一百五十九名口又新生子女四名
 除回濟投親姚美元等八名業已呈報在案並病亡者十五名外現實在災民五千一百四十名口

三八 甯陽縣

收容所	災民數目	收容日期	地址	管理人員姓名
第一收容所	五六五	七月三十一日	城鎮	正所長 陳竹渠 副所長 徐鏡如
第二收容所	三九四	八月七日	葛石鎮	正所長 張延祀 副所長 趙存仁
第三收容所	二九八	八月二十日	南驛鎮	正所長 黃存仁 副所長 張憲朗
第四收容所	四九五	全上	添福莊	正所長 張憲朗 副所長 趙廣乾
第五收容所	四九四	全上	堽城市	正所長 王殿邦 副所長 趙廣乾
第六收容所	五六〇	全上	白馬鎮	正所長 秦慶樑 副所長 趙廣乾
共計收容災民數	二八〇六			

三九 嶧縣

收容所	災民數目	收容日期	地址	管理人員姓名
第一收容所	三八五	八月四日	東關文廟	孫業順
第二收容所	九六	八月四日	東關節孝祠	韓松亭
第三收容所	八六	八月七日	東關與國寺	周茂荅
第四收容所	八二	八月一日	東關奶奶廟	孫魯星
第五收容所	三六	八月四日	北關將軍殿	王仲希
第六收容所	一七四	八月七日	西關玉皇閣	馬元榮
第七收容所	四九	八月一日	西關崇聖祠	東野清泉

第八收容所	八三	八月七日	北關城隍廟	孫茂元
第九收容所	一二四	八月十九日	北關西北園	趙心河
第十收容所	三五	八月七日	東關關帝廟	孫東成
第十一收容所	一七〇	全	齊村鎮 缸鑿房	崔紹穎
第十二收容所	一五六	全	郭里鎮 天齊廟	梁繼漁
第十三收容所	二〇七	八月十九日	泥溝鄉 泥溝廟	張喻昆
第十四收容所	一七一	全	金柱鄉 土路河 劉村	蔣繼明
第十五收容所	一六五	全	興隆鄉 吳寺廟 晒米城廟	耿成功
第十六收容所	一五五	全	仙洞鄉 仙洞廟	胡繼和
第十七收容所	一五四	全	滄浪鄉 八里屯廟	葛文成
第十八收容所	一一九	全	吉利鄉 銀杏樹廟	黃崇鈞
第十九收容所	一〇一	全	天柱鄉 柱子山廟	孫茂矩
共計收容災民數	二五四八			

附 查本縣收容災民共分四批第一批八月一日收到三百九十九名口第二批八月四日收到二百二十三名口第三批八月七日收到七百五十六名口第四批八月十九日收到一千一百七十名口總計二千五百四十八名口除因病身死及家屬領出所外實在人數共計二千五百二十五名口合併登明

四〇 東阿縣

收容所	災民數目	收容日期	地址	管理人員姓名
第一收容所	二七八	八月十九日	仇家大樓	張廣謨

第二收容所	一三七	八月十九日	華豐棧	孫廷璽
第三收容所	七三	全	廣合成	孫乘義
第四收容所	二一九	全	東豐棧	閻逢壯
第五收容所	八五	全	周家茶館	劉正邦
第六收容所	八九	全	振興棧	劉子乾
第七收容所	三一	全	張家店	侯金城
第八收容所	八〇	全	武侯各店	刁西聲
第九收容所	二二四	全	子祠堂	時雅樂
第十收容所	六二	全	龍王廟	徐長泰
第十一收容所	一二七	全	千佛文王各院	
共計收容災民數	一三九五			

附 查本縣收容東平災民共一千五百零二名除迭次回東平及病故已呈報外現實有災民一千三百九十五名登明
 記 本縣管理收容災民及災民伙食等事係官紳共同負責辦理城關收容所共十一處並未分辦登明

四一 濟陽縣

收容所	災民數目	收容日期	地址	管理人員姓名
第一收容所	二一八	八月二十一日	東關	王桂明
第二收容所	九四	八月二日	總司廟	孫子斌
第三收容所	一三四	全	李家寺	王子俊
第四收容所	二一〇	八月八日	平棚店	劉永超

第五收容所	一九九	八月二十八日	南關	李允鐸
第六收容所	一七九	全	西關	李芝汀
第七收容所	一七	八月八日	霹靂塚	郭允哲
第八收容所	一〇四	全	曲堤	劉鳳翔
第九收容所	一〇三	全	王家集	崔長鑫
第十收容所	七七	全	小高家莊	劉駿東
第十一收容所	三五八	八月二十一日	舉人王莊	柏光烈
第十二收容所	二四一	全	城裏	張錫三
共計收容災民數	二〇三四			

附 第一批災民八月二日到縣四百五十三名口第二批災民八月八日到縣五百五十八名口第三批災民八月二十一日到縣一千零二十三名口以上共計災民二千零三十四名口

四二 高苑縣

收容所	災民數目	收容日期	地址	管理人員姓名
第一收容所	五〇〇	八月五日收容 八月二十八日收容	前儒林街前第一小	魏繼春 張光仕 蔡鎮東 張敬軒 孫日岳 張元芝 王錫岱 劉子元
第二收容所	一二三	八月十四日	後儒林街民房	耿得志 孫佩璋 劉純禮 丁瑞亭 于希榮 馬文俊
共計收容災民數	六二三			

附 查本縣奉令續收容災民一千八現尙未迎運到縣登明記

四三 昌邑縣

收容所	災民數目	收容日期	地址	管理人員姓名
第一收容所	一六二	八月四日	城西辛郭泰山廟	王辰天
第二收容所	二七〇	全上	城南青山海涼殿	閻英臣
第三收容所	二四六	八月十三日	城南金家口觀音廟	劉合璋
第四收容所	一六三	全上	城南王可莊王可大廟	王效回

共計收容災民數

八四一

附

一本縣第一收容所原有災民一百六十七人撥入第三收容所三人請求回籍尋找家屬者二人實有災民一百六十二人又第二收容所原有災民二百八十三人撥入第三收容所災民八人回籍尋找家屬者三人因病死亡者二人實有災民二百七十人又第三收容所原有災民二百三十五人由第一收容所撥入災民三人第二收容所撥入災民八人實有災民二百四十六人又第四收容所原有災民一百六十四人回籍尋找家屬者一人實有災民一百六十三人

四四 長清縣

收容所	災民數目	收容日期	地址	管理人員姓名
第一收容所	三五五	八月二日	山西會館	農會幹事董蔚堂
第二收容所	一一二	全上	娘娘廟	農會幹事董蔚堂
第三收容所	三八七	八月八日	石麟山	農會幹事董蔚堂
第四收容所	二八〇	八月二十六日	真相寺	第四科科長孫林材
第五收容所	一〇七	全上	花廟	第五科科長王輯五
第六收容所	一四九	全上	三元宮	第五科科長王輯五

第七收容所	一五一	八月二十六日	三皇廟	第四科科長孫林材
第八收容所	五一	上	褒忠祠	第四科科長孫林材
第九收容所	四九	上	天齊廟	商會會長宋紹衡
第十收容所	一一八	上	帆船廟	商會會長宋紹衡
第十一收容所	七八	上	龍王廟	第四科科長孫林材
第十二收容所	一〇二	上	龍頭關帝廟	商會會長宋紹衡
第十三收容所	一九四	上	第五科東南院	第五科科長王韓五
第十四收容所	三六九	上	舊當舖	第五科科長王韓五
第十五收容所	六三	上	城內關帝廟	第四科科長孫林材
第十六收容所	五五八	上	城東北玉皇廟	第五區聯莊分會長趙景海
共計收容災民數	三〇二三			

四五 德平縣

收容所	災民數目	收容日期	地址	管理人員姓名
第一收容所	一一二	八月十日	馬號	李仁甫
第二收容所	三七	上	東關	王振湖
第三收容所	三八	上	東關	王振湖
第四收容所	二九	上	東關	王振湖
第五收容所	三三	上	郭家莊	郭篤誠
第六收容所	一一〇	上	城後閭家莊	閆克從

第七收容所	二六	八月十日	城後閭家莊	閔克從
第八收容所	七六	全	城後閭家莊	閔克從
第九收容所	四五	全	新街	趙步閱
第十收容所	三一	全	丁字街	趙成奎
第十一收容所	三八	全	南關外	郭元章
第十二收容所	二五	全	南關外	郭元章
第十三收容所	二六	全	北關	李鳳嶺
第十四收容所	四一	全	西關	張純溫
共計收容災民數	六六七			

附記 以上共計十四所災民六百六十七人除死亡四人他往四人實有六百五十九人登明

四六 陵縣縣

收容所	災民數目	收容日期	地	址	管理人員姓名
第一收容所	一五六	八月五日	西門裏寶宅		
第二收容所	一二五	全	西門裏寶宅		
第三收容所	一七六	全	普濟堂		
第四收容所	九六	全	縣府東寶宅		
第五收容所	二七四	全	東關娘娘廟		
第六收容所	三五九	全	北關大佛寺		
第七收容所	一〇八	九月十日	鳳凰鎮		

第八收容所	二〇九	九月十日	神頭鎮
第九收容所	三二三	全	鄭家鎮
第十收容所	二一七	全	滋博鎮
第十一收容所	二〇二	全	柏林鎮
共計收容災民數	二二三五		

附 第一批共收一千一百八十六名口
 記 第二批共收一千零四十九名口文代電報告數

四七 博山縣

收容所	災民數目	收容日期	地址	管理人員姓名
第一收容所	二〇三	八月六日	街南鎮三元宮	陳澄心
第二收容所	二八六	全	神頭鄉大廟藥王廟	毛守中
第三收容所	二四六	全	秋谷鄉新泰山發電廠	王曜東
第四收容所	二〇〇	全	鳳凰山	李興唐
第五收容所	第一批一百零五名 第二批一百一十三名	八月六日 八月二十六日	山頭鎮萬松山	黃介甫
第六收容所	一三一	八月二十六日	後峪鄉	趙毓豐
第七收容所	一三三	全	趙莊鄉 平塔溝鄉	孫伯元 孫即明
第八收容所	七八	全	黑山鎮	趙鳳來
第九收容所	八七	全	八陡鎮	魏采臣

第十收容所	一三七	八月二十六日	石炭場鄉
第十一收容所	一四〇	全	朱家鎮
第十二收容所	一〇一	全	夏莊鎮
第十三收容所	三一〇	全	東石馬 西石馬 中
第十四收容所	一九九	全	源泉鎮
第十五收容所	一八九	全	郭莊鎮
第十六收容所	一三九	全	固山鎮
第十七收容所	二二二	全	西河鎮
第十八收容所	一〇一	全	福山鎮
第十九收容所	一八八	全	口頭鎮
第二十收容所	一八四	全	太河鎮
共計收容災民數	三三七二		

四八 柱平縣

收容所	災民數目	收容日期	地
第一收容所	二〇七	八月六日	南關小雙店 袁家店
第二收容所	一四三	全	南關順興棧
第三收容所	二五一	全	南關中和棧
第四收容所	七一	全	南關白家店

址 管 理 人 員 姓 名

- | | | | | | | | | | | | | | |
|---------|---------|---------|---------|---------|---------|---------|-----|-----|-----|-----|-----|-----|-----|
| 徐承訓 | 丁錕昌 | 任建安 | 王其燾 | 閔春偉 | 陳邦偉 | 呂香臣 | 韓發志 | 李建都 | 翟服勤 | 馬福東 | 蘇希賢 | 董先遂 | 王福忠 |
| 正所長 袁興邦 | 副所長 楊殿魁 | 正所長 李傳琢 | 副所長 尹玉山 | 正所長 王太榮 | 副所長 李吉文 | 正所長 王錫慶 | | | | | | | |

第五收容所	一五八	八月二十八日	城東杜郎口大廟	正所長 劉慶祿 副所長 杜存道
第六收容所	一四〇	八月六日	北關南截路東三店	正所長 王芝亭 副所長 劉光遠
第七收容所	一三七	全上	北關北截路東西兩店	正所長 姜立乾 副所長 王學易
第八收容所	二二四	八月二十八日	第二區丁家塊 廣平鎮	正所長 張鴻潤 副所長 李允廉
第九收容所	二〇三	全上	第三區馬市莊趙莊 莊翟坊莊	劉鶴臣
第十收容所	二二七	全上	第四區白衣廟 興福寺	楊存道
第十一收容所	二〇四	全上	第六區屯白官屯十 里舖韓家舉	王凌霽
第十二收容所	二〇一	全上	第七區姜寺	正所長 王子純 副所長 郭金城
共計收容災民數	二〇四六			

四九 歷城縣

收容所	災民數目	收容日期	地址	管理人員姓名
第一收容所	四〇五	八月一日至八日	仲公	張致中
第二收容所	三七四	八月二日至十日	老僧口	趙仲平
第三收容所	一七四	八月一日	龍山塚子	刁直青
第四收容所	三二七	八月九日至十日	井家溝	侯讓光

第五收容所	二〇三	八月九日至十八日	李家莊	姜長茂
第六收容所	三〇八	八月三日至八日	洛口	吳耀斗
第七收容所	二五三	八月九日至十八日	開元寺	李書言
第八收容所	三五〇	八月十日至上十日	洪家園	季葆琨
第九收容所	三六六	八月十三日至十八日	鴉旺口	韓長卿
第十收容所	三九〇	全上	邢村	李金襄
第十一收容所	三一九	八月十八日	梁王莊	孫俊軒
第十二收容所	一七九	全上	龍山關帝廟	劉錫恩
第十三收容所	二二二	全上	婁家莊	齊慶甲
第十四收容所	二二二	全上	清寧寺	胥開政
第十五收容所	二四八	全上	張馬莊	楊雲坡
第十六收容所	二四九	全上	田家莊	劉炳文
共計收容災民數	四五五八			

五〇 青城縣

收容所	災民數目	收容日期	地址	管理人員姓名
第一收容所	一三四	八月二十一日	義和鎮	杜學鴻
第二收容所	一一六	全上	馬頭鎮	李興仁

第三收容所	一三三	全	上	馬莊	樓俊華
第四收容所	一〇八	全	上	玉皇堂	劉繼榮
共計收容災民數	四八一				

附 查本縣第一次收容災民於八月十五日全體到縣共計四百八十二名寄住十時第一二三四五六七八各收容所至二十一日經大會決議分送四區收容所表列第四收容所原分配災民係一百零九名內有嘉祥人王季氏因病於八月二十八日病故是以災民數目欄內填列一百零八名謹此登明

五一 新泰縣

收容所	災民數目	收容日期	地	址	管理人員姓名
第一收容所	四三六	八月十八日	南關與西南關		本局總務股主任王文廷 收容所主任尹序坤 管理員劉瑞鑿
第二收容所	二九七	全	上	第二區翟鎮	主任陳錫增 管理員吳效虞
第三收容所	四〇四	全	上	第三區羊流鎮	主任冀相臣 管理員彭輔臣
共計收容災民數	一一三七				

五二 萊陽縣

收容所	災民數目	收容日期	地	址	管理人員姓名
靖撫鄉校區收容所	一一一	八月十七日	北麓		宋振廷
武備鄉校區收容所	一〇四	全	上	武備	李耀亭
北山鄉校區收容所	一一八	全	上	旌陽庵	趙嶧山
姜山鄉校區收容所	一一〇	全	上	姜山	王魯風
迎仙鄉校區收容所	一〇五	全	上	八角廟	趙國棟

收容所	吳民數目	收容日期	地址	管理人員姓名
海濱鄉校區收容所	一一三	八月十七日	薛村	王括鄉
西沽分棧鄉校區收容所	一一二	全	南墅	劉英臣
龍門鄉校區收容所	一一八	全	朱蘭	遲光照
泮水鄉校區收容所	九七	全	龍灣莊	江九生
南風鄉校區收容所	一一二	全	南風	王左山
古河鄉校區收容所	九八	全	周格莊	解靈現
團旺鄉校區收容所	一〇九	全	團旺	王文峯
苗家鄉校區收容所	一〇五	全	苗家	朱慕曾
歐風鄉校區收容所	一〇六	全	學坊莊	李祥麟
沽陽分棧鄉校區收容所	一二七	全	店埠	葛子明
沽陽鄉校區收容所	一二二	全	夏家嶺	葛益卿
西沽鄉校區收容所	一〇五	全	日莊	劉東陽
嵐峯鄉校區收容所	一〇八	全	黑嵐埠	周蜀西
昌南鄉校區收容所	一一二	全	迎格莊	李家麟
盧西鄉校區收容所	一一六	全	水溝頭	周春藻
共計收容吳民數	二二〇八			

五三 聊城縣

收容所	吳民數目	收容日期	地址	管理人員姓名
第一收容所	一三三	八月二十日	蓮花菴	馬子超
第二收容所	一〇〇	全	真武廟	劉殿臣

第三收容所	七九	八月二十日	馮家店	林玉奇
第四收容所	六二	全	丁家店	杜光河
第五收容所	七五	全	常家店	王伯華
第六收容所	一〇三	全	博聊團小學	馬錫芳
第七收容所	四九	全	大王廟	宋澤普
第八收容所	九九	全	華祖廟	李振乾
第九收容所	四四	全	後菜市	張培志
第十收容所	七一	全	張家店	傅凱
第十一收容所	六二	全	三官廟	林雙太
第十二收容所	二四七	八月二十三日	地藏巷	石巍岐
第十三收容所	一〇一	全	趙王廟	張守德
第十四收容所	一九二	全	萬壽觀	張德勝
第十五收容所	八七	全	北門裏傅宅	苑作禎
第十六收容所	六五	全	財神廟	陸岐
第十七收容所	九五	八月二十六日	北關	吳化雨
第十八收容所	七四	全	觀街	繆迥斌
第十九收容所	五五	全	東關大街	孫大綏
第二十收容所	四〇	全	玉皇廟	李青雲
第二十一收容所	七六	全	舊米市	梁柱臣
第二十二收容所	八八	全	禮拜市	刁鳳山

山東黃河水災救濟報告書

第五編 救濟

第二十三收容所 一〇八 全 上 舊米市 吳良弼

共計收容災民數 二〇九五

五四 莒縣

收容所 災民數目 收容日期 地址 管理人員姓名

縣城東關收容所 五九九 八月十九日 縣城東關 李 璉

八月十九日 五〇名
八月二十二日 十五名
八月二十八日 九名
八月三十一日 八名
九月一日 二名
九月二日 四名
九月三日 八名
九月四日 八名
九月五日 二名
九月六日 二名

第一區收容所 六五六 第一區城陽鎮 于 星 堂

八月三十日 三九名
九月一日 四〇名
九月二日 四〇名
九月三日 四〇名
九月四日 四〇名
九月五日 四〇名
九月六日 四〇名
九月七日 四〇名
九月八日 四〇名
九月九日 四〇名
九月十日 四〇名
九月十一日 四〇名
九月十二日 四〇名
九月十三日 四〇名
九月十四日 四〇名
九月十五日 四〇名
九月十六日 四〇名
九月十七日 四〇名
九月十八日 四〇名
九月十九日 四〇名
九月二十日 四〇名
九月二十一日 四〇名
九月二十二日 四〇名
九月二十三日 四〇名
九月二十四日 四〇名
九月二十五日 四〇名
九月二十六日 四〇名
九月二十七日 四〇名
九月二十八日 四〇名
九月二十九日 四〇名
九月三十日 四〇名

第二區收容所 三五九 第二區九里坡鎮 董 玉 環

第三區收容所 四一九 第三區招賢鎮 于 仙 雲

第四區收容所 三一九 第四區管帥鎮 王 金 策

第五區收容所 三九七 第五區井邱鎮 白 器 之

第六區收容所 三五三 第六區四十里堡鎮 孟 玉 卿

八月二十八日 八一八名
八月二十九日 八一八名
八月三十日 八一八名
九月一日 八一八名
九月二日 八一八名
九月三日 八一八名
九月四日 八一八名
九月五日 八一八名
九月六日 八一八名
九月七日 八一八名
九月八日 八一八名
九月九日 八一八名
九月十日 八一八名
九月十一日 八一八名
九月十二日 八一八名
九月十三日 八一八名
九月十四日 八一八名
九月十五日 八一八名
九月十六日 八一八名
九月十七日 八一八名
九月十八日 八一八名
九月十九日 八一八名
九月二十日 八一八名
九月二十一日 八一八名
九月二十二日 八一八名
九月二十三日 八一八名
九月二十四日 八一八名
九月二十五日 八一八名
九月二十六日 八一八名
九月二十七日 八一八名
九月二十八日 八一八名
九月二十九日 八一八名
九月三十日 八一八名

第七區收容所

四二九

八月二十五日
二七一名八月
四日一五八名

第七區夏莊鎮

薛豁亭

第八區收容所

三六五

八月二十二日
二六九名八月
二十七名八月
十一名八月三
九月二日八一名

第八區大店鎮

莊曉山

第九區收容所

三五二

九月五日

第九區十字路鎮

吳軍雁

第十區收容所

三五〇

八月三十日

第十區坪上鎮

陳珍庭

共計收容災民數

四五九八

附記

查本縣兩次奉撥在滌接收災民原共四千六百名內除因病留滌醫治無效死亡四名曾在接運到縣災民計四千五百九十六名連新出生二名共為四千五百九十八名內除先後因其老親在籍病重請回原縣四名死亡三十二名現實在所收容四千五百六十二名概以到縣死亡及回籍災民均在原分配收容數內故仍照到縣原數列表登明

五五 棲霞縣

收容所	災民數目	收容日期	地址	管理人員姓名
第一收容所	三八八	八月二十四日	城裏悅心亭	馬仙坡
第二收容所	七七	全	城裏萬字會小學	董文煥
第三收容所	一八九	全	東頂廟	李志方
第四收容所	六四	全	鎮武廟	韓冠卿
第五收容所	一九三	全	古鎮都	衣致齋
第六收容所	一〇〇	全	古鎮都	盛致中

第七收容所	一三二	八月二十四日	古鎮都	米德高
第八收容所	一六〇	全	臧家莊	張永慶
第九收容所	九六	全	桃村	孫毓確
第十收容所	一二四	全	觀裏	張子誠
第十一收容所	一〇四	八月二十五日	亭口	劉國瑞
第十二收容所	一〇六	全	趙格莊	朱幹臣
第十三收容所	七九	全	松山	于希聖
第十四收容所	一六	全	唐家泊	李宗岷
第十五收容所	九二	全	鮑窩泊	林經武
第十六收容所	一一二	全	任留	劉維和
第十七收容所	一一七	全	朱留	魯作朋
共計收容災民數	二二四九			

五六 蒲台縣

收容所	災民數目	收容日期	地址	管理人員姓名
第一收容所	四〇九	八月三十日	第一收容所係公產城裏舊當店	所長楊國樟
第二收容所	五二八	全	第二收容所麻灣舊當店	所長張友經
共計收容災民數	九三七			

附記 災民於八月三十日由省城接收到所日期係三十一日

五七 陽穀縣

收容所	災民數目	收容日期	地	址	管理人員姓名
第一收容所	一九〇四	八月二十六日	阿城鎮		張湘池
第二收容所	一〇九六	八月二十六日	張秋鎮		
共計收容災民數	三〇〇〇	八月二十八日			

五八 夏津縣

收容所	災民數目	收容日期	地	址	管理人員姓名
第一收容所	六九二	九月二日	文廟		王玉佩 栗瑞明 任化元 王延年
第二收容所	二二四	全	火神廟		燕珍 崔林經 劉成春
第三收容所	二二五	全	鎮武廟		韓光遠 韓善慶
第四收容所	二九三	全	教堂		孟超然 宋鴻太
第五收容所	九五	全	南堂	抬頭寺	姜金鐸 姜鳳祥
第六收容所	二八七	九月十五日	小寺		韓家駿 馬福恩 侯辛榮
第七收容所	五六	全	朱廟		李汝昌 韓光裕 趙明德
第八收容所	四〇七	九月三日	地藏寺		許功任 許宗賢 龐開善
第九收容所	四八	九月十五日	紅寺		梁寶榮 姜寶堂

第十收容所	一四三	九月十五日	李官屯	李中正 賀振芳 梁登城
第十一收容所	一〇七	全	漢王廟	孫俊烈 周靈臣 孫長清
第十二收容所	三一八	全	大雲寺	李積友 李積富 郭藍田
第十三收容所	四八	全	閭廟	朱長清 劉春嶽 劉文翰
共計收容災民數	二九四三			王振漢 張春榮 于炳南
				王德昌 姜文法 程恕軒

五九 觀城縣

收容所	災民數目	收容日期	地址	管理人員姓名
第一收容所	八二	八月二十六日	城內東街	于麗容 張化良
第二收容所	五五	全	全	全
第三收容所	六五	全	城內北街	王英符 于耀庭
第四收容所	三二	八月二十七日	城內西街	王東江 王麗卿
第五收容所	五六	全	全	全
第六收容所	三八	八月二十六日	全	馬繼興 李積仁
第七收容所	六一	全	全	趙錫田 張保海
第八收容所	二三	八月二十六日	城內南街	張連慶 張遇輝
第九收容所	一〇四	全	全	全
第十收容所	五四	全	全	全
第十一收容所	八八	八月二十六日	第一區黃壩屯	張連慶

第十二收容所	七三	全	上	第四區谷隨鎮	楊邦瑞
第十三收容所	二七	全	上	全	楊邦瑞
第十四收容所	四四	八月二十七	上	第四區十王鄉	楊邦瑞
第十五收容所	二〇	八月二十九日	上	第二區文明鎮	唐慶偉
第十六收容所	五七	全	上	第二區韓廟	唐慶偉
第十七收容所	一二四	全	上	第三區首善鄉	史景崙
共計收容災民數	一零零三				

附 查本縣於八月二十六日收到由鄆城縣運送災民四百四十七名二十七日到收到三百二十三名二十九日到二百三十三名共計收容一千零零三名登明

六十 莘縣

收容所	災民數目	收容日期	地	址	管理人員姓名
第一收容所	三八七	九月四日	南關		公安局長蕭昌善
第二收容所	二六九	全	上	東關	政務警長楊振華
第三收容所	三八一	全	上	北關	民團副隊長雷寶玉
共計收容災民數	一〇三七				

附 查本縣災民收容所共分三處惟每處因限於房屋狹窄均分數處居住編列號數計第一收容所共有十號第二收容所共有四號第三收容所共有六號登明

六一 商河縣

第一收容所	災民數目	收容日期	地	址	管理人員姓名
第一收容所	一九一	八月十日	城裏倉庫		王子平

第二收容所	五八	八月十日	黃延連宅	王子平
第三收容所	五四	上	王新弟宅	王子平
第四收容所	四四	上	東關王慶方宅	李朝宗
第五收容所	三二	上	王文楹宅	李朝宗
第六收容所	五一	上	王德傑宅	李朝宗
第七收容所	四三	上	王存銓宅	李朝宗
第八收容所	八九	上	西關藥王廟	王臣
第九收容所	四三	上	開學校	王臣
第十收容所	五九	上	南關南廟	張延圻
第十一收容所	四九	上	南關西廟	張延圻
第十二收容所	四八	上	吳金城宅	張延圻
第十三收容所	四六	上	張樹堂宅	張延圻
第十四收容所	四九	上	胡步清宅	張延圻
第十五收容所	五四	上	李九泰宅	張延圻
第十六收容所	一〇五	上	北關王立堂宅	王玉珍
第十七收容所	五七	上	張吉慶宅	王玉珍
第十八收容所	五三	上	張心舟宅	王玉珍
第十九收容所	五〇	上	東關王存銓宅	李朝宗
共計收容災民數	一一七五			

附記 共計收容災民一千一百七十五名除請假回籍十三名死亡六名外現收容所實有災民一千一百五十六名發明

附生產死亡表

一 災民生產表

姓名	年齡	縣籍	別村	別	生產	日期	備
李王氏	二一	鉅野	野	別	一男	七月十八日	曲阜縣收容所
朱郝氏	二九	鉅野	野	別	一男	七月卅日	曲阜縣收容所
陳孔氏	四五	嘉祥	祥	別	一男	七月卅一日	在平縣收容所
王朱氏	三四	嘉祥	祥	別	一男	八月七日	魚台縣收容所
劉田氏	二三	鉅野	野	別	一男	八月十八日	曲阜縣收容所
張李氏	二八	濟甯	甯	別	一女	八月廿四日	昌樂縣收容所
趙任氏	三二	鉅野	野	別	一男	八月廿六日	昌樂縣收容所
李李氏	四三	濟甯	甯	別	一男	全	諸城縣收容所
張王氏	四〇	濟甯	甯	別	一男	全	諸城縣收容所
魏李氏	二五	濟甯	甯	別	一女	全	諸城縣收容所
侯李氏	三七	嘉祥	祥	別	一男	八月廿七日	諸城縣收容所
馬羅氏	二八	濟甯	甯	別	一女	九月二日	泰安縣收容所
田郝氏	三〇	濟甯	甯	別	一男	全	泰安縣收容所

山東黃河水利救濟報告 第五編 救濟

馮王氏	三三	濟甯	盛家莊	一女	九月二日	平原縣收容所
蘇張氏	二九	濟甯		一男	全上	平原縣收容所
張楊氏	二一	嘉祥		一男	全上	平原縣收容所
張李氏	二七	濟甯	沙溝	一女	九月三日	淄川縣收容所
張王氏	三〇	鉅野	尙家莊	一女	九月四日	昌樂縣收容所
徐劉氏	二五		包家莊	一女	全上	嘉祥縣收容所
徐張氏	三三			一女	全上	嘉祥縣收容所
李劉氏	三六			一女	全上	嘉祥縣收容所
杜郭氏	三六			一女	全上	嘉祥縣收容所
盧李氏	二八			一女	全上	嘉祥縣收容所
周楊氏	三〇			一女	全上	嘉祥縣收容所
薛劉氏	二八			一男	全上	嘉祥縣收容所
施侯氏	三三			一男	全上	嘉祥縣收容所
歐高氏	三三		包家莊	一男	全上	嘉祥縣收容所
李朱氏	四二		包家莊	一男	全上	嘉祥縣收容所
馮杜氏	三三		包家莊	一男	全上	嘉祥縣收容所
李張氏	四二		包家莊	一男	全上	嘉祥縣收容所
王趙氏	二五	濟甯		一男	九月六日	濟南市收容所
崔李氏	二五	濟甯		一女	全上	濟南市收容所

李李氏	四一	嘉	祥	一男	九月六日	濟南市收容所
孫鄧氏	四一	嘉	祥	一女	上	濟南市收容所
張蔡氏	四三	嘉	祥	一女	上	濟南市收容所
張杜氏	四四	嘉	祥	一男	上	濟南市收容所
王呂氏	二六	嘉	祥	一女	上	濟南市收容所
趙張氏	四四	嘉	祥	一男	上	濟南市收容所
李燕氏	三七	嘉	祥	一女	上	濟南市收容所
鞏謝氏	三〇	濟	甯	一男	九月七日	濟南市收容所
劉馬氏	三〇	濟	甯	一男	上	濟南市收容所
劉史氏	三二	濟	甯	一女	上	濟南市收容所
孫魏氏	二八	濟	甯	一女	上	濟南市收容所
田唐氏	三二	嘉	祥	一男	上	濟南市收容所
王張氏	二八	東	平	一女	上	平陰縣收容所
郭周氏	四〇	鉅	野	一女	上	濟陽縣收容所
李劉氏	二〇	濟	甯	一女	上	濟陽縣收容所
林劉氏	三〇	鉅	野	一女	上	甯陽縣收容所
楊馮氏	二七	鉅	野	一女	九月八日	甯陽縣收容所
陳吳氏	二一	濟	甯	一男	上	即墨縣收容所
李姜氏	二八	濟	甯	一男	上	即墨縣收容所
			盛家莊			新泰縣收容所

耿卜氏	張于氏	張劉氏	任毛氏	王郝氏	孔吳氏	杜劉氏	高沈氏	姚孫氏	李劉氏	杜牛氏	韓朱氏	高門氏	劉李氏	田李氏	張郭氏	李王氏	曲包氏	主陳氏
二九	二一	二二	三六	四三	二七	二七	二五	二二	三六	二五	四一	三〇	三〇	二〇	三九	三四	二四	二八
鉅野	郭城	鉅野	郭城	野城	野城	野城	野城	野城	野城	野城	野城	野城	野城	野城	野城	野城	野城	野城
于莊	張莊	張樓	于廟莊	于官屯	劉莊	于官屯	于官屯	于官屯	于官屯	于官屯	于官屯	于官屯	于官屯	于官屯	于官屯	于官屯	于官屯	于官屯
一男	一男	一男	一男	一男	一男	一男	一男	一男	一男	一男	一男	一男	一男	一男	一男	一男	一男	一男
九月九日	九月十日	全	全	全	全	全	全	全	全	全	全	全	全	全	全	全	全	全
陽穀縣收容所	定陶縣收容所	定陶縣收容所	定陶縣收容所	定陶縣收容所	定陶縣收容所	定陶縣收容所	定陶縣收容所	定陶縣收容所	定陶縣收容所	定陶縣收容所	定陶縣收容所	定陶縣收容所	定陶縣收容所	定陶縣收容所	定陶縣收容所	定陶縣收容所	定陶縣收容所	定陶縣收容所

劉劉氏	二八	濟甯	劉家屯	一男	九月十三日	鄒平縣收容所
高徐氏	二二	鉅野	保古屯	一女	九月十四日	昌樂縣收容所
王王氏	二七	濟甯	劉家屯	一女	全	泰安縣收容所
王杜氏	三〇	濟甯	劉家屯	一男	全	泰安縣收容所
傅趙氏	二一	濟甯	劉家屯	一女	全	泰安縣收容所
陳董氏	四二	濟甯	劉家屯	一女	全	泰安縣收容所
鄧吳氏	四三	濟甯	劉家屯	一女	全	泰安縣收容所
鄭韓氏	三五	濟甯	劉家屯	一男	全	泰安縣收容所
高靳氏	三〇	濟甯	田家莊	一男	九月十五日	臨朐縣收容所
李柴氏	三〇	鉅野	東屯	一女	全	武城縣收容所
董王氏	三三	鉅野	東屯	一女	全	武城縣收容所
邢徐氏	二八	嘉祥		一女	全	平原縣收容所
劉李氏				一女	全	臨沂縣收容所
董李氏	三三	東平		一女	全	臨沂縣收容所
劉薛氏				一男	全	陵縣收容所
董劉氏				一男	全	陵縣收容所
劉彭氏				一女	全	朝城縣收容所
王張氏		嘉祥		一男	全	平原縣收容所

二 災民死亡表

姓名	性別	年齡	縣籍	別	村	貫	日期	備考
史會孟	男		濟甯		史家海		八月十一日	曲阜收容所經死者之親屬眼同葬埋
曹女	女				後屯莊		八月十六日	嶧縣收容所經死者之親屬眼同葬埋
李妮	女		鉅野		李家樓		全	濰川收容所經死者之親屬眼同葬埋
李孩	男		嘉祥				全	全
張房氏	女		嘉祥				全	嶧縣收容所經死者之親屬眼同葬埋
李女	女		鉅野				全	濰川收容所經死者之親屬眼同殮埋
李小	男		嘉祥				全	全
胡女	女		濟甯				八月十七日	膠縣收容所經死者之家屬眼同葬埋
梁女	女		嘉祥				全	全
孫四妮	女						全	德平收容所經死者之親屬眼同葬埋
袁二妮	女						全	全
李玉蓮	女						全	滕縣收容所經死者之親屬眼同葬埋
劉念羊	男						全	全
劉漢小	男						八月十九日	平陰收容所經死者之父眼同葬埋
耿燮印	男						全	全
程二小	男		鉅野				八月二十一日	齊河收容所經死者之父眼同葬埋

李雙錫	男	濟甯	全	上	八月二十一日	滕縣收容所經死者之家屬眼同葬埋
潘二妮	女	全	全	上	全	上
李長銀	男	全	全	上	全	上
王小息	女	全	全	上	全	上
吳鳳良	男	全	全	上	全	上
高長林	男	全	全	上	全	上
曹丁氏	女	全	全	上	全	上
吳根立	男	鉅野	薛扶築	全	八月二十四日	陵縣收容所經死者之父眼同殮埋
武小	男	濟甯	全	上	全	陵縣收容所經死者之家屬眼同葬埋
李三孩	男	全	和尙滯	全	全	平陰收容所經死者之父眼同葬埋
李高富	男	全	全	上	全	昌樂收容所經死者之親屬眼同葬埋
牛張氏	女	全	全	上	全	濰縣收容所經死者之家屬眼同葬埋
崔蘇氏	女	全	全	上	全	東平收容所經死者之親屬眼同葬埋
崔儀田	男	全	全	上	全	全
王張氏	女	全	全	上	全	全
宮保慶	男	全	全	上	全	全
劉賈氏	女	全	全	上	全	全
宋李氏	女	全	全	上	全	全
李三孩	男	鉅野	李莊	全	八月二十六日	陵縣收容所經死者之母眼同葬埋
郭秀義	男	濟甯	全	上	全	昌樂收容所經死者之親屬眼同葬埋

郭三妮	王寶清	單二孩	呂二妮	魏小寶	楊冷子	王連	魏二瑤	高逢來	楚跟運	王孩	馮妮	馮妮	任妮	張妮	文秋菊	姜小座	常小孩	曹丑妮	丁二姐
女	男	男	女	女					男	女	女	女	女	女	女	男	男	女	女

			鉅野	濟甯	濟甯	全上	全上	全上	嘉祥						全上	全上	全上	鄆城	鉅野
--	--	--	----	----	----	----	----	----	----	--	--	--	--	--	----	----	----	----	----

全上	全上	全上	全上	全上	全上	全上	全上	全上	全上	全上	全上	全上	全上	全上	八月二十七日	全上	全上	全上	全上	八月二十六日
全上	全上	諸城收容所經死者之家屬眼同葬埋	全上	商河收容所經死者之家屬眼同葬埋	全上	全上	全上	全上	平原收容所經死者之親屬眼同葬埋	全上	全上	全上	全上	全上	泰安收容所經死者之家屬眼同葬埋	全上	全上	全上	臨朐收容所經死者之親屬眼同葬埋	濰縣收容所經死者之父眼同葬埋

馮小三	郭王氏	吳玉蘭	張姜揚	王二玉	鐘	陳	陳	陳	李	孫	焦	王	李	程	岳	楊	許	高	周	楊	
男	女	男	男	女	男	女	男	男	男	男	男	男	男	男	女	女	女	女	女	女	女

山東省河本災救濟報告

第五編 救濟

野	野	野	野	野	野	野	野	野	野	野	野	野	野	野	野	野	野	野	野	野	野
---	---	---	---	---	---	---	---	---	---	---	---	---	---	---	---	---	---	---	---	---	---

八月三十一日	全上	全上	全上	全上	全上	全上	全上	全上	全上	全上	全上	全上	全上	全上	全上	全上	全上	全上	全上	全上	全上
臨邑收容所經死者之家屬同葬埋	全上	全上	全上	全上	全上	全上	全上	全上	全上	全上	全上	全上	全上	全上	全上	全上	全上	全上	全上	全上	全上

二七五

馮金環	李五妮	李來馨	李四孩	王六順	孟廣元	宋殿才	丁廣雲	商廣雲	崔娃女	崔小進	張小四	丁長軍	劉長命	張三妮	張小銀	郭二妮	張內勤	劉戴氏	趙何必	
女	女	男	男	男	男	男	男	女	男	男	男	男	男	女	女	女	男	女	女	男
嘉祥	嘉祥						濟甯	濟甯	濟甯	嘉祥	嘉祥	嘉祥	嘉祥	嘉祥	嘉祥	嘉祥	嘉祥	嘉祥	嘉祥	嘉祥
							崔家莊	崔家莊	崔家莊	款口莊	前上村									
八月三十一日	八月三十一日																			
臨邑收容所經死者之親屬同葬埋	平陰收容所經死者之家屬同葬埋						汶上收容所經死者之子具領葬埋	黃縣收容所經死者之母具領葬埋	陵縣收容所經死者之父具領葬埋				濰縣收容所經死者之親屬同掩埋							
全	全	全	全	全	全	全	全	全	全	全	全	全	全	全	全	全	全	全	全	全
上	上	上	上	上	上	上	上	上	上	上	上	上	上	上	上	上	上	上	上	上
全	全	全	全	全	全	全	全	全	全	全	全	全	全	全	全	全	全	全	全	全
上	上	上	上	上	上	上	上	上	上	上	上	上	上	上	上	上	上	上	上	上

狼山屯

李 小 凡	王 小 娃	李 小 景	宋 桂	劉 大 妮	劉 大 妮	李 三 妮	朱 容	朱 桂 香	朱 桂 林	張 小 雨	王 寶 林	吳 三 鎖	戚 宗 氏	陳 雪 妮	王 李 氏	李 龐 氏	張 良 延	王 引 小	馮 萬 祥	
			男	女	女	女	男	女	男	男	男	男	女	女	女	男	男	男		
			四	四	二	二	二	二	二	二	二	二	二	二	二	二	二	二	二	二
			濟	濟	濟	濟	濟	濟	濟	濟	濟	鉅	東	東	嘉		濟	濟	鉅	
			甯	甯	甯	甯	甯	甯	甯	甯	甯	野	平	平	祥		甯	甯	野	

全	全	全	全	全	全	全	全	全	全	全	全	全	全	全	全	全	全	全	全	全	九月二日
上	上	上	上	上	上	上	上	上	上	上	上	上	上	上	上	上	上	上	上	上	上
全	全	全	全	全	全	全	全	全	全	全	全	全	全	全	全	全	全	全	全	全	泰安收容所經死者之家屬同葬埋
上	上	上	上	上	上	上	上	上	上	上	上	上	上	上	上	上	上	上	上	上	上
上	上	上	上	上	上	上	上	上	上	上	上	上	上	上	上	上	上	上	上	上	上
		平陰收容所經死者之親屬同葬埋										高唐收容所經死者之家屬同葬埋					臨朐收容所經死者之家屬同葬埋		青城收容所經死者之家屬同葬埋		汶上收容所經死者之家屬同葬埋

宋	李	李	吳	魏	王	馬	龐	陸	吳	張	康	仲	仲	仲	國	趙	王	董	賈	
妮	小	三	同	銑	賢	福	愛	小	福	大	思	巨	二	二	賈	二	二	張	從	
女			男	男	男	男	男	男	男	男	男	男	男	男	女	男	男	女	女	女

嘉	嘉	嘉	嘉	嘉	嘉	嘉	嘉	嘉	嘉	嘉	嘉	嘉	嘉	嘉	嘉	嘉	嘉	嘉	嘉	嘉
祥	祥	祥	祥	祥	祥	祥	祥	祥	祥	祥	祥	祥	祥	祥	祥	祥	祥	祥	祥	祥

全	全	全	全	全	全	全	全	全	全	全	全	全	全	全	全	全	全	全	全	全
上	上	上	上	上	上	上	上	上	上	上	上	上	上	上	上	上	上	上	上	上
全	全	全	全	全	全	全	全	全	全	全	全	全	全	全	全	全	全	全	全	全
上	上	上	上	上	上	上	上	上	上	上	上	上	上	上	上	上	上	上	上	上

九月二日
 平陰收容所經死者之親屬同葬埋
 九月三日
 淄川收容所經死者之親屬同葬埋
 昌樂收容所經死者之親屬同葬埋
 昌樂收容所經死者之親屬同葬埋

董小印	邊梅哥	陳愛妮	張體本	任二妮	李二姐	賈貴生	姚二山	許克端	楊安生	姚承軒	魏二妮	王二妮	路二孩	趙留潤	楊小妮	周來知	劉桂珍	劉來存	萬二孩
男	男	女	男	女	女	男	男	男	男	男	女	女	男	男	女	男	女	男	男
東平	聊城	魚台	濟甯	嘉祥	鉅野	濟甯	濟甯	全上	嘉祥	全上	全上	全上	全上	全上	全上	全上	全上	全上	全上
全上	全上	九月六日	全上	全上	九月五日	全上	全上	全上	全上	全上	九月四日	全上	全上	全上	全上	全上	全上	全上	九月三日
全上	臨邑收容所經死者之家屬同葬埋	德平收容所經死者之家屬同葬埋	全上	平原收容所經死者之家屬同葬埋	濰縣收容所經死者之家屬同葬埋	全上	陵縣收容所經死者之家屬同葬埋	全上	益都收容所經死者之家屬同葬埋	全上	昌樂收容所經死者之家屬同葬埋	齊河收容所經死者之家屬同葬埋	臨邑收容所經死者之家屬同葬埋	全上	全上	全上	全上	全上	昌樂收容所經死者之親屬同葬埋

山東黃河水災救濟報告

第五編 救濟

張	倪	袁	韓	李	韓	郭	韓	韓	韓	蔡	李	王	王	于	魏	徐	康	傅	阮
二	奇	桂	大	小	金	傳	二	小	三	生	平	二	三	小	二	二	守	貴	榮
孩	鈴	香	尊	四	井	九	妮	妮	妮	京	平	妮	孩	孩	妮	超	小	本	榮
男	男	男	男	男	男	男	女	女	女	男	男	女	男	男	女	男	男	男	男

鉅	全	濟	嘉	濟	嘉	魚	全	鉅	嘉	東	濟	全	金	全	濟	鉅	鉅	濟	濟
野	上	甯	祥	甯	祥	台	上	野	祥	平	甯	上	鄉	上	甯	野	野	甯	甯

全	全	全	全	全	全	全	全	全	全	全	全	全	全	全	全	全	全	全	全
上	上	上	上	上	上	上	上	上	上	上	上	上	上	上	上	上	上	上	上

全	全	全	全	全	全	全	全	全	全	全	全	全	全	全	全	全	全	全	全
上	上	上	上	上	上	上	上	上	上	上	上	上	上	上	上	上	上	上	上

九月七日

在平收容所經死者之家屬同葬埋
甯陽收容所經死者之家屬同葬埋

趙連仲	徐盛氏	王小三	房根雲	辛根立	楊福桂	王吳氏	李銀妮	茹張氏	傅小三	楊秀貞	田于氏	朱潘氏	康菊哥	顧龐氏	李三	王鶯鶯	劉二妮	劉均玉	莊小福
男	女	男	男	男	男	女	女	女	女	女	女	女	女	女	男	女	女	男	男
東平	全上	嘉祥	濟甯	全上	全上	濟甯	東平	濟甯	全上	全野	全上	全上	全上	全上	全上	全甯	全上	全上	全上
九月七日	全上	全上	全上	全上	全上	全上	全上	全上	全上	全上	全上	全上	全上	全上	全上	全上	全上	全上	全上
壽光收容所經死者之家屬同葬埋	全上	全上	全上	全上	全上	平陰收容所經死者之家屬同葬埋	濟陽收容所經死者之親屬同葬埋	全上	全上	全上	全上	全上	全上	全上	全上	全上	全上	全上	全上
												甯陽收容所經死者之親屬同葬埋							

山東黃河亦民救濟報告書

第五編 救濟

蕭小允	徐小闢	程蘭云	閻玉珍	吳二妮	高二姐	吳馬氏	樊富清	張巧雲	張小三	王張氏	王小岑	王小穉	陳守真	吳二青	吳述哥	崔渭香	岳秋雲	張耿香	姜傅氏	
男	男		女	女	女	女	男	女	男	女	男	男	男	男	男					女
全	全	全	全	全	全	全	嘉	鄒	全	全	全	全	濟	全	鉅		汶	全	濟	
上	上	上	上	上	上	上	祥	城	上	上	上	上	甯	上	野		上	上	甯	
全	全	全	全	全	全	全	全	全	全	全	全	全	全	全	全	全	全	全	全	全
上	上	上	上	上	上	上	上	上	上	上	上	上	上	上	上	上	上	上	上	上
全	全	全	全	全	全	全	全	全	全	全	全	全	全	全	全	全	全	全	全	全
上	上	上	上	上	上	上	上	上	上	上	上	上	上	上	上	上	上	上	上	上
							臨邑收容所經死者之家屬眼同葬埋						平度收容所經死者之親屬眼同葬埋		臨胸收容所經死者之親屬眼同葬埋	汶上收容所經死者之家屬眼同葬埋				恩縣收容所經死者之親屬眼同葬埋

張宋氏	張二孩	孫子元	張興蘭	張曰云	王二風	張小二	賈小喜	朱小叩	馬大孩	李小娥	曹福哥	朱共奎	孫奎	史小妮	周小妮	趙五孩	趙小孩	鮑繼遜	高進才
女	男	男	男	男	男									女	女	男	男	男	

山東黃河水災救濟報告書

第五編

救濟

全	鉅	全	全	全	全	全	全	全	全	全	全	全	全	全	全	全	全	全	全	嘉	
上	野	上	上	上	上	甫	上	上	上	上	上	上	甫	上	上	上	上	上	上	上	祥

全	全	全	全	全	全	全	全	全	全	全	全	全	全	全	全	全	全	全	全	全	全
上	上	上	上	上	上	上	上	上	上	上	上	上	上	上	上	上	上	上	上	上	上
全	全	全	全	全	全	全	全	全	全	全	全	全	全	全	全	全	全	全	全	全	全
上	上	上	上	上	上	上	上	上	上	上	上	上	上	上	上	上	上	上	上	上	上
全	全	全	全	全	全	全	全	全	全	全	全	全	全	全	全	全	全	全	全	全	全
上	上	上	上	上	上	上	上	上	上	上	上	上	上	上	上	上	上	上	上	上	上
全	全	全	全	全	全	全	全	全	全	全	全	全	全	全	全	全	全	全	全	全	全
上	上	上	上	上	上	上	上	上	上	上	上	上	上	上	上	上	上	上	上	上	上
全	全	全	全	全	全	全	全	全	全	全	全	全	全	全	全	全	全	全	全	全	全
上	上	上	上	上	上	上	上	上	上	上	上	上	上	上	上	上	上	上	上	上	上
全	全	全	全	全	全	全	全	全	全	全	全	全	全	全	全	全	全	全	全	全	全
上	上	上	上	上	上	上	上	上	上	上	上	上	上	上	上	上	上	上	上	上	上
全	全	全	全	全	全	全	全	全	全	全	全	全	全	全	全	全	全	全	全	全	全
上	上	上	上	上	上	上	上	上	上	上	上	上	上	上	上	上	上	上	上	上	上

二八三

樊二妮	朱申氏	崔佛全	王大孩	李小韜	王小強	郝支	葛大永	張殿榮	王春香	馮于氏	盛來知	張三妮	傅孟氏	張志德	陳敢生	張同林	高留桂	陳二順	吳世禎	
女	女	男	男	男	男	男	男	男	女	男	男	女	女							
						全	魚	全	全	全	全	全	濟	全	濟	嘉	全	濟	全	
						上	台	上	上	上	上	上	甯	上	甯	祥	上	甯	上	
						葛家岡	通家鎮	包家莊	沙溝	馬家廟	全上	盛家莊	傅家莊							
全	全	全	全	全	全	全	全	全	全	全	全	全	九月九日	全	全	全	全	全	全	
上	上	上	上	上	上	上	上	上	上	上	上	上	上	上	上	上	上	上	上	
全	全	全	全	全	全	全	全	全	全	全	全	全	萊陽收容所經死者之家屬同葬埋	全	全	全	全	全	全	
上	上	上	上	上	上	上	上	上	上	上	上	上	上	上	上	上	上	上	上	

博山收容所經死者之家屬同葬埋

萊陽收容所經死者之家屬同葬埋

即墨收容所經死者之家屬同葬埋

翟安香	張小胖	田周氏	王小妮	劉萬氏	宋才妮	翟多妮	黃留成	紀小妮	李小孩	李存姐	潘茶歌	王小三	于興發	張小三	潘四姐	楊五居	附王氏	趙三香	翟姣妮	
女	女	女	女	女	女	女	男	女	男	女		男	男	男	女	男	女	女	女	
魚台	全上	濟甯	全上	鉅野	嘉祥	魚台	嘉祥	濟甯	鉅野	鄆城	全上	全上	全上	全上	鉅野	濟甯	濟甯	濟甯	魚台	
		田家莊	保古屯	東屯	織紡鎮	翟家樓		趙家屯	于官屯	于廟莊	全上	鄆官屯	于莊	張樓	鄆官屯	小姜莊		劉家屯	王公享莊	
全上	全上	全上	全上	全上	全上	全上	全上	全上	全上	全上	全上	全上	全上	全上	全上	全上	全上	全上	九月十日	
全上	全上	全上	全上	全上	全上	全上	全上	全上	全上	全上	全上	全上	全上	全上	全上	全上	全上	全上	全上	全上
上	上	上	上	上	上	上	上	上	上	上	上	上	上	上	上	上	上	上	上	上
上	上	上	上	上	上	上	上	上	上	上	上	上	上	上	上	上	上	上	上	上
	濰縣收容所經死者之親屬同葬埋	臨朐收容所經死者之親屬同葬埋						陵縣收容所經死者之家屬同葬埋							定陶收容所經死者之家屬同葬埋					鄭城收容所經死者之家屬同葬埋

尹二孩	男	鉅野	九月十日	濰縣收容所經死者之家屬同葬埋
可傑千	男	嘉祥	九月十一日	德平收容所經死者之親屬同葬埋
黃鳳剛	男			汶上收容所經死者之家屬同葬埋
卮侯氏	女			全
張二孩	男	鉅野		臨朐收容所經死者之家屬同葬埋
張金鎖	男	濟甯		全
李根邦	男	東平		全
李張氏	女	鉅野		全
李待年	女			全
李朝年	男			全
李二妮	女			全
李三墩	男			全
李蘭年	女			全
馬丑妮	女	濟甯		平原收容所經死者之家屬同葬埋
雷站留	男	全		全
高凌文	男	全		全
袁索文	男	嘉祥		全
吳小三				德平收容所經死者之親屬同葬埋
陳丁香				在平收容所經其親屬同葬埋
葛振芬				全

山東黃河水災救濟報告 第五編 救濟

黃顏喜	李君年	劉二姣	孫小梅	葛田妮	李才哥	李樊氏	李二孩	姚二妮	王劉珍	胡大妮	張小朋	劉趙妮	張小三	徐邦懷	王六妮	王五妮	王毛氏	溫麥現	劉足哥
				女	男	女	男	女	男	女	男	女	男	男	女	女	女		
								全	全	鉅	嘉	濟	全	全	全	全	嘉		
								上	上	野	祥	甯	上	上	上	上	祥		

全	全	全	全	全	全	全	全	全	全	全	全	全	全	全	全	全	全	全	全
上	上	上	上	上	上	上	上	上	上	上	上	上	上	上	上	上	上	上	上
全	全	全	平原收容所經死者之家屬眼同葬埋			全	全	臨邑收容所經死者之家屬眼同葬埋			全	昌樂收容所經死者之家屬眼同葬埋			全	全	全	全	全
上	上	上				上	上				上				上	上	上	上	上

徐正怨	孫鳳蟻	孫巧年	吳二妮	張劉雲	張景文	陳二妮	張丕節	宋卓氏	李小好	國矩顯	國呂氏	閆先順	吳鶴子	黃如良	劉新起	李鐘梁	張根勤	王興禮
女										男	女	男	男	男				

山東黃河水災救濟報告

第五編

救濟

濟甯	全上	全上	全上	全上	全上	全上	嘉祥	全上	鄆城									
----	----	----	----	----	----	----	----	----	----	--	--	--	--	--	--	--	--	--

全上	全上	全上	全上	全上	全上	全上	全上	全上	全上	全上	九月十五日	全上	全上	全上	全上	九月十四日	全上	全上
濰縣收容所經死者之家屬同葬埋	全上	全上	全上	全上	全上	全上	平原收容所經死者之家屬同葬埋	全上	臨邑收容所經死者之家屬同葬埋	全上	在平收容所經死者之家屬同葬埋	全上	全上	惠民收容所經死者之家屬同葬埋	全上	平原收容所經死者之家屬同葬埋	全上	全上

金星禮	男	全	上	全	上	全
秦巧雲	女	全	上	全	上	全
賀書述	女	全	上	全	上	全
曹小職	女	全	上	全	上	全

附 本表依據各收容管理處報告編制年齡籍貫諸多不詳死亡日期一所之內往往相同報告似有疎略惟葬埋均有親屬
注 眼同辦理當不致錯誤

第六編

財務分配

災民之所需曰衣食住醫藥斯數者皆有資於財務其分配之困難蓋有不減於籌募者矣顧分配必依據於調查當董莊河決黃
流肆虐上下協力救死不贖突暇及調查哉亦惟有資其需要俾免於昏墊而已故無分珍域一視同仁飢者食之寒者衣之疾病者醫
藥之共窮無所歸者則為之設所以收容之至於分別縣區比較輕重計算戶口以為分配財務之標準者是皆急賑已畢災案既定從
容部署之事而非當時急賑之所許也然按施賑之多寡亦足以見各縣災情之輕重矣列財務分配表如左

一 賑款分配

市縣	賑款數目	用途	日期	備考
鉅野縣	二千元	急賑	七月十二日	李委員文齋王院長近信帶往查放
鄆城縣	二千五百元	全	上	全
鄆城縣	三千元	全	上	全
菏泽縣	二千五百元	全	上	全

官公署	濟公署	官公署	鄒縣	滕縣	曲阜縣	濰縣	滋陽縣	滋陽縣	泰安縣	濟甯縣	汶上縣	東平縣	嘉祥縣	濟寧縣	鄆城縣	鄆城縣	鉅野縣	鄆城縣
五千元	二千元	三千元	四千元	三千元	一萬元	二千元	三千元	三千元	一千元	二千元	三千元	三千元	六千元	六千元	九千元	六千元	一萬五千元	五千元
急	補助魯西被災各縣 醫藥費	急	全	全	籌設災民收容所	急	全	全	籌設災民收容所	全	全	全	全	全	全	全	全	全
上	賑	上	上	上	賑	上	上	上	上	上	上	上	上	上	上	上	上	上
全	七月二十七日	全	全	全	七月二十六日	七月二十五日	七月二十六日	七月二十三日	七月二十六日	七月二十二日	全	全	全	全	全	全	全	七月十七日
	上	上							全	全	全	全	全	全	全	全	全	
									全	全	全	全	全	全	全	全	全	
																		甄委員帶往查放

交王長官分發發放

鄆城縣	九千	元	全上	八月七日
鄆澤縣	九千	元	全上	八月七日
鄆平縣	一萬	元	全上	八月一日
濰縣	三萬	元	全上	八月五日
長山縣	二萬	元	全上	八月五日
淄川縣	二萬	元	全上	八月五日
益都縣	三萬	元	全上	八月二日
昌樂縣	二萬	元	全上	八月一日
臨淄縣	二萬	元	收容所費用	八月一日
德縣	一萬	元	全上	八月一日
濟南市政府	一萬	元	辦理收容所	七月二十九日
德縣	一萬	元	全上	八月八日
德縣	一萬	元	全上	八月八日
平原縣	一萬	元	全上	八月八日
禹城縣	一萬	元	收容所費用	七月二十八日
汶上縣	三萬	元	全上	七月二十八日
魚台縣	七萬	元	全上	七月二十八日
鄆城縣	二萬	元	全上	七月二十八日
鄆城縣	四萬	元	全上	七月二十八日

甄委員會帶往發放

平原縣	一千元	全	上	全	上	全	上	全	上
茌平縣	二千元	全	上	全	上	全	上	全	上
禹城縣	一千元	全	上	全	上	全	上	全	上
高唐縣	二千元	全	上	全	上	全	上	全	上
齊河縣	二千元	全	上	全	上	全	上	全	上
商河縣	二千元	全	上	全	上	全	上	全	上
臨邑縣	二千元	全	上	全	上	全	上	全	上
濟甯縣	一千元	全	上	全	上	全	上	全	上
魚台縣	一千元	全	上	全	上	全	上	全	上
定陶縣	二千元	全	上	全	上	全	上	全	上
曹縣	二千五百元	全	上	全	上	全	上	全	上
汶上縣	二千元	全	上	全	上	全	上	全	上
單縣	二千五百元	全	上	全	上	全	上	全	上
城武縣	三千元	全	上	全	上	全	上	全	上
鉅野縣	三千元	全	上	全	上	全	上	全	上
嘉祥縣	三千元	全	上	全	上	全	上	全	上
鄆城縣	五千元	全	上	全	上	全	上	全	上
金鄉縣	五千元	全	上	全	上	全	上	全	上
東平縣	五千元	全	上	全	上	全	上	全	上

山東黃河水災救濟報告書 第六編 財務分配

博 山 縣	臨 朐 縣	壽 光 縣	掖 縣	平 度 縣	昌 邑 縣	膠 縣	安 邱 縣	諸 城 縣	高 密 縣	卽 墨 縣	廣 饒 縣	章 邱 縣	長 清 縣	德 平 縣	武 城 縣	夏 津 縣	恩 縣	陵 縣
二	二	二	二	二	二	二	二	二	二	二	三	二	二	二	二	二	二	二
千	千	千	千	千	千	千	千	千	千	千	千	千	千	千	千	千	千	千
元	元	元	元	元	元	元	元	元	元	元	元	元	元	元	元	元	元	元
全	全	全	全	全	全	全	全	全	全	全	全	全	全	全	全	全	全	全
上	上	上	上	上	上	上	上	上	上	上	上	上	上	上	上	上	上	上
全	全	全	全	全	全	全	全	全	全	八月十一日	全	八月十日	全	全	全	全	全	全
上	上	上	上	上	上	上	上	上	上	上	上	上	上	上	上	上	上	上

植台縣	二千元	全	上	全	上		
益都縣	二千元	全	上	全	上		
濰縣	二千元	全	上	全	上		
歷城縣	二千元	全	上	全	上		
濟甯縣	二千元	全	上	全	上		
濟南市政府	一萬元	辦理收容所	上	八月十三日	上		
高苑縣	一千元	收容所費用	上	八月十四日	上		
濰澤縣	五千元	全	上	八月十六日	上		
鉅野縣	六千元	急賑	上	八月十七日	上		派黃錫慶等前往發放
嘉祥縣	六千元	全	上	全	上		
魚台縣	六千元	全	上	全	上		
金鄉縣	四千元	全	上	全	上		
汶上縣	四千元	全	上	全	上		
鄆城縣	五千元	全	上	全	上		派陳俊卿等前往發放
鄆城縣	四千元	全	上	全	上		
東平縣	六千元	全	上	全	上		
定陶縣	二千元	全	上	全	上		派陳俊卿帶委王長官轉發
曹縣	二千元	全	上	全	上		
城武縣	二千元	全	上	全	上		

單縣	一	千元	全	上	全	上	全	上	孫	縣	長	自	領
惠民縣	三	千元	收容所費用	上	全	上	全	上					
歷城縣	三	千元	全	上	八月十八日	上	全	上					
萊蕪縣	二	千元	全	上	全	上	全	上					
壽張縣	五	千元	急賑	上	八月十九日	上	全	上					派桑義章等前往發放
桓台縣	二	千元	收容所費用	上	全	上	全	上					
平陰縣	二	千元	全	上	全	上	全	上					
臨淄縣	一	千元	全	上	全	上	全	上					
嶧縣	二	千元	全	上	八月二十日	上	全	上					
東平縣	一	萬元	急賑	上	全	上	全	上					
章邱縣	肆	千元	收容所費用	上	八月二十一日	上	全	上					
濟陽縣	二	千元	全	上	全	上	全	上					
益都縣	五	千元	全	上	全	上	全	上					
新泰縣	三	千元	全	上	八月二十二日	上	全	上					
武城縣	二	千元	全	上	全	上	全	上					
濟南市政府	一	萬元	辦理收容所	上	八月二十三日	上	全	上					
諸城縣	四	千元	收容所費用	上	全	上	全	上					
肥城縣	二	千元	全	上	全	上	全	上					
東阿縣	五	千元	全	上	全	上	全	上					

長山縣	二千元	全	上	八月二十四日
歷城縣	一千元	全	上	全
長清縣	四千元	全	上	全
高密縣	四千元	全	上	八月二十六日
泗水縣	三千元	全	上	全
滕縣	二千元	全	上	全
濟寧縣	四千元	全	上	八月二十七日
樂陵縣	三千元	全	上	全
博興縣	二千元	全	上	全
平原縣	六千元	全	上	八月二十八日
歷城縣	五千元	全	上	全
臨沂縣	五千三百七十七元	全	上	全
博平縣	八千元	全	上	全
濟甯縣	四千元	急	上	八月二十九日
陽穀縣	五千四百元	收容所費用	上	全
昌樂縣	三千元	全	上	全
蒲台縣	二千二百元	全	上	全
泰安縣	五千元	全	上	全
德縣	三千元	全	上	全

山東黃河木災救濟報告書 第六編 財產分配

高苑縣	觀城縣	館陶縣	聊城縣	城武縣	齊河縣	臨清縣	濟南市政府	茌平縣	長山縣	萊陽縣	陽信縣	海陽縣	曹縣	濟東縣	淄川縣	肥城縣	章邱縣
二千元	三千元	五千元	五千元	二千元	二千元	二千元	七千零五十八元六角四分	十一千三百九十二元	三千元	二千元	三千元	四千元	五千元	二千三百元	二千元	三千六百元	五千元
全	全	全	全	全	全	收容所費用	水	全	全	全	全	全	全	全	全	全	全
上	上	上	上	上	上	上	在車站招待兵民餽	上	上	上	上	上	上	上	上	上	上
全	全	全	九月四日	全	全	九月三日	全	全	全	九月二日	九月一日	全	八月三十一日	全	全	八月二十九日	全
上	上	上	上	上	上	上	上	上	上	上	上	上	上	上	上	上	上

止七月二十五日起至八月二十一日

濟陽縣	鄒城縣	鄒城縣	臨淄縣	濰陽縣	馮城縣	濰縣	濟南市政府	濟南市政府	博興縣	德縣	朝城縣	莒縣	莒縣	曲阜縣	嶧縣	惠民縣	棲霞縣	掖縣
四百元	八千九百九十二元	六百六十六元	三千元	二千元	二千元	四千元	五千四百零一元	五千元	四千元	五千元	三千元	四千元	一千元	三千元	二千元	三千元	五千元	二千元
收容所開辦費	收容所費用	收容所開辦費	全上	全上	全上	收容所費用	在車站招水費	辦理收容所	全上	全上	全上	收容所費用	收容所開辦費	全上	全上	全上	全上	全上
全上	全上	九月十日	全上	九月九日	全上	九月八日	全上	全上	全上	全上	全上	全上	九月七日	九月七日	九月六日	全上	九月五日	全上

山東黃河水災救濟報告

第六編

財務分記

第五次
八月二十二日起九月二日止

濟陽縣	萊蕪縣	昌樂縣	昌樂縣	莘縣	莘縣	甯陽縣	卽墨縣	陵縣	濤光縣	平度縣	惠民縣	泗水縣	東阿縣	安邱縣	清平縣	桓台縣	新泰縣	雷化縣
一千八百四十四元	二千元	六百四十一元	五千元	四百四十四元八角	二千元	六千元	五千元	二千元	三千元	三千元	三千元	三千元	五千元	二千元	二千元	三千元	五千元	四千元
收容所費用	全	全	全	收容所開辦費	收容所費用	全	全	全	全	全	全	全	全	全	全	全	全	收容所開辦費
全上	全上	全上	全上	全上	全上	全上	全上	全上	全上	全上	全上	全上	全上	全上	全上	全上	全上	全上
				九月十日					九月十一日							九月十四日		

雷化縣	一千八百元	收容所費用	全	上
蒙陰縣	四千元	全	全	上
青城縣	五千元	全	全	上
廣饒縣	三千元	全	全	上
蒲台縣	二千元	全	全	上
博山縣	一萬元	全	九月十四日	上
鉅野縣	六百五十七元	急賑	全	上
無棣縣	五千元	收容所費用	全	上
定陶縣	三千元	全	全	上
總計	六十九萬二千五百二十一元一角九分			

附注 本會收到賑款隨時分配故每次分配數目多寡不等

注

二 賑品分配

縣別	舊單衣	舊棉衣	新棉被	麵粉	煤炭	藥品
濰縣	五百套	五百套		一萬三千袋		
曲阜縣	二百套	二百套				
濟甯縣	一千套	一千套				二千份

山東旅津同鄉水災籌賑會指定專賑

章邱縣	八百套	八百套	六百床		
鄒平縣	一百套	一百套			
高苑縣	二百套	二百套			
長山縣	五百套	五百套	六百床		
桓台縣	七百套	七百套			
淄川縣	四百套	四百套		三千袋	
博山縣	五百套	五百套		一千袋	
臨淄縣	四百套	四百套	六百床		
廣饒縣	五百套	五百套			
益都縣	四百套	四百套	六百床		
臨朐縣	四百套	四百套	六百床		
昌樂縣	五百套	五百套	六百床	一千袋	
昌邑縣	四百套	四百套			
掖縣	六百套	六百套			
安邱縣	六百套	六百套	六百床		
高密縣	六百套	六百套	六百床		
諸城縣	六百套	六百套		六百袋	
平度縣	六百套	一千四百套			
膠縣	六百套	六百套	六百床		

十五噸

三千包瓶

六百份

二千四百份

一千二百份

一千六百份

一千份

一千二百份

一千三百份

三千四百份

二千份

一千份

一千六百份

一千份

一千六百份

一千六百份

一千六百份

三千份

二千份

即墨縣	六百套	一千六百套	六百床			一千九百份
濰光縣	八百五十套	三百五十套		一千袋		一千七百份
歷城縣	一千三百套	一千三百套			十五噸	
萊蕪縣	三百套	三百套				五千三百份
長清縣	八百套	八百套			五十五噸	
濟陽縣	四百套	四百套				
東平縣	一千套	一千套		二千袋		四千九百份
青城縣	一百五十套	一百五十套				二千份
樂陵縣	四百套	四百套				一千五百份
肥城縣	六百套	六百套				
齊東縣	一百五十套	一百五十套				三千份
東阿縣	六百套	六百套				一千五百份
新泰縣	五百套	五百套				
平陰縣	四百套	四百套				
博興縣	二百套	二百套		四百袋		一千六百份
泗水縣	一千套	一千套				
海陽縣	一千套	一千套		五百袋		二千份
臨沂縣	八百套	八百套				
惠民縣	五百套	五百套				三千五百份

蒲台縣 五百套
 莒縣 五百
 無棣縣 一棉
 鉅野縣 五百
 嘉祥縣 千大
 魚台縣 百套
 濰上縣 五
 金鄉縣 百
 鄆城縣 套
 鄆城縣 五
 博平縣 百
 曹縣 千
 陽信縣 大
 萊陽縣 套
 臨沂縣 五
 城武縣 百

五
 一棉
 百千大
 套百套

山東黃河水災救濟報告
 第六編
 財務分冊

二四 三四 麵千四
 千等 千等 五袋等
 袋麵 袋麵 百五麵
 袋麵 袋麵 袋米五

六
 百
 份
 二
 千
 份
 二
 千
 份
 一
 千
 九
 百
 份
 一
 千
 份
 二
 千
 份
 三
 千
 份
 四
 千
 份
 七
 千
 五
 百
 份
 二
 千
 四
 百
 份
 五
 十
 份
 一
 千
 二
 百
 份
 四
 千
 份
 一
 千
 四
 百
 份
 二
 千
 份
 二
 千
 份
 二
 千
 份

臨沂縣

二千份

觀城縣

一千份

霑化縣

一千份

無棣縣

五百份

定陶縣

三千份

總計

三萬二千九百套

三萬五千五百套

棉被六千床
舊軍毯六千條
八百七十九

四等麵三萬八千袋
玉米一千袋

六百六十噸

十一萬四千八百零二份

附注 以上賑品一部份係各善團善士捐助一部份係本會自行購買捐助部份詳載籌賑編中

第七編

慰賑

本年七月董莊河決

山東省政府韓主席通電乞賑於是自中央以至各省市軍政長官慈善大家以及國際善團莫不大宏胞與之量同殷飢溺之惜或賑濟通煩或函電存問或親勞跋涉視察災情或遞派專員博施拯救隆情高誼曠代罕俾爰輯慰賑編紀述慰問文電及冠蓋往來以示弗敢忘也其捐助賑款賑品寄交本會散放者已詳載

籌賑編中

一 蔣委員長對於魯西災民垂念極殷爰於八月二日致電韓主席略云兄努力救災至所佩慰即先於可能範圍內盡心收容救濟可也
一 中央賑務委員會許委員長於八月十四日下午四時卅分來濟宣示中央軫念災民之德意并垂詢本省自救之辦法次日早七時視察濟南市災民收容所八時登車赴濟甯經泰安下車視察災民收容所午後六時抵濟甯車站慰問災民旋至運河乘船南行察看水災十六日起徐州轉道蘭封至郵城決口處實地

勸察并電中央請寬籌救濟以恤民命

一 孔部長來濟留慰問吳氏云山東此次遭鉅大天災災情慘重中央極為關心但因事忙不能一一來慰問察看派本人代表來慰問大家昂以西方格言天助自助者一語并同夫人宋蕩齡女士捐洋一萬元賑濟吳氏

一 山東各界黃河水災救濟會自黃河決口即籌募賑款賑品各委員多親赴災區調查施放救災甚鉅活人無算茲錄徵集賑品公函於後

查本省此次黃水爲災決堤潰壑魯西各縣盡成澤國哀鴻遍野風餐露宿復因連日淫雨以致災區日廣災情日重救濟災黎端賴全省上下共本飢溺盡力以赴方克集腋成裘聚沙成塔本會爰就管見所及業於八月三日特成立徵集賑品辦事處廣事徵集日常用品如衣服鞋襪手巾面盆等等新舊不拘男女老幼不分如承捐助賑品請即裝袋進德會或市商會本處收品處本處并備有本月六七日進德會戲票以資酬答久仰貴 閣懷災黎給具誠誠除分函外用特函達希即查照并祈轉飭所屬勇趨輸將是所至盼

山東各界黃河水災救濟會徵集賑品處啓

山東黃河水災救濟報告書 第七編 賑賑

一 青島紅卍字會派救濟隊于靜思于慶恆王選石三君攜帶賑款賑品赴魯西放賑

一 濟南紅卍字會派井惟濤劉圓拔等諸善士攜賑款赴魯西施放急賑會長何素樸先生爲書勸勉災民茲照錄如左

勸勉被災同胞偈言

同胞同胞吳天不吊降此鞠凶今年水災之大罹禍之慘聞之者尙且落淚受之者能不痛心我亦不必再說大家諒均已知道的了韓主席督同各地官吏紳商費盡心力將災區同胞運送各縣收容暫免凍餒之苦亦感不幸中之幸現在已收容二十餘萬人每月火食一項即需洋四十餘萬元此等救濟方策空前絕後真是不容易辦的大家想必也均知道不過無論如何招待的周到終不若在自己家裏的時候舒服這是不問可知的俗語說人有享不了的福沒有受不了的罪到那時說那時這才是達人知命隨遇而安的道理鄙人恐被災的同胞有想不開的終日憂愁困憂成病於事無益於身大大的有損故此作幾條勸勉的偈言以解同胞的煩惱

一 勸勉偈言緣起 濟南紅卍字會於七月十日聞鄆城縣境黃河大堤漫溢成口遂派會員於次日由濟甯前往購買食

品散放急賑一面通知南北各會籌款協助兩月以來集款總有五萬元之數陸續發放至今尚未完事冬賑又須接續籌辦今年各地金融均極緊急因之籌款甚感困難大水災些須賑款真是杯水車薪無濟於事而放賑會員來函報告災區同胞宿風發炎焚蕪蕪真是如在地獄裏一般令人聞之心傷言之落淚因思有形之救濟既限於力無形之救濟可以無量佛經說財施不如法施又說度衆生者衆生也是說救人之身不如救人之心心轉變一致向善則世界自然無災無難凡我同胞均可共享昇平之福此勸勉俚言之所由作也

一 人生要知修心 佛言萬法惟心造是說人之憂樂皆系於心心從寬處想雖在患難之中亦可不改其樂心從窄處想雖處富貴之境仍以不足爲憂是以四書上說君子坦蕩蕩小人常戚戚即是此理人同此心心同理而人之不能有樂無憂者就是不明因果報應不知修養心性所以心無定見隨境而遷的緣故我先說說其中理由請大家想想有無是處

一 因果前生造定 天心仁愛好生爲德何以天生蒸民窮通不能一樣而又有天災人禍以戕其生機呢此即佛言欲知前世因今生受者是欲知來世果今生作者是的道理佛無誑

語其言可以徵信由是言之人生之窮通皆前生自造之因果報應絲毫不錯的文昌帝君亦曰禍福無門惟人自召明白人生因果報應之理即當逆來順受又何怨尤之可言好在此次被災的同胞雖前世罪因不良然亦必種有善因所以當水深火熱之時而遇韓主席之救星得保性命無恙且天道好還無往不復災難業已經過前因業已了結若從此以後心勿懺悔修養善性苦盡甜來以後漸入佳境事事如意前途發達亦正未可限量此又鄙人所深盼禱切望者也

一 氣化功效最大 道院之宗旨首先發明蒸胞之理象重在氣化與儒釋道耶回五教教主所講之道是一樣的道是甚麼道即是天地之真氣人稟天地之氣以生人之氣與天地之氣是相通的所以常言說和氣致祥乖氣致戾此乃千古不移之定論一氣相感之至理中國數千年崇尙道德爲世界所共認人能時時刻刻勵行忠孝節義禮義廉恥之八德士農工商各安本分其氣未有不和平的人氣和平以感天地和平之氣又何災劫之有同胞如不相信可以想想親友之中某人家真心行善其後人境况如何某人家多行不義其後來結果如何就各人所知者以證明之即知和氣展氣感應道理之不認毋庸再遠考古之史冊矣

一 人生窮通有命 前因後果之理如能明瞭即知人生功名富貴皆是命中註定不可強求的無論求不能得縱得亦不能常保反成買禍之媒不必遠說試看近二十年來有勢有力發財數千百萬元的何常不一時轟轟烈烈而轉眼即傾家敗產烟銷火滅者比比皆是常聞人說現在天上設了速報一科人之善惡報應立竿見影比從前快了許多這是甚麼緣故呢這就是人心太壞天心仁愛欲人改過自新可以脫離免罪故將不可救藥惡因太重的人家從速受報教人看看可爲股鑒知所警懼的意思可惜人多不覺悟仍說有強權無公理不重道德但以詐欺爲巧競爭爲能詐欺則心不誠競爭則氣不平爭之不得其心懷喪氣固不平爭之有得其心驕於氣亦不平思得思失一旦傾敗由有而無較之原來無有者其心更爲難受其氣更爲不平天地之間積有多數不平之氣日久年深人之濁氣布滿空中與天地之清氣不能相感接不釀成天災人禍者未之有也人與天地謂之三才如願天下清明非先正人心不能挽回天心說難很難說易甚易始再略爲言之

一度已即能度人 人之通病多是說人之過失而不反省自若若能不管別人之是非各自修省各正各人之心一人心

正一人之氣即平一人之氣和平即可感化一家之氣和平由家而縣由縣而省由省而天下世界引氣化自有不可思議之化功即如現在被災的同胞蒙主席分地收容無論各縣管理如何盡心必有照料不到的時候一不耐耐氣即不平若再吵鬧更傷感情看着事小講到氣化原理又種一點不良之因又怕要結一種惡果報應循環又無了期試問有何益處張公道九世同居自言得一忍字功效古今人之成大事者也莫不得力於忍字四書上言小不忍則亂大談聖賢尚以忍字修身可見能忍並不丟人道院以化世爲原則鄙人以宣化爲天職故深願各同胞經此一番災難增長一番閱歷自今以後務將自己人格看高前程看遠誠意虛心互相勸勉以誠篤和平爲修以培養心性爲重將來口門合龍回家度日耕讀在家可爲一鄉之善士從事軍政可爲救世之善人家在試驗區域入爲實行模範能以如此不獨不負主席拯救之苦心亦不枉費鄙人之苦口矣千祈珍重不盡欲言

濟南道院統掌紅卮字會會長何素瑛誠敬贈言

謹接文中言現在已收容二十餘萬人每月伙食一項即需洋四十餘萬若按當時情形而言現在收容人數加多每月伙食一項又不止此數矣

一 朝鮮僑胞呂君永貴楊君華昌郝君嘉勳梁君德根關傑祖國系念災胞募捐救災業已將募到鉅金先後匯寄山東民國日報社轉送災區茲錄捐啓如左

運啓者天禍中國洪水爲災魯西黃河決口數處死亡枕藉廬舍爲墟十餘縣一片汪洋盡成澤國災黎達五百餘萬災區之廣災情之重誠數十年來未有之空前浩劫秋收既已無望廬舍又皆冲坍哭聲震天哀鴻遍野老幼逃避不及死者無算少壯或踞樹巔或棲墓頂日則無食夜則無光露宿風餐束手待斃望洋哀號徒喚奈何然死者已矣生者何堪念此數百萬垂斃災民呻吟於巨浸之中宛轉於淅風之下鳩形鵠面待哺嗷嗷同人等激於天良罔揣棉薄趁暑假公餘之暇用代呼籲幸承各界仁人之慨助勉爲一錢一命之布施所有捐募情形業經於山東民國日報服務社會部先後披露諒荷鑒及無如災區過廣災情過重災民過多急賑已苦未徧秋冬相繼而來風霜交侵飢寒交迫慘苦狀況更難測度嗟我災胞不救必死運救亦死若不急籌賑款敢放救濟勢將凍餒以斃靡有孑遺用敢籲請各大善士繼續捐輸以救災黎出資雖有先後好善不分早遲殊途同歸成功則一素稔

先生慈悲爲懷好施不倦定能垂念災民宏造無量功德也茲請慨解義囊或向親友僑胞代募捐款俾盡災黎得慶更生他日飲水思源定爾感思無既矣

一 朝鮮京城僑胞中華料理組合所主席孫君德寬代表董君錦章捐募鉅金匯寄民國日報社服務部代散災民眷念祖國關心災胞與僑胞呂君永貴等先後相輝映爰錄致民國報社函於後

民國日報服務社會部編者助鑒啓者敝料理組合所同業職員久聞祖國黃河氾濫水災汪洋數百萬生命財產同罹洗劫人民哀嚎路不絕聲敝組合有鑒及此乃發起一祖國黃河水災募捐會乘此炎暑之時盡力勸募現共募得日金一百八十八元七角因數額寥寥災民衆多敝組合所特又附加日幣百圓共計二百八十八元七角當由本地日本京城郵局寄上貴部收妥之時祈速發報聲明款轉災區代爲散給災民所登之報并祈寄下幾份以備敝組合存案備考

京城中華料理組合所主席孫清寬代表董錦章

一 路透社駐北平記者德人米和伯先生赴魯西視察災情先至濟南訪問韓主席及省賑務會旋赴濟甯災區視察外胞關心

遠道跋涉可感也

一 馬尼刺華僑吳金鼎君來函慰問并以本省水災慘重聞又發生虎疫特捐虎疫獨勝散鼠疫三聖丹兩箱囑查收分發遠道俾聞難不無失實然關懷祖國災情海天萬里慨捐藥品厚誼至為可感

一 香港道字總社陳仲豪先生親攜鉅款來魯西施放急賑先後運送吳區麵粉藥品為數甚鉅

一 北平華洋義賑會西人總稽核季履義倍工程師張季春赴魯西調查災情茲錄報告書二篇如下

一 余等此次乘船視察水災僅獲達到嘉祥鉅野兩縣之縣城所過各處村落幾於全被水淹無可立足之處立於夾板用千里鏡遙望之四面環水毫無滙際水面間有黑團露出乃係村中未盡沉沒之房頂也余等在此九日視察行程中僅有兩次獲登陸地一在某村水中僅有之高處其面積不過二尺其次則為凸出之山坡在最初之二十四小時中入於余等視線中者僅一半一馬四羊而已兩縣一切損失尚無統計估計約有六千村被災由濟甯運往他處之災民已有六萬六千八百九十二名此外濟甯鉅野嘉祥三處約有四萬災民在鶴候運

救之中魯省當局之拯救工作已竭盡全力良足欽佩刻下各被災村落未死之災民食糧已絕待哺孔殷某某兩村被水淹沒罹災任戶約有四千各處糧食極不易運往該處接濟特以魯境向少船隻濟甯一處麵粉之供給每日亦不過六百袋縱有麵粉亦乏運輸工具何況缺乏耶哀此子遺不死於水亦將束手餓斃矣目前最為需要者厥為急賑不但此處即魯西全部亦復如是自大批災民離去災區以後無災地點頓感人滿之患各處食料燃料日益缺乏而災區水退無日災民一時不能重返故鄉治安疾病在在堪虞如現時能有大批款項辦理急賑殊可防範未來之大患魯西罹災最重之十縣所有農作物幾全毀滅余等僅在數處覓見高粱除各處樹梢之外此乃視察程中僅見之綠色農作物也災民有此僅留之高梁視之有如至寶災民打梁多以藤筐繫之褲腰涉水而前深處之水恆齊頸項梁梢摘下後即藏之筐內攜歸晒之屋頂倚為唯一延命之糧食並視彼等登舟逃難時由老年人先行婦孺次之若再有餘地則壯年者始行登達在此嚴重災情之下竟有如此風尚至為難得其他各處房屋被水沖毀後災民猶株守頑垣殘瓦破碎什物不忍遠離誠屬至愚亦復可悲也

二 自西歷紀元前二二七八年以還黃河自開封迤東改道不下十五次之多最後一次則在一八五二年本年黃河南堤在豫魯邊境潰決爲一八五二年來之最重者據官方調查河水四分之三皆自二千公尺之決口流向蘇北今則黃河顯有自運入淮之勢兗州之南運河與津浦鐵路迤西之地經河水數次改道結連沖潰而成傾斜之平原此所以自七月初黃河決口後在未達臨海路之前魯西數千方英里之地盡遭淹沒也濟甯迤南沿運河大堤亦被沖破黃河遂越運而東當吾人視察時一斤汪洋浩瀚無際陸沈者已達十縣在吾人所見中國半數以上省份中此殆爲人口最稠之區時見叢林峙立水中卽村莊所在彼此相距常不過三華里某村約二百家所有田地僅一千六百畝平均每家得八畝他村亦相若如魯省人口爲平方英畝特五百人則被淹諸縣之人口較此殆過半數此方地勢適爲排水之斜坡小河數道能航小船者亦甚少故大水一至人民逃生乏術遂及於難至於此次被災人民之數目甚難統計但無家可歸者不下五十萬魯主席韓復榘頗致力於救災將災民遷至安全區域魯省政府之臨時辦法係移災民於災區迤北地勢較高諸縣約二十二萬人其餘因之

船隻逐漸運往濟甯再乘火車轉往沿鐵路各縣每日平均運二千人截至八月十八日止運出之災民計達八萬災民皆食高粱平均每人每日得一斤如此每人每月即須一元災民遷至安全地域後卽助當地農民作築路等建設工作婦女則從事縫織兒童就學於地方小學此等災民至少非數月不得回鄉甚至需一年之久亦未可知至於決口合龍非河水大落後無望決非數週內所能成而合龍後被淹之地亦需經長時期之排灌蒸發滲入始能將水除盡然後災民始有回鄉之望且各地時有大量淤泥以至田地邊界不能辨認濟甯一帶雖有耕地畜類出賣然賣價不及平時四分之一其他家畜耕具種子等凡爲耕地所必需者目前真不知如何可得到也此次水災生命財產之損失殆無法統計被淹莊村達六千三百四十一村所可蕩者百家之村佔地如是其小吾人曾見三村每村各有千家十之九均付波臣最堅固之建築如廟宇等皆不能與洪流相抗黃河決口南二十英里之地有大量淤泥形如張開之扇水利專家禁止研究合龍之法并徵集材料但現有五十萬災民急待賑濟如此巨災非魯省一省所能爲力是不能不望各方之慷慨輸將矣

一、廣東仁愛善堂代表王仁康范劍江兩先生於九月十日來濟慰問災民並攜款一萬五千元交本會代放茲將兩代表攜來公函抄錄於後

頃讀報章得悉黃水暴發汎濫為災 貴省濮縣等處城市變成澤國魯民何辜罹此浩劫言念災黎良深憫惻用特派敝堂代表王仁康范劍江攜款申鈔一萬五千元前赴 貴省賑恤災民聊盡拯卹之天職屆時希予指劃為荷此致
山東省水災救濟會

廣東仁愛善堂董事長陳濟棠八月十四日

- 一 上海籌募各省水災義賑會撥助魯西賑款十三萬元並公推陸伯鴻君為查放主任主持散放陸君來濟後將賑款分配濟南市四萬元為收容所經費以三萬元辦理濟南曹州濟甯吳民醫院以六萬元交由本會分配各災區收容所應赴郵城口門視察災情所有濟南吳民醫院辦理事項由偕同陸君來濟之李紹鐸董恩孚沈恭佛諸先生主持現已成立者為棧石橋吳民兒童醫院一處本市東園子門外醫院一處藥品衣物已源源匯濟矣曹州濟甯兩處醫院並同時成立
- 一 上海華洋義賑會撥助魯西賑款五萬元並推陸君伯鴻主

山東黃河水災救濟報告 第八編 附錄

持散放陸君富即組成濟甯華洋義賑分會派劉君鴻逕等分赴壽張東平等縣並由本會委派袁幹事瑞五黃幹事錫慶等協助施放矣

- 一 顧中菸公司派費段長榆元押運雙銅元五十三萬四千六百枚自天津直達濟甯轉吳區散放
- 一 天津同濟道德醫社派陳君子康來魯放賑已先後散放賑款現又趕製賑衣一萬二千套行將運往吳區施放

一 天津藍卍字會救濟隊第一隊長康振普第二隊長杜少齋隊員于蘭亭吳柄槐王子光諸君赴魯西視察災情備放冬賑已着手調查辦理矣

登 案各善團赴災區放賑多經由濟甯轉往本會彙案可稽俟陸續調查後下期刊

第八編

附錄

- 一 本會甄委員辦理郵城等八縣黃災急賑日記

魯省水災奇重

韓主席召集緊急會議議決發放急賑。籌備員賑務會遂發委派協同民廳視察員李蓮生攜帶賑款五萬元外加鄆城縣五千元赴鄆城等八縣辦理急賑。當於七月十七日登津浦車南下。下午五時抵濟甯。大雨七時。謁王長官。招常詢被災概況。始悉濟甯淹沒百餘村。嘉祥鉅野兩縣全被淹沒。鄆城尤甚。東平汶上荷澤三縣皆二分之一災民待救。不但需要食物。暫時充饑。更宜多備船隻。拯救出險。當時遂訂購麵粉五千袋。預備大船一百隻。並二十師劉營附全山帶兵一連向災區前進。十八日傍晚出發。又值大雨。大公報新聞記者彭君隨同前往沿途所見情形已見大公報。上月二十九日記載。七時五十分抵南陽湖。風急浪大。船不能行。遂泊夜十九日三時。天有晴意。復前進。湖水浩蕩。船顛簸如羣鳥。下午四時將近涑水河口。西北風大作。暴雨傾盆。波浪捲天。東西災船衝風逆流而上。十分危險。七時二十分進河口。檢點船隻有十六隻。不知去向。營附劉全山率大船二十隻向湖中尋覓。二十日拂曉始集合齊全。仍因風大流急。無法開船。下午一時風稍息。遂前進。平地水深六七尺。村墟皆遺。房屋倒塌。什物漂沒。有一繩繫男女十二口。被淹斃。順流而下。慘不忍睹。人民有登樹者。有用木扎成高台。老幼男女在其上。壯丁站水中者。呼救之聲。時有所聞。村村皆百隻船收容。幾何前已撥賑款二千元令濟甯甄縣長前來救濟。遂決心急向嘉祥進發。二十二日晨百船齊集嘉祥南門外石城高峻。水沒其半。南閣房屋皆沒。廟僅露頂。曲身入城門。縣長王華安見賑船到。甚歡。面稱全縣三百餘村已淹二百五十村。城內及大山頭有災民四五千。已一日不得食。因起大山頭看收容所。並訓語畢。遂留大船二十隻。運救災民賑款四千七百一十二元五角。麵五百袋。款與麵共洋六千元。令速施救。濟二十三日早四時轉向鉅野。沿途見村墟有堅固者。有潰決者。平地水深四五尺。秋禾或全淹。或僅露穗。船行禾中。一片汪洋。正午抵鉅野。該縣土城被水。圍有七八尺深。不等周圍木柵甚密。但仍為險期。會同縣長徐中巖入北門見大羣災民在水中採樹葉作食料。所有飯肆一律閉門。徐稱全縣淹沒村中食糧多沒。水中又無船隻向外。購糧城中。有難民收容所九處。約近二千人。現向城中富戶借糧充飢。久恐難以爲繼。遂留麵四千二百八十袋。大洋三千九百九十二元五角。共合一萬五千元。午後四時查看收容所。所內井然。多老弱婦女。嬰兒。見委員至。悲喜交集。詳講救濟之旨。皆感泣。二十四日早四時即煩李西榮等帶船六隻向鄆城荷澤兩縣。參議即向鄆城前進。經過新莊邢莊等四十餘村。正位大窩房屋一律倒塌。水刷去其大半。僅有二二鷄犬。見有木圈一

個男女七口皆提圈淹斃下流零星浮屍屢屢近船船行於大樹頂間下午二時半到辛莊集村岑堅固村民向船中開槍射擊鳴號四五次乃止船行該處約四五里平地水深二三尺行駛困難至甄莊入大流七時抵王老虎村大岑固村人見船至開槍射擊鳴號乃止宿泊於此二十五日申刻抵鄆城距城三里下船步行入城秋禾茂盛與縣長白蓮村會面據稱全縣淹沒四百餘村村城內設收容所七處災民四千餘人留麵二百袋大洋八千四百七十五元船十五隻麵與洋共九千二十六早四時查看宋金河宋莊等處險工甚危勉以嚴加防備回城看收容所并非有條辦理完善對災民訓話一律再三叩頭止之不聽二十七日早四時向東平前進水勢愈大災况愈慘行十餘里屢僱土人作鄉導因該地多墓碑船行其上多有危險也至王李莊平地水深八九尺風浪洶湧如渤海中下午二時入運河口船懸插入水者三四次三時抵東平縣安山鎮見千餘難民無人過問至鎮中見縣長孫永洩問賑款三千元早派人從陸路送來否答二十一日即收到問設收容所答城內有兩處安山鎮數處問該鎮災民何以有數日不得食者答欲其各投親友遂責之曰伊若有親友可投定不來此宜火速設立收容所至夜九時災民始收入收容所該縣淹沒四百餘村以七八兩區最甚二十八日向汶上縣進發河右岸無數災民搭蓆棚於其上廿九日早九時十分抵汶上縣開河見縣長劉汝桐面稱第十區及九區之一部被黃水淹沒房屋大半倒塌一二三四五區被水淹沒被災者共三百餘村現設收容所四處災民兩三日即有六千餘人前送來賑款三千元現僅存二百元請速為接濟當允向賑務會請領路過災區慘狀同前三十日午刻抵濟甯草橋下船同時災民下船者數千人步行二三里急雨大注風聲雨聲雷聲孩提哭叫聲老母呼兒聲聲振耳鼓痛心酸鼻路中無飲料災民渴甚多仰面向空中張口借雨止渴噫亦慘矣旋入任城貧民路息到車站查看災民蜷集食物不甚缺乏而當此炎熱天氣飲料預備太少遂囑地方文武官火速備水午後九時據李西峯等面稱二十五日抵荷澤縣發急振大洋六千元查荷澤縣被災區域共六鄉其中以永和鄉為最重全鄉一百零八村均在水中房屋坍塌十之八九所有糧粒衣服牲畜等物多行漂沒慘不忍觀實鎮鄉次之新德德化二鄉又次之隔河義聚二鄉間有波及該縣已在保珠口章集黃壩集河集四村設收容所四處辦理尙稱得法二十六日抵鄆城縣發急振大洋一萬一千元查鄆城縣水災於七月十二日下午四時在該縣董莊以東臨濮集以西民埧與大堤接近處開有五口其中以第五口為最大十一日臨濮集東北大堤又決一口寬約三十餘丈及

二十二三兩日水溜北奪一二三四等口漸次淤平至二十五六

日兩口合而為一約有四里之寬該縣淹七百餘村災民不下十

六七萬死亡人數約七八百口該縣縣長現住花園莊督築格堤

十餘日未回縣府災民數萬聚集大堤一帶渴望救濟等語以上

節錄係此次奉令辦理急賑之大概情形也 服務鄉邦冒險

前往接濟麵粉船隻亦祇開油道路以災區之廣大而杯水車薪

之振忒所救不過萬分之一彼嗷嗷待哺之災民尚有累千累萬

渴望拯救希望海內外各慈善團體及各大善士傾囊樂助以惠

災黎救人一命勝造七級浮屠草此筆記實具無窮之希望焉

一一 雨水災區

一 德縣

據該縣李樹德七月世語電稱日內陰雨連綿窪地積水頗

深房屋間有倒塌又八月庚語電稱因連日陰雨六區王蠶八區

辛安街一帶數十村地勢窪下水深數尺秋禾均被淹沒

二 臨清

據該縣長徐子尚八月陽日語電稱自昨晚九時至今早九

時大雨如注衛河橫漲各處房屋墻垣倒塌極多窪地積水三四

尺不等

三 館陶

據該縣長丁世恭呈稱八月東日小河由河北元城境衛村

之葛達廟決口十餘丈北流受害者衛村邢村等四五村

又據該縣長報告該縣春夏半載未降滴雨二麥歉收至七

月初旬始霽甘霖記料連日傾盆勢如灌注城廂村屋倒塌過半

老幼無所棲止秋禾多被淹沒價值飛漲災民嗷嗷待哺請款賑

濟

四 冠縣

據該縣長侯光陸八月佳語電稱旬日以來淫雨為災東西

兩鄉平地水深數尺房屋倒塌無算晚禾盡被淹沒災情慘重繼

又衛河決口流波所增倍益活潑災民晝宿泥濘草根樹皮難得

一飽狀極可慘

五 章邱

據該縣長馮雲和先後電稱本縣境內以多次大雨山洪暴

發被水成災者二十九莊沖去人口二十一名房屋一千餘間無

處棲身者四百餘口其緊靠黃河之村莊以新壩未成水沖五十

餘步房屋坍塌甚多無處棲身者約三百名

六 桓台

54
448-31

4-27-31

3

]