

北方雜誌社叢書之一

陝甘調查記



上

著者陳言

THE GIFT OF:

北方雜誌社 惠贈

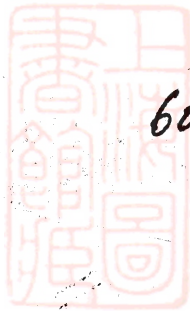

6008

上海中華基督教青年會
圖書館

借閱者注意

- (一)借閱以二星期為限期滿應即繳還
- (二)閱者務須加意愛護勿失原有形狀
- (三)如有損壞或遺失應照原價賠償
- (四)此書如值需用時本館得通知借者
須即繳還

陝甘調查記目錄

第一章 陝西地理

第一節 陝西之沿革

第二節 陝西之地勢地質與氣候

第三節 陝西之土地面積與人口

第四節 陝西之宗教

第二章 陝西政治

第一節 陝西之文化

第二節 陝西之財政

第三節 陝西之墾務

第四節 陝西之交通

第五節 陝西之水利

第六節 陝西之烟禁

陝甘調查記

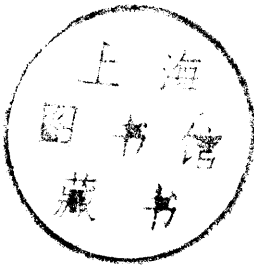

上海圖書館藏書



A541 212 0000 6617B

第七節 陝西之保甲

第八節 陝西之紅軍

第九節 陝北「秘密國」

第三章 陝西經濟

第一節 陝西之農產

第二節 陝西之鑛產

第三節 陝西之工業

第四節 陝西之商業

第五節 陝西之林業

第六節 陝西之畜牧

第七節 陝西之金融

第八節 陝西之農民生活

第九節 陝西之農村經濟



第一章 陝西地理

第一節 陝西之沿革

夏時秦嶺以南屬梁州，以北屬雍州，禹貢謂「黑水西岸爲雍州」，一即指此也。周太王起於邠，遷于岐，文王都豐，武王都鎬，爲王畿。東遷以後屬秦，秦都咸陽，故今簡稱秦省。更以該地四界：函谷關，散關，武關，蕭關，又稱關中。漢高祖入關，都長安，太初元年，改爲京兆尹，左馮翊，右扶風，是爲三輔，置司隸校尉以統之。又以上郡朔方西河等郡並州，漢中郡屬益州。三國時屬魏，仍稱雍州，其漢中郡屬漢，後亦屬魏分置梁州。晉仍爲雍秦二州，建興元年，復都長安，西魏徙都長安，改易州名，增置綏丹洋三州，後周明帝二年，改雍州刺史，爲雍州牧。隋開皇二年建新都，三年廢郡存州，大業年初改諸州爲馮翊扶風，上郡，雕陰，延安，朔方，榆林，漢川，西城，上洛，等郡。唐貞觀二年分置關內及山南道，後又置鳳翔，邠寧夏州，山南西道等節度使。宋初稱陝西路，南渡後陝西入手金，分爲京兆，鳳翔，鄜延等路。元初立陝西四川行省治京兆。明初仍立陝西行省，洪武九年，改置陝西等處承宣佈政使司。清初仍明舊，康熙二年移右布政使治甘肅，左布政使置西安，領西安延安，鳳翔，漢中，四府，興安一州，六年改左布政使，曰西安布政使司，後改爲陝西布政使司。雍正三年，西安府統商，同，華，耀，乾，延，六州，延安府之鄭綏德葭，俱改爲直隸州，九年改榆林衛爲府，乾隆四十八年升興安州爲府。民國初去府爲直隸州，概稱縣，今又于朝邑之南，華陰之北，置平民縣，十七年設西安市，二十二年以西安爲陪都，以西安爲一等市直隸于行政院。

陝西省共轄一市，九十二縣：

西安市、咸陽、興平、臨潼、高陵、長安、藍田、涇陽、三原、盩厔、鄠縣、富平、醴泉、同官、耀縣、渭南、朝邑、郃陽、澄城、白水、大荔、華陰、平民、潼關、華縣、韓城、蒲城、雒南、郃縣、鳳翔、高縣、寶雞、扶風、柤縣、麟遊、岐山、



隴縣、邠縣、永壽、淳化、汧陽、城固、武功、西鄉、南鄭、長武、略陽、洋縣、鎮巴、寧羌、褒城、嵐皋、佛坪、柞水、留壩、沔縣、乾縣、安康、平利、鎮坪、漢陰、白河、紫陽、石泉、寧陝、洵陽、鎮安、商南、鳳縣、榆林、山陽、府谷、橫山、葭縣、膚施、神木、甘泉、保安、安定、延長、安基、定邊、靖邊、綏德、米脂、延川、吳堡、鄜縣、洛川、中部、清澗、宜川、宜君、

第二節 陝西之地勢地質與氣候

陝西地勢：大部爲邱陵，長城附近，高四千米，南至渭水平原，降至二千尺下，至秦嶺則地勢聳起，升降於二千尺左右，更南至巴山部，又聳拔四千米以上。漢中平原，位於陝西西南部，家蟠山以東，秦嶺以南，巴山之西，米倉山之北，包括南部城固，西鄉洋縣佛坪縣西南，褒城縣北部，即漢水流域及潯水流域，西水流域之地。東西寬九十餘里南北長自二十里至六十里不等，其高度：南部一千八百三十尺，褒城縣北一千七百五十尺，平均高度一千八百尺至二千尺。渭水平原爲兩面斷層而陷落之地形在秦嶺以北，隴山以東，橋山梁山以南，西起寶雞，東抵潼關，長六百餘里，其渭河南最廣之處，約五十里，最狹處二三里。渭北平原甚廣，一望無涯，凡涇水北洛河之下流域，皆其範圍也，此平原純屬黃土層，北達同官，地勢漸高，成爲黃土高地，地質肥沃，爲陝省農產豐富之區，平均高度一千六百尺，計乾縣三七七五尺，寶雞二一〇三尺，武功一五八一尺，大荔一一七二尺，邠縣二六八八尺，興平一六四一尺，長安一四四〇尺。在陝北尙有所謂盆地，宜君，橫山，靖邊一帶皆屬之，其高度自八百尺至一千尺不等，有能干地方，因受連續不斷之剝蝕作用，遂造成若干溝壑。由中部至洛川，六十里之間，爲肥沃之平原，至狹谷深壑，則黃土紅土所成之絕壑，常達數百尺，溝底平鋪之岩石，成階級狀，溝深有達二百公尺。在此盆地之中，有高出于一般高度以上之石磊，其成因由于石質堅韌，抵抗剝蝕較強，所以成高山，膚施延長之南，有石磊二，高千尺至千四百尺，鄜縣西南，洛川東北，與延川間，均有同樣之石磊。本盆地之重要河流爲黃河，延水，北洛水等，兩岸皆有高達五十公尺以上之石壁，造成向壘之地

形，約爲汾河期剝蝕作用所遺留之痕跡。秦嶺山脈，爲南北二部分之界線，是山純由花崗岩，片麻岩，砂岩所組成，山之兩旁，係第四紀岩層，秦嶺以南，南鄭洵陽一帶，皆爲變質區域，概由花崗岩，片麻岩，結晶片岩，大理石砂岩，石灰岩構成。秦嶺以北，渭河流域，及其北方大部咸屬黃土層，上層地勢平衍傾斜，爲高原性下部有含薄煤層及沙頁岩者，厚達二千餘尺。

陝西因地質關係，過去常發生地震，明嘉靖三十五年，渭水流域及華縣，朝邑，蒲城一帶，發生強烈之地震，據明史所載，死亡八十萬人。崇禎十一年，西安白水亦發生地震。

陝西氣候，各地不同，渭水流域，如長安，咸陽，大荔，鳳翔，興平，扶風，武功，一帶，氣候乾燥。南部安康，白河，洵陽，嵐皋，等地氣候，類似湖北。南部，寧羌，沔縣，鎮巴等地，氣候，類似四川。每年自二月至十月，多雲霧，少晴日，夏日溫度雖不甚高，但恒起劇變，十一月天氣涼爽爲一年之最好時節。南郊多山雨足，且有漢水之瀑流，故氣候溫潤，北部榆林，橫山，神木，地近綏遠，內蒙寒風易吹入，故冬季嚴寒，且去海較遠，雨量缺乏，夏季炎熱如焚。中南兩部，雨量豐富，冬季雪少。全省雨量一月最少，六月最多。茲將過去每年雨量，列表如次：

陝西雨量表

(單位公厘)

	十六年	十七年	十八年	十九年	平均
一月	一五	一一	〇·五	七·五	八·五
二月	一一	一	?	一八·〇	七·五
三月	四四	七	?	八八	三四·七五
四月	九二	四六	?	三五	四三·二五

五月	?	〇・五	三五・九	三九	一八・八五
六月	六四	五・四	六七・五	二二・二五	五一・九四
七月	五六	七二	五一	一〇・七二	四七・四三
八月	三三	四〇	六三	一六・二	三八・〇五
九月	六三	一九	二二	一六・二	三〇・〇五
十月	二四	一〇	一八	一二・六	四四・五
十一月	二四	八	?	一〇	一〇・五
十二月	二一	一九	四七	三	二二・五
總數	四四七	二二八	三〇四・九	四七三・五五	三六三・三六
平均	三七三五	一九・〇	二五・四	三七・七九	

民國二十二年後，陝西雨量缺乏之區，雨量亦漸充足，每一陰雨，輒連續數日或十數日，故近三四年來，並無旱災，氣候之轉變，實與西北經濟上有最大之關係也。

第三節 陝西之土地面積與人口

陝西跨黃河中部，居中國本部之西北，東界山西河南，南界四川湖北，西界甘肅寧夏，北界綏遠，東西距八百四十里南

北一千五百十三里，面積五十八萬七千六百方里，除南部之秦嶺巴山，北部之橫山梁山等山脉環互境內，地勢高峻外，中部則渭河流域，平原莽莽，極目千里，加以涇渭流域，洛，延，漢各水流域，土地肥沃，適宜農藝。陝西全省耕地面積，約三四，七八三，五九二市畝，未墾耕地，約一四八六，五九四畝，物產豐富，寶藏遍地，使能利交通，興水利，努力開發，從事建設，則簇新偉大之西北民族樂園，固不難實現也。茲將陝西各縣土地面積人口等項，調查統計列表如左：

陝西全省各縣土地面積人口統計表

縣名	土地面積 (單位市畝)	耕地面積	人口
長安	二·八六五·〇七八	二·二二九·二二八	三八八·〇六六
臨潼	一·三九九·四一〇	一·三〇七·二六五	一三九·三〇九
渭南	一·八五八·六八〇	八七四·〇〇〇	二三三·八九三
大荔	一·五二五·三三八	六三二·四一五	九二·四一五
鳳翔	一·七六一·一五六	六二一·八八七	一三五·一二五
咸陽	八九三·八八二	五七四·六四七	八〇·七七五
華陰	一·五六七·八三六	一二六·四一四	九一·四六五
華縣	一·一六五·九六八	九五·八五〇	一一二·八六六
潼關	二九一·一六八	一二四·〇八六	五〇·一四四

涇	陽	一・三八一・一〇四	一・〇七五・二四一	一二一・九四〇
整	屋	二・三〇五・九〇八	七四六・七三六	一〇二・六五一
富	平	一・六九三・八七二	一・一六四・六四三	一三三・六二九
蒲	城	一・五八八・三〇二	一・五四五・一〇二	一三五・二一五
郃	陽	一・九〇七・八二〇	一・〇四八・五八八	一一六・九七七
寶	雞	三・九九六・九一八	五八九・七六四	二一六・四〇二
扶	風	一・二五七・三九〇	八四六・〇〇〇	一〇八・四〇〇
商	縣	六・七二九・四八〇	一七八・九九六	三一六・〇三八
乾	縣	一・四七五・三三四	一・〇一九・〇二一	二一〇・五五九
耀	縣	一・三八七・三六八	二四九・八九九	六三・八〇七
隴	縣	五・六九七・七〇二	二二八・六三四	一〇二・三〇五
郃	縣	二・二二四・四二二	一一七・七八六	七〇・三八〇
三	原	一・〇〇三・一五八	五九四・八五二	八〇・四四八
鄂	縣	一・二一四・〇二八	四五九・二一一	八四・〇五〇

高陵	同官	澄城	長武	白水	武功	郿縣	岐山	維南	朝邑	韓城	醴泉	興平	藍田
四四九·九八二	一·三三〇·五六〇	二·五九五·二四〇	五九二·五九六	一·六三三·一七六	七七七·九二四	一·五八〇·三一〇	一·七七〇·七一四	四·九〇七·一九六	九一〇·二二四	二·七九六·四四四	一·六二二·五三八	八八八·八九四	三·〇八三·八三二
三八一·〇〇〇	一五八·二八六	七七八·六〇〇	一九·四三一	六二八·五〇七	五〇〇·七〇六	三三八·一四二	六六·四九七	一五〇·五一〇	九〇三·九三六	三六四·〇六七	五五六·一一七	六六二·三九五	二三三·八八六
五三·七九三	三七·二八九	八七·四八〇	四二·〇五五	六五·五〇四	八六·八〇〇	六一·五三一	一二四·一三八	一八一·〇四九	九四·一五一	九六·八〇四	七四·四九五	一〇六·四四五	二六四·三四〇

寧	洋	沔	西	城	安	南	平	淳	柸	永	麟	汧	柞
羌	縣	縣	鄉	固	康	鄭	民	化	邑	壽	遊	陽	水
五四〇・〇〇〇	一・四二五・六〇〇	四一・三五〇	一九・〇一三・〇三二	八・一九七・二〇〇	一一・三九四・〇〇〇	一・七二六・〇〇〇	四六二・〇七八	一・四八六・〇八〇	一・六五四・一二八	一・四六一・六七二	二・四九一・一八二	一・六一四・七〇八	三・二六九・二一四
三一八・〇〇〇	二九七・七五八	一四八・七〇〇	三一八・一四九	四七六・九九三	二二七・〇〇〇	二二二・〇二三	二一七・六二〇	七五九・七四三	三二二・〇〇〇	二二七・〇〇〇	二五九・三三七	二三五・三三六	一二〇三七八
一〇四・五七一	一四二・一九八	六七・五二一	二八八・五九七	一三一・六六一	三一七・〇三九	一九五・一〇六	一六・〇九七	四五・六一三	一〇六・六四八	四六・八四八	一一・三八五	三八・六二八	四二・五一七

洵陽	佛坪	鳳縣	留壩	略陽	平利	鎮安	紫陽	山陽	鎮坪	漢陰	白河	鎮巴	褒城
一〇・八〇〇・〇〇〇	四九・〇三二・〇〇〇	八九四・二四〇	六七・〇六八	一一八・八〇〇	八・一〇〇・〇〇〇	二九・七〇〇・〇〇〇	一一・〇四〇・四八〇	五・二六六・〇八〇	四・四二〇・〇〇〇	二・八六五・五四二	一七三・八八〇	一九・九八〇・〇〇〇	三二〇・九二〇
一一三・〇〇〇	三八・〇〇〇	一七八・八四八	四二・〇〇〇	三八七・六九〇	一二一・〇〇〇	一八九・〇〇〇	三八・三五三	二三・八四七	二一・〇二〇	一四三・一五二	一四二・〇〇〇	一四九・〇〇〇	三五四・〇〇〇
一四五・五五一	八・七六八	三〇・三七四	二〇・八九八	四八・九七四	一四八・五〇〇	一八八・五〇六	六四・八八九	一三六・二四一	五七・五二九	四二・二八一	一二九・四二〇	一四八・七三四	二〇五・〇三八

中	靖	洛	米	綏	膚	府	神	鄭	榆	商	石	嵐	寧
部	邊	川	脂	德	施	谷	木	縣	林	南	泉	皋	陝
八·六九四·〇〇〇	六·〇九三·三六〇	九·〇四一·七六〇	六·三五九·〇四〇	一四五·八〇〇	一一·八五一·六三二	九·四三九·二〇〇	五·九四〇·〇〇〇	二六·九六一·四〇〇	六·五五七·七〇〇	一四九·〇四〇	一·一九三·四〇〇	八·六四〇·〇〇〇	五·四〇〇·〇〇〇
七一·五四〇	一八〇·〇〇〇	六二〇·七九二	九八六·五七九	一八八·〇〇〇	一四四·二四七	四五·七四三	一三三·〇〇〇	四一六·三九二	一二〇·七四五	一四二·〇〇〇	一五六·七九六	八一·〇〇〇	五七·〇〇〇
二五·六一八	二九·八九一	三七·四〇五	一二一·二九〇	一六八·三〇八	二八·八五八	一一五·〇〇八	一〇〇·七八四	二九·一三八	九四·三六三	九八·八五八	七三·三一七	七六·八〇三	六·四二七

宜君	八・一〇〇・〇〇〇	一〇九・〇〇〇	三一・二六三
宜川	一一・四二六・四〇〇	三四〇・六七五	四七・三五四
葭縣	八・八二三・六〇〇	二八五・〇〇〇	一一〇・二二七
橫山	二二・六八〇・〇〇〇	二八六・〇〇〇	七一・七一
安塞	七・一五三・九六〇	九九二・三〇〇	二〇・七三一
甘泉	一〇・九三五・〇〇〇	六九・〇〇〇	七・〇九九
保安	一〇三三五・三一二	五四・〇五〇	一四・五九二
安定	二・九九三・二二〇	一〇・八五三	五・五六二
延長	一・〇二四・四〇八	六九・〇〇〇	二一・五九六
延川	一・六六一・九三九	一二・四二九	六八・六八二
定邊	一三九・〇二七・九一六	二三五・三三六	二八・四五七
清澗	三・七二六・〇〇〇	七四六・七三六	七九・八六一
吳堡	六〇・一一三	七三・〇〇〇	二五・九五三
總計			

第四節 陝西之宗教

西北宗教，大別爲回教、喇嘛教、基督教，三派，此外尙有佛敎道教等，茲分述於次：

(一) 回教——創於摩罕默德，其教以知天希聖爲宗旨，以敬事爲工夫，以致命達天爲究竟，稱天爲「唎拉胡」，或曰「胡達」。每日拜造物主五次，即表朝傷夕傷之義也。每七日爲大瞻禮，於牛婁鬼亢日行之，即徵七日來復之義。教規獨拜主，不迷信他神，不立偶像，不信佛法，以君臣父子兄弟夫婦朋友爲人道，以念真禮真齋戒施濟朝覲（即朝天方）爲天道，天道人道兼盡，乃爲教中完人，其經典名曰古蘭又稱天經。

回教人皆信回教，考回族於唐初時代，多奉景教，或禊教，即拜火教等。西北極邊有喀什噶爾，今新疆省疏勒縣者，係漢之疏勒國，唐時稱沙王迦師城，突厥以女妻之，儀鳳，唐高宗時，吐蕃破其國，至玄宗開元十年，始遣使册其居安定爲疏勒王，喀什者，其義初也，噶爾者創也，因葱嶺以東之回教，即創於此地故也。首創教者乃教主之裔瑪木特玉素普，始東遷喀什噶爾城，闡揚回教，於是葱嶺以東回教人皆皈依回教。

回教之傳入中國，概在隋唐之季，時大食人航紅海印度洋，以至吾國之廣東，福建等省，隋大業中，摩罕默德遣其徒入中國傳教，建懷恩寺於番禺，是爲回教由海道傳入中國之始。其陸路方面，則取道於中亞之回紇，以入中國，唐天寶元年，於陝西長安子年巷建清真寺，回教已於此時由新疆甘肅傳入陝西，而新疆天山南路，已入其勢力範圍矣。至元代西征，交通大啓，回教東漸愈盛，迨至清代，回教勢力益張，陝甘二省已入其勢力範圍。中國回教徒，據日人大宰松三郎之推測，約一百零六十二萬人，陝甘區已佔其五分之一。

回教在西北約有三個中心，一爲新疆省之疏勒，爲中國回教之策源地，一爲寧夏省之寧夏，一爲甘肅省之導河。寧夏，導河之回教徒，多係漢回，就中以導河爲最盛，導河回教又分八門，(一)，花寺門，勢力甚大，(二)，畢家塲門，最近頗占勢力，(三)，臨洮門，係臨洮西鄉蘇家集幕扶提之分教，勢力亦盛，(四)，白莊門大都在導河縣東鄉，(五)，洪門爲寧定一帶教徒之總稱，徒衆亦多，(六)，大洪北門，教徒無多，(七)，巴素池門原由白莊門分出

，與白莊門勢力略相等，（八），張門在導河東鄉，今其勢已衰。

回教之中又有老教派內向派新教派之分，茲更縷述如次：

A. 老教派——最初首領，爲馬占鰲，繼之者馬安良，此派以武人作中心，以教民爲特殊集團，常用爲政爭之具，好勇善鬥，甚少讀漢書，因恐其下有智識不易統治也，現已衰落。

B. 內向派——即馬雲亭先生之一系，馬先生以儒教而兼回教，國家意識極濃厚，故始終以回教徒而爲奔走國事最忠實之回教大員，主張以漢文翻譯經典，以儒家仁義忠孝之倫理哲學，使參合於回教。

C. 新教派——此派掌有西北回教總教權，在新派中尙分有門派，創教派金陵劉一齋先生，生於清康乾之間，爲人博學，爲回教徒翻譯經籍及創造總合之唯一大哲學家，著有天方性理，總合中國「老」「莊」及宋明「儒學」和「禪宗」而證論回教哲學，理極奧妙玄微，可爲回教惟理學派。在西北奉行此派者，有以下各門派，（一），宣化崗先教主馬元章，現爲馬輝武，教民極衆，南至雲南，而至天山南路，均其門下，教民爲回教中有力之領袖。（二），臨潭西道堂先教主馬啓西，爲回教中漢回學說兼全之學者，曾爲舊派所害，現有馬明仁，爲該道經理，爲回教中極注重建設事業之人，教民概爲商，貿易於青海，西藏，四川，等地，與藏民漢民感情極洽，臨潭地雖極偏僻，前數年曾建有宏壯之教堂，及學校工廠，惜乎十七年馬廷賢與楊土司仇殺，完全焚毀，查該教主救濟災黎，熱心慈善，不遺餘力，教民男女均讀書，教下如有聰明子弟向外求學者，均由教堂供給學費，一切事業均甚進步，在回教中可爲最純潔最優秀份子。（三），洪門道堂先教主不詳，現在爲馬國禮馬國棟兄弟主持，馬氏兄弟在甘肅紳士界極有聲望，教民亦甚擁護。（四），火供拜此派傳教注重各人修養，故極安靜沉默，創教人早已逝世，現喇世俊先生指導一切，喇先生爲西北回教名學者且與已故之馬雲志先生有契，故其思想亦頗一致，現爲甘肅省政府委員。（五），新興派，此派發生最近四五年，現風行青海一帶，主張回教唯有「可蘭是蘭」運動，意思與新派頗不相容。

（二）喇嘛教——發源於西藏喇嘛者，即藏語無上之義也。喇嘛教爲佛教之一派，佛教之入西藏爲四百零七年，印度三十七世聶直簪布，木甲噶爾靈巴王子，伊由印度甲噶爾遷西藏簪湯棍地方，隨有材士十二人，迎立爲藏王，是爲佛

教入藏之始，亦即喇嘛教始創之時，及贊普棄宗弄讚尙唐文成公主及尼汴爾王女皈依佛法，遂遣十六人留學於印度，中有三菩薩者，聰明好學，歸國後參酌梵文，製成藏文，又事從翻譯佛經，勢力益大，至乞唎雙提贊大興佛教，迎蓮華生上師於印度，又尙唐肅宗公主，對於喇嘛教頗爲崇拜，蒙藏狀況，推伊爲喇嘛教之祖，其教義以秘密咒力，即以身成佛爲一宗旨，分紅教黃教兩派。

紅教爲黃教以前之喇嘛教，有吞刀吐火幻形移運諸咒術，以元代爲極盛。元初八思巴出元世祖封爲裕國如意大寶法王，使領藏地，其所著之袈裟，色尙紅，其所奉之佛爲蓮花法師，以其尙紅，故稱紅教。黃教創於宗喀巴，先是宗氏本習紅教，當時紅教教規日趨腐敗，宗喀巴欲匡正之，遂別立一派，排幻術，禁娶妻，持律極嚴，因著黃色袈裟，以自別，故稱黃教。黃教既興藏人信者當多，勢力可與紅教抗，宗氏圓寂後，其二大弟子達賴喇嘛，復發揮而光大之，迄於今茲，黃教在蒙藏之努力更大，黃教所奉之佛爲釋迦牟尼。

三基督教——傳入中國最早稱爲景教，先是紀元五百年時，東羅馬基督教，發生神似神人三派之爭，後神派居優勝，其餘兩派皆受排斥，景教屬於人說派，唐太宗貞觀九年，其教徒阿羅本，傳教至長安，太宗爲之建波斯寺，以優容之。高宗時該教教徒來中國者日多，玄宗時將波斯寺改爲大秦寺。德宗建中二年，又建景教流行碑於長安，及黃巢之亂，大被屠殺，教徒從此絕迹。及元室勃興，歐亞交通大啓，天主教於是傳入。明嘉靖三十一年，方濟格來中國傳教，利瑪竇湯岩望亦相繼東渡，天主教之勢力愈大。耶穌教于清嘉靖十二年，始來中國，當時傳教師爲馬利孫，正值民教衝突之際，進行頗難，乃翻譯新約全書，嘉慶二十三年，又與米倫譯舊約全書。道光二十二年南京條約簽訂後，耶穌教徒乃得內向傳道。希臘教又稱俄國正教，在康熙二十四年，其教徒在北京傳道。

西北各省以天主耶穌兩派爲盛，希臘教徒甚少。天主教傳佈範圍較廣，陝西綏遠甘肅新疆青海皆有其信徒。綏遠後套有法比荷教會一百餘所，以臨河爲最盛。無教堂所在地，即成一村落，農民聚居，納租於教堂，受教堂之教育，遇有訴訟，即由神甫裁判，儼然一天主王國也。陝西天主教傳道約分北中南三部，北部屬于勞濟各會，主教駐膚旋，有教徒二千二百五十人。中部亦勞濟屬各會，主教駐長安，教徒三萬五千餘人。南部屬于羅馬會，主教駐南鄭，教徒有一萬四

千三百餘人。甘肅傳教約分南北兩部，北部屬于宣特會，主教駐天水，教徒有二千五百人。新疆省信徒甚少，僅綏定一帶，有之，爲數約三百五十名。耶蘇教之傳佈，分教會學校醫院三種，（一）教會在陝西，有二百七十六處，傳教之中樞有二百四十八處，同聖養者七千餘人，教會選員一萬二千二百餘人。甘肅教會三十三處，傳教之中樞廿八處，同聖養者一千三百餘人，教會選員二千五百餘人。新疆教會四處，傳教之中樞五處，同聖養者二十餘人，教會選員五十餘人。（二）耶蘇教所設之學校，計在陝西省小學一百處，學生二千二百餘人，中學一處學生二十餘人，中學以下教會學校共二千二百四十六所。甘肅省小學十七處，學生四百餘人，中學教下教會學校四百八十六所。新疆省僅初級小學三處，學生七十餘人，中學以下教會學校共七十四所。（三）耶蘇教徒所設之醫院，在陝西有三處，藥局二十餘處。在甘肅有醫院二處，藥局十二處。在新疆有醫院三處，藥局一處。

伊蘭回教概觀

（該文係回教人之自述）

回教崛起于阿拉伯，右手執可蘭經開始傳道，與佛耶兩教鼎足爭霸，跨歐亞菲三大陸擁有信徒三萬萬，因其熱烈的信仰，而形成一大民族運動，常釀爲國際間之紛爭。茲將伊蘭回教內容分晰如左：

一 經典

回教正稱爲伊蘭教，伊蘭原爲阿拉伯 Salamea，本意爲安穩，救濟，誠敬，和平，且含有爲正義而激勵勢力之意義。伊蘭教徒對伊蘭教解釋，視爲唯一無二之天神教。

伊蘭教之經典爲可蘭經 (Koran)，教徒對可蘭經之態度，純爲偶像的崇拜。教徒雖相信可蘭經爲天神遣天使加布瑞爾 (Gabree) 賜與謨罕默德，然實爲謨罕默德自麥加山移于麥地那而永眼爲止所寫的默示錄。且並非謨罕默德親手所寫，爲其隨侍弟子隨時隨地之筆錄，由後世重新編纂而成。蒐集筆錄編成整部之經典，係在謨罕默德死後，由第一世教皇命令全阿拉伯教徒，呈獻所藏之教祖筆錄齋戒沐浴，不改教祖原意原文而配列順序編纂成功者，該莊麗之聖典，命名爲「伊蘭教教義原典」歸謨罕默德孫女哈菲亞 (Hafsa) 保管，即爲可蘭經之原本。至第三代教皇阿斯曼時，使徒莫拉所傳伊拉可蘭，與使徒阿西里亞所傳之西里亞可蘭內容不同，在各地引起不少異論，教皇因命複寫原本配布各地，燒毀異本

，然雖有此種劃一典本之舉，而經典之解釋仍多岐異，且上有服膺可蘭中已剷除之教義者。故可蘭經依其拼法或讀法，分岐爲麥地那第一本，麥地那二本，麥加本，西里亞本，克哈本，巴斯拉本，及普通本七種。

可蘭一詞，係由勤詞 *Karra* 所化出之名詞，後世信徒，認爲有「讀」或「集」等意義，故亦呼爲喀搭布 (*Kitabo*) 佛爾克 (*Faraka*) 謨霞佛 (*Masbi*) 及杜克爾 (*Dhikr*) 可蘭係由長短不同之百十四章所成，並無完整組織。其章節名稱，則隨各宗派而異。章名亦各依意義有分，謹係依章頭文字分別而已。

回教徒對於可蘭經之崇敬，完全神聖化，携帶經典時，須捧與眉齊。在包裹之外表上，標以「不淨者勿觸」字樣，當然不許可異教徒之手沾染。回教徒每當宣誓或判斷吉凶時，必以可蘭經爲證。據可蘭經所載，由預言者傳降聖典，實共有一百零四次。十經授與亞達摩，五十經授與色斯，三十經授與愛羅，十經授與阿布拉哈謨，其餘四經則分授與摩塞，達彼得，耶穌，謨罕默德。然授與謨罕默德之聖典，則爲最後一次。今日所流傳者僅爲摩塞五書，達彼德詩篇，耶穌福音與可蘭四經。依聖典同爲神授之教義，回教徒對可蘭以外之經亦應同樣崇拜。

二 神觀

伊蘭教的神，即爲唯一無二絕對阿拉 (*Allah*)。阿拉是全智全能，唯一無二，阿拉之外無他神。由宗教史上考察，古來成爲阿拉伯民間信仰對象的神，被視爲與赫布留的厄爾 (*El*) 神，巴比倫的伊洛神 (*Jiu*) 同等。謨罕默德爲統一當時混亂的信仰，故將阿拉稱爲統一的唯一的神。

阿拉爲宇宙之創造者，統治者，世界神。神仁慈的保護人類，給與人類禍福。神與人是隔絕的其間並無任何接觸，人不能成爲神。即謨罕默德亦非神之子，而仍爲普通人，「世界上只有唯一的神，神以外無神，謨罕默德是預言者」。回教徒視阿拉爲無限至上的天上君主。

伊蘭教禁止崇拜偶像，阿拉亦不許有偶像，故回教寺院並無十字架或佛像等物，只是仰天禮拜。因爲阿拉與人之間是絕對的，故需要天使爲雙方媒介，傳授經典與謨罕默德的天使加布瑞爾即爲其一。天使是阿拉用火所造者，清淨精巧，不食長生，且無性別亦不生殖。天使爲神服務，記錄人類社會情況，奏達人類之祈禱。

在可蘭經上，亦承認惡魔之存在，惡魔愛布里斯（Iblis）原爲天使阿莎爾，因違背神命墮落爲魔，惡魔在可蘭教義上無任何重大意義，只是象徵人類如作惡業，自然應受懲罰。在可蘭經中，有「神差遣來教化人與格尼」之言，格尼（Geni）是指介於王使惡魔之間的神造物而言。格尼本與天使同爲用火所造，但是次等之產物，有性別，有生死，需要飲食，且分爲許多種族。然在教義上無多大意味。

伊蘭教所稱爲預言者，係指能與神交通，遵神命而說教之人而言。因爲彼含有使命，故是威嚴而應受民衆僅次於神之崇拜。據伊蘭教教義所述，阿拉可以任意派遣預言者降世，至謨罕默德爲止。其數已達十二萬四千人或二十二萬四千人然其中所負使命最大者爲三百十三人，而尤以阿謨達諾亞，亞布拉哈謨，摩塞，耶穌，與謨罕默德六人爲最。

三 宇宙

觀伊蘭教之宇宙，是由許多層而成。世界被克菲（Khat）大山脈所圍繞。宇宙最上層，是燃燒着阿拉斯之火之神之世界，順次爲如水晶透明之世界，光榮之世界，安息之世界，鏡世界，不老鏡，歡樂鏡，天樂園及久遠樂園等九層天界，以下方爲七層地界，始有人類的棲息。「地上」是地界七層中之上層，在東方克菲山之東有所謂「曉泉」，太陽每乘三百六十位天使所搖掉的「日舟」，一面放射着熱與光，航渡天空之虹海，入於西方「夕井」。太陽在安息的世裏界一直休息到次日的航海天前，此時期由月作同一的旅行。太陽與太陰曾在阿拉之前宣誓，永久繼續她們的航程。星，是懸掛在第二天界的神秘的燈火，雷是天使的私語。這樣的宇宙觀。今日仍支配着多數之信徒。

四 死與地獄及天堂

人一完結其一生而橫躺到墳墓去的時候，謂爲門克爾與拉克爾的天使來尋向你對於阿拉的信仰及對謨罕默德的敬仰。誠信的死人便平和的放過，不誠信的死人都立即遭受天使鐵矛的毒打，而化身爲種種毒虫，直到最終日之審判爲止，忍受着苦惱之魔劫，故伊蘭教全爲土葬。

經過，此種詢問以後，天使阿布瑞爾便來區分死者之靈與肉。誠信者之靈魂，便送到安息所去休息。與靈魂脫離的肉體則漸次歸土，所謂最終日之審判，是世界總體之毀滅，一切死者的靈魂，都在神的裁判之前，論斷其生前的是非功

罪，而決定與未來的命運，善人昇入天國，惡人打入地獄。

伊蘭教的地獄，共分七層。第一是稱爲安那摩的伊蘭教之不善者，第二是稱爲拉多巴的猶太教徒，第三稱爲賀搭瑪的基督教徒，第四是稱爲撒夷爾的撒比教徒，第五是稱爲撒加爾的波斯教徒，第六是稱爲亞伊洛摩的偶像崇拜者，第七是稱爲和伊亞茲的假裝信仰阿拉的僞善者所應墜入的地獄。可蘭經上對於地獄的苦痛，並非詳盡描寫，而對於極樂園却有極美麗的文句描畫。然而經典上關於極樂園的描繪，却並非安心立命之說教，而是肉體幸福的享受。例如「生命之川柯扎爾，洋溢着乳，酒，蜜等，酒可常飲無害」「清麗豐艷的天國的少女，可有七十二人爲其妻室」，似此描述，仍然是世俗欲樂的反映。地獄與極樂園相去不遠僅隔着一重壁而已」在大寒大暑的，地獄中受虛待的人們，可以觀看極樂園的幸福，而極樂園的人們，亦可聽到地獄裏所發出呻吟。

五 信仰體系

伊蘭教之教義，結局可以歸納爲下記無項信條：(一)，信仰絕對不可侵犯權力者宇宙萬物的創造主，唯一無二的天神。(二)，人類應互相親愛和慈惠。(三)，感恩報德。(四)，信仰來世，(五)避除煩惱。

爲遵守上述教理因而產生六條信仰，(一)信仰天使，(二)信仰天神，(三)信仰可蘭經，(四)信仰預言者，(五)信仰天神的審判，(六)信仰宿命。此外更有四個修業的信仰，(一)祈禱禮拜，(二)喜捨，(三)斷食，(四)巡禮。(此外尚有許多戒律)

六 祈禱禮拜

祈禱禮拜在伊蘭教中最高爲重視，因爲謨罕默德創教之目的，首爲打破當時流行之偶像崇拜。伊蘭教徒絕不能以偶像象徵天神阿拉，而不能不另求方法認可神的存在，故謨罕默德教示「祈禱是宗教的柱，天國的鍵。」

伊蘭教教徒以淨身爲修行之前提，此乃將可蘭經神聖視爲自然結果，淨身方法，分爲大淨小淨，大淨是送葬，手淫，夢遺，遺精後及性的行爲與月經終了後以及產後四十日，履行下列的方可禮拜。

(一)脫衣入浴，(二)以瓶水洗手及陰部，(三)洗手，(四)右手送水漱口三次(五)右手洗鼻孔三次，(六)同樣洗目三

次，(七)洗面三次，(八)兩手潤水洗髮，(九)捲髮洗耳，(十)捲衣濟腳，(十一)先洗上身次洗下身。無論大淨或小淨，均須用手巾二枚，一拭上身一拭下身。小淨施於普通日常的禮拜，洗前後陰部以前，當履行上述三至十的手續，曼德(水浴)的儀式，正式者應于微溫湯池行之，然因環境不同，在荷印度地方，可于河井之旁行之，如無水不能實行水浴之時，亦可由砂土代水，稱爲淨土。

伊蘭教之修行非常嚴格，其淨身方法，無論大淨小淨，常須拔出腋毛，最嚴重者割去男女陰皮之一部分的割禮(Kolam)男子須割去陰莖包皮，女子則割陰唇，其施行時期雖無一定，而在今日教徒之間，普通在六歲至十六歲之間行之。此正如基督教之洗禮相同，爲正式入教之儀式。回教男女在未舉行割禮以前，雖亦視爲伊蘭教徒子弟，然不能與教徒同等待遇，不許可觸談可蘭經。

如此清淨身心以後，方可開始祈禱禮拜，依照可蘭經，每日應有五回以上之祈禱禮拜。其時間爲日出以前，西傾之始，將沒及更深五次。然因地域不同略有差異，禮拜場所，可以任意在家裏或路旁均可，但正式禮拜，則須在寺院由僧侶指導行之正式禮拜，稱之爲大禮拜伊蘭教的聖日星禮拜五，故多於是日午後二時舉行。大禮拜由僧侶指導向着麥地那地方舉行，一舉一動皆有嚴格的限制，其方法則因地而異，禮拜時唱誦可蘭經中的文句：

「神至上也，神至上也，神至上也，神至上也，信仰神是唯一的，信仰神是唯一的，信仰神是唯一的，信仰神是唯一的，祈禱哉，祈禱哉；禮拜哉，禮拜哉，神至上也，神至上也，神至上也，神以上無神！」在早禱之際，禮拜之後，特別重複一次「祈禱優於睡眠，」

七 喜捨

喜捨與佛教喜捨意味相同，原則定爲布施十分之一，此或爲猶太教十一制傳承。任意喜捨稱爲撒達克(Sadakal)，初爲綿羊，山羊，駱駝等，現則亦用貨幣，貴金屬，穀物等，有時則強制徵收以救濟貧民，或充神聖戰爭軍費，然今日幾已等於空文。

八 斷食

斷食爲次于祈禱禮拜重要修行之一，凡教徒均須遵守，其目的在清淨身體各部貪慾惡德，清淨感覺機關食物褻瀆，去俗心而專意念神，時間係自伊蘭教歷九月新月之夜開始，到下次新月之夜爲止的一個月，在此時期不得有性行爲，斷絕飲食，焚香默禱，不可吞嚙唾液，不得入浴，在理想上最好能不呼吸此種虔誠，自日出繼續至日沒，日沒以後仍恢復常態此種禮儀舉行，常有因各地氣候嚴寒或酷暑，發生生命危險情事，故斷食終了十月朔日，則如逢新年，相互呼親邀友，祭慶歡宴，然有特殊情形者，如旅行中，病人產婦，及有其他不得已情事者，得免除或縮短時時，然須以與身分相應喜捨替代，虔誠敬的教徒們，尙有于神聖之月正月，七月十一月，十二月冬月施行斷食者。

九 巡禮

伊蘭教徒，一生必須有一度列聖地麥地那參拜。此項巡禮的正式舉行在伊蘭教歷十二月，巡禮者由各地集於麥地那郊外，施行大淨，穿着巡禮衣，巡禮衣係兩塊布，一繫於腰，一披於肩，無帽革履，教徒則肅靜進於麥地那，巡禮者須守六根清淨，禁止殺生戒律，即除自衛上有可殺鷲，蝎，鼠等，不可殺害其他生物，不可與異性交談，各地巡禮者常各自集爲一團，入加巴神殿門，先行小淨，回至以神殿東南隅爲基點七回四殿，然後禮拜，領聖泉聖水，再始回至各身住所，次日七次往返於撒伏凹，麥爾地兩山間二哩途程，第九日集於密拉（犧牲谷）朝禱之後，呼哨突登阿抗佛凹特山，日沒後始下山，倚山谷之間摩撒里佛凹堂徹夜誦可蘭經，翌朝日出之前，參拜神聖碑，再回向密拉，向立於密拉三棵惡魔之柱，投入所携來犧牲品，牛羊等物以祭神，然後剃髮剪瓜燒之，再詣加巴殿，巡禮終了。

巡禮修行完畢而歸國者，常巡視各地聖跡，完成十日間巡禮修行巡禮者，稱爲哈吉Hajj許可祈得哈吉帽，此後其姓名即冠以哈吉稱呼，巡禮者家庭常因此行三日盛大莊嚴祭儀。

十 神殿

建立于麥地加市中央之神聖寺 Meajit al aharam 是伊蘭教之大本營，神聖寺中央俗稱爲克巴巴神殿 Kaaba 克巴巴神殿係用立體方形之石材建築爲麥地加市最高建築物「克巴」一字字義阿拉伯話，爲「特異之物」即所以顯示此建築之特異容色，其本名則爲神的宮殿 Beit Allah 神殿東西長三十五尺，南北三十六尺，高四十八尺。屋頂有十角柱三根，柱間連以

鐵梁，綴以銀燈，外部繞以黃色金色之刀劍並飾以黑絨縷子。

殿之東南隅有直徑三尺長的黑石一方，據傳說係同亞當被天國趕出一塊落地，據說此是阿拉的左手，阿布拉哈謨在此處建築神殿之時，天使布留爾爲其安置此處，其色木極潔白，因爲人類罪惡及婦女月經所污漬，故表面變爲黑色，現露地面者有五尺許。

神殿北側，有上接屋頂黃金桶，接柱雨水，伊斯馬愛爾及其母哈愛爾之墓在焉。

神殿東方有阿布拉哈謨休息室，無屋頂，其中有一大石，上有足跡，據傳說係阿布拉哈謨修建此殿時所立之地方，可蘭教教徒應當禮拜此聖石。現在巡禮者，環繞此石巡禮。飲色謨色謨 *Sohren* 的聖泉之水，亦爲其重要修行儀式之一，據說此聖泉，爲哈愛爾爲其受學祈求飲料時神所賜予者，其南側爲阿布拉哈謨休息室。信徒對於泉水之崇拜幾乎不能令人想像，聖泉附近尚有二泉，供巡禮者淨身之用。

神殿周圍，繞以銀色珠寶欄杆，東側有神聖門 *Badairan* 通神聖寺之聖者門，北西南三面，各有聖尼，俠，俠非三宗派則雜集于阿布拉哈謨休息室。

神聖寺之建築，教徒相信是天國屋宇的模倣，克巴神殿之周圍，東西有六十六間，南北有四十八間建築。其外圍以外壁，上有六基尖塔，並設有四門。正門見東方的聖者門，餘爲平安門，亞巴斯門，亞蘇門。寺內之柱全爲金黃色鍍金柱，飾有多數銀燈。

十一 一夫四妻主義

古代阿拉伯是採取一夫多妻制度，謨罕麥德爲改正此弊習，特限定多妻之數是四個，可蘭經上之婦女地位，仍然卑下「從母親不能得什麼善婦女是難避的邪惡」男常優於女，是可蘭經之教示，聖經同規種定：「男子可同時娶四女爲妻，應當供給彼等同樣之衣食，不可偏愛」謨罕默德的意圖，顯然是贊成一夫一妻制，但在當時連近親均可任意結婚，多妻風習之下，決非卒然可以糾正者，當宗教戰爭爆發時，教主爲激烈勵戰士，却又大開多妻方便之門：「你們右手所能奪來的婦女可以完全變爲你們的妻子」謨罕麥德自己自二十五歲至五十五歲時均爲一夫一妻，但至五十九歲時，忽以使

徒阿布伯爾的女兒阿愛霞爲妻，傳說是否可靠，無法證明。

十二 離婚

伊蘭教教示不可輕易離婚，可蘭經上有：「汝等如欲使妻離異，當先再三再四的審慎考慮」并規定「汝等如三度的休棄其妻，則非待妻再度結婚復再離婚爲止不能續行娶妻」，離婚之止當理由，分爲不能充任主婦者，不能生產者，及丈夫不能供養時等條款，且規定「婦女離婚時須待至第三次月經來時，方可再嫁」所以避免生兒的糾紛，如在娠娠期間，則仍應住於原夫之家，哺乳兒至二歲爲止。方可離去，離婚時時除因妻不貞而離婚外，妻之所有物均應退還。

十三 財產繼承

伊蘭教的遺產繼承，採取分配主義祖父母，父母，配偶者，子女孫男孫女，甥姪及已解放之奴隸等，均各按一定比例配分，分配之比率男常爲女之二部，然遺產如不足維持遺子及寡婦生活時，則可拒絕其他近親之分配權，家長相繼承的順位，無嫡庶之別，首先是男兒，其次是女兒，順次爲兄弟姊妹之女兒，身位相同者則依年齡長幼而別順序。

遺囑至少須有兩位同族男子證明，家族以外之家長的承繼，與近親以外之分配遺產，均爲不法。獎勵捐贈遺產，辦理救貧事業。

十四 治罪

伊蘭教正式之契約，須有兩位男教徒充當證人，不得已時可以女子代替男子，但須兩個女子；纔算一個男子，財產之借貸契約則約求相當之担保品。

賣淫者必治重罪，如有四位操行方正之伊蘭教男教徒，發出神聖之證言，證明某婦女，犯此項罪過時，可不問未已婚，均應終身投之牢獄，然聖尼派之法規，是已婚婦女趕到街頭任行人拋石投擊，未婚婦女，笞杖一百流放一年，婢女等則笞杖五十流放半年。

通姦者男女均受笞杖一百處罰，然無論何種場合，月經中之婦女均可減刑一半。

對於竊盜，初犯者斫其左手，再犯者斫其右踵，三犯者斫其右手四犯者斫其左足，殺人者或施以生理上之傷害。或

賠償相當之罰金，聖尼派規定一個人性命之代價是駝駱百頭，苦無力償罪時，則在僧侶監視之下，斷食二月以向神謝罪，然因公憤而殺害異教徒者則視為例外，此外禁止一切有利息的借貸及保險契約，賭博卜占等迷信行為在禁止之例，凡此一切，可蘭經上均有明白記載。

十五 宗教之戒律

在伊蘭教因為飲酒可以忘却宗教之義務，所以禁酒，少飲酒尚可，因此，在回教徒的故鄉，對酒販極不歡迎，可蘭經上雖無明文規定，因為烟內含嘛啡毒質，所以亦在禁止之例，

在食物方面，凡帶有生血者，老病致死之鳥獸肉，因鬥爭而死鳥獸肉，及供祭品之肉，均不准用，而對豬肉之忌諱尤為嚴厲，此習慣之來原，尙尋不到明確之解釋，大約為古來阿拉伯人之風習也。

此外可蘭經本着人道之立場，絕對禁止虐待奴隸「你們必定要和善的待遇奴隸」彼等理想原為廢止奴隸。

十六 神聖戰爭

最可視為伊蘭教之特色者。係傳教手段，可蘭經上載：「向不信仰神及最後的審判的人們而戰爭。直到戰到彼等完全信服聖經為止」因此，其所謂神聖戰爭視為布教手段，在伊蘭教將世界劃分為「伊蘭教之地」與戰爭之地「兩大區分，因其相信伊蘭教為真實無二的天神之宗教，是優於其他任何宗教的宗教，所以彼等理想，是將全世界均在為「伊蘭教之地」然而，在事實上是不可能，彼等不能完全剝奪世界上非伊蘭教徒之生存權，因此彼可以寬恕異教者：「他們亦是有機會聽阿拉說教的人」，在神聖戰爭之前彼等所要求三個順序是，

一 能歸依伊蘭教，則保證其生命財產，並附於教徒的特權。

二 若投降朝貢，則許可其信教自由。

三 若果決戰，則殲滅之。

此種神聖戰爭，實為創教時阿拉伯之情事使然，要非伊蘭教之真精神。

十七 教派

伊蘭教之教派紛繁異常，細別之實近七百，大派別通稱爲七十三派，因爲此是謨罕默德之豫言。然伊蘭教之宗派與基督教佛敎之宗派不同，各派並無一定宗制，只是在教義之解釋及注意上多少有不同之處而已。

正統派稱爲聖尼派，其內復分爲四派，此爲分離派十二派，與聖尼派抗爭正統，異教派十二派，帶有厭世主義哲學彩色，他力派十二派，自力派十二派，過激派十二派，對伊蘭教教義主張根本改革，因循派十一派信仰阿拉之實在，可蘭經之神授說乃絕對神聖。

此種宗教，方支配着全世界幾近五分之一的人類的靈魂。

第三章 陝西政治

第一節 陝西之文化

過去歷史，陝西爲中國文化重心，唐代日本曾派遣留學生到中國，可知從前陝西文化，在中國歷史上有偉大之價值也。自歐風東漸，中國文化重心，遂移於中南各地，復以西北交通閉塞，文化水準日趨低落，今日陝西文化上之碩果僅存者，祇餘周秦漢唐歷代之遺跡供後人之憑弔耳。考察陝西文化，須先注意於陝西教育，陝西教育情況如何？茲將調查所得分述如次：

一 學校教育

1. 國立農林專科學校——從前國立西北大學，早已停辦，除二十五年三月間由北平移至西安之東北大學外，農專在陝西境內卽爲最高學府，校長爲于右任，校舍之建築，教具之購置，均有極速之發展，該校並在西北各省設立試驗場所，從事農林之改良。

2. 小學教師訓練所——所長由山廳長兼任，在學期限爲半年，對於各科教學方法理論，均有所研討，以造成優秀之小學教師爲目的。

3. 省立各級中學——省立單設之高級中學，只有陝西省立西安高級中學一處，此外則有陝西省立西安第一初級中學，陝西省立西安第二中學，在三原者爲陝西立省立三初級中學，及省立三原女子初級中學，在南鄭者爲省立南鄭中學，在榆林者爲省立榆林中學，在安康者爲省立安康中學等七處。

4. 省立師範學校——師範學校，一爲師範學校獨立，不附設中學班，一爲師範區之劃分增加師範學校之效率。全省師範共分八區：

第一區，轄長安，臨潼，咸陽，鄠縣，藍田，柞水，商縣，商南等九縣，已設有陝西省立西安師範學校及省立西安女子師範學校。（均設西安）

第二區，三原，淳化，同官，耀縣，富平，高陵，涇陽，醴泉，洵邑，長武，邠縣，乾縣等十三縣，已在三原設有省立第三師範。

第三區，大荔，朝邑，平民，韓城，郃陽，澄城，白水，蒲城，渭南，華縣，華陰，潼關等十二縣，已在大荔設有省立同州師範學校一處。

第四區轄鳳翔，寶雞，隴縣，汧陽，岐山，麟遊，扶風，郿縣，盩厔，武功，興平等十一縣，在鳳翔設有省立鳳翔師範學校一處。

第五區轄鄜縣，膚縣，甘泉，中部，宜君，洛川，宜川，延長，安塞，保安，靖邊，定邊等十二縣，現尙未設師範學校。

第六區轄綏德，米脂，清澗，安定，延川，吳堡，葭縣，橫山，榆林，神木，府谷，等十一縣，已在綏德設有省立綏德師範學校一處。及在榆林設有省立榆林女子師範學校一處。

第七區轄南鄭，城固，西鄉，鎮巴，洋縣，佛坪，留壩，鳳縣，褒城，沔縣，寧羌等十二縣，已在南鄭設有省立漢中師範學校及漢中女子師範學校各一處。

第八區轄安康紫陽，漢陰，石泉，寧陝，鎮安，山陽，白河，洵陽，平利，鎮坪，嵐皋，等十二縣，已在安康設有

省立興安師範學校一處。

以上各區之師範學校，在教育行政上，對各縣小學與以指導，其附屬小學即為該區之中心小學，予各小學以借鑑，並劃各區師範學校所在為義務教育實驗區，由其指導。

5. 省立職業學校——在西安者為陝西省立西安初級農業職業學校，在三原有省立三原初級工業職業學校。民國二十三年又將榆林縣立之毛革工業學校，改為省立榆林工業職業學校。二十三年下季，改革陰兵工廠為工業職業學校。二十四年設立省立助產學校。

6. 省立實驗小學——原有七處，嗣多改為各師範附屬小學，現存者有省立第一實驗小學，省立第二實驗小學。（由前長安縣立第一女子小學改組而成）

7. 縣立中學校——各縣聯立之中學，有南鄭共立中學，商縣共立中學兩處。一，借縣立者有郃陽，韓城，雒南，南鄭等初級中學五處。渭南之渭陽中學將改為鄉村師範。潼關有縣立初級農科，職業學校一處。

8. 縣立小學校——陝西各縣小學，無發展之可言，甚至邊遠縣份，無一完備之小學。各縣教育經費，最多者不過六萬元，僅有長安一縣，最少者千餘元，陝北吳堡縣全年教育經費只四百三十五元，縣立學校之情形，可想而知，茲將陝西各縣初級小學調查統計如左：

陝西省各縣小學校統計表

（表內數目，係完全學校，至于私塾，或半學校者均不在此內）（民國二十四年七月調查）

縣名	數目	縣名	數目	縣名	數目
長安	二〇	鳳翔	六	柃邑	一
渭南	八	華縣	八	高陵	二

韓城	朝邑	武功	雒南	永壽	平民	隴縣	商縣	澄城	蒲城	醴泉	郿縣	白水	岐山
四	三	三	六	二	一	三	五	六	八	一	二	五	二
寶雞	興平	郿縣	潼關	扶風	華陰	咸陽	大荔	臨潼	郃陽	富平	藍田	藍屋	涇陽
二	二	一〇	二	一	三	三	七	八	八	七	七	四	二
郿縣	同官	柞水	郿縣	葭縣	宜君	靖邊	米脂	膚施	神木	榆林	麟遊	三原	汧陽
一	二	一	一	六	一	四	一	一	二	五	一	七	一

鎮安	吳堡	定邊	保安	延川	延長	甘泉	安塞	橫山	宜川	中部	洛川	耀縣	長武
五	三	一	一	四	三	三	二	三	四	二	三	三	一
鳳縣	洋縣	西鄉	安康	安定	漢陰	鎮巴	褒城	沔縣	城固	南鄭	清澗	淳化	乾縣
一	五	三	四	六	二	一	七	七	一〇	一二	五	二	三
石泉	洵陽	商南	嵐皋	佛坪	留壩	平利	紫陽	山陽	鎮坪	白河	寧羌	綏德	府谷
三	一	一	二	一	一	一	一	四	一	五	五	一〇	三

9. 私立之中學校——具有高中初中兩級班次者，只華縣之咸林中學校一處，該校歷史甚久，校內並設女中班初級小學，幼稚園，對於生產勞作尤具特色。此外私立初級中學共六處，在西安者有民立中學，民興中學，玫瑰女子中學，尊德女子中學。在外縣者有富平之玄城中學，及蒲城之堯山中學校。

10 私立職業學校——私立職業學校最著名者爲西安之平民女子職業學校。

11 私立之小學校——全省私立小學甚多，長安縣內計：東羊市小學，雷神廟小學，開通菴小學，化覺菴小學，車家菴小學，許士廟街小學，福德菴小學，北關初級小學，西關初級小學，通惠小學，景龍小學，竟化小學，崇道小學，崇德小學，培德小學，茗瑟小學，玫瑰女中附屬小學，尊德女中附小等十九處。三原縣之民立小學，華縣之少華女子小學，高陵之涇野小學，臨潼之三育小學，大荔之育英小學，涇陽之念母小學，均係私人捐資創設者。

二 社會教育

1. 省轄社會教育——在西安有省民衆教育館一處，廿四年又在臨潼縣城驪山下，溫泉附近，設立省立第二民衆教育館一處。西安城內設有省立圖書館一處。並在西安城內，籌設西京文化博物院，規定開辦費三十六萬元，經常費每月定爲七千九百餘元。

2. 縣轄之社會教育——長安縣，華陰縣，三原縣，臨潼縣，咸陽縣，均設有小規模之民衆教育館，以及民衆閱報室公共體育場等。

三 縣教育行政

陝西縣教育行政，各地略有不同，有在縣政府內設教育科，以司一縣教育事宜，亦有專設教育局，由該局主持一縣之教育事宜，茲將兩種教育行政機關調查列表如次：

(一)

縣教育局組織系統

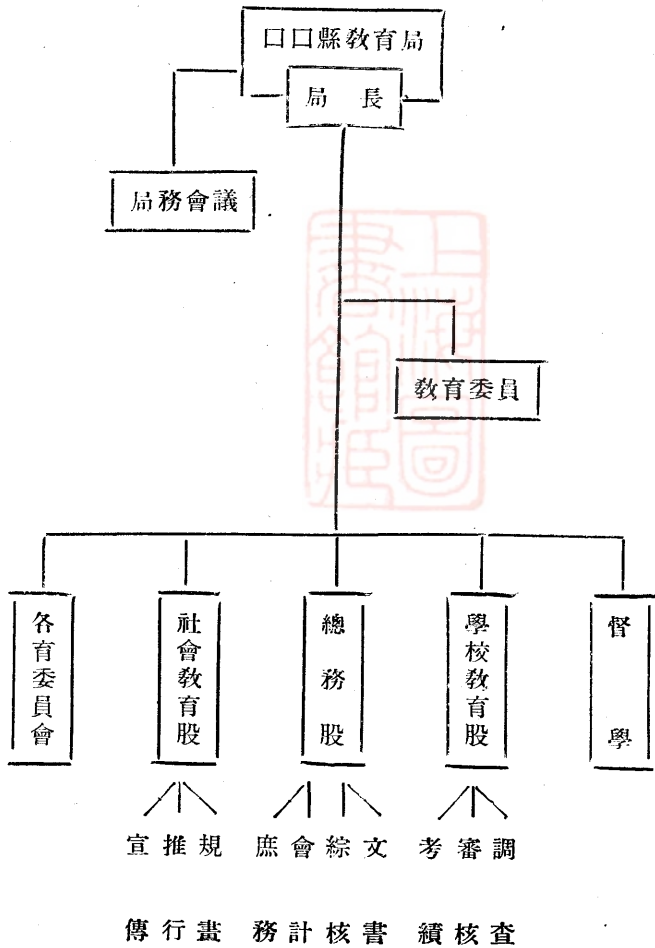

(二)

縣政府

縣長

教育科

科長

視導股

社會教育股

學校教育股

1. 私塾之視導
2. 各級學校及各種教育機關之視導
3. 視導方針及目標之決定
4. 籌畫及建設地方教育之改進事項
5. 教育機關服務人員之考績
6. 考核各級學校及教育機關之經濟
7. 處理各級學校及教育機關之糾紛

1. 民衆教育之計畫及實施
2. 公衆體育場及民衆健康教育
3. 圖書館及民衆書報社
4. 民衆公共教育
5. 民衆生計教育
6. 民衆家事教育
7. 民衆禮俗改良事項

1. 調查學齡兒童
2. 全縣中學等教育之計畫及實施
3. 學校之設立及變更
4. 學區及校區之畫分
5. 各級學校課程之查核
6. 核定各級學校編製及組織
7. 核定學校經費標準
8. 管理私塾

四 教育經費

陝西在民十九以前，因數遭兵燹天災，農村破產，經濟崩潰，地方財政困難，較任何省分爲甚，年來政局雖漸穩定，然匪共猖獗，財賦收入，仍感不足，除軍政費外，教育常年經濟，尙不及百萬，以此數字之經費，教育當然不易進展。查陝西教育經費來源，一，全省捲烟稅，每年約收三四十萬元，指定爲高級教育經費。二，鹽稅每年約收三四十萬元，指定爲普通教育經費。三，學產，(A)教育廳財產，年收九六〇元，(B)前省立八中校產，年收一二〇一〇元。前高級中學校產年收七〇〇元。

陝省全年教育經費支出數，(A)高級教育費年支一六九，五九二元，(B)普通教育費，年支四三二·四三二元。(C)臨時費年支二〇，三五九·〇七元。全年教育經費，支出總數合計爲八十七萬左右。至二十四年度因學校班次多有增加，教育經費之支出，亦有變動，茲將二十四年度教育經費支出數字列來如次：

陝西省教育經費支出表

(二十四年十一月調查)

校 別	月 支 額 數	備 考	校 別	月 支 額 數	備 考
省立高級中學	三九七一·二角		西安一中	四〇一六·八八分	
西安二中	四〇一六·八八分		三原初中	一七三二·四八分	
榆林中學	三〇〇七·六八分		南鄭中學	一六七六·四八分	
三原女中	一三五七·二八分		西安女中	一〇六四·四八分	
安康女中學	一九二六·八八分		中等學校合 計	二二八七·四二四分	

西安師範	四四五七·六八分	西安女師	四五〇八·四八分
鳳翔女師	三〇二六·〇八分	同州師範	三九八〇·四八分
漢中師範	二六〇一·四八分	綏德師範	三一一二·〇八分
榆林女師	四三〇八·〇八分	漢中女師	二三五一·〇八分
興安師範	一八一七·二八分	小學教師訓練所	五七八四·二角
師範合計	三五九四六·九二分		
省立西安初級農校	二二四七·六八分	省立三原工業職校	一六四二·〇八分
榆林工業職校工場	一四三八元	省立助產學校	二〇〇一·八角
職業學校合計	九五〇〇·四四分		
省立第一實驗學校	一三七六元	第二實驗小學	一〇一〇·四角
西倉小學校	九七〇·四角	西師附小	一五〇四·八角
女師附小	一三九八·四角	榆林小學	七七二元
同師附小	七六六·四角	漢師附小	六〇二·四角
漢中女師附小	六〇二·四角	興安師範附小	五五五·三角

榆林女師附小	九六四元八角	綏德師範附小	五五五元二角
省立小學 合計	一一〇八元四角		
私立女子平民職校	八〇〇元	潼關初級農校	六〇元
立誠中學校	一六〇元	民立中學校	一六〇元
民興中學校	二二四元	咸林中學校	三二〇元
紅十字會職業校	八〇元	華陰職業學校	一六〇元
商山中學校	六四〇元	尊德女校	一六〇元
同志小學校	四〇元	回坊小學校	三六元
三原女子小學校	一六〇元	孤兒教養院	一六〇元
竟化小學校	四〇元	劉蔡鐸養老費	五四元
省立醫院	二四〇元		
私立補助 合計	三七一四元		
經費處	一〇五六元	第一民衆教育館	一八四一元
第二民衆教育館	四三九元	民校管理處	一三三八元

表：

廿四年度陝教育廳，擬定各縣教育行政費，學校教育費，義務教育費社會教育費，獎學金，備費籌預等，有如左列

陝西各縣教育事業費統計表

(民國二十四年十二月調查)

縣份	經費數目	縣份	經費數目	縣份	經費數目
長安	一二〇三二二	興平	二四二八四	耀縣	二〇五三九
臨潼	四一九二〇	郃陽	四一五七一	商縣	一六八三八
渭南	五一三八〇	寶雞	三五八二〇	隴縣	一六五九一

省立圖書館	一三九九元三角	體育委員會	二四〇元
民教委會	一六〇元	義教委會	一六〇元
童軍訓練指導員	一六〇元	小學巡迴指導員	六三二元
健康教育委員會	一五三一六元	編審室	一八一二元
高中軍事教官	一二〇元	小學教員檢定費	三〇〇元
教育合計	一二五〇四元	全月總計支出	一〇三四二四元
機關	七八〇六元		
留外官費生			

膚施	府谷	富平	鄠縣	藍田	潼關	盩厔	扶風	涇陽	華陰	華縣	咸陽	鳳翔	大荔
九二九二	一一五四二	四六六八五	三二九一六	四〇八四四	一六一二二	三三六九〇	一七五五一	三二八四二	二八九二六	三五三八三	二五五八三	三一六五九	三二〇八五
南鄭	吳堡	澄城	長武	蒲城	乾縣	乾城	醴泉	朝邑	郿縣	武功	白水	雒南	岐山
一八六一三	四二五三	二五六六二	一六〇三一	三八九九四	三八三八五	三八三七七	二二五七〇	二五一〇六	一五七三二	二五一八二	二一三二六	一八〇二七	三〇四六七
鳳縣	留壩	神木	同官	麟遊	柞水	三原	邠縣	汧陽	高陵	永壽	桐邑	平民	淳化
一一〇七五	五七一二	一一三三七	一五七二二	六二五七	四七五七	三三二五〇	一五五六二	一二四三一	一六九三九	一六二六六	一六四五八	五三七一	一六七八九

根據上述各統計，民國二十四年度，陝西教育常年經費，其支出數字，已增至一百二十萬元之左右，是知陝西教育

綏	米	洛	沔	宜	寧	橫	漢	甘	洵	延	平	略
德	脂	川	縣	君	羌	山	陰	泉	陽	川	利	陽
二七二四一	一一九九七	一九二一二	三八七四七	七二〇九	二〇八九二	一〇六七七	二三四六〇	三〇一六	一二〇〇九	一三九四二	一五二一七	九〇六七
安	城	西	中	褒	葭	白	安	山	延	鎮	清	石
康	固	鄉	部	城	縣	河	定	陽	長	安	澗	泉
三八三一八	三九九四八	二九一五一	八五五一	三二一〇七	一一五二二	一三六六四	九八六三	一六〇七六	六一〇〇	一五〇〇五	一〇二二一	一四一六七
佛	寧	靖	洋	宜	鎮	安	鎮	保	紫	定	略	榆
坪	陝	邊	縣	川	巴	塞	坪	安	陽	邊	陽	林
六七九七	八八三七	九三三七	四一三九三	一四五八八	七七一一	三七八八	八三六六	五〇四八	一一一一四	一七三四九	九〇六七	二五五八八

已有長足之進展矣。

五 教育制度

陝西教育制度與中南各省相同，惟陝省以陝北各縣，遭受共匪蹂躪，不但失學之羣衆日多，且一般羣衆，多受赤色之宣傳，爲謀教養衛兼施之實現起見，陝教廳于二十四年十月擬具實施特種教育暫行辦法如次：

一 目的。(1)本辦法爲救濟被匪區之民衆，以教育爲中心，注重改正民衆錯誤觀念，與訓練地方自衛，增加農村生產，而謀教養衛兼施之實現。

二 設校。(2)被匪區域收復後，及其鄰近縣份，視地方需要情形，設立中山民衆學校。(3)中山民衆學校，分兒童班成人婦女班，每校以兒童成人各一班爲基本班次，設校長一人，兼任教課，每增設兩班，得增聘教員，或助教一人，其校長教員，均由教育廳委任之。

三 班次編制。(4)中山民衆學校班次編制如下：一兒童班，招收年齡十歲以上至十六歲以下之兒童，不分性別，以四十人至六十人爲一班，依學生之程度高下分團編制，在每日上午或下午，上課二小時，一年畢業。二。成人班，招收年齡十六歲以上至五十歲以下之民衆，以三十人至五十人爲一班，每日上課二小時，得于晚間舉行，四個月學畢，婦女滿二十人者，得另設一班。

四 各班課程。(5)中山民衆學校課程規定如左(A)：兒童班，一 國語——關於思想方面注重宣揚三民主義，揭破赤匪罪惡，提倡固有道德，啓發民族意識，並授與公民之常識等，關於文字方面授以普通，應用文，詩歌故事等，養成讀書寫作能力，二，體育——注重健康訓練，養成衛生習慣，三，勞作——授以適合地方之農藝，或工藝及其他生活上應用之知能。四 自衛——組織少年防共義勇隊，授以偵察防禦看護救急等常識，並養成其犧牲服務公正互助及遵守紀律之精神。(B)成人班，一，公民——宣揚三民主義，揭破赤匪之錯誤與罪惡，並針對民衆之思想，言語，爲深切之指導，教以禮義，廉恥，與忠，孝仁，愛，信，義，和平，等美德，表揚歷史上爲民族爭生存，爲國家而犧牲之偉人事蹟，解說國家現在所處之地位和國際環境，授以普通文，應用文

，歌曲等，注重閱讀及思想之訓練，並公民生活之常識。二，體育——提倡體格鍛鍊，舉行爬山越嶺賽跑遠足國術競技等，並養成各種衛生之習慣。三，勞作——鄉村設農藝科，授以農事常識，改良農作知能，市鎮設工藝科，授以工藝常識，增進工作，此外並訓練有組織信用，供給利用，運銷等合作，（婦女班應改設家政常識，兒童保育等科）四，自衛——施行保甲，保衛，打靶，偵探之訓練與組織，担任建築碉堡，土城，挖掘戰壕，修築道路，組織剿共義勇隊，搜查匪徒，及埋莊槍械，並管成看護，救急，防疫，等技能。五，算術——增進日常生活之生產分配，及計算能力養成民生觀念。

六

作業時間。（6）中山民衆學校作業時間規定如左：一兒童班——廢止日曜日休假，每週七天，每天三節，每節四十分。2.廢止寒暑假，惟得視地方需要，與習慣停課若干天，但全年停課不得過六十天。二，成人班——上課日期至少二十天，二，每天二節，每節五十分鐘。（7）中山民衆學校各科教學時間比例（從略）（8）中山民衆學校之教材備選如左：一，兒童班，根據教育部編印短期小學課本改編，並加入適合本省需要之教材。二，成人班，採用軍軍委員會委員長南昌行營勸匪設計委員會編印之「民衆課本」並編選補充教材。三婦女班，參用成人班課本，並另編適合婦女需要之補充教材。以上各種教材由教育廳印發給之。

七

師資訓練——（9）中山民衆學校師資由教育廳小學教師訓練新舉辦種教育人員訓練班訓練之，凡有下列資格之一者得入所訓練：甲，黨部工作人員，乙，師範學校及中等以上學校畢業生，丙，現任政治訓練工作人員，丁現任保衛團長，區長，聯保主任，戊曾任小學或民衆學校教師一年以上有證明文件，並經該縣公務人員二人以上之介紹者。（10）訓練特教人員，應由教育廳令行各縣保送，並酌留自由投考名額。（11）前項人員經考試合格後，施以半年至一年之嚴格訓練，派遣各地服務。（12）師資訓練之組織科目及教員待遇另定之。（13）在訓練所未有特訓班以前，應地方中山民衆之急需，得選擇左列資格人員，施以短期訓練，派充民校校長或教員，一，黨部工作人員著有成績者，二，小學教師訓練所以前各屆畢業生，三現任政訓工作人員著有成績者，四，現任小學教師滿二年以上著有成績者。

八 校舍及經費。中山民衆學校校舍以地方原有學校或祠宇善堂寺廟公所等充用，並得商借或租領私人住宅住屋。

(15) 中山中山民衆學校，每校開辦費最多不得超過六十元，由省縣補助，僅具基本班次之學校年支五百元，每添一班月增十五元，以支用地方教育經費爲原則，貧瘠地方或需要設立多數民校，縣款不足者得由省款補助。

(16) 師資訓練及課本編印費，由省縣支給之。

九 視導。(17) 爲謀學校之發達與改善，應行視導，由訓練所舉辦特別研究班，養成視導人才，其辦法另訂之。

附則。(18) 本辦法須准呈後施行，如有未盡事宜呈請候改之。

六 新聞雜誌

陝西全省新聞紙，當地出版者有九種，出版皆在西安，如西京日報，係省黨部主辦，西北文化日報，係省政府主辦，新秦日報，係綏靖公署主辦，皆日刊兩大張，及一副張。其他如西北日報日刊兩小張，民意報，工商日報青門日報，雍報，日刊一小張西京新聞報日刊一大張。通訊社只有西北通訊社一處，亦係省黨部主辦。此外定期刊物有出路，西北生活，文化先鋒等五六種而已。對於印刷事業，尤爲幼稚，鉛石印刷，雖有十數家之多，然能印書報者，除西京日報，西北文化日報，秦川印書館，西京印書館外，其餘祇能印刷單據卡片，且所使之機器，皆係人力，文化水準之低落，於茲益爲證明。

陝西歌謠

「歌謠」爲整個文化的表現，無論歌謠的文雅或俚俗，總可以表現出文化標準之高低。茲將陝西歌謠摘錄如次：

一，不怪爸來，不怪娘，只怪媒人口嘴長，穿我媒鞋登墓堂，吃我媒烟害嗓簧，吃我煤飯害口瘡，枕我媒枕害耳簧。

二，穿人呀，遭飢荒，實可怕，兒子不顧老，老子不顧娘，捨飯廠吃不上，肚子餓的好發慌，大家要算會賑，我們去借豪紳糧。

三，媽媽呀，門關吧，縣里人差人可來啦，要飯吃，要烟抽，腰裏又要裝盤纏，鷄兒飛，狗上牆，鞭子打來，繩來拴。

四，咪咪貓，多妙巧，上樹去，捉鳥鳥，撲唧唧，却飛了，把我老貓，氣死了。

五，月亮爺，光光，趙家河裏洗衣裳，洗得白白淨淨的，捶得挺挺硬硬的，打發哥哥上學堂，學堂吵，好熱鬧，都說妹妹手巧妙。

六，光葫蘆，賣油油，油油香，賣米湯，米湯甜，捏些鹽，鹽有苦，買個鼓，鼓有漆，買個鷄，鷄有油，買個牛，牛有角，上南坡，南坡有個傻大哥，捨不得吃，捨不得喝，積下銀錢辦老婆。

七，石榴花，千層多，閨女想娘淚如梭，娘想閨女來瞧瞧，閨女想娘誰知道，紡花紡了多半夜，織布織了二更多，昏昏沉沉就睡着，公公罵我飯遲了，婆婆罵我磕睡多，扒着窗戶往外看，一天星星還沒落，點着銀燈上灶火，鍋又大，水又多，一鍋滾水燒死我，上到南院抱柴火，碰見娘家我哥哥，今天見了哥哥面，回去只死活不着。公說公的理，婆說婆的理，媳婦不說話，好像無道理。

八，大麥芒，小麥芒，七歲八歲離了娘，跟着爸爸還好過，就怕爸爸娶後娘，後娘作飯我燒鍋，後娘吃飯我跪着，鈎上籠裏白蒸饊，點點脚，搆不着，伸伸手，搆不着，要是親娘給一個，後娘給個黑窩窩。

九，日頭落，狼下坡，沒娘孩子跑不脫，有娘的娘扯着，沒娘的，鬼拉着，拉到南山當蒸饊。

十，刮大風，下大雨，凍死老大街，老大街告狀，告住和尚，和尚念經，念住先生，先生打卦，打住杓把，杓把搯水，搯出小鬼，小鬼點燈，燒了媳婦的眼睛，吃了白饊不服疼，吃了黑饊哼哼疼。

十一，一個竹籃兩半個，我在南園摘豆角，一畝豆角沒摘了，官兒過去要問我，朝廷過去要娶我，爹呀，爹呀，賠什麼，「十兩銀子大懸掛，一賠賠我小冤家」。媽呀，媽呀，賠什麼？「珍珠圈子銀圪塔，一賠賠我小冤家」。哥哥，哥哥，賠什麼？「紅箱子，綠櫃子，一賠賠我小妹子」。嫂嫂，嫂嫂，賠什麼？「紅桌裙，綠椅裙，打發小姑起身呀」。我妹妹還小哩，穿不起羅裙，戴不起花，拿不起鎗，當不起家，不會漿來，不會刷，四扇鞋

兒不會納。

十二，橘子皮，咯吱香，外婆家裏打鼓娶舅娘三抬櫃，四抬箱，打開箱，滿衣裳，打開櫃，花線被，打開床，兩個枕頭一樣長，開打轎，花嫂嫂，牽出來，我瞧瞧，瞧瞧頭，珍珠瑪瑙戴一頭，瞧瞧手，一對花香藕，瞧瞧腰，大紅絲帶綠花包，瞧瞧腳，一對紅辣椒，先拜公，穿大紅，後拜婆，穿紫羅，紫羅面前一對鴉，飛來飛去過江河，江河那邊女兒多，不會作生活，會唱歌。

十三，連幾年，遭天旱，莊稼人，更可憐，一年辛苦不得閒，打的糧食不够用，縣裏催糧又催捐，高堂父母無供養，又盼來年轉收成，來年一旦遭天旱老幼盡入枉死城。

十四，一副拍子兩邊花，皆是媒人兩面誇，一說婆家有田地，二說女家是大家，一說男子多聽俊，二說女子貌如花，一片嘴巴叭哩叭哪，好似田中青蛤蟆。

十五，金雀鳥，鬧轟轟，我娘生我姊妹多，大姐教我織棉紗，每天能織丈七八，剩下送給哥哥作鞋襪，哥哥嫌我織的稀，嫂嫂罵我小東西，我沒有吃到他家的飯，我沒有穿到你家的衣，萍萍學，不生根，打個包袱就動身。

十六，親家，親家，你坐下，我給你燒茶溜饅家，端出兩碗黑垢麵，齷齪齷齪可走家。親家，你坐下，我給你學學你女家，教你女掃地不掃地，拿着條帚玩把戲，教你女作飯不作飯，一碗生來一碗爛，教你女兒關門不關門拿着門門打別人，教你女擦桌不擦桌，他在屋裏摸牆角，教你女縫衣不縫衣，拿上針線穿穿齊。

十七，麻子麻，我就爬，爬到黑，沒家歸，前頭來了個冷大伯，拳又打，腳又蹬，疼的麻子哼哼。

十八，青石頭，响叮噹，我爸爸賣我不思量，賣的錢，還了賬，不管女兒是怎樣。

十九，搖搖搖，搖到石頭橋一樹小櫻桃，小櫻桃，長得好，紅裙被綠襖，小櫻桃，你是誰，我是你的小寶寶。

二十，飛飛飛，飛到石頭堆，石頭堆，一枝好玫瑰，好玫瑰長的美，身紅配翡翠，小玫瑰，你是誰，我是你的小妹妹。

二十一，小白鷄，上柴垛，沒女孩，真難過，後娘打我拾柴火，一直拾到日頭落，白饅不得吃，黑饅給半個，我去後

院拔根葱，後娘說我是喫嘴精，我去廚房喝碗茶，後娘要敲我的牙，我到池邊喝口水，老狗咬住我的腿。

廿二，月亮爺光光，趙家河洗衣裳，衣裳洗的白白的，捶的硬硬的，打發哥哥出門去，去時騎的大白馬，回來坐的

太花轎，一對喇叭，一對號，走進門三聲砲，兒把老子嚇一跳。

廿三，月奶奶，明晃晃，在河裏洗衣裳，洗得白，漿的光，打發弟弟上學堂，進了學堂先念文章，中了狀元，再看排場。

廿四，梨樹兒開白花，我娘教我走舅家，一走走到丈人家，丈人丈母不在家，轉過臉兒就走罷，姐夫姐夫你坐下，我與你倒杯香片茶，紅紗門簾望見她，她在床上綉鞋花，蘋果臉兒黑頭髮，櫻桃小口糯米牙，冰肌玉手紅指甲，回到家裏對娘說，典地賣房要娶她。

廿五，麻雀蛋圓傘滾，還說男人不拌粉，秤下粉她不擦，還說男人不拌花，秤下花她不紡，還說男人不買火，買下火她不燒，還說男人不買刀，買下刀她不切，還說男人不買鐵，買下鐵她不打，還說男人不捉馬，捉下馬她不騎，還說男人不捉驢，捉下驢沒頭腦，還說男人沒材料。

第二節 陝西之財政

陝西過去，屢遭兵燹天災，農村經濟破產，地方財政異常困難，每軍黨政軍各費之支出，所仰賴者除地丁錢糧，各項課稅外，則爲特貨稅，特貨稅之收入，雖無正確統計，大約每年收入在四百萬元以上。然仍感入不敷出，每遇急需，輒發行公債，向外借款，陝省外債除已還者外！尙有八百萬元。茲將調查各債與借墊等款，分誌如次：

甲 公債

一，六年地方公債——民國六年六月間，陝省署以辦理善後發行公債，定額二百萬兩，票分百兩，五十兩，十兩，五兩四種，照數收足。年息六厘，以各機關扣存薪工十分之一爲還本基金，以新增商稅爲付息的款，嗣因商稅劃爲教育專款，復改以雜稅爲保息。自十一年起，每年抽籤一次，還本銀二十一萬兩，九次還清，曾呈財政部核准有案。惟其募

收歷時甚久，迨十五年又加銀二十四萬兩，計收到長安縣各商會七萬兩，又軍費支用富戶及商界借款十二萬四千兩，因無法償還，亦撥歸六年公債項下發給債票。截至二十年二月止，連同十五年圍城時所收之款，計共募收銀一百九十餘萬兩，第五次還本抽籤，延至十六年六月十五日舉行，第六次還本抽籤，亦遞展一年。初尙由各縣局陸續抵還，至十八年一月，呈請省政府核准，本息一律暫行停付。現計中籤未償第五第六兩次本銀，到期付第七第八第九第十各號息銀，及未抽籤之第七第八第九三次本銀，未到期之第十一第十二兩號息銀，尙約一百十九萬餘兩，合洋一百六十餘萬元。

二、特種公債——十六年八月間，呈經省政府核准舉辦，債票分百元，五十元，十元，五元四種，專爲收縮金融流通券之用，計共發行七十七萬餘元。原定年息六厘，自十八年起，每年抽籤還本二十萬元，嗣因省庫奇窘，並未照發，現計應償本息約共一百餘萬元。

三、有獎公債——十六年九月間，呈經省政府核准募集，專爲充備軍需，定額爲三百萬元，關中區各縣配額二百萬元，南北兩區各縣，各配額五十萬元，票債計分百元，五十元，十元，五元四種，于一月內交款者，每百元折收八十八元，于一月後交款者，一律折收九十四元，原定年息六厘，自十八起每年抽籤償本六十萬元，以全省田賦及百貨厘金爲本息担保，共募得二百二十餘萬元，債票迄未掣發，現計應償本息約二百九十餘萬元。

乙 借款

(一)西安中國銀行三千餘元，(二)西安郵局三千元，(三)西北銀行七萬八千六百餘元，(四)富秦錢局十七萬九千餘元，(五)省商會七十六萬二千餘元，又銀二千一百餘兩，(六)三原商會十七萬〇八百餘元，(七)涇陽商會十五萬四千九百餘元，(八)涇縣富紳，四萬七千一百餘元，(九)省城關商號十一萬餘元。以上各項借款共一百五十一萬餘元，爲自十六年起至十九年之統計。嗣復續借省商會十萬元，三原商會二萬四千八百元，涇陽商會一萬四千五百元，潼關商會三千元，富秦錢局八萬二千一百六十六元，又關中區各縣捐糧借款約八十萬元。

丙 墊款

(一)關於奉令給付未及清給者：A.各商餉價三萬四千六百九十二元，B.各商麵價一萬四千九百〇二元，C.各商草料

價二萬六千二百十元，D.各商油滓價六千元，上列各款，係十五年圍城時各商供墊者。十六年國民軍聯軍駐陝總部，會經付還少數，尙欠八萬一千八百餘元。

(二)關於奉准有案祇得列抵者，A.各縣供支軍用糧秣墊款八十四萬六千餘元，B.各縣撥付軍費墊款四十一萬餘元，上列各款係歷年各縣收款不敷應付，挪墊供給業經呈准以續收正款報抵者，共達一百二十五萬餘元。二十年省府曾通令各縣籌擬攤還辦法，計自二十年二月起至二十一年五月止，由各縣陸續呈報抵還共洋三十八萬六千一百十四元，現未抵還者尙有八十餘萬元。總計外債有八百餘萬元，爲陝西民衆之最大担負。

陝省全年收支，在民國二十年有如下列表：

民國二十年度陝省收支概算表

(單位元位)

歲入經常門	概算數	歲入經常門	概算數
第一款 普通歲入	三·九九一·三〇二	第一項 田賦	二一·八四二·三四八
第二款 營業稅	四一一·三六九	第三項 契稅	三五〇·〇〇〇
第四項 行政收入	七七·七三八	第五項 教育收入	一二·九八〇
第六項 司法收入	七七八五·七七八	第七項 官業收入	一三五·八九三
第八項 官營業收入	一五五·一九六		

歲入臨時門	概算數	歲入臨時門	概算數

第一款	普通歲入	一〇・〇〇三・五九五	第一項	附加收入	四五八・〇一九
第二款	雜項收入	七一六	第三項	整頓稅收增加收入	一・五〇〇・〇〇〇
第四項	借款收入	八・〇四四・八六〇	普通歲入經臨合計		一三・九九四・八九七元

歲出經常門	概算數	歲出經常門	概算數
第一款	普通歲出	第一項	黨務費
	一七・九三五・三四五		六五六・一三六
第二款	行政費	第三項	司法費
	三・〇二三・二〇六		一・〇八一・九二〇
第四項	公安費	第五項	省防費
	四四八・六〇八		八・七三〇・八二三
第六項	財務費	第七項	教育費
	二七六・九二〇		一・〇八三・一九八
第八項	建設費	第九項	債務費
	五九五・九〇九		一・九〇三・〇六六
第十項	官營業費		
	一三五・五六〇		

歲出臨時門	概算數	歲出臨時門	概算數
第一款	普通歲出	第一項	黨務費
	二・八四五・八一九		二二・五一八
第二項	行政費	第三項	公安費
	二六八・二一五		五九・二八六

第四項	省防費	四五六，六六一	第五項	財務費	四八·〇〇〇
第六項	教育費	一八二一·七九五	第七項	建設事業費	一·八〇八·三四四
普通歲出經臨合計		二〇·七八一·一六四			

按財政收入中之田賦一項，內分地丁，本色糧折征，租課，滯納金，例如民二十三年度額征田賦正雜各款，計地丁四，二九〇·三二八元，本色糧折征一·〇一四·三一四元租課一四·二九九元，滯納金二·四九七元。

陝省廿四年度省地方收支概算數，計普通經常收入共一千二百五十五萬五千二百七十七元，普通臨時收入共五百六十四萬九千五百六十五元，營業經常收入共四十一萬八千五百三十九元，總計一千八百六十二萬三千三百八十一元。普通經常支出共一千二百〇二萬七千六百四十九元，普通臨時支出共六百十七萬七千一百九十三元，營業經常支出共四十一萬八千五百三十九元，總計為一千八百六十二萬三千三百八十一元，收支相抵。

查自九一八事變後，中央對於陝西月協助三十一萬元，業經停止，嗣又月協助楊虎城軍隊三萬元，未幾增至六萬元，十萬元，仍感不能維持，二十二年復請求中央月協助三十萬元，加以特貨稅之收入，收支已能相抵，此過去陝西省財政之狀況也。

第三節 陝西之墾務

陝西地曠人稀，未墾之荒地極多，渭河兩岸，鄜，綏，延，榆，等三十二縣荒地地面總積為一·一七三·三四五公畝，官荒八二〇·六九四公畝，佔總面積百分之六九·九公有荒地二九·六八五公畝，佔百分之二·六〇，私有荒地三二二·九六六公畝，佔百分之二十七·五，山荒九〇九·七三〇，畝，佔百分之七七·五三，平荒二四二·四三九·公畝，佔百分之二〇·六六，涇荒二一·一七六公畝，佔百分之一·八，茲將調查統計列表如次：

臨 潼	寶 雞	蒲 城	三 原	鄠 縣	華 陰	長 安	縣 別	
204.485	7.500		2.318			160	官 有	山 荒
		6.780	1.308			130		平 荒
			88	1.000		201		濕 荒
204.485	7.500	6.780	3.714	1.000		491		合 計
	1.200					1.25	公 有	山 荒
	3.700					1.95		平 荒
				2.600		1.460		濕 荒
	4.900			2.600		1.680		合 計
					23.200	180	私 有	山 荒
1.437	1.850				8.100			平 荒
						83		濕 荒
1.437	1.850				31.300	263		合 計
204.485	8.700		2.318		23.200	465	(公 畝)	山 荒
1.437	5.550	6.780	1.308		8.100	225		平 荒
			88	3.600		1.744		濕 荒
205.922	14.250	6.780	3.714	3.600	31.300	2.434		合 計

永壽	朝邑	藍田	郿縣	郿縣	商縣	淳化	隴縣
195		400.000				8.140	12
	80.000						14
						6	
195	80.000	400.000				8.146	26
						1.010	840
						75	
						1.085	840
25.000		2.897	1.700	610	1.600	9.930	12.850
91.000				120		7.350	4.270
	4.500	784	540	100		980	6.350
116.000	4.500	3.681	2.240	830	1.600	12.260	23.470
25.195		402.897	1.700	610	1.600	19.080	13.702
91.000	80.000			120		7.425	4.284
	4.500	784	540	100		986	6.350
116.195	48.500	403.681	2.240	830	1.600	27.419	24.336

安塞	米脂	綏德	中部	府谷	膚施	延長	洛川	韓城
150					2,800	1,700	4,500	
							11,000	
200								
350					2,800	1,700	15,500	
			120		1,406		2,700	
	500						7,000	
	500		120		1,400		9,700	
		120	2,152	500	5,000		1,200	10,000
	1,000			200			6,400	
		100		150				1,000
	1,000	220	2,152	850	5,000		7,600	11,000
150		120	2,272	500	9,200	1,700	8,400	10,000
	1,500			200			24,400	
100		100		150				1,000
350	1,500	220	2,272	850	9,200	1,700	32,800	11,000

寧 陝	白 河	大 荔	南 鄭	漢 陰	石 泉	安 康	留 壩	洋 縣
	49	86.458		1.500				
	49	86.458		1.500				
							9.240	200
							9.240	200
57.900	129		40	5.830	620	9.000	2.450	
					920	8.400	590	200
					440		494	100
57.900	129		40	5.830	1.980	17.400	3.534	300
57.900	178	86.458	40	7.330	620	9.000	11.690	220
					920	8.400	590	200
					440		494	100
57.900		86.458	40	7.330	1.980	7.400	2.774	520

總計	719.967
	99.232
	1.495
	820.694
	16.855
	11.370
	1.460
	29.685
	172.908
	131.837
	18.221
	322.966
	909.730
	242.439
	21.176
	1.173.345

黃龍山之墾務

黃龍山在關中陝北兩道之間，境聯洛，宜，甘，韓，澄，白，延，膚，八縣，東西二百餘里，南北三百餘里，面積約三萬餘方里，生荒約一萬餘方里，熟荒二萬方里，該地土壤肥潤，農牧適宜，有石油，煤，鐵，金，等礦產藥材一百餘種。該地可容墾民六十萬以上，業由陝西當局籌劃開墾，實行兵工屯墾政策，並于廿三年成立黃龍山屯墾局及柳川區辦事處以從民墾務。

陝西省黃龍山兵工屯墾局柳川區辦事處墾務暨治安暫行辦法

第一條 爲兵工屯墾黃龍山計劃實施便利計，特先設立陝西省黃龍山屯墾局柳川區辦事處以下間稱（辦事處）俾資辦事，並依本辦法施行之。

第二條 辦事處暫設柳溝之大嶺，以開墾韓宜洛澄郃五縣毗連之柳溝，大南川。石堡川，東山等處荒地爲範圍。

第三條 辦事處直轄陝西省黃龍山兵工屯墾局，在屯墾局未成立前事務暫由西安綏靖公署兼辦，一切事務得直接秉承辦理之。

第四條 辦事處設主任一員管理本區開墾及治安事宜；設副主任一員；襄辦一切。但主任因事離處時副主任在可能範圍內得代辦一切事宜。並設技術員訓練員文牘會計錄事各一員，各司其事。

第五條 辦事處主任暫由韓城縣保衛團副團長兼任，副主任選當地公正廉潔富有墾殖經驗者充任，以下職員得由主任副主任呈准任用之。

第六條 墾區墾民不分縣省界，凡有保證者，均事招集，其招集及保證辦法，於辦事細則詳訂之。

第七條 墾區應儘官荒地先行開墾；承墾而積，墾民每名不得過五十畝，團體不得過五百畝。

第八條 墾區私荒得由地主招墾，但須規定期限先行呈明辦事處，其招集之墾民並須隨時呈明，以便查核。

第九條 墾區官荒地之林木，承墾人或私人不得採伐。如因公需用時，得呈准辦理。

第十條 辦事處經費，由綏署在黃龍山屯墾費項下支發，其預算另訂之。

第十一條 墾民牲畜及用具。概歸自備；但綏署省府得接洽合作社貸款，成另行籌措，交由辦事處分戶貸給，其貨給辦法另訂之。

第十二條 辦事處及各縣縣府與團隊不得向墾民派征捐款。

第十三條 墾區內之治安，由辦事處負責維持。並由韓城縣保衛團拔團丁二隊至三隊，駐紮大嶺及扼要之處，實行屯墾

，保護墾民。

第十四條 辦事處得選墾民強壯者，編為自衛隊，名額以百名至一百八十名為限，除從事開墾外，並得自備刀矛土槍加以訓練，俾資自衛，隊長由辦事處職員兼任之。

第十五條 墾區如有大股土匪發生時，除即時通知鄰區軍警協剿外，並須隨時呈報。

第十六條 本辦法自西安綏靖公署與陝西省政府商定後令發施行，如有未盡事宜，得會商修正之。

第四節 陝西之交通

一、鐵路——隴海鐵路為西北交通之樞紐，該路築于清光緒二十九年，最先借比款，建築汴洛，由開封至洛陽，鐵路宣統元年通車。未幾由我國收回商辦，繼續築由洛陽至潼之洛潼鐵路，與汴洛鐵路接軌。宣統三年計畫建築東西、大幹線，西自蘭州起，東自江蘇長江以北，濱海之區止，中經長安潼關，洛陽，開封，銅山，徐州等處，並利用汴洛潼已成各段，與之聯接。民國二年，將汴洛路併入，並將汴洛汴潼各路收歸國有，將東西兩線同時並勘，定名為

隴海秦豫鐵路，簡稱隴海鐵路，東線已展至東海達雲港，西線於二十四年春通車至西安，二十五年三月一日更展至咸陽，六月中通車至武功。在陝西之鐵路，除隴海鐵路外，陝省當局計畫修築咸韓鐵路：由咸陽至韓城，咸同鐵路由咸陽至同官，已于民國二十四年十月間開始測量。

二，公路——在公路未興築之前，陝西交通路線如次：

- 一，由省城東行，傍渭水南岸，至潼關，北通山西，東走河南。
- 二，由省城西北行，渡渭水經咸陽，長武，入甘肅之平涼。由咸陽西經寶雞入甘肅可達天水，爲陝甘要道。
- 三，由咸陽西行至寶雞，復渡渭水至南至南鄭，稱北棧，又西南逾寧羌達四川劍閣稱南棧，即古之金牛道也。
- 四，由省城東南行逾秦嶺，百十里，至藍橋一百六十里，龍駒寨，循丹江，南下三百三十五至紫關，東南行入河南浙川縣，由荆紫關南行可入湖北。
- 五，由省城北行，經三原，同官，膚施，綏德，中部，抵榆林，北出長城，以通綏遠。
- 六，自南鄭東行，傍漢水，經安康，出鎮坪，入湖北，達襄陽。
- 七，自山西保德逾河西行，傍長城，經榆林靖邊等，通寧夏。（清季平回亂，別軍出此）
- 八，安西路：由安康琉璃漢，經洵陽北境，及鎮安柞水，至大谷口，爲安康通長安之路，長六百七十五里。
- 九，子午路：由石泉迎風壩，西鄉子午鎮，經甯陝之東江口夾嶺汛，至子午谷，爲石泉西鄉達長安之路，即古之子午道，昔魏延請以五千人緣南山而東以取長安者即此路也。
- 十，驪駱路：由洋縣鐵冶河，（即驪水）經華陽佛坪，至盩厔西之駱谷，爲洋縣通長安之路。
- 十一，斜谷路：由城固小河，經留壩之西江口，鳳縣之進口關，而至郿縣斜谷關，復經鳳翔以達長安古爲城固達長安之路。
- 十二，褒鷄路：由略陽經甘肅之徽縣兩當，出鳳縣至寶雞，爲略陽達長安之路。
- 十三，由南鄭逾米倉山，經四川之南江，巴中，以通閬中，即古米倉道也。

十四，由河縣逾略陽，經甘肅文縣，以接四川平武縣東之左担道，即古陰平道也。

陝西交通之不利，爲經濟破產文化落伍之最大原因，年來政府注意于開發西北，故嚴令地方官吏，修築公路，已有偉大成績，茲將陝西省已通車，及正在修築中之公路，分述如左：

1. 西潼公路

自西安經潼關，渭南，華陰，華縣，達潼關，長一百五十七公里。該路係西堂汽車公司所修築，公司創始于前陝督陳樹藩，馮煥章督陝時改爲路工局。

2. 西朝公路

自西安經咸陽，涇陽，三原，富平，蒲城，大荔，至朝邑，全長三六公里。此路內包括咸原路（由咸陽至三原八十華里）原耀路，（由三原北行至耀縣長八十華里），原大路（由三原至大荔長一百七十八華里）。

3. 西盩公路

自長安至盩厔，長八十公里。

4. 西藍公路

由長安至藍田，長三十公里。

5. 鳳毓公路

由鳳翔至毓縣全長二十公里。

6. 西南公路

由西安至南五台，長二十九公里。

7. 鳳隴公路

由鳳翔至隴縣長一百六十公里，爲西隴公路之一段，西通甘肅之隴南，經天馬公路，由天水可達蘭州。

8. 原渭公路

由三原至渭南，全長六十五·四公里。

9. 岐虢公路
由岐山至虢鎮，長三十公里。

10. 西隴公路
由西安經咸陽，興平，武功，扶鳳，岐山，岐山至鳳翔，全長三百公里。

11. 西長公路
由西安經咸陽，醴泉，乾縣，永壽，邠縣，至長武，全長全百公里。

12. 西午公路
由西安至子午鎮長二十九公里。

13. 潼朝公路
由潼關至朝邑，長三四·六公里，可與西朝公路銜接。

14. 原斗公路
由三原至斗口村，全長五公里。

15. 渭大公路
由渭南至大荔長六十公里。

16. 渭蒲公路
由渭南至蒲城，長六六公里。

17. 西蘭公路
由西安至蘭州，因山路崎嶇，向有蜀道難行之感，從前驛路時代，需時十八日故稱十八馬路。西蘭公路之築，便利旅行多矣。該路由長安經咸陽，醴泉，乾縣，永壽，邠縣，長武

（即西長公路）達甘肅之涇川，平涼，隆德，靜寧，會寧，定西，榆中，止于蘭州，長七百廿八公里。民十八大旱之際，華洋義賑會，以工代賑，糾合飢民修築，粗具規模，勉強通車，廿三年春由全國經委會西北辦事

處撥款一百八十萬，從事改修，于廿四年五月一日通車。

18. 西漢公路

自西安經咸陽，興平，武功，扶風，岐山，鳳翔，即西隴公路，折而南經寶雞，鳳縣，褒城，以達南鄭，全長三百二十公里。由經委會與陝西建設廳合修，工款預定一百五十萬元。二十三年十一月測量竣後，二十四年二月開始興工，分三段進行，于廿五年，四月十五日工竣通車。

19. 西漢公路

由南鄭起經沔縣，以達寧羌，全長一百四十公里，該路工款預定八十六萬元，南部至沔縣一段，由三十八軍兵工修築，全線于二十五年三月竣工通車，川陝公路從此銜接。

20. 漢白公路

由南鄭起至西鄉，石泉，漢陰，安康，洵陽，以達陝鄂交界之白河，全長五百六十公里。陝西担修南一段，鄂省担修南鄭至西鄉一段，工款預定一百五十萬元，二十五年二月可通車。陝建設廳擬于漢白公路另闢兩支路，(一)由洵陽通商縣，與西荆公路聯絡。(二)由石泉通寧陝，二十五年開始興修。二十四年十一月，蔣委員長令陝鄂川三省政府，趕修漢白公路，俾與漢寧公路啣接，展至嘉陵江岸，更名為嘉白公路。

21. 西荆公路

由西安經藍田，商縣，商南，以達荆紫關，全長四百〇三公里，工款預定一百四十五萬元，分兩大段興修，于廿四年十二月底完成。

22. 原慶公路

為通隴東及寧夏幹綫，自三原起經淳化，枸邑，達甘肅境內之正寧，寧縣，止於慶陽，全長四百餘里，廿四年春開始測量，因地方不靖，散匪滋擾；測量工作，數告停頓。八月間陝建設廳與甘肅當局，商討協修辦法，由三原至淳化段，九月經警備三旅暨淳化保安隊實行兵工築路，十一月工竣通車，其餘各段，于廿五年五月間竣工。

23. 咸榆公路

為通陝北及蒙邊要道，自咸陽起經三原，耀縣，同官，宜君，中鄭，洛川，甘泉，膚施，延長，延川，清澗，綏德，米脂，以達榆林，全長八百二十九公里。工款預計二百四十萬元，二十二年秋開始測量，二十四年四月修至洛川嗣以陝北匪共猖獗，工程遂告停頓。陝建設廳又計畫修築

由綏德至吳堡，及由榆林至寧夏兩支路，綏吳線已測量完竣，全長六十公里，工款預定三十九萬元，二十四年九月開工，二十五年七月竣工通車，榆寧支綫二十四年八月間，陝甘建廳商討協修辦法，二十五年二月間興工。

24. 府包公路

由府谷起，經蒙地之準格爾旗，以達綏遠之包頭，府谷商人劉治寬集資修築，全長二百公里，二十四年十一月底竣工通車。

三，航運——，陝西水路交通航線如次：

(一) 黃河航運

黃河航運起點于蘭州市，向東至靖遠一段，有大峽，小峽，五弟兄，一老老等險，僅可通筏。自靖遠至佛寺，經中衛金積靈武，而至寧夏，中有黑山石，舟行亦甚艱難。由寧夏北經羅平，至石嘴子，該處為民船航行之中心，青海，甘肅，阿拉善及鄂爾多斯之羊毛藥材，皆薈集于此，以運往包頭。由此向北，經磴口五原包頭，以抵河口，均可通民船。自寧夏經五原包頭，以達薩拉齊一段，可行駛小汽船。宣統三年，陝甘總都升允，曾派比人測驗，闢為小船航路。民國七年，蘭州士紳曾組織隴海綏輪船公司，購汽船二艘試行此間。八年甘肅督軍張廣建購汽船二艘，航行成績頗佳。現由中衛經寧夏磴口，包頭，薩拉齊，河口，至山西之磴口，可行木船，大者載貨五萬斤，小者一萬斤。由蘭州上溯至西寧，水流湍急，不能行船，西寧所出貨物，多用皮筏運往蘭州，再轉運各地。

(二) 渭水航運

由西安之草灘，東至潼關二百九十餘里，由草灘上溯至咸陽五十里，均可駛行民船，水淺時水位為三尺，祇可通行小船。其運輸之貨物，以小麥棉花為主，船之大者可載棉一萬担，能容人五十至六十名。潼關咸陽間，上航四日至五日，下航二日至三日。

(三) 漢水航運

漢水自納玉帶河後，水量增加，自河縣至南鄭，長一百十里，可行吃水三呎之民船，上航需一日半，下航一日，南鄭以下河幅寬千餘尺，兩岸多農田，此一段砂洲甚多。又東一百三十里至城固岸，

澗水深，六十四里至洋縣，一百二十里至環珠廟，東達金水河口，更東入黃金大峽，是爲上流第一隘口，以下百里間，岸狹不及百尺，舟行頗險。由環珠廟至渭門九十里，入西鄉之東北境，納子午牧馬二河，水量增大，水深時達十尺，冬季僅七尺，舟行不過二百里。由渭門九十里至漁壩而東入石泉縣境，縣城附近爲良好泊船場。漢水自此南流，兩岸有山脉夾崎，多保崖。由縣城百二十里至漢陽坪，漢陰縣境，漢陽坪爲棧泊佳處。九十三里入紫陽縣境，至女王灘，舟行較險。十五里抵縣城，對岸爲任河口，航政由此南通四川。自紫陽東北一百四十里至流水店，又百四十里至安康縣。紫陽以下，南岸爲巴山，峯巒矗立，水行峽谷間，幅曠不過三百尺，經鐘樓灘，長灘，至馮子灘，爲航行上最大灘關。復經爐子灘至絲灘幅寬約六十餘丈，下至東瓜灘，岸廣三十餘丈，再東至嵐河口，兩岸山勢開展，漢水向北作曲，自此而東，水中有巨石，舟行甚險。再東九十里至安康縣城，漢水統其北，附近多沙洲，有碼頭，可泊民船五六十隻，瀕水有市街，頗繁盛，由安康一百二十里至洵陽，漢水自安康而東，兩岸漸寬，自二郎灘至神灘，舟行不易。（神灘爲兩縣第一大灘）再東逾河口，兩岸多砂礫之洲，又東至洵陽城，城當洵河，漢河，會口之西。由洵陽至白河二百八十里，兩岸山邱陡峻水流峽中，幅廣不過三四十丈，流激多灘，以女王灘、新灘，狗窩子灘，藍灘，爲最著。自洵陽縣城而東，約四十里許爲新灘，乃白河，洵陽間第一大灘。再東行里許即狗窩子灘，一百二十餘里爲藍灘，洵陽東界也。右岸絕壁，左岸崖石倒懸，舟夫曳纜，穿穴而進，逾灘而東入湖北省境，其南岸仍屬白河縣。漢水在白河縣境無險灘，雖有月兒灘，但水流迂緩，舟行無碍。又東行二十里，兩岸皆屬湖北省境。漢水轉運之貨物，輸入者以棉布爲大宗，每年價額約三百餘萬兩，此外爲砂糖，石油，烟草，染料及日用品。輸出貨物爲牛皮，羊皮，每年最高額，達二萬捆以上，漆油達一萬四千包，其他如南山之竹木，安康南鄭之木耳，藥材，亦多輸出。

（四）**丹江航運**

丹江爲漢水支流，其航運以龍駒寨爲中心，夏秋水漲時，民船可直達商縣。由龍駒寨至荆紫關，水漲時下航三日可到，水落時七日始達，上航需六日至十四日自荆紫關至老河口，舟行較易，下航二日至四五日，上航需六日至十四日。

(五) 任何航運

運也。

自四川省之大竹汎始能行船，故有大竹河之稱。北流入陝西，轉而東經瓦房店至紫陽縣入漢水，由紫陽縣至大竹汎三百六十里，可行載重十石之小民船，襄陽之花布，四川之藥材，均恃此河爲轉

第五節 陝西之水利

陝甘常患旱災，魯豫時遭水患，此種災患，不應諉之于天，嚴格言之災患之來，乃人事之不臧也。魯豫水患，係黃河之汎溢，然陝甘豫魯各地，倘能利用黃河之水，既可以灌溉農田而免旱災，又可輕減水量，而免汎溢，故黃河之有利或爲害，其權乃操之于人。自十七年旱災以後，陝西水利漸興，疏舊渠闢新渠，頗有成績。查陝省闢渠引水以黃河，與渭水爲主要來源，此外尙有關中八水，茲分述如左：

一 黃河——番名瑪曲，蒙人稱曰喀喇木達，源出青海巴顏喀喇山脉之葛達素齊老峰下，向東流名阿爾坦河，更東流，匯爲星宿海，再東入扎陵湖，水復由東南岸流出，五十餘里入鄂陵湖，再由湖之東北角流出，向東流數十里，會合敖羅灰池水及哈爾吉水後，東南流七百餘里，繞青海大積石山之南，與西傾山西北麓，東流經貴德縣，會合龍池河，清水河，入甘肅境，會合大夏河，洮河，湟水，又東北流出長城入寧夏省，復入長城，經中衛，金積，平羅，磴口四縣分兩支，一西支向東北會阿爾坦河，一東支向北流八十里又分兩支，一向東南，一仍向北與前西支會，再由東轉向東南至吳墩武族西漠爾綽克和碩山西北，轉向西南與東南一支相會，又西南至吉爾哈郎圖山之南，東支自西來會，東南流五十里，又向東經左翼後旗之北吳喇武旗之南，約五百餘里至托克托縣，轉向南流，有土爾根河自東北來會，有烏蘭木倫河來會，復南流經晉省河曲縣人長城，更西南至陝西府谷縣西南有九股水來會。南有保德縣會葫蘆河，嵐漪水，蔚芬水，葭蘆河，再南至延長縣，會離石水仙芸水所川，無定河，再過壺口孟門壺口水流甚急，成一大瀑布，可發電十萬基羅瓦特。再南爲龍門峽，更南至陝西韓城朝邑潼關出陝西入河南境。

二 延水——發源於靖遠縣之蘆關嶺，東南流經保安縣安塞縣西納吉子河，又東南經膚施縣延長縣，東注黃河，沿河附近

渠名	開渠年	設	主辦者	工	程	效	果
鄭國渠	秦始皇元年	紀元前二四六年	鄭國	自仲山瓠口東北注洛長三百餘里		灌田四萬五千頃	
六輔渠	漢元鼎六年	紀元前一一年	兒寬	在鄭國渠上流			
白公渠	太始二年	紀元前九五年	白公	長二百里		灌田四千五百萬頃	
小鄭渠	宋貞二時		候可 周良發	長五十餘里		灌田三萬餘頃	
豐利渠	大觀二年	一一〇年	趙佺	石渠長三一四六尺 土渠長三九七八尺		灌田三萬五千頃	
王御史渠	元朝元年		王偁	在豐利渠上石渠 長五十一丈			
廣惠畝	天順年間		項忠	石渠長一里三分		灌田八百頃	
通洛渠	正德十一年	一五一六年	蕭翀	在王御史豐利兩渠之間長四十二丈			
涇惠渠	民國二十一年	一九三二年				灌田四千九百九十五頃	

此外尚有渭北漢中各地渠水列表如次：

渭水灌田表

縣別	灌溉畝數	縣別	灌溉畝數	縣別	灌溉畝數
醴泉	一五·二八〇畝	陽涇	二三一·六〇〇畝	三原	一三六·五〇〇畝

高陵 一七二·六〇〇 臨潼 一三·四九〇 共計 五一·四九〇畝

陝西漢中灌溉地畝表

石泉	平興	寧羌	沔縣	西鄉	城固	城固	南鄭	南鄭	褒城	縣別
池河珍珠河等			養家河白岩河	洋川	大沙河	涪水	冷水	溝水	褒水	水源
石泉各渠	大貴壩豐等十 八壩	羅紋大安驛高 壩等	琵琶馬家等壩	金洋壩	上官棗河上盤 下盤等十數壩	楊墳壩	娘娘山壩	白楊等八大池	山河大渠	渠名
三千畝	五萬畝	一萬八千畝	每壩六萬畝	一萬二千畝	四萬畝	二萬畝	一萬畝	每池數千畝	十五萬畝	灌溉畝數
商縣	安康	漢陰	鎮巴	沔縣	洋縣		城固	南鄭	褒城	縣別
	恒河等	觀音仙漢 龍王溝等		舊河及黃 沙河等	小河蒲河 等		涪水	冷水河	廉水	水源
商縣各渠	千工堰永豐大 濟堰等	月河	固鄉壩九軍壩 等	山河東堰及天 分東西堰等	洋縣各小渠		五門堰	芝字堰黃土壩 等	流珠壩	渠名
七萬畝	七千畝	二萬三千畝	三萬畝	每壩六萬畝	十萬畝		五萬畝	一萬六千畝		灌溉畝數

繼涇惠渠而興工者（一）爲洛惠渠，長七十八公里，灌田面積，估計九百二十四方里，約合五萬四千六百餘畝，應需工程及經費一百四十六萬六千元。全渠工程約于二十五年八月竣工。（二）爲渭惠渠，測量渭河河道，各項工程計畫，均于二十三年十二月經水利局辦理完竣。（三）爲郿惠渠，二十四年十二月測量完竣。（四）爲龍惠渠該渠工作，即爲南褒山河堰之整理與擴充。其餘爲汧惠，壩惠，耀惠，定惠，涇惠，豐惠均有初步計畫，合郿惠龍惠，即所謂八惠渠也。

第六節 陝西之烟禁

過去數年，陝西省因財政困難，故放任農民種植鴉片烟，徵收特稅，以資注挹。在民國二十三年，陝西種烟區域之廣，及產量之多，殊足驚人，計：

關中區烟地約四十三萬四千七百餘畝，漢中區十七萬二千餘畝，與安區三萬七千六百餘畝，榆林區十五萬六千六百餘畝，全省合計烟田在八十萬畝以上，每畝繳納專款五元左右。關中漢中區，每畝平均約產六十兩，關中區土每兩可售洋五角，漢中區土每兩可售四角五分。每畝需人工六元，肥料二元，加專款共十三元，計關中區每畝烟田可獲利十七元，榆林與安區，因山地居多，每畝祇產四十兩，售價與關中區相同。

全省烟田專款，每年可徵四百餘萬元，此爲過去陝省種鴉片烟之大概情形。因種植鴉片烟，其獲利五六倍于其他穀物，故農田多數變爲烟田。因鴉片烟產量之多，其價亦低廉，人民吸者日衆，無論男女老幼，幾家家有烟槍，人人有烟癮，估計陝西全省烟民，男子占百分之七十，婦女占百分之八十。試一入旅舍（長安各地）則烟槍林立，一入鄉村，則烟氣觸鼻，似此現像，實爲西北民族一大隱憂，飲鴆止渴，何異自殺。自二十二年起，陝西地方當局，重申烟禁，且提倡烟田改種棉花，將全省分三期禁烟，其辦理（一），分期禁種，（二），禁吸，（三）禁止劇烈毒品之輸入。

二十四年春，陝西民政廳會舉行禁種烟苗總檢舉，派員分赴各縣查勘，並令各縣長各級團隊長，分具永不種烟及永不庇種烟苗切結。倘有違犯，不祇懲罰種烟者，且懲罰團隊長及縣長，此爲陝西烟禁之第一期禁種情形。

禁吸理法；先從各機關公務員着手，所有公務員，悉到戒毒醫院檢查，各機關長官將全體工務員取具無烟癮甘結，

並有同事二人保證。人民戒吸辦法，先設省立戒毒院，然後在各處設戒毒分院，並在各縣設戒烟所，強迫烟民禁戒。二十四年十月，復辦理「烟戶登記」，其登記細則，原文如次：

陝西省各縣烟戶登記細則

第一條 本省厲行禁烟，取締吸戶，除遵照禁烟各項法令實施外，依照限期辦理吸戶登記辦法第十六條之規定，制定本細則。

第二條 本省各縣辦理吸戶登記，統限于廿四年內，一律辦竣。

第三條 縣政府于奉到限期登記吸戶命令之日，由縣長邀同黨務人員即時督飭各級保甲人員各學校學生，各級領袖士紳分途宣傳，就地勸告人民，在半個月內，自動申請吸戶登記，在必要時，縣長得分派員紳帶同各級保甲人，挨排調查吸戶，勒令登記。

第四條 吸戶登記，縣政府或聯保主任辦公處，須就便給予登記表，逐項明白指導，詳細填明，遇不識字者，各該保甲人員，須當面詳詢，代為填記，逐項覆誦校確，不得遺漏違誤。

第五條 吸戶登記表，各聯保主任須按旬彙報縣府查核，縣政府將登記人數，按月造冊，呈報民政廳查核。前項月報表，在行政督察專員轄區內之各縣，應呈由專員公署轉送民政廳查核。

第六條 吸戶登記，各地方分途辦理，總限四十五日辦竣，當地各級保甲人員，遞次出具完全登記，吸戶並無遺漏切結，經聯保主任，報告由縣政府出具總結，呈送民政廳飭查。

第七條 登記期滿，即遵禁烟實施辦法，第四條之規定將吸戶總數，按烟民年齡，勻分五年禁絕，依次送戒烟機關施戒。A 第一期年齡在二十歲以下者，限二十五年內戒絕。B 第二期年齡在十一歲以上，三十歲以下者，限二十六年內戒絕。C 第三期年齡在三十一歲以上，四十歲以下者，限二十七年內戒絕。D 第四期年齡在四十一歲以上，五十歲以下者，限二十八年內戒絕。E 第五期，年齡在五十一歲以上，限于二十九年內戒絕。如各該期戒

烟人數不足總額五分之一，即派員抽調下期人數補足之；名列次期之烟民，均得請求提前戒絕。

第八條 吸戶登記後之分期戒烟，縣政府應向禁烟總局估價，請領戒烟執照，發交聯保主任查明登記表列之吸戶等項，令其各依執照票面價額分別購領吸戶登記，應按其人家經濟狀況及日常吸煙分記等次，戒烟執照，按票面所標價額分甲，（普通）乙，（貧民）兩種，各縣政府不得藉故增加或減少。

第九條 吸戶登記後逾一個月未領戒烟執照者，勒令購領，依限登記，購領戒烟執照者，不得再收任何費用。

第十條 吸戶在登記限內聲明無力購照者，應予提前交戒毒機關免費戒除。

第十一條 辦理吸戶登記需用表冊工料宣傳簿等項費用，縣政府應先設計預估，由購發戒烟執照款內呈准按成留支。

第十二條 本細則施行限期，有與禁烟實施辦法厲行禁烟取締吸戶章程及其他法令相關事項，除戒烟執照外，由民政廳逕以命令行之。

第十三條 本細則如有未盡事宜，或地方情形一時特殊，得由縣政府擬定補充辦法，呈准實施。

第十四條 本細則自呈准公布之日施行。

關於陝西省會及各縣城之吸戶登記，與鄉村大致相同，惟對於妓院，旅館，准許一等妓院及旅館，不得超過烟燈四盞，二等妓院及客店，不得超過烟燈二盞，故雖在禁吸期中，人民仍可自由吸煙，此為二十五年二月間陝省烟禁第二期禁吸之情形也。

第七節 陝西之保甲

在從前，陝西並無所謂保甲，自民國二十二年奉到政府命令，始行舉辦，經過三年期間，成績尙屬不惡。茲將陝西省政府關於保甲之法令，摘要錄于次，即可窺見陝西保甲之概況矣。

陝西省各縣編查保甲戶口暫行辦法（民國廿二年十二月陝省政府公佈）

第一條 本辦法適用縣分，由省政府委員會議議決以命令指定之。

第二條 適用本辦法縣分，依照規定限期，編查保甲戶口，限期進展表附後。

第三條 在編組保甲，清查戶口期間，由各該縣長，就原有自治區域，每區遴選公正士紳一人或二人，爲保甲戶口編查委員，分赴各鄉鎮辦理編查事宜，各該區團長，負有協助進行之責。

第四條 保甲之編組，以戶爲單位，依照原有鄉鎮比鄰之家屋，由東而西，先南後北，順序按戶編組。十戶爲甲，十甲爲保，同鄉鎮各保聯合爲聯保。遇有特殊情形，得以六戶至十五戶編爲一甲，六甲至十五甲，編爲一保。每一聯保，不得少於四保，多於十五保，原有鄉鎮所編不及四保者，應併合鄰近數鄉鎮爲一聯保。其超過十五保者，應依地形之便，分爲數聯保，但不得分割本鄉鎮之一部，併於他鄉鎮之保內。保甲內之住戶，有因避匪，或被災，全戶逃亡者，應暫時保留其甲戶之順序，俟歸來時編組之。

第五條 聯保用鄉鎮名稱，其併合數鄉鎮所成之聯保，或一鄉鎮分爲數聯保者，另定二字，爲鄉鎮名稱。保甲名稱在一鄉鎮內，順序以數目字表示之，冠以鄉鎮名稱，（例如某鄉鎮聯保第口保第口甲）

第六條 保甲編定後，由編查委員繪具「區保略圖」；呈由縣政府彙繪「全縣區保總圖」四份，呈由民政廳分別存轉。（圖式附後。）

第七條 戶設戶長，由各該戶家長，或指派能處理家務之人充當，甲設甲長，由編查委員就該甲內住民有正當業務者，指派充當，造冊彙報縣政府備案。保設保長，由編查委員，就本保內遴選明白文義之公正人士三人，呈請縣政府擇委一人充當。鄉鎮設聯保主任，由編查委員，就本鄉鎮各保甲內遴選鄉望素孚者三人，呈請縣政府擇委一人，兼充。保長及聯保主任，均由縣政府造冊彙報民政廳備案，但現任保衛團各級團長，不得兼充聯保主任及保甲長。

第八條 聯保主任，保甲長，經委派後，不准藉故辭職，如有必須變更時，甲長由聯保主任隨時改派，按月彙報縣政府備案。保長由聯保主任遴選三人呈請縣政府擇委一人接充。聯保主任由縣政府隨時改委。保長聯保主任之變更，由縣政府按月彙報民政廳備查。

第九條 保甲長均在本人住宅內辦公，行文時用私人名字或簽押，門前懸掛「某鄉鎮聯保第口保保長」或第口保第幾甲甲長」木牌，（寬三寸長五寸）以資識別。聯保主任，得就原有公共處所，設立辦公處，由縣政府刊發圖記，門前懸掛「第口區某鄉鎮聯保辦公處」木牌，（寬四寸長一尺）保甲及聯保主任，得就本保或本鄉鎮中通曉文義者，輪流派充書記職務。

第十條 編查委員，於保甲編定後，應督同聯保主任保甲長等，將編定各戶，按戶清查，填給門牌，令其實貼同樣大牌上，懸掛戶內易見之處，不得遺失損壞。並將住戶戶口，分「甲」填寫調查表，其船戶寺廟，及公共處所，另編特戶戶口。分「保」填寫調查表，均不得隱瞞捏報。住戶及特戶戶口調查表，各填二份，以一份存保，一份存聯保辦公處備查。（門牌及住戶特戶戶口調查表式附後。）

第十一條 編查委員，於保甲戶口編查完竣後，應即督同聯保主任，造具「各該鄉鎮保甲編查冊」，住戶及特戶戶口統計表」各二份，以一份存聯保辦公處，一份呈縣政府備查。縣政府全縣保甲戶口編查完竣後，應即彙造「全縣保甲編查冊」呈送民政廳備查，並彙造「全縣住戶及特戶戶口統計表」各四份呈報民政廳分別存轉備查。「備查冊」「統計表」式附後

第十二條 縣長對於編查保甲戶口事項，應按月親赴各鄉鎮巡視，並派員覆查或抽查。民政廳長對於各縣編查保甲戶口，得隨時親赴各地巡視，或派員分途抽查。

第十三條 適用本辦法各縣縣長，應於編查保甲時，先就各該縣地方情形，用白話文，擬具「全縣保甲公約」呈經民政廳核准後，由縣政府廣為印刷，分發各鄉鎮保甲，張貼通衢，及公共處所，或照樣繕寫牆壁，由聯保主任，保甲等，督同各該保甲內住民，共同遵守，其公約中，應訂定之事項如左：

- 一 關於清查匪類，及防禦匪患事項
- 二 關於風火水災之警戒，及救護事項
- 三 關於保護交通農林工商礦業事項

四 關於查禁非法行為事項

五 關於糾正不良習俗事項

六 其他關於維持地方安寧秩序

第十四條 聯保主任承縣長之指揮監督，保長承聯保主任之指揮監督，甲長承保甲之指揮監督，分別執行其職務。

第十五條 同甲各戶共具「聯保連坐切結」聲明結內各戶，自具結後，互相勸勉監視，絕無通匪縱匪或窩匪情事，如有違犯者，他戶應即密報懲辦，倘瞻徇親匿，各戶願負連坐之責，「結式附後。」前項切結，由保長督同甲長，面交各戶戶長，依式簽名，不能親書姓名者，在其名下捺印，並由甲長簽押，交由保甲，轉交聯保辦公處存查。

同甲各戶，對於某一戶，不願同具「聯保連坐切結」者，應由甲長報告保長，轉報聯保主任造具清冊二份，以一份存聯保辦公處，一份呈報縣政府查核，「清冊樣式附後」

第十六條 各戶戶長，對於同甲各戶之人，認為形跡可疑，或知有形跡可疑之人，潛入本甲者，應即報告甲長或保長。甲長保長接受前項報告，或知有前項情形時，應立即報告聯保主任，偵查屬實，由聯保主任呈報縣政府核辦。如確係匪徒，視為情形緊急時，由聯保主任，督同保長甲長，並得商同附近軍警團隊，先行搜查逮捕，限于二十四小時內呈解縣政府法辦。

第十七條 每屆月終，應由保甲，督同各甲甲長，挨戶清查，將各戶增減人數，分別填入門牌，增減字下，並將戶口移動情形，填寫「住戶及特戶戶口變動呈報表」各二份以一份存保，一份轉交聯保辦公處備查，聯保主任接到各保呈報表後，應即彙造「各該鄉鎮，住戶特戶戶口變動呈報表及統計表」各二份，以一份存聯保辦公處，一份呈報縣政府備查。縣長接到各鄉鎮呈報表後，應彙造「全縣住戶特戶戶口變動呈報表及統計表」各四份，呈由民政廳分別存轉，「各種呈報表式附後」

第十八條 聯保主任督同保甲長等，將民有槍枝，調查清楚，編號，烙印，填造調查表二份，以一份存聯保辦公處，以

一份呈報縣政府備查。查驗槍枝辦法，及調查表式另訂之。

第十九條 聯保主任，應督同保甲長等，將各保甲內年滿二十歲以上，四十歲以下之男子，編成「保甲隊」於農隙時訓練之，使之輪流担任本地救災禦匪，及其他有關公益之工作。「保甲隊」編制訓練，調集，各辦法另訂之。

第二十條 聯保主任，及保甲長，均爲無給職，編查委員，在編查時間，每員得支給公旅費洋十五元至三十元，此項公旅費，連同各項編查表冊用費，由各縣縣長造具文書概算書，呈由民政廳核准，轉咨財政廳，准由地方雜支項下動用，事竣據實造報。

第二十一條 凡保甲內住民，違背「保甲公約」或對於應盡義務而不履行者，得由保甲長報由聯保主任，呈報縣長酌予懲處。

如有窩藏匪類，或故縱逃脫者，除依刑法及其他特別法令從嚴懲辦外，凡甲長及曾具切結聯保之各戶長，由縣長酌予懲處。

遇有前第二項情形，甲長或聯保之戶長，如有知情匿庇者，仍依法分別治罪。但自行發覺，曾據實報告，並能協助搜查逮捕者，甲長及戶長免予懲處。

第二十二條 凡聯保主任，保甲長等，對於應盡職責，不能放棄，並不得濫罰苛派，及干涉職責以外行政司法事項，如有濫用職權，或貽誤要公者，由縣政府分別從嚴懲辦。

第二十三條 聯保主任，保甲長等，辦理保甲，著有成績，或保甲內住民，協助辦理保甲事項，異常出力者，由縣長酌予獎勵，或呈請民政廳特予獎勵。

第二十四條 本辦法自省政府委員會議議決公佈之日施行。

陝西各縣編練保甲隊暫行辦法（廿四年一月陝西省政府公佈）

本辦法依據陝西省編查保甲戶口暫行辦法第十九條之規定訂定之。

二，各縣保甲隊，以現在本保甲內居住，年滿二十歲以上，四十歲以下之男子，編成之，但有左列情形之一者，得暫免其服役。

甲，現充本地方重要公職者 乙，現在學校肄業之學生 丙，確因殘廢痼疾不堪勞役者

三，保甲隊之編制，以一保編為一小隊，稱為某縣保甲隊某鄉鎮聯保第幾保小隊，設小隊長一人，由保長兼充，小隊副一人，或二人，由聯保主任遴選本保內甲長，或其他相當人員，呈由縣長委派，行文時用保長私人名章或簽押。

各保小隊分為常備預備後備三隊，各酌分為若干班，每班十人至十五人，班設班長，由保長就本保內甲長或其他相當人員，商承聯保主任核定派充。

四，每一聯保，應合所轄各小隊，編為一聯隊，稱為某縣保甲隊長鄉鎮聯隊。設聯隊長一人，由聯保主任兼充，聯隊一人或二人，由縣長就本聯保內保長或其他相當人員遴委，即用聯保主任圖記為聯隊長圖記。

五，一縣應合全縣所轄各聯隊，編為一總隊，稱為某縣保甲隊總隊，設總隊長一人，由縣長兼充，總隊長一人，或二人，由縣人遴選相當人員，呈請民政廳委任，即用縣印為總隊長鈐記。

六，保甲隊各級隊部，均須特製旗幟，隊長隊丁人等，均以臂章為識別，不用制服。

七，保甲隊隊丁，須自備土槍梭標刀矛等武器，家貧不能自備者，得由聯保主任督飭本保甲內家道殷實者置備之。民有槍枝，均須供保甲隊之用，其未編入保甲隊者，應由本人借給保隊長使用，仍歸本人所有，但須遵照本省各縣查驗民有槍枝暫行辦法，呈報烙印編號登記。

八，常備預備後備三隊，由聯保主任督飭各保長，分別劃編，每甲照戶之順序，就本戶或比鄰應服役之男子，每三人中，以一人編常備隊，一人編入預備隊，一人編入後備隊，編至最後，如餘二人，編入常備隊及預備隊各一人，如餘一人，即編入常備隊，遇有因書編發生爭議時，用抽籤法定之。

常備預備後備三隊，應由聯保主任督同保甲長分別造甲員丁姓名清冊各三份，以一份存保，一份存聯保辦公處

。一份呈報縣政府，由縣政府彙造簡明表四份，呈報民政廳分別存轉備查。

九，常備預備後備三隊，均以一年為期，按年遞進輪次服役，三年期滿，周而復始，已屆服役年齡之男子，或暫免服役條件解者，應隨時編入常備隊。

其編入常備預備後備之男子，已滿四十歲時，或新發生事實，具有本辦法第二條規定暫免服役之條件者，應隨時免其服役。

十，地方發生匪患，及風蝗火水等災，應先調集常備隊，担任防剿搜捕警護搶險等工作，遇有常備隊不敷分配時，得依次召集預備隊及後備隊補充之。

十，平時維持地方秩序，及有關公益之工作，應輪次分調常備預備後備各隊，普編循環平均服役，其服役實施辦法另訂之。

十二，保甲隊訓練之課目如左；

A. 軍事訓練 甲國術，乙射擊，丙制式及戰鬥教練，丁，防空防毒，戊，工作實施，己，特種技術。

B. 政治訓練 甲千字課，乙，公民常識，丙，黨義摘要，丁，赤匪罪惡，戊，國恥痛史，己，新生活須知，庚，民衆自衛組織，辛，農村建設概要，壬，警察服務須知概，癸，衛生摘要。

十三，訓練時間 由總隊長酌量地方情形，就餘暇時行之，其課目及時間之分配另表規定。

十四，軍事訓練，集合適當地點訓練或分班訓練之，政治訓練，就各機關法團學校及其他公共所行之。

十五，軍事訓練，由各級隊長附担任，或指派保衛團官佐士兵及具有軍事學識經驗者担任之。

政治訓練，由聯保書記，保書記担任，或請當地黨務人員，及指派各樣關法團職員，學校教職員，並其他相當人員担任之。

十六，軍事訓練，以常備隊為主，遇必要時，得召集預備隊，及後備隊訓練之，政治訓練，不分常備預備後備，均受訓練，但須分別召集之。

十七，保甲隊各級隊長隊附隊丁及訓練人員等，均爲無給職，並不得支給公旅費，其調集服役或訓練時，須自備伙食，但確係極貧者，得酌給最低之伙食費。前項伙食費，及備辦旗幟臂章等項費用，由聯保主任責令無人服役或暫免服役之紳富担任之，但須呈經縣政府核定，不得擅自攤派，事竣據實造報，並公布之。

十八，保甲隊之獎懲，依本省各縣編查保甲戶口暫行辦法第二十一條至第二十三條之規定辦理。但於調集服役及訓練時，遇有不履行義務不守規律之人，得由聯隊長酌處五角以下之罰金，或其他相當懲戒。前項罰金之收入，須呈報縣政府，並公布之。

十九，在會受共匪侵擾之縣份，及其警戒區域，得呈經民政廳核准，將保甲隊改稱爲剷共義勇隊，其編練及任務與保甲隊同。

二十，本辦法自省政府公佈之日施行。

陝西省各縣保甲人員服務暫行規則

第一條 本省各縣保甲人員服務時，除法令別有規定外，均應遵守本規則之規定，

第二條 本規則所稱保甲人員如左

一，聯保主任 二，聯保書記 三，保長 四，保書記 五，甲長 六，其他辦理保甲人員

第三條 保聯主任受縣長之監督指揮，辦理左列各事，

- 一，覆查戶口並隨報戶口變動統計各表
- 二，稽查奸宄及出境入境人民
- 三，協助軍隊團警搜捕匪犯防勦匪共
- 四，督同鄉鎮內居民，遵守公約，並佈公約執行處罰，
- 五，調查民有槍枝，
- 六，編練保甲隊長，
- 七，督率人民服役
- 八，協助辦理禁煙，倉儲，合作，教育，及其他地方事務。
- 九，宣達政令，並調查報告地方各種情況，
- 十，其他依法令應由聯保主任執行之職務。

第四條 聯保書記，受聯保主任之監督指揮，辦理左列各事：

一，繕擬文牘 二，保存檔卷， 三，講解保甲公約 四，訓練保甲隊 五，其他有關保甲事項

第五條 保甲受聯保主任之監督指揮，辦理左列各事：

一，按月清查戶口，並造報戶口變動統計各表 二，辦理連坐切結，並監視已未具結各戶之行動 三，稽查奸宄，及出境入境人民， 四，督同保內居民，遵守公約 五，協助軍隊團警，搜捕匪犯，防勦匪共 六，其他依法令應由保長執行之職務

第六條 保書記受保長之監督指揮，辦理左列各事

一，繕造及保管表冊， 二，協助聯保書記，講解保甲公約，訓練保甲隊， 三，其他有關保甲事項。

第七條 甲長受保長之監督指揮，辦理左列各事：

一，辦理連坐切結，並監視已未具結各戶之行動 二，稽查奸宄，及出境入境人民 三，督同甲內居民，遵守公約 四，其他有關保甲事項。

第八條 其他辦理保甲人員，承指派人之監督指揮，辦理指派事務。

第九條 保甲人員 應遵守之義務如左：

一 恪盡職責， 二服從命令 三確守時間 四嚴守秘密

第十條 保甲人員，不得有左列各款之行爲：

一 擅理民訟 二，私擅逮捕 三，濫罰濫押 四，私派捐款

第十一條 保甲人員，如有放棄職責，或違法濫權者，得依左列各款規定懲罰之。

一，申誡， 二，記過， 三，記大過， 四，罰金， 五，撤職， 六，送交法院或軍法機關治罪

前項第四款罰金逾十元以上者，須呈經民政廳核准執行

第十二條 保甲人員，辦理保甲事務，著有勞績者，得依左列各款規定獎勵之

一，嘉獎 二，記功 三，記大功 四，頒給獎章 五，獎金，前項四至五各款之獎勵，須呈由民政廳查核辦理

第十三條 保甲人員，因公傷亡者，得呈經核准，比照本省保衛團獎卹規則辦理之。

第十四條 本規則自省政府核准之日施行

民國二十四年九月民政廳修正陝西省會編查保甲戶口辦法，呈准省府備案，于十月廿五日公佈，原文如次：

一，本辦法根據陝西省各縣編查保甲戶口暫行辦法，並參照省會實際情形製定。

二，省會編查保甲戶口事宜，由省會公安局負責辦理。

三，編查保甲戶口區域，以省會公安局所轄地段為範圍，在編查保甲戶口期間，由各公安局，就原有管轄警區，每區遴選公正士紳一人為保甲戶口編查委員，協同各該管警區公安分局長，辦理各街巷編查事宜。

四，保甲之編組，無論正戶附戶商戶，統以多一戶為單位，依照原有警區門牌之順序，按街沿門挨戶以次編組，每十戶編為一甲，每十甲編為一保，在同一警區，各保得聯合若干保編為聯保，遇有特殊情形，或某一街巷編餘尾數，得以六戶至十五戶編為一甲，六甲至十五甲編為一保，在同一警區地段，每一聯保，不得少于四保多至十五保，即係每四保以上，十五保以下，始得聯合為一聯保。

五，保甲及聯保名稱得暫以警區分別，例如在第一分局段內，可稱為「第一區第幾聯保第幾保第幾甲」或第幾區第幾聯保，順序以數目字表示之。

六，保甲編完後，由各警區公安局會同編查委員繪具「區保略圖」呈由省會公安局彙繪「省會區保總圖」四份，並由民政廳分別存轉，圖式另訂之。

七，每一戶設戶長一人，由各該戶家長，或指派能處理家務之人充任。每一甲設甲長一人。由備查委員及該管公安局長，就該戶內住戶有正當業務者，指派充當，造冊彙報省會公安局備案。每一保設保長一人，由編查委員及該管公安分局局長就本保內遴選明白文義之公正人士三人，並請省會公安局，擇委一人充當。每一聯保設聯保主任一人，由編查委員及該管公安分局局長，就本區各保內遴選聲望素孚者三人，呈請省會公安局擇委一人兼充，保長及聯保主任，均由省會公安局造冊彙報民政廳備案。

八，聯保主任保長甲長經委派後，不准藉故辭職，如有必須變更時，甲長由聯保主任隨時改派，按月彙報該管公安分局轉報省會公安局備案。保長由聯保主任遴選三人，請由該管公安分局轉請省會公安局擇委一人補充。聯保主任由省會公安局隨時改委，聯保主任保長之變更，均由省會公安局按月彙報民政廳備查，現服公役之戶長，得免除前項職務之派任，但其子弟于在學校肄業者外，仍得補充之。

九，保甲長均在本人住宅內辦公，行文時用私人名字或簽押，門首懸掛「第幾區第幾聯保第幾保長」或「第幾區第幾聯保第幾保第幾甲長」木牌（寬三寸長五寸）以資識別。聯保主任，得就公共處所設立辦公處，由省會公安局刊發圖記，門首懸掛「第幾區第幾聯保主任辦公處」木牌，（寬四寸長一尺），保長及聯保主任，得就本保或本管區內粗識文義者輪派充書記職務。

十，編查委員及該管公安局長于保長編定後，應督同聯保主任甲長等，將編定各戶挨戶清查，填給保甲門牌，令其實貼同樣木牌上懸掛戶內易見之處，不得遺失損壞，並將住戶戶口填寫調查表，其公共處所寺院廟宇另編「特戶」戶口分保，填寫調查表，均不得隱瞞匿報，住戶及特戶戶口調查表，應各填二份，以一份存保，一份存聯保辦公處備查。

十一，編查委員及各公安分局長于戶口調查完竣後應即督同聯保主任，造具「各該區內保甲備查冊」，「住戶及特戶戶口統計表」各三份，以一份存聯保辦公處，一份存本管區內公安分局，一份呈省會公安局備查。省會公安局于全省保甲戶口備查完竣，應即彙造「城會保甲備查冊」呈送民政廳備查，並送造「省會住戶及特戶戶口統計表」各四份，呈報民政廳分別存轉，「編查冊」，「統計表」式樣另訂之。

十二，各公安局長對於編查保甲戶口事項，應隨時考查，省會公安局長應按月親赴各區視察，並派員覆查或抽查。

十三，省會公安局應于編查保甲時，先就省會地方情形，用白話擬具一「保甲公約」，呈經民政廳核准，廣為印刷，分發各警區保甲張貼，通衢及公共處所，或照樣懸寫牆壁，由聯保主任保甲長等，督同各保甲內住戶商戶等共同遵守公約中應定之事項如左：

一，關於清查戶口及防禦匪類事項，

二，關於風火水災之警戒及救護事項

三，關於保護交通及農林工商礦業事項

四，關於查禁非法行為事項

五，關於糾正不良習俗事項

六，其他關於維持治安秩序及提倡生產事項

十四，聯保主任承省會公安局長及公安分局長之指揮監督，保長承聯保主任之指揮監督，甲長承保長之指揮監督，分別執行其職務。

十五，同甲各戶共具聯保連坐切結，聲明結內各戶自具結後，互相勸勉監視決無「通匪」「縱匪」「窩匪」及其他一切不法情事，如有違犯者，他戶應即密報懲辦，倘瞻徇隱匿，各戶須負連坐之責。前項切結，由保長督同甲長面交各戶戶長依式簽名，不能親書姓名者，在其名下捺印，並由保長簽押，交由保長轉交聯保辦公處存查，同甲各戶，對於某一戶不願同具聯保連坐切結者，應由甲長報告保長轉報聯保主任造具清冊三份，以一份存聯保辦公處，一份存該管公安分局，一份呈報省會公安局查核。

十六，各戶戶長對於同甲各戶之人認為形跡可疑，或知有形跡可疑之人潛入本甲者，應即報告甲長或保長，甲長保長接受前項報告，或知有前項情形時，應立即報告聯保主任，偵查屬實，由聯保主任呈請該管公安分局核辦，如確係匪徒，視為情形緊急時，由聯保主任督同保長甲長，並得商同附近憲警先行搜查逮捕，限于廿四小時內呈解省會公安局法辦。

十七，每屆月終，應由保長督同各甲長挨戶清查，將各戶增減人數，填寫「住戶及特戶戶口變動呈報表」各二份，以一份存保，一份轉交聯保辦公處備查，聯保主任接到各保呈報表後，應即彙造各該住戶特戶戶口變動呈報表，及統計表各三份，以一份存聯保辦公處，一份存該管公安分局，一份呈報省會公安局備查，省會公安局接到各警區主任呈

報表後，應即彙造「省會住戶特戶戶口變動呈報表」及「統計表」各四份，呈由民政廳分別存轉。

十八，聯保主任督同保甲長等將民有槍枝調查清楚，編號烙印，填造調查表三份，以一份存聯保辦公處，一份存該管公安分局，一份呈報省會公安局備查，查驗槍枝辦法及調查表式，照陝西省各縣查驗民有槍枝暫行辦法辦理之。

十九，聯保主任，應督同保甲長等將各保甲內年滿二十歲以上，四十歲以下之男子，編成保甲隊，定期訓練，使之輪流担任省會救災防匪及其他有關公益之工作。保甲隊編製訓練調集各辦法，依照陝西省各縣訓練保甲隊暫行辦法之規定辦理之。保甲隊隊長之訓練，每人每年應受訓練二十五日，每日以午前至十二時實行訓練，集合時期地點，于前三日傳知令其準備，其聯保主任，及保甲長均爲無給職，編查委員在編查期內，每員得支給炊食費洋拾元至拾五元，此項費用，連同各項編造表冊用費，由省會公安局造具「支出概算書」並由民政廳核准轉咨財政廳由警捐收入項下動用，事竣據實造報。

二十，凡保甲內商住各戶違背「保甲公約」或對於應盡義務而不履行者，得由保甲長報告聯保主任及該管公安分局呈報省會公安局酌予懲處，如有窩藏匪類，故縱脫逃者，除依刑法及其他特別法令從嚴懲辦外，凡甲長及會具切結聯保之各戶長，由省會公安局酌予懲處。遇有上項下半段情形，甲長或聯保之戶長，如有知情匿庇者，仍依法分別治罪，但自行發覺會據實報告，並能協助搜查逮捕者，甲長及戶長免予懲處。

二十一，聯保主任保甲長等對於應盡職責，不能放棄，並不得濫罰苛派及干涉職責以外行政司法事項，如有濫用職權，或貽誤要公者，由省會公安局分別從嚴懲辦，

二十二，聯保主任保甲長等辦理保甲著有成績，或保甲內商住各戶協助辦理保甲事項異常出力者，由省會公安局酌予獎勵，或呈請民政廳特予獎勵。

二十三，本辦法之實施，依照陝西省各縣調查保甲戶口限期進展表之規定辦理之。

二十四，本辦法自呈報之日施行。

第八節 陝西之紅軍

一，陝甘邊境一瞥

中國漢族從渭水上游發祥，瀋衍于渭水涇水流域，嗣更擴張于黃河中下游，北及白河流域，南及長江珠江。漢族向東進展，藏族，回族，蒙古族，相互的交替的擴張其勢力于涇渭流域之間，于是演出歷史上無數次之民族鬥爭。

周之犬戎，唐之回紇，吐蕃，宋之西夏，皆在涇水流域，與漢族作過大流血的鬥爭，中國整個民族，曾遭受許多重大損失，故吾人回憶過去歷史上的陳迹，不勝感慨。今日劉子丹徐海東毛澤東輩，盤據陝甘邊境，其自殘中國整個民族，殆有甚于周之，犬戎，唐之回紇，吐蕃，宋之西夏也。

陝北隴東各地到處皆山，但無林木蔥蔚之美，人民生業，仍多留于封建時代牧畜，以豬羊爲大宗，趕腳爲副業。土地瘠薄，農產物甚少，在雨季，往往山洪暴發，在旱季，則河水多涸，居民飲水，因無力鑿井，皆挖土窖用儲蓄雨季之雨水，以供一年之用，如發生旱災，或大軍過境，耗水過多，窖水告竭，鄉民常往數十里外覓水。居住則地下窖洞，多于地上房屋，所謂村落，地面上並不見有房舍，而地下却有若干人家。婦女生活，除家庭縫紉造飯外，不事他事，纏足之風，仍未禁絕，文化落伍，風氣閉塞，民生困難，農村凋敝，此種社會情形，實爲予共產黨以可乘之機也。

二，陝北紅軍之歷史

陝北共黨起始于民國十三年春，先是省立綏德第四師師內教員王茂廷，經其兄王德生及李子周之介紹，加入共黨，在該核組織共產黨青年團及科學研究會，當時名爲SY，係綏德特別支部，直屬于「北方局」，（在北平李大釗等負責）未幾又有榆林中學校學生劉子丹，及李登霄曹必達，軍人謝浩如（原任連長）等人加入。十三年冬季，綏德正式成立CY復組織綏德CP特支，由李子周，杜衡，馬瑞昌，韓樹勛，田伯英等主持。十四年春季榆林縣亦組SY由李登霄曹必達主持。是年劉子丹投入黃埔軍校第四期，畢業後即參加北伐軍役。十五年五月北方局派耿炳光到陝北視察，于是陝北共黨爲之滋長。是時綏德CP之中心領袖爲杜衡，田伯英，而CY則爲楊瑛，高瑞昌，楊和春等負責。十五年北伐軍與馮（煥

章)于(右任)兩公在西北響應，李子周魏野疇楊明軒劉天章，等集省垣，成立共黨陝甘區，耿炳光爲書記。同時陝北共黨喬國禎白樂亭等，亦擴大地方黨的組織，以神木，綏德，米脂，清澗，膚施，等地爲中心。同年六月間，開始組織軍事特支，並與土匪哥老會混合，稱爲陝甘邊區農工紅軍遊擊隊，彼時人數不過百餘，槍四十餘支，只作劫路勾當。當武漢政變發生，馮煥章將有紅色嫌疑之工作人員一律送回武漢劉子丹於途中潛回陝西，至安定辦團隊，並聯絡謝浩如，鼓勵士兵數百譁變，據保安西南之金頂山。適值陝北流氓，在晉作土匪，被驅出境，亦與陝北紅軍遊擊隊會合，遂揭紅二十六軍之旗幟。紅二十六軍成立後，更派多人潛入井岳秀各部隊中，於是發生井師譁變事件，陝北共匪至此樹立基礎。十七年成立陝西省共黨黨部，以杜衡爲省委，兼書記長，此爲共黨在陝鼎盛時期。是時共產黨員達八百餘名，乃計畫暴動，由劉子丹任農工紅軍副司令終以在工人方面無力量，遂告失敗，即所謂渭華暴動是也，李子周在西安被捕，陝西共產黨至此陷入停頓狀況。

自十七年渭南，華陰暴動後，共產黨漸及關中各地，潛勢力日漲。十九年劉子丹被蘇雨生收編爲團長，駐邠州，旋降於隴東陳國璋，編爲民團軍，駐慶陽，陳軍被繳械後，劉復召集殘部，據陝甘安定，保安，慶陽各地，成立蘇區，二十一年由柵邑淳化，進擾壩橋附近，被省軍包剿，幾全部消滅，二十二年依然窮促於陝甘邊區邠長柵邑正寧合水之間，是年春警備騎兵團長王泰吉在耀縣率部譁變，加入紅軍，劉部至此復振。二十四年春國軍八十六師駐米脂，清澗，一帶，被紅軍繳去步槍二千餘支，機槍四十五挺，重迫擊砲七門，是時陝北赤區日大，在瓦窰堡成立蘇維埃政府，劉子丹部之正式紅軍已達萬名以上。

徐海東到陝北 紅二十五軍徐海東股，二十四年春，竄擾於豫南鄂北各地，因受東北軍之痛勦，遂竄至陝鄂交界，更進而至陝南雒南，商縣一帶，八月上旬乘雨脫圍，突出藍田，將楊虎城之兩個警備旅解決，盡得其新式軍器與子彈，沿渭水南岸，西向經藍屋等地，入甘肅擾兩當，徵縣，天水，崇信，靈台，時八月中旬事也。嗣北陷秦安，東北陷隆德，越六盤山至平涼，與三十五師馬鴻逵部激戰數次，終於過慶陽以入陝北之保安，與劉子丹會合矣。

查紅廿五軍正軍長爲程子華副軍長爲徐海東，該軍士兵多數爲十五歲至二十歲之農村青年，所着服裝，五花八門，

應有盡有，其組織尤爲奇特，連長以下，皆由士兵選舉，被選條件有四：忠實，耐苦，不打架，不罵人，軍官無實權，平日只有訓練士兵，戰時只有衝鋒陷陣。僞紅廿五軍只有三千餘人，分三團，步槍二千五百餘支，輕機關槍百餘支，迫擊砲六門，盒子槍五十支。

毛澤東到陝北二十三年十月毛澤東朱德由江西瑞金率僞紅軍一，三，五，八，九，五個軍團，及僞政治部，政治保衛局（即蘇聯之格伯烏）幹部團（紅軍學校改編）上幹部隊，（紅軍大學改編）醫院，供給部等所組成之軍委縱隊，約七萬餘人，在湖南損失第八軍團，在桂黔滇皆有相當損失，至四川之懋功縣與紅四方面軍會合，縮編爲一，三，五，九四個軍，仍有軍委縱隊，白毛兒蓋出發，通過草地，毛澤東所統率者爲一，三，兩個軍，及軍委縱隊之一部份，共一萬餘人。過草地凍死病死，陷于爛泥中而死者千數百人，過白龍江及岷縣，被藏民殺死者千餘人，至甘肅境祇餘八千餘，毛澤東爲紅軍之中心力，而尤以林彪之一軍，與彭德懷之三軍爲最強。紅軍幹部訓練機關之紅軍學校所改編之幹部團亦在毛澤東軍中，故毛澤東八千餘人，爲僞中央紅軍之主力軍。毛澤東部到岷縣分水地方，將所部政爲陝甘支隊，下分三縱隊，以林彪之一軍團爲一縱軍，以彭德懷之三軍團爲二縱隊，軍委縱隊，改爲三縱隊，以彭德懷爲支隊總指揮，毛澤東爲政治委員，葉劍英爲參謀長，林彪爲第一縱隊司令，彭雪風爲第二縱隊司令，鄧發爲第三縱隊司令，此二十四年九月間事也。毛部改編後迂過六盤山，繞行環縣入陝北與劉徐兩股會合。到陝北後，合徐海東服，改編爲第一方面軍，內分兩個軍團，第一軍團司令彭德懷，政治委員毛澤東，政治部主任王稼穡，第一軍團長林彪政治委員聶榮臻，政治部主任宋瑞，第十五軍團長徐海東，政治委員程子華，政治部主任郭述申。

三 紅軍造成之原因

陝北地處僻隅，交通不便，既非政治中心，而過去省地當局，亦淡漠視之，遂形成一特別區域。過去地方駐軍，與貪官土劣相結爲惡，苛捐雜稅，肆意剝削，一担柿子，通過市街，須納稅四五角，鴉片烟稅每畝抽四五十元，農民膏血，榨吮殆盡。因交通之阻隔，政治之黑暗，教育之落伍，生計之困難，農民已蘊藏一種不滿意政府之心理，狡黠者遂利用此種社會背景，闢一反抗政府局面，今日陝北共產黨，所以造成今日之狀態，總括不外下列各原因：

一，陝北地方偏僻，不爲人所注意，容易發生滋長。

二，陝北地勢，隨山皆山，匪類易於潛藏竄擾。

三，陝北土質瘠薄，民生困難，易於利用階級鬥爭相號召。

四，陝北人民過去多受官吏之剝削，土劣之壓迫，積怨日深，共黨易於煽惑，民衆易于接受。

五，共黨初發生時，地方官吏，既不善消弭，又蒙蔽上峰。

六，陝北民衆，一向習于苟安，一旦有事，無自衛能力。

七，民衆懾于共產黨之屠殺，不得不附從加入。

八，過去陝北駐軍，紀律惡劣，橫征暴斂，民衆憎惡軍隊，甚于共黨。

九，陝北民衆向無組織，無訓練，故共產黨，得以肆意行動。

有以上種種原因，陝北紅軍，由數百今日已增至四萬，盤據七八縣，赤化區域達二十餘縣，夫豈偶然哉。

四 陝北共產黨之實在狀況

A 組織——陝北共產黨組織，其最高指導機關爲「陝北工作委員會」又稱「革命委員會」，該會受中央直接指導，前設陝甘邊南梁堡，嗣移至陝北安定縣之瓦窰堡，轄有「陝北特委會」，及「蒙古特別支部」。

陝北特委會爲實際握執行權者，其重要人物爲軍委劉子丹，宣傳馬濟民組織郭鴻恩，書記小李，（四川人）直轄各縣委，縣委轄區委若干，支部若干。復劃分安清，陝甘邊，神府，吳葭等地爲四大區，「安清區」，直接由陝北特委會指導，所轄爲安定，清澗，綏德，延川，延長，保安等縣，皆成立縣蘇維埃政府。「陝甘邊區」由西北工作委員會直接指導，轄有陝甘邊之慶陽，合水，郃宜，中長等縣，該區爲從來孕育共黨之窠穴。「神府，吳葭」兩區，則由特委會各派專員指導，神府區爲張潤民，吳葭區爲郭鴻恩。

B 實力——陝北共產黨武裝力量，在二十三年僅有三千餘人，槍一千支，嗣以紅軍造槍廠之添製，及屢次繳收民團變兵，或軍隊所得者，截至二十四年十二月底止，已有步槍四萬支，（內新式步槍一萬七千支）迫擊砲七十門，平射砲

三十門，機關槍一千二百挺，重機關槍七十餘架。截至二十四年十二月底，陝北紅軍主力爲紅二十六軍，軍長劉子丹，轄八十二，八十四，四十二，三個師，八十六師師長爲高剛，在安定，綏德，橫山邊界，以武家坡，響水堡，石灣，石密溝，藥家礮等地爲其活動區域。八十四師師長楊琦，係吸收清澗，安定，延長各地之赤衛隊中精幹份子組織而成，爲紅軍中最強勁之一部，以延長保安等地爲活動區域。四十二師師長爲楊森，以陝甘邊爲根據地，時出沒于延屬各縣，及白水，邠陽邠邑等地。從前編有遊擊隊，計二十餘隊，二十四年悉合併爲團，受僞軍委會指導，計紅一，紅二，兩團，係安清等地第一，二，五，八，等支隊改編者，以清澗，延川爲根據地。紅三團係第三，七，九，等支隊改編者，盤据神府黃河岸，出沒于府谷，神木，榆林葭縣各地。紅四團係十，十一，兩支隊，在橫山一帶活動。紅五團係四，六，十二等支隊改編者，在綏德一帶活動。其紅六，七，等團均在赤區較遠地方活躍，作遊擊工作。此外尚有特務隊，突擊隊，赤衛隊，少年先鋒，婦女編爲洗衣隊，縫紉隊，造飯隊，宣傳隊，慰勞隊等，赤區各縣均有此種組織，尤以赤衛隊爲最普遍，每村皆有，每隊二三十名不等，武器多爲土槍，刀矛，專司架票，分糧，殺戮官紳，擾亂後方，及襲擊官軍等事。

紅十五軍團長徐海東，紅第一軍團長彭德懷，政治委員毛澤東，均于二十四年九十月間侵入陝北與劉子丹股會合。計劉子丹轄正式紅軍約一萬七千徐海東部約三千，毛澤東彭德懷部約一萬，合共三萬以上。二十四年十二月因得東北軍武器甚多，又在赤區徵挑壯丁，編訓爲正式紅軍，在二十五年春初，正式紅軍已增至四萬，此實爲西北之大患，亦即中國之患也。

C 紅軍活動區域——陝北紅軍大本營，從前在陝甘邊境之南梁堡，嗣移至陝北安定縣之瓦窰堡，（一名望窰堡）。陝甘革命軍事委員會，蘇維埃陝西省政府（前設延川縣之永坪鎮）蘇維埃陝西省銀行，兵工場，（工人百餘能製造普通木鎗及手榴彈）紅軍幹部學校，列寧小學校，造幣場等重要機關在焉，在延川縣屬水坪鎮附之石油溝，設有政治訓練處，在馮家坪設有軍事訓練處，在永坪鎮設有電台。其活動區域在橫山，安定，安塞，延川，甘泉，清澗，神木，府谷，葭縣，吳堡，綏德，米脂，膚施，榆林，定邊，靖邊淳化等地。

D 紅軍活動方法——紅軍活動方法，分兩步驟，（一）對於村莊之未開闢者，先由特務隊等包圍佔領，將公務員或土紳等，當眾殺戮，並焚燬契約，瓜分糧食，分配大地主所有之土地以示惠于貧苦羣衆然後將羣衆男女老幼分別編入紅軍各組織內。更設交通員，司偵探傳達消息工作，交通員所至之村莊，嚴令村人不准泄漏消息，如有泄漏，即將全村洗殺。對於已占據之村莊，則組織識字班夜校等，加緊訓練。總之共產黨活動方法，不外威脅，利誘，襲擊而已。茲將陝北共產黨主要人調查列表于次：

陝北各級共產黨首領調查表（二十四年十二月）

區	職別	姓名	籍貫	備考
陝甘工作委員會	主席	趙仰普		
	副主席	劉子舟		
組織部	委員	謝浩如	字景桂 保安	中央黃埔軍校第四期畢業，曾任馬鴻逵政治處長，現年三十四歲
	委員	毛澤東		
	委員	高剛		
	委員	林彪		
	委員	楊森		
	委員	徐海東		
	委員	楊琪		
	委員	葉劍英		
	委員	彭德		
	委員	郭鴻恩		

軍事委員會

宣傳部 馬濟民

書記 李口口 四川

主席 劉景範

即劉子丹弟，曾任遊擊隊長二十三年十二月任紅團團長，高等軍事委員會主席

紅二十六軍

委員 雷恩俊

紅二十六軍八十六師

軍長 劉子丹

字崇德 綽號 塞高麻子 陝西安

紅二十六軍四十二師

師長 楊森

紅二十六軍八十四師

師長 楊琦

紅二十六軍

政治委員 蔡口口 陝西乾縣

紅四十二師

政治委員 張秀山 陝西葭縣

紅四十二師紅一團

團長 黨列才 陝西安塞

紅四十二師紅二團

團長 賀進年 字晉年

團長 閻紅箴 陝西安定

紅二十六軍騎兵團

團長 唐啟明 甘肅

紅八十四師紅三團

團長 馬三 清澗小岔子

紅八十四師紅四團

團長 王子文

紅八十四師紅五團

團長 王進修 陝西神木

陝甘調查記

兼陝北特委會及政務委員會等委員

中學畢業，曾任紅四團政委，二十二年十二月任四十二師政委，二十三年任現偽職

紅八十四師
紅二十六軍 騎兵旅

政治委員 吳亞雄
旅長 史文華
副旅長 陳秉義
團長 趙桂庭
陝西安塞 綏遠

政治委員 劉月亭
長 高錦春
陝西宜郡 曾任遊擊隊指導員廿三年任騎兵政委書記

第一支隊
第二支隊
第三支隊
第四支隊
第五支隊
第六支隊
第七支隊
第八支隊

長 劉明山
長 惠永炳
長 王步公
長 張培安
長 蔣國盛
長 蘇五拴
長 韓良玉
長 呂德田
副團長 呂正茂
政治委員 陳世恩
宣傳員 陳世芳
赤衛長 謝德昌
高朗廷
牛崗

長 劉明山
長 惠永炳
長 王步公
長 張培安
長 蔣國盛
長 蘇五拴
長 韓良玉
長 呂德田
副團長 呂正茂
政治委員 陳世恩
宣傳員 陳世芳
赤衛長 謝德昌
高朗廷
牛崗

長 劉明山
長 惠永炳
長 王步公
長 張培安
長 蔣國盛
長 蘇五拴
長 韓良玉
長 呂德田
副團長 呂正茂
政治委員 陳世恩
宣傳員 陳世芳
赤衛長 謝德昌
高朗廷
牛崗

長 劉明山
長 惠永炳
長 王步公
長 張培安
長 蔣國盛
長 蘇五拴
長 韓良玉
長 呂德田
副團長 呂正茂
政治委員 陳世恩
宣傳員 陳世芳
赤衛長 謝德昌
高朗廷
牛崗

長 劉明山
長 惠永炳
長 王步公
長 張培安
長 蔣國盛
長 蘇五拴
長 韓良玉
長 呂德田
副團長 呂正茂
政治委員 陳世恩
宣傳員 陳世芳
赤衛長 謝德昌
高朗廷
牛崗

長 劉明山
長 惠永炳
長 王步公
長 張培安
長 蔣國盛
長 蘇五拴
長 韓良玉
長 呂德田
副團長 呂正茂
政治委員 陳世恩
宣傳員 陳世芳
赤衛長 謝德昌
高朗廷
牛崗

長 劉明山
長 惠永炳
長 王步公
長 張培安
長 蔣國盛
長 蘇五拴
長 韓良玉
長 呂德田
副團長 呂正茂
政治委員 陳世恩
宣傳員 陳世芳
赤衛長 謝德昌
高朗廷
牛崗

長 劉明山
長 惠永炳
長 王步公
長 張培安
長 蔣國盛
長 蘇五拴
長 韓良玉
長 呂德田
副團長 呂正茂
政治委員 陳世恩
宣傳員 陳世芳
赤衛長 謝德昌
高朗廷
牛崗

第九支隊
第十支隊

政治員 王文良
前任隊長為韓言
清澗王家河

第十一支隊

第十二支隊

第十三支隊

第十四支隊

第十五支隊

第十六支隊

遊擊隊

政治保衛隊

赤衛隊

口口政治保衛隊

前紅二團

靖邊擊遊擊

神木赤衛隊第三隊

神農府遊擊隊

副 副

陝甘調查記

李致平

杜生秀

劉潤蒼

李銀祥

賈紅狗

吳創業

楊丕顯

王世明

長

趙世珍

長

蔡炳章

長

劉禿子

隊

崔正然

長

武才娃

長

曲占山

長

劉萬全

即劉子丹弟

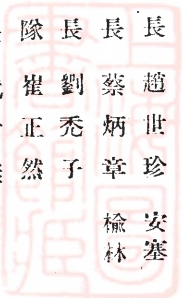

偽特務隊
前紅二團
前紅三團
第一特務隊
第二特務隊
第三特務隊
第四特務隊
第五特務隊
第六特務隊
新編紅一團
新編紅二團
新編紅三團
新編紅四團
新編紅五團
紅四團

隊 長 高萬億
隊 長 蔣善文
隊 長 李善文
隊 長 袁進德
隊 長 賀魁
團 長 任三
團 長 溫智恭
團 長 倪哲
隊 長 王玉保
隊 長 杜生秀
隊 長 高明府
隊 長 王錦秀
隊 長 袁進喜
團 長 張仲良
團 長 王世泰
團 長 王兆相
團 長 牛興
團 長 馬萬里
指導員 王心元

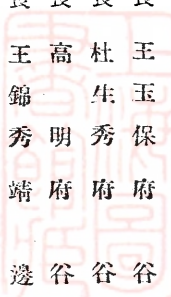

會充紅二團政委
曾任紅二十六軍團團長及三團團長

蔡生桂

第一方面軍

司令	彭德懷	郝與明	丁茂義	王富	李啓賢	霍高	李根子	薛長有
----	-----	-----	-----	----	-----	----	-----	-----

第一軍團

政治委員	毛澤東
政治部主任	王稼穡
軍團長	林彪
政治委員	聶榮臻
政治部主任	朱瑞

第十五軍團

軍團長	徐海東
政治委員	程子幸
政治部主任	郭述中

前陝甘支隊

總指揮	彭德懷
參謀長	葉劍英
司令	林彪

前陝甘支隊第一隊

陝甘調查記

未到陝北之前編爲陝甘支隊總指揮

在未入陝北之前，編爲陝甘支隊第一總縱隊歸彭德懷指揮

在未入陝北時係二十五軍副軍長

在未入陝北時係紅二十五軍正軍長

第二縱隊

第三縱隊

財政委員會

文化委員會

陝甘邊區蘇維埃政府

神木縣蘇維埃政府

清澗縣蘇委會

清澗土地委員會

清澗軍事委員會

清澗文化委員會

清澗食料委員會

清澗肅反委員會

陝北神府葭赤黨委會

紅三團

陝北南區革命委員會

陝西省政府

司令 彭雪風

司令 鄧發

委員長 薛成娃 陝西定邊

委員長 劉輯五 陝西葭縣

委員長 翟仲勳 陝西富平

主席 盧子威 神木馬鎮

委員 劉景華 神木菜園溝

主席 白世傑 清澗二朝山

副主席 李光白 清澗李家河

委員長 王占山 清澗王家坡

委員長 白千祥 清澗袁家溝

委員長 惠志民 清澗小含子

委員長 任元 清澗

委員長 黃文俊 清澗

指導員 劉曉春 米脂

張潤民 山西離石

政委 胡彥文 河南鄭縣

政委 羅斌 陝西蒲城 曾任經理處長

主席 黃子文 陝西三原 入共產黨最早

主席 馬明芳 陝西米脂縣

中學畢業曾任耀縣革命委員會主席二十三年任陝甘邊區蘇維埃政府主席

紅軍幹部學校

校長 趙仰普

列寧小學校

五 陝南紅軍概況

上述係陝北紅軍之情況，陝南亦有零星小股，或爲別動隊，或爲游擊隊，竄擾各地，計崔二且股，山川竄至陝南平利縣鎮坪縣一帶，有步匪三營，手槍大隊一隊，合共一千二百餘人。到陝南即與王泰，劉海亭，馬興旺，李隆學等股會合。

土共毛義賓，白老五股約二百五十餘人，盤據洵陽縣境。

土共蕭大成股約八百餘人，槍六百餘支，盤據山陽縣境內，

孫立望股六百餘人，竄擾商縣一帶

徐海東部政治委員吳化昌率五百餘人竄擾鎮安縣與藍柞山商多邊之紅岩子，牛槽溝一帶，並在紅岩子附近黃土編設立蘇維埃政府，嗣又會合趙志勝股，更進犯山陽各地。

游擊第二師陳光瑞股約千餘人，竄擾藍田柞水石泉一帶。

王三春股約二千餘人，盤據于寧羌縣一帶。

六 剿共軍事之佈置

廿四年上季，在境北剿共之國軍，除楊虎城部隊外則爲八十六師岳秀，駐榆林。嗣因陝北情勢緊張，中央乃調東北軍入陝，專負剿共之責，截至二十四年十二月底止，東北軍開入陝省者：爲六十七軍之全部，五十三軍之一個師，五十七軍之全部。此外尙有八十四師高桂滋部駐綏德，晉軍孫楚部駐米家川一帶。在陝南安康，有四十軍龐炳勛部。東北軍之開入甘肅者爲五十一軍之全部騎兵師全部及中央軍新十四師魯大昌部駐隴南洮州一帶，第十二師唐淮源部經岷縣。十一月一日在西安成立西北剿匪總司令部，所有陝甘各剿共部隊統歸該總部節制指揮，剿匪總司令爲蔣委員長兼領，副司令爲張學良氏，張氏常川駐節西安，策劃剿共事宜，張氏每週必親自駕駛飛機，飛陝北匪區偵察數次，並向各駐在軍隊

指示機宜。其勤苦奮鬥之精神，至足欽佩。張氏鑑于過去軍隊剿共不力，坐使紅軍勢力滋長，乃嚴令直屬東北軍各部隊認真進剿，與紅軍接觸時，准進不准退，故自二十四年十月至十二月間，東北軍損失已達三個師之衆，如何立中師，牛元峰師，周福成等師是也。二十五年二月，陝北紅軍一部侵入山西，西北剿匪總司令部于三月二十四日召開剿匪軍事會議後決定計劃，以期肅清，張學良氏親赴洛川指揮，雖在軍餉軍械及給養困難之中，張氏仍督促所屬部隊進剿，軍事節節勝利。至四月底援晉之紅軍復竄回陝北，剿共軍事當又呈緊張矣。

七 陝西紅軍之動向

民國廿三年十一月十日中國共產黨大本營瑞金，被國軍克復後，在江西之四大蘇維埃區域，因之崩潰，各路紅軍，相率西竄，就其所在地，形成游擊路線，朱德，毛澤東林彪，董振堂，羅炳輝等，從江西橫斷湖南南部而入粵邊，轉達貴州北部。蕭克任弼時入湖南之桑植大庸，與賀龍夏曦會合。葉劍英陳毅徐彥剛則殘留于江西，組織中華蘇維埃政府江西辦事處及江西黨部等機關。方志敏劉疇西自江西竄擾，福州之北，浙江南部。徐海東，吳煥先，則退出豫鄂皖邊區橫斷平漢鐵路竄入陝西。劉子丹則遊擊陝北，徐向前張國燾陳昌浩則拱衛于川陝邊區。以上紅軍之一切動向，雖係游擊式的以竄擾牽掣爲能事，然實有一種精密之企圖。查共產黨由江西竄出，其計劃在強化四川蘇維埃，彼深感覺在江西不易發展，且受國軍經濟封鎖，碉堡，公路政策之壓迫，不能不向環境特殊之四川進展，倘得到四川，則赤化青海，銜接新疆，即可打通國際路線。乃因國軍之跟踪追剿，在四川又受重大打擊，於是所謂強化四川蘇維埃者，轉爲「強化西北蘇維埃」。二十四年八月下旬，徐海東部三千餘人竄至陝北，與劉子丹會合，同年九月中旬毛澤東，彭德懷部一萬人亦離開四川經過甘肅越岷山及洮河入陝北與劉子丹會合，至此「強化西北蘇維埃」已嚴重化矣。在川北擁有八萬紅軍之徐向前部，二十四年十月間曾進至甘肅之拉不楞臨洮等地，大有窺隴東之平涼慶陽與陝北遙相呼應之勢。劉徐毛彭在陝北之會合，爲「強化西北蘇維埃」第一步計劃之實現，第二步計畫：擬由三邊渡河，越伊盟鄂托克旗，赤化寧夏及綏遠西部，以達外蒙古，而打通國際路線。第三步計畫即在打通國際路線之後，東犯山西，綏遠，而窺伺華北。

民國二十五年元日，毛澤東劉子丹徐海東等在瓦窰堡會議，有主張北出寧夏綏遠以達外蒙，有主張渡黃河東取山西

，爭論結果，遂決定東取，山西，三月廿四日入晉之紅軍其主力爲毛澤東之全部，及徐海東之全部，約二萬人，舉晉軍之全力及中央軍之痛剿，經三閱月之時間大部始向陝北竄回，而陝西共產黨經此受重大挫折，肅清似覺容易，然使人注意者：即在川邊之徐向前部（八萬人）倘竄至陝甘，則中國西北部將有重大變化，而中國整個國家亦將受重大影響也。

第九節 陝北「秘密國」之三邊

在突出陝西之西北角，定邊縣，靖邊縣，中間夾着安邊堡，（定邊縣屬）即歷史上名詞稱爲「三邊」。

「三邊」靠近長城，所謂長城者，大半已殘缺陵夷，祇留一些痕跡，「三邊」則多被埋在沙漠中。「三邊」位于高原，氣候較寒，居民稀少，鄉村多係三五家或十數組成，人民怠惰，風俗淫靡。物產以羊毛羊皮爲大宗，農產物以蕎麥，黃米爲最多，燃料缺乏，多以馬糞作燃料。

「三邊」民情閉塞，文化落伍，整個爲封建勢力所支配，外人指「三邊」爲陝西之「秘密國」，所謂國者，並非有一種政治外交軍事之具體組織，乃係以教會之力，統治其方圓千里之土地，人民。查「秘密國」之起源，當清光緒二十六年庚子之亂，法國教士二人，教徒三人，在陝北定邊，靖邊，安邊三縣被害，當時稱爲「三邊教案」，法政府向清廷嚴重抗議，嗣經地方交涉，議定賠償六十萬元，分十期交納，每三月爲一期，由光緒三十七年三月起，交付一期，至三期，因地瘠民貧，無力攤派，未能如期繳納，法教堂又提出條件，以三邊毗連之伊克昭盟一帶土地作抵，計長二百八十餘里，闊八十七里，租借十五年，所有捐稅，一律由教堂徵收，以爲抵補。三邊知縣，未得清廷許可，遂擅與教堂答訂條約，自光緒二十八年起租。法教堂于取得此項租權後，反賓爲主，擴大侵佔面積，長約三百餘里，闊約百餘里，三邊縣宰，曾與教堂交涉，責其違約侵權，教堂強辯：謂原有面積稅收在十五年內，不敷賠償數目，故不得不略事擴展，並以願棄原約，照期償款，爲要脅，三邊縣宰，屈于經濟問題，遂任其所爲矣。法教堂乃在租界地及越界內，設立稅關釐卡，徵收損稅，凡貨物之經過，或行銷于租借地者，一律徵稅，初爲值百抽二，漸增至值百抽五，——值百抽二十，三十，每月收入，頗有可觀。

民國五年，定邊，靖邊，安邊，三縣人民，曾向政府呼籲收回，當時正值軍閥內爭，無暇顧及，其後頻年戰亂，土匪叢起，一般愚民，怵于土匪之劫掠，多往此特殊地域依附，甚或以私有土地，捐贈教堂，因此教堂租借範圍，愈形擴大，迄今縱橫千里，所有政治財政，悉由教堂主持，縣長不得過問。

晚近三四年，三邊人民苦于教堂之壓迫，迭次呼籲陝西省政府交涉收回，我外交部亦曾向駐華法使交涉，二十四年一月九日在北平北京飯店，實行簽訂條約，其中最重要者，即教堂將來不得隨意購置三邊地畝，亦不得託教堂及教徒所招之農佃等轉購，若教堂內須購置地畝時，得通知地方政府及中央政府，俾我政府當局派員監督。三邊田地若經教堂購置後，其所訂契約，當向地方政府稅驗，方為有效。至于購地款項，教堂方面不得干涉，當抽出三分之一，充辦教育事業，抽出三分之一，舉辦地方公益事業，對於地方政治或訴訟等事，亦不得干涉。在北平全完解決後，該地悉依據中國法律辦理，所有該地之建築物及教堂地皮，統由我方備價收回，附帶手續，亦均辦理完竣，「三邊」案至此始告解決，然陝北「秘密國」之形像至今仍舊存在，蓋帝國主義者之侵略弱小民族，其信念始始終一致，其政策始終不變也。

第三章 陝西經濟

第一節 陝西之農產

A 棉花 陝西重要農產物為棉，麥，全省九十二縣，無縣不產棉，棉花佔農產物總面積十分之六。故棉花為陝西出口貨大宗，年產額達二萬萬餘斤以上，每百斤值洋廿四元至三十元。地方政府為增加棉花產量起見，設置棉業機關，以改良棉業。民國廿三年前，陝西棉業機關，僅有「省立農棉試驗場」從事育種工作，斗口農事試驗場亦兼營此業。自二十三年春更設立下列各機關：

一，陝西棉業改進所——于廿三年四月成立，所址設西安，其組織係由棉業統制委員會陝西省政府合組而成，所內組織分總務，植棉，經濟，三股，除正副所長外，各股設主任一人，植棉股之下，有涇惠洛惠兩棉場，經濟股之下有辦

事處三，分設于渭南，大荔，三原等處。該所經費全年十萬元，由陝西省政府與棉業統制委員會分擔。該所主要事業如下，（一）棉作試驗與育種（二）良種推廣，（三）棉花生產運銷合作社之組織。

二，農事試驗場——除原有之省農場，斗口農場外，復成立下列諸試驗場：（一）西北農事試驗場，位居涇惠渠，係金陵大學，西北農工改進會合辦，主要工作爲小麥育種，棉花試驗。（二）西北農林專校試驗場，位居武功，係西北農專學校所主辦，棉作育種試驗，爲其工作之一小部份。（三）陝西棉產改進所棉場，該場有二，（一）在涇惠渠，係與陝西水利局合辦，場地五百畝，工作爲棉作育種及各種棉作試驗。（二）在洛惠渠，地約五百畝。各試驗場之工作，尙有「灌溉試驗」：陝西係乾旱區域，俗有五年小旱，十年大旱之諺，陝省當局，對於水利工程甚爲注意，除涇惠渠，洛惠渠，渭惠渠外，小規模之灌溉工程亦不可勝數，總計灌田面積約四百萬畝，棉田佔一百五十萬畝，惟是農民對於灌溉常識不足，故時有受害，如洪水與灌溉作物之關係，休閒時期灌溉水之利用問題，灌溉之次數，灌溉後之中耕日期等。「肥料試驗」肥料試驗在陝西棉田中極爲重要，如土壤中三要素含量試驗，肥料促進棉花早熟試驗。「種棉擇選」陝棉種子，大約分中棉退化美棉，大花棉，靈寶棉，脫字棉五種，「中棉」民國二十年在全關中各棉區種植，但爲數甚多。「退化美棉」，民國廿年關中各區種植頗多，占百分之九十五以上。「大花棉」民國十八年輸入陝省，二十年分配各縣種植，爲數甚少，占全棉田百分之十二。「靈寶棉」：來源爲鄭州以西洛陽，陝州，靈寶各地，惟陝西種者太少，尙不及棉田總面積百分之一，農人之曰德棉。「脫字棉」：民國二十年由鄭州輸入陝省，但迄今選用此種籽者尙少。中棉因適宜於紡織及染色，仍多採用其種籽，退化美棉產量少而品質劣，大花棉選用者漸多，脫字棉自廿四年推廣甚多，已佔棉田百分之五十矣。

三，棉花生產運銷合作社——始於民國二十二年春，由陝西棉業棉業改進所主辦，共目的在使農民知棉業之重要，以推廣棉業之發展，截至二十四年十二月底止，已成立之合作社計二十六處列表如次：

陝西棉花生產運銷合作社表

（民國二十四年十二月調查）

考

社名	地址	社員	戶數	成立年月	棉	田	備
永樂社	涇陽永樂店	四	〇九五	二十二年三月	九五	二四六	
斗口社	三原斗口村	二	九四	二十三年三月	九	六八一	
中西社	渭南五賢祠	二	一四〇	同	三〇	二五八	廿四年四月改組
赤水社	渭南赤水鎮	四	二三六	同	四〇	七三七	
下廟社	華陰下廟	九	一五	同	六	八三〇	
廣陽社	臨潼武家屯	一	〇五八	二十三年四月	二〇	八〇四	廿四年四月改組
魯橋社	三原魯陽鎮	六	四一	同	一四	〇九八	同
大荔二區社	大荔城內	一	四〇八	二十三年五月	二〇	一四五	同
新興社	渭南陽郭鎮	五	七七	二十四年三月	四	八九〇	
藍川社	藍川縣城內	五	七六	二十四年四月	五	九六四	
柳枝社	華陰縣時村	三	五四	同	四	五一六	
大王社	鄠縣大王鎮	二	六五	二十四年四月	一〇	二七七	
公義社	臨潼公義村	七	七〇	同	二〇	三一〇	
故市社	臨潼市鎮	一	五五一	二十三年四月	三五	五三四	二十四年三月改組
新市社	臨潼新市鎮	七	七六	二十三年五月	一七	二六一	二十四年三月改組
櫟陽社	臨潼櫟陽鎮	一	八一	同	三七	四六一	二十四年四月改組
高橋社	長安曹坊	一	七七九	同	二七	六七一	
龍背社	渭南龍背村	一	六八七	同	二七	三六二	二十四年五月改組
交雨社	臨潼雨金鎮	七	一〇	二十三年六月	一八	〇七九	

四，棉花攪水攪雜取締所——過去數年，棉花攪水攪雜之弊，幾遍各地，于棉業銷場受最大影響，陝省政府爰設立棉花攪水攪雜取締所，總所設長安，所長由建設廳長兼領，在渭南咸陽，朝邑，涇陽，潼關，各設分所一處。取締程序，有各下列表

未中央社	長安北徐寨	一·三六四	二十三年七月	一五·六二二
邵陽三區社	邵陽黑池鎮	一·一四八	二十三年八月	一七·四〇三
上漲社	渭南上漲鎮	五·五二	二十四年一月	一四·五一六
大訓社	涇陽縣城內	三·一四	同	一三·九一六
花源社	涇陽楊梧村	一·一〇	同	二·三七七
新豐社	臨潼新豐鎮	一·一四五	同	三二·八八三
中東社	赤水職業學校	一·五〇二	二十四年二月	三八·三八五
共計		二六社 三二·三三六		五三五·六八五

棉花攪水攪雜取締所查驗程序表

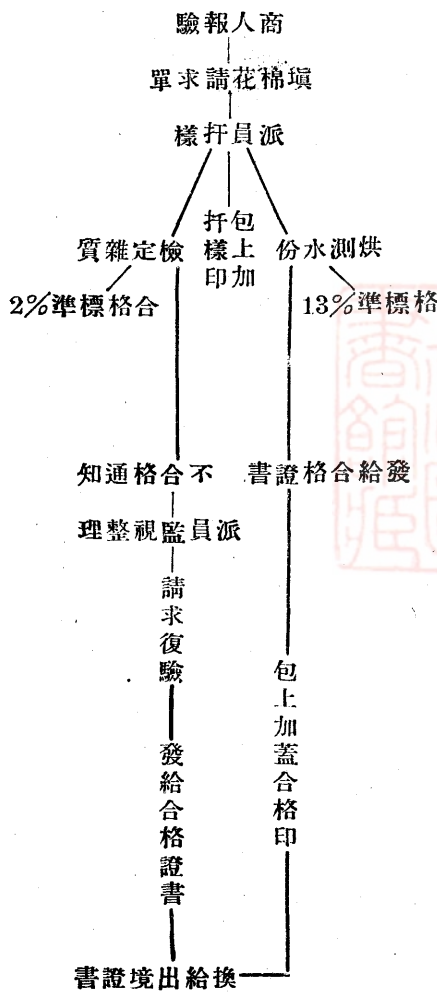

五、打包廠——爲運銷棉花便利計，于是有打包廠之設立，渭南打包廠爲西北工業界唯一之工廠，已建築之揀花房計五十間，可容人二千名以上，每晝夜可打七百五十包，資本金八十萬元，二十四年十一月十五日開始營業。

六、陝西全省每年棉花產量——陝西省棉產，自民國九年至二十三年，棉田面積由一百二十萬餘畝，漸次增至三百七十萬餘畝，產額由二十九萬餘担（每担二百四十斤）增至一千餘萬担，產棉縣份由二十九縣，已普及全省，茲將歷年產額及棉田面積列表如次

年份	面積	積產	年份	面積	積產
九年	一·二八三·六五〇畝	二九三·九六七担	十年	二·四〇五·六四〇	四二九·九六七
十一年	一·八六七·二〇〇	四七六·六〇〇	十二年	一·六四二·二八八	四六一·九四五
十三年	一·六四二·二八八	四六七·八八八	十四年	一·三一六·〇〇〇	七七二·〇一五
十五年	一·四四七·〇三〇	三七〇·九一九	十六年	一·四四二·五四〇	三五八·一〇六
十七年	一·二八二·八〇〇	二六五·三七七	十八年	一八五·〇〇〇	三三·九四五
十九年	一·二〇八·九〇〇	一三五·四五六	二十年	一·六三八·八〇〇	三四六·四五六
廿一年	一·四一二·六六四	一五七·八一三	廿二年	二·六一六·六七二	五四四·九三五
廿三年	三·七一〇·九三八	一·〇〇四·一一四			

自二十三年起，陝省當局嚴禁種植鴉片勒令改種棉花，且引涇水，開渠灌溉，至二十四年，全省棉田已達四·二六八·九六二畝，產額達一·一四三·五七〇担，陝省棉業前途之發展正有希望。茲將二十三年二十四年度各縣棉田及產額列表如左

二十三年二十四年度陝西棉產統計表 (民國二十四年十二月調查)

區	棉田		面積		皮棉		產額		
	二十三年	二十四年	二十三年	二十四年	二十三年	二十四年	二十三年	二十四年	
長安	三〇〇〇〇畝	三〇〇〇〇畝	七六·五〇担	一〇五·六〇担	臨潼	三三〇〇〇畝	三三六〇〇〇畝	九四·六九担	七六·三〇担
渭南	三五八〇〇〇	四二六·七四六	八三·二一五	一二八·二四	華縣	一二三〇〇〇	一八·七三三	五九·九七一	五二·二七一
潼關	一一·一〇〇	二二·八二五	二·五五七	二·五五四	華陰	一一·三〇〇	一五·六〇〇	五·四八	五〇·三四
藍田	一六·五五七	三六·五〇〇	一〇·三九五	一四·八〇四	整屋	八〇〇〇〇	七六〇〇〇	二四·三三七	二五·六〇八
郿縣	一六·五〇〇	一五·七〇〇	四·三〇〇	四·五二九	咸陽	一六〇〇〇〇	一七一〇〇〇	三七·二四四	三三·二六四
三原	二四七·九五〇	二四三·三三〇	一四〇·二七七	一四〇·二七七	醴泉	一八〇〇〇〇	一八九〇〇〇	三五·五五一	二六·五二二
興平	三六·八七〇	三五〇〇〇	八〇·八五	八九·七九	涇陽	二七三·四〇七	三五四·五五六	一〇五·三〇三	一六七·六六七
鄠縣	一六·五〇〇	六六·五〇〇	二·四八〇	六四·一三六	高陵	一六七·〇〇〇	一九六·〇〇〇	八五·一四〇	一三六·五七七
乾縣	一七〇〇〇〇	九六·五〇〇	二七·七〇一	一九〇·三七	扶風	一九〇·一〇〇	一七·三〇〇	四·二八二	四·七二五
寶雞	四〇〇〇〇〇	五七·六〇〇	三三·二八九	二九·五六六	富平	七九〇〇〇〇	八五〇〇〇〇	一五三·〇〇〇	一九·五五三
蒲城	三三〇〇〇〇	二六·〇〇〇	五·六四〇	七〇·七九	白水	六六〇〇〇〇	一·五〇〇	一八〇	一五·六八二
汧陽	三〇〇〇〇	三·一五〇	七·七	六八三	隴縣	二·五〇〇	二·六三〇	五九九	五六九
永壽	三〇〇〇	一·五〇〇	二·三	四六	郿縣	四·四〇〇	五·三〇〇	九七九	九六六
長武	一〇·五〇	一·三三〇	三·三	二〇八	武功	二二·六〇〇	一〇·五〇〇	五〇·七四	五·三四六
岐山	一四·六〇	一五·七〇〇	三·八八六	三·五五四	鳳翔	一一·三三〇	一一·九四〇	二·八二七	二·七〇三
淳化	一·一九〇	一·一〇〇	一·三	二·三	商縣	六〇〇〇	六·五〇〇	八七六	一·三三

陝甘調查記

商南	1.000	1.000	171	171	桐邑	1.000	300	80	330
平民	22.600	97.755	10.549	33.731	同官	1.100	1.100	34	335
耀縣	16.000	34.300	3.125	6.274	澄城	54.200	63.300	13.455	9.355
郃陽	248.750	165.300	39.774	53.355	大荔	114.800	73.200	26.599	10.990
韓城	115.400	369.000	36.778	126.700	朝邑	110.000	123.500	25.410	5.255
南鄭	58.560	58.300	10.509	8.745	棗城	33.000	10.000	5.280	4.200
城固	80.300	34.740	14.392	6.561	洋縣	18.000	16.000	3.240	3.268
沔縣	1.300	1.000	34	25	安康	9.200	9.200	2.760	2.760
鎮安	21.011	21.011	50.5	50.5	柞水	1.203	1.203	1.80	1.80
漢陰	11.500	11.000	3.450	2.640	鳳泉	6.800	6.800	1.632	1.632
紫陽	7.000	7.000	1.680	1.680	白河	2.000	2.000	540	540
石泉	10.000	10.000	3.300	2.850	洵陽	3.000	3.000	810	810
鎮坪	2.000	2.000	3.00	3.00	平利	2.500	2.500	55	55
西鄉	7.350	8.500	1.267	1.267	甯羌	1.000	800	107	108
略陽	2.400	3.400	4.90	4.90	佛坪	2.300	2.300	276	276
鎮巴	5.100	5.300	9.54	9.54	留壩	80	90	19	22
鳳縣	50	60	9	10	甯陝	1.340	1.050	153	334
山陽	400	400	60	60	米脂	400	400	48	48
吳堡	2.000	2.000	300	300	安定	300	300	45	45
延川	27.100	27.100	1.266	1.266	延長	5.000	5.000	550	550

綏德	400	400	60	20	中部	1,100	1,500	1,400	1,56
葭縣	500	500	20	70	府谷	1,000	1,100	1,100	40
洛川	700	1,200	30	1,6	宜君	1,500	1,800	1,18	1,59
郿縣	350	30	41	4	宜川	1,800	1,800	4,56	4,58
甘泉	2,800	2,800	67	67	膚施	1,000	1,000	1,1	1,1
安塞	1,000	1,000	111	33	維南	2,500	6,800	1,609	1,010
清澗	2,500	2,500	25	25	共計	37,096	42,611	1,004	1,143

陝西農業合作委員會於二十五年四月規定植棉辦法，原文如次：

植棉辦法

(一) 暫定咸陽興平·武功三縣合作社及還清貸款之互助社為對象，(二) 合作社及還清貸款之互助社業務區域內之非社員植棉者，向各社請求為預備社員(辦法另定)，但對合作社此次關於棉籽貸款與正式社員負相同責任，(三) 本局代購陝西棉產改進所現行推廣之「脫」字美棉種籽，按各社之需要分配之，(四) 請求棉籽貸款各社，須將擬種棉田畝數及需棉籽斤數詳細填報本局，以棉籽最低價作為各社貸款(依照合作貸款細則)，但棉籽之運費，概由社方擔負，(五) 棉籽貸款之申請(即借用棉籽)，以國歷一月三十一日截止，(六) 棉籽下種後，對培植上需要款項，得向本局申請貸款，每畝暫定二元，以七個月為限期，(七) 如各該縣之合作社或合作社聯合社辦理棉花運銷時，各借用棉子之合作社社員或預借社員，須得委託辦理運銷，(八) 本局對各社社員棉花培植方法之改善，盡力指導之。

B 小麥 亦為陝西農產物大家，陝西人民食料，以麥粉為主，故種植小麥居多，產麥主要地帶在渭河流域，面積約三萬四千方里，每年所產，小麥，除供給本省銷耗外，尙能輸出外省若干石，茲將二十三年度關中，陝南，陝北各區麥產情形列表如次：

區	別	關	中	漢	榆	林
全區	縣份	四四縣	中	一二三縣	二五縣	
陝	甘	調	查	記		

產麥種類 紅白兩種

紅白兩種

紅白兩種

麥田畝數 三·七四二·六八

四九八·六二七畝

一〇三六·九五畝

產麥數目 一·八六五·三九石

八〇〇二·七三石

四·三六·八五石

每畝平均產量 二·四二斗

四·三三斗

一·四四斗

每斗生產費 一·五元

〇·六二元

一·八三元

每斗售價 一·七元

〇·五〇元

〇·五〇元

C雜糧 大麥多用以釀酒，產額不及小麥之多，全省產量，約八十萬五千石左右。產米之地為漢陰，安康，南鄭，長安咸陽，大荔，鳳縣，盩厔，渭南等地，稻米年產約在一百九十萬石以上，糯米年產七十萬石左右，大豆以長安，藍田，產額為最多，年產約一百五十萬石，高粱，玉蜀黍，各縣均產，茲將陝西各縣農產物列表如左

陝西省各縣農產物調查表 「民國二十四年十二月調查」

縣別	品名	全年產額	縣別	品名	全年產額
長	大麥	八〇·四〇石	鳳	大麥	三九·六〇石
	小麥	五二〇·六〇		小麥	九二·〇〇
	芸苔	四〇三·四〇		莞豆	七九·〇〇
	苑豆	一四三·七五〇		雜糧	一九·五五
安	雜糧	一三三·七九七	臨	大麥	一六·四六
	大麥	五三三·一〇九		小麥	一五·〇〇〇
	小麥	九二·一〇〇		高糧	一·三五
潼	高糧	四三·九四	豆類	玉蜀黍	九·〇〇
	豆類	四四·六七		豆類	二·五〇

翔 烟 草

成 大 麥

小 麥

芸 苔

莞 豆

雜 糧

華 大 麥

小 麥

莞 豆

縣 大 麥

小 麥

芸 苔

莞 豆

關 大 麥

小 麥

芸 苔

莞 豆

雜 糧

陽 烟 草

實 大 麥

10930

50000

250

250

400

1500

11000

1503

2607

4511

100

1107

40375

3580

950

660

7445

5514

小 麥

豆 類

稻

大 麥

小 麥

莞 豆

商 小 麥

稻

雜 糧

生 絲

乾 大 麥

小 麥

芸 苔

穀 子

縣 大 麥

小 麥

雜 糧

隴 小 麥

玉 蜀 黍

高 梁

15031

250

1110

2690

666

2905

45000

9000

13300

2096

9969

1077

293

33361

27969

1431

3500

4000

500



陝甘調查記

縣		豆類	三八〇〇	南	豆類	廿一〇〇
縣		雜糧	一三三〇	玉蜀黍	一三〇〇〇	
縣		大豆	一四四三五	大麥	三三八三	
縣		小麥	三四三六八	小麥	一七〇三三	
藍		雜糧	一七〇九三〇	雜糧	一七二	
藍		大麥	一八四五五	大麥	三二〇〇	
藍		小麥	三〇〇〇	小麥	五〇〇〇〇	
田		大豆	一五〇〇	大豆	六八〇	
田		小麥	九五〇	雜糧	六五〇	
興		大麥	二六八五	大麥	六〇〇九	
興		小麥	五三三三	小麥	一八五四〇	
興		高粱	五八九	雜糧	一七六	
平		大豆	九七〇	大麥	一三〇〇	
朝		大麥	一五二九	小麥	二〇〇〇	
朝		小麥	二六七九	雜糧	二〇三	
朝		大豆	四八七八七	大麥	一五〇	
朝		雜糧	八三五	小麥	五〇〇	
雜		稻	一五〇〇	芸苔	五	
雜		大麥	九〇〇〇	豆類	一四〇	
雜		小麥	三三〇〇〇	大麥	一八五	

邑 小麥 1,000
雜糧 100

淳 大麥 10,950
小麥 13,000

化 莞豆 1,180
雜糧 910

南 稻 110,000
大麥 1,000

鄭 小麥 1,250
芸苔 1,100
莞豆 1,100

安 稻 45,110
小麥 10,500

康 豆類 3,110
玉蜀黍 4,310
生絲

襄 稻 110,000
小麥 11,000

豆類 1,500



城 芝麻 3,300
稻 1,000

漢 糯米 1,000
玉蜀黍 5,000

陰 豆類 800
小麥 1,000

長 大麥 1,500
小麥 1,000

武 芝麻 100
小麥 6,500

鎮 莞豆 1,090
雜糧 2,500

商 大麥 3,500
小麥 2,130

南 莞豆 50
小麥 3,730

榆 大麥 4,780
小麥 3,730

林 高糧 1,010
豆類 8,400
小麥 5,590

陝甘調查記

部	中	邊	靖	川	洛	脂	米	德	綏	施
雜糧	菘豆 芝蔴 小麥	高粱 玉蜀黍	穀類 小麥	雜糧 小麥	大麥	雜糧 荳	小麥 大麥	雜糧 高粱	小麥	雜糧 荳
六五〇	九三六 五〇 六四六	五〇 二五〇	三三 五〇	二四〇 一四〇〇 一四〇〇	二四三	四八八 四	五七三 一五四九	三三三〇 四一〇〇〇	一四〇〇	五〇



延	長		延	塞	安	山		橫	君	宜	
小麥	大麥 高粱 芝蔴 豆類	玉蜀黍	小麥	芝蔴 豆類	小麥 大麥	穀類	豆類	稻 小麥	大麥	雜糧 荳	小麥
一四〇	一五〇 九五〇 五五〇	一〇五〇	一八〇	五〇	二〇〇 三三〇	一四〇〇 三二五	三九〇	二七五〇 二八〇	二九三六	三〇〇	九〇〇 一八〇

清 大麥

五六七

澗 穀

一六六三

小麥

三五〇

D 特產 農產物特產(一)桐油，係產自石泉漢陰兩縣，該兩縣多桐樹，每年由十月起至次年四五月間將桐子摘下榨油，年產五十萬斤，由安康運漢口年約三十萬斤，其餘在陝省內銷出，計民國二十二年西安銷出桐油十萬斤，民國二十三年七萬斤，民國二十四年七萬斤。(每斤值二角四分)石泉，漢陰兩縣有榨油廠百餘所。

(二)漆，產自陝南南山中之鎮安 石泉，寧陝，柞水，紫陽，平利，嵐皋，等地，產量甚多。每百斤售價最高至二百二十元，行銷于山西，河南，山東，河北，等省，經營漆業者，以商縣人爲最多。漆樹通常多植于東南山之南北，農地畦畔，園堤山腰等處，其最適宜之土壤，爲濕潤肥沃，雜有碎石，透水良好之腐植質土。營漆者均係租山制，每刀(每人)年納租價十元，漆工有僱工與自工兩種，每年由二三月起至八九月止，每人每月工作最多者割三百口，次者二百口，工資最高每年五十元，普通三十元。工作上午割口，下午取漆，每日由晨五時起，至下午五時止。漆之產量，民國二十一年產十萬斤，民國二十二年產八萬斤，民國二十三年產五萬斤，民國二十四年產七萬斤。

(三)絲，以產于石泉，漢陰爲最多，年產十五萬斤，每萬斤三萬元，飼蠶紡絲，皆係婦女爲之，銷行本省。

(四)茶，產于紫陽，嵐皋兩縣，年產三十五萬斤，最高價，每百斤一百二十元，次者八十元五十元，粗茶三十元，係農家副業，採茶時期在穀雨前後，行銷只限于陝甘兩省。

(五)木耳，產于鎮安，寧陝，石泉，紫陽，漢陰等地，年產在十萬斤以上，多數由新安運銷于漢口，每百斤值百元。木耳係由七八尺高之花梨樹，砍倒置于地上，二三月砍，至冬月架起，次年即生木耳。

(六)花椒 以產漢陰者爲最有名，年產二萬斤，多運銷于四川，每百斤值洋四十元至五十元，上述爲大椒，小椒，氣味不佳，年產五萬斤，每百斤三十元，運銷于豫蘇各省，以漢陰，石泉，寧陝，產量爲最多。

(七)五倍子，產于石泉，漢陰，紫陽，新安，嵐皋，平利，洋縣，寧羌，沔縣等地，每年約產三十萬斤，多數運

往漢口，每百斤值洋十五元。五倍子係槐膚木上所生之物，爲落葉小喬木，散生荒野或山谷中，係一種虫癭爲皂色之染料，及鞣皮工業上之重要品，舊法青藍染色，悉取五倍子爲底料，再混以他種染料而成。用五倍子染布疋，其色耐久，不退，德國發明用五倍子製造黑色，多購買我國之五倍子，陝西五倍子銷售本地者只三五萬斤。茲將陝南各縣特產調查列表如次：

陝南各縣特產調查表

縣名	品名	年產額	縣名	品名	年產額
南	漆	八〇,〇〇〇斤	鄭	麝香	五〇
	白木耳	五〇〇	城	姜黃	五,〇〇〇
	木耳	七〇,〇〇〇		五倍子	三〇,〇〇〇
	桐油	四〇〇,〇〇〇		烏藥	七,〇〇〇
	五倍子	一四〇,〇〇〇		桐油	一四〇,〇〇〇
	柴胡	一〇,〇〇〇		漆	五,〇〇〇
	紫蘇	一六,〇〇〇		白木耳	三〇〇
	烏藥	六,〇〇〇		木耳	七,〇〇〇
	白芷	八,〇〇〇		槲皮	六,〇〇〇
	前胡	一,三〇〇	固		
	升麻	五〇〇	洋	桔梗，升麻，葛根，大黃，柴胡，花椒，	
	葛根	八〇〇	縣	木耳，漆，桐油，	
	杜仲	一,四〇〇	西	白木耳	八〇
	芍藥	五,〇〇〇		木耳	一五,〇〇〇
				漆	三,〇〇〇



桐油 八〇〇〇

五倍子 一三〇〇〇

鄉 蠶絲

石 桔梗，柴胡，黨參，葛根，香附，升麻，
花粉，木通，蒼朮，細辛，何首烏，大黃

，天冬，猪苓，五倍子，漆，桐油，木耳

，木耳，白木耳，漆，五倍子，桐油，絲，

泉 花椒，大黃，柴胡，黨參，蒼朮，細辛

漢 漆 一〇〇〇

地骨皮 一〇〇〇〇〇

茶 七〇〇〇

五倍子 七〇〇

麻 三〇〇〇

花椒 五〇〇

陰 杜仲，茱萸，蒼朮，絲，桐油

鐵 木耳，絲，漆，桐油，五倍子，蒼朮

安 朮，黨參，花椒

柞 黃芩，桔梗，天麻，黨參，猪苓，柴胡，

五味子，葛根，

藥材共七十餘種，

水 木耳，漆，桐油

留 桐油 五〇〇〇〇

漆 一〇〇〇

五倍子 三〇〇〇〇

亥 桐油 五六〇〇〇

木耳 五六〇〇〇

康 漆 一〇〇〇〇〇

五倍子 三六〇〇〇

商 漆 四五〇〇〇

木耳 三三〇〇〇

縣 硃砂 一三〇〇〇

洛 木耳 一〇一〇〇

川 漆 三〇〇

鄭 大黃，麝香

縣 鹿茸

第二節 陝西之鑛產

陝西省境多山，故鑛產甚富，如石油，煤炭，鐵，石，棉等，蘊藏量之富，僅次於東北各省茲分述如次

一 石油鑛

陝西石油區甚廣，北起葭縣，米脂，南達宜君，同官，西抵安塞，東至黃河，長七百餘里，廣三百七十餘里。現在油田存在之地，有三十五處之多，主要產地，在延長境內，爲胡家莊，烟霧溝，關東永溝，遼子園，朱家川，喬家石灣，西門外王家莊，張家灣，丁集里，張家園，雷家灘，及延川境永平鎮之石油溝，膚施境之唐家坪，張家區，戈門山，二十里鋪，南家頭，周平溝，董家溝，侯家溝，向家莊，賈溝，甘泉境之阿子溝，宜君境之榆水村，關平溝，一石村，石灣，樟樹堡，同官境之金斗莊，柵邑，鄜縣均產石油。最先至陝西調查石油者爲德人，光緒二十九年大荔于彥彪等與德人漢納根，德商世昌洋行訂立合同，開探延長石油，旋爲官方知悉，遂收爲官有。延長石油區，東西三百七十里，南北三百里，由延長北至延川，南達宜川，西至膚施，東及黃河岸，皆產石油，其正東之烟霧溝，朱家川王家莊，爲延長產油之中心。採煉石油之廠有二，一在城西門外里許，爲陝西省政府所轄之老油廠，一在城東北二十里華里河，爲美國所經營之新油廠。老油廠創于光緒三十年，時陝西巡撫曹鴻勛，投資三萬兩，從事開探，平均每日汲油三千斤。宣統元年，清建有收歸國有之議，因陝人反對，遂又有一百萬株式會社組織之計畫。嗣陝巡撫恩壽，以集資二十萬兩，官商合辦請于清廷，因陝人反對，經費調停，終歸陝西官辦，由農商部監督之今其油廠在延長西門外溪流對岸之高地上。係光緒三十三年延長縣知事洪濱所開者。當時基金僅三萬兩，規模甚小，採油係用機器與人力，鑿成油井四，深度二百九十九尺至八百九十尺不等。于省垣設有西安延長石油公局，以資管理，第一井每日可出油一萬二千斤，後漸減少，民國三年每日僅產油二千斤，民四又漸增加，每月採油三四次，每次採油八千餘斤，民國五年每日可出油十二萬斤，後亦漸減。第二井在民國三年，每日可產油三百斤，後即停辦。第三井產油甚少，第四井無油。民國十五年，又開第五井，深三十二丈，使日產油二千斤，民國十七年陝西設廳任命包恩驗經營，十八年另開一新井，深五十二丈，井口直徑十吋，每日產油二萬餘斤。延長除此以外採油公司，尙有保險公司，溥利公司，惟皆無成績。民國三年二月，政府與美國之美孚石油會社，締結延長石油契約，由美採煉，謂之新油廠，其開採地，一在延長縣東，經城南而東流，注黃河之水曰蔡口河

此河流至城東二十里許，北岸納華里河，石油產地，即在城東由二里至二十里，華里河附近之王家莊朱家川烟霧溝一帶，是年七年運送機器，四年八月已鑿井二千四百尺，惟未見油，共面積五萬四千畝，技師七人，工人七十餘名。二，在膚施縣東北十里之橋溝，民國五年美國派技師督工人二百餘名，開採，油量甚旺。三，在宜君縣西北百里之處，其地油礦甚多，以車里爲尤著，民國四年開採，產量甚微。最近由中央研究院派遣技師，計劃改良製煉方法。

延長之石油礦層，大別爲三種，其中二種係上「三疊紀」及中「三疊紀」之灰色砂炭，與頁岩中，其餘一種，在下「侏羅紀」炭系內含着，最下方即現在延長縣附近發現之所謂延長種，含有四層油層，由下層至第三層，現在延長石油工廠，正開採中，中間因發現於延長縣之永平鎮，故稱永平種。由三種而成，最上層含有層爲三層，位於膚施附近，故稱膚施種。現在採煉者，僅延長一處，其餘二種尙未採煉，含有量以上中中三層紀爲最豐富。

延長縣石油官產年產各種成品統計表。

類別名稱	年別	數量	類別名稱	年別	數量
揮發油	八年	二二六斤	重油	十八年	四二〇〇
	二年	八〇〇斤		二十年	六五〇〇
甲油	八年	一〇九〇	臘塊	十八年	四四七
	二年	三三〇		二十年	一四一〇
安全	八年	一三六〇七	軟臘	十八年	一五三五
	二年	五五七五		二十年	一九六五
機器	八年	四八二〇〇	大號臘	十八年	二〇六支
	二年	四三三〇		二十年	三三支
擦槍	八年	四三五	二號臘	十八年	七九六
	二年	四三三〇		二十年	一一八
延長縣石油產量表	八年	一五	四號臘	十八年	五七〇
	二年	四〇一		二十年	二七九〇
年別	年產額		類	年別	數量
民國十五年	六五桶				

(按延長縣張家園石油鑛區，面積爲二〇九六頃，七十公畝。雷家灘石油鑛面積爲二

民國十六年	四〇〇
民國十七年	三六五
民國十八年	一二七
民國十九年	一〇九四
民國二十年	五五〇
民國二十一年	六九六
民國二十二年	八〇五
民國二十三年	五〇〇
民國二十四年	五〇〇

(按民國二十二年以後產量漸減，因延長一帶共匪猖獗，探煉工作，大受影響)

除延長石油外，同官，中部，洛川，鄜縣，甘泉，膚施，安塞，安定，宜川，等縣石油之蘊藏量，迄無詳確之調查。查陝西地層，向西傾斜係厚六三〇〇英尺，為灰色砂岩及頁岩所成，上部間含薄煤。延長之石油出於該系下部，膚施，甘泉之石油，出於中部及上部，梅邑同官一帶，北向延長至神木，榆林，以入綏遠之伊克昭盟，其岩層向西傾斜，東部淺露之岩層，至西部則深入地下，故採取石油，延長最淺，中部較深，而陝北未發現之石油正不知尚有若干也。

二 炭 礦

陝西炭礦區分關中，漢中，榆林，三區，陝西全省炭礦埋藏量，估計達五十億噸，關中區三十億噸，漢中區五億噸，榆林區十五億噸，茲分述如次：

A 關中區炭礦

(1) 韓城炭礦——礦區在礄子山，屬二疊紀系，兩北長約百里，東西廣約三里，約合一四九，二一公畝，煤層厚度由六公尺，至七公尺埋藏量約十億噸，為厚生煤礦公司開採，公司資本四萬元。縣治北之上谷溝，礦區面積為九七、五

〇〇公頃四十公畝。永平鎮之石油礦，面積為六六八公頃，四十四公畝，均係國營，民國二十三年三月七日，由實業部呈報行政院核准備案，從前原有之延長石油官廠開採區域，即包於上述礦區之內也。)

公畝。治戶川崖岔村礦區約一二公畝。上峪溝，柳兒山，礦區約二五公畝。上峪溝橋兒溝礦區，約三七五公畝。上峪溝南岔山礦區約四四·五公畝。溝北溝礦區一四公畝。西渠溝礦區約一五公畝。

(2) 桐邑縣炭礦——炭層爲二上層，厚八米，下層厚六米，半烟炭坑位于縣城西方約三十里之張洪鎮西，洞子溝。有烟炭坑位于縣城北五十里之炭巢岩孫村。埋藏量無統計。

(3) 邢縣炭礦——在縣城東三十里炭店村，及柏子溝等地，炭質爲半烟炭。柏子溝厚生炭坑，面積約三百畝，日出炭百噸，(價一元六十斤)爲段鼎成開採，民國二十二年七月十五日立案，邢縣全縣炭面積約十九方里，埋藏量估計三億噸以上。

(4) 浮化縣炭礦——在縣城北之炭窠山，石窰村，礦區面積約十二公畝。

(5) 永壽縣炭礦——在縣城北三十里之底角溝，及西方二十里之平窰，炭質爲半烟炭，炭層厚約二米，面積約十方里，埋藏量約一千萬噸以上，現在年產二萬噸以上。

(6) 麟遊縣炭礦——在縣城西二十里之北坊，埋藏量約三千萬噸以上。

(7) 隴縣炭礦——(一)在縣城西北三十里之涼山，面積約五方哩。(二)在縣城東南四十里之相口山。(三)在相公山與劉家山對立下之娘娘廟村，該村依山帶河，又傍鳳隴公路，交通便利，娘娘廟村煤系，分佈于娘娘廟相公山及劉家山一帶，岩層上部爲灰棕色之砂質頁岩，與砂岩，相間成層，中部爲礫岩，色呈紅，礫岩之下，爲黑色頁岩，中夾煤三層，上層甚薄中層下層極厚。埋藏量約在八千萬噸以上。

(8) 白水縣礦——在城西附近及縣城東方馮雷鎮，東谷鎮，文村，炭質多無烟炭，埋藏量約一千萬噸以上。

(9) 澄城炭礦——在縣城南廿里之長潤鎮，長十五里，闊六里炭層平均厚八米，埋藏量約在四億噸以上，該處有炭坑二十餘所，年產炭約二萬噸。

(10) 長武縣炭礦——在縣城西南七十里，面積約一方里許。

(11) 蒲城縣炭礦——在縣城東北十里洛水西岸溝中，鄧鐵廠一帶，面積約南北長七里，東西五里，埋藏量估計一

千萬噸以上。

(12) 商縣炭礦——在縣西六十里之熊耳山，面積約四五公里，炭質脆而黑，埋藏量約在五百萬噸，已由李明義探掘，民國二十一年九月立案，資本僅三千元。

(13) 雒南縣炭礦——在城東南十八里窰山嶺，兌山，上部炭層多硬質塊，中間夾有頁岩之薄板，埋藏量約在二千萬噸以上。

(14) 宜君縣炭礦——宜君縣炭礦，屬于侏羅紀炭層，中間多頁岩，含有多量石炭與硫黃，埋藏量在二萬五千噸。

(15) 同官縣炭礦——縣西南之朝底溝，礦區面積為一八四公畝，由劉文軒開採。灰堆坡礦區面積為一〇三公畝，由梁興得開採，資本二千元。新村溝礦區面積為七八公畝，由梁興得開採，資本亦二千元。陳家河礦區面積為二五〇公畝，由張喜開採，資本二千元。靈兒坡礦，面積為三七公畝，由梁清英開採。紅廠窰礦區面積為一公頃〇一公畝，亦由梁清英開採。由縣西南部朝底枝走東北，經陳爐，至陳家河，共長一百二十里，此一帶炭層，厚約五尺，至一丈，埋藏量估計在三億噸以上。

B 漢中區炭礦

漢中區炭礦，分佈散漫，埋藏量迄無正確之調查與統計，僅將已調查之各縣炭礦分述如下：

(1) 南鄭縣炭礦——在縣城西南廿里梁山一帶，係有煙炭，面積為廿方里，埋藏量為七百萬噸。

(2) 鳳縣炭礦——一，在縣城東北二十里之車道河，一，在縣城西南四十里之尖山子，均係有煙炭，面積為六千方里，埋藏量約八千五百三十噸以上。

(3) 縣炭礦——在縣屬咸河二十里卓壁山北部，及堰河四十里之青山。南燭光，礦區面積約六千方里，埋藏量約二億噸以上。

(4) 鎮安縣炭礦——縣東鄉鐵廠鋪，礦區面積約四千方里，埋藏量在九千萬噸以上。

(5) 石泉縣炭礦——縣屬藕溪河，中壩河，蔡家河等地皆產煤礦，面積約五十方里，埋藏量在七百萬噸以上。

- (6) 白河縣炭礦——在縣屬西二十里之店子溝，係有烟炭，面積約十五方里，埋藏量約四百萬噸以上。
- (7) 鎮坪縣炭礦——在縣屬毛壩竹葉關，面積約十方里，埋藏量估計七百萬噸左右。
- (8) 若城固，留壩等十一縣，炭礦計二十三處，埋藏量約二千萬噸以上。

C 榆林區炭礦

榆林區炭礦，埋藏量約占陝西全省百分之二十五，多屬有烟炭，南起洛川，北至府谷神木，長約八百餘里，廣約五百餘里，茲分述如次：

(1) 榆林縣炭礦——在縣東南及西南十里至五十里內，如朱家園子，杭莊，劉家坡，跳溝子，菓樹台，郭家灣，葉家溝，老庄岔，杜家溝，梁家嶺，等地，其已經開採者，炭質多為有烟炭，礦區面積為四百方里，埋藏量在二億六千萬噸。

(2) 府谷縣炭礦——在榆林礦村，劉家溝等地，質為有烟炭，礦區面積為百方里，埋藏量在一億七千萬噸。

(3) 神木縣炭礦——在縣治西三十里至八十里之沙溝嶺，大邊村，炭密溝村，神木溝村，炭質堅硬，炭區面積為三百方里，埋藏量約在三億八千萬噸。

(4) 米脂縣炭礦——在縣治北五十里之龍崖溝，礦區面積三百方里，埋藏量約四億八千萬噸。

(5) 綏德縣炭礦——在縣西百里之牛薛溝，張家砭，石灰峪，烟筒溝，等地，礦區面積為七十方里，埋藏為五千萬噸。

(6) 橫山縣炭礦——在縣東南二百五十里之小河溝，槐樹嶺，殿吉寺，韓家岔高家溝，庚家渠等地，炭質堅硬有光，礦區面積二十里，埋藏量約一千五百萬噸。

(7) 清澗縣炭礦——在縣治西七十里老莊溝一帶，面積為四十方里，埋藏量在二千萬噸。

(8) 延川縣炭礦——在縣西北九十里之李家溝，樊家溝，源流灣等地，面積為二十餘公里，埋藏量為七百萬噸。

(9) 中部縣炭礦——已探縣者為縣治西五十里杏樹台，及柳樹村等三處。

(10) 洛川縣炭礦——在城東北五十里之范家溝，面積爲二十餘畝。二，在城西北三十里之王河口。三，在城西五里之棗子溝。四，在城北十里之蔣家溝。五，在城西十五里之韓家蒙。六，在城北三十五里之炭巢溝。各炭礦層均甚薄。

(11) 鄜縣炭礦——在縣治南十五里之坡底村，及縣治東之八里窖，店子溝。

(12) 膚施縣炭礦——在劉萬家溝，距城十五里，坑有二，深二十三丈，炭層厚約三尺至五尺，年產炭一千六百萬。

三 鐵礦

陝西省鐵礦，多產於鎮巴，雒南，鳳縣，柞水，同官，西鄉，甘泉，鄜縣，孝義，耀縣，韓城，藍田，等地。在前清嘉慶時，秦嶺巴山間產鐵甚盛，如褒城之鐵鑪川，略陽之鍋廠，定遠之明洞子，寧羌之二郎壩，留壩之光化山，鎮安之黑洞溝，洵陽之駱家河，均係當時產鐵之地。當時煉鐵方法，係用一丈七八尺之鐵鑪，四面椽木作柵，其形方，堅築於泥中，上有筒放煙，下層放炭，中置鐵石若干斤，用炭幾許，皆有定章，不可增減。傍用風箱，十人輪流拽之，日夜不息，火鑪下部有輪，鑪渣分出，鐵則流出而成鐵板。鑪之小者次用百數十人，每鐵廠如有六七鑪，則用工人達千數百名。現在陝西產鐵最著之地，爲鎮巴縣之鹽壩，石虎巴，白楊關，等地，茲將產鐵各地，分述於次：

(1) 韓城鐵礦——在城西之竹園村，其面積爲二十七畝。奄子山峩之赤鐵，面積約十五畝。

(2) 寶雞縣鐵礦——在西治縣南之孟家灘，係沙鐵，其面積爲八六〇〇方丈。

(3) 留壩縣鐵礦——一，在菜子嶺，礦區爲二十畝，二，在化坡溝，礦區面積約廿畝。三，在光化山，礦區面積約三十畝。四，在大巴溝，礦區面積約十畝。

(4) 鳳縣鐵礦——在九子溝，看山一帶，其面積爲一〇八，二四畝，由高凌雲採煉，民國二十一年立案，資本爲五千元。

其他如府谷，甘泉，西鄉，洋縣，佛坪，等地亦產鐵礦，但無統計。

四 金，銅，鉛等礦

南鄭土沿漢江，曾發現沙金，農民時有淘取者，惜無詳確統計。鎮安縣屬二台子地方產銅，鄂縣之梯子溝，產鉛筆鉛礦，面約一五〇·五九公畝，由劉仲榮探掘，民國二十二年四月立案，潯峪之鉛墨礦，面積四公畝，礦層六尺，（按該礦在工業上用途甚廣，我國除廣東省有此礦外，尙無發現）

炭礦廠亦產筆鉛礦，由阜民筆鉛礦公司胡實平開採，民國二十二年四月立案，礦區面積爲一公頃九十公畝六十八公厘。

縣筆鉛礦在煤溝，二郎石三合庄，礦床長三四公里，原約四公尺，臨潼，藍田等地，尙未探勘，蒲城，澄城，隴縣，產硫磺。南，平利，鎮平，產石棉。臨潼，藍田，產石膏。雒南產滑石。同官產磁土。

五 曹達，鹽。

陝西神木縣有官營遭達局，係官民合辦，原料產於長城外之蒙古地方，由泥中取出，運至神木縣，審鎮曹達局，加工製造後，再運至高家堡出售。曹達局每年製造白色曹達一萬錠，至二萬錠，每一重八十四斤。紅色曹達輕於白色曹達，白色曹達混用於麵食品中，紅色曹達爲染色之補助材料。白色者每斤價值四分六厘，紅色者每斤價值二分三厘。銷路只限於陝晉兩省。

陝省產鹽之地（一）爲長安渭南縣之鹽田距縣北三十五里，面積一六〇〇畝，每畝可產鹽三百斤。（二）爲富平縣東南瀆泊灘地之鹽田，長十二里，寬五里，有鹽灶二百一所。（三）爲定邊縣西北之鹽塲堡，濫泥池，波羅波，蓮花池，各地，面積爲五十六方里，年產鹽值五六十萬元。（四）爲朝邑縣之鹽池凹，出品最佳，有富秦製鹽塲，爲建設廳所經營，資本二萬元。鹽田長約十三里，廣十三里，井水蓄水多量，而鹽分甚厚。自民國二十一年六月，至二十二年八月曾鑿井二十七，井水一斤，可含鹽一兩許。（五）爲蒲城之內富灘，長十五里，寬五里，有鹽灶三百所。其他如榆林之上下鹽灘，綏德，米脂，等地亦有鹽灘，產量均甚豐富。

第三節 陝西之工業

陝西各種工業原料均甚豐富，工業似應發達。然以交通之不便，及地方秩序之不安定，工業極為幼稚，至於「現代工業」則更談不到，所有工業，十之九仍係古老的工業的方法，與舊式的工業生產品而已。陝西目前工業狀況，大致如下述：

(一) 釀酒業——全省每年產酒約八百九十餘萬，值洋九十二萬三千餘元，內白酒約四百七十七萬斤，鳳翔縣所為最多，且最馳名，所謂「鳳酒」是也。該地有釀酒家六十，每日每家出酒二百八十斤，全年共八個月釀酒期間，計產酒四百〇三萬二千斤。白酒之外，尚有米酒，以糯米釀造，味甘，行銷本省。

(二) 織物業——絹織年產值三十餘萬元，鳳翔，南鄭設有工廠，以織緞子為主體。南鄭年產綢八〇〇〇疋，安康年產綢五〇〇疋，華絲葛四〇〇疋，板綾二〇〇〇疋，鄂縣年產紵二八〇疋，絲首帕一五〇〇疋。

綿織品年產額約值五十萬元，其中以長安鳳翔出產之愛國布。大布為最多，毛巾類次之，南鄭年產大布一五〇〇〇疋。

毛織品產額約值十四萬元，以絨緞為最多，長安，鳳縣，府谷，榆林等縣皆產之。榆林縣城內毛織工廠約有四十餘處，作針織者六七處，織絨地毯者三十餘處，如惠記工廠，（工人百餘）裕民工廠，規模較大，陝北公立職業中學毛織料，于民國二十一年春添購德國輕便紡毛機一架，除織毛衣，栽絨地毯，毛單，仿俄毯等外，並能織毛呢等類。栽絨地毯以惠記工廠之出品為佳，每方尺價值一元二角左右。榆林年產絨五〇〇〇尺，毯六〇〇塊。澄縣年產毛織四六五〇方尺，毛褲八二〇雙，毛袋六五〇條。

(三) 煙草業——年產額約百三十五萬元，主要產品為水烟，及葉烟，出品最良者為鳳翔縣。

(四) 澱粉業——年產額約二十億二百萬斤，價值約八千二百萬元，多為麵粉，及豆粉類製粉仍用牛馬式之家庭工業法，僅長安設有小規模之磨粉廠。

(五) 罐頭業——長安設有罐頭食物工廠，年產額一千二百萬元，製造各種食料，肉類，餅乾爲最多。

(六) 臘燭業——年產額一萬二千餘斤，長安設有製臘工場，惟出品不佳，延長官營石油工廠，亦兼造臘燭。

(七) 火柴業——長安設有火柴公司，年產額約六千六百萬元。南鄭有益漢火柴公司，及寧羌火柴公司，行銷關中漢

中兩區。

(八) 造紙業——陝省紙產有二，一爲皮紙，一爲火紙，以產自南鄭，西鄉，褒城，寧陝，鎮安，柞水，咸陽等地爲最多，鳳翔年產白紙五五〇〇刀，皮紙年產七千萬張，最高市價，每萬張五十元。火紙年產八千萬張，每萬張九元，均銷售陝甘兩省，年產總額爲五十四萬六千元。

(九) 皮革業——陝西皮革業年產額爲三百五十六萬元，長安有官辦造皮公司，私人經營者亦不少。南鄭華西製革司爲陝南與唯一製革廠，創自寧羌，於民國十二年寧羌紳士，創辦平民工廠，內設製革一科，十七年停辦，十八年該縣旅漢學生，從新組織工廠，十九年由寧移南鄭，定名爲「華西製革公司」，內部組織分四科，一製革科，二機械科，三底西式科，四中式科，自成立以來，營業頗佳，惟以交通阻梗，前途發展困難。

(十)，工業藥品——年產額值十八萬六千元，中以硫黃及石膏之製品居多。

(十一)，陶器業——年產額約六十五萬三千元，以南鄭縣出品爲最多，惟出品粗劣。

(十二)，金屬製品——年產約八十一萬元，鐵器及金銀製器居多，以漢中一帶出產爲多。

茲將陝西各地工業生產統計表如次：

陝西各地工業年產價值統計表

(二十一年十二月調查)

業別	出品種類	每年產品價值	出產地
釀酒業	白米酒	九三〇,〇〇〇元	鳳翔，鳳縣，
絹織業	緞，絹，紡，	三三〇,〇〇〇元	鳳翔，南鄭，
綿織業	愛國布，大布，毛巾	五〇,〇〇〇元	長安，鳳翔，

陝甘調查記

縣名	廠名	成立期間	負責人	工人數目	出品	資本	地點
毛織業					絨，緞，	一四〇,〇〇〇元	長安，鳳縣，府谷
菸草業					水烟，葉菸	一,三五〇,〇〇〇元	保安，白河，榆林
澱粉業					麵粉，豆粉，	八〇,一〇〇,〇〇〇元	長安
罐頭業					食料，肉類，餅乾	一三〇,〇〇〇,〇〇〇元	長安
蠟業					蠟		長安，延長，
火柴業					火柴	六〇,〇〇〇,〇〇〇元	長安，南鄭，
造紙業					羊皮紙，粉蓮紙，	五四六,〇〇〇元	漢中，鳳翔，咸陽
皮革業					製革	三五〇,〇〇〇元	長安，漢中
工業藥品業					硫黃，石膏	一八六,〇〇〇元	
陶器業					陶器	六五三,〇〇〇元	南鄭
金屬製品業					鐵製品金銀製品	八二〇,〇〇〇元	漢中

縣名	廠名	成立期間	負責人	工人數目	出品	資本
長安		二七年	郭輔唐	三〇名	斜紋布線毯毛巾	三六,五元
大荔		三二,一〇	張斌	四一	同	三五,〇〇〇
鳳翔				三〇	同	一一,〇〇〇
華陰			趙廷瑞	三六	同	三,〇〇〇
藍屋			何憲文	二〇	同	一,〇〇〇
隴縣			張和甫	二〇	同	一,〇〇〇
郿陽			民生	三五	同	一,〇〇〇



邢縣	民生	二·三	席復初	二〇	同	二五〇〇
三原	民生			三〇		一〇〇〇
藍田	平民	三·三	袁少峰	三六	手套毛氈毛巾洋襪	一五〇〇元
興平	平民		弓尙德	三〇		一〇〇〇
朝邑	平民	一七·	岳鎮東	三三	線單，毛巾裁絨，	九九〇
白水	平民	一〇	孫子策	三〇		八九〇
長安	平民		崔如嶽	五〇		三五〇〇
澄城	民生	三年	段蔚華	四〇		一〇〇〇
同官	平民			二〇		一五〇
南鄭	平民	一七·		一〇		一〇〇〇
安康	平民			三三		二〇〇〇
沔縣	平民	三·四	陳善述	五〇		一五〇
嵐泉	平民		程定一	四〇		一〇〇〇
鎮坪	平民			三六		一〇〇〇
榆林	平民			四七		一〇〇〇
綏德	平民			三三		一〇〇〇
葭縣	平民	一七	喬吉甫	二五		一五〇
安塞	平民	一〇·一		三〇		一〇〇〇

西安三酸工廠與酒精廠概況

三酸工廠，于民國二十二年一月由張希仲等呈請陝建設廳及實業軍政兩部立案，二十三年各部核准立案，乃招集股

廠，于是年十月按股份有限公司法成立董事會，工廠遂告成立。資本爲十萬元，廠址佔地四十公畝，製造硫酸，係用鉛室法，設有三十英尺長鉛室一座，七十英尺長一座，每日工作分爲六組，每組五人，工資每月最多者二十四元，供給膳宿。廠中製造部計分鍋爐房，硫酸製造部，磁爐管理部，硝鹽酸製造部，裝置部，修理部，化驗部，每日產硫酸約二萬磅，硝酸四萬餘磅，行銷于陝甘青寧各省，豫晉銷行亦不少，如果陝北之石油，蘭州之絨呢，西寧，寧夏中衛之皮革，次第發展，則硫酸之需要將益推廣。陝省建設廳於二十四年十月間即籌備設一大規模酒精廠，至二十五年五月工程逐漸完成，一部份已行工作，出品精良。咸陽酒精廠亦於二十五年五月着手建設，預定十月間完成，該廠包含酒精廠，無水酒精廠，以脫廠，榨棉子油廠，肥皂廠蒸酒廠，分油廠，汽油混合廠，汽油桶製造廠，等十二部，陝西酒精廠之設立，于西北工業必有重大之貢獻。

陝西勞工概況

陝西各地小規模之手工業，所有工人，多數爲當地土住，工作時間既多，工資亦復低廉，平均每日工作時間爲十小時，工資每月平均最高十四元，普通十三元，最低十二元。茲將陝西各工業勞工狀況，列表如次。

陝西各工業勞工狀況

二十四年十二月調查（以西安市爲標準）

業別	每月工資(元)			每日工作時間	業別	每月工資(元)			每日工作時間
	最高	普通	最低			最高	普通	最低	
棉織業	三元	一元	二元	八	製革業	三元	二元	一元	一〇
製酸業	四元	三元	一元	八	皮貨業	一元	一元	一元	一〇
針織業	一元	七	三	一〇	鐵工業	二元	一元	九	一一
燭皂業	八元	七.五	七	一一	磚瓦業	一元	一元	一元	一一

第四節 陝西之商業

陝西商業之中心在西安，西安為省會所在地，礪山帶河，秦漢唐皆建都于此，在歷史上已有悠久偉大之價值。西安人口約十三萬六千餘人，商號約五千餘家，民元以前，隴海路距陝西遠，西北土產，如皮毛、藥材之類，以三原為集散地水滌以涇陽為中心，輸出時經過藍田龍駒寨，老河口以至武漢，輸入貨物，布疋洋貨等，亦循此路而至西安。彼時西安原無商業之可言，益以民國十五年圍城之役，歷時八閱月，民食維艱，每斗小麥價至八十元，商戶多數倒閉。迨二十四年春隴海路展至西安，商業漸有起色，加以二十四年十一月在西安成立「西北勸匪總司令部」外省人士紛至沓來，商業日趨繁榮。惟土產貨物衰落，洋貨則充斥市面，此實為陝西經濟破產之像徵。茲將陝西省各地商業情形，及輸出貨物概況，分述如下：

一 陝西省西安市商戶調查表

(民國二十四年十二月)

業別	戶數	備	業別	戶數	備
綢緞業	三五		洋貨業	三三	
京貨業	一五		首飾店	四〇	
鞋店	二四		糧米店	一〇一	
柴炭店	一五		鹽店	五	
醬貨店	五		海菜店	三七	
南貨店	八		茶葉店	三	
皮貨店	三		估衣店	二	
帽店	四〇		中西葯店	二	
茶葉舖	三		煙店	二〇	
鷄鴨魚肉店	二		金店	四	
當舖	五		錢業	三	



銀行	五金行	六
木器鋪	磁器鋪	二四
玻璃店	電料行	一四
鐘表眼鏡店	照相館	一四
皮箱店	傘店	五
壽坊店	印刷局	四
書店	旅館	一八
酒店	山貨莊	四
紙店	鐵貨店	三
皮膠業	轉運過載業	一〇
針業	銅器鋪	五

二 咸陽縣商業概況

咸陽為周秦故都，居渭河之濱，甘隴交通必經之路。全市計商店四百餘家，內花行三二家，榨廠七家，油坊十三家，餘即日用之雜貨布疋鹽鐵各商。市面生意分兩個時期，一棉市期，由廢歷七月至次年三月，二，食糧土藥期。自三月至七月。咸陽縣輸出物品，為棉花，採辦者分鞏幫，晉幫，每年產兩萬包，（每包二百五十斤）每包值洋七十五元，八十元。次為菜油，花子油，運至山西各地，每百斤約值洋十四元左右。進口貨物為食鹽，值洋五萬元，紙烟四十餘箱，值洋八千元，布疋三千疋，值洋二萬四千元，洋靛卅箱，值洋一萬元，鐵貨值洋四千五百元，雜貨紙張六千元，煤炭一萬五千元，煤油二萬四千元，火柴三百餘箱，值洋四千元，顏料百廿桶，值洋一萬元，紅白糖百六十包，值洋七千元，洋廣雜貨四千元，共計進口貨值洋十六萬六千餘元。

三，醴泉縣商業概況

醴泉縣商號共一百二十四家，計花布行十七家，京貨行十六家，雜貨行十七家，粟行十二家，藥行十二家，鐵行十四家，染行十八家，木行十七家，油行十三家，其餘小營業均不在計算之內。輸出物品以棉花爲大宗，全年產棉六千二百包，值洋五十餘萬元，多運銷鄜洛各地。次爲土布，每年輸出一百八十餘萬丈，（每丈三十二元左右）值洋五十七萬元，行銷甘肅平涼，西峰鎮，張家川，龍山鎮，等處，小麥年可輸出二十餘萬石，值洋十二萬餘元，運銷于涇陽興平等處。輸入貨物，計紙烟十二箱（每箱三百十元）值洋三千七百元，洋靜三十六箱，值洋一萬三千元，疋頭二千一百六十疋，值洋一萬八千五百餘元。鐵貨年銷九萬五千餘元，煤油年銷百二十箱（每箱十一元）值洋一千餘元，火柴一百八十餘箱，值洋二千餘元，顏料值洋四十餘元，紅白糖值洋一千五百餘元，雜貨紙張年值九百餘元，路鹽年值九萬餘元，計輸入貨物全年值洋二十餘萬元。

四、乾縣商業概況

乾縣城內商號計八十餘家，內京貨行十五家，雜貨行卅二家，鐵貨行五家，粟行十家，花行廿六家。輸出貨物以土布小麥爲大宗，土布全年運出總計二十萬疋，每疋值洋一元五角左右，小麥一萬餘石，每石值洋七角，土布用手車運銷于平涼，西平，張家州等處，小麥多運銷於西安，興平，等地。輸入貨物，值年銷七百包，每包價二十一元，煤油七十箱，每箱價十二元，其他京廣洋貨爲數尙少。

五、鄉縣商業概況

鄉縣城內商號僅六十五家，計雜貨行二十六家，山貨行四家，藥材行五家，糧行三家，皮行二家，營業以布棉烟麻爲主。輸出貨物，烟麻年值一萬五千餘元，梨年值二千餘元，大棗值三千餘元，各貨多運銷於河南各地。輸入貨物，以棉花疋爲大宗，年值二萬元，其他鐵貨磁器紙張，鹽，洋貨等共值二萬元。

六、長武縣商業概況

長武縣爲陝西省西北門戶，輸出輸入貨物，多經此地，故特稅局，禁烟局，烟酒鹽務局，均在此設立分局，且收入頗豐。全縣商號八十餘家，計雜貨行二家，京貨行九家，藥材行七家，洋廣雜貨十一家，盡屬小本營業。交易以棉花，

布疋，鐵器，農具，油鹽，紙張，顏料，烟酒，等爲主。輸出貨物，計羊毛毯條年銷出一千餘張，每張值洋一元五角，裁絨氈毛衣等銷出五六百件。輸入貨物以棉花，粗布，食鹽，組紙，鐵器，蘆席，白酒，火柴，烟葉，紙烟，清油，爲大宗、棉花每斤四角，粗布每尺四分，食鹽每斤一角，粗紙每百張三角，白酒每斤二角、火柴每包一角，烟葉每斤一角，所有各貨，完全用人力車，馬車汽車轉運。

七、興平縣商業概況

興平縣在周名槐里，漢稱茂陵，爲入漢隴大道，縣城內商號二百餘家，計錢糧行二十五家，花布行二十六家，京貨行十四家，雜貨行三十二家，藥材行十三家，油行五家，栗行二十六家，鐵行六家，木行十家三，鹽店十四家，染行十五家，乾果行三家，山貨行三家。輸出貨物以土布爲大宗，全城有布機萬架，年出土布四百五十萬丈以上，每百丈值洋三十五元左右，行銷於甘肅，涇川，平涼，清水，張家川，天水等處。棉花年產一萬担左右，值洋三十萬元，多運銷於鄭州等地。秦椒年產五十餘萬斤，每斤十元，多數運銷於潼關，同州，鳳翔等地。菜子年產二萬石以上，值洋二萬餘元，半數運銷于外縣。輸入貨物，爲食鹽，年銷五千四百袋，（每袋二百十斤）每袋二十一元，布疋年銷一萬五千疋，每疋八元五角。雜貨紙張年銷四萬〇元。紙烟年銷三十箱，每箱三百元。洋靛年銷五十箱每箱三百五十元。（謙信洋行出品）鐵貨年銷四千餘元購自草灘。煤炭年銷三十二萬斤，石炭三十六萬斤，共值一萬八千元。煤油年銷一千二百桶，每桶五元，（以亞細亞，德士古幸福牌爲多。）火柴年銷一千八百箱、每箱十元。顏料年銷一萬二千桶，每桶二元。紅白糖年銷二百四十包每包平均三十元。洋廣貨年銷洋一萬二千餘元。棉紗年銷一萬八千捆，每捆十六支，重八斤，值洋五元六角。麵粉年銷二萬八千袋，每袋三元二角。統計全年輸入貨物共值洋五十七萬九千餘元。

八 武功縣商業概況

武功縣居漆水之濱，爲西鳳公路中心點，亦爲入漢隴之要道。路城商鋪，現僅有六十餘家，以土藥行爲多，二十四年以來，因農產品逐漸增多，商業亦漸有起色。輸出貨物，從前祇有鴉片烟土，年產八十五萬兩，值洋五十五萬元，十之六七運銷于河南。近來施行禁烟，此項出口貨物，因之減少。進口貨完全爲生活上必需之消費品，年值十餘萬元。

九、岐山縣商業概況

岐山縣城內商號，約六十餘家，計雜貨行二十餘家，土藥行五家，酒行四家，典當行十一家，鹽行八家，粟行五家，藥材行四家，其休均係小營業。輸出貨物，計燒酒年輸出二十萬斤，行銷於西安，渭南，臨潼華陰等地，鴉片年產二百萬兩，運銷于鄭州一帶，二十四年已漸減少。輸入貨物，以布疋，棉花，雜貨為大宗，年值二十餘萬元。

十 鳳翔縣商業概況

鳳翔縣城共有商號三百餘家，計藥紙行四十六家，雜貨布疋行四十七家，百貨過載行十一家，土產山貨行六家，酒行九家，棉花行十八家，鹽行十五家，鐵行五家，糧行三十四家當行十三家，估衣行六家，包糧行（代民納糧填物取利）十二家飯莊行八家，旅館行六家車店行七家，照像館四家，木器行十家。輸出貨物以燒酒為大宗，年產四百萬斤，值洋六十萬元。生記烟年產百萬斤左右，值洋約二十萬元。其次為皮貨，但為數甚少。輸入貨物為布疋，雜貨為洋布以及，紙張鹽，鐵茶等項。

十一 寶雞縣商業概況

寶雞縣城內商戶約百六七十家，內計花布行藥材行，紙烟行，洋貨行，土行，染織行，鹽行，雜貨行，棉花行。輸出貨物，有如下列表：

寶雞縣土產物輸出表

出產物	價		全 年 運銷地方	出產品	價		全 年 運銷地方
	最 高	最 低			最 高	最 低	
黨參	每斤五角	每斤三角	2000	麝香	每兩二十元	每兩十七元	三、東南各省
生漆	每斤五角	每斤三角	1000	豬苓	每斤四角	每斤二角	同上
蜂蜜	每斤五角	每斤四角	100	黃臘	每斤四角	每斤三角	同上
棉花	每斤三角	每斤二角	50000	鴉片	每兩四角半	每兩四角	同上

辣子 每斤五角

每斤四角

10000

甘肅

豬宗

每斤一元四角

每斤九角

1500

湖北

輸入貨物爲布，紙烟，花布，洋貨，靛，食鹽等。

十二，隴縣商業概況

隴縣爲入隴南要道，惟以縣境多山，交通阻塞，故商業無繁榮可言，縣城商號不足百家，計京貨行九家，花布行十二家，樂材行四家，木器五家，酒行四家，染行五家，輸出貨物以樂材皮毛爲大宗，但多係來自甘肅，非完全本縣所產，採辦者十之八係津漢商人。樂材年輸出二百萬斤，運銷河南一帶。線麻年輸出五十萬斤，皮毛年輸出四十萬斤，小麥，豆類，蜂蜜，生漆，亦多有運銷於外縣。輸入貨物，年入雜貨一百萬元以上，棉花十五萬斤，洋布七千餘疋，土布五千餘疋。

十三，潼關商業概況

潼關爲秦晉豫交通之孔道，地當水陸要衝，商業比較陝省其他縣份尙稱繁盛，縣城商號，八百餘家，雜貨行一百餘家，醬貨行五十家，京貨行七十二家，過載行二十家，藥材行三十七家，鹽行三十四家，粟行三十七家，炭行三十五家，花行三十三家，錢行十家，紙烟二十八家，煤油行十六家。輸出貨物以棉花，桐油，中藥材，羊皮，爲大宗。輸入貨物有如下列表：

關入口貨物調查表

名	稱	數	量	單位	價格	價值	總數	名	稱	數	量	單位	價格	價值	總數
洋布		16,100	疋	每	六元	97,100元	00	粗布		11,000	疋	每	七元	154,000元	00
府綢		4,100			三元	12,100元	00	河南綢		1,370			五元	6,850元	00
紙烟		77箱		每箱	100	11,000元	00	火柴		1,610			10	16,100元	00
肥皂		8,400			10	84,000元	00	汽油		1,100			12	15,200元	00
機油		9,900		每斤	四元	39,600元	00	顏料		760			五角	38,000元	00

茶 四三·100 每斤二元 八四·000·00 糖 四八四·000 一角三分 三三三·三三三·00

鹽 一·三三三·三三三 八五·九〇〇·00 京廣雜 九〇〇·五七六·一七

煤 油 三·八〇〇 總計 三六·〇六〇·00 總計 二·三三三·三三三·一七

十四、渭南縣商業概

渭南縣城商號計三百二十八家，內疋頭行五十一家，煤油行二十家，雜貨行六十家，花行五十二家，鹽酒油行三十家，鐵貨行二十家，轉運行十七家，糧行二十八家，煤廠二十家，藥行十七家。輸出貨物以棉花為大宗，每年輸出十萬担以上，值洋四百餘萬元，運銷于鄭州，彰德，滎漢等地。小麥每年輸出十五萬石，值洋百五十萬元，運銷於河南山西等地，菜子年輸出十萬石，值洋十一萬元。輸入貨物，雜貨來自漢口，每年過腳約一百二十萬元，疋頭每年過腳一百餘萬元，據調查洋臘每年銷二千箱，每箱四元五角，煤油二萬餘對，每對十元，鹽五十三萬五千斤，每百斤十元，金塘捲烟二千五百餘包，每包廿斤，每百斤八十元，紅白糖八千包，每包三十七元，火柴五千箱，每箱十二元，鹹十萬斤，每百斤十元，紙張五百捆，每捆三百斤，值洋一百元，水烟一千箱，每箱一百八十斤，值洋二十元，其餘尚有鐵貨等，總計入口每年值三百餘萬元。

十五 大荔縣商概業况

大荔縣城有商號二百餘家，內計京貨行九家，雜貨行十八家，皮毛行八家，粟行七家，典當行二家，花行四家，藥材行五家，其餘則為小本營業。輸出貨物，棉花約四十餘萬斤，黃花菜十五萬斤，值洋一萬餘元，花生十九萬餘斤，值洋五百七十元，瓜子十五萬斤，值洋七千五百元，棗十五萬斤，值洋七千五百元，辣椒十萬斤，值洋一萬元，蒺藜茶三百斤，值洋一千五百元，兔皮八百張，值洋二百四十元，羊皮五萬張，值洋二萬餘元。輸入貨物，生皮二萬五千張由甘青寄運來，每張三元，兔皮一千餘張，每張二角，煤油五千噸，洋燭三千箱，每箱五元，火柴五千箱，每箱十元，洋鹹二千箱，每箱十元，紅白糖五千包，每包三十五元，絲棉油光等紙張三百捆，每皮一百五十元，海菜三百五十包，及疋

頭洋廣雜貨。

十六，郃陽縣商業概況

郃陽縣商號共五百十餘家，內計布疋行十五家，藥材行九家，山貨行十一家，鐵貨行五家，粟行五家，木行四家，其餘爲小本營業。每年輸出，棉花百六十萬斤，值洋四十餘萬元，藥材連翹五萬斤，值洋二千五百元，黃芩二萬斤，值洋九百元，遠志二萬斤，值洋五千元，均運銷鄭州漢口等地。輸入貨物，煤炭全年由山西及澄城輸入千五百萬斤，值洋九百元，食糧由宜洛二縣輸入小麥玉米穀等千餘石，值洋七千元，吉祥糖八萬斤，每斤二角五分，黑白山紙四十萬張，每張三角，鹽三十萬斤，每斤一角，煤油七百桶，每桶五元，各色洋布二千疋，每疋八元，各色絲布一千疋，每疋九元，各色條子布五百疋，每疋三角，鐵七萬斤，每斤九分，鐵器二萬餘件，每件平均八角，總共每年輸入約十萬元。

十七，雒南縣商業概況

雒南地居洛水上游，萬山叢雜，交通閉塞，地瘠民貧，農村困苦，全縣市鎮計有景村，三要司，潁莊，慶家河，橋耳街，保安兩叉河，石家坎等十數處，各鎮之商業，除買賣花布京貨及日用必需品外，尙有過載行，專代客買賣貨物。該縣輸出貨物，以木耳，桐油，爲大宗，年值廿萬元左右。輸入貨物年值二十萬元以上。

十八，陝西全省出入貨物概況

上述各縣商業概況，多數爲入超，已足明陝西經濟之衰落的景相。茲再將陝西全省輸入輸出情形如次：

陝西土地廣袤，民俗敦厚，氣候適宜，物產豐富，祇以天災人禍，紛至沓來，苛捐雜稅，負擔綦至，農村經濟日趨崩潰，商業經濟，自然破產，近二三年來災害雖已稍減，出產漸增，然仍脫不掉經濟恐慌之現相。其原因：一，陝省交通阻梗，運輸不便利，二，生產過剩，形成土產物價之低落，三，求過於供，輸入物之增多，四，土產出品不能適應需要，有以上種種原因，遂造成今日西北之經濟病的狀態。試檢查陝西省輸入輸出的數字

二十三年一月至四月內地貨物輸出統計表

貨物種類	數				價
	一月	二月	三月	四月	
桐油	三八九·九三〇	三八七·〇九五	六〇二·九三五	五九三·四三九	每百斤十六元
麻油	二四〇	九·八〇〇	一·四三〇	九七〇	同
漆油	一一九·五〇三	二四·八五〇	二二九·八八五	一五二·三三〇	每百斤十四元
粗紫陽	一·五六〇	六四〇	二五〇	一·七四一	每百斤十四元
細紫陽				八七五	每百斤八十元
山紙	一一三·二六一	七三·六二〇	一五六·五九九	一三四·八〇一	每百斤十八元
火紙	二〇一·四八	三五·五五五	七〇·七九八	四九·六九九	每百斤十五元
蒂紙	二六·五〇三	二七·八八〇	三六·三三九	二四·五六〇	每百斤三十元
麻皮	七二·九八九	三七·四三二	六三·一一九	一〇·二二六	每百斤三十元
棕皮	八七九		四八〇	五九〇	每百斤六元
土瓷器	一〇	三	四	二五	每百斤三十元
粗雜雜	一五·六九	五·七六〇	一〇·八九〇	二〇·六二五	每百斤十元
細雜雜	九三·三三九	二二·七四〇	六七·九九七	二二·二七七	每百斤二十元
漆	一四·二一三	二·三七二	三·八六四	五·〇九三	每百斤百三十元
生羊皮	二一八·〇八九	六三·六三四	一〇一·四七二	四九·八四四	每百斤十四元
羊毛	九·三九五	二四〇	一·〇一〇	六五〇	每百斤十五元
牛皮	一·七六二	一·九七二	一·八九二	二·五六九	每張二元
雜皮	五三二	七八八	四·七四一	一·四五六	每張一元

狐皮

四·七七〇
三·九三三

三
三·四〇五

五·九

每張七元
每百斤一二百五十元

絲花

五·九三五·四四七
三·三四七·九四〇

三·二六三·五七〇

一·四三〇·四一一

每百三十元

木耳

二四·七〇五
一五·三三四

四〇·〇五二

一四·四一八

每百斤六十元

黃花菜

九·五二〇

五六六

一·四五〇

每百斤七元

紅棗

一四一·四三三

二八·〇五〇

一三〇·七三二

四四·三三六

每百斤六元

辣子

三〇·二七五

三八·〇八〇

六四·二七五

五九·九七〇

每百斤七元

竹貨

四六·〇七四

二〇·八二〇

一五·〇三〇

每百斤四元

蘆蓆

六四

一一〇

一·八八〇

二·四六〇

每十頁十元

核桃

二七·八九六

一·三三〇

三六·四三五

五·四二八

每百斤十元

花生

五〇·〇〇三

七四·二〇〇

七四·九六一

四一·五六五

每百斤十五元

瓜子

一·二二〇

每百斤十五元

構襄

六·三五五

每百斤十元

廢銅

一一〇

一一·〇〇〇

一·三七〇

每百斤五十元

挽猪毛

一·二二一

一·二八二

每百斤二元

杏乾

五〇

三·四〇〇

四六三

每百斤六元

豬宗

三·四〇〇

一·〇〇〇

每百斤八元

黑白

一一·五六〇

五·二四〇

每百斤十元

總計

一一·五六〇

五·二四〇

每百斤十元

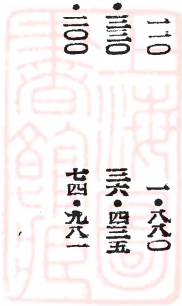

二十三年度一月至四月中外貨品輸入量統計表

貨物種類 數

一月份 二月份 三月份 四月份 量

價格

貨物種類	一月份	二月份	三月份	四月份	量	價格
煤油	五四·七六	四六·五七	三二·八九	三二·一九	每桶五元	
汽油	二·三四	一·一〇	三·六五	九·三六	每桶九元	
機器油	一三·八六	四·五	一·二四	五·八七	每百斤十元	
柴油				五〇〇	同	
洋蠟	八·四七	三三·九七	四·七七	四·五六	每箱四元	
火柴	一三·五七	二四·二四	一·〇八	一·八四	每箱八元	
洋靛	八·二四	三·六五	四·九五	二七·九〇	每百斤二百六十元	
顏料	二七·〇六	八·八六	二七·一七	二〇·一八	每百斤四十六元	
硫化青礬	一六四·二五	九六·四〇	八〇·九七	四三·二〇	每百斤八十元	
紅糖	一八一·七六	二七三·七〇	三六·九四	一三六·九六	每百斤十四元	
白糖	三三〇·一九	二九七·三四	五五七·〇八	七二·二八	每百斤十八元	
冰糖	七·〇九	五·四七	四七·二六	九·四五	每百斤二十四元	
清油	九·三四	三三·一〇	一三·一〇	一六·九五	每百斤二十元	
湖茶	六五·四六	二九·六九	一三·一八	一六·三五	每百斤十七元	
各種細茶	四·一〇	一·四八	一三·四八	五·四〇	每百斤七十元	
中國布	二六·五六	二四·八八	八八·三八	一四九·二七	每疋六元	
外國布	二·六七	二二·四七	四·六三	六·七五	每疋十元	

陝甘調查記

土布	六三·三八二	九三·五四	九七·七六	五三·七九	每百疋六十一一百元
條子布	六·二六〇	七·二七七	三三·六八二	六·三五〇	每斤五元
生鐵貨	一九五·五五	二六·三〇〇	七六·八四七	一五·四〇〇	每百斤十六元
熟鐵貨	一七四·五五	一三三·〇〇五	九二·三六八	一六·五〇〇	每百斤三十元
中國磁器	一五·四三〇	一四·四二〇	四四·一八四	三〇·五〇〇	每百斤十元
外國磁器	一四·二六七	一八·二七三	六·〇三五	四·〇六六	每打廿元
細粗料器	四·三三九	三六〇	四九·〇三五	三·二六	每百斤二十元
山西料器			四六	五	每筐十元
晉碱	一五三·四九五	四九·〇六〇	二一〇·九五	二一〇·九五	每百斤七元
海菜	三·二九七	四·七元	四·一五〇	二·六四	每百斤廿元
中國紙	六·四四〇	一三·四六五	一〇·三三二	四三·一四五	每百斤四十元
外國紙	一·二四五	一五·七三〇	二四·三六八	二·六七	每令六元
洋線	四·二五五	九〇	二五·〇壹	一九·九二六	每百斤百元
洋紗	二六·一四〇	六·四三三	三〇·七七	一四·九六	每百斤四十元
玻璃	五	二四	二五七	一·〇四〇	每箱六十元
中國藥	六五二·七八三	二九一·〇七三	三三·八二〇	三五三·一九六	每百斤五十元
外國藥	七六一	三四六	一·三五五	八三	每百斤四十元
黨參	一一·三三一	九五·九四	五七·八五〇	五五·四九四	每百斤二十元
大黃	二五·九六三	五·六七二	七五·七八〇	三元·八九二	每百斤十八元
當歸	三〇六·六七七	八三·三六八	一三四·八九六	一七·八四四	每百斤三十元

石 膏	三·一五	一·一〇〇	一·一〇〇	五·四〇〇	每百斤五元
洋 灰	三〇·四〇	二四·三〇	二四·三〇	每百斤四元	
中國肥皂	一六五	二五五	八·六	二六七	每箱四元
外國肥皂	四九八	二四八	六·四二六	三〇六	每箱八元
照像材料	四九〇	一·三五	一·五〇	一·二四七	每百斤七十五元
照像紙	四九〇	二〇〇	九四一	六四五	每百斤五十元
汽車材料			二六八	二六·三四五	每百斤四十元
腳踏車			三		每輛四十元
膠皮車料		一·六六七	一·二五三		每百斤四十元
軋花機		一	二		每架四十元
皮滾子	一〇		二·四六六		每個二元
製革材料		二	一三		每百斤三十元
風 琴					每架四十元
京滬雜貨	七五九·四五三	一三〇·〇五六	九〇·九三九	四二·四八八	每百斤二百元
洋雜貨	五八·〇六六	三·四一〇	七六·四三四	六·六〇〇	每百斤二十五元
中國罐頭		三〇	五·五〇九	三九	每打五元
中國化粧品	五七·三九一	二四·八三三	五·六六四	四七·三二〇	每打三元
汽車帶		三六	二六八	八八	每條二十元
外國化粧品	五六		六·三七五	一·九四三	每打四元
各種鞋	八七·七四	八·〇三六	四〇·一〇一	一五·八七三	每雙二百元



京津小帽	三五〇	五・二〇	三三〇	二・八二〇	每頂七十元
各式帽子	一・五三	九	五・六三	五四〇	每打十一元
禮帽	一・五三	一・九三	一四三	一四三	每百頂三十元
炭精	六・四五〇	六・四五〇	九・四七四	五〇・八八九	每百斤六十元
洋襪子	四・三三八	一五・〇八四	九・四七四	五〇・八八九	每打四元
中國綢	八・六五三	一三・七〇九	二・五五五	二四・四九三	每疋二十元
外國綢	三七九	三六三	一六三	三・〇〇〇	每疋二十元
中國緞	四九六	三五	二六九	一・三三六	每疋二十元
外國緞	三・六八四	二・二九九	六・八三	一・三三六	每疋二十四元
中國呢絨	四・八三三	四・四八一	八・六四七	二・九九六	每疋二十元
外國呢絨	二・八八七	四・四六	二・五	六・四一九	每疋二十五元
手工毛線	二・六八〇	一〇〇	一九八	一・七八七	每磅二元
毛巾	四・六六一	二・七三	二五	四・一七三	每打二元
手套	八・六六六	四・四〇〇	八・六六六	二・六三三	每打二元
腿帶	一四・二八〇	一五	一〇三・二九	二・六三三	每打一元
羊皮	二八・九五	一四・三三七	四・九〇〇	一三・七〇〇	每百斤四十元
毛貨	九・一三三	三三	一三・七四	一〇・三三	每百斤二十元
川表					每匣二元
雜皮					每張一元



總計
二十三年七月至二十四年六月中外貨品輸入量統計表

類別	數量	價值總數	備考
中國布	二·一三·九八疋	三·六〇·一九元	每疋六元
外國布	四·一九六疋	四一·九〇	每疋十元
土布	二·〇八四·二三疋	二〇八四·一三	每疋一元
條子布	三〇·三五〇斤	一·三六·九五〇	每疋五元
洋線	二四六·二九〇斤	二四七·二九〇	每百斤百元
洋紗	四八〇·九六斤	六七三·三五元	每百斤一四〇元
中國肥皂	九·一四箱	三六·七六	每箱四元
外國肥皂	六·四二箱	五·四四	每箱八元
中國化粧品	一四·九六打	四四六·九元	每打三元
外國化粧品	四·七三打	一八·九七三	每打四元
各種鞋	一五·九三對	二七一·八四	每對二元
京津小帽	四七·〇八頂	三五·二六	每頂七毛五分
各式種子	二·八八打	一四一·八六	每打一元二毛
禮帽	八·七六頂	二六·二四	每頂三元
洋襪子	二五·一〇六打	一·一七·四四	每打四元
中國綢	五·四七疋	一·〇九·三四〇	每疋二〇元
外國綢	一〇·九四疋	二八·八〇〇	每疋二〇元

陝甘調查記

中國緞 一·三三七疋

一七六·九六〇

每疋八〇元

外國緞 二·七八疋

五四·三〇〇

每疋二〇元

中國葛 三·五二疋

三〇〇·〇三四

每疋二四元

外國葛 三·一七疋

六四·四四〇

每疋二〇元

中國呢絨 二四·三三〇疋

四八六·六〇〇

每疋二〇元

外國呢絨 八·五五疋

二二·八七五

每疋二五元

手工毛線 七·七三磅

一五·四七四

每磅二元

毛申 四三·〇四七打

八六·〇九四

每打二元

手套 五·五八打

一一·〇三六

每打二元

腿帶 三·三五〇打

三三·三五〇

每打一元

毛貨 三·九九〇斤

六·五九

每斤二毛

川表 一三〇·八八匣

二七·五七五

每匣二角

涼蓆 一四·八三條

三三·二九

每條一元五

陰丹士林布 三六六疋

三六六〇

每疋一〇元

中國香皂 六·二〇五斤

一八·六二五

每打三元

洋傘 一六·七七把

一六·七七六

每把一元

汗衫 一·四七打

一一·八二六

每打八元

扇子 二·九〇〇把

八七〇

每把三角

鏡子 一·五五打

六·三六八

每打四元

電壺 五·六〇〇個

五·六〇〇

每個一元

夏布	100元	每疋二元
紅糖	八九·四四斤	每斤一毛四分
白糖	一·三五·三六斤	每斤一角八分
冰糖	10·三〇1斤	每斤二毛四分
清油	1·〇〇·四二斤	每斤二角
湖茶	四一·六六斤	每斤一毛七分
各種細茶	四三·八〇斤	每斤七角
海菜	四八·四四斤	每斤一元二角
中國罐頭	四·一二打	每斤五元
外國罐頭	四六打	每斤七元
花生仁	一一·三〇斤	每斤二毛
洋糖	一〇·一八斤	每斤三毛六
糖餞	二·二〇斤	每斤五毛
蝦醬	九七斤	每斤六毛
蜂蜜	五·八三斤	每斤五毛
煤油	七三·三六桶	每桶五元
汽油	二六·八四桶	每桶九元
機器油	三五·九〇斤	每斤一毛
柴油	一五·二五斤	每斤一毛
洋臘	一六·三〇八箱	每箱四元

火柴

三·五五箱

一八〇·六八〇

每箱八元

外國瓷器

三·〇〇打

六三·四〇〇

每打二〇元

洋瓷

七九·八三斤

二〇七·五三三

每斤二元六角

顏料

一〇八·六三斤

一八·六〇二

每斤一元四角

硫化青礮

二二八·九三斤

一五·一四九

每斤八毛

生鐵貨

一·九〇·一五斤

三〇七·三四

每斤一毛六

熟鐵貨

二·〇三·八五斤

八四·八四七

每斤三毛

中國磁器

四八五·五七斤

一九四·三四

每斤四毛

粗細料器

三一·七八斤

三三·三五五

每斤二毛

山西料器

三七筐

二·二七〇

每筐一〇元

晉礮

六六·一五斤

四八·二〇一

每斤七分

中國紙

五四·八九五斤

二二·九九九

每斤四毛八

外國紙

四·〇四令

二六四·二四六

每令六元

玻璃

三·四五一箱

二〇七·〇二〇

每箱六〇元

石膏

一三三·〇九斤

六·一〇四

每斤五分

洋灰

八九·四二〇斤

三·五七六

每斤四分

照相材料

九·六八二斤

七·二六一

每斤七毛分五

照相紙

五·六〇二斤

二·八〇〇

每斤五角

汽車材料

四五·〇九三斤

一八·〇二五

每斤四角

汽車帶

一·五〇條

三〇·四〇〇

每條二〇元

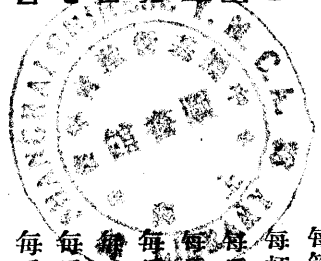

腳踏車

三九輛

一三·七六〇

每輛四〇元

膠皮車材料

三三·五七架

軋花機

二·九卅斤

軋花機材料

二〇·五三斤

皮滾子

九·五二根

製革材料

七·三六斤

風琴

七二架

京津滬雜貨

三·二七·一四九斤

洋雜貨

二五七·〇八斤

炭精

一〇·九〇斤

羊毛

三〇九·五五斤

羊皮

五七三·三九斤

雜皮

七·二九〇

自行車材料

一五·二四〇

桑式機

一七七架

電燈炮

三·〇〇〇只

手電燈

九·八七五把

手電池

二二·九一五把

冥洋

五五箱

中國藥

二·九四·四〇斤

一·四九·二〇

每斤五角



外國藥

一七·四五一斤

六九·八〇四

每斤四角

黨參

四六·八六斤

二五·四五九

每斤二毛五

大黃

七二·七六斤

一〇六·九二五

每斤一毛五分

當歸

一·四〇八·四八斤

四三〇·一三四

每斤三角

丸散

一·五〇斤

三·一〇〇

每斤二元

洋碱面

三·五〇斤

四·七三七

每斤一毛五分

黑白矾

三·二四〇斤

三三四

每斤一角

硫黃

零五〇斤

一三〇

每斤二毛

總計

三九·二九二·二五元

二十三年度七月至二十四年六月內地貨物輸出數量統計表

類別

數量

總值數目

備考

桐油

五·一九六·二四三斤

八八·一五六

每斤一角六分

蔴油

三三·九六〇斤

三五·九六六

每斤一角六分

漆油

一·〇九七·七九斤

一五三·五八三

每斤一角四分

粗紫陽茶

四八·二四八斤

三二·八二九

每斤四角四分

細紫陽茶

四·八七斤

三五·八四五

每斤八角

山紙

一·三一·二八三斤

二八·〇三〇

每斤一角八

火紙

六四九·八六斤

九七·四七三

每斤一角五

蒲紙

三八·五八斤

九五·五九一

每斤三角

藤

零七〇·五五〇斤

一〇一·一六五

全

松木板

三副

六四

每副二元

土磁器

三車

三〇九

每車三〇元

粗雜藥

八三・〇三斤

八六・三〇三

每斤一角

細雜藥

二六九・〇四斤

五七・八〇九

每斤二角

漆

一九三・九四斤

二五〇・八三三

每斤一元二角

熟羊皮

三・〇六二斤

一八・六三六

每斤六角

生羊皮

一・三三二・一六四斤

五四八・八五五

每斤四角

羊毛

一・〇八〇・八三斤

一六三・二二三

每斤一角五

羊絨

三六・四九四斤

九五・六四八

每斤三角

牛皮

三一・一〇張

三三・三三〇

每張二元

雜皮

二七・四〇張

二七・四〇〇

每張一元

狐皮

三六張

二・三三二

每張七元

駝毛

二四・七六斤

四・九四三

每斤二角

駝皮

二〇張

八〇

每張四元

絲

六七・六四斤

三〇六・七五四

每斤三元五角

棉花

四〇・六三〇・二六斤

一三・一八九

每斤三毛

木耳

四五・一〇二斤

二七三・〇三〇

每斤六角

桃仁

一〇・三三〇斤

一・〇三三

每斤一角

竹貨

一・二〇〇斤

四八元

每斤四角

黃花菜

二四九・四五七斤

一七・四六二

每斤七分

雨傘	一·三五把	六七元	每把五角
紅棗	三三·九六斤	一九·九七	每斤六分
辣子	二四·二四七斤	一·六九七	每斤七分
苦杏仁	七·八六斤	五·四七	每斤七分
花生	三〇·七三斤	三三·一〇八	每斤一角五
杏乾	三·三三斤	三·七元	每斤六分
核桃	三·九六斤	二·二六九	每斤一角
黃臘	七四斤	五九二	每斤八角
粉條	六·四〇斤	一·二六六	每斤二角
瓜子	一九·〇三斤	二·八六〇	每斤一角五分
蜂蜜	一四·六九斤	一三·一四三	每斤三角
猪鬃	三·九七斤	一·九五八	每斤五角
猪毛	二·二〇斤	一·六八八	每斤八分
竹貨	三九·三〇斤	四·九五七	每斤四分
紙傘	二·九〇把	一·三〇〇	每把五角
雜貨	一·〇二斤	四二六	每斤四分
興安傘	七〇把	三五五	每把五角
栽絨毯	三條	四八	每條一六元
漢中絹縐	三五斤	一四〇	每斤四元
竹器	八·三〇斤	三三三	每斤四分

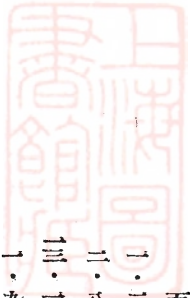

木	九·四四斤	一·八八元	每個二元
鞍			
蘆	一·三六斤	八三元	每頁六分
香	一·八〇斤	三六分	每斤二角
柿	九·六四斤	一·四六元	每斤一角五
餅			
鞭	三·六四斤	二·三四元	每斤一角
炮			
神木	八七·八〇斤	四·三五元	每斤五分
礮			
黑白礮	八·八五斤	八八分	每斤一角
總計		一六·二五元·九七元	

第五節 陝西之林業

陝西因交通不便，所有秦嶺等處森林，或採伐不時，致成童秀之岩穴，任其枯腐，利棄於地，誠屬可惜。陝西森林雖無詳確之調查，然大致可分為秦嶺，蟠冢山，大巴山，數段。茲分述如左：

一、森林位置

A 秦嶺——一名終南山脈，自甘肅入境，迤邐於渭水之南，連綿八百餘里，其主峯在長安之南亦名南山。

B 蟠冢山——自秦嶺分支南下，蜿蜒於東西漢水之間，主峯在寧羌縣北，至川陝界上接大巴山脈。

C 大巴山——自蟠冢山折而東向，綿亘於川陝鄂之交界處，主峯在西鄉縣南。崇岩深谷，林木蒼翠摩天，人跡罕到，斧斤未入。即所謂巴山老林是也。

二、森林狀況 秦嶺森林係針葉闊葉混淆林蟠冢山及大巴山森林，係針葉闊葉與竹類之混交林，均由天然下種而成，葱蘢蓊蔚，極為稠密，山頂山腰，幾無隙地，有高數丈粗數圍者。因居民鮮少，交通不便，向少採伐，故落葉常積厚二尺

三、森林面積 秦嶺西自鳳縣，東至山陽，長約六百里，幅約一百里，除農田河流不計外，林地面積共約二萬餘方里。蟠冢山北自鳳縣，南自寧羌，長約五百里，幅約一百里，除農田河流外，森林面積共二萬餘方里。大巴山西自寧羌東至鎮坪，長約六百里，幅約一百里，除農田河流外，森林面積共二萬餘方里，三處共六萬餘方里，每方里合五百四十畝，共四千五百九十萬畝。

四、樹種及木料產量 三處森林，木種不一，其中可以利用者，分別概算如左：

樹別	秦嶺		蟠冢		大巴山	
	株數	量	株數	量	株數	量
赤松	三·四〇〇·〇〇〇	三%	二·六〇〇·〇〇〇	二〇%		
油松	五·四〇〇·〇〇〇	五%	五·四〇〇·〇〇〇	五%		
蒲松	二·六〇〇·〇〇〇	一〇%	一〇·八〇〇·〇〇〇	一〇%		
青松					二二·〇〇〇·〇〇〇	三五%
馬尾松	一〇·八〇〇·〇〇〇	一〇%	五·四〇〇·〇〇〇	一%	五·四〇〇·〇〇〇	五%
檞松	三·六〇〇·〇〇〇	一〇%	一六·六〇〇·〇〇〇	一五%	五·四〇〇·〇〇〇	五%
橡	五·四〇〇·〇〇〇	五%	一六·三〇〇·〇〇〇	一六%	二二·〇〇〇·〇〇〇	二五%
樺	五·四〇〇·〇〇〇	五%	一〇·八〇〇·〇〇〇	一〇%	一〇·八〇〇·〇〇〇	一〇%
漆木					五·四〇〇·〇〇〇	五%
白楊	五·四〇〇·〇〇〇	五%	一〇·八〇〇·〇〇〇	一〇%	五·四〇〇·〇〇〇	五%
竹類					五·四〇〇·〇〇〇	五%

檉 桃

栗

梨

柳

合計

總計

108,000,000

108,000,000

108,000,000

3,180,000

1,160,000

1,160,000

3,180,000

3%

2%

2%

2%

附陝西四十一縣松木產量調查

藍田縣，約有松樹二五〇株，宜川縣，約有松七二〇株，榆林縣約有松七四五株，洋縣，約有松二七八〇株，延長縣，約有松二七〇株，三原縣，約有松七四五株，同官縣，約有松三九〇株，韓城縣，約有松二三〇〇株，府谷縣，約有松一七二〇〇株，郃陽縣，約有松二五〇〇株，漢陰縣，約有松二七五〇株，隴縣，約有松二八七〇株，白水縣，約有松二四九〇株，汧陽縣，約有松四七九〇株，延川縣，約有松二九〇株，平利縣，約有松三五〇株，蒲城縣，約有松二〇〇株，膚施縣，約有松二七五〇株，石泉縣，約有松二七九〇〇株，安塞縣約有松二五〇株，白河縣約有松二七〇株，鳳翔縣約有松二五七〇〇株，沔縣，約有松二七五〇株，靖邊縣，約有松二七〇株，朝邑縣，約有松五九〇株，郿縣，約有松二七〇株，渭南縣，約有松三九〇株，橫山縣約有松二七〇株，藍屋縣，約有松三九〇〇株，鄜縣約有松二七〇〇株，扶風縣約有松七一〇株，朝邑縣約有松二五〇株，華陰縣，二七九〇株，商縣，約有松五九七〇〇株，麟遊縣，約有松七一〇株，郿縣約有松二七五株，乾縣約有松四七五株，咸陽縣，約有松二九〇株，耀縣約有松五七〇〇株，大荔縣約有松七五〇株，郿縣約有松二七〇株，鳳縣約有松二五〇株，共計以上各縣，約有松樹二一九五六〇株。

陝北梁山，蜿蜒數百里，森林茂密，望之生羨，多松，柏，槐，梨等樹。如能利交通，從事開發，足供陝西全省百年之用而有餘。中部平原之地，年來地方當局，亦從事造林，民國二十三年設立西北農林專科學校，以培養藝林人才，更設林業局專司林業事宜。茲將陝省現有之各林場概況，列表如次：

郿縣林場

(一)造林方針

為恢復太白山北麓及終南山之山地森林

(二)苗圃畝數 二八〇畝

(三)苗圃內樹苗數

二〇〇〇〇〇〇株

(四)現有造林地面積 六五〇〇〇畝

(五)已造林地面積

一八〇〇畝

咸陽林場

(一)造林方針

為周陵與沿渭灘地造林及對於鹼土化學上與生物上之試驗

(二)苗圃畝數

一〇四畝

(三)苗圃樹苗數

一二〇〇〇〇〇株

(四)現在造林地面積

四四〇〇畝

(五)已造林地面積

六〇〇畝

以上二林場，屬於西北農林專科學校，亦由陝西省林務局指導係二十一年設立。

西安草灘林場

(一)造林方針

為長安沿渭沖積地造林。

(二)苗圃畝數

八五畝

(三)苗圃內樹苗數

一・二〇〇〇〇〇株

(四)現有造林地面積

六・〇七四畝

(五)已造林地面積

四一二畝

郿縣槐芽鎮林場

(一)造林方針

為郿縣沿渭沖積灘地造林

(二)苗圃畝數

一〇〇畝

(三)苗圃內樹苗數

五〇〇〇〇株

(四)現有造林地面積

三・七〇〇畝

(五)已造林地面積

五〇〇〇畝

整屋西樓觀林場

(一)造林方針

(1)為終南山山坡造林。

(2)為黑水河砂礫灘地造林。

(3)為整屋沿渭沖積灘地造林。

(二)苗圃畝數

六〇畝

(三)苗圃內樹苗數

三〇〇，〇〇〇株

(四) 現在有造林地面積 一三，八〇〇畝

西安林場

(一) 造林方針 為園林植樹與西安及其週圍地方植樹。

(二) 苗圃內樹苗數 二八七〇〇〇〇株

(三) 苗圃內樹苗數 八〇畝

平民林場

(一) 造林方針 為在黃汜濫區域造林以生木料並節制河床。

(二) 苗圃內樹苗數 三七，〇〇〇株

(三) 苗圃內樹苗數 以上五林場均屬陝西省林務局於民國二十設立。總計：

(一) 苗圃畝數 一二一九畝

(二) 苗圃內樹苗數 二三三三〇六畝

林務局為期造林速効，及與地方人民合作起見，於二十三年冬，擬定召集林佃辦法，利用農民於農暇之期，協助造林工作，茲將其招募林佃條例，附誌於左：

(三) 現有造林地面積 七三九二畝

(四) 已造林地面積 八一〇七〇〇〇株

第一條 本場為增加進境內山荒之培養效能起見特定林佃辦法依照設置林佃。

第二條 本場林佃住在之範圍東以霸王河西以石頭河南以李家河北以金沙溝之山坡農民為限。

第三條 凡應募為本場林佃須以品性優良體質健全具有耕作能力者為合格。

第四條 凡報名審核合格者須填志願書及保證書其格式由本場製定之。

第五條 凡林佃承營山林之面積由本場畫定之並發給四至詳圖以資遵守。

第六條 林佃在規定區域內應隨時勤加巡察遇有天然或人為災害發生時除隨時救護防止外並應報告本場。

第七條 林佃所需營林的種苗均由本場供給之。

第八條 林佃應受本場之指揮監督於農暇之季從事造林並應於其宅之附近平緩山坡開闢苗圃二三畝以作培育林木之用。

第九條 凡生活貧苦之林佃由本場每月發大洋二元以資補助。

第十條 本場林佃應於年終考核一次其成績優良者得酌給獎金其成績惡劣者則取消其林佃資格。

第十一條 凡林佃巡護區內之山草由本場指定地畝歸林佃刈割但刈割時期及刈割程度均受本場之規定。

第十二條 本辦法如有未盡事宜得隨時修改之。

第十三條 本辦法自公布之日起施行。

中華民國二十三年十二月 日

又林務局於二十四年十月間，擬具引渭治黃造林臨時實施辦法，呈陝省府核准，其辦法原文大致如次：

(一)組織，一定名陝西省治黃造林辦事處，(二)處址，暫設陝西省林務局，(三)職員，正副局長秘書主任及其他職員兼任之，(四)經費，一臨時數目兩萬四千元(實業部津貼六千元本省省政府另籌一萬八千元)，將來維持及擴充費，俟開辦後，再行呈請籌撥二，分配原則，(一)行政人員，由林務局職員兼任，不另支薪，(二)徵工造林，視各縣情形而定，(三)分配辦法，一，補助陝西省林務局對於沿黃與沿渭所設之林場，一面直接造林，一面指導各縣造木之林場，二，視情形之需要，酌量津貼沿黃與沿渭各縣之造林費，(五)預算一，一，每月補充平民林場八百元，以一年為限，共計九千六百元，二，視情形之需要，擬津貼大荔華陰華縣渭南等四縣四百元，以一次為限，共計四百元，三，每月補助西安草灘林場四百元，以六個月為限，共計二千四百元，四，每月補助咸陽林場四百元，以六個月為限，共計二千四百元，五，視情形之需要，擬津貼興平，武功扶風等三縣三百元，以一次為限，共計三百元，六，每月津貼蓋屋林場五百元，以六個月為限，共計三千元，七，視情形之需要，擬津貼岐山鳳翔，寶雞等三縣四百元，以一次為限，共計四百元，八，每月補助 縣齊家寨林場二元，以五個月為限，共計一千元，九，每月補助 縣槐芽鎮林場七百五十元，以六月為限，共計四千五百元，以上九項，總計補助洋兩萬四千元，說明，(一)平民，朝邑林場為沿黃重要之林場，咸陽，蓋屋縣，齊家寨，及槐芽鎮四場，為沿渭重要之林場，且為各該部與直接造林及指導各縣造林之中心，果能補助如上擬數目，則沿黃渭造林工作，可收

事半功倍之效(餘略)

第六節 陝西之畜牧

陝西畜牧業，以北部為盛，畜牧中以馬牛羊為主，清湖，延長，延川等地產額最多。因野草含有鹼分，溪流亦係苦水，故畜體健壯，除供給本省用外，多取道潼關運往山西新絳各縣。陝省紳商，於光緒三十四募款二十萬，創設陝西第一牧場有限公司，於延長榆林一帶，擇水草良好之地，提倡畜牧。陝省北部人民，多以牛羊交易貨物，中部人民以牛馬驢騾為農家副業。興平武功一帶，以產騾著，多運往晉豫兩省。陝西全省年產馬一九一，九一五頭，每頭值洋七十元左右，牛一九，三二六頭，每頭值洋四十元左右，騾八四五，九五二，每頭十元左右，驢一七九，九九五，頭每頭二十元左右，騾二九，二〇〇頭，每頭六十元左右，羊五〇九，七八五隻，每隻值洋八元左右。

獸毛獸皮為西北各省最大之收入，陝西全年每年獸毛收入約值洋四百三十一萬元以上。羊毛年產五〇，〇〇〇擔，值洋七五〇，〇〇〇元，駱駝毛年產八，〇〇〇担，值洋一八〇，〇〇〇元，馬毛年產五，〇〇〇担，值洋四〇，〇〇〇元，羊皮年產四〇，〇〇〇張，每張二元，羔羊年產三〇〇，〇〇〇張，每張三元，牛年產二〇〇，〇〇〇張，每張七元，馬年產一〇，〇〇〇張，每值洋七元，狐豹狼等毛年產值洋五〇〇，〇〇〇元。

二，陝西省各縣農用牲畜調查統計表

縣名	種類	現有頭數	寶雞縣	扶風縣	商縣	隴縣	安康縣	西鄉縣
華陰縣	牛	11000頭						
華陰縣	驢	六二五						
郃陽縣	牛	八〇七						
郃陽縣	牛	一三〇						
郃陽縣	牛	九二五						
鄠縣	牛馬驢							
鄠縣	牛							
鄠縣	馬							
鄠縣	驢							
寶雞縣	牛	一八九四						
扶風縣	牛	九〇〇〇						
商縣	牛	一四〇〇						
隴縣	牛	九四七						
安康縣	牛	三〇〇〇						
西鄉縣	牛	三〇〇〇						

興平縣	牛	九〇〇〇	洋陽縣	牛	一七四八六
岐山縣	牛馬驢	三三〇〇	略陽縣	牛	四〇〇〇
郿縣	牛	四六二五	佛陝縣	牛	三〇〇〇
武功縣	牛	四八八〇	寧陝縣	牛	一〇〇〇
白水縣	牛	一〇〇九	榆林縣	牛馬驢	三六八〇
涇陽縣	牛馬驢	六四四	麟施縣	牛驢	三六七〇
麟遊縣	牛	三〇五	麟施縣	牛	一一〇
枸邑縣	牛	三五〇	米脂縣	牛馬驢	一三二〇
淳化縣	牛	三二七	中部縣	牛	四一〇〇
平民縣	牛馬驢	三六六	宜君縣	牛	四〇〇
橫山縣	牛驢	五二八〇			
保安縣	牛驢				
定邊縣	牛驢	一〇八			
延長縣	牛驢	一三三			
清澗縣	牛驢	三九〇〇			
總計		三〇二五			

第七節 陝西之金融

清光緒年間，陝西有票號十一家，錢業百四十餘家，票號係發行銀兩紙鈔，錢業係作兌換營業。清末葉，有濟豐厚商號經理成壽山，開始作滙兌事業，陝省錢商遂增至二百餘家，嗣遭民十五圍城之變，錢商遂漸減少，迄今僅四十餘家

矣。陝省貨幣情形，在清末以銀兩爲本位幣，當時有大清銀行，發行銀兩票，分一兩，二兩，五兩，十兩，五十兩，百兩。輔幣則以制錢流通民間，由秦豐官錢局及商辦同心字營局，發行紙幣，分一千文，五百文兩種。光復後，大清銀行及秦豐官錢局同心字錢局相繼停辦，民初成立秦豐銀行，發行銀兩票幣，分一兩，二兩，五兩，十兩，廿兩，三十兩，各種輔幣，更由富秦錢局發行銅元券，係一串五百文。民國元年軍府發行軍用鈔票，分一兩二兩五兩三種，暫不兌現，強迫行使，商業大受影響。民國三年，中國銀行來陝發行銀元券，一元，五元，十元，三種，未幾停辦。民國六年，陝省創辦富秦銀行，發行銀兩票，分一兩，二兩，五兩，十兩各種。民國八年富秦銀行銀兩票停兌，九年富秦銀行復業，改發銀元鈔票，分一元，二元，五元，十元，各種，將前發之銀兩票按元折合收回，尙未收定，又告停收，民十又復停兌，鈔票以按市價流通，至十五年圍城，全告結束。

民十七年圍城已解，國民軍蒞陝，發行流通券，分一元，五元，十元一角，二角，五角各種鈔票，旋即作廢。於是改富秦銀行爲西北銀行，發行一角，二角，五角一元，五元，十元，六種鈔票，並將富秦錢局發行之串文五百文錢票，收回由該行改發十枚，廿枚，五十枚，百枚，之銅元券，信用尙佳，市面金融漸趨穩定。馮玉祥氏去陝，十九年十月，西北銀行停辦，陝省當局改設陝西省銀行，資本爲五百萬元，同年十二月開始營業，並代理陝省金庫，發行一元，五元，十元，一角，二角，各種鈔票。漢中，鳳翔，三原，同州，潼關，興安，設有分行，漢口，天津，上海，北平，設有滙兌所該行爲促進紙幣效能起見，實行官商合作，由省府設監理處，統計發行及印發鈔票事宜，由官商紳組監察委員會，監督發行營業事宜。發行鈔票分三區，一，關中區在西安總行，二，漢中區在南部分行發行，三，興區區在安康分行發行，各區發行之鈔票，印有所在地，並分別兌現，公家一律使用。該行發行幣幣，究有若干，外間尙無確數可知據該行廿三年十月出版之陝西省銀行彙刊紀載：自十九年十二月，至二十年度，發行額爲八十九萬五千九百十七元，漢中興安等區地名鈔票及輔幣，計十一萬零二百廿三元。該行準備金爲六十二萬二千九百元，資本僅收一百二十五萬元，發行鈔票達九十餘萬元，在二十二年度，地方官廳透支爲一百七十餘萬，不但股款均被借用，即發行準備金，亦被挪用殆盡，故陝省銀行鈔票價格常跌落至九角許，而民衆對於鈔票之信仰力，因之日益薄弱也。

又該行第二期彙刊紀載：迄至二十三年上季，該行發行總額共一，六三九，七〇四元，內關中區發行大洋券八五七，七〇四元，漢中區發行大洋券四六九，二〇〇元，角券三一二，八〇〇元。陝省銀行鈔票，逐年增加，其發行額，發行究若干？現尙無確數可知也。

陝西省銀行重要職員表

董事長

王怡然

現任長安商會會長

董事

楊北海

現任陝省財政委員會委員

張德樞

現任西北飯店經理

張鼎昌

現任陝西中華書局經理

謝焜

現任陝省財委會委員

冉寅谷

現任陝省菸酒印花稅局副局長

白少齋

現任陝省財委會委員

寧升三

現任陝西省財政廳長

彭昭賢

現任陝西民政廳長

謝文青

現任陝西賑務會常委

李宜之

現任陝西水利局長

韓光琦

現任陝綏靖公署參謀長

富秦錢局在辛亥革命時，由陝財政廳批准成立，發行五百，一千，二千之輔幣，以調劑市面金融，不營其他業務，故未籌資本。民元迄至民十六，陝省每次政變，該局即受影響，曾停止發現數次準備現金悉被地方當局提用。民十六該局券價，竟跌落至每元換一百餘串，民十七年西北銀行印發十枚，二十枚，五十枚，一百枚銅元券四種，仍歸該局替

代發行，而該局之輔幣券價，更跌至三百餘串，幾等于廢紙。十九年冬，陝省政府改組，該局負責些人，銅元票亦遭一度之拒用，嗣以省府與商會之維持，遂仍得通行市面。二十一年省府爲持久保存該局計，令由西北銀行接收。該行現歸於陝省銀行管理，計發行銅元票九十餘萬元，二十三年由省行撥給臨時資本金十萬元營小宗貸款，然亦無厚利可圖。

陝西省境通行貨幣，除省銀行發行之鈔票外，尙有中央，中國，交通，等各種申鈔，不折不扣，現銀元亦不加價，惟銅元缺乏，大洋一角，值銅元四十枚。隴海路通西安後，國內各大銀行，多在西安設立分行，現已成立者爲中央，中國，交通，農民，上海，金城，浙江興業，天津邊業等。

第八節 陝西之農民生活

陝西社會情形，概分爲三類，一農墾，二，畜牧，三商業，凡原住之蒙回藏諸族，多係遊牧爲生，性甚懶惰不事農墾，漢人移居此地，除少數經商外，多務農墾，耐勞吃苦，富服從性。陝西人口，農人占百分之九十，惟因十數年來屢遭天災人禍，加以貪污之榨取，苛稅雜捐之負擔。

「按陝西苛稅雜捐達六十種以上，如斗用捐，船捐，粟行捐，複征行捐，皮貨用捐，戲捐，藥捐，畜頭捐棉花產捐，斗行捐渡捐，店捐，菸捐，炭捐，八釐平餘，肉行秤捐，花行秤捐，棉秤捐，公泊會捐，酒行捐，鹽用捐，燒鍋捐，油榨捐，秤捐煤稅，斗秤用及戲捐，煤捐畜捐，糧石捐，興學捐，炭船捐，靈蘭出境捐柴炭捐，乾果秤捐，商認警捐，麥運出境捐，炭運出境捐，鹽秤捐，草豆捐，鹽行秤用膏大，煤井捐，斗捐，炭捐，畜頭附加，燈捐，山貨一五捐，行店簿簿捐，串票附加，木耳捐，紙榨稅置產稅，撥糧費，船捐，絲椎捐，中代費捐，紙槽捐，本地山貨出境捐，雜銷捐，集場捐，磁稅，等」。

以致農村破產，民不聊生。近三二年災害漸減，然十數年來鴉片之毒，深入民間，現地方當局雖有禁令，但距省較遠地方，仍不免私自種植，故陝省煙毒之甚甲于全國。至于賭風，尤爲熾盛，都市圍樺普遍，即在鄉村，亦爲風行，「家家賭博，人人吸煙」，者爲陝西省農民生活上之普通病相也。以言「衣」則，多用土產大布，以言「食」則，多喜

麪食，雜以小米粥，惟中產以下農民皆食麪，質劣價廉，聊以果腹，以言「住」則，瓦屋茅舍，在鄉村絕不多見，客處穴居，則比比皆是，以視平津滬寧各大都市之生活概況，真有天堂地獄之感。茲例舉數縣之農民生活概況如次：

一，邵陽縣——居民依然在半開化時代之封建勢力零圍中度其生活，建築之陋有古代原始風味，密居者無地不有，偶有村落，大都距離五十里至百里，人民多半業農，經商者甚少，婦女操持紡織縫紉之責，多常年不見天日。縣境學校極少，文盲占百分之九十五，文化落伍，風氣塞閉。農產因地處崗巒，雨澤稀少，產麥棉等物，數量微薄，所以農村經濟，加以高利貸之盤剝，貪古土劣之榨取，遂使農村益趨于凋敝之境地，農民生活，走上痛苦悲慘之途徑矣。

二，澄縣——澄縣北接縱橫數百里之黃龍山，該地向為產匪之區，明清各朝代，即為綠林豪客之淵藪。民國初年，竿匪叢起，如樊鍾秀郭金榜等，皆由此處起事。民國五年，匪陷馮原城，放火殺人慘不忍親，縣北經濟中心之富庶市鎮，幾成爲瓦礫之場。近年山匪賈德功梁占魁各股，嘯聚數百人，時出搶掠，農家家破人亡，流離遷徙者不可勝數。民囑勦匪，不見匪面，即誣農民通匪，時出掠財物，形同土匪。縣境地廣人稀，一般人重視農業，對於別項事業，以及子弟讀書之事，視爲無關重要，因此文盲極多。婦女尙保守封建思想，不能輕自出閨門一步，出門時，多用巾蒙蓋口鼻及喉腮，猶有面罩之遺風。農產物，有小麥玉蜀黍等，大地主固可以自飽，中農及佃農，除供給一切苛捐雜稅外，所得不足以糊口，生活之苦，可以想見。

三，橫山縣，陝北接連綏遠，自無定河以北，整個理在沙漠中，橫山地以北，其西北兩部，則黃沙無垠，數十里內無人烟，而西部更因沙漠堆積，形同小山，古人所謂沙場者，殆即在此。陝北民生，本極貧苦，而橫山爲尤甚，食料多用小米高粱，間亦雜以蕎麥燕麥，住所多係土房，南部多住窑洞，磚瓦房屋，則絕無僅有，宿眠用炕，貧窮之戶，多席褥未備，僅一領破被，以銷磨晝夜。人民服裝簡陋，破絮遮體，男多蓄髮，女多纏足，衛生不講，風氣不開，完全保有太古時代之生活狀態。

麟遊縣，縣境人民飲食，尤爲簡單，每日三餐，多取田間野菜以爲食品，夏季以目菹爲蔬菜者最多，食料以麥爲大宗。肉類甚少，農村人甚至終年不得一嘗肉味者。全縣人口稀少，鄉村多百里無一人烟。

陝西各縣自耕農甚少，佔十分之二，佃農居多，佔十分之七，凡地主招佃之時，必先向佃農議取押租金若干，及取每年租糧若干，凡所取之租，就地中所出產者，地主約得六成，而佃農經年勞苦所得，不及十分之四，即豐收之年，佃農之仰事俯蓄，尙不足以自給，一旦荒歉，則流離失所。佃農給地主交租不齊時，地主強令佃農，或將所欠租糧出具借據，或欠據，至次年償還，此種慘酷情形，在陝西各地農村中，爲普通常見之事實也。

第九節 陝西之農村經濟

陝西農村經濟概況，可分土地分配，及耕種方法，佃租關係，各地農村高貸利之一般，農產物及價格之變動，農村經濟建設等項。茲分述如左：

A. 土地分配及其耕種方法——在西北各省中，土地的分配，大概尙屬平均，既乏連田千頃之大地主，又少窮無立錐之貧農。大概以一二百畝以下，二三十畝以上之農戶佔多數，其中尤以二三十畝之農戶佔最多數，二十一年國民政府主計處統計月報載各省農戶田地總表中，關於西北各省農戶田地情形，摘錄於下：

西北各省農戶田地表：

省名	戶數		農戶對總戶之百分數	地畝數				每農戶平均畝數
	總戶數	農戶數		總畝數	水田畝數	旱地畝數	均畝數	
綏遠	三六七·四五二	二四九·七三三	六八·〇	一八·六六元	一·四〇〇	一七·二三九	七三	
寧夏	七六·〇九九	五四·二五九	七一·三	二·〇〇四	一·四六六	五七九	七	
新疆	五三三·三三六	三四四·一二一	六七·二	一一·六九二	—	一三·六九二	四〇	
甘肅	一·〇七五·八八〇	七九三·二六〇	七三·七	三三·五〇〇	三·八六一	一九·六四九	三〇	
陝西	一·八九六·九六一	三六四·五七九	三三·〇	三三·四九六	三·一一一	三〇·三六五	二四	

〔註〕：1. (田地以千畝爲單位，一畝合○，九二市畝)

2. (新疆報告中少十縣)

再青海省黨特處調查青海各縣農村經濟現況中：

「……至於耕地分配情形，其中千畝以上者，佔百分之○，二六，爲一百六十二戶，五百畝以上者，佔百分之○，五六爲三百五十一戶，二百畝以上者，佔百分之二，五七爲一千六百十六戶，一百畝以上者，佔百分之一○，八八戶，六百戶八百五十三戶。五十畝以上者，一萬二千四百十八戶，佔百分之一九，七二戶；二十畝以上者，一萬二千二百二十六戶，佔百分之十九，四二；十畝以上者，一萬二千一百○七戶，佔百分之十九，二三；五畝以上者，一千，四十二戶，佔百分之六五戶；不及五畝者，六千八百○七戶，佔百分之一○，八一戶。總計爲六萬二千九百六十二戶，而平均每戶有二十畝以上者，佔百分之五三，四一戶……」

由以上兩種統計觀察，每農戶平均最少二十畝以上，最多尙不到一百畝。可知在西北無所謂大地主的存在，同時大部分農戶，所有土地，均在二三十畝左右或以下。以陝西論，十畝以下之自耕小農，佔百分之六十以上。可知西北土地分配比較平均。但自經年來荒災之後，一般農民，紛紛遷往外省，因此充滿封建思想之商人與高利貸者，乃用剩餘資本，收買廉價土地，使土地集中。災後土地分配情形，在陝西三千畝以上以上之地主，佔農戶百分之一百，畝至二百畝之富農，在陝西爲最普通，過去的土地平均局面，已經打破矣。

西北各省地耕種情形，因土質之不同，頗不一致，大約：一方面爲自耕農，一方面爲佃農，又有地主僱用雇工耕種者。其耕種方法，又因各處地質與生產物類之不同而異其趣。例如在水田較多之寧夏，因全省只九縣，而有六縣可以灌溉，且全省耕地共有熟田一，一二七，四五七畝，水田却佔八二九，一五五畝之多，旱地祇有三萬畝。其耕種方法，多賴水力，耕作工具，大半用手，即所有工具，亦甚簡單，如鐮刀，鐮，鋤，木漏等物是。其耕步驟，整田，下種，施肥，灌溉與收穫。

綏遠省耕田方法：係「代田」制，用自然施肥法，即農民因土地寬廣，在一年內耕種全部地產較不經濟，而肥料供

給與運輸亦有困難，乃將肥力減退之地，輪流與以休養之機會，休閒年度，或任雜草生長，秋耕時犁入土中，以增肥力，或種目苜，犁入土中，以作青肥。除上述兩種特殊情形外，西北一般耕種方法與內地相同。所用工具，大都簡單，為舊式工具，每年耕種兩次，收穫兩次，一次麥子，一次雜糧。

B. 佃佃關係——西北各省，農村之真正佃農並不多，以半自耕農，與自耕農並佃農居多。民十九年統計月報記載，陝西自耕農為百分之五十八，自耕農為百分之十三，佃農為百分之二十九。綏遠自耕農為百分之四十五，半自耕農為百分之三十五，佃農為百分之二十。中央農業實驗所報告，二十年度：「綏遠」佃農為百分之二十六，自耕農為百分之五十一，半自耕農為百分之十九。甘肅佃農為百分之二十八，自耕農為百分之五十三，半自耕農為百分之二十八，自耕農為百分之五十三，半自耕農為百分之十九。青海佃農為百分之十八，自耕農為百分之五十九，半自耕農為百分之二十三。（又據青海黨特處調查：在四百五十農村中，農戶五七，二三三戶內，地主佔百分之三，七八，自耕農佔百分之五六，六，半自耕農佔百分之二五，七七，雇農有一七，六六三戶。陝西佃農為百分之二十七，自耕農為百分之五十一，半自耕農為百分之二十二。

由上述各種統計觀察，佃農最多不到百分之三十，此可作為西北租佃關係不重要之例證。惟自近年來，西北天災人禍，連年發生，小農日趨破產，不得不租佃以求生活，因此土地盡入少數人之手，而形成大地主之階級分於是貧民不得不作佃戶雇農而為人耕作。在陝西關中一帶，一九一九年自耕農尚有百分之六十，至一九三三年，小農為之日趨沒落，故租佃之關係，在西北遂成爲嚴重問題矣。

佃農與地主之關係，各地略有出入，在陝西漢中之貧農向地主佃進田地，要納頂首，即押租之變名。所繳租金，須要超過田間收入之半數，有地主與佃農對分糧食者，有取上季麥租或取下季稻租者。上等水田，平均每畝可產秋三擔，要納租兩擔，正租以外，更須獻敬地主年禮節，負擔尤重。在甘肅隴南之佃農與其他地方佃農不同，其自種之田不足時，始另租大地主之餘田，所以一方面是自作農，他方面亦是佃農，此種佃農，所受地主之苛待，比較純粹佃農爲輕。佃農與地主分益情形，有在收穫時在田中與地主均分者，有在上場後與地主僅分種子者，其分配方法：有四六，即佃戶六

·地主四，亦有均分者，至於田賦則悉由地主担負。

以上為西北租佃關係概況，至於雇農生活情形，在綏遠長工每年工價自七十元至百廿元，在陝西關中，年資除供膳宿外，四十元至六十，在甘肅隴南，工資每年二三十元。雇農生活甚苦，每年由春分上工，至立冬前後下工，每日三四時起床，晚十時止。其生活之簡單枯燥，與牛馬相差無幾。

C. 各地農村高利貸之一般——高利貸發生之原因，即農村金融恐慌之原因。因為高利貸與農村金融互為因果，有高利貸固可使農村金融更為恐慌，但正因為農村金融恐慌，乃發生高利貸之現象。故若知農村金融恐慌之原因，高利貸發生之原因同時亦求得矣。

高利貸發生之原因，不外以下三點：

第一，農產物減少與農村副業之崩潰。近年以來，在西北因政治之不安定，匪禍之蔓延，生產技術之不改良，影響到農產物量減少。糧食不足，則告借金錢以購糧，同時西北各省農村之副業，如織布等業，仍為手工業，年來因為帝國主義者機械工業品之輸入，此種手工業因成本昂貴，不能與其競爭，乃趨於崩潰。年來洋布之增加，即可反證我土布之衰落。故此種副業之崩潰，使農民之金融來源減少，高利貸之所以易於發生也。

第二，田賦雜稅之繁重：西北各省軍政費之來源，在於田賦與雜捐，而軍費之由地方担任者，更為普遍的現象。因為駐軍多，財政收入不足，乃不得不實行雜捐，攤派款項，使農民負擔加重。農民因被繁重的封建剝削所累，乃不得不依借債以度日。高利貸由此發生矣。

第三，都市金融之集中，農村金融之枯竭：由民國二十一年，中國銀行報告書中「……農村衰落所表現之結果，其最顯著者為內地現金之流出……以上海一埠而論，本市由各地流入之現金，平均每月六百萬……」由此報告可知農村金融向都市奔流之實況，農村金融枯竭，農民自然受高利貸之榨取矣。

各地高利貸名稱雖不同，但其利率日漸增加，及對於貧農榨取程度日形加深，已有同一趨勢。陝省在民國初年，貸款月利三分，民九煙禁開放以來，利率漸增。所謂「大加一」月利十分；「銀子租」是借十元，三個月後要還本，再加

麥米三四斗。猶有所謂「回頭」制度，借出八元作為十元，每月三分或四分行息，每隔數月本利清算，再換新契，換契兩次，不再續換，債主可以契上所寫之田產作抵。「回頭」在一年之內，可將八元變成四十餘元。其他如「連倒根」，「牛犢賬」，「駝打滾」皆是利上加利，數月或一月以內，本利可相等，最近陝西四十一縣，平均利率在月利四分以上。同時又有農產抵押與預支辦法，即穀物未收穫以前，農民將穀物抵押借款，此種預押，或預賣，使商人或高利貸者，可以掠奪比市價要抵百分之五十以上的穀物。華縣高利貸之情形，更使人聞之寒心！（一）硬期棒——即借款百元者，月利息二十元至三十元，至期須本利清償，絕對不能拖欠，否則不能謂之硬。（二）期土——此種在該縣為最普遍的情形。因為陝西是產土之區，二十三年以前，該縣植種者頗多。每至年關，貧人無法度歲，乃於年內借債，以來年烟土償還，謂之期土，平均每價值一元之土，借一元須還四五兩土，在數日之內，一元錢可生利數元，利息之高，古今中外所罕有，（三）一期垂地——無論債款之多少，利息之高低，債戶如到期不還，債主即佔其所押之地而耕種之。

甘肅借款利息情形，有在五六月，青黃不接，農民恒以五分至十分春利息借債，或以五六兩烟土借洋一元，以納公款之事，其高利貸為害之甚，不亞於陝西。

青海借貸利息情形，利率多高至百分之三四十，連本帶利，足以使農民破產而有餘，此西北各省高利貸之大概情形。D 農產物及價格之變動——各地農產物，主要不外麥與棉稻，陝西關中乃一產麥之區，在甘肅南部與陝西中部，主要農作物則為粟，高粱，與玉蜀黍，在河套南部，甘肅北部，陝西北部，主要農作物則為燕麥與蕎麥，在河套北部則為，稻，玉蜀黍高粱，此外雜糧各地不同，在綏遠農作物每年只種一次，概係雜糧，在寧夏除種稻麥黍外，尙有大豆，高糧稻，糯米，胡麻，等。在新疆之農作物有小麥，大麥，棉花，玉蜀黍及豆種類等。

五 農村經濟建設——陝地方政府為謀挽救農村經濟破產，乃倡辦合作事業，並由省府轉令各縣組設各種合作社。由經委會與建設廳合組棉業改進所，直接指導農民辦理合作事，茲將各縣已成立之合作社，分別列表如次：

各縣合作社一覽表

社名

社數備考

縣名

臨潼

渭南

大荔

鳳翔 咸陽

保證責任墾植合作社

保證責任棉花生產運銷合作社

保證責任棉花生產運銷合作社

保證責任農作物生產合作社

保證責任蔬菜合作社

保證責任菓樹生產運銷合作社

保證責任合作社聯合社

菲黃生產合作社

無限責任信用合作社

保證責任棉花生產運銷合作社

保證責任蘆蓆生產運銷合作社

農村合作聯合會

保證責任第一農作物產銷合作社

保證責任棉花生產運銷合作社

保證責任乾菓生產運銷合作社

無限責任信用合作社

無限責任信用合作社

棉業農村無限責任信用合作社

農村無限責任信用合作社

一〇

一

一

二

五

一

一

一

一

一

一

一

三

一

一

五

二

一

五

保証責任棉花生產合作社

保証責任棉花生產運銷合作社

保証責任棉花生產運銷合作社

農業生產合作社用

農村無限責任信用合作社

保証責任棉花產銷合作社

農產販賣合作社

棉花生產合作社

保証責任棉花生產合作社

農村信用合作社

信用兼營生產合作社

無限責任信用合作社

農村無限責任信用合作社

無限責任信用合作社

無限責任信用合作社

無限責任農村運銷合作社

華縣

涇陽

蒲城

郃陽

高陵

白水

武功

扶風

藍田

郿縣

郿縣

綏德

此外尚有陝西棉業改進所所屬合作社二十六家（詳見第三章第一節）

各縣合作社次第成立，農村貸款似較便利。嗣陝省府復與經濟委員會合組農村事業合作委員會，並設合作事務局，特籌款百二十萬元，專司指導救濟，及組織互助等工作，茲將已設立互助社之縣分列表如次：

互助社統計表(二十三年八月二十一日起至二十四年八月二十日截止數)

縣名	成立社數	承認社數	承認社員數	申請借款總額	核准借款總額
醴泉	六	八	三·三五	一〇·二六九元	二〇·二九元
大荔	三	五	七·三六	一〇·〇九七元	六·七三六元
乾縣	五	四	一·四九七	一六·五〇八元	一五·六〇八元
華縣	二	一	四·八	四·二三元	四·二〇二元
咸陽	七	七	二·〇九	一七·八九五元	一七·七七五元
朝邑	五	五	二·二七	一八·〇四六元	一八·〇四六元
維南	三	三	九·三八	八·三〇七元	八·一六九元
平民	八	八	五〇·二	七·九〇六元	七·九〇六元
興平	五	五	二·四五	二〇·四五元	二〇·〇七〇元
郃陽	二	二	七·六	六·七三三元	六·七三三元
商縣	三	三	五·三	五·三〇元	五·〇八〇元
韓城	三	三	九·三	八·五五〇社	八·五五〇元
武功	四	四	一·五七五	一八·一八九元	一八·一七三元
永壽	三	三	五·六	七·九四六元	七·九四六元
澄城	五	一·五五	一四·三八〇	一四·三九〇元	一四·九七〇元
邠縣	七	七	一·七〇	一七·〇八五元	一七·〇八五元
藍田	三	三	九·五	九·七〇元	九·六二〇元
扶風	六	八	三·一五	二四·五八六元	二四·五八六元

白水	五	五	五	一四·四五四	一三·九五四	一三·五〇元
岐山	八一	八一	八一	三·五五	二·八七元	三·八三二元
蒲城	七〇	七〇	七〇	一·六九	一四·九〇元	一四·八〇元
富平	四八	四八	四八	四〇·六九四	一〇·三〇元	一〇·三〇元
濟陽	五三	五三	五三	一·五四〇	一四·四六五元	一四·三九〇元
同官	四四	四四	四四	八五六	八·六六五元	八·六〇元
驪縣	五六	五六	五六	一·七六五	一八·〇五六元	一八·〇五〇元
耀縣	六四	六四	六四	一·二八四	一五·三〇元	一五·三〇元
寶雞	六五	六五	六五	一·七〇二	二五·二五元	二五·〇八〇元
麟遊	五五	五五	五五	一·一三二	一三·六三七元	一三·六三七元
總計	一·四〇二	一·七七八	一·七七八	四〇·七九四	三九二·二六三元	三九五·六三六元

合作社統計表(二十三年八月二十一起至二十四年八月二十日截止數)

縣名 許可設立社數 成立社數 承認社數 承認社員數 承認社員數 申請總額 核准總額

華陰	四二	四〇	四〇	一六	一·四七元	二六·一七三元	三三·二六三元
潼關	三二	三三	三三	四五九	五八	九·一六三元	六·七二元
長安	三一	二五	二五	六四八	六四八	二六·〇三九元	一一·三六三元
鳳翔	四二	四二	四二	六四五	八二	一一·四五五元	一〇·四〇五元
郿縣	三〇	一七	一七	三三六	三三六	一·九〇〇元	一·一六三元
醴泉	三三	二六	二六	八九〇	八九〇	一三·一三元	五·八〇九元

乾縣	三	二元	二	六元	六元	四·一六二元	六·七五元
華縣	二元	二元	二	七元	八元	九·五三元	七·〇五元
鄂縣	五	二	一	四元	四元	二·一〇元	
扶風	三	二	一	一元	一元		
武功	二	二元	四	八元	八元	一·九二元	一·五〇五元
大荔	一九	一七	一四	三〇元	三〇元	一·〇九元	九〇元
平民	三	二	三	一四元	一四元	七五元	三四元
臨潼	一〇	二〇	八	四〇元	四〇元	五·八二元	四·三六元
咸陽	四〇	三三	一八	三五元	三五元	一·九二元	一·一四元
朝邑	八	八	八	一元	一元		
藍田	八	八	八	一元	一元		
興平	二〇	一〇	一七	六元	六元		
郃陽	二	二					
蒲城	一						
總計	三三八	三七七	三〇三	七·八六一	八·四六五	一〇〇八五元	六·九三元

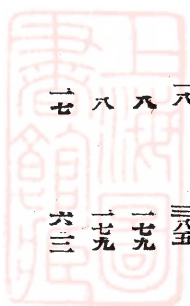

該局自二十三年八月間成立，開始舉辦農村合作事業，迄至民國（二十四年）八月二十日止。已成立互助社者，計有醴泉二十八縣，成立社數一，四〇二社，經承認社數一，三八八社，承認社員數八縣，成立社數一，四〇二社，經承認社數一，三八八社，承認社員數四〇，七九四人，申請借款總額三九一，二八七元，核准借款總額三八五，六三八元，（見表一）已成立合作社者，計有二十縣許可設立數三八一社，成立社數三二七社，承認社數三〇三社，承認社員數七·八六一人，承認社承認購社股數八，四六五股，申請借款總額一，一〇〇〇元，八五元，核准借款總額七六，九三

一，（見表二）此陝省過去舉辦農村合作事業之概況也。

農業合作事務局於二四年十月舉辦合作講習會，於講習期滿後，即開始辦理關中各縣互助社改組合作社之工作，共分五區，派員分別辦理，該局復編定「互助社改組合作社處理辦法」及「工作計劃」，茲將原文分誌於次：

處理辦法——（一）本辦法依據陝西農業合作事業實施原則第七條之規定訂正之。（二）互助社存立之時期，以清還貸款後二年為度，屆期無論改組與否，一律註銷，同時收回社章，其改組合作社者互助社即註銷。（三）互助社承借農貸還清後，得隨時改組為合作社。（四）互助社在承借貸款未還清以前，如得本局許可，亦得改組為合作社，但左列情形為準。甲，社員忠實富於合作精神者。乙，業務區域適合者。丙，借款期間在二年以上者。（五）互助社在借貸款未還清以前，改組為合作社者，其所有責任，應由合作社正式聲明繼續負責擔任。（六），互助社改組後，凡未加入合作社之社員，如貸款未償還以前，應由合作社有代收代還之責。（七），改組之合作社，同業務區域內，非互助社員亦得請求加入合作社。（八），互助社改組為合作社，依照「組織合作社的步驟」辦理。（九），互助社改組後，在未得到本局頒發合作社章前，可將互助社社章兩豎邊線從中間相對處各刻去長約三分之一之缺口，關於對內對外事件，仍能繼續蓋用，但須加註借用二字以資識別。

工作計劃——（一）互助改組合作社之工作於講習會辦竣後，即行開辦，其推進路線，依還款之先後為標準。（二）關中區已有互助社之廿八縣，依交通情形，及貸款時期，分為五區，計咸陽，興平，雒南，商縣，藍田為第一區，白水，蒲城，富平，同官，耀縣為第二區，華縣，大荔，朝邑，平民，郃陽，韓城，澄城，為第三區，醴泉，乾縣，永壽，邠縣，武功，扶風為第四區，岐山，汧陽，隴縣，麟遊，寶雞為第五區。（三）視察員五人調查員二十人，分派為五區，每人擔任一區工作。（四）廿八縣共計一千三百三十八社，若按二十五人每人三日改組一社均須一百六十五日可改組完竣。（五）第一區咸陽等五縣，計二百十六社，查貸款起訖為二十三年十一月十七日，至二十五年一月二十七日，分配四人擔任預計改組起訖日期為二十四年十二月一日起至二十五年五月十五日即可改組完竣。第二區白水等五縣計二百七十九社查貸款起訖日期為二十四年四月八日至二十五年七月十三日分配五人擔任預計改組起訖日期為廿五年五月

一日至廿五年十月十五日即可改組完竣第三區華縣等七縣計二百一十六社查貸款起訖日期爲二十三年十月二十六日至二十五年三月四日分配四人擔任預計改組起訖日期爲二十四年十一月一日起至二十五年四月十五日即可改組完竣。第四區醜泉等六計三百六十五社查貸款起訖日期爲二十三年十月二十六日起二十五年三月二十六日分配六人擔任預計改組起訖日期二十四年十一月一日起至二十五年五月十五日即可改組完竣。第五區岐山等五縣計三百一十二社查貸款起訖日期爲二十四年五月七日至二十五年八月十九日分配六人擔任預計改組起訖日期爲二十五年五月二十日至二十五年十一月二十日即可改組完竣。(六)，辦理互助社改組合作社期間集中全力於此項工作于必要時不得不指導組織新社。(七)互助社改組合作社辦法另訂之。

此外尚有中國，交通，農民，上海，陝西省各銀行之投資，除農業貸款外，在農村組織農村信用合作社，爲抵押放款此種組織，爲村金融流動之主要機關。其業務不外放款，儲蓄，以合作方式謀各社員資金之流通，並藉其嚴密之組織，以提高社員之信用，得向農村金融機關得經濟上之援助。其目的在抵利貸款養成農民之儲蓄能力，及流通金融。而在陝西等處，各銀行之舉辦棉花產銷貸款者，除上海中國二行外，復有交通金城浙江與業四省農民銀行及上海銀行所組織之陝豫晉棉花生產運銷合作社五行聯合貸款銀團，與經委會所設之陝西棉花改進所，簽訂合同，舉辦棉業貸款事宜。

中國農銀行組織之信用合作社計一二六社，包括長安，藍屋，鄂縣，興平，武功，扶風，淳化七縣，社員七九〇人，社數七九六九股貸出之款計一〇一八四〇元(二十四年八月止)

中國銀行自廿三年春開辦組織合作社迄至廿四年八月，合作區域有涇陽，三原，高陵，渭南，長安，臨潼，大荔，興平等縣，合作社數爲百九十七，貸款約百七十萬元。

上海銀行貸款合作區，計長安，涇陽，高陵，三原，渭南，鄠縣，華縣，大荔等縣社數十七，貸款數目約七十餘萬元。

附陝西農業合作事務局與各銀行議訂投資辦法如次：

一，本辦法按照本省合作事業實施原則第八項，及進行計劃第三項之規定，爲求事工之一致，及實現介紹商資計劃起

見，由陝西農業合作事務局以後簡稱局方（與口口銀行以後簡稱行方）商訂之。

二，局方指定口口縣爲行方投資區域，該區域內經局方指導組織各社申請借款時，局方先行投資，至貸放與否以後款額多寡，行方保留斟酌決定之權，局方介紹行方放款，行方決定不放或放時，局方得介紹地方投資或自行貸放。

三，行方放款與各社，其利率及放款手續，均應依照局方放款細則辦理。

四，在本辦法未議訂以前後區內已經地方指導業經局方登記各社申請借款時仍以集中行方爲原則，但其原欠債務未清者除外。

五，區內經行方指導各社之整理及補行登記事項，應由行方協助完成。

六，本辦法以三年爲爲，期滿經雙方同意得延長之，修改時同。

農村經濟建設事業，除舉辦互助，合作，貸款等項外，復設立農業倉庫，其組織係一抵押糧食之機關，農民於豐收之際，每受廉價出售之苦，設此食庫，則農民可將糧食，暫時抵押，得物價高漲，再行出賣。農民抵押時，又可取一棧單，憑單可向銀行等金融機關貸款。在陝省之各銀行多組織倉庫，從事於農產物之抵押。

附有限責任消費合作社模範章程

第一條：定名：本社定名爲口口縣口口有限責任消費合作社。第二條，目的：本社以置辦農業上及生活上之必需品，加工或加工售賣於社員爲目的。第三條，組織：本社以社員七人以上組織之，社員各負有限責任。第四條，區域：本社以口口爲業務區域，以口口爲社址。第五條，存立時期：本社存立時期定爲口口年，但得以社員大會之決議縮短或延長之。第六條，社員，（一），凡年滿二十歲，居住本社區域以內，有正當職業，完全公權，且無不良嗜好中華民國人民，皆得加入作社爲社員。（二）申請入社者，須有本社社員二人之介紹，並經理事會之同意，始得入社。（三）本社社員，不得同爲其他消費合作社社員。（四）本社社員有左列情形之一者，應由社務會議決除名。（甲）喪失本社章程第六條第一項之資格者。（乙）不遵守本章程決議履行其各種責任羣務者。（丙）破壞本社名譽及信用者。（五），社員得於年度終了時，自請出社，但須於三個月以前提出申請書。（六）出社社員，對於本社義務，必須即時清理，並得以其股金之全部或一部抵債之，

(七) 死亡社員之承繼人，得照章入社承繼已故社員之責任及權利，否則應於一個月內將其債務清理。(八) 出社及死亡社員，得於營業年度終了時退還其社股之全部或一部，其計算依年度終了時之財產定之。第七條，社股，(一) 本社社股每股定爲國幣口口，(二) 社員入社時至少須認繳社股一股，(三) 股金分兩次繳納，入社時至少須繳足所認股額之半數，其餘在一年以內繳清，(四) 社員入社後得隨時添認社股，但每人股數，至多不得超過十股，(五) 社股利息，定爲年利口厘，按實繳股額計算由理會事于營業年度終了結算後就盈餘中提出發給之，無盈餘時不發股息。第八條，業務，(一) 本社進貨，依社員之需要定之，但以左列各種爲準，(甲) 農具肥料飼料及種苗等(乙) 食糧 鹽布疋燃料及雜貨等。(二) 社員得委托本社購物品，但須徵估價總值之一部或全部，其標準由理事會決定之。(三) 社員訂購物品到社後，即時通知限期提取，過期不取，本社得自由轉賣，但所受損失，仍由原委托社員負擔。(四) 社員售貨之價格，悉照市價規定，社員購農具，須繳付現金，但經理事會之特許亦得記賬，惟其時期及數量，均須從嚴限制，且須取具擔保，並須加付利息，其利率由理事會定之，但至高不得超過利息一分六厘。(五) 社員記賬賠償過期不還者，不得再行賒欠，(六) 社員未經理事會許可，不得向社外購買本社所置辦之貨品。(七) 本社貨品，得准非社員現金購買，但不得分配紅利，且對非社員交易總額，不超過對社員交易總額爲準。第九條，職員，本社設理事與監事，組織社務會，由社員大會選舉之，(一) 理事口人組織理事會，互選主席司庫各二人，理事任期爲三年，每年改選三分之一，第一期爲一年，連選得任，但以一次爲限，監事並不得擔任其他職員。(三) 設經理一人，事務員口人，由理事會聘任之，要時並得僱用工役若干人。(四) 本社職員，除司庫經理事務員給薪金外，其餘概爲義務，但必需公務費，得由理事會支給。(五) 理事會之職權如左：(甲) 執行會員大會決議，(乙) 經營本社業務，(丙) 任免經理及事務員，(丁) 簽訂本社對內對外之各種契約。六、監事會之職權如左，(甲) 監查本社財產狀況，(乙) 監查理事執行業務狀況，(丙) 審查理事會及各職員之各種報告及所置備之各種簿冊，(丁) 合作社與其理事訂立契約或訴訟上之行爲代表合作社。第十條，會議。(一) 會員大會，每年至少開會一次，於年終結算後一個月內由理事會主席召集之必要時並得開臨時

會。(二) 社會大會開會時社員須自出席如因特別事故不能出席者得以書面委托本社社員代表惟社員無論認股多少每人只有一個表決權或選舉權。(三) 社員大會以理事會主席為主席如理事會主席缺席或大會由監事會召集時則由監事會主席為主席。(四) 社員大會須有社員過半數之社員出席始得開會有主席社員之過半數之同意始得議決。(五) 社員大會之職權如左：(甲) 選舉及罷免理事與監事。(乙) 接受或審查社務報告書。(丙) 決定進行計劃。(丁) 社員之入社及出社之追認。(戊) 社章之製訂及修正。(己) 決定其他重要事項。(六) 社務會由理事會召集至少每三個月開會一次須有理事及監事各三分之二以上之出席始得開會須有出席者過半數之同意始得決議其主席由理事及監事互推之。(七) 理事會及監事會須各有過半數理事或監事之出席始得召開須有出席者過半數之同意始得決議至少每月須各開會一次，由各該會主席召開。第十一條 結算，(一) 本社以國曆一月一日至十二月三十一日為止營業年度每屆年度終了時結算，次由理事會製成(一) 資產負債表。(二) 損益計算。(三) 財產目錄，經監事會審查後報社員大會。第十二條 盈餘處分，本社每年結算後，如有盈餘，除先提付口利口厘之股息，及彌補累積損失外，餘額作百分計算，以百分之廿為公積金，百分之六十按交易額分配於社員，然社員交易應按部分併入公益金百分之十為職員酬勞金，百分之十為本社區域內公益金。第十三條 損失負擔，本社每年結算後，如有虧損，得由社員大會之決議，以公積金社股金依次抵補，及累積分別彌補。第十四條 附則，(一) 本社得視社員之需要組設信用及運銷部，兼營各該項業務，其分部簡章另定之。(二) 本章程如有未盡事宜，悉依合作法，及合作社法施行細則辦理之。(三) 本章程經社員大會通過，呈由主管機關核准之日施行，修正合同。

附保證責任運銷合作社模範章程

第一條 定名：本社定為口縣口保證責任口運銷合作社。第二條 目的：本社以加工或不加工運銷社員自產口及其副產品為目的。第三條 組織：本社以社員七人以上組織之，社員負保證責任。第四條 區域：本社以口口為業務區域以口口為社址。第五條 存立時期：本社存立時期定為口年，但得以社員大會之決議縮短或延長之。第六條 社員：(一) 凡自有

產品，年滿二十一歲，居住本區域以內，具有完全公權，且無不良嗜好之中華民國人民，皆得加入社爲社員。(二)申請入社者，須有本社社員二人之介紹，並經理事會之同意，始得入社。(三)本社社員，不得同時爲其他同性質運銷合作社社員。(四)本社社員，有左列情形之一者，應由社務會議決除名。(甲)喪失本章程第六條第一項之資格者。(乙)不遵守章程議決履行其各種責任義務者。(丙)破產本社名譽及信用者(五)社員得於年度終了時自請出社但須於三個月以前提出申請書。(六)出社社員，對於本社債務，必須即時清理，並得以其服金之全部。或一部抵償之。(七)死亡社員之承繼人，得照章入社承繼已故社員之責任清理。(八)出社及死亡社員得於營業年度終了時退還其股之全部或一部，其計算依年度終了時之財產定之。第七條，社股，(一)本社社股定爲國幣□元，(二)社員入社時，至少須認繳社股一股，並須認定所認股額管之保證金額。(三)股金分兩次繳納，入社時至少須繳足所認股額之半數，其餘在第一年以內繳清。(四)社員入社後，得隨時添認社股，但每人所認股數，至多不得超過本社社股總額百分之二十。(五)社股利息，定爲年利口厘，按實繳股額計算，由理事會於營業年度終了結算後就盈餘中提出發給之，無盈餘時酌發股息。第八條，業務，(一)加工或不加工運銷社員之產品，(二)社本運銷之產品，以口爲主，其他產品，遇有運銷必要及可能時得由理事會擬具計劃，提出社員大會決定之，加工者亦同(三)已經本社決定運銷之產品，由理事會通告之，非經本社許可，社員不得自行銷售，(四)本社受收社員委託運銷之產品，須由理事會依縣預定檢定方法及標準檢定，其等級及數量經檢認爲不合格者，得拒絕銷。加工者亦同。(五)社員委託運銷產品時，得預支代價之一部，但至多不得超過其已交產品價值十分之七，並須認定相當利息，其利率至高以一分六厘爲限，由理事會定之。(六)本社受收社員委託運銷之產品，得視其運銷之難易，徵收手續費，上項手續費，於清償代價時扣收之，其標準由理事會決定之。(七)社員委託運銷之產品，如須加工製造者，本社得徵收加工費，其徵收標準及時期，由理事會定之。(八)本社爲藏儲社員委託之運銷起見，得設置農倉入倉產品，遇有危險，歸本社負責，但天災人禍不可抗力之損失除外。

第九條，職員，本社設理事與監事組織社務會，由社員會選大舉之。(一)理事口人組織理事會互選主席各及書記司各一人，理事任期爲三年，每年改選三分之一，第一任理事之任期一二，三年者各三分之一，用抽籤法定，連選得連任

(二) 監事口人組織監事會，互選一人爲主席，監事任期爲一年，連選得連任。但以一次爲限，監事並不得兼任其他職員。(三) 設經理一人，事務員口人，由理事會聘任之，必要時並得僱用工役若干人。(四) 本社職員，除經理事務員給予薪金外，其餘概爲義務職，但必須公務費用得由理事會支給之。(五) 理事會之職權如左：(甲) 執行社員大會決議。(乙) 經營本社業務。(丙) 任免經理及事務員。(丁) 簽訂本社對內對外之各種契約。(六) 監事會之職權如左：(甲) 監查本社財產狀況，(乙) 監查理事執行業務狀況。(丙) 審查理事會及各職員之各類報告及所置備之各種簿冊。(丁) 合作社與其理事訂立契約或爲訴訟上之行爲時代表合作社。

第十條，會議。(一) 社員大會，每年只少開會一次，於年終結算後一個月內由理事會召集之必要時並得召開臨時會議。(二) 社員大會開會時，社員須親自出席，如因特別事故不能出席時，得以書面委托本社社員代表，惟社員無論認股多寡，每人只有一表決權或選舉權。(三) 社員大會，以理事會主席爲會席，如理事會主席缺席或大會由監事會召集時，則由監事會主席爲主席。(四) 社員大會，須有社員過半數之出席始得開會，有出席社員過半數之同意，始得決議。(五) 社員大會之職權如左：甲，選舉及罷免理事會，乙，接受或審查社務報告書，丙，決定進行計劃，丁，社員入社及出社之追認，戊，社章之製定及修正，己，決定其他重要事項。(六) 社務會由理事會召開，至少每三個月開會一次，須有理事及監事各三分之二以上出席始得開會，須有出席者過半數之同意，始得決議，其主席由理事監事互推之。(七) 理事會及監事會須各有過半數理事及監事之出席始得開會，須有出席過半數之同意，始得決議，至少每月須各開會一次，由各該會主席召集之。

第十一條，結算，本社以國曆一月一日至十二月三十一日爲一營業年度，每屆年度終了時結算一次，由理事會製成(一)資產負債表，(二)損益計算書，(三)財產目錄，經監事會審查後報告社員大會。

第十二條，盈餘處分，本社每年結算後，如有盈餘，除先提作付利之股息及彌補累積損失外，餘額作百分計算，以百分之二十爲公積金，以百分之六十按十銷量分配於社員，百分之二提爲職員酬勞金，百分之十爲本社區域內之公益金

第十三條，損失分擔，本社員年終結算後如有損虧，得以社員大會之決議以公積金社股金保證金，依次抵補及累積分別彌補之。

第十四條，附則，（一）本社得視社員之需要，組設信用利用及消費各部，兼營各該項業務，其分部簡章另定之；（二）本社章程如有未盡事宜，悉依合作社法及合作社法施行細則辦理之；（三）本章程經社員大會通過，呈由主管機關核准之日施行，修正時同。

上海圖書館藏書



A541 212 0000 6617B



中華民國二十五年六月一日初版

板 翻
有 究
所 必
權 印

著 者
陳 言

發 行 者
北 方 雜 誌 社

北平西單安福胡同三十三號

印 刷 者
和 濟 印 書 局

北平和平門內後細瓦廠八號

價 目
定 價 國 幣 大 洋 八 角

