

蕭山張邇可先生輯

杜詩箋註全

集會解

文蔚堂梓行



手批杜詩會粹

杜詩會粹序

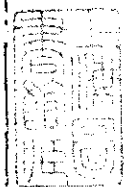

史稱杜子美集六十卷樊晃序小集
六卷而宋學士王原叔編次定本止
得二十卷蓋杜詩之亡逸多矣原叔
後記云除其重複定取千四百有五
篇別錄二十九篇未可謂盡他日有

得尚圖益諸卒未有以益也然當時
咸以原叔本爲善而杜詩遂大行於
世人自編摭家各討論遂有千家杜
詩之註其書或傳或不傳要皆引据
踳駁詮解紕謬讀者病之千家之中
趙氏彥材吳氏季海蔡氏傳卿最爲

高出然亦彼善於此未有發明也近
代虞山錢宗伯始發凡起例創爲箋
注議論斐然一洗從前註家之陋其
門人松陵朱長孺又有杜詩輯註先
後鏤板略有異同子美之詩於是無
遺蘊矣蕭山張邇可博雅好學之士

也潛心學杜得其要領猶以虞山松陵滲軼尚多段落未剖更爲采補條分縷析名曰會粹書旣成請余序之右方余謂註書之難昔人蓋常言之矣以朱氏文公之學之識尚不敢註昌黎僅爲韓文考異况其下此者乎

世稱杜律韓碑無一字無來歷註者讀者所以爲難余意不止於此宋子京謂子美善陳時事世號詩史則短篇長句皆有所爲而作苟不得其所以然雖博引故實句釋字解與子美作詩之意無與也新舊唐書彼此牴

悟裨官野乘語多不經後人何所折
衷以證子美之詩哉吾於是嘆虞山
松陵之用心苦而張子之拮據哀益
足使當日義蘊畢出爲功不細也故
不辭而爲之序

康熙歲在乙丑中秋後十日太倉王

揆撰

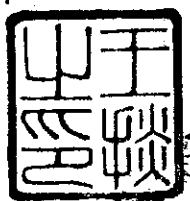

自敘

磁石引針陽燧取火物固有異而合者其性近也立
身千載下取古人咏歌焉紬繹焉當日不能名言夙
隱恍若遇諸肝膈間夫亦嗜之者深神相告爾憶髮
未燥時先君子嘗以少陵詩集相示曰此風雅之宗
光燄萬丈讀之可以暢性靈廣聞見斥浮葩而豎風
骨旣卒業省而深典而博茫無所得兼以舉子業棄
去所不飽蠹腹者僅爾乙卯秋風烟四起鍵戶却掃
除經史詞賦外凡諸子百家稗官野乘覆瓿片紙罔

不旁搜弘覽而少陵固已收拾無餘始信古人所云
無一字無來歷非虛語也櫛比之下得其概矣未得
其神研精久之迺悟其所居何地所際何時所歷何
職悲憤笑樂皆有所爲而作沉思涵泳見有絢爛者
見有平淡者見有雄壯者見有超曠者見有奔放者
見有謹嚴者見有沉鬱頓挫者語其格則有偷春者
有進退者有轆轤者有流水者有間字者有倒裝者
有雙承者有疊句者有扇對者有各自爲對者有首
尾相應如古文體者無蜂腰無鶴膝無懸脚無平頭

無勦說無雷同千變萬化不可紀極如造物生人闕
古歷今窮山際海終無一人相似真奇絕也遂爾分
章別句總之則陳其大意析之則抉其字義當日情
緒躍然紙上若日月經天江河行地無格格不可解
因嘆前此註者或拾其糠粃或得其片鱗或任意牽
合或僞語假托九京可作必當俛首含冤集中薙夷
盡力寢食出處動必相隨性之所近未矢弗諉爾辛
酉冬同居失火僅奉先君子遺像及是集以出人曰
將此何爲余應之曰得此足矣外則長物也癸亥京

邸歸取次淮右觸石舟裂載沉載浮所不浸者數板
投置鄰舟幸免蛟龍之窟嗟乎水火屢經而是集依
然無恙豈天假之緣耶毋亦少陵有神欲出漆室而
見白日也集成名曰會稗蓋取兼綜諸書之義其原
則本爾雅序云爾

康熙戊辰元旦蕭山張遠邇可氏題于蕉圃

總目

凡例 世系 本傳 年譜 墓誌銘

詩二十三卷 賦一卷

杜詩會粹

凡例

少陵詩注不下百家得朱長孺而備美然滲軼尚
多止窺半豹茲更詳爲采奪庶不至掛一漏萬
錢虞山箋註以唐史証唐事當日情緒畢見然多
牽合傅會取其確切者著于篇

詩集必尚編年使人知其居何地值何時歷何職
其情其事瞭若指掌集中悉從草堂詩會箋間有
不合稍爲訂正

長篇必分段落眉目方自清楚前人從無拈出茲

附大意于各段之下，一覽了然，兼悟作法。雜引書目，必加一匡，如無匡者，即屬鄙解。卷帙繁重，典故不堪複載，閱是集者，原始要終，自有領會。詩賦相為表裏，附賦六篇于卷末，風雅之作盡于是矣。諸家訓釋，不無紕繆，集中多為糾正，然不顯暴其名，自矜一得也。

蕭山張遠邇可氏識

世系

某代	繼	魏豐樂亭侯	某代	某代	某代	某代	某代
某代	恕	晉散騎侍郎	某代	預	錫	父	某代
某代	乾光	齊司徒右長史	某代	叔毗	某	某	某代
某代	漸	梁邊城太守	某代	尹	某	某	某代
某代	六代		某代	耽	尹	某	某代
某代	七代		某代	躒	尹	某	某代
某代	八代	晉當陽侯	某代	躒	尹	某	某代
某代	九代		某代	某	尹	某	某代
某代	十代	父下有二世不可考	某代	某	尹	某	某代
某代	依藝		某代	某	尹	某	某代

孝義傳
子廉卿

隋河內
郡司功
叅軍獲
嘉縣令

監察御
史河南
鞏縣令

十一代

十二代

十三代

十四代

十五代

審言

閑

甫

宗文

宗武

修文館
學士尚
書膳部
員外郎

兖州司
馬終奉
天令

弟四人
公有舍
弟占歸
草堂遠

宗武

嗣業

員外郎

天令

弟占歸

并見國

懷兄弟

專歷開

及弟五

登在武

諸詩在江左

本傳

劉 昫

杜甫字子美本襄陽人後徙河南鞏縣曾祖依藝位

終鞏令祖審言終膳部員外郎自有傳父閑終奉天

令甫天寶初應進士不第天寶末獻三大禮賦玄宗

奇之召試文章授京兆府兵曹叅軍十五載祿山陷

京師肅宗徵兵靈武甫自京師宵遁赴河西謁肅宗

於彭原拜右拾遺新書祿山亂天子入蜀甫避行走三

為賊所得至德二年亡走鳳翔上謁拜左拾遺

布衣時與甫善時琯為宰相請自帥師討賊帝許之

樓甫年三十五歲杜是
感傷也仰舉進士時
值開元二十二年明年
下第歸之開元三十
年也舊志云天寶初
祖進士不第後天

是年十月，瑄兵敗于陳濤斜。明年春，瑄罷相。甫上疏言瑄有才，不宜罷免。肅宗怒，貶瑄為刺史。出甫為華

州司功參軍。

新書：瑄敗陳濤斜，又以客董庭蘭罷宰相。甫上疏言：瑄罪細，不宜免。大臣帝怒。

絕言者路帝乃解，然自是不甚省錄。時關輔亂，離穀

食踊貴。甫寓居成州同谷縣，自負薪採梠，兒女餓殍

者數人。久之，召補京兆府功曹。上元二年冬，

當作廣德二年

春黃門侍郎鄭國公嚴武鎮成都，奏為節度參謀。檢

校尚書工部員外郎，賜緋魚袋。武與甫世舊，待遇甚

隆。甫性褊躁，無器度。恃恩放恣，嘗憑醉登武之牀，瞪

眦。武曰：嚴挺之乃有此兒。武雖急暴，不以為忤。甫於

成都浣花里種竹植樹，結廬枕江，縱酒嘯咏。與田父

野老相狎蕩，無拘檢。嚴武過之，有時不冠。其傲誕如

此。永泰元年夏，武卒。甫無所依。及郭英乂代武鎮成

都，英乂武人，麤暴無能，刺謁乃游東蜀，依高適。既而

適卒。

適自西川入朝，在嚴武再鎮之前，拜散騎常侍，乃卒。舊書誤。

是歲，崔寧殺英

乂。楊子琳攻西川，蜀中大亂。甫以其家避亂荆楚，扁

舟下峽，未維舟而江陵亂，乃泝沿湘流，遊衡山，寓居

耒陽。甫嘗遊岳廟，為暴水所阻，旬日不得食。耒陽聶

令知之自櫂舟迎甫而還。永泰二年當作大曆五年嚼牛肉
白酒。一夕而卒于耒陽。時年五十有九。子宗武流落
湖湘而卒。元和中宗武子嗣業自耒陽遷甫之柩歸
葬于偃師西北首陽山之前。天寶末詩人甫與李白
齊名。而白自負文格放達。譏甫齷齪。有飯顆山頭之
嘲。諠元和中詞人元稹論李杜之優劣曰。余讀詩至
杜子美云云。特病懶未就爾。自後屬文者以稹論為
是。甫有集六十卷。

年譜

睿宗先天元年壬子

即景雲三年正月改元太極五
月改延和八月改先天公生

玄宗開元元年癸丑

即先天二年
十二月改元

開元十九年辛未

公年二十遊吳越

開元二十三年乙亥

公自吳越歸赴京兆貢舉不第

開元二十五年丁丑

公遊齊趙

開元二十九年辛巳

公年三十在東都

天寶元年壬午正月改元

公在東都

天寶三載甲申五月改元為載

公在東都

天寶四載乙酉

公在齊州

天寶五載丙戌

公歸長安

天寶六載丁亥

公應詔退下留長安

天寶七載戊子

公在長安

天寶八載己丑

公在長安間至東都

天寶九載庚寅

公在長安

天寶十載辛卯

公年四十在長安進三大禮賦

天寶十一載壬辰

公在長安名試文章送隸有司叅列選序

天寶十二載癸巳

公在長安

天寶十三載甲午

公在長安

黃日是年進封西岳賦

天寶十四載乙未

授河西尉不拜改右衛率府胄曹叅軍十一月往

奉先

肅宗至德元載丙申

即天寶十五載七月肅宗即位靈武改元

五月自奉先往白水依舅氏崔少府六月自白水

往鄜州聞肅宗即位自鄜羸服奔行在遂陷賊中

至德二載丁酉

四月脫賊謁上鳳翔拜左拾遺疏救房瑄上怒詔

三司推問宰相張鎬救之獲免八月墨制放還

州省家十月上還西京公扈從

乾元元年戊戌

二月改元復以載為年

任左拾遺六月出為華州司功冬晚離官間至東都

乾元二年己亥

春自東都回華州關輔饑七月棄官西去度隴客秦州卜西枝村置草堂未成十月往同谷寢同谷不盈月十二月入蜀至成都

上元元年庚子

閏四月改元

公在成都卜居浣花溪

上元二年辛丑

九月去年號止稱元年以十一月為歲首以斗所建辰為名

公年五十居成都草堂間至蜀州之新津青城

代宗寶應元年壬寅

建巳月代宗即位改元復以正月為歲首建巳月為四月

公居成都草堂七月送嚴武還朝到綿州未幾西川兵馬使徐知道反因入梓州冬復歸成都迎家至梓十二月往射洪南之通泉皆梓屬邑

廣德元年

七月改元

公在梓州春間往漢州秋往闔州冬晚復回梓州是歲召補京兆功曹不赴

廣德二年甲辰

春復自梓州往閬州嚴武再鎮蜀春晚遂歸成都
草堂六月武表爲節度叅謀檢校工部員外郎賜
緋魚袋

永泰元年乙巳

正月辭幕府歸草堂四月嚴武卒五月遂離蜀南
下自戎州至渝州六月至忠州秋至雲安居之

大曆元年丙午

十一月
改元

春自雲安至夔州居之秋寓西閣

大曆二年丁未

公在夔州春還居赤甲三月遷瀼西秋遷東屯未
幾復自東屯歸瀼西

大曆三年戊申

正月去夔出峽三月至江陵秋移居公安冬晚之
岳州

大曆四年巳酉

正月自岳州之潭州未幾入衡州夏畏熱復回潭
州

大曆五年庚戌

公年五十九春在潭州夏四月避臧玠亂入衡州
欲如郴州依舅氏崔偉因至耒陽卒

墓誌銘 并敘

元 稹

敘曰余讀詩至杜子美而知大小之有總萃焉始堯
舜時君臣以賡歌相和是後詩繼作歷夏殷周千餘
年仲尼緝拾選練取其干預教化之尤者三百篇其
餘無聞焉騷人作而怨憤之態繁然猶去風雅日近
尚相比擬秦漢以還採詩之官旣廢天下妖譎民謳
歌頌諷賦曲度嬉戲之詞亦隨時間作至漢武帝賦
柘梁詩而七言之體興蘇子卿李少卿之徒尤工爲
五言雖句讀文律各異雅鄭之音亦雜而詞意簡遠

指事言情自非有爲而爲則文不妄作建安之後天下文士遭罹兵戰曹氏父子鞍馬間爲文往往橫槊賦詩其遒壯抑揚冤哀悲離之作尤極千古晉時風概稍存宋齊之間教失根本士子以簡慢矯飾翕習舒徐相尚文章以風容色澤放蕩精清爲高蓋吟寫性靈流連光景之文也意義格力固無取焉陵遲至于梁陳淫艷刻飾佻巧小碎之詞劇又宋齊之所不取也唐興學官大振歷世之文能者互出而又沈宋之流研練精切穩順聲勢謂之爲律詩由是而後文

體之變極焉然而莫不好古者遺近務華者去實效齊梁則不逮于晉魏工樂府則力屈於五言律切則骨格不存閒暇則纖穠莫備至于子美蓋所謂上薄風雅下該沈宋言奪蘓李氣吞曹劉掩顏謝之孤高雜徐庾之流麗盡得古人之體勢而兼今人之所獨專矣使仲尼考鍛其旨要尚不知貴其多乎苟以爲能所不能無可無不可則詩人以來未有如子美者是時山東人李白亦以奇文取稱時人謂之李杜余觀其壯浪縱恣擺去拘束摸寫物象及樂府歌詩誠

亦差肩于子美矣。至若鋪陳終始，排比聲韻，大或干言，次猶數百，辭氣豪邁而風調清深，屬對律切而脫棄凡近，則李尚不能歷其藩翰，况堂奧乎？予嘗欲條析其文體，別相附與來者，爲之準，特病懶未就，爾適遇子美之孫嗣業，啓子美之柩之襄，祔事偃師，途次于荆，雅知余愛，言其大父之爲文，拜余爲誌，辭不能絕，余因係其官闕而銘其卒葬云。

係曰：晉當陽成侯姓杜氏，下十世而生依藝，令于鞏依藝生審言，審言善詩，官至膳部員外郎，審言生閑。

閑生甫，閑爲奉天令，甫字子美，天寶中獻三大禮賦，明皇奇之，命宰相試文，文善，授右衛率府胄曹，屬京師亂，步謁行在，拜左拾遺，歲餘以直言失官，出爲華州司功，尋遷京兆功曹，劍南節度嚴武狀爲工部員外參謀，軍事旋又棄去，扁舟下荆楚間，以寓卒旅殯岳陽，享年五十有九，夫人弘農楊氏，女，父曰司農少卿怡，四十九年而終，嗣子曰宗武，病不克葬，歿命其子嗣業，嗣業以家貧無以給喪，收拾乞匄，焦勞晝夜，去子美歿餘四十年，然後卒，先人之志亦足爲難矣。

銘曰
維元和之癸巳粵某月某日之佳辰合窆我杜子美
於首陽之山前嗚呼千載而下曰此文先生之古墳

較閱姓氏

顧宸 修遠 吳懋謙 六益

王先吉 枚臣 王壇 杏侯

張杉 南士 張燧 星陳

顧楷仁 晉裴 吳立 天因

吳沐 應辰 周賡泰 汝颺

陸堦 梯霞 張曉 扶桑

蔣壇 曠生

顧模義 漢膺

毛遠公 驥聯

何 蕙 靜子

丁 遇 蕙先

蔡含生 天度

王余高 自牧

沈 謙 去矜

史載麟 儲季

吳 升 征吉

莫時荃 蕙先



目錄

蕭山張 遠邇可箋

開元天寶間居東都遊齊趙及歸京師作

遊龍門奉先寺 望嶽 登兗州城樓 題張

氏隱居二首 劉九法曹鄭瑕丘石門宴集

與任城許主簿游南池 對雨書懷 已上人

茅齋 房兵曹胡馬 畫鷹 過宋員外之問

舊莊 夜宴左氏莊 臨邑舍弟書至 天寶

初 龍門 李監宅二首 贈李白 陪李北

王長安... 後... 開元... 也... 梁... 加... 清... 故... 天... 借... 山... 身... 名... 辰... 都... 花... 留... 指... 社...

字應為世所相
陸賦為五在天下
三句數句

五句數句
唐州時志云為水

海未宋陸道歷
其下李白為道俱

有始也詩者之同
白下多為鄭居初

社下多為鄭居初
社下多為鄭居初

社下多為鄭居初
社下多為鄭居初

社下多為鄭居初
社下多為鄭居初

社下多為鄭居初
社下多為鄭居初

社下多為鄭居初
社下多為鄭居初

社下多為鄭居初
社下多為鄭居初

社下多為鄭居初
社下多為鄭居初

社下多為鄭居初
社下多為鄭居初

社下多為鄭居初
社下多為鄭居初

社下多為鄭居初
社下多為鄭居初

社下多為鄭居初
社下多為鄭居初

社下多為鄭居初
社下多為鄭居初

社下多為鄭居初
社下多為鄭居初

社下多為鄭居初
社下多為鄭居初

社下多為鄭居初
社下多為鄭居初

社下多為鄭居初
社下多為鄭居初

社下多為鄭居初
社下多為鄭居初

社下多為鄭居初
社下多為鄭居初

社下多為鄭居初
社下多為鄭居初

社下多為鄭居初
社下多為鄭居初

社下多為鄭居初
社下多為鄭居初

社下多為鄭居初
社下多為鄭居初

社下多為鄭居初
社下多為鄭居初

社下多為鄭居初
社下多為鄭居初

社下多為鄭居初
社下多為鄭居初

社下多為鄭居初
社下多為鄭居初

社下多為鄭居初
社下多為鄭居初

社下多為鄭居初
社下多為鄭居初

社下多為鄭居初
社下多為鄭居初

海宴歷下亭表 同李太守登歷下古城員外新

亭表 暫如臨邑表 贈李白表 與李十二同尋范

十隱居表 鄭駙馬宅宴洞中表 重題鄭氏東亭表

高都護驄馬行表 贈翰林學士張垙表 贈特

進汝陽王二十韻表 飲中八仙歌表 今夕行表

奉寄河南韋尹丈人表 贈韋左丞丈濟表 奉贈

韋左丞丈二十二韻表 冬日洛城北謁玄元皇

帝廟表 敬贈鄭諫議十韻表 贈陳二補闕表

杜詩各粹

開元天寶間初

公居東都遊齊趙及歸京師作

蕭山張 遠邇可箋

遊龍門奉先寺

龍門即伊闕元和郡國志伊闕山在河南府伊闕縣北若闕

已從招提游更宿招提境陰壑生虛籟月林散清影

天闕象緯逼雲臥衣裳冷欲覺聞晨鐘令人發深省

虛一作靈闕一作闕僧史魏太武始光元年朔造

伽藍立招提之名唐會要官賜額為寺私造者為招

提蘭若虛籟即天籟曹植詩月明澄清影 述東都記龍門號雙闕與大內對峙若天闕然蔡

對望... 梵語云栴闍... 梵語云栴闍... 梵語云栴闍...

興宗正異古本作天關秋興賦闕天文之秘奧
照詩雲臥恣天行雲臥句即庾信詩山深雲濕衣
意二句總狀寺之高寒殊於人境○首二句破題
領聯頸聯俱言夜宿之景末聯情因境生也按詩
不過情景二字無情不真無景不雅情生於景觸景
生情此其大略集中亦有純言景純言情者偶耳聊
誌於此以見觸類

望嶽

岱宗夫如何齊魯青未了造化鍾神秀陰陽割昏曉

盪胸生層雲決眚入歸鳥會當凌絕嶺一覽衆山小

白虎通泰山一名岱宗岱者代也王者受命易姓報
功告代於其上史貨殖傳泰山之陽則魯其陰
則齊 孫綽天台賦序天台者蓋山嶽之神秀
舊註割昏曉如史記言崑崙日月所相避隱為光

明也馬融廣成頌洞盪胸臆發明耳目 庾肩吾
詩層雲巖峻嶺曹植冬獵篇張目決眚觀層雲
之生而胸為之盪觀歸鳥之入而背為之決總狀其
高吳質書登東嶽者然後知衆山之邈迤也○首
六句俱屬望中所見末頓
生情儼然有小天下意

登兗州城樓

唐書兗州魯郡屬河南道 蔡
公時省侍故
有趨庭句

東郡趨庭日南樓縱目初浮雲連海岱平野入青徐

孤嶂秦碑在荒城魯殿餘從來多古意臨眺獨躊躇

前地理志東郡註秦置莽曰治亭屬兗州 孫萬壽
詩趨庭尊教義張鏡觀象賦爾乃縱目遠覽傍極
四維禹貢海岱惟青州海賦西薄青徐秦本
紀始皇二十八年東行郡縣上鄒嶧山刻石頌秦德

王延壽魯靈光殿賦殿本景帝子魯共王所立遭漢中微未央建章悉隳而靈光巋然獨存後漢書注殿在兗州曲阜縣城中沈約詩臨眺殊復奇習鑿齒文撫乘躊躕慨爾而泣縱日二字提起領頸俱蒙此末聯情生於境耳

題張氏隱居二首

春山無伴獨相求。伐木丁丁山更幽。澗道餘寒歷冰雪。石門斜日到林丘。不貪夜識金銀氣。遠害朝看麋鹿遊。乘興杳然逃出處。對君疑是泛虛舟。易同氣相求 王籍

詩鳥鳴山更幽謝靈運詩被雲臥石門史天官書敗軍場亡國之墟下有積錢金寶者上皆有氣不可不察晏子春秋可謂能遠害矣關中記辛孟年七十與麋鹿同羣世謂鹿仙莊子方舟而濟於

河有虛船來觸舟雖褊心之人不怒○首四句敘路次之景頸聯美張之廉靜末則合賓主而言境與情俱化

之子時相見邀人晚興留。霽潭鱸發發。春草鹿呦呦。杜酒偏勞勸。張梨不外求。前村山路險。歸醉每無愁。

詩鱸鮪發發又呦呦鹿鳴急就篇注古者儀狄作酒醪杜康又作秫酒潘岳閒居賦張公大谷之梨杜酒張梨暗用賓主二姓酒本出於杜故云偏勞勸梨自出於張故云不外求也山路雖險唯其醉所以無愁此醉鄉樂處○按此詩雖題張氏與上非一時之作當玩首句時字末句每字領聯晚時之景頸聯供客之美總承邀人晚興留句

劉九法曹鄭暇丘石門宴集唐書府州各有法曹參軍事

華三好也位

○又兗州治瑕丘縣石門在兗東

秋水清無底。蕭然淨客心。掾曹乘逸興。鞍馬到荒林。

能吏逢聯璧。華筵直一金。晚來橫吹好。泓下亦龍吟。

盧思道詩秋江見底清。秦據詩深谷下無底。王彪之詩散懷山水蕭然忘羈。湛方生風賦轉濠梁之

逸興。後漢書曹騰字季興。桓帝時封費亭侯。神鬻効騰。騰不為纖介。嘗稱鬻能吏。晉書潘岳夏侯湛

美丰容。行止同輿。接茵人謂之聯璧。又南史韋孝寬從荊州刺史源子恭。鎮襄城時。獨狐信為新野郡守。

與孝寬情好甚密。政術俱美。荆部吏人號為聯璧。張率白紵歌。列坐華筵。紛羽爵。班彪王命論。所願

不過一金。史平準書。一金黃金一斤。漢食貨志。黃金一斤直錢萬。晉書。橫吹有雙角。即胡樂也。又鼓

角。橫吹曲。蚩尤氏率魍魎與黃帝戰於涿鹿。帝乃命鼓角為龍吟以禦之。馬融長笛賦。龍吟水中不見

已。伐竹吹之。聲相似。○首二句先從石門敘起。中間題面字字照還。末句與秋水相應。結構嚴密。最宜體認耳。

與任城許主簿遊南池

唐書任城漢縣。隋屬兗州。一統志南池

在濟寧城東南隅。今淤。

秋水通溝洫。城隅集小船。晚涼看洗馬。森木亂鳴蟬。

菱熟經時雨。蒲荒八月天。晨朝降白露。遙憶舊青氈。

蔡邕述行賦。過淫雨之經時。月令孟秋之月白露降。寒蟬鳴。世說王獻之夜臥齋中。有盜入室。獻之

語曰。青氈我家舊物。可特置之。○白露應秋水。因南池之清涼而思青氈。即游何氏山林詩。衣冷欲裝綿

意亦兼鄉思也。

對雨書懷走邀許主簿

東嶽雲峰起。溶溶滿太虛。雷翻幕燕驟。雨落河魚

座對賢人酒。門聽長者車。相邀愧泥濘。騎馬到堦除。

東嶽二句。即公羊傳泰山之雲。觸石而出。膚寸而合。不崇朝而雨。天下意。庾肩吾詩。雨足飛春殿。雲峰

入夏池。楚詞。雲溶溶兮雨溟溟。左傳。季札曰。夫子之在此也。猶燕之巢於幕上。邢劭詩。簷喧巢幕燕

地。杜詩博議。汝南先賢傳。葛玄書符著水中。大雨淹注。復書符投雨中。須臾。落大魚數百頭。暗使此事。

按。落河魚。言雨勢之驟。魚不及上而退流也。魏略。大祖時。禁酒。商人竊飲之。故難言酒。以白酒為賢人

清酒。為聖人。陳平傳。平家負郭窮巷。以席為門。然門外多長者車轍。吳都賦。流汗霖霖。而中達泥濘。

陸機詩。豐注。溢脩。雷潢潦。浸階除。前四從未雨。

說入後則走邀也

己上人茅齋

摩訶般若經云。何名上人。佛言。若菩薩一心行阿耨菩提。心不散亂。是名上人。

散亂是名上人

已公茅屋下。可以賦新詩。枕簟入林僻。茶瓜留客遲。

江蓮搖白羽。天棘蔓青絲。空忝許詢輩。難酬支遁詞。

謝眺詩。枕簟夏含清。鮑照詩。留我一白羽。註。白羽。扇也。搖白羽。狀蓮迎風而舞。抱朴子。天門冬。一名顛棘。以其刺故也。蔡夢弼云。天與顛聲相近。訛為

天棘。本草圖經。天門冬。生奉高山谷。今處處有之。春生。藤蔓大如釵股。高至丈餘。亦有澁而無刺者。其

葉如絲而散。世說。支遁許詢共在會稽。王齋。支為法師。許為都講。高僧傳。支遁講維摩經。遁通一義。詢無以厝難。詢設一難。遁亦不能復通。首聯喚起

卷之一

次敘事次敘景末以支遁譽
上人以忝於許詢自謙耳

房兵曹胡馬唐書諸衛府州各有兵曹參軍事

胡馬大宛名。鋒稜瘦骨成。竹批雙耳峻。風入四蹄輕。

所向無空濶。真堪託死生。驍騰有如此。萬里可橫行。

宛於爰切。史記初天子發書曰神馬當從西北來得烏孫馬好曰天馬及得大宛汗血馬益壯更名烏

孫馬曰西極馬宛馬曰天馬賈魏齊民要術馬耳欲小而銳狀如斬竹筒拾遺記曹洪所乘馬曰白

鵠走唯覺耳中風聲脚似不踐地按劉先主的盧一躍三丈過檀溪免劉表之追劉牢之馬跳五丈澗

脫慕容垂之逼卽所向二句意義緒白馬賦料武藝品驍騰史記樊噲曰臣願得十萬眾橫行匈奴

中蕭讓之詩壯士欲橫行首聯提起次言其英決次言其功能末則結還兵曹前六句說馬末聯指

兵曹謂兵曹有馬如此可橫行萬里以立功勳不然通篇說馬已屬意盡

畫鷹

素練風霜起。蒼鷹畫作殊。搜身思狡兔。側目似愁胡。

緜緜光堪摘。軒楹勢可呼。何當擊凡鳥。毛血灑平蕪。

搜荀勇切緜徐釗切素練風霜卽畫馬詩縞素漢漠開風沙意搜當作雙前刑法志雙之以行晉灼

曰雙古竦字劉義恭白馬賦竦身輕足孫楚鷹賦擒狡兔於平原傳玄鷹賦左看若側右視如傾

魏彥深鷹賦立如植木望似愁胡傳玄獲猴賦揚眉蹙頰若愁若嗔既似老公又類胡兒玉篇緜轉軸

以緜繫鷹足而繫之於緜也傳玄鷹賦飾五采之華絆結璇璣之金環孫楚鷹賦麾則應機招則易呼

鷹見之竦翮而升羸若飛電須臾羽墮如雪血灑如

雨兩翅墜地廣數十里。曹洪書襲之者以為園圍之凡鳥外廐之下乘。中二聯頂畫作殊來總形容飛動如生耳。末聯因畫鷹而思真鷹之搏擊與進鷗賦同意。

過宋員外之問舊莊

原註員外季弟執金吾見知於代故有下句

唐書宋之問字延清景龍中遷考功員外郎弟之悌以躋勇聞開元中自右羽林將軍出為益州長史劍南節度使公故居在偃師故過之問舊莊

宋公舊池館零落首陽阿枉道祇從入吟詩許更過

淹留問耆老寂寞向山河更識將軍樹悲風日暮多

祇音支。謝眺游後園賦清陰起兮池館涼。沈約

傷王湛詩歡宴未終畢零落委山丘。一統志首陽

山在河南偃師縣西北二十五里夷齊所隱首陽在蒲州。庾信詩行人忽枉道魏文帝詩何為淹留

寄他方。晉漢馮異傳諸將並坐論功異獨屏樹下

軍中呼為大樹將軍。古詩蕭蕭白楊樹日暮多悲

風。庾信哀江南賦將軍一去大樹飄零壯士不還寒

風蕭瑟。將軍樹言員外弟執金吾故曰更識。枉

道二句泛言淹留二句自謂

夜宴左氏莊

風林織月落衣露靜琴張暗水流花徑春星帶草堂

檢書燒燭短看劍引杯長詩罷聞吳詠扁舟意不忘

謝眺詩疏蕪散風林。古詩兩頭織纖月初生。說

苑孺子操彈於後園露霑其衣。魏文帝樂府霜露霑

人衣。詩琴瑟在御莫不靜好。庾肩吾詩向嶺分

花徑。北山移文草堂之靈。按春星句即謝眺詩

玉繩低建章意。史記范蠡乘扁舟游五湖。公弱

冠游吳越故因聞吳詠而思其地。領聯景頸聯事

末聯觸緒而生情 詩中
風月露星疊用公作意處

臨邑舍弟書至苦雨黃河泛溢隄防之患簿

領所憂因寄此詩用寬其意 唐書臨邑漢縣屬齊州

二儀積風雨百谷灑波濤聞道洪河圻遙連滄海高

職司憂悄悄郡國訴嗷嗷 通鑑漢陳忠曰淫雨漏河漏波濤即此義 潘岳詩

登城望洪河註洪河黃河也 又詩恪居處職司

前元帝紀御史大夫尹忠以河決不憂職自殺此反

用之故云憂悄悄也 此段俱以聞 舍弟卑棲邑防

道二字貫言傳聞如此乃水勢之由 川領簿曹尺書前日至版築不時操難假黿鼉力空

瞻烏鵲毛燕南吹欽欽濟上沒蓬蒿螺蚌滿近郭蛟

螭乘九臯徐關深水府碣石小秋毫白屋留孤樹青

天失萬艘 乘一作橫 韋孟詩脩翼無卑棲 此瞻

者不崇藪不墮山不防川不竇澤 吳越春秋采葛

婦歌吳王歡兮飛尺書 漢書李奇註版墙板築杵

也 竹書紀年周穆王大起九師東至於九江叱鼉

鼉以為梁 爾雅翼涉秋七日鵠首無故皆禿相傳

是日烏鵲為梁渡織女 二句言水勢之大惜無橋

梁以濟屬借言 一統志燕南今順天保安州等地

有心沉迹在泥沙 薛道衡詩深浪駉蛟螭 詩傳

深澤曰臯 釋文九臯九折之臯 左傳鞏之戰 齊侯

自徐關入 海賦爾其水府之內極深之庭 唐書

平州石城縣有碣石山 公昔遊詩追游齊充之作亦

云昔與高李輩晚登單父臺寒蕪際碣石萬里悲風

來 漢書吾丘壽王傳有司或山窮巷起白屋 顏師

古詩士庶之屋以白茅覆之故稱白屋 蔡邕述行

賦操吳榜其萬艘兮。此段始及書至極言水勢泛溢。吾衰同泛梗利涉想蟠

桃賴倚天涯釣猶能掣巨鼇。戰國策土偶謂桃梗曰子東園之桃梗耳刻削

為人洛水下溜水至則子漂之而去耳。易利涉大

川十洲記東海有山名度索山有大桃樹屈盤三

千里名曰蟠桃。列子龍伯之國有大人一釣而連

六鼇。按想蟠桃言因水勢之大可以馳游海外故

下接云釣鼇正所謂用寬其意也。四語自叙

朱長孺曰新舊史開元二十九年七月伊洛水溢

損居人廬舍秋稼無遺壞東都天津橋及東西漕

河南北諸州皆漂沒此詩鼇鼉二句誌橋毀也燕

南濟上徐關碣石誌諸州漂沒也吹缺畝失萬艘

誌害稼并言漕也末因臨邑濱海故用蟠桃巨鼇

事言我雖泛梗無成猶思垂釣東海以施掣鼇之

力水患豈足憂耶蓋戲為大言以慰之題所云用寬其意也

天寶初南曹小司寇舅於我太夫人堂下壘

土為山一匱盈尺以代彼朽木承諸焚香瓷

甌甌甚安矣旁植慈竹蓋茲數峰嶽岑嬋娟

宛有塵外致乃不知典之所至而作是詩

書吏部員外郎二員一人主判南曹注以在

選曹之南故曰南曹唐制未聞以司寇判

南曹權德輿吏部南曹廳壁記云高宗上元

初請外郎一人顯南曹之任其後或詔他曹

權居之此云南曹小司寇當是秋官權職者

太夫人盧氏公祖審言繼室見公墓誌

淮南招隱嶽岑之碣礧礧磈碗

一匱功盈尺三峰意出羣望中疑在野幽處欲生雲

慈竹春陰覆。香爐曉勢分。惟南將獻壽。佳氣日氤氳。

書為山九仞功虧一匱。在昉述異記。南中生子母竹。即今慈竹也。又謂之孝竹。廬山記。東南有香爐山。孤峯秀起。遊氣籠其上。則氛氳若烟。隋劉斌味山詩。紫蓋雲陰遠。香爐烟氣多。王文長詩序。下獻南山之壽。陸雲詩。靈爽氣氳。惟南句。切合山。亦關着太夫人。全應制體格。

龍門原注。山有佛寺。金碧照耀。最為勝概。鶴曰。龍門在河南。

龍門橫野斷。驛樹出城來。氣色皇居近。金鑾侍寺開。

往來時屢改。川水日悠哉。相閱征途上。生涯盡幾回。

曾南豐曰。皇居謂洛邑。唐書。東都皇城名曰太微城。宮城在皇城北。名曰紫微城。都城前直伊闕。後據切山。舊註。佛地有金色世界。銀色世界。陸機嘆逝賦。川閱水以成川。徐陵詩。征途愁轉旆。莊子。吾

生也有涯。幾回即上往來屢改。首四句一氣。後四句一氣。首說龍門。後自敘。

李監宅二首一作李刑 鹽鐵

尚覺王孫貴。豪家意頗濃。屏開金孔雀。褥隱繡芙蓉。

且食雙魚美。誰看異味重。門闌多喜色。女壻近乘龍。

史記索隱。秦末多失國。言王孫公子尊之也。李監係宗室。故云。梁武帝詔。豪家富室。舊唐書。高祖皇后竇氏。父毅。於門屏畫二孔雀。有求婚。輒與兩箭。潛約中目者許之。高祖後至。兩發各中一目。遂歸於帝。王僧孺詩。以親芙蓉褥。方開合歡被。左傳。鄭子公之食。指動以示于家。曰。必嘗異味。又搜神記。謝糺以甕盛水。朱符投之。有雙鯉躍出。即命作鱸。一座皆稱異味。朱博傳。食不重味。續漢志。伍伯鈴下侍閤門。闕部署街里。走卒皆有程品。多少隨所典領。

楚國先賢傳。孫雋與李元禮俱娶太尉桓焉女。時

上卷之一

十

人謂桓叔元兩女俱乘龍言得婿如龍也。此二詩李監贊壻公賂宴而作

華館春風起。高城烟霧開。雜花分戶映。嬌燕入簾回。

一見能傾座。虛懷只愛才。鹽車雖絆驥。名是漢庭來。

車一作官。劉楨詩華館寄流波。豁達來風涼。何遜詩日夕望高城。眇眇青雲外。丘遲書雜花生樹

羣鷺亂飛。司馬相如傳一座盡傾。博物志王粲與族兄凱避地荊州。依劉表。表愛粲才。欲以女妻之。

戰國策騏驎駕鹽車。上吳坂。遷延負轅而不能進。庾信詩絆驥猶千里。垂鵬更九飛。鹽車一作鹽官

切李鹽鉄身上。漢有鹽鉄使。故曰漢庭來。

贈李白。年譜天寶三載。公在東都。太白以力

故有脫身。金閨之句。

二年客東都。所歷厭機巧。野人對腥羶。蔬食常不飽。

豈無青精飯。使我顏色好。苦乏大藥資。山林跡如掃。

精一作飢。唐書東都隋置武德四年廢。貞觀二年號洛陽宮。顯慶二年詔改東都。江淹詩壘壘玄思

清胸中去機巧。野人。公自謙。秋典賦序僕野人也。周禮犬腥羊膾。三洞珠囊。王褒字子登。漢王陵

七世孫。服青精飯。趨步峻峰。如飛鳥。陶隱居登真隱訣。太極真人青精乾石飢飯法。用南燭草木葉雜

莖皮煮取汁浸米蒸之。令飯作青色。高格曝乾。當三蒸曝。每蒸輒以葉汁澆令浥浥。日可服二升。勿服血

食填胃補髓消滅三虫。飢音信。秦同契葍素人。五內顏色悅澤好。梁書陶弘景既得神符秘訣。以為

神丹可成。而苦無藥物。帝賜黃金朱砂雄黃等物。樸子覽金丹之道。使人不復措意。小小方書然大藥

卒難辦得。高士傳先幾掃迹虛室。依然李侯金不得掃跡山林。此客東都之由。以上自鈔。

巧字屬

飢三力言
此以酒
蜜藥草
畢頭搜
暴之也
砥石內
之也
法
飯名

閨彥脫身事幽討亦有梁宋遊方期拾瑤草

江淹別賦金閨

之諸彥注

金馬門也

下式傳脫身出

顏師古

日謂引身也

山海經

姑瑤之山帝女死焉化為瑤

草仙家用以合丹藥

服餌

東方朔與友人書怡然

長笑脫去十洲三島

相期拾瑤

白雲吞日月之光華

子知陽耳

李陽水草

金歸之遂就從祖陳留

使彭允請北海高天

師授道錄于齊州紫極

宮公寄

李白詩乞歸優詔許

遇我宿心親醉舞梁園夜

行歸

泗水春與此正可相

參

格

此段方及贈白另是

一

格

陪李北海宴歷下亭

舊唐書地理志青州屬

河南道武德四年置青

州總管府天寶元年改為北海郡

李邕傳

歷

下亭在府城

驛邸內歷山

實為勝絕

臺面山背湖

實為勝絕

實為勝絕

東藩駐皂蓋北渚凌

清河海右此亭古

濟南名士多

原注時邑人蹇處士等在坐

甲山靖王傳位雖卑

也得為東藩曹問六代論今之州牧郡守古之方

伯諸侯李屬太守故

得稱籓

後漢書太守秩二千

石中二千石二千石

皆皂蓋朱兩轎

北渚即北海

與楚詞不同杜氏

通典東平濟南淄川北海界中

有水流入海謂之清

江淹恨賦巡海右

以送日

舊唐書齊州屬河南

道貞觀七年置齊州

都督府天寶七年改為臨淄郡

漢樊英傳論漢世之所謂

五載改濟南郡

矣

此段從未至前敘起

名士者其風流可知

矣

此段從未至前敘起

已發興玉珮仍當歌

脩竹不受暑交流空湧波

曹毗

儀鳳於雲山

鮑照詩臨歌不知調發興誰與歡

文招

王容歌寶髻耀

明瑞香羅鳴玉珮

按此則玉珮乃

女妓佐酒也

魏武帝樂府對酒當歌人生幾何

蘊

東征賦望河濟之

交流

此段敘亭中之勝

士寺會萃

卷之一

十二

江淹脫身事幽討亦有梁宋遊方期拾瑤草

賦金閨

脫身出

顏師古

怡然

拾瑤

草

江淹

脫身

事幽

討

亦有

梁宋

遊方

期

拾瑤

草

交際湯復
此後之明此打滾
上承東坡歷初下泉
源遠發其此流運
歷初下泉源
此處左山西運歷初此
此處左山西運歷初此
此處左山西運歷初此
此處左山西運歷初此

真愜所遇。落日將如何。貴賤俱物役。從公難重過。謝靈運詩表靈物莫賞蘊真誰為傳 貴指李賤公自謂
謝瞻詩獨夜無物役。左傳繼繼從公。此段惜日之短兼樂不可再意。

同李太守登歷下古城員外新亭。原注時李書郎出齊州製此亭。同和也。

新亭結構罷。隱見清河陰。跡籍臺觀舊。氣冥海嶽深。

圓荷想自昔。遺堞感至今。原註亭對鵲湖一統志鵲里

何晏景福殿賦其結構則脩梁彩制。韻會籍
詩泰山巨壑二句意。沈佺期詩故基乃嶽立遺堞尚雲屯。以上味新亭。芳宴此時具。

哀絲千古心。主稱壽尊客。筵秩宴北林。不阻蓬華興。

得兼梁父吟。隣或作林。謝眺詩嘉樂具矣芳宴在斯。禮記絲聲哀哀以立廉廉以立志。

曹植詩主稱千金壽。詩賓之初筵左右秩秩
傅咸詩歸身蓬華廬。藝文類聚載諸葛亮梁父吟
步出齊東門遙望宕陰里公蓋以孔明。此段味亭中事
自此兼切歷下地。此段味亭中事。

登歷下古城員外孫新亭。李邕

吾宗固神秀。體物寫謀長。形制開古迹。曾冰延樂方。

太山雄地里。巨壑渺雲莊。陸機文賦賦體物而謀長

詩主人寂無為。高興泊煩促。未懷清典常。含弘知四

大出入見三光。負郭喜梗稻。安時歌吉祥。張華詩煩

詩今卒 卷之一 十三

歷下古城
鵲湖
蓬華
遺堞
遺堞尚雲屯

泊即澹泊之泊謂興發而煩促自澹也尚書其
爾典常作之師典常即簿書掌故清典常言得此
勝地而思一清其煩也易含弘光大老子域中
有四大道大天大地大王亦大班固典引經緯乾
坤出入三光史記索隱三光日月五星二句總狀
亭之高敞左思詩陳平無產業歸來翳負郭亭
在古城之下故云負郭○末
二句即亭中所見而志喜也

暫如臨邑至峭山湖亭奉懷李員外率爾成

興峭音宅杜詩博議公將往臨邑中道抵歷下登新亭因懷李之芳觀詩歇馬林間可

見峭山湖當是鵲山之訛不必別求峭山也

野亭逼湖水歇馬高林間鼉吼風吹浪魚跳日映山

暫遊阻詞伯却望懷青關靄靄生雲霧惟應促駕還

疎平聲○論衡文詞之伯詞伯指李員外唯其困而不得同游所以奉懷耳却望退望也張正見詩揚鞭還却望漢朱博傳告外趣駕注趣讀曰促

贈李白

秋來相顧尚飄蓬未就丹砂愧葛洪痛飲狂歌空度

日飛揚跋扈為誰雄曹植詩轉蓬離本根飄飄隨長風晉書葛洪見天下已亂欲

避地南土乃參廣州刺史嵇含軍事含遇害遂停南土多年後以年老聞交趾出丹砂求為勾漏令帝以洪資高不許洪曰非欲為榮以有丹砂帝從之吳均詩離離堪度日北史侯景傳專制河內常有飛揚跋扈之意唐史白好縱橫術喜擊劍為任俠故以飛揚跋扈目之

與李十二白同尋范十隱居

李侯有佳句。往往似陰鏗。余亦東蒙客。憐君如弟兄。

醉眠秋共被。攜手日同行。宋書謝靈運云每對惠連輒得佳句南史武威陰

鏗字子堅善五言詩為當時所重寰宇記東蒙山在費縣西北七十六里韻瑞孟宗少游學其母作

十二幅被以招賢士共卧庶更想幽期處還尋北郭

生入門高興發侍立小童清落景聞寒杵屯雲對古

城高士傳楚聘北郭先生婦曰結駟連騎所安不過容膝遂辭聘後漢書汝南廖扶絕志世外不應辟

名時號北郭先生引此以比范願仲文詩獨有

清秋月能使高興盡梁元帝纂要晚照謂之落景

論古城荒毀難可脩復此段敘尋范景事向來吟

橘頌誰與討蓴羹不願論簪笏悠悠滄海情楚詞有橘頌大

意言受命不遷晉書張翰在洛見秋風起思吳中菰菜蓴羹鱸魚膾遂命駕歸不願二句亦太白去

官後作末段公因隱居之清曠亦欲超然物外也

鄭駙馬宅宴洞中唐書明皇臨晉公主下嫁鄭潛曜長安志蓮花洞

在神禾原鄭駙馬故居

主家陰洞細烟霧留客夏簟青琅玕春酒盃濃琥珀

薄冰漿椀碧瑪瑙寒悞疑茅堂過江釐已入風磴靈

雲端自是秦樓壓鄭谷時聞雜珮聲珊珊徐陵詩主家能教舞

別賦夏簟清兮晝不暮本草琅玕一名青珠蜀都賦所稱青珠黃環也趙曰詩家多以琅玕比竹青

琅玕特形容竹簟之美耳非真以青玉為簟也陳藏器本草琥珀出罽賓國陶隱居曰松脂入地千年

化爲琥珀陸機樂府渴飲堅冰漿本草瑪瑙紅

色美石之類生西國楊銜洛陽伽藍記元琛酒器

有水晶鉢瑪瑙琉璃碗赤玉卮數十枚鮑照詩既

類風門磴復象天井壁列仙傳秦穆公以女弄玉

妻簫史日於樓上吹簫作鳳鳴鳳止其屋一旦夫妻

皆隨鳳去楊子法言谷口鄭子真耕於岩石之下

名震京師詩雜珮以問之漢武李夫人歌

翩何珊珊其來遲秦樓點點駙馬鄭谷點還鄭

重題鄭氏東亭原注在新安界唐書新安

縣屬河南府鄭氏無考鮑

華亭入翠微秋日亂清暉崩石欹山樹清漣曳水衣

紫鱗衝岸躍蒼隼護巢歸向晚尋征路殘雲傍馬飛

爾雅山未及上翠微詩河水清且漣兮張協

高都護驄馬行漢書鄭吉傳吉威震西域遂

都護之置自吉始焉唐史高仙芝開元末

爲副都護天寶六載討小勃律虜其王詩云

一心成大功第注以爲高適和也

豈卽謂此乎

安西都護胡青驄聲價欻然來向東此馬臨陣久無

敵與人一心成大功欻許勿切舊唐書貞觀十七

三年移治龜茲國城于闐以西波斯以東十六都督

府隸焉詩躑躅青驄馬廣韻驄馬青白色補

白馬賦聲價隆振漢天馬歌天馬來立無草徑于

里循東道史記項王謂亭長曰吾騎此馬五歲所

向無功成惠養隨所致飄飄遠自流沙至雄姿未受

敵伏櫪恩猛氣猶思戰場利補白馬賦願終惠養蔭本

枝兮天馬歌天馬徠從

杜詩會釋 卷之一 十六

高都護西北 漢書鄭吉傳 吉威震西域 遂 爲副都護 天寶六載 討小勃律 虜其王 詩云 一心成大功 豈卽謂此乎 第注以爲高適和也

西極涉流沙九夷服赭白馬賦舞雄姿以奉以

漢書李尋傳馬不伏櫪不可以趨道注伏櫪謂伏槽

櫪而秣之西狂腕促蹄高如踏鐵交河幾蹴層冰

賦何猛氣之咆勃踏音匐○齊

裂○五○花○散○作○雲○滿○身○萬○里○方○看○汗○流○血○民要術馬腕

欲促而大其間纔容鞞蹄欲得厚二三寸硬如石

元和郡縣志貞觀四年於漢車師前王地置交河縣

取界內交河為名交河源出天山分流城下一統志

今為西番火州地神異記北方有層冰萬里名

畫錄開元內廐有飛黃照夜浮雲五花之乘郭若虛

云五花者剪鬃為瓣或三花或五花白樂天詩馬鬣

剪三花是也漢書武帝紀注大宛舊有血長安壯

馬種蹋石汗血汗從前肩膊小孔中出如血

兒不敢騎走過掣電傾城知青絲絡頭為君老何由

却出橫門道崔豹古今注秦始皇有七馬一日追電

樂府青絲纏馬尾黃金絡馬頭三輔黃圖長安

城北出西頭第一門曰橫門其外有橋曰橫橋橫音

光程大昌雍錄自橫門渡渭而西即是趨

西域之路○出橫門道言馳驅於戰場也

朱長孺云此詩全是古樂府老驥伏

櫪志在千里烈士暮年壯心未已意

贈翰林張四學士均唐會要玄宗始選朝官

有詞藝學識者入居翰

林供奉別旨制詔書敕猶或分在集賢開元

二十六年始以翰林供奉改稱學士別建學

士院俾專內命太常少卿張均起居舍人劉

光謙等首居之而集賢所掌由是罷息舊

唐書張說傳二子均

均皆能文均音既

翰林逼華蓋鯨力破滄溟天上張公子宮中漢客星

賦詩拾翠殿佐酒望雲亭紫誥仍兼縮黃麻似六經

內分金帶赤恩與荔枝青與預同○唐會要翰林院

重廊之後晉天文志大帝上九星曰華蓋所以覆

蔽大帝之座吳都賦徽鯨背於羣雀注徽鯨魚

之有力者漢書成帝時童謠曰燕燕尾涎涎張公

子時相見帝每微行出常與張放俱稱富平侯家故

曰張公子徐陵詩張星舊在天河上由來張姓本連

天宗懌荆楚歲時記漢武帝令張騫使大夏尋河

源乘槎經月而至一處見一女織一丈夫牽牛飲河

織女取支機石與騫而還庾肩吾江州詩漢使俱

為客星槎共逐流虞茂賦昆明池織女石詩船疑海

樣渡珠似客星來俱用此事按此乃切張姓而用舊

引嚴光與此不切舊唐書柏尚寧親公主立宗特

加恩寵許於禁中置內宅侍為文章又公贈太常

卿張垧詩方丈三韓外崑崙萬國西建標天地闊諸

絕古今迷能事聞重譯嘉謨及遠黎是蓋奉使于外

故有宮中漢客星句耳兩京新記大福殿在麟德

殿北拾翠殿在大福殿東南漢書高帝紀上置酒

沛宮悉名故人父老子弟佐酒應劭曰助行酒長

安志拾翠殿西內延嘉殿西北有景福臺臺西有望

雲亭西京雜記漢以武都紫泥為壘室加綠緋其

上唐會要開元三年十月始用黃麻紙寫詔上元

三年二月制敕並用黃麻紙東都賦按六經而校

德黃鶴曰制誥本集賢學士領之今翰林學士得

分掌故云兼縮寫誥詞於黃麻訓詞謹嚴如六經此

句美張之才唐書緋為四品服淺緋為五品服並

金帶但鞞數別唐史貴妃嗜生荔枝明皇置驛傳

送伯尚主宅在禁中得與此賜所謂恩與荔枝青也

曾子固荔枝狀江家綠出福州又色紅而有青斑

者名虎皮亦出福州荔枝青殆此類○以上總敘張

之恩寵與無復隨高鳳空餘泣聚螢此生任春草垂

其文才

老獨漂萍儻憶山陽會悲歌在一聽詩鳳凰飛矣于

詩椅梧頓高鳳寒谷待鳴律晉書車胤家貧不常

得油夏月以練囊盛數十螢火照書讀梁元帝詩

北寺會率

卷之一 十八

既看春草歇鮑令暉詩流漂萍無根魏氏春秋
嵇康寓居河內山陽與王戎向秀同游秀後經康山
陽舊居作思舊賦○此段自敘
欲張念夙誼而聽其悲歌耳

○贈特進汝陽王二十韻漢官儀諸侯功德優
盛朝廷所敬異者賜

位特進在三公下唐書文散塔正二品曰特
進舊唐書讓皇帝長子璿封汝陽郡王天
寶初加
特進

特進羣公表天人夙德升霜蹄千里駿風翻九霄鵬
服禮求毫髮推忠忘寢興聖情常有眷朝退若無憑
仙醴來浮蟻奇毛或賜鷹清關塵不雜中使日相乘
晚節嬉遊簡平居孝義稱自多親棣萼誰敢問山陵

學業醇儒富辭華哲匠能筆飛鸞聳立章罷鳳騫騰
精理通談笑忘形向友朋寸長堪繾綣一諾豈驕矜

魏略邯鄲淳見曹植才辨對其所知嘆為天人孫萬

壽詩河間本好書東平唯愛士英辨接天人清言洞
名理後漢齊武王傳謙恭好士千里交結名儒宿

德莫不造莊子鵬之徙於南溟也搏扶搖而上
九萬里賈子新書十毫曰髮十髮曰釐江淹詩

寢興何時平沈約齊安陸昭王碑文皇情眷眷慮
深求鄭善夫曰若無憑猶漢高失蕭何若失左

右手意舊云不挾貴甚謬南都賦浮蟻若萍劉

孝標論不雜風塵吳志朱然傳申使醫藥口食之
物相望於道張景陽詩晚節悲年促唐書先天

後以隆慶舊邸為興慶宮賜寧王及申薛諸王第環
列宮側西南置樓西曰花萼相輝之樓南曰勤政務

本之樓帝時登之聞諸王作樂必亟召升樓同榻宴
飲梁竟陵王蕭子良傳乞停至山陵不許賈山

士寺晉書謝安嘗與客飲雪下積尺餘安問何如
客曰此真可惜安曰此豈不足貴乎

傳所言涉獵書記不能為醇儒殷仲文詩哲匠感

蕭是吳質答太子箋擗藻下筆龍鸞之文奮矣張

懷璫書錄許圜師見太宗書曰鳳翥鸞回實古今書

聖章篇章也與筆有別梁昭明太子詩精理既

已詳玄玄亦兼逞屈原傳寸有所長傅咸詩繼

緒情所史記季布傳曹丘生謂布曰得黃金百

斤不若得季布一諾以上總美汝陽王也細分之

首六句才德也次六句聖眷也晚節四句孝友也學

業四句辭翰也精理四已忝歸曹植何知對李膺招

句友誼也各自秩然

要恩屢至崇重力難勝披霧初歡夕高秋爽氣澄樽

罍臨極浦鳧雁宿張燈花月窮游宴炎天避鬱蒸硯

寒金井水簷動玉壺冰曹植以陳思王比璣後漢

書杜密與李膺俱坐黨鋼而

名行相次時人亦稱李杜公自言不敢對李膺謙

詞也謝瞻詩輟策共駢筵並坐相招要世說衛

璫見樂廣曰見此人若披雲霧而睹青天北史李繪

儀容端偉邢晏曰若披雲霧如對珠玉世說王徽

之為桓冲參軍以手板拄頰云西山朝來致有爽氣

按高秋爽氣澄即公贈虞司馬詩爽氣金天豁意

非當秋時氣爽也魏詞望涪陽兮極涉西京雜

記梁孝王好宮室苑囿之樂築兔園園有雁池池間

有鶴洲鳧渚漢書外戚傳張燈燭設幃帷子夜

歌鬱蒸仲暑日西征記太極殿前有金井鮑照

詩清如玉壺冰瓢飲唯三徑巖棲在百層謬持蠡

此言王遇公之厚

測海况挹酒如澗鴻寶寧全秘丹梯庶可凌淮王門

有客終不愧孫登逸士傳許由手捧水飲人遺一瓢

為煩去之嵇康高士傳蔣詡杜陵人詡為兖州王

莽居宰衡詡移疾歸杜陵荆棘塞門舍中三徑終身

不出絕交書堯舜之君世許由之巖棲東方朔

傳以蠡測海注蠡瓠勺也韻會螺亦作蠡左傳有

土詩會萃 卷之一 二十

酒如泥劉向傳上復興神仙方術之事而淮南王
有枕中鴻寶苑秘書謝靈運詩即此凌丹槎注謂
山也神仙傳淮南王安好方術養士數千人有入
公詣門皆鬚眉皓白王薄其老入公俄變為童子
晉隱逸傳孫登居汲郡北山好讀易撫一絃琴嵇康
從之遊三年問其所圖終不答將別乃曰子才多識
寡難免於今之世矣康不能用終遭非命乃作幽憤
詩曰昔慙柳下今愧孫登○此段公有出世之想蓋
不欲自處於
曳裾之客

飲中八仙歌

知章騎馬似乘船眼花落井水底眠舊唐書賀知章
號四明狂客又稱秘書外監醉後屬詞動成卷軸文
不加點咸有可觀天寶三載上疏請度為道士還鄉
里張華詩三雅來何遲耳熱眼中花吳均雜句夢
中難言見終成亂眼花抱朴子余從祖仙公每大

醉輒入深淵之底一日許乃出○按汝陽三斗始朝

此極狀醉態舊註偽撰故實大謬

天○道逢麴車口流涎恨不移封向酒泉唐史拾遺汝

皇前醉能下殿上遣人掖出之謝罪曰臣以三

斗壯胆不覺至此魏文帝與吳賈書葡萄釀以為

酒甘於麴道之已流漢咽益同延三秦記酒

泉劉向傳淮南王安好方術養士數千人有入

公詣門皆鬚眉皓白王薄其老入公俄變為童子

晉隱逸傳孫登居汲郡北山好讀易撫一絃琴嵇康
從之遊三年問其所圖終不答將別乃曰子才多識
寡難免於今之世矣康不能用終遭非命乃作幽憤
詩曰昔慙柳下今愧孫登○此段公有出世之想蓋
不欲自處於
曳裾之客

長鯨吸百川銜杯樂聖稱避賢善唐書李適之雅好
天寶元年八月代牛仙客為左丞相善唐書何曾曰
食萬錢猶言無下箸處木華海賦魚則橫海之鯨
突兀孤游翳波則洪連踖踖吹滂雨百川倒流古今
注鯨魚者海魚也長千里一生數萬子昔以五六月
就岸邊生子至七八月導從其子還至海中鼓浪成
雷噴沫為雨劉伶酒德頌銜杯漱醪魏略酒精

知章字大章
汝陽三斗始朝
賀知章
吳均雜句夢
中難言見終成亂眼花

長鯨吸百川
銜杯樂聖稱避賢
飲如
飲酒一斗不亂
善唐書何曾曰
食萬錢猶言無下箸處
木華海賦魚則橫海之鯨
注鯨魚者海魚也長千里一生數萬子昔以五六月
就岸邊生子至七八月導從其子還至海中鼓浪成
雷噴沫為雨
劉伶酒德頌銜杯漱醪魏略酒精

者為聖人謝靈運詩三遊賢唐書天寶

五載四月適之罷政賦詩云避賢初罷相樂聖且銜

杯為問門前客宗之蕭麗美少年舉觴白眼望青天

今朝幾箇來蘇

皎如玉樹臨風前蘇

○按玉樹臨風言其搖曳狀醉態也非言其美

晉長齋繡佛前醉中往往愛逃禪舊唐書蘇晉

進士歷官戶吏二部侍郎終太子左庶子續晉陽

秋謝敷崇信釋氏以長齋供養為業舊注蘇晉學

浮屠術嘗得胡僧慧澄繡佛一本寶之曰是佛好飲

米汁願事之他佛不愛也按此事無所本姑載之

李白一斗詩百篇長安市上酒家眠天子呼來不上

船自稱臣是酒中仙范傳正李白新墓碑玄宗泛白

蓮池公不在宴皇權既洽召公

作序時公已被酒翰苑張旭三杯草聖傳脫帽露頂

中命高將軍扶以登舟舊唐書吳郡張旭善草書

王公前揮毫落紙如雲烟好酒每醉後號呼狂走索

書變化無窮若有神助

王愔文章志後漢張芝好草書學崔杜之法韋仲

將謂之草聖古樂府少年見羅敷脫帽着幘頭

李頎贈胡詩露頂據胡床長叫三五聲高允徵士

頌揮毫頌德潘岳揚州詠翰動若飛落

紙如雲宗欽贈高允詩彈毫珠零落紙錦焦遂五

斗方卓然高談雄辯驚四筵袁郊其澤謠陶峴家於

山水唐史拾遺焦遂口吃對客不出一言醉後酬

酢如油時日為酒吃更記滑稽傳淳于髡曰朋友

交游私情相語飲不過五六斗竟醉矣前元帝記

卓然可觀陸機詩高談一何綺

雞之雄辨謝瞻

詩四筵霑芳醴

唐書天寶
蘇晉學
蘇晉學

蘇晉學
蘇晉學

蔡寬夫詩話眠字天字再押前字三押古未見其體叔父元度云歌分八篇人人各異雖重押韻無妨亦同詩人分章之意

今夕行

今夕何夕歲云徂更長燭明不可孤咸陽客舍一事無相與博塞為歡娛馮陵大叫呼五白袒跣不肯成梟盧英雄有時亦如此邂逅豈即非良圖君莫笑劉毅從來布衣願家無儋石輸百萬塞蘇代切○詩今夕何夕見此邂逅以游鮑宏博經用十二棋六白六黑所投擲謂之瓊瓊有五采鮑宏塞經塞有四采塞四乘五是也至五即格不得行故謂之格五蘇武詩歡娛在今夕

程大昌云凡投子者五皆視其名在否在標浦在否在否在里白其米名雜比盧洋子自以此為白里相雜每三白三白三黑者謂之五擲也即

左傳馮陵敵邑招魂成梟而年呼五白些戰國策王不見夫博之用梟耶欲食則食欲握則握劉毅傳毅於東堂聚樗蒲大擲餘人並黑特以還惟劉裕及毅在後毅次擲得雉大喜繞床叫謂同坐曰非不能盧不事此耳裕惡之因按五木久之曰老兄試為卿答既而四子俱黑一子轉躍未定裕厲聲喝之即成盧陶侃表良圖未敘於此長垂南史劉毅家無儋石之儲樗蒲一擲百萬應劭漢書注齊人名嬰為儋石受米二斛末

奉寄河南韋尹丈人

原注甫故盧在假師承韋公頗有訪問故有下

句舊唐書韋濟傳天寶七載為河南尹遷尚書左丞

有客傳河尹逢人問孔融青囊仍隱逸章甫尚西東

後漢孔融傳河南尹李膺不妄接士融年十歲造門與交章濟尹河南故公以孔融自比晉郭璞傳

押律十韻

本亦有不善之
及書此不思種之
之口戶兩字皆以
致此而耳其地皆
三句復以此律
崇峻地也乃不
乃不說地性重
深堪担承上起下

璞嘗受業於鄭公得青囊書九卷遂開洞五行記
儒行孔子曰丘少居魯衣逢掖之衣長居宋冠章甫
之冠補因客而問公次二句客以公之近况答鼎食
分門戶詞場繼國風尊榮瞻地絕疎放憶途窮家語

仕衛列鼎而食侯侯湛抵疑承門戶之業受過庭
之訓舊唐書濟以詞翰開製宣德詩四章辭致高
雅助助齊景陵有壯地尊禮絕親賢莫貳向秀
思舊賦序稽稽志遠而疎心曠而放尊榮句公瞻
尹疎放句尹憶公此段濁酒尋陶令丹砂訪葛洪
敘尹才地并待公之厚

江湖漂短褐霜雪滿飛蓬牢落乾坤大周流道術空
謬慙知薊子真怯笑楊雄潛詩濁酒且自陶更
之東首如飛蓬梁鴻適吳詩續仲尼以周詩自伯
漢方術傳薊子訓有神異之道既到京師公卿以上

候之者坐上常數百人公自言不為人所知故曰
謬慙楊雄傳雄草太玄或嘲雄以玄尚白雄作解
嘲曰子徒笑我玄之尚白我亦笑子之病甚盤錯神
不遭偷跗扁鵲此段公自敘寥落之况盤錯神
明懼謳歌德義豐尸鄉餘土室誰說祝雞翁後漢虞

為朝歌長日不遇盤根錯節何以別利器治政咸稱
神明神明懼避其鋒銳也陸雲贈汲郡太守詩
之子于行民固謳歌唐書濟文雅能修飭政事所
至以治稱二句乃是實錄詩正義河南偃師縣西
二十里有尸鄉亭後漢袁閎傳黨錮事發閎四周
築土於庭以為房室列仙傳祝雞翁者洛陽人也
居尸鄉北山下養雞百年餘雞至千頭皆有名字欲
取呼則種別而至賣雞及子得千餘萬輒置錢去之
及祝雞翁乎唯我韋丈而誰或作難公自謙之
辭此段言尹治績并念風俗通呼雞未嘗不應
公之切作結收括全局者讀及舍書和烟云三四與米音相似

贈韋左丞丈濟

左轄頻虛位。今年得舊儒。相門韋氏在。經術漢臣須。

時議歸前烈。天倫恨莫俱。鷓原荒宿草。鳳沼接亨衢。

唐六典左右丞掌管轄省事糾察憲章 唐書韋天寶

中濟遷尚書左丞三代並為省轄衣冠榮之 在坊

表台階虛位 孟嘗君傳相門必有相 漢書韋賢

兼通禮尚書以詩教授號稱鄒魯大儒七十餘為相

少子玄成復以明經列位至丞相鄒魯大儒七十餘為相

金滿籛不如一經 舊唐書韋思謙武后時 鸞臺

鳳閣三品子承慶嗣立長壽中嗣立代承慶為鳳閣

舍人長安三年承慶代嗣立為天官侍郎頃之又代

知政事及承慶卒嗣立又代為黃門侍郎前後四職

相代又父子三人皆至宰相有唐以來莫與為比

史記滑稽傳褚先生曰臣幸得以經術為郎 幽通

賦懿前烈之純淑 穀梁傳兄弟天倫也 詩春令

在原兄弟急難 箋 離渠水鳥今在原失其常處則飛

鳴求其類 禮記朋友之墓有宿草而不哭焉 注宿

草陳根也 謂期年 爾潛悲從弟詩流塵集虛位宿草

旅前庭 舊書嗣立三子 學 爾濟皆知名 乎累遷至

左司員外郎恒 元初為 碣山令 宇文融密薦恒有

為陳留太守 未行而卒 按濟遷左丞時其兄恒必已

先沒 故有此句 晉中興書荀勗從中書監遷尚書

令有賀之者 曰奪我鳳凰池 諸君何賀耶 謝莊讓

中書表 璧門天 邃鳳沼神深 易何天之衢亨靈光

殿賦 荷天衢 以元亨 按通典光宅元年中書省改

曰鳳閣 瀨父祖皆官鳳閣 故以接亨衢 謂之 此段

敘左丞 存客雖安命 衰容豈壯夫 家人憂几杖 甲子

門第 混泥塗 不謂矜餘力 還來謁大巫 月 仲秋之月 養

傳絳縣老人曰 臣生之歲 正月甲子朔 四百有五十

甲子矣 趙孟謝曰 使吾子辱在泥塗久矣 武之罪也

卷之一 二十五

隋藝文傳筆有餘方詞無竭源世說陳琳謂張
紘曰足下與子布在所謂小巫見大巫神氣盡矣
此段自序歲寒仍顧遇日暮且踟躕老驥思千里
一呼君能微感激亦足慰榛蕪高允答宗欽詩雖曰不敏請事金蘭爾其
勵之無忘歲寒王父偃傳日暮途遠謂晚節
魏武帝樂府老驥伏櫪志在千里烈士暮年壯心未
已孫楚鷹賦饑則易呼張儀傳蘇秦使人微感
張儀出師表由是感激遂許先帝以馳驅○此段言
左丞待公之厚而終望其汲引耳

奉贈韋左丞丈二十二韻

絀袴不餓死儒冠多誤身丈人試靜聽賤子請具陳
漢書班伯在綺襦絀袴之間非其所好也註貴戚子弟服
廊食其傳諸客冠儒冠來者沛公輒解其冠

王弼易註丈人嚴莊之稱樓護傳王邑居尊下稱賤子上壽
鮑照樂府主人且勿喧賤子歌一言

陳○首段以感慨作目語甫昔少年日早充觀國賓

讀書破萬卷下筆如有神賦料揚雄敵詩看子建親

李邕求識面王翰願卜隣自謂頗挺生立登要路津

致君堯舜上再使風俗淳易觀國之光利用賓于王

日讀書破萬卷猶有今日梁元帝紀兵敗焚圖書十四萬卷

與思若有神唐書本傳甫少貧不自振客齊趙間

見宋游道曰常聞其名今日始識其面唐書文苑

傳王翰字子羽并州晉陽人及進士第張說輔政召
為秘書正字終道州司馬石傳非宅是卜唯隣是

卜二三子先卜隣矣劉峻辨命論孔墨之挺生

有進
表云
此下
不
至
改
也

古詩何不策高足先據要路津應璩與弟君胄書

伊尹輟耕鄧擘牧羊思致君于唐虞濟斯民於塗炭

元倉子國產問何由得人俗淳朴元倉子

日政省則人淳朴此段公追敘少年事此意竟

蕭條行歌非隱淪騎驢三十載旅食京華春朝扣富

兒門暮隨肥馬塵殘杯與冷炙到處潛悲辛主上頃

見徵歛然欲求伸青冥却垂翅踏踏無縱鱗列子林

百歲拾穗行歌桓譚新論天下神人五一日神仙

二日隱淪非隱淪言以窮困行歌非隱淪肥遁之

也魏文帝與吳質書旅食南館鄭玄儀禮注旅衆

出入富兒隣顏氏家訓殘杯冷炙戴安道猶遭之

况爾曹年譜天寶六載詔天下有一藝詣轂下

李林甫命尚書省皆下之遂賀野無遺賢公應詔退

下易尺蠖之屈以求伸也楚詞據青冥而攄虹

注青冥雲也王通東征賦道之不行兮垂翅

東歸海賦踏踏窮波此段自敘不遇之况甚愧

丈人厚甚知丈人真每於百僚上猥誦佳句新竊效

貢公喜難甘原憲貧焉能心怏怏祇是走踈踈今欲

東入海卽將西去秦尚憐終南山回首清渭濱常擬

報一飯恐懷辭大臣白鷗沒浩蕩萬里誰能馴莊子

人也真廣絕交論王陽登則貢公喜史記原憲

傳無財者謂之貧學道而不能行謂之病憲貧也非

病也吳越春秋公子光心氣怏怏常有愧恨之

西京賦大雀踈踈元和郡國志終南山在京兆

府萬年縣南五十里西征賦北有清渭濁涇元和

郡國志渭水在萬年縣北五十里後漢李固傳竊

感古人一飯之報注謂靈輒何遜詩可憐雙白鷗

朝夕水上浮鮑照詩翻波揚白鷗顏延之五君咏

上詩會萃

卷之一

二十七

龍性誰能馴。此段言韋知公之深常思一報但舉用無地終思高舉耳

冬。日洛城北謁玄元皇帝廟。唐書高宗乾封元年幸亳州詣

老君廟追尊為玄元皇帝開元二十九年制

兩京諸州各置玄元皇帝廟天寶元年陳王

府參軍田同秀上書玄元皇帝降于丹鳳門

之通衢告錫靈符在尹喜故宅上遣使就函

谷關尹喜臺西發得之乃置玄元廟于大寧

坊東都于積善坊臨淄舊邸親享新廟九月

改為太上玄元皇帝宮二年改為太清宮

東都為太微宮此詩所味即太微宮也

配極玄都闕憑高禁籙長守祧嚴具禮掌節鎮非常

史記始皇為極廟象天極康駢劇談錄東都北卮

山有玄元觀南有老君廟臺殿高敞下瞰伊洛按

廟在洛陽之北故曰配極靈寶本元經自玄都玉

京以下有三十六天闕即闕宮也王僧孺詩憑

高且一詔羽獵賦禁籙所營漢書注籙者禁苑之

所藏曰祧周禮守祧掌守先王先公之廟祧注遷主

何曰王若欲拜大將具禮乃可此借用字周禮掌

節掌守邦節而辨其用史記備他盜之出入碧瓦

與非常也亦借用字此段敘立廟尊禮之嚴碧瓦

初寒外金莖一氣旁山河扶繡戶日月近雕梁劉駒

縹碧以為瓦西都賦抗仙掌以承露擢雙立之金

莖注金莖銅柱也此言廟中銅柱非指西京也

約子通天下一氣耳舞影賦耀金波兮繡戶檀

高。仙李蟠根大。猗蘭奕葉光。世家遺舊史。道德付今

王。神仙傳老子生而能言指李樹曰以此為我姓

乙酉年七月七日生於猗蘭殿此以漢武比玄宗

也。史記世家不載老子故曰遺要見老子超然物

老君廟追尊為玄元皇帝開元二十九年制

老子莊子為列傳首居伯夷之上

外本無身後名意唐會要開元二十三年奉敕升

老子莊子為列傳首居伯夷之上封演聞見記開

元二十一年明皇親注道德經令學者習畫手看前

之此段敘譜系所自以見廟祀之由

輩吳生遠擅場森羅移地軸妙絕動宮墻五聖聯龍

袞千官列雁行冕旒俱秀發旌旆盡飛揚原注廟有

五聖圖朱景玄名畫錄吳道玄字道子東京陽翟

人明皇知其名名入內供奉吳生凡畫人物佛像神

鬼禽獸山水臺殿草木皆冠絕於世國朝第一梁

張纘賦前輩宿達東京賦泰政利背長距終得擅

場潘岳射雉賦逸羣之鶴擅場挾兩聲論萬象森

羅春秋元命也地有三千六百軸互相牽制

談錄玄元觀壁上有吳道子畫五聖真容及老子化

胡經事丹青絕妙古今無比通鑑天寶八載六月

上以符瑞相繼皆祖宗休烈上高祖諡曰神堯大聖

皇帝太宗諡曰文武大聖皇帝高宗諡曰天皇大聖

皇帝神宗諡曰孝和大聖皇帝睿宗諡曰玄貞大聖

皇帝禮器天子龍袞荀子天子千官禮記兄

弟之齒雁行此借用字言千官侍列如雁之行

禮記天子之冕朱綠藻十有二旒此段深贊廟

中之翠栢深留景紅梨迥得霜風箏吹玉柱露井凍

銀床留景即倒景夙肩吾詩梨紅大谷曉丹鉛

音自叶宮商柳惲詩秋風吹玉柱袁淑正情賦陳

玉柱之鳴箏古樂府桃生露井上樂府淮南王

篇後園鑿井銀作床金瓶素綆汲寒漿名義

考銀床輓轆架也此段敘廟中冬日之景

周室經傳拱漢皇谷神如不死養拙更何鄉老子功

身退天之道也史記老子周守藏室之史也居周

久之見周之衰乃棄去高士傳經傳世國老氏

聖紀圖河上公授漢文帝道德二經旨與帝齋戒受

之按道德付今王明皇付之後學也經傳拱漢皇

玄元傳之漢皇也各有典實意不重複老子谷神不死是謂玄牝注谷養也神五藏之神庚信步虛詞虛無養谷神潘岳閒居賦仰衆妙而絕思終優游以養拙○此段公因謁玄元廟而思導引之術故曰如曰更猶岑參登總持閣詩早知清淨理從此揖金仙同他作諷刺敬贈鄭諫議十韻唐人屬門下省

諫官非不達。詩義早知名。破的由來事。先鋒孰敢爭。思飄雲物外。律中鬼神驚。毫髮無遺恨。波瀾獨老成。世說劉尹至王長史許清言長史曰韶音令詞不如我往輒破的勝我詩序動天地感鬼神莫近於詩○文賦恒遺恨以終篇爾雅大波為瀾小波為淪○以上極言鄭諫議工於詩破的以下俱根詩義來野人寧得所。天意薄浮生。多病休儒服。冥搜信客旌。

策居仙縹緲。旅食歲崢嶸。使者求顏闕。請公厭福衡。

野人公自謂。王父偃傳彼人人喜得所莊子其生也若浮又魯少儒哀公曰舉國儒服何謂少乎莊子曰何不號於中國無此道而為此服者其罪死於是無敢儒服天台山賦序非夫遠寄冥搜何肯遙想而存之海賦羣仙縹緲餐玉清涯舞鶴賦歲崢嶸而愁暮莊子魯君聞顏闕得道之士也使人以幣先焉闔對曰恐聽誤而遺使者罪不若審之使者還反審之復求之則不得已後漢書爾衡氣剛傲好矯時慢物曹操懷忿以才名不欲殺之送劉表表不能容以江夏太守黃祖性下急送衡與之為所殺○以將期一諾重歛使寸心傾君見窮途哭宜

憂阮步兵子吾見子之心矣方寸之間虛矣吳邁遠詩寸心從此懼阮籍傳籍率意命駕不由徑路車跡所窮輒痛哭而返聞步兵營人善釀有貯酒三百斛乃求為步兵校尉○此段望諫議之上寺會卒 卷之一 三十

吹噓所謂諫官非不達
正好汲引也首尾相應

贈陳二補闕

唐六典垂拱中置左右補闕各一員天授初左右各加三員

世儒多汨沒。夫子獨聲名。獻納開東觀。君王問長卿。
皂雕寒始急。天馬老能行。自到青冥裏。休看白髮生。

董京答孫楚詩周道數兮頌聲沒夏政衰兮五常汨

江淹書進不買聲名於天下後漢書末光十三年帝幸

臣朝夕論思日月獻納後漢書末光十三年帝幸

東觀覽書林閱篇籍博選藝術之士以充其官漢

書上讀子虛賦而善之曰朕獨不得與此人同時哉

狗監揚得意侍上曰臣邑人司馬相如自言為此賦

上驚名問相如埤雅鷹似雕而大黑色俗呼皂雕

左思自髮賦星星白髮生於鬢垂○贈補闕上四

句已盡後四句公自謂跟問長卿

來言君王倘然問及宜云如是耳

目錄

蕭山張 遠邇可緝

天寶間在京師作

贈比部蕭郎中十兄冬日有懷李白春日

懷李白五送孔巢父謝病歸游江東兼呈李白

兵車行七同諸公登慈恩寺塔七病後過王

倚飲贈歌七示從孫濟七杜位宅守歲七玄都

壇歌寄元逸人七樂游園歌七曲江三章七貧

交行七白絲行七前出塞九首七送裴五虬尉

天寶八載正月

王三少及振法書

石壁生坊

天寶八載正月

五月對吳福山東

平陽王

七月心部慶為廣

文信坊王

天寶十載正月

二月王石相孫太

賜紫心相王長

二朝甲午書書大

南郊

南郊

二月安福山書

三月

三月

三月

三月

李有物因定更
但能存使
天宮十一部生石
才子李杜有交揚
因乃多相三新
病安福當心順皆
公相
送張十一
送李金吾花下飲
送李金吾花下飲
送李金吾花下飲
送李金吾花下飲
送李金吾花下飲

永嘉送張十一參軍赴蜀州因呈楊五侍御

送韋書記赴安西奉贈鮮于京兆奉留

贈集賢院崔國輔于休烈二學士投贈哥舒

開府翰二十韻嘆庭前甘菊花醉時歌

醉歌行麗人行陪李金吾花下飲陪鄭

廣文游何將軍山林十首重過何氏五首

陪諸貴公子丈八溝攜妓納涼晚際遇雨二首

杜詩會粹

天寶間

公在京師作

蕭山張遠邇可箋

贈比部蕭郎中十兄原注甫從姑之子比音皮唐書比部屬刑部

郎中員外各一人

有美生人傑由來積德門漢朝丞相系梁日帝王孫

蘊藉為郎久魁梧秉哲尊詞華傾後輩風雅霽孤鶩

桓玄傳劉裕風骨不恒蓋人傑也開皇神告錄曰隋開皇末有老翁詣唐高祖狀貌甚異高祖欽之從

容置酒語及時事曰公積德之門負至貴之表應天受命當不勞而定唐書世系表蕭氏出自姬姓漢有丞相鄧文終侯何蕭氏定著二房一曰皇舅房一曰齊梁房齊梁房即梁武帝之後漢書薛廣德傳為人溫雅有蘊藉周勃傳魁梧奇偉王儉傳儉體道秉哲風宇淵瞻○此敘蕭郎中世系才望宅相榮姻戚兒童惠討論見知真自幼謀拙愧諸昆魏晉

舒傳舒少孤為外家寧氏所養寧氏起宅相宅者云當出貴甥舒曰當為外氏成此宅相後果為公書

序討論墳典在昉贈王僧孺詩唯子見知唯余知子孫萬壽詩粵余非巧宦少小拙謀身○此段敘姻戚交契漂蕩雲天闊沈埋日月奔致君時已晚懷古意

空存中散山陽鍛愚公野谷村寧紆長者轡歸老任

乾坤蕭子黃帝得之以游雲天顏延之詩沈醉似埋照傅亮修張良廟教抒懷古之情存不刊

之烈嵇康傳康與魏宗室婚拜中散大夫居山陰性絕巧而善鍛宅中有一柳樹甚茂每夏月居其下以鍛說苑齊桓公逐鹿入谷中見一老公問為何谷對曰為愚公之谷以臣名之臣故畜犝牛生子大賣之而買馬少年曰牛不能生馬遂持駒去隣人以臣為愚故名愚公谷○此段自敘

冬日有懷李白

寂寞書齋裏終朝獨爾思更尋嘉樹傳不忘角弓詩短褐風霜入還丹日月遲未因乘興去空有鹿門期

左傳晉韓宣子來聘公享之韓子賦角弓既享燕于季氏有嘉樹焉宣子譽之武曰宿敢不封殖此樹以無忘角弓遂賦甘棠庚信詩何以譽嘉樹徒欣賦采繁此比公之不忘太白猶季武之不忘韓宣神仙傳藥之上者有九轉還丹太乙金液王筠詩還丹改容質握髓駐流年世說戴安道居剡溪王子猷

雪夜命倬未至遽反曰乘興而來興盡而返何必見
戴後漢書龐德公攜妻子登鹿門山采藥不返
舊唐書李白天寶初客游會稽與吳筠隱於剡
下故有乘興句○前四句懷白後四句自謂

春日懷李白

白也詩無敵飄然思不群清新庾開府俊逸鮑參軍
渭北春天樹江東日暮雲何時一樽酒重與細論文
白也句法本檀弓鍾嶸詩品曹思王超逸今古卓
爾不羣蕭揚州進士表辭賦清新周書庾信留
長安遷蹕騎大將軍開府儀同三司沈約任昉墓
銘天才俊逸文雅弘備宋書臨海王子瓊在荊州
以鮑照文辭贍逸為前軍參軍江東浙江以東即
會稽也太白懷賀監詩欲向江東去定將誰舉杯稽
山無賀老却棹酒船回蓋亦以會稽為江東蘇武
詩我有一樽酒欲以贈遠人渭北公所居江東白

所考白之學四本會後白長為隱于別中
在

送孔巢父謝病歸游江東兼呈李白唐書孔巢父字

弱翁冀州人早勤文史少與韓準李白裴政

張叔明陶沔隱居徠山時號竹溪六逸

按史巢父以辭未王辟署知名廣德中始授

右衛兵曹參軍此詩天寶中作意巢父嘗開

游長安謝病按李白詩君不見長安城東白

歸公贈是詩君不見長安城東白

巢父掉頭不肯住東將入海隨烟霧詩卷長留天地

間釣竿欲拂珊瑚樹深山大澤龍蛇遠春寒野陰風

景暮蓬萊玉女回雲車指點虛無是征路自是君身

有仙骨世人那得知其故惜君只欲苦死留富貴何

上詩會萃 卷之二 三

如草頭露

荆子鴻濛拊髀雀躍掉頭曰吾弗知 陶潛詩彭祖愛末年欲留不得也 述異記

鬱林郡有珊瑚市游客市珊瑚處也珊瑚碧色生海底一樹數枝枝間無葉大者高五六尺 左傳深山

大澤實生龍蛇 遠字反案語 春寒句別時 豈

漢郊祀志蓬萊方丈瀛洲三神山者在渤海中 傅

玄詩雲為車兮風為馬 大人賦乘虛無而上假

神仙傳嚴青居貧忽有人以一卷素書與青曰汝有

仙骨應得長生 草頭露乃巢父意中語 此詩蔡

蔡侯餞巢父筵上之作 首段言巢父決於游仙

侯靜者意有餘 清夜置酒臨前除 罷琴惆悵月照席

幾歲寄我空中書 南尋禹穴見李白 道甫問訊今何

如 謝靈運詩遠得靜者便 陶弘景左仙公蕭公碑

函題曰寄葛公冷歸吳達之上云神仙事 巢父入

海求仙故用此事 幾歲問之之詞與幾時同 史

記自序上會稽探禹穴 古詩 幸可廣開訊 陶弘景

今何和問白之辭 此段送別兼結呈李白 陶弘景

兵車行

車麟麟馬蕭蕭行人弓箭各在腰 **耶孃妻子走相送**

塵埃不見咸陽橋牽衣頓足攔道哭 **哭聲直上干雲**

霄 詩有車麟麟 又蕭蕭馬鳴 古樂府不聞耶孃

哭子聲但聞黃河流水鳴濺濺 元和郡縣志便

橋在咸陽縣西南十里以與便門相對因名漢武帝

造中渭橋在咸陽縣東南二十里本名橫橋秦始皇

造皆架渭水 粟府兒女牽衣啼 酷吏傳路溫舒

頓足而嘆 北山移文干雲霄而直上 此詩為玄

宗用兵吐蕃而作首段先敘時事下借問者轉出

用兵之故通篇答者之詞但云二字直貫到底

旁過者問行人行人但云點行頻或從十五北防河

卷之二

四

唐詩集卷之二

兵車行

杜甫

兵車行

杜甫

兵車行

杜甫

兵車行

杜甫

便至四十西營田去時里正與裹頭歸來頭白還戍

邊師點行漢史謂之戍行以訂籍點照上下更換

十五年制以吐蕃為邊害令隴右道及諸軍團兵五

萬人集會州防秋至冬初無寇而罷唐書唐開軍

府以得要衝因隙地以置營田有警則以軍若夫千

人助役海錄碎事唐制凡百戶為一里里置正一

裁為邊庭流血成海水武皇開邊意未已君不聞漢

家山東二百州千郵萬落生荆棘史記流血成川

時征我四夷開置邊郡趙傳山東者太行山以東

也唐都長安河北諸道皆為山東十道四蕃志關

以東七道凡二百一十七縱有健婦把鋤犁禾生隴

州虎藉詩堂上生荆棘

畝無東西况復秦兵耐苦戰被驅不異犬與雞府健

婦持門戶勝一大丈夫王粲詩不能效沮溺相隨

把鋤無東西因喪亂之故疆場不修無東西之

辨也通鑑後漢鄭泰曰天下所畏者無若并涼之

人與羌胡義縱而明公擁之以為爪牙警猶驅虎兇

以赴犬羊鼓烈風以掃枯長者雖有問役夫敢伸恨

葉秦兵耐戰二句本此

且如今年冬未休關西卒縣官急索租租稅從何出

杜牧罪言曰山東地百
萬州一日可制其人沈
鷲多材力我五種兵先
後連軍馬下者日馳二
百里而兵常考天下天
官未益盜除於此出天
卑下而置問若沙無六
祀之郭才也

天官十載解于伊面
河南在東王平死者以
萬楊也推其敗收
及之握間制大者西京
及河南此兵二子南
間聖南厚廢士學未
之死者十人首
之運軍軍直捕
不者也父且
送之河在吳彭
設善後夫問答
君不問不官
不為也皆皆
不恨也且以
不民之不也

精修也。君不見下學
必不返也。不言南流而
言東之。因取了。則
其詞多矣。而不且。此
曰。君不見。君不見。此
人守初。父。之。馬。其
言。不。雅。此。手。可。以
子。語。互。其。詞。多。矣。
南。流。之。者。若。此。者。
了。此。之。也。

長安志。樓名。有。古。師
外。有。十。升。光。氣。燦。爛。
東。有。翻。經。院。西。有。經
化。字。面。內。有。梵。本。塔
注。教。十。圍。字。面。有。架
衛。立。於。字。面。上。字。面。下。有
聖。教。殿。及。高。字。面。上。有
還。聖。地。二。碑。並。指。區。良。云

人收新鬼。煩冤舊鬼。哭天陰。雨濕聲。啾啾。水經注。金城郡南有

湟水。出塞外。又東南經卑禾羌海。世謂之青海。舊唐書吐谷渾有青海。周回八九百里。高宗龍朔三年。為吐蕃所併。儀鳳中。李敬玄與吐蕃戰。敗於青海。開元中。王君奭。張景順。張忠亮。崔希逸。皇甫惟明。王忠嗣。先後破吐蕃。皆在青海西。梁橫吹曲。尸喪狹谷中。白骨無人收。左傳。夏父弗忌曰。吾見新鬼大。故鬼小。鮑照詩。煩冤難具陳。○首段言人哭。末段言鬼哭。前後相應之詞。

同諸公登慈恩寺塔。原注。時高適薛據先有作。兩京新記。京城東第一街。進昌坊。慈恩寺。隋無漏寺。故地。西院。浮屠六級。高三百尺。末微三年。沙門玄奘立。

高標跨蒼穹。烈風無時休。自非曠士懷。登茲翻百憂。

方知象教力。足可追冥搜。蜀都賦。陽鳥回翼乎高標。爾雅。穹蒼蒼天也。高

樓賦。烈風過而增悲哀。鮑照詩。安知曠士懷。登樓賦。登茲樓以四望。王筠行路難。百憂俱集斷人腸。王中頭陀寺碑。正法既沒。象教陵夷。注。象教言為形象以教人也。○首段籠起。仰穿龍蛇窟。始出枝撐幽。七星在北戶。河漢聲西流。羲和鞭白日。少昊行清秋。秦山忽破碎。涇渭不可求。俯視但一氣。焉能辨皇州。史記。天官書。北斗七星。所謂璇璣玉樞。第二璇。第三璣。第四權。第五衡。第六開陽。第七搖光。廣雅。天河謂之天漢。亦曰河漢。魏文帝詩。天漢回西流。王逸。楚詞。注。羲和日御也。月令。孟秋之月。其帝少昊。潘尼。序。朱明送夏。少昊迎秋。行清秋。言塔頂氣冷如秋。非真當秋令時也。賈誼。旱雲賦。正雲布而雷動。今相擊衝而破碎。謝朓詩。春色滿皇州。○此段登塔而極。狀其高併望中。回首叫虞

所見七星。四句。仰望也。秦山四句。俯視也。回首叫虞

所見七星。四句。仰望也。秦山四句。俯視也。回首叫虞

所見七星。四句。仰望也。秦山四句。俯視也。回首叫虞

所見七星。四句。仰望也。秦山四句。俯視也。回首叫虞

所見七星。四句。仰望也。秦山四句。俯視也。回首叫虞

所見七星。四句。仰望也。秦山四句。俯視也。回首叫虞

所見七星。四句。仰望也。秦山四句。俯視也。回首叫虞

所見七星。四句。仰望也。秦山四句。俯視也。回首叫虞

所見七星。四句。仰望也。秦山四句。俯視也。回首叫虞

所見七星。四句。仰望也。秦山四句。俯視也。回首叫虞

所見七星。四句。仰望也。秦山四句。俯視也。回首叫虞

所見七星。四句。仰望也。秦山四句。俯視也。回首叫虞

此山頂月夜... 卷之三 卷之四 卷之五 卷之六 卷之七 卷之八 卷之九 卷之十 卷之十一 卷之十二 卷之十三 卷之十四 卷之十五 卷之十六 卷之十七 卷之十八 卷之十九 卷之二十 卷之二十一 卷之二十二 卷之二十三 卷之二十四 卷之二十五 卷之二十六 卷之二十七 卷之二十八 卷之二十九 卷之三十 卷之三十一 卷之三十二 卷之三十三 卷之三十四 卷之三十五 卷之三十六 卷之三十七 卷之三十八 卷之三十九 卷之四十 卷之四十一 卷之四十二 卷之四十三 卷之四十四 卷之四十五 卷之四十六 卷之四十七 卷之四十八 卷之四十九 卷之五十 卷之五十一 卷之五十二 卷之五十三 卷之五十四 卷之五十五 卷之五十六 卷之五十七 卷之五十八 卷之五十九 卷之六十 卷之六十一 卷之六十二 卷之六十三 卷之六十四 卷之六十五 卷之六十六 卷之六十七 卷之六十八 卷之六十九 卷之七十 卷之七十一 卷之七十二 卷之七十三 卷之七十四 卷之七十五 卷之七十六 卷之七十七 卷之七十八 卷之七十九 卷之八十 卷之八十一 卷之八十二 卷之八十三 卷之八十四 卷之八十五 卷之八十六 卷之八十七 卷之八十八 卷之八十九 卷之九十 卷之九十一 卷之九十二 卷之九十三 卷之九十四 卷之九十五 卷之九十六 卷之九十七 卷之九十八 卷之九十九 卷之一百

此老人口以訪後切切也
也素山包破碎存存
皆道也隨陽若若亦
清道不不而天下
以事也 廣韻 皮厚也
古之聖者 而當以也
也 廣韻 皮厚也
歸藏 啟筮 有白雲出自蒼梧入於大梁 謝朓詩 雲
去蒼梧野 列子 穆王升崑崙之丘以觀黃帝之宮
遂賓於西王母 鶡於瑤池之上 乃觀日之所入 日行
萬里 韓詩 外傳 田饒謂魯哀公曰 夫黃鵠一舉干
里 止君園池 咏君稻梁 君猶貴之 以其從來遠也 故
臣將去君 黃鵠舉矣 晉黃鵠曲 黃鵠參天飛半道 還
哀鳴 禹貢 陽鳥攸居 注 陽鳥隨陽之鳥 鴻雁屬
廣絕交論 分雁鷺之稻梁 庾信詩 未知稻梁雁何以
報君恩 此段因望中所見而生感慨 末以黃鵠哀
鳴 自比 嘆謀生之不若陽雁 歸鳥 云 西名 以下 中 鷺 碑 不 粘 題
寄意 淒涼 與 登 此 百 憂 相 應 應 歸 鳥 云 西 名 以下 中 鷺 碑 不 粘 題
病後過王倚飲贈歌

舜蒼梧雲正愁惜哉瑤池飲日宴崑崙丘黃鵠去不

息哀鳴何所投君看隨陽雁各有稻梁謀

丘蒼梧之淵中有九疑山舜所葬在長沙零陵界中

歸藏啟筮有白雲出自蒼梧入於大梁謝朓詩雲

去蒼梧野列子穆王升崑崙之丘以觀黃帝之宮

遂賓於西王母鶡於瑤池之上乃觀日之所入日行

萬里韓詩外傳田饒謂魯哀公曰夫黃鵠一舉干

里止君園池咏君稻梁君猶貴之以其從來遠也故

臣將去君黃鵠舉矣晉黃鵠曲黃鵠參天飛半道還

哀鳴禹貢陽鳥攸居注陽鳥隨陽之鳥鴻雁屬

廣絕交論分雁鷺之稻梁庾信詩未知稻梁雁何以

報君恩此段因望中所見而生感慨末以黃鵠哀

鳴自比嘆謀生之不若陽雁歸鳥云西名以下中鷺碑不粘題

寄意淒涼與登此百憂相應應歸鳥云西名以下中鷺碑不粘題

病後過王倚飲贈歌

麟角鳳嘴世莫辨煎膠續弦奇自見尚看王生抱此

懷在於甫也何由羨

家黃鳳喙及麟角合煎作膠名爲集弦膠或云連金

泥此膠能屬連弓弩斷弦折劍亦以膠連之此段

美王之才而自謙爲不可及且遇王生慰疇昔素知賤子甘貧賤

酷見凍餒不足耻多病沉年苦無健王生怪我顏色

惡答云伏枕艱難遍瘡癘三秋孰可忍寒熱百日相

交戰頭白眼暗坐有胝肉黃皮皺命如綫

廢累年說文胝腫也廣韻皮厚也惟生哀我未平復爲我力致美肴

膳遣人向市賒香秔喚婦出房親自饌長安冬菹酸

七

唐云廣雅此
大字正爲
後世乃名
爲長安冬
菹酸

且緣金城土酥淨如練兼求畜豪且割鮮密沽斗酒

諸終宴韋玄成傳嘉氣日興疾病平復魏文帝書

禮七菹注全物若牒為菹細切為齏崔寔四民月令

九月作葵菹其歲温即待十月唐書金城縣屬京

兆府至德二載改名興平長安志京兆府歲貢與

平酥咸陽梨不列方物富豪即豪猪山海經豪蔬

狀如豚而白毛西京賦割鮮故人情義晚誰似令

野食曹植詩終宴不知疲我手脚輕欲旋老馬為駒信不虛

但使殘年飽吃飯只願無事長相見詩老馬反為駒

老矣而孩童慢之朱長孺云自言老為時輩所忽

賴有王生眷之正用詩傳本旨須溪以為喻健啖可

笑按當時得意指力致美膳以下也深眷推開言之

示從孫濟唐書宰相世系表瀛州

平明跨驢出未知適誰門權門多尊杏且復尋諸孫

諸孫貧無事客舍如荒村堂前自生竹堂後自生萱

萱草秋已死竹枝霜不蕃趙平明論權門詩

放詩樽杏背憎箋樽樽淘米少汲水汲多井水

杏杏相對語背則相憎逐趙平明論權門詩

渾刈葵莫放手放手傷葵根鮑照詩腰鎌刈葵藿

葵不生結交莫羞貧羞貧衣不成趙曰時必淘米

刈葵因以為興族之有宗猶水之有源葵之有根也

水有源勿渾之而已葵有根勿傷阿翁懶惰久自覺

行步奔所來為宗族亦不為盤餐小人利口實薄俗

難具論勿受外嫌猜同姓古所敦利口實一作實利口○左傳盤餐加

璧尚書唯恐來世以台為口實言利於口實即俗之薄也與下外嫌猜一氣鮑照詩不受外嫌猜

曹植求通親親表周之宗盟異姓為後誠骨肉之恩爽而不離親親之義實在敦固此公敦字所本○

細詳詩意似公與濟有嫌疑而作

杜位宅守歲集有寄從弟行軍司馬位詩○唐書世系表杜位出襄陽房為

考功郎中湖州刺史困學紀聞位李林甫諸壻也四十明朝過年譜天寶十載林甫方

在相位盍簪列炬其炙手之徒與又公寄杜位詩題下原注位京中宅近西曲江

守歲阿戎家椒盤已頌花盍簪喧櫪馬列炬散林鴉

四十明朝過飛騰暮景斜誰能更拘束爛醉是生涯

通鑑注晉宋間人多呼弟為阿戎宋書謝惠連初不

為父所知族兄靈運曰阿戎才悟如此而何作常見

遇之崔寔四民月令過臘一日謂之小歲拜賀君

親進椒酒從小起後世率於正月一日以盤進椒飲

酒則撮置酒中號椒盤焉晉書劉臻妻陳氏元旦

獻椒花頌曰標美靈葩爰采爰獻朱仲新猗覺寮

雜記易豫九四朋盍簪王弼云盍合也簪疾也謂朋

來之速子美對列炬以簪為冠簪之簪按古冠有笄

不謂之簪劉孝威詩櫪馬悲笳吹夏侯湛抵疑

今吾子攀其飛騰之勢挂其羽翼之末李尤詩年

玄都壇歌寄元逸人夢弼曰玄都壇漢武帝

谷中十洲記玄都在京北長安南山子午

故人昔隱東蒙峰已佩含景蒼精龍故人今居子午

陸游詩集卷之四
東晉書
後漢書
晉書
宋書
齊書
梁書
陳書
南齊書
南梁書
南陳書
北齊書
北梁書
北陳書
周書
隋書
唐書
五代史
宋史
元史
明史
清史

谷獨竝陰崖結茅屋公昔遊詩東蒙赴舊隱尚憶同

記後漢公孫瑞劍銘從革庚毅含景吐商史記索

常佩含景駕蒼精注東方蒼龍春秋繁露劍之在左

蒼龍象也漢書子午道從杜陵直絕南山遙漢中

三秦記長安正南山名秦嶺谷名屋前太古玄都壇

子午西征賦眺華嶽之陰崖

青石漠漠松風寒子規夜啼山竹裂王母晝下雲旗

翻述異記利州葭萌縣玉女房是大石穴前有竹數

急禽經鶴駕周子規也江介日子規蜀右曰杜宇

注甌越間曰怨鳥夜啼達旦血漬草木列仙傳穆

王與王母會瑤池雲旗知君此計真長往芝草琅玕

霓裳擁簇自天而下

日應長鐵鑊高垂不可攀致身福地何蕭爽北山移

文或嘆

幽人長往漢武內傳王母曰太上之藥有廣庭芝

草碧海琅玕舊注道藏經晉時有戍卒屯於子午

谷入谷之西澗水窮處忽見鐵鎖下垂約有百餘丈

戍卒欲挽引而上有虎蹲踞焉法苑珠林終南山

大秦嶺竹林寺貞觀初採蜜人山行聞鐘聲尋而往

至焉寺旁大竹林可二頃其人斷二竹節以盛蜜尋

路至大秦戍具告防人戍主利其大竹遣人覓取過

小竹谷達於崖下有鐵鎖長三丈許防人覓鎖掣之

大牢將上有二虎踞崖頭向下大呼其人怖急返

洞天福地記終南山太乙峰在長安西南五十里左

樂遊園歌原註晦日賀蘭揚長史筵醉中作

志樂游苑在長安北萬年縣南八里亦名樂游

原兩京新記長安中太平公主於原上置亭

游賞後魏正月三日九月九日

士女咸卽此被襖登高詞人樂飲歌詩

樂游古園翠森爽烟綿碧草萋萋長公子華筵勢最

高秦川對酒平如掌長生木瓢示真率更調鞍馬狂

歡賞青春波浪芙蓉園白日雷霆夾城仗闐闐晴開

跌蕩蕩曲江翠幙排銀榜拂水低回舞袖翻綠雲清

切歌聲上鮑照詩岫遠雲烟綿楚詞芳草生今萋

秦嶺嶺根水流為秦川一名樊川長安志樂游原

居京城之最高四望寬敞京城之內俯視如掌西

京雜記有長生木木瓢以木為瓢也張禮游城南

記芙蓉園在曲江西南與杏園皆秦宜春下苑地園

內有池謂之芙蓉池唐之南苑也兩京新記開元

二十年築夾城入芙蓉園自大明宮夾東羅城複道

經通化門觀以達興慶宮次經春明延喜門至曲江

芙蓉園天門歌天

芙蓉園天門歌天

芙蓉園天門歌天

芙蓉園天門歌天

芙蓉園天門歌天

芙蓉園天門歌天

芙蓉園天門歌天

芙蓉園
芙蓉園在曲江西南與杏園皆秦宜春下苑地園內有池謂之芙蓉池唐之南苑也兩京新記開元二十年築夾城入芙蓉園自大明宮夾東羅城複道經通化門觀以達興慶宮次經春明延喜門至曲江芙蓉園

門開跌蕩蕩注誅讀如迭江總詩房櫳宛轉

幙沈炯林屋館記崑山平園銀榜相輝江總詩

暫迴舞袖驚吳市靈光殿賦綠雲上征列子秦

青撫節悲歌聲振林木響遏行雲此段極寫園中

事卻憶年年人醉時只今未醉已先悲數莖白髮那

拋得百罰深杯亦不辭聖朝已知賤士醜一物自荷

皇天慈此身飲罷無歸處獨立蒼茫白味詩南史桑

總席上曰雖深杯百罰吾亦不辭賤士即賤子之

謂醜老醜也庾信詩蒼茫落日暉此段情隨事

遷忽增一段悲涼與王

右軍蘭亭記序相倣

曲江三章章五句相如哀二世賦臨曲江之

五里康駢劇談錄曲江池本秦醴洲開元中

疏鑿為勝境其南有紫雲樓芙蓉苑其西有

上寺會疏鑿為勝境其南有紫雲樓芙蓉苑其西有

杏園慈恩寺花卉環列烟水明媚
都人游賞盛於中和上巳二節

曲江蕭條秋氣高菱荷枯折隨風濤游子空嗟垂二

毛白石素沙亦相蕩哀鴻獨叫求其曹左傳不禽二

隱士禽獸駭今亡其曹○此章悲秋而有二

毛之嘆即曲江之景物而歷歷動人如此

即事非今亦非古長歌激越梢林莽比屋豪華固難

數吾人甘作心似灰弟姪何傷淚如雨陶潛詩即事

秦記是古非今今日非今非古則有前無古人後無

來者意鮑照詩長歌正激烈宋玉風賦歷石伐

木梢殺林莽莊子心固可使如死灰乎古樂府

孤鬼淚下如雨○此章胸中無數傀儡借長歌以發

之有斗筭斯世意然末二句借傍人

之感泣增自己之悲涼抑又傷矣

自斷此生休問天杜曲幸有桑麻田故將移住南山

邊短衣匹馬隨李廣看射猛虎終殘年胡笳怨兮欲

今上無緣雍錄樊川韋曲東十里有南杜北杜杜

固謂之南杜杜曲謂之北杜二曲名勝之地漢李

廣傳廣屏居藍田南山中射獵見草中石以為虎而

射之中石沒羽視之石也廣所居郡聞有虎常自射

貧交行

翻手作雲覆手雨紛紛輕薄何須數君不見管鮑貧

時交此道今人棄如土史記陸賈說尉佗曰漢使偏

覆手耳顏延年詩朋好雲雨乖張華詩末世多

輕薄史記管夷吾者潁土人也常與鮑叔牙游叔

此詩好
祿山反此
辰南山云

知其賢仲貧困常欺鮑叔叔終善遇之已而鮑叔事齊公子小白遂進管仲仲既任政於齊桓公以霸仲曰生我者父母知我者鮑叔也范雲詩思舊昔言有此道今已微○此詩極言交道之難翻手句即公詩當面輪心背面笑意

○ ○ ○ 白絲行

縑絲須長不須白。越羅蜀錦金粟尺。象床玉手亂殷紅。萬草千花動凝碧。已悲素質隨時染。裂下鳴機色相射。美人細意熨貼平。裁縫減盡針線跡。吳均詩寶何遜詩金粟畏搔頭金粟尺以金粟鈿尺也 田 昉秋竹賦傍簷拂象床江淹賦惜玉手之空佇 廣韻殷赤黑色丑彪之詩絲染墨悲歡路岐楊感悼 鮑照詩縑絲復鳴機南史何敬容衣裳不整

伏床熨之韻會熨持火展繪○此段言白絲治為文繡經美人之裁製其精妙如此 春天衣著

為君舞。蛺蝶飛來黃鸝語。落絮游絲亦有情。隨風照

日宜輕舉。花草織於羅錦其巧若真作為舞衣故蛺蝶飛而黃鸝語也 沈約詩游絲映空轉

輕舉隨風貼落絮。照日貼游絲。細思自見。○此段言

服作舞衣而香汗輕塵汗顏色開新。合故置何許。梁

能動物如此。香汗浸紅紗。鮑照詩佳期悵何許 趙曰人

情新而用之故而置之置何許。嘆其委棄也。○此段

言顏色一汗而君不見才士汲引難。恐懼棄捐忍羈

旅。漢書劉向傳禹稷與臯陶傳相汲引不為比周 古詩棄捐勿復道漢書張晏注羈寄也旅客也

恐懼棄捐一讀所以忍於羈旅也。下三字承上四字。○末段即白絲之始末而結出正意大有秋風團

扇意見士
貴於自守

○ ○ ○ ○

前出塞九首

晉樂志出塞入塞
曲九首李延年造

戚戚去故里悠悠赴交河公家有程期亡命嬰禍羅

君已富土境開邊一何多棄絕父母恩吞聲行負戈

顏延之詩去國還故里詩悠悠南行蘇秦傳破

公家而成私門陳琳詩官作自有程漢書竇榮

亡命山林顏師古注命名也謂脫其名籍而逃亡也

爾亡命難逃法網也漢書嚴助傳是時武帝好征

伐四夷開置邊郡鮑照詩吞聲躑躅不敢言陸

機從軍行朝食不免宵夕息常負此章擬初別家時所作

出門日已遠不受徒旅欺骨肉恩豈斷男兒死無時

走馬脫轡頭手中挑青絲捷下萬仞岡俯身試塞旗

古詩相去日已遠顏延之詩改服飭徒旅呂氏

春秋父母之於子也此之謂骨肉之親樂府木蘭

詩南市買轡頭梁簡文紫駟馬詩青絲懸玉鐙

左思詩振衣千仞岡曹植詩俯身散馬啼季陵

書斬將塞旗瓚曰拔取日蹙此連下二首擬道中作

磨刀鳴咽水赤刃傷手欲輕腸斷聲心緒亂已久

丈夫誓許國憤惋復何有功名圖麒麟戰骨當速朽

辛氏三秦記隴山天水大阪也山頂有泉清水四注

東望秦川如四五里俗歌隴頭流水鳴聲幽咽遙望

秦川肝腸斷絕孫萬壽詩心緒亂如絲孔稚圭

詩本持許國志况復武功彰吳越春秋越王夫人

唐荆西之
平高之
呼地之
負之
以州之
文流
去名
文何也

軍霍光等十一人于麒麟閣稽弓桓司馬自爲石
擲三年而不成夫子曰若是其靡也死不如速朽之
爲愈也磨刀鳴咽已到隴頭矣聽此流
水能不悲乎後四語復作壯語自解耳

送徒既有長遠戍亦有身生死向前去不勞吏怒嘆
路逢相識人附書與六親哀哉兩决絕不復同苦辛

史記高祖以亭長爲縣送徒驪山吏卽送徒長
賈誼傳註六親父母兄弟妻子又前禮樂志六親父
子兄弟姑姊甥舅昏媾姻婭白頭吟聞君有兩意
故來相决絕曹植詩倉卒骨肉情能不懷苦老

迢迢萬里餘領我赴三軍軍中異苦樂主將寧盡聞
隔河見胡騎倏忽數百羣我始爲奴僕幾時樹功勳

謝靈運詩迢迢萬里帆王粲詩從軍有苦樂庾
信詩嘶馬隔河聞公孫弘傳贊衛青奮於奴僕

此章擬初

到時作

挽弓當挽強用箭當用長射人先射馬擒賊當擒王
殺人亦有限列國自有疆苟能制侵凌豈在多殺傷

周勃傳材官引疆服虔註能引疆弓弩官也左傳
樂伯左射馬而右射人尚書不愆于六伐七伐乃
止齊焉所謂殺人有限也馬援立銅柱爲界所謂
列國有疆也此擬軍中所作末二句大經濟語借
戍卒口中說出

驅馬天雨雪軍行入高山逕危抱寒石指落層冰間

已去漢月遠何時築城還浮雲暮南征可望不可攀

梁簡文賦既浪激而沙游亦若生而逕
帝自將擊匈奴會久雨雪士卒墜指十二三漢書高
天寶

諸左作有限
文約好作無限
文開全注出
文三在字皆

中哥舒翰屢築軍城備吐蕃阮籍詩仰觀浮雲
律。此章序軍中築城事因望南雲以寄嘆也

單于寇我壘百里風塵昏雄劍四五動彼軍為我奔

虜其名王歸繫頸授轅門潛身備行列一勝何足論

庾信詩風塵千里昏烈士傳楚王夫人常納京而

抱鐵柱心有所感遂產一鐵楚王命鑄鉞鑄此精為

雙劍三年乃成劍一雌一雄鑄鉞留雄而以雌進劍

在匣中常悲鳴王問群臣群臣對曰劍有雌雄鳴者

雌憶其雄也王怒收鑄鉞殺之其子眉間尺乃為父

殺楚王漢書衛青霍去病虜名王貴人以百數顏

師古曰名王謂有大名以別諸小王也賈誼傳請

繫單于之頸而制其命周禮設宮車轅門史記索

隱軍行以車為陳相向為門故

曰轅門。此章擬其立功之事

從軍十年餘能無分寸功眾人貴苟得欲語羞雷同

中原有鬪爭况在狄與戎丈夫四方志安可辭固窮

蘇秦傳臣東周之鄙人也無有分寸之功荀子名

不貴苟得禮記毋雷同又西方曰戎北方曰狄

張協詩君子守固窮在約不爽貞眾人貴苟得

言食天之功以為已力故欲而羞其雷同也不語

送裴五虬尉永嘉唐書永嘉縣屬温州

孤嶼亭何處天涯水氣中故人官就此絕境與誰同

隱吏逢梅福游山憶謝公扁舟吾已就把釣待秋風

寰宇記孤嶼在温州南四里永嘉江中嶼有二峯謝

靈運有登江中孤嶼詩後人建亭其上詩箋天

水氣也精光轉運于天陶潛桃花源記序來此絕

單于者後漢書云匈奴也

魏志云裴五虬字子真

政一朝棄妻子去隱於會稽至今傳以為仙宋書謝靈運出為永嘉太守郡有各山水肆意遨游

送張十二參軍赴蜀州因呈楊五侍御唐書

諸州俱有參軍事掌出使贊導蜀州唐安郡屬劍南道垂拱二年析益州置

好去張公子通家別恨添兩行秦樹直舊點蜀山尖

御史新驄馬參軍舊紫髯皇華吾善處於汝定無嫌

世說孔融十歲見李膺門下不為通融曰我是公通家子弟膺問何親曰先君孔子與老君有師資之道

後漢書桓典拜侍御史常乘驄馬語曰行行且止避驄馬御史晉書郗超為桓溫參軍超有髯府中

號曰髯參軍獻帝春秋張遼問吳降人有紫髯將軍是誰曰是孫會稽詩序皇華勞使臣之詩陳

平傳金多者得善處金少者得惡處皇華指侍御善處無嫌言與公有舊得推屋烏之愛自無嫌也

送韋書記赴安西唐書元帥節度府有韋書記一人關預軍中機密

夫子歛通貴雲泥相望懸白頭無藉在朱紱有哀憐

書記赴三捷公車留二年欲浮江海去此別意茫然

晉丁彬書雲泥異途邈矣懸隔千金翼論老人之性必恃其老無有藉在趙曰無藉在謂無所倚藉故

用對哀憐舊作通籍之籍非是唐制御史賜金甲朱紱韋書記必兼官御史故云詩采薇豈敢定居

一月三捷東方朔傳注公車令屬衛尉上書者所詣本傳天寶十載獻三賦命待制集賢風俗通姜

肱乘桴浮海莫知其極此詩雲泥合提下六句分應白頭自謂朱紱指韋公車自謂江海自謂此別

指韋

奉贈鮮于京兆二十韻唐書李叔明傳叔明本姓鮮于氏兄仲通

李向天寶末為京兆尹楊國忠傳國忠素德仲通使討雲南舉軍沒以白衣領職未幾國

忠引為京兆尹

王國稱多士賢良復幾人異才應間出爽氣必殊倫

始見張京兆宜居漢近臣驂騮開道路鵬鸞離風塵

侯伯知何算文章實致身奮飛超等級容易矢沉淪

脫略磻溪釣操持郢匠斤雲霄今已偪台袞更誰親

鳳穴雛皆好龍門客又新既簡文南都頌異人俊又

霸守京兆尹視事數月不稱於是以膠東相張敞守

京兆尹敞治京兆畧循趙廣漢之迹元帝即位待詔

鄭明薦敞先帝名臣宜備近臣張忠薦寶明經質宜備近臣漢書孫寶傳

驪而右驂耳郭璞注驂騮色如華而赤晉書衛玠

與兄別曰在三之義人之所重今日忠臣致身之道

可不勉乎吳均詩相顧無羽翰何由總奮飛夏

侯玄賦上下等級各示有差恨賦麗啓公卿水

經注渭水之右磻溪水注之溪中有泉謂茲泉東南

隅石室太公所居水次平石即太公垂釣之所莊

子郢人望漫其臯端若蟬翼使匠石斲之匠石運斤

成風盡聖而臯不傷玉篋尉遲公碑任隆台卷

山海經丹穴之山有鳥焉其狀如雞五采而文名曰

鳳凰晉書陸雲幼時吳尚書閔鴻見而奇之曰此

皇眷中間謁紫宸。且隨諸彥集。方覲薄才伸。破胆遭

前政陰謀獨秉鈞。微生霑忌刻。萬事益酸辛。萬章傳

懼主父假傳日暮途遠劉琨詩棄置勿重陳

鄉賦謂鄉舉晁錯傳以臣錯充賦

臣嘉賓也晁錯傳文帝詔有司舉賢良文學錯在

選中時對策者百餘人惟錯為高第由是選中大夫

晉書泰始中舉賢良直言之士郗詵以對策上第

拜議郎在助求為劉歆立館啟賤圭璧于光陰竟

松筠于歲晚唐六典紫宸殿即內朝正殿嚴助

傳越人綿力薄才谷永傳臣所以破胆寒心孫

綽喻道論陰謀之人子孫不昌詩秉國之鈞炭

信賦既言多于忌刻李林甫傳帝詔天下通一藝

以上皆詣京師林甫恐草野之士對策斥言其奸惡

建言委尚書省覆試遂無一人及第是時國忠已代

林甫故曰前政也此段公自敘淪落長安始末義

聲二句承上起下途遠八句敘開元中應舉下第事

獻納四句敘獻三大禮賦名試集賢交合丹青地恩

院事破胆四句言為林甫所抑也神化之丹青

傾雨露辰有儒愁餓死早晚報平津公卿者

賀凱詩恩榮雨露霑漢公孫弘傳元朔中代薛澤

為丞相封平津侯開閣延士交合二句指鮮于詭

即上雲霄已逼二句意也平津指國忠仲通與國忠

深交故望其汲引耳前言林甫之忌才此則望國

忠之憐才而欲仲通之薦耳

奉留贈集賢院崔國輔于休烈二學士唐六

元十三年名學士張說等宴於集仙殿改名

集賢殿修書所為集賢殿書院五品以上為

學士六品以下為直學士唐詩紀事崔國

輔吳郡人初授許昌令累遷集賢直學士禮

部員外郎唐書于休烈開元初第進士自

秘書省正字累遷集賢殿學士轉比部員外

卷之二 十九

郎郎中黃曰公獻三賦明皇奇之名
試文章崔于二學士當是試文之官

昭代將垂白窮途乃叫囂氣衝星象表詞感帝王尊

天老書題目春官驗討論倚風遺鴉路隨水到龍門

竟與蛟螭雜空聞燕雀喧青冥猶契翼凌厲不飛翻

前漢杜業傳註垂白老言白髮下垂也
王融策文上叶星象下符川嶽

唐六典延恩甄凡懷才抱器希於聞達者投之公獻

三大禮賦後進鵬賦封西嶽賦皆投延恩甄故曰叫

關曰詞感帝王也帝王世紀黃帝以風后配上台

天老配中台五聖配下台謂之三公此天老指宰相

南史杜之偉傳與學士劉陟等抄撰羣書各為

題目周禮太宗伯為春官隋書諸葛穎與劉焯

劉炫閉戶讀書大業中為著作郎帝賜書云參翰長

洲苑侍講肅成門名理窮研竅英華恣討論左傳

六鵬退飛過宋都也泰記龍門在河東界每暮

春有黃黑鯉魚自海及諸川爭來赴之得上者便化

為龍否則曝腮點額而退曹植詩凌鵬中原顧盼

生姿王粲詩苟非鴻鵬孰能飛翻朱云公以詞

賦為人主所知再降恩澤止送隸有司參列選序故

有青冥契闊之嘆此段敘就試集賢不能竟用之

源欲整還鄉旆長懷禁掖垣謬稱三賦在難述二公

恩公孫弘傳弘習文法吏事而又緣飾以儒術任

助傳四子竝無術業墮其家聲方輿勝覽桃源

在鼎州縣南二十里旁有秦人洞憶桃源欲歸隱

也公族在杜陵而田園在洛陽此云故山謂東都洛

陽劉楨贈徐幹詩隔此西掖垣原註甫獻三大

投贈哥舒開府翰二十韻

唐六典從一品曰開府儀同三司為

因以為氏 新書天寶十一載翰自隴右節

度副大使加開府儀同三司

今代麒麟閣何人第一功君王自神武駕馭必英雄

更記漢王定天下論班固行封羣臣爭功歲餘不決關

內侯鄂君進曰蕭何常全關中以待陛下此萬世之功也蕭何第一曹參次之

夫 吳志張昭傳夫人君者謂能駕馭英雄驅使羣

賢 此從朝廷說起立言有體 開府當朝傑論兵邁

古風先鋒百勝在略地兩隅空青海無傳箭天山早

掛弓廉頗仍走敵魏絳已和戎每惜河湟棄新兼節

制通智謀垂睿想出入冠諸公日月低秦樹乾坤繞

漢宮胡人愁逐北宛馬又從東受命邊沙遠歸來御

席同軒墀曾寵鶴畋獵舊非熊茅土加名數山河誓

始終策行遺戰伐契合動昭融勲業青冥上交親氣

概中舊唐書翰好請左氏春秋傳及漢書通大義

前鋒百戰百勝號北府兵 漢書鄂千秋曰曹參有

野戰略地之功 三軍舊唐書翰

冠邊翰拒之於苦拔海其衆三行從山差池而下翰

持半段鎗迎擊所向披靡尋充隴右節度副使設伏

寶六載翰代王忠嗣為隴右節度使築神威軍于青

唐六典從一品曰開府儀同三司為

漢書鄂千秋曰曹參有

白字志天山在河內
此一百里一名初連山
曰白山又名天山
元中置在作州城內
地望志並柔河西
卷傳世蓋陷在
志云入人自南
志云入人自南
志云入人自南
志云入人自南

屏跡胡人起兵則傳箭為號無傳箭息兵也史
記索隱胡人起兵則傳箭為號無傳箭息兵也史
記廉頗趙良將破齊攻魏封魏為信不君左傳晉魏
二入歌鐘一肆舊唐書吐蕃傳湟水出蒙谷抵龍
泉與河合河上流由濟梁西南行二千里世舉
謂西戎地曰河湟新唐書睿宗時楊矩為鄯州都
督奏請九曲地為公主湯沐九曲水且草良宜畜牧
近與唐接自是虜益張雄易入寇十二載輪進封
涼國公加河西節度使攻破吐蕃興濟大漢門等城
悉收九曲地其地置北表飛揚王出禁關濟西軍傳
齊人追亡逐北扶表飛揚王出禁關濟西軍傳
軒大夫車也韻會檐宇之末曰軒取車象也言會
寵翰以軒車即鶴之乘軒也係借用史齊世家文
王將獵卜曰所獲非龍非影非虎非羆乃霸王之輔
果遇太公于渭陽載與俱歸爾雅翼熊之雌者為羆
則熊羆可互用書傳王者建諸侯各割其方色土

與之使立社燾以黃土苴以白茅茅取其潔黃土取
王者覆四方漢書孔光傳元帝賜霸第一區徙名
數于長安注戶籍也漢書高祖封功臣誓曰使黃
河如帶泰山若礪國以沫存爰及苗裔舊唐書天寶
郡王食實封五百戶策行二句言安邊策行而無
事戰代君臣契合而動協天心也謂昭明有勳
舊唐書翰倜儻任俠好然諾縱捕酒疎財重氣士多
歸志○以上未為珠履客已見白頭翁壯節初題柱
敘開府始末幾年春草歌今日暮途窮軍事留孫楚
生涯獨轉蓬客三千餘人
行間識呂蒙防身一長劍將欲倚墜○史記春申君
其上客皆躡珠履田千秋傳千秋訟太子寃曰臣
夢白頭翁教臣言吳書魯肅少有壯節成都記
司馬相如初西去題昇仙橋柱日不乘駟馬車不復
過此橋後果乘傳至其處梁元帝詩既看春草歌
卷之二 二十二

至長揖曰天子命我參卿軍事〔晉書〕至長揖曰天子命我參卿軍事〔吳志〕吳使都尉趙
魯使魏魏帝問吳王何等主也對曰聰明之主也納
魯魯于凡品是其聰也拔拔魯于凡品是其聰也拔拔魯于凡品是其聰也拔
景藏形等不可勝計亦各有效也〔宋〕宋玉大言賦長
公孫瑞劍銘從革庚新舍景吐商〔舊書〕隴右道岷州溢樂縣有崆峒
劍耿耿倚天外〔舊書〕隴右道岷州溢樂縣有崆峒
山山在縣西二十里倚劍崆峒公意欲參
翰軍事○此段公歷自敘而深屬意於開府

嘆庭前甘菊花

師曰甘谷名漢武帝西置
其凉瓜沙等州其谷產菊

庭前甘菊移時晚青葢重陽不堪摘明日蕭條醉盡
醒殘花爛熳開何益籬邊野外多衆芳采擷細瑣升
中堂念茲空長大枝葉結根失所纏風霜〔繁欽詩〕蕙
草生山北

托身失所依楠根陰崖側夙夜憂危頽○此詩
全作失時之嘆大有五穀不熟不如莠稗意

醉時歌

〔原注〕贈廣文
館博士鄭虔

諸公衮衮登臺省廣文先生官獨冷甲第紛紛厭梁
肉廣文先生飯不足先生有道出羲皇先生有才過

屈宋德尊一代常坎軻名垂萬古知何用

〔晉書〕張華
說書衮衮

可聽〔注〕相繼之意

〔江淹詩〕

總轡出臺省

〔新書〕鄭

虔傳〔玄〕宗愛虔木欲置〔注〕左右以不事事更置廣文館

以虔為博士在官貧約甚淡如也〔漢高祖詔〕列侯
居邑皆賜大第室〔注〕有甲乙次第故曰第〔孟嘗君

傳今君僕妾厭餘梁肉而仕不厭糟糠陶潛傳高
卧北牕自謂義皇上人〔宋〕之問傳衙官屈宋坎

也○此段言鄭失志之况

杜陵野客更嗤被褐

〔原注〕贈廣文館博士鄭虔
〔孟嘗君傳〕高卧北牕自謂義皇上人
〔宋〕之問傳衙官屈宋坎

〔繁欽詩〕蕙草生山北

短窄髮如絲日糴太倉五升米時赴鄭老同襟期漢書

元康元年以杜東原上為初陵更名杜縣為杜陵長安志杜陵今在奉先城東南二十五里舊唐書天

寶十二載八月京城霖雨米貴令出太倉米十萬石減價糶與貧人梁高澄與侯景書繾綣襟期綢繆

素分○此段自謂與鄭所遇之同得錢卽相覓沽酒不復疑忘形到

爾汝痛飲真吾師滑稽傳王先生懷錢沽酒括異志

王屋山尸解郭象莊子序有忘形自得之懷文士傳

爾衡有逸才與孔融為爾汝交時衡年二十融年已五十七○此段合清夜沉沉動春酌燈前細雨簷

花落但覺高歌感鬼神焉知餓死填溝壑相如逸才

親滌器子雲識字空投閣何遜詩沉沉夜看流江淹詩共取落簷花前朱

賈臣傳妻恚怒曰如公等終餓死溝中耳左思詩當其未遇時憂在填溝壑漢書相如今文君當爐身

著犢鼻禪滌器于市中楊雄傳雄校書天祿閣上治獄使者來收雄雄從閣上自投下幾死莽問其故

乃劉棻嘗從雄學作奇字雄不知情詔先生早賦歸勿問○此段承上痛飲借古人以自慰

去來石田茅屋荒蒼苔儒術於我何有哉孔丘盜跖

俱塵埃不須聞此意悽愴生前相遇且銜盃陶潛傳為彭澤

宰解印綬去職賦歸去來辭孔丘盜跖對舉見莊子○此段聊作曠達語實寫其不平之鳴筆意略似

李青蓮

醉歌行原注別從姪勤落第歸歎郭木作歡

陸機二十作文賦汝更少年能綴文總角草書又神

速世上兒子徒紛紛驂騑作駒已汗血鷲鳥舉翮連

青雲詞源倒傾三峽水筆陣獨掃千人軍滅策緒晉書機少襲

父兵為牙門將軍年二十而吳滅退臨舊里與弟雲勤學機妙解情理心識文體故作文賦 [漢書贊]自

孔子之後綴文之士眾矣 [詩總角卯兮] [孔融薦

禰衡表]得凡鳥百不如得鷲鳥一 [隋藝文傳]筆有

餘力詞無竭源 [益州記]明月峽巫山峽廣濟峽謂

之三峽 [筆陣圖]紙者陣也筆者刀稍也墨者釜甲

也硯者城池也本領者將軍也心意者副將也○此段盛稱其才只今年纔十六七

射策君門期第一舊穿楊葉只自知暫蹶霜蹄未為

失偶然擢秀非難取會是排風有毛質汝身已見唾

成珠汝伯何由髮如漆漢書蕭望之以射策甲科為郎注射策者為問難疑義書

之於策量其大小署為甲乙之科不使彰顯隨其所

得而釋之以知優劣 [戰國策]楚有養由基者去柳

葉百步而射之百發百中 [晉書文苑傳]擢秀士林

鮑照與妹書浴雨排風吹澇弄翻 [莊子]子見夫

唾者乎噴則大者如珠 [趙壹詩]咳唾自成珠 [陳書

張麗華髮長七尺鬢黑如漆光澤可鑒○此段慰其

下春光潭沲秦東亭渚蒲芽白水荇青風吹客衣日

杲杲樹攪離思花冥冥酒盡沙頭雙玉瓶眾賓皆醉

我獨醒乃知貧賤別更苦吞聲躑躅涕淚零江賦隨風倚萎

與波潭沲富嘉謀明冰篇春光潭沲度千門 [庾信

月華年信家園
邦歸五家尾尾
家乃一隊若一色
家分今隊照燈者
夜、燈者道細
馬、珠翠輝燭
芳徽在公留遺
神、不登雅和、利
女、不似或能流
不施惟憐每親
質五及待偏規
之老垢炬也

麗人行 此詩刺諸楊游宴曲江之事

三月三日天氣新。長安水邊多麗人。態濃意遠淑且

真肌理細膩骨肉勻。繡羅衣裳照莫春。蹙金孔雀銀

麒麟頭上何所有。翠微鬪葉垂髻唇。背後何所見珠

壓腰被穩稱身。 周禮女巫掌歲時被除釁浴注如今

賦賭一麗人於巖之地。 明皇雜錄上將幸華清宮

燭燭勸者如堵其從。 幸華清如此慶上巴倫亦必

爾也。 東東賦擘肌分理招魂靡顏賦理玉篇匄

綵婦人頭上髻飾翠微鬪。 葉言以翡翠為鬪綵之葉

色如翠微也。 爾雅被謂之裾珠壓腰被蓋裾裙以

珠綴之。 劉綬詩殊小稱腰身趙曰此即曹植頭

上金雀釵腰佩紫琅玕之勢。 蓋舉頭與腰之飾而一

身之服備矣。首二句領起態濃以下極狀姿態服飾之美

就中雲幕椒房親。賜

名大國號與秦。

西京雜記成帝設雲幄雲帳雲幕於其泉紫殿世謂三雲殿三軸黃圖

椒房殿在未央宮以椒和泥塗壁。 舊唐書太真姊

三人皆有才貌並封國夫人。 大姊封韓國三姊封虢

國及姨封秦國。 通鑑適崔氏者為韓國夫人適裴氏

者為虢國夫人。 適柳氏者為秦國夫人。二句點出

麗人位號紫駝之峯出翠釜。 水精之盤行素鱗。犀筋厭飫

久未下鸞刀。 縷切空紛綸。黃門飛慙不動塵。御廚絡

繹送八珍。 簫鼓哀吟感鬼神。賓從雜還寶要津。西陽

衣冠家名食。 有將軍曲良翰作駝峯炙味甚美。王

此詩上卷下三首
與前詩
與前詩
與前詩

陽雜俎明皇賜祿山有金平脫犀頭匙楚詞時厭飲而不用今久未下即何曾無下筋處意西

征賦養人縷切鸞刀若飛詩傳鸞刀刀環有鈴割中節漢書注凡號黃門以其給事黃闈之內鮑照

詩飛靴越平陸通俗文制馬口曰鞞主恭傳絡繹

道路周禮膳夫珍用八物注珍用淳熬淳母炮豚

於詩左思詩締交翩翩賓從奕奕劉向傳雜選

衆賢以上極言飲後來鞍馬何逡巡當軒下馬立

錦茵楊花雪落覆白蘋青鳥飛去銜紅巾炙手可熱

勢絕倫慎莫近前丞相嗔當軒下馬丞相國忠也廣雅楊花入水化為萍爾

雅翼其大者蘋五月有花白色謂之白蘋山海經三危之山三青鳥居之梁元帝味柳枝邊通粉

色隙裏映紅巾王勃落花篇羅袂紅巾往復還楊

花二句暮春景西京新記安樂公主上之季妹也

天子黃土靴李林甫死
楊國忠為右相十三載
九月國忠之厄臣
一為一陽隊在色
五以分金陽相映者
夜一輝者道通聖
出輝于以以不期而
一俯身一視其車者
氣數自不能馳馬手後
頃正以句南往食其
伎而履在春國先衣
獨稱國第國國心
獨威那國子國心
馬馬五五朝渴國心
布布能能揮鞭服
心心為為禮

附會韋氏熱可炙手道路懼焉唐語林會昌中語曰鄭楊段薛炙手可熱古樂府當時近前面發紅

通鑑天寶十一載十一月以楊國忠為右相兼文部尚書此段極言國忠之烜赫國忠與號國從兄妹

不避雄狐之刺故有近前陽多云本君子借去之乃國忠較顯

丞相嗔之語蓋公微詞耳漢百官志執金吾緹騎二百二十人應劭曰吾禦也

陪李金吾花下飲掌執金吾革以禦非常唐六典金吾將軍掌

勝地初相引徐行得自娛見輕吹鳥毳隨意數花鬚

細草稱偏坐香醪懶再沽醉歸應犯夜可怕執金吾

江總詩名山極歷覽勝地殊流連張九齡詩簷風落鳥毳臆葉掛虫絲韻瑞王逸少默數花鬚摘撚

咀喫怡然自若○
未以戲語作結

陪鄭廣文遊何將軍山林十首

東方叔傳注園中有山不

敢稱第故託言山林
之北原自司馬村起至何將軍山林而盡其
高三百尺在杜城
之東韋曲之西

不識南塘路今知第五橋名園依綠水野竹上青霄

谷口舊相得濠梁同見招平生為幽興未惜馬蹄遙

通志開皇三年築京城引香積渠水自赤欄橋經第五橋西北入城張禮遊城南記第五橋在韋曲西以姓得名許渾詩背嶺枕南塘意亦在韋曲左右世說王子敬自會稽經吳顧辟疆有名園先不識主人竟往其家梁王訓詩石橋通小澗竹路上青霄谷口指廣文莊子莊子與惠子同遊濠梁之上

盤中詩何惜馬蹄歸不數○此首
從未至說起景聯俱在遙望中

百頃風潭上千章夏木清甲枝低結子接葉暗巢鸞

鮮鯽銀絲鱸香芹碧澗羹翻疑枕樓底晚飯越中行

祖孫登詩風潭如拂鏡山溜似調琴
居千章之菽注大樹曰章陶潛詩夏木獨森疎
魏文帝詩甲枝拂羽蓋周景式孝子傳古有兄弟
三人意欲分異出見三荆同株接葉連陰嘆曰木猶
欣聚况我而殊異哉西陽雜俎南孝廉善斫膾絲
縷輕可飛起公嘗游越中今見羹鱸而思越猶前
聞吳詠而思吳也○以下八首味園中
景物遊當夏時故以夏木二字點清耳

萬里戎王子何年別月支異花來絕域滋蔓匝清池

漢使徒空到神農竟不知露翻兼雨打開拆日離披

本草曰華子云獨活一名戎王使者戎王子當是其類朱子語類亦云未知其何種舊唐書蕭州酒泉郡漢月氏國地左傳無使滋蔓漢使空到謂張騫止得安榴之類不攜此種神農不知本草不載也宋玉九辨卷離披此梧楸○此舉山林中花種之別者言之

旁舍連高竹疎籬帶晚花碾渦深沒馬藤蔓曲藏蛇

詞賦工何益山林跡未除盡捨書籍賣來問爾東家

漢書高祖適從旁舍來梁簡文詩晚花欄下照疎

螢簾上飛服虔通俗文石礪轆轤曰碾碾渦碾

礪問水渦漩也鄭原傳原游學詣孫崧崧曰君鄉

里鄭君學者之範模也君乃舍之所謂以鄭君為東

家丘也原曰以鄭君為東家丘以僕為西家愚夫耶

周弘讓詩揚鞭還却望春色滿東家○盡捨句頂

詞賦來問

句頂山林

剩水滄江破殘山碣石開綠垂風折筍紅綻雨肥梅

銀甲彈箏用金魚換酒來興移無灑掃隨意坐莓苔

一統志碣石屬永平昌黎縣有山西出山頂其形如

柱古詩十五學彈箏銀甲不曾卸晉書阮孚為

散騎常侍常以金貂換酒車服志佩魚始高宗朝武

后改佩魚為龜中宗初罷龜袋復給魚天台山賦

踐莓苔

之滑石

風磴吹陰雪雲門吼瀑泉酒醒思卧簟衣冷欲裝綿

野老來看客河魚不取錢祗疑淳樸處自有一山川

庚信碑文烟沉冰井雨歇雲門丘遲詩野老

時一看當夏時而言衣冷極狀山林之陰

棘樹寒雲色茵陳春藕香脆添生菜美陰益食單涼

野鶴清晨出山精白日藏石林蟠水府百里獨蒼蒼

埤雅大者棗小者棘 陶潛詩寒雲沒西山 本草

茵陳蒿類經冬不死更因舊苗而生故名 鄭望騰

夫錄韋僕射巨源有燒尾宴食單戎幕閒談顏魯公

詣范氏尼問命尼指座上紫絲布食單曰顏衫色如

此 玄中記山精如人一足長三四尺食山蟹夜出

畫藏 白日藏言山林之幽即白日藏於此也 楚

詞焉有 石林

憶過楊柳渚走馬定昆池醉把青荷葉狂遺白接羅

刺船思郢客解水乞吳兒坐對秦山晚江湖興頗隨

刺郎達切 楊柳渚未詳 唐書安樂公主傳嘗請

昆明池為私沼不得乃自鑿定昆池 張禮游城南記

池在韋曲之北 酉陽雜俎魏鄭公慤取大荷葉置

硯格上盛酒三升以簪刺葉令與柄通傳吸之名碧

筒盃 晉山簡傳每臨高陽池未嘗不大醉而還時

人為之歌曰時時能騎馬倒著白接羅 爾雅註白鷺

翅上有長翰江東取為接羅 山壽詩刺船蓮花浦

郢客思遨遊 晉書夏統能水戲賈充以鹵簿妓女

繞其船若不聞充曰此吳兒是木人石心也 謝眺詩

吳兒未習水歌笑輕波瀾 按此章因游山林而轉

憶楊柳渚定昆池以其景事相 彷彿也即前詩晚飯越中行意

床上書連屋階前樹拂雲將軍不好武稚子總能文

醒酒微風入聽詩靜夜分絺衣掛蘿薜涼月白紛紛

庾信詩隱士一床書 顏氏家訓漢郎顏泗自稱好

武更無事跡 前賈誼傳諸生於是以為能文 風

清清泠泠愈病析醒 魏明帝詩靜夜

不能寐耳聽衆禽鳴 此首夜時景事

幽意忽不愜歸期無奈何出門流水佳回首白雲多

自笑燈前舞誰憐醉後歌祇應與朋好風雨亦來過
庾信詩畫水流全在圖雲色半輕○此章出門以後之作流水自在我則不能所以不愜也燈前二句追憶前事誰憐亦見不愜意至落句已伏下重過矣

重過何氏五首

前游在夏故有夏木清句後游在明春故有春風啜茗句

問訊東橋竹將軍有報書倒衣還命駕高枕乃吾廬
花妥鴛捎蝶溪喧獺趁魚重來休沐地真作野人居

詩東方未明顛倒衣裳

晉書呂安與嵇康友每

相思千里命駕

陶潛詩吾亦愛吾廬

曲禮正義

漢制內臣五日

受頽下之貌

增韻捎取也掠也

一出休沐註休沐言休息以沐浴也野人公自謂

○此章亦從未至前說起

山雨樽仍在沙沉榻未移犬迎曾宿客鴉護落巢兒

雲薄翠微寺天清皇子陂向來幽興極步履到東籬

唐書長安縣南五十里太和谷有太和宮武德八年

置貞觀十年廢二十一年復置曰翠微宮籠山為苑

元和中以為寺長安志翠微宮在萬年縣外終南山

之上水經註滴水上承皇子陂于樊川其地即杜

之樊鄉也十道志秦葬皇子起冢陂北原上故名皇

子陂隋改未安唐復舊宋書袁粲為丹陽尹嘗步

屣白楊

郊野間

落日平臺上春風啜茗時石欄斜點筆桐葉坐題詩

翡翠鳴衣桁蜻蜒立釣絲自今幽興熟來往亦無期

桁下浪切○張率詩平臺寒月色池水愴風威說

文翡翠赤羽雀翠青羽雀古樂府還視桁上無懸衣

頗怪朝參懶。應耽野趣長。雨拋金鎖甲。苔卧綠沈槍。
手自移蒲柳。家纔足稻粱。看君用幽意。白日到羲皇。

王右軍帖

吾怪足下朝參少晚

車頻秦書苻堅使

熊邈造金銀細鎧金爲綫以縲之今謂甲之精細者

爲鎖子言相銜之密也唐六典甲之制十有三今明

光光要細鱗山文鳥鎚鎖子皆鉄甲也

武庫賦綠

沉之槍西溪叢話綠沉以調綠漆之其色深沉如漆

調雌黃之類爾雅疏楊一名蒲柳生澤中可爲箭

也

也

到此應嘗宿相留。可判年蹉跎暮容色。悵望好林泉。

何日霑微祿。歸家買薄田。斯游恐不遂。把酒意茫然。

朱云

判與拚通玉篇拚一音伴

世說周處曰年已

蹉跎

北史韋夏淡於榮利所居之宅枕帶林泉時

對琴書蕭然自遠

後漢獨行傳趙苞訓母曰爲子

無狀欲以微祿奉養

隋書王通教授河汾間曰通

有先人之故廬足以蔽風雨薄田足以具饘粥讀

書談道足以自樂不願仕也○此章亦臨別之作

○

陪諸貴公子丈八溝攜妓納涼晚際遇雨二首

落日放船好。輕風生浪遲。竹深留客處。荷淨納涼時。

公子調冰水。佳人雪藕絲。片雲頭上黑。應是雨催詩。

梁簡文納涼詩荷靜月應來

家語黍以雪桃註

雪拭也

朱超道詩摘除蓮上葉花出藕中絲

雨來霑席上。風急打船頭。越女紅裙濕。燕姬翠黛愁。

纜侵堤柳繫。幔卷浪花浮。歸路翻蕭颯。陂塘五月秋。

庾信詩五兩開船頭 〔陳后主詩〕轉態結紅裙 〔沈約詩〕月華照越瑟風色動燕姬 〔說文〕黛畫眉墨
 柳警詩死生 ○ 陳后主詩尚蕭颯

目錄

蕭山張 遠邇可編

天寶全德中居京師及授率府參軍往奉先作

九日曲江五律 贈獻納使起居田舍人澄七律 崔駙

馬山亭宴集五律 送高二十五書記五古 寄高三十

五書記五律 贈高式顏五律 與鄆縣源大少府宴漢

陂五律 城西陂泛舟五律 漢陂行七古 漢陂西南臺五古

九日寄岑參五古 承沈八丈東美除膳部員外郎

阻雨未遂馳賀奉寄此詩五古 苦雨奉寄隴西公

天寶三載甲午
 正月安福山入朝加
 僕射二月揚州忠
 守日望受冊三月
 庚均始慶行日
 及均臣另於守
 有拜拜兩積字
 日陳帝到羅市
 兄弟四年事下
 南史以四歲
 天寶十載載去
 十一月安福山及隔
 此此諸郡都
 力期三月全到
 使十二月陷東
 三子解為各身
 副元帥守
 授有憲
 不存
 不存
 不存

府中書房
字方清字季
生

兼呈王徵士五言秋雨嘆三首七言奉贈太常張卿

垣五言上韋左相五言夜聽許十一誦詩五言戲簡鄭

廣文兼呈蘇司業五言夏日李公見訪五言天育驃

騎圖歌七言沙苑行七言驄馬行七言魏將軍歌七言後

出塞五首五言贈田九判官梁丘七言送蔡希魯都

尉還隴右五言故武衛將軍挽詞五言去矣行七言官

定後戲贈五言奉同郭給事湯東靈湫作五言九日

楊奉先會白水崔明府五言白水明府舅宅喜雨五言

橋陵詩三十韻因呈縣內諸官五言

杜詩會粹

天寶在德中

公居京師及授率府參軍往奉先作

蕭山張遠邇可箋

九日曲江

綴席茱萸好浮舟菡萏衰百年秋已半九日意兼悲

江水清源曲荆門此路疑晚來高興盡搖蕩菊花期

風土記茱萸一名藜九月九日熟味辛色赤拆其房

插頭可辟惡氣爾雅荷芙蓉其華菡萏九域志

江陵府龍山上有孟嘉落帽臺其地在荆門東殷

上寺會萃

卷之三

一

搖蕩箕
濮情

○贈獻納使起居田舍人澄

唐書垂拱二年置
甄以受四方之書

以諫議大夫補關拾遺一人充使知甄事天
寶九載以甄聲近鬼改為獻納使 每仗下
議政事起居郎一人執事記錄於前史官隨
之後復置起居舍人分侍左右秉筆隨丞相
後 田是時以起居舍人
知甄事獻納使其兼官耳

獻納司存雨露邊地分清切任才賢舍人退食收封

事宮女開函近御筵曉漏追趨青瑣闥晴牕點檢白

雲篇楊雄更有河東賦欲待吹噓送上天

沈約恩倖
論皆闕之

在各有司存 詩註雨露者天所潤萬物喻王者恩
澤也 劉楨詩拘限清切禁 詩退食自公 後漢

書冬夏至入能士書版言事封以皂囊唐書內官有
掌書三人掌傳宣啓奏 唐制便殿奏事宮女開甄

函以所投封事奏御 范雲詩攝官青瑣闥 漢書注
青瑣刻為連瑣文以青塗之宮闕簿青瑣門在南宮

陶淵明和郭主簿詩遙遙望白雲懷古意何深故
郎士元馮翊西樓詩有陶令好文常對酒相招一和

白雲篇言在野文章舍人皆得上達故下接以河東
賦云云 楊雄傳上陟西嶽以望八荒迹殷周之墟

思唐虞之風雄上河東賦以獻 庾信詩疇昔濫吹
噓 時公既獻三賦投延恩甄又欲奏封西嶽賦故

云更有河
東賦也

○崔駙馬山亭宴集

玄宗女晉國公主下嫁崔
惠童咸宜公主下嫁崔嵩

此駙馬乃惠童惠
童京城東有山池

簫史幽棲地林間踏鳳毛泆流何處入亂石閉門高

客醉揮金椀詩成得繡袍清秋多宴會終日困香醪

謝靈運詩資此未幽棲鳳毛因簫史借用何遜

詩淚流自涸糾禮記執玉爵者勿揮注不可振去

徐灑恐失墜孔氏志怪漢盧充家西有崔小府墓

充與崔女為幽婚生子臨別贈以金椀并詩云何以

贈余親金椀可願兒此切崔而用并見公主已故

故云亂石閉門舊唐書則天幸洛陽龍門令從官

賦詩先成者以錦袍賜之

○○○送高三十五書記十五韻舊唐書高適字達

夫渤海人解褐汴

州封丘尉非其好也乃去位客游河內河西

節度使哥舒翰見而異之表為左驍衛兵曹

充翰府掌書記從

天寶三載入朝盛稱上前

崆峒小麥熟且願休王師請公問主將焉用窮荒為

飢鷹未飽肉側翅隨人飛通鑑積石軍每歲麥熟吐

蕃輒穫之邊人呼為吐蕃

麥莊天寶六載哥舒翰先伏兵于其側虜至斷其後

夾擊之無一得返者自是不敢復來此詩正指其

事唐志崆峒山在岷州積石軍在廓州廓去岷不

遠也晉載記慕容珪猶鷹也飢則附人飽則颺去

吐蕃石堡城士卒死者數萬又遣兵於赤嶺西開屯

田戍兵盡沒此皆因麥莊一捷而黷武窮荒公

故追言戒之欲適以之告翰也此是送高本旨

跨鞍馬有似幽并兒脫身簿尉中始與捶楚借問

今何官觸熱向武威答云一書記所媿國士知曹植

兼游俠兒魏收傳各赴晉陽以為中外府主簿以

受旨垂忤頗被嫌責加以捶楚久不得誌

今世確截觸熱到人家舊唐書涼州屬河西道

武德二年置總管府天寶元年改武威郡戰國策

上詩會萃卷之三

曹植

石堡城在岷州

吐蕃軍圍而守

天寶六載哥舒翰

先伏兵于其側

夾擊之無一得返者

事唐志崆峒山在岷州

積石軍在廓州

廓去岷不遠也

晉載記慕容珪猶鷹也

飢則附人飽則颺去

吐蕃石堡城士卒死者數萬

又遣兵於赤嶺西開屯

田戍兵盡沒此皆因麥莊一捷

而黷武窮荒公故追言戒之

欲適以之告翰也此是送高本旨

曹植

豫讓曰智伯以國士遇我庚信詩疇昔人實不易知
國士遇生平知已恩○此段敘高書記
更須慎其儀十年出幕府白可持旌麾此行既特達
足以慰所思男兒功名遂亦在老大時范雎列傳侯
易知知人亦未易陶侃傳諸叅佐當正其衣冠攝
其威儀何可亂頭養望自謂曠達耶史記注崔瑗
曰古者出征為將帥軍還則罷理無常處以幕帟為
府署蔡邕薦邊文韶表幕府初開博選清英江總
詩北廳命簫鼓南館列旌麾○此段慰高書記人實
二句承上言而加誠也史稱適以氣質自高故有
此常恨結權淺各在天一涯又如參與商慘慘中腸
悲驚風吹鴻鵠不得相追隨黃塵翳沙漠念子何當
歸邊城有餘力早寄從軍詩復助詩結權三十載生
死一交臂左傳高辛

氏二子闕伯實沈居於曠林不相能也后帝遷闕伯
于商丘主辰遷實沈于大夏主參鮑照詩臨驚風
之蕭條曹植詩飛蓋相追隨諸葛穎詩玄覽屬
睿詞風雲有餘力王仲宣有從軍詩○此段序別
寄高三十五書記遣

嘆息高生老新詩日又多美名人不及佳句法如何
主將收才子崆峒足凱歌聞君已朱紱且得慰蹉跎

舊唐書適年過五十始留意篇什數年之間體格漸
變以氣質自高每吟一篇已為好事者傳誦樂府
詩集哥舒翰破吐蕃收黃河九曲適由是作九曲詞
舊書玄宗幸蜀至成都除適諫議大夫賜緋魚袋
按此則適為書記時尚未服緋
也西京賦鯨魚失水而蹉跎

贈高式顏適有宋中送族姪式顏詩云惜君
才未遇愛君才若此世上五百年

吾家一

千里

昔別是何處。相逢皆老夫。故人還寂寞。削迹共艱虞。

自失論文友。空知賣酒壚。平生飛動意。見爾不能無。

莊子孔子伐樹于宋削迹于衛窮于商周世說晉

王戎過黃公壚謂後車客曰吾昔與嵇叔夜阮嗣宗

酣飲于此壚自稱阮既云亡以來便為時所羈繼今

視此雖近邈若山河公遣懷詩昔與高李輩論文

入酒壚今適不在故有頸聯耳

與鄂縣源大少府宴漢坡得寒字唐書鄂縣屬京兆府

長安志漢坡在鄂縣西五里源

出終南山諸谷合朝公泉為坡

應為西陂好。金錢罄一餐。飯抄雲子白。瓜嚼水精寒。

無計迴船下。空愁避酒難。主人情爛熳。持答翠琅玕。

北人稱七為抄乃抄轉也漢武內傳太上之藥乃

有風實雲子玉津金漿葛洪丹經雲子碎雲母也

張衡四愁詩美人贈我青琅玕何以

報之雙玉盤曹植詩腰佩翠琅玕

城西陂泛舟西陂卽

青蛾皓齒在樓船。橫笛短簫悲遠天。春風自信牙檣

動。遲日徐看錦纜牽。魚吹細浪搖歌扇。燕飜飛花落

舞筵。不有小人能蕩漿。百壺那送酒如泉。宋南平王

人舞袖耀青蛾宋玉笛賦擗朱唇耀皓齒秋風

辭汎樓船今濟汾河江總詩橫笛短簫吹復咽

哀江南賦鐵軸牙檣詩春日遲遲天業記煬帝

幸江都所乘龍舟錦帆錦纜薛道衡宴喜賦澄妝

影于歌扇古人歌則以扇自障也清酒百壺裴秀詩有肉如丘有酒如泉

漢陂行

岑參兄弟皆好奇。攜我遠來遊漢陂。天地醜慘忽異

色。波濤萬頃堆琉璃。通考岑參南陽人天寶三年進士解褐為右衛率府兵曹參軍

梁簡文帝詩雲開瑪瑙葉琉璃汗漫泛舟入事殊

興極憂思集。鼉作鯨吞不復知。白風惡浪何嗟及。

子徙倚于汗漫之宇吳都賦長鯨吞航何遜詩

江暗雨欲來浪白風初起何嗟及矣此段狀

風雨驟主人錦帆相為開。舟子喜甚無氛埃。鳧鷖散

亂棹歌發。絲管啁啾空翠來。啁啾交反陰鏗詩平

辟而清涼詩鳧鷖在涇。蒼頡解詁鷖鷖也何遜

詩中川聞棹謳吳都賦棹歌唱簫籟鳴籍田賦簫

管嘯嚳以啾嚳此段沈竿續纒深莫測。菱葉荷

序風止雨霽并陂中景事。花淨如拭。宛在中流。渤海清。下歸無極。終南黑。詩宛

中典漢書注渤海海別支殺乘傳上懸無極

之高下垂不測之淵。此段極狀陂之深而且清。半

陂以南純浸山。動影裊窕冲融間。船舷暝憂雲際寺。

水面月出藍田關。海賦冲融澆漭長安志雲際山

田關在藍田縣東南六十八里即秦曉關也。後周明

帝徙青泥故城側。改曰青泥關。武帝改曰藍田關。此段狀陂

漢陂在鄠縣
西陂在鄠縣
東陂在鄠縣
南陂在鄠縣
北陂在鄠縣
中陂在鄠縣
西陂在鄠縣
東陂在鄠縣
南陂在鄠縣
北陂在鄠縣
中陂在鄠縣

能得珠者必遭其睡也洛神賦馮夷擊鼓女媧清
歌獲神記馮夷潼鄉隄首人以八月上庚日渡河死
上帝署焉河伯列女傳舜崩蒼梧二妃死于江湘
之間俗謂之湘君又鄭交甫游漢江見二女解佩
與之洛神賦從南湖之二妃攜漢濱之游女漢志
房中歌金支秀華庶旄翠旌注樂上衆飾有流翹羽
葆以黃爲支其首敷散若草木之秀華也庶旄翠旌
謂析五采注翠旄之首而爲旌也子虛賦覽于有
無此段咫尺但愁風雨至蒼茫不解神靈意少壯
極狀暮景咫尺但愁風雨至蒼茫不解神靈意少壯
幾時奈老何何來哀樂何其多刀歌東風飄兮神靈
歡樂極兮哀樂多少壯幾時奈老何漢武帝秋風辭
此達生之論也推此段即游漢
一步作結妙甚

漢陂西南臺

高臺面蒼陂六月風日冷蒹葭離披去天木相與未
懷新目似擊接要心已領仿像識鮫人空濛辨魚艇
錯磨終南翠顛倒白閣影晒峯增光輝乘陵惜俄頃

天水相未即秋水長天一色意莊子仲尼見濫伯

雪子而不言子路問之曰夫人者日擊而道存矣

海賦故可仿像其色搜神記南海有鮫人水居如

魚不廢績紡時從水中出寄人家賣綃柳詒詩空

濛雲色晦淡疊浪花注東哲補亡詩粲粲門子如

磨如錯通志紫閣白閣黃閣三峯具在圭峰東紫

閣旭日射之爛然而紫白閣陰森積雪不融黃閣不

知所謂三峯不甚遠西京賦崑峻崑崙峯風賦乘

陵高城入于深宮江賦倏忽數百千里俄頃以

上極形漢陂之況大約與上章宛在中流以下相似
勞生愧嚴鄭外物慕張邴世復輕驂騶吾甘雜鼃鼃

知歸俗可忽取適事莫竝身退豈待官老來苦便靜

况資菱芡足庶結茅茨迺從此具扁舟彌年逐清景

謝子大塊勞我以生稽康幽憤詩仰慕嚴鄭樂道

閉居漢書谷口有鄭子真蜀有嚴君平皆修身自保

謂張良邴謂邴漢及曼容也漢書瑯琊邴漢以清行

微用兄子曼容亦養志自修國語鼂黽之與同渚

爾雅在水者曰鼂謝靈運山居賦夏涼寒燠隨時

取適魏文帝詩菱芡覆渌水羅含別傳含為別

駕解宇喧擾乃立茅茨之室蔡邕王子喬碑歷載

彌年莫之能紀此段即游漢陂而遊心

物外正所謂懷新目似擊接要心已領也

朱長孺云此詩俱本謝康樂懷新目似擊即謝詩

懷新道轉迺也乘陵惜俄頃即謝詩恒充俄頃用

也外物慕張邴即謝詩外物徒龍蠖又詩偶與張

邴合久欲還東山也知歸俗可忽即謝詩適已物

可忽也取適事莫竝即謝山居賦隨時取適又詩

萬事難竝歡也身退急待官即謝詩辭滿豈多秩

謝病不待年也老來苦便靜即謝詩拙疾相倚

薄還得靜者便也公云熟精文選聖真不誣耳

九日寄岑參是詩極狀雨而題中不及雨字

今人作詩題好盡言亦一過也

出門復入門雨脚但如舊所向泥活活思君令人瘦

沈吟坐西軒飲食錯昏書寸步曲江頭難為一相就

吁嗟乎蒼生稼穡不可救安得誅雲師疇能補天漏

大明韜日月曠野號禽獸君子強逶迤小人困馳驟

維南有崇山恐與川浸溜齊民要術種麻截雨脚即

種者地濕麻生瘦詩北

流活活古詩思君令人老軒車來何遲謝靈運

詩沈吟為爾感張衡思立賦雲師黜以交雜兮

土詩會粹

卷之三 八

列子女媧氏鍊五色石以補天梁益記雅州西北

有大漏天小漏天禮器大明生于東廣雅日曰大

明詩匪兕匪虎率彼曠野一統志崇山屬澧州

周禮注水流而趨海者曰川深積而成淵者曰浸

此詩苦雨不得訪岑參而作首是節東籬菊紛披

四句作冒以下極狀雨中景事

為誰秀岑生多新詩性亦嗜醇酌采采黃金花何由

滿衣袖爾潛九日詩采菊東籬下悠然見南山夏啟醇酌

秋發左貴嬪菊頌春茂翠葉秋耀金花張翰雜

詩黃花似散金何由滿衣袖亦因雨所阻此段

方了寄

岑參

承沈八丈東美除膳部員外郎阻雨未遂馳

賀奉寄此詩唐書膳部屬禮部郎中員外各

一人太平廣記紀聞唐沈東

美為員外郎太子詹事佺期之子采云唐

書佺期以起居郎兼修文館直學士與公祖

審言同事武后故詩中有舊史通家等語而

比東美為諸父又律體盛于佺期故云詩律

群公問也別說沈丈俱作沈既濟非

今日西京椽多除南省郎通家唯沈氏謁帝必馮唐

詩律羣公問儒門舊史長清秋便寓直列宿頓輝光

原註府椽四人同日拜郎府椽謂京兆府椽如司

錄功曹倉曹戶曹兵曹法曹士曹之類唐志並正七

品諸郎中從五品員外郎從六品府椽并郎蓋自七

品而升六品也杜氏通典時謂尚書省為南省門

下中書為北省曹植詩謁帝承明廡漢書馮唐

年九十餘為郎此比沈晚年除郎也顏延之詩

國尚師位家崇儒門潘岳秋興賦序余以太尉椽

兼虎賁中郎將寓直于散騎之省史記正義郎位

十五星在太微中帝座東北此即郎官上應未暇

申安慰含情空激揚司存何所託膳部默悽傷貧賤

人事略經過霖潦妨禮同諸父長恩豈布衣忘原註南大

父昔任此官曹摅詩霖潦淹庭除布衣天路牽

騏驥雲臺引棟梁徒懷貢公喜颯颯鬣毛蒼枚乘傳天路杳

無期淮南子雲臺之高高注臺高際于雲故曰雲

臺謝朓詩寧傷蓬鬣颯天路句公自謂雲臺句

謂東美言東美為郎可有薦人之任但自傷遲暮深負彈冠耳感慨情深

苦雨奉寄隴西公兼呈王徵士原註隴西公即漢中王瑒

徵士瑒瑒王徽舊唐書瑒讓皇帝第六子早

有才望偉儀表初封隴西郡公天寶十五載

從玄宗幸蜀至漢中因封漢中王

今秋既淫雨仲月來寒風羣木水光下萬家雲氣中

所思碍行潦九里信不通悄悄素澆路迢迢天漢東

願騰六尺馬背若孤征鴻劃見公子面超然懽笑同

淮南天文令不收則多淫雨高唐賦望高唐之觀

其上獨有雲氣左傳潢汙行潦之水西征賦南

有玄灞素澆長安志澆水在萬年縣東北流四十里

入渭庾肩吾詩星臨天漢東趙曰天漢乃渭橋之

所黃圖渭水貫都以象天漢橫橋南渡以法牽牛是

也周禮馬八尺以上為龍七尺以上為騾六尺為

馬奮飛既吳越局促傷樊籠一飯四五起憑軒心力

窮嘉蔬沒溷濁時菊碎榛蕪隼亦屈猛鳥鳶何所

蒙式瞻北隣居取適南巷翁掛席釣川漲焉知清興

終仲長統述志詩人事可遣何為局促齊高帝賦

傷樊籠之或累劉楨詩起坐失次第一日三四

遷吳志潘濬為孫權曰樊佃昔嘗為州人設饌比至

園官送菜詩并序皆以嘉蔬為菜義可兼用耳漢

書師丹傳陰陽溷濁之患潘岳詩時菊耀岩阿

張華鷓鴣賦蒼鷹鷲而受繼屈猛志以服養晉劉

頌疏不識所蒙更生之恩而災困偏身世說不如

式瞻儀型海賦揚徽納掛帆席謝靈運詩掛席拾

海月○前段奉寄隴西人意多後段呈王徵士意多

然苦雨二字總冒亦不必太分段落耳

秋雨嘆三首

唐書天寶十三載秋大霖雨害稼六旬不止京城屋垣頽毀殆

盡人多

乏食

雨中百草秋爛死階下決明顏色鮮著葉滿枝翠羽

葢開花無數黃金錢涼風蕭蕭吹汝急恐汝後時難

獨立堂上書生空白頭臨風三嘆馨香泣圖經本草

初生苗葉似昔菘而大七川開黃花結角其子作穗

似青菜豆而銳說苑鄂君乘青翰之舟張翠羽之

蓋楊方詩黃花如杏金白花如散銀詩籜兮籜

今風其吹汝○此首即階下決明而推言之蕭索之

感自在言外

闌風伏雨秋紛紛四海八荒同一雲去馬來牛不復

辨濁涇清渭何當分禾頭生耳黍穗黑農夫田婦無

消息城中斗米換衾裯相許寧論兩相直淮南子八

入荒莊子秋雨時至百川灌河兩涘渚涯之間不辨牛馬西征賦其北則有清渭濁涇關中記涇水入渭合流三百里清濁不相雜朝野僉載俚諺曰春雨甲子赤地千里夏雨甲子乘船入市秋雨甲子禾頭生耳無消息因雨阻而往來不通也

長安布衣誰比數反鎖衡門守環堵老夫不出長蓬蒿稚子無憂走風雨雨聲颼颼催早寒胡雁翅濕高

飛難秋來未省見白日泥汗后土何時乾詩衡門之

遲註橫木為門禮記儒有環堵之室註環堵面一堵也五版為堵古詩願為雙鴻鵠奮翅起高飛

九辨皇天淫溢而秋霖兮后土何時得乾

奉贈太常張卿均二十韻前百官表奉常秦官掌宗廟禮儀有

承景帝中六年更名太常舊書張均傳天

寶十三載盡逐張均兄弟出均為建安太守均自盧溪司馬歲中名還再遷為太常卿

方丈三韓外崑崙萬國西建標天地濶詣絕古今迷

氣得神仙迥恩承雨露低舊注起數語言其出使荒

海中央東西南北岸相去正等方丈方五千里魏志東夷傳韓在帶方之南東西以海為限南與倭接

方可四千里有三種一曰馬韓二曰辰韓三曰弁韓辰韓者古之辰國也馬韓在西水經崑崙墟在西

北去嵩高五萬里天台賦赤城霞起而建標詣絕詣乎絕域也神仙承方丈崑崙言雨露喻帝

春之隆此段敘張奉使外國事即前詩宮中漢客星下文能事聞重譯意通鑑天寶九載十月太白

山人王玄翼言見玄元皇帝云寶仙洞有妙寶真相符命刑部尚書張均等往求得之此蓋均與同行

門清議衆。儒術大名齊。軒冕羅天闕。琳瑯識介珪。伶
官詩必誦。夔樂典猶稽。健筆凌鸚鵡。銛鋒瑩鸚鵡。友
于皆挺拔。公望各端倪。通籍踰青瑣。亨衢照紫泥。靈
虬傳夕箭。歸馬散霜蹄。能事聞重譯。嘉謨及遠黎。弼
諸方一展。班序更何躋。垣說之子故曰相門。晉傳
化隆于上。清議行於下。清議即月旦評意。在昉
集隆器大名。一朝總集。七命軒冕蕩蕩。左傳服冕
乘軹。楚詞珍鏘鳴兮琳瑯。詩錫爾介珪。箋介圭
長尺有二丈。禮樂志。誦六詩。習六舞。書夔命女
典樂教胄子。風信宇文順集序。章表健筆一付陳
林。後漢書。禰衡在黃祖座作鸚鵡賦。筆不停綴。文
不加點。潘岳賦。胸突銛鋒。爾雅注。鸚鵡似鳧而
小。膏中瑩刀劍。戴嵩詩。劍瑩鸚鵡膏。後漢史弼傳

陛下信於友于。不忍恩絕。文心雕龍。景純仙篇。延
拔而為俊矣。晉虞駿傳。孔愉有公才而無公望。下
灑有公望而無公才。莊子。終始反覆。不知端倪。
漢文帝紀。令從官給事官司馬中者。得為大父母父
母兄弟通籍。應劭曰。籍者。為二尺竹牒。記其年紀。名
字。物色。懸之宮門。按驗相應。乃得入也。陸倕新漏
刻銘。靈虬承注。陰虫吐喻。銅史司刻。金徒抱籠。曹
植詩。俯身散馬蹄。二句言其旦暮出入禁中。
叔傳。畢能事之效。前西域傳。越裳重譯。獻白雉。
聚據詩。庶憑嘉謨。高迹可尋。書。謨明弼諧。更何
躋。言無有躋其上者。能事二句。重美太常卿初讀
之似重首段意。細釋之前敘事。此敘本不相襲也。
此段歷敘太常門第才華。適越空顛躋。游梁竟慘悽。謬知終畫虎。
微分是醯雞。萍泛無休日。桃陰想舊蹊。吹噓人所羨。
騰躍事仍睽。碧海真難涉。青雲不可梯。顧深慚鍛鍊。

才小辱提攜檻束哀猿叫枝驚夜鵲棲幾時陪羽獵

應指釣璜溪莊子宋人章甫而適越越人斷髮文身無所用之史記相如因病免客游梁

按公本傳少貧客吳楚又贈李白詩亦有梁宋遊適越游梁借古自况也馬援傳畫虎不成反類狗

也莊子孔子見老聃出語顏回曰丘之道其猶醯雞乎注甕中蟻蠓也李廣傳贊桃李不言下自成蹊

躑躅躑躅我騰躍而上不過數仞而下張衡思立詩躑躅躑躅躍絕世俗飄飄神舉逞所欲十洲記東海

之東後有碧海不鹽苦正作碧色謝靈運詩共登青雲梯注仙者因雲而升謂之雲梯張協七命

楚之陽劍歐冶所營乃鍛乃鍊萬辟千灌注鍛鍊刻苦成材之義曲禮長者與之提攜則兩手拳長者

之手淮南子置猿檻中非不巧捷無所肆其能魏武樂府月明星稀烏鵲南飛繞樹三匝無枝可依

羽獵賦以諷尚書大傳文王至磻溪見呂望拜之楊雄傳雄上河東賦其年十二月羽獵雄從因作

答曰望釣得玉璜刻曰姬受命呂佐檢

○此段歷自敘而終以汲引望之也

朱長孺云均必常薦公而不達故有吹噓提攜等句陪羽獵而指璜溪則終以汲引望之

○○上韋左相二十韻舊書職官志開元元年十一月改尚書左右僕射為左右丞相天寶元年二月侍中改為左相中書令改為右相至德二載復舊玄宗紀天寶

十三載秋八月文部侍郎韋見素為武部尚書同中書門下平章事代李希烈

鳳曆軒轅紀龍飛四十春八荒開壽域一氣轉洪鈞

左傳郊子曰我高祖少皞摯之立也鳳鳥適至故紀于鳥為鳥師而鳥名鳳皇氏曆正也註少皞黃帝子

鳳鳥知天時故以名曆正之官史記註黃帝居軒轅之丘因以為號北齊享廟歌龍圖革命鳳曆歸昌

易飛龍在天前王吉傳躋之仁壽之域張華詩洪鈞成數也

是十三載也
入相時
韋見素為
武部尚書
同中書門
下平章事
代李希烈

陶萬類○此段從朝廷
霖雨思賢佐丹青憶老臣原

盛明說起立言有體
相公之先人遺風
應圖求駿馬驚代得麒麟沙汰江

餘烈至今稱之
河濁調和鼎鼐新
韋賢初相漢范叔已歸秦盛業今

如此傳經固絕倫
豫章深出地滄海闊無津
北斗司

喉舌東方領搢紳
持衡留藻鑑聽履上星辰
獨步才

趨古餘波德煦隣
聰明過管輅尺牘倒陳遵
豈是池

中物由來席上珍
廟堂知至理風俗盡還淳謝命若

用汝作霖雨見素父湊開元中封彭城郡公累官
太原尹此二句言思良佐而轉憶舊臣之家也曹

植獻文帝馬表臣於先帝世得大宛紫驛馬一匹形
法應圖梅福傳欲以三代之法取當世之士猶以

伯樂之圖求騏驎于市晉孫綽傳沙之汰之无藥

在後通鑑梁天監中以郎選不清大加沙汰是時

左相陳希烈以太子太師罷政事故曰沙汰江河濁

漢官儀三公助鼎和味漢韋賢傳本始三年代

蔡義為丞相封扶陽侯史記范雎字叔王稽載入

秦昭王拜為客卿封應侯韋賢傳本始三年代

絕倫傳經言見素傳父之經山海經蘇草大木

似楸葉冬夏青後漢李固傳北斗為天之喉舌尚

書亦為陛下喉舌北斗斟酌元氣運于四時尚書出

納王命尚書康王之誥畢公率東方諸侯入應門

在顧命註司馬第四畢公領之時見素以兵部尚

天一萬三刻
秋露兩字曰

天子字楊

我未極成見

此卷依命稿

世精不

華若豈

言見素方

初三小徑

有舊恩可

不故家

而

見素欲

國史引

三

此論

也

檀國補

信之檀

也今也

皆素知

理國用

少其志

也

也

也

也

也

也

也

也

也

也

也

也

也

也

也

也

也

也

光幸有餘子可分光無損于明魏志管輅喜仰視
星辰能明天文地理變化之數人號神童錢箋唐
書肅宗改元至德十月有星犯昴見素言於肅宗曰
昴者胡也祿山將死帝曰日月可知乎見素曰福
應在德禍應在刑昴金忌火行當火位昴之昏中乃
其時也明年正月丙寅祿山其殪乎帝曰賊何等死
見素曰五行子者視妻所生昴死以丙申金木之妃
也木火之母也丙火為金子申亦金也二金本同未
異還以相尅賊殆為子與首亂者更相屠戮乎已而
皆驗漢陳遵傳遵善書與人尺牘主者藏弄以為
榮倒卽傾倒也吳周瑜傳蛟龍得雲雨終非池
中物也記儒行儒有席上之珍以待聘廟堂二
句言其致君澤民才傑俱登用愚蒙但隱淪長卿
以上歷敘左相才地

多病久子夏索居貧回首驅流俗生涯似眾人巫咸
不可問鄒魯莫容身感激時將晚蒼茫與有神為君

蘇陸陸
巫咸相
降于依
耕耨靈

歌此曲涕淚在衣巾楊惲傳足下哀其愚蒙
西京

子夏曰吾離羣而索居久矣列子鄭有神巫自齊
來曰季咸知人生死存亡禍福壽夭期以歲月莊
子孔子再逐于魯削跡于衛窮于齊厄
于陳蔡不容身于天下○此段自敘

夜聽許十一誦詩愛而有作鶴曰許十一當
是居五臺學佛

許生五臺賓業白出石壁余亦師粲可身猶縛禪寂

何階子方便謬引為匹敵離索晚相逢包蒙欣有擊

林經註五臺山五維嶽然故謂之五臺此山名為紫
府仙人居之其北聲之山師文殊師利常鎮毒龍之

所寶積經若純黑業得純黑報若純白業得純白
報續高僧傳曇鸞或為鸞雁門人家近五臺山年

未志學便往出家大通中游江南還魏移住汾州北
山石壁玄中寺今號鸞公岩舊唐書達磨傳慧可

卷之三 十六

許十一
振三
許十一

慧可嘗斷其左臂以求法慧可傳璨璨傳道信道信傳弘忍維摩經有方便慧解無方便慧縛又曰一心禪寂攝諸亂意愿疎詩良遇不可值伸眉路何階佛面公適與易九二包蒙上九擊蒙○以上言許十一佞相欵云云 誦詩渾游行四座皆辟易應手看捶鈎

清心聽鳴鏑精微穿溟滓飛動摧霹靂陶謝不枝梧

風騷共推激詩出王游衍項羽傳人馬俱驚辟易數里注分張而易其本處老子得之于銜應之于轡得之于轡應之于手得之于手應之于心莊子大馬之捶鈎者年八十矣而不失豪芒史匈奴傳冒頓作鳴鏑注饒箭也胡邁遠詩精微貫穹曩莊子大同乎溟滓司馬云自然氣也

項籍傳諸將讐懾莫敢枝梧注小柱為枝大柱為梧謝靈運傳自漢至魏文體三變莫不同祖風騷○以上形容誦詩備極神致

紫燕自趨詣翠駿誰剪剔君意人莫知

大間夜寥聞西京雜記文帝自代來有良馬九匹其一曰紫燕駟諸白馬賦紫燕駟衡

海經中曲之山有獸焉其狀如馬白身黑尾一角虎爪牙音如鼓其名曰駮食豹可以禦兵莊子我善治馬燒之剔之蕭子範直坊賦何坊境之寥聞○紫燕二句比其才之駿決末二句言無知音者不勝浩嘆耳

戲簡鄭廣文唐書蘇源明傳兼呈蘇司業源明

廣文到官舍繫馬堂堦下醉則騎馬歸頗遭官長罵

才名三十年坐客寒無氈賴有蘇司業時時乞酒錢

劉琨扶風歌繫馬高堂下晉書吳隱之為太常以竹篷為屏風坐無氈席朱買臣傳吏卒更乞句之

詩會萃 卷之三 十七

師古曰乞讀作氣與也

夏曰李公見訪

鶴曰按宗室世系表當是李炎

遠林暑氣薄。公子過我游。貧居類村塢。僻近城南樓。傍舍頗淳朴。所願亦易求。隔屋喚西家。借問有酒不。墻頭過濁醪。展席俯長流。清風左右至。客意已驚秋。巢多衆鳥鬪。葉密鳴蟬稠。苦遭此物聒。孰謂吾廬幽。水花晚色淨。庶足充淹留。預恐樽中盡。更起爲君謀。
城南卽公所居城南韋杜也。韻瑞陶侃客至隣人曰子門有長者車何不延之侃曰不能備禮隣人墻頭送以濁醪隻雞遂成終日懽。古今注芙蓉名荷華一名水花。謝朓詩瑤池暖晚色。此詩極狀夏

日飲酒之樂曰聒而屬鬪鳥鳴蟬其幽可知矣

天育驃騎圖歌

舊注天育廐名按新舊史唐六典會要諸書並無此名

吾聞天子之馬走千里。今之畫圖無乃是。是何意態雄且傑。驥尾蕭梢朔風起。毛爲綠縹兩耳黃。眼有紫

焰雙瞳方。矯矯龍性含變化。卓立天骨森開張。
穆天子傳

天子之馬走千里勝猛獸。緒白馬賦綠蛇衛鞅李

白詩啾啾搖綠髮。說文縹青白色。穆天子傳注

魏時卑鮮獻千里馬白色兩耳黃名曰黃耳。相馬

經。眼欲得高。唯欲得端。光睛欲得如懸鈴紫焰。緒

白馬賦雙瞳夾鏡兩體協凡。五君詠龍性誰能馴

名臣贊天骨疎朗。馬援銅馬相法。滕本欲起肘

腹欲開。以上言圖。伊昔太僕張景順。監牧攻駒閱

清峻遂令大奴守天育別養驥子憐神駿當時四十萬匹馬張公嘆其材盡下故獨寫真傳世人見之座

右久更新張說隴右監牧頌德碑序開元元年牧馬二十四萬匹十三年乃有四十三萬匹上

顧謂太僕少卿兼秦州都督監牧都副使張景順曰語馬繁請君之力也對曰帝之力也仲之令也臣何力之有周禮夏官疾人掌教誦攻駮注攻駮乘其蹄齧者謂之駮三歲曰駮四歲曰駮

驥馬書價匹龍媒聲齊驥子世說支遁好養馬或問之曰貧道重其神駿梁簡文味美人看畫詩可憐俱是畫誰能辨寫真○此段因畫圖而推言當日養馬并所以畫馬之故

年多物化空形影嗚呼健步無由騁如今豈無腰裏與驂騑時無

王良伯樂死即休裏奴了切○莊子其死也物化瑞應圖腰裏神馬與飛兔同明君

有德則至應劭曰赤喙黑身一日行萬里○此段言年久真馬俱死特存圖畫耳然世豈真無良馬哉特無王良伯樂耳言外有小注曰此言伯樂之無已之感以自况也

沙苑行唐六典沙苑監掌牧隴右諸牧牛馬元和郡國志沙苑在同州馮翊縣南

十二里東西八十里南北三十里其處宜六畜置沙苑監

君不見左輔白沙白如水繚以周垣百餘里龍媒昔見渥洼生汗血今稱獻於此苑中駉牝三千匹豐草

青青寒不死食之豪健西域無每歲攻駒冠邊鄙漢書

京兆尹左馮翊右扶風謂之三輔同州漢屬馮翊故曰左輔寰宇記同州白水縣其境東南谷多白

土西都賦西郊則有上囿禁苑繚以周墻四百餘里漢禮樂志天馬來龍之媒武帝紀元鼎四年

秋馬生渥注水中作寶鼎天馬之歌詩駉牝三千

說文馬七尺為駉詩弗厥豐草○此段敘沙苑形

勝并良馬之多王有虎臣司苑門入門天廐如雲屯驕驕一

骨獨當御春秋二時歸至尊至尊內外馬盈億伏櫪

在坳空大存逸羣絕足信殊傑侗儻權奇難具論詩矯

矯虎臣西都賦控飛廉入苑門劉表傳雲屯冀

馬左傳唐成公如楚有兩驕驕焉馬融疏蕭霜雁

也其羽如練高首修頸馬似之故名唐書尚乘局

掌內外閑廐之馬總十二閑凡外牧歲進良馬印以

三花飛鳳之字詩在坳之野趙曰空大存言極

中坳外其數空存不如苑馬之神駿也黃伯仁龍

馬圖或有奇貌絕足蓋為聖德而生疇昔也漢禮

樂志志侗儻精權奇○此段單舉驕驕言之備述其

神駿之致繫繫追阜藏奔突往往坡陀縱超越角壯翻騰

麋鹿游浮深歛蕩鼃鼃窟武后紀有山出於新豐雍

俊上書日人氣不和而疣贅生地氣不和而遙阜出

西京賦窮虎奔突相如哀二世賦登坡陀之長

坂盧思道詩寥廓鸞山右超越鳳洲西藉白馬

賦紛馳迥場角壯末埒海賦戲廣浮深河東賦

歛丘蕩巒躡涓躍涇後漢書龐德公曰鴻雁巢於

高林暮而得所棲鼃鼃穴于深淵夕而得所宿○此

段極言其飛揚之概題之正意已盡

泉出巨魚長比人丹砂作尾黃金

鱗豈知異物同精氣雖未成龍亦有神公留花門詩

泉香草豐潔則泉即沙苑之泉也隋園丘歌垂精

氣御祥鳳朱長孺云此馬浮深之時有丹尾金鱗

之巨魚出見蓋其精氣相感名以美驕驕之為龍

媒也○末段特借魚賠言所謂詩有外象者此也

驄馬行

原註太常梁卿勅賜馬也李

鄧公馬癖人共知。初得花驄大宛種。夙昔傳聞思一

見。牽來左右神皆竦。雄姿逸態何崑崙。顧影驕嘶自

矜寵。隅目青熒夾鏡懸。肉駿礪礪連錢動。〔晉書〕王濟

其愛之杜預常稱濟有馬癖〔梁景王七要〕逸態之

赤兔駿足之驪龍〔西京賦〕猛毅鬃鬣隅目高匡

揚雄賦下石簪岑炫耀青熒〔舊唐書〕開元二十九

年三月滑州刺史李邕獻馬肉駿麟臆〔何遜詩〕礪

礪衝波白〔爾雅〕青驪驪曰驪〔注〕色有深淺斑駁如

魚鱗今連錢驄也〔北史〕揚休之傳有觸籬之羝羊乘

連錢之驄馬○此

段庠馬之狀態朝來少試華軒下。未覺千金滿高

價。赤汗微生白雪毛。銀鞍却覆香羅帕。卿家舊賜公

取之。天廐真龍此其亞。晝洗須騰涇渭深。夕趨可刷

幽并夜。〔陶潛詩〕華軒盈道路 軒軒車也 〔韓子〕馬

似鹿者直千金 〔周弘正詩〕銀鞍耀紫韁

〔王容歌〕香羅鳴珮 〔蔣白馬賦〕巨刷幽燕

晝秣荆越○此段言馬之飾并其神駿吾聞良驥

老始成。此馬數年人更驚。豈有四蹄疾於鳥。不與八

駿俱先鳴。時俗造次那得致。雲霧晦冥方降精。近聞

下詔喧都邑。肯使騏驎地上行。〔穆天子傳〕入駿曰赤

子渠黃驂騮驂耳

〔左傳〕平陰之役先二子鳴

〔何承天詩〕賈勇尚先鳴

〔春秋〕考異記地生月精為馬月

數十二故馬十二月而生

〔玉篇〕騏驎馬黑脊○此

言求馬之詔方下是馬精氣既異必當騰躍夫衛蓋

以况李公也

魏將軍歌

〔朱云〕此詩言魏將軍先立功西陲後統禁軍宿衛絕不及喪亂事祿

山未反
時所作

將軍昔着從事衫鐵馬馳突重兩銜被堅執銳略西

極崑崙月窟東嶄巖君門羽林萬猛士惡若哮虎子

所監五年起家列霜戟一日過海收風帆說文銜馬勒也

國策吾被堅執銳郭璞崑崙贊崑崙月精水之靈

府長楊賦西歷月窟服虔曰窟音窟月所出也

上林賦嶄巖參差吳子良曰崑崙月窟在西而云

東嶄巖者言將軍略地至西方之極回視崑崙月窟

反在東也漢書天文志北宮玄武虛危危為蓋屋

其南有衆星曰羽林天軍王者象之天風歌安得

猛士守四方越絕書吳王許勾踐行成子胥大怒

日若夜光聲若哮虎魏其列傳薦人或起家至一

千石陸雲詩安得風帆深濯鬚滅過海過青

海也承上畧西極言此段追敘將軍西畧之事

生流輩徒蠢蠢長安少年氣欲盡魏侯骨聳精爽駭

華嶽峯尖見秋隼五傳子產曰人生始化曰魄既生

以有精爽至於神明此星纏寶校金盤陀夜騎天

駟趨天河橈槍熒惑不敢動翠鞋雲旂相蕩摩校當

布註以金組丹雘飾其裝具如星霞之布蓋馬裝也

鮑照詩金銅飾盤陀日照光蹠躑唐書食貨志先

是諸爐鑄錢窳薄鎔破錢及佛像謂之盤陀蓋金銅

相和也史天官書漢中四星曰天駟旁一星曰王

良漢天文志橈槍妖星熒惑火星子虛賦錯翡翠

翠之葳蕤西京賦棲鳴鳶吾為子歌丁都護酒闌

挿劍肝胆露鈞陳蒼蒼玄武暮萬歲千秋奉明主臨

上詩會粹 卷之三 二十二

江節士安足數。樂府有丁都護歌一曰阿都護宋書

為魯軌所殺高祖使督護丁昨收殯之達之妻高祖

長女也呼昨至閣下自問殮送之事每問輒呼丁都

護其聲哀切後人因廣其曲焉宋武帝丁都護歌督

護北征去前鋒無不平漢書註酒闌言希也謂飲

酒者半罷半在謂之闌漢書郎顛疏披露肝胆書

不釋言晉書鈞陳六星在紫宮中鈞陳後宮也大

帝之正妃也大帝之帝居也漢書北宮玄武虛危

其南有衆星曰羽林天軍古辭上之回千秋萬歲

樂無極漢藝文志有臨江王及愁思節士歌詩四

篇宋陸厥臨江王節士歌節士慷慨髮上衝冠彎弓

掛若木長劍竦雲端朱長孺云漢書景帝廢太子

為臨江王後坐侵廟塹為宮徵入自殺時人悲之故

為作歌愁思節士無考本是二人畧言之故曰及陸

厥合之為一甚誤庾信哀江南賦臨江王有愁思之

歌又因此而相沿耳○此段

酒闌暮景相與暢其豪邁也

後出塞五首

男兒生世間及壯當封侯戰伐有功業焉能守舊丘

名募赴薊門軍動不可留千金裝馬鞭百金裝刀頭

閭里送我行親戚擁道周班白居易上列酒酣進庶羞

少年別有贈含笑佩吳鈎魏文帝樂府男兒居世各

當努力吳志中郎將周

祇乞于鄱陽名募水經注武王封堯後于薊城內

西南隅有薊丘因名薊門取蘭詩西市買馬鞭南

市買轡頭古樂府班白居上頭曹植詩樂飲過

三爵緩帶傾庶羞吳越春秋闔閭命于國中作金

上詩會粹

卷之三

二十三

漢公羊時身... 古薊門在薊... 天府到州

越棘純鈞湛盧通鑑王猛謂慕容垂曰今當遠別
何以贈我使人覩物思人垂解佩刀贈之○後出塞
與前出塞詩各不同前出塞其詞悲後
出塞其詞激此初應募別親友之作

朝進東門營暮上河陽橋落日照大旗馬鳴風蕭蕭
平沙列萬幕部伍各見招中天懸明月令嚴夜寂寥

悲笳數聲動壯士慘不驕借問大將誰恐是霍嫖姚

水經注穀水又東屈而逕建春門石橋下卽上東門
寰宇記上東門洛陽東面門也後又改爲東陽門

元和郡國志河陽浮橋駕黃河爲之以船爲脚竹簰
亘之荆軻歌風蕭蕭兮易水寒李陵書胡笳互

動牧馬悲鳴王褒碑文軍中罷戰無廢雅歌壯士
志驕時觀投石此句反用高帝紀王問魏大將

誰也○此首途中霍玄病動遠此句反用高帝紀王問魏大將
作歸美王將之嚴軍令府霍玄病動遠此句反用高帝紀王問魏大將

古人重守邊今人重高勳豈知英雄主出師巨長雲

六合已一家四夷且孤軍遂使貔虎士奮身勇所聞

拔劍擊大荒日收胡馬羣誓開玄冥北持以奉吾君

史記李陵長思奮不顧身以徇國家之急帝王世
紀顛項以水承金位在北方其神玄冥○此連下首
咏軍中之事

獻凱日繼踵兩蕃靜無虞漁陽豪俠地擊鼓吹笙竽

雲帆轉遼海稷稻來東吳越羅與楚練焰耀與臺疆

主將位益崇氣驕凌上都邊人不敢議議者死路衢

周禮大司樂王師大捷則令奏凱樂舊唐書北狄
傳奚與契丹兩國常遞爲表裏號曰兩蕃新書安祿

上詩會萃李唐詩集卷之三
二十四

李唐詩集卷之三
二十四

李唐詩集卷之三
二十四

山傳天寶元年柳蕃渤海黑水四府徑略使四載
奚契丹殺公主以叛祿山幸邀功肆其侵起兵擊之
八月締契丹諸酋大置酒毒焉既酣悉斬其酋先殺
數千人獻馘闕下通鑑十三載祿山奏擊破奚契丹
虜其王李日越十四載奏破奚契丹祿山事跡祿山
誘降阿不思部落執其男女一萬口送于京師丑
思詩北里擊鐘鼓南里吹笙竽廣成頌方餘皇連
舳舟張雲帆施蜺旆杜詩博議昔遊詩幽燕盛用
武供給亦勞哉吳門轉粟帛泛海凌蓬萊與雲帆轉
遼海稷稻來東吳皆記天寶間海運事也海運始
于隋大業中北史來護兒傳遼東之役護兒率樓船
指滄海入自淇水時護兒從江都進兵則當出成山
大洋轉登萊向遼海也唐書越州土貢花文寶花
等羅左傳楚使鄧廖帥組甲三百被練三千以侵
吳注組甲漆甲為組文被練練文沈約詩朱光浮楚
練沉約詩綠幘文照耀左傳士臣臬臬臣與與
臣隸隸臣僚僚臣僕僕臣臺唐書天寶十三載祿
山奏前後立功將士請趨三資告身仍望好寫于是

安祿山傳
天寶元年柳蕃
渤海黑水四府
徑略使四載
奚契丹殺公主
以叛祿山幸邀
功肆其侵起兵
擊之八月締契
丹諸酋大置酒
毒焉既酣悉斬
其酋先殺數千
人獻馘闕下通
鑑十三載祿山
奏擊破奚契丹
虜其王李日越
十四載奏破奚
契丹祿山事跡
祿山誘降阿不
思部落執其男
女一萬口送于
京師廣成頌方
餘皇連舳舟張
雲帆施蜺旆杜
詩博議昔遊詩
幽燕盛用武供
給亦勞哉吳門
轉粟帛泛海凌
蓬萊與雲帆轉
遼海稷稻來東
吳皆記天寶間
海運事也海運
始于隋大業中
北史來護兒傳
遼東之役護兒
率樓船指滄海
入自淇水時護
兒從江都進兵
則當出成山大
洋轉登萊向遼
海也唐書越州
土貢花文寶花
等羅左傳楚使
鄧廖帥組甲三
百被練三千以
侵吳注組甲漆
甲為組文被練
練文沈約詩朱
光浮楚練沉約
詩綠幘文照耀
左傳士臣臬臬
臣與與臣隸隸
臣僚僚臣僕僕
臣臺唐書天寶
十三載祿山奏
前後立功將士
請趨三資告身
仍望好寫于是

詔授將軍五百餘人中郎將二千餘人唐書天寶七
載祿山賜鐵券封柳城郡公九載進爵東平郡公
西都賦作我上都祿山事跡祿山自歸范陽逆節
漸露使者至稱疾不迎成備而後見之無復臣禮或
言祿山反者玄宗必縛送之道路相且無敢
言者。此首直刺將驕而叛決之勢已成

我本良家子出師亦多門將驕益愁思身貴不足論

躍馬二十年恐辜明主恩坐見幽州騎長驅河洛昏

中夜間道歸故里但空村惡名幸脫免窮老無兒孫

李廣傳廣以良家子從軍擊胡丑傳晉政多門
出師多門言所事之主多也史記宋義曰戰勝而

將驕卒惰者敗蔡澤傳躍馬疾驅四十年足矣
李陵書陵雖孤恩漢亦負德江淹詩青紫明王

恩祿山事蹟祿山養同羅奚契丹八千餘名曳落
河又畜單于護真大馬習戰者數萬匹十四載遂起

卷之三 二十五

兵反馬步相兼二十萬鼓行而西袁紹與公孫瓚
書其惡名以速朽志令德之久長惡名從逆之名

也樓護傳窮老託身于我
○此詩為不從逆者而發

宋長孺云玄宗季年哥舒翰貪功于吐蕃安祿山
構禍于契丹于是徵調半天下前出塞為哥舒發
後出塞為
祿山發也

○贈田九判官梁丘舊唐書哥舒翰討祿山以
田梁丘為御史中丞充行

軍司馬軍
政皆委焉

嶮峒使節上青霄河隴降王欵聖朝宛馬總肥秦苜

藉將軍只數霍嫖姚陳留阮瑀誰爭長京兆田郎早

見招麾下賴君才竝美獨能無意向漁樵使節指哥
舒周禮

地官掌邦國之使節梁武帝淨業賦郢州魁走江

州降欵唐書哥舒翰傳天寶十二載秋翰領河西

節度擊吐蕃悉收九曲部落王思禮傳十三載吐蕃

谷渾蘇毗王欵塞詔翰至磨環川應接之漢書大

宛馬皆苜蓿上遣使者持千金請宛馬采苜蓿種之

離宮又霍去病再從大將出塞為嫖姚校尉荀悅

漢記嫖姚作栗鷄鳥名因以名官取其輕捷也魏

志陳留阮瑀字元瑜太祖辟為軍謀祭酒管記室

三輔决錄田鳳為郎容儀端正入奏事靈帝目送之

因題柱曰堂堂乎張京兆田郎左思詩馮公豈不

偉白首不見招史記正義麾大將之旗何遜詩

誰肯進漁樵○首四句言哥舒翰五六美梁丘末二

句因梁丘之能薦才而公望其汲引也上青霄哥

舒入朝也其入朝而吐蕃納欵耳吐蕃既欵則宛馬

西來而威聲過於
嫖姚矣下方說田

○送蔡希魯都尉還隴右因寄高三十五書記

原註時哥舒入奏勒蔡子先歸舊唐書諸

府折衝都尉各一人左右果毅都尉各一人

每歲季冬折衝都尉率五校之屬以教其軍

陣戰圖之法史天寶十四載春哥舒翰入

朝道得風疾遂留京師故蔡都尉先

歸而公送之時適充翰麻掌書記

蔡子勇成癖彎弓西射胡健兒寧圍死壯士耻為儒

官是先鋒得材緣挑戰須身輕一鳥過槍急萬人呼

吳志孫權與所厚健兒共乘一船陳琳樂府男兒

寧當格鬪死漢書註挑戰聽姚敵求戰也身輕

二句甚言其敏捷之概晚唐杜牧詩射鵬都尉萬人

敵黑朔將軍一鳥輕本此以上盛稱都尉才勇

雲幕隨開府春城赴上都馬頭金匱匣隨背錦模糊

匿如答切吳邁遠詩春城起風色上都切指西

京說鮑照白紵歌彫屏匿匣組帳紆詩會匿匣周

繞貌蓋言金絡馬頭其狀密匝也唐書哥舒翰在

隴右每遣使入奏常乘白橐駝日馳五百里趙曰

匿匣模糊皆方言此段咫尺雪山路歸飛青海關

言都尉隨翰入朝之况元和郡國志雪山在瓜州

上公猶寵錫突將且前驅晉昌縣南六十里積雪夏

不消南連吐谷渾界翟方進傳春秋之義尊上公

謂之宰晉書職官志太傅太保皆為上公此段言

翰留京師而漢使黃河遠涼州白麥枯因君問消息

蔡先歸隴右

好在阮元瑜荆楚歲時記武帝令張翥使大夏尋河

通鑑高力士宣上皇誥曰諸將士各好在白居易詩

好在李使君好在乃存問之詞河遠言其地麥

枯言其時黃河之遠漢使不易輕到今當麥枯之時

都尉有此行故一寄消息以問高高是時掌書記

故以元瑜比之

故武衛將軍挽詞三首

唐書左右武衛大將軍各一員將軍各一

員掌統領宮禁警衛之法出於田橫之門人挽柩而行因謂之挽歌

嚴警當寒夜前軍落大星壯夫思敢決哀詔惜精靈

王者今無戰書生已勒銘封侯意踈闊編簡為誰青

諸葛亮與步騭書僕前軍在五丈原晉陽秋有星

赤而芒角自東北往西南投於諸葛亮營俄而亮卒

吳都賦舜禹精靈留其山阿鍾會論蜀文王者

之師有征無戰此句敘將軍之功漢書竇憲大

破北單于稽落山命中護軍班固作燕然山銘勒石

紀功後漢吳祐傳殺青簡寫書註殺青以火炙簡

令汗取其青易書復不蠹封侯之

志雖不得遂而簡編為青聊可慰耳

舞劍過人絕鳴弓射獸能銛鋒行慙順猛噬失躄騰

赤羽千夫膳黃河十月冰橫行沙漠外神速至今稱

前鼂錯傳皇太子材智高奇馭射伎藝過人絕遠

家語子路曰願得白羽若月赤羽若日晉書張賓

謂石勒曰用兵貴神速勿後時也通首敘其才勇

至今二字點出挽字意首四句相頂法赤羽之

下會膳止有千夫見以孤軍轉鬪又值黃河十月塞

外苦寒當此冰堅難度之時而能橫行沙漠之外其

神速不誠可稱哉

哀挽青門去新阡絳水遙路人紛雨泣天意颯風颳

部曲精仍銳匈奴氣不驕無由覩雄畧大樹日蕭蕭

三輔黃圖長安城東出南頭第一門曰霸城門民見

其門青色因名曰青城門前漢書註霸城門民間所

謂青門也原涉傳京兆尹曹氏莽茂陵謂其道曰

原氏阡 阡墓表也 水經注 絳水出絳縣西南 曹植誄 延首嘆

息雨泣交頤 爾雅 風從下上曰飈 光武紀 註大

將軍營有五部三校尉部下有曲曲有軍候一人

晉載記 苻堅與苻融登城而望王師見將士精銳曰

此亦勃敵也 漢書 匈奴傳 南有大漠北有強胡胡

者天之驕子 通鑑 燕梁琛謂苻堅曰吳王

垂雄畧冠世折衝禦侮 大樹暗用馮異事

去矣行 劉琨詩 去矣若雲浮

君不見 韞上鷹一飽即飛掣焉能作堂上燕銜泥附

炎熱 東方朔傳 董君綠幘傳 韞 韞形如射韞

以縛左右手 鮑照詩 昔如韞上鷹今似檻中猿

魏志 呂布因陳登求徐州牧不得布怒登喻之曰

登見曹公言待將軍譬如養鷹飢則附人飽則颺去

古詩 思為雙飛燕銜泥巢君室 此野人曠蕩無

四語興也亦比也不附炎熱殊多感慨

颺顏豈可久在王侯間未試囊中餐玉法明朝且入

藍田山 颺音腆 陸機嘆逝賦 雖蒙曠蕩臣獨何顏

沈約奏彈 明目颺顏曾無愧畏 後魏書 李

預居長安美古今餐玉之法乃採訪藍田掘得若環

璧雜器者大小百餘皆光潤可玩預乃椎七十枚為

屑食之 長安志 藍田山在長安縣東南三十里一

名覆車山其山產玉亦名玉山 三秦記 玉之美者曰

球其次曰藍以地出美玉故名

官定後戲贈 原註 時免河西尉為右衛率府

兵曹 戲贈公自贈也 晚唐人

自貽自贈 等題本此

不作河西尉 淒涼為折腰 老夫怕趨走 率府且逍遙

醜酒須微祿 狂歌託聖朝 故山歸興盡 回首向風颺

卷之三 二十九

方官未定之時公贈崔學士詩云故山多景物欲整還鄉旆今官已定無復歸山之興唯有臨風迴首耳

奉同郭給事湯東靈湫作同和也○湯東驪山溫湯之東湫龍

所居靈湫水池名

東山氣濛鴻宮殿居上頭君來必十月樹羽臨九州

東山驪山也述征記長安東則驪山西則白虎源淮南子未有天地之時濛鴻瀕洞莫知其門唐書

有宮在驪山貞觀十八年置咸亨二年始名溫泉宮天寶十載更溫泉曰華清宮治湯井為池環山列宮

室古樂府未嘗居上頭長安志開元後玄宗每歲十月幸溫湯歲盡而歸詩設業設虞崇牙樹羽

也樹羽立羽葆蓋陰火煮玉泉噴薄漲巖幽有時浴

赤日光抱空中樓閨風入轍跡曠原延冥樓海賦陽水不治

陰火潛然陰火言溫泉不因火而自溫若煮者然

圍機詩玉泉涌微瀾吳都賦噴薄沸騰山海經曰拂於扶桑出於暘谷浴於咸池何遜詩赤日

下城關長安志驪山有觀風樓翔鼓樓十洲記崑崙三角其一角正北曰閩風巔其一角正西曰

玄武堂其一角正東銘曰崑崙宮揚雄傳北名曰之人畢至於曠原又謂西王母居之曠原

之野飛鳥之所解羽又謂西王母居之曠原勝沸天萬乘動觀水百丈湫幽靈斯可怪王命官屬

休初聞龍用壯擘石摧林丘中夜窟宅改移因風雨

秋倒懸瑤池影屈注滄江流味如甘露漿揮弄滑且

和蕪城賦歌吹沸天穆天子傳犬戎觴天子於當

水之陽北風雨雪天子以寒之故命王屬休初

聞言聞之昔日易大壯九三小人用壯長安志湯泉水在漢陰盤縣故城東門外去昭應十五里貞

湖後蘇誠面李李去
年漢縣南十餘里
李李李李李李李
自遠至光光光光
李李李李李李李
李李李李李李李
李李李李李李李
李李李李李李李
李李李李李李李
李李李李李李李

觀中乘輿將自東門入時水暴漲平岸見物狀如猪
 當土門固命有司致祭其物起向北因失所在開元
 八年冬乘輿自南入至半城黑風從東北角起條滿
 城從官相失策馬踰城下至渭川雲氣稍解悵然
 還宮天台賦序或倒影於重溟晉五行志御路
 楊歌沙非皇太子那得甘露漿江賦揮弄灑珠
 因則其旨柔膠此段言游翠旗淡偃蹇雲車紛少
 溫泉之後而轉得靈湫之勝
 留簫鼓蕩四漠異香泱泱浮蛟人獻微綃曾祝沉豪
 牛七發旌旗偃蹇廣雅偃蹇天矯也楚詞乘回風
 兮載雲車張協詩雨足灑四溟上林賦過乎
 泱泱之野任昉述異記蛟人即泉先也又名泉客
 南海出鮫綃泉先潛織一名龍紗其質百餘金以
 為服入水不濡穆天子傳天子大朝於燕然之山
 奉璧南面曾祝佐之祝沉牛馬豕羊註曾猶重也
 又文山之人歸遺乃獻良馬十四駟天子與之豪馬
 豪牛尾狗豪羊以三十祭文山註豪猶髭也此段

言玄宗致祭靈湫其儀禮之盛如此百祥奔盛明古先莫能儔坡陀金
 蝦蟆出見蓋有由至尊顧之笑王母不遣收復歸虛
 無底化作長黃蚪匡謬正俗坡陀猶言靡迤耳唐
 五行志載蝦蟆色如金或云驪山上有古碑載之
 張衡靈憲羿請不死之藥於西王母嫦娥竊之奔月
 是為蟾蜍王母句跟蝦蟆來玉篇蚪無角龍俗
 作蚪此段言蝦蟆化為黃蚪即上云百祥意正見
 靈也飄飄青瑣郎文采珊瑚鈎浩歌淥水曲清絕聽
 者愁漢舊儀給事黃門侍郎每日暮向青瑣門拜謂
 之夕郎曹植與吳質書得所來訊文采委曲
 纂典記相如見枚叔文稱曰如珊瑚之鈎璠璣之
 器楚詞臨風恍兮浩歌淮南子手會淥水之趣
 淥水古曲名此段極贊郭給事詩也結還奉同
 二字淥水曲亦不空下暗貼靈湫如岑參和雪後早
 上寺會萃卷之三十一

首陽龍望夜九月
 光屬于林甲定是希
 言視之一金皆報
 榜刻六月甲乙者
 游明去陰極后死
 多祥山海內楊如誓
 力子因自守其地極
 新據場方甚昭昭
 其下月注海其極
 蘇市路日色常
 夜更福以福祥
 力一里諸而謝有
 左者也過之明
 以此諸謝也一
 者孫山將入納乃大
 其湯泉乃孫山造
 定至湯泉燒後
 明月之計日幸甲
 去言以待天亥十
 我月一日之孫

朝詩聞道仙郎歌白雪之類補註陸雲與兄平
原書昔日讀楚詞意不大愛頃日視之實自清絕

九日楊奉先會白水崔明府長安志奉先縣西南至京兆府

二百四十里唐書白水縣屬左馮翊同州

前循吏傳議曹王生謂龔遂曰明府且止願

有所白明府本謂

太守唐直屬令矣

今日潘懷縣同時陸浚儀坐開桑落酒來把菊花枝

天宇清霜淨公堂宿霧披晚酣留客醉鳧鳥共差池

晉潘岳傳岳棲遲十年出為河陽令轉懷令陸雲

傳雲以公府椽為太子舍人出補浚儀令月令廣

義晉宣帝時羌人獻桑落酒九日以賜百官飲水經

注河東郡民劉白墮采挹河流醞成芳酎熟於桑落

之辰故名陶潛詩昭昭天宇濶詩躋彼公堂

後漢書王喬為葉令入朝數帝令太史侯望言有雙

鳥飛來乃舉網張之但得雙鳥誰上左診視則四年

中所賜尚書官屬履也詩燕燕于飛差池其羽

頸聯景

白水明府舅宅喜雨得過字

吾舅政如此古人誰復過碧山晴又濕白水雨偏多

精禱既不昧歡娛將謂何湯年旱頗甚今日醉弦歌

殷本記湯時大旱禱於桑

林謝靈運詩弦歌愧言子

橋陵詩三十韻因呈縣內諸官舊唐書開元四年十月葬

睿宗於橋陵新書橋陵在奉先縣西北三十

里豐山舊唐書奉先縣本同州蒲城縣以

管橋陵改為奉先開元十一年制

官員同赤縣縣內諸官即此

上詩會粹 卷之三 三十二

山內黃地以綿州
子綽孫山內人
係與昇之
高比明皇像
報云黃地與孫山
作三月洗兒不
細孫山以秋笑
明皇親視大悅
十三載孫山入
地陽明皇御望
表尊脫胎服賜
心孫山及孫易
不致之自謂先
孫山自謂先
出因孫山與
下孫山與
持孫山與
以待孫山與
行三孫山與
明皇道中使
承感責三皇

先帝昔晏駕茲山朝百靈崇岡擁象設沃野開天庭
卽事壯重險論功超五丁坡陀因厚地卻略羅峻屏
雲闕虛冉冉松風肅泠泠石門霜露白玉殿莓苔青
宮女晚知曙祠官朝見星空梁簇畫戟陰井敲銅甍
中使日相繼惟王心不寧豈徒卹備享尚謂求無形
孝理敦國政神凝推道經瑞芝產廟柱好鳥鳴巖扃
高嶽前崔嵬洪河左澄澹金城蓄峻趾沙苑交迴汀
未與奧區固川原紛渺冥居然赤縣立臺榭爭峩亭
漢書宮車晏駕註天子初崩臣子之心猶謂宮車晚出北齊大禘歌百靈竦聽萬國咸仰招魂錄

片室靜安閒此註象法也言爲君造設屋宇法象舊

廬國策蘇秦說惠王曰秦地沃野千里蜀都賦

檣蒸揆天庭易習坎重險也天台賦履重險而踰

阪羣陽國志蜀有五丁力士能移山舉萬鈞每一

王死輒爲立大石長三丈重千鈞爲墓志東京賦

豈徒踰高天躋厚地而已哉世說元帝欲舍明帝

而立簡文帝逆遣傳詔周侯未悟卽却畧下塔古樂

府却畧再拜跪却畧乃退却之義爾延之詩松

風遵路急婕妤賦房櫳虛兮風泠泠江敷讓婚

表夕不見晚魄朝不見曙星二語言廟宇深嚴故

失朝暮之次庾丹詩銅甍素絲繩舊書天寶十

載正月太廟置內官供洒掃諸陵廟晉武帝紀吳

王以孟仁守丞相奉法駕東迎其父文帝神于明陵

中使相繼奉問起居詩王心載寧此借字句反

用記備物之享唐六典凡朔望元正冬至寒食皆

修享於諸陵若橋陵則日獻羞焉西禮視於無形

聽於無聲沈炯陳情表刑于四海弘此孝理莊

子其神凝舊書天寶十四載願御註老子道德經

上詩會粹 卷之三 三十三

并義疏於天下舊唐書大寶七載三月大同殿柱

產玉芝入載六月又產玉芝此云產廟柱蓋橋陵亦

有之也高嶽謂華山子虛賦隆崇嶽翠水經

注河水又南逕蒲城東灤灤水回旋貌過秦論

關中之固金城千里魏都賦藐藐標危亭亭峻趾

西都賦防禦之阻則天地之奧區焉江淹詩岿

亭南樓期此四句乃二句相對法變格也以上

歷敘橋陵細分之首八句山川之濶次八句官殿

之深遠次八句言其孝并孝思之所感次八句官殿

句舉陵之左右前後言之見與官殿無異也官屬果

稱是聲華真可聽王劉美竹潤裴李春蘭馨鄭氏才

振古啖侯筆不停遣詞必中律利物常發矧綺繡常

展轉琳瑯愈青熒側聞魯恭化秉德崔瑗銘太史侯

景影王喬隨鶴翎官屬即縣內諸官吳志虞翻以

所注易示孔融答書曰延陵之知

樂吾子之易乃知江南之美者非徒會稽之竹箭

六帖裴子能補鄆縣尉以文學知名同列李朝隱

程文誰以文法稱長史陳崇業以春蘭秋菊俱不可

廢阮藉詩二子贈嘉詩馥如幽蘭馨沈約齊安

陸碑振古莫儔啖侯疑即啖助唐書啖助字叔仁

趙州人後徙關中淹該經術天寶末調臨海尉丹陽

主簿秩滿屏居其足疏糗善為春秋考三家短長縫

綻漏缺號集傳凡十年乃成鸚鵡賦序筆不停綴

新發於矧西都賦琳珉青熒顏師古註色青而有

光熒也後漢書魯恭為中牟令專以德化為理不

任刑罰又崔瑗舉茂才為汲令作座右銘列仙

傳王子喬周靈王太子晉也七月七日乘白雀于緱

氏山頭舉手謝時人數日而去此段深美縣內諸

官繳完朝儀限霄漢客思迴林岵轍軻辭下杜飄飄

凌濁溼諸生舊短褐旅泛一浮萍荒歲兒女瘦暮途

涕泗零。主人念老馬。解署容秋螢。流寓理豈愜。窮愁

醉不醒。何嘗擺俗累。浩蕩乘滄溟。詩鹹軻長苦宦

在長安縣南一十五里其城周三里 涇水在長安

之北公自杜陵往奉先故渡此水 在坊表臣本自

諸生家承素業 傅玄歌浮萍木無根非水將何依

荒歲謂天寶十三載秋霖關中大飢 說文自目

曰滋自鼻曰泗 韓詩外傳田子方出見老馬於道

喟然嘆曰少盡其力老棄其身仁者不為也 束帛贖

之 虞世基詩德璉傷

流寓 ○此段公自敘

目錄

蕭山張 遠邇可編

至德乾元間往奉先還京師及祿山反至鳳翔官左

拾遺作

自京赴奉先縣詠懷五百字 奉先劉少府新

畫山水障歌 白水崔少府高齋三十韻

川觀水漲 悲陳陶 悲青坂 避地 對雪

月夜 蘇端薛復筵簡薛華醉歌 元日寄

韋氏妹 春望 得舍弟消息二首 憶幼子

大... 七月... 改元... 二月... 東... 行... 使

... 元... 元... 元...

... 元... 元... 元...

... 元... 元... 元...

... 元... 元... 元...

... 元... 元... 元...

... 元... 元... 元...

... 元... 元... 元...

... 元... 元... 元...

... 元... 元... 元...

... 元... 元... 元...

... 元... 元... 元...



一百五日夜對月五下 遣興五下 塞蘆子五下 哀江頭五下

哀王孫五下 大雲寺贊公房四首五下 雨過蘇端五下

喜晴五下 晦日尋崔戢李封五下 送率府程錄事還

鄉五下 鄭駙馬池臺喜遇鄭廣文同飲五下 喜達行

在所五下 述懷五下 得家書五下 送長孫九侍御赴武

威判官五下 送樊二十三侍御赴漢中判官五下 送

從弟亞赴河西判官五下 送韋十六評事充同谷

防禦判官五下 蕭山張 嶽巖河嶽

杜詩會粹

至德乾元間

公往奉先還京師及祿山反至鳳翔官左拾遺作

蕭山張 遠邇可箋

自京赴奉先縣詠懷五百字舊書玄宗紀天寶十四載冬十月

月上幸華清宮十一月丙寅祿山反公赴奉先時玄宗正在華清宮所以詩中言驪山事特詳十一月九日祿山反書至長安玄宗猶未信故詩中但言歡娛聚歛亂在旦夕而不及祿山反狀

杜陵有布衣老大意轉拙許身一何愚竊比稷與契

此詩後物月日題眉六韻通格

居然成溲落白首其契闊蓋棺事則已此志常觀豁

窮年憂黎元嘆息腸內熱取笑同學翁浩歌彌激烈

非無江海志蕭灑送日月生逢堯舜君不忍便未訣

當今廊廟具構厦豈云缺葵藿傾太陽物性固莫奪

顧惟螻蟻輩但自求其穴胡為慕大鯨輒擬偃溟渤

以茲悟生理獨耻事干謁兀兀遂至今忍為塵埃沒

終愧巢與由未能易其節沈飲聊自遣放歌頗愁絕

莊子瓠落無所容司馬云瓠布濩落零落 固死生

契闊韓詩外傳孔子曰學而不已闔棺乃定 宋書劉毅曰丈夫蓋棺事方定矣謝靈運詩窮年迫

憂患莊子我其內熱與 陸機詩無以肉食資取

笑葵與藿蘇武詩長歌正激烈 莊子江海之士

山谷之人輕天地細萬物而獨往者也 薛孝通聯

句既逢堯舜君願上萬年壽 別賦詎能摹暫離之

狀寫未訣之情者乎 潘尼詩廣厦構衆材曹植

表葵藿之傾葉太陽雖不為迴光然終向之者誠也

焦贛易林蟻封戶穴大雨將集 稽康養生論悟

生理之易失知一過之害生 顏延之五君

詠韜精日沈飲 此段歷味其懷蓋自敘也 歲暮百

草零疾風高岡裂天衢陰崢嶸客子中夜發霜嚴衣

帶斷指直不能結曹植詩韓終與王喬要我於天 凌

晨過驪山御榻在嵒嶮蚩尤塞寒空蹴踏崖谷滑瑤

池氣鬱律羽林相摩戛君臣留懽娛樂動殷膠葛賜

浴皆長纓與宴非短褐嵒徒結切西京賦託喬基

于山岡直帶霓以高居集韻

嶮亦作峴通作覓 甘泉賦蚩尤之倫帶干將秉玉

戚駢羅列布魚頡鳥駢 江賦氣滃渤以霧杳時鬱

律其如烟 安世房中歌芬樹羽林雲景杳冥 唐兵

志高宗龍朔二年始取府兵越騎步射置左右羽林

軍大朝會則執仗以衛階陛行幸則夾馳道為內仗

上林賦張樂於膠葛之寓 明皇雜錄上嘗於華

清宮下置長湯數十賜從臣浴 江淹詩長纓皆俊

人 此段言玄宗在驪山儀衛之盛君臣歡樂如此

彤庭所分帟本自寒女出鞭撻其夫家聚斂貢城闕

聖人筐篚恩實欲邦國活臣如忽至理君豈棄此物

多士盈朝廷仁者宜戰慄 西都賦玉堦彤庭 周禮

出夫家之征以時徵其賦 詩在城闕兮 京師有

闕得稱城闕他則否 通鑑註唐人稱天子皆曰聖

人 齊書高帝手勅其孫南譙太守珍國曰卿愛人

活國甚副朕意 此段公見當時賜予之濫故深責

諸臣以諷 况聞內金盤盡在衛霍室中堂有神仙烟霧

玉質煖容貂鼠裘悲管逐清瑟勸客駝蹄羹霜橙壓

香檮朱門酒肉臭路有凍死骨榮枯咫尺異惆悵難

再述 內金盤尚方器用衛霍皆內戚以此國忠 楚

詞金相玉質 神仙玉質指貴妃及諸嬖 太

平御覽楚莊攻宋王孫子曰厨有臭肉尊有敗酒而

三軍有飢色 此段言后戚之奢而不念凍餓之衆

因路經而生感也 北轅就涇渭官渡又改轍羣水從西下極

目高崒兀疑是崆峒來恐觸天柱折河梁幸未拆枝

撐聲窸窣行李相攀援川廣不可越 長安志涇陽縣

直西京之北 地志涇水發源安定郡開頭山即崆

峒山 列子共工氏怒而觸不周之山折天柱絕地

維枝撐河梁交柱也窳窳聲不安也左傳行李

之往來袁山松山川記高山嗟峨巖石磊落傾側

繫迴下臨峭壁行者攀援率蘿帶索祿山反書至

帝雖未信一時人情惟擾議斷河橋為奔竄地所以

行李攀緣而急渡也此老妻寄異縣十口隔風雪

誰能久不顧庶往共饑渴入門聞號咷幼子餓已卒

吾寧捨一哀里巷亦嗚咽所愧為人父無食致天折

豈知秋禾登貧窶有倉卒古樂府他鄉各異縣展轉

笑曹植詩倉卒骨肉情生營免租稅名不隸征

此段歷敘歸家無聊之况易先號咷而後

伐撫跡獨酸辛平人固賤窮思失業徒因念遠戍

卒憂端齊終南頽洞不可撥劉向九歎風騷屑以搖

木兮谷求傳百姓失

業流散謝靈運詩顧已識憂端淮南子濛鴻頽

洞許慎注頽音項說文掇拾取也魏武樂府明明

如月何時可掇憂從中來不可斷絕此段推開作

結言如我輩既免租稅之徵不隸征伐之籍酸辛尚

爾如此則平人之困苦可知况彼之失業遠戍者哉

所以憂從中來不可掇耳政與許稷契憂黎元等語

應相

○奉先劉少府新畫山水障歌英華云奉先

○堂上不合生楓樹怪底江山起烟霧聞君掃却赤縣

圖乘輿畫遣滄洲趣唐方言底字作何字解顏氏家

言何等物其後遂省促言直云等物耳史記孟子

傳鄉行以為中國名曰赤縣神州中國外如赤縣神

州者九所謂九州也謝朓詩畫師亦無數好手不

復傷滄洲趣此段從畫敘起

上寺會

卷之四

四

可遇對此融心神知君重毫素豈但祁岳與鄭虔筆
跡遠過楊契丹得非玄圃裂無乃瀟湘翻惘然坐我
天姥下耳邊已是聞清猿及思前夜風雨急恐是瀟
城鬼神入元氣淋漓障猶濕真宰上訴天應泣野亭
春還雜花遠漁翁暝踏孤舟立滄浪水深青冥闊欹
岸側島秋毫末不見湘妃鼓瑟時至今斑竹臨江活
周道衡詩不蒙女史進更失畫師情 庾肩吾傳張
士簡之賦周升逸之辨亦成佳手難可復遇 左思
詩聊可瑩心神 五君詠 深心託毫素 李嗣真畫
錄空有其名不見踪跡二十五人祁岳在李國恒之
下 唐書鄭虔善圖山水嘗自寫其詩并畫以獻帝
大署其尼曰三絕 沙門彥琮後畫錄隋參軍楊契

丹六法頗該殊豐骨氣山東體製允屬斯人 穆天
子傳乃為銘迹於玄圃之上以詔後世 圖經湘水
自陽海發源至零陵北而營水會之二水合流謂之
瀟湘 瀟者水清深之名 吳越郡國志天姥山與
括蒼相連春月樵者聞簫鼓笳吹之聲聒耳寰宇記
天姥山在剡縣南八十里 又蒲城縣本漢重泉縣
開元中改為奉先 風雨急四句卽是泣風雨感鬼
神意 詩衡天稟元氣人受元精 老子有真宰足
以制萬物 五行志中和三年浙西天鳴聲如轉磨
是謂天泣 知詞使湘靈鼓瑟 博物志舜崩於
蒼梧二妃啼以淚揮竹竹盡 劉侯天機清愛畫入骨
班以上極狀畫景入神

髓自有兩兒郎揮灑亦莫比大兒聰明到能添老樹
巔崖裏小兒心孔開貌得山僧及童子若耶溪雲門
寺吾獨何為在泥滓青鞋布襪從此始 賦方天機
峻利 漢

書鄒陽傳厚德長君入于骨髓水經注若耶溪水
上承嵯峴麻谿谿下孤潭周數畝甚清深吳越春秋
註若耶溪在會稽縣南二十五里水經注山陰縣
南有玉笥竹林雲門天柱精舍盡泉石之好南史
何胤以會稽多靈異往游焉居若耶山雲門寺西
征賦奮迅泥滓○此段因劉侯善畫而并及其子且
因畫中所見山水而起塵
外之思題之外象俱出
情采起淡晚注句在

白水崔少府十九翁高齋三十韻

公自奉先來依舅氏

崔少府

客從南縣來浩蕩無與適旅食白日長况當朱炎赫

寰宇記蒲城本漢重泉縣地後魏分白水縣置南白水縣以在白水之南為名開元中改為奉先公從奉先來循其舊名故曰南縣梁元帝高齋坐林杪纂要夏曰朱夏炎夏○首四句序起

信宿游衍聞清晨費攀躋傲睨俯峭壁崇岡相枕帶

曠野迥咫尺始知賢主人贈此遣愁寂魏收詩瀉溜

曲岸平左傳一宿曰舍再宿曰信詩出王游衍

江賦馮夷倚浪以傲睨舌辭賴得賢主人覽取

為吾組○此危階根青冥曾冰生浙瀝上有無心雲

下有欲落石泉聲聞復息動靜隨所激鳥呼藏其身

有似懼彈射吏隱識情性茲焉其窟宅雪賦霰浙瀝

去來辭雲無心以出岫宣帝紀毋得春夏摘巢探

卯彈射飛鳥汝南先賢傳鄭欽吏隱於蟻陂之陽

天台賦靈仙之所窟宅○此段敘高齋之勝白水見舅氏諸翁乃仙伯杖

藜長松下作尉窮谷僻為我炊雕胡逍遙展良覲大

君傳有紫陽左公太極仙伯宋王諷賦主人之女
為臣炊雕胡之飯大招設菰梁些註菰梁蔣實謂雕
胡也晉書袁粲獨步園林杖策逍遙謝坐久風
靈運詩引領冀良觀○此段敘少府相欵

頗怒晚來山更碧相對十丈蛟歛翻盤渦壻何得空

裏雷殷殷尋地脉烟氛靄崕崕翹翹森慘戚崑崙崕

响巖回首如不隔前軒頽及照巉絕華嶽赤海賦盤

波濤山頽詩殷其雷華山志嶽東北有雲臺峯

其山兩峯崢嶸四面懸絕上冠景雲下通地脉巍然

獨秀下有穴昔有人入此穴出東方山行云經黃河
底上聞流水聲崑崙崕崕在白水西北華嶽在白
水東南○此段敘高

兵氣漲林巒川光雜鋒鏑知是

相公軍鐵馬雲霧積玉觴淡無味胡羯豈強敵長歌

激屋梁淚下流衽席漢書西域傳姑句家矛端生火

其妻曰矛端生火此兵氣也

陶機諸侯論鋒鏑流于絳闕唐書祿山反以哥舒

翰為太子先鋒兵馬元帥明年正月進位尚書左僕

射同中書門下平章事黃香天子頌獻萬年之玉

觴內景經淡然而無味天人糧晉書上黨武鄉羯

人石勒有胆力善射夷有十九種羯其一也唐書顏

杲卿罵祿山曰汝本營州牧羊羯奴蘇武詩長歌

正激烈列子韓娥過雍門鬻歌假食既去人生半

而餘音繞梁○此段因高齋所見帶敘時事

哀樂天地有順逆慨彼萬國夫休明備征狄猛將紛
填委廟謀蓄長策東郊何時閒帶甲且未釋欲告清
宴罷難拒幽明迥三嘆酒食旁何由似平昔罷一作

雜圭歌入祇分哀樂半李陵書猛將如雲謀臣如

雨劉楨詩職事相填委范曄光武贊明明廟謀

七
卷之四

糾糾雄斷過秦論始皇振長策而御宇內漢書註
長策以乘馬為喻也策所以擣馬書序淮夷徐戎
並與東郊不閉曹植詩終宴不知疲鮑照詩一
為天地別豈直隈幽明幽明作生死解五傳魏
子曰惟食忘憂吾子置食之間
三嘆何也此段感慨作結

三川觀水漲二十韻舊唐書三川縣屬鄜州以華池水黑水及洛水

三川同
舍因各

我經華原來不復見平陸北上惟上山連天走窮谷

火雲無時出飛電常在目長安志華原縣本漢祲祠縣地隋開皇六年改泥陽

為華原縣貞觀十七年屬雍州大足元年隸京兆府

原縣東南四里盧思道納涼賦火雲赫而四舉

何遜詩密雲窮浦暗飛電遠洲明此從漲前一段

敘起自多窮岫雨行潦相逐蹙蒼甸川氣黃羣流會空

曲清晨望高浪忽謂陰崖踏恐泥竄蛟龍登危聚麀

鹿枯查卷拔樹礪硯共充塞聲吹鬼神下勢閱人代

速不有萬穴歸何以尊四瀆翁烏孔切甸口答切海

賦磊芻芻而相逐潘岳詩川氣冒山嶺驚濤激岩

阿西征賦眺華嶽之陰崖江賦狐攫登危而雍

容查水中浮木魏文帝歌行拔樹偃秋稼天

威不可干海賦江河既道萬穴俱流封禪書四

瀆者江河淮濟也此段及觀泉源漲反懼江海覆

極狀雨勢所以致漲之由

韓烏活切○海賦漂沙礫石謝靈運詩圻岸屢崩

奔玉篇坻與垠同岸也界也江賦激壑生浦

賦乘陵高城山門泛言朱云卽土門山恐非

惠連詩傾河易迴抱樸子地有三千六百軸名

山大川孔穴相連舊唐書洛交縣屬鄜州洛水之

交故名按交洛交于洛水也與洛交異關謂潼關

在華山之東豈信宿言水勢之速不再日而至也

應沉二句言勢大而疾恐有沉沒之懼如聽哭聲耳

○此段正寫水漲穢濁殊未清風濤怒猶蓄何時通舟車陰

氣不黤黷陸機高祖功臣贊芒芒宇宙上塲下黤注

凝兮雪夏零此段浮生有蕩汨吾道正羈束人寰

難容身石壁滑側足雲雷屯不已艱險路更踞普天

無川梁欲濟願水縮謂子其生也若浮楚詞遭吾

道兮洞庭鮑照舞鶴賦歸人

寰之喧卑易雲雷屯君子以經綸顏延之詩首

路踞險艱魏文帝詩欲濟河無梁後魏書爾朱

兆襲京邑人夢河神為縮水脉及兆至有行人言水

淺處導焉遂策馬涉渡直叩宮門梁簡文箏賦望交

河之水縮○因悲中林士未脫衆魚腹舉頭向蒼天

此段自敘

安得騎鴻鵠王康琚詩今雖盛明世能無中林士

水漲而轉思中林之士沉沒與自京赴奉先詩默思

失業徒因念遠戍卒并茅屋為風雨所拔歌安得廣

厦千萬間全意

○悲陳陶唐書至德元載十月房瑫自請討祿

戰敗績通鑑陳濤斜在咸陽縣

孟冬十郡良家子血作陳濤澤中水野曠天清無戰

聲四萬義軍同日死。羣胡歸來雪洗箭，仍唱夷歌飲。

都市都人回而向北啼。日夜更望官軍至。漢書六郡良家子選

給羽林期門。唐書時瑄效古法用車戰，賊縱火焚之，人畜大亂，官軍死傷者四萬餘人。雪洗雪拭也。

雷書安帝紀：東土遭亂，企望官軍之至。末語見民之不忘于唐。○公于房瑄則救之于詩，則悲之並

行不悖也。

悲青坂

青坂地名。史云：瑄敗陳陶，殘卒數千，不能軍。帝使哀夷散復圖進，取青坂東門駐軍之地。

我軍青坂在東門。天寒飲馬太白窟，黃頭奚兒日向西。數騎彎弓敢馳突，山雪河水野蕭瑟。青是烽烟白

是骨焉得附書與我軍。忍待明年莫倉卒。古樂府飲馬長城窟

辛氏三秦記：太白山在武功縣南，去長安三百里。不知高幾許。諺曰：武功太白，去天三百。飲馬太白

其依山而守乎。唐書：室韋東胡之北邊，黃頭奚部也。奚亦東胡種，東北契丹，西突厥，南白狼，河北霫。安

祿山事跡：祿山反，發同羅、奚、契丹、室韋、曳落河之衆，號父子軍。魏后塘上行：教君安思定，慎莫敢倉卒。

時公陷賊中，故曰附書我軍。史云：瑄欲持重，有所伺，中使邢延恩促戰，遂敗。忍待句，即瑄持重意也。

避地

避地歲時晚，竄身筋骨勞。詩書逐墻壁，奴僕且旌旄。行在僅聞信，此生隨所遭。神堯舊天下，會見出腥臊。

劉楨詩：竄身清漳濱。王褒頌：勞筋骨，終日矻矻。神堯指高祖。詩書二句，亂世之情，身歷乃見。

對雪

戰哭多新鬼。愁吟獨老翁。亂雲低薄暮。急雪舞迴風。
瓢棄樽無滌。爐存火似紅。數州消息斷。愁坐正書空。

洛神賦若流風之迴雪 世說殷浩坐廢終日書空作咄咄怪事四字

○ ○ ○ 月夜

今夜鄜州月。閨中只獨看。遙憐小兒女。未解憶長安。
香霧雲鬟濕。清輝玉臂寒。何時倚虛幌。雙照淚痕乾。

鄜音孚 ○唐書鄜州洛交郡屬關內道時公家屬寓鄜州三川 長安公所居 阮籍詩明月耀清暉

江淹詩煉藥照虛幌 隋宮詞曲淚痕猶尚在 ○此公對月思家之詩唯兒女未解憶所以獨看也

○ ○ ○ 蘇端薛復筵簡薛華醉歌 唐科名記蘇端至德三載及第薛

復未詳 獨孤及燕集詩序右金吾倉曹薛華會其某于署之公堂

文章有神交。有道端復得之名譽。蚤愛客滿堂。盡豪

傑。開筵上日思芳草。安得健步移遠梅。亂插繁花向

晴昊。千里猶殘舊冰雪。百壺且試開懷抱。垂老惡聞

戰鼓悲急觴。為緩憂心擣。少年努力縱談笑。看我形

容已枯槁。 劉孝綽歌愛客待驪歌 晉書車胤善於賞會謝安游集之日輒開筵待之 書註

上日朔日也 樂府巾舞歌健步嗚誰當吾 謝靈運詩急觴盪幽默 詩我心憂傷怒焉如擣 屈原

傳形容枯槁 ○此段 將蘇端薛復雙綰 座中薛華善醉歌 歌詞自作風

格老近來海內為長句汝與山東李白好何劉沈謝

力未工才兼鮑照愁絕倒白隴西成紀人涼昭武王嵩九世孫李陽冰序可據

唐書白山東人此稱山東蓋太白父為任城令因家焉生平客齊兗間最久故時人以山東李白稱之觀

太白東魯吟學劍來山東可証梁書何遜文章與劉孝綽並見重于世世謂之何劉世祖著編論之云

詩多而能者沈約少而能者謝朓何遜宋書鮑照文詞瞻逸嘗為古樂府文甚道麗世說衛玠談道

平子絕倒諸生且盡新知樂萬事終傷不自保氣此段味薛華

酣日落西風來願吹野水添金杯如澠之酒常快意

亦知窮愁安在哉忽憶雨時秋井塌古人白骨生青

苔如何不飲令人哀楚詞樂莫樂於新相知左傳有酒如澠鮑照挽歌枯骸依

青苔○諸生二句承上起下氣酣以下結還醉歌言常及時為樂忘其窮愁之態彼白骨生苔人所不樂可以自廣矣應前不自保意

元日寄韋氏妹

近聞韋氏妹迎在漢鍾離郎伯殊方鎮京華舊國移

秦城迴北斗郢樹發南枝不見朝正使啼痕滿面垂

漢書地理志鍾離縣屬九江郡一統志屬鳳陽府詩自伯之東婦人稱其夫曰郎曰伯西都賦殊

方異類莊子舊國舊都望之悵然移者言為祿山所移奪也回北斗即斗柄東而天下皆春意

古詩越鳥巢南枝左傳諸侯朝正于王王宴樂之為之賦湛露唐會要天寶六載勅中書門下省自今

以後諸道應賀正使並取元日隨京官例序立便見○秦城公所居郢樹妹所在北斗南枝切元日未言

丹鉛錄之杜詩
東山李白信
安能作東白
客居長不
始自隨謝
石風浪自
白稱之
已自稱
於

朝正之使不見則禍
亂未平相見無日也

春望

國破山河在城春草木深感時花濺淚恨別鳥驚心

烽火連三月家書抵萬金白頭搔更短渾欲不勝簪

聞人蒨詩林有驚心鳥園多奪日花 梁史王筠久
在沙場得家書曰抵得萬金 鮑照詩白髮零落不

勝簪 溫公詩話古人為詩意在言外如此詩言山
河在明無餘物矣草木深明無人矣花鳥平時可娛

之物見之而泣聞之而悲
則時可知矣他皆類此

得舍弟消息二首

近有平陰信遙憐舍弟存側身千里道寄食一家村

烽舉新酣戰啼垂舊血痕不知臨老日招得幾時閒

漢書地理志平陰在平城南唐書平陰縣隸屬濟州
天寶十三載州廢縣屬鄆州 楚詞欲側身而無所

側身二句俱從信字來着弟身上

汝懦歸無計吾衰往未期浪傳烏鵲喜深負鵲鴿詩

生理何顏面憂端且歲時兩京三十口雖在命如絲

西京雜記乾雀噪而行人至 詩鵲鴿在原兄弟急
難 後漢劉茂傳孫福為賊所圍命如絲髮 按兩

京公在西京弟在東京也三十口合公與弟家屬而
言公赴奉先詩老妻寄異縣十口隔風雪止言十口

可明
徵矣

憶幼子

公幼子宗武
小名驥子

驥子春猶隔。鶯歌煖正繁。別離驚節換。聰慧與誰論。
澗水空山道。柴門老樹村。憶渠愁只睡。炙背俯晴軒。

純熙詩何意淹留節回換何遜詩晴軒連瑞氣節換頂鶯歌與誰論頂猶隔五六指鄜州幼子所

在或作上屬公下屬幼子非

○一百五日夜對月荆楚歲時記去冬至一百五日即有疾風甚雨謂之

寒食註據曆合在清明前二日也

無家對寒食。有淚如金波。斫却月中桂。清光應更多。

此離放紅。盡想像。嘔青蛾。牛女漫愁思。秋期猶渡河。

丹鉛錄季春火將王又已屬火故禁火而使寒食俗傳為子推而然非也又見周禮司烜氏漢郊祀歌

月穆穆以金波虞喜安天論俗傳月中仙人桂樹今視其初生仙人之足漸已成形桂樹後生西陽

雜俎月桂高五百丈下有一人常斫之樹創隨合人姓吳名剛西河人學仙有過謫令伐樹世說徐穉

年七歲常月下戲人語之曰若使月中無物當極明耶徐曰不然譬如人眼中有瞳子無此必不明三

四句本此詩有女化離嘔其嘆矣楚詞思故舊以想像齊諧記桂陽城武丁有仙道謂其弟曰七

月七日織女當渡河諸仙悉還宮弟問何事渡河曰織女暫詣牽牛○此公對月憶內之詩斫却二句用

世說語此離想像一讀着公身上言我當此化離之時而見放此紅蕊因想室家此時亦應對月而嘔青

蟻也紅蕊月下所見泛言青蛾亦公憶家語因起下

牛女言牛女猶有渡河之期慨已之不若耳朱云

紅蕊指丹桂青蛾指姮娥非是

遺興

驥子好男兒。前年學語時。問知人客姓。誦得老夫詩。世亂憐渠小家貧。仰母慈。鹿門攜不遂。雁足繫難期。

天地軍麾滿。山河戰角悲。倘歸免相失。見日敢辭遲。

陶潛詩。弱子戲我側。學語未成音。後漢書。龐德公。攜妻子登鹿門山採藥不返。襄陽記。鹿門山舊名蘇。

嶺山習郁立神祠于山刻二石鹿夾道口俗因以名。

廟并名其山焉。蘇武傳。天子射上林中得雁足有。

繫帛書知武所在。晉書。蚩尤氏帥師魍魎與黃帝。

戰於涿鹿帝乃命吹角為龍吟以禦之。問知二句。

緊頂學語時來正見好男兒也。即前詩聰慧與誰論。

意敢辭遲言歸而相見已屬至幸尚敢以遲為辭耶。

○塞蘆子 元和郡國志。塞門鎮在延州延昌縣西北三十里。鎮本在夏州寧朔縣界。

開元二年移就蘆子關南金鎮所安置。蘆子關屬夏州北去鎮一十八里。塞堵塞也。

五城何迢迢。迢迢隔河水。邊兵盡東征。城內空荆杞。

唐書。方鎮表。朔方節度領定遠豐安二軍及東中西。

三受降城。是為五城。隔河水。五城在黃河之北。

通鑑。祿山反。邊兵精銳皆徵發入援。謂之行。思明割。

營留兵殘弱。匈奴蠶食之。此言邊兵之空。

懷衛秀巖西未已。迴略大荒東。嶠函蓋虛爾。

唐書。史思明雜。種胡人也。本名宰干。玄宗改為思明。高秀巖本哥。

舒翰將降賊。為偽河東節度。至德二載。正月。史思明。

自博陵。蔡希德自太行。高秀岩自大同。引兵共十萬。

寇太原。思明以為指掌可取。既得太原。當遂長驅取。

朔方河隴。懷州河內郡。衛州汲郡。俱屬河北道。

割割據也。山海經。有大荒東西南北經四篇。漢。

書注。嶠山。今陝縣二嶠是也。函谷。今桃林縣南。洪溜。

澗是也。虛爾。言嶠函雖險。徒虛設爾。此言嶠函。

之不延州秦北戶關防猶可倚焉。得一萬人疾驅塞。

蘆子舊唐書延州中都督府屬關內道在京師東北

蘆子關六百三十一里。此言延州為秦之門戶是塞

正意岐有薛大夫旁制山賊起近聞昆戎徒為退

三百里通鑑至德元年七月以陳倉令薛景仙為扶

之昆戎吐蕃也。此蘆關扼兩寇深意實在此誰

言郭景仙相為犄角能叫帝關胡行速如鬼

速遇險而不整詩如鬼如賊速如鬼言賊行師

迅速出沒如鬼遲則恐不及濟也此復正結題意

哀江頭曲江京師勝賞之地遭祿山焚劫

少陵野老吞聲哭春日潛行曲江曲江頭宮殿鎖千

門細柳新蒲為誰綠程大昌雍錄少陵原在長安縣

西南四十里宣帝陵在杜陵縣

許后葬杜陵南園師古曰即今所謂少陵他書俱

作少陵杜甫家焉故自稱杜陵老亦曰少陵也恨

賦莫不飲恨而吞聲韓非子張孟談曰臣試潛行

而出漢書武帝起建昌宮度為千門萬戶康駢

劇談錄曲江池入夏則菰蒲葱翠柳陰四合碧波紅

藻湛然可愛。此段因潛行曲江而哀之屬領起語

憶昔霓旌下南苑苑中萬物生顏色昭陽殿裏第一

人同輦隨君侍君側輦前才人帶弓箭白馬嚼齧黃

金勒翻身向天仰射雲一箭正墜雙飛翼明眸皓齒

今何在血污游魂歸不得南都賦虹旌霓旌雍錄

芙蓉苑故名南苑古樂府萬物生光輝漢書飛

燕立為皇后寵少衰女弟絕幸為昭儀居昭陽殿

又成帝游於後庭欲與班婕妤好同輦唐書百官

志內官才人七人正四品何遜詩柘彈隋珠丸白

上詩會萃

卷之四

十六

曲江在長安縣
城東約七十里
今在長安縣
杜陵原在長安縣
西南四十里

馬黃金勒明皇雜錄上幸華清宮貴妃姊妹各購名馬以黃金為銜勒射雉賦昔賈氏之如臯始解顏

於一箭隋書長孫晟射鵬一發雙貫潘尼上巳詩舉弋落雙飛傅玄歌蛾眉雙翠羽明眸發清光

傅毅舞賦眇盤旋則騰清眸吐哇咬則發皓齒後漢謝夷吾傳游魂假息無所施刑唐國史補玄宗

幸蜀至馬嵬驛益貴妃于佛堂梨樹之前太真外傳妃死瘞于西郭之外一里許道北坎下此段追敘

玄宗與貴妃苑中相樂之况及馬嵬賜死之本末所謂樂極悲來也王建宮詞正遣才人鬪射飛與輦

前才人清渭東流劍閣深去住彼此無消息人生有四句

情淚霑臆江草江花豈終極黃昏胡騎塵滿城欲往

城南忘南北一作望城北舊唐書劍州劍門縣界山大劍山有閣道三十里玄宗是時幸蜀故云

樂府拾得楊花淚霑臆曹植詩天地無終極言

江草江花豈有終盡乎而人生未免有情不覺觀此增淚耳即感時花濺淚章陸游筆記欲往城南忘

南北言惶惑避死不能記其南北也與起二句相應此段結到公身上正言其哀耳

哀王孫舊唐書十五載六月九日潼關不守上自延秋門出親王妃主王孫以下

多從之其後多存焉為劉乃昭者不及

長安城頭頭白鳥夜飛延秋門上呼又向人家啄大

屋屋底遶官走避胡金鞭折斷九馬死骨肉不待同

馳驅漢五行志成帝時童謠曰城上烏尾畢逋通俗文白頭鳥謂之鵲鵲楊慎曰三國典畧侯

景纂位令飾朱雀門其日有白頭鳥萬計集于門樓童謠曰白頭鳥拂朱雀還與吳公蓋用其事以侯景

比祿山也長安志苑中宮亭凡二十四所西面二門南曰延秋門北曰玄武門史記孟軻傳高門大

杜詩會粹 卷之四 十七

屋尊寵之〔記〕公之長者達官之長杖〔註〕受命于君

者名達于上謂之達官〔沈炯詩〕陳王裴瑒勒帝后

鑄金鞭〔西京雜記〕文帝自代來有良馬九匹名曰

浮雲赤電絕羣逸驃紫燕騮綠螭驄龍子驎駒絕塵

號為九逸○腰下寶玦青珊瑚可憐王孫泣路隅問

此段敘時事

之不肯道姓名但道困苦乞為奴已經百日竄荆棘

身上無有完肌膚〔西京雜記〕飛燕女弟昭儀遺飛燕

典籤柯令孫殺建安王子真子真走入床下叩頭乞

為奴不許而死于寶晉紀論劉淵王彌之亂將相侯

王交頭受戮乞為奴僕而猶不高帝子孫盡隆準龍

獲○此段乃寶書王孫之哀

種自與常人殊豺狼在邑龍在野王孫善保千金軀

不敢長語臨交衢且為王孫立斯須〔準音拙〕〔漢高

祖記帝隆準龍

顏李斐曰準鼻也〔文穎曰〕高帝感龍而生故其顏貌

似龍長頸高鼻〔漢書外戚傳〕高帝名幸薄姬曰軒

夢蒼龍據吾胸帝曰貴徵也遂為汝成之生文帝

勿武紀四七之際龍鬪野〔稽康詩〕楊氏嘆交衢〔李

陵詩〕長當從此別且復立斯須○此段言王孫本屬

帝種勉昨夜東風吹血腥東來橐駝滿舊都朔方健

其自重

兒好身手昔何勇銳今何愚〔山海經〕禹殺相柳其血

思明傳〔祿山陷兩京〕以橐駝運御府珍寶于范陽不

知紀極〔唐六典〕開元二十五年勅天下諸軍置兵

防健兒于諸色征行人內〔顏氏家訓〕頃世亂離衣

冠之士雖無身手或聚徒眾違棄素業微倖成也

時哥舒翰將河隴朔方兵及蕃兵共二十萬拒賊敗

績于潼關翰昔禦吐蕃稱精兵故云○此段又言

賊勢尚盛照上不敢長竊聞天子已傳位聖德北服

語暗伏下慎勿出口

土詩會萃 卷之四 十八

哥舒翰本無
兵之呼府主
兵之呼府主
兵之呼府主
兵之呼府主
兵之呼府主
兵之呼府主
兵之呼府主
兵之呼府主
兵之呼府主

南單于花門勢面請雪耻慎勿出口他人狙哀哉王

孫慎莫疎五陵佳氣無時無傳位肅宗卽位靈武也

然歸服聖德光武紀匈奴莫韃口逐王比自立為

南單于於是分為南北匈奴建武二十五年南單于

遣使詣闕貢獻奉藩稱臣花門卽回紇時舉兵助

順詳後留花門後漢書耿秉卒匈奴舉國號哭或

至梨面流血梨卽勢字割也示惻誠也

先王報怨雪耻蘇秦列傳願君慎勿出于已

記留侯傳秦皇東游良與客狙索隱狙伺代也狙之

伺物為伏而候之唐紀高祖葬獻陵太宗葬昭陵

高宗葬乾陵中宗葬定陵睿宗葬橋陵是為五陵

光武紀蘇伯阿為王莽使至南陽遥望春陵郭晷曰

氣佳哉鬱鬱葱葱然

○未段慰之之詞

大雲寺贊公房四首

長安志大雲經寺在京城朱雀街南懷遠坊之

東南隅本名光明寺武后初幸此寺沙門宣政進大雲經經中有女主之符因改名焉

心在水精域衣霑春雨時洞門盡徐步深院果幽期

到扉開復閉撞鐘齋及茲醍醐長發性飲食過扶衰

把臂有多日開懷無愧辭黃鸝度結構紫鴿下呆憇

愚意會所適花邊行自遲湯休起我病微笑索題詩

江總大莊嚴寺碑影徹琉璃之道光過水精之域

漢董賢傳重殿洞門注言門門相當也

寂靜徐步謝靈運撰征賦果歸期于願言又詩平生

羅蜜出大涅槃醍醐者譬于佛性佛性卽是如來

唐本草醍醐酥之精液正觀輔行經見是慧性發必依觀禪是定性發必依止前食貨志扶衰養疾百禮之會非酒不行絕交論把臂之英宋登樂

此南單于指回紇匈奴也

府歌禮無爽物信靡媿辭何晏景福殿賦其結構則脩梁彩制羅錄梁恩鏤木為之其中疏通或為方空或為連環其狀扶踈故曰梁恩又有網戶者刻為連文遞相綴屬其形如網後世遂有直織絲網張之簷牕以護禽雀紫鴿暗用釋氏鴿入佛影心不驚怖之語南史沙門惠休善屬文孝武帝命還俗本姓湯位至揚州從事忠善屬文孝武帝命還俗乎太子曰僕病未能也傳燈錄釋迦拈起一花迦葉微笑遂授以正法眼藏○此此首初到而述其情事與景如此

細軟青絲履光明白氎巾深藏供老宿取用及吾身
自顧轉無趣交情何尚新道林才不世惠遠德過人
雨瀉暮簷竹風吹春井芹天陰對圖書最覺潤龍鱗

隋煬帝設齋願疏色香細軟編滿十方爾雅綸似綸註綸糾青絲也音關張華云綸草如宛轉繩後

漢書哀牢夷知染采文繡罽毼帛疊註外國傳曰諸薄國女子織作白氎花布南史高昌國有草其實如繭繭中絲如細纈名曰白氎子國人織以為布甚軟自交市用焉細軟光明用釋氏語雙關法也傳燈錄老宿有語生踈處常令熟熱熟熱處放令生踈深藏二句言本供老宿之用而吾竊用之想此時贊公以履與巾供公耳自顧謙詞交情指贊公高僧傳支遁字道林本姓關氏陳留人聰明秀徹每至講肆善標宗會一代名流皆著塵外之狎慧遠本姓賈氏雁門樓煩人性度弘偉風鑒朗拔居廬阜三十餘年化兼道俗張彥遠名畫記大雲寺東浮圖有三寶塔馮楞伽畫車馬并帳幙人物已剝落東壁北壁鄭法輪畫西壁田僧亮畫外邊四壁楊契丹畫畫斷吳道子嘗畫殿內五龍鱗甲飛動每欲大雨即生雲霧庚信詩龍來隨畫壁○此首臨暮之作唐韵十二支殷字以下皆屬真韵則芹字本在真世儒不察誤為出韵耳

燈影照無睡心清聞妙香夜深殿突兀風動金琅璫
天黑閉春院地清棲暗芳玉繩迥斷絕鉄鳳森翱翔
梵放時出寺鐘殘仍殷床明朝在沃野苦見塵沙黃
維摩經譬如一燈燃千百燈冥者皆明 又菩薩各坐香樹下聞斯妙香 漢書西域傳註琅璫長鎖也今殿塔皆有一日殿角懸鈴其聲琅璫 春秋元命苞玉衡南兩星為玉繩 西京賦鳳鸞翥于薨標威邁風而欲翔 薛綜註謂作鐵鳳凰令張兩翼舉頭敷尾以函屋上當棟中央下有轉樞常向風如將飛者 梵放佛事至梵音必唱而誦之 出寺謂梵音放聲出于寺之外也 殷床殷亦屬鐘聲 ○此首夜間作總以聞見二字作骨燈影見也妙香聞也殿突兀見也金琅璫聞也天黑二句聞見俱寂也玉繩二句仰而見也梵放二句側而聞也有此聞見之清淨因以慨沃野之塵沙矣

童兒汲井華慣捷瓶在手露灑不濡地掃除似無帚
明霞爛複閣霽霧寒高牖側塞被徑花飄飄委墀柳
艱難世事迫隱遁佳期後晤語契深心那能總鉗口
奉辭還杖策暫別終回首泱泱泥汚人听听國多狗
既未免羈絆時來憇奔走近公如白雪執熱煩何有
听與信通音銀 ○本草平旦第一汲為井華水 汲井華供洒掃也故接下云云不濡地似無帚言洒掃之輕捷耳 長安志大雲寺當中寶閣崇百尺時人謂之七寶臺 又選註寒關也 九辨臯蘭被徑兮斯路漸非 謝靈運詩佳期緬無像 隱遁似有投足空門意故接晤語云云言聞贊公語而深契于心 自多往復不能鉗口也 陸機表鉗口結舌不敢上訴所天 奉辭辭別也 陸機詩杖策將遠尋 九辨

猛犬猜猜而迎吠兮左傳國狗之換無不噬也
是時賊將張通儒收錄衣冠汚以偽命不從者殺之
故云晉載記馬能千里不免羈絆詩誰能執熱
逝不以濯按執熱執字公詩俱作執持不解講言
近贊公之清曠令人心地自冷尚何有煩囂乎○此
首早起以後作歷敘欲別不忍別而期于後會耳

○ 雨過蘇端原註端置酒

雞鳴風雨交久旱雨亦好杖藜入春泥無食起我早
諸家憶所歷一飯跡便掃蘇侯得數遇歡喜每傾倒
也復可憐人呼兒具梨棗濁醪必在眼盡醉攄懷抱
紅稠屋角花碧委墻隅草親朋縱談謔喧鬧慰衰老
詩風雨如晦鷄鳴不已 諸家二句即公遣悶詩誰
家數去酒杯寬意高士傳先幾掃跡虛室依然

世說庾公謂孫公曰衛君長雖不及卿諸人傾倒處
亦不近恨賦濁醪夕引 在眼即飽眼意公詩庭
蔬猶在眼牧童斯在眼每每用之紅稠碧委暗合
雨後景○首二句破題次段過蘇端頂風雨交句
况蒙霈澤垂糧粒或自保妻孥隔軍壘撥棄不擬道
阮籍詩一身不自保何況戀妻子 隔軍壘謂家在
三川不擬道言不掛齒頰○此段結還雨字應久旱
雨亦好句

○ 喜晴

皇天久不雨既雨晴亦佳出郭眺西郊蕭蕭春增華
青熒陵陂麥窈窕桃李花春夏各有實我饑豈無涯
公詩蕭蕭花絮晚 莊子青青之麥生于陵陂 實
字頂麥與桃李來唯其雨而晴所以得實我饑句又

頂實字來唯其有實可以免饑且干戈雖橫放慘澹此自公一身而言見晴之可喜

鬪龍蛇其澤不猶愈且耕今未賒丈夫則帶甲婦女

終在家力難及黍稷得種桑與麻漢五行志皇極之不建厥咎耗厥罰

恒陰厥極弱時則有龍蛇之孽千載商山芝往者

此段推及時事而言見晴之可喜

東門瓜其人骨已朽此道誰疵瑕英賢遇轍軻遠引

蟠泥沙顧慚昧所適回首白日斜漢陰有鹿門滄海

有靈槎焉能學眾口咄咄空吞嗟高士傳四皓避秦入商雒山作歌曰

曄曄紫芝可以療饑蕭何傳邵平故秦東陵侯秦破為布衣貧種瓜長安城東甚美世謂東陵瓜

子子所言者其人之骨已朽矣左傳不汝疵瑕

誰疵瑕言古今佩其高蹈無人指摘也古詩轍軻

長苦辛賈誼傳夫固自遠引而速法揚子法言

龍蟠于泥玩其肆矣陶潛詩顧慚華髮負影隻立

盛弘之荊州記顧德公居漢之陰司馬德操居洲

之陽望衡對宇歡情自接後漢姜肱傳隱身遯命

遠浮海濱歷年乃還陶潛詩咄咄俗中惡且當從

黃綺通鑑註咄咄吞嗟語也按公正用陶潛意言

世人空言高舉實有幾人我則決然引退耳先言古

人之道可尚既以不能遠引為慚末言必欲追踪高

隱不徒付之咄嗟已也此

段推廣言之遙照干戈二句

晦日尋崔戡李封唐志德宗時李泌請廢正月晦以二月朔為中和節

則是前此以

晦日為節也

朝光入甕牖尸寢驚敝裘起行視天宇春氣漸和柔
興來不暇懶今晨梳我頭出門無所待徒步覺自由

杖藜復恣意免值公與侯記儒行車門圭竇蓬戶甕牖尸寢反用寢不尸句

王羲之蘭亭集詩欣茲莫春和氣載柔典來二句翻嵇康事 焦仲卿詩汝豈得自由魏文帝樂府何不恣意遨遊從君

所喜○此段敘事泛起 晚定崔李交會心真罕儔每

過得酒傾二宅可淹留喜結仁里懽况因令節求李

生園欲荒舊竹頗修修引客看掃除隨時成獻酬崔

侯初筵色已畏空樽愁未知天下士至性有此不思

賦匪仁里其焉宅令節點晦日 詩獻酬交錯

又賓之初筵張璠漢記孔融拜大中大夫每嘆曰

坐上客常滿樽中酒不空吾無憂矣史記新垣行

謂魯仲連曰今日知先生為天下之士也○此段敘

李崔草芽既青出蜂聲亦煖遊思見農器陳何當甲兵

休上古葛天民不貽黃屋憂至今阮籍等熟醉為身

謀沈約詩塞草發青牙 家語鑄劍戟以為農器

帝王世紀大庭氏至葛天氏皆號炎帝陶潛五柳

先生傳葛天氏之民與漢書李斐音義黃屋車上

蓋天子之儀以黃繒為裏晉書阮籍不與世事酣

飲為常鍾會數以時事問之欲因其可否致之罪以

酣醉獲免○此段因時序而推廣言之言斯時也可

陳農器以銷兵甲矣乃兵甲不銷而威鳳高其翔長

黃屋不能無憂唯效阮藉熟醉而已黃屋不能無憂唯效阮藉熟醉而已

鯨吞九州地軸為之翻百川皆亂流當歌欲一放淚

下恐莫收濁醪有妙理庶用慰沉浮漢孝景紀南郡

寶晉灼曰鳳之有威儀者也 威鳳句即鳳凰翔于

千仞兮覽德輝而下之意 梁湘東王書淮海長鯨

雖云授首襄陽短狐未全草而本指侯景此則

指祿山也海賦又似地軸挺拔而乎廻 江淹詩

卷之四

二十四

精靈歸妙理游俠傳放意自恣浮沉俗間言當
此時而威鳳高翔者以長鯨吞噬而地軸倒翻也遙
應何常甲兵休意濁醪二句處亂之道應上熟醉句
○詩凡四段首段敘起下三段各有酒字意次段每
過得酒傾二宅可淹留崔侯初筵色已畏空樽愁三
段至今阮藉等熟醉為身謀末段濁醪有妙理庶用
慰沉浮題中不及飲字可
見古人命題不厭省也

送率府程錄事還鄉

原註程攜酒饌相就取
別○率音帥唐六典太

于左右衛率府
有錄事參軍

鄙夫行衰謝抱病昏妄集常時往還人記一不識十
程侯晚相遇與語才傑立薰然耳目開頗覺聰明入
千載得鮑叔末契有所及意鍾老柏青義動脩蛇螯

若人可數見慰我垂白泣

東都賦鄙夫寡識
傳角立傑出宜當為先

王子年拾遺記師曠薰日為替以絕塞衆慮此謂
薰然之際而耳目為之開乃反用語陸機嘆逝賦
託末契于後生易龍蛇之螯以存身也意之所
鍾如栢之始終不凋義之所動如蛇之馴擾不競交
道盡矣○首四句泛起次言
與錄事交深足慰暮年也
告別無淹畧百憂復相

襲內愧突不黔庶羞以賜給素絲挈長魚碧酒隨玉
粒途窮見交態世梗悲路澁東風吹春冰泱泱后土

濕揚子墨突不黔曹植詩樂飲過三爵緩帶傾庶
羞拾遺記環丘有方湖千里多大鶴采不周之

粟于上生稊高五丈其粒皎然如玉沈約詩玉粒晨
炊華燭夜炳翟方進傳一貴一賤乃見交態潘

正叔詩世故尚反瞻函方路澁素絲二句即
題注攜酒饌相就取別意○此段送別兼敘景事念

君惜羽翮既飽更思戢莫作翻雲鷲聞呼向禽急此
戒之之詞上云與語才傑立錄事必負
才敢為者故以向禽鷲為戒愛之至也

○ ○ 鄭駙馬池臺喜遇鄭廣文同飲廣文處駙馬
潛驩叔也

不謂生戎馬何知共酒盃燃臍郿塢敗握節漢臣回

白髮干莖雪丹心一寸灰握一作禿○老子天下無
道戎馬生郊後漢書董

卓築塢于郿高厚七丈號萬歲城及呂布殺卓尸卓

于市天時始熱卓素充肥脂流于地守尸吏燃火置

卓臍中光明達曙唐書嚴莊與祿山子慶緒謀殺祿

山使帳下李猶兒以大刀斫其腹腸潰于床而死事

與卓並類漢書蘇武仗漢節牧羊卧起操持節毛

盡落留十九年而還張衡應問蘇武以禿節効貞祖

孫登詩握節暮看羊燃臍指祿山握節為廣文洗

冤也白髮二句亦指廣文公詩鄭公禿散髮如絲是

也諸葛亮與李平叔教詳思期戒明別離經死地

吾丹心○此段敘離亂及廣文情狀披寫忽登臺重對秦簫發俱過阮宅來醉留春夜舞

淚落強徘徊相玄致會稽王道子書玄忝在在遠是

秦簫指駙馬阮宅指駙馬為廣文姪也

○ ○ 喜達行在所三首原註自京竄至鳳翔舊
唐書至德二載二月肅宗

自彭原幸鳳翔時改扶風為鳳翔郡蔡邕獨斷天子行幸所在日行在

西憶岐陽信無人遂却回眼穿當落日心死著寒灰

霧樹行相引連山望忽開所親驚老瘦辛苦賊中來

輿地廣記岐陽縣唐省入扶風縣為岐陽鎮却退

也鳳翔在京師西故曰當落日莊子心可如死

上詩會萃 卷之四 二十六

及乎孫寶傳張忠使所親問寶○此首從初說起及道中所見并達後親友慰勞之情可為詳盡

愁思胡笳夕。淒涼漢苑春。生還今日事。間道暫時人。

司隸章初睹南陽氣已新。喜心翻到極。嗚咽淚沾巾。

三輔黃圖漢有三十六苑 蘇琰胡笳曲喜得生還 今逢聖君 漢書注 間道伺其間隙之道而行 光

武紀更始以帝行司隸校尉置官屬作文移一如舊 章傅亮進宋元詔東京父老重睹司隸之章 ○此首

從初至而追憶未至 暫時人 言亂離之際乃人鬼關頭耳

死去憑誰報。歸來始自憐。猶瞻太白雪。喜遇武功天。

影靜千官裏。心蘇七校前。今朝漢社稷。新數中興年。

唐書鳳翔府郿縣有太白山 長安志 京兆武功縣 以武功山得名 三秦記 武功太白去天 二百 漢書

京師有南北軍屯至武帝平百越內增七校注中壘
山騎步兵越騎長水胡騎射聲虎賁凡八校尉胡騎
不常置故言七校 明帝紀先帝受命中興本平聲
讀作去聲 ○此首既至之後深喜之詞 憑誰報言
設間道時而死 無人報知耳

述懷

去年潼關破。妻子隔絕久。今夏草木長。脫身得西走。

麻鞋見天子。衣袖見兩肘。朝廷愍生還。親故傷老醜。

涕淚受拾遺。流離主恩厚。柴門雖得去。未忍即開口。

杜氏通典 潼關本名衝關言河流所衝也 陶潛詩

孟夏草木長 王獻炙轂子 夏商以草為屨 左氏曰
屨屨也 至周以麻為之 謂之麻鞋 貴賤通著 莊子
原憲捉襟而肘見 阮籍詩 夕暮成老醜 通典 武

后置左右拾遺二人掌供奉諷諫公本傳至德二年
亡走鳳翔謁上拜左拾遺柴門指鄜州言雖得歸
家而以董思之厚未便開口也此詩既至行在而
憶家中老老首段與前詩意同而此則授拾遺矣

寄書問三川不知家在否比聞同罹禍殺戮到雞狗
山中漏茅屋誰復依戶牖摧頽蒼松根地冷骨未朽

幾人全性命盡室豈相偶嶽岑猛虎場鬱結回我首

獻帝紀董卓悉燒宮廟官府居家二百里內室屋蕩
盡無復雞犬通鑑祿山初反自京畿鄜坊至于岐

隴皆附之所在寇奪故公以家之罹禍為憂臧旻

救第五種書苟全性命冀有朱家之路左傳盡室
以行陸厥詩嶽岑鬱上臣○此段

甚言殺戮之慘慮其家中不免也自寄一封書今
已十月後反畏消息來寸心亦何有漢運初中興生

平老耽酒沈思歡會處恐作窮獨叟越世家陶朱公
為一封書遺故

所善莊生○寸心何有惟恐家信來家中不能相偶
也沈思二句言意中欲其歡會恐不免殺戮竟成窮

獨之叟耳總是疑而未定之
辭也述懷至此肝腸欲裂矣

得家書

去憑游客寄來為附家書今日知消息他鄉且舊居

熊兒幸無恙驥子最憐渠臨老羈孤極傷時會合疎

去憑句即前詩自寄一封書意熊兒宗文驥子宗

武李陵答蘇武詩足下胤子無恙月賦羈孤逖
進曹植詩會合何時諧○此段二毛趨帳殿一命
敘得家書喜而轉悲以起下意

侍鸞興北闕妖氛滿西郊白露初涼風新過雁秋雨

欲生魚農事空山裏眷言終荷鋤庾肩吾曲水詩回川入帳殿唐六典

尚舍奉御凡大駕行幸預設三部帳幕皆烏氊為表朱綾為覆下有紫帷方座金銅行床覆以簾其外置

排城以為蔽捍王制小國之卿與下大夫一命公自時授拾遺故曰一命西都賦乘鸞輿備法駕

蔡邕獨斷鸞旂車編羽旄引繫幢旁俗名雞翹車高琳詩沙漠靜妖氛此指安慶緒陸機詩眷言

懷桑梓陶潛詩帶月荷鋤歸農事二句言何日得歸而荷鋤終老乎期之詞

送長孫九侍御赴武威判官

驄馬新鑿蹄銀鞍被來好繡衣黃白郎騎向交河道

漢書桓典為御史常乘驄馬語曰行行且止避驄馬御史周禮頽馬攻特注牡馬蹄齧不可乘用故因

夏乘馬而攻鑿其蹄漢書武帝遣直指使者衣繡衣杖笏分部逐捕羣盜北齊樂曲懷黃箱白

成行或曰即仙郎仙歌流珠九轉父不語子化為黃白自然相使此段總領起問君適萬

里取別何草草天子憂涼州嚴程到須早去秋羣胡

反不得無電掃此行牧遺疇風俗方再造應瑒詩遠適萬里道

歸來未有由詩勞人草草後漢皇甫嵩傳旬月之間神兵電掃傅亮為宋武帝詔弘濟朕躬再造

王室問君二句公問侍御之詞天子六句公述侍御答公之詞明言所以取別之速族父領

元戎名聲國中老奪我同官良飄飄按城堡使我不

能餐令我惡懷抱唐書至德二載五月以武部侍郎杜鴻漸為河西節度使詩元戎

十乘以先啓行國老見禮記左傳同官為僚公與長孫皆諫官故曰同官通鑑注武威郡治姑

臧蕃城匈奴所築張氏據河西又增築四城廂并舊城為五又二城未知誰所築以上言侍御赴武威

卷之四 二十九

而公不忍 若人才思闕 溟漲浸絕 島樽前失詩流塞

上得國寶 皇天愁送遠 雲雨白浩浩 沈約詩 溟漲無

苑傳 江漢英靈 燕趙奇俊 竝該天網之中 俱為大國之寶 ○以上稱侍御之才 并送時之况 東郊

尚烽火朝野色枯槁 西極柱亦傾 如何正穹昊 東郊指史

思明西極指武威 ○此段言禍亂 未息侍御何以正之乎 勉之之詞

朱長孺云 去秋羣胡反 趙次公 黃希諸註 皆指吐蕃非也 唐書 至德元載 吐蕃陷威戎等諸軍入屯

石堡 此在隴右 河鄯等州 而河西涼州未嘗陷 通鑑 至德二載 河西兵馬使蓋庭倫與武威九姓商

胡安門物等殺節度使周泌 聚眾六萬 武威大城中 小城有七 胡據其五 二城堅守 度支判官崔

稱與中使劉日新以二城兵攻之 旬有七日 平之 此云羣胡反正 指其事 曰去秋者 討平在正月而

發難則在去秋也 是時武威雖復而餘亂尚有未戢者 安欲早到涼州安黎畔而按城堡也

○送樊二十三侍御赴漢中判官 唐書 漢中郡 屬山南道本

梁州 漢川郡 詩云 補闕暮徵入柱史 晨征 憇樊 蓋以補闕授御史也

威弧不能弦 自爾無寧歲 川谷血橫流 豺狼沸相噬

天子從北來 長驅振凋敝 頓兵岐梁下 却跨沙漠裔

二京陷未收 四極我得制 蕭索漢水清 綿通淮湖稅

使者紛星散 王綱尚旒綴 易 弦木為弧 剡木為矢 弧矢之利 以威天下 楊雄

河東賦 矚天狼之威弧 國語 自子之行 晉無寧歲

法言 原野厭人之肉 川谷流人之血 北來謂肅宗即位 靈武 靈武在鳳翔之北 漢書 酷吏傳 東民

益凋敝 岐梁二山在鳳翔 爾雅 東至于泰遠 西

至于邪國南至于漢沿北至于祝栗謂之四極

藉詩蕭索人所悲漢書注索盡也漢水在漢中

西都賦其東則有通溝大漕清渭洞門泛舟山東控

引淮湖通鑑至德元載十月第五琦請以江淮租

庸市輕貨沂江漢而上至洋州令漢中王瑀陸運至

扶風以助軍上從之舌詩星使日夜馳春秋斗運

樞璇璣星散詩為下國綴旒注綴結也旒旗之垂

者言天子為諸侯所繫屬如旗之繆為旒所綴者也

公羊傳君若綴旒然南伯從事賢君行立談際坐知

○此段從時事敘起

七曜曆手書三軍勢冰雪淨聰明雷霆走精銳南伯

南主將通鑑至德元載七月玄宗以隴西公瑒為漢

中王梁州都督山南西道采訪防禦使從事謂樊

為判官史記虞卿立談而取卿相何承天集有

既往七曜曆每記其得失通志日月歲星熒惑填星

太白辰星也李德林集口授兵書手畫行陣漢書

張千秋擊烏桓還霍光問戰鬪方略山川形勢千秋

口對兵事畫地成圖無所幕府輟諫官朝廷無此例

忘失○此段敘侍御之才

至尊方盱食仗爾布嘉惠補闕暮徵入柱史晨征懇

正當艱難時實藉長久計肝食乎注晏也賈誼賦

恭承嘉惠登通典侍御史于周為柱下史一名柱

後史補闕二句言方以補闕徵入旋以御史晨征

也○此段敘侍御迴風吹獨樹白日照執袂慟哭蒼

為判官赴漢中迴風吹獨樹白日照執袂慟哭蒼

烟根山門萬重閉居人莽牢落遊子方迢遞風動地

起何遜詩天邊看獨樹王林賦牢落陸離

何遜詩迢遞封畿外○此段敘送別蕭條之况也

徘徊悲生離局促老一世陶唐歌遺民後漢更列帝我

無匡復資聊欲從此逝悲詞悲莫悲于生別離劉

楨詩天地無期竟民生甚局

促左傳季扎請觀周樂為之歌唐曰思深哉其有
陶唐氏之遺民乎更列帝謂光武建中興而更明
帝以下諸帝履仲文表匡復社稷大弘善類漢
書高帝曰公等皆去吾亦從此逝矣阮藉詩吾將從
此逝此段
公自嘆之詞

送從弟亞赴河西判官舊唐書杜亞字次公自云京兆人少涉學

善言歷代成敗事肅宗在靈武上書論時政擢校書郎其年杜鴻漸節度河西辟為從事累授評事御史終東都留守貞觀元年分隴坻以西為隴右道景雲二年自黃河以西分為河西道

南風作秋聲殺氣薄炎熾盛夏鷹隼擊時危異人至

南風夏時風也薰風歌南風之薰兮胡笳殺氣新朝盈塞門記立秋之日鷹乃擊辨亡論異人歸

輾此詩前後皆屬此典首四句喚起語令弟草中來蒼然請論事詔書

引上殿奮舌動天意兵法五十家爾腹為篋箒應對

如轉丸疎通略文字經綸皆新語足以正神器謝靈運酬

惠連詩末路值令弟草中言從草澤中來也漢書藝文志兵權謀十三家兵形勢十一家陰陽十六家兵技巧十三家凡兵書五十三家七百九十一篇

莊子蟻螂之智在于轉丸記疏通知遠書教也畧文字即鄙章句意易君子以經綸陸賈傳粗

述存亡之徵凡著十二篇奏之帝稱善號曰新語老子天下神器不可為也漢書注神器政令也此段接異人至來盛言亞之才足以敷陳帝聽宗

廟尚為灰君臣俱下淚崆峒地無軸青海天軒輕西

極最瘡痍連山暗烽燧唐書祿山陷京師九廟皆為所焚又瀚海軍西七百里

有青海軍本青海鎮天寶中為軍隸北庭都護府

詩如輕如軒注車後頓曰輕前頓曰軒劉敬傳天

下之民瘠瘵者未起漢書音義晝則帝曰大布衣

藉卿佐元帥坐看清流沙所以子奉使歸當再前席

適遠非歷試須存武威郡為畫長久利布衣謂亞即

元帥謂杜鴻漸蘇武傳丁年奉使賈誼傳文帝

思識微之至入見上方受釐宣室上因感鬼神而問

誼具道所以然之故至夜半文帝前席書序歷試

諸艱武威即安西都護府地勢西北斜出隔斷羗

戎乃控扼要地河西有事則隴右朔方皆擾是時有

九姓裔胡之叛故曰須存武威為畫長久利也○此

段敘帝命之隆見孤峰石戴驛快馬金纏轡黃羊飫

河西所係如此不擅蘆酒多還醉踴躍常人情慘澹苦士志安邊敵

何有反正計始遂爾雅石戴土謂之崔嵬土戴石謂

黃羊無角色如麀鹿人取其皮為衾褥胡人嗜酒

以蘆管吸于瓶中蔡曰大觀三年郭隨使虜舉黃

羊蘆酒問虜使時立愛立愛云黃羊野物可獵取食

之不羶蘆酒糜穀醞成可醲醲取不醲也但力微飲

多則醉于美之言信驗詩踴躍用兵趙充國傳

全師保勝安邊之冊○此段送別因敘河西土宜兼

以勉吾聞駕鼓車不合用騏驎龍吟迴其頭夾輔待

所致後漢書建武十三年異國有獻名馬者日行千

馬斯至聖上當駕鼓車南史王融謂宋弁曰若千里

議騏驎駕鼓車比亞不當為判官龍吟回頭謂龍馬

長吟回首夾輔之功唯其所致也致即

易任重致遠之致益一惜之一望之

送韋十六評事充同谷防禦判官舊唐書成

屬山南西道秦置隴西郡天寶元年改為同
谷郡乾元元年復為成州通鑑天寶十四
載冬安祿山反郡當
賊衝者始置防禦使

昔沒賊中時潛與子同游今歸行在所王事有去留

去指韋留公自謂○四句領起偏側兵馬間主憂急良籌子雖軀幹

小老氣橫九州挺身艱難際張目視寇讎朝廷壯其

節奉詔令參謀西京賦駢闐偏側范睢傳王憂臣

死人歌曰隴上健兒有陳安軀幹雖小腹中寬愛養

將士同心肝谷永傳挺身晨夜與羣小為日挺引也○此段敘韋之勇

決朝廷所以有防禦之命鸞輿駐鳳翔谷為咽

喉西扼弱水道南鎮枹罕陬此邦承平日剽劫吏所

羞况乃胡未滅控帶莽悠悠三國楊洪曰漢中益州

咽喉甘州刪丹縣界流入張掖縣北漢書金城郡有枹

罕縣唐書河州治枹罕縣○此段敘同谷所係之重

府中韋使君道足示懷柔令姪才俊茂二美又何求

漢書段會宗傳總領百蠻懷柔殊俗楊雄蜀都賦

宗生族攢俊茂豐茂○韋使君無考蓋評事之叔此

敘其相助為理受辭太白脚走馬仇池頭古色沙土裂積陰

雲雪稠羌父豪猪靴羌兒青兒裘吹角向月窟蒼山

旌旆愁鳥驚出死樹龍怒拔老湫古來無人境今代
橫戈不傷哉文儒士憤激馳林丘受辭受命也舊
白馬羌所處州南八十里有仇池山辛氏三秦記
仇池山上廣百頃地平如砥其南北有山路東西絕

壁萬仞 閣機苦寒行 凝冰結重澗 積雪被長巒 陰
 雲興巖側 悲風鳴樹端 山海經 豪雉狀如豚而白
 毛註 能以脊上豪射物 江東呼為豪猪 說文 兕如
 野牛青色 皮厚可為鎧 此段敘同谷慘悽之景
 中原正格 閫後會何緣由 百年賦命定 豈料沉與浮
 且復戀良友 握手步道周 論兵遠壑靜 亦可縱冥搜
 題詩得秀句 扎翰時相投 漢書武五子傳 吏捕太子
 主人遂格鬪死 註相抱而
 殺之日格 詩註 道周周曲也
 ○此段序別兼期別後之事

目錄

蕭山張 遠邇可編

至德乾元中官左拾遺作

奉送郭中丞兼太僕卿充隴右節度使 送楊

六判官使西蕃 哭長孫侍御 號國夫人

奉贈嚴八閣老 月 留別賈嚴二閣老兩院

補闕 晚行口號 獨酌成詩 徒步歸行

九成宮 玉華宮 羗村三首 北征 行次

昭陵 重經昭陵 彭衙行 喜聞官軍已臨

詩集卷之五 蕭山張 遠邇可編
 至德乾元中官左拾遺作
 奉送郭中丞兼太僕卿充隴右節度使
 六判官使西蕃
 奉贈嚴八閣老
 補闕
 九成宮
 昭陵
 重經昭陵
 彭衙行
 喜聞官軍已臨

上白御丹鳳樓

上白御丹鳳樓

上白御丹鳳樓

上白御丹鳳樓

上白御丹鳳樓

上白御丹鳳樓

上白御丹鳳樓

上白御丹鳳樓

上白御丹鳳樓

上白御丹鳳樓

上白御丹鳳樓

上白御丹鳳樓

上白御丹鳳樓

上白御丹鳳樓

上白御丹鳳樓

上白御丹鳳樓

上白御丹鳳樓

上白御丹鳳樓

上白御丹鳳樓

上白御丹鳳樓

上白御丹鳳樓

上白御丹鳳樓

上白御丹鳳樓

上白御丹鳳樓

上白御丹鳳樓

上白御丹鳳樓

上白御丹鳳樓

上白御丹鳳樓

上白御丹鳳樓

上白御丹鳳樓

上白御丹鳳樓

上白御丹鳳樓

上白御丹鳳樓

上白御丹鳳樓

上白御丹鳳樓

上白御丹鳳樓

上白御丹鳳樓

上白御丹鳳樓

賊境五律收京三首五律送鄭十八虔貶台州司戶

臘日七律奉和賈至舍人早朝七律宣政殿退朝

晚出左掖七律題省中壁七律送賈閣老出汝州五律

晚出左掖七律題省中壁七律送賈閣老出汝州五律

送翰林張司馬五律曲江陪鄭八丈南史飲七律曲

江二首七律曲江對酒七律曲江對雨七律奉陪鄭駙

馬韋曲二首五律奉答岑參補闕見贈五律奉贈王

中允維五律送許八拾遺歸江寧五律因許八寄江

寧旻上人七律題李尊師松樹障子歌七古

杜詩會粹

至德乾元中

公官左拾遺作

蕭山張遠邇可箋

奉送郭中丞兼太僕卿充隴右節度使三十

韻鮑曰郭中丞英父也

詔發山西將秋屯隴右兵淒涼餘部曲燁赫舊家聲

鵬鷲乘時去驂駟顧主鳴艱難思上策容易即前程

趙充國傳贊秦漢以來山東出相山西出將天水隴西安定北地皆為山西英父瓜州長樂人故曰山

西將也舊唐書英又知進之季子知運為鄧州都督隴右諸軍節度大使自居西陲甚為蠻夷所憚開

元九年卒於軍至德初肅宗興師朔野英又以將門子特見任用英又繼其父節度隴右故有部曲家

聲之句梁武帝孝思賦故舊部曲猶有數氏莊子聲作鬼神輝赫千里輝世本作烜此段總敘

大斜日當軒蓋高風卷旆旌松悲天水冷沙亂雪山

清和雲詩軒蓋照城落詩悠悠旆涉唐書天和實元年改秦州為天水郡此段敘去時景

虜猶懷惠陽邊訃敢驚古來於異域鎮靜示專征虜

吐蕃言吐蕃和好雖懷舊恩而防邊上策不在驚擾自古馭外之法唯有鎮靜之中默寓專征之意而已

周秦觸駭鯨中原何慘黷餘孽尚縱橫箭入昭陽殿子良詩受賑事專征此段敘吐蕃燕薊奔封豕

笳吹細柳營內人紅袖泣公子白衣行宸極祇星動

園陵殺氣平空餘金盃出無復總帷輕毀廟天飛雨

焚宮火徹明采蔥朝共落榆桷夜同傾祇音軒左長蛇薦食上國陳琳檄若駭鯨之觸網陸機功

臣表芒芒宇宙上塤下黷崔令欽教坊記妓女入宜春院謂之內人子夜四時歌羅裳進紅袖玉釵

明月當白衣行仰微服意按秦王荷堅黜賈雍以白衣領職可見徐孝穆書齊聖廣淵體自宸極

說文祇胡神也漢天文志祇星不出五年其下有軍光武記赤眉發掘園陵註園謂山墳沈炯表甲

帳珠簾一朝零落茂陵玉怨早出人問鄴宮故事魏武遺令西陵施六尺床張總帷說文總細疏布也

太廟為軍營神主棄街巷爾雅註榆木名榎屬似豫章左傳註桷椽也此段敘祿山之亂三月

師逾整羣胡勢就烹瘡痍親接戰勇決冠垂成妙譽

期元宰殊恩且列卿幾時回節鉞戮力掃欃槍通鑑是年

二月兵馬使郭英又軍東原安守忠寇武功英又戰不利矢貫其頤而走北山移文馳妙譽于浙右

晉書王導傳實賴元宰固懷匪石之心潘岳馬汧督誅明明天子旌以殊恩

四品下太僕寺卿一人從三品中丞兼卿所以為加恩也爾雅彗星為欃槍此段叙前事而冀其收

功于圭竇三千士雲梯七十城耻非齊說客祗似魯

諸生通籍微班忝周行獨坐榮隨肩趨刻漏短髮寄

簪纓徑欲依劉表還須厭禰衡漸衰那此別忍淚獨

含情記儒有華門圭竇注門旁窗穿牆為竇如圭家語遠方弟子之進蓋三千焉墨子莊王令

公輸作雲梯以攻宋漢書酈食其說田廣罷歷下

守備馮軾下齊七十餘城又孫叔通曰臣願徵魯

諸生共起朝儀齊說客承七十城魯諸生承三千

士詩註周行周之列位也梁武帝詔方當真諸周

行餘以青紫後漢書宣秉拜御史中丞光武特詔

御史中丞與司隸校尉尚書令並專席而坐京師號

三獨坐魏志王粲字仲宣山陽人獻帝西遷粲從

心甚長魏志王粲字仲宣山陽人獻帝西遷粲從

至長安以西京擾亂乃之荆州廢邑狐狸語空林虎

依劉表此段自叙而兼送別

豹爭人頻墜塗炭公豈忘精誠元帥調新律前軍壓

舊京安邊仍扈從莫作後功名狸跡虎豹自成群

鄒陽書精誠變天地元帥指廣平王儼易師出

以律李嗣業至鳳翔上謁肅宗喜曰卿至賢于數

萬眾以為前軍收長安前司馬相如傳扈從橫行

出乎四校之中鄒君倩遺公孫弘書勉作功名以

俟嘉譽。後功名莫以功名為後也。即後名實意。○此段勉之之詞。

○送楊六判官使西蕃舊唐書至德元載吐蕃遣使和親願助國討賊

二載三月吐蕃遣使和親遣給事中南巨川報命詩云慎爾參籌畫楊蓋贊巨川以行

送遠秋風落西征海氣寒帝京氛祲滿人世別離難

青海在唐鄯州在吐蕃當渡青海故曰海氣寒元帝詩海氣且如樓王僧達詩遠山歛氛祲

詞子既不難夫離絕域遙懷怒和親願結歡救書憐

贊普兵甲望長安君懷怒以及敵絕域指吐蕃

遙懷怒謂祿山之亂天人共憤即吐蕃亦欲結歡以為國家雪耻也唐書吐蕃俗謂疆雄曰贊丈夫曰

普故號君長曰贊普其妻曰宣命前程急惟良待士末蒙○此段敘使西蕃之由

○子雲清自守今日起為官垂淚方投筆傷時即據

宣命二句指正使蓋巨川也杜詩博議漢書宣帝曰與我共理者其惟良二千石乎此詩用惟良

本此亦友于貽厥之類李嘉祐送五叔守歙州詩新安江自綠明主重惟良又某詩從來二千石天子重

惟良可證時楊判官必膺郡守推薦銜命入蕃故曰惟良待士寬也楊雄傳雄三世不徙官有以自守

泊如也子雲今日是假對班超傳超為官傭書久勞苦投筆嘆曰丈夫當立功異域安能久事筆硯

平馬援傳援請討五溪蠻據鞍顧節野童看邊酒排金盞夷歌捧玉盤草肥蕃馬健雪

重拂廬乾儒衣二句言風俗不同故山鳥見儒衣而怪野童見漢節而看也唐書吐蕃贊普

聯毳帳以居號大拂廬容數百人部人慎爾參籌畫處小拂廬○此段敘至西蕃之景事

上詩卷之五 四

從茲正羽翰歸來權可取九萬一朝搏晉紀總論正

羽翰謂善其威儀詞令若說羽毛豐滿與下九萬之搏架疊矣莊子搏扶搖而上者九萬里權可取

他註俱作國權可取與九萬一氣非也按秦王苻堅曰今天下大定權可偃武脩文以稱武侯雅旨又

見于通鑑中不一則權可二字乃姑與之詞蓋吐蕃之借兵出于不得已非長策也觀公留花門等詩可

見歸來而權取之正是此意若說大權可取豈判官回來遽授大權乎此段勉之之詞

朱長孺云楊判官之使蓋為徵兵吐蕃然借兵非美事又恐其屈節外藩故以慎謀畫正羽翰戒之欲其伸中國之威不辱命也

哭長孫侍御

道為詩書重名因賦頌雄禮闈曾擢桂憲府舊乘驄

流水生涯盡浮雲世事空惟餘舊臺榭蕭瑟九原中

任昉集出入禮闈朝夕舊館註禮闈尚書省也劉楨詩逝者如流水檀弓九京可作前四敘生後

挽四入

號國夫人

號國夫人承主恩平明上馬入金門却嫌脂粉澆顏

色淡掃蛾眉朝至尊澆烏卧切明皇雜錄號國夫人出入禁中常乘紫驄使小黃

門為御紫驄之駿健黃門之端秀皆冠絕一時廣韻澆泥着物也楊妃外傳妃有姊三人皆豐碩脩

整工于諱浪每入宮中移晷方出號國不施粧粉自銜美艷常素而朝天

奉贈嚴八閣老

鮑曰嚴武也時為給事中蔡國史補宰相呼為堂老

兩省相呼
為閣老

扈聖登黃閣。明公獨妙年。蛟龍得雲雨。鵬鷲在秋天。

客禮容疎放。官曹可接聯。新詩句句好。應任老夫傳。

扈聖肅宗在鳳翔也。困學紀聞給事中屬門下省。開元曰黃門省。故曰黃閣。黃曰唐門下省。其長曰侍

中與中書令參總而顯判省事。即宰相也。給事中掌

分判省事。故得同登黃閣。說文閣與閣異。閣夾室也。

以板為之。亦樓觀。通名閣。門旁小戶也。漢公孫弘開

東閣以延賢人。蓋避當門而東向。開一小門引賓客

以別於官屬也。漢三公黃閣。注不敢洞開。朱門以別

於人主。故黃其閣。又唐門下省以黃塗。門謂黃閣。此

詩閣字與待嚴大夫詩。生理止憑黃閣老。乃訛字相

沿。曹植求自試表。終軍以妙年使越。舊唐書武累

遷給事中。既取長安為京兆尹。兼御史中丞。時年三

十二。故曰妙年。吳志周瑜上孫權疏曰。劉備以驍

勇之姿。得關張為之輔。蛟龍得雲雨。終非池中物。北

史魏慕容紹宗曰。高公雄才蓋世。復使握大兵于外

辟。如借蛟龍以雲雨。將不可制矣。記郊特牲。天子

無客禮。曹植賦。在官曹之典列。公時為拾遺。同

居諫省。故曰可接聯。首四句贈嚴領。聯頂妙年。扈

聖言其飛騰之勢如此。頸聯言嚴待公之寬兼同居

禁。故得以傳其詩也。此又美嚴之才。

○ ○ ○ 月

天上秋期近。人間月影清。入河蟾不沒。搗藥兔長生。

只益丹心苦。能添白髮明。干戈知滿地。休照國西營。

庾肩吾望月詩。渡河光不沒。傅玄擬天問。月中何

有白兔搗藥。又詩。丹心為寸傷。時官軍營于長

安西。恐征人見月而淒涼也。顧愷之詩。秋月揚明

輝。惟秋期近。故月影清耳。句對而意串。河影白能掄

月光蟾不沒正見月之皎與下兔長生頂影清來領
聯對月而感在一身未則對之而悲及征人無非物
我一體也

○ 留別賈嚴二閣老兩院補闕得雲字

一作兩院遺補

諸公得聞字 時賈至為中書舍人嚴武為給事中兩院謂拾遺補闕也作遺補是

唐書公家寓鄜彌年艱窶詔許公自往視 此詩往鄜州省家時作

田園須暫往戎馬惜離羣去遠留詩別愁多任酒醺
一秋常苦雨今日始無雲山路時吹角那堪處處聞

庚信詩酒醺人半醉 愁多任酒醺即東方朔銷愁者莫若酒意

○ 晚行口號

三川不可到歸路晚山稠落雁浮寒水饑鳥集戍樓
市朝今日異喪亂幾時休遠媿梁江總還家尚黑頭

南史江總字總持梁武帝時累官至太子中舍人陳后主授尚書令陳亡入隋為上開府開皇十四年卒于江都時年七十六錢箋江總十八解褐年少有名侯景之亂避難崎嶇累年至會稽郡憇于龍華寺曰梁江總以總在梁遇亂尚少年也顧炎武曰梁太清三年臺城陷總年三十一自此流離于外十四五年至陳天嘉四年還朝年四十五所謂還家尚黑頭也少陵遭亂崎嶇略與總同自傷其年已老故發此嘆

○此初出國門之作 領聯晚景後四言情

○ 獨酌成詩

沈炯有獨酌詩

燈花何太喜酒綠正相親醉裏從為客詩成覺有神

兵戈猶在眼。儒術豈謀身。苦被微官縛。低頭媿野人。
西京雜記：日欄得酒食燈花得錢財。潘岳詩：豈敢陋微官。無名氏詩：低頭還自憐。言微官羈絆不能如田野之適性也。

○ 徒步歸行 原注：贈李特進自鳳翔赴鄜州途經邠州作。李特進趙次公云：李

嗣業也。新書：嗣業從平石圍，加特進，至鳳翔謁肅宗，進四鎮。伊西北庭行軍兵馬使嗣業有宛馬千匹，公或從之，借乘未可知。

明公壯年值時危，經濟實藉英雄姿。國之社稷今若

是，武定禍亂非公誰。通鑑：魏賀拔軌謂宇文泰曰：文

足經國武能定亂。此美李特起鳳翔千官且飽飯，衣馬不復能輕肥。青袍朝士最

困者，白頭拾遺徒步歸。舊書：至德二載二月上幸鳳翔議大舉收復兩京，盡括公

私馬以助軍時當括馬之後，故云不復能輕肥也。范雲詩：衣馬悉輕肥，此反用之。四句敘時事而兼自述徒步之由。人生交契無老少，論交何必先同調。妻子山

中哭向天，須公櫪上追風驃。謝靈運詩：誰謂古今殊，異代可同調。古今注

秦始皇七馬，一曰追風，洛陽伽藍記：後魏河間王琛遣使至波斯國，得千里馬，號曰追風。廣韻：馬黃白色曰驃。老應白頭少應壯，年公與李途經傾蓋之交，故云。然末二句言急欲解家中之哭，故須假追風之驃，然徒步二字從反面映出耳。

○ 九成宮 唐書：九成宮在鳳翔麟遊縣西五里，本隋仁壽宮，貞觀間脩之以避暑，因

更名焉。宮周垣千八百步，并置禁苑及府庫。宮詩等：太宗高宗嘗臨幸。此公途中所見。

記事之作
下首同

蒼山入百里崖斷如杵曰曾宮憑風迴岌業土囊口
立神扶棟梁鑿翠開戶牖其陽產靈芝其陰宿牛斗
紛披長松倒揭巖怪石走哀猿啼一聲客淚迸林藪
楊敬之華山賦劫者似池注者似日相如哀二世
賦全入層宮之嵯峨西京賦狀崔嵬以岌業
賦風起於地浸淫於谿谷盛怒于土囊之口注土囊
谷口也魯靈光殿賦神靈扶其棟宇
應宿斗牛庾信賦紛披草樹
長松魯靈光殿賦飛陛揭巖綠雲上征
宮在蒼山之中高峻此段言
而幽邃係敘景起
荒哉隋家帝製此今頽朽向使
國不亡焉為巨唐有雖無新增脩尚置宮居守巡非

玲和遠跡是雕墻後

通鑑隋開皇十三年二月詔營

以立宮殿崇臺累榭宛轉相屬役使嚴急丁夫多死

一人舊唐書九成宮總監一人副監一人丞簿錄事各

尚書其酒嗜音峻宇雕墻穆滿入駿如舞瑤水之陰

雖非同瑤水之遠而遺跡尚存仍是雕墻之後也

此段言隋置此之盛而亡本朝仍設官分守未免蹈

亡隋之躡有殷鑒我行屬時危仰望嗟嘆久天王守

不遠意屬敘事

太白駐馬更搔首守讀如猗守太白謂肅宗次鳳

玉華宮新唐書貞觀二十年置玉華宮在坊

州宜君縣北七里鳳凰谷末徽二年

廢為玉華寺唐會要玉華宮

正殿覆瓦餘皆葺之以茅

溪回松風長蒼鼠竄古瓦不知何王殿遺構絕壁下

陰房鬼火青壤道哀湍瀉萬籟真笙竽秋色正蕭灑

朱云玉華宮作於貞觀年間去公時僅百載而云不知何王殿者何也按高僧傳載玄奘常于此譯經意

為廢為寺與九成宮置宮居守者不同故人皆不知

之廢竝不及廢為寺意楚制鬼火公榮熒書注

傅氏之巖在虞虢界有澗水壞道莊子政問天籟

子綦曰夫吹萬不同而使其自己也吳都賦鳴條

暢律飛音響亮蓋象琴筑并奏笙竽俱唱善曰律謂

籟也○此段極美人為黃土况乃粉黛假當時侍金

狀遺宮之淒涼

輿故物獨石馬江淹詩美人歸重泉王褒僮約文

早歸黃土陌列子鄭衛之處粉白

黛黑樂府粉黛不加飾恨賦喪金輿及玉乘古

詩所遇無故物西京雜記張丞相墓前有石馬

趙曰當時必有隨輦美人沒葬宮旁故及之梅聖俞

曰玉華宮近有晉苻堅墓○此段因宮旁所見而感

慨及之起**憂來藉草坐浩歌淚盈把冉冉征途間誰**

下段意

是長年者乃台賦藉萋萋之織草謝惠連詩藉草繞

筐未盈把賈誼惜誓壽冉冉而日衰兮徐陵詩

征途愁轉旃淮南子木葉落而長年悲○未段因

美人黃土而興長年之悲固已然亦兼宮之廢棄講

言宮之寥落既如彼而美人之物化又如此命之遲

速孰可料哉兼此二意以

結全勢不然拋却本題矣

○

羗村三首

鄜州圖經州治洛交

縣羗村洛交村墟

崢嶸赤雲西日脚下平地柴門鳥雀噪歸客千里至

七

卷之五

十

鄜州圖經州治洛交縣羗村洛交村墟

聖俞曰玉華宮前有漢高祖碑五色石也漢世嘗置宮於此

妻孥怪我在驚定還拭淚世亂遭飄蕩生還偶然遂
隣人滿牆頭感嘆亦歔歔夜闌更秉燭相對如寤寐

西都賦岩峻崱嶇金石崢嶸漢書五行志赤雲起

而蔽日陳后主詩日脚沈雲外陸賈新語乾鵲

噪而行人至在卽子在之在梁簡文詩拭淚空

搖手楚詞曾歔歔余鬱邑胡笳更深夜闌今夢

汝來思樂府晝短苦夜長不如秉燭游相對句

乃亂後歸家真情不特前此是夢卽相對時未知是

真是假驚魂未定也此首口暮初到家之作

晚歲迫偷生還家少歡趣嬌兒不離膝畏我復却去

憶昔好追涼故繞池邊樹蕭蕭北風勁撫事煎百慮

賴知禾黍收已覺糟床注如今足斟酌且用慰遲暮

唐詩

前溪歌寧斷嬌兒乳仲長統傳濯清水追涼風

憶昔二句卽詩昔我往矣四句意淮南子聖人之

道其猶中衢而致樽耶至者斟酌多少

不同各得其所宜此次日以後作

羣雞正亂叫客至雞鬪爭驅雞上樹木始聞叩柴荆

父老四五人問我久遠行手中各有攜傾榼濁復清

苦辭酒味薄黍地無人耕兵革既未息兒童盡東征

請爲父老歌艱難愧深情歌罷仰天嘆四坐涕縱橫

張衡古別離雞鳴庭樹枝謝靈運詩傲裝返柴荆

榼酒榼左傳行人執榼承飲造于子重莊子魯

酒薄而趙酒厚說苑器薄則亟毀酒薄則亟酸苦

辭父老口中之辭黍地三句見酒薄之由俱父老之

此隣里相過問之作

秋集

北征輿地圖鄜州在鳳翔府東北

皇帝二載秋閏八月初吉杜子將北征蒼茫問家室

維時遭艱虞朝野少暇日顧慙恩私被詔許歸蓬華

拜辭奉闕下怵惕久未出雖乏諫諍姿恐君有遺失

君誠中興主經緯固密勿東胡反未已臣甫憤所切

揮涕戀行在道途猶恍惚乾坤含瘡痍憂虞何時畢

調二月初吉鮑照詩結主遠恩私曹植詩皇恩過隆祇承怵惕

文心雕龍經緯區宇彌綸彞憲傳亮表密勿軍國心力俱盡○此靡靡踰阡陌人烟

段直敘提綱以見去不忘君之意

眇蕭瑟所遇多被傷呻吟更流血回首鳳翔縣旌旗

晚明滅前登寒山重屢得飲馬窟邠郊入地底涇水

中蕩濇猛虎立我前蒼崖吼時裂菊垂今秋花石戴

古車轍青雲動高興幽事亦可悅山果多瑣細羅生

雜橡栗或紅如丹砂或黑如點漆雨露之所濡其苦

齊結實緬思桃源內益嘆身世拙坡陀望廊峙巖谷

互出沒我行已水濱我僕猶木末鴟鴞鳴黃桑野鼠

拱亂穴夜深經戰場寒月照白骨潼關百萬師往者

散何存遂令半秦民殘害為異物詩行邁靡靡古詩越陌度阡漢書

注南北曰阡東西曰陌列子周之尹氏有老役夫晝則呻吟即傳鳳翔行在所也沈約詩雲華作

卷之五 十二

此詩見於月司卷下後四詩折字因轉十二錫發

明滅重平聲重疊也唐書邠州新平郡屬關內

道入地庖言地形卑下也括地志涇水發源涇州

東南流邠州界至高陵入渭九域志邠距涇才百五

十里支遁詩芳泉代甘醴山果兼時珍高唐賦

芳草羅生廣韻橡櫪實也本草橡堪染用一名皂

斗其實作椌似栗實而小緬思桃源二句言因山

中所見而恍如桃源也漢郊祀志秦文公夢黃蛇

自天而下止於廊衍作廊時用三牲郊祀白帝劉

繪詩出沒萬重山楚詞攀芙蓉兮木末詩注鴟

梟鴟惡鳥詩桑之落矣其黃而隕哥舒翰傳

翰率兵出關次靈寶縣之西原為賊所乘自相踐躪

墜黃河死者數萬人散何卒作倉卒解衛承夫

集徒以殘害剝辱鵬賦化為異物况我墜胡塵及

公又奚足悲此段歷敘途中所見

歸盡華髮經年至茆屋妻子衣百結慟哭松聲回悲

泉共幽咽平生所嬌兒顏色白勝雪見耶背面啼垢

膩脚不襪床前兩小女補綴才過膝海圖拆波瀾舊

繡移曲折天吳及紫鳳顛倒在裋褐老夫情懷惡嘔

泄卧數日那無囊中帛救汝寒凜冽粉黛亦解苞衾

裯稍羅列瘦妻面復光癡女頭自櫛學母無不為曉

啟隨手抹移時施朱鉛狼籍畫眉闌生髮對童稚似

欲忘饑渴問事競挽鬚誰能卽噴噀翻思在賊愁甘

受雜亂聒新歸且慰意生理焉得說綴一作綻劉

髮墜顛而後可用何遜詩洛陽城東西邠作經年

別王隱晉書董威輦拾殘繒輒結為衣號曰百結

陶潛詩驟驥感悲泉陶潛詩嬌兒索父啼記

內則衣裳綻裂紉箴請補綴山海經朝陽之谷有

士詩會萃

卷之五

十三

劉

劉

劉

劉

劉

劉

劉

劉

劉

劉家反叙後居
多後詩名教小書
聖在樂新孝家
晚仁

神曰天吳是為水伯虎身人面八首八足八尾背青
黃色丹穴之山有鸞鷲鳳之屬也五色而多紫海

圖天吳紫鳳皆所繡之物以舊繡補綻為豎衣故波
濤折繡紋移天吳紫鳳皆顛倒也嚴助傳夏月暑

時歐泄霍亂之病相隨屬也楊雄賦駢羅列布鱗
以雜沓兮七命瀾漫狼籍漢城中謠城中好廣

眉四方且半額陶潛詩父老維亂言左傳至尊
聒而與之語過期此段歷寫歸家悲喜之景

尚蒙塵幾日休練卒仰觀天色改坐覺妖氛豁陰風

西北來慘澹隨回鶻其王願助順其俗善馳突送兵

五千人驅馬一萬匹此輩少為貴四方服勇決所用

皆鷹騰破敵過箭疾聖心頗虛佇時議氣欲奪伊洛

指掌收西京不足拔官軍請深入蓄銳何俱發此舉

開青徐旋瞻略恒碣昊天積霜露正氣有肅殺禍轉
亡胡歲勢成擒胡月胡命其能久皇綱未宜絕漢書

子在外曰蒙塵唐書回鶻傳回紇其先匈奴元魏
時號高車部或曰救勒訛為鐵勒隋曰回紇亦曰韋

國討賊肅宗宴賜甚厚命廣平王見葉護約為兄弟
葉護大喜稱王為兄趙曰隨回鶻當以回紇為正德

宗元和四年始請易號回鶻言捷鶻猶鶻然後漢
郎顛傳助順无氣隋紀煬帝取桃竹白羽箭一枚

賜嬰羅會長射置曰此事宜速使疾如箭也回鶻
傳其人驍強初無會長逐水草轉徙善騎射喜盜鈔

也青徐二州在東恒山碣石在東北夏書太行恒山
至於碣石朱云借兵回紇大為中國害公心所不

破賊不必全仗胡兵也公意收復兩京便當乘勝長
予故曰聖心頗虛佇時議氣欲奪下遂言官軍自足

由折指盈方厥
利害一洞是暢
達也則事遂於
見此見公將暇前
云云不遠矣首境
而此與更申明前
他日限別務云云
德急應出蒼公
好暇生見之可
後留夜門不為
名

驅幽薊故云此舉開青徐旋瞻畧恒碣當時李

議欲命建寧並塞北出與光弼犄角以取范陽所見

亦與公同漢郊祀歌西顛沈蕩秋氣肅殺此段歷叙

傳轉禍為福韋昭樂府皇網弛政救此段歷叙

肅宗時事憶昔狼狽初事與古先別姦臣竟菹醢同惡隨

蕩析不聞夏殷衰中自誅褒姒周漢獲再興宣光果

明哲桓桓陳將軍仗鉞奮忠烈微爾人盡非於今國

猶活胡仔云夏殷當作殷周西陽雜俎猥兩楚絕

禁曰渣水之難吾猶狼狽姦臣謂楊國忠書今我

韓彭菹醢書同惡相濟此指國忠黨書今我

民用蕩析離居褒姒妲己比貴妃宣王光武比肅

宗不聞夏殷二句申上事言與古初別也古初不能

自誅而明皇獨能賜妃自死此其高出古人有中興

之機故接以周漢云云而言肅宗之明哲同于周宣

光武也書明哲實作則舊唐書上幸蜀至馬嵬

驛左龍武大將軍陳玄禮整比六軍以從玄禮以禍

由楊國忠欲誅之會吐蕃使者遮國忠馬訴以無食

國忠未及對軍士呼曰國忠與胡虜謀反遂殺之以

槍揭其首上出驛門慰勞軍士令收隊軍士不應使

高力士問之玄禮對曰國忠謀反貴妃不宜供奉願

陛下割恩正法上令力士引貴妃于佛堂縊殺之

書尚桓桓漢書敘傳長平桓桓恢我朔邊後漢書

海內忠烈張元節微爾人盡非即微管仲吾其被

髮左衽之意孫楚與孫皓書愛民活國道家所尚

○此段追敘凄凉大同殿寂寞白獸闥都人望翠華

佳氣向金闕園陵固有神掃洒數不闕煌煌太宗業

樹立甚宏達長安志南內興慶宮勤政樓之北曰大

同門其內大同殿天寶七載大同殿柱

產玉芝有神光照殿三輔黃圖未央宮有白虎殿

唐避太祖諱改為獸白獸闥即白獸門也上林賦

以貞觀了業屬肅宗也
歸重云冠篇突眩阻礙
此正不皆力假起法
必銷叙不倫聖法整頓
可為合格

折三錫

建翠華之旗注以翠羽為旗上葆也梁武帝書展

敬園陵但增感慟張俊為諸孫置守冢人表掃除

掃諸陵廟數不缺言收京之後掃洒園陵禮數不

缺也陸機高祖功臣贊曲逆宏達○未段有鐘虞

不移廟貌如故意即哀王孫篇五陵佳氣無時無意

章首以朝廷起未以朝廷收可見

公雖歸家而心終不忘朝廷也

8

行次昭陵

唐書京兆府醴泉縣有九嶷山太宗昭陵在西北六十里醴泉直

京師之北公鄜州省家道經所作

舊俗疲庸主羣雄問獨夫識歸龍鳳質威定虎狼都

庸主泛指獨夫則指煬帝也羣雄如李密之流

百藥皇德頌定羣雄之逐鹿極方割之為魚舊漢

書贊高祖審獨夫之運去知新主之勃興舊唐書

太宗方四歲有書生見之曰龍鳳之姿天日之表年

將二十必能濟世安民蘇秦傳秦虎狼之國也

隋都關中故云此一段言太宗起兵定亂之初時

天屬尊堯典神功協禹謨風雲隨絕足日月繼高衢

文物多師古朝廷半老儒直詞寧戮辱賢路不崎嶇

莊子林回棄千金之璧負赤子而遊彼以利合此以

天屬高祖傳位如堯禪舜故曰尊堯典魏收詩

導水逼神功禹謨九功惟敘太宗作樂有九功舞

故曰協禹謨後漢書論中典二十八將咸能感會

風雲奮其智勇魏文帝與孫權書中國雖饒馬其

知名絕足亦時有之登樓賦唯日月之逾邁今俟

河清其未極冀王道之一平今假高衢而騁也言

房杜諸公乘風雲之會依日月之光晏子明君在

災○猶○降○蒼○生○喘○未○蘇○指○麾○安○率○士○蕩○滌○撫○洪○爐○壯○士○
悲○陵○邑○幽○人○拜○鼎○湖○玉○衣○晨○自○舉○鐵○馬○汗○常○趨○
石○後漢張純傳陛下與於匹庶蕩滌天下 漢紀
陳琳曰此猶鼓洪爐燎毛髮耳 西都賦三選七遷
充奉陵邑註一曰七相五公二曰豪傑三日貨殖此
云壯士即豪傑也 北山移文或嘆幽人長往 漢
郊祀志黃帝鑄鼎荆山下鼎成有龍垂胡髯下迎帝
騎龍上天後人名其地為鼎湖 漢儀注以玉為衣
如鎧狀連綴之以黃金為縷 通鑑孝平紀義陵寢神
衣在柙中丙申旦衣在外床上寢令以急變聞 唐
會要上欲闢揚先帝徽烈乃刻石為常所乘破敵馬
六匹于昭陵闕下安祿山事蹟潼關之戰我軍既敗
賊將崔乾祐領白旗引左右馳突又見黃旗軍數百
隊官軍潛謂是賊不敢偏之須臾見與乾祐鬪黃旗
軍不勝退而又戰者不一俄不知所在後昭陵奏是
日靈宮前石人馬汗流李義山復京詩天教李令心

如口可要昭陵石馬來 韋莊再幸梁洋詩興慶玉龍
寒自躍昭陵石馬夜空嘶皆指此事○此段因衰亂
而思其神靈之盛言天寶之亂蒼生未息安能如太
宗之功而指麾蕩滌乎所以壯士見陵邑而悲幽人
望鼎湖而拜太宗在天之靈終 松柏瞻虛殿塵沙立
在所以玉衣舉而鐵馬趨也 松柏瞻虛殿塵沙立
曠途寂寥開國日流恨滿山門 春秋合文嘉天子墳
半之樹則桓 何思澄詩虛殿簾帷靜 薛道衡詩
塵沙塞下暗 陶弘景詩曠途載誰賞 開國指太
宗開國而言 沈約詩流恨滿青松 鮑照詩高墳
纍纍滿山隅○此段公以不得親見太宗開國之盛
徒經此陵為恨耳

重經昭陵

草味英雄起謳歌曆數歸風塵三尺劍社稷一戎衣

翼亮貞文德不承哉武威聖圖天廣大宗祀日光輝

易天造草昧人物志草之秀者為英獸之特者為雄太宗紀上問侍臣帝王勦業與守成孰難房玄齡

曰草昧之初羣雄並起角力而後臣之初業難矣梁武帝詔謳歌攸奉萬有樂推

曆數有歸高帝紀吾以布衣提三尺劍取天下書一戎衣天下大定庾信詩終封三尺劍長卷一戎

承哉抱朴子儒雅而之治略者非翼亮之才蘇頲應制

詩聖圖恢寓勝前兒寬傳癸亥宗祀日宣重光上

元甲子蕭雖末亨光輝充塞天文粲然此篇與前

詩全一格律俱從陵寢盤空曲熊羆守翠微再窺松

生前致治說起後漢祭祀志漢諸陵皆有園寢起

九嶷層峰鑿山南面深七十五丈為玄宮傍巖架梁

為棧道懸絕百仞繞回二百三十步始達玄宮門頂

上亦起游殿書則亦有熊羆之士此謂守陵軍

上也詩松栢夾廣路京房易飛侯宣太后陵

前後數有光又有五采雲在松下如車蓋此段

方說昭陵末二句重過大有五陵佳氣無時無意

彭衙行寰宇記彭衙故城在白水縣東北六十里

憶昔避賊初北走經險艱夜深彭衙道月照白水山

盡望久徒步逢人多厚顏叅差谷鳥吟不見游子還
痴女饑咬我啼畏猛虎聞懷中掩其口反側聲愈噴
小兒強解事故索苦李餐一旬半雷雨泥濘相攀牽
既無禦濕備徑滑衣又寒有時經契闊竟日數里間
野果充餽糧卑枝成屋椽早行江上水暮宿天邊烟

此詩自文三
通句

少畱同家窪欲出蘆子關

窪鳥瓜切○晉書王戎年六歲羣

兒見李競趨戎曰李在道旁而多必苦李也

左思

詩秋菊兼餽糧卑枝成屋憇息於樹下也

同家

窪卽同州同谷窪

鄜州在白水縣北延州在鄜州西北蘆關又在延州北時公欲北詣靈武故道出蘆

關也○此段歷敘道途之苦故人有孫宰高義薄層雲延客已曛

黑張燈啓重門煖湯濯我足剪紙招我魂從此出妻

孥相視涕闌干衆雛爛熳睡喚起霑盤餐誓將與夫

子未結爲弟昆遂空所坐堂安居奉我歡誰肯艱難

際豁達露心肝孫宰三川宰也或曰人名詳詩義人

靈運詩朝游窮曠黑漢書外戚傳張燈燭設幃帳

謝韓詩外傳三月上巳于溱洧兩水之上執蘭招魂

曹魏祓除不祥息夫躬絕命詞涕泗流兮在關嶺

日在關涕泗闌干也左傳盤餐加璧詩注餐水澆

傷也前高帝紀豁達大度別來歲月周胡羯仍構

○此段歷敘孫宰晉接之殷患何當有翅翎飛去墜爾前梁書何敬容曰西晉祖

羯王粲詩豺虎方構患○此段從別

後追思孫宰而思假鳥翼以相過也

劉辰翁曰彭衙行是痛定思痛非紀行體

喜聞官軍已臨賊境二十韻

胡騎潛京縣官軍鏖賊壕鼎魚猶假息穴蟻欲何逃

梁元帝詩擁旄去京縣唐書至德二載閏八月賊

寇鳳翔崔光遠行軍司馬王伯倫等率衆捍賊乘勝

攻中渭橋追擊至苑門賊大軍屯武功燒營而去九

萬發鳳翔壬寅至長安城西與賊將安守忠等戰于
香積寺之北澧水之東賊大敗斬首六萬賊帥張通
勳棄京城走陝郡癸卯大軍入京師甲辰捷書至鳳
翔南史丘遲與陳伯之書將軍魚游于鼎沸之中
後漢謝夷吾傳第五倫使夷吾收烏程長按罪夷
吾到縣無所驗但望閣伏哭而還白倫曰竊以音候
知長當死游魂假息非刑所加月餘長果暴卒異苑
晉太元中桓謙見有人皆長寸餘悉被鎧持槊乘
具裝馬從堦中出緣几登灶蔣山道士朱應子今作
沸湯澆所入處因掘之有解許大蟻死在穴中四
句縲起帳殿羅玄冕轅門照白袍泰山當警蹕漢苑入
旌旄路失羊腸險雲橫雉尾高五原空壁壘八水散
風濤今日看天意游魂貸爾曹乞降那更得尚詐莫
徒勞舊唐書武德令侍臣服有袞冕驚冕毳冕繡冕
玄冕梁書陳慶之所統之兵悉着白袍所向

披靡玄冕指儒臣白袍指武臣前漢書田稱警
入稱蹕漢志上黨壺關縣有羊腸坂魏武苦寒行
羊腸發詰曲車輪為之摧古今注周制后夫人車
緝雉尾為扇翼漢乘輿服之唐畫天子舉動必以扇
大駕鹵簿有雉尾障扇小團雉尾扇方雉尾扇小雉
尾扇之屬長安志長安萬年二縣之外有畢原白
鹿原少陵原高陽原細柳原謂之五原關中記涇
渭澹灞瀾澇瀉澗為關內八水靈帝紀赤眉遣劉
恭乞降曰盆子降陛下將何以待之帝曰待汝以不
死耳乞降尚詐言賊急則乞降緩則尚詐此段
極言軍勢之振元帥歸龍種司空握豹韞前軍蘇武節左將

呂虔刀兵氣回飛鳥威聲沒巨鼉戈鋌開雪色弓矢

向秋毫天步艱方盡時和運更遭誰云遺毒螫已足

沃腥臊唐書二載九月以廣平王儼為天下兵馬元
帥郭子儀副之先是子儀進位司空小學

紉珠文武龍虎豹犬為六韜後漢注霸典文論文師
武論龍韜主將虎韜偏裨豹韜校尉犬韜司馬唐
書李嗣業統前軍陣于香積寺北收長安晉書蘇
峻平王導令取故簡陶侃曰蘇武節似不如是通
鑑香積之戰賊伏精騎欲擊官軍朔方左廂兵馬使
僕固懷恩就擊之剪之殆盡晉書徐州刺史呂虔
檄王祥為司馬初虔有佩刀工相之以為必三公可
服虔乃以與祥鄒陽傳今胡數涉北河之外上覆
飛鳥下不見伏兔列子巨鼈戴山二句言兵氣
之振雖飛鳥巨鼈亦避其鋒也東都賦戈鋌彗雲
詩夫步艱難西京賦蕩亡秦之毒整此
段大意與上節相似而特歸功于將帥得人耳
丹墀近神行羽衛牢花門騰絕漠拓羯渡臨洮此輩
感恩至羸俘何足操鋒先衣染血騎突劍吹毛漢書
傳尚書省中以丹朱漆地曰丹墀溫子昇詩神行
揚翠旗天臨肅清警江淹詩羽衛蕩流景孔稚

主詩橫行絕漠表唐西域傳安西者即康居小君
長鬪王故地募勇健者為拓羯猶中國言戰士也
唐書洮州臨洮郡屬隴右道通鑑是年二月安西
北庭及拔汗那大食諸國兵至涼部前鼉錯傳輕
車突騎師古曰言其驍銳可用衝突敵人也勇越
春秋干將之劍能決吹毛游塵此舊注吳越春秋
無此語鋒先騎突皆倒裝字法喜覺都城動悲
此段歸宸算于朝廷而得四夷効順卓卓傳呂布殺
連子女號家家賣釵釧祇待獻春醪卓卓傳呂布殺
其珠玉衣裝市酒肉相慶者填滿街肆悲連句遡
前唯其昔日之悲愈見今日之喜所以齊飲春醪耳
○此段言民情正見其可喜也

收京三首

仙仗離丹極妖星帶玉除須為下殿走不可好樓居

暫屈汾陽。駕聊飛燕將書。依然七廟略。更與萬方初。

唐書儀衛志。凡朝會之仗五。一曰供奉仗。二曰親仗。

三曰勳仗。四曰翊仗。五曰散手仗。皆帶刀捉仗。立于

東西廊下。安祿山事迹。祿山生夜赤光旁照。羣獸

四鳴。望氣者見妖星芒熾。落其穹廬。西都賦。玉除

彤庭。帶玉除。即春星帶草堂意。梁武帝紀。以諺云。

災惑入南斗。天子下殿走。乃跣足下殿。以禳之。漢

武帝紀。公孫卿曰。仙人好樓居。于是令長安作飛廉

桂館。其泉作益壽。延壽觀。莊子。堯往見四子。藐姑

射之山。汾水之陽。宵然喪其天下焉。史記。燕將攻

下聊城。聊城人或譏之。燕將懼。誅不敢歸。田單攻之。

歲餘不下。仲連乃為書約之。矢射城中。遺燕將。王

制。天子七廟。三昭。三穆。與太祖之廟而七。羊祐傳。

祐內經。廟略外。揚王化。庾肩吾詩。方憑七廟略。更雪

五陵冤。趙曰。兵謀謂之廟略。蓋謀于七廟之中也。○

萬方初。即與民更始意。

朱云。玄宗晚節怠荒。深居九重。政由妃子。以致播

遷之禍。公不忍顯言。而寓意于仙人之樓居。因貴

妃常為女道士。故舉此况之。連昌宮辭。上皇正在

望仙樓。太真同凭闌干立。此一証。時嚴莊來降。

史思明亦叛。慶緒納土。河北折簡可定。故以魯連射書言之。

生意其衰白。天涯正寂寥。忽聞哀痛詔。又下聖明朝。

羽翼懷商老。文思憶帝堯。叨逢罪已日。灑涕望青霄。

王褒詩。寂寞灰心盡。摧殘生意餘。嵇康養生論。積

損成衰。從衰得白。從白得老。注。白謂白髮也。漢西

域傳。武帝棄輪臺下。哀痛之詔。舊唐書。是年十月。肅

宗還京。十一月壬申朔。御丹鳳樓下。制曰。早承聖訓。

常讀禮經。義切奉先。恐不負荷。十二月戊午朔。又御

丹鳳門下。制大赦。通鑑傳。施利後世。名稱聖明。

張良傳。四人者。隱商雒山。從太子上。名戚夫人。指示

曰。彼羽翼已成。難動矣。書序。昔在帝堯。聰明文思。

光宅天下將遜于位讓于虞舜左傳禹湯罪已其
興也勃焉繆襲喜霽賦賴我后之明聖今獨克躬而
罪已

吳云羽翼句李泌將去也文思句玄宗在蜀也

汗馬收宮闕春城鏜賊壕賞應歌杖杜歸及薦櫻桃

雜虜橫戈數功臣甲第高萬方頻送喜無乃聖躬勞

晉世家矢石之難汗馬之勞沈約詩春城麗白日

詩序杖杜勞還役也月令仲夏之月天子乃羞

以含桃先薦寢廟注含桃櫻桃也曹植詩雜虜入

雲中庚肩吾詩橫戈念北奔此句謂回紇諸胡

助順者楊炯碑匈奴未滅甲第何高宋云是時

王師復兩京圍安慶緒于鄴城未下故言方春必可

平賊班師行賞正值櫻桃薦廟之時蓋預期

之也聖躬勞即大夫速退無使君勞之勞

送鄭十八虔貶台州司戶傷其臨老陷賊之

故闕為面別情見於詩鄭虔貶台州詳八哀

十二月陷賊官六等定罪三等者流貶虔在次三等故貶台州

鄭公樛散鬢成絲酒後常稱老畫師萬里傷心嚴譴

日百年垂死中興時蒼惶已就長途往邂逅無端出

餞遲便與先生應未訣九重泉路盡交期樛音樞○

散之材不合世用漢裴楷疏不見採察而嚴被譴

讓詩邂逅相遇未訣見別賦梁昭明太子詩

還信三洲曲誰念九重泉○此全敘事

臘日小學紺珠五行始于祖終于臘唐土德戌祖辰臘

臘日常年暖尚遙今年臘日凍全消
侵凌雪色還萱

草漏洩春光有柳條縱酒欲謀良夜醉
還家初散紫

宸朝口脂面藥隨恩澤翠管銀罌下九霄
陳書太傅平秦王歸

彥縱酒為樂經宿不知至明欲參至門知之
景龍

文館記帝于苑中各近臣賜臘晚自北門入于內殿
賜食加口脂臘脂西陽雜俎臘日賜口脂臘

脂盛以碧鏤牙筒庚闡詩翔虬凌九霄

奉和賈至舍人早朝大明宮唐書賈曾景雲中擢中書舍人

開元中復拜中書舍人子至字幼隣從玄宗幸蜀拜起居舍人知制誥帝傳位至當讓冊既進藁帝曰昔先天誥命乃父所為今茲命冊又爾為之可謂繼美矣至頓首流涕歷中書舍人舊唐書東內大明宮在禁苑之東南本末安宮貞觀八年置九年改大明宮龍

五夜漏聲催曉箭九重春色醉仙桃旂日暖龍蛇

動宮殿風微燕雀高朝罷香烟攜滿袖詩成珠玉在

揮毫欲知世掌絲綸美池上於今有鳳毛原註舍人先世常掌

絲綸衛宏漢舊儀晝漏盡夜漏起省中黃門持五夜五夜者甲夜乙夜丙夜丁夜戊夜漏刻銘金徒

抱箭箭漏箭傳以為節楚詞君之門以九重

西陽雜俎仙桃出郴州蘇耽仙壇庚肩吾詩御梨寒

更紫仙桃秋轉紅周禮交龍為旂釋名旂倚也畫

作兩龍相依倚也公和嚴中丞西城晚眺詩旂尾

蛟龍會樓頭燕雀馴正與此合記王言如絲其出

如綸宋書謝鳳字超宗有文詞作殷淑妃誅帝大

嗟賞謂謝莊曰超宗殊有鳳毛前四句早不如石

朝時景後四句着賈舍人身上并照和字嘉州二作

三五九等內名名風俗與雅
出不杜早平三日煖未括朝而
日朝能出律法况和舍
不四句失主原極重

謝靈運詩
鳳言詩字

早朝大明宮呈兩省僚友 賈至

銀燭朝天紫陌長，禁城春色曉蒼蒼。
千條弱柳垂青瑣，百轉流鶯遶建章。
劍佩聲隨玉墀步，衣冠身惹御爐香。
共沐恩波鳳池裏，朝朝染翰侍君王。

宣政殿退朝晚出左掖

唐會要宣政殿在含元殿後，即正衙殿也。

唐六典在宣政門內殿東有東上閣門殿西有西上閣門東上閣門門下省在焉西上閣門中書省在焉公時為左拾遺屬門下故出左掖漢書注掖門在兩旁若人之臂掖

天門日射黃金榜，春殿晴曛赤羽旗。
宮草霏霏承委珮，爐烟細細駐游絲。
雲近蓬萊常五色，雪殘鳩鵲亦

多時侍臣緩步歸青瑣，退食從容出每遲。

楚詞廣開兮天門

神異經西方有宮白石為牆門以金榜而銀鏤題曰天地少女之宮楚詞芳霏霏其彌章記主佩倚則臣佩垂主佩垂則臣佩委蕭放詩金鳳起爐烟沈約詩游絲映空轉董仲舒傳雲五色而為慶上林賦過鳩鵲望露寒注皆觀名在雲陽甘泉宮外曹植詩侍臣省文奏詩自公退食天台賦任緩步之從容○前六句宣政殿末聯方及退朝下一截

紫宸殿退朝口號

唐六典紫宸殿即內朝正殿也雍錄含元殿北為宣

政宣政之北為紫宸

戶外昭容紫袖垂，雙瞻御座引朝儀。
香飄合殿春風轉，花覆千官淑景移。
晝漏稀聞高閣報，天顏有喜近

大明宮見晚
年實事
曰蓬萊宮

臣知宮中每出歸東省會送夔龍集鳳池唐制昭容正二品係

九嬪西陽雜俎今閣門有宮人垂帛引百僚或云自

則天或言因後魏据開元禮疏曰晉康獻褚后臨朝

不坐則宮人傳百僚拜周隋相沿國家因之不改

周禮地官司士正朝儀之位辨其貴賤之等庾肩

吾詩合殿生光彩謝眺賦嗟斯靈之淑景長安

志合元殿東南有翔鸞閣西南有棲鳳閣與飛廊相

接吳越春秋采葛婦歌羣臣拜舞天顏舒上官

儀表接武夔龍筵羽鸞鷺○首六句紫宸殿末聯退

朝同上格律

雍錄政事堂在東省屬門下至中宗時裴炎以中

書令執政事筆故徙政事堂于中書省則堂在右

省也公為拾遺時政事堂已在中書故出東省而

復集于西省者就政事堂見宰相也或云唐故

事各官會送宰相于中書始出故有落句

○ ○ ○ ○ 春宿左省鶴田公為左拾遺屬門下省在東故曰左省

花隱掖垣暮啾啾棲鳥過星臨萬戶動月傍九霄多

不寢聽金鑰因風想玉珂明朝有封事數問夜如何

唐制昭容正二品係

西陽雜俎今閣門有宮人垂帛引百僚或云自

晉康獻褚后臨朝

周禮地官司士正朝儀之位辨其貴賤之等

謝眺賦嗟斯靈之淑景

長安

吳越春秋采葛婦歌羣臣拜舞天顏舒

上官

接武夔龍筵羽鸞鷺

○首六句紫宸殿末聯退

朝同上

格律

雍錄

卷之五

二十六

樓雪融城濕宮雲去殿低避人焚諫草騎馬欲雞栖

陸倕新漏刻銘衛宏載傳呼之節庾信賦楊柳共春旗一色

門下外省又在承天門外兩省官亦分左右各為解舍杜詩曰散曰歸東西分班而出各歸其解也

昌雜錄唐殿庭多種花柳本朝唯樹槐楸

傳嘉謀讜議皆焚其草故世莫聞

題省中壁

掖垣竹埤梧十尋洞門對雷常陰陰落花遊絲白日

靜鳴鳩乳燕青春深腐儒衰晚謬通籍退食遲迴違

寸心袞職曾無一字補許身愧比雙南金

王褒和從弟山家詩

物體

衆林積為籟園竹茂成埤

蕭愨詩洞門涼氣滿閒

館夕陰生

吳都賦玉堂對雷石室相距善曰禮記

注堂前有承雷

謝眺詩紫殿肅陰陰梁簡文詩

落花隨燕入游絲帶蝶驚

夏小止季春之月鳴鳩

拂其羽

鮑照詩乳燕逐草虫詩袞職有缺唯仲

山甫補之

張載擬四愁詩美人贈我綠綺琴何以

報之雙南金

中景下截自書其情

送賈閣老出汝州

舊書故事舍人年深者謂之閣老唐志汝州臨汝

郡屬河南道本伊州貞觀八年更名肅宗紀

乾元二年九節度師潰汝州刺史賈至奔于

襄鄧而傳不書隱

之也紀與詩合

西掖梧桐樹空留一院陰艱難歸故里去住損春心

宮殿青門隔雲山紫籬深人生五馬貴莫受二毛侵

初學記中書省在右因謂中書為右曹又稱西掖
賈歷中書舍人而省在日華門西故曰西掖今出為
汝州故曰空留黃口至河南洛陽人汝州與河南
為隣故曰故里九域志汝州梁縣有紫邏山漢
官儀太守四馬行部加一馬故稱五馬○末二句慰
之之詞言人生而居刺史亦不賤矣莫以一麾出守
感憤而生二毛也

送翰林張司馬南海勒碑

司馬一作學士黃曰唐志翰林無司

馬玄宗置翰林院延文章之士下至藝能伎
術之流皆待詔于此今日勒碑或是鑄工之
精者唐書廣州南海郡
撰碑為玄宗勒碑為之
授唐臣乃學書在唐書之於此

冠冕通南極文章落上台詔從三殿去碑到百蠻開
野館濃花發春帆細雨來不知滄海上天遣幾時迴

原注相國製文○風俗通黃帝始製冠冕垂衣裳
江賦竭南極窮東荒晉天文志三台六星西近文
昌二星曰上台為司命次二星曰中台為司中東二
星曰下台為司祿兩京新記大明宮有麟德殿在
仙居殿西北此殿三面故以三殿為名詩因時百
蠻記南方曰蠻雕題交趾拾遺記魏文帝迎薛靈
芸行者歌曰清風細雨雜香來干洲記滄
海島在北海上水皆蒼色天遣即天使

曲江陪鄭八丈南史飲

雀啄江頭黃柳花鳩鵲鷓鴣滿晴沙自知白髮非春
事且盡芳樽戀物華近侍即今難浪跡此身那得更

無家丈人才力猶強健豈傍青門學種瓜爾雅注鵠

脚高毛冠鷓鴣毛有五色皆水鳥晉先逸傳劉畢
芳樽之友陳陽縮詩青門小苑物華新隋許善

心詩夕拜參近侍朝恩濫弘獎陳張君祖詩遙遞
播荆衡杖策憇南郢遺動透浪跡遇靜恬夷性曹
植求自試表欲逞其才力輪能于明君陸雲書示
躍素自強健前四帶景題緒已完頸聯自敘末聯

曲江二首

唐詩集卷之五

一片花飛滅却春風飄萬點正愁人且看欲盡花經
眼莫厭傷多酒入唇江上小堂巢翡翠苑邊高塚卧

麒麟細推物理須行樂何用浮名絆此身庾信詩翡翠本微物

知愛巢高堂苑即芙蓉苑在曲江西南西京雜

記五柞宮西青梧觀前有三梧桐樹足下有石麒麟

二枚云是始皇墓物庾信碑文刺史賈逵之碑既生

金粟將軍衛青之墓方留石麟二句言曲江亂後

荒涼之景淮南子耳目之察不足以分物理物

理頂上二句來揚輝報孫會宗書人生行樂耳

謝靈運詩抽訥謝浮名首二句是時序之可傷頸

聯是物景之可傷總見宜及時為樂不妨縱飲耳

朝回日日典春衣每日江頭盡醉歸酒債尋常行處

有人生七十古來稀穿花蛺蝶深深見點水蜻蜓款

款飛傳語風光共流轉暫時相賞莫相違吳錄孫權

不治產業常醉欠人酒緡人皆笑之濟怡然自若謂

人曰尋常行坐處欠人酒緡欲貫此緡袍償之孔

融詩歸家酒債多門客粲成行左傳註八尺曰尋

倍尋曰常古諺人生百歲七十者稀詩老夫灌

灌毛傳猶款款也馬少憐春日詩傳語春光道先

醉何處邊末聯言與春光共相流轉即日典衣盡

醉不過暫時何忍匆

匆違去也留春之辭

上詩會萃

卷之五

二十九

曲江對酒

苑外江頭坐不歸。水精春殿轉霏微。桃花細逐楊花落。黃鳥時兼白鳥飛。縱飲久拚人盡棄。懶朝真與世

相違。吏情更覺滄洲遠。老大徒傷未拂衣。述異記闔閭構水精

宮尤極珍異。皆出自水府。沈約應詔詩霏微不能

注。桃花二句謂之自對體。方言楚人凡揮棄物

謂之拚俗作拚。莊子與世違而心不屑與之俱是

陸沉者也。謝朓詩既歡懷祿情復協滄洲趣謝靈運詩拂衣五湖裏南史王僧虔傳我立身有素豈能曲意此輩彼如見惡當拂衣去耳。前四對酒之景後則對酒之懷。

曲江對雨

城上春雲覆苑牆。江亭晚色靜年芳。林花著雨燕支

落水。苕牽風翠帶長。龍武新軍深駐輦。芙蓉別殿謾

焚香。何時詔此金錢會。暫醉佳人錦瑟傍。沈約詩麗

年芳具在斯。靜年芳謂年芳為之寂寞也下文正

見其靜。隋煬帝詩颯洒林花落古今注燕支葉

似薊花似蒲公出西方土人以染名燕支中國謂之

紅藍以染粉為面色。詩注苕接余也根生水底莖

如釵股上青下白葉紫赤圓徑寸餘浮在水面。王

僧儒詩朝風吹錦帶公祖審言詩縮霧青條弱牽風

紫蔓長。舊唐書太宗選飛騎之尤驍健者別署百

騎以為翊衛之備中宗加置萬騎分左右營置使以

領之自開元以來與左右羽林軍名曰北門四軍開

元二十七年改為左右龍武軍。新書龍武軍皆用功

臣子弟制若宿衛兵。雍錄左右龍虎軍即太宗時飛

騎衣五色袍乘六閑駁馬。虎皮薦。唐諱虎故曰龍武

上寺會粹 卷之五 三十

古者國城中
有五色相
五十里
水務為

高唐紅雲
青陽白及
相傳在
子道在
之知何
與口
其意
於東南
也亦
與西
與北
與南
與東
與西
與南
與北

言其才質服飾有似龍虎也顏延之曲水詩序離宮設衛別殿周繳舊注貞元間中書門下奏云中
和節初宴賜錢給百官宰臣以下于曲江合宴此賜金錢會也劇談錄開元中上巳節賜宴臣僚會于
曲江山亭恩賜教坊聲樂唯宰相三使北省官與翰林學士登焉周禮樂器圖雅瑟二十三絃頌瑟二十五
十五弦飾以寶王者曰寶瑟繪文如錦曰錦瑟是時京師新復曲江游宴都廢故云然前四言景題緒已完後截感時事而深之以情

○奉陪鄭駙馬韋曲二首雍錄呂圖韋曲在明德門外韋后家在此蓋皇子陂之西也杜曲在啓夏門外西向即少陵原所謂城南韋杜去天尺五

韋曲花無賴。家家惱殺人。綠樽須盡日。白髮好禁春。
石角鈎衣破。藤梢刺眼新。何時占叢竹。頭帶小烏巾。

梁簡文帝詩長嘆情無賴韋曲家多種花故云

沈約詩憂來命綠樽禁不能禁也言我已白髮無奈此春何即自知白髮非春事意南史劉岩隱逸不仕常著緇衣小烏巾首四一截因其花之多而自傷年暮末四一截因其境之幽而思卜居要知其惱處正其愛處也

野寺垂楊裏。春畦亂水間。美花多映竹。好鳥不歸山。
城郭終何事。風塵豈駐顏。誰能共公子。薄暮欲俱還。

神仙傳淮南王初見八公曰先生年老似無駐顏之術前四景後四情駙馬止篇末一點

○奉答岑參補闕見贈

窈窕清禁闥。罷朝歸不同。君隨丞相後。我往日華東。
冉冉柳枝碧。娟娟花蕊紅。故人得佳句。獨贈白頭翁。

參為補闕屬中書居右署公為拾遺屬門下居左署
雍錄唐六典宣政殿前有兩廡兩廡各有門其東曰
日華日華之東則門下省也居殿廡之左故曰左省
西廊有門曰月華月華之西即中書省也凡兩省官
繫銜以左右者皆分屬焉罷朝歸不同言分東西
班各歸本省也君隨丞相後宰相罷朝由月華門出
而入中書凡西省官亦隨丞相出西也若左省官仍
自東出故云我往日華東也謝眺詩新葉初冉冉
初蕊新菲菲奉
答意篇末一點

寄左省杜拾遺

岑參

聯步趨丹陛分曹限紫微曉隨天仗入暮惹御香歸
白髮悲花落青雲羨鳥飛聖朝無闕事自覺諫書稀

奉贈王中允維

舊唐書天寶末維歷官給事中扈從不及為賊所得服藥

取利詐稱瘖病祿山素憐之遣人迎至洛陽
拘于普施寺迫以偽署賊平陷賊官六等定
罪維以凝碧詩聞于行在肅

宗特宥之責授太子中允

中允聲名久如今契濶深共傳收庾信不比得陳琳
一病緣明主三年獨此心窮愁應有作試誦白頭吟

收錄也

梁書侯景之亂簡文帝使庾信營于朱雀

航景至信以眾奔江陵元帝承制除信御史中丞

魏志陳琳避難冀州袁紹使典文章袁氏敗琳歸太

祖太祖謂曰卿昔為本初移書但可罪狀孤而已何

乃上及父祖耶琳謝罪太祖愛其才不之責錢箋

收庾信以侯景比祿山以子山比中允也玄宗謂肅
宗曰張均兄弟皆作賊權要官就中張均更與賊毀
三哥阿奴家事當時從逆之臣謗訕朝廷如陳琳之
為袁紹罪狀曹公者多矣公此句言維能痛憤賦
詩聞于行在不當比之陳琳也一病正照服藥詐

瘖緣明主言主之明能白其寃而宥之維自陷賊中至此已三年戴主之心未嘗有二故以白頭吟比之西京雜記相如將聘茂陵女子為妾文君作白頭吟以自絕相如乃止史記虞卿非窮愁不能著書

○送許八拾遺歸江寧觀省甫昔時常客遊此

縣於許生處乞瓦棺寺維摩圖樣志諸篇末

唐書昇州江寧郡屬江南東道公開元末嘗遊此高僧竺法汰傳瓦官寺本是河內山

玩慕王公為陶處晉興寧中沙門慧力啓乞為寺瓦官寺碑文寺本晉武帝時建以陶

官故地在秦淮北故名瓦官訛作棺耳

詔許辭中禁慈顏赴北堂聖朝新孝理祖席倍輝光

丙帛擎偏重宮衣著更香淮陰清夜驛京口渡江航

春隔雞人晝秋期燕子涼賜書誇父老壽酒賽城隍

開居賦壽觴舉慈顏和唐書楚州淮陰郡屬江南東道郡縣志建安十四年孫權自吳治丹徒號曰

京城十六年遷都建業于此為京口鎮周禮雞人夜嘑旦以跽百官漢舊儀宮中與臺竝不得畜雞衛

士候于朱雀門外專傳雞唱月令仲秋之月玄鳥歸春隔言其去之時秋期歸朝也後漢書班彪

幼與從兄嗣伯共游太學家有賜書庾信賦門有通德家承賜書北齊書慕容儼鎮郢城城中有神祠

號城隍神儼率眾禱之賜書二句見歸省時與鄉黨談飲之樂以上了拾遺歸省一段看畫

曾飢渴追蹤恨森茫虎頭金粟影神妙獨難忘詩載

渴江賦狀滔天以森茫唐人瓦棺寺維摩詰畫像碑瓦棺寺變相乃晉虎頭將軍顧愷之所畫名畫

記顧愷之字長康小字虎頭曾于瓦棺寺北小殿畫維摩詰畫訖光彩耀目數日發跡經淨名大士是

往古金粟如來淨名經義鈔梵語維摩詰此云淨名
那提之子過去成佛號金粟如來○此了瓦棺寺維
摩圖樣
一段

因許八奉寄江寧旻上人

不見旻公三十年封書寄與淚潺湲舊來好事今能
否老去新詩誰與傳棋局動隨幽澗竹袈裟憶上泛
湖船憑君話我為官在頭白昏昏只醉眠南史吳均
有俊才文
體清拔有古氣好事者效之謂為吳均體二句一
氣貫下言未知仍如舊日之好事否而我已年老久
不見旻公將新詩孰與傳乎釋氏要覽袈裟者從
色彰施也梵言迦羅沙曳華言不正正色木作筆毫
葛洪字苑改從衣○公嘗游吳越曾見旻公故因許
八歸觀而寄此詩前六句憶舊了旻上人末聯了因

許八奉寄敘
近日之况

題李尊師松樹障子歌

老夫清晨梳白頭玄都道士來相訪握髮呼兒延入

戶手提新畫青松障長安志崇業坊玄都觀隋開皇
二年自長安故城徙通道觀于

此改名玄都樂府君子行一沐三
障子松林靜杳
握髮後世稱聖賢○首四句領題起

冥憑軒忽若無丹青陰崖却承霜雪幹偃蓋反走虬

龍形楚詞深林杳以冥冥續晉陽秋戴逵善圖畫
窮巧丹青無丹青言不異真松也却承退

承也抱朴子天陵偃蓋之松與天齊其久與地等
其長又曰松樹三千歲者其皮中有聚脂狀如龍形

○此段極狀
畫松之妙
老夫平生好奇古對此典與精靈聚已

知仙客意相親更覺良工心獨苦江淹詩精靈歸妙理仙客謂李尊

師傅亮感物賦嘉美手于良工○此段言與尊師共契斯障之妙因想見畫師之經營慘淡也松

下丈人巾履同偶坐自是商山翁悵望聊歌紫芝曲

時危慘淡來悲風偶坐並坐也○此段又因松下人

歌之也悲風之來物起感所謂題之外象也歌曲公若從松林出耳

目錄

蕭山張遠邇可編

乾元中官左拾遺及出為華州司功作

得舍弟消息五下送李校書五下偃側行贈畢四曜七下

贈畢四曜五下題鄭十八著作丈七下瘦馬行七下

義鵲行五下畫鵲行五下端午日賜衣五下酬孟雲卿五下

至德二載甫自京金光門出間道歸鳳翔乾

元初從左拾遺移華州掾與親故別因出此門

有悲往事五下寄高三十五詹事五下題鄭縣亭子五下

上詩會率卷之六

乾元元年春... 二月改元... 萬安... 四月... 五月... 六月... 七月... 八月... 九月... 十月... 十一月... 十二月...

望嶽
秋苦熱
觀安西兵過赴關中待命

九日藍田崔氏莊
崔氏東山草堂
遣興

三首
至日遣興
洗兵馬
留花門
路逢

襄陽楊少府
贈衛八處士
冬末以事之東

都
閩鄉姜七少府設餚
戲贈閩鄉秦少府

李鄴縣丈人胡馬行
憶弟二首
得舍弟

消息
觀兵
不歸
獨立
新安吏
潼關

吏
石壕吏
新婚別
垂老別
無家別

夏日嘆
夏夜嘆
立秋後題
貽阮隱居

遣興三首
昔遊
佳人

自東都回
回
奉州

歡興三首 昔遊 斗人

杜詩會粹

乾元中

公官左拾遺及出為華州司功作

蕭山張 遠邇可箋

得舍弟消息

風吹紫荆樹色與春庭暮花落辭故枝風回返無處
骨肉恩書重漂泊難相遇猶有淚成河經天復東注

周景式孝子傳古有兄弟欲分異出門見三荆同株
枝葉連陰嘆曰木猶欣聚况我而殊哉續齊諧記田
廣田真田慶兄弟三人欲分財其夜庭前三荆便枯
兄弟嘆之却合樹還榮茂世說顧長康哭桓宣武

上寺會萃

卷之六

聲如震雷破山淚如傾河注海陸機詩逝矣經天
日何遜詩復如東注水未有西歸日有淚成河
經天東注河字屬天河此詩係比體荆樹喻同氣
也春風落而及無處喻亂離漂泊無定也雖得消息
而相遇難期不免淚如注耳

送李校書二十六韻

代北有豪鷹生子毛盡赤渥洼驥兒尤異是虎脊

代地名魏彥深鷹賦白如散花赤如點血天馬

歌虎脊兩化若魏○四句屬比蓋言校書之英邁然

曰生子曰驥驥兒則又推本李舟名父子清峻流輩

其父故直接名父子云云

伯人間好少年不必須白晷十五富文史十八足賓

客十九授校書二十聲輝赫衆中每一見使我潛動

魄自恐二男兒辛勤養無益唐書宗室世系表舟字

男父岑水部郎中眉州刺史漢蕭育傳王鳳以育

名父之子除爲功曹常林傳節操清峻陌上

桑爲人潔白皙古樂府十五府小吏二十朝大夫

三十侍中郎四十專城居此四語所本二男兒公

之子宗文宗武也此段歷美校書

乾元元年春萬姓始安宅舟也衣

綵衣告我欲遠適倚門固有望歛衽就行役南登吟

白華已見楚山碧藹藹咸陽都冠蓋日雲積何時太

夫人堂上會親戚汝翁草明光天子正前席歸期豈

爛熳別意終感激肅宗紀乾元元年二月丁未大赦

輒役使列士傳老萊子行年七十作嬰兒娛親著

五采編爛衣困學紀聞曹植靈芝篇伯瑜年七十彩

衣以娛親慈母嘗不痛歔歔淚沾巾今人但知老萊子而不知伯瑜耳後漢書薛包事母孝出入有時至期母必倚門望之包必至矣器與王孫賈同魏都賦歛衽魏闕詩吾子行役詩序白華孝子之潔白也東晉補亡詩白華朱萼被于幽海粲粲門子如磨如錯終晨三省匪情其恪合璧景差至蒲藻見宋玉曰昨到夢澤見楚山之碧眼力頓明左思詩藹藹東都門群公餞二疏孝文紀冠蓋相望結轍于道又列侯妻稱夫人列侯子復為列侯稱太夫人三秦記未央宮漸臺西有桂宮內有明光殿皆金玉珠璣為簾箔金匳玉塔晝夜光明漢官儀尚書直宿建禮門奏事明光殿下下筆為詔策出言為誥令豈爛漫言不至遲回也此段敘送別細詳詩語遠適行役蓋奉使也柳宗元石表先友記李舟隴西人有文學俊辨高志氣以尚書郎使危疑反側者再不辱命舊書梁崇義逆命全部員外郎李舟論旨以安之則舟奉使不一也緣衣以其父母在得稱非拘拘父母前也詞意若曰舟之遠適倚門固有

望乎但延于王事且歛衽就役也正合詩母曰嗟余子行役意若省覲可謂行役乎唯其不得終晨三省所以吟白華之詩而惟見楚山之碧耳感陽舟之父母所在親戚承冠蓋言唯其太夫人在堂而翁又起草前席所以卜其歸期不久獨相別之意終不忍忍耳如此講文氣覺順觀省大事唐人命題從無遺者而公獨不及顧已蓬屋資謬通金閨籍小來習性懶即此可悟

晚歲慵轉劇每愁悔吝作如覺天地窄易繫辭悔吝者

也○此羨君齒髮新行已能夕惕臨岐意頗切對酒

不能喫易君子終日乾乾夕惕若李陵別蘇武詩

言悽恰懷酸○此段叙李別時之情前言別意終

感激公之感激也此言臨岐意頗切李之意切也不

相回身視綠野慘澹如荒澤老雁春忍飢哀號待枯

麥時哉高飛燕絢練新羽翮長雲濕袞斜漢水饒巨

石無令軒車遲衰疾悲宿昔（緒白馬賦）別輩超羣絢練夏絕注絢練疾也

無城賦醉者斷岸蠹似長雲（薛道衡詩）石濕曉雲

後漢順帝紀罷子午道通袞斜路（注）袞斜漢中

谷名南谷曰袞北谷曰斜首尾七百里（古詩）思君

令人老軒車來何遲二語欲校書早歸京師以慰公之衰疾也○此段敘別時之景而以早歸期之

會新者多云老雁公自喻時燕喻校書前以興起後

以此結俱可芟也

偏側行贈畢四曜（上林賦）偏側沁漣司馬彪曰偏側相偏也

偏側何偏側我居巷南子巷北可憐隣里間十日不

一見顏色自從官馬送還官行路難行澁如棘我貧

無乘非無足昔者相過今不得實不是愛微軀又非

關足無力徒步翻愁官長怒此心炯炯君應識（樂府古詞）

合情出戶脚無力徒步句因禮法所拘而官長可畏即從大夫後不可徒行意○此段正敘偏側以不得見畢

為憾曉來急雨春風顛睡美不聞鐘鼓傳東家蹇

驢許借我泥滑不敢騎朝天已令請急會通籍男兒

性命絕可憐（公喜用顛字如狂風大放顛及春風顛之類）

楚詞騰駕罷牛驂蹇驢兮靈運傳既無表聞又不請急（唐令）諸京官請假職事

三品以上給三日五品以上給十日（吳均從軍行）男兒亦可憐可憐以朝叅之苦焉能終日心拳拳也○此段以貪睡懶朝見其偏側

憶君誦詩神凜然辛夷始花亦已落况我與子非壯

年街頭酒價常苦貴。方外酒徒稀醉眠。速宜相就飲

一斗。恰有三百青銅錢。奉奉頂上朝天來。王景興與許靖書奉奉飢渴誠無已也。

陳藏器本草辛夷初發如筆頭人呼為木筆其花最早南人呼為迎春。淮南子真人馳于方外。史記酈生叱使者曰入言沛公吾高陽酒徒也。鮑照

行路難且願得志數相就床頭恒有沽酒錢。楊松玠談數北齊盧思道常曰長安酒賤斗價三百。唐人

以現錢為青錢按張鷟文如萬選青錢則又非現之謂矣。此段言青春易謝當及時為樂以解其偏側之苦。

及時為樂以解其偏側之苦。

贈畢四驪

才大今詩伯。家貧苦宦卑。飢寒奴僕賤。顏狀老翁為。

同調嗟誰惜。論文笑自知。流傳江鮑體。相顧免無兒。

王延壽王孫賦顏狀似乎老翁。鍾嶸詩品江文通詩體總雜善于摹擬筋力于王微成就于謝眺鮑參軍詩其源出于二張善製形狀寫物之詞貴尚巧似不避危仄。隋末語楊素無兒蘇夔有子。言驪有子傳其家學可免無兒之嘆。公存歿口號畢驪仍傳舊小詩并此詩落句深幸畢之有後也。首二句領起領聯頂次句預聯頂首句借之之辭末聯則慰之耳。

題鄭十八著作丈

題如今人題辭之類

台州地闊海冥冥。雲水長和島嶼青。亂後故人雙別

淚。春深逐客一浮萍。酒酣懶舞誰相拽。詩罷能吟不

復聽。第五橋邊流恨水。皇陂岸北結愁亭。酒酣二句言鄭別後

第五橋二句言舊與鄭游處過之而神傷也。公陪鄭廣文游何將軍山林詩今知第五橋又云天清皇子

七言排律

公敘別後之情賈生對鵬傷王傳蘇武看羊陷賊庭

可念此公懷直道也需新國用輕刑禰衡實恐遭江

夏方朔虛傳是歲星窮巷悄然車馬絕案頭乾死讀

書賈誼傳誼為長沙王傳三年有鵬飛入誼舍止

沙甲濕誼自傷悼為賦以自廣漢書董建傳匈奴

徒武北海上無人處使牧羝羝乳乃得歸賈生比

度之貶官蘇武比度之不附賊也周宏正詩平生

懷直道周禮秋官刑新國用輕典是時六等定

罪皮貶台州于刑為輕然度稱風緩以密章達靈武

不當議罪公故于此深惜漢武內傳西王母使者

至朔死使者曰朔是木帝精為歲星下游人中以觀

天下非陛下臣也東方朔別傳朔卒後武帝問太皇

公曰爾知東方朔乎對曰不知公何所能曰頗善星

曆帝問諸星其在否曰具在獨不見歲星十八年今

瘦馬行

復見耳帝嘆曰東方朔在朕旁十八年而不知是歲

星哉禰衡句言忌之者多方朔句言不見知于朝

廷也公有懷台州鄭十八詩夫子嵇阮流更被時

俗惡正遭江夏之証晉書車胤貧不得油夏月囊

螢讀書窮巷言鄭故居長安志韓莊在韋曲之東

退之與孟郊賦詩處鄭莊又在其東南鄭十八度之

居也○此段

深為鄭傷

東郊瘦馬使我傷骨節硤如堵絆之欲動轉欹

側此豈有意仍騰驥細看六印帶官字眾道三軍遺

路旁皮乾剝落雜泥滓毛暗蕭條連雪霜○

硤硤音格○江賦巨石

硤硤以前却

觀者如堵牆成公綏詩六龍並

騰驥逸景何晃晃唐六典諸牧監凡在牧之馬皆

印即右髀以小官字右髀以年辰尾側以監名皆依
左右廂若形容端正擬送尚乘不用監名二歲始春
則量其力又以飛字印印其左髀髀細馬次馬以龍
形印印其項左送尚乘者尾側依左右閑印以三花
其餘雜馬送尚乘者以風字印印左髀以飛字印印
左髀官馬賜人者以賜字印配諸軍及充傳送驛者
以出字印印並印左右頰也○漢五行志剝落萬物始
大殺也馬病毛頭生塵故曰毛暗○此段極寫黯
然之狀去歲奔波逐餘寇驂騮不慣不得將士卒多騎
內廐馬惆悵恐是病乘黃當時歷塊誤一蹶委棄非
汝能周防見人慘澹若哀訴失主錯莫無晶光天寒
遠放雁爲伴日暮不收烏啄瘡誰家且養願終惠更
試明年春草長梁武帝孝思賦奔波兼術不慣不
將未調習者不得用故用內廐馬耳

唐六典諸閑廐上細馬若欲調習惟得廐內乘騎
不得輒出山海經白民之國有乘黃其狀如狐背
上有兩角乘之壽二千歲注即飛黃也唐六典乘黃
署令一人王褒頌過都越國蹶如歷塊梁范靜
妻沈氏詩風彌葉落未離索神往形返情錯葛○此
承上官軍來言馬出于內廐與致病之由因思終養
以收其效也全
從乘黃二字發議
舊註房瑄出爲邠州刺史時論惜之故有此
作或曰詳其語意似是罷拾遺時作以自况

義鶻行

陰崖有蒼鷹養子黑栢顛白蛇登其巢吞噬恣朝餐
雄飛遠求食雌者鳴辛酸力強不可制黃口無半存

家語孔子見羅者所得皆黃口
小雀○此段首敘蛇之慘毒其父從西歸翻身入

長烟斯須領健鵲痛憤寄所宣斗上捩孤影噉哮來

九天脩鱗脫遠枝巨額拆老拳高空得蹭蹬短草辭

蜿蜒折尾能一掉飽腸皆已穿生雖滅衆雛死亦垂

千年捩練結切○斗上北斗上也極言其高噉哮

吼怒也巨額白蛇之首老拳鵲之爪距也晉載

記石勒引李陽臂笑曰孤往日厭卿老拳卿亦飽孤

毒手海賦蹭蹬窮波靈光殿賦蛟龍騰驤以蜿

蜒辭蜿蜒言不能如前之舒卷也丑傳尾大不

掉鸚鵡賦憫衆雛之無知言蛇雖滅衆雛而旋

死于義鵲可垂鑒千年之後卽物情有報復快意貴

起下文意○此段敘義鵲之功

目前茲實驚鳥最急難心爛然功成失所往用舍何

其賢何承天安邊論苟陵患未盡則困獸思鬪報復

之役將遂無已晉書周顛曰人生幾何但當

快意王右軍帖足下當爲遠慮不可計

目前○此段深美義鵲之功成而不居

滑此事樵夫傳飄蕭覺素髮凜欲衝儒冠人生許與

分只在顧盼間聊爲義鵲行用激壯士肝漢書音義

安杜陵自南山皇子陂西北流經昆明池入渭史

畫鵲行

記蘭相如髮上衝冠劉琨詩背血下霑襟怒髮上衝

冠任昉集弘長風流許與氣類曹植詩顧盼遺

光彩漫叟詩話肝主怒故云未激壯士肝○此段

因義鵲而推廣言之雖曰激壯士其實可以齊物化耳

高堂見生鵲颯爽動秋骨初驚無拘攣何得立突兀

乃知畫師妙巧刮造化窟寫此神俊姿克君眼中物

土詩會萃 卷之六 八

此范蠡之所信也

見生鵲言畫之神妙如生。秋骨鵲至秋而愈擊也。拘攣謂以絲拘繫二句一氣下謂無拘攣者何得立之突兀而不冲舉乎正起畫師之妙也。列子造化者其巧妙而功深。此卽莊子鑿渾沌意。此段正言鵲之神後。烏鵲滿樛枝軒然恐其出側腦看青。其見畫之巧妙。霄寧爲衆禽沒。詩傳木下曲曰樛。烏鵲數句言見之亦疑其真恐其出而搏擊所以雖有青霄之志亦其爲衆禽之沒沒也。公姜楚公畫角鷹詩梁間燕鵲休驚怕卽此意。此段從烏鵲狀態愈以見畫之如生意從。長翮如刀劍人寰可超越乾。觀貼而出詩家活境。坤空呼噪粉墨且蕭瑟。舞鶴賦歸人寰之喧甲。盧城西。乾坤句天空任鳥飛意。言具此利翮人寰可超而越天地任我而游徒見于粉墨之中不免蕭瑟耳起下。緬思雲沙際自有烟霧質吾今意何傷顧真鵲之意。

步獨紆鬱。舞鶴賦烟交霧凝若無毛質。阮德如詩顧步懷想像。曹植詩吾心鬱以紆。此段因畫鵲而思真鵲與畫馬而思真馬全格意在自負亦以自悲。

端午日賜衣

宮衣亦有名。端午被恩榮。細葛含風軟。香羅疊雪輕。自天題處濕。當暑著來清。意內稱長短。終身荷聖情。

身凱詩恩榮雨露濡。吳越春秋采芻婦歌弱于羅。今輕霏霏。謝莊詩疊雪翻瓊藻。題處濕見筆痕。猶鮮。

酬孟雲卿。唐詩紀事孟雲卿河南人。與杜工部元次山最善。

樂極傷頭白。更深愛燭紅。相逢難袞袞。告別莫匆匆。

但恐天河落寧辭酒盞空明朝牽世務揮淚各西東

何遜詩勿勿昨不定 白帖天津絳河明河俱謂天河 陸机詩曷為牽世務中心若有違

○至德二載甫自京金光門出間道歸鳳翔乾

元初從左拾遺移華州椽與親故別因出此

門有悲往事

長安志唐京師外郭城西而三門北曰開遠門中日金光門西

出趨昆明池南曰延平門 唐書華州華陰郡屬關內道在京師東一百八十里

此道昔歸順西郊胡正繁至今猶破膽應有未招魂

近侍歸京邑移官豈至尊無才日衰老駐馬望千門

此道即金光門之道歸順肅宗在鳳翔而公歸之也 湖指祿山 北魏書高歡侵魏宇文泰以寡勝高

歡之眾李穆曰高歡破胆矣 舊唐書天寶十五載

祿山陷京師肅宗徵兵靈武甫自京師宵遁赴河西

謁肅宗于彭原拜右拾遺房琯布衣時與甫善時琯

為宰相請自帥師討賊帝許之十月敗于陳濤斜明

年春琯罷相甫上疏言琯有才不宜罷免肅宗怒貶

琯為刺史出甫為華州司功叅軍 王制不貳事不

移官 近侍言昔移官指今豈至尊言非天子意有

短之者也 駐馬千門即三宿出晝意無限倦倦

○寄高三十五詹事 唐書至德二載高適除揚

州大都督府長史淮南節度使李輔國惡其才數短

致之下除太子少詹事

安穩高詹事兵戈久索居時來知宦達歲晚莫情疎

天上多鴻雁池中足鯉魚相看過半百不寄一行書

參同契序各相負乘安穩長生 陳情表臣本圖宦

達 記君子不以色親人情踈貌親 古詩呼童烹

上寺會率 卷之六 十

鯉魚中有尺素書梁武帝詔負辰君臨百年將半
何遜詩欲寄一行書何解三秋意○安穩句問訊
之詞索居公自謂官達頂詹事情踈頂索居後頂
情踈來而一行書又總括鴻雁鯉魚氣屬一貫

題鄭縣亭子

唐書華州倚郭為鄭縣

鄭縣亭子澗之濱戶牖憑高發興新雲斷岳蓮臨大

路天晴宮柳暗長春巢邊野雀羣欺燕花底山蜂遠

趁人更欲題詩滿青竹晚來幽獨恐傷神

岳蓮西岳蓮花峰也

華山記山頂有池生千葉蓮花因名

晉書檀道濟

伐後秦至潼關秦遣姚鸞屯大路絕道濟糧道通鑑注自澗池西入關有兩路南路由回谿阪自漢以前皆由之曹公惡南路之險更開北路遂以北路為大路魏都賦西關延秋東啓長春唐書同州朝邑縣有長春宮寰宇記長春宮在強梁原上周宇文護所

築江淹別賦咸寂寞而傷神○中二聯承憑高來領聯遠景頸聯近景末聯言情

望岳

岳西岳華山也唐書華州華陰縣有華山

西岳峻嶒竦處尊諸峰羅立似兒孫安得仙人九節

杖挂到玉女洗頭盆車箱入谷無歸路箭栝通天有

一門稍待秋風涼冷後高尋白帝問真源

何遜詩懸崖抱奇崛

絕壁駕峻嶒

真誥楊羲夢蓬萊仙翁挂赤九節杖而視白龍集仙錄明星玉女者居華山服玉漿白

日升天玉女祠前有五石曰號曰玉女洗頭盆其中

水色碧綠澄徹雨不加溢旱不減耗祠內有玉女馬

一匹焉寰宇記車箱谷名車水瀉在華陰縣西南二十五里韓非子秦昭王令工施鈎梯而上華山以松栢之心為傅箭長八尺其長八寸而勒之曰王

與天神博于此

栝栢字之誤

洞天記華山名太

極總仙之天即少昊為白帝治西岳

梁劉孝儀詩降道訪真源早秋苦熱堆案相仍原注時任華州司功絕交畫人間多事堆案

盈

七月六日苦炎蒸對食暫餐還不能每愁夜中自足

歎况乃秋後轉多蠅束帶發狂欲大叫簿書何急來

相仍南望青松架短壑安得赤脚踏層冰胡笳飢當食兮不能

餐江淹詩風散松架險注松橫生日架

觀安西兵過赴關中待命二首黃日至德元

更名鎮西此日安西循其舊稱也通鑑乾元元年六月李嗣業為懷州刺史充鎮西北

更行管節度使八月同郭子儀等將步騎二十萬討安慶緒

四鎮富精銳摧鋒皆絕倫還聞獻士卒足以靜風塵

老馬夜知道蒼鷹飢着人臨危經久戰用急始知神

舊唐書龜茲敗沙疏勤焉耆四鎮都督府皆安西都護所統長壽二年收復四鎮依前于龜茲國置安西

都護府至德後河西隴右戍兵皆徵集收復西京潘岳詩皇赫斯怒爰整精銳秦本紀三百摧鋒爭

死以報食馬之德韓非子齊桓公伐孤竹還迷失道管仲曰老馬之智可用也乃放老馬而隨之晉

載紀慕容垂猶鷹也飢則附人飽則颺去老馬飢鷹言將帥深知方略而士卒不敢飽颺也魏志荀

或謂曹操曰公用兵如神○此美安西節度李嗣業之詩唐史嗣業討小勃律執一旗引陌刀緣險先登

力戰大破之及收西京時官軍幾敗嗣業執長刀陷陣賊遂潰公故以臨危久戰稱之

上詩會集 卷之六 十二

奇兵不在眾萬馬救中原談笑無河北心肝奉至尊

孤雲隨殺氣飛鳥避轅門竟日留歡樂城池未覺喧

通鑑晉安帝紀沈田子曰兵貴用奇不必在眾

思詩吾慕魯仲連談笑却秦軍又長嘯激清風志若

無東吳談笑無河北即此意唐書河北道領孟

博相衛懷魏貝澶等二十九州

等州城池不喧見軍令之肅

九日藍田崔氏莊唐書藍田縣屬京兆府在長安東南七十里

老去悲秋強自寬興來今日盡君歡羞將短髮還吹

帽笑倩旁人為正冠藍水遠從千澗落玉山高竝兩

峰寒明年此會知誰健醉把茱萸仔細看九辨悲哉秋之為氣

也列子孔子見榮啓期鼓琴而歌曰善乎能自寬也

也記君子不盡人之歡王隱晉書孟嘉為桓溫

命孫盛為文嘲之陳琳畫怪乃輕其家丘

人古人有一人名而分用之者如劉越石宣尼悲

獲麟西狩泣孔丘謝惠連雖好相如達不同長卿慢

之類此詩吹帽正冠類此三秦記藍田有水方三

十里其水北流出玉石合溪谷之水為藍水玉山

即藍田山詳一卷華山志岳東北有雲臺山兩峰

崢嶸四面懸絕上冠景雲下通地脉漢書注竝字

作傍字解晉書阮瞻元日會親友曰人生如風中

燭尊酒何必拒其滿不知明年今日再開此會誰是

強健西京雜記漢武宮人賈佩蘭九日佩茱萸飲

菊花酒令人長壽北史源思禮傳為政當舉大綱

何必太仔細也公雲安九日詩寒花開已盡菊蕊

獨盈枝舊摘人頗異輕香猶暫隨明年句正與舊摘

人頗異同一意彼則寓意于菊花此則着意于茱萸

彼山莊山水之勝非九日亦可再觀而茱萸非九日

十詩會卷之六十三

西華指秦

不獲見也憶明年之九日正

崔氏東山草堂

東山即玉山

愛汝玉山草堂靜。高秋爽氣相鮮新。有時白發鐘磬響。落日更見漁樵人。盤剝白鴉谷口栗。飯煮青泥坊

底芹。何為西庄王給事。柴門空閉鎖松筠。

鍾磬響即天籟長安

志白鴉谷在藍田縣東南二十里其地宜栗又青泥城在藍田縣南七里水經注泥水歷曉柳城南魏置青泥軍于城內俗亦謂之青泥城 舊書王維傳維責授太子中允乾元中遷太子中庶子中書舍人復拜給事中晚年得宋之問藍田別墅在輞川雍錄輞川在藍田縣西南二十里王維別墅在焉 何為二字承上來言玉山草堂之勝如此而王給事之莊實與密邇正可棲遲自適何為門鎖松筠乎蓋諷之也

○領聯草堂之景頌聯草堂之資末聯因給事西莊密邇草堂而拓一步亦以寄情也

遣興三首

我今日夜憂。諸弟各異方。不知死與生。何況道路長。避寇一分散。飢寒未相望。豈無柴門歸。欲出畏虎狼。仰看雲中雁。禽鳥亦有行。

謝靈運詩噉噉雲中雁○此詩以比結

蓬生非無根。漂蕩隨高風。天寒落萬里。不復歸本叢。客子念故宅。三年門巷空。悵望但烽火。戎馬滿關東。

生涯能幾何。常在羈旅中。

說苑秋蓬惡其本根美其枝葉秋風一起根本拔矣

曹植詩轉蓬離本根飄飄隨長風何意回飈舉吹我入雲中高高上無極天路安可窮願此游客子捐軀

遠從戎○此詩以典起

昔在洛陽時親友相追攀送客東郊道遨游宿南山

烟塵阻長河樹羽成臯間回首載酒地豈無一日還

丈夫貴壯健慘戚非朱顏王粲詩朋友相追攀曹植詩鬪雞東郊道走馬長

楸間長河謂屯兵鞏洛東有成臯關在汜水縣東南二里陸機洛陽記洛陽四關

緒于河北載酒頂上親友來非揚雄載酒問奇也

○此追念初別洛陽時作細詳詩意若云故里豈無

還日但非同少年比耳

○至日遣興奉寄北省舊閣老兩院故人二首

通典唐人謂門下中書謂北省亦謂門下為左省或通謂之兩省

去歲茲晨捧御床五更三點入鵷行欲知趨走傷心

地正想氤氳滿眼香無路從容陪語笑有時顛倒着

衣裳何人錯憶窮愁日愁日愁隨一線長顏氏家訓漢魏以來

謂為甲夜乙夜丙夜丁夜戊夜亦云一更二更三更四更五更一皆以五為節李德林集出入閭闔之

闔趨走太微之庭後漢馬武傳帝與功臣諸侯燕語從容言曰諸卿不遭際會自度爵祿何所至乎鄧

禹對曰臣少嘗學問可郡文學博士帝曰何言之謙乎詩東方未明顛倒衣裳顛之倒之自公名之

長至陽長陰消謂之愁盡日歲時記魏晉間宮中以紅線量日景冬至後日景添長一線○此追憶為

拾遺時作趨走句俗解俱說為華州椽趨謁上官顛

倒句頂此非也昔日趨走之地今足傷心舍下無路二句意顛倒句亦是心不忘君恍若朝謁時態耳前四思昔後四傷今意却一貫

憶昨逍遙供奉班。去年今日侍龍顏。麒麟不動爐烟。

上孔雀徐開扇影還。玉几由來天北極。朱衣只在殿

中間。孤城此日腸堪斷。愁對寒雲雪滿山。唐拾遺掌

晉禮儀大朝會卽填宮皆以金鑲九尺麒麟香爐

唐儀衛制朝日殿上設黼宸躡席熏爐香案

上升也乃用力字唐六典尚輦局掌輿輦繖扇大

朝會則孔雀扇一百五十有六分居左右舊翟羽扇

開元初改為繡孔雀西京雜記天子玉几冬則加

錦其上謂之綈几唐儀衛志朝日御史大夫領屬

官至殿西廡從官朱衣傳呼促百官就班唐會要開

元二十五年李適之奏冬至大禮朝參并六品清官

服朱衣以下通服袴褶陶潛詩寒雲沒西山○與

前首全一意山來只在想之之詞儀物如故而欲見

無由所見者寒雲山

雪而已傷如何矣

○ ○ ○ ○ ○ 洗兵馬原註收京後作

中興諸將收山東。捷書夕報清書同。河廣傳聞一鞏

過。胡危命在破竹中。祇殘鄴城不日得。獨任朔方無

限功。京師皆騎汗血馬。回紇餒肉蒲萄宮。已喜皇威

清海岱。常思仙仗過崆峒。三年笛裏關山月。萬國兵

前草木風。山東太行以東指河北梁武帝集奇謀

間出捷書日至續博物志露布捷書之別

名以帛書揭竿詩誰謂河廣十葦杭之杜預傳

今兵威已振譬如破竹數節之後迎刃而解通鑑乾

元元年十月郭子儀自杏園渡河東至獲嘉破安太

清太清走保衛州子儀進圍之遣使告捷魯靈自陽

武濟季廣琛崔光遠自酸棗濟與李嗣業兵皆會子

儀于衛州慶緒悉舉鄴中之衆七萬來救子儀復大

上寺會序

卷之六

十六

多曰後言馬刺高也
刺其不能也子道且
少能任任父之臣且
不也者叙才與諸將
功而即德一曰言
威德公言有仙仗
望咽咽若朝方回
之地安不立危而
三忘其在甚也西
復慶與友之學林
復心之志
百三三言後力于
武法人以與諸人
幸聖武討凡
座之及使開情
陳進心事一
初會元功一
身下白汝等
也者下何
婦考補回
賢莫道明
君一區區
元德上臣

破之獲其弟慶和殺之遂拔衛州舊唐書相州屬河北道武德元年以魏郡置相州天寶元年改為鄴郡乾元二年改為鄴城通鑑慶緒走子儀等追之至鄴許叔冀董秦王思禮及河東兵馬使薛兼訓皆引兵繼至慶緒收餘兵拒戰于愁思崗又敗慶緒乃入城固守子儀等圍之邠志邠州始鎮靈州謂之朔方軍舊唐書祿山反以郭子儀為靈武太守充朔方節度使自陳濤斜之敗帝惟倚朔方軍為根本白虎通京師者千里之邑號也京大也師眾也漢張耳傳如以肉餒虎何益匈奴傳元帝元壽二年單于來朝舍之上林苑葡萄宮長安志禁苑南有櫻桃園東西蒲萄園通鑑是年八月回紇遣其臣骨啜特勒及帝德將驍騎三千來助討安慶緒上命朔方左武鋒使僕固懷恩領之開居賦以先啓行曜我皇威海岱謂青徐等州括地志笄頭山一名崆峒山在原州平涼縣西百里樂府解題關山月傷離別也晉載記符堅與符融登城而望王師見部陣齊整將士精銳又北望八公山草木皆類人形風聲

鶴唳疑以為兵肅宗自馬嵬經彭原平涼至靈武合兵興復道必由崆峒及南回也亦自原州入則崆峒乃鸞輿往來之地笛咽關山兵驚草木正欲不忘起事之艱難也此段以捷書二字作眼而追思昔日成王功大心轉小郭相謀深古來少司徒清鑒懸明鏡尚書氣與秋天杳二三豪俊為時出整頓乾坤濟時了東走無復憶鱸魚南飛覺有安巢鳥青春復

隨冠冕入紫禁正耐烟花繞鶴駕通宵鳳輦備雞鳴

問寢龍樓曉唐書至德二載十二月廣平王俶進爵楚王乾元元年二月徙封成王劉晝

慎言篇楚莊王功立而心懼晉文公戰勝而絕憂非

子儀也時進中書令司徒李光弼也先加檢校司尚書王思禮也收兩京遷兵部尚書公哀思禮

士寺會萃 卷之六 十七

用... 隱士... 兩京... 事... 起... 耳... 明... 濟... 隨... 問... 慎... 子... 徒... 成... 京... 咸...

蕭子良位太子儀無邪
為孝周中平字子
孔之元子破賊河上
是此詩進中平令
李元振之威較以果者
惟前將之冠以標之及邪
子儀者其姓蕭宗也
李元振不賊別將攻時破
大極國光武進殿加檢校
刀使

詩爽氣春漸瀝與此語合二三豪俊即中興諸將
者也張耳傳蒯通曰今范陽令宜整頓其士卒以守戰
枝可依魏武帝詩月明星稀烏鵲南飛繞樹三匝無
哀誅收華紫禁王融詩烟花雜如霧漢宮闕疏
白鶴宮太子所居藝文類聚太子晉乘白鶴仙去故
後世稱太子之駕曰鶴駕禁曰鶴禁通典隋太子左
右監門率唐垂拱中改為鶴禁衛唐書儀衛志輦
有七一日大鳳輦又王世子雞初鳴至于寢門外
問內豎之御者曰今日安否何如漢書成帝為太
子初居桂宮嘗急召太子出龍樓門不敢絕馳道張
晏曰門樓上有銅龍若白鶴飛廉之為名也雍錄桂
宮南面有龍樓門史蕭宗即位下制曰復宗廟于
函維迎皇上皇帝于巴蜀導鸞輿而反正朝寢門以問安
朕願畢矣公詩正用詔中語此段歸美成王并諸
公之功使豪傑得乘時利用則漢官之威儀復睹成
周之慈孝攀龍附鳳勢莫當天下盡化為侯王汝等
復彰也

豈知蒙帝力時來不得誇身強漢書敘傳攀龍附鳳
竝乘天衢雲起龍驤

化為侯正時加封成都靈武扈從功臣關中既留
汝等二句即所謂貪天功以為己力也

蕭丞相幕下復用張子房張公一生江海客身長九

尺鬚眉蒼微起適遇風雲會扶顛始知籌策良青袍

白馬復何有後漢今周喜再昌史記蕭何傳漢王引
兵東定三秦何以丞

相留收巴蜀使給軍食高帝紀運籌帷幄中決勝

千里外子房功也蕭丞相未知何指一云杜鴻漸

唐書蕭宗按軍平涼鴻漸建朔方興復之謀且錄軍

資器械儲層上之蕭宗喜曰靈武吾之關中鄉乃吾

蕭何也舊註京師既平以蕭華留守故比之蕭何
以張鎬為幕府參謀故比之子房隱逸傳放情江
海文苑傳趙壹身長九尺美鬚豪傑舊唐書張
鎬風儀魁岸廓落有大志好談王伯大略自褐衣拜

唐書蕭宗按軍平涼
鴻漸建朔方興復之
謀且錄軍資器械儲
層上之蕭宗喜曰靈
武吾之關中鄉乃吾
蕭何也舊註京師既
平以蕭華留守故比
之子房隱逸傳放情
江海文苑傳趙壹身
長九尺美鬚豪傑舊
唐書張鎬風儀魁岸
廓落有大志好談王
伯大略自褐衣拜

左拾遺玄宗幸蜀徒步扈從玄宗遣赴行在至鳳翔
奏議多有弘益拜諫議大夫尋代房瑄為相
詩遭遇風雲會托身鸞鳳間
徐陵詩力弱不扶顛

南史侯景傳先是大同中童謠曰青絲白馬壽陽
來景潯陽之敗求錦朝廷給以青布悉用為袍采色
尚青景乘白馬青絲為轡欲以應謠
何有言仍歸

鳥有也
後漢指光武今周指宣王○此
段歸美肅宗能用人故能致其中興也
寸地尺天

皆入貢奇祥異瑞爭來送不知何國致白環復道諸

山得銀甕隱士休歌紫芝曲詞人解撰河清頌田家

望望惜雨乾布穀處處催春種淇上健兒歸莫懶城

南思婦愁多夢安得壯士挽天河靜洗甲兵長不用

顏延之詩亘地稱皇罄天作臣
年西王母來朝獻白環玉瑛
符書紀年帝舜九年西王母來朝獻白環玉瑛

此詩陰意未除有不安之意
之正意者陽性也陰性者
用乃可其後常宗果能
改平露汝陽將主主而
使思明後猶子美可也
心慮夫

醉刑罰中則銀甕出焉孝經援神契神靈滋液有銀
甕不及自滿
南史宋元嘉中河濟俱清當時以為

瑞鮑照作河清頌其序甚工
爾雅鳩鳩鵠鵠注今

之布穀也江東人呼為獲穀
吳越春秋計硯曰春

種入谷
淇水在衛地衛州與相州相隣淇上健兒
李尤

指圍鄴之兵也
江總詩城南美人啼着曙
李尤

歌安得壯士翻日車
六韜武王問太公雨輜重至

軫何也曰洗甲兵也說苑武王伐紂風霽而乘以大
雨散宜生曰此非妖與王曰非也天洗兵也
韻瑞

蜀相劉文靜曰安得五力士輓向天河洗滌天下甲
兵勉其及時立功以慰家人夢中之愁末二句亦
望之之詞○此段一頌一禱頌者頌其已然禱者禱
其未然春種以上頌之
之古風是排律每四段一段十二

也淇上以下禱之也
句每一段平韻句一段仄韻

留花門
唐書甘州寧寇軍東北有居延海又
至回紇牙帳
舊書肅宗還西京葉護辭歸奏
曰回紇戰兵留在沙苑今且歸靈夏取馬更

花門山堡在朔
日此北山名
門指回紇

龍大議編
天子美乃沙文行亦

為陛下收
范陽餘孽

北門天驕子。飽肉氣勇決。高秋馬肥健。挾矢射漢月。

自古以為患。詩人厭薄伐。修德使其來。羈縻固不絕。

前匈奴傳單于遣使遺漢書云。南有大漢。北有強胡。胡者天之驕子。

肉衣其皮。漢書趙充國曰。秋高馬肥。變必起矣。詩既挾我矢。

月虧則退兵。詩薄伐玁狁。國語先王之制戎翟。荒服者有不王。則修德。

貢獻則接之。禮讓羈縻不絕。應劭曰。馬曰羈。牛曰縻。此段敘花門氣習。并古來御之之道。見留之非宜也。

胡為傾國至。出入暗金關。中原有驅除。隱忍用此物。公主歌黃鵠。君王指白日。

漢書莽傳贊聖人之驅除云爾。太史公書所

以隱忍苟活。公羊傳天子至尊。嫁女不自主。婚使同姓主之。故曰公主。

漢西域傳元封中以江東王建女細君為公主。妻烏孫昆莫。昆莫年老。言語不通。公主悲愁。作歌曰。居常土思。今心內傷。願為黃鵠。今歸故鄉。天子聞而憐之。舊唐書乾元元年七月。上以幼女寧國公主妻回紇。送至咸陽。磁門驛。公主辭訣曰。國家事重。死且無恨。上流涕而還。

謂予不信。有如皎日。此段敘與結親之由。連雲屯左輔。百里見積雪。長戟鳥休飛。哀笳曙幽咽。田家最恐懼。麥倒桑枝折。

劉表傳雲屯糞馬。左輔謂沙苑。舊書郭子儀收西京時。遇賊新店軍。却回紇。望見踰山西嶺。上曳白旗。趨擊之。賊大敗。按此則回紇旗幟用白。百里積雪。當謂此耳。

更記樗里子。傳長戟居前。疆弩在後。鳥休飛。即兵氣回飛鳥意。此段蓋言花門之烜赫。深為民害也。

沙苑臨清渭。泉香草豐潔。渡河不用船。千騎常撒

也。

上寺會卒

卷之六

二十

此句用物
物月屬
四聲

三補
補出
左補

沙苑在沙州
南

清字... 烈胡塵踰太行雜種抵京室

烈胡塵踰太行雜種抵京室花門既須留原野轉蕭

翻葉歌桃葉復桃葉渡江不用楫古樂府欲渡河

述征記太行山首始河內自河內至幽州凡有八陁

丘瀨書姬漢舊邢無取雜種舊唐書安祿山本名乾

寧夷州突厥雜種胡人也又史思明本名宰干營州

正凡思明于魏州自立為燕王引兵救相州官軍敗

績九凡思明又收大梁陷我洛陽故云踰太行抵京

室京室係東京非長安也曹植詩原野何蕭條

○此段言沙苑泉甘草肥密邇花門因逆氛未靖而

漫留之非計也原野句應上田家二句公北

征詩聖心頗虛佇時議氣欲奪卽是此意

路逢襄陽楊少府入城戲呈楊四員外綰

甫赴華州日許寄員外茯苓舊書楊綰傳綰字公權華陰人肅宗卽位自賊中冒難赴行

在除起居舍人知制誥歷司勳員外郎職方郎中

寄語楊員外山寒少茯苓歸來稍暄暖當爲斲青冥

翻動神仙窟封題鳥獸形兼將老藤杖扶汝醉初醒

唐書華州上輔土貢茯苓神圖經本草茯苓生大松下二月八月采陰乾天台賦仙神之窟宅

史龜策傳茯苓在兔絲之下狀如飛鳥形陶隱居本草茯苓皮黑而皺內堅白形如鳥獸龜鱉者良老

藤杖因斲青冥而得之所謂外象也八句直入序事

贈衛八處士

人生不相見動如參與商今夕復何夕共此燈燭光

少壯能幾時鬢髮各已蒼訪舊半爲鬼驚呼熱中腸

焉知二十載重上君子堂曹植詩曠若參與商秋

魏文帝與吳質書親故姓名半為鬼錄昔別

君未婚男女忽成行怡然敬父執問我來何方問答

未及已兒女羅酒漿夜雨剪春韭新炊間黃粱主稱

會面難一舉累十觴十觴亦不醉感子故意長明日

隔山岳世事兩茫茫記見父之執陶潛桃花源詩

人乃大驚問所從來具答之便邀還家設酒殺雞作

食公此段純用其意郭林宗別傳林宗友來夜

冒雨剪韭作餅南史文惠太子問周顒菜食何味顒

注挈糒也謂飯則以稷稻糒稷擇新麥糒以黃粱和

而柔糯且香滑也一作聞字非曹植詩主稱千金

切俗曰子...
中賜...
字...
...

壽客奉萬年醞 兩茫茫兩賓王也○此原故也
接之情因慨詰朝一別世事茫然回應首二句

冬末以事之東都湖城東遇孟雲卿復歸劉

顒宅宿宴飲散因為醉歌唐書湖城縣屬虢

州漢湖縣後改湖

疾風吹塵暗河縣行子隔手不相見湖城城南一開

眼駐馬偶識雲卿面潘岳陽給事誅軼我河縣停我

東故曰河縣霍去病傳大風起砂礫擊面兩

劉顒為地主懶迴鞭轡成高宴劉侯歡我攜客來置

酒張燈促華饌且將欵曲終今夕休語艱難尚酣戰

上詩會釋 卷之六 二十二

孟雲卿
...

照室紅爐促曙光。縈牕素月垂文練。

左傳地主致餼秦嘉詩念當久

離別因念敘欵曲月賦曳雲表之素月又秋月明如練。此敘宿劉顥宅景事且將休語二句劉顥欵客之天開地裂長安陌寒盡春生洛陽殿豈知驅車

復同軌。可惜刻漏隨更箭。人生會合不可常。庭樹雞

鳴淚如綫。

京房易占天開陽不足地裂陰有餘皆兵起下害上之象是年九月九節度兵伐

賊安慶緒于鄴。班固賦仰天路而同軌。陸倕漏刻銘。銅史司刻金徒抱箭。張衡古別離。雞鳴庭樹

枝客子振衣起。別淚落如綫。相顧不能止。此段終之以情言長安逆氛未靜洛陽寒盡春生車軌之同

未知何日耳。因嘆日月易邁而會合難期。不覺淚下如綫耳。休語艱難題之慰詞也。天開地裂公之感

懷也。意不重複語不矛盾。

閩鄉姜七少府設餼戲贈長歌

元和郡國志閩鄉本漢湖

縣地隋開皇十六年移湖城縣于今所改名閩鄉屬陝州唐屬虢州閩古閩字音文

姜侯設餼當嚴冬。昨日今日皆天風。河凍未漁不易

得。鑿冰恐侵河伯宮。饔人受魚鮫人手。洗魚磨刀魚

眼紅。無聲細下飛碎雪。有骨已剝背春葱。偏勸腹腴

愧年少。軟炊香飯綠老翁。落碁何曾白紙濕。放筯未

覺金盤空。

詩二之日鑿冰冲冲死天帝署為河伯

抱朴子馮夷渡河周禮內饔掌割烹

七啟纍如疊穀散若飛雪輕隨風飛刀不轉切命范公之鱗出則九溪頰尾丹腮紫翼青鬢命支離

飛霜鏤紅肌綺散素膚雪落廣韻剝斫也背喙也剝其骨使紫如春葱言尖而脆也記羞魚冬右

腴夏右鰭說文腹下肥也 愧年少卽艱難愧深情

齊民要術切膾不得洗洗則鱸濕 落砧拭之

白紙不濕治之精也放筋食之金盤不空供之侈也

放筋赦手大餐 辛延年詩金盤鱸魚 此段俱

寫新歡便飽姜侯德清觴異味情屢極東歸貪路自

覺難欲別上馬身無力可憐為人好心事於我見子

真顏色不恨我衰子貴時悵望且為今相憶

潘岳客舍議行

者貪路 東歸二句言不忍別之情 難難逗留也

不恨二句言不以老少貴賤易心而冀兩相見之意

也 此段

了還姜侯

戲贈閩鄉秦少府短歌

少府吳若作少公按

去年行宮當太白朝回君是同舍客同心不減骨肉

親每語見許文章伯今日時清兩京道相逢苦覺人

情好昨夜邀歡樂更無多才依舊能潦倒

史記司馬相如傳相

如游梁孝王令與諸生同舍 吳志註張紘見陳琳

武庫賦嘆美之琳答曰河北率少文章易為雄伯

語林張華謂陸機曰人之為文患其才少而子思才

多 北史崔瞻傳魏天保以後重更事謂容止蘊籍

者為潦倒而

瞻終不改焉

李鄠縣丈人胡馬行

鄠縣屬長安

丈人駿馬名胡騮前年避胡過金牛回鞭却走見天

子朝飲漢水暮靈州

楊雄蜀土記秦欲伐蜀而無路

遣人告蜀王曰秦有金牛其糞

成金使蜀迎之蜀王使五丁力士開山路通秦遂伐

蜀取其國因號其國白金牛 舊唐書梁州金牛縣漢

卷之六

二十四

葭萌地武德二年分綿谷縣置屬褒州後州廢屬梁州
元和郡國志漢水出嶓冢山在金牛縣東二十
八里舊唐書靈州大都督府屬關內道天寶元年
改為靈武郡乾元元年復為靈州天寶十五載七月
肅宗即位靈武故回鞭見之朝飲句即旦自矜胡
刷幽燕畫秣荆越意○此段言馬之迅捷
騮奇絕代乘出千人萬人愛一聞說盡急難才轉益
愁向驚駘輩急難才如玄德之的驢苻堅之騮馬皆
脫主于難楚詞策駑駘而取路○此
段敘其
頭上銳耳批秋竹脚下高蹄削寒玉始知神
龍別有種不比凡馬空多肉太宗十驥頌耳根纖細
其堅瑩齊民要術望之大就之小筋馬也望
之小就之大肉馬也○此段言其狀之神駿
洛陽
大道時再清累日喜得俱東行鳳臆龍髻未易識側

身注目長風生洛陽再清時已收復東京晉載記
苻堅時大宛獻千里駒皆汗血朱鬚
五色鳳騰麟身顧雲韓幹馬障歌麟鬣鳳臆直相似
○此段言識之者難而彼追風之品自具側身注目
有無限感慨

憶弟二首

原注時歸在南陸渾莊唐書陸渾縣屬河南府又伊闕縣有陸渾山

喪亂聞吾弟飢寒傍濟州人稀書不到兵在見何由
憶昨狂催走無時病去憂即今千種恨惟共水東流

唐書濟州屬河南道天寶十三載廢濟州以所管五縣入鄆州呂氏春秋水泉東流日夜不休濟州

在洛陽之東公身在洛故恨與水俱東也

且喜河南定不問鄴城圍百戰今誰在三年望汝歸

故園花自發。春日鳥還飛。斷絕人烟久。東西消息稀。

河南府唐東都。時安慶緒棄河南走鄴城。九節度以兵圍之。公田園在洛陽。故曰故園。

得舍弟消息

亂後誰歸得。他鄉勝故鄉。直為心厄苦。久念汝存亡。

汝書猶在壁。汝妾已辭房。舊犬知愁恨。垂頭傍我床。

前秦錄。慕容冲逼長安。苻堅登城責之曰。群奴何為送死。冲曰。既厄。奴苦欲取爾相代。季陵書注。辭房。謂妾去室。舊犬垂頭。暗用陸機黃耳事。

○ 觀兵 通鑑至德二載二月安西北庭及拔汗那大食諸國兵至涼鄯。

北庭送壯士。貔虎數尤多。精銳舊無敵。邊隅今若何。

妖氛擁白馬。元帥待瑊戈。莫守鄴城下。斬鯨遼海波。

後漢袁安傳。今朔漠既定。宜令南單于反。其北庭。唐書地理志。北庭大都護府。長安二年置。屬隴右道。

梁武帝淨業賦。壯士貔虎。器甲精銳。邊隅謂鄴城。凡臨敵境。即為邊。如新婚。別守邊。赴河陽是也。國語。穆公橫瑊戈。出見使者。漢書古鼎銘。賜爾鸞旂。黜遼海。遼東南。

臨渤海。故曰遼海。朱長孺云。安祿山事跡。汾陽以諸將謀議不協。乃與季廣琛同謀。灌城。公詩。斬鯨遼海波。正與光弼意合。言當直搗幽燕。傾思明之巢穴。不當老師鄴城之下也。使早出此計。安有滏水之潰耶。

不歸

河間尚戰伐。汝骨在空城。從弟人皆有。終身恨不平。

數金憐俊邁。總角愛聰明。面上三年土。春風草又生。

唐書瀛州河間郡屬河北道。張正見詩數金買聲。

名。周書庾信幼而俊邁聰敏絕倫。詩總角卬兮。

○崔日安祿山反。公從弟死于河間。至此已經三年。公有感而作此詩。

獨立

空外一鷺鳥。河間雙白鷗。飄飄搏擊便。容易往來遊。

草露亦多濕。蛛絲仍未收。天機近人事。獨立萬端憂。

空外虛空之外。宋之問詩空外有飛烟。詩胡為乎。

中露。註言有霑濡之辱。王僧孺詩泣望蜘蛛絲。

搏擊。頂鷺鳥往來頂白鷗。○此詩即見而寓意上四句言游行自得。下四句言塵網可畏。各開說屬。初故。

新安吏

客行新安道。喧呼聞點兵。借問新安吏。縣小更無丁。

府帖昨夜下。次選中男行。通鑑北魏高歡使張華原

詩昨夜見軍帖。可汗大點兵。太宗紀上遣使點兵。並

點中男。魏徵固執以為不可。舊書玄宗紀天寶三

載大赦天下。百姓十八以上為中男。二

十三以上成丁。○此段敘點兵之由。中男絕短小。

何以守王城。肥男有母送。瘦男獨伶俜。白水暮東流。

青山猶哭聲。莫自使眼枯。收汝淚縱橫。眼枯却見骨。

天地終無情。舌猛虎行少年惶且怖。伶俜到他鄉。

此段極言別時情詞之慘。我軍取相州。日夕望其平。豈意賊難料。

歸軍星散營。就糧近故壘。練卒依舊京。掘壕不到水。

上詩會粹 卷之六 二十七

牧馬役亦輕。况乃王師順撫，養甚分明。送行勿泣血。

僕射如父兄。春秋運斗樞。璇極星散。星散營軍潰。而星散屯營也。通鑑九節度圍鄴城。自

冬涉春。慶緒食盡。克在朝夕。而諸軍既無統帥。城久不下。上下解體。思明自魏州引兵趨鄴。每營選精騎

五百。日于城下抄掠。諸軍樵采甚艱。乏食。思潰三月。戰于安陽河北。大風晝晦。官軍潰而南。賊潰而北。子

儀以朔方軍斷河陽橋。保東京。築南北兩城而守之。故壘舊禦祿山之壘。舊京東京也。此皆言子儀留

守之事。掘壕二旬。見徭役之易。况乃數旬承上言軍中不甚勞苦。固可慰矣。况乃王師分明于撫養。而僕

射親如父兄乎。勿泣血。應上眼枯。漢志百官表。僕射秦官。自侍中尚書博士郎皆有。古者重武官。有射

以督課之。應劭曰。僕主也。通典。唐左右二僕射。本副尚書令。自尚書令廢。僕射為宰相。開元元年改為

左右丞相。從二品。天寶元年復舊。郭子儀傳。至德二載五月。子儀敗于瀋水。詣闕請貶。從司徒降為左僕

子儀以朔方軍斷河陽橋。保東京。築南北兩城而守之。故壘舊禦祿山之壘。舊京東京也。此皆言子儀留守之事。掘壕二旬。見徭役之易。况乃數旬承上言軍中不甚勞苦。固可慰矣。况乃王師分明于撫養。而僕射親如父兄乎。勿泣血。應上眼枯。漢志百官表。僕射秦官。自侍中尚書博士郎皆有。古者重武官。有射以督課之。應劭曰。僕主也。通典。唐左右二僕射。本副尚書令。自尚書令廢。僕射為宰相。開元元年改為左右丞相。從二品。天寶元年復舊。郭子儀傳。至德二載五月。子儀敗于瀋水。詣闕請貶。從司徒降為左僕射。

射。○此段歷敘時事而終以慰之。慰之甚正痛之深也。錢箋自此以下諸詩。皆乾元二年自華州之東都道途所經感事而作。

潼關吏

雍錄。潼關在華州華陰縣東北。關西一里有潼水。因以為名。哥舒翰置

收散卒。即關西之潼水也。

士卒何草草。築城潼關道。大城鐵不如。小城萬丈餘。

詩。勞人草草。世說。若湯池鐵城無可攻之勢。鐵不如言其堅。萬丈餘言其高。城在山上。故云。此四

句敘築關城之勞。借問潼關吏。修關還備胡。要我下

馬行。為我指山隅。連雲列戰格。飛鳥不能踰。胡來但

自守。豈復憂西都。丈人視要處。窄狹容單車。艱難奮

自守。豈復憂西都。丈人視要處。窄狹容單車。艱難奮

長戰千古用一夫劉綱銘一人荷戟萬夫趨趨○此

設為關段歷敘關之險隘連雲以下皆是哀哉桃林戰百萬化為魚請囑防關將慎勿

學哥舒左傳晉使詹嘉守桃林之塞注今潼關是也

眾可使為魚哥舒翰傳翰率兵出關次靈寶縣之

西原為賊所乘自相踐蹂墜黃河死者數萬人○此

段結言形勢如此而陷沒如彼因戒潼關由楊國忠、段由翰、出此

後人當以哥舒為戒痛之甚惜之甚守國忠、段由翰、出此

石壕吏石壕陝州陝縣之石壕鎮也

暮投石壕村有吏夜捉人老翁踰牆走老婦出門看

村人看係真元寒古韻通用非吏呼一何怒婦啼一

叶也○四句敘事起言之痛心何苦聽婦前致詞三男鄴城戍一男附書至二男新

戰死者且偷生死者長已矣室中更無人惟有乳

下孫孫有母未去出入無完裙老嫗力雖衰請從吏

夜歸急應河陽役猶得備晨炊陌上桑羅敷前致詞

長已矣唐書河陽縣屬孟州子儀兵既潰用都虞

侯張用濟策守河陽七月李光弼代子儀韓信傳

信從下鄉南昌亭長食亭長妻苦之迺晨炊葍食○

此段即老婦以見其情之哀三男以下皆老婦之詞

夜久語聲絕如聞泣幽咽天明登前途獨與老翁別

古歌隴頭流水鳴聲幽咽陶潛詩歸子念前途

○結語更悲不獨與首段應更見無子可依耳

至多... 石壕... 杜詩... 會釋... 卷之六... 二十九

杜詩... 會釋... 卷之六... 二十九

結髮為妻。子席不煖君床。暮婚晨告別。無乃太匆忙。
君行雖不遠。守邊赴河陽。妾身未分明。何以拜姑嫜。
父母養我時。日夜令我藏。生女有所歸。雞狗亦得將。
君今往死地。沉痛迫中腸。誓欲隨君往。形勢反蒼黃。
勿為新婚念。努力事戎行。婦人在軍中。兵氣恐不揚。
自嗟貧家女。久致羅襦裳。羅襦不復施。對君洗紅妝。
仰視百鳥飛。大小必雙翔。人事多錯迕。與君永相望。
古詩與君為新婚。兔絲附女蘿。詩葛與女蘿。施于松柏。
注女蘿兔絲松蘿也。陸璣詩疏兔絲蔓生草上黃赤如金松蘿蔓延松上生枝正青。蘇武詩結髮為夫妻恩愛兩不疑。文子孔無煖席。謝眺詩况乃

妾身輕。漢書廣川王傳背尊章嫖以忽。師古曰尊章舅姑也。章與嫜通。夢弼曰婦人嫁三日告廟上墳始謂之成婚。婚禮既明然後稱姑嫜。今嫁未成婚而別故曰未分明云云。禮運男有分女有歸。漢五行志元帝初元中丞相府史家雌雞伏于漸化為雄冠距鳴將。顏師古曰將謂領帥其群也。鮑照詩生軀往死地。謝靈運詩春言懷君子沈痛結中腸。北山移文蒼黃反覆。詩宴爾新婚。左下臣不幸屬當戎行。李陵傳我士氣少衰而鼓不起者何也。軍中豈有女子乎。搜得皆斬之。滑稽傳羅襦襟解微聞薜澤。說文襦短衣也。爾遜詩輕扇掩紅妝。關尹子天地怒流人事錯錯然。風賦迴穴錯迕。注錯雜交迕也。此詩通首托為新婚之詞以比意起以比意結。
垂老別
四郊未寧靜。垂老不得安。子孫陣亡盡。焉用身獨完。

投杖出門去。同行為辛酸。幸有牙齒存。所悲骨髓乾。

男兒既介冑。長揖別上官。周亞夫傳亞夫持兵揖曰介冑之士不拜稽康畫揖

拜上官鄭食其傳長揖不拜老妻卧路啼。歲暮衣

裳單。孰知是死別。且復傷其寒。此去必不歸。還聞勸

加餐。淵約詩唯見恩義重豈覺衣裳單焦仲卿妻

勸夫餐皆永訣之詞。生人作死別恨那可論古樂府努力加餐

異鄴城下。縱死時猶寬。唐書鎮州獲鹿縣有土關即舊井鄧關元和郡縣志井鄧

口今名土門口太行八鄧之第五鄧也。安祿山傳李

光弼出土門救常山郡。九域志衛州汲縣有杏園

鎮舊唐書郭子儀自杏園渡河圍衛州。此段言土

門杏園嚴備以衛不比九節度之師潰于鄴城聊作

自寬之詞其情愈傷矣。人生有離合。豈擇衰老端。憶昔少壯日

遲迴竟長嘆。楚詞固人命兮有當孰離合今可為鮑照詩臨路獨遲回言人生定有離

合豈因衰老之端而能免乎特身非少。萬國盡征戍

壯不免遲回耳。此段敘離別之情。烽火被岡巒。積屍草木腥。流血川原丹。何鄉為樂土

安敢尚盤桓。棄絕蓬室居。場然摧肺肝。楊子川谷流人之血草野

厭人之肉張華詩流血丹中原詩適彼樂土易

盤桓利居貞列子北宮子庇其蓬室若廣廈之蔭尹伯奇履霜操孤息別離兮摧肺肝。此段言烽火

滿天下行不可緩而終以決絕通篇述老翁之言。

無家別。寂寞天寶後。園廬但蒿藜。我里百餘家。世亂各東西。

歸云云信有放懷
勤王三

孰知即
熟知用

存者無消息。死者為塵泥。此段泛以亂離敘起下則自敘賤子因陣

敗。歸來尋舊蹊。久行見空巷。日瘦氣慘悽。但對狐與

狸。豎毛怒我啼。四隣何所有一二老寡妻。宿鳥戀本

枝。安辭且窮棲。方春獨荷鋤。日暮還灌畦。宿鳥此辭言久客歸

來雖間巷蕭條然人情安于故土猶宿鳥之戀故枝不以窮棲為辭也莊子子貢過漢陰見一丈人將

為圃畦鑿隧而入井抱甕而出灌子貢曰有械于此一日浸百畦○此段敘故里寥落之况 縣令

知我至。召令習鼓鞞。雖從本州役。內顧無所攜。近行

止一身。遠去終轉迷。家鄉既盪盡。遠近理亦齊。謂君

鼓鞞之聲則思將帥之臣說文鞞騎鼓也盧諶詩豈謂鄉曲譽謬充本州役左思詩內顧無斗儲

此章以孝結想見先杜胸次

謝靈運詩家鄉皆掃盡遠近理齊言同一流落本

州既無所戀遠行諒亦如是也○此段敘其歸而復使之末痛長病母五年委溝谿生我不得力終身兩

酸嘶人生無家別何以為蒸黍陸厥詩酸嘶度楊越裴秀詩穆穆我后

於茲烝黍○此段追敘老母生沒含冤末二句又拓開說通首皆無家者之詞

○夏日歎

夏日出東北。陵天經中街。朱光徹厚地。鬱蒸何由開。

上蒼久無雷。無乃號令乖。雨降不濡物。良田起黃埃。

飛鳥苦熱死。池魚涸其泥。漢天文志日有中道月有九行中道者黃道一日光

道北至東井去北極近南至牽牛去北極遠東至角西至婁去極中夏至至于東片北近極故畧短冬至

富感慨之意

此詩用處

至于牽牛遠極故畧長日陽也陽用事則日進而北
晝進而長陽勝故為溫暑陰用事則日退而南晝退
而短陰勝故為涼寒也又曰日冬則南夏則北日之
所行為中道月五星皆隨之 中街即中道也天官
書有街南街北街南畢王之街北昴王之街 趙詞陽
杲杲其朱光張協詩朱光馳北陸 後漢郎顛傳易
傳曰當雷不雷陽德弱也雷者號令其 萬人尚流冗
德生養○此段極寫夏旱鬱熱之狀

舉日惟蒿萊至今大河北化作虎與豺浩蕩想幽薊
王師安在哉對食不能餐我心殊未諧眇然貞觀初
難與數子偕成帝詔水旱為災關東流冗者衆江
表傳郭典為鉅鹿太守與中郎將董卓
攻黃巾賊張寶于曲陽典作圍塹卓不肯典獨于西
當賊之衝晝夜進攻寶由是城守不敢出時人語曰
郭君圍塹董將不許幾令狐狸化為豺虎賴我郭君
不畏強禦轉机之間敵為窮虜猗猗惠君寶完疆土

唐書幽州范陽郡薊州漁陽郡俱屬河北道
日太宗貞觀初得房壯王魏之賢以致太平公蓋傷
今思古○此段因旱
而慮生他變之詞

夏夜嘆

未日不可暮炎蒸毒我腸安得萬里風飄颻吹我裳

相如琴歌室邇人遐毒我
陽○此段從夏日敘起 昊天出華月茂林延疎光

仲夏苦夜短開軒納微涼虛明見纖毫羽虫亦飛揚

物情無巨細自適固其常江淹詩華月灼芳池謝

熱夜短 阮藉詩開軒臨四野 詩熠耀宵行注宵
行羽虫也 漢五行志介虫孽者謂小虫有甲飛揚
之類○此段納涼月下即物 念彼荷戈士窮年守邊

起興言外有不能自適意

疆何由一洗濯執熱互相望竟夕擊刁斗喧聲連萬

方青紫雖被體不如早還鄉何戈與役何荷通

漢書注以銅作鑊受一斗晝炊飯食夜擊持行名

日刁斗前兩夏侯傳夏侯勝曰士病不明經術經

術既明取青紫如俯拾地芥耳通鑑至德二載郭子

儀敗于清渠復以官爵收散卒由是應募入軍者一

切衣金紫此段承物情來言物情各求北城悲笳

自適而荷戈之士獨自勞苦深為可憫耳

發鶴鶴號且翔况復煩促倦激烈思時康張華詩煩

沈君攸詩行樂為時康此段因悲笳

立秋後題

日月不相饒節序昨夜隔玄蟬無停號秋燕已如客

平生獨往願惆悵年半百罷官亦由人何事拘形役

鮑照詩日月流邁不相饒江淹詩萋萋節序高

莊子江海之士山谷之人輕天地細萬物而獨往也

歸去來辭既自以心為形役奚惆悵而獨悲唐

書本傳乾元二年公為華州司功屬關輔飢棄官客

秦州此詩蓋欲棄官

貽阮隱居助

陳留風俗衰人物世不數塞上得阮生迥繼先父祖

貧知靜者性自益毛髮古車馬入隣家蓬蒿翳環堵

清詩近道要識子用心苦晉書阮籍字嗣宗陳留尉

氏人也父瑀魏丞相掾子

渾姪咸咸子瞻瞻弟孚咸從子修孚族弟放放弟裕

皆知名當世推為人物第一唐藝文志有圈稱陳留

風俗傳三卷古今注塞者所以壅塞夷狄也公

秦州夔州詩每用塞上字蓋秦界羌夷夔界五溪二

州皆有關隘之設謝靈運詩還得靜者便貧知句

貧字畧讀能安貧也毛髮古言不為時態也韓詩

外傳原憲居環堵之室茨以蒿菜傳咸詩人之好

我贈我清詩紫微王夫人詩道要既已足可以解

人憂道要照靜者說尋我草逕微寒裳踏寒雨

更議居遠村避喧其猛虎足明箕穎客榮貴如糞土

詩寒裳涉溱晉書郭文少愛山水歷華陰之崖箬

覆于上而居焉無壁障時猛虎為暴而文獨宿十餘

年卒無患害謝靈運擬徐幹詩序幹少無宦情有

箕穎之志王明君詞今為糞土英此段隱居訪

公自述更欲遠引而公許以云云

遣興三首

下馬古戰場四顧但茫然風悲浮雲去黃葉墜我前

朽骨穴螻蟻又為蔓草纏故老行嘆息今人尚開邊

漢虜互勝負封疆不常全安得廉頗將三軍同晏眠

詩四顧何茫茫莊子在上為鳥為食在下為螻

蟻食恨賦蔓草縈骨拱木斂魂史記廉頗者趙

之良將也廉頗以安邊

為務公故感戰場而思之

高秋登寒山南望馬邑州降虜東擊胡壯健盡不留

穹廬莽牢落上有行雲愁老弱哭道路願聞甲兵休

鄴中事反覆死人積如丘諸將已茅土載驅誰與謀

唐書羈縻州內有馬邑州開元十七年置在秦成二

州山谷間降虜謂秦隴間屬夷調發討賊者史

鹿旃帳也其形穹隆然 漢書注穹

豐年孰云遲甘澤不在早耕田秋雨足禾黍已映道

春苗九月交顏色同日老勸汝衡門士勿悲尚枯槁

時來展才力先後無醜好但訝鹿皮翁忘機對芳草

曹植詩良田無晚歲膏澤多豐年 陸机賦其澤霂

同日老即日至皆熟意莊子枯槁之士宿名

列仙傳鹿皮翁淄川人也少為府小吏舉手成器岑

山上有神泉人不能到小吏白府君請木工斧斤三

十人作轉輪懸閣數十日梯道成上巔作祠屋留止

其旁食芝草飲神泉七十餘年淄水來山下呼宗族

家室令上山半水出盡漂一郡沒者萬計小吏辭遣

宗家令下山著鹿皮衣去復上閣後百餘年下賣藥

齊市 高士傳葉幹忘機 二語公自謂 此詩全

言雨足而禾黍自登勿憂遲速典起衡門之

土但當待時勿憂枯槁也但我則如鹿皮

翁忘機世外耳慰世若寬而自傷實甚

昔遊

昔謁華蓋君深求洞宮脚玉棺已上天白日亦寂寞

暮升艮岑頂巾几猶未却弟子四五人入來淚俱落

余時遊名山發軔在遠壑良覲違夙願含悽向寥廓

清虛真人王內君傳 詣赤臺童子華蓋上公授以五

雲夜光雲琅水霜 真誥厚載之中有洞天三十六

所入海中諸山亦有洞宮或方千里五百里五岳名

山皆有洞宮或三十里竝三千里 後漢王喬傳天

降玉棺于堂前吏人推排終不搖動喬曰天帝獨名

我耶乃沐浴服飾寢其中蓋便立覆 艮岑東北之

岑巾几華蓋君生前物未却未委棄也 離騷朝發

軔于蒼梧兮 謝靈運詩 引領冀良覲 傅咸儀鳳

卷之六

三十六

詩會萃

卷之六

三十六

詩會萃

卷之六

三十六

詩會萃

卷之六

三十六

賦翔寥廓以輕舉兮。此段敘初上山之始欲見華蓋君而其人已去所以違願而含悽也。林昏

罷幽磬竟夜伏石閣王喬下天壇微月映皓鶴晨溪

嚮虛駛歸徑行已昨豈辭青鞋舐悵望金七藥東蒙

赴舊隱尚憶同志樂伏事董先生于今獨蕭索地志王屋

山絕頂曰天壇寰宇記王子喬天壇在緱氏縣東南六里天台賦王喬控鶴以冲天馭溪流之疾

也賦音支皮厚也鮑照樂府金鼎玉七合神丹

陸机詩誰謂伏事淺契濶踰三年。此段因不見華蓋君而轉思董先生也林昏四句上山日暮之景晨溪以下則次早歸途之情景耳。胡為客關

塞道意久衰薄妻子亦何人丹砂負前諾雖悲髮鬢

變未憂筋力弱杖藜望清秋有興入廬霍謝眺詩誰能鬢不變

注鬢黑髮也沈慶之詩朽老筋力盡孫放廬山賦尋陽郡南有廬山九江之鎮也臨彭蠡之澤接平

敞之原爾雅霍山為南岳注在廬江西謝靈運詩息必廬霍期○此段公因不見華蓋君而轉思廬

霍推一步作結

朱長孺云昔游詩當與七古憶昔行互証昔遊者紀游王屋山與東蒙山之事也華蓋君猶李白集

稱丹丘子蓋隱于王屋者不必確求所在以實之深求洞宮脚即憶昔行所云北尋小有洞也艮岑

即王屋東北之岑也天壇亦在王屋濟水發源處是也王屋在大河之北故憶昔行曰洪河怒濤過

輕舸也公至王屋時值其人已羽化故憶昔行曰辛勤不見華蓋君也此云弟子四五人入來淚俱

落憶昔行曰弟子誰依白茆屋虛老獨啟青銅鎖虛老即四五人之一也華蓋君既不得見于疑舍

悽天壇張望金七藥而復思東蒙之遊焉東都舊隱即玄都壇歌所謂故人昔隱東蒙峰者是也公

客東蒙與太白諸人同遊好所謂同志樂也其時
之伏事者董先生即衡陽董鍊師也漢武移南岳
于霍山故衡陽董鍊師南浮早鼓瀟湘柁也
所謂更討衡陽董鍊師南浮早鼓瀟湘柁也

○ ○ 佳人

絕代有佳人。幽居在空谷。自云良家子。零落依草木。

關中昔喪亂。兄弟遭殺戮。官高何足論。不得收骨肉。

李延年歌北方有佳人絕世而獨立（更記外戚世家）寶姬以良家子入宮侍太后

楚詞惟草木之零

落○此段敘起下段 世情惡衰歇萬事隨轉燭夫婿
詳言為夫所棄也

輕薄兒。新人美如玉。合昏尚知時。鴛鴦不獨宿。但見

新人笑。那聞舊人哭。在山泉水清。出山泉水濁。侍婢

賣珠迴牽蘿。補茅屋。摘花不挿髮。采栢動盈掬。天寒

翠袖薄。日暮倚修竹。庾肩吾詩聊持轉風燭暫映廣

此詩句不意議論而
初自正三陸姓言
名之為詩也

嘉字孝孫李寶聞鄧禹西征擁兵自守勸嘉且觀成

敗光武聞之告禹曰孝孫素謹善當是長安輕薄兒

誤之耳 古詩燕趙多佳人美者顏如正 陸倕刻

漏銘莫黃朝開合昏暮卷周處風土記合昏權也華

晨舒而昏合 古今注鴛鴦鳥類雌雄未嘗相離江

總詩池上鴛鴦不獨宿 古詩新人從門入故人從

閣去 詩相彼泉水載清載澗 東方朔傳董偃母

以賣珠為事 梁昭明詩牽蘿下石磴攀桂陟松梁

此言賣珠以供饗餐見飲食之不繼也牽蘿以補

茅屋見居室之不堪也總狀痛楚耳 湯僧濟詩昔

日倡家女摘花露井邊摘花還自挿照井還自憐

詩終朝承綠不盈一掬 摘花二句言無心膏沐苦

楚備嘗意 詩脚風汎彼栢舟本婦人不得于其夫

之詩兼之栢味最苦故借此以比 ○此詩只起結四

句敘事中間俱承自言二字來
備極悲懷至末二句益難爲情

01118

乾元二年己亥
史事第一卷
李商隱自東都
回華州七月
官西之友
二月秦州上西
都置軍至未
成十月往回
如字同各
月十月百自
既名八月
都

目錄

蕭山張遠邇可編

乾元中出為華州司功及棄官客秦州作

夢李白二首_{五古} 有懷台州鄭十八司戶_{五古} 遣興

五首_{五古} 遣興二首_{五古} 遣興五首_{五古} 秦州雜詩二

十首_{五古} 月夜憶舍弟_{五古} 天末懷李白_{五古} 宿贊公

房_{五古} 赤谷西崦人家_{五古} 西枝村尋置草堂地夜

宿贊公土室二首_{五古} 寄贊上人_{五古} 太平寺泉眼

東樓_{五古} 雨晴_{五古} 寓目_{五古} 山寺_{五古} 卽事_{五古} 遣懷_{五古}



上詩

卷之七

天河初月 搗衣 歸燕 促織 螢火

蒹葭 苦竹 除架 廢畦 夕烽 秋笛

日暮 野望 空囊 病馬 蕃劍 銅瓶

送遠 送人從軍 示侄佐 佐還山後寄三

首 從人覓小胡孫許寄 秋日阮隱居致薤

三十束秦州見勅日薛三據授司議郎畢四

曜除監察與二子有故遠喜遷官兼述索居凡

三十韻寄彭州高使君適虢州岑長史參

寄岳州賈司馬巴州嚴使君兩閣老五

杜詩會粹

乾元中

公出為華州司功及棄官客秦州作

蕭山張 遠邇可箋

○ ○ ○ ○ 夢李白二首曾鞏李白集序白卧廬山未王

得釋乾元六年終以

死別已吞聲生別常惻惻江南瘴癘地逐客無消息

故人入我夢明我常相憶恐非平生魂路迷遠不可測

魂來楓林青魂返關塞黑君今在羅網何以有羽翼

落月滿屋梁。猶疑照顏色。水深波浪闊。無使蛟龍得。

鴛仲卿妻詩。生人作死別。恨恨那可論。恨賦。莫不

飲恨而吞聲。蘇武詩。淚為生別滋。歐陽建詩。惻

惻心中酸。孫萬壽詩。江南瘴癘地。從來多逐臣。

江南荆江以南也。韓非子。六國時。張敏與高惠為

友。每相憶。不能得見。敏便于夢中往尋行。至半道即

迷。不知路。遂同。楚詞。魂兮歸來。返故居些。又。湛

湛江水。今上有楓林。古詩。既來不須臾。又不處重闈。

亮無晨風翼焉。得凌風飛。是魂來四句所本。神女

賦。其始來也。耀乎若白日。初出照屋梁。其少進也。皎

若明月。舒其光。楊慎曰。謝靈運詩。明月入綺牕。彷彿

想蕙質。乃落月二句之所祖。無使猶言得無。此詩通首皆疑詞。多用楚詞語。

浮雲終日行。遊子久不至。三夜頻夢君。情親見君意。

告歸常局促。苦道來不易。江湖多風波。舟楫恐失墜。

出門搔白首。苦負平生志。冠蓋滿京華。斯人獨憔悴。

孰云網恢恢。將老身反累。千秋萬歲名。寂寞身後事。

陸賈新語。刑臣之蔽賢。猶浮雲之蔽白日也。古詩。浮

雲蔽白日。遊子不復返。賈誼傳。經制不定。是猶渡

江湖。亡維。揖中流。而遇風。波船必覆矣。老子。天網

恢恢。晉書。張翰曰。使我有身後名。不如即時一杯

酒。阮籍詩。千秋百歲後。榮名安所。後世江州刺史。記善曰。子美乃名

之。庾信詩。眼前一杯酒。誰論身後名。山。史。子。為。吳。之。江。下。行。

有懷台州鄭十八司戶

天台隔三江。風浪無晨暮。鄭公縱得歸。老病不識路。

昔如水上鷗。今如罝中兔。性命由他人。悲辛但狂顧。

山鬼獨一脚。蝮蛇長如樹。呼號傍孤城。歲月誰與度。

從來禦魑魅多為才名誤夫子嵇阮流更被時俗惡

海隅微小吏眼暗髮垂素黃帽映青袍非供折腰具

爾雅注三江峽江浙松江也鮑照詩昔如韞上

鷹今如檻中猿吳越春秋子胥謂漁父曰性命由

天今屬丈人登樓賦獸狂顧以求羣兮性命二

句頂上置中兎來惟受制于人故悲辛而狂顧也

博物志一足曰夔魍魎也越人謂之山魃或作獠述

異記山鬼嶺南所在有之獨足反踵嚴助傳越地

林中多蝮蛇猛獸山海經蝮蛇色如綬紋大者百餘

斤一名反鼻蛇呼號指鄭左傳投諸四裔以禦

魑魅江淹傳幼稟器譽風耀才名秋興賦素髮

颯以垂領陶潛傳吾不能為五斗米折腰拳拳向

州里小兒○此段歷敘平生一杯酒見我故人遇相

司戶出貶台州之慘沈約詩平生少年日分手易

望無所成乾坤莽回互前期勿言一樽酒明日難重

持無所成即無益意海賦垂鬢

隔夷回互萬里○此段結還有懷

遣興五首

螫龍三冬卧老鶴萬里心昔時賢俊人未遇猶視今

嵇康不得死孔明有知音又如壠坻松用舍在所尋

大哉霜雪幹歲久為枯林易龍蛇之蟄以存身也

京房傳臣恐後之視今猶今之視前也晉書鍾會

以舊憾言于文帝曰嵇康卧龍也不可起公無憂天

下顧以康為慮耳因譖康欲助毋丘儉殺之蜀志

諸葛亮躬耕壠畝徐庶言于先主曰孔明卧龍也將

軍宜枉駕過之先主遂詣亮鶴鶴賦慕壠坻之高

松○此詩全屬比興為未遇者言三冬卧時未至也

萬里心志凌霄也壠底松重在舍

字嵇康二句嵇為主孔明陪言耳

卷之七

三

昔者龐德公未曾入州府。襄陽耆舊間處士節獨苦。
豈無濟時策。終竟畏羅罟。林茂鳥有歸。水深魚知聚。
舉家隱鹿門。劉表焉得取。後漢書龐德公居峴山南。未嘗入城府。荆州刺史劉表就候之。謂曰。夫保全一身。孰若保全天下乎。龐公笑曰。鴝鵒巢于高林。暮而得所棲。黿鼉穴于深淵。夕而得所宿。夫趣舍行止。亦人之巢穴也。且各得其棲而已。因釋耕隴上。表嘆息而去。後遂攜妻子登鹿門山採藥不返。鮑照詩。投心障苦節。隱迹避榮年。淮南子。水深則魚聚。木茂而鳥樂。○此首全慕德公高之。

陶潛避俗翁。未必能達道。觀其著詩集。頗亦恨枯槁。
達生豈是足。默識蓋不早。有子賢與愚。何其掛懷抱。

墨子未必達吾道。陶潛詩。雖留身後名。一生亦枯槁。

孔融薦禰衡表。弘羊潛計安世默識。陶潛有責子詩。○趙次公曰。因讀陶而有悟。故作此詩。非真詆陶也。

賀公雅吳語。在位常清狂。上疏乞骸骨。黃冠歸故鄉。
爽氣不可致。斯人今則亡。山陰一茅宇。江海日清涼。

世說。劉真長見丞相出。人問云。何答曰。未見他異。唯聞作吳語耳。漢書武五子傳。清狂不惠。蘇林曰。凡

狂者陰陽脉必獨。今此人不狂。而似狂。謂之清狂。

韋賢傳。賢以老病乞骸骨。詔郊特牲。野夫黃冠。劉

剛詩。名山本鬱盤道士。貴黃冠。舊唐書。賀知章為

禮部侍郎。取舍非允。門廕子弟。喧訴盈庭。于是以梯

登墻。首出。決事。時人咸嗤之。晚年尤加縱誕。自號四

明狂客。又稱秘書外監。天寶三載。因病恍惚。乃上疏

請度為道士。求還鄉里。仍捨木鄉宅為觀。上許之。

夢弼曰。山陰越州也。在會稽山北。故名。古今樂錄

莊周引聲歌卿相之位難可直當巖巖之石幽而清涼

吾憐孟浩然裋褐卽長夜賦詩何必多往往凌鮑謝

清江空舊魚春雨餘甘蔗每望東南雲令人幾悲吒

舊唐書孟浩然隱鹿門山以詩自適年四十遊京師應進士不第還襄陽卒南史范曄在獄中爲士題

扇曰卽長夜之悠悠温子昇傳王暉業嘗云江左文人宋有顏延之謝靈運梁有沈約任昉我子昇足

以凌顏轍謝含任吐沈襄陽膏舊傳漢水中鱖魚甚美卽槎頭鱖浩然詩試垂竹竿釣果見槎頭鱖

干土源浩然集序灌園藝圃以全高張載詩江南郡蔗醴液豐沛三巴黃甘瓜州素柰凡此數品殊美

絕快則襄陽舊有蔗也襄陽在秦之東南故望雲而悲吒耳郭璞詩撫心獨悲吒

遣興二首

天用莫如龍○有時繫扶桑○頓轡海徒湧○神人身更長○

性命苟不存○英雄徒自強○吞聲勿復道○真宰意茫茫○

史平準書天用莫如龍地用莫如馬人用莫如龜

十洲記扶桑在碧海中樹長數千丈一千餘圍兩兩

同根更相依倚故曰扶桑淮南子曰登于扶桑之

上謂朏明爰止羲和爰息六螭是謂懸車注六螭

卽六龍也日乘車駕以六龍羲和御之劉向九嘆維

六龍於扶桑曹植與吳質書思抑六龍之首頓羲和

之轡神異經西北海外有人焉長二千里兩脚中

間相去千里腹圍一千五百里此神人指羲和

海徒湧言徒湧出于海而神人之長足以制之也

此詩公亦自慨之詞言天之所用變化莫過于龍本

以駕日有時頓轡于扶桑徒使海波沸日而羲和之

力更足以制之以興人之一生命制之矣性命苟不

存于我英雄徒爾自強無益也故吞聲勿道以真宰

渺茫不可聞耳徒自強與上海徒湧相應舊解俱謬

地用莫如馬無良復誰記此日千里鳴追風可君意
君看渥洼種態與駑駘異不雜蹄齧間逍遙有能事

謝瞻詩蹇步愧無良

陽縉詩躡影追風本絕群

楚詞策駑駘而取路

周禮夏官庾人掌教駘攻駒

乘其蹄齧者閑之不雜蹄齧間言不與凡馬同阜則其能方見也○此詩有莫知已之感

遣興五首

朔風飄胡雁慘澹帶砂礫長林何蕭蕭秋草萋更碧

北里富薰天高樓夜吹笛焉知南隣客九月猶絺綌

劉楨詩涼風吹沙礫古詩秋草萋已綠

詩九月授衣○此詩前四興後四情

長陵銳頭兒出獵待明發騁弓金爪鏑白馬蹴微雪

未知所馳逐但見暮光滅歸來懸兩狼門戶有旌節

長陵屬長安春秋後語平原君曰澠池之會臣觀

武安君小頭而銳瞳子黑白分明瞻視不常難與爭

鋒惟廉頗足當之詩騁騁角弓注調利也詩並

驅從兩狼公唐書百官志節度使賜雙旌雙節行

則建節樹六纛車服志大將出賜旌以專賞節以專

殺旌以絳帛五丈粉畫虎有銅龍一首纏緋幡紫纒

為袋油囊為表節垂畫木盤相去數寸間垂尺麻餘

與旌同○此詩與前首後四句同一意即秋興詩五

陵衣馬自輕肥意

漆有用而割膏以明白煎蘭摧白露下桂折秋風前

府中羅舊尹沙道尚依然赫赫蕭京兆今為時所憐

莊子山木自寇也膏火自煎也桂可食故伐之漆可

用故割之漢書龔勝卒有一老父來吊哭甚哀旣而

曰嗟乎薰以香自燒膏以明自消龔生竟天天年非吾徒也世說寧為蘭摧玉折不作蕭敷艾榮唐

國史補凡宰相禮絕班行府縣載沙填路自私第至于城東街號曰沙路漢書成帝時童謠故為人所

羨今為人所憐○此詩前四典起甚言才勢之不可任耳

通鑑蕭吳為河南尹嘗坐事西臺遣吉温往按之温後為萬年縣丞未幾吳拜京兆尹高力士權移

將相吳親附之温尤與之善遂相結為膠漆其事詳舊書吉温傳中唐京兆尹多宰相私人相與附

麗若吳與鮮于仲通輩皆是故曰府中羅舊尹沙道尚依然也今為時所憐哀之亦刺之也

猛虎憑其威往往遭急縛雷吼徒咆哮技撐已在脚

忽看皮寢處無復睛閃爍人有甚于斯足以戒元惡

後漢呂布傳縛虎不得不急左傳譬如禽獸臣食其肉而寢處其皮矣○此詩以猛虎作比體見強力

之不可任也

朝逢富家葬前後皆輝光共指親戚大總麻百夫行

送者各有死不須羨其強君看束縛去亦得歸山岡

張昭辨諱論傳記四世而總麻服之窮也吳志孫峻殺諸葛恪以葦蓆裹其身用篋束其腰投之于石

子崗○此詩言富貴貧賤同歸于盡讀之可以齊物化

秦州雜詩二十首 全選

滿目悲生事因人作遠遊遲回度隴怯浩蕩及關愁

水落魚龍夜山空鳥鼠秋西征問烽火心折此淹留

靈運詩滿目皆古事北史馮偉不治生事平

原君傳公等碌碌因人成事晉道地記漢陽有大

唐詩集卷之七

坂名曰隴坂亦曰隴山三秦記隴坂九迴不知高幾里欲上者七日乃得越唐書安戎關在隴山趙至與嵇茂齊書李叟入秦及關而嘆水經注汧水出汧縣西山世謂之小隴山其水東北流歷澗注以成澗潭漲不測出五色魚俗以為龍而莫敢採捕因謂魚龍水亦通謂之魚龍川水經渭水出隴西首陽縣渭谷亭南鳥鼠山禹貢所謂渭出鳥鼠者也爾雅鳥鼠同穴其鳥為鼯其鼠為鼯注鼯如人家鼠而尾短餘似鷄而小黃黑色穴入地三四尺鼠在內鳥在外今在隴西首陽縣鳥鼠同穴山中岑參詩魚龍川北磐溪雨鳥鼠山西洗水雲

正與公同賦心折骨驚

秦州城北寺勝跡隗囂宮苔蘚山門古丹青野殿空

月明垂葉露雲逐度溪風清渭無情極愁時獨向東

元和郡國志秦州伏羗縣本秦冀縣也後漢隗囂據隴西天水郡稱西伯都此寺即故基

栗主問詩美

極馬為相難居
上書之於德及
極上皇帝後及
此為吐蕃所陷
打以服之得解

馬驕朱汗落胡舞白題斜年小臨洮子西來亦自誇

州圖領同谷驛道出流沙降虜兼千帳居人有萬家

唐書秦州都督府督天水隴西同谷三郡驛道秦州西出吐蕃之道夏書導弱水至于合黎條波入于流沙唐六典隴右道東接秦州西逾流沙流沙在沙州以北連延數千里康信馬射賦選朱汗之馬

魏收傳收既輕疾好聲樂善胡舞前權嬰傳斬胡白題將一人薛夢符曰題者額也其俗以白塗其額因得名舞則首偏故曰白題斜白題如黑齒雕題之類按服虔漢書注白題胡名也西域傳白

其額因得名舞則首偏故曰白題斜白題如黑齒雕題之類按服虔漢書注白題胡名也西域傳白

首專咏寺領聯事頸聯景末聯情

又東過冀縣北張正見樂府隴頭流水急流急行

難度遠入隗囂宮傍侵酒泉路此

傳亮修張良廟教改構棟宇修飾丹雘水經渭水

舊有隗囂避暑宮厚志空室無人行則生苔蘚

方輿勝覽雕窠谷在秦州麥積山之北

第多勝迹

題國王姓支名史稽毅其先匈奴之別種也備考
臨洮在秦州西秦漢曰隴西唐曰臨洮其人勇勁可
備守禦○按秦中詩驛道二字最爲眼以名軍之降
目下文多因驛道中所見所聞而作

鼓角緣邊郡川原欲夜時秋聽殷地發風散入雲悲
抱葉寒蟬靜歸山獨鳥遲萬方聲一概吾道竟何之

原多舊跡九歌同採玉石兮一概而相量○秋聽
二句頂鼓角抱葉二句頂此首軍字皆
欲夜敘事與景末則言情

南使宜天馬由來萬匹強浮雲連陣沒秋草徧山長
聞說真龍種仍殘老驕驕哀鳴思戰鬪回立向蒼蒼

夢弼曰南使沙苑別名未知何據按南字當是西
字漢書張騫使西域初天子發易卜之曰神馬當從

西北來騫還得鳥孫天馬強唐方言作多
馬賦籥浮雲連陣陣雲○此詩咏馬秦州乃出
西域之道故感而賦之純是老驥伏櫪意與後聞
道尋源使相表裏但此首單言馬彼言騫能通好異
域今則奉使無此言軍了馬
人意各有屬耳

城上胡笳奏山邊漢節歸防河赴滄海奉詔發金微
士苦形骸黑林疎鳥獸稀那堪往來戍恨解鄴城圍

漢節調兵之節也防河二句承言之防河以河爲界
而屯兵防也博物志東海稱渤海又謂之滄海

唐河北道滄景等州皆古渤海郡地黃河于此入海
後漢書竇憲遣左校尉馮異出居延塞圍北單于

於金微山唐地理志羈縻州有金微都督府隸安北
都護府時發金微之卒防禦河北非防河西也通

鑑至德二載以李錡爲防河招討使鄴城時爲史
思明所據防河正爲是也○此首因發金微之卒防

禦河北以援山名軍丁士年

鄴城而作

莽莽萬重山孤城山谷間無風雲出塞不夜月臨關

屬國歸何晚樓蘭斬未還烟塵一長望衰颯正摧顏

劉繪詩出沒萬重山隋書蘇武使匈奴歸拜為典屬國又

夜月恒明漢書蘇武使匈奴歸拜為典屬國又

傳介子持節至樓蘭斬其王持首還詔封為義

陽侯前四敘事而兼景後四懷古而傷情

聞道尋源使從天此路回牽牛去幾許宛馬至今來

一望幽燕隔何時郡國開東征健兒盡羌笛暮吹哀

宗慆歲時記漢武帝令張騫尋河源乘槎而去此

路指秦州驛道博物志天河與海通近世有人居

海上年年八月見浮查去來不失期多賣糧乘查而

在十餘日至一處遙望宮中有織婦一丈夫牽牛渚

次飲之牽牛人驚問曰何由至此此人具說來意并

問此是何處答曰君還至蜀郡訪嚴君平則知之因

還問君平曰某年某月有客星犯牽牛宿計年月正

是此人到天河時也古詩河漢清且淺相去復幾

許時河北幽薊諸州皆陷于史思明賀徹詩羌

笛舍流咽胡笳雜水悲唐書天寶十四載冬以安

祿山反京師募兵十萬號天武此與上名俱收兵子

健兒健兒盡謂鄴城之敗首古塞與地俱風林二名皆此云

趙汾曰因秦州為西域驛道嘆漢以一使窮河源

且通大宛如此其易而今以天下之力不能定幽

燕至令壯士幾盡一何難耶是可哀也

今日明人眼臨池好驛亭叢篁低地碧高柳半天青

稠疊多幽事喧呼閱使星老夫如有此不異在郊坰

謝靈運詩巖峭嶺稠疊後漢李郃傳和帝遣使者

二人到益部郃曰有二使星入蜀分野晉天文志流

七詩會萃

卷之七

十

星天使也閱閱歷也使星使于吐蕃者爾雅邑
外為郊外為野野外為林林外為坳此指驛亭
也不異在郊坳即心遠地自偏意此詩專咏驛亭
唯其臨池之驛亭所以明人之眼乃倒裝法領聯亭
畔之景幽事頂上而廣言之雖閱使
星而不異于郊坳正見其地之幽

雲氣接崑崙。涔涔塞雨繁。羌童看渭水。使客向河源。

烟火軍中幕。牛羊嶺上村。所居秋草靜。正閉小蓬門。

括地志崑崙山在肅州酒泉縣西南八十里唐書
鄯州鄯城縣有河源軍屬隴右道○此詩雨中所作
唯水勢盛故野童喜而看之使客逆而向之也其頸
聯亦雨中景唯見烟火始知有幕唯見牛羊始知有
村否則不免
為雨所揜耳
蕭蕭古塞冷。漠漠秋雲低。黃鵠翅垂雨。蒼鷹飢啄泥。

薊門誰自北。漢將獨征西。不意書生耳。臨衰厭鼓鞞。

漢光武紀以偏將軍馮異為征西將軍厭即飽聞
意○此詩承上首塞雨來前四句俱屬雨景後四言
情時薊門為史思明所據不能驅之使北而吐蕃又
叛伏不常仍煩征西將士所以鼓鞞之多也未句總

頂五
六來
山頭南郭寺。水號北流泉。老樹空庭得。清渠一邑傳。

秋花危石底。晚景臥鐘邊。俛仰悲身世。溪風為颯然。

秦州記天水縣界有水一派北流入長道縣界唐
志秦州有清水縣水經注清水導源東北隴山逕清
水縣故城東與秦水合東南注渭縣今云清渠意
即此水石崇思歸引却阻長堤前臨清渠沈約
詩吐纖踈于危石蘭亭序俛仰之間已為陳跡
漢書神君至其風颯然○此詩多相承體空庭頂寺

清渠頂泉秋花落于危石之底晚景照于卧鐘之邊不勝蕭索之况矣所以俯仰興悲而溪風颯然也

傳道東柯谷深藏數十家對門藤蓋瓦映竹水穿沙

瘦地翻宜粟陽坡可種瓜船人近相報但恐失桃花

通志東柯谷在秦州東南五十里阮藉詩昔日東陵瓜今在青門外五色耀朝日子母相鈎帶可見種

瓜宜于陽地○此詩咏東柯谷也從未至而虛企其景以傳道二字起領聯頸聯俱承此來未則往游而

恐如桃花源之迷路耳

萬古仇池穴潛通小有天神魚今不見福地語真傳

近接西南境長懷十九泉何時一茅屋送老白雲邊

水經注仇池絕壁峭峙孤險雲高望之形若覆壺其高二十餘里羊腸蟠道三十六廻上有平田百頃煮

土成鹽因以百頃為號山上豐水泉所謂清泉湧沸潤氣上流者也一統志仇池山屬鞏昌成縣御覽

名山記王屋山有洞周廻萬里名曰小有清虛之天舊注世傳仇池穴出神魚食之者仙曹植詩河伯

獻神魚舊志仇池山上有田百頃泉九十九眼此云十九泉豈舉其最勝者耶一統志十九泉在成縣

西南梁簡文帝詩栖神紫臺上縱意白雲邊○此詩公述仇池穴之勝而欲卜居也蒙上首傳道二字

來觀末章讀記憶仇池則前六句皆是引記中語

未暇泛滄海悠悠兵馬間塞門風落木客舍雨連山

阮籍行多興龐公隱不還東柯遂疎懶休鑷鬢毛斑

今之敬詩塞門交度葉顏延之詩側聞風落水

左思白髮賦星星白髮生于鬢垂將拔將鑷好爵是

鑿○此詩公仍憶東柯而欲卜居也天水圖經載秦州隴城縣有杜工部故居及其侄佐草堂在東柯谷

阮籍詩
龐公隱
東柯谷
疏懶
休鑷鬢
毛斑

之南麥積山瑞應寺
上則終遂其志也

東柯好崖谷不與眾峰羣落日邀雙鳥晴天卷片雲

野人矜險絕水竹會平分採藥吾將老兒童未遣聞

梁簡文帝詩可憐片雲生九辨皇天平分四時今

平分水竹相半左傳營菟裘吾將老晉此詩

蒙上東柯而作採藥二句卽晚唐詩山下問童子言師採藥去只在此山中雲深不知處所本

邊秋陰易夕不復辨晨光簷雨亂淋幔山雲低度墻

鷓鴣窺淺井蚯蚓上深堂車馬何蕭索門前百草長

爾雅鷓鴣注卽鷓鴣嘴

頭曲如鈎食魚古今注蚯蚓一名蜿蠶善長吟于

地中江湖謂之歌女此詩亦因雨而作起聯雨前景山雲句雨後景唯其雨後淺井得水而溢故鷓鴣

窺之蚯蚓欲避汨沒故上高堂車馬之阻百草之長皆緣雨故耳

地僻秋將盡山高客未歸塞雲多斷續邊日少光輝

警急烽常報傳聞檄屢飛西戎外甥國何得迎天威

薛道衡詩塞雲臨戰艦胡笳愁

為子今日無光輝安得羽翼今將汝歸曹植樂府

邊城多警急吐蕃傳開元十八年贊普請和上表

曰外甥是先皇帝舊宿親千歲萬歲外甥終不敢先

違盟誓此詩為吐蕃反覆而作

鳳林戈未息魚海路常難候火雲峰峻懸軍幕井乾

風連西極動月過北庭寒故老思飛將何時議築壇

水經河水又東歷鳳林北注鳳林山名也五巒俱峙

秦州記曰枹罕原北名鳳林川舊唐書鳳林縣屬河

州本漢白石縣地屬金城郡唐書天寶元年河西

節度使王仲克吐蕃魚海地在河州之西謝靈

運詩平明望雲峰蜀志鄭度說劉璋曰左將軍懸

軍襲我軍無輜重又鄧艾伐蜀懸軍深入懸軍謂

路相懸絕也周禮挈壺氏掌挈壺以令軍井易井

收勿幕注井口曰收勿幕則勿遮幕之漢書李廣

為右北平太守匈奴號曰漢之飛將軍高帝紀漢

王齋戒設壇場拜信為大將軍朱云是年七月郭

子儀以魚朝恩之譖罷閒京師此云飛將

蓋指子儀此詩接上吐蕃之亂而作

唐堯真自聖野老復何知曬藥能無婦應門幸有兒

藏書聞禹穴讀記憶仇池為報駕行舊鷓鴣寄一枝

陳情表無應門五尺之童吳越春秋禹登委宛之

山發石得金簡玉字之書山中有一穴深不見底謂

之禹穴蕭愨詩讀記知州所觀圖見岳形鷓鴣子

鷓鴣巢于深林不過一枝詩疏桃虫今鷓鴣微小黃

雀也此詩公蓋終欲卜居仇池也藏書聞

禹穴只泛言有書可讀意不必實欲游越

○ ○ ○ 月夜憶舍弟時公一身在河南寄在二州

戍鼓斷人行邊秋一雁聲露從今夜白月是故鄉明

有弟皆分散無家問死生寄書長不達况乃未休兵

雁比兄弟一雁聲更有分飛

之嘆陸機詩音息長不達

○ ○ ○ 天末懷李白天末天之窮處也

涼風起天末君子意如何鴻雁幾時到江湖秋水多

文章憎命達魑魅喜人過應共冤魂語投詩贈汨羅

西京雜記趙飛燕歸風送遠操涼風起今天隕霜懷

君子兮渺難望感予心兮多慨慷陸機詩游子渺

上寺會卒

卷之七

十四

十四

此詩公蓋終欲卜居仇池也藏書聞禹穴只泛言有書可讀意不必實欲游越

天末還期不可尋。潘岳馬汧督謀死而有靈庶慰
冤魂。水經注湘水又北汨水注之汨水東出豫章
艾縣桓山西經羅縣北謂之羅水汨水又西為屈渾
即羅淵也屈原懷沙自沉于此。一統志汨羅在長沙
湘陰縣北。○時維秋矣涼風起于天末君子當此意
何如哉雁飛不到衡陽而江湖水闊音問杳然深可
悲也才多之人每遭困躓似憎命之達者而魍魎無
人之地喜人來過傷何如之因嘆白之冤與原相類
諒日投詩以弔之
耳弔原聊自弔也

宿贊公房

原註京中大雲寺主

杖錫何來此。秋風已颯然。雨荒深院菊。霜倒半池蓮。
放逐寧違性。虛空不離禪。相逢成夜宿。隴月向人圓。

晉廬山道人游石門詩序因詠山水遂杖錫而游
風賦楚襄王游于蘭臺之宮有風颯然而至賈誼

傳被讒放逐楞嚴經虛空寂然隴月句暗用釋

氏月印萬川處處皆圓意○贊公與房瑄游瑄旣得

罪贊公亦謫于秦州

赤谷西崦人家

地理志秦州有崦嵫山在赤谷之西曹操與劉備戰于此

谷川水為之丹因號赤谷

躋險不自安。出郊已清目。溪迴日氣煖。逕轉山田熟。
鳥雀依茅茨。藩籬帶松菊。如行武陵暮。欲問桃花宿。

謝靈運詩躋險築幽居

西枝村尋置草堂地夜宿贊公土室二首

出郭眄細岑。披榛得微路。溪行一流水。曲折方屢渡。

仄韻律詩

贊公湯休徒好靜心跡素昨枉霞上作盛論巖中趣
怡然共攜手恣意同遠步捫蘿澁先登陟巘眩反顧
要求陽岡煖苦涉陰嶺沍惆悵老大藤沉吟屈蟠樹
卜居意未展杖策廻且暮層巖餘落日草蔓已多露
趙至書步澤求蹊披榛覓路謝靈運詩心跡雙寂
寞江淹贈袁常侍詩鑠鑠霞上景懔懔雲外山又
劉繪巫山高詩灼爍在雲間氤氳出霞上范雲詩
捫蘿正憶我詩陟則在巘老大之藤屈蟠之樹
非不可戀以上居之意未展不免惆悵沉吟而去耳
○此詩是尋西枝村草堂地不遠而作未段暮景已
起宿字鶴曰西枝村在秦近郭有岩竇之勝杉漆
之利贊公常稱之公自華至秦意欲居之故尋草堂
焉地

天寒鳥以歸月出人更靜土室延白光松門耿疎影
躋攀倦日短語樂寄夜末明燃林中薪暗汲石底井
大師京國舊德業天機秉從來支許遊興趣江湖迥
數奇謫關塞道廣存箕穎何知戎馬間復接塵事屏
幽尋豈一路遠色有諸嶺晨光稍朦朧更越西南嶺
謝靈運詩牽葉入松門王仲宣詠表揚京國范
筠詩數奇不可偶性直誰能紆梁昭明鍾山解講
詩意欲識箕穎○此詩是宿贊公土室作天寒八句
暮景大師六句敘贊公何知以下公自敘言幽尋不
止一路尚有諸嶺遠色可望詰且越嶺求之可耳

寄贊上人

一昨陪錫杖卜隣南山幽年侵腰脚衰未便陰崖秋
 重岡北面起竟日陽光留茅屋買兼土斯焉心所求
 近聞西枝村有谷杉漆稠亭午頗和煖石田又足收
 當期塞雨乾宿昔齒疾瘳徘徊虎穴上面勢龍泓頭
 柴荆具茶茗徑路通林丘與子成二老來往亦風流
 年侵數句言年老腰脚已衰不便陰崖之冷必重岡
 北面而起則南向矣故陽光終日留也即前詩要求
 陽岡煖意 買兼土他注多作兼買其地非也豈有
 買屋而無土者要是得山帶土之地一可以避險一
 可以種藝下文有谷杉黍稠石田又足收即其意也
 梁元帝纂要日在午日亭午在未日跌 陝西通
 志虎穴在成縣城西 龍泓一在飛龍峽一在天井
 山 考工記審曲面勢以飭五材注察五材曲直方

面形勢之宜 江淹詩歲晏返柴荆 神農食經茶
 茗久服令人有力 早收日茶晚收日茗 晉書樂
 廣傳天下言風流者以王樂為稱首○此詩寄贊
 公蓋欲卜居于西枝村之西也宜與前詩參看

太平寺泉眼

招提憑高岡疎散連草莽出泉枯柳根汲引歲月古
 石間見海眼天畔縈水府廣深丈尺間宴息敢輕侮
 青白二小蛇幽姿可時睹如絲氣或上爛熳為雲雨
 山頭到山下鑿井不盡土取供十方僧香美勝牛乳
 北風起寒文弱藻舒翠縷明涵客衣淨細蕩林影趣
 何當宅下流餘潤通藥圃三春濕黃精一食生毛羽

江賦汲引沮漳成都記距石筍二三尺每夏月大雨陷作土穴泓水湛然以繩繫石投其下愈投而愈無窮凡三五日忽然不見故曰海眼天畔言其高楚詞鑿山楹以為室下披衣于水府秋典賦偃息不過茅屋之下謝靈運詩潛此媚幽姿沈約詩爛熳蜃雲舒如絲吐氣如絲也蛟龍能興雲致雨二蛇乃龍類故如此水經注漢水又東合洛谷其地有神蛇皮左右山溪多五色蛇性馴良不為毒始印此類法華經十方佛土中唯有一乘法無二亦無三除佛方便說維摩經阿難白佛言憶念昔時世尊身小有疾當用牛乳山頭四句言此山上下皆石鑿井不盡是土唯賴此泉供僧香美質勝也博物志太陽之草名黃精餌之長生本草黃精陽草久服輕身延年拾遺記昭王夢有人衣服皆毛羽因名羽人○此詩首四句出題石間段言泉之深不可測青白段言泉之蘊靈物山頭段言泉之香美北風段言泉之清澈狗當以下拓開作結恍有游仙意

東樓秦州之城東樓也通志東樓跨府城上形製尚古

萬里流沙道西征過此門但添新戰骨不返舊征魂

樓角凌風迥城陰帶水昏傳聲看驛使送節向河源

樓當驛道故征西者必經此門趙曰時遣使和好吐蕃故有末句

雨晴一作秋霽

天外秋雲薄從西萬里風今朝好晴景久雨不妨農

塞柳行疎翠山梨結小紅胡笳樓上發一雁入高空

首四句敘題後四晴後景事久雨句承上句來一串惟其晴而景好所以不妨農也倘再加滯滯未有不妨矣塞柳二句得雨使然笳聲因晴而高亮雁亦因晴而入高空總無一字虛設

一縣葡萄熟秋山苜蓿多關雲常帶雨塞水不成河

羌女輕烽燧胡兒制駱駝自傷遲暮眼喪亂飽經過

史大宛傳宛左右以蒲萄為酒富人藏至萬餘石久者數十歲不敗俗嗜酒馬嗜苜蓿漢使取其實來于

是天子始種之離宮別館永徽圖經蒲萄生隴西五原燉煌山谷今處處有之其實有紫白二種

雜記樂游苑多苜蓿一名懷風爾雅翼苜蓿似灰藿今謂之鶴頂草秋後結實黑房累累如柶俗謂木粟

米可為飯亦可釀酒外國圖大

秦國人長一丈五尺好騎駱駝

吳云苜蓿葡萄昔來于西域今遍于山原物產異矣雲多而陰常作雨水少而淺不成河風土異矣

又見此耶
蓋傷之也

朱云此詩當與州圖領同谷首參看關塞無阻羌胡雜居乃世變可慮者公故感而嘆之未幾秦隴

果為吐蕃所陷

山寺

野寺殘僧少山園細路高麝香眠石竹鸚鵡啄金桃

亂水通人過懸崖置屋牢上方重閣晚百里見秋毫

嵇康養生論麝食栢而香西陽雜俎衛公云蜀中石竹有碧花唐書貞觀中康者國獻金桃銀桃詔

令置于苑園爾雅釋水正絕流曰亂陶潛桃花源放拾船往口入初極狹纔通人何遜詩懸崖抱

奇崛維摩詰經昇于上方天水圖經秦州隴城縣東柯谷南麥積山有瑞應寺山形如麥積佛龕刻

石閣道繁旋上下千餘丈山下木縱橫可涉

○ 卽事

關道花門破和親事却非人憐漢公主生得渡河歸
秋思拋雲髻腰支賸寶衣羣凶猶索戰回首意多違

舊唐書乾元二年三月回紇從郭子儀戰于相州城下不利奔西京四月可汗死其牙官都督等欲以寧國公主殉葬公主以中國禮拒之然猶依本國法務面大哭竟以無子得歸八月詔百官於鳴鳳門外迎之新書寧國公主先嫁鄭異又嫁薛康衡乾元元年降回紇毗伽闕可汗二年八月歸朝漢書高帝使婁敬和親曹植詩紅顏鞞鞞雲髻峩峩庾肩吾詩非關能結束本是細腰支群凶指思明輩○夢弼曰時回紇為史朝義誘之為寇故有此作

朱長孺云此詩全傷和親之非時公主不肯殉葬又以無子歸唐則回紇之好失矣故曰事却非拋雲髻賸寶衣悲公主之為外夷婆居也是年九月史思明分兵四道濟河光弼議棄東都守河陽群凶句正指其事回首多違言向者結婚回紇實欲資其力以討賊今賊方索戰而回紇之好中絕其如和親之本意何正與次句相應

○ 遣懷

愁眼看霜露寒城菊自花天風隨斷柳客淚墮清笳
水靜樓陰直山昏塞日斜夜來歸鳥盡啼殺後棲鴉

八句皆屬景題是遣懷而詩意皆懷之難遣以反面作正面體

○ 天河

中三格氣上段完把這處在曰天河

常時任顯晦。秋至最分明。縱被微雲掩。終能未夜清。
含星動雙闕。伴月落邊城。牛女年年度。何曾風浪生。

顯晦或隱或見也。世說司馬太傅齋中夜坐于時。天月明淨。太傅嘆以為佳。謝景重曰。意謂不如微雲點綴。崔曰。此詩公託天河以自况。末語即牛女漫愁思秋期猶渡河意。

初月

光細弦欲上。影斜輪未安。微升古塞外。已隱暮雲端。

河漢不改色。關山空自寒。庭前有白露。暗滿菊花團。

左傳注。月體無光。待日照而光生。半則為弦。全乃成望。李隅賦。波水蕩而月輪斜。古詩。河漢清且淺。江淹詩。庭前露已團。謝朓詩。霜餘露團。薛道衡詩。高秋白露團。按此則團字承上露字來。不着菊花

上○此詩句句有
一初字細想自悟

系宗為張氏新李補

○ ○ ○ 搗衣
樂府有搗衣篇。戌婦之詞也。

亦知戍不返。秋至拭清砧。已近苦寒月。况經長別心。

寧辭擣鬢倦。一寄塞垣深。用盡閨中力。君聽空外音。

庾信詩。畏思浣紗石。空憶擣衣砧。陸機詩。劇哉行役人。慊慊常苦寒。字林。搗。古。人。搗。衣。兩。女。子。對。立。執。一。杵。如。春。米。然。搗。作。卧。杵。對。坐。搗。之。取。其。便。也。蔡邕疏。秦築長。築。塞。垣。所以。別。內。外。置。殊。俗。宋。之。問。詩。空。外。有。戍。烟。末。語。即。王。灣。搗。衣。詩。風。響。傳。聞。不。到。君。意。此。代。戍。婦。而。作。亦。知。二。字。無。限。苦。衷。若。曰。明。知。戍。已。近。而。衣。不。忍。不。寄。也。故。秋。至。而。拭。清。砧。耳。苦。寒。已。近。而。長。別。之。心。又。鬱。結。而。不。可。解。所。以。不。辭。搗。衣。之。耳。但。閨。中。之。力。雖。竭。而。空。外。之。音。君。其。聽。之。否。耶。語。語。可。痛。

上寺
卷之七
二十一

○ 歸燕

不獨避霜雪。其如儔侶稀。四時無失序。八月自知歸。

春色豈相訪。眾雛還議。巢。倘未毀。會傍主人飛。

鮑照味雙燕詩。豈但避。野人機。月令二

月玄鳥至。八月玄鳥歸。王義恭艷歌行。悲

鴻失良匹。俯仰戀儔侶。鷓鴣賦。才聰明以識機。

晉書。朔馬謠。燕雀何徘徊。意欲還故巢。○突然而起

言其歸也。不獨為避霜。霜亦以儔侶稀耳。春色句問

之。之詞。言來年春色中可復相訪乎。眾雛三句。代燕

答之之意。言眾雛尚識天機。故巢倘然未毀。會傍主

人而飛也。故巢未毀。即天機之靜。雖言歸燕。言外有

適我樂土意。

○ 促織

爾雅。蟋蟀。蓋。注。今促織也。

促織甚微細。哀音何動人。草根吟不穩。床下意相親。

久客得無淚。故妻難及晨。悲絲與急管。感激異天真。

王褒傳。蟋蟀。侯秋吟。詩。十月蟋蟀入我床下。湯

惠休秋風詞。蟋蟀夜鳴。斷人腸。長夜思君心。飛揚讀

此故妻難及晨意。自見。朱買臣傳。故妻與夫家見

買臣飢寒。呼飯食之。琴操。伏羲作琴。脩身理性。返

其天真也。悲絲急管。亦能動人。不若促織之

甚。以聲出天真故耳。○此詩全是傷時之嘆。

○ 螢火

幸因腐草出。敢近太陽飛。未足臨書卷。時能點客衣。

隨風隔幔小。帶雨傍林微。十月清霜重。飄零何處歸。

傅咸螢賦。近腐草而化生。點客衣。即公詩疎

簾巧入坐人衣也。○末句傷之甚。亦兼自寓。

兼葭爾雅釋葭一名葦即蘆也茅之未成者一名兼似萑而細高數尺

摧折不自守。秋風吹若何。暫時花載雪。幾處葉沈波。

體弱春苗早。叢長夜露多。江湖後搖落。亦恐歲蹉跎。

陶潛詩柯葉自摧折阮藉詩願為三春游朝陽忽蹉跎。此詩因兼葭起興。江湖搖落推開說。公自謂

故云亦恐不然。搖落二字重上摧折矣。張九齡詩紫禁開紅藥。微芳不自持。不自持即不自守意。

苦竹齊民要術竹之醜者有四。曰青苦白苦紫苦黃苦。

青冥亦自守。軟弱強扶持。味苦夏虫避。叢卑春鳥疑。

軒墀曾不重。剪伐欲無辭。幸近幽人屋。霜根結在茲。

王褒詩軟弱自芬芳莊子夏虫不可語冰詩勿剪勿伐崔浩菜賦種近幽人之屋古詩冉冉孤

生竹結根泰山阿。此詩亦深幸竹之得地。兼有自首松筠意。

除架瓜架也

束薪已零落。匏葉轉蕭疎。幸結白花了。寧辭青蔓除。

秋虫終不去。暮雀意何如。寒事今牢落。人生亦有初。

詩不流束薪又匏有苦葉黃臺瓜辭摘絕抱蔓歸詩靡不有初鮮克有終此詩亦因除架而起

典首四句敘除架之由。秋虫二句言昔曾依于此。雖有故物之戀。奈之何哉。因拓開說。不特一瓜為然也。人生在世。靡不有初。自盛而衰。良可感悼耳。

廢畦

秋蔬擁霜露。豈敢惜凋殘。暮景數枝葉。天風吹汝寒。

綠霑泥滓盡香與歲時闌生意春如昨悲君白玉盤
詩韓兮韓兮風其吹汝 唐制立春則以白玉盤
盛細生菜頌賜群臣 悲君句即胡顏入筐篚意

夕烽

夕烽來不近每日報平安塞上傳光小雲邊落點殘

照秦通警急過隴自艱難聞道蓬萊殿千門立馬看

唐六典凡烽候所置大率相去三十里其放烽有一
炬二炬三炬四炬者隨賊多少而為差焉近畿封二
百七十所 唐鎮戍每日初夜放烟一炬謂之平安
火祿山事跡潼關失守是夕平安火不至玄宗懼焉

秋笛

清商欲盡奏奏苦血霑衣他日傷心極征人白骨歸

相逢恐恨過故作發聲微不見秋雲動悲風稍稍飛

宋玉笛賦吹清商發流徵 末言笛聲
雖微其悲猶感入風雲所以不盡奏也

日暮

日暮風亦起城頭烏尾訛黃雲高未動白水已揚波

羌婦語還哭胡兒行且歌將軍別換馬夜出擁瑠玳

哭一作笑 後漢五行志桓帝時童
謠曰城上烏尾畢逋 詩傳訛動也

野望

清秋望不極迢遞起層陰遠水兼天淨孤城隱霧深
葉稀風更落山迥日初沉獨鶴歸何晚昏鴉已滿林

謝瞻詩迢遞封畿外注遠貌江淹詩層陰萬里生
班婕妤擣素賦哀離崔之歸晚何遜詩昏鴉接
歸翅

空囊

翠栢苦猶食晨霞高可餐世人共鹵莽吾道屬艱難
不爨井晨凍無衣床夜寒囊空恐羞澁留得一錢看
列仙傳赤松子好食栢實齒落更生相如大人賦
呼吸沆瀣餐朝霞莊子為政焉弗鹵莽江總集
百王既季運屬艱難梁武帝書評羊欣書似婢作
夫人舉止羞澁趙壹詩文籍雖滿腹不如一囊錢
○此詩備道空囊之慘栢苦而猶食霞高而可餐正
唯其囊之空所不辭耳非有心辟穀也所以然者世
人鹵莽誰是欵曲所以吾道艱難耳末二句調笑語正悲酸語也

病馬

乘爾亦已久天寒關塞深塵中老盡力歲晚病傷心
毛骨豈殊衆馴良猶至今物微意不淺感動一沉吟

說苑田子方出見老馬于野喟然問于御者曰此何
馬也對曰故公家畜也罷而不能為用故出放之田
子方曰少盡其力而老棄其身仁者之所不為也命
束帛贖之○首四句致病之由後則惜其馴良而感
之嘆

蕃劍

致此自僻遠又非珠玉裝如何有奇怪每夜吐光芒
虎氣必騰上龍身寧久藏風塵苦未息持汝奉明王

曹植七啟步光之劍華藻繁縟綴以驪龍之珠錯以荆山之玉張正見詩學劍動星芒漢書音義星光曰芒吳越春秋問闔死葬以扁諸之劍金精上揚為白虎据其上號曰虎丘拾遺記額頊有騰空劍在匣中常如龍虎吟雷次宗豫章記吳未亡恒有紫氣見牛斗間張華問雷孔章孔章言寶物之精在豫章豐城遂以孔章為豐城令至縣掘獄得二劍其夕牛斗氣不復見孔章乃留其一匣而進之後華遇害此劍飛入襄城水中孔章臨亡戒其子恒以劍自隨後其子為建安從事經淺瀕劍忽於腰間躍出見二龍相隨逝焉○前六湯雲云石松石脫寫一物而全副精神皆見他言劍末聯拓一步沙物乃一唯其失此多不也

銅瓶汲水器

亂後碧井廢時清瑤殿深銅瓶未失水百丈有哀音側想美人意應悲寒甃沉蛟龍半缺落猶得折黃金

百丈汲水之綆哀音輓轆之聲易井甃无咎風俗通甃聚磚修井也戴延之西征記太極殿有金井欄金博山金輓轆蛟龍負山於井上師尹曰蛟龍甃上刻鑄者缺落而準黃金宮中之物自可貴也吳云亂後碧井已廢故銅瓶零落耳追思時清之日銅瓶在御而汲以修綆轉以輓轆此時照影自憐想美人之意操綆獨汲應悲寒甃之深沉今日則井廢瓶毀蛟龍已經斷拆矣猶得準於黃金顧用之者誰耶傷神在亂後一句

送遠

帶甲滿天地何為君遠行親朋盡一哭鞍馬去孤城草木歲月晚關河霜雪清別離已昨日因見古人情

江淹古離別黃雲蔽千里游子何時還送君如昨日簷前露已團不惜蕙草晚所悲道里寒公詩全用

江意故云因見古人情舊解俱云別後次日作詩以追憶之非是石崇思歸引序倘古人之情有同于今○帶甲二句時事草木二旬屬時景總見不忍別之情

○○○送人從軍原注時有吐蕃之後

弱水應無地。陽關已近天。今君度砂磧。累月斷人烟。

好武寧論命。封侯不記年。馬寒防失道。雪沒錦鞍鞯。

一申頭陀寺碑飛閣逶迤下臨無地漢西域傳阨以玉門陽關孟康曰二關在燉煌西界西方地最

高故曰近天韓非子齊桓公伐孤竹還走失道管仲曰老馬之智可用也乃放老馬而歸之晉張方

傳割流蘇武帳以為馬帳或作鞞馬鞍具也梁簡文帝詩寶馬錦鞍鞞

○示侄佐原注佐草堂在東柯谷舊書杜佐終大理正

多病秋風落。君來慰眼前。自聞茅屋趣。只想竹林眠。

滿谷山雲起。侵籬澗水懸。嗣宗諸子姪。早覺仲容賢。

稽康傳康文辭壯麗好言老莊與阮籍阮咸山濤向秀王戎劉伶特相友善號竹林七賢縱酒昏酣遺落

世事晉書阮咸字仲容籍之侄鄭善夫曰既有末聯中間不宜用竹林字

○佐還山後寄三首還山還東柯谷

山晚浮雲合。歸時恐路迷。澗寒人欲到。林黑鳥應棲。

野客茅茨小。田家樹木低。舊諳疎懶叔。須汝故相攜。

陶潛詩茅茨已就治稽康絕交書性復疎懶○前四言佐暮還時景後四句公自謂疎懶之叔賴汝相攜公欲依佐草堂以居也

白露黃梁熟分張素有期已應春得細頗覺寄來遲
味豈同金菊香宜配綠葵老人他日愛正想滑流匙

蘇恭本草黃梁出蜀漢商浙間香美勝于諸梁人謂竹根黃鍾會檄分張守備庾信傷心賦兄弟則五郡分張有期期以白露之時貽黃梁于公也樂府石上慊慊春黃梁本草菊一名金蓋開居賦綠葵含露○此從致黃梁而作

幾道泉澆圃交橫落幔坡蕨蕤秋葉少隱映野雲多

隔沼連香芰通林帶女蘿甚聞霜薤白重惠意如何

庾信詩滴瀝泉澆路江總詩曲澗停騶響交枝落幔陰王粲詩昊天降豐澤百卉挺蕨蕤盧思道詩可憐踈復密隱映當應人武陵記兩角曰菱三角四角曰菱通謂之水栗詩薦與女蘿施于松栢

開居賦白薤負霜○前六句敘草堂之勝末則欲其致薤也

從人覓小胡孫許寄廣志猴一名王孫一名胡孫

人說南州路山猿樹樹懸舉家聞若駭為寄小如拳

預晒愁胡面初調見馬鞭許求聰慧者童稚捧應癩

庾僧淵詩猿掛入欄枝掛即懸樹也山谷別集駭當作咳苦革反禺屬猿猴喜怒飲食常作咳崇安志武夷山多獼猴其小者僅如拳齊民要術常繫獼猴于馬坊令馬不畏辟惡消百病急就篇注癩一作癩

秋日阮隱居致薤三十束隱居名坊

隱者柴門內畦蔬遶舍秋盈筐承露薤不待致書求

東比青芻色圓齊玉筋頭衰年關鬲冷味暖併無憂

詩不盈傾筐又生芻一束其人如玉劉孝威詩

誰憐雙玉筋流面復流襟本草陶隱居曰薤性温

補仙方及服食家皆須之○前四出題頸聯言其形色未聯言其氣味

秦州見勅目薛三據授司議郎畢四曜除監

察與二子有故遠喜遷官兼述索居凡三十

韻唐書東宮官屬有司議郎四人掌侍從規

諫駁正啟奏并錄東宮記注舊書酷吏

傳肅宗時裴昇畢曜同為御史皆酷毒尋流黔中

大雅何寥闊斯人尚典型交期余潦倒才力爾精靈

西都賦序大雅宏達于茲為羣詩雖無老成人尚

有典型絕交書足下舊知吾潦倒粗疎不切事情

傳毅舞賦釋精靈二子聲同日諸生困一經文章

之所疎○四句總起突正作爨鳥弔切○班固守突

開突奧遷擢潤朝廷奧之熒燭爾雅室西南隅謂

之奧東南隅謂之突○此段承上才力來照題見勅遷官

舊好何由展新詩更憶聽別來頭併白相見眼終青公在秦所以舊好不得

此段承上交期來照題與二子有故伊昔貧皆甚同憂歲不寧棲遑分

半菽浩蕩逐流萍俗態猶猜忌妖氛忽杳冥獨慚投

漢閣俱議哭秦庭還蜀祇無補囚梁亦固扃華夷相

混合宇宙一羶腥漢書項羽傳歲飢人貧卒食半菽

論莫肯費其半菽猜忌指李林甫妖氛指祿山

漢書景十三王傳雲蒸列布杳冥晝昏左傳吳入

鄂申包胥如秦乞師立依庭墻而哭日夜不絕聲勺水不入口七日秦師乃出蜀志黃權降魏魏主問

之對曰臣降吳不可還蜀無路是以歸命漢書梁

孝王下鄒陽獄陽從獄中上書王立出之朱云投

漢閣比降賊諸臣如陳希烈張均兄弟是也哭秦庭

比肅宗遣使徵兵回紇也還蜀囚梁又比陷賊而脫

歸及為所拘繫者皆指時帝力收三統天威總四溟

事○此段敘祿山之亂舊都俄望幸清廟肅惟馨雜種雖高壘長驅甚建瓴

焚香淑景殿漲水望雲亭法駕初還日羣公若會星

宮臣仍點染柱史正零丁後藝文志聖人必定曆數

相如封禪文太山梁父設壇望幸書誕將天威

子車駕所至臣民以為僥倖故曰幸蔡邕獨斷天

肅離顯相書黍稷非馨明德惟馨樂毅書長驅

至國漢高紀地勢便利其以下兵于諸侯若居高

屋之上建瓴水也長安志西內安仁殿後有絲絲

院院西有淑景殿徐陵詩橫橋象天漢法駕應坤

圖詩會弁如星箋會謂弁之縫中飾以玉狀似星

也會音怪點染如點朝班之點樂府滿歌行零

丁荼毒愁懣難支○此官忝趨棲鳳朝回嘆聚螢喚

人看驟裏不嫁惜娉婷掘劍知埋獄提刀見發劓侏

儒應共飽漁父忌偏醒旅泊窮清渭長吟望濁涇康

劇談錄含元殿左右立棲鳳翔鸞兩閣龍尾道出于

閣前莊子提刀而立如新發於矧四句公自嘆

驟裏而喚人看之誰則過而剪拂者娉婷而惜不嫁

未免失時矣以致掘獄而劍始知提刀而矧始發當

其未掘未提之先誰則知之而誰則見之耶無限悲

感東方朔傳侏儒飽欲死臣朔饑欲死楚詞漁

父篇原曰眾人皆醉吾獨醒漁父曰何不備其糟而

啜其醢潘岳賦北有清渭濁涇蘭池周曲渭水

上寺會萃 卷之七 三十

在秦州涇水在長安公自言寓秦州而憶長安○此

段公自述拾遺出為華州司功客秦州照題中兼述

索居羽書還似急烽火未全停師老資殘寇戎生及

近垆忠臣詞憤激烈士涕飄零上將盈邊鄙元勳溢

鼎銘仰思調玉燭誰定握青萍反羽書至羽書者

以鳥羽插檄上馳告四方示其速疾也左傳楚師

驟勝而驕其師老矣張華詩壯士懷憤激陳琳

詩建功不及時鐘鼎何所銘爾雅四時調謂之玉

獨陳琳答曹植牋君侯秉青萍干將之器注劍各

奠定者言外有自任意隴俗輕鸚鵡原情類鵲鴿

秋風動關塞高卧想儀刑之鸚鵡隴地所出習見則忽

高原失其常處則飛鳴求其類原與隴對即在原

之原梁武帝書原情察咎或有可矜則原諒之原非

景朱云輕鸚鵡言已之不為時重類鵲鴿望急難

于二子也世說閉習禮度不如式瞻儀刑○此段

自感而致望二子之辭儀刑與上典刑相應

○寄彭州高三十五使君適虢州岑二十七長

史參三十韻原注時患瘧病○唐書彭州濛

州置虢州弘農郡屬河南道義寧元年析隋

弘農郡置彭州今成都府彭縣虢州今河

南府盧氏縣適謝上彭州刺史表始拜宮

允今列籓條以今月七日到所部上訖則適

自詹事即出刺史岑參集佐郡思舊游詩

原已亥春三月參自補闕轉起居舍人夏四

月署號州長史

故人何寂寞今我獨淒涼老去才雖盡秋來興甚長

物情尤可見。詞客未能忘。

南史江淹晚節才思微退時人謂之才盡

物情乖喜歡。閱歷既多物情可見未能忘情者止此詞客耳泛指。此段虛起。

海內知名

士雲端各異方。高岑殊緩步。沈鮑得同行。意慳關飛

動。篇終接混茫。舉天悲富駱。近代惜盧王。似爾官仍

貴。前賢命可傷。諸侯非棄擲。半刺已翺翔。詩好幾時

見。書成無信將。

庚信枯樹賦。殷仲文者風流儒雅海內知名。緩步言高岑之縱舒自如。

稱其才也。

沈鮑沈約鮑照。

唐書富嘉謨武功人舉進士

文章本經術。人爭慕之中典初官監察御史卒。駱賓王義烏人七歲能賦詩。武后時除臨海丞棄官去。徐敬業亂署為府屬後亡命不知所之。盧照隣范陽人調新都尉病去官自沈頴水死。王勃龍門人。

思含飛動才冠卿雲。

唐書富嘉謨武功人舉進士

文章本經術。人爭慕之中典初官監察御史卒。駱賓王義烏人七歲能賦詩。武后時除臨海丞棄官去。徐敬業亂署為府屬後亡命不知所之。盧照隣范陽人調新都尉病去官自沈頴水死。王勃龍門人。

陽人調新都尉病去官自沈頴水死。王勃龍門人。

六歲善文辭。補虢州參軍。除名渡海。溺水悸而卒。

鮑照詩。回首眷前賢。

前賢頂富駱。盧王官仍貴。

起下諸侯半刺言四子有才無命今爾官既達益嘆前賢可傷矣。

曹罔六代論。今之州牧郡守古之方伯諸侯。杜氏通典。武德元年罷郡置州。改太守為刺史。即古諸侯。

庾亮答郭豫書。別駕舊與刺史別乘。其任居刺史之半。安可任非其人。錢箋。職原云。別駕長史。司馬通謂之上佐。周必大云。郡丞秦官。惟掌兵。

馬自漢迄唐。其名不常。曰別駕。曰司馬。曰治中。曰長史。雖均號上佐。其實從事之長耳。岑為長史。而曰半刺。已翺翔。賈為司馬。而曰治中。實棄捐。蓋並可以互稱也。以上應故人何寂寞句。

男兒行處

是客子鬪身強。羈旅推賢聖。沉綿抵咎殃。三年猶瘡

疾。一鬼不銷亡。隔日搜脂髓。增寒抱雪霜。徒然潛隙

地。有覲屢鮮粧。何太龍鍾極。於今出處妨。無錢居帝

里盡室在邊疆。劉表雖遺恨。龐公至死藏。心微傍魚

鳥。肉瘦怯豺狼。隴草蕭蕭白。洮雲片片黃。行處是起

鬪身強反下沉綿段言男兒雖則行處皆是但在客

居則以身強為貴其柰沈綿何耳謝靈運詩一旦

逢世難淪落恒羈旅羈旅推賢聖即公詩仲尼其

旅人意沈休文蕭愜碑因遇沉痾綿留氣亭

漢禮儀志注漢舊儀顯項氏有三子生而亡去為疫

鬼一居江水為瘴鬼記相見于郤地曰會

鬼為蠅有颯面目在助惟此人斯有颯面目潛隙

地屢鮮粧逃瘡也俗云避瘡鬼必伏于幽隙之地不

爾即畫易容貌換新衣王褒書援筆攬昏龍鍾橫

集青箱雜記古語有二聲合為一字者如不可為巨

而巳為耳益起于西域二合之音龍鍾切為瘡潦倒

切為老謂人之瘡老以龍鍾潦倒日之音義取此

晉書王導傳建康古之金陵舊為帝里絕交書游

山水觀魚鳥心甚樂之何處士詩香雲片片性

隴草洮雲秦州景物○彭門劍閣外號略鼎湖旁荆

以上應今我獨凄涼句

玉簪頭冷巴屨染翰光烏麻蒸續曬丹橘露應嘗豈

異神仙宅俱兼山水鄉竹齋燒藥竈花嶼讀書堂更

得清新否遙知對屬忙舊官寧改漢淳俗本歸唐

卷之七

三十三

刺史

注李冰為蜀守見氏道縣有天彭山兩山相對其形

如闕謂之天彭門亦曰天彭關唐書魏州先曰鼎

州以鼎湖名湖城縣有覆釜山一名荆山寰宇記

荆山在鼎湖縣南出美玉即黃帝鑄鼎之所紙譜

蜀屨紙盡用蔡倫法有玉版貢餘經曆表光之名

秋興賦染翰搦紙本草胡麻生中原山谷陶隱居

上寺會

卷之七

三十三

刺史

本漢官故云寧改漢指高說號州本晉地故云不離
唐指岑說○此段合敘高岑或言地或言產或言景
或言職與俗清新 濟世宜公等安貧亦士常出尤終
二句應上詞客句

戮辱胡羯漫猖狂會待妖氛靜論文暫裹糧翟方進傳上無

惻怛濟世之功世說殷仲堪云貧者士之常焉得

登枝而捐其本更記黃帝殺蚩尤于涿鹿之野

莊子浮游不知所往謝靈運詩裹

糧杖輕篋○濟世句承上來安貧以下公自謂大意

應詩好幾時見句

寄岳州賈司馬六丈巴州嚴八使君兩閣老

五十韻閣黃作閣唐書地理志岳州巴陵郡屬江南西道巴州清化郡屬山南

西道賈至傳坐小法貶岳州司馬

嚴武傳坐房琯事貶巴州刺史

衡岳猿啼裏巴州鳥道邊故人俱不利謫宦兩悠然

開闢乾坤正榮枯雨露偏長沙才子遠釣瀨客星懸

南中志鳥道四百里以其險絕特上有飛鳥之道耳

漢書賈誼以大中大夫適長沙王太傳西征賦

賈生洛陽之才子後漢書嚴光耕富春山中後人

名其釣處為嚴陵瀨又光武與嚴光共卧太史奏

客星犯帝座甚急此憶昨趨行殿殷憂捧御筵討

段總提敘兩人遠謫

胡愁李廣奉使待張騫無復雲臺仗虛修水戢船蒼

菘城七十流落劍三千畫角吹秦晉旄頭俯澗瀝小

儒輕董卓有識笑苻堅浪作禽填海那將血射天愁

廣當指哥舒翰謂其以老將敗績待張騫謂遣使回

紇修好徵兵哀江南賦非無北闕之兵猶有雲臺

之仗〔西京雜記〕武帝作昆明池以習水戰中有戈
船樓船數百艘城七十借用樂毅下齊七十餘城
事祿山反河北二十餘郡皆棄城走〔越絕〕
書闔閭葬虎丘有扁諸之劍三千〔莊子〕趙文王喜
劍劍客來者三千餘人〔按此大概言帶劍衛士一
時窮蹙舊解俱謬〕
舞飛梯〔前漢志〕昂為旄頭〔澗〕瀝二水在東都木
經注澗水出新安縣南白石山東南入于洛〔東晉紀〕粟
河南穀城縣北山東過假師縣入于洛
容坤攻秦王堅堅出奔五將山後秦王姚萇遣人縊
堅于新平佛寺〔山海經〕赤帝女溺死東海化為鳥
名精衛取西山木石填海〔史記〕宋玉個盛血以革
囊懸而射之命曰射天
○此段敘天寶之亂
萬方思助順一鼓氣無前陰
散陳倉北晴曛太白巔亂麻屍積衛破竹勢臨燕法
駕還雙闕王師下八川此時霑奉引佳氣拂眉旋貌

虎閒金甲麒麟受玉鞭侍臣諳入仗廐馬解登仙花
動朱樓雪城凝碧樹烟衣冠心慘愴故老淚潺湲哭
廟悲風急朝正霽景鮮月分梁漢米春給水衡錢內
藥繁於纈宮莎軟勝綿恩榮同拜手出入最隨肩晚
著華堂醉寒重繡被眠〔韋昭曰〕奉引前導引車〔漢〕郊祀志禮月之
覺昇元輔深期列大賢秉鈞方咫尺鍛羽再聯翩〔左〕

夫戰勇氣也一鼓作氣〔唐書〕鳳翔府寶雞縣本陳
倉至德二載更名鳳翔縣有太白山〔史記〕死
人如亂麻〔上林賦〕八川分流〔漢〕郊祀志禮月之
夕奉引復迷〔韋昭曰〕奉引前導引車〔漢〕郊祀志禮月之
掌供奉扈從還京故云〔齊〕職儀乘黃獸名
旋中矩〔蔡琰詩〕金甲耀日光〔齊〕職儀乘黃獸名

龍翼馬身黃帝乘之而仙後因以名廐王隱晉書宣帝內廐馬一日風靜天霽有羽鶴飛至廐化為青衣童子騎二大馬乘空而去馮衍顯志賦伏朱樓而四望西都賦珊瑚碧樹江淹詩碧樹露阡阡生烟紛漠漠孔叢子孔子丘陵歌惟以永嘆滯實潺湲焚子儀復京師權移神主于大內長安殿上皇還謁廟請罪肅宗素服向廟哭三日謝承後漢書章帝分梁漢儲米給民漢書本始二年春以水衡錢為平陵徙民起第宅應劭曰水衡與少府皆天子私藏徐陵詩金督水衡錢內藥宮花纈文繪即剪彩為花意爾雅翼莎莖葉似三稜根周匝多毛名香附子拾遺記方丈山有莎離草細如髮一莖百尋柔軟香滑後漢書藥崧家貧為郎獨直臺無被枕杜帝問而嘉之詔給帷被阜袍成公綏詩尹為媵臣遂作元輔顏延年五君咏鸞翮有時鍛○此段敘禁肅宗收京後與賈嚴諸子同為兩省并移官事

掖朋從改微班性命全青蒲甘受戮白髮竟誰憐弟

子貧原憲諸生老伏虔師資謙未達鄉黨敬何先伏

作服張華詩朋從自遠至出師表苟全性命於今日言禁掖之內皆用新人微班之內得全性命

指救房瑄出為華州司功也漢書元帝欲易太子史丹直入卧內伏青蒲上泣諫服虔曰青綠蒲席也

後漢儒林傳服虔字子慎少入太學受業有雅才著春秋左氏傳解行於世老子善人不善用人之師

不善人善人之資故曰師資世說孔融見李膺曰先君與老君有師資之道敬何先即壯游詩坐深鄉

黨敬意玩詩意公客秦州有執業問難者故有弟子諸生師資等語謙未達言雖不以先達自居而鄉

黨之敬則舍公而誰也此段舊好腸堪斷新愁眼公自敘謫官并客秦州之事

欲穿翠乾危棧竹紅膩小湖蓮賈筆論孤憤嚴詩賦

幾篇定知深意苦莫使眾人傳貝錦無停織朱絲有
斷絃浦鷗防碎首霜鷲不空拳地僻昏炎瘴山稠隘
石泉且將棋度日應用酒為年典郡終微渺治中實
棄捐安排求傲吏比興展歸田舊好新愁思賈嚴而
不得也危棧竹屬
巴州小湖蓮屬岳州漢書賈君房下筆言語妙天
下賈筆本此漢書司馬遷傳韓非囚秦說難孤憤
頌數十篇深意二句頂上論賦來宜有觸犯時事
者故莫使眾人傳之起下貝錦四句聊避禍也詩
妻兮斐兮成是貝錦鮑照詩直如朱絲繩貝錦
二句恐二子以直詞被讒浦鷗二句深以讒人之禍
戒之也浦鷗二句一氣選詩石泉漱瓊瑤何遜
詩離離堪度日地僻四句慰諭之詞言世情如是
聊于炎瘴泉石之中棋酒度日可耳杜氏通典治

中舊州職也隋時州廢遂為郡官開皇三年改治中
為司馬唐武德初復為治中高宗即位改諸州治中
並為司馬同一刺史治中之職高與岑是除授故
日諸侯非棄擲半刺已翺翔而賈與嚴是貶謫故曰
典郡終微渺治中實棄捐意各有在非矛盾也莊
子造適不及笑獻笑不及排安排而去化乃入于寥
天一郭璞詩漆園有傲吏張衡歸田賦注順帝
時闡官用事衡欲歸田里作歸田賦此段專敘賈
嚴去才難得蒼蒼理又玄古人稱逝矣吾道卜終

焉隴外翻投跡漁陽復控弦笑為妻子累耳與歲時
遷親故行稀少兵戈動接連他鄉饒夢寐失侶自述
遭多病加淹泊長吟阻靜便如公盡雄俊志在必騰

騫武詩去去從此辭莊子天之蒼蒼其正色也
老子玄之又玄漢書楚元王敬禮穆生嘗為

上詩會萃 卷之七 三十七

上元元年老子
了歲信言成
春年一老坡由
澤壽三元如
三月五日
日願東君
五
蜀州之東城
傳

嶺十俱五白沙渡 水會渡 飛仙閣 五盤龍

門閣 石櫃閣 桔柏渡 劍門 鹿頭山

成都府 卜居 王十五司馬弟出郭相訪兼

遺營草堂賞 堂成 蜀相 梅雨 為農

賓至 有客 狂夫 田舍 進艇 江村

江漲 野老 所思 雲山 遺興 一室

石笋行 石屏行 杜鵑行二首 軍中醉歌

杜詩會粹

乾元中

公客秦州及赴同谷居成都作

蕭山張 遠邇可箋

寄張十二山人彪三十韻 唐詩紀事彪蓋穎洛間靜者天寶末

將母避亂嘗有北游酬孟雲卿詩曰善道居貧賤潔服蒙塵埃慈母憂疾室家念棲棲

又有神仙詩曰長老思養壽後生笑寂寞五穀無長年四氣乃靈藥 讀二詩公詩始明

獨卧嵩陽客 三違潁水春 艱難隨老母 慘淡向時人

謝氏尋山展陶公漉酒巾 羣凶彌宇宙 此物在風塵

灑音六○述征記嵩山東曰太室西曰少室相去十

七里嵩其總名居地志在洛州陽城縣西北水經

頰水即頰川陽城縣西北少室山東南入于淮謝

靈運傳尋山陟嶺必造幽峻嘗著木屐上山則去前

齒下山則去後齒陶潛傳郡將候潛逢其酒熟取

頭上葛巾漉酒畢還復著之此物頂屐與巾言

詩此物何足貴但感別經時賔戲彼皆躡風塵之

會履顛沛之勢○此段序出人事起言獨臥之客原

無出世之心而三年在外者以歷下辭姜被關西得

隨母避亂而巾履久落風塵耳歷下辭姜被關西得

孟隣早通交契密晚接道流新海內先賢傳姜肱事

被而寢不入室以慰母心列女傳孟子之母凡三

徙而舍學宮之傍北山移文竅玄玄于道流○此

段公敘與張相與之情姜被孟隣皆指山人公蓋交

山人于歷下而遇之于關西早通頂歷下晚接頂關

西靜者心多妙先生藝絕倫草書何太古詩興不無

○買當作賣○商芸小說後漢張衡死日蔡邕始懷

○買當作賣○商芸小說後漢張衡死日蔡邕始懷

四體書勢序靈帝好書時多能者而師宜官為最大

則一字徑丈小則方寸千言時或不持錢詣酒家飲

因書其壁雇觀者以讐酒討錢足而滅之每書必削

而焚其柑一字買堪貧印公聞解斯六官未歸詩

本賣文為活意堪印人不堪其憂之堪○此段言山

人之才乃輓轡格曹植數篇頂詩興張芝一字頂草

書藝字

總貫

將恐曾防寇深潛託所親寧聞倚門夕盡力

潔餐晨○將恐將懼東晉補亡詩馨爾夕膳潔爾

晨餐○此段言山人將母避寇力致孝養意

疎懶為名悞驅馳喪我真索居尤寂寞相遇益愁辛

流轉依邊微逢迎念席珍時來故舊少亂後別離頻

莊子今者吾喪我漢書注迎之于道隨所到而逢之故曰逢迎○此段自敘流落關西與山人遇而復

別世祖修高廟文公賞從臣商山猶人楚渭水不離

秦存想青龍秘騎行白鹿馴耕巖非谷口結草即河

濱肘後符應驗囊中藥未陳後漢書光武建武二年正月立高廟于洛陽四

時祿祀高帝為太祖一歲五祀左傳晉侯賞從亡者十道志商洛山在商縣東南九十里亦名楚山

王維詩商山包楚鄧錢箋至德二載十二月蜀郡靈武元從功臣皆加封爵次年四月九廟成備法駕

自長安迎神主入新廟此二句借漢晉為喻以括焚毀收復商山二句與謁先主廟錦江元過楚劍閣

復通秦同意言肅宗反正天下復歸于唐而山人仍事游仙如下文云云四象論青龍東方甲乙木潛

藏變化故言龍雲笈七籤老君存思圖凡行道時所存清旦思青雲之氣匝滿齋室青龍獅子備守前後

神仙傳衛叔卿嘗乘駕白鹿見漢武帝將臣之叔卿不言而去三輔決錄辛繼隱居弘農華陰所居旁

有白鹿甚馴不畏人神仙傳河上公不知其姓氏漢文帝時公結草為菴于河濱讀老子文帝駕往詣

之晉葛玄傳玄著金匱藥方一百卷肘後要急方四卷神仙傳張道陵弟子趙昇七試皆過乃授肘後

丹經後漢方術志王和平性好道術孫邕少事之會和平病疫邕葬之東陶有書百餘卷藥數囊悉以

送之後人言其尸解邕恨不取其方藥寶書○此段言兩京克復之時山人隱淪如故惟精脩道術如此

旅懷殊不愜良覲眇無因自古多悲恨浮生有屈伸

此邦今尚武何處且依仁鼓角凌天籟關山倚月輪

官場羅鎮磧賊火近洮岷蕭索論兵地蒼茫鬪將辰

大軍無處所餘孽尙紛綸高興知籠鳥斯文起獲麟

窮秋正搖落。回首望松筠。劉畫通塞命有否泰運有

文遭亂尚武陶弘景茅山曲林館銘綦泉遶鏡尚

德依仁此言值此于戈之擾思得一靜地以依耳

復屬月輪圓唐書隴右道北庭都護府有神仙鎮

須有大漠小積趙曰四鎮皆置官場收賦歛以供軍

陷廓州與洮岷連接魏志鄧艾見高山大澤輒指

畫軍營處所秋典賦序猶池魚籠鳥有江湖山藪

之思春秋序絕筆于獲麟之句徐陵詩窮秋邊

馬肥楚詞悲哉秋之為氣也草木搖落而變衰

松筠指張所居言值此亂離之際即欲高飛知同籠

鳥斯文已喪筆絕獲麟俯仰窮秋引領良覲耳○此

段復自敘結出題首寄字

寄李十二白二十韻

昔年有狂客。號爾謫仙人。筆落驚風雨。詩成泣鬼神。

聲名從此大。汨沒一朝伸。文彩承殊渥。流傳必絕倫。

龍舟移棹晚。獸錦奪袍新。白日來深殿。青雲滿後塵。

賀知章傳知章自號四明狂客孟棨本事詩自自

蜀至京師賀監知章聞其名首訪之請所為文白出

蜀道難示之稱嘆數四號為謫仙人解金貂換酒與

傾盡醉自是聲譽光赫范傳正新墓碑賀知章吟公

鳥棲曲云此詩可以泣鬼神矣阮籍詩豈若雄傑

士功名從此大唐書知章言白于玄宗名見金鑾

殿奏頌一篇賜食帝為調羹召供奉翰林樂史別集

序上命李龜年持金花箋宣賜翰林供奉李白白宿

醒未解援筆賦之立進清平調三章移棹晚用玄

宗泛白蓮池事見首卷劉邈秋閨詩燈前量獸錦

舊書武后令從臣賦詩東方虬先成賜以錦袍宋

之問繼進詩尤工于是奪袍賜之解嘲當塗者升

青雲崔駰幸得充下館敘後塵白日二句言殿

庭寵渥而後進歸附如是或曰郭璞游仙詩尋我

青雲友永與時人絕白有意游仙故云然起下

乞歸意○此段敘白之才并其盛時榮遇如此

優詔許遇我夙心親未負幽棲志兼全寵辱身劇談

憐野逸嗜酒見天真醉舞梁園夜行歌泗水春唐書白為

高力士所譖自知不為親近所容懇求還山帝賜金

放還 稽康詩內負夙心外慝良朋 王右軍謂阮

光祿曰此君近不驚寵辱雖古之沉冥何以過此

漢書揚雄口吃不能劇談劉峻廣絕交論騁黃馬之

劇談 陶潛傳淵明性嗜酒而家貧不能恒得其詩

曰子雲性嗜酒家貧不能

以保其太和肆其天真 西京雜記梁孝王好宮室

苑囿築兔園一統志梁園一名兔園在歸德府城東

唐書泗水縣屬兗州○此

段敘白歸山後公與游覽事

才高心不展道屈善無

隣處士彌衡俊諸生原憲貧稻梁求未足蕙苴謗何

頻五嶺炎蒸地三危放逐臣幾年遭鵬鳥獨泣向麒麟

孔融薦禰衡表竊見處士平原禰衡字正平年二

十四淑質貞亮英才卓犖 馬援傳援征交趾載

蕙苴種還人謗之以為明珠大貝 謗指誣與永王

璘通也 裴淵廣州記大庾始安臨賀桂陽揚陽為

五嶺 鄧德明南康記始興大庾嶺桂陽騎田嶺九真

都龐嶺臨賀萌浩嶺始安越城嶺是為五嶺 山海

經三危之山廣圓百里在鳥鼠山西與岷山相接括

地志三危山在沙州燉煌縣東南二十里山有三峰

故曰三危 太白時流夜郎三危去夜郎甚遠 蘇武

此特借言其放逐耳○此段敘白流徙之事

元還漢黃公豈事秦楚筵辭醴日梁獄上書辰巳用

當時法誰將此義陳黃公四皓之一避秦商山

當時法當時三等定罪之法

白書懷詩半夜水軍來尋陽滿旌旄空名適自誤迫
會上樓船徒賜五百金棄之若浮烟辭官不受爵翻
請夜郎天與此詩相發明○此段辨白之枉老吟秋月下病起暮江濱莫
怪恩波隔乘槎與問津○且遲詩肅穆恩波被宋之
得乘槎一問津○此段嘆白之才而恩波不及故欲乘槎以問之天也

別贊上人

百川日東流客去亦不息我生苦飄蕩何時有終極

首段典起亦自嘆語贊公釋門老放逐來上國還為世塵嬰頗

帶憔悴色楊枝晨在手豆子雨已熟是身如浮雲安

可限南北左傳荐食上國陸机詩予亦嬰塵網
涅槃經諸大比丘等於晨朝日出離常

生處嚼楊枝遇佛光明疾速漱口澡華嚴淨行品
手執楊枝當願衆生皆得妙法究竟清淨華嚴疏

鈔譬如春月下諸豆子得煖氣色尋便出土異縣
維摩經是身如浮雲須臾變滅○此段敘贊公

逢舊友初欣寫胸臆天長關塞寒歲暮飢凍逼野風

吹征衣欲別向曛黑馬嘶思故壚歸鳥盡歛翼古來

聚散地宿昔長荆棘相看俱衰年出處各努力劉孝

懷情滿胸臆桓玄鳳賦集昆峰而歛翼謝靈運
詩聚散成分離易或出或處李陵別詩努力崇

明德○此段敘別言相會無幾離別隨之情自難已
第聚散自古而然但當各自努力耳殊深遲暮之感

兩當縣吳十侍御江上宅

舊唐書鳳州兩當縣漢故道縣地晉
改兩當取水名水經注兩當水出陳倉縣之
大散嶺西南流入故道川謂之故道水錢

箋吳十侍御名郁見後成都詩方輿勝覽吳
柳為侍御史以言事被謫居家不仕與子美
交游○詳詩意吳係
謫居兩當因居焉

寒城軒烟淡山谷落葉赤陰風千里來吹汝江上宅

鷓鴣號在渚日色傍阡陌江嘉陵江也兩當縣枕嘉陵江上楚詞鷓鴣鳴嘶

而悲鳴注鷓鴣似鶴黃白色陸雲詩通波激在渚

在渚曲渚也與楚詞在渚不同○此段敘江上宅

前秋暮晚景借問持斧翁幾年長沙客哀哀失木狢矯矯

避弓翮亦知故鄉樂未敢思宿昔漢書王訪傳繡衣御史暴勝之使持

斧逐捕盜賊長沙以賈誼謫官比侍御也淮南

子猿狖失木而擒于狐狸非其處也異物志狢猿類

露鼻尾長四五尺淮南子雁從風飛以愛氣力御

蘆而翔以避弋繳庾肩吾詩猿騰疑矯箭驚雁避

虛弓劉剛詩矯翮避虞機二句比吳失昔在鳳

所不得如宿昔故鄉之樂耳○此段敘近事

翔都共通金閨籍天子猶蒙塵東郊暗長戟兵家忌

間謀此輩常接跡臺中領舉劾君必慎剖析不忍殺

無辜所以分黑白上官權許與失意見遷斥朝廷非

不知閉口休嘆息仲尼其旅人向子識損益唐書鳳翔府扶

風郡屬關內道時肅宗行在於鳳翔謝朓詩既

通金閨籍公時為拾遺與吳共居諫官之職李

牧為雁門將謹烽火多為間謀此輩頂間謀來

漢書翟方進以射策甲科為郎累遷丞相司直舉劾

旬歲間免兩司隸朝廷憚之謂呂刑殺戮無辜

劉向傳賢不肖渾淆白黑不分任延傳帝曰善事

上官無失名譽繆襲樂府許與其成撫其民失

意失上官意王弼易傳仲尼旅人則國可知矣後

漢書向長字子平讀易至損益卦問然嘆曰吾已知富不如貧貴不如賤但未知死何如生耳時必有 賦間中傷朝臣吳為分割是非迫于公論以此失執政意雖權許而終斥之耳此段言吳謫官之由

余時忝諍臣丹陛實咫尺相看受狼狽至死難塞責行邁心多違出門無與適於公負明義惆悵頭更白

狼狽此指吳謫官 公孫弘傳弘上書恐先狗馬填溝壑無以報德塞責 詩行邁靡靡中心搖搖 此段公以不得

救吳為歎

送靈州李判官

羯胡腥四海回首一茫茫血戰乾坤赤氛迷日月黃將軍專策略幕府盛才良近賀中興主神兵動朔方

將軍照王將幕府方著李 北齊裴讓之詩皇威奪

武畧上將總神兵 史乾元二年八月李光弼代郭

子儀為朔方節度兵馬副元帥 詩云神兵動朔方正其時事也

發秦州 原注乾元二年自秦州赴同谷縣紀行

我衰更懶拙生事不自謀無食問樂土無衣思南州

和史馮偉不治生事 詩樂土樂土爰得我所 又

無衣無褐何以卒歲 楚詞嘉南州之炎德 地志

同谷蜀北秦南故曰南 漢源十月交天氣涼如秋草

州四句敘啓行大意 木未黃落况聞山水幽栗亭名更嘉下有良田疇充

賜多薯蕷燧蜜亦易求密竹復冬筍清池可方舟雖

傷旅寓遠庶遂平生遊 唐書漢源縣屬成州 地志

西源出隴西西縣之嶓冢山南入廣漢此名漢源蓋西漢也詩十里去秦州一百九十五里九域志栗亭在成州東五

無索弗獲本草薯蕷俗名山藥補虛勞充五臟久服輕身不饑注蜀道者尤良圖經本草石蜜即崖

蜜其蜂黑色似蚕作房於巖崖高峻處或石窟中以長竿刺冷蜜出取之多者至三四石味醱色綠入藥

勝于他蜜西都賦方舟並鶯注方並也以上概言同谷

之勝此邦俯要衝實恐人事稠應接非本性登臨

未銷憂谿谷無異石塞田始徵收豈復慰老夫惘然

難久留元行恭詩樽酒慰登臨登樓賦聊暇日以銷憂此段大概

言秦州之當去言秦州之當去日色隱孤戍烏啼滿城頭中宵驅

車去飲馬寒塘流磊落星月高蒼茫雲霧浮大哉乾

坤內吾道長悠悠庾信詩野戍孤烟起古詩兩頭

此段敘發時之景而以感嘆作結

赤谷

天寒霜雪系遊子有所之豈但歲月暮重來未有期

山深苦多風落日童稚飢悄然村墟迥烟火何由追

貧病轉零落故鄉不可思常恐死道路末為高人嗤

莊子天寒既至霜雪既降蔡日秦州隴城縣有大

隴山亦曰隴首其坂九回公前赤谷西崦詩躋險不

自安此云險艱方自茲蓋是登大隴歷九回坂也曹植

赤谷在隴城縣西

詩中塗絕無軌改轍登高岡詩載脂載牽還車言
邁陶潛詩永為世笑噴高人指隱者流○前四
句領起中段敘途中饑寒之狀未
則追思故鄉嘆其疲於道路耳

鐵堂峽

方輿勝覽鐵堂山在天水縣東五里
峽有石筍青翠長者至丈餘小者可
以為礪通志峽有鐵堂
莊四山環抱面有孤冢

山風吹游子縹緲乘險絕
硤形藏堂皇壁色立積鐵
徑摩穹蒼蟠石與厚地裂
脩織無垠竹嵌空太始雪
威遲哀壑底徒旅慘不悅
水寒長冰橫我馬骨正折
生涯抵弧矢盜賊殊未滅
飄蓬踰三年回首肝肺熱

漢書注室無四壁曰皇江總詩石路接堂皇
劉子太始者
詩高巖暨穹蒼張華詩化達無垠

形之始也太始雪言缺竇中雪久而未消也
文選注韓詩周道威夷薛君曰威夷險也又作威遲潘岳
詩峻坂路威遲殷仲文詩哀壑叩虛牝謝靈運
詩徒旅苦奔峭徐陵詩長冰塹不流陳琳樂府
飲馬長城窟水寒傷馬骨○首四句從峽敘起徑摩
四句仰觀之景威遲四句俯視之景生涯以下言情
耳事

鹽井

元和郡國志鹽井在成州長道縣
東三十里水與岸齊味極甘美

鹵中草木白青者官鹽烟官作既有程
煮鹽烟在川

汲井水掬掬出車日連連自公斗三百
轉致斛六千

君子慎止足小人苦喧闐我何良嘆嗟
物理固自然

宣帝紀困于蓮勺鹵中說文鹵鹽地也東方謂之斥
西方謂之鹵草木白鹵氣漬染草木凋枯耳
陳

琳詩官作自有程莊子子貢見漢陰丈人灌井楫
滑然用力甚多而見功寡詩執訊連連出車販
車鹽也玉篇三十斗為斛自公官價也轉致商
人轉販也三百六十獲利相倍故也張協詩達人
知止足我何二句言厚利所在
民必爭趨理有固然吾又何嘆乎

寒峽宋晝氏胡傳安西叅軍魯
尚期追楊難當出寒峽此在秦州

行邁日悄悄山谷勢多端雲門轉絕听積阻霾天寒
寒峽不可度我實衣裳單况當仲冬交沂沘增波瀾

野人尋烟語行子傍水餐此生免荷戈未敢辭路難

海賦絕岸萬丈謝眺詩九河亘積阻詩何戈與

役周禮及以積竹入觚長丈二尺建于兵車旅賁以

先

法鏡寺

身危適他州勉强終勞苦神傷出行深愁破崖寺古

嬋娟碧蘚淨蕭撼寒籜聚回回山根水冉冉松上雨

洩雲蒙清晨初日翳復吐朱薨半光爛戶牖粲可數

拄策忘前期出蘿已亭午冥冥子規叫微徑不復取

撼子六切薨音門張協詩草撼撼以疏葉木蕭蕭

以零踐詩籜兮籜兮風其吹汝漢鏡歌巫山高

回回臨水遠望泣下沾衣魏都賦窮岫洩雲日月

恒醫沈佺期詩紅日照朱薨薨棟也所以承瓦
故也不復取不復取路也此途中望寺而作

青陽峽

塞外苦厭山南行道彌惡岡巒相經亘雲水氣參錯
林迥硤角來天窄壁面削磈西五里石奮怒向我落
仰看日車側俯恐坤軸弱魑魅嘯有風霜霰浩漠漠
憶昨踰隴坂高秋視吳嶽東笑蓮花早北知崆峒薄
超然俾壯觀已謂殷寥廓突兀猶趨人及茲嘆冥漠
水經注吳山三峰霞舉壘秀雲天崩巖傾仄山頂相
捍望之恒有落勢 荆子若乘日之車遊襄城之野
何遜詩林間多風生隔水魑魅隨 周禮雍州其
鎮曰嶽山注吳嶽也舊唐書禮儀志肅宗至德二年
春在鳳翔改汧陽郡吳山為西嶽 華山有蓮花峰
天台山賦釋域中之常態暢超然之高情 西都
賦盛娛游之壯觀 左思詩壁立何寥廓

龍門鎮

水經注洛漢水北發洛谷南逕咸武
戍又西南與龍門水合水出西北龍
門谷東流與橫水會又南逕龍門
戍東 洛谷一作駱在成縣西

細泉兼輕冰沮洳棧道濕不辭辛苦行迫此短景急
石門雲雪隘古鎮峯巒集旌竿暮慘澹風水白刃澁
胡馬屯成臯防虞此何及嗟爾遠戍人山寒夜中泣

庾信詩

山深足細泉 詩彼汾沮洳傳沮洳水浸處
下濕之地 元和郡國志褒斜道一名石牛道張良
今燒絕棧道即此 庾信詩短景負餘暉 蜀都賦

注褒水

西北出衙嶺山東南經大石門歷故棧道下
又東南歷小石門 曹崔湜詩霜氣下旌竿 陶潛

詩風水

互垂澗 旌竿二句屯兵宰落之象 唐書
乾元二年九月庚寅明陷東京及齊汝鄭滑四州

黃淳耀曰時東京為史思明所據秦成間密邇關輔故龍門鎮兵有石門之守然旌竿慘淡白刃鈍澁既無以壯我軍容况此地又與成臯遠不相及而防戍于此則亦徒勞吾民而巳使之山寒夜泣亦何為哉

石龕

熊熊咆我東虎豹號我西我後鬼長嘯我前猿又啼
天寒昏無日山遠道路迷驅車石龕下俾冬見虹霓
伐竹者誰子悲歌上雲梯為官採美箭五歲供梁齊
苦云直斨盡無以克提攜奈何漁陽騎颯颯驚蒸黎

魏武帝詩熊羆對我蹲虎豹夾路啼
燕城賦木魅山鬼風號雨躡
陳藏器

本草猿生山南山谷中似猴而大毛長黃赤色人將其皮作鞍褥
劉琨扶風歌麋鹿游我前猿猴戲我側公本此而廣之
月令孟冬之月虹藏不見今仲冬見之紀異也亦地煖使然
阮籍詩所憐者誰子
郭璞游仙詩靈谿可潛盤何事登雲梯
一統志箭
籀山在漢中府漢陰縣東北一百八十里山產箭竹
梁齊安史之兵所在
祿山之亂所領皆漁陽騎

積草嶺

原注同
谷界

連峰積長陰白日遞隱見颼颼林響交慘慘石狀變
山分積草嶺路異鳴水縣旅泊吾道窮衰年歲時倦
卜居尚百里休駕投諸彥邑有佳主人情如已會面
來書語絕妙遠客驚深眷食蕨不願餘茅茨眼中見

梁簡文帝詩日光斜隱見舊唐書鳴水縣屬興州

本漢沮縣地隋為鳴水縣梁元帝詩旅泊依村樹

詩飲河期腹滿貴足不願餘同谷宰以書迎公故

其餘茆茨之舍即在目中矣言將卜居同谷薇蕨可食豈望

泥功山功唐書作公貞元五年于同谷之西

同谷郡西境泥公山權置行成州方輿勝覽在

二十里

朝行青泥上暮在青泥中泥濘非一時版築勞人功

不畏道途遠乃將汨沒同白馬為鐵驪小兒成老翁

哀猿透却墜死鹿力所窮寄語北來人後來莫匆匆

元和郡國志青泥嶺在興州長舉縣西北五十三里

接溪山東懸崖萬仞上多雲雨行者屢逢泥濘故號

為青泥嶺一統志在漢中府略陽縣西北

冬之月乘玄輅駕鐵驪爾雅馬純黑曰驪

書已成老翁但未白頭耳二語狀泥濘所汚

傳鹿死不擇音挺而走險急何能擇二語狀泥濘

所隔龐德公於忽搵前行險既以覆兮後逐

逐其猶快未二語本此即前車覆後車誠意

鳳凰臺原注山峻人不至高頂

水經注鳳

中有二石雙高其形若闕漢世有鳳凰棲其

上故謂之鳳凰臺北去郡三里水出臺下方

輿勝覽鳳凰臺在同谷東南

十里山腰有瀑布名逆璣泉

亭亭鳳凰臺北對西康州西伯今寂寞鳳聲亦悠悠

山峻路絕蹤石林氣高浮安得萬丈梯為君上上頭

恐有無母雛饑寒日啾啾我能剖心血飲啄慰孤愁

心以當竹實。烟然無外求。血以當醴泉。豈徒比清流。
 所重王者瑞。敢辭微命休。坐看綵翮長。舉意八極周。
 自天銜瑞圖。飛下十二樓。圖以奉至尊。鳳以垂鴻猷。
 再光中興業。一洗蒼生憂。深衷正爲此。羣盜何淹留。
魏都賦 亭亭峻址 唐書 武德初以同谷置西康州
貞觀中廢 謂之西康者 別于嶺南之康州也 商紀
紂賜昌得專征伐 爲西伯 圖經 岐山一名天柱山
文王時 鳳鳴岐山 亦呼爲鳳凰堆 樂府龍西行 鳳凰
鳴啾啾 一母將九雛 詩疏 鳳非竹實不食 非醴泉
不飲 阮藉詩 林中有奇鳥 自言是鳳凰 清朝飲醴泉
日夕 栖山岡 微命 休卽上剖心血也 王褒頌 周
流入極 春秋元命包 黃帝游元扈洛水之上 鳳凰
銜圖 置帝前 帝再拜受圖 漢郊祀志 方士言黃帝
時爲五城十二樓 以候神人於執期 干洲記 崑崙崑積

金爲天埔城 城上安金臺 五所 玉樓十二所 劉敞
叔異苑 晉隆安中 鳳凰集劉穆之庭 韋叡謂曰 子必
協贊鴻猷 蓋思盛世也 此詩因所見
借題發擲

乾元中 寓居同谷縣 作歌七首 舊唐書 成州
治同谷縣 武

德元年 置成州 貞觀二年 以廢康州之同谷
縣來屬 九域志 秦州西南至成州二百六十
五 唐書 成州南至成州二百六十
里 唐書 成州南至成州二百六十
五 唐書 成州南至成州二百六十

有客有客 字子美 白頭亂髮 垂過耳 歲拾橡栗 隨狙
 公 天寒日暮 山谷裏 中原無書 歸不得 手脚凍皴 皮

肉死 嗚呼 一歌兮 歌已哀 悲風爲我 從天來 絀土倫
切 謝

有客有客 亦白其馬 莊子 書拾橡栗 暮栖木上 後
漢李恂傳 時歲荒 徙居 新安關下 拾橡栗 以自資 廣

詩會集 卷之八 十五

薛子祖斌
李曰相
物類相感
物類相感
物類相感

韻。橡。櫟。實也。說文。皴。皮細起也。梁武帝紀。執筆觸寒手為皴。○哀歌一起風亦增悲言之痛甚。

長鏡長鏡白木柄。我生託子以為命。黃精無苗山雪

盛短衣數挽不掩脛。此時與子空歸來。男呻女吟四

壁靜。嗚呼二歌兮歌始放。閭里為我色惆悵。鏡仕衫仕鑿切

精一作獨。○說文。鏡。銳也。吳人云。翠鐵。玉篇。鑿。鑿也。

藥錄。黃精。止飢。山谷別集。黃獨。狀如芋。梁漢人

蒸食之。江東謂之士芋。陳藏器本草。黃獨。遇

霜雪枯無苗。蓋躑鴉之類。樂府有放歌行。

有弟有弟在遠方。三人各瘦何人強。生別展轉不相

見。胡塵暗天道路長。東飛鴛鴦後鵝鶻。安得送我置

汝旁。嗚呼三歌兮歌三發。汝歸何處收兄骨。趙曰。公四弟曰

頴曰。觀曰。豐曰。占。頴觀豐各在他郡。惟占從公入蜀。

後有舍弟占歸草堂詩。後漢書。趙孝弟。禮為賊所

得將食之。孝自縛詣賊曰。禮。餓羸瘦不若孝。肥飽賊

感其意。俱舍之。元帝與武陵王書。兄肥弟瘦。無復

相見之期。古樂府。他鄉各異縣。展轉不相見。子

虛賦。弋白鷓。連鴛鴦。廣志。鴛鴦。野鴛也。陶隱居云。野

鴛大。于雁似人家。蒼鴛謂之鴛鴦。野鴛也。陶隱居云。野

狀如鶴而大。長頸赤目。善與人鬪。好啗蛇。郭璞江

賦。奇鷓九頭。本草。似鷓而異。故曰奇鷓。卽今九頭鳥

又招。賜鴻群。晨雜鵝鷓。左傳。喙有二。陵。子收爾

骨。○詩意。言道路阻長。欲假鳥翼以置汝。

側其如不可假。何哉。故有何處收骨云云。

有妹有妹在鍾離。良人早歿諸孤癡。長淮浪高蛟龍

怒。十年不見來何時。扁舟欲往箭滿眼。杳杳南國多

旌旗。嗚呼四歌兮歌四奏。林猿為我啼清晝。舊唐書。濠州屬

卷之八 十六

淮南道天寶元年改鍾離郡乾元元年復為濠州新書屬河南道 詩今夕何夕見此良人注夫也左傳以是藐諸孔○猿多夜啼今帝清晝哀何如矣

四山多風溪水急寒雨颯颯枯樹濕黃蒿古城雲不開白狐跳梁黃狐立我生何為在窮谷中夜起坐萬

感集嗚呼五歌兮歌正長魂招不來歸故鄉初施塞

今枝枯葉乾呂氏春秋禹行塗山有白狐九尾造馬陶隱居本草狐形似狸而黃莊子獨不見狸狌

乎東西跳梁不避高下阮籍詩中夜不能寐起坐彈鳴琴謝靈運詩千念集日夜萬感盈朝昏招

魂兮歸來反故居些○公詩剪帛招我魂及老魂招不得南方實有未招魂俱自招也

南有龍兮在山湫古木籠窈枝相樛木葉黃落龍正

蟄蝮蛇東來水上游我行怪此安敢出拔劍欲斬且復休嗚呼六歌兮歌思遲溪壑為我迴春姿杜詩博

萬丈潭有龍此借以起典劉安招隱士山氣龍從今石崖峩 謝朓詩樛枝聳復低漢書高帝夜徑

澤中有大蛇當道拔劍斬之○溪壑回姿言溪壑黯然無色也或言此係冬時作不宜言春不知古人作

詩以和煦者為春元年夏思明及官官為備編周書曰天子程子禁中紀說安山杜詩未掩燈為

衰颯者為秋耳文增地比思明多同而何此也

男兒生不成名身已老三年飢走荒山道長安卿相

多少年富貴應須致身早山中儒生舊相識但話風

昔傷懷抱嗚呼七歌兮情終曲仰視皇天白日速李

書男兒生已不成名左傳季扎聘于鄭見子產如舊相識劉楨詩仰視白日些

上詩會卷之八十七

蟄蝮蛇東來水上游

南有龍兮在山湫

萬丈潭原注同谷縣作方輿勝覽萬丈潭在同谷縣東南七里俗傳有龍自潭飛

出云

青溪含冥窅神物有顯晦龍依積水蟠窟壓萬丈內
跼步凌垠堦側身下烟靄前臨洪濤寬却立蒼石大
山危一徑盡岸絕兩壁對削成根虛無倒影垂澹澗
黑知灣濶底清見光燭碎孤雲到來深飛鳥不在外
高蘿成帷幄寒木壘旌旆遠山曲通流嵌竇潛洩瀨
造幽無人境發興自我輩告歸遺恨多將老斯游最
閉藏修鱗螫出入巨石礙何事炎天過快意風雨會

曹植詩靈鼈戴萬丈神物儼峩峩此神物即龍也

荀子積水成淵蛟龍生焉淮南子出于無垠堦

之門許慎曰垠堦端崖也湯賦洪濤瀾汗萬里無

際山海經太華之山削成而四方晉廬山道人

游石門詩序流光迴照則衆山倒影廣韻澗清也

濡也玉篇滙聚流也陸機詩輕條象雲構密葉

成翠幄康協終南行楓丹杉碧壘旌立旆天台

賦卒踐無人之境淮南子冬萬物閉藏言方冬

龍蟄未能劈石而出還思暑天過此觀其

騰躍于風雨之會耳應前神物有顯晦句

癸同谷縣原注乾元二年十二月一日自隴右赴成都紀行公居同谷不盈

月即赴成都

賢有不黔突聖有不爨席况我饑愚人焉能尚安宅
始來茲山中休駕喜地僻奈何迫物累一歲四行役

忡忡去絕境。杳杳更遠適。停驂龍潭雲。回首白崖石。
臨岐別數子。握手淚再滴。交情無舊深。窮老多慘戚。
平生懶拙意。偶值棲遁跡。去住與願違。仰慚林間翮。
淮南子。孔子無黔突。墨子無爰席。趙曰。是年春公
自東回。華秋自華客秦。冬自秦赴同谷。又自同谷赴
劍南。故曰四行役。龍潭。卽萬丈潭。宋書。氏胡傳。
拓跋齊。聞苻達兵起。遁走。達追擊。斬之。因據白崖。分
平諸戍。通鑑注。古葭萌地。江淹詩。樽酒送征人。握
手淚如霰。無舊深。卽一見如故意。嵇康書。事與
願違。陶潛詩。遲遲出林翮。此詩前十句。敘將發
之故。後段。敘不忍別之情。以比作結。見奔馳殊非本
耳。願。

木皮嶺

方輿勝覽。木皮嶺。在同谷縣東二十
里。河池縣西十里。一統志。在鞏昌府

徽州西
十里

首路栗亭西。尚想鳳凰村。季冬攜童稚。辛苦赴蜀門。
南登木皮嶺。艱險不易論。汗流被我體。祁寒爲之暄。
遠岫爭輔佐。千巖自崩奔。始知五嶽外。別有他山尊。
仰干塞大明。俯入裂厚坤。再聞虎豹鬪。屢躅風水昏。
高有廢閣道。摧折如斷轅。下有冬青林。石上走長根。
西崖特秀發。煥若靈芝繁。潤聚金碧氣。清無沙土痕。
憶觀崑崙圖。日擊玄圃存。對此欲何適。默傷垂老魂。

漢書。北首燕路。注。首謂趣向。顏延之詩。首路踟艱險。
謝靈運詩。圻岸屢崩奔。記大明生。

于東廣雅日名輝靈一名大明陳藏器本草冬青

木肌白有文其葉堪染魏冬月青翠劉孝綽詩玄

目擊而道存默傷者傷其匍匐道途不得卜居于

勝地耳此詩首四句初在道時赦起以下

俱屬經行所見之景末以不得卜居為悵耳

○ 白沙渡方輿勝覽白沙渡水回渡俱屬劍州

畏途隨長江渡口下絕岸差池上舟楫杳窅入雲漢

天寒荒野外日暮中流半我馬向北嘶山猿飲相喚

水清石礪礪沙白灘漫漫迥然洗愁辛多病一疎散

高壁抵嶽峯洪濤越凌亂臨風獨回首攬轡復三嘆

莊子夫畏途者日殺一人則父子兄弟相戒也長

江嘉陵江也即西漢水詩倬彼雲漢為昭于天注天

河也楚詞石礪礪兮芴芴蔓蔓沈約詩嶽峯山海

出謝惠連詩清波時凌亂朱云言水清沙白風

景可娛及已渡回首見高壁洪濤之可

畏故復為之三嘆也攬轡應上馬字

○ 水會渡

山行有常程中夜尚未安微月沒已久崖傾路何難

大江動我前洶若溟渤寬篙師暗理楫歌笑輕波瀾

霜濃木石滑風急手足寒入舟已千變陟巘仍萬盤

迴眺積水外始知衆星乾遠游令人瘦衰疾慙加餐

劉孝綽詩榜人夜理楫謝眺詩吳兒未習水歌笑

輕波瀾江淹汨木石于深嶼温子昇碑大地淪

爲二也

飛仙閣方輿勝覽飛泉嶺在興州東三十里相傳徐佐卿化鶴跽泊之地故名飛

仙上有閣道百餘間即入蜀路通志棧道在襄斜谷中即今武曲關北棧閣五十里間總

名連雲棧

土門山行窄微徑緣秋毫棧雲鬬于峻梯石結構牢

萬壑欹疎林積陰帶奔濤寒日外淡泊長風中怒號

歌鞍在地底始覺所歷高往來雜坐卧人馬同疲勞

浮生有定分飢飽豈可逃嘆息謂妻子我何隨汝曹

武帝善哉行月沒參橫北斗闌干董仲舒策陰常居大冬而積于空虛不用之地虞茂詩長瀾疑

浴日連島類奔濤莊子淡與泊相遭又大塊噫

氣其名爲風作則萬竅怒號思立賦追憐忽于地

底兮歐陽建詩窮達有定分末二句言因家室

之累而使然否則何爲冒此險艱哉此詩首八句

敘閣道次四句過後事末則言情也

五重

五盤一統志七盤嶺在保寧府廣元縣北一百七十里一名五盤嶺棧道盤曲有

五盤雖云險山色佳有餘仰凌棧道細俯映江木疎

地僻無網罟水清反多魚好鳥不妄飛野人半巢居

喜見淳樸俗坦然心神舒東郊尚格鬪巨猾何時除

故鄉有弟妹流落隨丘墟成都萬事好豈若歸吾廬

淵子網罟之事多而魚亂于淵揚雄答客難水至清則無魚此反用之博物志南越巢居北朔穴處西征賦望漸臺而扼腕臯巨猾而餘怒吳越春秋城郭丘墟殿生荆棘古詩客行雖云樂不若早還歸公末二句同此此詩首八句倣五盤後六句感懷

龍門閣

元和郡國志龍門山在利州綿谷縣東北八十二里方輿勝覽他閣道雖

險然在山腰亦微有徑可以增置閣道惟此閣石壁斗立虛鑿石竅架木其上比他處極也險

清江下龍門絕壁無尺土長風駕高浪浩浩自太古危途中縈盤仰望垂線縷滑石欹誰鑿浮梁梟相拄目眩隕雜花頭風吹過雨百年不敢料一墜那得取

飽聞經瞿唐足見度大庾終身歷艱險恐懼從此數

回說桓公入峽絕壁天懸騰波迅急郭璞詩高浪

駕蓬萊沈約詩浮梁經度跨迴瀾永經注棧道俗

謂于梁無柱諸葛亮與兄瑾書曰其閣梁一頭入山

腹其一頭立柱于水中水大而急不得安柱後亮死

五丈原魏延先退而焚之即是道也自後案修舊路

者悉無復水中柱逕涉者浮梁振動無不搖心眩目

末段言瞿塘大庾之險不過如此而我所歷之險于此恐懼再三矣

石櫃閣

方輿紀勝石欄橋在綿谷縣北一里自城北至大安軍界營欄橋閣共一

萬五千三百一十六間其著名者為石櫃閣龍門閣

季冬日已長山晚半天赤蜀道多草花江間饒巨石石櫃曾波上臨虛蕩高壁清暉回羣鷗暝色帶遠客

羈棲負幽意感嘆向絕跡信甘孱懦嬰不獨凍餒迫
優游謝康樂放浪陶彭澤吾衰未自由謝爾性所適

蜀地煖故季冬即多草花 河淹詩海濱饒奇石

謝靈運詩林壑歛暝色 曹植書數子猶不能飛騫

絕跡之外 宋書謝靈運襲封康樂公 蘭亭記放浪形

骸之前 爾指陶謝言不能如陶謝之適性也 ○此

詩前八句敘景

事後八句言懷

桔柏渡 方輿勝覽桔柏渡在利州昭化縣

青冥寒江渡架竹為長橋竿濕烟漠漠江永風蕭蕭

連竿動嫋娜征衣颯颯急流搗鷁散絕岸鼉鼉驕

西轅自茲異東逝不可要高通荆門路闊會滄海潮

孤光隱顧盼游子悵寂寥無以洗心胸前登但山椒

爾后王詩霄烟近漠漠 謝眺詩生烟紛漠漠 梁益

記竿橋連竹索為之亦名繩橋 西都賦鷁鷁鷁鷁

注鵠似雁無後趾鷁水鳥 繁欽詩流泉東逝 舊

注桔柏渡乃岷州嘉陵二江合流處東下入渝合達

荆州高濶即指渡水言我西行而水但東注通荆

門下滄海不可要之使止也 沈約詩單汎逐孤光

謝靈運詩稅駕登山椒 廣雅土高四墮曰椒 ○

前八句咏渡口景後則放一步言景而深之以情

劍門 舊唐書劍州劍門縣界大劍山即梁山其北三十里有小劍山一統志大劍山

在保寧府劍州北二十五里蜀所特為外戶

其山峭壁中斷兩崖相嵌如門之闢如劍之

植故又名

劍門山

惟天有設險劍門天下壯連山抱西南石角皆北向

兩崖崇墉倚刻畫城郭狀一夫怒臨關百萬未可傍
珠玉走中原岷峨氣悽愴三皇五帝前雞犬各相放
後王尚柔遠職貢道已喪至令英雄人高視見霸王
并吞與割據極力不相讓吾將罪真宰意欲鏟疊嶂
恐此復偶然臨風默惆悵易坎天險不可升也地險山川丘陵也王公設險以守其國
荆州記峽長七百里兩岸連山略無絕處
張協玄武館賦崇墉四匝
江淹賦刻畫齒萃兮
山雲而碧峰
劍閣銘一人荷戟萬夫趨
盧思道詩開
即職貢物產有盡故山川為之蕭瑟
應楨詩修時職貢入觀天
人言上古蜀地雞犬相忘無與中國自秦開金牛
務以柔遠職貢修而淳朴喪遂為多事之國
英雄
如公孫述劉備李雄孟知祥之徒皆乘中國有亂起

而據之也陸机辨亡論遂割據山川跨制荆楚而與天下爭衡
鏟音產平木器因其險而人爭據之故欲鏟平之也
恐此此字頂上并吞割據來言治亂之數亦屬偶然不可回斡唯有臨風惆悵而已
○此詩前八句敘劍閣已盡下則頓生議論另是一格

鹿頭山

唐書漢州德陽縣有鹿頭關關在鹿頭山上南距成都百五十里

鹿頭何亭亭是日慰飢渴連山西南斷俯見千里豁
游子出京華劍門不可越及茲險阻盡始喜原野闊

蜀彌曰公歷陟險阻至此豁然足慰饑渴之望直貫到喜見原野濶江總詩山豁自踈快公豁字本此

蜀之事殊方昔三分霸氣曾間發天下今一家雲

端失雙闕鮑照詩雙闕

似雲浮蜀都賦華關雙遶重門洞開○此段即見中而序往事悠然想楊馬繼起名

畢兀有文令人傷何處理爾骨蜀陽國志司馬相如耀文上京揚子雲齊

聖廣淵斯蓋華岷之靈標江漢之精華也胡笳死當埋骨兮長已矣○此段即見中而思其人物紆

餘脂膏地慄澹豪俠窟仗鉞非老臣宣風豈專達冀

公柱石姿論道邦國活斯人亦何幸公鎮踰歲月林

賦紆餘透迤漢書孔奮身處脂膏不能自潤蜀都

賦內函要害于膏腴華陽國志蜀人稱郫繁為膏腴

綿洛為浸沃秦克六國輒徙其豪俠于蜀家有鹽

銅之利人擅山川之林簫鼓歌吹擊鐘津懸富侔公

室豪過困文六帖稱縣宰曰一同布政百里宣風

周禮大事則從其長小事則專達語意上俗之

豪富如此鎮之者非賜斧鉞之老臣則宣布王風豈

能專達乎正起下冀公也舊唐書至德二載十二

月右僕射裴冕封冀國公乾元二年六月拜成都尹

充劍南西川節度使許靖與曹操書扶危持傾為

國柱石書論道經邦斯人指蜀人○此

段敘土俗而以美裴作結蓋以保釐責之也

成都府舊唐書成都府在京師西

南二百七十九里

翳翳桑榆日照我征衣裳我行山川異忽在天一方

但逢新人民未卜見故鄉大江東流去游子去日長

歸去來辭景翳翳以將入淮南子日西垂景在樹

端謂之桑榆阮籍詩灼灼西頽日餘光照我衣

蘇武詩良友遠離別各在天一方陸機短曾城填

歌來日苦短去日苦長○此詩首段敘情起

華屋季冬樹木蒼喧然名都會吹簫聞笙簧陸機詩

層城注層重也國策蘇秦見趙王于華屋之下注

華高麗也蜀都賦寒卉冬馥○此段盛稱成都之

卷之八 二十五

勝信美無與適側身望川梁鳥雀夜各歸中原杳茫

登樓賦雖信美而非吾土今曾何足以少留 楚詞欲側身而無所 阮籍詩飛鳥相隨翔曠野莽

都之美復不忘情故鄉所謂成都萬事好豈若歸吾

也初月出不高眾星復爭光自古有羈旅我何苦哀

傷 子夜歌碧樓冥初月 曹植贈徐幹詩圖景光未

傷 滿眾星粲以繁 阮籍詩羈旅無壽匹俯仰懷哀

臨暮作故以桑榆日敘起未以星月結轉

卜居

浣花溪水水西頭主人為卜林塘幽已知出郭少塵
事更有澄江銷客愁無數蜻蜓齊上下一雙鴻鵠對

沉浮東行萬里堪乘興須向山陰上小舟 寰宇記浣花溪在成都

都西郭外屬犀浦縣一名百花潭趙曰公之居在浣花溪

云冀公舊注作嚴武非按史上年三月李若幽

代裴冕為成都尹此云主人恐只是地主并非冕也

謝朓詩澄江淨如練 華陽國志蜀使費禕聘吳

孔明送之禕嘆曰萬里之行始于此矣 萬里橋在浣花之東故因以起興 語林王子猷居山陰雪夜忽憶戴安道時戴在剡溪即乘輕船就之既造門不前便返人問其故曰吾本乘興而行興盡而返何必見戴

王十五司馬弟出郭相訪兼遺營草堂貲

客裏何遷次江邊正寂寥肯來尋一老愁破是今朝
憂我營茅棟攜錢過野橋他鄉唯表弟還往莫辭勞

左傳楚子西子期伐吳廢日共積一日遷次陳樂昌
公主詩今日何遷次新官對舊官
〔詩〕惠然肯來
〔文〕不憚遺一老○末句
冀其往還不辭道遠也

堂成

背郭堂成蔭白茅緣江路熟俯青郊
檜林礙日吟風葉籠竹和烟滴露梢
暫止飛鳥將數子頻來語燕定
新巢旁人錯比楊雄宅懶墮無心作解嘲
檜丘宜切類甚多惟白茅檀名〔漢〕普注
白屋謂白蓋之屋以茅覆之
〔謝眺詩〕結軫青郊路
〔庚肩吾詩〕疎林不礙日
澗浦暫通潮
〔宋〕祁益部方物記
檜木蜀所宜民家時之不三年可為薪疾種亟取里人利之
竹有數種節間容八九寸者曰籠竹一尺者曰苦竹弱梢垂地者曰釣絲竹
〔古樂府〕鳥生八九子端坐秦氏

桂樹間〔通鑑〕晉安帝紀魏王珪敗于白登山見
數子〔顏師古曰〕將率領也
〔寰宇記〕于雲宅在華陽縣少城西南角一名草玄堂
揚雄傳哀帝時丁傅董賢用事雄方草大玄或嘲雄以玄尚白而雄解之號曰解嘲
○首聯點題中四堂前之景末即蜀中事而反言之扣住題面不溢一字

蜀相

先王建安二十六年即帝位册亮為丞相錄尚書事

蜀相祠堂何處尋錦官城外柏森森
映階碧草自春色隔葉黃鸝空好音
三顧頻煩天下計兩朝開濟老臣心
出師未捷身先死長使英雄淚滿襟
〔寰宇記〕諸葛武侯祠

在先主廟西府城西有故宅
〔華陽國志〕成都西城

故錦官城也錦江織錦濯其河中則鮮明他江則不好

故命曰錦官也
〔潘岳懷舊賦〕柏森森以攢植
〔詩〕

現皖黃鳥載好其音
〔誠齋詩話〕句有偶似古人者

此詩之妙在於用典之精

映塔二句即何遜行孫氏陵詩山鷲空樹響壘月自
秋暉意自字空字不勝寥落之感出師表三顧臣
于草廬之中庾亮辭中書令表云頻煩省闈出總
六軍兩朝先主後帝也晉桓宣傳宣開濟篤素
諸葛亮傳亮悉大眾由斜谷出據武功五丈原與
司馬懿對于渭南相持百餘日疾卒于軍英雄公
謂隱自

梅雨

南京犀浦道四月熟黃梅湛湛長江去冥冥細雨來

茅茨踈易濕雲霧密難開竟日蛟龍喜盤渦與岸回

唐書玄宗幸蜀還至德二載改成都府置尹視二京
號曰南京犀浦縣屬成都府垂拱二年析成都縣
置四時纂要梅熟而雨曰梅雨江東人呼黃梅雨
楚詞湛湛長江今上有楓又雷填填兮雨冥冥

為農

錦里烟塵外江村八九家圓荷浮小葉細雨落輕花

卜宅從茲老為農去國賒遠慙勾漏令不得問丹砂

賓至

患氣經時久臨江卜宅新喧卑方避俗踈快頗宜人

有客過茅宇呼兒正葛巾自鋤稀菜甲小摘為情親

王右軍重熙帖患氣懸情師曰公嘗有肺疾故曰
患氣經時久也哀江南賦誅茅宋玉之宅穿徑臨
江之府古詩喧卑厭俗居江總詩山豁自踈快
庾信詩葛巾久乖角菊徑簡經過說文草木初
生曰甲謝靈運永嘉記百卉正發時聊以小摘供
日謝莊詩惆悵憶情親此詩又一格前四句只

說堂成第五句
方出題敘事

有客

幽棲地僻經過少。老病人扶再拜難。豈有文章驚海
 內。漫勞車馬駐江干。竟日淹留佳客坐。百年麤糲腐
 儒餐。不嫌野外無供給。乘興還來看藥欄。
糲音辣。○
 干雲氣浮。〔廣韻〕一斛粟春約六斗米為糲。〔漢書〕
 高祖以隋何為腐儒。〔張耳傳〕女家厚供給耳。〔庾
 肩吾詩〕向嶺分花徑。隨堦轉藥欄。〔按〕資暇錄。園庭
 中藥欄。猶言園援。非花藥之欄。漢宣帝池藥未御幸
 者。假與貧民。○此詩
 全敘事絕不點景

狂夫

萬里橋西一草堂。百花潭水即滄浪。風含翠篠娟娟
 靜。雨裊紅蕖冉冉香。厚祿故人書斷絕。恒飢稚子色

淒涼。欲填溝壑惟踈放。自笑狂夫老更狂。
〔華陽國志〕少城西南

兩江有七橋。南渡流曰萬里橋。在成都縣南八里。卽
 諸葛亮送費禕處。因以為名。〔夏書〕嶧豕導漾東流
 為漢。又東為滄浪之水。〔一統志〕在襄陽府均州。卽
 滄浪。言其清而可濯。不異于彼也。〔梁簡文詩〕紅蕖
 間青瑣。紫蔓濕丹楹。〔說苑〕翟璜乘車戴華蓋。田子
 方怪而問之曰。吾祿厚。得此軒蓋。二句意一貫。言
 故人無分祿米者。所以稚子恒飢
 耳。○前四敘事兼景。後乃言情

田舍

田舍清江曲。柴門古道旁。草深迷市井。地僻懶衣裳。

櫻柳枝枝弱枇杷樹樹香鷓鴣西日照晒翅滿漁梁
櫻居許切正作柶○風俗通古者二十五畝為一井因為市交易故稱市井本草衍義櫻木皮今人呼為櫻柳然葉謂柳非柳謂槐非槐上林賦盧橘夏熟注即枇杷也○此詩句句田舍所見絕不言情

進艇

南京久客耕南畝北望傷神坐北牕晝引老妻乘小

艇晴看稚子浴清江俱飛蛺蝶元相逐竝蒂芙蓉本

自雙茗飲蔗漿攜所有瓷甕無謝玉為缸詩倣載南

傳高卧北牕梁武帝詩飛飛雙蛺蝶低低兩差池爾雅荷芙蓉注別名芙蓉江東呼荷洛陽伽藍

記彭城王魏戲謂王肅曰明日顧我為設邪苜蓿餐亦有酪奴因此復號茗飲為酪奴招魂濡鰲炮羔有

杯漿些注柶謂蔗也取諸蔗之汁以為漿飲鄒陽

酒賦醪釀既成綠瓷既啟鮑照詩無謝堯為君何

用知柏皇無謝猶言不讓末二語即公詩莫笑

田家老瓦盆自從盛酒長兒孫傾銀注玉驚人眼共

醉終同卧竹根意○此詩首二句進艇前事後則或敘或比聊以自慰耳

江村

清江一曲抱村流長夏江村事事幽自去自來梁上

燕相親相近水中鷗老妻畫紙為棋局稚子敲針作

釣鈎多病所須惟藥物微軀此外更何求晉李秀四

維戲者衛尉摯侯所造也畫紙為局截木為棋東

方朔七諫以直針而釣兮又何魚之能得惟直針不

可以釣故敲針作鈎也○此詩以江村

二字為經事事幽三字為緯分合皆得

江漲

江漲柴門外兒童報急流下床高數尺倚杖沒中洲

細動迎風燕輕搖逐浪鷗漁人縈小楫容易拔船頭

鮑照詩急流騰飛沫○下牀二句正寫漲而流之急唯其漲故燕之動覺其細唯其急故鷗之搖覺其輕且前此舟之凝滯者今且拔之容易可謂摹寫盡致

野老原注南京同兩

野老籬前江岸迴柴門不正逐江開漁人網集澄潭

下佑客船隨返照來長路關心悲劍閣片雲何意傍

琴臺王師未報收東郡城闕秋生畫角哀鮑照詩萬

小劍手劍字里連其後矣因相自後此相也其多也

一曲動情多 (唐史)滑州靈昌郡本名棘郡乾元

復或曰東郡概指京東諸郡非滑州也

梁簡文帝詩城高短簫發林空畫角悲

所思原注司馬崔吏部漪

苦憶荊州醉司馬謫官樽酒定常開九江日落醒何

處一柱觀頭眠幾回可憐懷抱向人盡欲問平安無

使來故憑錦水將雙淚好過瞿唐灩澦堆唐書杜鴻

亂肅宗至平涼鴻漸與節度判官崔漪定議典復夏書過九江至于東陵注江分爲九道在荊州

宮故事宋臨川王義慶鎮江陵于羅公洲立觀甚大而惟一柱一統志在松滋縣東丘家湖中

問客平安不 馬鶯歌淚法法今雙懸荆州記灩澦

頽如馬瞿唐莫下灩澦如象瞿唐莫上 荆州係錦

木下流故公淚憑之直過
瞿唐灑灑以達于崔耳

雲山

京洛雲山外音書靜不來神交作賦客力盡望鄉臺

衰疾江邊卧親朋日暮迴白鷗元水宿何事有餘哀

南史劉訐字彥度阮孝緒博學隱居不交當世評一
造之即顧以神交成都記望鄉臺隋蜀王秀所築
謝靈運詩水宿淹晨暮○白鷗二句亦反案語鷗
原不受羈束何為有餘哀乎公蓋借鷗以反映也

遣興

干戈猶未定弟妹各何之拭淚霑襟血梳頭滿面絲
地卑荒野大天遠暮江遲衰疾那能久應無見汝期

晉子夜歌宿昔不梳頭絲髮被兩肩

一室

一室他鄉遠空林暮景懸正愁聞塞笛獨立見江船
巴蜀來多病荆蠻去幾年應同王粲宅留井峴山前

正愁獨立微讀正愁之時而聞塞笛傷如何矣獨立
之時而見江船不能與之俱去益難為情巴蜀來
荆蠻去亦微讀巴蜀之來此身多病荆蠻之去在于
何年蓋不欲久居于蜀也成都記成都之西即隴
之南首故曰隴蜀以與巴接故曰巴蜀王粲七哀
遠身適荆蠻襄沔記王粲宅在襄陽縣西二十里
峴山坡下宅前有井人呼為仲宣井留井遙指去
荆蠻之後詩題是一室故以王粲宅言之猶前詩室
成則以揚雄宅比之蓋同一機杼

石笋行

華陽國志蜀五丁力士能移山舉萬鈞身王堯輒立大石長三丈重十鈞

為墓誌今石笋是也號曰笋里杜田曰石笋在西門外二株雙蹲一南一北北笋長一丈六尺圍九尺五寸南笋長一丈三尺圍一丈二尺南笋蓋公孫述時折故長不逮北笋

君不見益州城西門陌上石筍雙高蹲古老相傳是

海眼苔蘚蝕盡波濤痕雨多往往得瑟瑟此事恍惚

難明論恐是昔時卿相冢立石為表今仍存

水經注地里風

俗記曰漢武帝元朔二年改梁州曰益州以新啟犍為牂牁雋州之疆壤益廣故稱益云風俗記蜀人

曰我州之西有石笋焉天地之堆以鎮海眼動則洪濤大濫博雅瑟瑟碧珠也杜陽雜編有瑟瑟幕其

色輕明虛薄無與比成都記石笋之地雨過必有小珠或青黃如粟亦有細孔可以貫絲惜哉俗

態好蒙蔽亦如小臣媚至尊政化錯迕失大體坐看

傾危更受恩

俗態蒙蔽以為事屬神奇不可測度而心智為之蠱惑亦如小人揚灶致使政

化錯迕彼昏不知坐使國事傾危深嗟爾石筍擅虛負國恩也○蒙蔽承上恍惚難明來

名後來未識猶駿奔安得壯士擲天外使人不疑見

本根

駿奔謂世人探索異跡而奔走不暇也使人不疑微讀應上恍惚難明併俗態蒙蔽見本根

石去而根源盡見一洗其跡按會稽大禹陵有窾石高二丈餘徑圍一丈有奇以手拊之則硜硜然動

而有聲山寇發掘聞笱處不餘尺即所謂見本根也當其未發時觀者索解未得讀公詩恍然有會因誌

此○此詩并下首大有移風易俗意

石犀行

華陽國志李冰作石犀五頭以厭水精穿石犀溪于江南命曰犀牛里後

轉致犀牛二頭一在府中市橋門一在淵中

君不見秦時蜀太守刻石立作五犀牛自古雖有厭

勝法天生江水向東流蜀人矜誇一千載泛溢不近

張儀樓今日灌口損戶口此事或恐為神羞華陽國志秦孝

文王以李冰為蜀郡太守蜀璞傳贊雖稽象或通

而厭勝難詩華陽國志張儻築成都城屢頽不立

忽有大龜周行旋走巫言依龜行處築之遂得堅立

城西南樓有餘尺名張儀樓臨山瞰江成都志李

冰為蜀郡守化為牛形入水戮蛟故冬春設開牛之

戲祠南數千家邊江低地雖甚秋潦亦不移季膺

益州記清水路西七里灌口古所謂天彭關元和郡

國志灌口山在彭州導江縣西北二十六里文翁穿

湔江灌溉故以灌口名山舊書上元二年七月霖

雨至八月方止灌口損戶口或是時一書無作神

秦太守李冰父子廟食處也蜀人之誇以為千餘

年來江水泛溢終不近張儀樓以為厭勝之功制之

耳今年灌口損傷豈不為神之羞祀之亦何益耶

神指李冰終藉隄防出眾力高擁木石當清秋先王作法

皆正道詭怪何得參人謀月令孟秋之月完隄防謹

卷之八

道即修築隄防通鑑光武以赤伏符即帝位由是信

用識文相譚諫曰凡人情忽于見事而貴于異聞觀

先王之所記述咸以仁義正道為本非有奇怪虛誕

之事蓋天道性命聖人所難知也丘希範詩詭怪

石異象易人謀鬼謀百姓與能言厭嗟爾五犀

勝乃詭怪之說不如人力隄防之為正耳

不經濟缺訛只與長川逝但見元氣常調和自免波

濤恣彫瘵安得壯士提天綱再平水土犀奔茫不經

濟言

上詩會萃

卷之八

三十四

無關於經濟也。蜀王本記華陽國志水經注成都
記晉云李冰作犀牛五頭後來止二犀可見其三頭
已不在所謂缺訛只與長川逝。缺損其數訛易其
處也。詩衡天稟元氣人受元精。海賦昔在帝媯
巨唐之代天綱淳滂為凋為瘵洪濤瀾汗萬里無際
書汝平水土惟時懋哉。元氣調和雖屬天意却
木作法
正道來

杜鵑行

華陽國志魚鳧王後有王曰杜宇教
民務農一號杜主七國稱王杜宇稱

帝號曰望帝更名蒲卑會有水災其相開明
決玉壘山以除水患帝遂禪位于開明升西
山隱焉時適二月子鵑鳥鳴故蜀人悲子鵑
鳥鳴也成都記望帝死其魂化為鳥名曰杜
鵑亦曰
子規

君不見昔日蜀天子化為杜鵑似老鳥寄巢生子不

自豕羣鳥至今為哺雛雖同君臣有舊禮骨肉滿眼
身羈孤業工竄伏深樹裏四月五月偏號呼其聲哀
痛口流血所訴何事常區區爾豈摧殘始發憤羞帶
羽翮傷形愚蒼天變化誰料得萬事反覆何所無萬
事反覆何所無豈憶當殿羣臣趨博物志杜鵑生子
寄之他巢羣鳥為
飼之陶潛祭妹文遺孤滿眼華陽風俗錄杜鵑
大如鵲而羽鳥聲哀而吻有血華陽風俗錄杜鵑
區區西京賦樸叢為之摧殘鮑照行路難愁思
忽而至跨馬出國門舉頭四顧望但見松栢荆棘鬱
踳踳中有一鳥名杜鵑言是古時蜀帝魂聲音哀苦
鳴不息羽毛憔悴似人髮飛走樹間逐虫蟻豈憶往
日天子尊念此死生變化非常理中心惻愴不能言
此詩意本此黃鶴曰上元元年七月李輔國遷上

皇高力士及舊宮人皆不得留尋置如仙媛于歸州
出玉真公主居玉真觀上皇不憚成疾詩曰雖同君
臣有舊禮骨肉滿眼身羈孤蓋謂此也容齋隨筆
明皇為輔國劫遷西內肅宗不復定省子美作杜鵑
行以傷九

杜鵑行

古時杜宇稱望帝魂作杜鵑何微細跳枝竄葉樹木
中搶伴瞥捩雌隨雄毛衣慘黑貌憔悴衆鳥安肯相
尊崇墮形不敢栖華屋短翮惟願巢深叢穿皮啄朽
嘴欲秃苦飢始得食一虫誰言養雛不自哺此語亦
足為愚蒙音聲咽咽如有謂啼號畧與嬰兒同口乾

垂血轉迫促似欲上訴于蒼穹蜀人聞之皆起立至
今敦學傳遺風迺知變化不可窮豈思昔日居深宮
嬪嬙左右如花紅與上非一時
作以類聚之

軍中醉歌寄沈八劉叟

酒渴愛江清餘醪漱晚汀軟沙欹坐穩冷石醉眠醒
野膳隨行帳華音發從伶數盃君不見都已遣沈冥

庾信詩野膳惟藜藿
樂府題有君不見

樂風賦亦豈不見
與詩精理韻對藜藿

裡韻韻詩華音發於今幾益昔不見晴日豈或冥

西風愛玉書翰相嫌與下輝必煇坐懸今不賴知顯

軍中酒燭寄武人隱史

飲飲式冰吹冰非以醴漿之典上非一報

今樂學對豈風酸映變外不可讓豈思昔日風烈宮

連血轉成式以燈上藉于蒼宮從人間之昔歌立至

目錄

上元寶應居成都作奉天蕭山張遠邇可編

贈蜀僧問丘師兄五古泛溪五古題壁上韋偃畫馬

歌七古戲題王宰畫山水圖歌七古戲韋偃為雙松

圖歌七古北隣五古南隣七古因崔五侍御寄彭州五古

奉簡高三十五使君五古酬高使君相贈五古和裴

迪登新津寺寄王侍郎五古出郭五古恨別七古散愁

二首五古寄楊五桂州譚五古絕句漫興九首五古建

上元寶應居成都作奉天蕭山張遠邇可編

上元元年 庚子

三月以書以出

為成都尹李真

為東川李友便

三月李友便破

于梓州

閏月以房權為

晉州刺史

七月李友便居西

內高力士和張州

九月以江陵為蜀

上元元年

卷之九

上元二年 辛丑
年号 和元年 以上
高祖百一十 西臣
二月 崔光遠 代李
若幽 為 陳 都 尹
李 光 所 殺 于 此 評
河 陽 洛 州 俱 陷
二月 崔光遠 代李
若幽 為 陳 都 尹
李 光 所 殺 于 此 評
河 陽 洛 州 俱 陷

二月 崔光遠 代李
若幽 為 陳 都 尹
李 光 所 殺 于 此 評
河 陽 洛 州 俱 陷
二月 崔光遠 代李
若幽 為 陳 都 尹
李 光 所 殺 于 此 評
河 陽 洛 州 俱 陷

都十二韻 五律 歲暮 五律 和裴迪登蜀州東亭送客

逢早梅相憶見寄 七律 暮登四安寺鐘樓寄裴十

迪 七律 寄贈王十將軍承俊 五律 奉酬李都督表丈

早春作 五律 西郊 五律 長吟 五律 客至 七律 遣意二首 五律

漫成二首 五律 春夜喜雨 七律 春水 五律 江亭 五律 村夜

早起 五律 可惜 五律 落日 五律 獨酌 五律 徐步 五律 寒食

石鏡 五律 琴臺 五律 春水生 五律 江上值水如海勢 五律

聊短述 七律 水檻遣心二首 五律 題新津北橋樓得

郊字 五律 游修覺寺 五律 後游 五律 江漲 五律 朝雨 五律 晚

晴 五律 高栢 五律 惡樹 五律 江畔獨步尋花七絕句

聞斛斯六官未歸 五律 赴青城縣出成都寄陶王

二少尹 五律 野望因過常少仙 五律 寄杜位 五律 丈人

山 七律 送裴五赴東川 五律 送韓十四江東省觀 七律

柟樹為風雨所拔歌 七律 茅屋為秋風所破歌 七律

逢唐興劉主簿弟 五律 敬簡王明府 五律 重簡王明

府 五律 百憂集行 七律 投簡成華兩縣諸子 七律 徐卿

二子歌 七律 戲作花卿歌 七律 病栢 五律 病橘 五律 枯櫻

枯栢 五律 所思 五律 不見 五律

卷之九

[Faint bleed-through text from the reverse side of the page]

杜詩會粹

止元寶應間

公居成都作

蕭山張遠邇可箋

贈蜀僧閻丘師兄

原注太常博士均之孫舊唐書成都人閻丘均以文

章稱景龍中為安樂公主所薦起家拜太常博士公主誅均坐貶循州司倉卒

大師銅梁秀籍籍名家孫嗚呼先博士炳靈精氣奔

晉高僧傳惠亮大師小師唐書合州石鏡縣有銅

梁山又有銅梁縣千道志銅梁山在涪江南七里

蜀都賦近則江漢炳靈世載其英齊顧

歡詩精氣因天行○首段先敘其世系 惟昔武皇

后臨軒御乾坤多士盡儒冠墨客藹雲屯當時上紫
殿不獨卿相尊世傳閻丘筆峻極逾崑崙鳳藏丹霄
暮龍去白水潭青熒雪嶺東碑碣舊製存斯文散都
邑高價越璵璠晚看作者意妙絕與誰論漢書史丹
傳天子自

臨軒檻長楊賦序藉翰林為主人子墨為客卿以

風列子望之若屯雲三輔黃圖武帝于甘泉宮

起紫殿雕文刻鏤以玉飾之不獨卿相尊言上紫

殿者墨客亦與焉不獨卿相也而閻丘之受參顧者

以其詩文耳故下遂并及之錢箋六朝人以有韻

者為詩無韻者為筆任助傳助以文才見知時人云

沈詩任筆庾肩吾傳謝眺沈約之詩任助陸倕之筆

皆可証閻丘筆言其文章也唯文章可言峻極而高

字勢何可言高乎唐詩紀事謂審言以詩閻丘均以

字誤矣詩崧高維嶽峻極于天東京賦龍飛白

水朱云鳳藏二句似言閻丘均之沒吳云武后既
崩博士亦死按白水本光武事即鳳亦不得輕用似
言武后為得高僧傳弘忍沒于高宗上元二年十
月開元中太子文學閻丘均為塔碑焉雪嶺暗州
雪山杜田曰東蜀牛頭山下有閻丘均撰瑞聖寺磨
崖碑嚴政書寺今改為天寧羅漢禪院曹植詩亮
懷璠璵美陸厥答內兄希叔詩書記既翩翩賦歌
能妙絕晚看即近看公自謂此段追敘博士文
章之
妙
吾祖詩冠古同年蒙主恩豫章夾日月歲久空
深根傅亮宋公策文爰發初迹則奇謀冠世相審
均拜太常在中宗景龍間據公詩則武后時已擢史稱
老子深其根固其柢此段公敘世誼而自惜世
澤之
小子思疎闊豈能達詞門窮秋一揮淚相遇即
諸昆我住錦官城兄居祇樹園地近慰旅愁往來當

丘樊天涯歇滯雨稷稻臥不翻漂然薄游倦始與道
侶敦景晏步修廊而無車馬喧夜闌接軟語落月如

金盆即諸昆相見如弟兄也施園祇陀太子施樹為佛說法之處故後人名

為祇園亦曰給孤園潤茂之詩衰廢歸丘樊陶

潛詩結廬在人境而無車馬喧法華經如來能種

種分別巧說諸法言詞柔輒悅可衆心維摩經所言

誠諦常以軟語眷屬不離善和諍訟○此段自敘與

間丘相遇之歎淡漠漠世界黑驅驅爭奪繁惟有摩尼珠可

照濁水源瓔珞經無量世界盡觀衆生黑即黑業

尼即珠之總名也此云離垢此寶光淨不為垢穢所

染圓覺經譬如清淨摩尼寶珠映于五色隨方各見

宣室志馮翊嚴生家漢南得一珠如彈丸胡人曰

此西國清水珠至濁水冷然洞徹矣○此段美間丘

作結言其質之明莹
不為濁世所污也

泛溪浣花溪也

落景下高堂進舟泛回溪誰謂築居小未盡喬木西

遠郊信荒僻秋色有餘悽練練峰上雪纖纖雲表霓

誰謂二句從舟中回看覺築居之小遠郊四句從舟

中縱目麗色賦光練練而欲奪注白也○首二句

冒起全詩下六句童戲左右岸罟弋畢提攜翻倒菱

荷亂指麾徑路迷得魚已割鱗採藕不洗泥人情逐

鮮美物賤事已睽莊子畢弋多鳥亂于上網罟多魚

取鳥今謂畢提攜此畢字作盡字解淮陰侯傳蒯通

曰雖有舜禹之智吟而不言不知瘖聾之指麾也

卷之九

徑路迷因舟在荷菱中不辨東西也鮮美頂上魚
藕亦不童戲來言物之鮮美者則逐之物之賤者則
忽之人情大抵如此此段又因舟中所見近事以起興
樓蕭條欲何適出處庶可齊衣上見新月霜中登故
時濁醪自初熟東城多鼓聲出處句言日之夕而無所適猶道之窮無所遇
合也故曰庶可齊陸机詩出處鮮為諧成都城
在草堂之東故曰東城史是年史思明入東都
未段回舟景事而寓情

○ 題壁上韋偃畫馬歌

朱景玄畫斷韋偃京兆人寓居于蜀常以越筆

點簇鞍馬千變萬態或騰或倚或齧或飲或驚或止或走或起或翹或跋其小者或頭一點或尾一抹巧妙精奇韓幹之匹也

韋侯別我有所適知我憐君畫無敵戲拈秃筆掃驂
駟欲見騏驎出東壁一匹齧草一匹嘶坐看千里當
霜蹄時危安得真致此與人同生亦同死莊子馬蹄可以踐霜
雪齧草飲水○公因畫馬而思真馬因畫鷹而思真鷹往往如此

○ 戲題王宰畫山水圖歌

張彥遠名畫記王宰蜀中人多畫蜀山玲

瓏嵌空巉嵯巧峭

十日畫一水五日畫一石能事不受相促迫王宰始
肯留真跡四句泛以王宰平日敘起壯哉崑崙方壺圖掛君高堂
之素壁巴陵洞庭日本東赤岸水與銀河通中有雲

氣隨飛龍舟人漁子入浦漱山木盡亞洪濤風尤工
遠勢古莫比咫尺應須論萬里焉得并州快剪刀剪
取吳淞半江水拾遺記三壺海中三山也一曰方壺則方丈也二曰蓬壺則蓬萊也三曰瀛壺則瀛洲也形如壺器上廣中狹下方唐書東夷注長沙巴陵縣西有洞庭陂潛伏通江傳日本國者倭國之別種也以其日在國邊故以日本為名郭璞江賦鼓洪濤于赤岸南兗州記瓜步山東五里有赤岸山南臨江中薛道衡詩連旌入浦激說文亞次也廣韻就也相依也南史齊竟陵王子良孫賁字文奐能書善畫于扇上圖山水咫尺之內便覺萬里為遙吳郡志松江在郡南四十里禹貢三江之一○此段細述堂中畫圖而以情作結公少時常游吳地故因畫中所見而思之劉少府畫障詩悄然坐我天姥下亦此意也

戲韋偃為雙松圖歌

名畫記韋鑒子鸚工山水高僧奇士老松異石

筆力勁健風格高舉人知偃善馬不知松石更佳

天下幾人畫古松畢宏已老韋偃少絕筆長風起織

末滿堂動色嗟神妙

封演聞見記畢宏天寶中御史善畫古松後見張璪于是閣筆

名畫記樹木改步變古自宏始也長笛賦其應清風也織末奮梢○此段泛以畫松敘起不專指圖

兩株慘裂苔蘚皮屈鐵交錯回高枝白摧朽骨龍虎

死黑入太陰雷雨垂

謝惠連賦散漫交錯氤氳蕭索史記索隱極南為太陽極北

為太陰皮裂故幹之剝蝕如龍虎骨朽枝迴故氣之陰森如雷雨下垂○此段正言畫松之狀題之內象也松根胡僧憇寂寞龐眉皓首無住著偏袒右肩露

雙脚葉裹松子僧前落楞嚴經名無住行名無着行

地此段敘松下所坐之僧題之外象也章侯章侯數相見我有一匹好

東絹重之不減錦繡段已令拂拭光凌亂請公放筆

為直幹吳曾漫錄東絹關東之妙潛織陋其卷綃唐志東川陵

州土貢鵝溪絹即東絹也四愁詩美人贈我錦繡

段衛瓘搗素賦始子搖揚終于凌亂○上咏畫已完而此拓一步

正見其畫之妙

北隣崔曰公詩多以縣令為明府此北隣蓋王明府與

明府豈辭滿藏身方告勞青錢買野竹白幘岸江臯

愛酒晉山簡能詩何水曹時來訪老疾步履到蓬蒿

賢退錄明府漢人以稱太守而唐人以稱縣令縣令漢人謂之明庭

謝靈運詩辭滿豈多秩藏身退居也

詩電勉從事不敢告勞

晉書謝奕為桓溫司馬岸幘嘯咏

楚詞朝聘鴛于江臯

晉書山簡濤之子永嘉三年假節襄陽惟酒是耽習氏有佳園池簡置酒輒醉號曰高陽池

梁書何遜字仲言八歲能賦詩為名流所稱天監中起家奉朝請遷建安王水曹行參軍兼記室又為安西安成王參軍事

兼尚書水部郎

南隣顧修遠曰南隣朱山人也公有過朱山人水亭詩

錦里先生烏角巾園收芋栗未全貧慣看賓客兒童

喜得食堦除鳥雀馴秋水纔添四五尺野航恰受兩

三人白沙翠竹江村暮相送柴門月色新南史劉岩隱逸不仕

卷之九 六

嘗着緇衣小鳥中通鑑范通謂王濬曰君平吳之日當角巾歸第謝靈運山居賦注徐無鬼巖棲常采芋栗慣看二句上四字微讀下三字足上之詞言山人長是娛賓故兒童見客而喜復自忘機故鳥雀得食而馴秋水二句一氣貫晉郭翻傳翻乘小舟歸武昌庾翼欲引就大船翻曰此固野人之舟也

因崔五侍御寄彭州一絕

百年已過半。秋至轉饑寒。為問彭州牧。何時救急難。

秋至收穫之時宜免于飢寒矣而茲不然故曰轉

奉簡高三十五使君

時適為蜀州刺史

當代論才子。如公復幾人。驂騮開道路。鷹隼出風塵。行色秋將晚。交情老更親。天涯喜相見。披豁對吾真。

上四句言其才後四句敘交情

酬高使君相贈

古寺僧牢落。空房客寓居。故人供祿米。鄰舍與園蔬。

雙樹容聽法。三車肯載書。草玄吾豈敢。賦或似相如。

成都記草堂寺在府西七里寺極宏麗僧復空居其中與杜員外居處偏近趙清獻玉壘記公寓沙門復空所居客公自謂公孫弘傳故人賓客仰衣食奉祿皆給之滌方生詩茹彼園蔬飲此春酒翻譯名義集娑羅樹東西南北四方各雙故曰雙樹方面悉皆一榮一枯法華經長者以牛車羊車鹿車立門外引諸子出離火宅王勃釋迦成道記牛羊鹿之三車出宅揚雄傳孝成時有薦雄文似相如者名雄待詔承明之庭此公初到成都寓浣花溪寺高適以詩贈之故有是酬洪容齋曰故人酬和必

答其來意非若今人爲次韵所局但以任脚一字相答和也如公此詩參錯相應與答岑參同

贈杜二拾遺

高適

諸本俱具官云蜀州刺史高適

傳道招提客詩書自討論佛香時入院僧飯屢過門

聽法還應難尋經賸欲翻草玄今已畢此後更何言

廬山記謝靈運即遠公寺翻涅槃經名其臺曰翻經臺○此後更何言問公此後更何所作耳

和裴迪登新津寺寄王侍郎

原注王時牧蜀唐書世系表

裴迪出洗馬房裴天恩之後○地理志新津縣屬蜀州

何恨倚山木吟詩秋葉黃蟬聲集古寺鳥影度寒塘

風物悲游子登臨憶侍郎老夫貪佛日隨意宿僧房

何恨二字微讀言汝何所恨而倚山木以吟詩乎即暗點和字意殷仲文詩風物自淒涼陰鏗開善寺詩登臨情不極蕭散趣無窮游子指裴江總

寺碑佛日初照慈雲不偏隋李士謙傳或問三教優劣士謙口佛日也道月也儒五星也大積寶經

衆僧隨意所樂爲造經行之處○蟬聲二句景頂秋來字

出郭

霜露晚淒淒高天逐望低遠烟鹽井上斜景雪峰西

故國猶兵馬他鄉亦鼓鞞江城今夜客還與舊鳥啼

蜀都賦家有鹽泉之井元和郡國志雪山在松州嘉城縣東春夏積雪圖經雪山在維州保寧縣西南

連乳州白狗峽○此詩赴青城作前四景後四情將啓行而初出郭故曰還與舊鳥啼

恨別

洛陽一別四千里。胡騎長驅五六年。草木變衰行劍外。兵戈阻絕老江邊。思家步月清宵立。憶弟看雲白日眠。聞道河陽近乘勝。司徒急為破幽燕。
見辨草木搖落而變
度 公田園在洛陽故指洛為家 王懋野客叢談
梁嗣不歸弟景每望東南白雲慘然久之 李光弼
傳至德二載破賊將留希德加檢校司徒乾元二年
冬十月光弼悉軍赴河陽大破賊衆上元元年進圍
懷州通鑑上元元年三月光弼破安太清于懷州城
下夏四月又破史思明于河陽西渚 禰玄樂府乘
勝席捲遂南征 破幽燕
未然之事喜而望之耳

散愁二首

久客宜旋旆興王未息戈。蜀星陰見少江雨夜聞多。
百萬傳深入寰區望匪他。司徒下燕趙收取舊山河。

寰區句連下一氣言寰區所望者匪他人乃司徒也司徒當急為下燕趙以收取山河耳

聞道并州鎮尚書訓士齊。幾時通薊北當日報關西。

戀闕丹心破。霑衣皓首啼。老魂招不得歸路恐長迷。

唐書太原府本并州開元十一年為府天寶元年曰北京舊書肅宗紀乾元二年七月以兵部尚書路

泌節度使霍國公王思禮兼太原尹充北京留守思禮本傳光弼徙河陽思禮代為河東節度用法嚴整

人不敢犯史鄴城之潰惟思禮與光弼軍獨完尋破思明別將于潞城東乃當時名將也故以收薊北

報關西望之朱長孺云諸將中獨屬望王李者公意思明在東都范陽必空虛可圖欲光弼乘河陽之

捷長驅燕越傾其根本。思禮以潞澤之兵會之。即前詩斬鯨遼海波意也。以散愁命題深旨可見。

寄楊五桂州譚原注因州參軍段子之任

五嶺皆炎熱。宜人獨桂林。梅花萬里外。雪片一冬深。

聞此寬相憶。為邦復好音。江邊送孫楚。遠附白頭吟。

班婕妤詩涼颺奪炎熱。山海經桂林八樹在黃隅。

東南康記大庾嶺多梅而先發亦曰梅嶺白帖大

庾嶺上梅南枝落北枝開按梅嶺本因梅銷得名今

競作梅花之梅矣聊從同黃曰桂林雖居嶺外然

治古始安隸荆州之零陵白樂天云桂林無瘴氣茲

所以宜人也嶺南無雪獨桂林有之范成大云靈州

輒止大盛則度關至桂州城下不復南矣北城舊有

樓口雪觀所以誇南州也聞此頂領聯來唯其景

物之佳所以寬我相憶耳好音政聲也孫楚為

石苞參軍。以此段子。○此詩前六句皆楊桂州落句參軍也寄字方出。

絕句漫興九首

眼見客愁愁不醒。無賴春色到江亭。即遣花開深造

次。便教鷲語太丁寧。數首俱惜春之詞。○即遣花開便教鷲語微讀下三字足上語

遣與教者誰春是也

手種桃李非無主。野老墻低還是家。恰似春風相欺

得夜來。吹折數枝花。桃李手植非無主者野老之墻雖低亦是家也奈何春風一似

相欺而竟數枝吹折手托意有在姑借春風以寄其牢騷耳

熟知茅齋絕低小。江上燕子故來頻。銜泥點污琴書

內更接飛蟲打着人此首借燕以惜春

二月已破三月來漸老逢春能幾回莫思身外無窮

事且盡生前有限杯張翰曰使我有身後名不如生前一杯酒○此首借酒以送春

腸斷春江欲盡頭杖藜徐步立芳洲顛狂柳絮隨風

舞輕薄桃花逐水流世說謝道韞咏雪詩不如柳絮因風起○此江上作

懶慢無堪不出村呼兒自在掩柴門蒼苔濁酒林中

靜碧水春風野外昏嵇康絕交書性復踈懶有必不堪者七吳志吳王責孫綝曰

築第南橋不復朝見此為自在無所復畏○此村中作

糝徑楊花鋪白氈點溪荷葉疊青錢倚根雉子無人

見沙上鳧雛傍母眠唐書天寶中童謠云燕燕飛上天天上女兒舖白氈趙曰漢

鏡歌有雉子斑故用對鳧雛雉性好伏其子身小在箭旁難見世本訛作稚子遂起紛紛之說西京雜

記太液池中鳧雛雁子布滿充積○此詩四語皆屬景

舍西柔桑葉可拈江畔細麥復纖纖人生幾何春已

夏不放香醪如蜜醅詩爰求柔桑左侯河之清人壽幾何傳玄酒賦味蜜醅而

若膽

隔戶楊柳弱嫋嫋恰似十五女兒腰誰謂朝來不作

意狂風挽斷最長條鮑照詩翩翩燕弄風嫋嫋柳垂著中梁柱三日三摩挲劇于十五女新買五尺刀懸

柳腰細○此首又專借柳以寄惜按詩自初春至

上寺會率卷之九十一

入夏觸景生情皆惜之也非作于一時故中間語意多重復

○建都十二韵通鑑至德二載以蜀郡為南京鳳翔為西京西京為中京上元

元年九月改置南都于荆州以荆州為江陵府二年九月罷鳳翔西都及江陵南都之號寶應元年建邺月復建唐書上元初以呂誼為荆州刺史謹請以荆州置南都帝從之

蒼生未蘇息胡馬半乾坤議在雲臺上誰扶黃屋尊

王右軍與謝安書小得蘇息各安其業東觀漢記桓譚拜議郎詔令議雲臺江淹獄中書高議雲臺之上○此一段泛敘起言無為朝廷計深遠者

失東人望其如西極存時危當雪耻計大豈輕論雖

倚三堦正終愁萬國翻周禮懸治象之法于象魏注象魏宮門雙闕分魏闕亦

分魏闕之形勢也唐書荆州有荆門縣以荆門山名寰宇記荆門之地乃荆襄要津詩魏人之子職

勞不來此東人指荆門以東言東萊奏記紀綱少弛頗失人望西極兼關中以西并西蜀言東

方朔傳願陳泰堦六符注泰堦天之三堦也上階為天子中階為諸侯公卿大夫下堦為士庶人三堦平

正是為太平○此牽裾恨不死漏網辱殊恩未負漢段言建都之非計

庭哭遙憐湘水魂窮冬客江劍隨事有田園風斷青

蒲節霜埋翠竹根魏志文帝欲徙十萬戶實河南幸毗諫帝不答起入內毗隨而引其

者一可為流涕者二可為長嘆息者法賈誼傳可為痛哭

沉于湘水公自比浮沉對中而不見諫王褒詩生年隨事關使信詩蒲低猶抱節風斷二句自比

摧折之狀○此段公自叙移官并居蜀之事夢弼曰公為拾遺時上疏言房瑄不宜廢蕭宗怒宰相張

鎬救之故有牽衣冠空穰穰關輔久昏昏願枉長安

日光輝照北原枉一作駐○關中三輔謂扶風馮翊

日出行昏昏隱遠樹團團乘障雲則昏昏二字皆言

日故即接以長安日來世說明帝數歲元帝問日

與長安就遠答曰日遠明日重問之答曰日遊庚

肩吾詩駐日逐戈鋒錢箋北原即五陵原在渭北

庚信詩北原風雨散罕參詩五陵北原上萬古青濛

濃皆指此○未段言關輔之昏而願日照北原正見

都之不建耳此詩深言荆州建都之非計也言蒼生未息而氛

此詩深言荆州建都之非計也言蒼生未息而氛

者乎蓋分魏闕之象而建都荆門恐失東人之望

耳但此都一建則退避之心生其如所存之西極

何哉將棄而不顧耶值此時危但當進圖尅復以

重光照臨長安以念先陵可耳諸解俱謬

其計甚大豈可輕論乎雖南都一建而班聯秩然

朝會有地聊云三堦之正乎終無補于萬國之未

寧也因自敘移官窮居忠言莫告但居位者徒爾

衆多未有嘉謨偉略聽關輔之昏昏也所願日之

歲暮遠為客邊隅還用兵烟塵犯雪嶺鼓角動江城

天地日流血朝廷誰請纓濟時敢愛死寂寞壯心驚

烟塵鼓角指段子璋終軍傳請受長纓必羈南粵

王置之闕下○題屬歲暮而詩意都着川兵二字

和裴迪登蜀州東亭送客逢早梅相憶見寄

唐書蜀州唐安郡屬劍南道垂拱二年析益州置

東閣官梅動詩興還如何遜在揚州此時對雪遙相憶送客逢春可自由幸不折來傷歲暮若為看去亂

鄉愁江邊一樹垂垂發朝夕催人自白頭東閣即東亭也何

遜味早梅詩兔園標物序經時最是梅枝橫却月觀

花遶凌風臺應知早飄落故逐上春來按遜本傳天

監中遷中尉建安王水曹行參軍兼記室王愛文學

之士日與遊宴建安王者南平元襄王偉初封也天

監六年遷使持節都督揚南徐二州諸軍事右軍將

軍揚州刺史七年以疾表解揚州則遜為建安王記

室正在揚州詩云兔園則以梁孝王園比之却月觀

凌風臺應是園中臺觀名南史徐湛之出為南兗州

刺史更起風亭月觀吹臺琴室遜在徐湛之後南兗

即瓜步陸凱詩折梅逢驛使寄與隴頭人江臯何

所有聊贈一枝春此詩春字亦照梅字焦仲卿妻

詩汝豈得自由○此詩上四句了題俱指裴說後四

句公自敘起以何比裴次言汝對花之似雪而遙

憶於我想此際之送客而逢茲春色寧不自由乎汝

之興自是高矣幸第以詩來而不折以贈我若一折

來寧不看之而傷歲暮更亂鄉思乎我今在江邊只

一樹獨發已催人老况又看東亭之早梅哉此詩曲

折甚多亦屬變體九域志蜀州東至成都纔百里

故有折來之說

○ 暮登四安寺鐘樓寄裴十迥蜀志新津縣南二里有四安寺

神秀禪師所建

暮倚高樓對雪峰僧來不語自鳴鐘孤城返照紅將

飲近市浮烟翠且重多病獨愁常聞寂故人相見未

從容知君苦思緣詩瘦太向交游萬事慵未從容即昌黎所云

各以事牽不可合并也南史崔浩愛吟咏一日病起友人戲之曰子苦吟詩瘦也

寄贈王十將軍承俊

將軍胆氣雄。臂懸兩角弓。纏結青驄馬。出入錦城中。時危未授鉞。勢屈難為功。賓客滿堂上。何人高義同。

光武紀諸將既經累捷膽氣益壯魏文帝詩猛將懷暴怒膽氣正縱橫華虞新禮儀漢魏故事遣將出征符節郎授鉞于朝堂信陵君傳賓客滿堂待公子舉酒領聯一氣未授鉞即勢屈也

奉酬李都督表丈早春作

力疾坐清曉。來詩悲早春。轉添愁作客。更覺老隨人。紅入桃花嫩。青歸柳葉新。望鄉應未已。四海尚風塵。

王粲序調伏身心力疾粗陳其意

西郊

時出碧雞坊。西郊向草堂。市橋官柳細。江路野梅香。傍架齊書帙。看題檢藥囊。無人覺來往。疎懶意何長。

梁益記成都之坊百有二十第四曰碧雞坊漢宣帝時或言益州有金馬碧雞之神可醮祭而致遣王褒持節求之故成都有碧雞坊成都記草堂在府西北里華陽國志成都西南石牛門外曰市橋下石犀所潛淵也李膺益州記冲星橋市橋也在今成都縣西南四里漢舊州市在橋南因以為名陶侃傳都尉夏施盜官柳種之已門隋王由禮詩早梅香野徑潘岳楊仲武誄披帙散書屢觀遺文徐非妻詩惟當夜枕知過此無人覺此詩首四句向草堂途次之景後四句到草堂幽寂之事玩詩日出

日向乃是山碧雞以至西郊由西郊以至草堂坊在西城不在西郊也

長吟

江渚翻鷗戲官橋帶柳陰花飛競渡日草見踏青心已撥形骸累真為爛熳深賦詩新句穩不覺自長吟

荆楚歲時記屈原以五日死於汨羅人以舟楫之競渡是其遺俗唐人以中和節為戲 賈氏壺中贅錄

蜀中風俗舊以二月二日為踏青節

客至 原注喜崔明府相過

舍南舍北皆春水但見羣鷗日日來花徑不曾緣客掃蓬門今始為君開盤餐市遠無兼味樽酒家貧只

舊醅肯與隣翁相對飲隔籬呼取盡餘杯 晉書杜預拜鎮南將

軍朝士皆畢賀乃連榻而坐羊琇與裴楷後至曰杜元凱乃復以掃徑而迎客客遂不坐而去 仲長統

樂志論養親有兼味之膳 韻會 醅酒 未漉也 隣翁即公詩南隣北隣也

遣意二首

轉枝黃鳥近泛渚白鷗輕一逕野花落孤村春水生衰年催釀黍細雨更移橙漸喜交游絕幽居不用名

此首春畫作

簷影微微落津流脈脈斜野船明細火宿雁聚圓沙雲掩初弦月香傳小樹花隣人有美酒稚子也能賒

潘岳詩游魚動圓波波因魚戲而圓沙亦因雁宿而然也公用圓字所本
虞世南詩初弦月彩新
王訓詩衣香十里傳
○此首春夜作

漫成二首

野日荒荒白春流泯泯清
渚蒲隨地有村徑逐門成
只作披衣慣常從漉酒生
眼邊無俗物多病也身輕
荒荒無色貌
山居賦
悲溫泉于春流
韻會
潤說文
水流澼澼貌
从水閔聲
或作泯
張有復古編
潛古活字
潛潛是活活之誤
詩北流活活
梁昭明詩
渚蒲變新節
陶潛詩
相思則披衣言笑無已時
世說
嵇阮山濤竹林酣飲
王戎後往阮曰
俗物已復來敗人意
○前四景後四情

江臯已仲春花下復清晨
仰面貪看鳥回頭錯應人

讀書難字過對酒滿壺頻
近識峨眉老知余懶是真

原注
峨眉老東山隱者
○楚詞
秣余馬兮江臯
師曰
臯緩也
江岸其性土緩故曰江臯
舊注
晉張叶讀
書
遇難字
卽過卽不求甚解意
宋經注
益州記云
峨嵋山在
南安縣界
去成都南千里
然秋
日清澄
見兩山相峙如峨眉焉
○峨眉老方外士也
故知公之懶懶字總頂全詩

春夜喜雨

好雨知時節當春乃發生
隨風潛入夜潤物細無聲

野徑雲俱黑江船火獨明
曉看紅濕處花重錦官城

何遜詩
澄江照遠火
吳志
臧均曰
繼之以雲雨
因以潤物
梁簡文帝入塔雨詩
漬花枝覺重
曉看
反觀
夜字

春水

三月桃花浪江流復舊痕朝來沒沙尾碧色動柴門

接縷垂芳餌連筒灌小園已添無數鳥爭浴故相喧

漢溝洫志來春桃花水盛注月令仲春之月始雨水

桃始華蓋桃方華時既有雨水川谷水泮衆流猥集

波瀾盛長故謂之桃花水曹毗賦飛鷺下乎沙尾

黃石公記芳餌之下必有懸魚李實曰州中水

車如紡車以細竹爲之車骨之末縛以竹筒旋轉時

低則香水高則瀉水故曰連筒灌小園朱超獨棲

江亭

坦腹江亭臥長吟野望時水流心不競雲在意俱遲

收三息也工不食且近事略

寂寂春將晚欣欣物自私以林歸未得排悶強裁詩

卧一作喫左傳心則不甌歸去來辭木欣欣以

向榮劉辰翁曰物自私與花柳更無私實一意物

自以爲有私則無私矣

村夜

風色蕭蕭暮江頭人不行村春雨外急隣火夜深明

胡羯何多難樵漁寄此生中原有兄弟萬里正含情

早起

春來常早起幽事頗相關帖石防隕岸開林出遠山

一丘藏曲折緩步有躋攀童僕來城市瓶中得酒還

可惜

花飛有底急老去願春遲可惜歡娛地都非少壯時
寬心應是酒遣興莫過詩此意陶潛解吾生後汝期

落句蓋言古來詩酒莫過開懷恨我不及見古人耳

落日

落日在簾鉤溪邊春事幽芳菲緣岸圃樵爨倚灘舟

啁雀爭枝墜飛蟲滿院游濁醪誰造汝一醉散千愁

史記樵蘇後爨落句卽東方朔銷愁者莫若酒意

獨酌

步履深林晚開樽獨酌
連仰蜂粘落絮行蟻上枯槩

薄劣慚真隱幽偏得自怡
本無軒冕志不是傲當時

謝靈運詩彼美丘園道喟然傷薄劣南史何尚之致仕方止著退居賦以明所守後還攝職袁淑錄古隱士有踪無名者爲真隱傳以嗤焉陶弘景詩山中何所有嶺上多白雲只可自怡悅不堪持贈君謝朓詩志狹輕軒冕

徐步

整履步青蕪荒庭日欲晡
芹泥隨燕背花蕊上蜂鬚

把酒從衣濕吟詩信杖扶
敢論才見忌實有醉如愚

莊子日至于悲谷是謂晡時

上詩會萃

卷之九

十九

寒食

寒食江村路風花高下飛汀烟輕冉冉竹日淨暉暉

田父要皆去隣家問不違地偏相識盡雞犬亦忘歸

庚信詩風花直亂迴陶潛詩田父有好懷詩雜

佩以問之注問遺也相識盡江村止八九家盡屬

而忘歸也大有新豐景象

石鏡

華陽國志武都有一丈夫化為女子美而艷蓋山精也蜀王納為妃無幾物故

蜀王遣五丁之武都擔土作冢蓋地數畝高七丈上有古鏡表其門今成都北角武擔是也後王悲悼作史邪歌龍歸之曲寰宇記冢

上有一石圓五寸徑五尺瑩徹號曰石鏡

蜀王將此鏡送死置空山冥冥憐香骨提攜近玉顏

眾妃無復嘆千騎亦虛還獨有傷心石埋輪月宇間

謝惠連祭古塚文號為冥冥君張華詩死聞俠骨

香神女賦苞温潤之玉顏江總詩月宇照方躔

怨望今則香銷冥冥故無復嘆耳

琴臺

益部耆舊傳云相如宅在州西琴橋北百許步有琴臺在焉

茂陵多病後尚愛卓文君酒肆人間世琴臺日暮雲

野花留寶靨蔓草見羅裙歸鳳求凰意寥寥不可聞

監益涉切相如傳相如字長卿成都人有消渴病

事武帝為郎後病免家居茂陵庚信詩茂陵忽多病酒肆即文君當壚處也說文靨頰輔也洛

神賦明眉善睐靨輔承權梁簡文帝詩分枝開淺靨西陽雜俎近代牧尚靨如射月日黃星壓靨鈿之名蓋自孫和鄧夫人也江總妻賦庭草詩雨過草

土寺會萃

卷之九

二十

芊芊連雲鎖南陌門前君試看似妾羅裙色
玉臺新咏相如琴歌鳳兮鳳兮歸故鄉遊遨四海求其凰時未通遇無所將何悟今日升斯堂有艷淑女在此房室邇人遐愁我腸何緣交頸爲鴛鴦○此首并前不鏡詩俱
弔古體

春水生二絕

二月六夜春水生門前小灘渾欲平鷓鴣鷓鴣莫漫

喜吾與汝曹俱眼明

鷓鴣鷓鴣雖屬水鳥然必有故棲江水暴漲故棲將失亦如人之不能安宅也故曰

莫浪喜俱眼明也

一夜水高二尺強數日不可更禁當南市津頭有船

賣無錢卽買繫籬旁

言水勢之盛一夜而多于二尺數日不止將何以禁當耶唯有

買船以備濟涉而南市津頭雖則有賣我若無錢不能卽買而繫于籬旁耳

江上值水如海勢聊短述

爲人性癖耽佳句語不驚人死不休老去詩篇渾漫

興春來花鳥莫深愁新添水檻供垂釣故著浮槎替

入舟焉得思如陶謝手令渠述作與同遊

江上水勢如海宜有

如潮如海之作矣而公自惜才盡故作短歌以述其意前四句一意言性癖耽佳動作驚人之句無奈老去所有詩篇漫興而止值此三春花鳥亦不甚着意耳蓋江海之勢不可不味其事安得陶謝之才而令其述作哉仍見驚人句不易復得耳

水檻遣心二首

去郭軒楹敞無村眺望賒澄江平少岸幽樹晚多花
細雨魚兒出微風燕子斜城中十萬戶此地兩三家

去郭言水楹
在郭之外

蜀天常夜雨江檻已朝晴葉潤林塘密衣乾枕席清
不堪祇老病何得尚浮名淺把涓涓酒深憑送此生

公詩喜用送字如送老送此生之類然亦有本謝朓
詩遠近送春日沈約詩送日隱高閣亦曾用之矣

題新津北橋樓得郊字

望極春城上開筵近鳥巢白花簷外朶青柳檻前梢
池水觀為政厨烟覺遠庖西川供客眼惟有此江郊

時必與官于蜀者同作故曰池水觀
為政比其清也

游修覺寺

全蜀總志修覺山在新津縣治
東南五里山有修覺寺絕勝亭

野寺江天豁山扉花竹幽詩應有神助吾得及春游

徑石相縈帶川雲自去留禪枝宿衆鳥漂轉暮歸愁

梁武帝詩面勢周大地縈帶極長川
庾信安昌寺
碑禪枝四靜慧窟三明孟浩然詩禪枝怖鴿棲
此
詩夾景夾事另是一格要兩論之前四
句未入寺時也後四句既入寺後也

後游

寺憶曾游處橋憐再渡時江山如有待花柳更無私
野潤烟光薄沙暄日色遲客愁全為減捨此復何之

如有待依然待公更無私觸處皆是也通鑑三秦父老聞劉裕將還詣門流涕訴曰長安十陵是公家故墓咸陽宮殿是公家室宅捨此欲何之乎○曰曾遊曰再渡已點出後遊矣中四句春景沙暄見寺之臨江也

江漲

江發蠻夷漲山添雨雪流大聲吹地轉高浪蹴天浮魚鱉為人得蛟龍不自謀輕帆好去便吾道在滄洲

涿曰蜀水之源皆出夷地 霍曰蜀山高而陰經年雪不消今唯水勢之盛衝之而流也

朝雨

涼氣曉蕭蕭江雲亂眼飄風鴛藏近渚雨燕集深條

黃綺終辭漢巢由不見堯草堂樽酒在幸得過清朝

庚信詩雲光偏亂眼 又驚花亂眼 逸士傳巢父聞許由之為堯所讓也曰汝何不隱汝形藏汝光 田悵然不自得乃過 清冷之水洗其耳

晚晴

村晚驚風度庭幽過雨霑夕陽薰細草江色映疎簾書亂誰能帙杯乾自可添時聞有餘論未怪老夫潛

曹植詩驚風飄白日忽然歸西山 別賦陌上草薰

梁元帝詩踈簾度晚光 字虛賦願聞先生之餘

論 王符著潛夫論○前四 敘題帶景後四着事兼情

高柵

爾雅梅柵注似杏實酢俗作楠

梅樹色冥冥。江邊一蓋青。近根開藥圃。接葉製茅亭。
落景陰猶合。微風韻可聽。尋常絕醉困。臥此片時醒。

謝朓詩落景皎晚陰

惡樹

獨遶虛齋徑。常持小斧柯。幽陰成頗雜。惡木剪還多。
枸杞固吾有。雞棲奈汝何。方知不材者。生長漫婆娑。

枸杞音矩。古銘毫末不斬將尋斧柯。高隱外書朱孺子居大若巖食枸杞根身輕公愛之故曰固吾有。注皂莢樹一名雞棲。魏志劉放孫資久典樞要夏侯獻曹肇心不平殿有雞栖樹二人相謂此亦久矣其能復幾。莊子此木以不材得終其天年。世說殷

仲文與衆在聽視槐良久嘆曰此樹婆娑無復生意。○枸杞可以長年固吾愛之而有雞栖奈汝何哉。卽所謂剪還多也。隨頂以不材者云云。

江畔獨步尋花七絕句

江上被花惱不徹。無處告訴只顛狂。走覓南隣愛酒
伴。經旬出飲獨空床。

原注解斯融吾酒徒。○被花惱不徹卽韋曲花無賴家。○被花惱人意。有懷莫泄故自顛狂及覓酒伴而獨餘空牀。此尋花所以獨步也。○題屬尋花詩中首首明點花字。此首尋花獨步之由。

稠花亂蕊裏江濱。行步欹危實怕春。詩酒尚堪驅使
在。未須料理白頭人。

趙曰裏江濱兩岸俱有花也。司空圖詩千英萬萼裏枝紅。百

樂天詩防愁預惡春卽實怕春之意世說韓康伯母聞二吳哭母哀語子曰汝若爲選官當好料理此人○此首初至江邊作首二句自悲後二句自慰

江深竹靜兩三家多事紅花映白花報答春光知有處應須美酒送生涯多事以種花爲事李白詩桃花能紅李能白美酒送生涯卽報答春光處○此近江邊數家對花而作

東望少城花滿烟百花高樓更可憐誰能載酒開金

盞喚取佳人舞繡筵蜀都賦亞以少城接乎其西劉注少城小城也在大城西張儀

所築○此回望城中而作

黃師塔前江水東春光懶困倚微風桃花一簇開無

主可愛深紅與淺紅陸游曰予以事至犀浦過松林甚茂問馭卒何處答曰師塔也

蓋謂僧所葬之塔乃悟少陵黃師塔前之句○此步至黃師塔前而作

黃四娘家花滿蹊千朵萬朵壓枝低留連戲蝶時時

舞自在嬌鶯恰恰啼古樂府澤雉飲啄常自在陳后主詩嬌鶯含響偶○此步至

黃四娘家前對花而作

不是愛花卽欲死只恐花盡老相催繁枝容易紛紛

落嫩蕊商量細細開此首總結乃惜花之詞惜花聊自惜也商量細細開不欲其一

往而盡耳

聞斛斯六官未歸

故人南郡去。去索作碑錢。本賣文為活。翻令室倒懸。

荆扉深蔓草。土銚冷疎烟。老罷休無賴。歸來省醉眠。

陳壽吳志南郡在荊州南左傳室如懸磬御覽

說文云銚鑪也纂文云秦人以鈔鑄為銚鑪漢

書王褒家貧土銚經日無烟南史蔡興宗傳太尉

沈慶之口加老罷私門兵力頓闕唐史拾遺斛斯

融字子明工碑銘四方以金帛求其文者歲不減十

萬隨得隨費室人至貧妻不給賣文二句言其實○

前數句一氣言碑錢之索本因賣文為活而南郡未

返反令家室倒懸頸聯接倒懸來落句屬之之詞

赴青城縣出成都寄陶王二少尹唐書青城縣屬蜀州

因山為名又京兆河南等府有少尹二人掌貳府州之事時成都稱南京故置少尹

老耻妻孥笑貧差出入勞客情投異縣詩態憶吾曹

東郭滄江合西山白雪高文章差底病回首興滔滔

貧嗟句言惟貧而奔走故嗟出入之勞括地志李

冰穿郛江檢江來自西北合于郡之東南今有合江

亭趙日差楚辭切病除也言雖有文章可差得何病乎蓋傷之也

野望因過常少仙縣尉稱少府而梅福為尉有神仙之稱少仙即俗稱

尉仙

野橋齊渡馬秋望轉悠哉竹覆青城合江從灌口來

入村樵徑引嘗果栗斲開落盡高天日幽人未遣回

范成大吳船錄將至青城嘗再渡繩橋長百二十丈

分為五架橋之廣十二繩橋連之錢箋元和郡縣

志大江經青城縣北去縣里宋初益部方物贊

天師栗生青城山中他處無有似栗味美以獨房為

貴久食已風擊西溪叢話韵會集韻皴側尤切
貫休詩新蟬避栗皴即栗蓬也
幽人指少仙○此
詩上下截然上四句完
野望下四句過常少府

寄杜位原注位京中宅近西曲江詩尾有
述李林甫傳諸壻杜位等皆貶官

近聞寬法離新州想見懷歸尚百憂
逐客雖皆萬里去悲君已
是十年流干戈况復塵隨眼
髣髴還應雪

滿頭玉壘題書心緒亂何時更得
曲江游唐書新州
新昌郡屬

嶺南道至京師五千五十二里
詩豈不懷歸又
離此百憂天寶十載公守歲位宅位
因林甫壻貶

官林甫十一載十一月卒則位之貶
定在十二載至上元二年為九年
詩舉成數故云十年流也蜀都

賦包玉壘而為宇劉注玉壘山名
前水出焉在成都西北○杜位貶于
新州得赦歸而寄前六俱言位落

句公自

言情

丈人山御覽玉匱經云黃帝遍歷五嶽封
城山為五嶽丈人一名赤城一名壽

城都一名天國山為第五大洞寶仙九室之
天對郡西北在岷山南連峰掩映互相連接

靈仙所宅神異甚多寰宇記
山在青城縣西北三十二里

自為青城客不唾青城地為愛丈人山
丹梯近幽意

在君看他時冰雪容魏文帝代劉勳妻王氏雜詩干
里不唾井况乃昔所奉智度論

若入寺時當歌頌讚嘆不唾僧地謝眺敬亭山詩
即此凌丹梯靈山也青城山記審封先生棲于北

巖之上黃帝築壇拜為五嶽丈人晉代置觀
釋寶

月詩倩人為我除白髮敬玄子詩我欲將黃精流

上卷之九

卷之九

二十七

丹在眼前莊子藐姑射之山有神人焉肌膚若冰雪綽約若處子不唾青城地者以愛丈人山故也
丈人山本仙境故以游仙意結

送裴五赴東川東川屬蜀潼川

故人亦流落高義動乾坤何日通燕塞相看老蜀門

東行應暫別北望苦銷魂凜凜悲秋意非君誰與論

別賦黯然魂銷者唯別而已○悲秋之意非君莫可與論而復從此去乎蓋傷之也

送韓十四江東省覲江淮吳會皆稱江東

兵戈不見老萊衣嘆息人間萬事非我已無家尋弟

妹君今何處訪庭闈黃牛峽靜灘聲轉白馬江寒樹

影稀此別應須各努力故鄉猶恐未同歸東晉補亡詩谷戀庭

關心不遑安江庭開親之所也承經江水又東逕黃牛山注下有灘名曰黃牛灘南岸重嶺疊起最外

高崖間有石如人負刀牽牛人黑牛黃成號分明行者謠曰朝發黃牛暮宿黃牛言水路紆深迥望如一

矣一統志黃牛山在夷陵州西九十里趙曰白馬江蜀州江名今稱亦然一統志白馬在崇慶州東北

十里薛道衡詩征途非白馬冰勢類黃牛亦以白馬黃牛對

柵樹為風雨所拔歌

倚江柵樹草堂前故老相傳二百年誅茅卜居總為

此五月髣髴聞寒蟬此段敘卜居樹邊之由東南飄風動地至

江翻石走流雲氣幹排雷雨猶力爭根斷泉源豈天

意詩飄風自南莊子雲氣不待族滄波老樹性所

愛浦上亭亭一青蓋野客頻留懼雪霜行人不過聽

竿籟高唐賦纖條悲鳴聲似竿籟此段追敘未拔

者以其蔭可庇虎倒龍顛委榛棘淚痕血點垂胸臆

我有新詩何處吟草堂自此無顏色虎倒龍顛言枿

栢詩偃威龍虎姿意也此言拔後不堪之狀草堂應上誅茅句

茅屋為秋風所破歌

八月秋高風怒號卷我屋上三重茅茅飛渡江灑江

郊高者掛罾長林梢下者飄轉沉塘坳塘一作堂

南村羣童欺我老無

力忍能對面為盜賊公然抱茅入竹去唇焦口燥呼

不得歸來倚杖自嘆息俄頃風定雲墨色秋天漠漠

向昏黑說苑豐牆堦下未必崩也流行潦至壞必先

至拔必先矣君子居于是國不崇仁義不事賢臣未

必亡也一旦有非常之變車馳人走指而禍至乃始

植樂府來日大難口燥喉乾此段敘破後事及暮

景布衾多年冷似鐵嬌兒惡臥踏裏裂床床屋漏無

乾處雨脚如麻未斷絕自經喪亂少睡眠長夜沾濕

何由徹齊民要術方言種麻截雨脚安得廣廈千萬

間大庇天下寒士俱懼顏風雨不動安如山嗚呼何
時眼前突兀見此屋吾廬獨破受凍死亦足列子北

其蓬室若廣厦之蔭 嚴助傳天下之安猶太山而
四維之也 突兀見此屋即廣厦千萬間也白樂天
詩安得布裘長萬丈與君都蓋洛陽城祖
此意○未段大有民吾同胞物吾與也意

逢唐興劉主簿弟

舊唐書蓬溪縣屬遂州永
淳元年置唐興縣天寶元

年改為蓬溪公
詩題循舊名

分手開元末連年絕尺書江山且相見戎馬未安居

劍外官人冷關中驛騎疎輕舟下吳會主簿意何如

何遜詩分手清江上 莊子道遠而險又有江山
北史梁彥光傳初齊亡後人情險詖妄起風謠訴訟

官人千變萬變 官人州縣令佐之稱 魏文帝詩

次我東南行行行至吳會○公初到蜀即有東下吳
會之意因問主簿同下意為何
如蜀中地遠官卑亦不足戀耳

敬簡王明府

黃曰上元二年嘗為唐興縣
宰王潛作客館記當即其人

葉縣郎官宰周南太史公神仙才有數流落意無窮

驥渴思偏秣鷹愁怕苦籠看君用高義耻與萬人同

後漢書湖陽公主為子求郎明帝曰郎官上應列宿
出宰百里 司馬遷傳天子始建漢家之封而太史

公留滯周南不得與從事後漢書在古之周南今之
洛陽○葉縣明府也周南自謂也神仙項葉縣流落

南

重簡王明府

甲子西南異冬來只薄寒江雲何夜盡蜀雨幾時乾
行李須相問窮愁豈有寬君聽鴻雁響恐致稻梁難
甲子謂歲序晉程曉詩龍集甲子四時成歲西南
指蜀窮愁豈有寬言豈有寬窮愁之法乎即上驥病
偏思秣意絕交書分雁鷺之
稻梁○末句公有涸澤鮒魚意

百憂集行王筠行路難百
憂俱集斷人腸

憶年十五心尚孩健如黃犢走復來庭前八月梨棗
熟一日上樹能千迴即今倏忽已五十坐臥只多少
行立強將笑語供主人悲見生涯百憂集入門依舊
四壁空老妻覩我顏色同癡兒未知父子禮呼怒索

飯啼門東主人指成都府尹顏色同同此照澹之
漫叟詩話記庖厨之門在東故曰

啼門東非
趣韻也

投簡成華兩縣諸子唐志成都華陽
兩縣為附郭

赤縣官曹擁才傑軟裘快馬當冰雪長安苦寒誰獨

悲杜陵野老骨欲折南山豆苗早荒穢青門瓜地新

凍裂鄉里兒童項領成朝廷故舊禮數絕自然棄擲

與時異况乃疎頑臨事拙飢卧動即向一旬弊衣何

啻聯百結君不見空墻日色晚此老無聲淚垂血元和

郡縣志大唐縣有赤畿望繁上中下六等之差京都
所治為赤縣京之旁邑為畿縣沈約詩吏部信才

傑後漢李固傳霍光憂愧發憤悔之骨折楊暉傳田彼南山蕪穢不治種一項豆落而為其陶潛詩種豈南山下草盛豈苗稀詩四牡項領注項大也四牡者人所駕今但養大其領不肯為用後漢呂強傳群邪項領膏唇注自恣也任昉哭范僕射詩平生禮數絕嵇康詩匪降自天實由頑踈○此詩多不平之慨

徐卿二子歌利

君不見徐卿二子生絕奇感應吉夢相追隨孔子釋氏親抱送竝是天上麒麟兒大兒九齡色清徹秋水為神玉為骨小兒五歲氣食牛滿堂賓客皆回頭吾知徐卿百不憂積善衮衮生公侯丈夫生兒有如此

二雛者名位豈肯卑微休

陳書徐陵母臧氏嘗夢五色雲化為鳳集左肩上已

而誕陵焉年數歲家人攜候寶誌上人寶誌摩其頂曰天上石麒麟也尸子虎豹之駒雖未成文已有食牛之氣易積善之家必有餘慶庚信詩謂言君積善還得嗣前賢左傳公侯子孫必復其始王充於衡位雖卑微行雖離俗必與之友

戲作花卿歌

舊唐書上元二年四月梓州刺史段璋反襲東川節度使李

與于綿州自稱梁王改元黃龍以綿州為黃龍府置百官五月成都尹崔光遠率將花驚定攻拔綿州斬子璋高適傳西川牙將高驚定恃勇既誅子璋大掠東蜀天子怒光遠不能戡軍乃罷之

成都猛將有花卿學語小兒知姓名用如快鶻風火

生見賊惟多身始輕。綿州副使著柘黃。我卿掃除即

日平。子璋鬪體血橫。手提擲還崔大夫。李侯重有

此節度。人道我卿絕世無。既稱絕世無。天子何不喚

取守東都。南史齊桓康王隨武帝起兵摧堅陷陳脅

以其名怖小兒世說曹景宗謂所親曰昔在鄉里

騎快馬如龍拓弓弦作霹靂聲箭如餓鷄叫平澤中

逐麀數肋射之覺耳後風生鼻頭火出此樂使人忘

死唐書綿州巴西西郡屬劍南東道木金山郡天寶

元年更名唐六典諸軍各置節度使一人五千人

以上置副使一人舊書子璋作梓州刺史此詩云

綿州副使蓋以梓州刺史領副使時據綿州反遂稱

綿州副使耳著柘黃謂僭天子服色崔大夫謂

光遠擲還謂歸功于崔而不自伐也李侯謂奐奐

領東川以子璋亂奔成都及平復得之鎮故曰重有

此節度也唐書上

元二年三月史朝義殺其父思明而自立時據東都

使移守東都安能掃除大寇末語刺之意甚微婉

病栢

有栢生崇岡童童狀車蓋偃蹇龍虎姿主當風雲會

禪明依正直故老多再拜

蜀志先主舍東南角籬上

童如小車蓋後漢張純傳純說李帙曰大王以龍

虎之姿遭風雲之時左傳史鼫曰神聰明正直而

一者也此正直指栢古者立社必樹其土所宜

木故老再拜以神明依栢為社神也此追言栢樹

未病之先榮鬱而受裁豈知千年根中路顏色壞出

培并為人所敬禮如此

非不得地蟠據亦高大歲寒忽無憑日夜柯葉改丹

上寺會萃

鳳領九雛哀鳴翔其外。鷓鴣志氣滿。養子穿穴內。歐陽

建詩松栢隆冬瘁然後知歲寒。禮器如竹箭之有

筠也如松栢之有心也二者居天下之大端矣故貫

四時而不改柯易葉。樂府鳳凰鳴啾啾一母將九

雛李頎詩枯桑老栢鳴颺颺九雛鳴鳳亂啾啾。此

段正言栢病丹客從何鄉來佇立久吁怪靜求元精

鳳四句題外象

理浩蕩難倚賴。古詩客從何方來。論衡天稟元氣

甚深與後古栢行宜參。此段以感慨作結托寄

看起伏語意總出六律

病橘

羣橘少生意。雖多亦奚爲。惜哉結實少。酸澁如棠梨。

剖之盡蠹蟲。采掇爽其宜。紛然不適口。豈止存其皮。

蕭蕭半死葉。未忍別故枝。玄冬霜雪積。况乃迴風吹。

嘗聞蓬萊殿。羅列瀟湘姿。此物歲不稔。玉食失光輝。

寇盜尚憑陵。當君減膳時。汝病是天意。吾愁罪有司。

憶昔南海使。奔騰獻荔支。百馬死山谷。到今耆舊悲。

爾雅注棠今之杜梨。陸曰其子有赤白美惡白色爲

甘棠赤色者澁而酢。梁元帝書適口充腸無索弗

雙。梁元帝纂要冬曰玄英亦曰玄冬。山海經洞

庭之山其木多橘。鮑照詩橘生湘水側。菲陋人莫傳

逢君金華宴。得在玉几前。按太真外傳開元末江

陵進乳柑。橘上以十枚。種于蓬萊宮。天寶十載秋結

實。于是宣命賜及宰臣。左傳憑陵我城郭。漢書

國有大災則減膳撤樂示自責也。晉武帝詔大官減

膳。罪有司恐其不能封殖而供命也。漢和帝時

者繼路唐羌為臨武長上書言狀和帝罷之唐國
史補貴妃生于蜀好食荔支南海所生尤勝蜀者每
歲飛馳以進○自首至况乃回風吹正寫病橘嘗聞
蓬萊殿至吾愁罪有司言橘之病不能充貢故為憂
之舍隱諷意末段借荔支以見供命之苦橘
亦猶然以陪作結題之外象也無限悲感

○枯櫟廣志櫟一名栝櫟狀如蒲葵有葉無枝
陳藏器本草其皮作繩入水千年不爛

蜀門多櫟欄高者十八九其皮割剝甚雖眾亦易朽

徒布如雲葉青青歲寒後交橫集斧斤雕喪先蒲柳

傷時苦軍乏一物官盡取陳賦櫟割剝元元 虛謹
葉不雲布華不星燭先

蒲柳翻案語蒲柳之質墜秋先零而此枯櫟反先于
蒲柳矣所以然者何也軍興乏用一物之微官盡取
之不免斧斤之交橫耳 齊高帝紀時軍容寡闕乃
編櫟皮為馬具○此段正言枯櫟之由悉索敝賦物

力盡而民不堪命矣 嗟爾江漢人生成復何存存同
故下遂言江漢之人

枯櫟木使我沉嘆久死者即已休生者何自守此段
因物

及人正意 啾啾黃雀啄側見寒蓬走念爾形影乾摧

旁意俱出 殘沒藜莠虞世基詩零落三秋幹摧殘百尺桐 黃
雀啄啄其朽蠹也寒蓬走言其摧殘如蓬

之飄零也○末段
又言櫟無限感慨

○枯栲

梗栲枯崢嶸鄉黨皆莫記不知幾百歲慘慘無生意

上枝摩蒼天下根蟠厚地巨圍雷霆折萬孔蟲蟻萃

凍雨落流膠衝風奪佳氣白鴿遂不來天雞為愁思

猶含棟梁具無復青漢志良工古昔少識者出涕淚

魏文帝詩修幹崩蒼天 楚詞使棟雨今灑塵爾雅

注江東呼夏月暴雨為凍雨 庚信詩枯楓乍落膠

楚詞衝風至今水揚波 注衝風隧風也 吳邁遠

詩可憐雙白鵠 爾雅翰 名天雞 注赤羽鳥 班

彪王命論案悅之材不荷棟梁之任 此段 種榆水

極言柁之枯而為物情所棄如此識者惜之

中央。成長何容易。截承金露盤。裊裊不自畏。齊民要術榆性

軟弱久無不曲例非佳好之木 三輔故事武帝于

建章宮立銅柱高二丈上有仙人掌承露 師曰

榆生水中地卑而物賤今截為承露盤以弱脆之物

而勝此重任能不自畏乎 亦借客作結以柁樹比

大材不見用以水榆比

小材居重任感慨良深

所思

原注得台州司戶虔消息

鄭老身仍竄台州信始傳為農山澗曲臥病海雲邊

世已疎儒素人猶乞酒錢徒勞望牛斗無計刷龍泉

續晉陽秋孔安國少而孤貧能善樹節以儒素見稱

公前戲簡鄭廣文兼呈蘇司業源明詩賴有蘇司

業時時乞酒錢正此註脚 越絕書楚王使歐冶子

為鐵劍三枚一曰龍泉一名太阿一曰工市張華傳

華見斗牛之間嘗有紫氣補雷煥為豐城令煥到縣

掘獄屋基得石函中有雙劍並刻題一曰龍泉一曰

太阿 按台州屬吳乃牛斗分野虔之貶台州如劍

之埋於土但遠望有衝斗之氣無計出之也此因牛

斗而思及龍泉正與因

瓜而思及鄭瓜州同意

不見

原注近無李商消息

不見李生久佯狂真可哀世人皆欲殺吾意獨憐才

敏捷詩千首飄零酒一杯佳山讀書處頭白好歸來

漢書儒林傳魯榮廣高材敏捷○太白集中多匡廬詩其書懷云僕卧廬山頂飡霞漱瑤泉半夜水軍來尋陽滿旌旃空名適自誤迫脅上樓船可証太白爲承王璘迫致時正在廬山此詩匡山讀書處頭白好歸來蓋深惜其放逐之久望其歸尋舊隱耳

目錄

蕭山張 遠邇可編

寶應中居成都及客梓州作

草堂卽事 五律 徐九少尹見過 五律 范二員外邈吳

十侍御郁特枉駕闕展待聊寄此作 七律 王十七

侍御掄許携酒至草堂奉寄此詩便請邀高三

十五使君同到 七律 王竟攜酒高亦同過共用寒

字 五律 陪李七司馬皂江上觀造竹橋成 七律 觀作

橋成月夜舟中有述 五律 李司馬橋成 七律 蕭八明

代宗皇帝元

年王實

匡已月既元

首匡已月既元

月既元既元

即匡已月既元

匡已月既元

匡已月既元

匡已月既元

匡已月既元

匡已月既元

匡已月既元

匡已月既元

匡已月既元

匡已月既元

匡已月既元

上自程元振於
 獨園新製軍日
 為表陳擒紫
 我于申也
 二月山陵楊道便
 徐知遠及以兵守
 劍閣武不向也
 官有傳知遠為其
 下所殺郭子儀
 解劍元帥長夏
 使百京師
 九月山不意賊施
 刑者也
 十月唐王遜為天
 下皇馬元帥僅回帳
 恩副討史朝義
 唐王元回先汗
 于河此道克河陽
 東都河此志平

李懷仙新制
 義首素秋
 杜甫詩十首
 新子言言在年
 七月是處衣
 采桐到御州
 未與徐和區
 亂因入梓州
 老後得成命
 迎家至梓
 十月生此處
 南通名
 皆梓州也
 夕台云通重蜀
 伍馬若在此
 屬武入朝後

府寔處覓桃栽從韋二明府續處覓綿竹

憑何十一少府邕覓橙木栽憑韋少府斑覓

松樹子栽又於韋處乞大邑瓷盤詣徐卿

覓果栽入奏行贈西山檢察使竇侍御廣

州段功曹到得楊五長史書得廣州張判官

叔卿書送段功曹歸廣州魏十四侍御就

敝廬相別贈別何邕贈別鄭鍊赴襄陽

重贈鄭鍊絕句江頭五咏野望畏人

屏跡三首少年行二首贈花卿

卽事寄高適遭出父泥飲美嚴中丞

嚴中丞枉駕見過奉酬嚴公寄題野亭之作

奉和嚴中丞西城晚眺十韻中丞嚴公雨

中垂寄見憶一絕奉答二絕謝嚴中丞送青

城山道士乳酒一甌三絕句戲為六絕句

野人送朱櫻題桃樹嚴公仲夏枉駕草

堂嚴公廳宴同詠蜀道畫圖陪嚴公秋晚

北池臨眺戲贈友二首大雨溪漲大

麥行苦戰行去秋行奉送嚴公入朝

送嚴侍郎到綿州多下 奉濟驛重送嚴公四韻多下

送梓州李使君之任多下 觀打魚歌七下 又觀打魚七下

越王樓歌七下 海棕行七下 姜楚公畫角鷹歌七下

巴西驛亭觀江漲呈竇使君多下 又呈竇使君多下

述古三首多下 宗武生日多下 光祿坂行七下 題玄武

禪師屋壁多下 悲秋多下 客夜多下 客亭多下

杜詩會粹

寶應中

公居成都及客梓州作

蕭山張 遠邇可箋

草堂卽事

荒村建子月獨樹老夫家霧裏江船渡風前竹徑斜

寒魚依密藻宿鷺起圓沙蜀酒愁禁得無錢何處賒

蕭宗紀上元二年九月詔去上元號稱元年以十一月為歲首凡以斗所建辰為名建子月壬午朔上受

朝賀如正旦儀何遜詩天邊看獨樹

徐九少尹見過

晚景孤村僻。行軍數騎來。交新徒有喜。禮厚愧無才。賞靜憐雲竹。忘歸步月臺。何當看花蕊。欲發照江梅。

舊注唐以少尹為行軍長史。若有節度使。即謂之行軍司馬。梁武帝秋首曲。繞虹梁。流月臺。前六句少尹見過情事。末二句相約重過之詞。

范二員外邈吳十侍御郁特枉駕闕展待聊

寄此作

暫往比隣去。空聞二妙歸。幽棲誠簡略。衰白已光輝。野外貧家遠。村中好客稀。論文或不媿。重肯款柴扉。

晉書尚書令衛瓘與尚書郎索靖俱善草書。時人號為一臺二妙。范雲詩。還聞稚子說。有客款柴扉。首四句題語已盡。簡略照闕。展待光輝。因枉駕也。後四句因失款而冀其重過耳。

王十七侍御掄許攜酒至草堂奉寄此詩便

請邀高三十五使君同到

王掄終彭州刺史。後有哭王彭州掄

詩可証

老夫臥穩朝慵起。白屋寒多暖始開。江鶴巧當幽徑浴。隣雞還過短牆來。繡衣屢許攜家醞。皂蓋能忘折

野梅。戲假霜威促山簡。須成一醉習池迴。陸凱詩折梅逢驛使

寄與隴頭人。切請邀二字。前四預將草堂敘起。後四方入題。

王竟攜酒高亦同過共用寒字

參上首看

臥疾荒郊遠通行小徑難故人能領客攜酒重相看

自愧無鮭菜空煩卸馬鞍移樽勸山簡頭白恐風寒

原注高每云汝年幾小且不必小于我故此句戲之

○集韻鮭吳人魚菜總稱齊書庾杲之清貧自業食

唯有韭菹淪韭生韭雜菜任助戲之曰誰謂庾郎貧

食鮭嘗有二十七種二十七言三九也○首二句敘

起領聯了題後四

謙之甚諛之甚

陪李七司馬皂江上觀造竹橋即日成往來

之人免冬寒入水聊題簡李公

元和郡國志鄆江一名皂

江經蜀州唐興縣東三里

伐竹為橋結構同褰裳不涉往來通天寒白鶴歸華

表日落青龍見水中顧我老非題柱客知君才是濟

州功合歡却笑千年事驅石何時到海東

詩褰裳涉洧褰裳涉

秦劉叔敬異苑晉太康二年冬大雪南洲人見二

白鶴語于橋下曰今茲寒不減堯崩年也於是飛去

搜神後記丁令威本遼東人後化鶴歸集城門華

表柱徘徊空中而言曰有鳥有鳥丁令威去家千年

今始歸城郭如故人民非何不學仙家纍纍此華

表言橋柱李義山詩灞水橋邊倚華表朝野僉載

趙州石橋甚工望之如初月出雲長虹飲澗天后時

默歎欲南過橋馬跪地不進但見青龍卧橋上奮迅

而怒賊乃遁去按青龍用費長房竹杖事切竹橋

竹字觀後借青竹映高使君自見說命若濟巨川

用汝作舟楫樂記酒食者所以合歡也淮南詮言

今有美酒合歡以相饗卑禮婉辭以接之齊地記

秦始皇作石橋欲過海觀日出處有神人能驅石下海石去不速神輒鞭之石皆流血○合歡二句言與賓客落橋之成聚而歡飲因笑往事勞而無成不若茲橋之易耳

○ 觀作橋成月夜舟中有述還呈李司馬

把燭橋成夜回舟客坐時天高雲去盡江迥月來遲

衰謝多扶病招邀屢有期異方成此興樂罷不無悲

○ 李司馬橋成高使君自成都回

向來江上手紛紛三日功成事出羣已傳童子騎青

竹總擬橋東待使君

後漢書郭伋為并州牧始至行部有童兒數百騎竹馬迎之曰

聞使君到喜故來迎

蕭八明府寔處覓桃栽

奉乞桃栽一百根春前為送浣花村河陽縣裏雖無

數濯錦江邊未滿園

白帖潘岳為河陽令遍樹桃李

樹定是河陽一縣花河陽比蕭明府

○ 從韋二明府續處覓綿竹

蔡曰綿竹產漢州綿竹縣之紫巖山

地志漢縣竹縣以其地宜竹故名楊子雲有緜竹頌

華軒藹藹他年到縣竹亭亭出縣高江上舍前無此

物幸分蒼翠拂波濤

王微詩長想憑華軒拂波濤應江上二字○華軒韋之軒也

公昔日常到之故見其竹之亭亭而欲分之耳

憑何十一少府邕覓橙木栽

時邕為利州綿谷尉

草堂藝西無樹林非子誰復見幽心飽聞橙木三年

夫與致溪邊十畝陰

憑韋少府斑覓松樹子栽

落落出羣非檉柳青青不朽豈楊梅欲存老蓋千年

意為覓霜根數寸栽

酉陽雜俎松千歲方頂平偃蓋○首二句呼頓法言落落出群

而非同檉柳青青不朽而亦非楊梅乃暗呼松字下則正寫松字矣

又於韋處乞大邑瓷盃

唐書大邑縣屬邛州咸亨二年析益州之

晉原

大邑燒瓷輕且堅扣如哀玉錦城傳君家白盃勝霜

雪急送茅齋也可憐

徐陵賦哀玉發于新聲○錦城傳傳自錦城所出也

詣徐卿覓果栽

草堂少花今欲栽不問綠李與黃梅石筍街中却歸

去果園坊裏為求來

西京雜記初修上林苑群臣遠方各獻名果李十五種內有綠

李 霍曰果園坊徐卿所居處

入奏行贈西山檢察使竇侍御

黃曰考新舊史會要諸書

無檢察使唯有巡察觀察詩又似史失書會要有

詹集有送韋檢察詩又似史失書會要有
西山運糧使檢校戶部員外郎詩云運糧
繩橋壯士喜疑卽此官竇蓋以侍御出耳

賣侍御驥之子。鳳之雛。年未三十。忠義俱。骨鯁絕代。無。爛。如。一。段。清。冰。出。萬。壑。置。在。迎。風。寒。露。之。玉。壺。蔗。漿。歸。厨。金。盃。凍。洗。滌。煩。熱。足。以。寧。君。軀。政。用。疎。通。合。典。則。戚。聯。豪。貴。號。文。儒。北齊書裴景鸞景鸞並有逸才。河東呼景鸞為驥子。景鴻為龍文。鳳雛見二卷。荀子君有忠臣謂之骨鯁。西京賦既新作于迎風。增露寒與儲胥。注皆館名。漢書武帝元封二年。因秦林光宮。復增通天。迎風。儲胥。露寒。趙曰。露寒。舊本作寒。露蓋傳寫之誤。公槐。葉冷。陶詩。萬里露寒殿。開水清。玉壺則用字初未嘗。倒。解照詩。清如玉壺水。意竇侍御以清望稱于時。故比之耳。記經解。疏通知遠。書教也。書有典。有。此。侍御歸京入奏而公贈之以詩首段敘竇。為名家子。并其品格才畧。至豪貴之。姻戚文儒之交契。可見門無雜賓矣。兵革未息。人未

蘇。天。子。亦。念。西。南。隅。吐。蕃。憑。陵。氣。頗。麤。竇。氏。檢。察。應。時。須。運。糧。繩。橋。壯。士。喜。斬。木。火。井。窮。猿。呼。八。州。刺。史。思。一。戰。三。城。守。邊。却。可。圖。此。行。入。奏。計。未。小。密。奉。聖。旨。恩。宜。殊。繡。衣。春。當。霄。漢。立。綵。服。日。向。庭。闈。趨。省。郎。

卿。尹。必。俯。拾。江。花。未。落。還。成。都。元和郡國志繩橋在茂州汶川縣西北架

江水篋竿四條。以葛藤緯絡布板其上。雖從風搖動而牢固有餘。夷人驅牛馬去來無懼。今按其橋以竹為索。濶六尺。長十丈。博物志臨邛有火井。在縣南

百里。以竹木投取火。後人以火燭投井中。火即滅。不復燃。晉書李充為記室。叅軍家貧。求補外。楚哀問

之曰。窮猿投林。何暇擇木。按運糧斬木。以應軍須。正侍御檢察之職。舊書地理志劍南節度使西抗

吐蕃。南撫蠻獠。統團結營。及松維。恭蓬。雅黎。姚悉。八

州兵馬公東西兩川說入川素歸心予其世襲刺史
唐書彭州有羊灌田朋斧繩橋三守捉城又有七
盤安遠龍溪三城皆界茂州汶山兵食既足所以人
思戰取蓋歸功于寶也前兩夏侯傳夏侯勝曰士
病不明經術經術苟明取青紫如俯拾地芥耳江
花未落春未暮也此段正寫檢察言寶克稱其職
自當授以殊恩為親榮耳肯訪浣花老翁無為君酤酒滿眼酤與
奴白飯馬青芻肯訪二句英華作攜酒肯訪浣花老
為君着衫將髭鬚○滿眼即飽眼意
雨過蘇端詩濁膠必在眼盡醉攄懷抱即滿眼沾
意也他如五陵花滿眼滿眼顏色好氤氳滿眼香還
舒滿眼花之類不可勝數舊註蜀人以竹筒沽酒筒
上有穿繩眼俚鄙可笑野客叢書盤中詩羊肉干
斤酒百斛令君馬肥麥與菽此詩結句所祖○末段
冀其還歸之事公方自帶一筆作結不然與公漠不
相關矣無此詩體

廣州段功曹到得楊五長史書功曹却歸聊

寄此詩唐書京尹及諸都督府兼有功曹參

有寄楊五桂州詩楊蓋自桂而徙廣也又按

前有寄楊五桂州譚詩公自注因州參軍段

子之任

衛青開幕府楊僕將樓船漢節梅花外春城海水邊

銅梁書遠及珠浦使將旋貧病他鄉老煩君萬里傳

東觀漢記衛青大克匈奴武帝拜大將軍于幕中因

號幕府庾信碑文方衛青之張幕册重元勳
越傳主爵都尉楊僕為樓船將軍出豫章下橫浦
衛比廣之主將楊比長史廣州在梅嶺之外近海
故曰梅花外海水邊唐書廉州有合浦縣出珠
銅梁句繳上珠浦句起下樓船梅花海水銅梁珠

蒲用事合杏不
覺累墜故妙

得廣州張判官叔卿書使還以詩代意

張叔卿

人見公雜述及
舊書李白傳

鄉關胡騎遠宇宙蜀城偏忽得炎州信遙從月峽傳

雲深驃騎幕夜隔孝廉船却寄雙愁眼相思淚點懸

鄉關句言鄉關因胡騎而遠也 楚詞嘉南州之炎

德 十道志渝州有明月峽三峽之始 世說張憑

嘗謁丹陽尹劉惔惔留宿明日乃還船須臾惔出傳

教覓張孝廉船名與同載時人榮之 吳越春秋越

王夫人歌曰淚泫泫兮雙懸 叔卿書亦因段功曹

寄至功曹將歸公因答之前敘事出題雲深二句言

相見無由驃騎幕切功曹

孝廉船切張落句代意也

送段功曹歸廣州

南海青天外功曹幾月程峽雲籠樹小湖日落船明

交趾丹砂重韶州白葛輕幸君因旅客時寄錦官城

唐書韶州始興
郡屬嶺南道

魏十四侍御就敝廬相別

有客騎驄馬江邊問草堂遠尋留藥價惜別倒文場

入幕旌旗動歸軒錦繡香時應念衰疾書疏及滄浪

高士傳韓康嘗遊名山採藥賣于長安市中口不二

價 杜預傳贊元凱文場號為武庫 倒文場與尺

牘倒陳遵同義 入幕二句魏時受辭命而來辭公

故云 晉那阿灘 江陵三千三何足持作遠書疏數

知聞莫令信使斷 滄浪即
公詩百花潭下即滄浪也

贈別何邕 何少府邕見前
時為綿谷尉

生死論交地何由見一人悲君隨燕雀薄宦走風塵

綿谷元通漢沱江不向秦五陵花滿眼傳語故鄉春

翟方進傳一死一生乃見交情 公孫弘傳贊以鴻
漸之翼困于燕雀 在助表薄宦東朝 燕雀二句

言何之困于下僚奔走道途也 唐書綿谷縣屬利
州 禹貢注漢出為潛 史記正義潛水出利州綿

谷縣東龍門山大石穴下 漢書地理志沱江在蜀
郡郫縣西東入大江其一在汶江縣西南東入江

漢中北直長安綿谷元通漢言邕取道綿谷可以進
達長安岷山導江東別為沱公自喻在蜀不得歸秦

也○五陵二句正因邕之到長安而公
憑之傳語故鄉春即五陵花無二意

贈別鄭鍊赴襄陽

戎馬交馳際柴門老病身把君詩過日念此別驚神

地闊峨眉晚天高峴首春為於耆舊內試覓姓龐人

陳書隋文帝使後主節飲既而曰任其性不爾何以
過日 元和郡國志峴山在襄陽縣東南九里東臨

漢水古今大路 襄陽耆舊傳晉習鑿齒作 龐德
公隱鹿門山在襄陽○把君詩念此別微讀峨嶠別

時地峴首
春到時矣

重贈鄭鍊絕句

鄭子將行罷使臣囊無一物獻尊親江山路遠羈離

日裘馬誰為感激人 楚詞歷吉日兮吾將行 詩小
序皇皇者華君遣使臣也 後

漢范氏傳式謂元伯曰後二年當拜尊親見孺子焉
師曰鄭鍊出為使臣其罷也囊無一物清潔如此
彼乘肥衣輕之人誰感激而憐之耶

江頭五咏

按五咏皆公江上草堂所有而寄慨實深解者當在離卽之間

丁香

圖經本草丁香木類桂高丈餘葉似櫟凌冬不凋花圓細黃色齊民要術雞舌香世以其似丁子故一名丁子香卽今丁香是也日華子云丁香治口氣所以郎官含之

丁香體柔弱亂結枝猶墊細葉帶浮毛疎花披素艷

深栽小齋後庶使幽人占晚墮蘭麝中休懷粉身念

說文墊下也物之下墮曰墊石崇傳婢妾數十人皆蘊蘭麝被羅縠○薰以香自燒千古共慨詩卽此也

麗春

圖經本草麗春草一名仙女蒿格物論麗春罌粟別種也一云長春花

百草競春華麗春應最勝少須顏色好多漫枝條臙

紛紛桃李枝處處總能移如何貴此種却怕有人知

桃李不言下自成蹊人知之者衆也唯爲人知所以移之者多麗春怕于人知所以此種可貴耳托意全在清畏人知意

梔子

圖經本草梔子南方及西蜀州郡皆有之木高七八尺二三月生白花皆六出甚芬香俗說卽西域薝蔔也夏秋結實如訶子狀生青熟黃中仁深紅

梔子比衆木人間誠未多於身色有用與道氣傷和

紅取風霜實青看雨露柯無情移得汝貴在映江波

梔子固是西域之花故曰人間未多趙曰蜀人取其色以染帛與紙故云有用其性大寒食之傷氣故曰傷和
謝眺墻北梔子樹詩有美當墻樹霜露未能移還思照綠水君家無曲池末二句本此
○末句有孤芳自賞意

鴻鵠陳藏器本草鴻鵠水鳥形小如鴨毛有五采

故使籠寬織須知動損毛看雲莫悵望失水任呼號

六翮曾經剪孤飛卒未高且無鷹隼慮留滯莫辭勞

首二句倒裝法須知動損毛故使籠寬織也鴻鵠本水鳥而受樊籠故有看雲失水之狀陶潛詩望雲慚高鳥韓詩外傳鴻舉千里特六翮耳○末聯轉一語以慰之深有韜晦意

花鴨

花鴨無泥滓堦前已緩行羽毛知獨立黑白太分明

不覺羣心妒休牽衆眼驚稻梁霜汝在作意莫先鳴

會稽典錄張溫死諸葛武侯曰吾已得之矣其人于清濁大明善惡太分尸子戰如鬪雞勝者先鳴○此詩感世最深獨立字分明字先鳴字此妬字驚字所由起也但稻梁之恩又不可負耳蛾眉謠詠奈何奈何

野望

西山白雪三城戍南浦清江萬里橋海內風塵諸弟

隔天涯涕淚一身遙惟憐遲暮供多病未有潺湲答

聖朝跨馬出郊時極目不堪人事日蕭條城困學紀聞作奇唐

西山在成都府
百雲後
蜀中門外

書地理志彭州導江縣有三奇戍〔王景興書〕想亦極目而廻望〔朱長孺云〕按史是時分劍南爲兩節度而西山三城列戍百姓疲于調役高適常上疏論之公詩當爲此作故有人事蕭條之嘆

○ 畏人〔魏武帝詩〕客子常畏人

早花隨發處春鳥異方啼萬里清江上三年落日低

畏人成小築福性合幽棲門逕從榛草無心待馬蹄

公詩南浦清江萬里橋第三句同義

○ 屏跡三首〔盧思道〕勞生論屏跡無地

衰顏甘屏跡幽事供高臥鳥下竹根行龜開萍葉過

牟荒酒價乏口併園蔬課獨酌甘泉歌歌長擊樽破

〔崔〕曰按史是年饑京師斗米千錢併課園蔬克酌值也酌甘泉而擊空樽酒價乏耳暗使擊缺唾壺事

用拙存吾道幽居近物情桑麻深雨露燕雀半生成

村鼓時時急漁舟箇箇輕杖藜從白首心跡喜雙清

文中子曰心跡之判久矣○此詩初夏之作村鼓所以督耕

晚起家何事無營地轉幽竹光團野色舍影漾江流

失學從兒懶長貧任婦愁百年渾得醉一月不梳頭

絕交書頭面常一月十五日不洗公蓋用此事

少年行二首

莫笑田家老瓦盆自從盛酒長兒孫傾銀注玉驚人

眼共醉終同卧竹根。此詩有齊物化意少年傾銀瓶注玉椀非不驚人眼也然當共

醉時終與瓦盆盛酒者同卧竹根之傍耳何分優劣耶讀之令人悟

巢燕引雛渾去盡江花結子也無多黃衫年少來宜

數不見堂前東逝波。唐書禮樂志樂工少年姿秀者十數人衣黃衫文玉帶立左右

每千秋節舞于勤政樓下此詩有為樂當及時意首二句言春光已去後二句言時不可返即今我不

樂日月其除意

少年行

此等歌句便絕似太白

馬上誰家白面郎臨階下馬坐人床不通姓氏麤豪

甚指點銀瓶索酒嘗。豪邁如見

贈花卿

舊注公有喜作花卿歌即敬定也

錦城絲管日紛紛半入江風半入雲此曲祇應天上

有人間能得幾回聞。敬定恃功驕橫少陵諷其歌舞太侈非居功之道

卽事

崔曰為舞者作

百寶裝腰帶真珠絡臂鞦笑時花近眼舞罷錦纏頭

厚于髡傳鞞鞦鞞通鑑注鞦臂捍也漢官儀大官賜官奴婢各三十人置酒皆緹鞦蔽膝通鑑注

舊俗賞歌舞人以錦綵置之頭上謂之纏頭

寄高適

楚隔乾坤遠難招病客魂詩名惟我共世事與誰論

北關更新主南星落故園定知相見日爛熳倒芳樽

史寶應元年代宗新即位故曰更新主 晉志老人星見則消平 黃鶴曰代宗即位名適還故曰南星落故

遭田父泥飲美嚴中丞 泥去聲泥飲謂強之飲中丞嚴武

步履隨春風村村白花柳田翁逼社日邀我嘗春酒

酒酣誇新尹畜眼未見有 鮑照詩村村花柳好 令釋元日命民社鄭注祀

社以祈農祥元日謂近春分前後戊日元結也 詩酌彼春酒以介眉壽 新拜檄中丞 此段敘起全

題但未及 迴頭指大男渠是弓弩手名在飛騎籍長

泥字意 番歲時久前日放營農辛苦救衰朽差科死則已誓

不舉家走 唐書兵志擇材勇者為番頭習弩射又有羽林軍飛騎亦習弩 舊兵一萬五千分

為六番以次更代今日長番長在籍無更代也 放新尹放之也唯其放歸力農正所以救衰朽也 此

段述田父之說 今年大作社拾遺能住否叫婦開大

以見新尹之美 瓶盆中為吾取感此氣揚揚須知風化首語多雖雜

亂說尹終在口 左傳子產為火故大為社祓穰于四方 晏嬰列傳意氣揚揚甚自得也

風化首指新尹 陶潛詩父老雜亂言觴 酌失行次 此段仍敘飲次美尹述田父語 朝來偶

然出自卯將及酉久客惜人情如何拒隣叟高聲索

果栗欲起時被肘指揮過無禮未覺村野醜月出遮

我留仍嗔問升斗 久客惜人情言客中而人情之厚更為可惜 韻瑞後漢孔文舉就

里人飲家人責其歸遲曰欲命駕數數被肘升
斗酒之多寡也○此段極寫泥飲字字見其真朴

果采岩巖中丞枉駕見過原注巖自東川除西川勅令兩川都節制

元戎小隊出郊垌問柳尋花到野亭川合東西瞻使

節地分南北任流萍扁舟不獨如張翰皂帽應兼似

管寧寂寞江天雲霧裏何人道有少微星小隊隨行車騎不設

儀衛也上元二年十二月武代崔光遠鎮蜀時合

劍南兩川為一道辨詳八哀詩鄭玄戒子書黃巾

為害萍浮南北復歸邦鄉晉書張翰字季鷹賀循

入洛經吳閶門于船中彈琴翰就循言談相欽悅曰

吾亦有事北京便同載而去魏志管寧字幼安徵

命不就居海上常着皂帽布襦袴布裙隨時單複

謝莊詩霧罷江天分史天官書廷藩西有隋星五

曰少微士大夫索隱天官占云一名處士星○首二

句出題使節指巖繳上二句流萍自謂起下二句此

屬變格末二句合講言寂處雲霧之中何人知有少

微之星而特枉駕乎深有空谷足音意

○ ○ ○ 奉酬巖公寄題野亭之作

拾遺曾奏數行書懶性從來水竹居奉引濫騎沙苑

馬幽棲真釣錦江魚謝安不倦登臨費阮藉焉知禮

法疎枉沐旌麾出城府草茅無徑欲教鋤公為拾遺上疏救房

瑄貶官從此水竹居矣奉引頂拾遺幽棲頂水竹居後漢劉聖公傳李松奉引馬驚謝安傳安於

東山營墅樓館林竹甚盛子姪往來游集肴膳亦屢阮

費百金嚴公屢過草堂常攜酒饌故云不倦

籍傳籍性疎懶禮法之士疾之如讐上居寧誅鋤

草茅以力耕乎○首四句自敘第五謂巖第六自謂

末則冀其枉駕
不止寄題可耳

寄題杜二錦江野亭

嚴武

漫向江頭把釣竿，懶眠沙草愛風湍。
 莫倚善題鸚鵡賦，何須不著鷄鷄冠。
 腹中書籍幽時曬，肘後醫方靜處看。
 與發會能馳駿馬，終須直到使君灘。
謝靈運詩 枕底失風

湍 漢書孝惠時郎侍中皆冠鷄鷄音義鷄鷄鳥名以其羽飾冠世說郝隆七月七日日出日中仰卧人問其故曰我晒書盛弘之荊州記魚復縣界有羊腸虎臂灘楊亮為益州至此舟覆人至今猶名為使君灘○莫倚二句一規一勸

奉和嚴中丞西城晚眺十韻

汲黯匡君切，廉頗出將頻。
 直詞才不世，雄畧動如神。
 政簡移風速，詩清立意新。
漢書汲黯字長孺武帝名為大中大夫數切諫

記廉頗者趙之良將也伐齊大破之取晉陽拜為上卿以勇氣聞于諸侯漢書杜周傳朱博忠信勇猛材畧不出世孫權曰公瑾雄略兼人漢王章傳贊韓延壽厲善所居移風○此段美中丞才畧匡君

比嚴昔為拾遺出將比嚴再為層城臨暇景絕域望節度直詞頂匡君雄略頂出將

餘春旂尾蛟龍會，樓頭燕雀馴。
 地平江動蜀天闊，樹

浮秦爾雅有鈴曰旂注懸鈴于竿頭畫蛟龍于旂旂尾二句近景地平二句遠景○此段西城晚眺

帝念深分闔，軍須遠算緡。
 花羅封峽蝶，瑞錦送麒麟。

麟辭第輪高，義觀圖憶古人。
 征南多典緒，事業闡相

都憶帝車亦指蜀中何也後出師表賓叟青羗散

騎武騎一千餘人水經注青衣縣故有青衣羗國也

縣有蒙山青衣水所發唐書南蠻傳弄棟蠻白

蠻種也其部本居弄棟縣鄙地後散居磨些江側

秋風浙浙吹我衣東流之外西日微天清小城搗練

急石古細路行人稀不知明月為誰好早晚孤帆他

夜歸會將白髮倚庭樹故園池臺今是非蔡琰詩胡

風春夏起

翩翩吹我衣吳都賦將轉西日而再中謝朓詩

徘徊東陌上月出行人稀今是非猶言不知何若

見螢火

巫山秋夜螢火飛疎簾巧入坐人衣忽驚屋裏琴書
冷復亂簷邊星宿稀却遶井欄添箇箇偶經花藥弄

輝輝滄江白髮愁看汝來歲如今歸未歸梁簡文咏
螢火詩騰

空類星隕拂
樹若花生

溪上

峽內淹留客溪邊四五家古苔生迳地秋竹隱疎花
塞俗人無井山田飯有沙西江使船至時復問京華

溪字起處明點三四溪上之景五六溪上之
事未聯溪上之情無井有沙暗寫溪字

樹間

岑寂雙栢樹婆娑一院香交柯低几杖垂實礙衣裳
滿歲如松碧同時待菊黃幾回霜葉露乘月坐胡床

楸樹馨香倚釣磯。斬新花蕊未應飛。不如醉裏風吹

盡可忍醒時雨打稀。爾雅椅梓郭璞注即楸也陸璣

為梓傳歷錄洛浦在夾山倣典座三年喫

百頓棒後來大悟曰斬新月月特地乾坤

門外鷓鴣去不來。沙頭忽見眼相猜。自今已後知人

意。一日須來一百迴。隋煬帝詠鷹詩猜禽無暇起此

鷓鴣意

無數春筍滿林生。柴門密掩斷人行。會須上番看成

竹。客至從嗔不出迎。元詩飛舞先春雪因依上番梅

嘆高無數庸知上幾番又作平聲押○公

戲為六絕句

庾信文章老更成。凌雲健筆意縱橫。今人嗤點流傳

賦。不覺前賢畏後生。漢書相如奏大人賦天子大說

集序章表健筆一付陳琳南史范曄傳諸序論筆

勢縱橫真天下奇作干寶晉紀論蓋共嗤點以為

灰塵而相詬病矣庾信傳贊楊子雲有言詩人之

賦麗以則詞人之賦麗以搖若以庾氏方之斯又詞

賦之罪人也前賢指庾信後生即嗤點輩也○細

詳六首當時有未知公詩者而假前賢以慨之韓退

之詩李杜文章在光焰萬丈長不知群兒愚那用故

謗傷蚍蜉撼大樹可笑不自量然則當公之世群兒

不少矣

楊王盧駱當時體。輕薄為文哂未休。爾曹身與名俱

存。一

七寺會釋

滅不廢江河萬古流

玉泉子王楊盧駱有文名人議其疵曰楊好用古人姓名謂之

點鬼簿駱好用數對謂之算博士洪邁曰身名俱滅以責輕薄子江河萬古流如江河之行地萬古不廢謂四

子之文

縱使盧王操翰墨劣於漢魏近風騷龍文虎脊皆君

馭歷塊過都見爾曹

宋書謝靈運傳論自漢至魏文體三變莫不同祖風騷

域傳贊蒲梢龍文魚目汗血之馬克于黃門天馬

歌虎脊兩化若鬼注馬毛血如虎脊者有兩也○首

二句一氣劣于二字微讀漢魏近風騷連讀猶言遜

于漢魏之近風騷者末言龍文虎脊皆足克君之

馭必試之歷塊過都始足驗君之能控馭與否耳甚言前賢之未可輕議也

才力應難跨數公凡今誰是出羣雄或看翡翠蘭苔

上未掣鯨魚碧海中

世說殷中軍遁韓太常曰康伯少自標置居然是出群器

璞詩翡翠戲蘭苔容色更相鮮○數公承上言或看

二句頂凡今言纖小娟媚則有之至于雄概大力則

未也翡翠翠二

句此借語

不薄今人愛古人清詞麗句必為隣竊攀屈宋宜方

駕恐與齊梁作後塵

言非有心于薄今人而必愛古人也若有清麗詞句必與隣而

親之意欲方駕屈宋也否則不免為齊梁之後塵耳齊梁詩格輕麗故云

未及前賢更勿疑遞相祖述復先誰別裁偽體親風

雅轉益多師是汝師

謝靈運傳論王褒劉向揚班崔蔡之徒異軌同奔遞相師祖

言未及前賢不必以此為疑自古以來遞相祖述今更可先誰乎但能別裁偽體而親于風雅則師自見

其多也。古人皆汝師耳。別者區別之。謂裁者裁而去之也。

野人送朱櫻

西蜀櫻桃也。自紅。野人相贈滿筠籠。數回細寫愁仍破。萬頤勻圓訝許同。憶昨賜露門下省。退朝擎出大明宮。金盤玉筯無消息。此日嘗新任轉蓬。

其餘皆寫注謂傳之器中。庾信詩訝許能含笑。唐李綽歲時記四月一日內園薦櫻桃寢廟薦訖班賜各有差。門下省在宣政殿東公為左拾遺隸門下省。金盤玉筯上所用也。時吐蕃逼長安代宗出幸陝州公送在成都未知真消息耳。此詩前後四句截講前四送朱櫻之事後四因送櫻而追思賜櫻併念及于君之嘗新與否也。也。日紅者胸中先有賜櫻一事也。所賜之櫻紅而西蜀亦然故曰也。自

題桃樹

小徑升堂舊不斜。五株桃樹亦從遮。高秋總饋貧人實。來歲還舒滿眼花。簾戶每宜通乳燕。兒童莫信打

慈鴉。寡妻羣盜非今日。天下車書正一家。

鮑照樂府中庭五株桃一株先作花。梁武帝詔疆場多阻車書未一。此詩想故園之桃樹也。故首曰小徑升堂舊不斜。末曰天下車書正一家。時方全盛植物亦遂其生。今則不然矣。可慨。

嚴公仲夏枉駕草堂兼攜酒饌得寒字

竹裏行廚洗玉盤。花邊立馬簇金鞍。非關使者徵求

急。自識將軍禮數寬。百年地僻柴門迥。五月江深草

閣寒看弄漁舟移白日。老農何有罄交歡。神仙傳麻姑降蔡經

家坐定各進行厨皆金盤玉杯使者徵求用顏闔

事漢書宦者傳凡詔所徵求皆令西園騶密約勅

號曰中使廉頗傳不知將軍寬之至此也西京

賦白日未及移晷應璩詩田家何所有酌醴焚枯

魚游俠傳郭解關中豪傑知與不知聞聲爭交驩

○非關二句言不因徵求隱者其鞍馬來止自識將

軍禮數之寬容此狂奴也

嚴公廳宴同詠蜀道畫圖得空字

日臨公館靜。畫滿地圖雄。劍閣星橋北。松州雪嶺東。

華夷山不斷。吳蜀水相通。興與烟霞會。清樽幸不空。

記公館復私館不復公館者公宮與公所為也私

館者自卿大夫以下之家也華陽國志李冰沿水

造橋上應七宿世祖謂吳漢曰安軍宜在七星連橋

間唐書松州交川郡屬劍南道取界內其松嶺為

也名

陪嚴公秋晚北池臨眺

北池雲水闊。華館闢秋風。獨鶴元依依。衰荷且映空。

采菱寒刺上。踏藕野泥中。素機分曹往。金盤小徑通。

萋萋草露碧。片片晚旗紅。盃酒霑津吏。衣裳與釣翁。

劉楨詩華館寄流波豁達來風涼招魂分曹並進

素機二句承上當其采菱踏藕也則素機分曹而

往及其既得菱藕也則金盤小徑而通列女傳趙

簡子擊楚與津吏期津吏醉臥不能度此二句言

鄭公逮下之仁○以上皆

言臨眺景事兼寫鄭公

異方初艷菊。故里亦高桐。

七寺會萃

卷之十

二十一

搖落關山思淹留戰伐功嚴城殊未啓清宴已知終
何補參卿事歡娛到薄躬徐非詩嚴城不可越參卿用孫子荆爲石苞參軍
事○此段因晚秋而自感繳還陪鄭公作結

戲贈友二首

元年建巳月郎有焦校書自誇足膂力能騎生馬駒

一朝被馬踏脣裂板齒無壯心不肯已欲得東擒胡

肅宗紀上元二年九月詔去上元號稱元年以十一月建子爲歲首月以斗所建辰爲名至建巳月肅宗寢疾詔皇太子監國改元年爲寶應元年復以正月爲歲首公詩作于未改元之時故仍前稱爲建巳月唐書崇文館有校書郎二人魏武樂府志士暮年壯心未已

元年建巳月官有王司直馬驚折左臂骨折面如墨

駑駘漫深泥何不避雨色勸君休嘆恨未必不爲福

唐書東宮官司直一人又大理寺司直六人淮南子塞上翁馬亡人胡人皆弔之曰何知非福居數月其子引胡駿馬而歸人皆賀之曰何知非禍及家富馬良其子好騎墮而折髀人又弔之曰何知非福居一年胡人大入丁壯戰死者十九人其子獨以跛故父子得相保

大雨

西蜀冬不雪春農尚磬磬上天回哀眷朱夏雲鬱陶

執熱乃沸鼎纖絺成縵袍風雷颯萬里沛澤施蓬蒿

敢辭茅葦漏已喜黍豆高三日無行人二江聲怒號

流惡邑里清矧茲遠江臯空庭步鶴鶴隱几望波濤
沉痾聚藥餌頓忘所進勞則知潤物功可以貸不毛
陰色靜隴畝勸耕自官曹四隣耒耜出何必吾家操
秋興賦屏輕筵釋織絺注織絺細葛也蜀都賦帶
二江之雙流水經注成都縣有二江雙流郡下故楊
子雲蜀都賦曰兩江耳其前也左傳有汾澮以流
其惡注惡地漢繁露凡與案自是兩物凡坐具
也曲水附身以自捧也沈約蕭極碑因遇沉病綿
留氣序謝靈運詩藥餌情所止衰疾忽在斯公
素有肺疾畏熱得雨而涼頓忘進藥之勞也
詩則知耳目驚公句法本此出師表出入不毛之
地不毛草
木不生也

溪漲

當時浣花橋溪水纔尺餘白石明可把水中有行車
秋夏忽泛濫豈惟入吾廬蛟龍亦狼狽况是鱉與魚
茲晨已半落歸路跬步疎馬嘶未敢動前有深填淤

蛟龍二句即前詩魚鼈為人得蛟龍不自謀意
荀子不積跬步無以致千里注一足曰跬兩足曰步
公時阻城中不得歸草堂故云跬步疎漢溝洫志
有填淤反壤之害師古曰填淤謂壅泥也此段從
溪漲始
末敘起
青青屋東麻散亂床上書不知遠山雨夜來

復何如我游都市間晚憇必村墟乃知久行客終日

思其居詩職思其居公以溪漲泥濘即咫尺之游
而有都市村墟之隔因念久行之客得無故

居之思乎此
段拓開一步說

大麥行

大麥乾枯小麥黃。婦女行泣夫走藏。東至集壁西梁洋。問誰腰鑱胡與羌。豈無蜀兵三千人。簿領辛苦江

山長。安得如鳥有羽翅。託身白雲歸故鄉。舊書桓帝時童謠曰

小麥青青大麥枯。誰當穫者婦與姑。丈夫何在西擊

胡。舊唐書梁州都督督梁。洋集壁。四州屬山南西

道。集州。柝梁州之難。江巴州之符陽。長池白石置壁

。柝柝巴州之始。寧置洋州。柝梁州之西鄉。黃金與勢

置。一統志。今為保寧。漢中二府地。新書党項傳。上

元二年。党項羌與渾奴刺連和。寇鳳州。明年又攻梁

州。進寇奉天。此詩胡與羌。正指奴刺党項也。按

蜀兵三千。應是蜀兵調發策應山南者。李德林集

軍國多務。朝夕填委。簿領紛紛。羽書交錯。西王母謠。乘彼白雲。至于帝鄉。

苦戰行

苦戰身死馬將軍。自云伏波之子孫。干戈未定失壯

士。使我嘆恨傷精魂。去年江南討狂賊。臨江把臂難

再得。別時孤雲今不飛。時獨看雲淚橫臆。後漢馬援傳。援擊交

趾。女子徵側徵貳。璽書拜援伏波將軍。黃鶴曰。段

子璋反。馬將軍會兵攻之。為子璋所敗。死于遂州。故

此詩云。去年江南討狂賊。下詩云。遂州城下漢節在。蓋遂在涪江之南也。

去秋行 此與上首宜合看

去秋涪江木落時。臂槍走馬誰家兒。到今不知白骨

處。部曲有去皆無歸。遂州城中漢節在。遂州城外巴

人稀戰場冤魂每夜哭。空令野營猛士悲。音浮。元和郡國志

志：洛江水西自鄆縣界流入。在射洪縣東一百步。有梓潼水與洛江合流。唐書：遂州遂寧郡屬劍南東

道所領

奉送嚴公入朝十韻

鼎湖瞻望遠。象闕憲章新。四海猶多難。中原憶舊臣。

南史：何胤傳：闕謂之象。魏象者法也。魏者當塗而高大也。鼎湖：肅宗晏駕。憲章：代宗即位也。憶舊臣名

嚴還朝。此段敘嚴公入朝之由。與時安反側。自昔有經綸。感激張

天步。從容靜塞塵。南圖回羽翮。北極捧星辰。漏鼓還

思晝。宮鷲罷轉春。空留玉帳術。愁殺錦城人。光武紀：令反側

子自安。陸粲詩：粲粲光天步。漏鼓二句：肅宗晏駕也。照上鼎湖瞻望句。抱朴子：兵在太乙玉帳之中不可攻也。其法起于黃帝遁法。以月建前三位取之。此段敘肅宗幸陝并晏駕事。玉帳二句：嚴公入朝也。

閣道通丹地。江潭隱白蘋。此生那老蜀。不死會

歸秦。公若登台地。臨危莫愛身。漢官儀：省中皆胡粉塗壁。以丹塗地。謂之

丹墀。柳惲詩：汀洲采白蘋。此段公自謂臨危句亦屬公公祭清河房公文見時危急敢愛生死同此

義也

酬別杜二

嚴武

獨逢堯典日。再覩漢官儀。未效風霜勁。空慙雨露私。

堯典：謂代宗踐祚。光武紀：不意今日復覩漢官威儀。唐太宗詩：疾風知勁草。板蕩識誠臣。雨露私

指入朝○此段 夜鐘清萬戶曙漏拂千旗竝向殊庭

酬鼎湖四句 謁俱承別館追斗城憐舊路澗水惜歸期峰樹還相

伴江雲更對垂試回滄海棹莫妒敬亭詩 殊庭指舊

指緜州城元和志緜州城理漢涪縣去成都三百五

十里依山作州東據天池西臨涪水形如北斗卧龍

伏焉澗水指盤澗 圖經敬亭山在宣城縣北十里

謝朓有游敬亭山詩大約放情山水巖自此身雖

入朝丘壑難忘耳○此 祇是書應寄無忘酒共持但

令心事在末肯鬢毛衰最悵巴山裏清猿惱夢思 自

注昔會秦關今別巴嶺

○此酬閣道以下段

送嚴侍郎到綿州同登杜使君江樓宴得心

字 通鑑寶應元年六月以兵部侍郎嚴武為 西川節度使今據公詩蓋以待郎名也

夢弼曰武赴名 公送之于巴西

野興每難盡江樓延賞心歸朝送使節落景惜登臨

謝靈運詩賞心不可忘 謝朓 稍稍烟集渚微微風

詩落景皎晚陰○此四句敘送 勁襟重船依淺瀨輕鳥度會陰檻峻背幽谷牕虛交

茂林燈光徹遠近月彩靜高深城擁朝來客天橫醉

後參 漢書古文月彩篇三日為朏師古注月彩說月

州古樂府月沒參橫北斗闌于史淳于髡 窮途衰謝

傳飲可八斗而醉二參○此段登臨暮景 意苦調短長吟此會共能幾諸孫賢至今不勞朱戶

閉自待白河沉

樂府有長歌行短歌行諸孫謂杜使君于公為孫行也朱戶閉暗用

陳遵閉門投轄事

白河銀河也白河沉則天將曉矣○末段自敘兼點杜使君落景至白河沉一篇節

奏蓋自暮達曉也

奉濟驛重送嚴公四韻

郭知達本注驛去綿州三十里

遠送從此別青山空復情幾時盃重把昨夜月同行

列郡謳歌惜三朝出入梁江村獨歸處寂寞養殘生

洙曰武歷事明皇肅宗今代宗即位赴名是三朝也

○前四敘別情列郡東西川也惜者惜其不能留也

二句頌嚴末

二句自謂

送梓州李使君之任

原注故陳拾遺射洪人也篇末有云唐書梓

州梓潼郡屬劍南道乾元後蜀分東西川梓州桓為東川節度使治所

籍甚黃丞相能名自穎川近看除刺史還喜得吾賢

國賈傳聲名籍甚孟康注狼籍之甚穎川太守咸稱神明後徵入為丞相○此段前點使

君二字

五馬何時到雙魚會早傳老思筇竹杖冬要錦

衾眠百詩遺我雙鯉魚

蜀都賦筇杖傳節于大夏之邑顧愷之竹譜筇竹高節實中狀若人剖為

杖出南廣邛都縣○此望其到後惠書兼致土產

不作臨岐恨惟聽舉最先

火雲揮汗日山驛醒心泉

京房傳化行縣中舉最當遷○臨岐句翻案語火雲

二句言別之時并所經之地醒心二字亦寓規意

遇害陳公殞於今蜀道憐

君行射洪縣為我一潸然

王叔師九思照貞良兮遇舊唐書子昂父在鄉

為縣令段簡所辱子昂聞之遠還鄉里簡乃因事收繫獄中憂憤而卒唐書射洪縣屬梓州○此段因李到梓而及之另是一頭深有同類之傷意

觀打魚歌

綿州江水之東津。魴魚鱗鱗色勝銀。漁人漾舟沉大

網。截江一擁數百鱗。眾魚常才盡却棄。赤鯉騰出如

有神。潛龍無聲老蛟怒。迴風颯颯吹沙塵。水經注綿水西出綿

竹縣又與湔水合亦謂之郫江又言是涪水爾雅注江東呼魴魚為鯿一名鯿陸璣疏魴魚廣而薄肌肥甜而少肉細鱗之美者也

詩鱣鮪發發韓詩外傳作鱣晉白紵舞歌質如輕雲色如銀西陽雜俎國朝律取得鯉魚即宜放不得

喫號赤鯉公○此段了完打魚 養子左右揮霜刀

鱣飛金盤白雪高。徐州秃尾不足憶。漢陰槎頭遠遁

逃。辛延年詩金盤鱣鯉魚詩義疏鱣似魴而大頭魚之不美者故里語曰買魚得魣不如啖茹徐州

謂之魣或謂之鱣徐州秃尾殆指此也不足憶遠遁逃總言味之遜美於此而自遁避也○此段言鱣

是申一魴魚肥美知第一。既飽驩娛亦蕭瑟。君不見

層意 朝來割素鬢。咫尺波濤未相失。西征賦華魴躍鱗素鱣揚鬢○末二語大

有得喪頓殊意固不沾 沾魴魚也擴題一層意

又觀打魚

蒼江漁子清晨集。設網提綱萬魚急。能者操舟疾若

風。撐突波濤挺义入。小魚脫漏不可記。半死半生猶

戢戢大魚傷損皆垂頭。屈強泥沙有時立。列子津人操舟若神

西征賦垂餌出入挺叉來往注又取魚叉也陸賈傳屈強于此劉峻金華山栖志魚潛淵下窟穴泥

沙此段敘完打魚事東津觀魚已再來。主人罷鱸還傾盃。日

落蛟龍改窟穴。山根鱸鮪隨雲雷。干戈兵革鬪未止。

鳳凰麒麟安在哉。吾徒胡為縱此樂。暴殄天物聖所

哀。東津句頂前首點明又字爾雅注鱸大魚似鱖而鼻短口在頷下體有邪行甲無鱗肉黃大者長

二三丈江東呼為黃魚疏鮪魚形似鱸而青黑頭小而尖似鐵兜鍪口亦在頷下大者為王鮪小者為鮪

鮪肉白張衡賦王鮪岫居按鮪岫居而能變化故有山根雲雷之句援神契德至鳥獸則鳳凰翔

春秋繁露恩及虫魚則麒麟至書暴殄天物王制田不以禮曰暴天物干戈二句即家語覆巢破卵

則鳳凰不翮剖胎初孕則麒麟不至意此與上首俱推一步作結題之內外意俱出

越王樓歌

綿州圖經越王臺在州城外西北有臺高百尺上有樓下瞰州城唐

高宗顯慶中太宗子越王貞任綿州刺史作

綿州州府何磊落。顯慶年中越王作。孤城西北起高

樓。碧瓦朱甍照城郭。樓下長江百丈清。山頭落日半

輪明。君王舊跡今人賞。轉見千秋萬古情。古詩西北有高樓

神仙傳碧瓦鱗差此首絕似王勃滕王閣詩

海棕竹

宋和益部方物贊海欖大抵欖類然不皮而幹葉叢于杪至秋乃實似棟

子劉恂嶺表錄廣中有一種波斯棗木無旁枝直聳三四丈至巔四向共生十餘枝葉

如椽欄土人呼為海椽

左綿公館清江濱海棕一株高入雲龍鱗犀甲相錯

落蒼稜白皮十抱文自是衆木亂紛紛海棕焉知身

出藪移栽北辰不可得時有西域胡僧識蜀都賦于東則左綿

巴東百濮所克舊江綿州涪水所經涪居其右綿居其在故曰左綿武帝穿昆明池底皆黑灰問東方朔朔曰不知可問西域胡僧法蘭法蘭蓋博物者也

按胡僧切波斯○首四句敘海棕所生之地并其狀後四寓意言不見知于朝廷而徒為有識所嘆耳

姜楚公畫角鷹歌名畫記姜皎上邳人善畫鷹鳥玄宗即位累官至太

姜楚公畫角鷹歌

常卿封楚國公 通謂之角鷹 凡鳥頭上有毛突起俱謂之

也角

楚公畫鷹鷹戴角殺氣森森到幽朔觀者貪愁掣臂

飛畫師不是無心學此鷹寫真在左綿却嗟真骨遂

虛傳梁間燕雀休驚怕亦未搏空上九天前句贊畫之神妙後

段無限感慨隱自况也

巴西驛亭觀江漲呈竇十五使君二首唐書地志

綿州巴西郡治巴西縣

宿雨南江漲波濤亂遠峰孤亭凌噴薄萬井逼春容

霄漢愁高鳥泥沙困老龍天邊同舍客攜我豁心胸

舊注南江即綿江。學記待其從容。注從讀如春謂擊也。擊鐘者每一春為一容，然後盡其聲。此借言水勢衝擊之狀。鳥亦為愁。龍亦為困，極意寫江漲。

轉驚波作惡，即恐岸隨流。賴有盃中物，還同海上鷗。

關心小剡縣，傍眼見揚州。為接情人飲，朝來減片愁。

陶潛詩且進杯中物。九域志越州東南二百八十里，有剡縣。一統志今紹興府嵊縣。鮑照詩留酌待

情人。情人指使君。○公少遊吳越，久不能忘解悶。

詩云商胡離別下揚州，憶上西陵故驛樓。為問淮南

米貴賤，老夫乘興欲東遊。意中實有下揚州，遊會稽之興不覺見水勢之大，遂疑旦暮可達，以慰夙心。故

曰關心曰傍眼

又呈竇使君

向晚波猶綠，連空岸脚青。日兼春有暮，愁與醉無隄。

漂泊猶盃酒，踟躕此驛亭。相看萬里外，同是一浮萍。

述古三首

赤驥頓長纓，非無萬里姿。悲鳴淚至地，為問馭者誰。

鳳凰從天來，何意復高飛。竹花不結實，念子忍朝饑。

古來君臣合，可以物理推。賢人識定分，進退固其宜。

穆天子傳右驂赤驥而左白義。長纓馬鞅也。上

褒頌周流八極，萬里一息。戰國策驥服鹽車，上太行，行澆汗灑地，中阪遷延，負轅而不能上。伯樂遭之下

車攀而哭之，解紵衣以幕之。驥于是俯而噴，仰而鳴者，何也？彼見伯樂之知己也。楚詞鳳凰高飛而不

下。韓詩外傳黃帝即位，鳳凰蔽日而止。帝東園集

帝梧桐食帝竹實范雲詩竹花何莫莫詩怒如

調飢韓詩作朝飢薛君章句朝飢最難忍君臣合

君臣之遇合也物理即上赤驥鳳凰也淮南子耳

目之察不足以分物理歐陽建詩窮遠有定分

表記事君難進而易退則位有序此詩乃選詩

體赤驥鳳凰皆借典語有世莫我知必不枉道意

市人日中集於利競錐刀置膏烈火上哀哀自煎熬

農人望歲稔相率除蓬蒿所務穀為本邪贏無乃勞

舜舉十六相身尊道何高秦時任商鞅法令如牛毛

易口中為市左傳錐刀之末將盡爭之江淹書寧

當爭尺寸之末競錐刀之利哉莊子膏火自煎也

阮籍詩膏火自煎熬西京賦何必昏于作勞邪贏

優而足恃薛綜注昏勉也邪僞也優饒也邪贏照上

市人競利說左傳天下同心戴舜以為天子以其

舉十六相故也史記商鞅衛之庶公子相秦封商

君天資刻薄少恩變秦法令密如牛毛宗室貴戚多
怨望者後滅商君之家○此言為治者不可用心計
法令之臣惟
敦本計可耳

漢光得天下祚未固有開豈惟高祖聖功自蕭曹來

經綸中興業何代無長才吾慕寇鄧勲濟時亦良哉

耿賈亦宗臣羽翼共徘徊休運終四百圖畫在雲臺

記國之將興有開必先丙吉傳高祖開基蕭曹為

冠寇恂鄧禹耿弇賈復皆光武中興諸臣漢書

贊蕭何曹參起刀筆吏為一代宗臣後漢獻帝贊

終我四百末作虞賓東觀漢紀永平中顯宗追感

前世功臣乃圖畫二十八將于南宮雲臺收京後

大將有跋扈不能制者故公舉光武諸臣以致其感

耳焉

宗武生日

公送嚴武至綿州因徐知道之亂遂入梓州時宗武在成都故思之

小子何時見。高秋此日生。自從都邑語。已伴老夫名。

詩是吾家事。人傳世上情。熟精文選理。休覓彩衣輕。

何時見言何時得見乎思之也。都邑二語一氣言。都邑之語已謂得老夫家學也。詩是二句又承上言。

詩自吾祖審言公以來原屬有素。但人言所傳亦世情耳。小子未必能副也。但當熟精文選之理。自足娛親。不必更覓彩衣耳。

生日凋瘵筵初秩。欬斜坐不

成。流霞分片片。涓滴就徐傾。詩賓之初筵左右秩秩。抱朴子項曼都自言。

到天上過紫府仙人以流霞一杯飲之輒不飢渴。鮑照詩銅溪晝森沉乳竇夜涓滴。此段正序生日。

蓋生日必有湯餅之設。因凋瘵不能端坐。惟思流霞涓滴以遺此日耳。

光祿坂行

蔡曰光祿坂在梓州銅山縣

山行落日下絕壁。西望千山萬山赤。樹枝有鳥亂鳴

時。暝色無人獨行客。馬驚不憂深谷墜。草動只怕長

弓射。安得更似開元中。道路即今多擁隔。長弓射言盜賊伏矢。

南史宋明帝以土景文外戚貴盛張永累經軍旅疑其將來難信乃自為謠言曰一士不可觀弓長射

殺人持寸刃。宗本紀開元間海內富安行者雖萬里不

不通與此詩合。前四坂間暮景後四度坂情事

題玄武禪師屋壁

唐書玄武縣屬梓州本隸益州武德三年來屬方輿

勝覽大雄山在中江有玄武廟杜詩玄武禪師屋即此

何年顧虎頭。滿壁畫滄洲。赤日石林氣。青天江水流。
錫飛常近鶴。杯渡不驚鷗。似得廬山路。真隨惠遠游。
天台賦應真飛錫以躡虛注應真得道人執錫杖行于虛空故曰飛也高僧傳舒州潛山最奇絕而山麓尤勝誌公與白鶴道人欲之同白武帝帝俾各以物識其地得者居之道人以鶴誌公以錫已而鶴先飛去至麓將止忽聞空中錫飛聲誌公之錫遂卓于山麓道人不釋然以前言不可食遂各于所識築室焉劉宋時杯渡者不知姓名常乘木杯渡水止宿一家有金像求之弗得因竊以去主人追之至孟津浮木杯渡河無假風棹輕疾如飛惠遠住廬山彭城劉遺民豫章雷次宗雁門周續之新蔡畢頴之南陽宗炳張萊民張季碩等竝棄世遺榮依遠游止○此詩全首味畫禪師結末一點

悲秋

涼風動萬里。羣盜尚縱橫。家遠傳書日。秋來爲客情。
愁窺高鳥過。老逐衆人行。始欲投三峽。何由見兩京。

公舊居洛陽東京後家在長安西京故曰兩京

○九日客夜梓州城 九日奉寄嚴大夫 戲題寄

客睡何曾着。秋天不肯明。入簾殘月色。高枕遠江聲。
計拙無衣食。途窮仗友生。老妻書數紙。應悉未歸情。

○客亭詩文公上方 奉贈射洪李四丈 早

秋牕猶曙色。木落更天風。日出寒山外。江流宿霧中。
聖朝無棄物。老病已成翁。多少殘生事。飄零任轉蓬。

孤竹之妻

此與前作一時事前
以夜言此以曉言

答亭

情跡無交貪錢竅外文坐步悲書幾
過熟思未發
入銀數員
高涉嶽
玉壘

答交

此是安西京姓曰兩京
京風健
海望
翠益
出巖
巖寒
巖轉
背日
外來
為客
對

怒寒
海望
翠益
出巖
巖寒
巖轉
背日
外來
為客
對

京風健
海望
翠益
出巖
巖寒
巖轉
背日
外來
為客
對

目錄

蕭山張 遠邇可編

寶應中居成都客梓州作

九日登梓州城 九日奉寄嚴大夫 戲題寄

上漢中王 翫月呈漢中王 相從行贈嚴別

鴛 秋盡 野望 冬到金華山觀 陳拾遺

故宅 謁文公上方 奉贈射洪李四丈 早

發射洪縣 通泉驛 過郭代公故宅 觀薛

稷少保書畫壁 通泉縣署壁後薛少保畫鶴

陪王侍御同登東山最高頂七古陪王侍御宴

通泉東山野亭五古漁陽七古聞官軍收河南河北七古

遠游五古收京五古送司馬入京五古巴西聞收京七古

關五古愁坐五古春日梓州登樓五古春日戲題惱郝

使君七古題鄆縣郭明府茅屋壁五古奉送崔都水五古

翁下峽五古送竇九歸成都五古鄆縣西原送李判

官兄武判官弟赴成都五古涪江泛舟五古泛舟送

魏倉曹還京五古送路六侍御入朝七古涪城縣香

積寺官閣七古泛江送客五古上牛頭寺五古望牛頭

寺五古上兜率寺五古望兜率寺五古登牛頭山亭子五古

甘園五古陪李梓州王闔州蘇遂州李果州四

使君登惠義寺五古數陪李使君泛江五古送何侍

御歸朝五古江亭送眉州辛別駕五古行次鹽亭縣

聊題四韻五古倚杖五古陪王漢州留杜綿州泛房

公西湖五古得房公池鵝五古答楊梓州五古舟前小

鵝兒五古官池春雁五古投簡梓州幕府五古贈韋贊

善五古喜雨五古短歌行送祁錄事歸合州七古寄題

江外草堂五古陪章留後惠義寺餞嘉州崔都督

赴州多 惠義寺送王少尹赴成都多 惠義寺送

辛員外也 又送七 陪章留後侍御宴南樓多 臺

上得涼字多 送王十五判官七 章梓州橋亭七

章梓州水亭多 戲作寄上漢中王也 櫻拂子多

韋諷錄事宅觀曹將軍畫馬圖引七 客舊館多

杜詩會粹

寶應中

公居成都客梓州作

蕭山張 遠邇可箋

九日登梓州城

伊昔黃花酒如今白髮翁追歡筋力異望遠歲時同

弟妹悲歌裏朝廷醉眼中兵戈與關塞此日意無窮

隋煬帝詩醉眼暗相看 兵戈 關塞是時徐知道兵守劍閣

九日奉寄嚴大夫

九日應愁思。經時冒險艱。不眠持漢節。何路出巴山。
小驛香醪嫩。重巖細菊斑。遙知簇鞍馬。回首白雲間。

是時徐知道反嚴武阻兵九月尚未出巴嶺

巴嶺答杜二見憶 巖武

卧向巴山落月時。兩鄉千里夢相思。可但步兵偏愛

酒也。知光祿最能詩。江頭赤葉楓愁客。籬外黃花菊

對誰。跋馬望君非一度。冷猿秋雁不勝悲。宋書顏延之傳世祖

踐祚以為金紫光祿大夫領湘東王師。落句正對遙知簇鞍馬意。

戲題寄上漢中王三首 原注時王在梓州斷酒不飲篇中戲之

西漢親王子。成都老客星。百年雙白鬢。一別五秋螢。

忍斷杯中物。祇看座右銘。不能隨皂蓋。自醉逐流萍。

舊書瑀讓王第六子早有才望偉儀表初封隴西郡公從明王幸蜀至漢中因封漢中王仍加銀青光祿大夫漢中郡太守客星公自謂晉書吳衍好飲酒後醉忤權貴戒飲既宣殿其背曰看看老癯痴忍斷杯中物耶

策杖時能出王門。異昔遊。已知嗟不起。未許醉相留。

蜀酒濃無敵。江魚美可求。終思一酌酹。淨掃雁池頭。

鄒陽傳何王之門不可曳長裾乎晉書殷浩傳于時擬之管葛王蒙謝尚伺其出處以上江左興亡相謂曰深源不起當如蒼生何或曰不起自傷老病也晉書謝安寢疾曰吾昔夢白雞今歲在酉吾殆不

起乎山簡傳曰夕何載歸茗芋無所知集韻茗芋
通作酪酏○異昔昔日之游即所謂一別五
秋螢也承言已知嗟我不起矣但既斷杯中物
未知可許一醉而留乎下仍以酒之濃欣動之總
屬戲題

羣盜無歸路衰顏會遠方尚憐詩警策猶記酒顛狂

魯衛彌尊重徐陳略喪亡空餘枚叟在應念早升堂

文賦立片言以居要為一篇之警策傳亮封諸皇
弟皇子奏地均魯衛德兼庸賢魏文帝與吳質書
昔年疾疫親故多罹其災徐陳應劉一時俱逝雪
賦名鄒生延枚叟漢書枚乘為弘農都尉去官遊梁
梁客皆善屬詞賦乘尤高羣盜句言因盜賊縱橫
而歸路絕也枚叟公自謂應念早升堂謂昔日
之登堂酣飲者冀王轉念之終思一醉而留也

○ 翫月呈漢中王

夜深露氣清江月滿江城浮客轉危坐歸舟應獨行

關山同一照烏鵲自多驚欲得淮王術風吹暈已生

謝惠連詩眷眷浮客心謝莊詩臨堂危坐悵欲悲
歸舟公自謂望月而思鄉也與頸聯意自連同
一照即隔千里兮共明月意淮南子畫蘆灰而月
暈闕許慎注有軍士相圍守則月暈以蘆灰環月闕
其一面則月暈亦闕于上庾肩吾詩圓隨漢東蚌暈
遂淮王灰王褒關山月天寒光轉白風多暈欲生
因月而借用淮王事貼漢中王甚切

○ 相從行贈嚴二別駕

我行入東川十步一回首成都亂罷氣蕭索浣花草

堂亦何有

通鑑寶應元年秋七月劍南兵馬使徐知道反八月知道為其將李忠厚所殺劍南

悉平回首者回首草堂也○此從入東川敘起

梓中豪俊夫者誰本州從

事知名久把臂開樽飲我酒酒酣擊劍蛟龍吼烏帽

拂塵青驪粟紫衣將炙緋衣走

舊註別駕古稱從事與刺史別乘嚴二梓

州人即為本州別駕盧諶詩豈謂鄉曲譽謬充本州

役烏帽拂塵言拂去其塵也青驪粟趙作青螺粟謂帽之文非是即公詩與奴白飯馬

銅盤燒蠟光

吐日夜如何其初促膝黃昏始叩主人門誰謂俄頃

膠在漆萬事盡付形骸外百年未見歡娛畢神傾意

豁真佳士久客多憂今愈疾

古詩請說銅爐器崔嵬象南山上枝似松栢下

根據銅盤

梁朱异歌促膝兮道故久要兮不忘

淮南子曰薄于虞泉是為黃昏後漢書陳重與雷義為友鄉里語曰膠漆自謂堅不如雷與陳莊子

高視乾坤又可愁一體交態同悠悠垂老遇君未恨

晚似君須向古人求

漢書武安侯傳灌夫與魏其相得歡甚無厭恨相知晚也世

說晉武帝問王戎曰夷甫當世誰比戎云未見其比當從古人中求耳○此段極言交態之真言曠觀乾坤之大所稱相知者皆泛泛然惟別駕異是所以當從古人中求耳

秋盡

秋盡東行且未迴茅齋寄在少城隈籬邊老却陶潛

菊江上徒逢袁紹杯雪嶺獨看西日落劍門猶阻北

人來不辭萬里長為客懷抱何時得好開

梓州蜀城在東故曰

東行 陶潛詩采菊東籬下悠然見南山

鄭玄傳

袁紹總兵冀州遣使要玄大會賓客玄最後至乃延

升上坐身長八尺飲酒一斛秀眉明目容儀溫偉

公以玄自况為儒而遭世難也舊引河朔飲非是

尚據劍閣故曰猶阻北人來

野望

金華山北涪水西仲冬風日始淒淒山連越巂蟠三

蜀水散巴渝下五溪獨鶴不知何事舞飢鳥似欲向

人啼射洪春酒寒仍綠極目傷神誰為攜

○方輿勝覽金華山在梓州射洪縣

漢書越巂郡本益州西南外夷武帝初開置唐書巂州越巂郡屬劍南道

高瑋蜀志秦置蜀郡漢高祖置廣漢郡武帝又分置

犍為郡後人謂之三蜀 寰宇記巴州北水一名巴

嶺水一名渝州水一名宕渠水 水經注武陵有五

溪謂雄溪楠溪力溪澹溪酉溪也辰溪其一焉夾溪

悉是蠻左右所居故謂五溪蠻也 寰宇記黔州涪陵

水西北注涪州入蜀江黔州今辰州地即五溪水也

涪水至渝州與岷江合至忠涪以下五溪水來入焉

此云下五溪蓋約略大勢言之 謝眺詩獨鶴方朝

唳飢颺此夜啼 鶴既獨矣而何事猶舞乎蓋傷羈

孤也烏饑則不免向人啼矣無限深情觸日而動

細按領聯望中遠景大景頸 聯望中細景近景秩然不亂

冬到金華山觀因得故拾遺陳公學堂遺跡

唐書陳子昂字伯玉梓州射洪人少讀書

于金華山武后時擢麟臺正字遷右拾遺

涪右衆山內金華紫崔嵬上有蔚藍天垂光抱瓊臺

繫舟接絕壑杖策窮縈回四顧俯層巔淡然川谷開
雪嶺日色死霜鴻有餘哀焚香玉女跪霧裏仙人來

梓州在涪江之右故曰涪右 度人經三十二天三

十二帝諸天皆有隱名第一太黃皇曾天鬱繼玉明

繼音藍蔚藍即鬱繼也 趙曰蔚藍謂茂蔚之藍天

之青色如此猶詩人言水曰授藍水也宋韓子蒼詩

水色山光盡蔚藍 天台賦瓊臺中天而懸居 謝

靈運詩築臺基層巔 日色死蓋謂冬日無光 曹

植詩靈鼈戴萬丈神物儼嵯峨 仙人翔其隅玉女戲

其阿○首四句遠望之景次四句到山之景又次點

冬日并觀內之 陳公讀書堂石柱仄青苔悲風爲我

景了題上截 起激烈傷雄才 此段了陳公

讀書堂一截 陳拾遺故宅 一統志陳子昂宅在射

洪縣東七里東武山下

拾遺平昔居大屋尚修椽悠揚荒山日慘澹故園烟

四句先從故宅說起 位下曷足傷所貴者聖賢有才繼騷雅哲

匠不比肩公生楊馬後名與日月懸同遊英俊人多

秉輔佐權彥昭超玉價郭振起通泉到今素壁滑洒

翰銀鈎連盛事會一時此堂豈千年終古立忠義感

遇有遺篇 位下謂拾遺未甚顯達 殷仲文詩哲匠

感蕭晨 不比肩言不得與拾遺比肩

盧藏用子昂別傳經史百家罔不該覽尤善屬文雅

有相如子雲風骨 舊唐書趙彥昭字煥然其州人

少以文詞名中宗時累遷中書侍郎同中書門下三

品與郭元振張說友善 黃曰元振爲梓州通泉縣

尉彥昭與元振同業太學故宜同游 唐書先天二年

元振以兵部尚書同中書門下三品與彥昭同故云

多乘輔佐權也。〔索靖草書狀〕宛若銀鈎飄若驚鴻。〔銀鈎〕連言趙郭皆有留題在壁。〔舊唐書〕子昂為感遇詩三十首王適見而驚曰此子必為天下文宗末因故宅而言從古無千年之堂但存此忠義自是不朽耳。○此段傷拾遺之才與遇佩其忠義應上聖賢句。

謁文公上方

野寺隱喬木山僧高下居石門日色異絳氣橫扶疎

窈窕入風磴長蘿紛卷舒庭前猛虎臥遂得文公廬

俯視萬家邑烟塵對堦除〔江淹詩〕絳氣下縈薄〔注〕絳

敷紛以扶疎〔歸去來辭〕既窈窕以尋壑〔高僧傳〕

惠未住廬山西林寺屋中嘗有一虎人或畏之輒驅

出令上山人去後還復循伏〔又〕潭州善覺禪師以二

虎為侍者〔左傳〕韓康子使使者致萬家之邑于智

伯○此段敘文公上方由遠望而陟山而及門而登堂而俯視井井不亂吾師雨花外不

下十年餘長者自布金禪龕只晏如火珠脫玷翳白

月當空虛〔續高僧傳〕法雲講法華經忽感天花狀如

光寺道宗講大論天雨衆花旋繞講堂飛流戶內

西域記普善施長者拯乏濟貧哀孤惜老時號給孤

獨願建精舍請佛降臨惟太子逝多園地爽塏具以

情告太子戲言金遍乃賣善施即出藏金隨言布地

建立精舍〔廣韻〕龕塔下室〔嵇康詩〕與世無營神

氣晏如〔唐書〕天竺國王尸羅逸多獻火珠鬱金菩

提樹〔法苑珠林〕西方一月分為黑白初月一日至

十五日名為白月十六日已去至于月盡名為黑月

二句喻言性地光明甫也南北人蕪蔓少耘鋤久

意○此段方述文公遭詩酒污何事忝簪裾王侯與螻蟻同盡隨丘墟願

聞第一義迴向心地初金篋刮眼膜價重百車渠無

生有汲引茲理儻吹噓檀弓丘也東西南北之人也蕪蔓喻性地荒穢王侯

二句有齊物化意卽第一義淫槃經出世人所知

名第一義諦世人所知名為世諦華嚴經菩薩摩訶薩有十種迴向

如盲目人為治目造詣良醫是時良醫卽以金篋決其眼膜法華經或有行施金銀珊瑚珍珠瑪瑙

廣雅車渠石次玉楞嚴經是人卽獲無生法忍

江總棲霞寺碑汲引之常○此段公自敘性地昏蔽而望文公之汲引也

奉贈射洪李四丈

丈人屋上烏人好烏亦好人生意氣豁不在相逢早

尚書大傳愛其室者愛其屋上之烏憎其人者憎其儲胥人生

潛詩相知何必舊領蓋定前

言意○此段敘李丈交誼

南京亂初定所向色枯槁游子無根株

茅齋付秋草東征下月峽挂席窮海島萬里須十金

妻孥未相保蒼茫風塵際躑躅騏驎老志士懷感傷

心胸已傾倒無根株卽漂萍意茅齋指草堂李膺益州記廣陽州東七里水南有遮要

三槌石谷東二里至明月峽峽首南岸壁高四十丈其壁有圓孔形若滿月因以為名木玄虛海賦維

長綃掛帆席謝靈運詩掛席拾海月舊注古者一兩金直十千今日十金則為百千○此段自敘不得

早發射洪縣南途中作

將老憂貧窶筋力豈能及征途乃僂屣得使諸病入

鄙人寡道氣在困無獨立傲裝逐徒旅達曙凌險澁
寒日出霧遲清江轉山急僕夫行不邁駑馬若維繫
汀洲稍疎散風景開快悒空慰所尚懷終非曩游集
衰顏偶一破勝事難屢搥茫然阮籍途更灑楊朱泣
沈慶之詩朽老筋力盡鮑照詩侵星赴早路張
君祖詩借問道氣倫安測泥洹靈庚散云處衆人
中居然獨立思玄賦簡元辰而傲裝注傲始也
潘尼詩世故尙未夷嶠兩方險澁詩繫之維之以
永今朝潘尼詩翔鳳嬰籠檻騏驥見維繫所尙懷
以下言山水之勝本屬懷之所尙但爲窮老所迫終
非少年游覽比矣所以衰顏雖爾一破而勝事不堪
屢挹窮途之泣其能免乎梁景陵王傳善立勝事
淮南子楊朱見岐路而泣之謂其可以南可以北
○前段歷敘早發之由并途中早發之景至空慰所

尙懷以下早發之情耳

通泉驛南去通泉縣十五里山水作

舊唐書通泉縣

屬梓州漢廣漢縣地隋置縣寰宇記通泉山在縣西北二十里東臨涪江絕壁二十餘丈水從山頂湧出下注涪江

溪行衣自濕亭午氣始散冬溫蚊蚋集人遠鳧鴨亂
登頓生曾陰欹傾出高岸驛樓衰柳側縣郭輕烟畔
一川何綺麗盡日窮壯觀山色遠寂寞江光夕滋漫
傷時愧孔父去國同王粲我生苦漂零所歷有嗟嘆

庚信詩山深雲濕衣江總詩登頓丹霞杪江淹詩會陰萬里生謝朓詩衰柳尙沉沉何遜詩輕

烟淡柳色劉楨詩綺麗不可忘 王粲之荊州依
劉表○此與前首同一律前段俱敘景至傷時以下
則言情敘景中自早
而午而夕條緒秩然

過郭代公故宅

史元振魏州貴鄉人長安志宅在京師宣陽里今云故宅

當是尉通泉時所居

豪俊初未遇其跡或脫略代公通泉尉放意何自若
及夫登袞冕直氣森噴薄磊落見異人豈伊常情度
定策神龍後宮中翕清廓俄頃辨尊親指揮存顧託
羣公有慙色王室無削弱迥出名臣上丹青照臺閣

何遜詩顧余晚脫略懷抱日湮淪唐書郭元振傳郭震字元振以字顯舉進士授通泉尉任俠使氣撥去

小節陶潛詩放意樂餘年通典注三公八命復

加一命則服袞龍周禮曰諸公自袞冕而下如王之服登袞冕指元振為兵部尚書同中書門下三品

翟璠張衡碑文磊落煥炳與神合契豈可常情

度言不可以常情度之正見其磊落處唐書玄宗

誅太平公主睿宗御承天門諸宰相走伏外省獨元
振總兵扈從事定宿中書省二十四日以功封代國
公神龍中宗年號趙曰代公定策在先天二年

去中宗即位改元神龍凡八年今詩云定策神龍後
蓋太平擅寵始中宗朝則禍胎在神龍而下也俄頃
二句謂太平既誅則尊位有歸親傳不失所以成睿
宗付託之意在助表寄深同氣遂荷顧託通鑑

晉紀司馬國璠曰劉裕削弱王室唐會要元振配
饗玄宗廟丹青指畫像以上敘代公生前首八
句言其才品次我行得遺跡池館皆疏鑿壯公臨事
八句言其功蹟斷顧步涕橫落精魄凜如在所歷終蕭索高誅寶劍

篇神交付冥漠國機詩顧步咸可懼唐書武后名

后覽嘉嘆遂得擢用元振與語奇之索其文章上寶劍篇

我與子謝惠連祭古塚文號為冥漠君○此段方

拾遺此准先咏代公而略及故宅各見作法

精觀薛稷少保書畫壁唐書薛稷傳稷字嗣通

多藏虞褚舊跡稷銳精模倣遂以書名天下好古博雅外祖魏徵家

職保

少保有古風得之陝郊篇惜哉功名忤但見書畫傳

稷有秋日還京陝西十里作曰驅車越陝郊北顧臨

大河薛稷傳竇懷貞以附太平公主伏誅稷坐知

謀賜死萬年獄○欲言書畫先

贊其詩併其事實先一層意我游梓州東遺跡涪

水邊畫藏青蓮界書入金榜懸仰看垂露姿不崩亦

不騫鬱鬱三大字蛟龍岌相纏又揮西方變發地扶

屋椽慄澹壁飛動到今色未填翻譯名義集優鉢羅

文字志懸針小篆體也垂露書如懸針而勢不遒勁

阿那如濃露之垂故名書不騫不崩注騫虧也

輿地紀勝薛稷書慧普寺三字徑三尺許在通泉縣

慶善寺聚古堂法書要錄至于蛟龍駭獸奔騰擎

攬之勢心手隨變不知所如是謂遶節西方變言

所盡西方諸佛變相西陽雜俎唐人謂畫亦曰變

沈約詩發地多奇嶺千雲非一此段承書畫來極

言其神妙畫藏二句起下二段垂露此行疊壯觀郭

姿四句言其書西方變四句言其畫疊壯觀言書畫

領起郭薛來蔡曰趙彥昭傳云與郭元振薛稷善
元振傳云與薛稷趙彥昭同游太學蓋郭與薛舊為
同舍後又會于通泉也誰復來通泉言誰復來通
泉而繼郭薛之跡者乎○題意上文已盡此又推一
步作
結

通泉縣署壁後薛少保畫鶴

名畫記稷尤善花鳥人物雜畫

畫鶴知名屏風六扇鶴樣自稷始也

薛公十一鶴皆寫青田真畫色久欲盡蒼然猶出塵

低昂各有意磊落如長人佳此志氣遠豈惟粉墨新

萬里不以力羣游森會神威遲白鳳態非是倉鷓隣

晉永嘉郡記沐溪野去青田九里此中有雙白鶴年年生子長大便去只餘父母一雙在耳精白可愛多

云神仙所養北山移文瀟灑出塵之想摯虞鵠

鵠賦一低一昂乍浮乍沒志氣遠即經營慘澹意

黃瓊疏朱紫共色粉墨雜糅古今注雉朝飛操

雌雄羣游于山阿王褒頌聚精會神相得益彰

禽經白鳳謂之鷓爾雅疏黃鷓留一名倉庚一名

商庚○此段極狀畫鶴之妙不惟其形而得其神也

高堂未頽覆常得慰嘉賓暴露墻壁外終嗟風雨頻

左傳其暴露之則恐燥濕之不時○此段點還署壁二字惜其暴露風雨恐不能久意赤霄有

真骨耻飲滂池津冥冥任所往脫略誰能馴七命挂

赤霄之表○宋云本味畫鶴以真鶴結之猶之味畫鷹而及真鷹味畫鶴而及真鶴味畫馬而及真馬也

公詩格往往如是

陪王侍御同登東山最高頂宴姚通泉晚攜

酒泛江一統志東山在潼川州東四里隔涪江層岩修阜勢若長城杜甫有詩

姚公美政誰與儔。不減昔時陳太丘。邑中上客有柱

史。多暇日陪驄馬遊。東山高頂羅珍羞。下顧城郭銷

我憂。豫章王凝賤庾亮以來荆州無復此美政後漢書陳寔補聞喜長再遷除太丘長修德清靜百姓以安

百。姓。以。安。此段點陪侍御東山高頂宴一截清江

磨之珍饈。○此段點陪侍御東山高頂宴一截。清江

白日。落。欲。盡。復。攜。美。人。登。綵。舟。笛。聲。憤。怨。哀。中。流。妙

舞。透。迤。夜。未。休。燈。前。往。往。大。魚。出。聽。曲。低。昂。如。有。求。

三。更。風。起。寒。浪。湧。取。樂。喧。呼。覺。船。重。滿。空。星。河。光。破

碎。四。座。賓。客。色。不。動。美人官妓簡文帝詩澄江鶩

妙舞荀子昔者瓠巴鼓瑟而游魚出聽蔡邕琴賦感激弦歌一低一昂晉書謝安嘗泛海風起浪湧諸人皆懼安吟嘯自若此云賓客色不動又反案語陸機詩激昂笛彈哀箏取樂今日盡歡情

○此段點晚携請公臨深莫相違迴船罷酒上馬歸酒泛江一截

人生歡會豈有極。無使霜露沾人衣。留侯世家上起去罷酒魏文

帝樂府谿谷多悲風霜露沾人衣○末以規語結有樂不可縱意

陪王侍御宴通泉東山野亭

江水東流去。清樽日復斜。異方同宴賞。何處是京華。

亭景臨山水。村烟對浦沙。狂歌遇形勝。得醉即為家。

徐悱詩表裏窮形勝

○ 漁陽

漁陽突騎猶精銳赫赫雍王都節制猛將翻然恐後

時本朝不入非高計祿山北築雄武城舊防敗走歸

其營繫書請問燕者舊今日何須十萬兵後漢書吳漢亡命在

漁陽說太守彭寵曰漁陽突騎天下所聞也唐書

寶應元年九月魯王道改封雍王冬十月以雍王為

天下兵馬元帥統河北朔方及諸道行營回紇等兵

十餘萬進討史朝義會軍于陝州即德宗也舊唐

書祿山反時築壘范陽北號雄武城時兵聚糧

公聞雍王授鉞作此以諷河北諸將漁陽突騎指

雍王所統之兵是時賊將多降而河北猶有負固

者故公言猛將翻然自悔而秦尚恐後時顧乃不

人本朝豈高計乎又即祿山往事以醒之曰祿山

築城本為走計而竟不保良可鑒矣破竹之勢

何須十萬兵耶故欲繫書轉告燕之耆舊耳

○ 關官軍收河南河北唐書寶應元年冬十月

義兵進克東京其將薛嵩以相衛等州降張

志忠以恒趙等州降次年春正月朝義走至

廣陽自縊其將田承嗣以

劍外忽傳收薊北初聞涕淚滿衣裳却看妻子愁何

在漫卷詩書喜欲狂白日放歌須縱酒青春作伴好

還鄉即從巴峽穿巫峽便下襄陽向洛陽原注余田

○按公先為襄陽人祖依藝為輩令徙河南父閑為

奉天令徙杜陵公生于杜陵而田園在洛陽初聞

涕淚滿衣裳即喜心翻倒極嗚咽淚沾

巾意却看妻子蓋可同歸故鄉耳

卷之十一 十四

遠游

賤子何人記。逃方著處家。竹風連野色。江沫擁春沙。
種藥扶衰病。吟詩解嘆嗟。似聞胡騎走。失喜問京華。

何人記言不為人所記憶也。鮑照詩南國有儒生。逃方獨淪誤。

收京

唐書廣德元年十月郭子儀復京師車駕至自陝州

復道收京邑。兼聞殺犬戎。衣冠却扈從。車駕已還宮。

尅復誠如此。安危在數公。莫令回首地。慟哭動秋風。

前此肅宗收京。今代宗復收。故曰復道。安危危者使之安也。數公指子儀輩。回首公自謂言未雨之防。又在今日勿令回首之地。又起悲風也。

送司馬入京

羣盜至今日。先朝忝從臣。歎君能戀主。久客羨歸秦。
黃閣長司諫。丹墀有故人。向來論社稷。為話涕霑巾。

此因司馬入京欲伸不忘直諫之情以寄語故人也。

巴西聞收京闕送班司馬入京

聞道收京闕。鳴鑾自陝歸。傾都看黃屋。正殿引朱衣。
劍外春天遠。巴西勅使稀。念君經世亂。匹馬向王畿。

前四句收京闕劍外二句。公自敘未聯送司馬入京。

愁坐

高齋常見野愁坐更臨門十月山寒重孤城水氣昏
葭萌氏種迥左擔犬戎屯終日憂奔走歸期未敢論
華陽國志蜀王封其弟葭萌于漢中號曰苴侯因命其地曰葭萌唐書葭萌縣屬利州在豫益州記江油左擔道按圖在陰平縣北于成都為西其道至險自北來者擔在左肩不得度擔也鄧艾束馬懸車之處○前四愁坐時景後則愁坐心事

春日梓州登樓二首

行路難如此登樓望欲逃身無却少壯跡有但羈栖
江水流城郭春風入鼓鞀雙雙新燕子依舊已銜泥
古詩思為雙飛燕銜泥築君室○中四登樓情事末則仰景而情無限矣

天畔登樓眼隨春入故園戰場今始定移柳更能存
屨蜀交游冷思吳勝事繁應須理舟楫長嘯下荆門
公少年嘗游吳越故因登樓所見而思之

春日戲題惱郝使君兄

使君意氣凌青霄憶昨歡娛常見招細馬時鳴金腰
褭佳人屢出董嬌饒
唐書凡馬有左右監以別其龕良細馬稱左龕馬稱右漢武帝紀獲白麟更黃金為麟趾襄蹄目協瑞焉襄蹄侯有董嬌饒詩○此追敘前事腰東流江水西飛燕
可惜春光不相見願攜王趙兩紅顏再騁肌膚如素

練古樂府東飛伯勞西飛燕黃姑織女時相見沈

不相見王趙頂上佳人故曰再騁○郝居通通泉

百里近梓州請公一來開我愁舞處重看花滿面樽

前還有錦纏頭西陽雜俎今婦人而飾用花子起自

郝使君妓公欲攜至梓州一昭容上官氏所製以掩點跡王趙

開夙愁故曰戲題曰惱也

題鄆縣郭三十二明府茅屋壁

江頭且繫船為爾獨相憐雲散灌壇雨春青彭澤田

頻驚適小國一擬問高天別後巴東路逢人問幾賢

搜神記文王以太公為灌壇令其年風不鳴條文王

夢一婦人甚麗當道而哭問其故曰我泰山之女嫁

為西海婦欲歸灌壇今當道有德廢吾行吾行必有

大風疾雨文王覺名太公問之果有疾風暴雨從太

公邑外過文王乃拜太公為大司馬晉陶潛傳潛

為彭澤令公田悉令種秫曰今吾嘗醉于酒足矣妻

子因請種秫乃使二頃五十畝種秫五十畝種秫

左傳楚文王戒申侯母適小國○雲散二句借以美

郭因嘆以郭如是之賢而所適皆小邑未能展其才

故有落句即同官記別後言繼郭之後者唯題屋壁

奉送崔都水翁下峽唐書都水監使者二人

監署崔與公為甥正五品上總河渠諸津

舅其宗族俱在長安

無數涪江筏鳴橈總發時別離終不久宗族忍相遺

白狗黃牛峽朝雲暮雨祠所過頻問訊到日自題詩

白狗二句
下峽所經

送竇九歸成都

文章亦不盡竇子才縱橫非爾更苦節何人符大名
讀書雲閣觀問絹錦官城我有浣花竹題詩須一行

通鑑梁武帝謂沈約才智縱橫王肅之贈潘綜吳

達詩固此苦節易彼歲寒魏志胡質為荊州刺史

子威自京師往省自驅驢不止傳舍留十數日告歸

父賜縑一疋威跪問曰大人清貧何以得此質曰此

吾俸餘聊助汝糧耳浣花竹即公草堂也○起二

句呼應體言文章不足盡竇之能事以其才實縱橫

也更字承上來有此才而又加苦節故曰更竇子

歸成都想並省觀故有問絹之句因託題詩浣花竹

鄴城西原送李判官兄武判官弟赴成都府

唐志梓州治鄴縣一統

志廢鄴縣在潼川州治東

憑登送所親久坐惜芳辰遠水非無浪他山自有春

野花隨處發官柳著行新天際傷愁別離筵何太頻

梁元帝纂要

春辰日芳辰

涪江泛舟送韋班歸京得山字

追餞同舟日傷心一水間飄零為客久衰老羨君還

花遠重重樹雲輕處處山天涯故人少更益鬢毛斑

隋煬帝詩遠意更重重○

前四完題後卽景敘情

泛舟送魏十八倉曹還京因寄岑中允參范

郎中李明唐書諸衛府各有倉曹參軍 杜

太子中允兼殿中侍御史克闢西節度判官

遲日深江水輕舟送別筵帝鄉愁緒外春色淚痕邊

見酒須相憶將詩莫浪傳若逢岑與范為問各衰年

朝野僉載咸亨中謠曰莫浪傳阿婆

送路六侍御入朝

童稚情親四十年中間消息兩茫然更為後會知何

地忽漫相逢是別筵不分桃花紅似錦生憎柳絮白

於綿劍南春色還無賴觸忤愁人到酒邊分音問

不分梅花落還同橫笛吹又袁桃賦爾乃萬株成錦

千林似翼何遜詩未覺愛生憎祖孫登咏柳飛

涪城縣香積寺官閣唐書涪城縣屬梓州寰

東南三里北枕涪江

寺下春江深不流山腰官閣迥添愁含風翠壁孤雲

細背日丹楓萬木稠小院迴廊春寂寂浴鳧飛鷺晚

悠悠諸天合在藤蘿外昏黑應須到上頭庾信詩春

佛書有三界諸天自欲界以上皆曰諸天蘇註

常琮侍煬帝游寶山帝曰幾時到上方琮曰昏黑應

須到上頭左右失笑
帝曰淳古君子也

泛江送客

二月頻送客東津江欲平烟光山際重舟楫浪前輕
淚逐勸盃下愁連吹笛生離筵不隔日那得易為情
離筵不隔日言無虛日也應上頻送客句

上牛頭寺

寰宇記牛頭山在梓州郫縣西南二里高一里形似牛頭四面孤絕
府臨州郭下有長樂寺樓閣烟花為一方勝

青山意不盡袞袞上牛頭無復能拘礙真成浪出遊
花濃春寺靜竹細野池幽何處啼鸞切移時獨未休

虞翻傳勿令有所拘礙何遜詩吾人少拘礙得性便游逸
梁簡文詩真成恨不已

望牛頭寺

牛頭見鶴林梯逕繞幽深春色浮山外天河宿殿陰
傳燈無白日布地有黃金休作狂歌老迴看不住心

涅槃後分佛入涅槃已東西二雙合為一樹南北二雙亦合為一皆垂覆如來其樹慘然變白經云樹色如鶴之白故名鶴林王融法門頌啟鶴林雙樹顯究竟以開珉釋迦成道記一燈滅而一燈續釋慧淨詩咸希畢契傳燈情江總賦成黃金之勝地金剛經應無所住而生其心眾香偈轉不住心退無因果宿字正異定作沒

上兜率寺

釋家成道記注梵云兜率陀或云觀史陀此云知足即欲界第四天

也圖經兜率寺在梓州郫縣南寰宇記前瞰郡城拱揖如畫侯圭

兜率知名寺真如會法堂江山有巴蜀棟宇自齊梁

庾信褒雖久何顓好不忘白牛車遠近且欲上慈航

圓覺經畧疏圖覺自性本無偽妄變易即是真如真謂真實顯非虛妄如謂如常表無變易梁簡文帝詩當須耳應漏然後會真如江總入龍丘巖精舍詩法堂猶集雁北史庾信位望通顯常有鄉關之思乃作哀江南賦蔡日何顓見後漢書黨錮傳與詩義不類疑是周顓蓋周何字相近而訛耳南史周顓音詞辨麗長于佛理鍾山西立精舍休沐則歸之清貧寡欲終日長蔬雖有妻子獨處山舍法華經有大白牛肥重多力形體殊好以駕寶車清涼禪師般若經序般若者苦海之慈航昏衢之巨燭梁昭明太子詩慧海渡慈航前四寫寺後四上寺之情事

○望兜率寺

樹密當山逕江深隔寺門霏霏雲氣重閃閃浪花翻

不復知天大空餘見佛尊時應清盥罷隨喜給孤園

九章雲霏霏而承宇江道賦寒光閃閃而翻漢不復知天大吳云高山蔽天故天失其大望中景朱長孺云言佛之尊于天也闕澤云孔老二教法天制用不敢違天佛之設教諸天奉行不敢違佛故佛號人天師此二說各異前說較妥沈約懺悔文隨喜讚悅

○登牛頭山亭子

路出雙林外亭窺萬井中江城孤照日春谷遠含風

兵革身將老關河信不通猶殘數行淚忍對百花叢

傅大士傳大士捨宅于松下建寺因以樹名雙林。前四亭中所見下屬感懷。

甘園 其古通作柑 益州方物贊柑生果 渠嘉等州結實埒于江南味差薄

春日清江岸千甘二頃園青雲羞葉密白雪避花繁

結子隨邊使開筒近至尊後於桃李熟終得獻金門

唐書劍南道眉簡資等州歲貢柑 雲葉雪花亦間字用法葉之密而青雲為之羞花之繁而白雪為之避羞字避字公深着意處。末二句有大器晚成兼不逐時趨意當于言外求之

陪李梓州王閬州蘇遂州李果州四使君登

惠義寺 唐書閬州屬山南西道舊書屬劍南道 果州南兗郡屬山南西道武德

四年析隆州置 蔡曰施志惠義寺長平山在梓州鄭縣北

春日無人境虛空不住天鶯花隨世界樓閣倚山巔

遲暮身何得登臨意惘然誰能解金印瀟洒共安禪

唐孫逖詩邊地鶯花少年來未覺新 瓔珞經無量世界盡觀衆生 無名釋詩高揖謝時俗瀟洒出樊籠 法華經偈安禪合掌。前四咏寺後四寓感誰能字暗照四使君

數陪李梓州泛江有女樂在諸舫戲為艷曲

二首贈李

上客迴空騎佳人滿近船江清歌扇底野曠舞衣前

玉袖臨風竝金壺隱浪偏競將明媚色偷眼艷陽天

庚信看妓詩綠珠歌扇薄飛燕舞衣長 梁簡文帝詩風吹玉袖香 鮑照詩金壺隱夕淪 隋煬帝望

江南曲宿露洗開明媚眼鮑照詩當避艷
陽年偷眼指佳人並字競字應上滿字

白日移歌袖青霄近笛床翠眉縈度曲雲髻儼成行

立馬千山暮迴舟一水香使君自有婦莫學野鴛鴦

釋名牀裝也凡所以裝載者皆謂之牀如糟牀食牀
鼓牀筆牀皆此義古詩度曲翠眉低漢紀注度

曲謂曲終更授其次沈約詩麗色倘未歇聊承雲
髻垂薛道衡詩佳麗儼成行羅敷行使君自有

婦羅敷自有夫古樂府歌曰湖中百種鳥半雌半
是雄鴛鴦逐野鶴恐畏不成雙青霄近笛床江曠

覺天低也末二語了題戲字

送何侍御歸朝

原注李梓州泛舟筵上作

舟楫諸侯餞車輿使者歸山花相映發水鳥自孤飛

春日垂霜鬢天隅把繡衣故人從此去寥落寸心違

王嘉傳今之郡守重于古諸侯諸侯指李梓州
使者指待御世說王子敬曰從山陰道上行山川

自相映發使人應接不暇梁簡文帝詩山川相映發前四敘別帶景後屬言情

江亭送眉州辛別駕昇之得蕪字

柳影含雲暮江波近酒壺異方驚會面終宴惜征途

沙晚低風蝶天晴喜浴鳧別離傷老大意緒日荒蕪

此作自景而事復自景而情另一做法然沙晚二句應上江波總了得江亭二字

行次鹽亭縣聊題四韻奉簡嚴遂州蓬州兩

使君咨議諸昆季

唐書鹽亭縣屬梓州蓬州蓬山郡屬山南西道武

德元年析巴隆聚三州置兩使君無考 杏議或云卽嚴震

馬首見鹽亭高山擁縣青雲溪花淡淡春郭水泠泠

全蜀多名士嚴家聚德星長歌意無極好為老夫聽

蜀都賦近則江漢炳靈世載其英蔚若相如嚼若君

平王褒燁燁而秀發楊雄含章而挺生 全蜀多名

士本此 異苑陳仲弓與諸子侄造荀季和父子于

時德星聚太史奏五百里內有賢人聚 好為老夫

聽冀其一聽而知意之無極也

倚杖 原注鹽亭縣作

看花雖郭外倚杖卽溪邊山縣早休市江橋春聚船

狎鷗輕白浪歸雁喜青天物色兼生意淒涼憶去年

憶去年者公去春在梓州今復倚杖而過故傷行役之淒涼耳

陪王漢州留杜綿州泛房公西湖 唐書房琯傳上元元年

年四月以禮部尚書出為晉州刺史八月改漢州刺史寶應二年四月拜刑部尚書

輿勝覽房公湖又名西湖 按壁記房相上元初牧此邦其時始鑿湖

舊相恩追後春池賞不稀闕庭分未到舟楫有光輝

鼓化尊絲熟刀鳴鱗縷飛使君雙皂蓋灘淺正相依

分音問 舊相思追房公入朝也春池之賞指兩使君 闕庭句公因房相還朝自生感慨 通鑑光武

紀封隆曰臣隆得生到闕庭受誅有司此其大願 說文鼓配鹽幽菽也世說陸機詣王武子武子前有

羊酪問吳中何以敵此機曰千里尊羹但未下鹽鼓耳 西征賦饗人縷切鷺刀若飛 按尊鱸雖游宴

上寺會 卷之十一 二十四

品物亦貼西
湖非泛設也

得房公池鵝

房相西池鵝一羣眠沙泛浦白於雲鳳凰池上應回

首為報籠隨王右軍法書要錄王羲之性好鵝山陰

往求市易道士言府君若能自屈書道德經各兩章便合羣以奉羲之任半日為寫畢籠鵝而歸○鳳凰池指房公右

軍公自比

答楊梓州

悶到房公池水頭坐逢楊子鎮東州却向青溪不相

見迴船應載阿戎遊晉書阮籍謂王渾曰與卿語不如與阿戎談阿戎渾子戎也

舟前小鵝兒

原注漢州城西西北角官池作

鵝兒黃似酒對酒愛新鵝引頸喚船逼無行亂眼多

翅開遭宿雨力小困滄波客散層城暮狐狸奈若何

方輿勝覽鵝黃乃漢州酒名蜀中無能及者陸務觀詩兩州名醞避鵝黃按鵝黃色也盧照隣詩鵝

黃粉白車中出裴慶餘詩滿額鵝黃金縷衣王安石柳詩弄日鵝黃裊裊垂則酒名鵝黃以其色也庾

信詩雲光偏亂眼○狐狸句正映出小字

官池春雁二首

官池即房公湖

自古稻梁多不足至今灘鴻亂為羣且休悵望春春

水更恐歸飛隔暮雲廣絕交論分雁鶩之稻梁○二詩全是寓意此云稻梁不足

寵眷者少也。鸚鵡為羣，不能超然獨立也。歸飛隔雲，歸期尚阻也。當于言外求之。

青春欲盡，急還鄉。紫塞寧論尚有霜，翅在雲天終不

遠。力微，矰繳絕須防。母丘儉詩：飛騰冲雲天，奮迅協

○末二句一慰一戒，具有畏途之思。

投簡梓州幕府兼呈韋十郎官

幕下郎官安隱無從來，不奉一行書。固知貧病人須

棄，能使韋郎跡也踈。隱一作穩。○說文：隱，安也。義與

陽祿山踞床不拜曰聖人安隱。注：隱讀曰穩。○不奉公不奉也。貧病句正不奉之由。

贈韋贊善別

唐志：東宮官左贊善大夫丑人掌傳令諷過失。贊禮儀。

扶病送君發，自憐猶不歸。祇應盡客淚，復作掩荆扉。

江漢故人少，音書從此稀。往還二十載，歲晚寸心違。

張翰詩：旅途驚歲晚，歸興寸心違。○此作純於敘情。

喜雨

原注：時聞浙右多盜賊。

久旱天地昏，日色赤如血。農事都已休，兵戎况騷屑。

巴人困軍須，慟哭厚土熱。滄江夜來雨，真宰罪一雪。

穀根小蘇息，沴氣終不滅。何由見寧歲，解我憂思結。

崢嶸羣山雲，交會未斷絕。安得鞭雷公，滂沱洗吳越。

晉書：光熙元年五月壬辰，日光四散，赤如血流，照地皆赤。

均詩：仲秋黃葉下，長風正騷屑。

舊唐書

寶應元年八月台州人袁晁反陷浙東州郡詩末二句正指此○首六句從早熱敘起次六句見雨之可喜崢嶸以下雨後之狀推一步作結題之外象也

○短歌行送祁錄事歸合州因寄蘇使君唐六典楊

帝罷州置郡有東西曹掾及主簿皇朝省主簿置錄事參軍開元初改司錄參軍事三人

唐書合州涪陵郡屬劍南東道

前者途中一相見人事經年記君面後生相勸何寂

寥君有長才不貧賤君今起柁春江流余亦沙邊具

小舟幸為達書賢府主江花未盡會江樓祁錄事合州錄事賢

府主蘇使君方輿紀勝江樓在合州州治之前釣魚山學士山巫山橫其前下臨漢水

○寄題江外草堂原注梓州作寄成都故居

我生性放誕雅欲逃自然嗜酒愛風竹卜居必林泉

高彪詩滌蕩去穢累飄邈任自然

○四句雖泛敘起便含草堂意 遭亂到蜀江臥病

遣所便誅茅初一畝廣地方連延經營上元始斷手

寶應年敢謀土木麗自覺面勢堅臺亭隨高下敞豁

當清川惟有會心侶數能同釣船釋慧淨詩卧病苦留滯關戶望遥天

選賦堦除連延淳化帖唐高宗勅使至知玄堂

已成不知諸作總得斷手上元二年寶應一年皆

肅宗年號公乾元二年十二月至成都明年乃建草

堂之始又二年為寶應元年乃成草堂之日漢書

梁冀起第宅殫盡土木應璩詩奈何季世人侈靡在宮墻飾巧無窮極土木被朱光○此段敘初造草堂

之。干戈未偃息。安得酣歌眠。蛟龍無定窟。黃鵠摩蒼天。古來賢達志。寧受外物牽。顧惟魯鈍姿。豈識悔吝先。偶攜老妻去。慘澹凌風烟。事迹無固必。幽貞愧雙全。蛟龍二句興而比。古樂府黃鵠摩天極高飛。沈約詩所累非外物。南史劉峻傳少年魯鈍。繫詞憂悔吝者存乎介。介即幾先也。成都有徐知道之亂。公攜家去蜀。寓梓州。此段敘去草堂之由。語多曲折。大意謂雖有草堂之勝。奈干戈未息。安能晏眠乎。彼蛟龍不擇地而處。黃鵠每摩天而飛行。止自如。不受塵網。古來賢達之士。其不凝滯于物。亦猶是也。此皆先幾之哲耳。顧我以魯鈍之姿。豈先幾而識悔吝。但偶攜老妻而凌風烟。若此者。特以成都擾亂不去。必為之汚。欲幽貞雙全。不得不避耳。幽者隱逸也。貞者不受偽署也。此正尚念四小松蔓草公之先幾處。但公自謙故云然。

易拘纏。霜骨不堪長。未為隣里憐。

此段以草堂之所愛者作結。公詩入

門四松在步履萬竹疎。又云四松初移時。大抵三尺強。別來忽三載。離立如人長。公拳拳于四松至矣。

陪章留後惠義寺餞嘉州崔都督赴州

章留後即

章彛。杜氏通典節度使若朝覲則置留後。擇其人以任之。唐書嘉州眉山郡屬劍南

東道。舊書乾元元年。劍南節度使盧元裕請升嘉州為中都督。尋罷。

中軍待上客。令肅事有恒。前驅入寶地。祖帳飄金繩。

南陌既留歡。茲山亦深登。清聞樹杪磬。遠謁雲端僧。

迴策匪新听。所攀仍舊藤。耳激洞門颺。目存寒谷冰。

出塵閱軌躅。畢景遺炎蒸。未願坐長夏。將衰棲大乘。

羈旅惜宴會艱難懷友朋勞生共幾何離恨兼相仍

觀經下有金剛七寶金幢擎琉璃地琉璃地上以黃金繩雜廁間錯以七寶界分齊分明法華經國名離垢琉璃為地有八交道黃金為繩

漢疏廣傳設祖

道供帳東都門外南陌二句言既設祖南陌復登

此山公有隨章梓州王閬州蘇遂州李果州登惠

義寺詩則茲乃重登也故曰迴策匪新岸所攀仍舊

藤指前游而言也吳云一上即回路猶舊路藤猶舊

藤味同嚼蠟且下文闕軌躅遺炎蒸永願坐長夏云

云如何說得去出塵闕軌躅言出塵世而為轍跡

所罕至也鮑照詩侵星赴早路畢景遂前儔畢

景日景畢也是時適當夏日故曰未願坐長夏觀

下首絕域長夏晚茲樓清宴同可見傳燈錄若頓

悟自心即佛依此而修者是最上乘禪李願大乘賦

序大乘者如來之道場也故緣覺聲聞謂之小乘

吳均詩故人寧知此離恨煎人腸鮑照詩何慚宿

昔意猜恨坐相仍此屬宴後登寺故餞崔都督意

只首二句末四句一見中間都咏寺

不然講寺多而餞意少喧客奪主矣

惠義寺送王少尹赴成都得峯字

苒苒谷中寺娟娟林表峯闌干上處遠結構坐來重

騎馬行春徑衣冠起暮鐘雲門春寂寂此別惜相從

首四句咏寺後四句送別

惠義寺送辛員外

朱櫻此日垂朱實郭外誰家負郭田萬里相逢貪握

手高才仰望足離筵永微圖經櫻桃洛中者勝深紅色曰朱櫻明黃色曰蠟櫻

又送

雙峰寂寂對春臺。萬竹青青照客杯。細草留連侵坐軟。殘花悵望近人開。同舟昨日何由得。竝馬今朝未擬回。直到綿州始分首。江頭樹裏共誰來。

○ ○ ○ 陪章留後侍御宴南樓得風字

絕域長夏晚。茲樓清宴同。朝廷燒棧北。鼓角漏天東。屢食將軍第。仍騎御史驄。本無丹竈術。那免白頭翁。寇盜狂歌外。形骸痛飲中。野雲低度水。簷雨細隨風。出號江城黑。題詩蠟炬紅。此身醒復醉。不擬哭途窮。

漢武詔州郡察吏民有茂才異等可為將相使絕域者。江總詩清宴留神賞。漢書張良說高祖燒絕

棧道。寰宇記。邛都縣漏天。秋夏長雨。熨道有大漏

天。小漏天。通鑑。上元二年二月。奴刺党項寇寶雞。

燒大震關。廣德元年秋七月。吐蕃入大震關。陷蘭廓

河。鄯洮岷秦成渭等州。故有燒棧二句。左傳。豈將

軍食之。而有不足。梁冀傳。大將軍西第成。將軍

切留後御史切侍御。屢食仍騎。公自謂屢字仍字承

上清宴。同。同字來。同者。同于前日之陪餞也。南越

志。長沙郡瀏陽縣。有王喬山。山有合丹竈。寇盜雖

多。置之狂歌之外。形骸流落。寄于痛飲之中。俱要貼

宴字。唯留後。欸之深。故頓為排遣耳。通鑑。玄宗誅

韋后。逮夜。葛福順。李仙龜。皆至。請號而行。注。凡用兵

下營。及攻襲。就主帥取號。以備緩急。相應。題詩句

暗用。刻燭事。此詩初讀之。似無倫序。細繹之。條理

秩然。大。意謂絕域當長夏之晚。而茲樓之清宴。復得

相同于樓中。而所見者。朝廷在于燒棧之北。所聞者

鼓角。在于漏天之東。不覺憂從中來矣。但以章公之

殷勤無已。其第也。屢食之。其驄也。仍騎之。素無丹竈

之術。寧能免于衰老。然值此欸洽。不覺憂與老之俱

去矣所以寇盜置之狂歌之外形骸寄于痛飲之中耳當其痛飲也唯見雲之渡水雨之隨風于是日暮而出號燒蠟而題詩醉醒相仍不擬窮途之泣耳又按通首或敘事或敘情公俱切自己身上講陪留後只起處一見

臺上得涼字

此與上章一時作當合看

改席臺能迥留門月復光雲霄遺暑濕山谷進風涼老去一杯足誰憐屢舞長何須把官燭似惱髡毛蒼

謝眺詩臺迥月難中

前鄭當時傳

客至無貴賤無

留門下者執賓主之禮

詩屢舞僬僬

謝承後漢

書巴祇為揚州刺史與客坐閣下不燃官燭○此陪章留後宴南樓改席于臺上而作宴當長夏故前詩云絕域長夏晚茲樓清宴同因畏暑改席于臺上取臺之高迥也前詩云野雲低渡水簷雨細隨風樓宴

之時稍有風雨改席之後月復光明也雲霄二句承臺之迥來如在雲霄頓失其暑濕之氣四面空曠山谷競進其風涼也前詩云出號江城黑題詩蠟炬紅夜已闌矣此故何須把官燭云云

送王十五判官扶侍還黔中得開字

題曰還黔中詩

曰逐子回王蓋黔中人以侍養而歸公故送之唐書黔州黔中郡屬江南西道一統志

辰州府地

大家東征逐子回風生洲渚錦帆開青青竹筍迎船出白白江魚入饌來離別不堪無限意艱危深仗濟

時才黔陽信使應稀少莫怪頻頻勸酒杯

後漢書曹世叔妻班

彪之女名昭字惠姬和帝數召入宮令皇后貴人師事焉號曰大家子穀為陳留長垣縣長大家隨至官

作東征賦以敘行李此以大家比王判官母也

楚詞望大河之洲渚楚國先賢傳孟宗至孝母好

食筍冬月無之宗入林中哀號筍為之生東觀漢記姜詩與婦傭作養母母好飲江水嗜魚鱸俄而湧

泉舍側味如江水每旦出雙鯉魚薛道衡詩幸逢為善樂須降濟時才先四扶侍還黔中後四敘送

章梓州橘亭餞成都寶少尹得涼字

秋日夜亭千橘香玉杯錦席高雲涼主人送客何所

作行酒賦詩殊未央衰老應為難離別賢聲此去有

輝光預傳籍籍新京兆青史無勞數趙張一作音佐兆

漢書趙廣漢張敞相繼為京兆尹吏民語曰前有趙張後有三王漢書菽文志青史二十七篇古人以

竹為簡寫書殺其青故曰青史唐書玄宗幸蜀還至德二載改成都府置尹視二京號曰南京故以京

兆比之前四句題意已盡第五句公自謂下三句預期少尹也

章梓州水亭

原注時漢中王兼道士席謙在會同用荷字韻

城晚通雲霧亭深到芰荷吏人橋外少秋水席邊多

近屬淮王至高門蘓子過荊州愛山簡吾醉亦長歌

邵二泉杜詩舊注尹伯奇為丹陽尹好飲酒語友人曰可同過橋彼處吏人少世說梁王趙王國之近

屬貴重當時莊子高門懸簿無不走也淮王比漢中王蘓子比席謙山簡比章梓州吾字公自謂

戲作寄上漢中王二首

原注王新誕明珠

雲裏不聞雙雁過掌中貪看一珠新秋風嫋嫋吹江

漢只在他鄉何處人范雲詩寄書雲間雁為我西北

飛三輔決錄孔融見韋元將

仲將與其父書曰不意雙珠生于老蚌賦痛掌珠之愛子庾信傷心賦掌中珠碎九歌嫋嫋兮秋風時王謫居蓬州按雲雁只說寄書不至與未語只在他鄉何處人相應正照題中寄字他俱作王之兒汝陽王璉已卒甚無謂

謝安舟楫風還起梁苑池臺雪欲飛杳杳東山攜妓

去泠泠修竹待王歸謝安傳安嘗與孫綽等泛海風起浪湧諸人竝懼安吟嘯自若

舟人猶去不止風轉急安徐曰如此將無歸耶舟人承言即回眾咸服其雅量謝惠連雪賦歲將暮時

既昏寒風積愁雲繁梁王不說游于兔園俄而微霰零密雪下謝安傳安居東山每游賞必以妓女從

枚乘兔園賦修竹檀欒夾池水此詩下二句申上另是絕句一格謝安舟楫比漢中王遠謫郡守梁苑池臺指當日第宅已空大意如是

櫻拂子

櫻拂且薄陋豈知身效能不堪代白羽有足除蒼蠅

潘岳射雉賦思長鳴以效能西陽雜俎西域有黑獅子棒集賢校理張希復有師子尾拂夏月蠅蚋不敢集其上四語先

熒熒金錯刀擢擢朱絲繩非獨

顏色好亦由顧盼稱張衡四愁詩美人贈我金錯刀李善注漢書佩刀諸侯王黃金

錯環謝承後漢書詔賜應奉金錯把刀鮑照詩直如朱絲繩四語題之外象言金錯之刀朱絲之繩

所以見重于世者非獨顏色之好唯其顧盼則見稱耳此櫻拂也誰其顧盼之者耶正反照物微世競棄

意他註俱作裝飾吾老抱疾病家貧臥炎蒸嘔膚倦

撲滅賴爾其服膺
嘔當作嗜○莊子蚊蚋嗜膚則通昔不寐矣烏鶯歌腸干結兮服

膺○四語公深藉物微世競棄義在誰肯徵三歲清

于樓子與首段應莊子惟恐絨縻局鑰之不固○物

秋至未敢闕絨縻微與金錯刀朱絲繩相反世競棄

與顧盼稱相反誰肯徵言莫能明其義也世之競棄

在于薄陋吾之服膺在于效能所以三歷涼秋未敢

關其絨縻也朱云從

班婕妤好團扇詩翻出

○韋諷錄事宅觀曹將軍畫馬圖引名畫記曹

之後髦畫稱于後代霸在開元中已得名天

寶末每詔寫御馬及功臣官至左武衛將軍

國初已來畫鞍馬神妙獨數江都王將軍得名三十

載人間又見真乘黃名畫記江都王緒霍王元軌之

書畫鞍馬擅名董道畫跋乘黃狀如狐背有角霸

所畫馬未嘗如此特論其神駿耳○四句領起語以

江都王作陪會貌先帝照夜白龍池十日飛霹靂內

題前一層法

府殿紅瑪瑙盤婕妤好傳詔才人索盤賜將軍拜舞歸

輕紈細綺相追飛貴戚權門得筆跡始覺屏障生光

輝明皇雜錄上所乘馬有玉花驄照夜白畫鑿曹霸

夜白長安志龍池在南內南薰殿北躍龍門南本

是平地垂拱後因雨水流潦成小池後又引龍首支

渠分漑之日以滋廣彌亘數頃深至數丈常有雲氣

或見黃龍出其中飛霹靂感動神物隨風雨而

彩粲然百官志內官有婕妤九人正三品才人七

人正四品輕紈細綺相追飛將軍之侍從也

息夫躬傳躬交游貴戚趨權門為名古樂府萬物

生光此段敘寫先帝之昔日太宗拳毛騮近時

馬并見寵眷之渥尚是陪語

曹霸在唐
都督方圓

帝孫元
年英八

曹霸在唐
都督方圓

曹霸在唐
都督方圓

郭家獅子花今之新圖有二馬復令識者久嘆嗟此
 皆騎戰一敵萬縞素漠漠開風沙其餘七匹亦殊絕
 迥若寒空動烟雪霜蹄蹴踏長楸間馬官廐養森成
 列可憐九馬爭神駿顧視清高氣深穩借問苦心愛
 者誰後有韋諷前支遁長安志太宗六駿刻石于昭陵北闕之下五日拳毛騮金
 石錄太宗六馬其一曰拳毛騮黃馬黑喙杜陽雜
 編代宗自陝還命以御馬九花虬并紫玉鞭轡賜郭
 子儀九花虬范陽節度使李懷仙所貢額高九寸
 拳毛如鱗九花虬范陽節度使李懷仙所貢額高九寸
 沙之態正見畫之神妙曹植詩走馬長楸間注古
 人種楸于道故曰長楸漢書路温舒傳願給廐養
 韋昭曰析薪為廐炊烹為養馬官廐養森然成列
 亦圖中所見九馬承上七馬并拳毛騮獅子驄來

支遁字道林
 拳毛騮
 黃馬黑喙
 杜陽雜
 金

韋諷只此一點重在畫元不重韋也○憶昔巡幸新

此段實敘韋諷宅所見九馬圖是主

豐宮翠華拂天來向東騰驤磊落三萬匹皆與此圖

筋骨同自從獻寶朝河宗無復射蛟江水中君不見

金粟堆前松柏裏龍媒去盡鳥呼風唐書京兆府昭應縣本新豐有

宮在驪山下蕭子顯詩漢馬三萬匹列子伯樂

曰良馬可形容筋骨相也穆天子傳天子西征至

陽紆之山河伯馮夷之所都居是惟河宗氏天子沉

璧禮焉河伯乃按圖視典用觀天子之珎器曰天子
 之珎玉果璿珠燭銀黃金之膏朝河宗言河宗朝
 而獻寶也沈約序觀寶河宗未必比麗漢武帝本
 紀元封五年自尋陽浮江觀射蛟江中獲之舊唐
 書明皇嘗至睿宗橋陵見金粟山岡有龍盤虎踞之
 勢謂侍臣曰吾千秋萬歲後葬此豈升遐羣臣遵先
 旨葬焉○此段公因畫馬而思昔日所見之真馬因

唐書京兆府昭應縣本新豐有
 列子伯樂
 穆天子傳天子西征至
 穆天子傳天子西征至

所見之馬而思先帝之臨幸今則物盡人亡矣
無限寄慨正念念不忘君也此題後拓一步法

客舊館

陳跡隨人事初秋別此亭重來梨葉赤依舊竹林青
風慢何時卷寒砧昨夜聲無由出江漢愁緒日冥冥
初客此館轉眼又成陳迹故初秋別此秋深又重客
此耳重來依舊何時俱映舊字無由出江漢正愁
其容舊館也○此作全首抱題公曉發公安詩江
湖遠適無前期出門轉盼已陳迹正宜與此叅看

目錄

蕭山張 遠邇可編

廣德中往來梓闔作

隨章留後新亭 送韋諷 丹青引贈曹將軍

霸 送陵州路使君 送元二適江左 九日

倦夜 薄暮 王閬州筵 閬州東樓 放

船 薄游 南池 嚴氏溪放歌行 對雨

發閬中 冬狩行 山寺 桃竹杖引 將適

吳楚 警急 王命 征夫 西山 舍弟占

代宗廣德元年
正月
二月
三月
四月
五月
六月
七月
八月
九月
十月
十一月
十二月
正月
二月
三月
四月
五月
六月
七月
八月
九月
十月
十一月
十二月
正月
二月
三月
四月
五月
六月
七月
八月
九月
十月
十一月
十二月

二月五日... 歸草堂... 有感五首... 江陵望幸... 城上... 傷... 春五首... 與嚴二郎奉禮別... 閩州奉送二十... 四舅... 贈裴南部... 遣憂... 巴山... 早花... 花... 底... 柳邊... 送李卿... 釋悶... 贈別賀蘭鉅... 寄賀蘭鉅... 絕句... 閩山歌... 閩水歌... 江亭... 王閩州筵餞蕭遂州... 陪王使君晦日泛江... 泛江... 渡江... 南征... 地隅... 歸夢... 久客... 暮寒... 遊子... 滕王亭子... 玉臺觀... 送韋郎... 司直... 雙燕... 百舌... 奉寄章侍御... 將赴荆... 南寄別李劍州... 奉寄別馬巴州... 奉待嚴大... 夫... 自閩州領妻子却赴蜀山行... 別房太尉... 墓...

歸草堂 五律 有感五首 五律 江陵望幸 五律 城上 五律 傷 五律

春五首 五律 與嚴二郎奉禮別 五律 閩州奉送二十 五律

四舅 五律 贈裴南部 五律 遣憂 五律 巴山 五律 早花 五律 花 五律

底 五律 柳邊 五律 送李卿 五律 釋悶 五律 贈別賀蘭鉅 五律

寄賀蘭鉅 五律 絕句 五律 閩山歌 五律 閩水歌 五律 江亭 五律

王閩州筵餞蕭遂州 五律 陪王使君晦日泛江 五律

泛江 五律 渡江 五律 南征 五律 地隅 五律 歸夢 五律 久客 五律

暮寒 五律 遊子 五律 滕王亭子 五律 玉臺觀 五律 送韋郎 五律

司直 五律 雙燕 五律 百舌 五律 奉寄章侍御 五律 將赴荆 五律

南寄別李劍州 五律 奉寄別馬巴州 五律 奉待嚴大 五律

夫 五律 自閩州領妻子却赴蜀山行 五律 別房太尉 五律

墓 五律

墓

夫

自閩州送妻于法法置山行

限每太樹

南齊限李險

來齊限温

奉齊温

杜詩會稽

廣德中

公徂來梓闕作

蕭山張 遠邇可箋

隨章留後新亭會送諸君

新亭有高會行子得良時日動映江幕風鳴排檻旗

絕葦終不改勸酒欲無辭已墮峴山淚因題零雨詩

晉書羊祜嘗登峴山置酒祜沒襄陽百姓建碑其上

見者莫不流涕杜預因名為墮淚碑

孫楚陟陽侯

送別詩晨風飄岐路零雨被秋草宋書謝靈運所稱

子荆零雨之章也因送別故用之。按旗幕新亭會

卷之十二

卷之十二

一

時之景亦照留後 絕葦句
意坐中不茹葦者故及耳

送韋諷上閩州錄事叅軍

國步猶艱難。兵革未衰息。萬方哀嗷嗷。十載供軍食。庶官務割剝。不復憂反側。誅求何多門。賢者貴為德。

詩國步斯艱 魏志州牧縣宰割剝自利人不聊生 左傳誅求無時 此段泛從時事序起 韋生

富春秋洞徹有清識。操持綱紀地喜見朱絲直。當令

豪奪吏自此無顏色。必若救瘡癩先應去蝥賊。樂恢傳註

春秋謂年也 言年少春秋尚多故稱富 白帖錄

事叅軍謂之綱紀椽 綱照白頭吟直如朱絲繩

管子凡輕重散斂以時平準故大賈富家不得豪奪 吾人 史記劉敬傳天下之民瘡痍者未起 詩去

其蝥賊及其蝥賊注食根曰蝥食節曰揮淚臨大江

賊。此段敘韋之識操而兼勉之之辭。高天意悽惻。行行樹佳政。慰我深相憶。曹植書足下

政。此段敘別期以佳政相慰繳完通篇

丹青引贈曹將軍霸

將軍魏武之子孫。於今為庶為清門。英雄割據雖已

矣。文采風流今尚存。魏志太祖武皇帝沛國譙人姓曹名操漢相參之後 左傳三

后之姓于今為庶 英雄割據頂魏 學書初學魏夫

武文采風流頂清門。四句領起語。人。但恨無過王右軍。丹青不知老將至。富貴於我如

浮雲。法書要錄魏夫人名鑣字茂翁廷尉展之女弟。固之從女汝陰太守李矩之妻隸書尤善規矩

鍾公右軍少嘗師之書史會要王曠導從弟與衛世
為中表故得蔡邕書法于衛夫人授子羲之張懷
瓘書斷篆籀八分隸書章草飛白行書草書通謂之
八體惟王右軍兼工羊欣云貴越羣品古今莫二兼
撮眾法備成一家此段開元之中常引見承恩數
以書法陪并敘其才品起
上南薰殿凌烟功臣少顏色將軍下筆開生面良相
頭上進賢冠猛將腰間大羽箭褒公鄂公毛髮動英
姿颯爽來酣戰徐陵詩承恩預下庸長安志南內
門內有南薰殿北有龍池唐書貞觀十七年圖功
臣于凌烟閣左傳狄人歸先軫之屍而面如生南
史王琳傳回腸疾首切猶生之面後漢輿服志進
賢冠古緇布冠也文儒者之服唐書百官朝服皆進
賢冠西陽雜俎太宗好用四羽大箭長常箭一挾
射洞門闔舊書凌烟功臣李靖等二十四人開府

段志元為加
回晉書
唐書
不冠者加
晉書云

儀同三司鄂國公敬德第七故輔國大將軍揚州都
督襄國忠壯公志玄第十後漢馬武傳論英姿茂
績委而不用此先帝御馬玉花驄畫工如山貌不
同是日牽來赤墀下迥立闔闔生長風詔謂將軍拂
絹素意匠慘澹經營中須臾九重真龍出一洗萬古
凡馬空玉花却在御榻上榻上庭前屹相向至尊含
笑催賜金圍人太僕皆惆悵沈約詩如嬌如怨貌不
不同不能傳神也劉孝標運命篇時在赤墀之下
文賦意司契而為匠歷代畫品畫有六法五曰
經營位置古樂府不知理何事淺立經營中榻上
畫馬庭前真馬畫馬與真焉輝映故曰屹相向畫
馬奪真而有賜金故圍人太僕為弟子韓幹早入室
之惆悵耳此段敘畫馬之妙

明皇畫
白玉花驄

君之此畫
謂之九門
國曰遠近
都門城門
都門城門
都門城門
都門城門

亦能畫馬窮殊相。幹惟畫肉不畫骨。忍使驂騮氣凋。

喪名畫記韓幹大梁人王右丞見其畫推獎之官至太府寺丞善寫貌人物尤工鞍馬初師曹霸後獨

自擅入室矣楊子法言如孔子之門用賦也則賈誼升堂

相如入室矣陸機詩舊齒皆凋喪此段承上畫

將軍盡善蓋有神必逢佳士

亦寫真即今漂泊干戈際。屢貌尋常行路人。途窮反

遭俗眼白。世上未有如公貧。但看古來盛名下。終日

坎壈纏其身。梁簡文味美人看畫詩可憐俱是畫誰能辨寫真不違此段

副楚詞志坎壈而不違此段復言將軍善乎寫真以感慨作結

送陵州路使君之任河間府志唐改景州為陵州載少陵此詩按此

與幽燕通使者意合采注作劍南東道悞

王室比多難。高官皆武臣。幽燕通使者。岳牧用詞人。

王室多難指安史之亂唐山夫人歌詔撫成師武臣承繼幽燕通使謂田承嗣等歸降按史是時

諸州久屯軍旅多以武將兼領刺史法度弛廢人甚弊之故有高官皆武臣之嘆此段從時事敘起

國待賢良急。君當拔擢新。佩刀成氣象。行蓋出風塵。

戰伐乾坤破。瘡痍府庫貧。眾寮宜潔白。萬役但平均。

雲傳不以駑闇特蒙拔擢穆天子傳天子答西土母曰和洽諸夏萬民平均潔白平均承上來勉

之之詞此段霄漢瞻佳士。泥塗任此身。秋天正搖

落。回首大江濱。霄漢句敘送下俱自謂作結

送元二適江左

亂後今相見。秋深復遠行。風塵為客日。江海送君情。

晉室丹陽尹。公孫白帝城。經過自愛惜。取次莫論兵。

原注元嘗應孫吳科。○梁元帝丹陽尹傳序曰。自二京板蕩。五馬南渡。因乃上蜀天文。下應地理。既變淮海。為神州。亦即丹陽。為京尹。劉謙三晉記曰。蘇峻名祖約。為逆。約遣許抑。以眾會峻。克京師。拜丹陽尹。後以罪誅。○元和郡縣志。白帝城。與赤甲山相接。初公孫述至。魚復有白龍出井中。因號魚復。為白帝城。朱云。丹陽元所適。白帝元所經。此二句。不過引下莫論兵意耳。○北齊斛斯豐樂歌。朝亦飲酒醉。暮亦飲酒醉。日日飲酒醉。國計無取次。○白居易詩。老愛尋思事。慵多取次眠。又遇客厨。踞立尋花。取次行。又閒停茶椀。從容語醉。把花枝。取次吟。○劉須溪云。戒其經過。論兵意。藩鎮節度有難言者。○吳云。亂後人心。

未寧藩鎮網羅方急。自當齟齬。其才無賈失身之誦。

九日

去年登高鄴縣北。今日重在涪江濱。苦遭白髮不相

放。羞見黃花無數新。世亂鬱鬱久為客。路難悠悠常

傍人。酒闌却憶十年事。腸斷驪山清路塵。滑州傳曰。暮酒闌合。

尊促席。○明皇本紀。天寶十四載十月。幸華清宮。明年天下亂。自此不復至驪山。

倦夜

竹涼侵臥內。野月滿庭隅。重露成涓滴。稀星乍有無。

暗飛螢自照。水宿鳥相呼。萬事干戈裏。空悲清夜徂。

春秋繁露水鳥夜半水生感其生氣則益相呼而鳴
○前六句夜中所聞所見竟夕不寐故曰倦末則倦
夜之情

薄暮

江水最深地。山雲薄暮時。寒花隱亂草。宿鳥擇深枝。
舊國見何日。高秋心苦悲。人生不再好。髣髴白成絲。

前四暮景後四薄暮之情因
其日之暮而遂覺年之暮耳

王閬州筵奉酬十一舅惜別之作

萬壑樹聲滿。千崖秋氣高。浮舟出郡郭。別酒寄江濤。
良會不復久。此生何太勞。窮愁但有骨。羣盜尚如毛。

吾舅惜分手。使君寒贈袍。沙頭暮黃鶴。失侶亦哀號。

洛神賦悼良會之永絕
莊子大塊勞我以生更記

自敘形太勞則敝
賈誼新書反者如蝟毛而起

孔德紹詩華亭失侶鶴
長門賦白鶴噉以哀號

首二句別之時次二句別之地後則別之情使君句

點清閬州末
語以比作結

閬州東樓筵奉送十一舅往青城得昏字

會城有高樓。制古丹雘存。迢迢百餘尺。豁達開四門。
雖有車馬客。而無人世喧。游目俯大江。列筵慰別魂。

惟其塗丹雘
景福殿賦開南端之豁達
陶潛

詩結廬在人境而無車馬喧
公詩從此翻出
儀

禮注游目所視廣也
○首段從

東樓敘起言別之地兼帶景
是時秋冬交節往顏

親任東坡
王明道詳已
力相及後詳
衣冠及後詳
衣冠及後詳
衣冠及後詳

色昏天寒鳥獸伏霜露在草根顏色即天色也沈

此段敘別之時兼帶景今我送舅氏萬感集清罇豈伊山川間

回首盜賊繁高賢意不暇王命久崩奔臨風欲慟哭

聲出已復吞謝靈運送舅氏至于渭陽穆天子傳王母歌曰道里悠遠山川間之

謝靈運詩奔之險此段敘別之情作結

放船

送客蒼溪縣山寒雨不開直愁騎馬滑故作放舟迴

青惜峯巒過黃知橋柚來江流大自在坐穩興悠哉

唐書蒼溪縣屬閬州寰宇記嘉陵江在縣東一里東南流夏統別傳統在船曝所市藥穩坐不搖

前四放船之由五六放船之景末則放船之樂

薄游

浙浙風生砌團團日隱墻遙空秋雁滅半嶺暮雲長

病葉多先墜寒花只暫香巴城添淚眼今夕復秋光

謝惠連詩浙浙振條風何遜詩團團日隱洲宋西鳥夜飛曲日從東方出團團雞子黃○淚眼從秋

光出秋光總頂上六句

南池

後漢書巴郡閬中縣南有彭池益州記南池在閬中縣東南八里一統志南池自漢以來堰大斗之水灌田里人賴之唐時堰壞遂成陸田

崢嶸巴閬間所向盡山谷安知有蒼池萬頃浸坤軸

呀然閩城南枕帶巴江腹芰荷入異縣秔稻共比屋

皇天不無意美利戒止足高田失西成此物頗豐熟

清源多衆魚遠岸富喬木獨嘆楓香林春時好顏色

華陽國志巴子都江州後埋閩中秦爲巴郡地十道

志果閩合三州同是漢巴郡之地西都賦呀周池

而成淵三巴記閩白二水東南流自漢中至始寧

城下入涪陵曲折三回有如巴字曰巴江經峻峽中

名巴峽入異縣言其池之廣共比屋言其利之多

芰荷池中所產秔稻得池水灌溉之力者易乾始

能以美利利天下而不言所利傳亮表小人祿薄

福過災生止足之分臣所宜守書平秩西成此

物頂芰荷失西成頂美利戒止足來高田之利常

多于南池之所灌溉然一旦失其西成而此物則頗

豐熟此正皇天之意也楚詞注楓似白楊有脂而

香霜後葉丹可愛爾雅翼楓脂甚香謂之楓香脂一

名白膠香楓香林亦池上之所南有漢王祠終朝

見○此段實寫南池并池上所有

走巫祝歌舞散靈衣荒哉舊風俗高堂亦明王魂魄

猶正直不應空陂上縹緲親酒食淫祀自古昔非惟

一川瀆方輿勝覽南池在高祖廟旁東西四里南北

而祭之名曰淫祀○此干戈浩茫茫地僻傷極日平

段因池上所見而言

生江海興遭亂身局促駐馬問漁舟躊躇慰鞿束楚詞

目極千里傷春心漁舟亦池上所見而言○此段咏懷

嚴氏溪放歌行

華陽國志閩中有三狐五馬蒲趙任黃嚴爲大姓

天下兵馬未盡銷豈免溝壑常漂漂劍南歲月不可

度邊頭公卿仍獨驕。費心姑息是一役。肥肉大酒徒

相要。嗚呼古人已糞土。獨覺志士甘漁樵。邊頭公卿謂居邊守

臣獨驕無禮數也。尸子紂棄黎老之言而用姑息之語。注姑婦女也。息小兒也。呂氏春秋肥肉厚酒

務以相強。命曰爛腸之食。時必有要公飲而禮意不足者。故有仍獨驕句。而接以費心云云。言其費心

姑息加意于我。此一行也不過酒肉相要耳。以古人視之。直糞土耳。晉語玉帛酒食猶糞土也。正項

來志士獨甘漁樵。豈受人豕交者乎。此段敘放歌之由。况我飄蓬無定所。終

日戚戚忍羈旅。秋宿霜溪素月高。喜得與子長夜語

東遊西還力實倦。從此將身更何許。知子松根長

茯苓。遲暮有意同來煮。此言東游閬州復西還梓州也。九域志閬州西至梓州二百

二十里。本草茯苓千歲松脂也。作丸散服能斷穀不饑。此段點還嚴氏并溪末句公有亭居意。

對雨

莽莽天涯雨。江邊獨立時。不愁巴道路。恐失漢旌旗。

雪嶺防秋急。繩橋戰勝遲。西戎甥舅禮。未敢背恩私。

巴道路。道路之滑失旌旗。因雨而迷失也。史明皇還蜀後分東西兩川為兩節度。西山列防秋三戍。

左傳夫齊甥舅之國也。西戎吐蕃太宗中宗時以公主妻之。末二句吐蕃未入長安時。嘲語公已逆料其不可。

控御矣。

發閬中。舊唐書閬水迂曲。經郡三面。故口閬中。舊注公九月自梓往。觀十一月

復歸梓州。

前有毒蛇後猛虎。溪行盡日無村塢。江風蕭蕭雲拂地。山木慘慘天欲雨。女病妻憂歸意速。秋光錦石誰復數。別家三月一得書。避地何時免愁苦。誰復數言歸意之速

即有秋光錦石不復領略也。前四圍中之景後四發圍之由。

冬狩行原注時梓州刺史章夔兼侍郤史留後東川

君不見東川節度兵馬雄。校獵亦似觀成功。夜發猛士三千人。清晨合圍步驟同。禽獸已斃十七八。殺聲落日迴蒼穹。幕前生致九青兕。駝駝嵬嵬垂玄熊。東西南北五里間。髮髯蹴踏寒山空。有鳥名鸚鵡。力不

能高飛逐走蓬。肉味不足登鼎俎。胡為見羈虞羅中。

成帝紀行幸長楊宮從胡客大校獵如淳曰周禮校人掌干田獵之馬故曰校獵師古曰校謂以木自相貫穿為闌校耳校獵者大為闌校以遮禽獸而獵取也。上林賦天子校獵注以五校兵出獵記天子不合圍步驟同言進止有法也。西京賦僵禽斃獸爛若磧礫白日未及移晷已彌其十七八。魯靈光殿賦玄熊蚺蝮以斷斷。上林賦東西南北馳騫往來。詩有鳥高飛亦傳于天。禽經鵠鵠剔舌而語。詩虞羅忽見。此段敘校獵事。

同使君五馬一馬驄。况今攝行大將權。號令頗有前

賢風。左傳臧僖伯曰春蒐夏苗秋獮冬狩皆于農隙以講武事。史記封禪文君乎君乎侯不邁哉。

索隱侯何也。古樂府使君從南來五馬立踟躕一馬驄言兼侍御史攝行大將權言留後東川。此段

美章留後飄然時危一老翁十年厭見旌旗紅喜君士卒甚整肅為我迴轡擒西戎草中狐兔盡何益天子不在咸陽宮朝廷雖無幽王禍得不哀痛塵再蒙史記申侯與犬戎攻殺幽王于驪山之下唐書廣德元年十月吐蕃陷邠州及奉天車駕幸陝州又三日吐蕃陷京師玄宗前幸蜀代宗又幸陝故曰塵再蒙○此段公自謂厭見兵戈之擾冀其用力殺敵不徒在校獵安樂也拓開一步作結申見盟曰草中狐兔盡何益二句即賈生不獵猛敵而獵禽獸意

山寺原注章留後同游得開字

野寺根石壁諸龕遍崔嵬前佛不復辨百身一莓苔

唯有古殿存世尊亦塵埃如聞龍象泣足令信者哀

維摩經菩薩勢力譬如龍象蹴踏非驢所堪翻譯名義集水行中龍力最大陸行中象力最大信者即佞佛輩○此一段寫山寺破毀之狀使君騎紫馬捧擁從西來樹羽靜

千里臨江久徘徊山僧衣藍縷告訴梁棟摧公為領

賓徒咄嗟檀施開吾知多羅樹却倚蓮花臺諸天必

歡喜鬼物無嫌猜以茲撫士卒孰曰非周才窮子失

淨處高人憂禍胎南史謝靈運守永嘉人曰騎紫馬者太守也高僧傳帶索藍縷字

林南楚人貧衣被敝醜謂之藍縷領賓徒作賓徒之檀越領袖也晉石崇作非萍蓬咄嗟立辨咄嗟檀施開言留後作領袖以翔修山寺善心俱發而功可立成大品經不施不慳是名檀波羅蜜大乘

論檀越者檀施也謂此人行檀能越貧窮海故西
陽雜俎貝多出摩伽陀國樹長六七丈經冬不凋此
樹有三等一多羅婆力又貝多二多梨婆力又貝多
三部闇力又貝多多羅多梨並書其葉部闇一色取
其皮書之貝多漢翻為葉婆力又漢翻為樹西域經
書用此三種皮葉翻譯名義集貝多形如椶櫚極高
長八九十尺花如黃米子文殊傳世尊之座高七
尺名七寶蓮花臺大智度論人中蓮華大不過尺漫
陀耆尼池及阿那婆達多池中蓮花大如車蓋天上
寶蓮華復大于此如此蓮花臺嚴淨香妙可坐釋
氏要覽一儉素歡喜能引少欲樂二積習梵行歡喜
能引遠離樂三無悔歡喜能引三摩地樂四樂斷樂
修歡喜能引三菩提樂王康珺詩周才信衆人偏
智任諸已以茲二句言推此慈悲之心而撫恤士
卒豈非周才乎蓋美留後法華經譬如有人年既
幼稚捨父逃逝長大復加困窮父求不得窮子傭賃
遇到父舍受顧除糞污穢不淨其父宣言爾是我子
今我財物皆是子有窮子聞言即大歡喜王融啓閉

三乘十窮子發二諦于困蒙枚乘傳福生有基禍生
有胎窮子二句言其超然物外可以齊得喪○日
使君到無嫌猜言留後之修寺以茲
四句欲留後廣此仁心而馳神化域
林寒可迴思量入道苦自哂同嬰孩鮑照詩慘顏愁
嬰兒之未孩郭璞游仙詩奇齡邁五
龍千歲方嬰孩○未段公自感作結

桃竹杖引贈章留後

爾雅釋草竹四寸有節
曰桃枝蜀都賦靈武桃

枝注桃枝竹屬出墊江縣可為杖東坡跋桃
竹杖引後桃竹葉如椶身如竹密節而實中
犀理瘦骨蓋天成
拄杖也出巴渝間

江心礧石生桃竹蒼波噴浸尺度足斬根削皮如紫
玉江妃水仙惜不得梓潼使君開一束滿堂賓客皆

嘆息

尺度足言中杖之尺度列仙傳江妃二女出游漢江涓逢鄭交甫解珮與之梓州為梓潼郡

以東倚梓林西枕潼水得名梓潼使君謂章留後賓客嘆息愛之故耳此段極寫桃竹杖之美

我老病贈兩莖出入爪甲鏗有聲老夫復欲東南征

乘濤鼓柂白帝城路幽必為鬼神奪拔劍或與蛟龍

爭東南征謂將適吳楚楚詞漁父鼓柂而去注鼓柂鼓舷鳴也拔劍斬蛟用澹臺子羽事此段

空中造意見重為告曰杖今杖今爾之生也甚正直

慎勿見水踴躍學變化為龍使我不爾之拊搗滅

跡於君山湖上之青峰噫風塵溷洞兮豺虎咬人忽

失雙杖今吾將曷從神仙傳壺公遣費長房歸以一竹杖與之曰騎此當還家沖矣

長房騎杖忽然如眠便到家以竹杖投葛陂中視之

乃青龍耳兩則出入則或先或後而敬扶持之博物志君山洞庭湖山也帝之二女居之曰湘夫人

此段寫杖之變化復以風塵感慨作結奇橫極矣

將適吳楚留別章使君留後兼幕府諸公得

柳字

我來入蜀門歲月亦已久豈惟長兒童自覺成老醜

常恐性坦率失身為杯酒近辭痛飲徒折節萬夫後

昔如縱壑魚今如喪家狗既無游方戀行止復何有

相逢半新故取別隨薄厚不意青草湖扁舟落吾手

百詩失意杯酒間漢書郭解年長更折節為儉

王褒頌沛乎若巨魚縱大壑夏侯湛贊若失水之

魚養家之陶元和郡國志巴丘湖又名青草湖在

巴陵縣南週圍二百六十五里俗名即古雲夢澤

此段敘在蜀之苦將適吳楚之由眷眷章梓州開筵俯高柳樓前出

騎馬帳下羅賓友健兒歛紅旗此樂幾難朽此段敘梓州送

別日車隱崑崙鳥雀噪戶牖波濤未足畏三峽徒雷

吼所憂盜賊多重見衣冠走中原消息斷黃屋今安

否終作適荆蠻安排用莊叟隨雲拜東皇挂席上南

斗有使即寄書無使長回首時方有吐蕃之難故有盜賊數句王粲詩復

棄中國去遠身適荆蠻莊子安排而去化入于參

天一楚詞有東皇太乙章文選注太乙天之尊神

祠在楚東以配東帝故曰東皇春秋說題辭南斗

吳地舊書天文志南斗在雲漢之流當淮海之間為

吳分釋寶月詩有信數寄書無信心相憶

此段敘別時景并別後情事而以其惠書望之

警急原注高公適領西川節度漢書邊防備警急

才名舊楚將妙畧擁兵機玉壘雖傳檄松州會解圍

和親知計拙公主漫無歸青海今誰得西戎實飽飛

高適傳至德二年永王璘反適陳江東利害永王必

敗上奇其對以適為揚州左都督府長史淮南節度

使淮南屬楚地故云舊楚將傳檄謂吐蕃入寇

檄書傳聞蒯通傳母戰而略地不攻而下城傳檄

而千里定可乎後四句言吐蕃猖獗夷性無親昔

日金城公主徒死而不歸則和親不足以弭之也青

海為吐蕃所得飽鷹不可羈繼適當急施妙略以持

變故曰警急○蒸夢弼曰按史代宗即位吐蕃陷隴

右漸逼京師適練兵于蜀臨吐蕃南境以牽制之師出無功尋失松維等州此詩乃松州未陷時作

王命

漢北豺狼滿巴西道路難血埋諸將甲骨斷使臣鞍
牢落新燒棧蒼茫舊築壇深懷喻蜀意慟哭望王官

趙曰漢與巴相連漢北褒斜巴西則綿漢也 吾詩我馬骨正折 血埋頂豺狼滿骨斷頂道路難 築壇在漢中高帝紀漢王齋戒設壇場拜韓信為大將軍 司馬相如傳唐蒙通夜郎徵巴蜀吏卒用軍興法誅其渠帥巴蜀大驚恐上使相如責蒙等因喻告巴蜀人以非上意 通鑑上元二年二月奴刺党項寇寶鷄燒大散關廣德元年三月李之芬崔倫使吐蕃留不遣秋七月入大震關冬十月帥吐谷渾党項氏羗二十餘萬衆度渭兵馬使呂月將戰死命郭子儀禦之子儀久聞廢纔得二十騎而已此詩蓋序其事而急望王官之至以安蜀人也

征夫

十室幾人在千山空自多路衢唯見哭城市不聞歌

漂梗無安地銜枚有荷戈官軍未通蜀吾道竟如何

史記孟嘗君將入秦蘇代止之曰臣來淄上見土偶謂桃梗曰子東園之桃梗耳刻削為人涿水下淄水至則子漂之而去矣 漢書注銜枚止言語謹囂其狀如箸橫銜之

西山三首

夷界荒山頂蕃州積雪邊築城依白帝轉粟上青天

蜀將分旗鼓羌兵助鎧鉞西南背和好殺氣日相纏

李宗諤圖經維州南界江城岷山連嶺而西不知其極北望高山積雪如玉東望成都若井底一面孤峯

三面臨江是西蜀控吐蕃之要衝黃希曰白帝西
方之帝也極言其高舊引夔州白帝城非是羽白
蜀道難蜀道之難難于上青天高適請戒三城戍
兵疏平戎以西數城邈若窮山之巔蹊隧險絕運糧
于來馬之路坐甲于無人之鄉
羌兵卽屬夷 鎧甲、鉞、小矛

辛苦三城戍長防萬里秋烟塵侵火井雨雪閉松州

風動將軍幕天寒使者裘漫山賊營壘迴首得無憂

上骨斷使臣鞍言其險 此天寒使者裘言其冷

子弟猶深入關城未解圍蠶崖鐵馬瘦灌口米船稀

辨士安邊策元戎決勝威今朝烏鵲喜欲報凱歌歸

子弟隸于兵籍者公東西兩川說兼差堪戰子弟向 二萬人足以備邊守險 阮瑀與孫權書非有深入

攻戰之計也寰宇記 蠶崖關在導江縣西北四十
七里庚信賦 陶侃空爭米船顧榮虛搖羽扇鐵
馬瘦兵疲也米船稀糧盡也范睢傳 范睢蔡澤世
所謂一切辨士趙充國傳 全師保勝安邊之冊
史記決勝千里之外烏鵲喜
偶因所見而言亦無聊之想耳

舍弟占歸草堂檢校聊示此詩

久客應吾道相隨獨爾來就知江路近頻為草堂迴

鵝鴨宜長數柴荆莫浪開東林竹影薄臘月更須栽

孰漢書同熟○西京雜記曹元理善算術嘗從其友 人陳廣漢羊豕鵝鴨皆道其數 秦曰嘉平漢月臘 取獵取禽獸以祭也○前四 是 占歸草堂下四是檢校示詩

有感五首

將帥蒙恩澤兵戈有歲年至今勞聖主何以報皇天
白骨新交戰雲臺舊拓邊乘槎斷消息無處覓張騫

北史高琳為後周名將周文帝宴群公仍賦詩琳詩曰寄言寶車騎多謝霍將軍何以報天子沙漠淨妖氛何以報天句本此雲臺指唐初功臣言此白骨交橫之地非即雲臺所拓之邊乎漢張騫傳騫以郎應募使月氏經匈奴匈奴留騫十餘載後二歸漢時御史大夫李之芳等使吐蕃唐書李之芳傳云此後言騫不歸漢被亂故云○此首責諸將

幽薊餘蛇豕乾坤尚虎狼諸侯春不貢使者日相望
慎勿吞青海無勞問越裳大君先息戰歸馬華山陽

傳吳為封豕長蛇薦為食上國董仲舒傳使者冠蓋相望杜氏通典交趾之南有越裳國周公居攝六

年重譯而貢白雉書武成篇歸馬于華山之陽○

此首憂藩鎮之作天寶後南詔叛唐歸吐蕃屢為邊患詩中青海指吐蕃越裳指南詔言越裳指南詔言

洛下舟車入天中貢賦均日聞紅粟腐寒待翠華春
莫取金湯固長令宇宙新不過行儉德盜賊本王臣

洛陽天地之中故曰天中漢食貨志太倉之粟陳陳相因腐敗不可食孔暉光武紀贊金湯失險車

書其道易否君子以儉德避難○此首議都洛陽之非

狂詩博議傷春詩有近傳王在維及滄海欲東巡之句則此詩為傳聞代宗將幸東都而作也史稱

喪亂以來汴水湮廢漕運自江漢抵梁洋迂險勞費廣德二年三月以劉晏為河南江淮轉運使時兵火之後中外艱食晏乃疏汴水歲運米數十萬石以給關中公之意唐建東都本備巡幸今汴洛

上詩會萃 卷之十二 十七

之間貢賦道均且漕渠已通倉粟不乏只待羣華
之臨耳勿謂洛陽陘阨無金湯可守乘此時而赫
然東巡號令天下則宇宙長新矣蓋能行恭儉之
德則率土皆臣盜賊豈足慮哉 後四句即在德

不在可移之招初帝遷汝陽公姚言之孤之六三與那子俄論去夫三自合
險意

丹桂風霜急青梧日夜凋由來強幹地未有不臣朝

授鉞親賢往甲官制詔遙終依古封建豈獨聽簫韶

漢五行志成帝時童謠桂樹華不實黃雀巢其顛注

桂赤色漢家象上官儀冊殷王文慶表栽梧德成

觀梓栽梧暗用剪桐事光武紀丁恭議曰古者

封建諸侯不過百里強幹弱枝所以為治也左傳

分茅列土親賢並建注親賢同姓也史乾元二年

史思明僭號于河北李光弼請以親賢統師以趙王

係為兵馬元帥詔曰靖難平亮必資于金華總戎授

律實仗于親賢次年四月以親王遙統兵柄實應元

年代宗即位十月以雍王遼為天下兵馬元帥

魏都賦察甲宮于夏禹沈炯書軒轅狹堂夏后甲宮

錢箋甲宮制詔即天寶十五載七月制置天下之詔

謂其分封諸王如禹之與子故以甲宮言之壯遊詩

禹功亦命于此其証也

此詩欲分鎮諸王之作

蔡寬夫詩話司空圖房太尉詩云物望傾心久兇

渠破膽頓注祿山初見諸王分鎮詔書附膺嘆曰

吾不得天下矣此詔本草自房瑄肅宗入朝蘭

進明之譖貶之至廣德初河北諸鎮跋扈不臣公

故追嘆當時不行瑄議有失強幹弱枝之道也肅

宗收兩京以廣平王為元帥所謂授鉞親賢也立

宗傳位肅宗故以禹之甲宮擬之與壯游詩禹功

亦命子同意言此二者皆國家大計所在然使能

法古封建分鎮諸王則坐聽簫韶

有不難者豈止無不臣之萌已耶

胡滅人還亂兵殘將自疑登壇名絕假報主爾何遲

歸多之因當竹年節
制西極郡字故云光後
藩鎮之祀必先料之矣

領郡輒無色之官皆有詞願聞哀痛詔端拱問瘡痍

報主一作執玉○時安史既平僕固懷恩懼誅叛李

光弼亦畏禍不入朝故曰將自疑高帝紀韓信使

人言曰齊邈楚權輕不為假王恐不能安齊趙曰名

絕假言真拜之非特假節而已諸將專制郡守掣

肘不得盡力于居官故欲下詔而問瘡痍隋煬帝

詩端拱朝萬國○此詩為郡守作首四句牽制之由

○江陵望幸封禪文太山梁代名為善西漢李廣為之祀幸江陵

雄都元壯麗望幸歛威神地利西通蜀天文北照秦

風烟含越鳥舟楫控吳人未枉周王駕終期漢武巡

甲兵分聖旨居守付宗臣早發雲臺仗恩波起涸鱗

史記蕭何曰天子以四海為家非壯麗無以重威

傳咸詩萬國望威神謝靈運詩列宿炳天文謝

眺詩風烟有鳥路古詩越鳥巢南枝漢書武帝

南巡至于盛唐左傳君行則居守○江陵上元初

改為南都故望幸也首二句冒題地利四句江陵之

形勝後六句實寫望幸時公在巴閬傳聞代宗欲巡

幸江陵故有此作

○城上

草滿巴西綠城空白日長風吹花片片春動水茫茫

八駿隨天子羣臣從武皇遙聞出巡狩早晚徧遐荒

時代宗幸陝不敢指言蒙塵故言巡狩猶春秋言天

王狩于河陽耳○前四句城上所望之景後四句望

事中心

○傷春五首原注巴閬僻遠傷春罷始知春前已收宮闕

天下兵雖滿。春光日自濃。西京疲百戰。北闕任羣兇。
關塞三千里。烟花一萬重。蒙塵清路急。御宿且誰供。
殷復前王道。周遷舊國容。蓬萊足雲氣。應合總從龍。
通鑑廣德元年冬十月吐蕃陷京畿渭北行營兵馬使呂月將將精卒二千與吐蕃戰于蓋屋爲虜所擒又涇州刺史高暉射生將王獻忠等迎吐蕃入長安立邠王守禮孫承宏爲帝故曰疲百戰任群兇也關塞二句公自謂與行在相隔之遠一望俱見重重烟花耳漢書注御宿苑在長安城南羞宿聲相近故或云御羞或云御宿羞者珍羞所出宿者止宿之義誰供言蒙塵倉卒寢食自不暇給通鑑吐蕃度渭橋上倉卒幸陝州官吏六軍奔散無復供扈從將士不免饑餒乃幸魚朝恩營殷本紀武丁修政行德殷道復興周遷指宣王易雲從龍此詩五首題曰傷春蓋因春日而傷之其實思念朝廷也獨

第二首略

入兄弟

鴛入新年語。花開滿故枝。天青風捲幔。草碧水通池。
牢落官軍遠。蕭條萬事危。鬢毛元自白。淚點向來垂。
不是無兄弟。其如有別離。巴山春色靜。北望轉逶迤。

前四句春景後則言情乃見其傷

日月還相鬪。星辰屢合圍。不成誅執法。焉得變危機。
大角纏兵氣。鈎陳出帝畿。烟塵昏御道。耆舊把天衣。
行在諸軍闕。來朝大將稀。賢多隱屠釣。王肯載同歸。

晉天文志數日俱出若鬪天下起兵大戰元帝太興四年二月癸亥日鬪漢天文志高祖七年月暈圍

參畢七重是歲上至平城為單于所圍史天官書
南宮西將東相南四星執法中端門晉天文志左執
法廷尉之象右執法御史大夫之象星經執法四星
主刑獄之人又為刑政之官助宣王命內常侍官也
杜詩博議漢志哀帝元壽元年十一月歲星入太
微逆行于右執法占曰大臣有憂執法者誅若有罪
二年十月高安侯荀賢免歸自殺此詩執法二句暗
引是事以况程元振也史天官書大角者天王帝
廷其兩旁各有二星曰攝提魏都賦兵纏紫微
陳后主詩風氣動天衣趙曰父老不欲車駕之出故
牽帝衣也唐書代宗幸陝諸鎮畏程元振讒構莫
至朝廷所恃者唯子儀一人信陵君傳侯生曰屠
者朱亥賢者世莫能知故隱屠間耳韓詩外傳太
公望屠牛朝歌釣于磻溪沈約恩倖論屠鈞卑事也
太公起為周師曹植詩天高聽卑皇肯照微○未
句語意言事勢至此唯有得賢以為匡復之計耳公
隱自謂不成二句吳見思云朝廷苟不信讒
使而誅執法之臣則禍亂亦不至此也亦一見

再有朝廷亂難知消息真近傳王在洛復道使歸奉

奪馬悲公主登車泣貴嬪蕭關逃北上滄海欲東巡

敢料安危體猶多老大臣豈無嵇紹血霑灑屬車塵

祿山之後復有此亂故云再有消息真起下在洛歸

秦意無定說也通鑑魏高歡自晉陽出滏口道逢

北鄉長公主自洛陽來有馬三百匹盡奪而易之

漢武帝紀元封四年行幸雍祠五時通回中道遂北

出蕭關如淳曰蕭關在安定朝那縣一統志在平涼

府鎮原縣西北秦始皇紀二十八年並渤海以東

過黃腫窮成山登之罘立石頌秦德本屬蒙塵借

言東巡見其蹙蹙靡騁也安危體未知代宗體之

安否也吳作安危之計解非是晉書惠帝北征王

師敗績于蕩陰嵇紹以身捍衛兵交御輦紹遂被害

血濺帝服相如諫

獵書犯屬車之清塵

卷之十二 二十一

聞說初東幸孤兒却走多難分太倉粟競棄魯陽戈
胡虜登前殿王公出御河得無中夜舞誰憶大風歌
春色生烽燧幽人泣薜蘿君臣重修德猶足見時和
漢紀注取從軍死事者之子養羽林官教以五兵號羽林孤兒淮南子魯陽公與韓邁戰酣日暮援戈而麾之日返三舍難分二句言因糧餉不足故競棄戈而走晉書祖逖與劉琨共被而寢中夜聞鷄鳴因起舞曰此非惡聲也漢書高帝置酒沛宮自歌曰大風起兮雲飛揚威加海內兮歸故鄉安得猛士兮守四方

與嚴二郎奉禮別

唐書太常寺奉禮郎二人掌君臣版位以奉朝會祭

祀之禮詳詩語時嚴公入京師赴職

別君誰暖眼將老病纏身出涕因斜日臨風看去塵
商歌還入夜巴俗自為隣尚愧微軀在遙聞盛禮新
山東羣盜散闕下受降頻諸將歸應盡題書報旅人

易冷眼為暖眼翻案語誰暖眼言別君之後誰復入眼者正見不忍嚴之別也在昉表不得臨列闕庭共觀盛禮盛禮新貼奉禮漢書武帝使公孫騫築塞外受降城班婕妤搗素賦書既封而重題首四句序別次四句別後情事帶起奉引末四句預期之詞跟盛禮新來所謂禮樂典則干戈可化意

閩州奉送二十四舅使自京赴任青城

聞道王喬舄名因大史傳如何碧雞使把詔紫微天
秦嶺愁回首涪江醉泛船青城漫污雜吾舅意凄然

宣帝紀方士云蜀有金馬
碧雞之神遣玉褰祀之

贈裴南部

原注聞袁判官自來欲有按問唐書南部縣屬蜀州

塵滿萊蕪饒堂橫單父琴人皆知飲水公輩不偷金
梁獄書因上秦臺鏡欲臨獨醒時所嫉羣小謗能深
卽出黃沙在應須白髮侵使君傳舊德已見直繩心
後漢書范丹字史雲為萊蕪長清貧人歌曰甌中生
塵范史雲釜中生魚范萊蕪晉書鄧攸為吳郡守
載米之官俸祿無所受飲吳水而已漢書而不疑
為郎其同舍有告歸者持同舍郎金去金主意不疑
不疑買金償之後告歸者來而歸金金主大慙西
京雜記高祖入咸陽宮周行府庫有方鏡廣四尺高
五尺九寸表裏洞明人直來照之影則倒見以手掩
心而來卽見腸胃五臟又女子有邪心則胆張心動

黃沙獄名魏書高柔傳注晉諸公贊曰錄次子光
少習家業明練法理晉武帝世為黃沙御史與中丞
同駱賓王在獄書懷詩青陸芳春動黃沙旅思催○
前六句敘其清廉不應致獄故秦鏡之臨自有鑒之
者後段言其致獄之由
一以致惜一以致慰

遣憂

亂離知又甚消息苦難真受諫無今日臨危憶古人

紛紛乘白馬攘攘著黃巾隋氏留宮室焚燒何太頻

前此祿山亂而今更甚故曰又甚此係所聞之辭故
曰消息難真黃日廣德二年十月吐蕃陷京師代
宗幸陝及還京宦官專權太常博士柳伉上疏切諫
受諫向蓋謂此也臨危句如上皇在蜀思張九齡
之先覺下詔褒贈意末二句謂唐所都卽隋氏
舊時宮室一焚于祿山再焚于吐蕃故曰何太頻

巴山閬州山也

巴山遇中使。云是陝城來。盜賊還奔突。乘輿恐未迴。

天寒卻伯樹。地闊望仙臺。狼狽風塵裏。羣臣安在哉。

唐書陝州陝縣有陝城宮。九域志名伯甘棠樹在陝州府署西南隅。三輔黃圖望仙臺漢武帝所建在

華州華陰縣。前四句因中使之來而述其語後則因乘輿未還切責無制敵之人。

早花

西京安穩。未見一人來。臘日巴山曲。山花已自開。

盈盈當雪。杏艷艷待春。梅直苦風塵暗。誰憂容髻催。

未聯繳轉起句。蓋見早花則時序推遷本宜憂衰老。惟以不見太平為恨。不以衰老為憂。愈見風塵之

耳苦

花底

紫萼扶千葉。黃鬚照萬花。忽疑行暮雨。何事入朝霞。

恐是潘安縣。堪留衛玠車。深知好顏色。莫作委泥沙。

周弘正詩帶啼疑暮雨。含笑似朝霞。晉書衛玠風神秀異。總角乘羊車入市。見者以為玉人。沈約詩

淪跡委泥沙。末句惜之之辭。此詩既類平頭。復多虛字。

柳邊

只道梅花發。誰知柳亦新。枝枝總到地。葉葉自開春。

紫燕時翻翼。黃鸝不露身。漢南應老盡。霸上遠愁人。

古詩枝枝相覆蓋葉葉相交通庾信枯樹賦昔年楊柳依依漢南
三輔黃圖霸橋在長安東漢人送客至此橋折柳贈別名曰銷魂橋

○送李卿曄唐書李峴傳肅宗詔刑部侍郎李曄鞠謝夷甫事忤旨貶嶺南

王子思歸曰長安已亂兵霑衣問行在走馬向承明

暮景蜀山僻春風江漢清晉山雖自棄魏闕尚含情

世系表曄大鄭王房淮安忠公琇之子故稱王子古今樂錄楚之王子質于秦思歸作歌洞庭兮木秋涪陽兮草衰去千乘之家國作咸陽之布衣袁江南賦咸陽布衣非獨思歸王子黃圖未央宮有承明殿著述之所也水經注袁崧郡國志介休縣有介山有綿上聚子推廡朱云公嘗扈從肅宗故自北之推曰自棄者不敢以華州之貶對其君也壯遊詩之推避賞從亦此意呂氏春秋中山公子牟謂詹

子曰身在江海之上心居魏闕之下○前六句送李後四句自謂蜀山別之地江漢李所經

○釋悶

四海十年不解兵犬戎也復臨咸京失道非關出襄野揚鞭忽是過湖城豺狼塞路人斷絕烽火照夜屍縱橫天子亦應厭奔走羣公固合思升平但恐誅求

不改轍聞道嬖孽能全生江邊老翁錯料事眼暗不

見風塵清祿山陷京師吐蕃復然故曰也復臨咸京莊子黃帝將見大隗于具茨之山至于

襄城之野七聖皆迷無所問途世說王大將軍頓軍姑熟明帝著戎服乘巴寶馬齋一金鞭陰察軍形勢敦晝寢夢日遶城忽驚覺曰營中有黃鬚鮮卑奴來何不縛取命騎追之不及王敦傳帝至蕪湖察敦

營壘梅福傳升平可致張晏曰民有三年之儲曰升平雙孽謂程元振唐書代宗在陝削元振官爵歸田里廣德二年春正月以私入京師配流漆州復令于江陵府安置公時在閩州故以江邊老翁自稱也

贈別賀蘭鈺

此詩公將適吳楚贈別之作

黃雀飽野粟羣飛動荆榛今君抱何恨寂寞向時人

老驥倦驤首蒼鷹愁易馴高賢世未識同念嬰飢貧

王僧孺詩日中驅上駟驤首通京苑以上贈賀蘭鈺國步初返正乾坤尚風

塵悲歌鬢髮白遠赴湘吳春我戀岷下芋君思千里

尊生離與死別自古鼻酸辛返正代宗幸陝初還遠赴湘吳時公將適吳

楚貨殖傳岷山之下沃野千里下有蹲鴟至死不飢注蹲鴟芋也千里尊謂賀蘭其人必自吳游蜀者故有此句高唐賦孤子寡婦寒心酸鼻阮籍詩舉翼更酸辛此段敘別

寄賀蘭鈺

朝野歡娛後乾坤震蕩中相隨萬里日總作白頭翁

歲晚仍分袂江邊更轉蓬勿云俱異域飲啄幾回同

張景陽詩昔在西京時朝野多歡娛張華詩天地相震蕩回薄不知窮末二語反言以慰之言飲啄之同已非一日人生未有不別不必以異域為悲耳

絕句

江邊踏青罷回首見旌旗風起春城暮高樓鼓角悲

隋煬帝詩踏青闕草事青春李綽歲時記上巳賜宴曲江都人于江頭禊飲踐踏青草日踏青

閩山歌

閩中城東靈山白閩州城北玉臺碧松浮欲盡不盡

雲江動將崩未崩石那知根無鬼神會已覺氣與嵩

華敵中原格鬪且未歸應結茅齋著青壁唐書閩州

靈山周地圖云靈山峰多雜樹昔蜀王鼈靈登此因

名山東南隅有玉女搗練石輿地紀勝玉臺山在閩州城北七里徐悱詩竹徑蒙籠巧茅齋結構新上六句閩山之景未因亂離欲結構于此耳

閩水歌

嘉陵江色何所似石黛碧玉相因依正憐日破浪花

出更復春從沙際歸巴童蕩漿欹側過水雞銜魚來

去飛閩中勝事可腸斷閩州城南天下稀寰宇記嘉

西漢水又名閩中水說文碧石之青美者沈約詩巴童暗理瑟馮忠恕記云閩之為郡當梁洋梓

益之衝有五城十二樓之勝概

江亭王閩州筵餞蕭遂州

離亭非舊國春色是他鄉老畏歌聲斷愁隨舞曲長

二天開寵餞五馬爛生光川路風烟接俱宜下鳳凰

陰鏗詩泊處空餘鳥離亭已散人後漢書蘇章遷冀州刺史有故人為清河太守喜曰人皆有一天我

獨存二天二天屬王閩州五馬屬蕭遂州古人用五馬事多以太守行遊言之觀此二語可見漢書

黃霸為穎川太守是時鳳凰神雀數集郡國穎川尤多賈誼賦鳳凰翔于千仞兮覽德輝而下之○首二江亭餞別三四自謂後四一分一合美王與蕭闓遂俱屬蜀道故曰川路風烟接

陪王使君晦日泛江就黃家亭子二首

王使君闓

州守

山谿何時斷江平不肯流稍知花改岸始驗鳥隨舟
結束多紅粉歡娛恨白頭非君愛人客晦日更添愁

江總詩山谿自踈快古詩娥娥紅粉粧唐志德宗時李泌請廢正月晦日以二月朔為中和節則是前此以晦日為節也

此首陪使君晦日泛江

有徑金沙軟無人碧草芳野畦連蛺蝶江檻俯鴛鴦

日晚烟花亂風生錦繡香不須吹急管衰老易悲傷

蜀都賦金沙銀磔注永昌有水出金如糠在沙中曹植遠游篇夜光明珠下隱金沙○此首就黃家亭子

泛江

方舟不用楫極目總無波長日容盃酒深江淨綺羅

亂離還奏樂飄泊且聽歌故國流清渭如今花正多

謝靈運鄴中詩應瑒頗有飄泊之嘆公身雖泛江心無刻不在長安故對江流忽起清渭之感思花意不在花寄慨實深

渡江

春江不可渡二月已風濤舟楫欹斜疾魚龍偃臥高

落花張素錦汀草亂青袍戲問垂綸客悠悠見汝曹

顏延年詩春江壯風濤
古詩青袍似春草
吳均詩望草見青袍
悠悠言其適性

南征

春岸桃花水雲帆楓樹林偷生長避地適遠更霑襟

老病南征日君恩北望心百年歌自苦未見有知音

蘇武傳因泣下霑襟與武決去
古詩不愁歌者苦但傷知音稀

地隅

江漢山重阻風雲地一隅年年非故物處處是窮途

喪亂秦公子悲涼楚大夫生平心已折行路日荒蕪

古詩所遇無故物

謝靈運擬鄴中詩序王粲家本

秦川貴公子孫遭亂流寓自傷情多

沈炯賦胡今

古之悲涼竝攢心而霑袂

離騷序屈原仕于懷王為三閭大夫三閭之職掌王族三姓曰屈昭景

歸夢

道路時通塞江山日寂寥偷生唯一老伐叛已三朝

雨急青楓暮雲深黑水遙夢魂歸未得不用楚詞名

青楓江名
寰宇記嶺州越嶲縣有黑水
歸不得而托之夢至夢而猶不得歸其情滋戚矣

久客

羈旅知交態淹留見俗情衰顏聊自哂小吏最相輕

去國哀王粲傷時哭賈生狐狸何足道豺虎正縱橫

過秦論小吏詈罵而榜笞之前漢孫寶傳豺狼橫道不宜復問狐狸王粲詩豺虎方遘患

○ 暮寒

霧隱平郊樹風含廣岸波沉沉春色靜慘慘暮寒多
戍鼓猶長擊林鷺遂不歌忽思高宴會朱袖拂雲和

謝莊詩青浦正沉沉周禮大司樂奏雲和之琴瑟注雲和地名產良材中琴瑟

○ 遊子

巴蜀愁誰語吳門興杳然九江春色外三峽暮帆前
厭就成都卜休為吏部眠蓬萊如可到衰白問羣仙

高士傳嚴遵字君平賣卜成都市中日閱數人得百錢足自養則閉肆下簾而授老子晉書畢卓為吏

部郎比舍郎釀熟卓因醉夜至其甕間盜飲之為掌酒者所縛明旦視之乃畢吏部也
哀江南賦舟楫路遙星漢非乘槎可上風颺道阻蓬萊無可到之期
○公厭居巴蜀思游吳而又不遂即前厭蜀交游冷思吳勝事繁意厭就二句言厭住成都休為酒而眠更留滯于此末二句言非止遊吳如蓬萊可到則亦往矣意在必去巴蜀耳

○ 滕王亭子二首

原注在玉臺觀內王調露中任閩州刺史舊唐書滕王

元嬰傳元嬰高祖第二十二子都督洪州數犯憲章于滁州安置後轉授壽州刺史轉隆州刺史地理志先天二年避玄宗名改隆州為閩州

君王臺榭枕巴山萬丈丹梯尚可攀春日鶯啼修竹
裏仙家犬吠白雲間清江錦石傷心麗嫩蕊濃花滿

目斑人到于今歌出牧來遊此地不知還孫綽蘭亭詩騶語吟

修竹神仙傳入公與淮南王安白日升天臨去時餘藥器置在中庭雞犬舐啄之盡得升天故雞鳴天上犬吠雲中沈約詩建麾作牧明德

寂寞春山路君王不復行古墻猶竹色虛閣自松聲麗頂清江錦石斑頂嫩蕊濃花

鳥雀荒村暮雲霞過客情尚思歌吹日千騎把霓旌

梁孝王傳賜天子旌旗千乘萬騎

玉臺觀二首原注滕王造方輿勝覽玉臺觀在閬州城北七里

中天積翠玉臺遙上帝高居絳節朝遂有馮夷來擊

鼓始知羸女善吹簫江光隱見鼉鼉窟石勢參差鳥

鵲橋更有紅顏生羽翼便應黃髮老漁樵列子西極化人見周

穆王為改策宮室其高千仞臨終南之上名曰中天之臺顏延年詩積翠亦葱芊漢郊祀歌遊閭闔

觀玉臺應劭曰玉臺上帝之所居七啓眇天際而高居梁邵陵王祀魯山神文絳節陳竿滿堂繁會

范雲游仙詩命駕瑤池隈過息羸女臺海賦或屑没于鼉鼉之穴淮南子鳥鵲填河成橋而渡織

女鼉鼉窟蒙馮夷言江光之遠鳥鵲橋蒙羸女言石勢之高四句總形容仙境恍惚耳不必穿鑿魏文帝詩身體生羽翼末二語公自謂言對此仙境

果有駐顏飛昇術便當留此以終老耳或曰江光石勢皆觀中所見亦妙

浩劫因王造平臺訪古遊彩雲簫史駐文字魯恭留

宮闕通羣帝乾坤到十洲人傳有笙鶴時過北山頭

上詩會萃

卷之十二

三十一

玉臺觀二首

玉臺觀二首

度人經惟有元始浩劫之家部制我界廣韻浩劫宮殿大階級也杜田云俗謂塔級為劫漢書魯恭王壞孔子舊宅以廣其居聞鐘磬琴瑟之聲于壁中得古今尚書論語觀中必有滕王遺跡故云然海經大荒之中有黃木赤枝羣帝取藥十洲記四方巨海之中有祖洲瀛洲元洲炎洲長洲克洲鳳麟洲聚窟洲流洲生洲神仙傳王子喬周靈王太子晉也好吹笙作鳳鳴遊伊洛間道士浮丘公接上嵩山三十餘年後乘白鶴駐緱氏山頂舉手謝時人而去前四句指滕王以觀為滕王所造也後四句說觀然笙鶴文暗切滕王矣

送韋郎司直歸成都

竄身來蜀地同病得韋郎天下兵戈滿江邊歲月長別筵花欲暮春日髣俱蒼為問南溪竹抽梢合過墻

南溪以溪

原注余草堂在成都西郭○哀江南賦余乃竄身荒谷吳越春秋子胥曰子不聞河上歌乎同病相憐同憂相救

雙燕

旅食驚雙燕銜泥入北堂應同避燥濕且復過炎涼

養子風塵際來時道路長今秋天地在吾亦離殊方

左傳子罕曰吾儕小人皆有闔廬以避燥濕寒暑

劉虬書玉燭登年金商在律炎涼始貿動靜惟安

古樂府蛺蝶行蛺蝶之遨戲東園奈何率逢三月養子燕接我苜蓿間吳均燕詩問余來何遲山川路紆直即道路長意今秋句言今秋天地在子何處乎問之之詞○時公欲出峽故托燕寓意

百舌

御覽雜記百舌鳥一名反舌春則轉夏至則止

百舌來何處重重祗報春知音兼眾語整翮豈多身
花密藏難見枝高聽轉新過時如發口君側有讒人
兼眾語言其音之不一汲冢周書芒種之日螳螂
生又五日鳴始鳴又五日反舌無聲螳螂不生是謂
陰息鳴始不鳴令奸壅偏反舌有聲佞人在側張
儀傳陳軫曰軫可發口言乎○通首咏百舌言外有
巧言如簧之感

奉寄章十侍御

原注時初罷梓州刺史
東川留後將赴朝廷

淮海維揚一俊人金章紫綬照青春指揮能事迴天
地訓練強兵動鬼神湘西不得歸關羽河內猶宜借
寇恂朝覲從容問幽仄勿云江漢有垂綸禹貢淮海
惟揚州

章侍御揚州人

漢公卿表三公徹侯並金印紫綬

舊書輿服志

二品三品並服紫綬三綵

後皇南嵩

傳閻忠說嵩曰將軍指揮足以振天地叱咤可以興

雷電

蜀志先王收江南諸郡拜關羽為襄陽太守

盪寇將軍駐江北西定益州拜羽董督荊州事陸机

辨亡論漢王報關羽之敗收湘西之地而陸公亦挫

之西陵注湘西荊州地後漢書光武收河內拜寇

恂為太守後移潁川又移汝南潁川盜賊羣起恂從

駕南征百姓請復借寇君一年乃留恂宋書恩倖

論明揚幽側惟才是與○前六句美章末句自謂

將赴荆南寄別李劍州

唐書劍州普安

使君高義驅今古寥落三年坐劍州但見文翁能化

俗焉知李廣未封侯路經灩澦雙蓬鬢天入滄浪一

釣舟戎馬相逢更何日春風回首仲宣樓

漢循吏傳文翁為蜀

郡守修起學官于成都市中吏民大化蜀地學于京
師者比齊魯焉李廣傳廣從弟蔡封安樂侯廣不
得爵邑官不過九卿禹貢嶓冢導漾東流為漢又
東為滄浪之水支遁詩擢棹入滄浪荆州記當陽
縣城樓仲宣登之作賦○前四李劍州後四赴荆南
寄別 路經二句上四字微讀即身世雙蓬鬢乾坤
一草
亭意

奉寄別馬巴州

原注時甫除京兆功曹在東

補功曹與此詩自注語正合本傳以台補京

兆府功曹不至在上元二年王叔原集敘因

之皆
誤
勳業終歸馬伏波功曹非復漢蕭何扁舟繫纜沙邊
久南國浮雲水上多獨把漁竿終遠去難隨鳥翼

相過知君未愛春湖色與在驪駒白玉珂

漢書馬援

伏波將軍

漢高帝紀蕭何為沛主吏孟曰主吏功

曹也吳志孫策為虞翻曰孤有征討事未得還府卿

復以功曹為我蕭何守會稽耳謝靈運詩繫纜臨

江樓公久欲南下故繫舟沙邊因言南國雲水相

接終當持竿作老漁但恨不能奮飛一別巴州而遠

去耳沈約詩高門列騶駕廣路從驪駒未二句

言巴州方志仕宦不比吾之甘心釣徒耳○此詩公

不赴功曹將南下之作巴州只首末一及餘俱自謂

伏波比巴州功曹公自謂
難隨鳥翼即安得晨風翼意
奉待嚴大夫唐人凡稱節度使皆曰大夫
殊方又喜故人來重鎮還須濟世才常怪偏禪終日
待不知旌節隔年回欲辭巴徼啼鴛合遠下荆門去

鷓鴣催身老時危思會面一生襟抱向誰開

漢書馮奉世傳韓昌

為偏禪到隴西

淮南子

龍舟鷓首方言舟首謂之

鷓首注鷓鳥名今江東貴人船前作青雀是其像

武常三鎮蜀在乾元裴冕之前為一是年為二廣德

二年表公為參謀時為三此詩公將去成都聞嚴公

有拜尹之命故且待相見而後

去也前四說嚴後四自謂

自閬州領妻子却赴蜀山行三首

汨汨避羣盜悠悠經六年不成向南國復作遊西川

物役水虛照魂傷山寂然我生無倚著盡室畏途邊

不成向南國即吳門與杳然意

謝瞻詩獨夜

無物役前四自閬赴蜀之由後四道中情事

長林偃風色迴復意猶迷衫裊翠微潤馬銜青草嘶

棧懸斜避石橋斷却尋溪何日干戈盡飄飄媿老妻

說文棧棚也又閣也閣至成

都無棧道只言架木為路耳

行色遞隱見人烟時有無僕夫穿竹語稚子入雲呼

轉石驚魍魅捭弓落狄廳真供一笑樂似欲慰窮途

莊子車馬有行色

江總詩石瀨乍深淺烟崖遞有

無捭彈也

爾雅注魍鼠狀似蝙蝠毛紫黑色飛

而乳子山岡迴復故行色遞隱遞見

人烟時有時無此詩極盡山行之景

別房太尉墓

舊書房瑄傳寶應二年四月拜特進刑部尚書在路遇疾廣德

元年四月卒于閬州僧

舍時年六十七贈太尉

他鄉復行役駐馬別孤墳近淚無乾土低空有斷雲

對碁陪謝傅把劍覓徐君惟見林花落鶯啼送客聞。

宋上陵者篇野莽宿墳土乾無乾土反用見淚之

逆謝安傳謝玄等破苻堅有檄書至安方對客圍

棋了無喜色安薨贈太傅按謝傅與侄玄對碁時

羊曇在側日以墅乞汝謝傅死曇不由西州路說

苑吳季札聘晉過徐心知徐君愛其寶劍及還徐君

已沒遂解劍繫其冢樹而去○對碁句言平昔相與

之情把劍句言死後不忘之誼

俱公自謂惟見二句應上孤墳

31113

目錄

蕭山張 遠邇可編

廣德中歸成都草堂嚴武表授節度參謀作

將赴成都草堂七絕春歸五絕歸來五絕草堂五古四松五古

水檻五古破船五古過南隣五絕登樓七絕奉寄高常

侍七律寄邛州崔錄事五絕王錄事許脩草堂貲七絕

歸雁七絕絕句 寄司馬山人五絕贈王侍御五絕過

故斛斯校書莊五絕黃河七古揚旗五古太子張舍人

遺織成褥段五古憶昔七古別唐十五誠五古寄董卿

公以書廣德中

劍南東山川

侍中嚴武

七月李光弼

于徐州

有王潘都使

淮南東南

及便於

九月江南

寄東陽

李勉代

嚴武破

氣拔

十月收

城使

十月

成都二日在政
幕中武表為
長厚名謀授
尋直郎郎賜
復不

武表元年誌
年杜有武表
陽草武表
武表
年武表
南不許武表

嘉樂嘉立秋雨院中有作武表奉和嚴鄭公軍城

早秋武表軍城早秋武表院中晚晴武表到村武表村雨武表

宿府武表遺闕奉呈嚴公武表送舍弟穎武表嚴鄭

公堦下新松武表嚴鄭公宅武表晚秋陪嚴鄭公武表

奉觀嚴鄭公廳事岷山沱江圖武表初冬武表觀李

罔山水圖武表至後武表懷舊武表哭台州司戶武表正

月三日武表獨坐武表敝廬遺興武表營屋武表除草武表

春日江村武表春遠武表絕句武表絕句武表喜

雨武表天邊行武表莫相疑行武表赤霄行武表三韻武表

杜詩會粹

廣德中

公歸成都草堂嚴武表授節度叅謀作

蕭山張 遠邇可箋

○ 將赴成都草堂途中有作先寄嚴鄭公五首

唐書嚴武傳寶應元年自成都名還拜京兆尹明年為二聖山陵橋道使封鄭國公黃門侍郎廣德二年復節度劍南

得歸茅屋赴成都直為文翁再剖符但使閭閻還揖讓敢論松竹久荒蕪魚知丙穴由來美酒憶郫筒不

用浩五馬舊曾諳小徑。幾回書札待潛夫。郫音皮。漢文帝紀

初與太守為銅虎符竹使符。陸雲贈鄱陽使君詩。謁帝東堂剖符南征。

蜀都賦。嘉魚出于丙穴。劉淵林曰。丙穴在漢中。

沔陽縣北有魚穴二所。黃曰。丙穴固在漢中。然地志

邛州大邑縣有嘉魚穴。萬州梁山縣柏枝山有丙穴。

方數丈。出嘉魚。此赴成都作。意是指邛州丙穴。蓋成

都西南至邛州才百五十里耳。成都記。成都府西

五十里。因水標名曰郫縣。以竹筒盛美酒。號為郫筒。

華陽風俗錄。郫縣有郫筒池。池旁有大竹。郫人剝其

節。傾春釀于筒。苞以藕絲。蔽以蕉葉。信宿香達于林

外。然後斷之。以獻。俗號郫筒酒。後王符傳。符著書

號潛夫論。此首總起。先說將赴成都心事。揖讓

頂文翁松

竹頂草堂

處處清江帶白蘋。故園猶得見殘春。雪山斥候無兵

馬。錦里逢迎有主人。休怪兒童延俗客。不教鵝鴨惱

比隣。習池未覺風流盡。况復荊州賞更新。此首途中

人指鄭公公詩。一飯不曾延俗客。今出外已久。一旦

來歸。卽俗客有相問相親之意。所以不怪其延也。公

詩。鵝鴨宜長數。正恐惱比隣也。武嘗

謫公草堂故末以山簡習池擬之。

竹寒沙碧浣花溪。橘刺藤梢咫尺迷。過客徑須愁出

入。居人不自解東西。書籤藥裹封蛛網。野店山橋送

馬蹄。肯藉荒庭春草色。先拚一飲醉如泥。遙萌傳。萌

山詔徵之。託以老耄。迷路東西。不知方面所在。漢

戚外傳。武發篋中有藥裹二枚。張協詩。蜘蛛網四

壁。後漢周澤傳。一歲三百六十日。三百五十九日

齋。注。漢官儀。此下云。一日不齋。醉如泥。此首言草

堂久蕪念其荒涼之景

常苦沙崩損藥欄也從江檻落風湍新松恨不高千

尺惡竹應須斬萬竿。生理祇憑黃閣老衰顏欲付紫

金丹。三年奔走空皮骨信有人間行路難。蕭撝詩沙崩聞韻鼓

抱朴子金丹燒愈久變化愈妙令人不老不死

雲笈七籤金丹法火至七十日藥成五色飛華紫雲亂映名曰紫金其蓋上紫霜名曰神丹

府有行路難此與上首畧同而增自傷

錦官城西生事微烏皮几在還思歸昔去為憂亂兵

入今來已恐隣人非側身天地更懷古回首風塵甘

息機共說總戎雲鳥陣不妨游子芰荷衣。高士傳晉宋明不仕

杜門註黃老孫登惠烏羔皮裘几謝朓味烏皮隱几詩蠮木生附枝刻削豈無施取則龍文鼎三趾獻光

儀勿言素韋潔白沙尚推移曲躬奉微用聊承終宴疲公寄劉峽州詩憑几烏皮綻公蓋素所愛者故

思之不置亂兵指徐知道握奇經八陣天地風雲為四正飛龍翼虎鳥翔蛇蟠為四奇梁簡文七勵

迴雲鳥之密陣離騷製芰荷以為衣兮集芙蓉以

為裳總戎指嚴公游子公自謂言懷古息機誰可依歸盡說惟公耳方是歸草

堂之意方是五首總結語

春歸歸成都草堂

苔徑臨江竹茅簷覆地花別來頻甲子歸到忽春華

倚杖看孤石傾壺就淺沙遠鷗浮水靜輕燕受風斜

世路雖多梗吾生亦有涯此身醒復醉乘興即為家

蘇武詩努力愛春華
晉春秋謝安所居有石一株
常倚杖相對
公故居尚在長安故曰乘輿卽爲家

歸來

客裏有所適歸來知路難
開門野鼠走散帙壁魚乾
洗杓開新醞低頭著小冠
憑誰給麴蘖細酌老江干

有所適指往來梓園
謝朓詩散帙問所知
爾雅蠙白魚注衣書中蟲一名蚶魚
漢書杜欽杜鄴並字子夏而欽盲人呼盲子夏欽因製小冠冠之由是謂欽爲小冠子夏鄴爲大冠子夏

草堂

昔我去草堂蠻夷塞成都
今我歸草堂成都適無虞

謂四方無虞
四句領起請陳初亂時反覆乃須臾
大將赴朝廷

羣小起異圖中宵斬白馬
盟歎氣已瓮西取邛南兵
北斷劍閣隅布衣數十人
亦擁專城居其勢不兩大
始聞蕃漢殊西卒却倒戈
賊臣互相誅焉知肘腋禍
自及梟鏡徒義士皆痛憤
紀綱亂相踰一國實三公
萬人欲爲魚唱和作威福
孰肯辨無辜眼前列柵械
背後吹笙竽談笑行殺戮
濺血滿長衢到今用鉞地
風雨聞號呼鬼妾與鬼馬
色悲充爾娛國家法令在

此又足驚吁大將二句謂嚴武入朝徐知道遂反

蘇秦傳會于洹水之上通質剗白馬而
穀梁傳齊桓公衣裳之會十一未嘗有歎血之
盟
盟
梁府羅敷行四十專城居
左傳物莫能兩大

腹禍起肘腋漢書注梟鳥名食母破鏡獸名食父

黃帝欲絕其類使百吏祠皆用之羽紀今人方為刀俎吾為魚肉梁武帝淨業賦威

福爾雅扭謂之極械謂之柁隋書楊素為將臨敵求人過失而斬之多至百人流血

盈前談笑自若左傳至于用鉞趙曰鬼妾鬼馬

謂已殺其主如胡人以亡者之妻為鬼賤子且奔走

妻之義此段承明昔我去草堂句

三年望東吳弧矢暗江海難為游五湖不忍竟舍此

復來薤榛蕪入門四松在步屣萬竹疎舊犬喜我歸

低徊入衣裾鄰里喜我歸沽酒攜胡盧大官喜我來

遣騎問所須城郭喜我來賓客隘村墟公去成都往來梓閬間凡

三年虞翻曰太湖東通松江南通雲溪西通荆溪

北通瀟溪東南通韭溪凡五道別謂之五湖薤徒

計切除草也世說陸士衡初入洛詣劉道真劉性

嗜酒禮畢初無他言唯問東吳有長柄壺盧卿得種

來否按胡盧以貯酒胡古與壺通風信詩壺盧一酒

樽後村詩話子美草堂大官喜我來四韻其體蓋

用木蘭詩爺娘聞我來出郭相扶將阿姊聞妹來當

戶理紅粧小弟聞妹來磨刀霍霍向猪羊此段承

明今我歸天下尚未寧健兒勝腐儒飄飄風塵際何

草堂二句

地置老夫於時見疣贅骨髓幸未枯飲啄媿殘生食

薇不敢餘莊子彼以生為附贅懸疣古詩食

錢箋寶應元年四月嚴武入朝七月劍南西川兵

馬使徐知道反八月伏誅公攜家避亂往梓州廣

德二年武鎮劍南公復還成都草堂此詩云大將

劍閣關謂知道以兵守要害賊臣互相誅謂知道
為其下李忠厚所殺朱長孺云徐知道乃兵馬
使漢兵是其統領又脅誘羗夷共反繼而賊徒爭
長羗兵不附李忠厚因而殺之故曰其勢不兩大
始聞蕃漢殊西卒却倒戈賊臣互相誅也唱和威
福一段當是李忠厚既殺知道縱兵殘害無辜如
花敬定之事故曰國家
法令在此又足驚吁也

四松

四松初移時大抵三尺強別來忽三歲離立如人長
會看根不拔莫計枝凋傷幽色幸秀發疎柯亦昂藏
所插小籬籬本亦有隄防終然振撥損得恹千葉黃

振直庚切○禮記離坐離立注兩相麗之謂離孔稚
圭祭張長史文昂藏風領謝惠連祭古塚文以物

長撥之注南人以觸撥為振千葉黃木病
則葉黃也○此段喜四松之存而隄防甚周敢為故

林主黎庶猶未康避賊今始歸春草滿空堂覽物嘆

衰謝及茲慰淒涼清風為我起灑面若微霜足以送

老姿聊待偃蓋張我生無根蒂配爾亦茫茫有情且

賦詩事迹可兩忘勿矜千載後慘澹蟠穹蒼陸機詩
秋風夕

灑面陶潛詩人生無根蒂飄如陌上塵○此段敘
歸草堂情事以四松之有根而自惜其漂泊兼之歲
月有盡而松之綿
亘無期寄慨作結

水檻

蒼江多風颭雲雨晝夜飛茅軒駕巨浪焉得不低垂

遊子久在外。門戶無人持。高岸尚為谷。何傷浮柱欹。
 扶顛有勸誠。恐為識者嗤。既殊大厦傾。可以一木支。
 臨川視萬里。何必欄檻為。人生感故物。慷慨有餘悲。
庾信枯樹賦或低垂于霜露古樂府健婦持門戶亦勝一丈夫詩高岸為谷深谷為陵西京賦時游極于浮柱文中子大厦之傾非一木所支此水檻為風雨所壞而作故物即水檻公夙所憑者掘一步

破船

生平江海心。宿昔具扁舟。豈惟青溪上。日傍柴門遊。
 蒼皇避亂兵。緬邈懷舊丘。鄰人亦已非。野竹獨脩脩。

船舷不重扣。埋沒已經秋。仰看西飛翼。下愧東逝流。
 故者或可掘。新者亦易求。所悲數奔竄。白屋難久留。

隱逸傳

放情江海

謝靈運詩

緬邈區中緣

晉書

夏統以足扣船而歌吳曲謝靈運山居賦卷扣舷之逸曲感江南之哀嘆扣作斂舷作弦幽明錄陽羨小吏吳龕乘掘頭船過溪舊與新皆言船也語意言一舟亦或易辨故者可掘新者易求但所悲者奔竄未定則此船亦非可戀之物所以聽其破耳

過南隣朱山人水亭

相近竹參差。相過人不知。幽花欹滿樹。細水曲通池。
 歸客村非遠。殘樽席更移。看君多道氣。從此數追隨。

登樓

代宗廣德元年十月止番而官師帝幸陝州鄭子儀復官師車駕還南在江都

詩集卷之十三

花近高樓傷客心萬方多難此登臨錦江春色來天
地玉壘浮雲變古今北極朝廷終不改西山寇盜莫

相侵可憐後主還祠廟日暮聊為梁父吟陸機詩春芳傷客心

盧思道蜀國絃雲浮玉壘夕日暎錦城朝北極

西山從登臨遠望而言終不改即所謂廟貌依然鐘

簾無恙也吳曾漫錄蜀先主廟在成都錦官門外

西挾即武侯祠東挾即後主祠蔣公堂帥蜀以禪不

能保有一字始去之所謂後主還祠廟者書所見以

志慨也師尹曰梁父吟者傷時無諸葛之才愚謂

公亦暗以錢多項代宗任程元振魚和恩為家歷福故后之任黃曉

白負耳

○奉寄高常侍唐書百官志門下省左散騎常侍二人掌規諷過失侍從顧問

高適傳為西川節度亡松維等州以嚴武代還為刑部侍郎左散騎常侍

汶上相逢年頗多飛騰無那故人何總戎楚蜀應全

未方駕曹劉不啻過今日朝廷思汲黯中原將帥憶

廉頗天涯春色催遲暮別淚遙添錦水波漢書汶水出泰山郡

萊蕪縣原山入涉汶上在齊南魯北公天寶四載與李白高適游齊趙境汶上相逢正此時也公

與適全為拾遺而適已為散騎常侍則其飛騰已極矣適先為淮南節度後為西川節度故曰總戎楚

蜀薛道衡詩朝端去總戎應全未謂未盡其功名絕交論道文麗藻方駕曹王鍾嶸詩評曹劉殆文章之聖漢書汲黯在朝淮南寢謀○時高赴召而公在成都故有末句

寄邛州崔錄事

邛州崔錄事聞在果園坊久待無消息終朝有底忙

應愁江樹遠。怯見野亭荒。浩蕩風塵際。誰知酒熟香。

江樹野亭公草堂景色
酒熟公亦自矜所有耳

王錄事許脩草堂費不到聊小詰

為嗔王錄事不寄草堂費昨屬愁春雨能忘欲漏時

歸雁

東來萬里客。亂定幾年歸。腸斷江城雁。高高正北飛。

絕句二首

遲日江山麗。春風花草香。泥融飛燕子。沙暖睡鶯鶯。

四句對
截律

江碧鳥逾白。山青花欲燃。今春看又過。何日是歸年。

庾信詩山
花焰欲燃

寄司馬山人十二韻

關內昔分袂。天邊今轉蓬。驅馳不可說。談笑偶然同。

驅馳承轉蓬談笑承
分袂。四句總領起道術曾留意。先生早擊蒙。家家

迎薊子。處處識壺公。長嘯峨嵋北。潛行玉壘東。有時

騎猛虎。虛室使仙童。述異傳荀環好道術潛棲却粒
易上九擊蒙後漢方伎傳

費長房為市吏有賣藥老翁懸一壺于肆市罷輒跳
入壺中長房異之因往再拜同入此壺洞冥記東

方朔出遇蒼虎息于道旁朔便騎虎而還扞捩過痛
虎嚙之脚傷雲笈七籤守玄丹十八年詣上清宮

受書佩符役使玉童玉女各十髮少何勞白顏衰更
八人○此段敘山人承關內句
肯紅望雲悲輾軻畢景羨冲融喪亂形仍役淒涼信
不通懸旌要路口倚劍短亭中求作殊方客殘生一
老翁相衰骨可換亦遣馭清風冲融指山人 史記蘇秦傳心搖搖如懸
旌而無所終薄張協詩羈旅無定心翩翩如懸旌
宋玉大言仗劍倚天外六帖十里一長亭五里一
短亭漢武內傳一年易氣二年易脉四年易肉五
年易髓六年易筋七年易骨八年易髮九年易形
莊子御風而行冷然善也相哀句言山人哀
而換之○此段自敘承天邊句末語復挽山人作
結截然不苟

贈王二十四侍御契四十韻

元結別王佐卿序癸卯歲京兆

王契佐卿年四十六頃去西蜀對酒欲別
按王侍御當是罷官而居于蜀者故詩有子
去何瀟灑客即掛冠
至幸各對松筠等句

往往難相見飄飄愧此身不關輕冕紱但是避風塵

四語泛敘一別星橋夜三移斗柄春敗亡非赤壁奔
在蜀之由別星橋夜三移斗柄春敗亡非赤壁奔

走爲黃巾子去何瀟灑酒余藏異隱淪書成無過雁衣

故有懸鷄恐懼行裝數伶俜臥疾頻曉鸞工迸淚秋

月解傷神會面嗟鰲黑含妻話苦辛接輿還入楚王

粲不歸秦錦里殘丹竈花溪得釣綸消中祇自惜晚

起索誰親漢書秦李冰造七星橋上應七星光武謂
吳漢曰安軍宜在七星橋公羊傳注斗

上詩會萃 卷之十三 十

指東曰春公避徐知道之亂往來梓閬間三年方
歸成都荆州記蒲圻縣沿江一百里南岸名赤壁
昔周瑜破魏武處後漢書鉅鹿人張角所部有三
十六方皆着黃巾同日反叛子去何滿酒去去官
也卽下掛冠意敗亡二句言我不因敗亡而未免
奔走道路者以避亂耳非好爲隱淪也園厥詩雁
過南無書世說衣不經新何由而故
家貧衣若懸鶩屈原傳面色黧黑
後漢李通傳
素有消疾素問多食數溲日消中卽消渴也
絕交
書臥喜晚起以上言在梓閬間未歸成都時之事
伏柱聞周史乘槎有漢臣鷓鴣不易狎龍虎未宜馴
客卽掛冠至交非傾蓋新由來意氣合直取性情真
浪跡同生死無心恥賤貧偶然存蔗芋幸各對松筠
王康居詩老聃伏柱史乘槎言侍御在官日曾有
出使之事
五言詠龍性誰能馴玩鴛鴦二句侍

御不合于時而引去者故接以掛冠云云後漢邊
萌傳王莽居攝萌解冠掛東都門而去鄒陽傳白
頭如新傾蓋如故蜀都賦瓜疇芋區其蔗辛薑
○以上言侍御到蜀之由公與交契之密如此龕
飯依他日窮愁怪此辰女長栽葛穩男大卷書勻滿
口江如練蠶崖雪似銀名園當翠巘野棹沒青蘋屢
喜王侯宅時邀江海人追隨不覺晚欵曲動彌旬但
使芝蘭秀何須棟宇隣山陽無俗物鄭驛正留賓出
入竝鞍馬光輝參席珍重遊先主廟更歷少城闡石
鏡通幽魄琴臺隱絳脣送終惟糞土結愛獨荆榛置
酒高林下觀碁積水濱區區其累趼稍稍息勞筋網

聚粘圓鯽絲繁煮細尊長歌敲柳瘦小睡凭藤輪農

月須知課田家敢忘勤浮生難去食良會惜清晨當

作期通鄧切○南齊書張融與從弟永書云世業清

貧民生多待榛栗棗修女贄既長束帛禽鳥男禮已

大謂之瀾珊江入郫江檢江以行舟寰宇記導江縣有

都安堰蜀人謂堰謂珊風賦風起于青蘋之末

任昉詩勞君款曲問冒此殷勤酬何遜詩彌旬苦

凌亂家語與善人居如入芝蘭之室陶潛詩歡

心孔洽棟宇惟隣此言使臭味相合不必接居隣

近漢書鄭當時字莊常置驛馬于長安諸郊請謝

賓客夜以繼日楊雄蜀都賦眺朱顏離絳唇送

終蒙石鏡結愛蒙琴臺莊子百舍重趼而不息

曹植詩我有柳瘦瓢鮑照詩花蔓引藤輪以上

公歸成列國兵戈暗今王德教淳要聞除狡獪休作

都之事

畫麒麟洗眼看輕薄虛懷任屈伸莫令膠漆地萬古

重雷陳爾雅獬豸類貍虎牙食人迅走淮南子堯之

除之而我則無心麒麟之畫也但洗眼云云耳隋

煬帝詩宿霧洗開明媚眼張華詩末世多輕薄○

未段敘時事而以友誼作結

○過故斛斯校書莊二首原注老儒艱難病于

庸蜀嘆其末後方授

北老已云沒鄰人嗟未休竟無宣室名徒有茂陵求

妻子寄他食園林非昔遊空餘總帷在泚泚野風秋

漢書賈誼自長沙徵見文帝方受釐坐宣室問以鬼

神之本蘇林曰宣室未央前正室

相如傳家居茂

土寺會萃

卷之十三

十二

陵病甚武帝使所忠往求其書至則相如已死問其妻得遺札書言封禪事謝朓詩茂陵將見求左傳民食于他○此首先序校書後點山莊

燕入非旁舍鷗歸祗故池斷橋無復板臥柳自生枝遂有山陽作多慚鮑叔知素交零落盡白首淚雙垂

漢五行志上林苑中大柳樹斷什地一朝起立生枝葉王褒詩春柳卧生根晉書向秀經嵇康山陽舊居作思舊賦廣絕交論素交盡利交興○此首先敘山莊後敘交情

○ 黃河二首

黃河北岸海西軍椎鼓鳴鐘天下聞鐵馬長鳴不知數胡人高鼻動成羣晉中興書冉閔殺石鑿及諸胡于時高鼻多鬚者無不濫死

水經河水自于闐疏勒而東徑金城允吾縣北道元云王莽之西海也莽納西零之獻以為西海郡唐時其城陷于吐蕃故此云海西軍○此詩為吐蕃而作

黃河西岸是吾蜀欲須供給家無粟願驅眾庶戴君

王混一車書棄金玉杜詩蜀僻在西南河漕不通西山三

城糧運屢絕故有供給無粟之嘆此亦為吐蕃入寇而作

揚旗原注二年夏六月成都尹巖公置酒公堂觀騎士試新旗幟

江風颯長夏府中有餘清我公會賓客肅肅有異聲

初筵闕軍裝羅列照廣庭庭空六馬入駮駮揚旗旌

駮布可切駮五可切○何敬祖詩廣庭發暉素說文駮駮馬搖頭也其泉賦崇丘陵之駮駮兮○此段

敘揚旗 之山 剋迴偃飛蓋熠熠迸流星來衝風颺急去擘

山嶽傾材歸俯身盡妙取略地平虹蜺就掌握舒卷

隨人輕 劉楨詩迴迴日昏亂 曹植詩飛蓋相追隨

石苞書 旌旗流星 曹植詩 俯身散馬蹄

羽獵賦 虹蜺為綬 注 綬旗上繫也 江總陳宣帝

哀策文 曳蜺旗之舒卷 ○此段實寫揚旗之妙備極

容 三州陷犬戎但見西嶺青公來練猛士欲奪天邊

城此堂不易升庸蜀日已寧吾徒且加餐休適蠻與

荆 柳芳唐曆廣德元年運糧絕吐蕃陷松維保三州

相如琴歌 何惜今夕兮升斯堂 收誓 及庸蜀

羗髻 十道志 夔州古夔國 王仲宣 七哀詩復棄中

國去遠 身適荆蠻 ○此段美嚴公結從揚旗拓一步

題之外 象也

○ 太子張舍人遺織成褥段 異物志 大秦國以

以羣獸五色毛雜之為鳥獸人物草木雲氣

千奇萬變唯意所作 廣志 毼毼白毼毛織之

近出南海織毛褥也

織成褥段殆此類

客從西北來遺我細織成開絨風濤湧中有掉尾鯨

透迤羅水族瑣細不足名客云充君褥承君終宴榮

空堂矐魅走高枕形神清 細一作翠 古詩 客從遠

天竺出細織成 河賦 揚髻掉尾 謝朓詩 透迤帶

涿水 鮑照詩 晨光被水族 沈約 烏皮几詩

終宴渡 ○此段敘題已盡風濤四句領客珍重意顧

我非公卿留之懼不祥施之混柴荆服飾定尊卑大

哉萬古程。今我一賤老。袒裼更無營。煌煌珠宮物。寢

處禍所嬰。魏書紫貝闕今珠宮左傳譬之如禽獸

吾寢處之疾此段公辭織成之意即左

傳服之不衷。嘆息當路子。干戈尚縱橫。掌握有權柄。

衣馬自肥輕。李鼎死岐陽。實以驕貴盈。來瑱賜白盡。

氣豪直阻兵。皆聞黃金多。坐見悔吝生。張敞傳海內

之命斷于掌

握舊唐書上元二年以羽林大將軍李鼎為鳳翔

尹與鳳隴等州節度使二年二月党項羌寇寶雞入

大散關陷鳳州鼎邀擊之六月以鼎為鄠州刺史隴

右節度使李鼎之死史鑑俱不載此云死岐陽蓋

未至隴右也舊唐書寶應元年來瑛為山南東道

節度使裴茂表瑱備強難制帝潛令茂圍之六月瑛

擒茂于申口入朝謝罪廣德元年正月貶播州尉翼

日賜死于郾縣薛道衡傳衡致美先朝帝曰此魚

藻之義也後今自盡左傳州吁阻兵安忍羊祜平

吳疏今不于此平吳而更阻兵相守庾僧淵詩悔

吝生有請此段陡然發議極言侈奈何田舍翁受

奢之禍正見非分之事不可于也

此厚祝情錦鯨卷還客始覺心和平振我龕席塵媿

客茹藜羹宋武帝紀帝大修宮室袁顛盛稱高祖儉

素帝曰田舍翁得此已過矣錦鯨應上

掉尾鯨前嚴安傳心既和平其性恬安莊子孔

子窮于陳蔡之間七日不食藜羹不糝此段以糝

成還客總

收全局

憶昔二首

憶昔先皇巡朔方。千乘萬騎入咸陽。陰山驕子汗血

馬。長驅東胡胡走藏。鄴城反覆不足怪。關中小兒壞

寺。卷之十三 十五

紀綱張后不樂上為忙。至今今上猶撥亂勞心焦思

補四方先皇肅宗也秦本紀西北斥逐匈奴自榆中並河以東屬之陰山徐廣曰陰山在五原

京慶驕子回紇東胡安慶緒也回紇助討賊收復西京慶緒奔河北保鄴郡史思明既降復叛救慶緒

于鄴城故曰反覆關中小兒李輔國也舊唐書官

官傳李輔國閑廐馬家小兒少為閹貌陋粗知書計

為僕事高力士通鑑注凡廐牧五坊禁苑給使者皆

謂之小兒晉泰始謠賈裴王亂紀綱舊書后妃

傳張后寵遇專房與輔國持權禁中干預政事帝頗

不悅無知之何上為忙極狀縱嬌之態傳玄樂

府撥亂反正從天心史記夏本紀禹傷先人父鯀

功之不成受誅乃勞身焦思此段追敘肅宗事

我昔近侍叨奉引出兵整肅不可當為留猛士守未

央致使岐雍防西羌犬戎直來坐御床百官跣足隨

天王願見北地傅介子老儒不用尚書郎公時受拾

侍猛上謂郭子儀唐書實應元年八月子儀自河

南入朝程元振數譖之子儀請解副元帥節度使留

京師明年十月吐蕃大入寇括地志漢未央宮在

長安故城中近西南隅岐雍唐鳳翔關內地舊書

吐蕃傳乾元後數年鳳翔之西邠州之北盡為蕃戎

境新書吐蕃本西羌屬拜必手据地為犬號南史

侯景傳齊王宣夢獼猴坐御牀乃煮景妻子于鑊又

大同中太醫令朱耽夢犬羊各一在御坐既而天子

蒙塵景登正殿焉梁武帝記諺云熒惑入南斗天

子下殿走乃跣足下殿以禳之跣足隨天王謂代

宗幸陝漢書傅介子北地人也持節使樓蘭斬其

王歸之北關詔封義陽侯和蘭行欲與木蘭賞不

用尚書郎公本傳上元二年冬黃門侍郎鄭國公

顯武鎮成都泰為節度參謀檢校尚書工部員外郎

賜緋魚袋此段敘吐蕃陷京師代宗幸陝事

蕃陷京師代宗幸陝事

卷之十三 十六

憶昔開元全盛日。小邑猶藏萬家室。稻米流脂粟米白。公私倉廩俱豐實。九州道路無豺虎。遠行不勞吉日出。齊紈魯縞車班班。男耕女桑不相失。宮中聖人奏雲門。天下朋友皆膠漆。百餘年間未災變。叔孫禮樂蕭何律。無城賦當昔全盛之日萬家之室小邑猶藏見其戶口殷繁王融詩澄清九州牧道路無豺虎舊唐書開元季年頻歲豐稔京師米價斛不盈二百天下又安雖行萬里不持寸刃楚詞歷吉日兮吾將行漢地理志齊俗彌侈織作如冰也紈素也韓安國傳強弩之末力不能入魯縞後漢書桓帝時京師童謠曰車班班入河間河間姪女工數錢車班班言商賈不絕于道周禮大司樂歌大舞舞雲門以祀天神。○此段極言開元

之盛。豈聞一絹直萬錢。有田種穀今流血。洛陽宮殿燒焚盡。宗廟新除狐兔穴。傷心不忍問耆舊。復恐初從

亂離說。小臣魯鈍無所能。朝廷記憶蒙祿秩。周宣中

興望我王。灑血江漢身衰疾。顏之推詩狐兔穴宗廟劉公幹詩小臣信魯

鈍僂俛安能返 蒙祿秩即授尚書郎也 此陽春三堂段敘吐蕃之亂句句與上相反而以中興作結振力

別唐十五誠因寄禮部賈侍郎舊唐書賈至

為尚書左丞廣德二年轉禮部侍郎 舊書

廣德二年九月尚書左丞楊綰知東京選禮

部侍郎賈至知東京舉兩都分舉選自至於

○時唐十五必往東都赴舉公故寄以詩為

之先

容也

九載一相見。百年能幾何。復為萬里別。送子山之阿。

白鶴久同林。潛魚本同河。未知棲集期。衰老強高歌。

歌罷兩悽惻。六龍忽蹉跎。相視髮皓白。况難駐羲和。

詩有鶴在林陸機詩出自幽谷及爾同林宋玉舞賦抗音高歌為樂之方阮籍詩白日忽蹉跎○此

別胡星墜燕地。漢將仍橫戈。蕭條四海內。人少豺

虎多。少人慎莫投。多虎信所過。饑有易子食。獸猶畏

虞羅。子負經濟才。天門鬱嗟峨。飄飄適東周。來往若

崩波。胡星謂史朝義唐書廣德元年正月朝義縊死于幽州醫問祠下傳首京師漢將謂僕固懷

恩唐書廣德元年九月懷恩拒命于汾州其子瑒進攻倫次未幾為帳下所殺懷恩遂渡河北走靈武

張載詩盜賊如豺虎左傳易子而食析骸而爨

潘岳詩崇芒鬱巖峩國策注西周王城今河南東周成周今洛陽鮑照詩客行惜日月崩波

不可留○此段言道路之難而唐往來也南宮吾

故人。白馬金盤陀。雄筆映千古。見賢心匪他。念子善

師事。歲寒守舊柯。為我謝賈公。病肺臥江沱。杜田正

尚書百官府曰南宮蓋取象天官書南宮朱鳥後漢書鄭弘為尚書令前後所陳補益王政者著之南宮以為故事南宮猶言南省舊注專謂禮部非也

賈逵為禮部侍郎常乘白馬故于賈至亦云盧湛詩網繆委心自同匪他南史孔休源人倫儀表當

師事之鮑令暉詩終身執此調歲寒心不改潘岳詩不見山下松隆冬不易故不見澗底栢歲寒守一

度此語意言賈素愛才唐當始終師事史記伍子胥曰為我謝申包胥病肺公自謂○此段敘賈侍郎而以寄字作結

寄董卿嘉榮十韻

聞道君牙帳防秋近赤霄下臨千仞雪却背五繩橋
海內久戎服京師今晏朝犬羊曾爛熳宮闕尚蕭條
猛將宜嘗胆龍泉必在腰黃圖遭汚辱月窟可焚燒
會取干戈利無令斥候驕居然雙捕虜自是一嫖姚
落日思輕騎高秋憶射鵰雲臺畫形像皆為掃氛妖
元帥建牙旗于帳前謂之牙帳近赤霄言西山三城之高廣德元年冬吐蕃陷京師異越春秋采葛婦歌嘗膽不苦耳如飴哀江南賦擁狼望于黃圖黃圖圖地形以黃也西域傳斥候百人五分之擊刃斗自衛後漢馬武傳建武四年武與虎牙將軍蓋延等討劉永拜捕虜將軍北齊書斛律光

嘗射一大鳥正中其頭形如車輪旋轉而下乃鵬也
邢子高嘆曰此射鵬手時號為落鵬都督○首四句
敘董卿防秋之地次四句時事次八句勉而
期之之詞落日四句寄懷而以期望作結

立秋雨院中有作

院中節度使府署

山雲行絕塞大火復西流飛雨動華屋蕭蕭梁棟秋
窮途愧知己暮齒借前籌已費清晨謁那成長者謀
解衣開北戶高枕對南樓樹濕風涼進江喧水氣浮
禮寬心有適節爽病微瘳主將歸調鼎吾還訪舊丘

詩七月流火注大火心星也七月則此星西流留侯世家臣請借前箸為大王籌之魏知己嚴武表薦也借前籌參謀也雖費清晨之謁而不能為長者成謀自謙語長者謂嚴武禮寬即自識將軍禮數

寬意漢官儀三台助鼎調味牛弘食舉歌鹽梅既濟鼎鉉調舊丘指長安故丘○首四句了題次四句院中情次四句院中雨後景事末則言嚴之相得甚歡而欲攜歸舊居也

奉和嚴鄭公軍城早秋

秋風嫋嫋動高旌玉帳分弓射虜營已收滴博雲間

戍欲奪蓬婆雪外城九歌嫋嫋兮秋風困學紀聞

州城四面險阻易于固守有安戎江蓬婆水在州南三十里舊書作蒲婆嶺其地在雪山外○已收句已然事俱頌嚴武

軍城早秋

嚴武

昨夜秋風入漢關朔雲邊雪滿西山更催飛將追驕

虜莫遣沙場匹馬還

雪一作月○公羊傳匹馬隻輪無返者嚴武傳廣德二年九月破吐蕃七萬餘衆坂當狗城遂收鹽川城通鑑武

以崔旰為漢州刺史使將兵擊吐蕃于西山連拔其城攘地數百里

院中晚晴懷西郭茅舍

即浣花草堂

幕府秋風日夜清澹雲疎雨過高城葉心朱實看時

落階面青苔先自生復有樓臺銜暮景不勞鐘鼓報

新晴浣花溪裏花饒笑肯信吾兼吏隱名

曹植橘賦朱實不萌

馬得素榮劉琨詩朱實隕勁風舊注俗以鐘鼓聲亮為晴之占故日報新晴唐太宗詩笑樹花分色○前六院中晚晴末聯懷西郭茅舍

〔張璠曰〕詳此詩見公不樂居幕府明年正月遂歸草堂

到村

碧澗雖多雨秋沙先少泥蛟龍引子過荷芰逐花低
老去叅戎幕歸來散馬蹄稻梁須就列榛草卽相迷
蓄積思江漢頑疎惑町畦暫酬知己分還入故林棲
町音提○〔西京雜記〕瓠子河決有蛟龍從九子自決中逆上入河噴沫流波數十里〔史蔡澤傳〕力田蓄積〔王濬自理表〕而以頑疎舉措失宜〔莊子〕彼且為町畦亦與之為町畦知已分謂嚴武表薦○是時公居幕府暫到西村草堂末句與上首同意

村雨

雨聲傳兩夜寒事颯高秋挈帶看朱紱開箱覩黑裘
世情只益睡盜賊敢忘憂松菊新霑洗茅齋慰遠游

時公為尚書員外郎服緋魚故用赤紱○公到村值雨而作故末語云茅齋慰遠游

宿府

〔張璠〕宿府以夜力無宿此字中府不

清秋幕府井梧寒獨宿江城蠟炬殘末夜角聲悲自語
中天月色好誰看風塵荏苒音書絕關塞蕭條行路難
已忍伶俜十年事強移棲息一枝安
〔庾肩吾詩〕井梧生未

合〔梁武帝詩〕秋月出中天〔張華詩〕荏苒日月

〔庾信詩〕音書兩俱絕〔胡笳關山修阻〕分行路難

〔古猛虎行〕伶俜到他鄉○前四宿府之事後

四句宿府之情 永夜角聲二句上五字微讀

遣悶奉呈嚴公二十韻

白水魚竿客。清秋鶴髮翁。胡為來幕下。祇合在舟中。

後漢趙典傳贊大儀鶴髮庾信賦予老矣鶴髮黃卷雞皮。此詩公不樂居幕府而作四句總領起。

真如律青袍也。自公老妻憂坐痺。幼女問頭風。平地

專欹倒。分曹失異同。禮甘衰力就。義忝上官通。唐會要天

寶四載十一月勅御史依舊置黃卷書闕失每歲委知雜御史長官比類能否送中書門下改轉日褒貶

儒林傳他如律唐志尚書員外郎從六品上上元元年制五品服淺緋六品服深綠公時已賜緋

而云青袍者在幕府故耳舊注謂青袍九品服誤矣詩自公退食真如律也自公言未免為官守

所拘坐痺頭風言多疾專欹倒失異同言衰賸禮甘二句一氣言我之衰力如此而甘就列者以義

與上官通好也上官謂嚴武此段敘不堪任職情狀疇昔論詩早。光輝仗鉞

雄。寬容存性拙。剪拂念途窮。廣絕交論剪拂使其長鳴。此段承上官通來

言武待公之厚露裛思藤架。烟霏想桂叢。信然龜觸網。直作

鳥窺籠。西嶺紆村北。南江繞舍東。竹皮寒舊翠。椒實

雨新紅。浪簸船應杓。杯乾甕印空。籓籬生野徑。斤斧

任樵童。淮南小山桂樹叢生兮山之幽史龜策傳龜使抵網而遭漁者得之齊書劉善明謂

沈攸之曰此已籠之鳥耳詩椒聊之實藩籬二句言草堂不至而荒。此段皆懷草堂景物惟觸網

窺籠二句言在幕府之拘束縛酬知己。蹉跎效小忠。周防期稍稍。

太簡遂匆匆。曉入朱扉啓。昏歸畫角終。不成尋別業。

未敢息微躬。烏鵲愁銀漢。駑駘怕錦幪。會希全物色。

時放倚梧桐。說苑鮑叔奉酒而起曰祝在君無忘其

容也世說周處曰年以蹉跎終無所成劉琨詩

日礮效忠飛聲有漢石崇思歸引肥遯于河陽別

業沈約詩遇可淹留處便欲息微躬莊子倚樹

而吟據槁梧而瞑○此段申明先所以就幕而終不

欲之意語意謂不辭束縛以酬知己之情者真惟

蹉跎以效小忠耳周防稍稍縱少寬于禮法之外而

生性太簡尚覺匆匆失意耳所以然者奔走不間于

晨夕是以不得歸草堂而少息勞動也然而銀漢迢

遙非烏鵲所能填錦幪雖寵非駑駘所樂覆

唯望全其物色使得逍遙自適耳語甚折

送舍弟頴赴齊州三首

頴一作穎

岷嶺南蠻北徐關東海西此行何日到送汝萬行啼

絕域惟高枕清風獨杖藜時危暫相見衰白意都迷

前四句送弟後四句自謂

風塵暗不開汝去幾時來兄弟分離苦形容老病催

江通一柱觀日落望鄉臺客意長東北齊州安在哉

一柱觀荊州賴所經望鄉臺蜀地公所居

諸姑今海畔兩弟亦山東去傍干戈覓來看道路通

短衣防戰地匹馬逐秋風莫作俱流落長瞻碣石鴻

公范陽太君靈氏墓志太君二女一適京兆王佑一

適會稽賀撫兩弟謂豐與觀國策趙武靈王好

胡服士皆短衣淮南子遇歸雁于碣石廣絕交論

軼歸鴻于碣石○頴之去為訪親也故此首點明之

去傍句言其去也來看句異其歸也
碣石點明山東鴻雁以此兄弟耳

嚴鄭公堦下新松得霑字

弱質豈自負移根方爾瞻細聲侵玉帳疎翠近珠簾
未見紫烟集虛蒙清露霑何當一百丈欹蓋擁高簷

梁武帝詩瑤臺含碧霧羅幕生紫烟○詩意若自寓

嚴鄭公宅同詠竹字得香字

綠竹半含籜新梢纔出墻色侵書帙晚陰過酒樽涼
雨洗娟娟淨風吹細細香但令無剪伐會見拂雲長

晚秋陪嚴鄭公摩訶池泛舟得溪字

元和郡國志摩

訶池在州城西通鑑注成都記云摩訶池在張儀子城內隋蜀王秀取土築廣子城因為池有胡僧見之曰摩訶宮毗羅蓋胡僧謂摩訶為大宮毗羅為龍謂此池廣大有龍因名摩訶池

湍駛風醒酒船回霧起堤高城秋自落雜樹晚相迷

坐觸鴛鴦起巢傾翡翠低莫須驚白鷺為伴宿青溪

謝玄暉詩仄眠起雜樹

奉觀嚴鄭公廳事岷山沱江畫圖十韻得忘

字

沱水臨中座岷山到北堂白波吹粉壁青嶂插雕梁

直訝松杉冷兼疑菱苳香雪雲虛點綴沙草得微茫
嶺雁隨毫末川蜺飲練光霏紅洲蕊亂拂黛石蘿長
暗谷非關雨丹楓不為霜秋城玄圃外景物洞庭旁
繪事功殊絕幽襟興激昂從來謝太傅丘壑道難忘
莊子白波若山劉歆甘泉賦芙蓉齒蒼菱苳蘋蘩
西京雜記雪雲曰同雲晉書謝韶傳夜月明淨
王道子嘆以為佳謝重曰不如微雲點綴沈佺期
詩暗谷疑風雨謝靈運詩晚霜楓葉丹謝安傳
安放情丘壑雖受朝寄然東山之志始末不渝卒贈
太傅○此詩以山水雙起語語分配到底未聯以謝
安比鄭公作結

初冬

垂老戎衣窄歸休寒色深漁舟上急水獵火著高林
日有習池醉愁來梁父吟干戈未偃息出處遂何心

隋蘇子卿詩鋒劍但須利戎衣不
畏窄○時公自嚴武幕府歸草堂

觀李固請司馬弟山水圖三首

弟作題

簡易高人意匡床竹火爐寒天留遠客碧海掛新圖
雖對連山好貪看絕島孤羣仙不愁思冉冉下蓬壺
劉向傳向為人簡易無威儀廉靜樂道不交接世俗
張衡同聲歌思為莞蒹席在下蔽匡牀○海中有山
可依曰島切題中水字不愁
思逍遙物外也亦圖中所有
方丈渾連水天台總映雲人間常見畫老去恨空聞

蘇詩卷之三

范蠡舟偏小王喬鶴不羣此生隨萬物何處出塵氛

天台賦涉海則有方丈蓬萊登陸則有四明天台

又王喬控鶴以冲天 趙曰圖必畫舟與鶴故云然

○首聯畫領聯情頸聯畫末聯情又一格

高浪垂翻屋崩崖欲壓床野橋分子細沙岸繞微茫

紅浸珊瑚短青懸薜荔長浮查竝坐得仙老暫相將

拾遺記堯時有巨查浮于西海其上有光若星月常繞四海十二年一周名貫月查又名挂星查羽人棲息其上

謝惠連詩竝坐相招邀 簡文帝詩相將渡江口○前六句平分山水末聯即畫而寄情游仙

至後

冬至至後日初長遠在劍南思洛陽青袍白馬有何

意金谷銅駝非故鄉梅花欲開不自覺棣萼一別永

相望愁極本憑詩興遣詩成吟味轉淒涼

青袍白馬言在幕府

如此 水經注金谷水出河南太白山東南流歷金谷謂之金谷水經石崇故居

陸機洛陽記漢鑄銅駝二枚在宮南四會道頭夾路相對○棣萼一別指頴往齊州

懷舊

地下蘇司業情親獨有君那因喪亂後便作死生分

老罷知明鏡歸來望白雲自從失詞伯不復更論文

原註公前名預避御諱改名源明

哭台州鄭司戶蘇少監

崔曰鄭虔蘇源明相繼而亡

故舊誰憐我平生鄭與蘇存亡不重見喪亂獨前途
豪俊何人在文章掃地無羈遊萬里闕凶問一年俱
白日中原上清秋大海隅夜臺當北斗泉路着東吳
得罪台州去時危棄碩儒移官蓬閣後穀貴歿潛夫
流慟嗟何及銜冤有是夫〔在助策文〕衣冠禮樂掃地
降魏蜀先主凶問至群臣咸賀惟權獨否〔陸雲傳〕凶
問卒至痛心摧剝〔阮瑀詩〕冥冥九泉室漫漫長夜
臺〔北〕斗蓬閣承中原指蘇東吳台州承海隅指鄭
穀貴句廣德二年蘇源明以是年歿詳八哀詩注
○首八句總起下敘死亡之由得罪四道〔詩〕發
句謂之扇對格排律中變體不可不識
興心息酒為徒許與才雖薄追隨跡未拘班揚名甚

盛嵇阮逸相須

〔易〕否君子道消〔謝靈運詩〕道消結憤
懣才雖薄公自謂跡未拘超于

形跡之外即忘形交也班揚指蘇鄭嵇
阮公與蘇鄭合敘○此段敘相與之情會取君臣合

寧詮品命殊賢良不必展廊廟偶然趨勝決風塵際

功安造化鑪從容詢舊學慘澹閱陰符擺落嫌疑久

哀傷志力輸

〔莊子〕以天地為大鑪造化為大冶〔說〕

游說六國不遇而返乃夜發書得太公陰符之謀而
頌之〔詢舊學〕指蘇嘗為論德司業閱陰符指鄭嘗

著兵法諸書〔嫌疑〕指鄭受僞命遭貶志
力輸指蘇少監散職○此段嘆其淪落俗依綿谷

異客對雪山孤童稚思諸子交朋列友于情乖漬酒

送望絕撫墳呼瘧病餐巴水瘡痍老蜀都飄零迷哭

處天地日榛蕪諸子指蘇鄭之子 列友于卽異姓 篤天倫意 此段自傷述致哭之情

○正月三日歸溪上有作簡院內諸公

野外堂依竹籬邊水向城蟻浮仍臘味鷗泛已春聲

藥許隣人斲書從稚子擎白頭趨幕府深覺負平生

七啓浮蟻鼎沸酷烈馨香庚信詩浮蟻對春開鶴日時公自嚴武幕中歸浣花溪

○獨坐

悲秋回白首倚杖背孤城江歛洲渚出天虛風物清

滄溟恨衰謝朱紱負平生仰羨黃昏鳥投林羽翮輕

○敝廬遣興奉寄嚴公

野水平橋路春沙映竹村風輕粉蝶喜花煖蜜蜂喧

把酒宜深酌題詩好細論府中瞻暇日江上憶詞源

跡寄朝廷舊情依節制尊還思長者轍恐避席爲門

詞源謂嚴公時尹成都節度兩川 陳平傳家貧以席爲門然門外多長者車轍 前六句敝廬遣興後段寄嚴公

營屋

我有陰江竹能令朱夏寒陰通積水內高入浮雲端

甚疑鬼物憑不顧剪伐殘東偏若面勢戶牖未可安

愛惜已六載茲晨去千竿蕭蕭見白日洶洶開奔湍

度堂匪華麗。養拙異考槃。草茅雖薙茸。衰疾方少寬。
洗然順所適。此足代加餐。寂無斧斤響。庶遂憇息歡。

公自上元元年營草堂至永泰元年六載曹植詩
岩析若崩缺湖水何洶洶考工記室中度以几堂
上度以筵詩考槃在澗碩人之寬注考成也槃樂
也潘岳傳吾子洗然恬憺自逸無斧斤響言茅
茨不剪椽柱不斷○前段至洶洶開奔湍言
伐竹以爲營屋之由下則敘營屋之深意也

除草

原注去蕪草也蕪音潛○益州方物贊
蜂螫人以溺灌之即解莖有刺葉或
青或紫善治風腫考杜詩當作蕪

草有害於人。曾何生阻修。其毒甚蜂蠆。其多彌道周。
清晨步前林。江色未散憂。芒刺在我眼。焉能待高秋。

霜露一霑凝。蕙葉亦難留。荷鋤先童稚。日入仍討求。

轉致水中央。豈無雙釣舟。頑根易滋蔓。敢使依舊丘。

自茲藩籬曠。更覺松竹幽。芟夷不可闕。疾惡信如仇。

左傳臧文仲曰蜂蠆有毒而况國乎趙曰待秋時
霜露沾而方去則蕙葉與蕪草美惡無辨矣見去之
不可不速陶潛詩荷鋤稚子倦詩宛在水中央
雙釣舟以釣舟載而致之水中無俾遺種也左
傳疾惡如仇若農夫之去草芟夷蘊崇之絕其本根
勿使能植則善者信矣○自首至蕙葉亦難留敘除
草之由荷鋤到政使依舊丘除草之
事末段推一意作結正意旁意俱出

春日江村五首

農務村村急。春流岸岸深。乾坤萬里眼。時序百年心。

茅屋還堪賦。桃源自可尋。艱難昧生理。飄泊到如今。
陶潛詩。農務各自歸。○按春日江村。因江村春日而起興。俱推開寫情事。不必沾沾江村也。其中或點江村。或點春日。須善領略。

迢遞來三蜀。蹉跎有六年。客身逢故舊。發興自林泉。

過懶從衣結。頻遊任履穿。籬籬無限景。恣意買江天。

莊子原憲衣弊履穿

種竹交加翠。栽桃爛熳紅。經心石鏡月。到面雪山風。

赤管隨王命。銀章付老翁。豈知牙齒落。名玷薦賢中。

高唐賦。交加累積。重疊增益。○劉孝綽詩。堂皇更隱。曠松灌雜。交加。漢官儀。尚書令僕丞郎。月給赤管。

大筆一雙。椽題曰北宮著作。漢百官表。凡吏秩比二千石以上。皆銀印青綬。注。漢舊儀云。銀印背龜紐。

其文曰。章謂刻口某官之章也。唐時無賜印者。公謂銀章。特指魚袋而言耳。陳平傳。吾聞薦賢蒙上賞。非魏無知。無以至此。此指嚴公。○前四敘草堂之勝。亦足自娛。起下為郎之悞。

扶病垂朱紱。歸休步紫苔。郊扉存晚計。幕府愧羣材。

燕外晴絲卷。鷗邊水葉開。鄰家送魚鱉。問我數能來。

韋賢傳。繡衣朱紱。洙曰。紱。古蔽膝也。象冕服。以韋為之。白居易傳。居易早年歸休。沈約詩。客位紫苔生。阮籍詩。浴鷗開水葉。戲蝶避風絲。

羣盜哀王粲。中年召賈生。登樓初有作。前席竟為榮。

宅入先賢傳。才高處士名。異時懷二子。春日復含情。

詩

王粲七哀詩西京亂無象豺虎方遘患良曰豺虎喻
群盜也潘岳夏侯湛諫中年隕卒漢書註異時
往時也此轆轤格也前六句叠叠中上末句總承
寄慨朱長孺云公依嚴武似王粲在荊州官幕僚
似賈生為王傅故此詩
以二子自况因以自悲

春遠

蕭蕭花絮晚菲菲紅素輕日長唯鳥雀春遠獨柴荆
數有關中亂何曾劍外清故鄉歸未得地入亞夫營

本草柳花一名絮唐書廣德二年十月僕固懷恩
誘吐蕃回紇入寇十一月吐蕃遁去永泰元年二月
党項寇富平富平屬京兆府故日數有關
中亂○前四景後四情末聯承關中亂來

絕句三首

聞道巴山裏春船正好行都將百年興一望九江城

此首公蓋欲游荆楚而作

水檻溫江口茅堂石筍西移船先主廟洗藥浣花溪

唐書溫江縣屬成都府○此首不得即去而更為游覽之事

謾道春來好狂風大放顛吹花隨水去翻却釣魚船

首句照第一首春船正好行句見其不然也○按三首公欲下荆楚之作但着船字作眼第一首傳言春水方平可以放船荆楚也次首言其不得即去但可移船先主之廟而洗藥浣花之溪末首言風之狂釣船且為之翻恐其終不得去也細玩自見

絕句六首

日出籬東水雲生舍北泥竹高鳴翡翠沙僻舞鷓鴣雞

上林賦注鷓鴣雞黃白色長頸赤

像○六首俱散咏春暮之作

鑿井交櫻葉開渠斷竹根扁舟輕裊纜小徑曲通村

吳若本注交櫻卽井繩也

急雨捎溪足斜暉轉樹腰隔巢黃鳥竝翻藻白魚跳

終軍傳白魚登舟

舍下筍穿壁庭中藤刺簷地晴絲冉冉江白草纖纖

晉書顧榮苦志讀書經年不出戶村居疎陋竹筍穿壁○首二句近景後二句遠景晴絲白草本相屬而故作地晴

江白一讀

江動月移石溪虛雲傍花鳥棲知故道帆過宿誰家

此首春夜作

絕句四首

堂西長筍別開門塹北行椒却背村梅熟許同朱老

吃松高擬對阮生論原注朱阮劍外相知○行椒椒之成行者懷舊賦列列行椒

欲作魚梁雲覆湍因驚四月雨聲寒青溪先有蛟龍

窟竹石如山不敢安趙曰魚梁乃傍竹積石橫截中流以取魚者因溪下有蛟龍時

典雲雨故未敢安也

兩箇黃鸝鳴翠柳一行白鷺上青天

雪門泊東吳萬里船范成大吳船錄蜀人入吳者皆從合江亭登舟其西則萬里橋

杜詩門泊東吳萬里船此橋正為吳人而設

藥條藥甲潤青青色過棕亭入草亭苗滿空山慙取

譽根居隙地怯成形苗根承上藥條藥甲來成形如人參象人茯苓如飛鳥類

喜雨

南國早無雨今朝江出雲入空纔漠漠灑迥已紛紛

巢燕高飛盡林花潤色分曉來聲不絕應得夜深聞

早一作旱○禮記天降時雨山川出雲

天邊行

天邊老人歸未得日暮東臨大江哭隴右河源不種

山胡騎羌兵入巴蜀洪濤滔天風拔木前飛秃鵝後

鴻鵠九度附書向洛陽十年骨肉無消息舊唐書上元年後隴

西河西郡盡陷吐蕃書浩浩滔未史

莫相疑行

男兒生無所成頭皓白牙齒欲落真可惜憶獻三賦

蓬萊宮白怪一日聲輝赫集賢學士如堵墻觀我落

筆中書堂。往時文采動人主。此日飢寒趨路旁。晚將
末契託年少。當面輸心背面笑。寄謝悠悠世上兒。莫

爭好惡莫相疑。爭陵書男兒無所成名。禮記孔子

中書政事堂記。武德以來于門下省議事謂之政事

堂。高宗光宅元年裴炎自侍中除中書令。魏宰相筆

乃遷政事堂于中書省。本傳甫獻三大禮

賦。帝奇之。使待制集賢院。命宰相試文章。

○ ○ 赤霄行。七命掛歸。赤霄之表。

孔雀未知牛有角。渴飲寒泉逢觝觸。赤霄玄圃須往

來。翠尾金花不辭辱。江中淘河嚇飛燕。銜泥却落羞

華屋。皇孫猶曾蓮勺困。衛莊見貶傷其足。老翁慎莫

怪少年。葛亮貴和書有篇。丈夫垂名動萬年。記憶細

故非高賢。衛當作鮑。○文子兕牛之動以觝觸。搏

定人探其尾有金翠。爾雅鷓鴣鷓。注今之鷓鴣也。

好羣飛入水食魚。故名鷓鴣俗呼為淘河。莊子鷓鴣

得腐鼠鷓鴣過之仰而視之曰嚇。注嚇怒而拒物聲。

漢宣帝紀。帝初為皇曾孫喜游俠常困于蓮勺。鹵

中如淳曰。為人所困辱也。蓮勺縣有鹽池。縱橫十餘

里。鄉人名為鹵中。蓮音輦。左傳齊國子相靈公以

會高鮑處守及還。孟子愬之曰。高鮑將不納君。秋則

鮑牽而逐。高無咎。仲尼曰。鮑莊子之智不如蔡。蔡僭

能衛其足。注蔡傾葉向日以蔽其根。諸葛亮傳。陳

壽所上諸葛亮集目錄凡二十四篇。貴和第十一。

阮藉咏懷。細故何足慮。高度跨一世。○此遭侮而感

嘆之作。與上首同時。前三段俱比喻。引起言困辱。固

所不辭。至老翁以下。則又犯而不校矣。陶河

與牛為類。比惡也。飛燕與孔雀為類。比高潔。

三韻三首

高馬勿揮面。長魚無損鱗。辱馬馬尾焦。困魚魚有神。

君看磊落士。不肯易其身。此作見士有不可辱之節

蕩蕩萬斛船。影若揚白虹。起檣必椎牛。挂席集眾功。

自非風動天。莫置大水中。顏氏家訓昔在江南不信有千人鬪帳及來河北不信

信有二萬斛船。此詩見大受不可小知意

烈士畏多門。小人自同調。名利苟可取。殺身傍權要。

何當官曹清。爾輩堪一笑。世說王緒王國寶相為唇齒上下權要。此為小人

樹黨附和而作

卷終

目錄

蕭山張 遠邇可編

未泰中去蜀至雲安居夔州作

去蜀 宿青溪驛 宴戎州東樓 渝州侯嚴

侍御 撥悶 聞高常侍亡 宴忠州使君宅

禹廟 題忠州寺壁 哭嚴僕射 旅夜書

懷 放船 送王侍御 雲安九日 答鄭十

七 別常徵君 長江 承聞故房相歸葬

將曉 懷錦水居止 青絲 三絕句 遣憤

七詩會

卷之十四

一

代宗即泰元年

三月改元

五月廢曆書仿

易之區二年

少於校吏部

早自京

身有郭英人為成

蘇子

正月復因故是

復行吐蕃西化入

十月郭子儀說

請回化舍回化軍

郭子儀在藩于西

志 郭英人為吳

身使在肝所殺印

州牙將柏茂淋瀝

州楊子琳劍南李

曰言家皆怨怒討

肝

府邸院花所
草堂五月
多南下自
至蜀州六月
州後至蜀州
自自自自
俱在蜀安

去唐元年
自蜀安蜀
州府自蜀
安蜀

十二月一日 又雪 雨 南楚 老病

水閣朝霽 杜鵑 子規 近聞 客居 客

堂 石硯 贈鄭賁 別蔡著作 寄常徵君

寄岑嘉州 移居夔州 船下夔州 漫成

引水 寄韋有夏 上白帝城 上白帝城

陪諸公上白帝城 白帝城最高樓 武侯

廟 八陣圖 先主廟 諸葛廟 古槿行

負薪行 最能行 同元使君春陵行 狂歌

行贈四兄 示獐奴阿段 峽中覽物 憶鄭

南寺 贈崔評事 奉寄李秘書 貽華陽柳

少府

少微

南齊 鍾嶸 隋書 奉寄李處書 韻藻

杜詩會粹

未泰中

公去蜀至雲安居夔州作

蕭山張 遠邇可箋

去蜀

五載客蜀郡一年居梓州如何關塞阻轉作瀟湘遊
世事已黃髮殘生隨白鷗安危大臣在不必淚長流

安危大臣在即收京
詩安危有數公意

宿青溪驛奉懷張員外十五兄之緒

輿地紀勝青溪

上寺會粹

卷之十四

驛在嘉州犍為縣高力士外傳李輔國弄權但經推按不死則流黔中道尤多員外則張謂張之緒李宣輔國死于寶應元年十月之緒復官當于輔國敗後也

漾舟千山內日入泊枉渚我生本飄飄今復在何許石根青楓林猿鳥聚儔侶月明遊子靜畏虎不得語

中夜懷友朋乾坤此深阻浩蕩前後間佳期赴荆楚

楚詞朝發枉渚兮夕宿辰陽王融詩猿鳥時斷續陸厥詩鳧鵠儔侶楚詞與佳期兮夕張末句公欲下荆楚期與張會于此也

○前八句宿青溪驛後四句懷張

宴戎州楊使君東樓唐書戎州南溪郡屬劍南道本犍為郡天寶元年更名今蜀總志東樓在敘州府治東北唐建

勝絕驚身老情忘發興奇座從歌妓密樂任主人為

重碧拈春酒輕紅擘荔枝樓高欲愁思橫笛未休吹

曹植七啓蒼梧縹清注縹深碧色唐書戎州土貢荔枝煎○末句結束樓樓高欲愁思者觸目鄉關耳

渝州候嚴六侍御不到先下峽唐書渝州南平郡屬劍南

道本巴郡天寶元年更名

聞道乘驄發沙邊待至今不知雲雨散虛費短長吟

山帶烏蠻澗江連白帝深船經一柱觀留眼共登臨

江總別袁昌詩不言雲雨散更似東西流唐書南蠻傳南詔本哀牢夷後烏蠻別種也居未昌姚州之間獨錦蠻亦烏蠻種在秦藏川南梁益記舊州雋山其地接諸蠻部有烏蠻白蠻全蜀總志白帝城在

夔州府治東五里下卽西陵峽口大江溯騰澎湃楚蜀咽喉○前四句候侍御不到後四句先下峽留眼公留眼以待嚴耳

○ 撥悶

聞道雲安麴米春纔傾一盞卽醺人乘舟取醉非難事下峽銷愁定幾巡長年三老遙憐汝捩柁開頭捷有神已辨青錢防雇直當令美味入吾脣舊唐書雲安縣屬夔州本漢巴郡胸臆縣也國史補酒有棗陽之上窟春富平之石凍春劍南之燒春子美麴米春亦同東方朔傳銷愁者莫若酒宋景文筆記蜀人謂柁師爲長年三老長上聲李實曰川中人以掌前梢爲開頭今名看頭煥信詩五兩開船頭○趙曰川人以不準折一色見錢爲青錢

○ 聞高常侍亡

原注忠州作舊書元泰元年正月左散騎常侍高適卒

歸朝不相見蜀使忽傳亡虛歷金華省何殊地下郎

致君丹檻折哭友白雲長獨步詩名在祇令故舊傷

漢宮闕記金華殿在未央宮白虎殿右秘府圖書皆在焉王思遠遜侍中表奏事金華之上進議玉臺之下王隱晉書蘇韶仕中牟令卒韶伯父承第九子節夜夢見韶言顏回卜商今見在爲修文郎修文郎凡八人鬼之聖者項梁成賢者吳季子

○ 宴忠州使君侄宅

唐書忠州南賓郡屬山南東道本臨州貞觀中更名

出守吾家姪殊方此日歡自須遊阮舍不是怕湖灘

樂助長歌送杯饒旅思寬昔曾如意舞牽牽強爲看

顏延之詩一麾乃出守峽程記四百五十灘有清
水重峰湖灘漢灘一統志湖灘在夔州府萬縣西
六十里其水甚險庾信詩山簡倒接羅王戎如意
舞左傳率老夫謝瞻答靈運詩率率酬嘉藻

禹廟

方輿勝覽禹祠在忠州臨江縣南過岷江二里

禹廟空山裏。秋風落日斜。荒庭垂橘柚。古屋畫龍蛇。

雲氣生虛壁。江聲走白沙。早知乘四載。疏鑿控三巴。

招魂仰觀刻桷畫龍蛇此橘柚龍蛇雖屬廟中真

景亦暗切橘柚錫貢驅龍蛇事書傳四載水乘舟

陸乘車泥乘轎山乘櫟江賦巴東之峽夏后疏鑿

譙周巴記劉璋分巴以永安為巴東郡墊江為巴

郡閬中為巴西郡是為三巴前六句秋日禹廟之

景未聯懷古早知言因見此廟而知之如唐人早知

清淨理高初卷之子譽漢全廟在忠州

之類

題忠州龍興寺所居院壁

忠州三峽內。井邑聚雲根。小市常爭米。孤城早閉門。

空看過客淚。莫覓主人恩。淹泊仍愁虎。深居賴獨園。

趙曰三峽以明月峽為首巴峽巫峽之類為中東突

峽為盡忠州在渝州之上所謂三峽內也陸雲詩

井邑自相循張協詩雲根臨入極注五岳之雲觸

石出者雲之根也鮑照詩既荷主人恩主人即

使君任空看二句一氣言空看客淚之落而主人之

恩莫覓者唯其市小城孤無物可娛客也否則捨白

使君無族誼矣非是佛書祇樹給孤獨園

前六句全咏忠州末一句方點龍興寺

哭巖僕射歸櫬

巖武傳永泰元年四月薨年四十贈尚書左僕射

素幔隨流水。歸舟返舊京。老親如宿昔。部曲異平生。

風送蛟龍雨。天長驃騎營。一哀三峽暮。遺後見君情。

舊京西京也。武本華陰人。故櫬歸京師。老親武之母。如宿昔。幸其無恙。國史補武卒。母哭且曰。而今而後。吾知免為官婢矣。鮑照詩。將軍既即世。部曲亦罕存。即異平生意。公送嚴武詩云。蛟龍得雲雨。言其得時。則駕今日風。送蛟龍雨。終以蛟龍比其雲雨之散也。又朱長孺引西京雜記云。漢帝及諸王送死。皆珠襦玉匣。匣形如鎧甲。連以金縷。皆鏤為蛟龍鸞鳳龜麟之象。世謂蛟龍玉匣。霍光傳。賜璧珠璣玉衣。梓宮則人臣亦可稱蛟龍玉匣。公哀李光弼詩。零落蛟龍匣。同義。漢書元狩六年。霍去病以驃騎將軍薨。其年畧與武同。故比之。曾子問。盡一哀。反位。遺後想武以後事。託公。

旅夜書懷

細草微風岸。危檣獨夜舟。星隨平野闊。月湧大江流。

名豈文章著。官因老病休。飄飄何所似。天地一沙鷗。

傳贊雄好古而樂道。其意欲求文章成名于後世。前四句。旅夜歸。五。骨。係。任。所。以。云。名。豈。受。享。而。著。官。論。後。四。句。書。懷。病。應。休。云。云。如。力。生。

放船

收帆下急水。卷幔逐回灘。江市戎戎暗。山雲淅淅寒。

荒林無徑入。獨鳥怪人看。已泊城樓底。何曾夜色闌。

淅音閏。庾肩吾詩。離舟卷幔城。詩何彼穠矣。注穠穠猶戎戎。張衡豕賦。乃樹靈木戎戎繁霜。禮運

龍以為畜。故魚鮪不淅。注。群隊驚散貌。淅淅狀雲物散而不定也。此詩述放船之速。急水二字屬詩眼。惟其水急。故船速也。中二聯俱屬暮景。言當放船時。已暮矣。及其泊于城樓之底。未曾夜闌。何其放之

速耶

送王侍御往東川放生池祖席

東川詩友合此贈怯輕爲况復傳宗近空然惜別離
梅花交近野草色向平池倘憶江邊臥歸期願早知
佛家有南宗北宗
傳宗近切放生池

雲安九日鄭十八攜酒陪諸公宴

鄭十八名
賈雲安人

寒花開已盡菊蕊獨盈枝舊摘人頻異輕香酒暫隨
地偏初衣袂山擁更登危萬國皆戎馬酣歌淚欲垂

說文袂無絮衣秋典賦籍莞
弱御袷衣
世孝子不登危

答鄭十七郎一絕

雨後過畦澗花殘步履遲把文驚小陸好客見當時

小陸陸雲也比鄭十八當
時置驛留賓比鄭十七

別常徵君

兒扶猶杖策臥病一秋強白髮少新洗寒衣寬總長
故人憂見及此別淚相忘各逐流萍轉來書細作行
憂見及頂上來唯其日日待爲之憂
有甚于別者故此別相忘淚下耳

長江二首

衆水會涪萬瞿塘爭一門朝宗人共挹盜賊爾誰尊

孤石隱如馬。高蘿垂飲猿。歸心異波浪。何事即飛翻。

舊書涪州涪陵郡武德元年以渝州之涪陵鎮置萬州南浦郡武德二年析信州置俱屬山南東道

經江水又東逕廣谿峽注斯乃三峽之首也峽中有瞿唐黃龍二灘寰宇記瞿唐在夔州東一里

彼流水朝宗于海朝宗二句言水之朝宗人所挹注如禹之疏鑿是也爾輩盜賊何尊此長江以為險

乎盜賊如公孫述之類水經注江中有孤石為滯

豫石冬出水二十餘丈夏則沒亦有裁出矣李膺益

州記灩澦堆夏月漲沒數十丈其狀如馬舟人不敢

進樂府滯豫大如馬瞿唐不可下水經注瞿唐

峽多猿猿不生北岸非惟一處或取之放着北山中

初不聞聲吳均書企木之猿百臂相接謝靈運游名

山志觀掛猿下飲百丈相連公客居詩蒼濤鬱飛

翻亦切波浪以比歸之跋涉此作情景夾敘又屬

格一

浩浩終不息。乃知東極臨。眾流歸海意。萬國奉君心。
色借瀟湘闊。聲驅灩澦深。未辭添霧雨。接上過衣襟。

尚書大傳小木大水東流歸海楚詞霧雨淫淫白

皓膠只鄒陽傳浮雲出游霧雨咸集江中水氣浸

淫故多霧雨衣襟為之濕耳又杜詩博議江流之大

不辭霧雨逆接江流而上過人衣襟之間所謂波浪

兼天者如此此作與上同格惟結不同耳

承聞故房相公靈輓自閩州啟殯歸葬東都

有作二首

遠聞房太尉。歸葬陸渾山。一德與王後。孤魂久客間。

孔明多故事。安石竟崇班。他日嘉陵淚。仍沾楚水還。

唐書瑄河南人少好學與東平呂向偕隱陸渾山十年書咸有一德瑄相肅宗中典故以一德興王許之俗作玄齡之後非是蜀志陳壽與荀勗等定故蜀丞相諸葛亮故事二十四篇以進謝安傳安薨時年六十六帝三日臨于朝堂賜東園秘器朝服贈太傅諡曰文靖及葬加殊禮依大司馬桓溫故事孔明句言生前安石句言死後多故事言房相政蹟一如孔明故事之多○江水流至夔州為楚水公在閬州曾哭瑄墓故言此淚曾隨江水而來也

丹旄飛飛日初傳發閬州風塵終不解江漢忽同流

劍動親身匣書歸故國樓盡哀知有處為客恐長休

丹旄銘旌也王褒送葬詩丹旄書空位寡婦賦飛旄翩以啓路風塵謂崔旻之亂謝惠連詩裁為親身服著以俱寢典劍動二句見書劍之外無他物也毛文濤曰前日孤魂久客間今日為客恐長

休念房客魂遂自悲客死耳

將曉二首

石城除擊柝鐵鎖欲開關鼓角愁荒塞星河落曙山

巴人常小梗蜀使動無還垂老孤帆色飄飄犯百蠻

水經江水逕臨江縣南左逕石城南巴漢志胸臆縣山有大小石城漢胸臆唐雲安也黃崔曰巴人常小梗謂上元間劍南東川節度兵馬使段子璋反伏

誅寶應初劍南西川兵馬使徐知道反伏誅明年劍南西山兵馬使崔旻反殺成都節度使郭英又唐書諸蠻羈縻州九十二隸戎州都督府孤帆二句

往來舟中遍歷蠻方也○前四將曉景事後則將曉心事

軍吏迴官燭舟人自楚歌寒沙縈薄霧落月去清波

壯惜身名晚。衰慚應接多。歸期日簪笏。筋力定如何。
壯衰二字微讀壯時過而惜身名之晚衰年至而慚應接之多所以筋力瘁微而無心簪笏耳。此與上首格律相同。

懷錦水居止二首

軍旅西征僻。風塵戰伐多。猶聞蜀父老。不忘舜謳歌。
天險終難立。柴門豈重過。朝朝巫峽水。遠逗錦江波。
唐書李泰元年冬十月劍南節度使郭英又為兵馬使崔郾所殺邛州牙將栢茂琳瀘州牙將揚子琳劍州牙將李昌夔等共起兵討之。軍旅句言因軍旅而西征僻地也。公自謂父老謳歌言不忘思念朝廷。天險二句謂蜀門雖屬天險民心歸唐久矣逆寇終難可恃不久自敗耳。柴門豈有重過之日乎唯。

此巫峽之水已遠逗錦江之波矣。即物興懷也。

萬里橋西宅。百花潭北莊。簷軒皆面水。老樹飽經霜。
雪嶺界天白。錦城曠日黃。惜哉形勝地。回首一茫茫。

公前詩萬里橋西一草堂。百花潭水即滄浪。正此註脚。史萬歲詩界天自嶺勝金湯。劍閣銘形勝之地。匪親勿居。前首去草堂之故而致懷。此首回想草堂之景而致懷意不相復。

青絲南史侯景傳初童謠曰青絲白馬壽陽來及景之叛乘白馬青絲以應識

青絲白馬誰家子。寵豪且逐風塵起。不聞漢主放妃嬪。近靜潼關掃蜂蟻。殿前兵馬破汝時。十月即為齏粉期。未如面縛歸金闕。萬一皇恩下玉墀。
此以侯景比僕固懷

恩也唐書廣德二年十月懷恩與回紇吐蕃進逼奉天永泰元年九月又誘回紇吐蕃吐谷渾党項奴刺俱入寇舊唐書永泰元年二月內出宮女千人品官六百人守洛陽宮此與肅宗收京即放宮女三千皆盛德事故借漢主為言不聞謂豈不聞乎唐書吐蕃陷長安涇州刺史高暉為鄉導吐蕃遣帥三百驍騎東走潼關守將李日越擒而殺之殿前兵馬謂神策軍也兵志云廣德元年代宗幸陝魚朝恩舉神策軍迎扈後以軍歸禁中自將之永泰元年又以神策軍屯苑中自是浸盛分為左右廂勢居北軍右數出征伐有功魏子使宋王而寤子為齏粉矣史記注面縛者縛手于背面向前也○此諷懷恩歸正之作

三絕句

前年渝州殺刺史今年開州殺刺史羣盜相隨劇虎

狼食人更肯留妻子

唐書開州盛山郡屬山南西道本萬州郡天寶元年更名天

寶亂後蜀中山賊塞路渝開之事史不及書耳更肯留言斷不肯留也正其劇於虎狼處

二十一家同入蜀惟殘一人出駱谷自說二女齧臂

時迴頭却向秦雲哭

唐書興道有駱谷路南口口儻谷北口曰駱谷駱谷關在京

兆府蓋屋縣西南一百二十里漢魏舊道也南通蜀漢史記吳起出衛國門與母訣齧臂而盟劉孝

威詩秦雲猶變色

殿前兵馬雖驍雄縱暴略與羌渾同聞道殺人漢水

上婦女多在官軍中

羌渾党項羌吐谷渾也唐書党項古析支地東距松州北隣吐

谷渾○代宗任用中人專倚禁軍以平禍亂不知縱暴故深刺之

唐書本紀永泰元年九月僕固懷恩誘党項奴刺寇同州及鳳翔蓋屋此詩末章云縱暴略與羗渾同則知其時為寇者乃羗渾也次章云惟殘一人出駱谷駱谷關在蓋屋西南又知二十一家因避羗渾而入蜀也

○ 遣憤

聞道花門將論功未盡歸自從收帝里誰復總戎機
蜂蠆終懷毒雷霆可震威莫令鞭血地再濕漢臣衣

通鑑永泰元年十月郭子儀使白光元帥精騎與回紇將藥葛羅追吐蕃于靈臺西原大破之又破之於涇州東于是回紇都祿督等二百餘人入見前後贈賚繒帛十萬匹府藏空竭稅百官俸以給之所謂論功未盡歸也吐蕃謂歸其本國王猛辭表總督戎機出納帝命吐蕃敗去京師解嚴時魚朝恩統神

策軍勢凌盛誰復總戎機蓋諷中人典兵而任子儀之不專也漢賈山傳人主之威非特雷霆也此諷代宗當振作耳左傳齊侯誅屨于徒人費弗得鞭之見血于慎行曰初雍王見回紇可汗于黃河北責雍王不於帳前舞蹈車鼻遂引藥了昂李進章少華魏珙各榜捶一百少華珙一宿而死漢臣鞭血正記此事此說極合公道憶回紇助討朝義時其肆毒如此今助討吐蕃毋再濕漢臣衣可也觀一再字可見舊注引漢書禁中非刑人鞭血之地于此無涉○此作諷花門之不可過任與留花門同意

十二月一日三首

今朝臘月春意動雲安縣前江可憐一聲何處送書

雁百丈誰家上瀨船未將梅蕊驚愁眼更取椒花媚

遠天明光起草人所羨肺病幾時朝日邊演繁露劈竹為大瓣

用麻繩連貫以爲牽具是名百丈晉樂府那呵灘沿
江引百丈一濡多一艇吳都賦直衝濤而上瀨
十二月一日去元日已近故用椒花獻頌事媚即古
樂府入門各自媚之媚詩解云媚遠天即詩媚于
天子意故下遂接以明光云云晉明帝云不聞人
走日邊來故指長安爲日邊肺病公自謂○三首
公厭居雲安
欲移舟而作

寒輕市上山烟碧日滿樓前江霧黃負鹽出井此溪

女打鼓發船何郡郎新亭舉目風景切茂陵著書消

渴長春花不愁不爛熳楚客惟聽棹相將雲安人家

俗以女當門戶皆販鹽自給 峽中多曲江有峭石

兩舟相觸急不及避故發船多打鼓 一王導傳每至

良日邀飲新亭周顛中坐嘆曰風景不殊舉目有江

一異通鑑注新亭去江寧縣十里近臨江渚 儀

禮江相將彼此相扶助晉江陵樂陽春二三月相將

蹋百草 棹相將公欲移舟出峽○前四雲安所見

所聞後 四寫懷

郎看燕子入山扉豈有黃鸝歷翠微短短桃花臨水

岸輕輕柳絮點人衣春來準擬開懷久老去親知見

面稀他日一杯難強進重嗟筋力故山違此首亦根

乃逆計之詞前四句預透春來二字意在上故第

五句緊接之他日亦即春來之日也故山指長安

又雪
南雪不到地青崖霑未消微微向日薄脈脈去人遙
冬熱鴛鴦病峽深豺虎驕愁邊有江水焉得北之朝

南方地煖雪至半空而消故曰不到地青崖山之高處故霑之未消〔吳均詩〕呱呱留南浦○前六寫事末語感懷

雨

冥冥甲子雨已度立春時輕箠須相向纖絺恐自疑

烟添纔有色風引更如絲直覺巫山暮兼催宋玉悲

朝野僉載春雨甲子赤地千里因甲子雨而恐旱

早則熱必甚故接下輕箠云云乃預擬之詞〔秋典

賦〕于時乃屏輕箠釋織絺〔注〕箠扇也織絺細葛〔張

協詩〕騰雲似湧烟密雨如散絲〔注〕巫山暮雨後昏朦

之狀非用暮為行雨故實〔宋〕宋玉

悲公自况其悲非實指涼如秋也

南楚

〔通〕典夔州春秋魚國後屬楚巫山縣楚置故稱南楚

南楚青春異暄寒早早分無名江上草隨意嶺頭雲

正月蜂相見非時鳥共聞杖藜妨躍馬不是故離羣

隨意嶺頭雲翻無心出岫案杖藜公自謂

衆皆躍馬公獨杖藜不與衆相逐故曰離群

老病

老病巫山裏稽留楚客中藥殘他日裏花發去年叢

夜足霑沙雨春多逆水風合分雙賜筆猶作一飄蓬

言我既為尚書郎應分雙賜之筆胡乃卧病舟中作此飄蓬之狀耶于無聊中不甘老病意

水閣朝霽奉簡雲安嚴明府

東城抱春岑江閣隣石面崔嵬晨雲白朝旭射芳甸

雨檻臥花叢風床展書卷鈎簾宿鷺起丸藥流鶯囀
呼婢取酒壺續兒讀文選晚交嚴明府矧此數相見
謝朓詩雜英滿芳甸沈約詩雨檻雲欄晉陳壽傳父喪有疾使婢丸藥○前十句皆水閣朝霽景事嚴明府只末一點

杜鵑

西川有杜鵑東川無杜鵑涪萬無杜鵑雲安有杜鵑
我昔遊錦城結廬錦水邊有竹一頃餘喬木上參天
杜鵑暮春至哀哀叫其間我見常再拜重是古帝魂
生子百鳥巢百鳥不敢嗔仍爲餒其子禮若奉至尊

黃希曰白頭吟郭東亦有樵郭西亦有樵此詩起法本此吳曾漫錄樂府江南詞魚戲蓮葉東魚戲蓮葉西魚戲蓮葉南魚戲蓮葉北公正用此格下昔我遊錦城至哀哀叫其間應西川有杜鵑句君看禽鳥情至淚下如迸泉應雲安有杜鵑句何胥詩古木上參天

古前行飛與跪乳識序如知恩聖賢古法則付與後

世傳春秋繁露雁有行列羔飲其母必跪皆類知禮者故以爲贊羊祐雁賦鳴則相和行則接武前

不絕貫後不越序行飛鴻雁也跪乳羔羊也識序鴻雁也知恩羔羊也聖賢法則之以傳後世應有禮太古前句○此段拓開一意言不特百鳥奉杜鵑如至尊卽羔雁亦秩然有禮如此君看禽鳥

情猶解事杜鵑今忽暮春間值我病經年身病不能

拜淚下如迸泉劉琨詩據鞍長嘆息淚下如流泉身病不能拜應上我見常再拜句淚

下如遊泉嘆不得禮若奉至尊也○趙次公曰此詩譏世之不修臣節者曾禽鳥之不若耳大意與杜鵑行相表裏

子規

峽裏雲安縣江樓翼瓦齊兩邊山木合終日子規啼

眇眇春風見蕭蕭夜色凄客愁那聽此故作傍人低

蔡曰翼瓦謂簷宇飛揚如鳥之張翼也斯干詩如鳥斯翼○前四敘聞子規之地領聯一言形一言聲末則寫情

近聞

唐書永泰元年十月郭子儀與回紇定約共擊退吐蕃時僕固名臣及党項帥皆來降大曆元年二月命楊濟修好吐蕃吐蕃遣首領論泣陵來朝此詩蓋記其事

近聞犬戎遠遁逃牧馬不敢侵臨洮渭水逶迤白日

靜隴山蕭瑟秋雲高崆峒五原亦無事北庭數有關

中使似聞普贊更和親舅甥和好應難棄渭水二句言犬戎遠

通故山水亦覺其清靜也唐書鹽州五原郡屬關內道元和郡國志五原者龍游原乞地千原青嶺原

崑崙貞原橫槽原地志崆峒有三此與五原並舉當指在平涼者言之五原今榆林地直長安西北與

靈州接壤先是僕固懷恩自靈州合吐蕃回紇入寇今吐蕃敗走故崆峒五原皆無事也通鑑北庭

統瀚海天山伊吾三軍屯伊西二州境關中之

來自北庭正指吐蕃而言唐書貞觀十五年文成公主下降吐蕃景龍二年金城公主復降吐蕃開元

二年贊普乞和親上書言許與通聘即日舅甥如初

客居所居堂前江後山根下塹萬尋岸蒼濤鬱飛翻
葱青衆木梢邪豎雜石痕子規晝夜啼壯士斂精魂
峽開四千里水合數百源人虎相半居相傷終兩存
荆州記云巫峽首尾一百六十里公詩峽開四千里蓋統論江山之大勢非專指峽山
宋肇三峽堂記峽江綿跨西南諸夷合狎荆越嵩夜郎鳥蠻之木縈紆曲折掀騰洶湧咸歸納于峽其實衆水之會也
以上言客堂形勢并遠近大小景事之惡
蜀麻久不來吳鹽擁荆門西南失大將商旅自星奔
今又降元戎已聞動行軒舟子候利涉亦憑節制尊
蜀出麻吳出鹽兩相貿易因兵亂壅塞故云然失大將謂郭英又為嶺所殺
屬絕交論莫不望影

星珍通鑑大曆元年二月以杜鴻漸為山南西道劍南東西川副元帥劍南西川節度便以平蜀亂
候利涉謂艤舟以待
此段敘所以客居之由
我在路中央生理不得論卧
愁病脚廢徐步視小園短畦帶碧草悵望思王孫鳳
隨其凰去籬雀暮喧繁覽物想故園十年別鄉村日
暮歸幾翼北林空自昏安得覆八溟為君洗乾坤稷
契易為力犬戎何足吞儒生老無成巨子憂四藩篋
中有舊筆情至時復援雲安路在荆蜀之間故曰路中央
劉安招隱士王孫游
今不歸春草生兮萋萋趙曰見碧草則思王孫見
雀喧則懷鳳舉皆因小園感興
定命辰告四蕃曹植詩援
筆從此辭此段客居之懷

客堂

憶昨離少城而今異楚蜀拾舟復深山窅窕一林麓
 樓泊雲安縣消中內相毒舊疾其載來衰年得無足
 死為殊方鬼頭白免短促老馬終望雲南雁意在此
 別家長兒女欲起慚筋力為無足謂病劇他作弱無足非古詩代馬思朔雲
緒白馬賦望朔雲而蹠足非天折但思戀故土獸鳥亦不免耳况別家既久昔
日兒童已長大矣即欲圖歸其如筋力不副何哉此段客中之懷舉一身而言
 改具物對羈束石暄蕨牙紫渚秀蘆筍綠巴鶯紛未
 稀微麥早向熟悠悠日動江漠漠春辭木具物即下所言景物

用居氏三發

也羈束公自謂陸璣詩疏蕨山菜初生似蒜莖紫墨色可食如葵謝靈運詩野蕨漸紫苞爾雅疏葭一名蘆葵一名亂亂或謂之荻郭云今江東人呼蘆葭為蘆鷲未稀而麥向熟正是春去夏來之時所以感懷於節序
 此段敘客堂之事
 臺郎選才俊自顧亦已極前輩聲

名人埋沒何所得居然縮章綬受性本幽獨平生憇
 息地必種數竿竹事業只濁醪營葺但草屋上公有
 記者累奏資薄祿主憂豈濟時身遠彌曠職修文廟
 算正獻可天衢直尚想趨朝廷毫髮裨社稷形骸今

若是進退委行色漢官儀尚書郎初從三署郎選詣尚書臺試每一郎闕則試五人先
 試歲奏初入臺稱郎中滿歲稱侍郎孔融荐禰衡表
 路粹嚴象以異才擢拜臺郎杜氏通典龍朔二年改

尚書省為中臺後復為尚書省亦謂之省臺章級
謂所服緋魚晉書王子獻所居必種竹自云不可
一日無此君上公謂嚴武許后傳曠職尸官
孫武子兵未戰而廟算勝者得算多也左傳獻可
辭否曹植詩聞闔開天衢臺郎六句語意謂臺郎
之選本屬才俊而以我廁其間自顧恩遇亦已極矣
前輩聲名之人埋沒不少而我居然縮其章級但受
性本喜幽獨不堪此職耳下文申言此意而以多病
不得裨益朝廷為歎應上消中句○此改
客中之懷念及朝廷與棲泊雲安段迥別

石硯原注平侍御者

平公今詩伯秀發吾所羨奉使三峽中長嘯得石硯
巨璞禹鑿餘異狀君獨見其滑乃波濤其光或雷電
聯坳各盡墨多水遞隱見揮灑容數人十手可對面

比公頭上冠貞質未為賤江賦巴東之峽夏后疏鑿

中丞御史之服一名解豸冠○以上當公賦佳句况

敘得硯之由并稱其光潤質性之妙

得終清宴公含起草姿不遠明光殿致于丹青地知

汝隨顧盼清宴即清閒隨鐵論公卿者神化之丹青○此歸到平公作結應還詩伯

贈鄭十八賁

温温士君子令我懷抱盡靈芝冠衆芳安得闕親近

詩温温恭人靈芝比其神秀唯其妙質遭亂意不

如此安得闕于親近手○四句贊鄭起

歸竄身跡非隱細人尚姑息吾子色愈謹高懷見物
理識者安肯哂卑飛欲何待捷徑應未忍示我百篇

文詩家一標準遭亂二句公自謂檀弓細人之愛

耳孫武子鷲鳥將擊甲飛藏翼安肯晒因其色愈謹

邪至吾不忍以投步言鄭其心下位不失足于邪

徑孫綽丞相碑道德之標準羈離交屈宋牢落值

此段敘鄭交誼并其才品顏閔水陸逃畏途藥餌駐脩軫古人日已遠青史字

不泯步趾味唐虞追隨飯葵莖數杯資好事異味煩

縣尹心雖在朝謁力與願矛盾抱病排金門衰容豈

為敏漢李固傳通游夏之藝顏閔之仁左思賦木

陸所濟兼六合而交會焉江適賦駐修軫于

平原劉楨詩步趾慰吾身圖經本草葵處處有

之苗葉作菜茹甚甘爾雅藜苦芹注今董葵也葉似

柳子如米泔食之滑後漢書太原閔仲叔徵博士

不到客居安邑老病家貧不能得肉日買猪肝一片

安邑令閔之敕吏常給仲叔曰豈可以口腹累安邑

令遂去尸子楚人有鬻矛與盾者曰吾盾之堅莫

能陷也又曰吾矛之利于物無不陷也或曰以子之

矛陷子之盾何如其人弗能應也解嘲歷金門上

玉堂左傳魯人以

為敏此段自敘

8 別蔡十四著作鶴曰永泰元年成都尹郭英

使成都扶其櫬歸咸京公

相逢于雲安故有此作

賈生慟哭後寥落無其人安知蔡夫子高義邁等倫

獻書謁皇帝志已清風塵流涕灑丹極萬乘為酸辛

天地則瘡痍朝廷多正臣異才復間出周道日惟新

朝廷句泛講異才句屬蔡此使蜀見知已別顏始

段言蔡敘前事說起上書切諫

上詩會粹 卷之十四 十九

一伸主人薨城府扶櫬歸咸京巴道此相逢會我病

江濱舊史英又為州刺史韓澄斬其首送崔

時事段敘憶念鳳翔都紫散俄十春我衰不足道但願乎

章陳稍令社稷安自契魚木親我雖消渴甚敢忘帝

力勤尚思未朽骨復觀耕桑民上云獻書謁皇帝此

宗在鳳翔時著作上書言事自至德二載至大曆元

年恰當十春也章陳章疏陳達蜀志先主曰孤

之有孔明猶魚之有水北魏節閔帝詩君臣體魚水

書軌一華戎○此段欲蔡還京時以時事陳于朝廷

而避民困因蔡能痛積水駕三峽浮龍倚長津揚舲

洪濤間仗子濟物身鞍馬下秦塞王城通北辰玄甲

聚不散兵久食恐貧窮谷無粟帛使者來相因苦焉

南轅使書札到天垠晉書王濬造戰船時謠曰不畏

高浪駕蓬萊浮龍倚長津仗子句即若濟巨川用

汝作舟楫意鞍馬二句言著作出峽復從陸道歸京

茂林等舉兵討之大曆元年三月山南西道節度使

張獻誠與盱戰于梓州大敗左傳令尹南轅返旆

夔州在長安之南故自長安來者為南轅爾雅

九天之際日九垓○積水六句序歸途之事玄甲

寄常徵君

韓康傳亭長以韓徵君當至方修

道橋鶴徵君去秋會訪

白水青山空復春徵君晚節傍風塵楚妃堂上色殊

衆海鶴堦前鳴向人萬事糾紛猶絕粒一官羈絆實

藏身開州入夏知涼冷不似雲安毒熱新楚妃楚莊王夫人樊

姬也事見列女傳古今樂錄張永元嘉技錄有吟嘆

四曲一曰楚妃嘆鮑照詩風夜聞海鶴宋王徽

與何偃書盤紆糾紛時常必居官開州故有末句○

此詩可作北山移文一通讀然徵君之出

必有不得已者故公詩似嘲實是譽也

寄岑嘉州杜權岑參集序參自庫部正郎出

侍御史列于幕府無幾罷寓居于蜀

不見故人十年餘不道故人無素書願逢顏色關塞

遠豈意出守江城居原注州據外江三峽此相接斗

酒新詩終自疎謝朓每篇堪諷誦馮唐已老聽吹噓

泊船秋夜經春草伏枕青楓限玉除眼前所寄選何

物贈子雲安雙鯉魚春草湖名青楓江名古詩客

謝朓每篇二句作轉軸已上言從遠方來遺我雙鯉魚○此詩

岑馮唐下公自謂寄字末一點

移居夔州作唐書夔州雲安郡屬山南東道

寰宇記夔州雲安縣上水去夔州奉節縣二百四十二里

伏枕雲安縣遷居白帝城春知催柳別江與放船清

農事聞人說山光見鳥情禹功饒斷石且就土微平

舊注沿峽皆因開鑿而成故少平土唯夔州稍平耳

○春知我去故催柳而別江因我渡故放舟而清造

意亦深 公經心于農事
是時方春故止聞人說也

船下夔州郭宿雨濕不得上岸別王十二判

官

依沙宿舸船石瀨月娟娟風起春燈亂江鳴夜雨懸

晨鐘雲岫濕勝地石堂烟柔艣輕鷗外含悽覺汝賢

岫一作外烟一作偏○楚詞石瀨兮淺淺鮑照玩

月詩娟娟似蛾眉蔡邕霖雨賦懸長雨之霖霖

薛道衡詩石濕曉雲濃晨鐘勝地畧讀言當晨鐘

而濕雲乍起當勝地而石堂烟生耳汝賢結還王

言泛舟水邊悽然相念者唯有汝耳○按自宿而月

而燈而夜雨而晨鐘而曉烟而鷗從薄暮至平明勝

景歷歷清出雲岫濕石堂烟即濕雲烟石

倒裝法乃宿雨景狀耳世解紛紛殊不體認

漫成一首

江月去人只數尺風燈照夜欲三更沙頭宿鷺聯拳

靜船尾跳魚撥刺鳴跳平聲撥音濞刺力達切○梁

深謝莊翫月詩水鷺足聯拳

謝靈運賦魚水深而撥刺

引水魯嘗曰夔俗無井皆以竹引山泉

月峽瞿塘雲作頂亂石崢嶸俗無井雲安治水奴僕

悲魚復移居心力省白帝城西萬竹蟠接筒引水喉

不乾人生流滯生理難斗水何直百憂寬雲作頂地

氣往來也舊唐書奉節縣屬夔州木漢巴郡魚復

縣今縣北三里赤甲城是也貞觀中改為奉節莊

子期斗升水之活。○月峽三句俱溯前。此取水之難。反照見夔州引水之樂。

寄韋有夏郎中

省郎憂病士書信有柴胡。飲子頻通汗。懷君想報珠。親知天畔少藥餌。峽中無歸楫。生衣臥春鷗。洗翅呼。猶聞上急水。早作取平塗。萬里皇華使。為僚記腐儒。
師曰柴胡可煎為飲子服之通汗。四愁詩何以報之明月珠。謝眺詩浩蕩別親知。○此詩以柴胡飲子方寄公公故答之。猶聞四句謂郎中。

上白帝城

十道志後漢公孫述偽稱白帝據西方色尚白也。

城峻隨天壁。樓高望女墻。江流思夏后。風至憶襄王。

老去聞悲角。人扶報夕陽。公孫初恃險。躍馬意何長。

水經注白帝山城周迴二百八十五步北緣馬嶺接赤岬山其間平處南北相去八十五丈東西七十丈又東傍瀼溪即以為隍西南臨大江瞰之眩目唯馬嶺小差透迤猶斬山為路羊腸數轉然後得上。釋名城上垣謂之女墻言其卑小比之于城如女子之于丈夫。古今注女墻城上小墻亦名睥睨。風賦楚襄王游于蘭臺之宮有風颯然而至王乃披襟當之日快哉此風。蜀都賦公孫躍馬而稱帝。○前四景後情四。

上白帝城二首

江城含變態。一上一回新。天欲今朝雨。山歸萬古春。英雄餘事業。衰邁久風塵。取醉他鄉客。相逢故國人。

兵戈猶擁蜀。賦歛強輸秦。不是煩形勝。深慙畏損神。
一上一回新接前日已上而言正見變態不常○前句城前景以下俱言情末二語意謂不是貪形勝消遣耳應哀邁句

白帝空祠廟。孤雲自往來。江山城宛轉。棟宇客徘徊。

勇略今何在。當年亦壯哉。後人將酒肉。虛殿日塵埃。

谷鳥鳴還過。林花落又開。多慙病無力。騎馬入青苔。

李貽孫夔州都督府記白帝城東南斗上二百七十步得白帝廟後漢書公孫述討宗成王岑之亂遂有蜀土僭帝號十二年○此詩全首咏白帝廟廟在城中故以上白帝城括之上字只末聯作結

陪諸公上白帝城頭宴越公堂之作原注越公楊素

也有堂在城上畫像尚存

此堂存古制。城上俯江郊。落構垂雲雨。荒堦蔓草茅。

柱穿蜂溜蜜。棧缺燕添巢。坐接春盃氣。心傷艷蕊梢。

英靈如過隙。宴衍願投醪。莫問東流水。生涯未即拋。

英靈謂越公莊子人生天地間若白駒之過隙詩嘉賓式燕以衍古樂府以膠投漆中誰能別離此駱賓王詩一心一意無窮已投漆投醪非足擬○前六咏越公堂後則宴時之情

白帝城最高樓

城尖徑仄旌旆愁。獨立縹緲之飛樓。峽坼雲霾龍虎

睡。江清日抱鼉鼉游。扶桑西枝封斷石。弱水東影隨

少古為律

長流杖藜嘆世者誰子泣血迸空回白頭旌旆城上所樹者

龍虎睡言雲氣昏靈崗巒相映發如此扶桑在東故曰西枝弱水在西故曰東影○中四俱獨立中所見峽坼二句近景扶桑二句遠景末聯蓋自傷也

武侯廟張震武侯祠堂記唐夔州治白帝武侯廟在西郊

遺廟丹青落空山草木長猶聞辭漢主不復臥南陽

蜀志後主建興五年亮率諸軍北駐漢中臨發上表蜀志注漢晉春秋云亮家于南陽之鄧縣在襄陽城西二十里號曰隆中○徐聞

二句空山精爽如聞如見耳

八陣圖荆州圖副云永安宮南一里渚下平積上有孔明八陣圖聚細石為之各

高五尺廣十圍歷然碁布縱橫相當中間相去九尺正中開南北巷悉廣五尺凡六十四

聚或為人散亂及為夏水所沒冬時水退復依然如故成都圖經武侯八陣有三在夔者六十有四方陣法也在彌牟鎮者二十有八當頭陣法也在碁盤市者二百五十有六下營陣法也公所咏在夔州者

功蓋三分國名成八陣圖江流石不轉遺恨失吞吳

崩通傳功蓋天下者不賞出師表今天下三分益州罷弊○史昭烈敗秭歸諸葛亮曰法考直若在必

能制主上東行就使東行必不傾危觀此則征吳非孔明意也公此詩正謂孔明不能止征吳之舉致秭歸挫辱為生平遺恨耳蘇注偽撰頗謬

謁先主廟方輿勝覽先主廟在奉節縣東六里

慘澹風雲會乘時各有人力侔分社稷志屈偃經綸

復漢留長策中原仗老臣雜耕心未已歐血事酸辛

霸氣西南歇雄圖曆數屯錦江元過楚劍道復通秦

吳越春秋湯武乘四時之利而制夏殷陸機疏德

均則衆者勝寡力作則安者制危志屈句頂力伴

來唯其勢均力敵所以志屈而不得展其經綸也

蜀志亮與司馬宣王對于渭南每患糧不繼分兵屯

田爲久駐之基耕者雜于渭濱居民之間百姓安堵

軍無私焉魏志亮糧盡勢窮憂患嘔血一夕燒營

遁走入谷道發病卒西南指蜀地謝眺詩雄圖

帳若茲舊注錦江劍閣蜀地也過楚通秦傷其不

久而合于晉此舊俗存祠廟空山泣鬼神虛簷交

段先敘先主時事鳥道枯木半龍鱗竹送清溪月苔移玉座春閭闔兒

女換歌舞歲時新江總詩虛簷靜暮雀抱朴子松

樹其皮中有脂狀如龍形舊注

青溪指豐溪永安宮在豐溪溪側謝眺詩玉座猶

寂寞間閭二句言人民雖異廟享常新見先主遺

澤在人意絕域歸舟遠荒城繫馬頻如何對搖落

况乃久風塵孰與關張竝功臨耿鄧親應天才不小

得士契無隣遲暮堪帷幄飄零且釣緡向來憂國淚

寂寞灑衣巾

執一作勢搖落指秋日

陳書蕭摩訶

張蜀志譙周等上言聖王應際而生與神合契願

大王應天顯民

高祖記運籌帷幄之中吾不如子

房詩其鈞維何維緡與絲

沈約詩寧假濯衣巾

此秋暮風塵能無傷感耶當今禍亂未平孰是與

關張同其忠勇而其功可與耿鄧親者乎使有英王

應天之才而其得士相契無與爲匹者則我雖遲暮

尚可運籌唯其不然未免飄零而問鈞緡耳向來憂

卷之十四

二十六

名我輩英雄

國之淚能
無沾衣乎

諸葛廟

久遊巴子國屢入武侯祠竹日斜虛寢溪風滿薄帷
 君臣當共濟賢聖亦同時翊戴歸先主并吞更出師
 蟲蛇穿畫壁巫覡醉蛛絲歛憶吟梁父躬耕也未遲

水經注江州縣故巴子之都春秋桓九年巴子使韓服告楚請與鄧好是也
 三巴記其地東至魚復西至夔道北接漢中南極牂牁
 國語在男曰覲在女曰巫東京賦巫覡操菊揚雄蜀都賦蜘蛛作絲不可見風
 出師表臣本布衣躬耕南陽此公以孔明自况即遲暮堪帷幄意
 首四句咏廟中四句咏孔明末四句因廟而生情
 竹日二句廟外景蟲蛇二句廟中景不涉架疊

○古柏行 此詩咏夔州諸葛廟柏公夔州十絕云武侯祠堂不可忘中有松柏參天

長義同

孔明廟前有老柏柯如青銅根如石霜皮溜雨四十

圍黛色參天二千尺君臣已與時際會樹木猶為人

愛惜雲來氣接巫峽長月出寒通雪山白任昉述異記盧氏縣

有盧君冢冢旁栢二株枝條蔭茂二百餘步根勁如銅石四十圍二千尺氣接巫峽寒通雪山皆假象

為大言以形其高大陰森耳雲來二句亦承愛惜來唯其愛惜所以得保天年如雲來云云耳樹木

句又頂際會來惟其君臣一德遺澤于民所以人愛惜之即甘棠之思名公也○此段專咏夔州廟栢

憶昨路繞錦城東先主武侯同闕宮崔嵬枝幹郊原

古窈窕丹青戶牖空落落盤踞雖得地冥冥孤高多

烈風扶持自是神明力正直元因造化功寰宇記先王廟在成

都府西八里惠陵東七十步成都記先王廟西院

即武侯廟前有雙大栢古峭可愛詩闕宮有血

天台山賦實神明之所扶持王羲之詩大矣造大

化工萬殊莫不均此段以成都孔明廟栢作陪

厦如傾要梁棟萬牛迴首丘山重不露文章世已驚

未辭剪伐誰能送苦心豈免容螻蟻香葉終經宿鸞

鳳志士幽人莫怨嗟古來材大難為用文中子大厦

所支晉書袁粲見王儉而嘆曰宰相之材也栢栢

豫章雖小已有棟梁之氣謝承後漢書方儲遭母憂

種松栢鸞棲其上末段推以古風為排律三韻今三律

開以慨作結隱然自寓耳

負薪行

夔州處女髮半華四十五無夫家更遭喪亂嫁不

售一生抱恨長咨嗟土風坐男使女立應當門戶女

出入十有八九負薪歸賣薪得錢應供給至老雙鬢

只垂頸野花山葉銀釵竝筋力登危集市門死生射

利兼鹽井面妝首飾雜啼痕地褊衣寒困石根若道

巫山女龕醜何得此有昭君村白帖處女室子也

名春貌醜嫁不售陸游入蜀記峽中負物賣率多

婦人未嫁者為同心髻高二尺插銀釵至六隻後插

象牙梳如手大蜀都賦乘時射利財豐巨萬寰宇記歸州興山縣有王昭君宅即此邑人也村連巫

峽香溪在邑界即昭君所游鶴曰負薪行以言夔州之女最能行以言夔州之男故一以昭君一以屈原喻之愚按此首結并下首結句無限激發大有移風易俗意舉一昭君屈原以作榜樣耳

最能行

前首咏峽中之女此首咏峽中之男而首皆相對

峽中丈夫絕輕死。少在公門多在水。富豪有錢駕大舸。貧窮取給行艤子。小兒學問止論語。大兒結束隨商旅。欵帆側施入波濤。檝旋梢瀆無險阻。朝發白帝暮江陵。頃來目擊信有徵。瞿唐漫天虎鬚怒。歸州長年行最能。此鄉之人器量窄。悞競南風疎北客。若道士無英俊才。何得山有屈原宅。東觀漢記吳漢勤勤不離公門文選注公

事之門也

方言南楚江湖湘凡船大者謂之

舸杜田補遺艤小舟名戴嵩釣竿詩渠花裝小艤

通鑑隋記蔡王智積有五男止教讀論語不令交

通賓客江賦漩濛滢滢濘濘瀆瀑盛弘之荊州

記朝發白帝暮到江陵其間千二百里雖乘奔御風

不以疾也水經注江水又經虎鬚灘灘水廣大夏

斷行旅又東逕羊腸虎臂灘全蜀總志虎鬚潭在夔

州府治西水經注袁山松曰歸鄉山秀水清故出

儒異地險流絕故其性亦隘左傳南風不競水

經注秭歸縣故歸鄉地理志歸子國也縣北一百六

十里有屈原故宅累石為

屋基今其地曰樂平里

○ 同元使君春陵行 有序也

覽道州元使君結春陵行兼賊退後示官吏作二首
志之曰當天子分憂之地效漢官良吏之目今盜賊

未息。知民疾苦。得結輩十數公。落落然參錯天下為
邦伯。萬物吐氣。天下少安。可待矣。不意復見此興體

制。微婉頓挫之詞。感而有詩。增諸卷軸。簡知我者不

必寄元。唐書地理志道州江華郡屬江南西道元

沈約詩頓挫敬通文

遭亂髮盡白。轉衰病相嬰。沉緜盜賊際。狼狽江漢行。

歎時藥力薄。為客羸瘵成。以上吾人詩家秀博采世

上名。粲粲元道州。前聖畏後生。觀乎春陵作。歛見俊

哲情。復覽賊退篇。結也實國楨。賈誼昔流慟。匡衡嘗

引經。道州憂黎庶。詞氣浩縱橫。兩章對秋月。一字借

華星。致君唐虞際。淳朴憶大庭。何時降璽書。用爾為

丹青。獄訟永衰息。豈惟偃甲兵。悽惻念誅求。薄歛近

休明。乃知正人意。不苟飛長纓。涼飈振南嶽。之子籠

若驚。色沮金印大。興含滄浪清。吾人數句言吾于詩家之流博采有名者

而交之。唯得道州也。匡衡傳衡為少傅數年上疏陳便宜及朝廷有政議傳經以對言多法義兩章

即春陵行。并賊退後詩。左傳序春秋以一字為褒貶魏文帝詩華星出雲間。應璩思致君子有虞

濟烝民于塗炭。漢循吏傳二千石有治效輒用璽書勉勵漢書龔遂治渤海郡中多蓄積獄訟止息

不苟飛長纓。意欲掛冠也。即本序靜以待罪意。陶潛詩寵辱易不驚。晉周顛傳今年殺諸賊奴取

金甲如斗大繫肘後正人以下因元詩有歸我多

老江湖之志故以此美之○此段美元道州

長卿病日夕思朝廷肺枯渴太甚漂泊公孫城呼兒

具紙筆慙几臨軒楹作詩呻吟內墨淡字欵傾感彼

危苦詞庶幾知者聽此段自敘漂泊多病不能忘情者感于危苦也以望知者聽之

而已點題簡知我者不必寄元

春陵行有序元結

癸卯歲漫叟授道州刺史道州舊四萬餘戶經賊以

來不滿四千大半不勝賦稅到官未五十日承諸使

徵求符牒二百餘封皆曰失其限者罪至貶削嗚呼

若悉應其命則州縣破亂刺史欲焉逃罪若不應命

又卽獲罪戾必不免也吾將守官靜以安人待罪而

已此州是春陵故地故作春陵行以達下情漢書零陵郡零

道縣有春陵鄉

軍國多所須切責在有司有司臨郡縣刑法竟欲施

供給豈不憂徵歛又可悲州小經亂亡遺人實困疲

大鄉無十家大族命單羸朝飧是草根暮食乃樹皮

出言氣欲絕意速行步遲追呼尚不忍况乃鞭朴之

郵亭傳急符來往跡相追更無寬大恩但有迫促期

欲令驚兒女言發恐亂隨
悉使索其家而又無生資
聽彼道路言怨傷誰復知
去冬山賊來殺奪幾無遺
所願見王官撫養以惠慈
柰何重驅逐不使存活爲
安人天子命符節我所持
州縣忽亂亡得罪復是誰
逋緩違詔令蒙責固所宜
前賢重守分惡以禍敗移
亦云貴守官不愛能適時
顧惟孱弱者正直當不虧
何人采國風吾欲獻此詞

賊退示官吏

有序

元結

癸卯歲西原賊入道州焚掠幾盡而去明年賊又攻

永破邵不犯此州邊鄙而退豈力能制敵與蓋蒙其
傷憐而已諸使何爲忍苦徵歛故作詩一篇以示官

吏

唐書西原蠻傳西原種落張侯夏永等內寇陷道州據城五十餘日桂管經略使邢濟擊平之餘衆

復圍道州刺史元結固守不下○今序云不犯此州邊鄙疑史有悞

昔歲逢太平山林二十年泉流在庭戶洞壑當門前
井稅有常期日晏猶得眠忽然遭世變數歲親戎旃
今來典斯郡山夷又紛然城小賊不屠人貧傷可憐
是以陷鄰境此州獨見全使臣將王命豈不如賊焉
今彼徵歛者迫之如火煎誰能絕人命以作時世賢

思欲委符節引竿自刺船將家就魚菱窮老江湖邊

狂歌行贈四兄

與兄行年校一歲賢者是兄愚是弟兄將富貴等浮
雲弟竊功名好權勢長安秋雨十日泥我曹韞馬聽
晨雞公卿朱門未開鎖我曹已到肩相齊吾兄穩睡
方舒膝不襪不巾踏曉日男啼女哭莫我知身上須
繒腹中實莊子蘧伯玉行年六十而化韞音備說文卓鞅也一日駕于馬曰韞○首四句目
起下卽承明之等浮雲正見其賢好權勢正見其愚
長安秋雨四句好權勢也吾兄穩睡四句等浮雲也
欲味四兄之曠達而公故作自序以相形觀出耳至
身上須繒腹中實卽俗言着衣吃飯餘外不知意

今年思我來嘉州嘉州酒重花遶樓樓頭吃酒樓下

臥長歌短味迭相酬四時八節還拘禮女拜弟妻男

拜弟幅巾繫帶不掛身頭脂足垢何曾洗易錫之繫帶終朝三

褌之說文繫大帶也丙則足垢燂湯請洗南史陰

子春身脂垢汗脚數年一洗言每洗則失財敗事○

此段敘訪公嘉州仍見其放達意吾兄吾兄巢許倫一生喜怒哀任

真日斜枕肘寢已熟啾啾唧唧爲何人王導傳導能

如也枚乘賦鎗鎗啾啾蕭條寂寥古捉搦歌臆

中女子聲唧唧○此段重言以美之仍挽到富貴浮

示獠奴阿段

北史獠者南蠻別種無名字以長幼次第呼之丈夫稱阿暮阿

曼婦人稱阿姨阿等之類皆語之次第稱謂也

山木蒼蒼落日曛竹竿裊裊細泉分郡人入夜爭餘

瀝。豎子尋源獨不聞病渴三更迴白首傳聲一注濕

青雲。曾驚陶侃胡奴異怪爾常穿虎豹羣郡人難于得水入夜

爭汲豎子既得水源不聞喧呼也劉敬叔異苑陶侃家僮千餘人嘗得胡奴不喜言侃一日出郊奴執

鞭以隨胡僧見而驚禮曰此海山使者也侃異之至

夜失奴所在西王母吟虎豹為羣鳥鵲與處○此詩為引

泉而作
○ 峽中覽物

曾為椽吏趨三輔憶在潼關詩興多巫峽忽如瞻華

嶽蜀江猶似見黃河舟中得病移衾枕洞口經春長

辟蘿形勝有餘風土惡幾時回首一高歌椽吏謂為華州功曹

潼關西嶽皆在華州黃河亦經華而東○末聯言蜀中雖號形勝之地而風土不類關中回首高歌欲

離峽中而去也

憶鄭南寺舊作憶鄭南此誤

鄭南伏毒寺瀟洒到江心石影銜珠閣泉聲帶玉琴

風杉曾曙倚雲嶠憶春臨萬里蒼茫水龍蛇只自深

蔡曰伏毒寺在華州鄭縣寺必在江中嶼上故有江心句并下石影泉聲雲嶠等字也江淹賦撫玉

琴兮何親陸機詩飛泉漱鳴玉萬里蒼茫二句指蜀中言言峽水蒼茫徒為龍蛇窟穴耳豈若江心

之瀟灑哉應第二句按石影銜珠閣蔡夢弼作玳閣蓋寺中以玳飾閣公或憶寺而兼憶寺中之玳色鮮潔也

贈崔十三評事公輔

飄飄西極馬。來自渥洼池。颯颯寒山桂。低徊風雨枝。

我聞龍正直。道屈爾何為。且有元戎命。悲歌識者誰。

官聯辭冗長。行路洗欹危。脫劍主人贈。去帆春色隨。

漢禮樂志天馬來從西極唐韻颯颯大風也謝靈運入華子崗詩南州實炎德桂木凌寒山中層

嘉傳冗官居其中師古曰冗散輩也長冗華中之長也此作崔評事應羽林軍師之辟臨別公贈之以

詩首六句比起言崔之才而猶 屈抑下位次六句臨別情况

陰沉鐵鳳闕。教練羽

林兒。天子朝侵早。雲臺仗數移。分軍應供給。百姓日

支離。黠吏因封已。公才或守雌。燕王買駿骨。渭老得

熊羆。活國名公在。拜壇羣寇疑。冰壺動瑤碧。野水失

蛟螭。入幕諸彥集。渴賢高選宜。騫騰坐可致。九萬起

於斯。復進出矛戟。昭然開鼎彝。文心雕龍天高氣清陰沉之氣遠漢書

建章宮東則鳳闕高二十餘丈西都賦注圓闕上作鐵鳳凰令張兩翼舉頭數尾朱云評事掌出使推

按不為冗官此云官聯辭冗長又云教練羽林兒蓋崔自外僚徵入朝為羽林幕職評事恐是兼官或先

會以評事貶斥天子二句頂羽林來國語叔向曰引黨以封已注封厚也晉書孔愉有公才而無

公望老子知其雄守其雌戰國策涓人為君求千里馬馬已死買其骨五百金返以報君大怒涓人

日死馬且買之况生馬乎馬今至矣不三年千里馬
至者三活國拜壇指羽林帥府照上元戎水壺
句卽冰雪靜聰明意野水句言羣盜將盪滅也梁
武帝集朝廷思賢有如饑渴潘岳傳楊駿輔政高
選吏佐世說見鍾士季如觀武庫但觀矛戟任
助序功銘鼎彝○此段敘羽林幕府事期之詞
會看之子貴歎及老夫衰豈但江曾决還思霧一披
暗塵生古鏡拂拭照西施舅氏多人物無慙困翻垂
莊子决西江之水而活汝鮑照詩明鏡塵匣中庾
信詩玉匣聊開鏡輕仄暫拭塵評事公諸舅之子
後有熱毒寄崔評事十六弟詩○
此段公自敘末語有望提攜意

奉寄李十五秘書文嶷二首

避暑雲安縣秋風早下來暫留魚復浦同過楚王臺

猿鳥千崖窄江湖萬里開竹枝歌未好畫舸莫遲回

避暑二句指李暫留公自謂寰宇記楚宮在巫山縣西二百步陽臺古城內卽襄王所游之地陽雲臺

高一百二十丈南枕長江時秘書將適洪州應沂公聘故公與之期會于夔如此詳後贈十六丈別詩

千崖窄言峽中萬里開言出峽舊注竹枝歌巴渝之遺音惟峽人善唱劉禹錫竹枝詞序建平里中

兒聯歌竹枝吹短笛擊鼓以赴節歌者揚袂雜舞以曲多爲賢音中黃鐘之羽其卒章激訐如吳聲徐

陵詩畫舸圖仙獸竹枝歌未好公不以巴渝之奇爲好畫舸莫遲回促其早至出峽

行李千金贈衣冠八尺身飛騰知有策意度不無神

班秩兼通貴公侯出異人玄成負文彩世業豈沉淪

郭泰傳身長八尺容貌魁偉李秘書貌狀必是克偉故後贈別詩復有不聞八尺軀常受衆目憐句

唐書秘書郎從六品上故曰通貴左傳公侯之子必復其始秘書蓋宗室子故云○秘書其父必貴故以玄成比之後贈別詩亦云玄成美價存

○貽華陽柳少府

唐書華陽縣屬成都府貞觀十七年析成都縣置

繫馬喬木間。問人野寺門。柳侯披衣笑。見我顏色溫。

竝坐石堂下。俛視大江奔。火雲洗月露。絕壁上朝暾。

自非曉相訪。觸熱生病根。南方六七月。出入異中原。

老少多暍死。汗踰水漿翻。俊才得之子。筋力不辭煩。

少府寓居野寺公故繫馬問之陶潛詩相思則披衣言笑無厭時謝靈運詩晚見朝日暾暾日始出貌晉程曉詩可憐襤襪子觸熱到人家漢紀元封四年夏大旱民多暍死世說魏文帝問鍾毓

面何似以汗對曰兢兢皇皇汗出如漿南史指揮當

均好學有俊才○此段敘暑月乘曉還訪

世事語及戎馬存。涕淚濺衣裳。悲風排帝閣。鬱陶抱

長策。義仗知者論。吾衰病江漢。但媿識璵璠。文章一

小技。手道未為尊。起予幸班白。因是託子孫。謝朓詩幽念漸

鬱陶家語美哉璵璠遠而望之矣若也楊雄雕

而小技壯夫不為世說曹公少時見喬玄玄謂曰

吾老矣當以子孫相累○此段敘事俱客古信州。結廬依毀垣。相去四

五里。徑微山葉繁。時危挹佳士。况免軍旅喧。醉從趙

女舞。歌鼓秦人盆。子壯顧我傷。我驩兼淚痕。餘生如

過鳥。故里今空村。舊唐書夔州本梁信州隋為巴東郡武德元年改信州二年又改夔

北詩會萃 卷之十四 三十七

州李斯書擊甕印在彈箏拊鞞而歌鳴鳴快耳者
真秦聲也楊惲書家本秦也能為秦聲婦趙女雅善
鼓瑟洒後耳熱仰天拊缶而歌鳥鳥張載詩人
生苦海內忽如鳥過目○此段亦敘事以情作結

目錄

大曆中居夔州作

蕭山張 遠邇可編

雷五古 火五古 熱三首 七月三日 牽牛織女五古

熱毒五古 殿中楊監見示張旭草書 楊監又出

畫鷹五古 送殿中楊監赴蜀 贈李十五丈別

種萵苣五古 驅豎子摘蒼耳 信行遠修水筒五古

催宗文樹雞柵 白鹽山 灑瀨堆 灑瀨五古

白帝 黃草 夔州歌 諸將五首 秋興八

代宗大曆元年
十月以元
南由道
等道到元
使難於
州刺史
使在
文之
月
帝
力
名
高
五

大曆元年七月五日
 中安陽之甚乃如居
 之然亦于甚之西
 同乃為安府相都
 舊州上表之年年終
 歲之甚及州

首七咏懷古跡五首七雨不絕七晚晴五宿江

邊閣五夜宿西閣五西閣口號五西閣雨望五

西閣三度期大昌嚴明府同宿不到五西閣二

首五西閣夜七夜七覆舟二首五奉漢中王手

札五奉漢中王手札報韋侍御蕭尊師亡五存

歿口號七

杜詩會粹

大曆中

公居夔州作

蕭山張 遠邇可箋

○雷史是年春旱至六月庚子始雨

大旱山嶽焦密雲復無雨南方瘴癘地罹此農事苦

封內必舞雩峽中喧擊鼓真龍竟寂寞土梗空僂俯

吁嗟公私病稅歛缺不補故老仰面啼瘡痍向誰數

暴尫或前聞鞭巫非稽古謂于大旱金石流土山焦而不熱易密雲不一爾自

我西郊周禮司巫國大旱則率巫而舞雩神農
求雨書祈雨不雨則暴巫暴巫而不雨則積薪擊鼓
而焚山刀傳一命而僂再命而僂三命而俯
俯言鞠躬求神詩雨我公田遂及我私左傳僖
二十一年夏旱公欲焚巫巫臧文仲曰非旱備也注
而問曰天久不雨吾欲暴巫而奚若曰天則不雨而
暴人之疾子虐母乃不可與或云巫字疑石字誤
初學雜記宜都郡二大石鞭陽石則晴鞭陰石則雨
○此一段請先偃甲兵處分聽人主萬邦但各業一
從旱說起物休盡取水旱其數然堯湯免親覩上天鑠金石羣
盜亂豺虎二者存一端愆陽不猶愈晉書謝安謂桓
巳定四語言救旱之道譏方鎮擅兵橫歛招魂
十日代出流金鑠石張載詩賊盜如豺虎左傳

春無愆陽夏無伏陰言水旱之數堯湯不免
且亢陽雖酷不猶愈于盜賊乎○此段說時事昨宵

殷其雷風過齊萬弩復吹霾翳散虛覺神靈聚氣暘

腸胃融汗濕衣裳污吾衰猶計拙失望築場圃其雷殷

在南山之陽九歌東風飄兮神靈雨風散靈翳
而不雨故虛覺神靈之聚氣暘者腸胃稍融承風
來指昨宵汗濕而衣裳為污因不雨也指今詩
九月築場圃○此段正寫雷末聯與上農事應

○火公自註楚俗大旱則焚
山擊鼓有合神農書

楚山經月火大旱則斯舉舊俗燒蛟龍驚惶致雷雨

四句先敘爆嵌魍魎泣崩凍嵐陰圉羅落泝百泓根

源皆太古青林一灰燼雲氣無處所入夜殊赫然新

秋照牛女風吹巨焰作河漢騰烟柱勢欲焚崑崙光

彌歎洲潛腥至焦長蛇聲吼纏猛虎神物已高飛不

見石與土邱侯古切韻會嵌巖山險貌文選註

故嵐陰皆有赤光莊子朕篋削格羅落罍之智

多則獸亂于澤矣此言火燼周圍若羅落然水得

火故泓水盡為沸騰高堂賦風止雨霽雲無處所

龍也貴耳集古傳龍不見石人不見爾寧要謗讟憑

風魚不見水此段極言火勢之盛

此近熒侮薄關長吏憂甚昧至精主遠遷誰撲滅將

恐及環堵流汗臥江亭更深氣如縷左傳民無謗讟

言神物高飛不與雲致雨人必謗讟之然憑此以迫

其雲雨近于熒侮矣正應起處舊俗焚蛟龍驚惶致

雷雨也早而公私交病非長吏之憂乎然而僅事

熱三首

雷霆空霹靂雲雨竟虛無炎赫衣流汗低垂氣不蘇

乞為寒水玉願作冷秋菰何似兒童歲風涼出舞雩

史記漢軍皆披靡正義靡謂精體低垂山海經堂

庭之山多水玉注水精也仲長統樂志賦風于舞

雩之下咏歸高堂之上瘴雲終不滅瀘水復西來閉戶人高臥歸林鳥却回

峽中都是火江上只空雷想見陰宮雪風門颯沓開

後漢書註瀘水一名若水出旄牛徼外經朱提至夔

道入江在今嶺州時有瘴氣三月四月經之必死五

月以後行者差得無害程曉詩閉戶辟暑卧出入

不相遇繁欽暑賦雖托陰宮罔所避旃廣絕交

論颯沓鱗萃

朱李沉不冷彫胡炊屢新將衰骨盡痛被暍味空顛

欬翁炎蒸景飄飄征戍人十年可解甲為爾一霑巾

魏文帝詩沈井瓜于清泉浸朱李于寒水沈約詩

彫胡方自炊屢新熟甚如新炊然味空頻如今

人熱甚不暇其食意落句言亂離十年甲亦可解

矣殊不其然何堪此炎蒸耶是以為之霑巾耳○首

二句寫熱次二句自謂後則遠念久戍卒也有萬物一體意

七月三日亭午已後校熱退晚加小涼穩睡

有詩因論壯年樂事戲呈元二十一曹長

今茲商用事餘熱亦已末衰年旅炎方生意從此活

亭午減汗流比隣耐人聒晚風爽鳥匿筋力蘇摧折

閉目踰十旬大江不止渴退藏誅雨師健步聞旱魃

園蔬抱金玉無以供採掇密雲雖聚散徂暑終衰歇

前聖脊焚巫武王親救暍陰陽相主客時序遞回斡

灑落惟清秋昏霾一空闊蕭蕭紫塞雁南向欲行列

月令孟秋之月其音商律中夷則應瑀秋日燕山陰序商颯用事金帝持衡天台山賦羲和亭午薛

夢符曰烏匿鳥巾也趙曰今有匿頂巾之語吳均
詩不為君所惜摧折尚何言山海經黃帝攻蚩尤
于冀州之野蚩尤請風伯雨師縱大風雨帝下天女
曰魃雨止遂殺蚩尤魃不得復上所居不雨神異經
南方有人長二尺裸身而目在頂上行走如風名
曰魃俗曰旱魃所見之國大旱赤地千里金玉指
色之黃白卽金黃玉蓋之謂閉目入句追言熱未
退時事帝王世紀武王自孟津還及于周見賜人
王自左擁而右扇之古諺越阡度陌互為主客
謝惠連七夕詩傾河易回斡潘岳賦庭樹撼以灑
落古今注秦築長城上色皆紫漢塞歛思紅顏日
亦然○以上寫熱退晚涼穩睡一段

霜露凍堦闔胡馬挾雕弓鳴弦不虛發長鉞逐狡兔
突羽當滿月惆悵白頭吟蕭條游俠窟上林賦弦不

批通俗文骨鏃曰箭鐵鏃曰鏑鳴箭曰骸霍葉曰鉞
皆古制劉孝威賦彎弓滿月之勢郭璞詩京華

游俠窟○以上寫壯年樂事臨軒望山閣縹緲安可
一段惆悵二句舉目前而言

越高人鍊丹砂未念將朽骨少壯跡頗疎歡樂曾倏

忽杖藜風塵際老醜難剪拂吾子得神仙本是池中

物賤子美一睡煩促嬰詞筆續仙傳夏侯隱登山渡

聞其鼾聲而不蹉跌人稱睡仙曹長有事游
仙故爾言神仙事○此段了題戲呈元曹長

○牽牛織女

牽牛出河西織女處其東萬古未相望七夕誰見同

神光竟難候此事終蒙臆颯然精靈合何必秋遂逢

爾雅河鼓謂之牽牛晉志織女三星在天紀東端天
女也主果麻絲帛珍寶陸機詩牽牛西北迴織女東

南顧〔周處風土記〕七月七日夜灑掃于庭露施几

筵設酒脯時果散香粉于筵上以祀河鼓織女言此

二星辰當會少年守夜者咸懷私願或云見天漢中

奕奕正白氣有光耀五色以此為徵便拜而乞願○

此段言事之虛無一破俗見亭亭新妝立龍駕具層空世人亦為

爾祈請走兒童稱家隨豐儉白屋達公宮膳夫翊堂

殿鳴玉淒房櫳曝衣遍天下曳月揚微風蛛絲小人

態曲綴瓜果中初筵裊重露日出其所終〔世說〕亭亭

信七夕賦〔嫌朝妝之半故憐晚粧之全新〕〔謝朓七

夕賦〕回龍駕之容裔〔左傳〕有守于公宮〔稽康傳〕

鳴玉殿省〔庾信七夕賦〕此時併捨房櫳共往庭中

竊按膳夫賤者鳴玉貴者因其備膳祈請故一則

奔走堂殿一則房櫳俱空〔西京雜記〕太液池西有

漢武曝衣樓七夕出后衣曝于樓上〔崔寔四民月令〕

七月七日曝經書及衣裳〔謝莊賦〕曳雲表之素月

〔荆楚歲時記〕七夕人家婦女結綵縷穿七孔針陳

瓜果庭中以乞巧有疇子綱于瓜上者則以為得

巧〔陶潛詩〕裊露掇其英○此段敘世俗祈請事嗟

汝未嫁女秉心鬱忡忡防身動如律竭力機杼中雖

無舅姑事敢昧織作功〔古詩〕扎扎弄機杼無舅姑

言外○此段因織女而思織作〔事傷其遇合無期無夫意在〕

之女與見瓜而思鄭瓜州同意明明君臣契咫尺或

未容義無棄禮法恩如夫婦恭小大有佳期戒之在

至公方圓苟齟齬丈夫多英雄〔九辨〕圓鑿而方柄兮

入○此段因牛女之難合而推及君臣語意謂不特

牛女為然也君臣相契之難即咫尺之近有不見容

者然進必以禮一如夫婦之相敬而已至于遭際之

小大其遇合自有時戒之在于至公無為苟合可也

止寺會萃 卷之十五 六

方員一旦齟齬丈夫固多英雄有終于不遇而已豈肯枉道以從耶朱云此託意進身之道感牛女事而發之

熱毒寄簡崔評事十六弟

大火運金氣荆揚不知秋林下有塌翼水中無行舟

千室但掃地閉關人事休月令孟秋之月盛德在金荆揚地煖故雖行金令

而不知秋陳琳檄忠義之佐垂頭塌翼趙曰塌翼謂鳥以熱而難飛也千室二句即閉戶人高卧意

○此段泛寫熱毒老夫轉不樂旅次兼百憂蝮蛇暮偃蹇空

床難暗投炎宵惡明燭况乃懷舊丘此段自敘開襟仰內

弟執熱露白頭束帶負芒刺接居成阻修何當清霜

飛會子臨江樓載聞大易義諷詠詩家流蘊藉異時

輩檢身非苟求皇皇使臣體信是德業優楚材擇杞

梓漢苑歸驂騶短章達我心理為識者籌白帖舅子為內兄弟

崔評事乃公諸舅之子故曰內弟韻瑞葛殷東帶見人卑折躬揖如負芒刺張載詩欲往從之路

阻修雖接居而成阻修因熱不能相訪齊書陸澄讀易三年不能解其義楊修今之頌賦古詩之

流允倉子君子檢身常若有過詩序皇華遣使臣也唐書評事掌出使推按左傳晉卿不如楚

其大夫則賢皆卿材也如杞梓皮革自楚往也雖楚有材晉實用之杞梓驂騶皆美評事○此段寄簡

評事

殿中楊監見示張旭草書圖

唐書殿中省監一人掌天子服

斯人已云亡草聖秘難得及茲煩見示滿目一悽惻
 悲風生微綃萬里起古色鏘鏘鳴玉動落落羣松直
 連山蟠其間溟漲與筆力有練實先書臨池真盡墨
 俊拔為之主暮年思轉極未知張王後誰並百代則
 潘岳詩凱風揚微綃鳴玉動言字如琳瑯天台
 賦蔭落落之長松法書要錄索靖章草書若雪嶺孤
 松水河危石蕭思話行草如連岡盡筆勢不斷絕
 謝靈運詩溟漲無端倪南史王僧虔論書云張芝
 索靖韋誕鍾會二衛並得名前代無以辨其優劣惟
 見筆力驚異耳悲風六句皆言筆法之妙衛恒
 書勢弘農張伯英凡家之衣帛必先書而後染練之
 臨池學書池水盡黑韋仲將謂之草聖張王謂張

芝王右軍王羲之傳我書比鍾繇當抗行此嗚呼
 張芝草猶當雁行○此段極寫張旭草書圖

東吳精逸氣感清識楊公拂篋筭舒卷忘寢食念昔

揮毫端不獨觀酒德本傳旭東吳蘇州人李頎贈張

魏文帝詩公幹有逸氣酒德頌公詩張旭三杯草聖傳則醉後善書故曰

不獨觀酒德也○此段了還楊監

楊監又出畫鷹十二扇

近時馮紹正能畫鷲鳥樣明公出此圖無乃傳其狀

殊姿各獨立清絕心有向疾禁千里馬氣敵萬人將

歷代名畫記馮紹正開元中任少府監八年為戶部
侍郎善畫鷹鷂雞雉盡其形態嘴眼脚爪毛彩俱妙

信昔也幸新
曹宮一殿與
後相似

卷之十五

曾于禁中畫五龍堂有降雲蓄雨之感宋武帝紀
魯爽累世將家驍猛善戰號萬人敵此段極寫畫
鷹之憶昔驪山宮冬移含元仗天寒大羽獵此物神

妙俱王當時無凡材百中皆用壯粉墨形似間識者一

惆悵洙曰玄宗太平時常以冬十月幸驪山溫泉宮
較羽獵津陽門詩注申王有高麗赤鷹岐王有

北山黃鸝逸氣奇姿特異他等上每校獵必置于駕
前目為決勝兒莊子澤雉十步一啄百步一飲神

雖王不善也此段因干戈少暇日真骨老崖嶂為

君除狡兔會是翻鞞上孫楚鷹賦振蕭蕭之輕羽擒

雖蒙鞞上榮無復凌雲志真骨老崖嶂因干戈未

息無暇羽獵使真鷹老于山澤也正與上驪山段相
反為君二句又贊鷹之能事
以感嘆作結為鷹潛公隱自惜

送殿中楊監赴蜀見相公

史大曆元年二月

二月入朝相公指杜鴻漸

去水絕還波洩雲無定姿人生在世間聚散亦暫時

離別重相逢偶然豈足期送子清秋暮風物長年悲

鮑照詩洩雲去不極馳波往不窮殷仲文詩風物

自凄凉淮南子木葉落長年悲此段與起送別

豪俊貴勲業邦家頻出師相公鎮梁益軍事無子遺

解榻再見今用才復擇誰况子已高位為郡得固辭

難拒供給費慎哀漁奪私干戈未甚息紀綱正所持

豪俊雖泛講亦暗指楊監初學記劍南道禹貢梁
州之域自劍閣而南分為益州出師表曉暢軍事

上詩會萃

卷之十五

九

無子遺言其修舉後漢徐穉傳陳蕃為太守惟

程本特設一榻去則懸之唐志殿中監從三品則

其位已高得固辭言不得辭意是時鴻漸辟楊為

蜀中郡守故云然景帝紀漁奪百姓侵牟萬民

又二千石官長紀綱人倫難拒供給四汎舟巨石

句告以為郡之道○此段敘赴蜀見相公汎舟巨石

橫登陸草露滋山門日易夕當念居者思山門謂夔

峽門○此

段公自謂言我欲出峽泛舟則畏巨石之橫登陸則

羅草露之滋所以流滯于山門而尚居此耳汝當念

居者之思時一回首可耳○

泛舟二句他都着楊監非是

贈李十五丈別李十五即

峽人鳥獸居其室附層巔下臨不測江中有萬里船

魏都賦蠻貊夷落度道而通者鳥獸之氓漢無名

氏武都太守李翁西峽頌下有不測之谿○四句泛

從蜀地敘起

多病紛倚薄少留改歲年絕域誰慰懷開顏

喜名賢謝靈運詩拙疾相孤陋忝末親等級敢比肩

倚薄○此段自謂

人生意氣合相與襟袂連一日兩遣僕三日一共筵

揚論展寸心壯筆過飛泉玄成美價存子山舊業傳

學記獨學而無友則孤陋而寡聞潘岳賦躡踵側

肩倚裳連袂曹植王仲宣誄文若春華思若湧泉

周書庾信字子山父肩吾為梁太子中庶掌管記

室東海徐摛為左衛率摛子陵及信竝為抄撰學士

父子在東宮既有盛才文竝綺麗故世號為徐庾體

焉李十五其父必通貴故以玄成子山比之○此

段敘李才不聞八尺軀常受衆目憐且為辛苦行益

地并交誼

被生事率北迴白帝棹南入黔陽天陳壽諸葛亮表

身長八尺容貌

其偉○此段 汧公制方隅迥出諸侯先封內如太古

時危獨蕭然清高金莖露正直朱絲絃昔在堯四岳

今之黃穎川〔舊注〕汧公李勉也宗室鄭惠王孫〔鶴

在洪州李十五往謁之由黔陽入豫章〔盧思道集

外靜方隅內康庶績〔後漢黨錮傳〕直如弦死道邊

之表〔舊書〕勉坦率淡素好古尚奇清廉簡易為宗臣于

邁恨不同所思無由宣山深水增波解榻秋露懸客

游雖云久主要月再圓晨集風渚亭醉操雲嶠篇丈

夫貴知己歡罷念歸旋于邁即行邁也所思謂日後

汧公非是時勉按察江西故用陳蕃解榻事客

游二句公自謂言我之客游雖已云久然別後終欲

種蒿苳 并序

既雨已秋堂下理小畦隔種一兩席許蒿苳向二句

矣而苳不甲拆獨野苳青青傷時君子或晚得微祿

輒軻不進因作此詩〔本草〕蒿苳花子竝同白苳江東

俱大寒或謂細人謂之蒿筍苳有人白二種

陰陽一錯亂驕蹇不復理枯旱于其中炎方慘如燬

植物半蹉跎嘉生將已矣〔蘇邕詩〕苦熱氣驕蹇〔詩

從以土會之法辨五地之物生一曰山林其植物宜

〔詩〕會粹 卷之十五 十一

叢物四日墳衍其植物宜莢物五日原隰其植物宜叢物〔史記〕神降之嘉生〔注〕嘉穀也。○此段先從早起雲雷歛奔命師伯集所使指揮赤白日頽洞青光起雨聲先以風散足盡西靡山泉落滄江霹靂猶在耳終朝紆颯杳信宿罷瀟灑〔舊注〕師伯謂雨師風伯再散斜向西也。○此段極狀雨勢〔謝朓詩〕森森散雨足童對經始。芑兮蔬之常。隨事藝其子。破塊數席間。荷鋤功易止。兩句不甲拆。空惜埋泥滓。野莧逃汝來。宗生實於此。此輩豈無秋。亦蒙寒露委。翻然出地速。滋蔓只庭毀。〔鹽鐵論〕周公之時風不鳴條雨不破塊此之破塊指呼童破之〔易〕天地解而雷

雨作雷雨作而百果草木皆甲拆〔鮑照詩〕何自而來〔吳都賦〕宗生高阿族茂幽草歸華先委露。○此段雨後種芑點還序中芑不甲拆野莧青青段至沒齒賢良雖得祿守道不封已〔吳均詩〕掩抑摧藏命論封已養高勢動人主〔李康運〕之封已猶蒿芑出地不蕃非若野莧之易蔓也。○此段從芑莧推拓一步點還擁塞敗芝蘭衆多盛荆杞序中傷時君子云云一段中園陷蕭艾老圃末為耻〔世說〕寧為蘭摧玉折不作○芝蘭最貴荆杞蕭艾最賤貴者每因賤者擁塞而敗此又從蒿芑野莧推開一步講仍是以邪干正意登於白玉盤藉以如霞綺。莧也無所施。胡顏入筐篚〔詩〕註蕭蒿也古詩委身玉盤中歷年冀見食〔徐摛詩〕愧以無雕飾徒然登玉盤〔謝朓詩〕餘霞散成綺趙曰古人

每言綺饌蓋貴家以錦綺藉食曹植表忍垢苟全則犯詩人胡顏之譏○此段仍繳還苴與莧上正意旁意俱出言玉盤霞綺之間必苴始克用無有薦及野莧者而亦胡顏入于筐篚之中乎是小人雖能掩抑君子而其自顧殊多可愧耳

○驅豎子摘蒼耳

爾雅注卷耳或曰苓耳形似鼠耳叢生如盤陸璣詩疏葉

似胡萎白花細莖可煮為茹四月生子如婦人耳端

江上秋已分村中瘴猶劇哇丁告勞苦無以供日夕
蓬莠獨不焦野蔬暗泉石卷耳光療風童兒且時摘
侵星驅之去爛熳任遠適放筐亭午際洗剝相蒙疊
登床半生熟下筯還小益加點瓜薤間依稀木奴跡

本草卷耳主療寒痛風濕周痺四肢拘攣

覆食巾謂洗其土剝其毛以巾覆之趙曰登牀謂

登食牀荆州記吳丹陽太守李衡于武陵龍陽泛

洲種甘橘千株臨死勅其子曰吾洲裏千頭木奴歲

可得絹千匹○首六句所以摘亂世誅求急黎民糠

蒼耳之故卷耳以下實寫蒼耳亂世誅求急黎民糠

○糝○窄○飽○食○亦○何○心○荒○哉○膏○梁○客○富○家○厨○肉○臭○戰○地○骸

○骨○白○寄○語○惡○少○年○黃○金○且○休○擲

陳平傳亦食糠覈耳

晉灼曰覈音紇京師

人謂麤屑為紇頭柳芳氏族論三世有三公者曰

膏梁有令僕曰葷腴梁元帝詩中有惡少年伎能

專自得梁昭明詩一擲黃金留上客沈攸之羽觴

辭半醉驪歌應可奏上客莫慮擲黃金○未段拓一

步以慨

嘆作結

信行遠修水筒

原注引泉筒公伐木詩序有隸人信行

汝性不茹暈清淨僕夫內秉心識本源於事少凝滯

莊子顏子不飲酒不茹葷 屈原傳聖人不凝滯於物而能與世推移 ○此段先從信行贊起 雲端

水筒圻林表山石碎觸熱藉子修通流與厨會往來

四十里荒險崖谷大日曛驚未殮貌赤愧相對浮瓜

供老病裂餅常所愛於斯答恭謹足以殊殿最 漢書注上

功曰最下功曰殿 ○此段 詎要方士符何假將軍佩

敘修水筒旁及歸勞事 行諸直如筆用意崎嶇外 佩一作蓋 ○汝南先賢傳

作請雨土人曰雨易得耳即書符著社廟中須臾大雨

滄注平地水尺餘 東觀漢紀李貳師將軍拔佩

刀刺山而泉飛出 晉書周處為中丞正繩直筆權

豪震肅又劉實傳同 行諸呼其名也信行為隸人

名固已公亦因古人詩句命名袁叔詩信行直如弦

公別張建封詩眼中萬少年用意盡崎嶇則崎嶇

二字乃用意之奇險也正與直筆相反非山谷之險

也子夜四時歌崎嶇與時競不復自顧慮與此同

贊結之應前秉心句

○催宗文樹雞柵

吾衰怯行邁旅次展崩迫愈風傳烏雞秋卵方漫喫

自春生成者隨母向百翻驅趁制不禁喧呼山要宅

課奴殺青竹終日憎赤幘踏藉盤案翻塞蹊使之隔

牆東有隙地可以樹高柵避熱時未歸問兒所為跡

織籠曹其內令入不得擲稀間可突過背距還汚席

士詩會萃 卷之十五 十四

我寬螻蟻遭彼免狐貉厄應宜各長幼自此均勅敵

在昉表無任崩迫之情 本草烏雌雞治風濕麻痺

張衡南都賦春卯夏箭 春卯可以抱育故秋卯

方食之 于寶搜神記安陽城南有亭一書生明術

數入亭宿夜半有赤幘者來或問日向赤幘者誰答

曰西舍老雄雞也 稀間言柵稀疎有間突過汚席

言仍衝突而出踏藉盤案翻也公縛雞行家中厭雞

食虫蟻我寬螻蟻遭正此意 齊民要術雞棲宜椽

地為籠內著棧安穩易肥又免狐狸之患 各長幼

二句即各領其雞無相侵凌意 左傳勅 籠柵念有

敵之人隘而不列 以上正寫樹柵事 籠柵念有

脩近身見損益明明領處分一一當剖析不昧風雨

晨亂離減憂感其流見凡鳥其氣心匪石倚賴窮歲

晏撥煩去冰釋未似尸鄉翁拘留蓋阡陌

易近取諸 身遠取諸

物言因修此籠柵近譬諸身見損益之理莫不宜

然處分割析告宗文之詞 詩風雨如晦雞鳴不已

亂離減憂感喻用劉琨聞雞起舞事 宋浮書襲

之者以為園囿之凡鳥外廐之下乘 詩我心匪石

不可轉也 言可晨有信正見其不 風雨 莊子

渙若水將釋 宋聯意謂祝雞翁任其飛走吾則未

能故拘留而蓋之阡陌之間 此段從雞上拓開一步作結

卓立羣峰外蟠根積水邊他皆任厚地爾獨近高天

白勝千家邑清秋萬估船詞人取佳句刻畫竟誰傳

荆州記白鹽崖下有黃龍灘水最急沿沂所忌 東京

賦豈徒踞高天踳厚地而已哉 江淹詩刻劃巒峯

丈俯臨神淵土人 見其高白因名

白鹽山 水經注廣谿峽乃三峽之首北岸山

今山雲而碧峰希曰世說周顛云刻畫無鹽公因山名曰鹽故有此句

灩澦堆

巨石水中央。江寒出水長。沈牛答雲雨。如馬戒舟航。
天意存傾覆。神功接混茫。干戈連解纜。行止憶垂堂。
巨石指堆。水經江水又東逕廣谿峽。注山上有神淵。天旱燃木岸上推其灰。燼下穢淵中尋則降雨。峽中瞿塘灘。灘上有神廟。至靈驗。商旅上下饗薦不輟。深曰楚俗禱雨必沉牛以答神貺。存傾覆存傾覆之跡。卽堆也。魏收詩導水偏神功。相如傳家累。于金坐不垂堂。天台山賦雖一戒于垂堂。乃永存于長生。于戈二句言行止俱屬可危。○前六句咏堆。末聯自謂。

灩澦

灩澦既沒。孤根深。西來水多愁。太陰江天漠漠。鳥雙去。風雨時時。龍一吟。舟人漁子。歌回首。估客胡商。淚滿襟。寄語舟航。惡年少。休翻鹽井。擲黃金。
孤根石根。吳揚泉。五湖賦太陰之所。悲玄靈之所游。翻鹽井。以逐厚利。必不顧沉溺之患。公故戒之。

白帝

白帝城中雲出門。白帝城下雨翻盆。高江急峽雷霆鬪。古木蒼藤日月昏。戎馬不如歸馬逸。千家今有百家存。哀哀寡婦誅求盡。慟哭秋原何處村。
前四咏雨。後四感懷。在白帝而作。非咏白帝也。

黃草

黃草峽西船不歸赤甲山下行人稀秦中驛使無消

息蜀道兵戈有是非萬里秋風吹錦水誰家別淚濕

羅衣莫愁劍閣終堪據聞道松州已被圍通鑑大曆四年涪州

守捉使王守仙伏兵黃草峽吳三省曰黃草峽在涪州之西水經江水又東南逕赤岬山注是公孫述

所造因山據勢周回七里一百四十步東高二百丈

西北高一千丈南連基白帝山甚高大不生樹木其

石悉赤土人云如人袒胛故謂之赤甲山一統志在今夔州府城北王粲為劉表與袁尚書書河山阻

限狼虎當路雖遣驛使或至或否莊子此亦一是非彼亦一是非前三句大意至第四句方出所以

船不歸行人稀無消息者總因兵戈有是非也兵戈

指崔旰之亂松州指吐蕃是時吐蕃歲為蜀患故

言劍閣之憂小松州之患大耳

夔州歌十絕

中巴之東巴東山江水開闢流其間白帝高為三峽

鎮瞿唐險過百牢關華陽國志劉璋分巴以墊江以上為巴郡居巴西巴東之中曰

中巴唐書漢中郡西縣西南有百牢關此作并下首咏夔州形勝

白帝夔州各異城蜀江楚峽混殊名英雄割據非天

意霸王并吞在物情朱云古白帝城在夔州城東故曰各異城瞿唐峽舊名西陵峽

與荆州西陵峽相亂故曰混殊名也英雄割據謂公

孫述劉焉輩霸王并吞如漢高以巴蜀收中國非

在德不在險意王莽時伏昆今時此

群雄競起問前朝王者無外見今朝比訝漁陽結怨

恨元聽舜日舊簫韶

公羊傳王者無外 朱浮責彭寵書奈何以區區漁陽結怨天子

沈約詩舜日堯年歡無極 書簫韶九成羣

龍騰起御公略陵詩羣雄問獨夫也王者無外即威定虎狼都也 按漁陽怨恨實說祿山借用朱浮語

耳未旬雖作收京後語然亦有西山寇盜莫相侵意

赤甲白鹽俱刺天間闔繚繞接山巔楓林橘樹丹青

舍複道重樓錦繡懸

南都賦森尊尊而刺天 西京雜記終南山有樹葉一青一赤

望之斑駁如錦繡長安謂之丹青樹 此云丹青都謂楓葉丹橘葉青 以下散咏夔州景物

灩東灩西一萬家江北江南春冬花背飛鶴子遺壤

盡相趁鳧雛入蔣牙

水經注白帝山城東望灩溪即以為隍入蜀記夔人謂山澗之

流通江者口灩居人分其左右謂之灩東灩西 擬

李陵別詩雙鳧相背飛 王粲白雀賦食靈岳之瓊藥

蜀都賦攢蔣叢蒲注蔣菰名也

東屯稻畦一百頃北有澗水通青苗晴浴狎鷗分處

處雨隨神女下朝朝

困學紀聞東屯乃公孫述留屯之所距白帝城五里東屯之田

可百頃稻米為蜀第一 又東屯有青苗陂一統志

青苗陂在瞿唐東畜水溉田民得其利 孫綽詩物我俱忘懷可 以狎鷗鳥

蜀麻吳鹽自古通萬斛之舟行若風長年三老長歌

裏白晝攤錢白浪中

梁冀傳能意錢之戲注何承天纂文曰謹億一日射意一日射

數印攤錢也

憶昔咸陽都市合山水之圖張賣時巫峽曾經寶屏

見楚宮猶對碧峰疑蕭愨咏屏風詩讀記知州所觀圖見岳形○此追憶咸陽見畫

圖而作

武侯祠堂不可忘中有松柏叅天長干戈滿地客愁

破雲日如火炎天涼客愁之破正因松柏叅天而炎天亦為之涼也

閩風玄圃與蓬壺中有高唐天下無借問夔州歷何

處峽門江腹擁城隅

閩風玄圃在鬼崙蓬壺在東海吳船錄陽臺高唐觀在來鶴

峰上漢書注高唐在雲夢華容縣

諸將五首

漢朝陵墓對南山胡虜千秋尚入關昨日玉魚蒙葬

地○早○時○金○盃○出○人○間○見○愁○汗○馬○西○戎○逼○曾○閃○朱○旗○北

斗○殷○多○少○材○官○守○涇○渭○將○軍○且○莫○破○愁○顏○見音現○

安諸陵必遭焚毀公不忍斥言故託之漢朝陵墓耳

西京新記宣政門內曰宣政殿初成每見數十騎

馳突出高宗使巫祝劉明奴問其所由鬼曰我漢楚

王戊太子死葬于此明奴曰漢書戊與七國反誅死

無後焉得葬此鬼曰我當時入朝以道遠不從坐後

病死天子于此葬我漢書自遺誤耳明奴因宣詔欲

為改葬鬼曰出入誠不安改葬幸甚天子歛我玉魚

一雙今猶未朽勿見奪也明奴以事奏聞及發掘玉

魚宛然棺柩畧盡金盃當作玉盃漢武故事鄴縣

有一人于市貨玉杯吏疑其御物欲捕之因忽不見

縣送其器推問乃茂陵中物也霍光自呼吏問之說

市人形貌如先帝南史沈炯為魏所虜嘗獨行經漢

上詩會萃卷之十五十九

武通天臺為表奏之其畧曰甲帳珠簾一朝零落茂陵玉盃遂出人間即此事也按易玉為金子義未妥正用盧充事蓋帝王曰陵公卿曰墓玉魚蒙陵金盃蒙墓耳代宗紀永泰元年八月僕固懷恩誘吐蕃寇奉天醴泉党項羌渾奴刺寇同州蓋屋京師戒嚴東京賦杖朱旗而建大號東觀漢紀段熲徵還京師鼓吹曲蓋朱旗騎馬殿天蔽日左傳三辰旗旂疏云畫北斗七星漢書招搖靈旗九夷賓將注畫招搖于旗以征伐招搖北斗第七星也漢書材官蹶張代宗紀時郭子儀自河中至進屯涇陽李忠臣屯中渭橋通鑑永泰元年九月回紇吐蕃合兵圍涇陽及暮虜退屯北原此首以吐蕃侵逼責諸將不能守長安也前四句追言祿山破潼關事後言吐蕃又屢告警爾諸將獨不憂及陵墓耶史廣德元年吐蕃入京師劫宮闕焚陵寢此詩首末二句言外有餘慨

韓公本意築三城擬絕天驕板漢旌豈意盡煩回紇

馬翻然遠救朔方兵胡來不覺潼關隘龍起猶聞晉

水清獨使至尊憂社稷諸君何以答升平舊唐書張

龍二年拜左衛大將軍同中書門下三品封韓國公

神龍三年仁愿于河北築三受降城先是朔方與突

厥以河為界河北岸有拂雲祠突厥每入寇必禱祠

後水合而入時默啜西擊娑葛仁愿乘虛奪漠南之

地築三城首尾相應以拂雲祠為中城東西相去各

四百里皆據津濟遙相接應北拓三百餘里于牛頭

朝那山北置烽燧一千八百所自是突厥不得度山

放牧朔方無復侵掠史記淮陰侯傳馳入趙壁拔趙旗立漢赤幟至德初郭子儀領朔方兵以回紇

兵討安慶緒不覺潼關隘謂朱其險阻一行并

州起義堂頌我高祖龍躍晉水鳳翔太原冊府元龜

高祖師次龍門縣代水清太宗生時有二龍戲于門

外井中經三日乃冲天而去水經晉水出晉陽縣

西懸壘山東入汾水此詩因回紇恃功侵擾乃追

王詩會萃

卷之十五

二十

韓公之功以愧諸將杜詩博議胡來指回紇為懷
恩所誘連兵入寇潼關設險本以控制山東而今朔
方失守胡騎反從西北蹂躪三輔則潼關之險失矣
其害皆起于借兵收復然太宗龍興晉陽亦嘗請兵
突厥內平隋亂其後突厥恃功直犯渭橋卒能以計
摧滅之此不獨太宗之神武亦由英衛二公專征之
力也故繼之曰獨使至尊憂社稷諸
公何以答升平其勉子儀者至矣
洛陽宮殿化為烽休道秦關百二重滄海未全歸禹
貢薊門何處覓堯封朝廷袞職誰爭補天下軍儲不
自供五言古詩稍喜臨邊王相國肯銷金甲事春農漢記秦得
秦地險固二萬人足當諸侯百萬王曹詩比屋
降堯封滄海薊門即河北幽瀛等州時節度使李
懷仙等收安史餘黨相與蟠據其地後漢法真傳
臣願聖朝就加袞職注袞職三公也詩袞職有關

仲山甫補之西都賦儲不改供唐府兵法壞兵
農遂分天下軍須皆仰給餽饗而不自食其地所謂
軍儲不自供也舊唐書廣德二年王繹拜同平章
事其年八月代李光弼都統河南淮南山東道諸
節度行營事兼領東京留守歲餘遷河南副元帥請
減軍資錢四十萬貫修東都殿宇此貢諸將不修
屯營之制以供軍須

迴首扶桑銅柱標冥冥氛祲未全銷越裳翡翠無消
息南海明珠久寂寥殊錫曾為大司馬總戎皆捧侍

中貂裘風朔雪天只在地只在忠臣翊聖朝南史林邑

部象林縣古越裳界也北接九真郡南界水步道二
百餘里有西屠夷亦稱王馬援所植兩銅柱表漢界
處也周外紀成王六年交趾南有越裳氏重譯來
朝獻白雉漢西域傳贊孝武之世睹犀布玳瑁則

土寺會萃 卷之十五 二十一

建朱崖七郡自是之後明珠文甲通犀翠羽之珍盈
于後宮嶺表錄異廉州有大池謂之珠池每年刺
史修貢傅亮進宋元帝詔敬授殊錫光啓
唐書門下省侍中二人正二品掌出納帝命相禮儀
與左右常侍中書令並金璫珥貂
錢箋此言朝廷不當使中官為將也開元中中官
楊思勗將兵討安南五溪殘酷好殺而越裳不貢
矣代宗初中官呂太乙收珠廣南阻兵作亂而南
海不靖矣李輔國以中官判元帥行軍司馬專掌
禁兵又拜兵部尚書詔羣臣于尚書省送上所謂
殊錫也魚朝恩以中官為天下觀軍容宣慰處置
使程元振加鎮軍大將軍右監門衛大將軍克寶
應軍使所謂總戎也炎風朔雪皆天王之地只當
精求忠良以翊聖朝豈可使一二中人據將帥之
重任自取潰債乎立意如此
此不露圭角風人之遺

錦江春色逐人來巫峽清秋萬壑哀正憶往時嚴僕

射共迎中使望鄉臺主恩前後三持節軍令分明數

舉杯西蜀地形天下險安危須仗出羣材嚴武一鎮

劍南故曰三持節數舉杯與公宴飲如枉駕草堂

兼攜酒饌嚴公廳宴之類不一而足唯其軍令分

明各安其五軍中無事可以宴樂或曰杯只數舉

言不輕酒也八哀詩豈無成都酒憂國只細傾可以

互証此解尤妙此言蜀中將帥也慨今思昔欲得

嚴武其人耳諸將五首不同首言關中次而北方

東海南蠻西蜀正
嘆四方之多事也

秋興八首

玉露凋傷楓樹林巫山巫峽氣蕭森江間波浪兼天湧
塞上風雲接地陰叢菊兩開他日淚孤舟一繫故

杜詩會粹 卷之十五 二十二

唐詩卷之十五
尾首三首

園心寒衣處處催刀尺白帝城高急暮砧

佳節玉露凋晚林 水經注江水歷峽東徑新崩灘 詩金風蕩

其下十餘里有大巫山非惟三峽所無乃當抗峯岷

峨借嶺衡疑其間首尾一百六十里謂之巫峽蓋因

山為名也三峽七百里中兩岸連山略無闕處自非

亭午夜分不見曦月 張協詩荒楚鬱蕭森 又輕

露栖叢菊 叢菊兩開即南菊再逢人卧病意 公

至夔州已經二秋時艤舟以俟出峽故言再見菊開

仍聞他日之淚孤舟久繫惟懷故國之心也 郭泰

機詩衣工乘刀尺 庾信詩秋砧調急節 刀尺裁

新暮砧整舊微 秋興者因秋而發興不專咏秋

也入首中或明點秋字或暗點秋字總寄其興耳

細分之各一題眼此首以巫山巫峽四字作紐江間

塞上巫中之景 菊兩句巫中之情

夔府孤城落日斜每依北斗望京華聽猿實下三聲

淚奉使虛隨八月槎畫省香爐遠伏枕山樓粉堞隱

悲笳請看石上藤蘿月已映洲前蘆荻花

夔州為都督府督歸夔忠萬涪渝南七州 公詩秦

城北斗邊今云北斗望京華義同 水經注漁者歌

曰巴東三峽巫峽長猿鳴三聲淚沾裳 博物志海

上有人每年八月乘槎到天河 聽猿揮淚已非虛

語故曰實下乘槎而返未上何時故曰虛隨 漢官

儀尚書省中皆以胡粉塗壁紫青界之畫古烈士重

行書贊 尚書郎更直于建禮門內臺給青縑白綾

被或錦被幃帳茵褥通中枕女侍史二人皆選端正

執香爐燒薰從入臺中護衣服 公為尚書郎今違

去省中 魏文帝與吳質書悲笳微吟 鮑博士

江 聯句彷彿藤蘿月繽紛篁霧陰 樂府烏夜啼 巴陵

三江口蘆荻齊如麻 朱云蘿月映洲又是依斗望

京之時緊應次句 此首以夔府二字作紐以下俱

張翥詩
尋河漢
三說
公詩秦
漁者歌
博物志海
漢官

白帝城高急暮砧
東南名三峽
北名子文

屬夔府
情景

千家山郭靜朝暉。日日江樓坐翠微。信宿漁人還汎汎。

汎汎秋燕子。故飛飛。匡衡抗疏功名薄。劉向傳經心事違。

事違同學少年多。不賤五陵衣馬自輕肥。陸機詩扶桑升朝暉

詩汎汎楊舟 [文昌雜錄] 燕子至秋社乃去。仲春復來。 [解嘲] 獨可抗疏時道是非。 [陸機] 長歌行但恨功名薄。

劉向傳 宣帝初立。穀梁春秋徵更生受。穀梁講論五經于石渠。成帝即位更名向。詔領校中。

五經秘書。 [周弘正詩] 既傷年緒促。復嗟心事違。匡衡抗疏。劉向傳經。一讀功名薄。心事違。公自謂。

公疏論房瑄。旋貶。故言欲如匡衡之抗疏而功名已薄。欲如劉向之傳經而心事已違。此首以江樓二字作紐。信宿二句。江樓所見之景。下則江樓之情。

見之景。下則江樓之情。

聞道長安似奕棋。百年世事不勝悲。王侯第宅皆新

主。文武衣冠異昔時。直北關山金鼓震。征西車馬羽

書遲。魚龍寂寞秋江冷。故國平居有所思。左傳太叔文子曰今

審子視君不如奕棋。其何以免乎。奕者舉棋不定。不勝其偶。而况置君而不定乎。 [古詩] 王侯多第宅。封禪書直北。立五帝。 [增舊注] 直北。謂關西關輔間。

晉書 劉琨傳。金鼓振于河曲。 [史] 廣德元年。吐蕃入長安。徵天下兵。莫至。故曰羽書遲。 [水經注] 魚龍以秋日為夜。龍秋分而降。蟄寢于淵。故以秋日為夜也。

朱云 前三章俱主夔州言。 [朱] 前生指荆王。 [朱] 下生指魯侯。 [朱] 此章以下皆及長安之事。 [朱] 侵道北。 [朱] 侵道北。 [朱] 侵道北。 [朱] 侵道北。

蓬萊宮闕對南山。承露金莖霄漢間。西望瑤池降王

母。東來紫氣滿函關。雲移雉尾開宮扇。日繞龍鱗識

杜詩會粹

卷之十五 二十四

代宗時好生
中經於不
四日作

行宮在密地
夜宿在密地
夜宿在密地
夜宿在密地

聖顏一臥滄江驚歲晚幾回青瑣點朝班唐會要大明宮龍朔

三年號曰蓬萊宮北據高原南望爽塏每天晴日朗南望終南山如指掌京城坊市街陌如在檻內

子周穆王肆意遠游升崑崙之丘遂賓于西王母觴手瑤池之上漢武內傳七月七日上齋居承華殿

忽青鳥從西來集殿前上問東方朔朔曰此西王母欲來也有頃王母至關尹內傳關令尹喜常登樓

望見東極有紫氣西邁曰應有聖人經過京邑乃齋戒其日果見老君乘青牛車來過唐會要開元中

蕭嵩奏朔望受朝宣政殿請備羽扇于殿兩廂上將出所司承旨索扇扇合上坐定乃去扇將退乃索扇

如初南齊書高帝龍顏鐘聲鱗文遍體曹植詩遲奉聖顏如渴如饑點與珣通陸厥詩復點銅龍

署○此首思宮闕也金莖宮闕中所有自宮闕而西則瑤池可望自宮闕而東則函關在且王母降紫氣

來不過承瑤池函關言之他作玄宗好仙及太真為女道士俱無謂雲移二句亦宮闕中所見珣朝班指

為拾遺耳

瞿唐峽口曲江頭萬里風烟接素秋花萼夾城通御氣芙蓉小苑入邊愁珠簾繡柱圍黃鵠錦纜牙檣起

白鷗回首可憐歌舞地秦中自古帝王州起句言此是瞿塘峽

口耳而回望曲江不下萬里故接以萬里云羣

鼎詩萬里風烟異薛道衡詩鳥道風烟接纂要秋曰白藏亦曰素秋舊唐書南內曰興慶宮

宮西南隅有花萼相輝勤政務本之樓開元二十六年年六月遣范安及于長安廣花萼樓葉夾城五芙蓉

苑張正見詩御氣響鈞衣小苑宜春苑也即曲江

江曰入邊愁見御苑已廢西京雜記昭陽殿織

珠為簾裴子野詩流雲飄繡柱西京雜記昭陽殿織

始元元年黃鵠下建章太液池中帝作歌圍黃鵠

杜詩會粹

卷之十五

二十五

聖顏一臥滄江驚歲晚幾回青瑣點朝班唐會要大明宮龍朔

三年號曰蓬萊宮北據高原南望爽塏每天晴日朗南望終南山如指掌京城坊市街陌如在檻內

子周穆王肆意遠游升崑崙之丘遂賓于西王母觴手瑤池之上漢武內傳七月七日上齋居承華殿

忽青鳥從西來集殿前上問東方朔朔曰此西王母欲來也有頃王母至關尹內傳關令尹喜常登樓

望見東極有紫氣西邁曰應有聖人經過京邑乃齋戒其日果見老君乘青牛車來過唐會要開元中

蕭嵩奏朔望受朝宣政殿請備羽扇于殿兩廂上將出所司承旨索扇扇合上坐定乃去扇將退乃索扇

如初南齊書高帝龍顏鐘聲鱗文遍體曹植詩遲奉聖顏如渴如饑點與珣通陸厥詩復點銅龍

遺迴沙磧古詩象牙作帆檣秦紀衛鞅說孝公

曰秦據河山之固東向以制諸侯此帝王之業也

此首思曲江之作花歸思云此紀長安失陷由城通街氣拍動

蕩以下俱承曲江言敘述事下且為若無者自為下不若者有

昆明池水漢時功武帝旌旗在眼中織女機絲虛夜

月石鯨鱗甲動秋風波漂菰米沈雲黑露冷蓮房墜

粉紅關塞極天惟鳥道江湖滿地一漁翁漢書元狩三年發謫

吏穿昆明池臣瓚曰西南夷傳越嶲昆明國有滇池

方三百里漢使求通身毒國為昆明所閉欲伐之故

作昆明池象之以習水戰在長安西南迴迴四十里

長安志昆明池在長安縣西二十里虞茂詩昆明

池水秋色明西京雜記昆明池中有戈船樓船各

數百艘樓船上建樓櫓戈船上建戈矛四角垂幡旄

旌葆麾蓋照灼涯涘曹毗志怪昆明池作二石人

東西相望象牽牛織女西京雜記昆明池刻玉石

為鯨魚每至雷雨魚常鳴吼暑尾皆動劉孝威詩雷

奔石鯨動水開李逢源東府晉詩黑米生菰詩

春葉李逢源東府晉詩黑米生菰詩

黑蓮北史李順興言昆明池中有大荷葉可取盛餅

食其居去池十數里日不移影順興負荷葉而歸脚

猶泥漁翁公自謂唐武聖昆明池唐詩歷以此為幸地

此首思昆明池而作而後一借李舍唐詩傷之此詩身阻多路

昆明御宿自逶迤紫閣峰陰入漢陂香稻啄餘鸚鵡

粒碧梧棲老鳳凰枝佳人拾翠春相問仙侶同舟晚

更移綵筆昔曾干氣象白頭今望苦低垂羽獵賦序

上林東南至宜春湖鄒宿昆良安志昆亭在

藍田縣境御宿川在長安志終南有紫閣峰

漠漠高山深谷透迤長安志終南有紫閣峰

志在鄂縣東南三十里南都賦香稻鮮魚鄭玄

漢詩會粹卷之十五

卷之十五

二十六

附皇仁南... 此詩身阻多路... 終南有紫閣峰... 香稻鮮魚... 鄭玄

詩箋鳳凰之性非梧桐不棲香稻碧梧皆漢陂問

景物鸚鵡鳳凰形容其美耳舊作倒裝句誤

詩芳郊拾翠人迴袖捲芳容問即詩雜佩以問之

之問後漢書李膺與郭泰同舟而濟眾賓望之以

為神仙仙侶同舟如岑參兄弟輩綵筆昔曾干

氣象即往時文采動人主賦詩分氣象意望回望

羨陂也言我已白頭矣今望之與前此事事相違意

氣能不低垂乎此二句對結舊作白頭吟望誤○此

首此意與前首不同

而作天寶末公孫三王神賦于蓬萊宮而白髮少年與後陂賦相共

○ ○ ○ 詠懷古跡五首

支離東北風塵際漂泊西南天地間三峽樓臺淹日

月五溪衣服共雲山羯胡事主終無賴詞客哀時且

未還庾信生平最蕭瑟暮年詩賦動江關支離見莊

子註形體

不全貌吳邁遠詩西南窮天險東北畢地開後

漢南蠻傳帝女妻槃瓠解去衣裳為僕鑿之結著獨

力之衣生六男六女織績木皮染以草實好五色衣

服裁製皆有尾形三峽樓臺已淹日月五溪衣服

共此雲山傷如何矣史記注江湖間謂小兒多作

後猾為無賴庾信傳信在周雖位望通顯常有鄉

關之思乃作哀江南賦以致其意其辭曰信年始二

毛即逢喪亂藐是亂離至于沒齒燕歌遠別悲不自

勝楚老相逢泣將何及又云將軍一去大樹飄零壯

士不還寒風蕭瑟提挈老幼關河累年又傷心賦對

玉關而羈旅坐長河而暮年按庾信在江南江關

正其地非虛趣也此首咏懷以庾信自比

以其處地同耳連前咏

搖落深知宋玉悲風流儒雅亦吾師悵望千秋一灑

淚蕭條異代不同時江山故宅空文藻雲雨荒臺豈

杜詩會粹 卷之十五 二十七

夢思最是楚宮俱泯滅舟人指點至今疑宋玉九辨悲哉秋之

為氣也草木搖落而變衰皆言之此言歸州宅也宋玉高唐賦昔先王嘗游

高唐夢見一婦人王因幸之去而辭曰妾在巫山之陽高丘之岵且為行雲暮為行雨朝朝暮暮陽臺之

下豈夢思言其為子虛亡是之說在巫山縣即襄王所游之地陽臺高一百二十丈南

沈張江故舟人往來不可即而可指跡之可懷大抵類然也此首咏宋玉宅之作

羣山萬壑赴荆門生長明妃尚有村一去紫臺連朔

漠獨留青塚向黃昏畫圖省識春風面環珮空歸夜

月魂千載琵琶作胡語分明怨恨曲中論史記高祖曰豐吾所

生馬別賦明君去時仰天太息紫臺稍遠關山無極

善曰紫臺即紫宮也州圖經胡地多白草昭君塚衛連雪賦朔漠飛沙

香溪西京雜記元帝後宮既多使畫工圖形按圖

召幸之宮人皆賂畫工獨王嬙不肯遂不得見匈奴

來朝求美人為闕氏上以昭君行及去召見貌為後

宮第一帝悔之窮按其事畫工皆棄市列女傳孟

姬曰進退則鳴玉佩環省乃減省之省識乃欵識

之識不日不識而日省識蓋微詞或曰識知識也

省識言未曾相識推于前日琵琶引却日琵琶石崇明君詞序昔公主嫁烏

孫令琵琶馬上作樂以慰其道路之思其送明君亦必爾也其造新曲多哀怨之聲琴操昭君在匈奴恨

帝始不見遇乃作怨思之歌後人蜀主窺吳幸三峽崩年亦在永安宮翠華想像空山

裏玉殿。虛無野寺中。古廟杉松巢野鶴。歲時伏臘走

村翁。武侯祠屋常隣近。一體君臣祭祀同。原注：殿今為寺廟在

宮東。蜀志：章武二年，先主敗于猇亭，由步道還魚復，改魚復為永安。三年四月，先主殂于永安宮。

融詩：想像巫山高。謝莊送神歌：歸靈云：去尋南軒以爲已。璇庭寂，玉殿虛。此首咏先主廟。

諸葛大名垂宇宙。宗臣遺像肅清高。三分割據紆籌

策。萬古雲霄一羽毛。伯仲之間見伊呂。指揮若定失

蕭曹。運移漢祚終難復。志決身殲軍務勞。文子：四方上下謂之

宇。往古來今謂之宙。夏侯湛：東方朔畫贊序：徘徊路寢，見先生之遺像。

清高類姮娥之依桂樹。按：溫子昇常山公主碑：直置之。高峻。辨亡論：割據山川，跨制荆吳。三分割據

萬古雲霄一讀紆籌策。言不盡展其長。一羽毛言萬

古之雲霄。孔明視之乃一羽毛耳。即目無千古殊覺

天地窄意。魏文帝典論：傳毅之于班固、伯仲之間耳。彭萊獄中與諸葛亮書：足下乃當世伊呂。

平傳：誠能去兩短集兩長。天下指揮即定矣。丙吉傳贊：高祖開基，蕭曹爲冠。錢箋：張輔、葛樂優劣論

孔明殆將與伊呂爭儔。豈徒樂毅爲伍。後魏崔浩著論：亮不能爲蕭曹亞匹。謂陳壽貶亮非爲失實。公以

伊呂相提而論。伸張輔之說。而抑崔浩之黨。陳壽也。

宋文帝詩：運移矜物化。身殲軍務勞五字連讀。

○此首懷武侯祠。文中子：武侯不死，禮崇其有，與字臣乞失蕭曹。

雨不絕

鳴雨旣過漸細微。映空搖颺如絲飛。階前短草泥不

亂。院裏長條風乍稀。舞石旋應將孔子。行雲莫自濕

仙衣眼邊江舸何匆促未待安流逆浪歸

梁簡文詩春色映空

來增韻室有垣墻者為院羅含湘中記石燕在

零陵縣遇風雨則飛舞如燕止則為石水經注鷺山

有石紺色狀燕其石或大或小及雷風相薄小者隨

大者而飛如相將乳子之狀武陵人歌樂茲潭兮

安流綴爾楫兮咏歌樂府逆浪故相邀菱舟不怕

搖未待安流一讀逆浪歸足上語正見其匆促○

全首皆雨中景事只鳴雨二字屬聞下俱所見

晚晴

返照斜初徹浮雲薄未歸江虹明遠飲峽雨落餘飛

鳧雁終高去熊羆覺自肥秋分客尚在竹露夕微微

張正見詩鏡如臨風月流如飲澗虹

宿江邊閣

即西閣年譜大曆元年秋公寓夔之西閣

暝色延山徑高齋次水門薄雲巖際宿孤月浪中翻

鶴鶴追飛靜豺狼得食喧不眠憂戰伐無力正乾坤

謝靈運詩林壑歛暝色漢循吏傳召信臣開通溝洫起水門何遜詩薄雲巖際出初月波中上○首

二首題中四宿時景未聯宿時情

夜宿西閣曉呈元二十一曹長

城暗更籌急樓高雨雪微稍通綃幕霽遠帶玉繩稀

門鵲晨光起檣烏宿處飛寒流江甚細有意待人歸

說文惟在上日暮○首二句夜宿稍通二句將曉景門鵲二句曉景未聯因西閣所見醜生情耳

○西閣口號呈元二十一

山木抱雲稠。寒江繞上頭。雪崖纔變石。風幔不依樓。

社稷堪流涕。安危在籌。看君話王室。感動幾銷憂。

前四句景後則呈元

西閣雨望

樓雨霑雲幔。山寒著水城。逕添沙面出。湍減石稜生。

菊蘂淒疎放。松林駐遠情。滂沱朱檻濕。萬慮傍簷楹。

晉史劉惔稱桓溫眼如紫石稜。詩月離于畢俾滂沱矣。

西閣三度期大昌嚴明府同宿不到

唐書大昌縣屬

夔州

問子能來宿。今疑索故要。匣琴虛夜夜。手板自朝朝。

金吼霜鐘徹。花催蠟炬銷。早鳧江檻底。雙影謾飄飄。

南齊高逸傳褚伯玉居瀑布山三十餘年。隔絕人物。王僧達為吳郡。苦禮致之。伯玉不得已。停郡信宿而退。僧達答丘珍孫書曰。褚先生從白雲游矣。近故要其來。此與耐日夜。晉輿服志八座。執笏其餘。卿士但執手板。海錄今名刺也。手板。朝朝謂明府。拘于迎謁。故期而不至耳。山海經。豐山有九鐘焉。是知霜鳴。注。霜降則鐘鳴。○金吼二句。臨曉景。早鳧飄飄。則竟曉矣。然亦暗切。明府係雙關法。

西閣二首

巫山小搖落。碧色見松林。百鳥各相命。孤雲無自心。

層軒俯江壁。要路亦高深。朱紱猶紗帽。新詩近玉琴。
功名不早立。衰疾謝知音。哀世非王粲。終然學楚吟。

搔落指秋時。王粲登樓賦。鳥相鳴而舉翼。注大戴禮夏小正云。鳴也者。相命也。唐書隋貴臣多服烏紗帽。後漸廢。貴賤通服。折上巾。此云朱紱。猶紗帽。蓋當時以為隱居之服。語意謂雖曰朱紱。猶然紗帽耳。以隱者自居也。新詩近玉琴。言日事于詩。惟與琴相伴耳。非聲中律呂之謂。史記越人莊烏。仕楚為執珪。有頃而病。楚王曰。烏今富貴矣。亦思越不使人往聽之。猶越聲也。王粲登樓賦。莊烏顯而越吟。此詩前後六句斷前。

閣中景後閣中情
懶心似江水。日夜向滄洲。不道含香賤。其如鑷白休。

經過凋碧柳。蕭瑟倚朱樓。畢娶何時竟。消中得自由。

豪華看古往。服食寄冥搜。詩盡人間興。兼須入海求。

漢官儀尚書郎握蘭含雞舌香。奏事與黃門侍郎對揖。南史鬱林王年五歲。戲高帝旁。帝令左右鑷白髮。問王我誰。耶答曰太翁。帝笑曰豈有為人作曾祖而拔白髮乎。卽擲鏡鑷。後漢書向子平男女嫁娶畢。勸斷家事。弗復相關。豪華句言豪華之事。但看古往。皆陳跡也。古詩服食求神仙。詩盡二句言人間之興已盡。但須入海求之。應滄洲句。公詩到今。有餘恨。不得窮扶桑。又云蓬萊如可到。衰白問羣仙。已惓惓于此矣。通首皆言情。西閣只朱樓一點。

西閣夜

恍惚寒山暮。逶迤白霧昏。山虛風落日。樓靜月侵門。
擊柝可憐子。無衣何處村。時危關百慮。盜賊爾猶存。

前四景後四
情界限非然

○○○夜

露下天高秋水清。空山獨夜旅魂驚。疎燈自照孤帆

宿。新月猶懸雙杵鳴。南菊再逢人臥病。北書不至雁

無情。步簷倚杖看牛斗。銀漢遙應接鳳城。楚詞悲哉

也。沈寥。今天高而氣清。寂寞。今收潦而水清。王粲

七哀。獨夜不成寐。楚詞。曲屋步欄。注。步欄。長砌也。

上林賦。步欄。周流。注。步欄。步廊也。欄。古簷字。河圖

括地象。河精上為天漢。亦曰銀漢。曰銀河。戴嵩詩

黑龍過飲渭。丹鳳俯臨城。趙曰。秦穆公女吹簫。鳳

降其城。因號丹鳳城。其後言京師之城曰鳳城。

覆舟二首

巫峽盤渦曉。黔陽貢物秋。丹砂同隕石。翠羽共沉舟。

羈使空斜影。龍宮闕積流。篙工幸不溺。俄頃逐輕鷗。

本草。丹砂。久服通神明。不老。輕身。神仙能化為汞。衍

義云。出辰州蠻峒。老鴉井者最良。唐志。黔陽歲貢丹

砂等物。左傳。隕石于宋五。爾雅注。翠鷗似燕。紺

色生鬱林。異物志。翡翠赤而翠青。其羽可以為飾。

鄒陽書。積羽沉舟。趙曰。斜影。狀出船覆無聊之狀。

闕。積流。卽水深而不涸。則沉玉極矣。意。黔陽歲

貢丹砂。以供燒鍊。而舟覆于巫峽。故公作此。以

寄慨。丹砂。主翠羽。不過因舟沉而及耳。

徒聞斬蛟劍。無復爨犀船。使者隨秋色。迢迢獨上天。

漢禮樂志。正月上辛。用事。北泉園。丘昏祠。至明夜常

有神光集于祠壇。天子自竹宮而望拜。百官侍祠者

數百人皆肅然心動焉師古曰竹宮去壇三里 郊
祀志公孫卿曰仙人好樓居于是上令長安作飛廉
桂館其泉作益壽延壽觀使卿持節設具而候神人
師古曰飛廉桂館二館名 參同契河上姤女靈而
最神得火則飛不染垢塵真一子注河上姤女即真
承也 浴神賦凌波微步 郊祀志宣帝築世宗廟
神光興于殿旁如燭狀 呂氏春秋荆人伏飛得寶
劍渡江中流兩蛟繞舟幾沒飲飛拔劍斬蛟乃得濟
晉書温嶠宿牛渚磯水深不可測世云其下多怪
物嶠遂燃犀角照之須臾見水族覆火奇形異狀
有斬蛟之劍可以渡江有燃犀之照則水怪不復為
患而今舟覆故曰徒聞曰無復 使者採求丹砂者
也隨秋色而獨上天言貢物已盡止秋色在耳蜀者
無餘物之意上天歸朝也○前四句言天子方修丹
房之術而復大興祠祀以求長生斬蛟四句
方及覆舟使者疑即方士故借漢武事為諷

奉漢中王手札

國有乾坤大王今叔父尊剖符來蜀道歸蓋取荆門
峽險通舟峻江長注海奔主人留上客避暑得名園
前後緘書報分明饌玉恩天雲浮絕壁風竹在華軒
已覺良宵末何看駭浪翻入期朱邸雪朝傍紫微垣
曹植詩剖符授玉王爵是加王先貶蓬州時罷郡
歸朝取道夷陵主人歸州守上客即漢中王 吳
都賦矜其宴居則珠服玉饌天雲二句承名園
蘇彥詩洪濤奔逸勢駭浪駕丘山 玉篇漢書注 都
國朝宿之舍在京師者率名邸諸侯朱戶故曰朱邸
朱邸雪言歸長安期在此時紫薇垣即紫宮○此
段敘漢中王歸 枚乘文章老河間禮樂存悲秋宋玉
朝暫留荆門事

宅失路武陵源淹泊俱崖口東西異石根夷音迷咫

尺鬼物傍朝昏

漢書景帝子河間獻王德學舉六藝被服儒術武帝時來朝獻禮樂對三

雍宮

枚乘二句言枚乘已老所幸河間禮樂尚存

得慰夙契也悲秋以下公自謂淹泊俱崖口謂在蜀

中播徙非一總不出崖口而或東或西所異者石根

耳夷音鬼物皆峽中所見所聞之不堪者○此段

自犬馬誠為戀狐狸不足論從容草奏罷宿昔奉清

樽曹植表不勝犬馬戀主之情○犬馬句公自謂狐

狸句謂王言王歸朝草奏不必問狐狸之細若有

餘暇亦念我侍奉清樽之舊否雙縮作結

奉漢中王手扎報韋侍御蕭尊師亡

秋日蕭韋逝淮王報峽中少年疑柱史多術怪仙公

不但時人惜祇應吾道窮一哀侵疾病相見自兒童

處處隣家笛飄飄客子蓬強吟懷舊賦已作白頭翁

老子為柱下史得長生常以少年而亡故疑之尊師

學仙宜有術以延生故怪之隣家笛即向秀山陽

有懷舊賦存歿口號

席謙不見近彈碁畢耀仍傳舊小詩玉局他年無限

笑白楊今日幾人悲原注道士席謙吳人善彈碁畢

碁格五注藝經舊彈碁兩人對局白黑碁各六枚先

列碁相當下呼上更相彈也其局以石為之公前

有贈畢四驩詩流傳江鮑體相顧免無兒則仍傳舊

小詩乃其子傳之所謂存者也陶潛挽歌荒草何

鄭公粉繪隨長夜曹霸丹青已白頭天下何曾有山

水人間不解重驂驢原注高士榮陽鄭虔善畫山水

存者存也容齋續筆每篇一存一歿蓋席謙曹霸

存畢耀鄭虔歿也其實不然上首云白楊今日幾人

悲日幾人則

曜矣

大曆元年 丙午

此卷係大曆元年
秋居夔州所作

目錄

蕭山張 遠邇可編

大曆中居夔州作

月圓 中宵 不寐 遠游 遣愁 秋滿

秋峽 雨晴 垂白 搖落 草閣 江月

江上 中夜 江漢 吹笛 南極 秋日寄

題鄭監湖亭 雨 雨 雨 二首 八哀詩

覽栢中丞兼子侄數人除官制詞因述父子兄

弟四美載歌絲綸 覽鏡呈栢中丞 陪栢中

承觀宴將上

多

杜詩會粹

大曆中

公居夔州作

蕭山張 遠邇可箋

月圓

孤月當樓滿 寒山動夜扉 委波金不定 照席綺愈依
未缺空山靜 高懸列宿稀 故園松桂發 萬里共清輝

月賦委照而吳業昌 郊祀歌月穆穆以金波 鄒

陽酒賦綃綺為席犀璫為鎮 金波綺席拆開顛倒

見句法 未缺高懸一讀 末語即

隔千里兮共明月 意見月而思鄉也

杜詩會粹

卷之十六

中宵

西閣百尋餘中宵步綺疏飛星過木白落月動沙虛
擇木知幽鳥潛波想巨魚親朋滿天地兵甲少來書

梁冀傳臆庸皆有綺疏注綺疏謂鏤為綺文也左傳鳥能擇木木豈能擇鳥

不寐

瞿唐夜水黑城內改更籌翳翳月沈霧輝輝星近樓

氣衰耳少寐心弱恨容愁多壘滿山谷桃源何處求

前四不寐所聞所見後則不寐之情心弱恨容愁言心本弱耳恨其偏能容愁也

遠游

江闊浮高棟雲長出斷山塵沙連越嶠風雨暗荆蠻

雁矯銜蘆內猿啼失木間敝裘蘇季子歷國未知還

國策蘇秦說秦王不行黑貂之裘敝雁矯二句典起末聯

遣愁

養拙蓬為戶茫茫何所開江通神女館地隔望鄉臺

漸惜容顏老無由弟妹來兵戈與人事回首一悲哀

水經注丹山西即巫山宋玉所謂帝女居之名曰瑤姬朝為行雲暮為行雨朝朝暮暮陽臺之下旦早視

之果如其言故為立廟號朝雲祠焉方輿勝覽神女廟在巫山縣治西北二百五十步有陽雲臺望鄉臺在成都故曰地隔

開字承上蓬戶來

秋清

高秋疎肺氣白髮自能梳藥餌憎加減門庭悶掃除
杖藜還客拜愛竹遣兒書十月江平穩輕舟進所如
通首俱承疎肺氣來唯其肺氣少疎所以髮能自梳
藥餌加減門庭亦爾掃除也且不特此前者客至不
能答拜詩興甚杳至此不復然
矣末語又從秋後推一步說

秋峽

江濤萬古峽肺氣久衰翁不寐防巴虎全生狎楚童
衣裳垂素髮門巷落丹楓常怪商山老兼存翊贊功
末聯意謂商山之老猶存翊贊之功我則
筋力已衰無心于是矣非刺四皓之出也

雨晴

雨晴山不改晴罷峽如新天路休殊俗秋江思殺人
有猿揮淚盡無犬附書頻故國愁眉外長歌欲損神
雨時山已變態雨後依然舊形故曰山不改山峭爽
水曰峽峽因水而如洗故曰峽如新
楚詞余處幽
篁兮終不見天路
雨後可歸天路無期而休于殊
俗秋江得水而徒爾繫思是以淚盡而不寄書為恨
耳
有猿句又翻前人案猿啼三聲
淚霑裳至於無淚可揮其傷何如也

垂白

垂白馮唐老清秋宋玉悲江喧長少睡樓迥獨移時
多難身何補無家病不辭
其從千日醉未許七哀詩

漢書馮唐以孝著為郎中署長事文帝帝輦過問唐曰父老何自為郎魏都賦醇酎中山沈湎千日神記狄希中山人能造千日酒飲之一醉千日

搖落

搖落巫山暮。寒江東北流。烟塵多戰鼓。風浪少行舟。鵝費羲之墨。貂餘季子裘。長懷報明主。臥病復高秋。

草閣

草閣臨無地。柴扉未不關。魚龍迴夜水。星月動秋山。久露晴初濕。高雲薄未還。泛舟慙小婦。飄泊損紅顏。

頭陀寺碑飛閣逶迤下臨無地小婦即泛舟之婦閣臨江上偶見小婦泛舟故自傷衰顏飄泊耳

江月

江月光於水。高樓思殺人。天邊長作客。老去一霜巾。

玉露溥清影。銀河沒半輪。誰家挑錦字。滅燭翠眉嚬。

曹植詩明月照高樓流光正徘徊庚肩吾望月詩樓上徘徊月牕中愁思人晉列女傳竇滔妻蘇蕙字若蘭織錦為迴文璇璣圖詩贈滔宛轉循環以讀之詞甚凄惋凡八百四十字前四公對月而思家也五六正寫月末語推言之以見會合之情諒有同然耳

江上

江上日多病。蕭蕭荆楚秋。高風下木葉。未夜攬貂裘。勲業頻看鏡。行藏獨倚樓。時危思報主。衰謝不能休。

楚詞洞庭波兮木葉下江淹詩豎儒守一經未足識行藏前四時景後觸景生情一年已半時序往矣而勲業未成故頻看鏡慮其顏之衰也行藏未定臨眺躑躅故獨倚樓也未以烈士暮年意作結應勲業看鏡意

中夜

中夜江山靜危樓望北辰長為萬里客有媿百年身故國風雲氣高堂戰伐塵胡雛負恩澤嗟爾太平人

蔡曰故國長安也高堂謂杜陵屋廬晉書載紀石勒上黨武鄉羯人年十四隨邑人行販洛陽倚隴上東門王所見而異之顧謂左右曰向者胡雛吾觀其聲視有奇志望北辰乃望長安非望辰星也當辨

江漢

江漢思歸客乾坤一腐儒片雲天共遠夜月同孤落日心猶壯秋風病欲疎古來存老馬不必取長途

韓非子桓公伐孤竹迷惑失道管仲曰老馬之智可用也放之遂得道焉公以自况蓋言在智不在力意○全首是老驥伏櫪志在千里烈士暮年壯心未已意片雲四句夾景夾情另是一格雲月日風四句中疊用唯公有此手段

吹笛

吹笛秋山風月清誰家巧作斷腸聲風飄律呂相和切月傍關山幾處明胡騎中宵堪北走武陵一曲想南征故園楊柳今搖落何得愁中却盡生笛賦律呂既和哀聲

互降樂府解題關山月傷離別也劉隗傳劉疇
避亂鳴壁賈胡百數欲害之疇無懼色援笳而吹之
為出塞入塞之聲以動其游客之思于是羣胡皆垂
泣而去按中宵北走本吹笳事而古人用之於笛
周弘讓長笛吐清氣詩胡騎爭北歸偏知別鄉苦
古今注武溪清乃馬援南征之所作也援門生爰寄
生善吹笛作歌以和之名曰武溪深陳賀衡長笛吐
清氣詩方知出塞苦不作武陵深宋書晉太康末
京洛為折楊柳之歌有兵革辛苦之辭演繁露笛亦
有落梅折柳二曲今其詞亡不可考矣舊唐書樂志
梁樂府胡吹歌云上馬不捉鞭反拗楊柳枝下馬吹
橫笛愁殺行客兒此歌詞元出北國之橫笛○首二
句喚起中二聯皆用吹笛典實
而以意運之末二句自感作結

南極南方之極
指夔州

南極青山外。西江白谷分。古城疎落木。荒戍密寒雲。

歲月蛇常見。風飈虎忽聞。近身皆鳥道。殊俗自人羣。

睥睨登哀柝。蜚弧照夕曛。亂離多醉尉。愁殺李將軍。

王褒頌虎嘯而風生 自人羣猶非我族類意 古
今注女墻亦名睥睨 左傳鄭伐許穎考叔取鄭伯
之旗蜚弧以先登 李廣傳廣屏居藍田南山中射
獵嘗夜出從人飲還至亭灞陵尉醉呵止廣廣騎曰
故李將軍尉曰今將軍尚不得夜行何故也宿廣亭
下○前八句南極之風景後四句寫亂離未靖小人
縱恣意李將軍
不必實有所指

秋日寄題鄭監湖上亭三首鄭審為秘書少
監湖亭在江陵

碧草違春意。沅湘萬里秋。池要山簡馬。月淨庾公樓。
磨滅餘篇翰。平生一釣舟。高唐寒浪減。髣髴識昭丘。

劉隗傳劉疇
援笳而吹之
胡騎爭北歸
偏知別鄉苦
宋書晉太康末
陳賀衡長笛吐
清氣詩方知出
塞苦不作武陵
深

地志孫權改鄂曰武昌以陸遜輔太子鎮之晉永平
中置江州庾亮為刺史治此在武昌郡東北八十里
祝穆謂亮所登南樓乃武昌縣安樂宮端門是也
書序其餘錯亂磨滅謝靈運詩圖牒復磨滅高唐
賦序楚襄王與宋玉遊于雲夢之臺望高唐之觀漢
書注高唐在雲夢華容縣登樓賦北彌陶牧西接
昭丘善曰荆州圖記云當陽東南七十里有楚昭王
墓登樓則見所謂昭丘○秋日鄭監湖亭前四句點
還磨滅二句公自謂末言稍待高唐浪滅即當放舟
而下一過湖亭昭丘髣髴目中也舊作鄭監身上講
是非

新作湖邊宅還聞賓客過自須開竹逕誰道避雲蘿
官序潘生拙才名賈傳多捨舟應卜地隣接意如何

鄭當時傳嘗置驛馬長安諸郊請謝賓客夜以繼日
此切鄭用故口邊問潘岳閒居賦序自弱冠達

于知命之年八徙官而一進階再免一除名一不拜
職遷者三而已雖通塞有遇抑亦拙者之效也賈
誼傳年十八以能誦書屬文稱于郡中河南守吳公
聞其秀材名置門下甚愛幸鄭時謫居江陵故以
潘岳賈誼比之○前六句指鄭監末
二句公愛湖亭之勝欲與卜隣耳

暫阻蓬萊閣終為江海人揮金應物理拖玉豈吾身

羹煑秋蓴滑盃凝露菊新賦詩分氣象佳句莫辭頻

華嶠後漢書學者稱東觀為老氏藏室道家蓬萊桓
帝時始置秘書監魚豢魏略蘭臺為外臺秘書為
內閣漢書疏廣為太傅歸鄉里數問其家所賜金
餘尚有幾趣賣以具酒食請族人故舊與妓娛樂張
協咏二疏詩揮金樂當年歲暮不留儲顧謂四座賓
多財為累愚西征賦飛翠綏拖鳴玉以出入禁門
者果矣吳均詩拖玉入含輝老子人之大患以吾
有身言鄭之揮金而不樂拖玉者蓋安物理之常

上詩會集 卷之十六 七

而悟此身之妄也 陶潛詩秋菊有佳氣裊露掇其
英一觴雖獨進盃盡復傾 趙曰莫顯顯言莫不
顯顯有之乎○前四謂鄭後四
公逆計至湖亭而相樂如此

雨

行雲遞崇高飛雨霽而至潺潺石間溜汨汨松上駛
亢陽乘秋熱百穀皆已棄皇天德澤降焦卷有生意
前雨傷卒暴今雨喜容易不可無雷霆間作鼓增氣
佳聲達中宵所望時一致清霜九月天髣髴見滯穗
郊扉及我私我圃日蒼翠恨無抱甕力庶減臨江費
古詩皇天希德澤萬物生光輝 應璩書頃者炎旱
日更甚砂礫銷鑠草木焦卷 詩彼有遺稌此有滯

穗 又雨我公田遂及我私 莊子子貢至漢陰見
一丈人方爲圃畦鑿隧而灌抱甕而出灌指桴然
庸力甚多而見功寡 臨江費謂臨江汲水之費
公引水詩月峽瞿唐雲作頂亂石崢嶸俗無井雲陽
涪水奴僕悲魚復移居心力省減費卽省力
也○首四句雨景以下俱言旱後得雨之利

雨

峽雲行清曉烟霧相徘徊風吹蒼江樹雨洒石壁來
淒淒生餘寒殷殷兼出雷白谷變氣候朱炎安在哉
高鳥濕不下居人門未開楚宮久已滅幽佩爲誰哀

侍臣書王夢賦有冠古才冥冥翠龍駕多自巫山臺

神女賦 搖珮飾鳴玉鸞 陸機傳贊言論慷慨冠乎
終古 河東賦 乘翠龍而趨河兮 師古曰翠龍穆

天子所乘馬也。○前十句咏雨後六句因峽中之雨而思神女之賦作結內象外象俱備

雨二首

青山淡無姿。白露誰能數。片片水上雲。蕭蕭沙中雨。殊俗狀巢居。層臺俯風渚。佳客適萬里。沉思情延佇。掛帆遠色外。驚浪滿吳楚。久陰蛟螭出。寇盜復幾許。
江淹詩。青山淡無姿。博物志。南越巢居北朔穴處。離騷。結幽蘭而延佇。○前四咏雨後則對雨有懷。
空山中宵陰。微冷先枕席。回風起清曙。萬象萋已碧。落落出岫雲。渾渾倚天石。日假何道行。雨含長江白。連檣荊州船。有士荷戈戟。南防草鎮慘。霑濕赴遠役。

羣盜下辟山。總戎備強敵。水深雲光廓。鳴鴈各有適。

漁艇息悠悠。夷歌負樵客。留滯一老翁。書時記朝夕。

陶潛詩。夜中枕席冷。舊注。日行有黃道赤道雨久陰晦故不知所行何道。草鎮地名。辟山未詳。宋史有辟山縣隸重慶府疑卽此地。蜀都賦。陪以白狼夷歌成章。○前八句咏雨次八句因雨而念征戍之士末舉魚樵之各遂其性自傷留滯也。

八哀詩 并序

傷時盜賊未息。興起王公李公。嘆舊懷賢。終於張相國。八公前後存歿。遂不詮次焉。
言不以存歿之前後為次。

贈司空王公思禮

司空出東夷。童稚刷勁翮。追隨幽薊兒。穎銳物不隔。

唐書王思禮高麗人也父虔威為朔方軍將思禮少習戎旅入居營州羽浮書整蘭筋揮勁翮物不

隔鋒穎之銳物不能間也服事哥舒翰意無流沙磧

○首段從少年穎拔敘起未甚拔行間犬戎大充斥短小精悍姿屹然強寇敵

貫穿百萬眾出入由咫尺馬鞍懸將首甲外控鳴鏑

洗劍青海水刻銘天山石九曲非外蕃其王轉深壁

唐書從王忠嗣至河西與哥舒翰同籍麾下及翰為隴右節度使思禮與中郎將周必為翰押衙意無

流沙磧即談笑無河北意補青傳臣幸得待罪行

閒左傳做邑以政刑不修寇盜充斥史記郭解為人短小精悍由猶通夢弼曰馬鞍懸將首暗

用彭寵事蔡琰詩馬鞍懸虜頭舊唐書思禮以

拔石堡功除右金吾衛將軍充關西兵馬使兼河源

使舊唐書天寶十二載翰征九曲思禮後期欲引

斬之續命使釋之思禮徐言曰斬則斬却喚作何物

諸將以是壯之十二載翰進封涼國公加河西節

度使攻破吐蕃洪濟大漠門等城悉收九曲以其地

置洮陽郡築神策宛秀二軍九曲二句言昔為吐

蕃所得歲屢入寇今則復歸中國非屬外蕃其王飛

遠遁而深壁矣○此段敘哥舒翰在隴右之功

兔不近駕鷲鳥資遠擊曉達兵家流飽聞春秋癖胸襟日沉靜肅肅自有適瑞應圖飛兔神馬行三萬里

明君有德則至關琳詩飛兔流星超山越海不近駕言必長驅遠馭易通

卦驗秋分鷲鳥擊張率詩雖憂鷲鳥擊長懷沸鼎虞備也漢藝文志兵家者蓋出千古司馬之職王官之武

偏裨無所施。元帥見手格。太子入朔方。至尊狩梁益。

胡馬纏伊洛。中原氣甚逆。肅宗登寶位。塞望勢敦迫。

公時徒步至。請罪將厚責。際會清河公。間道傳玉冊。

天王拜跪畢。讜論果冰釋。唐書哥舒翰守潼關。思禮克元帥府。馬軍都將。翰

軍既敗。至潼關。收散卒。復守關。賊將崔乾祐進攻之。于是火拔歸仁等給翰出關。執以降賊。東方朔傳。手格熊羆。易聖人之大寶。日位。羊祜表。何以塞

天下之望。世說。昔安石在東山。縉紳敦迫。肅宗卽位。靈武勉從。勸進之請。以塞人望也。范曄

論或起。徒步而仕。執哇。唐書房瑁從帝還都。封清河郡公。晉紀。永嘉初。有玉冊。見于長安。白玉麒麟

神策。出于江陵。其文曰。長壽萬年。唐書。翰敗潼關。思禮。走行在。肅宗責不堅守。將斬之。宰相房瑁諫。以

為可收。後效。遂見赦。左傳。序。渙然冰釋。○此段敘

潼關潰後。翠華卷飛雪。熊虎亘阡陌。屯兵鳳凰山。帳

殿涇渭關。金城賊咽喉。詔鎮雄所搃。禁暴靖無雙。爽

氣春浙瀝。巷有從公歌。野多青青麥。周禮。春官。司常

為。圖經。岐山一名天柱山。文王時。鳳鳴岐山。人亦呼為鳳凰堆。唐書。思禮除關內節度使。守武功。

賊將安守忠來戰。思禮退守扶風。賊分兵畧太和關。去鳳翔五十里。上命郭子儀擊之。而退。馬援傳。援

擊五溪蠻。進壺頭。搃其咽喉。謝惠連賦。震浙瀝而先集。詩。無小無大。從公子邁。後漢。成帝時。童謠

胡。前此麥熟。俱為吐蕃所取。人謂之吐蕃麥。莊今得思禮鎮之。賊不能侵。故野多青青。及夫哭廟後。復

之麥如此耳。○此段敘守武功之事。

領太原役。恐懼祿位高。悵望王土窄。不得見清時。嗚

上寺會率 卷之十六 十一

呼就窀穸。末繫五湖舟。悲甚田橫客。千秋汾晉間事。

與雲水白。舊唐書長安平思禮先入清宮遷兵部尚書封霍國公

京留守河東節度使尋加守司空。王土宰謂河北猶未尅復

夜也。厚夜猶長夜。惟是春秋窀穸之事

輟朝一日。贈太尉。諡武烈。上元二年四月以疾薨

得去。古今注薤露蒿里並喪歌也本出田橫門人橫自殺門人傷之為作悲歌

自言思禮歿後惟見雲水蒼茫也。昔觀文苑傳豈述

廉蘭績。嗟嗟鄧大夫。士卒終倒戟。趙壹有文苑傳舊唐書思禮薨管

崇嗣代為太原尹。數月召鄧景山代崇嗣。景山以文吏見稱。至太原檢覆軍更隱沒者軍衆憤怨遂殺景山。左傳趙宣子舍于翳桑見靈輒餓食之既而與公介倒戈以禦公徒而免之昔觀二句言昔所傳

名將雖廉蘭之績亦不足述。見思禮高出其上。也。末句慨及景山正見思禮平日撫御之功。○未段深贊思禮其傷景山處。正以反形思禮耳。

故司徒李公光弼。司徒已封王贈太保止稱司徒者其功名著于司徒

時蓋從時人所稱耳。司徒天寶末北收晉陽甲。胡騎攻吾城。愁寂意不愜。

人安若泰山。薊北斷右脅。朔方氣乃蘇。黎首見帝業。

舊唐書太原漢晉陽縣天授元年置北都兼都督府。按乘傳安于泰山易干反掌。西域傳開玉門關

通西域以斷匈奴右臂。按太原在幽薊之西故曰右脅

舊唐書郭子儀為朔方節度薦光弼為雲中太守克河東節度副使潼關失守授戶部尚書兼太原尹北京留守至德二年史思明等四偽帥率眾十

上詩會萃 卷之十六 十二

餘萬攻太原拒守五十餘日伺其怠出擊大破之斬
首七萬餘級加授檢司徒尋遷司空高帝紀五年
而成帝卷○此段
守太原之功 二宮泣西郊九廟起頽壓未散河

陽卒思明偽臣妾復自碣石來火焚乾坤獵高視笑

祿山公又大獻捷二宮指玄宗肅宗 李德林集屈
膝頓顙盡為臣妾 偽臣妾謂思

明至德二載率所部來降鳳思道集 抵掌揚眉高
視潤也 笑祿山言思明復熾笑祿山而自矜也

左傳凡諸侯有四夷之事則獻捷于王唐書思明
來援慶緒光弼拒戰尤力思明即偽位縱兵河南代

子儀為朔方節度天下兵馬副元帥與思明戰中渾
西大破之又收懷州擒安太清獻俘太廟○此段敘

破思明之功 異王開崇勳小敵信所怯擁兵鎮汴河千里

初妾貼異王謂異姓封王 舊唐書寶應元年五月
光弼進封臨淮郡王 光武紀劉將軍生平

見小敵怯今見大敵勇甚可怪也通鑑上元二年

五月復以光弼為河南副元帥統河南淮南東西山

南東荆南江南西浙江東八道行營節度出鎮臨淮

張遜上隋文帝表幅員暫寧千里妥貼○此段敘

鎮汴河之功 青蠅紛營營風雨秋一葉內省未入朝死淚

終映曉大屋去高棟長城掃遺堞平生白羽扇零落

蛟龍匣雅望與英姿悽愴槐里接三軍韜光彩烈士

痛欄疊直筆在史臣將來洗箱篋詩營營青蠅止于

讒言唐書宦官魚朝恩程元振用事日謀有以中

傷者及來與為元振讒死光弼愈恐吐蕃寇京師代

宗詔入援光弼畏禍遷延不敢行廣德二年七月薨

于徐州年五十七贈太保謚武穆湘南子一葉落

而知秋 此言光弼薨于七月張率詩獨向長夜

淚承曉 屋去棟即梁木其壞意宋書檀道濟被

士寺拿卒 卷之十六 十三

收脫幘投地曰壞汝萬里長城裴啓語林諸葛武侯以白羽扇指麾三軍西京雜記漢帝及諸王送死皆珠襦玉匣匣形爲鎧甲連以金縷皆縷爲蛟龍鸞鳳龜麟之象世謂蛟龍玉匣按霍光傳賜璧珠璣玉衣粹官則人臣亦可稱蛟龍匣也世說崔琰代搯見匈奴使曰魏主何如使曰魏王雅望非常然床頭捉刀人乃英雄也長安志槐里故城卽犬戎城在興平縣東南一十里錢箋神道碑窆公子富平縣先塋之東銘曰渭水川上檀山路旁檀山在縣西北四十里漢武帝葬槐里之茂陵衛青霍去病墓去茂陵不三里光弼葬在馮翊猶衛霍之接近槐里故曰惻愴槐里接朱云舊書本傳光弼葬于三原詔百官袒送延平門外碑又云窆于富平縣考三原與富平接壤在京師東北槐里則漢志屬右扶風非光弼葬地也唐書高祖獻陵在三原中宗定陵在富平故以槐里比之舊注直云光弼葬槐里則失實矣史記其茂傳樂羊既拔中山而論功文侯示之謗書一篋洗箱篋卽上文青蠅紛營之謂○此段

敘被讒而歿 吾思哭孤豕南紀阻歸楫扶顛未蕭條未濟

失利涉疲恭竟何人灑淚巴東峽詩滔滔江漢南國之紀徐陵詩力

弱不扶顛莊子恭然疲役而不知所歸扶顛二句指李言李亡後扶顛之人久已蕭條當國家未濟之時而失利涉之具爲可痛也○此段公自敘

贈左僕射鄭國公嚴公武

鄭公瑚璉器華嶽金天晶昔在童子日已聞老成名

嶷然大賢後便見秀骨清開口取將相小心事友生

閱書百氏盡落筆四座驚歷職匪父任嫉邪嘗力爭

得昉序希世之儁民瑚璉之弘器思玄賦顧金天而嘆息吾欲往乎西嬉舊書玄宗先天二年封華嶽

杜詩會粹 卷之十六 十四

神為金天正〔新書〕武字季鷹華州華陰人挺之子

幼豪爽父奇之〔晉書〕江統傳疑然稀言江應元

趙日大賢謂挺之〔新史〕挺之傳云委質軒秀〔舊史〕

武傳云神氣儁爽故有復見秀骨之句〔劉向傳〕以

父德任為輦郎〔注〕任保任也〔舊書〕武弱冠以門蔭

策名哥舒翰奏克判官遷侍御史〔舊書〕武弱冠以門蔭

自可得官不由門蔭也〔舊書〕武弱冠以門蔭

御史時○此段敘武夙穎并為御史事〔舊書〕武弱冠以門蔭

胡騎忽縱橫飛傳自河隴逢人問公卿不知萬乘出

雪涕風悲鳴受詞劍閣道謁帝蕭關城寂寞雲臺仗

飄颻沙塞旌江山少使者笳鼓凝皇情壯士血相視

忠臣氣不平密論貞觀體揮發岐陽征感激動四極

聯翩收二京西郊牛酒再原廟丹青明逢人二句一

申問于公卿

欲知萬乘居處受詞二句亦一串受玄宗之命謁蕭

宗于蕭關〔續〕延之詩謁帝蒼山蹊〔又〕笳鼓震漢

洲〔又〕窮遠凝聖情〔別賦〕列血相視〔孫寶傳〕

內不〔韓信傳〕廣武君曰當今之計不如按甲休兵百里

之內牛酒日至以饗士大夫〔漢書〕叔孫通請立原廟〔注〕原

牛酒日至壺漿塞陌〔漢書〕叔孫通請立原廟〔注〕原

重也先有廟今更立之〔晉陽秋〕武帝改營太廟填

以丹青綴以珠玉○此段敘〔舊書〕武弱冠以門蔭

迎上皇赴蕭宗并收京之事〔舊書〕武弱冠以門蔭

榮四登會府地三掌華陽兵京兆空柳色尚書無履

聲羣鳥自朝夕白馬休橫行諸葛蜀人愛文翁儒化

成公來雪山重公去雪山輕記室得何遜韜鈴延子

荆四郊失壁壘虛館開逢迎堂上指圖畫軍中吹玉

笙豈無成都酒憂國只細傾時觀錦水釣問俗終相

并意待犬戎滅人藏紅粟盈以茲報主願庶或禪世

程國衡傳建昭三年代韋玄成為丞相封樂安侯後

夫以數切諫不得久留內為東海太守衛青傳天

子使使者持大將軍印即軍中拜青為大將軍後尚

平陽王與王合葬起冢象廬山云霍去病傳以功

封票騎將軍秩與大將軍等元狩六年薨上悼之發

屬國玄甲軍陳自長安至茂陵為冢象祁連山傳

亮表榮哀既備靈已舊注武拜京兆旋貶巴

州是俄寵俄辱也終于劍南節度則生榮死哀備矣

人或云下文方言鎮蜀事此處不宜言武死不知古

人作墓誌往往從死後復提生前不必拘也通鑑

注唐時巡屬諸州以節度使為大府亦謂之會府

史收長安武拜京兆少尹寶應元年拜京兆尹兩鎮

劍南皆兼成都尹故曰四登會府地周貢華陽黑

水惟梁州舊書嚴武傳武初以御史中丞出為錦

州刺史遷東川節度使再拜成都尹兼御史大夫克

劍南節度使遷黃門侍郎拜成都尹克劍南節度等

使三掌華陽兵即主恩前後三持節也漢張敞

傳敞為京兆尹時罷朝會走馬章臺街唐人詩有章

臺柳

集其上晨去暮來號曰朝夕鳥南史侯景乘白馬

渡江四語言武離京兆尹并御史中丞鎮蜀蜀

志諸葛亮傳梁益之民咨述亮者雖其棠之咏召公

鄭人之歌子產未足為過也梁書何遜為建安王

記室王愛文學之士日與游宴晉書孫楚字子荆

參石苞驃騎軍事武常辟公為參謀故以何遜孫

楚自比禮記四郊多壘卿大夫之展漢獻帝紀

公孫度虛館侯邴原公有奉觀嚴鄭公廳事岷山

涪江畫圖詩按堂上圖畫欲知山川險阻也非戲

玩之比劉孝威詩浮丘侍玉笙蕭子顯詩朝酷

成都酒賸數河間錢細傾與豪飲相反公酬嚴

公寄題草堂詩幽棲真釣錦江魚觀錦水釣謂過草

上寺會萃

卷之十六

十六

堂問俗句言觀釣之時亦兼問俗正見其憂炯炯一國也○此段敘罷京兆御史中丞鎮蜀之事

心在沉沉二豎嬰顏回竟短折賈誼徒忠貞左傳晉侯儒病

求醫于秦秦伯使醫緩為之未至公夢疾為二豎子曰彼良醫也懼傷我焉逝之其一曰居育之上膏之下

若我何醫至曰疾不可為也在育之上膏之下攻之不可達之不及藥不至焉不可為也禮記短折

曰不祿唐書廣德二年破吐蕃收鹽川賊加檢校吏部尚書永泰元年四月薨時年四十七贈尚書左僕

射王粲詩輸力竭忠飛旄出江漢孤舟轉荆衡虛貞○此段敘武之歿

橫馬融笛悵望龍驤瑩空餘老賓客身上愧簪纓飛旄

銘旌也馬融長笛賦序獨計郿平陽郭中有維客舍逆旅吹笛為氣出精列相和融去京師逾年暫聞

甚悲而樂之或曰虛橫馬融笛言武既死世無知音也晉王濬傳武帝因謠言拜濬為龍驤將軍伐

吳太康六年卒葬柘谷山大營瑩域葬垣周四十五里簪纓嬰武之薦而受尚書郎服也○此段公蓋自序

贈太子太師汝陽郡王璉

汝陽讓帝子眉宇真天人虬髯似太宗色映塞外春

唐書讓皇帝憲本名成器睿宗立為皇太子以玄宗有討平韋氏功懇讓儲位封寧王薨謚讓皇帝

發陽氣見于眉宇之間西陽雜俎太宗虬髯常戲張弓掛矢春色映于塞外極狀其器宇溫和○首

段以形貌贊起往者開元中主恩視遇頻出入獨非時禮異

見羣臣愛其謹潔極倍此骨肉親非時即常常見之意楚元王傳出

入臥內傳言語羯鼓錄汝陽秀出籓邸玄宗特鍾愛焉又以其聰悟敏慧妙達音旨每出游幸頃刻不

上寺會粹 卷之十六 十七

舍○此段從容聽朝後或在風雪晨忽思格猛獸苑
泛敘恩遇

命已挺身箭出飛鞞內上又回翠麟翻然紫塞翻下
圍騰清塵羽旗動若一萬馬蕭駢駢詔王來射雁拜

拂明月輪胡人雖獲多天笑不為新王每中一物手
自與金銀袖中諫獵書扣馬久上陳竟無銜檠虞聖

聰况多仁官免供給費水有在藻鱗匪惟帝老大皆
是王忠勤武五子傳厲王胥力扛鼎空手搏熊羆猛

駢駢眾多疾行之貌鳳信詩明月動弓梢長楊

賦序上將大誇胡人以多禽獸令胡人手搏之自取
其獲上親臨觀焉仙傳拾遺木公與一玉女投壺

設有不入者天為醫噓注開口而笑江淹詩袖中

有短書通鑑秦王苻堅如鄴獵于西山旬餘忘返

伶人王洛叩馬而諫相如諫獵書清道而行中路

而馳猶時有銜檠之變注檠車之鈎心也馬銜或斷

鈎心或出則致傾敗以傷人聖聰句謂繡諫而罷

獵也聖聰承上多仁起下詩魚在在藻有頰其首

王在在鎬豈樂飲酒詩小序曰魚藻刺幽王也言萬

物失其性王居鎬京將不能以自樂故君子思古之
武王焉此詩水有句言物得其所匪惟老犬言

匪帝之老大而倦勤乃因王之晚年務置醴門引申
忠勤而動上耳○此段敘從獵

白賓道大容無能永懷侍芳茵好學尚貞烈義形必
霑中揮翰綺繡揚篇什若有神漢書楚元王少與魯

詩于浮丘伯元王敬禮申公等穆生不嗜酒元王每
置酒嘗為設醴張正見詩鄒嚴恒接武申白日相

趨道大可言王永懷句公自謂公羊傳仇牧義

形于色孔融荐禰衡表拜堂睹奧思若有神○此

士詩會萃 卷之十六 十八

段敘王好客而兼才學川廣不可泝墓久狐兔隣宛彼漢中郡

文雅見天倫何以慰我悲泛舟俱遠津温温昔風味

少壯已書紳舊游易磨滅衰謝增酸辛川廣句自謂桓譚新論雍

門周以琴見孟嘗君曰臣竊悲千秋萬歲後墳墓生荆棘狐兔穴其中樵兒牧豎躑躅而歌其上孟嘗君

喟然嘆息淚下承睫漢中王汝陽王弟公與漢中王會于梓州泛舟遠津以漢中王亦遠謫于外是

時客居歸州司馬遷書古者富貴而名磨滅不可勝贈還書紳

紀○此段歿後而公繫思之切云云

贈秘書監江夏李公邕

長嘯宇宙間高才日陵替古人不可見前輩誰復繼

左傳上陵下晉四句泛敘起憶昔李公存詞林有根柢聲華當健

筆灑落富清製風流散金石追琢山岳銳情窮造化

理學貫天人劉峻書聲華無寂郭象莊子敘灑落之功未加追琢其章金玉其

相窮造化理即鑿渾沌意司馬遷傳究天人之際通古今之變成一家之信○此段敘李才學

于謁走其門碑版照四裔各滿深望還森然起凡例

蕭蕭白楊路洞徹寶珠惠龍宮塔廟湧浩劫浮雲衛

宗儒俎豆事故吏去思訃呀唼已皆虛跋涉曾不泥

向來映當時豈獨勸後世豐屋珊瑚鉤騏驎織成罽

紫駟隨劍几義取無虛歲分宅脫驂間感激懷未濟

衆歸賙給美擺落多藏穢獨步四十年風聽九臯喚

嗚呼江夏姿竟掩宣尼袂謝靈運詩圖牒復磨滅碑

有求必應也杜預左傳序發凡以言例寶珠惠

言泉路幽昏得邕文而耿光也徐陵寺碑胡驚驚

嶺夜動龍宮洛陽伽藍記永熙三年永寧寺浮圖

爲火所燒有人從東萊來云見浮圖于海中光明焰

耀儼然如新海上之民咸皆見之俎豆指學宮

何武傳生前無赫赫名去後常令人思沈約去思一

借之情愈久謝結在防咳唾爲恩眇眇成飾朱

云言邕所撰塔廟碑文歷浩劫而浮雲常擁衛之他

如學宮故事良吏去思轉盼皆成虛跡邕起而作文

以重整之其跋涉來請者應之從無泥滯燦今傳後

實深有賴其文耳舊唐書邕早擅才名尤長碑頌

雖貶職在外中朝衣冠及天下寺觀多齋持金帛往

求其文前後所製凡數百首易豐其屋天際翔也

蕭諱詩珠簾半上珊瑚鉤漢書注屬織毛若今

疑及黜餽之類豐屋三句皆富家饋以求文者

舊唐書邕愛納饋遺多至鉅萬時議以爲鬻文獲財

未有如邕者吳志周瑜推道南大宅以舍孫策有

無通共史記越石父賢在縲綆中晏子出遭之途

解左驂贈之延爲上客劉劭人物志普博周給弘

在覆裕陶潛詩擺落悠悠談老子多藏必厚亡

顏氏家訓山巨源以蓄積取訖背多藏厚亡之文也

唐書佐人告邕贖貸枉法許昌人孔璋上書救之

曰斯人所能者極孤邱窮救乏賑惠積而便散家無

私聚詩鶴鳴九臯聲聞于天唐書玄宗東封回

邕獻詞賦稱旨後因上計中使臨索其新文邕文

章上徹天聽故以九臯鶴唳比之漢書天下無雙

江夏黃童世系表後漢會稽太守高陽侯徙居江

夏遂爲江夏李氏其後元哲徙居廣陵元哲生善善

生邕故題曰江夏李公詩又云江夏姿也姿字暗

用黃童亦雙關法公羊傳西狩獲麟孔子反袂拭

面涕泣沾袍劉琨詩宣尼悲獲麟西狩泣孔子掩

袂句預透下皮官意○此段敘其應酬之富胸襟之

壯詩會萃 卷之十六 二十

曠并受知 往者武后朝引用多寵嬖否滅太常議而

折二張勢衰俗凜生風排蕩秋旻霽南京賦彈射臧

源傳太常博士李處直議巨源諡曰昭邕再駁之文

唐書邕拜左拾遺中丞朱璟劾張昌宗兄弟反狀武

后不應邕在塔下大言曰璟所陳社稷大計陛下當

聽后色解即可璟奏趙廣漢傳見事風生無所回

避傳玄傳玄除郎中貴游懾服臺閣生風此段敘

忠貞負冤恨宮闕深旒綬放逐早聯翩低垂困炎

厲日斜鵬鳥入魂斷蒼梧帝榮枯走不暇星駕無安

稅幾分漢庭竹夙擁文侯篲終悲洛陽獄事近小臣

斃禍階初負謗易力何深瘳左傳荀息曰臣竭其股

前五行政志君若綴旒不得舉手應劭曰旒旌旗之旄

隨風動搖也或曰旒旒所以蔽耳目言朝廷之聰明

蔽塞也鵬鳥賦庚子日斜鵬集予舍梁吳均詩

依依望九疑欲謁蒼梧帝唐書邕累貶雷州司戶

崖州舍城丞又貶欽州遵化尉皆在南荒故用長

暇所以無稅駕之地漢書文帝三年初與郡守為

銅虎符竹使符阮籍奏記子夏處西河之上而文

侯擁篲舊唐書邕為陳州刺史歷括淄滑三州刺

史天寶初為汲郡北海太守上計京師皆以邕重義

愛士古信陵之流後漢蔡邕傳邕上書自陳下洛

士詩會萃

卷之十六

二十一

然何濟禍之深一至此伊昔臨淄亭酒酣託末契重

敘東都別朝陰改軒砌論文倒崔蘇指盡流水逝近

力唐藝文傳擣瘳道真言讒人排毀誠易為力

犬斃與小臣小臣亦斃杜弼檄文摧枯朽者易為

方左傳與犬

乎此段敘貶謫至死

伊昔臨淄亭酒酣託末契重

敘東都別朝陰改軒砌論文倒崔蘇指盡流水逝近

然何濟禍之深一至此伊昔臨淄亭酒酣託末契重

力唐藝文傳擣瘳道真言讒人排毀誠易為力

犬斃與小臣小臣亦斃杜弼檄文摧枯朽者易為

方左傳與犬

乎此段敘貶謫至死

伊昔臨淄亭酒酣託末契重

敘東都別朝陰改軒砌論文倒崔蘇指盡流水逝近

然何濟禍之深一至此伊昔臨淄亭酒酣託末契重

力唐藝文傳擣瘳道真言讒人排毀誠易為力

犬斃與小臣小臣亦斃杜弼檄文摧枯朽者易為

方左傳與犬

乎此段敘貶謫至死

伊昔臨淄亭酒酣託末契重

敘東都別朝陰改軒砌論文倒崔蘇指盡流水逝近

伏盈川雄未甘特進麗是非張相國相扼一危脆爭

名古豈然關鍵歛不閉公有臨北海宴歷下亭詩

子朝陰 倒卽尺牘倒文場之倒蘇味道也唐書融為文華婉當時未有輩者味道

九歲能屬詞與李嶠俱以文翰顯朝野僉載李嶠崔融蘇味道杜審言為文章四友世號崔李蘇杜故公

詩稱之賀微傷韋侍讀詩高峯落回照逝水沒驚

波指盡流水逝言歷數古梓州司法參軍遷盈川令卒李嶠傳神龍三年封

趙國公加特進同中書門下三品嶠富才思前與王勃楊盈川接中與崔融蘇味道齊名張說云楊盈

川文如懸河注水酌之不竭李嶠文如良金美玉無施不可近伏二句言伏楊之雄不欲效李之麗

張說傳玄宗誅蕭至忠名說為中書令封燕國公東封還為尚書左丞相舊書邕素輕張說說甚惡之

梁簡文書危脆之質有險蚌蚶老子善閉無關鍵

而不可開言爭名之事古人所戒惜邕不能緘以取禍耳正照與張說是非講此段敘舊并論詩

致禍之由例及吾家詩曠懷掃氛翳慷慨嗣真作咨嗟玉

山桂鍾律儼高懸鯤鯨噴迢遞公祖審言集有和李大夫嗣真奉使存撫

河東詩漢東房傳好鍾律知音聲此段俱述邕贊伏公祖審言詩坡陀青州血蕪

沒汶陽瘞哀贈竟蕭條恩波延揭厲子孫存如綫舊

客舟凝滯吳均行路難荒涼蕪沒起寒烟唐書武

載左驍衛兵曹參軍柳勣有罪下獄邕嘗遺勣馬吉温使引邕書以休咎相語陰賂遺宰相李林甫素忌

邕因傳以罪詔刑部員外郎神順之監察御史羅希夷就郡杖殺之客葬于此唐書代宗時贈邕秘書

監揭厲二字王右丞亦用別賦君臣尚論兵將舟凝滯于水濱此段敘歿後之事

帥接燕薊朗詠六公篇憂來豁蒙蔽原注公有張桓等五王洎狄相

六公詩將帥謂河北諸降將金石錄六公者五

王各為一章狄丞相別為一章五王張柬之桓彥

範敬暉崔玄暉袁恕已狄相仁傑也未段不惟

贊美邕詩且因世難而回思六公耳不可不知

故秘書少監武功蘇公源明

武功少也孤徒步客徐充讀書東岳中十載考墳典

時下萊蕪郭忍飢浮雲嘯負米晚為身每食臉必泫

夜字照葵薪垢衣生碧蘚庶以勤苦志報茲劬勞願

學蔚醇儒姿文包舊史善唐書源明京兆武功人初

書萊蕪漢縣後廢長安四年于廢羸縣置萊蕪縣屬

充州及親負米自為而已故每食必泫然流涕晉中興

書范汪家貧好學燃薪寫書既畢誦讀亦竟垢衣

生蘇不暇浣濯也詩哀哀父母生我劬勞唐書

易元苞蘇源明傳又有源明前集三十卷以上敘

少時灑落辭幽人歸來潛京輦射君東堂策宗匠集

精選制可題未乾乙科已大闢文章日自負椽吏亦

累踐晨趨闈闔內足踏宿昔跣吳薛瑩詩遷入京輦

丹陽記太極殿周路寢也東西堂魏制周小寢也

晉書摯虞舉賢良武帝詔諸賢良方正直言會東堂

策問袁宏畫莫不宗匠陶鈞惠遠詩時無悟宗匠

破古飲
博習士
書用士
一三三三
安也阮
三解也

集賢院累遷太子論德增韻足朕曰跡足一麾出

踏宿跡甚言不敢放步也○此段敘初仕事

守還黃屋朔風卷不暇陪入駿胡庭悲所遣平生滿

樽酒斷此朋知展憂憤病二秋有恨石可轉肅宗復

社稷得無順逆辨范曄顧其兒李斯憶黃犬秘書茂

松色再扈祠壇唐書源明出為東平

太守名還為國子司業祿山陷京師以病不受偽署

石不可轉也采書范曄坐謀反誅臨刑其子鬻取

地上及果皮擲曄曄問曰汝與我取鬻曰今日何緣

喚但父子同死不能不悲史記二世具李斯五刑

論腰斬咸陽市顧謂其中子曰吾欲與若復牽黃犬

俱出上蔡東門逐狡兔豈可得乎茂松色即歲寒

後凋意籍田賦若茂松之依山巖唐書肅宗復

兩京擢源明考功郎中知制誥後為秘書少監

卒書為三壇同壇○此段敘不受偽職之事前後

百卷文枕籍皆禁鬱篆刻楊雄流溟漲本末淺青瑩

芙蓉劍犀兕豈獨剽反為後輩褻子實苦懷緬隋平

少有重名累官考功郎中劉逖薦之曰枕籍六經漁

獵百氏謝混傳元帝始鎮建業每得二豚以為珍

膳項下一鱗尤美輒以薦帝呼為禁鬱法言或問

吾子好賦曰然童子雕蟲篆刻壯夫不為謝靈運

詩溟漲無端倪末淺言文勢之浩瀚即溟漲之深

廣猶為末淺也越絕書寶劍篇揚其華如芙蓉始

出李尤劍銘陸剽犀兕水煌煌齋房芝事絕萬手

截鯨鯢○此段敘其詩文煌煌齋房芝事絕萬手

寒垂之俟來者正始徵勸勉不要懸黃金胡為投乳

贊贊音猷○漢書武帝大興祠祀元封中齋房生芝

而作歌通鑑乾元二年六月上從王與講立夫

上詩會卷之十六二十四

乙壇于南郊之東自漢武帝祠太乙至唐復祠之舊

唐書蕭宗紀上元二年七月延英殿御座梁上生玉

芝一莖三花上製玉靈芝詩事絕萬手奪言非若

菽粟之類盡人而奪取者即仙藥不易採神仙不可

求意本傳蕭宗時宰相王嶼以所禴進禁中禱祀

窮日夜中官用事給養繁靡源明數陳政治得尖上

疏切諫故此詩用齋房采芝事因言其持正之論可

以訓將來而徵勸勉也黃金印大如斗見周顛傳

吳云用凶不章作春秋懸金國門事頂上正始勸

戒來爾雅贊有九注出西海大秦國有養者似狗

多力獷惡趙曰下兩句危之也乳贊猶乳虎言佞

媚則黃金可懸而切直則犯時相之怒不啻投乳贊

也按源明切諫時必有遠謫之辭結交三十載吾

故云然不可考此段敘其直言

誰與游行榮陽復冥冥罪罟已橫腎鳴呼子逝日始

泰則終蹇長安米萬錢凋喪盡餘喘榮陽謂鄭虔始泰謂見蕭宗

中興終蹇謂没于荒歲漢書高帝紀關中大飢米

斛萬錢舊史廣德二年自秋及冬斗米千文一斛

則萬錢矣蘇鄭皆卒于是年故他詩曰穀貴戰伐何

歿潛夫又曰凶問一年俱此段敘蘇之歿

當解歸帆阻清沔尚纏漳水疾未負蒿里錢山海經

注漢水

至江夏安陸縣入江即沔水劉楨詩余嬰沈痼疾

竄身清漳濱古今注蒿里喪歌也人死精魂歸于

蒿里使挽者歌以送之按

蒿里山名此段公自謂

故著作郎貶台州司戶榮陽鄭公虔

鷄鵬至魯門不識鐘鼓響孔翠望赤霄愁思雕籠養

莊子昔者海鳥止于魯郊魯侯御而觴之于廟奏九

韶以為樂具太牢以為饗鳥乃眩視悲憂三日而死

江淹擬古詩成池響爰居鐘鼓或愁辛張華鷓鴣

賦序孔雀翡翠或陵赤霄之際或托絕垠之外然皆

七寺 卷之十六 二十五

負增嬰繳羽毛入貢〔補衡鸚鵡賦〕榮陽冠衆儒早

聞名公賞地崇士大夫况乃精氣爽〔原注〕往者公在疾蘇公頌位尊

望重素未相識早愛才名躬自撫問臨以忘年之契〔蜀志〕注鍾會名公之子地崇指著作

遠邇嘉之〔蜀志〕注鍾會名公之子其才地俊拔天然生知資學立游夏上神農或闕漏

黃石愧師長藥纂西極名兵流指諸掌貫穿無遺恨

蒼藁何技癢圭臬星經奧蟲篆丹青廣子雲窺未遍

方朔諧大枉神翰顧不一體變鍾兼兩文傳天下口

大字猶在榜昔獻書畫圖新詩亦俱往滄洲動玉陛

寡鶴誤一響三絕自御題四方尤所仰〔原注〕公著蒼藁等諸書之

外又撰胡本草七卷

蒼烏外切藁在最切〔陳琳〕

書此乃天然異稟非鑽仰者所庶幾也〔漢李固傳〕

通游夏之藝顏閔之仁神農著本草黃石公授張

良兵法此言虔所著之書為神農黃石所不逮也

藥纂句頂神農兵流句頂黃石〔顏氏家訓〕吾見世

中文學之士品藻古今若指諸掌〔唐書〕虔學長子

地理山川險易方隅物產兵戈衆寡無不詳審嘗為

天寶軍防錄言典事該諸儒服其善著書〔司馬遷〕

傳贊貫穿經傳馳騁古今〔文賦〕恒遺恨以終監

高元之茶茸錄蒼草多貌藁小也虔自謂著書雖多

皆碎小之事唐史目其書為會粹亦承襲之誤〔爾雅〕

雅序會粹粹音最聚也〔射雉賦〕徒心煩而技憊徐

爰注有技藝欲逞曰技〔陸倕〕石闕銘陳圭置臬

注圭以測日景臬以平木也〔天官家〕有井石二氏

星經〔魚豢〕魏畧〕邯鄲淳善蒼雅虫篆傳〔威賦〕又

圖像于丹青〔揚雄傳〕雄少好學博覽無所不見

上詩會萃

卷之十六

二十六

諧陳書顧野王傳虫篆奇字無所不通金壺記

絲工三色書草隸八分最優朱云虞書法之外又

善丹青故曰神翰不一善草隸故曰兼兩按鍾繇

鍾會父子善隸書兼兩或主此言張協詩寡鶴空

悲鳴此言畫之偏真唐書虞善圖山水嘗自寫

其詩并畫以獻帝大署其尾曰鄭虞三絕此段歷

敘才嗜酒益疎放彈琴視天壤形骸實土木親近惟

几杖未曾記官曹突兀倚書幌晚就芸香閣胡塵昏

垓莽反覆歸聖朝點染無滌蕩老蒙台州椽泛泛浙

江槩履穿四明雪飢拾檣溪椽空聞紫芝歌不見杏

壇丈天長眺東南秋色餘颺颺別離慄至今斑白徒

懷曩田說劉倫形骸土木唐書玄宗置廣文館以

處為博士虞闢命不知廣文曹司何在訴宰相

曰上增國學置廣文館以居賢者令後世言廣文博

士自君始不亦美乎虞乃就職久之兩壞廡舍有可

不復脩完寓治國子館自是遂廢按未記官曹雖

是實事亦暗用王子猷為桓冲騎曹參軍事魚豢

魏畧芸香辟紙蠹故藏書稱芸臺此指鄭為著作

郎時上林賦過于垓莽之野無滌盪言無有洗

其行賊之跡謝靈運山居賦注天台四明相接連四

明方石四面自然開牕史記東郭先生久待詔公

車貧困履行雪中有上無下足盡踏地人皆笑之

天台山賦濟楡溪而直進寰宇記楡溪在臨海縣東

三十五里唐書虞遷著作郎安祿山反劫百官置

東都偽授虞水部郎中因稱風緩求攝市令潛以密

章達靈武賊平免死貶台州司戶參軍後數年卒

莊子孔子游乎緇帷之林坐杏壇之上禮席間

函丈天台賦始經魁颺之塗春深泰山秀葉墮

此段敘其放曠不供職并貶謫事

清渭朗劇談王侯門野稅林下鞅操紙終夕酣時物

杜詩會萃

集遐想

鮑照詩無由稅歸鞅○此段頂懷曩來追言在長安時與虞游宴之樂

詞塲竟

疎澗平昔濫吹獎百年見存歿牢落吾安放蕭條阮

咸在出處同世網他日訪江樓含悽述飄蕩

原注著作與今

秘監鄭君審篇翰齊價謫江陵故有阮咸江樓之句

檀弓梁木其壞哲人其萎則吾將安放

陸機詩世網嬰吾身○此段敘生死交誼推及于鄭審即昌黎思元賓而不見見元

故右僕射相國曲江張公九齡

相國生南紀金璞無留礦仙鶴下人間獨立霜毛整

唐書自上洛南逾江漢構武當荆山至于衡陽乃東循嶺徼達東甌至閩中是謂南紀九齡韶州曲江

人曲江正嶺徼地故曰生南紀郭璞賦其下則金

礦丹礫雲精燭銀說文礦銅鉄璞石也唐紀太宗

謂魏徵曰金在鑛何足貴耶冶鍛而為器人乃寶之

無留礦正言鍛而為器也錢箋九齡家傳九齡

母夢九鶴自天而下飛集于庭遂生九齡按此雖

實事但詩意屬比體言其翛然獨立不必強為牽合

○首四句此起矯然江海思復與雲路末寂寞想土堦未遑

等箕穎上君白玉堂倚君金華省碣石歲崢嶸天池

日蛙黽退食吟大庭何心記榛梗骨驚畏曩哲鬢變

負人境雖蒙換蟬冠右地惡多幸敢忘二疏歸痛迫

蘇耽井紫綬映暮年荆州謝所領庾公興不淺黃霸

鎮每靜江海言高蹈雲路言仕進上階頂雲路箕穎

頂江海司馬遷傳墨者亦上堯舜言其堂

上寺會序 卷之十六 二十八

高三尺土塔三等朱曰想土塔則有致君堯舜之心故未遑于箕穎也西都賦注黃圖曰未央宮有

玉堂殿玉堂殿有十二門階陛皆玉為之唐書九

齡擢進士第拜校書郎歷中書舍人秘書少監集賢

院學士中書侍郎師尹曰碣石祿山所據之方

舞鶴賦歲呼噪而愁暮碣石歲呼噪言祿山亂之

久也唐書祿山討奚契丹敗九齡欲即事誅之帝

不訕東方朔七諫鼃鼃游乎華池注喻讒佞弄口

得志也大庭二句意言雖退食之間不忘致治無

心于猜嫌也郭璞游仙詩戢翼棲榛梗本事詩

曲江與李林甫同列林甫疾之若仇曲江為海燕詩

以致意日無心與物競鷹隼莫相猜亦終退斥別

賦心折骨驚謝朓詩誰能鬢不變趙曰畏曩哲

畏不逮于前賢負人境傷功名之不立舊唐書侍

中中書令加貂蟬佩紫綬本傳開元二十二年九

齡為中書令二十四年遷尚書右丞相罷政事所謂

換蟬冠也右地惡多幸言林甫忌之猶得以右相

罷閒慙慙為多幸也漢書疏廣為太子太傅兄子

受為少傅俱上疏乞骸骨上以其年篤老皆許之

神仙傳蘇耽郴縣人少孤養母至孝忽辭母云受性

應仙當違供養母曰汝去使我如何存活曰明年天

下疫疾庭中井水簷邊橘樹可以代養至時病者食

橘葉飲井水而愈唐書九齡遷工部侍郎乞歸養

詔不許及母喪解職毀不勝哀有紫芝產坐側白鳩

白雀巢冢樹是歲奪哀拜中書侍郎同平章事固辭

不許九齡嘗薦周子諒為御史子諒劾奏牛仙客

語援識書帝怒杖于朝堂流瀼州道死九齡坐舉非

其人貶荊州長史唐制大都督府長史從三品應

紫綬荊州為上都督故時服紫綬也晉書庾亮鎮

武昌諸佐吏乘月共登南樓俄而亮至諸人將起避

之亮徐曰諸君且住老子於此興復不淺曹參傳

嚴延年之治動黃次公之治靜此段敘其仕進始

末賓客引調同諷詠在務屏詩罷地有餘篇終語清

境散帙起翠螭倚薄巫廬竝綺麗玄暉擁巖誅任防

騁自我一家則未闕隻字警千秋滄海南名繫朱鳥

影舊書孟浩然還襄陽九齡時鎮荆州署為從事與之唱和唐書九齡雖以直道黜不戚戚嬰望惟

文史自娛朝廷許其勝流謝朓詩民淳紛務屏莊子其游刃必有餘地文心雕龍士衡才優而綴

詞尤煩士龍思劣而雅好清省趙曰一陽發陰管謂黃鍾之律淑氣舍公鼎謂大烹之和以美九齡詩

篇江淹書香氣感俗淑氣叅靈廣雅龍無角曰

散曲江文帙神物歛起其高上薄巫廬南史謝玄暉善為詩任彥升工於筆更記自序以拾遺補闕

成一家之言祖瑩傳文章須自出機杼成一家風骨何能共人同生活陸機謝表片言隻字不關其間

又文賦一篇之警策天官書南宮朱鳥索隱曰南宮赤帝其精為朱鳥也朱鳥南方七宿○此段敘

其詩歸老守故林戀闕情延頸波濤良史筆蕪絕大

庾嶺向時禮數隔制作難上講再讀徐孺碑猶思理

烟艇守故林謂請還展墓戀闕謂心不忘朝廷非貪仕宦蕭望之傳天下之士延頸企踵舊

書九齡遷中書令嘗監修國史恨賦終蕪絕于異域新書韶州始興有大庾嶺新路開元十七年詔

張九齡開唐書九齡封始興縣伯請還展墓病卒年六十八諡文獻召助哭范僕射詩平生禮數絕

制作上請吳云公之制作不能而質于張愚意張之制作公不能上請也故緊接再讀徐孺碑云云

後漢書徐孺字孺子豫章南昌人稱南州高士九齡徐徵君碣有唐開元十五年忝牧茲邦風流是仰

在懸榻之後想見其人其有表墓之儀豈孤此地烟艇蓋欲命舟以弔○此段敘家居存歿終以自序

覽栢中丞兼子姪數人除官制詞因述父子

詩會 卷之十六 三十

兄弟四美載歌絲綸

紛然喪亂際見此忠孝門蜀中寇亦甚栢氏功彌存

深誠補王室戮力自元昆三止錦江沸獨清玉壘昏

高名入竹帛新渥照乾坤晉卞壺傳忠孝之道萃於一門世說王導謂周顛

曰共當戮力王室尅復神京三止錦江沸是栢中丞與崔旰相攻時事黃鶴指討平段子璋徐知道及

崔旰非也曹植求自試表功勳著于景鐘子弟先名稱垂于竹帛渥寵渥也此段總序起

卒伍芝蘭疊璠同心注師律灑血在戎軒絲綸實

具載絃冕已殊恩奉公舉骨肉誅叛經寒濕金甲雪

猶凍朱旗塵不翻每聞戰場說歛激懦氣奔世說芝蘭玉樹

欲其生於階庭易師出以律漢書贊有來羣后捷我戎軒西都賦絃冕所典冠蓋如雲張湯傳趙禹志在奉公孤立舉骨肉即內舉不避親意此段備敘中丞子姪忠勇

賢臣官則尊方當節鉞用必絕稜沴根吾病日迴首

雲臺誰再論作歌挹盛事推轂期孤鶩聖主數句言當聖主之時

而國猶多盜惟得賢臣而居尊位斯足以制之今中丞方當節鉞必然絕其稜沴之根也此段以期望

結作

杜詩博議栢中丞乃栢茂林中丞其兼官也黃鶴注以栢都督是貞節中丞則茂林又以茂林與貞節為兄弟俱諤貞節疑茂林之字或後改名非二人也

覽鏡呈栢中丞

覽鏡呈栢中丞

覽鏡呈栢中丞

渭水流關內。終南在日邊。瞻銷豺虎窟。淚入犬羊天。

起晚堪從事。行遲更學仙。鏡中衰謝色。萬一故人憐。

起二句思長安也。神仙傳。劄子訓行若遲徐走馬不及。舊注。凡仕者必早起。起晚矣。尚堪從事乎。仙者必身輕步疾。行遲矣。更可學。

仙乎戲言之。以見衰謝之意。

陪栢中丞觀宴將士二首

極樂三軍士。誰知百戰場。無私齊綺饌。久坐密金章。

醉客霑鸚鵡。佳人指鳳凰。幾時來翠節。特地引紅妝。

言二句語意言今日三軍之士誠極樂矣。誰知從百戰之後哉。蓋因其樂轉思其勞也。無私久坐微讀。

齊字正從無私中出。密字正從久坐而來。綺饌即綺筵以錦蒙其上也。鮑照詩。左右佩金章。續表。

錄異。鸚鵡螺旋尖處屈而朱如鸚鵡嘴。故以名設裝為酒盃奇而可翫。梁簡文答張纘書。車渠屢酌鸚鵡。

驟傾。鳳凰曲名。指者按其拍也。凡絃管皆然。云。時中丞末拜節度。故有幾時來翠節句。吳云。指將。

士。何遜詩。州作。輕扇掩紅妝。

繡段裝簷額。金花帖鼓腰。一夫先舞劍。百戲後歌樵。

江樹城孤遠。雲臺使寂寥。漢朝頻選將。應拜霍嫖姚。

繡段句。即今人宴會結采于簷之類。江淹賦。酒金花及珠履。古辭。鼓腰鈴柝各相競。庾信詩。圓花。

釘鼓床。項羽本紀。軍中無以為樂。詩以劍舞。古詩。百戲起魚龍。趙曰。歌樵戲作夔峽樵歌。公閣夜。

詩。專歌是處起漁樵。

三志以爲此乃
去歷二年在
以所仍居安及州也

日五不離西閣二首五縛雞行七折檻行五立

春七王十五前閣會五崔評事弟許相迎不到

應慮老夫見泥雨怯出必愆佳期走筆戲簡七

愁七道閨戲呈路十九曹長七晝夢七

杜詩會粹

大曆中

公居夔州作

蕭山張 遠邇可箋

往在

往在西京日胡來滿彤宮中宵焚九廟雲漢爲之紅

解瓦飛十里總帷紛曾空疚心惜木主一一灰悲風

合昏排鐵騎清旭散錦幪賊臣表逆節相賀以成功

是時妃嬪戮連爲糞土叢當宁陷玉座白間剝畫蟲

上詩會粹

卷之十七

一

不知二聖處私泣百歲翁書王徂彤宮攸居古制天子七廟王莽增為九廟

舊唐書中宗已祔太廟開元四年出置別廟至十年置九廟而中宗神主復祔太廟徐樂書天下之

患在于土崩不在瓦解光武紀大破莽兵于昆陽詩憂心孔疚舊唐書

城西會大雷風屋瓦皆飛天寶末兩都傾陷神主忘失肅宗既復舊物建主作廟于上都其東都神主大曆中始于人間得之合

昏即黃昏國語逆節萌生幸蜀記天寶十五載七月祿山令張通儒害霍國公主未王妃侯莫陳氏

駙馬楊鼎等八十餘人又害皇孫郡縣主諸妃等三禮記天子當宁而立景福殿賦皎皎白

間離離列錢善曰白間青瑣之側以白塗之今猶謂之白間二聖玄宗肅宗百歲翁泛指父老○此

詩追敘西京遭祿山吐蕃之亂而作首段祿山入京事車駕既云還楹桷歛穹

崇故老復涕泗祠官樹椅桐宏壯不如初已見帝力

雄前春禮郊廟祀事親聖躬微軀忝近臣景從陪羣

公登階捧玉冊我冕聆金鐘侍祠惡先露掖垣邈濯

龍天子惟孝孫五雲起九重鏡奩換粉黛翠羽猶葱

臚傳并楹刻桷詩椅桐梓漆爰伐琴瑟按樹

下不接舊書肅宗紀乾元元年夏四月九廟成備

法駕迎神主入新廟甲寅上親享九廟遂有事于圓

丘東都賦天官景從張華詩軒冕峩峩冠蓋習

習韓詩外傳古者天子左右五鐘將出則撞黃鍾

之鐘右五鐘皆應入則撞蕤賓之鐘左五鐘皆應

惡先露宋長孺云言已新進小臣得與侍祠之列故

老子于濯龍宮馬后紀帝幸濯龍中續漢志曰濯龍園名近北宮百官志有濯龍監一人東京賦濯龍芳林九谷八溪薛綜注洛陽圖經曰濯龍池名赭白馬賦處以濯龍之奧注濯龍內廐名盧植集詔給濯龍廐馬三百匹諸書稱濯龍不同大抵以宮得名而置監園廐皆因之也 邇濯龍言時為拾遺出入掖垣其地密邇宮禁 詩上祝致告祖賚孝孫 孝孫指肅宗即書惟爾元孫某意 後漢陰后紀帝率百官上后陵從席前伏御床視太后鏡奩中物感動悲泣令易脂澤致具 翠羽飾神御之物○此段敘肅宗收京前者厭羯胡後來遭犬戎俎豆腐羶肉罌噎行後事 角弓安得自西極申命空山東盡驅詣闕下土庶塞關中 羯胡謂安史犬戎謂吐蕃陷京師 俎豆句謂汚漫祭器罌噎句謂狼藉宮廟○此段敘吐蕃入京 主將曉順逆元元歸始終一朝自罪已萬里車

書通鋒鏑供鋤犁征戍聽所從冗官各復業土著還力農君臣節儉足朝野懽呼同中興似國初繼體同太宗端拱納諫諍和風日冲融赤墀櫻桃枝隱映銀絲籠千春薦靈寢末末垂無窮京都不再火涇渭開愁容歸號故松栢老去苦飄蓬 主將謂史朝義諸降將 申屠嘉傳冗官居其中師古曰冗散輩也如今之散官 食貨志安民之道土著為本 著直略反 梨簡文書履璇璣而端拱 陌上桑青絲為籠繫○此段言代宗復歸長安事末二句自感作結

昔遊

昔者與高李晚登單父臺寒蕪際碣石萬里風雲來

桑柘葉如雨。飛藿去徘徊。清霜大澤凍。禽獸有餘哀。

原注高適李白。舊唐書單父古邑。貞觀十七年屬宋州。寰宇記子賤臺在縣北一里高三丈。廣韻藿大豆葉。又草名。桑柘四句俱秋景。此詩追憶昔日游齊兗而作。首段正敘東游。是時倉廩實。洞達寰區。開猛士思滅胡。將帥望三台。君王無所惜。駕馭英雄材。

洞達寰區。開道路無梗。必猛士數句。謂明皇寵任蕃將。徼幸邊功。此段敘天寶時事。

幽燕盛用武。供給亦勞哉。吳門轉粟帛。泛

海陵蓬萊。肉食三十萬。獵射起塵埃。

盛川武。謂祿山討奚契丹。殆無寧歲。

何承天安邊論。狡虜之性。食肉衣皮。肉食指祿山部卒。此段敘幽燕事。

隔河憶長

眺。青歲已摧頽。不及少年日。無復故人杯。賦詩獨流

涕。亂世想賢才。有能市駿骨。莫恨少龍媒。商山議得

失。蜀主脫嫌疑。呂尚封國邑。傅說已鹽梅。景晏楚山

深。水鶴去低回。龐公任本性。攜子臥蒼苔。

故人指高李輩。漢書上欲使太子將兵擊黥布。四人說建成侯呂澤夜見呂氏。止其行。蜀志先主與亮情好。日密關張不悅。先主解之日。孤之有孔明。猶魚之有水。史記太公封于營丘。說命若作和羹。爾唯鹽梅。此段自敘寓感慨。結市駿以下。言人若果能求賢。則四皓為龐公之高隱耳。雖若自謝。然其自任之意。有不得而辭者。

壯遊

往昔十四五。出游翰墨場。斯文崔魏徒。以我似班揚。

往昔十四五。出游翰墨場。斯文崔魏徒。以我似班揚。

往昔十四五。出游翰墨場。斯文崔魏徒。以我似班揚。

往昔十四五。出游翰墨場。斯文崔魏徒。以我似班揚。

往昔十四五。出游翰墨場。斯文崔魏徒。以我似班揚。

七齡思卽壯開口誅鳳凰九齡書大字有作成一囊

性豪業嗜酒嫉惡懷剛腸脫畧小時輩交結皆老蒼

飲酣視八極俗物多茫茫原注相鄭州尚魏豫州啓

志尚好詩書古詩粲粲翰墨場唐科名記崔尚

擢久視二年進士會要神龍三年才膺管樂科魏

啓心及第紹交書剛腸嫉惡輕肆出言吳均詩

顧余晚脫略懷抱日湮淪陸機嘆逝詩鴉髮成老

卷○此段敘少年東下姑蘇臺已具浮海航到今有

遺恨不得窮扶桑王謝風流遠闔閭丘墓荒劍池石

壁仄長洲芰荷香嗟峨闔門北清廟映回塘每趨吳

太伯撫事淚浪浪枕戈憶勾踐渡浙想秦皇蒸魚聞

七首除道晒要章越女天下白鏡湖五月涼剡溪蘊

秀巽欲罷不能忘越絕書闔閭起姑蘇臺三年聚林

闔閭冢在吳縣闔門外葬以盤郢魚腸之劍葬三日

白虎踞其上號曰虎丘一統志虎丘山一名海湧

峰上有劍池千八石生公說法臺吳郡圖經長洲

苑在縣西南七十里吳越春秋闔閭欲西破楚楚

在西北故立闔門以通天氣復名破楚門詩於穆

清廟吳郡志太伯廟東漢末興二年太守麋豹建

於闔門外史記注太伯冢在吳縣北梅里聚去城十

懷會稽太守章也。吳地圖經續記死亭灣在衙門外七里故傳朱太守妻慚自經於此。蒸魚除道皆味吳郡故事。風俗通天下之女白不如越溪之女肌皙。會稽記漢順帝末和間立鏡湖在會稽山陰兩縣界。九域志越州東南二百八十里有剡縣縣有剡溪。陳琳詩載權載笑欲罷不能。此段敘游越歸帆拂天姥中歲貢舊鄉氣劇屈賢壘目短曹劉。

擗。忤下考功第。獨辭京尹堂。放蕩齊趙間。裘馬頗清狂。春歌叢臺上。冬獵青丘旁。呼鷹皂櫟林。逐獸雲雪岡。射飛曾縱鞚。引臂落鵝鷓。蘇侯據鞍喜。忽如攜葛疆。原注監門曹蘇預。預即源明。漢書贊賈山自下。劇上注。劇音摩。左傳致師者御靡旌摩壘而還。唐書每歲仲冬州縣館監舉其成者送之尚書省舉選不由館學者謂之鄉貢。皆懷膝自列于州。

縣既至省。出戶部集閣。而關于考功員外郎試之。唐撫言俊秀等科。比皆考功王之開元二十四年。廷議省郎位輕。不足以臨多士。乃詔禮部郎專之。漢高后傳趙王宮叢臺災。師古曰連聚非一。故名叢臺。本六國時趙王故臺。在邯鄲城中。子虛賦秋田乎青丘。徬徨乎海外。服虔曰青丘國在海東三百里。史記正義方言云梁宋齊楚燕之間謂櫟曰阜。北史侯景好乘小馬彈射飛鳥。晉山簡傳舉鞭問葛疆。何如并州兒。此快意八九年。西歸到咸陽。許與段敘下第後遊齊趙。

必詞伯。賞遊實賢王。曳裾置醴地。奏賦入明光。天子廢食名。羣臣會軒裳。脫身無所愛。痛飲信行藏。黑貂寧免弊。斑鬢兀稱觴。杜曲挽耆舊。四郊多白楊。坐深鄉黨敬。日覺死生忙。朱門任傾奪。赤族迭罹殃。國馬

竭粟豆。官雞輸稻梁。舉隅見煩費。引古惜興亡。賢王汝陽

王也。奏賦謂獻大禮三賦。陶潛詩驅役無停息。解嘲客欲公。

年高故敬之。惟年高故覺死生忙也。解嘲客欲公。

丹其穀不知一跌赤吾之族。考王記國馬之軻注。

國馬謂種馬。夢弼曰開元太平日久玄宗侈心自。

恣舞馬衣文采飼以粟豆。又五坊有供奉鬪雞使百。

姓輪納稻梁以供養雞。舉隅見煩費言。河朔風塵。

舉此一隅則衆費可知。此段敘遊長安。

起。岷山行幸長。兩宮各警蹕。萬里遙相望。崆峒殺氣

黑。少海旌旗黃。禹功亦命子。涿鹿觀戎行。翠華擁吳

岳。螭虎噉豺狼。爪牙一不中。胡兵更陸梁。大軍載草

草。凋瘵滿膏肓。備員竊補衮。憂憤心飛揚。上感九廟

焚。下憫萬民瘡。斯時伏青蒲。廷諍守御床。君辱敢愛

死。赫怒幸無傷。聖哲體仁恕。宇縣復小康。哭廟灰燼

中。鼻酸朝未央。時祿山起兵河朔玄宗出幸蜀肅宗

人殞東方曰太渚曰少海。淮南子九州之外乃有

水。靺鞨東北少海之北。三面皆阻海。按崆峒在酉

少海在東言東西皆用兵。舊注引東宮故事太子比

少海指廣平王儼為元帥。恐非。禹功命子謂玄宗

禪位肅宗。帝王世紀黃帝與蚩尤戰于涿鹿之野。

正異。吳岳在扶風。下園云在隴州。陳琳檄鷹犬

之才。爪牙可任。又云陸梁放肆顧行吠主。此指

鄴城之敗。秦本紀博士雖七十人特備員弗用。

檀弓。申生不敢愛其死。公為拾遺上疏言房瑄不

宜免相。帝怒。張錫救之。帝遂解。故有赫怒幸無傷句。

祿山作逆。公為拾遺時事。小臣議論絕。老病客殊方。

鬱鬱苦不展。羽翮困低昂。秋風動哀壑。碧蕙捐微芳。之推避賞從。漁父濯滄浪。榮華敵勲業。歲暮有嚴霜。

吾觀鷓夷子。才格出尋常。羣兒逆未定。側佇英俊翔。

議論絕謂貶斥而不得獻言。陸士衡詩江蘼生幽

渚微芳不足宜淑氣與時殞餘芳隨風捐。屈原傳

漁父鼓枻而去歌曰滄浪之水云云。之推漁父皆

自况。榮華敵勲業二句即上秋風動哀壑意所謂

富貴草頭露也。貨殖傳范蠡適齊為鷓夷子皮師

古曰言若盛酒之鷓夷多所容受而可卷懷。末意

又隱自寓。此段敘出為華州功曹以

後事。此詩兩押浪字字同而義則異。

遣懷

昔我遊宋中。惟梁孝王都。名今陳留亞。劇則貝魏俱。

邑中九萬家。高棟照通衢。舟車半天下。主客多歡娛。

白刃讎不義。黃金傾有無。殺人紅塵裏。報答在斯須。

漢書梁孝王城睢陽北界太山西至高陽四十餘城

多大縣。唐書宋州睢陽郡屬河南道本梁郡天寶

元年更名。史鄴生傳陳留天下之衝四通五達之

郊也。唐書汴州陳留郡屬河南道劇煩劇也。唐書

貝州清河郡魏州武陽郡俱屬河北道。貝州今東

昌府恩縣魏州今大名府地。鮑照詩白刃起相仇

東都賦紅塵四合。此詩追思與高李游。憶與高

宋中而作首段言其輕財任俠風俗如此。

李輩論交入酒壚。兩公壯藻思。得我色敷腴。氣酣登

吹臺。懷古視平蕪。芒碭雲一去。雁鷺空相呼。世說王

黃公酒壚顧謂後車客曰吾昔與嵇阮共酣飲于此

臺。晉樂府好婦出迎客顏色正敷腴。水經注陳

留風俗傳曰縣有蒼頡師曠城上有列仙之吹臺梁
 王增築以為吹臺城隍夷滅畧存故址其臺方一百
 許步江淹詩青滿平地燕唐書本傳甫從高適
 李白過汴州登吹臺慷慨懷古人莫測也漢書高
 祖隱于芒碭山所居上嘗有雲氣應劭曰芒
 屬汴國碭屬梁國○此段敘與高李同游
 先帝正
 好武寰海未凋枯○猛將收西域長戟破林胡百萬攻
 一城獻捷不云輸○組練棄如泥○尺土負百夫○
先帝謂
 玄宗
 通鑑玄宗紀宋璟以天子好武功恐好事者競生心
 微幸虞茂詩原澤潤胡林猛將謂高仙芝哥舒
 翰輩戰國策燕北有林胡樓煩史記正義二胡朔
 嵐以北通鑑注契丹即戰國林胡地唐會要開
 元二十六年張守珪大破契丹林胡遣使獻捷戰
 國策將軍必負十萬二十萬之衆乃用之注負恃也
 以百萬之衆攻一城豈非負百夫而拓境功未已
 爭此尺土乎○此段追敘玄宗開邊事

元和辭大鱸○亂離朋友盡○合沓歲月徂○吾衰將安託○
 存歿再嗚呼○蕭條益堪愧○獨在天一隅○乘黃已去矣○

凡馬徒區區○不復見顏鮑○繫舟臥荆巫○臨餐吐更食○

嘗恐違撫孤○庚信碑文天子拓境百越來庭元和

亂離莊子今一以天地為大鱸造化為大冶顏

延之詩存歿更何人李卒于寶應元年高復卒于

永泰元年故口再嗚呼顏延年鮑照以此高李之

詩張載詩西瞻岷山嶺嗟峨似荆巫何胥哭陳

昭詩撫孤空對此零淚欲何言撫孤謂撫高李之

後○此段言亂離存歿以不得撫高李之後為慨題
 口遣懷其懷有
 不得遣者矣

李潮八分小篆歌

周越書苑李潮善小篆師
 李斯嶧山碑見稱于時

蒼頡鳥跡既茫。昧字體變化如浮雲。陳倉石鼓又已

訛。大小二篆生八分。秦有李斯漢蔡邕。中間作者絕

不聞。嶧山之碑野火焚。棗木傳刻肥失真。苦縣光和

尚骨立。書貴瘦硬方通神。衛恒書勢。黃帝之史沮誦。蒼頡眺彼鳥跡始作書契。

王羲之傳。尤善隸書。論者稱其筆勢。以為飄若浮雲。矯若驚鴻。元和郡國志。石鼓文在鳳翔天興縣。

石形如鼓。其數有十。蓋紀周宣王田獵事。衛恒書。勢宜。王太史籀著大篆十五篇。與古文或異。時人即謂之籀書。素李斯作蒼頡篇。趙高作爰歷篇。胡毋敬作博學篇。皆取史籀式。或頗省改。所謂小篆。周越

書苑。八分者。秦羽人上谷王次仲。飾隸書為之。鍾繇謂之章程書。蔡文姬別傳。臣父邕言。割程邈隸字八分。取二分。割李斯小篆二分。取八分。故名八分。又

云。皆似八字勢。有偃波。張懷瓘書斷。李斯小篆入

妙。伯喈八分飛白入神。大篆小篆隸書入妙。唐封演開元記。嶧山始皇刻石。其文李斯小篆。後魏太武

登山。使人排倒之。然而歷代摹搨。以為楷則。邑人疲于奔命。聚薪其下。因野火焚之。由是殘缺不堪。摹寫

棗木傳刻。乃後人新刻嶧山碑耳。後漢桓帝紀。延熹八年正月。遣中常侍左悺之。苦縣祠老子。趙

明誠金石錄。苦縣老子銘。舊傳蔡邕文。并書。杜田曰。苦縣祠立于桓帝延熹。而光和乃靈帝年號。豈非祠

立于延熹。碑立于光和。和。評。劉。思敬臨池漫記。老子苦人也。今為亳州真縣。縣有明道宮。宮有漢光。和年

所立碑。蔡邕書。馬永卿贊。字畫道致。晉王獻之傳。字勢疎瘦如隆冬之枯樹。字書。王逸少云。凡字多

肉。微骨。謂之墨。俗書法。惜哉李蔡不復得。吾甥李潮

○此段敘篆書源流。

下筆親。尚書韓擇木。騎曹蔡有隣。開元以來數八分。

潮也。奄有二子成三人。况潮小篆逼秦相。快劍長戟

卷之十七

森相向八分一字直百金蛟龍盤拏肉屈強吳郡張
顛誇草書草書非古空雄壯豈知吾甥不流宕丞相

中郎丈人行下筆親親接李蔡之傳 舊書蕭宗紀

禮部尚書宣和書譜韓擇木昌黎人工隸兼作八分
風流間媚世謂豳中興焉 賈泉述書賦衛包蔡隣

工夫亦到出于人意乃近天造書史會要有隣豳十

入代孫官至右衛率府兵曹參軍工八分書書法勁
險 詩亦有四方注卷遂也忽也 書法要錄袁昂

云韋仲將將書如龍拏虎踞劍拔弩張皇朝歐陽詢書
森森然若武庫矛戟 成公綏隸書體或若虬龍盤

游蜿蜒軒翥非古八分小篆體也 雄壯與上瘦硬
相反 潤方生詩流宕失真宗 不流宕言草書失

之流宕八分則不然 丞相中郎即李斯蔡邕此應
前法 匈奴傳漢天子吾丈人行○此段深
美李瀚書法以韓蔡作證以張顛反映其妙 巴東逢

李潮逾月求我歌我今衰老才力薄潮乎潮乎奈汝

何未敘作歌之意

秋日夔府詠懷奉寄鄭監 審詩西俱在 李賓客之芳一

百韻 舊唐書廣德元年李之芳兼御史大夫
使吐蕃被留二年乃得歸拜禮部尚書

改太子 鄭審為秘書少監 浦三日 久 慶慶 官 李 喜 李 協 辰
賓客 門為失生保之福此固為大旨 此段深

絕塞鳥蠻北孤城白帝邊飄零仍百里消渴已三年

雄劍鳴開匣羣書繫滿船亂離心不展衰謝日蕭然

筋力妻孥問菁華歲月遷登臨多物色陶冶賴詩篇

鮑照詩雙劍將別離先在匣中鳴雖沈吳江裏雄飛
入楚城 卿雲歌菁華既竭塞裳去之○此段咏懷

嶺南

頂峽

之。峽束滄江起。巖排古樹圓。拂雲霾楚氣。朝海蹴吳天。煮井為鹽速。燒畝度地偏。有時驚疊嶂。何處覓平川。鴻鵠雙雙舞。獼猴壘壘懸。碧蘿長似帶。錦石小如錢。春草何曾歇。寒花亦可憐。獵人吹戍火。野店引山泉。

會詩遮切。度他各切。○夏書江漢朝宗于海。蜀都賦瀕以鹽池。劉曰鹽池出巴東北新井縣水出地如湧泉可煮為鹽。農書荆楚多畝田先縱火燎。墟候經雨下種歷三歲土氣竭復燎旁山燠燠火燎草墟火燒山界也。王制量地以制邑度地以居民。梁武帝詩朝雲生疊嶂。春草旬翻前案。○此段敘夔州風景應喚起搔頭急扶行幾屐穿兩京猶薄登臨多物色句。

產四海絕隨肩。幕府初交辟。郎官幸備員。瓜時猶旅

寓萍泛苦夤緣。藥餌虛狼籍。秋風灑靜便。開襟驅瘴

癘。朝日掃雲烟。高宴諸侯禮。佳人上客前。哀箏傷老

大華屋。豔神仙。南內開元曲。常時弟子傳。法歌聲變

轉滿座。涕淚潏。西京雜記武帝過李夫人取玉簪搔

知一生能著幾兩屐。薄產公田園一在韋曲一在

洛陽。故曰兩京。絕隨肩言無故舊幕府郎官指武

表授尚書郎。左傳齊侯使連稱管至父戍葵丘曰

瓜時而往及瓜而代。謝靈運詩蘋萍泛深沔。吳

都賦夤緣山岳之岳韻會夤緣連絡也。登樓賦向

北風而開襟。高宴段原注云都督栢中丞筵聞梨

園弟子李仙奴歌。魏文帝書哀箏傾耳。古詩金

太常梨園別教院法歌
樂章曲等○此段自敘
弓影夔州僻回腸杜曲煎即

今龍廐水莫帶犬戎羶
耿賈扶王室蕭曹拱御筵
乘

威滅蜂蠶戮力效鷹鷗
舊物森猶在凶徒惡未悛
國

須行戰伐人憶止戈鉞
奴僕何知禮恩榮錯與權
胡

星一彗字黔首遂拘孿
哀痛絲綸切煩苛法令蠲
業

成陳始王兆喜出于畋
宮禁經綸密台階翊戴全
熊

羆載呂望鴻雁美周宣
爾情表形影相吊
高堂賦
杜曲

公故居原注西京龍廐門苑馬門也渭水流苑門

內通鑑注唐禁苑南門直宮城之玄武門北枕渭水

苑內有飛龍祥麟鳳苑等六廐大戎謂吐蕃陷京

師後漢書論耿賈之洪烈耿賈蕭曹比李郭諸

功臣左傳見無禮于君者誅之如鷹鷗之逐鳥雀

又祀夏配天不失舊物凶徒謂安史諸降將

以代宗不能往問之罪而但慕止戈之名養威禍亂

故曰國須行戰伐人憶止戈鉞蓋傷之也按二句

語意言凶徒之惡未改國家不得不行征伐然而所

傷實多故曰憶止戈鉞而未能也奴僕指祿山此

惟言致亂之本說苑管子曰權不兩錯政不一門

言奴僕之才何知禮法而漫以兵權與之乎高

屬火幸屬水妖星也西征賦陋吾人之拘孿高

帝紀父老苦秦苛政久矣今與約法三章餘悉除秦

法前循吏傳掃除煩苛舊紀永泰元年正月下

制罪已二年十一月大赦改元停什一稅敵法京痛

二句蓋指此也詩序七月陳王業也周公遭變陳

后稷先公風化所由致王業之艱難也錢箋始王

指代宗踐祚于畋以文王出獵事喻代宗幸陝循所

謂賢多隱屠釣王肯載同歸也梁竦傳宮省事密

莫有知者詩序鴻雁美宣王也六句饒鹽格始

王貫宮禁周宣數句于改貫翊戴呂望數句不側聽中

興主長吟不世賢音徽一柱數道里下牢干鄭李光

時論文章竝我先陰何尚清省沈宋歛聯翩律比崑

崑竹音知燥濕絃風流俱善價愜當久忘筌置驛常

如此登龍蓋有焉雖云隔禮數不敢墜周旋高視收

人表虛心味道玄馬來皆汗血鶴唳必青田羽翼商

山起蓬萊漢閣連管寧紗帽淨江令錦袍鮮東郡時

題壁南湖日扣舷遠遊凌絕境佳句染華牋中興二句接上

起下不世賢指鄭李關機詩音徽日夜離下牢原注鄭在江陵李在夷陵

重愁言得鄭李音徽頻數惜相去千里陰銓何

遜沈佺期宋之間此美鄭李之詩漢律歷志黃帝

使伶倫去大夏之西崑崙之陰取竹嶰谷斷兩節間

而吹之以為黃鍾之宮韓詩外傳夫時有燥濕絃

有緩急徽指推移不可記也廣絕交論客所謂撫絃

徽音未達燥濕變響華虞傳辭理愜當為世所重

莊子得魚而烹之師人表北魏常景詩味道高麗詩徵周旋不敢失

好淵玄後漢書學者稱東觀為老氏藏室道家蓬

萊趙曰李賓客太子官也故用四皓事鄭監乃秘

書少監故用蓬萊閣事江總集山水衲袍賦序云

欲孤飛去徒為百慮牽。生涯已寥落。國步尚迤邐。衣
 枕成蕪沒。池塘作棄捐。別離憂怛怛。伏臘涕漣漣。露
 菊斑。豐鎬秋蔬影。澗灑共誰論。昔事幾處有新阡。富
 貴空回首。喧爭懶著鞭。兵戈塵漠漠。江漢月娟娟。局
 促看秋燕。蕭疎聽晚蟬。雕虫蒙記憶。烹鯉問沈綿。卜
 羨君平杖。偷存子敬氊。囊虛把釵釧。米盡拆花鈿。甘
 子陰涼葉。茅齋八九椽。陣圖沙北岸。市暨灤西巔。羈
 絆心常折。棲遲病即痊。紫收岷嶺芋。白種陸池蓮。色
 好梨勝頰。瓊多栗過拳。勅厨惟一味。求飽或三鱸。兒

去看魚笱。朋來判馬鞦。縛柴門窄窄。通竹溜涓涓。塹

抵公畦稜。村依野廟堧。缺籬將棘拒。倒石賴藤纏。借

問頻朝謁。何如穩晝眠。誰云行不逮。自覺坐能堅。霧

雨銀章澁。馨香粉署妍。雪賦美雲鳩之孤飛江淹

勞心怛怛。括地志豐宮在京兆府鄠縣東三十五

里鎬京。在京兆府長安縣西北十八里。張華詩昔

事歷歷記。獨坐向誰論。世說劉琨曰常恐祖生先

着我鞭。王勣久客病歸詩沈綿赴漳浦岑參咏

君平卜肆詩。君平曾賣卜。肆荒已秋。至今杖頭錢
 時時地上有。庾肩吾詩紫鬢照鏡曉誰忍去花鈿
原注 峽人目市井泊船處曰市暨。江水橫通山谷
 處。方人謂之廩。御覽 任昉述異記。吳中有陸家白
 蓮種。顧家斑竹。蜀都賦 紫梨津潤。西京雜記 上
 林苑有嶧陽栗。嶧陽都尉曹龍所獻。大如拳。百隴

西行談笑未及竟右顧勅中厨高士傳段干木見

客供厨惟綸筭曰家貧山居惟笋一味楊震傳有

冠雀銜三鱸魚集講堂前詩敝筭在梁其魚魴

鯁注竒以竹為之魚入其中晉書范逵嘗過陶侃

家倉卒無以為供母謂侃曰汝但留客吾自為計乃

截髮為髻賣易酒餘極豐時大雪乃撒所卧鞮原注京

給其馬縛柴束柴為門通竹鑿竹為溜

師農人指田遠近多云幾稜稜岸也音去聲塽而

宣切晁錯傳繫太上皇廟塽垣師古曰塽者內垣外

游地銀章因久不服故澁馨香即所云漢署香

也此遙憶之詞此紫鸞無近遠黃雀任翮困學

段自敘客夔近况

違從衆明公各勉旃聲華夾宸極早晚到星躔懇諫

留匡鼎諸儒引伏虔不過輪鯁直會是正陶甄宵旰

憂虞軫黎元疾苦駢雲臺終日畫青簡為誰編伏當

○翮鷓鴣賦有翮翮之陋體紫鸞興起鄭李黃雀

公自比困學二句承言之楊惲傳方當盛漢之隆

願勉旃無多諫舊注諸侯象四七宰相法三台皆

星躔也匡衡傳諸儒為語曰無說詩匡鼎來匡說

詩解人願張晏曰衡少時字鼎長乃易字稚圭楊

子甄陶天復在漢書音義陶家名樸下員轉者為

鉤以其制器為大小比之天行路難何有招尋典

○此段勉其當為公輔之業

已傳由來具飛檝暫擬控鳴弦身許雙峰寺門求七

祖禪落帆追宿昔衣褐向真詮安石名高晉原注鄭

高簡得

謝太傅昭王客赴燕原注李宗親途中非阮籍查上

之風有燕昭之美

似張騫披拂雲寧在淹留景不延風期終破浪水怪

莫飛迤他日辭神女傷心怯杜鵑淡交隨聚散澤國

遶迴旋高僧傳道信禪師留上廬山十年 控鳴弦朱云戒塗以行

請渡江北黃梅縣見雙峰寺有好泉石即住入山三十餘弘忍七歲至雙峰後密付法衣號東山法門

李華大德雲禪師碑云自菩提達磨降及大照禪師七葉相承謂之七祖王緝大證禪師碑云達磨傳慧

可傳僧粲粲傳道信道信傳弘忍忍傳大通大通傳大照相承如嫡密付法印途中查上公自謂

謝靈運詩尋異景不延虞世基詩伊昔風期早 南史宗慤曰願乘長風破萬里浪海賦天琛水怪

鮫人之室江賦揚馨掉尾噴浪飛涎 禮記君子之交淡若水澤國水國也見周禮 此段言將去

夔以求法門經途與二公本自依迦葉何曾藉偓佺 相晤不久便順流南下

爐峰生轉盼橋井尚高寒東走窮歸鶴南征盡站鳶

晚間多妙教卒踐塞前愆顧愷丹青列頭陀琬琰鐫

眾香深黯黯幾地蕭芊芊勇猛為心極清羸任體孱

金篦空刮眼鏡象未離銓葉音攝站都牒切琰以丹

國人姓婆羅門為天竺二十五祖之首列仙傳偓佺

走馬採藥教地食松實形體生毛數寸能飛行逐 屬曰我在浪泊西里間下潦上霧毒氣薰蒸仰視飛

鳶站站墮水中沈約懺悔文收遜前愆洗濯今慮 六祖曰懺者懺其前愆悔者悔其後過顧愷之

嘗于瓦棺寺講維摩詰像姓氏英賢錄王中 字簡

法鼓燒衆名香決定經不捨初地入于二地乃至

十地張君祖詩 圓覺經諸如來心中顯現如鏡中象 此段

言欲遍尋禪地精修禪理而歸于真覺俱從雙峰寺

向落孤濱柱曰短字為用定長體則須用鈎批之 脉運起下文者為批必屬心法 卷之十七十七

寄劉峽州伯華使君四十韻唐書峽州夷陵郡屬山南東道

峽內多雲雨。秋來尚鬱蒸。遠山朝白帝。深水謁夷陵。

遲暮嗟為客。西南喜得朋。哀猿更起坐。落雁失飛騰。

易西南得朋。夔在中州之西南。得朋指伯華。四句泛從時地敘起。遲暮二句喜晚得峽州哀猿二句公

自也。伏枕思瓊樹。臨軒對玉繩。青松寒不落。碧海闊

逾澄。李陵贈蘇武詩。思得瓊樹枝。以解長渴饑。注瓊樹。玉樹也。在崑崙山。故難見。魏略王昶曰。松

栢之茂。隆寒不衰。青松二句。比峽州歲昔歲文為寒之姿。汪洋之度。此段敘寄書之由。漢記及上

理羣公價盡增。家聲同令聞。時論以儒稱。太后當朝

肅多才接迹。昇翠虛。捐魍魎。丹極上鯤鵬。宴引春壺

酒。恩分夏箴。冰雕章。五色筆。紫殿九華燈。學竝盧王

敏。書偕褚薛能。老兄真不墜。小子獨無承。又心雕龍

則臨丹成其彩。詩令聞令。唐書劉允濟。武后朝上明堂賦。手詔褒美。王延壽夢賦。捐魍魎。拂諸

渠。三國典畧。齊蕭愨嘗于秋夜賦詩。邢子才曰。蕭之斯文。可謂雕章間出。南史江淹嘗宿冶亭。夢一

丈夫自稱郭璞。謂淹曰。吾有筆在卿處。多年可以見還。淹乃探懷中得五色筆。一以授之。西京雜記。元

日燃九華燈于終南山下。梁王樞古意。香燈照九華。盧王盧照隣。王勃。褚薛遂良。薛稷。學竝二句。

言其先人。非指峽州。晉書劉毅與劉裕。携菹。毅得雉。裕曰。老兄試為聊答。無承。亦照承先人言。此

段敘。近有風流作。聊從月峽徵。放蹄知赤驥。捩翅先世。

股蒼鷹。卷軸來何晚。襟懷庶可憑。會期吟諷數。益破

旅愁凝雕刻初誰料織毫欲自矜神融躡飛動戰勝

洗侵陵妙取筌蹄棄高宜百萬層宋郊祀歌月峽來賓日際奉土注窳

窳也放蹄揜翅言劉詩之馳騁不羈莊子刻雕

衆形而不為巧韓非子子貢見子夏肥而問之子

夏曰吾義戰勝故肥戰勝句言有得于道而不受

外物之侵陵又不止言詩矣莊子筌者所以取魚

得魚而忘筌蹄者所以取兔得兔而忘蹄此段極美峽州之詩

白頭遺恨在青竹

幾人登回首追談笑勞歌踟寢興年華紛已矣世故

莽相仍青竹即青簡謝混詩信此勞者歌善曰

段嘆詩之不得如韓詩伐木廢朋友之道缺勞者歌其意此

劉而并傷時遇刺史諸侯貴郎官列宿應潘生雲

閣遠黃霸璽書增秋興賦余以太尉掾兼虎賁中郎

景罕耀漢循吏傳二千石有治理效者輒報璽書

勉厲增秩賜金郎官句追敘峽州前事潘生承郎

官黃霸承刺史此段乳贊號攀石饑懸訴落藤藥

頌劉黠清峽州使君憑久烏皮拆簪稀白帽稜林

囊親道士灰切問胡僧居看蟻穴野食待魚罾筋力交凋喪飄零免戰兢皆

為百里宰正似六安丞謝約詩饑懸夜啼通典宋

隋官王極引山不極字
公傳即年私耳和晉之
神之庭所不又應通作
隋官也平好於白鳥
官上應之氣似不合侯者

末莫慮杞天崩。鍊骨調情性。張兵撓棘矜。養生終自

惜。伐叛必全懲。政術甘疎誕。詞場愧服膺。展懷詩頌

馨。割愛酒如澠。原注平生所好消渴止之咄咄寧書字。冥冥欲避

矰。江湖多白鳥。天地有青蠅。莊子上古有大椿者以八千歲為春八千歲為

秋。列子杞國有人憂天地崩墜身無所寄。庾闡詩赤松游霞乘烟封子鍊骨凌仙。徐樂傳陳涉起

窮巷奮棘矜。師古曰棘戟也矜者棘之把。鍊骨養生。承椿壽永。張兵伐叛承杞天崩。時蜀寇未靖故

有張兵伐叛等語。必全懲付理亂于不聞。其疎不關心也。四玄賦潛服膺其永清。詩郊魯言

作詩頌使君。猶史克之頌魯侯也。左傳有酒如澠有肉如陵。楊子法言鴻飛冥冥弋人何纂焉。鮑

日江湖多白鳥與白鷗波浩蕩同意。詩營營青蠅。此段自序作結。

夔府書懷四十韻

昔罷河西尉。初興薊北師。不才名位晚。敢恨省郎遲。

扈聖崆峒日。端居灑澗時。萍流仍汲引。樗散尚恩慈。

遂阻雲臺宿。常懷湛露詩。翠華森遠矣。白首颯凄其。

拙被林泉滯。生逢酒賦欺。文園終寂寞。澗閣自磷緇。

病隔君臣議。慚紆德澤私。揚鑣驚主辱。拔劍撥年衰。

殊曰敘初名試集賢院授河西尉不拜。值祿山反扈從肅宗于鳳翔。未幾入蜀。嚴武辟請除員外郎。陸

峒在平涼。肅宗未常行幸。蓋以黃帝問道比之。蔡質漢儀尚書郎入直臺中。詩序湛露天子燕諸侯也。漢書司馬相如拜為文園令。後病免。家居茂陵。

漢閣川揚雄事。謝靈運詩磷緇謝清曠。朱云

中臥病已同司馬而名玷朝班實與校書漢閣無異所以隔君臣之議而徒慙其德澤也舞賦龍驤

○首四句味懷之由下俱自敘社稷經綸地風雲

際會期血流紛在眼涕泗亂交頤四瀆樓船汎中原

鼓角悲賊壕連白翟戰瓦落丹墀先帝嚴靈寢宗臣

切受遺恒山猶突騎遼海競張旗田父嗟膠漆行人

避蒺藜總戎存大體降將飾卑詞楚貢何年絕堯封

舊俗疑長吁翻北寇一望卷西夷不必陪玄圃超然

待具茨凶兵鑄農器講殿闕書帷廟算高難測天憂

正在茲形容真潦倒答效莫支持東方朔傳俛而深維仰而泣下交頤

漢匈奴傳晉文公攘戎狄居西河圖洛之間號曰赤翟白翟注圖洛今上郡寧川地光武紀大破莽

兵于昆陽城西會大雷風屋瓦皆飛先帝肅宗也嚴靈寢言收京修寢廟宗臣指郭子儀史寶應元

年建卯月上不豫名子儀入臥內曰河東之事一以委卿所謂切受遺也恒山遼海皆河北地孫武

子膠漆之材車甲之奉日費千金六韜狹路微徑張鍊蒺藜呂祖謙曰膠漆所以為弓誅求之多則

田父嘆焉鐵蒺藜所以禦馬所在布地故行人避之總戎元帥也代宗討史朝義以雍王适為天下兵

馬元帥通鑑史朝義死賊將田承嗣薛嵩等降副元帥僕固懷恩恐賊平寵衰奏留承嗣等分帥河北自

為黨援由是諸鎮桀驁不可制故接以楚貢云云左傳管仲責楚曰爾貢包茅不入北寇安史餘黨

西夷吐蕃陸機豪士賦超然自引高揖而熙老子兵者凶器家語鑄劍戟以為農器東方朔傳

文帝集上書囊為殿帷天憂使者分王命羣公各即憂杞天崩也○此段敘時事

典司恐乖均賦歛不似問瘡痍萬里煩供給孤城最
怨思綠林寧小患雲夢欲難追即事須嘗胆蒼生可
察眉議堂猶集鳳貞觀是元龜處處喧飛檄家家急
競錐蕭車安不定蜀使下何之東都賦各有典司孤城夔州也時崔旰
蜀方用兵供給煩困夔民苦之故以責奉使諸公
後漢劉玄傳諸亡命共攻離鄉聚藏于綠林中注
綠林山在荊州當陽縣東北韓信傳信初之國有
告信反上用陳平計偽游雲夢信來朝遂禽以歸
吳越春秋越王欲報吳怨懸膽于戶出入嘗之列
子晉有鄰雍者能視盜察眉睫之間而得其情蒼
生察眉言察眉睫而知痛苦後漢書鄧騭等並奉
朝請有大議詣朝堂與公卿參謀賀循詩集鳳動
春枝劉琨勸進表前事之不忘後代之元龜也
朱云言民生困窮必致綠林之患諸鎮疑貳難追雲

夢之失欲服諸鎮須嘗膽以圖之欲蘇民生則在察
其情于眉睫也今廟堂議政誠自多人奈何不法貞
觀之治以為龜鑑哉漢蕭育傳南郡江中多盜賊
拜育為太守上以育耆舊名臣乃以三公使車載育
入殿中受策注使車三公奉使之車安不定言
以蕭車安撫之猶不定也○此段序遣使之事釣
灑疎墳籍耕岩進奕棋地蒸餘破扇冬煖更織絺豺
遘哀登楚麟傷泣象尼衣冠逃適越藻繪憶遊睢賞
月延秋桂傾陽逐露葵大庭終反樸京觀且僵尸高
枕虛眠晝哀歌欲和誰南宮載勲業凡百慎交綏王

七哀詩西京亂無象豺虎方遘患登楚指祭登荆

州城樓作賦孔子世家叔梁紇禱尼丘生孔子孔

子生而首上圩頂故名丘字仲尼莊子宋人資章

甫而適越越人斷髮文身無所用之陳琳為曹洪

與魏文帝書遊睢渙者學藻績之彩陳留風俗傳裏
邑縣南有睢水渙水睢渙之水出文章故有黼黻藻
錦日月華重以奉天子宗廟御服焉趙曰公少時
嘗遊宋州故云憶游睢李德林詩月桂近將攀
左傳古者明王伐不敬取其鯨鯢而封之以為大戮
于是乎有京觀注積尸封土其上謂之京觀左思
詩哀歌和漸離後漢書永平中圖畫中與二十八
將于南宮雲臺應瑒詩凡百警爾位左傳晉人
秦人出戰交綏注古名退軍為綏秦晉未能堅戰短
兵未致爭而兩退故曰交綏魏志注綏邽也有前一
尺無却一寸黃曰末二句深戒大臣及諸將欲功
成圖像當以交綏為慎弗使志之不堅可也○此段
復自敘容夔之况而以除
亂立功責之凡百有位焉

哭王彭州掄王掄見冊
八卷

執友嗟淪沒斯人已寂寥新文生沈謝異骨降松喬

北部初高選東堂早見招蛟龍纏倚劍鸞鳳夾吹簫
歷職漢庭久中年胡馬驕兵戈開兩觀寵辱自三朝
蜀路江干窄彭門地里遙解龜生碧草諫獵阻青霄
頃壯戎麾出叨陪幕府要將軍臨氣候猛士塞風飈
井堞泉誰汲烽疎火不燒前籌自多暇隱几接終朝

謀作漏○曲禮執友稱其仁沈謝沈約謝靈運
李德林集精彩不伐風骨異人西京賦美在昔之
松喬魏志武帝年二十舉孝廉為郎除洛陽北部
尉遷頓丘令通典吳時餘曹道為高選而吏部特
一時之俊初高選言掄初授官得京畿尉越絕
書薛燭曰當造劍之時蛟龍奉爐天帝裝炭彭州
必娶宗室女故曰吹蕭下復云霏微河漢橋耳東
京賦建象魏之兩觀三朝玄宗肅宗代宗謝靈

選詩解龜在景平注解龜解去所佩龜印漢表

中二千石銀龜紐諫獵用相如事掄終于彭州刺史

先嘗以待御罷官上書天子不報故有解龜諫獵之

句唐杜佑制出總戎麾幕府要謂嚴武辟掄居

幕府公時為節度參謀故曰叨陪氣候用兵之氣

候劉歆七略有風候孤虛二十卷易井渫不食注

渫不停汚也趙曰軍旅所在必先淪井泉凡有警

急必頻舉烽燧今井泉不汲烽火不燒則無事矣以

王參軍謀故使然耳接終朝言已居幕府得與掄

終日相接○首二句提起為挽詩立案以下俱敘生

事翠石俄雙表寒松竟後凋贈詩焉敢墜染翰欲無

聊再哭經過罷離魂去住銷之官方玉折寄葬與萍

漂曠望渥洼道霏微河漢橋夫人先卽世令子各清

標雙表施之墓者潘岳懷舊賦巖巖雙表列列行楸

寒松指冢木贈詩掄昔贈公之詩川惠

王傳歌曰愁莫愁今居無聊心重結今意不舒趙

巨再哭言昔嘗哭掄之死今櫬過夔州再哭之顏

延之祭屈原文蘭薰而摧玉纈則折謝朓詩曠望

極高深錢箋渥洼道天馬所來屬令子河漢橋烏

鵲所駕屬夫人左傳穆后及太子壽早天卽世注

卽世卒也常景嚴君平讚素向邁金貞清標凌玉

徹○此段巫峽長雲雨秦城近斗杓馮唐毛髮白歸

敘歿後事

興日蕭蕭春秋運斗樞北斗七星第一至第四為魁

第五至第七為杓合而為斗說文杓斗柄

正上天官書魁枕參杓自華以西南是秦城

正上直斗杓也○末四語以自傷流滯作結

偶題

文章千古事得失寸心知作者皆殊列名聲豈浪垂

文章吐滂沛乎寸騷人嗟不見漢道盛於斯前輩飛

心○四句領起

卷之十一

二十四

騰入餘波綺麗為後賢兼舊例歷代各清規騷人屈宋輩也

公孫弘傳漢之得人於斯為盛漢道指詩五言

古起于漢也周書庾信傳既有盛才文並綺麗

陳壽魏志太祖令曰邴原名高德大清規邈世

氏汧曰文章至于綺麗乃騷雅之末流故曰餘波

兼舊例其體不一各清規另法自儒家有心從弱歲

出新裁○此段敘詩學源流

疲末懷江左逸多謝鄴中奇駮驥皆良馬騏驎帶好

兒車輪徒已斲堂構惜仍虧謾作潛夫論虛傳幼婦

碑漢藝文志儒家言十八篇公祖審言以詩各故

日儒家有謝靈運傳論降自元康潘陸特秀遺

風餘烈事極江左自建武暨于義熙歷載將百仲文

始革孫許之風叔源大變太元之氣爰迨宋氏顏謝

騰聲駮駮驥二句屬比體又屬典體謙言二子不能

絡述多慚好種耳鄴魏所都謝靈運有擬魏太子

鄴中集詩莊子輪扁對齊桓公曰夫斲輪徐則甘

而不固疾則苦而不入不徐不疾得之于手應之于

心臣不能以喻臣之子臣之子亦不能受之于臣是

以行年七十而老斲輪書若考作室既底法屨子

乃弗肯堂矧肯構後漢書王符字節信隱居著書

三十餘篇以譏當時失得不欲章顯其名故號曰潜

夫論魏罍邯鄲淳作曹娥碑蔡邕題其後曰黃絹

幼婦外孫蓋曰楊修讀之即解得曹操行三十里乃

悟曰黃絹色絲絕字也幼婦少女妙字也外孫女子

之子好字也蓋曰受辛之器辭字也言絕妙好辭○

此段公自敘弱歲苦學為文今緣情苦漂蕩抱疾屢

則雖幸有子有不能傳之妙耳

遷移經濟慙長策飛棲假一枝塵沙傍蜂蠆江峽繞

蛟螭蕭瑟唐虞遠聯翩楚漢危聖朝兼盜賊異俗更

喧卑鬱鬱星辰劍蒼蒼雲雨池兩都開幕府萬寓插

軍麾。南海殘銅柱。東風避月支。音書恨鳥鵲。號怒怪熊羆。稼穡分詩興。柴荆學土宜。故山迷白閣。秋水憶黃陂。不敢要佳句。愁來賦別離。〔文賦〕詩緣情而綺靡。楚漢喻戰爭時蜀寇為亂。故云。雲雨池用周瑜語。自喻在夔失所。月支比吐蕃。〔西京雜記〕乾鵲噪而行人至。號怒句。即熊羆啼我前也。稼穡句。即刈稻咏懷類也。〔周禮〕辨土宜之法。此段咏在夔事末二語。應起作結。前截敘詩後截敘事末二語。打轉詩字結。又一作法。

瞿唐兩崖

三峽傳何處。雙崖壯此門。入天猶石色。穿水忽雲根。猿獲鬚髯古。蛟龍窟宅尊。羲和冬馭近。愁畏日車翻。

獲厥縛切。入天石色言崖之峻削。盡天。宋孝武登樂山詩。屯烟擾風穴。積水瀉雲根。〔爾雅〕注。獲。獲也。似獼猴而犬色。蒼黑能攫搏人。故云。獲。述異記。猿五百歲化為獲。獲千歲化為老人。日車。翻言山勢之崎危。

瞿唐懷古

西南萬壑注。勅敵兩崖開。地與山根裂。江從月窟來。削成當白帝。空曲隱陽臺。疏鑿功雖美。陶鈞力大哉。疏鑿指禹陶鈞指造化。

峽口二首

峽口大江間。西南控白蠻。城欹連粉堞。岸斷更青山。

開關多天險防一水間亂離聞鼓角秋氣動衰顏

白一作百多一作當○前六句正寫峽口末二句峽口之佳

時清關失險世亂戟如林去矣英雄事荒哉割據心

蘆花留客晚楓樹坐猿深疲茶煩親故諸侯數賜金

原注主人栢中丞頻分月俸去矣指往事荒哉指時事

天池全蜀總志天池在夔州府治東巫山縣治亦有之

天池馬不到嵐壁鳥纔通百頃青雲杪曾波白石中

鬱紆騰秀氣蕭瑟浸寒空直對巫山峽兼疑夏禹功

魚龍開闢有菱芡古今同聞道奔雷黑初看浴日紅

飄零神女雨斷續楚王風欲問支機石如臨獻寶宮

九秋驚雁序萬里狎漁翁更是無人處誅茅任薄躬

王融曲水序冠五行之秀氣郭璞詩迅駕乘奔雷

山海經義和浴日于甘泉梁元帝纂要秋日三

秋九秋○前段正寫天池末四句寓懷

閣夜即西是時崔吁亂未息

歲暮陰陽催短景天涯霜雪霽寒霄五更鼓角聲悲壯

壯三峽星河影動搖野哭千家聞戰伐夷歌是處起

漁樵臥龍躍馬終黃土人事音書漫寂寥古詞折楊柳陰陽催

我去那得有定主庾信詩短景負餘暉衡善擊鼓曹操名為漁陽搥搥容態有異聲節悲壯補衡傳

蘆花留客晚... 原注主人栢中丞頻分月俸去矣指往事荒哉指時事

史天官書注正義曰左旗九星在河鼓左右旗九星在河鼓右動搖則兵起漢書元光中天星盡搖上以問候星者對曰星搖者民勞也後征伐四夷百姓勞于兵革蜀都賦陪以白狼夷歌成章舊注臥龍孔明也郭外有孔明廟躍馬公孫述也城上有白帝祠○領聯景頌聯事末聯情人事音書公自述

灤西寒望

水色含羣動朝光切太虛年侵頻悵望興遠一蕭疎

猿掛時相學鷗行炯自如瞿唐春欲至定卜灤西居

陶潛詩日入羣動息切太虛謂切近太虛陸機詩前路既已多後塗隨年侵謝靈運游名山志觀掛猿下飲百丈相連吳均詩猿掛似懸瓜○前四一景一情後四一景一情又是一格

白帝樓

漠漠虛無裏連連睥睨侵樓光去日遠峽影入江深

臘破思端綺春歸待一金去年梅柳意還欲攪邊心

古詩客從遠方來遺我一端綺陶潛詩梅柳夾門植詩抵攪我心○前四景後四情

白帝城樓

江度寒山閣城高絕塞樓翠屏宜晚對白谷會深游
急急能鳴雁輕輕不下鷗夷陵春色起漸擬放扁舟

天台賦搏壁立之翠屏莊子莊子舍于故人家令豎子殺雁烹之豎子曰其一能鳴其一不能鳴請

奚殺主人曰殺不能鳴者江總詩終謝能鳴雁列子海上有人每旦從鷗鳥游鷗鳥之至者百數而不

止其父曰鷗鳥從汝游汝取來吾玩之明日鷗鳥舞而不下也

曉望白帝城鹽山

徐步攜斑杖看山仰白頭翠深開斷壁紅遠結飛樓

日出清江望暄和散旅愁春城見松雪始擬進歸舟

隋煬帝詩飛樓倚觀軒若驚

顏延之詩山明見松雪

峽隘

聞說江陵府雲沙靜眇然白魚如切玉朱橘不論錢

水有遠湖樹人今何處船青山各在眼却望峽中天

題云峽隘便思出峽下江陵矣詩

中言江陵之勝正見峽之隘也

冬深

花葉隨天意江溪共石根早霞隨類影寒水各依痕

易下楊朱淚難招楚客魂風濤暮不穩捨棹宿誰門

趙曰隨類影言其變態無常

西閣曝日

凜冽倦玄冬負暄嗜飛閣羲和流德澤顛頊愧倚薄

毛髮具自和肌膚潛沃若太陽信深仁衰氣歛有託

欽傾煩注眼容易收病脚

月令孟冬之月其帝顛頊詩注天若潤澤貌欽

傾日影移也

公客居詩

目流離木杪猿翩躑山顛

愁病脚廢此段題意已盡

鶴朋知苦聚散哀樂日已作卽事會賦詩人生忽如

昨古來遭喪亂賢聖盡蕭索胡為將暮年憂世心力

謝靈運詩俯視喬木杪。後鶴閣中所見後則情因曝日而生

不離西閣二首題曰不離深欲其離而不能也

江柳非時發江花冷色頻地偏應有瘴臘近已含春

失學從愚子無家任老身不知西閣意肯別定留人

趙曰言西閣之意肯令我別乎抑定留人也。前四時景後則言情

西閣從人別人今亦故亭江雲飄素練石壁斷空青

滄海先迎日銀河倒列星平生耽勝事吁怪始初經

故亭即却望并州是故鄉意復古編作停字解非空青空中碧色。庾信詩空青為一林。起聯言不

忍別西閣之故中二聯言西閣之高望中所見之景末則以勝概初經未能遽去也

縛雞行

小奴縛雞向市賣雞被縛急相喧爭家中厭雞食蟲

蟻不知雞賣還遭烹蟲雞於人何厚薄吾叱奴人解

其縛雞蟲得失無了時注目寒江倚山閣鮑照詩飛走樹間啄

虫蟻陶弘景論書啓非但字字注目。此詩可以齊物化大有螻蟻何親魚鱉何仇意

折檻行漢朱雲傳雲請賜尚方斬馬劍斷佞

安昌侯張禹帝大怒命御史將雲下雲攀殿檻檻折

嗚呼房魏不復見秦王學士時難羨青衿胄子困泥

塗。白馬將軍若雷電。千載少似朱雲人。至今折檻空

嶙峋。婁公不語宋公語。尚憶先皇容直臣。唐書武德四年太宗

為天策上將軍。寇亂稍平。乃作文學館。收聘賢才。司

勳郎中杜如晦。考功郎中房玄齡等。並以本官為學

士。凡分三番。遞宿閣下。悉給珍膳。命闡立本圖像。褚

亮為之贊。題名字爵里。號十八學士。在選中者。天下

所向慕。謂之登瀛洲。史房玄齡本名喬。故秦府學

士。魏徵佐隱太子。建成不在十八人之列。吳若注。以

並舉房魏為疑。夢弼云。此嘆房魏之直諫。不可得。因

泛思秦王時之十八學士也。秦王學士本不蒙房魏

言之。詩青青子衿。注。青衿。青領也。學士所服。魏

志。龐德與關羽交戰。射羽中額。德常乘白馬。羽軍謂

為白馬將軍。憚之。魏都賦。陛楯嶙峋。注。嶙峋。高貌。

婁公婁師德。宋公宋璟。容齋三筆。婁公既無語

何得稱直臣。錢仲云。朝有闕政。婁公或不語。則宋

公語之。但師德乃武后時人。璟為相時。其亡久矣。詩

言先皇謂

玄宗也。

錢箋。永泰元年三月。命左僕射裴冕。右僕射郭英

武等。文武之臣十三人。於集賢殿待制。以備詢問。

蓋亦仿太宗瀛洲學士之意。然是時。閣覽恣橫。次

年八月。國子監釋奠。魚朝恩率六軍諸將聽講。子

唐書云。按唐書。崔暉。郭英。武等。文武之臣十三人。於集賢殿待制。以備詢問。蓋亦仿太宗瀛洲學士之意。然是時。閣覽恣橫。次年八月。國子監釋奠。魚朝恩率六軍諸將聽講。子弟皆服朱紫。為諸生。朝恩遂判國子監事。而集賢待制。諸臣噤口。不一枚。正故作此詩。以譏之。首二句。莫待制之臣。不及貞觀盛時也。青衿二句。言教

立春

春日春盤細生菜。忽憶兩京梅發時。盤出高門行白
玉。菜傳纖手送青絲。巫峽寒江那對眼。杜陵遠客不

勝悲。此身未知歸定處。呼兒覓紙一題詩。〔撫遺〕東晉李鄂立春

日命以蘆葍芹芽為菜盤相餽。〔四時寶鏡〕立春日春餅生菜號春盤。兩京東京西京也。公居杜陵而

家在洛陽。又嘗授職。故兩京春盤皆所嘗食。〔前及〕

黯傳。黯入請問見高門。〔如淳注〕三輔黃圖未央宮中

有高門殿。〔古詩〕纖纖出素手。青絲青菜之細縷者。那對眼不曾見玉盤之送菜也。○次聯以盤菜

○ 王十五前閣會

楚岸收新雨。春臺引細風。情人來石上。鮮鱸出江中。

鄰舍煩書札。肩輿強老翁。病身虛俊味。何幸飫兒童。

陸雲詩遣情春臺托陰寒水。〔鮑照詩〕留酌待情人

〔七發〕鮮鯉之鱸。〔陸雲答車安茂書〕鱸鮓鰻炙蟹

鱖。丞石首。臠鯊。鰻。真。東海之俊味。節膳之至妙也。病身虛俊味言已以病之身而虛此俊味。第為兒童

一飫耳。俊味頂鮮鱸。

○ ○ 崔評事弟許相迎不到應慮老夫見泥雨怯

出必愆佳期走筆戲簡

江閣邀賓許馬迎。午時起坐自天明。浮雲不負青春

色。細雨何孤白帝城。身過花間露濕好。醉于馬上往

來。輕虛疑皓首。衝泥怯實少銀鞍。傍險行。〔午時句〕言今巳午時

矣其起坐則自天明至今也乃倒裝法浮雲數句言雨不妨于公之出特許迎之馬未至耳故曰戲簡

愁原注強戲為吳體

江草日日喚愁生巫峽泠泠非世情盤渦鷺浴底心

性獨樹花發自分明十年戎馬暗南國異域賓客老

孤城渭水秦山得見否人今罷病虎縱橫舊注虎縱橫指盜賊

張聰曰謂暴斂也時京兆用第五琦十畝稅一法民多流亡

遣悶戲呈路十九曹長

路亦為拾遺在西省故曰曹長

江浦雷聲喧昨夜春城雨色動微寒黃鸝竝坐交愁

濕白鷺羣飛太劇乾晚節漸於詩律細誰家數去酒

盃寬唯君最愛清狂客百遍相過意未闌

古樂府鳥主八九子

端坐秦氏桂樹間坐字同此義

韻會劇戲也

南史江淹晚節才思微退時人謂之才盡○前四句

咏雨景悶蓋因雨而生也黃鸝山鳥故愁其濕白鷺水鳥故劇其乾

詩律細俗解俱作仔細說屬自詡矣何悶之有不知此乃纖細之細公少年時好作大

言至此深惜不能耳公詩為人性僻耽佳句語不驚人死不休老去詩篇渾漫興今春花鳥莫深愁正此

註脚鍾嶸詩品謝朓詩其源出于謝混微傷細密則細字原屬貶詞誰家數去酒盃寬即諸家憶所

歷一飯跡便掃意末二句反上即蘇侯得數過懽喜每傾倒意如此講題意方出

畫夢

二月饒睡昏昏然不獨夜短晝分眠桃花氣暖眼自

園人送瓜五七 課伐木五七 柴門五七 槐葉冷淘五七

上後園山脚五七 奉送王信州五七 季夏送鄉弟韶五七

送十五弟侍御五七 七月一日五七 行官張望五七

秋行官張望五七 阻雨五七 又上後園山脚五七 甘林五七

暇日小園散病五七 雨五七 聽楊氏歌五七 秋風二五七

首七六 見螢火七六 溪上七六 樹閒七六 白露七六 雨七六 夜七六

雨七六 更題七六 舍弟觀歸藍田七六 第五弟豐七六 送七六

李功曹七六 送王十六七六 別李秘書七六 送李秘書七六

贈李秘書別五七

杜詩會粹

大曆中二年

公居夔州作

蕭山張 遠邇可箋

入宅三首

年譜大曆二年春公自西閣遷居赤甲

奔峭背赤甲斷崖當白鹽客居愧遷次春色漸多添

花亞欲移竹鳥窺新捲簾衰年不敢恨勝概欲相兼

詩談二編花亞欲移竹如杜審言枝亞果新肥孟東

野南浦桃花亞水紅包佶多年亞石松方干應候先

開亞水枝亞義

如壓言低披也

亂後居難定春歸客未還水生魚復浦雲暖麝香山
半頂梳頭白過眉杖杖斑相看多使者一一問函關

寰宇記麝香山在秭歸縣東南一百十里今於夔州言之者武德二年前秭歸屬夔也魏武陌上桑挂杖挂枝佩秋蘭水經注潼關歷北出東殺通謂之函谷關王應麟曰潼關至函谷關歷陝華二州之地俱謂之桃林塞時周智光據華州及

宋玉歸州宅雲通白帝城吾人淹老病旅食豈才名

峽口風常急江流氣不平只應與兒子飄轉任浮生

入蜀記訪宋玉宅在秭歸縣之東唐書歸州屬山南東道武德二年析夔州之秭歸巴東置

赤甲

卜居赤甲遷居新兩見巫山楚水春炙背可以獻天

子美芹由來知野人荊州鄭薛寄詩近蜀客郗岑非

我隣笑接郎中評事飲病從深酌道吾真列子宋國有田父東

作自曝於日不知有綿纊狐貉謂其妻曰負日之暄人莫知之以獻吾君將有重賞里之富室告之曰昔人有美戎菽甘泉莖芹萍子對鄉豪稱之鄉豪取嘗之蜚于口憐于腹衆哂而怨之子此類也稽康絕

交書野人有快炙背而美芹子者欲獻之至尊雖有區區之意亦已疎矣蔡曰鄭審薛據郗昂岑參皆

公故舊趙曰評事必崔十三郎中無考○大曆二

年春公遷居赤甲山赤甲在瞿塘峽口水由此而下荆襄故見巫山楚水公自大曆元年春至夔州至此

兩見春矣次言當此春日山居無事唯有炙背之樂食芹之美而已公時欲出峽自此而下即達荆襄鄭薛二君在荊州寄詩甚近離蜀而去郗岑漸與之

遠已非我隣矣時邠岑在蜀也此預道出峽之事
文苑英華載符載誌楊鷗墓云永泰二載相公杜公
鴻漸奏授犀浦縣令僚友杜員外甫岑郎中參邠舍
人昂開公殞落失聲咨嗟則邠爲邠昂無疑時岑
參在鴻漸幕府故云蜀客

卜居

歸羨遼東鶴吟同楚執珪未成游碧海著處覓丹梯
雲嶂寬江北春耕破灤西桃紅客若至定似昔人逃

夔江之北其山稍遠故曰寬○此初卜灤西所居之
作首四句泛言未能歸故鄉而欲上一勝地後四句
方言灤西有田可耕不妨作桃源客耳

暮春題灤西新賃草屋五首

年譜大曆二年三月遷居灤西

久嗟三峽客再與暮春期百舌欲無語繁花能幾時

谷虛雲氣薄波亂日華遲戰伐何由定哀傷不在茲

趙曰反舌無聲在芒種後十日今欲無語則暮春時
矣謝朓詩日華川上動不在茲猶言能不在茲

也○此作先敘暮春

此邦千樹橘不見比封君養拙干戈際全生麋鹿羣

畏人江北草旅食灤西雲萬里巴渝曲三年實飽聞

此邦一作北郊○史貨殖傳封者衣租稅千戶之君
歲率二十萬蜀漢江陵千樹橘其人皆與千戶侯等

絕交論獨立高山之頂權與麋鹿同羣禮樂志
巴渝鼓員三十六員注高帝初爲漢王得巴渝趨捷

人與之定三秦滅楚存其樂爲巴渝樂○此作敘灤西首二句翻案語

綵雲陰復白。錦樹曉來青。身世雙蓬鬢。乾坤一草亭。
哀歌時自惜。醉舞爲誰醒。細雨荷鋤立。江猿吟翠屏。

王融詩。日暮綵雲合。身世乾坤一。讀雙蓬鬢。一草亭承上言。此下三首情從草屋而生。

壯年學書劍。他日委泥沙。事主無非祿。浮生卽有涯。

高齋依藥餌。絕域改春華。喪亂丹心破。王臣未一家。

項羽本紀。少年學書不成。去學劍。沈約詩。脫騃止營校。淪沒委泥沙。三四句一氣言。欲事主者無亦爲祿耳。其如浮生有涯。何哉。傷之也。

欲陳濟世策。已老尚書郎。不息豺狼鬪。空慙鴛鴦行。
時危人事急。風逆羽毛傷。落日悲江漢。中宵淚滿床。

○ 暮春

臥病擁塞在峽中。瀟湘洞庭虛映空。楚天不斷四時

雨。巫峽常吹萬里風。沙上草閣柳新閣。城邊野池蓮

欲紅。暮春鴛鴦立洲渚。挾子翻飛還一叢。梁簡文詩。春色映空

來。虛映空言臥病之人不得往游。正擁塞在峽中。意。魏文帝短歌。翩翩飛鳥挾子巢。棲王筠詩。庭禽挾子棲。翻飛一作翾飛。楚詞。翾飛兮翠層。說文。叢聚也。一叢言鴛鴦與子叢聚而飛也。

○ 卽事

暮春三月巫峽長。晶晶行雲浮日光。雷聲忽送千峰

雨。花氣渾如百和香。黃鸝過水翻迴去。燕子衝泥濕

不妨飛閣卷簾圖畫裏虛無只少對瀟湘

晶胡了切 陶潛詩

晶晶川上平

陳子良詩花氣近薰衣

古詩博山

爐中百和香鬱金蘇合與都梁

題云即事通首寫

暮春

雨景

江雨有懷鄭典設

唐書東宮官有典設郎四人

春雨闇闇塞峽中早晚來自楚王宮亂波紛披已打

岸弱雲狼籍不禁風寵光蕙葉與多碧點注桃花舒

小紅谷口子真正憶汝岸高瀼滑限西東

洞簫賦若凱風紛披

詩為龍為光注龍寵也

招魂光風轉蕙

梁元

帝詩雨罷葉生光

鍾會孔雀賦五色點注華羽參

差沈約詩桃枝紅若點

時公在瀼西鄭必在瀼

東故有末句○前六江雨之景末聯懷鄭惟為雨阻

故懷

耳

熟食日示宗文宗武

舊注秦人呼寒食為熟食節以禁火預辦熟食

消渴游江漢羈棲尚甲兵幾年逢熟食萬里逼清明

松柏卽山路風光白帝城汝曹催我老回首淚縱橫

元和郡縣志北邙山在河南府偃師縣北二里楊佺

期洛城記卽山古今東洛九原之地○舊注公先塋

在洛流寓不能展省故

有此句回首回望北邙

又示兩兒

令節成吾老他時見汝心浮生看物變為恨與年深

長葛書難得江州涕不禁團圓思弟妹行坐白頭吟

唐以中和上巳九日為三令節劉辰翁曰他時見汝思親之心謂身後寒食
舊唐書長葛縣屬許州隋分許昌縣置江州潯陽郡屬江南西道本九江郡天寶元年更名
趙曰長葛江州必公弟妹所在

得舍弟觀書自中都已達江陵今茲暮春月
未行李合到夔州悲喜相兼團圓可待賦詩

即事情見乎詞唐書至德二載以西京為中京

爾到江陵府何時到峽州亂離生有別聚集病應瘳

颯颯開啼眼朝朝上水樓老身須付託白骨更何憂

此作以悲喜二字作骨

喜觀即到復題短篇二首

巫峽千山暗終南萬里春病中吾見弟書到汝為人

意答兒童問來經戰伐新泊船悲喜後欵欵話歸秦

意一作竟○終南照中都為人與訪舊半為鬼相反意答謂兒童亦相問訪即以觀所書之意答之

任昉詩何因送欵欵半飲杯中淥

待爾嗔烏鵲拋書示鵲鴿枝間喜不去原上急曾經

江閣嫌津柳風帆數驛亭應論十年事撚絕始星星

撚一作愁○枝間承烏鵲原上承鵲鴿嫌津柳嫌其迷望廣韻撚以手撼物謝靈運詩星星白髮垂○撚絕句與唐人詩吟安

一箇字撚斷數莖髭同意

返照

楚王宮北正黃昏。白帝城西過雨痕。返照入江翻石壁。歸雲擁樹失山村。衰年肺病唯高枕。絕塞愁時早閉門。不可久留豺虎亂。南方實有未招魂。楚詞山中不可以久留。招魂魂兮歸來南方不可以止些。前四返照之景後乃言情。

晴二首

久雨巫山暗。新晴錦繡文。碧知湖外草。紅見海東雲。竟日鶯相和。摩霄鶴數羣。野花乾更落。風處急紛紛。

劉繪琵琶峽詩照爛虹蜺集交錯錦繡陳

啼鳥爭引子。鳴鶴不歸林。下食遭泥去。高飛恨久陰。

雨聲衝塞盡。日氣射江深。回首南客驅馳魏闕心。

下食蒙啼鳥高飛蒙鳴鶴俱屬雨後景

雨

始賀天休雨。還嗟地出雷。驟看浮峽過。密作渡江來。牛馬行無色。蛟龍鬪不開。干戈盛陰氣。未必自陽臺。

易雷出地奮豫莊子秋水時至兩涘渚涯之間不辨牛馬阮藉詩朔風厲嚴寒陰氣下微霜始二句從未雨說起繼則雨至矣繼則雨甚矣蓋因干戈未寧感名陰氣而然非關陽臺之行雨也深有憂亂

耳意

月三首

斷續巫山雨。天河此夜新。若無青嶂月。愁殺白頭人。

颺颺移深樹。蝦蟆沒半輪。故園當北斗。直指照西秦。

沈約詩。蛟螭起青嶂。移深樹見月而遁其形也。西陽雜俎。月中有金背蝦蟆。秦城上當北斗公故

在居所

併照巫山出。新窺楚水清。羈棲愁裏見。二十四迴明。

必驗升沉體。如知進退情。不違銀漢落。亦伴玉繩橫。

二十四迴。公蓋客夔兩年。○月之升恒。代謝可以知人事之進退。公深有得語。

萬里瞿唐月。春來六上弦。時時閉暗室。故故滿青天。

爽合風襟靜。高當淚臉懸。南飛有烏鵲。夜久落江邊。

張正見詩。淚臉年年流。○末聯雖用魏武樂府實白喻也。

晨雨

小雨晨光內。初來葉上聞。霧交纒有色。風折旋隨雲。

暫起柴荆色。輕霑鳥獸羣。麝香山一半。亭午未全分。

有色一作灑地折一作逆。○小雨二字一篇之骨。

返照

反照開巫峽。寒空半有無。已低魚復暗。不盡白鹽孤。

荻岸如秋水。松門似畫圖。牛羊識僮僕。既夕應傳呼。

松門峽名

向夕

畎畝孤城外江村亂水中深山催短景喬木易高風

鶴下雲汀近雞棲草屋同琴書散明燭長夜始堪終

易音異○山深則日易夕故景益短木大則風易乘故益高也

懷灞上游

悵望東陵道平生灞上遊春濃停野騎夜宿敞雲樓

離別人誰在經過老自休眼前今古意江漢一歸舟

春濃二句頂灞上遊後四繳還懷字

豎子至

檀梨纔綴碧梅杏半傳黃小子幽園至輕籠熟柰香

山風猶滿把野露及新嘗欹枕江湖客提攜日月長

風上記檀梨屬肉堅而香都賦朱櫻春熟素柰夏成本草今名頻婆江湖客公自謂提攜指豎子

言此詩本遣豎子摘柰而作先咏他物作客記時也

過客相尋

窮老真無事江山已定居地幽忘盥櫛客至罷琴書

掛壁移筐果呼兒問煮魚時聞繫舟楫及此問吾廬

內則雞初鳴咸盥櫛繼薛道衡詩掛壁屢移鈎北齊書邢子才脫畧簡易果餌之屬置之櫟上客至

下而共食呼兒句暗用古樂府客從遠方來遺我雙鯉魚呼童烹鯉魚中有尺素書之意

園

仲夏流多水。清晨向小園。碧溪搖艇闊。朱果爛枝繁。始為江山靜。終防市井喧。畦蔬繞茅屋。自足媚盤餐。

何遜詩碧溪水色
瀾搖艇煩舟子

歸

東帶還騎馬。東西却渡船。林中才有地。峽外絕無天。虛白高人靜。喧卑俗累牽。他鄉閱遲暮。不致廢詩篇。

東西漢東漢西
生虛白
楚詞閱美人之遲暮

承間河北諸道節度入朝歡喜口號絕句十

二首

祿山作逆降天誅。更有思明亦已無。洵洵人寰猶不

定。時時戰鬪欲何須。

漢書往者王莽作逆漢祚中缺
天人致誅六合相滅
李德林

集半天之下洵洵鼎沸
○第一首從不入朝起

社稷蒼生計必安。蠻夷雜種錯相干。周宣漢武今王

是孝子忠臣後代看。

沈約詩雜種寇輪臺
此首勉諸節度之詞

喧喧道路多歌謠。河北將軍盡入朝。始是乾坤王室

正。却教江漢客魂消。

吳均詩陌上何喧喧
河北入朝史無明文公詩道路多歌謠

特傳之失其真耳
此首始咏入朝事

此等便似印
原為詩矣

北道諸公無表來蒞蒞庶事遣人猗擁兵相學干戈

銳使者徒勞萬里回北一作不萬里一作百萬。此追敘前時河北諸道不朝事舊

注云吐蕃之亂諸道節度無一救援者朝廷遣使敦諭竟不至與此全無交涉

鳴玉鏘金盡正臣脩文偃武不無人興王會靜妖氛

氣聖壽宜過一萬春尚書乃偃武修文世說孫皓爾汝歌上汝一杯酒願汝壽萬

春。此承入朝而言

英雄見事若通神聖哲為心小一身燕趙休矜出佳

麗宮闈不擬選才人古詩燕趙多佳人美者顏如玉英雄句照入朝言通神語其

見幾也聖哲以下頌聖語亦帶規諷意

抱病江天白首郎空山樓閣暮春光衣冠是日朝天

子草奏何時入帝鄉此首自謂特衣冠句泛指耳

澶漫山東一百州削成如案抱青丘包茅重入歸關

內王祭還供盡海頭西京賦澶漫靡迤作鎮于近山東即河北道削成如案雖

云地形亦指平定也左傳爾貢包茅不入王祭不供。此下四首俱咏河北諸鎮之事

東逾遼水北滹沱星象風雲氣共和紫氣關臨天地

闕黃金臺貯俊賢多水經大遼水出塞外衛自平山東南入塞過遼東襄平縣西又

小遼水出玄菟高句麗縣遼山西南至遼隧縣入大遼水山海經大戲之山滹沱之水出焉一統志屬

保定府東鹿縣鮑照詩豈伊自璧賜將起黃金臺善日王隱晉書段匹磾討石勒進屯故安縣故燕太

子丹金臺上谷郡圖經黃金臺在易水東南十八里二說不同存考

漁陽突騎邯鄲兒酒酣竝轡金鞭垂意氣卽歸雙闕

舞雄豪復遣五陵知唐書磁州有邯鄲縣屬河北道

李相將軍擁薊門白頭惟有赤心存竟能盡說諸侯

入知有從來天子尊李相夢弼謂光弼肅朝嘗加范陽節度使又嘗兼幽州大都督府長史雖止遙領其地亦可謂之擁薊門也廣德二年光弼已歿此蓋追美之錢箋舊書

光弼輕騎入徐州田神功遠歸河南尚衡殷仲卿來

真皆相繼赴闕及懼魚朝恩譖不敢入朝人疑其有

二心公特以白頭赤心許之

十二年來多戰場天威已息陣堂堂神靈漢代中興

主功業汾陽異姓王孫武子無擊堂堂之陣劉孝綽詩齊楚磐石貴韓盧異姓王

郭子儀傳寶應元年進封汾陽郡王按末二首以李相汾陽作結美之也

錢箋河北諸將歸順之後朝廷多故招聚餘孽擁兵擅地朝廷不能制公聞其人朝喜而作詩首舉

祿山思明立戒聳動之以周宣漢武勸勉之以孝子忠臣而未二章則舉李郭二公以爲儀表其立

意深遠若此

○ 晚登灤上堂

故躋灤岸高頗免崖石擁開襟野堂豁繫馬林花動

雉堞粉似雲山田麥無隴春氣晚更生江流靜猶湧

故躋二字領起首段唯其所躋高故所見遠胸襟爲之開豁耳此段敘灤上之景四序嬰我

懷羣盜久相踵。黎民困逆節。天子渴垂拱。所思注東

北。深峽轉修筵。衰老自成病。郎官未為冗。婁其望呂

葛。不復夢周孔。濟世數嚮時。斯人各枯冢。數上聲。西

運代序。東北指長安。蜀在西南境也。深峽修筵。即山川間之意。靈運詩。懷賢亦婁其。

書伏周孔之軌。錢箋。斯人指房瑄。張鎬。嚴武之流。公所相期。濟世者也。舊注。即以呂葛周孔言之。非是。此段。

楚星南天黑。蜀月西霧重。安得隨鳥翎。道

此懼將恐。詩將恐將懼。懼將恐。即懼與恐也。隨鳥翎。應所思。注東北數句。懼將恐。應羣盜。

久相踵。數句。此段。點還晚字。總結通首。

醉為馬墜諸公攜酒相看

甫也。諸侯老賓客。罷酒酣歌拓金戟。騎馬忽憶少年

時。散蹄迸落瞿唐石。白帝城門水雲外。低身直下入

千尺。粉堞電轉紫游韁。東得平岡出天壁。江村野堂

爭入眼。垂鞭躡鞚凌紫陌。鞞典可切。晉中典書。太和。中。鄴下童謠。青青御路。

楊白馬紫游韁。廣韻。鞞。垂下貌。首段。灑少。向來。年。騎馬之樂。引起。騎馬之由。首二句。又。襯起語。

皓首驚萬人。自倚紅顏能騎射。安知決臆追風足。朱

汗驂驪猶欺玉。不虞一蹶終損傷。人生快意多所辱。

職當憂戚伏衾枕。况乃遲暮加煩促。沈約詩。共矜紅顏。日俱忘白髮。

年。陽縉詩。躡。影。追風。本絕羣。崔駰。朋。知。來。問。臆。詩。驂。驪。始。散。東。城。曲。此段。醉為馬墜。

我顏杖藜強起依僮僕語盡還成開口笑提攜別掃

清溪曲酒肉如山又一時初筵哀絲動豪竹共指西

日不相貸喧呼且覆杯中滌莊子開口而笑一月之中不過四五日鮑照

詩幽客時結侶提攜游三山此段諸公攜酒相看何必走馬來為問君不見

嵇康養生被殺戮晉書嵇康著養生論後刑東市此段聊作自寬語可作齊物論

園官送菜 并序

園官送菜把本數日闕矧苦芑馬齒掩乎嘉蔬傷小

人妒害君子菜不足道也比而作詩

清晨蒙菜把常荷地主恩守者愆實數略有其名存

苦苣刺如針馬齒葉亦繁青青嘉蔬色埋沒在中園

送瓜詩云柏公鎮夔國則地主乃都督茂琳宋苣

苦苣仰野苣也野生者又名菹苣今人常食為白苣

不相似一名五行草以其葉青梗赤花黃根白子黑

也亦可食少酸此段了序 園吏未足怪世事固堪

論嗚呼戰伐久荆棘暗長原乃知苦苣輩傾奪蕙草

根小人塞道路為態何喧喧又如馬齒盛氣擁葵荏

昏點染不易虞絲麻雜羅紈一經器物內永挂麤刺

痕馬融廣成頌桂荏蕕葵爾雅疏蘇一名桂荏葉下紫色氣甚香此段了序中傷小人妒害君子

截 志士採紫芝放歌避戎軒畦丁負籠至感動百慮

端此從正意放一步仍歸本題結

園人送瓜

江間雖炎瘴瓜熟亦不早
 栢公鎮夔國滯務茲一掃
 食新先戰士共少及溪老
 傾筐蒲鴿青滿眼顏色好
 竹竿接嵌竇引注來鳥道
 浮沉亂水玉愛惜如芝草
 落刃嚼冰雪開懷慰枯槁
 許以秋蒂除仍看小童抱

北齊書蘭陵王長恭為將每得一瓜必與將士共之
 [通鑑]宋文帝紀謝弘微曰分多共少不至有乏
 溪老自謂[邵注]蒲鴿瓜名竹竿數語序引泉沉
 瓜事[廣雅]土芝瓜也[晉嵇含瓜賦]其名龍膽其味
 亦奇是謂土芝[謝朓]辭隋王子隆賤邈如墜雨飄
 似秋蒂抱謂仍抱瓜來送園人之辭如此○此段

首敘送瓜之由其細寫瓜事曲折詳盡

東陵跡蕪絕楚漢休征討園人

非故侯種此何草草

[詩]勞人草草○此段推一步作結仍不失瓜字義故妙

此詩兩押草字豈東坡所謂兩字義不同故得重用耶

課伐木 并序

課隸人伯夷辛秀信行等入谷斬陰木人日四根止

維條伊枚正直挺然晨征暮返委積庭內我有藩籬

是缺是補載伐篠簜伊仗支持則旅次於小安山有

虎知禁若恃爪牙之利必昏黑檉突夔人屋壁列樹

白荀饒為墻實以竹示式遏為與虎近混淪乎無良

賓客憂害馬之徒苟活為幸可嘿息已作詩示宗武

誦周禮仲冬斬陽木仲夏斬陰木注陽木春夏生者陰木秋冬生者禹貢注篠箭竹蕩大竹莊子具茨山童子謂黃帝曰為天下亦奚以異乎牧馬者哉亦云去其害馬者而已

長夏無所為客居課奴僕清晨飯其腹持斧入白谷

青冥曾巔後十里斬陰木人肩四根已亭午下山麓

尚聞丁丁聲功課日各足蒼皮成委積素節相照燭

藉汝跨小籬當仗苦虛竹七啓符彩始燭○此段首敘伐木次及篠篋為補籬

之空荒咆熊羆乳獸待人肉不示知禁情豈惟干戈

哭城中賢府主處貴如白屋蕭蕭理體淨蜂蠆不敢

毒虎穴連里閭隄防舊風俗此段明補籬故泊舟滄江岸久

客慎所觸舍西崖嶠壯雷雨蔚含蓄墻宇資屢修衰

年怯幽獨此段自序爾曹輕執熱為我忍煩促秋光近青

岑季月當泛菊報之以微寒共給酒一斛末段歸到隸人作結

柴門

泛舟登灑西回首望兩崖東城乾旱天其氣如焚柴

長影沒窈窕餘光散谿谿谿谿他作哈呀非○兩崖指瞿唐兩崖王林賦谿

呀谿開注谿呀洞谷空大貌與谿谿同○首二段先從題前序起此截言舟中所望崖上之景大江

蟠嵌根歸海成一家下衝割坤軸竦壁攢鎖鄒蕭颯

灑秋色。氛昏霾日車。峽門自此始。最窄容浮槎。禹功

翊造化。疏鑿就欹斜。巴渠決太古。衆水爲長蛇。風烟

渺吳蜀。舟楫通鹽麻。水經注廣谿峽乃三峽之首自昔禹鑿以通江郭景純所謂巴

東之峽夏后疏鑿又清水出巴渠縣東北巴嶺南

寮中卽巴渠水也西南流至其縣又西入峽古詩

赴壑如長蛇。○此段言舟中所望大江之景。我今遠遊子。飄轉混泥沙。萬

物附本性。約身不願奢。茅棟蓋一床。清池有餘花。濁

醪與脫粟。在眼無吝嗟。山荒人民少。地僻日夕佳。貧

病固其常。富貴任生涯。老于干戈際。宅幸蓬華遮。石

亂上雲氣。杉清延日華。賞妍又分外。理愜夫何誇。足

了垂白年。敢居高士差。書此豁平昔。昔回首猶暮霞。陶潛

詩山氣日夕佳晉書畢卓云拍身酒船中便足了

一生差輩也等也世說殷仲堪謂子弟云弗以

我受任方州云豁平昔時意○此段至讓西

而序柴門之事回首二字首尾相應作結

槐葉冷淘韻府野狐泉一姬善製水花冷淘切以吳刀淘以洛酒

青青高槐葉。采掇付中厨。新麪來近市。汁滓宛相俱。

入鼎資過熟。加餐愁欲無。碧鮮俱照筯。香飯兼苞蘆。

經齒冷於雪。勸人投比珠。周禮醴齊注醴猶體也成而汁滓相將吳都賦玉

潤碧鮮碧鮮言其淘之色說文蘆飯器也亦作蘆此蘆字必蘆字之誤苞如管子道有遺苞之苞言取冷淘兼香飯苞聚于飯器中欲以贈人耳○首四句製冷淘之法次則實寫冷淘願隨金腰

褻走置錦屠蘇路遠思恐泥興深終不渝獻芹則小
小薦藻明區區萬里露寒殿開冰清玉壺君王納涼
晚此味亦時須屠蘇本作屠蘇服虔通俗文屋平曰磨蘇蕭子雲雪賦沒屠蘇之高影是也
也又酒名元日飲之可除溫氣見廣韻又大帽形類屋亦名屠蘇晉志謠曰屠蘇障日覆兩耳劉孝威詩插腰銅匕首障日錦屠蘇此言馳貢冷淘當用前說
左傳澗溪治泚之毛蘋蘩蒹藻之菜筐筥錡釜之器潢汗行潦之水可薦于鬼神可羞于王公
○此段因冷淘而思入獻蓋每食不忘君也

上後園山脚

朱夏熱所嬰清旭步北林小園背高岡挽葛上崎峯
曠望延駐目飄飄散疏襟潛鱗恨水壯去翼依雲深

勿謂地無疆劣于山有陰石原遍天下水陸兼浮沉

原他作標非江賦視雰稜于清旭潛鱗二句頂曠望來朱註作比擬非是易坤厚載物德合無疆尸子莒國有石焦原者廣五十步臨百仞之谿莒國莫敢近也有以勇見莒子者却行齊踵焉所以稱于世石原二句言天下俱是險阻不若此山脚之可棲遁也舊作石椽木名子可克饑其說甚謬○此段首敘後園山脚之勝
自我登隴首十年經碧岑劍門束巫峽

倚薄浩至今故園暗戎馬骨肉失追尋時危無消息

老去多歸心志士惜白日久客藉黃金敢為蘇門嘯

庶作梁父吟古詩志士惜白日阮籍傳籍常于蘇門遇孫登還半嶺聞有聲如鸞鳳之音乃

登嘯也○此段上山脚所懷

奉送王信州劄北歸

信州即夔州唐潁州亦曰信州詩有絕塞豁窮

愁語乃是夔州蓋王罷夔守歸朝而公送之耳

朝廷防盜賊供給愍誅求下詔選郎署傳聲典信州

四句領起追溯王出典信州之由蓋王自郎署而出典信州也蒼生今日困天子嚮

時憂井屋有烟起瘡痍無血流壤歌惟海甸畫角自

山樓帝王世紀堯時有八九十老人擊壤而歌北

之後民困得趣白髮寐常早荒榛農復秋解龜踰臥轍遣騎

覓扁舟徐榻不知倦潁川何以酬塵生彤管筆寒賦

黑貂裘後漢書侯霸為臨淮太守被徵百姓相攜號哭遮使者車或當道而臥潁川陳氏郡以

陳蕃比信州也黃雀注王當得潁川非是詩彤管

有煒注彤赤也公為郎官得用赤管筆○此段公自

敘兼述與信州交游之厚高義終焉在斯文去矣休別離同雨散

行止各雲浮林熱鳥開口江渾魚掉頭尉佗雖北拜

太史尚南留曹植詩風流雲散一別如雨林熱江

賜尉佗印為南越王賈說佗郊迎北面稱臣奉漢約

高祖大悅拜賈為大中大夫錢箋尉佗北拜當是

指崔肝輩時肝入朝太史軍旅應都息寰區要盡

收九重思諫評八極念懷柔徒倚瞻王室從容仰廟

謀故人持雅論絕塞豁窮愁復見陶唐理耳為汗漫

遊孫萬壽詩雅論窮名理淮南子若士謂盧敖曰

吾與汗漫遊于九垓之外○此段言王歸朝當必

有嘉謀入告而公得遨遊方外也

季夏送鄉弟韶陪黃門從叔朝謁鄉弟故鄉同姓弟

唐書杜鴻漸以黃門侍郎同平章事鎮蜀大曆二年六月自蜀還朝

令弟尚為蒼水使名家莫出杜陵人比來相國兼安

蜀歸赴朝廷已入秦捨舟策馬論兵地拖玉腰金報

主身莫度清秋吟蟋蟀早聞黃閣畫麒麟原注韶比兼開江使

通成都外江下峽舟船吳越春秋禹登衡嶽夢見赤繡衣男子自稱蒼水使者曰聞帝使文命于此故來候之

蟋蟀舊引聖主得賢臣頌蟋蟀俟秋吟詩意不合按潘岳傳岳才名冠世為眾所嫉栖遲十年惠帝崩為黃門侍郎作秋典賦曰蟋蟀鳴于軒屏與黃門方切

送十五弟侍御使蜀

喜弟文章進添余別興牽數盃巫峽酒百丈內江船

未息豺狼鬪空催犬馬年歸朝多便道搏擊望秋天

北史盧愷作露布帝讀大悅曰愷文章大進舊注本自渝上合州者謂之內江自渝由戎瀘上蜀者謂之牛江陶氏敘侃臨終表曰猶冀犬馬之齒尚可少延○前四敘送五六自序末聯歸結侍御

七月一日題終明府水樓二首

高棟曾軒已自涼秋風此日灑衣裳條然欲下陰山

雪不去非無漢署香絕壁過雲開錦繡疎松夾水奏

笙簧看君宜著王喬履真賜還疑出上方原注終明府功曹也

兼攝奉節令故有此句佇觀奏即真也○張華詩穆

如灑清風廣志代郡陰山五月猶宿雪漢官儀

尚書郎四人口含雞舌香公為工部郎貪水樓之

涼而逗留故云尹翁歸傳滿歲為真孝平帝紀吏

在二百石以上一切滿秩如真如淳曰諸官吏初除

皆試守一歲迺為真食全俸漢百官公卿表少府

屬官一曰尚方師古曰尚方主作禁器物○首四

水樓之勝五六樓中所見之景末點明府作結

宓子彈琴邑宰日終軍棄繻英妙時承家節操尚不

泯為政風流今在茲可憐賓客盡傾蓋何處老翁來

賦詩楚江巫峽半雲雨清簾疎簾看奕棋呂氏春秋

單父身不下堂彈鳴琴而治之漢書終軍年十八

選為博士弟子步入關關吏與軍繻軍問以此何為

吏曰為復傳還當以合符軍棄繻而去後為謁者行

郡國建節東出關關吏曰此乃前棄繻生也西征

賦終童山東之英妙王褒陸逞碑文西校國門無

墮承家之業承家頂終軍為政頂宓子○前以明

府結此以明府起後敘樓中之事補前首所未及

○行官張望補稻畦水歸行官是行田者唐人

孟簡書行官自南回過

吉州張望其名也

東屯大江北百頃平若案六月青稻多千畦碧泉亂

插秧適云已引溜加溉灌更僕往方塘決渠當斷岸

公私各地著浸潤無天旱主守問家臣分朋見溪畔

著直略切○崔瑗歌穿溜廣灌溉決渠作其雨記

乃留更僕注以番次更代使之也劉楨詩方塘含

白木西都賦決渠降雨荷鍾成雲梁武帝集公

私畝畝務盡地利食貨志理民之道地著為本注

卷之十八

二十一

地著謂安土也 家臣指行官 蔡興宗曰 耘者必
分朋曹而進故曰分朋舊作分明乃字畫小訛耳○

此段了 綫全題 芊芊炯翠羽 剡剡生銀漢 鷗鳥鏡裏來 關山

雪邊看 潘岳詩 稻栽蕭芊芊 黍苗何離離 玉藻弁

庚信行 雨山銘 樹入床前山來鏡裏 ○芊芊二句言
苗色之青葱 鷗鳥二句言畦水之明淨 總狀稻畦之

景 秋菰成黑米 精鑿傅白粲 玉粒足晨炊 紅鮮任霞

散 左傳注 鑿謂治米使白 本作鑿 凡舂米一石得三

斗為精 得四斗為鑿 漢書注 白粲謂擇米使白

粲粲然 傅白粲言以菰米 傅合白粲而炊之 拾遺記

環丘上有方壺 千里多大鵠 高一丈 羣飛于湖際 採
不周之粟于環丘之上 生穗高五丈 其粒皎然如玉
沈約詩 玉粒晨炊華燭夜 炳 蘇子注 江浙人謂紅
米曰絳鮮 ○四語 終然添旅食 作苦期壯觀 遺穗及
預計秋成之事

衆多我倉戒滋漫

楊惲書 田家作苦 詩此有滯穰 彼有遺穗 ○遺穗句 公干人也 我

倉句 卽美利戒止足意 此從秋成後而動物 我一
體之思 足見大道為公意 此係仄排 效六朝體

秋行官張望督促東渚耗稻向畢清晨遣女

奴阿稽豎子阿段往問 東渚卽東屯 呂氏

山之禾 南海之秬 說文 秬 本作秬 稻
屬 督促秬稻是言督領田禾之事

東渚雨今足 佇聞粳稻香 上天無偏頗 蒲稗各自長

人情見非類 田家戒其荒 功夫競搨搨 除草置岸旁

穀者命之本 客居安可忘 青春具所務 勤墾免亂常

吳牛力容易 竝驅紛遊場 豐苗亦已概 雲水照方塘

有生固蔓延。靜一資隄防。督領不無人。提攜頗在綱。

漢書劉章歌非其類者鋤而去之莊子摺摺然用力甚多而見功寡世說滿奮曰臣猶吳牛望月而喘

注水牛也籍田賦遊塲染屨漢書深耕耨種注

穉稠也穉種言多子孫李巨仁詩白水溢方塘森

森素波揚蔓延謂蒲稗之屬采葛婦歌葛不延

葛菜台生提攜在綱即督領意○此段從題前敘

起了還向畢荆揚風土煖肅肅候微霜尚恐主守疎

以上一截

用心未甚臧。清晨遣奴僕。寄語踰崇岡。西成聚必散。

不獨陵我倉。豈要仁里譽。感此亂世忙。書平秩西成籍田賦我

倉如陵我庾如坻聚必散言散之隣里也此二句

即上遺穗及衆多我倉戒滋漫意○此段了清晨遣

問一截併預北風吹兼葭蟋蟀近中堂荏苒百工休

鬱紆遲暮傷

月念霜降百工休○此段大似幽風亦跟寄語來此題後一截意

阻雨不得歸灑西甘林

甘柑同

三伏適已過。驕陽化爲霖。欲歸灑西宅。阻此江浦深。

壞舟百板拆。峻岸復萬尋。篙工初一棄。恐泥勞寸心。

佇立東城隅。悵望高飛禽。草堂亂玄圃。不隔崑崙岑。

昏渾衣裳外。曠絕同會陰。

亂玄圃數句言草堂爲雨氣所昏恍若玄圃之高遠

拚于會陰耳○此段了還

園甘長成時三寸如黃金

諸侯舊上計。厥貢傾千林。邦人不足重。所迫豪吏侵。

客居暫封殖。日夜偶瑤琴。虛徐五株態。側塞煩芻襟。

安得輟雨足。杖藜出嶠嶽。條流數翠實。偃息歸碧潯。

拂拭烏皮几。喜聞樵牧音。今兒快搔背。脫我頭上簪。

數上聲。○南史劉義康傳文帝嘗冬月噉耕嘆其形味殊劣。義康還東府取耕大三寸者供御。梁宗炳

楫頰南金其色隋珠其形。漢書計偕注計者上計簿也。唐書夔州歲貢楫橘。漢書注豪長也。邦

人不足重二句一氣言邦人苦豪吏侵奪反不見重也。左傳宿敢不封殖此樹以無忘角弓。偶瑤琴

聽其風韻。詩其虛其邪。注音徐爾雅作徐通幽賦承靈訓其虛徐兮注狐疑也。側塞句書為雨氣所

拚塞不得一見而胸襟為之煩也。謝眺詩森森散雨足。劉孝儀綠李賦綠珠滿絛流。又翠實纍纍

袁安傳安負暄晴簷令人搔背曰甚快人意。○此段先從其字着意次及其林。綴還不得歸而欲歸之

耳懷

○。又上後園山脚

昔我遊山東。憶戲東嶽陽。窮秋立日觀。矯首望八荒。

朱崖著毫髮。碧海吹衣裳。蓐收困用事。玄冥蔚強梁。

逝水自朝宗。鎮石各其方。平原各憔悴。農力廢耕桑。

非關風露凋。曾是戍役傷。於是國用富。足以守邊疆。

朝廷任猛將。遠奪戎馬場。泰山記西巖為仙人石門東巖為介丘東南巖名曰

觀。漢書武帝定越地置珠厓郡在南海中亦曰朱崖。蓐收金神主秋玄冥水神主冬。鎮石各其方

如周禮職方氏所載某州之域。鎮山曰某云云。平原泛言中原黃鶴指德州平原郡非也。○此段因上

山脚而先從往日上泰山說起朱崖六到今事反覆句望中時景平原以下望中所見之事。

故老淚萬行。龜蒙不可見。况乃復故鄉。肺萎屬久戰。
骨出熱中腸。憂來杖匣劍。更上林北岡。瘴毒猿鳥落。
峽乾南日黃。秋風亦已起。江漢始如湯。登高欲與往。
蕩梓川無梁。〔左傳〕注：太山博縣北有龜山。○此段始點題目，因序上山之景與懷。哀彼
遠征人。去家死路旁。不及父祖塋。纍纍塚相當。〔搜神〕
丁令威。遼東人。後化鶴歸集城門。華表柱徘徊空中。
而言曰：有烏有烏。丁令威去家千年。今始歸。城郭如
故。人民非。何不學仙。家纍纍。○此段公因不得歸舊
鄉。而念及征人。推一步作結。〔劉須溪〕云：本上後園
山脚耳。却從昔登東嶽。俯望中州。
轉及時事情緒濶。遠故收拾悲慟。
〔采長孺〕云：開元末公遊齊。趙有望嶽詩。此云憶戲
東嶽陽窮林。立日觀。則後又嘗登岱頂矣。〔通鑑〕云

寶九載四月平盧范陽節度使安祿山欲以邊功
市寵數侵掠奚契丹奚契丹各殺公主以叛祿山
討破之。此詩平原戍役猛將戎馬等語。正指當時
之事。年譜是歲公在齊州。其登太山則在秋冬之
交耳。

○ ○ 甘林

捨舟越西岡。入林解我衣。青芻適馬性。好鳥知人歸。
晨光映遠岫。夕露見日晞。此詩從東屯至瀼西甘林作。○首段初到時景。遲

暮少寢。食清曠。喜荆扉經過倦。俗態在野無所違。試
問甘藜藿未肯羨。輕肥喧靜不同科。出處各天機。勿
矜朱門是陋此。白屋非〔七略〕余甘藜藿未暇。此食也。○此段既到之懷。明朝

步隣里。長老可以依。時危賦斂數。脫粟為爾揮。相攜行。豆田秋花。蒿菲菲。子實不得喫。貨市送王畿。盡添軍旅用。迫此公家威。主人長跪問。戎馬何時稀。我衰易悲傷。屈指數賊圍。勸其死王命。慎莫遠奮飛。子實即豆實貨市。貨于市。漢書陳湯傳。屈指計其口。遠奮飛言逃亡遠去。時為賦斂所迫。多有逃亡者。故公以此勸之。王命即賦斂。此段次日相對隣好之事。

朱長孺云。舊書大曆元年三月。稅青苗地錢。命御史府差使徵之。又用第五琦什畝稅一法。編戶流亡。二年九月。吐蕃寇靈州。邠州。詔郭子儀率師鎮涇陽。京師戒嚴。故有時危賦斂數。戎馬何時稀句。暇日小園散病將。種秋菜。督勒耕牛兼書觸。

目

不愛入州府。畏人嫌我真。及乎歸茅宇。旁舍未曾曠。

老病忌拘束。應接喪精神。江村意自放。林木心所欣。

秋耕屬地濕。山雨近甚勻。冬菁飯之半。牛力曉來新。

深耕種數畝。未甚後四隣。嘉蔬既不一。名數頗具陳。

荆巫非苦寒。採擷接青春。曉一作晚。宋書何點不入城府。豫章王巖命駕造

點點從後門遁去。南都賦。秋韭冬菁。注。菁。蔓菁。飯之半言佐飯之半。其利甚溥也。曉來新言秋涼

其方方新。此段了題。暇日小園迄督勒耕牛。截細分之前。八句。暇日小園散病。次十句。將種秋菜。督勒

耕牛。又自縷柝也。飛來雙白鶴。暮啄泥中芹。雄者左翮垂。損

傷已露筋一步再流血尚驚矰繳勤三步六號叫志

屈悲哀頻鸞凰不相待側頸訴高旻杖藜俯沙渚為

汝鼻酸辛鶴鵠賦屈猛志以服養宋玉賦寒心酸鼻○此段了題觸目截隱以自喻

蔡曰古樂府艷歌何嘗行一曰飛鵠行飛來雙白鵠乃從西北來十五五羅列成行妻卒被病行

不能相隨五里一反顧六里一徘徊我欲銜汝去口噤不能開我欲負汝去毛羽何摧頽樂哉新相知憂來悲別離躊躕顧羣侶淚下不自知此詩全用艷歌行四解之意

雨

山雨不作泥江雲薄為霧晴飛半嶺鶴風亂平沙樹

明滅洲景微隱見巖姿露此段正寫雨後之景拘悶出門遊曠

絕經日趣消中日伏杌臥久塵及屨豈無平肩輿莫

辨望鄉路干戈浩未息蛇虺反相顧悠悠邊月破鬱

鬱流年度針灸阻朋曹糠粃對童孺一命須屈色新

知漸成故窮荒益自卑飄泊欲誰訴疋羸愁應接俄

頃恐違迕浮俗何萬端幽人有高步龐公竟獨往尚

子終罕遇宿留洞庭秋天寒瀟湘策可入舟送

此齒髮暮拘悶總目下篇意經日趣總項前六句蔡琰詩胡笳夜夜吹邊月沈佺期詩別離

頻破月公有消渴病故因針灸而朋曹為之阻屈色磨折承順也恐違迕正照屈色講左思詩

高步追許由高士傳尚子平救斷家事與禽慶俱遊五嶽名山不知所終郊祀志宿留海上注宿留

卷之十八

二十七

首秀溜謂有所須待也。宿留四句言將送老子瀟湘洞庭之間時公欲出峽下荆南故云然。○此段因雨咏懷。

聽楊氏歌

佳人絕代歌。獨立發皓齒。滿堂慘不樂。響下清虛裏。江城帶素月。况乃清夜起。老夫悲暮年。壯士淚如水。玉杯久寂寞。金管迷宮徵。勿云聽者疲。愚智心盡死。古來傑出士。豈待一知己。吾聞昔秦青。傾側天下耳。
待一作特。○李延年歌。北方有佳人絕代而獨立。漢刑法志。滿堂飲酒。一人向隅而悲泣。則一堂為之不樂。謝莊月賦。素月流天。玉杯二句言聽其歌者動情。故玉觴不御。金管停聲。田子方哀莫哀于

心死而人死亦次之。豈待言擅其長者自有知己不必待也。列子。薛譚學謳于秦。青未窮青之技。遂辭歸。青餞之郊。衢撫節悲歌。聲振林木。響遏行雲。譚乃謝求反。終身不敢言歸。李陵書。側耳遠聽。○首十二句正寫聽歌末四句借古人之善歌者以形之。雖推開實抱題也。

秋風二首

秋風淅淅吹巫山上。牢下牢修水關。吳檣楚柁牽百丈。暖向神都寒未還。要路何日罷長戟。戰自青菴連白蠻。中巴不得消息好。瞑傳戍鼓長雲間。
神一作戌。○謝惠連

詩。浙浙振條風。舊注。上牢巫峽下牢夷陵。地志。三峽口。地曰峽州。上牢下牢。楚蜀分畛。魏李冲傳。廓神都以延王業。唐書。光宅元年。統東都曰神都。此云牽百丈上峽。疑作成都為是。然公贈李秘書詩。神

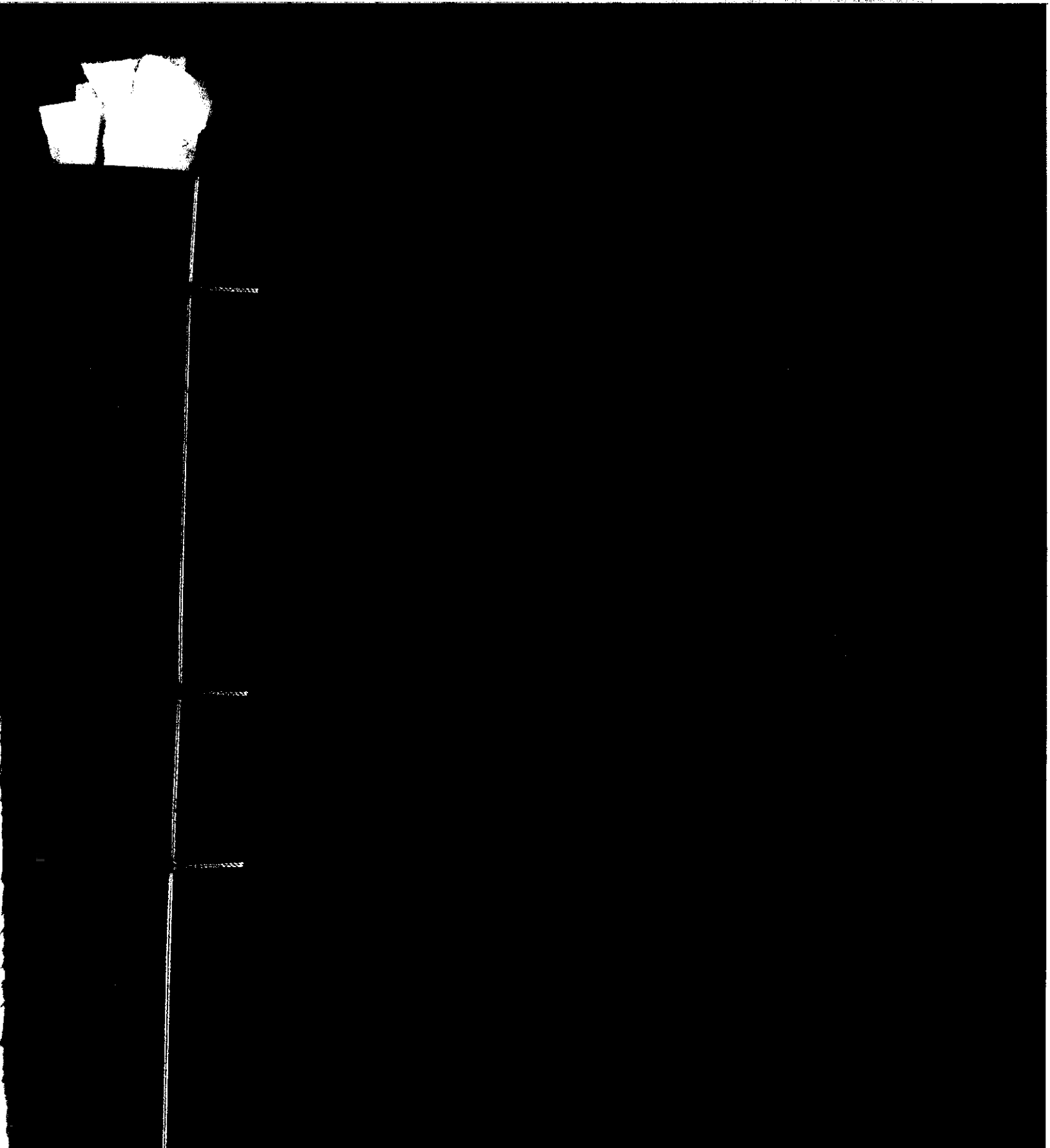
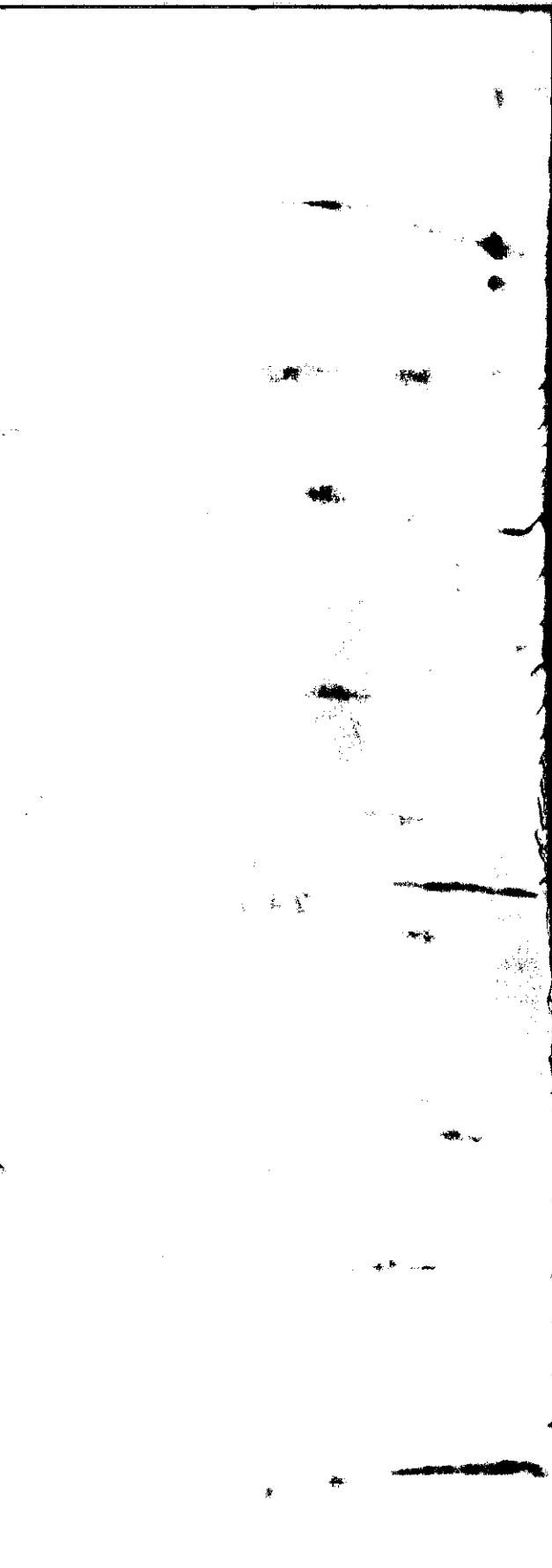

任助詩交柯溪易陰 晉書庾亮月夜登南樓據胡床談咏 演繁露云交床本自胡來始名胡床隋改為交床唐穆宗改名繩床

○ 白露

白露團茸子 清晨散馬蹄 圃開連石樹 船渡入江溪

憑几看魚樂 回鞭急鳥棲 漸知秋實美 幽徑恐多蹊

薛道衡詩 高秋白露團 團字切露字上非言柑也

莊子子非魚焉知魚之樂 幽徑多蹊即桃李不言下自成蹊意 圃開連石船

渡入江微讀樹字溪字緊接上

○ 雨

萬木雲深隱 連山雨未開 風扉掩不定 水鳥過仍迴

鮫館如鳴杼 樵舟豈伐枚 清涼破炎毒 衰意欲登臺

江賦 鮫人構館于懸流 詩伐其條枚 注枚曰條幹

日枚 古艷歌 夏節純和天清涼 樵舟豈伐枚言

樵舟為雨所阻不得上山而伐枚耳

○ 夜雨

小雨夜復密 迴風吹早秋 野涼侵閉戶 江滿帶維舟

通籍恨多病 為郎忝薄遊 天寒出巫峽 醉別仲宣樓

夏侯湛東方朔畫讚序以為濁世不可富樂也 故薄遊以取位 前四咏雨後則夜雨之懷

○ 更題

與前首同作 故曰更題

只應踏初雪 騎馬發荊州 直怕巫山雨 真傷白帝秋

羣公蒼玉佩。天子翠雲裘。同舍晨趨侍。胡為淹此留。

禮記大夫佩水蒼玉而絕組綬六典珮一品山玄玉

五品以上水蒼玉宋玉諷賦主人之女翳承日之

華被翠雲之裘羣公四句逢憶京師如此而自傷

留滯前四句言去荊州之晚後四句欲去荊州之

意繳足前章後段意

舍弟觀歸藍田迎新婦送示二首

汝去迎妻子。高秋念却回。即今螢已亂。好與雁同來。

東望西江永。南遊北戶開。卜居期靜處。會有故人杯。

月令六月腐草為螢又八月鴻雁來蜀江從西

來夔為楚上游始皇本紀瑯琊臺刻石西涉流沙

南盡北戶爾雅注觚竹在北北戶在南吳都賦開北

戶以向日前四送觀後四自謂故人指江陵言

宋云時觀歸藍田必東出瞿唐峽又將卜居江陵

江陵在藍田之南故言我送汝東下但見西江之

永待汝南來當為北戶之開望之之切也下二句

預言卜居樂事時有故人在荊州故云然應與後

寄觀詩

參看

楚塞難為路。藍田莫滯留。衣裳判白露。鞍馬信清秋。

滿峽重江水。開帆八月舟。此時同一醉。應在仲宣樓。

路一作別判普官切正作拌蜀江非一故曰重江

開帆公自言出峽之江陵與前首同一格但前送

其去此則

屬其來

第五弟豐獨在江左近三四載寂無消息賁

使寄此二首

亂後嗟吾在。羈棲見汝難。草黃騏驎病。沙晚鵲鴿寒。
楚設關城險。吳吞水府寬。十年朝夕淚。衣袖不曾乾。

史記蜀伐楚楚為扞關以距之後漢郡國志巴郡魚復縣有扞關枚乘傳深壁高壘副以關城

其水府之內極深之庭○孫莘老云草黃二句言祿薄才力不及展世亂兄弟不相見

聞汝依山寺。杭州定越州。風塵淹別日。江漢失清秋。

影着啼猿樹。魂飄結蜃樓。明年下春水。東盡白雲求。

唐書杭州餘杭郡越州會稽郡俱屬江南西道

照隣巫山高詩影着啼猿樹

象樓臺廣野氣成宮闕陳藏器本草車螯是大蛤一名蜃能吐氣為樓臺海中春夏間依約鳥激常有此氣○趙曰上公所在之處故曰影着下豐所在之處故曰魂飄與上楚設二句同格

送李功曹之荊州充鄭侍御判官重贈

曾聞宋玉宅。每欲到荊州。此地生涯晚。遙悲水國秋。

孤城一柱觀。落日九江流。使者雖光彩。青楓遠自愁。

水經注宜城南有宋玉宅玉邑人雋才辨給善屬文而識音

歸江陵居宋玉故宅宅在城北三里故其賦曰誅茅宋玉之宅穿徑臨江之府

為自巳生涯說起另是一格後四句方屬功曹前

之遙悲屬公此之遠愁屬李方不重複

送王十六判官

客下荆南盡。君今復入舟。買薪猶白帝。鳴櫓已沙頭。

衡霍生春早。瀟湘共海浮。荒林庾信宅。爲仗主人留。

舊注江陵吳船至泊于郭外沙頭方輿勝覽沙頭市去江陵城十五里買薪二句言順流之速爾雅

疏衡山一名霍山此判官將適荊州而公送之前六句正意已盡末聯公自謂蓋公欲到荊州爲卜居

之所如庾信羅含皆有宅等句可見主人指判官蓋判官到此卽爲地主也此詩連用五地名又着庾

信宅不覺累墜故妙

別李秘書始興寺所居

不見秘書心若失。及見秘書失心疾。安爲動主理信

然我獨覺子神充實。重聞西方止觀經。老身古寺風

泠泠。妻兒待子且歸去。明日杖藜來細聽。後漢書戴良見黃憲

掃榻然若有失也張君祖詩止觀着無無還靜滯空空黃希曰摩訶止觀陳隋間國師天台智者所說

凡十卷前四貼秘書後段照始興寺界劃分明歸去二句暗藏別字

送李八秘書赴杜相公幕按史杜鴻漸還朝仍以平章事領山

劍副元帥故稱相公幕

青簾白舫益州來。巫峽秋濤天地迴。石出倒聽楓葉

下。櫓搖背指菊花開。貪趨相府今晨發。恐失佳期後

命催南極一星朝。北斗五雲多處是三台。倦游錄劉濬白舫百

棹皆繡帆青簾多載妓女楊慎曰倒聽句與包佶詩波影倒江楓同意南極星在益州分野李秘書

自益州赴長安故云天官書斗魁六星雨兩相比者爲三台在北斗之旁三公之象此三台指杜公

杜詩會粹

贈李八秘書別三十韻

往時中補右扈蹕上元初反氣凌行在妖星下直廬

六龍瞻漢殿萬騎畧姚墟玄朔迴天步神都憶帝車

一戎纔汗馬百姓免為魚公肅宗初拜左拾遺此云中補右必李秘書是時官

右補闕也中者右補闕屬中書省也唐制左右補闕拾遺掌供奉諷諫扈從乘輿庾信賦遭東南之

反氣蕭子雲有歲暮直廬賦漢書世本媯虛在漢中郡西城縣西北舜故居帝王世紀安原謂之媯

虛或謂之姚墟肅宗蹕鳳翔與漢中接壤故曰萬騎畧姚墟即位靈武

武在朔方故曰玄朔迴天步史天官書斗為帝車運于中央臨制四方時

玄宗幸蜀故有此句光武紀赤眉在河東但決水灌之可使為魚此先從祿山作通鑑蟠螭印差肩

逆及肅宗反正此先往事也

列鳳輿事殊迎代邸喜異賞朱虛差此茲切蔡邕獨斷璽者印也印

者信也天子璽以玉螭虎紐古者尊卑共之王僧孺書抗首接膝履足差肩漢文帝紀羣臣奉天子

法駕迎代王于代邸入未央宮即皇帝位益封朱虛侯二千戶賜金千斤蔡曰朱虛侯乃齊悼惠王之

子李秘書必宗室故以此比之杜詩博議賞異朱虛惜其不能殊擢此段敘秘書往事寇盜方

歸順乾坤欲晏如不才同補袞奉詔許牽裾鴛鷺叨

雲閣騏驎滯玉除文園多病後中散舊交疎飄泊哀

相見平生意有餘風烟巫峽遠臺榭楚宮虛觸目非

論故新文尚起子玉除一作石渠漢書諸侯王表四海晏如三輔故事天祿閣石

渠閣並在未央宮大殿北以藏秘書明雲閣公自謂滯石渠謂李秘書蓋李自右補闕選秘書省也

上詩會萃 卷之十八 三十四

非論故言無可與道故者新文謂秘書○此清秋

段與李同居諫職後移官退居并離別之情

淵碧柳別浦落紅藥消息多旗幟經過嘆里閭戰連

唇齒國軍急初毛書幕府籌頻問原注山劍元帥杜

今赴後期也山家藥正鋤原注秘書比台星入朝

謁使節有吹噓西蜀災長弭南翁憤始攄對敷抗士

卒乾沒費倉儲勢藉兵須用功無禮忽諸御鞍金驪

裏宮硯玉蟾蜍拜舞銀鈞合恩波錦帕舒此行非不

濟良友昔相於舊注清秋二句紀與李相見之時

翩但聞金鼓鳴嘆里閭嘆其凋敝左傳輔車相

依唇亡齒寒戰連軍急言崔珣與楊栢及張獻誠

相攻台星使節皆謂杜鴻漸秘書當因鴻漸表薦

入朝故下皆言奏對之事南翁南楚老人即如項

羽傳所稱南公古人公翁二字通用憤始攄言因其

奏對而積憤得攄也起下四句意敷揚同陸機集

對敷帝社上林賦抗士卒之精費府庫之財而無

得厚之恩善曰抗損也音翫張湯傳始為小吏乾

沒正義謂無潤及之而取他人也朱云四句語意

謂秘書入對當以師老財匱為言蓋全蜀之勢今方

藉兵不得不用而諸將冒功無禮如所謂抗士卒費

倉儲者其可忽之而不問乎是時崔珣雖歸朝而楊

子琳未釋甲蜀中所在聚兵軍儲耗盡故公因秘書

赴幕及此言外有暗諷鴻漸意西京雜記廣川王

發晉靈公冢得玉蟾蜍一枚大如拳腹空容五合水

尤潤如新玉取以盛水滴硯銀鈞承宮硯錦帕承

御鞍言秘書奏對之餘遙知有此殊恩焦氏易

林患解憂除良友相於○此段敘事而兼規頌

去

棹依顏色泐流想疾徐沉綿疲井日倚薄似樵漁乞

卷之十八

三十五

米頰佳客。鈔詩聽小胥。杜陵斜晚照。瀟水帶寒秋。莫

話清溪髮。蕭蕭白映梳。衣顏色不忍別之情 梁簡

徐謝靈運詩拙疾相倚薄。小胥小吏也。杜陵

瀟水公故居。所在莫話言。故人問及莫不話之也。非

禁止語。○此段送李而兼自敘作結。

詩意而貴辭。徐灑也。賦不即中意。然則同。對。其

人腹。好不可言。表。惜。之。連。南。餘。南。發。求。人。唱。吹。度

即文。台。星。與。贈。書。贈。林。游。漸。外。書。當。因。鶴。梅。表。蕪

目錄

大曆甲居夔州作

蕭山張

遠邇可編

古歷云年下未
日事之三月
長之歲去自西
三有歷也
林四運東屯後
自東屯歸隱四
其年終歲之

君不見簡蘇溪七古 贈蘇四溪五古 別蘇溪五古 別崔

濕五律 巫峽敞廬五律 孟氏五律 吾宗五律 送惠二歸故

居五律 寄薛郎中五古 奉酬薛判官五古 寄秋明府七古

寄韓諫議七古 秋野五律 課小豎五古 解悶七古 復愁十

二首七古 洞房五律 宿昔五律 能畫五律 鬪雞七古 歷歷

洛陽 驪山 提封 鸚鵡 孤雁 鳴 猿

三言居漢西
下言居漢西

麕 雞 黃魚 白小 自漢西荆扉且移

居東屯 社日兩篇 八月十五夜月 十六

夜 十七夜 曉望 日暮 暝 曉 夜

九月一日 孟倉曹步趾 送孟十二倉曹赴

東京遷 憑孟倉曹將書覓土婁舊倉 九日

五首 登高 九日諸人集於林 晚晴吳郎

見過北舍 簡吳郎司法 又呈吳郎 覃山

人隱居 栢學士茅屋 題栢大兄弟山居屋

壁 寄栢學士林居

杜詩會粹

大曆中事

公居夔州作

蕭山張 遠邇可箋

君不見簡蘇侯

君不見道邊廢棄池。君不見前者摧折桐。百年死樹

中琴瑟。一斛舊水藏蛟龍。丈夫蓋棺事始定。君今幸

未成老翁。何恨憔悴在山中。深山窮谷不可處。霹靂

魍魎兼狂風。七發龍門之桐其根半死半生庾信擬

上寺會粹 卷之十九

百年積死樹十尺掛寒藤異苑吳平在勾章門外忽生一株青桐上有歌謠之聲平惡而斫之其後樹自遙立于故根又聞歌聲曰死樹今更青平以為琴瑟事始定鄧艾傳殷灼曰使闔棺定謚死無餘恨鮑休清溪賦霹靂破石狂風驚林○前四興起後段一慰一規

贈蘇四侯

○異縣昔同遊各云厭轉蓬別離已五年尚在行李中此詩蘇欲下荆揚而公贈之首四句總起兼敘往事戎馬日衰息乘輿安九重有才何栖栖將老委所窮為郎未為賤其奈疾病攻委所窮即安命子何面黧黑焉得豁心胸巴蜀倦剽劫下愚成土風幽薊已削平荒微尚彎弓斯人脫身

來豈非吾道東馬融傳鄭玄辭歸融曰鄭生今去吾道東矣幽薊削平照戎馬衰息二句荒微彎弓承巴蜀剽劫二句唯其剽劫成風故幽薊雖平彎弓不改耳此段敘蘇游蜀乾坤

雖寬大所適裝囊空肉食晒菜色少壯欺老翁况乃

主客間古來偏側同君今下荆揚獨帆如飛鴻二州

豪傑場人馬皆自雄一請甘饑寒再請甘養蒙陸機詩無

以肉食資取笑蔡與藿易蒙以養正聖功也此段槩言世風之薄兼述荆揚之俗欲其晦迹自全一請二請戒之詞

別蘓侯原注赴湖南幕

故人有遊子棄擲旁天隅他日憐才命居然屈壯圖

十年猶塌翼絕倒為驚呼消渴今如此提攜媿老夫

陸機集雄心摧于弱情壯圖終于衰志 [陳琳檄文

忠義之徒垂頭塌翼此段敘蘇前此之困公以不

得提攜 豈知臺閣舊洗拂鳳凰雛得實翻蒼竹棲枝

為愧 把翠梧北辰當宇宙南嶽據江湖國帶烟塵色兵張

虎豹符數論封內事揮發府中趨贈爾秦人策莫鞭

轅下駒

舊注公為拾遺時後父在臺閣故曰臺閣舊

按湖南幕主乃後父之故人後為薦辟故

云然而承以洗拂云云 北辰警朝廷南嶽指湖南

漢書音義銅虎符第一至第五發兵則遣使者至

郡合之 封內指湖南 [古樂府盈盈公府步冉冉

府中趨 [左傳秦伯使士會行繞朝贈之以策 [注策

馬搗也 [漢灌夫傳上怒內史曰今日廷論局趣效

轅下駒 [應劭曰駒者駕著轅下 [張晏曰俛頭于車轅

下隨母而已 莫鞭轅下駒鞭字承策字來正欲其

發揮封內事不可局趣也與上一氣 ○此段赴湖南

幕以勉 語作結

別崔湜因寄薛據孟雲卿

原注內弟湜赴湖南幕職

志士惜妄動知深難固辭如何久磨礪但取不磷緇

夙夜聽憂主飛騰急濟時荆州遇薛孟為報欲論詩

崔必好靜不出湖南幕主知而辟之故有起二句

夙夜聽憂主言其夙夜所談無非憂主之語 為報

欲論詩言公欲下荆南與之論詩

前六句別崔末二句寄薛孟

巫峽敝廬奉贈侍御四舅別之澧朗

唐書澧州澧陽

郡朗州武陵郡俱屬江南西道天寶初割屬

山南東道一統志澧州今屬岳州府朗州今

為常
德府

江城秋日落山鬼閉門中行李淹吾舅誅茅問老翁

赤眉猶世亂青眼只途窮傳語桃源客今出處同

首二句寫做廬開寂之光

桃源在朗州故有末句

孟氏

公有過孟十二舍曹十四主簿兄弟詩

孟氏好兄弟養親惟小園承顏胼手足坐客強盤殮

負米夕葵外讀書秋樹根卜鄰慙近舍訓子學誰門

誰一作先○顏氏家訓未知養親者欲其觀古人之

先意承顏怡聲下氣○莊子手足胼胝○上隣用孟

母事○前六咏下長兄弟

未歸美其母風人之體

○

吾宗

原注衛倉曹崇簡

吾宗老孫子質朴古人風耕鑿安時論衣冠與世同

在家常早起憂國願年豐語及君臣際經書滿腹中

魏志太祖謂毛玠曰君有古人之風○趙壹傳文籍

雖滿腹不如一囊錢○中四承質朴句末聯語其學

全詩俱實敘不加文飾以題屬吾宗故耳

送惠二歸故居

惠子白駒瘦歸溪唯病身皇天無老眼空谷滯斯人

崖蜜松花熟山杯竹葉春柴門了無事黃綺未稱臣

詩皎皎白駒在彼空谷○胡笳謂天有眼兮何不見

我本草白蜜一名崖蜜蓋蜂作蜜于崖石間釀松

花所成張華輕薄篇蒼梧竹葉清宜城九
醞酒○首二句完題三四致惜後則致羨

寄薛三郎中據

唐會要天寶六年風
雅古調科薛據及第

人生無賢愚飄飄若埃塵自非得神仙誰免危其身
與子俱白頭役役常苦辛雖為尚書郎不及村野人
憶昔村野人其樂難具陳藹藹桑麻交公侯為等倫
天未厭戎馬我輩本長貧子尚客荊州我亦滯江濱
嵩里曲聚精斂魄無賢愚庾信詩役役盡傷神○
首四句作感慨語泛起與子以下公與薛合序也
峽中一臥病瘡癘終冬春春復加肺氣此病蓋有因
早歲與蘇鄭痛飲情相親二公化為土嗜酒不失真

余今委修短豈得恨命屯

蘇鄭蘇公源明鄭公虔世說簡文帝謂郗超曰天

命修短故非所計○此段自敘聞子心甚壯所過信席珍上馬不用

扶每扶必怒嗔賦詩賓客間揮灑動八垠乃知蓋代
手才力老益神青草洞庭湖東浮滄海潯君山可避

暑况足采白蘋子豈無扁舟往復江漢津

商瑒曰據為人骨鯁

兼有氣魄其文亦爾漢書功業蓋代一統志君
山在岳州西南洞庭湖中堯女湘君居此上有十二
峰時薛在荊州故有青草洞庭數句詳見別崔湜詩○此段序薛
我未下瞿唐空念

禹功勤聽說松門峽吐藥攬衣巾高秋却束帶鼓枻

視青旻

江賦巴東之峽夏后疏鑿公今留滯峽中
恨禹功雖勤尚不能鑿三峽使江流平易耳

通曰公聞松門之勝方進藥之際遽吐之而攬衣巾言其欲去之速○此段又自敘頂上青草洞庭一段鳳池日澄碧濟濟多士新余病不能起健者勿遼

巡上有明哲君下有行化臣袁紹傳董卓欲廢立紹勃然曰天下健者豈惟

董公此健者指薛說命明哲實作則○此段勉薛作結

奉酬薛十二丈判官見贈

忽忽峽中睡悲風方一醒西來有好鳥為我下青冥

羽毛淨白雪慘澹飛雲汀既蒙主人顧舉翮唳孤亭

持以比佳士及此慰揚舲楚詞註船有牕戶曰舲佳士指薛慰揚舲慰公出

峽之懷○此段若詩之比以見贈二字領起清文動哀玉見道發新硎欲

學鴟夷子待勒燕山銘誰重新邪劍致君君未聽志

在麒麟閣無心雲母屏吳均詩清文動麗則後鄭弘賦哀玉發于新聲

傳弘為太尉第五倫為司空位在下每朝見弘曲躬降尊就卑上遂聽置雲母屏風分隔其間細按題

意薛為人有氣魄好武事不樂文職故有待勒燕然志在麟閣無心雲母等句○此段申敘見贈清文二

句稱其詩下卓氏近新寡豪家朱戶扃相如才調逸

銀漢會雙星客來洗粉黛日暮拾流螢不是無膏火

勸郎勤六經司馬相如傳相如初游臨邛富人卓氏女文君新寡善琴相如因以琴心挑之

遂為夫婦雙星指牛女梁鴻傳孟光初傅粉墨後更為椎髻著布衣搵作而前文中心醉六經

○時薛新娶意有臨邛之跡故為敘其事如此老夫自汲澗野水日泠泠我

嘆黑頭白君看銀印青臥病識山鬼為農知地形誰

衿坐錦帳苦厭食魚腥漢官儀尚書郎入直官供錦繡被給帳帷茵褥通中枕○

此段自序東西兩岸坼橫水注滄溟碧色忽惆悵風

雷搜百靈空中右白虎赤節引娉婷自云帝季女嚶

雨鳳凰翎襄王薄行跡莫學冷如丁千秋一拭淚夢

覺有微馨人生相感動金石兩青燐東西兩岸指瀼東瀼西水經

注宋玉謂天帝之季女名曰瑤姬封于巫山之臺朝為行雲暮為行雨

神仙傳樂巴嘔酒為雨滅成都火鳳凰翎用弄玉事張協詩房櫳無行跡冷

如丁用了令威化鶴來歸事襄王二句述季女之詞言襄王薄有行跡莫學令威之有家棄去耳

漢書光武記精誠所加金石為開○此段自述夢中之

事空中結撰以解新娶之疑丈人但安坐休辯渭與涇龍蛇尚格

鬪灑血暗郊垆吾聞聰明主治國用輕刑銷兵鑄農

器今古歲方寧天王日儉德俊又始盈廷榮華貴少

壯豈食楚江萍古樂府丈人且安坐調弦未遽央家語楚昭王渡江有一物大如斗圓

而赤取之以問孔子曰此萍實也吾昔過陳聞童謠曰楚王渡江得萍實大如斗赤如日割而食之甜如

蜜○娶寡一事時論必有短之者故云不必致辨但當勉力于治朝及此盛年諒不留滯于楚江已也以

規語作結

馮斑曰此詩初似不可解再四讀之略得其旨首云好鳥西來言薛判官有贈詩之及也清文以下

序薛來詩之意言方欲學鴟夷伯越勒銘燕然惜利器如斷蛇之劍不為時君所知然志在立功豈

溺情于雲母屏之樂者哉疑薛有臨邛之遇致詩于公以自明故爲序其意如此下遂言薛有相如之逸才得卓女于豪家方洗粉黛拾流螢相勉以勤學非風流放誕者比也又言我在峽中辛苦爲農猶不免結夢陽臺有襄王之遇蓋精靈感動金石爲開人固能無情乎特戲言以解之耳末言薛不必苦辨清濁但當乘時立功自致榮華而已相如之事不足諱也

寄狄明府博濟

梁公會孫我姨弟不見十年官濟濟大賢之後竟陵遲浩蕩古今同一體比看伯叔四十人有才無命百僚底今者兄弟一百人幾人卓絕秉眉禮在汝更用

文章爲長兄白眉復天啓

狄仁傑傳仁傑聖曆三年卒中宗卽位贈司空睿宗

又封梁國公

更記後稍凌遲衰微也

復侯湛

疑有其才而不遇者時也有其時而不遇者命也

孔光傳非卓絕之能

左傳魯猶秉周禮未可動也

蜀志馬良字季常兄弟五人並有才名諺曰馬氏

五常白眉最良良眉中有白毛故以爲稱左傳上

偃曰以是始賞天啓之矣○此段以宗系敘起而次

及其兄

弟之才汝門請從曾翁說太后當朝多巧詆狄公執

政在末年濁河終不污清濟國嗣初將付諸武公獨

廷諍守丹陛禁中央策請房陵前朝長老皆流涕太

宗社稷一朝正漢官威儀重昭洗時危始識不世才

誰謂荼苦甘如薺

謝朓詩濁河穢清濟

唐書武后

房州欲以武三思爲太子仁傑數諫且曰子母姑侄孰親若立三思廟不祔始后悔悟卽日迎中宗還宮

詩誰謂荼苦其甘如飴言犯顏諫諍殊屬苦節人所畏避公特甘之如飴○此段追敘狄公之功

汝曹又宜裂土食身使門戶多旌棨胡為飄泊岷漢

間干謁侯王頗歷抵况乃山高水有波秋風蕭蕭露

泥泥虎之飢下巉齒蛟之橫出清泚早歸來黃土汗

衣眼易眯漢書注棨有衣之義以赤黑繒為之隋志

息夫躬傳歷試公卿大臣謝朓詩載筆陪旌棨

泥謝朓詩寒流自清泚梁末童謠可憐巴馬子

一日行千里不見馬上郎但有黃塵起黃塵汗人衣

皂莢相料理字林眯物入眼為病也莊子簞糠眯

目則天地四方易位矣○此段憐其遇而故作騷體傷之甚也

寄韓諫議注

今我不樂思岳陽身欲奮飛病在床

首二句自序亦照諫議發端諫

議游仙于岳陽美人娟娟隔秋水濯足洞庭望八荒

鴻飛冥冥日月白青楓葉赤天雨霜玉京羣帝集北

斗或騎騏驎翳鳳凰芙蓉旌旗烟霧落影動倒景搖

瀟湘星宮之君醉瓊漿羽人稀少不在旁似聞昨者

赤松子恐是漢代韓張良昔隨劉氏定長安帷幄未

改神慘傷揚子法言鴻飛冥冥弋人何纂焉鮑照

離塵境上界玉京元君註玉京者無為之天也東西

南北各有八天凡三十二天蓋三十二帝之都玉京

之下乃崑崙北都晉天文志北斗七星在太微北

驚次乘麒麟次乘龍鸞鶴每翅各大丈餘并泉賦

登鳳凰兮翳華芝注翳蔽也凌陽子明經列缺氣

去地二千四百里倒景氣楚詞仍羽人于丹丘註羽

人飛仙也張良傳願棄人間事從赤松子遊耳

列仙傳赤松子神農時雨師能入火自燒高祖功

臣頌太子少傅留文成侯韓張良高祖紀運籌帷

幄之中決勝千里之外吾不如子房功神慘傷蓋

欲辟穀也此段序神仙事國家成敗吾豈敢色難

持詳以諫議從事游仙故耳

腥腐餐楓香周南留滯世所惜南極老人應壽昌楓

作風神仙傳壺公數試費長房繼令啖溷臭惡非

常房色難之鮑照升天行何時與爾曹啄腐共吞

腥譚子化書老楓化為羽人花木考楓似白楊有

脂而香謂之香楓脂名楓香按楓香道家以之和藥

故云晉書老人一星在弧南一日南極常以秋分

之旦見于丙秋分之夕没于丁見則治平主壽昌○

此段公自敘言神仙之事所不能美人胡為隔秋水

學唯淹留南國以望治平而已前翼奉傳久汚玉堂之署師古日

焉得置之貢玉堂玉堂殿在未央宮○綰諫議作結

言外見朝廷不能用直言意○按

美人句首尾相應直是古文體

秋野五首

漢西

秋野日疏蕪寒江動碧虛繫舟蠻井絡卜宅楚村墟

棗熟從人打葵荒欲自鋤盤餐老夫食分鱖及溪魚

謝朓詩邑里向疏蕪楊雄蜀都賦稽乾度則井絡

儲精左思蜀都賦岷山之精上為井絡注岷山之

地上為東井絡維也

易識浮生理難教一物違水深魚極樂林茂鳥知歸

衰老其貧病榮華有是非秋風吹几杖不厭北山薇

違者違其本性淮南子水深則魚聚木茂而鳥樂○領聯承次句後則總承首句

禮樂攻吾短山林引興長掉頭紗帽側曝背竹書光

風落收松子天寒割蜜房稀疎小紅翠駐屐近微香

隋書獨孤信舉止風流曾風吹帽簷側觀者塞路晉書荀勗領秘書監汲郡冢中得竹書勗自撰次第

賦密房郁毓被其阜○首二句領起下俱承明此意

禮樂攻吾山林引興微讀短長二字緊緊足上言以禮樂而攻吾則其所短唯山林之引興則甚長耳

遠岸秋沙白連山晚照紅潛鱗輪駭浪歸翼會高風

砧響家家發樵聲箇箇同飛霜任青女賜被隔南宮

江賦駭浪暴灑驚波飛薄魏文帝詩適與飄風會

謝惠連詩欄高砧響發淮南子秋三月青女乃

出以降霜雪後漢書藥崧家貧為郎常獨直臺上無被枕杜帝聞而嘉之詔給帷被皂袍

身許麒麟閣年衰鴛鴦羣大江秋易盛空峽夜多聞

徑隱千重石帆留一片雲兒童解蠻語不必作參軍

世說郝隆為蠻府參軍上巳日作詩曰奴踞躍清池桓温問何物答曰蠻名魚為奴踞温曰何為作蠻語

隆曰千里投公始得蠻府參軍那得不蠻語也

○ 課小豎鋤斫舍北果林枝蔓荒穢淨訖移床

三首 一云秋日閒居三首

病枕依茅棟荒鋤淨果林背堂資僻遠在野興清深

山雉防求敵江猿應獨吟洩雲高不去隱几亦無心

詩言樹之背注背北堂也背堂切舍北射雉賦

伊義鳥之應敵徐爰註雉見敵必戰不容他雜歸

去來斷雲無心以出岫亦無心公雖自謂實承雲字來故曰亦

衆壑生寒早長林卷霧齊青虫懸就日朱果落封泥

薄俗防人面全身學馬蹄吟詩重回首隨意葛巾低

廣絕交論馳騫之倫澆薄之俗盧思道集居家則

人面獸心不孝不義詩序思全身遠害莊子馬

蹄篇馬蹄可以踐霜雪毛可以禦風寒齧草飲水翹

足而陸此馬之真性也及受制于人則死者過半矣

馬蹄等篇俱莊子出世語故及之

籬弱門何向沙虛岸自摧日斜魚更食客散鳥還來

寒水光難定秋山響易哀天涯稍曛黑倚杖更徘徊

庚信詩沙

虛馬跡深

解悶十二首

草閣柴扉星散居浪翻江黑雨飛初山禽引子哺紅

果溪女得錢留白魚春秋運斗經璇璣星散庚信詩

出井此溪女按題目解悶未必一時所作後人集

之爲十二首耳前三首卽事感懷中五首懷感詩人

後四首咏玄宗荔枝

事截然不相聯屬

商胡離別下揚州憶上西陵故驛樓爲問淮南米貴

賤老夫乘興欲東遊時有胡商下揚州來別因道其事西陵驛樓公少游吳越時所

登〔水經注〕浙江又北逕固陵城北今之西陵也有
 西陵湖亦謂之西城湖〔會稽志〕西陵城在蕭山縣西
 十二里謝惠連有西陵阻風獻康樂樂詩吳越改曰西
 興東坡詩為傳鐘鼓到西興是也〔百樂天答元微
 之〕泊西陵驛見寄詩烟波盡處一點白應是西陵古
 驛臺則西陵舊有驛耳〔晉書〕王述年三十未知名
 人謂之痴導以門第辟之既見唯問江東米價述張
 目不答〔越絕書〕秦皇東游之會稽〔會稽志〕晉宋人
 指會稽剡中皆曰東如謝安傳海
 道還東是也○此詩懷江東之作
 一辭故國十經秋每見秋瓜憶故丘今日南湖采薇
 蕨何人為覓鄭瓜州〔原注〕鄭秘監審〔水經注〕長安
 第二門本名霸城門又名青門
 門外舊出佳瓜其南有下杜城〔南湖〕鄭監所在
 州當作洲〔張禮〕遊城南〔記〕濟潏水涉神禾原西望香
 積寺下原過瓜洲村瓜州村與鄭莊相近鄭莊處
 郊居也審為處之侄其居必在瓜洲村故有末語與

秋瓜憶故丘緊相應○此詩懷鄭監而
 作因瓜而念瓜州觸事興懷借以映帶

沈范早知何水部曹劉不待薛郎中獨當省署開文

苑兼泛滄浪學釣翁〔原注〕水部郎中薛據○〔梁書〕何

因結忘年交好一文一咏雲輒嗟賞沈約亦愛其文
 嘗謂遜曰吾每讀卿詩一日三復猶不能已不待

薛郎中言據之才恨不與曹劉同時有恨我不見
 古人恨古人不見我意據前在省部今在荆南故

有未
 二句

李陵蘇武是吾師孟子論文更不疑一飯未曾留俗

客數篇今見古人詩〔原注〕校書郎孟雲卿○五言詩
 起于李陵蘇武論文更不疑

得雲卿之論亦以為然更不疑也未二
 句言不與俗人為緣惟與古為徒耳

復憶襄陽孟浩然清詩句句盡堪傳卽今耆舊無新

語漫釣槎頭縮項鱸孟浩然詩烏泊隨陽雁魚藏縮項鱸

頭編

陶冶性靈存底物新詩改罷自長吟熟知二謝將能

事頗學陰何苦用心鍾嶸詩評阮嗣宗咏懷之作可以陶性靈發幽思

至于陶冶性情從容諷諭入其滋味亦樂事也此作自序

不見高人王右丞藍田丘壑蔓寒藤最傳秀句寰區

滿未絕風流相國能原注右丞弟今相國縉舊唐

晚年得宋之間藍田別墅墅在輞川水周于舍下竹

集金壺記王維與弟縉各冠一時時議云論詩曰

王維崔顥論筆則王縉李邕祖咏張說不得與焉

先帝貴妃今寂寞荔枝還復入長安炎方每續朱櫻

獻玉座應悲白露團唐國史補貴妃生于蜀好食荔枝南海所生尤勝蜀者故每歲

飛馳以進然方暑而熟經宿輒敗櫻桃薦廟荔枝繼焉獻自南海故曰炎方玉座應指肅宗

憶過瀘戎摘荔枝青楓隱映石逶迤京華應見無顏

色紅顚酸甜只自知方輿勝覽蜀中荔枝瀘敘之品為上涪州次之合州又次之

敘州卽戎州荔枝譜廣州及梓夔間所生者大率早熟肌肉薄而味甚酸未二句傷妃子也

翠瓜碧李沉玉甃赤梨蒲萄寒露成可憐先不異枝

蔓此物娟娟長遠生江道井賦構玉甃之百節南

史扶桑國有赤梨經年不壞

翠瓜碧李赤梨葡萄所在都有其先枝蔓亦無大異
獨此荔枝一物生自遠方勞于入貢耶言外見諷

側生野岸及江浦不熟丹宮滿玉壺雲壑布衣給背

死勞人害馬翠眉須蜀都賦旁挺龍目側生荔枝

趙曰自戎焚而下以故為蒲今

宮私笑約皆然因以柳韻顏延之詩皓月鑒丹宮

不熟丹宮滿于玉壺言其求之于遠北山移文

欺我雲壑詩黃髮台背注老人背有鮐文○未

二句譏其疲敝人馬以供翠眉深有唐羞上書意

復愁十二首

人烟生處僻虎跡過新蹄野鶻翻窺草村船逆上溪

四句皆寫目前景愁字自見

釣艇收緝盡昏鴉接翅稀月生初學扇雲細不成衣

詩其釣維何維緝與絲李義府

堂堂詞鏤月成歌扇裁雲作舞衣

萬國尚戎馬故園今若何昔歸相識少早已戰場多

公乾元初嘗歸東都

身覺省郎在家須農事歸年深荒草徑老恐失柴扉

草徑柴扉承前首故園來

金絲縷箭鏃皂尾掣旗竿一自風塵起猶嗟行路難

皂尾皂雕尾也與金絲鏃皆胡飾

胡圖何曾盛干戈不肯休閭閻聽小子談笑覓封侯

閭閻二句後生喜事之語見人心未甚厭亂所以可愁耳

貞觀銅牙弩開元錦獸張花門小箭好此物棄沙場

釋名弩怒也其柄曰臂似人臂也鈎弦曰牙似牙齒也牙外曰郭為牙之規郭也合名之曰機

南越志龍川有營淵常有銅弩牙流出水皆以銀黃雕鏤取之者祀而後得父老云越王弩營處也

書若虞機張漢書中屠嘉以材官躡張如淳口能蹋強弩張之○此物頂上弩與張來

今日翔麟馬先宜駕鼓車無勞問河北諸將角材華

唐回鶻傳貞觀二十一年骨利幹獻良馬百匹帝取其異者號十驥皆為美名九曰翔麟紫郭註角材

榮華也

朱長孺云言河北諸將方以爵土競相雄長朝廷雖有戰馬安所用之時降將羈縻代宗專事姑息

公度非兵力所制故云然

任轉江淮粟休添苑囿兵由來貔虎士不滿鳳凰城

史永泰元年魚朝恩以神策軍屯苑中公詩所云殿前兵馬也

朱長孺云公言禁兵不必添設但當轉運以實京師末二句即天子有道守在四夷意代宗寵任朝

恩由是宦官典兵卒以亡唐公詩蓋預徵矣

江上亦秋色火雲終不移巫山猶錦樹南國且黃鸝

此盛言南土之煖公此有師疾故愁中及之

每恨陶彭澤無錢對菊花如今九日至自覺酒須賒

檀道鸞續晉陽秋陶潛九月九日無酒於宅邊摘菊盈把久之望見白衣人乃王弘送酒便就酌而歸

送也所以可愁

病減詩仍拙吟多意有餘莫看江總老猶被賞時魚

玉海蘇氏記云永徽以來正員官始佩魚開元八年

九月中書令張嘉貞奏致仕及內外官五品以上檢

校試判及內供奉官准正員例佩魚自是恩制賞緋

紫必兼魚袋謂之章服公嘗檢校員外郎賜緋魚

袋故云

洞房趙曰此下八篇

洞房環珮冷玉殿起秋風秦地應新月龍池滿舊宮

繫舟今夜遠清漏往時同萬里黃山北園陵白露中

長門賦徂清夜于洞房

〔記〕行則有環珮之聲

〔晉〕灼曰黃山宮名在槐里

〔錢箋〕漢武茂陵在黃山宮

北蓋借茂陵以喻玄宗泰陵此詩懷長安之作起

四句當秋日而遙思帝鄉後四句在蜀而追思往日

并及廣皇師自稱及於師于上著時之氣字相從

宿昔

宿昔青門裏蓬萊仗數移花嬌迎雜樹龍喜出平池

落日留王母微風倚少兒宮中行樂秘少有外人知

李翰林別集序開元中禁中初重木芍藥得四本紅

紫淺紅通白者上因移植于興慶池東沈香亭前會

花方繁開上乘照夜白太真妃以步辇從

木芍藥即牡丹龍池即興慶池二句皆實事

漢武內傳王母言語龕畢嘯命靈宮駕龍嚴車欲去帝下席叩

頭請留殷勤王母乃坐

〔衛青傳〕衛媼長女君孺次

女少兒次女則子夫少兒先與霍仲孺通生去病及

衛皇后立少兒更爲陳掌妻王母比貴妃少兒比

貴妃諸姨飛燕外傳帝令后所愛侍郎馮無方吹

笙以倚后歌歌酣風起后揚袖曰仙乎仙乎去故而

就新乎帝乃令無方持后履 微風倚少兒蓋合用
少兒飛燕專 漢書周仁為郎中令慎重不泄以是
得幸入臥內後宮秘戲仁嘗在旁終無
所言○此及下三首皆詠天寶中事

能畫

能畫毛延壽投壺郭舍人每蒙天一笑復似物皆春

政化平如水皇明斷若神時時用抵戲亦未雜風塵

西京雜記畫工有杜陵毛延壽寫人好醜老少必得其真 又武帝時郭舍人善投壺以竹為矢不用棘古之投壺取中而不求還故入小豆惡矢躍而出也郭舍人則激矢令還一矢百餘反謂之驍言于輩中謂驍傑也每投壺帝輒賜金帛 神異經東荒山中有大石室東王公居焉與一玉女投壺設有入不出者天為之笑 張華曰笑者開口流光今電是也 莊子日夜無郤而與物為春 物皆春謂畫之工可回

春色 天笑項投壺物皆春項能畫 漢武帝記元封三年春作角抵戲三百里內皆來觀 文穎曰角抵者兩兩相當角力角技藝故稱角抵蓋雜技樂也 此詩借武帝以刺時事言技藝倡優不應人主顧盼然使政平神斷亦未致亂傷時之不然也

鬪雞

鬪雞初賜錦舞馬解登床簾下宮人出樓前御曲長

仙遊終一闋女樂久無香 寂寞驪山道 清秋草木黃

陳弘祖東城父老傳玄宗在藩邸時樂民間清明節鬪雞戲及即位立雞坊于兩宮間索長安雄雞金毫鐵距高冠昂尾千數養于雞坊選六軍小兒五百人使馴擾教飼之帝出游見賈昌弄木雞于雲龍門道旁台入為五百小兒長天子甚愛幸之金帛之賜日
至其家天下號為神雞童 明皇雜錄上嘗令教舞

馬四百匹各分左右部目為某家龍某家驕時塞外以善馬來貢者上俾之教習無不曲盡其妙因命衣以文織絡以金鈴飾其鬃鬣間以珠玉其曲謂之傾盃樂者數十回奮首鼓尾縱橫應節又施三層板床乘馬而上并轉如飛或令壯士舉榻舞于榻上樂工數十人環立皆衣淡黃衫文玉帶必求年少姿美者每千秋節命舞于勤政樓下又上每宴賜醜則御勤政樓太常陳樂教坊大陳尋檀走索丸劍角觥關雞令宮人數百飾以珠翠衣以錦繡自幃中擊雷鼓為破陣樂又玄宗製新曲四十餘又新製樂譜每初年望夜御勤政樓觀燈作樂貴臣戚里設看樓觀望夜闌太常樂府懸散樂畢即遣宮女于樓前縛架出眺歌舞以娛之開天傳信錄明皇夢游月宮諸仙子娛以上清之樂其曲淒楚動人明皇以玉笛尋得之曲名紫雲迴異聞錄開元六年八月望上與申天師洪都客作術夜游月宮見素娥十餘人笑舞于廣庭桂樹之下音樂清麗遂歸製霓裳羽衣之曲女樂謂梨園弟子前四句思昔後四句傷今仙游

句反上御曲長女樂句反上宮人出也

歷歷

歷歷開元事。分明在目前。無端盜賊起。忽已歲時遷。巫峽西江外。秦城北斗邊。為郎從白首。卧病數秋天。

數上聲○張華詩昔事歷歷記荀悅漢紀馮唐白首屈于郎署

洛陽

洛陽昔陷沒。胡馬犯潼關。天子初愁思。都人慘別顏。清笳去宮闕。翠蓋出關山。故老仍流涕。龍髯幸再攀。

舊書玄宗紀上皇至自蜀士庶舞忭路側曰不圖今日再見二聖○前四追思洛陽陷沒後則收京後事

驪山

驪山絕望幸花萼罷登臨地下無朝燭人間有賜金
鼎湖龍去遠銀海雁飛深萬歲蓬萊日長懸舊羽林

水經注始皇葬驪山以人魚膏為燈燭取其不滅

趙曰朝燭當音朝覲之朝凡朝在早則秉燭而受朝

今地下幽閻無朝見之燭也北史隋獻皇后山陵

成賜楊素金鉢一實以金銀鉢一實以銀漢書秦

始皇葬于驪山之阿下銅三泉上崇三墳水銀為江

海黃金為鳧雁何遜經孫氏陵詩銀海終無浪金鳧

會不飛禮樂志芬樹羽林雲景杳冥師古曰言

提封

提封漢天下萬國尚同心借問懸軍守何如儉德臨

時徵俊又入莫慮犬羊侵願戒兵猶火恩加四海深

東方朔傳提封頃畝注謂提舉四封之內總計其數

困學紀聞明皇以侈致亂故少陵以儉德為救時

之砭左傳兵猶火也不戢將自

焚也此敘時事中具見正議

鸚鵡

鸚鵡含愁思聰明憶別離翠衿渾短盡紅嘴愛多知

未有開籠日空殘舊宿枝世人憐復損何用羽毛奇

鸚鵡賦生慧辨而能言今才聰明以識機又緝

趾丹嘴綠衣翠衿此作大有膏以明自煎意

朱長孺云此詩似鑿括禰衡賦語聰明則性慧辨

而能言才聰明以識機也憶別離則痛母子之永

隔哀伉儷之生離也翠衿紅嘴則緝趾丹嘴綠衣

翠衿也渾欲短則顧六翮之殘毀雖奮迅其焉如

也漫多知則豈言語以階亂將不容以致危也未
有開籠日則閉以雕籠剪其翅羽也空殘宿舊枝
則想崑山之高峻思鄧林之扶踈末句羽
毛奇則雖同俗于羽毛故殊智而異心也

孤雁

孤雁不飲啄飛鳴聲念羣誰憐一片影相失萬重雲

孳盡似猶見哀多如更聞野鴉無意緒鳴噪自紛紛

未語題之外象然鳴
噪紛紛反映孤字

鷗

江浦寒鷗戲無他亦自饒却思翻玉羽隨意點青苗
雪暗還思浴風生一任飄幾羣滄海上清影日蕭蕭

無他言無他求自饒即自足意 白鷗故曰玉羽

南越志江鷗一名冰鷗在漲海中隨潮上下常以三

月風至乃還洲渚頗知風雲若羣
飛至岸必風渡海者以此為候

猿

裊裊啼虛壁蕭蕭掛冷枝艱難人不免隱見爾如知

慣習元從衆全生或用奇前林騰每及父子莫相離

陰鏗詩猿掛人欄枝 莊子獨不見夫騰猿乎 吳

都賦猿父哀陰 狎子長嘯 首四句一氣言所啼者

虛壁所掛者冷枝不近俗緣如知隱見之理頸聯承

上來慣習句照啼與掛說全生句照隱見說 慣習

即公詩猿掛時相學意全生如搏樹避矢之類或暗

用白猿公劍術事 細玩語意自嘆不如猿之行止

自如免于艱難

父子相聚也

麕

音几本作麕爾雅麕大麕旄毛狗尾

未與清溪別蒙將玉饌俱無才逐仙隱不敢恨庖厨

亂世輕全物微聲及禍樞衣冠兼盜賊饕餮用斯須

王筠詩玉饌駢羅瓊漿泛溢神仙傳葛仙翁于女

几山學道數十年登仙化為白鹿二足時出山上

說苑鹿生于山命懸于庖厨本草衍義鹿麕類其

聲如擊破鉢韻瑞王元聞鹿鳴問樵者曰鹿鳴即

死少頃獵人果獲元嘆曰為爾微聲以彰禍幾漢

書注衣冠有仕籍者左傳注貪財為饕貪食為餮

此詩公見食鹿而作玉饌俱領起全詩三四言不

能見幾遠害後四言世風之薄恣其口腹耳前猿

詩志慕也此詩志惜也公意畧見矣

雞

紀德名標五初鳴度必三殊方聽有異失次曉無慙

問俗人情似充庖爾輩堪氣交亭育際巫峽漏司南

韓詩外傳夫雞頭戴冠文也足傅距武也見敵而鬪

勇也得食相呼義也鳴不失時信也雞有五德君猶

論而食之其所由來近也史歷書雞三號卒明注

夜至雞三鳴始為正月一日左傳克君之庖列

子亭之毒之注化育之意劉孝標啓一物之微遂留

亭育自昏而曉正造化氣候所交故曰氣交亭育

際司馬貞索隱序送北轅于司南鬼谷謀篇鄭人

之取玉也載司南之車為其不惑也夫度材量能揣

情者事之司南也按司南車即指南車也自有一

定之準雞之鳴必有定候一如指南之有定向今不

然故曰漏司南舊註頗謬此詩嘆巫峽雞鳴異于

他處正意總在巫峽漏司南一句漏遺漏也紀德標

五單重鳴不失時意故緊承初鳴度必三云今殊方

聽之而大不然當其報曉失次而無慙也問之于俗

人情皆云如是夫既不能司晨則但堪克庖矣自昏
達曉正亭育之交而巫峽之司南獨見漏乎良足怪
也 此詩疑有
結舌寒蟬之感

黃魚

日見巴東峽黃魚出浪新脂膏兼飼犬長大不容身

筒桶相泐久風雷肯為神泥沙卷涎沫回首怪龍鱗

爾雅注鱧魚體有甲無鱗肉黃大者長二三丈江東

人呼為黃魚 鹽鐵論江陵之人以魚飼犬 不容

身言捕之者眾無所容其身也起下筒桶二句意

舊注筒桶捕魚器陸龜蒙漁具詩序緝而竿者總謂

之筌筌之流曰筍曰車 風雷句言當風雷之際寧

肯變化為神乎惜之也 劉峻金華山栖志魚潛淵

下窟穴泥沙 回首怪龍鱗怪龍之獨能變化也正

照風雷肯為神句○此詩殊多翫麟特借黃魚發揮

白小

舊註即今
麵條魚

白小羣分命天然二寸魚細微霑水族風俗當園蔬

入肆銀花亂傾筐雪片虛生成猶拾卵盡取義何如

庾信小園賦一寸二寸之魚 賓退錄靖州圖經載

其俗居喪不食酒肉鹽酪而以魚為蔬今湖北多然

謂之魚菜夔與湖北為隣故云 西京賦攫胎拾卵

蚺蜥盡取注卵鳥子也○末二句具見公愛物之仁

自瀼西荆扉且移居東屯茅屋四首

于桌東
屯少陵

故居記峽中多高山峻谷地少平曠東屯距

白帝五里而近稻田水畦延袤百頃前帶清

溪後枕崇岡樹林葱蘢氣

象深秀稱高人逸士之居

白鹽危嶠北赤甲古城東平地一川穩高山四面同

烟霜淒野日。秔稻熟天風。人事傷蓬轉。吾將守桂叢。

謝靈運詩序石門新營所住四面高山 王褒詩庭

昏野日黃 劉安招隱士桂樹叢生兮山之幽。前

四東屯山水之勝

末則移居之意

東屯復灑西一種住清溪來往皆茅屋淹留為稻畦。

市喧宜近利林僻此無蹊若訪衰翁語須令賸客迷。

原注灑西居近市。一種一類也言東屯西灑總住

清溪之上耳 易巽為近市利三倍 陸機詩游賞

愧賸客賸多也。前六句合講東屯灑西見灑西

之喧東屯之僻末聯單項東屯 市喧句指灑西公

夔府咏懷詩市暨灑西

頭是也林僻句指東屯

道北馮都使高齋見一川子能渠細石吾亦沼清泉。

枕帶還相似柴荆即有焉斫畚應費日解纜不知年。

道北東屯道北馮都使高齋主人 細石通渠清

泉作沼二句倒裝法。此句敘東屯隣居之勝

牢落西江外參差北戶間久遊巴子國臥病楚人山。

幽獨移佳境清深隔遠關寒空見鴛鷺回首憶朝班。

遠關瞿唐關 入蜀記瞿唐關西門正對灑瀨

堆自關而東即少陵東屯故居。此首言懷

社日兩篇 社存春秋二祀 此作乃是秋社

九農成德業百祀發光輝報効神如在馨香舊不違。

南翁巴曲醉北雁塞聲微尚想東方朔詼諧割肉歸。

左傳少皞氏以九扈為九農正扈民無滯者也 國

語共工氏之子曰勾龍為后土官能平九土故祀以

為社江總碑文思曷深于報効謝朓送神歌敬
如在禮將周書至治馨香感于神明東方朔傳
伏日詔賜從官肉朔拔劍割肉謂同官曰伏日當早
歸請受賜仰懷肉去大官奏之詔朔自責朔曰拔劍
割肉一何壯也割之不多又何廉也歸遺細君又何
仁也西溪叢話此詩詠諧割肉社日用伏日事蘇
黃皆以為誤按史記諸侯年表秦德公二年始用伏
日為秋社磔狗四門以禦災重社乃同日至漢方有
春秋二社
與伏分也

陳平亦分肉太史竟論功今日江南老他時渭北童

歡娛看絕塞涕淚落秋風鴛鴦迴金闕誰憐病峽中

陳平傳里中社平為宰分肉甚均陸機曰社
之日至太史占事。只起二句社日下俱言懷

八月十五夜月二首

滿目飛明鏡歸心折大刀轉蓬行地遠攀桂仰天高

水路疑霜雪林棲見羽毛此時瞻白兔直欲數秋毫

古樂府藁砧今何在山上復有山何當大刀頭破鏡
飛在天吳兢解題藁砧砧也重山出也大刀頭刀頭
有環問夫何時當還也破鏡飛上天言月半缺當還

也轉蓬自謂李德林詩月桂近將攀藁砧詩仰
攀桂樹杪水路二句言月之明疑霜雪即李白詩

床頭明月光疑是地上霜意天問月中何有玉兔
搗藥數秋毫數玉兔之秋毫若泛說秋毫與上見

羽毛無別矣。前四對月思歸之情後則咏其明耳

稍下巫山峽猶銜白帝城氣沉全浦暗輪仄半樓明

刁斗皆催曉蟾蜍且自傾張弓倚殘魄不獨漢家營

前詩初月此作將曉之月故稍下巫峽猶留白帝城
也下峽故氣沉而全浦皆暗銜城故輪仄而半樓尚

明張弓而倚殘魄不獨漢家之營是時
濮固懷恩及吐蕃回紇入寇故有此句

十六夜翫月

舊挹金波爽。皆傳玉露秋。關山隨地濶。河漢近人流。
谷口樵歸唱。孤城笛起愁。巴童渾不寐。半夜有行舟。

王褒詩關山夜月明 孟浩然詩江清月近人。舊挹十五夜也。玉露秋八月也。三四月下所見五六月下所開末聯頓生不得附歸之懷

十七夜對月

秋月仍圓夜。江村獨老身。捲簾還照客。倚杖更隨人。
光射潛蚪動。明翻宿鳥頻。茅齋依橘柚。清切露華新。

朱超詩惟餘故樓月遠近必隨人 蜀都賦下高鶴出潛蚪。仍字還字更字俱照十七夜末聯言茅齋之露華本新因月之明而倍覺清切耳

曉望

白帝更聲盡。陽臺曙色分。高峰寒上日。疊嶺宿霾雲。
地拆江帆隱。天清木葉聞。荆扉對麋鹿。應共爾為羣。

梁簡文詩曙色始成霞 地拆天清微讀地拆當作曲折折字解。起二句曉也。中二聯望中景也。末聯亦因望中所見而生情耳

日暮

牛羊下來久。各已閉柴門。風印自溝夜。江山非故園。

白帝更聲盡陽臺曙色分

石泉流暗壁。草露滴秋根。頭白明燈裏。何須花燼繁。

詩日之夕矣牛羊下來。北山移文石泉咽而下。槍。何須花燼繁。羞其。照見頭。白也。

○ 真州

目下四山陰。山庭嵐氣侵。牛羊歸徑險。鳥雀聚枝深。

正枕當星劍。收書動玉琴。半扉開燭影。欲掩見清砧。

謝靈運詩夕曛嵐氣陰。越絕書寶劍篇觀其鈺如。列星之行觀其光如水溢于塘。庾信詩流星抱劍文。正枕二句細狀瞑時景言正枕而悞當劍收書而。悞動琴耳。首二句咏曛色三四外景五六內景燭。影清砧亦瞑時之事見清砧。言清砧之動非聞見之見。

○ 晚遊

杖藜尋晚巷。炙背近墻暄。人見幽居僻。吾知拙養尊。

朝廷問府主。耕稼學山村。歸翼飛棲定。寒燈亦閉門。

朝廷之事則問府主耕稼之事且學山村正見養拙意。庾信詩鳥寒棲不定。

○ 夜

絕岸風威動。寒房燭影微。嶺猿霜外宿。江鳥夜深飛。

獨坐親雄劍。哀歌動短衣。烟塵繞閭闔。白首壯心違。

燕城賦藪藪風威。淮南子窳戚飯牛車下擊牛角。而為商歌曰南山粲白日爛短布單衣適至。許長夜。漫漫何時旦。水經注魏明帝上法太極在洛陽南。起太極殿于漢崇德殿故處改雉門為閭闔門。前。

大夜中景事末
聯夜中之懷

○九月一日過孟十二倉曹十四主簿兄弟通典

兩漢有倉曹吏主倉庫

藜杖侵寒露蓬門啓曙烟力稀經樹歇老困撥書眠

秋覺追隨盡來因孝友偏清談見滋味爾輩可忘年

何遜詩歷稔共追隨書惟孝友于兄弟東漢書

孔公緒清談高論噓枯吹生滋味二字出顏氏家

前訓見

○孟倉曹步趾領新酒醬二物滿器見遺老夫

楚岸通秋屐胡床面夕畦藉糟分汁滓麴醬落提攜

飯糲添香味朋來有醉泥理生那免俗方法報山妻

劉伶酒德頌枕麴藉糟周禮醬用百有二十甕

世說未能免俗聊復爾爾方法造酒醬之法高

士傳陳仲子贊楚相敦求山妻了算起句敘其來

次句既至之事香味頂甕醬醉泥頂藉糟末則總承

送孟十二倉曹赴東京選黃曰唐書太宗時以歲旱穀貴東人

選者集于洛州謂之東選洛州即東京也

君行別老親此去苦家貧藻鏡留連客江山憔悴人

秋風楚竹冷夜雪葦梅春朝夕高堂念應宜綵服新

韓詩外傳曾子曰吾初為吏祿不及釜尚欣欣而喜

者非以為多也樂其逮親也既沒之後吾嘗南游于

楚得尊官焉堂高九尺傳車百乘然猶北面而涕泣

者非為賤也悲不逮親也故家貧親老不擇祿而仕

〔晉書〕太康四年制曰藻鏡銓衡 〔唐書〕鞏縣屬東都河南府 秋風別時夜雪到鞏之日

憑孟倉曹將書覓土婁舊莊 土婁河南地名公舊居偃師故

之覓

平居喪亂後不到洛陽岑為歷雲山問無辭荆棘深

北風黃葉下南浦白頭吟十載江湖客茫茫遲暮心

別賦送君南浦傷如之何。起二句土婁舊莊三四憑倉曹覓北風四句別時景事并將書之意

九日五首 吳若本云缺一首趙次公以風急天高首足之云未嘗缺

重陽獨酌盃中酒抱病起登江上臺竹葉於人既無

分菊花從此不須開殊方日落玄猿哭舊國霜前白

雁來弟妹蕭條各何在干戈衰謝兩相催 魏文帝論九為陽數

日月並應名曰重陽 〔張衡七辨〕玄酒白醴葡萄竹葉 〔左傳〕曹鄙人公孫疆好弋獲白雁獻之

舊日重陽酒傳盃不放杯即今蓬髮改但媿菊花開

北關心常戀西江首獨迴茱萸賜朝士難得一枝來

〔唐志〕九日賜宴及茱萸

舊與蘇司業兼隨鄭廣文采花香泛泛坐客醉紛紛

野樹欹還倚秋砧醒却聞歡娛兩冥漠西北有孤雲

前六句序往末聯傷今冥漠指蘇鄭兩人言

故里樊川菊登高素澹源他時一醉後今日幾家存

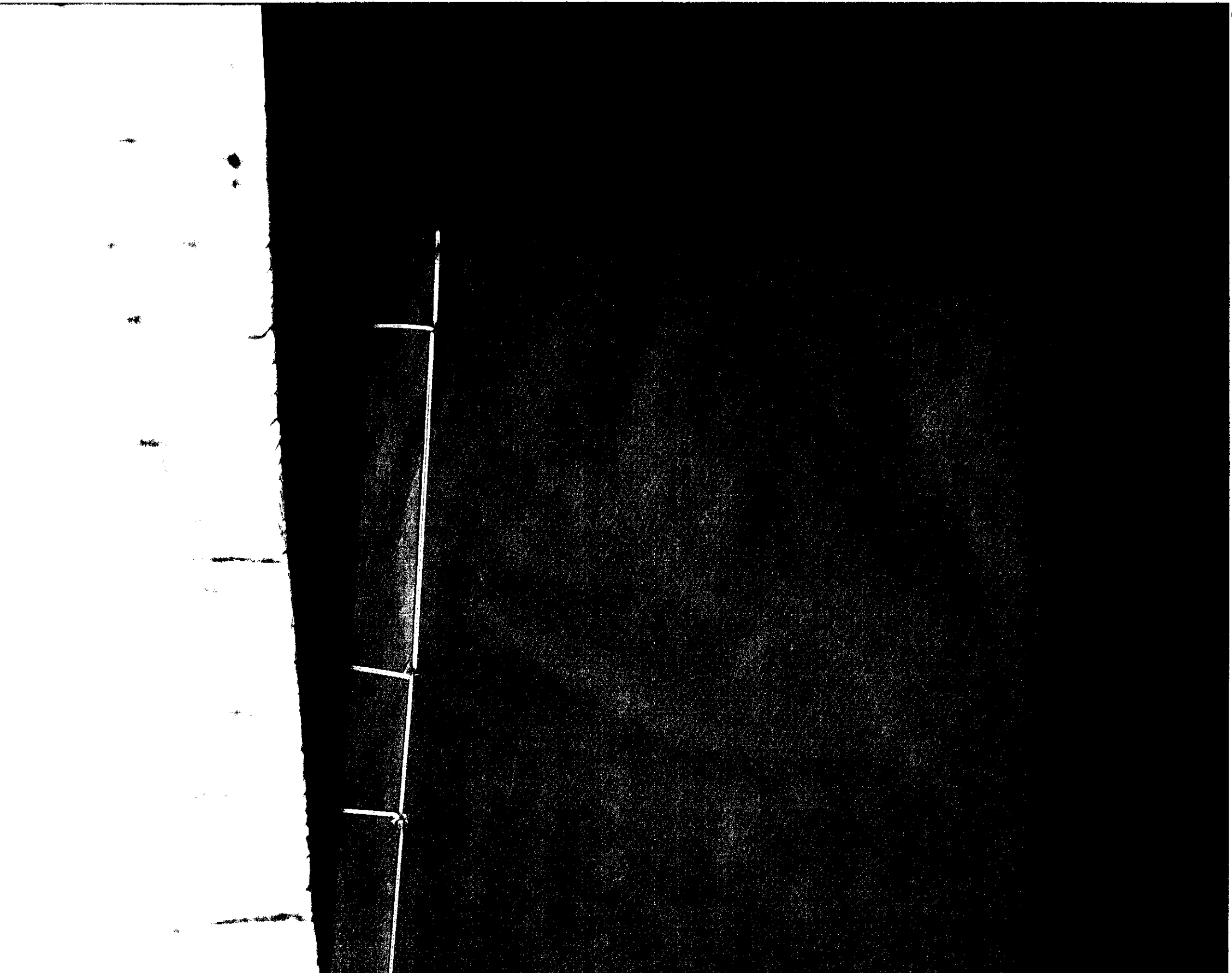

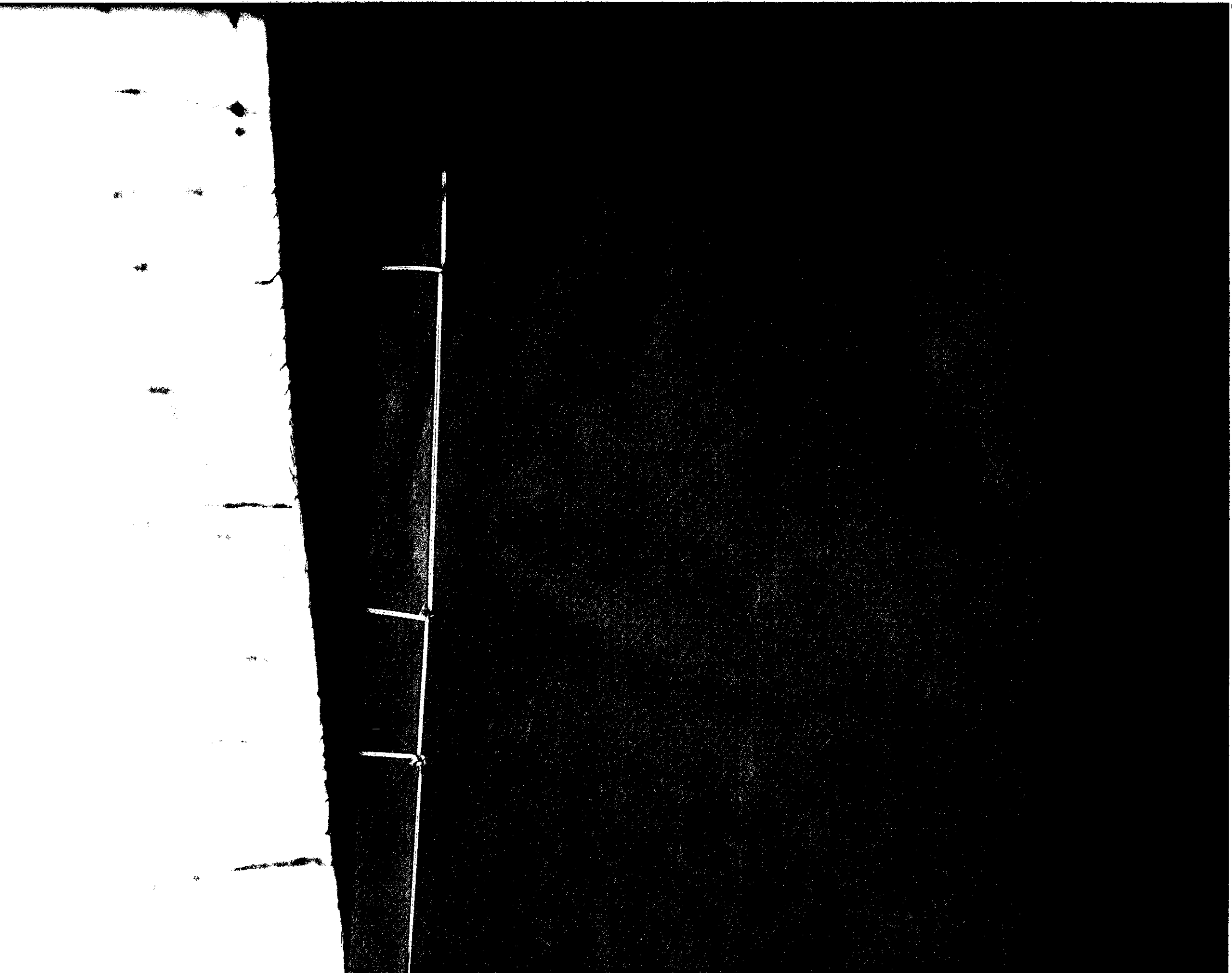

菊。哀壑無光留戶庭。余見亂離不得已。子知出處必

須經高車駟馬帶。傾覆悵望秋天虛。翠屏〔文選注〕周顒先隱都

北鍾山後出為海鹽令。欲過北山孔稚圭乃假山靈

意作文移之〔中云〕馳文驛路勒移山庭後漢韓康

傳亭長以韓徵君當到方修道橋〔歸去來辭〕三徑

就荒松菊猶存〔殷仲文詩〕哀壑叩虛牝哀壑無

光即所謂林慙澗媿也〔傳咸鳳賦〕隨時宜以行藏

今諫出處之有經〔四皓歌〕駟馬高蓋其憂甚大

天台賦搏壁立之翠屏

〔朱長孺云〕此詩譏山人之出也言老人自在而山

人出矣誰為勒北山之文者乎諷之也徵君二句

即移文誘我松桂欺我雲壑也五六言我以亂離

故不得已而奔走山人則誠隱者何不以出處之

宜一為經度乎責其不當輕出也未二句又言危機所伏出不如處以深惜之

○ 栢學士茅屋

碧山學士焚銀魚白馬却走身巖居古人已用三冬

足年少今開萬卷餘晴雲滿戶團傾蓋秋水浮堦溜

決渠富貴必從勤苦得男兒須讀五車書〔舊注〕梁天監中張褒

不供學士職御史劾之褒曰碧山不負吾乃焚章長

嘯而去〔東方朔傳〕臣年十二學書三冬文史足用

蕭子雲詩〔重疊晴雲新〕周王褒詩俯觀雲似蓋

低望月如弓〔莊子〕惠施多方其書五車其道躡駁

○學士之焚銀魚本為讀書初非隱遁故緊接以三

冬二句而未聯以富貴期之觀下章幾時高議排金

門各使蒼生有環堵意可見晴雲二句巖居之景

○ 題栢大兄弟山居屋壁二首

叔父朱門貴。郎君玉樹高。山居精典籍。文雅涉風騷。

江漢終吾老。雲林得爾曹。哀絃繞白雪。未與俗人操。

應璩與滿公琰書外嘉郎君謙下之德注璩常事其父故稱郎君虞茂詩睿藻冠風騷七發游涉于

雲林謝希逸琴論白雪師曠所作商調曲也鮑照詩蜀琴抽白雪郢曲繞陽春

故有叔父朱門句

野屋流寒水。山籬帶薄雲。靜因連虎穴。喧已去人羣。

筆架霑牕雨。書籤映隙曛。蕭蕭千里足。箇箇五花文。

前首咏栢大兄弟止雲林二字點山居此首咏山居止末聯稱其兄弟如此方不見其朶疊

寄栢學士林居

自胡之反持干戈。天下學士亦奔波。嘆彼幽棲精典

籍。蕭然暴露依山阿。青山萬重靜散地。白雨一洗空

垂蘿。亂代飄零余到此。古人成敗子如何。庾信碑文豫州拓境

兩鎮奔波漢書衣冠暴露學士精于典籍故問其古人成敗此段先序林居之事荆揚冬

春異風土。巫峽日夜多雲雨。赤葉楓林百舌鳴。黃泥

野岸天雞舞。盜賊縱橫甚密邇。形神寂寞其辛苦。幾

時高議排金門。各使蒼生有環堵。吳邁遠詩荆揚春早和幽冀猶霜雪

魯褒錢神論排金門入紫闈記環堵之室五坂曰堵環堵止方一丈此段夔俗之異以學士林

若在夔也結以出慰蒼生期之

似古風似排律

八句皆對

代宗大曆三年
法居夔州東屯
回帶海西

目錄

大曆中居夔州作

自冬到玉冬初

蕭山張 遠邇可編

寄從孫崇簡

七季秋蘇五弟纓江樓夜宴

多戲

簡崔評事

多

季秋江村

多

小園

多

寒雨朝行視

園樹

七

傷秋

七

卽事

七

有嘆

七

耳聾

七

獨坐

七

雲月

七

雨

七

東屯月夜

七

東屯北

七

從驛

七

次草堂復至東屯

暫往白帝

茅堂檢校收

稻刈稻咏懷

大曆二年九月三十日

十

月一日 孟冬 朝 夜 雷 悶 戲作俳

諧體遣悶 大覺高僧蘭若七言 謁真禪寺禪師七言

上卿翁請修武侯遺像七言 奉送卿三翁五言 久七言

雨期王將軍不至七言 虎牙行七言 錦樹行七言 自平七言

寄裴施州七言 鄭興設自施州歸五言 寫懷五言 可七言

嘆七言 觀公孫大娘弟子舞劍器行七言 荆南兵馬

使大食刀歌七言 王兵馬使二角鷹七言 小至七言 冬七言

至七言 柳司馬至五言 別李義五言 送高司直五言 奉送五言

蜀州栢二別駕七言 奉賀陽城郡王太夫人五言 送五言

田四弟將軍五言 寄杜位五言 玉腕騮五言 見王監兵

馬使說近山有白黑二鷹賦詩二首七言

杜詩會粹

大曆中

公居夔州作

蕭山張遠邇可箋

寄從孫崇簡

唐書世系表出襄陽房益州司馬參軍

嗟峨白帝城。西南有龍湫。北虎溪。吾孫騎曹不記

馬業學尸鄉。常養雞。龐公隱時。盡室去。武陵春樹他

人逃。與汝林居。未相失。近身藥。裹酒常攜。牧豎樵童

亦無賴。莫令斬斷青雲梯。世說王子猷為桓冲騎曹參軍桓問曰卿署何曹曰

不知何曹時見牽馬來，似是馬曹。又問所管幾馬，曰：不知。馬何由知數？崇簡衛倉曹故比之。末二句託言與示從孫濟詩同，姓古所敦同意。○前六句敘崇簡後六句合敘戒其弗相疎失。

季秋蘇五弟纓江樓夜宴崔十三評事韋少

府姪三首

峽險江驚急，樓高月迥明。一時今夕會，萬里故鄉情。
星落黃姑渚，秋辭白帝城。老人因酒病，堅坐待君傾。

荆楚歲時記黃姑卽河鼓音訛耳爾雅河鼓謂之牽牛又十道志忠州有黃姑渚黃惠女下巫峽聞兒亡悲泣累日而止于水涓因號其地云一統志在重慶府○起聯江樓領聯夜宴頸聯季秋末則自序細題

明月生長好，浮雲薄漸遮。悠悠照遠塞，悄悄憶京華。
清動杯中物，高隨海上槎。不眠瞻白兔，百過落烏紗。

謝莊月賦升清質之悠悠○此因夜宴對月而賦百過落烏紗言月色落于烏紗者非一度也

對月那無酒，登樓况有江。聽歌驚白鬢，笑舞拓秋牕。
樽蟻添相續，沙鷗竝一雙。盡憐君醉倒，更覺片心降。

詩我心則降

戲寄崔評事表姪蘓五表弟韋大少府諸姪

隱豹深愁雨，潛龍故起雲。泥多仍徑曲，心醉阻賢羣。
忍待江山麗，還披鮑謝文。高樓憶疎豁，秋興坐氤氳。

列女傳陶谷子妻諫其夫曰南山有玄豹霧雨七日不下食者欲以澤其衣毛而成其文章也晉書太原郭奕高爽為衆所推見阮咸而心醉○此詩江樓宴後憶崔蘇韋三人因雨所阻故戲寄也首二句本咏雨景豹隱龍潛借以點綴惟雨故泥多而逕愈覺其曲所以心醉賢羣而竟為所阻也恐待即忍耐江山麗謂晴色鮑謝謂諸君高樓二句一直下言前此江樓夜宴之時今憶其疎豁而秋興正坐氤氳即前詩笑語拓秋應意恐待二句待其晴而過訪逆計也高樓二句欲重整前興憶前也

季秋江村

喬木村墟古疎籬野蔓懸素琴將暇日白首望霜天登俎黃茸重支床錦石圓遠遊雖寂寞難見此山川

左傳不登于俎 史記策
傳南越老人用龜支牀足

小園

由來巫峽水本是楚人家客病留因藥春深買為花秋庭風落果灩岸雨頽沙問俗營寒事將詩待物華

本自楚人家言小園亦楚人之有也客病二句三折言客病而留此地者因謀藥餌春深而買此園者為戀花多物華即春色

寒雨朝行視園樹

柴門雜樹向千株丹橘黃茸北地無江上今朝寒雨歇籬中秀色畫屏紆桃蹊李徑年雖古梔子紅椒艷復姝鎖石藤梢元自落倚天松骨見來枯林香出實

垂將盡葉蒂辭枝不重蘇愛日恩光蒙借貸清霜殺
氣得憂虞衰顏動覓藜床坐緩步仍須竹杖扶散騎

未知雲閣處啼猿僻在楚山隅左傳注冬日可愛

以恩光顧以顏色北堂書抄英雄記向

○ 丙秋

村僻人來少山長去鳥微高秋收畫扇久客掩荆扉

懶漫頭時櫛艱難帶減圍將軍思汗馬天子尚戎衣

白蔣風颯脆殷檉曉夜稀何年滅豺虎似有故園歸

梁昭明太子傳體素壯腰帶十圍至是減削過今

史大曆二年九月吐蕃寇靈州邠州京師戒嚴故有

汗馬戎衣之句 蔣荻蔣 說文殷赤黑色 爾雅

檉河柳注今河旁赤莖小楊 此詩或景或事或情

○ 卽事

天畔羣山孤草亭江中風浪雨冥冥一雙白魚不受

釣三寸黃甘猶自青多病馬卿無日起窮途阮籍幾

時醒未聞細柳散金甲腸斷秦川流濁涇張純曰峽

長身細鱗肉白如玉春社前出秋社卽歸時已九月

故云不受釣 葛亮馬卿截用始自六朝庾信碑文

渡瀘五月葛亮有深入之兵薛道衡碑文尚寢馬卿

之書未允梁松之奏 細柳散金甲時吐蕃入寇耳

壯心久零落。白首寄人間。天下兵常鬪。江東客未還。
窮猿號雨雪。老馬怯關山。武德開元際。蒼生豈重攀。
原注傳蜀官軍自圍普遂。江東客公第五弟時在江東公元日詩不見江東弟是也

耳聾

生年鵝冠子。歎世鹿皮翁。眼復幾時暗。耳從前月聾。
猿鳴秋淚缺。雀噪晚愁空。黃落驚山樹。呼兒問朔風。
漢書道家鵝冠子一篇居深山以鵝為冠袁淑真隱傳鵝冠子或曰楚人衣敝履穿因服成號著書言道家事沈炯樂府淚盡眼方暗僻傷耳自聾。首二句自敘隱淪于世為耳聾之根以眼暗作陪後四句實寫耳聾之態猿鳴雀噪微讀因其不聞故淚為之缺愁為之空朔風颯然亦待于問耳

獨坐二首

竟日雨冥冥。雙岷洗更青。水花落岸山鳥暮。過庭

煖老思燕玉。充饑憶楚萍。胡笳在樓上。哀怨不堪聽。

雙岷瞿唐兩岸張正見詩楫渡岸花沉水花乃岸間所落之花非荷也舊注燕趙多佳人美者顏如玉須燕玉所謂入十非人不煖也錢箋引搜神記雍伯種玉事與此不合按物類志玉火唐東夷所貢積之可以燃鼎置之室不復挾纒又會昌中扶餘國貢火玉三斗赤光照數十步積之可以燃鼎置室內不必挾纒天寶遺事寧王有煖玉杯煖玉鞍煖老二字此其意也燕玉者以燕昭之玉可照十乘襲用耳。前四獨坐所見後四獨坐之情

白狗斜臨北。黃牛更在東。峽雲常照夜。江日會兼風。

晒藥安垂老應門試小童亦知行不逮苦恨耳多聾

水經注大九東帶鄉曰溪溪源出歸鄉縣東南數百

里西南入縣逕狗峽西峽崖龕中石隱起有狗形形

狀具足故以狗名峽輿地紀勝白狗峽在秭歸縣東

三十里陳情表無應門五尺之童○此與上首格

律俱同

雲

龍以瞿唐會江依白帝深終年常起峽每夜必通林

收穫辭霜渚分明在夕岑高齋非一處秀氣豁煩襟

起二句作雲之由易曰雲從龍龍以江為窟也

收穫句言收穫已盡不賸霜渚之雲即對稻咏懷詩

稻獲空雲水意陸游少陵高齋記少陵居夔三徙

居皆名高齋其詩曰次水門者白帝城之高齋也曰

依藥餌者漢西之高齋也曰見一川者東屯之高齋也故曰高齋非一處秀氣即雲氣

月

四更山吐月殘夜水明樓塵匣元開鏡風簾自上鈞

兔應疑鶴髮蟾亦戀貂裘斟酌姮娥寡天寒奈九秋

吳均詩疎岑時吐月鮑照擬古明鏡塵匣中寶琴

生網絲庾信鏡詩玉匣聊開鏡輕灰暫拭塵謝

眺詩風簾入雙燕枚乘月賦隱圓巖而似鈞西

溪叢語沈雲卿月詩臺前疑掛鏡簾外自懸鈞塵匣

二句本此趙典傳大儀鶴髮梁元帝纂要九秋

以九十日言之○月為高山所掩故四更方吐月吐

則照水而明樓也匣鏡簾鈞樓中之物匣元開鈞元

上當月未吐之時為暝色所掩今得月之明故忽見

其聞與上耳兔本白故見鶴髮而疑蟾本寒故見貂

裘而戀因思姮娥獨處奈此九秋何耶借姮娥以比

獨居意不在嫦娥耳

雨四首

微雨不滑道。斷雲疎復行。紫崖奔處黑。白鳥去邊明。
秋日新霑影。寒江舊落聲。柴扉臨野碓。半濕搗香秔。
此咏微雨也。微雨故斷雲雲斷故疎而復行也。于紫崖之奔則見其黑。雲行處也。于白鳥之去則見其明。雲疎處也。雲斷則漏日而影得新霑。雨微則江不添流而聲如舊。落至于野碓。臨水亦因微雨而香秔爲之半濕矣。○前四雨中景末聯雨中事。

江雨舊無時。天晴忽散絲。暮秋霑物冷。今日過雲遲。
上馬回休出。看鷗坐不辭。高軒當灑瀕。潤色靜書帷。

梁簡文雨後詩散絲與山氣忽合復俄晴。○前四咏雨後四雨中事。

物色歲時宴。天隅人未歸。朔風鳴淅淅。寒雨下霏霏。
多病久加飯。衰容新授衣。時危覺凋喪。故舊短書稀。

詩九月授衣江淹詩袖中有短書。○此詩客中雨後之情。

楚雨石苔滋。京華消息遲。山寒青兕叫。江晚白鷗饑。
神女花鈿落。鮫人織杼悲。繁憂不自整。終日灑如絲。

劉遵詩鬢轉匝花鈿沈約庭雨應詔詩非烟復非雲如絲復如霧。○首末雨中之情。中四雨中景青兕

叫白鷗饑總因雨過也。神女之花鈿因行雨而落。鮫人之織杼亦因雨而悲。悲者雨後水聲加添。即公雨詩鮫館如鳴杼是也。此四首非出一時而總集于此。故第四首與第二首韻同而詞亦重耳。

東屯月夜

抱病漂萍老防邊舊穀屯春農親異俗歲月在衡門
青女霜楓重黃牛峽水喧泥留虎鬪跡月掛客愁村
喬木澄稀影輕雲倚細根數驚聞雀噪暫醉想猿蹲
日轉東方白風來北斗昏天寒不成寐無夢寄歸魂

困學紀聞東屯乃公孫述屯兵之所張協詩雲根臨八極○首四敘若東屯之事次四東屯秋日之景帶起月字次四夜中景事末聯自夜達曉以情作結

東屯北崦

衣儉切

盜賊浮生困誅求異俗貧空村唯見鳥落日未逢人

步擊風吹面看松露滴身遠山回白首戰地有黃塵

盜賊誅求微讀下三字緊承上○空村二句見岑寂之况頂誅求來五六公到北崦之事末聯應轉首句

從驛次草堂復至東屯二首

驛白帝城驛草堂漢西草堂

峽內歸田客江邊借馬騎非尋戴安道似向習家池

山險風烟僻天寒橘柚垂築場看斂積一學楚人爲

尋戴安道本屬回棹今唯騎馬故不似訪戴而似習池之倒騎耳四句敘復至東屯之事山險二句途次之景末聯至東屯而預計築場納稼之事

短景難高臥衰年強此身山家蒸栗煖野飯射麋新
世務知交薄門庭畏客頻牧童斯在眼田父實爲隣

王逸玉論黃如蒸栗左傳麋與于前射麋麗龜五六嘆知交之薄畏客之顛反不如牧童田父之真故在眼為麟而不辭也

○ 暫往白帝復還東屯

復作歸田去。猶殘穫稻功。築場憐穴蟻。拾穗許村童。
落杵光輝白。除芒子粒紅。加餐可扶老。倉廩慰飄蓬。

前四見在事後四預計之辭

○ 茅堂檢校收稻二首

香稻三秋末。平疇百頃間。喜無多屋宇。幸不礙雲山。
御袂侵寒氣。嘗新破旅顏。紅鮮終日有。玉粒未吾慳。

袂裕同秋典賦藉芫蒨御袂衣呂氏春秋孟秋之月農乃升穀天子嘗新稻有紅白二種既有紅鮮復多玉粒想見收穫之多

稻米炊能白。秋葵煑復新。誰云滑易飽。老藉軟俱勻。

種幸房州熟。苗同伊闕春。無勞映渠盃。自有色如銀。

唐書房州房陵郡屬山南東道武德元年析遷州之竹山上庸置伊闕縣屬河南南府公有莊塋在焉魏文帝車渠盃賦序車渠玉屬也多織理縉文生于西國其俗寶之陸倕蠡杯銘用邁羽盃珍逾渠盃晉白紵歌質如輕雲色如銀稻米是主秋葵作陪滑易飽軟俱勻合承上末四句單切白稻矣伊闕句公憶故鄉之種末聯發明白字義耳

○ 刈稻了味懷

稻穫空雲水川平對石門寒風竦草木旭日散雞豚
野哭初聞戰歌稍出村無家問消息作客信乾坤
稻之未刈一氣蒼茫既穫則雲水空矣故舊有平川昔未之見則見其忽對石門此時草木既蕪而雞豚可以拾其餘粒耳○前四句稍了景事後四咏懷

大曆二年九月三十日

為客無時了悲秋向夕終瘴餘夔子國霜薄楚王宮

草敵虛嵐翠花禁冷蘂紅年年小搖落不與故園同

陰鏗詩秦川風物異不與故園同○此詩一氣相聯瘴餘二句承悲秋草敵二句承霜薄小搖落又承草敵二句

十月一日

有瘴非全歇為冬亦不難夜郎溪日煖白帝峽風寒

蒸裹如干室焦糖幸一杵茲辰南國重舊俗自相歡

唐黔中道黔施珍思等州皆古夜郎地與巴夔接境溪即五溪齊民要術蒸裹方七寸准鼓汁煮秣米生薑橘皮胡芹小蒜鹽細切熬糝膏油塗箬十字裹之糝在上復以糝屈臚纂之方言飭謂之糖齊民要術煮白飭宜緩火火急則焦氣四民月令十月先水凍作京飭煮暴飭○前四敘風土後四敘風俗

孟冬

殊俗還多事方冬變所為破甘霜落爪嘗稻雪翻匙
巫峽寒都薄烏蠻瘴遠隨終然減灘瀨暫喜息蛟螭

公雖在異鄉不能一無所事至于冬則變所爲不復有他事矣破甘嘗稻正是變所爲也蛟螭得水而喧孟冬水涸故爲之息

朝二首

清旭楚宮南霜空萬嶺含野人時獨往雲木曉相參
俊鶻無聲過飢鳥下食貪病身終不動搖落任江潭

庾信枯樹賦昔年楊柳依依漢南今看搖落悽愴江潭○前六朝之景事末後言情

浦帆晨初發郊扉冷未開林疎黃葉墜野靜白鷗來
礎潤休全濕雲晴欲半迴巫山冬可怪昨夜有奔雷

淮南子山雲蒸而柱礎潤○首二朝之事中四朝之景末則借夜以形出朝字

夜二首

向夜月休弦燈花半委眠號山無定鹿落樹有驚蟬
暫憶江東鱸兼懷雪下船蠻歌犯星起空覺在天邊

前四景後四情公少游吳越至此重憶不忘故有暫憶空懷句

城郭悲笳暮村墟過翼稀甲兵年數久賦歛夜深歸
暗樹依巖落明河繞塞微斗斜人更望月細鵲休飛
前首先景後情此則先事後景前以月字起此以月字結公之用意不同處

雷

巫峽中宵動滄江十月雷龍蛇不成蟄天地劃爭迴

却礙空山過深蟠絕壁來何須妬雲雨霹靂楚王臺

○ 悶

瘴癘浮三蜀風雲暗百蠻卷簾唯白水隱几亦青山

猿捷長難見鷗輕故不還無錢從滯客有鏡巧催顏

公咏猿詩艱難人不可見隱見爾如知咏鷗詩江浦寒鷗戲無他亦自饒二物最所稱許今則難見不還悶也何如猿頂青山鷗頂白水山水

有何可悶唯對此而無猿鷗故悶耳

戲作俳諧體遣悶二首

史記注滑稽猶俳諧也 俳音排

異俗吁可怪斯人難並居家家養烏鬼頓頓食黃魚

舊識難為態新知已暗踈治生且耕鑿只有不關渠

文心雕龍銘發幽石吁可怪也 蔡寬夫詩話元微

之江陵詩病賽烏稱鬼巫占瓦代龜自注云南人染

病競賽烏鬼楚巫列肆悉賣龜卜烏鬼之名見于此

巴楚間常有殺人祭鬼者曰烏野七神頭則烏鬼乃

所事神名耳或云養字乃賽字之誤理或然也 演繁

露元微之嘗投簡陽明洞有詩云鄉味猶珍蛤家神

愛事烏乃知唐俗真有烏鬼 文字解詁續食日頓

晉書襄陽羅友少時多謂之癡常伺人祠欲乞食往

大早門未開主人迎神出見問以非時何得在此答

日間卿祠欲得一頓食耳 異俗二句呼起三四言其俗之陋五六言其俗之薄末言付之不問所謂我自用法也

西歷青羗坂南留白帝城於菟侵客恨粗妝作人情

鬼卜傳神語畬田費火耕是非何處定高枕笑浮生

原注頃歲自秦涉隴從同谷縣去游蜀留滯于巫山

左傳闕伯比淫于邳子之女生子文焉邳夫人使

棄諸夢中虎乳之楚人謂乳穀虎于菟故命之曰闔
穀于菟招魂柎救蜜餌有餵餽些註柎救以蜜和
米麵煎作之音巨女岳陽風土記荆湖民俗疾病
不事醫藥惟灼龜打瓦或以雞子卜求祟所在使俚
巫治之史貨殖傳楚越之地地廣人稀或火耕
而水耨此詩格律與前首同惟起處稍別耳

○大覺高僧蘭若

原註和尚去冬往湖南○釋氏要覽梵宮阿蘭若唐言無

淨四分律云空淨處

巫山不見廬山遠松林蘭若秋風晚一老猶鳴日暮

鐘諸僧但乞齋時飯香爐峰色隱晴湖種杏仙家近

白榆飛錫去年啼邑子獻花何日許門徒

廬山遠遠公也李白

詩笑別廬山遠錢箋荆公楞嚴疏佛與比丘辰巳間應供名為齋時僧祇律云過此午時景一髮一瞬

草葉等則非食時也 一老二句見守高僧遺規
遠法師廬山記山東南則有香爐山孤峯秀起游氣
籠其上即焚燼若香烟其南嶺臨宮亭湖下有神廟
以宮亭為號 眾嶺中第三嶺極高峻嶺下半里許
有重巖上有懸崖古仙之所居漢董偁館于巖下常
為人治病病愈者令栽杏五株數年之間蔚然成林
計偁在人間近三百年容狀常如三十時俄而昇仙
絕跡于杏林神仙傳董奉居廬山治病重者種杏五
株輕者一株號董仙杏林古詩天上何所有歷歷
種白榆春秋運斗樞玉衡星散為榆近白榆言其
所居之高朱云二句皆用廬山事則隱晴湖乃彭
蠡湖題下註云湖南謂蠡湖之南可見漢尹翁歸
傳于定國欲屬託邑子兩人註邑子同邑人之子
因果經善慧仙人持花七莖欲以獻佛時燈照王出
城迎佛王臣禮敬散獻各花花悉墜地善慧即散五
花皆住空中化成花臺後散二莖亦止于空即釋家
牟尼佛也謝靈運遠法師詠今子門徒實同斯艱
○前四句敘高僧蘭若屬巫山事後四句題註所云

往湖南而問其
歸期屬廬山事

○ 謁真諦寺禪師

蘭若山高處烟霞瘴幾重凍泉依細石晴雪落長松
問法看詩妄觀身向酒慵未能割妻子卜宅近前峰
南史周顒長于佛理終日長蔬雖有妻子獨處山谷
前四寺景後則謁禪師恍然自失耳 問法觀身
微讀下三字承上唯其問法始知前此之詩看來俱
妄返觀吾身聲色香味俱無向酒亦慵矣因接以末
聯云

上卿翁請修武侯廟遺像缺落時崔卿權夔

州 崔卿公
之舅氏

大賢為政即多聞刺史真符不必分尚有西郊諸葛

廟卧龍無首對江濱

易見群龍無首。起二句照崔
卿權夔州後二句照遺像缺落

一字
不苟

○ 奉送卿二翁統節度鎮軍還江陵

火旗還錦纜白馬出江城嘹唳吟笳發蕭條別浦情

寒空巫峽曙落日涓陽情留滯嗟衰疾何時見息兵

考工記龍旂九旒以象大火鳥旗七旒以象鶉火注
大火蒼龍宿之心鶉火朱雀宿之柳世說謝宣映

于會公坐戲調其舅袁湛湛甚不堪謂曰汝父
昔已輕舅汝今復來加我可謂世無涓陽情也

○ 久雨期王將軍不至

天雨蕭蕭滯茅屋。空山無以慰幽獨。鏡頭將軍來何遲。令我心中苦不足。數看黃霧亂玄雲。時聽巖風折喬木。泉源泠泠雜猿狖。泥濘漠漠飢鴻鵠。歲暮窮陰耿未已。人生會面難再得。〔庾肩吾詩〕山沉黃霧裏。地盡黑雲中。〔蔡琰詩〕玄雲合兮翳月星。首四句起全題。後六承明之。

憶爾腰下鐵絲箭。射殺林中雪色鹿。前者坐皮因問毛。知子歷險人馬勞。異獸如飛。星宿落。應弦不礙蒼山高。安得突騎只五千。峩然眉骨皆爾曹。走平亂世相催促。一豁明主正鬱陶。〔漢〕

〔張華〕狼王唐鼓遠夷慕。德歌涉危歷險不遠萬里。〔後吳漢傳〕常將突騎詩。機發應弦倒一縱。連雙肩。

五千為軍鋒先登。陷陣。此段追敘王將軍騎射之妙。并冀多得其人。以抒明主之憂。憶昔范

增碎玉斗。未使吳兵着白袍。昏昏闐闐閉氛祲。十月

荆南雷怒號。〔漢書〕鴻門之會。張良以玉斗獻范增。增

着白袍。所向披靡。先是洛中謠曰。各軍大將莫自牢。

下兵萬馬避白袍。二句比將軍之老謀。而不見用。

因不能如慶之得著其功。〔舊註〕南史侯景會東吳

兵盡着白袍。自為營陣。時吐蕃入寇。靈郿二州故以

比之。而接云闐闐閉氛祲。云云。雷出非時。兵氣所感。如此作結。正意旁意俱出。末段言將軍當盡心報

國。不使有吳門之亂。仍縮久雨作結。

○ 虎牙行

〔水經〕江水又東。歷荆門。虎牙之間。〔注〕

北石壁色紅。間有白文。類牙形。二山楚西塞也。水勢急峻。後漢書注。在今峽州夷陵縣東。

南謝省曰因篇內有虎牙二字摘以爲題非正賦虎牙也下錦樹行亦然

秋風歛吸吹南國天地慘慘無顏色洞庭揚波江漢

迴虎牙銅柱皆傾側巫峽陰岑朔漠氣峰巒宵窅溪

谷黑杜鵑不來猿狖寒山鬼幽陰霜雪逼楚老長嗟

憶炎瘴三尺角弓兩斛力壁立石城橫塞起金錯旌

竿滿雲直文選注歛吸猶翕忽也謝朓高松賦卷風

江水又東逕漢平二百餘里左自涪陵東出百餘里而屆于積石東爲銅柱灘一統志銅柱灘在重慶府涪陵江口

憶炎瘴南方炎瘴之地從未經此風寒耳南史齊魚復侯子響勇絕人開弓四斛力

注短弓難張須兩斛之力以風寒而堅勁也白帝城在山上故曰石城首四句咏風巫峽以下因風

而得陰寒如此漁陽突騎獵青丘犬戎鎖甲圍丹極八荒十

年防盜賊征戍誅求寡妻哭遠客中宵淚霑臆漁陽言河

北叛將廣德元年吐蕃陷京師故曰圍丹極此段敘時事挽到公身見作詩之由

錦樹行釋智玄詩樹錦無機織猿鳴詎假絃錦樹本此

今日苦短昨日休歲云暮矣增離憂霜凋碧樹作錦

樹萬壑東逝無停留盧諶詩忽忽歲云暮江淹詩碧樹先秋落此段傷時之易

邁荒戍之城石色古東郭老人住青丘飛書白帝營

斗粟琴瑟几杖柴門幽青草萋萋盡枯死天馬跋足

隨鸞牛陳后主詩古石何年臥東郭公所居觀阻雨詩佇立東城隅柴門詩東城早乾天可見

公漢西居在夔州東郭。公隱以東郭先生自擬。故曰住青丘。青丘齊地名。〔史記〕齊人東郭先生待詔公車。〔山海經〕荆山其中多鬻牛。〔註〕旄牛屬也。黑色。出西南徼外。此段自傷淪落。自古聖賢

多薄命。姦雄惡少皆封侯。故國三年一消息。終南渭

水寒悠悠。五陵豪貴反顛倒。鄉里小兒狐白裘。生男

墮地要膂力。一生富貴傾邦國。莫愁父母少黃金。天

下風塵兒亦得。一生他作生女。〔盧思道詩〕從軍多

白裘。錫衣以賜之士。不衣狐白。鄉里句言服飾之奢僭。〔傅玄樂府〕男兒墜地稱姝。又豫章行。男兒當

門戶。墜地自生神。貴妃時民間語曰。生男弗喜。女

弗悲。君看生女作門。謂太正翻此語。此段歲暮之慨。殊多不平。即五陵衣馬自輕肥意。

○ 自平

自平宮中呂太一。收珠南海千餘日。近供生犀翡翠

稀。復恐征戍干戈密。蠻溪豪族小動搖。世封刺史非

時朝。蓬萊殿前諸主將。才如伏波不得驕。〔宮中東坡

一〕〔舊書〕代宗紀。廣德元年十二月。宦官市舶使呂太

一。逐廣南節度使張休。縱兵大掠廣州。〔通鑑〕張休棄

城走端州。太一縱兵焚掠。官軍討平之。〔黃曰〕太一

反于廣德元年。平之必在二年。至大曆二年。為三年。故曰千餘日也。〔舊唐書〕大曆二年九月。桂州山獠

陷州城。刺史李良遁去。故曰小動搖。〔唐書〕太宗時。溪洞蠻酋歸順者。皆世授刺史。非時朝言非。同中。國節度以時而朝。蓬萊殿前主將。指掌禁軍而言。不得驕言當細心控制。不得恃功生彙。此詩太

一平後。蠻復小梗。公恐出鎮者。遽興兵生事。故援羈。上寺會萃。卷之二十。十七。

縻之義
以戒之

寄裴施州

唐書施州清江郡屬黔中道。裴施州黃鶴云裴冕朱辨其非。

廊廟之具裴施州宿昔一逢無比流金鐘大鏞在東
序冰壺玉衡懸清秋自從相遇減多病三歲為客寬

旅愁堯有四岳明至理漢二千石真分憂

蜀志許靖傳評靖夙

有名譽蔣濟以為有廊廟之器

尚書天球河圖在

東序

任昉序並東序之秘寶實瑚璉之茂器

書

在璿璣玉衡

漢百官公卿表郡守秦官秩二千石

宣帝紀與我共理者唯良二千石乎。此段頌裴首

四句言其品四岳

幾度寄書白鹽北苦寒贈我青羔

二句言其居官

幾度寄書白鹽北苦寒贈我青羔

裘霜雪迴光避錦袖龍蛇動篋蟠銀鈎

西京雜記劉向作彈碁獻

成帝以代鞠躡帝大說賜青羔裘紫絲履

書數歐

陽率更書飛白冠絕有龍蛇戰鬪之象

霜雪句蒙

賜裘龍蛇蒙寄書

此段見裴待公之厚紫衣使者辭復命再拜故人謝

佳政將老已失子孫憂後來况接才華盛

英華此句下有遙憶

書樓碧池映句。末二句言施州能以世契為念可

無子孫之憂而况其才華又盛可為後人之楷模乎

吳注後來作施州之後非是。此段敘

及後人見其契之深處亦推一步法

鄭典設自施州歸

唐志東宮官典設郎四人掌太子湯沐汛掃鋪陳事

吾憐榮陽秀冒暑初有適名賢慎出處不肯妄行役

旅茲殊俗遠竟以屢空迫南謁裴施州氣合無險僻

攀援懸根本登頓入天石青山自一川城郭洗憂戚

榮陽鄭氏郡名 氣合無險僻言氣誼之合不以險僻而沮起下攀援二句

梁武帝詩攀援傍玉淵 江總賦岸木懸根 謝靈運詩山行窮登頓 鮑照詩青冥搖烟樹寄跨負天石

公瞿唐詩入天猶石色 題自施州歸詩先咏其去首六句 聽子話此邦 敘往施州之由次則敘其途次之景

令我心悅懌其俗則淳樸不知有主客温温諸侯門

禮亦如古昔敕厨倍常羞盃盤頗狼籍時雖屬喪亂

事貴賞匹敵中宵愜良會裴鄭非遠戚群書一萬卷

博涉供務隙他日辱銀鈞森踈見矛戟 諸侯指施州

滯稽傳履 烏交錯盃盤狼籍 漢書傳贊劉向楊雄博極群書

供政事之暇 南史顏協博涉羣書 夜清務隙游目執苑 書苑歐陽詢真行之書出于

大令森然如武庫矛戟 他日辱銀鈞二句即前詩

幾度寄書自鹽北龍蛇動篋蟠銀鈞是也。此段敘施俗之美并裴遇鄭之厚而游心于菀苑如此述鄭之語他日二

句公另敘耳 倒屣喜旋歸畫地求所歷乃聞風土質

又重田疇闢刺史似寇恂列郡宜競借 崔駰傳駰見

崔憲憲倒屣 迎注倒屣不止踵也 任昉表畫地成圖抵掌可述

注張安世所歷所經歷也 質質樸 乃聞四句 總括前一段。此 北風吹瘴癘羸老思散策渚拂兼

葭寒嶠穿蘿薦纂此身仗兒僕高典潛有激孟冬方

首路強飯取崖壁 李陵書春風多厲強飯為佳。此

而以孟 歎爾疲駑駘汗溝血不赤終然備外飾駕馭

何所益我有平肩輿前途猶隼的翩翩入鳥道庶脫

蹉跌厄赫自馬賦磨門沫赭汗溝走血注汗溝馬中

在公預計往施之事言歷險非駑馬所堪必肩輿庶無蹉跌之患耳題是言鄭之歸而詩反以往施作結文情逸駭如此

寫懷二首

勞生共乾坤何處異風俗冉冉自趨競行行見羈束

無貴賤不悲無富貧亦足萬古一骸骨隣家遞歌哭

莊子大塊勞我以生古樂府冉冉府中趨古詩

行行重行行阮籍大人先生傳無貴則賤者不怨

無富則貧者不爭各安于身而無所求鄙夫到巫

此段泛從物理敘起有齊物我一生死意

峽三歲如轉燭全命甘留滯忘情任榮辱朝班及暮

齒日給還脫粟編蓬石城東采藥山北谷用心霜雪

間不必條蔓綠非關故安排曾是順幽獨達士如弦

直小人似鈎曲曲直吾不知負暄候樵牧庾肩吾詩

燭元倉子至人忌情歸田賦苟縱心于域外安

知榮辱之所如謝靈運詩頽年追暮齒晏子春

秋晏子相齊衣十升之布脫粟之飯東方朔非有

先生論居深山之中積土為室編蓬為戶石城即

夔州城公虎牙行壁立石城橫塞起舞劍器行瞿唐

石城草蕭瑟錦樹行荒成之城石色古東郭老人住

青丘即編蓬石城東也條蔓承采藥言用心于霜

夜深坐南軒。明月照我膝。驚風翻河漢。梁棟日已出。羣生各一宿。飛動自儻匹。吾亦驅其兒。營營為私實。

此詩自夜達旦以序事起。即前詩勞生共乾坤意。天寒行旅稀。歲暮日月疾。

榮名忽中人。世亂如蟣蝨。古者三皇前。滿腹志願畢。

胡為有結繩。陷此膠與漆。禍首燧人氏。厲階董狐筆。

君看燈燭張。轉使飛蛾密。選詩榮名以為寶。蟣蝨

飲河不過滿腹。又待繩約膠漆而固者是。彼其德也。附離不以膠漆約束不以纆索。帝王外紀燧人

氏始教人火食。左傳職為厲階。又云董狐古之良史也。張協詩飛蛾拂明燭。張正長詩飛蛾屢繞

帳前燭。禍首四句言爭訟起于飲食是非生于文字自然中人如蛾赴火耳。此段言淳樸之衰即鑿

渾沌放神八極外。俛仰俱蕭瑟。終契如往還。得匪合

意。淮南子天地之間九州八極。往還即放神八

仙術。極意。終契心之契而終遂之也。二句語意蓋言契其往還莫不合于仙術乎。此段公蓋俛仰身世而有游仙意。

可嘆

天上浮雲如白衣。斯須改變如蒼狗。古往今來共一

時。人生萬事無不有。晉天文志鄭雲如絳衣。又云柯

故無不有。此詩為季友而作。季友為妻所棄。時議必多嗤薄之者。公盛稱其人。以破世俗之見。首四

句與近者抉眼去其夫。河東女兒身。姓柳丈夫正色

動。引經艷城客。子王季友。羣書萬卷常暗誦。孝經一

通看在手貧窮老瘦家賣屨好事就之為攜酒吳世家子

晉將死曰扶吾眼置吾東門 舊不疑傳引經以斷

唐書豐城縣屬洪州豫章郡 崔寔政論一通置

坐側 後漢劉勤家貧每作屨供食嘗作一屨已斷

勸置不賣他日出妻竊以易米勤歸知之責妻欺取

前因粟不食 此切反日事故引用之他作屨或作

履俱非 揚雄傳好事者載酒餽從游學。扶眼去

夫二句屬詩眼正見萬事 豫章太守高帝孫引為賓

無不有也下敘季友才行

客敬頗久聞道三年未曾語小心恐懼閉其口太守

得之更不疑人生反覆看已醜明月無瑕豈容易紫

氣鬱鬱猶衝斗高帝孫李勉也唐書世系表鄭惠王

元懿生安德郡公琳琳生擇言擇言

生勉舊唐書勉歷河南尹徙洪州刺史江西觀察使

大曆二年四月拜京兆尹御史大夫 淮南子明月

之珠不能無類 人生三句為破世俗之見。此段言太守領豫章時與季友相契之深并為解其謗云

云 時危可仗真豪俊二人得置君側否太守頃者領

山南邦人思之比父母王生早曾拜顏色高山之外

皆培塿用為義和天為成用平水土地為厚王也論

道阻江湖李也疑丞曠前後死為星辰終不滅致君

堯舜焉肯朽培音部。舊唐書蕭宗寶應初勉為梁

州刺史山南西道觀察使 早曾拜顏

色公自謂與王相遇之早 說文培塿小上山方言

冢秦晉間謂之培塿 尚書地乎天成 又汝平水

土 又論道經邦 尚書大傳古者天子必有四隣

前日疑後曰丞左曰輔右曰弼 沮江湖二句謂江

于江湖之間未得置于前後之際 莊子傳說得之

太守季友之品望王為主李為賓盛稱李益為王解謗也有不知其人視其友意 吾輩碌碌

飽飯行風后力牧終迴首帝王世紀黃帝得風后于海間進以為相得力牧于

大澤進以為將。二句正與上段相反謙已之不賢正以見王之賢也節節要見美王意

錢起有贈季友詩洪州幕詩列郡皆用武南征所從誰諸侯重才畧見子如瓊枝即豫章賓客之事

于邵送王司議季友赴洪州序洪州之為連率舊矣朝廷重于鎮定咨爾宗支勉移獨坐之權專方面之寄是以王司議得為副車 今按此詩豐城

客于云云則季友祇在勉幕府耳司議止是虛銜未嘗官于朝也

觀公孫大娘弟子舞劍器行 并序

大曆二年十月十九日夔州別駕元持宅見臨穎李

十二娘舞劍器壯其蔚跂問其所師曰余公孫大娘

弟子也開元三載余尚童稚記于郾城觀公孫氏舞

劍器渾脫瀏灘頓挫獨出冠時自高頭宜春梨園二

伎坊內人泊外供奉英華有舞女二字曉是舞者聖文神武

皇帝初公孫一人而已玉貌錦衣况余白首今茲弟

子亦匪盛顏既辨其由來知波瀾莫二撫事慷慨聊

為劍器行昔吳人張旭善草書書帖數嘗于鄴縣見

公孫大娘舞西河劍器自此草書長進豪蕩感激即

公孫可知矣唐書臨穎郾城二縣俱屬許州段安節樂府雜錄健舞曲有稜大阿連拓枝

劍器胡旋胡騰等軟舞曲有京州縣腰蘇合香屈柘
團圓旋甘州等唐五行志長孫無忌以烏羊毛為
渾脫帽人多效之謂之趙公渾脫因演以為舞
崔令欽教坊記右教坊在光宅坊左教坊在延政坊
右多善歌左多工舞妓女入宜春院謂之內人亦曰
前頭人普在上前也雍錄開元二年正月置教坊
于蓬萊宮側上自教法曲謂之梨園弟子天寶初即
東宮置宜春北院命宮女數百人為梨園弟子梨園
在光化門北光化門者禁苑南而西頭第一門明
皇雜錄上素曉音律安祿山獻白玉簫管數百事陳
于梨園自是音響不類人間諸公主及薊國以下競
為貴妃弟子每授曲之終皆廣有進奉時公孫大娘
能為隣里曲及裴將軍滿堂勢西河劍器渾脫舞妍
妙皆冠絕于時李肇國史補張旭草書得筆法後
傳崔邈顏真卿旭嘗言始吾見公主擔夫爭路而得
筆法之意後見公孫氏舞劍器而得其神正此註脚
昔有佳人公孫氏一舞劍器動四方觀者如山色沮

喪天地為之久低昂燿如羿射九日落矯如群帝驂

龍翔來如雷霆收震怒罷如江海凝清光莊子塔焉沮喪傅

玄詩北斗忽低昂燿戶沃切灼也梁元帝賦睹燿

火之迢遙淮南子堯時十日竝出堯令羿射中九

日日烏皆死墜其羽翼夏侯玄賦又如東方群帝

今騰龍駕而翱翔詩如雷如霆徐方震驚王奮厥

武如震如怒此段極絳脣珠袖兩寂寞晚有弟子

寫公孫大娘舞之妙

傳芬芳臨頽美人在白帝妙舞此曲神揚揚與余問

答既有以感時撫事增惋傷蕪城賦玉貌絳脣神

白帝山在

弟子散如烟。女樂餘姿映寒日。金粟堆南木已拱。瞿

唐石城草蕭瑟。玳筵急管曲復終。樂極哀來月東出。

老夫不知其所往。足繭荒山轉愁疾。傳玄詩回日流神光傾亞有餘

委左傳爾宰之木已拱矣江總詩玳筵歡趣密

鮑照樂府催筵急管為君舞文帝樂府樂往哀

來摧肺肝戰國策蘇子足重繭日百而舍注繭足

厭也此段不獨傷公孫氏兼有古今身世之感

荆南兵馬使太常卿趙公大食刀歌太常卿趙之兼

官舊唐書大食本在波斯之西兵刀勁利其俗勇于戰鬪

太常樓船聲嗷嘈。問兵刮寇趨下牢。牧出令奔飛百

艘。猛蛟突獸紛騰逃。西人馬明生詩嗷嘈天地間鬻

聲安得附黃鶴曰是年崔鼎

反蜀中大亂故趙公刮寇至夔夔州本

隸荆南也。此段敘趙公至夔之由。白帝寒城駐

錦袍。玄冬示我胡國刀。壯士短衣頭虎毛。憑軒拔鞘

天為高。翻風轉日木怒號。冰翼雲澹傷哀猱。鑄錯碧

甕。礪鶻膏。鏘鏘已瑩虛秋濤。鬼物撇捩辭坑壕。蒼水

使者捫赤條。龍伯國人罷釣鰲。頭虎毛謂首蒙虎皮西陽雜俎王天運

征勃律還忽驚風四起雪花如翼冰翼恐亦此義

甕長頸瓶以盛膏者辭坑壕言遠過搜神記

秦時有人夜渡河見一人丈餘手橫刀而立叱之乃

曰吾蒼水使者也赤條刀頭飾列子龍伯之國

夔夔州本在蜀中

高歌起。攬環結佩相終始。萬歲持之護天子。得君亂
 絲與君理。蜀江如線針如水。荆岑彈丸心未已。賊臣
 惡子休干紀。魍魎魍魎徒為耳。妖腰亂領敢欣喜。用
 之不高亦不靡。不似長劍須天倚。舊注：苻公荆南節
 度使也。桓溫表
 抗節玉立誓不降辱。謝承後漢書：方備為郎中章
 帝以繁亂，絲付備使理，備拔刀三斷之，曰：「反經任勢，
 臨事宜然。」魏志：孤蜀如線。登樓賦：蔽荆山之高
 岑。注：漢書：臨沮縣荆山在東北。庾卿傳：此彈丸之
 地。庾信哀江南地：猶黑子城，惟彈丸。蜀江二句言
 趙公佩此刀而削平禍亂，目中足以渺視山川。左
 傳：臧孫紇于國之紀。射雉賦：揆懸刀，騁絕技如轆
 如軒，不高不卑。注：卑，短也。古與卑通用。羽玉大言
 長劍耿介倚天。此段極言趙公佩結此刀以平
 區區荆蜀之梗，無足難者，不似倚天長劍徒為誇大。

之辭也。吁嗟光祿英雄弭大食寶刀聊可比。丹青宛轉
 麒麟裏。光芒六合無泥滓。趙曰：光祿，趙公兼官。此
 段將趙公與刀雙結作結
 結構緊嚴非
 徒作贊辭比

王兵馬使二角鷹

悲臺蕭颯石龍嵒。哀壑杈枒浩呼洶。中有萬里之長
 江。回風滔日孤光動。曹植詩：高臺多悲風。西征賦
 作歸來之悲臺。則用炭太子事

于此不合。西征賦：龍嵒逼迫。杖岐枝木，枒秃枝
 木。孫綽曰：實賴萬里長江畫而守之耳。在

助詩：孤光岩下映。沈約詩：單汎逐孤
 此段題前敘起先為角鷹生色。角鷹倒翻壯士

臂將軍玉帳軒。翠氣二鷹猛腦條徐墜。目如愁胡視

天地杉雞竹兔不自惜。孩虎野羊俱辟易。韞上鋒稜

十二翻將軍勇銳與之敵。翠一作勇。其泉賦。颯翠氣之宛延。善曰言宮觀之

高故翠氣宛延于其側而颯之。據此則翠氣屬玉帳不指鷹。潘尼苦雨賦始蒙濛而徐。臨海異

物志杉雞頭有長黃毛冠頰正青嘗在杉樹下竹兔小如野兔食竹葉。本草山羊即爾雅羴羊一名野

羊善鬪至死。傅玄鷹賦左日若側右視如傾。將軍勁翮二六機連體輕。此段極狀鷹之軒鷲。

樹勲起安西。崑崙虞泉入馬啼。白羽曾肉三俊猊。敢

决豈不與之齊。俊音酸又音俊。淮南子曰入于虞淵。唐諱淵故云泉。上林賦鸞蓄

弱滿白羽。注羽箭。爾雅俊猊如魏猶食虎豹。注獅子也。肉俊猊即肉食之意。此段盛稱將軍之勇

申明上勇。荆南芮公得將軍亦如角鷹下朔雲。惡鳥銳與敵。荆南芮公得將軍亦如角鷹下朔雲。惡鳥

飛飛啄金屋。安得爾輩開其群。驅出六合梟鸞分。哀公

王孫詩長安城頭頭自烏夜飛。延秋門上呼。又向人家啄大屋屋底。達官走避。胡注引三國典畧曰侯景

篡位。令餽朱雀門。其日有白頭烏萬計。集于門樓。辨命論梟鸞不接翼。此段雙鸞作結寓意最深與

大食刀歌一體

小至。唐會要開元八年中書門下奏開元新格冬至日祀園丘遂用小至日視朝

小至謂冬至前一日如小寒食小除夕之義

天時人事日相催。冬至陽生春又來。刺繡五紋添弱

線。吹葭六琯動飛灰。岸容待臘將舒柳。山意衝寒欲

放梅。雲物不殊鄉國異。教兒且覆掌中杯。史記刺繡紋不如倚

市門葭蘆也瑄以玉爲之凡十有二六瑄舉律以該呂也後漢律歷志候氣之法爲室三重布緹縵木爲案內庫外高加律其上以葭葦灰抑其內端按律候之氣至者灰去左傳凡分至啓閉必書雲物辛棄疾詞司馬家兒解覆杯亦用末句事○首二句點題次用事又次咏景末言情

冬至

年年至日長爲客忽忽窮愁泥殺人江上形容吾獨

老天邊風俗自相親杖藜雪後臨丹壑鳴玉朝來散

紫宸心折此時無一寸路迷何處是三秦鳴玉句憶在朝諸公

史記項羽分秦地爲三章邯爲雍王都廢丘司馬欣爲塞王都櫟陽董翳爲翟王都高奴謂之三秦

柳司馬至

有客歸三峽相過問兩京函關猶出將渭水自屯兵

設備邯鄲道和親邏沙城幽燕唯鳥去商洛少人行

衰謝身何補蕭條病轉嬰霜天到宮闕戀主寸心明

邏力佐切迤蘇簡切唐書作娑通作些○漢書文帝至霸陵慎夫人從帝指視新豐道曰此走邯鄲道也舊唐書吐蕃傳其人或隨畜牧而不常厥居然頗有城郭其國都城號邏些城新書吐蕃贊普居跋布川或居邏娑川○此時吐蕃寇靈州京師戒嚴公因柳司馬至而問之函關六句述柳荅詞末段公自言懷耳

別李義詩云中外貴賤殊義與公蓋屬表戚

神堯十八子十七王其門道國泊舒國實惟親弟兄

中外貴賤殊余亦忝諸孫

通鑑天寶十三載二月上高祖謚曰神堯大聖光孝

皇帝

鮑曰高祖二十二

子衛懷王玄霸楚哀王智

雲皆先薨太子建成巢王元吉以事誅詔除籍故止

言十八太宗有天下止十七子封王

唐書道王元

慶高祖第十六子舒王元名第十八子

趙曰詳味

詩意李義者道國之裔孫而公則舒國後裔之外孫

也錢箋公祭外祖祖母文曰紀國則夫人之門而

舒國則府君之外父外父者即外王父也公為舒國

外孫之外孫故曰余亦忝諸孫趙注未詳○此段首

敘親

丈人嗣三葉之子白玉温道國繼德業請從丈

人論丈人領宗卿肅睦古制敦先朝納諫諍直氣橫

乾坤子建文章壯河間經術存爾克富詩禮骨清慮

不喧洗然遇知己談論淮湖奔

丈人謂義之父白玉温指義義之父至

道王為三世故曰嗣三葉

詩温其如玉唐書宗

正寺卿一人從三品掌天子族親屬籍以辨昭穆也

○此段敘李義父子之美丈人領宗卿以下應丈

人嗣三葉句爾克富詩禮下應之子白玉温句

昔初見時小襦繡芳蓀長成忽會面慰我久疾魂三

峽春冬交江雲霧昏正宜且聚集恨此當離樽莫

怪執盃遲我衰涕唾煩

急就篇注短衣曰襦自膝以

上古詞妾有繡腰襦葳蕤自

生光謝靈運詩把露覆芳蓀

解嘲涕唾流沫○此段敘別

重問子何之西上岷

江源願子少干謁蜀都足戎軒誤失將帥意不如親

故恩少年早歸來梅花已飛翻努力慎風水豈惟數

盤餐猛虎卧在岸蛟螭出無痕王子自愛惜老夫困

石根生別古所嗟發聲為爾吞

魏志鍾繇傳當厄于水努力慎之數盤

殮即努力加餐飯意豈惟二字頂上努力來○此段極言蜀中之亂蛟虎之橫勉其努力早歸具見至謹

送高司直尋封閬州

丹雀啣書來暮棲何鄉樹驩駟事天子辛苦在道路

司直非冗官荒山甚無趣借問泛舟人胡為入雲霧

周禮疏中候我應云季秋甲子赤雀啣丹書入豐止于昌戶昌拜稽首受其文遁甲赤雀不見則闕無賢

注赤雀主銜書陽精也通鑑和帝以尚書令黃香為東郡太守香辭以典郡從政才非所宜乞冗官○

首四句典起言司直宜在與子姻婭間既親亦有故朝廷其辛苦入蜀何也

萬里長江邊邂逅一相遇長卿消渴再公幹沈綿屢

清談慰老夫開卷得佳句時見文章士欣然澹情素

蔡澤傳公孫鞅之事孝公披腹心示情素○此段序相見之樂伏枕聞別離疇能忍

漂寓良會苦短促溪行水奔注熊羆咆空林道子慎

馳驚此段序別因言水陸之險西謁巴中侯艱險如跬步主人不

世才先帝常特顧拔為天軍佐崇大王法度淮海生

清風南翁尚思慕公宮造廣厦木石乃無數初聞伐

松栢尚卧天一柱巴中侯指封閬州艱險承溪行

日羽林天軍前時封閬州必官于淮海故有清風思慕句左傳構其公宮廣厦之造必須天柱乃

伐松栢而天柱猶臥嘆閬州以廊廟之才不得大用也○此段因高往閬州盛稱主人之才我瘦

杜詩會萃 卷之二十 三十

書不成成字讀亦誤為我問故人勞心練征戍此因高往

閩州公欲傳語問訊故有書不成等句

奉送蜀州栢二別駕將中丞命赴江陵起居

衛尚書太夫人因示從弟行軍司馬位別駕中丞

之弟 舊唐書代宗紀大曆元年五月加荆南節度使衛伯玉檢校工部尚書時位在

江陵為行軍司馬

中丞問俗畫熊頻愛弟傳書綠鷁新遷轉五州防禦

使起居八座太夫人楚宮臘送荆門水白帝雲偷碧

海春與報惠連書不惜知吾斑髻總如銀後漢輿服志三公列

候車倚鹿較伏熊軾黑旛顏師古曰倚鹿較者畫立

鹿于車之前兩轡外也伏熊軾者車前橫軾為伏熊

之形也 顏氏家訓人之事兄不可同于事父何為

愛弟不及愛子乎 唐書方鎮表廣德二年置夔忠

涪防禦使治夔州原領夔峽忠歸萬五州隸荆南節

度 中丞為夔州都督時自都督遷防禦 初學記

光武分尚書為六曹并一令一僕射謂之八座魏有

五曹與二僕射一令謂之八座隋以六尚書左右僕

射合為八座唐同 後漢岑彭傳大長秋以朔望問

太夫人起居 秋典賦班鬢彪以承弁 題緒甚多 曲曲寫出更挿入時 景非公不能辨此

奉賀陽城郡王太夫人恩命加鄧國太夫人

原注陽城郡王衛伯玉也 陽城新舊唐書

作城陽 舊書代宗紀大曆二年六月荆南

節度使衛伯玉封城陽郡王 公詩乃賀其

母受封蓋伯玉封王後母亦進封大國也

衛幕銜恩重潘輿送喜頻濟時瞻上將錫號戴慈親
富貴當如此尊榮邁等倫郡依封土舊國與大名新

紫誥鸞迴紙清朝燕賀人

〔漢書〕衛青征匈奴大克獲帝就拜大將軍于幕中

切衛姓用

〔傳咸詩〕衛恩非望始

〔潘岳〕間居賦

太夫人乃乘板輿升輕軒郡封仍是陽城故曰舊夫

人加號鄧國故曰新〔庚信賀妻慈碑〕臺堪走馬書足迴鸞〔淮南子〕大厦成而燕雀相賀○此段已了

全題遠傳冬筍味更覺綵衣春奕葉班姑史芬芳孟母

隣義方兼有訓詞翰兩如神

〔後漢列女傳〕扶風曹世叔妻者同郡班彪之女

名昭字惠姬兄固著漢書其入表及天文志未竟而卒和帝詔昭就東觀藏書閣踵而成之〔左傳〕臣聞愛子教之以義方義方頂孟母詞翰項班班姑○冬笋二句美郡王班姑二句美太夫人委曲承

顏體騫飛報主身可憐忠與孝雙美畫麒麟

〔曹植書〕飛騫絕

跡一舉千里〔琴賦〕雙美竝進○此段又推一步結卽移孝作忠意

送田四弟將軍將夔州栢中丞命起居江陵

節度使陽城郡王衛公幕

離筵罷多酒起枕發寒塘回首中丞座馳牋異姓王

燕辭楓樹日雁度麥城霜定醉山翁酒遙憐似葛疆

郡國志荆州當陽縣東南有麥城山翁比衛公葛

疆比田將軍○此詩兩以酒字作句脚古人不避然

兩酒字不同離筵酒公送時也山翁酒到江陵時也

意田將軍好飲故云云燕辭二句秋日景楓樹亦

照青楓江而

言故對麥城

○寄杜位原注頃者與位同在故嚴尚書幕

寒日經簷短窮猿失木悲峽中為客久江上憶君時

天地身何在風塵病敢辭封書兩行淚霑灑裒新詩

淮南子猿狖顛蹶而失木世說窮猿奔林豈暇擇木

玉腕騮原注江陵節度衛公馬也

聞說荆南馬尚書玉腕騮驂驪赤汗跼躄顧長楸

胡虜三年入乾坤一戰收舉鞭如有問欲伴習池遊

曹植詩走馬長楸間伯玉傳乾元二年大破思明偽將李歸仁于疆子坂一戰收指此○起二句破

題三四咏馬之神駿五六言馬之能事末以山簡鎮襄陽比衛雙縮作結

見王監兵馬使說近山有白黑二鷹羅者久

取竟未能得王以為毛骨有異他鷹恐臘後

春生騫飛避暖勁翮思秋之甚眇不可見請

余賦詩二首

雲飛玉立盡清秋不惜奇毛恣遠遊在野只教心力

破于人何事網羅求一生白獵知無敵百中爭能恥

下鞬鵬礙九天須却避兔藏三窟莫深憂雲飛玉立形容其白

酉陽雜俎漢北鷹白者身長且大五觔有餘細斑短柱鷹內之最向代州中山飛又有房山白漁陽白東

道白取鷹法七月二十日為上時內地者多塞外殊少入月上旬為次時八月下旬為下時塞外鷹畢至

矣 心力破虞人網羅之勞 〔庚信詩〕野鷹能自獵
 江鷗解獨漁 〔陳琳書〕氣高志遠似若無敵 〔東觀漢紀〕太守桓虞曰善吏如使良鷹下韝命中 〔戰國策〕狡兔有三窟僅得免其死 ○前四句題緒已盡後則贊其英鷲 鵬礙二句言鷹擊大而不擊小垂天之鵬當為歛跡兔之瑣瑣不足問也太白樂府神鷹夢澤不顧鵬鷲為君一擊鵬搏九天義與此同
 黑鷹不省人間有度海疑從北極來正翮搏風超紫塞
 塞 玄冬幾夜宿陽臺虞羅自覺虛施巧春雁同歸必見猜
 萬里寒空祗一日金眸玉爪不凡材 魏彥深鷹之多巧運橫羅以羈束 春雁同歸題所云鷲飛避 媛 見猜猜其搏擊 ○〔張璠曰〕公嘗為王兵馬賦二角鷹言其勇銳相敬 二詩結句亦以見况
 卷終

代宗大曆三年

目錄

四月夜宿京入朝
 五月楊子秋入成
 奉寧亭宴任氏景
 長安
 十月一京地早李
 冠為廣州刺史
 大曆中自夔州出峽至江陵作
 蕭山張 遠邇可編

送鮮于萬州 奉送十七舅 舍弟觀自藍田

迎妻子 夜歸 前苦寒行 後苦寒行 晚

晴 復陰 元日示宗武 又示宗武 遠懷

舍弟穎觀等 續得觀弟書 太歲日 人日

江梅 庭草 喜聞盜賊蕃寇總退 送大

理封主簿五郎 將別巫峽 巫山縣汾州唐

上寺會 卷之二十一

吳家商于正月
 中司古懷安出
 三月五江陵秋
 若荆南秋移辰
 安道此物若歲
 月歲若若若若
 三老州

使君五律敬寄族弟唐使君七律春夜峽州田侍御

津亭留宴五律大曆三年春白帝城放船七律行次

古城店汎江作七律泊松滋江亭五律乘雨入行軍

六弟宅五律上巳日徐司錄園林宴集五律宴胡侍

御書堂五律書堂飲既夜復邀李尚書月下賦此

奉送蘇州李長史五律暮春江陵送馬大卿公

和江陵宋大少府五律暮春陪李尚書李中丞

過鄭監湖亭五律宇文晁崔彧重泛鄭監前湖

歸雁五律短歌行贈王郎司直七律憶昔行七律惜別

行送向卿進奉端午御衣七律夏日楊長寧宅五律

夏夜李尚書筵送宇文石首赴縣聯句七律多病

執熱懷李尚書五律水宿遣興五律遣悶五律江邊星

月五律舟月對驛近寺五律舟中五律江陵節度陽城

郡王新樓成七律又作此奉衛王七律秋日荆南述

懷五律秋日荆南送石首薛明府五律暮歸七律哭李

尚書五律重題五律哭李常侍嶧二首五律

尚書盧東美哭李常侍詩二首

臨清溪下許新則諫

哭李

作此奉辭王

杜詩會粹

大曆中三年

公居夔州出峽至江陵作

蕭山張遠邇可箋

送鮮于萬州遷巴州

顏真卿鮮于仲通神道碑仲通子六人皆有令

問叔已萬州刺史吳雅有父風頗精吏道作牧萬州政績尤異有詔遷秘書監尋又改牧巴州盧東美鮮于氏冠冕頌序吳廣德中為尚書都官郎出守萬州轉巴州皆有理稱

京兆先時傑琳瑯照一門朝廷偏注意接近與名藩
祖帳排舟數寒江觸石喧看君妙為政他日有殊恩

唐書李叔明與兄仲通俱尹京兆兼秩御史大夫並
節制劍南又與子昇俱兼大夫蜀人推為盛門冠冕
頌序仲通天寶末為京兆尹弟叔明乾元中亦為之
吳兄昱為工部侍郎吳子映為屯田郎兼侍御史三
世冠冕為海內盛族陸賈傳天下安注意相天下
危注意將九域志萬州至達州二百七十里達州
至巴州又二百二十里故曰接近與名籙

奉送十七舅下邵桂

唐書邵州邵陽郡屬山
南西道一統志屬寶慶

府桂州一統
志屬衡州府

絕域三冬暮。浮生一病身。感深辭舅氏。別後見何人。
縹緲蒼梧帝。推遷五母隣。昏昏阻雲水。側望苦傷神。

九域志蒼梧山在道州道與邵為鄰
○時舅氏必奉母同往故有孟母句

舍弟觀自藍田迎妻子到江陵因寄三首

汝迎妻子達荆州。消息真傳解我憂。鴻雁影來連峽
內。鵲鴿飛急到沙頭。曉關險路今虛遠。禹鑿寒江正
穩流。朱紱即當隨綵鷁。青春不假報黃牛。長安志杜
氏通典曰

七盤十二緝藍田之險路也緝坡在縣東南公為
郎賜緋故有朱紱庚信詩春江下白帝畫舸向黃
牛○末聯公自言即當出峽不必待汝遣
報于青春峽內公所居沙頭翁所在

馬度秦山雪正深。北來肌骨苦寒侵。他鄉就我生春
色。故國移居見客心。歡劇提攜如意舞。喜多行坐白
頭吟。巡簷索共梅花笑。冷蘂踈枝半不禁。藍田屬京
兆府故曰

少陵每用對收
自能派利袍稱

故國袁朗詩如何悲此曲坐作白頭吟隋煬帝詩鳥聲爭勸酒梅花笑殺人○此追敘道中之作

庾信羅含俱有宅春來秋去作誰家短墻若在從殘

草喬木如存可假花卜築應同蔣詡徑為園須似邵

平瓜比年病酒開涓滴弟勸兄酬何怨嗟晉羅含傳含為荊州

別駕以解舍喧擾于城西三里小洲立茅屋伐木為床織葦為席而居○此預言到江陵而作作誰家

言春秋屢易不知今屬誰人耳

夜歸

夜半歸來衝虎過山黑家中已眠卧傍見北斗向江低仰看明星當空大庭前把燭噴兩炬峽口驚猿聞

一箇白頭老罷舞復歌杖藜不睡誰能那爾雅明星謂之啓明

注大白星也晨見東方為啓明昏見西方為太白後漢廉范傳令軍士各縛兩炬三頭舉火炬束葦以燒也左傳棄甲則那註那何也

前苦寒行二首

古今樂錄王僧虔技錄清調有六曲一苦寒行

漢時長安雪一丈牛馬毛寒縮如蝟楚江巫峽冰入

懷虎豹哀號又堪記秦城老翁荆揚客慣習炎蒸歲

絺綌玄冥祝融氣或交手持白羽未敢釋西京雜記元封二年

大寒雪深五尺野中鳥獸皆死牛馬踳踳如蝟三輔人民凍死者十有三三○首二句引古次二句正寫

苦寒後四句言平昔以見今之不然耳

去年白帝雪在山今年白帝雪在地凍埋蛟龍南浦
縮寒刮肌膚北風利楚人四時皆麻衣楚天萬里無
晶輝三尺之烏足恐斷羲和送將何處歸

公詩南雪不到地今

雪在地正見其寒古今注日中無光者三足烏也

後苦寒行二首

南紀巫廬瘴不絕太古以來無尺雪蠻夷長老畏苦

寒崑崙天鬪凍應折玄猿口噤不能嘯白鵠翅垂眼

流血安得春泥補地裂

長楊風順斗極運天關橫巨海漂崑崙樂府飛鵠行吾

欲卸汝去口噤不能開仲冬之月冰益壯地始圻

晚來江間失大木猛風中夜吹白屋天兵斬斷青海
戎殺氣南行動坤軸不爾苦寒何太酷巴東之峽生

凌嘶彼蒼迴幹人得知

說文嘶水解而流○言陰極陽生峽中水解固有其時元

氣旋轉豈知之耶此苦寒後拈一步意

晚晴

高唐暮冬雪壯哉舊瘴無復似塵埃崖沈谷沒白皚

皚江石缺裂青楓摧南天三旬苦霧開赤日照耀從

西來六龍寒急光徘徊照我衰顏忽落地口雖吟味

心中衰未怪及時少年子揚眉結義黃金臺汨乎吾

生何飄零支離委絕同死灰

班彪北征賦涉積雪之皚皚舞鶴賦嚴嚴苦霧

盧思道集抵掌揚眉高視瀾步

離騷汨余若將弗及兮

注汨去

貌疾若水流○首四句從雪敘起以見前此未嘗晴也南天五句正寫晚晴日從西來晚景也六龍三句唯其晚故流光之速而忽生哀耳末四句言時易蹉跎無怪少年及時為樂題是晚晴意却是惜時細玩

復陰

玄冬合杳玄陰塞昨日晚晴今日黑萬里飛蓬映天

過孤城樹羽揚風直江濤簸岸黃沙走雲雪埋山蒼

兕吼君不見夔子之國杜陵翁牙齒半落左耳聾

鮑照

詩蒼兕號空林

左傳楚人滅夔以夔子歸注夔楚

同姓國今建平初歸縣○前段寫題末二句言情結

元日示宗武

大曆三年正月元日

汝啼吾手戰吾笑汝身長處處逢正月迢迢滯遠方

飄零還栢酒衰病只藜床訓諭青衿子名慚白首郎

賦詩猶落筆獻壽更稱觴不見江東弟高歌淚數行

原注第五弟漂泊江左近無消息○宗懔歲時記正月一日進椒栢酒凡飲次第從小起

又示宗武

覓句新知律攤書解滿床試吟青玉案莫羨紫羅囊

假日從時飲明年共我長應須飽經術已似愛文章

十五男兒志三千弟子行曾參與游夏達者得升堂

張衡四愁詩美人贈我錦繡段何以報之青玉案

晉書謝玄少好佩紫羅香囊叔父安患之而不欲傷

其意因戲賭取之遂止楚詞聊假日以媮樂兮

尚書序三千之徒並受其義○前首咏情此首訓諭

詞之

遠懷舍弟穎觀等

陽翟空知處荆南近得書積年仍遠別多難不安居

江漢春風起冰霜昨夜除雲天猶錯莫花萼尚蕭疎

對酒都疑夢吟詩正憶渠舊時元日會鄉黨羨吾廬

唐書陽翟縣貞觀元年屬許州龍朔二年隸洛州

陽翟穎所在荆南觀所在江漢公益自謂也○此詩

亦元日所作因前詩不見江東句又有此詩故落句舊時元日會云云

續得觀書迎就當陽居止正月中旬定出三

峽唐書當陽縣屬荊州府

自汝到荆府書來數喚吾頌椒添諷詠禁火卜歡娛

舟楫因人動形骸用杖扶天旋夔子峽春近岳陽湖

發日排南喜傷神散北吁飛鳴還接翅行序密銜蘆

俗薄江山好時危草木蘇馮唐雖晚達終覲在皇都

周禮司烜氏仲春修火禁于國中注為季春將出火

也禁火夏火將王巳午屬火故禁之十歡娛言

寒食時可會南北指夔與當陽說然南喜二字亦

有所本魏畧孫權稱臣太子與鍾繇書曰得報知喜

南方詩題彼鵲鴝淮南子雁順行以

愛氣力啣蘆而翔以避矰弋飛鳴二句以比兄弟

相聚俗薄二句指當陽言俗雖薄而江山甚好故

時雖危而草木尚蘇也○首四句敘得書禁火句觀

所訂行期也次四句公自敘行色并約行期又次則

預言相見之樂末則敘常陽風土而終思歸長安也

太歲日黃日大曆三年歲次戊申今題云太歲日是又直戊申日也潘鴻曰太

歲日疑當時以是為慶故詩有闔闔衣冠等句

楚岸行將老巫山坐復春病多猶是客謀拙竟何人

聞闔闔黃道衣冠拜紫宸榮光懸日月賜予出金銀

愁寂鴛鴦行斷叅差虎穴隣西江元下蜀北斗故臨秦

散地逾高枕生涯脫要津天邊梅柳樹相見幾回新

行坐二字如行看坐看之類乃活字非實字他解俱

謬漢天文志日有中道中道者黃道一曰光道晉

志黃道日之所行也半在赤道外半在赤道內尚

書中候帝堯之時榮光出河休氣四塞齊書永明中

天忽黃色照地王融上金天頌王摛曰是非金天所

謂榮光武帝大悅權德輿書以劉秩為祭酒置之

國岸似在散地唐以閒職為散地也○起四句撫

時是嘆次四句遙憶長安後八句仍屬首段意通篇

俱屬感慨

人日二首北史魏收傳董勛答問禮俗云正

月一日為雞二日為狗三日為猪

四日為羊五日為牛六日為馬七日為人八日為穀

元日到人日未有不陰時冰雪鸞難至春寒花較遲

雲隨白水落風振紫山悲蓬鬢稀疎久無勞比素絲

後漢志紫巖山
綿水之所出

此日此時人共得一談一笑俗相看樽前栢葉休隨

酒勝裏金花巧耐寒劍佩衝星聊暫拔匣琴流水自

須彈早春重引江湖興直道無憂行路難荆楚歲時記人日剪

綵爲人或鑲金箔爲人以貼屏風亦戴之頭髻賈克

李夫人典戒人日造華勝相遺像瑞圖金勝之形又

像西王母戴勝也漢書注勝婦人首飾漢代謂之華勝

湯湯乎呂氏春秋伯牙鼓琴志在流水鍾子期曰善哉若流水

江梅
梅蘂臘前破梅花年後多絕知春意好最柰客愁何

雪樹元同色江風亦自波故園不可見巫岫鬱嵯峨

陸機詩雲山鬱嵯峨

庭草
楚草經寒碧庭春入眼濃舊低收葉舉新掩卷牙重

步履宜輕過開筵得屢供看花隨節序不敢強爲容

喜聞盜賊蕃寇總退口號五首舊唐書大曆二年九月吐

蕃寇靈州進寇邠州十月靈州奏破吐蕃二萬

蕭關隴水入官軍青海黃河卷塞雲北極轉愁龍虎

氣西戎休縱犬羊羣龍虎卽龍虎軍蓋禁軍也時魚朝恩輩典禁兵中外受制故公

上詩會序

卷之二十一 八

深愁之而以休縱犬羊為戒蓋邊患除則內之兵權不罷而自戢也從來無人註及故詳之

贊普多教使入秦數通和好止烟塵朝廷忽用哥舒

將殺伐虛悲公主親唐書開元末金城公主薨吐蕃遣使告哀因請和玄宗不許天

寶七載以哥舒翰節度隴右攻拔石堡城收九曲故地○此連下二首言舊事

崆峒西極過崑崙駝馬由來擁國門逆氣數年吹路

斷蕃人聞道漸星奔謝瞻書畏糧攜弱旬旬星奔逆氣言祿山

勃律天西采玉河堅昆碧盃最來多舊隨漢使千堆

寶少答胡王萬匹羅唐書大勃律直吐蕃西與勃律接小勃律去京師九千里而羸

距吐蕃牙帳東八百里五代史于闐國南一千三百里曰玉州云張騫所窮河源出于闐而山多玉者

此也其河源所出至于闐分為三東曰白玉河西曰綠玉河又西曰烏玉河唐書堅昆國在康居西葱嶺北碧盃

卽琉璃盃

今春喜氣滿乾坤南北東西拱至尊大曆二年調玉

燭玄元皇帝聖雲孫唐以老子為聖祖封玄元皇帝爾雅玄孫之子為來孫來孫之

子為舅孫舅孫之子為仍孫仍孫之子為雲孫○此作方了還喜字

送大理封主簿五郎親事不合却赴通州主

簿前閩州賢子余與主簿平章鄭氏女子垂

欲納采鄭氏伯父京書至女子已許他族親

事遂停唐書大理寺主簿二人從七品上又通州通川郡屬山南西道封閩

州見前太平廣記天寶中范陽盧子夢謁其從姑姑訪盧未婚曰吾有外甥女子姓鄭甚有容質當為兒平章據此則平章唐人通好語也

禁嚮去東床趨庭赴北堂風波空遠涉琴瑟幾虛張
渥水出騏驎崑山生鳳凰兩家誠欵欵中道許蒼蒼
頗謂秦晉匹從來王謝郎青春動才調白首缺輝光
玉潤終孤立珠明得暗藏餘寒拆花卉恨別滿江鄉
晉謝混傳孝武帝為晉陵公主求婚謂王珣曰主婿但如劉真長王子敬便足珣曰謝混雖不及真長不減子敬未幾帝崩袁崧欲以女妻之珣戲曰卿莫近禁嚮初元帝始鎮建業公私窘罄每得豚以為珍膳項下一嚮尤美輒以薦帝呼為禁嚮故珣因以為戲混竟尚主王羲之傳郗鑒使門生求女婿于王導

子身感自矜持唯一人在東床坦腹臥乃羲之也
封主簿至通州省母故曰赴北堂詩琴瑟友之
琴欵定情詩中情既欵欵蒼蒼天也左傳秦晉匹也何以卑我白首句言親事停晉書樂廣人謂之冰鏡婚衛玠時號玉人議者以為婦公冰清女婿玉潤

將別巫峽贈南卿兄讓西果園四十畝

苔竹素所好萍蓬無定居遠遊長兒子幾地別林廬
雜樹紅相對他時錦不如具舟將出峽巡園念攜鋤
正月喧鴛未茲辰放鶴初雪籬梅可折風榭柳微舒
託贈卿家有因歌野興疎殘生逗江漢何處狎樵漁

逗逗留也芥隱筆記作逗露引陰鏗詩行舟逗遠樹非是

○ 巫山縣汾州唐使君十八弟宴別兼諸公攜

酒樂相送率題小詩留於屋壁

唐書巫山縣屬夔州唐

使君稱弟見下首題注唐十八先為汾州刺史時貶施州

臥病巴東久今年強作歸故人猶遠謫茲日倍多違

接宴身兼杖聽歌淚滿衣諸公不相棄擁別借光輝

○ 敬寄族弟唐十八使君

左傳范宣子曰昔句之祖自虞以上為陶

唐氏在夏為御龍氏在商為豕韋氏在周為唐杜氏師古曰唐太原晉陽縣在京兆杜縣

與君陶唐後盛族多其人聖賢冠史籍枝派羅源津

在今氣磊落巧偽莫敢親介立實吾弟濟時肯殺身

物白諱受玷行高無汚真得罪未秦末放之五溪濱

鸞鳳有鍛羽先儒曾抱麟雷霆劈長松骨大却生筋

一失不足傷念子孰自珍泊舟楚宮岸戀闕浩酸辛

除名配清江厥土巫峽隣登陸將首途筆札枉所申

文心雕龍慷慨以任氣磊落以使才

族盛而磊落巧偽者多莫之肯近因起下介立意

顏延之陶徵士誄物尚孤生人固介立

翻有時鍛劉琨詩宣尼悲獲麟西狩涕孔丘孰

蔡云與熱同非也言子之一失固不足傷但念子以

直道被謫孰能復自珍重耶意較深

名為民幅巾家巷

九域志施州清江縣北至州界

一百里自界首至夔一百二十五里

州貶所枉所申言唐辱書寄公

六句首敘世譜後慨唐之直道遭貶

舊思重陳。春風洪濤壯谷轉。頗彌旬我能泛中流。塘

突鼉獺。嗔長年已省柁。慰此貞良臣。顏延之詩。春江風濤壯。

盤澗谷轉。在助賤。惟此魚目。唐突璠璣。此段自敘。省柁言來春出峽一訪施州耳。

春夜峽州田侍御津亭留宴得筵字

北斗三更席。西江萬里船。杖藜登水榭。揮翰宿春天。

白髮煩多酒。明星惜此筵。始知雲雨峽。忽盡下牢邊。

○大曆三年春白帝城放船出瞿唐峽久居夔

府將適江陵漂泊有詩凡四十韻

老向巴人裏。今辭楚塞隅。入舟翻不樂。解纜獨長吁。

四語自起全篇

窄轉深啼。伏虛隨亂浴。鳧石苔凌几。杖空翠

撲肌膚。疊壁排霜劍。奔泉濺水珠。杳冥藤上下。濃淡

樹榮枯。神女峰娟妙。昭君宅有無。曲留明怨恨。夢盡

失歡娛。擺闔盤渦沸。欹斜激浪輪。風雷纏地脉。冰雪

曜天衢。鹿角真趨險。狼頭如跋胡。惡灘寧變色。高臥

負微軀。書史全傾撓。裝囊半壓濡。生涯臨臬兀。死地

脫斯須。原注鹿角狼頭二灘名。鮑照詩奔泉冬激射。陸游入蜀記過巫山凝真觀。講妙用真

人祠。卽世所謂巫山神女也。祠正對巫山峰巒上。插霄漢。山脚直入江中。神女峰最為奇峭。神女賦序

窳而夢之寤不自識。惘兮不樂。悵爾失志。失歡娛。卽此意。江賦流風蒸雷。冰雪言波浪之色。

傳德則其人也。不德則其鹿也。鋌而走險，急何能擇。

詩 狼跋其胡，載窳其尾。注 跋，躓也。胡，領下懸肉。

水經注 江水又東，逕流頭灘。又東，逕狼尾灘。而歷人

灘。一統志 鹿角，狼尾，虎鬚，三灘在夷陵州最險。易

困于艱蹇。廣韻 艱，危不安也。通作。不存平川，決焉知。

泉兀。此段敘放舟峽中景事。

衆壑趨乾坤，靈漲海。雨露洗春蕪，鷗鳥牽絲颺。驪龍

濯錦紆，落霞沉綠綺。殘月壞金樞，泥筍苞初荻。沙茸

出小蒲，雁兒爭水馬。燕子逐檣鳥，絕島容烟霧。環洲

納曉晡，前聞辨陶牧。轉盼拂宜都，縣郭南畿好。津亭

北望孤。原注 路入松滋縣。南畿指南京。江水出

峽，其流始平，故曰平川。牽絲颺，言鷗羽如

絲之白。沈懷遠南越志 蟠龍身長四丈，青黑色，赤

帶如錦文。謝朓詩 餘霞散成綺。木華海賦 大明

灑轡于金樞之穴。註 金樞，西方月沒處也。謝靈運

詩 初篁苞綠籜，新蒲含紫茸。山海經 諸毘之水中

多水馬，其狀如馬，文臂牛尾。陰鏗詩 亭嘶背蹙馬

檣轉向風鳥。謝靈運詩 環洲亦玲瓏。曉晡 曉當

作晚。淮南子 日至于悲谷，是為晡時。况上文霞落月

殘，俱屬晚景。登樓賦 北彌陶牧。注 陶，鄉名。郭外曰

牧。水經注 夷道縣，漢武帝伐西南夷，路由此出。故

曰夷道。劉侗曰：宜都，唐書：宜都縣屬峽州。肅宗以

江陵府為南都，故曰南畿。水經注 江津戍，南對馬

頭岸，北對大岸，謂之江津。此云津亭，疑即江津

之亭。公有春夜峽州田侍御長史津亭留宴詩。轉

盼拂宜都，謂回顧峽中也。南畿句承陶牧。北望句頂

宜都。此段敘出。勞心依憇息，朗咏割昭蘇。意遣樂

峽後所見景物。

還笑衰迷賢與愚，飄蕭將素髮。泪沒聽洪鑪，丘壑曾

忘返。文章敢自詡，此生遭聖代。誰分哭窮途，臥疾淹

卷之二十一 十三

為客蒙恩早廁儒。廷爭酬造化。樸直乞江湖。灑瀕險

相迫。滄浪深可逾。浮名尋已已。嬾計却區區。天地覆

有難物然後草木茂區萌達螫虫昭喜近天皇寺。先

披古畫圖。原注此寺有晉右軍書張僧應經帝子潛

同泣舜蒼梧。歷代名畫記僧繇吳人梁武帝崇飾

內有栢堂僧繇畫盧舍那佛及仲尼十哲像帝怪問

釋門之內如何畫孔聖像繇曰後當賴此耳及後周

滅佛法焚天下寺塔獨此殿以有宣尼像得不毀拆

此段預計朝士兼戎服君王按湛盧旄頭初傲擾鴉

首麗泥塗甲卒身雖貴書生道固殊出羣皆野鶴歷

塊匪轅駒伊呂終難降韓彭不易呼五雲高太甲六

月曠搏扶迴首黎元病爭權將帥誅山林託疲茶未

必免崎嶇吳越春秋越王允嘗使歐冶子作名劍五

王儵湛盧去如楚書似擾天紀晉天文志自東

井十六度至柳八度為鶉首于辰在未秦之分野屬

雍州麗泥塗言廣德元年吐蕃陷長安世說稱

紹在稠人中昂昂如野鶴之在雞羣灌夫傳局趣

作轅下駒出羣二句承書生言之有不受束縛意

肯降意武夫韓彭不易招致終恐不免臨耳書生

公自謂是時藩鎮跋扈故有韓彭句困學紀聞杜

之祥無位聖人當出華蓋以下則不可悉晉天文志
華蓋在旁六星曰六甲分陰陽而配節候太甲恐是
六甲一星之名京房易飛候云視四方有大雲五
色具而不雨下有賢人隱五雲當用此義以自規
太甲或出繚書未可強解莊子鵬之徙于南溟
搏扶搖而上者九萬里去以六月息者也通鑑晉
紀蜀張育自號蜀王與巴獠會帥弼重等爭權舉兵
相攻秦楊安鄧羗襲育與重斬之舊注爭權將帥
指趙旣楊子琳蓋謂其自相誅討痲恭公自謂
潘岳賦倦是路之迫隘孰崎嶇以低昂○此段序時
事而兼咏懷了
題漂泊二字

行次古城店汎江作不揆鄙拙奉呈江陵幕

府諸公

水經注江水又東逕陸抗故城北荆

州圖記夷陵縣南對岸有陸抗故城
周迴十里卽山
爲墟四面天險

老年常道路遲日復山川白屋花開裏孤城麥秀邊

濟江元自濶下水不勞牽風蝶勤依槳春鷗懶避船

王門高德業幕府盛才賢行色兼多病蒼茫汎愛前

原注衛伯玉封陽城郡王故曰王門○箕子歌麥秀
漸漸兮殷仲文詩廣筵散泛愛○前八句還汎江
以上截後四句奉呈江
陵幕府諸公分界甚清

泊松滋江亭

唐書松滋縣屬江陵府輿地
紀勝江亭在松滋縣治後

紗帽隨鷗鳥扁舟繫此亭江湖深更白松竹遠微青

一柱全應近高唐莫再經今宵南極外其作老人星

乘雨入行軍六弟宅

杜位爲江陵
行軍司馬

曙角凌雲亂春城帶雨長水花分輕弱巢燕得泥忙
令弟雄軍佐凡才汚省郎萍漂忍流涕衰颯近中堂

潘徽詩 湖
落花花翻

上巳日徐司錄林園宴集 舊唐書開元元年
改錄事參軍為司

錄參
軍

髻毛垂領白花藥亞枝紅欹倒衰年廢招尋令節同

薄衣臨積水吹面受和風有喜留攀桂無勞問轉蓬

秋興賦 斑髻彪以承弁兮素髮颯以垂領 ○公
咏月詩轉蓬行地遠攀桂仰天高落句同義

宴胡侍御書堂 原注 李尚書之芳鄭秘
監審同集得歸字韻

江湖春欲暮墻宇日猶微閣閣書籍滿輕輕花絮飛

翰林名有素墨客興無違今夜文星動吾儕醉不歸

長楊賦序 藉翰林為主
人子墨為客卿以風

書堂飲既夜復邀李尚書下馬月下賦絕句

湖水林風相與清殘樽下馬復同傾久拚野鶴如雙

髻遮莫隣雞下五更 藝苑雌黃 遮莫蓋俚語猶
云儘教自唐以來有之

奉送蘇州李二十五長史丈之任 唐書 蘇州
吳郡屬江

南西
道

星拆台衡地曾為人所憐公侯終必復經術竟相傳

食德見從事克家何妙年一毛生鳳穴三尺獻龍泉

赤壁浮春暮姑蘇落海邊客問頭最白惆悵此離筵

張華傳華為司空少子躋以中台星拆勸華遜位華不從未幾被害長史父必以宰相得罪未詳出處

或云適之之子左傳公侯之子必復其始易訟六三食舊德貞厲終吉或從王事無成蒙九二子

克家赤壁李至蘇州所經地九域志蘇州東北去海一百八十里首入句敘李世系後四句送別

暮春江陵送馬大卿公恩命追赴闕下

自古求忠孝名家信有之吾賢富才術此道未磷緇

玉府標孤映霜蹄去不疑激揚音韻徹籍甚衆多推

潘陸應同調孫吳亦異時後漢韋彪議求忠臣必資孝子之門穆天子傳

子至于羣玉之山四徹中繩先王之所謂策府梁簡文集神峯標映北山移文高霞孤映明月獨舉

范曄論激揚名聲互相題拂激揚句言其詩韻清徹南史江右稱潘陸江左稱顏謝梁簡文詩

少解孫吳法家本幽并北辰徵事業南紀赴恩私卿兒此段敘大卿之才

月昇金掌王春度玉墀薰風行應律湛露卽歌詩詩

文志北辰一名天關一名北極洪範卿士惟月師尹惟日金掌卽仙人掌春秋春王正月呂氏

春秋東南方曰薰風禮記入風從律而不奸詩湛湛露斯天子宴諸侯之詩此段敘恩命追赴闕

下兼點暮春言大卿入朝及此春期天意高難問人猶得陞見可以應薰風而歌湛露也

情老易悲樽前江漢闊後會且深期四語送別

和江陵宋大少府暮春雨後同諸公及舍弟

宴書齋

滌注汗血種天上麒麟兒才士得神秀書齋開爾為

隸華晴雨好綵服暮春宜朋酒日歡會老夫今始知

詩朋酒斯饗
注兩樽日朋

暮春陪李尚書李中丞過鄭監湖亭汎舟得

過字

尚書即之芳中丞未
詳湖亭在峽州

海內文章伯湖邊意緒多玉樽移晚興桂楫帶酣歌
春日繁魚鳥江天足芰荷鄭莊賓客地衰白遠來過

○ 宇文晁尚書之甥崔或司業之孫尚書之子

重泛鄭監前湖

唐書宰相世系表崔或官
太子少詹事○孫下當有

缺字 尚書
之子佚其名

郊扉俗遠長幽寂野水春來更接連錦席淹留還出

浦葛巾欹側未迴船樽當霞綺輕初散棹拂荷珠碎

却圓不但習池歸酌君看鄭谷去黃緣

元帝詩
荷珠漾水

銀謝朓詩風碎池中荷梁武帝詩墜露散珠圓吳
都賦黃緣山岳之隅○不但習池歸酌指前日與

尚書中丞汎舟也正
照題中重汎二字

○ 歸雁

唐會要大曆二年嶺南節度使徐浩奏
十一月二十五日當管懷集縣陽雁來

乞編入史從之先是五嶺之外朔雁不到浩
以為陽為君德雁隨陽者臣歸君之象詩

云聞道今春雁南歸自廣州正是三年春所作

聞道今春雁南歸自廣州見花辭漲海避雪到羅浮是物關兵氣何時免客愁年年霜露隔不過五湖秋

謝承後漢書交趾七郡土獻皆從漲海出入南史扶南國東界即大漲海海中有大洲洲上有諸薄國羅浮山記羅羅山浮浮山也二山合體謂之羅浮在增城博羅二縣境一統志在今惠州府連廣州境辭漲海言其歸到羅浮溯其來時也金者兵氣八月雁來賓是得秋金肅殺之氣嶺南不曾有而今始來故曰關兵氣雁至衡陽則回此五湖當指洞庭湖言史記索隱具區洮瀾彭蠡青草洞庭共為五湖則洞庭正得稱五湖耳

短歌行贈王郎司直

唐書百官志司直掌糾劾官僚

豪氣激人

王郎酒酣拔劍斫地歌莫哀我能拔爾抑塞磊落之奇才豫章翻風白日動鯨魚跋浪滄溟開且脫劍佩休徘徊西得諸侯掉錦水欲向何門跋珠履仲宣樓頭春色深青眼高歌望吾子眼中之人吾老矣

跋先答切

後漢齊武王傳張邕拔劍擊地史記公孫鞅年雖少有奇才陸賈新語樞樞豫章天下之名木

諸侯即刺史說文跋進足有所擷取也禮記望吾子之教之也注吾子相親之辭陸雲詩髣髴眼中人

世說曹公少時見橋玄玄謂曰吾老矣當以子孫相累黃雀曰王司直時為蜀中刺史前九

句俱述王司直之言只末一句屬公掉開語眼中之人繁項青眼望吾來言汝眼中之人吾奈老矣公

自慨也拔謂賞拔非拔取也豫章二句頂奇才來西得諸侯指公與蜀中刺史有舊非謂王司直也

士寺會萃

卷之二十一

十九

鮑參軍詩若千里在若千里在若千里在

憶昔行

憶昔北尋小有洞洪河怒濤過輕舸辛勤不見華蓋

君艮岑青輝慘么麼千崖無人萬壑靜三步回頭五

步坐秋山眼冷魂未歸仙賞心違淚交墮

御覽名山記云王屋

山有洞周廻萬里名曰小有清虛之天王君內傳三十六洞天之一在河內沁水縣界麼漢書作磨

通俗文不長曰么細小曰麼青輝慘么麼即山精白日藏意魂未歸指華蓋君趙曰此詩及昔游

詩公到王屋欲謁華蓋君適其人弟子誰依白茅屋仙化而作首段甫入山時事

盧老獨啟青銅鎖巾拂香餘搗藥塵階除灰死燒丹

火玄圃滄洲莽空闊金節羽衣飄婀娜落日初霞閃

餘映倏忽東西無不可松風礪水聲合時青兕黃熊

啼向我

盧老華蓋君弟子巾拂自是兩物用以辟塵鮑照舞鶴賦巾拂兩停九劍雙止李善注

云宋書晉初有公莫舞今之巾舞也又江左有拂舞謝朓詩葉生既婀娜葉落更扶疎梁元帝纂要

日在午日亭在未日映在昉詩反景澄餘映巾拂二句即物在人亡意玄圃四句言華蓋君仙境往

來趨忽無定○此徒然咨嗟撫遺跡至今夢想仍猶

左秘訣隱文須內教晚歲何功使願果更討衡陽董

鍊師南浮早鼓瀟湘柁

左字即上仙賞心違意陶弘景傳既得神符秘訣以為

神仙可成御覽玉清石刻隱銘曰佩玉帝隱文者得為上仙六典道士修行其德高思精謂之鍊師

輿地紀勝董奉先天寶中修九華丹法于衡陽棲朱陵後洞真仙通鑑東楚董鍊師周游三湘名山混

跡于衡陽後洞嘗以咒術治人病苦後尸解如蟬蛻
○此段了還憶昔正面末二句拓一步作結題之外
象也言不得于華蓋
君庶得于董鍊師云

○惜別行送向卿進奉端午御衣赴上京

肅宗昔在靈武城指揮猛將收咸京向公泣血灑行

殿佐佑卿相乾坤平逆胡冥漠隨烟燼卿家兄弟功

名震麒麟圖畫鴻雁行紫極出入黃金印

陸機詩奕世台衡扶

帝紫極○此段先敘向卿世族

尚書勲業超千古雄鎮荊州繼吾祖

裁縫雲霧成御衣拜跪題封賀端午向卿將命寸心

赤青山落日江湖白卿到朝廷說老翁漂零已是滄

浪客

尚書衛伯玉也舊書廣德元年衛伯玉拜江陵

尹荆南節度使尋加檢校工部尚書封陽城郡王此故曰鎮荊州耳繼吾祖者杜預以鎮南大將軍都督諸軍事也江總山水衲袍賦裁縫則萬壑縈體針縷則千巖映目李義府堂堂詞裁雲作舞衣青山句別時景○前四句進御衣後四句送別

夏日楊長寧宅送崔侍御常正字入京得深

字唐書長寧縣屬鎮北大都護府秘書省有正字一人

醉酒揚雄宅升堂子賤琴不堪垂老髻還對欲分襟

天地西江遠星辰北斗深烏臺俯麟閣長夏白頭吟

通典漢氏圖籍藏麒麟天祿二閣桓帝延熹二年始置秘書監一人唐六典秘書省天授初改為麟臺監神龍元年復舊初漢御史中丞掌蘭臺秘書圖籍故歷代置都邑建臺省以秘書與御史為隣

夏夜李尚書筵送宇文石首赴縣聯句唐書石首

縣屬江陵府 字文尚書之甥即晁

愛客尚書重之官宅相賢甫酒香傾坐側帆影駐江

邊之芳翟表郎官瑞鳧看令宰仙或雨稀雲葉斷夜

久燭花偏甫數語欵紗帽高文擲彩牋之芳興饒行

處樂離惜醉中眠或單父長多暇河陽實少年甫客

居逢自出為別幾凄然之芳翟雉名蕭廣濟孝子傳

蕭芝至孝除尚書郎有雉數十飛鳴車側 陸機雲賦金柯分玉葉散 徐陵詩高文會斗樞 爾雅男

子謂姊妹之子 出左傳康公我之自出

杜詩博議題中宇文石首即前宇文晁也詩注或

者即崔或也公與或同在李尚書筵中送宇文石首故有宅相令宰等句以美

晁舊本俱作宇文或誤耳多病執熱奉懷李尚書之芳

衰年正苦病侵凌首夏何須氣鬱蒸大水淼茫炎海

接奇峰碑兀火雲升思霑道暘黃梅雨敢望宮恩玉

井水不是尚書期不顧山陰夜雪與難乘謝靈運詩首夏猶清

和敵蒸鬱凌冥陶潛詩夏雲多奇峰 江賦巨石

碑兀以前却薛道衡詩細雨應黃梅 魚豢魏略

明帝九龍殿前為玉井綺欄蟾蜍含受神龍吐水 陸翹鄴中記石季龍于水井臺藏水三伏日以賜大臣

井中時北部刺史奏事過遵值其方飲刺史大窮侯

遵需醉時突入見遵母叩頭自白當對尚書有期會
狀母乃令從後閣出去〔應璩書〕仲孺不辭同產之服
孟公不顧尚書之期○前六句了
多病執熱四字末聯奉懷李尚書

水宿遣興奉呈群公〔謝靈運詩〕客
游倦水宿

魯鈍仍多病逢迎遠復迷耳聾須畫字髮短不勝篋
澤國雖勤雨炎天竟淺泥小江還積浪弱纜且長堤
歸路非關北行舟却向西暮年漂泊恨今夕亂離啼
童稚頻書扎盤餐詎糝藜我行何到此物理直難齊
高枕翻星月嚴城疊鼓聲風號聞虎豹水宿伴鳧鷖
異縣驚虛往同人惜解攜蹉跎長汎鷁展轉屢聞雞

〔韻瑞〕王笠不仕伴狂作聾每說話即畫字後隱嵩山
隋文累詔不起〔穀梁傳〕言不雨者勤雨也〔注〕思雨

之勤也童稚二句言糧絕而頻致書親友竟無貸
贈者即下文誰愍意〔衛公兵法〕鼓三百六十槌為
一通鼓止角動吹十二聲為一疊○自
起至此皆自敘行色了題水宿遣興

嶷嶷瑚璉器

陰陰桃李蹊餘波期救涸費日苦輕齋杖策門闌遠
肩輿羽翮低自傷甘賤役誰愍強幽棲巨海能無釣
浮雲亦有梯勲庸思樹立語默可端倪贈粟困應指

登橋柱必題丹心老未折時訪武陵溪〔虞世基詩〕輕
齋不遑舍

費日苦輕齋數語言舟行日久殊覺費日而所齋甚
輕不免資斧之竭所以相期救涸匍匐諸公之門借
其無有見愍耳強幽棲假一椽也正與水宿相反
〔莊子〕任公為大鈞以五十犗為餌投釣于東海

周

禮民功曰庸司馬遷書素所樹立然也莊子反覆終始不知端倪吳志魯肅家富于財盧江周瑜為居巢長聞之往求資糧肅時有米二困各三千斛直指一困與瑜瑜奇之乃結僑札之交巨海數句言超然物外雖無不可但思樹立勳庸非語言可盡題橋之願未遂不免時訪武陵溪耳究非本懷也○此段了奉呈羣公細玩此詩實增窮途之感勢交形態溢然心目

遣悶

地闊平沙岸舟虛小洞房使塵來驛道城日避烏檣暑雨留蒸濕江風借夕涼行雲星隱見疊浪月光芒螢鑿綠帷徹蛛絲罨鬢長哀箏猶憑几鳴笛竟霑裳阮籍詩薄帷鑿明月江總詩蜘蛛作絲滿帳中魏文帝詩哀箏順耳○是詩亦舟中之作首敘自

日字通電俗字平去五

暮至夜之景倚着如秦贅過逢類楚狂氣衝看劍匣穎脫

撫錐囊妖孽關東臭兵戈隴右瘡時清疑武略世亂踟文場餘力浮於海端憂問彼蒼百年從萬事故國

耿難忘賈誼傳秦人家富子壯則出分家貧子壯則出贅平原君傳夫賢者處世譬如錐處囊中其末立見毛遂曰使遂早得處囊中乃脫穎而出月賦陳王初喪應劉端憂多暇○此段咏懷了題

悶字

江邊星月二首

驟雨清秋夜金波耿玉繩天河元自白江浦向來澄映物連珠斷綠空一鏡升餘光隱更漏况乃露華凝

謝朓詩金波麗鳩鵲玉繩低建章漢律歷志日月如合璧五星如連珠公孫乘月賦蔽修堞而分鏡

○此詩咏雨後星月

江月辭風纜江星別霧船雞鳴還曙色鷺浴自晴川

歷歷竟誰種悠悠何處圓客愁殊未已他夕始相鮮

蕭愨詩野禽喧曙色袁嶠之詩俯仰晴川煥古詩天上何所有歷歷種白榆沈約咏月詩清光信悠悠○此詩咏將曉星月

舟月對驛近寺

舟月對驛近寺

更深不假燭月朗自明船金刹青楓外朱樓白水邊城烏啼耿耿野鷺宿娟娟皓首江湖客鈎簾獨未眠

維摩經佛言佛滅後以金身舍利起七寶塔表刹莊嚴而供養金刹照近寺朱樓照對驛

舟中

風餐江柳下雨臥驛樓邊結纜排魚網連檣並米船今朝雲細薄昨夜月清圓漂泊南庭老祇應學水仙

鮑照詩風餐委松宿雲臥恣天行郭璞賦船廬相屬萬里連檣庭即邊庭公時在南故云南庭列仙傳琴高行涓彭之術浮遊冀州涿郡間二百餘年後入涿水中取龍子與諸弟子期日皆潔齋待于水旁果乘赤鯉來留月餘復入水去吳均詩是有琴高者凌波去水仙○前六句舟中景事末則舟中之情

江陵節度使陽城郡王新樓成王請嚴侍御

判官賦七字句同作

樓上炎天水雪生高飛燕雀賀新成碧牕細霧濛濛
濕朱栱浮雲細細輕杖鉞塞帷瞻具美投壺散帙有

餘清自公多暇延參佐江漢風流萬古情晉羊球登西樓賦書

棟浮細細之輕雲朱栱濕濛濛之細雨後漢賈琮傳琮為冀州刺史之部升車言曰刺史當遠視廣聽糾察美惡何反垂帷裳以自掩塞乎命御者塞之祭遵傳遵為將軍對酒設樂必雅歌投壺

又作此奉衛王

西北樓成雄楚都遠開山嶽散江湖二儀清濁還高
下三伏炎蒸定有無推轂幾年惟鎮靜曳裾終日盛
文儒白頭授簡焉能賦媿似相如為大夫古詩西北有高樓

漢書江陵故楚郢都楚文王自丹陽徙此曹植惟漢行太極定二儀清濁始以形程曉嘲熱客詩平生三伏時道路無行車按金畏火見火而伏惟長夏火最盛秋初金方穉尤為相尅故夏末秋初逢庚謂之伏劉惔別傳真長有雅裁歷司徒左長史侍中丹陽尹為政務鎮靜信誠鄒陽傳何王之門不可曳長裙乎雪賦梁王遊兔園授簡于司馬大夫曰為寡人賦之漢藝文志登高能賦可以為大夫

秋日荆南述懷三十韻

昔承推獎分愧匪挺生林遲暮宮臣忝艱危袞職陪

揚鑣隨日馭折檻出雲臺罪戾寬猶活干戈塞未開

推獎指房琯劉峻辨命論孔墨之挺生江淹擬陸機詩矯跡厠官臣公自謂為郎時日馭指行在左傳趙孟曰老夫罪戾是懼公扈從肅宗授給事中以疏救房琯上欲誅張鎬救之而免此詩

自敘因房瑄得罪始末甚詳首段星霜玄鳥變身世

先敘房瑄薦公并以拾遺出貶事白駒催伏枕因超忽扁舟任往來九鑽巴巽火三蟄

楚祠雷望帝傳應實昭王去不迴蛟螭深作橫豺虎

亂雄猜素業行已矣浮名安在哉琴鳥曲怨憤庭鶴

舞摧頽秋水漫湘竹陰風過嶺梅苦搖求食尾常曝

報恩腮結舌防讒柄探腸有禍胎蒼茫步兵哭展轉

仲宣哀饑藉家家米愁徵處處盃休為貧士嘆任受

衆人哈謝月令二月玄鳥至八月玄鳥歸史記魏豹

煬帝詩原野窮超忽神仙傳樂巴巽酒為雨滅成都火雨皆作酒氣九鑽即鑽燧改火意月令八

月雷乃收聲故曰蟄九鑽三蟄言往來兩川九年

其中客夔三年公上水遣懷詩紀出西蜀正是十

二年也楚祠指夔州左傳昭王南征而不復

昭王没于此潭因以為名晉書陸納怒兒子傲曰

穢我素孽栗錄栗曲有鳥夜啼吳兢解題鳥夜啼

宋臨川王義慶造也義慶為江州刺史文帝徵之家

人大懼妓妾夜聞鳥啼憂思而成曲韓非子師曠

援琴奏流徵有玄鶴二入延頸而鳴舒翼而舞司

馬遷書猛虎在深山百獸震恐及在檻穽搖尾而求

食辛氏三秦記魚集龍門下登者化為龍不登者

點額曝腮而退三輔決錄昆明池人釣魚綸絕而

去夢于漢武帝求去其鉤明日帝游于池見大魚銜

索帝取而去之後三日池邊得明珠一雙帝曰魚之

報也前李尋傳知者結舌邪偽竝進庾信詩探

腸見膽無所惜王仲宣有七哀詩翰曰哀漢亂也

楚詞註楚人謂相啁笑曰哈得喪初難識榮枯割

此段自敘客居蜀楚之况

易該差池分組冕合沓起蒿萊不必伊周地皆登屈
宋才漢庭和異域晉史坼中台霸業尋常體宗臣忌
諱災羣公紛戮力聖慮宵徘徊數見銘鐘鼎真宜法
斗魁願聞鋒鏑鑄莫使棟梁摧磐石圭多剪凶門穀
少推垂旒資穆穆祝網但恢恢赤雀翻然至黃龍詎
假媒師尹曰是時官資濫進宿德元勳多擯棄不用
得喪六句蓋以風也
圍使劉敬結和親之約庚信傷王褒詩豈意中台
坼君當風燭前中台坼舊注指房琯愚觀秋日荆
南詩聞道和親入時必有和親之議及大臣新隕故
及之不必復指琯尋常體頂和異域忌諱災頂中
台坼霸伯同長也謂和親以爭戎狄之長固屬尋
常之體非甚長策至于中台坼則上千天變正宜直

言得失以圖修省乃竊忌諱之何也大有天變不足
畏意以刺之魏衛顛傳非破家為國殺身成君者
焉能犯顏色觸忌諱達一言開一說也官徘徊言
聖慮徘徊之深或云羣公紛然戮力則可省天子之
憂而不必徘徊故接以銘鐘鼎晉天文志北斗七
則躅在竝奏功烈則鐘鼎俱銘星在太微北魁四星為璿璣杓三星為玉衡杓南三
星及魁第一星西三星皆曰三公始皇本紀秦收
天下兵聚之咸陽銷鋒鏑鑄金人十二以弱天下之
兵漢書高祖封王子弟地犬牙相制所謂磐石之
宗也淮南子大將受命已則設明衣剪指爪鬻齒
門而出磐石二句極言封建之制善于藩鎮即房
瑯首建諸王分鎮之議詩穆穆皇皇宜君宜王
老子天網恢恢疎而不漏瑞應圖黃龍四龍之長
王者不漉地而漁則應和氣而游于池沼漢郊祀
歌天馬來龍之媒前十句咏時事羣公以下期望
詞賢非夢傳野隱類繫顏坏自古江湖客冥心若死

○淮南子魯君欲相顏闔使人以幣先焉鑿坏而遁之坏屋後墻也○四語自攸作結

○秋日荆南送石首薛明府辭滿告别奉寄薛

尚書頌德敘懷斐然之作三十韻舊書吐蕃傳大曆二

年十一月和蕃使檢校戶部尚書薛景仙自吐蕃使還首領論泣陵隨景仙入朝此詩云聞道和親入又云跋涉體何如則薛尙書必景仙也薛明府尙書之翁

南征為客久西候別君初歲滿歸鳧舄秋來把雁書

荆門留美化姜被就離居聞道和親入垂名報國餘

連枝不日竝八座幾時除隋尹式詩西候追孫楚南津送陸機朱云孫子荆有

征西官屬送于陝陽侯詩注陝陽亭名侯亭也西候謂此唐人每用之後人都作斗杓建西之候謂秋

日譌陸機豪士賦序志士思垂名于身後楊賜傳

累世見寵無以報國蘇武詩况我連枝樹與子同

一身幾時除期明府之辭薛尚書往者胡星孛恭

乘便雙闕耳此段題中頭緒畢舉惟漢網疎風塵相頹洞天地一丘墟殿瓦鴛鴦坼宮

簾翡翠虛鈎陳摧微道槍粟失儲胥文物陪巡狩親

賢病拮据公時呵契偷首唱却鯨魚勢慳宗蕭相原

郭令材非一范睢原注諸屍填太行道血走浚儀渠

澄口師仍會函關憤已攄紫微臨大甸皇極正乘輿

賞從頻表冕殊恩再直廬原注公舊執金吾新授羽林前後二將軍豈惟

高衛霍曾是接應徐降集翻翔鳳追攀絕眾狙侍臣

雙宋玉戰策兩穰苴

漢書循吏傳禁網疎濶 鄴中

西都賦周以鈞陳之位 又周廬千列 後道綺錯

長楊賦木擁槍槩以為儲胥 注槍槩作木槍相槩

為柵也儲胥言儲蓄以待所須 田昉齊景陵行狀

地尊禮絕親賢莫或 祿山反景仙守扶風却賊故

日阿日却 得亮傳首唱大義與復王宮 木經注

禹塞榮澤淫水于榮陽下引河通淮泗名浪蕩渠一

名後儀渠 舊唐書後儀縣屬汴州 元和郡縣志滄

水出磁州滄陽縣西北四十五里鼓山亦曰滄山泉

源奮湧若釜水故以滄名之太行八陁第四曰滄口

陁對鄴西山嶺高深實為險絕 左傳晉侯賞從亡

者 史記衛令曰周廬設卒甚謹 漢書音義直宿口

廬 應瑒徐幹魏太子賓客 通鑑廣德二年正月

吐蕃陷京師既去以太子賓客薛景仙為南山五谷

防禦使景仙官居宮僚故以應徐比之 翔鳳疑卽

翔鳳闕也降集卽廟堂猶集鳳意 焰上直廬說舊注

鳳凰降集于此挿入不合 列子智籠衆狙 風賦

序楚襄王遊于蘭臺之宮宋玉景差侍 史記齊威

王追論古司馬兵法附穰苴于其中號曰司馬穰苴

兵法 雙宋玉兩穰苴與居然雙捕虜句法同 誠齋

詩話 雙宋玉句法如三王不足四五 鑒徹勞懸鏡荒

帝不足六云云 此段單頌薛尚書

燕已荷鋤嚮來披述作 原注石首處見 重此憶吹噓

白髮甘凋喪青雲亦卷舒 經綸功不朽跋涉體何如

原注公頃奉 應訝眺湖橋常餐占野蔬 十年嬰藥餌

使和吐蕃 萬里狎樵漁揚子淹投閣 鄒生惜曳裾但驚飛熠燿

不記改蟾蜍烟雨封巫峽 江淮略孟諸 嘉詩明鏡

熠燿宵行 注螢火也 禹貢導荷澤被孟諸 爾雅十

藪宋有孟諸 郭璞註在睢陽縣東北 畧孟諸公自

卷之二十一

三十

言出峽後仍欲作梁
宋游也。○此段自序
湯池雖險固遼海尙填淤努力

輸肝胆休煩獨起予齊書文宣帝望并州城曰此何等城唐邕曰金城湯池通鑑

大曆三年六月幽州兵馬使朱希彩與朱泚朱滔共
殺節度使李懷仙自稱留後朝廷不能制故云遼海

尚填淤史記荆通曰臣願披腹心輸膽肝起予
舊說以尙書新文言按沈約云起予聖衷則似指朝

廷說言不宜煩上之焦勞也宜
辨。四語復致望尙書作結

朱長孺云新舊書皆不立薛景仙傳逆臣傳載代

宗討史朝義右金吾大將軍薛景仙請以勇士二
萬摧鋒死賊此詩滏口數語則收東京時景仙嘗

會師滏陽立功河北矣舊書至德元載十二月秦

州都督郭英乂代景仙爲鳳翔太守而不言景仙
遷轉何官詩云殊恩再直廬豈自鳳翔入卽歷金

吾羽林之職耶至官太子賓客已見上註矣公與
景仙俱扈從還京景仙獨承恩侍直官躋八座賞

從以下雖云頌美流落
淹遲之感實寓其中

暮歸

霜黃碧梧白鶴棲城上擊柝復烏啼客子入門月皎

皎誰家搗練風淒淒南渡桂水闕舟楫北歸秦川多

鼓鞞年過半百不遂意明日看雲還杖藜禮記客入

古詩明月何皎皎照我羅裳帷樂府折楊柳歌夜

聞搗衣聲窈窕誰家婦楚詞桂水兮潺湲水經注

郴陽縣桂陽郡治也地理志曰桂水所出因以名
通鑑大曆三年八月吐蕃復寇靈州京師戒嚴邠去
京師不滿四百里起二句暮之
時次二句暮之景後四句暮之情

哭李尚書之芳德宗使李尚書每三三乃歸神都者二改于李原之

拘體

漳濱與蒿里。逝水竟同年。欲挂留徐劍。猶迴憶戴船。
 相知成白首。此別間黃泉。風雨嗟何及。江湖涕泫然。
 修文將管輅。奉使失張騫。史閣行人在。詩家秀句傳。
 客亭鞍馬絕。旅櫬網蟲懸。復魄昭丘遠。歸魂素澹偏。
 樵蘇封葬地。喉舌罷朝天。秋色凋春草。王孫若箇邊。
 劉楨詩。余嬰沉痾疾。竄身清漳濱。
 洙曰。魏文帝為太子時。應瑒劉楨並見。友善。故下首復有還瞻魏太子賓客。臧應劉句。公歷禮部尚書。薨于太子賓客。故用漳濱事。
 吾詩。潛寐黃泉下。載永不寤。
 詩序。風雨思君子也。
 魏志。管輅字公明。平原人。舉秀才。謂弟辰曰。天與我才。明不與我。年壽恐四十七。八閏不見。女嫁。男婚也。是歲八月。為少府丞。明年二月。卒。年四十八。
 乙芳嘗使吐蕃。故借張騫為喻。
 周禮。

秋官有大行人小行人

禮記

復諸侯以衰衣鄭司

農曰復謂始死招魂復魄也

任防卞忠貞墓啓樵

蘇之刑遠流于皇代

招隱士

芳草兮萋萋王孫兮

不歸

唐宗室世系表之芳蔣悼王暉之孫故云王

孫若個唐人方言沈

佺期詩京華若個邊

重題

前既哭矣此復哭之故曰重題

涕洒不能收。哭君餘白頭。兒童相識盡。宇宙此生浮。

江雨銘旌濕。湖風井徑秋。還瞻魏太子。賓客減應劉。

原注公歷禮部尚書薨于太子賓客。兒童相識四字微讀謂總角之交迄今已盡也。

檀弓銘者旌也。蕪城賦邊風起兮城上寒。井徑城兮丘壠殘。注九夫為井。遂上有

徑。魏文帝與吳質書。徐陳應劉一時俱逝。

卷之二十一

三十二

三十二

哭李常侍嶧二首

一代風流盡修文地下深斯人不重見將老失知音

短日行梅嶺寒山落桂林長安若箇伴猶想映貂金

齊史

張緒卒從弟融哭曰阿兄風流頓盡

謝靈運

詩南州實炎德桂林木凌寒山○常侍冬日卒于廣南

故有梅嶺桂林短日寒山之句猶

想映貂金言長安昔日僚友耳

青瑣陪雙入銅梁阻一辭風塵逢我地江漢哭君時

次第尋書扎呼兒檢贈詩發揮王子表不媿史臣詞

青瑣追言昔日同在省中

漢書

有王子侯表李常侍係宗室故云

代字去唐三年
二月五日法智
連雲
陵
秋者新南行
者
未采乃安
之

目錄

大曆中在江陵憇公安次岳州及居湖南作

蕭山張 遠邇可編

舟中出江陵南浦奉寄鄭少尹審移居公安

山館 醉歌行贈公安顏少府請顧八題壁

送顧八分文學適洪吉州 官亭夕坐戲簡顏

十少府 移居公安敬贈衛大郎 贈虞十五

司馬 公安送韋二少府 公安縣懷古 呀

鶻行 宴王使君宅 送覃二判官 公安送

李晉肅入蜀余下襄沔五留別公安大易沙門七

曉發公安七發劉郎浦七別董頰五夜聞簷

築七歲晏行七泊岳陽城下五纜船苦風五登

岳陽樓五陪裴使君登岳陽樓五過南嶽七入

洞庭湖五過洞庭湖五宿青草湖五宿白沙驛五

湘夫人五祠五南夕望五上水遣懷五遣遇

解憂五宿鑿石浦五早行五過津口五次空

靈岸五宿花石戍五早發五次晚洲五發白馬

潭五野望五入喬口五銅官渚守風五北風五

雙楓浦五清明二首七望嶽五岳麓山道林二

寺行七奉送韋中丞之晉赴湖南五咏懷二首五

發潭州五酬郭十五判官七衡州送李大夫五

七丈赴廣州五迴棹五湘江宴餞裴二端公赴

道州五寄李十四員外五哭韋大夫之晉五江

閣臥病走筆寄呈崔盧兩侍御五潭州送韋員

外牧韶州五酬韋韶州見寄五樓上五千秋節

有感二首五奉贈盧五丈叅謀琚五惜別行送

劉僕射判官五重送劉十弟判官五登舟將適

次空去後... 二月... 岳陽樓... 洞庭湖... 湘夫人... 解憂... 靈岸... 潭... 野望... 入喬口... 銅官渚守風... 北風

... 二月... 岳陽樓... 洞庭湖... 湘夫人... 解憂... 靈岸... 潭... 野望... 入喬口... 銅官渚守風... 北風

杜詩會粹
漢陽

杜詩會粹

大曆中

公在江陵憇公安次岳州及居湖南作

蕭山張 遠邇可箋

舟中出江陵南浦奉寄鄭少尹審公自江陵移居公安

公安在江陵南九十里故出南浦鄭審時為江陵少尹

更欲投何處飄然去此都形骸元土木舟楫復江湖

社稷纏妖氣干戈送老儒百年同棄物萬國盡窮途

雨洗平沙淨天銜闕岸紆鳴蜩隨汎梗別燕起秋菰

杜詩會粹

卷之二十二

一

棲託高難臥，飢寒迫向隅。寂寥相响沫，浩蕩報恩珠。
溟漲鯨波動，衡陽雁影徂。南征問解榻，東逝想乘桴。
濫竊商歌聽，時憂卞泣誅。經過憶鄭驛，斟酌旅情孤。
老子聖人嘗善救人，故無棄物。謝朓詩：雨洗花葉，
鮮爾雅注：蜺一名寒蠋，又名寒蠶，似蟬而小青赤。
世說：謝公與王右軍書，敬和棲託好佳。徐悱詩：
向隅獨心傷。莊子：魚相响以濕，相濡以沫，不如相
忘于江湖。曹植詩：乘桴何所志，吁嗟我孔公。呂
覽：齊威欲干齊桓，公無以自達，於是擊牛角而疾商
歌。桓公聞之，命後車載歸。韓非子：卞和得玉璞，以
獻楚王，王刖其足，乃抱璞而哭于荆山之下。末句
有乞憐少尹意，旅情之孤當為斟酌與上棲託饑寒相應。

移居公安山館

唐書：公安縣屬江陵府。○細詳詩意移居公安道宿山館。

不可作
一氣讀

南國晝多霧，北風天正寒。路危行木杪，身迴宿雲端。
山鬼吹燈滅，野人語夜闌。雞鳴問前館，世亂敢求安。

此移居公安
途次之作

醉歌行贈公安顏十少府請顧八題壁

顧八即顧

入分文
學戒奢

神仙中人不易得，顏氏之子才孤標。天馬長鳴待駕
馭，秋鷹整翮當雲霄。君不見東吳顧文學，君不見西
漢杜陵老。詩家筆勢君不嫌，詞翰升堂為君掃。是日

霜風凍七澤。烏蠻落照。脚赤壁。酒酣耳熱。忘頭白。感

君意氣無所惜。一為歌行歌主客。神仙切少府。世說杜預之孫美

姿容王逸少。目之曰膚如凝脂。眼如點漆。神仙中人。也。繫詞顏氏之子其殆庶幾乎。梁元帝碑文獨

振孤標。倫數之所遠絕。天馬二句承孤標。詞頂詩家公自謂翰頂筆勢謂顧。子虛賦楚有七澤其

小小者名曰雲夢。魏文帝與吳質書。昔日游處每至酒酣耳熱。仰而賦詩。忽然不自知其樂也。主指

顏少府客指顧入文學。集古錄唐呂誦表元結撰顧戒奢入

送顧八分文學適洪吉州。分書景祐三年余謫夷陵過荆南謁呂公祠堂見此碑西溪叢話呂公表前太子文學翰

林待詔顧誠奢書。唐書洪州豫章郡吉州廬陵郡俱屬江西道採訪使治洪州

中郎石經後。八分蓋惟悴。顧侯運鑪錘。筆力破餘地。

昔在開元中。韓蔡同曩曩。玄宗妙其書。是以數子至。

御札早流傳。揄揚非造次。三人竝入直。恩澤各不二。

顧於韓蔡內。辨眼工小字。分日示諸王。鈎深法更秘。

水經注蔡邕以熹平四年與五官中郎將堂谿典等奏求正定六經文字靈帝許之邕乃自書丹于碑使工鐫刻立太學門外。莊子皆在鑪錘之間耳。又

恢乎有餘地。西都賦綴以二華巨靈曩曩注曩曩作力之貌。同曩曩言韓蔡同用力于八分或曰曩曩曩所以負碑者言韓蔡之字竝列碑碣之間。書苑

明皇好圖畫。工八分章草。豐茂英特。張說等獻詩。明皇各賜贊褒。美自於彩牋。上八分書之。玄宗妙其書。指玄宗善于八分。不指韓蔡。盧諶贈劉琨詩序。柳

不足以揄揚弘美。亦以摠其所抱而已。非造次言

卷之二十二

三

二

亥宗既精于是書而流傳甚久則其揄揚必真鑒不
爽非造次也衛恒字勢梁鵠宜為大字耶鄆淳宜
為小字易繫詞探賸索隱鈎深致遠○此段
敘文學入分之妙追溯開元時事以韓蔡作陪
與我遊蕭瑟外聲利追隨二十載浩蕩長安醉高歌
卿相宅文翰飛省寺視我班場間白首不相棄驂騮
入窮巷必脫黃金轡一論朋友難遲暮敢失墜古來
事反覆相見橫涕泗嚮者玉珂人誰是青雲器才盡
傷形體病渴汚官位故舊獨依然時危話顛躓驂騮二句
喻士不得遇必然俛首從俗丑君詠仲容青雲器
實稟生民秀玉珂二句即秋日荆南述懷詩不必
伊周地皆登屈宋才此段敘顧與公交情我甘多病老子負憂世志胡

為困衣食顏色少稱遂遠作辛苦行順從衆多意舟
楫無根蒂蛟鼉好為祟况兼水賊繁特戒風颶駛別
騰戎馬際往往殺長吏尋顯雷賦潰淪隱鱗崩騰磊
道○子○干○東○諸○侯○勸○勉○無○縱○恣○邦○以○民○為○本○魚○飢○費
香餌請哀瘡痍深告訴皇華使使臣精所擇進德知
歷試惻隱誅求情固應賢愚異東諸侯指洪吉刺史
以戕民故接以邦本云高書長惟邦本五略
香餌之下必有懸魚費香餌即招徠意惻隱誅
求照諸侯說賢字承惻隱愚字承誅求四句語意
言朝廷所遣使臣必精擇而歷試者長吏之惻隱誅
求固應有別惟應瘡痍之哀一為告訴于皇華耳
○此段總敘文學以民隱勸勉洪吉二州刺史烈

士惡荷得俊傑思自致贈子猛虎行出郊載酸鼻記
不能自致于青雲之上陸機猛虎行渴不飲盜泉
水熱不息惡木陰江淹書履影吊心酸鼻痛滑
此段戒其失身友朋
相愛之情溢于言表

官亭夕坐戲簡顏十少府

南國調寒杵西江浸日車客愁連蟋蟀亭古帶蒹葭
不返青絲鞵虛燒夜燭花老翁須地主細細酌流霞

庾信搗衣詩南國女郎砧調聲不用吟
梁元帝詩宛轉青絲鞵
地主照少府時顏爲公安尉

移居公安敬贈衛大郎鈞

衛侯不易得余病汝知之雅量涵高遠清襟照等夷

平生感意氣小小愛文詞江海由來合風雲若有期
形容勞宇宙質樸謝軒墀自古幽人泣流年壯士悲
水烟通徑草秋露接園葵入邑豺狼鬪傷弓鳥雀饑
白頭供宴語烏几伴棲遲交態遭輕薄今朝豁所思
魏志曹公曰周瑜雅量高致
袁粲答王儉詩老大亦何寄之子照清襟張良傳諸將皆陛下舊等夷
○首二句總冒次六句贈衛郎形容
以下公自敘末二句又挽衛侯作結

贈虞十五司馬

遠師虞秘監今喜識玄孫形象丹青逼家聲器宇存
淒涼憐筆勢浩蕩問詞源爽氣金天豁清談玉露繁

竹鳴南嶽鳳欲化北溟鯤交能知浮俗儒流不異門
過逢連客位日夜倒芳樽沙岸風吹葉雲江月上軒
百年嗟已半四座敢辭喧書籍終相與青山隔故園
唐書虞世南餘姚人太宗踐阼遷太子右庶子固辭
改爲秘書監封永興縣子遠師公自謂世遠而師
之世南沒太宗勅圖其像于凌烟閣丹青逼言司
馬之形像逼似其祖唐書時稱世南五絕四曰文
詞五曰書翰按丹青器宇筆勢詞源屬秘監形像
逼家聲存屬司馬承上喜識玄孫來憐筆勢問詞源
屬公承上遠師也張衡思玄賦顧金天而嘆息兮
劉楨詩鳳凰集南嶽儒流不異門言其道之相
合沈約詩客位紫苔生別賦月上軒而飛光
魏志蔡邕聞王粲在門倒屣迎之謂座客曰此王公
孫也有異才吾家書籍文章盡當與之
○前段贈司馬交態以下則敘交情

公安送韋二少府匡贊

逍遙公後世多賢送爾維舟惜此筵
念我能書數字至將詩不必萬人傳
時危兵革黃塵裏日短江湖白髮前
古往今來皆涕淚斷腸分手各風烟

仕明帝號爲逍遙公謝瞻送王撫軍詩分手東城闌

○公安縣懷古

野曠呂蒙營江深劉備城寒天催日短
風浪與雲平灑落君臣契飛騰戰伐名
維舟倚前浦長嘯一含情

寰宇記公安縣有孱陵城十三州志吳大帝封呂蒙爲孱陵侯卽此地大經注滄水東至孱陵縣入油

水縣治故城王莽更名孱陵劉備孫夫人權妹也又更修之其城背油向澤荆州記吳大帝推劉備為左將軍荆州牧鎮油口即居此城時人號為左公故名其城公安也灑落應劉備飛騰應呂蒙○前四公安時景後
四懷古

呀鵲行 呀虛加切 張口貌

病鵲孤飛俗眼醜每夜江邊宿衰柳清秋落日已側身過雁歸鷗錯迴首緊腦雄姿逃所向疎鬮稀毛不可狀疆神還復皂雕前俊才早在蒼鷹上俗眼醜醜也加俗眼二字便見無真賞意 錯迴首鷗雁不知其病尚避鷗擊疆神二句言鵲雖病而其神之強才之後尚思在 于雕鷹之上風濤颯颯寒山陰熊羆欲蟄龍蛇深念

爾此時有一擲失聲濺血非其心

風濤數句言當陰寒之時萬物皆深

蟄而雕獨思一擲以當其意今日之失聲濺血非其本心也與瘦馬行同意竊以自喻

宴王使君宅題二首

漢主追韓信蒼生起謝安吾徒自漂泊世事各艱難

逆旅招要近他鄉意緒寬不才甘朽質高臥豈泥蟠

史記高帝入關諸將多道亡者蕭何聞韓信亡自追之 楊子龍蟠于泥○詳詩意王使君蓋家居者故有起二句并日各艱難也

汎愛容霜鬢留歡卜夜閒自吟詩送老相對酒開顏

戎馬今何地鄉園獨舊山江湖墮清月酩酊任扶還

謝靈運詩開顏披心胸 十夜開十園作上夜開
以避公父閑諱也然不成句矣一字之別如此

送單二判官

先帝弓劍遠小臣餘此生 蹉跎病江漢不復謁承明
餞爾白頭日未懷丹鳳城 遲遲戀屈宋渺渺臥荆衡
魂斷航舸失大寒沙水清肺肝若稍愈亦上赤霄行

先帝謂肅宗 長安志東內大明宮南面五門正南門曰丹鳳門

公安送李二十九弟晉肅入蜀余下沔鄂

肅 晉

李賀之父見韓文辨諱 唐書沔州漢陽郡鄂州江夏郡俱屬江南西道後併沔州入鄂州 公是年冬發公安至岳陽而題云下沔鄂又云正解柴桑纜蓋公是時欲由沔鄂東

下後不果乃之岳陽耳

正解柴桑纜仍看蜀道行 檣烏相背發寒雁一行鳴

南紀連銅柱西江接錦城 憑將百錢卜漂泊問君平

通典尋陽縣南楚城驛即漢柴桑縣也一統志在今九江府城南 劉孝綽詩別有啼烏曲東西相背飛 公游沔鄂李入蜀中故二舟相背而發 銅柱在交趾于地為極南故云連銅柱 前四句公與李合 敘後四句單指李入蜀故接以百錢 上云云漂泊亦公自謂煩李寄上耳

留別公安大易沙門 後漢郊祀志沙門漢言息心剃髮出家絕情洗

愆而歸于無為也 大易僧名 公自公安將往岳陽故留別

隱居欲就廬山遠藻麗初逢休上人 數問舟航留製

作長開篋筥擬心神沙村白雪仍含凍江縣紅梅已

放春先踏鑪峰置蘭若徐飛錫杖出風塵文賦嘉麗藻之彬彬

任昉詩已矣生平事咏歌盈篋筥二句一氣擬心神即從製作中擬之耳先踏二句公自謂也

曉發公安原注數月懋息此縣

北城擊柝復欲罷東方明星亦不遲隣雞野哭如昨

日物色生態能幾時舟楫眇然自此去江湖遠適無

前期出門轉盼已陳跡藥餌扶吾隨所之樂府滿歌行居世詎

能幾時劉恢傳俛仰之間已為陳迹通首因曉發而感時序之作

發劉郎浦江陵圖經劉郎浦在石首縣先主納吳女處趙曰公自公安發往

岳州故經劉郎浦浦在公安之下

掛帆早發劉郎浦疾風颯颯暗亭午舟中無日不塵

沙岸上空村盡豺虎十日北風風未迴客行歲晚尤

相催白頭厭伴漁人宿黃帽青鞋歸去來

別董頌黃曰詩云逆浪開帆難蓋董汭漢水而之郵也又云老夫纜亦解公是時

將適潭州

窮冬急風水逆浪開帆難士子其旨闕不知道里寒

有求彼樂土南適小長安別我舟楫去覺君衣裳單

素聞趙公節兼盡賓主歡已結門閭望無令霜雪殘

晉長干曲逆浪故相邀
丙別味爽而朝慈以甘旨
觀下已結門閭望是屬供母之闕
光武紀戰于小
長安注續漢書清陽縣有小長安聚古城在今鄧州
南陽縣南吳均詩江南霜雪重相如衣裳單趙
公鄧州守也門閭望用王孫賈母事霜雪殘言
趙母髻如霜雪之殘。此段別董頴已了完題面
老夫纜亦解脫粟朝未餐飄蕩甲兵際幾時懷抱寬
漢陽頗寧靜峴首試考槃當念着皂帽采薇青雲端

唐書鄂州漢陽縣本沔州漢陽郡武德四年以沔陽郡之漢陽汝川二縣置元和三年州廢以縣隸鄂州
峴山在襄陽與鄧州相近公素有居襄陽之志故
因董適鄧而及之言我亦將道漢陽登峴首為終隱
計子當念我于雲
端耳。此段自敘

夜聞箴篋

樂府雜錄箴篋者本龜茲國樂亦名悲栗以竹為管以蘆為首其聲

悲栗有甚于箴也

夜聞箴篋滄江上衰年側耳情所向隣舟一聽多感

傷塞曲三更倏悲壯積雪飛霜此夜寒孤燈急管復

風湍君知天地干戈滿不見江湖行路難謝笳有入塞

曲末二句言箴篋之吹已知干戈之滿地
矣獨不見行路之難乎何以慰此離懷耶

歲晏行

歲云暮矣多北風瀟湘洞庭白雪中漁父天寒網罟

凍莫徭射雁鳴桑弓去年米貴闕軍食今年米賤大

傷農高馬大官厭酒肉此輩杼柚茅茨空楚人重魚

不重鳥。汝休枉殺南飛鴻。况聞處處鬻男女。割恩忍
愛還租庸。往日用錢捉私鑄。今許鉛鐵和青銅。刻泥
爲之最易得。好惡不合長相蒙。萬國城頭盡吹角。此
曲哀怨何時終。隋地理志長沙郡雜有夷蠻名曰莫徭自言其先祖有功嘗免征役故以爲名舊唐書大曆二年十月城京官職田三分之一克軍糧又十一月率百官京城士庶出錢以助軍此詩作于三年冬故云去年米貴缺軍食也漢書穀賤傷農詩杆柚其空玉篇柚機具也杆機之持緯者此輩指漁父莫徭農夫風俗通吳楚之人嗜魚鹽不重禽獸之肉別賦制慈忍愛離鄉去里舊唐書凡授田者丁歲納粟新調之租不役者日爲絹三尺謂之庸重魚不重鳥蒙上漁父莫徭還租庸蒙上農夫杼柚舊唐書天寶數載之後富商奸人漸收好錢潛將往江淮之南每錢貨得私鑄惡

者五文假托官錢將入京私用鵝銀錢古文細類每貫重不過三四觔刻泥爲之以泥爲錢模也左傳上下相蒙注蒙欺也○首四句卽所見以起興也次四句言農夫重魚四句合結上文往日亂錢四句言錢法總是歲晏之情因世亂所致故結語有城頭吹角之句

泊岳陽城下

岳陽卽岳州在天岳山之陽故名

江國踰千里山城僅百層岸風翻夕浪舟雪灑寒燈
留滯才難盡艱危氣益增圖南未可料變化有鯢鵬

史記儒夫增氣

纜船苦風戲題四韻奉簡鄭十三判官

楚岸朔風疾天寒鶴鴟呼漲沙霾草樹舞雪渡江湖

吹帽時時落維舟日日孤因聲置驛外爲覓酒家壚

爾雅鶴麋爾雅羅願爾雅蒼麋其色蒼如麋也一名
鵝鹿本草狀如鶴而頂無丹兩頰紅漢書注賣酒
之處累土爲壚以
居酒瓮形如銀燼

○岳陽樓

岳陽風土記岳陽樓城西門樓也下瞰洞庭景物寬濶

昔聞洞庭水今上岳陽樓。哭楚東南拆。乾坤日夜浮。

親朋無一字。老病有孤舟。戎馬關山北。憑軒涕泗流。

史趙世家地圻東西百三十步招遺記洞庭山浮

于水上登樓賦憑軒檻以遙望張載詩登崖遠

望涕泗流。上四登樓景後則登中書郎後身樓之情與前泊岳陽城下同格

陪裴使君登岳陽樓

裴使君岳州守也

湖闊兼雲霧樓孤屬晚晴。禮加徐孺子詩接謝宣城。

雪岸叢梅發春泥百草生。敢違漁父問從此更南征。

謝朓傳除秘書丞未拜仍轉中書郎出爲宣城太守

楚詞屈原既放遊于江潭漁父見而問之招魂

獻歲發春兮

過南嶽入洞庭湖

南嶽乃嶽麓也衡山以嶽麓爲足在長沙唐書潭州

湘潭縣有衡山岳陽風土記鼎澧沅湘合諸蠻黔南之水滙于洞庭至巴陵與荆江合

洪波忽爭道岸轉異江湖。鄂渚分雲樹衡山引舳艫。

翠牙穿裊蔣碧節吐寒蒲。病渴身何去春生力更無。

壤童犁雨雪漁屋架泥塗。欹側風帆滿微冥水驛孤。

悠悠回赤壁浩浩略蒼梧帝子留遺恨曹公屈壯圖
 聖朝光御極殘孽駐艱虞才淑隨廝養名賢隱鍛鑪
 邵平元入漢張翰後歸吳莫怪啼痕數危檣逐夜烏
謝靈運詩莫辨洪波極誰知大壑東 [楚詞]乘鄂渚而返顧今九州記曰鄂今武昌是也孫權自公安徙此改曰武昌 [劉孝威詩雲樹變為密 帝子蒙蒼梧曹公蒙赤壁 殘孽謂河北諸降將 任昉集肇允才淑 路温舒傳願給廝養暴骨方外以盡臣節] ○首八句過南嶽次入句入洞庭湖末入句感懷

過洞庭湖

蛟室團青草龍堆隱白沙護堤盤古木迎櫂舞神鴉
 破浪南風正回檣畏日斜湖光與天遠直欲泛仙槎

各勝志洞庭君山有八景一日射蛟浦相傳漢武帝登是射蛟因名 [一統志]金沙洲在洞庭湖中一名龍堆延袤數里 [岳陽風土記]巴陵鴉甚多土人謂之神鴉無敢弋者 [左傳注]夏日可畏

宿青草湖

水經注湘水自泊口西北逕疊石山西而北對青草湖元和郡國志巴丘湖又名青草湖在巴陵縣南周廻二百六十五里俗云即古雲夢澤

洞庭猶在目青草續為名宿槩依農事郵籤報水程
 寒冰爭倚薄雲月遞微明湖雁雙雙起人來故北征

趙日楚人于湖中種田故宿槩依之 [隋楊帝詩]投籤初報曉

宿白沙驛

原注初過湖南五里○湘中記云白沙如霜雪

木宿仍餘照人烟復此亭驛邊沙舊白湖外草新青

萬象皆春氣孤槎自客星隨波無限月的近南溟
梁簡文水月詩溶溶如潰璧的的似沉鈎吳均望新月詩的的與沙靜灩灩逐波輕莊子南溟者天池也○驛邊二句間字倒裝法

湘夫人祠

水經注太湖水西流逕二妃廟南世謂之黃陵廟犬舜之陟方也二妃從征溺于湘江神遊洞庭之淵出入瀟湘之浦故民爲立祠于朱側焉

肅肅湘妃廟空墻碧水春蟲書玉佩蘼燕舞翠帷塵
晚泊登汀樹微馨借渚蘋蒼梧恨不盡染淚在叢筠
首四句廟中景五六入廟之事末聯挽出湘夫人作結

祠南夕望

百丈牽江色孤舟泛日斜興來猶杖履日斷更雲沙
山鬼迷春竹湘娥倚暮花湖南清絕地萬古一長嗟

楚詞山鬼章余處

幽篁兮終不見君

上水遣懷

趙子櫟譜自岳之潭之衡爲上水自衡回潭爲下水

我衰太平時身病戎馬後蹭蹬多拙爲安得不皓首
驅馳四海內童稚日糊口但遇新少年少逢舊親友
低頭下邑地故人知善誘後生血氣豪舉動見老醜
窮迫挫曩懷常如中風走一紀出西蜀於今向南斗

孤舟亂春華暮齒依蒲柳

左傳糊其口于四方童稚日糊口卽水宿遣懷詩

童稚類書札盤殮詎慘藜意范擘論陳仲弓弘道

下邑郭有道碑善誘善導仁而愛人知善誘知

公之窮途而歎治也至少年輩則唯見其老醜矣

朱浮與彭寵書伯通獨中風狂走自捐盛時世說

蒲柳之質望秋先零冥冥九疑葬聖者骨已朽蹉跎

○此段敘上水之故

陶唐人鞭撻日月久中間屈賈輩讒毀竟自取鬱悒

二悲魂蕭條猶在否山海經九疑山舜所葬在長沙

零陵界中陶唐人指羲和公

慈恩寺詩羲和鞭日月○此段崑崙清湘石逆行雜

因上水所經之地而感慨古人

林藪篙工密逞巧氣若酣杯酒譎謳互激越回斡明

受授善知應觸類各藉穎脫千古來經濟亦何事獨

罕有舊注船之首尾相呼以求水脉謂之受授或云

逆行叢石之間絕無妨礙彼知夷險之所得于

授受易引而伸之觸類而長之何事二句言即

此撥舟若神推之凡事莫不皆然○此段因上水之

事而拓開一步蒼蒼衆色晚熊掛玄蛇吼黃熊在樹顛正為

羣虎守羸骸將何適履險顏益厚庶與達者論吞聲

混瑕垢詩義疏熊能攀援上高樹見人則顛倒投地

而下爾雅熊如熊黃白文柳宗元熊說鹿

畏羆羆畏虎虎畏熊詩意正言熊升樹而伺虎耳

左傳瑾瑜匿瑕國君含垢○此段又因上水所見之

物而生慨嘆應前新少年數句

○遣遇

磬折辭主人開帆駕洪濤春水滿南國朱崖雲日高

舟子廢寢食飄風爭所操我行匪利涉謝爾從者勞

土寺會萃

卷之二十二

十五

石間采蕨女。鬻市輸官曹。丈夫死百役。暮返空村號。
聞見事略同。刻剝及錐刀。貴人豈不仁。視汝如莠蒿。
索錢多門戶。喪亂紛嗷嗷。奈何黠吏徒。漁奪成逋逃。
自喜遂生理。花時甘繡袍。禮立則磬折垂佩莊子夫子曲腰磬折
白沙若霜雪赤崖若朝霞此朱崖正指赤崖也
見事畧同言所在皆然不特此也
漢書吏以貨賂爲市漁奪百姓侵牟萬民
首八句發渾往衡之事石間以下因途中所見而發浩嘆末二句聊以自遣實以自悲

解憂上水得脫危險而作

減米散同舟路難思共濟向來雲濤盤衆力亦不細

呀吭瞥眼過飛櫓本無蒂得失瞬息間致遠宜恐泥
百慮視安危。分明曩賢計。茲理庶可廣。拳拳期勿替。

易畧例同舟而濟吳越何患乎異心也
灘口也
百慮數句卽向來哀樂何其多意
前八句敘事末四句推開言之卽達生論
蔡曰呀吭

宿鑿石浦郤寶曰鑿石浦在今長沙府湘潭縣西
趙子櫟譜發潭州沂湘宿

鑿石浦過津口次空靈岸宿花石戍過衡山

早宿賓從勞仲春江山麗飄風過無時舟楫敢不繫
迴塘澹暮色日沒衆星曄闕月殊未生青燈死分翳
窮途多俊異亂世少恩惠鄙夫亦放蕩草草煩卒歲

斯文憂患餘聖哲垂彖繫

早宿二字微斷言宿之早者以賓從勞之故

彼小星注 豐微貌

禮記月三五而盈三五而闕

窮途二句言窮途不少俊異之人特亂世少恩惠之

及耳即水宿遺典詩自傷其賤役誰愍強幽棲意

易繫辭作易者其有憂患乎首八句宿時景事窮

途以下推開言之一

早行

歌哭俱在曉行邁有期程孤舟似昨日聞見同一聲

飛鳥數求食潛魚亦獨驚前王作網罟設法害生成

碧藻非不茂高帆終日征干戈未揖讓崩迫開其情

莊子湯武之干戈堯舜之揖讓任昉表無任崩迫之情首四句敘早起之事中四句所見而起興未

則明所以早行之故耳

過津口

夢弼曰津口屬江陵

南岳自茲近湘流東逝深和風引桂楫春日漲雲岑

回首過津口而多楓樹林白魚困密網黃鳥喧嘉音

物微限通塞惻隱仁者心瓮餘不盡酒膝有無聲琴

聖賢兩寂寞眇眇獨開襟

魏文帝詩重置施密網毛詩覲睨黃鳥載好其音

魚之困塞鳥之喧通物之通塞雖異仁者則常懷惻隱之心陸機詩瓮餘殘酒膝有橫琴晉書陶

潛常蓄無絃琴一張庾信詩有菊翻無酒無絃則有琴此詩首四語一截中六語一截末四語一截起

伏意義與上首同

次空靈岸

蔡曰空靈當作空舫刀筆誤耳水經注湘水縣北有空冷峽驚浪雷

奔濟同三峽十道四蕃志湘水有空舫灘一統志空舫岸在湘潭縣西一百六十里

云云逆素浪落落展清眺幸有舟楫遲得盡所歷妙

空靈霞石峻楓栝隱奔峭青春猶無私白日亦偏照

可使營吾居終焉托長嘯毒瘴未足憂兵戈滿邊徼

嚮者留遺恨恥為達人誚迴帆覬賞延佳處領其要

長楊賦

云云沸渭

張載賦霞石駁落

謝靈運詩

徒旅苦奔峭

白日偏照卽石門斜日到林丘意

留遺恨謂未盡山水之勝

尼詩回帆轉高岸歷日得延賞

宿花石戍

唐書潭州長沙有滌口花石二戍

午辭空靈岑夕得花石戍岸疏開闢水木雜古今樹

地蒸南風盛春熱西日暮四序本平分氣候何迴互

茫茫天造問理亂豈恒數繫舟盤藤輪杖策古樵路

罷人不在村野圃泉自注柴扉雖蕪沒農器尚牢固

山東殘逆氣吳楚守王度誰能叩君門下令減征賦

九辨皇天平分四時兮

山東逆氣謂河北諸降將

所招詩思我王度

唐史大曆四年遣御史稅商錢

時必吳楚為甚故末語云然宿花石戍前段已盡繫舟以下因宿時所見而生感耳

早發

有求常百慮斯文亦吾病以茲朋故多窮老驅馳併

早行篙師怠席掛風不正昔人戒垂堂今則奚奔命
濤翻黑蛟躍日出黃霧映煩促瘴豈侵顏倚睡未醒
僕夫問盥櫛暮顏峴青鏡隨意簪葛巾仰慙林花盛
側聞夜來寇幸喜囊中淨艱危作遠客干請傷直性
薇蕨餓首陽粟馬資歷聘賤子欲適從疑悞此二柄
起四句卽家因文字貧意 [左傳]罷于奔命 [鮑照]詩騰沙鬱黃霧翻浪揚白鷗 [謝朓詩]青鏡悲曉髮
伯夷列傳義不食周粟隱于首陽山採薇而食之
及餓且死乃作歌曰登彼西山兮採其薇矣以暴易
暴兮不知其非矣神農虞夏忽焉沒兮我安適歸矣
于嗟徂兮命之衰矣遂餓死于首陽山 蘇秦張儀
歷聘六國諸侯皆以粟馬資之 [左傳]吾誰適從
二柄採薇及歷聘也韓非子有二柄篇借用其字疑
悞者言欲出則干請既傷本懷欲處則囊中又淨所以
以難于適從耳○首四句早發之故早行以下早發
之事末六句
自感其懷

○ 次晚洲

參錯雲石稠坡陀風濤壯晚洲適知名秀色固異狀
棹經垂猿把身在度鳥上擺浪散帙妨危沙折花當
羈離暫愉悅羸老反惆悵中原未解兵吾得終疎放
沈約詩烟林雲石稠 虞騫詩澄潭寫度鳥○棹經
四句俱言水漲而船行之高 危沙折花當因水勢
之漲花之生于危沙者折之相當也余身歷此境
方解孔德紹詩逆浪取花難公此句正與相反

發白馬潭

水生春纜沒。日出野船開。宿鳥行猶去。叢花笑不來。人人傷白首。處處接金盃。莫道新知要。南征且未迴。

行鳥行笑花笑猶去不來照發字新知要乃要領之要即公漢陂西南臺詩懷新目似擊接要心已領意言欲徧遊名山以終其志故接云南征且未迴耳諸解頗謬

野望

納納乾坤大。行行郡國遙。雲山兼五嶺。風壤帶三苗。

野樹侵江闊。春蒲長雪消。扁舟空老去。無補聖明朝。

裴遜之詩納納江海深樂府行行重行行元和郡國志晉懷帝分荊州湘中諸郡置湘州南以五嶺為限北以洞庭為限祖珽詩方城殊風壤潭州圖經州為三苗國之南境首二句野望之由中二

聯望中景末二句望中情雲山二句遠景野樹二句近景自不重叠

又喬口原注長沙北界唐書潭州有喬口鎮兵

漠漠舊京遠。遲遲歸路賒。殘年傍水國。落日對春華。

樹蜜早蜂亂。江泥輕燕斜。賈生骨已朽。悽惻近長沙。

樹蜜即木蜜陶隱居本草木蜜懸樹枝作之色青白首四句情五六景末聯因經其地生感

銅官渚守風水經注湘水右岸銅官浦出焉湘水又北逕銅官山西臨湘水

一統志銅官渚在長沙府城北六十里

不夜楚帆落。避風湘渚間。水耕先浸草。春火更燒山。

早泊雲物晦。逆行波浪慳。飛來雙白鶴。過去杳難攀。

漢武詔江南之地火耕水耨鶴
飛逆風故過去難攀非趁韻而下

北風原注新康江口信宿方行
注晉太康元年改益陽日新康
水經

春生南國瘴氣待北風蘇向晚靈殘日初宵鼓大鑪
爽攜卑濕地聲拔洞庭湖萬里魚龍伏三更鳥獸呼
滌除貪破浪愁絕付摧枯執熱沉沉在凌寒往往須
且知寬病肺不敢恨危途再宿煩舟子衰容問僕夫
今晨非盛怒便道却長驅隱几看帆席雲山湧坐隅
王粲傳無異于鼓洪鑪以燎毛髮
北魏杜弼檄文
摧枯朽者易為力
風賦盛怒于土囊之口
執熱
四句應
起二語

雙楓浦卽青楓浦

輟棹青楓浦雙楓舊已摧自驚衰謝力不道棟梁材
浪足浮紗帽皮須截錦苔江邊地有主暫借上天迴

方輿勝覽青楓浦在潭州瀏陽縣浪足浮紗帽公
自謂言餘此紗帽浪遊也浪字皮字微讀浪屬浦
皮屬楓錦苔言楓皮斑駁如錦暫借上天言作浮
槎以上天異苑鳥傷陳氏未蘸著履徑上大楓樹
巔了無危怖舉手辭訣家人而去飄聳輕越移時乃
沒又譚子化書老楓化為羽人上天暗用此二事
此作通首借喻意語俱
在離卽間不必強為之說

清明二首

朝來新火起新烟湖色春光淨客船繡羽銜花他自

得紅顏騎竹我無緣胡童結束還難有楚女腰肢亦可憐不見定王城舊處長懷賈傅井依然虛霑焦舉為寒食實藉君平賣卜錢鐘鼎山林各天性濁醪麤飯任吾年焦當作周○唐制清明日賜百官新火鮑照芙蓉賦曜繡羽以晨過世說桓溫少時與殷浩共騎竹馬傅咸詩參辰曠隔會無緣漢書章帝紀馬廖引傳曰吳王好劍客百姓多瘡癩楚王好細腰宮中多餓死梁簡文帝詩腰支本猶絕眉眼特驚人唐俗寒食節有鬪鷄走馬鞦韆鬪草之戲故有騎竹腰肢句漢書長沙定王發以孝景前二年立水經注高祖五年封吳芮為長沙王城卽芮築景帝二年封唐姬子發為王都此盛弘之荆州記湘州南市之東有賈誼宅宅中有井小而深上飲下大狀似壺卽誼所穿也井旁有石有局脚食牀可容一人坐形制甚古後漢書周舉遷并州刺

史舊俗以介之推焚骸至其月咸言神靈禁舉火舉作書置之推廟言春中寒食一月老少不堪今則三日而已由是風俗頗革庾信詩成都賣卜錢○前八句長沙景事後四句感懷

此身飄泊苦西東右臂偏枯半耳聾寂寂繫舟雙下淚悠悠伏枕左書空十年蹴鞠將雛遠萬里鞦韆習俗同旅雁上雲歸紫塞家人鑽火用青楓秦城樓閣烟花裏漢主山河錦繡中春水春來洞庭闊白蘋愁

殺白頭翁管子入國聾盲喑啞跛躄偏枯者上收而養之左書空因右臂偏枯耳漢藝文志蹴鞠二十五篇師古曰鞠以韋為之實以物蹴踢

戲打毬卽蹴鞠宗懷歲時記寒食有打毬鞦韆旃鉤之揚子遠遊耳古今藝術圖以絲繩懸木立架士女

坐立其上推引之謂之鞦韆
楚俗亦然○前首從清明序起寫景物點楚地歸到
自身作結此首從本身說起點景物回
憶長安復收到洞庭作結首尾相應

望嶽水經注衡山山海經謂之岫嶠山南嶽也

南嶽配朱鳥。秩禮自百王。歛吸領地靈。鴻洞半炎方。

邦家用祀典。在德非馨香。巡狩何寂寥。有虞今則亡。

漢天文志南宮朱鳥權衡湘中記度應權衡位值離宮故曰衡山書柴望秩于山川又秩禮二字出陳壽魏志書至治馨香感于神明黍稷非馨明德唯馨虞典五月南巡狩至于衡岳首段從南嶽敘起

泊吾隘世網。行邁越瀟湘。渴日絕壁出。漾舟清光

旁。祝融五峰尊。峰峰次低昂。紫蓋獨不朝。爭長巘相

望。恭聞魏夫人。羣仙夾翱翔。有時五峰氣。散風如飛

霜水經注衡山東南二面臨映湘川自長沙至此江湘七百里中有九向九背故漁歌曰帆隨湘轉望衡九面舊注渴日如渴虹渴雨之渴孫遺記皇娥歌曰乘桴輕漾著日傍長沙記衡山軒翔聳拔九千餘丈尊卑差次七十二峯最大者五芙蓉紫蓋石廩天柱祝融為最高樹萱錄岳之諸峯皆朝於祝融獨紫蓋一峰勢轉東去南嶽魏夫人傳夫人名華存字賢安晉司徒魏舒之女適南陽劉文生二子夫人幼而好道味真耽玄常服胡麻散茯苓丸忽太極諸真人授以仙經三十三卷又授黃庭內景經今晝夜存念遂得冥心齋靜真靈累感凡在世八十年以晉成帝咸和九年托劍化形而去北詣上清宮玉闕之下諸真君授夫人玉扎金文位為紫虛元君領上真司命南嶽夫人比秩仙公此段正敘望嶽

牽迫限修途。未暇杖崇岡。歸來覲命駕。沐浴休玉

堂三嘆問府主。曷以贊我皇。牲璧忍衰俗。神其思降。
吳都賦玉堂對雷石室相距注皆仙人所居府
祥主謂洞府之主指嶽神因山有神祠故以降祥祈
之與起語秩禮相應
此段望嶽之懷

岳麓山道林二寺行

徐靈期南嶽記南嶽周迴八百里回雁為首岳

麓為足元和郡國志岳麓山在長沙縣西南
隔湘江六里方輿勝覽又名靈麓峰乃岳山
七十二峰之數自湘西古渡登岸夾徑喬松
泉澗盤遠諸峯叠秀下瞰湘江岳麓寺在山
上百餘級又曰道林寺在
岳麓之下距善化縣八里

玉泉之南麓山殊道林林壑爭盤紆寺門高開洞庭
野殿脚插入赤沙湖五月寒風吹佛骨六時天樂朝

香爐地靈步步雪山草僧寶人人滄海珠塔劫宮墻

壯麗敵香厨松道清涼俱蓮花交響共命鳥金榜雙

迴三足鳥

述異記荆州青溪諸山山洞往往有乳窟窟中多玉泉交流隋煬帝集開皇十二年

十二月智顛禪師至荆州初立玉泉泉南都賦豁

峯錯繆而盤紆水經注澧水經南安縣又東與赤

沙湖水會湖水北通江而南注澧謂之决口岳陽

風土記赤沙湖在華容縣南夏秋水漲與洞庭湖通

西域記五牟呼粟多為一時六時合成一日一夜

阿彌陀經極樂國土常作天樂晝夜六時天雨曼

陀羅華姚察游明慶寺詩地靈居五净山幽寂四

禪

楞嚴經雪山大力白牛食其山中肥膩香草此

牛惟飲雪山清水其糞微細可和合旃檀起信論

一真如是覺性名佛寶二真如有執持義名法寶三

真如有和合義名僧寶譬喻經王舍國人欲作寺

錢不足入海得名寶珠維摩經上方有國佛號香

積如來以一鉢盛香飯恒飽衆生涅槃經有國多

清涼風能除一切鬱蒸之惱阿彌陀經極樂國土

有七寶池池中蓮花大如車輪又有伽陵頻伽其名

之鳥晝夜六時出和雅音寶藏經雪山有鳥名為共

命一身二頭識神各異同共報命口共命。此段咏

二寺曰步步曰人人曰壯麗蔽曰清涼俱曰交響

二寺之義曰雙回具見方丈涉海費時節玄圃尋河知有無暮

年且喜經行近春日兼蒙暄暖扶飄然斑白身奚適

旁此烟霞茅可誅桃源人家易制度橘州田土仍膏

腴潭府邑中甚淳古太守庭內不喧呼昔遭衰世皆

晦迹今幸樂國養微軀依止老宿亦未晚富貴功名

焉足圖久為謝客尋幽慣細學何顓免與孤一重一

掩吾肺腑山鳥山花共友于宋公放逐曾題壁物色

分留與老夫原注宋公之問也○天台賦涉海則有

惚不若此地之近而可若即瞿摩泛海路空長意

法華經佛子住此地則是佛受用常在于其中經行

及坐臥易去聲水經注湘水又北逕南津城西

西對橘洲或作吉字為南津洲尾水西有橘洲子戌

故郭尙存寰宇記橘洲在長洲縣西南四里江中時

有大水洲渚皆沒此洲獨存湘中記曰昭潭無底橘

洲唐書潭州長沙郡屬江南西道為中都督府

阿彌陀經佛有極樂國土異苑初錢唐杜明師

夢有人入其館是夕靈運生于會稽旬日而謝玄亡

其家以子孫難得送靈運于杜治養之十五方還都

故名客兒鍾嶸詩品謝客為元嘉之雄宋書靈運

為永嘉太守性好山水肆意游遨嘗于南山伐木開

徑直至臨海舊注一重一掩言山也史記索隱

肺音柿腑音附柿木扎也附木皮也如木扎出于木

上詩會萃

卷之二十二

二十五

樹皮附于樹相親而不離也宋之問傳睿宗立詔
流欽州欽州屬嶺南之間道經長沙故有詩題寺
壁此段游寺之懷具言山川
風俗之美蓋欲卜居于此耳

○ ○ 奉送韋中丞之晉赴湖南舊書大曆四年二月以湖南都團練

觀察使衡州刺史韋之晉為潭州刺史因是徙湖南軍于潭州此詩是送韋至衡州而作

龍渥徵黃漸權宜借寇頻湖南安背水峽內憶行春

至室仍多難蒼生倚大臣還將徐孺榻處處待高人

沈約集階緣龍渥舊注洞庭湖枕衡州之北故曰

背水顧修遠云韓信背水置陣破虓意韋必有破盜

剪寇之功故借用以贊之太守行春乘柴車從兩吏後漢書謝夷吾為鉅鹿

憶行春此去後之思

○ ○ 咏懷二首

人生貴是男。丈夫重天機。未達善一身。得志行所為。

嗟余竟輾軻。將老逢艱危。胡雛逼神器。逆節同所歸。

河洛化為血。公侯草間啼。西京復陷沒。翠蓋蒙塵飛。

萬姓悲赤子。兩宮棄紫微。倏忽向二紀。奸雄多是非。

本朝再樹立。未及貞觀時。日給在軍儲。上官督有司。

高賢迫形勢。豈暇相扶持。疲茶苟懷策。棲屑無所施。

先王實罪已。愁痛正為茲。歲月不我與。蹉跎病於斯。

夜看鄴城氣。回首蛟龍池。齒髮已自料。意深陳苦詞。

列子榮啟期曰男尊女卑故以男為貴吾既得為男是二樂也莊子嗜欲深者天機淺兩宮謂玄宗肅宗本朝謂代宗先王謂肅宗肅宗即位後以冠孽未平屢下罪己之詔此首統懷天下首四句泛起嗟予以下敘事歲月以下公自敘興起意相應

邦危壞法則聖遠益愁慕飄飄桂水遊悵望蒼梧暮
潛魚不銜鈎走鹿無反顧噉噉幽曠心拳拳異平素
衣食相拘閔朋知限流寓風濤上春沙千里侵江樹
逆行少吉日時節空復度井竈任塵埃舟航煩數具
牽纏加老病瑣細隘俗務萬古一死生胡為足名數
多憂汗桃源計拙泥銅柱未辭炎瘴毒擺落跋涉懼

虎狼窺中原焉得所歷住葛洪及許靖避世常此路
賢愚誠等差自合受馳驚羸瘠且如何魄奪鍼灸屢
擁滯僮僕慵稽留篙師怒終當掛帆席天意難告訴
南為祝融客勉强親杖履結託老人星羅浮展衰步

元和郡國志桂江一名灘水經臨桂縣東朱云灘

水與湘水同出今桂林府興安縣海陽山灘南流而
湘北流灘水又名桂水公時未嘗至桂林而此云飄
飄桂水游他詩又云桂江流向北滿眼送波濤蓋湘
水自臨桂而來亦得稱桂水也
山海經長沙零陵
古者總名其地為蒼梧
又賦若游魚銜鈎而出重
淵之嘆
朱云以潛魚走鹿况已之避難奔走不得
遂平生幽曠之志
後虞詡傳願寬輿策勿令有所
拘閔
陶潛詩井灶有遺處桑竹殘朽株碑目云
銅柱在衡陽縣城北二十里
吳黃武二年都督程普

與蜀關公分界共五銅柱為誓非馬援之銅柱也
蜀謂靖傳孫策來渡江走交州以避其難靖至交州
太守士燮厚加敬待王朗與靖書曰足下周游江湖
以暨南海歷觀夷俗可謂徧矣老人星南極星也
公傷流落于南故云○此
首專懷一身直作敘事體

發潭州時公自潭州之衡州

夜醉長沙酒曉行湘水春岸花飛送客櫓燕語留人

賈傅才何有褚公書絕倫名高前後事回首一傷神

何遜詩岸花臨水發江燕遶橋飛唐書褚遂良工
隸楷太宗令侍書高宗時為右僕射諫立武昭儀為
后左遷潭州都督○首四潭

州景事後則發潭州之情

酬郭十五判官受唐詩紀事郭受大曆間為衡陽判官

才微歲老尚虛名臥病江湖春復生藥裹關心詩總

廢花枝照眼句還成只同燕石能星隕自得隋珠覺

夜明喬口橘洲風浪促驚帆何惜片時程古詩虛名復何益

梁武帝春歌堦上香入懷庭中花照眼韓非子宋
之愚人得燕石于梧臺之側藏之以為大寶周客聞
而觀焉掩口笑曰此燕石也與瓦甕等左傳隕石
於宋五隕星也搜神記隋侯出行見大蛇被傷中
斷使人以藥封之歲餘蛇銜明珠以報珠盈徑寸夜
有光明可以燭室燕石自謂隋珠喻郭之詩何
惜片時冀郭到潭相訪耳

杜員外兄垂示詩因作此寄上郭受

新詩海內流傳遍舊德朝中屬望勞郡邑地卑饒霧

雨江湖天濶足波濤松醪酒熟旁看醉蓮葉舟輕白

學操春興不知凡幾首衡陽紙價頓能高裴嗣傳奇酒名松醪

春元化記崔希真獻父老松花酒太乙真人乘

葉舟沈君攸詩蓮舟泛浪花莊子搵舟可學乎

世說庾闡作揚都賦成人競傳寫都下為之紙貴

○衡州送李大夫七丈勉赴廣州唐書衡州衡陽郡屬江南

西道李勉自江西觀察使入為京兆尹兼御史大夫大曆三年十月拜廣州刺史充嶺

南節度使

斧鉞下青冥樓船過洞庭北風隨爽氣南斗避文星

印月籠中鳥乾坤水上萍王孫丈人行垂老見漂零

諸侯賜斧鉞然後專征伐左思咏史詩習得龍

中鳥舉翮觸四隅日月乾坤一讀與身世雙蓬鬢

乾坤一草亭同意蓋自嘆也勉宗室故稱王

孫此詩前四送李後自謂將送別體另一格

廻棹

宿昔試安命自私猶畏天勞生繫一物為客費多年

衡岳江湖大蒸池疫癘偏散才嬰薄俗有跡負前賢

巾拂那關眼瓶罍易滿船火雲滋垢膩東雨裊沉綿

強飯蓴添滑端居茗續煎清思漢水上涼憶峴山巔

順浪翻堪倚廻帆又省牽吾家碑不泯王氏井依然

几杖將衰齒茅茨寄短椽灌園曾取適遊寺可終焉

遂性同漁父成名異魯連篙師煩爾送朱夏及寒泉

一物即塊然一物繫與匏瓜之繫同漢地理志承

陽縣屬長沙國在承水陽故名讀若烝元和郡國志

云衡陽城東傍湘江北背蒸水舞鶴賦中拂兩停

九劍雙止晉書杜預平吳後刻二碑紀績一立萬

山之上沈萬山下潭中曰焉知此後不為陵谷乎

晉書邵續灌園鬻菜以供衣食石勒嘆曰此真高

人矣南史梁劉慧嘗游匡山遂有終焉之志四不

仕居東林寺於山北構園一所號離垢園首四句

領起衡岳以下敘襄陽之勝正寫迴棹之故

湘江宴餞裴二端公赴道州

裴虬也一語溪觀唐賢題名河

東裴虬字深源大曆四年為著作郎兼侍御

史通典唐侍御史號為臺端他人稱之曰

公端

白日照舟師朱旗散廣川羣公餞南伯肅肅秩初筵

鄙人奉末眷佩服自早年義均骨肉地懷抱罄所宣

盛名富事業無取媿高賢不以喪亂嬰保愛金石堅

計拙百寮下氣蘇君子前會合苦不久哀樂本相纏

交遊颯向盡宿昔浩茫然促觴激萬慮掩抑淚潺湲

熱雲集曛黑缺月未生天白團為我破華燭蟠長烟

鴟鴞催明星解袂從此旋上請減兵甲下請安井田

末念病渴老附書遠山巔

王粲詩方舟順廣川道州在南方故曰南伯

道州先經西原蠻寇所掠故有喪亂句詳見前元道州詩註漢無名氏詩人生忽如寄壽無金石固

吳均詩掩抑摧藏張女彈楚詞橫流涕兮潺湲

何遜詩逶迤搖白團沈約詩華燭夜炳 鳴鵲不鳴

鳥名鵲鵲郭璞方言注似雞冬無毛晝夜鳴

注求旦之鳥郭璞方言注似雞冬無毛晝夜鳴

詩明星有爛首四句總起鄙人以下敘交情以勉

裴詩拙以下敘不忍別之情熱雲以下餞時之景末

四語規以御史之職并望其附書云

寄李十四員外布十二韻

原注新除司議郎兼萬州別駕雖尙

伏枕已聞理裝唐書萬

州南浦郡屬山南東道

名參漢望苑職述景題輿巫峽將之郡荆門好附書

遠行無自苦內熱比何如正是炎天闊那堪野館疎

黃牛平駕浪畫鷁上凌虛試待盤渦歇方期解纜初

漢書戾太子冠武帝為立博望苑使通賓客 唐制

司議郎東宮官屬故用之謝承後漢書周景為豫

州刺史辟陳蕃為別駕不就景題別駕輿曰陳仲舉

座也不更辟蕃惶恐起視職按職述與述職不同

此作繼字解莊子我其內熱與 遠行二句即題

注伏枕理裝野館公自謂 此段正寫題面期以

水退放舟 悶能過小徑自為摘嘉蔬渚柳元幽僻村花不

掃除宿陰繁素柰過雨亂紅蕖寂寂夏先晚冷冷風

有餘江清心可瑩竹冷髮堪梳直作移巾兒秋帆發

傲廬陶潛詩歡言酌春酒摘我園中蔬 左思賦朱

也左思詩聊可瑩心神 此段邀李過公客居俟

秋涼水落然後之官秋帆句應上試待盤渦二句

哭韋大夫之晉之晉在湖南加御史大夫

悽愴郁瑕邑差池弱冠年丈人叨禮數文律早周旋

左傳晉人謀去故絳諸大夫曰必居郇瑕氏之地注

河東解縣西北有郇城一統志在今平陽府猗氏地

曲禮二十曰弱冠文賦晉詞條與文律○臺閣

四句從交情敘起言弱冠之時得交韋于晉地

黃圖裏簪裾紫蓋邊尊榮真不忝端雅獨翛然江總賦覽

黃圖之棟宇沈約集陪龍駕于伊洛待紫蓋于咸

陽指紫微華蓋此則紫蓋峰衡山七十二峰之一言

韋出刺衡州耳○四語敘韋官序品望

黃圖指前在京師紫蓋指見在衡州

馮招疾病纏南過駭倉卒北思情連綿鵬鳥長沙諱

犀牛蜀郡憐素車猶慟哭寶劍欲高懸漢道中興盛

韋經亞相傳冲融標世業磊落映時賢城府深朱夏

江湖眇霽天綺樓高樹頂飛旒泛堂前帟幕旋風燕

笳聲急暮蟬興殘虛白室跡斷孝廉船絕交論王陽登位貢公喜

左思詩馮公豈不偉白首不見招後漢書范式

字巨卿少與張劭為友劭死式夢而赴馮劭葬日其

母望見素車白馬號哭而來母曰必巨卿也式乃修

墓種樹而去韋賢少子玄成復以明經為相故曰

亞相朱云此四句似言韋有令子按前後俱入吊

此忽稱其子文理不倫畢竟還着之晉身上為是言

方今漢道中興正望韋賢作相使其獨標世業孤映

時賢惜其不然耳沈約齊安陸王碑城府颯然庶

僚如賈古詩西北有高樓交疏結綺廳釋名帟

小幕也在上曰帟積賦棄虛白之室歸長夜之臺

○此段童孺交遊盡喧卑俗事牽老來多涕淚情在

強詩篇四句復誰繼方隅理朝難將帥權春秋褒貶

生詩會萃 卷之二十二 三十二

例名器重雙全

盧思道集外靜方隅內康庶績韋

使故曰將帥權

韋充湖南都團練守捉觀察處置等

袞之贈片言之貶辱遇市朝之撻

左傳惟名與器

不可以假人○此段蓋言韋死之後誰繼而任方隅

者朝廷擇將不亦難乎正見韋之難得也推開以深

之美之

江閣臥病走筆寄呈崔盧兩侍御

客子庖厨薄江樓枕席清衰年病秣瘦長夏想為情

滑憶雕胡飯香聞錦帶羹溜匙兼煖腹誰欲致盃罍

錦帶卽蓴絲本草作蕤蔡朗父名純改為露蔡或謂

之錦帶本草蓴多食熱壅故下云兼煖腹溜匙

頂飯煖

腹頂羹

潭州送韋員外迨牧韶州

唐書世系表韋迨終嶺南節度行軍

司馬

炎海韶州牧風流漢署郎分符先令望同舍有輝光

白首多年疾秋天昨夜涼洞庭無過雁書疏莫相忘

詩令聞令望公與韋同官員外郎故有同舍句○前四送行五六自敘末聯期之之詞

潭州留別杜員外院長 韋迨

江畔長沙驛相逢纜客船大名詩獨步小郡海西偏

地濕愁飛鵬天炎畏站鷺去留俱失意把臂共潸然

晉書王坦之字文度與鄒超俱有名時人語曰盛德絕倫鄒嘉賓江東獨步王文度○末二語卽元行恭

詩無論去與任
俱是一飄蓬意

酬韋韶州見寄

養拙江湖外朝廷記憶疎
深慚長者轍重得故人書
白髮絲難理新詩錦不如
雖無南過雁看取北來魚
蔡曰答無南雁之句蓋謂雁不過衡陽而瀟湘北流耳

早發湘潭寄杜員外院長 韋迢

北風昨夜雨江上早來涼
楚岫千峰翠湘潭一葉黃
故人湖外客白首尚為郎
相憶無南雁何時有報章
樓上

天地空搔首頻抽白玉簪
皇輿三極北身事五湖南

戀闕勞肝肺掄材愧杞桷
亂離難自救終是老湘潭

鍾會賦散髮抽簪陸機論旋皇輿於夷與反帝座于紫闥地有四極皇輿在東西南之北故云三極與繫詞三極不同舊註誤具區洮瀾彭蠡青草洞庭共為五湖

千秋節有感二首
舊書立宗紀開元十七年八月癸亥上以降誕日宴

百僚于花萼樓下百僚表請每年八月五日為千秋節王公以下獻寶鏡及承露囊天下諸州咸令宴樂休假三日仍編為令

自罷千秋節頻傷八月來
先朝常宴會壯觀已塵埃

鳳紀編生日龍池塹劫灰
湘川新涕淚秦樹遠樓臺

寶鏡羣臣得金吾萬國迴衢尊不重飲白首獨餘哀

開居賦茲禮容之壯觀而王制之巨麗 張說詩寶鏡頌神節凝規寫聖情 淮南子聖人之道其猶中

衢而致樽耶過者斟酌多少不同各得其所宜

御氣雲樓敞含風綵仗高仙人張內樂王母獻宮桃

羅襪紅蕖艷金羈白雪毛舞階銜壽酒走索背秋毫

聖主他年貴邊心此日勞桂江流尚北滿眼送波濤

漢武內傳王母令侍女索桃七枚大如鴨子形色正青以四枚啗帝自食其三 洛神賦凌波微步羅襪

生塵 又迫而察之若芙蓉 出綠波 白馬篇白馬飾金羈連翩西北馳 舞階謂舞馬 西京賦跳丸

劍之揮霍走索上而相逢 注走索舞繩之戲 通典注舞繩者兩妓女各從一頭上對舞行於繩上相逢

比肩而不傾所謂背秋毫也 玉海唐實錄開元二十四年八月千秋節御廣運樓宴群臣奏九部樂內出

舞人繩妓頌賜有差 舞階頂金羈句走索頂羅襪

句 貴字通承上而言言聖主所貴常在此也 此首追憶昔日御樓宴樂之盛

奉贈盧五丈叅謀琚 原注時丈人使自江陵在長沙待恩旨先支率

錢米 唐書元帥副元帥府有行軍叅謀 關預軍中機密 盧蓋江陵帥府叅謀也

恭惟同自出妙選異高標入幕知孫楚披襟得鄭僑

丈人藉才地門閥冠雲霄老矣逢迎拙相於契託饒

同自出蓋叅謀之母與公母皆崔氏也 唐會要合昌五年勅大官分事四方取則尙書郎皆是妙選須

稱職司 王僧孺敘道合神遇投分披襟 左傳季札聘鄭見子產如舊相識 齊王融傳才地既華

杜詩會釋 卷之二十二 三十五

唐書盧蓋傳

此段總起親誼 交情官序才地 賜錢領府待爭米貯船遙隣好艱難

薄昨心杼柚焦客星空伴使寒水不成潮 趙曰賜錢爭米題注

所謂支率錢米也 府謂長沙漢劉詢駱書杼柚

困於公私之求 朱云時必有長沙錢米應輸江陵

者虛為之請旨支給本郡故言民心焦歟不可多歛

以奉隣邦客星指虛寒水句言民不供命如寒水之

不能成潮也 此素髮乾垂領銀章破在腰說詩能

累夜醉酒或連朝翰藻唯牽率湖山合動搖時清非

造次興盡却蕭條 秋典賦素髮颯以垂領白帟晉

自具作漢世有繫囊者佩在腰間或謂之綬囊 朱云

隋唐以後官不佩印止有隨身魚袋此云銀章破在

腰蓋舉銀魚言之當時金銀魚謂之章服 天子多

謝瞻答靈運詩率率酬嘉藻 此段公自敘

恩澤蒼生轉寂寥休傳鹿是馬莫信鵬如鴉 史記趙高持鹿

獻于二世曰馬也鵬鳥賦敘鵬似鴉不祥鳥也

朱云時盧待恩旨公恐其奉行不至故以此戒之耳

未解依依袂還斟泛泛瓢流年疲蟋蟀體物幸鷓鴣

辜負滄洲願誰云晚見招 江總詩共此依依情無奈

一曰泛齊注泛者成而浮澤泛泛然詩蟋蟀在堂

歲聿其暮張華鷓鴣賦雖幸蒙于今日未若疇昔

之從容見招即自首不見招意

此段又申不忍別之情而終以自敘

惜別行送劉僕射判官

聞道南行市駿馬不限匹數軍中須襄陽幕府天下

異主將儉省憂艱虞祗收壯健勝鐵甲豈因格鬪求

龍駒勝平聲。劉判官括馬襄陽公會于長沙送之以詩首段敘買馬之由。而今西北

盡反胡。騏驎蕩盡一匹無。龍媒真種在帝都。子孫未

落東南隅。向非戎事備征伐。君肯辛苦越江湖。江湖

凡馬多顛頽。衣冠往往乘蹇驢。此段敘時事而見時無良馬。梁公

富貴於身疎。號令明白人安居。俸錢時散士子盡。府

庫不為驕豪虛。以茲報主寸心赤。氣却西戎回北狄。

羅網羣馬藉馬多。意在驅除出金帛。梁公即襄陽王黃香傳香

為魏郡守分俸祿賞賜出贍貧者。此段美襄陽王將見其獨得良馬之多。劉侯奉使光

推擇滔滔才略洽。滇窄杜陵老翁秋繫船。扶病相識

長沙驛。強梳白髮提胡盧。才把菊花路旁摘。九州兵

革浩茫茫。三嘆聚散臨重陽。當杯對客忍流涕。不覺

老夫神內傷。此段送別

宋注唐志襄州襄陽郡乃山南東道節度使所治廣德初梁崇義據襄州代宗不能討因拜山南東道節度至建中元年始為李希烈所誅則梁公即崇義也史稱其以地編兵少法令最治折節遇士自振襄漢間觀此詩所稱正與相合

重送劉十弟判官

分源豈韋派。別浦雁賓秋。年事推兄忝。人才覺弟優。

經過辨鄴劍。意氣逐吳鉤。垂翅徒衰老。先鞭不滯留。

本枝凌歲晚高義豁窮愁他日臨江待長沙舊驛樓
左傳范宣子曰句之祖自虞以上為陶唐氏在夏為
御龍氏在商為豕韋氏在周為唐杜氏晉主夏盟為
范氏又晉蔡墨曰陶唐氏既衰其後有劉累學擾龍
于豢龍氏事孔甲以豕韋之後分源豕韋言劉
與杜同出唐堯之後月令季秋之月鴻雁來賓
劉孝標書年事道盡容髮衰謝舊驛樓送別之地

登舟將適漢陽

春宅棄汝去秋帆催客歸庭蔬猶在眼浦浪已吹衣
生理飄蕩拙有心遲暮違中原戎馬盛遠道素書稀
塞雁與時集檣烏終歲飛鹿門自此往永息漢陰機

公以四年二月到潭州因居焉故
日春宅漢陰機出莊子見前

卷終

目錄

蕭山張遠邇可編

大曆中居湖南作

湖南送敬十使君適廣陵長沙送李十一

晚秋長沙蔡五侍御飲筵送殷六參軍歸澧州

覲省送盧十四侍御暮秋將歸秦留別

蘇侍御渙靜者也賦八韻記異暮秋枉裴道

州手札奉贈李八丈別張十三建封奉

送魏六丈少府之交廣北風幽人風疾

大曆四年二月到潭州因居焉故
時不見其書
笑歲及自南自
老陽潭州有
以潭州居焉
以不見其書
秋夜送盧十四
送盧十四侍御
暮秋將歸秦留別
州自長沙舟后

紙字
五月朔南長馬使
藏珍移其因係
康崔璠揚子賦
梁北楊歸者出各
寸新子琳賦賦而
送

吳威妻林甫在
潭州夏應賦所
承入揚州因至
來陽
奉信云沂陽湘流近
衡山當處春陽喧
牛肉白酒可百平
年五十九
芳隔一暮志云屬
并下茶林以密辛
旅蹟長陽該端云
旅蹟長陽該端云
旅蹟長陽該端云

舟中伏枕書懷奉贈蕭十二使君舟中夜

雪有懷盧侍御對雪冬晚送長孫漸舍人

歸州暮冬送蘓兵曹適桂州客從蚕穀

行白鳧行朱鳳行迎酬故高蜀州人日

見寄送重表侄王評事使南海清明風

雨看舟前落花送二十三舅錄事送魏司

直充嶺南掌選崔郎中判官兼寄韋韶州送

趙十七明府之縣同豆盧峰貽主客李員外

賢子裴知字韵歸雁二首江南逢李龜年

小寒食舟中作燕子來舟中作贈韋七

贊善酬冠十侍御見寄入衡州逃難

白馬舟中苦熱遣懷江閣對雨有懷行營

裴二端公題衡山縣文宣王廟聶未陽以

僕阻水書致漢州王大錄事宅作

秋晚嶽增翠風高湖湧波騫騰訪知己淮海莫蹉跎。
盧誼詩網繆委心自同匪他○起四句序送少壯八句合敘分配霜雁漂泊形容公自謂玉壺琢磨胆力謂使君秋晚二句送時景末二句點廣陵

長沙送李十一 銜

與子避地西康州洞庭相逢十二秋遠愧尚方曾賜履竟非吾土倦登樓久存膠漆應難竝一辱泥塗遂晚收李杜齊名真忝竊朔雲寒菊倍離憂西康州卽同谷縣公以乾元二年冬寓同谷至大曆五年爲十二秋今詩所云蓋約畧計之耳登樓賦雖信美而非吾土兮左傳趙孟謝絳縣老人曰使吾子辱在泥塗久矣後漢書黨錮傳杜密與李膺俱坐而名行相次故時

人亦稱李杜焉注前有李因杜喬故言亦也又范滂母謂滂曰汝今得與李杜齊名死亦何恨

晚秋長沙蔡五侍御飲筵送殷六叅軍歸澧

州觀省

佳士欣相識慈顏慰遠游甘從投轄飲肯作致書郵

高鳥黃雲暮寒蟬碧樹秋湖南冬不雪吾病得淹留

世說殷羨爲豫章太守將附書百許函悉擲水中曰況者自沉浮者自浮殷洪喬不能作致書郵此借用殷姓古樂府黃雲暮四合高鳥各分飛寄語遠遊子月圓胡不歸

送盧十四弟侍御護韋尚書靈輓歸上都二

十四韻

韋尚書卽之晉公之祖母盧氏十四其表弟也

素幙度江遠朱幡登陸微悲鳴駟馬顧失涕萬人揮
叅佐哭辭卑門闌誰送歸從公伏事久之子俊才稀
長路更執紼此心猶倒衣感恩義不小懷舊禮無違
朱幡卽丹旄文選注旄引柩幡禮記助葬者必執紼左傳注紼輓索也○題緒此段已盡墓待
龍驤詔臺迎獬豸威深秉見士則雅論在兵機戎狄
乘妖氣塵沙落禁闈往年朝謁斷他日掃除非但促
銅壺箭休添玉帳旂動詢黃閣老肯慮白登圍萬姓
瘡痍合群兇嗜欲肥刺規多諫諍端拱自光輝儉約
前王體風流後代希對歎期特達衰朽再芳菲
舊書輿服

志法冠一名獬豸冠以鐵爲柱其上施珠兩枚爲
豸之形左右御史臺服之世說陳仲舉言爲士則
行爲世範司馬彪續漢書孔壺爲漏浮箭爲刻陸
倕漏刻銘銅史司刻金徒抱箭漢匈奴傳高帝至
平城冒頓縱精兵三十萬圍帝於白登七日趙壹
疾邪賦肆嗜欲於目前世說王導謂顧和曰此子
圭璋特達机警有鋒○此段因侍御赴上都舉時事
而勉其入告墓待待字卽着侍御身上朱云塵
沙落禁闈言吐蕃寇京畿他日掃除非言馭之不得
其策但促銅壺二句言天子當早朝勤政毋事添兵
苑中動詢黃閣二句言執政不以至尊爲憂群兇嗜
欲指河北降將刺規以下言當面折延爭希心儉約
不可徒事風流上云往年朝謁斷下云衰朽
目芳菲嘆已不得歸朝期待御以入告云空裏愁

書字山中疾采薇撥杯要忽罷抱被宿何依眼冷看
征蓋兒扶立釣磯清霜洞庭葉故就別時飛
岑參詩抱被昔

同宿○此
民公自敘

○暮秋將歸秦留別湖南幕府親友

水閣蒼梧晚天高白帝秋途窮那免哭身老不禁愁

大府才能會諸公德業優北歸衝雨雪誰憫弊貂裘

酷吏傳郅都郡中不捨遺旁十餘郡守畏都如大府
師古曰言猶如統屬之也通鑑注唐時巡屬諸州以

節度使府為大府亦謂之會府

蘇大侍御渙靜者也旅於江側不交州府之

客人事都絕久矣肩輿江浦忽訪老夫舟楫

已而茶酒內余請誦近詩肯吟數首才力素

壯辭句動人接對明日憶其湧思雷出書篋

几杖之外殷殷留金石聲賦八韵記異亦見

老夫傾倒於蘇至矣

唐藝文志蘇渙詩一卷
渙少喜剽盜善用白弩

巴蜀商人苦之號白距以此莊躄後折節讀書進上及第湖南崔瓘辟從事瓘遇害渙走

交廣與哥舒晃反伏誅
黃鶴本題作蘇大

侍御訪江浦賦八韵記異以此為序今從草堂及吳郭諸本
題云八韵而詩止七韵疑八字誤或詩脫一聯

龐公不浪出蘇氏今有之再聞誦新作突過黃初詩

乾坤幾反覆揚馬宜同時今晨清鏡中勝食齋房芝

余髮喜却變白間生黑絲昨夜舟火滅湘娥簾外悲

百靈未敢散風破寒江遲

黃初魏文帝年號時有鄭中七子

白復變黑 西京賦感河馮懷湘娥 寒江 古詩長歌行髮遲寒江俱為之不流也。○此詩設意俱奇

○暮秋枉裴道州手扎率爾遣興寄遞呈蘇渙

侍御

久客多枉友朋書素書一月凡一束虛名但蒙寒暄

問泛愛不救溝壑辱齒落未是無心人舌存耻作窮

途哭 暄一作温 晉書王獻之嘗與兄徽之搽之詣謝安二兄多言俗事獻之寒温而已既出安曰

吉人辭寡 王符自敘髮白齒落日月逾邁 史記張儀為楚相笞掠謂其妻曰視吾舌尚在否妻笑曰

在儀曰足矣。○此段道州手扎適復至紙長要自三泛敘以見無心於書

過讀盈把那須滄海珠入懷本倚崑山玉撥棄潭州

百斛酒蕪沒湘岸千株菊使我晝立煩兒孫使我夜

坐費燈燭 王筠傳筠于書三過五抄 狐仁傑傳聞立本謂曰君可謂滄海遺珠矣 古詩置

書懷袖中三歲字不滅 世說毛曾與夏伊玄並坐時人謂蒹葭倚玉樹 荊州記長沙郡鄱縣有鄱湖

周廻三里取湖水為酒極甘美。○此段喜得道州書寶如珠玉故無心飲酒對菊讀之晝夜忘倦 憶

子初尉永嘉去紅顏白面花映肉軍符侯印取豈遲

紫燕驟耳行甚速聖朝尚飛戰鬥塵濟世宜引英傑

人黎元愁痛會蘇息戎狄跋扈徒逡巡授鉞築壇聞

意旨顏綱漏網期彌綸郭欽上書見大計劉毅答詔

驚群臣。他日更僕語不淺。明公論兵氣益振。傾壺簫

管黑白髮。舞劍霜雪吹青春。晉書漢魏故事遣將出

堂 陞機諸侯論六臣犯其弱網七子衝其漏網

晉書侍御史郭欽上疏曰戎狄強獷歷世為患宜及

平吳之威漸徙內郡雜虜于邊地峻四夷出入之防

明先王荒服之制又武帝嘗問劉毅曰朕可方漢

何主對曰桓靈帝曰何至於此對曰桓靈賣官錢入

官庫陛下賣官錢入私門以此言之殆不如也帝大

笑曰桓靈之世不聞此言道州時兼御史其人敢

於諫諍故以郭欽劉毅期之 道州時兼御史其人敢

為之黑耳 此段敘道州追述既往與其將來 宴

筵曾語蘇季子。後來傑出雲孫比。茅齋定王城郭門。

藥物楚老漁商市。市北肩輿每聯袂。郭南抱甕亦隱

几。楚國先賢傳諸阮居市北而富每出肩輿數十連

袂牽裾飲酣自若 此段敘蘇侍御言侍御為季

子之雲孫結茆城南煉藥市北與我為聯袂之歡

所居亦有抱甕隱几之適其人為余傾倒如此 無

數將軍西第成。早作丞相東山起。烏雀苦肥秋粟菽。

蛟龍欲蟄寒沙水。天下鼓角何時休。陣前部曲終日

死。後漢馬融傳融為大將軍西第頌頗為正直所羞

謝安傳高崧戲之曰卿累違朝旨高臥東山

此段正咏率爾遣典前四句大有五陵衣

馬自輕肥及臣朔飢欲死侏儒飽欲死意 附書與裴

因示蘇。此生已愧須人扶。致君堯舜仰公等。早據要

路思捐軀。曹植表憂國忘家捐

奉贈李八丈曠判官

我丈特英特宗伎神堯後珊瑚市則無駮驥人得有
早年見標格秀氣衝牛斗事業富清機官曹貞獨守
頃來樹佳政皆已傳眾口艱難體貴安冗長吾敢取
區區猶歷試炯炯更持久討論實解願操割紛應手
篋書積諷諫宮闕限奔走入幕未展材秉鈞孰為偶
魏志司馬懿少聰達多大畧崔琰謂其兄朗曰君弟
聰亮明允剛斷英特非子所及述異記鬱林郡有
珊瑚市海客市珊瑚處也曹攄詩清機發妙理
左傳未能操刀而使割也世說郗公可謂入幕之
賓○此上所親問淹泊泛愛惜衰朽垂白辭南翁委
贈李八丈身希北叟真成窮轍鮒或似喪家狗秋枯洞庭石風

颯長沙柳高興激荆衡知音為回首

真隱傳南公為楚人居國南鄙

因公為號著書言陰陽事班固通幽賦北叟頗識其倚伏隋煬帝詩真成遭箇春○此段自敘知音收轉李八丈結

別張十三建封

舊唐書大曆初道州刺史裴虬薦建封于湖南觀察使韋

之晉辟署叅謀授左清道兵曹叅軍不樂職輒去後為徐泗濠節度使公別建封蓋在其去職之時

嘗讀唐實錄國家草昧初劉裴首建議龍見尚躊躇

秦王撥亂姿一劍總兵符汾晉為豐沛暴隋竟滌除

宗臣則廟食後祀何踈蕪

前司馬傳贊善敘事理辨而不華質而不俚其文直

其事核不虛美不隱惡故曰實錄唐藝文志高祖實錄二十卷敬播撰房玄齡監修太宗實錄二十卷

敬播顏胤撰房玄齡監修劉文靜傳大業末為晉

陽令與晉陽官監裴寂善文靜見太宗謂寂曰唐公

子非常人也固與定議起兵通鑑大業中高祖鎮太

原時劉文靜為晉陽令裴寂為晉陽官監見天下盜

起知隋必亡首建議舉大事帝猶未允賴秦王贊之

遂起兵汾晉前武紀滌除與之更始○張建封為

劉文靜外孫先序唐初彭城英雄種宜膺將相圖爾

事起劉為主裴作陪

惟外曾孫倜儻汗血駒眼中萬少年用意盡崎嶇劉

靜傳文靜自言系出彭城世居京兆武功父節仕隋

戰死贈上儀同三司東方朔傳贊倜儻博物舊

唐書建封兖州人父玠少豪俠安祿山反令偽將李

庭偉率蕃兵脅下城邑玠率鄉豪集兵殺之太守韓

擇本方遣吏奏聞玠蕩江南不言其功嶠嶇

謂心懷險阻獨張不然耳○此段敘建封世系相逢

長沙亭乍問緒業餘乃吾故人子童叟聯居諸揮手

灑衰淚仰看八尺軀內外名家流風神蕩江湖范雲

堪晚交稽紹自不孤緒業先世緒系家業故人二

是趨庭之日與玠同遊建封以貞元十六年終年六

十六公開元末年遊兗建封纔六七歲故云童叟聯

居諸內外內指才學外指丰儀故接以風神句吳

注作內家本族外家劉文靜甚謬梁書范雲好節

尚奇專趣人之急少時與領軍長史王暉善暉亡于

官舍貧無居宅雲乃迎喪還家躬營啓殯又南史何

遜弱冠舉秀才范雲見其對策九相稱賞結為忘年

友晉書稽康與山濤結神交康臨誅謂其子紹曰

巨源在汝不孤矣○此段

敘交情見其可以託後

擇材征南幕潮落回鯨魚

載感賈生慟復聞樂毅書晉杜預為征南大將軍以

此章之晉史記樂毅降

士詩會萃

卷之二十三

八

趙燕惠王遺殺書且謝之毅亦作書報焉夏侯湛見其書以為知幾合道以禮終始。此段敘韋辟為參謀不合。主憂急盜賊師老荒京都舊丘復稅駕大厦而去。

傾宜扶君臣各有分。管葛本時須。雖當霰雪嚴。未覺

栝栢枯。高議在雲臺。嘶鳴望天衢。羽人掃碧海。功業

竟何如。復一作豈。此段勉張出而濟世不可終老。舊丘。史云。建封不樂吏職疑其人蓋有志。

神仙者故云吾望子以靈臺建立之事彼羽人之流掃迹碧海視功業濟世者竟何如耶。

奉送魏六丈佑少府之交廣。舊唐書武德五年改隋交趾郡

為交州總管府後改安南都護府武德四年置廣州總管府後改中都督府。

賢豪贊經綸功成空名垂子孫不振耀歷代皆有之。

鄭公四葉孫長大常苦饑眾中見毛骨猶是麒麟兒。

磊落貞觀事致君樸直詞家聲蓋六合行色何其微。

遇我蒼梧陰忽驚會面稀議論有餘地公侯來未遲。

魏徵傳貞觀七年進左光祿大夫鄭國公世說王右軍道祖士少風領毛骨恐沒世不復見如此人。

貞觀太宗年號時鄭公輔政多所獻贊此二句起下家聲着鄭公不着少府。梁元帝纂要天地四方曰

六合。鶴曰蒼梧山在道州蒼梧陰則潭岳也。莊子其於游刃為有餘地。首四句泛起鄭公以下敘

魏少虛思黃金貴自笑青雲期長卿久病渴武帝元

同時季子黑貂敝得無妻嫂欺。解嘲當塗者升青雲相如傳武帝讀子

虛賦而善之曰朕獨不得與此人同時哉。國策蘇秦說秦王不行黑貂之裘敝大困而歸至家妻不下

機嫂不為炊。○ 尚為諸侯客，獨屈州縣卑。南游炎海

甸，浩蕩從此辭。窮途仗神道，世亂輕土宜。解帆歲云

暮，可與春風歸。公詩甫也。諸侯老賓客，此句頂上自

設教而天下服矣。輕土宜言出入朱門家，華屋刻

蛟螭。玉食亞王者，樂張游子悲。侍婢艷傾城，綃綺烟

霧霏。掌中琥珀鍾，行酒雙逶迤。新歡繼明燭，梁棟星

辰飛。兩情願盼合，珠碧贈於斯。上貴見肝胆，下貴不

相疑。心事披寫間，氣酣達所為。錯揮鐵如意，莫避珊

瑚枝。始兼逸邁興，終慎賓主儀。戎馬闇天宇，嗚呼生

別離。莊子黃帝張咸池之樂於洞庭之野。洛神賦

遠是以披寫事實。石崇傳武帝嘗以珊瑚樹賜王

愷高二尺許，世所罕比。愷示崇，崇便以鐵如意擊之。

應手而碎。碧珠珊瑚皆交廣所出，故及之。詳詩

意少府必意氣自負者，故以慎儀戒之。此段極寫

地主之豪奢，少府之得意，終慎賓主少陵之

於友誼，何其真切耶！末語又以慨嘆作結。

北風破南極，朱鳳日威垂。洞庭秋欲雪，鴻雁將安歸。

十年殺氣盛，六合人烟稀。吾慕漢初老，時清猶茹芝。

劉楨詩鳳凰集南嶽。公朱鳳行瀟湘之山，衡山高

幽人指惠詢輩

孤雲亦群游神物有所歸靈鳳在赤霄何當一來儀

神物龍也。四句比起。往與惠詢輩中年滄洲期天高無消息

棄我忽若遺內懼非道流幽人見瑕疵公有送惠二

空谷滯斯人又云黃綺未稱臣與此詩中年滄洲期

句合詢或其名也郭泰機詩衣工秉刀尺棄我忽

若遺北山移文嚴玄玄洪濤隱語笑鼓柂蓬萊池

於道流○此段追憶幽人

崔嵬扶桑日照曜珊瑚枝風帆倚翠蓋暮把東皇衣

孫楚賦舟人鼓柂而揚波山海經大荒之中暘谷

上有扶桑十日所浴九日居下枝一日居上枝皆載

烏韋誕景福殿賦龍舟兮翳翠嘵漱元和津所思

蓋○此段透想幽人仙游之樂烟霞微知名未足稱局趣商山芝五湖復浩蕩歲暮

有餘悲黃庭經口為玉池太和官漱嘵靈液災不干

注口中液水為玉津中黃經但服元和除

五穀必獲寥天得真籙注服元和謂嘵津液○此段

公自敘名不貴于見稱有名可稱便非高隱彼商

山采芝為人所知未免局趣

耳與出為儲皇定是非同意風疾舟中伏枕書懷三十六韵奉呈湖南親

友

軒轅休製律虞舜罷彈琴尚錯雄鳴管猶傷半死心

漢律歷志黃帝使伶倫取竹於嶰谷斷兩節間而吹

之以為黃鍾之宮製十二篇以聽鳳鳴其雄鳴六雌

鳴亦六比黃鍾之宮而皆可以生之是為律本至治

之世天地之氣合以生風天地之風氣正十二律定

禮記舜作五弦之琴以歌南風之詩而天下治

衣譚新論神農始削桐為琴七發龍門之桐高百尺

杜詩會萃 卷之二十三 十一

而無枝其根半死半生（夢弼曰）軒轅之制律所以通入節之氣而調八方之風今傷風疾可見律管之錯而不能和諧也。此四語原風疾所由生。聖賢名古邈羈旅病年侵舟

泊常依震湖平早見參如聞馬融笛若倚仲宣襟故國悲寒望羣雲慘歲陰水鄉霾白蜃楓岸疊青岑鬱鬱冬炎瘴濛濛雨滯淫鼓迎方祭鬼彈落似鴉禽興盡纔無悶愁來遽不禁生涯相汨沒時物正蕭森疑惑樽中弩淹留冠上簪牽裾驚魏帝投閣為劉歆狂走終奚適微才謝所欽吾安藜不糝汝貴玉為琛烏几重重縛鶉衣寸寸針哀傷同庾信述作異陳琳十

暑岷山葛三霜楚戶砧叨陪錦帳坐久放白頭吟反

樸時難遇忘機陸易沉應過數粒食得近四知金春

草封歸恨源花費獨尋轉蓬憂悄悄行藥病涔涔瘞

天追潘岳時危覓鄧林蹉跎翻學步感激在知音却

假蘇張舌高誇周宋鐔（震）東方也（馬融）長笛賦（正）

（劉）深以風冽（登樓賦）憑軒

（顏）延年詩（息徒顧將）

（賀）徹詩

（吳）均詩（濛）

（張）載詩（初）為三載別于今久滯淫（風）

詩會萃

卷之二十三

十二

北壁上掛赤弩照於杯中影如蛇宣惡之及飲得疾
後彬知之延宣於舊處設酒因謂宣曰此乃弩影耳
宣病遂瘳與樂廣同冠上簪謂朝簪子雲被收
耳為劉歆子蔡獄辭遭及今云為劉歆借用以趁韵
思所欽汝指湖南親友晉書太守馬岌造宋纖
不得見銘於壁曰其人如玉為國之琛淮南子已
雕已琢還反於樸莊子與世違而心不屑與之俱
是陸沉者也郭象曰人中隱者譬無水而沉也鶴
鶴賦巢林不過一夜每食不過數粒後漢書王密
懷金遺楊震曰暮夜無知者震曰天知地知子知我
知何謂無知遂不受鮑照有行藥至城東橋詩五
臣注因病服藥行以宜導之漢書外戚傳霍光夫
人顯使女醫淳于衍投毒藥以飲許后有頃曰我頭
涔涔也藥得無有毒乎潘岳西征賦天赤子於新
安坎路側而瘞之瘞天疑追昔日即歲歉事山
海經夸父與日逐走道渴死棄其杖化為鄧林莊
子壽陵餘子學行於邯鄲失其故步直匍匐而歸耳

存否蘇秦傳今子含本而事口舌張儀傳視吾舌尚
晉衛為春周宋為鐔韓魏為鈇說文納流迷浩汗峻
鐔劍鼻也○以上書懷俱屬一身事

址得嶽崆城府開朱旭松筠起碧潯披顏爭倩倩逸
足競駿驥朗鑒存愚直皇天實照臨謝中郎經曲阿

是何水答曰曲阿湖謝曰故當淵注潯着納而不流
魏都賦藐藐標危亭亭峻址城府松筠幕府所
在徐幹中論馬雖有逸足而不閑輿則不為良駿
詩載驟駿駿披顏二句言望其顏色爭往歸之
陸機詩朗鑒豈虛假取之在傾危愚直公自謂
此二句謂幕府親友待公之厚○此段美幕府諸公

了題奉呈湖公孫仍恃險侯景未生擒書信中原闊
南親友句
干戈北斗深畏人千里井問俗九州箴戰血流依舊

軍聲動至今。史大曆三年崔寧既入朝楊子琳乘虛

都四年六月子琳敗還瀘州招聚亡命數千沿江東

下聲言入朝擊破王守仙於忠州遂殺夔州別駕張

忠據其城此詩公孫侯景皆指子琳

劉勳妻王氏詩千里不唾井况乃昔所奉金陵記南

朝計吏止於傳舍將去以劉馬草瀉井中謂無再過

之期矣不久復至汲水適飲遂為昔時之劉刺喉而

死故後人戒曰千里井不瀉劉又諺云千里不反唾

唾乃劉字之訛禮記入國而問俗左傳虞人之

箴曰芒芒禹跡畫為九州揚雄傳贊箴莫善于虞

箴作州箴唐書是年冬十一月吐蕃復寇靈州又

馮崇道朱濟時反廣南故有干戈北斗

戰血軍聲等句此段咏懷敘及時事

葛洪尸定解

許靖力難任家事丹砂訣無成涕作霖

晉中興書葛

中煉丹在山積年忽與廣州刺史鄧岳書云當欲遠

行岱得書浪興而往洪已亡時年八十一顏色如平

生體亦軟弱舉屍入棺其輕如空衣時咸以為尸解

昔在嚴公幕俱為蜀使臣艱危叅大府前後間清塵

原注嚴再領成都余復叅幕府盧湛贈劉琨詩自

奉清塵于今五載嚴武初鎮蜀蕭嘗叅幕府及再

鎮而公繼之故曰前後間

清塵此段敘幕中事

王鳧聊暫出蕭雉只相馴起草言為尚書郎詳詩意

今旋復為郎此終始任安義荒蕪孟母隣聯翩

土詩會萃

卷之二十三

十四

關焉及太夫人傾逝喪事又首諸孫主典撫孤之情
不減骨肉則膠漆之契可知矣○漢書霍去病為驃
騎將軍祿秩與大將軍衛青等青故人門下多去事
去病輒得官爵唯任安不去 詩凡民有喪匍匐救
之○此段敘 張老存家事嵇康有故人食恩慙鹵莽
蕭報嚴之誠

鏤骨抱酸辛

晉語趙文子冠見張老而語之注張老
晉大夫張孟左傳楚子問趙孟曰范

武子之德何如對曰夫子之家事治○此
段公自謙不能報嚴深愧張老嵇康耳 巢許山林

志夔龍廊廟珍鵬圖仍矯翼熊軾且移輪

巢許自謂
夔龍謂蕭

○此段敘使君 磊落衣冠地蒼茫土木身墳篋鳴自合金石

瑩逾新

衣冠指蕭土木自謂廣絕交論志婉變于
墳篋阮籍詩如何金石友一旦更離傷○

此段敘交情 重憶羅江外同遊錦水濱結歡隨過隙懷舊

益霏巾

舊書羅江縣屬綿州任昉詩結歡三十載
生死一交情○此段追憶蜀中事應首段

曠絕含香舍稽留伏枕辰停驂雙闕早迴雁五湖春

不達長卿病從來原憲貧監河受貸粟一起轍中鱗

停驂雙闕言久斷朝謁莊子莊周家貧往貸粟于
監河侯曰昨周來有中道而呼者顧視車轍中有鮒
魚焉周問之曰我東海之波臣也君豈有升斗之
水而活我哉○此段自敘末二句有要使君意

舟中夜雪有懷盧十四侍御弟

朔風吹桂木大雪夜紛紛暗度南樓月寒深北渚雲

燭斜初近見舟重竟無聞不識山陰道聽雞更憶君

楚詞帝子降兮北渚○前六句
夜雪之懷盧侍御末聯一點

對雪

北雪犯長沙胡雲冷萬家隨風且間葉帶雨不成花

金錯囊垂罄銀壺酒易賒無人竭浮蟻有待至昏鴉

漢食貨志王莽更造錯刀以黃金錯其文曰一刀直五千金錯銀壺微讀有待項無人來值此雪時而無人共飲故有待耳即留酌待情人意○前四句雪後則對雪情事

冬晚送長孫漸舍人歸州

參卿休坐幄蕩子不歸鄉南客瀟湘外西戎鄂杜旁

衰年傾蓋晚費日繫舟長會面思來扎銷魂逐去檣

雲晴鷗更舞風逆雁無行匣裏雌雄劍吹毛任選將

參卿用孫楚事

公先為劍南節度參謀今罷故曰

休坐幄

古詩蕩子行不歸空牀難獨守

漢宣帝

紀尤樂鄂杜之間

杜屬京兆鄂屬扶風時吐蕃入

寇京畿故曰鄂杜旁

別賦黯然魂銷

任選將言

欲贈君唯選而將之耳

前四句自敘後段敘別

暮冬送蘇四郎僉兵曹適桂州

公有別蘇僉赴湖南幕詩

時自幕為

桂州兵曹

飄飄蘇季子六印佩何遲早作諸侯客兼工古體詩

爾賢埋照久余病長年悲盧綰須征日樓蘭要斬時

歲陽初盛動王化久磷緇為入蒼梧廟看雲哭九疑

史記蘇秦為從約長佩六國相印蔡邕釋誨連衡者六印磊落顏延之詩沈醉似埋照漢書高祖使

使徵盧縮縮稱病不行上怒曰縮果反使樊噲擊之
史大曆四年十二月廣州人馮崇道桂州人朱濟時反容管經略使王翊敗之盧縮樓蘭正指此也
黃希曰九疑山在道州溪適桂州道所從出○前四
敘蘇五六一承上一起下後引
敘道中所經時事而生感耳

○客從

客從南滇來遺我泉客珠珠中有隱字欲辨不成書
緘之篋笥久以俟公家須開視化為血哀今徵歛無

百詩客從遠方來遺我雙鯉魚博物志南海外有
鮫人水居如魚不廢織績其眼能泣珠述異記鮫人
即泉先也又名泉客西陽雜俎摩尼珠中有金字
偶○此詩通首寓言唐史大曆四年遣御史稅商
錢詩或為是而作

○蠶穀行

天下郡國向萬城無有一城無甲兵焉得鑄甲作農
器一寸荒田牛得耕牛得耕蠶亦成不勞烈士淚滂
沱男穀女絲行復歌

○白鳧行爾雅舒鳧鶩

君不見黃鵠高於五尺童化為白鳧似老翁故畦遺
穗已蕩盡天寒日暮波濤中鱗甲腥膻素不食終日

忍飢西復東魯門鷄鵠亦蹭蹬聞道于今猶避風國語

海鳥曰鷄鵠止于魯東門之外三日展禽曰今茲海
其有災乎夫廣川之鳥獸常知而避其災也是歲海

多大風。爰居今猶避風。則黃鵠踏蹬所固然耳。何必以忍饑西東為戚哉。○此首亦屬寓言。蓋自傷衰暮之語。鷓鴣作爰居於楚。風為物。且不可回也。推開作法。感憤中結題之外象。最妙。

朱鳳行

君不見瀟湘之山。衡山高。山巔朱鳳聲嗷嗷。側身長顧求其曹。翅垂口噤心甚勞。下愍百鳥在羅網。黃雀

最小猶難逃。願分竹實及螻蟻。忍使鴟梟相怒號。劉楨

詩鳳凰集南嶽徘徊孤竹根。豈不長勤苦。羞與黃雀群。樂府飛鵠行。吾欲銜汝去。口噤不能開。朱長孺云。此作取劉楨詩意而反之。羞群黃雀者。鳳采之高翔。下愍黃雀者。鳳德之廣覆。所食竹實。願分之。以及螻蟻。而鴟梟則一聽怒號。即驅出六合。梟鸞分意。詩旨包蘊甚遠。

追酬故高蜀州人日見寄 并序

開文書帙中檢所遺忘。因得故高常侍適往居在成。都時高任蜀州刺史。人日相憶見寄詩。淚灑行間。讀終篇末。自枉詩已十餘年。莫記存沒。又六七年矣。老病懷舊。生意可知。今海內忘形故人。獨漢中王瑒與昭州敬使君超先。在愛而不見。情見乎辭。大曆五年正月二十一日。却追酬高公此作。因寄王及敬弟。唐舊

書昭州樂平郡屬嶺南道。以昭岡潭為名。

自蒙蜀州人日作。不意清詩久零落。今晨散帙眼忽

開迸淚幽吟事如昨嗚呼壯士多慷慨合沓高名動
寥廓歎我悽悽求友篇感時鬱鬱匡君略錦里春光
空爛熳瑤墀侍臣已冥冥瀟湘水國傍鼉鼉鄴杜秋
天失鵬鸞東西南北更堪論白首扁舟病獨存遙拱
北辰纏寇盜欲傾東海洗乾坤邊塞西羌最充斥衣
冠南渡多崩奔鼓瑟至今悲帝子曳裾何處覓王門
文章曹植波瀾闊服食劉安德業尊長笛誰能亂愁
思昭州詞翰與招魂錦里照蜀州草堂高為散騎常侍故曰瑤墀近臣
自謂失鵬鸞謂高亡東西南北正酬高句大曆三四年吐蕃頻入寇故曰最充斥衣冠南渡晉元

帝時事此借用楚詞使湘靈鼓瑟今令海若舞馮夷古今注淮南子眼食求仙遍禮方士樂府淮南篇淮南王自言尊向秀思舊賦序鄰人有吹笛者發聲寥亮追思曩昔遊宴之好感音而嘆故作賦云與招魂言與為招魂而已非言宋玉招魂也○首四句敘檢詩段嗚呼四句贊高并寄詩錦里四句序高之亡東西南北以下自序并時事文章二句結漢中王長笛二句結敬使君并悲吊意頭緒雖多并井不歸至云是蜀州猓尔東蜀省此句及好東西南北等語皆人別離神也亂

人日寄杜二拾遺 高適

人日題詩寄草堂遙憐故人思故鄉柳條弄色不忍見梅花滿枝空斷腸身在南蕃無所預心懷百憂復千慮今年人日空相憶明年人日知何處一臥東山

三十春豈知書劍老風塵龍鍾還忝二千石愧爾東西南北人

送重表姪王砮評事使南海 砮力制切

我之曾老姑爾之高祖母爾祖未顯時歸為尚書婦
隋朝大業末房杜俱交友長者來在門荒年自糊口
家貧無供給客位但箕帚俄頃羞頗珍寂寥人散後
入怪髻髮空吁嗟為之久自陳剪髻髮市鬻充杯酒
上云天下亂宜與英俊厚向竊窺數公經綸亦俱有
次問最少年虬髯十八九子等成大名皆因此人手

砮音得又音度

下云風雲合龍虎一吟吼願展丈夫雄得辭兒女
秦王時在坐真氣驚戶牖及乎貞觀初尚書踐台斗

夫人常肩輿上殿稱萬壽六宮師柔順法則化妃后

至尊均叔嫂盛事垂不朽 舊注尚書玉璫也貞觀十七年拜禮部尚書

珪始隱居時與房玄齡杜如晦善 沈約集結襦以

紉箕箒剪髻鬻酒暗用陶侃母事 唐書玉璫少

孤貧母李嘗語珪曰而必貴但未知所與游者何如

人而試與偕來會玄齡如晦過其家李窺大驚勅具

酒食歡盡日喜曰二客公輔才汝貴不疑 按此珪母

李氏而公詩所云則妻也 唐書太宗起義兵時年

子者不在此例。周禮王后以陰禮教六宮。註前一
後五五者后一宮三夫人一宮九嬪一宮二十七世
婦一宮八十一御妾一宮凡百三十人。晉中宮歌
含章體柔順率禮蹈謙祇。○首二句敘表姪爾祖四
句泛言交游長者段言其善于款客上云段
言其能知人及乎貞觀以下言其寵遇之隆。鳳雛無
凡毛。五色非爾曹。往者胡作逆。乾坤沸噉噉。吾客左
馮翊。爾家同遁逃。爭奪至徒步。塊獨委蓬蒿。逗留熱
爾腸。十里却呼號。自下所騎馬。右持腰間刀。左牽紫
游韁。飛走使我高。苟活到今日。寸心銘佩牢。亂離又
聚散。宿昔恨滔滔。水花笑白首。春草亂青袍。非爾曹
猶言非
爾曹耶。馮翊同州也。天寶末公避寇同州。楚詞
塊獨守此無澤兮。古詩青袍似春草。○此段追敘

急難救 廷評近要津。節制收英髦。北驅漢陽傳。南沉

上瀧。家聲肯墜地。利器當秋毫。番禺親賢領。籌運

神功。搃大夫出盧宋。寶貝休脂膏。洞主降接武。海胡

舶萬艘。龍門江切番鋪官切禺元俱切降戶江切。○

晉以來直謂之廷尉評。節制謂廣南節度使。唐天

寶中緣邊禦戎之地。置入節度使。得以專制軍事。節

制之名始此。水經注武溪水。又南入里山。謂之龍

中。懸湍回注崩浪震天。謂之瀧水。瀧水又南出峽。謂

之瀧口。又南經曲江縣東。釋名船三百斛曰舠。
舠。漢番禺縣地。以番山禺山各。黃鶴曰親賢指李
勉。盧宋。盧奐。宋璟。舊書自開元四十年廣府節
度使清白者四。裴伯先。李朝隱。宋璟。盧奐。出盧宋
言出其上。東觀漢記孔奮守姑臧七年。治有絕跡。

或嘲其處胎膏中不能自潤而奮不改其操舊書
與爲南海太守南海利兼水陸壞寶山積劉巨鱗
呆相繼爲太守五府節度皆坐賊死乃授與任貪吏
欽跡人用安之廣南有溪洞蠻其長曰洞主國
史補南國船外國船也每歲至安南廣州師子國船
最大梯而上下皆積寶貨有蕃長爲主領舊書大
曆四年李勉除廣州刺史兼嶺南節度觀察使番禺
賊帥馮崇道桂州叛將朱濟時阻洞爲亂勉遣將招
討悉斬之五嶺平先是西域船泛海至者歲纔四五
勉性廉潔舶來都不檢閱末年至者四十餘代歸至
石門停舟悉搜家人所貯南貨犀象之物投之江中
耆老以爲可繼宋璟盧奐李朝隱之後此段使南
海我欲就丹砂。跋涉覺身勞。安能陷糞土。有志乘鯨
鼈。或驟鸞騰天。聊作鶴鳴臯。聊一作不。丹砂交吐
所出別賦駕鶴上漢

驟鸞騰天詩霍鳴于九臯聲聞于天此段自敘

清明

著處繁華矜是日。長沙千人萬人出。渡頭翠柳艷明
眉。爭道朱蹄驕鬣。此都好游湘西寺。諸將亦白軍
中至。馬援征行在眼前。葛強親近同心事。金鎧下山
紅日晚。牙檣振柁青樓遠。古時喪亂皆可知。人世悲
歡暫相遣。弟姪雖存不得書。干戈未息苦離居。逢迎
少壯非吾道。况乃今朝是祓除。梁元帝詩柳葉生眉

宗柳詩半翠几眉開霍光傳後兩家奴爭道唐太

子乘駭馬而偏朱蹄王褒頌及至駕齧膝而行湘西寺卽岳

日應劭曰馬怒有餘氣常齧膝而行湘西寺卽岳

麓道林二寺馬援比主帥葛強比部將在眼前同

心事俱照出游 銜馬鞍踏廣韻鞍銜也 齊書武帝
帝與光樓上施青漆謂之青樓 周禮女巫掌歲時
祓除蠱浴鄭注如今三月三日上巳往水上之類
趙曰以唐史氣朔考之大曆五年三月三日清明則
清明正植上巳故有今朝是祓除句○首四句泛敘
游人次四句言長沙將領金銜四句咏四時景而生
感末段自敘其懷古來喪
亂二句用蘭亭記末段意

風雨看舟前落花戲為新句

江上人家桃樹枝春風細雨出踈籬影遭碧水潛勾
引風妬紅花却倒吹吹花困懶傍舟楫水光風力俱
相怯赤憎輕薄遮入懷珍重分明不來接濕久飛遲
半欲高縈沙惹草細於毛蜜蜂蝴蝶生情性偷眼睛

避伯勞

常理薄命篇艷花勾引落 吳均詩飄揚
恣風力 赤憎係方言猶云生憎也 公

詩輕薄桃花逐水流 梁武帝春歌階上香入懷
爾雅鴟伯勞也物理論伯勞惡鳥故衆鳥畏之性好
獨 困懶極形落花遲回之態 珍重句言我珍重
之惜其不來相接也末二句亦落花時所見不必作
說比

奉送二十三舅錄事

崔偉之攝郴州 唐書郴州
桂陽郡屬

江南
西道

賢良歸盛族吾舅盡知名徐庶高交友劉牢出外甥
泥塗豈珠玉環堵但柴荆衰老悲人世驅馳厭甲兵
氣春江上別淚血涓陽情丹鷁排風影林鳥反哺聲

未嘉多北至勾漏且南征必見公侯復終聞盜賊平

郴州頗涼冷橋井尚凄清從事何蠻貊居官志在行

蜀志徐庶字元直與崔州平友善此以州平比偉

晉書桓玄曰何無忌劉牢之之甥酷似其舅共舉

大事何謂無成世說王武衛玠之舅見玠輒嘆

日珠玉在側覺我形穢東晉補亡詩敷嗽林鳥受

哺于子趙曰此言崔舅侍太夫人以行晉書末

嘉之亂元帝渡江衣冠多自北至從事照錄事蠻

貊照郴州左傳當官而行何強之有通鑑晉世祖記

司隸校尉李熹劾奏劉友山濤等各占官稻田詔誅

友而赦濤濤稱熹充志在公當官而行可謂邪之司

直○首四句敘崔舅起次四句頂外甥來自敘氣春

四句別時情事未嘉四句敘事如慰末聯照錄事郴

州橋井不惟切郴州兼切奉太夫人同往蓋因蘇

猶養母耳

送魏二十四司直充嶺南掌選崔郎中判官

兼寄韋韶州

唐書高宗上元三年以嶺南五管黔中都督府得任土人而官

或非才乃選郎中御史為選補使謂之南選唐會要開元八年移嶺南選補使於桂州

選曹分五嶺使者歷三湘才美膺推薦君行佐紀綱

佳聲斯共遠雅節在周防明白山濤鑒嫌疑陸賈裝

故人湖外少春日嶺南長憑報韶州牧新詩昨寄將

選曹謂崔郎中使者謂魏司直寰宇記湘潭湘鄉

湘源是為三湘晉書山濤典選十餘年甄拔人物

各為題目時稱山公啟事漢書高祖使陸賈賜尉

佗即為南越王佗賜賈橐中裝直千金他亦稱是

明白二句上是勸下是誠上句頂共遠下句頂周防

○首四句敘題上截已完次四句勉魏末四句敘送

及寄韋

韶州

送趙十七明府之縣

連城為寶重茂宰得才新山雉迎舟楫江花報邑人

論交翻恨晚臥病却愁春惠愛南翁悅餘波及老身

史記趙惠王得楚和氏璧秦昭王請以十五城易之

盧諶詩連城既偽往荆玉亦虛還謝朓和伏武昌

詩雄圖悵若茲茂宰深遐睠後漢書魯恭為中牟

令有馴雉之異○首四句完題趙姓起處一點後四

自謂趙必官衡潭問故有落句

同豆盧峰貽主客李員外賢子裴知字韵唐書

世系表豆盧姓慕容氏北人謂歸義為豆盧因賜為氏居昌黎棘城唐志主客郎中員

外郎各一人掌二王後諸藩朝見之事屬禮部

煉金歐冶子質玉大宛兒符采高無敵聰明達所為

夢蘭他日應折桂早年知爛熳通經術光芒刷羽儀

謝庭瞻不遠潘省會於斯唱和將雛曲田翁號鹿皮

吳越春秋干將與歐冶子採五山之精合六金之英煉而為劍傅玄輿馬賦符采橫發左傳鄭文公

有賤妾曰燕姑夢天使與已蘭既而文公見之與之

蘭而御之辭曰妾不才幸而有子將不信敢徵蘭乎

公曰諾生穆公名之曰蘭易鴻漸于陸其羽可用

為儀世說謝太傅問子姪曰子弟亦何預人事而

欲使其佳立答曰譬如芝蘭玉樹欲使其生於庭除

耳潘岳秋興賦序余以太尉掾寓直於散騎之省

公與李皆員外郎豆盧亦必官省郎故曰潘省會

於斯耳晉書樂志吳歌雜曲一曰鳳將雛此曲

自漢至梁有歌今不傳○此乃豆盧峰前有貽李員外賢子詩公葢和之而作前八句皆美員外賢子謝庭指員外潘省指豆盧宅併和了同字將雛復切賢子詩之細心如此

歸雁二首

萬里衡陽雁今年又北歸雙雙瞻客上一一背人飛

雲裏相呼疾沙邊自宿稀繫書元浪語愁絕故山薇

末聯翻

案妙語

欲雪避胡地先花別楚雲却過清渭影高起洞庭群

塞北春陰暮江南日色曛傷弓流落羽行斷不堪聞

國策有鴻雁來更羸引弓虛發而下之曰其飛徐而鳴悲故瘡未息驚心未去聞弦音烈而高飛故自隕

下耳

江南逢李龜年

楚詞章句襄王遷屈原子江南在江湘之間

上素曉音律樂工李龜年特承恩遇其後流落江南每遇良辰勝景常為人歌數闋座客

聞之莫不掩泣罷酒

岐王宅裏尋常見崔九堂前幾度聞正是江南好風

景落花時節又逢君

原注崔九卽殿中監崔滌中書令湜之弟○舊唐書岐王範睿

宗子好學工書雅愛文章之士舊書崔湜弟滌素與玄宗欵密用爲秘書監出入禁中後賜名澄

小寒食舟中作

佳辰強飲食猶寒隱几蕭條帶鶻冠春水船如天上

坐。老。年。花。似。霧。中。看。娟。娟。戲。蝶。過。閒。幔。片。片。輕。鷗。下。

急。湍。雲。白。山。青。萬。餘。里。愁。看。直。北。是。長。安。沈佺期詩人如天上

坐魚似鏡中懸 沈約詩落花零似霧 梁元帝詩

戲蝶時飄粉 摯虞觀魚賦忽浪達于急湍 ○首二

句事中四句

景末聯情

燕子來舟中作

湖。南。為。客。動。經。春。燕。子。銜。泥。兩。度。新。舊。入。故。園。嘗。識。

主。如。今。社。日。遠。看。人。可。憐。處。處。巢。君。室。何。異。飄。飄。託。

此。身。暫。語。船。檣。還。起。去。穿。花。落。水。益。霑。中。文昌雜錄燕以春社

來秋社去謂之社燕 遠看人頂故園來看人于遠地也故急頂處處巢君室云 ○此詩句句咏燕子句

寓 句自

贈韋七贊善

唐志東宮官有左右贊善大夫各五人掌傳令諷過失贊禮儀

韋贊善必見素之後見素位至宰相贈司空與公皆京兆人

鄉。里。衣。冠。不。乏。賢。杜。陵。韋。曲。未。央。前。爾。家。最。近。魁。三。

象。時。論。同。歸。尺。五。天。北。走。關。山。開。雨。雪。南。遊。花。柳。塞。

雲。烟。洞。庭。春。色。悲。公。子。蝦。菜。忘。歸。范。蠡。船。原注斗魁下兩兩相

比為三台 又俚語曰城南韋社去天尺五 ○楚詞

悲公子兮未敢言 悲公子悲與韋別 述異記洞

庭湖中有釣舟昔范蠡乘扁舟至此遇風釣于洲上

刻石記焉有一陂陂中有范蠡魚 時公舟居故以

酬寇十侍御錫見寄四韵復寄寇

往別郇瑕地于今四十年來簪御府筆故泊洞庭船

詩憶傷心處春深把臂前南瞻按百越黃帽待君偏

魏略殿中侍御史簪白筆側陞而坐帝問左右此何

官辛毗曰此謂御史舊時簪筆以奏不法今直備位

但珥筆耳漢書注簪筆者插筆于首黃帽公自謂

前四句敘事五六照酬字未聯期望之詞亦切侍

御朱長孺云公哭韋之晉詩悽愴郇瑕邑差池弱

冠年此云往別郇瑕地于今四十年則公十八九歲

時嘗至晉州年譜俱失書

人衡州

此詩公入衡州避難而作。舊唐書

大曆四年秋七月以澧州刺史崔瓘為潭州刺史湖南都團練觀察使五年夏四月瓘為其兵馬使臧玠所殺據潭州為亂湖

南將王國良因之而反

兵革自久遠興衰看帝王漢儀甚照耀胡馬何猖狂

老將一失律清邊生戰場君臣忍瑕垢河岳空金湯

重鎮如割據輕權絕紀綱軍州體不一寬猛性所將

兵革二句泛言看帝王蓋云看其救亂何如耳左

傳瑾瑜匿瑕國君含垢軍如河北軍之類州如其

州之類性所將謂寬猛各隨嗟彼苦節士素於圓鑿

其性。此段敘湖南之亂。方寡妻從為郡兀者安堵墻凋做惜邦本哀矜存事

常旌麾非其任。府庫實過防。怨已獨在此。多憂增內傷。偏裨限酒肉卒伍單衣裳元惡迷是似聚謀洩康

莊竟流帳下血大降湖南殃烈火中夜發高烟燹上

蒼至今分粟帛殺氣吹沅湘福善理顛倒明徵天莽

莊苦節士謂崔璣 莊子王駘兀者也 高帝紀吏

民皆安堵如故 舊注言自崔為政寡婦亦得所

如兀者之安于堵墻不復驚擾 爾書民為邦本

三略良將之統軍也怨已而治人 元惡謂臧玠迷

是似謂造為首亂之言以惑眾聽 爾雅五達謂之

康六達謂之莊 爾書天道福善禍淫 劉峻辨命

論福善禍淫徒虛語耳 尚書聖有謨訓明徵定保

舊唐書璠以士行聞蒞職清謹遷潭州刺史政在

簡肅恭守禮法將吏自經時艱久不奉法多不便之

五年四月會月給糧餉兵馬使臧玠與判官達奚覲

忿爭覲曰今幸無事玠以有事何逃厲色而去是夜

玠遂搆亂犯州城以殺覲為名璠惶遽走逢玠兵至

遂遇害 此段敘崔 銷魂避飛鏹累足穿豸狼隱忍

璠之賢死非其命

枳棘刺遷延胝趺瘡遠歸兒侍側猶乳女在旁久客

幸脫免暮年慙激昂蕭條向水陸汨沒隨漁商報主

身已老入朝病見妨悠悠委薄俗鬱鬱回剛腸參錯

走洲渚春容轉林篁片帆左郴岸通郭前衡陽華表

雲烏埤名園花草香旗亭壯邑屋烽檣蟠城墮

齊息 張衡賦翹遙遷延蹶躡踟躕 王章傳今疾

病困阨不自激昂 謝靈運詩臨圻阻叅錯 九域

志郴州西北至衡州界一百三十七里則郴在衡之

東南故云左郴岸 唐書衡州倚郭為衡陽縣 埤

附也附雲烏于華表 西京賦旗亭五里俯察百隧

注旗亭市樓 檣城上守望樓 此段自敘避亂入

州中有古刺史盛才冠巖廊扶顛待柱石獨坐飛風

霜昨者間瓊樹高談隨羽觴無論再繼縑已是安蒼

黃劇孟七國畏馬卿四賦良門闌蘇生在原注蘇勇侍御

銳白起強問罪富形勢凱歌懸否臧氛埃期必掃蚊

蚋馬能當古制史陽謂也濟為衡州刺史兼御史中丞故以稱之

解長湯飢周謂開於其側非間隔也東晉傳周公成洛邑因流水泛酒故逸詩云羽觴隨波

劇孟以俠顯七國反時條侯乘傳東將至河南得之

隱若一敵國司馬相如傳載子虛上林哀二世及大人四賦史記張儀願為門闌之厮趙曰劇孟

馬卿以比刺史白起以比蘇渙渙為人勇銳也唐書

濟各出兵討玠故曰同罪富形勢易師出以律否臧也蚊蚋焉能當即蚊力負由意○此段

細敘衡州刺史及幕下蘇渙足以過平亂畧橋井舊

地宅仙山引舟航此行怨暑雨厥土間清涼諸舅剖

符近開緘書扎光頻繁命屢及磊落字百行江總外

家養謝安乘興長下流匪珠玉擇木羞鸞鳳我師稽

叔夜世賢張子房原注彼柴荆寄樂土鵬路觀翱翔

後漢志注柳縣南數里有馬嶺山山有仙人蘇耽壇諸舅謂崔偉公有送二十三舅錄事偉之攝郴州

詩頻繁二句頂書扎來陳書江總七歲而孤依於外氏聰敏有至性舅吳平侯蕭顯名重當時尤所

鍾愛晉書謝安寓居會稽出則漁弋山水入則言誅屬文無處世意司馬遷傳貧下未易居下流多

謗議晉書稽康性懶疎放有不堪者七通鑑德宗建中中以張勸為陝虢節度使樂土指郴州

鵬路舊注指衡州守愚按衡守前段已結此指張祿也不應子房一句丟開耳○此因入衡州而旁及崔

與張以拓其勢題之餘波亦題之
實事具見段段生發直而有曲勢

逃難

五十白頭翁。南北逃世難。踈布纏枯骨。奔走苦不暖。
已衰病方入。四海一塗炭。乾坤萬里內。莫見容身畔。
妻孥復隨我。回首共悲嘆。故國莽丘墟。鄰里各分散。
歸路從此迷。涕盡湘江岸。

白馬

白馬東北來。空鞍貫雙箭。可憐馬上郎。意氣今誰見。
近時王將戮。中夜傷於戰。喪亂死多門。嗚呼淚如霰。

傷一作商。黃鶴曰：商於卽張儀欺楚之地。唐爲商州。上洛郡。史云：大曆三年三月，商州兵馬使劉洽殺防禦使殷仲卿。此爲仲卿而作。宋長孺云：鶴詠似有據。但三年春，公自峽之江陵商於。在江陵西北。不當云白馬東北來也。九域志：衡州北至潭州三百九十里。公自潭如衡，則所見之白馬爲自東北來明矣。臧玠與建奚觀忿爭，是夜以兵殺瑾，所謂中夜傷於戰也。夢弼次公皆主此說。

舟中苦熱遣懷奉呈陽中丞通簡臺省諸公

陽中丞卽陽濟

愧爲湖外客。看此戎馬亂。中夜混黎甿。脫身亦奔竄。
平生方寸心。反當帳下難。嗚呼殺賢良。不叱白刃散。
吾非丈夫特。沒齒埋水炭。耻以風病辭。胡然泊湘岸。

入舟雖苦熱垢膩可漑灌痛彼道邊人形骸改昏旦

帳下指臧玠賢良指崔瓘 詩百夫之特 蕭望之

傳注沒齒終身也 何承天詩水炭結六府憂虞纏

其形狀 臧玠傳桓帝嘗徵不至乃下彭城使畫工圖

工竟不得見之私告其友曰今政在關豎夫何為哉

遠遁海濱賣卜給食 形骸改謂遭亂死于道傍者

此事因及舟中苦熱 中丞連帥職封內權得按身當

問罪先縣實諸侯半士卒既輯睦啟行促精悍似聞

上游兵稍逼長沙館隣好彼克修天機自明斷南圖

卷雲水北拱戴霄漢美名光史臣長策何壯觀 方政

行 前項羽傳古之帝者地方千里必居上游 上

游兵澧州刺史楊子琳之兵見呈聶令詩注黃曰謂

也 道州道州在潭之西乃湘水上流 上游兵援兵

也故曰修隣好 傅咸樂府聰鑒盡下情明明綜大

機 世說王右軍稱楊朗曰世彥器識理致才隱明

斷 南圖二句言南靖湖湘北拱天子 此段呈陽

中 驅馳諸公子咸願同伐叛聲節哀有餘夫何激衰

懦 劉琨勸進表伐叛以姍偏裨表三上鹵莽同一貫

始謀誰其問回首增憤惋宗英李端公守職甚昭煥

變通迫脅地謀畫焉得算王室不肯徵凶徒略無憚

此流須卒斬神器資強幹扣寂豁煩襟皇天照嗟

任昉表致譽一貫 錢箋唐時藩鎮有事俱用偏裨

將上表假衆論以脅制朝廷 宋云偏裨上表疑皆請

釋玠罪者通鑿 楊子琳起兵討玠取賂而還此蓋子

琳為之也 時必出于迫脅非衆心所與故下有變通

卷之二十三

三十二

迫脅之句。梁邵陵王讓丹陽尹表臣進非民譽退

異宗英。御史相呼為端公。李端公舊注皆云李

勉時在廣州招討馬崇道朱濟時之亂遣兵赴難史

不及書。朱云考史勉鎮嶺南已兼御史大夫不當更

稱端公。陳琳檄文時人迫脅變通二句言于迫

脅之地暫為之調停然不過權濟一時而不能聲罪

致討未為得算。梁武帝孝思賦凶徒疑駭相引離

散。詩國既卒斷強幹指勉文賦即寂寞而求

音。楚詞竊恐皇天不照余之精誠此段敘臧玠

之迫脅見李勉不能制而期其卒斬以終遣懷之意

江閣對雨有懷行營裴二端公。裴虬時為道

州刺史與討

臧玠之亂故有行營

南紀風濤壯陰晴屢不分野流行地日江入度山雲

層閣憑雷殿長空涵水文雨來銅柱北應洗伏波軍

前六句對雨末聯照行營

題衡山縣文宣王廟新學堂呈陸宰。唐書衡山縣屬

衡州。通鑑開元二十七年追諡孔子為文宣王

旄頭彗紫微無復俎豆事金甲相排蕩青衿一憔悴

嗚呼已十年儒服敝於地征夫不遑息學者淪素志

此追言安史之亂。詩序青青子衿刺學校廢也亂世則學校不修焉征夫二句因亂離所致○首段

先從學校。論廢反起我行洞庭野歛得文翁肆侏侏胄子行若

舞風雩至周室宜中興孔門未應棄是以資雅才渙

然立新意衡山雖小邑首唱恢大義因見縣尹心根

此四句

源舊宮闕講堂非曩構大屋加塗墍下可容萬人墻

隅亦深邃何必三千徒始歷戎馬氣林木在庭戶密

幹叠蒼翠有井朱夏時輓轡凍階凡耳聞讀書聲殺

伐災髣髴水經注文翁為蜀守立講堂作石室于南城永平後學堂遇火後守更增二石室

招魂往來僊僊注衆貌書疏胄子天子元子以下至卿大夫子論語疏雩者祈雨祭名使童男女舞

之因謂其處為舞雩舞雩之處有壇墀樹木可以休

息故曰風乎舞雩漢書杜鄴子林清靜好古有雅才傳亮傳首唱大義與復王室此首唱言陸宰

倡起大義聿新文廟詩闕宮有血注闕閉也言無事而閉非曩構言其視昔有加尚書唯其塗墍

茨注塗墍泥飾也容萬人言其廣深邃言其幽尚書序三千之徒並受其義廣韻輓轡圓轉木用以汲水梁簡文帝詩銀床繫輓轡顧命夾兩階凡

舊注災髣髴言兵革之災特覺髣髴而已○此段敘題正而故國延歸望衰顏滅

愁思南紀改波瀾西河共風味采詩倦跋涉載筆尚

可記高歌激宇宙凡百慎失墜故國二句言故國雖延歸望而得此新廟

之勝愁思少為之減也改波瀾公蓋自潭之衡史記子夏居西河教授為魏文侯師索隱西河在河東

郡之西界蓋近龍門采詩二句吳云采詩雖已無人而載筆尚堪記事以為後人之取資耳○此段自敘作

結

○ 聶耒陽以僕阻水書致酒肉療饑荒江詩得

代懷典盡本韵至縣呈聶令陸路去方田驛

四十里舟行一日時屬江漲泊于方田唐書耒陽

縣屬衡州。黃曰：郴州與耒陽皆在衡州東南，衡至郴四百餘里，郴水入衡，公初欲往，郴依舅氏卒不遂，其至方田也。蓋沂郴水而上，故詩云方行，郴岸靜。

耒陽馳尺素，見訪荒江渺。義士烈女家，風流吾賢紹。

昨見狄相孫，許公人倫表。前朝翰林後，屈跡縣邑小。

義士謂聶政，烈女政姊嫫也。事見戰國策。狄相孫謂人傑孫兼，蔡南史孔休源人倫儀表。當師事之。

前朝翰林蓋言聶令祖父。○首二句肩起，次敘聶耒陽門望才地。知我礙湍濤，半旬

獲浩漾，麾下殺元戎。湖邊有飛旄，孤舟增鬱鬱。僻路

殊悄悄，側驚猿猱捷。仰美鶴鶴矯，上林賦：浩漾橫漾，注：皆水無際貌。

麾下二句謂城玠之亂，賊殺元帥，鶴鶴，猿猱之捷，鶴鶴之矯，因阻水而驚之美之也。○此段敘亂離而兼

阻水禮過宰肥羊，愁當置清醪。曹植酒賦：其味有宜，城醪醴蒼梧醪，清七啟乃

有春清醪，酒康狄所營。○二句致酒肉。人非西喻蜀，典在北坑趙。方行

柳岸靜，未話長沙擾。崔師乞已至，灃卒用矜少。問罪

消息真，開顏憇亭沼。原注：聞崔侍御灃乞師于洪府，師已至袁州北，楊中丞琳問罪

將士自灃上達長沙。○史記：白起破趙坑其降卒四十萬人，言滅玠之徒，非可檄喻，必盡坑之，乃快耳。

○末段阻水心事

漢川王大錄事宅作

南溪老病客，相見下肩輿。近髮看烏帽，催尊煮白魚。

宅中平岸水，身外滿床書。憶爾才名叔，含悽意有餘。

南溪即浣花溪公送韋司直歸成都詩爲問南溪竹是也詳末句公與錄事叔有舊故傷之

上豔六

興

賦

目錄

蕭山張 遠邇可編

朝獻大淸宮賦 朝享太廟賦 有事于南郊

賦 封西岳賦 鵬賦 天狗賦

杜詩會粹

附賦

天寶乾元中

公在京師及官左拾遺進

蕭山張 遠邇可箋

進三大禮賦表

通考唐祀南郊卽祠太
清宮太廟謂之三大禮

臣甫言臣生長陛下淳樸之俗行四十載矣與麋鹿
同羣而處浪跡陛下豐草長林實自弱冠之年矣豈
九州牧伯不歲貢豪俊于外豈陛下明詔不仄席思
賢於中哉臣之愚頑靜無所取以此知分沉埋盛時

不敢依違不敢激訐默以漁樵之樂自遣而已頃者
賣藥都市寄食朋友竊慕堯翁擊壤之謳適遇國家
郊廟之禮不覺手足蹈舞形於篇章漱吮甘液游沫
和氣聲韻寢廣卷軸斯存抑亦古詩之流希乎述者
之意然詞理野質終不足以拂天聽之崇高配史籍
以未久恐倏先狗馬遺恨九原臣謹稽首投延恩匭
獻納上表進明主朝獻太清宮朝饗太廟有事於南
郊等三賦以聞臣甫誠惶誠恐頓首頓首謹言神仙傳韓

康字伯休賣藥洛陽市中口不二價 楊修云今之賦頌古詩之流 舊唐書則天臨朝欲大收人望垂

撰初年令鎔銅為匱四面置門各依方色共為一室
東面名曰延恩匱上賦頌及許求官爵者封表投之

○○○ 朝獻太清宮賦 太真經三清之間各有正位 聖登玉清真登上清仙登大

清太清有太極宮殿 唐會要太清宮薦享 聖祖玄元皇帝奏混成紫極之樂 通鑑天
寶十載春正月壬辰上朝獻太清宮癸 巳朝享太廟甲午合祭天地于南郊

冬十有一月天子既納處士之議承漢繼周葬用

古勒崇揚休 通鑑天寶九載八月處士崔昌士言國

當以其子孫為二王後事下公卿集議集賢殿學士
衛包言集議之夜四星聚于尾天意昭然上乃命求
殷周漢後為三恪廢韓介鄒公 注韓元魏後 明年孟
介後周後鄒隋後 此先敘起朝獻之由

諷將摠大禮以相籍越藝倫而莫儔歷良辰而戒吉

分祀事而孔修營室主夫宗廟乘輿備夫冕裘甲子
王以昧爽春寒薄而清浮虛闐闐逗蚺尤張猛馬出
騰虬捎熒惑墮旄頭風伯扶道雷公挾輶通天台之
雙闕警溟漲之十洲浩劫礪砢萬仙颺颺歛臻于長
樂之舍崑入于崑崙之丘梁元帝纂要正月為孟陬禮記月令註孟春者日月會于陬訾斗建寅之辰爾雅營室謂之定詩箋定昏中而正於是可以營建宮室故謂之營室定昏中而正謂小雪時史天官書營室為清廟歲星子昧爽春秋緯文耀鉤熒惑位南方禮失則罰出晉天文志昴七星天之耳也又為旄頭昴畢闕為天街天子出旄頭畢闕前驅此其義也韓非子黃帝合鬼神于太山之風伯進掃雨師灑道吳越春秋歐冶子作劍雷公擊橐駝龍捧爐左傳穎考

叔挾輶以走注輶車輶也天台山賦雙闕雲竦以夾路說文磊砢眾石貌上林賦水玉磊砢吳都賦與風颺颺溜颺颺漢武故事上起建章未央長樂三宮皆輦道相屬懸棟飛閣不由徑路穆天子傳天子升于崑崙之丘以觀黃帝之宮○此段敘卜吉朝獻路次儀衛景事 太一奉引庖犧左右堯步舜趨禹馳湯驟鬱闕宮之律率拆元氣以經構斷紫雲而竦墻撫流沙而承霤紛墮珠而陷碧燿音酷波錦而浪繡森青冥而欲雨艷光炯而初晝

漢禮樂志武帝祀太一於甘泉就乾位也崔駰東巡賦駕太一之象車律歷志炮犧氏繼天而王為百王先首德始于木故為帝太昊作網罟以田漁取犧牲故天下號曰炮犧氏後漢書三五步驟優劣殊軌注引緯書云三皇步五帝驟三王馳五霸蹶七雄魯靈光殿賦合元氣之烟煴漢武故事宣帝

祠甘泉紫雲從西北來散于殿前通鑑天寶十三載正月太清宮奏學士李琪見玄元皇帝乘紫雲告以國祚延昌列仙傳老子為關令尹喜著書與俱之流沙之西西都賦若擣錦而布繡景福殿賦齒替施翁註施大赤也○於是翠蕤俄的藻籍舒就祝此段敘到太清宮景事

融擲火以焚香溪女捧盤而盥漱羣有司之望幸辨名物之難究瓊漿自開於桑盛羽客先來於介胄說的明也徐錯曰其光的然也周禮典瑞王摺大圭執鎮圭纁籍五采五就以朝日注纁有五采文所以籍玉纁讀為藻率之藻五就五匝也一匝為一就左傳顓頊氏有子曰犁為祝融注犁明貌火正也李賀綠封章事溪女浣花乘白雲馮班曰道書有十二溪女即十二陰神齊袁象遊仙詩羽客宴瑤宮旌蓋乍舒設○此爍聖祖之儲祉敬雲孫而及此詔段敘獻時景事

軒轅使合符敕王喬以視履積昭感於嗣續裴正辭予祝史若肝蠻而有憑肅風颺而乍起揚流蘇于浮

柱金英霏而披靡擬雜珮于曾巔芝蓋欹以颯纏音

中澼澼以回復外蕭蕭而未已唐書玄宗紀天寶二年加號玄元皇帝曰

太聖祖改西京玄元宮曰太清宮八載朝謁太清宮加玄元皇帝號曰聖祖大道玄元皇帝封禪書上

帝垂恩儲祉將以慶成帝王世紀黃帝姓公孫名軒轅合符釜山而邑于涿鹿之阿左傳祝史正辭

信也書天棐忱辭蜀都賦景福肝蠻之典作注肝蠻濕生虫蚊類言大福之典如此虫群飛而多也

東京賦飛流蘇之騷殺摯虞決疑要註凡下垂為蘇海錄流蘇即盤線繪繡之毬抱朴子咀吸金英

南都賦阿那葦茸風靡雲披西京賦驪駕四鹿芝蓋九葩註芝蓋以芝英為蓋也甘泉賦風澼澼

新扶轄兮○此段既
獻而洋洋如在意
上穆然注道為身覺天傾耳陳

僭號於五代復戰國於千祀曰嗚呼昔蒼生纏孟德

之禍為仲達所愚鑿齒其俗窳窳其孤赤烏高飛不

肯止其屋黃龍哮吼不肯負其圖伊神器臬兀而小

人响喻曆紀大破創夷未蘇尚攫挈於吳蜀又顛蹶

於羯胡縱羣雄之發憤誰一統於亨衢如拓跋與宇

文豈風塵之不殊比聰虜及堅特渾貔豹而齊驅愁

陰鬼嘯落日梟呼各擁兵甲俱稱國都且耕且戰何

有何無孟德曹操字仲達司馬懿字長楊賦昔有強秦封豕其土窳窳其民鑿齒之徒相與磨

牙而爭之善曰淮南子注堯之時窳窳封豕鑿齒皆為人害窳窳類貍虎爪食人鑿齒齒長五尺似鑿亦

食人或曰鑿齒南方多瘴人多卒死鑿去左右兩齒以通藥食史周紀武王渡河有火自上復于下

至于王屋流為烏其色赤其聲魄云孫氏瑞應圖黃帝巡省過洛河龍負圖出赤文綠字以授帝帝堯

卽位坐河渚之濱神龍赤色負圖而至王褒頌是

以响喻受之應劭曰响喻和悅貌北史後魏拓跋氏祚傳十六主分而為東西魏後周宇文氏祚傳五

主禪位于隋晉載記劉聰字元明以永嘉四年僭卽皇帝位前燕慕容皝封燕王在位四十九年及雋

僭號偽諡武宣皇帝前秦苻堅字永固以升平元年僭稱大秦天王蜀李特字元休起流人據蜀其子雄

僭位追諡景皇帝上林賦生貔豹搏豺狼○此歷

以起盛唐得統之正惟累聖之徽典恭淑慎以允

緝茲火土之相生非符讖之備及煬帝終暴叔寶初

夔編簡尚新義旗爰入既清國難方覩家給竊以為

數子自誣敢負乎五行攸執而觀者潛晤或喜至於

泣鱗介以之鳴虞昆蚊音岐以之振蟄感而遂通罔不

具集乞神光而緝音岐聞許下羅詭異以戢香音習地軸

傾而融洩洞宮儼以嶷岌九天之雲下垂四海之水

皆立鳳凰威遲而不去鯨魚屈矯以相及掃太始之

含靈卷殊形而可挹歷代紀運圖隋以大德王唐以

叔寶唐本紀高祖募眾起兵太原傳檄諸郡號為

義兵說文虞鐘鼓之拊飾為猛獸亦作簾考工記

羸者羽者鱗者以為筍虞說文蚊無足虫也史句

奴傳蚊行喙息周禮凡六樂者一變而致羽物再

變而致羸物三變而致鱗物四變而致毛物五變而

致介物六變而致象物此故云鳴虞振蟄上林賦

俗呀豁閉閉與間同廣韻聞大裂也魯靈光殿賦

芝栴攢羅以戢香善日蒼頡篇戢香眾貌景福殿

賦縣蠻黜雲融泄綜曰融泄動貌泄景福殿

洩通此段敘唐廓清海宇禎符畢集則有虹蜺

為鉤帶者入自於東揭莽蒼履崆峒素髮漠漠至精

濃濃條弛張於巨細覬披寫於心胸蓋修竿無隙而

仄席已容裂手中之黑簿睨堂下之金鐘得非擬斯

人於壽域明返樸于玄蹤忽翳日而翻萬象卻浮雲

而留六龍咸讐跖而壯茲應終蒼黃而昧所從上猶

色若不足處之彌恭相如大人賦建格澤之修竿兮

吳越春秋側席而坐安心無

卷之二十四

容西陽雜俎罪簿有黑綠白簿赤丹編簡真山通鑑老君授張道陵以玉函素書三卷題曰三八謝罪

滅黑簿超度玄祖章真人再拜受之尚書下管鼓笙鏞以間注下堂下之樂鏞大鐘也河東賦秦

神下驚蹈魂負診師古曰蹈蹈也診渚也言此神怖

驚下入水中自蹈其魂而負診渚威懼之甚此段

言神之來格優乎天師張道陵等泊左玄君者前千

聞儼乎見如此

二百官吏謁而進曰今王巨唐帝之苗裔坤之紀綱

上配君服宮尊臣商起數得統特立中央且大樂在

懸黃鐘冠八音之首太昊斯啓青陸獻于春之祥曠

哉勤力耳目宜乎大帶斧裳故風后孔甲充其佐山

稽岐伯翼其旁至于易制取法足以朝登五帝夕宿

三皇信周武之多幸存漢祖之自強且近朝之濫吹

仍改卜乎祠堂初降音素車終勤恤其後有客白馬

固漂淪不忘伊庶人得議實邦家之光臣道陵等本

之于青簡探之于縹囊列聖有差夫子聞斯于老氏

好問自久宰我同科于季康敢撥亂反正乃此其所

長真誥張陵字輔漢沛國豐人學長生之道得九鼎

仙去正一經陵學道于鶴鳴山感太上老君降授正

一明威法始分人鬼置二十四治有戒鬼暨見在

雲笈七籤朝真儀左玄真人在左右玄真人在右

史樂書宮為君商為臣角為民徵為事羽為物土

德為中央史歷書黃鐘長八寸十分一宮索隱曰

黃鐘為歷之首宮為五音之長十一月以黃鐘為宮

卷之二十四

七

則聲得其正漢魏相傳東方之神太昊乘震執規
司春律歷志日行東陸謂之春春為青陽故曰青
陸周禮疏大帶大夫以上用素土用練即紳也革
帶所以佩玉帶劍書顧命王麻冕黼裳註古黼斧
通斧裳裳繡斧形取其斷呂祖謙曰逸史風后孔
甲充其位山稽岐伯翼其旁所以格天地通神明安
萬姓成性類者也唐書玄宗下詔以唐承漢黜隋
以前帝王廢介鄴公尊周漢為二王後京城起周武
王漢光武廟秦本紀子嬰白馬素車奉天子璽符
降軹道旁通鑑天寶十二載夏五月復以魏周隋
後為三恪按隋恭帝傳位于唐故此用子嬰素車
事而云勤恤其後周頌有客有客亦白其馬序以
為微子來見祖廟之詩庶人得議謂處士崔昌詳
王出廟人廟必蹕吾聞諸老聃云史弟子列傳宰
我問五帝之德子曰子非其人也又季康子問孔
子冉求子路仁乎孔子皆對曰不知○萬神開八駿
此段祝辭假道陵左玄君等以神其說

回旗掩月車奮雷騫七曜燭九垓能事穎脫清光大

來釋名九旗日月為常畫日月於其端天子所建

雅九天之外次日九或曰今太平之人莫不優游以

自得况是蹴魏踏晉批周扶隋之後與夫更始者哉

堙蒼扶笞擊也羽獵賦神扶電擊○此段見盛唐之

駕軼千古賦體宜如此作結以下三賦段落與此

朝享太廟賦

初高祖太宗之櫛風沐雨勞身焦思用黃鉞白旗者

五年而天下始一歷三朝而戮力今庶績之大備上

方采麗俗之謠稽正統之類蓋王者盛事臣聞之於
里曰昔武德以前黔黎蕭條無復生意遭鯨鯢之蕩
汨荒歲月而沸渭袞服紛紛朝廷多閭者仍亘乎晉
魏臣竊以自赤精之衰歆曠千歲而無真人及黃圖
之經綸息五行而歸厚地則知至數不可以久缺凡
材不可以長寄故高下相形而尊卑必異惟神斷繫
之於是本先帝取之以義庚信謝趙王啓匪卷筆甄
左杖黃鉞右秉白旄以麾長楊賦乃命衛騎汾沔
沸渭王莽傳贊餘分閭位王命論唐據火德而
漢紹之故曰赤精南都賦真人革命之秋注真人
光武也光武紀王莽惡劉氏以錢文有金刀改爲貨

泉或以貨泉字文爲白水真人唐以土德王故云
歸厚地○以上歷敘太祖太宗得統之正爲朝享之
本
壬辰既格於道祖乘輿卽以是日致齋于九室所

以昭達孝之誠所以明繼天之質具禮有素六官咸
秩大輅每出或黎元不知豐年則多而筐筥甚實唐

立元皇帝故稱道祖又稱立祖天戴禮盛德篇明
堂九室室有四戶八牕篚之篚之出詩采蘋○以
上享前齋戒及展既而太尉叅乘司僕扈蹕望重闈

以肅恭順法駕之徐疾公卿淳古士卒精一黠耽上
貌聲黑
宗廟之愈深抵職司之所密宿翠華於外戶曙黃

屋於通術氣淒淒於前旒光靡靡於嘉栗階有賓阼

帳有甲乙升降之際見玉柱生芝擊拊之初覺鈞天

合律漢舊儀祀天地於甘泉宮備大駕祀天漢駕祀地五郊明堂宗廟小駕小學紺珠漢大駕八十

一乘法駕三十六乘小駕十二乘說文術邑中道

初熟為栗漢西域贊武帝作通天之臺與造甲乙

芝九莖連葉作芝房之歌舊唐書天寶七載三月大

同殿柱產玉芝八載六月又產玉芝史記趙簡子

寤語諸大夫曰我之帝所甚樂與百神遊于鈞天廣

樂九奏萬舞不類三代之樂其聲感人心以上敘

法駕初出音及齋宿事音篋簾乞以碣磬音干戚宛而婆娑鞀鼓塤

箎為之主鐘磬竽瑟以之和雲門咸池駮之至空桑

孤竹貴之多八音循通既比乎旭日升而氛埃滅萬

舞凌亂又似乎春風壯而江海波鳥不敢飛而玄甲

嶭嶭以岳峙象不敢去而鳴佩刻燭以星羅記明堂位夏后

氏之龍篋注橫曰篋直曰簾所以懸鐘磬者甘

泉賦金人乞其承鐘簾兮濟曰乞壯勇貌長楊賦

建碣磬之虞孟康曰虞刻猛獸為之故其形碣磬而

盛怒也樂記朱干玉戚詩市也婆娑註婆娑舞

貌周禮大司樂以六舞大合樂以致鬼神元註黃

帝曰雲門堯曰咸池舜曰大韶禹曰大夏湯曰大濩

武王曰大武又大司樂孤竹之管空桑之琴瑟

禮器禮有以多為貴者詩公庭萬舞真誥感味

上契淵淳岳峙西都賦星羅雲已而上乾豆以登

布以上言作樂之盛感及人物歌美休成之既饗璧玉儲精以稠疊門闌洞豁而森

爽黑帝歸寒而激昂蒼靈戒曉而來往熙事莽而充

塞羣心曠以振蕩桐花未吐孫枝之鸞鳳相鮮雲氣

何多宮井之蛟龍亂上漢禮樂志乾豆上奏登歌獨

清廟之歌也春歌再終下奏休成之樂美神明既饗

也注乾豆脯羞之屬休成叔孫通所奏樂通鑑太

清宮太廟上所用牲璧皆侔天地月令孟冬之月其帝顓頊

以澄心清鬼儲精垂恩其神玄冥注此黑精之君水官之臣又孟春之月

其帝太皞其神勾芒注此蒼精之君木官之臣黑

帝謂顓頊蒼靈謂太皞沈約桐賦喧密葉于鳳晨

宿高枝于鸞幕薛道衡詩集鳳桐花散靈延之西

征記太極殿前有金井欄金博山金轆轤蛟龍

負山于井上以上言備物以享及其景事若夫

生弘佐命之道死配貴神之列則殷劉房魏之勲是

可以中摩伊呂上冠夔尙契代天之工為人之傑丹

膏滿地松竹高節自唐興以來若此時哲皆朝有數

四名垂卓絕向不遇撥亂反正之主君臣父子之別

奕葉文武之雄注意生靈之切雖前輩之溫良寬大

豪傑果決曾何足以措其筋力與韜鈴載其刀筆與

喉舌使祭則與食則血若斯之盛而已唐書殷開山

劉文靜房玄齡魏徵皆配享太宗廟廷爾乃直於主索於祊

上因享太廟而念及配享功臣警幽全之物散道之精蓋我后常用惟時克貞管

名者矣。〔記〕郊特牲直祭祝于主索祭祝于祊〔註〕直正也謂薦熟之時索求神也祭于廟門曰祊

又毛血告幽全之物也告幽全之物者貴純之道也

〔又〕取脾腎燔燎升者報陽也〔註〕脾腸間脂也與蕭合燒之

〔又〕蕭合黍稷臭陽達于墻屋故既奠然後炳蕭合瓊薌

〔又〕縮酒用茅明酌也

告嘏以慈告是謂大祥此禮之大成也

於以奏求安

於以奏王夏福穰穰于絳闕芳菲菲於玉笋沛枯骨

而破聾盲施天胎而逮鰥寡園陵動色躍在藻之泉

魚弓劍皆鳴汗金鑄之風馬霜露堪吸禎祥可把曾

宮歔歔陰事儼雅薄清輝於鼎湖之山靜餘響於蒼

梧之野

〔漢禮樂志〕大祝迎神於廟門奏嘉至猶古降神之樂也皇帝入廟奏永至以為行步之節

猶古采齊肆夏也皇帝就東廂坐定奏永安之樂美禮以成也

〔周禮〕大司樂凡樂事大祭祀宿縣遂以聲展之王出入則令奏王夏尸出入則令奏肆夏牲出入則令奏昭夏

〔註〕三夏皆樂章名

〔說文〕竿玉爵

〔明堂位〕夏后氏以琖殷以斚周以爵

周文王作靈臺掘地得死人骨王曰更葬之天下曰文王賢矣澤及朽骨况于人乎

〔漢禮樂志〕衆庶熙熙施及天胎

〔註〕少長曰天在孕曰胎

〔杜佑通典〕秦始皇起寢殿於墓側漢因之上陵皆有園寢

〔詩〕魚在在藻有頌其首

唐諱淵故曰泉魚

〔漢郊祀志〕黃帝騎龍上天餘小臣不得上乃悉持龍髯髯拔弓墮百姓仰望乃抱其弓與龍髯號故後世鳴弓曰鳥號

〔列仙傳〕黃帝葬橋山崩柩空惟劍舄在焉

〔後漢書〕武帝時善相馬者東門京鑄作銅馬法獻之

〔魯靈光殿賦〕儼雅蹠而相對善曰儼雅長跪貌

蒼梧舜葬處

恩及民物休和畢致

上宵然漠漠惕然兢兢紛益所

卷之二十四

十二

慕若不自勝。噉牙旗而獨立。吟翠駁而未乘。五老侍

祠而精駭。于官逃聽以思凝。於是二丞相進曰。時陳希烈

李林甫為左右丞相 陛下應道而作。惟天與能。澆訛散淳。樸登

尚猶日慎。業業孝思。烝烝恐一物之失。所懼先王之

咎徵如此之勤。恤匪懈。是百姓何以報。夫元首在臣

等。何以充其股肱。且如周宣之教。親不暇。孝武之淫

祀。相仍。諸侯敢於迫脅。方士奮其威稜。一則以微言

勸內。一則以輕舉。虛憑又非陛下恢廓緒業。其瑣細

亦何足稱。東京賦牙旗繽紛。註天子出建大牙旗竿上以象牙飾之。論語識仲尼曰吾聞堯

率舜等遊首山觀河渚。有五老飛為流星。上入昴

封禪書。逃聽者風聲。書曰咎徵曰狂。恒雨若曰僭

恒。賜若曰豫。恒煥若曰急。恒寒若曰蒙。恒風若

元首明哉。股肱良哉。詩序黃鳥刺宣王也。註刺其

以陰禮教親而不至。聯兄弟而不固。曲禮非其所

祭而祭之曰淫祀。史本紀武帝作通天之臺。置祠具

其下。招徠神仙之屬。方士如文成五利之屬。漢

谷永疏。諸言世有仙人。服食不終之藥。遙興輕舉。登

遐倒景。皆奸人惑眾。欺罔世主。以上言朝廷神

凝。孝饗乃以孝理治天下。非同淫祀游仙者比。丞

相退。上跼天踏地。授綏登車。伊瀕洞槍。槩先出為儲

胥。本枝根株。平萬代。睿想經緯。平六虛。甲午方有事

于采壇。紺席宿夫行所如初。曲禮君出就車。則僕並

槍。槩以為儲胥。善曰木擁柵。其外又以竹槍槩為外

儲胥也。韋昭曰儲胥籓落之類。記祭法燔柴於泰

壇祭天也漢郊祀志紫壇有文章采饌黼黻之飾漢舊儀皇帝自行群臣從齋皆百日紫壇帳幄高皇
帝配天居堂下西向緝幄紺席舜典至于西岳如初以上享畢回鑪因起下南郊賦

有事于南郊賦

唐書玄宗定開元禮天寶元年遂合祭天地於南郊

蓋主上兆於南郊聿懷多福者舊矣今茲練時日就

陽位之美又所以厚祖考通神明而已職在宗伯首

崇禋祀先是春官條頌祇之書獻祭天之紀令泰龜

而不昧俟萬事之將履掌次閱氈邸之則封人考墳

宮之旨司門轉致乎牲牢之繫小胥專達乎懸位之

使

漢郊祀歌十九章一日練時日郊特牲兆於南郊就陽位也周禮大宗伯以禋祀祀昊天上帝

甘泉賦集乎禮神之囿登乎頌祇之堂晉灼日后

土歌祭之處也為歌頌以祭地祇周禮龜人凡有

祭祀則奉龜以往曲禮為日假爾泰龜有常周

禮掌次掌王之法以待張事王大旅則張氈案設皇

邸又封人掌王之社壇為畿封而樹之又司門

祭祀之牛牲繫焉監門養之又小胥正懸樂之位

王宮懸諸侯軒懸卿大夫判懸士特懸辨其聲○二

此段敘先期戒飾之初執事者各司其事如此

之日朝廟之禮既畢天子蒼然視於無形澹然若有

所聽又齋心於宿設將盥食而靡寧旌門坡陀以前

驚轂騎反覆以相經頓曾城之軋軋音乙軋萬戶之熒

熒馳道端而如砥浴日上而如萍掣翠旄於華蓋之

角彗黃屋于鉤陳之星神仙戍削以落羽鬼魅幽憂

以固局戰岐慄華擺涓掉涇地回回而風淅淅天決而氣清清甲冑乘陵轉迅雷于荆門巫峽玉帛清

迥霽夕雨于瀟湘洞庭

記曲禮視於無形周禮掌舍為帷宮設旌門註五行書

止食息張帷為宮則樹旌以表門也史馮唐傳鼓

騎萬三千註鼓騎張弓之騎文賦思軋軋其若抽

註軋軋難進也宋王賦煌煌熒熒奪人目精說文

熒屋下燈燭光詩周道如底淮南子曰出暘谷

浴于咸池拂于扶桑家語楚王渡江得萍實犬如

斗赤如日子虛賦揚旄戍削善曰戍削裁制貌

說文扁外閉之闕也河東賦歛丘蕩巒躡涓

躍涇○以上敘天子齋宿時其儀衛之嚴如此於是

乘輿沛然乃作翳夫鸞鳳將至以冲融寥廓不可乎

彌慶聲名通乎純粹溟滓為之垠堦駟蒼螭而蜿蜒

若無骨以柔順奔鳥獲之黝黹徒有勢於殺縛朱輪

竟野而杳冥金鉸成陰以結絡吹堪輿以軒轅即槍

寒暑以前卻中營密擁乎太陽宸眷眇臨乎長薄熊

羆弭耳以相舐虎豹高跳以虛攫上方將降帷宮之

綈縉屏玉鈇代音以螻略人門行馬以供乎合沓之場

皮弁大裘始進乎穹崇之幕衝牙鏗鏘以將集周衛

軫轄以咸若月窟黑而扶桑寒田燭稠而曉星落甘泉

賦直嶢嶢以造天兮厥高慶而不可乎彌慶註彌終

也高居賦乘王輿兮駟蒼螭上林賦青龍蚴蟉

於東廂東都賦躍馬叠跡朱輪索轂東京賦龍

駟華轡金鉸鏤錫蔡邕獨斷金鉸者馬冠也高廣各

五寸上如玉華形在馬髦前甘泉賦屬堪輿以壁
壘兮說文堪天道輿地道詩如輕如軒甘泉賦
屯萬騎于中營兮說文薄林薄也虞世基詩七萃
祭長薄弭耳低耳也思玄賦佩琳纚其輝煌集
辭纚纚也通作纚楚詞齊王鞅而並馳晉灼口鞅
車轄也甘泉賦獲啓纚纚同禮掌舍無宮則共
人門註謂王行所逢遇若住遊觀陳列周衛則立長
大之人以表門又掌舍掌王之會同之舍設棊柱
再重註杜子春日棊柱行馬也郊特牲祭之日王
皮弁以聽祭報示民嚴上也玉藻凡帶必有佩玉
佩玉必有衡牙大戴禮佩玉上有雙衡下有雙璜衝
牙玼珠以納其間司馬遷書出入周衛之中魯
靈光殿賦洞膠榜其無垠也郊特牲祭之日喪者
不哭不敢凶服汜掃反道鄉為田燭註田首為燭郊
道之民為之也以上言肅定位以告潔藹嚴上而
警蹕之嚴服御之盛如此

清超雲菡萏以張蓋春葳蕤以建杓簪裾斐斐樽俎

蕭蕭方面一作曲折周旋寂寥必本於天王宮與夜

明相射動而之地山林與川谷俱標菡萏即荷蕖

子至中山晏温有黃雲蓋焉蜀都賦敷葳蕤

說文杓斗柄也斗柄東而天下皆春周禮正方之

位審曲面勢記祭法王宮祭日也夜明祭月也

禮運夫禮必本于天動而之地列而之事變而從時

一祭法山林川谷山陵民所取財用也非此族也不

在祀典以上敘郊時景事見上下神祇莫不咸秩

於是官有御事有職所以敬鬼神所以勤稼穡所以
報本反始所以度長立極玄酒明水之尚越席疎布
之列必取先于稻秣麩蘖之勤必取著於紛純文繡
之飾雖三牲八簋豐備以相浴而蒼壁黃琮實歸於

正色

左傳郊祀后稷以祈農事是故啟螽而郊郊而後耕禮記郊特牲郊之祭也大報本反始也

又立酒明水之尚貴五味之本也踈布之尚反女功之始也筦簞之安而蒲越橐鞞之尚明之也

禮大朝覲王設黼衣設莞席紛純次席黼純註紛純謂以組為緣也記祭統三牲之俎八簋之實美物備矣周禮大宗伯以蒼璧禮天黃琮禮地莊子天之蒼蒼其正色耶以上敘郊之備物先王

之不業繼起信可以求其昭配羣望之徧祭在斯示

有以明其翼戴書舜典望于山川徧于羣神以上敘先王郊祀配天及祀山川羣神

由是播其聲音以陳列從乎節奏以進退韶夏濩武

采之於訓謨鐘石陶匏具之於梗概變方形於動植

聽宮徵於砒磬英華發外非因乎篋簞之高和順積

中不在乎三牲之大郊特牲器用陶匏以象天地之性也周禮七律註黃鐘為宮

太簇為商姑洗為角林鐘為徵南宮為羽應鐘為宮宮蕤賓為變徵羽獵賦上下砒磬聲若雷霆記

和順積中英華發外春秋元命苞樂者和盈于內動發于外周禮鼓人掌教六鼓註雷鼓靈鼓路鼓

鼗鼓磬鼓晉鼓也以上言奏樂之盛既而臑音膾音胾音柴燎瘠塊

駉若擘赫葩斜晦潰電纏風升雪颯星碎拂勿佺澗

眇漠縱萃聖慮岑寂玄黃增霈蒼生顒昂毛髮清籟

雷公河伯或駉音駉音已以修聳霜女汪妃音紛綸而

睠暖祭義取臑膾乃退注臑膾腸間脂祭則合蕭葵

吳都賦紵衣絺服雜沓莊子砉然嚮然奏刀騞然

侯薛君章句趨日駉行日駉文選註韓詩駉駉侯

魯靈光殿賦宵藹藹

而瞻蹶○以上極狀
昭明焄蒿悽愴之狀
執籥秉翟朱干玉戚鼓瑟吹笙

金支翠旌神光倏斂
祀事虛明詩執籥秉翟
朱記朱

笙又祀事孔明先祀是皇
以上蓋具言樂成而神將歸也
於是泔泔乎渙汗紆

餘乎經營浸朱崖而酒朔漠
洵賜谷而濡若蒸耆艾

涕而童子儻叢棘圻而狴狴
傾是率土之濱單醕醪

音集以涵泳非奉郊之縣
獨宴慰以縱橫玄澤澹泞乎

無極殷薦綢繆乎至精稽古
之時屢應符而合契聖

人有作不逆寡而雄成海賦長波泔泔地延八裔
註

汗其大號渙王居无咎上林賦紆餘逶迤
海賦

南澣朱崖北灑天墟書宅岫夷曰賜谷
謝莊月

賦嗣若英于西溟善曰若木
之英也山海經灰塗之

山有赤桐青葉名曰若木日
所入處詩俾爾耆而

艾涕者因感激而反淚下也
易坎上九係用徽

纒寘于叢棘揚吾子篇狴狴
使人多禮乎說文

醕王德布大飲酒也釀合錢
飲周禮註有祭醕合釀

之飲唐紀開元十一年十一月
有事于南郊賜奉祠

官勛階天下醕三日京城五日
天寶十載正月有事

于南郊大赦賜侍老粟帛醕
三日海賦泆澹澹泞

騰領赴勢註澹泞澄深也易
先王以作樂崇德殷

薦之上帝以配祖考莊子古
之至人不逆寡不雄

成不暮士郭象註不雄成不
恃成而處爾乃孤卿侯

伯雜羣儒三老儼而絕皮軒
趨帳殿稽首曰臣聞燧

人氏已往法度難知文質未
變太昊氏繼天而王根

啓閉於厥初以木傳子攄始
終而可見洎虞夏殷周

詩會序

茲炳煥蔥倩秦失之於狼貪蠶食漢綴之以蛇斷龍

戰中莽蒞夫何從聖蓄縮曾不眷蔡邕獨斷前驅有九旂雲罕鳳凰

戰皮軒鸞旌上林賦前皮軒後道旂人氏沒庖犧氏繼之而王首德於木為百王先帝出

于震未有所因故位在東方主春象日之明故稱太

昊左傳分至啟閉史歷書魯人公孫臣以終始

五德上書漢郊祀志曰齊威王時騶子之徒論著終

始五德之運始皇承用之項羽傳貪如狼狼如羊

韓非子諸侯可蠶食而盡漢書贊漢承堯運德

詐已益斷蛇著符旗職尚赤光武紀四七之際龍

闔野以上歷敘前代伏惟道祖視生靈之磔裂醜

害馬之蹄齧呵五精之息肩考正氣之無轍協夫貽

孫以降使之造命史孛累聖昭洗中遭觸蹶氣慘黷

乎脂夜之妖勢回薄乎龍蛇之孽長楊賦分犁單于磔裂屬國莊子

為天下何以異于牧馬者哉去其害馬者而已郭曰

馬以過分為害五精五行之精息肩見左傳

中遭觸蹶謂武后革唐為周漢五行志傳曰思心

之不容是謂不聖厥咎霽厥罰恒風厥極凶短折有

脂夜之妖一曰有脂物而夜為妖若脂水夜汗人衣

淫之象也又皇極之不建厥咎眊厥罰恒陰厥極

弱時則有龍蛇之孽以上敘老子以清靜無為

惟陛下

勃然憤激之際

天關不敢旅拒

鬼神為之鳴

咽高衢騰塵長劍

吼血尊卑配宇

縣刷插紫極之將

頽拾清芳於已缺

鑪之以仁義鍛之

以賢哲聯祖宗

之耿光捲戎狄之

影撇蓋九五之後

人人自以遭唐

杜詩會粹

卷之二十四

十九

虞四十年來家家自以為稷尙王綱近古而不軌天

聽貞觀以高揭蠢爾差僭燦然優劣宜其課密於空

積忽微刊定于興廢繼絕而後覩數統從首八音六

律而惟新日起算外一字千金而不滅漢李尋傳紫

帝紀注紫宮天之北宮也北極星也南齊四廟樂

歌誕受休楨龍飛紫極舊以覲文王之耿光

課諸曆疎密凡十一家非黃鍾而他律雖當其月自

宮者其和應之律有空積忽微不得其正此黃鍾至

尊無與並也孟康曰空積若鄭氏分一寸為數千忽

後為三恪按唐書王勃曆算尤精嘗謂王者乘土王

世五十數盡千年乘金王世四十九數九百年乘水

王世二十數六百年乘木王世三十數八百年乘火

王世二十數七百年天地之常也自黃帝至漢五運

適周土復歸唐唐應繼周漢不可乘周隋短祚乃斥

魏晉以降非真主正統皆五行沴氣遂作唐家千歲

曆漢律曆志數從統首日起算又曰數者所以算

數事物順性命之理也本起于黃鍾之數始于一而

三之三三積之歷十二辰之數十有七萬七千一百

四十七而五數備矣史記呂不韋集論號曰呂氏

春秋懸千金于市能增損一字者與之唐書開元

中僧一行精諸家曆法言麟德曆行用既久晷緯漸

差玄宗召見令造新曆推大衍數立術以應之較經

史所書氣朔日名宿度可考者皆合十五年草成而

一行卒張說與曆官等次成之課密以下指此為

言○以上歷敘玄宗為臨淄王時討平韋氏之亂及

正位凝命而詳定歷律如此按言曆而兼言律者

萬事始于上曰吁昊天有成命惟五聖以受我其風

黃鍾也

夜匪遑實用素樸以守詩序昊天有成命郊祀天地

也五聖註見詩集○以上

卷之二十四 二十

設為玄 吁嗟乎麟鳳胡為乎郊藪。豈上帝之降鑒及

茲玄元之垂裕於後夫聖以百年為鶉鷄口豆道以

萬物為芻狗。今何以茫茫臨乎八極眇眇託乎羣后。

端策拂龜於周漢之餘。緩步闊視于魏晉之首。斯上

古成法。蓋其人已朽。不足道也。莊子聖人鶉居而鷄

有道則昌無道修德就開。老子天地不仁以萬物

為芻狗。屈原卜居鄭詹尹乃端策拂龜。列子子

華子之門徒皆世族也。縞衣乘軒緩步。於是天子默

然而深思。終將固之。又固之。意不在抑殊方之貢。亦

不必廣無用之祠。金馬碧雞。非理人之術。珊瑚翡翠。

此一物何疑。奉郊廟以為寶。增休惕以孜孜。况大庭

氏之時。六龍飛御之歸。漢郊祀志宣帝時或言益州

致之於是遣王褒持節求焉。註金形似馬碧形似雞

晉輿服志過江服章多缺而冕飾以珊瑚翡翠。金

馬句承無用之祠。珊瑚句承殊方之貢。○以

上言郊者所以敬天非同淫祀以邀福也。朱長孺云玄宗崇祀玄元方士爭言符瑞又信崔

昌之議欲比隆周漢不知淫祀矯誣慙德多矣。子

美三賦之卒章皆寓規于頌。卽子雲風羽獵甘泉意

進封西岳賦表。舊唐書天寶九載正月群臣

災時久旱制停封西岳。玄宗御製西岳碑。十

未服崇封之禮。

臣甫言臣本社陵諸生年過四十經術淺陋進無補於明時退嘗困於衣食蓋長安一匹夫耳頃歲國家有事於郊廟幸得奏賦待罪於集賢委學官試文章再降恩澤仍猥以臣名實相副送隸有司叅列選序然臣之本分甘棄置未休望不及此豈意頭白之後竟以短篇隻字遂曾聞徹宸極一動人主是臣無負於少小多病貧窮好學者已在臣光榮雖死萬足至於仕進非敢望也日夜憂迫復未知何以上答聖慈明臣子之效况臣常有肺氣之疾恐忽復先草露塗

糞土所懷冥漠孤負皇恩敢攄竭憤懣領略不則作

封西岳賦一首以勸所覬明主覽而留意焉先是御

製岳碑文之卒章曰待余安人治國然後徐思其事

此蓋陛下之至謙也今茲人安是已今茲國富是已

况符瑞翕集福應交至何翠華之默默乎維岳固陞

下本命以末嗣業

玄宗西岳碑予小子之生也歲景戌月仲秋膺少皞之盛德協太華

之本命故常寤寐靈岳胎靈神文

維岳授陛下元弼克生司空

舊書

紀天寶十三載二月右相楊國忠守司空受冊天雨黃土霑于朝服唐會要臨軒冊三公自神龍以來冊禮久廢惟天寶末冊楊國忠爲司空伏惟天子霈然留意焉春將披圖

視典冬乃展采錯事

穆天子傳河伯乃與天子披圖視典以觀天子之寶器 [封禪]

書使獲曜日月之末光絕炎以展采錯事

日尚浩闊人匪勞止庶可試哉

微臣不任區區懇到之極謹詣延恩匭獻納奉表進賦以聞

封西岳賦

并序

上既封泰山之後三十年間車轍馬迹至于太原還於長安時或謁太廟祭南郊每歲孟冬巡幸溫泉而已聖主以爲王者之體告厥成功止於岱宗可矣故不肯到崆峒訪具茨驅八駿於崑崙親射蛟于江水

始爲天子之能事壯觀焉爾况行在供給蕭然煩費或至作歌有慚于從官誅求坐殺于長吏甚非主上執玄祖醇醲之道端拱御蒼生之意大哉聖哲垂萬代則蓋上古之君皆用此也然臣甫愚竊以古者疆場有常處贊見有常儀則備乎玉帛而財不匱乏矣動乎車輿而人不愁痛矣雖東岱五岳之長足以勒崇垂鴻與山石無極伊泰華最爲難上至於封禪之事獨軒轅氏得之夫七十二君罕能兼之矣其餘或蹶踏風雲碑版祠廟終么麼不足比數今聖主功格

軒轅氏業纂七十二君風雨所及日月所照莫不砥礪華近甸也其可惡乎比歲鴻生巨儒之徒誦古史引時義云國家土德與黃帝合主上本命與金天合而守闕者亦百數天子寢不報蓋謙如也頃或詔厥邦國掃除曾巖雖翠蓋可薄乎蒼穹而銀字未藏于金氣臣甫誠薄劣不勝區區吟詠之極故作封西嶽賦以勸賦之義預述上將展禮焚柴者實覬聖意因有感動焉其詞曰

〔玄宗紀〕開元十三年十月如兗州十一月庚寅封于泰山辛卯禪于梁父壬辰大赦免所過一歲兗州二歲租 〔通鑑〕開元十一年己巳車駕自東都北巡辛卯至并州置北

都并以并州為太原府刺史為尹三月庚午車駕至京師二十年冬十月壬午上發東都辛丑至北都十二月辛未還西京 〔河東賦〕因以勒崇垂鴻 〔封禪書〕繼昭夏崇號諡略可道者七十二君 〔白虎通〕封禪金泥銀繩或云石泥金繩封以金印 〔吳越春秋〕宛委書金簡青玉為字編以白銀皆瑑其文

惟時孟冬百工乃休上將陟西岳覽八荒御白帝之都見金天之王既刊石乎岱宗又合符乎軒皇茲事

體大越不可載已 〔洞天記〕華山太極總仙之天即少昊為白帝治西岳 〔舊唐書〕玄宗

先天二年七月正位八月封華岳神為金天王 〔傳信記〕車駕次華陰上見岳神數里迎謁至廟見神朱髮

紫衣纓韉俯伏庭東南大栢樹下上加敬禮仍自書所製碑文以寵異之 〔河東賦〕盛哉鑠乎越不可載

已○此段先 先是禮官草具其儀各有典司俯叶吉

日欽若神祇而千乘萬騎已雙略怡丑吏切儼屈矯陸

離惟君所之然後拭翠鳳之駕開日月之旗撞鴻鐘

發雷輜辨格澤之修竿決河漢之淋漓曠天狼之威

弧墜翹翹之霏霏赤松前驅彭祖後馳方明夾轂昌

寓侍衣山靈秉鉞而踉蹌海若護蹕而參差風馭冉

以縱巒雲螭綏音雌而遲跼地軸軋軋殷以下折原隰

草木儼而東飛岐梁閃倏涇渭反覆而天府載萬侯

之玉上方具左纛黃屋已焜煌於山足矣相如大人賦沛艾赳

蝮佗以俗儼兮張揖曰俗儼不前也河東賦千乘

霆亂萬騎屈矯師古曰屈矯壯健貌李斯書建翠

鳳之旗河東賦乃撫翠鳳之駕六先景之乘師古曰

天子所乘車為鳳形飾以翠羽班固南巡賦運天

官之法駕建日月之旌旃河東賦奮電鞭駮雷輜

上銳其見也不種而獲不有土功必有大容大人賦

建格澤之修竿兮河圖括地象河精上為天漢亦

賦漢天狼之威弧晉灼曰有狼弧之星王延壽夢

賦捐魁魁拂諸渠列仙傳彭祖姓錢名鏗陸終氏

之仲子歷夏至殷末八百餘歲善導引行氣歷陽有

彭祖仙室禱風雨輒應漢律歷志商太甲以冬至

越弗祀先王于方明以配上帝是朔旦冬至之歲也

丑吏切

儼屈矯陸

繞雲螭〔漢高帝紀〕紀信乘黃屋左纛〔注〕天子車以黃繒爲蓋裏纛毛羽幢也在乘輿車衡左方上注之○此段敘儀衛之盛乘輿尙鳴鸞和儲精澹慮華蓋之大角低

回北斗之七星皆去屆蒼山而信宿屯絕壁之清曙

既臻夫陰宮犀象肆兀戈鋌窳窳飄飄蕭蕭洶洶如

也〔史記〕低回留之不能去云〔河東賦〕遂臻陰宮穆穆肅肅蹲蹲如也○此段敘到岳信宿於是

太一抱式玄冥司直天子乃宿祓齋就登陟駢素虬

超崩劣天語秘而不可知代欲聞而不可得柴燎上

達神光克塞泥金乎菡萏之南刻石乎青冥之北三式

有太一九宮法〔魯靈光殿賦〕崩劣巖釐〔注〕高大峻險貌〔漢郊祀志〕封太山下東方如郊祠太一之禮

封廣丈二尺高九尺其下有玉牒書書秘禮畢天子

獨與侍中奉車子侯上太山亦有封其事皆禁又禮

登中岳太室從官在山上聞若有言萬歲云問上上

不言問下下不言〔菡萏〕謂華山有蓮花峰○此段敘齋宿

時事上意由是茫然延降天老與之相識問太微

之所居稽上帝之遺則颯弭節以徘徊撫八絃而賦

乙戒〔切〕黑忽風翻而景倒澹殊狀而異色爛若褰祛開

帷下辨宸極者久之雲氣蒼以迴複山嘑業而未息

祀事孔明有嚴有翼神保是格時萬時億〔史〕天官書

權衡衡太微三光之庭〔崔駰東巡賦〕開太微于禁庭〔離騷〕吾令羲和弭節兮上林賦於是乘輿弭節徘徊翱翔往來司馬彪曰弭猶低也〔淮南子〕九州之外有八夤八夤之外有八絃〔甘泉賦〕歷倒景而絕

上詩會萃 卷之二十四 二十六

飛梁兮漢郊祀志上封禪泰山其夜若有光晝有白雲出封中武帝紀朕用事華山至于中岳翼日親登嵩高御史乘屬在廟旁吏卒咸聞呼萬歲者三登禮罔不答此段敘祀時景事爾乃駐

飛龍之秋秋詔王屬以中休觀羣后于高掌之下張大樂於洪河之洲芬樹羽林莽不可收千人舞萬人

謳騏驎跋跋而在郊鳳凰蔚跂而來遊雷公伐鼓而揮汗地祇被震而悲愁樂師拊石而具發激越乎遐

陬羣山為之相嶮萬穴為之倒流又不可得載已漢志

房中歌飛龍秋游上天註秋飛貌羽獵賦秋秋踰踰入西園切神光水經注華岳本一山當河河水過而曲行河神巨靈手盪脚闢開而為兩今掌足之跡仍在華巖西京賦巨靈鼎屬高掌遠跡房中歌芬

樹羽林雲景杳冥註所樹羽葆其盛若林帝王世

紀黃帝時麒麟游于郊藪蔚跂見舞劍行序韻會嶮山相摩貌此段祀後而朝群后久而景移樂其作樂之盛感動神物震蕩山川如此

闕上悠然垂思曰嗟乎余昔歲封泰山禪梁父以為

王者成功已纂終古當鑒前史至于周穆漢武豫游

寥闊亦所不取惟此西岳作鎮三輔非無意乎頃者

猶恐百姓不足人所疾苦未暇瘞斯玉帛考乃鐘鼓

是以視岳于諸侯錫神以茅土豈惟壯設險于甸服

報西成之農扈亦所以感一念之精靈答應時之風

雨者矣白虎通封者增高也禪者廣厚也增泰山之

高以示報天禪梁父之趾以示報地梁父

大山旁小山〔記〕五嶽視三公四瀆視諸侯
○此段言封岳非等玩遊所以報其功德耳今茲冢

宰庶尹醇儒碩生僉曰黃帝顓頊乘龍游乎四海發

軻匝乎六合竹帛有云得非古之聖君而太華最為

難上故封禪之事鬱沒罕聞以予在位發祥饋祉者

焉可勝紀而不得已遂建翠華之旗用塞雲臺之議

矧乎殊方奔走萬國皆至玄元從助清廟獻歆也〔郊〕

〔志〕黃帝封泰山禪亭亭顓頊封泰山禪云云〔河東〕

〔賦〕發祥饋祉〔註〕饋降也祉福也○此段言封太山者
前代有之而西岳亘古未及也茲特
集衆議而行之誠足度越前軌耳
臣甫舞手蹈足

曰大哉爍乎真天子之表奉天為子者矣不然何數

千萬載獨繼軒轅氏之美彼七十二君又疇能臻此

益知明主聖罔不克正功罔不克成放百靈歸華清

〔封禪書〕古者封泰山禪梁父者七十
二家
華清宮名○此段以頌作結

進鵬賦表

臣甫言臣之近代陵夷公侯之貴磨滅鼎銘之勳不

復焘耀于明時自先君恕預以降奉儒守官未墜素

業矣亾祖故尚書膳部員外郎先臣審言修文于中

宗之朝高視於藏書之府故天下學士到於今而師

之臣幸賴先臣緒業自七歲所綴詩筆向四十載矣

約千有餘篇今買馬之徒得排金門上玉堂者甚多矣惟臣衣不蓋體嘗寄食於人奔走不暇只恐轉死溝壑安敢望仕進乎伏惟天子哀憐之明主倘使執先祖之故事拔泥塗之久辱則臣之述作雖不能鼓吹六經先鳴數子至于沈鬱頓挫隨時敏捷揚雄枚臯之徒庶可企及也有臣如此陛下其舍諸伏惟明主哀憐之無令役役便至于衰老也臣肅誠惶誠恐頓首頓首死罪死罪臣以爲鵬者鷲鳥之殊特搏擊而不可當豈但壯觀於旌門發狂於原隰引以爲類

是大臣正色立朝之義也臣切重其有英雄之姿故作此賦實以此達於聖聰矣不揆蕪淺謹投延恩願進表獻賦以聞謹言

鵬賦

當九秋之淒清見一鵬而直上以雄才爲已任橫殺

氣而獨往稍稍勁翮肅肅逸響杳不可追俊無留賞

彼何鄉之性命碎今日之指掌伊鷲鳥之累百敢同

年而爭長此鵬之大畧也

鄒陽書鷲鳥累百不如一鵬。首段冒起鵬之大概

若乃虞人之所得也必以氣稟冬冥陰乘甲子河海

蕩瀟風雲亂起雪迥山陰冰纏樹死迷向背于八極
絕飛步于萬里朝無以充腸夕違其所止頗愁呼而
躡躑信求食而依倚用此時而椽杙待尤者而綱紀
表狎羽而潛窺順雄姿之所擬歛捷來于森木固先
繫于利翳解騰攫而竦神開網羅而有喜獻禽之課
數備而已長楊賦椽椽斲而為杙說文杙檠也狎羽印鵬媒他作神非是傅玄鷹賦雄姿
觀世逸氣橫生東京賦秦政利箭長距終得擅塲。此段言當冬月鵠乃見寄于虞羅及乎司
隸受之也則擇其清質列在周垣揮拘孿之掣曳挫
豪梗之飛翻識畋遊之所使登馬上而孤騫然後綴

以珠飾呈於至尊搏風捨藥用壯旌門乘輿或幸別
館獵平原寒蕪空濶霜仗喧繁觀其夾翠華而上下
卷毛血之奔崩隨意氣而電落引塵沙而晝昏路者
墻之榮觀棄功效而不論斯亦足重也此段言馴習之以供至尊
校獵之川至如千年孽狐三窟狡兔恃古塚之荆棘飽荒

城之霜露迴惑我往來赳赳我場圃雖青骹帶角白
鼻如瓠蹙奔蹄而俯臨飛迅翼而遐寓而料全於果
見迫寧遠履攬之而脫穎便有若於神助是以曉哮
其音颯爽其慮續下韝而繚繞尚投迹而容與奮威

逐北施巧無據方蹉跎而就擒亦造次而難去一竒
卒獲百勝昭著夙昔多端蕭條何處斯又足稱也傳

蜀都賦鷹則青鸞素羽爾其鷓鴣鴟鵂之倫莫益於
○此段言鷓之效能

物空生此身聯拳拾穗長大如人肉多奚有味不足

珍輕鷹隼而自若託鴻鵠而為隣彼壯夫之慷慨假

強敵而逡巡拉先鳴之異者及將起而遄臻忽隔天

路終辭水濱寧掩群而盡取且快意而驚新此又一

時之俊也此段言凡鳥不足供鵬所搏擊夫其降精于金立骨如鐵

目通于腦筋入于節架軒楹之上純漆光芒掣梁棟

之間寒風凜冽雖趾躄千變林嶺萬穴擊叢薄之不

開突杈枒而皆折又有觸邪之義也魏彥深鷹賦身重若金爪剛以

鐵○此段言其儀狀氣概久而服勤是可吁畏必使鳥攫之黨罷

鈔盜而潛飛梟怪之羣想英靈而遽墜豈比乎虛陳

其力以竊其位等摩天而自安與槍榆而無事者矣

漢黃霸傳吏出食於道旁鳥攫其肉樂府黃鸞摩

天極高飛莊子決起而飛槍榆枋○此段掩開一步却寓
正意 故不見其用也則晨飛絕壑暮起長汀來雖

自負去若無形置巢截窠養子青冥倏爾年歲茫然

闕廷莫試鉤爪空回斗星眾雛倘割鮮於金殿此鳥

杜詩會粹 卷之二十四 三十一

已將老於巖石春秋元命苞瑤光星散為鷹口詭

天狗賦并序

天寶中上冬幸華清官甫因至獸坊怪天狗隴列在諸獸院之上胡人云此其獸猛健無與比者而壯而賦之尚恨其與凡獸相近

澹華清之幸華漠漠而山殿戊削縹焉天麗嶙乎回

薄上揚雲旂兮下列猛獸此段從幸華清敘起夫何天狗嶙峋

兮氣獨神秀色似狡狴小如猿狖忽不樂雖萬夫不

敢前兮非胡人焉能知其去就向若鐵櫃欬而金鑠

斷兮事未可救瞥流沙而歸月窟兮斯豈踰晝日食

君之鮮肥兮性剛簡而清瘦敏於一擲威解兩鬪終

無自私必不虛透此段實敘其狀嘗觀乎副君暇豫奉命於

畋則虫尤之倫已脚涓戩涇提挈丘陵與南山周旋

而慢罔者戮實禽有所穿伊鷹隼之不制兮呵犬豹

以相躔蹙乾坤之翕習兮望康鹿而飄然此段泛敘田獵由

是天狗捷來發自于左頓六軍之蒼黃兮劈萬馬以

超過材官未及唱野虞未及和罔憐矢與流星兮罔

要害而俱被洎千蹄之迸集兮始拗怒以相賀真雄

妾之自異兮已歷塊而高臥不愛力以許人兮能絕
甘以爲大既而羣有噉咋勢爭割據垂小亡而大傷
兮翻搜跡以來預割雷殷而有聲兮紛胆破而何遽
似爪牙之便秃兮無覓覓以自助各弭耳低回閉目
而去此段方敘天狗馳獵之概每歲天子騎白口御東山百獸蹶
蹶以皆從兮四英華作肆猛乞銘鏡乎其間夫靈物固不
合多兮胡役後從此輩而往還此段言朝廷歲幸驪山百獸皆從特天狗
爲物之靈一合惟昔西域之遠致兮聖人爲之豁迎
隨諸獸後
風虛露寒 蒼虬軋金盤初一顧而雄材稱是兮名

羣公與之俱觀宜其立闔闔而吼紫微兮卻妖孽而
不得上干時駐君之玉輦兮近奉君之渥歡書西旅底貢厥

葵。此段見初時寵渥使昊處而誰何兮備周垣而辛酸彼用

事之意然兮匪至尊之賞闌仰千門之峻嶒兮覺行
路之艱難思精爽之衰落兮驚歲月之忽殫顧同儕

之甚少兮混非類以摧殘說文昊犬視貌。此段言末年寵衰偶快意

于校獵兮尤見疑于躡捷此乃獨步受之于天兮孰

知羣材之所不接且置身之暴露兮

俗眼空多生涯未愜吾君倘憶耳尖