اطلاعات

سال ۳۸ـ چهارشنبه اول آبان ماه ۱۳۴۲ـ شماره ۱۱۲۲۵ـ تکشماره ۳ ریال

جنتهای کوبا

بیك کشتی آمریکائی حمله کردند

● مقامات امریکائی اظهار میدارند که کشتی مزبور بازرگانی بوده ولی دولت کوبا اعلام داشت که امریکائیها کشتی را برای خرابکاری به حوالی کوبا فرستاده بودند

● کشتی براثر اصابت گلوله آسیب دید ولی تلفات جانی ببار نیامد

شرح درصفحه ۳

مقدم حضرت رئیس جمهوری آلمان غربی و بانو لوبکه را صمیمانه تبریك میگوئیم

اطلاعات در ۲۴ صفحه

بمناسبت ورود حضرت پرزیدنت لوبکه رئیس جمهوری آلمان غربی و بانو امروز شماره مخصوص اطلاعات در ۲۴ صفحه انتشار یافته و بهمین جهت مطالب مربوط به عبور از ۵ قاره در صفحه ۱۷ شهرستانها در صفحه ۱۸ و نیازمندیها در صفحه ۱۹ منعکس شده است.

آلمان پیش میرود

سلسله مقالاتی است که از امروز در صفحه ششم بمناسبت سفر پرزیدنت لوبکه رئیس جمهور آلمان غربی درج میگردد

مراکش حمله متقابل الجزایر را دفع کرد

هیلاسیلاسی پیشنهاد کرد برای حل اختلاف مرزی الجزایر و مراکش یك کنفرانس سه جانبه باتفاق سلطان حسن دوم و بن بلا تشکیل دهد

● حملات دیروز الجزایریها بسیار شدید بود، ولی مقامات مراکشی اظهار داشتند کلیه حملات با شکست مواجه شد

● بعضی از محافل سیاسی گزارش دادند که میانجی گری هیلا سیلاسی به نتیجه نرسیده است

درصفحه ۳

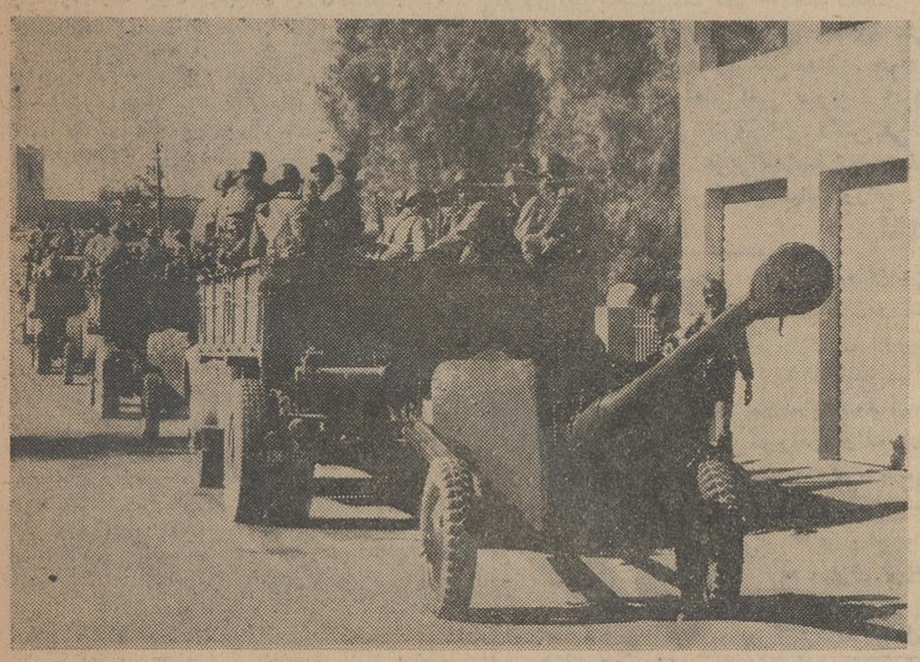

باحملات متقابل شب گذشته ارتش الجزایر بخاك مراکش جنك بین دو کشور وارد مرحله شدیدتری شد و اینك طرفین مرتبا سرباز وتجهیزات نظامی بمناطق مرزی اعزام میدارند. این عکس صحنه‌ای از حرکت سربازان را با وسایل نظامی بمنطقه جنك نشان میدهد.

کابینه جدید

امروز بمجلس سنا معرفی شد

● رئیس مجلس طی نطقی بمناسبت روز ملل متحد گفت: ملت ایران برای سازمان ملل احترام وارزش خاصی قائل است

● اصول ششگانه شاهنشاه بر اساس منشور ملل متحد یعنی آزادی ومساوات و دفاع ازحقوق محرومین و تساوی زن و مرد پایه گذاری شده است

امروز مجلس سنا جلسه علنی داشت و دراین جلسه آقای مهندس شریف امامی رئیس مجلس بیرامون روز سازمان ملل متحد سخن گفت و سپس آقای اسدالله علم، نخست وزیر کابینه جدید خود را به سنا معرفی کرد.

بقیه درصفحه ۲۱

مدیرعامل بیمه‌های اجتماعی گفت:

کارمندان مؤسسات ملی

طبق طرحی که دردست تهیه است ازمقررات بیمه استفاده میکنند

در اجرای تعمیم بیمه‌های اجتماعی کارگران کارگاههای کوچك و کارمندان موسسات غیر دولتی نیز ازمزایای بیمه استفاده خواهند کرد.

امروز آقای دکتر خواجه نوری مدیر عامل سازمان بیمه‌های اجتماعی گفت: در زمینه تعمیم بیمه‌های اجتماعی پیشرفتهائی بدست آمده و کارگران کارگاهها یکی پس از دیگری ازمزایای بیمه استفاده میکنند ودر اجرای تعمیم بیمه‌های اجتماعی

بقیه در صفحه ۲۳ ستون سوم

رئیس جمهوری آلمان

وبانو لوبکه وارد تهران شدند

ساعت ٤ بعد از ظهر امروز حضرت هانریش لوبکه رئیس جمهوری آلمان فدرال وبانو باهواپیما وارد تهران شدند و در فرودگاه مهرآباد مورد استقبال شاهنشاه وشهبانوی ایران قرار گرفتند.

آقای دکتر گرهارد شرودر و عده‌ای از شخصیتهای آلمان همراه رئیس جمهوری بودند.

نخست وزیر و بانو، وزیر دربار شاهنشاهی، اعضای کابینه، رئیس ستاد بزرگ ارتشتاران، روسای دربار شاهنشاهی، روسای تشریفات دربار ووزارت امور خارجه و جمعی دیگر از رجال وشخصیت های مملکتی بابانوان خود در مراسم استقبال از حضرت هانریش لوبکه وبانو شرکت داشتند

تشریفات استقبال

هنگامیکه هواپیمای حامل حضرت رئیس جمهوری درجلوجایگاه سلطنتی بزمین نشست، شاهنشاه وشهبانو در

بقیه درصفحه ۲۱

وزراء کابینه سوم علم

برنامه‌های خودرا شرح میدهند

● وزیر کشور گفت: انتخابات انجمن های ده، شهر، ایالتی وولایتی بدون فوت وقت انجام میشود

● وزیر کشاورزی گفت: برنامه من اجرای مرحله دوم اصلاحات ارضی و تقویت خرده مالکین و کشاورزان است

● وزیر کار گفت: فعالیت های مربوط به سهیم کردن کارگران درسود کارگاهها ادامه مییابد

● وزیر اقتصاد گفت: اختیارات رؤسای اقتصاد شهرستانها را افزایش میدهیم تاکارها درمراکز استانها تمرکز نیابد

خبرنگاران ما امروز طی مصاحبه های کوتاهی برنامه وزرای کابینه جدید را در وزارتخانه های آنان سئوال کردند که درزیر باستحضار خوانندگان میرسد.

● **برنامه وزیر کشور**

آقای دکتر سید مهدی پیراسته وزیر کشور کابینه های اول و دوم و سوم طی یك مصاحبه تلفنی بخبرنگار اطلاعات گفت:

بقیه درصفحه ۲۱

بموجب طرحی که دردست تهیه است برای تقویت کار اصلاحات ارضی

بدهی کشاورزان بدولت بیمه میشود

● بیمه بدهی کشاورزان بدولت، پرداخت مطالبات مالکان سابق را نیز تضمین میکند

امروز کسب اطلاع شد که شرکت سهامی بیمه ایران مشغول تهیه وتنظیم طرحی است که بموجب آن کلیه بدهی های کشاورزان رادر مقابل دولت و بانك کشاورزی بیمه خواهد کرد.

مطابق این طرح که بزودی برای اظهارنظر بوزارت کشاورزی وبانك اعتبارات کشاورزی ایران تسلیم خواهد شد شرکت بیمه ایران بدهی های مربوط به تقسیم اراضی کشاورزان و همچنین وام‌های کشاورزان رادر مقابل بانك کشاورزی ایران بیمه میکند.

کشاورزان پس از اجرای برنامه تقسیم اراضی بابت قیمت زمین خود بدولت بدهی دارند که باید آنرا در اقساط ۱۵ ساله مستهلك سازند.

همچنین بانك اعتبارات کشاورزی ایران بمنظور کمك بکشاورزان وبراه انداختن کار کشاورزی آنها وام‌هائی میدهد که سپس آنرا بصورت اقساط دریافت خواهد داشت.

مهمترین مسئله اجتماعی

امروز آقای دکتر کشفیان مدیرعامل شرکت سهامی بیمه ایران در این خصوص بخبرنگار ما گفت از آنجا که مهمترین مسئله اجتماعی امروز مملکت ما اجرای قانون اصلاحات ارضی و تقسیم اراضی می‌باشد لذا شرکت سهامی بیمه ایران اخیرا باین فکر افتاد که برای تامین بیشتر زندگی کشاورزان وبخصوص تامین آرامش فکری کشاورزان که نتیجهٔ آن فعالیت بیشتر این گروه وافزایش تولیدات کشاورزی کشور می‌باشد اقدام به بیمه بدهی های کشاورزان بنماید.

یکی از نتایج مفید طرح مزبور اطمینان بیشتر دولت ودرنتیجه مالکان سابق به دریافت قطعی اقساط خواهد بود و درصورتیکه کشاورزی فوت کرد ورثه او برای پرداخت بدهی های متوفی دچار اشکال نخواهد گردید وروبهمرفته اشکالاتی که ازاین نقطه نظرها ممکن است پیش آید بوجود نخواهد آمد طرح بیمه کشاورزان بزودی بوسیله کمیسیون مخصوصی تهیه شده وبه وزارت کشاورزی و بانك اعتبارات کشاورزی تسلیم میشود تاپس ازتائید درصورت لزوم اصلاح آن بصورت تکمیل شده برای تصویب بمجلسین تقدیم شود.

۵۰۰ خانوار

درمناطق سیل زده آسیب کلی دیده‌اند

● جلسه فوق العاده شیرو خورشید سرخ امروز با حضور والاحضرت شاهدخت شمس پهلوی برای رسیدگی بوضع سیل‌زدگان تشکیل میشود

دیروز آقای دکتر خطیبی مدیر عامل جمعیت شیر و خورشید سرخ طی یك مصاحبه مطبوعاتی پیرامون وقوع سیل در مازندران و کمك‌های جمعیت شیر و خورشید سرخ اظهار داشت خبر حادثه سیل در شمال بلافاصله بعرض شاهنشاه رسید و استدعا شد به ارتش امر فرمایند که باوسائل و نفرات خود به کمك شیر و خورشید سرخ بشتابد. اوامر لازم صادر شد وارتش نیز در این زمینه کمك های موثری نمود.

والاحضرت شاهدخت شمس پهلوی نیز بلافاصله مقرر نمودند که بنده بشمال بروم و بنده هم روز یکشنبه بمازندران رفتم و بمحض ورود اطلاع حاصل شد که علیا ـ حضرت شهبانوی برای بذل تفقد و دلجوئی بمناطق آسیب دیده تشریف فرما میشوند.

علیا حضرت ۷ بعد از ظهر روز یکشنبه به بابل تشریف فرما شدند و بمحض ورود بسیار متاثر شدند و صبح روز بعد از چند نقطه که

بقیه درصفحه ۲۱

برای مطالعه امکانات خرید نفت ازایران

هیئات نفتی هند

بریاست معاون سازمان نفت هند وارد تهران شد

رادیو دهلی درپرنامه فارسی دیشب خود گزارش داد: آقای پیرمایك معاون رئیس سازمان گازطبیعی ونفت هند در راس یك هیات اعزامی دونفری بتهران عزیمت کرده تابا مقامات ایرانی در باره امکانات مربوط به بدست آوردن تسهیلاتی جهت تهیه نفت ازایران مذاکراتی بعمل آورد این هیات ده روز درایران بسر خواهد برد.

بدنبال گزارش مزبور خبرنگار ما اطلاع داد که هیات مزبور هم اکنون در تهران بسرمیبرد و ماموریت دارد که

بقیه درصفحه ۲۱

۶۰۰ اتومبیل وارداتی

توسط مسافرین در تهران مفقود شده! بپردازند درمرزاخذمیشود

● برای رفع اختلاف نظر گمرك و وزارت اقتصاد درباره میزان سود بازرگانی اتومبیل های وارداتی مستعمل فردا کمیسیونی تشکیل میشود

● در سال ۱۰۰۰ تا ۱۲۰۰ اتومبیل از طریق گمرك بازرگانان وارد می شود که قسمت اعظم آن در تابستان است

● گذرنامه مسافرانی که بخواهند حقوق وعوارض اتومبیل خودرا در تهران بمنظور رفع اختلاف نظر گمرك و وزارت اقتصاد پیرامون میزان سود بازرگانی متعلقه به اتومبیل های مستعمل که توسط مسافران وارد می شود صبح فردا جلسه مشترك کمیسیون بدوی تعرفه و کمیسیون تجدید نظر تعرفه در دفتر کار آقای دکتر کیانپور معاون گمرك وزارت اقتصاد تشکیل خواهد گردید در این جلسه رئیس دیوان محاسبات، نماینده بانك ملی ایران مدیر کل وزارت اقتصاد، مدیر کل گمرك و کلیه اعضای کمیسیون بدوی نیز حضور خواهند داشت.

بقیه درصفحه ۲۱

متن نطق نخست وزیر

در مجلس شورای ملی و مشروح برنامه دولت جدید در صفحات ۷ـ ۸ـ ۲۰ امروز درج شده است

فرمان نخست وزیری علم

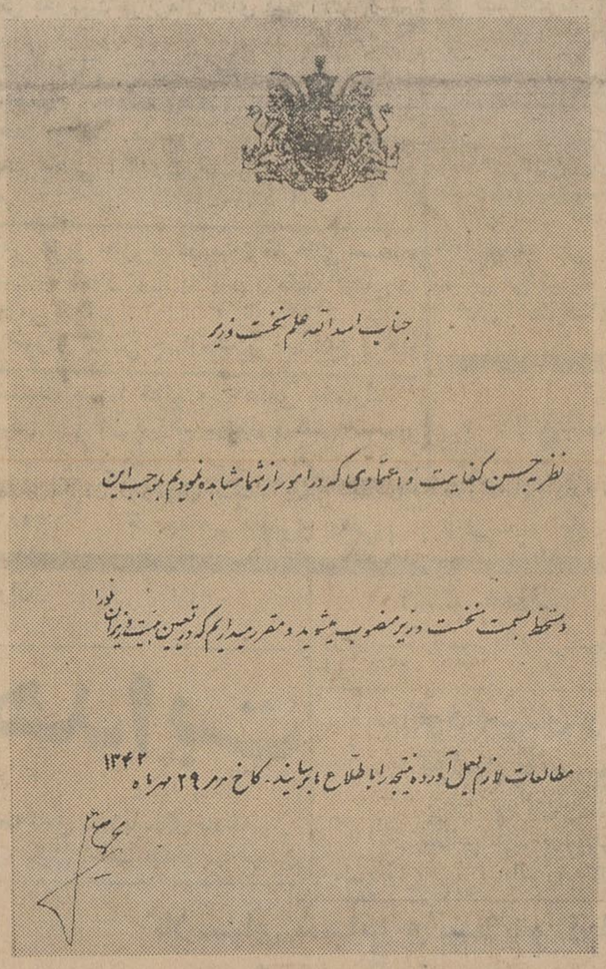

جناب اسدالله علم نخست وزیر

نظر بحسن کفایت و اعتمادی که در امور از شما مشاهده نمودیم بموجب این

دستخط بسمت نخست وزیر منصوب میشوید و مقرر میداریم که تعیین هیئت وزیران را

مطالعات لازم بعمل آورده نتیجه را باطلاع ما برسانید. کاخ مرمر ۲۹ مهر ماه ۱۳۴۲

محمد رضا

متن دستخطی که ازطرف شاهنشاه خطاب به آقای اسدالله علم شرفصدور یافته وضمن آن ایشان نخست وزیر شده‌اند

در شهرستانها

پدر ومادری که فرزند خودرا کشتند؟

کودك ۱۰ ساله همبازی خودرا بقتل رسانید

غذای فاسد سه نفررا تالب گور برد

بخاطر عشق دختری باتیغ ژیلت شاهرك خودرا برید

در صفحه ۱۸ اخبار شهرستانها بخوانید

بورس ماهانه

شما هرکه ودر هرمقام که باشید تصدیق خواهید کرد که مجله اقتصادی بورس بینظیر است. شماره سوم را تاتایاب نشده خریداری کنید.

رستوران ایتالیا

(رستوران وبار)

بامدیریت جدید بهترین نوع اغذیه و مشروبات را باناز لترین قیمت دراختیار مراجعین گرامی میگذارد.

خیابان ثریا پلاك ۲۰۶ تلفن ۴۶۳۰۶

اطلاعات العربیة

الإخاء

مجلة سياسية ثقافية مصورة

تصدر عن دار اطلاعات فی طهران

بزودی منتشر میشود

نماینده انحصاری رادیو تلویزیون

Graetz RADIO TELEVISION

ELAC وگرامافونهای

ورود حضرت پروفسور هنریش لوبکه وبانو رئیس جمهوری آلمان فدرال راتبریك میگوئیم.

مؤدیان محترم مالیاتی

«عموم مؤدیان مالیاتی باستثناء بازرگانان کارت‌دار «شرکتها» مقاطعه کاران و پیشه ـ ورانی که سابقه قطعی مالیاتی بین سنوات ۳۵ الی ۴۱ دارند»

۸ روز دیگر فرصت خواهند داشت که صبح وعصر باتسلیم درخواست توافق بادارات مربوطه نسبت بمالیات سال ۴۲ خود از تسهیلات و مزایای قانونی تصویبنامه‌های صادره بهره‌مند گردند.

اداره کل وصول تهران وحومه ـ سیرنك

خیر مقدم

خوش آمدید، حضرت رئیس جمهوری!

امروز حضرت رئیس جمهور آلمان و بانو لوبکه، میهمانان عالیمقام کشور ما بتهران وارد میشوند.

پرزیدنت لوبکه نیز مثل پرزیدنت دوگل نخستین رئیس جمهور آلمان است که از ایران دیدن میکند ولی آشنائی ایران و آلمان و دوستی این دو کشور تازه نیست. شما بهر گوشه ایران که نگاه کنید اثری از آلمان میبینید زیرا آلمان نخستین کشوری است که برای پیشرفت تکنیك مدرن ایران با کشور ما همکاری نمود و پیش از آنکه سایر کشورها درصرافت کمك به ممالك درحال توسعه باشند متخصصین و تکنیسین های آلمانی درسرزمین ایران شروع بفعالیت کردند و همراه یادگار های باارزش، خاطرات خوشی نیز در وطن ما بیادگار نهادند. محبوبیت آلمانها در ایران بدرجه‌ای رسید که وقتی آتش جنك دوم مشتعل شد علیرغم فشار شدید متفقین، دولت ایران از روابط خود با آلمان دست برنداشت و حاضر نشد با آنهمه علاقی که دولت قلبا نسبت بهم داشتند آلمانها را از ایران اخراج کند و همین اصرار، در حفظ دوستی با ملت آلمان، سبب اشغال شبانه ایران و حوادث ناگوار ناشی از آن گشت که شرحی جداگانه دارد. خوشبختانه پس از پایان جنك که ملت آلمان زندگی را از نو شروع کرد و شروع باحیای حیات صنعتی آلمان برروی ویرانه های جنك نمود دولت ایران از نخستین دولتهائی بود که بار دیگر دست دوستی بسوی آلمان دراز کرد و روابط صمیمانه دو کشور تجدید شد و باردیگر هردو ملت توانستند از مزایای همکاریهای فنی و اقتصادی وسیاسی وفرهنگی که روز بروز دامنه آن بسط یافته است برخوردار شوند. البته روابط دوستانه ایران و آلمان منحصر بعصر جدید نیست بلکه از دیرباز تمدن ایران و آلمان متقابلا درزندگی اجتماعی دو کشور تاثیر گذاشته و حماسه جاویدان «گوته» شاعر بزرك آلمان که عاشق حافظ شیرازی و شیراز حافظ بود یکی از برجسته ترین نقوش روابط دیرینه ایران و آلمان شمرده میشود.

ملت ایران همیشه نسبت بآلمان، این کشور فنا ناپذیر، این کشور زنده و سلامت و فعال احترامی و علاقه‌ای زایدالوصف داشته است. وجود چندین هزار دانشجوی ایرانی که دائما درسرزمین بزرك آلمان پراکنده‌اند گواهی است براین علاقه واحترام و نشانه‌ای از احساس خانواده هائی که فرزندان خودرا بآلمان سپرده‌اند. نظیر همین علاقه را نیز ازدیر بازملت آلمان نسبت بایران وایرانیان بروز داده‌اند و باصطلاح دوستی دو طرفه و دوجانبه است، واگر اندکی ظریف‌تر فکر کنیم می‌بینیم این علائق دارای ریشه ایست کهنسال تراز آنچه تاریخ و وقایع مضبوط ومدون وقرارداد ها و عهود و بالاخره دادوستد روابط سیاسی وغیره نشان میدهد، زیرا اصولا ملتین ایران وآلمان دو خانواده هستند ازیك تبار ویك اصل وبعبارت اخری دوملت همخون.

مسافرت حضرت رئیس جمهوری آلمان، دکتر هاینریس لوبکه وبانو، یقینا دوستی قدیمی وبستگی های ایران وآلمان راوارد فصل نوینی خواهد ساخت و این مایه مباهات ملت ایران است، همچنانکه بطور کلی ما از رفت وآمد سران کشورهای بزرك جهان بکشورمان احساس غرور و افتخار میکنیم زیرا که سفر سلاطین و روسای جمهور و شخصیتهای برجسته کشور های مختلف جهان بایران یکی دیگر ازآثار ثبات سیاسی ایران و موقعیت کم نظیر این کشور آسیائی در صحنه جهان است. نشانه آنست که دنیا برای ایران اعتبار واهمیت خاصی قائل است، نشانه آنست که ما موفق شده‌ایم درین دنیای پرآشوب، درین دنیای اختلافها و کشمکش ها باوجود آنکه دریکی ازحساس ترین مناطق جهان قرار گرفته‌ایم برای کشورمان جائی که شایسته یك چنین مملکتی باآن تمدن درخشان میباشد درخانواده ملل بازکنیم. نشانه آنست که جهانیان درین واحد جغرافیائی ملتی زنده و باعزم وسیاستی ثابت واستوار سراغ کرده‌اند و این ملت رابهمان چشم مینگرند که باید ملل زنده و مصمم رانگریست. شك نیست که این موفقیت براثر وجود سیاست خارجی روشن ومحکم ایران بدست آمده که باارشاد و هدایت شاهنشاه درسالهای اخیر جانشین سیاست متزلزل وبی ثبات وباری بهرجهت گذشته گشته است. بهرتقدیر، اکنون که توفیق زیارت حضرت رئیس جمهوری آلمان نصیب مردم ایران میشود ما نیز بسهم خود مقدم میهمانان عزیز را گرامی میداریم و صمیمانه خیرمقدم میگوئیم.

خوش آمدید حضرت رئیس جمهوری!

مجالس ترحیم و یاد بود

بانهایت تاسف درگذشت شادروان **مسعود حاتم** معاون اداره کل بازنشستگی کشوری را که از صاحبمنصبان صدیق و خدمتگزار دولت بوده باطلاع میرساند، مجلس ترحیم فقید سعید روز یکشنبه پنجم آبانماه ازساعت ۹ تا ۱۱ صبح در مسجد مجد برگزار می شود.

آ ـ ۱۵۶۰۹ **وزارت دارائی**

جامعه لیسانسیه های کادر اداری دولت با کمال تاسف فوت **مسعود حاتم** بنیان گذار ودبیر کل جامعه را باطلاع میرساند مجلس ختم فقید سعید روز یکشنبه پنجم آبانماه از ساعت ۹ تا ۱۱ در مسجد مجد منعقد می باشد.

جامعه لیسانسیه های کادر اداری

مسعود حاتم، رفیق خوش ذوق، دانشمند وعزیزمان درگذشت وجمع دوستان خودرا از مرك خویش داغدارساخت، مجلس ختم آنشادروان روز یکشنبه پنجم آبانماه ازساعت ۹ تا ۱۱ صبح در مسجد مجد منعقداست دوستانش برای یادبود او در این مجلس شرکت خواهند داشت.

جواد سعیدی فیروزآبادی . محمد علی نصر علی نیکزاد . دکتر محمد علی معدل . جواد گوشه رضا شیمی . حسنعلی امیر پرویز . ابوالقاسم قاضی‌زاده . مصطفی پیروزیان . دکتر تقی غفوری سید احمد میرعماد . عزیزالله اسفندیاری . غلامعلی رفیعی . محمد قاضی . حبیب‌الله زرگر . مهدی شیراخ. آ ـ ۱۵۶۱۳

بانهایت تاسف درگذشت جوان عزیزمان **مسعود حاتم** را باستحضار دوستان و آشنایان میرسانیم. مجلس ترحیم شادروان روزیکشنبه پنجم آبانماه ازساعت ۹ تا ۱۱ صبح در مسجد مجد و ختم زنانه عصر پنجشنبه دوم آبانماه از ساعت ۳ تا ۵ در منزل آنمرحوم واقع درامیریه چهارراه معزالسلطان خیابان حاج عبدالصمد کوچه دوم دست راست کاشی ۴۶ منعقد خواهد بود.

سرهنك عیسی می بد (حاتم) . مریم حاتم . بهزاد حاتم . محمد علی حاتم . پری فریدون . بیژن . مجید حاتم . دکتر مهین می بد (حاتم) عبدالله . علی پزشك . سرگرد دکتر جلال پزشك سرهنك جمشیدی . سرهنك طاهر قنبر . نصرالله فریار . جمال بهشتی . علی نیکزاد و خانواده های حاتم . حاتمی . قنبر . جمشیدی . دولتشاهی نامدار . سلطانی . بهارآئین آ ـ ۱۵۶۱۵

بخانواده محترم حاتم بویژه بازماندگان آن مرحوم مصیبت وارده را تسلیت می گوئیم.

بدینوسیله فوت مرحوم تیمسار سرلشگر حسن امینی را در تهران باطلاع دوستان و همشهریان نطنزی می رساند. مجلس ختم فقید سعید در روز پنجشنبه دوم آبانماه در مسجد جامع نطنز برگذار می شود.

محمود ریاحی . وکیل‌الممالك . هاتفی . حاجی محمد گیوه‌چیان آ ـ ۲۲۵۴

بدینوسیله باطلاع دوستان و بستگان میرساند

بمناسبت شب چهلم درگذشت پدر ارجمندم مرحوم **تقی فرزانه** که مصادف با روز پنجشنبه دوم آبان است بعلت تالمات روحی مراسمی برگزار نخواهد شد و هزینه آن بمصرف خیریه خواهد رسید.

فرزانه رضوی

آ ـ ۱۵۵۶۹

درگذشت ناگهانی پدر بزرگوار خودرا در شیراز باطلاع بستگان و دوستان عزیز میرساند. مجلس ترحیم فقید سعید در شیراز برگزار گردید واینك برای درك زیارت موالیان گرام روز جمعه سوم آبان ماه ازساعت نه صبح تا هفت بعد از ظهر در بنده منزل واقع در خیابان ایرانشهر شمالی کوچه بدری آماده خدمت خواهم بود.

آ ـ ۱۵۵۳۷ **احمد آموزگار**

بعموم بازماندگان آنمرحوم مصیبت وارده را تسلیت می دهیم.

بمناسبت تصادف روز پنجشنبه دوم آبان ماه با شب هفت مرحومه **بانو زرین تاج صباحی** مجلس یادبودی ازساعت ۳ تا پنج بعد از ظهر در آرامگاه آنمرحومه واقع در حسین آباد (بی بی زبیده) منعقد خواهد شد

آ ـ ۱۵۵۷۱ **خانواده طهوری ـ صباحی**

«کل نفس ذائقة‌الموت»

درگذشت شادروان **تیمسار حسن امینی** (سرلشگر بازنشسته) را به خاندان محترم امینی خبیر. تسلیت معروض و برای شادی روان پاك آن شخصیت بزرك روز پنجشنبه دوم آبان ۴۲ از ساعت سه تا پنج بعد از ظهر مجلس تذکری در مسجد بنی هاشمی واقع در خیابان گرگان برپا وباستحضار ذوات معظم و منسوبین و علاقمندان آنمرحوم می رساند که با شرکت در این مجلس روح آن مرد بزرك را شاد فرمایند.

سید حسین پور حسینی

بدینوسیله باطلاع کلیه بستگان ودوستان وآشنایان می رساند که مراسم شب هفتم درگذشت مرحومه مغفوره **بانو فروغ حشمت دارائی** روز جمعه ۳ آبانماه ۱۳۴۲ ازساعت ۳ الی ۵ بعد از ظهر برسر مزار آنمرحومه واقع در ابن بابویه آرامگاه خاندان دارائی برگزار می گردد.

آ ـ ۱۵۶۲۱ ۱ ـ ۲ **خانواده دارائی**

باتالم و اندوه فراوان ضایعه اسفناك درگذشت مرحوم پدر عزیزمان **مشهدی رمضان مبارکی** را باطلاع دوستان و آشنایان میرساند. مجلس ترحیم آنمرحوم روز پنجشنبه دوم آبان ماه ۱۳۴۲ از صبح تا ظهر در مسجد حاجی کنی واقع در حسین آباد شمیران جنب سلطنت آباد و مجلس زنانه همانروز در منزل آنمرحوم منعقد می باشد

آ ـ ۱۵۵۸۱ **حاجی مبارکی**

بعموم بازماندگان آنمرحوم مصیبت وارده را تسلیت می دهیم.

خانواده های: **کاظمی . ستوده . محمودی . پور رستگار . منصوری . صالح**

باکمال تاسف و تاثر درگذشت ناگهانی **بانو شهربانو کاظمی** را باستحضار خویشاوندان ودوستان می رسانند.

مجلس ختم زنانه روز پنجشنبه دوم آبان ماه ۱۳۴۲ از ساعت سه الی پنج بعد از ظهر در منزل شخصی واقع در خیابان شاهپور علیرضا کوچه بوذرجمهری کاشی ۷ برگزار می گردد.

وبنا بوصیت آنمرحومه مخارج ختم مردانه به مصارف خیریه خواهد رسید.

آ ـ ۱۵۵۵۷

بعموم بازماندگان آنمرحومه مصیبت وارده را تسلیت می دهیم.

باکمال تاسف و تاثر فوت مرحومه **بانو بیکم جهان حاجی قربانی** را باطلاع دوستان وآشنایان میرساند. مجلس ختم آنمرحومه در روز پنجشنبه ۲ر۸ر۴۲ ازساعت ۳ الی ۵ بعد از ظهر در خیابان شمیران نرسیده بسه راه زندان مسجد نوریان منعقد و ختم زنانه در همانروز و ساعت درخیابان شیراز کوچه زنده دل منزل حاجی قربانی برقرار می باشد.

خانواده های . حاجی قربانی . علی میرزائی کاریابی . تفرشی . صفائی . ابتهاج . سعیدی . خشایار . لرزاده . رفیعی . تکمیل . تفرشیان . امیر حمزهٔ . الله‌جانی . فرازی . اسدالهی . نصیر . علی اکبری . محمدی . میرحسینی . مسیبی . سحاب . خبیری

بعموم بازماندگان آنمرحومه مصیبت وارده را تسلیت می دهیم.

کل نفس ذائقة‌الموت

خانواده های . یکرنك . کوهی . نجاتی . ساسانی . نژاکتی

بانهایت تاسف فوت **حسین یکرنك** والد آقای علی اکبر یکرنك و بزرك خاندان یکرنك را به استحضار عموم بستگان و آشنایان میرساند. مجلس ختم آنمرحوم روز پنجشنبه ۲ر۸ر۴۲ از ساعت ۹ تا ۱۱ صبح درمسجد مرحوم حاج شیخ عبدالنبی واقع درسرچشمه خیابان سیروس منعقد می باشد مجلس ختم زنانه در همانروز از ساعت ۳ تا ۵ بعد از ظهر درمنزل شخصی خیابان سیروس کوچه شیرازی ها برپا است.

بعموم بازماندگان آنمرحوم مصیبت وارده را تسلیت می دهیم.

تسلیت

مصیبت وارده را به خانواده محترم مبشر بخصوص دوست عزیزم خانم **سهی مبشر** تسلیت می گویم و خودرا در این غم بزرك شریك میدانم.

آ ـ ۱۵۵۵۵ **فرشته یزدانی**

جناب آقای اسمیل نی داود

بانهایت تاسف و اندوه فراوان مصیبت وارده را بشما وخانواده محترمتان تسلیت گفته بقاء عمر شما و بازماندگان آنمرحومه را ازدرگاه ایزد متعال مسئلت می نمائیم.

اتحادیه صنف عینك‌ساز و عینکفروش تهران وحومه آ ـ ۱۵۵۷۵

مصیبت وارده را به خانواده محترم کولج بخصوص بدوست عزیزمان آقای علی اکبر کولج تسلیت می گوئیم.

محمود نهانی . خسرو محوی . تقی بهرامی رسول فصیحی . یدالله رفیعی . یوسف قراچورلو بهرام خدا دوست . منصور شاکر . پرویز احسانی ابوالقاسم محبی . قدرت حسینی . ضیاءالدین خوارزمی آ ـ ۱۵۶۱۹

فاطی عزیز جای تو در میان ما خالی است. درگذشت جانگداز تورا به پدر و مادر گرامی‌ات تسلیت می گوئیم.

دانش آموزان کلاس چهارم «ب» دبستان فرهاد

تسلیت بشما خانم میر هادی (خمارلو)

غم مادر در فراق فرزند جانکاه و جبران ناپذیر است قلب من نیز مملو از غم و نگرانی است. از غم شما و نگران فرزندان بیگناه دیگر اجتماع

آ ـ ۱۵۵۸۳ **خدیجه میر مطهری (راعی)**

جناب آقای مجید حاتم

درگذشت نابهنگام اخوی‌تان را به شما تسلیت عرض نموده بقاء عمر و سعادت وسلامتی شما وبازماندگان آنمرحوم را ازخداوند آرزومندیم از طرف کارکنان فروشگاه تعاونی وخدمات عمومی کارگران نفت منطقه تهران

حسین مافی ـ محمد صالح سامی ـ حسین متناصری

سرکار علیه بانو توران میرهادی وجناب آقای مهندس خمارلو

بانهایت تاثر و تاسف مصیبت وارده را به آن خانواده های محترم تسلیت عرض می کنیم.

آ ـ ۱۵۵۹۳ **شاهرخ ریشار و بانو**

خانم هما امیرفضلی در اندوه و ارده در غم شما شریکیم. **عفت وفائی ـ ثریا مژده**

بانهایت تالم و تاثر درگذشت تیمسار سرلشگر حسن امینی را بعموم بستگان و خاندان جلیل آن مرحوم بخصوص جناب آقای منوچهر ریاحی تسلیت عرض نموده بقاء عمر و سلامت بازماندگان را از ایزد متعال مسئلت می نماید.

ازطرف فامیل تیرانداز ـ قاسم تیرانداز

تیمسار سرتیپ ابراهیم حجت کاشانی

افسران ودرجه داران و افراد دژبان قرارگاه کل درگذشت بانو فروغ حشمت دارائی را بعموم بازماندگان آنمرحومه بویژه آن تیمسار تسلیت عرض می نمایند. **سرلشگر امیر صادقی**

خدمت توران خانم خمارلو (میرهادی) و محسن خان خمارلو مصیبت وارده را تسلیت عرض می نمائیم. **جهاندار و جهانیار صوفی**

بانهایت تاثر فوت سید کاظم میرفخرائی رئیس اسبق اتحادیه صنف سیمانکاران را به بازماندگان آن مرحوم تسلیت می گوید.

معاون اتحادیه سیمانکاران تهران و حومه اقبال پزشکپور آ ـ ۱۵۶۰۷

همکار محترم جناب آقای دکتر سائل رئیس بهداری آموزشگاههای فرهنك قم

بانهایت تاسف مصیبت وارده را بجنابعالی وبانو تسلیت عرض می نمائیم.

دکتر شکرائی . دکتر بنم . فاطمی . دکتر روحانی

بخانواده محترم امینی مخصوصا جناب آقای دکتر علی امینی مصیبت وارده را تسلیت عرض می نمائیم.

ازرودسر: **دکتر اردشیر مهرگان ـ بهداری املش**

جناب آقای محمد علی جاوید معاونت محترم کل شرکت سهامی تصفیه نفت ایران ـ آبادان

فوت جانگداز شادروان والده محترمه راصمیمانه تسلیت عرض نموده. آمرزش روح پر فتوح آن مرحومه وبقاء عمر بازماندگان خانواده محترم جاوید را از خدای بزرك مسئلت داریم.

کارکنان اداره روابط عمومی پالایشگاه آبادان

باکمال تاسف مصیبت وارده را به جناب آقای محمد علی جاوید و آن خانواده بزرك تسلیت عرض می نماید.

آبادان بانك صادرات ومعادن عبدالحمید شیشه‌گر

«سوگواری»

از لیله جمعه ۳ آبان الی پنج شب در منزل آقای آیت‌الله زاده نائینی (کوی شرقی بیمارستان بازرگانان) ذکر مصائب اهل بیت عصمت وطهارت صلوات‌الله علیهم اجمعین بر قرار است.

بیماریهای آمیزشی ـ مجاری ادرار ـ سستی وناتوانی مردان ـ خیابان صفی علیشاه ـ دکتر یحیی صدری.

کانون بانوان

ازتاریخ اول آبانماه همه روزه از ساعت ۴ تا ۶ برای کلاس‌های زیر نام نویسی مینماید واز تاریخ ۱۵ آبان ماه آماده کار است:

تدریس زبان انگلیسی ـ خیاطی ـ نقاشی ـ آشپزی و شیرینی پزی. آدرس اول خیابان جمشید آبادشمالی شماره ۱۹ تلفن ۴۸۶۴۴ آ ـ ۱۵۴۵۳ ۱ ـ ۳

ورود بتهران

آیت‌الله آقای حاج مجتهدزنیشابور بطهران وارد شدند

مکتب هدایت

کلاسهای ابتدائی ـ متوسطه کامل ـ زبانهای خارجه ـ کنکور دانشگاه دردوسری تشکیل است. میدان بهارستان

دکتر معانی

امراض مقاربتی ـ مجاری ادرار ـ معالجه قطعی سوزاك تازه و کهنه ـ ورم پرستات وسستی وناتوانی ـ ضیق مجرا ـ خیابان فردوسی مقابل بانك ملی مرکز

کودکستان و دبستان شفیع

اولین پانسیون شبانه‌روزی

برای کودکان ودانش‌آموزان ودانشجویان شاهرضا ـ پمپ بنزین ـ خیابان مشتاق تلفن ۴۰۳۰۱ و ۴۷۲۸۴

کلاسهای شبانه وانستیتو زبانهای خارجه

گروه فرهنگی کارون

ازاول آبان ماه درمحل دبیرستان شماره یك پسران دایراست (ادبی ـ طبیعی ـ ریاضی)

دفتر گروه همه روزه ازساعت ۴٫۳۰ بعدازظهر ازداوطلبین ثبت‌نام مینماید.

خیابان امیریه روبروی منیریه تلفن ۴۶۳۲۵

کلاسهای شبانه

گروه فرهنگی علوم

دائر و همه روزه ثبت نام میکند

نشانی: میدان فردوسی خیابان فیروزآباد نرسیده به تخت جمشید

مؤسسه تعلیم زبان

صبح (Pitman's Short-Hand & Language Institute) عصر

دوره جدید کلاسهای خود را تحت نظر استادان ایرانی وخارجی دایر کرده است.

۱ـ کلاسهای انگلیسی ـ مقدماتی ـ متوسطه ـ عالی ۳ـ کلاسهای مخصوص دانشجویان اعزام به خارج

۲ـ کلاسهای مخصوص مکالمه وترجمه انگلیسی ۴ـ کلاسهای نامه نگاری تجارتی وبانکی

۵ـ دوره کامل شورت هند Pitman's short-hand وماشین نویسی (فارسی ولاتین)

دوقسمت از دوره دیپلم کامل کمبریج

Proficiency in English. Lower Certificate in English.

کلاسهای آلمانی وایتالیائی مبتدی ـ متوسطه ـ عالی

برای کسب اطلاعات بیشتر و ثبت نام

به خیابان شاه چهارراه شیخ هادی پلاك ۴۳ و تلفن ۶۵۹۲۴ مراجعه فرمائید

کلاسهای شبانه دبیرستان خرداد

برای دوره‌های (اول ـ دوم ـ کنکور ـ متفرقه ـ تقویتی) در دوسری دایر وهمه‌شب از ۵ تا ۹ بعدازظهر ثبت‌نام مینماید. نشانی ـ چهارراه سیدعلی کوچه حریر فروشی تلفن ۳۰۵۴۵۸

نیروی هوائی کوبا به کشتی آمریکائی حمله کرد

● مقامات امریکائی میگویند کشتی مزبور بازرگانی بوده ، لکن کوبائیها اعلام داشتند کشتی برای عملیات خرابکارانه بساحل کوبا نزدیك شده بود

میامی ـ(فلوریدا) ۲۲ اکتبر ـ خبرگزاری فرانسه ـ آسوشیتدپرس ـ حکومت کوبا اعلام کرد نیروی هوائی کوبا به دوقایق راهزنان، که سرنشینان آن در صدد پیاده کردن سلاح وعوامل خرابکار درخاك کوبابودند حمله کرد.

در اعلامیه حکومت کوبا گفته شده است این حمله در سواحل جنوبی «پتیاردلریو» انجام گرفت .

در اعلامیه سپس خاطرنشان گردیده که این دو قایق موتوری ، از یك کشتی جنگی که از فلوریدا حرکت کرده ودردو میل و نیمی سواحل کوبا توقف کرده بود عازم سواحل کوبا گردید .نیروی هوائی کوبا این کشتی جنگی را پیدا کرده و به آن حمله کردند و سپس نیروی دریائی کوبا بسوی محل حادثه بحرکت در آمد .

هواپیمای امریکائی

حکومت کوبا در اعلامیه خود می افزاید هواپیما های نیروی هوائی امریکا در محل حادثه به پرواز در آمدند و در صدد بر آمدند مانع از آن گردند که واحد های کوبا وارد عمل شوند .

ناظرین امور معتقدند اعلامیه حکومت کوبا ، در مورد این حادثه که لابابیانات «ژلوئی» فرمانده کشتی امریکائی که با پرچم لیبریا حرکت می کرده است ، مغایرت دارد .

فرمانده این کشتی خاطرنشان ساخته است کشتی او مورد حمله یك هواپیمای کوبائی قرار گرفته وهنگامی که در ۱۲میلی آبهای کوبا بوده ، هواپیمای کوبائی بربالای این کشتی به پرواز در آمده و آنرا بمسلسل بست . لوئی فرمانده کشتی اعلام نمود که کشتی او بسوی امریکا درحرکت بوده است .

تاسف امریکا

حکومت امریکا شب گذشته درباره این حادثه اعلامیه ای منتشر کرده و اظهار تاسف نمود از اینکه یك کشتی امریکائی حامل کالا های معمولی که با پرچم لیبریا بسوی امریکا در حرکت بود مورد حمله یك هواپیمای ناشناس که باحتمال قوی متعلق به نیروی هوائی کوبا بود قرار گرفته است .

فرمانده کشتی اعلام کرد که هواپیما های کوبائی ۱۶ بار کشتی اورا مورد حمله و شلیك مسلسل قرار دادندو قسمتی از کشتی منفجر شده آسیب دید .

جیره بندی

شب گذشته فیدل کاسترو نخست وزیر کوبا اعلام کرد بعلت خساراتی که طوفان اخیر وارد ساخت و برای تجدید بنای نواحی طوفان و سیل زده موقتا بعضی تصمیمات اقتصادی در مورد مواد مصرفی عادی اتخاذ گردید تا بدین ترتیب دولت بتواند ۲۰۰ میلیون پزو جهت کمك به مردم نواحی سیل و طوفان زده بدست آورد .

فیدل کاسترو گفت بهای سیگارت، آبجو ، گوشت ، افزایش خواهد یافت و شکرجیره بندی می شود .فیدل کاسترو گفت حکومت برای اجرای تعهدات جهانی خود مجبور است شکرراجیره بندی کند .

سیا سیاست آمریکارا تعیین نمیکند

نیویورك ـ آسوشیتدپرس ـ آلن دالس رئیس سابق «سیا» گفت این افسانه شایع شده که «سیا» سیاست امریکا را تعیین میکند در حالیکه این افسانه ذره‌ای حقیقت ندارد.

او گفت سیا کارهائی میکند که میتوان افشا کرد و کارهائی نیزدارد که باید مخفی بماند ، وبه این جهت افسانه پردازی دراطراف آن شروع شده‌است .

آلن دالس «واقعه پرل هاربور» را درنتیجه فقدان سازمان اطلاعاتی دانست و گفت برای اینکه چنین واقعه‌ای تکرار نشود امروز «سیا» بوجود آمده است .

همراهان پرزیدنت تیتو را درنیویورك کتك زدند

سازمان ملل ـ ۲۴ اکتبر ـ یونایتدپرس ـ آسوشیتدپرس ـ مارشال تیتو رئیس جمهوریوگسلاوی طی نطقی در مجمع عمومی گفت : جهان درسر چهار راه اتمی قرار گرفته و تغییری اساسی در روابط بین‌المللی بوجود آمده است تیتو موافقت نامه مسکو را یك نمونه درخشان تمایل به همزیستی مسالمت آمیز نامید وازسازمان ملل خواستار شد که اصول این همزیستی را تدوین نماید .

تیتو گفت هنوز کسانی هستند که همزیستی را ساده لوحانه میدانند زیرا خیال میکنند ادامه جنك سرد بنفع آنهاست .

تیتو سپس گفت : شاید مبارزه ما باهیتلری ها درسال ۱۹۴۱ که آنهادراوج قدرت بودند نیز بنظر بعضی ها ساده لوحانه می آمد .اما وقایع نشان دادند که اقدام مادرست بوده‌است .

کتك زدند

بعد از ۱۹۶۰ این اولین باربود که تیتو در مجمع عمومی ظاهر میشد اقدامات امنیتی خاصی برای حفظ جان تیتو در سفر او به امریکا بعمل آمده است اطراف هتل والدروف آستوریا که محل اقامت اوست محافظ گمارده بودند . قلا چندتن از مهاجرین یوگسلاوی با همراهان تیتو به زدوخورد پرداخته بودند وسه تن از آنها و از جمله رئیس گارد محافظ تیتو را کتك زده بودند .

بهمین جهت تیتو ازشرکت در مهمانی که ۷۰۰ نفردرآن دعوت شده‌بودند خودداری کرد اطرافیان تیتو میگویند مقامات شهر نیویورك نتوانسته‌اند اقدامات امنیتی کافی برای حفظ ما بعمل بیاورند .

متفرق کرد

پلیس سوار نیویورك امروزتظاهر کنندگان راکه میخواستند خط پلیس را بشکافند و نزدیك عمارت سازمان ملل بروند و برضد تیتو تظاهر کنند متفرق کرد. تظاهر کنندگان شعار میدادند . «تیتو، جنایتکار »،«مرده باد تیتو »همچنین پلیس یك فرد ضد تیتوئی غیرمسلح راکه بطبقه سی و پنجم هتل والدروف آستوریا راه یافته بود، توقیف کرد واعلام نمود این مرد بااستفاده از آسانسور و پلکان میخواسته خود را بمقر اقامت تیتو برساند .

بانوباندرانایکه نخست وزیرسیلان دیروز با خروشچف نخست وزیر شوروی ملاقات کرد و او را به‌سیلان دعوت نمود این عکس نخست‌وزیران دوکشور رادر کاخ کرملین نشان میدهد (عکس رادیوئی اطلاعات)

بزرگترین عملیات هوابرد تاریخ آغازشد

● آمریکا یك لشگر زرهی و تمام سلاحها وملزومات آنرا باهواپیما بسوی آلمان غربی حرکت داد

● دین‌راسك به‌بن اطمینان خواهد داد که آمریکا قصد ندارد نیرو های رزمی خودرا از آلمان خارج کند

فرانکفورت ـ ۲۲ اکتبر خبرگزاری فرانسه ـ آسوشیتدپرس ـ نخستین هواپیمای شرکت کننده درعملیات هوابرد ارتش امریکا، که بااهمیت‌ترین و طولانی‌ترین پل هوائی در زمان‌صلح رابوجود آورده‌امروز در فرودگاه راین ـ ماین بزمین نشست ازامروزتاروز پنجشنبه ۳۵۰ هواپیمای غول‌پیکرامریکا ۱۴۵۰۰ تن‌ازنفرات لشگر دوم زرهی امریکاراکه‌پایگاه آن در فورت هود (تکزاس) است به آلمان منتقل میسازند .

نخستین هواپیمای‌عملیات هوابرد ارتش هوائی امریکا ۹۱۲۰ کیلو متر فاصله بین فوردهودوفرانکفورت رادر ده‌ساعت و نیم طی کرد. با اولین هواپیما ژنرال «ادوین بوربا» فرمانده لشگر دوم زرهی امریکا و چند تن از روزنامه نگاران وارد فرانکفورت شدند .

بزرگترین مانور

همزمان با انتقال ۱۴٫۵۰۰ تن از افراد لشگر دوم زرهی امریکا به فرانکفورت ۱٫۵۰۰ تن‌ازافرادنیروی هوائی‌تاکتیکی امریکابکمك هواپیما های شکاری ماوراء صوت وارد آلمان میشوند.هیچ‌یك ازاین‌هواپیما هادربین‌راه‌فرودنمی‌آید بلکه‌سوخت گیری‌هواپیما هادرآسمان و توسط هواپیماهای حمل سوخت‌ك۱۳۵ صورت میگیرد.

این بزرگترین‌مانور هوائی‌ارتش امریکا درزمان صلح است .

تمام سلاحهای سنگین ارتش‌دوم زرهی امریکا از قبیل تانك‌و توپ‌و مسلسل نیز همزمان با انتقال افراد ارتش دوم زرهی به آلمان حمل می شوند و بدین ترتیب ارتش امریکا ظرف کمتر از ۲۴ ساعت یك‌لشگر کامل زرهی خودرا از امریکابارو پا منتقل میکند .

نتیجه‌ای که امریکا ازاین‌آزمایش ومانور خواهد گرفت اینست که بداند آیامیتواندهنگام‌جنك،دراسرع وقت نیرو های خود را وارد اروپا کند و بدین ترتیب درزمان صلح از نیروهای خوددراروپا بکاهد .

ژنرال ادوین بوربا گفت عملیات هوابرد امروز امریکا سر آغازعصر جدیدی در حمل ونقل هوائی دسته جمعی نفرات است .

واشنگتن ـ محافل مطلع اظهار میدارند که انتظار میرودبن‌راسك درسفر آینده خود در رفع نگرانی مقامات بن بکوشد و اطمینان‌دهد که آمریکاقصدنداردبراثرودرنتیجه عملیات مزبور ، نیروهای رزمی‌خود را از آلمان خارج نماید .

آمریکا کمك‌های خارجی خودرا تاسال ۱۹۶۷ قطع میکند

واشنگتن ـ۲۲ اکتبر ـ رویتر ـ کمیته روابط خارجی سنای امریکا افشاء کرد که‌توصیه کرده است‌برنامه کمك خارجی آمریکا درژوئن ۱۹۶۷ خاتمه یابد. کمیته درگزارش رسمی خود باتصویب ۴٫۳۰۲٫۳۶۵٫۰۰۰ دلار کمك خارجی درسال جاری موافقت کرد. اماتوصیه قطع آنرادر سال‌های آینده نموده است. همچنین کمیته توصیه کرده‌که کمك به‌کشور هائی که‌قادرند روی‌پای خود بایستند قبل‌از موعد فوق قطع‌شود .

۱۰۰ هزار تومان وام بدون بهره

۴روز دیگر بانك عمران بیکی از دارندگان خوش شانس حساب تشکیل سرمایه ۱۰۰ هزار تومان بدون دریافت بهره وام میدهدتا بمصرف‌خرید خانه یارفع حوائج ضروری دیگر خود برساند وبه اقساط ۱۰ ساله مستهلك نماید برای باز کردن حساب تشکیل سرمایه دربانك عمران وبدست‌آوردن اولین وام۱۰۰ هزار تومانی بدون بهره فقط تاروز ۵آبان فرصت‌دارید.

حساب تشکیل سرمایه بانك عمران پشتوانه خانواده‌هاست

اداره حساب تشکیل سرمایه بانك عمران خیابان‌اسلامبول برای افتتاح حساب همه روزه صبح وعصردایراست.

مائوتسه تونك خودرا کارل مارکس میداند

● روزنامه های شوروی می نویسندآئین پرستش اغراق آمیز و تجلیل نامحدود مائوتسه تونك در چین برقرار است

مسکو ـ۲۲ اکتبر ـ یونایتدپرس ـ یك‌روزنامه شوروی چین کمونیست‌را متهم به‌پرستش اغراق آمیز و تجلیل نامحدود مائوتسه‌تونك نمود .

این روزنامه نوشته است که «مائوتیسم» بسبك فرد پرستی زمان استالین، در چین رونق دارد . سال گذشته یك‌سرباز چین بنام«لی‌فن»در حادثه ای کشته شد. اکنون چینی‌ها قهرمانی ازاو ساخته‌اند واز قول اواین شعار راپراکنده‌اند : «من مائو رادر رویاهای خود می‌بینم»

دفترخاطرات این سرباز ، بقول روزنامه‌شوروی ،پراز پرستش اغراق آمیز وتجلیل نامحدود یك‌فرد است.

کارل مارکس

در ماه گذشته نیز یك فیلسوف شوروی مائورا متهم کرده‌بود که‌خود رادرردیف کارل مارکس میداند .

علاوه براین یك‌ملوان شوروی در نامه‌ای که‌بروزنامه‌پراودا نوشته‌رهبران چین‌را «کوته‌بین»نامیده و گفته است که‌چینیها درمنطقه رودآمور درمورد کشتیرانی دست‌به تحریکات میزنند .

آگهی استخدام

شرکت نفت‌ایران و ایتالیا برای‌خدمت درمنطقه خلیج فارس نزدیك بندردیلم به چندنفر تکنیسین و کارگر بشرح زیر نیازمند میباشد :

۱ـ متصدی دستگاه تصفیه آب دارای حداقل گواهینامه ۶سال ابتدائی و ۶ سال تجربه .

۲ـ متصدی دستگاه تفکیك نفت وگاز دارای حداقل گواهینامه ۶ سال ابتدائی و ۶ سال تجربه .

۳ـ جوشکار غواص برای تعمیرات زیر سطح آب دارای حد اقل گواهینامه ۶ سال‌ابتدائی و ۴ سال تجربه

سن متقاضیان نباید از ۴۰ سال تجاوز نماید . بکسانی که‌دارای دیپلم ازهنرستانهای حرفه‌ای باشند درشرایط متساوی حق تقدم داده میشود .

داوطلبانیکه درتهران هستند میتوانند بادردست داشتن مدارك لازم همه‌روزی ازساعت ۸٫۵ الی ۱۱٫۵ تاپایان روز دهم آبانماه۱۳۴۲ باداره استخدام و کاریابی شرکت ملی نفت واقع در چهار راه روزولت خیابان تخت جمشید مراجعه نمایند .

داوطلبان مقیم خوزستان میتوانند در ساعات اداری تا دهم آبان ماه ۴۲ بنمایندگی شرکت نفت ایران و ایتالیا در خرمشهرمراجعه‌نمایند

۱ـ۲ آ ـ۲۵۰۸۶

درمان قطعی سوزاك تازه و کهنه و تقویت قوای تناسلی دکتر عباس جناب زاده دارای گواهینامه از دانشکده طب فرانسه ـ خیابان منوچهری مقابل کوچه زاندارك اول کوچه‌مهران صبح و عصر

تمام کسانیکه درهفته اول نمایش‌درام‌عشقی «نگاهی ازتراس» ازآن دیدن کردند آن رایك فیلم کاملا استثنائی ، شورانگیز و خیره‌کننده میدانند که با جسارت بیمانندی عشقها، ناکامی ها، هوسها وروابط پیچیده زنان ومردان و دختران وپسران‌را مورد بررسی قرارداده‌است.

ازامشب آغاز هفته دوم نمایش در

نیاگارا ـ امپایر ـ ب.ب

مسواك وخمیردندان امپایر حافظ زیبائی دندان وسلامتی لثه شما است

از امشب در سینماهای

رویال ـ آستارا (تجریش) ـ رکس

جورج مونتگمری

THE STEEL CLAW

درفیلم

چنگال پولادین

رنگی دوبله بفارسی محصول کمپانی برادران وارنر

تهیه‌کننده وکارگردان : جورج مونتگمری

در بحبوحه جنك خانمانسوز دوم ناگهان باین‌افسر عیاش و تن پرور ماموریت داده شد که در جنگلهای فیلیپین یك ژنرال اسیر امریکائی را از ژاپونیها پس بگیرد و دراین لحظات حساس بود که اونشان داد برخلاف ظاهرش افسری وظیفه شناس، شجاع وباهوش میباشد ولی ...

مراکش حمله متقابل الجزایر را دفع کرد

رباط ۲۲ اکتبر-خبرگزاری فرانسه بوطالب گفت نیرو های الجزایر یك کنفرانس مطبوعاتی اگفت نیروهای الجزایر با حمله به دوپایگاه مراکشی آرامش ٤۸ ساعتی که در جبهه جنگ مراکش و الجزایر بود شکستند وجنگ رابسایر نواحی مرزی کشاندند

بوطالب گفت نیرو های الجزایر به دو پاسگاه عوصیداوتاگوآت که در ۲۵۰ کیلو متری کلوم بشارنزدیکترین شهر مرزی الجزایر قرار دارد حمله کردند .حمله نیروهای الجزایربسیار شدید بوداما نیروهای مراکش حملات آنها رادفع کردند . بوطالب نگفت در این نبرد چند تن کشته شدند.

وی افزود شدید ترین جنگ بین نیرو های مراکش والجزایر درده کیلو متری پاسگاه حصی بیضا روی داد.

وزیر اطلاعات مراکش گفت برخلاف ادعای الجزایریها هلیکوپتری که ٥ افسر مصری درآن بود در خاك مراکش پرواز میکرد که توسط نیروی هوائی مراکش اجبارا بزمین فرود آمد.

مذاکرات هیلاسلاسی امپراطورحبشه بااحمد بن بلا رئیس جمهوری الجزایر پایان یافت . هیلاسلاسی امروزبسوی تونس حرکت خواهد کرد.

● **پیشنهادامپراتورحبشه**

عبدالعزیز بوتفلیکاوزیرامورخارجه الجزایرامروزطی یك کنفرانس مطبوعاتی گفت هیلاسلاسی پیشنهاد کرده است برای حل اختلافات مرزی مراکش و الجزایر یك کنفرانس سران باشرکت احمد بن بلا - حسن دوم وخود وی تشکیل شود .

ولی گفته میشود که ظاهرا کوشش امپراتورحبشه برای میانجیگری میان الجزایر ومراکش با شکست روبرو شده است.

وزیر امورخارجه الجزایر باتشکیل چنین کنفرانسی موافقت کرده است و پیشنهاد نموده این کنفرانس در پایتخت یك کشور افریقائی و یایك کشور بیطرف مانند سوئیس تشکیل شود .

از طرف دیگر امروز کمیسیون میانجیگری اتحادیه عرب وارد شهر الجزایر شد حسونه رئیس هیئت به روزنامه نگاران گفت ماموریت ما اینست که به دوکشوربرادر پیشنهاد آتش بس کنیم .

مادام نهو گفت:

ویت نام در صداقت آمریکا مشکوك است

● **بوسیله پدر مادام نهو، دولت آینده ویت نام در آمریکا تشکیل شد**

نیویورك - ۲۲ اکتبر - یونایتد پرس - آسوشیتد پرس- رویتر - امروز شایع شد که «تان وان چونگ» پدر مادام نهو و سفیر سابق ویتنام در امریکای جنوبی ، قصد دارد یك «دولت آینده ویتنام» در امریکا تشکیل دهد تادرصورت سرنگون شدن حکومت نگودین دیم، قدرت رادر ویتنام در دست بگیرد .گفته میشود نامبرده در سه روز اخیر وزیران خودرا ازمیان مخالفان رژیم نگودین دیم انتخاب کرده است .

تان ، سه چهار ماه پیش بعنوان اعتراض به سیاست ویتنام استعفا داده بود ،اواخیرا به خبرنگاران گفته بود یکسال پیش، هنگامیکه نگودین دیم تقاضای اورا برای اجرای دمکراسی رد کرد، باید استعفا میداد .

شایع است وزیر خارجه سابق ویتنام که بعنوان اعتراض به سیاست دولت سر خودرا تراشید و راهب شد وبرای زیارت معابد بودائی به هند رفت . در این کابینه معاون نخست وزیر است .چهار نفراز وزیران کابینه دولت آینده اکنون در پاریس هستند.

● **صداقت آمریکائیها**

شیکاگو - مادام نهو امروز طی نطقی گفت امریکا باید همان مطالباتی را که از ویتنام در مقابل کمك خارجی میکند ، از یوگسلاوی نیز بنماید. او افزود به یوگسلاوی بیش از ویتنام کمك داده میشود وهنگامیکه ما می- بینیم که در مقابل این کمك از یوگسلاوی خواسته نمیشود ، در سیاست خود تجدید نظر نماید به صداقت امریکائیها مشکوك میشویم. زیرا آنها چنین تقاضائی را از ما دارند .

● **میزان تلفات**

مسکو - روزنامه ایزوستیا ادعا کرد که چریکهای کمونیست درنه ماه اول سال ۱۹٦۳ در حدود ٦۰۰ تن از امریکائیان مقیم ویتنام را کشته ، زخمی واسیر کرده‌اند .

روزنامه مزبور مینویسد حتی پنتاگون قبول کرده است که ۳٥۳ نفر امریکائی در این مدت زخمی شده‌اند وٍ٥٥ نفر در اثر «حوادث طبیعی» مرده‌اند .

● **کمیته تحقیق**

سانفرانسیسکو - کمیته تحقیق ٦ نفری سازمان ملل متحد امروز عازم ویتنام شد تا به اتهام نقض حقوق بشری بوسیله رژیم نگودین دیم رسیدگی کند . رئیس این کمیته - عبدالرحمن پژواك نماینده افغانستان است .

رئیس اداره حقوق بشری سازمان ملل متحدنیز همراه این هیئت است. عبدالرحمن پژواك گفت: ما از محل، نقطه به نقطه بازدید خواهیم کرد ، به شکایات افراد و گروهها وانجمن‌ها رسیدگی خواهیم نمودو این کار را با نهایت بیطرفی انجام خواهیم داد.

لردهیوم افتتاح پارلمان را بتعویق انداخت

● **انتخاب لردهیوم به عضویت پارلمان انگلیس اشکال قانونی دارد**

لندن-۲۲ اکتبر-رویتر-آسوشیتد-پرس- لردهیوم امروز گشایش دوره اجلاسیه پارلمان رابمدت دوهفته بتعویق انداخت. در حالیکه ویلسون رهبر کارگران معتقداست این تعویق برای جلوگیری ازبحث درباره مسائل حیاتی انگلستان اجرا میشود .

رهبر کارگران درمجلس لردها ، به این عمل تعویق افتتاح دوره اجلاسیه مجلس عوام اعتراض کرد .

● **استعفا از لردی**

انتظار میرود که لردهیوم امروز استعفانامه خودرا ازمقام لردی امضاء کنند وسپس برای شرکت در انتخابات فرعی به اسکاتلند برود . وکلای دعاوی لردهیوم بدقت موضوع رامورد مطالعه قرارداده‌اند که هیچگونه مانع قانونی که باعث تاخیر دراستعفای وی ازمقام لردی بشود، پیش نیاید وبه این ترتیب اشکالی درراه انتخاب اوبه نمایندگی مجلس عوام ایجاد نگردد .

● **اشکال**

رهبرحزب کارگران در اسکاتلند اعلام کرده است که انتخاب لردهیوم حداقل هفت اشکال قانونی دارد .

اما محافل دولتی انگلستان معتقدند این کاراشکالی ندارد. ناظران سیاسی عقیده دارند که یك اشکال قانونی که لردهیوم باآن مواجه است آن است که هیچ فردی که موظفا (بااستفاده ازحقوق دولتی) در خدمت دولت باشد ،نمی- تواند به عضویت مجلس عوام انتخاب شود .

● **غیرقانونی است**

هارولدویلسون رهبر حزب کارگر اقدام هیوم رابرای تعویق دوره اجلاسیه مخالف قانون اساسی نامید .اوگفت این کار که محافظه کاران میخواهند نخست وزیری را بعضویت مجلس عوام انتخاب کنند غیرقانونی است ودر این موردنه ماتقصیری داریم ونه پارلمان .

ویلسون همچنین ازروش انگلستان در مجمع عمومی که همراه پرتقال از آفریقای جنوبی پشتیبانی کرد انتقاد نمودو گفت انگلستان باین ترتیب خودرادر مجمع عمومی مجزا و منفرد نموده است .

ازویلسون پرسیده شد آیا کشور های تازه باستقلال رسیده رابقدر کافی بالغ میداند که نظرخود رادرسازمان ملل بیان کنند ؟ویلسون جواب داد آری .

خلاصه اخبار

- **دمشق**- کنفرانس اتحادیه عرب برای تشدید تحریم کالاهای اسرائیلی و آوردن فشاراقتصاد بر آن دولت در دمشق تشکیل شد .
- **سازمان ملل** -دولت شوروی امروز دوباره خواستار شد که بودجه سازمان ملل کاهش یابدو آمریکا برای تامین این بودجه پرداخت ٤٤ در صد آنرا بعهده بگیرد .
- **سالیسبوری** -انگلیس - یك هواپیمای انگلیسی که تصورمی رفت بهترین فروش را پس از تکمیل و ورودببازار در جهان به دست آورد. امروز ضمن پرواز آزمایشی سقوط کرد و۸ سرنشین آن کشته شدند
- **واشنگتن** -امروز اعلام شد که در اواخر ماه آینده ،ارهاردصدر اعظم جدید آلمان غربی به آمریکا آمده ،با پرزیدنت کندی مذاکره خواهد کرد .
- **دهلی نو** -امروز نهرو نخست وزیر هند با فشار یك تکمه بزرك ترین سد آسیا را افتتاح کرد . مخارج این سد ۳٥۰ میلیون دلار شد و در جریان ساختن آن ۱٥۰ کارگر کشته شده‌اند .
- **پاریس** -وزارت دفاع فرانسه اعلام کرد که در سال آینده هواپیماهای «میراژ-٤» که حامل بمب های اتمی هستندواردخدمت نیروی هوائی فرانسه خواهندشد.
- **واشنگتن** -دانشمندان آمریکائی مشغول تهیه پروژه هائی هستند که یك هیئت ٦ نفری را درعرض یك مسافرت ۱٦ ماهه به کره مریخ بفرستند .

● **بغداد**- خبرگزاری فرانسه -رشید مصلح فرماندار نظامی عراق دستور داد اموال ۲٦ تن از کسانی که در توطئه اخیر برضد حکومت عراق شرکت داشتند، مصادره شود .

● **پاریس**-سندیکای کارمندان دولت فرانسه امروز تصمیم گرفتند برای افزایش حقوق ۲٤ ساعت اعتصاب کنند

● **واشنگتن**- پرزیدنت کندی امروز اظهار امیدواری کرد که علم بشر را ازعصر تخریب اتمی بسلامت بگذراند وجامعهٔ خوشبخت ایجاد کند که نظیرآن تاکنون دیده نشده است .

● **ریودوژانیرو** -کمونیست های برزیل خواستارند که کشورشان بیطرف شود. تابتوانند هم از کمك های آمریکا استفاده کنندو هم ازکمك های شوروی .ظاهرا دردولت برزیل نیز مقامات بانفوذی بااین روش موافقت دارند .

- **حمص**- براثر برخورد دوکامیون نفت کش در جاده حمص به لاذقیه پنج نفر زنده در آتش سوختند.
- **بیروت** وزارت امور خارجه لبنان به عبدالرحمن سفیر کبیر آن کشور در تهران ماموریت داد که اداره امور سفارت لبنان را در کابل نیز بعهده بگیرد .
- **بیروت**- منابع موثق اعلام کردند که حکومت لبنان امروز یادداشت شدیدی پیرامون حوادث مرزی اخیر سوریه و لبنان تسلیم حکومت سوریه کرد . ضمنا کلیه جراید لبنان به حوادث مرزی اخیر سوریه و لبنان اشاره کرده و خواهان تحقیق پیرامون این حادثه مرزی هستند .

بانك جهانی کشورهای سوسیالیستی

● **این بانك برای مقابله با بازار مشترك اروپای غربی است و به کشور های در حال توسعه وام میدهد**

مسکو - ۲۲ اکتبر - خبر تزاری فرانسه - امروز در مسکو اعلام شد که شورای اجرائیه کومکن (شورای اقتصادی کمك مشترك اروپای شرقی) طرح تاسیس یك بانك جهانی دول عضو کومکون را تصویب کرد.

این طرح را دول بلغارستان ، مجارستان ، آلمان شرقی ، مغولستان، لهستان ، رومانی و چك اسلواکی امضاء کردند .

ناظرین امور معتقدند بانك جهانی کشورها ی سوسیالیستی سر آغاز مرحله با اهمیتی در صادرات کومکون است ودر واقع دول سوسیالیستی برا ی مقابله با بازار مشترك مبادرت به ایجاد این بانك کردند .

یکی از نخستین ماموریت های این بانك ایجاد یکسیستم تهاتر چندجانبه بین ۸ کشور عضو کومکون است .

بنظر میرسد در آینده این بانك به کشور های درحال توسعه ازطرف گروه کشور های سوسیالیستی وام دهد .

از امشب درسینماهای

میامی-ایران-متروپل

وسینما ساحل اصفهان

ستاره‌ای چشمك زد

باشرکت : ارهارد صدر - عبدی - شبنم

برنامه آینده سینماهای

رادیو سیتی - ادئون

برای تماشای نخستین فیلم «کلیفت ریچارد» معبود جدید میلیونها پسرودختر جهان آماده شوید ...

دنیائی عجیب وناشناخته - مناظری بهت انگیز وخارق العاده

فیلمی که شمارا باعجائب دیدنی دنیای ماآشنا میسازد

از فرداصبح سینما سانترال

اقدام به نمایش فیلمی میکند که اگر ادعا کنیم عجیب ترین چیزهای این دنیای پرعجایب را در خود جمع کرده است گزاف نگفته‌ایم

آگهی استخدام

شرکت ملی نفت ایران برای خدمت درنقاط دور دست بچند نفر متصدی دستگاه های منگنه زنی ماشینهای I.B.M. (Punch Operator) نیازمند است .

داوطلبان میتوانند با دردست داشتن گواهینامه منگنه‌زنی از شرکت I.B.M. همه روزه ازساعت ۸٫٥ الی ۱۱٫٥ تاپایان روز دهم آبانماه ۱۳٤۲ باداره استخدام و کاریابی شرکت ملی نفت ایران واقع درخیابان تخت جمشید چهارراه روزولت مراجعه نمایند . آ-۲٥۰۸٤ ۱-۲

آگهی تجدید مناقصه

چون طبق تصمیم کمیسیون مناقصه سلکوت خیابان ها و رو سازی خیابان شهنا و آسفالت ریزی خیابان جنب انبار راه آهن بهشهر موضوع آگهی شماره ٤٥۷٥ - ٤۲٫۷٫۳ منتشره درشماره ۱۱۲۰٥ - ٤۲٫۷٫۸ روزنامه اطلاعات و شماره ۳۷۳ - ٤۲٫۷٫۱۳ روزنامه اعتراف مردود گردید لذامناقصه مزبور باشرایط مندرج در آگهی فوق تجدید و تا آخر وقت اداری روز شنبه ٤۲٫۸٫۱۸ پیشنهادات قبول وده صبح روز بعد در شهرداری بازو قرائت خواهد شد . کل کار در حدود دویست هزار ریال است .

آ-۲٥۱۲۲ از طرف شهرداری بهشهر . توکلی

آگهی مناقصه شماره ٥٤

اداره سررشته‌داری ارتش مقدار ۲۱۰ تن برنج صدری درجه یك و ۳٤۲ تن برنج صدری درجه دو و ۱۷۹۰ تن برنج صدری درجه سه و ٥۱٥ تن برنج چمپا جهت مصرفی پادگان های مرکز را بمناقصه میگذارد

۱-داوطلبان معامله برای ملاحظه نمونه و مشخصات جنس مورد معامله و دریافت برك شرائط معامله و نمونه قرارداد بدا ئره خرید و پیمانها اداره سررشته‌داری ارتش واقع در فیشرآباد مراجعه و پیشنهاد خودرا در دوپاکت لاك ومهرشده یکی محتوی سپرده و دیگری پیشنهاد مربوطه که درروی آن جمله مربوط به مناقصه برنج نوشته شده باشد تاساعت ۹ روز چهارشنبه پانزدهم آبان ماه ٤۲ بدفتراداره سررشته‌داری ارتش تسلیم ورسید دریافت دارند.

۲-پیشنهاددهندگان یك نسخه دیگر از پیشنهادخودرا لاك و مهر نموده قبل از تاریخ مناقصه باداره بازرسی کل ستاد بزرك ارتشتاران واقع در جاده شمیران ارسال داشته و رسید دریافتی را ضمیمه پیشنهادی که باداره سررشته‌داری ارتش میدارندبنمایند

۳-کمیسیون مناقصه درساعت ۱۰ صبح همان روز تشکیل و پیشنهادات واصله را بازوقرائت خواهد نمود

٤-به پیشنهاداتی که برخلاف برك چاپی شرائط معامله تسلیم شده باشد مطلقا ترتیب اثرداده نمیشود

اداره سررشته‌داری ارتش

آ-۲٥۰٤٤ ۱-۲

از : سرویس مخصوص یونایتدپرس

۱۰۷ کشور بکمك امریکا نیازمندند

مخالفت با ادامه کمك‌های خارجی آمریکا روز بروز قوت بیشتری در آمریکا پیدا میکند

بعداز سالیان دراز که لایحه کمك های خارجی آمریکا از حمایت بی‌دریغ هر دو حزب بزرك آمریکا برخوردار بود، در سال جاری بامشکلات عدیده‌ای مواجه گردید که یحتمل سرآغاز یك سری ناراحتی‌های آینده باشد. قسمت عمده مشکلات مزبور نه از طرف محافظه‌کاران که در گذشته نیز ، باکمك خارجی مخالفت‌میکردند بلکه از ناحیه لیبرالهائی است که درگذشته حامیان جدی آن بوده‌اند.

چرا ؟

سناتور دمکرات «فرانك چرچ» از ایالت «آیداهو» عضو کمیته روابط خارجی سنای آمریکا در مقاله‌ای که بطور اختصاصی برای خبرگزاری یونایتدپرس تهیه کرده در باره «انقلاب لیبرال‌ها» توضیحات کافی به شرح زیر میدهد :

«هنگامی که محافظه‌کاران کنگره باکمك خارجی مخالفت میکنند کار گذشته خود را دنبال میکنند ولی هنگامیکه دیده میشود لیبرالها به انقلاب ملحق میشوند باید دید چه تغییراتی بوقوع پیوسته است در تمام مدتی که لایحه کمکهای خارجی‌سال جاری در کنگره مطرح بوده است مقاومت در مقابل آن همیشه در سطح بالا قرارداشته‌است. مجلس‌نمایندگان قبلا مبلغ یك میلیارد دلار ازمیزان بودجه‌درخواستی‌پرزیدنت‌کندی‌کاستو لایحه مزبور قبل از آنکه بتصویب کمیته روابط خارجی سنای آمریکا برسد ماهها معطل ماند . وهنگامیکه آخرالامر ۳٫۵ میلیارد دلار بودجه کمکهای خارجی تصویب میشود پرزیدنت کندی خوشبختی بزرگی‌به دست آورده گو اینکه این مبلغ ۵۰۰ میلیون دلار کمتر از حداقل مبلغی است که کنگره در دوران‌آیزنهاور تصویب میکرد. اکنون این سوآل مطرح میشود که چرا چنین است ؟

من بعنوان یك لیبرال شرکت کننده در این «انقلاب» گمان‌میکنم دلایل متعددی کنگره رابدین سوی سوق داده است. حقیقت این است که کنگره از این امر که مدیران مملکت نمیتوانند نقطه پایانی برای برنامه کمکهای خارجی بیابند تنك حوصله وبی‌شکیبا شده‌اند. در سال ۱۹۶۲ تعداد دریافت کنندگان کمك به ۱۰۷ کشور رسید! این بدان معنی است که در دنیای غیر کمونیستی تنها ۸ کشور هستند که بنحوی از انحاء کمك آمریکا را دریافت‌نمیکنند. والا حتی ملتهای ثروتمند و کشورهائی نظیر ژاپن واروپای غربی که وضع اقتصادی آنها کاملا ترمیم شده‌است از تجهیزات نظامی وسایر کالاهای آمریکائی بهره میگیرند. این‌نامعقول است که سوراخی که زمانی درچلیك کمکهای خارجی ایجاد شده بطورنامحدود وتاابد چکه کند. دومین علت «انقلاب لیبرالی» ناشی از خشم ماازشکست مساعی مداومی است که‌برای تبدیل کمکهای خارجی از هدیه به صورت وام از طرف مابعمل آمده‌است. اگر چنان پول هنگفتی را که در دوران بعداز جنك ما تحت برنامه «مارشال» بکشورهای اروپای غربی دادیم صورت وام داشت امروز با مسئله بغرنجی چون مسئله «موازنه پرداختها» مواجه نبودیم زیرا اکنون میتوانستیم پولی را که به‌آنها وام داده بودیم بازستانیم بی‌آنکه برای آنان که مرفه هستند سختی وناراحتی ببار آورد. ماچند سال قبل با تکیه براین تجارب «صندوق‌وام برای‌توسعه وآبادانی» را بوجود آوردیم وهدف‌آن بود که بکشورهای توسعه نیافته‌کمك کند وبراین اعتقاد بودیم که این صندوق کمك بتوسعه اقتصادی این مناطق را بجای هدیه براساس وام مستقر خواهد ساخت . ولی اکنون دریافته‌ایم که وامهای پرداختی ازطرف این صندوق ۴۰ ساله است و نرخ ربح آن نیز در حداقل ۳٫۴ میباشد- این چه معنائی دارد؟ معنای اینکار این است که ماسابقا پولمان را دور میریختیم واسم آنرا هدیه‌میگذاشتیم اکنون همان کار را میکنیم واسمش را وام میگذاریم! حتی اتحاد شوروی هم که صرافان وال استرایت را محکوم میکند در اعتبارات دراز مدت کمتر از ۳درصد سود نمی‌پذیرد .

سومین امری که مخالفت «لیبرال‌ها» را علیه کمکهای خارجی برمیانگیزد میزان برنامه کمکهای خارجی است. ما در آغاز بدان رای دادیم زیرامعتقد بودیم کمك بدیگران بهدفهای ما کمك میکند. ولی در عمل مشاهده‌می کنیم که خارج از اروپای صنعتی بزرگترین موفقیت‌های ما ناشی ازکم پولترین قسمتهای این برنامه نظیر سپاه صلح، کمك فنی وارسال‌اضافی غذائی بخارج بوده است .

اکنون این احساس بطور روز افزون قوت میگیرد که نیاز سرمایه‌گزاری‌های عظیم در هر کشوری باید از طریق مؤسسات وام ده جهانی‌مانند بانك بین‌المللی برآورده شود ونیز باید سرمایه چنین مؤسساتی‌ازطرف کلیه کشورهای ثروتمند پرداخت‌شود تابار آن بدوش‌کشور واحدی‌سنگینی ننماید .

وبرای رفع همین معایب برنامه‌کمکها اعضای لیبرال کمیته روابط خارجی سنای آمریکا در سال جاری ازطرح تعدیل برنامه کمکها پشتیبانی نمود. من شخصا یك ماده اصلاحی که هرگونه هدیه وبخششی را بکشورهای مستغنی منع میکند رای دادم. درسال ۱۹۶۲ میزان این هدیه‌ها به ۴۰۰ میلیون دلار میرسید .

ماده اصلاحی دیگری که از طرف سناتور دمکرات «فرانك لاچ» مطرح شد و از پشتیبانی جدی «لیبرالها» برخوردار گردید حداقل بهره وامها را دودرصد وحداکثردوره باز پرداخت وامها را ۳۵ سال تعیین میکند. حتی باتصویب این مواد اصلاحی وموارد دیگری که کمبود جا اجازه بازگفتن آنهارا نمیدهد بهیچوجه معلوم نیست که نارضایتی از طرح برنامه‌کمکهای خارجی برطرف شود. اگر قرار است برنامه کمکها مانند سابق از پشتیبانی جدی برخوردار باشد باید تغییرات اساسی درآن داده شود . فی‌المثل برنامه کمك نظامی را میتوان ذکر کرد که هم بیمصرف بوده وهم بیش از آنچه باید باشد. مقادیر هنگفتی اسلحه در طی سالیان تحویل شده است بی‌آنکه گیرندگان آن بتوانند آنها را استعمال ویانگهداری کنندودر پایان سلاحهای مزبور زنك زده‌اندو بلا مصرف شده‌اند. بسیاری ازلیبرالها معتقدند که کمك نظامی به آفریقا نمیبایستی تحویل شود واین کمك به آمریکای لاتین نمیبایستی ادامه یابد. این مناطق بیشتر بپداشت عمومی ، فرهنك و توسعه اقتصادی نیازمندند .

وآنگاه نوبت این سوآل است که‌تا کی باید دو لشگر آمریکائی در کره باقی بماند؟ ده سال از پایان جنك‌در کره میگذرد وما هنوز سالیانه ۵۰۰ میلیون‌دلاربرای‌نگاهداری دولشکردر کره جنوبی خرج میکنیم. اگر بعد از گذشتن چنین مدتی وبدنبال آنهمه پول، تسلیحات ، تجهیزات وتعلیماتی که بکره‌ایها داده شده آنها هنوز نتوانند مرز باریك خود را حفظ‌کنند پس چه وقت باید انتظار داشت این مسئولیت را بعهده بگیرند؟

وبعد درباره ۲۵۰ میلیون کمك سالیانه بفرمز چه باید گفت ؟

آیا این هزینه را بایستی یك هزینه دائمی بشمار آورد؟

وآنهم فقط برای اینکه رؤیاهای‌یك پیرمرد را بارور کنیم ؟

آیا باید پذیرفت که این پول را برای نگهداری ارتشی که دو برابر بزرگتر از اندازه لازم برای دفاع از جزیره وده بار کوچکتر از ارتش‌لازم برای تهدید سرزمین اصلی چین‌است بطور دائم بپردازیم ؟

این‌ها سوآلاتی است که درمقابل ما قرار دارد. ما می‌پذیریم که کندی وارث این زیاده رویها بوده است و باین دلیل او را متهم نمی‌سازیم . ولی این را نیز میگوئیم که مقابله بااین زیاده رویها اکنون در حیطه قدرت او است .

چرا زنها مردان خود خواه رامی‌پسندند؟

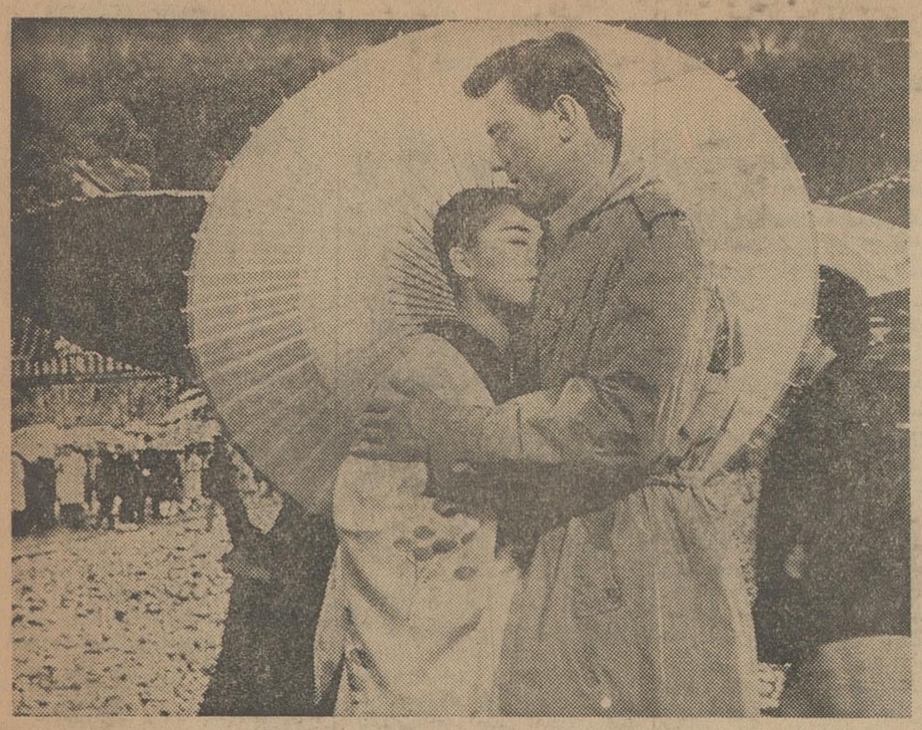

ستاره‌تازه ژاپنی«فرانس‌نویان» که تازه‌گی با مارلون‌براندو دیده میشود وسروصدای زیادی راه انداخته‌اند در فیلمی‌بنام «دختری بنام تامیکو» بازی کرده است عجیب اینکه در زندگی خصوصی که‌عاشق‌مارلون براندو مرد خودخواه شده در صحنه‌فیلم‌هاهم‌عاشق‌لارنس‌هاروی‌است که‌او هم رل یك مرد خودخواه را دارد .

قدری دقت کنید تاچند سال به‌سلیقه شما تحسین نمایند

قبل از خرید وتهیه هرنوع پالتو یابارانی ازپالتو بارانی کارخانه **لورد آلمان** دیدن نمائید ۱ـ خیابان شاه چهارراه شیخ هادی شماره۴۱ **شرکت برلیان** ۲ـ خیابان نادری **مغازه برلیان**

مولن روژ ـ مهتاب ـ دیانا ـ کریستال ـ ایفل
همای ـ اسکار ـ برلیان ـ زهره

از فردا صبح — اینت هاد — از فردا صبح

دوبله بفارسی در استودیو مولن روژ

کتاب جیبی
دختران و پسران

تمدید مدت نامنویسی در سازمان‌مرکزی تعاون روستائی ایران

پیرو آگهی های قبلی باطلاع دیپلمه های ششم ریاضی ـطبیعی ،کشاورزی ـمتولدین‌استانهای کردستان ـ کرمان ـ کرمانشاه ـخوزستان بلوچستان وسیستان و منطقه لرستان می رساند که نامنویسی جهت کادر ممیزی و حسابرسی که در ساعتهای ٤ تا ۷ بعد از ظهر روز های اول تا انتهای‌روز پنجم آبانماه جاری آگهی شده بود تا روز هشتم آبان ماه تمدید می گردد .

آگهی دعوت بستانکاران با اخطارات لازمه

بعموم بستانکاران آقای‌حاج حسین پاك‌زیده سرائی مقیم رشت که حکم توقف او در تاریخ ۳۰ر۶ر۴۲ صادر شده و توقف او از تاریخ ۱۷ تیرماه ۴۲ اعلام گردید . آگهی میدهد :

اولین جلسه بستانکاران در ساعت ۱۰ صبح روز یکشنبه ۱۹ آبان ۱۳۴۲ دراداره تصفیهٔ رشت تشکیل میشود کلیه بستانکاران وکسانیکه ادعائی دارند و همچنین کسانیکه باورشکستهٔ مزبور مسئولیت تضامنی دارند یا ضامن اوهستند میتوانند درساعت وروز مذکور در ادارهٔ تصفیهٔ حضور بهمرسانند .

ضمنا اخطار میشود :

یکم ـ کلیه بستانکاران و کسانیکه هرگونه ادعائی دارند باید اصل یارونوشت مدارك خود را درظرف دوماه ازتاریخ نشر این آگهی بادارهٔ تصفیه تسلیم نمایند .

مدت ارسال مدارك برای بستانکارانیکه درکشورهای بیگانه اقامت دارند سه‌ماه میباشد .

دوم ـ کسانیکه بورشکستهٔ نامبرده بدهی دارندباید درظرف مدت نامبرده خود رامعرفی و بدهی خودرا دروجه صندوق ادارهٔ تصفیه بپردازند .

طبق ماده ۲۴ قانون تصفیه بدهکاران متخلف ازاین وظیفهٔ بجریمه نقدی معادل صدی بیست و پنج دین محکوم خواهندشد. بعلاوه دادگاه ها میتوانند علاوه بر جریمه نقدی بدهکاران مذکور رابزندان تادیبی ازسه‌ماه تاششماه نیز محکوم نمایند .

سوم ـ کسانیکه بهر عنوان اموال‌ورشکستهٔ نامبرده در دست‌آنها است در ظرف مدت دوماه مذکور بایدهمان اموال را تحت اختیار ادارهٔ تصفیه بگذارندو گرنه هرحقی که نسبت به‌آن دارند سلب خواهد شد مگر اینکه عذر موجهی داشته باشند

رئیس اداره تصفیه امور ورشکستگی رشت ـ منصورجعفری

۲ـ۱ آ ـ ۲۳۹۸۸

شقایق ، یاگل شقایق

۲ـ۵ آ ـ ۲۴۶۸۴

JYOTO CHINA SBM
چینی مسعود
متنوع . متناسب باهر سلیقه
شرکت بازرگانی سنوه . تهران

انتقاد

احمد احرار

مسئله قرن !

قتل رضا ونودی، هرچندکه برخلاف فرمایش بعضی مقامات یك حادثه استثنائی نبود و در نوع خود نظائر فراوان داشته است . مع‌الوصف از حیث تحریك عواطف عمومی بتمام‌معنی یك واقعه نادر وبیمانند بود. آنچنانکه هنوز هم بعداز دو هفته همه‌جا صحبت رضاست و هنوز تب اجتماع بعرق ننشسته است وهنوز وقتی نام رضا در زیر گنبد کاخ سنا می‌پیچد مردان روزگار دیده وسرد وگرم چشیده را تکان میدهد.

اما درست همانطور که ماجرای قتل رضا، بواسطه اظهارات نقیض و متضاد متهمین، مامورین تحقیق را به سرگیجه دچار ساخته واین گره کور بکلی گشوده نشده است، اجتماع هم در گیر ودار برخورد عقایدمتناقض و آراء متفاوت ازدست یافتن یك‌قضاوت متقن ومطمئن در خصوص قضیه رضا محروم مانده است . تناقض آراء سناتورها که در جریان مذاکرات مجلس سنا انعکاس داشت تصویری از بی‌تکلیفی وسردرگمی اجتماع‌است. تصویری است از اجتماعی که درحالت تشویش واندوه، باشتاب تمام میخواهد گناه قتل رضا را بگردن کسی یا دستگاهی بشکند وخودش را خلاص کند. در سنا گفته میشود که این قضایا معلول سست شدن مبانی‌مذهب واعتقادات مذهبی در خانواده‌ها ودر میان جوانهاست، اما این سخن سنا را میشوراند. دیگران روی‌میزمیکوبند و اعتراض میکنند . آنها میگویند اساس دین ومذهب سست نشده و خانواده‌ها چنین وچنانند. یکی می‌خواهد گناه را متوجه فرهنك کند. دیگری از فرهنك دفاع میکند وتقصیر را بگردن دادگستری میگذارد.

اما باین سهولت مسئله‌رضا حل نمی‌شود، نه بامتهم کردن دستگاه‌فرهنك ودادگستری. نه‌بامحکوم کردن‌متهمین پرونده ونه باشقه کردن همه کسانی که آدم کشته‌اند وبدلایلی تاکنون قصاص پس نداده‌اند .

مسئله قتل رضا، ممکن است‌بطور غیر مستقیم ارتباط خیلی نزدیك با بطوء تشریفات دادگستری یا نقص سازمان فرهنگی داشته باشد ، اما بطور مستقیم مربوط است به مسئله وسیعتر وعمیق‌تری. مربوط است به مسئله قرن، مسئله‌ای که سیروس‌و پرویز هم مثل رضا اسیر وقربانی آنند. مسئله میزها ونیمکتهای‌مدرسه، مسئله عکسهای لخت، مسئله‌سینماها، رقصها، داستانهای هیجان‌بخش‌مجله‌ها وخلاصه مسئله‌ای‌بنام‌زندگی‌نسل‌جوان.

اگر دنبال حقیقت میگردید، اگر میخواهید چهره واقعی رضا وسیروس وپرویز را بشناسید، اگر مایلیدبدون پرده پوشی وریا بفهمید چه عاملی سیروس شانزده ساله را برانگیخته‌تا رضای هفت ساله را به بیابان ببرد و به آن وضع او را ننگین کندوبکشد وبچاه بیافکند بیائید باحوصله این پرونده سهمگین را از سوی دیگرش، از آنطرف که هنوز کسی ورق‌نزده، نگاه‌کنیم تابلکه‌زودتر بحقیقت‌برسیم.

من هنوز ازآخرین تحقیقات‌مربوط باین حادثه چیزی نشنیده‌ام وبیش‌از آنچه شما در روزنامه خوانده‌اید‌چیزی نمیدانم، دعوی‌غیبگوئی‌وکشف‌وکرامت هم ندارم، اما باشما نذر می‌بندم که اگر پرونده زندگی سیروس وپرویز یعنی دو متهم اصلی این پرونده را ورق بزنید بانهایت تعجب خواهیدید که سیروس وپرویز هم در نوبه خود قربانی فاجعه‌ای نظیر فاجعه رضا شده‌اند. آن خطی که روی گردن سیروس باقیست وبگفته خود او اثر کارد پرویز است بخوبی نشان‌میدهد که راه خرابه‌های سلطنت آباد را، همانطور که رضا بهمراه سیروس پیمود، سیروس در کنار پرویزپیموده است وخدا میداند که پرویز چه‌وقت وهمراه چه کسی بدین راه رفته واین درس را آموخته. تفاوت قضیه فقط‌در اینست که پرویز وسیروس درماجراهای مربوط بخودشان فقط روحشان قربانی شده ولی بدبخت رضا، جسمش نیز قربانی گشت وسبب کشف این راز هولناك شد.

این سیروس احمدیان، که مرتکب پلیدترین جنایت بشری شده است، بدبختانه یك جانی بالفطره نیست. او غیراز اصغرقاتل هوشنك‌امینی‌وامینی است. اگر بجای پرویز که معلوم نیست چطور وچه وقت در زندگی این موجود بدبخت سر درآورده واورابراه خرابه‌های سلطنت‌آباد کشانده واین راه را باو یاد داده است یك چهره دیگر، یك کودك انساندوست وخوش قلب در زندگی او میدرخشید چه بسا که روزی سینه سیروس پرازنشانهای نوعدوستی وفداکاری وافتخار میشد. وهکذا پرویز، آقای رئیس آگاهی... بروید به‌بینید پرویز چه وقت و کجا زیر دست وپای موجودی قوی‌تر از خودش که او را بخرابه‌ها کشانده دست وپازده وچگونه آلوده وقربانی شده است واگر غیر از این بود که من‌میگویم،مرا ازاشتباه‌بیرون‌بیاورید.

ممکن است احساسات تحریك‌شده وشلاق خورده مردم، از اینکه من بجای تکرار کلمات دارواعدام‌ومجازات که این روزها سخن روز است چیز دیگری روی کاغذ می‌آورم رنجه‌شود اما اگر ده نفر تشنه حقیقت را این سخنان سیراب وارضاء کند برای‌من کافی است. آری، تعصب نورزید . قبول کنید که طبقه جوان رادیواری قطور، بقطر دیوار چین ، از دنیای بزرگترها جدا میسازد. باور کنیدکه در پشت این دیوارکلمات واصطلاحات مفهومی دیگر دارد. بپذیرید که تا این فاصله وجود دارد وتا این عدم تجانس ،واین ناآشنائی میان‌پدران وفرزندان هست مسئله نسل نو قابل حل نمیباشد .

من باطمینان میگویم که همین مسئله قتل رضا را، یکی‌ازهمکلاسان رضا، یعنی یکی از فرزندان کوچك شما باآن مغز کوچکش بهتر قادر است لمس کند وبفهمد تایك‌متفکر کتاب خوانده و دنیا دیده که موهای سرش را در راه تحقیقات اجتماعی سفید کرده است، مگر آنکه اونیز روی نیمکتی که سیروس ورضا می‌نشستند نشسته باشد، مگر اینکه‌او هم تعلق بنسل نو ودنیای استثنائی ایشان داشته باشد .

رضا وپرویز وسیروس قربانیانی‌از یك گروه بخصوص نسل‌جدیدهستند. دختران وپسرانی که خانه وزندگی‌خود را ترك میکنند وراه فرار پیش‌میگیرند دسته‌ای دیگرند. جوانهائی که رو به سوی مواد مخدره می‌آورند وعده‌خیلی بیشتری که باولع یك بسیگارمیزنند و دود غلیظ آنرا مانند گرسنه‌ای می‌بلعند جماعتی دیگر هستند وآنها که راه حل نهائی ، یعنی مرك‌راانتخاب میکنند و دست بخودکشی میزنند گروهی دیگر.

من این نسل سرخورده عاصی را خوب می‌شناسم. من که چندین‌سال بوسیله مجله مخصوص «جوانان» از نزدیك باآنهاتماس داشته‌ام‌درشناسائی این نسل، نسل گیتار ورقصهای‌تند، نسل فیلمهای وارن‌بیتی وجیمزدین ، نسل داستانهای خیال‌انگیز، نسل‌سینما وتلویزیون تخصص یافته‌ام. نمیگویم همه پسرها ودخترها از این طبقه‌اند. اشتباه نکنید. من خطر وجود چنین نسلی را تذکر میدهم ومیخواهم بشما بگویم که ای پدران ومادران، بدانید که اگر در تماس بافرزندانتان، با پسر ودخترتان دچار اندك سهو و قصوری شوید. آنهارا ازدست‌داده‌اید، آنهارا قربانی کرده‌اید وگناه سقوط آنها بگردن شما خواهد بود. بازهم در این زمینه گفتگو خواهیم کرد.

گفتگوی تلفنی ۳۰۰۱۰

درخدمت مردم

بین ساعت ٦ تا ۷٫۳۰ بعدازظهر مراجعه شود

● سیگار هما دود نمیدهد

این سیگار هما بلائی شده ،با ده تا کبریت هم نمیشود آنرا بادل سیر تا ته کشید ، توتونش خراب شده دود نمیدهد .

بانو بدری ـ شجاعی

● از سرکوچه شروع میشود !

اکثر فجایعی که در این شهر اتفاق میافتد بیشتر از سر کوچه هاشروع‌میشود . شاید این مطلبی باشد که کمتر مورد توجه قرار گرفته است ولی باید بعرضتان برسانم‌ادامه این‌بی توجهی‌عواقب وخیمی‌دارد و بعد ها موجب‌تاسف بیشتر دستگاه پلیس و مقامات مسئول میشود . بعقیده من پلیس نباید اجازه دهد جوانان هرزه و ولگرد سرکوچه ها اجتماع کنند و برای نوامیس و کودکان مردم ایجاد مزاحمت نمایند .

جهاندیده

● قبولی معجزه میخواهد

اکنون یکماه از سال تحصیلی میگذرد و هنوز کتابهای درسی سال ششم طبیعی حکم کیمیا دارد به هر دری میزنیم کمتر نتیجه‌ای میگیریم‌نمیدانیم‌اگروضع‌باین‌منوال باشد و مسئولین امر هم توجهی نکنندماچطورمیتوانیم درامتحانات شرکت کنیم و احیانا موفق شویم بااین وضع موقعیت دانش‌آموزان سال ششم طبیعی در امتحانات ثلث اول بیشتر به معجزه شبیه خواهد بود .

دانش آموز

● کنترل کنید

دردوراهی یوسف آباد و سرپل تجریش دو تابلوی بزرك مربوط به یك نوع نوشابه نصب شده که انعکاس نور اتومبیلها در آن به خصوص در شب ایجاد زحمت میکند ، خواستم عرض کنم تبلیغ هم اندازه ای دارد باید مقامات مسئول این نوع آگهیها را کنترل کنند .

دانشجو

● بخشش عطا به‌لقا!

این چه ارزان کردن است‌کتاب‌فروشی انتهای آذربایجان میگوید حتی تکلیف میکند هرکس کتاب میخواهد باید دو تا هم دفتر بخرد . مااین لطف وزارت‌فرهنگ رانخواستیم عطایتان را به لقایتان بخشیدیم .

منوچهر ـ م

● نتیجه بی‌کتابی نمره صفر است

بچه های ما به هر دری که میزنند کتاب درسی بدستشان نمی رسد . هر روزی که قدم به‌کلاس میگذارند معلم بعلت اینکه هنوز کتاب‌تهیه نکرده اند یك صفربرای آنها میگذارد خواستم بگویم‌جواب این صفر ها را چه کسی میدهد و آیا کسی نیست برای‌دستگاه فرهنگ هم یك صفر بگذارد !؟ تا زودتر بفکر بچه ها باشد .

سرورخسروی

آلمان پیش میرود

بزرگترین مشکلی که آلمان غربی باآن روبرو شد

«سلسله مقالاتی که ازاین»
«شماره به مناسبت مسافرت»
«پرزیدنت‌لوبکه رئیس‌جمهور»
«آلمان غربی بایران درج‌می»
«شود ، خلاصه‌ای‌از ره آورد»
«سفری است که سر دبیر»
«این روزنامه باتفاق‌یك هیئت»
«مطبوعاتی‌بدعوت دولت‌آلمان»
«غربی به آن کشور نموده»
«بود دیدنی های این سفر»
«بسیار زیاد بود ولی دراین»
«چند مقاله سعی می شود که»
«نکات مهم آن از نظر»
«خوانندگان بگذرد .»

آلمان غربی بسرعت پیش میرود. واین پیشرفت برای‌خارجیان‌ومسافرینی که هرچند سال یکبار به آن کشور مسافرت میکنند محسوس‌تر است ، شهرها مرتبا توسعه پیدا میکند واز خرابیهای جنك دیگر اصلا اثری بر جای نمانده است و حتی بعضی از شهرها ومؤسسات عظمت بیشتری از قبل از جنك پیدا کرده است .

سه سال قبل هنگامیکه طبق دعوت آلمان غربی از هامبورك بازدید می‌کردیم آقای «لوت» سناتور مسئول امور مطبوعات هامبورك (که بمنزله وزیر مطبوعات هامبورك است) از نگارنده پرسید در شهرما چه‌تغییراتی نسبت بسفر قبلی خود مشاهده می‌کنید؟ وجواب دادم :

ـهرچه من می‌بینم تازگی دارد و تغییرات است، قبلا در هامبورك بیش از نیمی از شهر خراب بود وهرچه به چشم میخورد ویرانی وخرابی بود ولی حالا بجای تمام آن خرابیها ساختمان‌های عظیم وجدید بوجود آمده‌است‌و..

اکنون هم باید این جمله راتکرار کنم وبگویم در سفر اخیر هم تازگی وتغییرات در آلمان غربی بسیاردیدیم.

بندرهامبورك که سابقا در دست ترمیم بود وقسمت عمده بارانداز‌ها و لنگرگاههای آن خراب شده بوداینك چنان مرمت شده وتوسعه پیدا کرده است که از لحاظ تجهیزات اولین و بزرگترین بندر اروپا بشمار میرود.

در تمام شهرها و مؤسسات مهم صنعتی و در کلیه شئون اقتصادی همین پیشرفت وتوسعه بچشم میخورد وقابل توجه اینجاست که تمام این کارها واقدامات فقط در مدت ۱٤سال از سال ۱۹٤۹ به بعد انجام شده‌است ودر این مدت کوتاه از یك کشور شکست خورده وبزانو درآمده که‌همه چیز خود را از دست داده بود یك کشور بزرك ودرجه اول که اینك وزنه اروپای غربی بشمار می‌آیدبوجود آمده است .

در آخرین روزی که در شهر «بن» اقامت داشتیم ملاقاتی‌بادکتر «کروگر» معاون اداره کل مطبوعات آلمان‌غربی دست داد و دکتر کروگر که یکی‌از افراد مطلع وبسیار بصیر دولت‌آلمان غربی است طی مصاحبه‌ای دورنمای چهارده سال گذشته را برای ماروشن کرد وفعالیت‌هائی را که دولت‌آدنائر در مدت چهارده سال زمامداری خود کرده بود شرح داد.

دکتر کروگر میگفت :

ـدر سال ۱۹٤۹ که نخستین دولت آلمان غربی تشکیل شد. مهمترین مسئله‌ای که باآن مواجه‌گردید کشور شکست خورده‌ای بود که بشش‌قسمت تقسیم شده بود :

۱ـمنطقه دولت فدرال آلمان‌غربی که از انضمام سه منطقه اشغالی آمریکا ، انگلستان وفرانسه تشکیل میشد .

۲ـبرلن غربی که در اشغال‌نیروهای انگلستان وفرانسه وآمریکا بود

۳ـقسمت اشغالی‌شورویها که‌دولتی بنام آلمان شرقی در آن تشکیل‌شده بود وما این دولت را هیچوقت درست ندانسته وبرسمیت نمی‌شناسیم، زیرا یك دولت موقعی قانونی است که‌متکی به‌آراء مردم باشد و حاضر بانجام انتخابات آزاد گردد .

٤ـقسمت‌هائی از خاك آلمان قبل از جنك واقع در شرق رودهای«اودر» و«نایسه» که لهستانی‌ها آنجا را تصرف کرده بودند .

٥ـقسمت پروس شرقی که‌شورویها آنجا را جزء خاك جمهوری لیتوانی کرده بودند وحال آنکه قبلا قرار بود این قسمت فقط تحت نظر شورویها اداره شود .

٦ـقسمت برلن شرقی

دولت آلمان غربی بامهمترین و بغرنج‌ترین مشکلی که روبرو شد این بود که بااین قطعات جدا شده و منفصله آلمان چه باید بکند؟هدفو سیاست غائی آلمان غربی جز این نمیتوانست باشد که موجبات وحدت آلمان وبازگشت این قطعات جدا شده را فراهم کند. اما چطور؟

در آغاز کار یعنی در سالهای۵۳ـ۱۹۵۰ تصور میشد که‌اتحاد آلمان‌غربی باآلمان شرقی امکان پذیر است وبا اینکه عده‌ای مخالف این فکر بودند معهذا کسانی تصور میکردند که‌ممکن است باآلمان شرقی کنار آمد ودولت واحدی تشکیل داد ولی‌بالاخره‌مشخص شد که این کار انجام پذیر نیست و فرمولی که شورویها برای این اتحاد پیشنهاد میکنند بکمونیست شدن‌تمام آلمان منتهی خواهد گردید.

دکتر آدنائر نخستین کسی بود که‌به بهترین وجهی این خطر را حس کرد وبهمین جهت جدا بااین فکر مخالفت کرد وبرای همیشه آنرا کنار گذاشت آدنائر میگفت اتحاد باآلمان شرقی فدا کردن ۵۱ میلیون نفر جمعیت آلمان غربی در برابر ۱۸ میلیون جمعیت آلمان شرقی است.

بهمین جهت دولت آلمان غربی‌راه خود رااز سال ۱۹۵۳ به بعد مشخص کرد وبرای همیشه فکر کنار آمدن باشورویها را کنار گذاشت وجانب دول غربی را گرفت وباتحادیه‌اتلانتیك پیوست، البته در آنموقع در آلمان غربی بخوبی حس میشد که اختلاف غرب وشرق بقدری زیاد است که‌حل مسئله آلمان بسادگی انجام‌پذیرنیست ولی این‌امید پیدا شده بود که‌بتدریج وباگذشت زمان راه حلهائی برای‌این کار بوجود آید ...

دکتر کروگر نفسی تازه کرد و بسخنان خود چنین ادامه داد :

ـ در ضمن این گرفتاری بزرك سیاسی، جناح اقتصادی دولت آلمان غربی سخت مشغول فعالیت بود و با کمك مردم وبا نیروی کار ملت‌مرتبا مشغول ترمیم خرابیهای جنك بود و نتیجه فعالیت‌های این چهارده سال را می‌بینید که از یك کشور شکست خورده چه بوجود آمده است !

(ناتمام)

دولت آلمان

برای تکمیل دهکده جذامیهای مشهد کمك می کند

روزگذشته‌آقای دکترحسین‌امیرخلیلی پزشك سفارت ایران درآلمان غربی برای مذاکره‌ومطالعه درباره جذامیهای ایران‌و تماس‌با انجمن‌حمایت‌جذامیها بتهران واردشد.آقای دکترامیرخلیلی ازطرف انجمن جذامیهای آلمان‌غربی ماموریت داردکه برای‌تکمیل دهکده جذامیهای ایران‌در مشهد پیشنهادات ونظرخودرا سریعا اعلام دارد تا در فاصله مسافرت حضرت رئیس جمهور آلمان‌بایران تصمیمات‌لازم اتخاذگردد. درملاقاتی که‌اخیرا بین روزنامه‌نگاران ایرانی‌و حضرت رئیس جمهوری‌آلمان حاصل‌شدآقای‌دکتر امیرخلیلی‌موضوع جذامیهای مشهدرا مطرح نموده‌ونظر مساعد ایشانرا جلب کرده است . حضرت رئیس جمهوری آلمان آمادگی دولت آلمان‌را برای هرنوع کمکی‌اعلام داشته‌و قرار است درباره این‌موضوع درتهران مذاکرات مفصل تری صورت بگیرد .

آقای دکترامیرخلیلی طی‌مصاحبه‌ای دراین باره گفت :

پنج سال پیش بهمت عده‌ای از رادمردان‌انجمن‌حمایت جذامیهادرآلمان غربی تشکیل شد،در روزاول که این عده تشکیلات خودرا در آلمان بنیان گذاردند نه‌یکشاهی پول داشتند ونه یك جذامی درتمام کشور آلمان‌یافت میشد امروز که پنجسال از آن‌تاریخ میگذرد این انجمن میلیون ها مارك بجذامیهای دنیاکمك کرده. دهکده‌های بزرك جذامیان‌را در کشور های‌حبشه، ژاپن، فیلیپین‌و در جنوب افریقا بنا کرده .

صدهانفر آلمانی از پزشك گرفته تابرستار و مربیان حرفه‌ای دراین دهکده هابمعالجه بیماران بقراردادن آنها بکارهای حرفه‌ای مشغول‌میباشند جالب اینست که فقط یك بیمارمبتلا بجذام درشهر ورسبورك زندگی میکند وآنهم برای این است که متخصصین مربوطه و انستیتوی مخصوص جذامی هابتواند مطالعات بیشتری در معالجه وپیش گیری این بیماری بنماید وقتی من‌اطلاع پیدا کردم که‌در آلمان‌چنین تشکیلاتی وجود دارد بلافاصله باانجمن حمایت جذامیهای آلمان تماس گرفتم. پس‌از یك رشته مذاکرات این انجمن مبلغی‌در حدود سی‌هزارمارك دراختیار انجمن حمایت‌جذامیهای‌ایران گذاشت وقرار است پس‌از مراجعت به آلمان وتقدیم گزارشی لازم‌و اینکه وضع جذامیهاو مخصوصا این دهکده‌درچه مرحله میباشد انجمن حمایت جذامیها دربودجه سال آینده خود مبلغ‌بیشتری رابرای ایران درنظر بگیرد. البته‌این کمك‌های مادی برای تکمیل‌وتوسعه‌این دهکده‌مفید است ولی‌مهمتر از آن‌بنظر من کمك‌های معنوی وبخصوص‌استفاده از تجربیات آلمانها در مورد بیماری جذام میباشد: ایجاد دهکده‌و تاسیس کارگاه های‌حرفه‌ای زیرنظرمتخصصین آلمانی وقراردادن بیماران بکارهای حرفه‌ای هدف اصلی ماست .انجمن حمایت جذامیها حاضر شد که حتی عده‌ای از متخصصین مربوطه بکارهای حرفه‌ای را پس‌از تکمیل‌دهکده‌بایران اعزام داردتا بتوانند درمحل ببیماران تعلیم بدهند .

انجمن حمایت‌جذامیهای آلمان از اینکه علیاحضرت شهبانو فرح‌رئیس افتخاری این انجمن و آقای دکترراجی مدیر عامل انجمن درایران میباشد بسیار خوشوقتند و اطمینان دارندکه نظرآنها بوجه‌احسن تامین خواهدشد. آرزومندیم که انجمن حمایت جذامی های ایران با کمك های مادی ومعنوی آلمان وملت ایران دهکده جذامیها را درمشهد نظیر دهکده های جذامیهای حبشه وژاپن و هندوستان بنانمایدتا کمکی به ایندسته از هموطنان بیمارو دردکشیده ما بشود .

دبستان‌های روتاری در آوج و حسین‌آباد افتتاح شد

صحنه‌ای از مراسم‌گشایش دبستان روتاری در آوج

این هفته‌با حضور اعضای کلوپ روتاری تهران و اعضای فرهنك قزوین و فرماندار این شهرستان‌دو باب دبستان چهار کلاسه در دوقریه زلزله زده آوج و حسین‌آبادافتتاح گردید وطی مراسمی به فرهنك قزوین تحویل شد .

این دو دبستان ازمحل ۹٦۷ هزار ریال اعانات جمع آوری شده از اعضای کلوپ روتاری تهران و شمال تهران و کلوپ های روتاری خارجه ساخته شده است .

در مراسم افتتاح دبستان های روتاری ابتدا آقای مهندس فروهر دبیر کل کلوپ روتاری گزارشی از چگونگی جمع آوری اعانات به اطلاع‌هیئت‌مدیره روتاری ومدعوین رسانید ، سپس به تقاضای وی دبستان آوج وسیله آقای دکتر ورجاوند رئیس سابق روتاری تهران و دبستان حسین آباد وسیله آقای دکتر راجی رئیس روتاری کلوپ شمال تهران به نام اعلیحضرت همایون شاهنشاه ریاست عالیه کلوپ های‌روتاری ایران با قطع نوار سه رنك افتتاح گردید .

فعالیت برای تاسیس

خانه یتیمان و کودکان ناقص‌الخلقه

آقای دکتر زرمهر

طبق گزارش خبرنگارما از آلمان اخیرا اقداماتی بمنظور تاسیس‌خانه یتیمان و کودکان ناقص الخلقه‌در تهران‌از طرف بعضی شخصیت‌های آلمانی و ایرانیان مقیم آلمان در آن کشور صورت‌گرفته است . هدف این کوشش ها آنست که بامساعدت موسسات و شخصیت های نیکوکار آلمان، در تهران خانه‌ای برای کودکان یتیم‌وناقص‌العضو دائر شود و در آنجاعلاوه برنگهداری اطفال مزبور ،وسائل تعلیمات حرفه‌ای و فنی برای‌آنان فراهم خواهد گشت .

ابتکار این فعالیت را به قرار اطلاع آقای دکتر مهندس عبدالحسین زرمهر بعهده دارد . وی هفت سال است که در آلمان به‌ادامه‌وتکمیل‌تحصیلات‌عالی‌اشتغال دارد و امسال باخذ درجه‌عالی دکتری در اقتصاد و علوم اجتماعی از دانشگاه آلمان نائل گشته است. دکتر زرمهر که به زودی عازم وطن خود خواهد شد پیش‌از عزیمت به اروپا درهنرسرای عالی تدریس می کرد و علاوه براین ضمن فعالیت های اجتماعی خود مدتی مدیریت اداری مجله تهران مصور را بعهده داشت و سپس امتیاز مجله مصور را کسب نمود و بانتشار آن مجله همت گماشت .

آگهی حراج

سازمان چای حدود ده تن تخته بسته بندی مقوا و صندوق‌قوطی فلزی چای زائدبرمصرف موجود در انبار بسته بندی چای واقع‌در ساختمان انبار قند وشکر (میدان راه‌آهن) را درساعت ۹ صبح روز شنبه ۱۸آبان‌ماه ٤۲ از طریق حراج‌بفروش میرساند .طالبین میتوانند درروز وساعت مقرر در حراج مذکور شرکت نمایند بهای تخته های مورد حراج نقدا وفی‌المجلس دریافت‌خواهد شد و کلیه هزینه‌های متعلقه بعهده‌خریدارمیباشد . الف ٤٦۱۵
آ ـ ۲۵۱۳٦ ۱ـ۲ سازمان چای

آگهی استخدام

شرکت سهامی تلفن ایران‌بمنظور استخدام چند نفرکارمند از دارندگان دیپلم فنی (منحصرافارغ‌التحصیلان‌هنرستان صنعتی در رشته‌برق ـ برق‌ومکانیك ـ مکانیك باستثنای‌فارغ‌التحصیلان رشته صنایع‌مکانیك) که سن آنان کمتر از ۲۲ و بیش از ۲٦ سال نباشد دعوت می‌نماید که تاآخر ساعت اداری روز ۱۲ر۸ر٤۲ بادر دست داشتن عین مدرك تحصیلی وبرك معافیت نظام‌وظیفه یادفترچه پایان خدمت زیرپرچم (معافیت موقت یابرك آماده به خدمت پذیرفته نمیشود)واصل شناسنامه باداره کارگزینی شرکت واقع‌درخیابان شاه ـ کوچه لاله‌مراجعه کنند تاترتیب شرکت‌آنان در مسابقه داده شود . الف ٤٦۸۸
آ ـ ۲۵۱۳۸ ۱ـ۲ شرکت سهامی تلفن ایران

آگهی انتشار تمبر یادگاری

وزارت پست و تلگراف و تلفن باطلاع عموم میرساند که‌بمناسبت روز کودك یك سری تمبریادگاری مرکب از دوقطعه بارزش ۲ریال و ٦ریال طبع و درتاریخ نهم آبان‌ماه ۱۳٤۲ که مصادف باروز ولادت باسعادت والاحضرت ولایت‌عهد عظمی می‌باشد بانتشار گذارده میشود علاقمندان تمبرهای یادگاری می‌توانند بامراجعه به باجه‌های پستی تمبر مورد احتیاج‌را خریداری نمایند ضمنا تمبر یادگاری مزبور تاروز نهم اردی‌بهشت‌ماه ٤۳ در جریان بوده‌ودارای ارزش و اعتبار پستی است و پس از انقضای مدت مقرر چنانچه‌روی پاکت‌های پستی الصاق‌گردد آن پاکتها بدون تمبر تلقی‌خواهد شد .الف ٤٦۸۱ آ ـ ۲۵۱۳۰ ۱ـ۲

شرکت ملی نفت ایران

آگهی مزایده شماره ۱۲٦

شرکت ملی نفت ایران اجناس مشروحه زیر موجود درانبار نازی‌آباد را دردوگروه مجزی از طریق مزایده عمومی بفروش می‌رساند :

گروه اول ـ ۱۰۱۲ عدد مشعلهای نفت‌سوز و ۱۵۲۷ عددسوزن وسرپیچهای مربوطه

گروه دوم ـ٦۹۰٦ عدد ظروف خالی مواد نفتی مستعمل قابل‌استفاده

۱ـ علاقمندان میتوانند برای دریافت برك مشخصات وشرایط مزایده در تهران باداره سرویسهای تدارکات واقع در خیابان تخت جمشید ساختمان شرکت ملی نفت طبقه یازدهم اطاق‌شماره ۱۱۰۷ مراجعه نمایند .

۲ـسپرده جهت شرکت درمزایده فوق‌برای گروه اول مبلغ پنج‌هزار ریال (۵٫۰۰۰ریال)و برای گروه دوم نیز پنج‌هزار ریال (۵٫۰۰۰)ریال است که بایستی در تهران به‌صندوق حسابداری مرکزی شرکت پرداخت گردد.

بجای سپرده نقدی تضمین‌نامه بانکی مورد قبول شرکت‌معادل مبلغ‌بالا که تاتاریخ ۱۵ر۱۱ر٤۲معتبر باشد پذیرفته‌میشود

۳ـپیشنهادات تاآخروقت اداری روز ۱۵ر۸ر٤۲ پذیرفته ودر ساعت ۹ صبح روز ۱٦ر۸ر٤۲در اداره سرویسهای تدارکات بازو قرائت‌خواهد شد

٤ـ به‌پیشنهادات مبهم مشروط و پیشنهاداتیکه ناقص وباشرایط مندرج در آگهی و برك مشخصات و شرایط مزایده مغایرت داشته باشد یابعد ازمدت‌مقرر درآگهی برسد مطلقاترتیب اثر داده نخواهد شد

۵ـشرکت دررد یاقبول یك یاکلیه پیشنهادات واصله بدون آنکه محتاج بذکر دلیل باشد مختار خواهد بود

حضور پیشنهاددهندگان در جلسه قرائت پیشنهادات‌آزاد است
آ ـ ۲۵۰۲۰ ۱ـ۲

از اروپا دیدن کنید

اگر شما قصد دارید به پاریس ، فرانکفورت ، لندن ، رم،و سایر شهرهای بزرگ اروپا مسافرت کنید .

این نرخهای تفریحی را بخاطر داشته باشید

این نرخهای جدید برای مسافرت دوسره ۳۰ روزه تهران اروپا با درجه صرفه‌جوئی و بدون حق توقف انتخابی از نهم مهرماه ۱۳٤۲ تا یازدهم فروردین ۱۳٤۳ قابل استفاده است .

تهران پاریس و برگشت	۲۸۰۹۰ ریال
تهران رم و برگشت	۲۳۹۳۰ »
تهران لندن و برگشت	۲۹۴۷۰ »
تهران فرانکفورت و برگشت	۲۸۰۹۰ »

برای کسب اطلاعات بیشتر به آژانس مسافرتی خود یا ارفرانس مراجعه فرمائید .

ارفرانس ۳۰۷ خیابان شاهرضا تلفن ٤ـ۳ ـ ٦٦۲۵۲

AIR FRANCE

ارفرانس بزرگترین خطوط هواپیمائی جهان

و از تخفیفهای فوق العاده بهرمند شوید

گزارش اقدامات پانزده ماهه دولت علم

که در جلسه دیروز مجلس شورایملی هنگام معرفی کابینه جدید از طرف نخست‌وزیر بمجلس شورایملی داده شد

آقایان نمایندگان محترم بیاری خداوند متعال

بسیار مفتخرم که برای مرتبه‌سوم مورد اعتماد شاهنشاه بزرگ وتوانای ایران قرار گرفته و مامور تشکیل دولت شده‌ام .

باید بعرض برسانم که معرفی‌دولت بنمایندگان محترم ملت امروز برای من سعادت بسیار بزرگی است و من امروز را درتاریخ زندگی خودم یکی از پرافتخارترین روزها میشمارم و همچنین خیال میکنم امروزکه پس‌از انجام یك انقلاب بزرگ دومجلس‌ایران آماده کار شده اند یکی‌از روز های تاریخی کشور کهنسال ایران بشمار آید . زیرا امروز کشورما در راهی بسیار بیسابقه وارد شده است که بایدگفت کشور کهنسال و پرافتخار ما دارد جوان میشود .

اگر آقایان محترم صحبت دهقان کهنسالی راکه سند مالکیت از دست شاهنشاه بزرگ‌ما دریافت میداشت به خاطر داشته باشند که گفت « مثل اینست‌که دارم از نو بدنیا می‌آیم » تصدیق خواهند فرمود که درراه‌جوانی کشور کهنسال ایران سخن بمبالغه نمیگویم .

این اکثریت قاطع ملت است که چنین اعتقادی دارد و بنابراین واقعا کشورما دارد جوانی و نشاط و غرور از سر میگیرد . دلیل بارز دیگر این جوان شدن وجود همین مجلس‌وحضور آقایان و خانمهای محترم است .

آقایان محترم نماینده طبقات زحمتکش کارگر و زارع و نماینده طبقات روشن و جوان کشورهستند همچنین خانمهای محترمه که‌درمجلس حضور دارند نماینده نیمی از مردم کشور هستند که تا حالا قدرت‌وجودی آنها بهیچوجه بحساب نمی‌آمد .

اگر بازهم چرخ‌کشور بروال‌سابق میگشت مسلما آقایان و خانمهای محترم زیر این‌سقف مقدس‌که مجلس شورایملی نامیده میشود حضور نمی داشتید .

شاهنشاه ایران انقلاب اجتماعی عمیق و همه جانبه‌ای را پی ریزی فرمودند که بنظر من یکی‌از بزرگترین آثار آن چنانکه خودشان در روز گشایش دو مجلس فرمودند « ازبین رفتن سنت حفظ منافع اقلیتی معدود بزیان اکثریت»

این تحول کوچك نیست ، این تحول قابل مقایسه با هیچیك از تحولاتی که تاکنون درکشورکهنسال ما بوجود آمده است نیست . اگر در کشورما حتی سر سلسله‌گان عوض شده‌اند در روال و سنن همیشگی آن تغییرات محسوسی هرگز پیش نیامده بود . از هزاران سال اصول طبقاتی درکشور حکمفرما بود . رعیت سابق باید زحمت بکشد و زندگی اقلیتی‌را تامین نماید و همان عده قلیل‌واقلیتی که‌از تمام این نعمتها برخوردار بودبرای حفظ این مزایا میبایست چرخهای حساس حکومت را همیشه در دست داشته باشد منتها طریقه این اعمال نفوذ دردورانهای مختلف متفاوت‌بود . چنانکه فی‌المثل دراستبداد بصورتی‌و درمشروطه بصورت دیگر اعمال‌میشد. در استبداد بصورت نزدیکی بمراکز قدرت و در مشروطه بصورت اشغال کرسیهای پارلمان . درچنین شرایطی یکدفعه وضع تغییرکرد و بصورتی درآمد که اکنون اولین آثار آن پیدا شده است .

چنانکه عرض شد همین حضور آقایان و خانمهای محترم دراینجا که نماینده اکثریت قریب باتفاق مردم ایران هستید و همه از اصول انقلابی مهم شش مادهٔ شاهنشاه ایران‌پیروی میکنید بزرگترین نشانهٔ این تحول است .

بنابراین من امروز را یکروزتاریخی میدانم و مفتخرم که شاهنشاه ایران مرا مامور فرموده‌اندکه دولت رابچنین مجلسی در چنین محیطی و با چنین شرایطی معرفی بکنم .

دراینجا اجازه‌میخواهم عرضه‌بدارم، همچنانکه ماموریت دولت خطیر و افتخارآمیز وبزرگ است رسالت‌آقایان وخانمهای محترم نیز بزرگ و تاریخی است ، یعنی مجلس ایران در حقیقت یکدورهٔ سازندگی بتمام معنی کلمه‌را آغاز میکند وبنابراین امیدوارم هرگاه آقایان دولت را با رای اعتماد تایید فرمودند ارشادهائی‌که بدولت خواهند فرمود درطریق سازندگی و کار مثبت وپیشرفت و تولید حس امید و اعتماد درطبقات مختلف مردم کشور باشد.

اکنون اجازه میخواهم قبل‌از آنکه برنامه دولت را بعرض برسانم‌گزارش کوتاهی از آنچه دولت در پانزده ماه گذشته با آن روبرو بود و آنچه راکه بانجام رسانده است‌برای اطلاع‌مجلس محترم شورایملی وقاطبه ملت ایران عرضه بدارم . البته درساحت مقدس مجلس شورایملی ودرحضور آقایان محترمی که با دکترین شش‌مادهٔ‌معروف جهانگیر شاهنشاه ایران به مجلس آمده‌اند این نکته را لازم به تذکر نمیدانم عرض کنم که خطوط اصلی سیاست دولت چه بوده‌است .باوصف این اجازه میخواهم عرض‌کنم اصل‌مهم انقلابی شاه ومردم ایران این است که اکثریت مردم ایران باید دارای علاقه شخصی باشند . بعبارت دیگر دهقان ایرانی باید صاحب آب وملك بشود . کارگر ایرانی باید دارای منافع معلوم و مشخص از نفع کارگاه باشد و بعلاوه صاحب خانه و علاقه‌و همچنین صاحب امتیازهای اجتماعی یعنی برخورداری از بهداری و سواد و بیمه وغیره‌وغیره بشود . طبقه‌خرده مالك ایران‌که درحقیقت هدف عالی ونهائی از تشکیل یك اجتماع سالم است باید باقبول شرایط اجتماعی و صحیح درروابط بین خود و زارع یا کارگر زراعتی چنانکه قانون تصویب ملی مقرر داشته است تامین کافی و همیشگی پیدا بکند . سایر طبقات اجتماع که درحقیقت رابط بین این طبقات بزرگ هستند نیز باید تامین کافی در زندگی خویش احساس‌بکنند واز کلیه مواهب اجتماع کاملا زنده و پیشرو برخوردار باشند .

این بود خطوط اصلی سیاست داخلی دولت درپانزده ماه گذشته و بلاتردید اینست آنچه آقایان محترم درپی تایید و تقویت آن خواهند بود. پس‌این مسئولیت آقایان محترم‌بسیار خطیر و بپایان رسانیدن این انقلاب اساسی افتخاری بزرگ است .

آقایان محترم باید توجه فرمایند که گفتار و آراء آنها با مسئولیت بسیار بزرگ توام است دراینجا قبل از آنکه وارد تشریح اعمال گذشته دولت شوم لازم میدانم عرض کنم‌یکی دیگر از لوازم غیر قابل تفکیك این انقلاب شاهنشاه اینست که پس‌از آنکه اکثریت مردم ایران مستقیما دارای منافع مشخص و معین شدند خواه ناخواه برای حفظ این منافع در سرنوشت خود باید مداخله بکنند و از اینرو اینك کشورما مالا بطرف‌یك دموکراسی‌اصیل و عمیق‌گام‌برمیدارد. اولین آثار مشهود آنهم ذوق و علاقه مفرطی بود که مردم چه در هنگام تصویب‌ملی و چه درهنگام انتخابات بنمایندگانیکه از بین خود آنها برخاسته‌اند نشاندادند بعلاوه‌خصیصه دیگر مجلس امروز ایران اینست‌که وجود مجلس نشانه برقراری‌یك‌ثبات عمیق و بی‌چون و چرا درکشور است. کشوریکه با استحکام واستواری‌خاص وبا پشتوانه بزرگ و عظیم رژیم سلطنت و با روشن بینی مخصوص شاه و مردم خود بطرف آینده بسیار درخشان گام برمیدارد .

باری منظور از ذکر این مقدمه این بودکه عرض کنم دولت اینجانب آنچه را درظرف ماه گذشته انجام داده‌است تماما درطریق نیل باین هدفها واجراء منشور شش‌ماده شاهنشاه ایران‌بوده که بتصویب ملت نیز رسیده است .

حال بعرض میرسانم که با چه گرفتاریهائی در راه نیل باین مقصود مواجه بوده‌ایم :

لابد آقایان محترم بخاطر دارندکه اولین گرفتاری دولت درابتدای خدمت‌گذاری افسانه ورشکستگی ما بود ، مسئله بودجه بصورت لاینحل جلوه کرده بود وموضوع ورشکستگی‌مملکت در دنیا چنان پشت مملکت را خمیده بودکه بصورت ظاهر تصور میشدکشور نتواند از این مهلکه خلاصی یابد .

درصورتیکه من بجرئت عرض‌میکنم موضوع به آنصورت که به آن داده شده بود بهیچوجه صحیح نبود.بهترین دلیل صدق عرایضم هم اینست که‌در عین حال که با همه سرو صدا های ورشکستگی مبلغ معتنابهی در حدود پانصد میلیون تومان درهمان موقع‌به بودجه‌کشور افزوده شد از آن تاریخ تاکنون نه‌تنها مملکت بحیات سیاسی واقتصادی خویش بانهایت سربلندی

بقیه در صفحه ۸

کانادا ـ «انبارغلهٔ جهان» به‌دیمکاران محترم ایران عرضه میکند :

دیمکار ((کاکشات)) موسوم‌به ((تیلر))

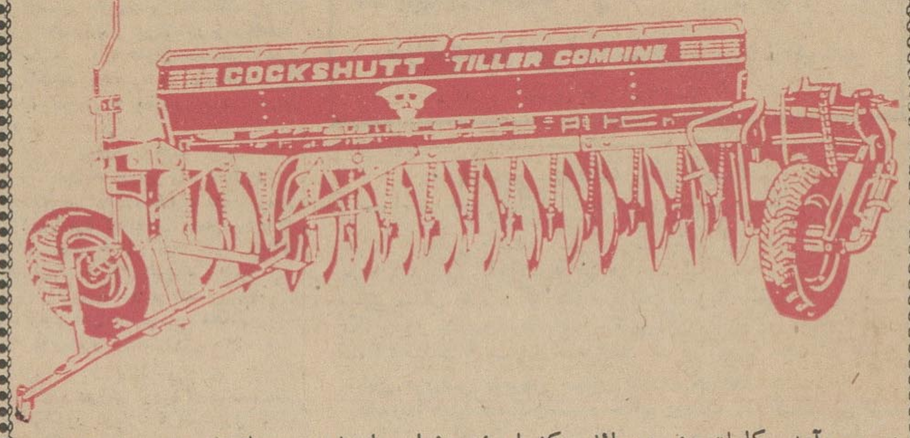

سرآمد کاملترین وسائل کشاورزی دنیا ـبادوام ـ سبك دست ـ نیرومند ـ کاری ـ ارزان‌ـبهترین وسیله پیشرفت سریع کار کشاورز. درآن‌واحدشخم میزند ـ ردیفی‌بذرمیکارد‌ـدیسك‌میزند‌ـ بذر را در عمق صحیح در خاك مرطوب قرار میدهد وروی‌بذر را با خاك‌مرطوب می‌پوشاند .

دیمکار «کاکشات» نتیجهٔ ۱۲۰ سال تجربه کارخانجات عظیم کاکشات کاناداست

دیمکارکاکشات بطرزی ساخته شده که با هرنوع‌تراکتوری کار می‌کند

برای‌هرگونه‌اطلاع‌راجع‌بدیمکار ، معجزه‌آسای کاکشات‌موسوم‌به«تیلر» وحل‌هرگونه مشکل‌کشاورزی بشرکت‌سهامی‌ایران‌کانادامراجعه فرمائید.ابتدای خیابان‌امیر کبیر (برق)ساختمان‌رودیانی ـ تلفن ۳۰۳۲۸۹ عنوان‌تلگرافی کانادا تهران

نمایندگان شهرستانها ـ همدان آقای‌محسن حبیبی ـ شیراز آقای هوشنك شجاعی ـ گرگان آقای هاشم کفائی‌پور ـ گنبد‌ـ آقای صمندرصابری‌ـ مشهد ـ آقای حاج غلامحسین احمدی ـخرم‌آباد‌ـآقای علی‌اصغر قاضی‌ـبهشهر‌ـ آقای احمد کیانی ـ سقز ـ آقای علی فروزش ـ فیض‌الله عبدالله بگی

جدول کلمات متقاطع شماره ۲۵۲۶

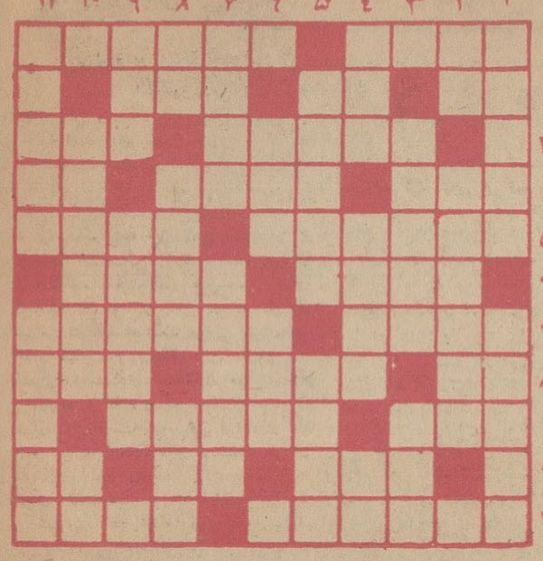

افقی : ۱ـ بعنوان تعمیرپابوش میدوزند ـ ناهماهنگی ۲ ـ قلعه شطرنجی ـ پیشوای مذهبی ـفرزند ۳ـ میکروب راگویند ـاز وظیفه خواران ٤ـ میوه مشهدی ـوردزبان درویش ـضمیر انگلیسی ۵ـنوعی پارچه که هرلحظه برنگی بت‌عیار درآید !ـعلی‌القاعده باید کارش برنج‌فروختن باشد٦ـ از اصطلاحات جبرـقیامت راروزآن نیزدانسته‌اند ۷ـچون ـبهبود ۸ـ یکی بزبان بیگانه ـ از پیشوایان شعر نو فارسی ـ کمیاب بود و پریشان شد ۹ـ از هند می‌آید وبا انبه می‌آمیزد ـ حرف پرگوی یاوه‌سرا ندارد ۱۰ـ شهری در آلمان ـدومی ندارد ـ از خوراکهای محبوب‌اسب و استر۱۱ـبی‌اطلاع‌ـ از شعرای تبریزی .

عمودی : ۱ـ همراه بهار می‌آید که اثر معروفی ازمشهورترین آهنك ساز معاصر باشدـ برگی به‌نشان افتخار۲ـ آب بسته !ـ از قبایل مشهور وآدمخوار سیاه ۳ـ لات ولوت و آسمان‌جل ـ از شهرهای بزرك آمریکای جنوبی ٤ـاودیسه‌ساز ایلیادپرداز!ـ درنده وخشمگین ـ رمق۵ـ یك مرحله بعد از حالت تهوع ـ چپ ٦ـدریاچه‌ای در آسیاـ فرمان ۷ـثانش را در یخچال میگذارند وخودش را در جیب و قلمدان ـ عسل بسیار دارد ۸ـ مقدمه امراض ـواحد طول ـ قطعه۹ـ میگویند سنك بیشتر بپای او می‌آید ـچیز اضافی ۱۰ـ در کشورمابی‌آب و علفش تابخواهید فراوان است ـمکان ۱۱ـبه‌پیروزی رسیده است ـ خدارحمتش کند.

حل جدول شماره ۲۵۲۵

	۱	۲	۳	۴	۵	۶	۷	۸	۹	۱۰	۱۱
۱	ز	ن	د	ه	■	ب	ا	ل	ت	ی	ک
۲	ر	■	ر	ی	ش	ه	■	م	ا	■	ف
۳	د	ن	■	ز	ک	ا	م	■	س	م	ت
٤	ا	ص	ل	■	ا	ر	د	ک	■	س	ا
۵	ب	■	ی	ا	ر	ی	■	ا	ن	ب	ر
٦	■	س	ف	ل	ی	■	م	ل	ق	ب	■
۷	ش	ا	ه	ی	■	ج	و	ه	ر	■	ت
۸	و	ل	■	م	د	ا	ج	■	ه	ز	ل
۹	ر	ک	ت	■	ا	س	و	ر	■	ر	ت
۱۰	ب	■	ا	س	■	و	د	ا	ث	■	گ
۱۱	ا	س	پ	ر	ی	س	■	م	ت	ا	ر

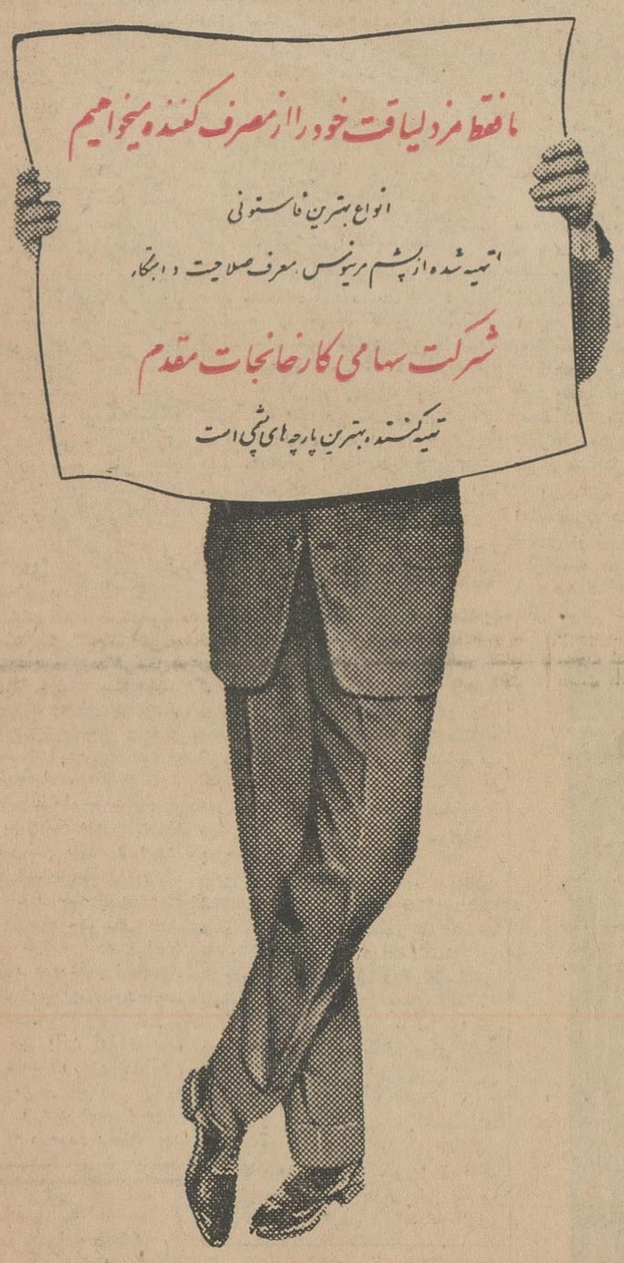

نمایشگاه : خیابان شاه ـ نرسیده به چهارراه شاه ـ شماره ٤۸
تلفن : ٦۹۵۲۷ ـ ٦۹۵۲۸
فروشگاه شماره ۱ : خیابان لاله‌زار ـ مغازهٔ اعتماد
شعبه طاقه فروشی : سرای امیر

شرکت سهامی کارخانجات مقدم
KAMOTEX
آوازه

بانك بیمهٔ بازرگانان

۱٫۵۰۰٫۰۰۰ ریال جایزه نقدی

حساب سپرده اختیاری و حساب دیداری

ناگهان درِ خانه شمارا میکوبند

فقط چند روزدیگر ناگهان در خانه شمارا هم می کوبند، این دیگر نه پستچی است و نه بچه های شیطان محل ، این مرتبه پیام آور خوشبختی و سعادت است که حلقه بردر میزند و یاشاسی زنك را می فشارد این نامه رسان بانك‌بیمه بازرگانان است که از یاری بخت شما واز این که برنده یکی ازهزاران جایزه ممتاز بانك شده‌اید خبر میدهد .

شما هم با بازکردن حساب اختیاری‌در نزدیکترین شعبه بانك بیمه بازرگانان می توانید در ردیف هزاران برنده خوشبخت جوائز ممتاز باشید .

مراسم قرعه کشی روز نهم آبانماه برگزار میشود .

آگهی بانکملی ایران

برای تسهیل امور بازرگانی‌از تاریخ اول آبان ماه ۱۳٤۲ باجه سرچشمه این‌بانك از شعبه سعدی منتزع و به شعبه مستقل تبدیل خواهد شد . الف ٤٦۱۷

آ‌ـ۲۵۱۲۸ بانك ملی ایران

آگهی تصحیح مناقصه و مزایده

پیرو آگهی مناقصه های‌شماره ٤۲ر۲و٤۲ر٤و٤۲ر٦و٤۲ر۷و٤۲ر ۸ ومزایده شماره٤۲ر۱ اداره‌مخابرات ارتش شرکت کنندگان در مناقصه ومزایده بایستی ۵در صد سپرده را بجای تضمین نامه بانکی ویااعلامیه بانکی تودیع سپرده به‌حساب۱۲۰۹ دارائی شماره ۳ در بانك مرکزی ایران برك خزانه ضمیمه پیشنهاد خود نمایند و تضمین حسن انجام معامله در موقع عقد قراردادبابرنده مناقصه نیز برك خزانه دریافت خواهد شد .

آ‌ـ۲۵۰٤۸ اداره مخابرات ارتش

آگهی بانکملی ایران

برای تسهیل امور بازرگانی از تاریخ اول آبان ماه۱۳٤۲ نمایندگی هرسین این بانك از شعبه کرمانشاه منتزع و به شعبه مستقل تبدیل خواهد شد. الف ٤٦۱۸

آ‌ـ۲۵۱۲٦ بانك ملی ایران

آگهی موسسه زبان‌های خارجی دانشکده ادبیات

ثبت نام دانشجویانی که درآزمایش ورودی زبان‌های فرانسه آلمانی ـ روسی ـ عربی ـ ایتالیائی‌ـ اسپانیائی قبول شده‌اند تا آخر وقت اداری روز دوشنبه ششم آبان در ساختمان شماره (۲) دانشکده ادبیات (جنب بهارستان) ادامه دارد .

پس از آن تاریخ درخواست ثبت نام پذیرفته نمی شود .

۱ـ ۲ آ‌ـ۲۵۱۱۰ دانشکده ادبیات

آگهی دعوت مجمع عمومی فوق‌العاده

از کلیه صاحبان سهام شرکت سهامی مصالح ساختمانی بهشتی دعوت می شود که در تاریخ روز پنجشنبه ۳۰ آبانماه ٤۲ ساعت پنج بعدازظهر در محل شرکت حضور بهمرسانند .

دستور جلسه :

اضافه نمودن مواد لازم به اساسنامه شرکت .

آ‌ـ۱۵۵۱۱ هیئت مدیره ومدیر عامل

قابل توجه شهرداری تهران

ساکنین کوچه حاج میرزا عمو و اصفهانیان و کوچه هشت متری توکل‌در انتهای خیام‌و کوچه‌بخچال قندچی مقابل برق شوش ازلحاظ گردو خاك و کثافت فوق العاده ناراحت واز شهردار محترم تقاضا می شود نسبت باسفالت این محل اقدام فوری فرمایند .

آ‌ـ۱۵۵۲۳ فیروز احمدی

گزارش اقدامات پانزده ماهه دولت علم

بقیه از صفحه ۷

ادامه داده است بلکه در این اثناء انقلاب بزرگی راهم که هم جنبه‌سیاسی وهم جنبه اقتصادی بسیار بزرگ‌داشته است بانجام‌رسانده و نه‌تنهاگرفتاری پیدا نکرده بلکه امروز بتصدیق‌دوست و دشمن یکی‌از استوارترین ممالک جهان از لحاظ بنیهٔ اقتصادی است

دراینجا خلاصه‌ای ازوضع‌اقتصادی امروز مملکت باستحضار میرسد .

البته دولت وظیفه داشت که در اجرای منویات شاهنشاه بزرگ ایران در تمام شئون و رشته های اصلی فعالیتهای اقتصادی اقدامات مؤثری بعمل آورده و تا آنجاکه امکان‌داشته است از این وظیفه اصلی فروگذار نکرده و دراینجا مختصری باستحضار نمایندگان محترم میرسد .

مقدمتا لازم میداند اینموضوع را متذکر شود که دوران ما دوران رشد و توسعه اقتصادی است و بسط اقتصادی امریست پی‌گیر و مداوم‌که لحظه‌ای نمیتوان از اجرای آن غفلت نمود . در دنیای ما اغلب کشور ها پس‌از جنگ جهانی دوم اقدامات‌مؤثری درتکمیل ساختمان اقتصادی وتوسعه آن بمنظور افزایش درآمد ملی بعمل آورده‌اند .

اقتصاد نوین وظایف خطیری رادر عصرما برعهده دولتها گذارده است توسعه اقتصادی لازم است در تمام جهات هم‌آهنگ و متعادل باشد .

سرمایه‌گذاری دررشته‌های‌مختلف صنایع ،کشاورزی ، راهسازی و فرهنگ و بهداشت باید مقارن هم و بطور مکمل انجام‌گیرد . افزایش‌درآمد کشاورزان مستلزم‌توسعه‌صنایع بمنظور جذب‌اضافه‌جمعیت‌بخش‌روستائی‌وایجاد بازار برای محصولات آن می باشد . لازمه پیشرفت صنایع بالا بردن‌بازده تولیدی کشاورزان و افزایش میزان تولید آنهاست . چه از یکطرف در کشورهائی نظیر مملکت ما که بیش‌از سه چهارم جمعیت آن روستا نشین است منبع اصلی نیروی انسانی‌مورد نیاز صنایع وسایر فعالیتهای‌اقتصادی را مناطق و نواحی روستائی باید تامین نمایند ضمنا کشاورزان کشور با افزایش میزان تولید خود ازیکطرف مواد اولیه ارزان برای صنایع تهیه واز طرف دیگر بابالابردن قدرت‌خرید خود مصرف‌کننده محصولات صنعتی کشور خواهند بود . توسعه شبکه راهها و وسائل ارتباطی عامل مؤثری درایجاد یك بازار وسیع ملی بوده امکان استفاده از مزایای تقسیم کار را درسطح وسیعتری دراختیارماخواهد گذارد .

اینك بطور خلاصه اقداماتیکه برای تامین این منظوربعمل آمده‌باستحضار میرساند :

در قسمت صنایع سیاست کلی دولت حمایت معقول از صنایع داخلی و تشویق صاحبان پس‌انداز بسرمایه گذاری در رشته‌های مختلف‌فعالیتهای تولیدی است . دولت مصمم است با فراهم‌آوردن تسهیلات لازم عامل‌مؤثری درتقویت سرمایه‌گذاران خصوصی و تشویق آنان بایجاد مؤسسات‌تولیدی باشد . دولت بهیچوجه درصددرقابت باموسسات خصوصی نبوده و صرفا کوشش خودرا درقسمت‌صنایع‌مصروف همکاری و مساعدت و تشویق مردم به سرمایه‌گذاری و ساختمان زیر بنای اقتصادی کشور خواهد نمود . البته دولت وظیفه دارد درصنایع اساسی‌و بزرك چون‌صنعت ذوب آهن‌وپتروشیمی راسا اقدام نماید .

خوشبختانه نیل باین آرزوی ملی بسیار نزدیك شده و بزودی اقدام بایجاد صنایع مزبور خواهد گردید بررسیهای اخیر وزارت اقتصاد مؤید این امر است که درهردو رشته‌مزبور با استفاده از روشهای جدید علمی محصولات تولید شده از نظر کیفیت . قیمت تمام شده قابل رقابت با مصنوعات مشابه سایر کشور ها خواهد بود . دولت معتقد است‌که‌تنها حمایت گمرکی کافی برای حفظ و توسعه صنایع کشورنبوده وبدینجهت برنامه‌های بسیارمترقی جهت‌راهنمائی وارشاد صاحبان صنایع و آشنانمودن آنان باصول جدید مدیریت ، تدوین واجرای آن درمراحل اولیه بسیارموفق ومؤثر بوده است .

متاسفانه صنایع نساجی و سیمان کشور دریکی دو سال اخیر **بر اثر** افزایش سریع میزان تولید و فزونی آن برمیزان مصرف دچار اشکال شده و وضع ناراحت‌کننده‌ای داشته‌اند . برای رفع این اشکال ضمن تنظیم مقررات بازرگانی سال جاری ورود انواع عمده پارچه‌های خارجی بکشور ممنوع عملا امکانات وسیعتری برای فروش محصولات در اختیار صنایع نساجی کشور گذارده شده است . ضمنا این حمایت موجب‌گردیده که قسمتی از ظرفیت تولیدی‌کارخانجات نساجی صرف تولید کالاهائی شودکه درگذشته ازخارج‌وارد میشده‌وبالنتیجه باتنوع محصولات تولید شده امکان بیشتری برای فروش تمام انواع آن فراهم گردیده است . همزمان با این اقدامات سعی‌گردیده که با ایجاد همکاری نزدیکتری‌بین مؤسسات مزبور هم‌آهنگی کاملی دربرنامه‌های تولیدو فروش آنان‌فراهم گردد . خوشبختانه براثر مراقبت‌وزارت اقتصادازموجودی کارخانجات نساجی کشور بمیزان قابل توجهی‌کاسته شده وافق‌اطمینان بخش تری‌در مقابل این صنایع‌بوجود آمده است . در مورد سیمان نیز با کمك مستقیم کلیه کارخانجات تولیدکننده سیمان یك سازمان مرکزی بوجود آمده که علاوه بر ایجادهمکاری بیشتر بین کارخانجات مزبوراقدامات مؤثری درصدور سیمان کشور بخارج کشور معمول نماید . خوشبختانه‌بر‌اثر این کوششها نتایج مطلوبی در اینراه حاصل شده و ضمن رفع‌قسمت عمده مشکلات این صنعت قراردادهائی برای صدور سیمان کشور امضاء و قراردادهای مهم دیگری نیز درشرف تنظیم میباشد . مسلما با صدورقطعی قسمتی از اضافه محصول سیمان به خارج وبا افزایش مصرف آن براثر شروع اجرای برنامه‌های عمرانی‌کشور تمام مشکلات کارخانجات تولیدکننده سیمان مملکت بکلی مرتفع خواهد گردید . بهبود وضع این‌در صنعت اصلی و مهم کشور عامل مؤثری در پیشرفت امور سایر صنایع خواهد بود .

اصولا در دوران توسعه اقتصادی وصنعتی شدن باید همیشه درانتظار بروز مشکلات اقتصادی بود ولی‌وظیفه دولت است که با دقت کامل مراقب اوضاع اقتصادی بوده و در رفع مشکلات کوشا باشد . در زمینه‌صنایع کوچك مطالعات وسیعی از طرف کارشناسان اقتصادی و اجتماعی به عمل آمده و پروژه کاملی برای‌صنایع دستی شهرستان یزد تهیه و بزودی بمرحله اجرا گذارده خواهد شد .

دولت مصمم است که با مطالعه امکانات ایجاد و توسعه صنایع‌دستی درنواحی کشاورزی کشور از یکطرف برمیزان تولید و درآمد کشاورزان افزوده شود واز طرف دیگر ازبیکاری پنهانی آنان جلوگیری بعمل آید .

در بازرگانی داخلی با لغوعوارض دروازه‌ای درابتدای سال جاری کمك مؤثری به یکپارچگی اقتصادی کشور بعمل آمده عوارض دروازه‌ای باعث شده بود که در حمل ونقل محصولات کشاورزی و صنعتی کشور اشکالات فراوان پیدا شده و کشورما از هدف اصولی داشتن یك بازار ملی محروم گردد . این عوارض اثرات نامطلوبی درمحدود نمودن‌فروش محصولات‌کشور وبخصوص صادرات دربرداشت کسر عواید شهرداریها ناشی ازلغوعوارض مزبور از طریق دیگری منطبق‌بااصول اقتصادی و بدون کوچکترین وقفه در فعالیت آنان تامین گردید .

اینك کلیه محصولات و مصنوعات کشور بدون مزاحمت از هرنقطه به نقطه دیگر حمل گردیده واین خود اثرات مفیدی در افزایش حجم بازار کل کشور و توسعه آن دارد . ضمنا کوشش‌گردیده است که با بهبود نحوه توزیع کالاها و تشویق مردم به ایجاد مؤسسات بزرك توزیعی‌ازمیزان هزینه توزیع کاسته شده و بازارهای مطمئنی برای محصولات کشاورزی و صنعتی کشور بوجود آید .

در مورد بازرگانی خارجی سعی گردیده که سیاست کلی آن‌هم‌آهنك بابرنامه‌های توسعه اقتصادی کشور بوده و ضمن حمایت معقول و کافی از صنایع جوان منافع مصرف‌کنندگان تامین و کوشش بیسابقه در تشویق وتوسعه صادرات کشور بعمل آید ، اصولا بازرگانی خارجی فی‌حد ذاته هدف نیست بلکه وسیله‌ایست برای تامین احتیاجات و توسعه صدور محصولات کشور و بهمین جهت در تدوین مقررات‌واردات و صادرات‌سال جاری‌ودرتنظیم اصول‌سیاست‌بازرگانی خارجی سعی گردیده است که کلیه فعالیتهای اقتصادی و سرمایه گذاری‌های داخلی مورد حمایت معقول قرار گرفته و بکار و کوشش بیشتر‌تشویق وترغیب گردند کوشش بعمل‌آمده که کالاهای ضروری و مواد اولیه مورد نیاز صنایع‌کشور با تسهیلات‌بیشتری وارد و برعکس مراقبت گردیده که‌از طریق افزایش سود بازرگانی ورود کالاهای غیر ضروری و محصولاتیکه توسعه مصرف آن مغایر هدف وبرنامه های توسعه اقتصادی کشور باشد محدود گردد .

بعبارت دیگر دولت بهیچوجه در صدد نبوده‌که بازرگانی خارجی کشور را وسیله افزایش درآمد گمرکی قرار دهد بلکه سعی نموده است که‌سیاست بازرگانی خارجی هماهنك و در خدمت برنامه های‌کلی توسعه اقتصادی و اصلاحات اجتماعی کشور باشد .

آنچه بیش‌از همه نظر دولت رابه خود جلب نموده است لزوم افزایش صادرات بمنظور تعادل بیشتر در بازرگانی خارجی و بخصوص افزایش میزان اشتغال در داخل کشورمیباشد

اینك که در اجرای منویات مبارك اعلیحضرت همایون شاهنشاه عده زیادی از زارعین کشور مالك اراضی زیرکشت خود شده‌اند دولت وظیفه خود میداند که دربثمر رساندن برنامه های مترقی شاهنشاه معظم بیش‌ازهر وقت در افزایش صادرات کوشش نماید .

باید درنظر داشت‌که مراقبت‌شدید درپیدا کردن بازارهای جهانی برای محصولات کشاورزی و صنعتی کشور موجب افزایش درآمد کشاورزان و کارگران میهن‌ما خواهد گردید . در اجرای این هدف اقدامات مؤثری در زمینه توسعه صادرات بعمل آمده که بطور خلاصه ذیلا باستحضار میرسد :

درسال گذشته براثر تنزل قیمت محصولات کشاورزی و مواد معدنی‌در بازارهای‌جهانی وتشدید رقابت‌کشور های تولید کننده صادرات کشوردچار نکث گردیده و مقدار مهمی ازمحصول کشمش بفروش نرفته و عده زیادی‌از معادن مجبور بتعطیل فعالیت خود گردیدند .

درسال جاری‌پس‌از مطالعات‌فراوان لزوم اقدام مؤثر دولت در زمینه‌حفظ وگسترش بازارهای صادراتی قطعی وبرنامه‌های خاصی در رسیدن باین هدف تدوین و بموقع اجرا گذارده شد .

برای افزایش قدرت رقابت‌بعضی از کالاهای صادراتی که دچار وضع نامساعدی گردیده بودند دولت مبلغ ۱۸۰ میلیون ریال از محل اضافه درآمد تعهد شده گمرك جهت اعطای جایزه صدور تخصیص‌داد . ضمن این برنامه کلیه صادرات‌کشمش سالامبور وسنگهای‌آهن ، سرب ، مانگانزوکرم ۲۰ درصد و سنك روی ۱۰ درصد جایزه صدور پرداخت خواهد شد . این اقدام موجب گردیدکه قسمت‌اعظم معادن‌کشور دوباره با امیدواری کامل بکار وکوشش پرداخته و اقدام‌بتهیه و صدور سنگهای معدنی مینمایند .

درمورد کشمش و سالامبور نیز بدون تردید کلیه اضافه محصول کشور درسال جاری صادر و بطور قطع وضع سال گذشته تکرارنخواهد

بقیه در صفحه ۱۲

تجدید آگهی مناقصه شماره ۵۳

اداره‌سررشته‌داری‌ارتش‌تعداد۱۲۲۰۰ زوج تخت لاستیکی و ۱۲۲۰۰زوج پاشنه لاستیکی جهت پوتین افراد را بمناقصه میگذارد

۱ـداوطلبان معامله برای‌ملاحظه نمونه‌ومشخصات جنس مورد معامله ودریافت برك شرائط معامله‌ونمونه قرارداد بدائره خرید و پیمانهااداره سررشته‌داری ارتش واقع درفیشر آباد مراجعه و پیشنهادخودرا دردو پاکت لاك ومهر شده یکی محتوی سپرده و دیگری پیشنهاد مربوطه که در روی آن جمله مربوط به مناقصه تخت و پاشنه‌لاستیکی‌نوشته شده باشد تاساعت ۹روز ۲۱ر۸ر۴۲ بدفتر اداره سررشته‌داری ارتش تسلیم و رسید دریافت دارند .

۲ـ پیشنهاددهندگان‌یك‌نسخه دیگر از پیشنهادخودرا لاك ومهر نموده قبل از تاریخ مناقصه باداره بازرسی کل ستاد بزرك ارتشتاران واقع درجاده قدیم شمیران ارسال داشته و رسید دریافتی را ضمیمه پیشنهادی که باداره‌سررشته‌داری ارتش میدارند بنمایند .

۳ـ کمیسیون مناقصه درساعت۱۰ صبح‌همان روز تشکیل وپیشنهادات واصله را باز و قرائت خواهد نمود

۴ـ به‌پیشنهاداتی که برخلاف برك چاپی شرائط معامله تسلیم شده باشد مطلقا ترتیب‌اثر داده‌نمیشود.

اداره سررشته‌داری ارتش

آ ـ ۲۴۹۲۸ ۱ـ۲

آگهی مناقصه

موسسه انحصار دخانیات ایران تعداد یکصد و هفده‌میلیون‌فیلتر مورد احتیاج‌خودرا از طریق مناقصه خریداری مینماید .داوطلبان شرکت در مناقصه میتوانند پیشنهادهای صریح و قطعی خودرا بااطلاع‌ورعایت کامل مشخصات ـشرایط و مفاد طرح‌پیمان‌وفرم ضمانت‌نامه که از اداره معاملات خارجی دریافت میدارند منتها تاساعت ۱۰صبح‌روز ۲۵ر۱۰ر۴۲مطابق با۱۵ر۱ر۶۲که روز قرائت پیشنهادات خواهد بود تسلیم نمایند

حضور پیشنهاددهندگان در جلسه مناقصه آزاد است . شرکت در مناقصه بمنزله قبولی کلیه شرایط مناقصه‌خواهد بود الف۴۶۱۶

آ ـ ۲۵۱۳۲ ۱ـ۲ انحصار دخانیات‌ایران

از آنانکه ولگا دارند بپرسید

ولگا چگونه اتومبیلی است؟

شرکت سهامی ایرانشوق ـ خیابان اکباتان

تلفن ۳ ـ ۳۰۲۱۸۱

آگهی بانك کارگشائی

گروگانی که تاپایان تیرماه ۱۳۴۱ دربانك کارگشائی مرکزی خیابان فردوسی و شعب امیرکبیر ـ خیابان امیریه ـ شعبه سابق خیابان شاهپور که بشعبه خیابان امیرکبیر منتقل شده و شعبه سابق میدان رشدیه که بشعبه خیابان امیریه منتقل گردیده‌است بگرو قبول شده و موعد آنها منقضی گردیده از روز جمعه ۸ آذر ماه ۴۲ ساعت ۹ صبح و جمعه های بعد در محوطه بانك کارگشائی خیابان فردوسی بمعرض حراج گذارده خواهد شد .

صورت ریز گروگان مورد حراج دربانك کارگشائی مرکزی وشعب تابعه آن در دسترس مشتریان محترم قرارداده شده‌است.

دارندگان قبوض مذکور میتوانند ازاین فرصت استفاده نموده قبل ازتاریخ حراج برای خروج گروی خود اقدام نمایند .

فرشهای مربوط بانبارهای شعبه مرکزی خیابان فردوسی که اکنون بانبارهای خیابان مولوی انتقال یافته است تااطلاع ثانوی حراج نخواهد شد .الف ۴۴۱۶

۱ـ۵ بانك کارگشائی

آگهی قبول کارآموز در کلاسهای سازمان مدیریت صنعتی

سازمان مدیریت صنعتی کلاس های‌خودرادر رشته های مدیریت صنعتی ـ حسابداری‌صنعتی (قیمت تمام شده)ـ بازاریابی و فروش ـ نگهداری ماشین آلات و وسایل ـ درنیمه دوم سال ۴۲تشکیل خواهدداد ودرکلاسها بشرح زیر کارآموزمیپذیرد:

۱ـ کلاس مدیریت صنعتی (یکدوره بمدت چهار ماه)
۲ـ کلاس حسابداری صنعتی (قیمت تمام شده) (یکدوره بمدت شش ماه)
۳ـ کلاس بازار یابی و فروش (یکدوره بمدت چهار ماه)
۴ـ کلاس‌نگهداری ماشین‌آلات ووسایل‌وسیستم صحیح تعمیرات (یکدوه بمدت چهارما)

باستثنای کلاس حسابداری صنعتی که درهفته یك جلسه و هر جلسه بمدت دوساعت دایر میشود بقیه کلاسها هفته‌ای یك جلسه و هر جلسه بمدت یکساعت و نیم میباشد .

کلاسها همگی بعد از ساعت ۱۶ تشکیل میگردد .

داوطلبان میتوانند برای کسب اطلاع ازهزینه کلاسها و ثبت نام همه روزه تا پایان روز پنجشنبه نهم آبان ماه ۱۳۴۲ در اوقات اداری باداره آموزش سازمان مدیریت صنعتی واقع در کاخ وزارت اقتصاد (صنایع و معادن) جنب میدان ارك مراجعه نمایند. الف۴۶۱۳

آ ـ ۲۴۹۴۸ ۱ـ۶ سازمان مدیریت صنعتی

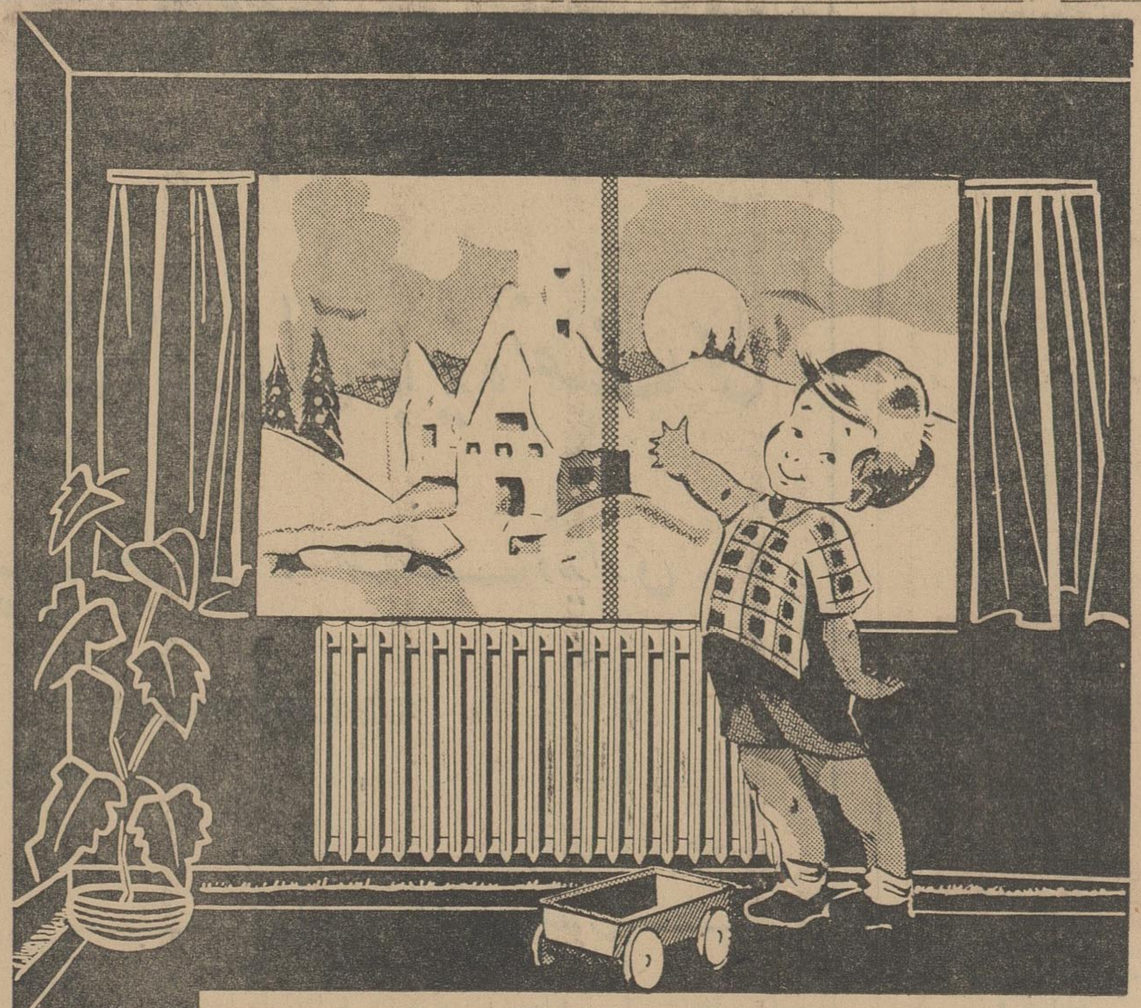

«شرکت شعلهٔ خاور»

باتشکیلات فنی ومجهز خود

تأسیسات حرارت مرکزی وتهویه مطبوع راتهیه ونصب مینماید

مخبرت جمشید ـ چهارراه بهار تلفن ۷۵۶۱۴۳-۷۵۶۱۴۲-۷۵۶۱۴۱ (تلفن زیبا)

شرکت شعله‌خاور برای مشتریان خود تسهیلات بیشتری را فراهم خواهد آورد

بامداد وخودکار کروس بهتر و قشنگتر بنویسید

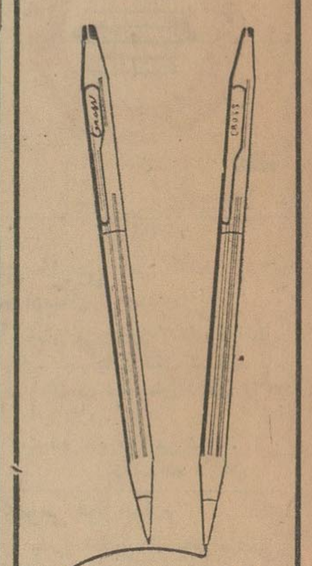

خودکار پر دوام ۱۴ عیار کروس زیبائیش شخصیت شمارا تکمیل وروانیش به حسن خط‌شما کمك میکند .

باتضمانت ۱۰ ساله

مرکز پخش شرکت برلیان خیابان شاه نبش شیخ‌هادی شماره ۴۱ وخیابان نادری مغازه برلیان .

CROSS Century

برنامه سینماها

* آسیا ـجدال در آفتاب ـرنگی‌ـدوبله‌بفارسی‌ـ گریگوری‌پك‌ـجنیفرجونز ۱۱ ـ۳ـ۵ـ۷ـ۹ (تلفن ۴۲۹۰۹)
* آستارا (تجریش) چنگال پولادین‌ـرنگی ـدوبله‌بفارسی جورج‌مونتگمری ۱۱ـ ۳۰ر۲ ـ۳۰ر۴ ـ۳۰ر۶ ـ۳۰ر۸ تلفن ۸۴۰۲۲ ـ۸۵۹۶۶
* امپایر ـ نگاهی از تراس ـ اسکوپ ـرنگی ـدوبله‌بفارسی‌ـپل‌نیومن جوآن‌وودوارد ـ ۱۱ر۰۰ـ۳۰ر۲ـ۵ـ۳۰ر۷ـ۱۰ تلفن ۶۲۳۹۴۲
* اتون‌ـ هوس‌بهاری‌ـرنگی ـ دوبله‌بفارسی‌ـ وارن‌بیتی‌ـ ویوین‌لی‌ـ ۳۰ر۱۰ـ۳۰ر۲ـ۳۰ر۴ـ۳۰ر۶ـ۳۰ر۸ (تلفن ۳۸۱۱۸)
* ایران ـستاره ای چشمك زد ـ فارسی ـارحام ـصدر ـعبدی ـشبنم ۳۰ر۱۰ ـ ۳۰ر۲ـ۳۰ر۴ـ۳۰ر۶ـ۳۰ر۸ (تلفن ۳۶۳۵۴)
* اسکار ـ فرار ازظهرین ـ رنگی ـ دوبله بفارسی ـسال مینو‌ـ یول‌برینر ۱۰ـ۳۰ر۲ـ۳۰ر۴ـ۳۰ر۶ـ۳۰ر۸ تلفن ۴۵۷۹۷ ـ ۷۵۸۸۸۸
* ایفل‌ـ جهنم برای قهرمانان است‌ـ دوبله بفارسی‌ـاستیومك کوئین‌ـ فس پارکر ۱۰ـ۱۲ـ۲ـ۴ـ۶ـ۸ـ۱۰ تلفن ۳۷۲۷۷ـ ۷۵۸۸۸۸
* ب.ب ـ نگاهی از تراس ـرنگی ـدوبله‌بفارسی ـ اسکوپ‌ـپل‌نیومن جوآن‌وودوارد ـ ۱۵ر۱۰ـ۳۰ر۱ـ۴ ـ۳۰ر۶ـ۹ (تلفن۶۹۶۴۱)
* پالازا ـ نبهکاران مافیا ـ دوبله بفارسی ـ کامرون میچل ـالین ادوارد ۱۱ـ۳ـ۵ـ۷ـ۹ (تلفن ۴۴۲۵۵)
* سینما تخت جمشید ـپلیانا‌ـرنگی‌ـدوبله بفارسی‌ـ هیلی میلز ـکارل مالدن‌ـ ریچارد ایگان ۳ـ۵ـ۷ـ۹ تلفن ۴۳۵۵۰
* تهران‌ـعمبر ـ دوبله‌بفارسی ـراج کاپور ـنرگس ۳۰ر۱۰ـ۳۰ر۲ـ۳۰ر۴ ۳۰ر۶ـ۳۰ر۸ (تلفن ۳۸۱۶۵)
* دیانا ـ جهنم برای قهرمانان است ـ دوبله بفارسی ـاستیومك کوئین فس‌پارکر ۳۰ر۱۰ـ۳۰ر۳ـ۳۰ر۵ـ۳۰ر۷ـ۳۰ر۹تلفن۴۷۳۶۵ـ۷۵۸۸۸۸
* دنیا‌ـعمبر ـدوبله بفارسی ـراج کاپور ـنرگس ۳۰ر۱۰ـ ۳۰ر۲ـ۳۰ر۴ـ ۳۰ر۶ـ۳۰ر۸ (تلفن ۳۳۸۱۲)
* حافظ ـجدال در آفتاب‌ـرنگی‌ـدوبله‌بفارسی‌ـ گریگوری‌پك‌ـجنیفرجونز
* رادیوسیتی ـ هوس بهاری ـ رنگی ـ دوبله‌بفارسی ـوارن بیتی ـ ویوین‌لی ـ۱۱ـ۳ـ۵ـ۷ـ۱۵ـ۹ر۱ (تلفن ۴۳۳۲۰)
* رکس ـچنگال پولادین ـرنگی‌دوبله بفارسی ـجورج‌مونتگمری ۳۰ر۱۰ـ ۳۰ر۲ـ۳۰ر۴ـ۳۰ر۶ـ۳۰ر۸ (تلفن ۳۴۱۶۹)
* رویال ـچنگال پولادین ـرنگی دوبله بفارسی ـجورج‌مونتگمری ۳۰ر۱۰ ۳ـ۵ـ۷ـ۹ (تلفن۴۹۷۸۵)
* سانترال‌ـ پارتی‌دیوانه ـ دوبله بفارسی ـ کلیفت‌رابرتسون ـهایاهاراریت ۱۱ـ۴۵ر۲ـ۵ـ۱۵ر۷ـ۳۰ر۹ (تلفن ۴۸۶۸۶)
* سعدی ـتبهکاران مافیا ـدوبله بفارسی‌کامرون میچل‌ـالین ادوارد۳۰ر۱۰ ۳۰ر۲ ـ۳۰ر۴ ـ۳۰ر۶ـ۳۰ر۸ (تلفن ۳۶۴۶۸)
* سهیلا‌ـجدال در آفتاب ـرنگی ـدوبله‌بفارسی ـ گریگوری‌پك‌ـجنیفرجونز ۳۰ر۱۰ ـ۳۰ر۲ـ ۳۰ر۴ـ ۳۰ر۶ ـ۳۰ر۸ (تلفن ۳۶۴۲۴)
* کریستال‌ـ جهنم‌برای قهرمانان است‌ـ دوبله‌بفارسی ـ استیومك کوئین‌ـ فس‌پارکت ۱۱ـ۳ـ۵ـ ۷ـ۹ (تلفن۳۷۶۷۵ـ ۷۵۸۸۸۸
* متروپل ـستاره‌ای‌چشمك زدـفارسی ـارحام صدر ـعبدی‌ـ شبنم۳۰ر۱۰ـ ۳۰ر۲ ـ۳۰ر۴ ـ۳۰ر۶ ـ۳۰ر۸ (تلفن ۳۹۴۱۰)
* مولن‌روژ ـفرارا زظهرین ـ رنگی ـدوبله‌بفارسی ـیول‌برینر‌ـسال‌مینو ـ۱۱ ـ ۳۰ر۳ـ۳۰ر۵ـ۳۰ر۷ـ۳۰ر۹ تلفن ۷۲۹۲۹ـ۷۵۸۸۸۸
* مهتاب ـ فراراز ظهرین ـ رنگی ـ دوبله‌بفارسی ـیول‌برینر‌ـسال‌مینو ۱۱ـ۳ـ۵ـ۷ـ۹ تلفن ۴۷۷۷۷ـ۷۵۸۸۸۸
* میامی‌ـ ستاره‌ای‌چشمك‌زدـ فارسی‌ـ ارحام‌صدر ـ عبدی‌ـشبنم۳۰ر۱۰ـ ۳۰ر۱۰ ـ۳۰ر۲ـ۳۰ر۴ـ ۳۰ر۶ـ۳۰ر۸ تلفن ۳۴۰۷۴
* مونت کارلو‌ـیکه سوار در شهر طلای گمشده‌ـدوبله بفارسی ـ۳۰ر۱۰ ـ۳۰ر۲ر۳۰ر۴ـ۳۰ر۶ـ۳۰ر۸ تلفن۷۹۷۴۱
* نیاگارا ـنگاهی ازتراس‌ـ اسکوپ‌ـرنگی‌ـ دوبله بفارسی ـ پل‌نیومن‌ـ جوآن‌وودوارد ۴۵ر۱۰ ـ۲ـ ۳۰ر۴ـ ۷ـ۳۰ر۹ (تلفن۶۵۳۰۷)
* نادر ـعمبر ـ دوبله بفارسی ـراج کاپور ـنرگس ۹ـ۱۱ـ۱ـ۳ـ۵ـ۷ـ۹ (تلفن ۳۹۰۹۵)
* همای ـ جهنم برای قهرمانان است ـ دوبله بفارسی ـاستیومك کوئین فس‌پارکر ۳۰ر۱۰ـ۳۰ر۲ـ۳۰ر۴ـ۳۰ر۶ـ۳۰ر۸ تلفن۳۰۲۱۶۹ـ۷۵۸۸۸۸
* تاج‌ـ گناهکار نیویورك ـاسکوپ ـرنگی‌ـ دوبله بفارسی ـالیزابت‌ـ تیلور ۳۰ر۱۰ـ ۳۰ر۲ـ۳۰ر۴ـ۳۰ر۶ـ ۳۰ر۸ (تلفن ۳۳۰۶۴)
* سیلوانا ـ عشق‌وشهامت ـ دوبله‌بفارسی ـپرمنات‌ـ بینارائی‌ـ ۳۰ر۱۰ ۳ـ۵ـ۷ـ۹ (تلفن ۳۳۷۷۷)
* فری ـ طلاق ایتالیائی ـ دوبله بفارسی ـ مارچلو ماستروپانی ـ دانیلاروکا ۳ـ۵ـ۷ـ۹ تلفن ۲۷۸۹۳
● سینمای زمستانی فرهنگیان‌ـرقاصه‌وفرشته نگهبان ـباشرکت ویتوریو‌ـ دسیکا شروع شش بعد از ظهر در دبستان هادیان
* رامسر عمبر ـدوبله بفارسی‌ـراج کاپورنرگس۱ـ۳ـ۵ـ۷ـ۹تلفن۵۲۰۶۰
* برلیان ـ فراراز ظهرین ـرنگی‌ـ دوبله‌بفارسی ـیول‌برینر‌ـسال‌مینو ۱۰ـ۱۲ـ۲ـ۴ـ۶ـ۸ـ۱۰ تلفن ۳۳۵۳۵ـ۷۵۸۸۸۸
* زهره ـ فرار از ظهرین ـ رنگی ـ دوبله بفارسی ـ یول‌برینر‌ـسال‌مینو ۹ـ۱۱ـ۱ـ۳ـ۵ـ۷ـ۹ـ تلفن ۳۰۴۸۰۸ ـ۷۵۸۸۸۸
* جهان‌ـ تارعنکبوت ـفارسی ـایرج قادری‌ـویکتوریا ـ۱ـ۳ـ۵ـ۷ـ۹ـ (تلفن۶۰۳۰۵)
* ونوس‌ـ بهارزندگی‌ـ دوبله بفارسی ـصبا‌ـ ۳۰ر۱۰ـ۳۰ر۲ـ۳۰ر۴ ـ ۳۰ر۶ـ۳۰ر۸ (تلفن۳۵۱۱۵)
* خورشید ـشیطان دریا ـرنگی ـدوبله بفارسی ۳۰ر۱۰ ـ۳۰ر۱۲ ـ۳۰ر۲ـ ۳۰ر۴ـ۳۰ر۶ـ۳۰ر۸ تلفن ۳۳۵۷۸
* پرسپولیس ـتارزان در هندوستان ـ اسکوپ ـرنگی‌ـ دوبله بفارسی ۱۰ـ۱۲ـ۲ـ۴ـ۶ـ۸ تلفن۵۸۱۰۸۳
* پارك ـشیطان‌دریا ـرنگی ـ دوبله‌بفارسی ـ۳۰ر۱۰ـ۳۰ر۱۲ـ۳۰ر۲ ـ ۳۰ر۴ـ۳۰ر۶ـ۳۰ر۸ (تلفن ۳۹۶۳۷)
* آریا ـ طلاق ایتالیائی ـ دوبله بفارسی ـ مارچلو ماستروپانی ـ دانیلاروکا ـ۳۰ر۱۰ ـ ۳۰ر۱۲ ـ ۳۰ر۲ ـ ۳۰ر۴ ـ ۳۰ر۶ ـ ۳۰ر۸ تلفن ۳۹۸۸۴
* البرز‌ـ مرشمیدان ـفارسی ـمصدق‌ـ شبنم‌ـ نرگس ـ۳۰ر۸ ـ۳۰ر۱۰ ۳۰ر۱۲ ۳۰ر۲ـ۳۰ر۴ـ ۳۰ر۶ـ۳۰ر۸
* فردوسی ـتارزان در هندوستان‌ـ اسکوپ ـرنگی‌ـدوبله بفارسی ۳۰ر۱۰ـ۳۰ر۱۲ـ۳۰ر۲ـ۳۰ر۴ـ۳۰ر۶ ۳۰ر۸ تلفن۳۵۷۸۴
* مراد ـعمبر ـدوبله بفارسی‌ـراج کاپور ـنرگس ۱۰ـ۱۲ـ۲ـ۴ـ۶ـ۸(تلفن ۷۳۳۸۲)
* پردیس‌ـ زیرآفتاب‌سوزان‌ـ دوبله‌بفارسی‌ـ رنگی‌ـ آلن‌دلون ـ۳۰ر۱۰ـ ۳۰ر۲ـ ۳۰ر۴ـ۳۰ر۶ـ ۴۵ر۸ـ
* شهره ـبامعرفتها ـفارسی ـ ملك‌مطیعی ـتابش‌ـ۲ـ۴ـ۶ـ۸
* ژاله‌عمبر ـدوبله بفارسی‌راج کاپور‌ـنرگس۳۰ر۱۰ـ۳۰ر۲ـ۳۰ر۴ـ۳۰ر۶ ۳۰ر۸ (تلفن ۳۰۴۱۲۰)
* المپیا‌ـ تارزان در هندوستان‌ـ اسکوپ‌ـرنگی ـ دوبله بفارسی ۳۰ر۱۰ـ۳۰ر۲ـ۳۰ر۴ـ۳۰ر۶ـ۳۰ر۸ تلفن۶۵۷۹۸
* فلور ـ عمبر ـدوبله بفارسی راج کاپور‌ـنرگس‌ـ۳۰ر۱۰ـ۲ـ۴ـ۶(تلفن ۲۸۰۹۶)
* مشعل ـ حمله فیلها ـ رنگی ـ دوبله بفارسی ـ الیزابت تیلور ۹ـ۱۱ـ۱ـ۳ـ۵ـ۷ـ۹ تلفن ۳۳۸۲۶

جناب آقای دکتر جلیل برادران

بدین وسیله از زحمات بی شائبه آن جناب که فرزند دلبندم را که‌از طفولیت نقصی در اعصابش وجود داشت و باعث نگرانی خانواده‌ای گردیده بود با مهارت و حذاقت شگفت انگیزی مورد عمل جراحی قرار داده خانواده‌ای را رهین منت خود ساخته اید صمیمانه تشکر می نمایم امیدوارم در راه خدمت بهمنوعان موفق و پیروز باشید .

کلاچای ـ موسی شکری

آ ـ ۲۵۰۲۲

سه قرن رابطه فرهنگی و اقتصادی ایران و آلمان

سابقه دوستی صمیمانه ملتین ایران وآلمان بقرن نوزدهم میلادی مربوط میشود. در آنزمان ناصرالدین شاه قاجار آلمانیهارا که صنعتگران خوب و قابل اعتمادی معرفی شده بودند به اقامت درایران تشویق میکرد . از همین روپادشاه پروس درسالهای ۶۴-۱۸۶۱ هیئتی را بدربار ایران اعزام داشت. یکی از اعضای این هیئت شرق شناس مشهور آلمانی «هاینریش ـ بروکش» بود مشارالیه تحقیقات دامنه‌داری راجع بزندگی درایران بعمل آورد و حاصل این مطالعات رابصورت کتابی در آلمان منتشر نمود که موجب آشنائی آلمانیها باین کشور گردید.

اولین نمایندگی دائمی آلمان در ایران بسال ۱۸۸۵ تاسیس شد واز آنزمان تاکنون هردو کشور روابط خویش راصمیمانه ترو عمیق ترکردند. بدستور اعلیحضرت رضا شاه کبیر گروه کثیری از مهندسین و صنعتگران آلمانی برای احداث راه آهن سرتاسری وتاسیس اولین کارگاه های صنعتی کشورایران استخدام شدند وعلاوه براین تعداد قابل ملاحظه‌ای دانشجوی ایرانی جهت مطالعات علمی و آموزش صنعتی در دانشگاهها و مراکز فرهنگی آلمان به آن کشوراعزام گشتند. بدستور اعلیحضرت رضاشاه کبیر درسال ۱۹۳۳ یك قرارداد مودت وهمچنین موافقتنامه هائی راجع به حل مسائل گمرکی ـ کشتیرانی اقامت اتباع دوکشور وبازرگانی بادولت وقت آلمان منعقد شد .

تنها پس‌ازآغاز جنك‌جهانی اخیر ادامه روابط دوستانه دوکشور برای مدت چندسال دچار وقفه گردید .ولی مجددا در سال ۱۹۵۳ روابط رسمی دیپلماسی بین‌ایران و آلمان برقرار شد .

ناگفته نماندکه مناسبات فرهنگی واقتصادی این دوکشور حتی قبل از برقراری مجدد روابط سیاسی تجدید گردیده بود . درسال ۱۹۵۵ قراردادی بمنظور توسعه روابط بازرگانی مابین دوکشور بامضاء رسید .

بازدید شاهنشاه

بازدید رسمی اعلیحضرت همایونی از جمهوری فدرال آلمان درسال ۱۹۵۵ واستقبال پرشورو هیجان ملت آلمان از معظم‌له بیش از پیش در تحکیم روابط دوستانه دوملت ایران و آلمان موثر واقع گردید. دکتر «کنرادآدنائر» که تا چند روزقبل صدراعظم آلمان فدرال بود درسال ۱۹۵۷ برای مدت چندروز بایران سفر نمود .

وجود علائق تجاری واقتصادی مشترك مابین ایران و آلمان موجب گردیده است که علقه دوستی افراد دو کشور روزبروز محکمتر گردد . برقراری نمایشگاه صنعتی آلمان در طهران بسال ۱۹۶۰ نیزاز عوامل مؤثرتشیید مناسبات مودت‌آمیز دوکشور گردید بخصوص که پروفسور «لودویك ارهارد» وزیر سابق اقتصاد ملی وصدراعظم کنونی آلمان شخصا برای افتتاح آن بطهران آمد .

دانشجویان ایرانی

هم‌اکنون تعداد زیادی از تجار- مهندسین- کارشناسان و متخصصان فنی آلمانی درایران بسر میبرند و این خود بارزترین دلیل بر توسعه مناسبات دوستانه وهمکاریهای بین‌دو کشور می‌باشد .

اینك تعداد دانشجویان ایرانی که دردانشگاهها ومدارس صنعتی جمهوری فدرال آلمان به تحصیل مشغولند به ۳۳۴۸ نفربالغ میگردد . بعبارت‌دیگر دانشجویان ایرانی از لحاظ کثرت نفرات پس‌از یونان بزرگترین گروه را درآلمان تشکیل میدهند . برقراری تماسهای متعدد‌مابین ایرانیها وآلمانی هاو همچنین وجود اعتماد وحسن‌نیت دوجانبه موجب گردیده است که دو کشور ایران و آلمان فدرال روزبروز درراه تشیید مبانی مودت و تحکیم بنیان دوستی گام بردارند .

روابط گذشته

در اوایل قرن هفدهم میلادی دولتین ایران و آلمان با وجود بعد مسافت (بیش از سه هزار کیلومتر) و اشکالاتیکه مسافرت در آن زمان بهمراه داشت نمایندگانی ما بین خود مبادله کرده و باب مذاکرات را جهت‌امضای قرار دادهای‌همکاری مفتوح نمودند .

از آنزمان تاکنون دانشمندان و بازرگانان آلمانی که‌مدتی‌در ایران بودند و یا از طریق ایران بوطن خود باز میگشتند ، هم میهنان‌خود رابا نحوه زندگی‌و چگونگی‌فرهنك ایرانیان آشنا ساخته‌اند .

در عرض قرن گذشته و اواخر قرن کنونی حدود علائق آلمان در ایران کم‌و بیش برشته های علمی محدود میشد.اطباء- نقشه‌برداران- شرق شناسان ـ سیاحان و همچنین مربیان نظامی آلمانی تا قبل ازجنك جهانی اخیر جهت کار در رشته خود بایران می آمدند . در اینجا میتوان یادآور شد فراهم آوردن وسائل حفظ آثار تاریخی تخت جمشید از جمله خدماتی است که باستانشناسان آلمانی‌در ایران‌انجام دادند و بدون تردیداین عمل‌موجب ایجاد پایه‌ای عمومی واساسی جهت علم باستانشناسی ایران گردید .

قبل‌از جنك جهانی اول عقیده‌عمومی بر آن بود که مدرسه آلمانی‌تهران یکی ازبهترین مراکز تعلیم‌وتربیت بشمار میرود .

اکنون چند قرنی‌است که همبستگی و ارتباط سیاسی ـ فرهنگی و همچنین اقتصادی مابین دو کشور موجود است و باوجود اینکه‌سیستم

بقیه در صفحه چهاردهم

دکتر ارهارد
صدراعظم آلمان

پروفسور دکتر لودویك‌ارهارد صدر اعظم کنونی آلمان در تاریخ‌چهاردهم فوریه ۱۸۹۷ در ایالت باواریای‌آلمان بدنیا آمد و پس از پایان تحصیلات متوسطه مدت کوتاهی بتحصیل علوم بازرگانی پرداخت‌وسپس درسال ۱۹۱۶ درجنك جهانی اول شرکت نمود. پس از اینکه بعلت جراحت از خدمت‌نظام بازگشت بتحصیلات خویش در رشته اقتصاد ومدیریت در دانشگاه‌نورنبرك ادامه داد وباخذ دیپلم بازرگانی نائل آمد. پروفسور ارهارد سپس‌دردانشگاه فرانکفورت بتکمیل تحصیلات‌اقتصادی واجتماعیش پرداخت ودر سال ۱۹۲۸ دکترای اقتصاد خویش را گذراند . مدتی بعد درانستیتوی مطالعات‌اقتصادی نورنبرك بسمت معاون وسپس رئیس بکار پرداخت.

بقیه در صفحه چهاردهم

دکتر لوبکه
پسر کفاشی که رئیس‌جمهور شد

دکتر «هاینریس لوبکه» درچهاردهم اکتبر ۱۸۹۴ در شهر کوچك«اینك‌هاوزن»واقع درایالت «وستفالیا» متولد گردیدوپس‌از اختتام‌تحصیلات متوسطه‌درسال ۱۹۱۳ دردانشگاههای بن‌برلین ومونستر به‌تحصیل فن اصلاح خاك ـ ژئودزی ـ کشاورزی- فلسفه-علوم اداری واقتصادپرداخت ودر رشته‌های ژئودزی وفن اصلاح خاك باخذ دیپلم نائل‌آمد.

وی براثر بروز جنك جهانی‌اول دنباله تحصیلاتش را درر شته‌های دیگر ناتمام گذارد واز اوت ۱۹۱۴ تادسامبر ۱۹۱۸ بخدمت‌نظام‌پرداخت.

دکتر «لوبکه» در عرض این‌مدت موفق باخذ مدال آهن درجه یك و دوگردید . رئیس جمهورآلمان از سال ۱۹۲۳ بکار در رشته‌های کشاورزی پرداخت .بر اثر مساعی وی‌جماعات مختلف کشاورزان تحت رهبری یك انجمن مرکزی موسوم به‌انجمن کشاورزان آلمان درآمدند وهمچنین در سال ۱۹۲۶ تشکیلات توسعه واصلاحات ارضی آلمان‌پایه گذاری گردید.

دوران زندان

دکتر «هاینریس لوبکه» در سال ۱۹۳۱ همراه‌تنی چند ازاعضاءحزب مرکزی آلمان بعضویت مجلس شورای ایالتی «پروس» در آمده‌ولی در سال ۱۹۳۲ ناچار گردید ازتمام فعالیتهای سیاسی خویش دست بر دارد وبزودی‌دوبار جمعا بمدت‌بیست ماه بزندان افتاد . از سال ۱۹۳۷ تا ۱۹۴۶ رئیس جمهور کنونی آلمان انحصارا در رشته خانه سازی و ایجاد وتوسعه صنایع بکار اشتغال

بقیه در صفحه چهاردهم

خانم لوبکه
سرمشق خوب برای زنان ومادران آلمانی

دکتر لوبکه برای اولین بار در شهر برلین باهمسر کنونی خودآشنا شد. جریان آشنائی ازاین قراربود که رئیس جمهور کنونی آلمان در مجلس جشنی که در شهر برلین‌از طرف انجمن کوه نوردی ایالت «زاورلاند» برپا گردیده‌بود، بهمسر کنونی خویش که در آنزمان معلمه مدرسه بودو دوشیزه «ویلهلمین ـ کویتین» نامداشت معرفی گردید.

دوشیزه کویتین‌آنزمان، اکنون سمت بانوی اول کشور آلمان‌فدرال رادارد و نباید فراموش کرد که داشتن چنین نامی متضمن قبول مسئولیت های زیادی میباشد . خانم «ویلهلمین لوبکه» در نهایت اشتیاق وعلاقه وظائفی راکه‌احراز مقام‌بانوی اول بوی واگذار نموده و بیش از هرچیز جنبه خدمات اجتماعی دارد، انجام میدهد . مشارالیها نمونه یك زن روشنفکر و فهمیده است .

ریاضی و فلسفه

خانم لوبکه تحصیلات دانشگاهیش را دررشته های ریاضی فلسفه وزبان آلمانی بپایان رسانید و بلافاصله‌در دبیرستان «فرانسیسکوی» در شهر برلین بتدریس اشتغال ورزید . مشارالیها بزبان انگلیسی ، فرانسه، اسپانیولی، ایتالیائی‌وروسی صحبت میکند. شکی نیست که داشتن این خصائص و معلومات‌برای بانوی اول جمهوری فدرال‌آلمان کمك بزرگی است تادر انجام وظائفی که ازلحاظ نمایندگی و شناساندن جمهوری فدرال آلمان شانه بشانه همسر

بقیه در صفحه چهاردهم

ورود حضرت رئیس‌جمهور آلمان را تبریك میگوئیم
شرکت سهامی استاندارد الکتریك ایران

نمایندگی سازمان بین‌المللی استاندارد الکتریك کورپوریشن شعبه :
کارخانجات استاندارد الکتریك لورنس
کارخانجات میگس اندگنست
کارخانجات لورنس
فروش و نصب و تعمیرات‌تمام ادوات و تجهیزات مخابرات وارتباطات
بانکها-بانك ملی ایران شعبه مرکزی
تهران شماره ۸۰۱۱۵
شماره ثبت ۱۸۷۹ سرمایه به‌ثبت‌رسیده ۱۵٫۰۰۰٫۰۰۰ ریال

دستگاه های تلفن داخلی ومراکزشهری
ساعت وسیستم مخابره با علامت
دستگاه‌های پنوماتیك.وسائل انتقال
فرستنده‌های رادیو و تلویزیون
تله‌پرینتر
دستگاه انتقال
کابل و سیم کشی
تنظیم نقشه- نصب وتعمیرات توسط:
متخصصین آلمانی
کلیه وسائل مخابراتی (ارتباط باسیم وبی‌سیم)

استاندارد الکتریك ایران ـ آ. گ خیابان روزولت شماره‌های ۱۷۲- ۱۷۱ مقابل سفارت آمریکا صندوق پستی ۷۰۹ تهران- ایران تلفن ۷۵۶۱۲۱ تلگرافی- استانتلکو تهران شماره تلکس ۲۰۰۳

BASF

مقدم حضرت رئیس‌جمهور آلمان را تبریك میگوید
شرکت سهامی لوماشیمی
نماینده انحصاری کارخانجات :
بادیش آنیلین اوندسودا فابریك ـ آلمان وکاسلا فاربورکه‌ماینکور ـ آلمان
وارد کننده :
انواع مواد رنگی ویژه صنایع نساجی ـ چرمسازی‌و غیره .
مواد تعاونی مخصوص صنایع نساجی ـ چرمسازی- کاغذ سازی و غیره .
مواد اولیه پلاستیك و الیاف مصنوعی و انواع‌چسب برای صنایع چوب .
مواد اولیه مخصوص تولید رنگهای سنتتیك .
موادا ولیه داروسازی و بهداشت وزیبائی .
مواد تعاونی برای صنعت نفت و روغن موتور .
انواع کودشیمیائی نیتروفسکا
مواد دفع آفات نباتی ـ حشره‌کشها ـ قارچ کشهاو علف هرزه کشها .
ضد یخ معروف گلیزانتین و نوار ضبطصوت ب.آ.اس.اف.

CASSELLA

BASF 1865

تهران ـ خیابان ویلا ـ خیابان شیرین شماره ۳ ـ تلفنهای ۴۶۱۱۲ - ۴۶۱۱۱ - ۶۰۷۴۰

موفقیتهای عمرانی و اقتصادی جمهوری فدرال آلمان

شکست نظامی آلمان در سال ۱۹۴۵ از هم پاشیدگی اقتصادی کاملی رانیز در پی داشت.

کارخانجات صنعتی درهم فروریخته، پلها و جاده ها و راه آهن هاویران شده، دستگاههای گاز و آب وبرق از کار افتاده -، خانه هااز بین رفته و شهر های بزرگ از جمعیت خالی گردیده وصدهاهزار کارگر به بیکاری گرفتار آمده وغالبا «بی‌هدف به اینطرف و آنطرف سرگردان بودند علاوه براین سیل ۹میلیون مهاجرینی که از ایالتهای شرقی آلمان به غرب‌رانده شده بودند، روز افزون بود. اسیران جنگی که بوطن باز گشته بودند و علاوه براینهایك تغذیه کاملا غیر کافی سخت ترین شرایط رادر مناطق غربی آلمان بوجود آورده بودند.

کمبود خواروبار و کالاهای‌ضروری ایجاد بازار سیاه کرده بود که هر آن توسعه مییافت. براین‌قحطی وفقر یکنو ع‌عدم اطمینان و ناامیدی درباره آینده اقتصادی کشور آلمان‌نیزاضافه شده بود. محدودیتهای اقتصادی‌بیشمار وپیاده کردن کار خانه ها و حمل‌آنها بکشور های فاتح عواملی بود که یك ملت‌شکست خورده را همچنان‌ناامیدتر میساخت.

● فرمان حرکت

در سال ۱۹۴۷ تحول راه خود راباز کرد. متحد شدن سرزمینهای‌متصرفی آمریکائی و انگلیسی بمنظور ایجاد «منطقه‌واحد اقتصادی» که‌قسمت‌متصرفی فرانسه نیز پس از رفورم‌ارزی«تثبیت ارزش مارك» بآن ملحق شد، نخستین گام قطعی و مثبت در راه این تحول بود. دومین گام که از طرف‌نیروهای اشغالی برداشته شد رفورم ارزی برای تثبیت ارزش پول رایج آلمان «مارك» در تاریخ ۲۰ژوئن ۱۹۴۸ بودو بالاخره باتاسیس حکومت جمهوری فدرال آلمان در پائیز سال ۱۹۴۹ وایجاد یك‌وضع جدید درباره اشغال آلمان پیاده کردن و بردن‌کار خانه‌ها از آلمان به کشور های فاتح خاتمه پیدا کرد پروفسور لودویك ارهارد که‌سابقا «درمنطقه‌واحداقتصادی» ریاست اداره اقتصاد را بعهده داشت، بوزارت اقتصاد منصوب شد. وی همان کسی بود که بهنگام«رفورم تثبیت نرخ مارك» برخلاف عقیده غالب کار شناسان آلمانی و متفقین، قانون «اقتصاد اجباری» را لغو کرد.

● آزادی رقابت

ضدیت و مخالفت برعلیه اقدامات وخدمات ارهاد علی الظاهر کاملامنطقی مینمود. چگونه ممکن‌بوددر کشوریکه تقریبا از هر لحاظ ویرانی‌مضیقه ودچارهمه گونه نقص بود، ناگهان آزادی‌رقابت بازرگانی عملی گردد؟ مخالفان ارهارد سرنوشت شومی‌راپیش بینی‌می کردند. آنها از یك بیکاری بزرك و گرانی‌غیر قابل تحمل اجناس بیمناك بودند. ولی جریان امر کاملا برخلاف آنچه که پیش‌بینی میکردندواقع‌شد. خوشبینی ارهارد کم‌کم به‌حقیقت میپیوست. وی به‌نیروهای فعاله ملت اعتماد کامل داشت. اگر در آینده این نیروها دوباره آزادانه برای تولید و خرید و فروش بکار میافتادند و به‌قدرت‌کار و ابتکار خلاق ملت مزد بسزائی داده میشد، بی‌شك آن نیرو ها رشد و گسترش فوق‌العاده پیدا می کردند.

باوجود موانعی که هنوز برسر راه پیشرفت‌اقتصاد آلمان‌قرار داشت‌فقط در فاصله شش ماه حجم تولیدات کشور آلمان به نسبت سال ۱۹۳۶ از ۵۰ به ۷۰ در صد افزایش یافت. ولی بزودی‌معلوم شدکه سیاست‌جدید اقتصادی «رقابت آزاد» وظائف بسیار دشوار دیگری دارد، که باید برانجام آن توفیق یابد. لازم بود برای یك افزایش اقتصادی اقداماتی بعمل‌آید بخصوص که در نتیجه سرازیر شدن‌و هجوم‌مهاجران آلمان‌شرقی‌مساله‌بیکاری پیچیده‌تر شده بود. بانك دولتی‌سابق آلمان که امروز بنام بوندس بانك خوانده میشود، ازروی میل‌و داوطلبانه بوسیله اجرای سیاست اعتباری خود جوابگوی این احتیاجات شد. در همین حال خطر تازه‌ای وجود داشت. زیرا در نتیجه وارد شدن اجناس خارجی افزایش تولیدات داخلی مختل میشد.

● تهیه کار

در آغاز سال ۱۹۵۰ یك برنامه‌تهیه کار پردامنه طرح خانه سازی مفصلی بمنظور بهبود شرایط سخت اجتماعی آغاز شد. در همان هنگام نیز اقداماتی برای پیشرفت صادرات بعمل آمد. این کارها خیلی خوب‌پیش رفت ولی‌چیزی نگذشت که نظم‌ان‌بعت بروز بحران جنك کره‌بمنظور محسوسی‌مختل‌شد. باوجود اینکه تولید در سال ۱۹۵۱ سریعا قوس صعودی‌راپیمود ناراحتی افکار عمومی وبالارفتن قوه خرید در داخله و نرخی قیمتها در بازار جهانی نظم اقتصادی را بخطر انداخت.

در آن روز ها در محافل آلمان راجع به هر نوع اقدامات لازم مذاکره‌میشد، تاشاید بتوان وضع غیر طبیعی ومبالغه آمیز بازار را متوقف ساخت. بخصوص که مشکلات بخصوصی در کار تهیه موادخام بوجود آمده‌بود. از آنجائیکه درآن موقع هنوز تصمیمی دایر بر حافیت مواد اولیه موردنیازصنایع‌از مقررات عمومی کنترل‌قیمتها آغاز نشده بود، قانون قرضه اجباری بعنوان «کمك به‌سرمایه گزاری برای‌صنایع موادخام» دررشته های صنعتی که مواد خام را تبدیل بمواد صنعتی‌میکردند و همچنین درمعاملات تجاری عادی‌وضع گردیده. زیرا این دو شعبه اقتصادی‌در آمد قابل توجهی داشتند. اوضاع داخلی

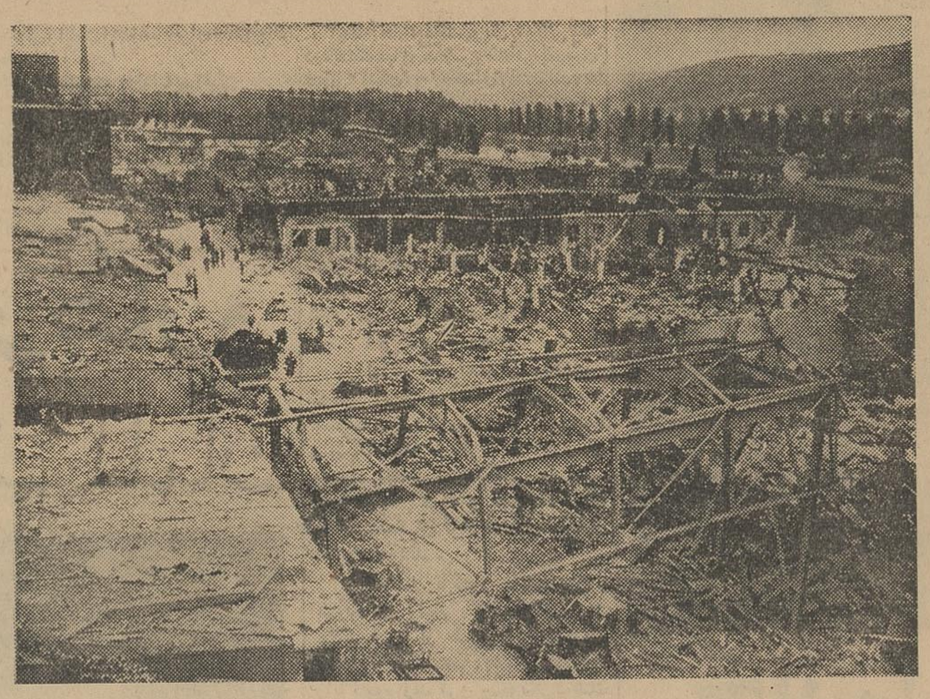

درجنك جهانی دوم صنایع آلمان و کارخانجات آن بکلی‌درهم‌کوبیده شد و از کارخانجات عظیم جزتلی از آلات‌وادوات سوخته باقی‌نماند

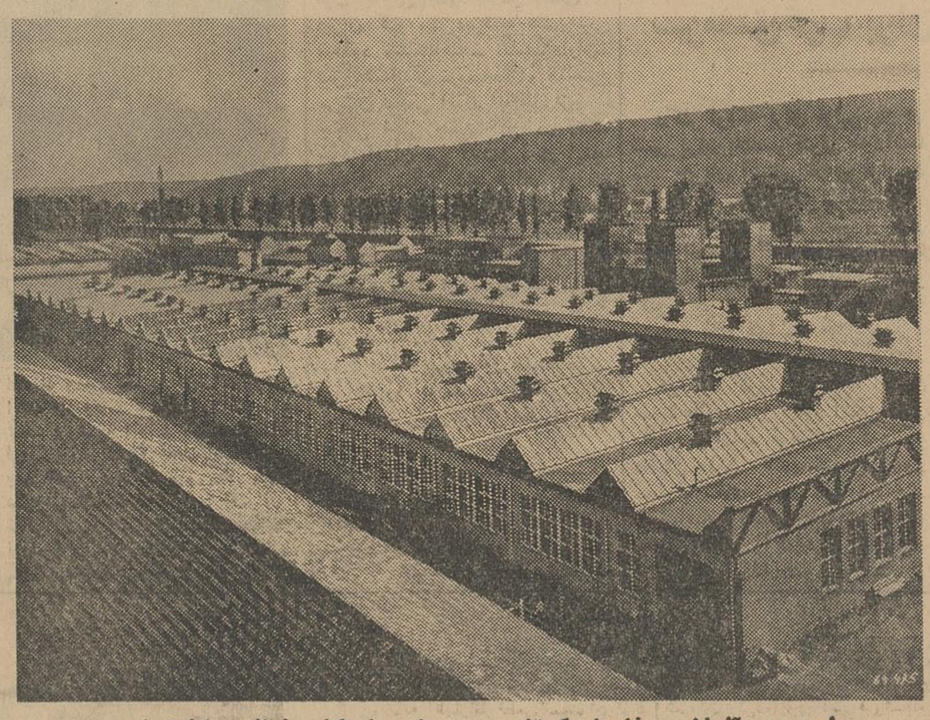

ولی مردم آلمان در فاصله کوتاهی در سایه پشتکار وفعالیت کلیه خرابیهای جنك راترمیم نمودند. این دوعکس کارخانه واحدی‌رانشان میدهد که در زمان جنك‌ویران گردیدو بعدا در مدتی کوتاه، بصورتی که در عکس دیگر دیده میشود در آمد

بکمك‌این تدابیرو اقدامات تااندازه‌ای تعدیل شد وازاواسط سال ۱۹۵۰ مزدها بیشتر ازهزینه زندگی افزایش یافت.

● دولت بستانکار

باوجود آنکه از تعداد بیکاران بیش از ۶۰۰٫۰۰۰ نفر کم شد، ولی هنوز لازم بود عواقب ناشی از بحران شدید اقتصادی بر طرف شود. دولت آلمان‌فدرال مطابق تعهداتیکه‌دربرابر شورای‌اقتصادی‌اروپاداشت یکنوع آزادی در روابط اقتصادی‌خارجی‌معمول نمود. در سال ۱۹۵۰ بیلان صادرات و واردات کسر در آمد داشت واز اینرو دولت آلمان ناگزیر شد با شرایط خیلی سنگینی‌وام‌اعتباری‌بخصوص از«اتحادیه پرداخت اروپائی» بگیرد ولی این وام در ماه مه ۱۹۵۱ پنج ماه پیش‌ازموعد مقرر پرداخته شد و یکبار دیگراعتبار و ارزش وزیر اقتصاد به ثبوت رسید. ازآن تاریخ‌دولت جمهوری آلمان‌فدرال نه‌تنها هرگز بدهکار نشده بلکه همیشه تا هنگام انحلال اتحادیه‌مزبور بستانکار بوده است.

در سال ۱۹۵۲ پس از پایان بحران اقتصادی ناشی از جنك کره، اقتصاد آلمان روبه توسعه نهادوتا سال ۱۹۵۴ قیمتها تقریبا ثابت ماند. در عوض مزد واقعی طبقه بزرك مصرف کننده افزایش یافت ودر عین حال کالاهای مرغوبتری نیز عرضه شد. تهیه کالا دوباره به حالت زمان صلح برگشت و انواع‌فرآورده ها مرغوب شد.

● افزایش مزدها

مزد خالص افراد شاغل در صنایع‌از سال ۱۹۵۰ تا ۱۹۶۲ درست به دوبرابر افزایش یافت. باین ترتیب جمهوری فدرال آلمان در راس مهمترین کشور های صنعتی‌قرار گرفت. زیرا در این فاصله زمانی افزایش مزددر فرانسه ۷۰ در صد، در انگلستان ۳۴ در صد و در کشور های متحده‌آمریکا ۳۱۰ در صد بوده است.

اگر در نظر گرفته شود که شاخص زندگی در نتیجه اثرات جنك باز هم نسبتا پائین بود، اهمیت این‌افزایش مزد بیشتر محسوس میگردد. بهمین منوال مصرف شخصی مردم آلمان که نشانه بالارفتن سطح زندگیست، در مقام مقایسه با کشور های دیگر جالب توجه است. سطح زندگی بدون در نظرگرفتن افزایش قیمتها، بین‌سالهای ۱۹۵۰ و ۱۹۶۱ در آلمان فدرال به نسبت ۹۱ در صد، در اطریش ۷۱ در صد، در ایتالیا ۵۳در صد، درفرانسه ۴۸در صد، در سوئد ۲۸ در صد در انگلستان ۲۳در صد، و آمریکا ۱۵ در صد با لارفت. در مورد کشورهای سوئد انگلستان و آمریکا باید درنظر گرفته شود که این‌سه کشور در همان ۱۹۵۰ نیزسطح زندگی بالائی داشتند. بااین مقایسه معلوم میشود قدرت و کوشش آلمان در رساندن خود به سطح زندگی کشور های دیگر، تاچه اندازه مهم و اثر بخش بوده‌است.

از طریق دیگر نیز میتوان دامنه پیشرفت و ترقی اقتصاد آلمان فدرال رابعد از سال ۱۹۵۰ نشان داد. تعداد شاغلین به کاردر آلمان از سال ۱۹۵۰ تا ۱۹۶۲ ازبیست میلیون نفر به‌بیش‌از ۲۶ میلیون نفر یعنی تقریبا نزدیك‌به ۲۸ در صد افزایش یافت و برای این افراد از سال ۱۹۴۹ تا ۱۹۶۲ ۷٫۷ میلیون کار گاه و محل کار اضافی ایجاد شده این‌رقم اهمیت سیاسی و اجتماعی نیز دارد زیرا باین‌وسیله دولت آلمان موفق شد عملا بتمام پناهندگان کار بدهد. سیل پناهندگان که‌دروهله‌اول‌یك مشکل‌مالی وسیاسی برای دولت آلمان فدرال ایجاد کرده بود، بمرور برای اقتصاد آلمان تبدیل به عامل مثبت و سازنده ای شد.

● ۸۰۰ هزارکارگرخارجی

باین ترتیب برای همیشه جلوی‌این خطر که فراریان و پناهندگان باروت انفجار انقلاب باشند و موجب آشفتگی واضطراب گردند گرفته شد. ولی حتی اینهمه پیشرفت نیز کافی نبود توسعه اقتصاد آلمان فدرال باندازه‌ای سریع‌بود که نیرو های کار داخلی بهیچوجه تکافوی احتیاج صنایع‌آلمان را نمیکرد. امروز بیش از ۸۰۰هزار کارگر خارجی در کشور آلمان‌فدرال مشغول کار هستند این کار گران که بیشتر از اتباع ایتالیا، اسپانیا ویونان هستند عامل موثری‌درتولید محصولات صنعتی و جزئی از صنایع این کشور میباشند. هرگاه در نظر بگیریم که درحال حاضر ۶۰۰ هزار محل کار خالی‌درآلمان وجود دارد وتعدادبیکاران عملا به صفر رسیده است، خواهیم توانست تصویر کاملی از اقتصادبی نقص آلمان در پیش چشم خودداشته باشیم.

● مشکل مسکن

درآلمان فدرال اشتغال انسان‌به‌کار مسائله مشکلی نمیباشد، بلکه تهیه مسکن مساله بزرگی است. اما این مساله هم باروشی که دولت‌درباب ساختمان مسکن اتخاذ کرده به‌مرحله انهائی نزدیك شده است.

طبق‌محاسبات وزیر مسکن، درظرف دو سال آینده شکاف بین عرضه و تقاضا، قطع نظر از بعضی نقاطی که تراکم جمعیت‌بسیارزیاد است، برطرف خواهد شد. بهر حال دولت جمهوری فدرال آلمان باین نتیجه رسیده است که ادامه کنترل قیمتهای مسکن که‌از ۵۰ سال پیش باینطرف وجود دارد، بمقیاس بسیار زیادی غیر ضروری است‌وازاینرو یك‌قانون‌اجتماعی‌جانشین آن‌شده‌است که‌بخصوص‌حوائج‌سکونتی خانواده هاراتامین‌میکند. این‌واقعیت‌ها و همچنین اقدامات دامنه داری که‌در زمینه سیاست خاص اجتماعی اعمال شده نشان میدهد که روش اقتصاد آزاد دولت آلمان فدرال کم وبیش یك اقتصاد همراه‌با تعهدات اجتماعی است. این روش بهمان اندازه که از سیستم سرمایه داری قدیم دوراست، بهمان نسبت از هر گونه اقتصاد برنامه‌ای موردنظر کمونیستها نیزممتاز میگردد. این سیاست بحقیقت همان «راه‌سوم» است.

مسئله کشاورزی

در آلمان نیز کشاورزی همانطورکه در سایر کشورها یك وسیله نگرانی دائمی است، روش اقتصادی خاص آلمان فدرال‌را کم وبیش در برابر مشکلاتی قرار داده‌است. این‌مشکلات اخیرا هنگام مذاکراتی درباره قیمت غلات در بازار مشترك اروپائی مجددا خودنمائی کرد.

آلمان فدرال از سال ۱۹۵۶ به بعد جهت اجرای برنامه‌سبز (مقصودبرنامه های کمك دولت بکشاورزان است) به نسبت روز افزونی کمکهای مالی‌نموده است. در سال ۱۹۵۶ مبلغ این کمك ۶۱۵٫۵ میلیون مارك بوده ودر سال ۱۹۶۲ به۲۴۷۲٫۴ میلیون‌مارك‌افزایش یافته است. در بودجه سال جاری‌قطعا مبلغ بیشتری بدین کار اختصاص خواهد یافت. باوجود کمکهای مالی دولت برای ثابت نگاهداشتن قیمت، تمام مسائل کشاورزی در آلمان‌فدرال حل نشده است.

دولت آلمان فدرال از همان آغاز تمام کوششهای خود را بمنظور مربوط ساختن‌اقتصاد کشورهای‌دنیا بایکدیگر وحمایت از مبادله آزاد کالا بکاربرده است. دولت آلمان فدرال برای‌آزادی معاملات ارزی در میان کشورهای اروپائی وهمچنین کمك بکشورهای در حال توسعه فعالیتهای قابل توجهی نموده است. دولت آلمان عضواتحادیه مونتان (اتحادیه مربوط به‌بهره‌برداری از معادن اروپا) میباشد که پس‌ازجنك بعنوان نخستین سازمان بین‌المللی تاسیس شد و همچنین در اتحادیه اوبراتوم (مربوط باستفاده از نیروی اتمی) نیز عضویت دارد.

ولی مهمتر از همه همکاری دولت‌آلمان فدرال در سازمان بازار مشترك اروپا است که در سال ۱۹۵۷ تاسیس‌شد. این سازمان درزمینه ایجاد هم‌آهنگی اقتصادی بین شش کشور عضوامتحان خوبی داد. از این گذشته دولت آلمان بقراری مناسبات نزدیك بازارمشترك با اعضای شورای اقتصاد اروپائی نیز علاقمند میباشد.

اتحادیه دنیائی

این مسئله در آغاز سال ۱۹۶۳ بهنگام مذاکره در باره عضویت انگلستان در بازار مشترك به ثبوت رسیده از آنجا که دولت فدرال‌آلمان علاقه بسیار بامر صادرات در کشورهای عضو بازار مشترك وهمچنین‌منطقه بازرگانی آزاد اروپائی دیگر کشورهای آزاد دنیا دارد، کوشش میکند از هرنوع محدود کردن بازارمشترك جلوگیری نموده وراه را برای ایجاد یك اتحادیه اقتصادی دنیائی هموار کند.

برای اثبات این مطلب ارقامی‌چند از آمار صادرات سال ۱۹۶۲ ذکرمی‌شود:

صادرات آلمان ببازار مشترك ۳۴ درصد، بکشورهای عضو منطقه آزاد بازرگانی اروپا ۲۷٫۸ درصد، بدیگر کشورهای اروپائی معادل ۶٫۳ درصد، بکشورهای صنعتی غیر اروپائی معادل ۱۲ درصد بکشورهای بلوك شرقی اروپا وآسیا، ۴درصد، وبکشورهای‌در حال توسعه ۱۵٫۶ درصد بوده است. جهت وروش سیاست اقتصاد آلمان فدرال را ارهارد وزیر اقتصاد سابق‌و صدراعظم کنونی آلمان دراین جملات بیان کرده است.

«بیش‌از پیش لازم است خود را ازطرز تفکر غافل کننده‌ای که در نتیجه موفقیت سریع در ایجاد شرایط‌عالی اقتصاد بوجود آمده بود وهمچنین از توجه یك جانبه درباره پیشرفتهای امروز رها سازیم وبیش از گذشته به مناسبات توسعه‌ها وامکانات‌فردامتوجه شویم. هراندازه زودتر وروشن‌تر این انعطاف وتوجه لازم انجام شود، بهمان اندازه نیز بااطمینان بیشتری خواهیم توانست سرنوشت آینده خود را در دست بگیریم.

انتظام دستگاه اقتصاد آزاد که باید همچنان محکمتر گردد. برای ساختن پیکر بارور هستی اقتصادی و اجتماعی ما مطمئن‌ترین- آزادترین و استوارترین شالوده را بما میدارد.»

شرکت سهامی کانالئوم ایران

نمایندگی انحصاری موسسه شوتسه آلمان

ورود ریاست جمهوری آلمان فدرال راخوش آمد میگوید

KUNOLEUM
FUSSBODENBELAG

کانالئوم وکاناکرم مطمئن ترین پوشش پلاستیکی کف برنگهای دلپذیر ساده و مرمری

خیابان حافظ جنب بانک ایرانیان تلفن ۶۸۸۹۳

تبلیغات سینا

نمایندگی فولکس واگن مقدم ریاست جمهوری آلمان فدرال راخوش آمد میگوید

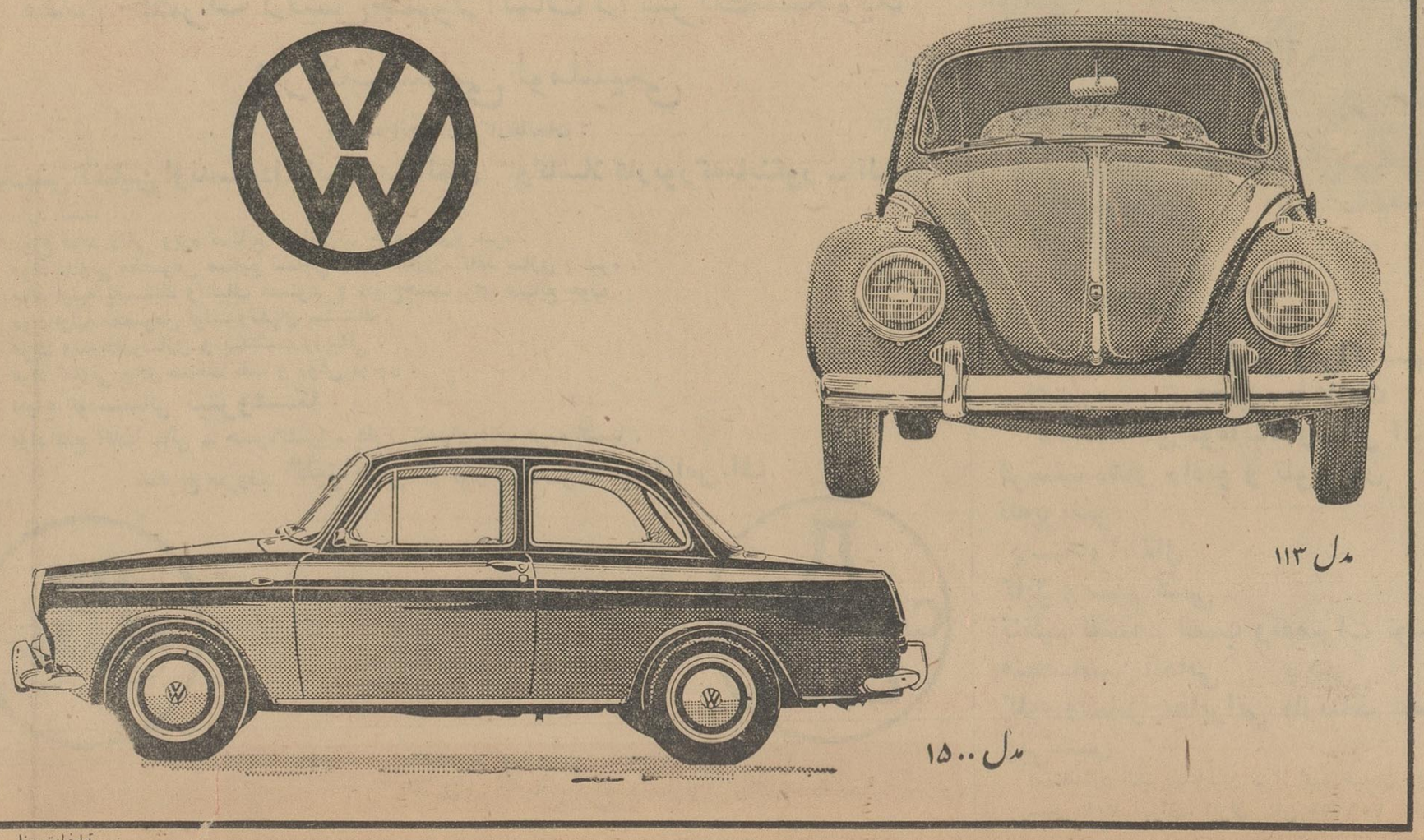

تبلیغات سینا

دانشگاهها و آموزشگاههای عالی آلمان

دانشگاه هاو آموزشگاه های عالی آلمان بالاترین سازمانهای تحصیلی آلمان هستند. مدرسه ابتدائی (دبستان) که تقریبا ازصدسال پیش با ینطرف تحصیل درآن، برای هرکودك آلمانی اجباری‌است ـ اساس هر گونه کار تحصیلی و تربیتی درآلمان است . پایه مدارس متوسطه وعالی وهمچنین مدارس حرفه‌ای و تخصصی همین مدرسه ابتدائی هستند . همچنین تحصیل درمدارس تخصصی عالی نیز که‌هدف عمده‌آن ها آماده ساختن جوانان متخصص برای کار ومشاغل عالی‌است ، مستلزم دیدن این‌مدارس ابتدائی است .

مافوق‌تمام این مدارج تحصیلی دانشگاهها و آموزشگاههای عالی‌قرار دارد . وظیفهٔ اینگونه موسسات عالی فرهنگی درآلمان‌آموزش‌عملی حرفه‌ای نیست، بلکه تربیت افراد بمنظورفکر کردن علمی‌و کارازروی اصول و متد خاص‌و همچنین تحصیل پایهٔ علمی برای شغلی که‌در آینده انتخاب‌می‌شود، می‌باشد .آموزش علمی حرفه‌ای بعدهادر سالهای کارآموزی ودستیاری صورت میگیرد که‌بدنبال امتحانات دانشگاهی قرار دارند .

● سنت دیرین

دانشگاههای آلمان دارای سنت دیرینه‌ای هستند قدیم‌ترین دانشگاه های آلمان بیش از ۶۰۰ سال پیش تاسیس شده‌این‌دانشگاهها شبیه‌نمونه های قدیمی‌ترین مدارس‌عالی اروپامثل بولونیاوپاریس بودند . دراین مدارس عالی مواد علمی موجود جمع‌آوری و مرتب میشدو سپس بدانشجویان نسل های آینده سپرده میشد .تقریبا همه دانشکده های فنی‌آلمان درسده‌نوزدهم تاسیس شده‌درآن‌هنگام قلمروصنعت وتکنیك باندازه‌ای گسترش پیداکرده بود که‌موسسات آموزشی علمی و تحقیقاتی بسیاری راایجاب میکرد .

دراوائل قرن نوزدهم براثر اندیشه های فیخته ، شلینك ،شیلرماخو و هومبلدت دانشگاه برلن تاسیس شد. ازاین پس‌دانشگاههای آلمانی مراکز تحقیقات‌علمی‌شدندودرنتیجه کسب‌شهرت کردند . بنیان‌گزاران دانشگاه هابااین مسئله سخت معتقدبودند اولا فقط آن کسی می‌تواند یك طلبه باشد که‌بتواند دررشته تخصصی خودکار تحقیقی انجام‌دهدو ثانیابرای‌دانشجویان شرکت درکارهای علمی بهترین راه آموزش علمی وتربیت وپرورش تفکر مستقل واحساس مسئولیت است .تفکر انتقادی واحساس مسئولیت واستعداد برای کار مستقلی، شرط لازم هرگونه فعالیت عالی فکری درجامعه اعم از دانشمندان و جزء آنان است .

● هدف دانشگاه

هدف دانشگاههای آلمان راازز‌مان هومبولدت میتوان دریك جمله بیان کرد(وحدت تحقیقات وتعلیمات) یعنی هرمعلم دانشگاهی در عین‌حال یك آموزگار علمی محققی مستقل است و هردانشجوئی باید ضمن جمع آوری مواد علمی لازم درکار تحقیقاتی استاد خود شرکت جوید .

● سازمان دانشگاهها

دانشگاهها عموما دارای دانشکده های زیر میباشند .

دانشکده علوم‌الهی(معقول ومنقول) دانشکده حقوق و علوم سیاسی ـ دانشکده پزشکی ـ دانشکده فلسفه (ادبیات) ودانشکده علوم طبیعی .

پاره ای از دانشگاهها برای‌علوم اقتصادی و کشاورزی و جنگلداری دانشکده مخصوصی دارند دانشکده ها ـ اغلب دارای یك سنت فکری مخصوص میباشند واز نظر پیشرفت وادامه این سنت فکری، یعنی ازنظر تکمیل هیئت‌آموزشی، مستقل‌هستند.

آموزشگاههای عالی فنی معمولا یك دانشکده برای علوم ادبی و طبیعی ویك دانشکده برای فن ساختمان (فن آرشیتکتور و مهندسی ساختمان) ویك دانشکده برای فن ماشین سازی (مکانیك والکتروتکنیك) دارند چند آموزشگاه عالی دیگر علاوه براین دانشکده هاکه گفته شد، دارای دانشکده هائی برای معدن شناسی و باغداری و نظایر این میباشند . در دانشکده ها موسسات و سمینارهائی برای هریك از رشته های مختلف و کلینیك هائی وجود دارند . در راس هرموسسه یك استاد بعنوان مدیر مسئول وجود دارد دانشکده ها زیر نظر رئیس دانشکده اداره میشود . رئیس دانشکده از میان استادان‌همان دانشکده برای‌یکسال انتخاب میشود. بالاترین مقام در تمام دانشگاه رئیس دانشگاه است که او نیز از میان همکاران خود که شورای دانشگاه را تشکیل میدهند بمدت یکسال انتخاب میشود . تمام‌دانشگاههای‌آلمان دولتی هستند وهزینه‌آن بعهده دولت است در سال ۱۹۶۰ از طرف دولت روبهم‌رفته بالغ بر ۱ر۲ میلیارد مارك‌برای دانشگاهها پرداخت شد ولی خود دانشگاهها یك نوع استقلال از لحاظ اداری دارند رئیس دانشگاه‌وشورای دانشگاه اداره دانشگاه را بصورت تقریبا کاملا مستقل از دولت بعهده دارند . دانشجویان هر دانشگاه در سازمان عمومی دانشجویان نمایندگانی دارند که هر سال از نو انتخاب می شوند . نمایندگان دانشجویان امور دانشجویان‌را مستقلا اداره میکنندو خود نمایندگانی در کمیسیون های داخلی دانشگاه‌دارند. البته تاحدودی که مربوط بامور دانشجویان میشود.

● تحصیل و زندگی در یك دانشگاه

در کشور جمهوری فدرال آلمان در حال حاضر ۱۸ دانشگاه ، هشت آموزشگاه عالی فنی و هفت‌آموزشگاه عالی دیگر وجود دارد. هشت دانشگاه دیگر اکنون در آلمان شرقی قرار گرفته است .

انتخاب دانشگاه برای دانشجو آسان نیست .دانشجو نخست متوجه شهری میشود که دانشگاه در آن‌واقع است . هر دانشجو در آلمان میتواند در مدت تحصیل دانشگاه خود را چند بار تغییر دهد واین کارزیاد اتفاق میافتد . دانشجویانیکه بیشتر تجربه دارند از این فرصت استفاده میکنند . تابتوانند از محضر استان مشهور و دانشگاه های مختلف برخوردار شوند. امکان تغییردانشگاه از طرف دانشجو از اینجهت است که در آلمان ترتیب و طرز تحصیل تا اندازه بسیار زیادی بخود دانشجو واگذار میشود .یعنی تقریبا هیچگونه برنامه تحصیلی رسمی وجود ندارد و همچنین هیچگونه تقسیم‌بندی کلاسی در میان نیست . دانشجو در آغاز هر نیمسال تحصیلی (زمستر) از راهنمای تحصیلی و فهرست دروس که از طرف استادان برای آن دوره تحصیلی قبلا تعیین وچاپ شده‌است در سهای مهم وجالب توجه راانتخاب میکند و استادان حق دارند دروس وتمرینهائی به انتخاب خودشان در زمینه تخصص خود انجام دهند .

تحصیل در آلمان برحسب نیمسال تحصیلی (زمستر) تقسیم شده‌است. نیمسال تحصیلی تابستانی در ماه مه (تقریبا یازدهم اردیبهشت) آغاز میشود و ۳۱ژوئیه (تقریبا نهم مرداد) پایان میابد . نیمسال تحصیلی زمستانی نوامبر (تقریبا دهم آبان) آغاز میشود و ۲۸ فوریه (تقریبا نهم اسفند) پایان میابد در ماههای اوت، سپتامبر ، اکتبر، مارس وآوریل دانشگاه تعطیل است . البته این تعطیلات در مرتبه اول برای مطالعه شخصی دانشجو وکارکردن روی مواد خوانده شده، در نیمسال تحصیلی‌و آمادگی برای نیمسال بعدی درنظر گرفته شده است .

● وضع امتحانات

نظربآزادی تحصیل‌در دانشگاههای آلمان طبعا امتحانات مرتب سالیانه (درپایان نیمسال) نیز نمیتواند وجود داشته باشد ، تابتوان به‌موفقیت یا عدم موفقیت دانشجو در نیمسال تحصیلی پی برد . این کار بعهده وجدان ـ مسئول دانشجو واگذار شده است که در هر زمستر برای رسیدن به مقصود کوشا باشد .البته اینکار مستلزم داشتن‌انرژی مخصوص وانضباط شخصی است . بعد هاوقتی تحصیلات بکلی بپایان‌رسید ، امتحان نهائی نتیجه تحصیلات را تعیین می کند. فقط در چند رشته (پزشکی ، علوم طبیعی،فنی) در نیمسال‌تحصیل یك امتحان اجرا میشود .

امتحان نهائی عادی دانشگاهها و آموزشگاههای عالی به دو صورت انجام میشود .یا امتحان دولتی است یادیپلم . در دانشکده پزشکی گذشته از اینها امتحان دکتری نیز هست . در دانشکده های دیگر امتحان دکتری امتحان مخصوصی است که موکول بیك کارعلمی مفصل (دیسرتاتسیون) است این کار علمی باید پس ازپایان دروس باهمکاری یکی ازاستادان در ظرف دوتاسه سال انجام گیرد .

● کار آموزی

در بسیاری ازرشته های تحصیلی بخصوص در آموزشگاههای عالی‌فنی، مدتی باید بکار آموزی بگذرد این مدت یا بیش‌از تحصیل یادر هنگام تحصیل خواهد بود وهرگز حذف نخواهد شد . درباره مدت تحصیل هیچگونه اظهارنظر قطعی نمیتوان کرد. اینمدت از ٤ تا ۷ سال طول میکشد. همینطور هزینه تحصیل را نمیتوان دقیقا تعیین کرد. بطور متوسط‌هزینه زندگی یك دانشجوی خارجی‌در آلمان در حدود ۲۵۰ مارك است . هزینه ثبت نام و ورودی و سایر هزینه‌های تحصیلی برای یك نیمسال تحصیلی از ۲۰۰ تا ۳۰۰ مارك است بطوری که هزینه تحصیل وزندگی روبهم در سال بالغ بر پنجهزار مارك میشود.

زندگی شخصی دانشجو در شهر دانشگاهی بعهده خود اوست . در دانشگاههای آلمان هیچگونه کالجی مانند کشور های انگلوساکسون که تحصیل و زندگی و سکنی همه‌یکجا باشد وجودندارد ودانشجو خودش یك اطاق نزد یکی از خانواده های آلمانی تهیه میکند . دانشجو شخصا باید خوراك و مسکن و لباس خودرا تامین نماید و بتواند پول خود را درست وبموقع خرج‌کند البته ازطرف دانشگاه سازمانهای کمکی وجود دارد مانند رستوران دانشجویان ،راهنمای پیدا کردن‌اطاق،پزشك دانشجو، بیمه بیماری و جزآن. درتمام دانشگاههای آلمان خانه های مخصوص‌دانشجویان که با مبل و وسائل زندگی مدرن و عالی مرتب شده است ، وجود دارد ولی کثرت داوطلب موجبات وامکانات سکونت دراین‌خانه هارا تقریبا مشکل ساخته است . باینجهت امید زیادی در بدست آوردن‌اینگونه اطاقهانیست درتمام دانشگاهها‌کلوب های‌دانشجوئی وانجمن ها و گروههای بین‌المللی و جمعیت های ملتهای مختلف وجود دارد، بطوریکه هردانشجو اگر کوشش کند میتواندبادانشجویان دیگرآشنائی پیدا کند .

بهر حال‌استفاده‌کامل وبرخورداری از آنچه گفته شد در مرتبه اول‌بعهده وابتکار شخصی دانشجواست .

دانشجو در آلمان بعنوان یك‌فرد کاملا بالغ و مستقل شناخته میشود که شخصا مسئول امور زندگی خود میباشد . به‌این‌جهت است که‌تحصیل در آلمان در عین حال که آزاد است دشوار و سخت نیز هست

همکاری عمرانی ایران و آلمان

۲۰۰ میلیون مارك

دولت جمهوری فدرال آلمان علاوه براین با استفاده از بودجه مخصوص اعطای کمك بکشورهای در حال‌توسعه اعتباری بمبلغ دویست میلیون مارك برای دولت ایران منظور نموده است. قرار است این قرضیه در عرض مدت ۱۵ سال مسترد گردد . تاکنون‌ازاین اعتبار مبلغ ۵۰ میلیون مارك بعنوان علی‌الحساب بابت تکمیل پروژه سد سفید رود دراختیاردولت ایران‌گذارده شده است. ضمنا درنظر است برای توسعه تاسیسات مربوط به این سد ازقبیل لوله کشی آب‌و نظائر آن‌مبلغ ۹۵ میلیون مارك دیگر از محل اعتبار مذکور در فوق بایران پرداخت شود. احتمال میرودکه درآتیه‌بسیار نزدیکی موافقتنامه مربوط به پرداخت این مبلغ امضاء گردد . در مورد نحوه استفاده از باقیمانده‌اعتبار ۲۰۰میلیون مارکی که۵۵ میلیون میباشد هنوز تصمیم قطعی اتخاذ نگردیده . ولی چند پروژه عمرانی در دست‌مطالعه است. درماه مه‌سال جاری قرار دادی مابین گروهی از موسسات خصوصی تولیدکننده‌آهن‌وفولادآلمان باشرکت‌ملی نفت‌ایران جهت تاسیس پالایشگاهی درطهران بامضاء رسید. مخارج این پروژه که بالغ بر۳۵۰ میلیون مارك میباشد برطبق قرارداد منعقده ازطرف شرکت های آلمانی تامین خواهد شد. هم‌اکنون تهیه مقدمات فنی انجام‌این پروژه عظیم درجریان است .

بموازات کمك های عمرانی‌خصوصی ازطرف سرمایه‌داران‌و صاحبان‌صنایع آلمان‌باتوجه‌بروابط صمیمانه‌بازرگانی موجود مابین دوکشور ایران‌و آلمان که‌د رعرض چند دهه اخیر نقش‌بزرگی برعهده داشته است و در ظرف چند سال گذشته بتاسیس و بنیان چندین کارخانه ومراکزآموزشی منتهی‌گردیده است، کشور ایران‌از برنامه کمك‌های عمرانی آلمانی نیز بهره‌مند میگردد .

مرکز نقل کمك های عمرانی آلمان بایران رامساعدت های فنی وآموزشی تشکیل میدهد . علاوه بر ادامه کار هنرستان صنعتی که در سال ۱۹۲۵ از طرف دولت‌آلمان درطهران تاسیس شد، همکاریهای فنی آلمان در تاسیس انستیتوی دفع آفات نباتی در «اوین» وهمچنین ایجاد مزرعه آموزشی‌نمونه درعلی‌آباد شیرازاهمیت بسزائی‌دارد. انجام دوبار مطالعات‌زمینی‌و زیرزمینی کرمان بوسیله زمین شناسان آلمانی واعزام‌کارشناسان آلمانی‌برای‌راهنمائی ورانندگی و همچنین شیلات ایران، فعالیت شهر سازان آلمانی در طهران، انجام مشاورات‌فنی‌برای وزارت‌پست‌ـ و تلگراف ایران‌و همچنین آموزش دستجات مختلف کار آموزو کارشناس ایرانی در کشور آلمان نمونه های دیگری از فعالیت های موثر آلمانیها میباشد که در چهار چوب کمك های فنی و آموزشی انجام شده ومیشود.

فرش‌های ایرانی در نمایشگاه فرانکفورت

نمایشگاه پائیزه فرانکفورت که‌از تاریخ ۲۵ تا ۲۹ اوت سال جاری در شهر فرانکفورت آلمان برپا گردید، گروه بسیاری از تماشاچیان آلمانی‌و خارجی را که از سراسر جهان به آلمان آمده بودند بجانب خود کشید. ۱۹۷۸ مؤسسه آلمانی‌و۵۸۸مؤسسه خارجی کالاهای خود را در ۱۱ تالار بزرك و۸ غرفه ملی این نمایشگاه در معرض تماشای عموم گذارده بودند. لوازم خانه، منسوجات، مبل و لوازم دفتر بیش از هر قسمت دیگر تماشاگر داشت .

از طرف ایران، فروشگاه«صادرات فرش شرق» در بازار مکاره‌فرانکفورت شرکت کرده بود. این فروشگاه که سال قبل بهمت یك ایرانی ویك‌هندی در فرانکفورت تاسیس یافته بخاطر مرغوبیت واصالت کالاهای خودموفقیت بزرگی در آلمان کسب نموده است.

کار دستی

توجه وعلاقمندی تماشاچیان یکبار دیگر نشان داد که در عصر تولید محصولات ماشینی وسریال نیز کار‌ـ های دستی هنرمندانی از قبیل جواهر ساز، بلور ساز وزرگر هنوز ارزش خود را حفظ کرده است. بازار مکاره شهر فرانکفورت که بیش از ۳۰۰سال قدمت دارد، امروزه‌بخاطر تنوع کالاهای دستی ومحصولات صنعتی که در آن عرضه بشود، شهرت بین‌المللی یافته است. در سال جاری ۱۲هزارمتر مربع دیگر برمساحت نمایشگاه افزوده‌شد وهمچنین درمقام مقایسه باسال‌گذشته تعداد مؤسسات عرضه کننده کالا در این نمایشگاه نیز صد عدد بیشترشد. دراین نمایشگاه غرفه‌های مشهورترین مؤسسات صنعتی واقتصادی جهان در جوار غرفه کالاهای ارزان قیمت قرار گرفته بودند وشاید از همین رواست که شوخ‌طلبان آلمانی بدین بازار مکاره لقب نمایشگاه «خنزر ـپنزر» داده‌اند. در گوشه‌ای از نمایشگاه محوطه بزرگی بشکل یك بازارشرقی در آمده بود وتماشاچیان در سراسر این بازار باانبوهی از فرشهای گران قیمت وکالاهای دستی فلزی وچرمی ودر گوشه‌ای دیگر از آن بامجسمه‌ـ های رؤیاانگیز آفریقائی وبامحصولات صنعتی آمریکای جنوبی‌روبرومیشدند. درست است که بیشتر کالاهای این نمایشگاه را اجناس ارزان قیمت تشکیل میدهند، ولی شاید بهمین‌علت تماشاچیان در این محوطه احساس «خودنمائی‌گری» وآشنائی میکنند . هر مؤسسه عرضه کننده کالا در این نمایشگاه در تزئین غرفه خود اختیار تام دارد. وشاید همین امر نیز یکی از دلایل توجه حیرت‌آور مردم باین نمایشگاه باشد. از آن گذشته‌مصرف کنندگان فرصت دارند از نزدیك با فروشندگان تماس حاصل نموده در باره کیفیت‌وجنس‌کالاهای موردا‌حتیاج خود اطلاعاتی کسب کنند. مؤسسات عرضه کننده کالاها نیز بهمین‌ترتیب مجازند باتوجه باصل آزادی رقابت بااستفاده ازابداعات‌وابتکارات‌گوناگون تماشاچیان وخریداران را بسوی خود جلب نمایند .

در نمایشگاه‌امسال شهرفرانکفورت اشیاء ولوازم مربوط به تزئینات‌داخلی منازل بیش از هر کالای دیگر مورد توجه تماشاچیان واقع شده بود .

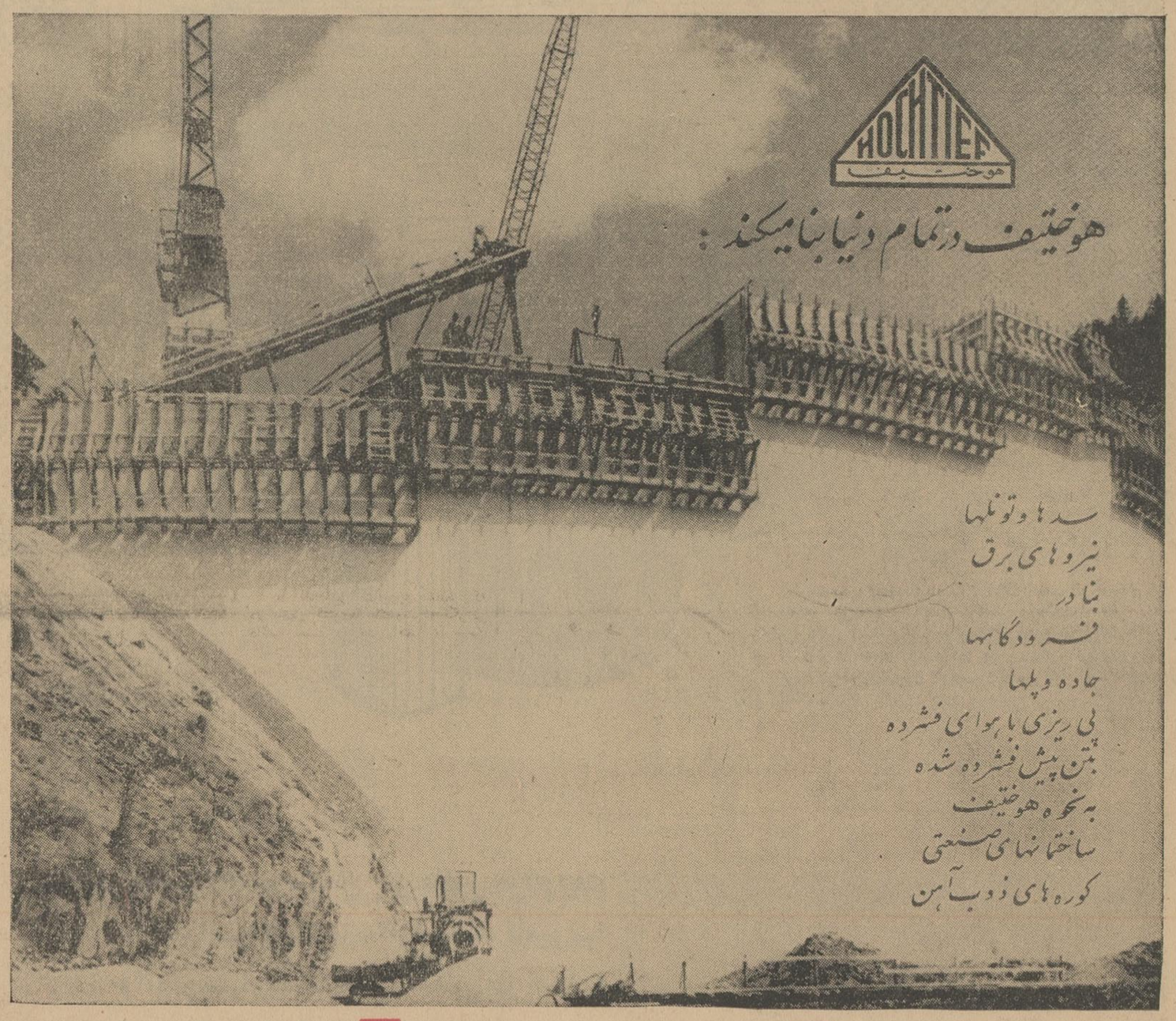

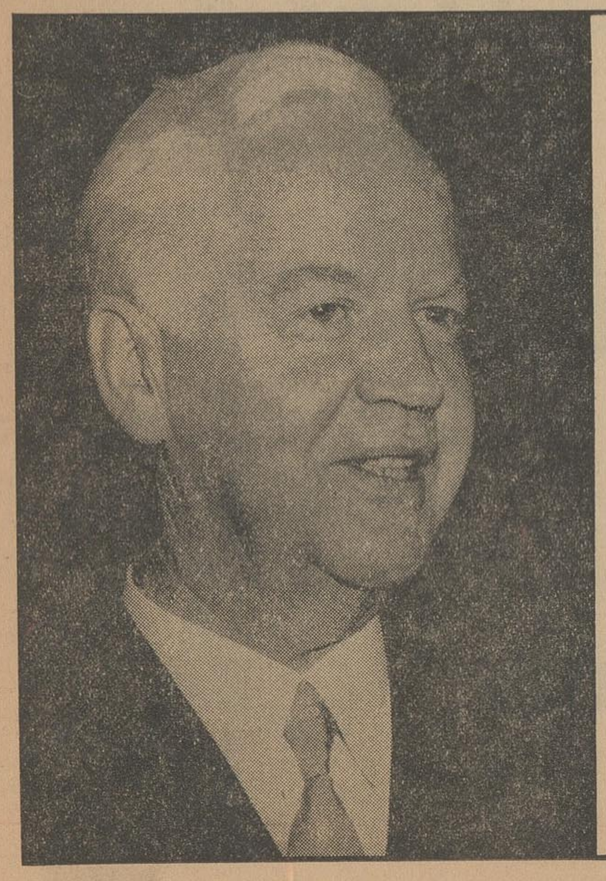

هاینریش لوبکه
رئیس جمهور آلمان فدرال

درتاریخ برجسته هواپیمائی آلمان بسیاری ازمردان بزرگ جهان بالوفت هانزا پرواز نموده اند

لوفت هانزا

خط هواپیمائی آلمان

مرسدس بنز

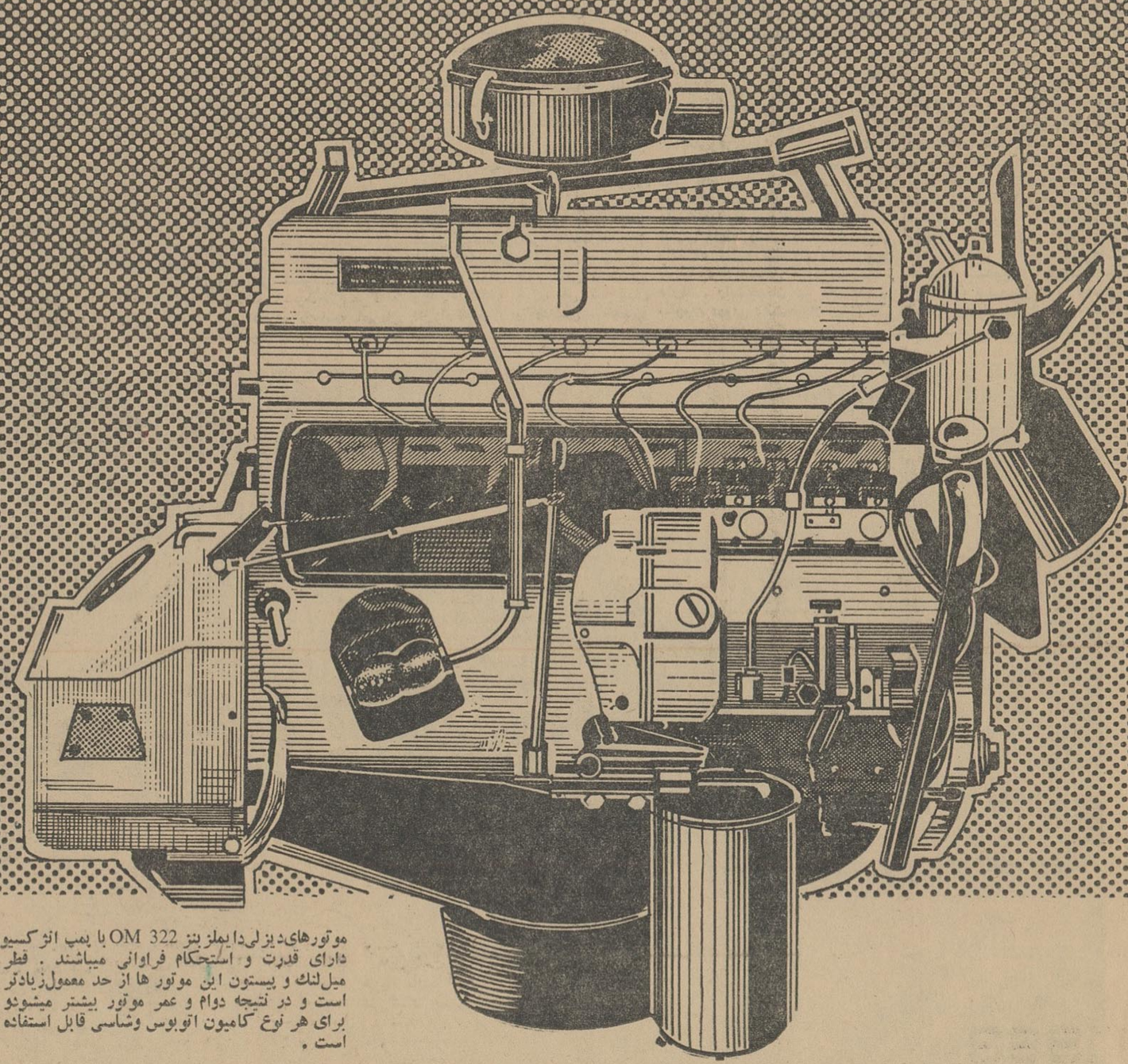

موتورهای دیزلی دایملز بنز OM 322 با پمپ انژکسیون دارای قدرت و استحکام فراوانی میباشند . قطر میل لنك و پیستون این موتور ها از حد معمول زیادتر است و در نتیجه دوام و عمر موتور بیشتر میشود و برای هر نوع کامیون اتوبوس وشاسی قابل استفاده است .

اتوبوسهای بنز 0321 H/HL
هرروز کاملتر میشوداکنون با موتور OM322 که دارای قدرت بیشتری است مجهز میباشند .

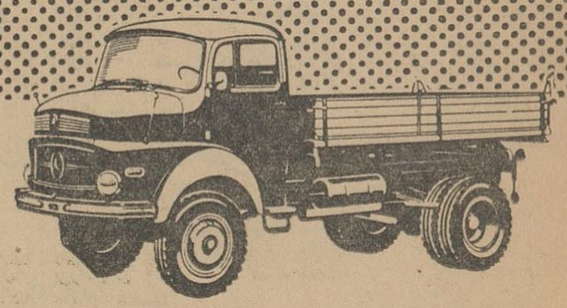

کامیون و کمپرسی سه طرفه ۶ تن
مرسدس بنز مدل L/LA/LAK 328
بادیفرنسیال جلو برای جاده سازی و مناطق باطلاقی دارای شایستگی فوق العاده است.

محصولات مرسدس بنز مظهر مرغوبیت در سراسر جهانست اتومبیلها، کامیونها واتوبوسهای مشهور مرسدس بنز سالها است که در ایران امتحان مرغوبیت خودرا داده و همیشه موجبات رضایت خریداران رافراهم ساخته‌اند .

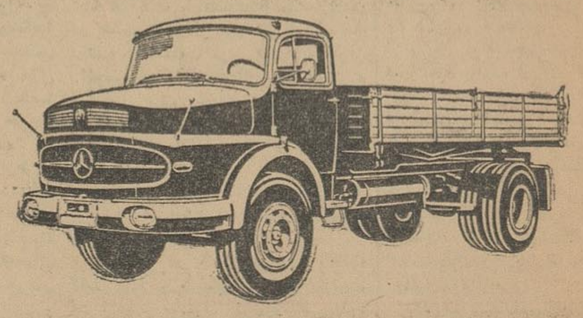

کامیون و کمپرسی سه طرفه ۱۰ تن
مرسدس بنز مدل L/LK 332
مجهز به موتور OM 326
ودارای ۶ عدد سرسیلندر جداگانه است که موجب تقلیل اشکالات تعمیر وهزینه نگهداری است .

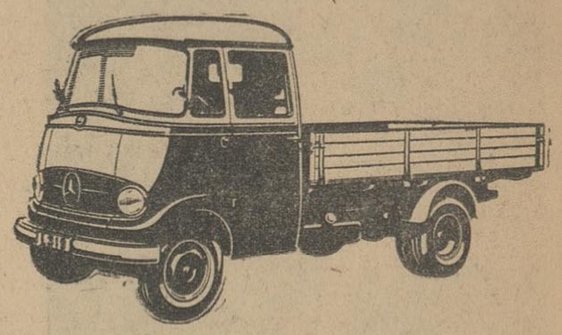

وانت بنزینی ودیزلی L 319
واتوبوس کوچك دیزلی 0319
برای حمل و نقل کالا ومسافر

مونتاژ در ایران توسط :

کارخانجات اتومبیل سازی خاور

محل فروش
۵۲۹ خیابان سعدی - تلفن ۳۰۵۰۵۱

مونتاژ وتعمیرگاه
دروازه قزوین - پمپ بنزین شماره ۱ تلفن ۵۴۷۷۵

MERCEDES-BENZ

آلمان بزرگترین کشور صنعتی اروپای غربی

آلمان مانند بیشتر کشور های همجوارش در اروپای غربی، یك مملکت کاملا صنعتی است. در سال ۱۸۷۵ از هر هزار ساکن این کشور ، چهل نفر در صنایع بکار مشغول بوده‌اند و امروز این رقم به ۱۵۱ رسیده است .

درسال ۱۹۶۰ تعداد کارگران و کارمندان شاغل در کارگاههائی که از ده کارگر بیشتر داشته به ۸ میلیون بالغ گردیده است . ۶٫۴ میلیون از این افراد را کارگران تشکیل میداده‌اند. این رقم معادل ۳۱ درصد از تعداد کل کارگران و کارمندان این کشور می باشد. در این سال ۲۹٪ از مجموع شاغلین بکار در صنایع آلمان زن بوده‌اند .

در سال ۱۹۶۱ کشور آلمان دارای ۹۴۲۰۰ کارگاه صنعتی بوده است . ازاین میان ۱٫۳ درصد آنان دارای هزار کارگر یا بیشتر بوده‌اند ـ ۶٫۵ درصد ازاین رقم را کارگاههای متوسط تشکیل میداده‌اند (دارای ۲۰۰ تا ۱۰۰۰ کارگر) و ۴۸ درصد متعلق بکارگاههای کوچکتر صنعتی (۱۰ تا ۲۰۰ کارگر) بوده است. کارگاههای اختصاصی بسیار کوچك که کمتر از ده کارگر داشته‌اند ۴۴ درصد از مجموع موسسات صنعتی آلمان را تشکیل میداده‌اند . دراین کارگاههای بسیار کوچك مجموعا ۱٫۹ درصد از شاغلین بکار فعالیت میکردند .

تولید ماشین

در میان صنایع آلمان رشته تولید ماشین آلات ازلحاظ تعداد کارگر شاغل (۱۲٫۴ درصد) رتبه اول را حائز است. ولی ازلحاظ قیمت مواد تولید شده صنایع غذائی این کشور با ۳۲٫۴ میلیارد مارك در مرتبه اول و صنایع سنگین و ماشین آلات هریك با ۲۸٫۵ میلیارد مارك درمرتبه دوم قراردارند. ازسال ۱۹۵۰ تاکنون افزایش تولید فرآورده های صنعتی این کشور ۱۶۲ درصد بوده است .

بزرگترین مناطق صنعتی آلمان در ناحیه های راین- روهر- راین -ماین ومنطقه جنوب غربی این کشور قرار دارند. ضمنا منطقه ساحلی شمال آلمان نیز بسرعت صنعتی میشود . معادن ذغال سنك و مراکز تولید آهن آلمان بیشتر در ایالت نورد راین - وستفالن قراردارند. تنهادر این منطقه ۲٫۹ میلیون کارگر دررشته های مختلف صنعتی مشغول کار میباشد .

از ۱۳۰ معدن نواحی صنعتی روهر وآخن درسال ۱۹۶۱ جمعا ۱۴۲٫۴ میلیون تن ذغال سنك استخراج شده است. همچنین دراین سال ۳۱٫۱ میلیون تن سنك آهن از ممالك بیگانه بخصوص فرانسه و سوئد وارد شده است و بهمراه ۱۲٫۶ میلیون تن محصول داخلی این کشور درکوره‌های مرتفع تبدیل به آهن گردیده است. از مجموع ۲۹۶ میلیارد مارك فرآورده های صنعتی آلمان در سال ۱۹۶۱ معادل ۴۴ میلیارد مارك کالا بممالك دیگر صادر گردیده است. نسبت افزایش صادرات صنعتی ۱۹۶۲ آلمان رقم ۵٫۴ درصد بوده است

ساخت آلمان

عنوان «ساخت آلمان» اکنون دوباره در سراسر جهان شهرت نیك گذشته اش را بازیافته است. تولیدات ماشین آلات آلمان از لحاظ صادراتی مقام دوم را درجهان حائزند ، درحالیکه صنایع اتومبیل سازی بزرگترین رقم کالای صادراتی این کشور را تشکیل میدهد.

پس از اتومبیل نوبت بمحصولات شیمیائی و الکتروتکنیکی می رسد. فرآورده های صنایع دیگر از قبیل ادوات موسیقی- اسباب بازی -لوازم زینت- دستگاه های دقیق مکانیکی و دوربین آلات نیز از لحاظ صادراتی اهمیت بسزائی دارند .

آلمان اکنون باوجود زیانهائی که براثر ازدست دادن امتیاز بسیاری از محصولات طبی و دارونی خود پس از جنك جهانی اخیر متحمل گردید، دوباره مقام بین‌المللی خویش را از لحاظ تهیه این نوع محصولات بدست آورده است وهم اکنون مجددا بسیاری ازفرآورده های داروئی این کشور شهرت جهانی یافته‌اند .

در سال گذشته تقریبا ده هزار کارآموز خارجی در صنایع آلمان تعلیم دیده‌اند واین رقم همه ساله افزایش میابد .

معجزه اقتصادی

ترقی سریع صنعتی و احیاء اقتصادی آلمان پس از جنك جهانی اخیر واثرات مربوط به آن که از سال ۱۹۴۸ آغاز گردید، موجب شد که اصطلاح «معجزه اقتصادی آلمان» درخارج برسرزبانها افتد. خود آلمانها اعتقاد دارند که این اصطلاح حق مطلب را ادا نمیکند و کاملا با واقعیت وفق نمیدهد . چون آنها بخوبی میدانند که کمك های عمرانی طرح مارشال و همکاری های ملل اروپائی موثر ترین وسیله جهت براه افتادن چرخهای اقتصادی این مملکت پس از رکود ناشی از جنك اخیر بوده است. بدیهی است که میل باعتلاء و عشق بکار در یك اجتماع متحد نیز بمقدار زیاد موجب شده است تا اعتبار اقتصاد ملی آلمان در اروپا بعنوان یك صادر کننده مهم ودر عین حال بازار قابل جذب کالا های خارجی بوسمیت شناخته شود. پیشرفت اقتصادی این کشور تحت عنوان «رقابت آزاد براساس رفاه اجتماعی» صورت پذیرفت . هدف این سیستم اقتصادی خاص، آنست که ابتکارات و فعالیت های فردی را باپیشرفت های اجتماعی براساس رقابت اقتصادی آزاد متحد سازد. آزادی ابتکارات شخصی وحفظ مالکیت که مطابق قانون اساسی آلمان تضمین گردیده‌است، وابسته بشرایط اجتماعی و مقررات کشوری میباشد. دولت اختیار دارد که زمین - منابع طبیعی ووسائل تولید را مطابق قانون وباپرداخت خسارت بصاحبان آنان ملی نماید. ضمنا دولت وظیفه دارد که در چهار چوب سیستم اقتصادی رقابت آزاد براساس رفاه اجتماعی قبل از هرچیز شرائط لازم جهت به جریان افتادن امور تجاری را تعیین نماید.

● بنفع مصرف کننده

اقتصادیون آلمان معتقدند که فقط در صورت وجود امکان آزادی رقابت میتوان تولید را دائما بالابرد وپیشرفت اقتصادی را بنفع مصرف کننده تسریع نمود. تنهادرصورتیکه اجرای سیاست رقابت آزاد در بعضی موارد بعلت وجود شرایط و عوامل خاص ویا دلائل اجتماعی موثر نبود، دولت میتواند وارد عمل شود .بعبارت ساده تر دولت وظیفه دارد تا آنجا که مقدور است میدان را برای انجام فعالیت های شخصی اقتصادی باز گذارد و تنهادر موارد بخصوصی که شرایط اجتماعی و یا عواملی نظیر آن تجویز کنند برای این آزادی محدودیت هائی قائل شود ولی حتی دراین مورد بخصوص نیز وظیفه و مسئولیت دولت ، بحداقل دخالت ممکنه محدود میگردد .

● مارك جدید

برای اعمال و اجرای چنین سیاست اقتصادی دولت آلمان ناچار بود که در وضع پولی این کشور تجدید نظر اساسی بعمل آورد واین کار در سال ۱۹۴۸ باتبدیل پول سابق این کشور و بجریان انداختن مارك جدید عملی گردید. مقارن با جریان افتادن مارك جدید دوران سیستم اقتصادی قدیم آلمان نیز که باصطلاح یکنوع اقتصاد برنامه‌ای بود ، بانتها رسید .

کشور آلمان باتوجه بتراکم زیاد جمعیتش (۲۱۹ نفر در هر کیلو متر مربع)، بمقدار زیادی باقتصاد جهان وابسته است. از این رو آلمان هرنوع کوششی را در زمینه گسترش آزادی تجارت خارجی و ایجاد یك بازار مشترك اروپائی تقویت مینماید . سیاست اقتصادی داخلی دولت آلمان نیز برمبنای افزایش تولید با استفاده از تمام امکانات فنی و صنعتی و تقلیل هزینه تولید استوار است تا بدین‌وسیله بتواند قدرت رقابت آزاد اقتصادی خویش را در جهان افزایش دهد .

قانون اساسی جدید آلمان

قانون اساسی جمهوری فدرال آلمان یکی از جدید ترین و آزادی بخش ترین قوانین اساسی دنیا است که براساس ناگسستنی آزادیهای فردی واجتماعی افراد آلمانی تدوین گردیده است. این آزادیها که مستقیما برپایه های قانون و حقوق طبیعی استوار است، سه قوه مقننه - مجریه و قضائیه را بهم میپیوندد . هرقانون که بنحوی از انحاء این آزادیها را نقض نماید برخلاف قانون اساسی تشخیص داده شد و نتیجتا کان لم یکن اعلام میگردد. محافظت آزادیهای فردی و اجتماعی با محکمه‌ای عالی است بنام «دیوان - فدرال قانون اساسی» .

قوه قانونگزاری با پارلمان فدرال بوده که بطور عمومی -آزاد -مستقیم- بارعایت تساوی و بطورمخفی از طرف کلیه افراد آلمانی که بیش از ۲۱ سال داشته باشند انتخاب میشود.

«دیوان فدرال قانون اساسی» می تواند مانع از فعالیت های غیرقانونی دستجات افراطی گردد تا بدینوسیله مجلس قانونگزاری بازیچه امیال و نظرات احزاب مخالف قانون اساسی نشود .

کتاب ماوایران

کتابی است که اخیرا بقلم فریدریش کوخ واسربزبان آلمانی تالیف گردیده. این کتاب با مقدمه فاضلانه‌ای بقلم پروفسور لودویك ارهارد صدر اعظم فعلی ووزیر اقتصاد سابق آلمان شروع میشود .

کتاب در ۹ فصل تنظیم شده و هدف اصلی آن معرفی روابط تجارتی ایران وآلمان در زمان گذشته و حال میباشد .

در فصل اول تا پنجم نویسنده با مباحث دقیقی رابطه کشور های اروپائی با ایران در زمان قدیم وسپس رابطه آلمان وایران در قرون وسطی وبالاخره اولین سفیر کبیر آلمان در اوائل قرن ۱۷ که بایران مسافرت کرده است تشریح گردیده است .

در فصول دیگر مؤلف باژرف نگری وباریك بینی مطالبی بس گرانبها با ذکر آمارهای مختلف وعهد نامه های تجارتی گرد آورده که اهم آنها عبارتند از فعالیت آلمانیها قبل از جنك در ایران -جنك اول، عهد نامه مودت ایران و آلمان در ۱۷ فوریه ۱۹۲۹- معاهده ایران و آلمان بعد از جنك، اطاق بازرگانی هامبورك وسازمانهای مشترك دو کشور و بالاخره مقدار زیاد دیگری از اینگونه اطلاعات

اهمیت این کتاب خاصه از جهت روابط تجارتی ایران وآلمان وتوفیست که درطی تاریخ بین این دو کشور جریان داشته است .

مباحث دقیق این کتاب محصول دقت و امعان خاطر مؤلفی کوشیده و صاحب نظر است .

فریدریش کوخ واسر که تا بحال ۳۵ نشریه مختلف بزبان آلمانی منتشر کرده است سردبیر مجله- انستیتو معروف روا بطخارجی آلمان میباشد و اخیرا کوششش خود را به ایران معطوف داشته و نشریات گرانبهائی در باره ایران برشته تحریر در آورده است .

خواندن کتاب فوق را بکسانیکه علاقمند به روابط ایران و آلمان در گذشته و حال میباشند توصیه میکنیم و موفقیت مؤلف را برای نشر کتاب های دیگری در باره ایران خواهانیم .

۸۰۰ هزار تراکتور در خدمت کشاورزی آلمان

در جمهوری فدرال آلمان و برلن غربی مجموعا ۵٫۶ میلیون نفر زندگی میکنند . ۳۵ تا ۴۰ درصد از درآمد یك خانواده آلمانی مصروف مواد غذائی میگردد. کشاورزان آلمانی انواع محصولات کشاورزی مورد نیاز این کشور را تهیه مینمایند. ولی چون این تولیدات ازلحاظ مقدار کفاف احتیاجات اهالی این کشور را نمیدهد، ناگزیر کسری آن از ممالك خارجی تامین میگردد .

درحدود ۵٫۶ میلیون از اهالی آلمان ساکن دهات ومناطق کشاورزی هستند که هر ۲ میلیون آنان منحصرا بکارهای کشاورزی اشتغال دارند. تاصد سال قبل کشاورزان نیمی از جمعیت این کشور را تشکیل میدادند. حاصل کار یك کشاورز آلمانی در سال ۱۸۸۲ برای تغذیه ۴ نفر کفایت مینمود، در حالیکه محصول کار یك کشاورز در سال ۱۹۶۰ غذای مورد نیاز ۱۶ نفر را تامین نموده است .

نسبت تولید محصول بر حسب وسعت زمین افزایش بسیاری یافته است. در سالهای ۱۹۳۵ تا ۱۹۳۸ ، برداشت متوسط سالیانه غلات ازهر هکتار ۲۲۴۰ کیلو بود ودر سال ۱۹۶۰ ۹۳۰ کیلو بدان افزوده شده است. در مورد سیب زمینی این رقم درسال های ۱۹۳۵ تا ۱۹۳۸ معادل ۱۸۵۰۰ کیلو بوده ودر سال ۱۹۶۰ به ۲۳۶۰۰ کیلو رسیده است. تولید شیر نیز به‌نسبت هرهکتار مرتع در سالهای ۱۹۳۵ تا ۱۹۳۸ سالیانه ۲۴۸۰ کیلو بود و این رقم در سال ۱۹۶۰ به ۳۳۹۵ کیلو بالغ گردیده است .

● ۲۲٫۵ میلیارد مارك

محصولات کشاورزی تهیه شده در داخله آلمان مطابق جدول ذیل تمام یا قسمتی از احتیاجات اهالی کشور را مرتفع میسازد. شیر =صد در صد- سیب زمینی =۹۷ در صد - شکر =۸۹ در صد -گوشت= ۸۶ درصد غلات=۷۳ درصد -سبزی =۶۸ در صد- میوه=۵۹ درصد- تخم مرغ= ۵۶ درصد وروغنهای نباتی فقط ۵ در صد .

ارزش سالیانه تولیدات کشاورزی آلمان به ۲۲٫۵ میلیارد مارك میرسد.

رقم واردات غذائی- علوفه وتنقلات آلمان باستثنای قهوه وتوتون درسال ۱۹۶۰ معادل ۱۱٫۳ میلیارد مارك یا بعبارت دیگر ۲۵٫۲ درصد از مجموع واردات آن سال آلمان بوده است .

مصرف سالانه کشور آلمان از لحاظ غلات ۱۸٫۶ میلیون تن و گوشت ۳ میلیون تن میباشد .

بیش از دو سوم از مجموع ۱٫۶ میلیون مزارع فلاحتی آلمان بوسیله یك خانواده کشاورز اداره میشود ویا بعبارت دیگر از هر ۱۵ زارع آلمانی که برروی زمین کار میکنند، ۱۲ نفر متعلقان وبستگان یکدیگر و فقط سه نفر کارگر معمولی میباشند .

● سطح زیر کشت

سطح زمینهای قابل کشاورزی در آلمان به ۱۴٫۲۲ میلیون هکتار می‌رسد که از این مقدار ۸٫۰۳ میلیون هکتار متعلق بغلات وحبوبات وعلوفه- ۵٫۶۴ میلیون مربوط بمراتع وبالاخره ۵۵۰ هزار هکتار از آن تاکستانها - باغها وبوستانها میباشد . ۷۰ درصد از محصولات کشاورزی آلمان علیق وعلوفه وتنها ۳۰ درصد فرآورده‌های موردنیاز انسان میباشد .

درآمد سالانه کشاورزان آلمان در سال ۱۹۵۹ بالغ بر ۱۸٫۵ میلیارد مارك ومخارج مربوط به تولید آنان در همین سال ۱۴٫۵ میلیارد مارك بوده است در حالیکه این ارقام در ۱۰ سال قبل از آن به ترتیب ۶٫۴ میلیارد و ۶٫۲ میلیارد بوده است .

● ۸۰۰ هزار تراکتور

تعداد تراکتورهای این کشور از رقم ۹۰ هزار در سال ۱۹۴۹ به ۸۰۰ هزار وماشین آلات مخصوص برداشت در این فاصله از ۱۵۰ عدد برقم سرسام آور ۴۶ هزار وبالاخره دستگاههای اتوماتیك لبنیات سازی نیز از ۵۶۰۰ به ۲۲۰ هزار عدد رسیده است. در سال ۱۹۶۰ تعداد ۸۴۳۰۰ دستگاه شخم ماشینی و ۲۰۸۴۸ شخم حیوانی مورد استفاده کشاورزان آلمانی قرار گرفتند.

قانون مصوب پنجم سپتامبر ۱۹۵۵ بهترین شرایط را برای بهبود وضع کشاورزی وافزایش درآمد وبالا رفتن سطح زندگی کشاورزان آلمانی فراهم آورده است. برطبق مفاد این قانون دولت مرکزی موظف است همه ساله گزارشی که بگزارش سبز موسوم است راجع بوضع کشاورزی در آلمان تقدیم مجلس ملی این کشور نماید. این گزارش که شامل تمام پیش‌بینی‌ها واقدامات لازمه جهت بهبود شرایط کشاورزی آلمان میباشد، بایستی همه ساله از طرف مجلس ملی تصویب و تائید گردد .

کشاورزی وبالارفتن سطح زندگی زارعین را وجهه همت خویش ساخته و در سرلوحه اقدامات عمرانی قرارداده است. نتیجه مستقیم این کار آنست که کشاورزان بیش از پیش پای بند زمین فلاحتی خویش میگردند وبا اطمینان باینکه از تمام مواهب موجود و آزادی‌ها و برابری‌های سیاسی و اجتماعی برخوردارند، بکار خویش دلگرمی وعلاقه بیشتری می‌یابند .

● کمك بکشاورزان

دولت آلمان فدرال از سال ۱۹۵۶ تا ۱۹۶۰ مبلغ ۷٫۶ میلیارد مارك برای توسعه کشاورزی آلمان بصورت کمکهای نقدی وجنسی در اختیار کشاورزان گذاشته است. در برنامه توسعه کشاورزی آلمان در سال ۱۹۶۱ اقدامات ذیل انجام گردیده‌است :

۱-پرداخت ۵۴۵ میلیون مارك جهت بهبود وضع کلی کشاورزی ودامداری وساختمان خانه‌های جدید برای کشاورزان

۲-پرداخت ۸۵ میلیون مارك جهت تهیه آب مورد نیاز کشاورزی .

۳-پرداخت ۵ میلیون مارك بمنظور ایجاد مراکز برق در دهات .

۴- پرداخت ۷۰ میلیون مارك برای رفع خسارت مناطق آفت زده و یا مزارعی که بعلل طبیعی دچار کمبود محصول گردیده‌اند .

۵- پرداخت مبلغ ۲ میلیون مارك جهت ازدیاد محصول میوه وتوسعه باغها.

۶-پرداخت دو میلیون مارك بمنظور توسعه کارخانه‌های کنسرو علوفه

۷-پرداخت ده میلیون مارك جهت خرید ماشین آلات کشاورزی برای شرکتهای تعاونی

۸-پرداخت مبلغ ۴۶۳ میلیون مارك برای بهبود جنس لبنیات

۹-پرداخت مبلغ ۳۵ میلیون مارك بمنظور توسعه موسسات کنترل مواد غذائی وایجاد سردخانه .

۱۰-پرداخت مبلغ ۶۷ میلیون مارك بصورت تخفیف در فروش سوخت مورد نیاز ماشین آلات کشاورزی .

۱۱-پرداخت مبلغ ۱۸۵ میلیون مارك بشکل تخفیف در فروش کود

۱۲-پرداخت ۱۴ میلیون مارك به صورت تخفیف درمالیات نواحی کشاورزی آلمان

۱۳-پرداخت ۲۳ میلیون مارك به منظور خانه سازی کشاورزی

۱۴- پرداخت ۲۲ میلیون مارك جهت مطالعات کشاورزی -تعلیمات حرفه‌ای وانجام مشاورات فنی .

اطمینان بکار

علاوه براین مبلغ ۵۴ میلیون مارك نیز بابهره بسیار ناچیز بعنوان قرضه در اختیار کشاورزان آلمانی قرارداده شده است. باین ترتیب مجموع کمك های مالی دولت بکشاورزی این کشور درسال ۱۹۶۱ به ۱٫۶ میلیارد مارك بالغ گردیده است -بطور خلاصه می‌توان گفت که دولت آلمان بهبود وضع

مواد رنگی
مواد شیمیائی
فراورده های داروئی
سموم دفع آفات نباتی
الیاف مصنوعی

BAYER
1863 1963

۱۰۰ سال در خدمت بشر
علامت مورد اطمینان همه

شرکت سهامی ایرانشیمی
نماینده انحصاری کارخانجات «بایر» لورکوزن - آلمان

شرکت سهامی بایر فارما ایران
سازنده داروهای «بایر» در ایران

خیابان خیام - پاساژ امیرسلیمانی
صندوق پستی ۲۰۲۸ - تلگرافی - ایرانشیمی - تهران
تلکس - بایر - ایران - ۲۱۳۳
تلفن: ۵۰۴۳۲-۵۲۶۰۲-۵۰۹۷۳

آ-ا-گ ایران

AEG یعنی برق
مهندسین مشاور - سازنده - سرپرستی فنی - سرویس فنی
MS

خانم لوبکه

بقیه از صفحه ۹

خویش بعهده دارد، بخوبی موفق گردد از آن گذشته مشارالیها با داشتن اطلاعات وسیع اجتماعی برای شوهر خویش نیز کمك موثری بشمار میرود.

علاقه خانم لوبکه بنگاهداری خانه مسکونی خودو همسرش در شهر «بن» واستفاده از آن در ساعاتی که نیازی بتوقف در کاخ، در مقر رسمی ریاست جمهوری واقع در ویلای «هامراشمیت» نمی باشد ، بخوبی نشان میدهد که بانوی اول جمهوری فدرال آلمان ، تاچه حد بحفظ علقه خانوادگی پایند است .

این خانه که در مقابل کاخ ریاست جمهوری است وجنب وجوش دائمی آن چون واحه‌ای آرام و خوش آب وهوا، در بیابان بزرگی جلوه گر است، در ساعاتی که خانواده لوبکه از انجام کارها و تشریفات مربوط بسمت ریاست جمهوری فارغ هستند، بهترین استراحتگاه بشمار میرود.

رفیق ودوست شوهر

خانم ویلهلمین لوبکه پس از انتخاب دکتر هاینریش لوبکه بسمت ریاست جمهوری فدرال آلمان در پائیز سال ۱۹۵۹ عنوان بانوی اول آلمان را بدست آورد. ولی وظائف مربوط باین سمت وطرز سلوك و برخورد بامردم را سالها قبل از آن آموخته بود . هنگامیکه شوهرش قبل از سمت اخیر وزارت کشاورزی را برعهده داشت همراه وی بمسافرت های زیادی میرفت و همواره یکی از مدعوین سرشناس میهمانیهای سیاسی بشمار میرفت .

خانم ویلهلمین لوبکه فرزند یك نفر کارمند دولت و مانند شوهرش اهل وستفالیا میباشد . او دارای شش خواهر وبرادر تنی و دو خواهر وبرادر «سرراهی» می‌باشد وی پیش از ازدواج با سیاست کاری نداشت ولی پس از آن تمام وقت و هم او مصروف انجام امور مربوط بشوهرش شده ومیشود .وی برای شوهرش نقش رفیق فهمیده و مشاور نزدیك رادر سراسر سالهای پر رنج وعذاب استیلای حزب ناسیونال سوسیالیست بازی کرده و اورا همچنین در طول سال های پر مشقت تجدید حیات و سازندگی مجدد کشور آلمان پس از واژگون شدن رایش هیتلری مدد وهمراهی نموده است .

این خانم اکنون هم که همسر رئیس جمهور آلمان می‌باشد کمافی‌السابق حاصل تجربه و دانش خود را باهمان اشتیاق وعلاقه همیشگی وقف بهبود و پیشرفت اوضاع جامعه مینماید . وی مخصوصا در حل مسائل و مشکلات اجتماعی علاقه زائدالوصفی از خود نشان میدهد. مساعدت هاوتوجه او بهیچوجه محدود و منحصر بمردم ستمدیده آلمان نشده بلکه متوجه تمام مردمی است که در هر نقطه از جهان زیر بار مشکلات و مصائب طاقت فرسا رنج می برند .

آسایش و بهبود مادران

خانم لوبکه با علاقه ودقت نظر خاصی برنامه «آسایش و بهبود مادران مریض و پرکار» را اجرامی نماید وروز بروز برتوسعه وپیشرفت آن میافزاید . این برنامه‌ای است که ابتدا توسط خانم الی هویس همسر اولین رئیس جمهور فدرال آلمان طرح گردید. هم اکنون تعداد ۱۸۰ آسایشگاه در نقاط مناسب وخوش آب و هوا برای استراحت مادرانی درست شده که اغلب آنان پس از مدتها کار و فعالیت مداوم و خسته کننده برای اولین بار درعمر خود به مرخصی میروند . در این مراکز جمع کثیری از مادران کارگر وخسته از مزایای رویائی یك دوره چند روزه استراحت کامل توام با مراقبت‌های پزشکی بر خوردار می شوند .

خانم لوبکه بانظر تیزبین مشکلات مادی ومعنوی افراد را درك مینماید. او «سازمان رفاه عمومی» را برای حل این قبیل مسائل بوجود آورد تا وضع مادی وروحی افراد تهی دست ورنجیده را بنحوی موثر بهبودی و تقویت بخشد. فعالیتهای تبلیغاتی سال گذشته در همدردی از مردم پیر واز کار افتاده که دررنج تنهائی بسر میبرند، باشعار «پیران را نباید تنها رها کرد» موثر واقع شد واز طرف کلیه مطبوعات آلمان مورد تقویت و حمایت قرار گرفت ومنجر به جلب نظر ومساعدت جمع کثیری از مردمان خیرو نیکوکار گردید.

سرمشق خوب

درسال ۱۹۶۱ فعالیت های «سازمان رفاه عمومی» مصروف مساعدت به بیمارستان ها و شیرخوار گاه‌هاشد تا از این راه‌باری ازدوش کارکنان خسته وپرکار این قبیل موسسات برداشته شود . مادام لوبکه در یکی ازدرمانگاههای کودکان شخصادست بکار کمك شد واز این راه نمونه وسرمشق خوبی برای سایرین گردید ودر نتیجه بیش از ۲۰۰۰۰ زن ومرد از هر سن و سالی بدون دریافت دستمزد ، در این برنامه شرکت نمودند .

در سال ۱۹۶۳ سرلوحه اقدامات «سازمان رفاه عمومی» را آشنا ساختن و جلب توجه مردم به امر مهم راهنمائی و رانندگی تشکیل میدهد .برانندگان در سراسر کشور توصیه میشود که در نهایت ادب و نزاکت سلوك و حرکت نمایند و بخصوص رعایت حال افرادسالخورده وناتوان را در خیابان هاو جاده‌های شلوغ وپررفت‌وآمد آلمان ازهرحیث بنمایند . هدف اصلی از این کوشش آنست که میزان تصادفات وسائط نقلیه تقلیل یابد .

کمك به محرومان

مادام لوبکه درامر تشویق و ترغیب مردم آلمان بکمك و مساعدت بافراد محروم و رنجدیده جهان وجودی خستگی ناپذیراست.او اعم ازاینکه بطرفداری از هدف و مقصد کلیسا باشد که شعارش «نان برای همه مردم جهان» است و یا بمناسبت «سال پناهندگان جهان» و یا «روز جهانی کودکان» و یا هر مناسبت وموقعیت دیگری ، همواره اذهان شنوندگان آلمانی خود را بخدمات و کمك های گوناگونی که مردم جهان به آلمان شکست خورده بعد از سال ۱۹۴۵ نموده‌اند، جلب میکند وتاکید مینماید که اکنون موقع آنست که مردم آلمان بجبران آن، بکشور های دیگر کمك کنند . اودر مقابل این تقاضا ها همواره جواب مساعد و ثمربخش دریافت مینماید .

ویلهلمین لوبکه برای زندگی خصوصی خود وقت و فرصت زیادی ندارد . باوجود این پرزیدنت لوبکه و همسرش علیرغم گرفتاریهای بی شمار توانسته‌اند برنامه‌ای ترتیب دهند که چند ساعت معدود وقت آزاد خودرا درخانه‌ساده وبی آلایش خویش در ونوسبرك واقع در بن بسر برند . این زن و شوهر علاقه مخصوصی بنواختن پیانو در ساعات فراغت دارند . یك وقت از خانم ویلهلمین لوبکه درباره علائق خصوصی وی سئوال شد در جواب اظهارداشت «من بسه نوع سرگرمی علاقه مخصوص دارم : آموختن زبان - چشم دوختن به آسمان پرستاره و گوش دادن بنوای موسیقی خوب.»

دکتر لوبکه

بقیه از صفحه ۹

داشت . دکتر لوبکه در سال ۱۹۴۵ بعضویت حزب دموکرات مسیحی در آمد ودر تابستان همان سال بسمت نمایندگی در مجلس ایالتی ناحیه تحت اشغال انگلستان انتخاب گردید

دکتر لوبکه درتاریخ دوم اکتبر ۱۹۴۶ بعضویت مجلس ایالتی استان «نوردراین - وستفالن » در آمد و سپس از تاریخ ششم ژانویه ۱۹۴۷ تا ۳۱ دسامبر ۱۹۵۲ که ازسمت خود استعفاداد و بعنوان وزیر کشاورزی واغذیه حکومت محلی «نوردراین- وستفالن» انجام وظیفه نمود وبلااصله پس از استعفااز کابینه محلی بعنوان وکیل دعاوی ومشاور حقوقی انجمن تعاونی واعتباری کشاورزان آلمان در شهر «بن» بکار پرداخت .وی در تاریخ ۲۸ ژوئیه ۱۹۵۳ از طرف دانشکده اقتصاد شهر «بن» باخذ دکترای افتخاری نائل آمد.

عضویت مجلس ملی

دکتر لوبکه در چهاردهم اوت ۱۹۴۹ بعضویت اولین مجلس ملی آلمان فدرال انتخاب گردید ودر سیزدهم اکتبر همان سال مقام ریاست کمیسیون کشاورزی اغذیه و جنگل مجلس ملی بوی تفویض شد .

وی در دومین انتخابات مجلس ملی آلمان نیز که بسال ۱۹۵۳ برگزار گردید ازناحیه «ریس- دینسلاکن» انتخاب شد ودر بیستم اکتبر همان سال بسمت وزیر کشاورزی کابینه دکتر آدنائر منصوب گردید .

پس از پایان دوره ریاست جمهوری پروفسور «تئودورهویس» دکتر لوبکه ازطرف فراکسیون پارلمانی حزب دموکرات مسیحی نامزد احراز مقام ریاست جمهوری گردید واین مقام در تاریخ اول ژوئیه ۱۹۵۹ در طی جلسه عمومی نمایندگان مجلسین آلمان رسمی بوی تفویض گردید.

پسر کفاش

دکتر «هاینریش لوبکه» رئیس جمهور آلمان فدرال که همیشه باوقار و متانت ذاتی اطرافیانش رامجذوب خود میسازد پسر یك کفاش است .پدرش که سنگینی بار اداره یك خانواده بزرك رابدوش میکشید کفاش ساده‌ای بود که باشرافت تمام زندگی محقری برای خانواده خویش فراهم کرده بود. از میان فرزندان این کفاش دونفر بواسطه شایستگی و لیاقت شخصی خویش به مقام های برجسته‌ای رسیدند. «هاینریش» اکنون برمسند ریاست جمهور کشور آلمان تکیه زده و برادر بزرك وی نیز مدتی نخست وزیر ایالت «شلزویك - هولشتاین» واقع در شمال آلمان بوده است .

«لوبکه» حتی در تاریك ترین سال های حکومت هیتلر نیز از مجاهدت در راه نیل بهدفش یعنی سروسامان دادن بوضع کشاورزان آلمان باز نایستاد. وی بخوبی ثابت کرد که برای اهالی آلمان که ناخواسته محکوم بزندگی درنوعی تبعید گاه داخلی بودند ، دوست وفاداری است . قدرت روحی وبرتری فکری «لوبکه» موجب گردید که زندان پلیس مخفی نازیها نیز جزئی تغییری در ثبات قدم واعتقاد وی بهدفش ندهد و هرگز احساس شکست وخرد شدن نکند .

رئیس جمهور کنونی آلمان درتمام حیات سیاسی خویش و بخصوص در سال‌های ۱۹۲۰ تا ۱۹۳۰ کوشش‌های مجدانه‌ای بمنظور فراهم آوردن آسایش و رفاه طبقه کشاورز آلمانی نمود . مشارالیه بلافاصله، پس از پایان جنك و شکست کامل آلمان درسال ۱۹۴۵ در اقتصاد ملی این کشور مشاغل حساسی یافت .

انتخاب لوبکه بسمت ریاست جمهور این کشور فصل جدیدی درزندگی وی آغاز نمود. خوشبختانه رئیس جمهور کنونی آلمان در تمام دوران فعالیت‌های سیاسی خویش ازاحساس تنهائی بدور بوده زیرا همسر وی همیشه بعنوان یکی از نزدیك ترین مشاورانش در کنار وی قرارداشته است .

خانم لوبکه اکنون نیز در سمت بانوی اول آلمان محبت و دوستی مادرانه‌اش را مشمول همگان ساخته است.خانم «لوبکه» که قبل ازازدواج معلمه ریاضیات بوده به پنج زبان بیگانه کاملا آشناست و برخورد وی چه با افراد عادی اجتماع و چه بادیپلماتها و سیاستمداران بزرك بیك نسبت دوستانه و احترام آمیز میباشد .

رئیس جمهور آلمان فدرال بخاطر اطلاعات عمیق همه جانبه‌ای که دارد قادر به قضاوت دقیق و مستقل درتمام امور میباشد . قضاوت مستقل و حافظه قوی و همچنین شوخ طبعی و نکته سنجی از برجسته ترین خصائل رئیس جمهور کنونی آلمان محسوب میشوند .

قانون اساسی جمهوری فدرال- آلمان اختیارات زیادی برای رتق و فتق امور جاری سیاسی برئیس جمهور تفویض ننموده است . ولی بهر صورت پیشنهادات و اظهارنظر های وی درباره مسائل مهم چه در داخل و چه در خارج از آلمان اهمیت و اعتبار خاصی دارد . بطور کلی می توان گفت که رئیس جمهور آلمان مطابق نص قانون مافوق مسائل و حوادث عادی سیاسی قرار دارد .

رئیس جمهور آلمان دکتر لوبکه باشخصیت انکارناپذیر خود کوشیده و میکوشد تاافراد جامعه آلمان را از مرحله اختلاف فکر که خواه و ناخواه در جوامع آزادو دمکرات جهان وجود دارد، باتفاق فکر رهبری کند واز نیروی آنان بخاطر منافع عمومی اجتماعی بهره برداری نماید. رئیس جمهور آلمان فدرال با اعمال ورفتار شخصی خود نمونه و تجسم زنده‌ای از عشق و وفاداری تمام آلمان هابکشور تقسیم شده خود میباشد. مشارالیه نیز مانند هر آلمانی دیگر بپای جان میکوشد تا روزی آرزوی بزرك وحدت مجدد آلمان جامه‌عمل بپوشد .

سه قرن رابطه فرهنگی

بقیه از صفحه ۹

فرهنگی و تمدن دو کشور کاملا موافق یکدیگر نمیباشد ،این روابط روز بروز عمیق‌تر میگردد .آلمان بعنوان یك کشور صنعتی و ایران در قالب یك کشور کشاورزی و درحال رشد بخوبی قادرند احتیاجات دو جانبه یکدیگر را به بهترین نحو مرتفع سازند . مهندسین آلمانی در ساختمان راه آهن سر تاسری ایران سهمی داشتند . موسسه آلمانی «یونکرز» موجب ایجاد شبکه ارتباط هوائی در ایران بود . یك معمار آلمانی نقشه ساختمان بانك ملی را با الهام از سبك معماری ایران طرح کرد و شرکت تلفونکن در اولین سال شروع جنك جهانی دوم تاسیسات فرستنده رادیو ایران را بنا نهاد.اینها فقط نمودار کوچکی از همکاری فنی بین دو کشور ایران و آلمان میباشد .

پس از پایان اولین سالهای خاتمه جنك جهانی اخیر فعالیت های تجارتی و همکاری های اقتصادی بین دو کشور باشعاع عمل وسیعتری از طریق سرمایه گذاری خصوصی و کمك های فنی تجدید گردید .

سرمایه گذاری خارجی

حکومت جمهوری فدرال آلمان که براساس روش کلی خویش برای ابتکارات شخصی و فردی ارزش فراوانی قائل است ، عقیده دارد که ایجاد توسعه اقتصادی در وهله اول از طریق صاحبان صنایع خصوصی عملی میباشد و بهمین دلیل بموسسات خصوصی صنعتی آلمان امکان همه نوع فعالیت درزمینه سرمایه گذاری خارجی داده شده است . بدیهی است که موفقیت این روش بیش از هرچیز بستگی بشرایط عمومی جلب و قبول سرمایه در کشورهای درحال توسعه دارد .چند مؤسسه بزرك و خصوصی آلمانی از قبیل «زیمنس» - «آ-ا-ك» و «بایر» در نظر دارند که در ایران سرمایه گذاری نمایند .

بطور کلی در اختیار گذاشتن کمك های فنی از طرف دولت آلمان موکول به وصول تقاضای کمك از جانب کشور در حال توسعه و اطمینان از آنستکه دولت مورد نظر قادر است بسهم خویش شرایط اجراء پروژه عمرانی را فراهم سازد .

کمك فنی

تاکنون دولت جمهوری فدرال آلمان بیش از بیست میلیون مارك بصورت کمك های فنی در اختیار ایران گذارده است . در چهارم نوامبر سال ۱۹۵۴ قراردادی مابین دو کشور در زمینه همکاریهای فنی و اقتصادی بامضاء رسید . بعضی از پروژه های مورد تصویب در این قرارداد که تعدادشان از بیست متجاوز است ، عبارتند از : توسعه مدرسه حرفه‌ای ایران و آلمان - ایجاد انستیتوی دفع آفات نباتی در «اوین» و تاسیس مزرعه آموزش در علی آباد شیراز .تاکنون تعدادی کارشناس آلمانی جهت کار در رشته های مختلف فنی پیش بینی شده در این قرارداد بایران آمدند و ضمنا تعداد قابل توجهی از ایرانیان نیز جهت توسعه و تکمیل معلومات تخصصی خویش بآلمان دعوت شده‌اند .

در مورد کمکهای مالی نیز درسال ۱۹۶۱ یك قرارداد عمومی و کلی بمبلغ دویست میلیون مارك مابین دو کشور بامضاء رسید و سپس براساس یك موافقتنامه اختصاصی در چهار چوب قرارداد عمومی ، دولت آلمان مبلغ ۳۵ میلیون مارك برای اجرای پروژه سد سفید رود پرداخت .

قرار است در آتیه نزدیکی یك موافقتنامه ثانوی نیز در موردتامین اعتباری بمبلغ ۷۳ میلیون مارك با سررسید پانزده ساله بمنظور استفاده در پروژه سد سفید رود امضاء گردد. هم اکنون نیز مذاکراتی در باره نحوه استفاده مابقی اعتبار ۲۰۰ میلیون مارکی در جریان است .

پالایشگاه تهران

صاحبان صنایع آلمان همیشه علاقه فراوانی بعمران وآبادانی ایران داشته‌اند اخیرا عده‌ای از معتبرترین شرکتهای فولاد و آهن آلمان قراردادی باشرکت ملی نفت ایران در زمینه احداث پالایشگاه نفت طهران امضاء نمودند . قرار است ساختمان این پالایشگاه که مخارجش بالغ بر ۳۵۰ میلیون مارك خواهد شد ، در سال ۱۹۶۶ (یعنی سه سال دیگر) پایان پذیرد . در این موافقتنامه پیش بینی شده است که پرداخت طلب این موسسات درعرض ۷ سال پس از اتمام ساختمان انجام گیرد .

از آغاز قرن کنونی مناسبات تجاری مابین دو کشور برای هردو طرف اهمیت و اعتبار فراوان داشته است . در سالهای ۱۹۰۶ و ۱۹۰۷ حجم کل صادرات آلمان بایران به سه میلیون مارك بالغ گردیدوبدین ترتیب آلمان درآن سال مقام ششمین کشور صادر کننده بایران رایافت .

در سال ۱۹۳۷ آلمان پس ازشوروی بزرك ترین صادر کننده بایران بود . حجم صادرات آلمان بایران دوسال قبل به ۵۰۰ میلیون مارك رسید . ولی این رقم در سال ۱۹۶۲ براثر توسعه صنایع ایران به ۳۵۰ میلیون کاهش یافت. این کاهش حجم صادرات خارجی بایران اختصاص به آلمان نداشته بلکه شامل تمام کشور های خارجی میباشد . هم اکنون کشور آلمان ۳۰ درصد از مجموع کالا های وارد شده بایران را تامین مینماید

کشور ایران نیز در لیست صادر کنندگان بالمان جای معتبری رادارد و بیش از هر کشور دیگری درخاورمیانه بآلمان کالا صادر میکند . طبق آمار منتشره از طرف اداره تجارت خارجی آلمان حجم کلی واردات آلمان از ایران درسال ۱۹۶۲ به یك بیلیون مارك بالغ گردیده که ۸۰۰ میلیون مارك آن اختصاص به محصولات نفتی داشته است . بدین ترتیب کشور آلمان تنها با در نظر گرفتن واردات غیر نفتی ایران که در سال ۶۲ به دویست میلیون مارك بالغ گردیده است یکی از بزرگترین بازار ها برای محصولات کشاورزی و فرش ایران محسوب میشود .

دکتر ارهارد

بقیه از صفحه ۹

وی در سال ۱۹۴۲ مسئولیت اداره مؤسسه خصوصی توسعه صنایع را برعهده گرفت تااینکه در سال ۱۹۴۵ بسمت وزیر اقتصاد ایالت باواریا منصوب گردید. درسال ۱۹۴۷ بعنوان استاد اقتصاد در دانشگاه مونیخ شروع بتدریس نمود ودر این سمت ریاست اداره پول واعتبار را نیز برعهده داشت دکتر ارهارد از این فرصت جهت تهیه طرح جالبی برای احیاء پول واقتصاد آلمان استفاده نمود. در سال ۱۹۴۸ اداره امور اقتصادی مناطق تحت اشغال فرانسه- انگلیس وآمریکا را برعهده گرفت ودر سال ۱۹۴۹ پس از تاسیس جمهوری فدرال آلمان بسمت وزیر اقتصاد این کشور منصوب گردید. پروفسور ارهارد تاکنون در تمام سه دوره تقنینیه مجلس ملی آلمان به نمایندگی انتخاب شده است .

مقدم مبارك

رئیس جمهور آلمان فدرال

حضرت دکتر هاینریش لوبکه

رابکشور ایران خیرمقدم میگوئیم

امیدواریم که ورود این میهمان عالیقدر موجب بسط و توسعه بیشتر روابط اقتصادی دو کشور گردد تا این شرکت نیز بتواند با امکانات بیشتر خدمات اقتصادی خودرا گسترش داده وتسهیلات و ابتکارات تازه‌ای در امور بازرگانی ایجاد نماید .

پیش از زمانی که شرکت پرس ترانسپورت باربنمایندگی میلیتزرمونش مبتکراولیه سرویس حمل ونقل کامیون بین ایران واروپا تاسیس گردد.

وصول اسناد محمولات هوائی که بایران می‌آمد ، وضع نامطلوبی داشت و دیرتر از خود محموله بدست صاحبان کالا میرسید و باوجود هزینه سنگین کرایه هوائی مقصود نهائی که سرعت در کار بود، از بین میرفت .

این مشکل باایجاد سرویس کامیون این شرکت حل گردیدو شرکت طی سه سال بانرخی بسیار مناسب و ارزان و باسرعت هرچه بیشتر رضایت بازرگانان و مشتریان محترم را فراهم کرد و کمك بزرگی به اقتصاد کشور انجام داد.

شرکت پرس ترانسپورت بار طی مدت سه سال علاوه بر ۴۰۰ سرویس صادراتی و ۳۸۵ سرویس وارداتی بوسیله کامیون . اخیرا اقدام به حمل کالاهای صادراتی از طریق جلفا بوسیله واگن نمود که بااستقبال بی‌نظیر مشتریان مواجه گردید و تنها درشش ماهه اول سال جاری ۵۰ واگن صادراتی حمل و پس از ۲۰ تا ۲۵ روز از تاریخ حمل کالا محمولات مذکور تحویل صاحبان آن شده‌است .

ما خوشوقتیم که اطمینان و اعتماد مشتریان ومراجعین محترم وتائید وتشویق آنان موجب دلگرمی بیشتر ما گردیده ومارادر انجام تسهیلات بیشتر وبهتری در امور بازرگانی کوشاتر و مصمم‌تر میسازد .

شرکت پرس ترانسپورت بار

کوچه برلن ساختمان جواهری

تلفن ۳۱۶۵۵ - ۳۰۳۳۱۵

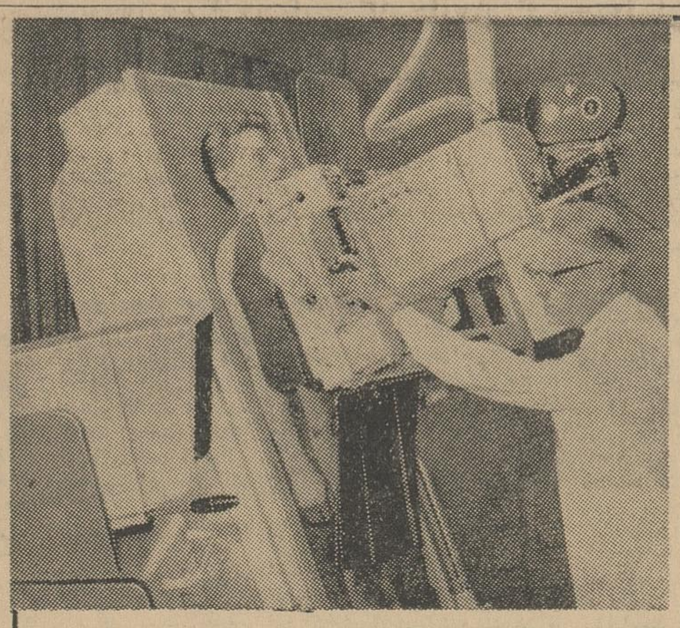

SIEMENS

زمینس طبی

● دستگاههای رادیولوژی

● دستگاههای دندانپزشکی

● تجهیزات کامل بیمارستان

SIEMENS-REINIGER-WERKE AG · ERLANGEN

زمینس ایران - خیابان تخت جمشید - تهران

برلن مرکز صنعتی و فرهنگی

برلن بخاطر شرایط خاص‌واستثنایی خویش در سراسر دنیا تبدیل بنام آشنائی گردیده است . ولی شاید همه ندانند این شهر با ۲ر۲ میلیون جمعیتش ، بزرگترین مرکز صنعتی آلمان غربی‌بشمار میرود وبابسیاری از ملل جهان ارتباط تجاری نزدیك دارد . فرآورده‌های سبك و سنگین این شهر در سراسر جهان دارای شهرت خاصی میباشند .

تقریبا یك سوم از محصول البسه زنانه آلمان و همچنین یك سوم از سیگار مصرفی آلمان در این شهر تهیه میشود . از آن گذشته برلن غربی بعنوان یك مصرف کننده بزرگ محصولات کشاورزی برای بسیاری‌از تهیه کنندگان این نوع فرآورده‌ها، اهمیت تجارتی زائدالوصفی دارد .در باره اعتبار اقتصادی این شهر کافی است یادآور شویم که هر ساله‌تعداد شرکت کنندگان‌وتماشاچیان نمایشگاه سالیانه صنایع آلمان که در این‌شهر برپا میگرددافزایش میبابد .این‌افراد ازتمام نقاط دنیا برای آشنائی با آخرین پیشرفتهای فنی ببرلن روی میاورند .

تجدید حیات اقتصادی این شهر و وصول برفاه کنونی پس از ویرانی و خرابیهای ناشی از جنگ در برلن کار آسانی نبود .

در حدود ۸۴ در صد از ظرفیت تولیدی شهر در جنگ از دست رفت و باقیمانده آن نیز بواسطه کهنگی و عدم تطابق با احتیاجات روز قابل استفاده نبود .

تقسیم شهر بدو قسمت شرقی و غربی در سال ۱۹۴۸ و محاصره آن که منجر به برقراری بزرگترین و تاریخی ترین‌پل‌ارتباطی‌هوائی ازطرف متحدین غربی از ژوئن ۱۹۴۸ تا مه ۱۹۴۹ گردید و بالاخره تعداد ۳۰۰ هزار بیکار از جمله اشکالاتی بودند که رفع آنها غیر ممکن مینمود

احیاء صنایع

برلن غربی تنها بوسیله احیاءصنایع خود توانست دوباره بر پای خویش بایستد . زیرا این شهر یك مرکز صنعتی است که نه مواد اولیه دارد و نه از منابع کشاورزی بهره‌مند میباشد .

طرح مارشال که بزودی شامل‌برلن غربی نیز شد موجب گردید تا دوباره چرخهای اقتصاد این شهر جنبش آغاز کند . بزودی تاسیس کارخانه های متعدد سازنده لوازم الکتریکی که اکنون یکی ازحیاتی ترین پایه‌های اقتصادی این شهر را تشکیل‌میدهند، راه ترقی و تعالی برلن و ایجاد کارخانه‌های کوچك و متوسط راهموار ساخت .

بدین‌ترتیب شالوده یك‌اقتصادسالم و دارای موازنه‌بر اثراحداث کارخانه های صنعتی کوچك و بزرگ ریخته شد .

تمام این پیشرفتهای سریع وحیرت‌آور با اتکاء به تضمین دول سه‌گانه غربی در مورد حفظ آزادی این شهر بوجود آمد .

چون در غیر اینصورت فقدان اعتمادو اطمینان‌موجب رکوردفعالیت های اقتصاد میگردید .

یك عامل موثر دیگر در تضمین‌بقای برلن ، همبستگی نزدیك اقتصاد ملی آلمان غربی با آن بوده و میباشد . برلن بوسیله داخل شدن در سیستم اقتصادی آلمان که بر اصل «رقابت آزاد بر پایه رفاه اجتماعی» استوار میباشد ، موفق به این همه پیشرفت اقتصادی گردیده است .

جمهوری فدرال‌آلمان نه‌تنهابزرگترین بازار برای محصولات صنعتی این شهر بشمار میرود بلکه دولت آلمان غربی با توجه بوضع خاص سیاسی این شهر با اعطاء کمکهای فراوان همه نوع نیازمندیهای برلن رامرتفع میسازد .

مؤسسات آمریکائی

از سال ۱۹۶۳ ببعد سرمایه های قابل توجهی از آلمان غربی بدین‌شهر سرازیر گردیده‌وتعداد قابل‌ملاحظه‌ای از موسسات آلمانی و امریکائی کارخانه هائی در آنجا دایر کرده‌اند و یابکار تاسیس آنها مشغولند .

برلن غربی نه تنهایك شهر صنعتی است بلکه یك مرکز جهانی بزرك بشمار میرود که باتمام ممالك دنیای غرب و بخصوص کشور های در حال توسعه روابط نزدیك دارد . برلن غربی باتفاق جمهوری فدرال آلمان عضو بازار مشترك است و درفعالیت های اقتصادی این اتحادیه کاملاسهیم میباشد بطوریکه ۲۴ درصدازصادرات این‌شهر بممالك عضو بازار مشترك تعلق دارد . برلن غربی نیز مانند آلمان‌غربی در حال حاضر کوشش خود رابرآن مصروف میدارد که بعنوان عضو بازارمشترك و علاقمند بوحدت اقتصادی و فکری اروپا ، تا آنجا که مقدور است از فائده فردی‌صرفنظر نموده و منافع تمام اعضاء بازارمشترك را در نظر بگیرد و یابعبارت دیگر روش اقتصادی خود را بیش ازپیش باطرز فکر و روحیه کلی این جامعه اروپائی موافق سازد .

روابط دوستانه

در اختیار گذاردن کمکهای‌عمرانی بکشور های در حال توسعه که مورد توجه خاص اهالی برلن میباشدموجب گردیده است که این شهر دوستانه ترین روابط را با ممالك ماوراء بحار داشته باشد .

در حدود ۳۳ درصد از مجموع فرآورده های صادراتی این شهر به کشور های درحال رشد ارسال می گردد و اکنون نیز کوشش میشود که بادر اختیار گذاردن سرمایه‌جهت انجام پروژه های اصلاحی در کشورهای درحال توسعه بخصوص در زمینه تاسیس صنایع کوچك و متوسط‌رشته های این دوستی محکمتر گردد .

هسته اصلی کمکهای عمرانی‌شهر برلن را کمکهای حرفه‌ای واموزشی تشکیل میدهد . اهالی برلن اعتقاد دارند که علمو دانش بهترین کالای صادراتی است و از این طریق به بهترین وجهی میتوان‌درتوسعه‌اقتصادی و عمرانی یك کشور موثر بود .اتفاقا شرایط لازم جهت نیل به چنین‌هدفی در برلن کاملا مهیا است .

برلن غربی با دو دانشگاه و تعداد زیادی کالج - انستیتو های علمی و مدارس حرفه‌ای خود سرچشمه بزرگی از علم و تجربه برای دانشجویان۷۷ کشور خارجی است که در این شهر بتحصیل اشتغال دارند . بسیاری از موسسات علمی تابع دانشگاههای‌برلن از قبیل انستیتوی فلاحت خارجی - انستیتوی صنایع شکر و قند و انستیتوی دامپزشکی مناطق گرمسیر فعالیت خود را در زمینه مسائل‌مربوط به کمکهای عمرانی اختصاص داده‌اند. علاوه بر آن کار آموزان خارجی نیز میتوانند در کار خانه های این شهر تجربه های عملی ذیقیمتی تحصیل نمایند .ضمنا در این شهر وسائل آموزش برای معلمانیکه در نظردارند در ممالك خارجی بتعلیم بپردازند و همچنین برای معلمین مدارس حرفه‌ای خارجی که بمنظور توسعه معلومات خویش بدین شهر آمده‌اند ، مهیاست از آن گذشته برلن غربی مناسبترین مرکز جهت تعلیم و آماده ساختن آندسته از کارشناسان و متخصصان آلمانی است که بایستی بعد ها در فعالیت های عمرانی یك کشور دیگر شرکت جویند .

بنیاد آلمانی

مرکز بنیاد آلمانی کشورهای‌در حال‌توسعه که هدفش‌انجام‌معاضدت های اموزشی به کشورهای درحال توسعه میباشد درشهر برلن قرار دارد. این بنیاد هرساله تعدادزیادی سمینار تخصصی و کنفرانس جهت اشناساختن کارشناسان‌ومتخصصان با مسائل و مشکلات کمکهای فنی وعمرانی تشکیل میدهد .

ضمنا یك مؤسسه دیگر در این شهر مسئول انجام تحقیقاتی درمورد همکاریهای اقتصادی و توسعه آن مابین آلمان و دیگر کشورهای توسعه یافته میباشدو در سمینار هائی که‌از طرف این مؤسسه برپا میشود، مسائلی از قبیل طرح‌ریزی عمرانی و یاروابط اقتصادی مابین کشورهای صنعتی سابقه‌دارو تازه کار و نظائر آن مورد بررسی قرار میگیرد .

برلن غربی کوشش‌دارد که‌با موقعیت خاص خود و کوششهائی بمنظور رسیدن بدرجه ممتازی از لحاظ فرهنگی و علمی معمول نموده سرمشق ومدلی برای آن دسته از کشورهای جهان‌قرار گیرد که‌دست بکار انجام اصلاحات اساسی و عمیق میباشد .

بایستی‌اذعان کرد که‌برلن‌غربی‌به مقدار قابل توجهی باین هدف‌دست یافته و شرایط موجودو ظواهر امر نشان میدهند که در آینده نیز به موفقیتهای‌بزرگتری نائل خواهد شد.

پاسخ بانوی‌سالخورده

آیا تعجب آور نیست که هنوز اهالی اروپا بمجرد یادآوری‌خاطرات زندگی در برلن قبل از جنك‌جهانی اول قلبشان به طپش‌می‌افتد ؟زندگی اجتماعی وفرهنگی این شهر درآن دوره‌آنچنان جلوه و درخششی‌داشت که هنوزهم یك بانوی سالخورده اروپائی در جواب این سئوال که بزرگترین شهرهای اروپا کدام است بلافاصله جواب خواهد داد برلن و پاریس.حال اگر این‌سئوال ازیك سیاستمدار پاریسی و یا یك هنرمند ایطالیائی بعمل آید ،جواب همان خواهد بود .

زندگی اجتماعی و سندیکا ها در آلمان

نحوه زندگی اجتماعی در آلمان ازقرن نوزدهم میلادی براثر آغاز جنبش صنعتی‌این کشور دچار تغییرات‌بزرگی گردید . براثر این تغییرات روز بروز از تعداد افراد شاغل بکار های‌مستقل کاسته و در مقابل برتعداد کار مندان واز همه مهمتر کارگران افزوده شد . در سال ۱۸۸۲ کشاورزان المانی ۴۰ درصداز جمعیت کشور راتشکیل می دادند و این رقم‌درسال ۱۹۳۹ به۷ر۱۷ درصد وبالاخره درسال ۱۹۵۸ به۴ر۱۱ در صد رسید . در المان بسال ۱۸۷۱ ۶۴ در صد از جمعیت ساکن دهات و قصبات بودند . اخرین امار نشان میدهد که نسبت شهر نشینان آلمانی در سال ۱۹۶۳ به رقم ۷۸ در صد رسیده است .

بموازات افزایش کار مندان که قبلا «بزرگترین نقش رادراجتماع ایفاء میکردند پس از جنك‌جهانی اول تعداد درمندان خرده پاواعضای شرکتهای خصوصی نیز بسرعت افزایش یافت بطوریکه تعداد آنان‌اکنون به۶ میلیون نفر رسیده است . در بین این طبقه همه نوع نحوه فکر سیاسی و عقایدو اهداف اجتماعی‌واقتصادی یافت میشود. اهمیت نقش بزرك طبقات شاغل بکار غیر مستقل در حیات اقتصادی کشور از انجامعلوم میشود که در امد غیر خالص آنان در سال ۱۹۶۱ به ۱۵۰ میلیارد مارك بالغ گردیده است ، در حالیکه مقدار در امد دارندگان‌مشاغل آزاد در همین سال ۷۱ میلیارد مارك بوده است .

کارمندان و کارگران

در سال ۱۹۶۱ تعداد دربران و کارمندان شاغل در صنایع المان۹ر۲ در صدومزد آنها بترتیب ۷ ر۱۱ درصد و۹ر۱۵ در صد در مقام مقایسه باسال قبل واحتساب ساعات مساوی کار افزایش یافته است . در امد خالص حاصله از کار غیر مستقل به نسبت هر کار در این کشور در فاصله سال ۱۹۵۰ تا ۱۹۶۱ از ۲۱۱ مارك به۴۶۵ مارك در ماه ترقی یافته است .

جالب انکه درامدیك کارگرمتخصص و ازموده در بعضی مواردبمراتب‌بیش از کار مندانی میباشد که لااقل‌پس‌از ۱۳ سال تحصیل در مدرسه و ۴ سال در دانشگاه بکار فرهنگی اشتغال ورزیده‌اند از اینرو عجیب نیست که صاحبان یك سوم‌از خانه های‌خصوصی راکارگران تشکیل میدهند . از میان ۱۶۷ هزار خانه ساخته شده درسال ۱۹۶۰ جهت سکونت یك خانواده ۳۵، در صد متعلق به کارگران و تنها ۲۲ در صد از ان کار مندان بوده است .

دربسیاری از خانواده های المانی‌بیش از یك نفر دارای در امد میباشد و طبعاً سطح زندگی این قبیل‌خانواده‌ها که‌بیشتر متعلق به‌طبقه کار گروخرده شهر نشین میباشد بالاتر از خانواده هائی است که فقط یك «نان‌آور»دارند.

سازمانهای اجتماعی

قانون اساسی آلمان بتمام‌کارگران و کار فرمایان اجازه داده است برای حفظ وازدیاد منافع اقتصادی خویش تشکیلاتی تاسیس نمایند و یا بدون کسب اجازه قبلی بعضویت یکی ازاین تشکیلات در آیند .

سازمان مرکزی کار فرمایان‌آلمانی که‌واجد اهمیت سیاسی و اجتماعی‌می باشد.، «سندیکای فدرال کارفرمایان آلمانی» نام دارد سندیکاهای فرعی عضو تشکیلات مرکزی کار فرمایان وظیفه‌کسب تماس باتشکیلات کارگری رابه منظور تعیین‌دستمزد برعهده‌دارد.

تعدادکلی کارگران‌آلمانی درپائیز سال ۱۹۶۳ به رقم ۲ر۲۳ میلیون بالغ گردیده بود (۳ر۲۱ میلیون در آلمان غربی و ۸۹۴ هزار در برلن غربی)از این‌عده ۸میلیون نفر عضوسندیکاهای کارگری میباشند .

بدینترتیب تعداد قابل توجهی از کارگران آلمانی دارای تشکیلات‌صنفی هستند . نسبت عضویت افراد شاغل به کار در تشکیلات صنفی بترتیب ذیل است :

کارمندان ۷۵ در صد - کارگران ۴۰درصدو کار مندان‌موسسات‌خصوصی فقط ۲۵ در صد .

آزادی انتخاب شغل - محل کارو همچنین محل آموزش افراد مطابق نص‌صریح قانون‌اساسی تامین گردیده است . هر کارگر آلمانی حق دارداز کارفرمای خود تقاضای مرخصی و یا مزد ایام مرخصی را بنماید - از یکشنبه تعطیلات کشوری‌استفاده‌نماید- درمقابل اخراج غیرعادلانه اعتراض کند و برای محافظت از خطرات ناشیه در حین کارازپیش گیریهای‌لازم‌برخوردار گردد . بطور کلی حل و فصل‌مسائل واختلافات موجود بین کارگران‌و کار-فرمایان تاحدزیادی بخود آنها واگذار شده است . در این مورد طرفین‌دعوا حق دارند بدون کسب اجازه از دولت شخصا «برای اختلافات موجود راه‌حلی بیابند . بطور خلاصه‌دولت اختیارندارد توافق و راه حلی بآنان تحمیل نماید .

حق اعتصاب

در صورتیکه اقدامات معمولی جهت یافتن توافق و سازش به نتیجه ای نرسید طرفین میتوانداز وسائل‌قانونی برای ادامه مبارزه استفاده نمایند . مقصود از این وسائل اعتصاب برای کارگران و تعطیل کار گاههابرای کارفرمایان میباشد . خوشبختانه در عرض سال گذشته کار گران وکار-فرمایان از این حق خود خیلی کم وبه ندرت استفاده کردند . ارقام بهترین گواه براین مطلب میباشند چه که‌در عرض سال گذشته از میان تقریبا۲۰ میلیون کارگر و کار مند غیر مستقل تنها ۲۱۰۵۳ نفردر ۱۱۹کار گاه‌دست به اعتصاب زده اند .

مهمترین هدف و منظور قوانین کار آلمان ، حفظ حقوق و منافع کارگران میباشد . قوانین و مقررات دولتی در این مورد کاملا صریح است . البته همانگونه که قانون از منافع کارگران حمایت‌میکند کوشش‌میشود که‌حقوق کارفرمایان نیز محفظ بماند .

شورای کارگاه

هر یك‌ازموسسات خصوصی اقتصادی آلمان که‌حداقل۵ کارگردارند (درمورد موسسات کشاورزی حداقل رقم ۱۰می باشد)موظفند «شورای کارگاه» تشکیل دهند. این شوراها در مورد مسائل اجتماعی‌وخصوصی اعضاءخود وهمچنین حوادث و جریانات اقتصادی مربوط به کار گاه حق اظهار نظر دارند .

تعداد نمایندگان کارگران‌درشورای نظارت موسسات بزرك سرمایه داری یك‌سوم ودر شرکتهای استخراج‌معدن وموسسات تولید کننده فرآورده های صنعتی به نصف تعداد کل اعضاءمی رسد.در موسسات صنعتی بزرك آلمان علاوه برمدیران فنی و بازرگانی یك مدیر کارگری نیز وجود دارد که‌از طرف اتحادیه کارگری آن موسسه بدین سمت منصوب میگردد .این‌مدیر وظیفه دارد باذر نظر گرفتن منافع کلی موسسه‌از حقوق‌کارگران آن دستگاه حمایت کند .

بطور کلی مدت‌کار در هفته‌مطابق قانون به ۴۵ ساعت محدود میشود . ولی هر روز تعداد زیاد تری از کار گاه ها پا را از این فراتر گذاشته وساعت کاررا تقلیل میدهند. در پائیز سال ۱۹۶۲-۶ر۷۲ در صد از مجموع کارگران‌وکارمندان عضو موسسات خصوصی کمتر از ۴۵ ساعت در هفته کار کرده‌اند و در عوض تنها یك در صد ازاین‌افراد بیش از ۴۵ ساعت در هفته بکار اشتغال داشته‌اند .

شرکت سهامی ارد
ورود حضرت رئیس جمهور آلمان فدرال راملت ایران تبریک میگوید
برای محصول عالی گندم
محصول زیاد گندم فقط در اثر استعمال کود شیمیائی مناسب میسر است .
ازت مهمترین مادهٔ غذائی برای گیاه میباشد کود روستیکا آمون سولفات نیترات (سالپتر) حاوی ۲۶٪ ازت این ماده را برای گیاهان تامین مینماید ترکیبات ازت نیتراتی این کود باعث رشد سریع اولیه گندم گردیده و ترکیبات ازت آمونیاکی ازت مورد احتیاج بقیه دوره رشد گندم را تضمین میکند کود روستیکا آمون سولفات نیترات (سالپتر) سالهای متمادی یکی از محصولات مخصوص و در هر شتیک شتف آلمان بوده که شهرت آن جهان گیر شده است این کود مناسب برای آب و هوای مناطق مختلف ساخته و بسته بندی گردیده و به آسانی انبار و پخش میشود مخلوطی از کود روستیکا آمون سولفات نیترات (سالپتر) با کودهای فسفری و پتاسی حداکثر محصول گندم را عاید کشاورزان مینماید .
RUSTICA®
روستیکا یعنی استفاده بیشتر

برای خرید انواع کودهای شیمیائی‌شرکت سهامی روهرستیك شتف بوخوم‌آلمان غربی و اخذ اطلاعات بیشتر به آدرس‌زیر مراجعه فرمائید .نمایندگی انحصاری در ایران شرکت سهامی ارد خیابان‌شاهرضا پیچ شمیران شماره ۷۶۰-تلفن ۷۵۵۶۲۳ ۷۱۶۵۱

شرکت سهامی ایران پدیدار
نمایندہ انحصاری کارخانجات کروپ آلمان درایران
KRUPP
ورود حضرت رئیس جمهور را خیر مقدم میگوید
کروپ آلمان تهیه‌کننده پروژه و سازنده انواع کارخانجات و ماشین آلات

GREY IRON FOUNDRY "STEELS"	ذوب آهن
FACTORIES FOR EXTRACTION, REFINING, PROCESSING VEGETABLES AND ANIMAL OILS AND FATS	روغن نباتی و تصفیه روغن
PETROCHEMICAL INDUSTRIES-PLANT AND EQUIPMENTS	پتروشیمی
VISCOSE-STABLE FIBRE	الیاف مصنوعی وویسکوز
CRANES FOR ALL PURPOSES	جراثقال
RAILWAYS AND WAGONS OF ALL TYPES	راه آهن
CONSTRUCTION OF PORTS AND SHIPS OF ALL TYPES	بنادر کشتی وکشتی‌سازی
COPRESSORS OF ALL TYPES. POWER HOUSES TURBINES	کمپرسور- دیزل ودیزل ژنراتور
STEAM ENGINES. MARINES. STEAM GENERATORS	دیك بخار
MEDICAL MACHINERIES	ماشین آلات پزشگی
ALL TYPES OF MACHINERIES AND INSTRUMENTS TOOLS	انواع آهن‌آلات وماشین‌ابزار
DAM CONSTRUCTIONS AND MACHINERY SUPPLIERS	سد سازی ازهرنوع

خیابان اکباتان شماره ۲۱۳ - تلفن۹ر ۳۶۲۹۵ و۳۹۱۴۹
KRUPP

شرکت سهامی اریك
نماینده انحصاری
کارخانجات پگولان ورکه آلمان (Pegulan-werke AG.)
بزرگترین سازنده بهترین انواع کف پوشش ازجمله ونیل تایل (کاشی پلاستیکی)
ورود حضرت رئیس جمهور آلمان را بایران تبریك میگوید
نشانی: ۱۴۴ خیابان شاهرضا- چهارراه کالج- تلفن ۴۲۲۶۲- ۶۱۳۷۹۹
PEGULAN

کارخانجات M·A·N

مقدم حضرت رئیس جمهور آلمان را تبریک میگوید

ام. آ. ان بیش از ۳۰۰۰۰۰ قوه اسب موتور دیزل درایران نصب کرده است

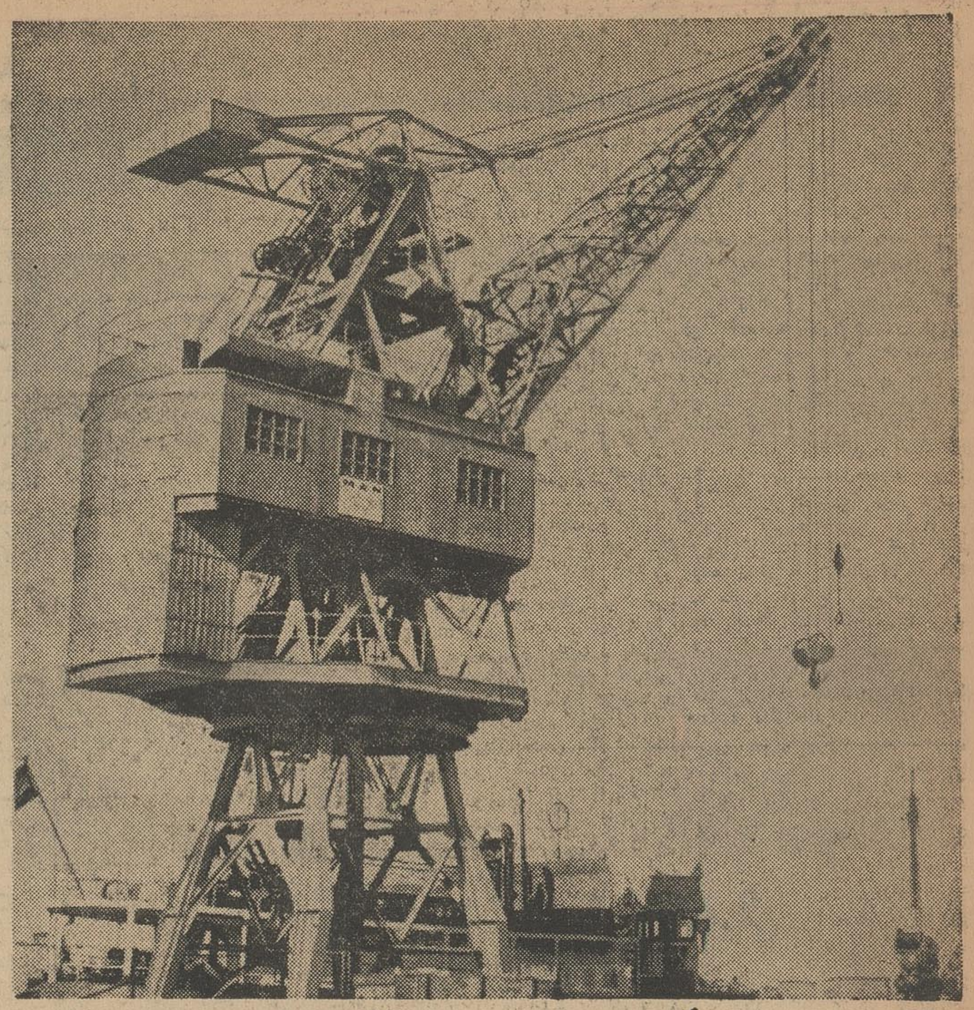

جرثقیل برای تخلیهٔ بارهای سنگین کشتی

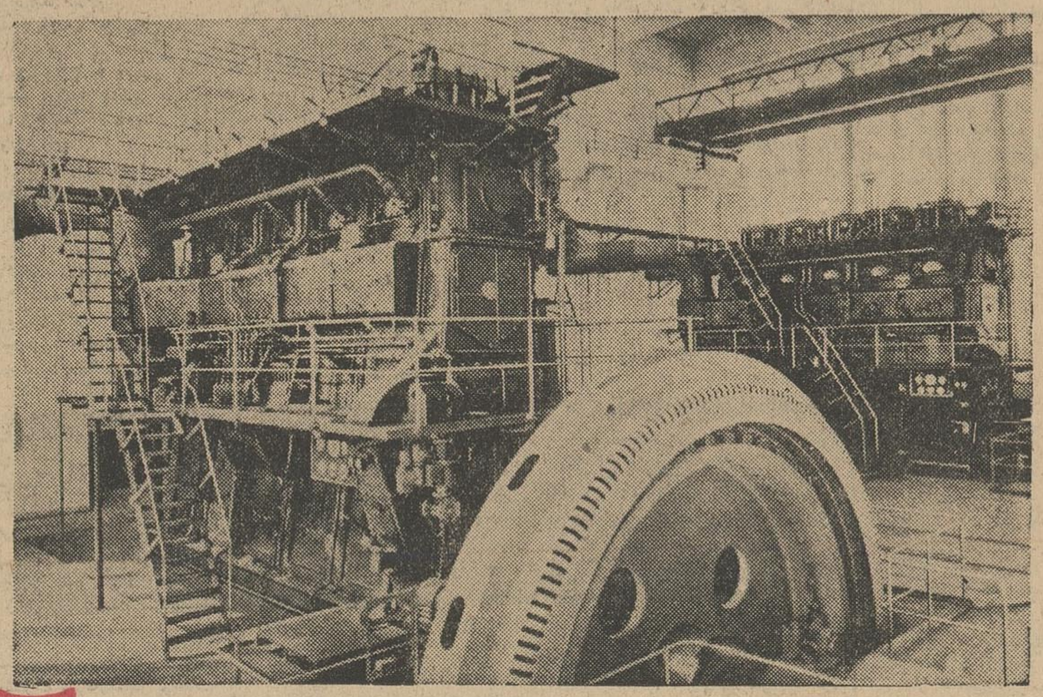

مرکز مولد برق کارخانه سیمان ری - تهران هریک بقدرت ۳۳۶۰ قوهٔ اسب

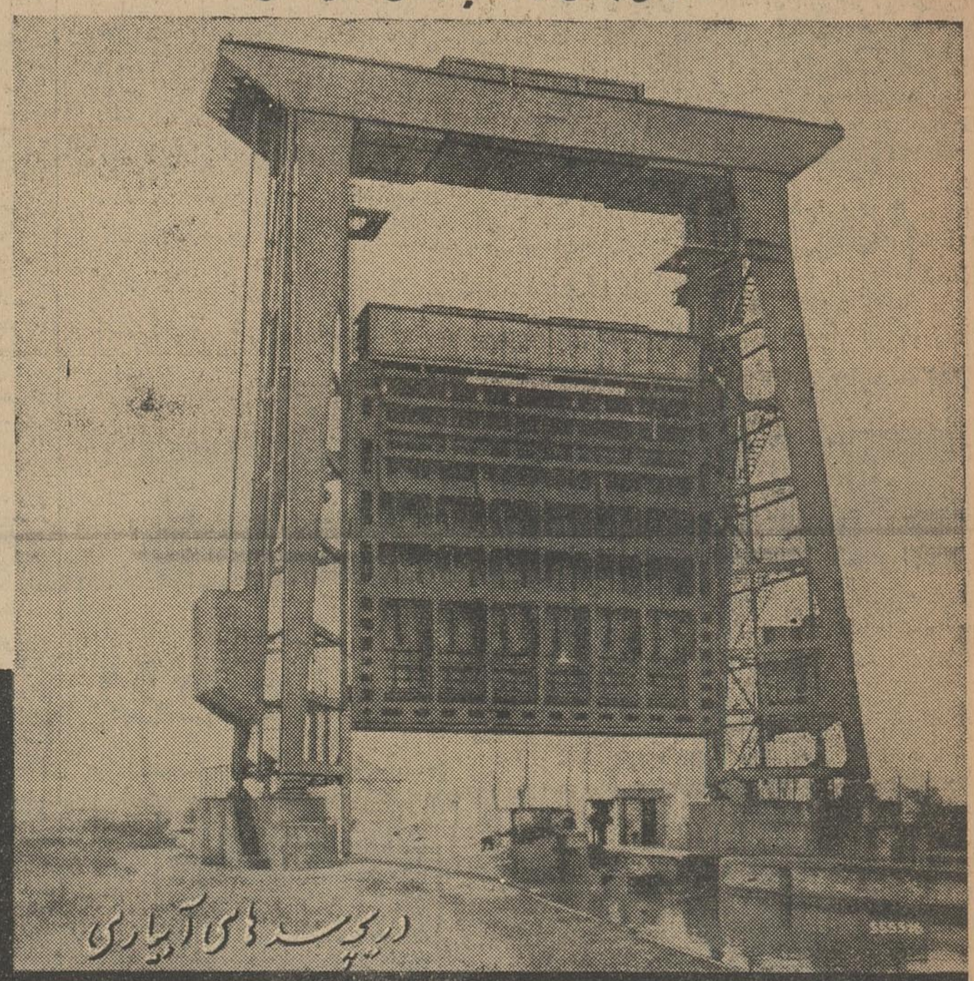

دریچه سدهای آبیاری

قسمتی از محصولات کارخانجات معظم **ام. آ. ان**

مقیم شهرهای: اکسبورگ - نورنبرگ - مونیخ - گوستاوسبورگ و هامبورگ

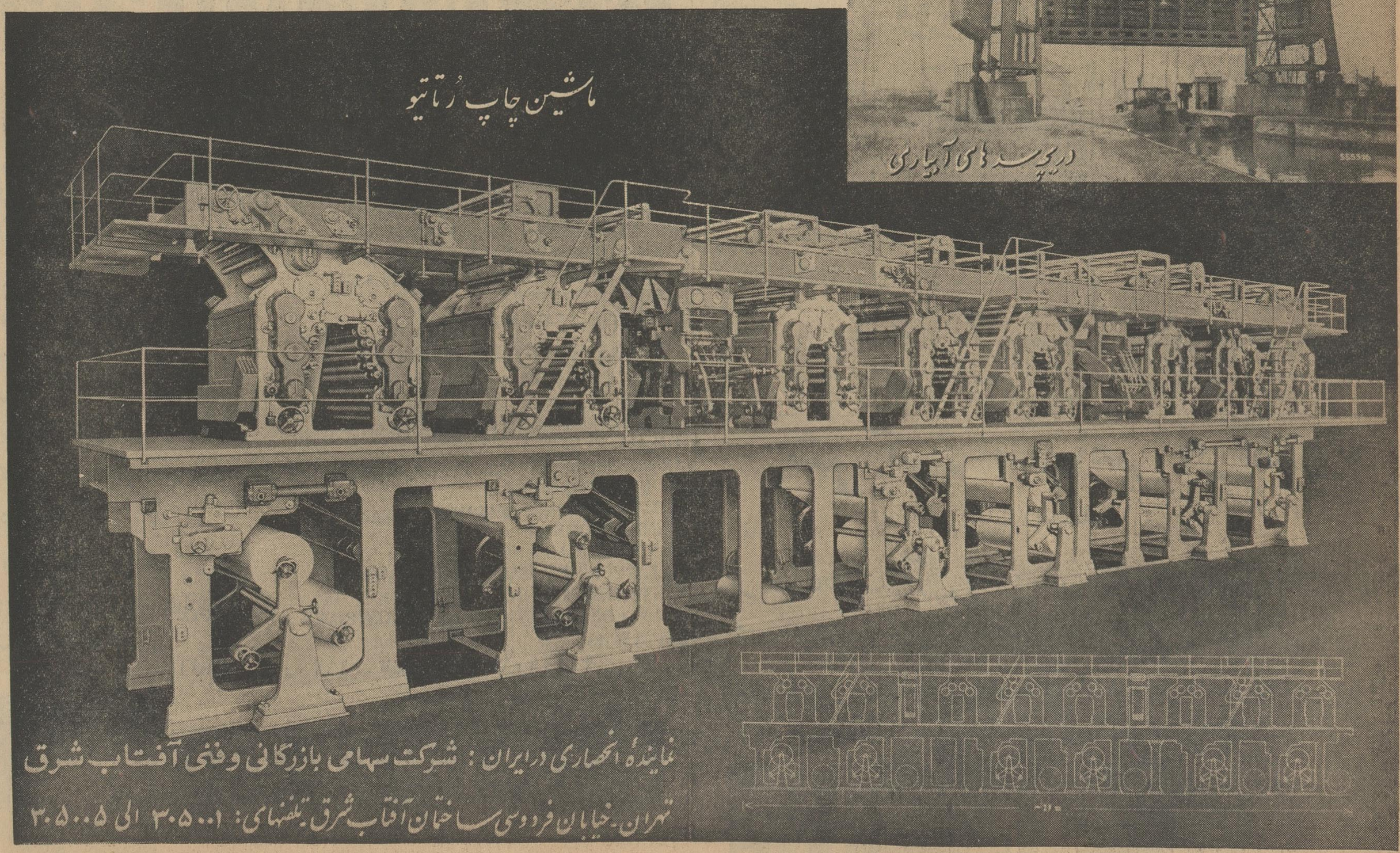

ماشین چاپ رُتاتیو

نمایندهٔ انحصاری درایران: شرکت سهامی بازرگانی وفنی آفتاب شرق

تهران - خیابان فردوسی ساختمان آفتاب شرق تلفنهای: ۳۰۵۰۰۱ الی ۳۰۵۰۰۵

جاده های آلمان سالی ۱۴ هزار تن را میکشد

یك مؤسسه آلمانی برای نجات قربانیان حوادث رانندگی ابتکار جالبی بکار برده است

همه ساله در حدود ۱۴ هزار نفر در جاده های آلمان جان خودرا براثر حوادث رانندگی از کف میدهند . عده‌ای باتومبیل خودبه دیوار یاماشین دیگری‌میخورند گروهی‌نیز زیراتومبیل میروند . ولی الاقل ۳۰ در صد ازاین قربانیان را میتوان از خطر مرك‌رهانید یابهتر بگوئیم تاکنون همه ساله‌بیش از ۲۸۰۰ نفر زندگی خود را بیهوده‌و عبث‌از دست داده‌اند . این رقم شامل افرادی میشود که پس از تصادف‌هنوز زنده اند ولی فاصله زمانی که‌برای دسترسی به تلفون وباخبر ساختن دستگاههای مخصوص تصادف‌وبالاخره سررسیدن طبیب و کمکهای اولیه‌لازم میباشد بیش از آنست که‌بتوان‌جان آنانرا نجات داده‌این افراد درگوشه‌ای ازجاده‌نقش برزمین به‌انتظارآمبولانس و پزشك باقی میمانند ودر این مدت آنقدر خون از بدنشان میرود که‌دیگر پس‌از رسیدن کمك‌کاراز کارگذشته است . یك موسسه خصوصی جدید‌التاسیس در آلمان نجات جان این۳۰ در صد مجروحین و مصدومین حوادث رانندگی آلمان را وجهه‌همت خویش ساخته است .

چند هفته قبل این موسسه تحت عنوان «سرویس هوائی کمك به مصدومین» در شهر بزرك هانور واقع در شمال آلمان پای بعرصه‌وجودنهاد . موسس و مبتکراین سرویس هوائی یکی از ساکنان شهر هانور میباشد. لزوم تاسیس چنین مرکزی‌از سالها قبل تاکنون از طرف تشکیلات‌وادارات گوناگون تاکید و تصریح شده بوده است.این‌شخص هم‌اکنون هلیکوپتری تهیه نموده که‌برسرشاهراه عظیمی که از نزدیك شهر هانور میگذرد مستقر میباشدوهر آن متر صداست که‌بمجرد اطلاع از تصادفی بمحل وقوع حادثه پرواز نماید . در این هلیکوپتر تمام وسائل ولوازم‌وداروهای‌مورد نیازجهت رسانیدن کمکهای فوری اولیه به مصدومین از قبیل دستگاه تنفس مصنوعی‌خون - اسبابهای مورداحتیاج برای جراحیهای فوری بالاخره لوازم پانسمان و زخم بندی موجود است‌تا پزشك کشیك در صورت لزوم بتواند درهمان محل‌تصادف معالجات واقدامات اولیه راجهت حفظ جان مصدوم بعمل آورد . در صورتیکه انتقال سریع‌بیمار به بیمارستان ضروری باشد هلیکوپتر این وظیفه را نیز انجام میدهد .

این‌موسسه‌صورت یك‌شرکت‌بیمه‌رادارد. باجلب موافقت وزارت کشور ایالات آلمان هرکس میتواند باپرداخت‌مبلغ همارك (کمتر از صد ریال)پلاکهای مخصوص این موسسه راابتیاع نماید. هرکسی که چنین پلاکی را به‌شیشه اتومبیلش نصب نماید شخصا به‌اتفاق ۵مرتشین دیگر اتومبیل تا آخرماه مه سال ۱۹۶۶ (سه سال و نیم دیگر) از طرف «سرویس هوائی کمك به مصدومین» بیمه میباشد . به‌این معنی که‌در این فاصله هرگاه تصادمی برای چنین‌اتومبیلی روی‌دهد موسسه‌ناگزیر است‌با ارسال فوری هلیکوپتر به‌کمك سر نشینانش بشتابد . ضمنا به‌تمام ماموران راهنمائی و پلیس ابلاغ‌شده است که در صورت بروز حادثه برای اتومبیلی که مجهز به‌این پلاك میباشد در اسرع فرصت سرویس هوائی کمك به مصدومین را مطلع سازد .

با معذرت از خوانندگان محترم ، بمناسبت تراکم اخبار ، موفق بانتشار دنباله کتاب «آغاز راه»،حماسه نبرد استالینگراد نشدیم .

دیروز و امروز

ازدنیای عنکبوت چه میدانید ؟

بیشتر ابناء بشر عنکبوت را به القاب «بدترکیب» واحیانا «چندش‌آور» مفتخر ساخته‌اند. بدون شك درشکل و هیئت ظاهری‌این حیوان نقطه ای نیست که از لحاظ زیبائی توجه را بخود جلب‌کند و از این لحاظ جانداران زیادی برعنکبوت رجحان دارند . از لقب بدترکیب که اطلاقش به‌این جاندارکم وبیش‌خانگی چندان بی‌انصافی نیست بگذریم نوبت به عناوین نفهم و کودن میرسد.یکی از جانور شناسان آلمانی موسوم به دکتر ترکسل که سالیان دراز به مطالعات « عنکبوتی! » مشغول است عقیده دارد **که عنکبوت بمراتب بیش از جانداران هم‌شان و طبقه خود از نعمت فهم و شعور برخوردار است .**

بشرعادت دارد به حیواناتی که بیشتر مونس وی هستند و یا بیش‌از دیگر جانوران به کارش میخورند و همچنین به حیوانات زیبا و دارای هیئت جالب توجه ، با سخاوت تمام لقب «باهوش» را نیز اعطاء کند وبه هیچ قیمتی هم حاضر نیست بشنود که حقیقت غیراز اینست .

اگر قبول ندارید به یك سوارکار بگوئید که اسبش علیرغم تمام تصورات وی آنچنان هم که به غلط مشهور شده است از نعمت شعور و هوش بهره‌مند نیست .

شکی نیست که دارندگان و یا دوستداران اسب با تمام قوا خواهند کوشید که شمارا برمراتب هوش و درایت‌این چهارپای‌نجیب واقف‌سازند ولی حقیقت اینکه اسب به آن شدت و حدتی که مردم میگویند هوشیار و زیرك نیست . درعوض جانداری به ذکاوت و هوشیاری عنکبوت ناچار است چوب زشتی خودرا بخورد و به خاطر شکل نازیبایش از تمام فضائل ومحسنات دیگر نیز به‌یکباره محروم گردد . درحالیکه علمای جانورشناسی بخوبی میدانند که بیشتر انواع‌عنکبوت ها بطرز حیرت‌آوری با هوش‌هستند وبقولی «بالاتر از سطح وطبقه خود فکر میکنند .»

دکتر ترکسل نیز در زمره جانور-شناسانی‌است‌که برای عنکبوت‌فضائل خاصی‌قائلند. مشارالیه پس‌ازمطالعات متمادی برروی عنکبوتهای باغ‌وحش شهر ارلانگن واقع درجنوب غربی‌آلمان به این نتیجه رسیده است **که این جانداران درازیا از لحاظ نحوه و روش پرورش نوزادان خود باپستان-داران قابل مقایسه هستند . بدیهی است که چنین مطلبی ببهترین وجه مؤید وجود امتیاز خاص شعوری در عنکبوت میباشد . این محقق آلمانی ضمنا متوجه گردیده است که عنکبوت ها یك نوع وسیله ارتباط و «تفاهم» مابین خود دارندکه شاید بدان بتوان نام «زبان عنکبوت» را داد .**

بهترین مورد استعمال این زبان فیمابین مادر و فرزندانش می باشد . روش بر قراری ارتباط ما بین مادر عنکبوت و نوزادانش بی شباهت به طرزکار دستگاههای تلگرام نمیباشد. مادر بمجرد مشاهده طعمه ای بکمك ضربه‌های متوالی و آهسته برروی تار عنکبوت فرزندانش را درطرف دیگرتار از واقعه مطلع میسازد . حال‌اگربجای طعمه موجودی‌وارد لانه ویا حوّل‌وحوش تار عنکبوت گردد که برای خردسالان خطرناك باشددراینصورت ماده‌عنکبوت بایك ضربت محکم پای عقب بر روی تار «نورچشمی‌ها» را از خطر مطلع می کند . جالبتر از همه اینکه مادر قادر است بوسیله همین تارها فرزندان سرکش و لجوج خودرا نیز رام‌کند و بقول معروف با «زبان چرب و نرم » آنان را بسرخانه عقل بیاورد . ظاهرا چنین بنظر میرسد که ارتعاشات تار عنکبوت وسیله شناسائی این‌جانوران نیز میباشد به این معنی که مثلا مادر بوسیله ارتعاشات حاصله از رامرفتن فرزندانش برروی تار هویت هریك‌از آنها را تشخیص میدهد .

تازه‌های علم ودانش

دستکش الکتریکی: درلندن دستکشها وکفشهائی برای‌زمستان ساخته‌اند که‌داخل آنها بوسیله جریان برق گرم میشود. این جریان توسط باطری کوچکی تامین میگردد که‌در زیر کمربند قرار دارد.

الکل- منج شخصی: درانگلستان الکل پنجهای جدیدی‌ساخته‌اند که‌هرکسی میتواند شخصا بوسیله آن‌بمیزان مسمومیت خودپی ببرد بدین ترتیب مثلا دریك ضیافت از مست‌شدن خودبموقع جلوگیری کند.

بوق خطر برای بچه ها : دستگاه جدیدی ساخته‌اند که‌به تشك نوزادان وصل میشود وبمحض اینکه تشك خیس شد شروع ببوق‌زدن میکندتا لباس وزیرانداز کودك را عوض کنند.

سشوار برای سگها: انگلیسیها سه‌شواری بشکل کیسه‌ساخته‌اند برای سگها. در هرکدام از این کیسه‌ها یك سك‌جای میگیرد وبدن خیس از باران یا آبش ظرف‌چنددقیقه‌خشك میشود.

عبور از پنج قاره

قلب اینمرد بکمك یك پیل الکتریکی کار می کند

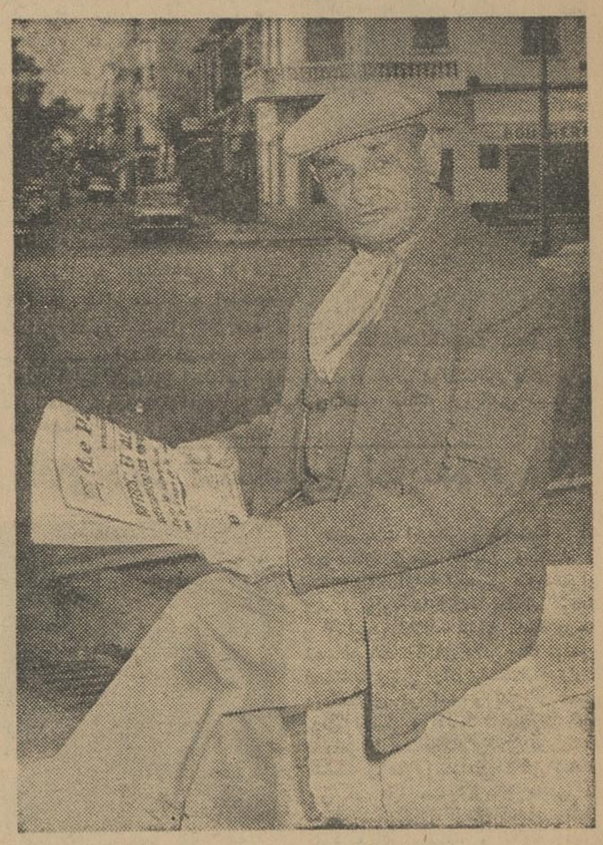

این پیرمرد هشتاد ساله فرانسوی قلبی دارد که همچون قلب یك‌جوان بیست ساله منظم وسالم است.

ژزف روس از سالها پیش گرفتار بیماری قلبی سختی بود ودراین‌اواخر ضربان نبضش به ۳۵ رسیده بود .جراحان یك عمل سه ساعته روی‌او انجام دادند وبعد از قرار دادن یك پیل الکتریکی کوچك در قفسه صدری او را بصورت مرد سالمی درآوردند. عکس از خبرگزاری فرانسه

STRICK & ELLERMAN LINE

خط کشتیرانی استریك والرمن

حالت کشتیهای استریك‌والرمن در بنادرانگلستان‌وآنتورپ بمقصدبنادر ایران

نام کشتی	نام بنادر بارگیری	تاریخ تقریبی‌ورودبه‌بنادرایران
سرویس سریع السیر		
کشتی فارسستان	گرنج موت میدل‌اسبورك لندن	۱۸ اکتبر ۲۵ اکتبر ۶ نوامبر ورودبخرمشهر ۴ دسامبر
کشتی گرجستان	لیورپول	۱۸ نوامبر ورودبه‌بوشهر ۵ دسامبر ورودبخرمشهر ۱۶ دسامبر
یك کشتی	ازگرنج‌موت میدل‌اسبورك لندن	۱۸ نوامبر ۲۵ نوامبر ۴ دسامبر ورودبخرمشهر ۲۹ دسامبر
سرویس عادی		
طبرستان	آنتورپ لندن	۱۰ نوامبر ۱۸ نوامبر خرمشهر ۲۵ دسامبر بوشهر ۱ ژانویه
آلبستان	کاردیف گلاسکو منچستر	۳۰ نوامبر ۲۵ نوامبر ۷ دسامبر بوشهر ۲۸ ژانویه خرمشهر ۵ فوریه
ترکستان	آنتورپ لندن	۱۰ دسامبر ۱۷ دسامبر خرمشهر ۱۶ ژانویه بوشهر ۲۲ ژانویه

برای کسب اطلاعات بیشتر خواهشمند است باین‌شرکت مراجعه فرمایید .

شرکت گری مکنزی محدود

تهران - خیابان فردوسی - ساختمان امینی

تلفن ۳۰۴۲۶۰ - ۳۳۵۰۷ - ۳۵۱۸۳

تلفن ۲۷۵۰ - ۲۷۴۸

خرمشهر صندوق پستی شماره ۳

قابل توجه دارندگان جاروی نپتون

اگرجاروی شما تا یک سال بهر علتی خراب شود و یا احتیاج به تعویض وسائل یدکی داشته باشد (بجز تعویض برس) در تهران به شرکت روحی سرای چیت ساز و در شهرستانها بفروشندگان نپتون مراجعه فرمایید تا جاروی شما مجانا تعمیر و یا وسائل آن تعویض گردد

ترازوهای اتوماتیك

۵-۱۰-۱۵-۲۰ کیلوئی

با کفه های مختلف

شرکت تجارتی

بهروز

خیابان نادری ۳۶۰

تلفن ۴۴۵۳۱

۱-۲ آ-۲۴۸۶۶

مژدگانی

در تاریخ ۱۳ مهر ۴۲ کیف بغلی اینجانب ناصر ضعیف الحال (صولتی) که محتوی یك گواهی نامه درجه اول صادر اهواز ودو قطعه سفته بامضاء حاج آقای ممنون بمبلغ نه هزار ریال بوده است مفقود گردیده .

از جوینده تقاضا میشود به‌آدرس گینی نورد اصفهان تحویل ومژدگانی خود را دریافت دارد .

آ-۲۵۰۷۲

تعطیلات در اروپا

باهواپیمای جت شرکت مورد علاقه شما از تهران

به **ژنو** پرواز کنید

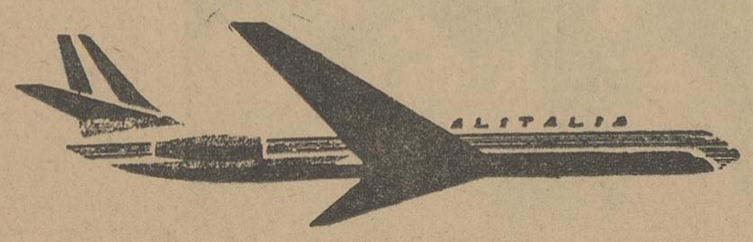

ارتباط فوری به زوریخ و بالکس

ALITALIA AIRLINES

شرکت هواپیمائی آلیتالیا

تهران خیابان شاهرضا تلفن ۳-۲-۴۹۱۷۱-۶۶۷۶۷

برنامه تشریف‌فرمائی حضرت رئیس جمهور آلمان‌غربی بشیراز

رئیس جمهور فدرال آلمان وبانو ناهار را در تخت جمشید صرف خواهند کرد

خبرنگار ما در شیراز مینویسد بمناسبت‌تشریف فرمائی‌رئیس جمهور آلمان غربی و بانو لومیك‌همسرایشان بشیراز،از هم اکنون این شهرتاریخی خودرا آماده پذیرائی از میهمانان عالیقدر شاهنشاه و شهبانوی ایران میکند . برنامه ای که برای اقامت رئیس جمهور فدرال آلمان وهمسر ایشان در شیراز تنظیم یافته است بدین شرح میباشد . حضرت رئیس جمهور و بانو در ساعت نه و سی دقیقه‌وارد‌فرودگاه‌شیرازخواهندشدواز طرف آقایان استاندار ، فرماندار شخصیت‌های محلی و بانوانشان‌مورد استقبال قرار خواهند گرفت در فرودگاه آقای استاندار فارس خیرمقدم خواهد گفت و سپس احترامات نظامی بعمل میآید و سرود ملی‌آلمان و سلام شاهنشاهی ایران نواخته خواهد شد .

حضرت رئیس جمهور آلمان و بانو باتفاق همراهان در ساعت نه و چهل و پنجدقیقه از فرودگاه شیرازبصوب تخت جمشید حرکت خواهند کرد و در ساعت ده و ٤٥ دقیقه بتخت جمشیدخواهند رسید وآثار باستانی را مورد بازدید قرار خواهند داد .

میهمانان عالیقدر ایران ناهار را در ساعت ۱۲٫٤٥ دقیقه در تخت جمشید صرف خواهند کرد و دو ساعت بعد از ظهر از تخت جمشید بشیراز باز خواهند گشت . سپس در ساعت سه بعد از ظهر بفرودگاه شیراز مراجعت خواهند کرد و پس از انجام مراسم رسمی شیراز را ترك خواهند گفت .

بقرار اطلاع پنجاه‌نفر از فیلمبرداران و عکاسان آلمان در التزام حضرت رئیس جمهور آلمان بشیرازخواهند آمد .

تصادف خونین

بنا بگزارش خبرنگار ما در کرمان چند روز قبل اتومبیل جیپ شماره ۱۷۹٦۳ برانندگی حسن بلوردی که عازم‌سیرجان بود در بیست کیلومتری بافت واژگون گردید . در این حادثه یکی از سرنشینان جیپ بنام اصغر طبیبی بقتل رسید و سه نفر دیگر باسامی صمد نصرت آبادی ـ علی‌داد فرزند الله داد و اکبر زید آبادی بشدت مجروح شدند . . با اطلاع جریان بمقامات صالحه جریان تحت تعقیب قرار گرفت .

نمونه‌ای از آردهای فاسد قم برای آزمایش بتهران فرستاده شد

خبرنگار ما در قم اطلاع میدهد چند روز قبل برای دومین بار از آرد های فاسدی که در قم کشف شده بود ۳۵ نمونه برای آزمایش از جهت‌مسمومیت‌و کهنگی ـ کرم‌زدگی تخم کرم و شپشك و اینکه آیا این آرد ها قابل مصرف هست یانه ؟ بتهران فرستاده شد . چون جوابیکه آزمایشگاه بهداشت در مقابل نمونه های اول داده نه از فاسد بودن آنها حاکی بود و نه از سالم بودن آن . در حالیکه در شهرستانها آرد های فاسد را آتش زده و بدریا و یا رودخانه میریزند در باره آرد های فاسدی که در این شهرستان کشف شده چنین جوابی داده شده است ، خبرنگار ما اضافه میکند برای تسریع در آزمایش مزبور آقای دکتر شکرائی رئیس بهداری قم آقایان دکتر روستائی متخصص آزمایشگاه بیمارستان فاطمی و دکتر شریعت رئیس بهداشت این شهرستان را بتهران اعزام داشته است تا در کار آزمایش نظارت کنند و نتیجه را گزارش دهند . خبرنگار ما اضافه میکند در قم مواد فاسد خوراکی در اماکن زیاد است که مقامات مسئول باید فروشندگان آنانرا تحت تعقیب قرار دهند تا بهداشت و سلامت مردم در معرض خطر قرار نگیرد .

از محل پنج درصد عمران بخش سر وآباد لوله‌کشی میشود

چند روز قبل آقای سرهنگ طهماسبی فرماندار و مرزبان مریوان بمنظور سرکشی بخش سروآباد وتوابع بآن منطقه عزیمت کرد . فرماندار ضمن رسیدگی بامور بخش مزبور نسبت بجمع آوری صدی پنج عمران که از سال ۱۳۳٤ نزد مالکین سابق مانده بود اقدام کرد و پس از وصول با توجه به نیازمندیهای مردم بخش سروآبادخصوصا ازنظرآب آشامیدنی که مورد توجه اهالی میباشد نسبت بتامین آب آشامیدنی مردم از منبع چشمه های اطراف اقدام نمود آقای سرهنگ طهماسبی فرماندار مریوان در این بازدید اولین کلنگ ساختمان منبع آب را بنام نامی شاهنشاه بزمین زد و بدین ترتیب لوله‌کشی‌آب سرو آباد از محل ٥٪ عمران با کمك خود مردم شروع گردید و قریبا بهره برداری از آن شروع خواهد شد و این اقدام مفید موجب خوشحالی اهالی بخش مرزی سرو آباد شده است گزارش بالا را خبرنگار ما در سنندج ارسال داشته است .

خانم دکتر دولتشاهی نماینده کرمانشاه

فرزند مرحوم مشکوة الدوله در تهران تولد یافته است تحصیلات ابتدائی و متوسطه را در مدرسه زرتشتیان و دبیرستان امریکائی گذرانید . سپس برای ادامه تحصیل عازم آلمان شد و در دانشگاههای برلن و هاید لبرگ مشغول تحصیل گردید و در رشته علوم اجتماعی و سیاسی موفق بدریافت درجه دکتری شد.ایشان بزبانهای آلمانی ،انگلیسی و فرانسه تسلط کامل دارد . خانم دکتر مهرانگیز دولتشاهی از سال ۱۳۳۳ در بنگاه عمران و اصلاحات اجتماعی کشور مشغول کار شد و آخرین سمت ایشان در این بنگاه ریاست اداره آموزش اجتماعی بوده است . خانم دولتشاهی تاکنون به کشور های شوروی ، امریکا ، ترکیه و اغلب ممالك اروپائی مسافرت کرده است .

آقای دکتر اسفندیاری نماینده کرمان

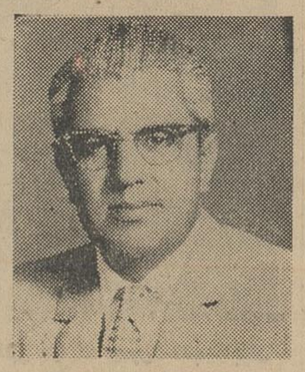

تحصیلات ابتدائی و متوسطه را در شهرستان کرمان بپایان رسانید و سپس برای ادامه تحصیل عازم تهران شد و وارد دانشکده حقوق گردید و از این دانشکده موفق باخذ درجه لیسانس‌شد . آقای دکتر ملك منصور اسفندیاری‌پس ازآن باستخدام‌وزارت دادگستری در آمد و پس از مدتی برای تکمیل و ادامه تحصیلات خود به امریکا مسافرت کرد و در رشته فلسفه و علوم سیاسی دکتر شد و پس از مراجعت بکرمان مدتی در سمت شهرداری کرمان انجام وظیفه نمود و در بیست و یکمین دوره قانونگزاری مجلس شورایملی ازطرف مردم کرمان بعنوان نماینده مجلس شورایملی انتخاب شد .

آقای محمد محدث‌زاده نماینده کرمان

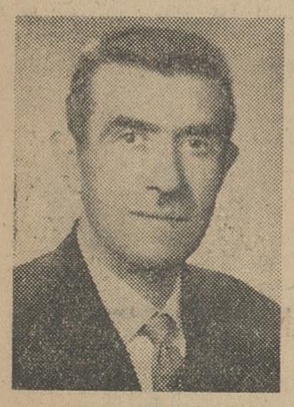

در سال ۱۲۸۷ با بعرصه وجود گذارده است . پس از اتمام‌تحصیلات مقدماتی چون علاقه زیادی به هنر نقاشی داشت در سال ۱۳۰٤ در این رشته مشغول فعالیت شد و از سال ۱۳۱٦ تاکنون بعنوان طراح نقشه های‌قالی در کرمان مشغول کارگردید.

آقای محدث زاده در سال ۱۳۲۰ با سمت نمایندگی‌کارگران در شورای کارگاه فعالیت کارگری را شروع کرد و در سال ۱۳۲۲ بسمت نماینده شورای کارگاه و حل اختلاف کارگران تعیین گردید . ایشان در این دوره برای اولین بار بسمت نمایندگی مجلس شورایملی‌انتخاب شده‌است.

آقای علی‌اکبر رهبر نماینده گرگان

در سال ۱۲۹٥ در گرگان متولد شده است . پس از پایان تحصیلات مقدماتی در رشته ادبیات فرسی وعربی‌و حقوق‌و فقه اسلامی مطالعاتی انجام داد . آقای علی اکبر رهبر به شغل کشاورزی اشتغال داشت و در امور کشاورزی بخصوص در قسمت کشت پنبه اطلاعات وسیعی دارد . ایشان سالها است وارد اموراجتماعی شده و مدتی دبیر جمعیت شیر و خورشید ، عضو انجمن شهر ، عضو موسس باشگاه لاینز بوده است آقای رهبر برای اولین بار است که بسمت نمایندگی مجلس شورایملی انتخاب گردیده است .

شهبانوی ایران دربازدید منطقهٔ سیلزدهٔ حومهٔ آمل گفتند:

تنها راه کمك بسیلزدگان اجرای یك برنامه منظم وصحیح است

من میل ندارم فقط ظواهر کاررا ببینم واز بدبختی سیلزدگان آگاه شوم ، باید حقیقت را گفت

در حوزهٔ آمل وکجور ۱٤قریه براثر سیل منهدم گردیده است

علیاحضرت شهبانو فرح دستوردادند برای معالجه کودك‌بیمار یك خانواده سیلزده فورا پزشك بیاورند

علیاحضرت شهبانوی ایران بعد از ظهر همانروز پس از بازدید مناطق سیلزده محمود آباد و سولده وعلمده از راه هراز عازم تهران گردیدند.

در عکس بالا علیاحضرت شهبانوفرح در یکی از چادر های سیلزدگان‌دیده میشود .

قبلا اطلاع داده شد علیاحضرت فرح‌شهبانوی ایران و همراهان از مناطق سیلزده حومه شهرستان بابل و حوزه آمل ، محمود آباد و سولده و خرابیهای ناشی از سیل در پل بابلسر و سد های ساحلی آن بازدید کردند .

خبرنگارما در آمل گزارش میدهد، علیاحضرت شهبانو فرح و همراهان در میان استقبال اهالی و کشاورزان سیلزده محمود آباد بابن منطقه‌وارد گردیدند و وضع سیلزدگان محمود آباد را که در چادر های اردوگاه تابستانی وزارت کار در زمینی به مساحت پنجهزار متر مربع بسر می‌بردند مورد بازدید قرار دادند . در مدخل استراحتگاه سیلزدگان عده زیادی از بانوان عضو جمعیت‌خیریه فرح پهلوی و روسای ادارات دولتی و محترمین آمل با بانوانشان از علیاحضرت شهبانو فرح و همراهان استقبال کردند .

شهبانوی ایران ضمن بازدیدوضع سیلزدگان کامیونهای حامل خواربار و وسائل امدادی را که از طرف شیر و خورشید سرخ مرکز ارسال شده بود بازدید نمودند و به آقای دکتر خطیبی مدیر عامل شیر و خورشید ایران فرمودند دفاتری ترتیب دهید تا معلوم شود بچه اشخاصی چه‌میزان خسارت وارد آمده است . تنها راه کمك بسیلزدگان اجرای یك برنامه منظم و صحیح است .

در یکی از چادر های سیلزدگان کودکی‌تب دارخفته بود و علیاحضرت دستور دادند فورا برای مداوای کودك‌بیمار این‌خانواده سیلزده‌پزشك بیاورند و هر خانواده سیلزده را در یك چادر جای دهند .

آقای دکتر خطیبی در باره تعداد خانه‌هائیکه در حوزه آمل براثر سیل ویران شده است معروض داشت : تعداد ٥٠٠خانواده بیخانمان شده اند و بالغ بر ۲٥٠ هزار تومان اعتبار خانه سازی برای این منطقه سیلزده لازم است علیاحضرت شهبانو به شهردار محمود آباد دستور فرمودند غذای‌سیلزدگان بطور مرتب در ساعت معین داده شود .

در پایان شهبانوی ایران فرمودند: تاکنون رسم براین بوده استکه‌ظواهر کار را نشان میداده اند ولی من میل ندارم تنها ظواهر کار را ببینم واز بدبختی سیلزدگان آگاه شوم باید حقیقت گفته شود تا زودتر دردها درمان گردد .

طبق آماری که بعرض علیاحضرت شهبانوی ایران رسید در حوزه آمل تقسیم شده است .

تاکنون ۱۲ قریه و در کجور دو قریه براثر سیل منهدم گردیده است تا عصر دیروز ۲٤٠ دستگاه چادر ،۳٥٥ عدد پتو ، ۱٥٠ زیلو و ۳۸٠ کارتن خواربارو۱٥٠٠ کیلوشکرو دوصندوق چای بین سیلزدگان حوزه آمل و نور تقسیم شده است .

پدرومادر برای ارعاب مامورین

فرزند خود را کشتند

خبرنگار ما در زنجان گزارش داد، دو نفر از اهالی قریه «انزل» از توابع زنجان بنام اسدالله و کوچك طی اختلافات قبلی علیه یکدیگر به پاسگاه ژاندارمری شکایت کردند . هنگامیکه‌رئیس‌پاسگاه ژاندارمری‌برای رسیدگی‌بشکایات آنان رفت «کوچك» قصدفرارنمود ومامورین او رادستگیر کردند . کوچك از کسانش استمداد نمود و بانو فاطمه همسر کوچك‌بهواداری‌از شوهرش برای ارعاب‌مامورین شروع بکتك زدن دختر ۸ ساله خود «اهلانه»نمود مامورین با مشاهده این وضع پس از تنظیم صورتمجلس‌جریان را بدادسرای زنجان اطلاع دادند و هنگامیکه بازپرس و مامورین مربوطه بمحل رفتند مشاهده کردند که‌جنازه «اهلانه» در گوشه ای افتاده است اهالی اظهار داشتند که بانو فاطمه وشوهرش کوچك برای ارعاب‌مامورین کودك ۸ ساله خود را خفه کرده و و عمه دوشیزه اهلانه قضیه تحت کشته اند . با دستگیری پدر و مادر تعقیب قرار گرفت .

شهر بی‌شهردار کسی حاضر نیست شهردارشود !

گزارش خبرنگار ما در بابل حاکیست : چند روز پیش انجمن شهر بابل در پنجاه و هفتمین جلسه خود آقای سرهنگ محسن وحدتی را بسمت شهردار این شهرستان انتخاب کرد و از طرف انجمن شهر مراتب به ستاد ارتش اطلاع داده شد . ولی از طرف ستاد ارتش با این امر موافقت نشد و انجمن شهر در صدد انتخاب شهردار دیگری میباشد . قبلا نیز انجمن شهر آقای پیربازاری رئیس فرهنگ بابل را باین سمت انتخاب کرده بود ولی آقای پیربازاری نیز از قبول سمت شهرداری بابل خودداری کرد .

کودك ۱۰ ساله‌ای همبازی خود را کشت

خبرنگار مادر زنجان گزارش داد : دیروز ناصر فرزند دهساله خیراله یکی از ساکنین قریه ماه‌نشان زنجان که در کوچه با بچه های دیگر بازی میکرد با یکی از همبازیهای خود گلاویز شد و سنگی بطرف او پرتاب کرد ولی سنگ برسر کودك دیگری بنام مقصود امیری‌اصابت کرد و کودك مزبور براثر خونریزی جانسپرد جنازه مقصود امیری با انجام تشریفات قانونی مدفون شدو ناصر کودك ۱۰ ساله با قرار وجه‌الکفاله ای بمبلغ ۳۰۰ هزار ریال بازداشت شد .

زندانی فراری دستگیر شد

خبرنگار ما در اردبیل مینویسد چندی‌پیش یکی از زندانیان شهربانی خلخال بنام رحیم باباکش باوسائلی از زندان شهربانی خلخال فرار کرد و بکار خرید و فروش تریاك پرداخت تا اینکه سه شب قبل هنگامیکه وی در یکی از خانه های اردبیل بسرمی بردد‌ستگیر شدو تحویل زندان‌گردید

طی بازدید اداره بیماریهای آمیزشی

ازاستاندار گیلان خون گرفتند

خبرنگار ما در رشت گزارش می دهدچند روزقبل‌آقای‌دکتر علی‌آبادی استاندار گیلان از اداره بیماریهای آمیزشی مرکز استان بازدید بعمل آورد .ابتدا آقای دکتر محمدپورکفیل اداره بهداشت استان گیلان خیرمقدم گفت . سپس گزارش اداره بیماریهای آمیزشی‌از بدو تاسیس تاکنون توسط آقای دکتر صالحی رئیس بیمارستان مزبور باستحضار رسید و ضمن آن از استاندار تقاضا کرد ترتیبی‌داده شود تا مامورین مربوطه در معرفی بیماران آمیزشی همکاری بیشتری نمایند زیرا تنها معرفی یك جوان آلوده بمیکرب آمیزشی کافی نیست بلکه باید دید ناقل اینگونه میکربهای آمیزشی کیست تا آنها را ریشه‌کن کرد . آقای دکتر صالحی اضافه نمود یکی از موارد حساس دیگری که‌واقعا باید بآن توجه شود اینستکه از کلیه کارمندان و کسبه باید آزمایش بعمل آورد . ایشان اضافه کرد ما اکنون از جوانهائی که میخواهند تشکیل خانواده دهند و یا کسبه و غیره که مراجعاتی دارند آزمایش خون بعمل میآوریم . و اگر این مسئله عمومی باشدبهترین نتیجه بدست خواهدآمد در اینموقع آقای استاندار آمادگی خود را برای آزمایش خون اعلام کرد و اظهار داشت من از اقدامات رئیس کل فرهنگ استان در این مورد ـ سپاسگزارم‌زیرا چندی پیش ازایشان خواسته بودم که از دانش آموزان میکل دوم آزمایش خون بعمل‌آورند و ایشان در اینمورد اقداماتی‌کرده‌اند که در خور تقدیر است . سپس آقای استاندار روی صندلی نشست و از ایشان خون گرفته شد تا آزمایش بعمل آید . آقای دکتر علی آبادی سپس قسمت های مختلف اداره بیماریهای آمیزشی را مورد بازدید قرار داد .

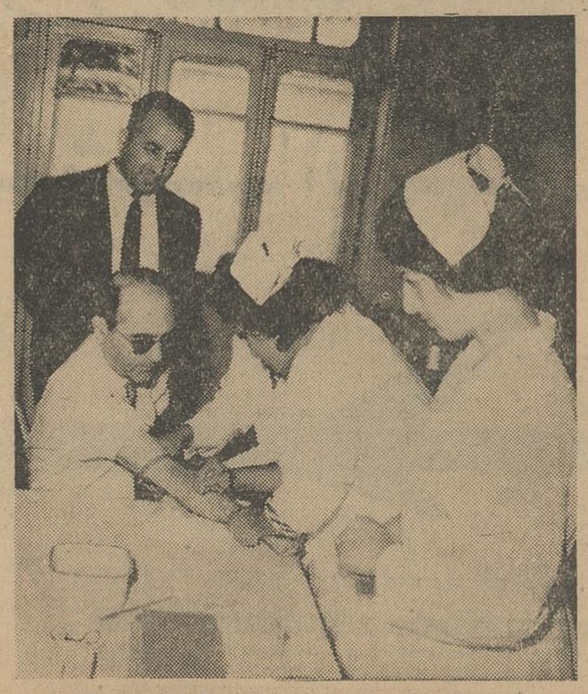

ازآقای دکتر علی آبادی استاندار گیلان برای‌آزمایش خون میگیرند.

فرماندار میناب کلنك زد

خبرنگار ما در میناب جنوب گزارش میدهد چند روز قبل طی مراسمی اولین کلنگ شروع ساختمان پنج دستگاه خانه های سازمانی‌بوسط آقای خسرو قانع فرماندار میناب جنوب بنام شاهنشاه بزمین زده‌شد. در این مراسم کلیه روسای ادارات دولتی و جمعی از کارمندان ومعاریف شهر حضور داشتند .

کاشمر هنوز تاریك است

مردم از مقامات مسئول تقاضای رسیدگی دارند

قبلا اطلاع داده شد از طرف شرکت‌برق‌تهران‌مامورینی‌بکاشمر‌اعزام گردیدند و مامورین مزبور در مقابل طلبی که شرکت برق تهران از شرکت برق کاشمر دارد با اطلاع باداره ثبت و دادسرا موتور مولد برق را که نیروی برق قسمت اعظم شهر را تامین مینمود بلمب کردند و مقداری از لوازم آنرا با خود بمرکز بردند . خبرنگار ما در کاشمر بدنبال این گزارش مینویسد در سال ۳۹ شرکت برق کاشمر از شرکت برق شرق تهران‌موتور مولدبرق از نوع‌بلاکستون رابمبلغ دویست و هشتاد هزار تومان که با هزینه نصب و ملحقات آن به ۳۱۷۲۰۰تومان تمام‌شده بودخریداری کرد و قرار دادی هم منعقد گردیدکه در موقع عقد قرار داد مبلغ ٥٦۸۲۰۰ ریال و پس از نصب و تحویل موتور مبلغ هفتاد و سه هزار تومان پرداخت شود و بقیه در ظرف ۲٤ ماه مستهلك شود دو رقم مزبور بموقع پرداخت شد و نسبت به بقیه هم شرکت برق کاشمر بتدریج مبلغ سی هزار ریال پرداخت کرد . برای وصول بقیه طلب شرکت برق تهران از طرف این شرکت مامورینی بکاشمر اعزام‌گردید و چون شرکت برق کاشمر نتوانست بدهی خود را پرداخت کند مامورین اعزامی پس از تماس گرفتن با اداره ثبت و درخواست نماینده دادسرا موتور مولد برق مزبور را بلمب کردند و برای اینکه موتور مورد استفاده قرار نگیرد قسمتی از آنرا اوراق‌کردندلوازم‌آنراباخود بردند در نتیجه مردم کاشمر از نیروی برق محروم شدند و هم اکنون شبها این شهر در تاریکی فرو میرود و کسبه و مغازه داران در پرتو چراغهای‌نفتی مشغول دادو ستد هستند . اهالی کاشمراز مقامات مسئول تقاضا دارند ترتیبی داده شود که این ناراحتی هر چه زودتر برطرف شود و اهالی‌از نعمت برق برخوردار باشند .

بخاطر یك عشق باتیغ ژیلت شاهرك خودرا برید

خبرنگار ما در شیراز گزارش‌داد دیروز شخصی بنام تیمورهاشمی نژاد که گفته میشود بخاطر عشق یك دختر و عدم موفقیت در عشق خود دچار اختلال حواس شده بود و بهمین جهت‌دریکی‌از بیمارستانهای شیرازبستری بودباتیغ ژیلت‌رگهای گردن خودرا برید و بر اثرخون‌ریزی‌زیاد جانسپرد .بااطلاع‌جریان بمقامات مربوطه جنازه این عاشق شکست خورده‌پس‌از انجام تشریفات قانونی مدفون شد

غذای فاسد ۳ نفر راتالب‌گوربرد !

خبرنگار ما در قم اطلاع میدهد : چند شب پیش سه نفر باسامی غلام محمد کریمی ، اکبر کوهکن و محمد جان راستی برای صرف غذا بیکی از مهمانخانه های خیابان آستانه قم رفتند این سه نفر بعد از صرف شام دچار ناراحتی و حالت تهوع شدند و جریانرا به کلانتری بخش یك قم تعریف کردند و از طرف کلانتری به آقای دکتر خدیوی پزشك کشیك شب معرفی شدند . چون تشخیص داده‌شدکه این‌سه نفر دچارمسمومیت غذائی‌شده اند از آنجا به بیمارستان فاطمی منتقل گردیده و تحت درمان قرار گرفتند و صبح روز بعد پس از بهبود از بیمارستان مرخص گردیدند.

در اینباره پرونده ای تشکیل گردیدوبدادسرای‌شهرستان‌قم‌فرستاده شد و جریان زیر نظر آقای قائض تحت‌رسیدگی‌است . جادارد مسئولین شهرداری قم در مورد رسیدگی به وضع بهداشت مهمانخانه ها و سایر اماکن عمومی دقت بیشتری بنمایند تا نظیر این جریان تکرار نشود .

انتصابات در شهرستانها

بیجارـ آقای محمد شکیبا، رئیس دارائی
ابهرـ آقای نوری، معاون بانك ملی
قم ـ آقای سید محمد مرتضوی،معاون دارائی

برنامه تلویزیون ایران

فرستندهٔ آبادان

پنجشنبه ـ ۲٫۸٫٤۲

ساعت ٦٫۳٠ سلام شاهنشاهی اعلام برنامه
ساعت ٦٫۳۲ مسابقه هوش خردسالان
ساعت ۷ فیلم مستند
ساعت ۷٫۱٥ پیانوتنها
ساعت ۷٫۳٠ برنامه بانوان
ساعت ۸ برنامه شهربانی
ساعت ۸٫۳٠ اخبار بزبان فارسی و عربی
ساعت ۸٫٤٥ فیلم کوتاه
ساعت ۹ برنامه شاه پسند
ساعت ۹٫۳٠ فیلم سینمائی
ساعت ۱۱٫۳٠ پایان برنامه

درشهرهای اصفهان ، اردکان ویزد

باوابسته مطبوعاتی پاکستان تودیع شد

وابسته سابق مطبوعاتی پاکستان گفت:

دیانت، فرهنگ وادبیات پاکستان تعلق بایران دارد

خبرنگار مادر اصفهان گزارش می دهد ، چند روز پیش بمناسبت پایان خدمت آقای دکتر عبدالحمید عرفانی وابسته سابق مطبوعاتی سفارت‌کبرای پاکستان در ایران مجلس تودیعی در باشگاه فرهنگیا ناصفهان برگزارشد که بدعوت آقای علمی رئیس اداره فرهنگ اصفهان آقای مهندس پارسا استاندار ، روسای ادارات و عده ای از فضلا و دانشمندان در این مجلس حضور داشتند .

ابتد آقای رئیس کل فرهنگ‌راجع به سجایای اخلاقی و علمی و ایران دوستی آقای دکتر عرفانی و خدماتی که جهت پیشرفت ادبیات ایران به عمل آورده است سخن گفت . پس‌از آن آقای اعتمادی متخلص به برنا قصیده ای که سروده بود خواندسپس آقای عبدالحسین سپنتا پیرامون‌مراتب علمی و اخلاقی وی بیاناتی ایرادنمود. آنگاه آقای استاندار ضمن اشاره به حسن روابط بین دو کشور ایران و پاکستان دربارهٔ سوابق مطبوعاتی و فرهنگی آقای دکتر عرفانی به تفصیل سخن گفت و یك قاب خاتم مزین به اشعاری از مرحوم اقبال شاعرعالیقدر پاکستان تحت عنوان زنده رود که با خطی بسیار زیبا نوشته شده و از طرف اداره فرهنگ تهیه گردیده بود به آقای دکتر عرفانی اهداء کرد .

پس‌از آن آقای دکتر خواجه‌عبدالحمید طی‌بیاناتی علاقه قلبی خود را بایران وآثار ادبی ایران اظهار داشت و افزود از اینکه درگذشته اقب‌همشهری اصفهانی بمن داده شده است تشکر می کنم . روز بعد آقای عرفانی از دانشکده ادبیات اصفهان بازدید کرد وبسوی اردکان عزیمت نمود .

در اردکان.ـ خبرنگار مادراردکان می نویسد ، چند روز قبل اقای‌دکتر عرفانی و بانو به اردکان واردشدند وپس‌از حضور در شهرداری باروسا وفضلای اردکان ملاقات کرد. آقای کتر عرفانی پس از صرف ناهاراین

آقای مهندس پارسه استاندار اصفهان هدیه آقای دکتر عرفانی را تسلیم میکند

شهر را به مقصد یزد ترك گفت .

در یزد ـ خبرنگار ما در یزد گزارش میدهد ، بمناسبت ورود آقای دکتر خواجه عبدالحمید عرفانی‌وابسته سابق فرهنگی پاکستان در ایران مجلس معارفه و تودیعی در فرمانداری یزد برگزار شد . در این مجلس روسای ادارات ، ادبا ، و شعرا نیز حضور داشتند . آقای دکتر عرفانی شرح مبسوطی پیرامون روابطایران وپاکستان ایراد کرد و افزود : دیانت ، فرهنگ و ادبیات‌پاکستان تعلق‌بایران دارد و آنگاه به انقلاب سفید شاهنشاه و تحولات عمیق و ثمربخش ایران اشاره نمود و وضع عمومی اقتصادی و سیاسی پاکستان انیز بیان داشت و از مهمان نوازی ایرانیان تشکر نمود. پس‌ازآن‌از مسجد جامع‌کبیر یزد بازدید کرد و یکروزبعد این شهررا ترك گفت

انتصابات دراصفهان

*آقای احمدعلی بشارت کفیل اداره باستانشناسی اصفهان بریاست اداره باستانشناسی .

* آقای یزدان شاهمرادی بسمت معاون فرمانداری و بخشدارحومه
* آقای فتحی بسمت بازرس استانداری .
* آقای شیدائی بخشدار کوهپایه بسمت بخشدار فلاورجان
* آقای پیر مرادی بسمت بخشدار کوهپایه

۴ خبراز اصفهان

تاکسی واژگون شدوهمسر راننده جانسپرد

ازیزد آمددراصفهان تصادف کرد

کودکی که همراه پدرش بود درقنات افتاد

* چند روز پیش کودکی بنام کرم علی اکبری ساکن پاوای لنجان که همراه پدرش برای‌انجام کار بصحرا میرفت در قنات آب افتاد و از ناحیه پا و سر بسختی مجروح شد . کودك مجروح وسیله پدرش به‌اصفهان منتقل‌ودر بیمارستان ثریا بستری گردید .

* چند روز پیش شخصی بنام جعفر جواهر فروش راننده تاکسی شماره ۱۲۲۱۶۰ به اتفاق همسر خود ایران ولانی وچندنفر از اقوامش بمنظور زیارت‌وسیله تاکسی‌خودعازم «زینبیه» شدند ولی در بین راه تاکسی واژگون‌شد و ایران‌بسختی مجروح گردید . بلافاصله مجروح راجهت مداوا به بیمارستان ثریا منتقل کردندولی‌معالجات موثرواقع نشد وهمسر راننده تاکسی که ۷ ماهه نیز حامله بود درگذشت .

* چند روز قبل مامورین مبارزه با مواد مخدره اصفهان موفق شدند ازداخل اتومبیل، شخصی بنام حسن امیریان‌و منزل او مقدار ۹۳۰ گرم تریاك کشف کند .

* چند روز پیش اتومبیل‌سواری شماره ۵۲۴۷۱ هنگام عبور ازبخش ۵ اصفهان شخصی بنام میرزا محمد ناظری ساکن‌یزد را که برای‌انجام کاری باصفهان‌آمده بود زیر گرفت و اورا بسختی مجروح ساخت . مجروح توسط شخصی بنام مردان نیك خواه به بیمارستان ثریا منتقل شد و راننده دستگیر گردید .

منزلی آتش گرفت

خبرنگار ما در اصفهان گزارش میدهد ، چندروز پیش منزل آقای عباس دهقانی واقع در بخش۲ و خیابان سپهبد زاهدی اصفهان‌طعمه حریق شد بلافاصله‌رئیس ومامورین آتش نشانی در محل حضور یافته‌و آتش را خاموش کردند. علت‌آتش سوزی بی احتیاطی ساکنین منزل‌و سرایت آتش از آشپزخانه به‌سایر قسمتهای منزل میباشد ودر این حریق معادل ۹هزار ریال خسارت وارد آمده است.

انتقال وانتصاب

خبرنگارما در شهرضا گزارش میدهد ،چندروز پیش آقای‌غلامرضا ایزدی رئیس دبیرستان سعدی شهرضا به اصفهان منتقل شدآقای منوچهر نعیم دبیر دبیرستان‌سعدی بسمت‌رئیس‌دبیرستان‌سعدی‌منصوب مشغول کار گردید.

ازگوشه‌های مه آلود

مناظر نازیبای بیمارستان ...

سیزده سال پیش که دانشکده پزشکی اصفهان تاسیس شد اولین بیمارستانی که ضمیمه دانشکده گردید بیمارستان خورشید بود . این بیمارستان از دو ساختمان مجزا تشکیل شده بود. یکی ساختمان مرکزی که‌نوساز و تقریبا روی اسلوب صحیح و برای بیمارستان تهیه شده بود دیگری ساختمان قسمت شمالی که‌بسیار نمناك و پوسیده و خراب بود و بدرد بیمارستان‌نمیخورد .وقتی‌وضع دانشکده تااندازه‌ای تثبیت شد بدستور رئیس وقت دانشکده ساختمان های شمالی ،خراب گردید و بنای جدید و آبرومندی که شایستگی دانشکده را داشته باشد آغاز به ساختمان شد پس از گذشت سالها‌ـدو طبقه آن ساخته و تحویل موقت گردید و اکنون بخش های زایمان ، داخلی ، عفونی و چند بخش دیگر ازدانشکده پزشکی در همین ساختمان نیمه تمام بکار مشغولند ولی قسمتی از این ساختمان واقعا باعث شرمساری است . منظره درقسمت شرقی و دیوار شمال شرقی که به خیابان استانداری متصل میشود بسیار زننده است و در مقابل بخش امراض عفونی محل عفونت و کثافت ایجاد شده است و در حال حاضر جائیکه باید مرکز مبارزه بادشمن بهداشت و حافظ سلامتی‌وتندرستی افراد باشد جائیکه بایدبیماران را شفا بخشند ،خود از هر محل دیگری کثیف تر است .

جلوی در ورودی هم دست کمی از در شرقی ندارد .آیا اولیاء دانشکده و پزشکانی که در این بیمارستان بکار مشغولند و مسلما اطلاعاتشان در مورد بهداشت و طرق سرایت امراض بیش‌ازدیگران است باین مرکز کثیف‌میکروب‌توجهی دارند ؟ آیا رئیس دانشکده که در این شهربه نیك نامی‌و پشت کارمعروف است تابحال باین امر حیاتی توجهی نموده است ؟ گرچه تا دم در بیمارستان باوسیله اتومبیل‌می‌آیند و مسلما توجهی به‌قسمت شرقی که همیشه در آن بسته است ندارند فقط کسانیکه از خیابان صوراسرافیل پیاده‌عبور میکنند بوی تعفن و مناظر مشمئز کننده را مشاهده خواهند کرد .

چند خبرکوتاه از نجف آباد

*مردم نجف آباد جهت حفظ زیبائی شهر اقدام به مفروش‌کردن پیاده‌روهای خیابان وجلوی منازل ودکاکین و همچنین رنك آمیزی محل کسب خود طبق نقشه شهرداری نموده‌اند .

*اداره ثبت احوال نجف آباد که چندین سال در یك ساختمان قدیمی بود براثر کوشش آقای عقیلی رئیس اداره ثبت به محلی آبرومندتری منتقل شد .

*مردم نجف‌آباد جهت اجرای لوله‌کشی آب شهر خود اقدام نموده و هریك باپرداخت سه هزار ریال پیش قسط سهم لوله‌کشی‌آب راخریداری نموده‌اند . تاکنون مبلغ چهارصدهزار تومان از این‌بابت جمع آوری گردیده است .

*چندروز پیش شهردار نجف آباد اعلام‌داشت از روزیکه‌عوارض دروازه‌ای لغو گردیده است درآمد شهرداری نجف آباد نیز کم‌شده‌و تنها سهمیه تهران وعوارض قندوشکر درآمد شهرداری را تشکیل میدهد.

۱۵ خبر از ۷ شهر

* **یزد** ـ چند روز پیش اردوی ۸ روزه پیشاهنگی روستائی یزد که در محل دبستان روستائی‌اهرستان بسر پرستی آقای مدرس مصدق و بانظارت آقای علائی مدیر فنی پیشاهنگی‌یزدو با همکاری مربیان پیشاهنگی آقایان حیدری وترنجی تشکیل شده بود پایان یافت .

* چند روز پیش محل دبیرستان شاهدخت یزد که بسیار کوچك و ناراحت بود به ساختمان بزرك و مدرن دانشسرا منتقل شد و ریاست این دبیرستان کماکان‌بعهده خانم عشرت وزیری میباشد .

* **تفت** ـ چند روز پیش آقای وارسته‌شهردار تفت بمنظوراستفاده از مرخصی به تهران عزیمت کرد. در غیاب آقای وارسته کفالت شهرداری‌بعهده آقای‌انوری‌حسابدار شهرداری میباشد .

* چند روز قبل آقای دکتر نصر رئیس بهداری تفت بمنظور استفاده ازمرخصی به تهران‌عزیمت کرد و آقای دکتر فخری عهده دار کفالت بهداری گردید .

* **یزد** ـ اخیرا بر اثر اقدام و همکاری سپاهی دانش آقای‌تقی اخباریه یك قطعه زمین بمساحت یکهزار متر مربع از طرف آقای میرزاجوادآیت‌الهی بمنظورساختمان یکباب دبستان در اختیار اداره فرهنك گذاشته شد و چند روز پیش تیمسار محسن به آفریدمعاون اداره چهارم ارتش با حضور عده‌ای ازاهالی‌اولین کلنك ساختمان‌دبستان را بنام شاهنشاه بزمین زد .

* **زواره** ـ چندی قبل شهرداری زواره قطعه زمینی جهت ساختمان حمام دوش خریداری کرد ولی تاکنون نسبت به ساختمان حمام مذکور اقدامی نشده است . اهالی انتظار دارندنسبت به ایجادساختمان اقدام‌لازم و فوری بعمل آید .

* ۸ ماه پیش ازطرف بانك ملی اصفهان محلی جهت ایجاد بانك‌ملی در زواره اجاره شد و حتی کلیه وسائل مورد احتیاج تهیه و کارمند نیز استخدام گردید ولی تاکنون اقدامی جهت افتتاح بانك بعمل نیامده است .

* **شهرضا** ـ اخیرا از محل کمك های اهدائی موسسه کاره آمریکا در ۲۰ قریه تابعه شهرضا برای تدریس سپاهیان دانش ۲۰ دبستان ساخته شده است . چند روز پیش آقای عباس کیان‌مدیر عامل جمعیت شیر وخورشید سرخ شهرضا باتفاق آقای پژوهنده مدیر دایره سپاه دانش فرهنگ و کفیل راهنمای تعلیماتی سپاه دانش از ۲۰ دبستان سپاهی دانش دیدن کردند .

* چند روز پیش به دعوت آقای طهماسبی رئیس دادگستری‌شهرضا بمناسبت ورود آقای پیشوائی‌دادیار دیوان عالی کشور و سرپرست‌خانه های انصاف جلسه‌ای با حضور فرماندار و عده‌ای از روسای‌ادارات در محل‌دادگستری شهرضاتشکیل شد وپیرامون تشکیل خانه های انصاف و انتخاب دهاتیکه آمادگی بیشتری در این مورد دارندمذاکره شد و تصمیماتی اتخاذ گردید .

* چند روز پیش دو نفر سارق میوه وسیله شخصی بنام حسین‌یکی از اهالی شهرضا دستگیر وتحویل پاسگاه ژاندارمری محل شد .

* چند روزپیش آقای دکترخلیل میربد رئیس بهداری شهرضا که بمنظوراستفاده از مرخصی‌به تهران رفته بود بشهرضا مراجعت .کرد و مشغول کار شد .

* **اردستان** ـ حندرو: پیش آقای دکتر جلالی رئیس آزمایشگاه اصفهان باتفاق آقای صمدانیان به اردستان وارد شد ضمن بازدید ازوضع بهداری وسائل آزمایشگاه اردستان را که بایول مردم‌خریداری شده است به آقای رجائی رئیس بهداری اردستان تحویل نمود .

* **اصفهان** ـ مامورین مبارزه‌با موادمخدره‌هنك ژاندارمری‌اصفهان باکسب اجازه از دادستانی چند منزل مشکوك را مورد بازرسی‌قرار دادند و در نتیجه مقداری تریاك و سوخته باضافه یك قبضه اسلحه کمری شش تیر کشف نمودند.

* در یکساله اخیر تعدادی‌دوچرخه در اصفهان بسرقت رفته است و براثر فعالیت مامورین ژاندارمری چند روز پیش درحدود ۲۰دستگاه دوچرخه وسیله واحد های هنك ژاندارمری اصفهان کشف شد و دونفراز سارقین باسامی عباسی و مهدیخانی بازداشت گردیدند .

* **تیران** ـ چندشب پیش‌شخصی بنام صفر علی جان لوئی ۲۳ ساله مقبره امامزاده احمد واقع در ۴۸ کیلو متری تیران را مورد دستبرد قرار داد و دوعدد ساعت از روی مقبره بسرقت برد . صفر علی‌وسیله مامورین ژاندارمری دستگیر و به دادگاه معرفی شد .

مربی جدید

خبرنگار ما دراردستان مینویسد ، اخیرا آقای یحیی خدائی اردستانی (عکس‌فوق) مربی ورزش آموزشگاه های خرمشهر به‌اردستان منتقل شدو باورود به‌محل‌جدید خدمت خودمشغول انجام وظیفه گردید .

پیروزی دختران اصفهان

خبرنگار مادر اصفهان گزارش میدهد ، چند روز پیش قهرمانان دوو میدانی دختران‌اصفهان که بسرپرستی لبلیك اردوبکیان جهت شرکت در مسابقات جشن ورزشی میلاد مسعود علیاحضرت فرح‌شهبانوی‌ایران‌بتهران رفته بودند با پیروزی به اصفهان بازگشتند .

در مسابقاتی که انجام شد دوشیزه سدیك اردوبکیان قهرمان دو هشتاد مترو پرش طول و دوشیزه خدیجه قهرمان ، قهرمان ۸۰دو متر شناخته‌شدند

شکایت ازبهداری

خبرنگار ما در شهرضامینویسد چندروز قبل آقای دکترنوری‌بازرس بهداری اصفهان بدنبال شکایت عده‌ای از اهالی شهرضا نسبت به وضع بهداری وامور بهداشتی بیمارستان به شهرضا وارد شد و پس از رسیدگی به شکایت‌وبازدید از بهداری این شهر را ترك گفت:

نفت خورد

خبرنگار ما در اصفهان گزارش میدهدچندروز پیش کودك ۵ساله‌ای بنام مصطفی از اهالی اصفهان از غفلت‌مادرش‌استفاده کرد و مقداری نفت‌به جای آب‌سر کشید و لحظه‌ای بعد بحال اغماء افتاد، مادر کودك که‌مصطفی را بیهوش‌دیدبلافاصله اورا به بیمارستان ثریا رسانید و پس از ۱۲ ساعت کوشش پزشکان کودك مزبور از مرك حتمی نجات یافت .

● **گران است و کثیف**

مغازه های بریانی و طباخی واقع در دروازه دولت هم کثیف است و هم گران . چرابازرسان شهرداری به‌این موضوع رسیدگی نمیکنند ؟

«رهگذر»

● **به چراغ قرمز توجه نمیشود**

سرفلکه جوی شاه موقعیکه چراغ قرمز روشن میشود اتوبوسها آنقدر جلو می‌آیند که راه پیاده‌روها بسته میشود .پس تکلیف چیست و عابرین ازکجا عبور کنند ؟

«عابر»

● **بلندگوهای مزاحم**

اگر از طرف مقامات انتظامی به صاحبان مجالس عقد وعروسی گفته شود که ازساعت ۱۲ شب به بعد بلندگو ها را خاموش کنند بسیار بجاست .

« احمد پاکباز »

● **منظره ناخوشایند**

چقدر خوب بود که دانشسرای پسران در مستراح‌روبروی‌بیمارستان خورشید رامی بست واین منظره ناخوش‌آیند را از برابر انظار بر می داشت .

«افیونی»

● **چرا شهرداری پاسخ نمیدهد ..؟**

چرا ، شهرداری پاسخ ساکنین خیابان فروغی رادر مورد تیر های چراغ برق ودیوار کشی دو طرف خیابان و اسفالت پیاده رو ها که‌برای شهرداری خرجی هم ندارد نمی دهد ...؟

«معتمدین محل خیابان فروغی »

● **مراعات نمیشود**

مگر قرار نیست تاکسی ها یکنفر مسافر را با ۵ ریال بمقصد برسانند ...؟ پس چرا از ساعت ۱۰شب به بعد مراعات نمیشود ...؟

«تورانی »

● **ماهم هستیم**

آقای شهردار ، اگر قرار باشد وسط پیاده رو خیابان چهارباغ پائین دست فروشان با گستردن بساط به کار مشغول شوند ،پس‌چرا باچندین‌سال سابقه محل کارمارا گرفتند ؟ بهتر نیست ما هم وارد شویم و مشغول‌کار خود گردیم .

«از طرف کسبه خیابان شاه‌ـزندی»

اردوی یکروزه پیشاهنگان گروه رضاشاه‌کبیراصفهان

چند روز پیش اردوی یکروزه ۶۱ نفر ازپیشاهنگان گروه رضاشاه کبیر اصفهان بسرپرستی آقای رضا نوائی در محل مزرعه عمران باستانی واقع در ۲۰کیلومتری اصفهان تشکیل گردید .

خبرنگار مادر اصفهان که این گزارش را ارسال‌داشته اسحت می نویسد ، در این اردو تعلیمات لازم‌به پیشاهنگان داده شد وضمن انجام چند مسابقه به‌بازی‌های مفید و سرگرم کننده پرداخته و عصر همانروزبه اصفهان مراجعت کردند . عکس بالا پیشاهنگان وسرپرست اردو را نشان میدهد .

آگهیهای زیرراهنمای احتیاجات روزانه شماست

«بهای هرسطرآگهی دراین‌ستون ده ریال است»

نمایندگان اطلاعات دراستان اصفهان ترتیبی داده‌اند که آگهیهای مورد نیاز مردم باارزانترین قیمت دراین ستون چاپ شود . صاحبان محترم آگهی برای کسب برگ اطلاع بیشتری میتوانند بنمایندگان اطلاعات مراجعه نمایند .

برنامه زمستانی سالن چمن زار
بستنی ، شیر ، شیرکاکائو ، آب میوه ، آبلیمو وست افشار ـ اول شیخ بهائی

کارگاه همایونی
قبل ازخرید دستگاه اکسترن وتعمیر الکتروموتور باین کارگاه مراجعه فرمائید ـ خیابان چهارباغ پاساژسلطانی

گرام تپاز رادیوارس
نماینده رسمی بنگاه موزیکال ایراطپیان
تلفن ۵۸۶۵

تدریس خصوصی دوره ابتدائی وکارهای خطی
بوسیله سیدمهدی فتاح آموزگار فرهنگ
نشانی ـ اداره اطلاعات و کتابفروشی شهریار

اسفالت کاری بااسفالت ماشینی
جهت کف سازی کوچه ، کارخانجات ، پیاده روها ، کاراژها ، باغات منازل وسایر امور باحقانی نازلترین قیمت
شرکت ساختمانی تل
ازساعت ۵ الی ۷ بعدازظهر ـ خیابان هزارجریب تلفن ۷۶۰

موقع خرید گز بعلامت
شکرچیان
دروازه دولت حاج کریم شکرچیان توجه فرمائید

جدید ترین دستگاه فرستنده وگیرنده برای اماکن عمومی
اصفهان رادیو شرق تلفن ۵۰۱۰

سالن دیور (هور)
تعلیم الگوسازی ، ازدوران کشی ، طراحی ، دوخت
شیخ بهائی طبقه فوقانی پاساژارشدی

کافه رستوران ایران
بهترین جوجه کباب بره کباب حلیم بادمجان
تلفن ۶۸۴۱

پلار POLAR
زیبائی ـ گرمی ـ و دوام
مخصوص بخاری و آبگرمکن پلار است

مارك عصر طلائی
یعنی مطمئن ترین پیراهن مردانه ، اول خیابان سپه ـ شعبه چهارباغ مقابل شیخ بهائی

برای شب‌نشینی و عروسی‌ها فقط
فتو اطلاعات
دروازه دولت پاساژ اقبال تلفن ۲۴۰۶

عالیترین و مجهزترین گرمابه
گرمابه شریف
چهارباغ صدر خواجوی

موسسه فنی ازال پریت شعبه اصفهان
چاپ نقشه‌های فنی با ازالید ، عکس برداری ازکلیه اسناد و فتوکپی بوسیله ماشین ای اوتماتیک ـ اول شیخ بهائی ، پاساژ دهقان تلفن ۶۲۸۴

لوازم مارك اصلی فولکس واکن ، میدان ۲۴ اسفند
ایران فولکس باتخفیف کلی ـ امامی تلفن ۶۴۳۴

تنها تعمیرگاه وسرویس مرکزی
فولکس واکن
خیابان پهلوی ، اسمعیل چینیه تلفن ۲۶۹۵

آگ ، گلین
آك ، تنها پودر لباس شوئی وگلین ، پودرظرف شوئی را اینجا معرفی میکنیم ـ مظاهری ، طوفی

بهترین موزائیک مرمری
بابعاد مختلف ۲۰ تا ۳۰ سانتی ساخت شرکت سنگ وموزائیك جهان با بهترین ماشین آلات ایتالیائی
دفتر فروش چهارباغ پاساژامامی تلفن ۴۸۵۶

چلوکبابی سلطانی فرد
دروازه دولت پاساژاقبال شهریل ظلری جنب سینما پارس تلفن

راهنمای پزشکی خانواده

آزمایشگاه طبی دکترصدر
آزمایشات میکروب شناسی ، سرم شناسی ، انگل شناسی ، خون شناسی ، بیوشیمی وفیزیولوژی
نشانی جنب مدرسه چهارباغ

دکتر موزون
متخصص وجراح بیماریهای مجاری ادرار مقاربتی و درمان کامل سوزاك مقابل باغ همایون

دکتر تهباد
پوست اطفال
باب الدشت ـ فروغی

دکتر لالی
جراح ودندانپزشك ـ تلفن ۵۹۸۹
خیابان شاه‌عباس کبیر

موسسه عینك سازی صولت
متخصص عینك های طبی وآفتابی
پاساژ کازرونی تلفن ۶۳۴۸

گزارش اقدامات پانزده ماهه دولت علم

بقیه از صفحه ۸

شد . البته دولت درمورد تشویق و توسعه صادرات صرفا بدادن جایزه صدور قناعت ننموده و برای افزایش صادرات کشور اقدامات مؤثر دیگری معمول داشته است .

درقسمت حمل ونقل داخل تسهیلات مهمی توسط راه‌آهن برای صادرات فراهم گردیده و خواهد گردید . سازمان بنادر و کشتیرانی صرفنظراز تعقیب پروژه‌های بزرگ بنادرسازی کشور اقدامات مؤثری در افزایش ظرفیت بارگیری و تخلیه بنادرکه بفوریت از خود اثر لازم و مهمی باقی بگذارد به عمل آورده است . باوسائل موجودو با هزینه‌های کمی سعی خواهد شدکه درآتیه نزدیك بمقدار قابل توجهی بر ظرفیت بارگیری بنادر خرمشهر و شاهپور افزوده شود . به طوریکه عملا افزایش حجم صادرات کشورمقدور گردد .

از دوماه قبل مذاکرات مفصل با رؤسای خطوط کشتیرانی خلیج‌فارس اروپا بعمل آمده و ضمن برقراری حسن نیت وتفاهم کاملی نتایج بسیارمهمی از این مذاکرات حاصل گردیده واین خود عامل مؤثری درافزایش وتوسعه صادرات کشور خواهد بود .

چون طریقه عرضه کالاهای صادراتی بخصوص در مورد مواد غذائی عامل مؤثری درحفظ و گسترش بازار آن میباشد مؤسسه استاندارد باکوشش فراوان اقدامات مؤثری دراینراه به عمل آورده بطوریکه تاکنون ۷۵ در صد خرمای کشور بصورت استاندارد شده صادر میگردد . همینطورکوشش فراوان در استاندارد نمودن محصول کشمش شده و امیدواری کامل حاصل است که تا اواخر سال آینده کلیه صادرات کشمش ایران استانداردشده باشد .

بمنظور توسعه بازارهای صادراتی واحد جدیدی در وزارت اقتصادبوجود آمده که وظیفه آن مطالعه و بررسی کلیه اطلاعات و آمار های بازرگانی خارجی تمام کشورهاست . در این مطالعات کالا های صادراتی ایران اساس کار قرار گرفته وکوشش می شود که بازارهائی که اینقبیل کالاها درکشورهای مختلف دارند بررسی و حجم آن تعیین گردد .

ضمنا معلوم شودکه چه کشورهائی صادرکننده اینقبیل محصولات میباشند بدین ترتیب وبا بررسی این ارقام و اطلاعات سعی میگردد که بازار های جدیدی که تاکنون بدان دسترسی نداشته‌ایم کشف گردند . از طرف دیگر با محاسبه حجم کل بازارهای جهانی برای جذب محصولات مختلف نظیر کالاهای صادراتی ایران کوشش خواهد شد که توصیه های لازم به کشاورزان و صادرکنندگان کشور بشود تا در اقدامات خود راهنمائی گردند . امید است بدین ترتیب در آتیه موفق شویم که بابررسی نوع وخصوصیات کالاهای مورد علاقه بازار های بین‌المللی اطلاعات جالبی کسب وبا انجام توصیه های لازم بعلاقمندان وافراد ذیربط گسترش بیشتری به کار صادرات کشور بدهیم .

درسال جاری قرارداد های بازرگانی ایران با کشور های اتحاد جماهیر شوروی ، لهستان ، مجارستان ، چکوسلواکی تجدید و برحجم مبادلات کالا بین ایران و دول مزبور بمقدار قابل توجهی افزوده شد . همچنین دولت اتحاد جماهیر شوروی پس از عقد قرارداد تجارتی قرارداد دیگری برای خرید بیست هزار تن برنج علاوه برمقدار سابق باما منعقد ساخت .

درقرارداد باکشورهای اروپای شرقی علاوه برافزایش حجم صادرات محصولات کشاورزی ودامی برای اولین بار تعدادی از محصولات صنعتی نیز به‌آن نقاط صادر خواهد گردید .

برای تقویت تولیدکنندگان و صادرکنندگان و ایجاد حسن تفاهم کامل میان آنان سازمانهای صنفی بوجود آمده . سازمان تولیدکنندگان و صادرکنندگان خشکبار درآذربایجان خراسان و تهران تشکیل و ضمنا یك سازمان مرکزی با شرکت نمایندگان سازمان های مزبور ایجاد شده‌است. نظیر این سازمان درمورد فرش بزودی بثبت خواهد رسید . تولیدکنندگان وصادرکنندگان پسته باایجاد سازمان مجهزی توانسته‌اند نیروی متشکلی برای عرضه پسته کشور درخارج بوجود آورند ودراینراه توفیق کامل داشته‌اند بزودی نظیر این تشکیلات در مورد سایر کالا های صادراتی کشوربوجود خواهد آمد .

بااقداماتیکه تاکنون در زمینه‌صادرات معمول گردیده وبا اجرای طرحهائی که‌دراینمورد آماده شده دولت‌اطمینان دارد که صادرات در آینده رونق‌روز افزونی‌خواهد یافت‌وعملا مقادیربیشتری ازمحصولات کشور در بازار های‌جهانی که طالب آن هستند عرضه وبفروش خواهد رسید . خوشبختانه در سال جاری براثر ساختمان سد سفیدرود و حصول شرایط مناسب دیگرمحصول برنج‌بمیزان قابل توجهی افزایش‌یافته است دولت باپیش بینی این وضع از مدتی قبل در صدد تهیه بازار برای برنج کشوربوده وخوشبختانه قرارداد های‌لازم‌دراینمورد امضاء وبااطمینان خاطر چنانکه معروض افتاد اضافه محصول برنج کشور صادر خواهدشد.

مطالعات متخصصین اقتصادی لزوم تغییر سیاست دولت را در مورد چای تایید نمود .

در اینمورد لازم است باستحضار نمایندگان محترم برساند که تاسال ۱۳۴۰ واردات چای بکشور بطورطبیعی و آزادانه انجام میگرفت و سالیانه حدود ۱۰ تا ۱۳ هزار تن چای خارجی به‌کشور وارد میگردید . درسال ۱۳۴۰ تصویبنامه‌ای‌ازطرف دولت صادرگردید که برطبق ان ورود چای خارجی فقط از کشور هائی مجازگردیدکه تولید کننده چای بوده و باایران موافقتنامه بازرگانی داشته باشند .

از ان ببعد واردات چای منحصرا ازکشور های هندوستان و سیلان‌بعمل آمد در نتیجه میزان واردات چای از ۱۰هزار تن در سال ۱۳۳۹ به ۶هزار تن در سال ۱۳۴۰ تقلیل یافت.

چون مصرف چای خارجی باتوجه بآمار های موجود و بادر نظر گرفته میزان مصرف توسطافراد بمراتب‌بیش از این مقدار بود تفاوت از طریق غیر مجاز بکشور وارد میگردیده است .

مقررات سال ۱۳۴۰ که بظاهربرای افزایش صادرات خشکبار کشورانجام شده‌بودموجب گردیدکه‌دولت سالیانه حدود ۴۰۰ تا۵۰۰ میلیون ریال عواید گمرکی و سود بازرگانی خود را از دست بدهد و مردم کشور نیز چای مورد مصرف خود را ببهای گرانتری خریداری نمایند .

باتعیین سهمیه ومحدود بودن‌میزان واردات چای بمقدار مندرج در قرار داد های منعقدباکشور های هند و سیلان غالبا سفارشات بوسیله اشخاصیکه تبحر کافی درامرچای نداشته وآشنائی باطبع وسلیقه مردم نداشته اندانجام‌و چون قسمت عمده‌این سفارشات نیزدر فاصله زمانی محدود و غالبا خارج از فصل‌حراج انجام میگرفت تجار ایرانی دراثر افزایش قیمت چای‌درمحل‌عرضه احتیاجات خود را به قیمت گران‌تری تهیه و ضمنا مجبور بود ند که واردات خود را غالبا از دست دوم ببهای بیشتری خریداری نمایند .

درعمل کشور مابرای واردات‌قانونی چای نیز مجبور بوده است پول‌بیشتری از آنچه لازم بوده است پرداخت‌نماید.

مهمتر ازهمه چون قسمت اعظم‌خرید چای داخل از طرف سازمان چای‌صرفا بمنظور فروش مجدد آن‌بواردکنندگان چای خارجی و اختلاط با چای خارجی انجام میگیرد براثر تقلیل واردات‌چای عه لاسازمان چای نمیتوانست برمیزان خریدبرك سبز چای بیفزاید .درحالیکه برطبق مقررات جدید و باآزادی‌ورود چای چون میزان واردات چای خارجی از طریق قانونی بمیزان قابل توجهی افزایش خواهد یافت عملا سازمان چا ی‌قادر خواهد بود برمیزان خرید برك‌سبزچای از چایکاران کشوربمقدار قابل ملاحظه‌ای بیفزاید واین امرکمك موثری بچایکاران کشور خواهد نمود. دنباله‌دارد

مدل ۷۸۰ پوطین تخت کرپ زمستانی پیرانه ودخترانه
مدل ۱۳۵ پوطین تمام‌چرم درخت گودیر منحصربه کارخانجات کفش فردوس
مدل ۱۵۰ سایه دار دوخت گودیر مشکی وقهوه‌ای
مدل ۱۴۰ سایه دار دوخت گودیر مشکی وقهوه‌ای

کفش فردوس : خیابان شاه ، اسلامبول ، شاهرضا ، فردوسی

آ ۱۰۱

محصولات کارخانجات

کا. اِس. ب

- تلمبهٔ توربینی آمریکائی
- تلمبه شناور تا ۱۵۰ اسب
- تلمبه سانتریفیوژ کشاورزی
- تلمبه سانتریفیوژ فشارقوی
- تلمبه سانتریفیوژ صنعتی
- سوپاپ های مختلف
- شیر فلکه کشوی
- شیر فلکه بوآ
- شیر خودکار
- شیر فلکه ساده
- تبدیلها و فلانش ها
- فشارسنج الکتریکی و مکانیکی
- لوازم یدکی
- وصدها لوازم مربوطه ازهمه نوع همیشه موجود است .

تلمبه‌های سانتریفیوژ کا. اِس. ب

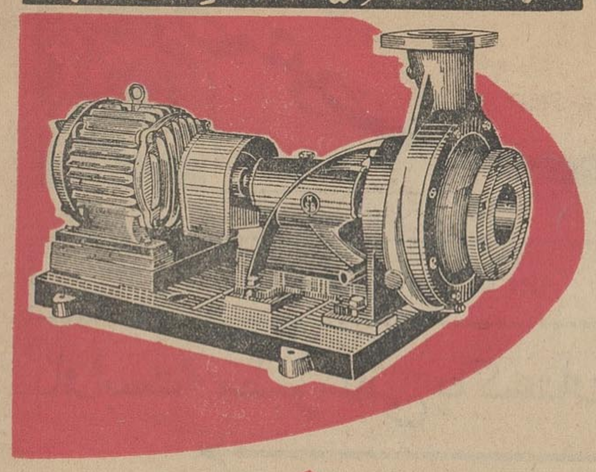

پمپ سانتریفیوژ کا.اس.ب از ۱/۵ الی ۲۰ اینچ تا ارتفاع ۹۰ متر ظرفیت ۱۰ الی ۱۸۰۰ مترمکعب جهت آبیاری مزارع .

پمپ فشارقوی برای تغذیهٔ دیگهای بخار، فواره‌ها، انتقال مایعات در فاصله زیاد بکار میرود .

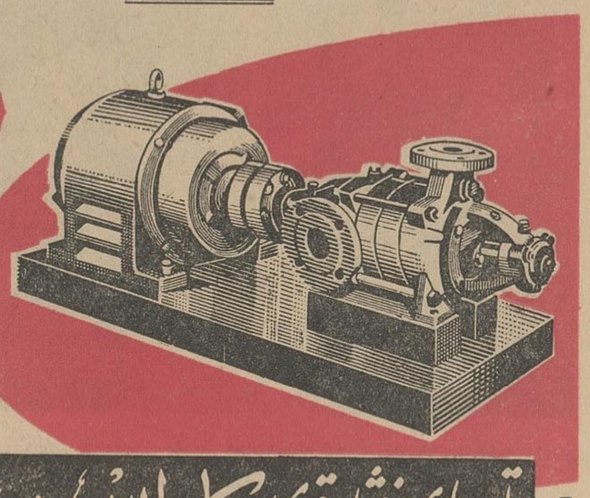

سرویس منظم و لوازم یدکی همیشه در دسترس مشتریان محترم میباشد .

تلمبه‌های فشارقوی کا. اِس. ب

نماینده : شرکت بازرگانی دیتون خیابان شاهرضا چهارراه کالج ـ تلگرافی : دایتون ـ تلفن : ۴۹۲۶۳ ۴۹۲۶۶ ۴۹۲۶۹

آقای ابوالحسن جعفری متصدی سابق بازرسی وپاسداری انبارهای دخانیات (نازی‌آباد)

انتقال شما از بازرسی اداره انبار ها برای کارگران مایه تاسف و کارگران اداره انبار ها این انتقال را تاکنون موقت پنداشته اند لذا از مردم داری و طرز سلوك شما نسبت بکارگران که توام با انجام مقررات اداری بوده است سپاسگزار وامید است اولیای محترم امور صحت رفتارعالی رامورد تایید وتقدیر قراردهند.

آ ـ ۱۵۵۱۳ حسین علی نژاد ازطرف کارگران اداره انبار ها

آزمایش

امسال بخاریهای

معادل دو میلیون ریال از محصولات جدید

کارخانه های آزمایش جایزه دارد .

از خریداران خواهشمند است کوپن جایزه را بهمراه کاتالوگ از فروشنده دریافت دارند

عضو سندیکای صنایع فلزی ایران

بخاری مورد پسند خود را از میان ده مدل بخاریهای آزمایش انتخاب کنید

«کام»

فروشگاه ها : تهران‌نو تلفن ۷۹۷۵۱ ـ ۷۹۶۸۱ نادری پاساژ ایفل تلفن ۳۶۶۲۳ میدان ژاله اول خیابان فرح‌آباد تلفن ۳۴۲۷۶

آ ـ ۲۵۰۷۴

درجلسه دادگاه نظامی مامور:

محاکمه مهندس بازرگان

وکلای مدافع بصلاحیت دادگاه و نقص پرونده اعتراض کردند

ساعت سه بعد از ظهر دیروز اولین جلسه علنی دادگاه عادی ویژه‌شماره یك نظامی اداره دادرسی ارتش برای رسیدگی به پرونده ۹ نفر از غیر نظامیان در محل پادگان عشرت آباد بریاست تیمسار سرقیب حسین‌زمانی تشکیل گردید.

متهمین عبارتند از: آقایان‌مهندس مهدی بازرگان، دکتریداله سحابی، آقای حاج سیدمحمودطالقانی، مهندس عزت‌اله سحابی، دکتر علی شیبانی احمدعلی بابائی، مهدی جعفری، ابوالفضل حکیمی و پرویز عدالت‌منش

ابتدا تیمسار سرتیپ‌شایانفر وکیل مدافع آقای‌مهندس‌بازرگان‌به‌صلاحیت دادگاه اعتراض کردو نقائص پرونده را توضیح داد.

سپس آقای سرهنك رحیمی‌وکیل آقای مهندس بازرگان در دفاع از موکل خود مطالبی اظهار کردو بعد آقای دکتر علمیه وکیل مدافع آقای دکتر سحابی شروع بصحبت نمود و گفت دادگاهی که برای امرسیاسی بدون هیئت منصفه تشکیل شودجنبه قانونی ندارد. جلسه دادگاه درساعت هفت و پانزده دقیقه بعد ازظهربعنوان تنفس پایان یافت.

رئیس جمهوری آلمان

بقیه ازصفحه اول

جلوبلکان هواپیما ازمیهمانان عالیقدر ایران استقبال کردند و در این‌مراسم معرفی مستقبلین وهمراهان حضرت رئیس جمهوری‌آلمان بوسیله‌شاهنشاه وپرزیدنت لوبکه انجام شد.

دراین هنگام سرود ملی آلمان و سرود شاهنشاهی نواخته شد و ۲۱ تیر توپ شلیك گردید.

شاهنشاه و میهمان گرامی ایران سپس از گارد احترام سان دیدند و پس از عبوراز جلو صف مستقبلین ایرانی و آلمانیهای مقیم تهران که در فرودگاه حضور داشتند فرودگاه را بطرف تهران ترك گفتند.

در میدان ۲۴ اسفند

فاصله فرودگاه مهرآباد تا میدان ۲۴ اسفند که باپرچمهای ملی ایران و آلمان تزئین گردیده بود بااتومبیل طی شد.

در این میدان طی تشریفات خاصی شهردار تهران کلید طلائی تهران را به حضرت رئیس جمهوری آلمان تقدیم داشت.

در این میدان و در طول مسیر شاهنشاه و میهمانان جمعیت انبوهی از مردم تهران مقدم پرزیدنت لوبکه وبانو را استقبال میکردند.

خوش آمد شهردار

شهردار تهران هنگام تقدیم کلید تهران چنین گفت:

حضرت رئیس جمهور برای من لحظه افتخار آمیزی است که ازطرف خودم ودومیلیون نفر مردم شهرتهران ورود شمارابااین شهرخوش‌آمد بگویم. ماسرفرازیم که در میان خود رئیس یك کشور دوست ودرواقع شخص‌اول جمهوری فدرال آلمان غربی را می بینیم، آنچه از تحسین و تقدیر در دیدار خودتان در این جا می بینید نمونه است از احساساتی که همه مردم ایران بشما و مردم کشور شما دارند.

نام «آلمان» شهرت‌نیکوئی درایران دارد. هرکالائی که مارك «ساخت‌آلمان» داشته باشد نشانه درستکاری بازرگانان و کار گران و مهندسان و اصالت دانشمندان‌شماست. مشاورین آلمان از دیر بازدر این کشورهمکاری داشته‌اند و در میان موسسات دولتی و ملی شهرداری تهران‌نیز ازمساعدت آنها برخوردار بوده‌است وهم‌اکنون یکنفر مشاور فنی‌آلمانی بسیار دقیق وپرکار و باوجدان دارد. خوشبختانه در تمام طول تاریخ دو کشور هرگز میان دولت‌جدائی نیفتاده‌است وباز هم خوشبختانه که نوع بشر هم به تمدن ایران و هم بتمدن آلمان‌بدهکار است وبااینکه تاریخ‌نشان میدهد این دو کشور که هردو تقریبا دروسط قاره خود قرار دادند دچار حوادثی شده‌اندهربارازمیان مشکلات وبدبختی ها سربلند تر و بلندآوازه‌تر برخاسته‌اند.

ما ایرانیان کوشش هائی را که مردم آلمان پس از جنگ دوم برای احیاء گذشته پر افتخار خود شروع کرده و به ثمر رساندند تحسین می کنیم.

همچنین باید بدانید که ملت‌ایران در تحت رهبری شاهنشاه بزرگ خود در این ایام سرگرم رفرم اجتماعی عظیمی‌است‌که‌ایران‌را چنانچه‌شایسته است درجای مناسبی میان ملل‌مترقی وآزادیخواه دنیا جا خواهد داد.

در این مبارزه وسیر تکاملی ما محتاج دوست‌هستیم واطمینان داریم که دوستی ایران و آلمان همیشه پایدار خواهد ماند.

در این جا بی مناسبت نیست از شعر شاعر بزرگ شما (گوته)که‌ایران وفرهنگ این‌سرزمین‌را آنقدر دوست داشت یادآورم که گفته است:

کسی که خود را بشناسد ودیگران را بشناسد باین نکته توجه خواهد داشت که شرق وغرب هرگز از هم جدا شدنی نیستند.

«دیوان شرقی گوته»

اکنون من اجازه میخواهم بعنوان شاهد این‌دوستی خلل ناپذیر و علائق ناگسستنی کلید شهر تهران را بشما تقدیم کرده و برای شما و خانم رئیس جمهور روز های خوشی را هنگام اقامت در کشور خود آرزو کنم.

حضرت پرزیدنت لوبکه در پاسخ شهردار تهران از ورود بایران اظهار خوشحالی کردند و عوالم مودت و دوستی دیرینه دو کشور را ستودند.

در کالسکه های سلطنتی

شاهنشاه وپرزیدنت لوبکه ازمیدان بیست‌وچهارم‌اسفندباکالسکه سلطنتی عازم کاخ گلستان شدند، علیاحضرت شهبانوی ایران وبانو ویلهلمینه لوبکه درکالسکه سلطنتی دوم قرار داشتند.

برنامه امشب

میهمانان ایران‌همراه اعلیحضرتین در ساعت پنج ونیم وارد کاخ‌گلستان شدند. ساعت هشت امشب شهردار تهران هدیه مردم تهران را به‌حضرت رئیس جمهوری آلمان تقدیم میدارد و امشب میهمانی شامی‌از طرف شاهنشاه و شهبانوی ایران بافتخار میهمانان ترتیب داده میشود فردا حضرت هانریش لوبکه تاج گلی نثار آرامگاه رضا شاه‌کبیرمیکنندو درچند برنامه بازدید از نقاط دیدنی تهران شرکت میجویند میهمانان ایران روز جمعه نیز چند برنامه بازدید دارند وروز شنبه عازم اصفهان وشیراز میشوند.

وزراء کابینه سوم علم

بقیه ازصفحه اول

وزارت کشور برطبق‌قانون‌وظائف خطیری بعهده دارد که برای انجام آن ها محتاج به کوشش وتلاش‌دائمی کارمندان مجرب و تحصیلکرده و علاقمند میباشد.

وزارت کشور از سازمانهائی است که‌افراد مختلف مردم در هرنقطه از کشور و در هر وضع و حالی که باشند با یکی از سازمانهای تابعه‌آن سروکار دارند،و بدیهی است که نحوه آمادگی وتجهیز وزارتکشورباعث میشود تا رضایت خاطر مردم که‌مورد نظرشاهنشاه است تامین شود، دستگاه وزارت کشور باید با تجدید سازمان‌وتهیه گادر لازم‌بصورتی‌مجهز شود که بتواند برای انجام‌وظایفی‌که گفتم آمادگی کامل داشته باشد و چرخهای آن سریع و منظم حرکت‌کند و متناسب با انقلاب سفیدشاهنشاه وانتظاراتی که مردم باتحولات اخیراز سازمانهای دولتی‌دارند وظیفه خودرا انجام دهد.

آقای دکتر پیراسته اضافه کرد البته در کادر وزارت کشورکارمندان تحصیلکرده‌ولایق یافت‌میشودولی‌باید سازمان‌جدیدازلحاظ‌کارمند تحصیلکرده غنی شود تا بتواند نقش اساسی را ایفاء نماید و بصورتی عمل کند که در درگاه خداوند و پیشگاه‌شاهنشاه و در برابر مردم شریف ایران سر بلند باشد.

آقای وزیر کشور سپس گفت: انتخابات انجمنهای ده وشهروایالتی وولایتی بدون فوت وقت‌انجام‌خواهد گرفت و از این طریق در اجرای منویات شاهنشاه هر چه‌بیشتر مردم در اداره امور مربوط بخود سهیم خواهند شد همچنین وزارت کشور نقش اساسی درعمران وآبادانی‌دهات وشهرها دارد و باید سازمان آن طوری مجهز شود که این امورعمرانی که بعهده وزارت کشور است‌بصورت فعالتری در آید

برنامه وزیرکار

صبح امروز نمایندگان کارگران دروزارت کارو خدمات اجتماعی حضور یافتند ووزارت مجدد آقای خسروانی را تبریك گفتند.

آقای خسروانی وزیرکار وخدمات اجتماعی درسه کابینه آقای علم در باره برنامه کارخود دریك تماس تلفنی بخبرنگارما گفت: برنامه وزارت کار ادامه فعالیت‌های قبلی در زمینه اجرای قوانین سهیم کردن‌کارگران تهیه‌و تدوین آئین‌نامه های اجرائی قانون کار و تقویت سندیکا های سالم کارگری وبرآورد نیرو های انسانی می‌باشد.

برنامه وزیر کشاورزی

تیمسار سپهبد ریاحی وزیر کشاورزی کابینه های دوم وسوم علم و آقای مهندس شالچیان وزیرجدید کابینه صحبت پیرامون برنامه کارخود رابه تشکیل یك‌جلسه مصاحبه مطبوعاتی موکول کردند و تنها وزیر کشاورزی تائیدکرد که :برنامه کارمن بطور کلی اجرای مرحله دوم اصلاحات ارضی و تقویت دهقانان وخرده مالکان برای تولید بیشتراست.

برنامه وزیرپست وتلگراف

آقای مهندس هوشنك سمیعی وزیر پست‌و تلگراف کابینه جدیدو وزیر کابینه های اول ودوم علم بخبرنگارما گفت:

برنامه های مهمی دروزارت پست‌و تلگراف دردست‌اجراست که‌گشایش خط جدید مخابراتی دو هزار وپانصد کیلو، متری واداره‌آن ونصب‌تلویزیون دولتی‌و تغییر سازمان پست از قسمت های مهم‌این برنامه است.

وزیرراه

بامداد امروز آقای معینیان وزیر مشاور وسرپرست کل انتشارات و رادیو کابینه‌جدید که‌درکابینه دوم علم وزیرراه نیزبود بوزارت راه آمدو درجلسه معارفه‌ای که‌روسای ادارات باوزیرجدید راه تشکیل داده بودند شرکت کردو سپس‌وزارت راه را ترك گفت:

برنامه وزیر بهداری

آقای دکتر ریاحی وزیر بهداری نیز که در کابینه‌های سه گانه آقای علم‌شرکت داشت بخبرنگارما گفت:

وزارت‌بهداری بدنبال برنامه‌های قبلی‌در تامین بهداشت‌مردم وتمرکز امور درمانی‌فعالیت خواهد داشت منتها در این دوره پزشکان و کارکنان وزارت بهداری بادلگرمی بیشتری بکار خود ادامه خواهندداد

برنامه‌و زیرا قتصاد

آقای دکتر عالیخانی وزیراقتصاد کابینه دوم وسوم علم امروز در جلسه‌ای که معاونان، مدیران کل وروسای ادارات مختلف وزارتخانه درآن حضور داشتند پیرامون‌برنامه کارخود اظهاراتی کرد وزیراقتصاد کارخود اظهاراتی کردوزیر اقتصاد گفت‌برنامه کارماهمان‌است که‌شروع کرده‌ایم‌و تابحال موفقیت‌هائی نیز بدست آمده‌است،من‌اعتقادم‌اینست که‌بایدبه مسئولان‌قسمتها اختیارات بیشتری‌دادوسپس‌ازآنها مسئولیت خواست مسلمادراین صورت‌است که وزیروزارتخانه بهترمیتواندبکارهای کلی‌واجرای طرح‌های صحیح‌وجدید بپردازد.

همانطور که‌در کنفرانس‌روسای اقتصاد شهرستانها اظهار نظر شد ما باید اختیارات روسای اقتصاد شهرستانها را نیز افزایش بدهیم و از همه مهمتر کارها را در مرکزیا مراکز استانها متمرکز نکنیم.

درمورد وضع‌مالی کارمندان‌باید متذکر شوم که من به‌بهبود آن علاقه زیاد دارم ولی مسلما بایدابتدا بفکر مملکت بود تا مملکتی بهتر داشته باشیم و بعد در سایه آن زندگی بهتری بدست آوریم بهر صورت‌برنامه‌تشویق‌وتوسعه‌صادرات مابشدت دنبال خواهدشد ودرتقویت صنایع داخلی وحمایت آن نیزراه خودرا دنبال خواهیم کرد.

کابینه جدید

بقیه ازصفحه اول

روز ملل متحد

رسمیت جلسه ساعت‌ده‌صبح‌اعلام شد وآقای مهندس شریف امامی تذکر گردید که تیمسار سرتیپ سیف‌افشار درجلسه‌صبح هیئت‌رئیسه سوگندیاد کرده‌اند وپرونده‌ایشان‌به شعبه دوم فرستاده میشود تا مورد رسیدگی قرار گیرد.

(آقای علم نخست وزیرواعضای کابینه جدید دراین هنگام درتالار جلسه علنی حضور یافتند و در صندلیهای خود قرار گرفتند)

آنگاه‌آقای مهندس‌شریف‌امامی درباره روز ملل متحد چنین گفت:

چون فردا جشن سالیانه روزملل متحد است وظیفه خود میدانم که درجلسه علنی مجلس سناراجع باین سازمان عظیم و سودمند جهانی که وجود آن مایه امید و اعتماد و اطمینان تمام‌ملل‌جهانست‌چند کلمه‌ای بعنوان یادآوری بعرض برسانم واز طرف‌خود و عموم نمایندگان‌مجلس سنا این جشن مسرت بخش دنیائی رابملت صلحدوست ایران و ملل دیگر جهان تبریك بگویم.

باید گفت که جشن فردا در حقیقت متعلق بتمام‌ملتهای جهانست وبمناسبت فرارسیدن هیجدهمین سالروز تاسیس سازمان ملل‌متحد همه افراد بشر درابراز سروروشادی شرکت دارند.

آنچه‌مسلم‌بنظرمیرسداینست که‌مدتها است افکار مردم دنیا باین موضوع توجه پیدا کرده که تنها پیشرفت‌در اختراعات واکتشافات هرچندشگفت انگیز وبی سابقه باشد و بشر رادر تسخیر کرات موفق بدارد او را بدون وجود آرامش کامل‌وامنیت خاطر خوشبخت نمی‌سازد و بکمال مطلوب نمیرساند بلکه‌سعادت و خوشبختی واقعی وقتی معنی‌ومفهوم پیدا میکند که ایام رابدون‌نگرانی وتشویش خاطر بگذراند و از تجاوز وتعدی قوی بر ضعیف بیمی‌نداشته باشد و هیچ عاملی صلح‌و آرامش محیط اورا برهم نزند.

از این جهات است که همه به سازمان ملل متحد که‌بمنظور حفظ صلح‌وامنیت وبسط‌عدالت‌وطرفداری ازآزادی و تامین رفاه ساکنین کره ارض‌ورفع‌اختلافات‌بین‌المللی‌بوجود آمده معتقدند و بادیده احترام‌به‌آن می‌نگرند.

خدمات سازمان ملل

البته ماهم مثل سایر ملل عضو معتقدیم که‌این‌سازمان‌ازبدوتاسیس بالاخص در سالهای اخیر باوجود مشکلات فراوان خدمات ذیقیمتی‌در حفظ صلح و امنیت جهان و رفع اختلافات انجام داده ومجاهدتها و کوششهاو فعالیتهائی که‌در موقع بروز حوادث بعمل اورده مسلمادر وضع اغلب ملل دنیا اثرات مفیدو نیکوئی داشته و حقیقتا قابل‌تحسین ودرخور ستایش است.

ملت ایران که در ادوار تاریخ به عدالتخواهی و صلحدوستی شهرت یافته برای سازمان ملل متحد احترام زیاد وارزش خاصی قائل است وبنا برهمین اعتقاد بوده که علاقمندی خود را باجرای منشور ملل متحد همیشه عملا نشان داده است.

اصول‌ششگانه‌شاهنشاه که‌بتصویب قاطبه ملت ایران رسیده و موجد تحولی‌عظیم در مملکت شده و راه سعادت ملت ایران را باز کرده بر-اساس منشور ملل متحد یعنی اصول آزادی و مساوات و دفاع‌از محرومین وتساوی حقوق سیاسی زن ومرد پایه گذاری شده است.

اکنون مابافرستادن درودخالصانه خود بطراحان وبنیان گذاران این سازمان موفقیت این مرکز مهم بین-المللی رادرحفظ صلح‌وامنیت وتامین رفاه افراد بشر وبهبود وضع‌اقتصاد کشور ها ورفع اختلافات بین‌المللی وبالاخره جلو گیری از آنچه آسایش وآرامش مردم را برهم زند ازخداوند بزرگ‌مسئلت داشته و آرزومندیم که روز بروز مردم جهان باایمان واعتقاد بیشتر در تقویت و تحکیم مبانی این سازمان کوشش و اهتمام وافی بخرج دهند.

در اینجالازم میدانم که ازاقدامات ومساعی جمعیت طرفداران سازمان ملل قدردانی نموده و توفیق ایشان را خواستار شوم.

نطق نخست وزیر

دراین وقت‌آقای علم نخست وزیر پشت تریبون قرار گرفت و گزارش مشروح اقدامات دولت خودرا که در صفحه هفت چاپ‌شده‌است وهمچنین برنامه دولت جدیدرا اعلام داشت.

آقای نخست وزیر آنگاه اعضای کابینه سوم خود را بشرحی که‌دیروز نوشتیم بمجلس معرفی کرد

آقای نخست وزیر همچنین متذکر شد که آقای پهلبد نیز بعنوان معاون نخست وزیر امور اداره هنر های زیبای کشور را اداره میکنند و آقای برزگر معاون وزارت دارائی تاتعیین وزیر جدید امور این وزارتخانه را اداره خواهد کرد.

زن راه گم کرده
دختر خجالتی بود!

در شماره گذشته اطلاع داده‌شد که زن جوانی بنام صدیقه راه خانه شوهرش را گم کرده و در کلانتری تجریش بسر میبرد خبرنگار ما در شمیران بدنبال گزارش قبلی در این باره اطلاع داد: صدیقه بر خلاف‌آن چه میگفت شوهر نکرده ودختری‌بود که نزد پسر خاله و دائی خودزندگی میکرد. در تحقیقاتی که بعمل آمد معلوم شد وی از خانه دائیش قهر کرده و فرار کرده بود و چون راه‌به جائی نداشت و خجالت میکشید مستقیما بخانه برگردد بهامورین انتظامی مراجعه کرده بود صدیقه‌با نشانیهائی که بمامورین کلانتری تجریش داد کسانش پیدا شدند واو را تحویل گرفتند.

مادر وفرزند باقارچ سمی مسموم‌شدند

خبرنگار مادر المده گزارش‌داد: پریروز سه نفر از اهالی قریه «فراش کلا» از توابع المده بنام بانو رقیه همسر ۲۴ساله اسمعیل دیو سالار ودو فرزند خردسالش مقداری قارچ تهیه کردند و خوردند. ولی چون قارچهای مزبور سمی بود بانو رقیه و دو فرزندش مسموم شدند و ساعتی بعد دچار حالت سرگیجه و تهوع گردیدند.

پرونده قاتل

خبرنگار ما در شمیران درمورد پرونده قتل کودك سه‌سال ونیمه‌بنام عبدالناصر حساسی که چندماه‌قبل در شمیران بدست شخصی بنام حسینعلی اسمعیلی‌پس‌از تجاوزبقتل رسیده بود باآقای اقدسی بازپرس شعبه اول دادسرای ناحیه هشت شمیران تماس گرفت آقای‌بازپرس پیرامون این پرونده وعلت اینکه‌تا بحال پرونده بدادگاه فرستاده‌نشده اظهارداشت تامدتی مامنتظر جواب خونهائی بودیم که بدرودیوار منزل متهم واشیاء دیگر مشاهده شده‌بود وپس ازگرفتن جواب آن‌ازپزشکی قانونی،ازمتهم درموردقتلهای‌دیگری که مرتکب شده بازپرسی میشود زیرا عده‌ای‌دربازجوئیهای خودراجع بحسینعلی‌اسمعیلی‌اظهارداشته‌اند که این‌شخص‌اغلب‌با پاکت‌های‌شیرینی بچه‌ها راگول میزده است. همچنین خود متهم دریك فقره بازجوئی‌اظهار داشته استکه‌کودك۱۲ ساله‌دیگری را کشته و جنازه اوراپشت دوچرخه گذاشته ودر چاههای اطراف‌قیطریه انداخته است. آقای اقدسی بازپرس شعبه اول دستور داد چند نفرمقنی از چاههای تپه‌های قیطریه بازدید کنند وپس از اینکار پرونده‌تحویل دادگاه خواهد شد.

۶۰۰ اتومبیل

بقیه ازصفحه اول

درکمیسیون مزبور نظرات کمیسیون دائمی تعرفه و وزارت اقتصاد درمورد نحوه اخذ سود بازرگانی از اتومبیل های مسافری مستعمل مورد بررسی قرارخواهد گرفت.

دو نظر

گمرك و کمیسیون دائمی تعرفه معتقداست که سود بازرگانی اتومبیل های مستعمل طبق ماده ۳۰ قانون تعرفه متناسب با تخفیف های حقوق گمرکی اخذ شود در حالیکه دستگاه مرکزی وزارت اقتصاد نظر داده است که از اینگونه اتومبیل ها فقط‌میتوان طبق قانون تعرفه در حقوق گمرکی آنها تخفیف داد و سود بازرگانی از آنها باید کماکان بصورت کامل و صد در صد گرفته شود.

بهرحال این موضوع فردا درکمیسیون های مشترك بدوی و تجدید نظر مورد بحث قرار میگیرد و نظر کمیسیون که رای قطعی میباشدبمرحله اجراگذاشته خواهد شد.

اشکال بزرك

یك مقام گمرك امروز گفت اصولا مسئله‌اتومبیل های مسافری یکی‌از اشکالات بزرك و عمده گمرك را تشکیل میدهد و متاسفانه هر گونه تصمیمی اتخاذ شود فورا عده‌ای سرو صدایشان بلند میشود و بآن‌اعتراض میکنند.

مقام مزبور در پاسخ خبرنگار ما گفت گمرك بازرگانان فعالیت فصلی دارد و هرسال بین ۱۰۰۰ تا۱۲۰۰ اتومبیل بوسیله مسافرین‌از این‌گمرك ترخیص میشود.

البته تقریبا تمام این اتومبیل هادر فصل تابستان ترخیص میشود و در زمستان بعلت مناسب نبودن راههای اروپا و یخبندان اتومبیل بندرت‌وارد میگردد.

اتومبیل های مفقود

در گذشته بصاحبان اتومبیل هائی که نمیتوانستند سود بازرگانی‌وحقوق گمرکی خودرا درمحل گمرك بازرگان بپردازند اجازه داده میشد که‌بتهران بیایند و در اینجا قسویه حساب کنند اما متاسفانه عده‌ای از این افراد مراجعه نمیکردند چنانکه‌در حال‌حاضر در حدود پانصد تاششصد اتومبیل بهمین صورت از مرز وارد شده و در تهران مفقود میباشد و ما بانهایت جدیت سعی داریم اتومبیلهای مزبور را پیدا کنیم.

در حال حاضردستور داده‌ایم کسانی که نمیتوانند حقوق گمرکی و سود بازرگانی خود را در محل بپردازند اسناد و اوراق مربوط باتومبیل و همچنین گذرنامه‌آنها بوسیله گمرك اخذ شده و بمرکز ارسال گردد تا صاحبان آنها بتوانند پس از مراجعه بگمرك و پرداخت مخارج مربوطه‌اسناد خود را دریافت دارند تابااین ترتیب از ضررورسیدن‌بصندوق‌دولت‌جلوگیری شود.

وزیردادگستری‌طی بخشنامه‌ای دستور داد
رسیدگی بدعاوی املاك مشمول اصلاحات ارضی تسریع شود

امروز این بخشنامه از طرف وزیر دادگستری بدادگستریهای استانها و شهرستانها صادر شده است

بطوریکه از وزارت کشاورزی‌اطلاع میدهند در حدود بیست در صد از املاکی که ممکن است مشمول قانون اصلاحات ارضی‌قرار گیرد اکنون‌مورد دعوی میباشد و هنوز در محاکم دادگستری منتهی بصدور حکم قطعی نشده است و چون ممکن است تعلق ملك بیکی‌ازطرفین دعوی‌او رامشمول قانون مزبور نموده و ملك مورددعوی را مازاد برحد نصاب قرار دهد ویا بالعکس چنانچه حکمی بنفع کسی که مالکیتی در اراضی مزروعی ندارد صادر شود آن ملك در حد نصاب محکوم له قرار میگیرد و بهمین لحاظ تاصدور حکم قطعی نسبت باین قبیل املاك سازمان اصلاحات ارضی برای اجرای قانون مذکور دچار اشکال می شود بنا براین‌لزوما ابلاغ میشود که‌در رسیدگی وخاتمه دادن باینگونه دعاوی وپرونده ها حتی‌الامکان سریع نمایند تا تکلیف سازمان اصلاحات ارضی زودتر روشن شود.

وزیر دادگستری ورئیس بازرسی کل کشور

هیئت نفتی

بقیه ازصفحه اول

از نظرات مقامات نفتی واقتصادی‌ایران درمورد فروش نفت وگاز مطلع شود. درحقیقت ماموریت هیات یك‌ماموریت اکتشافی و تحقیقی است.

هنوز بین هیات مزبور و مقامات شرکت ملی نفت تماسی حاصل‌نشده است.

ایران آماده فروش نفت خام وگاز وفرآورده های مختلف نفت تصفیه شده‌می‌باشد دراین مورد باافغانستان قراردادی امضاء شده‌وهم اکنون‌مقادیر زیادی نفت تصفیه شده وخام به افغانستان فروخته میشود امکان دارد نظیر چنین معامله‌ای باهندوستان هم انجام گیرد.

هیات درده روزی که‌در تهران‌اقامت دارد امکان خرید هندوستان وشرایط فروش ایران را مطالعه خواهد کرد.

انتخاب مجدد وزیر کار

نشانه توجه شاهنشاه معظم به خدمت گذاران و بهترین‌نمونه ثبات وضع سیاسی کشور است.

یاردبیرستانی قدیم و برادر عزیز عطاءاله خسروانی دست به اقداماتی زده و نقشه‌های جدیدی رابرای رفاه حال کارگران در مسندوزارت کار پیاده نموده بود که‌اکنون باانتخاب مجددایشان طرح‌های اصلاحی تکمیل وبموقع اجرا گذارده خواهد شد و امیدواریم خیروصلاح‌ملت‌ودولت در آن باشد.

تهران ـ یکم آبان ۱۳۴۲ ـ **محمد رضا خلیلی عراقی**

بورس‌های فولبرایت برای دبیران‌و فرهنگیان کشور (برنامه سال تحصیلی ۴۴ـ ۱۳۴۳)

دربرنامه سال تحصیلی ۴۴ـ۱۳۴۳ از طرف کمیسیون‌مبادلات بین ایران وآمریکا (کمیسیون فولبرایت) بیست‌و یك بورس پیشنهاد شده است که پس از تائید مقامات فرهنگی واشنگتن بفرهنگیان حائز شرایط بشرح زیر اعطاء خواهد شد.

۱ـ شش بورس برای دبیران زبان انگلیسی

۲ـ یازده بورس برای دبیران رشته‌های مختلف علوم تجربی (فیزیك ـ شیمی ـ طبیعی ـ ریاضی)

۳ـ دو بورس برای دبیران رشته‌های آموزش حرفه‌ای

۴ـ د وبورس برای راهنمایان تعلیماتی ابتدائی

شرایط متقاضیان

۱ـ تابعیت ایران را داشته باشند

۲ـ دبیر فولتایم وماموررسمی وزارت فرهنك باشند.

۳ـ دارای سلامت روحی و جسمی باشند

۴ـ سن ایشان از چهل سال متجاوز نباشد

۵ـ دبیران در شهریور ۱۳۴۲ لااقل سابقه سه سال تدریس در رشته خود داشته‌و تعهد دبیری خودرا نیز انجام داده باشند.

۶ـ تاکنون از بورسهای دیگر استفاده نکرده باشند.

۷ـ خواندن و نوشتن ومکالمه زبان انگلیسی را تاحدی که‌مورد قبول کمیسیون فولبرایت باشد بدانند.

۸ـ دررشته‌ایکه تدریس و خدمت‌میکنندداری دانشنامه لیسانس باشند.

۹ـ در مورد بورس‌های راهنمایان تعلیماتی ابتدائی متقاضیان باید علاوه بر شرایط فوق:

الف ـ لااقل دارای پنجسال سابقه آموزگاری باشند.

ب ـ لیسانسیه دانشسرایعالی در رشته آموزش و پرورش‌ابتدائی باشند.

ج ـ در حال حاضر دریکی از سمت های زیر خدمت نمایند:

مدیریت دبستان ـ راهنمائی سپاهیان دانش ـ دبیری در مراکز تربیت معلم برای‌دبستانها

ترتیب ثبت‌نام و تقاضا

۱ـ صورت داوطلبان حائز شرایط منتهی تاپایان ساعت اداری روز ۱۰ آبانماه ۱۳۴۲ باید باداره روابط فرهنگی و همکاریهای بین‌المللی وزارت‌فرهنك ارسال گردد.

۲ـ کمیسیون فولبرایت باراهنمائی ومساعدت وزارتفرهنك از داوطلبان حائز شرایط هراستان در ساعت ۹ صبح روز جمعه ۲۴ آبانماه ۱۳۴۲ در مرکز هر استان امتحان زبان انگلیسی بعمل خواهد آورد.

۳ـ پس از بررسی نتیجه امتحان زبان انگلیسی قبول شدگان ممتاز برای مصاحبه حضوری بتهران دعوت میشوند تا از بین ایشان کاندیداهای اصلی و علی‌البدل انتخاب وبرای تائید نهائی بمقامات فرهنگی واشنگتن معرفی شوند.

خصوصیات بورسهای فولبرایت

۱ـ مدت بورس برای دبیران رشته‌های علوم تجربی شش‌ماه (از شهریورماه سال ۱۳۴۳)و مدت بورس برای سایر رشته‌ها سه‌ماه (ازابتدای تابستان ۱۳۴۳) پیش بینی میشود.

۲ـ کلیه مخارج مسافرت زندگی و مطالعه منتخبین در طی مدت بورس تامین میشود.

تجدید آگهی مناقصه شماره ۵۲

اداره سررشته‌داری ارتش‌مقدار یکصد و سی‌پنج تن‌رب گوجه فرنگی مصرفی سالیانه پادگان های خارج از مرکز را بمناقصه میگذارد

۱ـ داوطلبان معامله برای ملاحظه نمونه و مشخصات جنس‌مورد معامله و دریافت‌برك شرائط معامله‌ونمونه‌قرارداد‌بدائره‌خرید و پیمانها اداره سررشته‌داری ارتش‌واقع در فیشرآباد مراجعه‌وپیشنهاد مربوط که‌درروی آن‌جمله‌مربوط‌بمناقصه گوجه‌فرنگی‌نوشته‌شده باشد تاساعت ۹ روز چهارشنبه پانزدهم آبان ماه۴۲ بدفتراداره سررشته‌داری ارتش تسلیم ورسید دریافت دارند.

۲ـ پیشنهاددهندگان یك نسخه‌دیگراز پیشنهادخودرا لاك ومهر نموده قبل از تاریخ‌مناقصه باداره بازرسی کل ستاد بزرك ارتشتاران واقع در جاده شمیران ارسال داشته و رسید دریافتی را ضمیمه پیشنهادی که باداره سررشته‌داری ارتش میدارندبنمایند

۳ـ کمیسیون مناقصه درساعت ۱۰صبح همان روز تشکیل و پیشنهادات واصله را بازوقرائت‌خواهد نمود

۴ـ به‌پیشنهاداتی که برخلاف برك چاپی شرائط معامله تسلیم شده باشد مطلقا ترتیب‌اثرداده نمیشود

اداره‌سررشته‌داری‌ارتش

آ ـ ۲۵۰۵۰ ۱ـ۲

آگهی انتخاب استادیار

دانشکده پزشکی اصفهان تعداد ۱۸ نفر استادیار برای‌خدمت در رشته های مختلف علوم اساسی و بالینی بشرح‌زیر از طریق مسابقه انتخاب مینماید.

۱ـ استادیارآزمایشگاه‌فیزیولژی	۱ نفر	تمام وقت
۲ـ استادیارآزمایشگاه‌آسیب‌شناسی	۲ نفر	تمام‌وقت
۳ـ استادیار آزمایشگاه بیوشیمی	۱ نفر	تمام وقت
۴ـ استادیارآزمایشگاه‌میکربشناسی	۱ نفر	تمام وقت
۵ـ استادیارآزمایشگاه انگل‌شناسی	۱ نفر	تمام وقت
۶ـ استادیاربرای طب‌داخلی	۳ نفر	غیرتمام وقت
۷ـ استادیار جهت‌رشته‌شکسته‌بندی	۱نفر	غیرتمام‌وقت
۸ـ استادیارجهت رشته بیوشیمی	۱نفر	غیرتمام‌وقت
۹ـ استادیار جهت رشته میزراه	۱نفر	غیرتمام‌وقت
۱۰ـ استادیار جهت رادیولوژی	۱نفر	غیرتمام‌وقت
۱۱ـ استادیار جهت کودکان	۲ نفر	غیرتمام‌وقت
۱۲ـ استادیار جهت زنان	۱نفر	غیرتمام وقت
۱۳ـ استادیار جهت‌روانپزشکی	۱نفر	غیرتمام وقت
۱۴ـ استادیار جهت جراحی عمومی	۱نفر	غیرتمام وقت

داوطلبان بایستی شرایط زیررا داراباشند.

۱ـ کسانی میتوانند به‌استادیاری برگزیده شوند که علاوه برداشتن شرایط عمومی استخدام دولتی در رشته‌ایکه برای استادیاری انتخاب می‌شوند دارای درجه دکتری در پزشکی یاعلوم(برای‌علوم‌اساسی) باشند سن داوطلبها در موقع‌تسلیم‌مدارك بدانشکده از ۳۵ سال‌تمام تجاوز نکند.

۲ـ داوطلبان بایستی برای شرکت در مسابقه استادیاری دوره دستیاری رشته مربوطه در دانشکده‌های ایران و یادانشگاه‌های شناخته شده خارجی طی کرده و یاگواهی تخصص مورد قبول شورای عالی فرهنك در رشته مربوطه داشته باشند. داوطلبان واجد شرایط میتوانند بادر دست داشتن مدارك لازم از تاریخ درج‌اولین‌آگهی در روزنامه اطلاعات یاکیهان بمدت ۲ماه در اصفهان باداره دبیرخانه‌دانشکده پزشکی اصفهان و در تهران باداره کل تعلیمات عالیه مراجعه و ثبت‌نام نمایند

استخدام پذیرفته‌شدگان درمسابقه موکول به‌تامین اعتبار خواهد بود الف ۴۶۲۶

رئیس‌دانشکده پزشکی وداروسازی اصفهان‌ـ دکتر نفیسی

از امشب در **سینما تاج**

لاناترنر ـ جان گاوین ـ سوزان کوهنر
ساندرادی ـ جان ساکسون ـ لویدنولن

درشاهکار دراماتیکی‌که اشك ازچشمها جاری میسازدوخاطره دلپذیر آن تاسالهای سال درقلبهاباقی میماند

تقلید زندگی رنگی دوبله بفارسی

شروع سئانسها ۱۰٫۳۰ صبح ـ ۲٫۱۵ ـ ۴٫۳۰ ـ ۶٫۴۵ ـ ۹ بعدازظهر.

دادستان برای متهم تقاضای اعدام کرد

حمزه که باتهام قتل شاگرد راننده‌ای دستگیر شده میگوید مرا باشتباه گرفته‌اند

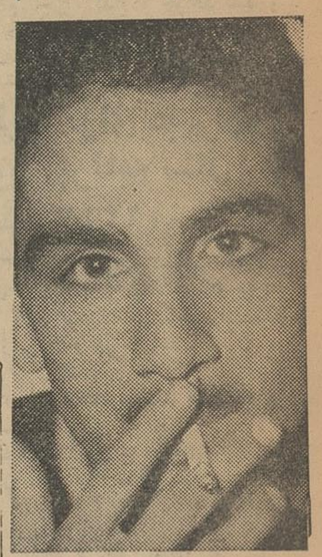

حمزه

امروز شعبه ۲ دادگاه عالی جنائی بریاست آقای علمیه پرونده قتلی‌را که در مهر ماه سال قبل در نازی آباد روی داده بود موردرسیدگی‌قرار داد .

در این پرونده حمزه خلیجانی‌متهم است که ضمن شرکت در یك‌منازعه شخصی بنام حسین مسگر را باضربه چاقوکشته است .دادستان باستناد ماده ۱۷۱و ۱۷۵ قانون مجازات‌عمومی برای متهم تقاضای‌اعدام کرده است

حمزه درجریان تحقیقات گفته‌است که دخالت مستقیمی د رنزاع‌منجر به مرك مقتول نداشته ،بلکه شب واقعه در قهوه خانه‌ای واقع درانتهای نازی آباد برای خوردن شام‌نشسته بوده‌و اطراف وی عده زیادی از شاگرد ـ رانندگان خط نیز اجتماع کرده‌بودند

حمزه میگوید :هنوزسفارش‌شام‌نداده بودم که‌باصدای دادوفریادچندنفر از مشتریان‌روبرو شدم‌برای‌آنکه‌ببینم‌چه خبر است‌از جابلند شده‌بیرون‌آمدم‌و دیدم جنك مغلوبه است ، عده‌ای از سر و کول هم بالا میروند و صدای داد و فریاد آنها بلند است . نیم ساعت طول نکشیده بود که‌طرفداران یکی از دو طرف مرا اشتباها جزء نزاع کنندگان محسوب کرده بسر من ریختندموقعی بخودم آمدم‌که میگفتند حسین مسگر نامی با ضربه چاقو کشته شده است و بعد هم مرا بجرم قتل گرفتند .

در جلسه امروز دادگاه ابتدا کیفر خواست صادره قرائت شد و پس از سئوالات رئیس محکمه از متهم،وکیل مدافع حمزه شروع بدفاع کردو آخر وقت از طرف دادگاه اعلام‌تنفس‌شد .

۶نفر مجروح

در ۲۴ گذشته ۶نفر باسامی توکل زرکش فرزند خان ۲۷ ساله، محمد رضا احمدی‌فرزندابوالفضل ۱۸ساله، مهین لطفی فرزند غلامرضا ۲۰ساله، اسمعیل بادبدست فرزند بهرام ۱۶ ساله ،کلثوم شیرازی‌فرزند محمدقلی ۵۵ ساله‌وشهلا چهرازی فرزندابراهیم ۱۸ ساله‌دراثرحوادث رانندگی‌مجروح شدند .

جنایت مرموز

خبرنگارما دررشت گزارش داد ، ساعت ۱۱دیشب کدخدای «یوسف‌محله» خشکبیجار ازتوابع رشت به مامورین ژاندارمری‌اطلاع‌داد که‌جوانی بنام رحیم‌روحی ۲۵ ساله از اهالی یوسف‌محله خشکبیجار بقتل رسیده است. مامورین بلافاصله بمحل‌رفتندو مشاهده کردند رحیم باضربات آلت برنده‌ای که‌بناحیهٔ شقیقه‌وی وارد شده بقتل‌رسیده‌است . ازقاتل‌یا قاتلین اثری ،جانمانده وعلت‌قتل‌هم‌معلوم نبود

یك افسر کشته وه نفر مجروح شدند

ساعت ده دیشب در اثر واژگون شدن‌یك کامیون «ریو»ارتشی‌ستوان دوم جوانی بنام اصغر همگنان کشته شد.

این کامیون که‌شماره آن۳۱۹۷۹ است در۱۸ کیلومتری زنجان درراه میانه واژگون شد. در این حادثه استوار دوم اکبر اسلامی راننده کامیون ، ستوان دوم طباطبائی ، ستوان‌دوم‌اسمعیل‌سلطانی. گروهبان یکم محمود جبلی وسرباز وظیفه اسداله محمدی سرنشینان کامیون مجروح شدند .

مجروحین بوسیله ژاندارمری مرکز به بیمارستان شفیعیه زنجان منتقل گردیدند این کامیون آرد حمل‌میکرده است.

مرك زیردرخت

دیروز سید محمد جدی در خیابان ابن‌بابویه مشغول‌شکستن درخت بزرگی‌بود .درهمین موقع پسر ۱۲ ساله‌ای بنام فرامرز که از آنجا عبور میکرد بزیر درخت‌رسید که ناگهان درخت از جاکنده شد و روی فرامرز افتادو جابجا او راکشت .

اهالی میگویند آب را بروی ما بسته اند

جمعی از ساکنین محل که برای شکایت از بی‌آبی بدادگستری آمده‌بودند

امروز عده‌ای از ساکنین شمال وحیدیه دستجمعی بدادگستری‌آمده و شکایت داشتند یکی از مسئولین شرکت کاخ(یك شرکت‌ساختمانی) آب را بروی ساکنین این نواحی بسته است این عده میگفتند از مدتها قبل شهرداری تهران یك چاه عمیق برای تامین آب مصرفی اهالی‌حفر کرده‌ولی مسئولین‌شرکت کاخ برای آنکه ساکنین ناچار شوند آب چاه شرکت راخریداری کنندچاه شهرداری را بسته و در برابر دادن‌آب از مردم محل‌توقع پرداخت‌پول گزافی‌دارند.نمایندگان این عده ضمن مراجعه به آقای ناصح دادستان تهران مطالب خود را گفتند و چون رسیدگی‌بشکایت آنها در صلاحیت دادگاه بخش‌بود به آنجا هدایت‌شدند آقای‌مرتضوی رئیس دادگاه های بخش ضمن رسیدگی بشکایت این عده سوابق قبلی را خواست تاپس از رسیدگی بیشتر در باره درخواست آنان دستور لازم صادر کند .

در میان این عده که در حدود ۵۰۰ نفر بودند عده زیادی زن وبچه دیده میشد که میگفتندساکنین‌این حدود که نزدیك به ده هزار نفر هستند در کم آبی بسر میبرند .

پیرامون قتل رضا ودودی

تحقیقات مامورین ادامه‌دارد

وزیر دادگستری دیشب گفت‌که اقرار سیروس درست است

خبرنگار ما گزارش داده‌است: تحقیقات مامورین قضائی وآگاهی پیرامون اعتراف اخیر سیروس احمدیان ادامه دارد وامروز نیز تحقیقات برپایه روشن شدن صحت یاسقم اعترافات سیروس‌دورمیزد . بازپرس در انتظار رسیدن نتیجه آزمایش شلوار سیروس میباشد که برای تعیین وجود لکه‌های خون به آزمایشگاه فرستاده شده‌است.

برای سایر جرائم

خبرنگار ما کسب اطلاع کرده است که از طرف بازپرس دادسرا دستور احضار چند نفر دیگرصادر شده است . احضار این عده‌بدنبال اعتراف اخیر سیروس ومطالبی بوده که‌وی اظهاردا شته است .بازپرس پرونده ضمن رسیدگی بحادثه قتل رضا ودودی نسبت بجرائمی که از طرف سیروس عنوان شده رسیدگی خواهد کرد.

تحقیق از سه نفر

بدنبال دستور احضاری که از طرف آقای حقیقی بازپرس دادسرا صادر شده بود مقارن ساعت یازده صبح امروز سه نفر باسامی ،حسین جهانگیر و علی باداره آگاهی‌منتقل شدند واز آنها تحقیقاتی بعمل‌آمد. یکی از این سه نفر که علی نام‌دارد قبلا ازطرف بازپرس بازداشت شده ودر زندان بسر میبرد . در این تحقیقات پرویز قرائی نیز حضور داشت وبا این سه نفر مواجهه‌داده شد.

یکی از پیچیده‌ترین پرونده ها

دیشب آقای دکتر باهری وزیر دادگستری‌درضیافتی که‌از طرف جامعه فارغ‌التحصیلان اداری ترتیب داده‌شده بود در باره اعتراف جدید سیروس بخبرنگار ما گفت‌که اقرار سیروس درست است و پرویز در این جریان دخالتی نداشته است .

وزیر دادگستری گفت باید اعتراف کرد که‌این‌پیش‌آمد مصیبت‌بزرگی‌برای مردم بوده است ولی ما در قضاوت نباید عجله کنیم و بهمین جهت بمردم بگوئید که مدتی صبر کنند .

آقای دکتر باهری گفت : پرونده قتل این طفل ۷ساله یکی ازپیچیده‌ترین پرونده هائیست که در سالهای اخیر نه تنها در ایران بلکه درهیچ کجای دنیا سابقه نداشته است .

وزیر دادگستری سپس افزود قاتل پروین بهمین زودی بسزای عمل خود خواهد رسید و مادر مدت ۹ ماه‌تمام مراحلی راکه بایستی در موردقاتل پروین طی شود انجام داده‌ایم و در هیچ کجای دنیا نیز سابقه ندارد که تمام مراحل یك پرونده در ۹ ماه انجام شودو حکم اعدام قاتل صادر گردد

آغاز دومین هفته نمایش در سینماهای

رادیو سیتی ـ ادئون

دررم، شهر عشقهای تند وزودگذر، زنی‌متشخص وثروتمند دل درگروی عشق جوانی بوالهوس نهادو تجسم آرزوهای فروخفته خودرا در وجود او جستجو کرد لیکن هنگامیکه لحظه برخورد باحقیقت فرارسید ناگهان کاخ رؤیاهایش فرو ریخت و این هوس‌بهاری چون نخستین شبنم های سحرگاهی بربادرفت و..

هوس بهاری

آخرین فیلم وارن بیتی

جوان اول سینمای امریکا

اثر تنسی ویلیامز

رنگی . دوبله بفارسی باشرکت : ویویان لی

درمان بیماریهای مقاربتی مجاری ادرار و زنان (باسرویس مجزا)

درمانگاه دکتر شفا چهارراه حسن آباد روبرو بیمارستان سینا

از امشب در سینماهای

دنیا ـ تهران

نادر ـ مراد ـ رامسر

ژاله ـ کارون ـ فلور

زوج‌هنرمند سینمای هند «راج‌کاپور» و«نرگس» هنرمندان محبوب شما درفیلم تماشائی «امبر» این شاهکار مشترك خود درمبارزه باتوطئه و خیانتهابا ایفای نقش ماهرانه‌وشیرینکاریهای بی‌نظیر باردیگر ارزش هنری خودرا در روی پرده سینما جلوه‌گرمی ، سازند.

دختری از ترس ازدواج فرار کرد

دیروز شخصی‌بنام غلامعلی‌شمس به‌ژاندارمری مرکز مراجعه کرد و اعلام کرد که دختر ۱۴ ساله‌اش ملوك از پریروز گم شده است .وی گفت گمان میکند که خود ملوك فرار کرده باشد برای اینکه باخود مقداری لباس برده است.

پدر ملوك گفت :تصور میکنم دخترش از ترس ازدواج فرارکرده است زیرا قرار بود که بایکی از بستگانمان ازدواج کند. مامورین انتظامی اکنون در صدد یافتن این دختر هستند.

عکس این دختر به تقاضای ژاندارمری مرکز چاپ میشود و پدراو درخواست میکند هرکس از ملوك‌خبری‌داردبه پاسگاه‌ژاندارمری مرکز اطلاع دهد.

ازامشب در سینماهای

حافظ ـ سهیلا ـ آسیا

بعلت طولانی بودن فیلم شروع سئانسها درسینماهای نمایش دهنده

آسیا ۱۱ صبح ۲٫۴۵ـ ۵ـ ۷٫۱۵ـ ۹٫۳۰ بعدازظهر ودرسینما حافظ ۱۰٫۳۰ صبح ـ ۲٫۱۵ـ ۴٫۳۰ـ ۶٫۴۵ـ ۹ بعدازظهر ودرسینما سهیلا ۱۰٫۳۰ صبح ـ۲ـ۴٫۱۵ ـ ۶٫۳۰ـ ۸٫۴۵ بعدازظهر

برای مبارزه با آلودگی هوای تهران

یك هیئت اجرائی بااختیارات قانونی انتخاب میشود

فرداجلسه هفتگی مبارزه باآلودگی هوا دردفتر آقای دکتر دیبا معاون وزارت بهداری تشکیل میشود.

خبرنگار ما گزارش میدهد در جلسه گذشته کمیسیون تصمیم گرفته شد یك هیئت اجرائی ازطرف کمیسیون تعیین گردد وبرای گرفتن اختیارات قانونی به مجلسین معرفی شود.

یکی از اعضای کمیسیون مبارزه با آلودگی هوا بخبرنگار ما گفت: چون کمیسیون ضمانت اجرائی ندارد و توصیه‌هائی که برای مبارزه باآلودگی هوا به‌مسئولین مربوطه میکند بمرحله عمل گذاشته نمیشود، درجلسه گذشته تصمیم گرفته‌شد ازطرف کمیسیون یك‌هیئت اجرائی انتخاب گردد وبه مجلس شورایملی وسنا معرفی شود. این هیات بااختیاراتی که‌از مجلسین خواهد گرفت در آینده تصمیمات کمیسیون مبارزه باآلودگی هوا را بموردا‌جرا خواهدگذاشت وباین‌ترتیب نتایج قطعی ورضایتبخش ازاین‌مبارزه گرفته خواهد شد.

تقدیر ازخدمات افسران فرمانداری نظامی

تیمسار ارتشبد حجازی هدیه‌یکی از افسران بازنشسته را تسلیم وی مینماید، تیمسار سپهبد نصیری و تیمسار صمدیان پور نیز در عکس دیده میشوند.

شب گذشته بدعوت تیمسارسپهبد نصیری بمنظور تقدیر از خدمات افسران فرمانداری نظامی مجلس ضیافتی بشام در باشگاه افسران شهربانی ترتیب داده شده بود و تیمسار ارتشبد حجازی رئیس ستاد بزرك ارتشتاران وامرای عالی رتبه ارتش و ژاندارمری و شهربانی و بانوانشان در این مجلس حضور داشتند ضمن انجام مراسم بدوا تیمسارسپهبد نصیری‌رئیس‌شهربانی کل گفت همانطور که استحضار دارید ساعت ۲۴ مقررات فرمانداری نظامی‌در تهران‌و حومه‌پایان می‌یابد وضیافت امشب بمنظور تقدیر از خدمات افسران فرمانداری نظامی ترتیب داده‌شده است. من بی‌نهایت خوشوقتم باطلاع‌حضار گرامی‌برسانم در مدتی که مقررات فرمانداری نظامی در تهران وحومه برقرار بود با عده‌ای از افسران و همقطاران همکاری داشتیم که همه آنان از لحاظ‌وظیفه‌شناسی‌وصداقت‌درخدمت وانضباط نمونه وسرمشق عالی‌بودند واکنون که‌مقررات فرمانداری‌نظامی در تهران وحومه خاتمه می‌پذیرد وظیفه خود میدانم از کلیه آقایان صمیمانه تشکر نمایم در ضمن از تشکیل این مجلس دوستانه‌حسن استفاده کرده واز خدمات چندنفر از افسران ارشد فرمانداری نظامی که بافتخار بازنشستگی‌نایل‌شده‌اند قلبا تقدیر وازتیمسار ارتشبدحجازی ریاست ستاد بزرك ارتشتاران‌استدعا میکنم که‌هدایای آقایان رامرحمت نمایند.

سپس تیمسار ارتشبد حجازی‌در پاسخ بیانات تیمسار سپهبدنصیری اظهار داشت.

دراین‌مجلس باشکوه‌بایدحقیقتی رابگویم وآن اینست که آقایان افسران‌فرمانداری نظامی‌شاهدوستی وظیفه شناسی و انضباط و میهن پرستی‌را ازرئیس خود یادگرفته‌اند زیرا تیمسار سپهبد نصیری در شاهدوستی و میهن پرستی ملت دوستی و خدمت بافراد مملکت‌واقعا شاخص وباعث افتخار همه ماها و افسران‌و افرادی است که زیردست ایشان کار کنند.

بعدتیمسار ارتشبدحجازی‌هدایای آقایان سرهنك ستادمحمد دشتی ـ سرهنك ستاد هدایت‌اله امانی ـ سرهنك ستاد جوادارداان ـ سرهنك ستاد غلامرضا رزمخواه ـ سرهنك پیاده رسول ممیز زاده راکه بافتخار بازنشستگی نائل شده‌اند داده ویك یك آنها را مورد تقدیر قراردادند.

هواپیمائی ملی ایران بعضویت (یاتا) درآمد

بطوریکه کسب‌اطلاع شده شرکت هواپیمائی ایران بشرکت هواپیمائی ملی ایران منضم گردیده و شرکت هواپیمائی ملی‌ایران‌هم بعضویت‌انجمن بین‌المللی حمل‌ونقل هوائی (یاتا)در‌آمده‌است. واز چهارم‌آبان ماه عملیات خودرا شروع‌خواهدنمود ودفاترمرکزی فروش بلیط وبارآن شرکت ازروز پنجشنبه دوم آبانماه باحضور آقای نخست‌وزیر گشایش مییابد.

قائم مقام رئیس سازمان دفاع غیر نظامی

سخنگوی سازمان دفاع غیر نظامی امروز بخبر نگارما گفت:

ازطرف تیمسار سپهبد فریدون کوششی رئیس سازمان دفاع غیر نظامی کشور تیمسار سرتیپ احمد عسکری به قائم مقامی ایشان در سازمان دفاع غیر نظامی منصوب گردید.

انتصابات

آقای مهندس علی اصغر اقتصاد بعضویت هیئت مدیره بنگاه‌مستقل آبیاری وآقای مهندس احمد علی مرندی بسمت بازرس دولت در آن بنگاه منصوب گردیدند.

تقویم اطلاعات

چهار شنبه اول آبان ماه ۱۳۴۲ ـ پنجم جمادی الثانی ۱۳۸۳ ـ بیست و سوم اکتبر ۱۹۶۳

اذان صبح ساعت ۴ و ۴۴ دقیقه
طلوع آفتاب ساعت ۶و۱۵ دقیقه
غروب آفتاب ساعت ۱۷و ۲۲دقیقه

برنامه امشب

تلویزیون ایران

۳ـاعلام برنامه
۳٫۲ـ فیلم منظره شوو اپن
۴ـ فرستنده سیار
۴٫۲۰ـ فیلمی از رئیس جمهوری‌آلمان
۴٫۳۰ـ پایان
۵٫۳۰ـ اعلام برنامه
۵٫۳۲ـ تدریس زبان انگلیسی
۶ـ خردسالان
۶٫۳۰ـ اخبار
۶٫۴۵ـ مصاحبه
۷ـپلیس و راهنمائی
۷٫۳۰ـ مصاحبه با آقای دکتر متین دفتری
۸ـ هنرهای زیبا
۸٫۳۰ـ پیسی کولا
۹ـاخبار
۹٫۱۵ـ شما و سینما
۹٫۳۰ـ بلنداکس
۱۰ـفیلم حوادثی از کالیفرنیا

برنامه امشب

تلویزیون آمریکا

۱۵٫۵۹ اعلام برنامه
۱۶ برنامه والت دیسنی
۱۷ رمز لغات (مسابقه)
۱۷٫۳۰ مدارس امریکا (فرهنگی)
۱۸ اخبار متروتون
۱۸٫۱۵ بعدا اعلام خواهد شد
۱۸٫۳۰ بت‌مسترسن (وسترن)
۱۹ اندی گریفیت (فیلم کمدی)
۱۹٫۳۰ مهمترین اخبار ورزشی
۲۰ جنك (ازصحنه‌های جنك‌دوم)
۲۱ واریته پری کومو
۲۲ واریته امشب

پیش بینی وضع هوا

پیش بینی وضع هوا تا ظهر فردا بدین قرار است:

هوای سواحل دریای مازندران‌ابری گاهی همراه با بارندگی های پراکنده خواهد بود

هوای تهران و نواحی آذربایجان‌و استان های کردستان و لرستان و شهرستانهای شمالی نیمه ابری در بعضی ساعات همراه با رگبار های محلی‌با رعد وبرق‌درنواحی‌کوهستانی می باشد.

هوای‌بقیه نقاط کمی تاقسمتی‌ابری پیش بینی میشود

گرمترین نقاط در ۲۴ساعت‌گذشته آبادان با حداکثر ۳۵ درجه‌و خنك‌ترین نقاط شیراز با حداقل ۶درجه بوده است.

۵۰۰ خانوار

بعنوان پناهگاه برای سیل زدگان آماده شده بازدید نمودند.

پس‌از آن به محمود آبادتشریف فرما شدند و از آسیب دیدگان‌آن منطقه نیز بازدید کردند. این بازدید ها بسیار معظم‌لهما را متاثر ساخت و امر فرمودند که فورابرای تجدید ساختمان مناطق آسیب‌دیده اقدام شود.

● جلسه مشترك

در اجرای اوامر علیا حضرت جلسه مشترك شیر و خورشیدسرخ بابل و آمل با حضور استاندار مازندران و نمایندگان مجلس از حوزه ساری و بابل تشکیل شد و تصمیم گرفته شد از طرف شیر و خورشید سرخ خانه سازی دردهات شروع‌شودو در موردآسیب دیدگان بابل و محمودآباد و سولده تصمیم گرفته شد باولیای خانواده هابرای تجدید ساختمان خانه کمك نقدی شود و آن دسته که خانه مسکونی داشته‌اند از کمك دولت وشیر و خورشید سرخ برای تجدید بنای خانه خود بر خوردار شوند و آن دسته که‌میتوانند فعلا بمنازل‌اجاری بروند از زیر چادر ها خارج گردند ودرخانه های اجاری سکونت کنند.

آقای دکتر خطیبی اضافه کرد در منطقه بابل جمعا ۱۵۲ خانواربی خانمان شده‌اند.

در محمود آباد سیل خساراتی وارد کرده ولی‌تلفاتی نداشته‌است.

درپناهگاه محمودآباد ۳۸خانوار در زیر چادر ها زندگی میکنند و درالمده نیز خسارت سیل بمنازل زیاد است ولی آمار گیری نشده است.

درمنطقه کوهستانی نورخسارات سیل قابل توجه بود و سیل‌قسمتی ازدهکده‌رامورد‌تهاجم‌قرار داده‌است

نمایندگان شیر و خورشید در این کمك‌های لازم را کرده‌اند ولی تعداد خانواده های آسیب دیده معین نیست البته وقتی تعداد خانوار های آسیب دیده نور هم معین شد به‌آنها هم مطابق سایر نقاط کمك خواهد شد.

● میزان تلفات

دراین حادثه غیر از واقعه‌سقوط چند اتومبیل که منجربه تعدادی تلفات‌شد مجموع تلفات خوشبختانه بده نفر نمیرسد.

حدس زده میشود که تعداد خانواده آسیب دیده در حدود ۵۰۰ خانوار بشود.

امروز ساعت ۱۲ جلسه‌فوق‌العاده هیات مدیره شیر و خورشیدسرخ بهمین منظور در حضوروالاحضرت شاهدخت شمس تشکیل میشود تابا مطالعه کافی اقدامات انجام پذیرفته تصویب شود و اقدامات ضروری بعدی تعیین گردد.

جلسه بعدی هیئت کمك به آسیب دیدگان امروز بعد از ظهر تشکیل میشودتا کار تجدیدساختمان نقاط آسیب دیده بررسی شود.

آقای دکتر خطیبی در پایان افزود اقدامات بهداشتی و درمانی انجام شده‌وبا کمك وزارت بهداری آسیب دیدگان که در حدود ۱۵۰۰ نفرهستند بر ضد بیماریهای‌مختلف تلقیح شدند.

تجلیل ازرئیس دانشکده حقوق

ساعت ۶ بعد از ظهر دیروز از طرف جامعه فارغ التحصیلان علوم اداری و بازرگانی ضیافتی بمناسبت انتصاب آقای دکتر افشار بریاست دانشکده حقوق در محل اتومبیل کلوپ شاهنشاهی ترتیب داده‌شده بود.

در این مراسم سناتور دکترمتین دفتری، دکترباهری‌وزیر دادگستری دکتر بیرجندی معاون وزارت‌فرهنگ و جمعی از اساتید دانشگاه با بانوانشان حضور داشتند.

ابتدا آقای قره گزلو از طرف جامعه فارغ التحصیلان علوم اداری وبازرگانی گفت موسسه علوم‌اداری وبازرگانی مدیون‌راهنمائیهای آقای دکتر افشار است. وآقای ابراهیم صهبا نیز اشعاری راکه سروده‌بود قرائت نمود که مورد توجه حضار قرار گرفت.

بعد آقای دکترافشار ازحاضرین تشکر کرد و اظهار داشت که هیچ نعمتی برای یك معلم بالاتر ازاین نیست که ناظرحق شناسی‌شاگردان خود باشد.

کارمندان

بقیه ازصفحه اول

به پیروی از نیات شاهنشاه در نظر است ترتیبی داده‌شود که‌بتدریج کلیه کارگران صنوف و کارمندان موسسات غیر دولتی نیز از مزایای بیمه استفاده کنند، در حال حاضر عده‌زیادی ازکارگران که‌تشکیلات منظم ندارند و همچنین کارمندان دستگاههای غیر دولتی از مزایای بیمه محرومند واز اینکه آینده روشنی ندارند نگرانند، زندگی‌این عده وقتی یك بیماری‌برای یکی از افراد خانوادشان رخ میدهد از هم پاشیده میشود ودر اینجااست که سازمان بیمه میتواند آنها رایاری کند مدیر عامل بیمه‌های اجتماعی افزود که بزودی طرح لازم تهیه‌و بمرحله اجرا گذارده خواهد شد.

تبریکات

پزشکان قسمت روابط عمومی‌و بهداشت برق تهران

انتخاب مجدد جناب آقای عطاءاله خسروانی رابر مسندوزارت کار صمیمانه تبریك میگویند.

پرفسور مخبر فرهمند ـ دکترسیاوش آگاه ـ دکتر مهدی‌میثمی ـ دکتر مسعود دانشوری ـ دکتر علی اکبر شریعتمداری ـ دکتر علینقی ملك آراء ـ دکتر نیك‌روش

آ ـ ۲۵۱۹۲

جناب آقای دکتر مهندس‌حسن شالچیان

انتصاب بجای جنابعالی را بمقام وزارت راه صمیمانه تبریك عرض نموده و موفقیت آنجناب را در خدمت بمیهن عزیز از خداوند خواستارم.

دکتر بزرك نیك نفس

استاد معظم جناب‌آقای صمد عبدالعلی زاده

انتصاب جنابعالی را بریاست فرهنك شهرستان هشترود از صمیم قلب تبریك عرض مینمائیم.

آ ـ ۲۵۱۲۴ **علی زمانی ـ هاشم اکبرزاده ـ منوچهر پوراکبری**

جناب آقای دکتر ریاحی وزیر محترم بهداری

انتصاب شایسته آقای دکتر جعفر طلوعی بریاست بهداری و دکتر کاظم ورعی نما بریاست بیمارستان شهرستان رودسر که نشانه حسن انتخاب وزارت جنابعالی در تعیین پزشکان مجرب و خوشنام میباشد نهایت موجب خوشحالی اطباء این منطقه گردیده بدینوسیله صمیمانه بجنابعالی تبریك میگوئیم.

از رودسر: دکترامامی ـ دکتر بازرگانی ـ دکتر دیانتی ـ خانم درایه ماما ـ دکتر کهنسال ـ دکتر عزیزی ـ دکتر میر بلوك ـ دکتر میلانی ـ دکتر فتوحی ـ دکتر تربی ـ دکتر نوحی ـ دکتر خدا دوست.

آ ـ ۲۵۱۶۰

جناب آقای محمد مهدی ستوده معاون اداره کل فرهنك استان گیلان

انتصاب جنابعالی را بمعاونت اداره کل فرهنك استان گیلان صمیمانه تبریك عرض مینمایم.

ازرودسرمحمد باقربختکار لنگرودی ـ هوشنك صبوری ـ ناصر فکشاهی

آ ـ ۲۵۱۵۸

جناب آقای دکتر محمد باهری

انتصاب مجدد جنابعالی را بمقام وزارت دادگستری از صمیم قلب تبریك عرض مینمایم

محمود حکیمی

جناب آقای دکتر مهندس شالچیان وزیر محترم راه

احراز مقام وزارت‌رابجنابعالی تبریك گفته و موفقیت آنجناب را در نیل به منویات ملوکانه و ملت ایران و همچنین هدفهای غائی آنجناب در اجرای برنامه‌های عمرانی کشور را از خداوند متعال خواهانیم.

مهندس ویکتور میرزا مقدم ـ سرمهندس اداره کل راهداری مهندس فرجام ـ ناصر سهراب منش معاون اداره ماشین آلات و سرپرست کارگاه مرکزی ـ مهندس عدالتی.

جناب آقای دکتر مهندس شالچیان

کارمندان اداره رسیدگی فنی اداره کل راهسازی انتصاب‌شایسته آن استاد گرامی وعالیقدر را بمقام وزارت راه صمیمانه‌تبریك میگویند.

افشار هروی ـ محمود زاده ـ نظریان ـ دادگری ـ معتمدی ـ صارمی ـ فرزام‌نیا ـ فنا ـ مهدی‌پور ـ طاهریان ـ جرجانی.

جناب آقای دکتر مهندس شالچیان وزیر محترم راه

انتصاب شایسته آنجناب را بمقام وزارت‌راه تبریك گفته و موفقیت آنمقام محترم را خواستاریم.

عباسقلی قشقائی ـ مهندس عطاءالله مدیر مسیحائی

آگهی فرهنك استان مرکز

اداره کل فرهنك استان مرکز ساختمانی که دارای مشخصات زیر باشد (در امتداد خیابان سرتا سری سپه ـ مولوی ـ شمیهاز ـ سی متری نظامی) جهت تشکیل کلاس درس و اطاق خواب دانش آموزان برای اجاره نیاز دارد صاحبان اماکن میتوانند همه روزه در ساعات اداری بدایره مال‌الاجاره‌های این اداره‌مراجعه فرمایند تاترتیب اجاره آن داده شود.

مشخصات ساختمان

۱ـ ساختمان دارای سی اطاق ۴×۳
۲ـ ساختمان دارای چهار سالن بابعاد ۷×۵
۳ـامکان ایجاد بیست دستگاه دوش و توالت
۴ـدارای برق و آب و تلفن و حمام وآشپزخانه وانبار وگاراژ

ضمنا ساختمانی که علاوه بر مشخصات مذکور دارای مساحت کافی و حیاط وسیع باشد نسبت بدیگر ساختمانها برای اجاره مقدم است.

مدیر کل فرهنك استان مرکز ـ محمدمعزی

آ ـ ۱۵۵۶۱

دآریانا افغان هوائی شرکت

هر هفته دو پرواز ـ روز های دوشنبه وچهارشنبه

از تهران به کابل
و
از تهران به قندهار

با هواپیمای د ث ـ ۶ ب

مجهز به رادار

سرویس درجه جهانگردی

پرواز مستقیم ـ بدون تغییر هواپیما

با عالیترین سرویس وگرمترین پذیرائیها

برای ذخیره جا و تهیه بلیط به

شرکت هواپیمائی آریانا

خیابان ایرانشهر تلفن ۶۶۰۹۷ و برای کسب اطلاعات بدفتر فرودگاه مهرآباد تلفن ۶۰۲۲۴ مراجعه فرمائید

ARIANA AFGHAN AIRLINES

هواپیماهای آریانا با درهای وسیع وبزرگ برای حمل بار

پیشگاه مبارك اعلیحضرت همایون شاهنشاهی

باکمال‌افتخار بشرفعرض میرساند: برای‌جان نثار موجب نهایت افتخار و مباهات است که مولود مسعود مبارك‌اعلیحضرت همایون شاهنشاه‌معظم و جوان بخت را که به پیروی از سنن‌باستانی بزرگترین و فرخنده‌ترین عید ملی ایرانیان است‌به نمایندگی از طرف اهالی ناحیه باغ‌صبابه‌پیشگاه مبارك شادباش عرض نموده سلامت و دوام عمر وبقای سلطنت آن شهریار دادگستر و جمیع‌خاندان جلیل عظمی را از خداوند بزرك استغاثه مینماید. **رئیس انجمن‌محلی باغ‌صبا سپهبد آق‌اولی**

نقل ازجراید ومجلات و خبرگزاریهای خارجی در هفته گذشته

«۵۰۰ قاتل و جنایتکار ماموریت دارند که این آدمکش فراری را بکشند!»
نقل ازروز نامه کیهان شماره ۶۰۵۵

«اسرار وحشتناکترین سندیکای تبهکاران‌جهان(مافیا)فاش‌میگردد!»
نقل از روزنامه اطلاعات شماره ـ ۱۱۲۰۳

«۴۰ میلیارد دلار در آمدسالیانه سندیکای جنایتکاران مافیامیباشد!»
نقل از اطلاعات هفتگی شماره ۱۲ مهر ۱۳۴۲

«جوزف والاچی بزرگترین تبهکار تاریخ و یکی از رهبران درجه اول سندیکای مخوف تبهکاران امریکا امروز اطلاعاتی در باره عملیات شگرف و حیرت انگیزوحشتناکترین سازمان جنایتکاری مافیا که تاریخ هرگز نظیر آن را بیاد نداشته است در اختیار کمیته ویژه مجلس سنای امریکا میگذارد!»
آسوشیتدپرس ـ واشنگتن ـ ۲۹ سپتامبر

واینك از امروز اثرجدید سینمای آمریکا

در سینماهای سعدی ـ پلازا

باشرکت: رابرت استراس ـ گرانت ریچارد محصول کمپانی یونایتد آرتیستس

علاوه بربرنامه فیلم کوتاه رنگی ـ دوبله بفارسی «ابر عاشق» ـ برنده جایزه‌اول فستیوال جهانی برلین

باطلاع میرساندکه خزانه جواهرات‌روزپنجشنبه۲آبان ماه ۱۳۴۲ برای دیدار عموم مفتوح نخواهدبود.

الف ۴۶۸۹
بانك مرکزی ایران

(دعوت از فارغ‌التحصیلان دبیرستان البرز)

بمنظور ایجاد انجمن فارغ التحصیلان دبیرستان البرز وآشنائی بیشتر ازکلیه آقایانیکه‌تحصیلات‌خود را در دبیرستان البرز باتمام رسانیده‌اند. خواهشمند است نشانی صحیح ونمره تلفن خودرابدفتردبیرستان ارسال دارند تا دعوت بعمل آید. ۱ـ۵

نمایگشاه وفروشگاه گراندوشس

۴ آبان

درمیدان مخبرالدوله افتتاح میشود

گراندوشس
Grande Duchesse

بزرگترین تخفیف

بمناسبت‌افتتاح فروشگاه گراندوشس انواع‌زیرپوش برای خانمها. آقایان:

وپیراهن بشورو بپوش (تریلن)

مردانه را می‌توانید بقیمت تمام شده کارخانه خریداری فرمائید

کارخانه شرکت سهامی جوراب

۲ـ۳

اطلاعات

چهارشنبه اول‌آبانماه ۴۲
۵ جمادی‌الثانی ۱۳۸۳
۲۳ اکتبر ۱۹۶۳
شماره ۱۱۲۲۵
سال سی‌وهشتم

دکتر اقبال بتهران می‌آید

طبق اطلاعی که بدست آمده آقای دکتر منوچهراقبال نخست‌وزیر اسبق که‌از طرف‌دولت ایران باسمت‌ریاست موسسه یونسکو در پاریس انجام وظیفه مینمود از طرف دولت طی تلگرافی به تهران خواسته شده‌اند. درباره سمت آینده ایشان‌شایعاتی وجود دارد ولی بطور قطع معلوم نیست بچه‌سمت مشغول کار خواهند شد.

۱۱۰ نفر مشمول عفو شناخته شدند

کمیسیون عفو و بخشودگی دیروز بکار خود خاتمه داد. بقراریکه کسب اطلاع شد کمیسیون عفو درجلسات اخیر خود مجموعا در حدود ۱۱۰ نفر از محکومین را مستحق یکدرجه عفو وبخشودگی شناخته و لیست مربوط برای مطالعه وبررسی وزیردادگستری آماده شدولی بعلت عدم حضورآقای دکتر باهری‌وزیر دادگستری‌بمناسبت معرفی دولت به پیشگاه شاهنشاه تسلیم آن میسر نشد.

دربین این۱۱۰نفر۸نفر ازمحکومین دادرسی ارتش دیده میشود همچنین کمیسیون عفو پرونده هیچیك از محکومین باعدام را مورد بررسی‌قرار نداده وباین‌جهت هیچ‌محکوم باعدامی مستحق عفو شناخته نشد لیست ۱۱۰ نفر کسانیکه مشمول عفو شناخته شده‌اند تافرداتسلیم‌آقای‌دکتر باهری وزیر دادگستری خواهدشد و پس از مطالعه و تنظیم لیست نهائی ازطریق نخست وزیری برای توشیح بپیشگاه ملوکانه تقدیم خواهد گردید و آن دسته اززندانیانی که بایکدرجه عفو دوره محکومیت خودرا گذرانده باشند در شب تولد شاهنشاه از زندان‌آزاد میشوند.

کادر آموزشی دانشگاهها تشکیل میشود

بمنظور تکمیل کادر تعلیماتی‌و فرهنگ بخشنامه ای از کلیه هیئات آموزشی‌دانشگاه‌ها ومدارس دانشگاه های کشور خواسته شد عالی کشور و همچنین راهنمائی برنامه‌های‌خود و همچنین‌احتیاجات دانشجویان در مورد انتخاب رشته خویش را دراین زمینه به وزارت های‌تحصیلی‌و تخصصی مورد نیازاز فرهنگ ارسال دارند. طرف آقای دکتر خانلری وزیر

هیئت دولت جدید

آقای اسدالله علم	نخست‌وزیر
آقای عباس‌آرام	وزیر امورخارجه
آقای مهندس سمیعی	وزیر پست و تلگراف و تلفن
آقای خسروانی	وزیر کار
آقای دکتر ریاحی	وزیر بهداری
آقای دکتر خوشبین	وزیر مشاور
آقای دکتر خانلری	وزیر فرهنگ
آقای دکتر پیراسته	وزیر کشور
آقای معینیان	وزیر مشاور وسرپرست انتشارات
آقای دکتر باهری	وزیر دادگستری
آقای دکتر عالیخانی	وزیر اقتصاد
آقای سپهبد ریاحی	وزیر کشاورزی
آقای مهندس شالچیان	وزیر راه
آقای سپهبد صنیعی	کفیل وزارت جنگ
تیمسارسرلشگر پاکروان	معاون نخست‌وزیر و رئیس سازمان اطلاعات و امنیت کشور
آقای‌دکتر گودرزی	معاون نخست‌وزیر و دبیر کل‌شورای عالی اداری
آقای‌مهندس شیبانی	معاون نخست‌وزیر وسرپرست‌سازمان جلب سیاحان
آقای دکتر کنی	معاون اداری نخست‌وزیر

وزیر دارائی بعدا معرفی می شود

حصبه شیوع یافته است

خبرنگار مادر اهواز گزارش‌داد در قریه «کانال میر» منطقه‌موسیان واقع در غرب دزفول نزدیك مرز ایران و عراق بیماری حصبه بشدت شیوع یافته و این بیماری در اغلب دهات منطقه موسیان نیز شایع گردیده است از طرف بهداری ژاندارمری اهوازیك اکیپ‌بهداشتی بمحل اعزام‌شد وآقای‌دکترشیرازی رئیس بهداری استان خوزستان‌نیز در این باره اظهارداشت یك اکیپ بهداشتی‌از اداره‌بهداشت وبهداری استان برای معالجه مبتلایان‌بیماری حصبه بمرز ایران و عراق اعزام گردیده است. منطقه موسیان در فاصله‌۴۵ فرسنگی اهواز میباشد. کارشناسان بهداشت اظهار میدارندکه‌این‌بیماری‌توسط‌پناهندگان عراقی به‌مرزهای کشور ما واردشده وبامبارزاتی که علیه آن مناطق‌آغاز شده‌است درآینده نزدیکی ازشدت بیماری کاسته خواهد شد فعلا از شیوع بیماری جلوگیری شده‌است.

پرداخت وام بکشاورزان

در آخرین هفته مهر ماه گذشته چهارمیلیون و دویست هزار ریال اعتبار از طرف سازمان مرکزی تعاون روستائی ایران بکشاورزان کشور پرداخت شده است.

این اعتبار ها در اختیار شرکت های تعاونی روستائی مناطق بیرجند، کاشمر، همدان، رودسر، شهسوار، نجف‌آباد، زابل، شهرضا و بهبهان قرار گرفته است.

خانه خودرا انتخاب کنید

۴ روز دیگر

۴ روز دیگر بانك عمران یکی از دارندگان خوش‌شانس حساب‌تشکیل‌سرمایه ۱۰۰ هزارتومان‌بدون‌دریافت بهره وام میدهد تا بمصرف خرید خانه یا رفع حوائج ضروری دیگر خود برساند وباقساط ۱۰ ساله‌مستهلك نماید.

حساب تشکیل سرمایهٔ بانک عمران پشتوانهٔ خانواده‌هاست

اداره حساب تشکیل سرمایه بانك عمران خیابان اسلامبول برای افتتاح حساب همه روزه صبح و عصر دایر است.

برنده دویست هزار تومانی میگفت:

خوشبخت‌تر از من در دنیا کسی نیست

برنده دویست هزار تومانی سری ۶۹ ۶بلیطهای‌اعانه‌ملی‌یك تبریزی‌الاصل‌است

آقای محمد رونقی فرعی برنده ۲۰۰ هزار تومان‌گفت: احساس میکنم خوشبخت‌ترازمن‌کسی نیست

آن هفته نوبت من بود واین‌هفته نوبت شما

● ظرف دو هفته سه نفر از تبریز برنده۲۰۰ هزار تومان شدند

شانس بمردم غیور و شرافتمند تبریز روکرده است و همچنانکه در طول تاریخ مردم تبریز مرزدار کشور کهنسال مابودند در بردن جوایز ممتاز بلیطهای اعانه ملی هم پرچمدار شده‌اند.

کارمند تدارکات

دو هفته قبل آقایان بدرالدین بهمنی و حسن کرامتی‌ینگه‌جی دو کفاش جوان‌تبریزی برنده‌دویست هزار تومان جایزه بلیطهای اعانه ملی شدند و هفته گذشته آقای محمد رونقی فرعی کارمندفروشگاه شماره ۹ اداره تدارکات ارتش‌تبریز برنده دویست هزار تومان سری ۶۶۹ بلیطهای اعانه ملی شد.

خوشبخت‌ترازمن‌نیست

برنده دویست هزار تومانی که‌از خوشحالی روی پابند نبود میگفت: احساس میکنم آنقدر خوشبخت شده‌ام که خوشبخت‌تر از من در دنیا کسی نیست، بااین دویست هزار تومان کیست که احساس خوشبختی نکند؟

● خانه، اتومبیل، لوازم زندگی و...

آقای‌محمد رونقی‌فرعی که‌تبریزی الاصل میباشد و هفت سال است در فروشگاه تدارکات ارتش کار میکند میگفت: بااین پول یك خانه مجلل وآبرومند در تبریز میخرم‌و کسری زندگی هرچه داشته باشم تهیه میکنم، اتومبیل ندارم حتما یك اتومبیل لوکس میخرم، دوسه نفر دوستو رفیق دارم که وضع مالی شان خوب نیست تصمیم‌دارم به‌آنها کمك مالی کنم وبقیه پول‌ها راهم برای تامین آتیه خودم وفرزندانم‌در بانك خواهم گذاشت.

در مجلس شورایملی

قسمت اول جریان مجلس شورای ملی‌دیروز چاپ‌شد اینك‌دنباله آن‌بنظر خوانندگان عزیز میرسد.

ساعت یازده جلسه مجدد مجلس تشکیل شد، آقای اسدالله‌علم نخست وزیر واعضای کابینه دستجمعی قبل از تشکیل جلسه در مجلس حضور یافتندو پس‌از رسمیت جلسه برای اولین‌بار درجلسه علنی مجلس بیستو یکم شرکت جستند.

● سخنان نخست‌وزیر

درآغاز جلسه آقای علم نخست وزیر پست‌تریبون قرار گرفت و گزارش مفصلی ازاقدامات پانزده ماهه دولت بمجلس‌داد. در این گزارش آقای نخست‌وزیر گفت:

باید بعرض برسانم که معرفی دولت بنمایندگان محترم ملت امروز برای من سعادت بسیار بزرگی‌است و من امروز رادر تاریخ‌زندگی خودم یکی از پرافتخار ترین روزها میشمارم و همچنین خیال میکنم امروز که‌پس‌از انجام یك‌انقلاب‌بزرك دومجلس ایران آماده کارشده‌اند یکی‌از روز های تاریخی کشور کهنسال ایران شمار آید، زیرا امروز کشور ما درراهی بسیار بیسابقه وارد شده‌است که‌باید گفت کشور کهنسال وپرافتخار ما دارد جوان میشود.

نخست وزیر افزود: این تحول کوچك نیست، این تحول قابل مقایسه باهیچیك ازتحولاتی که تاکنون در کشور کهنسال ما بوجود آمده‌است نیست، اگردر کشورماحتی‌سرسلسله گان عوض شده‌اند درروالوسنن همیشگی آن تغییرات محسوسی هرگز پیش نیامده بود

● رای اعتماد

نخست‌وزیر سپس‌خطاب‌بنمایندگان گفت: همچنانکه ماموریت دولت خطیر وافتخارآمیز وبزرگ‌است رسالت‌آقایان وخانمهای محترم نیز بزرك و تاریخی است یعنی مجلس ایران درحقیقت‌یك دورهٔ سازندگی بتمام معنی کلمه را آغازمیکند وبنابراین امیدوارم هرگاه آقایان دولت را بارای اعتماد تائید فرمودند ارشادهائی که‌بدولت خواهند فرمود درطریق سازندگی و کار مثبتو پیشرفت وتولید حس‌امیدو اعتماد در طبقات مختلف مردم‌کشور باشد

● اقتصاد کشور

آقای اسدالله علم آنگاه گزارشی ازاقدامات اصلاحی مملکت‌درپانزده ماهه گذشته و اشکالاتی که دربدو کار دولت باآن مواجه بود بمجلس دادو خطوط اصلی سیاست داخلی‌و خارجی کشور را دراین‌مدت‌تشریح کرد ودرباره اقتصاد کشور گفت:

دوران ما دوران رشد و توسعه اقتصادی استو بسط‌اقتصادی‌امری استی‌پی گیر و مداوم که لحظه‌ای‌نمی توان ازاجرای آن غفلت نمود.

(متن سخنان نخست وزیر ازامروزدر صفحات ۷-۸و ۲۰ چاپ شده ودنباله آن‌فردا باستحضار خوانندگان عزیز میرسد)

درباره اتومبیل های مستعمل

ترخیص‌اتومبیل های‌سواری مسافری با اختلافیکه اخیرا بین وزارت‌اقتصاد و گمرك پیدا شده مواجه با اشکال گردیده و موجب شده که‌گمرکخانه ها در این مورد مواجه با بلاتکلیفی شوند.

همین جریانات باعث سرو صداهای زیادی گردیده و اکنون روزانه‌تعداد زیادی از مسافرین و افراد بمعاون گمرکی وزارت اقتصاد و مدیر کل گمرك مراجعه نموده و نسبت به‌نظر وزارت اقتصاد اعتراض میکنند.

مطابق تفسیر کمیسیون دائمی‌تعرفه حقوق گمرکی‌و سود بازرگانی‌اتومبیل های مستعمل آخرین مدل باید مطابق ارزش نو که با اسناد صحیح و معتبر وارد و مرخص شده اخذ شود همچنین حقوق گمرکی و سود بازرگانی مدل یکسال جلوتر بمیزان ۸۰ در صد حقوق گمرکی و سود بازرگانی نو از همان نوع و برای دو سال قبل هفتاد درصد و سه سال قبل ۶۰ در صد و چهار سال قبل ۵۰ در صد وشش‌سال قبل ۳۵ درصد و هفت سال قبل ۳۰ درصد و هشت سال قبل ۲۵ در صد و نه سال قبل و بیشتر ۲۰ در صد احتساب ودریافت نمایند.

تصمیم مزبور از طرف اداره کل گمرك به گمرکخانه ها ابلاغ شده بود و بر همین اساس ازابتدای مهر ماه جاری در سود بازرگانی اتومبیل های مسافری متناسب باحقوق گمرکی آنها تخفیف لازم داده میشد. اما در این جریان‌وزارت‌اقتصاد بگمرك‌متذکر گردید که باید سود بازرگانی‌اتومبیل ها بدون توجه به سابقه کار آن اخذ گردد و سود بازرگانی بمیزان صدی صد از آنها گرفته شود.

نظر وزارت اقتصاد باعث شد که از روز بیست و هفتم مهر ماه مجددا کار ورود اتومبیل های سواری‌مستعمل مواجه با اشکال گردد ولی چون از نظر گمرك تصمیم کمیسیون دائمی تعرفه لازم‌الاجراست باستناد نظر این کمیسیون گمرك معتقداست که طبق ماده۳۰قانون‌تعرفه‌درسودبازرگانی اتومبیل های مسافری نیز بایدمانند حقوق گمرکی‌تقلیل و تخفیف لازم داده شود.

ماده ۳۰ قانون‌میگوید: درمواردی که کالادرحین حمل از مبدا تامرز ایران یادرمدت توقف درانبار های گمرك ضایع یا فاسد شده باشد صاحب کالا یا نماینده او می‌تواند تقاضای اعاده بخارجه یا نابود ساختن آن کالا را بدون پرداخت حقوق و عوارض ورودی (باستثنای حق باربری) بنماید و یا تقاضا کند قسمت سالم را از قسمت فاسدتفکیك نموده و فقط حقوق و عوارض‌قسمتی که سالم و بی عیب تشخیص و از گمرك مرخص میشود بپردازد در صورتیکه تفکیك قسمت سالم ازفاسد مقدور نباشد گمرکخانه ورودی می تواند بنابتقاضای صاحب‌مال ویااجازه اداره کل گمرك بنسبت فساد وتباهی وارد به آن کالا تخفیفی در حقوق گمرکی و حق انحصار و سایر هزینه های ورودی (باستثناء حق‌باربری) اعطاء نماید.

بر اساس همین ماده وجمله«... و حق انحصار و سایر هزینه های ورودی...» کمیسیون‌دائمی تعرفه معتقداست که‌اصولا اتومبیل کارکرده نیزمیتواند مانند یك کالای غیرسالم به‌نسبت فساد و کارکرد آن‌از تخفیف سودبازرگانی نیز استفاده کند.

اداره کل گمرك بوزارت اقتصاد نوشته‌است که چون هیچگونه ایرادی بنظرکمیسیون دائمی تعرفه در تخفیف سود بازرگانی اتومبیل های مستعمل وارد نیست لذا برای عدم اجرای این تصمیم لازم‌است که وزارت اقتصاد راسا طی بخشنامه‌ای بگمرکخانه ها دستور دهد که تصمیم کمیسیون‌دائمی تعرفه را اجرا نکنند هنوز وزارت اقتصاد این بخشنامه را صادر نکرده است وهم‌اکنون برای حل موضوع اقدامات لازم دروزارت اقتصاد درجریان است.

شماره مهر
ماهنامه‌دارو پزشکی
منتشر شد
در تهران‌ازروزنامه فروشها خریداری‌و در شهرستانها با صندوق پستی ۱۶۴۲ مکاتبه فرمائید.
آ-۲۵۰۸۰

توفیق منتشر شد

شمع شامپیون

CHAMPION

برای کلیه اتومبیلهای اروپائی و آمریکائی
انواع تراکتور-موتورهای زمینی وموتورسیکلت

رومیکس
آب میوه گیری فلزی ساخت سویس

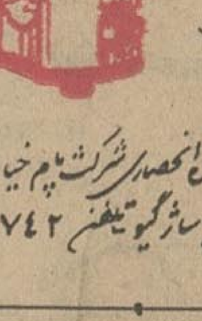

نمایندگی انحصاری شرکت پامم خیابان نادری پاساژ گیو تلفن ۴۵۷۴۲

ماست پاستوریزهٔ تهران هموژنیزه‌ و دارای ۷ر۲-۳ درصد چربی وسالمترین غذاهاست

توجه بتاریخ مصرف وکلید اطمینان روغن نباتی قو تغذیه سالم شمارا تامین میکند.