اطلاعات
۲۸ صفحه
سه‌شنبه ۱۶ آذرماه ۲۵۳۵ شماره ۱۵۱۸۱ - تکشماره ۱۰ ریال

مصاحبه مهم شاهنشاه درباره نفت، خرید اسلحه، تورم جهانی و آینده اقتصادی و سیاسی ایران

اتوبان تهران - اصفهان و شیراز تصویب شد

در صفحه آخر

ایران سلاحهای روسی و آمریکایی هردو را دارد

- برخی کالاهای امریکائی را ۴۰۰ درصد گرانتر بما فروختند
- میخواهند نفت مارا به بهای هیچ مصرف کنند وسپس اکتشافات خودرا به بهای خون ما به ما بفروشند
- ایران یك میلیارد تن فسفات کشف کرد

درصفحات ۳ و ۲۱

ساعت کار ۳۰۰ هزار نفر از اصناف تعیین شد

کسانی که ساعت کار را رعایت نکنند هزار تا ۳ هزار تومان جریمه میشوند

در صفحه ٤

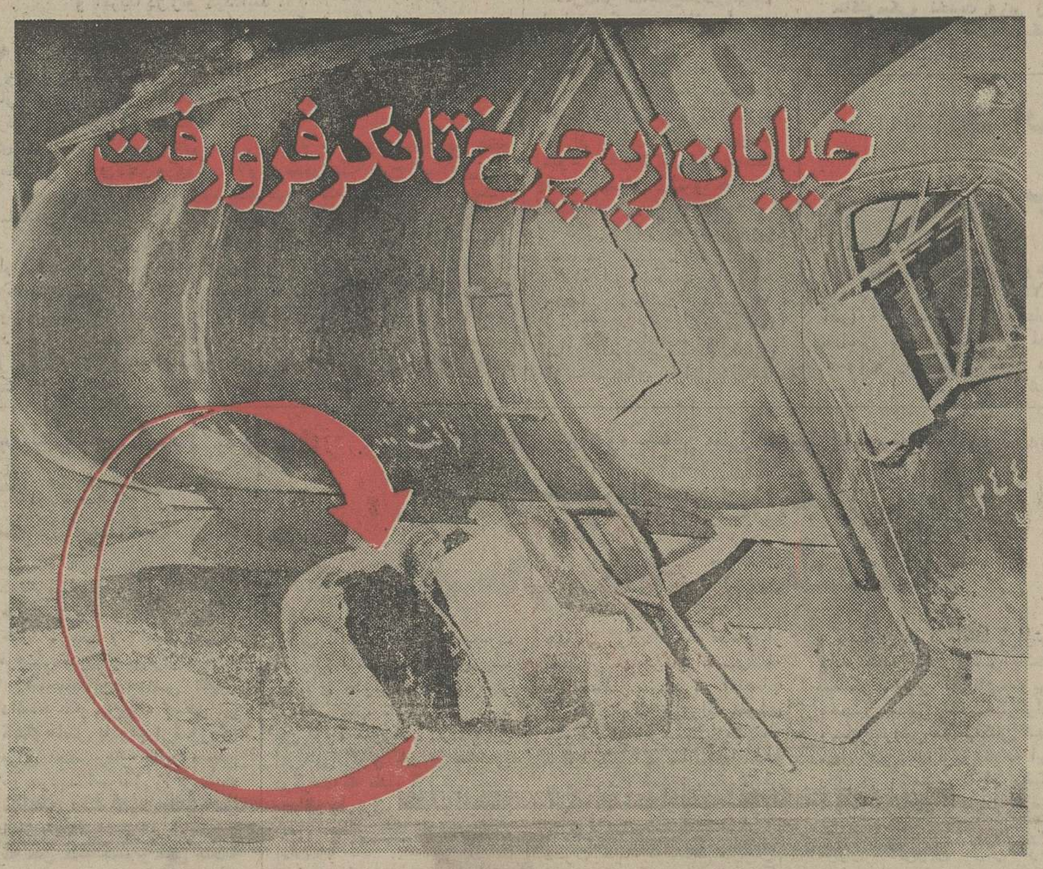

خیابان زیرچرخ تانکر فرورفت

دیشب ، قسمتی از آسفالت خیابان در چهارراه سیروس تهران ، زیر چرخهای سنگین یک تفنکش فرونشست . جرائقالی که برای بیرون کشیدن تفنکش به محل آمده بود نیز با اولین تلاش برای رهایی تفنکش، خود در قسمت دیگری از چهارراه گرفتار همین حادثه شد . جرائقال به کمک مردم و وسایل دیگر از محل دور شد ولی تفنکش تا قبل ازظهر امروز هم برگل نشسته و درچهارراه سیروس باقی‌مانده‌بود !

دریك کمیسیون آموزش و پرورش بررسی میشود

آئین نامه وضوابط تأسیس مدارس ملی

۲۸۲ زندانی دادگاههای نظامی عفو شدند

این عده پس‌فردا از زندان آزاد خواهند شد

این اطلاعیه امروز از طرف اداره دادرسی نیروهای مسلح شاهنشاهی انتشار یافت :

به فرمان مطاع مبارك اعلیحضرت همایون شاهنشاه آریامهر بزرگ ارتشتاران بمناسبت بزرگداشت پنجاه‌سال شاهنشاهی پهلوی ۲۸۲ نفر دیگر از کسانی که بعلت ارتکاب جرائم مختلف در دادگاه‌های نظامی محکومیت حاصل نموده‌اند مورد عفو ملوکانه قرار گرفتند .

فرمان مطاع مبارك شاهانه جهت اجرا به زندان‌های کشور ابلاغ گردید تا این محکومان را روز هیجدهم آذر ماه از زندان آزاد نمایند.

۲۰ درصد ظرفیت در مدارس غیر دولتی در اختیار آموزش و پرورش است

★ در مدارس سبك خارجی باید زبان و ادبیات فارسی ، تعلیمات اجتماعی ودینی تدریس شود

نحوه تعیین شهریه مدارس غیر دولتی و ترتیب پرداخت آن

در صفحه ٤

ورود ولیعهد تایلند

بدعوت والاحضرت همایون ولیعهد والاحضرت «واجیرالونگکرن» ولیعهد تایلند برای یک بازدید ۵ روزه رسمی وارد تهران شدند و مورد استقبال والاحضرت همایون ولایتعهد قرار گرفتند .

والاحضرت ولیعهد تایلند دقایقی پس از ورود به‌تهران تاج‌گلی‌نثار آرامگاه اعلیحضرت رضاشاه کبیر کردند .

امشب در پیشگاه شاهنشاه آریامهر و علیاحضرت شهبانو والاحضرت همایون ولایتعهد ضیافت شامی بافتخار ولیعهد تایلند در کاخ نیاوران ترتیب داده میشود.

کشف ۲ بشکه هروئین در ملایر

همدان و ملایر - خبرنگاران اطلاعات .

یک لابراتوار تهیه «مرفین و هروئین» بابیش از ۵۰۰ کیلو مواد مخدر و دو بشکه کوچک مواد آماده شده برای تهیه هروئین در یکی از روستاهای ملایر کشف شد و گردانندگان آن دستگیر شدند .

گروه ضربت مبارزه با قاچاق ژاندارمری ملایر بسرپرستی ستوان دوم احمدی، باشناسایی قبلی منزل شخصی بنام علی رحم بختیاری رادر قریه «داوی‌جان» ملایر تحت نظر قرار دادند و پس از اطمینان از فعالیت قاچاقچیان، به محل لابراتوار حمله کردند و سه نفر به اسامی علی رحیم بختیاری ، امیرجعفری و علی موسوی را که در لابراتوار خود سرگرم ساختن هروئین بودند دستگیر ساختند .

دراین ماجرا مقدار ۶٫۷۵۰ کیلو گرم مرفین ، ۲٫۲۰۰ کیلو گرم شیره ، ۱۱۵ کیلو گرم خمیر مواد مخدر ، دو بشکه مواد آماده برای تهیه هروئین ، ۱۶۰ لیتر تریاك مخلوط شده با آب که برای ساختن مرفین آماده شده بود ، ۹۲ کیلو مایع غلیظ تریاك و ۷٫۳۵۰ کیلو گرم پودر اسیدی کشف شد .

حجاجی که امروز و فردا برمیگردند

۱۰ هزار نفر از حجاج به کشور بازگشت داده شدند.

براساس برنامه ورود حجاج ایرانی که از سوی هواپیمائی ملی ایران اعلام شد امروز گروه های ٤٥١ - ١٢٤ - ٤٥٠ - ١١٣ در ساعت ٥ بعد از ظهر و گروه های ٤٥٢ - ٤٥٥ - ٤٥٤ - ٤٥٨ - ٤٥٧ - ساعت ١٠ و نیم امشب ، وارد ایران خواهند شد .

همچنین فردا گروه های ٤٥٧ - ٤٥٣ - ٤٥٩ - ٤٦٥ در ساعت ٧ و نیم صبح و گروه‌های ٤٦٥ مکرر - ٤٥٦ - ٤٦١ - ٤٦٤ در ساعت ١١ صبح و گروه های ٤٦٠ - ٤٦٣ - ٥٠٤ در ساعت ٥ بعد از ظهر وارد تهران خواهند شد .

مدیر عامل گروه صنعتی خاور «بنز خاور»

آقای مهندس شاداب سمت چپ هنگام دریافت جایزه مرکوری ازدست وزیر صنایع و معادن .

ازدست وزیر صنایع و معادن ایران مفتخر بدریافت جایزه ویژه بین‌المللی مرکوری شد

بنیاد مرکوری که همه ساله بابرگزاری مراسمی در کشور های مختلف جهان بمناسبت ارزش‌یابی و تشخیص ارزنده ترین تلاشها در رشته های مختلف صنعتی - اجتماعی و علمی و اقتصادی جوایزی به بهترین اهداء کرده و آنانرا به جهانیان معرفی می نماید . در سال جاری که مصادف با پنجاهمین سال شاهنشاهی با عظمت دودمان پهلوی است، بنیاد مرکوری تصمیم گرفت که بهمین مناسبت این مراسم را در ایران برگزار نماید .

برگزاری این مراسم را وزارت صنایع و معادن ایران بعهده گرفته بود ودر محل سازمان دائمی نمایشگاه‌های ایران‌برپا گردید .

دراین مراسم که باشکوهی خاص و باشرکت عده کثیری از شخصیت های داخلی و خارجی و صاحبان صنایع تشکیل شده بود آقای مهندس عطاءاله شاداب مدیر عامل گروه صنعتی خاور بپاس خدمات ارزنده ، مدیریت صحیح و بزرگترین تولید کننده وسازنده انواع کامیونهای مرسدس بنز در ایران مفتخر به دریافت جایزه مرکوری طلا شد و این جایزه راشخصا از دست وزیر صنایع و معادن ایران جناب آقای مهندس نجم‌آبادی دریافت نمود.

کتاب هنر آشپزی
بهترین هدیه برای روز مادر
تلفن ۷۵۶۴۳۰

بانک بین‌المللی ایران و ژاپن طی مراسم پرشکوهی، آئین بزرگداشت پنجاه سال شاهنشاهی پهلوی را مقارن با آغاز هیجدهمین سال تأسیس خود، در هتل هیلتون برپا داشت

در صفحه آخر

پنجشنبه ۱۸ آذرماه مصادف با سالروز درگذشت شادروان حسن کاشانیان می‌باشد. یادش را گرامی می داریم وبرای شادی روحش طلب آمرزش مینمائیم . هزینه مراسم صرف امور خیریه می‌گردد .

خانواده کاشانیان

جناب آقای حسین غیاثی

مدیران و کارکنان شرکت نفت پارس با اندوه فراوان مصیبت وارده را به جنابعالی و فامیل محترم تسلیت گفته بقاء عمر بازماندگان را ازخداوند بزرگ مسئلت دارند.

جناب آقای حسین غیاثی

کارکنان پالایشگاه نفت پارس مصیبت وارده را به آنجناب و خانواده محترمتان تسلیت گفته سلامت وبقاء عمر بازماندگان را از درگاه خداوند مسئلت دارند .

جناب آقای اسمعیل نورزاد

از درگذشت پدر گرامی آن جناب عمیقا متاسف و بدین وسیله مراتب تسلیت خود را معروض و برای جنابعالی و بازماندگان سلامت و طول عمر مسئلت‌دارم

محسن خلیلی

نمایندگان شرکت‌های حق‌العمل کاری جلفای آذربایجان پنجاه‌سال شاهنشاهی دودمان پهلوی را در باشگاه گمرک جلفا جشن گرفتند

در صفحه آخر

آگهی برای اطلاع صاحبان سهام صنایع کاشی اصفهان (شرکت سهامی عام)

در صفحه ۲۱

شرکت ملی نفت ایران

انتخاب دیپلمه کارآموز جهت تامین کادر افسری ناوگان نفتکش شرکت ملی نفتکش ایران

در صفحه ۷

اخبار خارجی

منابع خبرگزاریهای: فرانسه ـ یونایتدپرس ـ آسوشیتدپرس رویتر ـ آلمان ـ شین‌هوآ ـ خاورمیانه و تلکس اطلاعات

وزیر خارجه جدید آمریکا در مصاحبه نیوزویک گفت:

اسرائیل باید زیر فشار سیاسی قرار گیرد

سایروس وانس

نیویورک ـ خبرگزاریها ـ «سایروس وانس» وزیر خارجه برگزیده آمریکا در اولین مصاحبه خود پس از انتخاب به مقام وزارت خارجه آمریکا که با نیوزویک به عمل آمد، خواستار فشار شدید براسرائیل شد. وانس گفت تنها در این صورت است که می‌توان به بازگشت صلح خاورمیانه امیدوار بود.

وانس در مصاحبه گفته است بتازگی علائم دلگرم کننده‌ای برای صلح خاورمیانه پدیدار گشته اما بی‌ثباتی سیاسی در اسرائیل و نیز وضع بغرنج و پیچیده‌این کشور وضع ناپایداری بوجود آورده است.

در پی انتشار مصاحبه وانس در اسرائیل‌گفته شد که آن قسمت از سخنان وانس که خواستار فشار براسرائیل شده نگرانی شدیدی در این کشور بوجود آورده است.

وزیر آینده امور خارجه آمریکا در قسمتی ازگفتگوی خود با خبرنگار «نیوزویک» گفت: «احساس میکنم مهمترین وظیفه دیپلماتیک من، شکستن بن‌بست‌دومین دوره مذاکرات مربوط به تحدید تسلیحات استراتژیک (سالت) است.

نیوزویک از قول سایروس وانس نوشت که او عقیده دارد پیشرفت مذاکرات «سالت» نیروی‌محرکی خواهد شد که برروابط جدید آمریکا ـ شوروی در آینده اثر خواهد کرد.

نیوزویک همچنین از قول وانس نوشت که وی برای نشان دادن حسن نیت خود در انتظار آن است که شوروی‌ها آن قسمت از موافقتنامه هلسینکی را که خواهان آمد و رفت آزادانه مردم و مبادله آزادانه افکار بین شرق و غرب است به اجرا درآورد.

مصالح امنیتی

وانس در گفتگوی خود با «نیوزویک» ازخروج تدریجی نیرو های نظامی آمریکا از کره جنوبی به‌طور اصولی حمایت کرده ولی گفته است که این گونه خروج باید پس از مشورت های همه جانبه‌یی با کره جنوبی و ژاپن صورت بگیرد تا معلوم گردد که آیا این اقدام با مصالح امنیتی این دو کشور سازگاری دارد یانه.

از سوی دیگر روزنامه «کواندوی‌نهان‌ران» ارگان رسمی دولت ویتنام ضمن اعلام انتصاب سایروس وانس به وزارت امور خارجه در دولت جیمی کارتر نوشت که اعضای «غیرموثر» دولتها در آمریکا مانند «زیرجامه» عوض میشوند.

همین روزنامه اضافه کرده است که هنری کیسینجر وزیر امور خارجه فعلی آمریکا عملا مدتی استکه سمت خود را از دست داده و عوض شدن او هیچ تاثیرمهمی برسیاست آمریکا ندارد.

در مسکو روزنامه های مهم شوروی ضمن درج گزارش هایی درباره انتصاب وانس از وزیر خارجه آینده آمریکا به نیکی یاد کردند و اظهار امیدواری نمودندکه وی درحل مشکلات جهانی‌کمک موثری به‌عمل آورد.

ملاقات کی‌سینجر ـ وانس

هنری کی‌سینجر دیروز برای نخستین بار پس از برگزیده شدن سایروس وانس بوزارت امور خارجه آمریکا با جانشین آینده‌اش ملاقات و گفتگو کرد.

کی‌سینجر و وانس قبل از آنکه گفتگو های خود را پشت درهای بسته آغاز کنند مدتی در برابر عکاسان ایستادند و به پرسشهای خبرنگاران پاسخ دادند.

مذاکرات دو سیاستمدار در طبقه هفتم ساختمان وزارت امور خارجه صورت گرفت.

هنری کی‌سینجر در پاسخ یکی از خبرنگاران گفت بعقیده وی انتصاب سایروس وانس بوزارت امورخارجه آمریکا انتخاب شایسته‌ای است و قول داد با وزیر امور خارجه منتخب کاملا همکاری خواهد کرد و تا ۲۰ ژانویه که سایروس وانس رسما آغاز بکار میکند اورا در جریان پرونده های مهم دیپلماتیک آمریکا قرار خواهد داد.

سایروس وانس نیز بنوبه خود اظهار داشت که همراه کی‌سینجر در کنفرانس های بروکسل و لندن شرکت نخواهد کرد.

رفتار وزیر امور خارجه جدید نسبت به کی‌سینجر کاملا صمیمانه بود و مدت زیادی از کاردانی وشایستگی وی تعریف و تمجید نمود و از آمادگی وزیر امور خارجه جرالدفورد برای همکاری با وی سپاسگزاری نمود.

قطعنامه اسرائیل

اسرائیل با تسلیم قطعنامه‌ای به مجمع عمومی سازمان ملل متحد درخواست کرد که نمایندگان مصر، اردن، سوریه و اسرائیل بیدرنگ و بدون قید وشرط برای ازسرگرفتن مذاکرات مربوط به برقراری یک‌صلح عادلانه و پایدار در خاورمیانه بریاست مشترک شوروی و آمریکا در ژنو گرد آیند.

این نخستین بار است که اسرائیل‌قطعنامه‌ای درباره خاورمیانه به مجمع عمومی سازمان ملل متحد تسلیم می‌کند.

در قطعنامه اسرائیل نامی از سازمان آزادی‌بخش فلسطین برده نشده است.

کشورهای عربی بوسیله سه‌کشور غیرمتعهد هند، سری‌لانکا و یوگوسلاوی ضمن یک طرح اصلاحی به قطعنامه اسرائیل‌پیشنهاد کردند که نام‌سازمان‌آزادی‌بخش فلسطین نیز در قطعنامه ذکر شود.

درطرح پیشنهادی دولتهای غیرمتعهد اضافه شده است قطعنامه های شماره ۲۴۲، ۳۳۸ شورای امنیت‌که اسرائیل آنها را اساس مذاکرات آینده قرارداده حقوق مردم فلسطین را بداشتن یک کشور مستقل برسمیت شناخته‌است.

قبل از مطرح شدن قطعنامه اسرائیل طرح‌پیشنهادی کشورهای غیرمتعهدبرای گذاشته خواهد شد.

باشکست حزب لیبرال‌میکی ممکن است کناره‌گیری کند

دولت ژاپن در آستانه سقوط قرار گرفت

توکیو ـ خبرگزاریها ـ دیروز پس ازشکستی که درانتخابات پارلمانی ژاپن نصیب حزب لیبرال دمکرات شد درمحافل سیاسی توکیو این عقیده بلافاصله طرفداران زیادی پیداکرد که تاکئومیکی نخست وزیر ژاپن بزودی از رهبری حزب شکست‌خورده‌اش کناره گیری خواهد کرد و باحتمال زیاد جای خود را به رقیب و معاون سابقش تاکئوفوکودا خواهد داد. از هنگام‌تاسیس حزب لیبرال دمکرات شکست انتخاباتی دیروز بزرگترین ناکامی است که تاکنون‌نصیب این حزب شده است. شکست دیروز دولت ژاپن رادر آستانه سقوط قرار داد.

حزب لیبرال دمکرات در پایان انتخابات پارلمانی هفته جاری ژاپن اکثریتی‌را که‌مدت ۲۱ سال بدون وقفه ازآن برخوردار بود از دست داد. نتایج نهایی انتخابات نشان‌می دهد که این بار تنها ۲۴۹ کرسی به‌کاندیداهای لیبرال دمکرات تعلق گرفته و این رقم ۷کرسی کمتراز اکثریتی است که در پارلمان ۵۱۱ نفری ژاپن برای امکان‌پذیر ساختن‌تشکیل‌دولت ازطرف یک حزب لازم است.

نمایندگان منفرد و مستقل پارلمان ژاپن دیروز اعلام کردند که‌ازحزب‌لیبرال دمکرات‌حمایت خواهند کردتاآن راقادرسازند که از حداقل اکثریتی بهره‌مند شود وبه‌این‌ترتیب بتوانددست کم برای‌مدتی برکشورحکومت کند.

میکی دیروز به‌ناکامی حزب خود در انتخابات اعتراف کرد وگناه این شکست رامتوجه رسوایی پرداخت رشوه ۱۲ میلیون دلاری شرکت هواپیما سازی آمریکایی‌لاکهید بعده‌ای ازشخصیتهای دولتی ژاپن دانست.

شکست حزب‌لیبرال‌دمکرات درتاریخ سیاسی ژاپن یک نقطه عطف‌بزرگ وواقعی‌است وممکن‌است راه راهموار کند تا برای اولین بار از ۱۹۴۷ تاکنون‌یک دولت ائتلافی در توکیو برسرکار آید.

درانتخابات امسال ژاپن بطور کلی پیروزیهایی که نصیب احزاب میانه‌رو گردیده چشمگیر است. در حالیکه حزب کمونیست نیز دچار ناکامی شده است این نتایج نشان میدهد که مردم‌ژاپن‌با تغییرات حادو افراطی درکشورشان‌مخالفند.

«تاکئومیکی» نخست وزیر ژاپن پس‌از شکست در انتخابات در یک کنفرانس مطبوعاتی‌از علت‌های‌شکست میگوید: میکی گفت رسوایی‌لاکهید علت اصلی شکست است. عکس رادیویی یونایتدپرس

تظاهرات شدیدی در اسپانیا برپا شد

مادرید ـ خبرگزاریها ـ اکنون‌یک هفته پیش از موعد همه پرسی ۱۵ دسامبر (۲۴ آذر) که باید تکلیف‌اصلاحات سیاسی پیشنهادی دولت «سواز» را تعیین کند در بسیاری از ایالت های‌اسپانیا خاصه‌در منطقه باسک‌تظاهرات اعتراض آمیزشدیدی‌به منظور تحریم این همه پرسی برپا شده است. گزارش های‌پلیس حاکی است که دیروز درایالت باسک هزاران تن به خیابانها ریختند و براثر زدوخورد با پلیس سه تن از آنها مجروح شدند. در ایالت کاتالون نیز تظهر کنندگان با پلیس درگیر شدند ولی به کسی آسیبی نرسید.

رهبر حزب کارگری سوسیالیست اسپانیاکه یکی‌از اعضای کمیته‌یی است که قرار است بمنظور مصالحه بین حکومت سواز و حزبهای چپگرا تشکیل شود دیروز گفت که چنین مصالحه‌یی هنوز امکان‌پذیر است و احتمال میرود که حزبهای چپگرا از تهدید خود به تحریم همه‌پرسی دست بردارند.

قرار است این کمیته با «سواز» نیز ملاقات کند. در در همین اوضاع، جوان کارلوس، پادشاه جوان اسپانیا اعلام کرد که ناهوم گلدمن رئیس کنگره جهانی یهود را به حضور نخواهد پذیرفت‌او قبلا گفته بود که‌در جریان برگزاری کنفرانس نمایندگان اروپایی‌کنگره یهود در مادرید با گلدمن ملاقات خواهد کرد.

معاون وزیر دادگستری اسپانیا دیروز ضمن یادداشتی بی‌آنکه ابراز تاسفی کند فقط دوساعت پیش از آغاز کار کنفرانس قرار حضور خودرا در کنفرانس برهم زده بود.

اخبار کوتاه جهان

ازدواج پرنس برتیل

● استکهلم ـ یونایتدپرس ـ برتیل پس از ۳۳ سال دوستی نزدیک باخانم لیلیان گریک دیروز طی تشریفاتی خصوصی که درکاخ دروتنینگ هولم واقع درحومه استکهلم برگزارشد باوی ازدواج کرد.

یک‌مقام کاخ‌سلطنتی‌سوئد گفت براثر این ازدواج خانم گریک ۶۱ ساله از این پس «علیاحضرت پرنسس لیلیان پرنسس سوئد ودوشس هالاند» نامیده میشود.

هالاند ایالتی است از سوئد که‌پرنس برتیل ۶۴ ساله دوک این ایالت است.»

نامزدی برادر کارتر

● پلینز ـ جورجیا ـ رویتر ـ بیلی‌کارتر برادر رئیس جمهوری منتخب آمریکا دیروز هنگامی که برای‌دومین‌بارسعی کرد در انتخابات شهرداری پلینز برنده شوددلش می خواست باران شدیدی ببارد او صبح زود که باران ریزی به نرمی باریدن گرفت‌به‌خبرنگاران گفت: «امیدوارم بارانی شدید فروبارد تا شانس برنده‌شدن‌من‌افزایش‌یابد» بیلی‌کارتر صبح دیروزدر در کنار انبار بادام‌کوهی خانواده کارتر به اتفاق برادر بزرگش‌جیمی‌کارتر درانتظار گشوده شدن حوزه رای‌گیری ایستاده بود. کارتر گفت: «هر قدر رای‌دهنده‌کمتر باشد بیلی بهتر مبارزه خواهد کرد.»

اسد در عمان

● عمان ـ خبرگزاری‌فرانسه ـ حافظ اسدرئیس‌جمهوری سوریه وملک حسین پادشاه‌اردن‌دیشب درباره اقداماتی که قرار استدر آینده نزدیک دوکشوردر زمینه های بین‌المللی و مسائل مربوط به جهان عرب به آن دست بزنند بایکدیگر گفتگو وتبادل نظر کردند.

در این مذاکرات مسائل مهم بین‌المللی‌و آخرین تحولات اوضاع‌لبنان‌نیز مورد بررسی قرارگرفت. حافظ اسد دیروزدرراس یک هیئت مهم سوری برای یک‌دیداررسمی دو روزه وارد عمان شد.

۲۰ تن کشته و عده زیادی زخمی گردیدند

بین سازمان‌های فلسطین پیکار خونینی روی داد

بیروت ـ خبرگزاری فرانسه ـ برای‌دومین بار پس‌از ورود نیرو های عربی به لبنان بعد از ظهر دیروز زد و خورد شدیدی بین سازمان های آزادی بخش فلسطین‌و سازمان صاعقه (طرفدار سوریه) روی داد.

نخستین گزارش های رسیده حاکی استدر این پیکار مسلحانه که‌هنگام تدفین جسد یک افسر وابسته به الفتح در شهر ترابلس روی داده است بیست نفر کشته شده و عده زیادی زخمی گردیده‌اند. این افسر فلسطینی روز یکشنبه توسط افراد صاعقه کشته شده بود.

بگزارش منابع آگاه نبرد بین افراد صاعقه و الفتح در تمام‌مدت بعدازظهر در اردوگاه فلسطین «نهربرد» ادامه داشته است و سرانجام یک گردهم آئی‌مسئولان مقاومت فلسطین باین نبردهاپایان داده است.

دوروز پس‌از ورود نیروهای کلاه‌سبز عربی نیز پیکار شدیدی‌در اردوگاه «صبرا» بین افرادصاعقه والفتح درگرفته بود.

این زد و خورد ها کار جمع آوری سلاح های سنگین را با مشکل تازه‌ای روبرو ساخته‌است. رادیو صدای فلسطین که برنامه های خود رااز قاهره پخش می‌کند دیشب گفت فدائیان لبنان‌نباید سلاح‌های‌سنگین خود را ازدست بدهند. کمیسیون چهارجانبه که در کنفرانس قاهره مامور جمع ـ آوری سلاح‌های‌سنگین‌متخاصمین در لبنان شده دیروز بار دیگر از چپگرایان و محافظه کاران خواست کلیه‌سلاح های سنگین خودرا به نیروهای عربی تحویل دهند. رادیو صدای فلسطین اضافه کرد که قسمتی از این سلاح ها باید باردوگاه های فلسطین منتقل شود زیرا قرارداد ۱۹۶۹ قاهره به فلسطینی هااجازه داده است در پایگاه های خوددر لبنان سلاح های سنگین ذخیره کنند.

مسکو استقبال گرمی از رهبر لیبی بعمل آورد

قذافی بطور ضمنی موجودیت اسرائیل را برسمیت شناخت

مسکو ـ خبرگزاری‌فرانسه ـ سرهنگ قذافی رئیس شورای فرماندهی انقلاب لیبی از دیشب گفتگو هایش را با لئونید برژنف و دیگر رهبران شوروی آغاز کرد.

قذافی بعد از ظهردیروز برای یک دیدار رسمی وارد مسکو شد و در فرودگاه از جانب نیکلاپادگورنی والکسی کاسیگین مورد استقبال گرمی قرار گرفت.

برژنف و قذافی تاکید کرده‌اند که برای ایجاد یک دگرگونی در خاور میانه و حل و فصل مسالمت آمیز اختلاف‌منطقه از هیچگونه‌تلاشی‌فروگزارنخواهند کرد. سران دو کشور همچنین تاکید کرده‌اند که تخلیه کلیه سرزمین های عربی ازنیروهای اسرائیل و شناسائی حقوق‌ملی و قانونی ملت عرب فلسطین و تشکیل یک دولت فلسطینی شرط اساسی برقراری صلح در منطقه‌است.

در اعلامیه کوتاهی که پس از پایان نخستین گفتگو های قذافی و رهبران شوروی در مسکو انتشار یافت گفته شده است که تقویت مناسبات دو کشور وهمچنین‌توسعه‌همکاری های شوروی و لیبی در زمینه های سیاسی و اقتصادی و فرهنگی‌موردبررسی‌قرار گرفت.

صاحبنظران سیاسی اظهار داشتند که سرهنگ قذافی در گفتگوهایش با رهبران‌شوروی برای نخستین‌بار بطور ضمنی موجودیت اسرائیل را برسمیت شناخته است این مطلب در اعلامیه‌مذاکرات‌سران دوکشور که حق کلیه کشور های منطقه را برای زندگی در یک محیط صلح تاکید کرده منعکس شده است.

سه‌تن اعضای یک گروه مذهبی بطرز فجیعی کشته شدند

درزدوخورد خونین قبایل افریقائی عده‌ای کشته‌شدند

کیپ تاون ـ آسوشیتد پرس ـ در یکی ازشهرستان های‌بزرگ آفریقای جنوبی‌که نزدیک شهر ساحلی کیپ تاون قرار دارد بین گروه های‌رقیب افراد قبایل آفریقایی زد و خورد سختی درگرفت که طبق گزارش پلیس حداقل به مرگ ۵نفر و زخمی شدن عده‌ای دیگر منجر شده است.

بطوری که در گزارش پلیس آفریقای جنوبی گفته شده زد و خورد در شهرستان نیانگاو هنگامی روی‌داده که عده‌ای از کارگران مهاجر از اعضای‌قبیله باکا حاضر نشدند در اعتصاب و تحریمی که ظاهرابه اغوای گروهی از افرادمحلی یک‌قبیله دیگر بنام «خوسا» برپا شده بود شرکت کنند. پلیس مدعی است که اعضای قبیله خوسا کارگران مهاجر قبیله رقیب‌را دعوت کرده بودندکه درتحریم کار شرکت کنند. هنگامی که زدوخورد شدت‌یافت ماموران کوماندوی مسلح‌پلیس آفریقای جنوبی وارد میدان شدند و چندین بار بطرف زد وخورد ـ کنندگان‌تیراندازی کردندو حداقل ۱۲ نفر مورد اصابت‌گلوله‌قرار گرفتند.

افرادی که گلوله خوردند دارای سنین ۱۶ تا ۴۲ ساله بودند. یک سخنگوی پلیس دیروز اظهار داشت که تلفات بلوای پریشب ممکن است از ۵ کشته‌ای که در ابتدا گزارش داده شده است بیشتر باشد. سخنگوی پلیس آفریقای‌جنوبی همچنین مدعی شد که‌کارگران وسایر مردمی که ساکنان شهر محل زدو خورد بودند به این دلیل در کشمکش با افرادقبیله خوسا درگیری یافتندکه حاضر نمیشدند دعوت آنان را برای قانون شکنی‌وبرپا کردن‌آشوب و اعتصاب بپذیرند.

قتل اعضای میسیون

از سوی دیگر کشته شدن سه تن از اعضای یک میسیون مذهبی‌دررودزیا بحران‌سیاسی شدیدی بوجود آورده است، سفید پوستان رودزیا سیاهان را متهم میکنند که مسئول قتل دوتن از اعضای مرد میسیون مذهبی و یک راهبه هستند. میسیون مذهبی از سال هاپیش در رودزیا سرگرم فعالیت های مذهبی بوده است.

این عکس در فرودگاه بلگراد ازوالری ژیسکار دستن رئیس‌جمهوری فرانسه که‌برای‌یک دیدار رسمی‌واردیوگسلاوی شده و مارشال تیتو رئیس‌جمهوری‌این‌کشور گرفته شده است. دستن و تیتو در مذاکرات دوروزه مسایل مهم بین‌المللی را موردبررسی‌قرار خواهند داد. عکس رادیویی آسوشیتدپرس

مثلث برمودا به‌منطقه خطر تبدیل میشود

مسکو ـ خبرگزاری فرانسه ـ این روز ها مسئله وجودتمدن های‌پیشرفته در کرات دیگر بحث‌هیجان انگیزی‌بین مخالفان و طرفداران این نظریه در ارگانهای اطلاعاتی شوروی برانگیخته است.

شوروی ها معمولا به مسئله بشقاب پرنده و پدیده های اسرارآمیز دیگر علاقه شدیدی نشان میدهند اما مطرح شدن این‌مسائل در بحث‌های‌تلویزیونی ومطبوعات کاملا تازگی دارد.

خبرگزاری تاس روز یکشنبه نظر یک پروفسور معروف شوروی را در باره علت ناپدید شدن کشتی ها و هواپیما هادر این منطقه پخش کرد. بعقیده این دانشمند شوروی تاثیر قوه جاذبه ماه در روز هائی که کره ماه بزمین خیلی نزدیک میشود (هنگام بدر و هلال اول ماه) دستگاه های هدایت‌کشتی‌ها و هواپیماهارادچاراختلال میکند.

«تاس» خبرگزاری‌رسمی شوروی پیش‌بینی‌کرده استکه از روز ۲۰دسامبرتا۱۸ ژانویه مثلث برمودا به منطقه خطر تبدیل خواهد شد.

تاریخ فلسفه
در دورهٔ انتشار فرهنگ یونانی و دورهٔ رومی
۲
شماره ۱۵۲۵
تألیف
امیل بریه
ترجمهٔ
علی‌مراد داودی
مراکز فروش
فروشگاه شماره ۱ خیابان شریعتی دانشگاه (۲۰ آذر)
فروشگاه شماره ۲ خیابان شاهرضا ایستگاه لاله‌زار
فروشگاه شماره ۳ امیرآباد شمالی خیابان شانزدهم مؤسسه انتشارات
ناشر: مؤسسهٔ انتشارات و چاپ دانشگاه تهران

مجله اقتصادی «میس» پیشگوئی کرد:

اوپک جانب اعتدال در بهای نفت را رعایت خواهد کرد

بیروت ـ یونایتدپرس ـ مجله «میدل ایست ایکونه میک سرروی» (میس) که از معتبرترین منابع اطلاعات نفتی است و در بیروت چاپ‌میشوددیروز گزارش داد که در کنفرانس هفته آینده وزیران‌کشور های صادر کننده‌نفت (اعضای‌اوپک) جانب میانه‌روی رعایت‌خواهد شد و حداکثر افزایشی که در این کنفرانس در قیمت نفت‌خام مورد تصویب قرار خواهد گرفت از ۱۰ در صد تجاوز نخواهد کرد.

نشریه «میس» در گزارش خود علاوه کرد که ضمنا وزیران اوپک از فکر به تاخیرانداختن کنفرانس قطر که قبلا مورد توجه قرار گرفته بود چشم ـ پوشی کرده‌اند و اکنون که قرار است کنفرانس تعیین‌قیمت ها بجای بیستم دسامبر، (موعد پیش‌بینی شده اخیر) در ۱۵ دسامبر، یعنی همان موعدی که در اصل برای گشایش کنفرانس اوپک در دوحه (پایتخت امارت قطر) در نظر گرفته بودند تشکیل شود

طبق گزارش «میس» عربستان سعودی که از نظر اقتصادی یکی ازقدرتمندترین‌کشور های عضو اوپک است کماکان با عزم جزم در موضع تقاضای اصلی واولیه‌اش که عبارت از طرفداری از حداقل افزایش‌در قیمت نفت خام است، ایستاده است و این افزایش طبق تمام محاسبات کنونی حداکثر از ۱۰ در صد تجاوز نخواهد کرد.

نشریه میس سپس خاطرنشان میکند که ایران نشانه هایی از اعتدال در روش خود ابراز کرده و این نکته‌راتفهیم نموده است که پیشنهاد اولیه ایران دایر براینکه ۱۵ در صد بر قیمت نفت افزوده شود صرفا کوششی برای یک فتح باب‌در جهت مطرح کردن نظر های مربوط به مقادیر مطلوب افزایش قیمت نفت خام بوده‌و بهرحال تهران آماده است که فزونی های کمتر از ۱۵ درصد راقبول کند.

از چهار گوشه جهان

دردفتر کار اکیپ کارتر بمب کشف‌شد

واشنگتن ـ خبرگزاری فرانسه ـ سخنگوی پلیس واشنگتن اظهار داشت دیروز بمبی در دفاتر اکیپ جیمی‌کارتر که برای انتقال قدرت از جرالدفورد به رئیس جمهوری منتخب تشکیل شده یک بمب ساعت شمار کشف و خنثی شده است.

بگفته سخنگوی پلیس بمب در داخل یک کیسه در طبقه پنجم وزارت بهداری که مرکز ستاداکیپ انتقالی جیمی‌کارتراست کار گذاشته شده بود.

هنوز معلوم نیست که بمب چه وقت و بدست چه کسانی در این ساختمان کارگذاشته شده است.

از ایدی امین خواسته شد پادشاهی هاوایی را قبول کند

نایروبی ـ یونایتدپرس ـ رادیو اوگاندا اعلام کرد که ۱۷۵ نفر از مردم هاوایی نامه‌ای برای ایدی‌امین رئیس جمهور اوگاندا فرستاده و ازوی خواسته‌اند که پادشاهی هاوایی را قبول کند و جهادی راکه‌بایدبرای‌تحصیل استقلال مجمع‌الجزایر هاوایی و پایان دادن به فرمانروایی آمریکا بر آن جزایر برپا شود رهبری نماید.

رادیو اوگاندا درسخن پراکنی خود گفت که امضاء ـ کنندگان نامه‌ای‌که امین‌ازهاوایی دریافت‌کردموی را«محبوب‌ترین رهبر روی زمین» خوانده و از او استدعا کرده‌اند که از استقلال هاوایی پشتیبانی کند.

رادیو اوگاندا در گزارش خود اضافه کرده که طبق اطلاعات بدست آمده از اطرافیان نزدیک ایدی امین وی اکنون بطور جدی سرگرم مطالعه تقاضای فرستندگان نامه مذکور است وقصد دارد راجع به تقاضای آنان که او را بقبول پادشاهی هاوایی دعوت کرده‌اند با مقامات مسئول آمریکایی و با رهبران جهان سوم مذاکره کند.

رادیو اوگاندا سپس گفت: مارشال امین اطمینان دارد که جیمی‌کارتر رئیس جمهور آینده آمریکا بااحساس همدردی و تفاهم تقاضای استقلال مردم هاوایی را مورد توجه قرار خواهد داد.

مجمع‌الجزایرهاوایی در ۱۹۵۹ تبدیل به پنجاهمین ایالت آمریکا شده است.

شوروی میگ ـ ۲۵ مجهزتری میسازد

واشنگتن ـ آسوشیتدپرس ـ ستوان «ویکتوربلنکو» خلبان فراری شوروی که با یک هواپیمای میگ ۲۵ شوروی به ژاپن گریخت و سپس به‌عنوان پناهنده سیاسی به‌امریکا برده شد دیروز گفت: «نیروی هوائی شوروی هواپیما های جدید و مجهزتری‌از نوع میگ ۲۵ دردست آماده شدن دارد که به زودی در خدمت واحدهای جنگی شوروی قرار میگیرد» او گفت که میگ ـ۲۵ جدید شوروی ها به‌جای چهار موشک به۶ موشک و علاوه بر آن به یک توپ مجهز خواهد بود.

نفیس‌ترین هدیه برای تمام روزهای سال

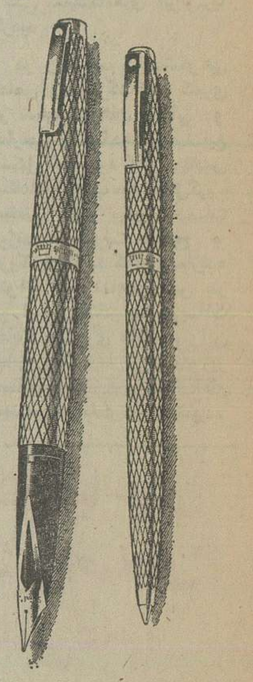

قلم‌های سلطنتی شیفر با ۱۴ نوع سرقلم و انواع بدنه طلا و نقره و طرحهای گوناگون هدیه‌ایست که از آن در ۳۶۵ روز سال استفاده میشود. شیفر با ۶۰ سال تجربه عالیترین خودنویس جهان شیفر «امپریال سلطنتی» را بشما عرضه میکند.

شیفر هدیه‌ای جاودانی

شیفر
SHEAFFER®
SHEAFFER, WORLD-WIDE, A textron COMPANY

منتشر شد:
پنجاه و پنج
نوشته: علی دشتی
چاپ دوم
«جوانان به آینده می نگرند و سالخوردگان به گذشته سرگرمی اینان به خاطرات کمتر از شوق آنان به تماشای افق رنگارنگ آینده نیست این یادداشت های پراکنده نمونه‌ای است از اشباح گذشته»
مؤسسه انتشارات امیرکبیر

باپروازشبانه
«هما»
به اصفهان وشیراز
ازفرصت روزبیشتراستفاده خواهیدکرد
حرکت ازتهران ۲۰/۳۰ شب ویک بامداد
حرکت به تهران ۵/۳۵ بامداد
هواپیمائی ملی ایران «هما»

شاهنشاه درمصاحبه‌ای باخبرنگار اشپیگل فرمودند :

ایران عقاب او پک نیست

شاهنشاه آریامهر نماینده مجله معتبر ومنتفذ اشپیگل چاپ آلمان را بحضور پذیرفتند ودر یک گفتگوی طولانی وجالب به سئوالات وی پاسخ فرمودند. متن این مصاحبه به شرح زیر است.

اشپیگل : اعلیحضرتا ، شما خواستار افزایش فوق‌العاده‌ی بهای نفت هستید. این افزایش بها بایستی به چه میزان بوده و از چه زمانی باید عملی شود؟

شاهنشاه : اولا من خواستار افزایش زیاد بهای نفت نبوده‌ام من گفته‌ام که ما از زمان آخرین افزایش بهای نفت تاکنون ،قدرت خرید خود را به میزان زیادی از دست داده‌ایم.

اشپیگل : آخرین افزایش‌بهای نفت در اکتبر ۱۹۷۵ ؟

شاهنشاه :بله از آخرین باری کهما بهای نفت راثابت‌نگاهداشیم تابه‌دنیا فرصتی برای تثبیت‌وضع اقتصادی و کنترل تورم بدهیم ولی ازآن زمان تاکنون ، تورم درچندین کشور اروپایی‌چندان‌بالا رفته است که ما ۴۰ در صد از قدرت خرید خود را از دست داده‌ایم .

اشپیگل : اعلیحضرتا شما تا چقدر می‌خواهید بهای نفت‌را بالا ببرید ؟

شاهنشاه : اصولا بهای نفت بایستی چگونه تعیین شود ؟این بها باید ازیک سو با بهای‌صنایع جدیدانرژی یعنی‌انرژی‌خورشیدی انرژی گازطبیعی ،انرژی‌هسته‌ای، آنچه که از دریامی‌توان بدست آورد و شاید بسیاری از انواع دیگر، هم‌آهنگی داشته باشد .

وقتی شما این منابع جدید انرژی را داشته باشید ، وشما باید آنها را بوجود آورید ـ بایستی توافقی بعمل آید که شما بمچه‌قیمتی میخواهید محصولات خود را به ما بفروشید .

اشپیگل : اینکار نگاهی به آینده‌ای بسیار است .

شاهنشاه : به‌آینده‌ای بسیار دور ، زیرا نفت در۲۰ سال آینده به‌پایان خواهد رسید. بنابراین وقتی شما می‌خواهید نفت ما را به بهای هیچ‌و یا تقریبا هیچ ، مصرف کنید و سپس اکتشافات خود را به‌بهای‌خون‌ما بفروشب، بایستی توجه داشته باشید که بهای هماهنگ منابع جدید انرژی چیست، و وقتی این‌کار عملی شد آنوقت رویای من به حقیقت خواهد پیوست و دیگر نفت مانند اکنون به‌مصرف معمولی نخواهد رسید.

اشپیگل : بعنوان نیروی محرکه ....؟

شاهنشاه :بله‌و یابرای‌سوخت و تولید برق ، نفت بایستی فقط برای تولیدمواد پتروشیمی مورد مصرف قرار گیرد .در این‌صورت بجای ۲۰ سال برای ۲۰۰ سال کفایت خواهد کرد .

۱۵ درصد

اشپیگل : اما باید روی‌افزایش بهای نفت در آینده‌ی نزدیک حساب کرد . ونزوئلا خواستار ۲۵ درصد افزایش بهای آن ازماه دسامبر شده است . آیا فکرمی‌کنید که‌این یک درخواست عملی باشد ؟

شاهنشاه : عملی که هست زیرا هیچ چیز عملی است .

اشپیگل : در زمان حاضر ؟ واقعاً ؟

شاهنشاه : ماروی این میزان پافشاری نخواهیم کرد .

اشپیگل : شماروی چه میزانی پافشاری خواهید کرد

شاهنشاه: به نظرمن حدود۱۵ درصدمی‌تواند یک افزایش‌عاقلانه باشد.

اشپیگل : اعلیحضرتا شما ویا کارشناسان قیمت گذاری درایران چگونه این میزان ۱۵ درصد را تعیین کرده‌اند ؟ آیا این میزان بر اساس یک بررسی،که شمادستور تهیه آنرا داده‌اید تعیین شده‌است و یا براساس برآورد هایی‌است که تاچه حدمی‌توانید بهای نفت را بالا ببرید ؟

شاهنشاه : همانطور که گفتید این یک برآورد است و حداقل ممکن بشمار می‌رود . زیرابعضی ها همانطور که گفتم خواستار افزایش بهای نفت به میزان ۴۰ درصد . برخی دیگر ۲۵ درصد و شاید باز هم یک عده‌ی دیگر خواهان ۱۰ درصد می‌باشندمن نمی‌دانم ولی ۱۵ درصد کمترین میزان ممکن است .

اشپیگل : ظاهرا منافع کشور های اوپک با یکدیگر فرق دارد. عربستان سعودی آنقدر درآمد دارد که نمی‌تواند خرج بکند در حالیکه ونزوئلا و یا ایران‌بیش ازدرآمد خود خرج دارند . آیا باتوجه به این تفاوتها ، برای کشور های اوپک امکان پذیر خواهد بود که در کنفرانس ماه دسامبر خود تصمیم‌قطعی بگیرند؟

شاهنشاه : فکر می‌کنم این‌بار بله ، زیرا همه کاهش فراوان قدرت خرید را حس‌می‌کنند .

اشپیگل: اما شیخ یمانی وزیر نفت عربستان سعودی میگوید مخالف هر گونه افزایش بهای نفت است .

شاهنشاه : خوب، بالاخره خواهیم دید .

اشپیگل : اعلیحضرتا ،شما به افزایش بهای کالا های صنعتی اشاره‌کردید وفرمودید این افزایش بها۴۰ درصدبوده است اما بررسی های‌دقیق «سازمان پژوهشی صنایع‌نفتی» در نیویورک ، این موضوع را رد می‌کند . در این بررسی ها گفته شده است که از سه ماهه‌ی سوم ۱۹۷۵ یعنی از آخرین افزایش بهای نفت تا سه ماهه‌ی سوم ۱۹۷۶ ،بهای کالا های صنعتی برای شما فقط ۲٫۷ درصد افزایش‌یافته است .البته‌این بررسی‌براساس دلار است زیرا بهای نفت نیز به دلار محاسبه می شود و شما از بهتر شدن وضع‌دلار سود می برید .

شاهنشاه : منظورتان‌ایران است ؟

اشپیگل : بله .

۴۰۰ درصد

شاهنشاه : این خنده‌آور است . من هر روز ارقام را می بینم ما هم آمار هائی داریم

اشپیگل : آیا آمار های شما هم براساس دلار است ؟

شاهنشاه : برای برخی از کالا ها که ما از ایالاتمتحده خریداری کرده‌ایم ۴۰۰ درصد بیشتر پول پرداخته‌ایم .

اشپیگل : شاید برای جنگ افزار ها ؟ بهای کالا های صنعتی آلمان فدرال خیلی کم افزایش یافته است .

شاهنشاه : این گناه من نیست . من پیشنهاد کردم که بهای نفت به بهای کالا های صنعتی مربوط شود . دنیای صنعتی اینرا قبول نکرد .

اشپیگل :این‌موضوع جای بحث دارد اقتصاد دانان ما عقیده دارند که هیچوقت نمی توان بهای یک کالا ، یعنی بهای نفت را که درهر حال بهای نان کشور های صنعتی می باشد به بهای شاید صد نوع کالای دیگر که در کشور های مختلف و تحت شرایط گوناگون و به قیمت های متفاوت تولید می‌شود مربوط ساخت

شاهنشاه : من‌حتی حاضرم شاخص قیمت نفت و کالاهای صنعتی را در سطح دوجانبه قبول کنم .

اشپیگل : این پیشنهاد را کی مطرح خواهید فرمود ؟

شاهنشاه : من‌این پیشنهاد را همین امروز و در همین لحظه با شما مطرح می کنم . میتوان در پاریس‌هم درباره‌ی آن بحث کرد ولی در آنجا نتیجه‌ای بدست نمی آید .

اشپیگل: اعلیحضرتا چه‌نوع کالا های صنعتی‌را میخواهید در این فهرست بگنجانید ؟ چند نوع کالا را میتوان در این فهرست وارد کرد ؟

شاهنشاه : نمی توانم به شما بگویم : ما میتوانیم‌درباره تمام چیز هائی که از آلمان‌می خریم مذاکره کنیم .

اشپیگل : بنظر شما چند نوع کالا بایستی موردمقایسه قرار گیرند ؟

شاهنشاه ـ نمی توانم به شما گویم .

اشپیگل ـ آیا تعداد این کالا هامیتواند یک جین‌باشد؟

شاهنشاه ـ نمی توانم به شما بگویم تعداد آنها خیلی زیاد است . خیلی‌زیاد آنچه که ما از آلمان میخریم خیلی زیاد است .

اشپیگل ـ آیا این پیشنهاد باید بین دو کشور ما مورد بررسی قرار گیرد ؟

شاهنشاه ـ فکر میکنم می توان این کار را انجام داد . اگر شما علاقمند باشید .

ثبات

اشپیگل ـ بدون شک‌پیشنهاد جدید شما جالب است آیا این بدان معنا است که آلمان با قیمت های خود گناه دیگران را به گردن بگیرد . و نتیجتا میتواند نفت را به بهای کمتری دریافت کند ؟

شاهنشاه ـ اگرآلمان بخواهد میتوانیم در این مورد گفتگو کنیم .

اشپیگل :اعلیحضرتا ،برگردیم به گفتگو های نفت کشور های اوپک که در دسامبرانجام میشود ، در غرب کارشناسان بیم دارند افزایش‌بهای نفت‌که شما خواستار آن هستید ، به رونق اقتصادی آرامی که در کشور های صنعتی پدیدار شده است ضربه شدیدی خواهدزد و رونق اقتصادی را حتی در کشور هایی که سالمترین اقتصاد هارا دارا میباشندیعنی ایالات متحده آمریکا ، آلمان و ژاپن ، کندتر خواهدکرد. آیا شما حاضر هستید خطر بزرگ یک بحران اقتصادی جهانی را که بدون شک‌کشور شما را هم در بر خواهدگرفت بعهده بگیرید؟

شاهنشاه : بعقیده‌ی من ،این سئوال یک طرفه مطرح شده است ، زیرا خطری که تمدن غرب را از بین میبرد ازطریق ادامه‌ی جامعه‌ی بدون کنترل بوجود می‌آید .

اشپیگل : اما یک جامعه‌بدون کنترل مسئول تورم نیست .

شاهنشاه : چرا هست ، ما کشور هایی را میشناسیم که‌در آن تورم به ۳۲ در صد رسیده است و شفا هم این رامیدانید. در آلمان ، شما ٤ در صدتورم دارید .

اشپیگل :اکنون ۳٫۸ درصد است .

شاهنشاه : شاید هم ۳٫۸ در صد است .

اشپیگل : بنابر آخرین ارقام کشور های‌اروپایی عضو «او. ای . سی . دی» میزان تورم خود را تقریبا به نصف رسانیده‌اند ، یعنی کشور های اروپایی کوشش هایی به عمل آورده‌اند و اکنون سئوال‌این است که آیا افزایش جدید بهای نفت در زمان حاضر که اقتصاد لنگان آنها کم‌کم پا میگیرد ...

بیکاری کارگران

شاهنشاه : من سئوال شما را پاسخ خواهم داد اگر بمن بگوئید در حالی که افزایش ۴۰۰ در صد بهای نفت درسال ۱۹۷۳ فقط ۱٫۵ در صد روی تورم تاثیر داشته است ،این افزایش چه تاثیری میتواند داشته باشد ؟

اشپیگل : مساله تنها مربوط به تورم نیست ، مساله‌ی تعداد بیکاران نیز مطرح است . تمام اینها مربوط به بهای نفت می باشد .

شاهنشاه : تعداد بیکاران ؟ وضع عجیبی است ، درآلمان وانگلستان ۳میلیون کارگر خارجی وجود دارد بهمین جهت برای من از بیکاری‌حرف نزنید .

اشپیگل : یک بیکاری بنیادی وجود دارد ، کارگران بخش های خصوصی نمیتوانند در حرفه هایی که یاد گرفته‌اندکار پیداکنند .

شاهنشاه : آنها را به اینجا بفرستید .

اشپیگل : آیا شماهم‌درکشور خود بیکاری ندارید ؟

شاهنشاه : ما ؟

اشپیگل : بله .

شاهنشاه : ما تعداد زیادی کارگر هم وارد کشور میکنیم.

اشپیگل : کارگران متخصص؟

شاهنشاه : بعضی‌اوقات حتی کارگران غیر متخصص.

اشپیگل : اعلیحضرتا ، شاید تعداد کمی ازکشور های‌باثبات اقتصادی جهان مانند آمریکا، آلمان و شاید ژاپن بتوانند افزایش متعادل بهای نفت را در زمان حال تحمل کنند ولی تکلیف کشور هایی مانندایتالیا، انگلستان و شاید هم حتی فرانسه که مشکلات بزرگ پرداخت های خارجی دارندچه میباشد . برای آنها این امر میتواند فاجعه آمیز باشد .

طبق یکی از آخرین بررسی های جامعه‌ی مشترک‌اروپا ۱۰ در صد افزایش بهای نفت ۱۶ میلیارد مارک اضافی برای کشور های این جامعه خرج خواهد داشت . فرانسه ٤ میلیارد ، ایتالیا ۲٫۶ میلیارد مارک ، آلمان ٤میلیارد مارک، انگلستان ۲٫۹ میلیارد مارکو غیره

شاهنشاه : اولا انگلستان نفت کشف کرده‌است‌و این موضوع چهره‌ی این کشور را بطور قابل توجهی تغییر خواهد داد . روی این اصل، بایستی انگلستان را از این جرگه‌کنار بگذاریم .

اشپیگل : انگلستان تازه شروع درده است .

شاهنشاه : تا سال ۱۹۷۸ صبر کنیم و در آن موقع وضع کاملاطوردیگری خواهد بود آنها می‌توانند این‌شوک را تا سال ۱۹۷۸ تحمل کنند و سپس ثمرات آنرا ببینند و در مورد فرانسه ـ من می توانم در این مورد همان پیشنهادرا مطرح بکنم که برای شما مطرح کردم ، مربوط ساختن دوجانبه قیمتها .

اشپیگل : مربوط ساختن بهای نفت به بهای کالا های صنعتی فرانسه ؟

شاهنشاه : ۷۵ درصد آن، بقیه بصورت نقد ، زیرا از کشورهای دیگر هم خرید می کنیم .

اگر ایتالیایی‌ها هم بخواهند در مورد آنها هم همین کار را می‌کنیم .

اشپیگل : در این صورت شما دونواع هم کار ارگانی خواهید داشت . همکار هایی که با شما قرارداد ارتباط قیمتها دارند و کسانی که ندارند ؟

شاهنشاه : همینطور است. من حاضرم با همه‌ی کسانی‌که به این پیشنهاد علاقمند باشند اینکاررا انجام دهم . وقتی‌من اینکاررانجام دادم شایدکشور های دیگر هم از آن پیروی کنند .

اشپیگل : فکر میکنید که کشور های دیگر اوپک نیزبه این کار تمایل داشته باشند؟

شاهنشاه : شاید آنهایی‌که در وضع من هستند ، یعنی کسانی که می‌خرند و گاهی اوقات حتی وام می‌گیرند .

سیستم تهنه استمار

اشپیگل : اعلیحضرتاتاچند هفته پیش فرمودید که اقتصاد جهان‌در وضع بدی بسر میبرد سالیان درازی است که شما بطور مداوم با اقتصاد جهانی سروکار دارید ممکن است بفرمائید اشتباه‌اساسی سیاست اقتصادی کشور های غربی‌چه بوده است ؟

شاهنشاه : آنها هنوز واقعیتها را درک نکرده‌اید . آنها در احساسهای عمیق درونی خودحبس شده‌وهنوز هم از سیستم کهنه‌ی استثمار پیروی می‌کنند .

اشپیگل : اما این موضوع در مورد کشور ما مصداق ندارد .

شاهنشاه : وضع آلمان خوب است زیرا آلمانها مردمی سخت‌کوش هستند ومی‌توان آنها را به ارتکاب خیلی از گناهان گذشته متهم کرد ولی به استثمار نه .

اشپیگل : ما فقط مدت کوتاهی مستعمره داشتیم .

شاهنشاه : بله ، شاید همین یکی از دلایلی باشد که می‌دانید برای اینکه نظم را در خانه خود حفظ کنید مجبورید کار کنید و صادر نمایید .

اشپیگل : اگر بعلت‌افزایش بهای نفت یک رکود اقتصادی جهانی جدیدی بوجود آید در این صورت تقاضا ومصرف نفت مانند بحران گذشته‌بشدت کاهش خواهد یافت . از۱۹۷٤ تا ۱۹۷۵ میزان صادرات نفت کشور های اوپک ۲۰ درصد کاهش یافت . کشور شما ۱۲ درصد از صادرات نفت خود را از دست داد و شما حتی مجبور شدید برای‌فروش‌بیشتر، در قیمت آن تخفیفاتی بدهید آیا افزایش بهای نفت دروضع فعلی نمی‌تواند کاهش درآمد شما را بدنبال داشته باشد ؟

شاهنشاه : اولا ما هیچ نوع تخفیفی‌ندادیم. این‌درست نیست . ما نیست قیمت نفت را با قیمت نفتی که در خلیج فارس استخراج می‌شد ودارای کیفیت یکسانی‌بود تطبیق‌دادیم.

اشپیگل : اگررکود اقتصادی بوجود آید ، آیادرآن‌صورت حاضر خواهید بود ازمیزان تولید خود بکاهید ؟

شاهنشاه : البته ، من‌عقاب کشور های اوپک نیستم .

اشپیگل : یکی از عقابها هستید ؟

شاهنشاه : خیر ، ابدا . کسانی هستند که خواستار ٤۰ درصد افزایش بودند .

اشپیگل : کدام کشور ؟

شاهنشاه : نمی‌خواهم نام ببرم .

اشپیگل : فکر میکنم‌که‌افزایش ٤۰ درصد امکان پذیر نیست؟

شاهنشاه : بسیار خوب، ونزوئلا بیشتر ازمن خواستار افزایش بهای نفت است .

اشپیگل : فکر نمی‌کنید که در وضع فعلی ، محدودیتهای جدیدی در تولید برای شما بوجود خواهد آمد ؟ آیا ایران میتواند این محدودیت‌راتحمل کند ؟

شاهنشاه : میتواند ؟ ما باید تحمل کنیم .

میخواهند ما را بترسانند

اشپیگل : یک بحران‌جدید نفت بمعنی کاهش ارزش‌سرمایه گذاریهای شما در کشورهای غربی به عنوان مثال در مورد سهیم شدن معروف ایران در موسسه‌ی کروپ خواهد بود.

شاهنشاه : من فکر نمی‌کنم. بنظر من تمام اینها عقاید محافلی است که‌انرژیهای‌ارزان قیمتی را دریافت‌می‌کنند . آنها می‌خواهند فقط سر و صدای زیادی برپا کنند تا کشورهای نفت‌خیز راازدرخواست آنچه که یک امر عادی می‌باشد باز دارند . آنها می‌خواهند فقط ما را بترسانند .

اشپیگل : اعلیحضرتا می‌توانم در این مورد ، درباره‌ی کروپ از اعلیحضرت سئوالی بکنم ؟

سهیم شدن شما کمی باعث شگفتی محافل مالی ما شد . بنظر می‌رسد ۸۷۵میلیون‌مارک برای بهای واقعی ۲۵ درصد از موسسه‌ای که در تمام بخشها زیان می‌دهد خیلی زیاد باشد . پس چه چیز کروپ این قدرجالب‌توجه‌بود؟

شاهنشاه : دانش‌فنی‌کروپ.

اشپیگل : شما میتوانستید امتیاز بخرید و یا کارشناسانی استخدام کنید ...

شاهنشاه : زیاد فکرنمی‌کنم که زیان کروپ ادامه‌پیداکند. از یک سو به علت این سهیم شدن ، در کشور ما مقدار زیادی‌کار بوجود آمده است، از سوی دیگر ما میتوانیم با کروپ در خارج از کشورمن و آلمان ، در کشور های ثالث فعالیت بکنیم .

اشپیگل : اما بنظر شما تجربه‌ای که از تاسیس شرکت سرمایه گذاری در زوریخ در دو سال پیش بدست آوردید، مایوس کننده نبود؟ بنظرمی‌آید

بقیه درصفحه ۲۱

دریافت مالیات اتومبیلهای سری «س» و«ص» آغازشد

۲۰ هزار مالک اتومبیل جریمه‌شدند

راهنمائی و رانندگی تهران اعلام کرد که ، مهلت پرداخت مالیات اتومبیل های‌سری«ج»و «د» پایان یافت و از امروزبه دارندگان اتومبیل های سری «س» و «ص» یک ماه مهلت داده میشود که مالیات سالانه اتومبیل خود را بپردازند.

رانندگان اتومبیل های‌سری الف و ب که مالیات خود را نپرداخته‌اندو همچنین رانندگان اتومبیل های سری «ج»و «د» که تا دیروز موفق به پرداخت مالیات اتومبیل خود نشده‌اند باید مالیات مقرر را بهمراه‌برگ جریمه یک هزار ریالی به یکی از شعب بانک ملی که بهمین منظور مشخص‌شده‌است‌پرداخت نمایند.

براساس آمار موجودتعداد ۱۳۰ هزار وسیله‌نقلیه شخصی در تهران وجود داردکه‌دارای گذاریهای شما در کشورهای غربی به عنوان مثال در مورد سهیم شدن معروف ایران در موسسه‌ی کروپ خواهد بود.

شاهنشاه : من فکر نمی‌کنم. بنظر من تمام اینها عقاید محافلی است که‌انرژیهای‌ارزان قیمتی را دریافت‌می‌کنند . آنها می‌خواهند فقط سر و صدای زیادی برپا کنند تا کشورهای نفت‌خیز راازدرخواست آنچه که یک امر عادی می‌باشد باز دارند . آنها می‌خواهند فقط ما را بترسانند .

اشپیگل : اعلیحضرتا می‌توانم در این مورد ، درباره‌ی کروپ از اعلیحضرت سئوالی بکنم ؟

سهیم شدن شما کمی باعث شگفتی محافل مالی ما شد . بنظر می‌رسد ۸۷۵میلیون‌مارک برای بهای واقعی ۲۵ درصد از موسسه‌ای که در تمام بخشها زیان می‌دهد خیلی زیاد باشد . پس چه چیز کروپ این قدرجالب‌توجه‌بود؟

شاهنشاه : دانش‌فنی‌کروپ.

اشپیگل : شما میتوانستید امتیاز بخرید و یا کارشناسانی استخدام کنید ...

شاهنشاه : زیاد فکرنمی‌کنم که زیان کروپ ادامه‌پیداکند. از یک سو به علت این سهیم شدن ، در کشور ما مقدار زیادی‌کار بوجود آمده است، از سوی دیگر ما میتوانیم با کروپ در خارج از کشورمن و آلمان ، در کشور های ثالث فعالیت بکنیم .

اشپیگل : اما بنظر شما تجربه‌ای که از تاسیس شرکت سرمایه گذاری در زوریخ در دو سال پیش بدست آوردید، مایوس کننده نبود؟ بنظرمی‌آید

بقیه درصفحه ۲۱

مقرر انجام گیرد مالکین‌موظف به پرداخت یکهزار ریال جریمه خواهند شد.

یک بررسی نشان داده‌است که بیش‌از ۲۰ هزار نفر از مالکین اتومبیلهای سری «الف» تا «ج» که بعد از مهلت مقرر نسبت به پرداخت مالیات خود اقدام کردند هر یکبه پرداخت یکهزار ریال‌جریمه‌محکوم‌شدند.

از اول دیماه در سراسر کشور اجرا میشود

کنترل شدید

حرکت کامیونها در جاده‌ها

★ کامیونها باید دستگاه سرعت‌سنج نصب کنند

★ حرکت کامیون ها باید طبق برنامه انجام شود

از اول دیماه سال جاری سرعت کامیونهای سراسر کشور درجاده ها وسیله پلیس راه ژاندارمری کنترل میشودواین گروه‌ازرانندگان وسائط نقلیه سنگین‌موظف خواهند بود که سرعت مقرر در قانون راهنمائی و رانندگی را دقیقارعایت کنند.

به‌این ترتیب ازاول ماه آینده کلیه کامیونهای کشوربه‌دستگاه سرعت سنج «تاخوگراف» مجهز خواهند شد و پاسگاه های‌پلیس راه ژاندارمری‌در مسیر راه حرکت کامیونها در کلیه جاده های‌کشور دستگاه سرعت سنج کامیونها را بازدید و ساعت حرکت کامیون را از پاسگاه حوزه استحفاظی‌خود روی دفترچه کار راننده یادداشت میکنند تاپاسگاه بعدی باتوجه به مسافت و سرعت مقرر حرکت و میزان‌سرعت هر کامیون را دقیقا کنترل کند.

براساس آمار موجود اکنون حدود ۱۵۰ هزار کامیون‌در جاده های کشور به حمل ونقل بار مشغولند که کنترل سرعت این تعداد وسیله نقلیه سنگین به بهبود ترافیک جاده‌ها کمک‌بسیاری خواهدکرد.

کارشناسان ترافیک معتقدند که یکی‌از مهمترین عوامل‌حوادث رانندگی جاده های کشورکامیون ها هستند که اغلب رانندگان‌آنها بعلت عدم توجه به مقررات‌راهنمائی و رانندگی باعث بروز تصادفات رانندگی میشوند.

یک بررسی نشان داده است که ۳۰ درصد از تصادفات رانندگی جاده ها را کامیونها و تریلر ها بوجود میاورند زیرا رانندگان وسائط نقلیه سنگین بدون توجه‌به حجم بزرگ وسیله نقلیه خود واین که موتقف ساختن این نوع وسیله نقلیه مشکلتر از وسائط نقلیه کوچک است باسرعت زیاددرجاده ها و معابر شیب‌دار کامیون خود رابحرکت درمیاورند و در موقع ضروری قادر به کنترل وسیله‌نقلیه خود نشده و فاجعه ببار میاورند.

درحال حاضر پلیس راه‌ژاندارمری تنها سرعت اتوبوسهای مسافربری مینی‌بوس‌ها و سواری های‌کرایه را درجاده های کشور کنترل می کندوطبق برنامه موجود از اول دیماه سرعت تمام کامیونها نیز در جاده ها زیرکنترل پلیس درخواهد آمد.

طبق مقررات راهنمائی‌ورانندگی سرعت مجاز درجاده های کشوراز ۷ صبح تا۷ شب ۹۵کیلو متر و شب ها۸۵ کیلو متر در نظر گرفته شده است ، لیکن معلوم نیست که برای وسائط نقلیه سنگین نیز همین سرعت ، مجاز شناخته شود یاپس‌از مجهز شدن کامیونها به دستگاه سرعت‌سنج سرعت‌متعادل‌تری برای وسائط نقلیه سنگین در نظرگرفته شود.

فرخنده مولود ممدود حضرت امام علی النقی علیه صلوات الله را بعموم شیعیان تهنیت میگوید.

صندوق پس‌انداز بانک ملی ایران

آگهی استخدام رسمی پزشک قانونی

وزارت دادگستری طبق مفاد قانون استخدام کشوری تعدادی افراد راکه دارای دانشنامه دکترای پزشکی باشندازطریق امتحان ومسابقه بشرح زیر در گروه قطعی ۸ استخدام میکند.

ردیف	عنوان طبقه شغل	محل جغرافیائی	تعداد موردنیاز
۱	پزشک ۱ (پزشک معاینات و اظهارنظر)	تهران	۲نفر
۲	پزشک ۱ (مسئول پزشکی قانونی)	برای هریک‌از نقاط‌اراک ـ سمنان‌ـقم‌ـکرج‌ـ شاهرود‌ـ رشت‌ـ بندرپهلوی ـ ساری ـ آمل‌ـ بابل‌ـ نوشهر ـ اردبیل ـ مراغه ـ خوی ـ مهاباد ـ ایلام ـ قصرشیرین ـ دزفول ـ بروجرد‌ـ خرمشهر ـ بوشهر ـ فسا‌ـ جهرم‌ـ تربت حیدریه‌ـ نیشابور ـ سبزوار‌ـ شهرکرد‌ـ شهرضا ـ زابل ـ سنندج‌ـ سقز ـ یکنفر.	۳۱ نفر
۳	پزشک ۱(پزشک قانونی)	برای‌هریک‌از نقاط‌تبریز‌ـ کرمانشاه ـ خرم‌آباد‌ـ کرمان۲نفر و برای قزوین ـ رشت‌ـ رضائیه‌ـ اهواز‌ـ بهبهان‌ـ شیراز ـ بندرعباس ـ یزد ـ مشهد ـ زاهدان ـ سنندج هریک یکنفر .	۱۹ نفر

داوطلبان واجد شرایط می‌توانندفرم ذیل راتکمیل نموده همراه با دو قطعه از آخرین عکس ٤ × ۳ خودو رسید بانکی مبنی بر پرداخت مبلغ ٤۰۰ ریال دریکی از شعب بانکملی ایران بحساب ۹۸۰ خزانه حداکثر تا ۱۰ روز بعد از انتشار این آگهی‌باپست‌سفارشی به‌نشانی‌ـ تهران ـ خیابان سپهبد زاهدی ـ اداره کل کارگزینی وزارت دادگستری ارسال‌دارند . بمدارکی‌که فاقدرسید بانکی باشد و یا بعداز این مهلت به‌پست تحویل داده شودترتیب اثر داده‌نخواهدشد .(وجه مذکور بهیچوجه‌مسترد نمی‌شود) از داوطلبان برای اخذ پروانه ورود بجلسه امتحان کتبا دعوت خواهدشد . تاریخ و محل امتحان در پروانه ورودبجلسه امتحان قیدشده است .

وزارت دادگستری

برگ درخواست شغل از وزارت دادگستری

نام خانوادگی ـ نام ـ نام‌پدر ـ شماره‌شناسنامه

محل صدور ـ تاریخ تولد ـ محل‌تولد

مدرک ورشته‌تحصیلی ـ وضع خدمت وظیفه ـ داوطلب شغل

محل جغرافیائی مورد تقاضا (فقط یک شهر) ـ نشانی کامل

شهر ـ خیابان ـ کوچه ـ شماره منزل

م الف ۲۲۰۶۰ ـ شماره‌تلفن ـ امضاء داوطلب

واحدهای

تولید اکسیژن Supairco (ازآمریکا)

سردخانه ویخسازی Plersch (ازآلمان غربی)

نصب وسرویس کامل زیرنظر متخصصین خارجی

تکنووی با تکنیک برتر درخدمت صنایع ایران

شرکت تکنووی: خیابان آیزنهاور جمشیدآباد شمالی شماره ۱۵

تلفن: ۹۳۱۷۰۷ - ۹۳۶۵۵۷

صندوق پستی ۱۴/۱۴۰۱ ـ تلگرافی ریماشین ـ تلکس ۲۱۲۷۱۰

اطلاعیه صندوق ملی انجمن کلیمیان

بدینوسیله باطلاع میرساند که ناهارخانوادگی روز جمعه ۱۹ آذر ماه ۲۵۳۵ و همچنین جشن جوانان روزشنبه۲۰آذره۲۵۳۵در تالارهتل کمودور ترتیب داده شده‌است

کمیته جشن های صندوق ملی انجمن کلیمیان

بالاتر از هاویلوکس رنگی نیست

هاویلوکس

معتبرترین نام درصنعت رنگسازی

اولین رنگ استاندارد شده ایران

35.H.9

ساعت کار اصناف تهران تعیین شد

ساعت کار جدید ۱۲۷ اتحادیه صنفی پایتخت، تعیین شد ، و برای اجرا به‌روسای اتحادیه های مذکور ابلاغ گردید .

مرحله اول این طرح که‌از شنبه آینده ، بمرحله اجرا درمی آید ۲۵ اتحادیه صنفی با حدود ۳۰۰ هزار عضو را شامل می شود و ساعات کار بقیه اصناف به ترتیب تا ۳ ماه دیگر اعلام خواهد شد .

براساس طرح تازه ساعت کار اصناف که حدود یک میلیون نفرازاصنافو خانواده هایشان را دربر می گیرد کسبه به چهار گروه تقسیم شده‌اند .

گروه اول که شامل ۲۵ اتحادیه صنفی است و کالا های فاسد نشدنی و لوکس‌را عرضه می کنند ، از ۹ صبح تا ۷ بعداز ظهر کار خواهند کرد .

۲۵ اتحادیه‌ای که ساعت کارشان اعلام شده است ،در مرحله اول طرح قرار دارند و از شنبه آینده یعنی بیستم آذر ماه موظفند، ساعات‌تعیین شده را رعایت کنند . ساعت کار سه گروه دیگر بتدریج ظرف ۲ الی ۳ ماه آینده اعلام خواهد شد .

رسول رحیمی ، رئیس‌اتاق اصناف پایتخت صبح امروز در یک مصاحبه مطبوعاتی با حضور عده‌ای از روسای اتحادیه های صنفی‌و مجریان طرح ساعت کار اصناف ضمن ارائه این طرح به نمایندگان رسانه های گروهی به تشریح جزئیات آن پرداخت . تهیه طرح ساعت کار اصناف از۶ ماه پیش‌طی جلساتی باشرکت نمایندگان اتحادیه های صنفی و روسای‌اتاق اصناف‌پایتخت و بانظر خواهی‌از مردم‌شروع شد و برای نظر خواهی از دولت و بررسی بیشتر به نخست وزیری ابلاغ گردید .

طرح جدید ساعت کار اصناف پس‌از مطالعاتی چند بوسیله مسئولان ،هفته قبل دراختیار اتاق اصناف قرار گرفت تا به روسای اتحادیه های صنفی ابلاغ شود .

هدف اصلی

رحیمی ،رئیس اتاق‌اصناف در مورد لزوم تهیه این‌طرح گفت : هدف اصلی از تهیه طرح جدید ساعت کاراصناف، سرو سامان دادن بوضع زندگی کسبه‌تهرانی‌و خانواده های آنها همچنین‌تنظیم اوقات فراغت و تفریح این قشر از افراد است . زیراتابحال بعلت عدم یک برنامه صحیح درکار کسبه ، سلامت و بهداشت فردی و خانوادگی آنان دستخوش اختلال شده‌است.

ازسوی‌دیگروضع نامشخص کارفروشگاه‌ها باعث‌سرگردانی خریداران و شلوغی بی‌حدو حساب خیابان های تهران شده است. بهمین دلیل‌اتحادیه هایی که نتوانند واحد های تحت پوشش خود را موظف به رعایت ساعت کار تعیین‌شده بکنند ، ازکلیه مزایا وحقوقی که به آنها داده شده محروم خواهند شد .

جریمه‌برای اصناف

در طرح زمان بندی کار اصناف ، کلیه کسبه موظفند ساعاتی را که برایشان معین شده است ، رعایت کنند . در غیر این صورت پس‌از تشکیل دادگاه نظام صنفی به پرداخت جریمه از ۱۰ تا ۳۰ هزارریال محکوم‌خواهند شد . چنانچه فروشنده‌ای در غیر ساعات اعلام شده ،برای انجام امور داخلی مغازه‌اش نظیر تحویل کالا ، ترتیب اجناس و رسیدگی به امور مالی ،احتیاج به فرصت‌داشته باشد ، میتواندبا نصب‌تابلوی «تعطیل است»،عدم آمادگی‌برای فروش را به خریداران اعلام کند

ساعات تعیین شده

بموجب طرح جدید ودر اجرای بند ۲۲ از ماده سی قانون‌نظام‌صنفی ۲۵اتحادیه‌ای که ساعات کارشان‌بین۹ صبح تا ۷ بعداز ظهر تعیین شده عبارتند از :

۱ـ اتحادیه صنف تهیه کنندگان و فروشندگان کالای کشیاف جوراب ، پتو،کاموا، حوله .

۲ـاتحادیه‌کفاشان‌دست‌دوز ۳ـ اتحادیه‌کفش‌های‌ماشینی و لاستیکی

٤ـ اتحادیه بنکداران‌پارچه

٥ـ اتحادیه پارچه فروشان

٦ـ اتحادیه تهیه کنندگان‌و فروشندگان کلاه

۷ـ اتحادیه شیشه و آئینه

۸ـ اتحادیه فروشندگان آهن‌آلات

۹ـ اتحادیه ابزارفروشان

۱۰ـ اتحادیه نمایشگاه‌های اتومبیل

۱۱ـ اتحادیه عکاسان‌تهران

۱۲ـ اتحادیه دوزندگان و فروشندگان پیراهن پایتخت

۱۳ـ اتحادیه فروشندگان لوازم خرازی و علاقبند

۱٤ـ اتحادیه فروشندگان وتولیدکنندگان لباس‌وپوشاک دوخته .

۱٥ـ اتحادیه‌چوب والوار

۱٦ـ اتحادیه سازمان های تبلیغاتی

۱۷ـ اتحادیه فروشندگان چوب و تخته سه‌لائی

۱۸ـاتحادیه‌مشاورین‌املاک

۱۹ـ اتحادیه صنف کامیون‌ـ داران وموسسات حمل‌ونقل (دفاتر شهری)

۲۰ـ اتحادیه فروشندگان عینک

۲۱ـ اتحادیه شیشه و آینه

۲۲ـ اتحادیه طلا و جواهر

۲۳ـ اتحادیه‌کرایه دهندگان ظروف پذیرائی

۲٤ـ اتحادیه فروشندگان ظروف بلور وچینی ولوستر

۲٥ـ اتحادیه فروشندگان جراید خارجی

ساعت کار اصناف در ماه اسفند که خریدمردم با نزدیک شدن عید نوروز ، زیاد تر می شود ونیزدر فصل‌تابستان بعدا باطلاع عموم میرسد .

میلاد امام علی النقی (ع)

میلاد خجسته حضرت امام علی‌النقی(ع)دهمین‌پیشوای شیعیان جهان‌روز درخشان وخاطره انگیز دیگری را بر تقویم اسلامی افزوده است که‌امسال بخاطر تقارن آن‌با روز ۱٦ آذر در سراسر ایران و از سوی مسلمانان گیتی بعنوان‌یک‌آئین سرور آور با برگزاری جشنهای پرشکوه همراه است .

ولادت فرخنده حضرت‌امام علی‌النقی علیه‌السلام‌را بهمه مسلمانان‌دنیابویژه‌همکیشان ایرانی‌خود تهنیت‌وشادباش می‌گوئیم .

آئین نامه‌وضوابط تأسیس‌مدارس‌ملی

وزارت آموزش و پرورش کمیسیون تهیه ضابطه برای اجرای مواردی که هفته قبل در مورد مدارس غیر دولتی مشمول فرمان‌اعلام کردتشکیل داد .

هفته گذشته اعلام شد به اشخاص یا گروههای ایرانی اجازه داده می‌شود در چار چوب ضوابطی که‌اعلام‌خواهد شد مدارس ایرانی و همچنین مدارسی به‌سبک خارجی‌ایجاد کنند و این مدارس از شمول فرمان خارج است، ولی در مدارس دسته اول ۲۰ درصد ظرفیت باید در اختیار وزارت آموزش وپرورش باشد ودر مدارس دسته‌دوم‌زبان و ادبیات فارسی و تعلیمات اجتماعی و دینی تدریس شود، بعلاوه در مورد مدارس غیر دولتی فعلی مشمول فرمان‌چنانچه شورای اولیاء اطفال تقاضا کنند و وزارت آموزش و پرورش تشخیص دهد که به بالابردن کیفیت مدرسه کمک خواهدشد، اداره مدرسه را به عهده مسئولان سابق‌محول خواهد کرد .

ضابطه

کمیسیونی که برای اجرای این موارد تشکیل شده است آئین‌نامه و ضوابط لازم را تهیه خواهد کرد .

این کمیسیون با توجه به فرمان اول اسفند ماه ۵۲ شاهنشاهی‌مبنی برایگان‌شدن تحصیل از ٥ سالگی تا پایان دوره راهنمائی، آئین نامه تاسیس آموزشگاه های غیر دولتی مصوب اردیبهشت ٤۸ که اجازه نامه ۳۲۰۰ مدرسه مشمول فرمان براساس آن صادر شده است و مواد ملحقه به‌آن درمورد گروههای‌فرهنگی و آئین‌نامه مدارس با برنامه خارجی مصوب سال ۵۱ و دستور العمل‌های وزیر سابق در اجرای فرمان ملوکانه و اقدام‌هائی که بعدا برای‌اداره مدارس مشمول فرمان به‌عمل آمد وتبصره ۷۰ قانون‌بودجه دوسال قبل، ضوابط و آئیننامه مورد نظر را تهیه کند .

تبصره ۷۰ به وزارت‌آموزش و پرورش اجازه داده است دراجرای‌فرمان آموزش‌رایگان، اراضی و ابنیه و تجهیزات مدارس غیر دولتی مشمول فرمان را به اجاره بگیرد ویا در صورت توافق خریداری کند و در صورتی که محل مدارس‌غیردولتی مشمول‌فرمان استیجاری یا واگذاری باشد وزارت آموزش و پرورش قائم‌مقام مستاجر یا انتقال‌گیرنده است .

خریداری مدارس

خبرنگار ما نوشته است در اجرای این‌تبصره سال گذشته تعدادی از مدارس و اثاثه و بعلاوه اجاره همه مدارس تعدادی دیگر خریداری شدند مشمول فرمان را در سه‌سال اخیر دولت پرداخت‌کرده‌است.

خبرنگار ما اضافه کرده است مسئله مهمی که کمیسیون‌مورد بحث باید حل کند نحوه‌تعیین شهریه مدارس و چگونگی پرداخت آن‌است همچنین‌باید روشن‌کند به‌چه‌نوع ساختمانی باچه وسعت و به چه افرادی اجازه تاسیس مدرسه جدید داده می‌شود و معلمان این مدارس باید چه‌شرایطی‌داشته باشند و ابلاغهای آنها راچه مرجعی صادر خواهد کرد .

۱۰۰۰ دختر در اردوی شاهکوه اصفهان

اصفهان ـ یکهزار دختر جوان در اردوی یکروزه «شاهکوه» اصفهان ،شرکت کردند وناهار را در کنار هم صرف کردند .

اردوی یک روزه یکهزار دانش آموز دختر ، براساس یک برنامه تنظیم شده ، ازسوی کارشناسان‌امور تربیتی‌اصفهان ترتیب یافته بود .

این عده دانش آموزان آموزشگاه‌های‌ناحیه ۳اصفهان بودند ،

برنامه‌مراسم تجلیل از مقام علیاحضرت ملکه‌پهلوی

امروز خانم دکتر پیرنیا مدیر عامل بنگاه حمایت مادران و نوزادان‌برنامه‌برگزاری‌روزمادر رااعلام کرد وی اظهارداشت بمنظور تجلیل شایسته از مقام والای علیاحضرت ملکه‌پهلوی که استدعای مردم ایران را قبول فرموده‌اند به عنوان والاترین مادر ۵۰ سال شاهنشاهی پهلوی مقرر است لوح سپاس ویژه‌ایکه طرح‌آن بطرز بسیار جالب و زیباتهیه شده ومزین به گلهای لوتوس «گل‌سپاس‌شاهنشاهی» درایران است وسیله هیئتی از مقامات برگزیده‌مملکتی به‌پیشگاه‌معظمله تقدیم شود وبعد از ظهر روز مادر نیز نمایندگان مادران سراسر کشور که جمعا قریب ۳۵۰ نفر هستند به پیشگاه علیاحضرت ملکه پهلوی‌شرفیاب خواهند شد و سپاس همه‌ی ملت ایران زمین را عرضه خواهند داشت در این مراسم همه‌ی مادران از سطح وزیر مشاور در امور زنان تا زنان کشاورز و کارگر شرکت‌دارند.

ماهی شمال گران شد

قیمت‌انواع ماهی بحر خزر گران شد ، و نرخهای روزه‌ر دیروز بموقع اجرا گذاشته شد . افزایش‌قیمت ماهی‌نسبت بسال قبل از ۲۰ تا ۹۵درصد گران شده است . در نرخ گزاری امسال ، قیمت ماهی کپور از سایر انواع ماهیان شمال افزایش بیشتری داشته است .

طبق‌قراردادی‌که‌بین‌شرکت‌شیلات و سازمان تعاون‌مصرف شهر و روستا منعقد گردیده امسال انواع ماهی شمال انحصارا درفروشگاههای تعاونی‌مصرف شهر وروستا بفروش میرسد و تنهاشرکتهای تعاونی‌مصرف شهری دولتی میتوانند سهمیه ماهی شب عید اعضای خود را از شیلات شمال دریافت کنند .

نرخ انواع ماهی شمال که از دیروز در معرض فروش گذاشته شده است بدین قرار است : ماهی کفال از کیلوئی ۷۲ ریال به کیلوئی ۹۰ریال و ماهی کپور از ۸۸ ریال به ۱٦۰ریال ترقی داده شده‌است.

ماهی‌سفید از کیلوئی ۱۵۰ ریال به ۲۰۰ ریال و بالاخره ماهی آزاد از کیلوئی ۲۰۰ ریال‌به ۲۵۰ ریال‌رسیده‌است‌که قرار است عرضه ماهی سفید در اواسط اسفند ماه وبرای مصرف شب عید انجام گیرد و فعلا در فروشگاههای تعاون مصرف شهر و روستا ماهی کپورو کفال با نرخ های‌مقرر عرضه میشود .

خبرنگار ما گزارش میدهد که فروشگاههای انحصاری شیلات جنوب نیز ، همراه محصولات دریائی خلیج فارس اقدام به عرضه ماهی کفال میکند و مشتریانی که مایل باشند ، میتوانند ازاین فروشگاهها و حتی‌کامیونهای سیار توزیع ماهی جنوب ماهی کفال بخرند .

۱۵۰ هزار ریال جریمه گرانفروشی

هشت فروشنده تهرانی‌به‌جرم تخلفات صنفی مجموعا به پرداخت ۱۵۰ هزار ریال‌جریمه محکوم شدند .

این عده‌که‌به‌جرم گرانفروشی، کم‌فروشی ، نصب برچسب مازاد بر نرخ ، ارائه فاکتور ناقص جریمه شده‌اند عبارتند از :

محمد اعرابی فروشنده لوازم لوله‌کشی در خیابان خیام ، مقابل پارک شهر ، مبلغ‌جریمه ۳۰ هزار ریال ، ابوالقاسم عابدی موتوسیکلت‌فروش ، در خیابان مولوی مبلغ جریمه۲۰ هزار ریال، اسماعیل‌قره‌مادانی مرغ فروش واقع در نارمک خیابان مهر ، مبلغ جریمه ۲۰ هزار ریال،ناصرقلی پورمیهن چاپخانه‌دار واقع در خیابان اکباتان مبلغ جریمه ۲۰ هزار ریال ، عباس ملکوتی فروشنده مواد غذائی ساکن خیابان تخت‌جمشید غربی، مبلغ جریمه ۲۵هزار ریال، محمدهوشیاری مدیر تولیدی‌پوشاک‌درچهارراه شاه بازار شانزلیزه ، مبلغ جریمه ۱۰هزارریال ،ماشاء اله ملاعلی بارفروش واقع در میدان سبزی مبلغ جریمه ۱۰ هزار ریال ، عباس کارزنده آرایشگر جنب سینما دیاموند مبلغ جریمه ۱۰ هزار ریال .

اساسنامه سازمان جوانان حزب اصلاح میشود

اساسنامه سازمان دانش‌آموزان وابسته به حزب اصلاح خواهد شد واین سازمان تمامی جوانان کمتر از ۱۸ سال اعم از دانش‌آموز و غیر دانش آموزرا دربر خواهد گرفت. براساس تشکیلات تازه حزب سازمان های صنفی و سازمان های مشابه دیگر وابسته به حزب نخواهند بود ، کلیه اعضای این سازمان ها اعضای حزب هستند ولی سازمان آنها بطور مستقل فعالیت خواهدکرد. در تشکیلات جدید سازمان دانش آموزان حزب پس از اصلاح اساسنامه فعالیت خودرا گسترش خواهد داد .

واردات کالا

درطی آبان ماه گذشته ۸۹ هزار و ٤۱٤ تن کالای تجاری به مقصد گمرکات داخلی وارد شده است . براساس آماری که در این زمینه‌گمرک ایران انتشار داده‌است‌بیشترین کالای حمل شده باکامیون از گمرک بازرگان وارد کشورشده است .

درجلسه امروز مجلس گفته شد

مدارس‌ملی نباید بصورت مؤسسه‌مدرک،فروشی درآید

لایحه معافیت حق کسب و پیشه پرداختی برای اجرای طرح‌نوسازی اطراف حرم مطهر استان‌قدس‌رضوی لایحه تشکیل شرکت سهامی راه‌آهن ایران و لایحه پرداخت حقوق وظیفه به فرزندان مستخدمین متوفی امروز پس‌از تصویب در جلسه علنی مجلس شورای ملی‌برای بررسی و تصویب به مجلس سنا ارسال گردید .

احیای مدارس ملی

در جلسه امروز مجلس شورای ملی که‌ساعت ۹ بامداد رسمیت آن بوسیله مهندس عبداله ریاضی اعلام‌گردید چند تن‌از نمایندگان بعنوان پیش‌از دستور صحبت‌کردند .

محمود تقی‌زاده منتظری‌نماینده رشت در خصوص احیای مدارس ملی صحبت کرد وطی سخنان مشروحی یادآور شد وزارت آموزش و پرورش باید آنچنان ضابطه‌ای برقرارسازد که مثل‌گذشته عده‌ای فرصت طلب وسوءاستفاده‌چی که هدفی جز سودجوئی محض ندارند نتوانند با تاسیس موسسات مدرک‌فروشی‌ازاینکار بهره برند. دستگاه آموزش و پرورش باید ضمن مراقبت مستمردر اینکار به جلوگیری شدید از هرگونه تخلف به موسسات آموزشی غیر دولتی که هماکنون نیز معدودی از آنها به‌بهترین صورت خدمات آموزشی را بمردم عرضه می‌کنند با پرهیز ازهرگونه‌مزاحمت آنچنان‌امکانی بدهند ـ که اینگونه موسسات بتوانند به رسالت خویش بدرستی عمل کنند و حتی نقش پیشاهنگ‌را درامر تعلیم و تربیت کشور ما داشته باشند .

غافل نمانید

ناطق اضافه کرد ، وزارت آموزش و پرورش‌بموازات‌این اقدام نباید مانند گذشته ازکار مدارس دولتی غافل بماند چه در غیر اینصورت مدارس ما خود بیکی از سرچشمه های نابرابری و بیعدالتی بدل میگردند .

نماینده رشت همچنین در تشریح نیازمندیهای حوزه‌خود اظهار امیدواری کرد .دانشگاه گیلان در ابتدای سال تحصیلی آینده شروع بکارکندو جوانان مستعد استان بزرگ گیلان بتوانند در دانشکده‌های‌دانشگاه گیلان ادامه دهند .

● شهباز شهبازی نماینده فیروزآباد پیرامون‌فرمان اخیر شاهنشاه آریامهر صحبت کرد وسپس احتیاجات حوزه نمایندگی خودرامطرح‌ساخت . وخواستار توجه دولت به راه فیروزآباد ـ کوار وتهیه‌مسکن برای خسارت دیدگان مناطق زلزله‌زده فیروکارزین شد.

دو ناطق دیگر

● سرهنگ‌خسروی نماینده فریدن نیز سخنان خودرا به بحث پیرامون ارزش سرباز و خدمات سربازی‌اختصاص داد.

● طاهر جوکار نماینده‌بهبهان وآغاجاری سخنان پیش از دستور خودرا به تشریح نیازمندیهای حوزه انتخابیه‌اش اختصاص داد و گفت : سالها است وعده احداث سد خاکی نادرشاه برروی‌رودخانه مارون بمردم داده شده است و مردم بهبهان چشم براه احداث سد مذکور هستند .

۱۲ نفر مسافر مینی بوس کشته‌شدند

مرند : مینی‌بوس شماره ۱۵۸۸۹ تبریز که براننده‌گی محب‌علی با ۲۲ سرنشین‌ازمرند به روستای « زال » از توابع جلفا ، میرفت در ده کیلومتری مرند بعلت انحراف به چپ با کامیون‌کمپرسی ۱۵۶۸۲ تهران براننده‌گی الیاسی که از سوی مقابل در حرکت بود به شدت برخورد کرد . در این تصادم دوازده نفر از سرنشینان مینی‌بوس درهمان لحظه های اول حادثه جان باختند و ۱۰ نفر دیگر به سختی آسیب دیدند که آسیب دیدگان در بیمارستان تبریز و مرند بستری شدند .

این عده دو روز پیش برای شرکت در مراسم عروسی یکی از بستگانشان عازم مرند شده بودند که هنگام بازگشت به روستای « زال» گرفتار سانحه شدند.

اسامی مقتولین

اسامی کشته‌شدگان‌حادثه راه مرند ـ جلفا باین شرح است : نرگس صدقی ـآناقیز فرزند علی،کاظم صدقی ،لیلی‌جوانشیر معصومه محمدزاده ،فاطمه محمدزاده ، محبعلی مختارپور (راننده مینی‌بوس)،آقاقیزمحمد زاده، محسن‌محمدزاده،جیران محمد باقر صادقی ،ربابه محمد زاده

حادثه در بلوار

مشهد:در یک حادثه‌رانندگی که در بلوار رضا شاه کبیر مشهد روی داد یک نفر کشته شد و۵نفربشدت زخمی شدند.

حادثه‌براثر تصادف اتومبیل ژیان ۳۹۸۴۳ به‌رانندگی محمود کشاورز باوانت مزدا ۵۵۶۲۳ به‌رانندگی نوغامین و اتومبیل رنجرور ۷۳۳٤٥ به رانندگی ناصر بیروزمهر درفلکه‌راهنمائی مشهد روی داد .

در این حادثه محمود کشاورز راننده‌ژیان در دم کشته شد و ٥ نفر مجروح شدند .

حادثه روی پل

بندر عباس ـ خبرنگار اطلاعات درحادثه‌رانندگی جاده‌اسکله تجارتی بندر عباس ۲ نفر کشته و ۲ نفر دیگربسختی مجروح شدند .

جیپ‌شهباز ۹٤۷۵۸ تهران متعلق به وزارت نیرو که‌باچهار سرنشین از اسکله بندر عباس عازم شهربودبراثر سرعت زیاد و سبقت غیر مجاز در روی‌پل حادثه آفرین این حادثه با ثانکر ۲۱۱۵۹ تهران‌برخورد کرد .

در این حادثه دو تن از کارمندان تو انیربه‌اسامی‌موسی حسنی و علی صمدی‌کشته شدند و ۲ نفر دیگر بشدت مجروح شدند مجروحین حادثه در بیمارستان‌ثریابندر عباس‌بستری شدند .

● شیراز : تاکسی ۱۱۷۹٤ شیراز براننده‌گی « غلامرضا مردانی » با موتورسیکلتی به رانندگی یحیی زارع در خیابان قصرالدشت تصادف کرد.

در این‌حادثه،علیمرادفخایی، سرنشین موتورکشته و راننده آن بسختی آسیب دید .

سرلشگر علی‌اکبر ضرغام درگذشت

با تاسف فراوان اطلاع یافتیم تیمسار سرلشگرعلی اکبرضرغام وزیراسبق‌دارائی و انحصارات و گمرکات که ازرجال خوشنام ایران بود، بعد از ظهردیروز بعلت سکته قلبی دارفانی را وداع گفت . مرحوم ضرغام در حکومت آقای دکتر اقبال به مقام وزارت انحصارات و گمرکات وسپس وزارت‌دارائی رسید و درطول وزارت خود توفیق یافت دست به خدمات زیادی بزند .

وی کمپس از دهسال فعالیت از کار های دولتی کناررفت، مدتی نیز رئیس هیات مدیره‌و مدیر عامل بانک اصناف بود. ما فقدان این شخصیت را که معروف به مرد کارو عمل بود به بازماندگان آن مرحوم‌تسلیت میگوئیم .

نوزاد ۲ سر اصفهانی درگذشت

اصفهان ـ خبرنگار اطلاعات: نوزاد دوسری که در یکی از زایشگاه های اصفهان بدنیا آمده بود ٤۸ ساعت پس از تولدجان سپرد .

دکتر فرهاد غضنفری پزشک معالج نوزاد و مادر وی حبیبه محمدی در مورد مرگ نوزاد دو سرگفت: وی بعلت اختلالات‌ناشی ازدوسر بودن و نارسائی خون گردن ، درگذشته است .

کارگر لای دنده چرخ له شد

بعد از ظهر دیروز کارگری بنام رسول جهان‌بخش ٤۰ساله هنگام‌کار درشرکت « آی‌سرکو» واقع‌درجاده‌ساوه‌بداخل چرخ مخلوط‌کن مواد شیمیائی افتاد و له شد

ماموران گروه نجات و امداد اتش‌نشانی به محل‌حادثه رفتند و بعد از ساعتی تلاش جسد رسول را از لابلای‌دنده چرخ های مخلوط‌کن خارج میکنند .

سرویس اتوبوسرانی بین ایران ، ترکیه وپاکستان

امروز اعلام شد که بزودی یکسرویس اتوبوسرانی‌مجهز با همکاری و شرکت سازمان های حمل و نقل سه کشور ایران ترکیه و پاکستان ایجاد میشود تا مسافران بتوانند به طریقی ارزانتر از این کشورها دیدن کنند .

این تصمیم در پی اجلاس مقامات جهانگردی ایران و پاکستان و ترکیه که چندی پیش‌در تهران برگزارشد اتخاذ گردید، تا تسهیلات لازم‌جهان‌گردی بین سه کشور عضو آرسی دی فراهم گردد .

در همین اجلاس تصمیم گرفته شدکه مراکز اطلاعات وجهان‌گردی کشور های همپیمان ارسی دی برنامه هائی برای برقراری تور های گروه های خارجی برای دیدار از این‌سه کشورتنظیم نمایند و تسهیلاتی در این جهت در اختیار آژانس های مسافرتی و جهانگردی و بمنظور تشویق برای تشکیل چنین تور هائی قرار گیرد .

ایران عقاب اوپک نیست

بقیه از صفحه ۲۱

شاهنشاه : در ابتدا باید گفت که این قدرت تصمیم یک فرد در کشور ما نشان داده است که میتوان کارها را بخوبی پیش برد و با طرز تفکر ملت‌ما که پادشاه را بعنوان پدر،رهبر و معلم خود برسمیت میشناسد این امر امکان پذیر است ، من این‌گفته‌ی پروفسور کریستن‌سن را نقل میکنم که پس از مطالعه‌ی تاریخ کشور من به همین موضوع اشاره کرده است . من انقلابی را عملی کرده‌ام که انقلاب شاه و ملت نامیده میشود . اگر من‌پادشاه نبودم نمیتوانستم آن را انجام دهم . این شخص پادشاه‌است که آن را بوجود می آورد . ولی یکفرد به‌تنهائی نمیتواند کاری‌انجام دهد مگر اینکه ملت با او همگام باشد.

اشپیگل :اعلیحضرت ازامروز سخن میگویند ، اما وضع در آینده چگونه است ؟

شاهنشاه : سیاست‌برای‌آینده چیست؟ سیاست شرکت همه است ،شرکت همه در همه‌ی امور زندگی ما است و این‌کار آغاز شده است . اما نمیدانم که آیا شما قبلا توانسته‌اید‌در مورد اهمیت این حزب‌سیاسی مملکت ما اطلاعاتی بدست آورید ؟

بله این حزب واقعا همه‌را در بر میگیرد ،همه‌ی مردم‌نامزد های انتخاباتی و نمایندگان مورد علاقه خود راانتخاب می کنند. در حزب تمام مردم در کلیه مسائل سیاسی‌و اقتصادی اظهار نظر میکنند کارگران‌نه تنها ۲۰درصد از سودکارخانه ها را دریافت میدارند بلکه در کارخانه ها نیز سهیم شده‌اندو اگر فروش‌سهام یک کارخانه بزرگ درمیان باشد وکارگران نتوانند سهام زیادی خریداری کنند ، نوبت به کشاورزان میرسد و بقیه سهام به آنها عرضه میشود (این همان‌چیزی است که من آرزو میکردم) و سپس نوبت به بقیه مردم می‌رسد .

اشپیگل : از مدتها پیش نیمی از موسسه اشپیگل به‌همکاران آن تعلق یافته است .

شاهنشاه : این خوب است. بهمین جهت‌نیزموسسه بخوبی اداره میشود .

اشپیگل :اعلیحضرتا ، مابرای این گفتگو سپاسگزاریم .

خبرهای کوتاه

شرفیابی به پیشگاه ملوکانه

شاهنشاه آریامهر بعدازظهر دیروز « رینالدواوسولا» وزیر بازرگانی خارجی ایتالیا را در کاخ نیاوران بحضور پذیرفتند. دراین شرفیابی منوچهرتسلیمی وزیر بازرگانی وسفیر ایتالیا در دربار شاهنشاهی‌افتخار حضور داشتند .

گشایش جلسه آموزش عالی

جلسه بحث و اظهار نظر درباره آموزش عالی درایران امروز باسخنان آقای امیر عباس هویدا نخست وزیردر تهران گشایش یافت.

وزیر علوم و آموزش‌عالی وچندتن دیگر از وزیران ، روسای دانشگاهها‌وکارشناسان آموزش عالی ایران در جلسه امروز شرکت داشتند . دراین جلسات که بمدت ۳ روز ادامه می یابد ، طرح توسعه کلی آموزش عالی درایران ونظام مدیریت واداری آن مورد بررسی قرار می‌گیرد.

بزرگداشت ۵۰ سال شاهنشاهی پهلوی

عصر دیروز بمناسبت بزرگداشت پنجاهمین سال شاهنشاهی پهلوی وسالگرد تشکیل نخستین مجلس موسسان ایران از طرف انجمن دوستی و فرهنگی ایران و ترکیه مراسمی در تالار فرهنگ برگزار شد که در آن مرضیه هنرمند آواز ایران و هنرمندان وزارت فرهنگ و هنر برنامه هائی اجرا کردند .

خواهران بنائی (پوری‌و اکی) نیز برنامه های هنری جالبی اجرا نمودند

نایب‌رئیس شرکت سرمایه‌گذاری بانکها

آقای نادر اکرمی مدیر عامل بانک‌ایرانیان که از صاحب‌منصبان عالیرتبه بانک مرکزی است با حفظ سمت، نایب رئیس هیئت‌مدیره‌شرکت سرمایه گذاری بانک های کشور شد .

اعزام۱۳ مروج به‌آمریکا

اولین گروه مروجین کشاورزی ، بامداد امروز برای کارآموزی به آمریکا اعزام شدند .

۱۳ تن مروج کشاورزی که در رشته باغداری مطالعه میکنند ۱٦ هفته در ایالت فلوریدای آمریکا بسرخواهند برد و در بازگشت آموزش های کسب شده را در اختیار زارعان و باغداران شمال و جنوب کشور قرار خواهند داد.

شهردار برازجان

برازجان (خبرنگار اطلاعات) انجمن شهر برازجان آقای غلامحسین کفائی را به سمت شهردار این شهر برگزید . شهردار جدید برازجان‌قبلا بخشدار خورموج بود .

ورود و خروج

آقای باقر نهاوندی و اعظ از سفر مکه معظمه مراجعت کرد

پیام تبریک شاهنشاه

ازجانب شاهنشاه آریامهر بمناسبت سالگرد اعلام‌استقلال فنلاند پیام تبریکی به حضرت دکتر اورهوکونن رئیس جمهوری فنلاند به هلسینکی مخابره شد .

جشن پایان سال تحصیلی

جشن پایان تحصیلی دانشجویان وظیفه ساعتده بامداد دیروز با حضور معاون آموزشی نیروی زمینی شاهنشاهی درپادگان فرح آباد برگزار گردید .

همکاری ایران و آلمان

امروز صبح سفیر کبیر دولت فدرال در دربار شاهنشاهی در وزارت کارو امور اجتماعی حضور یافت و با دکتر آزمون وزیر کار ملاقات نمود .

در این دیدار پیرامون همکاری های آموزشی و تربیت کارگران متخصص با همکاری آلمان مذاکراتی به عمل آمد.

در این‌مذاکرات در مورد رفع‌احتیاجات نیروی‌انسانی ماهر ایران و همچنین‌ایجاد مرکز تربیت نیروی انسانی در جوار کارگاه‌ها و استفاده از استاد کاران آلمانی و امکانات فنی و تخصصی آنها برای آموزش بحث و تبادل نظر شد .

ضیافت رئیس‌اتاق‌ایران

سناتور طاهر ضیائی رئیس اتاق ایران بمناسبت انتصاب آقای منوچهر آزمون وزیر کار و امور اجتماعی و ابراهیم فرحبخشیان وزیرراه و آشنائی آنان با اعضای بخش خصوصی‌دیشب‌ضیافت عصرانه‌ای در محل اتاق ایران‌ترتیب‌دادکه‌درآن‌گروهی از مقامات مملکتی‌و شخصیت های بخش خصوصی ، صاحبان صنایع و بازرگانان شرکت داشتند .

مراسم ویژه در کارخانه چیت‌سازی

بمناسبت آئین ملی بزرگداشت پنجاه سال شاهنشاهی پهلوی دیروز مراسم ویژه‌ای در کارخانجات چیت‌سازی ری برگزار شد که درآن علاوه‌بر کارگران‌و کارکنان این‌واحد صنعتی ، گروهی از مقامات مملکتی‌و بخش خصوصی‌و معتمدین شهر ری ، شرکت داشتند .

نرخ فروش امروز ارزها در بانکها

یک دلار آمریکا ۷۵ر۷۰ ریال . یک لیره انگلیس ۷۵ر۱۱۷ ریال . یک مارک آلمان غربی ۷۰ر۲۹ ریال . یکفرانکسوئیس۰۵ر۲۹ریال یک فرانک فرانسه ۲۵ر۱٤ ریال . یکصد فرانک بلژیک ۸۵ر۱۹۳ ریال . یکصد لیر ایتالیا ۲۵ر۸ ریال . یکفلورن هلند ٤۵ر۲۸ ریال . یک کورن سوئد ۱۷ ریال یک شلینگ اتریش ۱۸ر٤ ریال . یکصد ین ژاپن ۲٤ ریال .

غول ترافیک با تغییر ساعت کار به زانو درمی آید؟

برای تهران لباس فرنگی دوختند!

آیا با تقسیم اصناف تهران به ٤ گروه ، و تعیین ساعات کار مشخصی برای هر دسته از آنها، ازدهام از خیابانهای تهران رخت برخواهد بست ؟ شنبه آینده ، یا حداکثر تا دو هفته دیگر پاسخ این سئوال را خواهیم دانست

تهران «از چهارروزدیگر- ۲۰ آذر - ، درزمینه‌ای‌تازه، لباس فرنگی خواهد پوشید، یا لااقل‌میکوشد آنرابپوشد. و درستتر بگوئیم‌میخواهند این رخت نو را برقامت آن بپوشانند.... خیابان های تهران ، از صبح شنبه‌آینده، به نظام جدید ساعت کار صنفی گردن خواهدگذاشت.

اصولا شهر ما ،سحرخیز ترین پایتخت های دنیاستو در عین حال بد اخلاق‌ترین و بی‌رحم ترین شان... مثل بچه های بهانه‌گیر،ازوقتیکه زیر بارسنگین ترافیک‌اتومبیل ها چشم باز می‌کند عنق و نق‌نق است.تهران : اگرچه مثل خیابان هشتم نیویورک دنباله شب رابا روز گره نمیزند و ظاهرا ، دو سه ساعتی - خواب که نه،چرتی میزند ، ولی خوابش‌سنگین نیست و خیلی زود گرگره مغازه های چشم آزار و بد نمایش را بالا میکشد و به انتظار ازدهام و شلوغی می‌نشیند. از شنبه ، برای مغازه های تهران ، حساب تازه‌ای بازخواهد شد.کسبه و اصناف موظف خواهند بود ، در ساعت معینی درمغازه‌هاشان را باز کنند و در ساعت معینی کرکره‌ها را پائین بکشندو بی کار و زندگی خصوصی‌شان‌بروند.

در اروپا و آمریکا و دیگر کشورهای پیشرفته ، ساعت‌کار اصناف هم مثل همه کار های دیگرشان حساب و کتاب‌دارد. در هیچ جـای دنیا هیچ بنده خدائی از سحر تا پاسی از شب گذشته‌در پستوی‌مغازه‌اش جرت نمیزند و تنها برای‌چند ساعت خورد و خواب تن خسته‌اش رابه‌منزل نمی‌کشاند! این خاص برخی - و شاید بیشتر - کاسبکاران ماست.

اگر به بازاری ها و کسبه شیک پوش ما که خوشبختانه تعدادشان روز افزون است- برخورد. این واقعیتی است که لفظ «بازاری» یا«کاسب» بی‌اختیار یک آدم بدلباس، بد سروشکل‌وریش نتراشیده رادر نظر مجسم میکند که از دنیا و مافیها، فقط حجره و مغازه‌و «منزل» و دیگر متعلقاتش را می‌شناسد.

بگذریم از برخی از کسبه تازه به پول رسیده‌ای که این روزها خوب‌پول‌در می‌آورند، ولی بدخرج میکنند. قسمت اعظم کسبه شهر ما جزمغازه‌و منزل راهی نمی‌شناسند. نه به زن و بچه‌اشان میرسند و نه تفریح و گردشی می‌شناسند.

در آمار مبتلایان به بیماری های قلب و عروق و دیسکو واریس ، کسبه بالاترین رقم را دارند. چون‌نه تحرکی‌دارند و نه ، ولو برای چند ساعت در شبانه روز ، هوای کمتر آلوده به ریه میریزند.

در این زمینه ، کسبه مغازه نشین و حجره‌پناه نقطه مقابل پست چی‌ها هستند که درمیان صاحبان مشاغل مختلف‌کمترین رقم تلفات‌بیماریهای‌قلبی‌رادارند. چرا که حرفه‌اشان تحرک‌وراه رفتن را ایجاب میکند.

شاید اصولا این آزمایش برای کشف راه‌درمان‌غدبدخیم ترافیک است که حاذق ترین طبیبان در دوا و درمانش درمانده‌اند. و این‌غده ترافیکی بانامزه کردن چهارصد اتومبیل در روز - قریب یکصد وپنجاه هزار اتومبیل‌درسال(وبروایتی ۱۷۰ هزار) هردم بزرگتر و خطرناکتر میشود.

طرح نظم تازه ساعت کار صنفی بهر شکل و مقصودی که پیاده شود یک کار خوب اجتماعی است‌که به امتحانش می‌ارزد ولی اینهاهمه یکروی سکه است که نظم جدیدصنفی را توجیه میکند ، روی دیگر سکه - که امیدواریم مسئولان آن را هم دیده باشند مشکلاتی است که اجرای این طرح در پی خواهد داشت. نظم جدید صنفی ، مثل بسیاری‌ازکارهای دیگر ، یکسوغات فرنگی‌است و اتفاقا از سوغاتی های‌خوب فرنگ است که اگر با دقت و دلسوزی تهیه و اجرا شود ثمر بخش تواند بود.

ضرورت شرایط اقلیمی

در اروپا که یک‌منطقه‌معتدل غیر گرمسیری است «وقتکار» معمولا از ۹ صبح شروع‌می شود و تا ٥ بعداز ظهریکسره ادامه پیدا میکند و این‌همان هشت ساعت کاری است که‌از زمان آدم ابوالبشر میگفتند برای تامین زندگی کافی‌است! و دوهشت‌ساعت دیگرازشبانه روز رابایدبه خوابوخوراک و عبادت و گردش وتفریح پرداخت . حالااگربنده و شما حتی از هشت‌ساعت خوابمان هم در تلاش معاش هستیم‌وباز هم کمیت مان لنگ است‌مربوط به خودمان است... در خارج بخصوص در آمریکا در غیراز «ساعت کار» که واقعا همه‌ی کسبه دست از کار میکشند ، در هر کوی و برزن و محله فروشگاههائیکه مایحتاج‌روزانه مردم را عرضه میکنند بنوبت کشیک میدهند یعنی شما اگر در یک محله لندن یا در یک خیابان سانفرانسیسکو ساعت هفت بعدازظهر به نان وتخم مرغ و شیر احتیاج پیداکردید میتوانید ازفروشگاههای‌کشیک تهران ، اول شب یک سیرتان

اکثریت کسبه‌معتقدند تغییر ساعت کاراصناف علاج ترافیک‌تهران نیست

محله تهیه‌کنید نه اینکه مثل در هیچ نانوائی پیدا نشود و یا صبح اگر دیرتر از ساعت شش به خوارو‌بارفروشی سر کوچه‌تان بروید از شیر و ماست خبری نباشد ...

نکته دیگر اینکه«ساعت‌کار»هر شهر مثل دیگر مسائل آن تابع قانون عرضه و تقاضاست .در شهرهای خشک گرمسیری‌مانند تهران ، سحرخیزی که نتیجه منطقی آن شروع «ساعت کار» در اوائل صبح است لازمه زندگی شهری است . درچنین مناطقی ، وقت اصلی کسب و کار صبحها دوساعت بیشتر نیست ، مساله دیگر شناخت و توجه به خلقیات وخصوصیات کسبه و دکان‌دارهاست .

مغازه‌داری که سالیان دراز صبحها بعد ازنماز صبح‌چرتکی میزند و در هوای گرگ‌ومیش سر سفره سنتی چاشت می - خورد و بسوی مغازه روان میشود ، حالا باید بجای‌مثلا ساعت ٦ر٥ یا ۷ صبح ساعت ۹ مغازه‌اش را باز کند . این یکی دو ساعت وقت اضافه را چه باید بکند وقت گردش و تفریح که نیست ، اگر می - گوئید در منزل‌بماندو استراحت یا مطالعه کند و یک ساعت مانده به‌شروع بکار از منزل خارج شود ، دراینصورت‌مثلا ساعت هشت صبح در گرداب ترافیک چه کند و در کجا اتومبیلش را نگهدارد . اضافه می‌کنیم‌که مادر اصل،بخصوص آنجائیکه به تامین سلامت‌کسبه و رسیدن بیشتر به خانه و زندگی و زن و بچه وگردش و تفریح‌و هواخوری اجباری است کاملا با این‌طرح‌موافقیم ولی اگر قرار باشد مثل طرح آزمایشی ترافیک تهران گره تازه‌ای بر گره‌های کور آن اضافه‌کنیم به مسئولان هشدار میدهیم که طرح‌های احتمالی این چنین مهم را با دقت و مطالعه بیشتر و همه‌جانبه از قوه به فعل‌درمی‌آورند وخدای نکرده گز نکرده پاره نکنند .

غرض اینست که شعری‌نگوئیم که در قافیه‌اش گیر بکنیم که‌از قدیم گفته‌اند همیشه «بد» از «بدتر» بهتر است .

حالا بهبینیم خود اصناف در این زمینه چه عقیده‌ای‌دارند :

دوای درد نیست

آقای شیرازی رئیس اتحادیه رستوران داران به گزارشگر اطلاعات گفت : بنظر من کار تغییر ساعت اصناف هیچ دردی را دوا نخواهد کرد ، بلکه به مشکلات هم اضافه میکند و اصولا کاری نیست که عملی شود، اما نظر شخصی من اینست که بهتر است به جای اینکه اصناف ساعت۷شب‌ساعت ۸ تعطیل کنند . درثانی بیشتر اینکارها بخار بهبود وضع ترافیک تهران است که شاید وضع ترافیک بهتر شود که‌باز بنظر من این کار دردی را دوا نمیکند . امروزه اکثر پدران اعم از اداری یا کاسب برای اینکه جائی برای‌پارکینگ پیدا کند صبح زود بطرف مغازه‌اش حرکت میکند وموفق میشود جائی‌برای‌پارک‌اتومبیل پیدا کند درصورتیکه اگر بخواهد ساعت ۹ مغازه‌اش را باز کند محلی برای پارکینگ پیدا نمیکند .

بدتر از این خواهد شد

آقای ونکی یکی از اعضای صنف فروشندگان گوشت گوسفند میگوید : برای ما وضع از این هم بدتر خواهد شد چون برای پخش گوشت از ساعت ٦ صبح‌سازمان‌شروع به پخش گوشت میکند گاهی تا ساعت ۱۰ شب اینکار طول میکشد خوب فکر کنید حالا بیایند و بگویند از ساعت ۹ باید گوشت پخش شود ، پس تا ساعت ۱۲ یا یک بعد از نیمه شب اینکار طول میکشد چون با حساب بسیارساده‌باین نتیجه میرسیم که هرچه ما وقت بیشتری داشته باشیم بهتر بکارمان میرسیم .

موافقم بشرط اینکه ...

آقای صمد رضوان رئیس اتحادیه سازندگان‌جواهرساعت طلا و نقره می‌گوید من با این کار اتاق اصناف بسیار موافقم بخاطر بعضی‌از همکاران صنفی خودم چون وقتی ما میگفتیم روز جمعه‌باید تمام جواهر فروشیها تعطیل کنند ، ٥درصد آنها مغازه‌های خود را باز میکردند و اینکار باعث ناراحتی دیگر همکاران میشد درصورتیکه با این‌برنامه اطاق اصناف هیچ‌یک از هم صنفی‌ها نخواهند توانست تخلف بکنند ، من رویهمرفته‌با این طرح‌موافقم بشرط اینکه بجای ساعت ۷ که قرار است مغازه‌ها بسته شوند ساعت‌هشت شب تعطیل کنند ولی از نظر ترافیک فکر نمیکنم وضع بهتر شود مگر اینکه در سطح شهر پارکینگ ایجاد کنند . مساله دیگر که اجرای این طرح را مشکل میکند اینست‌که‌مغازه‌دار برای اینکه جائی برای‌پارکینگ پیدا کند صبح زود بطرف مغازه‌اش حرکت میکند وموفق میشود جائی‌برای‌پارک‌اتومبیل پیدا کند درصورتیکه اگر بخواهد ساعت ۹ مغازه‌اش را باز کند محلی برای پارکینگ پیدا نمیکند .

دیشب طی مراسمی در سالن آمفی تئاتر سازمان نمایشگاههای بین‌المللی ، جایزه مرکوری طلائی به روزنامه اطلاعات داده شد، وبدین‌ترتیب روزنامه اطلاعات اولین روزنامه غیراروپائی و هفتمین روزنامه بزرگ جهان است که بدریافت‌این جایزه بزرگ نائل شده است .

این جایزه از سوی بنیاد بین‌المللی مرکوری بخاطر انتشار اخبار صحیح و دقیق داخلی و خارجی ... بخاطر سرعت عمل در تهیه و انتشار اخبار ، بخاطر صداقت در ترجمه اخبار و مقالات خارجی، بخاطر نقش سازنده در امور اجتماعی اقتصادی ، فرهنگی و سیاسی ... بخاطرکوشش برای هماهنگی با پیشرفتهای‌تکنولوژی‌و بهره‌گیری ازاین پیشرفتها در انتشار روزنامه ، به روزنامه اطلاعات داده شده است .

در این مراسم همچنین جایزه ویژه‌ای به پرزیدنت جرالد فورد رئیس جمهوری آمریکاداده شد، پرزیدنت فورد ششمین شخصیت برجسته جهانی است که به جایزه بین‌المللی مرکوری‌دست یافته است .

سال گذشته بپاس رهبریهای اندیشمندانه شاهنشاه آریامهر در سازندگی ایران و مساعی ارزنده معظمله در اعتبار روزافزون کشور و پیشرفتهای همه جانبه‌ی اقتصادی و اجتماعی و فرهنگی ایران ، سمبل طلائی جایزه بزرگ‌مرکوری به معظمله تقدیم شد ، پیش از آن روسای‌کشور های ایتالیا ، آلمان فدرال ، فرانسه و هلندبه دریافت این جایزه نائل شده بودند .

جایزه مخصوص به پرزیدنت فورد

مراسم اهداء جوایز ساعت شش و نیم بعد از ظهر شروع شد ، در این مراسم آقایان فرخ نجم‌آبادی وزیر صنایع و معادن، جمعی ازوزیران با سفرا ، «وان - اس‌رئیس‌افتخاری کمیته‌موسسه بین‌المللی مرکور طلائی و صاحبان صنایع و شخصیت‌های اجتماعی کشور حضور داشتند .

بدوا آقای نجم‌آبادی پیرامون چگونگی بوجود آمدن جایزه بین‌المللی مرکوری سخن‌گفت و افزود : سال گذشته این مراسم در بروکسل برگزار گردید که طی آن مدال مخصوص‌مرکور طلائی به پیشگاه شاهنشاه آریامهر تقدیم گردید ، امسال نیز لوحه طلائی جوایز مرکوری طلائی بپاس خدمات ارزنده و برجسته علیاحضرت شهبانو در امور خیریه و رفاه اجتماعی و نوع- دوستی به معظمله تقدیم شد .

بعد آقای ، وان اس مدیر عامل افتخاری موسسه بین‌المللی مذکور شروع به صحبت کرد و گفت : طبق نظر و تشخیص سازمان بین‌المللی مرکور طلائی به پرزیدنت جرالد فورد رئیس جمهوری ایالات متحده آمریکا تقدیم گردید .

آقای ریچارد هلمز سفیر کبیر آمریکا در دربار شاهنشاهی بنیابت از طرف رئیس‌جمهوری‌آمریکا سمبل مرکوری طلائی را دریافت‌کرد ، آنگاه‌جوایز افتخاری مرکور طلائی‌توسط‌وزیر صنایع‌و معادن به موسسات زیر که توسط کمیته ویژه اعطای جوایز برگزیده شده‌اند بدین شرح داده شد :

انستیتوپاستور ، بنیاد پهلوی ، بیمارستان سلامی ، (شهران) بانک توسعه کشاورزی ،بانک توسعه صنعتی و معدنی ایران ، بانک مرکـزی ایران ، بانک ملی ایران ، جمعیت کمک‌بجذامیان ، سازمان رادیو تلویزیون ملی ایران ، شرکت سهامی نمایشگاههای بین‌المللی ایران ، سازمان گسترش نوسازی صنایع ایران ، شرکت ملی نفت ایران ، دانشگاه تهران ، دبیرستان البرز ،کانون پرورش فکری کودکان و نوجوانان مدرسه‌رازی، موسسه اطلاعات ، هواپیمائی ملی ایران .

دراین وقت سفیر کبیر آمریکا جایزه‌مرکوری طلائی به پرزیدنت فورد را دریافت کرد و گفت من‌باکمال خرسندی ابراز تشکر پرزیدنت فورد را برای این ارجی که به کشورمان نهاده شده است اعلام میکنم . جایزه طلای بین‌المللی مرکـوری مربوط است به پیشبرد تحول ثمربخش همکاری بین‌المللی در بسیاری‌ازرشته‌ها که برخی‌ازمهمترین آنها عبارتند از بازرگانی و دادوستد و بهبود کیفیت کالاها و خدمات و پیشرفتها و روش های تولیدی .

اجرای مراسم اهدای جوایز بین‌المللی مرکوری امسال ، بمناسبت پنجاهمین‌سال سلطنت شاهنشاهی پهلوی و نیز شخصیت برجسته و جهانی شاهنشاه آریامهر در تهران برگزار گردید. درپایان مراسم پلاکهای مرکوری طلا بموسسات و شرکتهای برنده اهداء گردید اعضاء کمیته ایرانی که بریاست آقای نجم‌آبادی وزیر صنایع‌و معادن برندگان جوایز امسال را انتخاب کردند عبارت بودند از آقایان مهدی سمیعی رئیس کل بانک توسعه کشاورزی ایران ، رضا مقدم مدیر عامل بانک توسعه سرمایه‌گذاری ایران ، حمید حبیب‌آگهی معاون وزارت صنایع و معادن ، علیرضا عروضی معاون وزارت بازرگانی ،سناتور قاسم لاجوردی نایب رئیس اتاق بازرگانی‌وصنایع و معادن ایران و هاشم معادی مدیر عامل‌سازمان نمایشگاههای بین‌المللی ایران .

این مراسم با همکاری موسسه «آمیگو» نماینده این بنیاد در تهران برگزار شد . مراسم ساعت ٥ر۸ بعداز ظهر پایان یافت.

جایزه مرکوری چیست ؟

شانزده سال پیش گروهی از صاحبنظران و مسئولان بلند پایه اقتصادی و علمی ایتالیابمنظور حمایت و تشویق از صاحبان صنایع و موسسه های تولیدی این جوایز را بنیان نهادند . این جایزه که برندگان آن هرسال توسط هیات داورانی مرکب از شخصیت‌های برجسته‌اقتصادی و علمی و اجتماعی تعیین میشوند از نخستین‌سال باقبال صاحبان صنایع‌و احدهای‌تولیدی روبرو شد بطوریکه کمتر از دوسال شهرت آن‌ازمرزهای ایتالیا گذشت و سراسر اروپا را دربرگرفت و برندگان این جوایز که در سال‌های نخست صاحبان صنایع و موسسات تولیدی بودند به اقتصادی و شخصیت‌های برجسته جهان و موسساتی که در توسعه و تنویر افکار عمومی سهم عمده‌ای دارند گسترش پیدا کرد و جوایز مطبوعاتی مرکوری طلائی درحد و اعتبار جایزه پرلیتزر از شهرت و اعتبار بین‌المللی برخوردار شد . قبل از روزنامه اطلاعات که اولین‌روزنامه غیر اروپائی است ، که بدریافت این جایزه بزرگ بین‌المللی نائل آمده است روزنامه‌های بزرگی‌نظیر «کوریردلاسرا» (ایتالیا) لوموند (فرانسه) تایمز (انگلستان) اکس‌اسپرینگرولاک (آلمان) تلگراف (هلند) و لوسوار (بلژیک) بهجایزه مطبوعاتی مرکوری طلائی دست یافته بودند .

اعتبار جهانی روزنامه اطلاعات

جایزه مرکوری طلائی بجز «اطلاعات» تنها به شش روزنامه معتبر جهان از قبیل تایمز و لوموند‌اهدا شده است

گروه تورهای ایران

برای آغاز سال

1977

تورهای بهتری پیشنهاد میکند!

تورآتن ۱۰روز ۴۶۰۰ تومان حرکت‌ه‌دی

تور مدیترانین شاپینگ ۱۱روز ۵۳۰۰ تومان - رم - آتن حرکت‌ه‌دی

تورلندن ۱۴روز ۶۶۰۰ تومان حرکت ۲دی

تورسه‌کشور ۱۵روز ۶۸۰۰ تومان - بارسلون - پاریس - لندن حرکت ۶دی

تورمراکزاروپا ۱۵روز ۶۸۵۰ تومان - پاریس - لندن - رم حرکت ۱دی

تورچهارشهر ۱۸روز ۷۸۰۰ تومان - رم - پاریس - لندن - هامبورگ حرکت ۲دی

تور دنیای جدید ۲۲روز ۱۴۳۵۰ تومان - نیویورک - بوفالو (آبشارنیاگارا) واشینگتن - لاس‌وگاس سانفرانسیسکو - لوس‌آنجلس - لندن حرکت ۲۷ آذر

گروه تورهای ایران همسفرشما، درگشت‌های‌کریسمس و ژانویه

آژانسهای مسافرتی گروه تورهای ایران برای تهیه بلیط و رزرو جا

ارسی خیابان سپهبد زاهدی خیابان سپند تلفن ۹۰-۸۹۳۰۸۶

ایران‌تور خیابان نادرشاه‌جنب خیابان کامکار تلفن ۸-۸۳۳۲۱۷

اینترا خیابان ویلا شماره ۱۸ تلفن ۹-۸۲۳۸۵۸

ایران اکسپرس خردمند شمالی شماره ۱۲۵ تلفن ۳-۸۳۲۰۷۱

بلموند خیابان ویلا چهارراه ناصر تلفن ۸-۸۹۳۲۷۵

پرسپولیس خیابان ویلا شماره ۱۰۰ تلفن ۳-۸۳۱۰۱۱

پرنده آبی میدان ونک اول‌خیابان برزیل تلفن ۱-۶۸۴۰۰۰

دور دنیا خیابان ویلا شماره ۹۳ تلفن ۶۲ و ۸۲۹۶۵۹

سانی روزولت بین تخت‌جمشید و ثریا تلفن ۵-۸۳۵۰۴۱

سرویس خیابان ایرانشهر شماره ۲۸۰ تلفن ۹-۸۲۹۱۲۵

سفرمن خیابان سپهبد زاهدی‌شماره ۲۳۰ تلفن ۸-۸۹۲۹۸۷

میروس تراول خیابان سنائی شماره ۳-۲۳ تلفن ۴-۸۳۰۶۵۳

پرشین گلف آجنسی تخت‌طاوس اول میر عماد تلفن ۵-۸۵۸۲۷۱

لوانت اکسپرس خیابان سعدی ۴۳۷ تلفن ۵-۳۰۴۹۳۱

یونیورسال خیابان شاه بین‌لاله و بنفشه‌شماره ۹۵ تلفن ۸-۶۶۶۹۶۵

آهیکو شاهرضا نبش خیابان رامسر شماره ۴۵۰ تلفن ۸۳۸۹۱۰

فنیسیاا‌کسپرس تریا نرسیده به چهارراه ویلا تلفن ۷۱-۸۳۴۸۷۰

آریا تور خیابان ویلا شماره ۱۰۹ تلفن ۴-۸۳۱۹۴۳

وقت گرانبهایتان را در ترافیک از دست ندهید

در تهران دارندگان حساب جاری بانک عمران میتوانند از هر شعبهٔ بانک عمران چک خود را نقد نمایند .

شما هم میتوانید با افتتاح حساب جاری در یکی از شعب بانک عمران در تهران از تمام شعب آن در تهران پول دریافت نمایند .

جهت کسب اطلاع بیشتر و افتتاح حساب جاری به یکی از شعب بانک عمران در تهران مراجعه فرمائید .

THE BRITISH COUNCIL

شورای فرهنگی بریتانیا

کلاسهای زبان انگلیسی ۱۲ دی‌الی ۲۲ اسفند ۲۵۳۵

شورای فرهنگی بریتانیا درترم ژانویه تعداد محدودی جا برای کلاسها موجود خواهد داشت داوطلبانی که علاقمند شرکت در این کلاسها هستند باید در امتحان ورودی (کلاسبندی) که در خیابان روزولت کوی نیک شماره ٤۱ برگزار میشود در تاریخ ۲۰-۲۱-۲۲ آذر ساعت ۹الی۱۱ صبح و ۱الی ۳ بعد ازظهر شرکت نمایند.

دانشجویان کمتر از ۱۷ سال پذیرفته نخواهند شد .

دنیای ورزش روزهای شنبه منتشر میشود

پنیانگذار عباس مسعودی
صاحب امتیاز و مدیر : فرهاد مسعودی
سردبیر : منصور تاراجی
سال پنجاه‌ویکم
محل اداره : خیابان خیام ساختمان اطلاعات
تلکس. ۲۱۲۳۳۶ - تلگرافی : اطلاعات تهران
تلفن ۳۲۸۱

سرمقاله

پیشگیری از توسعه نامعقول

وزارت کشور در برنامه‌یی که با هدف اجرای اصل عدم تمرکز و تفویض اختیارات تصمیم‌گیری به شهرستانها تدوین کرده ، تشکیل سازمان نظارت بر گسترش شهر را در شهرهایی که بطرف توسعه میروند ، مورد توجه و تاکید قرار داده‌است.

ما دشواریهای ناشی از رشد بی‌قاعده شهر را در تهران آزموده‌ایم . این فشاری که مردم تهران از بابت ترافیک سنگین متحمل میشوند ، این گرفتاریهای ناشی‌ازمضیقه مسکن ،نداشتن شبکه فاضلاب ، عدم تعادل عرضه و مصرف مواد خوراکی ، نارسائی آب و برق و تلفن و خدمات شهری که در تهران به چشم میرسد در درجه اول معلول افزایش بی‌تناسب جمعیت و توسعه حساب نشده و دیمی است .

شهری که بعد از قرنها جمعیتش از دویست و پنجاه و سیصد هزار بالاتر نمیرفت در فاصله سی سال بیش از سه‌میلیون مهاجر را پذیرا شد و مطابق سرشماری اخیر ، اکنون نزدیک‌به چهار میلیون‌ونیم جمعیت و حدود یک میلیون وسیله نقلیه‌دارد. این جمعیت با آنکه از حیث درآمد و اشتغال مشکلی ندارد ، تنگناهای موجود راه رفاه را به رویش می‌بندد و مثلا کرایه خانه شش ، هفت هزار تومانی مجال نمیدهد خانواده تهرانی از درآمد هشت ، ده هزار تومانی خود در ماه چیزی بهفهد یا آنکه ساعتها معطلی در صف طویل ترافیک ، لذت سوار شدن در اتومبیل لوکس آخرین مدل را از دماغش بیرون میکشد !

در محلات مرکزی تهران که بیشترین‌سهم‌را از تراکم‌جمعیت در طول روز دارد ، دهها هزار اتومبیل پر زرق و برق‌گرانقیمت ناچار از کوچه‌هایی میگذرند که متناسب با زندگانی نیم‌قرن پیش و حداکثر برای عبور درشکه و کالسکه احداث شده‌اند . دست بردن در ترکیب جنین معابری بمراتب بیش از ساختن یک محله جدید خرج و دردسر برمیدارد. و اما شگفت آنکه حتی هنوز هم در نقاطی که تازه آباد میشود ، فکر تطبیق دادن شهر با حوائج و مقتضیات زمان را نمیکنند . بسیاری ازکوچه‌ها و خیابانهای تهران که در همین بیست ساله اخیر ساخته شده‌است هیچ تناسب با ترافیک سنگین شهر ندارد . همچنان که شما نشنیده‌اید لااقل در مناطق نوساز شهر ، شبکه فاضلاب یا کانال مشترک برای عبور سیمهای برق وتلفن‌و کابل‌کشی‌ولوله‌گذاری مورد توجه قرار گرفته باشد .

تشکیل سازمان نظارت بر گسترش شهر در نقاط دیگر ایران این امید را میدهد که توسعه شهرها طبق یک ضابطه و اصولی صورت گیرد و در شهرهای کوچک امروز که فردا به شهرهای بزرگ تبدیل میشوند‌شواریهای‌ناشی از رشدبی‌تناسب بروز نکند . گو آنکه هم‌اکنون در سایر شهرها نیز مشکلاتی مانند ترافیک و مسکن و کمبود نیروی انسانی ماهر گریبانگیر مردم شده است .

چهل سال قبل درهمین روز

برنامه حکومت‌آینده آمریکا بقلم فرانکلین روزولت

« اطلاعات » مشروح‌مقاله‌یی را که‌بقلم‌فرانکلین دلانوروزولت رئیس جمهوری آمریکا نگارش یافته در صفحه اول درج کرده است . روزولت‌در این مقاله زیرعنوان « حکومت آینده آمریکا » مینویسد : پس از کشف آمریکا غالب کسانی که با کشتی های کوچک‌خود اقیانوس اطلس را درنوردیده و به « ارض جدید » آمدند ماجرا جویانی بودند که بعضی برای بدست آوردن ثروت و برخی برای فتح قسمتی از دنیای تازه رنج سفر دور و دراز را برخود هموار میکردند . با تمام اینها ،عده‌ای از این زنان ،مردان وکودکان که بدین سرزمین جدید می‌آمدند میخواستند بخت خود را آزمایش کنند و چیزی را که در میهن خود نتوانسته بودند کسب نمایند در دنیای جدید بدست آورند.

روزولت

در صورتی که من از تعجب شما متحیرم . من هرگز درتمام عمر خود کلمه‌ای بعنوان موافقت با حکومتی که شما آنرا ملی مینامید نوشته‌ام و نخواهم نوشت . واقعا شما طرفداری از عقیده بی‌اساسی کرده‌اید . چگونه‌میتوان‌حکومت را بدست عده‌ای ازمردمان‌نفهم بیسواد داد ویا حکومت را با توافق نظر آنها بوجود آورد ؟ » این عقیده تنها مخصوص ماکولی نبوده وعده زیادی از آمریکائیان‌همین‌عقیده را داشته‌اند .

سابقه دمکراسی در آمریکا

جمعی از مهاجرین اروپائی که از طبقه نجباء و اشراف بودند طبیعتا طبعشان قبول نمیکردکه این حقیقت را ابراز دارند و بدین جهت وقتی به آمریکا قدم نهادند آنرا مستعمره‌کشور خود نامیدند . بعلاوه عده زیادی از پولدارها نیز برای افزودن برسرمایه و تمول خود روانه سرزمین جدید شدند و ثروت خود را بکار انداختند . جمعی در این بین تبلیغ دین را شروع کردند و عده‌ای دیگر پشت پا بدین و آئین زدند و خلاصه در بدو ملوک‌الطوایفی در آمریکا برقرار گردید . اما باید دانست که هیچ یک از مهاجرین‌میل نداشتند زیر بار حکومت مخصوصی بروند بلکه ازقدم اول طرفدار دمکراسی بودند... در اوایل قرن‌نوزدهم کشمکش سختی بین دو دسته‌ازآمریکائیان درگرفت . یکدسته مانند « اندره ژاکسن » قائل بودند حکومت دمکراسی برقرار گردد . در صورتی که عده‌ای دیگر مانند روسای بانکها و دوستان و خویشاوندانشان عقیده داشتند حکومت باید در دست جمعی ازمردمان طبقه‌اول باشد .

دشمنان توده

یکی از دوستان لردماکولی کتابی راجع به زندگانی«توماس جفرسون » نوشته بود . لرد مزبور نامه‌ای برای دوست خود نوشته و عقیده خود را چنین اظهار نمود : « شماتعجب کرده‌اید از اینکه چگونه من معتقد به افکار جرسون‌نیستم

رویه من چیست ؟

اکنون من بیش از هرکس مایل به امنیت و آرامش در کشور های متحده آمریکامیباشم و از افروختن مشعل های انقلاب جلوگیری بعمل‌می‌آورم. بهمین واسطه است که تمام اهالی آمریکا با من موافقت دارند . حکومت امروزه آمریکا به هیچ طبقه‌ای امتیاز خاصی نمیدهد و همه را به یک چشم مینگرد . ماکولی با طرزحکومت آراء عمومی مخالفت مینمود اما چنانکه میدانید حکومت استبداد در آمریکابقائی‌نداشت و دیری نگذشت که بالاخره مخالفین زمزمه ناراضی بودن خود را آغاز نهادند و بکمک یکدیگر تکانی به حکومت استبدادی دادند وآنرا مطابق میل خود بطرز جدیدی بنا کردند . با تشکیل حکومت دمکراسی وضعیت ملایم شده و از صورت جاهلترین اعضای هیئت اجتماع بیرون آمدند . من ابدا طرز حکومت خود را تغییر نخواهم داد زیرا من معتقدم خوشبختی وامنیت و آسایش جامعه مشروط به وجود دمکراسی است ومقصود من هم همواره محافظت از آزادی و تمدن میباشد .

« نقل از اطلاعات ۱۶ آذر ۱۳۱۶ - ۸ دسامبر ۱۹۳۷ »

مقالات واندیشه‌ها

جلگه میمون جای پرواز عقاب نیست

ثمین باغچه‌بان

دردفاع‌ازحیثیت عقابی که‌درحدودسالهای چهارصد و پنجاه هجری قمری، با تیری که ازشصت نامردی رها شده‌بود درآسمان‌از پادرآمد و مثل ماهی به خشکی افتاده‌ای در زمین جان سپرد ....

در کتابهای درسی امروز ، گاهشعر یاناثری از ادبیات گذشته رامیبینیم که در آن تغییری داده شده . قبلا باید بگویم که : من هرشعر وادبیات کمترین تخصصی ندارم . ازشعر وادبیات‌خوشم میاید. وهمین . مثل خیلی‌ها . اصلا بهتر است میگفتم : یک وقتهایی‌ازشعر وادبیات خودشم میاید .

★★★

وقتی دردبستان تحصیل میکردم - یعنی مجبور بودم به دبستان بروم و درس بخوانم - شعرها خودبه‌خود ازبرم میشدند . نه فقط شعر ، گاه نثر های کوتاه و حتی بلندهم خودبه‌خود از برم میشدند ، مخصوصا نوشته های‌سعدی.

نه خیال کنید که مثلا میخواهم‌بگویم حافظه فوق‌العاده‌ای داشتم.» نه ، نه. حافظه‌ام خیلی معمولی بود. اصلا بگذارید بگویم که شعرها و نثرهای کتابهای درسی ، چه جوری خودبه‌خود ازبرم میشدند :

من همیشه ته کلاس ، روی آخرین نیمکت‌مینشستم . اگر نیمکت آخری‌جا نداشت ، روی یکی از نیمکتهای‌وسط کلاس مینشستم . تازه ، روی این نیمکتهاهم خیلی شق‌ورق نمی نشستم‌که چشم معلم ، وقت وبی وقت به چشمم بیفتد. همین که حاضر غایب تمام میشد وکلاس گرم میشد ، یواش یواش شروع میکردم به وول خوردن وسر خوردن و جابه‌جاشدن ، وبالاخره پشت آنهایی‌کهدرردیف های جلوتر مینشستند، خودم را طوری جمع‌وجور میکردم که چشم معلم ، حتی‌الامکان کمتر به‌چشمم بیفتد .

سرکلاس . وقتی جلوئیهاپامیشدند وشعر یا نثری را میخواندند ، نوبت که به من میرسید تقریبا تمام آن راازبر شده بودم . البته تانوبت به من برسد: اقلا ده‌پانزده‌نفری پاشده‌بودند.بنابراین میبینید که کوچکترین زحمتی برای‌ازبر شدن هیچ‌شعروهیچ‌نثری نکشیده‌ام .

حالا منظورم از این مقدمه چیست؟ منظورم این است که اگر گفتم « در کتابهای درسی امروز ، گاه شعربانثری را میبینیم که درآن‌تغییری داده شده » خیال نکنید که میخواهم ازشواوغ‌پولوغی اوضاع استفاده کرده و خودم را درصف متخصصین کتابهای درسی ، یا محققین شعر وادبیات جابزنم . باید بدون‌تعارف ورکبگویم که : من نه متخصص‌کتابهای درسی هستم ، نه اهل مطالعه متن‌های کهن و مراجعه به نسخ خطی قدیم‌هستم و نه اهل تطبیق و تصحیح ومقایسه و مقابله واینجور چیزها . این‌کارها سواد و علاقه میخواهد . من نه‌سواد این کارها را دارم و نه علاقه‌ای به‌این کارها دارم .

من گلیم کوچکی دارم پراز همه جور رنگ و همه جورنقش و نگار . حاشیه گلیم من بامثلث‌ها و لوزی‌ها و مربع‌ها ومنحنیهای جوراجورورنگارنگ بافته شده . من هرگزدوست‌ندارم‌ازدایره گلیم پرنقش خودم بیابیرون بگذارم در گلیم کوچکم هممجور برگ و بوته وحشره و گل وپرنده ، وهمه رنگ‌ماهی وسروستاره‌دارم .

صبحها ، وقتی که آفتاب ازمشرق گلیم بالا میاید ،درمیدان گلیم هزاران سپاهی جنگاور رده می‌بندند،بادرفش‌ها وسپرهائی آراسته به نقش عقاب . شب‌ها، وقتی که خورشید دربشت‌کوه های گلیم غروب میکند ومهتاب میشود، درچشمه سارگلیم همیشه ماهروئی سروتن میشوید .

درشکارگاه گلیم همیشه سواری‌در بی اهوئی میتازد ، که تیری‌درجلدکه‌من هشته ، آراسته به پرهای عقاب ، و عقابی در آسمان گلیم همیشه پر پرواز است .

کجا از این گلیم بهتر ؟ ... چرا با از این گلیم بیرون بگذارم ؟ یادم نیست این گلیم را خودم بافته‌ام یاهدیه‌ای‌است که از گلیم بافان این دیار گرفته‌ام . دراین‌دیار از گلیم من خوشگلترش ، و هممجورش فراوان‌بافته‌می‌شود‌من‌دوست دارم. تاروزی که هستم روی همین گلیم پرنقش زندگی کنم، روزی هم که مردم جنازه‌ام را از روی همین گلیم بردارند.

★★★

مثل اینکه حرفم یادم رفت. میخواستم بگویم هرکسی حق دارد شعرها ونثرهایی را که درکتابهای‌درسی‌امروز میبیند، با آنچه از دوره دبستان و دبیرستان دریادش‌مانده‌مقایسه کند و مثلابگوید « درکتابهای درسی امروز ، گاه شعر یا نثری را میبینمکه در آن‌تغییری داده شده . که این کارنه ادعایی‌ست از قبیل با از گلیم خود بیرون گذاشتن ، و نه کار مهمی‌است‌از قبیل‌تحقیقات علمی و ادبی.

★★★

یکی از شهر هائی که از دوره دبستان یادم مانده ،این شعر ناصر خسرو است «روزی زسرسنگ عقابی به هواخاست.» سرکلاس، آنهائی که در ردیفهای جلوتر نشسته بودند، یکی یکی ، یا یک در میان پا میشدندو میخواندند، و اغلبشان چنان میخواندکه انگار کوکشان کرده بودند: «روزی زسر سنگ عقابی به هوا خاست بهرطلب‌طعمه...»

★★★

تنها که میخواندند ، من کوهستان و عقاب و کمینگاه وکمانداررا میدیدم‌وشعرخودبه خود از برم میشد.وقتی نوبت من میرسید، خودم عقاب میشدم واز کلاس پرواز میکردم و به کوهستان میرسیدم و ملک جهان را زیرپرمیگرفتم. باچشمهای تیزم سر مورادر ته دریا و جنبیدن پشه رابرسرخاشاک‌میدیدم . از راستی بالم کبرومنی میکردم تا اینکه تیری که از شصت کمانداری رهاشده بود، بربالم میامد به زمینم میکشید . در زمین ، مثل ماهی به ، خشکی‌افتاده‌ای میتپیدم و میتپیدم . به چپ وراست‌نظر میکردم . وقتی پرهای خودم را در تیر میدیدم ، بی هیچ گله‌ای از هیچ‌کمان وهیچ کمانداری میمردم . بعددرجلد ناصر خسروزنده میشدم و شعر را تمام میکردم :

« خسروتوبرون‌کن زسراین کبرو منی‌را . » شعر که تمام میشد بازخودم میشدم وروی همان نیمکتی که گفتم ، و به‌همان شکلی که گفتم ، پشت بقیه‌خودم را طوری جمع‌و جور میکردم که چشم معلم حتی‌الامکان کمتر به چشم‌بیفتد .

★★★

من از این شعر عقاب خیلی خوشم میامد . میدانید چرا؟ چونکه‌ازپرنده‌ای بهنام عقاب صحبت میکرد . من از بچگی عقاب را دوست دارم و حالاهم عقاب را مثل دوران بچگیم دوستدارم. امروزهم اگر عقابی را درپرواز ببینم ، مدتها می ایستم وتماشایش میکنم ، درست مثل‌همان روزهایی که بچه بودم

آیا پرواز عقاب رادیده‌اید ؟ آیا از آن روزی که عقابها و پرنده‌های دیگر خلق‌شده‌اند، کدام پرنده‌ای جرئت کرده که در سرعت واستقامت‌وارتفاع، حتی اندیشه رقابت باعقاب را ازخاطر بگذراند ، یادرآسمانی که درفرق‌اوست کدام پرنده وشکاری دیگری دل و جگر پرواز راداشته ؟

من به ندرت عقابی رادیده‌ام که بال بزند . این چه پروازی است ؟ عقاب میتواند باکمترین بال زدنی ساعتها پرواز کند. عقاب وقتی‌ازروی صخره‌ای برخاست ، باچند بال برگرده بادبه‌جهد وباد را مثل اسبی عنان میزند وزیر مهمیز و شلاق میگیرد گاه چنان میتازد که انگار سرتاسر آسمان درزیر سمهاد پایش به جزهامونی هموار و بی‌انتها نیست ، و گاه چنان‌است‌که‌درکوهستانی سراسر صخره وگردنه میراند،که‌انتهای پرتگاه‌ها ودره‌های گود وتاریکش پیدا نیست .

آیا فرود آمدن عقاب را دیده‌اید؟ آسمان در زیر عقابی که شکارش‌رادیده باشد ، ناگهان سرسره‌ای می‌شد مثل سرسره شیطان . سرسره خوف انگیزی که یک سرش در ابرها وسردیگرش در زمین‌است ، وعقاب مثل عزرائیلی از سرب از این سرسره برشکارش فرود میاید وجان شکارش را میگیرد . و بعد چنان اوج میگیرد که‌انگاربارپاره‌آهنی‌ست وکوه‌آهن ربائی که درخورشید است اورا به سوی خود میخواند .

★★★

از تماشای هرپرنده‌ای لذت‌میبرم. پرنده‌هایی‌که نوکهای دراز وپاهای دراز مرغ ماهیخوار است ، یاچیست ؟ همان پرنده‌هایی کەنوکهای دراز وپاهای‌دراز وگردنهای دراز دارند . این پرنده‌ها ساعتها کنار دریاچه‌ها و مردابها به کمین می ایستند ، بی اینکه مژه‌بزنند . من یک روز یکی از اینها را نیم‌ساعتی زیرنظر گرفتم آخر سرحوصله‌ام سررفت وراه افتادم ، اما او همانجور منتظر بود.مثل‌اینکه این پرنده‌ها، صبرو حوصله را از نوکهای درازوپاهای‌درازو گردنهای درازخود یادگرفته‌اند .

البته کبوتر و گنجشک و کبک و کلاغ واینجور پرنده‌ها راهم‌مثل همه دوست دارم . امادرمیان اینهایی‌که‌گفتم، کلاغ رابه اندازه آنیکی‌ها دوست‌ندارم. اصلا بهتر است بگویم از کلاغ چندان خوشم نمیاید . میدانید چرا ؟ چونکه کلاغها درنظر من پرنده‌های سخن‌چین وشکاک و خرافاتی وچادری ومتعصبی هستند ، که گرچه کوچکترین کاری به کارشان ندارم ، طوری‌بامن‌رفتار میکنند وطوری از من رومیگیرند که دروهمسایه خیال کنندکاری به کارشان دارم .

کلاغ‌پرنده‌ای‌ست که میتواندسرهیچ و پوچ برای آدم حرف دربیاورد . اصلا رفتارش طوری‌ست که گاهی خودم راهم به شک می‌اندازد . میگویم «نکند کسی میتواند این حشره خوشگل را دوست نداشته باشد ؟ وقتی میپرد ، معلوم نیست پرواز میکند یا میرقصد ، آنهم باچه پیراهن ودامنی ، سراسر تورورنگ وگلدوزی . دوتایشان رانمی بینی‌که یکجورویک رنگ‌پوشیده باشند. پروانه‌ها همه رنگ پیراهن ودامن‌دارند وروی پیراهنشان ، گلابتونها و مرواریدها و پولکهای‌رنگارنگ را با جنان سلیقه‌ای که هیچ نقاشی نتواند، کنارهم نشانده‌اند .

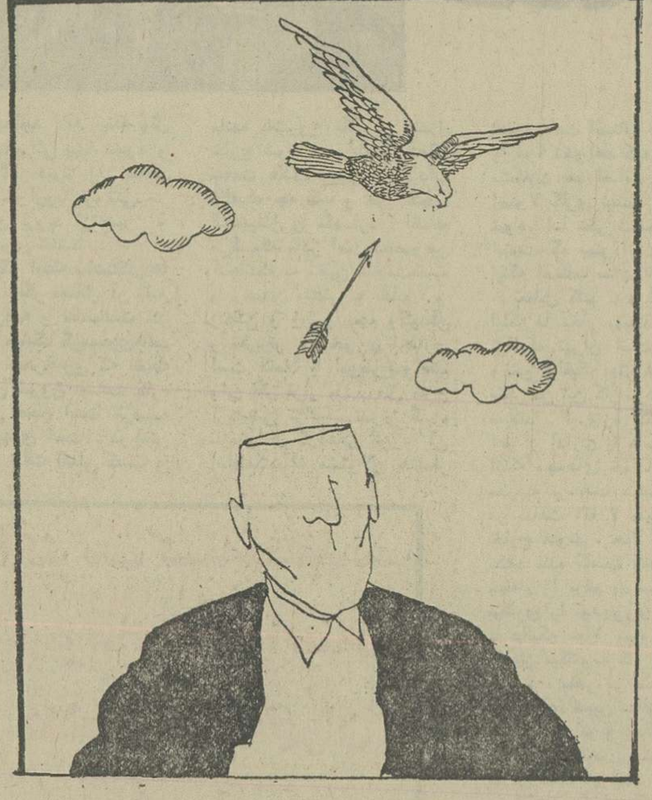

اصلا معلوم نیست که شماحشره‌ای هستید ،یاشعله‌هایی سراسر خط وخال که از یاقوتهازمردهاوشوشق‌هاگریخته‌اید. آیا کدام نقاشی توانسته و خواهد توانست شما را زیباتر از آنچه هستید نقاشی کند ؟

★★★

بدانید بین پرنده‌ها کدامیک رااصلا دوست‌ندارم؟ مرغ را. یعنی همین مرغ‌های خانگی‌را. البته اگر بشود اسمشان رابرنده‌گذاشت .

این مرغها در ندیده‌گی و دله‌گی وطبع ، همتا ندارند . از صبح تاشب میخورند و سیر نمی شوند . اگر سیرباشند بازهم میخورند . هرچیزی را هم میخورند . ازنان وبرنج ودانه‌وجو و ارزن بگیر، تاسوسک وزنبور وهزارپا وهر جور کثافتی را.

باغچه را درجستجوی کم زیرورو میکنند اگر دراتاق بازباشد ، خودشان را به آشپزخانه میرسانندوسط آشغال را برمیگردانند . اصلا سیرمانی‌سرشان نمی شود شکمو ، شکمو . تابخواهید دله و ندیده و شکمو هستند .

امروز کدام جوجه‌ای باگرمای تن مادرش ، درون تخم‌جان میگیرد ؟امروز اینها را هزارتا ـ هزارتا، در ماشینهای جوجه‌کشی تولید میکنند و سرمیبرند . برهاشان را میکنند و باهاشان را از زانو قطع میکنند . شکمشان‌رامیشگافند وروده و کثافت واینجور چیزهاشان‌را دورمیریزند . دل و قلوه و سنگدانشان را میشویند واز نوتوی شکمشان میجبانند و شکمشان را باجندتا پخیه میدوزند . بعد توی این کیسه های نایلون، بارکامیون‌ها میکنند و مثل‌خیار ویباز واینجور چیزها ، از این‌شهر به آن‌شهر میبرند . این سرنوشت ، شایسته‌این دلهها و شکمهاست

اما عقاب ! .. چه کسی جرئت دارد و میتواند با عقاب ازاین شوخی ها بکند ؟ چه کسی‌می تواند تخم عقاب را ازلانه‌اش بردارد ـ اصلا چه کسی‌جرئت دارد که به آشیانه او نزدیک شود ؟ عقاب پروانه‌ای نیست که بتوانی باتور گرفتارش کنی وبا سنجاق به دیوار اتاقت بنشانیش . عقاب مرغی‌نیست که بتوانی گردنش را بزنی‌و زانویش را قطع کنی و دلو روده‌اش را از شمکش‌بیرون بکشی عقاب ، گنجشک‌یاکبوتر نیست که در سودای طعمه در دام بیفتد . عقاب را نمی شود فریب داد و به دام انداخت. عقاب را فقط میشود درآسمان با گلوله زد . آنهم اگر بتوانی کوه های بلند را از پاشنه در کنی ، پشت صخره ها درکمین بنشینی و تفنگی داشته باشی که بردش به‌پرواز عقاب‌برسد.

بله ، عقاب را فقط میشود در آسمان با گلوله زد ، آنهم با تفنگی که بردش به پرواز عقاب برسد ،همانطور که آن عقاب که در حدود سال های چهارصد و پنجاه هجری‌قمری از اندیشه ناصر خسروبرواز کرده بود ، با تیری که از شصت نامردی رها شده بوددر آسمان از پادرآمد و مثل‌ماهی به خشکی افتاده‌ای در زمین جان سپرد ، بی هیچ گله‌ای از هیچ کمان و کمانداری ،که‌هیچ تیری به پرواز او نمیرسید اگر آراسته به پرهای عقاب نبود.

★★★

رکتاب اول راهنمائی، و همچنین در دیوان ناصر خسروی که دانشگاه به چاپ رسانده ، در شعران عقابی که روزی از سر سنگی به جستجوی طعمه برخاسته بود،تغییرات زیاد و عجیب و غریبی داده شده،که البته به من مربوط نیست . گفتم که « دوست دارم همیشه‌در دایره‌گلیم کوچک و پرنقش خود گام‌بردارم.» رسیدگی به این تغییرات وقضاوت در این باره ، برای من ، پا ازگلیم خود بیرون گذاشتن است .

بله این تغییرات کوچکترین ربطی به من دارد . اما در میان‌این تغییرات تغییر کوچکی هست که‌کاملا به من مربوط است ، چرا که بااین تغییر ، به پرنده و الاتباری که عقاب نام دارد توهین شده است ، و چه توهین زشت و ناروایی . من از حیثیت این عقاب ، که حیثیت همه عقاب ها و نژاد عقاب است ، دفاع خواهم کرد . حالاممکن است‌بگویید « این کار به تو چه ربطی دارد ؟» بله این کار کاملا به من مربوط است، چرا که از دوران بچگی این پرنده والاتبار را به عنوان نماینده قدرت و آزادی و آزادگی شناخته‌ام . هر وقت او را در زنجیر یا قفس های باغ‌وحش دیده‌ام ، آن فرمانده‌ای را که به دست دشمن گرفتار آمد ودر قفسی آهنین به زنجیر کشیده شد،به یادآورده‌ام . عقاب را هر وقت در زنجیر و قفس دیده‌ام ، چهره آزادی و آزادگی را در بند دیده‌ام .

★★★

قبلا باید بگویم آن تغییرات‌زیاد و عجیب و غریبی که به من مربوط نمی شود ، کدامهاست :

بیتی از این شعر که‌از دوران دبستان یادم مانده ، چنین بود :

«از راستی بال منی کردو چنین گفت
کامروز همه ملک جهان زیر پر ماست »

در کتاب اول راهنمائی ، این‌بیت به‌این صورت درآمده :

« بر راستی بال نظر کرد وچنین گفت
امروز همه روی زمین زیر پر ماست .»

این تغییر به من مربوط نیست. من از کجا بدانم که

« بر راستی بال نظر کرد وچنین گفتن.»

درست‌تر است ، یا

« بر راستی بال نظر کردن‌و چنین گفتن .»

شاید اولی از دومی ، یادومی‌از اولی درست‌تر باشد . من چه می‌دانم . از کجا معلوم شکلی که در **« همه روی زمین‌رازیرپرداشتن.»** یاد من مانده بهتر از این یکی‌باشد؟ من‌از کجا بدانم

درست‌تر است ، یا

« ملک جهان را زیر پرداشتن .»

اینهم به من مربوط نیست . من در این بیت ، « از ملک‌جهان» بیشتر خوشم میاید ، اما این دلیل نمی‌شود که پاازگلیم خود بیرون‌بگذارم و به‌کارمتخصصین کتاب های‌درسی ایراد بگیرم . ناصر خسروهم که‌هزار سال است مرده و رفته وکاری به این کار ها ندارد .

مصراع دیگری از این شعر که از دوره دبستان یادم مانده چنین‌بود:

« برخاک بیفتاد و تپان گشت‌جو ماهی.»

این مصراع هم در کتاب اول راهنمائی به این صورت درآمده:

« برخاک‌بیفتادو بغلتیدچو ماهی.»

این تغییر هم به من مربوط نیست. من خیال‌میکردم‌ماهی‌به خشکی‌افتاده میتپد و میتپد،تا اینکه بمیرد وراحت شود. اما حالا معلوم شد که ماهی به خشکی افتاده نمی تپد ومی غلتد . خوب ، میخواهد بغلتد می‌خواهد بتپد . به من چه ؟

البته اشتباه من از آن ناشی می شود که وقتی بچه بودم ، یک روز خری را دیدم که به پشت روی‌خاک افتاده بود و داشت حرکات عجیبی میکرد . پرسیده بودم « این حیوان دارد چه کار میکند ؟» گفته بودند «دارد خرغلت میزند که پشتش را بخاراند.» البته«خر غلت» فقط نوعی از غلتیدن است و غلتیدن انواع مختلف دارد .

بعد ها معنی درست غلتیدن را ـ البته به عقیده خودم ـ ازغلتک هایی که روی‌بامهای کاهگلی می غلتیدند، یاد گرفتم و همچنین از گردو ها و تیله هایی که در زمین های بازی به دنبال هم غل میخوردند .بعدتر‌ها هم باشکل های مختلف غلتیدن ، در کتاب ها و نوشته ها آشنا شدم . اما تا به امروز هیچ ماهی به‌خشکی افتاده‌ای را ندیده‌ام که مثلاخردرروی خاک ، یا مثل غلتک در روی بام یا مثلا مثل تیله و مروارید غلتان بغلتد .

اصلا اگر ماهی‌بیچاره‌بلد بود بغلتد ، حتما وقتی به خشکی می‌افتاد ، میتوانست بغلتد وهر جوری شده خودش را به آب برساند . من دیده‌ام که ماهی به خشکی افتاده ، درست مثل مرغ سربریده خودش را بلند میکند و به زمین میزند . آیاجان کندن مرغ سربریده را دیده‌اید؟ مرغ سربریده ، یاعقاب و هر پرنده تیر خورده‌ای ، درست مثل ماهی به خشکی افتاده .

اصلا ولش کن . گفتم که این تغییرات به من ربطی ندارد . کار متخصصین کتاب های درسی که بی‌حساب و کتاب نیست حتماماهی هایی هستند که وقتی به خشکی بیفتند ، به جای تپیدن ، شروع می کنند به غلتیدن ، و آنقدر میغلتند که روح از تنشان پرواز کند .

اینها نمونه‌ای بود از تغییرات زیادی که گفتم . چه لزومی داردهمه اینها را بشمارم ؟ اماتغییری که در بیت آخر داده شده، کم جالب‌نیست. مصراع اول آخرین بیت ، آنطوری که از دوره دبستان یادم مانده ، چنین بود :

« خسرو توبرون کن زسر این کبرومنی را»

این مصراع هم در کتاب اول راهنمائی به این صورت درآمده :

«حجت تو منی را از سرخویش بدر کن »

من چه میدانم گدامیک از این‌دو مصراع معقول‌تر است ؟ شاید

« بدر کردن منی از سر»

از

« کبرومنی‌رااز سربیرون‌کردن.»

معقول‌ترباشد .

بله ، این تغییرات به من مربوط نیست . تا آنجا که‌به‌عقاب من‌توهین نشده باشد ، هرکسی میتواند هر تغییری در این شعر بدهد .

راستی ، در کتاب اول راهنمائی که هم اکنون روی میز من است ، یک بیت هم با دستخط اضافه شده، که به عقیده آموزگاری ، این بیت جا افتاده ، و از دانش آموزان خواسته که این بیت را به عنوان بیت چهارم این شعر ، در کتابشان نوشته و از بر کنند . این بیت راهم عینا و کلمه به کلمه میاورم، تا ببینند که در این شهر هرکس برای‌خودش یک جور ناصرخسروی‌ست اینک آن بیت. اگرخواستیدشماهم ازبرش کنید :

« گر اوج بگیرم بپرم از نظرشید
می بینم اگرذره‌ای اندرتک‌دریاست»

توجه فرمودید ، بیخود نیست که میگویم در این شهر هرکس برای خودش یکجور ناصر خسروست .

★★★

بل از اینکه بگویم توهینی که در کتاب اول راهنمایی‌به عقاب شده چیست ، اعتراف می کنم که‌ازروی کنجکاوی به دیوان ناصر خسروی که‌دانشگاه چاپ کرده ، مراجعه کردم . یعنی خواستم ببینم این توهین در آنجا هم هست یانه .

در این دیوان ، آن شعری که‌ما

بقیه در صفحه ۱۷

گزارش روزانه حسین مهری از پاریس

آن شبه‌جنون رابادبرد

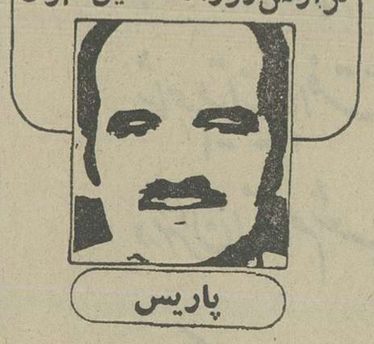

« سیلویا مون‌فور » ، بازیگر فرانسوی‌نمایشنامه « ایرن » : موسیقی ایرانی، جنون زده است .

خانم « سیلویا مون‌فور » ، هنرپیشه تئاتر که این‌روزها در پاریس در نقش یک بیمار روانی در نمایشنامه « ایرن» اثر « موریس کلاول » ، بازی میکند ، در اثنای مصاحبه‌یی که بهمین‌مناسبت در تلویزیون کانال دوم فرانسه با او میکردند ، چیزی گفت که ما را در این سرزمین غربت ، مست از باده آشنایی کرد .

« سیلویا مون‌فور » ، در این‌مصاحبه گفت کەزیباترین لحظه‌هایش آن‌هاست که موسیقی کلاسیک ایرانی گوش میکند .

بگذارید عین گفته های اورا بیاورم : « چند سال پیش ، در خانه یکی از خویشاوندانم که دو سه سالی در ایران در طرح ایجاد یک سد (قطعا سد سپیدرود) کار میکرد ،برای اولین بار ، صفحه‌یی‌ایرانی شنیدم که احساس شاد و آرامی به من داد . درست به یاد دارم که روز های پیش از آن ، دچار افسردگی و دلتنگی خاصی بودم ، حالتی که دایم با من بود رهایم نمیکرد ، هیچ‌مشغله‌یی هیچ تفریحی ، مرا از چنگ این شبه جنون‌خلاص نمیکرد . وقتی صفحه‌ایرانی تمام شد ، احساس کردم‌آن شبه جنون را باد برده‌است، گویی معجزه‌یی رخ داده است . از آن پس ، این صفحه ، فضای زندگی مرا پر کرد ، داروی درد ها و رنج های روحی من شد و دیری نگذشت که به لطف همان خویشاوند ، صاحب ده صفحه دیگر از موسیقی کلاسیک ایرانی شدم که‌حالا تعداد آنها ، از چهل وپنج تجاوز میکند . موسیقی کلاسیک غرب ، البته ظرافت خاصی دارد ، با این همه ، اندکی آدم را عذاب میدهد ، آدم را به اندیشه کردن ، آنهم در حد به خود پیچیدن وامی‌دارد، موسیقی‌کلاسیک ایرانی ، آدم را با زندگی یکی میکند ، با نغمه مرموز حیات ، درمی‌آمیزد ، مارا باخودش به‌هرجا که میخواهد میبرد ، ما را با طمانینه‌یی که در طبیعت و در نبات جاری‌ست ، نایل میسازد . این موسیقی ، مرهم روح خسته‌ست ،از ماشین و زندگی ماشینی سرچشمه ندارد که خسته‌ترکند ،نوای پاک روح های نیالوده‌است.»

گزارش

ادامه تشکیل نمایشگاههای «اطلاعات» در شهرستانها

نمایشگاه سیر تکاملی مطبوعات ایران درمهاباد ، بااستقبال گرم فرهنگیان ومردم این شهرستان روبرو شد. تصویر ، صحنه‌ای از بازدید جمعی مردم مهاباد از نمایشگاه را نشان میدهد .

نمایشگاه سیر تکاملی مطبوعات ایران و پنجاهمین سال فعالیت موسسه اطلاعات ، بهمانگونه که در آغاز برپائی این نمایشگاه بزرگ وعده شده بود، پیاپی در شهرستانهای مختلف کشور تشکیل میشود و هرهفته گروه کثیری ازهموطنان عزیزمان ، باتماشای آثاری که در این نمایشگاه در معرض دید گذاشته شده ، از چگونگی پیدایش و سیر تکامل مطبوعات سرزمین خودشان آگاهی حاصل میکنند، گزارشی پیرامون ترتیب یافتن نمایشگاه سیر تکامل مطبوعات ایران در لنگرود، آبادان ، مهاباد، و بجنورد از نظرتان میگذرد .

نمایشگاه سیر تکامل مطبوعات ایران در سالن اجتماعات شهرداری لنگرود ، توسط آقای مروجی فرماندار لنگرود ، گشایش یافت در این مراسم ، ابتدا صالح‌فرید، نماینده و خبرنگار موسسه اطلاعات در لنگرود . درباره تلاشهای پنجاه ساله موسسه اطلاعات مطالبی گفت و بعد آقای حسین کمالی نماینده مطبوعات پایتخت ، از جانب جامعه مطبوعات شهرستان لنگرود پیرامون خدمات ارزنده شادروان سناتور عباس مسعودی بنیانگزار موسسه اطلاعات و نقش اطلاعات در باروری فرهنگ ایران‌ـ زمین به تفصیل سخن گفت . بعد آقای مروجی فرماندار لنگرود ، اثرات مطلوب مطبوعات را در سازندگی جامعه برشمرد و از موسسه اطلاعات بعنوان یک سازمان بزرگ و ثمربخش مطبوعاتی یادکرد.

در آبادان

مردم ابادان نمایشگاه سیر تکامل مطبوعات ایران و فعالیتهای پنجاه ساله موسسه اطلاعات را در تالار اجتماعات شرکت ملی نفت ایران درآبادان تماشاکردند . در مراسمی که بمناسبت برپائی این نمایشگاه ترتیب یافته بود . آقایان شاپور آتشی فرماندار ، مهندس حشمتی معاون عملیات غیر صنعتی شرکت ملی نفت در خوزستان ، جعفر کریمی رئیس کل روابط عمومی شرکت ملی نفت درجنوب، ابوالحسن منصوریان رئیس آموزش و پرورش جمع کثیری از مقامات محلی ومردم آبادان حضور داشتند .

کاظم نیلفروشان نماینده و خبرنگار موسسه اطلاعات در آبادان ، درباره آثاری که در نمایشگاه سیر تکامل مطبوعات ایران گردآوری شده است سخن گفت . آنگاه آقای شاپور آتشی فرماندار آبادان پنجاهمین سال فعالیت موسسه اطلاعات راتبریک گفت و خاطرنشان ساخت : وظیفه مطبوعات جانبداری از آزادی ، دمکراسی و مشروطیت میباشد آقای مهندس حشمتی معاون شرکت ملی نفت ایران در منطقه جنوب ، نیز اقدام پرارج موسسه اطلاعات را درجهت برپاکردن این نمایشگاه ستود و خانم ترابی مدیره دبیرستان فردوسی نیز، یادآور شد مردم به وجود موسسه اطلاعات افتخار میکنند .

در مهاباد

« آقای شقاقی » فرماندار مهاباد ، طی مراسم ویژه‌ای نمایشگاه سیر تحول مطبوعات ایران و پنجاه سال تلاش موسسه اطلاعات را گشود . در این مراسم آقای مهندس آریانی شهردار ، مقامات بلندپایه مهاباد و جمع کثیری از مردم این شهر حضور داشتند. آقای محمد حبیبی نماینده موسسه اطلاعات در مهاباد ، از اینکه پنجاهمین سال حیات موسسه اطلاعات با پنجاهمین سال سلطنت خاندان پهلوی تقارن پیدا کرده ، ابراز خرسندی کرد آقای علی‌مرادی نماینده سابق مهاباد در مجلس شورایملی ، طی سخنانی بهمین مناسبت گفت : موسسه اطلاعات حیات پرغرور خویش را درزمان سلطنت رضاشاه کبیر آغاز کرد ودر روزگار پربرکت سلطنت شاهنشاه آریامهر، پلیکان ترقی را پیمود و بموقعیت استوار وخیره‌کننده امروز دست یافت .

در بجنورد

نمایشگاه سیر تکاملی مطبوعات ایران در بجنورد » ، طی مراسم خاصی باحضور آقایان ضیائی فرماندار ، بدیلی شهردار شکوهی رئیس آموزش وپرورش مقامات نظامی وانتظامی بجنورد وعده ، زیادی از مردم این شهرستان ، در خانه جوانان شیروخورشید سرخ افتتاح شد. آقای « سیاسی» رئیس هیات مشورتی روزنامه اطلاعات در بجنورد ، بااشاره به پیشرفتهای مملکتی پدید آمدن هیاتهای مشورتی اطلاعات در شهرستانها را از اقدامات مهم وموثر موسسه اطلاعات دربیداری مردم دانست و گفت : انتشار مجموعه پرارزش ۲۸ هزار روزتاریخ ایران وجهان از جانب روزنامه اطلاعات یک اقدام مهم فرهنگی و تاریخی است. آقای «حداد» رئیس دادگستری بجنورد از تلاشهای موسسه اطلاعات درراه برپائی این نمایشگاه قدردانی کرد.

پشت پرده

اکرم بنائی شاعره شد

اگه اون روزا بیاد
من و تو باهم بریم
توی اون جنگل سبز
میدونی چی پیش میاد
همه اون برگهای سبز
گوش میدن ، به قصه‌مون
به خنده‌مون
به گریه‌مون

اگه اون روزا بیاد
من و تو اگه بخوایم
مث یه غنچه گل
غنچه میدیم
مث یه چشمه کوه
کوه می‌کنیم
مث دریای بزرگ
موج میزنیم
من و تو اگه بریم
اگه اون شبا بیاد
توی اون جنگل سبز
میدونی چی پیش میاد
مث یه جفت اسیر
همو به آغوش می‌کشیم
رنجو به کوه میزنیم
دردو به خون می‌کشیم
اگه اون روزا بیاد
من و تو اگه بخوایم
. . . . . .
. . . . . .

صدای تازه اکرم بنایی است ، باکلامی آهنگین از خودش و آهنگ آرمیک که جمعه آینده ازبرنامه حسن خیاطباشی در رادیو خواهیم شنید و بهمراه تصویرش دریکی از برنامه های تلویزیون خواهم دید.

* دیر وقتیست که از شماخبری نداریم ؟

اکرم بنایی ـ مثلا؟

* کار تازه‌ای ، آهنگ تازه‌ای؟

اکرم بنایی ـ لابد به سکوت چند ماهه من اشاره می‌کنید؟

* همینطور است ولابد باشعری که دربالاآمد سکوت راشکسته‌ای؟

اکرم ـ این شعر که سالهاپیش ازاین گفته شده، اما آهنگش تازه است. ازاین گذشته ،تا ازسکوت چه نوع تلقی‌ای داشته باشیم .من درسکوت نبوده‌ام، همیشه درجستجوی کار های تازه بوده‌ام . ازاین گذشته کار های خودرامی کرده‌ام.

* می‌شود بگوئید؟

اکرم بنایی ـ چرا که نه ؟دفتر شعری آماده چاپ دارم.

* نامش؟

اکرم بنایی ـ خارستان

* فقط همین ؟

اکرم بنایی ـ نه ، تحقیقاتی از سالها پیش در باره ملاصدرا ، مولوی و دیگران دارم که طی این مدت به نظم آنها پرداخته‌ام .

* عنوانش ؟

اکرم بنایی ـ چهار مقاله

* چاپ میشود؟

اکرم بنایی ـ بعدازخارستان.

* پس حق دارید که ازموسیقی غافل مانده باشید.

اکرم بنایی ـ غافل نمانده‌ام .

* چه کرده‌ای ؟

اکرم بنایی ـ گیتار آموخته‌ام و چند آهنگ خوب محلی ، یک فرانسوی و یکی دو آهنگ در دستگاه های موسیقی ایرانی .

* این آهنگ که شعرش آمده از همان آهنگهاست ؟

اکرم بنایی ـ بله و «گل پامچال» که یک آهنگ اصیل و محلی گیلان است. آهنگ محلی دیگری دارم که از سرزمین کردهاست ، بانام «بیوسلیمانی » که آهنگ بسیار خوبی است ویک آهنگ فرانسوی. مدتی است که زیر نظر اسداله ملک هنرمند باارزش نیز ردیف های ایرانی را می‌آموزم و البته یکی از ساخته‌های ایشان را که در دستگاه افشاری ساخته شده، خواهم خواند. اغلب این آهنگها رابزودی خواهیدشنید.

عروسک شکسته

نلی خواننده ترانه عروسک شکسته قرار بود، برنامه قیمت‌از شما ، جایزه از ما را اجراکند،اما ازاجرای او خبری‌نشد.

نلی که‌در جمع دوستان و آشنایشان به یک دختر شیطان و زبرو زرنگ معروفیت دارد ، به گفته همان‌دوستان می تواند،مجری خوبی برای برنامه‌ای که ذکرش رفت باشد، منتهی می گفتند صدایش خیلی ریزو ظریف است درست مثل خودش و مثل آهنگ هایی که‌می‌خواند ، درست مثل یک عروسک ، البته نشکسته‌اش !

هدیه‌ای از یک نقاش ترک

پوری‌بنایی در ترکیه ظاهرا طرفداران زیادی پیدا کرده است چون پیاپی برای بازی در فیلم های مشترک ایران و ترکیه به‌این کشور سفر می‌کند ودریکی از مسافرتهایش یکی ازنقاشان مشهور ترکیه تابلویی از صورت اوتهیه کرده و به او هدیه داده بود. به عکس تابلو نگاه کنید، درست مثل مینیاتور های خودمان است.

سفرهای پیترودلاوارن

این چهره رالابد بایدبشناسید، آتش‌خیز است در صحنه‌ای از فیلم سفرهای پیترودلاوران که‌خانم انصاری کارگردانی کرده است و استانکومونار هنرپیشه ایتالیائی نقش مقابل آتش‌خیز را در آن بازی میکند، این فیلم برای تلویزیون ملی ایران تهیه شده که درآینده‌ای نزدیک‌شاهدنمایش آن خواهیم بود.

آتش خیز راپیش ازاین در سریال های غریبه، و تلخ‌وشیرین دیده‌ایم و حالا بازیش را در سریال‌مرد اول ساخته کاردان‌می‌بینیم.

آقای ۵۳۰۰۸۳

۵۳۰۰۸۳، عنوان تازه یک برنامه رادیوئی است که حسن خیاطباشی تهیه واجرا می‌کند. این برنامه که پنج ساعت بطول می‌انجامد هر هفته جمعه‌ها از ساعت ۳بعدازظهر آغاز میشودو ۸بعداز ظهر پایان میگیرد. خیاطباشی کوشش‌رد کفیت‌طه کوشش کرده است در ۵۳۰۰۸۳ علاوه‌براستفاده ازوجودخوانندگان قطعات کوتاه تفریحی « کمدی انتقادی» که حداکثر یک دقیقه‌ای هستند ،ارائه کندو البته‌شنوندگان دراین فواصل باشماره‌ای که در بالا آمد، می‌توانند بامجری برنامه تماس بگیرند و مسائل و خواست های خودرا مطرح کنند. ابتکار دیگر خیاطباشی‌دراین‌برنامه‌اینست که چون بخشهایی از برنامه زنده اجرا میشود . یاریهایی به‌مردم میدهد که‌درجریان‌راه های کشور، ترافیک تهران و مسائل دیگر می گذارد . که‌جدی است. این‌برنامه را از جمعه آینده خواهیم شنید.

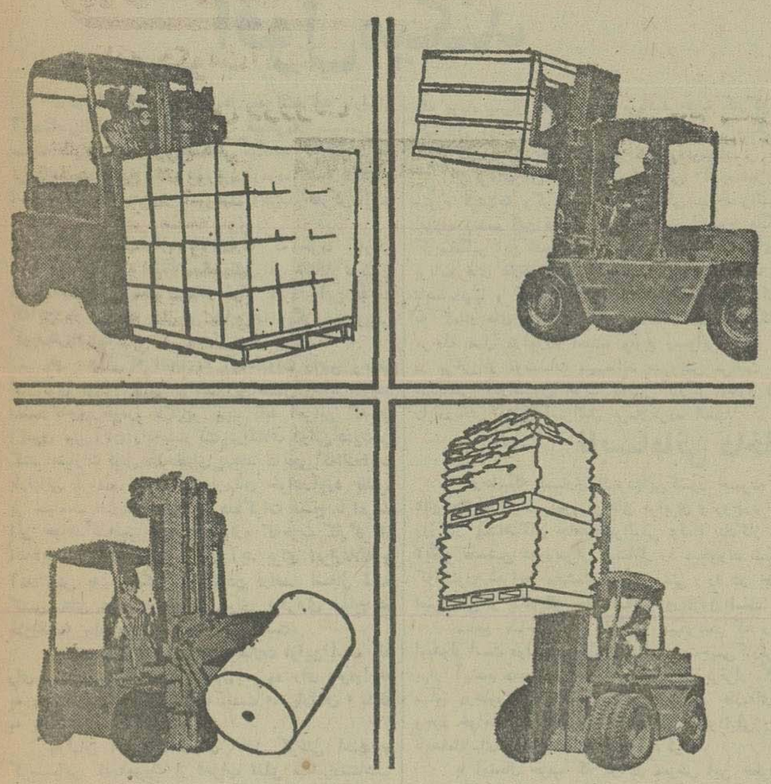

قدرت وظرافت

■ کوماتسوقویترین فورک لیفتها را بقدرت ۳۰ هزار کیلوبرای شما میسازد. باوجوداینهمه قدرت، فورک لیفتهای کوماتسوکارخود را بظرافت یک رقاصه باله انجام میدهند ـ کمترین جارابرای دورزدن لازم دارند باسرعت زیادی کارخود را درمحیط انبار بازیابسته شما انجام میدهند ومیتوانند برای بارگیری و تخلیه، سانتیمتر به سانتیمتر جلو و عقب بروند.

■ فورک لیفتهای کوماتسودرده هانوع کوچک و بزرگ میتوانند احتیاج شما را هرچه باشد تامین‌کنند ـ از حمل و نقل درانبارهای کوچک یا حمل بارهای سنگین دراسکله ها و انبارهای روباز.

■ و مهمتراز همه اینکه فورک لیفتهای کوماتسومحکم و بادام و قابل اطمینان است. و درصورت نیاز به سرویس و لوازم یدکی، میتوانید همیشه به شرکت ها ماراگ و نمایندگان آن در ۷ شهربزرگ ایران اطمینان کنید.

KOMATSU

نماینده انحصاری هاماراک شرکت سهامی خاص
خیابان تخت طاوس شماره ۵ ـ ساختمان آرک تلفن ۶ ـ ۸۳۱۶۵۳
شعبه‌های شرکت هاماراک دراهواز ـ اصفهان ـ شیراز ـ مشهد
تبریز ـ آمل ـ کرمان

TORKIAN

شرکت ملی نفت ایران

انتخاب دیپلمه کارآموز جهت تامین کادر افسری ناوگان نفتکش شرکت ملی نفتکش ایران

پیرو آگهی منتشره درآبانماه سال جاری بدینوسیله باطلاع داوطلبان منتخب زیرمیرساند که جهت انجام تشریفات استخدامی بادردست داشتن شناسنامه عکس‌دار ـ ۱۵ قطعه عکس ۴ × ۶ واصل مدرک تحصیلی ونظام وظیفه (افرادی که‌دوره خدمت وظیفه عمومی را به‌پایان رسانیده‌اند) در تاریخهای مقرر به اداره استخدام و کاریابی شرکت ملی نفت ایران واقع در تهران ـ خیابان کاخ شمالی ـ شماره ۷۶ مراجعه نمایند.

الف افراد اصلی

تاریخ مراجعه ـ از روز شنبه ۲۰ر۹ر۳۵ لغایت چهارشنبه ۲۴ر۹ر۳۵ (هشت تا یازده صبح یک تا چهار بعد ازظهر) .

۱ـ امینی، زین‌العابدین
۲ـ اصغریان‌جویباری، علی‌اصغر
۳ـ ایزدی، ابوالقاسم.
۴ـ ایلیازاده، آرنولد
۵ـ ابراهیم‌زاده رجائی، اکبر
۶ـ احمدی، علمدار
۷ـ اسکندری، مسعود
۸ـ بانکه، محمد جعفر
۹ـ بیات افشار، جعفر
۱۰ـ بیات، رسول
۱۱ـ پارسا، رسول
۱۲ـ پناهی، فرشید
۱۳ـ توکلی، حبیب‌اله
۱۴ـ توکلی‌زاده، محمود
۱۵ـ جمشیدی تهرانی، بهمن
۱۶ـ جعفریان، حسین
۱۷ـ جرفی، عبدالرضا
۱۸ـ حقیقی، کامران
۱۹ـ خباز غازیانی، علی
۲۰ـ خانلرپور، اردشیر
۲۱ـ درخشانفر، علی‌اکبر.
۲۲ـ دولتشاهی، بهداد
۲۳ـ دانش سدهی ـ محمد.
۲۴ـ ذره، منصور
۲۵ـ رئیسی، میرفرشید
۲۶ـ سیدان، سید حبیب‌اله
۲۷ـ سالاری کمانگر، حمید
۲۸ـ سالک تقی‌زاده، سعید
۲۹ـ شیبانی، سیامک
۳۰ـ شاهسونی، شاهین
۳۱ـ شیخ‌الاسلام‌زاده، غلامحسین
۳۲ـ صمدی تهرانی، مجتبی
۳۳ـ صادقی، اسماعیل
۳۴ـ طاهریان، مجید
۳۵ـ طاهر کناره، بهمن
۳۶ـ طهماسبی سروستانی، داود
۳۷ـ طاهر کوهستانی، محمود
۳۸ـ ظفر صادقیان، جلیل
۳۹ـ عظیمی رشتی، میرسعید
۴۰ـ علی‌نژادی، محمد
۴۱ـ غزال، اوژن
۴۲ـ فرهودی، حسین
۴۳ـ فولادگر، فرهاد
۴۴ـ قره، رحمت
۴۵ـ قدرت، حسین
۴۶ـ قطبی راوندی، محمود
۴۷ـ قربانخان، حمید
۴۸ـ کریمی، علی‌اصغر
۴۹ـ گلیاردی، حمید رضا
۵۰ـ موسوی، سید باقر
۵۱ـ میاحی، جمال
۵۲ـ میقانی، کاظم
۵۳ـ ممبینی، سعید
۵۴ـ معصومی، کیوان
۵۵ـ منزوی، سید احمد
۵۶ـ مصدقی، علیرضا
۵۷ـ مهدی‌زاده، مهدی
۵۸ـ نصر اصفهانی، سیامک
۵۹ـ ناطقی، مصطفی
۶۰ـ نیرورنگه، محمود رضا
۶۱ـ نوروزیان، علیرضا
۶۲ـ هاشمی، اسداله
۶۳ـ یوسفی قادر، بهرام

تاریخ مراجعه ـ از روز شنبه

ب ـ افراد ذخیره

۲۷ر۹ر۳۵ لغایت ۲۹ر۹ر۳۵ (هشت تایازده صبح ـ یک تا چهار بعداز ظهر).

۱ـ اشرف‌زاده جمال
۲ـ ارشدی، حشمت‌اله
۳ـ بازرگان، مسعود
۴ـ بختیاری سوخته‌روئی، سعید
۵ـ پیشرویان، سعید
۶ـ ره‌انجام، علی
۷ـ سهیلی، علیرضا
۸ـ شمسائی، محسن قلی
۹ـ علی خانفان، علی‌اکبر
۱۰ـ کسائی، محمد حسین (فرنواز).
۱۱ـ موسوی آزاد کسمائی، سید عبدالرضا
۱۲ـ محسنی‌فر، محمد

توضیح آنکه استخدام هریک ازافراد ذخیره نامبرده بالا، درصورت عدم مراجعه افراد اصلی و بترتیب حق تقدم خواهد بود.

م‌الف ۲۲۰۷۵

بخوانید

مرور کنید ، فکر کنید ، انتخاب کنید

و آنگاه

با افتخار زندگی کنید و چون دردانه فرزند این آب و خاک مورد احترام جامعه باشید و مرزهای گرانقدر ایران زمین را پاس دارید .

آموزشگاه نوجوانان نیروی زمینی شاهنشاهی نوجوانان ۱۴ تا ۱۶/۵ سال را به همکاری دعوت میکند .

به آموزشگاه نوجوانان بپیوندید وطی دو سال تحصیل شبانه روزی ضمن استفاده از لباس و غذا و محل سکونت و ماهیانه ۶۵۰۰ ریال در سال اول ۱۲۶۰۰ ریال در سال دوم به عنوان حقوق و ۱۵۰۰ ریال حق فنی برای مدرسه موزیک ، مدرک دوم نظری خود را از وزارت آموزش و پرورش کشور دریافت دارید .

سپس ضمن خدمت در نیروی زمینی شاهنشاهی شخصاً با دامه تحصیل پرداخته بدانشکده افسری یا دیگر دانشگاههای کشور راه یابید .

برای کسب اطلاعات بیشتر در تهران به مدیریت استخدام واقع در خیابان فردوسی ، خیابان فروغی و در شهرستانها به آجودانی پادگانهای نظامی مراجعه نمائید .

نیروی زمینی شاهنشاهی

مدیریت استخدام

اطلاعات

گزارش دیدار پنجهزار کیلومتری از چین

منصور تاراجی

مائو: ده هزار سال دیگر هم مناسبات چین و شوروی بهبود نخواهد یافت

علل برداشتهای اشتباه آمیز و شتابزده مطبوعات جهان از دیپلماسی چین

استراتژی چین در جهان امروز

قسمت پنجم

جمهوری خلق چین به‌کجا میرود؟ استراتژی جهانی چین چیست؟ سیاست خارجی چین در خاورمیانه، افریقا، جنوب‌شرقی آسیاو اروپا چه هدفی را دنبال می کند؟ چین چه نقشی‌در جهان‌سوم واروپا دارد؟دگرگونی های «دیپلماسی» چین بدون مائو چه خواهد بود؟آینده روابط پکن با دوابرقدرت ـامریکا وشووری ـ راچگونه میتوان در افق سیاسی جهان دید؟ پس از کشف‌توطئه «گروه چهار نفری» مناسبات چین بااحزاب کمونیست کشور های سرمایه‌داری‌و دول سوسیالیستی چه‌خواهد بود؟ مخلص کلام:

چین چه هدفی را در قبال کشورهای‌سرمایه‌داری، سوسیالیستی وجهان‌سوم تعقیب میکند؟

هرگز حتی آقای «هوآ ـ کو ـ فونگ» صدر کمیته مرکزی حزب کمونیست چین و رئیس کمیته نظامی و نخست‌وزیر آن کشور هم نمیتواند به تمامی این پرسشها پاسخی‌قاطع،روشن‌و ریاضی‌وار بدهد.

اگر نظر آقای «هوانگ‌هوآ» وزیر امور خارجه چین را جویا شویم او نیز ما را به درون‌هسته اصلی سیاست خارجی چین‌نبرده وما را در این زمینه بی‌رهنمود میگذارد.

پوششهای سحرآمیز و معما آفرین سیاست خارجی چین را برجسته‌ترین‌شعبده‌بازهای‌سیاسی» نمیتوانند کنار بزنند تابدرستی‌از «بازی دیپلماسی» چین در گوشه وکنار جهان آگاه گردند.

تفسیرهای متناقضی که دررسانه های گروهی جهان در زمینه سیاست خارجی چین منتشر میگردد ـ بویژه پس از درگذشت مائو ـ نمایشگر این واقعیت است که بسختی میتوان وارد دنیای دیپلماسی چینی شد و دست بازیگران آنرا تا انتهای بازی خواند.

برداشتهای شتابزده

یک تلگرام ساده حزب‌کمونیست شوروی به حزب کمونیست چین پی‌آمدی دارد از تفسیر «طومار ماب» در رسانه‌های گروهی‌جهان وشتاب زده زیر عنوان «آشتی دو کشور چین و شوروی». فردای آنروزباپس فرستادن‌تلگرام های تبریک مسکو توسط پکن، بطومارهای دیگری از تفسیرهای سطحی برمیخوریم که زیرعنوان: آشتی دو کشور چین وشوروی هرگز ...

یک خبر کوتاه، ورود هیئت نمایندگی شوروی بریاست«لئونید پلی‌چف» معاون وزارت خارجه آن کشور به‌پکن جهت مذاکرات مرزی‌چین‌و شوروی درمطبوعات جهان بازتابی گسترده پیدا میکند. باتیترهای چشمگیر:

«دو غول کمونیست بهم نزدیک میشوند» ویا «افق‌تازه درروابط چین و شوروی».

کلیه این برداشتهای سیاسی‌از یک یاچند رویداد «معمولی»حاکی از آنست که هنوز قویترین مفسران سیاسی جهان نتوانسته‌اند روادید ورود به اقیانوس‌شگفتی های چین را بدست آورند که در نخستین گزارش از این سلسله گزارشها به‌آن اشاره رفت.

نویسنده در این حد نیست که ادعا کند به همه رازهای دیپلماسی چین پی‌برده و بدنیای «عینیات» و «ذهنیات» رهبران چین وارد شده است.

ولی ناگزیر از ذکر این‌واقعیت است که بعلت محدود بودن تعداد نمایندگان خبرگزاریهای خارجی در چین که مهمترین آنها خبرگزاری فرانسه و یکی دو خبرگزاری دیگر جهانی است و همچنین عدم «ارتباط باز» دیپلمات های چین در خارج با نمایندگان رسانه‌های‌گروهی جهان،دسترسی بحقایق «دیپلماسی» چین رابس مشکل ساخته است.

مائو زمانی گفته‌بود: «نخستین هدف ما جدا ساختن حساب دوستان از دشمنان چین است». چینی‌ها با پیروی از این شعار بود که برای هیئت مطبوعاتی روزنامه‌نگاران ایرانی تسهیلاتی بزرگ فراهم ساختند تا به قلب چین راه یابند و رهبران آن کشور هیچ سئوال ما را بدون پاسخ نگذاشتند.

پس از درگذشت مائو و کشف توطئه «گروه چهار نفری» این نخستین بار بود که گروهی از روزنامه‌نگاران غیر چینی توفیق آگاهی مستقیم از وقایع چین را می‌یافتند و امکان زیادی دراختیار ما در تماس با مسئولان حزب ودولت چین قرار گرفت تاابزار لازم برای ارزیابی سیاست‌جهانی واستراتژی آن کشور در پهنه رویدادهای جهان بدست آوریم.

نویسنده به دلیل سه بارسفر به دو کشور چین و شوروی به خود اجازه میدهد کنکاشی در مرزهای ناشناخته سیاست چین کرده ونگاهی به دو طرف‌معادله یک دیپلماسی ـ چین و شوروی ـ بیاندازد. روزی که «لئونید دیلی چف» معاون وزارت امورخارجه شوروی در راس هیئت نمایندگی آن کشور وارد پکن شد و «یوچان» همتای او در وزارت امور خارجه چین بعنوان رئیس هیئت نمایندگی جمهوری خلق چین باستقبالش رفت و هر دو برای مذاکرات مرزی دو کشور پشت یک میز نشستند، جهان خبرداد: گامی بزرگ درنزدیکی مناسبات دو کشور برداشته‌شده است.

درآن هنگام آخرین روزهای دیدار ما از چین پایان میگرفت. «سین‌یی» مسئول قسمت ارتباطات خارجی خبرگزاری چین جدید ـ شین‌هوآ ـ بولتن اخبار خارجی آن خبرگزاری را بدستم داد. چهره تیپیک چینی‌اش را بمن دوخت، عینکش را جابجا کرد و انگشتش را روی این خبر سه سطری گذاشت:

«پکن ـ شین‌هوآ: هیئت نمایندگی شوروی برای مذاکرات مرزی بین دو کشور وارد پکن شد، این مذاکرات ۱۸ ماه قبل قطع‌گردید. آنهاپیش‌ازآن‌یکصد جلسه داشتند که بدون نتیجه بوده است!»

وقتی خبر را خواندم «یان ـ زون‌گان» معاون سین‌یی گفت «میدانید این بار نیز سفر آنها بی‌نتیجه خواهد بود زیرا به‌چیزی که توجه نمیکنند خواسته‌های چین است».

«یه‌جی‌شون» که سمت مهمی در خبرگزاری چین جدید داردو مترجم ما بود افزود:

«هدف آنها مذاکرات واقعی نیست آنها آمده‌اند به بینند بعد از درگذشت صدر مائو اینجا چه خبر است؟ ...».

ده هزار سال‌دیگر

در دو گفتگوی مهمی که با «اوئینگ» معاون وزارت امور خارجه چین و «چی‌تنگ گوئه» معاون نخست وزیر و عضو کمیته مرکزی و دفتر سیاسی‌حزب کمونیست چین و دهها تن از مسئولان مهم حزب، دولت و ارتش چین داشتیم به عمق گفته مائو بیشتر پی‌بردم:

«مناسبات چین وشوروی‌نه‌در هزار سال که ده هزار سال دیگر هم بهبود نخواهد یافت».

مذاکرات و گفتگوی مفصل ما با دو مقام طرازاول‌چین درتالار وزارت امورخارجه‌چین‌و همچنین در یکی از سالنهای کنگره خلق (پارلمان) چین صورت گرفت، هر دو محل گفتگو به سبک چینی تزئینی شده بودو بعضی‌تابلوهای آن، قیمتی بیش از یکصد هزار تومان داشت. سقف طلائی با لوستر و مبلهای اختصاصی آن مرا به یادسالنهای ورسای‌فرانسه انداخت. ما با ابزار هایی که در دست داشتیم تلاشی زیاد کردیم‌به دنیای درونی دیپلماسی وسیاسی چین راه یابیم و برداشت من از آنچه آنها و دیگران در زمینه سیاست جهانی چین گفتند «دست مایه» ایست برای پاسخ به‌پرسش هائی که در آغاز گزارش مطرح کردم. آنها چنین گفتند:

هنگامیکه چین نو از زیرسلطه ارتجاع بیرون آمد برای‌نوسازی کشور از همسایه شمالی کمک گرفتیم. نیکیتا خروشچف که به حکومت رسیدبه‌مارکسیسم خیانت کرد و راه تجدید نظر طلبی را پیش گرفت. هدف آنها بزیرسلطه درآوردن مجدد چین بود و می خواستند اربابماشوند. بطوری که پیشنهاد کردند در محرمانه ترین سیستم مخابراتی ماباامواج رادیوئی رخنه کنند. صدر مائو پیشنهاد روسها را رد کرد.

خروشچف بی درنگ تمام قرارداد های منعقده با چین‌رایک جانبه لغوکرد.و هزاران‌کارشناس شوروی را ازچین فراخواندآن ها حتی شیر نفتشان‌را بستند ... تصمیماتی که هرگز فکر آنرا نمیکردیم. به یکباره اقتصاد، کشاورزی و صنعت چین با سخت‌ترین دوران حیات خود روبرو شد. هزاران اتومبیل از کار افتاد، دودکش کارخانه‌ها خاموش شد.

آنها میخواستند ما را بزانو در آورند ولی مگر امکان داردکسی چین را بزانو درآورد؟

صدر مائو بما آموخته بود: «باتکاء خود گام بردارید و فقط به‌نیروی خود تکیه کنید».

صدر مائو بروسها گفت: «میخواهید ما را ترک کنید؟ بفرمائید ما راه خود را ادامه میدهیم.»

آنوقت بود که میدان نفت خیز «داجین» را بوجود آوردیم بهمین جهت باید از خروشچف تشکر کنیم ...

دنباله دارد

ستاره اقبال رابین افول میکند

درحالیکه کمتر از یکسال به انتخابات پارلمانی آینده‌اسرائیل باقی مانده است غیبگویان سیاسی در صحنه سیاست تل‌آویوپیشگوئی میکنند که بیرحمانه‌ترین نبردی که تاکنون نظیرش آزموده نشده درانتظار اسحق‌رابین نخست‌وزیر اسرائیل وحزب کارگری وی است.

اغلب‌صاحب‌نظران‌انتظار دارند که حزب کارگر همچنانکه از روز استقلال اسرائیل در ۱۹۴۸ تاکنون دیده شده بار دیگر درصدر قرار گیرد بااین تفاوت که‌این بار ضریب برتریش براحزاب دیگر بیش‌ازپیش کوچکتر شود.

در صورتی‌که انتخابات آینده‌دولت رابین وحزب کارگری او راناتوان ترکند این‌احتمال وجود خواهد داشت که‌وی خودرا ناگزیر یابد تابه احزابی که‌حتی اکنون نیز آنان رابه‌مشارکت درائتلاف دولتی دعوت‌می کند امتیازات قابل ملاحظه‌ای بدهد. نتایجی که‌انتخابات پارلمانی آینده اسرائیل به‌ارمغان خواهدآورد بالقوه بر سیاست اسرائیل درزمینه مذاکرات صلح با اعراب اثر خواهدگذاشت چون هراندازه که‌حزب کارگر از انتخابات ۱۹۷۷ ناوان‌تربیرون آید برای ابرازعلاقه و آمادگیش به نفع‌فکر سوداکردن اراضی اشغال شده کشور های عرب باترتیباتی برای برقراری صلح در خاورمیانه حامیان اندک‌تری خواهدداشت.

در اسرائیل قاعده متداول عبارت ازاین است که رای دهنده وقتی به‌پای صندوق میرود رای خودرا نه به یك کاندیدای نمایندگی «کنشت»، «پارلمان» بلکه به یك حزب میدهد.

پارلمان اسرائیل دارای ۱۲۰ کرسی است و کرسیهایی که‌به‌هریك از احزاب تعلق میگیردمتناسب باتعداد آرایی است که به‌نفع هرکدام از آنها شمرده شده‌است.

رهبری حزب

حق تشکیل دادن دولت‌متعلق به بزرگترین حزب برنده درانتخابات است‌وامتیاز احراز پست نخست‌وزیری ازآن شخصی است که عهده‌دار رهبری حزب پیروزمند است.

گرچه حزب‌کارگر از تاریخ آغاز موجودیت اسرائیل تاکنون بر تمام دولتهای پی‌درپی حاکمیت داشته اما هرگز به‌موهبت برخورداری از اکثریت مطلق پارلمانی دسترسی نداشتند و در نتیجه همواره ناگزیر بوده است‌که با احزاب کوچکتر برای تشکیل دادن دولتها ائتلاف کند.

در آستانه سال انتخابات پارلمانی آینده‌اسرائیل سرو کار رابین بامبارزه طلبی های پرقدرت دو رقیب غداری است‌که یکی ازآنها «ایگال یااین» دانشمند باستان شناس و دیگری ژنرال‌سابق ارتش «آریل ـ شارون» است. انتظار میرودکه هردو مدعی رابین در انتخابات آینده آراءبسیاری را ازجناحهای چپوراست به سود خود جذب کنند.

مسئله اصلی که وبال‌آن گریبانگیر اسحق رابین راگرفته صرف‌نظراز اهمیتی که‌ستیزه‌جویی‌های «یادین» و «شارون» دارد ازخانه خودش از درون حزب کارگر سرچشمه میگیرد.

در سه‌انتخابات پی‌درپی که‌از ۱۹۶۵ تاکنون‌انجام گرفته حزب‌کارگر تعداد اغماض ناپذیری‌از کرسی‌های سابق خودرا در «پارلمان»ازدست داده‌است ودرصورتی که حقانیت پیشگوئی های جاری به ثبوت برسدکاهشی که‌این‌بار در کمین کرسیهای حزب کارگر است‌احتمالا با ابعادی بمراتب شگرف‌تر از آنچه که‌تاکنون‌مشاهده شده است خودنمائی خواهدکرد. بخشی از دلایل‌افولی که در ستاره اقبال حزب‌کارگر حادث‌شده و جاذبه شعار ها و برنامه‌هایش‌رادرقلوب رای دهندگان‌اسرائیلی کاهش داده است معلول دنباله‌های ضربت صاعقه‌آسای جنك رمضان ۱۹۷۳ است.

اعتماد به نفس

غفلت‌و اهمالی که‌درآن‌سال گریبان ارتش‌اسرائیل را گرفته‌بودو اعتماد به‌نفس فاحشی که دولت و ملت اسرائیل به‌خود و توانایی‌اش برای مواجهه با هرشیوه و شرایطی از دست‌وپنجه نرم‌کردن بااعراب داشت فاجعه‌ای در جنك رمضان ۱۹۷۳ ببار آورد که بسیاری‌از اسرائیلی ها را درباره استحکام و سلامت تاسیسات نظامی و سیاسی کشورشان‌دچارتردید کرد. درانتخاباتی که دوماه پس‌از جنك ۱۹۷۳ برپاشد حزب کارگر که کماکان دولت را دردست داشت ۵کرسی دیگر از ۵۶کرسی سابق خودرا در پارلمان ازدست‌داد.

از فردای آن جنك تاکنون سالی ۴۰درصدبررشد وتورم قیمت‌ها وگرانی هزینه زندگی در اسرائیل افزوده شده‌و این قهقرای سرسام آور اقتصادی‌هنگامی گریبانگیر این کشورشده که دولت رابین سلسله‌ای از برنامه های غلاظ وشداد رابرای صرفه‌جوئی و مبارزه‌با نابسامانیها و اساسا به نیت‌کاستن از وابستگی کشور به کمك های سخاوتمندانه ایالات متحده امریکا به مرحله عمل درآورده است. وقوع رسوایی های مالی در برخی از موسسات مهم‌مانند سرویس مراقبت های بهداشتی فدراسیون حزب دولتی کارگر وجود فساد را دربخش دولتی اسرائیل برملاکرده است.

نابسامانی داخلی

درحالیکه بسیاری ازمردم‌این‌کشور حسرت روز های‌خوش‌حاکمیت راه‌ورسم های برابری و روح برادری روزگار پیشاهنگان جامعه‌اسرائیلی وتمام یادگار های دیگر نخستین دوره‌پس‌از استقلال را میخورند شکافی که‌اکنون شرایط معیشت فقیر وغنی را در جامعه اسرائیلی از یکدیگر جدا میکند روزافزون است.

منابع صاحب‌اطلاع تل‌آویو میگویند که رابین امیدوار است دولت جدیدامریکا بریاست‌جیمی کارتر در بهار آینده دست‌به‌ابتکار تازه‌ای برای برقرار کردن صلح درخاورمیانه خواهد زدواین حرکت جاذبه‌ای به وجود خواهدآورد که توجه‌رای‌دهندگان اسرائیلی را از نابسامانیهای داخلی منحرف خواهدکرد.

با اینحال حزب کارگر در معرض این خطرقرار خواهدداشت که‌حمایت‌مرسوم ۴۵۰هزارنفر رای‌دهندگان عرب اسرائیلی را ازدست بدهد. حزب کمونیست اسرائیل احتمالا آراء بسیاری ازاعراب این‌کشور را با تکیه کردن برشعار های محکوم‌کننده‌تبعیضی که‌برغم آن علیه‌اقلیت عرب درجامعه‌اسرائیلی وجود داردبدست خواهدآورد.

درداخل حزب‌کارگر شمعون پرز وزیر دفاع‌اسرائیل که خواستار پیروز شدن درکنوانسیون فوریه آینده حزب‌برای برگزیدن مجددنامزدنخست وزیری‌است‌علیه رابین به مبارزه برخاسته است. درسالهای گذشته تشکیلات حزب‌کارگر غالبا توانایی داشته است تا عصیان هایی نظیر رجزخوانی کنونی‌شمعون پرز رامهار کندولی از بخت‌ناموافق رابین بنظر نمیرسدکه ماشین حزبی وی‌اکنون بقدرکافی فارغ از اصطکاك ها باشد تابتواند دربرابر معارضه جویی وزیردفاع و مدعی‌جدید نخست وزیری دولت کارگری پایداری کند. معمران قدیمی حزب‌کارگر کسانی چون «پینهاس ساپیر» ویا خانم گلدامایر نخست‌وزیر پیشین که‌قادر به ایفای نقش متوازن کننده بودند دیگر سلطه‌ای بر حزب کارگر ندارند.

بسیاری ازکارشناسان گناه انحطاط حزب دولتی اسرائیل را متوجه فرسایش سازمان آن میدانند در حالیکه حزب «ماپای» (حزبی‌که‌بعدا کارگر نام‌گرفت) طی ده ها سال‌برآراء وارواح یهودیان ارض فلسطین چیرگی داشته‌است.

هنگامی که‌اسرائیل‌به‌یك کشور تبدیل شد «ماپای»دارای چنان وجهه‌ای بودکه بسرعت بسیاری از مواضع خطیر راتصرف کردو درنتیجه توانایی یافت‌تا برای بسیاری از مهاجران تازه ازراه رسیده وبرای صنایع جوان اسرائیل که‌اندك اندك شکل میگرفت فرصت‌های اشتغال وپول‌لازم برای سرمایه‌گذاری‌فراهم کند.

اما تشکیلاتی که رفته رفته بصورت ماشین‌هیولای حزب ماپای درآمده بودپس‌از وقایع ۱۹۶۵ یعنی‌هنگامی که تفرقه و انشعاب درصفوف آن‌روی‌داد شروع به‌متلاشی شدن کرد. حزب دولتی‌اسرائیل امروز دستخوش پراکندگی است و احزاب اقلیت اکنون کنترل کننده سازمان هایی‌نظیر شرکت تعاونی اتوبوسرانی ملی اسرائیل و شهرداریهای نواحی‌بزرگی چون شهرتل‌آویو هستند که اهمیتشان ازنظر سیاسی بسیار عظیم‌است.

رابین نخست‌وزیر اسرائیل در داخل با نبردمخالفان و در خارج بافشار روزافزون برای پس‌دادن اراضی اعراب روبرو شده‌است.

آسوشیتدپرس

THE CHRISTIAN SCIENCE MONITOR

کریسچن ساینس مونیتور

شاخه زیتون برژنف برای «هوا» و کارتر

جلب توافق های کارتر و هواکونگ رهبران جدید آمریکا و چین رهبری بلامنازع برژنف را تثبیت خواهدکرد

لئونیدبرژنف رهبر اتحاد شوروی، این روزها تلاش فوق‌العاده‌ئی به عمل می‌آورد هواکوفنگ وکارتر رهبران جدید چین و آمریکا را متقاعد کندکه وی خواستار روابط صلح‌آمیز وسودمندی باآن‌هاست.

برژنف لئونید ایلیچف،کارشناس طراز اول مسایل چین دروزارت امور خارجه شوروی را به‌پکن بازگردانده است تا گفتگوهای مربوط به مناقشه‌های مرزی شوروی ـ چین را از سربگیرد. (ایلیچف روز ۲۷ نوامبر(۶آذر) وارد پکن شد) او همچنین روز ۲۰ نوامبر (۹آذر) ضمن‌پیامی به جیمی کارتر رئیس جمهوری منتخب امریکا، از وی خواست که «بن‌بست مذاکرات دوردوم «سالت» (مربوط به تجدید تسلیحات استراتژیک) را که‌تقریبا یک سال است به علت خودداری امریکا از شرکت در مذاکرات‌پدید آمده درهم شکند.».

این‌درازکردن شاخه‌های‌زیتون، از جانب برژنف به هردو سوی آمریکا چین، به سوی رهبران نیرومندترین کشورهای جهان‌آزاد ودنیای کمونیسم ثابت می‌کند که برژنف خواستار آن است که رئیس هواکوفنگ‌درپکن، وجیمی کارتر در پلینز، جورجیا چنین بیندیشند که او شخصیتی کاملا متمایل وخواستار دوستی و صلح باآن‌هاست.

اما، هم‌هوا، وهم‌کارتردلایلی در دست دارند که اندکی نسبت بدین تجلیات حسن نیت از جانب کرملین مشکوک باشند. هنوزدر سراسر مرزهای چین و شوروی در قلب آسیا، یک نیروی نظامی وسیع شوروی‌ها مستقر است که قسمتی از آن تاپکن فقط ۴۰۰ مایل فاصله دارد ـ فاصله‌ئی که در تیررس هر نوع موشک کوتاه بردی هم‌هست. همچنین یک‌نیروی نظامی وسیع‌تر شوروی‌ها در لهستان، آلمان شرقی، وچکسلواکی مستقر است که اروپای غربی را هدف قرار داده است. این نیرو، شامل بر ۱۹۰۰۰ تانک جنگی سنگین است.

شاخه‌های زیتون برژنف، تا زمانی که همراه حضور این نیروهای عظیم، بسوی شرق و غرب دراز شده، نه ممکن است هواکوفنگ را به حسن نیت‌برژنف متقاعد کند، ونه کارتر را. زیرا که شوروی‌ها در هر سوی‌شرق و غرب قادرند که دست به‌تهاجمی وسیع بزنند.

اگر منظور مسکو همان باشد که در عبارت های صلح آمیز برژنف برای مردم جهان توجیه شده پس چرا برژنف چنین نیرو های نظامی عظیم تهاجمی را در مرزهائی مستقر کرده که هر آن آماده هجوم هستند؟

قسمتی از پاسخ این پرسش وشاید هم حتی تمام آن، مسلما در شرح زیر مندرج است:

درست است که برژنف به علت آن که سلاحهای او بهتر ازسلاح های چینی‌هاست و بدین ترتیب‌تا اندازه‌ئی قدرت برتر چینی‌ها از لحاظ نیروی انسانی را جبران می‌کند وضع نظامی مقتدرتری در آسیای مرکزی دارد و نیز درست است که برژنف تانک‌های‌بیشتری دارد که میتواند علیه نیروهای نظامی «ناتو» بکار ببرد و بدین ترتیب‌تااندازه‌ئی پیش‌افتادگیهای «ناتو» در سایر زمینه‌ها از قبیل تکنولوژی ومنابع اقتصادی ـ را جبران کند. اما برژنف همچنین مواجه بامسایل عمده‌ئی است‌که برشانه او سنگینی می‌کنند، وبنابر این نیازمند آسایش خاطر ازبرخی جهات است.

او، تازه از سفر به‌بلگراد و بخارست بازگشته است. او در این سفر خواستار توسعه مناسبات شوروی با یوگسلاوی و رومانی شد. در یوگسلاوی‌قول داد که سعی نخواهد کرد از گرفتاری‌هائی که پس از مرگ تیتو در یوگسلاوی پدید می‌آید. بهره‌برداری کند. و دربوخارست، مردم رومانی، سفر او را با امضای موافقت نامه بازرگانی جدیدی با امریکائیها مقارن ساختند.

از نظر برژنف وفاداری وثبات سیاسی لهستان و آلمان شرقی وچکسلواکی، به طور جدی آمیخته به‌هم است. این کشورها، منطقه مقدم‌نظامی شوروی‌هستند.

داخل مرزها

از این منطقه است که ۱۹۰۰۰ تانک جنگی شوروی، میتوانند بسوی غرب به حرکت درآیند. اگر دولت‌های این سه کشور تسلط برملت‌های خود را ازدست بدهند، پایگاه نظامی برژنف، مسلما تضعیف خواهد شد وحتی ممکن است که برژنف قسمتی از واحدهای پیشرو نظامی خود را به‌خاطر حراست از مرزهای خود، بداخل‌مرزهای شوروی‌بازگرداند.

برژنف در مورد چکسلواکی نگرانی چندانی ندارد، اما در مورد پایگاه‌هائی در آلمان‌شرقی ودر لهستان سخت نگران است. آلمان شرقی ناآرام است. دراین کشور، تعداد فزاینده‌ئی ازمردم جرات تقاضا برای گرفتن روادید خروج پیدا کرده‌اند کلیسای پروتستان در آلمان شرقی بیش‌از پیش علیه‌رژیم این کشور زبان باعتراض گشوده است. درلهستان اسقف‌های کاتولیک نیز بیش از پیش فریاد اعتراض برآورده‌اند.

یک نامه کلیسائی بامضای کاردینال استفان ویزنیسکی روز ۲۸ نوامبر (۷ آذر) در تمام کلیساهای کاتولیک در لهستان خوانده شد. این نامه رژیم‌لهستان را متهم کرده است که مبارزه‌ئی، بی‌رحمانه را علیه کلیسا دامن‌زده است. دراین نامه از مردم‌لهستان خواسته شده است که آماده و هوشیار وآگاه باشند در این‌نامه رژیم لهستان متهم به تخلف از قانون اساسی لهستان وتمدید آزادی های مدنی شده است. در این نامه کلیسای کاتولیک در لهستان علیه رژیم این کشور به شدید ترین لحنی سخن گفته است. این نامه‌کلیسای کاتولیک لهستان را در کنار کارگرانی قرار داده است که در ژوئن گذشته علیه رژیم این‌کشور عصیان کردند واز آن پس غالبا در جهت مخالفت با رژیم قرار گرفته‌اند.

بدین ترتیب لهستان و آلمان شرقی از لحاظ برژنف بمنزله صحنه‌های سیاسی مین‌گذاری شده‌ئی هستندکه‌ممکن است‌روزی بشدت منفجر شوند. او درنگاهی به عرضه جهان ممکن است متوجه شود که آنگولا تازه‌ترین مشتری او درصدد انعقاد توافق‌هائی بازرگانی واقتصادی با اروپای غربی وامریکا برآمده است.

آنگولا با آن همه بدهی که‌به مسکو دارد دیگر نمیتواند که از مسکو تکنولوژی و کمک‌دریافت کند که برای به پیش راندن این کشور بسوی هدف‌هایش لازم است.

در چنین اوضاعی چه‌گونه ممکن است برژنف با ظاهری آراسته خواستار دوستی وصلح باهر دو کشور بزرگ جهان‌چین وامریکا نباشد؟ ونیز چگونه میتوان به شاخه‌های زیتونی که او بسوی رئیسان تازه و آینده این کشور دراز کرده بدیده‌بدبینی ننگریست؟

ژاپن: گرایش به‌میانه‌روی

رای دهندگان ژاپنی در انتخابات روز یکشنبه به حزب لیبرال دموکرات یک هشدار جدی دادند. در این‌انتخابات‌لیبرال دموکراتها تعدادی از کرسی های خود را ازدست دادند و حتی دو وزیر کابینه نیز از نامزدهای احزاب مخالف دولت شکست خوردند.

با اینحال حزب لیبرال دموکرات یا محافظه کاران که از بیست و یک سال قبل پیوسته بر ژاپن حکومت میکنند همچنان‌قدرت را در دست خواهند داشت اما یک اکثریت ضعیف آنهم با یاری گرفتن از نمایندگان منفرد لیبرال. دموکرات ها شاید هم مجبورشوند برای بدست آوردن اکثریت مطلق در پارلمان به نمایندگان حزب «باشگاه جدید لیبرال» متوسل شوند. این حزب از اعضای‌پیشین لیبرال دموکرات که به عنوان اعتراض به رسوائی «لاکهید» از آن حزب منشعب شده‌اند، تشکیل گردیده است.

در نخستین ساعات قرائت آراء لیبرال دموکرات ها پیروزی چشم گیری‌بدست آورده بودند اما در شهر های بزرگ از جمله‌توکیو و اوکازا تعدادی از کرسی های خود را از دست دادند.

مقام جدید

یک بررسی دقیق به نتایج آراء نشان می دهد که ژاپنی ها به سیاست میانه‌روی گرایش پیدا کرده‌اند حزب لیبرال دموکرات در جناح راست و حزب کمونیست در جناح چپ عقب نشینی کرده‌اند در حالیکه حزب سوسیالیست ژاپن اندک پیشرفتی بدست آورده است. در عوض پیروزی واقعی نصیب سه حزب میانه‌رو «کوئی‌تو» حزب دموکرات سوسیالیست و «باشگاه جدید لیبرال شده است. حزب«کومئی تو» که در انتخابات ۱۹۷۲ سی کرسی بدست آورده بود در جریان رای گیری روز یکشنبه تعداد نمایندگان خودراتقریبا بدو برابرافزایش داده است باین ترتیب در پارلمان جدید حزب کمونیست در میان مخالفان دولت مقام دوم را خواهد داشت.

حزب دموکرات سوسیالیست‌نیز پیروزی چشم گیری بدست آورده است. پنج نماینده سابق حزب لیبرال دموکرات‌که«باشگاه جدید لیبرال» را تشکیل داده‌اند بیش از ده کرسی در انتخابات جدید بدست آورده‌اند. شکست دو نفر از وزیران کابینه«میکی» ضربت‌شدیدی به حزب لیبرال دموکرات وارد کرده‌وسومین وزیر کابینه «یاشو هیروناکاسون»که‌یکی ازهوا خواهان اصلی نخست وزیر است به زحمت رقیب انتخاباتی خود را شکست داد.

یکی دیگر از نکات جالب توجه انتخابات روز یکشنبه ژاپن‌متوقف‌شدن پیشرفت‌کمونیست ها نسبت به سال ۱۹۷۲ است.

این حزب دست کم پنج کرسی خود را از دست داده است برعکس کلیه نمایندگانی که به رشوه گرفتن‌ازکمپانی لاکهیدمتهم شده‌بودند ودر راس آنها «کاکوئی‌تاناکا» نخست‌وزیر پیشین قرار دارد باردیگر بنمایندگی پارلمان جدید انتخاب شده‌اند.

قربانی بزرگ رای گیری روز یکشنبه «میکی» شخص نخست وزیر ژاپن است. «میکی» چند روز قبل از انجام انتخابات گفته بود که اگر حزب لیبرال دموکرات ۲۷۰کرسی پارلمان را بدست بیاورد اطمینان خواهد یافت که هنوز ملت از وی پشتیبانی میکند. امااین آرزوی نخست‌وزیر ژاپن برآورده نشد. در شرایط کنونی میکی‌ناچار است برای‌حکومت کردن به ژاپن به منفردین و نمایندگان«باشگاه جدید لیبرال» متوسل شود. در هر حال انتخابات روز یکشنبه برای «تاکئومیکی» یک شکست است زیرا نتوانسته است‌یک اکثریت ساده ۲۵۶ کرسی از۵۱۱کرسی پارلمان‌رابدست آورد.

شایستگی

این‌شکست نخست وزیر ژاپن درحقیقت یک پیروزی برای‌رقیبش «تاکئوفوکودا»معاون سابق نخست‌وزیر است که‌میخواهد باپشتیبانی دوسوم گروه پارلمانی حزب لیبرال دموکرات برهبری حزب و در نتیجه به نخست وزیری انتخاب شود. کنگره حزب لیبرال دموکرات که در اوایل سال ۱۹۷۷ تشکیل جلسه می‌دهد رهبر جدید حزب را انتخاب خواهد کرد اما میکی و طرفدارانش که «فوکودا» را شایسته نخست‌وزیری نمی‌دانند باحتمال زیاداز معاون سابق نخست‌وزیر برای‌احرازمقام رهبری‌حزب پشتیبانی نخواهند کرد.

انتخاب مجدد تاناکا نخست وزیر سابق که به رشوه گرفتن از کمپانی لاکهید متهم‌شده بود موقع تاکئومیکی را بیشتر متزلزل‌میسازد «تاناکا» هرگز اقدام نخست وزیر ژاپن‌را که در ماجرای لاکهید اجازه دستگیری‌وزندانی شدنش را صادر کرد از یاد نخواهد برد وبه احتمال زیاد از فرصتی که پیش آمده است‌برای انتقام گرفتن از «میکی» استفاده خواهد کرد.

ناظران سیاسی انتظاردارند که بزودی دوران تصفیه حساب های سیاسی در ژاپن‌آغاز خواهد شد.

فرانس‌پرس

برگزیده‌ای‌ازمیان نامه‌ها

از: هما خداوردی ، دانشجوی دانشگاه ملی

ملاک تشخیص نیازمالی دانشجو «معدل» است؟

پرداخت کمک هزینه تحصیلی بدانشجویان تابع ضوابط خاصی است گذشته‌از نارسائی‌هائی که این ضوابط دارد ، تاکنون هم در مورد آنها تجدید نظری نشده است است بعضی از دانشگاهها با ضوابطی شرط‌پرداخت کمک هزینه را بدانشجو کاملا از میان برده‌اند و براساس‌تمایلات وبرداشت ها و استنباط‌های غیر اصولی به عدمی از دانشجویان‌کمک هزینه پرداخت میکنند و بعضی را هم از این مزیت محروم کرده‌اند .

مسئولین وزارت علوم و آموزش‌عالی‌اولین‌شرط‌پرداخت کمک هزینه به دانشجو را معدل «ج» قرار داده‌اندو بعد عدم استطاعت مالی دانشجو را در معادله پرداخت کمک هزینه منظور کرده‌اند .

دانشجوئی که از نظرقدرت مالی در خانواده ضعیفباشد و بنا بعلل گوناگونی که در واقع ممکن است ناشی از همان درگیری های مادی در خانواده و مسائل و اختلافات مربوط به آن باشد نتواند بحد نصاب معدل دست یابد از بعضی از دانشجویانی که معدل بالاتر از «ج» می‌آورند بیشتر صلاحیت دریافت کمک هزینه را دارد . در حقیقت عدم پرداخت‌کمک هزینه‌بهترین دانشجوئی نوعی نیروی باز دارنده فرهنگی بحساب می‌آید.

بنابراین شرط دوم ـ یعنی همان عدم استطاعت مالی که وزارت‌علوم آنرا بعد ازضابطه معدل قرار داده ، باید تنها عامل‌تعیین‌کننده برای پرداخت کمک هزینه به چنین‌دانشجویی باشد و تشخیص این مهم که کدام دانشجو استطاعت مالی دارد و کدام دانشجو ندارد بعهده مسئولین مطلع‌دانشگاه است .

اخیرا مسئول پرداخت‌کمک هزینه دانشجویان دانشکده اقتصادو علوم سیاسی‌دانشگاه ملی بدون اطلاع قبلی بدانشجویان و بدون انجام تحقیقات لازم در مورد وضع مالی آنان ، کمک هزینه‌ای راقطع کرده است ، درحالیکه بعضی از دانشجویان شرایط کامل دریافت کمک هزینه را دارند .

مهم اینکه مسئول مربوط در مقابل انتقاد چند تن از دانشجویان که چرا کلیه دانشجویان دانشگاه ها و دانشکده های مهندسی کمک هزینه دریافت‌میداردند ، اظهار میداشت رشته مهندسی برای جامعه ما ارزش داردو ما به نیروی مهندسان ورزیده نیازمندیم ، اما لیسانس علوم سیاسی یا اقتصاد چه دردی از این جامعه دوا میکند و اصلا وجود آنان در بازار کارچه سودی‌دارد. جالبتر از همه اینکه مسئول مربوطه که سمت استادی دانشگاه را هم دارد در همین رشته تحصیلی درجه دکترا گرفته است !

به این‌ترتیب معلوم میشود که دریرداخت‌کمک هزینه تحصیلی بدانشجویان صرف نظر از شرایط تعیین شده از طرف وزارت علوم ، ضوابط‌دیگری هم مثل رشته تحصیلی و بازدهی مدرک در بازار کار گنجانده شده است .

بهترین‌روش برای پرداخت کمک هزینه بدانشجویان تحقیق در مورد وضع اقتصادی خانواده آنان و تشخیص‌عدم استطاعت مالی‌دانشجو است. به‌این‌طریق میتوان دانشجویانی را که نیاز اساسی به کمک هزینه دارند شناخت و بدون در نظر گرفتن شرط معدل به آنان کمک هزینه داد .

خواندگان مینویسند

اسفالت کوچه

کوچه های‌حیاط شاهی و باشه‌طیخان حدفاصل خیابان های ناصرخسرو و بامنار بخاطر موقعیت خاص محلی (وجود چند دبیرستان و دبستان) محل رفت و آمدعده بیشماری از مردم بویژه دانش آموزان است . این کوچه ها بعلت نداشتن اسفالت بعداز هربارندگی پراز گل و لای میشود.

طیرضا غفاری

تعمیر شوفاژ

دوسال پیش یک دستگاه شوفاژ بمبلغ ۳۲ هزار تومان از یک شرکت خریداری کردم . بعد از دوماه دستگاه شوفاژخراب شد واز کار افتاد واز آن تاریخ تابحال چند بار این دستگاه خراب شده است و شرکت مرتبا بابت تعمیر آن از من پول میگیرد .

حسین داریوش

تحویل اتومبیل

اوایل تیر ماه سال جاری ۵۰ هزار تومان بابت رزرو اتومبیل مهابو» به حساب کمپانی آن در آلمان حواله کردم اما تا این تاریخ اتومبیل درخواستی من تحویل داده نشده است . اخیرا ازطرف کمپانی نامه‌ای بمن داده‌اند و نوشته‌اند که هنوز قیمت اصلی این نوع اتومبیل تعیین نشده و احتمالا در بهمن ماه‌اتومبیل شما تحویل داده میشود . بنظر میرسد کمپانیهای خارجی هم دست مصرف کننده خارجی را خوانده‌اند و فهمیده‌اند اگر باو اجحاف شود ، کسی نیست که به حمایت ازاو اقدام کند .

ایلخانی محمدی

دبیر جغرافیا

مدت سه ماه از سال تحصیلی میگذرد، اما هنوز دانش آموزان رشته اقتصاد اجتماعی دبیرستان سعید نفیسی‌درشهرستانی شاهی دبیر جغرافیا ندارند ، با اینکه‌رئیس دبیرستان تاکنون چند بار از اداره آموزش و پرورش شاهی تقاضای دبیر جغرافیا کرده است تاکنون لحظه این دبیر را به مدرسه نفرستاده‌اند.

از طرف دانش آموزان دبیرستان سعید نفیسی ، سلمان بازیاد ، آلبرور ، فرامرز سحابی ، رزاقپور ، عباس فتحی ، داودیان .

تصویر تلویزیون

در شهرستان قصر شیرین و توابع آن مثل سریل ذهاب ، گهلان غرب و خسروی تصویر تلویزیون‌خوب نیست و در زمستان اصلا تلویزیون تصویر نشان نمیدهد ، تاکنون چند بار این مسئله را با مسئولان تلویزیون قصر شیرین درمیان گذاشته‌ایم ، اما متاسفانه هیچگونه‌اقدامی انجام نشده است .

عرفانی

پاسخ روابط عمومی

روابط عمومی سازمانهای دولتی تمام مطالبی را که بنحوی مربوط‌بسازمانشان میشودجواب میدهند ، اما سازمان امور اداری و استخدامی کشور تاکنون هیچ پاسخی در مورد ترمیم حقوق بازنشستگان مرحله اول ودوم نداده‌است، چرا ؟

غلامحسین شجاعی

جمع آوری اتومبیل

اغلب درگوشه‌وکنار خیابانهامشاهده میشود که کمتعداد اتومبیل فراضه وزهوار در رفته روزها وهفته ها بدون استفاده پارک شده است، چرا اداره راهنمائی ورانندگی اقدام به جمع‌آوری آنها نمیکند ؟

فرهاد شریفیان

حرف‌هایی از آنسوی سیم!

مشکلات خود را با «اطلاعات» در میان بگذارید

تلفن : ۳۲۸۴۲۷ هرروز باستثنای (پنجشنبه‌ها) از ساعت شش تا هشت ونیم بعدازظهر

★ احمد احمد زاده :
بازنشستگی کارمندان دانشگاهها اخیرا بعهده روسای دانشگاهها قرار گرفت.از آنجا که احتمال دارد بعضی از روسا نسبت‌بکارمندی نظرخوش نداشته باشند و با توجه به اختیاراتی که دارند او را بازنشسته کنند ، تقاضا می شود این مهم را بعهده بازرسان قسم خورد قرار دهند.

★ شمسی کریمی :
انتهای کوچه فردوسی‌در خیابان کارون یک خرابه وجود دارد که بصورت زباله‌دانی بزرگی درآمده است .
در این محل مرتب‌زباله‌ها را آتش می‌زنند و لازم است برای جلوگیری از این کار و جمع آوری زباله‌ها ، مسئولان‌مربوط اقدام کنند .

★ یعقوب نورشید :
در وسط‌خیابان تهران‌نو یک رودخانه قرار دارد که خیابان را بدو قسمت تقسیم کرده است ، امادر تمام طول این رودخانه پلی که اتومبیلها بتوانند از روی آن عبور کنند وجود ندارد . مهمتراز همه اینکه حاشیه رودخانه حفاظ ندارد و احتمال سقوط اتومبیلها برودخانه فراوان است.

★ فروغ وکیل :
درحال حاضر حبوبات خیلی کمیاب شده استو اکثر مغازه‌دارها یا اصلا حبوبات ندارند و یا اینکه با قیمت خیلی گرانی‌آنرا به مشتری می فروشند .
چرا اتاق اصناف‌درمورد تهیه حبوبات و تعیین نرخ عادلانه آن اقدامی نمیکند ؟

★ همایون چنگیزی :
یک هفته تمام است که بشرکت ایران گاز تلفن میزنیم‌تاکپسول‌گازبیاوند ، اما هنوز از کپسول‌گاز خبری‌نشده است . شماره اشتراک من ۱۶۶۶۴۰ است .

★ فریده حقیقی :
کوچه بیزنزا درمیدان ونک‌برای لوله‌کشی‌گاز کنده‌اند اما هنوز این کوچه‌را اسفالت‌نکرده‌اند. اهالی از نظر رفت‌وآمد در ناراحتی بسرمیبرند.

خواب در تلفنخانه!

از: ضیاءالدین دری

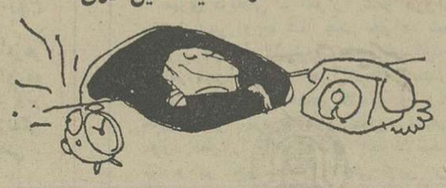

هفته گذشته خواستم از لندن باتهران تماس تلفنی‌بگیرم وباپدرم صحبت کنم،از مرکز تلفن لندن خواستم تا ساعته ونیم‌صبح بوقت تهران تماس را برقرار کند .

راس ساعت مقرر تلفن زنگ زد اما بااینکه هیچگونه اختلاف جوی وجود نداشت تماس برقرار نشد.برای باردوم وسوم از متصدیان مرکز تلفن لندن خواستم تا ارتباط را برقرار کنند، اما بازهم موفق نشد، وقتی دلیل این کاررا پرسیدم تلفنچی باخنده گفت: «مسئول تلفن تهران خوابآست وگوشی را برنمیدارد» یکساعت بعد یعنی ساعت ۶ و نیم صبح تماس برقرار شد و موفق شدم باخانوادهام صحبت کنم .

واقعا باعث تاسف است که کارمندان مرکز تلفن تا این‌اندازه نسبت به وظایف خود سهل‌انگار هستند واحساس مسئولیت نمی‌کنند. کسانی‌که شب ها یاصبح خیلی زود از کشوردور تماس‌تلفنی می‌گیرند حتما کار واجب و مهمی دارند بنابراین صحیح نیست باچنین مواردی روبرو شوند.

شرکت ملی ذوب آهن ایران

آگهی استخدام

شرکت ملی ذوب آهن بمنظور تکمیل کادر خود در شرکت سهامی ذوب‌آهن آریامهر (اصفهان) تخصص های زیر را با حقوق و مزایای مکفی و برخورداری‌از امکانات ویژه استخدام مینماید :

۱ـ فوق لیسانس و یا لیسانس در رشته مهندسی معدن با پنجسال سابقه کار
۲ـ فوق لیسانس و یا لیسانس در رشته مهندسی معدن
۳ـ فوق لیسانس و یا لیسانس‌در رشته‌مهندسی‌برق.
۴ـ فوق لیسانس و یا لیسانس در رشته مهندسی مکانیک
۵ـ فوق‌لیسانس یا لیسانس در رشته‌مهندسی‌معماری
۶ـ فوق لیسانس یا لیسانس در رشته مهندسی الکترونیک
۷ـ فوق لیسانس و یا لیسانس در رشته مهندسی‌راه و ساختمان
۸ـ فوق دیپلم و دیپلم در رشته برق .
۹ـفوق دیپلم و دیپلم در رشته مکانیک .
۱۰ـ فوق دیپلم و دیپلم در رشته راه و ساختمان
۱۱ـ فوق دیپلم در رشته برنامه نویسی .
۱۲ـ راننده پایه یکم .
۱۳ـ مونتوراسکلت فلزی
۱۴ـ مونتورمکانیک
۱۵ـ تعمیرکار مکانیک
۱۶ـ جوشکار برق و کاربیت
۱۷ـ تراشکار
۱۸ـ برقکار
۱۹ـ بنای نسوزچین
۲۰ـ راننده لیفتتراک با گواهینامه ویژه .
۲۱ـ کارگر باسواد با مدارک ششم ابتدائی ویا سیکل
۲۲ـ آهنگر
۲۳ـ نقاش ساختمان
۲۴ـ شیشه‌بر
۲۵ـ تکنیسین نقشه برداری (فوق دیپلم)
۲۶ـ بنای عمومی
۲۷ـ آرماتور بند
۲۸ـ نجار قالب‌بند
۲۹ـ تعمیرکار رادیو وتلویزیون .

داوطلبان می توانند برای آگاهی بیشتر و ثبتنام همه روزه باستثنای روز های پنجشنبه و جمعه و ایام تعطیل به اداره کاریابی و استخدام شرکت ملی‌ذوب‌آهن ایران واقع در خیابان کاخ شمالی شماره ۱۳۰ و یااداره کاریابی و استخدام‌شرکت سهامی‌ذوب‌آهن آریامهرو الجم در ۴۵ کیلومتری جاده اصفهان ـ شهرکرد مراجعه‌نمایند.
م.الف ۱۸۳۵

بار دیگر

جوایز بزرگ بلیط های آبان

باپلیطهای مخصوص

روزمادر

ب.ام.و ۳۲۰ مدل ۱۹۷۶

دوردنیا باپان آمریکن

باضافه ۵۰۰۰ دلار برای خرید

یک سری جواهر

به ارزش ۵۰ هزار تومان

آثاث خانه

به ارزش ۵۰ هزار تومان

خرید آزاد

به ارزش ۵۰ هزار تومان

قالی تبریز

طرح شیخ صفی

تلویزیون رنگی

باضافه ۱,۲۰۰,۰۰۰ تومان

باسری دُتائی کلیه این جوایز بزرگ رایگان برنده شوید

شرکت سهامی ایرانی تولید اتومبیل (سایپا) عام

دنیای جوانان

دومین میزگرد دانشجویان دانشگاه جندی شاپور در هوای آزاد

استادان ایرانی ما از استادان خارجی باسوادترند

در دومین میزگرد دانشجویان دانشگاه جندی شاپور در هوای آزاد، جمع دیگری از دانشجویان مشکلات خود را مطرح کردند، دانشجویان تاکید دارند بسیاری از مسائلی راکه مطرح میکنند ساده و قابل حل است، پاره‌ای از این مشکلات را خود دانشجویان باید حل کنند و گرمبرخی‌دیگر بدست مسئولان دانشگاهها گشوده میشود، حاصل این‌میزگرد را در زیر میخوانید.

امیرنیکنژاد ـ محمودغافری ـعباس استادان صفار و علی‌صادقی دانشجویان دانشکده علوم دانشگاه جندی‌شاپور در میزگرد هوای آزاد جوانان ، با خبرنگارما به گفتگو نشستند .

نوراله پرورش دانشجوی‌سال اول رشته کشاورزی عمومی دانشکده کشاورزی میگوید:

یکی از مشکلاتمن و دوستانم این است که از نظرمادی‌درمضیقه هستیم مابه امید استفاده از وام وکمک هزینه تحصیلی در این دانشکده ثبت‌نام کردیم‌ولی تاکنون دیناری بعنوان وام یاکمک‌هزینه تحصیلی نگرفته‌ایم. این مسئله باعث شده‌که‌عده‌ای ازدانشجویان بملت عدم تامین مالی بشهرستانهای خود مراجعت کنند.»

جهانشاه سوری دانشجوی سال‌اول‌زراعت دانشکده‌کشاورزی میگوید: بعضی ازاستادان‌درمورد تدریس کوتاهی میکنند و حتی مادر بعضی دروس از نظر استاد دچار کمبود هستیم. یکی از استادان ما خودش دانشجوست وبعلت نداشتن تجربه و معلومات آنطور که باید نمیتواند مسائل درسی را به ما بیاموزد.»

علیرضا رئوفی دانشجوی سال دوم رشته زراعت و اصلاح‌نباتات همین دانشکده میگوید:

استادانی که در رشته زراعت تدریس میکنند، عموما معلومات خوبی دارند، ولی متاسفانه طرز تدریس آن‌ها خوب نیست و در نتیجه نمی‌توانند مطالب رابخوبی تفهیم کنند.در مورد استادراهنما، گو اینکه دانشکده ما استاد راهنما دارد ولی ما او را نمی‌شناسیم!

دانشجویان پسر سال اول در دانشکده ما هیچکدام خوابگاه ندارند و بناچار در اطاقهای اجاره‌ای زندگی میکنند. خانه‌های محل سکونت اکثر دانشجویان آنقدر از دانشکده دور است که غالب آنها دیر بسر کلاس‌میرسند.

نادر نادی دانشجوی سال سوم زراعت‌و اصلاح نباتات‌میگفت «اهواز چون یک شهر صنعتی است بنابراین سطح‌تمام هزینه‌های زندگی واز جمله مسکن در آن نسبتا بالاست . بطور مثال‌اجاره ماهیانه اتاقی که وانید دوتخت درآن جای بدهید ۳۰۰ تومان است به‌اضافه ۲تا۳ هزارتومان که‌صاحب‌خانه‌بعنوان«وجه‌الضمان» از مستاجر میگیرد.

دانشکده کشاورزی کافه تریا ندارد، تعدادی پرتقال و سیب در داخل یک ویترین قرارداده‌اند واسمش را کافه تریا گذاشته‌اند وتازه همین میوه‌ها را گران نیز میفروشند.

امیر نیکنژاد دانشجوی سال چهارم رشته ریاضی دانشکده‌علوم میگوید: تعدادی از استادانی‌که در دانشکده علوم، کار تدریس به دانشجویان را بعهده دارند از نظر معلومات غنی هستند لیکن برخوردشان‌با دانشجو آنطورکه انتظار داریم خوب نیست. این قبیل استادان به نیازهای دانشجویان کمتر توجه دارند.

نحوه پرداخت وام به دانشجویان نیز اصولی نیست . مثلا در یک کلاس یک دانشجو بادانشتن معدل ۲ از وام استفاده میکند، در صورتیکه در کلاس دیگر ممکن است دانشجوئی با دارا بودن معدل «۲ حق استفاده از وام را نداشته باشد! پیشنهاد میکنم مسئولین در این مورد میانگین نمره‌ای خاصی برای‌تمام دانشکده‌ها قائل شوند تا این تبعیض از بین برود.

کمبود استاد

محمود غافری دانشجوی سال چهار رشته ریاضی دانشکده‌علوم میگوید: «دانشگاه جندی شاپور یک دانشگاه تازه پاست وبالطبع بامشکلاتی مواجه است، یکی از این مشکلات کمبود استاد است. البته دانشگاه به دانشجویان‌ممتاز بورس هائی داده که احتمالا تاسال ۲۵۴۰ دانشکده‌علوم‌دررشته ریاضی‌حداقل۱۸دکترفارغ التحصیل خواهد داشت که دراین دانشکده وسایر دانشکده‌ها بتدریس مشغول خواهند شد . در سال ۱۳۴۰ که من وارد دانشگاه جندی‌شاپور شدم دانشکده علوم هنوز تکمیل نشده بود ، کتابخانه آن ناقص بود و سالن آمفی‌تئاتر نداشت ، دانشکده کشاورزی‌هم تکمیل نبود. اشکال عمده دانشگاه جندی‌شاپور گذشته ازنبودن خوابگاه برای دانشجویان پسر ، نامرتب بودن سرویس دانشگاه است . مثلا تعداد اتوبوس‌ها کم است و نیز مسیری که برای رفت و آمدآن‌ها درنظر گرفته شده خیلی کوتاه است ، نیز مبداء حرکت اتوبوس ها بجای اینکه مرکز شهر انتخاب شده باشد ، تقریبا در منطقه‌دور افتاده‌ای از شهر واقع است .

مورد دیگر کمبود ظرفیت سلف سرویس مرکزی این دانشگاه است این سلف سرویس گنجایش حداکثر ۳۰۰ نفر را دارد در صورتیکه درروز۱۵۰۰ نفردانشجو از آن استفاده میکنند .

از نظر تدریس استادان در دانشکده ما ، دونفر استادخارجی تدریس میکنند که متاسفانه از سواد متوسطی برخوردار هستند. درصورتی که استادان ایرانی خیلی باسوادتروآگاهتر ازاستادان خارجی هستند .

بایستی شرط معدل را برای ورود به دوره فوق‌لیسانس حذف کنند تا لیسانسیه‌هاراحت‌تربتوانند به دوره های بالاتر وارد شوند و تااخذ درجه دکترا ادامه تحصیل بدهند .

عباس استادان صفار دانشجوی سال اول رشته آمار و کمپیوتر دانشکده علوم میگوید :

« دردفترچه آزمون رشته تحصیلی من آماروکمپیوتر ذکر شده بود در حالیکه هم اکنون که من دراین رشته تحصیل میکنم ، متوجه شده‌ام که مباحث مربوط به کمپیوتر به مقدار خیلی کم و بشکل مقدماتی درفروس‌ماگنجانده شده است . استادان میگویند که برنامه‌ریزی کمپیوتر جزو دروس شمانیست. بهتربودمرئیس‌دبیرخانه در ابتدااین‌موضوع‌رابه‌دانشجویان یادآوری میکرد و گذشته از این دردفترچه آزمون نیز به این نکته اشاره میشد .

متاسفانه عده‌ای‌ازدانشجویان این رشته بدلیل عدم علاقه، تصمیم به ترک تحصیل گرفته‌اند . نکته دیگر اینکه به فرض‌اگردانشجوئی دررشته آمار و کمپیوتر لیسانس بگیرد برای ادامه تحصیل باید بخارج برود و چه خوب بود که برای دانشجویان علاقمند دوره های فوق‌لیسانس و دکترای این رشته در ایران دائر میگردید .

علی صادقی دانشجوی سال سوم رشته ریاضی میگوید :

«دردانشکده‌مابابت یک پلی‌کپی فرسی ۲۰ صفحه‌ای ۳۰ ریال از دانشجو میگیرند .

شعر جوان

در تب خزان

شب های بیقراری من باز
از غربت شبانه چشمان شرقیت
سرشار می شود
تافوج پوپکان
میلاد فصل را
به شاخسار هستیم آواز سردهند
رامشگران باد
تابا شراب سنبله هامستیم دهند
باموکب بهار
بر برت ، برت باغ خزان دیده‌ام بتاز
ای توهمیشه دردل من‌بارور به مهر
بامن زحجله‌گاه سپید سپیده‌ها
بامن زخنده های دلاویز غنچه‌ها
بامن زمهربانی دم ها
سخن بگو
تاقلب روستایی من در تب خزان
باطعم بوسه های بهاران
درهاله اثیری تو
بارور شود
فومن : فتاح پاویاب

عشق آمد

عشق آمد
سوزش برکه چشمان مرا
نوشید .
داغ تنهائی شب
برکفل صبح نشست
پاسخ هرچه سوال است
در این آیه خرد :
دل من رقص‌کنان میروداندر صف نور .
علی اکبرابراهیم‌زاده
***

طرح

اگربی من
برای تو . . .
ـ بهاری هست
خدا حافظ
تو دیگر
ـ بابهارم باش .
اهواز ـنعیم موسوی
***

دیوانه

ساقی نمیخواهم دگر از دست توپیمانه‌ای
خونابه‌ای دارم بدل ، از رفتن جانانه‌ای
آخر مرا غم‌میکشد ، دوراز رخ دلجوی او
یاری نمی‌خواهم‌دگر ، کودرجهان پروانه‌ای
اوبهرمن دیوانه شد ، من‌بهراو دیوانه‌ام
دنیا نمیخواهد چرا ، دیوانه‌با دیوانه‌ای
عباس درودیان

هنرمندان جوان

نقش رنگها بر روی چرم

سودابه حیدری و یکی‌از آثارش

۲۲ ساله‌است و هنرش نقاشی خاص قهوه‌خانه‌ای بر زمینه‌های چرم است. می‌گوید: وقتی چرم ظریف و خوب دم دستم باشدو حال وهوای کار هم داشته باشم، رنگها مرا وسوسه میکنند ؟

آن وقت دیگر خواب وخوراک برایم مفهوم ندارد. با یک هفته دو هفته یک ماه و حتی دو ماه یکسره کار می‌کنم تا تابلو راتمام کنم.

سودابه حیدری تاکنون در دو نمایشگاه جمعی نقاشی زنان و نمایشگاه جمعی گالری مهرشاه شرکت کرده است. قرار است اواخر آذر ماه نیز نمایشگاهی اختصاصی از تابلوهایش را در یکی از هتل‌های تهران برگزارکند.

۷ سال زیر نظر «هرسل»استاد نقاشی برروی چرم شاگردی‌کرده واخیرا بکار خطاطی روی چرم نیز پرداخته است . می‌گوید : برای نقاشی کردن بر روی چرم ازرنگ‌های‌زیادی نمی‌شوداستفاده کرد، من بیشتر از رنگ‌های اصلی که قرمز و آبی وزرد است استفاده میکنم،چندکار شاهنامه‌ای که برای هرکدام ۶ ماه زحمت کشیدم از بهترین کارهای فعلی من است.

من صددرصد با فروش کار های هنر خود موافق هستم و اعتقاد دارم هنرمند نباید آثارش را برای خود نگهداری کند.

چون همیشه انسان با ازدست دادن یک عزیز، در فکر خلق عزیزی دیگر می‌افتد و برای‌من که یک نقاش هستم فروش‌تابلو هایم مشوق من در ارائه کاربهتر است.

شعرها وقصه‌های شمارا بررسی کردیم

چگونه‌میتوان شاعر و نویسنده‌شد؟

بعضی ازدوستان صفحه جشای‌جوانان، در نامه‌های خود از ما خواسته‌اند تاآنان را در زمینه‌های شعر و قصه راهنمائی‌کنیم وحتی عده‌ای از این فراتر رفته و خواسته‌اند تا بنویسیم که چگونه میشود شعر گفت ویا چگونه میشود قصه‌نوشت.

این دوستان خوب ما باید بدانند که شعر و قصه زمینه‌های فرهنگی و ادبی خاصی هستند که نه میشود کلاس برایشان درست کرد ونه آئین نامه نوشت. بعبارت دیگر نمیتوان بکسی گفت که تو اگراین نکته و آن دستور را رعایت کنی‌میتوانی شعر خوب بگوئی ویااگر بفلان‌شکل فکر کنی میتوانی داستان بنویسی. شعر و داستان برخلاف مقوله‌های دیگر فرهنگی دستورپذیر نیستند ولی میشود پس از آفرینش درباره آنان نظر داد و بامعیارهای رایج هنری سنجیدشان. علیرغم این حقایق، هرگذشته بسیاری از کسان خواسته‌اند در پهنه‌ی شعر و قصه خود گنده نمائی کنندو کردند . کاغذهای بسیار سیاه کردند و کتابها پروپترین کتابفروشی‌ها افزودند و بعضی از این کتابها فقط در ویترین‌هاماند وآفتاب رنگ از رویشان برداند، چرا که نویسندگان آنها خود نمیدانستند شعر چیست اما اسم کتاب خود را میگذاشتند:»

مچگونه میتوان شاعرشد.» و یا نمی‌دانستند که قصه چیست اما کتاب خود را بانام» . برای داستان نوشتن چه باید کرد» واینگونه شد که طرفی نبستند و در گردوغباری که خود برپا کرده بودند گم شدند.

بهر تقدیر دوستان جوان و عزیز ما نمیتوانیم بگوئیم که چه کنید تا شاعر بشوید و یا چه کنید تا نویسنده بشوید. اصلا این چیزها گفتنی نیست، امامیتوانیم بگوئیم که شعرا و نویسندگان بزرگ‌تاریخ دنیا در دانشکده‌های زندگی پرورش‌یافتند وبا شناخت زندگی و زندگان و دردهاو نیازهای فرهنگی و اقتصادی‌و اجتماعی‌شان توانستند مرهمی برای زخم‌های روح زندگان زمان خود فراهم آورند.

آنچه مهم است اینکه روح انسان درهر زمان محتاج مرهمی است که بایدفرآورده ذهن فرزندان خلف همان زمان باشد وبر شما جوانان است که با شناخت زندگی زمان خود از طریق بازده‌های ذهنی ، آفریده‌های هنری خوب عرضه کنید .

باشد که در این راه ضمن اینکه شما مطالعه میکنید و برتجربه و جهان بینی‌و مراحل این تکامل جوئی شما را جابجابه دیگران بنمایانیم و در رسیدن به هدفتان، درحد امکان یار شما باشیم.

وحالا میرویم سراغ کارهائی که از دوستان رسیده است:

بندر پهلوی‌ـدوست‌عزیزی‌که امضاء تان «ع ـ مالازای» است، قبل از هر نظری در باره کارتان باید یادآور بشویم که (الفـبـ. مالازای) اسم مستعار یکی از شاعران‌جوان است بنام «احمد نوری‌زاده» که همشهری خود شما هم هست. و او با این نامکارهای زیادی بجاپ رسانده، پس لازم است شما در وهله اول دنبال یک اسم مستعار دیگر برای چاپ کارهایتان بگردید.اما در مورد کارهائی که فرستاده‌اید در شما ذهنیت شعری هست اما مطالعه‌تان کافی نیست. دوست عزیز شما اگر بکوشید تا بامطالعه وتجربه و فرهنگ اندوزی و تلفیق این همه با طبیعت سرشار و زندگی اطرافیانتان به سرودن شعر ادامه دهید بی‌شک ما در آینده شعرهای خوبی از شما خواهیم خواند.

خانم افسر آریاـ احساس شما درمورد «ارزش بی‌تردید «مادر» قابل تحسین است، به سبب ناآشنا بودن شما به نحوه به کارگیری کلمات وجوهر شعری به شکل موفقی ارائه نشده است. ما اطمینان‌داریم شما در آینده از اینکه با این جملات«مادر» را تحسین کرده‌اید پشیمان خواهید شد:

سوگند بی‌پناه کتک خورده
سوگند به‌آنکه پاک مرده
سوگند خورم که میپرستم»

★ آقای رضاقلی قربانی‌ـ زنجان : «مسافر زمان» شما در این سفر به‌ایستگاهی نرسیده است. دوعلت میتواند برای‌نرسیدن این مسافر وجود داشته باشد، اول اینکه ایستگاهی در زمان نباشد، دوم عدم‌همکاری ذهنی شما با مسافر ذهن‌تان. دوست عزیز تمام آدم‌هائی که زندگی میکنند مسافر زمان هستند و لازم است شما بجای آنکه کار فلاسفه را بکنید یعنی آغاز و فرجام این مسافر را توجیه کنید (آنهم نارسا وخارج از فلسفه) سعی کنید زیستن این مسافر را بطور رسا نشان دهید.

در ضمن لازم است متون شعری‌کلاسیک راهم مطالعه کنید تا با پشتوانه بیشتری بکارتان ادامه دهید.

مهری گربلائی ـ اهواز: شعر «پرواز پرنده‌ای در اوج» شما چاپ خواهد شد ولی در باره «در اندیشه‌ی شدن» باید گفت: شاعر میتواند برای بیان اندیشه وجهان نگری خود از گفته‌های فلاسفه ومقوله های فلسفی بهره گیرد و مفهوم فلسفی مورد نظر را بااندیشه‌های خود ادغام کند و در آخر محصول ذهنی نویی را ارائه دهد.

احمد چشم برزمین‌ـ محمد بحری (کلاچای) ـ ضیاءالدین ناظم‌ـ فریماه شهبازفرـ امیدو علیرضا غفاریور از شاهی نیز برای ما مطالبی فرستاده‌اند.

باتشکر از این دوستان میخواهیم که جدی‌تر بشعر و قصه فکر کنند و باارسال کارهای تازه خود، ما را هم در جریان تحول ذهنی خود قرار دهند.

گروه فرهنگی دکتر هشترودی

برای کلاسهای تکدرس و ششم ریاضی و طبیعی و آمادگی

آزمون همگانی دانشگاهها ومدارس عالی

که از روز چهارشنبه اول دیماه ۲۵۳۵ تشکیل‌می‌شود همه‌روزه ازساعت ۴٫۳۰ تا ۸ ثبت‌نام میکند .

مدارك لازم دو قطعه عکس

نشانی ـ میدان کاخ دبیرستان دکتر هشترودی

تلفن ۶۶۲۲۱۲و۶۴۸۲۱۸

وزارت علوم و آموزش عالی

مجموعه‌سخنرانیهای پهلوی

برنامه سخنرانی آقای دکتر کلارك‌کر CLARK KERR رئیس شورای کارنگی دربرنامه ریزی آموزش عالی ورئیس سابق‌دانشگاه‌کالیفرنیا امریکا که برای ایرادسخنرانی به‌دعوت‌وزارت علوم و آموزش عالی‌به ایران خواهند آمد بدین قرار ـ میباشد.

چهارشنبه ۱۷ آذر ماه۲۵۳۵ساعت۵ بعداز ظهر تحت عنوان .

"General Remarks on Higher Education"

محل سخنرانی :وزارت علوم و آموزش عالی خیابان ویلا شماره ۱۷۲طبقه‌هفتم

هواپیمائی ملی ایران «هما»

آگهی مناقصه

هواپیمائی ملی ایران‌درنظر دارد امور تنظیفی کامل ساختمانهای خودرا بشرح زیر :

۱ـ ساختمان های شماره ۲،۱ ،مرکز پزشکی ، حفاظت «هما» و محوطه اطراف ساختمان های مذکور واقع درفرودگاه مهرآباد .

۲ـ ساختمان شماره ۳ «هما»واقع‌در میدان شهیاد جنب پلیس راه کوچه راوند .

۳ـ ساختمان شماره ٤ «هما»واقع در خیابان ویلا ـ پلاك ٤٤

٤ـ ساختمان شماره ٥ «هما»واقع در خیابان فرصت چهارراه تریا .

٥ـ ساختمان شماره ٦ «هما»واقع در خیابان شاهرضا بین خیابان ویلاو چهارراه کالج شماره ۷۶۷ .

٦ـ ساختمان شماره ۷«هما»واقع در خیابان تخت طاوس نبش روزولت .

۷ـ دفتر فروش «هما» واقع درمیدان فردوسی .

را از طریق مناقصه به یك شرکت واجد شرایط واگذار می‌نماید .

علاقمندان وواجدین شرایط که مایل به شرکت در مناقصه باشند می توانند برك شرایط و مشخصات نظافت مربوطه را از قسمت‌خدمات عمومی«هما» واحد تعمیرات و نگهداری ساختمانها واقع در فرودگاه مهرآبادساختمان‌شماره ۲ منتهی ظرف مدت پنج‌روز از تاریخ آخرین انتشار این آگهی دریافت وپس‌از بازدید از محل های مربوطه پیشنهادات خود را همراه با نسخه‌ای از اساسنامه شرکت بانضمام ضمانتنامه بانکی معتبر و مورد تائید «هما» با اعتبار سه ماهه بمیزان پانصد هزار ریال در پاکت های لاك ومهر شده حداکثر تا ساعت ۱۰ صبح روز اول دیماه ۲۵۳۵ بدفتر اداره مهندسی‌ساختمان قسمت خدمات‌عمومی شرکت هواپیمائی ملی ایران واقع در فرودگاه مهرآباد ساختمان شماره ۲ تسلیم ورسید دریافت نمایند .

چنانچه داوطلبان قبلاویا در حال حاضر با وزارتخانه‌ها و موسسات‌دولتی قرارداد نظافت منعقد نموده‌اند باید در برك پیشنهادات خود این موضوع را با قیدنام وزارتخانه‌هاو موسسات‌دولتی مربوطه ذکر نمایند . پاکت های پیشنهادات در ساعت ۱۱ صبح روز اول دیماه ۲۵۳۵ باز وقرائت خواهد شد و حضور پیشنهاد دهندگان در جلسه مذکور آزاد و «هما» در رد یاقبول یك‌یا کلیه پیشنهادات مختار می باشد .

شماره ۵ر۷۰۱ر۱۴۲ر۱
تاریخ ۱۴ر۹ر۳۵

آگهی حراج

اداره فروش گمرکات منطقه غرب درساعت ۳½ بعداز ظهر روزشنبه ۲۷ر۹ر۳۵ کالاهای متروکه مشروحه زیر را :

ردیف ـ نوع کالا	تعداد	وزن تقریبی	قبض انبار	محل توقف کالا
۱ـ تخته	۱۴۱۶۱ عدد	۳۹۶۶۰۴ کیلو	۲۱۷۱ـ ۲۶۷۴ـ ۲۵۰۸ ۲۰۱۷ـ ۲۷۷۶ـ ۲۵۴۸ ۲۸۶۲ـ ۲۳۹۴ر۲۳۹۳ ۲۰۵۱ـ ۱۷۱۴ـ ۱۷۹۲ ۳ر۲۹۵۲ ـ ۲۹۵۲ ـ ۱۰۲۹ ۳۰۳۵ ـ ۲۱۳۸	گمرک جلفا
۲ـ شوبان	۲۹۶۶ ورق	۹۲۱۶۰ کیلو	۲۷ـ ۱۲۵۳ـ ۱۲۹ ۰۹ـ ۲۰ـ ۱۱۷	گمرک جلفا
۳ـ لوله پلاستیکی	۱۰۳۰۱ کارتون	۱۲۵۹۴	۲۸۰۸ر۰۹	گمرک جلفا
٤ـ مواد شیمیائی	۱۰۱ بشکه	۱۷۴۱۷	۶۳۱	» »
٥ـ مواد شیمیائی	۱۳۱ بشکه	۱۹۱۳۰	۵۷۳	» »
٦ـ مخلوطکن سیمان	۳ نگله	۴۲۰۰	۵۸۴۰	» »
۷ـ ماشین پرس	۱ صندوق	۵۰۰۰	۳۴۷۰	» »
۸ـ مخلوطکن سیمان	۲ دستگاه	۲۸۰۰	۵۹۵۳	» »
۹ـ جک روغنی	۱۹ نگله	۶۹۶۶	۷۰۴۷	» »
۱۰ـ لوله خمکن	۱ نگله	۱۶۷۶۴	۱۳۹	» »
۱۱ـ قطعات ماشین	۱ قفسه	۵۰۰	۵۰۰۵	» »
۱۲ـ صفحه آلات	٤ نگله	٤۰۰۰	۴۳۳۵	» »
۱۳ـ وان چدنی	۸۰ نگله	۹۰۰۰	۳۳۸۰	» »
۱٤ـ مفتول فلزی	۸۱۱ کلاف	۸۰۶۸۰	۷۵۱۳	» »

(و همچنین ۲۳نقره کالاهای مختلف) ـ از طریق حراج همگانی بفروش می‌رساند طالبین می‌توانند همه روزه باستثنای ایام تعطیل درساعت اداری به‌گمرک جلفا مراجعه وپس ازرویت کامل و آگاهی ازکمیت وکیفیت کالاها در حراج شرکت نمایند ضمنا درصورت عدم فروش در جلسه فوق بقیه کالاها درروز یکشنبه ۲۸ر۹ر۳۵ بمعرض حراج گذارده خواهد شد و ۲٪ حراج نیز بعهده خریداران خواهد بود .

اداره فروش گمرکات منطقه غرب

قابل توجه‌وزارت کشور

از روزی که آقای محمد آقا محمدی به سمت بخشدار مرکزی ابهر وحومه منصوب گردیده با اهتمام دراجرای منویات شاهانه قاطبه اهالی خرمدره راخرسند ساخته است لذا ضمن تقاضای تشویق این مامور صادق توفیق روزافزون ایشان را درراه خدمت به‌شاه ومیهن خواستاریم .

ولی کلانتری . ابوالفضل خانمحمدی . قدرت‌اله کلانتری. حسن عطائی. امامعلی‌کلانتری. اسمعیل‌صدری.

آگهی تمدید مهلت پذیره نویسی افزایش سرمایه شرکت افست «سهامی عام»

پیرو آگهی‌های شماره ۱۵۰۹۷ ـ ۶ر۶ر۲۵۳۵ و ۱۵۱۵۵ ـ ۱۵ر۸ر۲۵۳۵ روزنامه اطلاعات، هیات‌مدیره شرکت درجلسه مورخ ۶ر۹ر۳۵ تصمیم گرفت که مدت پذیره نویسی سهام حاصل از افزایش سرمایه‌را تاتاریخ ۲۰ر۱۰ر۳۵ تمدید نمایدو مراتب را بدینوسیله به‌اطلاع کلیه سهامدارانی که از حق‌تقدم خود استفاده ننموده‌اند می‌رساند که در مهلت مقرر نسبت به پذیره‌نویسی سهام وپرداخت وجوه لازم به بانک ملی ایران ـ شعبه‌مرکز حساب شماره ۶۴۹۳۸ شرکت افست(سهامی عام) اقدام نمایند.

شرکت افست «سهامی عام»

نیاز به پزشك متخصص و ماما

مرکز پزشکی برای عصرها نیاز به پزشك‌متخصص داخلی میزرا و گوش حلق‌و بینی‌وبیهوشی وهمچنین (آسیستان با پروانه‌دائم) وبرای کشیك شبها نیاز به ماما دارد داوطلبین با تلفن ۱۷ـ ۵۴۸۰۱۱ از ساعت ۸ صبح الی ۸ بعدازظهر تماس بگیرند.

در نجف‌آباد : اعضای هیات مشورتی روزنامه اطلاعات

عضوانجمن‌شهرشدند

آقای قنبر علی حمله‌داری

آقای عباسعلی شایگان

آقای محمود شریفی

نجف آباد : سه نفر از اعضای هیات مشورتی روزنامه اطلاعات آقایان‌حاج قنبر علی حمله‌داری، حاج‌میرزا محمود شریفی و عباسعلی شایگان به عضویت انجمن شهر «نجف آباد» برگزیده شدند .

ازاین سه تن آقای عباسعلی شایگان رییس هیات مشورتی روزنامه اطلاعات در «نجف آباد» می‌باشد . ما برای ایشان که همواره در شهر خودمنشاء خدمات ارزنده‌ای بوده‌اند . آرزوی موفقیت بیشتر در ادامه خدماتشان داریم .

ادعای یک بازرگان ورشکسته اصفهانی:

۱۵ سال است که با طرح ۱۲۸ شکایت در دادگستری اصفهان انتظار میکشم!

این مرد که مدعی است برادرش تمام ثروت اورا تصاحب کرده پس‌ازگذشت ۱۵ سال وطرح ۱۲۸ فقره شکایت علیه برادرش، هنوزروزهارا به سرگردانی در راهروهای دادگستری اصفهان می گذراند

اصفهان : مردی به نام محمد گیلانیان که خود را بازرگان معرفی می کند ، در دادگستری اصفهان مدعی شد که برادرش کلیه دارائی و اموال وی را تصاحب کرده و با جعل امضای‌وی، مبالغ هنگفتی کلاهبرداری نموده است .

محمد گیلانیان در دادگستری به خبرنگار اطلاعات در اصفهان گفت : من در بازار اصفهان تاجر سرشناسی بودم و اسنادو مدارکی که در اختیار دارم گواه این گفته است ، اما برادر کوچکم «عباس» که‌در زمان تجارت من ، مباشرم بود از اعتماد بیش از حد من به خودش سوء استفاده کرد و پس از اینکه کلیه اموال و دارائی مرا ضبط کرد ، بادر اختیار داشتن چکهای سفیدی که نزد او داشتم ، از ۱۵ سال پیش آنقدر به سرکیسه کردن من ادامه داد تا مرا ازهستی ساقط کرد به طوریکه هم اکنون حتی برای دراختیار گرفتن یک وکیل پول کافی ندارم .

یکبار که از طریق قانون در صدد بازپس گرفتن‌اموال و دارائیم برآمدم ، «عباس» بااختیار کردن وکیل نه تنها مرا محکوم کرد بلکه سبب شد که مدتی را در زندان‌به سر برم .

باوجود اینکه تاکنون ۱۲۸ شکایت علیه برادر حق‌کش‌و کلاهبردارم تسلیم مراجع قضایی کرده‌ام و ۱۲۸ پرونده نیز در این زمینه تشکیل شده ، اما هنوز حق من اعاده نشده است . و «عباس»باسرمایه‌ای که‌نتیجه دسترنج سالیان‌دراز من‌بوده است، سعی در از پاانداختن من دارد .

وی در ادامه سخنانش اضافه کرد : برادر نمک نشناس من کارحق‌ناشناسی و ناسپاسی را به حدی رسانده است که در مراحل مختلف دادرسی از من به عنوان بیمار روانی یاد کرده است .

محمد گیلانیان یکصدو بیست و نهمین‌شکوائیه علیه برادرش را تسلیم مراجع قضایی اصفهان کرد و به پرونده‌ای که در این زمینه تشکیل شده است ، ازسوی دادگاه جنائی رسیدگی می شود .

محمد گیلانیان تاجر ورشکسته اصفهانی همراه‌بااسناد ومدارکی که‌به‌همراه داشت برای‌طرح یکصدوبیست‌ونهمین شکایت علیه برادرش ،به‌دادگستری اصفهان مراجعه‌کرد.

۳سارق به‌بهانه عکسبرداری قالیهای «امامزاده» را به سرقت بردند

بندر گناوه : چند سارق به بهانه عکسبرداری از بنای امامزاده و به نام مامور دارائی ، قالی هاو «گبه» های‌امامزاده گناوه را به سرقت بردند.

خادم‌امامزاده که «خلیفه موسی» نام دارد درباره‌چگونگی این سرقت گفت : شخصی که خود را رییس اداره دارائی معرفی میکرد همراه با ۲ نفر دیگر به خانه من مراجعه کردو از من خواست که در امامزاده را باز کنم تا آنها از بنای‌آن عکسبرداری کنند .

این عده که یک جیب لندرور در اختیار داشتند پس از مدتی عکسبرداری محوطه امامزاده را ترک کردند.

روز بعد پس از ورود به صحن امامزاده متوجه شدم‌که پنج قطعه «گبه» و سه قطعه قالی از این محل‌سرقت‌رفته‌است

جریان این سرقت از سوی ماموران انتظامی تحت‌پیگرد قانونی است .

زمین‌های اهواز را خریداریم

برای عمران آبادی و ساختمان ، زمین‌های خوزستان مخصوصا کیان‌آباد و کیان پارس هرچه فوری به آدرس کیان‌پارس فلکه اول ـ بنگاه مشاور املاک منصور امین صارمی مراجعه بفرمائید . تلفن ۳۰۴۴۸

استخدام

بسه نفر کارمند تمام‌وقت دیپلمه ریاضی و طبیعی احتیاج است داوطلبین میتوانند با تلفن های ۳۵۴۹۰ و ۳۷۶۱۷در اصفهان‌تماس‌بگیرند.

مشاور پزشکی در لندن

اگر برای معالجه و مداوا عازم لندن هستید و میخواهید از بهترین خدمات پزشکی بهره‌ور شوید و بازبان فارسی گفتگو کنید و از مشاور پزشکی استفاده فرمائید پیش‌از مسافرت به نشانی زیر مکاتبه فرمائید :

14, FAIRLAWNS,
CAMBRIDGE PARK,
TWICKENHAM, MIDDLE SEX,
ENGLAND

روزهای دوشنبه ـ چهارشنبه‌ـ جمعه بعداز ظهرها از ساعت ۱ تاه تلفن ۸۹۲۳۹۸۹

ورزش

بسکتبال

بندر عباس : با پیشنهاد اداره فنی تربیت بدنی استان هرمزگان آقای لاورودی مربی فدراسیون بسکتبال کشور برای اقامت دوازده‌روزه‌ای‌جهت‌فرادادن تعلیمات و فنون بسکتبال مربیان‌باشگاهها ،آموزشگاه ها و علاقمندان وارد بندر عباس شد . همچنین در جلسه‌ای‌که با حضوراعضای هیات بسکتبال بندر عباس در تربیت بدنی تشکیل شد نسبت باجرای برنامه های های مسابقات در سطحی خوب تصمیمات لازم اتخاذ گردید .

دو صحرا نوردی

شیراز : در یک مسابقه دو صحرا نوردی سه کیلو متری که برای هنرجویان مرکز آموزش فنی‌وحرفه‌ای شیراز تنظیم شده بود و با نام جام ولیعهد اجرا می گشت چهل نفر شرکت کرده بودند که محمودی از سال چهارم و عفتی از سال‌سوم تاسیسات اول و دوم شدند و خیراندیش از سال سوم برق سوم گشت و در قسمت امتیاز تیمی ، سال چهارم تاسیسات ـ سال چهارم برق و سال سوم تاسیسات به ترتیب اول تا سوم شدند و در پایان مسابقه جوایز نفرات پیروز اهداء گشت .

والیبال

بندر عباس : با دعوت قبلی هیات والیبال استان هرمزگان از باشگاههای استان هفته آینده مسابقات والیبال جام یزدانفر دربندر عباس آغاز خواهد شد .

فوتبال

نجف‌آباد: مسابقات‌فوتبال (جام اطلاعات) نجف‌آباد با شرکت تیم های : آریا ، دانشسرا ، ناسیونال ، پاسارگاد ، فردوس،حافظ، نوجوانان ، سعدی ، برسپولیس ، علویجه،پیکان، شاهین ، ایران گاز ، کهریز سنگ ، جوانان ، دانش ، سپاهان ، عقاب ، رستاخیز تیران و دسته پیش آهنگی ۳۴ آزاددرزمین فوتبال‌ورزشگاه۲۵ شهریور نجف آباد آغاز گشت .

فوتبال

بندر عباس : آقای عبدالمجید سعیدیان از طرف مربیان و سرپرستان باشگاهها و دستجات آزاد فوتبال بندر عباس بسمت رئیس‌هیات فوتبال بندرعباس انتخاب گشت . ضمنا یک مسابقه فوتبال بین دو تیم تاج و انگلیسی شرکت ام ، تی ، اس (ویمپی) بندر عباس انجام گرفت که دوتیم سه برسه مساوی شدند .

بوشهر : تیم فوتبال کارگران بوشهر برای‌شرکت در مسابقات فوتبال‌منطقه‌ای کارگران ایران به کرمانشاه عزیمت کرد و بطوریکه از کرمانشاه اطلاع داده‌اندتیم فوتبال ایران جوان بوشهر که برای شرکت در مسابقات دستجات سوم جام تخت جمشید بدان شهر رفته بود در آخرین بازی در برابرتیم جام‌جم سیستان‌و بلوچستان با نتیجه‌یک‌برهیچ پیروز شد و راهی مسابقه نیمه نهائی گشته است .

دوچرخه‌سواری

بندر عباس : از طرف سازمان رادیو تلویزیون استان هرمزگان مرکز خلیج فارس یک مسابقه دوچرخه سواری در بندر عباس‌انجام داده می‌شود که تاکنون‌تیم های:شاهین ، تاج ،سینگو، نایبند ، ساحل ، بوم ، اروندو خورشید آمادگی خود را برای شرکت‌دراین مسابقه اعلام داشته‌اند.

اتهام تاسیسات‌ورزشی

بندرعباس : از طرف‌اداره کل مسکن و شهر سازی استان‌هرمزگان‌به پیمانکاران طرح های مجتمع ورزشی استان ابلاغ شده تا اتمام تاسیسات ورزشی را در راس برنامه‌های خود قرار دهند .

آگهی تغییرات رسمی اعضای اصلی هیئت‌مدیره ـ بازرسان ـ مدیرعامل ـ حق‌امضای‌شرکت‌سهامی خاص‌مقاطعه‌کاری وبازرگانی خوزستان

بموجب تقاضا نامه وارده شماره ۲۰۶۴۰ ـ ۳۵ر۸ر۲۵ شرکت فوق پیوست‌صورت جلسات مورخه ۳۵ر۴ر۱۰ مجمع عمومی عادی سالیانه و هیئت مدیره که‌به‌تصویب شرکاء رسیده این تغییرات بشرح ذیل بعمل آمده است .

۱ـ آقایان عبدالغفور سرتیپی رئیس هیئت مدیره ـ عبدالرحمن سرتیپی نایب رئیس ـ خانم دلبر سرتیپی عضو که هر سه نفر اعضاء اصلی هیئت مدیره هستند

۲ـ آقایان مهدی نواح ـ محمد سعدی ، بترتیب‌بازرسان‌اصلی‌وعلی‌البدل‌میباشند ضمنامدت‌خدمت اعضاء اصلی‌هیئت‌مدیره دو سال و بازرسان یکسال است .

۳ـ آقای سعیدسعادی تهرانی بجای آقای محمد مدیر فاطمی بسمت مدیرعامل تعیین و انتخاب شد .

۴ـ حق امضاء اوراق‌مالی و اسنادبامدیر عامل ورئیس هیئت مدیره متفقا و با مهر شرکت معتبر خواهد بود .

کلیه تغییرات فوق ذیل شماره ۱۸۷ دردفتر ثبت شرکت های‌داخلی ثبت اهواز به ثبت رسیده است .

معاون ثبت‌منطقه‌وسرپرست ثبت‌اهواز ـ دیهیم

آگهی مناقصه

اداره آموزش و پرورش منطقه‌ای خرمشهر باستناد نامه شماره ۹۶۶۵ـ ۵ر۵ر۲۵۳۵ سازمان و توسعه وتجهیز مدارس کشور تعدادی‌میز و نیمکت‌چوبی طبق مشخصات و نمونه موجود در دایره‌خدمات‌آموزش‌وپرورش‌خرمشهر باشرایط زیر خریداری مینماید :

۲ـ مبلغ کل خرید یک میلیون‌وششصد وشش هزار ریال تمام .

۲ـ داوطلبان شرکت در مناقصه می توانند حداکثر تا تاریخ روزپنجشنبه هیجدهم آذرماه ۲۵۳۵ پیشنهادات‌خود را همراه بافیش مربوط به واریز پنج درصدسپرده شرکت‌درمناقصه بحساب ۹۶۰۶۱ اداره آموزش و پرورش نزد بانک ملی ایران شعبه‌خرمشهر یامعادل‌ان ضمانتنامه بانکی بدایره دبیرخانه تحویل و رسید دریافت نمایند .

۳ـ هزینه آگهی بعهده برنده مناقصه می‌باشد .

۴ـ به پیشنهادات مبهم یا مشروط‌و پیشنهاداتیکه بعدازتاریخ‌مذکوربرسد ترتیب اثر داده نخواهد شد .

۵ـ سپرده نفرات اول ودوم تا تحویل‌میز و نیمکت نزد این اداره نگهداری می‌گردد .

۶ـ کمیسیون مناقصه در ساعت ۱۳ روز شنبه بیستم آذرماه ۲۵۳۵ در محل این اداره تشکیل خواهد شد حضور پیشنهاد دهندگان در جلسه آزاد است

۷ـ تحویل کلیه میز و نیمکت حداکثر ازتاریخ انعقاد قرارداد بمدت دو ماه می‌باشد .

۸ـ اداره آموزش و پرورش در رد یا قبول‌یک یاکلیه پیشنهادات‌مختاراست

۹ـ کلیه عوارض قانونی از قبیل‌مالیات‌وغیره‌بعهده برنده‌مناقصه میباشد .

رئیس‌اداره آموزش‌وپرورش منطقه‌ای‌خرمشهر ـ احمدی‌نژاد

اطلاعات‌بانوان
سه‌شنبه‌هامنتشر میشود

ایزولاسیون
ایزو ـ پی یو

ایزولاسیون با مواد پلی‌یورتیان باسیستم اسپری و تزریق

باقدرت‌ایزوله۹ر۱ برابرپشم
شیشه۸ر۲ برابرسنگ‌شیشه

ایزولاسیون: گرما ـ سرما ـ صدا ـ نم

قابل‌انجام:درروز بیش‌ازیکهزارمترمربع
قابل‌استفاده‌در:سقف‌سالنها وساختمانها ـ زیرسقف ـ سردخانه ـ تانکهای‌موادلوله‌های‌موادرسانی وهرنوع‌ایزوله‌دیگردرهرنوع آب‌وهوا

بدون هیچگونه عملیات ساختمانی‌یاغیرساختمانی‌قبلی

قابل‌عمل‌روی‌هرنوع‌ساختمان

اعم‌از:شیروانی ـ گلی ـ بتنی ـ موزائیک‌و...

آماده‌انجام‌کاردرهرنقطه‌کشور

جهت‌هرنوع‌اطلاعات بیشتر با تلفن تهران : ۶۲۹۶۱۳ـ ۶۲۵۷۶۷ یاصندوق‌پستی ـ تهران ۲۵۲۷ر۴۱ تماس حاصل فرمائید .

صاحبان صنایع وبازرگانان کشور

الاتحاد

تنها مجله عربی زبان ایران از کلیه نشریات موسسه اطلاعات باداشتن نمایندگی در ۱۲ کشور عربی

روزهای شنبه منتشر میشود

نیازمندیهای اطلاعات

برای دادن آگهی تلفنی باشماره‌های ذیل تماس حاصل فرمائید

تلفنهای: ۳۱۱۲۳۰-۳۱۱۲۲۹

آپارتمان فروشی

آپارتمان۳اطاق خوابمهندسی ساز بافن‌کوئل و پارکینگ‌در میدان‌ونک‌بهشت فانفار فروشی ۲۳-۸۴۴۰ و ۸۴۰۷۰۱ ۱ـ۶ آ۵۰۶

توجه توجه
آپارتمانهای ۲ تاه اطاق خوابه در بخارست ، گاندی‌و ابن‌سینا از ۴۵۰ هزار تا یک میلیون تومان ۸۳۴۰۷۰ و ۸۳۲۷۴۱ آ۲۴۸

آپارتمان فروشی تهران‌ـ پارس
باوام بانکی ۱۵۰ هزار تومان پیش قسط باقساط ۱۵ ساله از یک الی ۵ اطاقه تلفن ۷۸۲۰۳۰ و ۷۸۰۰۶۱

خیابان گاندی آپارتمان۳اطاق خوابه مهندسی ساز باامیاری وپارکینگ فروشی تلفن ۸۴۴۰۲۳ و ۸۴۰۷۰۱ ۱ـ۱۲ آ۶۲۴

چند دستگاه آپارتمان در نارمک و تهران پارس به فروش میرسد ۷۹۰۳۵۲ و ۷۹۰۵۶۵ ۱ـ۲۰ آ۱۰۸۹

آپارتمان قسطی تهران پارس‌فاط با ۱۵۰ هزار تومان پیش‌قسط تلفن ۷۸۱۹۱۸

در بهترین نقطه تخت جمشید آپارتمان فروشی ۷۰۰ هزار تومان ۲۳۶۳۶۲ و ۲۳۰۴۲۵ آ۲۰۹۱۳

عباس آباد

یکدستگاه آپارتمان فروشی ۸۵۳۸۰۷ ۱ـ۳ آ۴۲۷

آپارتمان دو اطاق خوابه شخصی ساز با پارکینگشوفاژ دریوسف آباد ۸۴۰۷۰۱ و ۸۴۰۲۲۳ آ۱۲۰۴

سید خندان طبقه سوم از ۳ واحد مسکونی‌نو ساز دارای ۴اطاق باشوفاژ فروشی‌تلفن ۸۵۶۷۸۷ آ۶۸۰ ۱ـ۴

تهیه مسکن موریس

آپارتمان های مروشی از ۴۵۰ هزار تومان بیالا شمال شهر تجربه فراوان ما تضمین کننده منافع شما است تلفن ۶۲۳۷۴۶ ـ ۶۲۷۳۹۴ ۶۲۴۷۳۱ ۱ـ۱۲ آ۷۲۸

آپارتمانهای فروشی
در خیابان شاهپور علیرضا چهار راه سی متری جنب‌هفتر خانه۹۸ باآب و برق وشوفاژ روشن‌بمبلغ ۳۵۰ هزار تومان تلفن ۹۳۲۲۴۵ ۱ـ۲ آ۶۰۸

یکدستگاه آپارتمان به مساحت ۲۴۰ مترداری ۴ اطاق خواب سالن بزرگ یك اطاق‌مستخدم شوفاژ کولر فیش تلفن اول خیابان ابن سینا بفروش‌میرسد۶۲۰۰۱۹ و ۶۲۱۵۳۸

اکازیون

آپارتمان ۵ اطاقی‌لوکس با شوفاژ روشن ـ اختصاصی و پارکینگ ۳۹ متری ویژه وموکت وکاغذ دیواری‌واستفاده از حیاط مشاعی به‌مبلغ ۴۷۵ هزار تومان به فروش میرسد تلفن‌های ۷۹۵۷۷۱ و۷۹۱۵۵۴

یکدستگاه آپارتمان یك اطاق خوابه با شوفاژ کولر ،تلفن ، پارکینگ واقع در سلطنت آباد فروشی ساعت ۱۰ تا ۱۲ با تلفن ۶۶۰۴۹۰ تماس بگیرید .

یکدستگاه آپارتمان یك اتاق خوابه ، سالن‌ناهار خوری و پذیرائی و سرویس‌و کلیه‌تجهیزات کامل واقع در مرکز شهر مقطوع ۴۷۰ هزار تومان از ساعت ۹ الی ۱۳ تلفن ۶۴۹۸۲۸ ـ ۲۹

جردن اول دولتشاه (باغ‌وحش)
طبقه دوم آپارتمان نوسازبه مساحت‌حدود۱۴۰ متر دارای دو اطاق خواب پذیرائی و ناهار خوری سرویس کامل تماما موکت شده با شوفاژ روشن تلفن مستقل واستخر بقیمت۹۰۰ هزار تومان‌بفروش میرسد تلفن ۶۲۴۷۳۱ و ۶۲۳۹۴۶ و ۶۲۳۷۴۶ آ۸۰۰

آپارتمان‌فروشی

در تهران پارس ۱ تا ۳ اطاق خوابه و ویلای اکازیون

تلفن ۷۸۱۸۸۴

آ۱۱۶۸ ۱ـ۶

خیابان کاوه اینها
آپارتمانی با ۶۰۰۰ مترفضای سبز ۱۲۰ متر مساحت دو استخر ۲ اطاق خواب سالن پذیرائی و اعیاری و تلفن و تجهیزات کامل فروشی ۹ تا ۱۲۵ و ۸۲۰ ۴ تلفن ۳۳۴۲۰۹ ۱ـ۲ آ۱۲۱۹

اکازیون

آپارتمان های ۴ اطاقی با شوفاژ روشن و آسانسور و پارکینگ وسیع و موکت و کاغذ دیواری و سرویس ایرانی و فرنگی و دکوراسیون‌بمبلغ ۴۴۰ هزار تومان بفروش‌می رسد تلفن های ۷۹۰۷۷۱ و۷۹۱۰۵۴

آپارتمانهای لوکس مهندسی ساز در تمام نقاط شمالی تهران از تخت طاوس بیالا جردن پهلوی میرداماد موجود است تلفنهای ۶۲۰۱۰۲ و ۶۲۲۰۶۵ آ۱۰۰۸

یک آپارتمان با سه اتاق‌خواب همراه چهار پلپ مغازه در امیرسامانیاری بمبلغ چهارصد وپنجاه هزار تومان بدون واسطه بفروش می رسد تلفن ۷۷۴۹۹۲ ۱ـ۷ آ۱۰۳۴۷

بعلت مسافرت

شش دستگاه آپارتمان دارای ۳ اطاق و هال سرویس کامل حوالی شاه باامستاجر بمقیمت ۲۵۰ تا ۳۰۰هزارتومان و دو دهنه مغازه سه فیش دارای‌دوجواز کسب دوچرخه و موتور ولوکس فروشی‌به فروش میرسد.

تلفن ۹۲۹۰۸۶

آ۱۰۰۳

بفروش میرسد
سه دستگاه آپارتمان جهار اطاقه با سرویس کامل و گوشک بفروش میرسد تلفن شوفاژ واقع در خیابان های ۴۵۲۰۸۸ و صبح ها ۸۳۷۴۴۳

آ۲۷۳۷۱

تعداد ۱۰ تا ۱۲ دستگاه آپارتمان ۱ اطاق‌خوابه (سوئیت) و ۲ اطاق خوابه از ۶۰تا ۱۱۵ متر در شمال‌شهر یکجا خریداریم‌تلفن۶۸۷۶۸۴ از ۵و۸ تا ۱۰ صبح

خانه‌فروشی

خانه و زمین فروشی ۳۴۴۳۶۵

خانه‌ای واقع در تهران نو بمساحت ۱۵۱متر و ۲۰۰ متر زیربنا دو طبقه مستقلاتی با سرویس کامل و فیش تلفن بقیمت ۸۰۰ هزار تومان طالبین باشماره۶۰۰۷۸تماس بگیرید. آ۱۰۳۰۵ ۳ـ۱

منزلی شخصی ساز ۱۲۰ متر شمالی درب ماشین‌رو ۲۰۰متر زیربنا دوطبقه مجهز بکولر- پرده کرکره ـ تلفن ـ آب ـ برق جنوب آبنماور حدود بیسی کولا قیمت ۷۵۰ هزار تومان تلفن ۹۶۱۳۹۳ سن ۶ الی ۹ شب تماس حاصل فرمائید. آ۲۷۳۲۲ ۲ـ۱

ساختمان دو طبقه مستقلاتی دوبر(شمالی و جنوبی) به مساحت ۳۰۰ متر و ۴۰۰ متر زیربنا هرطبقه با دو اطاق خواب سالن پذیرائی سرویس کامل باضافه زیر زمین‌واطاق مستخدم با سرویس تلفن‌کولرشوفاژ گازدائر و حیاط یك میلیون و هفتصدو پنجاه هزار تومان بدون واسطه به بفروش میرسدبه‌آدرس گیشا خیابان ششم‌پلاك ۱۹ یا تلفن ۶۶۷۰۲۸ مراجعه فرمائید .

خانه ویلائی لوکس حوالی میدان دوم آریاشهر ۳۸۰ متر زمین سه اطاق خواب هال و پذیرائی و غذا خوری و سه زیر زمین بزرگ با آب و برق وتلفنو شوفاژ روشن مقطوع سیزده میلیون ریال بعد ازظهر ها از ۶ الی ۸ تلفن ۹۴۱۷۴۶ ۱ـ۳ آ۶۳۳

فرح‌آباد ژاله
۱۳۶ متر جنوبی شخصی ساز تلفن ۵۲۶۸۶۴ از ساعت ۱ الی ۵ بعد ازظهر ۱ـ۳ آ۲۰۴

ساختمانی ۳ طبقه جمعا ۸۱۰ متر مربع زیر بنا و ۳۸۰ متر زمین دو نبش فرح جنوبی با شوفاژ، کولر تلفن مستقل بفروش میرسد تلفن۸۵۲۶۱۷ ۱ـ۵ آ۵۲۳

در قلهك قیطریه

منزل دو طبقه بمساحت ۶۰۰ متر زمین و ۸۵۰ متربنا هر طبقه۵ اطاق خواب و سالن‌ناهارخوری با سرویس کامل بقیمت ۳ میلیون تومان بفروش میرسد با تلفن های ۲۶۱۸۶۱ و ۲۶۴۸۶۴ تماس بگیرید .

پیش فروش یا شرکت
محل بسیار مناسب مسکونی و تجاری جهت بانکها موسسات وشرکتهـا در بر شمالی بوفرحمهری‌غربی جهت احداث بنای مدرن احتیاج به شریک بامپش فروش هریک‌از طبقات داریم ۵۲۹۲۲۱ ۱ـ۲ آ۶۰۶

اکازیون
خانه شخصی ساز ۳۰۲ متر باحدود ۶۰۰ متر بنا در سه طبقه مستقل‌در باغ صباشوفاژ روشن دو رشته تلفن باتمام تجهیزات و پارکینگ فروشی تلفن ۷۶۹۶۱۴ از ۱۲ الی ۲۲ ۱ـ۳ آ۶۸۱

خانه فروشی

ساختمانی ۳ طبقه ۲۰۰ متر جنوبی شامل ۳ دستگاه آپارتمان‌مستقل هرطبقه ۲ اطاق خواب مبله با تلفن ، کولر و ۲ گاراژ پهلوی سه راه عباس آباد کوچه طاهری پلاك ۳۴تلفن ۶۲۶۷۷۴ بیواسطه۴ تا۸ بعدازظهر ۱ـ۲ تا ۶۶۵

نیاوران کوچه اردلان
خانه ویلائی۹۰۰ متر یک طبقه باتماموسایل مدرن باساختمان درجه یک ۴۵۰۰۰۰۰ تومان تلفن ۳۷۱۵۱۴ آ۴۸۰

خانه‌ای ویلائی ۵ اطاق خوابه باتهویه مطبوع و تلفن یک میلیون و ۷۰۰ هزار تومان در خیابان بخارست فروشی ۸۴۴۰۲۳ و ۸۴۵۷۰۱ آ۱۱۹۵

داو دیه مستغلی بمساحت ۲۸۰ متر ۵۶۰ متر زیر بنا دارای آب و برق و تلفن با شوفاژ روشن بفروش می رسد تلفن ۸۵۳۷۳۶ و ۸۴۷۹۸۲

ساختمانی است بمساحت ۶۴ متر مربع دارای چهار اطاقو آشپزخانه ، بهار خواب بازیر زمین،فیش‌تلفن ، کاغذدیواری، پرده کرکره ، نوساز بر کوچه ۸ متری مبلغ سیصد و سی هزار تومان آماده فروش نشانی: دامپزشکی ـ بعد از جهجهون‌ـ کوچه ۶ متری‌بانک صادرات ـ انتهای کوچه ـ پلاک ۳۶ آ۱۰۳۹۱

۱۳۲ متر زمین دارای ۴ اطاق ویکباب مغازه دارای تلفنو کولر یکجا بفروش می رسد خیابان فرح‌آباد ژاله ده متری غربی‌کوکاکو لاخیابان ارجمندی پلاک ۲۷۷ تلفن ۳۲۴۲۹۰قیمت ۵۷۰ هزار تومان ۱ـ۳ آ۱۴۹۵

ویلافروشی

اکازیون
ویلا های فروشی در عظیمیه کرج‌داخل‌محدوده با شوفاژ روشن وموکت بمساحت های ۳۵۰ تا ۱۰۰۰ متری قیمت از ۷۰۰ هزار تومان به بالا به دفتر مرکزی املاك عظیمه مراجعه شود تلفن ۴۶۴۷

قابل توجه ادارات و شرکتهای خصوصی
ساختمانی نو ساز مهندسی واقع در بهترین نقطه تهران خیابان پهلوی روبروی کاخ مرمر دارای ۷ باب مغازه‌بزرگ ودو دفتر کار و۱۲ آپارتمان مستقل اداری‌و تجارتی دارای ۷۰ اطاق و تاسیسات کامل‌و آتش نشانی و تلفن و برق وآسانسور و پارکینگ بسیار بزرگ بفروش و یا کلا به اجاره داده می شود تلفن ۵۳۱۸۷۳ و ۶۸۷۸۳۵ آ۵۰۳

یکدستگاه ساختمان دو طبقه‌ونیم باسرویس مجزا و سرویس کامل در خیابان بهار شمالی کوچه معاونی پلاك۳ به فروش می‌رسد

شمیران پسیان بالا ـ خانه‌ای‌تازه سازدوطبقه مستغلاتی بفروش می رسد تلفن ۶۵۰۲۷۶

خانه کلنگی بمساحت ۶۵۰ متر سر چشمه میرزا محمود وزیر تعویض یا فروشی ۳۵۵۹۹۴

منزل‌مسکونی بمساحت ۹۲۰ متر منشجر ، دو نبش ، ۵ اتاق خواب، دفتر ، استخر، دوتلفن دروس خیابان شیبانی بدون واسطه بفروش میرسد بین ساعت ۹ تا۱۷ ـ تلفن ۸۳۰۷۸۱ شنبه‌تا چهارشنبه

خانه فروشی در آریا شهر ساعت ۸ تا ۱۵ با تلفن ۳۱۳۷۳۷ تماس بگیرید. ۱ـ۲ آ۲۸۰۹۱

خانه فروشی
خانه شخصی ساز ۳۰۲ متر باحدود ۶۰۰ متر بنا در سه طبقه مستقل‌در باغ صباشوفاژ روشن دو رشته تلفن باتمام تجهیزات و پارکینگ فروشی تلفن ۷۶۹۶۱۴ از ۱۲ الی ۲۲ ۱ـ۳ آ۶۸۱

خانه فروشی

ساختمانی ۳ طبقه ۲۰۰ متر جنوبی شامل ۳ دستگاه آپارتمان‌مستقل هرطبقه ۲ اطاق خواب مبله با تلفن ، کولر و ۲ گاراژ پهلوی سه راه عباس آباد کوچه طاهری پلاك ۳۴تلفن ۶۲۶۷۷۴ بیواسطه۴ تا۸ بعدازظهر ۱ـ۲ تا ۶۶۵

نیاوران کوچه اردلان
خانه ویلائی۹۰۰ متر یک طبقه باتماموسایل مدرن باساختمان درجه یک ۴۵۰۰۰۰۰ تومان تلفن ۳۷۱۵۱۴ آ۴۸۰

خانه‌ای ویلائی ۵ اطاق خوابه باتهویه مطبوع و تلفن یک میلیون و ۷۰۰ هزار تومان در خیابان بخارست فروشی ۸۴۴۰۲۳ و ۸۴۵۷۰۱ آ۱۱۹۵

داو دیه مستغلی بمساحت ۲۸۰ متر ۵۶۰ متر زیر بنا دارای آب و برق و تلفن با شوفاژ روشن بفروش می رسد تلفن ۸۵۳۷۳۶ و ۸۴۷۹۸۲

ساختمانی است بمساحت ۶۴ متر مربع دارای چهار اطاقو آشپزخانه ، بهار خواب بازیر زمین،فیش‌تلفن ، کاغذدیواری، پرده کرکره ، نوساز بر کوچه ۸ متری مبلغ سیصد و سی هزار تومان آماده فروش نشانی: دامپزشکی ـ بعد از جهجهون‌ـ کوچه ۶ متری‌بانک صادرات ـ انتهای کوچه ـ پلاك ۳۶ آ۱۰۳۹۱

۱۳۲ متر زمین دارای ۴ اطاق ویکباب مغازه دارای تلفنو کولر یکجا بفروش می رسد خیابان فرح‌آباد ژاله ده متری غربی‌کوکاکو لاخیابان ارجمندی پلاك ۲۷۷ تلفن ۳۲۴۲۹۰قیمت ۵۷۰ هزار تومان ۱ـ۳ آ۱۴۹۵

ویلافروشی

اکازیون
ویلا های فروشی در عظیمیه کرج‌داخل‌محدوده با شوفاژ روشن وموکت بمساحت های ۳۵۰ تا ۱۰۰۰ متری قیمت از ۷۰۰ هزار تومان به بالا به دفتر مرکزی املاك عظیمه مراجعه شود تلفن ۴۶۴۷

اکازیون منزل فروشی‌شمیران بمساحت ۶۰۰ متر ۲٫۵ طبقه بنا ۲۹۰۱۶۳ و ۵۲۶۸۶۴ ۱ـ۵ آ۱۲۴۲

اکازیون

منزل شخصی واقع در سلطنت آباد حدود ۱۰۰ متر مربع مساحت زمین و ۱۴۰ متر مربع زیربنا ۲بر شمالی و جنوبی ۱۵ اطاقه با فیش تلفن و پرده کرکره و کولر و سرویس کامل بدون واسطه بمبلغ ۷۰۰۰۰۰ تومان مقطوع فروشی تلفن ـ ۲۳۴۴۱۳

خانه فروشی بمساحت ۱۳۶ متر دو طبقه ۴۷۰۰۰۰ تومان خیابان شیروخورشید ـ دوراه قپان تلفن ۵۴۶۴۴۵ بعدازظهرها ۴ الی۸شب

اکازیون منزل فروشی‌شمیران بمساحت ۶۰۰ متر ۲٫۵ طبقه بنا ۲۹۰۱۶۳ و ۵۲۶۸۶۴ ۱ـ۵ آ۱۲۴۲

خانه‌ای دو طبقه در روزولت جنب سینما دیاموند بمساحت ۱۰۵ متر ۵اطاق خواب سالن پذیرائی تلفن تجهیزات کامل برای محل کار یا سکونت فروشی ۹تا ۱۲ و ۴ تا۸تلفن ۴۲۴۳۰۹ ۱ـ۲ آ۱۲۱۸

اکازیون

خانه دو طبقه جنوبی‌مستقل دارای ۸ اطاق و دو هال وسرویس کامل‌بمساحت ۲۴۰ مترمربع به مبلغ ۹۰۰ هزار تومان در بهترین نقطه نارمک بالاتر از اتوبان سید خندان خیابان‌فرجام شرقی شماره۶را ضمنا شماره تلفن صبح ها از ۸الی یک۶۳۱۰۶۴ ۱ـ۲ آ۱۲۰۳

خیابان تکش خانه‌ای با ۴۲۰ متر مساحت دارای ۹اطاق شوفاژ کولر تلفن موکت به فروش میرسداز ساعت ۲ ببعد ۸۴۶۱۵۱ ۱ـ۲ آ۱۱۹۱

خانه‌ای شخصی ساز یکطبقه ۱۰۰ متر با وسایل و ۴ اطاق سلسبیل کوچه لشکری دست راست کوچه اول پلاك۴۲ آ۱۴۹۱ ۱ـ۲

خانه شمالی دو طبقه و نیم دارای ۶ اطاق و یک زیر زمین بزرگ کاغذ دیواری و کولر و پرده‌مکرکرمو حمام نما سیمان واقع در خیابان تهران نو ایستگاه آمامیه خیابان ترقی ـ بنبست سامانی پلاك ۹۱ بعلت مسافرت فوری بمبلغ ۴۸۰ هزار تومان بفروش میرسد ۱ـ۳ آ۱۲۲۷

اکازیون

منزل شخصی واقع در سلطنت آباد حدود ۱۰۰ متر مربع مساحت زمین و ۱۴۰ متر مربع زیربنا ۲بر شمالی و جنوبی ۱۵ اطاقه با فیش تلفن و پرده کرکره و کولر و سرویس کامل بدون واسطه بمبلغ ۷۰۰۰۰۰ تومان مقطوع فروشی تلفن ـ ۲۳۴۴۱۳

خانه فروشی بمساحت ۱۳۶ متر دو طبقه ۴۷۰۰۰۰ تومان خیابان شیروخورشید ـ دوراه قپان تلفن ۵۴۶۴۴۵ بعدازظهرها ۴ الی۸شب

باغ فروشی

باغهمای مشجر به درختان انشوبموسعت ۳۱۵۰ متر مربع داخل محدوده شهر ساری کوی میر زمانی به نازلترین قیمت درآسرع وقت بفروش میرسد تلفن ۸۴۳۵۴۹ ۱ـ۳ آ۱۲۰۱

زمین فروشی

فرح شمالی
زمینی‌بمساحت ۴۱۳متر مربع واقع در خیابان فرح شمالی خیابان صغیری دو نبش بدون واسطه به فروش‌میرسد. تلفن ۳۰۳۷۰۱

زمینی به مساحت ۵ هزار متر دارای ساختمان چاه آب برق محصور و مشجر روبروی انبارهای عمومی بفروش می رسد تلفن ۶۵۸۵۰۱ ۱ـ۷ آ۸۱۴

زمین بلوار وافسریه نقد و اقساط تلفن ۳۴۵۶۵۳ ۱ـ۲۶

زمین فروشنده‌ایم ۹۲۲۷۳۹

۳۰۰۰ متر زمین در عالیترین نقطه رودهن ۳۵۳۴۸۸ و ۳۵۰۲۷۱ ۱ـ۱۲ آ۱۰۱۹

۴۰۰۰۰ متر زمین فروشی در آمل یا تعویض باساختمان در تهران شبها ۷۶۲۲۴۹ آ۱۰۲۸

۷۳۰ متر زمین فروشی ۳۰ متری جی فوری ۲۶۴۴۲۴

زمین فروشی
دو قطعه زمین بمساحت ۳۳۰ و ۸۵۰ متر مربع واقع در میدان دوم تهران پارس بر خیابان تیرانداز بفروش‌می‌رسد طالبین با تلفن های ۹۵۴۴۶۰ و ۹۵۹۲۴۴

ویلائی در تهران‌پارس

بمساحت ۳۳۰ متر۳ اطاق خواب وسالن‌ناهارخوری وسرویس‌بقیمت یکمیلیون و ۱۰۰ هزار تومان به فروش میرسد با تلفن ۲۶۴۸۶۴ تماس بگیرید .

اکازیون منزل‌ویلائی یکدستگاه منزل ویلائی سه طبقه دارای ۱۱۳اطاق خواب سالن پذیرائی بسیار بزرگ با گچ‌بری و آینه کاری شوفاژ ـ کولر ـ تلفن و سرویس کامل در زمینی‌بمساحت ۱۰۰۰متروزیربنا۱۶۰۰ مترو استخر کوچك بین پهلوی و جردن کمی بالا تر از باغ‌وحش بلوار حافظ شیرازی بفروش میرسد تلفن ۳۱۱۲۲۵ـ ۳۱۱۲۲۴ قیمت۵میلیون و ۸۰۰ هزار تومان

ویلا و مستقلات
از۲میلیون تومان بیالاموجود است ۸۵۳۷۳۶ و ۸۴۷۹۸۲ ۱ـ۱

الهیه شمیران

ویلائی دو بر بمساحت ۷۰۸ متر زمین ۶۰۰ متر زیر بنا ۵ اطاق خواب انباری دو درب پارکینگ حیاط گلکاری شده بمساحت ۴۵۰ متر۲ تراس ۱۶ متری دو سرویس کامل حمام و مستخدم لوله کشی گاز تلفن مستقل مبله یابدون مبله بقیمت ۵ میلیون تومان بفروش میرسد تلفن۶۲۳۷۴۶ و ۶۲۷۳۹۴ و ۶۲۴۷۳۱ ۱ـ۳ آ۷۲۱

توجه باین نکته

دررامسر

ویلا های بسیار زیبا طرح سوئدی مهندسی ساز ، بتن‌با اسکلت فلزی ، سالن باشومینه دو اطاق خوابسرویس درجه یک باآب و برق و تلفن‌مستقل آماده فروش.

فرح جنانی دفتر افشین

تلفن ۸۵۲۱۷۶

باغ فروشی

باغهمای مشجر به درختان انشوبموسعت ۳۱۵۰ متر مربع داخل محدوده شهر ساری کوی میر زمانی به نازلترین قیمت درآسرع وقت بفروش میرسد تلفن ۸۴۳۵۴۹ ۱ـ۳ آ۱۲۰۱

زمین فروشی

فرح شمالی
زمینی‌بمساحت ۴۱۳متر مربع واقع در خیابان فرح شمالی خیابان صغیری دو نبش بدون واسطه به فروش‌میرسد. تلفن ۳۰۳۷۰۱

زمینی به مساحت ۵ هزار متر دارای ساختمان چاه آب برق محصور و مشجر روبروی انبارهای عمومی بفروش می رسد تلفن ۶۵۸۵۰۱ ۱ـ۷ آ۸۱۴

زمین بلوار وافسریه نقد و اقساط تلفن ۳۴۵۶۵۳ ۱ـ۲۶

زمین فروشنده‌ایم ۹۲۲۷۳۹

۳۰۰۰ متر زمین در عالیترین نقطه رودهن ۳۵۳۴۸۸ و ۳۵۰۲۷۱ ۱ـ۱۲ آ۱۰۱۹

۴۰۰۰۰ متر زمین فروشی در آمل یا تعویض باساختمان در تهران شبها ۷۶۲۲۴۹ آ۱۰۲۸

۷۳۰ متر زمین فروشی ۳۰ متری جی فوری ۲۶۴۴۲۴

زمین فروشی
دو قطعه زمین بمساحت ۳۳۰ و ۸۵۰ متر مربع واقع در میدان دوم تهران پارس بر خیابان تیرانداز بفروش‌می‌رسد طالبین با تلفن های ۹۵۴۴۶۰ و ۹۵۹۲۴۴

ویلائی در تهران‌پارس

بمساحت ۳۳۰ متر۳ اطاق خواب وسالن‌ناهارخوری وسرویس‌بقیمت یکمیلیون و ۱۰۰ هزار تومان به فروش میرسد با تلفن ۲۶۴۸۶۴ تماس بگیرید .

اکازیون منزل‌ویلائی یکدستگاه منزل ویلائی سه طبقه دارای ۱۱۳اطاق خواب سالن پذیرائی بسیار بزرگ با گچ‌بری و آینه کاری شوفاژ ـ کولر ـ تلفن و سرویس کامل در زمینی‌بمساحت ۱۰۰۰متروزیربنا۱۶۰۰ مترو استخر کوچك بین پهلوی و جردن کمی بالا تر از باغ‌وحش بلوار حافظ شیرازی بفروش میرسد تلفن ۳۱۱۲۲۵ـ ۳۱۱۲۲۴ قیمت۵میلیون و ۸۰۰ هزار تومان

ویلا و مستقلات
از۲میلیون تومان بیالاموجود است ۸۵۳۷۳۶ و ۸۴۷۹۸۲ ۱ـ۱

الهیه شمیران

ویلائی دو بر بمساحت ۷۰۸ متر زمین ۶۰۰ متر زیر بنا ۵ اطاق خواب انباری دو درب پارکینگ حیاط گلکاری شده بمساحت ۴۵۰ متر۲ تراس ۱۶ متری دو سرویس کامل حمام و مستخدم لوله کشی گاز تلفن مستقل مبله یابدون مبله بقیمت ۵ میلیون تومان بفروش میرسد تلفن۶۲۳۷۴۶ و ۶۲۷۳۹۴ و ۶۲۴۷۳۱ ۱ـ۳ آ۷۲۱

توجه باین نکته

دررامسر

ویلا های بسیار زیبا طرح سوئدی مهندسی ساز ، بتن‌با اسکلت فلزی ، سالن باشومینه دو اطاق خوابسرویس درجه یک باآب و برق و تلفن‌مستقل آماده فروش.

فرح جنانی دفتر افشین

تلفن ۸۵۲۱۷۶

زمینی بقطعات ۳۰۰ الی ۷۰۰۰ متر تفکیك شده با سند مالکیت جنب انبار ایستگاه راه آهن منطقه صنعتی با اجازه ساختن انبار کالا و کارگاه وکارخانه با برق صنعتی و آب برای فروش تلفن ۳۰۵۴۹۶ و ۳۱۰۵۲۳ و ۹۵۶۵۴۳

طهماسبی

زمین ساختمانی خانه کلنگی شمال شهر فروشی ۸۳۸۸۳۳

معاوضه
زمین فرحزاد (خوردین) برای معاوضه
یک قطعه زمین در شهرکبانک عمران واقع در فرحزاد به مساحت ۸۶۰ مترمربع واقع در فازدودر بهترین موقعیت محلی باقطعه زمین دیگری‌که مساحت بیشتری داشته باشد و یاحتی‌درفاز های دیگر طرح هم باشد معاوضه خواهد شد. طالبین باتلفن ۸۳۹۶۶۱ تماس بگیرند. ۱ـ۲ آ۱۲۱۵

سرقفلی

در سید خندان
تعدادی‌مغازه‌و اگذاری ۲۳۶۲۶۲

یکباب مغازه طلا فروشی با جواز تلفن اب و برق‌کولر میز و وینرین صندوق نسوز تلفن ۳۶۴۸۸۳ ۱ـ۱

یکباب مغازه ۵ دهنه‌دو نبش و ۲ طبقه ، طبقه دوم دو اطاق لوکس و مبله و زیر زمین۲ کولر بزرگ با آب برق وتلفن و سرویس کامل برای هر شغل مناسب مجهز به مدرن ترین وسائل خشك شوئی با جواز کسب هم به فروش می رسد واقع در جمشید آباد شمالی تلفن ۹۲۹۴۹۲ و۲۹۱۵۲۸

۶دهنه مغازه دو نبش‌در فرح شمالی دارای آب، برق ، تلفن، شوفاژ ، توالت تلفن ۸۵۵۱۲۵

کارخانه فروشی

کارخانه‌ای واقع درخانی‌آبادجدید با فضای ۱۰۰۰ متر و ساختمان مهندسی ساز با سرویس کامل آب و برق و تلفن بعلت تغییر شغل بفروش میرسد تلفن ۸۹۶۴۸۵

رستوران دانسینك بر جاده پهلوی شمیران فروشی تلفن ۲۹۰۵۵۷

اجاره‌فوری

از۲الی ۶۰ اطاقه جهت‌سکونت ومحل کار ۸۲۵۴۱۲ و ۸۳۴۴۳۸ ۱ـ۱۲ آ۴۵۳

یکدستگاه آپارتمان ۳ اطاقه دارای هال و پارکینگ در نارمک خیابان فرجام شرقی جنب دبستان‌هوتن طبقه اول اجاره داده می شود تلفن ۳۴۴۹۱۹ آ۱۰۱۰۳

آپارتمان ـ ویلا

برای کارکنان شرکت های خارجی

فورا نیازمندیم

۸۴۶۶۲۳ ـ ۸۵۰۴۴۷ ۸۴۴۹۶۶ ۱ـ۵ آ۷۰۰

مغازه کوچک با جوازخرازی در لاله‌زار کوچه مهران‌بفروش میرسد تلفن ۳۴۵۹۱۹ ۱ـ۳ آ۱۰۰۷

یکباب مغازه ۵ دهنه ۲ نبش با ۲ شماره‌تلفن و دکوراسیون و آب و برق و جواز اتومبیل فروشی ویا هر شغلی واگذار میشود تلفن ۳۰۴۶۵۹

۲ دهنه مغازه
بمساحت ۶۰ متر با تلفن و دکوراسیون جهارراه سیروس اول‌بوذرجمهری نو بپواسطه فروشی تلفن ۳۵۱۱۲۷ و ۳۱۴۳۸۰ و ۳۹۱۶۸۲ آ۵۲۰

سه دهنه مغازه ۲ نبش‌شاهرضا اول روزولت باتلفن برق و جواز واگذار میشود۵۲۰۷۵۹ ۱ـ۲ آ۵۳۸

انبار یاکارگاه
بر کیلو متر ۱۰ کرج مجهزبه آب برق سنفاز واگذار می شود تلفن ۶۳۹۴۳۷ و ۸۹۲۰۲۸ آ۷۱۹

فروشگاه لوازم یدکی
دوباب مغازه لوازم یدکی با جواز کلیه اجناس در بهترین منطقه تهران واگذار میشود تا۷ بعد ازظهر تلفن ۸۲۳۱۱۹ ازساعت ۴ ببعد حسین حقیقی ۱ـ۵ آ۶۷۱

یکباب مغازه به مساحت تقریبی ۳۷۰ متر مربع با پارکینك مجزا جهت ۱۵ دستگاه ماشین در خواجه عبداله انصاری به فروش میرسد تلفن ۸۴۱۵۵۸

اجاره‌داده‌میشود

درساختمان شهدادوافع درخیابان سپهبدزاهدی (ناصر غربی پلاك۴و۶) آپارتمانهای خالی جهت دفتر شرکتها موجود و به اجاره داده میشود . برای دیدن ساختمان به نشانی بالا و یا به تلفن ۸۹۹۲۹۲ مراجعه‌فرمائید

اجاره خانه وآپارتمان
درشمال شهر تلفن ۲۳۶۶۱۳

آپارتمان یک اطاق و حیاط دربست ۱۸۰۰ تومان زن و شوهر ۲۳۶۲۶۲ آ۱۲۲۰ ۱ـ۳

اجاره‌فوری

آپارتمان طبقه اول تا سوم او۲ و۳ اطاق خوابه برای ۲۰۰ خانواده ایرانی‌وخارجی جهت محل کار و سکونت موجود است ۸۴۹۴۶۹ و ۸۵۸۵۹۸ آ۱۰۱۰

اکازیون

آپارتمان های اجاره‌ای در شمال شرق تهران به مبالغ ۴۰۰۰ و۴۵۰۰ و۵۰۰۰ و۶۰۰۰و۷۰۰۰ تومان موجود است که آپارتمان ۷ هزارتومانی آن با حیاط بزرگ و ساختمان وسیع‌مستقل میباشد تلفن های ۷۹۰۵۷۱ و۷۹۱۰۵۴

اجاره خانه وآپارتمان
جهت‌کارمندان‌مالیرتبه‌و موسسات دولتی و شرکت های ایرانی وخارجی ۲۳۷۶۱۳ آ۷۴۰

شمال کریم‌خان زند
طبقه همکف ۶ اطاق باحیاط ۲۵۰ مترمساحت‌و درطبقه سوم ۳اطاق برای محل کار اجاره داده میشود ۸۲۳۲۰۰

اجاره‌فوری

از۲الی ۶۰ اطاقه جهت‌سکونت ومحل کار ۸۲۵۴۱۲ و ۸۳۴۴۳۸ ۱ـ۱۲ آ۴۵۳

یکدستگاه آپارتمان ۳ اطاقه دارای هال و پارکینگ در نارمک خیابان فرجام شرقی جنب دبستان‌هوتن طبقه اول اجاره داده می شود تلفن ۳۴۴۹۱۹ آ۱۰۱۰۳

آپارتمان ـ ویلا

برای کارکنان شرکت های خارجی

فورا نیازمندیم

۸۴۶۶۲۳ ـ ۸۵۰۴۴۷ ۸۴۴۹۶۶ ۱ـ۵ آ۷۰۰

مغازه کوچک با جوازخرازی در لاله‌زار کوچه مهران‌بفروش میرسد تلفن ۳۴۵۹۱۹ ۱ـ۳ آ۱۰۰۷

۵ اطاق با آسانسور وشوفاژ وپارکینگ و تلفن مستقل برای محل کار در خیابان‌فرح اجاره داده میشود تلفن ۸۴۹۶۵۴ آ۶۷۹ ۱ـ۲

پاسخ میدهد تلفن

۶۵۵۶۱۵

۶۵۰۴۹۶

اجاره برای سکونت و محل کار آپارتمان‌ویلا و مستقلات ایرانی و خارجی آ۱۰۰۹

فرح شمالی آپادانا ـ آپارتمان اجاره‌ای ، ۲ اطاق و یک هال ۲۳۱۲۴۰ ۱ـ۲ آ۱۵۳۸۹

خانه اجاره‌ای در عباس آباد تلفن ۸۵۰۴۵۱ آ۱۲۰۱

اجاره برای‌دفترکارو شرکت

محلی‌بمساحت ۱۱۰۰ مترداری ۱۲ اطاق در دو طبقه فضای کافی برای پارکینگ ۳ بر با آب و برق و تلفن و شوفاژ اجارمداده میشود قلهکخیابان نوبهارتلفن ۸۲۳۱۱۹ ازساعت ۴ ببعد ۱ـ۵ آ۱۲۱۴

موردنیازاجاره

موردنیاز ویلا و آپارتمان در منطقه سلطنت آباد یا پهلوی ۸۴۹۶۲۵

ویلا و آپارتمان درشمال شهر برای کارمندان عالیرتبه شرکت خارجی فوری‌نیازمندیم ۲۲۲۶۳۰ و۲۲۷۵۱۱

۱

نیازمندیهای اطلاعات

برای دادن آگهی تلفنی باشماره‌های ذیل تماس حاصل فرمائید

تلفنهای: ۳۰۳۷۰۲-۳۱۱۲۱۹-۳۱۱۲۲۵-۳۱۱۲۲۴

استخدام

بیك نفر آقا و یا خانم برای نظافت وآبدارچی بطور تمام وقت باضامن نیازمندیم تلفن ۸۹۴۹۷۵

صندوق نسوزکاوه عده‌ای را که ساکن شرق و جنوب شرق تهران باشند با شرایط مناسب استخدام می نماید .
۱ـ جوشکار درجه ۲
۲ـ پرس کار
۳ـ بتونه کار
۴ـ کارگر ساده
واجدین‌شرایطمیتوانند همه روزه در وقت‌اداری به آدرس‌میدان‌فردوسی ابتدای خیابان سپهبد زاهدی شماره ۱۹ ـ ساختمان کاوه مراجعه نمایند .

سکرتر

یک شرکت تولیدی بیک نفر سکرتر باسابقه که وارد به امور ماشین نویسی فارسی و انگلیسی باشد احتیاج فوری دارد تلفن ۶۵۶۷۲۳ـ۶۵۴۵۹۶ ۱ـ۳ آ ـ۲۰۴۲

تحصیلدار

با ضامن معتبر وگواهی موتور نیازمندیم تلفن ۸۹۲۲۴۳

سکرتر

بیکنفر دوشیزه یا بانو با آشنائی کامل بزبان انگلیسی و تسلط بتایپ فارسی ولاتین با حقوق مکفی نیازمندیم ۶۶۳۶۲۹ و ۶۶۸۴۸۸

بهمد کارگر زیگزال دوز و چرخکار دوشیزه‌یابانو نیازمندیم تلفن ۳۰۰۲۹۸ آ ـ۷۰۳

موسسه فرهنگی فرانسوی به چند نفر کارگر زن جهتکار فیموقت (۷ صبح تا ۱۲،۳۰) وپنج روز در هفته نیاز دارد داوطلبین‌باتلفن های ۶۲۶۰۹۹ و ۲۲۴۷۳۷ تماس بگیرند. ۱ـ۳ آ ـ۲۷۱۹۲

دوشیزه یا بانو

یکنفر برای جوابگوئی تلفنو تایپ فارسی تمام وقت مورد نیاز است باتلفن ۲ـ۸۵۶۰۰۱ تماس حاصل نمایند. ۱ـ۳ آ ـ۲۸۵۵۷

بچندنفر دوشیزه یابانو فروشنده نیازمندیم پهلوی چهارراه شاه شانتن

به دو نفر راننده وافت جهت کار در جنوب نیازمندیم تلفن ۶۸۰۶۱۱ آ ـ۶۶۵

مدیری برای رستورانی در استان مرکزی مورد نیازاست تلفن ۲۹۳۴۷۴ ۱ـ۲ آ ـ۶۷۷

تلفنچی

دوشیزه‌یابانو جهت جوابگوئی تلفن تمام وقت موردنیازاست. تلفن : ۷۶۴۷۴۶ ـ ۷۶۰۱۴۹ـ ۷۶۳۴۰۴

به چند نفر کارگرساده با حقوق ۷۰۰۰ریال نیازمندیم

جاده قدیم شمیران جنب درب خروجی‌سینما مولن‌روژشماره ۱۵ـ انتشارات اقبال ۱ـ۲ آ ـ۲۸۶۲۹

راننده

باگواهینامه پایه دوم شخصی یادو همگانی (کمحداقل سه سال‌ازتاریخ صدور گواهینامه گذشته باشد).
داشتن برگ پایان خدمت یا معافی دائم.
شرکت رنگسازی هاویلوکس ـ کیلو متر ۹ جاده مخصوص کرج

کارگر

باسواد خواندن و نوشتن وداشتن برگ پایان خدمتیا معافی دائم.
حداقل دریافتی ماهیانه ۹۰۰۰ ریال
شرکت رنگسازی هاویلوکس ـ کیلو متر ۹ جاده مخصوص کرج

یك نفر منشی‌باآشنائی کامل به تایپ فارسی و لاتین بطور تمام وقت با حقوق مکفی استخدام میشود .
طالبین بخیابان فیشر ـ آباد خیابان نیکو شماره ۴۳ مراجعه فرمایند .

موسسه اطلاعات استخدام میکند

موسسه اطلاعات برای مشاغل اداری خود به افراد زیر نیازمند است
۱ـ ماشین‌نویس‌فارسی با تسلط کامل‌وحداقل یکسال سابقه کار
۲ـ کارمند اداری با حداقل یکسال‌سابقه‌کار در مشاغل اداری
داوطلبان میتوانند از ساعت ۲ تا ۴ بعدازظهر باداره کارگزینی‌موسسه اطلاعات واقع در میدان سپه ـ اول خیابان‌خیام ساختمان‌روزنامه‌اطلاعات مراجعه فرمایند

کارخانه دارو سازی تماموقت یانیمه وقت تعدادی دوشیزه یابانو جهت کار و یکنفرجهت سرپرستی استخدام میشود ، طالبین بخیابان اقبال آشتیانی بین بهبودی و شادمان شماره ۲۲۹ لطفا از درب کوی آزاده طبقه اول مراجعه نمائید.
۱ـ۲ آ ـ۶۹۱

نصب کار پرده پارچه‌ای و کرکره نیازمندیم ۷۵۷۳۰۷ آ ـ۷۰۵

شرکت پاراژن

به افراد زیر جهت کارگاه‌خود در بندر عباس نیازمند است
۱ـ سرپرست کارگاه
۲ـ مکانیک و شاگرد مکانیک
۳ـ آتشپار معدن
تلفن ۶۶۳۹۳۵ آ ـ۱۲۱۲ ۱ـ۲

یک شرکت تجارتی بدو نفر مستخدم زن و مرد با سواد نیازمند است تلفن ۸۲۰۳۱۴ ۱ـ۲

سکرتر آشنا به تایپ فارسی‌و لاتین نیازمندیم تلفن ۶۲۲۳۱۸ آ ـ۲۲۵۰

تلفنچی‌و نامه رسان

۱ـ یکنفردوشیزه یا بانوجهت تلفن
۲ـ یکنفر نامه رسان باداشتن موتورسیکلت و پایان خدمت برای تمام وقت مورد نیاز است تلفنهای ۷۶۰۰۷۷ الی ۷۹ آ ـ۱۲۲۱

به تعدادی کارگر بسته بندزن ومرد تمام وقت یانیمه وقت نیازمندیم تلفن ۷۶۳۱۵۲

راننده پایه دو شخصی آریا ـ شاهین که موتور سواری هم بداند نیازمندیم تلفن ۵۳۴۵۹۲ و ۵۳۰۹۴۷

بدوشیزه یابانوجهت تایپ و تلفن وآشنائی کمی به کار های دفتری نیازمندیم از ۹ به بعد با تلفن ۲۷۶۰۲۲ تماس بگیرید.

گروه ساختمانی آرمه به افراد زیر جهت کارگاههای خود نیاز دارد
۱ـ انباردار دیپلمه با دوسال سابقه کار
۲ـ کمک انباردار ۲ نفر دیپلمه و آشنائی به انگلیسی
۳ـ متصدی کاردکس، دیپلمه
۴ـ حسابداری انبار ۴نفر ، دیپلمه‌مایکسال سابقه‌حسابداری
واجدین شرایط به آدرس خیابان وصال شیرازی‌شماره ۲۴۹ آرمه مراجعه نمایند.

فروشنده

چند نفر دوشیزه یا بانوجهت فروشندگی تمام وقت باحقوق مکفی استخدام میشود ۶ تا۸ بعد از ظهر تلفن۸۳۸۰۹۶

درمانگاه خصوصی نارمك

احتیاج به پزشك جهت بعدازظهرها دارد
۷۹۰۵۵۵ دکترانصاری

یك موسسه بزرك مطبوعاتی به تعدادی ویزیتور مرد یازن‌خوش بیان باتحصیلات‌حداقل دیپلم برای کار تمام وقت نیازمند است ـ علاقمندان برای تعیین وقت ملاقات ومصاحبه با تلفن های ۲۵ـ۳۱۱۲۲۴ ازساعت ۸،۳۰ صبح تا ۴ بعداز ظهر تماس بگیرند .

بیك نفر کارمندانباردار که دارای یك سال‌سابقه کار باشد با معلومات سیکل اول و سه نفر ویزیتور جهت فروش لوازم دکوراسیون و تزئینات منازل موردنیاز است به تلفن ۸۹۷۵۱۴ مراجعه شود

بچندنفر صفحه‌تراشکار با تجربه در تراشکاری برای کارهای قالبسازی نیازمندیم تلفن۵۲۱۵۸۲

مستخدم زن

جهت مدرسه نیازمندیم ۶۴۲۹۵۵ ـ ۶۴۲۹۰۵

دوشیزه یا بانو برای‌کار صبح و عصر مطب دندانپزشکی نیازمندیم لطفا صبح‌ها به خیابان پهلوی دوراهی یوسف‌آباد پلاك ۳۱۲ مراجعه فرمائید

مهندس محاسب تهویه و شوفاژ تمام وقت و نیمه وقت با حداقل ۲ سال سابقه کار مورد نیاز است . ۳۹ ـ ۸۳۹۳۳۸

بتعدادی خانم و آقای شیك پوش جهت‌فروشندگی نیازمندیم تلفن : ۳ـ ۷۶۹۰۲۱

موسسه اطلاعات بدو نفر دوشیزه یابانوبرای کار در قسمت آگهی با حقوق ومزایای مکفی نیازمنداست.علاقمندان از ساعت ۸،۳۰ صبح تا ۴ بعداز ظهر باتلفن های ۵ـ۳۱۱۲۲۴تماس بگیرند .

جویای کار

لیسانسیه شیمی بابرك خاتمه خدمت نیمه وقت یا تمام وقت آماده هر نوع‌کار تلفن ۶۵۱۳۱۴

بانوئی جهت پرستاری جویای کار است‌تلفن۳۱۱۰۸۰ راهنمای ۶۰۲ روزنامه اطلاعات ۱ـ۲ آ ـ۱۵۳۶۹

آموزشگاهها

فقط ۳۵۰ ریال
اصول ماشین نویسی فارسی یالاتین رادر آموزشگاه ریاضی بیاموزید شاه آباد ۳۱۷۱۳۵

دیپلم در رشته‌تلویزیون یك‌ساله تمام وقت دوساله نیمه وقت
British Television Training Centre
23 Grosvenor Strete, London, W.I. England
Tel: 629-5069.

کلاس موسیقی

پیانو ارگ گیتار جاز سنتور فلوت آواز سه ماهه انفرادی ۳۹۲۹۷۳ ۱ـ۶ آ ـ۱۱۴۵

تدریس خصوصی

مکالمه انگلیسی

در کوتاهترین مدت
۶۵۵۷۰۵
ریاضیات فیزیك‌شیمی زبان توسط‌گروه‌دبیران تضمینی ۸۳۳۳۱۹

انگلیسی

فرانسه کنتراتی
تلفن ۶۵۲۴۵۷

مجرب ترین دبیران دبیرستان های تهران آماده تدریس کلیه دروس پنجم و ششم دبیرستان و دوره نظری وراهنمائی در منزل شما
۸۵۰۱۱۱ و ۸۵۸۱۱۱
۱ـ۵ آ ـ۱۱۸۲

آلمانی ایتالیائی

خصوصی ۸۳۳۳۱۹

حتی اگر انگلیسی نمیدانید
تضمین میکنیم ۱۰۰ ساعته مکالمه روزمره را بشما بیاموزیم
نوار و کتاب رایگان
۸۵۰۱۱۱ و ۸۵۸۱۱۱

تدریس خصوصی ریاضیات و فیزیك‌توسط‌دانشجوی باتجربه فنی تلفن ۷۸۰۳۱۸ از ۵ تا ۸ بعد ازظهر
۱ـ۳ آ ـ۸۳۸

انگلیسی‌فرانسه

در محل‌شما ۸۵۰۷۳۶

مکالمه انگلیسی

۳۰ ساعته ۸۴۳۵۴۸

تدریس دوره های ششم و نظری‌و راهنمائی برای‌موفقیت در امتحانات توسط مهندس مکانیک تلفن ۷۸۲۰۰۱ طبقه پائین ۱ـ۴

زبان

توسط معلمین ایرانی و خارجی
کنتراتی ۸۳۳۳۱۹

ریاضیات نظری

۶۶۰۷۷۹ راهنمائی

راهنمائی نظری وششم

تضمینی ۸۳۳۳۱۹

تدریس نظری و ششم توسط دانشجوی فنی تلفن ۷۹۹۰۱۵ ۱ـ۲ آ ـ۱۴۹۳

پانسیون

پانسیون مدرن برای خانم های کارمند و دانشجو کاخ شمالی و تخت جمشید تلفن ۶۶۰۸۵۱ ـ ۶۴۸۳۹۵

گمشده

چك شماره ۲۴۹۵۴۲ حساب جاری ۴۱۸ بانك پارس شعبه شهر آرا در وجه حامل‌مبلغ پانزده هزار ریال مفقود از درجه اعتبار ساقط است.
۶۸۲۸ آ ـ

کیف زرد رنگ محتوی‌مقداری وجه نقد گواهینامه رانندگی بنام عبدالله احمدی چك حامل بانك صادرات شعبه شهر آرا بمبلغ‌پنجاه‌هزارریال مفقود از یابنده تقاضا می شود به فروشگاه آئین آریا سه راه تهران ویلا اول خیابان برق آلستوم .یاتلفن ۹۷۴۵۲۰ و ۹۷۸۰۵۲ و ۹۷۱۱۹۹ اطلاع ومبلغ سی هزار ریال(وجدانا) مژدگانی پرداخت خواهد شد.
۶۸۲۹ آ ـ

دسته چك ده برگی از شماره حساب ۱۹۱ بانك صادرات شعبه اتابك سفید و بدون امضاء و بنام اینجانب بهمن بشیری طاهر مفقود شده‌از درجه اعتبار ساقط است.
۱۵۲۹۷ آ ـ

یکعدد گذرنامه بنام‌سید احمد کوچك خراسانی مفقود شده از یابنده خواهشمند است به‌تلفن ۵۳۷۶۲۶ اطلاع داده و مژدگانی دریافت دارد

پیدا شده

مبلغ پولی در مسیر خیابان شاهپور ازموتوسیکلت‌سواری افتادمبه تلفن ۵۲۰۱۳۰ مراجعه نمائید.

آگهی استخدام

شرکت تهران‌خرمشهر اکسپرس
جهت تعمیرات کامیون های خود به‌تعدادی مکانیك دیزل درجه ۱و درجه۲ و برقکار احتیاج دارد .
داوطلبین همه روزه ازساعت ۹صبح الی ۱۲ به ترمینال شرکت واقع در کیلومتر ۱۱ جاده ساوه جنب کارخانه الکترومهر مراجعه نمایند.

استخدام با دوره تربیت حرفه‌ای

شرکت ال.پی.ال ایران

برای کادرتخصصی‌نصب تلفنهای جدیداتوماتیك در ایران تعدادی آقایان باحداقل دیپلم بین ۲۰ تا ۳۰ ومعافی خدمت وظیفه باآشنائی‌بانگلیسی استخدام مینماید
داوطلبان میتوانند همه‌روزه ازساعت ۸صبح الی ۱۲ به دفتر شرکت واقع در خیابان بلوار الیزابت شماره ۳۶ مراجعه نمایند .

استخدام‌درکرج

شرکت بسته بندی‌وتوزیع‌گوشت مرغ ، وتخم مرغ به تعدادی‌راننده پایه یك و پایه دو وراننده لیفتراك احتیاج دارد :
متقاضیان باید ساکن کرج بوده و همه روزه می توانند از ساعت ۷ صبح الی ۳،۵ بعداز ظهر به محل کارخانه واقع درجاده مشکین آباد بعداز کانون کار آموزی مراجعه نمایند .

استخدام

شرکت سهامی گلوکوزان برای کاردرکارخانجات خود واقع درشهر صنعتی البرز قزوین احتیاج‌به افراد ذیل دارد .
۱ـ معاون‌تولید: مهندس شیمی
۲ـ سرپرست برق‌کارخانه: مهندس برق با دوسال‌سابقه کار ویا تکنیسین درجه یك‌برق‌باده سال سابقه‌کار
۳ـ سرپرست تاسیسات ـ فوق‌دیپلم تاسیسات باسه سال سابقه کار وآشنائی کامل به‌دیك‌بخار
از متقاضیان خواهشمند است به‌دفترمرکزی شرکت واقع‌در خیابان سپند شماره ۴۸ طبقه‌دوم مراجعه نمایند ۸۹۴۴۵۸ ـ ۸۹۸۳۰۱

افراد زیر را جهت کارگاه کرج بهمکاری دعوت مینمائیم .

۱ـ جوشکار برق .
۲ـ جوشکار کاربیت .
۳ـ لوله‌کش .
کریمخان زند خیابان مدیر شماره ۱۶

SALES ENGINEERS

are required for marketing scientific/industrial instruments. Candidates should meet following requirements :

1- Age 25 - 30

2- B.Sc. degree in Electronics or Physics

3- Sufficient knowledge of English

4- At least 2 years experience in marketing similar products.

Please contact 662281-5 from 08:30 to 15:30 Saturday thru Wednesday for interview.

شرکت سهامی صنایع فلزی ایران
افراد زیر را که دارای برك‌خاتمه خدمت یا معافیت‌غیر پزشکی‌باشند استخدام مینماید .

۱ـ ماشین نویس فارسی مرد یکنفر
۲ـ زمانسنج باحداقل دوسال سابقه کار یکنفر
۳ـ دیپلمه‌ریاضی برای‌خدمت‌درشهرستانهای اهواز ، کرمان ، اصفهان‌وتهران چهار نفر
۴ـ دیپلمه‌فنی چهار نفر
۵ـ نقشه کش باسابقه‌کار دونفر
۶ـ کارمنددفتری یکنفر
۷ـ سرپرست‌تعمیرات یکنفر
۸ـ کارگرآبدارخانه یکنفر

متقاضیان می‌توانند به نشانی جاده قدیم کرج کیلومتر ۱۰ روبروی شرکت حمل ونقل ایران تانکر خیابان‌زیرپل‌راه‌آهن مراجعه ویا با تلفنهای : ۱۷ـ۹۵۴۰۱۶ تماس حاصل نمایند

راننده و کمك راننده

استخدام میشود ۶۲۵۷۲۰

آگهی استخدام

سازمان صنایع نظامی مهندسین‌وتکنیسین های مشروحه زیر را جهت خدمت درپارچین ۴۵ کیلومتری تهران استخدام می‌نماید .
استخدام شوندگان از مزایای فوق‌العاده های مربوطه‌وهمچنین ازتسهیلات‌زیست‌ومسکن (بتدریج‌و ترتیب‌ارجحیت) استفاده‌خواهند نمود.
تحقیق
۱ـ مهندس برق
۲ـ مهندس مکانیك
۳ـ مهندس الکترونیك
۴ـ مهندس صنایع
۵ـ تکنیسین برق
۶ـ تکنیسین تاسیسات
۷ـ تکنیسین‌مکانیك
مدرك تحصیلی
لیسانس و یافوق لیسانس
لیسانس و یافوق لیسانس
لیسانس و یافوق لیسانس
لیسانس و یافوق لیسانس
فوق دیپلم
فوق دیپلم
فوق دیپلم
داوطلبان حائز شرائط می‌توانند همه روزه باستثنای ایام تعطیل از ساعت ۸الی ۱۲ یا در دست داشتن عین مدارك تحصیلی و سربازی و شناسنامه به‌دفتر اطلاعات سازمان‌صنایع‌نظامی واقع در سلطنت‌آباد مراجعه نمایند .
م‌الف ۲۱۱۲۹
سازمان صنایع نظامی

آگهی استخدام

دانشگاه صنعتی آریامهر بدونفر ماشین‌نویس باشرایط زیر نیازدارد :
۱ـ ماشین‌نویس لاتین درجه یك باحداقل یکسال سابقه کارودارا بودن مدرك لیسانس .
۲ـ ماشین‌نویس فارسی ولاتین‌درجه یك با حداقل یکسال سابقه کار،واجدین شرایطمیتوانند همه روزه باستثناء پنجشنبه وجمعه از ساعت۸ الی ۱۲ و ۱۳ الی ۱۷ به‌کارگزینی‌دانشگاه‌صنعتی آریامهر واقع در خیابان آیزنهاور مراجعه‌نمایند.
کارگزینی‌دانشگاه صنعتی آریامهر

نماینده فروش برای استان کرمان

شرکت تولیدی مواد غذائی علاقمند است فروش محصولات خود را به شخص یا شرکت معتبری در کرمان نمایندگی فروش بدهد اشخاص یا شرکتهای مقیم که قادر بگرفتن نمایندگی و فروش محصولات غذائی در آنجا میباشند لازم است در عرض یکهفته به‌آدرس تهران خیابان بزرگمهر نبش صبا شماره ۱۴ مراجعه نمایند .

مهندسین آرشیتکت و محاسب

آماده تهیه نقشه های ساختمانی تلفن ۶۶۱۳۹۰

کمك‌حسابدار

گروه صنعتی بهشهر تعدادی کمك حسابدار مالی را باشرایط ذیل استخدام مینماید :
۱ـ دارا بودن دیپلم ریاضی یاطبیعی
۲ـ داشتن برگ خاتمه خدمت یا معافیت دائم (حداکثر سن ۴۰ سال)
۳ـ دارا بودن حداقل ۲ سال تجربه در امور حسابداری مالی
واجدین شرایطبه‌نشانی خیابان سپهبدزاهدی شماره ۵۶ امور کارمندان مراجعه فرمایند.

استخدام سکرتر

مهندسین مشاور بیکنفر سکرتر مسلط به تایپ فارسی ولاتین وآشنا بزبان انگلیسی با حداقل ۵سال سابقه کار احتیاج دارد واجدین شرایط میتوانند با تلفنهای ۳۹ـ۶۸۱۳۳۷تماس حاصل نمایند .

نماینده فروش برای‌استان کرمانشاهان

شرکت تولیدی مواد غذائی علاقمند است فروش محصولات خودرا بهشخص یاشرکت معتبری در کرمانشاهان نمایندگی‌فروش‌بدهد اشخاص و یاشرکتهای مقیم که قادر به گرفتن نمایندگی و فروش محصولات‌غذائی در آنجا باشند لازم‌است به‌آدرس‌تهران ـ خیابان‌بزرگمهر نبش صبا ـ شماره ۱۴ طبقه اول‌مراجعه‌نمایند

خانه‌شمارا بخارجیان اجاره‌میدهیم

مؤسسه امپایر ۲۳۷۵۰۰ خانه بخارجیان اجاره میدهد ۲۲۸۹۵۵-۲۳۲۲۲۲

سازمان مسکن پارس مرکز ۸۵۳۸۵۳ ۸۴۸۴۲۴ اجاره ۸۵۷۵۸۵ بخارجیان

تهیه مسکن کندو سریع ویلا وآپارتمان به خارجیان اجاره میدهد ـ ۲۲۷۶۳۹ـ ۲۲۷۶۳۸

مؤسسه امور بخارجیان مرکز اجاره ۷۵۱۷۸۲-۷۵۲۳۵۸

مؤسسه ظفر ZAFAR خانه‌ها و آپارتمانهای مرغوب و مرتب جهت اجاره بخارجیان اجاره‌میدهد ۲۲۵۵۰۴ ۲۲۷۷۴۶-۲۲۸۵۸۹

تهیه مسکن برج ویلا آپارتمان شما را در اسرع وقت به خارجیان اجاره میدهد ۶۲۶۷۱۰و ۶۲۳۳۷۷

آژانس سی‌سانـ آر اجاره‌بخارجیان ۸۴۹۶۲۵

وزیری ۸۳۳۹۱۲ ۶۵۶۹۵۷

۲۴ ساعته سازمان خدمات شبانه‌روزی اجاره‌منازل بخارجیان با ده سال تجربه مرکز خرید وفروش ۲۲۳۶۷۲-۲۲۳۲۵۵

۸۲۹۷۶۶-۸۳۵۱۲۰ سازمان کورش اجاره منازل بخارجیان

۸۲۴۹۵۳ سازمان نیازمندیهای خارجیان خانه شمارا به خارجیان اجاره میدهد ۸۲۷۹۰۱-۸۳۸۱۰۶

ایران مسکن با اولین تخصص و بالا آپارتمان و فنر کار منبع وفیر سله شمارا بخارجیان اجاره داده و دست ۲۳۰۸۴۴-۲۳۰۲۷۳

آژانس بین‌الملل اجاره هر نوع مستغلات بخارجیان میله و غیر میله در شهر و شمیرانات ۸۳۰۸۴۱ ۸۳۰۸۴۲

نیازمندیهای اطلاعات

برای دادن آگهی تلفنی باشماره‌های ذیل تماس حاصل فرمائید

تلفنهای: ۳۰۳۷۰۲-۳۱۱۲۱۹-۳۱۱۲۲۵-۳۱۱۲۲۴

کارخانجات چینی‌سازی ایرپرسلان

مسئول واردات

آشنا بزبان آلمانی و انگلیسی

وارد درامور بانکی مربوط به واردات آشنابه امورات گمرکی و ترخیص از واجدین شرایط خواهشمند است به دفتر مرکزی خیابان کریمخان زند بین آبان و ویلا شماره ۱۳۲ طبقه اول مراجعه کنندتلفن ۸۹۸۱۳۱-۲

خوانندگان جوان و آماتور

را از طریق آزمایش (نمسفارش) با شرایط زیر بهمکاری دعوت میکنیم .

۱ـ رضایت کتبی ولی ۱۴ تا ۲۴ ساله

۲ـ نداشتن‌سابقه خوانندگی

۳ـ حسن‌شهرت اخلاقی و اجتماعی

انتخاب شدگان‌پس‌ازگرفتن تعلیم و سپردن تعهد لازم شروع بکار خواهند کرد.

استودیو تاتهتام تلفن ۲۳۰۸۸۸ از ساعت ۱۳ الی۱۶

آگهی استخدام

یکی ازموسسات وابسته به دولت برای کادر راهنمائی‌خود ۶ نفر دوشیزه و یابانو راکه به یکی از زبانهای فرانسه ـ انگلیسی و آلمانی تسلط کامل داشته باشند باحقوق‌مکفی استخدام مینماید. داوطلبان میتوانند از تاریخ ۲۰ لغایت۳۰ آذر ماه همه روزه از ساعت ۹الی۱۲باتلفن شماره ۹۶۱۰۴۱ تماس حاصل نمایند.

استخدام‌فوری

زن و شوهر جهت انجام کار در شرکت

مرد جهت سرایداری و زن برای خدمت به خانواده مدیرعامل .طالبین به خیابان‌شاهرضا ـ اول روزولت ـ کوچه نجومی ـشماره۷ یاتلفن ۸۲۸۵۶۵-۶ مراجعه نمایند .

شرکت بزرك تجارتی افراد زیر را بهمکاری دعوت وباشرایط عالی استخدام مینماید :

۱ـ خانم ماشین‌تویس فارسی ولاتین باتجربه یکنفر

۲ـ ویزیتور باسوابق تحصیلی در رشته‌های فنی و تسلط بزبان انگلیسی یکنفر

لطفابرای تعیین وقت مصاحبه بین ساعات ۷½ صبح تا ۲½ بعدازظهر باستثنای روز های پنجشنبه با تلفن ۳۱۴۱۲۱ داخلی ۲۳ تماس حاصل نمایند

استخدام

دیپلمه‌ها توجه‌کنید

شما که برای استخدام جز دیپلم تخصصی ندارید تا صرف حداکثر یکماه شما را برای استخدام در وزارتخانه و سازمانهای مختلف آماده مینماید و

ماشین‌نویسی فارسی و لاتین و آی.بی.ام

را شما میاموزد و برای استخدام بسازمانهای مربوطه معرفی مینماید .

موسسه زبانهای خارجی

مرکز شماره یك خیابان پهلوی چند قدم بالاتر از چهارراه تخت‌جمشید شماره ۱۵۹ تلفنهای ۴۸۱۹۹ و۶۶۰۶۷۸و۶۶۴۵۳۱

مرکز شماره دو خیابان شاه ساختمان آلومینیوم طبقه پنجم تلفن ۶۶۰۸۲۹

مرکز شماره ۳ خیابان‌تخت جمشید مقابل هتل امپریال‌کوچه خوشختی شماره ۱۰۱ تلفن ۶۶۵۵۶۳

نماینده فروش برای استان خوزستان

شرکت تولیدی مواد غذائی علاقمند است فروش محصولات خود را به شخص یا شرکت معتبری در خوزستان نمایندگی فروش بدهد اشخاص یا شرکتهای مقیم که قادر بگرفتن نمایندگی و فروش محصولات غذائی در آنجا میباشند لازم است در عرض یکهفته به‌آدرس تهران خیابان بزرگمهر نبش صبا شماره ۱۴ مراجعه نمایند .

شرکت سهامی الکتریک استورج باطری‌ایران استخدام‌میکند

۱ـ ۲۰ نفر کارگر ساده زن

۲ـ ۵۰ نفر کارگر ساده مرد

جهت شب‌کاری و شیفت کاری با حقوق ومزایای مکفی

از متقاضیان تقاضامیشود همه‌روزه ازساعت ۷ الی۳ بعدازظهر بکارگزینی شرکت واقع‌در کیلومتر۱۴ جاده مخصوص کرج کارخانه دی. او. واك مراجعه نمایند .

مهندس ساختمان ـ مترور و نقشه‌کش باسابقه

برای کار در سنندج استخدام می‌شوند .در ساعات اداری با تلفن‌های ۶۲۱۱۲۱ و۶۲۱۰۲۸ تماس بگیرند .

آگهی استخدام

شرکتی برای کار در تهران افراد زیررا با حقوق ومزایای مکفی استخدام مینماید .

۱ـ خانم یادوشیزه برای قسمت اطلاعات برای کار تمام وقت (۴۵ ساعت در هفته)

۲ـ خانم یا دوشیزه تلفنچی برای وقت صبح

۳ـ خانم یادوشیزه تلفنچی برای بعد از ظهرها

داوطلبان میتوانند تقاضای خودرا که‌حاوی میزان حقوق درخواستی ،نوع کاردرخواستی، یك قطعه عکس ،فتوکپی آخرین مدرك تحصیلی و فتوکپی سوابق کار باشد به راهنمای‌شماره

۶۰۰ روزنامه‌اطلاعات

ارسال دارند .

شرکت لردالکترونیک

افراد واجد شرایط زیررا با حقوق و مزایای مکفی به همکاری دعوت مینماید .

آبکار ـ تراشکار ـ تعمیرکار ـ لباسشوئی و یخچال ـ راننده پایه دو شخصی ـ کارگرساده .

آدرس کیلومتر ۹ جاده مخصوص کرج شرکت لرد الکترونیك

شرکت ایران‌ترانسفو

افراد مشروحه ذیل راباحقوق و مزایای فوق‌العاده و ۵روز کار در هفته بهمکاری دعوت می نماید :

۱ـ تعدادی دیپلمه آشنا بزبان آلمانی (سن بین ۲۵ تا ۳۵ سال)

۲ـ شوفازکار

۳ـ تعمیرکار ماشین‌آلات صنعتی

۴ـ تعمیرکار هیدرولیك

۵ـ راننده دامپر

داوطلبین واجد شرایط می‌توانند همه روزه باستثنای روزهای پنجشنبه و جمعه‌بکارگزینی شرکت واقع در شهرری اول جاده قم سه‌راه پالایشگاه نفت مراجعه نمایند. تلفن۲ـ۵۹۱۵۹۱

استخدام کارگر

شرکت سهامی تکنو صنایع استخدام میکند

۱ـ کارگر زن با تحصیلات ششم ابتدائی

۲ـ کارگر مرد باسواد خواندن و نوشتن

۳ـ راننده پایه یك با حداکثر ۳۵ سال سن

نشانی: خیابان نادری شماره ۲۴۷ ساختمان تولیدارو

شرکت فلورتیسن جونیت ونچر

به افرادی از قبیل ناظر ـ سرپرست کارگر ـ کارگر ـ پیشه‌ور درجه یك که دارای حرفه های زیر میباشد برای همکاری در ساختمان پروژه پالایشگاه اصفهان دعوت مینماید .

۱ـ لوله‌کش

۲ـ جوشکار (فشار قوی)

۳ـ ریگر

۴ـ کارگر دیك بخار

۵ـ برقکار

۶ـ نجار

۷ـ آهنگر

از متقاضیان تقاضا میشود که با دفترشرکت فلورتیسن جونیت ونچر در خیابان کاخ شمالی شماره ۶۵ از ساعت ۷½ صبح الی۵ بعدازظهردر تاریخ ۱۳ الی ۱۸ آذرماه مراجعه فرمائید .

آگهی استخدام

سازمان‌مالکین کوی نوبنیادونك

تعدادی سرنگهبان و نگهبان و آسانسورچی با حداقل تحصیلات ششم ابتدائی‌وداشتن‌ضامن‌معتبر استخدام مینماید .

داوطلبان از تاریخ ۲۰ الی ۲۵ آذر ۳۵به‌محل سازمان واقع در انتهای خیابان محمد رضا شاه کوی چکاوه مراجعه نمایند تلفن ۶۸۰۷۵۴

منشی با حقوق مکفی

به دوشیزه یا بانوئی که آشنائی به تایپ فارسی و لاتین داشته باشد با حقوق مکفی نیازمندیم.

شرکت گویا خیابان فرصت کوچه نمازی شماره ۱۲

لطفا قبلا باتلفن ۸۲۳۰۳۱ ـ۸۲۳۰۳۲ تماس بگیرید . ۱ـ۲

ماشین نویس فارسی تمام وقت استخدام میشود تلفن ۸۹۱۰۴۱

آگهی استخدام

شرکت سهامی خاص سالوین

بافراد زیر نیازمند است :

۱ـ انباردار مواد اولیه با سابقه کافی

۲ـ صندوق‌دار با تضمین کافی

۳ـ حسابدار با سابقه کار

واجدین شرایط روز های شنبه و یکشنبه از ۸ تا۱۱صبح بدفترشرکت سهامی ویتانا واقع در کیلومتر ۱۱ جاده قدیم کرج مراجعه نمایند تلفن ۶۳ـ۹۵۱۰۶۱ ۱ـ۶

آگهی استخدام

شرکت معاملات خارجی سهامی برای‌مشاغل بلامتصدی خودبافراد مشروحه زیر احتیاج دارد :

۱ـ کارشناس حمل ونقل بین‌المللی بادرجه لیسانس و حداقل ۵ سال تجربه .

۲ـ بازرس کالا (ازنظر کیفی) با ۵ سال تجربه .

۳ـ ارزیاب کالا (ازنظرکیفی) با ۵ سال تجربه .

۴ـ متخصص بیمه با حداقل۵ سال تجربه.

۵ـ حسابدار بازرگانی که باکار بانکی آشنائی داشته باشد باحداقل ۵ سال تجربه.

۶ـمتصدی امور حمل ونقل وترخیص با ۳سال تجربه .

داوطلبان شغل به خیابان سپهبد زاهدی پلاك ۲۹۵ شرکت سهامی معاملات خارجی طبقه ششم اداره کارگزینی مراجعه نمایند .

م الف ۲۱۳۰۸

شرکت لوله وماشین‌سازی ایران

سهامی عام

جهت تکمیل کادر کارگری کارخانجات تابعه بافراد زیر نیازمند است .

۱ـ آهنگر درجه یك ۵ نفر

۲ـ آهنگر درجه دو ۵ نفر

۳ـ جوشکار درجه دو ۵ نفر

۴ـ راننده لیفتراك ۱ نفر

واجدین شرایط همه‌روزه (غیراز ایام‌تعطیل) از ساعت ۷ر۵ صبح تا ۲ر۵ بعدازظهر باداره مرکزی واقع در تهران‌پارس ایستگاه ماشین‌سازی مراجعه نمایند .

MEDICAL ADVISOR

International pharmaceutical company established in Iran since many years has a vacancy for Medical Advisor.

We are looking for a young energetic physician or pharmacist, who speaks and writes English and/or German, in order to head our scientific department. Capability to train medical representatives and to inform the medical profession of the highest level by personal approach are a necessity, also readiness to travel in Iran and abroad.

A five days week and salary according to the abilities of the successful candidate are offered. Please send your resume in detail either in English or German only to Caspian Incorporated, 19 Nourbakhsh St., Pahlavi Avenue, Tehran and mention the company to which your application should not be given.

گروه صنعتی

بهار

(زاگرس)

استخدام میکند

تعدادی کارگر ساده و کارگر جوشکارمورد نیاز است .

آدرس ـ جاده مخصوص کرج کیلومتر ۲۲ تلفن ۹۷۰۰۲۲ یا دفتر مرکزی خیابان نادری پاساژ گیو تلفن ۳۱۱۳۴۱ مراجعه نمائید .

شرکت سهامی ایران سویچ

با مزایای فوق‌العاده و حقوق عالی افرادزیر را استخدام مینماید .

۱ـ جوشکار

۲ـ آهنگر

۳ـ سیم‌کش تابلو

۴ـ سیم‌کش ساختمان

۵ـ مونتاژکار

از داوطلبین محترم خواهشمند است‌که همه روزه ازساعت ۷ الی ۱۶ به محل کارخانه در کیلومتر ۱۰جاده مخصوص کرج مراجعه‌نمایند.

استخدام دوشیزه یا بانو برای امور لوازم یدکی ساعت

لطفا شخصا از ساعت ۱۰ تا۱۲ و۵ تا۷بعداز ظهر به خیابان لاله‌زار ـ نبش کوچه برلن ، ساختمان امگا مراجعه فرمائید. ۱ـ۲

مشاغل زیر مورد احتیاج است :

کارمند آمار

در و پنجره‌ساز

جوشکار کاربیت

پرس‌کار

فرزکار درجه یك

خمکار

سوراخکار قلاویز کار

برشکار گاز

ورقکار

شیشه‌بر

کمك‌انباردار با ضامن معتبر

نگهبان با ضامن معتبر

کارگر ساده

خواهشمند است بادر دست داشتن اصل شناسنامه وبرگ پایان خدمت یامعافی دائم از ۸ تا۱۰ صبح به خیابان ویلا خیابان دامغان شماره ۶ دفتر کارخانه ساراول مراجعه نمائید .

دفتر یك شرکت انگلیسی به یك نفر مرد جوان که تحصیلات حدود دیپلم داشته باشد

و خدمت نظام‌وظیفه‌راانجام داده ویا دارای‌معافیت دائم باشد برای قسمت کالا یابی خود نیازمند است . داوطلبینی که تااندازه‌ای بزبان انگلیسی آشنائی داشته و بماشین نویسی فارسی‌ولاتین نیز آشنائی داشته باشند حق تقدم دارندباتلفن: ۹ـ۳۱۴۱۵۶ ویاصندوق پستی ۸۷۰تهران‌تماس حاصل فرمائید .

Wellknown international manufacturing and trading company with head office in Tehran requires a FINANCIAL DIRECTOR/ DEPUTY MANAGING DIRECTO.

The position is newly created due to the rapid expansion of the company.

The ideal candidate who is an Iranian national, 35-50 years old, must have a university degree and 10-15 years experience in managerial functions. Fluency in English is required.

The Company offers excellent salary and fringe benefits.

Applications, which will be handled confidentilly, should include present position and salary and are to be sent to Ref. No. 599, Ettela'at Daily.

آلفلاوال‌ایران

بچند نفر تکنیسین مجرب برای نصب، به‌کار انداختن ، تعمیر و سرویس کارخانه پیشرفته لبنیاتی و غذائی احتیاج دارد و باشرایط عالی استخدام مینماید برای تعیین مصاحبه با خانم فرد تماس گرفته شود تلفن ۶۸۴۰۲۹ و۶۸۴۰۳۲

شرکت‌ساختمانی‌مجد

احتیاج به افراد زیر دارد :

۱ـ مباشر ورزیده جهت سبزوار

۲ـ مکانیك ماشین آلات سنگین جهت تهران

۳ـ کمك مکانیك جهت تهران

تلفن ۶۸۳۷۲۰ و ۶۸۳۵۰۴

آگهی استخدام حسابداری

۱ـ اپراتور کامپیوتر آشنابه‌امور حسابداری و کد گذاری باسابقه کار سه نفر

۲ـ حسابدار با تجربه در امور تنظیم اسناد و ثبت کارت بامدارک حداقل دیپلم سه نفر

۳ ـ داوطلبان جهت مصاحبه حضوری از ساعت ۹ تا ۱۲ وبعد از ظهرها از ساعت ۲ الی ۵ باتلفنهای شماره ۳۱۶۸۱۰ و۳۰۸۷۲ تماس بگیرند.

استخدام

شرکت معتبر خارجی احتیاج به تعدادی متخصص تعمیر دستگاه های ارتباطات دارد متقاضیان باید :

۱ـ حداقل سه سال سابقه کار موثر در تکنیك کراسبار یاتکنیك های مشابه داشته باشند .

۲ـ به زبان انگلیسی یا آلمانی آشنائی کامل داشته باشند .

۳ـ محل کارتهران‌ومراکز استان ها خواهد بود .

به قبول شدگان‌درآزمایش‌ورودی آموزش داده خواهد شد .

۴ـ حقوق بستگی به سابقه کار دارد .

علاقمندان واجد شرایط میتوانند از شنبه تا چهارشنبه ازساعت ۸صبح الی۳ بعدازظهر و پنجشنبه از ساعت۸الی ۱۱ صبح باتلفن۶۶۶۳۰۰ تماس حاصل نمایند .

شرکت ایران یاسا

تعدادی کارگر زن جهت بسته‌بندی بامزایای خوب و سرویس ایاب‌وذهاب و غذای گرم استخدام مینماید .

متقاضیان بمحل کارخانه واقع درجاده‌قدیم کرج، اوایل جاده شهریار مراجعه، ضمنا۴شنبه ۱۷ر۹ر۳۵ یك‌دستگاه مینی‌بوس‌با آرم کارخانه درمیدان شهیاد اول جاده‌کرج ازساعت ۹تا۱۰ر صبح آماده برای هدایت مراجعه کنندگان به کارخانه میباشد .

عروسی ـ تولد ـ ضیافت و میهمانی (هرگونه جشنی) در پیش دارید قبل‌از هراقدام با سازمان مطمئن که‌باشرکت‌ومسئولیت‌هنرمندان مشهور کشور تنظیم و اداره می‌شود مشورت نمائید. خیابان شاه مقابل سینما نیاگارا تلفن ۶۵۱۹۲۰ و ۶۴۲۶۳۳ خانه خوانندگان

نیازمندیهای اطلاعات

برای دادن آگهی تلفنی باشماره‌های ذیل تماس حاصل فرمائید

تلفنهای: ۳۰۳۷۰۲-۳۱۱۲۱۹-۳۱۱۲۲۵-۳۱۱۲۲۴

شرکت ملی نفت ایران

شرکت ملی نفت ایران به تعدادی کارگر فنی در رشته های مکانیک عمومی مکانیک ، برقکار و رانندموسائط نقلیه جهت خدمت درخطوط لوله و مخابرات شیراز با شرایط زیر نیازمند است

۱ـ ملیت ایرانی
۲ـ حداکثر سن ۳۰ سال
۳ـ شاغل نبودن در سازمان‌های دولتی و وابسته بدولت
٤ـ دارا بودن حداقل مدرک چهارم ابتدائی .
٥ـ دارا بودن برگ خاتمه خدمت وظیفه عمومی یا معافیت دائم .
٦ـ تائید صحت مزاج از طرف بهداری شرکت ملی نفت ایران .

داوطلبان واجد شرایط میتوانند جهت انجام مصاحبه با در دست داشتن اصل وفتوکپی مدارک تحصیلی ـ نظام وظیفه و شناسنامه عکس‌دار و ۱۵ قطعه عکس ٤×٦ و (٤ برگ فتوکپی شناسنامه) در تاریخهای ۲۰ و ۲۱ و ۲۲ر۹ر۲۵۳۵ در شهر شیراز بنشانی اول جاده بوشهر ـ جنب انبار نفت ـ ساختمان شرکت ملی نفت ایران ـ منطقه خطوط لوله مخابرات مراجعه نمایند .

ضمنا داوطلبان بایدبومی وساکن شهر شیراز یا حومه نزدیک به آن باشند چون در غیر اینصورت با آنان مصاحبه بعمل نخواهد آمد .
رانندگان متقاضی کار باید دارای گواهینامه پایه یکم رانندگی باشند.

مالف ۲۰۹۰٦ ۱ـ۳

آگهی استخدام

سازمان صنایع نظامی در تخصصهای مشروحه زیر افراد حائز شرایط را با حقوق مکفی استخدام مینماید :

تخصص	تحصیلات
۱ـ مهندس راه‌وساختمان	لیسانس و یا فوق لیسانس
۲ـ مهندس برق	لیسانس و یا فوق لیسانس
۳ـ مهندس شیمی	فوق لیسانس
٤ـ مهندس مکانیک	لیسانس و یا فوق لیسانس
٥ـ مهندس تاسیسات	لیسانس و یا فوق لیسانس
٦ـ مهندس الکترونیک	لیسانس و یا فوق لیسانس
۷ـ مترجم زبان آلمانی	لیسانس و یا فوق لیسانس
۸ـ مترجم زبان انگلیسی	لیسانس و یا فوق لیسانس
۹ـ حسابدار	لیسانس و یا فوق لیسانس
۱۰ـ حسابرس	لیسانس و یا فوق لیسانس
۱۱ـ تکنیسین شیمی	فوق دیپلم
۱۲ـ تکنیسین مکانیک	فوق دیپلم
۱۳ـ تکنیسین برق	فوق دیپلم
۱٤ـ تکنیسین راه و ساختمان	فوق دیپلم
۱٥ـ ماشین‌نویس فارسی ولاتین	دیپلم طبیعی ، ریاضی و ادبی (مدرک تخصصی هم داشته باشند)
۱٦ـ ماشین‌نویس فارسی	دیپلم طبیعی ، ریاضی و ادبی (مدرک تخصصی هم داشته باشند)
۱۷ـ بایگان ـ دفتردار	دیپلم طبیعی ، ریاضی و ادبی (مدرک تخصصی هم داشته باشند)

داوطلبین حائز شرایط میتوانند همه روزه باستثنای ایام تعطیل از ساعت ۸ الی ۱۲ با در دست داشتن عین مدارک تحصیلی و سربازی و تخصصی برای کسب اطلاعات بیشتر بدفتر سازمان صنایع نظامی واقع درسلطنت‌آباد مراجعه نمایند

مالف ۲۱۱۳۰ سازمان صنایع نظامی

هوخست

استخدام کارگر زن ومرد

شرکت سهامی خاص صنعتی هوخست استخدام مینماید .
۱ـ۳۰ نفر کارگر زن برای بسته بندی
۲ـ۲۰ نفر کارگر ساده مرد برای بخش تولید دارو با حداقل مدرک دوم پیکار

شرکت سهامی خاص صنعتی هوخست
آدرس : تهران پارس ـ جاده آبعلی
تلفن : ۵ـ۷۸۲۲۸٤ ، خانم هیربدیان

نیازمندیهای اطلاعات

۳۱۱۲۲۴-۳۱۱۲۲۵

۳۱۱۲۲۹-۳۱۱۲۳۰

آگهی استخدام

شرکت سهامی کارخانجات شیشه ایران بدو نفر برای انجام وظیفه و کاردرقسمت توربین احتیاج دارد از متقاضیان خواهشمند است از ساعت ۸ صبح تا دو بعدازظهر بدفتر شرکت واقع درخیابان سیلو شماره ۵۲ تلفن ۵۲۸۷۷۲ مراجعه فرمایند.

انبارفروشی

زمینی بمساحت ۸۵۰۰ متر مربع ۲ نبش با ٤۵۰۰ متر مربع انبار سرپوشیده درجه یک ساخته شده‌توسط شرکت سوله بااطاق‌های دفتری و ۲ سرویس اطاق نگهبان و برق ۲۰۰ آمپر سه‌فاز وچاه‌آب عمیق واقع‌در ابتدای جاده کرج آماده بهره‌برداری و فروش میباشد .
طالبین میتوانند با تلفنهای ٦٦٥٥۱٥ و ٦٦٥٤۲۹ تماس حاصل نمایند . ٦ـ۱

کارخانه پشم شیشه ایران

استخدام مینماید

۱ـ تعدادی نگهبان (ششم ابتدائی ـ انجام خدمت وظیفه عمومی ـ ضمانت معتبر)
۲ـ تعدادی کارگر ساده با حداقل حقوق برای ۸ ساعت کار ۹۰۰۰ ریال

مزایای استخدامی

پرداخت سود ویژه
پرداخت پاداش براساس نوع کار
پرداخت پاداش حضور بموقع در سرکار
استفاده از تعاونی مصرف (خواربار)
استفاده از رستوران کارخانه
استفاده از کلاسهای آموزشی کارخانه
استفاده از سرویس رفت‌و برگشت کارخانه
کمکهای اجناس (ازقبیل پوشاک‌ولوازم‌التحریر فرزندان)
استفاده از مزایای قانونی بیمه کامل

آدرس جاده قدیم کرج کیلو متر ۷ بعد از تقاطع راه آهن روبروی کارخانه جنرال کارخانه پشم شیشه ایران مراجعه نمایند.

مهندسین مشاور لیگ

جهت کاردر دفتر تهران وانگلستان احتیاج بافراد زیردارد

۱ـ مهندس برق با حداقل ۵ یا ۱۰ سال سابقه کار در پست های برق ۲۳۰ کیلوولت بالا .
۲ـ مهندس برق و یا راه ساختمان باحداقل ۵ یا ۱۰ سال سابقه‌کار در خطوط انتقال نیرو ۲۳۰ کیلوولت ببالا.
۳ـ مهندس مکانیک با حداقل ۵ تا ۱۰ سال سابقه کار در تاسیسات تهویه مطبوع و حرارت مرکزی و آبرسانی و فاضلاب ساختمان و تاسیسات شهری .

متقاضیان میتوانند با در دست داشتن معافی نظام‌وظیفه و مدارک تحصیلی و سوابق کار به‌آدرس شرکت مراجعه‌فرمایند خیابان تریا شماره ۱۳۰ طبقه هشتم

Pfizer

COST ACCOUNTANT

S.S. Pfizer Laboratories invites applications from university graduates, who could carry out responsibility for the operation of its Cost Accounting Department.

The right candidate should have good working knowledge of English, age not more than 35, and have completed or exempted from military service.

We offer attactive salary and fringe benefits, plus five-day-week work.

Written applications giving full details of age, experience, qualifications should be addressed to:

The Personnel Manager
P.O. Box 725
Tehran

SCOTSMAN

یخسازی اسکاتسمن

▲ ۵۰۰، ۱۰۰۰، ۲۰۰۰ کیلو
در ۲٤ ساعت وارد شد

فروشگاه منصور تلفن ۷۵٤۲۹۲ ۷٦٦۵۲۷

بعلت مسافرت

۱ـ مغازه نوار و کاست فروشی باجواز شوفاژ تلفن در نقطه بسیار عالی
۲ـ فولکس‌واگن اس ۱۳۰۳ مدل ۱۹۷۳ رنگ آبی‌آسمانی
۳ـ فولکس واگن پاساد مدل ۷٦ اس ال نمره ترانزیتی اتوماتیک برنگ نقره‌ای متالیک
٤ـ مبلمان منزل و کلیه وسائل بفروش می رسد تلفن ۹۷٦۳٤۷ از ۵ر٦ بعدازظهر تا ۹ر۹ تماس گرفته شود .

شرکت کارخانه‌های صنعتی آزمایش

(سهامی عام)

استخدام میکند

۱ـ تعدادی کارگر مکانیک باچهار سال سابقه‌کار
۲ـ تعدادی کارگر ساده‌زن و مرد

داوطلبین بایستی دارای معافی غیر پزشکی بوده و به اداره کارگزینی کارخانه‌های صنعتی آزمایش کیلومتر ۱۲ جاده آبعلی سه‌راه‌آزمایش قسمت پرسنل مراجعه نمایند .

یک شرکت نوشابه‌سازی احتیاج بفردی بامشخصات زیردارد

۱ـ دارا بودن درجه‌علمی دانشگاهی درشیمی یا تغذیه
۲ـ آشنائی کامل به زبان انگلیسی یا آلمانی
۳ـ قبول مسئولیت فنی کارخانه باتوجه به قوانین حاکمه
٤ـ دارا بودن شخصیت اداره‌کادر آزمایشگاه وکنترل مرغوبیت
۵ـ دارا بودن حداقل ۳ سال سابقه کار در اداره آزمایشگاه

لطفا مشخصات کامل ، سابقه کار باذکر حقوق مورد درخواست را همراه عکس به‌نشانی صندوق پستی شماره ٦۳۰۳ـ۸ ارسال فرمائید اطلاعات واصله کاملا محرمانه تلقی ودرصورت تقاضا بازپس‌داده خواهد شد

استخدام

شرکت لاستیک پارس

(سهامی عام)

بافراد زیر نیازمند است داوطلبین می‌توانند جهت تکمیل درخواست استخدام همه روزه به استثنای پنجشنبه از ساعت ۸ الی ۱۲ و ۲ الی ۵ بعدازظهر بدفتر شرکت واقع در بلوار الیزابت پلاک ۱٦٦ طبقه سوم‌ساختمان‌صنایع حرارتی مراجعه‌نمایند .

۱ـ مهندس مکانیک یاشیمی یکنفر جهت‌کار در ساوه (شهر صنعتی کورش) دارای تجربه عملی کار در کنترل مرغوبیت صنایع لاستیک سازی یا پلاستیک‌سازی که پس‌از استخدام برای‌آموزش بایتالیا اعزام خواهد شد
۲ـ مامور خرید داخلی یکنفر دیپلمه جهت کار در ساوه وتهران دارای تجربه عملی کار بین ۵ الی ۸ سال در زمینه خرید وسایل‌وابزار و ماشین‌آلات صنعتی .
۳ـ نامه‌رسان یکنفر جهت کار در تهران با داشتن موتورسیکلت شخصی .

شرایط عمومی: دانستن زبان انگلیسی برای ردیف ۱ و ۲ ـ برگ خاتمه خدمت یا معافی سن بین ۲۵ الی ۳۵ سال.

استخدام فوری

۱ـ چهارنفر خانم اپراتور تلفن آشنابه‌تایپ فارسی با حداقل دوسال سابقه‌کار
۲ـ راننده پایه دوشخصی با دوسال سابقه کار دریکی‌از سازمانهای دولتی ویاخصوصی‌با حداقل ششم ابتدائی .

متقاضیان به‌خیابان عباس‌آباد جنب پمپ بنزین خیابان پاکستان کوچه دوم پلاک ۱٦ بین ساعات ۸صبح الی ٤ بعدازظهر مراجعه نمایند .

نوسازی وعمران تهران

برای کار درشهرک اکباتان

به‌چند نفر کاردکس نویس فنی باشرایط زیر نیازمند است
۱ـ حداقل تحصیلات دیپلم کامل متوسطه
۲ـ برگ خاتمه خدمت یامعافی دائم
۳ـ حداقل دوسال سابقه کار

واجدین شرایط میتوانندهمه‌روزه‌به‌استثناء ایام تعطیل به‌کارگزینی شهرک اکباتان واقع در میدان شهید اول جاده کرج مقابل ارتاکسی مراجعه نمایند ٦ـ۱

شرکت ملی نفت ایران

آگهی استخدام تکنیسین

شرکت ملی‌نفت‌ایران جهت تربیت کادرتکنیسین برای مشاغل مختلف فنی واداری تعدادی کارمند مرد باشرایط زیر از طریق آزمایش کتبی و مصاحبه برای خدمت در شرکت سهامی خاص خدمات نفت ایران در مناطق نفتخیز جنوب (اهواز ـ آغاجاری ـ گچساران ـ بندر ماهشهر و خارک) استخدام مینماید.

شرایط :

۱ـ دارا بودن دیپلم کامل متوسطه در رشته های طبیعی ـ ریاضی و یا دیپلم یافوق دیپلم از هنرستان هادر یکی از رشته های برق ـ میکانیک ـ فلز کاری واتومیکانیک یا معدل کتبی (سال ششم) ۱۲ ببالا . فارغ‌التحصیلان هنرستانها بایستی ریز نمرات سال آخر تحصیلی خودرا ارائه دهند.
۲ـ حداکثر سن ۳۰ سال (متولدین سال ۱۳۲۵ ببالا)

تبصره: داوطلبانیکه سن آنها از ۲۵ سال بیشتر باشد بایستی‌دریکی از رشته‌های فوق دارای سابقه کار باشند .

۳ـ تایید صحت مزاج از طرف بهداری شرکت ملی نفت ایران.
٤ـ دارا بودن گواهی پایان خدمت وظیفه ویا معافیت دائم.
۵ـ شاغل نبودن در سازمانها و موسسات دولتی و یاوابسته به دولت
٦ـ آشنائی به زبان انگلیسی.
۷ـ قبول شدگان در آغاجاری ـ گچساران ـ وخارک تا زمانیکه منزل سازمانی موجود نباشد مسئول تهیه مسکن خود بوده واز فوق‌العاده مسکن استفاده مینمایند.

به سایرین‌که‌محل خدمت آنهادر اهوازخواهد بود فقط فوق‌العاده مسکن پرداخت خواهد شد و قبول شدگان مسئول تهیه مسکن‌خود میباشند.

داوطلبان واجد شرایط میتوانند با دردست‌داشتن شناسنامه عکس دار ـ اصل آخرین مدرک تحصیلی ـ گواهی پایان خدمت یا معافیت از خدمت و سه قطعه عکس ٤×٦ که مشخصات آنان پشت آنها نوشته شده باشد از تاریخ بیستم آذرماه سال ۲۵۳۵ شاهنشاهی بمدت دو هفته باستثناء روزهای پنجشنبه و تعطیل شخصا به اداره استخدام شرکت سهامی خاص خدمات نفت ایران ـ اهوازیا اداراتبرسنل شرکت در آغاجاری ـ گچساران ـ خارک و مسجد سلیمان مراجعه و کارت‌ورود بجلسه امتحان رادریافت دارند.

مالف ۲۱۳۳۱ ۱ـ۳ آ ـ ۲۸٤٦۵

سازمان بنادروکشتیرانی استخدام میکند

سازمان بنادر و کشتیرانی جهت تکمیل کادرمهندسی راه‌وساختمان جهت خدمت‌درمرکز چندنفرمهندس راه و ساختمان را از طریق مصاحبه و معاینات پزشکی باحقوق ومزایای مکفی استخدام میکند .

کلیه متقاضیان باید واجدشرایط زیر باشند :

۱ـ دارا بودن مدرک لیسانس یا فوق‌لیسانس در رشته مهندسی راه و ساختمان .
۲ـ تابعیت دولت شاهنشاهی ایران .
۳ـ حداکثر سن ٤۰ سال .
٤ـ دارابودن‌گواهی خاتمه‌خدمت زیر پرچم‌یا معافیت دائم .
۵ـ متدین بیکی ازادیان‌رسمی کشور.

ازداوطلبان واجد شرایط‌درخواست میشود فرم‌زیر راتکمیل و همراه با دوقطعه‌عکس ، فتوکپی‌شناسنامه فتوکپی برگ خدمت یا معافیت‌دائم و فتوکپی مدرک تحصیلی به آدرس تهران خیابان شاهرضا بین کالج و ویلا نبش سرشارسازمان بنادر و کشتیرانی اداره کارگزینی ارسال نمایند .

از متقاضیان واجد شرایطمتعاقبا دعوت بعمل خواهد آمد .متقاضیان جهت کسب اطلاعات بیشتر می توانند با اداره‌کل ساختمان های بندری این سازمان (تلفن شماره ۸۳٤۰۹۸) تماس بگیرند .

نام نام خانوادگی تاریخ تولد
شماره‌شناسنامه و محل صدور
شغل فعلی
نشانی کامل شماره تلفن

آگهی استخدام

سکرتر وماشین نویس لاتین

نیروی هوائی شاهنشاهی‌تعدادی سکرتر که بزبان انگلیسی و تایپ لاتین آشنائی کامل داشته باشندبا حقوق مکفی استخدام می‌نماید .

داوطلبان واجد شرایط میتوانند از تاریخ ۲۹ر۸ر۲۵۳۵ ازساعت ۸ الی ۱۱ با در دست داشتن مدارک تحصیلی ، عین شناسنامه وکارت پایان خدمتی یابرگ معافیت دائم‌به ستاد فرماندهی نیروی هوائی شاهنشاهی (مدیریت کارگزینی غیر نظامیان) واقع در خیابان فرح‌آباد ژاله مراجعه نماید .

بامهانبایدچکه کندهمه‌میتوانند بامواد مایه‌ای بی‌ـتی‌ـسی درهر فصل رفع چکه کنند مرکز پخش ۸۳۷۵۱٦ از شهرستانها نماینده‌میپذیریم

آفرین بر این دوراندیشی

آقای محمدعلی انصاری مهر، نقشه بردار جوان ساکن تهران ، که هر هفته

یك دسته چك بخت آزمائی می‌خرید، هفته گذشته، باخریدسته‌چك این جوایز را برد:

۱ـ یک‌میلیون‌ودویست هزار تومان جوایز ممتاز

۲ـ ۵۰۰۰ تومان جوایز ماقبل برنده‌ممتاز

۳ـ ۵۰۰۰ تومان جوایز مابعدجوایز ممتاز

۴ـ ۵ جایزه یک‌رقمی ۸۰ ریالی

میلیونر ۲۳ ساله میخواهدقسمتی ازپول‌خودرا درخریدسهام سرمایه گذاری کند

آقای‌محمدعلی انصاری مهر ،میلیونر هفته

یکباردیگر، دسته‌چك بخت‌آزمائی، غوغا کرد و نمونه تازه‌ای از امتیازات خود را نشان داد .

برنده جوایز ممتاز هفته‌گذشته ، که با خرید دسته‌چك بخت‌آزمائی ۵ جایزه ممتاز ۱۰۰ هزار تومانی و ۷۰۰ هزار تومان پول خانه را یکجا و مستقیم تصاحب کرده است ، علاوه براین یک‌میلیون‌ودویست هزار تومان ، ده هزارو چهل تومان دیگر بابت جوایز ارزشی ماقبل و مابعدبرنده ممتاز و ۵جایزه یک‌رقمی بدست آورد وبدین‌ترتیب ، در بردن یکجای جوایز هفتگی بخت‌آزمائی ، رکورد جدیدی بدست آمد .

این میلیونر خوش‌شانس ، آقای محمدعلی انصاری‌مهر، نقشه‌بردار ۲۳ ساله‌ای است که در شرکت آب‌نگارتهران کار می‌کند .

وی عصر چهارشنبه گذشته ، کلیه جوایز خود را خالص و بدون کسرمالیات طی‌چك بانکی در حضور نمایندگان رسمی و جمعیت حاضر در مراسم تحویل‌گرفت و اظهار داشت که قسمت اعظم پول خود را صرف خرید سهام خواهم‌کرد تاآینده‌مطمئنی ودرآمد مکفی برای خود تدارك ببیند .

بیشتر بلیط‌خریدند،چندبرابرجایزه‌گرفتند

آقای‌محمد شوریده ملوان ساکن آبادان پاسری ۵ تائی برنده
۲۵هزارتومان

آقای شعبان کریمی آهنگر وقدیر چالاک کاراژدار ساکن تهران با سری‌ده‌تائی برنده
۲۰هزارتومان

آقایان علی قهرمانی‌فر و اکبر فرجی درجه داران ارتش ساکن کرمانشاه با یک بلیط برنده
۱۰هزارتومان

آقای علی توفیق بیشاور ساکن قزوین با ۳ بلیط برنده
۱۸هزارتومان

آقای رجب شریفی کارگر ساکن تهران با ٤ بلیط برنده
۱۶هزارتومان

آقای نصرت‌اله ثنائی کارمند ساکن‌تهران باسری ۵تائی برنده
۱۵هزارتومان

آقای جلال ملک محمدی راننده ساکن تهران با ۲ بلیط برنده
۱۲هزارتومان

آقایان غلامحسین سریع القلم و محمد شاگردیان فروشنده مطبوعات ساکن مراغه با ۳ بلیط برنده
۹ هزار تومان

ایرانی‌مقیم‌ابوظبی قهرمان‌شانس‌شد و۸۰هزارتومان برد

آقای اسمعیل خسرویان چهره‌پیری نماینده روزنامه اطلاعات ساکن ابوظبی با خرید سری ۵تائی برنده ۵۰ هزار تومان شد.

این برنده خوش‌شانس در قرعه‌کشی قهرمان شانس که بین برندگان ۳ تا ۱۰ هزار تومانی انجام میشود ، شرکت کرد و بقید قرعه ۳۰ هزار تومان جایزه قهرمان شانس را هم برنده شد و جمعا ۸۰ هزار تومان خالص و بدون کسر مالیات دریافت داشت .

باچندتن‌ازبرندگان جوایزبزرگ هفته‌گذشته‌آشناشویم

آقای ابراهیم برخوردار پور بیشه‌ور ساکن کرمانشاه بایک بلیط برنده
۱۰هزارتومان

خانم تاجی ایل بیگی ثابت خانه‌دار ساکن تهران بایک بلیط برنده
٦ هزارتومان

آقای رضا سردرودی‌بزاز ساکن تهران بایک بلیط برنده
٦ هزارتومان

آقای مهدی درودگران پیشه‌ور ساکن قزوین با یک بلیط برنده
٦ هزار تومان

آقای احمد گوهری‌پیشه‌ور ساکن تهران با یک بلیط برنده
٦ هزارتومان

دوشیزه ربابه یعقوبزاده دانش آموز ساکن بابل بایک بلیط برنده
۵ هزارتومان

باردیگر یک‌فرصت بزرگ برای بردن جوایز استثنائی دراختیارشماست

باانتشار بلیطهای روزمادر ، که‌با همان جوایز بزرگ بلیطهای مخصوص آبان هم اکنون در سراسرکشور در دسترس خریداران بلیطهای بخت آزمائی است ، بار دیگر این فرصت درخشان دراختیار شما قرار گرفته‌که باخرید این بلیطها ، جوایز استثنائی آبان‌ماه را تصاحب کنید

یاد آوری می‌کنیم که بلیطهای آبان ، نظر به اهمیت جوایز وبدلیل استقبال بیسابقه ، در روزهای آخر نایاب شد. بنابراین از هم اکنون خرید بلیطهای مخصوص روز مادر را آغاز کنید تا شانس برنده شدن را ازدست ندهید.

ای‌بسا ، برنده جوایز بزرگ بلیطهای روزمادر ، شما باشید .

آقای امیر علی پورحسن کشاورز ساکن بابل بایک بلیط برنده
۵ هزارتومان

آقای محمد علی محمد حسن نیا طبری راننده ساکن‌بابل بایک بلیط برنده
۵ هزارتومان

آقای‌رضا رمضان‌نیا دانش آموز ساکن بابل بایک‌بلیط برنده
۵ هزارتومان

آقای حسن هدایتی تراش کار ساکن بابل بایک بلیط برنده
۵هزارتومان

آقای شعبان نیک منش کشاورز ساکن تهران بایک بلیط برنده
٤ هزارتومان

زیرآسمان‌کبود

تنظیم: محمدصالحی‌آرام

اگرسه‌هزاروپانصدتومان‌داشت، کاپوت‌ماشین‌رادرست‌میکرد

بینی و بین‌الله ، صاحب این اتومبیل ، سه هزار و پانصد تومان پول نقد دارد ؟ اگر داشت کاپوت ماشینش را درست میکرد !

سه هزارتومان بابت عوارض شماره گذاری اتومبیلی که یکبار هم صاحبش در عهد اشکبوس ، پول پلاک داده(!) پانصد تومان هم بابت مالیات سالانه ، این سه هزار وپانصد تومان . خدا بده برکت !(البته به گیرنده وجوهات!) ...

دور از جان .مادرمرده هائی که در عرض این چند سال ، زیر فشار کمبود وسیله‌عمومی شهری در تهران ، اعم از اتوبوس و تاکسی ، با هزار جور قرض‌وقوله کاری‌رفته‌اند، اتومبیل دست دومی خریده‌اند باید علم غیب میداشتند که شماره آن اتومبیل«شهرستان» نباشد ؟!

حالا هم شکری خورده‌اند ، با ده دوازده هزار تومان که از خرجی روزمرمشان زده‌اند، ماشینی خریده‌اند و احساس میکنند باداشتن یک «قراضه» خود و خانواده‌شان از عذاب الیم کمبودتاکسی و اتوبوس راحت شده‌اندآیااین کارخلاف یا زرنگی بوده که حالا یکباره سه هزار و پانصد تومان‌تاوان آنرا پس بدهند ؟ اصلا اگر این جماعت دست به جیبشان خوب بود ، اتومبیل نو از کمپانی بیرون میکشیدند ، چرا معطل «فس‌فس» و «تاق و توق» این ماشین های نیمدار میشدند ...

آنچه در بالا آمد ماحصل نامه ها و تلفن های آن عده از صاحبان اتومبیل‌های شماره شهرستان مقیم تهران است که خبر مقررات دریافت سه هزار و پانصد تومان مالیات و عوارض از اتومبیل های‌شماره شهرستان را در روزنامه خوانده‌اند .

«مامورصلح‌وآشتی»را باتوپ‌وتشرگرفتند!

یدالله شیرانی مامور صلح و آشتی اهالی اصفهان !

بالاخره ماموران انتظامی «مامور صلح‌وآشتی»رابا توپ وتشر دراصفهان دستگیرکردند و تحویل مقامات قضائی‌دادند!

تعجب نکنید ، که چرا «مامور صلح و آشتی» باید با توپ و تشر دستگیر شود ، این جناب که اسمش یدالله خان است و با «یدالله گدا» هم هیچگونه نسبتی ندارد مزاحم بود ، بهر خانه‌ای که دلش میخواست ، در صورت باز بودن «در» میزد و ازساکنان خانه‌میپرسید که اختلافی با یکدیگر دارند ، یاخیر اگر ندارند . چرا نباید داشته باشند(!)اگردارند، راستش را بگویند تا یدالله‌خان آنها را آشتی دهد .

ناگفته نماند که مامور صلح‌و آشتی از افرادی‌که‌درخانه‌شان بروی او هیچوقت‌باز نبوده، شدیدا بدش می‌آید!

در حال حاضر پرونده یدالله در دادسرای اصفهان تحت رسیدگیست و مقامات قضائی از پزشکی قانونی خواسته‌اند که «مامور صلح» را معاینه‌کنند که معلوم‌شود چیزیش میشود، یاخیر ؟!

بدین‌مژده، گرجان فشانم، رواست!

برما گذشت نیک و بد اما تو فکری بحال خویش کن این روزگار ، روزگارنیست...

جدا که بعضی از دکه‌داران و صاحبان مشاغل مختلف در انتخاب اسامی عجیب‌و غریب خارجی دست‌فرنگی‌های اصیل را هم از پشت بسته‌اند!

در شهرستان رشت به اهالی محترم دوبار «مژده» دادمشده، که کافه تریای چی‌چی پلیس افتتاح شده یامیخواهد بشود، کسی نیست به این قبیل افراد بگوید دوستان ، آخر مگر ما نام های دلپذیر و شاعرانه فارسی کم داریم یا مثلا گلگاه، گلزار ، گلستان ، جای فلاور پلیس را که‌ازلحاظ معنامعادل جای گل یا محل گل است ، نمیگیرد ؟ بهرحال این‌رسمش نیست و بقول عمادخراسانی :

دریا تمام میشود و ایام نخود ، هرکی خانه خود» فرا میرسد ، دوباره گاو و اسب‌و درازگوش است که مشغول‌قدم زدن و تفرج در جاده ها می‌شود ... این که درست نیست!

شهرهاوشهروندان

حسنه نبودن روابط :

از تبریز شروع کنیم ، که مدتیست تلفن هایش دستی - دستی قطع میشود ! پس از قطع تلفن ،مشترک محترم‌راهی دایره آبونمان مخابرات می - گردد . در آنجا پس از یکی دوساعت معطلی با کمال تاسف به اطلاع‌وی می‌رسانند،اختلال در رابطه بانک وصول کننده بادایره آبونمان‌و حسابداری، سبب این «اشتباه» شده است !

تهرانیها را بیشتر دوست دارند !

ساروی ها می گویند گویا شهرداران شهر های شمال مازندران ، تهرانی ها رابیشتر از «خودمانی»ها دوست‌دارند، چون در سرتاسر فصل دریا جمع‌آوری حیوانات و احشام سرگردان در جاده ها ، عملی میشود ، اما همین که فصل

خیال همه راحت شد !

در قصر شیرین به مبارکی‌و میمنت(!) اتاق اصناف منحل شدوخیال‌گرانفروش وگرانخر از این بابت‌راحت راحت شد.

علت این انحلال از طرف کمیسیون نظارت اتاق اصناف قصر شیرین «عدم تحرک‌کافی» ذکر شده و انجمن شهربرای اینکه حوصله گرانفروشها زیاد سر نرود ، عجالتا آقای سلیمان سلمانی را با سمت رئیس‌امور شهری ، به رتق و فتق امور گماشته است.

جلگه میمون جای پرواز عقاب نیست

بقیه از صفحه ۶

خیال میکردیم ده - دوازده بیت‌است در چهار بیت آمده،توضیح کوچکی هم داده‌اند که بقیه ابیات از ناصرخسرو نیست . بگذارید این شعر را هم عینا از دیوانی که دانشگاه چاپ کرده ، نقل کنم :

« گویند عقابی به در شهری‌برخاست
وزبهر طمع پربه پرواز بیاراست
ناگه زیکی گوشه از این سخت‌کمانی
تیر زقضای بد بگشاد براو راست .
در بال عقاب آمد آن تیرجگردوز
وزابرمراورابه سوی خاک فروخواست
زی‌تیرنگه کرد و پرخویش‌در آن‌دید
گفتازکه نالیم که‌ازماست که برماست.»

به جز آخرین مصراع ، هیچیک از مصراع های این شعر ،کوچک‌ترین شباهتی به آنچه ما دردبستان خوانده بودیم ، ندارد . خوب ، ندارد که نداشته باشد . چه کارکنیم. اصل کار سلامتی‌ست . کار محققین دانشگاه ، که حتما از میان صد ها شکل مختلف‌این‌چهاربیت رامعقول‌تر تشخیص داده‌اند ، نمی تواندبی‌حساب و کتاب باشد.این تلخیص‌وتغییرات هم ابدا به من مربوط نمی شود ، چونکه کوچکترین‌مطالعه‌ای درسبک شناسی هم ندارم . من چه میدانم «زسر سنگ برخاستن عقاب» معقول‌تر است ، یا

« به در شهر برخاستن او .»
لابد
« به در شهر برخاستن عقاب»
معقولتر از
«زسر سنگ برخاستن اوست .»

بیت دوم هم به کلی با آنچه ما در دوره دبستان یادگرفته بودیم‌فرق دارد . ما اینطور یاد گرفته بودیم :

« ناگه زکمینگاه یکی سخت کمانی
تیری‌زقضاو قدرانداخت براوراست.»

من چه میدانم این بهتر است یا :

«ناگه زیکی گوشه از این سخت‌کمانی
تیری زقضای بدبگشاد براوراست.»

شاید همین شکل دوم بهتر باشد .من که عقلم نمی‌رسد. در بیت‌سوم هم «فرو خواستن»به‌جای «فروکاستن» تغییرجالبی است، که باز به‌من مربوط نمی‌شود.ما اینطور یادگرفته بودیم:

«از عالم علویش به سفلیش‌فروکاست.»

نگو که شکل بهترش این است:

«ازابرمراورابه‌سوی خاک‌فرو خواست.»

★★★

چه در کتاب اول راهنمائی،چه در دیوان ناصر خسروی که دانشگاه چاپ‌کرد، به نسبت آنچه از دوره دبستان در یادم مانده تغییرات زیادی هست که‌ابدابه‌من مربوط نیست، امادر میان این‌تغییرات، در بیت سرآغاز، چه در کتاب اول راهنمایی، چه در دیوانی که دانشگاه چاپ کرده، تغییر کوچکی هست که کاملا به‌من مربوط است ، چرا که با این تغییر، به پرنده والاتباری که عقاب نام دارد توهین شده.

★★★

من و همدوره‌های من، بیت اول‌این شعر را اینجور خوانده‌ایم و ازبر کرده‌ایم:

«روزی زسر سنگ عقابی به‌هواخاست
بهر طلب طعمه پروبال بیار است.»

بله «بهرطلب طعمه! ...» وآموزگار این بیت را برای ما اینجور معنی‌کرده بود:

«یک روز عقابی، برای جستجوی طعمه، از روی سنگی پرواز کرد ...»

اما مصراع دوم این بیت، در کتاب اول راهنمائی به این صورت آمده :

«ازبهر طمع بال وپرخویش‌بیاراست.»

ودر دیوان چاپ دانشگاه به این شکل درآمده:

«وزبهر طمع پربه‌پرواز بیاراست.»

توجه: دراین مصراع حتما باید «پر» را با دو تشدید بخوانیم که در دست انداز نیفتیم. حتی اگر با یک تشدید بخوانیم، در دست انداز خواهیم‌افتاد. به نظرم اینجور دست‌اندازها را درشعر «سکته ملیح» می‌گویند. اما این سکته از قبیل ملیح واینجور چیزها نیست. این سکته مثل آن سکته‌هایی‌ست که دک ودهان آدم را کج می‌کند و پرو پایش را از کار می‌اندازد. اصلابگذارید به‌فرهنگ معین نگاه کنم ببینم سکته‌ملیح یعنی‌چه. فرهنگ معین می‌نویسد «سکته ملیح: توقفی اندک در وزن شعرباشد وقبیح نماید، و بعضی آن را ملیح پندارند.»

این‌ها به‌من هیچ ربطی ندارد. امادر این مصراع، چه به آن شکلی که در کتاب اول راهنمایی آمده، و چه‌به‌این شکلی در دیوان می‌بینیم، به عقاب‌توهین شده. توهینی که در این مصراع‌به‌عقاب شده، این است که او را موجودی طمعکار شناسانده‌اند. اما طمع کجا و عقاب کجا؟ ...

آنهایی که عقاب را موجودی طمعکار شناسانده‌اند، آیا می‌توانند فقط یک مورد از طمعکاری این پرنده والاتبار را نشان بدهند؟

عقاب تا گرسنه نباشد خون هیچ خرگوشی را نمی‌ریزد . خرگوشها و آهوبره‌ها و گوزنها و کبک‌ها، روزی حلال عقابها هستند.

عقاب وقتی بره‌ای درید و شکم خودش وجوجه‌هایش را سیر کرد،تا گرسنگی آینده، هرچه را از خرگوش وآهوبره و گوزن وکبک است ازیاد میبرد، اما انسان چه ؟...

انسان هرچه بیشتر بخورد و هرچه‌بیشتربرد، طمعش‌شعله‌ورتر میشود. انسان‌استکه هرگز سیر نشده و نخواهد شد، اماعقاب چه؟ ... کدام پرنده‌ای در برابر گرسنگی طاقت عقاب را دارد؟ عقاب اگر چندین روز هم گرسنه بماند، منقار به لاشه و مردار نمی‌زند.

نوشت باد عقاب، گوشت خرگوشها وآهوبره‌ها و کبک‌ها وگوزنها نوشت باد. توبه جز روزی حلالت را نخورده‌ای. عقاب من! این عادت دیرینه‌انسان است که همیشه صفات زشت خودش را به حیوانات نسبت بدهد، که نمی‌دانم‌این ازبی‌انصافی انسان است، یا از آن‌روست که انسان، خوشبختانه بعضی از صفات خود را برخودنمی‌پسندد وهمیشه ازآن گریزان است، اما بدبختانه هیچوقت نمی‌تواند از آن بگریزد و همیشه گرفتار آن است.

عقاب من! از روی همین‌عادت دیرینه است که آن بزرگوارانی که کتاب اول راهنمائی ودیوان ناصر خسرو را فراهم‌آورده‌اند، بدون هیچ قصد بدوسوء نیتی، یکی از صفاتی راکه شایسته‌انسان نمی‌دانند به تو نسبت داده‌اند، که‌امیدوارم این را توهینی تلقی نکنی و - به‌دل نگیری. ناصر خسرو هم اگر تورا متکبر وصف کرده، هیچ منظور بدی نداشته. منظور او از این مقدمه‌چینی‌این بوده که در آخر شعر بتواندبه خودش خطاب کرده و بگوید «خسرو تو برون کن زسر این کبرومنی‌را.»

★★★

طمعکار ماهستیم، عقاب من ! طمعکار بسیاری ازما پنج‌میلیون نفر آدم هستیم که شهر و روستا و باغ و کشت وگندم زارهای خود را رها کرده و این‌جلگه فراخ البرز را به شکل قفس تنگ و مضحک میمونها در آورده‌ایم.

عقاب من، چه چیزی به جز طمع اینهمه آدم را به‌این جلگه کشانده‌و این جلگه فراخی را که میتوانست‌برای خودش شهری باشد، بصورت این‌قفس تنگ ومضحک درآورده؟

عقاب من، همانطور که ناصرخسرو گفته، ملک جهان را زیر پر بگیر واز آن بالا، باآن چشمهای تیزبینت همه شهرهایی را که روزگاری جلگه‌هایی بودند، خوب تماشا کن. خوب تماشا کن عقاب من، ببین در سرتاسر ملک جهان، شهری به مضحکی این شهری‌که مادرآن زندگی میکنیم هست یانه، واگر هست بگو چندتاست؟ خوب‌تماشاکن که شهر فرنگ است، عقاب من ! از آن بالا اتوبوسها وتاکسی‌ها وکرایه‌ای ها وشخصی‌ها ووانت‌ها و موتورها و کامیونها را تماشا کن. آدمها را تماشا کن که چه جوری در خیابانها ودکانها وداروخانه‌ها و مطبها و چهارراه‌ها درهم می‌لولند. خوب تماشا کن عقاب من، خوب تماشا کن.

ناصر خسرو گفته که توجنبیدن‌پشه را برسر خاشاک وسرمورا درته دریا میبینی. اگر فقط ناصر خسرو تو را تیزبین خوانده بود، میگفتیم خوب ، شعر است. به‌اقتضای وزن و قافیه چنین گفته، همانطور که به‌اقتضای بیوزنی وبی‌قافیگی هم خیلی چیزها گفته میشود. اما تمام فرهنگ‌های‌جانور شناسی هم، تورا تیزبین‌ترین جانور روی زمین دانسته‌اند.

عقاب من، از آن بالا چهره یکایک ماپنج میلیون آدم را باآن چشمهای تیزبینت خوب تماشاکن. خوب تماشا کن، عقاب من، ببین در چهره بسیاری از ما پنج میلیون‌آدم، سایه زشت و غلیظ طمع را نمی‌بینی.

اما خوب میدانم که اگر کلاهت هم این اطراف افتاده باشد، تو دیگر از روی این جلگه میمون‌پروازنخواهی کرد. تو کوهستان ورودورودخانه‌و صخره‌ها و جفت وجوجه و آشیانه ونژاد خودت را دوست میداری.

عقاب‌من. می‌دانی عقیده کلی مردم ما- از فقیر وغنی- در باره خودشان چیست؟ من از دوران بچگی تاامروز، بارها و از خیلی‌ها شنیده‌ام که‌گفته‌اند «اگر ما را به حال خودمان ول کنند، زنده‌زنده همدیگر را می‌خوریم.» ما مردم خودمان را خوب می‌شناسیم. عقاب من، وبااین اشتهایی که داریم ، آیا رواست که تو را طمعکاربنامیم؟

●●●

جنگاوران گذشته، روی سپرهای خود را بانقش تومیاراستند، تا دشمنی که از روبرو میرسید، بداند که‌در پشت این سپر مردی مثل عقاب خواهد جنگید واز آشیانه ویارودیار خودش مثل عقابی دفاع خواهد کرد.

بسیاری از مردم گذشته، از ایرانی ویونانی ورومی گرفته، تاچینی و حبشی وفرنگی، نقش چهره قدرتمند وآزاده تورا روی پرچمهاشان به پرواز درمیاوردند، تاهمیشه تو را ببینند واز تو یاد بگیرند و مثل تو باشند. نقش چهره تو را امروز هم روی خیلی از پرچمها میبینیم.

عقاب‌من، واقعا ما چقدرمضحکیم اگر تورا طمعکار بدانیم.

توهمان پرنده زورمند وآزاده‌ای هستی که در طول سی سالی که شاهنامه نوشته میشد، شب وروز برفرازخانه کوچک فردوسی در پرواز بودی.

عقاب من. تو مثل همیشه بلند پرواز باش وملک‌جهان را زیرپر بگیر. بگذار در این پایین‌کبوترها وگنجشک‌ها دانه بچینند وکبک ها در سودای دانه به‌دام بیفتند. مرغهای دله وشکمو را دسته‌دسته سربرند و مثل خیار وپیاز از این شهر به‌آن شهر ببرند . بگذار کلاغهای سخن چین و ترسو وخرافاتی هرنگاه و حرکت وخم وراست شدن مرا برای خودشان تعبیر و تفسیر بکنند و از سربامها برخیزند و روی درختها بنشینند، و پروانه‌ها مثل شعله‌های سراسر خط وخالی که از یاقوتها و زمردها و شبق‌ها گریخته‌اند، پروازی بکنند که ندانیم رقصی است یا پروازی.

عقاب من. به جوجه‌هایت که عقابهای آینده هستند یاد بده‌که چه جوری‌از روی‌سنگها برخیزند وباچند بال خودشان را به باد برسانند وباد را مثل اسبی زین کنند وزیر مهمیز وشلاق بگیرند. به آنها یاد بده که وقتی گرسنه بودند، چگونه مثل عزرائیل‌سربی، ازآن نردبان خوف‌انگیزی که یک سرش در ابرها و سر دیگرش‌در زمین است، برشکار فرود بیایندو وقتی جان شکار را گرفتند و روزی حلالشان را خوردند ،مثل پاره‌آهنی بسوی آن کوه آهن ربایی که در خورشید است، اوج بگیرند.

عقاب‌من! مخصوصا به جوجه‌هایت یاد بده که اگر روزی در باغ وحشی به‌زنجیر و قفس کشیده شدند، مثل‌همه عقابهائی که در باغهای وحش گرفتار بند وزنجیرند، به کوهستانهای دوری که وطن عقابهاست چنان نگاه کنند که بچه‌های‌ما، بتوانند قصه‌های تلخ اسارت را از نگاه آنها بخوانند، ودر میان قفس‌ها وزیر زنجیرها چنان باشند که ما وبچه‌های ما چهره‌آزادی وآزادگی را دربند وزنجیر بشناسیم.

خداحافظ عقاب من! تو هیچ نیازی به دفاع من نداشتی. همه می‌دانند آن تیرهای زهرآلودی که در سرتاسر شاهنامه مثل باران به سرو روی دشمن میبارند، هنوز هم باپرهای تو در پروازند، ومیدانند تیری که ازشصت آرش‌رها شد، هرگز از دماوند به‌مرز جیحون نمی‌رسید اگر آراسته به‌پرهای عقاب نبود.

عقاب من! گرچه میدانم دیگر ازروی این شهری که قفس تنگ و مضحک ماست پرواز نخواهی کرد- که جلگه میمون جای پرواز عقاب نیست - اما اگر گذارت افتاد بازهم بلندتر پرواز کن. میترسم نامردی تفنگی داشته‌باشد که بردش به‌پرواز توبرسد.

۱۰ آذر ۲۵۳۵

کارگران، کارمندان و مدیران شرکت بوتان گاز

پنجاه‌سال شاهنشاهی پهلوی راباشکوه فراوان جشن گرفتند

آقای مهندس محسن خلیلی نطق مبسوطی ایراد کرد و طی آن ترقیات سریع ایران را درعصر شاهنشاهی پهلوی مورد ستایش قرار داد

بمناسبت بزرگداشت‌پنجاه سال شاهنشاهی‌دودمان پهلوی‌جشن باشکوهی از طرف کارکنان شرکت بوتان در محل باشگاه بانک سپه برگزار شد که طی آن کارگران ، کارمندان و مدیران این واحد عظیم نسبت به دودمان پهلوی احساسات شدید و میهن پرستانه‌ای ابراز داشتند .

نطق مهندس‌خلیلی مدیر عامل بوتان‌گاز

در این جشن ابتدا آقای مهندس محسن خلیلی مدیر عامل شرکت بوتان رشته سخن را بدست گرفت و مطالبی به شرح زیر ایراد نمود :

دوستان و سروران عزیز

امروز ما در اینجا گرد آمده‌ایم تا در اجرای وظیفه ملی و فریضه میهنی خود همگام و همصدا با قاطبه ملت ایران پنجاهمین سال دوران شکوهمند و پر افتخار سلطنت دودمان جلیل پهلوی راجشن بگیریم ،و بنوبه خویش‌مراتب حق شناسی وسپاس قلبی ملت ایران را در قبال ترقیات‌شگرف و پیشرفت های اعجاز آمیزی که در نیم قرن اخیر نصیب سرزمین باستانی و کهنسال ما گردیده است به پیشگاه رهبر خردمند پدر تاجدار خود اعلیحضرت همایون شاهنشاه آریامهر تقدیم داریم ،

ما همه میدانیم و بسیاری از هموطنان سالمند وسالخورده ما خود بچشم دیده‌اند که قبل از کودتای تاریخی و سازنده سوم اسفند ماه سال ۲۴۷۹ شاهنشاهی کشور ما چه‌روز های تاریک و هول انگیزی را میگذراند و ملت ایران با چه روزگار سیاه و سخت و چه شرایط‌دشوارو تحمل‌ناپذیری دست بگریبان بود.

این یک واقعیت مسلم و یک حقیقت تلخ ولی غیر قابل‌انکار است که‌درآن ایام‌سیاه‌و تاریک از ایران و ایرانی علیرغم‌تاریخ طولانی و پرافتخار و فرهنگ کهنسال و پربار این ملت بر عرصه گیتی جز نامی باقی‌نبود وهمدستی‌و همداستانی‌خائنان و بیگانه پرستان‌داخلی وقدرت و نفوذ و افزون‌طلبی‌استعمار گران خارجی میرفت تا همان نام باقیمانده را نیز از صحنه روزگار محو ونابود سازد .

اراده‌یزدانی‌و مشیت‌خداوندی براین بود که در آن گیرو دار هولناک و وحشت انگیز ودر آن شرایط سخت و یاس‌آور فرشته نجات در چهره سردار بزرگ تاریخ معاصر ایران‌رضا شاه کبیر سر سلسله دودمان پهلوی بداداین سرزمین‌باستانی و این ملت اهورائی برسد و ناخدائی‌کشتی طوفان‌زده‌ایران را در دنیای پر تلاطم آن‌روز بر عهده بگیرد و کشوری را که بر کناره پرتگاه نیستی و انهدام قرارداشت‌در جاده‌ترقی و تعالی بیندازد و در سایه همت‌واراده و پشتکار خستگی ناپذیر ولیاقت ذاتی واندیشه های بلند خودبا شدت وشتاب به پیش براند

آن روزها مملکت در آتش ناامنی ونابسامانی میسوخت- در هر گوشه گردنکشی داعیه حکومت و خودسری داشت - چیزی بنام ارتش‌و قوای‌نظامی وجود نداشت - خزانه کشور خالی‌و مملکت در آستانه ورشکستگی بود- بیگانگان و بیگانه پرستان بهمه جا و همه چیز چشم طمع دوخته بودند و دولت مرکزی در نهایت ضعف و ناتوانی از هر اقدام و حرکت و عکس‌العملی عاجز بود و فقط چون ناظری درمانده باین اوضاع نابسامان و آشفته نظاره میکرد .

در چنان شرایط تاریک و مایوس‌کننده‌ای اعلیحضرت‌رضا رضاه کبیر با همتی مردانه و عزمی آهنین و قلبی سرشاراز عشق ایران بمیدان آمد و با کودتای سازنده‌و تاریخی‌سوم اسفند ۲۴۷۹ عصر جدید و دوران تازه‌ای را در تاریخ زندگی این کشور آغاز نهاد و پس از آن رادمرد بزرگ فرزند برومند و جانشین شایسته‌اش اعلیحضرت همایون شاهنشاه آریامهر در پیشبرد ایران و ایجاد تحولات عظیم درزندگی این‌ملت‌و تجدید عظمت و مجد و افتخارات این سرزمین اهورائی چنان نقش شگرف و سازنده‌ای ایفا نمود که تا دنیا دنیاست‌چون‌خورشیدی تابناک بر تارک تاریخ ایران خواهد درخشید .

یک مقایسه اجمالی بین‌ایران ناتوان و عقب‌مانده ونابسامان قبل از کودتای سوم اسفند ۲۴۷۹ و ایران سربلند و قدرتمندومترقی عصر رستاخیز نشان می دهد که ملت ایران‌در پرتو رهبریهای خردمندانه و تلاش های سازنده و نیات بلند و طرحهای انقلابی رهبربزرگ ودوراندیش خود از کجا به کجا رسیده وراه دشوار ترقی و تعالی و آبادانی‌و عظمت را باچه سرعت و شتابی طی کرده است .

در دنیای امروز ثبات و آرامش بی نظیر کشور ما و رفاه و آسایش روز افزونی که ملت ایران از آن برخوردار است چنان موقعیت استوار و غرور انگیزی برای ایران بوجود آورده‌که‌چشم جهانیان را از غرب و شرق و شمال‌و جنوب خیره ساخته و همه جوامع و ملل گیتی را در اعجاب و حیرت فرو برده است .

اکنون بفاصله پنجاه سال از آن گذشته تاریک و هول انگیز ، ایران ما سرزمین‌آباد و توانگر و کشوری قدرتمند و مترقی است که در آن مردمانی امیدوار و آزاد در کمال آسایش و رفاه بسر میبرند و همگام و هماهنگ بدنبال رهبر محبوب ودلسوز خود در شاهراه سعادت و ترقی بسوی تمدن بزرگ گام برمیدارند .

آنچه ما امروز داریم و آنچه در این نیم قرن پرخیر و برکت بدست آورده‌ایم و تحولات‌عظیم وترقیات‌چشمگیری که شاهد و ناظر آن هستیم همه و همه حاصل دوران پرافتخار و درخشان سلطنت دودمان جلیل پهلوی و آثار و نتایج مستقیم رهبریهای خردمندانه و تلاش های سازنده رهبری است که‌لحظه‌ای از فکر ملت و پیشرفت مملکت غافل نیست و همه نیرو و توان و فکر و اندیشه خود را وقف انجام رسالت تاریخی خویش در تجدید عظمت و افتخارات این مرز و بوم ساخته است و براستی جای آن دارد که همه از جان و دل و یکصدا و یکزبان فریاد برآوریم:

زنده‌بادشاهنشاه‌پاینده‌بادایران

آقای مهندس محسن خلیلی مدیرعامل‌شرکت بوتان گفت :

آنچه ما امروز داریم وآنچه در این نیم قرن پرخیر وبرکت بدست آورده‌ایم‌وتحولات عظیم و ترقیات چشمگیری که شاهد وناظر آن هستیم همه و همه حاصل دوران پرافتخار ودرخشان‌سلطنت‌دودمان جلیل پهلوی وآثار ونتایج مستقیم رهبریهای خردمندانه و تلاش‌های سازنده شاهنشاهی است که لحظه‌ای ازفکر ملت و پیشرفت مملکت غافل نیست

سخنان نماینده کارگران

سخنان آقای مهندس خلیلی مدیر عامل شرکت بوتان‌گاز در میان کف زدنها و فریاد های جاوید شاه بپایان‌رسید و آنگاه آقای احمد سلطانی‌نماینده کارگران پشت تریبون قرار گرفت و چنین گفت :

مهمانان عالیقدر - همکاران عزیز

باکمال افتخار و مسرت پنجاهمین سال سلطنت‌پرافتخار خاندان پهلوی را به کلیه حاضران در این جشن میهنی صمیمانه تبریک می‌گویم .

دردوران سلطنت بزرگ‌مرد تاریخ ایران ، اعلیحضرت‌رضا شاه کبیر علاوه براستقرار امنیت ، با ایجاد روش نوین و منظم ، اقدامات همه‌جانبه‌ای در جهت ارتقاء ایران بنیان نهاده شد و طی سلطنت‌شاهنشاه آریامهر ، بنیان‌ها مستحکم‌تر شد و با صنعتی شدن وایجاد واحد های عظیم صنعتی،ایران بسوی دروازه های تمدن بزرگ هدایت می‌شود .

پیشرفت‌ها و موفقیت هایی که ثمره‌ی پنجاه سال مجاهدت، تدبیر و ایران پرستی بانی ایران نوین و اعلیحضرت شاهنشاه آریامهر می‌باشدهرچند مواهبی است که کلیه طبقات اجتماع را دربرگرفته است ، ولی ما کارگران بسهم خود و بعنوان بهره‌مندان اصلی این ترقیات و پیشرفتها ، وظیفه‌ی خود میدانیم که در بزرگداشت پنجاهمین سال سلطنت دودمان پهلوی و برگزاری این جشن ، عمیقا و باتمام وجود سهیم باشیم .

آقای احمد سلطانی نماینده کارگر شرکت بوتان گفت :

کارگران پنجاه سال قبل فاقد هر نوع موقعیت وحیثیت اجتماعی بودند . اعاده شناسائی‌مقام‌کارگر درسازندگی ایران‌نوین دراثرطرز تفکر خاص‌رهبر عالیقدرملت‌ایران وحامی طبقه زحمتکش این‌سرزمین در اذهان پدید آمده واعلیحضرت شاهنشاه آریامهر پیوسته براین نکته تاکید میفرمایندکه تنها رفاه مادی کارگرکافی نیست بلکه باید به‌شخصیت‌اجتماعی‌ونقش‌اساسی این طبقه درسازندگی ایران عصر رستاخیز توجه لازم مبذول گردد.

کارگران پنجاه سال قبل فاقد هرنوع موقعیت وحیثیت اجتماعی بودند . اعاده و شناسائی مقام کارگردرسازندگی ایران نوین در اثر طرز تفکر خاص رهبر عالیقدر ملت‌ایران و حامی طبقه زحمتکش این سرزمین در اذهان پدید آمده و اعلیحضرت شاهنشاه‌آریامهر پیوسته براین نکته تاکید می‌فرمایند که تنها رفاه مادی کارگر کافی نیست بلکه باید به شخصیت اجتماعی و نقش اساسی این طبقه درسازندگی ایران عصر رستاخیز ، توجه لازم مبذول گردد .

کارگری که پنجاه سال قبل در پاسخ ساده‌ترین و کمترین نیازش بشدت مورد تنبیه بدنی قرار می‌گرفت و گاهی زندگیش را از دست میداد، ولی امروز با کارآما در منافع کارگاه سهیم است و خود صاحب سهم .

اگر در گذشته کسب‌تخصص منوط به سالیان متمادی تجربه و کار بود ، امروز مراکز آموزشی که توسط وزارت‌کار وامور اجتماعی تشکیل‌شده‌این نقیصه را مرتفع ساخته ودر حداقل زمان آموزشی مفید و موثر برای کسب تخصص و کاربرد آن در زندگی صنعتی ایران نوین در اختیار کارگران قرار داده است .

ایجاد شرکتهای تعاونی کارگری ، کمک موثری در کاهش هزینه زندگی برای طبقه کارگر محسوب می‌شود.

سازمان تامین اجتماعی کلیه کارگران و خانواده های ایشان‌را زیرپوشش بیمه‌درمانی قرار داده و آسودگی خاطر طبقه کارگر را درمقابل‌حوادث و بروز بیماری فراهم نموده است .

آنچه که بعرض‌رساندم‌بخشی از مزایا و تسهیلات رفاهی است که برای ما کارگران در طراحی ایران نوین و ایران عصر شکوهمند پهلوی منظور شده و دگرگونی که‌این‌دوره از تاریخ در چگونگی زندگی و کسب آسایش و آرامش‌کلیه طبقات و خاصه طبقه کارگر پدید آورده قابل ستایش و قدردانی جاودانه ما می‌باشد و پیوسته در رگها و قلبمان فریاد جاوید شاه - برقرارباد سلسله پهلوی و پاینده ایران جاری است .

اجرای برنامه‌های هنری

آنگاه هنرمندان سرشناس کشور باجرای‌برنامه پرداختند که برشور و هیجان این‌جشن افزود و پس از پذیرائی گرم و صمیمانه از مدعوین،کارکنان شرکت بوتان‌گاز و کلیه‌حاضرین در مراسم شکوهمند باخاطری خوش از این بزرگداشت محل باشگاه بانک‌سپه راترک گفتند.

★ آقای احمد سلطانی‌نماینده کارگران شرکت بوتان گاز ضمن اظهارات خود از توجهات‌خاص شاهنشاه آریامهر بطبقه شریف کارگر سپاسگزاری نمود .

گوشه‌ای ازمراسم‌پرشکوه‌در بانک سپه که از سوی شرکت بوتان‌گاز بمناسبت بزرگداشت پنجاه سال شاهنشاهی پهلوی‌برپا شد .

سینماحافظ : طلای سیاه من

سپاس ... سپاس ... سپاس

سپاس از نسل جوان ،فکر جوان ،نیروی جوان ...وآنهائیکه جوان‌می اندیشند وسینمای جوان را مشتاقند ،سپاس بر شما که درنخستین هفته‌نمایش، صمیمانه و صادقانه فیلم « نفس‌ساز»

علف‌های هرز

را استقبال نمودید، ستودید و با صفوف طویلتان، سینمای پوسیده وکلیشه‌ای رامطرود ساختید.
سپاس براین همه محبت وجوانگرائی شما ...
چرا که: علف های هرز ، سینمای ناب قشرجوان است‌باچهره هائی که شرافتمندانه از همین قشر چهره نموده‌اند .

فرزان دلجو :

تفاوتی باور کردنی در سینمای نسل

آیلین ویگن :

باز ساز حرکتی تازه در سینمای روز

شهرام شبپره : پرهیاهوی خوب در دومین‌فیلمش
محراب شاهرخی : در نخستین نقش سینمائی‌خود که بازیش صادقانه است.

و ..آرمان : که‌خونش بازیگر است.

از فردا صبح شروع دومین هفته «علف های‌هرز»

که سرو دهای است تازه از: محمد دلجو ـامیرمجاهد (بنیانگذاران سینمای جوان ایران) با آواز «داریوش» و موسیقی «واروژان» که تهیه‌کننده‌اش«آرمان» است.

آغاز دومین هفته نمایش موفقیت آمیز
پر فروش ترین فیلم فصل در گروه‌ممتازسینمائی

آسیا ـ مولن‌روژ ـ رکس ـ شهوند ـ لیدو
نپتون ـ ژاله ـ توسکا ـ المپیا
پاسارگاد ـ چرخ فلک ـ ناتالی

صدای بی‌صدا...
فرزان دلجو
آیلین ویگن
علفهای هرز
فیلمی از: محمد دلجو ـ امیر مجاهد
شهرام شبپره
محراب شاهرخی
باشرکت: جلال
و آرمان.
موسیقی متن: واروژان
آوازخوان: داریوش
فیلمبردار: پطرس پالیان
تهیه‌کننده: آرمان

یک‌بلیط بخرید و تا میتوانید بخندید ، قهقهه بزنید و شاد شوید

ازفردا صبح فقط درسینما

شهر فرنگ

اولین سینمای ممتاز و ٤ ستاره ایران
....

از همه خانواده ها دعوت میکنم که این فیلم کمدی ، کمدی ، کمدی را حتما ببینند و لذت ببرند.

پیر ریشار و جین برکین در فیلم رنگی
فیلمی از کلود زیدی
بدنبال نخود سیاه

سئانسها ۱۵ر۱۱ صبح ـ۱۵ر۱ ـ۱۵ر۳ـ ۳۰ر۵ـ ۳۰ر۷ـ۴۵ر۹ بعداز ظهر
گیشه سینماشهرفرنگ همه روزه‌برای رزرو بلیط مفتوح است.

ازفردا صبح درقویترین گروه سینمائی پایتخت

اونیورسال ـ پاسیفیک ـ ایران ساینا ـ تیسفون
رنگین کمان ـ موناکو ـ پرسپولیس ـ کارون
دریا ـ وآستارا (تجریش)

ناصر ملک مطیعی
پوری بنائی
رضا فاضلی
آتش جنوب
رنگی ایستمن کالر
کارگردان: آلن برونت
مدیر فیلمبرداری: رولن دان تینی
تهیه‌کننده: جمشید شیبانی
پاسخگو: علی آزاد ـ محمود تهرانی
جنتی شیرازی ـ اسمعیل شیرازی
خوشبخت ـ علی دهقان ـ ذبیح پور
محصول: سازمان سینمائی تصاویر

اشتیاق برانگیز بود وطالب لذت و هوس :این زن وسوسه‌گر ، این کارمن عشوه گر...

ازفردا صبح فقط در

سینماامپایر

برداشتی نو اززندگی و عشقهای «کارمن» شاهکار نویسنده معروف « پروسپه مریمه» بصورت پدیده‌ای تازه در سینمای مدرن امروز

کارمن عشوه‌گر
رنگی باشرکت: اوتا لوکا
کلود رینگر ـ کارل دونر

« یک شاهکار غیر قابل توصیف » نیویورک تایمز

ازفردا صبح فقط در

سینمارادیوسیتی

طپش ... یک کودک هدف جنایتکارانه دیوی پلیدگشته استو مرگ‌رادرانتظار خودمی‌بیند...
داستان‌تلاش یک‌کودک برای‌فرار ازجنگ مرگ

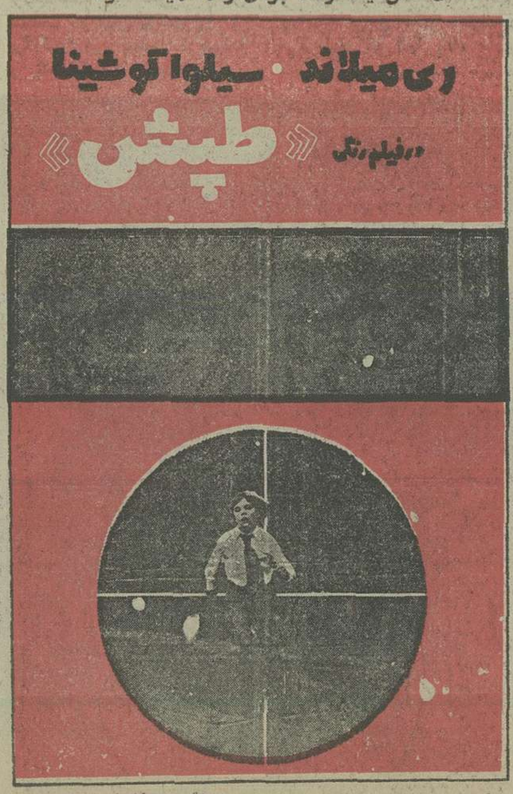
ری میلاند ـ سیلوا کوشینا
در فیلم رنگی «طپش»

طبق تشخیص اداره امور سینمائی تماشای این فیلم برای اشخاص کمتراز ۱۸ سال ممنوع‌است

ازفردا صبح درسینماهای

شهر تماشا ـ ریولی

سینما های ممتاز و ٤ ستاره ایران
****

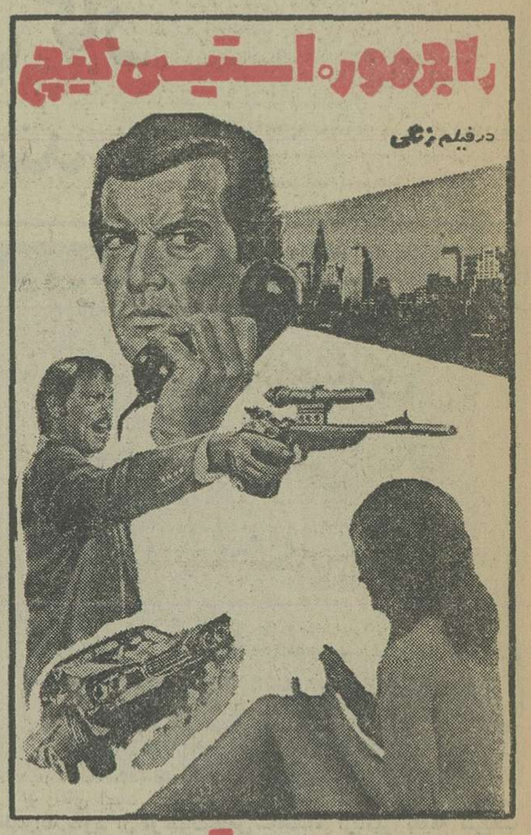
راجرمور ـ استیسی کیچ
در فیلم رنگی
حادثه سانفرانسیسکو

یونایتد استیت ـ بوراکس اندکمیکال کورپوریشن مقیم لوس آنجلس در امریکا
صاحب اختراع «ترکیبات علفکش و طریقه تهیه آنها» ثبت شده در ایران بشماره ۱۰۰۱۹ اجازه بهره‌برداری از آنرا باشخاص ذینفع عرضه مینماید. برای کسب اطلاع بیشتر بدفتر حقوقی ر. آقابابیان و همکاران خیابان شاه کوچه نوبهار شماره ۱۸ مراجعه شود .

آگهی پایان مهلت صدور پروانه‌های کمک دندانپزشکی تجربی

بدینوسیله باطلاع قبولشدگان درامتحانات کمک دندانپزشکی تجربی می رساند کسانی که تاکنون بادارات بهداری های محل اقامت خود مراجعه نکرده و محل کار خودرا انتخاب‌ننموده‌اند چنانچه تا پایان آذرماه جاری (۳۰ر۹ر۳۵) در ادارات بهداری حاضر نشده و نسبت به تعیین محل کار اقدام ننمایند وزارت بهداری‌وبهزیستی راسا محل کار آنها را انتخاب نموده و پروانه لازم را صادر و در اختیار بهداری استانها قرار خواهد دادو پس ازتاریخ‌فوق هیچگونه‌درخواستی در خصوص تعیین محل کار پذیرفته نخواهد شد.
م الف ۲۲۰۷۸

وزارت بهداری وبهزیستی

ازفردا در

سینماگلدیس

الیور رید ـ راکل ولش
ریچارد چمبرلین
مایکل یورک
جرالدین چاپلین
فی داناوی کریستوفرلی
چارلتون هستون
در فیلم از: ریچارد لستر
۴ تفنگدار

اطلاعیه کارخانه شیرپاستوریزه تهران

بدینوسیله قیمت مصرف کننده فرآورده های جدید پاستوریزه لبنی محصول کارخانه شیر پاستوریزه تهران را از تاریخ ۶ر۹ر۲۵۳۵ جهت اطلاع عموم بشرح‌زیر اعلام میدارد ، خواهشمند است با توجه به قیمت های مذکور وبخصوص کاهش قیمت شیر پاکتی یک لیتری بمیزان چهار ریال در صورت مشاهده هرگونه تخلف مراتب رابه تلفن های ۹ـ۹۵۴۰۸۵ و ۹۵۴۰۰۳ اعلام دارند .

شیرنیم لیتری در بطری پلی‌اتیلن ۱٤ ریال
شیر نیم‌لیتری درپاکت ۱٤ ریال
شیریک لیتری در پاکت ۲٤ ریال
ماست ربع‌لیتری لیوانی ۱۰ ریال
ماست نیم لیتری لیوانی ۱۹ ریال
م الف ۲۲۰۶۲

شرکت سهامی صنایع شیرایران

کسری : عقده زن نداشتن

برنامه سینماها

تماشای فیلمهائی که باعلامت (×) مشخص شده برای اشخاص کمتر از ۱۸ سال ممنوع است

★ ابنبات چوبی ـ رنگی ـ نرمن‌ناکس
گلدن‌سیتی (۶۶۳۲۶۹) ۱۱ـ۱ـ۳ـ۵ـ۷ـ۱۵ر۹
شهرتماشا (۹۲۸۶۸۶) ۳۰ر۱۱ـ۳۰ر۱ـ ۳۰ر۳ـ۳۰ر۵ـ ۳۰ر۷ـ ۴۵ر۹
★ آقای هالو ـ نصیریان ـ انتظامی
بولوار (۶۵۵۲۹۲) ۱۱ـ۱ـ۳ـ۵ـ۱۵ر۷ـ۱۵ر۹
★ (×) اعترافات شیشه‌پاک‌کن ـ رنگی ـ لیندا هیدن
ب.ب (۸۲۹۶۴۱) ۱۰ـ۱۲ـ۲ـ۴ـ۶ـ۸ـ۱۰
★ اصلاح ناپذیر ـ رنگی ـ کاپوسین
دیاموند (۸۲۸۴۰۰) ۱۵ر۱۱ـ۴۵ر۱ـ۳۰ر۳ـ۳۰ر۵ـ۳۰ر۷ـ۴۵ر۹
★ اشکها و لبخندها
کریستال (۳۱۷۶۷۵) ۹ـ۱۲ـ۳ـ۶ـ۹
★ بمن میگن کردن کلفت ـ رنگی ـ آنتونیو
ادئون (۳۱۸۱۱۸) ۹ـ ۱۱ـ ۱ـ ۳ـ ۵ـ ۷ـ ۹
★ بانوی زیبای من ـ رنگی ـ ادری‌هپبورن
پارامونت (۶۴۸۳۲۱) ۱۱ـ۳ـ۱۵ر۶ـ۳۰ر۹
★ باروت ـ رنگی ـ سینماسکوپ
ستاره (۵۳۹۷۲۱) ۹ـ۱۱ـ۱ـ۳ـ۵ـ۷ـ۹
★ تنها رقیب کلی ـ راه سیاه
پردیس (۳۰۴۲۵۹) ۹ـ۱۱ـ۱ـ۳ـ۵ـ۷ـ۹
★ (×) توت فرنگی های تشنه ـ رنگی ـ لس‌ترمین
پولیدور (۸۹۲۷۳۱) ۳۰ر۱۱ـ۳۰ر۱ـ۳۰ر۳ـ۳۰ر۵ـ۳۰ر۷ـ۴۵ر۹
★ تنها خطر ـ رنگی ـ برت‌رینولدز
برلیان (۳۹۳۵۳۵) ۹ـ۱۱ـ۱ـ۳ـ۵ـ۷ـ۹
★ حق دوست داشتن ـ رنگی ـ عمرشریف
آتلانتیک (۸۹۷۱۷۱) ۱۵ر۱۱ـ۳۰ر۱ـ۳۰ر۳ـ۳۰ر۵ـ۳۰ر۷ـ۴۵ر۹
★ (×) دختران‌بار ـ رنگی ـ کاتی‌سیلور
متروپل (۳۱۹۴۱۰) ۹ـ۱۱ـ۱ـ۳ـ۵ـ۷ـ۹
★ دو مرد فراری ـ رنگی ـ سونیل‌دات
همای (۳۱۱۶۶۹) ۳۰ر۱۰ـ۳۰ر۲ـ۳۰ر۴ـ۳۰ر۶ـ۲۰ر۸
★ ستیز عقاب‌ها ـ تنکسیر
آسمان‌آبی (۳۴۱۶۶۸) ۱۰ـ۱۲ـ۲ـ۴ـ۶ـ۸
★ شهر پرالتهاب ـ رنگی ـ ایلوش ـ گوردون‌میچل
پلازا (۶۴۴۲۵۵) ۱۵ر۱۱ـ۱۵ر۳ـ۱۵ر۵ـ۱۵ر۷ـ۱۵ر۹
سهیلا (۳۱۶۴۲۴) ۳۰ر۱۰ـ۳۰ر۲ـ۳۰ر۴ـ۳۰ر۶ـ۳۰ر۸
مراد (۷۵۳۳۸۲) ۹ـ۱۱ـ۱ـ۳ـ۵ـ۷ـ۹
ری (۵۲۲۵۷۸) ۱۰ـ۱۲ـ۲ـ۴ـ۶ـ۸
★ (×) ضد صلیب ـ کارلاگراوینا
شهرقشنگ (۶۴۷۷۷۷) ۱۱ـ۱ـ۳ـ۵ـ۷ـ۹
★ شبهای عریان ـ رنگی ـ لوس‌مراندا
تاج (۳۱۳۸۶۴) ۱۰ـ۱۲ـ۲ـ۴ـ۶ـ۸ـ۱۰
★ طلای سیاه من ـ رنگی ـ فیروزخان
حافظ (۳۹۱۰۷۴) ۳۰ر۱۰ـ۳۰ر۲ـ۳۰ر۴ـ۳۰ر۶ـ۳۰ر۸
★ علف های هرز ـ فرزان‌دلجو ـ آیلین‌ویگن ـ آرمان
آسیا (۶۴۲۹۰۹) ۱۱ـ۱ـ۳ـ۵ـ۷ـ۱۵ر۹
رکس (۳۱۸۲۴۲) ۳۰ر۱۰ـ۳۰ر۲ـ۳۰ر۴ـ۳۰ر۶ـ۳۰ر۸
شهوند (۳۵۴۰۴۰) ۹ـ۱۱ـ۴۵ر۱ـ۴ـ۱۵ر۶ـ۳۰ر۸
نپتون (۷۶۰۱۳۶) ۹ـ۱۱ـ۱ـ۳ـ۵ـ۷ـ۹
لیدو (۵۴۱۲۸۲) ۱۰ـ۱۲ـ۲ـ۴ـ۶ـ۸ـ۱۰
ژاله (۳۰۴۱۲۰) ۳۰ر۱۰ـ۳۰ر۲ـ۳۰ر۴ـ۳۰ر۶ـ۳۰ر۸
توسکا (۵۳۹۵۴۴) ۳۰ر۱۰ـ۳۰ر۲ـ۳۰ر۴ـ۳۰ر۶ـ۳۰ر۸
المپیا (۹۲۶۷۹۴) ۹ـ۱۱ـ۱ـ۳ـ۵ـ۷ـ۹
پاسارگاد (۳۴۲۷۸۲) ۹ـ۱۱ـ۱ـ۳ـ۵ـ۷ـ۹
چرخ‌فلک (۹۵۰۰۵۸) ۱۰ـ۱۲ـ۲ـ۴ـ۶ـ۸
مولن‌روژ (۷۵۲۹۲۹) ۱۱ـ۱ـ۳ـ۵ـ۷ـ۹
★ عقده زن نداشتن ـ رنگی ـ لاندوبوزانکا
کسری (۸۲۶۹۳۹) ۱۰ـ۱۲ـ۲ـ۴ـ۶ـ۸ـ۴۵ر۹
★ عشق و مرگ ـ سینماسکوپ ـ رنگی
تخت‌جمشید (۶۵۲۵۵۰) ۱۱ـ۲ـ۴ـ۶ـ۸ ساعت ۱۰ بزبان‌انگلیسی
★ غروب یک عشق ـ رنگی ـ هلموت‌برگر
ماژستیک (۶۶۸۴۶۱) ۱۱ـ۱ـ۳ـ۵ـ۷ـ۱۵ر۹
★ قهرمانان سرعت ـ رنگی ـ جرج‌مونتگمری
رویال (۸۲۹۷۸۵) ۱۰ـ۱۲ـ۲ـ۴ـ۶ـ۸ـ۱۰
★ فرار از ترس ـ رنگی ـ دیویدهمینگر
شهرقصه (۶۲۷۲۹۰) ۱۱ـ۳۰ر۲ـ۵ـ۳۰ر۷ـ۱۰
★ کندور ـ رنگی ـ رابرت‌ردفورد
گلدیس (۶۲۸۷۱۳) ۳۰ر۳ـ۳۰ر۵ـ۳۰ر۷
★ گروه خبیث ـ رنگی ـ هنری‌سیلوا
رادیوسیتی (۶۴۳۳۲۰) ۱۵ر۱۱ـ۳۰ر۳ـ۳۰ر۵ـ۳۰ر۷ـ۳۰ر۹
★ کلک‌نزن خوشگله ـ ملک‌مطیعی ـ شورانگیز
انیورسال (۹۲۶۹۵۳) ۱۱ـ۱ـ۳ـ۵ـ۱۵ر۷ـ۳۰ر۹
ایران (۳۱۶۳۵۴) ۳۰ر۱۰ـ۳۰ر۲ـ۳۰ر۴ـ۳۰ر۶ـ۳۰ر۸
ساینا (۳۵۲۴۴۲) ۱۰ـ۱۲ـ۲ـ۴ـ۶ـ۸ـ۱۰
تیسفون (۹۵۸۸۸۲) ۹ـ۱۱ـ۱ـ۳ـ۵ـ۷ـ۹
رنگین‌کمان (۷۵۶۷۶۰) ۹ـ۱۱ـ۱ـ۳ـ۵ـ۷ـ۹
پرسپولیس (۵۳۸۰۸۳) ۱۰ـ۱۲ـ۲ـ۴ـ۶ـ۸
دریا (۳۴۱۷۴۶) ۹ـ۱۱ـ۱ـ۳ـ۵ـ۷ـ۹
کارون (۹۵۵۱۶۵) ۳۰ر۱۰ـ۳۰ر۲ـ۳۰ر۴ـ۳۰ر۶ـ۳۰ر۸
موناکو (۷۳۵۵۷۶) ۱۰ـ۱۲ـ۲ـ۴ـ۶ـ۸
★ گروه توطئه‌گر ـ شکارچیان انسان
البرز (۳۰۴۲۵۸) ۳۰ر۸ـ۱۲ـ۳۰ر۳ـ۷ـ۳۰ر۸
★ معبد خورشید ـ رنگی ـ کارتون
سینه‌موند (۶۴۸۳۲۲) ۱۱ـ۳ـ۵ـ۷ـ۹
★ مسابقه مرگ در سال ۲۰۰۰ ـ رنگی ـ دیویدکارادین
سانترال (۹۲۸۶۸۶) ۱۱ـ۱ـ۳ـ۵ـ۷ـ۱۵ر۹
ریولی (۷۵۷۷۷۷) ۱۱ـ۳۰ر۳ـ۳۰ر۵ـ۳۰ر۷ـ۳۰ر۹
★ موسی ـ رنگی ـ برت‌لنکستر ـ ایرن‌پاپاس
کاپری (۹۲۸۴۰۱) ۱۵ر۱۰ـ۱ـ۴۵ر۳ـ۳۰ر۶ـ۱۵ر۹
★ مرد سحرآمیز ـ ریسک بزرگ
نادر (۳۱۴۷۹۵) ۹ـ ۱۱ـ ۱ـ ۳ـ ۵ـ ۷ـ ۹
★ (×) وقتی کلفت خوشگل باشه ـ رنگی ـ ادویژفنگ
سیلورسیتی (۲۶۱۲۰۵) ۱۱ـ۱ـ۳ـ۵ـ۱۵ر۷ـ۳۰ر۹
★ وقتی زنها شوهر نداشتند ـ رنگی ـ اسکوپ
پارک (۳۱۹۶۳۷) ۹ـ۱۱ـ۱ـ۳ـ۵ـ۷ـ۹
★ (×) زیردامن منو نگاه نکن ـ رنگی
اریا (۳۱۹۸۸۴) ۹ـ۱۱ـ۱ـ۳ـ۵ـ۷ـ۹
★ هیولا ـ بیک‌ایمانوردی ـ آرام ـ وفائی
اروپا (۳۰۳۱۷۰) ۳۰ر۱۰ـ۳۰ر۲ـ۳۰ر۴ـ۳۰ر۶ـ۳۰ر۸
میامی (۷۵۴۳۲۹) ۱۱ـ۱ـ۳ـ۵ـ۷ـ۹
الوند (۳۵۶۵۳۸) ۱۰ـ۱۲ـ۲ـ۴ـ۶ـ۸ـ۱۰
کیهان (۵۴۶۳۶۰) ۹ـ۱۱ـ۱ـ۳ـ۵ـ۷ـ۹
نیاگارا (۶۶۵۳۰۷) ۱۱ـ۱ـ۳ـ۵ـ۷ـ۹
شهرام (۸۴۴۵۴۹) ۱۱ـ۳۰ر۲ـ۳۰ر۴ـ۳۰ر۶ـ۳۰ر۸
سیلوانا (۳۶۳۷۷۷) ۱۱ـ۳ـ۵ـ۷ـ۹
ارانوس (۵۲۷۹۷۱) ۳۰ر۱۰ـ۳۰ر۲ـ۳۰ر۴ـ۳۰ر۶ـ۳۰ر۸
شرق (۵۳۴۰۲۴) ۳۰ر۱۰ـ۳۰ر۲ـ۳۰ر۴ـ۳۰ر۶ـ۳۰ر۸
آستارا (۲۷۴۰۲۲) ۳۰ر۱۰ـ۳۰ر۲ـ۳۰ر۴ـ۳۰ر۶ـ۳۰ر۸
مارلیک (۹۶۳۶۱۶) ۱۱ـ۱ـ۳ـ۵ـ۷ـ۹
پاسیفیک (۷۵۳۳۱۱) ۳۰ر۱۱ـ۳۰ر۳ـ۳۰ر۵ـ۳۰ر۷ـ۳۰ر۹
★ هیچکاره همه فن حریف ـ پنجه‌های پولادین
ظور (۵۲۸۰۹۶) ۹ـ ۱۱ـ ۱ـ ۳ـ ۵ـ ۷ـ ۹
★ لله بچه‌ها ـ نورمن ویزدوم
دروازه طلائی (۳۵۲۱۶۰) ۹ـ ۱۱ـ ۱ـ ۳ـ ۵ـ ۷ـ ۹
سئانس انگلیسی
گلدیس ساعت ۳۰ر۹ (کندور)

فستیوال فیلمهای ۷۰ میلیمتری در **سینماکریستال**
امشب **اشکهاولبخندها**
نمایش بطریقه ۷۰میلیمتری ـ باصدای استریوفونیک شش باند
جولی اندروز

نیازمند بیاد اطلاعات
تلفنهای:
۳ ۲۲۷
۳۱۲۴۱۳
۳۱۱۰۸۵-۷
۳۲۸۵۰۲-۳
۳۲۸۳۸۹-۹۰
دایره خرید و فروش اتومبیل تلفنی آگهی میپذیرد

قیمت قهوه برای چند مین بار ترقی کرد

افزایش قیمت در خارج و فزونی مصرف در داخل کشور دو عامل گران شدن قیمت قهوه است

قیمت قهوه همچنان سیر صعودی دارد و در چند روز اخیر برای چندمین بار هر کیلو ۴۰ تا ۶۰ ریال ترقی کرد و قیمت قهوه‌خام معمولی به کیلوئی ۳۸۰ ریال و قیمت قهوه‌خام مرغوب به کیلوئی ۴۵۰ تا ۴۸۰ ریال رسید.

ترقی قیمت قهوه در وهله اول ناشی از افزایش قیمت این محصول در بازار های جهانی، خاصه کشورهای تولیدکننده این فرآورده است ولی شاید بتوان گفت: مقدار قابل توجهی از این افزایش قیمت ناشی از افزایش تعداد خریداران قهوه در ایران باشد.

تا چند سال قبل تعداد مصرف کنندگان قهوه محدود به گروهی خاص بود ولی اخیرا نه تنها مصرف قهوه بین عده زیادی از ایرانیها متداول شده است بلکه بعلت توسعه بازرگانی با کشورهای خارجی همه ساله به تعداد بازدیدکنندگان خارجی از ایران افزوده شده و بهمین خاطر مقدار مصرف قهوه در ایران نسبت بسالهای گذشته فوق‌العاده افزایش یافته است.

تنها راه جلوگیری از ترقی فوق‌العاده قیمت قهوه در ایران، افزایش واردات این فرآورده از خارج است. در حال حاضر مقدار تقاضا روی قهوه‌خام و بوداده بیش از مقدار عرضه است و این خود مهمترین عامل ترقی قیمت قهوه در ایران است.

صادرات خرما افزایش یافته است

امسال با همدردی کمک بخش عمومی و خصوصی مقدار زیادتری خرما بخارج از کشور صادر خواهد شد. در روزهای اخیر مقدار زیادی خرما به ایالات متحده آمریکا و استرالیا و چند کشور اروپای غربی و شرقی صادر شده و تقاضای سفارش خرید های تازه از کشور های مذکور و چند کشور دیگر رسیده است که بعضی از بازرگانان حاضر به انعقاد قرارداد های تازه نیستند. این مقام گفت: قبلا مقدار قابل توجهی خرما به چند کشور خارجی از جمله ایالات متحده آمریکا پیش فروش شد و تدریجا تحویل داده خواهد شد، بهمین خاطر بعضی از تجار تصمیم دارند تا تحویل خرما های پیش فروش شده، از انعقاد قرارداد های تازه با کشور های مذکور و حتی خریداران جدید خودداری کنند.

یکی از بازرگانان گفت: قیمت عمده فروشی خرمای خوزستان که باب صادرات است در کیلوئی ۱۴ ریال ثابت مانده ولی قیمت خرمای رطب که باب بازار های داخلی است، حدود کیلوئی ۲ تا ۳ ریال ترقی کرده است و قیمت خرمای ابرانشهر به کیلوئی ۳۴ تا ۴۰ ریال و رطب مضافتی بم به کیلوئی ۳۸ تا ۵۰ ریال و جیرفت سیاه، کارتنی ۳۳ ریال و جیرفت زردبه کیلوئی ۲۰ ریال رسیده است.

این مقام افزود: در سال گذشته مجموع صادرات خرمای ایران در حدود ۲۵ هزار تن بود ولی بارونق بازار این محصول پیش بینی می شود در سال جاری قریب‌ده هزار تن بیش از سال گذشته خرما صادر شود.

اقتصاد جهان

افزایش بیکاری در آمریکا

واشنگتن ـ آسوشیتدپرس ـ دولت امریکا اعلام کرد بیکاری در این کشور در ماه گذشته از ۷٫۹ به ۸٫۱ درصد افزایش یافت و همزمان با این افزایش قیمت های کلی فروشی اجناس و کالاهای مصرفی برای سومین ماه متوالی به افزایش ادامه داد. در گزارش که توسط وزارت بازرگانی ایالات متحده انتشار یافته خاطرنشان شده است که بموجب ارقام و شواهد موجود در ماه گذشته تعداد تورم بر اقتصاد امریکا فزونتر شد در حالی که از میزان رکود اقتصادی این کشور چیزی کاسته نشد.

افزایش بیکاری در ماه یاد شده این احتمال را تقویت کرد که جیمی کارتر رئیس جمهوری منتخب آمریکا ممکن است به منظور بهبود بخشیدن به اوضاع امریکا به اقدام هایی از قبیل کاستن از میزان مالیات ها روی آورد.

کارتر گفته است به توصیه‌های مشاوران اقتصادی خود در زمینه کاهش مالیات ها یا افزایش مخارج و هزینه‌های دولتی به منظور ایجاد کار و مشاغل بیشتر و آلا کاستن از میزان رکود و تورم کنونی توجه خواهد کرد.

افزایش تولید نفت

نیویورک ـ آسوشیتدپرس ـ کمپانی نفتی آمریکائی آرامکو که عامل دریافت هر بستان سعودی است اعلام کرد که در ماه نوامبر میزان بهره‌برداری از نفت عربستان افزایش یافت و به ۹٫۱ میلیون بشکه در روز بالغ گردید.

تولید آرامکو در ۲۹ روز ماه نوامبر بموجب گزارش منتشر شده از طرف این کمپانی ۹۱۳۳۰۰۰ بشکه در روز گزارش شد در حالیکه در ماه اکتبر بهره برداری از منابع نفتی عربستان از رقم ۸۹۶۸۳۰۰ بشکه در روز فراتر نرفته بود.

بموجب گزارش آرامکو صادرات نفتی عربستان در ماه نوامبر روزانه ۹۰۹۷۰۰۰ بشکه بود گو اینکه در این ماه بواسطه تاسعاد بودن وضع هوا یک توقف موقتی کوتاه مدت در مراحل بهره‌برداری از نفت عربستان به عمل آمده بود.

اولین جاذبه توریستی

میلان ـ یونایتدپرس ـ سرگی نکتین وزیر جهانگردی شوروی که بدعوت همتای ایتالیایی خود در این کشور بسر میبرد در یک مصاحبه مطبوعاتی در میلان گفت کشوروی در ۱۵ سال آینده با خرج هزینه‌ای در حدود ۶ میلیارد دلار خواهد کوشید شوروی را بعنوان اولین جاذبه توریستی و جهانگردی جهان در آورد.

باوجود این وزیر جهانگردی شوروی گفت در دهسال آینده اتحاد شوروی بصورت یک کشور عمده جهانگردی جهان در خواهد آمد.

وی در این مصاحبه مطبوعاتی فاش ساخت که در سال گذشته جمعا ۴ میلیون جهانگرد خارجی از شوروی دیدن کردند.

وزیر بازرگانی شوروی در پایان مصاحبه مطبوعاتی خاطرنشان ساخت کشوروی با ایجاد ساختمان های هتل‌های جدید و مجلل، محل های کمپینگ و دیگر وسائل تفریحی خواهد کوشید نظر جهانگردان خارجی را به شوروی جلب کرده از این رهگذر به افزایش ظرفیت جلب توریست کمک کند.

قیمت پشم خارجی در ایران تنزل کرد

قیمت پشم گوسفندی خارجی، بخصوص نیوزیلندی و آرژانتینی در ایران ۵ تا ۸ درصد تنزل کرده، در صورتیکه قیمت این فرآورده اخیرا در بورس های مهم جهان ترقی داشته است.

قیمت پشم نیوزیلند و آرژانتین نمره ۶۴ نقد هر کیلو ۲۹۰ ریال و ۶۰ هر کیلو ۳۰۵ ریال است در صورتی که قیمت این دو نوع پشم در خارج هر کیلو ۳۸۵ و ۳۸۵ دلار است.

پشم کرکی هر کیلو ۹۵ تا ۱۰۰ ریال و پشم مشه دشسته هر کارخانه کرج کیلوئی ۳۰۰ ریال و کرمانشاهی شسته هر کارخانه کرج هر کیلو ۲۸۰ ریال معامله میشود. قیمت های فوق با مدت چهار تا شش ماه است.

زمینه پشم گوسفند خارجی در ایران زیاد است و اخیرا نیز مقدار قابل توجهی به گمرک خانه های کشور رسیده است که تدریجا ترخیص و وارد بازار های کشور خواهد شد.

این بازرگان به خبرنگار ما گفت: اگر بازار خانه «نخ پشم» و فرش همچنان راکد بماند پیش‌بینی میشود قیمت پشم گوسفندی محصول داخله و خارجه در ایران تنزل کند.

بازرگان مذکور افزود: در چند هفته اخیر برخی از کارخانه های خامه ریسی مقدار تولید خامه را کاهش داده‌اند و هم اکنون مقدار قابل ملاحظه‌ای خامه در این کارخانه ها موجود میباشد.

ایران و ایتالیا پروتکل بازرگانی جدیدی امضاء میکنند

آقای رینالدو اسولا وزیر بازرگانی خارجی بامداد امروز با آقای ابراهیم فرجبخشیان وزیر راه و ترابری دیدار و گفتگو کرد.

وزیر بازرگانی خارجی ایتالیا روز چهارشنبه با آقای فرخ نجم‌آبادی وزیر صنایع و معادن و سپس با آقای ایرج وحیدی وزیر نیرو دیدار و گفتگو میکند و عصر همانروز در وزارت بازرگانی حضور خواهد یافت و پروتکل بازرگانی ایران و ایتالیا را از جانب دولت متبوع خود امضاء میکند.

آقای رینالدو اسولا و همراهان بامداد روز پنجشنبه تهران را بقصد کشور خود ترک خواهند گفت.

وزیر بازرگانی خارجی ایتالیا پریشب در راس یک هیات بازرگانی وارد تهران شده است و ظهر دیروز با آقای دکتر منوچهر تسلیمی وزیر بازرگانی دیدار و پیرامون مسائل اقتصادی و بازرگانی مورد علاقه دو کشور گفتگو کرد و پس از این ملاقات، نخستین دور مذاکرات هیات های بازرگانی ایران و ایتالیا در چارچوب دومین اجلاس کمیسیون وزیران دو کشور آغاز شد.

وزیر بازرگانی خارجی ایتالیا بامداد دیروز با آقای حسنعلی مهران رئیس کل بانک مرکزی ایران و بعدازظهر با آقای هوشنگ انصاری وزیر امور اقتصادی و دارائی و سپس با آقای رضا امین مدیر عامل شرکت ملی صنایع فولاد ایران دیدار و گفتگو کرد.

معاملات بورس تهران

مبلغ ۱۷۱٫۱ میلیون ریال اوراق قرضه دولتی و سهام دیروز در تالار بورس تهران بشرح زیر بفروش رسید:

بانک توسعه صنعتی و معدنی ایران ۱۷۵۰ سهم، ارزش هر سهم ۱۵۶۰ ریال.

بانک ساختمان ۶۶۴ سهم، هر سهم ۶۱۱۵ ریال.

شیرین خراسان ۴۴ سهم، هر سهم ۱۲۸۰ ریال، نساجی مازندران ۲۵۰۰ سهم، هر سهم ۱۶۰۰ ریال، پارس الکتریک ۱۵۰ سهم، هر سهم ۱۸۲۰ ریال، آلومتک ۲۶ سهم هر سهم ۱۶۱۰۰ ریال، سهتا ۲۰۰ سهم، هر سهم ۱۷۳۰ ریال.

افزایش تقاضای خرید اتومبیل های ایرانی از خارج

★ تولید کنندگان اتومبیل بعلت افزایش مصرف داخلی قادر به صادرات زیاد نیستند

براساس آمار منتشره از طرف گمرک ایران در هشت ماهه سال جاری حدود ۲۳۸۸ تن وسائط نقلیه بارزش ۱۳۰۹ میلیون ریال بخارج از کشور صادر شده است.

براساس همین آمار مجموع صادرات وسائط نقلیه در مدت مشابه سال گذشته قریب ۲۳۷۴ تن به ارزش ۱۱۷۳ میلیون ریال بوده است.

یک مقام آگاه به خبرنگار ما گفت: در یکی دو سال گذشته صعودی صادرات وسائط نقلیه بیش از سال جاری بوده، در صورتی که در سال جاری مقدار سفارش خرید انواع اتومبیل بخصوص اتوبوس و مینی‌بوس خیلی بیش از سال گذشته بوده است.

این مقام افزود: هم اکنون چند کشور اروپایی خریدار وسائط نقلیه از ایران میباشند، ولی کارخانه‌های اتومبیل سازی مقدار کمی از سفارش‌ها را قبول کرده‌اند.

ظاهرا علت فروش کمتر اتومبیل به خارجیها افزایش فروش وسائط نقلیه در داخل کشور است.

کارخانه دوهزار تنی سیمان در رضائیه احداث میشود

رضائیه ـ خبرنگار اطلاعات: یک کارخانه دو هزار تنی سیمان در جنوب رضائیه ساخته خواهد شد.

پس از دو سال مطالعه در معادن سنگهای آهکی رضائیه بهترین محل برای احداث کارخانه مزبور قریه «رشکان» انتخاب گردید. قریه مزبور در ۳۲ کیلو متری جنوب رضائیه واقع شده و در حال حاضر عملیات حفاری آن به پایان رسیده است.

طبق برآورد مهندسین، ذخایر معادن مذکور در حدود ۵۰۰ میلیون تن برآورد گردیده است. در مجمع عمومی شرکت سهامی عام سیمان رضائیه که با حضور استاندار آذربایجان غربی و عده‌ای از صاحبان سهام در تالار اجتماعات خانه جوانان رضائیه برگزار شد اعلام شد: هزینه طرح ایجاد این کارخانه در حدود چهارو نیم میلیارد ریال برآورد شده که سی در صد آن از طریق فروش سهام به ۷۰۰ نفر تامین خواهد شد.

همچنین گفته شد: دولت ۹۵۰ میلیون ریال بصورت وام برای ایجاد این کارخانه کمک خواهد کرد.

«دعوت اعضای مجمع عمومی»

بدینوسیله باطلاع کلیه اعضای مجمع عمومی اتحادیه واردکنندگان ماشین‌آلات کشاورزی ـ آبیاری ـ صنعتی ـ معدنی ـ راه‌سازی ـ ساختمانی و لوازم یدکی مربوط به آنها وابسته باتاق بازرگانی و صنایع ومعادن ایران میرساند که جلسه مجمع‌عمومی اتحادیه در ساعت ۹ صبح روز یکشنبه ۵ دیماه ۲۵۳۵ در اتاق بازرگانی و صنایع ومعادن ایران طبقه هشتم تشکیل میگردد.

لذا از کلیه اعضای مجمع عمومی دعوت مینماید که با در دست داشتن کارت عضویت تمدید شده سال جاری در جلسه مزبور شرکت فرمائید.

بدیهی است در صورت عدم شرکت در جلسه بعدا هیچگونه اعتراضی پذیرفته نخواهد شد.

نایب‌رئیس اتحادیه وارد کنندگان ماشین‌آلات کشاورزی

دستور جلسه:

۱ـ انتخاب یکنفر رئیس سنی و دو نفر منشی جهت اداره کردن جلسه مجمع‌عمومی باستناد ماده ۱۲ اساسنامه.

۲ـ انتخاب ۵ نفر اعضای انجمن نظارت بر انتخابات و بازرس طبق ماده ۱۶ اساسنامه.

۳ـ انتخاب اعضای اصلی و علی‌البدل هیئت مدیره برای مدت سه سال باستناد ماده ۲۰ اساسنامه.

آگهی استخدام رسمی

مرکز پزشکی فیروزگر طبق مفاد قانون استخدام کشوری عده‌ای را برای خدمت در تهران از طریق امتحان ومسابقه بشرح زیر استخدام میکند

ردیف	عنوان طبقه شغلی	تعداد موردنیاز	شرایط احراز	گروه قطعی
۱	تکنیسین امور داروئی یک	۱ نفر	دارا بودن مدرک پایان تحصیلات فوق دیپلم داروسازی	پنج
۲	تکنیسین اطاق عمل یک	۳ نفر	دارابودن مدرک پایان تحصیلات متوسطه در رشته ریاضی یا طبیعی و طی دوره آموزشی در زمینه مربوط	چهار
۳	نگهبان یک	۲ نفر	دارابودن مدرک پایان تحصیلات دوره ابتدائی	یک
٤	پیشخدمت اطاق بیماران یک	۲ نفر	دارا بودن مدرک پایان تحصیلات دوره ابتدائی	یک
۵	رختشوی اطوکش یک	۲ نفر	پایان تحصیلات دوره ابتدائی و آشنائی لازم بفن لباسشوئی و اطوکشی	یک
٦	نظافتچی یک	۵ نفر	دارابودن مدرک پایان تحصیلات دوره ابتدائی	یک
۷	پیشخدمت یک	۳ نفر	دارابودن مدرک پایان تحصیلات دوره ابتدائی	یک

داوطلبان واجد شرایط می توانند برگ درخواست ذیل این آگهی را تکمیل کنند و با دو قطعه از آخرین عکس ۴×۳ خود و رسید بانکی مبنی بر پرداخت مبلغ ۳۵۰ ریال برای ردیف های یک و دو و مبلغ ۱۵۰ ریال برای ردیف های ۳ الی هفت بابت حق ثبت نام داوطلبان استخدام رسمی به حساب شماره ۹۸۰ خزانه نزد بانک مرکزی ایران در یکی از شعب بانک ملی ایران حداکثر تا ده روز پس از انتشار این آگهی با پست سفارشی به نشانی تهران ـ خیابان زاهد ـ مرکز پزشکی فیروزگر ـ کارگزینی ارسال دارند به مدارکی که بعد از این تاریخ به پست تحویل داده شود یا فاقد رسید بانکی باشد ترتیب اثر داده نخواهد شد.

(وجه مذکور بهیچوجه مسترد نمی‌گردد) پروانه ورود بجلسه امتحان در تاریخ ۱۴ر۱۰ر۲۵۳۵ در محل فوق بین داوطلبان توزیع خواهد شد تاریخ و محل برگزاری امتحان در پروانه مذکور درج می‌گردد.

مرکز پزشکی فیروزگر

درخواست شغل از مرکز پزشکی فیروزگر

نام خانوادگی ـ نام ـ نام پدر ـ شماره شناسنامه و محل صدور

تاریخ تولد ـ آخرین مدرک تحصیلی ـ وضع خدمت وظیفه

شغل مورد درخواست (فقط یک شغل) ـ نشانی کامل شهر:

خیابان ـ کوچه ـ پلاک ـ شماره تلفن

م الف ۲۲۰۷۶ ـ امضاء داوطلب

مدرنترین شاهکارهای صنایع عینک‌سازی وجواهرات تزئینی ایتالیا در یک نمایشگاه جالب و دیدنی

عینک، قاب عینک، عینک‌های آفتابی وجواهرات تزئینی ایتالیا

فهرست موسسات شرکت کننده در نمایشگاه.

عینک، قاب عینک وعینکهای آفتابی

EYEGLASSES, FRAMES AND SUNGLASSES

DA LOTTO S.P.a.
C.P.22
32046 S. VITO DI CADORE (BL)

ILMOTTICA srl
C.P.24 Lodi
20075 MOTTA VIGANA (MI)

I.O.R. S.p.a.
Via F.lli Bandiera, 9
30175 VENEZIA-MARGHERA

MARCOLIN-Occhiali Double
C.P.25
32040 VALESELLA DI CADORE (BL)

O.P.O. S.p.a.
Via G. Caccini, 18
50141 FIRENZE

PERSONAL snc
Via Campana
32027 TAIBON AGORDINO (BL)

SAFILO S.p.a.
30036 S. MARIA DI SALA (VE)

SAN MARCO OCCHIALERIA
Zona Industriale Via delle Industrie 8
30036 S. MARIA DI SALA (VE)

SOLAREX snc
30029 S. SISTO DI LIVENZA (VE)

جواهرات

COSTUME JEWELRY

APRILE VINCENZO
Viale Colli Aminei, 40/F.
80131 NAPOLI

ARTIGIANA FIORENTINA BIGIOTTERIA
Piazza Pietro Leopoldo, 11
50124 FIRENZE

BIJOUX ELFE
Ponte Vecchio, 2.
50125 FIRENZE

CREAZIONI LUCIANO
Via Pio XI, 35 bis
84100 SALERNO

DECOLANGELI MARIA
Via Roma
83014 OSPEDALETTO (AV)

ENNY BIJOUX
Via Botero, 15
10122 TORINO

ESSE-PI
Via Brenta, 19/21
20089 QUINTO STAMPI (MI)

INDUSTRIE HEUSCH RIUNITE srl
Via Xomacchio, 3
20139 MILANO

LINDA CREA
Via degli Scipione
80125 NAPOLI-FUORIGROTTA

MARIA GIORGIO GAGGIA
Via Monti, 33
84100 SALERNO

TOFFANO & FIGLI srl
Via Milano,
20089 ROZZANO (MI)

هتل اینتر کنتیننانتال تهران

سالن گلدون

از ۱۶ تا ۱۹ آذر ۲۵۳۵

از ساعت ۱۰ صبح تا یک و ۳ الی ۸ بعداز ظهر

برای کسب اطلاعات بیشتر به نماینده بازرگانی ایتالیا تهران خیابان شاه عباس شماره ۱۴۵ ـ تلفن ۸۳۱۰۰۱ر۵ مراجعه فرمائید.

دنیای ورزش روزهای شنبه منتشر میشود

تلویزیون

برنامه های تلویزیونی زیر از طرف سازمان رادیو تلویزیون ملی ایران اعلام شده است مسئولیت هرگونه تغییر در ساعات وچگونگی برنامه‌ها با آن سازمان است.

برنامه اول کانال ۷

سه‌شنبه
۱۷ـ۰۰ اخبار
۱۷ـ۱۰ برنامه کودکان
۱۸ـ۲۰ بهداشت
۱۸ـ۵۰ اخبار ورزشی
۱۹ـ۰۰ موسیقی کلاسیک
۱۹ـ۳۰ دانش
۲۰ـ۰۰ اخبار وتقویم تاریخ
۲۰ـ۴۰ مرد اول ـ سریال جدید ایرانی
۲۱ـ۴۰ ادب امروز
۲۲ـ۱۰ داستان پلیس
برنامه نیمروز چهارشنبه
۱۲ـ۰۰ اخبار
۱۲ـ۰۵ بیمارستان عمومی
۱۲ـ۳۰ دانش
۱۳ـ۱۰ لنسر
۱۴ـ۰۰ اخبار

برنامه دوم کانال ۹

رنگی
سه‌شنبه
۱۹ـ۰۰ موسیقی و اسلایید
۱۹ـ۳۰ خانواده والتونها
۲۰ـ۲۵ برنامه‌ای از گروه تحقیق
۲۰ـ۴۰ اخبار
۲۱ـ۰۰ فیلم مستند
۲۱ـ۳۰ برنامه‌ای از واحد نمایش
در پایان : اخبار

برنامه بین‌المللی کانال ۵

سه‌شنبه
۱۴ـ۳۰ فیلم
۱۶ـ۰۰ خلاصه اخبار
۱۶ـ۰۵ بوچ کسیدی
۱۶ـ۳۰ خیابان سیسامی
۱۷ـ۳۰ شو دیوپوتی داوک
۱۷ـ۵۵ سه کله پوک
۱۸ـ۰۵ آن‌دختر
۱۸ـ۳۰ سرآشپز فرانسوی
۱۹ـ۰۰ اخبار
۱۹ـ۳۰ اسرار اعماق دریا
۱۹ـ۵۰ فیلم سینمائی :
۲۱ـ۳۰ افراد خانواده
۲۲ـ۰۰ اخبار
۲۲ـ۳۰ هاوائی پنجصفر
۲۳ـ۲۰ تسخیرناپذیران

امشب در تلویزیون

ساعت ۱۹ برنامه‌شبکه «موسیقی کلاسیک»

درموسیقی کلاسیک امشب هانریش شیفتوانزنده ویولنسل همراه بارکستر مجلسی رادیو تلویزیون ملی ایران به رهبری کریستیان داوید ابتدا کنسرتو ویولنسل آنتروپوالدی‌یوسپس کنسرتو گروسو اثرهندل را اجرا می‌کند.

ساعت ۲۰ر۴۰ برنامه شبکه «مرد اول»

امشب چهارمین قسمت از سریال «مرداول» به کارگردانی پرویزکاردان پخش میشود.

درادامه قسمت های گذشته، بامرگ بهادرخان جنگدرخانواده او در می‌گیرد و تیمور میرزا که عامل قتل بهادرخان است با توطئه‌ای از اسکندرخان برادر بهادرخان سندی می‌گیرد که بموجب آن بدهکاریهایش بابهادر خان تصفیه شده است. از طرف دیگر حبیب که سختبه عاطفه دختر دوم بهادرخان دلبسته راز مشق خود را بابیدر مطرح می‌کند وبدر به خواستگاری می‌آید ولی حبیب متوجه میشود کهبهادرخان درتصادف کشته نشدهوبقتل‌رسیده است و ...

ساعت ۱۹ر۳۰ برنامه دوم «والتونها»

خانواده والتونها زندگی‌آرامی دارند تا اینکه از یک کارخانه چوببری به آنها مراجعه می‌کنند واعلام میدارند که قصد دارند از املاک آنها برای عبور ومرور جادهایجاد کنند. خانوادهوالتونها بامخالفت درگیر دادگاه میشوند.

ساعت ۲۱ برنامه دوم «فیلم مستند»

شیراز، شهری درقلب سرزمین پارس، باهمه زیبایی و تاریخ کهن مهد شعر وادب است. دراین برنامه از بناهای تاریخی شیراز دیداری مجدد خواهیم داشت.

ساعت ۲۱ر۳۰ برنامه دوم «نیویورک، نیویورک»

نمایشنامه نیویورک‌نیویورک‌ه نوشته عباس زاهدی به کارگردانی محمدعلی کشاورز از امشب در تئاتر کوچک تهران به صحنه میرود.

دراین نمایشنامه که براساس آرزوهای انسانی طرح ریزی شده فرزانه تاییدی، پری امیر حمزه، محمود هاشمی، حمید طاعتی و محمد علی کشاورز بازی می‌کنند.

درپرنامه‌امشب هوشنگ حسامی پیرامون این نمایشنامه بانویسنده وکارگردان و بازیگران گفتگویی دارد.

فرداشب «دائی‌جان ناپلئون» رامی بینید

سعید کنگرانی در سریال دائی‌جان ناپلئون

قصر تقوایی بالاخره کارتهیه مجموعه تلویزیونی دائی‌جان ناپلئون را بپایان رسانید و از چهارشنبه همین هفته دائی‌جان ناپلئون را از برنامه دوم‌خواهیم دید.

دائی‌جان ناپلئون براساس رمانی از ایریچ پزشکزاد ساخته شده و در آن گروه کثیری از بازیگران سینما و تئاتر ایران ایفای نقش کرده‌اند.

غلامحسین نقشینه هنرپیشه قدیمی تئاتر نقش دائی‌جان‌ناپلئون را بازی میکند. نقش های‌دیگر رمان عظیمپزشکزادرااین‌بازیگران، زندگی دوباره داده‌اند.

پرویز صیاد (اسدالله‌میرزا) پرویز فنی‌زاده (مش‌قاسم) نصرت‌کریمی (آقاجان) پروین ملکوتی (عزیزالسلطنه) اسماعیل داورفر (دوستعلی خان) سعید کنگرانی (راوی‌قصه) سوسن‌مقدم (لیلی دختر دایی‌جان) تفرشی آزاد (شمس‌علی‌میرزا) جهانگیر فروهر (نایب تیمورخان) مهری ودادیان (زن‌آقاجان) وگروهی دیگر ...

تقوایی درخشمن از صدای خوانندگانی چون قمرالملوک وزیری، ملوک ضرابی وروح‌انگیز درمتن فیلم استفاده کرده است.

ناصر تقوایی در مورداانتخاب دائی‌جان ناپلئون برای سریال تلویزیونی گفته است: پزشکزاد نویسنده‌ایست که درمطبوعات‌ایران سابقه روشن ودرخشان‌طنزنویسی دارد، این داستان نخستین‌باردر مجله فردوسی بصورت پاورقی چاپ شد. من فرصت خواندنش را نداشتم تاهنگامیکه سازمان رادیوتلویزیون ملی ایران‌پیشنهاد ساختن مجموعه‌ای را بمن داد، چند طرح در اختیارم گذاشتهشده بود که یکی‌از آنها دائی‌جان ناپلئون بود، درآنزمان من در گیرودار یک فیلم مستند بودم و دراین فاصله این رمان را خواندم ودرآن ظرفیت های نمایش خوبی رادیدم

سریال دائی‌جان ناپلئون در شانزده قسمت تهیه شده است.

از یاد رفته

سیمین روزگاری از پر کارترین هنرپیشگان ایران بود و دردوران خودش یکی از ستارگان پرطرفدار سینما، در آرامش قبل ازطوفان که باناصر ملک‌مطیعی گریکوری مارک همبازی بود، بنقش یک دختر لال، یکی از بازیهای خوب‌دوران بازیگریش را ارائه داده، هم‌چنین در فیلم یک قدم‌تامرگ بکارگردانی ساموئل خاچیکیان، اما سیمین با موج تازه‌ای که‌در سینما پیش‌آمد نتوانست خودرا وفق بدهد، مدتی‌به درس و مشق پرداخت و دیگر از او خبری نشد. عکسی‌را که‌ملاحظه می‌کنید از دوران خوش زندگی هنری این هنرپیشه‌سخن میگوید، حالا سیمین کجاست؟

ایمونولوژی بالینی
و
آلرژی شناسی
نگارش
دکتر حیدر آخوندزاده
شماره ۳۶۱
از انتشارات
انجمن علمی دانشگاه (و وگاه)
انجمن علمی و پزشکان داروساز ایران
انجمن علمی و پزشکان داروساز ایران
چاپخانه دانشگاه تهران
چاپ و صحافی دانشگاه تهران
چاپ و صحافی دانشگاه تهران
چاپ و صحافی

اخبار ورزشی

دیدار عقب‌افتاده مسابقه‌های فوتبال جام تخت‌جمشید

بندرپهلوی ـ ناصر نیک‌کار

دارائی برای بیستمین بار مساوی کرد!

ملوان ۱ـ دارائی ۱

بندرپهلوی ، استادیوم محمدرضا شاه، دوشنبه ۱۵ آذر ماه ۲۵۳۵ «جام چهارم تخت‌جمشید» ـ دوبرگشت ـ «دیدار عقب افتاده» ملوان ۱ (دقیقه ۷۸ عزیز اسپندار) ـ دارائی ۱ (دقیقه ۱۵ پرویز قلیچخانی) داوری نسبتا خوب محسن زمانی ،کمک ها :صاحب‌جمعی ،رضوی. تماشاگر ۶ هزار نفر ، هوا ابری و سرد ، زمین نیمه جمن و لغزنده ، بازیکن اخطاری : مهرداد پارسا (دارائی) .

ارزش بازی : ★★

ملوان : شاپور نوری‌زاده (۲)ـ محمود پیشگاه‌ادیان (۲) ، محمدرضا رافت (۲)، منوچهر ناوران (کاپیتن ـ ۲) ، رضا ویشگاهی (۲) ـ قاسم سلطان‌زادی (۳) ، حسن دشتی(۲)، ابوالفضل مزدستان (۲) ، از دقیقه۴۶ میخائیل بطروسیان (۲) ، علی نباکانی (۳) ، غفور جهانی (۳) ، عزیز اسپندار (٤) . مربی : بهمن‌صالحنیا

جمع امتیازات ۲۷

دارائی : مجید افشاری (۳) ،عبدالعلی کلانتری(۲)، احمد سنجری (۲) ، احمد دبانی (۲) ، حمید مشتری (۲) ، حسین حسینی (۲) ، محسن یوسفی (۳) ، از دقیقه ۷۵غلامرضا مصلازاده (۱) ،مسلم‌خانی(۲) ،گارنیک شهبندری (۲) ، از دقیقه ٤٦ مهرداد پارسا (۲) ، پرویز قلیچخانی (کاپیتن ـ ٤) ، حمید علیدوستی(۲) . مربی : جلال طالبی . جمع امتیازات ۲۵ .

● ورزشگاه بندر پخ زد . هوا سردبود ، وجدال سرد، تماشاگر سرد و بی‌هیجان ... این مهمترین‌گفتنی‌دیدار عقب‌افتاده‌ی ملوان ـ دارایی در چارچوب مبارزات دوربرگشت جام چهارم بود !

تماشاگر بندری ، بیشتر بخاطر این بر روی سکوهای سرد ، یخ زد ، که میهمان نخستین گل را زد : دقیقه۱۰، دارائی‌جلوی‌دروازه سپیدپوش ها ، با توپ یک ، دو کرد ، مدافعین بی‌حال و آشفته می نمودند ،وغافل‌از حمله‌حریف، که توپ در رفتو برگشت‌از علیدوستی ، در پشت ۱۸ قدم زیر پای قلیچخانی افتاد ، و او خیلی آرام‌در مقابل‌واکنش ضعیف نوری‌زاده ، که پس‌از مدتها دوری از میدان درون دروازه شمالی‌ها ایستاده‌بود، گوشه دروازه نشست .

تا این لحظه هردو تیم ، آشفته‌حال و گیج ، توپ را درمیانه میدان می جرخاندندو فقط چند حمله نه‌چندان‌تهدید کننده ، روی دروازه هابجشم آمده بود .

ملوان در دقایق ۳۰ و ۳۸ می توانست، نتیجه را متعادل کندکه‌غفورجهانی وسلطان‌زادی از موقعیت های خوب بهره نگرفتند .

دارایی هم می توانست ، با شوت های زمینی،از ملوان یک مقهور و از نوری‌زاده یک مستمند بسازد، ولی‌بی‌دقتی و تزلزل مهاجمانش باعث عقیم ماندن چند حمله شد .

در نیمه دوم، هردوحریف، چهره‌یی تهاجمی داشتند و بویژه ملوان که با خلق چند موقعیت گل و ابراز اشتها برای کسب تساوی ، شانس خود را می آزمودند .

دارایی نیز از چنین شانس هائی محروم نبود . دقیقه۴۸ یک موقعیت خوب برای‌تلافی گل میهمان‌بدر بود ولی‌شوت غفور ، همه‌چیز را هدر داد. فرار اسپندار از جناح چپ ، توپ را از زیر پای مدافعان به‌نیاکانی‌رساند، وتوپ‌درحالی که چرخش داشت ، با نوک پای او ، در محوطه جریمه نصیب غفور شد که شوت‌او، بدون هدف بود . یک‌دقیقه بعد ، شوت سنگین اسپندار تیر عمودی دروازه دارایی‌را لرزاند ، و یک چنین شانسی هم در دقیقه ٦۰ با شوت‌حمید علیدوستی از جیب دارائی هدر رفت . این‌بار هم توپ نوازشگر دیرک عمودی بود. دقیقه ۷٦ شوت غفور در ۱۸ قدم به‌دیوار دفاعی‌دارایی برخورد کردکه‌همه باعتراض پنالتی ورزشگاه را بلرزه درآوردند . ملوانان داور را محاصره کردند ، و درحین بسته شدن نطقه جنجال ، صالحنیا به مردانش دستور ادامه بازی را داد .

دقیقه ۷۸ حمله گروهی‌ملوان و نفوذ چند ملوانی‌به‌محوطه جریمه دارایی شوت نیاکانی را در یک موقعیت عالی‌درپی داشت که توپ‌پس‌از برخورد بدست دروازه‌بان در بازگشت باشلیک اسپندار به گل‌مساوی شمالی ها تبدیل شد .

ملوان که از دقیقه ۱۵ مغلوب دارائی بود بالاخره با گل عزیز اسپندار در دقیقه ۷۸ موفق به کسب نتیجه مساوی شد.

۴ بر دو ۴ باخت لهستانی‌ها در تبریز

تبریز ـ سالن سرپوشیده رضا پهلوی : دیروز ، تیم کشتی لهستان شرکت کننده در دهمین دوره مسابقات کشتی بین‌المللی جام آریامهر، نخستین دیدار دوستانه خود را با منتخب تبریز، با ٤ شکست و ٤ برد پشت‌سر گذاشت .

کشتی‌گیران لهستانی که‌بدعوت هیات کشتی‌آذربایجان شرقی به‌تبریز رفته‌اند، بعدازظهر امروز دومین پیکار دوستانه خود را در تبریز بانجام می‌رسانند .

نخستین مبارزه کشتی‌گیران لهستانی و تبریزی در ۸وزن صورت گرفت که با تساوی ٤ـ٤ پایان یافت .

نتیجه ۸ مبارزه در۸ وزن بشرح زیر :

٤۸ کیلو : ریان فلاندیش ـ مهدی کرمانی برنده‌کرمانی باضربه‌فنی ، ۵۲کیلو : آندره کودلسکی ـ سیروس‌آصفی برنده آصفی باامتیاز (٦ـ۱۳) ، ۵۷ کیلو : کونچاک ـ ناصر اسبوندراده برنده لهستانی با امتیاز (۹ ـ ۱۱) ٦۸ کیلو : استانیس چوکوفسکی ـ علی دهقان برنده دهقان باامتیاز (۳ـ۹) ۸۲ یان‌گورسکی (قهرمان جام آریامهر) ـ قدرت عرب برنده لهستانی با ضربه فنی ، ۹۰ کیلو : پاول کورچفسکی ـ اکبر فکری برنده‌لهستانی باضربه‌فنی، ۱۰۰کیلو : توناش‌بوسه‌ـ محمدرضاطالقانی برنده طالقانی باامتیاز (۲ـ۷) .

مسابقه های والیبال جام پاسارگاد

دخانیات اصفهان پیروزی رانوبر کرد

دخانیات۳ـپیسی‌رشت۰

اصفهان ، سالن ورزشی ۲۵ شهریور ـ دوشنبه ۱۵ آذر ماه ۲۵۳۵ ، « جام دوم پاسارگاد ـ دور رفت » ، دخانیات اصفهان ۳ «گیم‌ها: ۷ـ۱۵ ، ٤ـ۱۵ ، ۸ـ۱۵) ـ پیسی‌کولا رشت صفر ، سرداوری خوب محمود کشفی ، داور محمد باقر زاده ، تماشاگر حدود۱۰۰۰ نفر ، ارزش‌بازی: ★★★

دخانیات اصفهان : هوشنگ حقشناس (کاپیتن ـ ٤) ، حسین کلاهدوزان (۳) ، جواد جبل عاملی (٤) ، جواد قریشی(۲) ، جهانگیر صمیمی (۳) ، حسین‌رجائی (۳) ، حسن سجاد (۲) ، علی جلوانی (۲) ، جلال تفنگساز (۱) . مربی : شهباز صدری

پیسی‌کولا رشت : ناصر منصوری (٤) ، احمد نعمت زاده (۳) ، یعقوب میرزائی (۲) ، فریبرز رمزی (۲) ، حسن میرزا عبدالعظیمی (۲) ، منصور قافله باشی (۲) ، فرامرز غلامی (۱) ، حسین مقدم (۱) ، عباس کوهی (۱) . مربی: منصور قافله باشی .

● دخانیات اصفهان ، پیروزی را نوبر کرد ، و با شکست حریف جوان و کم‌تجربه‌اش ، یک پله ازقعر جدول بالا آمد و پاس‌برو جرد را جانشین خود کرد .

پیروزی «برپپسی‌کولا»ی رشت ، کار مشکلی برای اصفهانی‌ها نبود . اینان در گیم اول با ترکیبی امیدبخش، ظاهر شدند و ۰ ـ ٦ رشتی‌ها را عقب گذاردند ، و آنگاه که به امتیاز ۱۳ نایل آمدند ، تنها دو امتیاز باج دادند . این‌گیم۷ـ۱۵ بسود دخانیاتی‌ها تمام شد .

نمایش اصفهانی‌ها در گیم دوم بود ، و اوج سستی و ضعف حریف هم بدینسان . گویی این‌جوانان رشت، خیلی زود تحت تاثیرتماشاگران‌حریف قرار گرفته و روحیه خودرا از کف میدهند . اینان چیزی نمانده بود که ۰ ـ ۱۵ ببازند، ولی تحرک چشمگیر منصوری یار سابق پاس رضائیه ، باعث شد که ٤ امتیاز پیاپی بگیرندو از عقب افتادگی ۰ ـ ۱٤ به نتیجه ٤ ـ ۱٤ دست یابند .

دخانیات ٤ ـ ۱۵ این گیم‌را برد .

گیم آخر برخلاف این بود. رشتی‌ها در حالیکه ازغیبرتره ۰ ـ ٦ حریف رنج می‌بردند، با فروغ منصوری و نعمت زاده ، تساوی ٦ ـ ٦ را برقرار نمودند ، ولی گیم سوم را هم باختند : « ۸ ـ ۱۵ ، که بهترین گیم برای آنها بود !»

تفسیر روز

داوران ما، خودحرمت خویشتن ندارند!

داوران ما قدر خویش نمیشناسند و خود حرمت خویشتن بباد میدهند و همین است که بارها و بارها هدف ناسزا ودرشت گویی مربی و بازیکن قرار گرفته‌اند.

روزگاری بود که داوران فوتبال فریاد ازاین داشتند که از سوی هیچ سازمان یادستگاهی حمایت‌نمیشوند و لاجرم بهمین دلیل ناچار بودند به‌طوری گلیم خود ازآب بیرون بکشند ، موقع سنج باشند وشرایط میهمان و میزبان رادریابند و فضای محیط را تشخیص دهند وراه فراری‌برای خود بازیگذارند .

اما دراین زمان ، داد بازیکن و مربی تیمها بلند است که داوران هرچه میخواهند میکنند وکسی‌را باآنها کاری نیست و هر حقی‌راکه بمناحق میدهند و هر اشتباهی که ازآنها سرمیزند، هیچ مکافاتی برایشان منظور نمیشود.

و می‌بینیم که‌اگراین گفته‌ها صد درصد واقعیت نداشته باشد ، لااقل‌این‌حقیقت رامیشود باورکردکه داوران‌راسازمان های مسئول و وسائل ارتباط جمعی بیشتر از آنچه سزاوارشان باشد تایید میکنند و رای مرد سیاهپوش راکه قاضی میدان است ، حکم قطعی میدانند، اما اگرگاهی‌داوران بابحرانی روبرو میشوند و سوتهایشان جنجال سازمیشود، بدلیل بی‌تفاوتی و بی‌اعتنایی آنان است به‌اهمیت کار و مقامی که دارند.

دوهفته‌ی پیش که جام تخت جمشید روز بیست و هفتم را می‌گذراند ، صالحی در آبادان قضاوت دیدار صنعت نفت و دارایی رابه‌عهده داشت . قضاوتی خوب ، عادلانه واز حق‌نگذریم، محکم وبی‌اشتباه کرد. این را همه‌ی تشریات ورزشی نوشتند، اما در پایان مسابقه آنها که از گل دقیقه ۸۹ یاردارایی خوشنشان نیامده بود ، برصالحی ناسزا گفتند. یک احساس تند و یک رفتار نادرست که از اندکی از تماشاگران سرزد ، داوری خوب صالحی راخدشه‌دارنکرد و هیچکس تحت‌تاثیر آن تماشاگر قرار نگرفت . این رابابد به‌حساب همان پشتیبانی از داور گذارد و همه‌ی آنها که در آن روز احساس تندخود را نتوانستند فرو بخورند فردا صبح، باخواندن نشریات پی‌بردند چه‌کار نادرستی کرده‌اند وبساکه پشیمان هم شده باشند.

اما هفته‌ی پیش ، دراهواز ، محسن زمانی داور بود. اوهم یکی از داوران خوب ماست که تیمها احترامش را نگاهمیدارند و باتجربه‌یی که اندوخته است کمتر داوربه‌پایش بد ازآب درآمده. اما هم او ،در اهواز ، بی‌اشتباه نبود و باآنکه بخوبی از عهده‌ی قضاوت برآمد ، مواردی بود که بدانهایی اعتنا ماند واگر تیم‌میزبان در شوق پیروزی غرق نبود، شاید موجباتی برای یک جنجال فراهم میشد .

بیکی از این موارد اشاره میکنیم. موردی که رشیدی، مدافع ذوب‌آهن و بار مستقیم حافظی با اودرگیر شد واز خشم بگوش بازیکن اهوازی سیلی زد. سزای چنین بازیکنی بدون شک اخراج است، اما زمانی قانون را اجرا نکرد و به یک اخطار قناعت‌نمود.

میبرسیم اگر نیرو بازنده بود و تیم اصفهانی برنده و چنین صحنه‌ای رخ‌میداد، آیابازهم تصمیم داور همین‌بود یا برای جلوگیری از خشم مردم و تیم میزبان بازیکن اصفهانی اززمین اخراج میشد ؟

زمانی و داوران ، گیگاه چنین بی‌تفاوتی‌هایی دارند . چنانکه همین داور وقتی که‌در آبادان ،تاج به‌صنعت نفت باخت وروشن، بساز پایان بازی به داوران اهانت کرد و بیقین هم زمانی آنها را شنید، بازدرگزارش داوری خود اشاره‌یی به‌این موضوع نکرد . یا داوران دیگری که از دخالت بازیکنان سرشناس ،درکار داوری بسادگی درمیگذرند و یا اخطار میدهند و گزارش نمیکنند.

اینها ممکن است خود را از بلایی نجات دهند و از شر یک حادثه نگذرند، اما یک داور دیگر ،بادر یک میدان دیگر همین بلا دوباره نازل میشود و روزی بیش می‌آیدکه تیمهای برخاشگر عرصه را برفوتبال ما تنگ میکنند.

اخبار داخلی

ایران عقاب اوپک نیست

بقیه ازصفحه ۳

که ازاین‌اقدام هیچ نتیجه‌ای گرفته نشده است .

شاهنشاه : ما مشترکا در برزیل شروع به فعالیت‌کردیم.

اشپیگل : اما این شرکت در زوریخ تاکنون هیچگونه فعالیتی نداشته است .

شاهنشاه : هنوز خیلی‌زود است . فکر نمی‌کنم که ما از آن‌چه که انجام داده‌ایم‌پشیمان بشویم .

اشپیگل : گذشته از سهیم شدن شما در کروپ ، بنظر نمیرسد که شما علاقه‌ای به سهیم شدن های جدید داشته باشید . علت آن چیست ؟

شاهنشاه : ما باین کار علاقه داریم .

اشپیگل : ولی شما چیزی نخریده‌اید .

شاهنشاه : خیر . ولی من همیشه جستجو میکنم .

اشپیگل : اما در این مورد مشکلی وجود ندارد ؟ ظاهرا در سال گذشته که وضع کشور شما بصورت نگران کننده‌ئی تغییر کرده بود ناگهان به مضیقه شدید مالی دچار شدید و ایران ناگزیر شد از خارج اعتبار بگیرد . بودجه شما کسری پیدا کرد و ناگزیر از طرحهای برنامه پنجم عمرانی شما کاسته شد . وقتی شما به سال ۱۹۷۵ نگاه می‌کنید ، آیا این عقیده را تائید نمی‌کنید که برنامه های عمرانی کشور شما شاید کمی‌بلندپرو ازانه‌بوده است ؟

شاهنشاه : شاید ، شاید اینطور باشد ، مسلما .

اشپیگل : ما تصور میکنیم که برخی از مشکلات ایران مشکلات بومی‌هستند .

شاهنشاه : بله .

اشپیگل : اعلیحضرتا : میلیارد ها دلاری که از طرف کشور های صنعتی به کشور های نفت خیز جاری می‌شود برای خیلی ها تصور انتقال تاریخی ثفوذ هارا درجهان به وجود می‌آورد ، بنظر می‌رسد که ایران به یک مرکز سیاست اقتصادی تبدیل‌شده است که در آنجا درباره‌ی آینده‌ی مشترک تصمیم گرفته می‌شود .

ممکن است بفرمائید آیا این امر صحت دارد و یا اینکه مانند بررسی های انستیتوی هودسن در سال ۱۹۷۵ ،به این نتیجه خواهید رسید که ارقام واقعی این بررسی کاملا بانظرات شما فرق دارد ؟

دراین بررسی گفته شده است در تمام کشور های نفت خیز از جمله ایران ، وضع درواقع یک وضع اقتصادی شکست پذیر در مرحله‌ی اولیه پیشرفت ملی‌است.

شاهنشاه :ممکن است‌در بعضی از موارد اینطور باشد ، امادر مجموع نمیتوانیم وضع اقتصادی خودمان را شکست بذیر بدانیم. زیرا با یک اقتصاد مختلط روبرو هستیم . ما می‌توانیم در بخش کشاورزی و یا بخش صنعتی و همچنین استخراج مواد زیرزمینی خود اقداماتی بکنیم. ما هر روز معادن جدیدی را درکشور خود کشف می‌کنیم. تا هفت سال پیش نمی‌دانستیم که ما این قدر مس داشته باشیم. اکنون به‌یقین می‌دانیم که مادارای بیش‌از ۲میلیارد تن سنگ آهن هستیم تاچند ماه پیش فکر می‌کردیم که ما فسفات نداریم، اکنون معادن فسفات‌کشف کرده‌ایم . که‌حداقل ذخائر آن‌یک میلیارد تن فسفات است . نشانه هایی وجود دارد که ما زیر فسفات اورانیوم نیز پیداخواهیم کرد .

اشپیگل : برای اینکه این‌معادن استخراج شود باید برنامه های عظیم به مرحله‌ی اجرا درآید . برنامه هایی‌برای پیشرفت زیربنای اجتماعی‌و برای‌آموزش‌متخصصین اینکار در اروپا نسلهاطول‌کشید.

شاهنشاه :بدون تردید این یک طرح بزرگی است . اما امتیازی که ما داریم این است که در این روند می‌توانیم از راه های کوتاه استفاده کرده و کوشش کنیم از تجربیات زیان‌آوری که شما داشته‌اید اجتناب ورزیم .

ماکازینو نمیخریم

اشپیگل :آیا اعلیحضرت واقعا از اشتباهات کشور های رشد یافته اجتناب کرده‌اند ؟ در اولین گفتگوی اعلیحضرت با اشپیگل‌در ژانویه ۱۹۷٤ ،اعلام فرمودید که شما درآمد تازه‌ی نفت را هنگامی در کشور سرمایه گذاری‌خواهید کرد که وضع زیربنای اجتماعی بهبود یافته باشد .شما فرمودید: این بدان معنا است که‌تازمانی که ما افراد متخصص نداشته باشیم می‌توانیم در خارج نیز سرمایه گذاری کنیم. اکنون بنظر می‌رسد که ایران بعلت فقدان زیر بنای اجتماعی‌و فقدان افراد متخصص دچار مشکلاتی شده است . چرا ایران برنامه های اولیه خود را دنبال نکرد ؟

شاهنشاه : برای اینکه سرمایه گذاری در خارج جالب نبود ، از این بابت جالب نبود که مامایل نبودیم فقط رستوران و کازینو بخریم .

اشپیگل :ما گزارش های‌زیادی درباره مشکلات ترابری ایران شنیده‌ایم . کالاهای حاضر و آماده مدتها در بندر باقی میمانند وگاهی ازبین میروند. بنظرمیرسد که‌بعلت فقدان سیستم ترابری ، اتلاف زیاد صورت گرفته است . آیا این ترمیم‌کابینه‌ی فعلی‌دولت با این وضع رابطه دارد ؟ علاوه بردیگران وزیر جدیدی برای ترابری انتخاب شده است .

شاهنشاه : این امر می‌تواند بعنوان نشان دهنده‌ی خواست ما برای بهبودی این‌وضع باشد. ما روی‌ایجاد بنادر وراه‌آهن‌تکیه خواهیم کرد . مادر نظر داریم جاده ها و اتوبانهای بزرگ از بنادر به داخل کشور ایجادکنیم، ماراه‌آهن خود را برقی خواهیم کرد .

اشپیگل : در روز های اخیر، اعلیحضرت بخش جدیدی از انقلاب خویش را اعلام کردندشما تاکید فرمودید که «اسراف» مادی که از افزایش ناگهانی درآمدنفت بوجود آمده بود نباید تکرار شود.شما فرمودید: «اینموضوع فقط مربوط به زمان‌کوتاهی‌بودکه اکنون برای همیشه خاتمه یافته است». منظور اعلیحضرت چه بوده است ؟

شاهنشاه : پس‌از آنکه مابول زیادی بدست آوردیم اول از پرداخت ها شروع کردیم و در بسیاری از زمینه ها متحمل‌هزینه هائی شدیم . آنچه را که‌شروع کردیم ادامه خواهیم داد زیرا نمی‌توانیم آنها را پس‌بگیریم ولی درآینده دیگر اینکار را نخواهیم کرد .

اشپیگل :اعلیحضرت به این علت نمی خواهند در برنامه‌های عمرانی خود تجدید نظر کنند؟

شاهنشاه : فکر نمی کنم . ممکن است‌که‌ما بهچندماه بیشتر نیاز داشته باشیم. ولی دربسیاری از موارد برنامه های قبلی حتی دو برابر شده‌اند.

اشپیگل: اعلیحضرت یک بار فرمودند که در عرض ۱۲ سال آینده ایران به سطح فعلی اروپا خواهد رسید. آیا هنوز هم هدف اعلیحضرت این‌است؟

شاهنشاه : من دلیلی ندارم که‌ناامید باشم.

اشپیگل : اما هیچکس نمی توانست بحران‌آخری‌را پیش‌بینی کند.

شاهنشاه ـ بحران شمارا؟

اشپیگل ـ آیابحران ما تاثیری بر روی ایران نداشت؟

شاهنشاه ـ نه به آن حدی که نزدشمابود . شما در آلمان اصولا بحرانی نداشتید . . .

اشپیگل ـ به عقیده ما ، ماباین بحران را داشتیم و یا بیش از یک میلیون بیکار.

شاهنشاه ـ من این را نمی توانم به عنوان یک بحران‌قبول کنم. شما سه میلیون خارجی در کشورتان داشتید.

اشپیگل ـ حالا دیگرنه.

شاهنشاه ـ چند نفر دیگر هنوز دارید ؟

اشپیگل ـ تقریبا ۲ میلیون. بازگردیم به مشکلات کشور شما ، یکی از مشکلات بنیادی این‌است که باید به مرحله‌ای از پیشرفت رسید تاگسترش‌اقتصادی بتواند بانیروی خود رشد کند وتغذیه شود . به عقیده‌ی اعلیحضرت ایران چه موقع به این مرحله خواهد رسید؟

شاهنشاه ـ وقتی که ذخایر نفتی ما پایان گرفته باشد.

اشپیگل ـ اگر ایران همچنان مانند اکنون عمل کند ، آیا می توان به این مرحله دست یافت . بازرگانان غربی که به ایران‌سفر می کنند همیشه در مورد یک واقعیت تعجب میکنندکه ایران ظاهرا بافشاری‌می‌کند که همیشه تازه‌ترین ومدرن ترین تجهیزات را که از لحاظ نیاز به نیروی انسانی باصرفه‌ترین هستند ، خریداری کند در حالی که کشور باید تجهیزاتی را بدست آورد که به نیروی کار نیاز دارد تابتوان تعداد کارگران‌غیر متخصص را کاهش داد.

شاهنشاه: این‌افراد محق نیستند. ما امروز با کمبود نیروی انسانی روبرو هستیم.

اشپیگل ـ واقعا،حتی باکمبود کارگران غیر متخصص؟

شاهنشاه ـ بله، ما این‌کمبود رادارایم.

اشپیگل ـ اما ما از وزارت خانه های شما ارقامی دریافت کرده‌ایم که براساس آن، ایران دارای یک تا دو میلیون بیکار ویا شاغلین نیمه روزه است، مثلا در بلوچستان.

شاهنشاه ـ بلوچستان از پاکستان و افغانستان نیروی انسانی واردمی‌کند. بنابراین این مطلب صحیح نیست.

اشپیگل ـ اما این صحیح است که هنوز نیمی از مردم ایران‌در امور کشاورزی‌فعالیت دارند که بیش از ۱۵ درصد از تولید ناخالص ملی را شامل نمی شود؟

شاهنشاه ـ بله ، برای اینکه‌از دانش فنی کمی برخوردارند.

اشپیگل ـ اگر درست درک کرده باشیم، اکنون کشورشما از کمبود نیروی انسانی‌رنج می برد ؟

شاهنشاه ـ البته ما از این کمبود رنج می بریم . به همین جهت نیز اولین نشانه های یکبیکارگی مشهودرا در برخی از بخشهای طبقه کارگران حس می کنیم، مخصوصا در بخش ساختمانی.

اشپیگل ـ بهمین جهت نیز کوشش‌کرده‌ایدکه توجه‌کارگران را بابرنامه های سهیم شدن آنها جلب کنید؟

شاهنشاه ـ این در بخش ساختمانی مشکل است . اما در کارخانه ها عملی است.

مشکلات ایران

اشپیگل : اعلیحضرتا ، در غرب این نظر گسترش یافته است که‌مشکلات ایران بامقدار فراوان پول شدیدتر شده است پول هائی که شما برای‌خرید اسلحه به مصرف میرسانید ، چیزی که‌دروازه های‌اقتصادی بدین معنی است‌که شما بخش بزرگی از درآمد نفت خودرا در یکی از بخش های غیرفعال سرمایه‌گذاری میکنید . خرید اسلحه شما از آمریکا بزرگترین خرید اسلحه در معاملات تسلیحاتی میباشد .

شاهنشاه : بسیار خوب ، اگر فردا غرب ، آلمان و یا کشوردیگرآماده باشدمسئولیت این منطقه را بعهده بگیرد ، منهم به خرید اسلحه پایان میدهم و بعدشما مسئول‌باشید.

اشپیگل : پرسشی‌که در غرب بویژه در آمریکا مطرح است این است که‌آیا کشور شما بیشتر از حد نیاز اسلحه میخرد ؟

شاهنشاه : این خیلی‌مضحک است که چنین مطالبی از یک زاویه دیدی بیان شود که در آن آدمی مسئولیتی ندارد و کشوری برای دفاع‌ندارد . این مسئله واقعا خیلی ساده است، طول مرز آلمان با بلوک شرق چقدر است؟

اشپیگل : تقریبا ۱۷۰۰ کیلو متر .

شاهنشاه : خوب شما چند فروند هواپیما برای حفظ‌این منطقه‌ی هوایی دارید ؟ با محاسبه‌ی تمام نیرو های ناتو شما آلمانها چند هواپیما دارید؟

اشپیگل : تقریبا یک هزار فروند.

شاهنشاه ـ خیلی بیشتر از این دارید ، شما فقط‌یک هزار فروند اف ـ ۱٤ خریده‌اید .

اشپیگل ـ اما تعداد زیادی از آنها سقوط کرده‌اند .

شاهنشاه ـ بدیهی است که من نمیدانم چقدر باقی مانده است ، اما در هر حال خیلی بیشتر از این دارید.بهرصورت شما برای یک منطقه هوائی ۱۷۰۰ کیلو متری ، بیشتر از هزار فروند هواپیما در اختیار دارید .

اشپیگل ـ به عقیده ما ، خواه ناخواه بیش از حد هواپیما داشتیم .

شاهنشاه ـ بسیار خوب ،اما میدانید که من چقدر منطقه هوائی دارم؟شاید هفت،هشت، ده هزار کیلو متر .البته این درست است که حریف یکی نیست ، اما اگر من به شما بگویم که احتمالا با چه چیزی سرو کار پیدا خواهیم کرد حتی اگر شوروی را در نظر نگیریم دیگرشما اینگونه با من صحبت نخواهید کرد .

مدرنترین سلاحها درعراق

اشپیگل : اما اکنون ایران خیلی قویتراز دیگر همسایگان خود ، غیر از شوروی است و ایران‌هرگز نمیتواندامیدوار باشد که به قدرت شوروی برسد ، ظاهرا تحولی راهدف قرار دادید که اخیرا در یک پژوهش‌محرمانه «اکونومیست» افشا شده طبق این گزارش در عراق مدرنترین سلاحها و دستگاه های شوروی مستقر میشوند.

شاهنشاه : من نمیخواهم تصویری در باره‌ی یک کشور معین ارائه دهم . مامجبوریم به مرز شرقی خود به حضور فعالمان در اقیانوس هند و به حمل بدون مانع نفت از خلیج فارس به دیگر نقاط جهان بیاندیشیم .

اشپیگل ـ خوب ، اما گاهی نیز در غرب در مورد تجهیز فوق‌العاده ایران به سلاح های مدرن احساس‌نگرانی میشود. سناتور امریکائی«چرچ» اخیرا هشدار داد که نباید ایران‌را تا این حد تجهیز کرد، وی گفت :«ما بدون شک داریم‌یک خانه مقوائی میسازیم که‌روزی بر سرما و متجدین ما خراب خواهدشد» و در کنگره امریکا در این باره بحث میشود که اگر حادثه‌ای برای شما پیش آید سرنوشت ماشین نظامی بزرگ شما چه خواهد شد ؟ آیا حاضرید در این مورد توضیحی بدهید ؟

شاهنشاه ـ خوب،من‌میگویم: احتمالا سناتور چرچ‌آگاه‌نیست که من یکسال پیش وصیت سیاسی خود را کرده‌ام ،این موضوع‌رافقط کسانی میدانند که مطلب به آنها مربوط می‌شود ، آنها میدانند چه کاری باید انجام دهند ، آنها این وصیت‌نامه را دراختیاردارند.

اشپیگل ـ میدانید که لیبی‌یک کشور باثبات بنظر می‌آمد ، ووقتی ناگهان آدمی به نام سرهنگ قذافی به قدرت‌رسید، همه در برابر یک موضع تازه و خطرناک قرار گرفتند .

شاهنشاه ـ اصولا لیبی یک کشور باثبات بنظر نمی‌آمد ، متاسفم که این را میگویم . اما این یک واقعیت است ، ما همه میدانیم که پادشاه‌کهنسال لیبی بهیچ چیز علاقه نشان نمیداد وی اغلب اوقات را در خارج از کشور بسر میبرد و ولیعهد وی یک صفر بود .

اشپیگل ـ شما معتقدید که اوضاع و احوال ، در این جا کاملا فرق میکند؟

شاهنشاه ـ بله ، بله .

وابستگی به‌کارشناسان خارجی

اشپیگل : پرسش دیگری درباره‌ی تجهیزات نظامی ایران دارم . شما واقعا مدرنترین و پیچیده‌ترین تجهیزات را خریداری می‌کنید ؟ در این صورت بازهم وابستگی به کارشناسان و مشاوران‌خارجی پیدا می‌کنید .

شاهنشاه : ما تا آن حدی وابسته هستیم که باهم متحد باشیم . اگر ما دلیلی داشته باشیم که عقیده‌ی خود را در این زمینه تغییر دهیم آنگاه نظرمان را تغییر خواهیم داد و سلاحهای ما فقط سلاحهای آمریکایی نیستند . من حتی سلاحهای روسی نیز دارم ...

اشپیگل : اما مشاور روسی ندارید .

شاهنشاه : چرا ، ما در مرکز توپخانه خیلی روسی داشتیم . من نمی‌توانم دقیقا بگویم که آیا هنوز هم در اینجا و آنجا تعدادی داریم یانه .

اشپیگل : تقریبا عجیب‌است‌ـ روسها و آمریکاییها در یک کشور فعالیت می‌کنند .

شاهنشاه : اما این استقلال ما را به شما نشان می‌دهد . از این گذشته ، ماازانگلیسیها نیز اسلحه می‌خریم ، بویژه تانک و همچنین برای نیروی دریائی . ما از فرانسویان نیز میخریم .

متاسفانه روش شما در مذاکرات راجع به تانکلئوپارد هم همین طور ...

(شاهنشاه بدون اینکه‌جمله را تمام کنند سر تکان‌می‌دهند)

اشپیگل : در این باره در کشور ما بحث درگرفت . برای ما این امر هنوز یک مشکل روانی بشمار میرود.

شاهنشاه : اما ، شما به کشور های دیگر اسلحه می‌فروشید.

اشپیگل : فقط به کشورهای ناتو ، به متحدان نزدیک .

شاهنشاه : چه فرق می‌کند اگر کشوری حتی بیش ازیک کشور عضو پیمان نیاز بدریافت سلاح داشته باشد ؟... بهرحال من درخواست اسلحه‌ی آلمانی ندارم . شما میتوانید سیاستتان را حفظ کنید . این سیاست هیچ تاثیری برما ندارد .

اشپیگل : اما این سیاست با موافقت روبرو نشد صدا هایی وجود داشت ، حتی در اتحادیه های کارگری . این عقیده را ابراز می‌داشتند که ما از طریق فروش اسلحه می‌توانیم کارگران خود را از بیکاری نجات دهیم .

شاهنشاه : من فقط به لئوپارد اشاره کردم که وضع را مشخص کند ، زیرا درحقیقت آلمانها تاکنون‌نه‌گفته‌اند:

پیشنهاد شما بقدری بد بودکه ما نمی‌توانستیم آرا بپذیریم . با وجود این یک بار دیگر خواهان آن هستیم .

اشپیگل : ما یک‌سئوال‌دیگر داریم که مورد توجه سرمایه گذاران آلمانی در ایران است. برخی از آنان به ما گفتند پس از ورود به این کشور ، با یک قانون جدید روبرو شدند که همه‌ی موسسات بزرگ را مجبور می‌کند ٤۹ درصد سهام خود را با اوراق بهادارد‌ولتی معاوضه کنند . پرسش این است که آیا آنها این امکان‌را دارند که ارزش اوراق را دریافت کنند و بخارج انتقال دهند ؟

شاهنشاه : البته . این‌هرگز مشکلی نبوده است . تمام پولی که این‌جا بدست می‌آید میتوان منتقل کرد .

اشپیگل : آیا اعلیحضرت از پیشرفت همکاریهای بازرگانی و اقتصادی بین ایران و آلمان راضی هستند ؟

شاهنشاه : (با تردید) : من معتقدم که نمی‌توانم بله بگویم. وزیر اقتصاد شما میهمان ما بود و مذاکرات بخوبی انجام شد .

اشپیگل ـ اگر اجازه بدهید باید بگویم که بله‌ی شما چندان پر شور نبود.

شاهنشاه ـ نه ، زیرا همیشه میتوان گفت‌که شاید میشدبیش از اینها انجام داد .

پروژه‌های تازه

اشپیگل ـ آیا پروژه های‌تازه و بزرگی دردست‌اجرا دارید ؟ پروژه‌های بزرگی‌چون احداث پالایشگاه بوشهر که ظاهرا بدست فراموشی سپرده شده است.

شاهنشاه ـ از طرف شما .

اشپیگل‌ـاین طرح مرده‌است مگرنه ؟

شاهنشاه ـ چنین‌بنظر می‌آید که مرده است ،اما من باید اعترافکنم‌اکنون دلایلی‌دردست دارم که در یکی از نظراتم تجدید نظر کنم . درگذشته ، ما خواستیم که فولکس واگن در ایران تولید شود ولی‌آنها گفتند نه . بعد زمانی آمد که آنها به این امر اظهار تمایل کردند و ما گفتیم نه . من معتقدم که حالا بار دیگر این امکان وجود دارد که بهم نزدیکتر شویم .

اشپیگل : چرا ؟

شاهنشاه : برای اینکه اینجا برای صنایع اتومبیل سازی کشور ، آینده هست .

اشپیگل : آیا این یک‌پیشنهاد تازه به فولکس واگن است ؟

شاهنشاه : بین ماو فولکس واگن چیزی در حال تکوین است.

اشپیگل : اعلیحضرتا اگرشما نگاهی به سال ۱۹۷۳ بیافکنید، یعنی هنگامی که پول نفت به کشور شماجاری شد،انتظارات وتوقعات خوداراز دید امروز چگونه قضاوت میفرمائید .

شاهنشاه : ماگفتیم که‌میتوانیم به میزان زیادی به جهان کمک کنیم ، بهمین جهت تقریبا خود را متعهد کردیم حدود هفت میلیارد دلار در کشور های دیگر سرمایه‌گذاری کنیم و یا اعتبار بدهیم . برای من روشن شده است که ما این کار را نمیتوانیم به این میزان ادامه دهیم.

اشپیگل : سیاستمداران غرب مدعی هستند که اداره امور کشور های

دختر ۳ ساله معتاد به شیره، در تهران

در جریان کشف یک شیره‌کشخانه دیروز ماموران در تهران با یک دختر ۳ ساله معتاد به شیره برخورد کردند. این دختر که «معصومه» نام دارد، امروز به دادسرا اعزام شد تا از طریق مقامات قضایی در بیمارستان بستری شود.

ماموران وارد خانه شدند با دختر ۳ ساله‌ای بنام «معصومه خواجه‌پور» که فرزند همان خانواده بود در حال اغماء روبرو شدند، ماموران علت این حالت کودک را از پدر و مادر وی سئوال کردند، ربابه گفت معصومه از آغاز تولد به شیره معتاد شده و ما برای آنکه او گریه نکند و مزاحم کار های ما نباشد، مرتب به او شیره مطبوخ خورانده‌ایم.

معصومه که خیلی بد حال بود به بیمارستان انتقال یافت و پرونده اتهامی مادر و پدر او به دادسرا رفت تا معصومه از طریق مقامات قضایی برای معالجه قطعی‌ترک اعتیاد بستری شود.

کمبود اکسیژن داخل اتومبیل ۳ نفر را در راه بندان دچار خفگی کرد

در حوادث تهران ۹ نفر کشته شدند

طی حوادث گوناگون تهران ۹ نفر جان سپردندو ۳۷ تن بعلت تصادف، سقوط نزاع مجروح شدند. ضمنا ۲۶ نفر بر اثر مسمومیت با قرص و تریاک در بیمارستان مسمومین تحت درمان قرار گرفتند.

دختر خردسال در رودخانه غرق شد

★ دختر ۸ ساله‌ای به نام اشرف نعمتی که از قزوین به قصد دیدار عمویش به منزل او در تهران رفته بود روز گذشته در منطقه «جوانمرد قصاب» کوچه ۸ متری مفقود شد. جستجو برای یافتن اشرف دو روز تمام ادامه داشت تا اینکه ماموران ژاندارمری شهر ری جسد او را از رود خانه‌ی گرفتند و با احتساب مسافت متوجه شدند که آب رودخانه این دختر را ۶ کیلومتر با خود کشیده‌بوده است.

اتومبیل، نوجوان را کشت

● اتومبیل ۲۸۸۲۷ تهران‌ـ‌د برانندگی اکبر طورسینا با جوان ۱۵ ساله‌ای بنام مجید «لشنتی» در خیابان دردشت برخورد کرد و او را بقتل رساند. راننده‌متوسط‌ماموران کلانتری نارمک‌بازداشت‌شد.

زیر اتوبوس دوطبقه رفت و مرد

● اتوبوسی‌دو طبقه‌شرکت واحد بشماره ۶۶۴۲۲تهران خط ۲۰۸ درفلکه دوم‌خزانه عابر ۵۰ ساله‌ای بنام محمد قوام آبادی را زیر گرفت و کشت. راننده‌متوسط‌ماموران کلانتری ۱۶ بازداشت شد.

براثر تصادف کشته‌شد

● مرد ۵۵ ساله‌ای بنام‌رحیم پس از برخوردبایک‌اتومبیل بشدت مجروح شد وپیش از رسیدن به بیمارستان درگذشت. ماموران کلانتری ۱۵ سرگرم بررسی چگونگی وقوع حادثه هستند.

از بام خانه سقوط کرد و کشته شد

● پیر زن ۸۰ ساله‌ای بنام لیلا زنجبر شب گذشته براثر سقوط از بام خانه‌اش‌واقع در خیابان شاهپور جراحات زیادی برداشت و ساعتی‌پس از انتقال به بیمارستان‌سینا درگذشت.

ضربه تیرآهن، کارگری را کشت

● جوان ۱۸ ساله‌ای به‌نام صفر خسروانی هنگام کار، بردار‌بست یک ساختمان‌در دست احداث واقع‌درخیابان کاخ، کوچه الهیه بر اثر اصابت تیرآهن به سرش سقوط کرد و قبل از انتقال به بیمارستان جان داد. ماموران‌کلانتری مرکزسرگرم بررسی این ماجرا هستند.

ازگاز بخاری اتومبیل خفه شد

● احمد کابلزاده راننده شرکت ساختمانی سد که در داخل اتومبیل متوقف در خیابان حافظ بخواب رفته بود براثر گاز ناشی‌ازبخاری اتومبیل مسموم شد و جان سپرد. حادثه‌ازسوی‌ماموران کلانتری مرکز تحت بررسی است.

مسمومیت از گاز بخاری اتومبیل

● شب گذشته اعضای یک خانواده ۳ نفری در حالیکه میان راه‌بندان‌خیابان‌سیمتری در داخل اتومبیل خود نشسته بودند بسبب بسته بودن شیشه ها و منافذ اتومبیل دچار مسمومیت حاصل از گازبخاری‌اتومبیل شدند که بر اثر کوشش پزشکان بیمارستان‌و استفاده از اکسیژن از مرگ رهایی یافتند. این سه تن ابو الفضل ۲۸ ساله، پروین ۲۳ ساله‌و علیرضا ۹ ماهه نام دارند.

وانت، مردی راکشت

● وانت‌مزدا شماره۹۲۱۳۸ تهران که رانندگی آن را قاسم ابو الحسنی‌بعهده‌داشت مرد ناشناس ۶۸ ساله‌یی را در خیابان شیروخورشیدزیر گرفت و کشت.

متهم به‌قتل برادرزن:

من کسی را نکشته‌ام!

جوانی که متهم است برادر زنش را در میدان ارک با یک ضربه چاقو بقتل رسانده است‌در بازپرسی منکراین اتهام شد.

احمد قندهاری ۲۱ ساله که پریروز با برادر زن وباجناق‌هایش در میدان ارک به نزاع پرداخت و دراین گیرودار برادرزنش «رحمان بدیری» بایک ضربه چاقو کشته شده بود، امروز در محضربازپرس بذکرانگیزه وماجرای اختلافش‌با خانواده همسرش پرداخت و طی‌آن گفت:

با این‌که مدت کمی از ازدواج من و خدیجه گذشته بود باوجود این او براثر تحریکات ودسایس مادر، برادر، خواهر و شوهر خواهرهایش تصمیم داشت ازمن جداشود و بارانندگی که آنان برایش در نظر گرفته بودند،ازدواج کند.

اماچون من در برابر دسایس آنها بسختی مقاومت میکردم‌وهمصمم بودم که تاسرحد امکان مانع‌این جدائی شوم، آنان مرابطرق گوناگون تحت فشار گذاشته‌بودند و موجباتی فراهم میساختند که خدیجه به بهانه های مختلف‌بامن به‌ستیز برخیزد.

در روز حادثه من قصد داشتم با متوسل شدن بقانون وضع خودم راروشن کنم و بشیوه‌ئی مقتضی‌و انسانی آنها راسرجایشان بنشانم، اماچون برادر زن و باجناقهایم متوجه موضوع شده بودند به‌عزم منصرف کردن من‌از طرح‌شکایت، در مسیر من قرار گرفتند وباعث ایجاد منازعه ودرگیری شدند.

احمد در مورد استفاده از چاقو ونحوه بکار بردن آن منکرداشتن چاقو شد و صریحا ادعا کرد که مطلقا چاقوئی بهمراه نداشته‌است.

وی دراین مورد اضافه کرد که‌در حقیقت چاقو متعلق به مقتول بوده که در اوج نزاع توسط شخص دیگری باوزده شده است، بعبارت دیگر، متهم بقتل با این مدعا اعترافات روز گذشته خود را دایر بر این‌که چاقو را بدون نظروهدف بسوی آنان رها کردم که اتفاقا به برادر زنم اصابت کرد، منکر شده است.

احمد دردنباله مدافعات خویش بقرار بازداشت خود اعتراض کرد، باوجود این «قوامی» بازپرس‌شعبه ۶ دادسرای تهران، اعتراض وی را وارد ندانست و احمد راباقرار بازداشت بزندان‌فرستاد. طبق‌نظریه پزشک قانونی، رحمان بدیری «مقتول» بایک ضربه چاقو که مستقیما به قلبش اصابت کرده، بقتل رسیده است.

دادگاه جنایی مرکز:

دو برادر هریک به ۶ سال زندان محکوم شدند

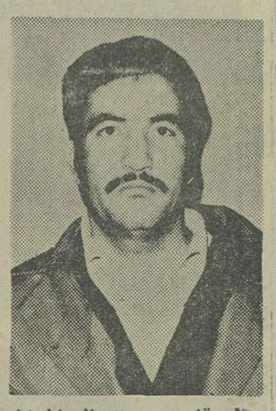

یدالله قاسمی (۶سال زندان) حسن قاسمی (۶سال زندان)

نزاع جمعی روستانشینان قریه «امام‌زاده برجه» از توابع اراك به کشته شدن جوانی منجرشد. در پی اختلافاتی که یدالله وحسن قاسمی بانورالله عاشق حسینی بر سر آب و ملك داشتند، سرانجام اواخر تابستان سال ۵۳ کارآنها بنزاع کشید وبدنبال آن عده‌ای‌از بستگان طرفین دعوا به پشتیبانی‌از آنان وارد ماجرا شدند و در این گیرودار «نورالله عاشق حسینی» بسختی مجروح گردید.

این نزاع جمعی با مداخله ماموران ژاندارمری محل پایان پذیرفت و مجروح برای درمان به نزدیکترین بیمارستان انتقال یافت اما از شدت جراحات وارده پس از دو هفته درگذشت. ماموران ژاندارمری بدنبال‌تحقیقات وبررسی های لازم، یدالله و حسن راکه جزو منازعان بودند باتهام‌ایراد ضرب منتهی بفوت دستگیر کردند و پس‌از انجام بازجوئی آنها رابه دادسرای اراك‌فرستادند متهمین‌نزد بازپرس دادسرای اراك اتهامات وارده را انکار کردند، امابازپرس باجمع‌آوری مدارك و دلائل کافی آندو رابزندان‌فرستاد. پرونده‌آنان پس‌از صدور قرار مجرمیت‌وکیفر‌خواست ازسوی بازپرس ودادستان دادسرای اراك، بدادسرای تهران فرستاده شد.

محاکمه یدالله و حسن قاسمی که برادر هستند در شعبه پنجم دادگاه عالی‌جنائی آغاز شدوقضات دادگاه پس‌از دو روز رسیدگی به پرونده و مدافعات آنها،دیروز... یدالله و حسن هر یک به شش سال حبس جنائی درجه یک محکوم‌شدند،ضمنا‌یدالله‌یک میلیون و ۲۰۰ هزار ریال و حسن ۸۰۰ هزارریال بپرداخت ضرر و زیان محکوم شدند.

قربانیان حوادث تهران

کشته شدگان ۲۴ ساعت گذشته:
اشرف نعمتی ۸ ساله خفگی در آب.
احمد کامل ۶۰ ساله مرگ در ماشین.
مرد ناشناس ۶۸ ساله تصادف
صفر خسروانی ۱۸ ساله‌سقوط
مجید نسبی ۱۵ ساله تصادف
محمد قوام آبادی ۵۲ ساله تصادف.
عبداله صابریان نوزاد بیماری قلبی
حیدر شجری ۷۱ ساله بیماری قلبی.
طاهر هوشمند ۱۹ ساله بیماری قلبی.
قهرمان شاهرخ شامی ۲۱ساله بیماری قلبی.

صاحب عکس فوق آقای حسین عبداللهی اهل داراب که مبتلا به بیماری روانی است‌ازتاریخ ۱۸ر۳ر۳۵ در شیراز گم شده از کسانی که‌از نامبرده اطلاع دارند به نشانی داراب بازار مغازه رضا عبداللهی اطلاع دهند.

عکس فوق فرامرز سپهری فرزند علی ۱۷ ساله حدود ۴ ماه‌است‌که از وی‌خبری‌نیست خواهشمند است هرکس از نامبرده خبری دارد هرچه زودتربه آدرس: تهران‌ـ‌خیابان خزانه ـ قلعه مرغی ـ دایره مقدم ـ ۸متری عادل ـ کوچه ۱۴ پلاك ۳۴ منزل خانم لطفی اطلاع داده و مادری را از نگرانی نجات دهد

فرار دخترازخانه، پدر را به‌خودکشی واداشت

مردی‌به‌این سبب که‌دخترش بقصد رفتن بمنزل جوان مورد علاقه‌خودخانه را ترك کرده‌بود خودکشی کرد.

به‌ماموران کلانتری شهرری اطلاع داده‌شد که‌جنازه‌مرد ناشناسی دریکی ازباغ‌های خارج‌شهر پیدا شده است.

ماموران، پس ازعزیمت به‌محل باجسد مرد۵۵ ساله‌یی روبرو شدندو ضمن بازرسی جیب‌های وی دریافتند که‌نام او «عباسعلی» است. ماموران هنگام مراجعه به منزل‌متوفی،ضمن تحقیقات‌متوجه شدند که عباسعلی با استعمال تریاك دست به خودکشی زده‌است.

بستگان عباسعلی درباره انگیزه خودکشی وی اعلام‌کردند که سه‌روز قبل«ملیحه» دختر عباسعلی‌بی مقدمه ازخانه‌خارج‌شد وبی‌آنکه خبری بدهد از مراجعت به منزل خودداری کرد. هنگامی‌که متوفی ازبازگشت دخترش ناامیدشد خودش نیز از منزل بیرون‌رفت وشب‌نیزبازنگشت. بستگان این‌دوبرای یافتن ملیحه و پدرش به جستجو پرداختند ودر ساعاتی که‌از تلاش خود مایوس شده بودند،ملیحه‌به‌خانه بازگشت. وی اعتراف‌کرد که روزهای غیبت را درخانه جوان مورد علاقه‌اش گذرانده است.

بستگان «عباسعلی» در دنباله توضیحات خود اضافه‌کردند که مرد موردعلاقه ملیحه از سه‌سال قبل دایما به‌خواستگاری‌او می‌آمد اماچون قبلا همسر دیگری داشته، پدرو مادر ملیحه با ازدواج آن‌دو مخالفت میکردند. ماموران دردنباله تحقیقات خود متوجه شدندکه عباسعلی پس‌از غیبت طولانی دخترش تصمیم‌به‌خودکشی گرفته وبعداز خوردن مقداری تریاك‌به‌باغی رفته در سکوت‌باغ دور از چشم دیگران به‌زندگی خودخاتمه داد.

جسد عباسعلی به بستگان اوتحویل شدو پرونده مختومه اعلام گردید.

تبریکات

جناب آقای صفارپور

انتخاب شایسته جنابعالی رابمدیریت کل آموزش و پرورش تهران تبریک عرض نموده، موفقیت بیشتر شما را خواهانم.

علی انزابی

همکار گرامی جناب آقای صفارپور

انتصاب شایسته جنابعالی را بسمت‌مدیریت کل آموزش و پرورش استان تهران از صمیم قلب تبریک میگوئیم.

شفیع چلاجور ـ عطروش ـ وفائی ـ سیروس ـ فقیه ـ مسیح چلاجور.

جناب آقای علی خاقانی

انتصاب شایسته جنابعالی را بسمت فرماندار شهرستان ایلام از صمیم قلب تبریک گفته موفقیت روز افزون آنجناب را درراه خدمت به شاهنشاه آریامهرو میهن‌عزیز خواستارم.

تعاون روستائی خرم‌آباد ـ محمدباقر ناصریان خرم‌آبادی

سرکار علیه بانو دولت اعتمادزاده شهردار شمیرانات

موفقیت بیشتر شما را از خداوند آرزو میکنیم.

دکتر مهدی غروی و بانو

جناب آقای همت لطفی

ارتقاء درجه جنابعالی را صمیمانه تبریک میگویم.

مهدی هاشمی

سرور عزیز جناب‌آقای دکترمحمد توکل

انتصاب شایسته شما را بسمت رئیس فدراسیون کشتی آسیائی از صمیم قلب تبریک گفته، موفقیت بیشتر شما رادر پیشبرد ورزش راستین کشور آرزومندیم.

دکتر محمدحسن دانشور ـ رضاخودکار

شرکت هیمالیا
سازنده یخ‌سازی ۱ تن تا ۲۰ تن و سردخانه های ثابت متحرك
سلف سرویس
وانواع یخچال های ایستاده و ویترینی
تلفن ۸۳۳۸۳۸

محاکمه واسطه‌های فروش شیر خشک خطرناك

در بررسی دفاتر و اوراق‌معاملاتی محکومان پرونده‌جنجالی شیرخشك دامی، دوتن دیگر باتهام‌همکاری درخریدو فروش این نوع شیر خشك ها بجای شیر خشك مورد مصرف انسان در آستانه محاکمه قرار گرفته‌اند.

پس‌از محاکمه و محکومیت کسانی که باترخیص، فروش و توزیع چندین هزار کیلو گرم شیر خشك خطرناك آنرا به‌مصرف خوراك انسان رسانده بودند، دفاتر و اوراق معاملاتی‌آنان موردبررسی قرار گرفت و سرانجام روشن شد که حسین مخبری و مرتضی‌صادقی نیز که‌هردوواسطه معاملات‌هستند، ضمن‌دست زدن بیك رشته‌معاملات پنهانی وغیر مجاز دراین زمینه مقدار‌درخورتوجهی شیر خشك‌دامی را از «منصور مطلوب» محکوم پرونده جنجالی‌شیرخشك‌خریده‌اند وبه‌برخی از کارخانجات بیسکویت و شکلات سازی فروخته‌اند. این ماجرابس از تنظیم گزارش لازم به آگاهی مقامات قضائی رسیدو پس‌از مطالعه و بررسی کافی از سوی متهمین اتهام‌محرز شناخته شدکه به تعقیب قانونی آنان‌منجر شد.

پرونده مرتضی صادقی و حسین مخبری پس‌از صدور کیفرخواست بدادگاه جنحه‌رفتو محاکمه‌متهمان دراین دادگاه‌شروع شد.

رسیدگی باین پرونده ادامه دارد وطی چندروز آینده حکم مقتضی در باره متهمان صادرخواهد شد.

پنجشنبه هر هفته

مجله اطلاعات دختران و پسران را از روزنامه فروشها ابتیاع فرمائید

اطلاعات

دختران و پسران

مجله‌ای برای نوجوانان
مجله‌ای برای دانش آموزان
مجله‌ای برای دختران و پسران ایران

اگر می خواهید یکهفته سرگرم باشید و ضمن مطالعه و سرگرمی بر دانستنی‌ها و معلومات خودتان بیافزائید، مجله اطلاعات دختران و پسران را بخوانید

فراموش نکنید، مجله اطلاعات دختران و پسران پنجشنبه دردسترس شما میباشد

آگهی

درریز دادگاه بخش مستقل تشکیل و از تاریخ ۳۵ر۴ رسما افتتاح ودفتر دادگاه از تاریخ مذکور قبول دادخواست مینماید.

حوزه صلاحیت دادگاه بخش مزبور محدوده فرمانداری‌شهرستان‌لنجان (هرکزریز) باستثناء محدوده بخشداری لنجان که خودداری دادگاه بخش مستقل است میباشد دادگاه بخش ریز تابع دادگاه شهرستان ودادگاه استان اصفهان خواهد بود. م‌الف ۲۲۰۶۱

وزیر دادگستری

آگهی برای اطلاع صاحبان سهام صنایع پوشش ایران (شرکت سهامی عام)

باتوجه به‌تصمیمات مجمع‌عمومی فوق‌العاده مورخ ۳۵ر۴ر۵ دایر به‌افزایش سرمایه شرکت از مبلغ یك‌میلیارد و پانصد میلیون ریال‌بمبلغ دو میلیارد و چهارصدمیلیون ریال وباتوجه به تصمیمات هیئت مدیره شرکت مورخ ۳۵ر۹ر۱ دایر به‌افزایش سرمایه‌شرکت بمبلغ‌نهصدمیلیون ریال بدینوسیله باطلاع کلیه صاحبان سهام شرکت میرساند که‌در نتیجه افزایش‌مبلغ‌مزبور بسرمایه شرکت نود هزار سهم با نام ده‌هزار ریالی صادر خواهد شدوچون صاحبان سهام شرکت درخرید سهام ناشی‌ازافزایش سرمایه‌ـ دارای حق تقدم بوده ودارنده هر پنج سهم حق تقدم خرید سه‌سهم ده‌هزار ریالی وبرای کمتر از پنج‌سهم‌درقبال هرسهم‌شش پاره‌سهم‌یکهزار ریالی‌را دارا میباشد،لذاازصاحبان سهام‌شرکت درخواست میگردد که‌حداکثر ظرف مدت شصت روز ازتاریخ‌انتشار آگهی بهای‌سهام ناشی از افزایش سرمایه رانقدا به: حسابجاری ۱۳۲۹ بانك صادرات ایران شعبه ۴۷۴ تخت‌جمشید حسابجاری ۱۸۰ بانك شهریار شعبه بهجت‌آباد حسابجاری ۱۰۴۰۰ بانك‌صنایع شعبه مرکزی حسابجاری ۳۸۴۸ بانك اعتبارات صنعتی حسابجاری ۱۰۸۴۵ بانك داریوش شعبه مرکزی حسابجاری ۸۲۸۲ بانك اعتبارات ایران شعبه سپهبد زاهدی

پرداخت نموده و رسید پرداخت سرمایه‌رابه این شرکت ارسال دارند.

صاحبان سهام شرکت اختیار دارند درظرف مدت مزبور از حق تقدم خود استفاده نموده و یا حق‌تقدم خودرا کتبا بدیگری انتقال دهند.

بدیهی است در صورت عدم پرداخت وجه‌تا تاریخ مزبور حق خودرا برای خرید سهام ناشی ازافزایش سرمایه ازدست‌خواهند داد. گواهینامه حق خریدبوسیله‌پست سفارشی برای‌اطلاع‌کلیه صاحبان سهام ارسال خواهد شد.

صنایع پوشش ایران (شرکت سهامی عام)

آگهی استخدام رسمی

اداره آموزش‌و پرورش منطقه کنگاور طبق‌مفاد قانون‌استخدام کشوری‌عده‌ای رااز طریق امتحان‌ومسابقه‌جهت‌تدریس درشاخه آموزش خدمات‌اداری‌ومتصدی آزمایشگاه بشرح زیر استخدام میکند

ردیف	عنوان شغلی	طبقه	محل جغرافیائی	گروه قطعی شغلی
۱	هنرآموز	۳	بخش کنگاور	۴
۲	متصدی آزمایشگاه	۲	بخش کنگاور	۴

شرایط احراز ردیف ۱ـ دیپلم کامل متوسطه در رشته های بازرگانی و منشیگری.

شرایط احراز ردیف ۲ـ الف دیپلم کامل متوسطه دریکی از رشته های فنی وحرفه‌ای مربوط ب ـ دیپلم کامل متوسطه‌و تاییدیه اطلاعات حرفه‌ای در زمینه‌مربوط باطی دوره کارآموزی لازم رشته آموزشی و فرهنگی رشته مربی آموزش فنی‌و حرفه‌ای.

داوطلبان واجد شرایط می‌توانند برگ درخواست‌ذیل این آگهی را تکمیل و با مدرك مشروحه زیر.

۱ـعکس ۴ × ۳باذکر مشخصات سجلی در ظهرآنها ۲ قطعه۲ـفتوکپی مدرك تحصیلی ۳ـ شناسنامه عکس‌دار۴ـ کارت پایان خدمت وظیفه یا فتوکپی برگ‌معافیت دائم از خدمت وظیفه ۵ـ سن داوطلبان نباید از۱۸سال کمتر و از۴۰ سال‌بیشتر باشد۶ـرسید‌بانکی‌مبنی برپرداخت ۳۵۰ ریال در یکی از شعب بانك ملی ایران بحساب ۹۸۰ خزانه نزد بانك مرکزی‌ایران‌بعنوان‌حساب حق ثبت‌نام داوطلبان استخدام حداکثر تا۱۰روز پس‌از انتشاراین‌آگهی بدایره‌کارگزینی این اداره ارسال دارند بمدارکی که فاقد رسید بانکی باشد یا بعداز مهلت مقرر پست‌شده باشد ترتیب اثر داده نمی شود وجه مزبور بهیچ عنوان مستردنخواهد شدپروانه ورود بجلسه امتحان در روز ۲۰ر۹ر۳۵ بین داوطلبان‌در محل اداره آموزش و پرورش کنگاور توزیع خواهدشد.

نام خانوادگی ـ نام ـ نام‌پدر
شماره‌شناسنامه و محل صدور ـ تاریخ تولد به روز
ماه ـ سال ـ مدرك تحصیلی ورشته‌آن
وضع خدمت زیرپرچم ـ داوطلب شغل (یك‌شغل)
نشانی کامل ـ امضاء داوطلب

جلیلی ـ رئیس آموزش و پرورش منطقه کنگاور

مجالس ترحیم

بدینوسیله درگذشت خواهر عزیزم **زینت‌السادات ذبیحی** را باطلاع عموم فامیل ودوستان میرسانیم مجلس ختم آن مرحومه روز چهارشنبه ۱۷ر۹ر۳۵ از ساعت ۶ الی ۸ بعداز ظهر درخانقاه صفی علیشاه برگزار میگردد.

سید جواد ذبیحی

خانواده‌های: خزعل. خزعلی‌پور. جابری . جاسبی. بنان. بنی اردلان. حنظل .

به استحضار کلیه‌اقوام و آشنایان می‌رساند که‌مجلس ترحیم زینت السادات ذبیحی در روز چهارشنبه ۱۷ر۹ر۳۵ ازساعت ۶ الی۸ بعدازظهر در خانقاه صفی علیشاه منعقد می‌باشد .

اطلاعات ـ مصیبت وارده را به خانواده‌های عزادار خصوصا ببرادرآن‌شادروان آقای سیدجواد ذبیحی‌تسلیت‌میگوئیم.

بانهایت‌تاسف درگذشت شادروان حاج **صفرعلی هاشم** بزرگ خاندان هاشم برادروپدر خودرا باطلاع‌خویشاوندان دوستان و همکاران محترم میرساند. مجلس ختم مردانه و زنانه آن مرحوم روز چهارشنبه ازساعت ۲ الی ۴ بعداز ظهر درمسجد جواد الائمه واقع در جوادیه تهران پارس منعقد میباشد .

خانواده‌های : هاشم. خسنگی. غلامی. نصیری.کلهر. اوسطی. رستمی .

آ_۲۸۹۵۵

باکمال تاثر فوت ناگهانی جوان ناکام **کامبیز عدل** قاجار فرزند دوست عزیزمان آقای عبدالعلی عدل قاجار را باطلاع میرساند .

مجلس ترحیم آن مرحوم روز چهارشنبه ۱۷ آذر ماه جاری از ساعت ۱۲ الی ۱۴ در خانقاه صفی علیشاه منعقد خواهد شد .

سلیمان آقائی ـ اسماعیل خدابنده‌ـ اصلان غفاری

آ_۲۸۸۶۵

بانک ایرانشهر باکمال تاسف فوت ناگهانی جوان ناکام کامبیز عدل‌قاجار فرزندآقای‌عبدالعلی‌عدل‌قاجار معاون بانک را باطلاع میرساند .

مجلس ترحیم آن مرحوم روز چهارشنبه ۱۷ آذر ماه جاری از ساعت ۱۲ الی ۱۴ در خانقاه صفی علیشاه منعقد خواهد شد .

بانک ایرانشهر

آ_۲۸۸۶۶

با تالم و تاسف فراوان درگذشت ناگهانی جوان ناکام کامبیز عدل‌قاجار را به اطلاع دوستان و آشنایان می رساند .

مجلس ترحیم آن شادروان از ساعت ۱۲ الی ۱۴ روز چهارشنبه هفدهم آذر ماه جاری در خانقاه صفی علیشاه برقرار خواهد بود .

خانواده های : عدل قاجار ، مالک ، محمدی ،ابراهیمی، کیانوری ، معزی ، خاکپور ، آذرنوش ، میرمیران ، نشاط ، احمدی ، بحرینی ، مهاجر ، نهرانی .

آ_۶۸۴۲

باکمال تاسف درگذشت ناگهانی شادروان **بانو زهرا** (حوری) درودیان ومهندس کامبیز رضاخانی را به اطلاع خویشان ودوستان میرساند. مجلس ترحیم مردانه و زنانه ازساعت ۱۲ تا۲ بعداز ظهر روز چهارشنبه ۱۷ر۹ر۳۵ در مسجد الجواد واقع در میدان ۲۵ شهریور برقرار میباشد.

عباس درودیان. حسین غیاثی. فاطمه درودیان . صدیقه غیاثی. محسن غیاثی. حسن درودیان. محمد درودیان.

آ_۱۵۴۲۵

با تاثر فراوان فوت برادر ناکاممان **کامبیز رضاخانی** وبانو حوری درودیان مادر گرامی همسرشان را به علت تصادف اتومبیل باطلاع دوستان و آشنایان میرساند.مجلس ترحیم ازساعت ۱۲ تا۲ بعدازظهر روز چهارشنبه ۱۷ر۹ر۳۵ درمسجد الجواد واقع درمیدان ۲۵ شهریور برقرار میباشد.

چنگیز رضاخانی. دکتر داریوش رضاخانی. دکترعلی رضاخانی. فرخزاد رضاخانی .

آ_۱۵۴۲۵

درگذشت جانگداز **کامبیز رضاخانی و خانم حوری** درودیان را بعلت تصادف اتومبیل باطلاع دوستان‌و آشنایان می‌رساند. مجلس ترحیم ازساعت ۱۲تا۲ بعدازظهر روز چهارشنبه ۱۷ر۹ر۳۵ درمسجد الجواد برقرار میباشد .

خانواده‌های : رضاخانی. درودیان. ذوقی. رئیسی. مجیدی. امامی‌آل‌آقا. داورپناه‌تهرانی. اوصیاء . درودیان. غیاثی. بزرگخان. خسروپور. عطائی. صمیمی. شجاعی . سردشتی. شرافتی. ویدا. امینی. علائی‌پور. شرفی. زرین خط. عبدالوهابی. فروزان .

آ_۱۵۴۲۵

اطلاعات ـ مصیبت وارده را بخانواده‌های عزادار بویژه بازماندگان آنمرحومان تسلیت می‌دهد .

با تاثر و تاسف فراوان درگذشت شادروان آقای حاج **سید محمد شبیری** (کرمانشاهی) بدینوسیله باطلاع همکاران ودوستان میرساند که مجلس ترحیم آن فقید سعید ازساعت ۱۲ تا۲ بعدازظهر روزپنجشنبه ۱۸ر۹ر۳۵ در مسجد الجواد برگزار میشود .

هیئت مدیره سندیکای کارفرمایان کارخانجات صنعت آردسازی

آ_۲۸۹۵۲

بدینوسیله درگذشت آقای حاج سید محمد شبیری پدر گرامی آقایان مهندس قاسم شبیری و مهندس ابراهیم شبیری را باطلاع همکاران محترم میرساند .

مجلس ختم زنانه و مردانه روز پنجشنبه ۱۸ آذرماه ۳۵ ساعت ۱۲ تا ۲ بعد از ظهر در مسجد الجواد برگزار میگردد .

سندیکای شرکتهای تاسیساتی

۱ـ۲ آ ـ ۱۵۴۴۱

بدینوسیله درگذشت آقای حاج سید محمد شبیری را باطلاع دوستان و آشنایان‌وکرمانشاهیان‌مقیم تهران‌میرساند. مجلس ختم زنانه و مردانه روز پنجشنبه ۱۸ آذر ماه ۳۵ ساعت ۱۲ تا ۲ بعد از ظهر در مسجد الجواد برگزارمیگردد.

خاواده های : شبیری ـ محمدیان ـ پرندیان‌ـ ساعی‌ـ توکل ـ مظفریان‌ـ تحویلداری‌ـ دولتشاد ـ شیوری ـ میرعبدالباقی ـ فرزانه ـ مهاجر ـ کرمانیان ـ سینا‌ـ ناظمی‌ـ افشاریان ـ نماینده‌ـ صنعتی‌ـ هوشیار ـ بنکدار‌ـ محرابی‌ـ ورشوی ـ صاحب ـ افتخار‌ـ برنجیان ـ منصوبیان ـ امینی ـ صالحخو ـ فاضلی ـ ساده ـ اکبرزاده ـ دستیار‌ـ دیبا ـ فیروزآبادی ـ هژبری ـ پیراهنچی ـ تاجبخش ـ دهقان نژاد ـ فکرت .

آ ـ ۱۵۴۴۳ ۱ـ۲

اطلاعات ـ بخانواده های عزادار بویژه بازماندگان آن مرحوم تسلیت میدهد .

با کمال تاثر و تاسف فوت شادروان آقای (رحیم) ربیع یادگار بزرگ خاندان یادگار را به اطلاع میرساند.

مجلس ترحیم آن فقید سعید در روز چهارشنبه ۱۷ آذر از ساعت ۲ونیم الی ۴ونیم بعداز ظهر در کنیسای حشیم واقع در خیابان قوام‌السلطنه کوچه سیمی منعقد است .

دکتر ژوزف (مسعود) ، هوشنگ ، جمشید ،پروین، نیزد ، فلور ، ایون یادگار ، نعمت‌الله و نجات‌اللهیادگار و خانواده های یادگار ، ابراهیمزاده ، صدق ، خلیلی فیروزبخش، ضرابی ، رحمانی ، گیلیاردی ، مناسبیان ، کاشانی ، لویان ، صورماغن ، سلیمانی ، نظریان ، کنعانی، کهن ، فامیلی .

آ_۲۸۹۲۴

با اظهار تسلیت به بازماندگان و تاسف فراوان از درگذشت شادروان **حاج سید محمد شبیری (کرمانشاهی)** بدینوسیله باطلاع همکاران ودوستان میرساند که مجلس ترحیم آن فقید سعید ازساعت ۱۲ تا۲ بعدازظهر روزپنجشنبه ۱۸ر۹ر۳۵ در مسجد الجواد برگزار میشود .

هیئت مدیره سندیکای کارفرمایان کارخانجات صنعت آردسازی

آ_۲۸۹۵۲

بدینوسیله درگذشت آقای **حاج سید محمد شبیری** پدر گرامی آقایان مهندس قاسم شبیری و مهندس ابراهیم شبیری را باطلاع همکاران محترم میرساند .

مجلس ختم زنانه و مردانه روز پنجشنبه ۱۸ آذرماه ۳۵ ساعت ۱۲ تا ۲ بعد از ظهر در مسجد الجواد برگزار میگردد .

سندیکای شرکتهای تاسیساتی

۱ـ۲ آ ـ ۱۵۴۴۱

بدینوسیله درگذشت آقای حاج سید محمد شبیری را باطلاع دوستان و آشنایان‌وکرمانشاهیان‌مقیم تهران‌میرساند. مجلس ختم زنانه و مردانه روز پنجشنبه ۱۸ آذر ماه ۳۵ ساعت ۱۲ تا ۲ بعد از ظهر در مسجد الجواد برگزارمیگردد.

خاواده های : شبیری ـ محمدیان ـ پرندیان‌ـ ساعی‌ـ توکل ـ مظفریان‌ـ تحویلداری‌ـ دولتشاد ـ شیوری ـ میرعبدالباقی ـ فرزانه ـ مهاجر ـ کرمانیان ـ سینا‌ـ ناظمی‌ـ افشاریان ـ نماینده‌ـ صنعتی‌ـ هوشیار ـ بنکدار‌ـ محرابی‌ـ ورشوی ـ صاحب ـ افتخار‌ـ برنجیان ـ منصوبیان ـ امینی ـ صالحخو ـ فاضلی ـ ساده ـ اکبرزاده ـ دستیار‌ـ دیبا ـ فیروزآبادی ـ هژبری ـ پیراهنچی ـ تاجبخش ـ دهقان نژاد ـ فکرت .

آ ـ ۱۵۴۴۳ ۱ـ۲

اطلاعات ـ بخانواده های عزادار بویژه بازماندگان آن مرحوم تسلیت میدهد .

با اظهار تسلیت به بازماندگان و تاسف فراوان از درگذشت شادروان **حاج سید محمد شبیری (کرمانشاهی)** بدینوسیله باطلاع همکاران ودوستان میرساند که مجلس ترحیم آن فقید سعید ازساعت ۱۲ تا۲ بعدازظهر روزپنجشنبه ۱۸ر۹ر۳۵ در مسجد الجواد برگزار میشود .

هیئت مدیره سندیکای کارفرمایان کارخانجات صنعت آردسازی

آ_۲۸۹۵۲

بدینوسیله درگذشت آقای حاج سید محمد شبیری پدر گرامی آقایان مهندس قاسم شبیری و مهندس ابراهیم شبیری را باطلاع همکاران محترم میرساند .

مجلس ختم زنانه و مردانه روز پنجشنبه ۱۸ آذرماه ۳۵ ساعت ۱۲ تا ۲ بعد از ظهر در مسجد الجواد برگزار میگردد .

سندیکای شرکتهای تاسیساتی

۱ـ۲ آ ـ ۱۵۴۴۱

بدینوسیله درگذشت آقای حاج سید محمد شبیری را باطلاع دوستان و آشنایان‌وکرمانشاهیان‌مقیم تهران‌میرساند. مجلس ختم زنانه و مردانه روز پنجشنبه ۱۸ آذر ماه ۳۵ ساعت ۱۲ تا ۲ بعد از ظهر در مسجد الجواد برگزارمیگردد.

خاواده های : شبیری ـ محمدیان ـ پرندیان‌ـ ساعی‌ـ توکل ـ مظفریان‌ـ تحویلداری‌ـ دولتشاد ـ شیوری ـ میرعبدالباقی ـ فرزانه ـ مهاجر ـ کرمانیان ـ سینا‌ـ ناظمی‌ـ افشاریان ـ نماینده‌ـ صنعتی‌ـ هوشیار ـ بنکدار‌ـ محرابی‌ـ ورشوی ـ صاحب ـ افتخار‌ـ برنجیان ـ منصوبیان ـ امینی ـ صالحخو ـ فاضلی ـ ساده ـ اکبرزاده ـ دستیار‌ـ دیبا ـ فیروزآبادی ـ هژبری ـ پیراهنچی ـ تاجبخش ـ دهقان نژاد ـ فکرت .

آ ـ ۱۵۴۴۳ ۱ـ۲

اطلاعات ـ بخانواده های عزادار بویژه بازماندگان آن مرحوم تسلیت میدهد .

با اظهار تسلیت به بازماندگان و تاسف فراوان از درگذشت شادروان **حاج سید محمد شبیری (کرمانشاهی)** بدینوسیله باطلاع همکاران ودوستان میرساند که مجلس ترحیم آن فقید سعید ازساعت ۱۲ تا۲ بعدازظهر روزپنجشنبه ۱۸ر۹ر۳۵ در مسجد الجواد برگزار میشود .

هیئت مدیره سندیکای کارفرمایان کارخانجات صنعت آردسازی

آ_۲۸۹۵۲

بدینوسیله درگذشت آقای **حاج سید محمد شبیری**

جایزه بین‌المللی مرکوری طلائی به «اطلاعات» داده‌شد

دیشب طی مراسمی در سالن آمفی تئاتر سازمان نمایشگاه‌های بین‌المللی ، جایزه مرکوری طلائی‌به روزنامه اطلاعات داده شد .روزنامه اطلاعات اولین روزنامه غیراروپائی وهفتمین روزنامه بزرگ جهان‌است که به دریافت این جایزه نائل شده است .

فرخ نجم آبادی وزیر صنایع و معادن منشور مرکوری طلائی رابه فرهاد مسعودی مدیر موسسه اطلاعات میدهد.وانروس‌نایب‌رئیس کمیته‌اجرائی جایزه بین‌المللی‌مرکوری طلائی دریافت این جایزه را به مدیر موسسه اطلاعات تبریک میگوید

(شرح در صفحه ۵)

تقویم اطلاعات

سه شنبه ـ شانزدهم آذرماه ۲۵۳۵
پانزدهم ذیحجه ۱۳۹۶ـ هفتم دسامبر ۱۹۷۶

استخراج دکتر ریاضی کرمانی

ساعات شرعی
اذان مغرب . . . ساعت ۵ و ۸ دقیقه
طلوع آفتاب (فردا) . . ساعت ۶ و ۵۸ دقیقه
اذان مغرب (فردا) . . ساعت ۵ و ۸ دقیقه
ظهر شرعی (فردا)... ساعت ۱۱ و ۵۶ دقیقه
اذان مغرب (فردا) . . . ساعت ۵ و ۸ دقیقه

دانشگاه تهران از اولیاء دانشجویان پذیرائی میکند

★ یك سلف‌سرویس مجهز باگنجایش ۲۰۰۰ نفر برای دانشجویان دانشگاه تهران در دست ساختمان است

دانشگاه تهران از اولیای دانشجویان شهرستانی کهبرای دیدار فرزندان خود بتهران‌می آیند پذیرائی میکند وباین‌منظور مهمانسرائی‌بوسعت ۱۱۰۰ متر در امیرآباد بناکرده که بزودی افتتاح میشود .

سخنگوی دانشگاه تهران ضمن اعلام این خبر گفت : دانشگاه تهران ضمن توجه به امور آموزشی ، برنامه‌های گسترده‌ای در زمینه تامین رفاه دانشجویان و ایجاد تاسیسات ورزشی دردست اجرا دارد .

این سخنگو افزود میهمانسرای مجهزی که جهت پذیرائی از اولیای دانشجویان شهرستانی در محوطه‌پردیس پسران (امیرآباد) بنا شده است بزودی مورد بهره‌برداری قرار میگیرد و آماده جادادن اولیاء دانشجویان خواهد شد .

بعدازظهر دیروز آقای احمد هوشنگ شریفی رئیس دانشگاه تهران ، معاونان و جمعی از استادان و دانشجویان ازاین میهمانسرا بازدید کردند . در این دیدار همچنین عملیات ساختمانی یک سلف سرویس مجهز باگنجایش ۲۰۰۰ نفر که مجهز به تجهیزات اتوماتیک و کاملا مدرن برای دانشجویان مقیم کوی دانشجویان (امیرآباد) مورد بازدید قرار گرفت .

اعتبار لازم برای عملیات ساختمانی و تجهیزات این سلف سرویس از محل‌اعتبارات نخست‌وزیری تامین شده است.

احداث اتوبان تهران ـ اصفهان ـ شیراز

تهران از طریق یک اتوبان٦ باندی به شهرهای کاشان ، اصفهان ، شیراز و بندرعباس متصل خواهد شد .

مطالعاتی برای احداث یک اتوبان جدید در امتداد اتوبان تهران ـ قم در کنار راه‌آسفالته فعلی تهران ـ بسمت شهرهای کاشان ، اصفهان ، شیراز ، و بندرعباس در وزارت راه و ترابری و سازمان برنامه و بودجه شروع شده است . غیر ازاین اتوبان ، یک اتوبان دیگر نیز در امتداد اتوبان تهران ـ قم به‌اهواز وبندر شاهپور احداث میشود . در حال حاضر ۵۰درصدازکارهای زیرسازی اتوبان تهران ـ قم پایان یافته است و بهره‌برداری از آن در اواخر سال آینده شروع خواهد شد .

اتوبان تهران ـ قم باهزینه‌ای معادل ٦ میلیارد ریال وبطول ۱۳۰ کیلومتر ساخته میشود ، این اتوبان ۳۳ متر عرض‌دارد و بصورت ٦ باندی ساخته خواهد شد .

در طول مسیر اتوبان‌تهران ـ قم جمعا ۵۲۰ پل بزرگ و کوچک احداث‌میشود. اتوبان تهران ـ قم در شهر قم دو شاخه میشود و از این شهر یک اتوبان از طریق کاشان به اصفهان و شیراز و بندرعباس و یک اتوبان‌دیگرنیز درامتداد اتوبان تهران ـ قم بسمت پندر شاهپور ساخته میشود ، این اتوبان از قم به اراک و از اراک به اندیمشک و از طریق اهواز به بندر شاهپور کشیده خواهد شد .

طول مسیر این اتوبان در حدود یک هزار کیلومتراست. بعلت بالا رفتن حجم حمل‌ونقل کالا از بندر شاهپور و بطور کلی از بنادر جنوب‌کشور،این اتوبان حداقل ٦ خطه ساخته میشود و پیش‌بینی‌های لازم برای توسعه آن درآینده به۸ خط بعمل خواهد آمد .

اتوبان تهران ـ قم ـ کاشان که تا اصفهان و شیراز و از آنجا تا بندرعباس امتدادمییابد نیز بصورت ٦ خطه ساخته میشود و در نقاط مختلف مسیر آن پمپ‌بنزین،رستوران، پارکینگ و تعمیرگاه اتومبیل احداث میشود

شرایط ومقررات انتخاب ۱۵۶۰ دهدار

بمنظورادارمروستاهای کشور ۱۵۶۰ دهدار به مراکزدهستانها الزام خواهند شد .

هیات دولت در جلسه دیروز خود ، آئین‌نامه اجرائی شرایط احراز و نحوه انتخاب دهدار موضوع شعبصره ماده شش قانون تشکیل انجمن ده و دهیاری را تصویب کرد .

بموجب این آئین‌نامه کسانی که بعنوان دهدار انتخاب‌میشوند، مدت ۲ ماه زیر نظر بخشدار مربوط بحوزه‌خویش ، کارآموزی خواهند کرد . برنامه آموزشی دهداران هم‌اکنون دروزارت‌کشور دردست تهیه است تا درآینده به بخشداریها ابلاغ شود. وظایف دهداران جدید که باید سنشان بین ۲۵ تا ٦۰ سال باشد و حداقل یکسال قبل از انتخاب در حوزه انتخابیه خود زندگی کرده باشند ، عبارتست از: تهیه‌فهرست نام و مشخصات و تعداد جمعیت تابع دهستان ، تهیه فهرست نام ومشخصات‌دهیان‌حوزه دهستان و ارتباط وهمکاری دائمی با آنها. همکاری باسپاهیان انقلاب و ماموران دولت ومراقبت درحفظ ونگهداری از تاسیسات عمرانی که بوسیله دولت و با همکاری مردم در روستاها ایجادشده‌است.

انتخاب دهداران براساس قانون دهداری و تشکیل انجمن ده که در خرداد ماه امسال از تصویب دولت گذشت ، صورت میگیرد و براساس‌آن‌علاوه برآنکه درهر دهستان یک کدخدا برای رسیدگی بامور روستائیان انتخاب میشود ، در مراکز دهستان یک نفر نیز بعنوان دهدار انجام وظیفه خواهد کرد. این دهداران زیرنظر بخشداران فعالیت خواهند داشت وتعدادشان متناسب باتعداد مراکز دهستان های موجود در سراسر کشور خواهد بود.بنابراین‌مجموعا ۱۵۶۰ نفر بعنوان دهدار به‌مراکز دهستان خواهند رفت دهداران درهرده نقش هماهنگ کننده را بازی میکنند و حوزه های عمرانی را تحت کنترل قرارمیدهند.

ازدیگرشرایط انتخاب‌دهداران داشتن سواد خواندن و نوشتن در حدود دوره ابتدئی ، انجام خدمت وظیفه عمومی یامعافیت از خدمت ، عدم پیشینه بد و عدم اعتیاد بمواد مخدر است .

بموجب این آئین‌نامه مدت خدمت دهداران ٤ سال است که انتخاب مجدد آنها نیز بلامانع خواهد بود ضمنا سپاهیان‌دانش وافراد متاهل برای دهداری حق تقدم خواهند داشت .

نحوه انتخاب دهداران به این ترتیب است که هرانجمن ده درحوزه دهستان یک نفر داوطلب را به بخشداری معرفی میکند و در جلسه‌ای متشکل از بخشدار ، نمایندگان آموزش و پرورش ، کشاورزی و منابع طبیعی وانجمن شهرستان از میان کلیه داوطلبان سه نفر انتخاب و توسط‌بخشدار ۲ فرمانداری معرفی میشوند . سپس فرماندار بانظر بخشدار یک نفر از آنها را بعنوان‌دهدار انتخاب و نسبت بصدور حکم دهداری او اقدام خواهد کرد . دهداران انتخاب شده ، چنانچه بدون عذر موجه و داشتن‌اجازه از بخشدار ، محل خدمت خویش را برای مدت بیش از دوهفته ترک کنند و یا محل سکونت خود را بخارج از حوزه دهستان‌تغییر دهند ، از کاربرکنار خواهند شد.

بصفحه ۱۰ مراجعه شود

درمحافل ومجالس

ماجرای دیپلم ولیسانس مهندس ریاضی

مهندس عبدالله ریاضی رئیس مجلس شورای ملی در مجلسی نقل میکرد که‌درسال ۱۳۱۳ (یعنی ٤۲ سال پیش» که وی پس‌از پایان تحصیلات عالی از فرنگ به‌ایران مراجعت کرده بود برای استخدام دروزارت فرهنگ آنموقع به‌این وزارتخانه مراجعه میکند مسئول استخدام میپرسد که‌مدرك تحصیلی شما چیست .وی پاسخ میدهد که من هو دیپلم «دررشته‌های‌مهندسی هیدرولیك و برق دارم ویك لیسانس ریاضیات».

مسئول استخدام این وزارتخانه بادر نظر گرفتن‌مدرك تحصیلی لیسانس ریاضی، ایشان‌را بارتبه٤ وحقوق‌ماهی ٦۸ تومان برای تدریس در دانشگاه‌استخدام میکند، لیکن بعداز چندروزی‌وی رابدبیرخانه وزارت فرهنگ احضار میکنند و می گویند که‌چون شما «ومدرك دیپلم دارید«ویك مدرك لیسانس وازآنجائی که تعداد مدارك‌دیپلم‌تان زیادتر است، پس‌ازنظر این وزارتخانه دیپلمه محسوب میشوید وباید بارتبه ۳استخدام شوید وحقوق‌ماهانه شمانیز ۵۲تومان است. مهندس ریاضی میگفت : من‌هرقدر استدلال کردم که‌مدرك دیپلم‌مهندسی من همپایه لیسانس است بخرج آقایان نرفت که‌نرفت تا این‌که متوسل به‌یکی‌از دوستانی‌که در این وزارتخانه داشتم شدم‌و او پس‌از مدتی اندیشیدن راه‌حلی پیش‌پای من گذاشت‌وگفت که تمام مدارکی‌که‌ازفرنگ باخودت آورده‌ای کنار بگذارو‌فردا دیپلم‌دبیرستان دارالفنون راباخودت‌ببر و بیاور تامن‌ترتیب کار ها رابدهم ..

فردای آنروز باهم به‌قسمت کارگزینی وزارت فرهنگ رفتیم و دوست من خطاب‌به‌مسئول استخدام گفت که‌ایشان اصلا درفرنگ تحصیل نکرده استو دیپلمه از دارالفنون است ومدتی نیز سابقه‌معلمی دارد‌گمان میکنم رتبه استخدامی وی٤ باشد مسئول‌استخدام این‌حرف راپذیرفت‌و مرا مجددا بارتبه٤ وباحقوق ماهی٦۸ تومان استخدام کردوپس‌فردای آنروزحکم استخدام مرانیز جهت تدریس در دانشگاه‌بدستم دادند.

مدافع ینگه‌دنیای هنرمندان

روایت‌است که نماینده فرستنده معروف سی.بی. اس‌امریکا سخت بفکر هنرمندان‌وطن ما است و هیئتی را اعزام داشته که درایران بررسی بکنند که به‌بینند آیاحق خواننده ،نوازنده‌و آهنگساز درایران خورده میشود یانه وپس‌از مدتها مطالعه‌باین نتیجه رسیده که‌عده‌ای تحت‌عنوان کمپانی صفحه ونوار حق‌این جماعت راناحق میکنند وحالاپس‌از مطالعات فراوان اعلام کرده که‌ماقرارداد میبندیم وحق‌وحقوق این دسته‌از ایرانیان راحفظ میکنیم . در محفلی صحبت ازاین مطلب بود که‌چه آدمهای خوبی‌دردنیا پیدا میشوند ومقدرآنها را نمیدانیم ویکی‌دیگر که سرش داخل حساب است گفت جل‌الخالق باین‌همه نوع دوستی، خدا عاقبت کار رابخیر کند.

در جستجوی میزان خرید خرما

یك‌نماینده مجلس در جستجوی بدست آوردن رقمی است که سال‌گذشته برای خرید محصول خرمای کشاورزی‌خرمشهر، اروندکنار اختصاص یافت ومیخواهد بداندچه مقدار محصول خرما ،خریداری شده‌است وعلت این‌که تاکنون مقدار معتنابهی از محصول خرمای اروندکنار ـ آبادان خریداری نشده وفاسد شده است چیست و مسئول این اتلاف وزیانی که به کشاورزان حوزه‌انتخابیه‌اش رسیده چه‌کسی‌است ؟... واما درگرماگرم این «جستجو»و تلاش‌غلامحسین دانشی « تنها معمم پارلمان»ـ رنودهم‌بیکار ننشسته نواریکی‌ازگفتار های مذهبی اوراکه عنوان آن «جستجو »و «سئوال» دراسلام است‌تدارك دیده‌اند تابشنود وآنقدرهاهم جستجوگرو «واعظ متعظ » نباشد !...

مهندس ریاضی درحالیکه باخنده شدید حضار مواجه شده بود افزود غرض من‌از گفتن این‌خاطره آن‌بود که مردم‌بی جهت ازوضع استخدامی ادارات دولتی گله‌نکنندو بدانند که قانون استخدام همیشه ازاین پستی وبلندیها و موارد ضدو نقیض بسیار داشته ودارد.

شرکتهای حق‌العمل کاری جلفای آذربایجان

نیم‌قرن‌شاهنشاهی‌دودمان پهلوی‌راجشن گرفت

به‌مناسبت آئین ملی‌بزرگداشت نیم‌قرن شاهنشاهی پر افتخار سلسله پهلوی مجلس جشن باشکوهی از طرف نمایندگان شرکتهای حق‌العمل‌کاری در جلفا ، در محل باشگاه گمرک جلفا برگزار گردید . در این مراسم که بیش از ۳۰۰ نفر از قاطبه اهالی مرزنشین جلفا شرکت داشتند ابتداء آقای محمد ایدی نماینده شرکتهای حق‌العمل‌کاری سخنانی درمورد بزرگداشت پنجاهمین سالگرد شاهنشاهی دودمان‌پهلوی‌ایراد نمود و سپس برنامه هنری توسط ارکستر آغاز گردیدکه ضمن آن از حاضران وشرکت کنندگان در جشن پذیرائی‌شد. از خداوند بزرگ خواهانیم شاهنشاه آریامهر ، شهبانوی محبوب و والاحضرت ولیعهد را همواره در ظل عنایات‌خود سلامت و پاینده بدارد .

بانک بین‌المللی ایران وژاپن

طی‌مراسم‌پرشکوهی ،آئین بزرگداشت پنجاه سال‌شاهنشاهی‌پهلوی رامقارن‌باآغاز هیجدهمین‌سال تأسیس خوددرهتل هیلتون برپاداشت

در جشن بانك بین‌المللی ایران و ژاپن بمناسبت بزرگداشت پنجاه سال‌شاهنشاهی پهلوی‌و هیجدهمین سالگرد تاسیس این بانك‌جمعی‌از مقامات‌برجسته مملکتی‌وشخصیت های اقتصادی ژاپنی مقیم ایران شرکت داشتند

آقای ایرج آزرم مدیرعامل بانك بین‌المللی ایران وژاپن :

ملت ایران زمانی آئین بزرگداشت پنجاهمین سال شاهنشاهی‌پهلوی را برپا میکند که نهال بارور شده انقلاب شاه و ملت فصل تازه‌ای در زندگی‌ملت‌ایران گشوده‌است . آنچه که مقام و موقعیت ایران رادر عرصه بین‌المللی ارزش واعتبار فراوان وفوق‌العاده بخشیده‌است کوششهای ملت ایران‌درراه‌اجرای نیات بلند پایه رهبر عالیقدر خود شاهنشاه آریامهر میباشد که در واقع این کوشش نشان‌دهنده‌پیوند عمیق‌ملت‌ایران‌بانظام‌شاهنشاهی است

از ساعت ۸ بعد از ظهردیروز دوشنبه پانزدهم‌آذرماه بمناسبت بزرگداشت‌پنجاه سال‌شاهنشاهی شکوهمند پهلوی و آغاز هیجدهمین سال گشایش و فعالیت بانك بین‌المللی ایران‌و ژاپن ، ضیافتی بشام از طرف این بانك در سالن دریای نور هتل هیلتون ترتیب یافت که در آن علاوه بر مقامات بانك بین‌المللی ایران و ژاپن،جمعی ازشخصیت‌های‌مملکتی،وزراء ، سناتورها ، نمایندگان مجلس شورای‌ملی ، مقامات بانك مرکزی ایران و تنی چند از معاریف وشخصیت‌های‌برجسته اقتصادی کشورحضورداشتند. در این جشن، همچنین عده‌ای از شخصیت‌های‌ژاپن مقیم‌تهران نیز شرکت داشتند .

ترقی معجزه‌آسای ایران

درآغاز این مراسم ، آقای ایرج آزرم مدیر عامل بانك بین‌المللی ایران و ژاپن ضمن خیرمقدم و خوش‌آمد گویی به مدعوین اظهار داشت :

آئین بزرگداشت‌پنجاهمین‌سال شاهنشاهی شکوهمند دودمان پهلوی زمانی جشن گرفته می شود که نهال‌بارور شده‌انقلاب شاه و ملت فصل تازه‌ای در زندگی ملت ایران گشوده و جهش اقتصادی و ترقی‌معجزه آسای ایران بویژه درچهارده سال اخیر ، کشور را بسوی تمدن بزرگ رهنمون میشود.

اگر تاریخ افتخار آمیز شاهنشاهی پهلوی را از زمان رضاشاه کبیروزمامداری‌پهلوی دوم شاهنشاه آریامهر ورق بزنیم ، بدون تردید درمقابل فعالیتهای شبانه‌روزی و ملت دوستی شاهنشاه آریامهر سر تعظیم فرود خواهیم آورد.

در ایران امروز که سازندگی بصورت یک هدف مقدس در مقابل ما قرار دارد و پیشرفت افراد و سازمان های مختلف بستگی مستقیم با تلاش آنان دارد، بانك بین‌المللی ایران و ژاپن در راه نیل باین هدف و در پناه برکت و امنیت و ثبات مملکت در سال ۲۵۰۸ شاهنشاهی با سرمایه ۲۰۰ میلیون ریال تاسیس گردید و با توجه به گسترش سریع مملکت تحت رهبری‌های خردمندانه شاهنشاه آریامهردر سال ۲۵۳۳ شاهنشاهی سرمایه خود را تامیزان ۲۰۰۰ میلیون ریال افزایش داد .

سهامداران بانك در حال حاضر متجاوز از ۷۵۰ نفر میباشندو تعداد زیادی از کارکنان بانك نیز در سرمایه بانك سهیم هستند .

بانك بین‌المللی ایران وژاپن در حال حاضر با داشتن ۴۳ شعبه و ۷۵۰ نفر کادرورزیده درسراسر مملکت همگام با پیشرفت سریع اقتصادی کشور قدم برمیدارد .

بعلاوه بانك با کمك بانك اوتوگیو که یکی‌ازسهامداران عمده بانك میباشد و از آغاز در تاسیس و رشد این بانك همکاریهای موثری داشتند ، فعالیتهای چشمگیر وفشرده‌ای در سطح بین‌المللی آغازنموده است .

امیدواریم با لطف و عنایات الهی و تحت توجهات خاص شاهنشاه‌آریامهرهمگی وظایفی را که بعهده ما واگذار شده است به‌نحو احسن وباکمال صداقت و پشتکار انجام داده و بدینوسیله سهمی‌درپیشرفت اقتصادی کشور داشته باشیم. از خداوند بزرگ خواهانیم شاهنشاه آریامهر ، شهبانوی محبوب و والاحضرت ولیعهد را همواره در ظل عنایات‌خود سلامت و پاینده بدارد .

شرکت ملی نفت ایران

شرکت‌ملی نفت‌ایران امورپخش اطلاعیه

قابل توجه مصرف کنندگان نفت گاز دستگاههای حرارتی

ذیلا اسامی و شماره تلفن عاملین رسمی توزیع نفت‌گاز حرارتی که براساس قرارداد منعقده درمقابل شرکت و مصرف کنندگان مسئول میباشند برای اطلاع عموم درج میگردد چون افراد غیر مسئولی اخیرا مبادرت‌بتوزیع نفت‌گاز نموده و موجبات نارضایتی مصرف ـ کنندگان محترم را فراهم نموده‌اندلذا از عموم مصرف کنندگان تقاضا دارد احتیاجات خودرا فقط ازطریق عاملین رسمی این شرکت تامین نمایند مزید تشکر است .

ردیف	نام ونام خانوادگی	شماره تلفن
۱	آقای مراد علی کاویانی نژاد	٤ـ۸۹۹۱٤۱
۲	آقای محمد دهقان‌نژاد	۳ـ۸۲۰۲٤۲
		۵۹۱۵٤۹
		۵۹۰۰۳٤
۳	آقای حسن دیبائی	۳٦۰۲٦۱
		۳٦۱۱۵٤
		۳٦۳۷۳۹
٤	آقای محمد اویسی	٦۲۷۷٤٦
		٦۲۱٦٦٤
۵	آقای دلاور انصاری	٦۲۱۳۵۰
		٦۲۲۳۵۹
		٦۲٦۹۵۲
٦	آقای حسین اعتمادی	٦٤۲۰۵٤
		٦٤۵۷٤٦
۷	آقای محمد جلیلی	۷٦۳۵۷۵
		۷۵٦۳۸۸
۸	شرکت سوخت حرارتی ایران	۵و۵٤۸۱۰۱
۹	خانم رفعت منصوری	۲۷۸۵۱۳
۱۰	آقای منوچهر حسین زاده	۲۳۰۰۰۷
		۲۳۱۷۱۲
		۵٤۷۱٤۱
		۵٤۷۷٤۳
۱۱	آقای احمد خلیل‌پور	۹۳۲۷۸۲
		۹۲۱۲۸۱
۱۲	آقای محمود عرب‌زاده	۹۳۷۷٦٦
۱۳	شرکت گلوب خدمات بین‌المللی	۸٤۸۸۷٦
		۸۵۲۳۳٦ ـ ۸٤۸۲۹۸
۱٤	آقای محمد علی یزدی	۹۷۷۲۵۸
۱۵	خانم خزعل‌پور	۸۹۰۸۲ـ۸۹۲۳۸۲
	مالف ۲۱۸۸۹	

بس‌انداز وام مسکن اکباتان

برای دریافت وام مسکن
انتظار نکشید
با مراجعه به‌پس انداز ووام مسکن
اکباتان
زودتر وام دریافت دارید وصاحب خانه‌شوید
اکباتان به‌سپرده های شما ۱٪ بیش ازسایربانکها بهره پرداخت می نماید.
کریمخان نبش مدیری تلفن ۸۳۵۸۰۱-۹

بانك صنایع ایران

بانك صنایع ایران

بانك صنایع ایران بمنظور گسترش شبکه سازمانی خودکارمند با شرایط زیر استخدام می‌نماید :

۱ـ کارمند دیپلمه (ریاضی ، طبیعی)
۲ـ کارمند در کلیه سطوح سازمانی برای شهرهای کرج ـ قزوین ـ زنجان ـ بندرپهلوی .
۳ـ تحویلدار با داشتن تضمین ملکی و حداقل تحصیلات سوم متوسطه .
۴ـ لیسانسیه حقوق قضائی .
۵ـ ماشین‌نویس لاتین و فارسی با مدرك دیپلم متوسطه .

کارجویان می‌توانند با دردست داشتن کلیه مدارك مورد لزوم استخدامی به اداره کارگزینی و رفاه بانك صنایع ایران، خیابان سپهبدزاهدی شماره ۱۰۶ مراجعه نمایند .

اداره کارگزینی و رفاه

۱۰ نفتکش ایرانی

پرویز مینا دیروز در یک سخنرانی آمار جالبی از فعالیت نفت ایران ارائه داد ، و گفت تا پایان سال جاری تعداد کشتی‌های نفتکش ایران به ده فروند میرسد که رویهمرفته یک میلیون وصد هزار تن ظرفیت دارند . این امر نشان میدهد که شرکت ملی نفت به‌این رشته از فعالیت نفتی کهسهم بزرگی در اهمیت‌یک کمپانی نفتی دارد پیشرفت محسوسی کرده است . ایران در حال حاضربرای صدور نفت خودجه بطور مستقل وجه برای فروش به کمپانی های نفتی احتیاج به نفتکش دارد تادر این مورد گرفتار کمپانی های‌نفتی دیگر نباشد. اگرچه در حال‌حاضر تعدادزیادی از ظرفیت کشتی‌های نفتکش بدون مصرف است‌اما با افزایش رشد مصرف این بحران رفع خواهد شد . ایران چه در دوره بحران قبلی و چه در زمان رفع بحران همیشه بعلت آنکه اصولا یک فروشنده بزرگ نفت است میتواند از ظرفیت کشتی های خودصد درصد استفاده‌کند. پرویزمینا گوشه دیگری‌از فعالیت خارجی شرکت ملت نفت رابازگو کرد و گفت در حال حاضر ۱۳ درصد از پالایشگاه نفت مدرس در هندوستان و ۱۷٫۵ در صداز پالایشگاه آفریقای جنوبی و ۵۰ درصد از پالایشگاه کره جنوبی را در دست داره که قسمتی از نفت همه‌ی این پالایشگاه ها را تامین میکند وی در یک بحث دیگر میزان صدور نفت ایران‌را در سه سال گذشته از ۱۹۷۳ تا پایان ۷۵را ۸٫۹ میلیارد بشکه و درآمد حاصله از آنرا ۴۳ میلیارد دلار اعلام کرد .

پاسیوسازی
محوطه‌سازی
دکوراتور ۶۴۰۸۴۵

صاحبان صنایع وبازرگانان کشور

اتحاد

تنها مجله عربی زبان ایران
از گروه نشریات موسسه اطلاعات
با داشتن نمایندگی در ۱۲ کشور عربی.
روزهای شنبه منتشر میشود

هیروشیما با خاک یکسان شد

بمب اتمی!

نیروی این بمب دوهزار بار بیشتر از نیروی بزرگترین و مخرب ترین بمب هایی است که تاکنون منفجر شده

رادیوتوکیو اعلام کرد: در هیروشیما موجود زنده باقی نمانده

۱۶ مرداد ۱۳۲۴
مهمترین اکتشافات جنگی عجیبترین و بزرگترین بمبهای دنیا

رادیولندن - هری ترومن رئیس جمهوری امریکا دیروز غروب اعلام داشت که برای نخستین بار امروز بزرگترین و عجیبترین بمبهائیکه تاکنون اختراع شده برضدژاپن بکاربرده شده است. این بمب بامداد دیروز برمنطقه جنگی (هیروشیما) واقع در (۱۸۰) کیلومتری مغرب کویه پرتاب شد ولی نتایج بمباران با آن هنوز اعلام نشده است. بمب مزبور بنام (بمب اتمی) معرف است و شدت انفجار آن معادل شدت انفجار (۲۰) هزارتن مواد منفجره میباشد. و قوه خرابکاری آنهم دوهزاربار از نیروی مخرب بزرگترین بمبهائی است که تاکنون بکار برده شده است. ترومن سپس اضافه نمود که فعلا فقط دوکارخانه مهم درامریکا مشغول تهیه این بمب میباشند و دوسال و نیم زحمت کشیده شده تاساختمان آن بپایان رسیده است.

ژاپن بوسیله این بمبها سیاه ترین روزهای تاریخ خود را خواهد دید بعلاوه کارشناسان صنعتی امریکا و انگلستان فعلا مشغول اختراعات جدیدی برای جنگ میباشند. درسال ۱۹۳۹ تمام دانشمندان جهان معتقد بودند که اصولا نمیتوان از ذرات استفاده نمود لیکن علمای امریکا و انگلستان باین نظر اهمیت نداده و پیوسته کوششهای خود را بمنظور استفاده از ذرات بکار بردند تاابنکه توانستند برای نخستین بار از ذرات برای تهیه این بمب استفاده نمایند.

مسترهنری استمیسون کفیل وزارت جنگ امریکا راجع باین بمب اظهار داشته که اختراع این بمب از مهمترین صنایع جنگ محسوب میشود و ازسال ۱۹۳۹ دانشمندان انگلستان و امریکا پیوسته برای این اختراع بکوششهای خود ادامه دادند و درنتیجه قراردادی که بین مسترچرچیل و مرحوم مستر روزولت منعقد شده بود قرار براین شد که کارخانه های اختراعات جنگی جدید از انگلستان بامریکا انتقال یابد تا از بمبارانهای آلمان مصون بماند و درسال ۱۹۴۳ یک کمیسیون امریکائی و انگلیسی تشکیل شد و موضوع این اختراعات جدید را مورد بررسی قرار داد.

مستراتلی نخست وزیر انگلستان هم اظهار داشت که قرارداد این اختراع مهم قبل از خاتمه انتخابات انگلستان بین مسترچرچیل و زمامداران امریکا منعقد شده بود.

گزارشی که اکنون مستراتلی درباره این بمب انتشار داده سابقا از طرف مسترچرچیل تنظیم شده بود که فعلا انتشار یافته است.

کمیسیونی که برای بررسی اختراع این بمب تشکیل شده بود تحت ریاست سرجون اندرسن که از بزرگترین علمای امور طبیعی و وزیر دارائی انگلستان بوده قرار داشته است.

دولت کانادا هم برای اختراع این بمب موادخام زیادی بمتفقین تقدیم نموده که ازجمله انها اورانیوم بوده است با این اختراع دیگر الکتریسیته و بخار ازجمله اختراعات کهنه خواهد بود.

امروز بامداد قسمت اعظم صفحه های جرائد انگلستان اختصاص بشرح این اختراع مهم داشته است.

مثلا نویسنده بخش علمی روزنامه دیلی میل سه نکته زیر را دراین باب متذکر می شود.

۱ـ این بمب ثابت می نماید که نه فقط جنگ ژاپن نزدیک بپایان است بلکه باید این بمب را مقدمه پایان تمام جنگها در دنیا دانست.

۲ـ اگر دولتین انگلستان و امریکا بتوانند اسرار این اختراع را همچنان حفظ کنند فرق انها با سائر ملل این خواهد بود که الکتریک و بخار مثلا هنوز اکتشاف نشده باشد.

۳ـ بوسیله این اختراع صنایع الکتریک و بخار از امور کهنه و پوسیده محسوب خواهد شد.

درکارخانه هائیکه این بمب را می سازند (۶۵) هزارکارگر زن و مرد کار می کنند و این کارخانه ها درمنطقه تنیسی واقع است وزارت جنگ امریکا درباره آزمایشهای اولیه این بمب گزارشی داده و می گوید موقع آزمایش این بمب نورفوق العاده زیادی نمایان شد که از نور روزهم زیادتر بود و تاثیر آن بقدری زیاد بود که دونفر که در (۱۰) هزارمتری منطقه انفجار آن ایستاده بودند فورا نابود شدند و یک نوع اثر رنگین درهوا بدیدار و تاثیر آن تا ۱۳هزار متر درهوامحسوس گردید.

اعلامیه ژاپن درباره بمب اتمی

رادیوتوکیو امروز بامداد اعلام داشته است که دراثر انفجار بمب اتمی در هیروشیما موجود زنده ای دران شهر باقی نمانده است و باین جهت محافل رسمی ژاپون نمی توانند اعلامیه‌ای دراین باره انتشار داده و اطلاعاتی دراین خصوص بدهند.

آلمان ۴ پاره شد!

۴ دولت امریکا، انگلیس، شوروی و فرانسه آلمان را طبق قراردادی به ۴ منطقه تقسیم کردند

کمیته اداره امورالمان

رادیو لندن - اولین جلسه کمیته اداره امور آلمان دیروز درشهربرلن منعقد شددراین کمیته که نمایندگان چهاردولت شوروی و انگلستان و فرانسه و امریکا حضورداشتند قراردادی را امضاء نمودند که بموجب آن مناطق جهارگانه که متعلق بچهاردولت مزبور است تعیین شده و خود شهربرلن هم بموجب این قرارداد بچهارمنطقه تقسیم بندی میشود و هریک از این مناطق جهارگانه رایکی از فرماندهان فوق الذکر اداره می کنند.

بعلاوه تصمیمات مهمی بمنظور خلع سلاح نمودن آلمان برای حفظ امنیت اروپا بطورکامل اتخاذ شده است.

قرار داد فوق از ساعت دو بعد از ظهردیروز بمورد اجرا گذارده شد.

مرزهای آلمان به حدود سال ۱۹۳۷ عودت مینماید

مسکو - بقراری که خبرگزاری انگلیس گزارش میدهد مارشال ژوکف و فلدمارشال سر برنارد مونتگمری و ژنرال دیوایت آیزنهاور و ژنرال دولاترناسینی دیروز در برلن راجع به اشغال آلمان قراردادی امضاء کرده‌اند خبری که در این باب از طرف رادیوی مسکو منتشر گردیده چنین اشعار می دارد.

آلمان دارای دولت مرکزی با زمامداری که بتواند انتظامات را حفظ نموده و کشوررا اداره نماید و تقاضاهای دول فاتح را بموقع اجرا گذارد نمیباشد. بنابراین کیفیات گذشته ازتصمیماتی که نسبت به آلمان گرفته خواهد شد موضوع اصلی همانا دادن دستورراجع بمتارکه زد و خورد از طرف نیروهای لشگری آلمان و حفظ نظم درآلمان و اداره امورکشور و اعلام فوری احتیاجاتی که کشورآلمان بایدتهیه نماید. میباشد نمایندگان عالی اتحاد جماهیرشوروی و انگلستان و امریکا و جمهوری فرانسه به شرحی که دربالا ذکر شده طبق دستورهای دول متبوع خود و مقتضای منافع ملل متفق اعلامیه زیررا انتشارداده‌اند

دولتهای اتحاد جماهیرشوروی و انگلیس و امریکاو فرانسه اختیارات عالی که از دست دولت آلمان و فرماندهی عالی آن کشور رها شده است و همچنین ادارات ایالتی و شهرداری آلمان را بدست خود گرفته‌اند.

احراز این اختیارات و حقوق و زمام امورکشورآلمان دلیل برتصرف و انضمام آن کشور نخواهد بود دول متفق مرزهای آلمان و هریک از قسمت هیای آن کشور را معین کرده و نیز اساسنامه آلمان یا هریک از ایالات آن را که درحال حاضره جزو خاک آلمان میباشند تعیین خواهند کرد.

بموجب اختیارات عالی و حقوقی که چهاردولت متفق احراز نموده‌اند نمایندگان آنها درنتیجه شکست کامل و تسلیم بدون قید و شرط آلمان تقاضاهای زیرین نموده‌اند که آلمان مجبوراست بشرح زیرانجام دهد!

۱ - کشورآلمان و کلیه زمامداران لشگری و دریائی و هوائی آن و بالاخره کلیه نیروهای مسلحی که فعلا تحت نظارت آلمانیها میباشند باید بفوریت درتمام میدانهای جنگ عملیات خود را برطبق نیروهای مسلح متفقین درزمین و دریا و هوا موقوف نمایند.

۲ - (الف) تمام نیروهای مسلح آلمان با نیروهائی که تحت نظارت آلمانیها میباشند درهرنقطه‌ای که فعلا توانق دارند اعم از نیروهای زمینی و هوائی و دریائی و دسته های ضد هوائی و دریائی و دسته های حمله و مامورین گشتایو وو همچنین دیگرنیروها یا سازمانهای مسلح کمکی کاملا خلع سلاح گردیده و تمام اسلحه ومهمات جنگی خودرا بفرماندهان محلی متفقین یا بافسرانی که بنمایندگی ازطرف آنها انتخاب میشوند تسلیم خواهند گردید

(ب) تتمه دسته ها و واحدها و کلیه نیروهائی که درند (الف) مذکور گردیده است اسیر جنگی شناخته شده و تحت اختیار فرمانده کل نیروهای مسلح مناطق مربوطه خواهند بود

تااتخاذ تصمیم بعدی تحت اوامر ودستور هائی که ازطرف نمایندگان هریک از دولتهای متفق مربوطه صادر میگردد قرار خواهند گرفت.

(ت) - کلیه نیروهای مذکور دربند (الف) تاصدور دستور بعدی درهرنقطه‌ای که فعلا هستند درهمانجا خواهند ماند.

(د) تخلیه این نیروها ازکلیه سرزمین هائی که خارج ازمرزمعین آلمان درتاریخ ۳۱ دسامبر ۱۹۳۷ میباشند طبق اوامر ودستور نمایندگان متفقین صورت خواهد گرفت.

(ج) - دسته های غیرنظامی شهربانی مسلح به اسلحه کوچک که فقط برای حفظ نظم ومامورینهای حفاظت می باشند ازطرف نمایندگان متفقین معین خواهند گردید.

۳ـ (الف) کلیه هواپیماها ازهرنوع ومتعلق بهرملت که درنقاط متصرفی آلمانیهایا درنقاطی که تحت نظارت آلمانیها و یا درآبهای ساحلی آلمان میباشند غیراز هواپیماهائی که فعلا درخدمت متفقین هستند تاصدور دستور بعدی باید درزمین یا درهوا وبادردریا ویا درکشتیهای هواپیمابر بهمان حال باقی بمانند.

(ب) - کلیه هواپیماهای آلمانی یا هواپیماهای تحت نظارت آلمانیها که درنقاط یا ابهای غیر متصرفی آلمانیها یا درنقاطی که تحت نظارت آلمانیها نبوده توقف دارند باید بخاک آلمان یا به نقاطی که از طرف نمایندگان متفقین تعیین میشود مراجعت نمایند.

۵ـ (الف) تمام مواد وکالا های مذکور درزیر که درتصرف نیرو های آلمانی یا تحت نظارت آلمانیها ویا دراختیار کشور آلمان میباشند بدون عیب ونقص درهرنقطه ومحلی که معین شد بنمایندگان متفقین تسلیم گردد:

(۱) کلیه اسلحه و مهمات - هر گونه مواد جنگی - انبارهای لشگری وهرگونه ملزومات جنگی

(۲) کلیه کشتیهای جنگی و کشتیهای کمکی یا بازرگانیکه در لنگرگاه یا دردست تعمیر و یا دردست ساختمان میباشند.

(۳) کلیه هواپیماها ودستگاه های هوائی یا اسلحه ضدهوائی

۴) کلیه وسائل خواربار وحمل ونقل.

(۵) کلیه دستگاهها وتاسیسات لشگری وفرودگاهها و مراکزهواپیما های دریائی ومراکز دریائی و انبار های خواربار واستحکامات ساحلی اعم ازموقتی ویادائمی ودژها و دیگر مناطق مستحکم و همچنین نقشه های مربوط به کلیه این استحکامات و تاسیسات

(۶) کلیه کارخانه ها و سازمان های فرهنگی وازمایشگاهها ومراکز آزمایشی واختراعات و نقشه های ترسیمی بمنظور ساختن یا بمنظور کمک بساختن مهمات ویا اشیائی که درنمرات یک و دوسه وچهار وپنج ذکر گردیده و یا اینکه ازطرق دیگر بجنگ کمک می نماید.

(ب) بمجرد تقاضای نمایندگان متفقین اشیاء مذکور درزیر باید تحویل داده شود:

۱ـ کارگروکارخانه هائی که برای حفظ یا برای عملیات شش قسمتی که در ماده پنجم در بند (الف) ذکر شده است.

۲ـ کلیه اطلاعات و نوشتجاتی که در این خصوص برای نمایندگان متفقین لازم می گردد.

ث) طبق تقاضای نمایندگان متفقین باید برای حرکت و آمد و شد نیرو ها و ادارات متفقین و مهمات و مواد خواربار آن ها بوسیله راه آهنها و یاجاده ها و دیگر راهها یا از راه های دریائی ورود خانه ها و یا از طرق هوا هرگونه تسهیلات فراهم گردد.

تمام راههای حمل و نقل بخوبی حفظ و نگهداری خواهند شد بالنتیجه ادارات مرمت تاسیس خواهد شد و کارگران ضروری برای انجام این اقدام فراهم خواهد آمد.

۶ـ الف - زمامداران آلمان طبق اسنادی که نمایندگان متفقین در دسترس آنها خواهند گذاشت اسیران جنگی نیروهای ملل متفق را بنمایندگان متفقین تسلیم خواهند کرد و همچنین سیاهه کامل این اسخاص و بازداشتگاه انان را چه در خاک آلمان و چه در اراضی اشغال شده آلمان تهیه و تعیین خواهند نمود. تا نجات اسیران مزبور و زمامداران و ملت آلمان ناگزیرند آنان را در منازل شخصی و با هزینه خود نگهداری نمایند و برای آنان خوراک و مسکن و لباس و مراقبت های بهداشتی و پول لازم طبق مقام و شئون رسمیشان تهیه و در اختیارشان گذارند.

ب) زمامداران و ملت آلمان ناگزیرند که کلیه اتباع دیگر ملل متفق را که ممکن است بر اثر علل سیاسی و یا بواسطه قوانین و مقررات نازیها از قبیل دلایل نژادی و یا عقاید سیاسی بازداشت و زندانی و توقیف شده‌اند بیدرنگ آزاد نمایند.

ج) زمامداران آلمانی موظفند که نظارت این بازداشتگاه ها را بنا بدرخواست نمایندگان متفقین بافسرانی که از طرف نمایندگان مزبور برای انجام این کار تعیین می شوند واگذار نماید.

۷) زمامداران مسئول آلمان برای نمایندگان متفقین امور زیر را فراهم خواهند ساخت.

الف) کلیه اطلاعات مربوط بقوای مورد بحث در ماده ۲ و بویژه موظفند که هر گونه اطلاعاتی را که نمایندگان متفقین درباره شماره و محل و مقرراتِ این قوا که در آلمان و خارج ان کشور می باشند لازم باشند بیدرنگ بانها تسلیم کنند

دیگر آنکه باید اطلاعات کامل درباره مین ها و میدانهای مین گذاری شده و موانع دیگر زمینی و دریائی و هوائی و راههای بدون خطر که در آن کشور وجود دارد بنمایندگان متفقین بدهند و همچنین کلیه راههای بی خطر را صحیح و سالم محافظت نمایند و از کلیه اراضی مین گذاری شده و مین ها و موانع خطرناک دیگر تا جائی که میسر است دفع خطر نمایند و هر گونه کمک درباره کشتی رانی میذول دارند.

این اقدام بدست نیروی نظامی و غیر نظامی آلمان با آلات و ادوات و مواد ضروری انجام خواهد شد و برای مین ها از اراضی مین گذاری شده و دفع هر گگونه مانعی بر طبق تعلیمات نمایندگان متفقین رفتار خواهد شد.

۸ـ بهیجوجه نباید تاسیسات نظامی و دریائی و هوائی و کشتی رانی و بنادر و صنایع و غیره منهدم یا ربوده یا مخفی یا منتقل شود و همچنین پرونده های امور فوق باید حفظ و نگهداری شوند مگر در موارد استثنائی که بر طبق دستورات نمایندگان متفقین عمل خواهد شد.

۹ـ تا زمانی که نمایندگان متفقین بکار نظارت آلمان نپرداخته‌اند کلیه وسایل ارتباطی اعم از تاسیسات رادیو یا خطوط ارتباطی و بالاخره هر گونه وسیله ارتباطی بتوسط رادیو و خطوط ارتباطی زمینی و هوائی و دریائی که زیر نظارت المانهاست از کار خواهند افتاد مگر بدستور نمایندگان متفقین.

۱۰ـ کلیه قوا و اتباع و ناوگان و هواپیما و مواد جنگی و دارائی آلمان که تحت نظارت آلمانیها و یا در اختیار و یا مشغول کار آن کشور و یا در کشور دیگری که با یکی از دول متفق مشغول پیکار است می باشد مشمول مقررات این اعلامیه و هر نوع اعلامیه و فرمان و دستورات بعدی خواهد بود.

۱۱ـ الف - زمامداران مهم نازی که متفقین تعیین کرده‌اند و هر شخصی که از طرف متفقین بواسطه درجه و مقام و شغلش مورد سوءظن نمایندگان متفقین قرار گیرد که مرتکب جنایت جنگی یا جنایاتی نظیر آن شده و یا دستور اقدام بدانها داده و یا معاون شریک جرم بوده است باید بیدرنگ بازداشت و تسلیم نمایندگان متفقین شوند.

ب - این اقدام درباره هر یک از ملل متفق که بر خلاف قوانین مملکتی خود رفتار کرده و ممکن است در آینده از طرف نمایندگان متفقین اسامی آنان تعیین و اعلام شود مجری و معمول خواهد شد.

ج - زمامداران و ملت آلمان تاگزیرند هر گونه دستورات نمایندگان متفقین را درباره بازداشت این قبیل اشخاص بموقع اجرا گذارند.

۱۲ـ نمایندگان متفقین در هر بخش آلمان که بخواهند فوا و سازمان های غیر نظامی برقرار خواهند ساخت.

چهار دولت متفق در خاک آلمان مانند یک زمامدار مطلق و فوق العاده درباره آن کشور تصمیمات لازم که برای صلح و امنیت جهانی ضروری و مفید است اتخاذ خواهند کرد که از جمله تصمیمات مزبور عبارت است از خلع سلاح کامل و از میان بردن قوای نظامی آلمان.

نمایندگان و اشخاص و سازمان های متفقین که برای این کار تعیین خواهند اعلامیه و دستور و فرمان لازم برای اجرای هر گونه مواد تکمیلی و یا مواد دیگر این اعلامیه صادر و بموقع اجرا خواهند گذاشت.

زمامداران و ملت آلمان بطور کلی بدون قید و شرط درخواست های نمایندگان متفقین را بجا خواهند آورد و موظفند که کاملا از دستورات و قوانین و تعلیمات آنان پیروی کنند.

۱۴ـ در مواردیکه یکی از زمامداران و یا قسمتی از ملت آلمان از انجام وظایف فوق و یا وظایفی که بعدا برای یا آنان ، و تعیین خواهد شد سرباز زند و تعهدات مزبور را بیدرنگ و کامل اجرا ننمایند نمایندگان متفقین تصمیمات لازم را درباره آنان اتخاذ خواهند کرد و در موارد معینی آنان را بمحاکمه دعوت خواهند نمود.

۱۵ـ این اعلامیه بزبان فرانسه و انگلیسی و روسی و آلمانی نگاشته شده ولی تنها متن فرانسه و انگلیسی و روسی آن رسمی و دارای اعتبار میباشد.

والاحضرت شاهپور عبدالرضا در کنفرانس سانفرانسیسکو شرکت کردند

۶ تیر ۱۳۲۴

والاحضرت عبدالرضا پهلوی در سان فرانسیسکو

رادیو بغداد - والاحضرت عبدالرضا پهلوی برادر اعلیحضرت شاهنشاه ایران دیروز از نیویورک وارد سان فرانسیسکو شد تا در جشن های جلسه نهائی کنفرانس سان فرانسیسکو شرکت کند.

مشارالیه بنمایندگی مخصوص اعلیحضرت شاهنشاه ایران در این جشن ها شرکت خواهد نمود و در محلیکه نمایندگان دولت ایران قرار گرفته‌اند قرار خواهد گرفت.

تهران لوله کشی میشود

سال ۱۳۲۶ اهالی تهران از آب لوله کشی استفاده می کنند

۱۷ مرداد ۱۳۲۴

در بلدیه تهران ۱۳۰۸ بود که یکی از روزها فکر تازه‌ای بوجود آمد: «تهران را لوله کشی کنید!» ولی در آنروزها نیز این فکر زیاد برای ایرانیان روشنفکر تازگی نداشت زیرا از سالها پیش آب تهران و دیگر شهرهای ایران و منظره کثیف جویهای آن همواره میهن پرستان ایرانی را متأثر ساخته و بیگانگان عیب جو را به انتقاد واداشته بود.

آقای بودرجمهری شهردار وقت این فکر را که یکی از مهندسین خارجی راه آهن، بشهرداری داد تحت مطالعه گرفت و بزودی اقدام برای نقشه کشی تهران بعمل آمد ولی این نقشه که البته ناقص از کار درآمد، در اداره بایگانی پرعرض و طول بلدیه دفن شد و صحبت از لوله کشی نیز از میان رفت تا آنکه بار دیگر موضوع درسال ۱۳۱۴ از طرف شهردار، مورد توجه قرار گرفت.

دراین سال بلدیه تهران لوله کشی را بمناقصه گذارد یکی از شرکت های فرانسوی خود را برای انجام این مقصود، مهیا ساخت.

لیکن عملی شدن این آرزوی دیرینه ایرانیان هنوز برای ایران آن روز زود بود و باردیگر می بینیم که این نقشه هم بروی نقشه های دیگر میخوابد.

سال ۱۳۱۸: دراین سال هنگامی که آقای ابتهاج بسمت کفالت شهرداری پشت میز ریاست این سازمان نشسته بود این نقشه ها را از بایگانی بیرون کشید و در نظر گرفت با یکی از شرکتهای خارجی نیز قراردادی در اینخصوص منعقد نمایند ولی جنگ مانع شد و یکی از بزرگترین نواقص شهر تهران، بحال خود باقی ماند تا آنکه آقای ابتهاج باردیگر بشهرداری رفت. این بار تصمیم این بود که شهر تهران لوله کشی شود زیرا بیش از این نمیشد در یک دینای جدید بمسئله آب و عامل اساسی بهداشت پایتخت یک کشور بی اعتنایی کرد درهمان اوقات که آقای ابتهاج امر لوله کشی را مورد توجه قرار داده بود فکر تاسیس یک شرکت برای لوله کشی شهر، در آقایان حاجی محمد نمازی و عباس اریا بوجود آمد این دو مرد موضوع را با شهردار درمیان گذاشتند و نظر شهرداری را دراین خصوص خواستار شدند.

پاسخ شهردار این بود: «موافقم»

وقتی آقایان عباس اریا و حاجی محمد نمازی، توافق نظر شهرداری را با ایجاد چنین شرکتی در برابر خود دیدند، شرکتی با ۵۰ میلیون ریال به کمک عده‌ای دیگر تاسیس کردند و در ۱۴ تیر ۱۳۲۴ پیشنهادی در خصوص قبول لوله کشی تهران بشهرداری فرستادند این پیشنهاد فورا مورد توجه انجمن شهر قرار گرفت و پنج نفر از نمایندگان آن مامور گشتند با نظر کارشناسان درباره پیشنهاد این شرکت مطالعه بعمل آورند بزودی کمیسیونی در این خصوص تشکیل گردید و روز دوشنبه پانزدهم مرداد این کمیسیون مطالعات خود را بپایان رسانیده و پیشنهاد شرکت را پسندید و آنرا با اصلاحاتی تصویب نمود و اجازه انعقاد قرار دادی را بین شهردار و شرکت صادر کرد.

اکنون این شرکت قرارداد را در کشوی میز مدیر خود قرار داده و برای لوله کشی آب تهران مشغول اقدام شده است و از چند روز دیگر شروع به نقشه کشی خواهد کرد.

این نقشه کشی چند وقت بطول خواهد انجامید و لوله کشی چگونه و در چه مدتی انجام خواهد شد.

این موضوعی بود که دیروز صبح درضمن مصاحبه‌ای آقای شهردار با من درمیان نهادند و گفتند:

نقشه کشی یکی از مهمترین کارهای لوله کشی شهر است و اضافه کردند.... نقشه کشی تهران یکسال بطول خواهد انجامید یک سال هم مدتی طولانی است و بهمین جهت تصمیم داریم نقشه کشی هر قسمت که بپایان میرسد، درآن قسمت لوله کشی شروع شود و با این ترتیب، پنج ماه دیگر عملیات مقدماتی لوله کشی آغاز خواهد شد و اقدام بساختمان تصفیه خانه و منبع آب خواهد گشت.

بالاخره کی میتوان شهر تهران را لوله کشی شده دید؟

این پرسشی بود که در نهایت بی صبری در انتظار شنیدن پاسخ آن بودم. آقای ابتهاج دستی بعینک خود بردند و پرونده لوله کشی را که در روی میز داشتند، باز کردند و درحالی که بیکی از اوراق این پرونده نگاه میکردند گفتند: (اگر این نقشه ها عملی شود من در سال ۱۳۲۶، تهران را لوله کشی شده تحویل شما میدهم. (گذاب رو) ی شهر نیز موضوعی بود که در این مصاحبه در باره آن گفتگو شد در خصوص آن آقای شهردار اظهار داشتند شرکتی با نظر متخصصین فن دراین موضوع مشغول مطالعه است

تذکر به نمایندگان مجلس

عاقبت این کشمکش ها بکجا میرسد؟

۵ تیر ۱۳۲۴

چون ماهمواره معتقد بوده‌ایم که در حال حاضر باید منازعات و کشمکشها را کنار گذاشته و با نیت پاک و خالص و با فداکاری و گذشت در راه کشور عموما با وحدت نظر و یگانگی در فکر نجات ورهائی کشور باشند از اینرو با وجود نهایت تاسفی که از کشمکش اخیری که در مجلس بین اکثریت و اقلیت پیدا شده داشتیم در این باره اظهار نظری نکردیم و اکنون هم نمیخواهیم در این باره حکمیت و داوری نمائیم و بی طرفی خود را کاملا حفظ میکنیم ولی بطور کلی میخواهیم این پرسش را که از طرف خوانندگان ما مکرر از ما میشود ما هم از مجلس شورای ملی بنمائیم و بپرسیم بالاخره عاقبت این کشمکش چه خواهد شد و نتیجه این ماجرا به کجا خواهد کشید اکثریت استقامت میورزد اقلیت هم بافشاری میکند روزهای گرانبهای عمر کشور بدین شکل به هدر میرود فرصتها فوت میگردد از آن طرف اوضاع اقتصادی کشور قرین نهایت و خامت است مختصر سرمایه و اندوخته کشور به بهای اجناس بی مصرف به هدر میرود صادرات کشور تقریبا هیچ است راه ها و جاده ها عموما رو به ویرانی است راه آهن ضرر میکند تکلیف دارائی و بودجه مملکت معلوم نیست بیکاری و فقر وفاقه چهره مهیب خود را نشان میدهد.

این یک تصویر کوچک از اوضاع حال و آینده اقتصادی کشور است.

از آنطرف از جهات دیگر هیچ کجا روزنه امیدی دیده نمیشود و بطور کلی همه امور فلج است رشاه و ارتشاء و دزدی و نادرستی هم کماکان ادامه دارد و آنها که همواره در جستجوی پیدا کردن بازار آشفته‌اند از این بازار آشفته و از این وضع دلخراش هر روز بنحوی استفاده میکنند... با این وضع کشور، هیچکس خود را مسئول نمیداند و دادرسی هم نیست و واقعا هم معلوم نیست مسئول کیست و گناه این فجایع بگردن کیست و در امور مشروطه مخصوصا در کشور ایران که همه قوا از مجلس شورای ملی سر چشمه میگیرد و تمام اختیارات در دست مجلس است مردم مجلس را مسئول میدانند و واقعا هم مسئول این اوضاع مجلس است که تاکنون نخواسته و نتوانسته قدمی در این راه بردارد و دردی از درد های کشور را دوا کند مطلبی که جالب توجه است اینست که هیچکس منکر این حقایق نیست و خود نمایندگان اقلیت میگویند آنها میخواهند کار اصلاح شود و از این قبیل ایرادات بیکدیگر دارند.

ولی آیا اینکه این دسته گناه را بگردن آن دسته بگذارند آن دسته دسته دیگر را خطا کار شمارند کار کشور اصلاح میشود.

آیا صد و بیست نفر وکیل ملت و نماینده مجلس قادر نیستند که بین خودشان این قضیه را حل کنند و بیش از این اوقات گرانبهای کشور را برایگان تلف نکنند و مجلس را وکشور را از این بلاتکلیفی و بحران رهائی بخشند. البته خیلی آسان بود که این اختلاف و سوء تفاهمات را بر طرف نمایند ولی شرط این بود که از اغراض شخصی و خصوصی چشم بپوشند و واقعا همه از روی کمال حسن نیت مصلحت مملکت را در نظر گیرند.

ولی ما ناچاریم بگوئیم اکنون چیزی که مورد توجه نیست ظاهرا همان مصلحت کشور است و گرنه راه حلی تا کنون پیدا شده بود.

در هر صورت ما برای هزارمین بار توجه آقایان نمایندگان اکثریت و اقلیت را باوضاع رقت بار کشور جلب میکنیم آقایان نمایندگان این طرز کشور داری و اداره مملکت نیست شما در پیشگاه جامعه و مردم مسئولیت دارید. مردم با وضع غم انگیز زندگی را تحمل میکنند ولی مسبب آن شما را میدانند و فردا اگر مشکلات و مصائب تازه‌ای روی آورد باز شما را مسئول خواهند شمرد.

امروز مصلحت شخصی خود شما هم از هر طبقه و دسته‌ای هستید این است که چشم از منافع و مقاصد شخصی بپوشید و بیش از این بخشم و یاس و نا امیدی عمومی دامن نزنید و مملکت را از این بحران وحشتناک نجات دهید.

مردمی که نه از امنیت کامل برخوردارند و نه از عدالت و آسایش صلح بهره مندند از شما ایجاد عدل و آسایش میخواهند.

ولی شما از این حقایق غافلید و تصورمیکنید با انداختن گناه به گردن دیگران مسئولیت در پیشگاه جامعه نخواهید داشت.

در صورتیکه مردم تمام مصائب و مشکلات خود را از چشم شما میبینند و اگر شما هم بخواهید به آسانی میتوانید در اندک مدتی بسیاری از مشکلات زندگی مردم را تخفیف دهید.

احداث جنگل در شمال تهران

۲۷ تیر ۱۳۲۴

دراین روزها که اهالی تهران از گرما و هوای کثیف شهر خود مینالند نقشه‌ای دردست اقدام است که اگر باتمام رسد، مردم پایتخت ازبانی آن ممنون خواهند شد.

این نقشه، نقشه ایجاد جنگلی درشمال تهران است که اکنون دروزارت کشاورزی طرح شده است و امروز صبح آقای دکتر نخعی وزیر کشاورزی درخصوص آن اطلاعاتی میدادند.

بیشتر شهرهای دنیا برای آنکه درتمام مدت سال، دارای هوای لطیفی باشند، دراطراف خود جنگل هائی بوجود آورده‌اند این جنگل های مصنوعی میتواند گردشگاه خوبی نیز برای اهالی شهر باشد.

طبق نقشه‌ای که آقای دکتر نخعی طرح کرده‌اند، شمال تهران یعنی ناحیه عباس آباد که درحدود چند میلیون متر اراضی دولتی است، می بایست درختکاری شود.

ولی آب این ناحیه از کجاتامین میشود؟ این موضوعی بود که دکتر نخعی مخصوصا بیش کشیدند و گفتند این اراضی از سه قسمت یعنی زمین های مسطح، زمین های بلند از قبیل تپه و مامور و زمین های پست ازنوع دره های مسطح، چاههائی حفر خواهد شد و درزمین های پست بوسیله ایجاد سد دریاچه های کوچکی درست خواهد شد که برائر سیلاب دران آب قرار خواهد گرفت.

آب چاه و آب این دریاچه ها برای زمین های مسطح وپست کافی است وچون آب کافی بزمین های بلند یعنی تپه ها نخواهد رسید دراین اراضی درختهائی کاشته خواهد شد که محتاج به آب زیاد نباشد.

دراراضی عباس آباد. یکباغ نباتات نیز بوجود خواهد آمد و اجرای نقشه آن درآتیه نزدیکی شروع خواهد شد و امید میرود درختکاری بقیه اراضی بزودی درفصل مخصوص آغاز گردد.

تخلیه ایران از قوای متفقین

چه وقت نیروهای خارجی ایران را ترک می کنند؟

رادیو خاور نزدیک - بطوریکه خبر میرسد فرمانده نیروهای امریکائی مقیم ایران از دیروز کارهای خود را در ایران درباره حمل و نقل مهمات جنگی از امریکا به اتحاد جماهیر شوروی از راه ایران خاتمه داده است و در مدت دو سال و چهار ماه گذشته مقدار چهار ملیون و نیم تن مهمات جنگی از امریکا از راه ایران باتحاد جماهیر شوروی فرستاده است.

این مقدار شامل مقدار مهماتی که از انگلستان به اتحاد جماهیر شوروی فرستاده شده است نیست

ایران

چه وقت از نیروهای خارجی تخلیه میشود؟

رادیو آنکارا - در نتیجه یادداشتی که دولت ایران برای سفارتخانه‌های شوروی - انگلستان و امریکا درباره لزوم تخلیه ایران از نیروهای متفقین بمناسبت پایان جنگ در اروپا فرستاده انتظار میرود که دولت انگلستان در مجلس عوام انگلیس یک بیانیه مهمی در این باب قرائت کند.

ظاهرا هیچگونه تصمیم قطعی در این باره قبل از بررسی موضوع با دقت از طرف حکومت‌های لندن مسکو و واشنگتن اتخاذ نخواهد شد.

رادیو خاور نزدیک - اکنون مذاکرات بین دول اتحاد جماهیر شوروی - انگلستان و امریکا درباره یادداشت وزارت خارجه ایران در خصوص تخلیه ایران از نیروهای متفقین جریان دارد.

رادیو لندن - مستر گرو معاون وزارت امور خارجه امریکا دیروز اظهار داشت که دولت امریکا با نظر عطوفت و حسن تفاهم و دقت به تقاضای دولت ایران رسیدگی میکند.

وعده نیروهای امریکائی در ایران تا بحال کم شده و بیوسته هم تقلیل می یابند.

خبرنگار رویتر دیشب از طهران اطلاع داده که اکنون مذاکراتی بین نمایندگان انگلستان - اتحاد جماهیر شوروی و امریکا بمنظور توحید سیاست و همکاری خود نسبت بتقاضای دولت ایران در خصوص تخلیه ایران از نیروهای متفقین جریان دارد.

بهمه حال نظر کلی این است که تقاضای دولت ایران با حسن تفاهم خاصی تلقی گردیده است.

اظهارات یکی از مفسرین و صاحب نظران امریکائی هم در این زمینه قابل توجه میباشد و مشارالیه گفته است موضوع تخلیه ایران مانند یک موضوع دولتی بوزارت امور خارجه امریکا ارجاع شده است و لذا تصمیم در این باب شامل هیچگونه نظریه لشگری نمیباشد.

مفسر نامبرده با اعتراف باینکه ابقای نیروهای امریکائی در خاک ایران چه اکنون و چه تا اینده نزدیکی هیچ ضرورتی ندارد میگوید بنابراین بمحض حصول سازش متفقین در این زمینه و بمحض اینکه از طرف دولت امریکا امر داده شود وزارت جنگ امریکا شروع به تخلیه خاک ایران خواهد نمود.

معهذا نامبرده اضافه میکند که مسئله خروج قبل از هرچیز تابع اراده دولتهای انگلستان و شوروی میباشد که احمال میرود موقعیت بسیار بپا اهمیت ایران را در نظر گرفته‌اند.

نامبرده میگوید در حقیقت در ایران قوای مسلح امریکا باقی نمیماند علاوه براین ناظر مزبور اضافه میکند که عزیمت قوای متفقین ارسال سیل نفت را از آن کشور دچار کندی نخواهد ساخت.

ابلاغیه وزارت امور خارجه

درمورد تخلیه تهران از نیروی متفقین

۱۸ مرداد ۱۳۲۴

در غیبت جناب آقای سرریدربولارد سفیر کبیر انگلیس که به آبادان رفته بودند آقای «لاسرس» مستشار سفارت به آقای وزیر امور خارجه از طرف دولت متبوعه خود اظهار نمودند که در کنفرانس پوتسدام اینطور مقرر گردید: «که قشون انگلیس و شوروی فورا تهران را تخلیه نمایند.»

جناب آقای ماکزیموف سفیر کبیر شوروی نیز بوزارت امور خارجه آمدند و از طرف دولت متبوعه خود به آقای وزیر امور خارجه اینطور اظهار نمودند: «که در کنفرانس برلین سه دولت متفق تصمیم گرفتند که قشون متفقین فورا از تهران خارج شوند».

تخلیه تهران در لندن تائید گردیده است

لندن - چنانکه خبر گزاری انگلیس گزارش میدهد نماینده وزارت امور خارجه انگلیس اعلامیه وزارت امور خارجه ایران در خصوص تخلیه تهران از نیروهای انگلیس و شوروی را تائید نموده و اظهار داشته است که این موافقت نظر اصولا در انجمن پوتسدام صورت گرفته است ولی برخی جزئیات عملی آن و تاریخ شروع تخلیه باید معلوم و معین گردد نظر باینکه قضیه بوزارت امور خارجه ایران اطلاع داده شد می توان گفت که دیگر طولی نخواهد کشید که نیروهای انگلیسی و شوروی پایتخت ایران را تخلیه نمایند.

افشای این تصمیم انجمن پوتسدام نظریه محافل لندن را تائید می نماید که اعلامیه رسمی راجع بمذاکرات سران سه دولت مشتمل بر خلاصه بسیار محدودی از موضوعاتی است که در انجمن مورد بررسی واقع شده است.

قوای متفقین تهران را تخلیه میکنند

تهران - لئوپلد هرمان خبرنگار ویژه خبر گزاری انگلیس امروز خبر داد که طبق اعلامیه رسمی وزارت امور خارجه ایران در پوتسدام سران سه دولت بزرگ متفق تصمیم گرفتند که نیروهای انگلیس و شوروی بیدرنگ تهران را تخلیه کنند وزارت امور خارجه اضافه کرد که سفارت انگلیس وی را ازاین تصمیم مستحضر ساخت. دستجات اصلی نیروی انگلیس عبارتند از یک گردان پیاده نظام و بیمارستان عمومی هندیها و آسایشگاهی که در پیرامون تهران میباشد این خبر در تمام محافل ایرانیان با خرسندی تلقی شد زیرا محافل مزبور خاطرنشان میسازند که متفقین تهران را جلوتر از آنچه در پیمان سه جانبه پیش‌بینی شده بود تخلیه کردند، زیرا در پیمان پیش‌بینی شده که نیروهای انگلیسی و شوروی تا شش ماه پس از پایان جنگ با آلمان و متحدین وی یعنی ژاپن و پایان نبرد خاور دور ایران را تخلیه کنند. عموما ارزو دارند که قوای متفقین در آینده نزدیکی ایران را تخلیه کنند.

تخلیه ایران از ارتش خارجی آغاز شد

این تصمیم در کنفرانس پوتسدام اتخاذ شد

۱۳ مرداد - امروز با کمال خوشوقتی اطلاع حاصل کردیم که برحسب تصمیماتی که در کنفرانس پوتسدام راجع بایران اتخاذ گردیده است نیروهای متفق از ساعت چهار بعد از ظهر امروز بتدریج خاک ایران را تخلیه خواهند کرد و بطوریکه مطلع شده‌ایم این تخلیه نیروها ابتدا از تهران شروع میشود یعنی ابتدا نیروهای متفقین تهران را ترک نموده و سپس از سایر شهرستانها و استانها نیز خارج می شوند.

اطلاعات - تصمیم کنفرانس پوتسدام در این باره برای ملت ایران موجب نهایت خوشوقتی و مسرت است البته با کمک های گرانبهائی که ایران دراین چند ساله بمتفقین خود کرده و با قول اکیدی که طبق مواد پیمان دوستی ایران و انگلستان و شوروی و همچنین اعلامیه روزولت، مارشال استالین و چرچیل در تهران که دراین باره صادر شده بود جز این از کنفرانس پوتسدام انتظار دیگری نمیرفت.

ملت ایران از همانموقعی که پیمان دوستی و مودت خود را با دولت های متفق امضا کرد و سپس در صف انها وارد جنگ شد اعتماد و اطمینان کامل داشت که دولت های مزبور برای برقراری آزادی در سراسر گیتی و ریشه کن کردن زورگوئی و تجاوز کشورهای دیکتاتوری نبرد مینمایند و بهمین اطمینان نیز قدم در عرصه این پیکار مقدس نهاد. اقدام اخیر دولت های متفق راجع به تخلیه ایران بار دیگر آزادیخواهی و عدالت پروری ملل متفق را ثابت کرد و نشان داد که اعتماد ملت ایران بانها بدون جهت نبوده و کشورهای متفق از این پیکار مقدس منظوری جز برقراری آزادی کامل درجهان نداشته‌اند.

متفقین ما باید اطمینان داشته باشند که باخارج شدن نیروهای انها از ایران هیچگونه خدشه در روابط دوستی و مودت ملت ایران با انها روی نخواهد داد بلکه اعتماد و اطمینان ملت ایران بمتفقین زیادتر شده و رشته دوستی و صمیمیت ایران به انها محکمتر خواهد گردید.

دیدار ترومن و چرچیل از برلین ویران

پناهگاه زیرزمینی هیتلر مورد توجه چرچیل قرار گرفت

۱۶ تیر ۱۳۲۴

برلین - بقرار اظهار خبرگزاری انگلیس ترومن خرابه های رایشتاگ و ویرانه های دروازه براندبورک و اوتردن لیندن را بازدید کرد. اتومبیلهای زره پوش ملتزمین وی را مشایعت میکرد همچنین نامبرده بعمارت صدارت عظمای آلمان ویترکارتن و الکساندر پلاتز رهسپار گردید و در مراکز مزبور عکسهای بزرگ استالین و مارشال های مهم شوروی نصب شده بود برای آنکه مرکز منطقه اشغال برلن را بدست ارتش سرخ معلوم و مشخص سازد در تمام طول راه پاسداران در کوچه ها بنگهبانی مشغول بودند و هیچیک از افراد غیر نظامی حق نزدیک شدن را نداشتند. نخست وزیر انگلستان نیز یکساعت پس از ورود به پوتسدام بازدید برلن پرداخت.

در دروازه براندبورک کلنل ژنرال کوبارتوف فرماندار نظامی شوروی در برلن ازاو استقبال کرد نخست وزیر انگلستان نخست به رایشتاگ رهسپار شد در آنجا فقط چند تن از افراد نظامی شوروی و یک مشت مردمان ساده لوح که او را نظاره میکردند یافت میشدند و حال آنکه نخست وزیر انگلستان مشغول تماشای منظره حریق مشهور بود یکی از میان جمعیت پرسید آیا این جایگاه ستمگرانست! پس از بازدید رایشتاک نخست وزیر انگلستان براهنمائی روسها ومترجمان انگلیسی عمارت صدراعظم آلمان را بازدید کرد.

در سرتاسر طالار های ویران نخست وزیر انگلستان به یکی از مترجمان میگفت که شعارهائی که روس ها بدیوار نوشته‌اند برایش ترجمه کنند ایدن خاطرنشان کرد که در سال ۱۹۳۵ در عمارت صدارت عظمای آلمان با هیتلر نهار خورده است.

پناهگاه زیر زمینی هیتلر خیلی مورد توجه چرچیل واقع گردید.

هنگامی که چرچیل از انجا بیرون آمد جمعیت بی شماری بویژه از سربازان و ملوانان انگلیس برای دیدن وی گرد آمده بودند.

غیر از پذیرائی مختصری از طرف یک عده مامورین شوروی بقیه اوقات بعد از ظهر باستراحت گذشت.

یک پاسبان نظامی که سرو صورت وی را عرق گرفته بود تنها مامور حفظ امنیت بنظر می آمد و برای مراقبت و نظارت در حال یکدسته مختصر آلمانی که در سر راه نخست وزیر جمع شده بودند هیچگونه اشکال و زحمت فوق العاده‌ئی احساس نمیکرد.

از طرف این آلمانیها بهیجوجه ابراز کینه و عداوت نشده و ظاهرا از مشاهده اینکه شخص ارجمندی مانند چرچیل در میان مردم قدم میزند خیلی تعجب میکردند.

کمتر دیده شده است که مسافرت یکنفر غالب در کشور مغلوب باین اندازه عاری از تجمل باشد.

سهمیه چای

نامه‌ای از سازمان اقتصادی درباره سهمیه چای دو نماینده مجلس

۲۳ مرداد ۱۳۲۴

اداره روزنامه اطلاعات

یکی از روزنامه ها ضمن سرمقاله شماره ۳۴ مورخ جمعه ۱۲ مرداد ماه ۱۳۲۴ خود شرحی راجع به واگذاری ۸۰۰ تن چای از محل سهمیه سال ۱۹۴۵ ایران به آقایان مهدی نمازی واخوان نمایندگان مجلس شورای ملی و تقسیم سهمیه قماش امریکا و هندوستان بین بازرگانان ایرانی نگاشته است که مندرجات آن بهیجوجه باحقیقت تطبیق نمیکند و چون روزنامه مزبور هفتگی است و ممکن است این موضوع تولید سوء تفاهمی بنماید. رونوشت جوابی که دراینباب بروزنامه مزبور داده شده تلوا برای اطلاع آن اداره ارسال و تمنی میشود مقرر فرمایند لطفا مراتب جوابیه دران جریده نیز درج گردد.

وزارت دارائی - سازمان اقتصادی دولت

***

ضمن سرمقاله روزنامه شماره ۳۴ مورخ جمعه ۱۲ مرداد ماه ۱۳۲۴ یکی از روزنامه ها تحت عنوان ۳۰۰ ملیون ریال سوء استفاده شرحی راجع بواگذاری هشتصدتن چای از محل سهمیه سال ۱۹۴۵ ایران باقایان مهدی نمازی و اخوان نمایندگان مجلس شورای ملی و تقسیم سهمیه قماش امریکا و هندوستان بین بازرگانان ایرانی مرقوم داشته‌اند که جون باحقیقت تطبیق نمینماید لازم دانست برای روشن شدن مطلب و رفع سوء تفاهم خوانندگان آن روزنامه شریفه توضیح نماید.

از سهمیه چای سال ۱۹۴۵ نه آقایان مذکور درسرمقاله و نه بهیچکس دیگر نه درموقعیکه سازمان اقتصادی دولت مستقلا و مستقیما توسط هیئت مدیره اداره میشده و نه از تاریخیکه تحت مراقبت جناب آقای وزیر دارائی قرار گرفته چیزی واگذار نشده و ر عکس صاحبان قریب ۵۶۰ تن چای هندوستان کتبا تعهد نموده‌اند که اولا ۱۹۰ تن انرا که جزء سهمیه امسال است و به دولت داده میشود و بعدا از ورود بایران بهمان قیمتی که نماینده دولت هندوستان خریداری میکند بدولت واگذار نمایند.

ثانیا قریب ۳۷۰ تن بقیه آن هم که جزء سهمیه سال گذشته است اگر معلوم شود دولت هندوستان بنماینده دولت اجازه خرید میدهد ان مقدار را نیز مانند ۱۹۰ تن ببهای نظیر انچه نماینده دولت درمحل خریداری می کند واگذار نمایند و اگر معلوم شود که از سهمیه سال قبل دیگر چیزی به نماینده دولت داده نمیشود باز هم بازرگانان قبول و تعهد نموده‌اند که موقع ورود جنس بگمرک ایران دولت مخیر باشد که یا باسود بازرگانی معتدلی آن را خریداری کند یا بصاحبان چائی با گرفتن سود بازرگانی که دولت تشخیص دهد واگذار نماید بنابراین نه تنها از سهمیه چیزی باختیار بازرگانان گذاشته نشده انچه هم خود انها در سنوات گذشته درهندوستان خریداری کرده بوده‌اند بفرض اینکه جزء سهمیه هم نباشد دراختیار دولت قرار گرفته است.

ژاپن بدون قید و شرط تسلیم شد

شوروی با ژاپن وارد جنگ شد

انفجار دومین بمب اتمی در ژاپن

آخرین گزارش رادیو ها و خبرگزاری پا س
اعلان جنگ شوروی بژاپن
دومین بمب اتمی امروز بامداد برژاپن افکنده شد

از بامداد امروز دولت شوروی با ژاپون درحال جنگ خواهد بود چهارساعت پس از تسلیم یادداشت اعلان جنگ، نیروهای شوروی از مرز منچوری گذشتند و هواپیماهای شوروی بحمله برفراز خاک ژاپون پرداختند امپراتور ژاپون دراواسط ماه ژوئیه نامه خصوصی بدولت شوروی نوشته و تقاضا کرده بود که در قضیه جنگ . خاوردور میانجیگری کند ولی دولت شوروی این تقاضا را نپذیرفته و مضمون نامه امپراتور ژاپون را باطلاع ترومن و چرچیل رسانیده بود - نتایج دخول شوروی درجنگ خاور دور - بمب اتمی درحدود ۱۱ کیلومتر مربع یعنی دوسوم بندر «هیروشیما» و ۱۰۰ هزارتن از ۳۰۰ هزار تن نفوس آنرا نابود کرده است - وزن این بمب فقط یک کیلو گرم و نیم بوده است - اختراع بمب اتمی دولت امریکا را از ادامه ساختمان ناوهای هواپیمابر بی نیاز میسازد - دولت امریکا مقدار زیادی بمب اتمی ساخته است - شروع مذاکرات شوروی و چین - دادگاه بین‌المللی برای محاکمه تبهکاران جنگ درآلمان - دادن رای اعتماد بکابینه تازه بلژیک - پادشاه یوگوسلاوی اعضای نیابت سلطنت را معزول نموده و خود را مسئول اداره امور کشور خوانده است. - کنفرانس مربوط بطنجه فردا درپاریس تشکیل میشود. آزادی صدور پنبه درمصر.

اعلان جنگ شوروی بژاپن

رادیو بیروت - از امروز بامداد حالت جنگ میان اتحاد جماهیر شوروی و ژاپن برقرار شده است. دیشب مولوتف کمیسر امور خارجه شوروی ساتوسفیر کبیر ژاپن را نزد خود پذیرفته و اعلان جنگ شوروی را بژاپن بدوتسلیم نمود.

دراین یادداشت خاطرنشان شده که پس از شکست قطعی المان ژاپن یگانه دولت بزرگی است که بجنگ ادامه داده در۲۶ ژوئیه گذشته اتمام حجت سه دولت انگلستان و امریکا و چین را درباره تسلیم بدون قید و شرط رد کرده است.

لذا دولت شوروی از بامداد نهم ماه اوت (امروز) با ژاپن درحالت جنگ است.

چهارساعت پس ازتسلیم این یادداشت، ارتش سرخ متمرکز درخاور دور شروع بحمله نمود و ازمرز منچوری عبور کرده و هواپیماهای شوروی هم بفعالیت برفراز خاک ژاپن پرداختند.

درواشنگتن ترومن رئیس جمهوری امریکا درحالی که شادوخرم و خندان بوده بروزنامه نگاران اظهار داشت که دولت شوروی برضد ژاپن داخل جنگ شد.

یکی از کارمندان عالیرتبه دولت امریکا اظهار داشته که هنوز هم برای ژاپن فرصتی برای تسلیم باقی است.

درلندن هم اعلام شده که دولت انگلستان باخشنودی تصمیم دولت شوروی را دائر براعلان جنگ بژاپن تلقی مینماید، زیرا این عمل دوره جنگ خاور دوررا کوتاه مینماید و ثابت می نماید که بین متفقین تفاهم کامل حکمفرماست.

درپاریس گفته میشود که دیگر ژاپن چاره‌ای جز تسلیم ندارد.

رادیو لندن - مولوتف دریادداشت خود بسفیر کبیر ژاپن متذکر شده که پس از اینکه دولت ژاپن اعلامیه ۲۶ ژوئیه سه دولت را رد نمود و تسلیم نشد، پیشنهاد ژاپن دائر براینکه دولت شوروی درموضوع جنگ خاور دورمیان ژاپن و دولتین امریکا و انگلستان واسطه شود یک پیشنهاد بیمعنی بوده است. و چون دولت ژاپن اعلامیه مزبور را رد کرد و نظربااینکه دولت شوروی میل دارد جنگ هرچه زودتر درخاور دور پایان یابد وصلح کاملی درجهان برقرار شود و از عده کشتگان کاسته گردد و چون شوروی صمیمانه بادول متفق همکاری مینماید، لذا خود را دراعلامیه (۲۶) ژوئیه که حکم اتمام حجت داشته سهیم میداند و معتقد است که این یگانه وسیله سریع صلح درخاور دوروجلوگیری ازنابودی ملت ژاپن میباشد.

مولوتف دیشب عین یادداشت خود را برای روزنامه نگاران خواند و ضمنا درجواب پرسشهای آنها اظهار داشت که امپراتور ژاپن درنیمه ماه ژوئیه یک نامه شخصی برای دولت شوروی فرستاد و از شوروی خواهش کرد درقضیه جنگ خاوردوربین ژاپن ودول متفق میانجی شود.

این نامه بوسیله سفیر کبیر ژاپن بدولت شوروی رسید ولی دولت شوروی این میانجیگری را قبول نکرد و موضوع این نامه را بترومن وچرچیل اطلاع داد.

مسترانلی نخست وزیر انگلستان دیشب نیمه شب درلندن بیانیه‌ای انتشار داد و طی آن متذکر شد که دولت انگلستان کوششهای دولت شوروی را درجنگ اروپا بانظر تقدیر مینگرد سپس گفت «از اول معتقد بودیم که همینکه آلمان شکست قطعی بخورد دولت شوروی برضد ژاپن باماهمکاری خواهد نمود و بعداز تسلیم بدون قید و شرط آلمان یقین حاصل بود که شوروی برضد ژاپن وارد جنگ خواهد شد.

درهرصورت این اقدام شوروی بهترین دلیل روابط صمیمانه میان دول بزرگ متفق است.

خبرنگار دیپلوماسی رویترراجع باعلان جنگ شوروی بژاپن مینویسد که این اقدام دارای نتایج مهم زی خواهد بود.

۱- دولت شوروی مراکز هوا پیمائی جدیدی را برای متفقین تهیه خواهد نمود که برای حمله های هوائی برژاپن بکاربرده خواهد شد.

۲- دولت شوروی (۲۰۰) زیر دریائی دردریای زرد خواهد داشت که حمل و نقل را بمیان ژاپن و چین کاملا مقطوع خواهد نمود.

۳- شوروی دارای ارتشی مشتمل بر «۵۰» لشگر درخاور دور می باشد که برای تصرف منچوری بکار برده خواهد شد.

اخرین خبرحاکی است که نیروهای شوروی پس از نیمه شب دیشب بحمله خود برمنچوری مبادرت گردند.

نتایج اعلان جنگ شوروی بژاپن

واشنگتن بقرار اظهار خبرگزاری انگلیس محافل مجاز نظامی خاطرنشان می کنند که باوجود تغییرات اساسی که بکاربردن بمب اتمی دراصول لشگر کشی خاوردور داشت اعلان جنگ شوروی بژاپن از لحاظ اهمیت دست کمی ازان ندارد و درجریان آینده اوضاع و شکست ژاپن سخت مؤثر میباشد.

بهمین جهت یکی از کارمندان عالیرتبه وزارت امور خارجه امریکا امروز چنین گفت که دو میلیون ژاپنی درنقاط مختلف آسیا متمرکز بودند که دست کم یک ملیون از آنها تدارکات (دژدفاعی) را درکرانه های دریای زرد فراهم میساختند. همین کارمند عالیرتبه اضافه کرد که باید در انتظار حمله دسته جمعی چینی ها ازجنوب و حمله دسته جمعی قوای شوروی از شمال بود تا قوای متمرکز حریف درچین از پا درآید.

محافل کاملا مطلع واشنگتن بدون کمترین تردید برآنند که در باره عملیات نظامی سازشهای عمومی حاصل نگردیده و تغییرات ارضی که درآسیا روی خواهد داد، موضوع مذاکرات هیئت نمایندگان چین با دولت اتحادجماهیر شوروی نخواهد بود.

تسلیم بدون قید و شرط ژاپن

رادیو آنکارا - خبرگذاری ژاپن خبری انتشار داده دائر براینکه دولت ژاپن اماده است طبق شرائط اولتیماتوم اخیر پوتسدام، بدون قید و شرط تسلیم شود، ولی باید حقوق امپراتور میکادو محفوظ بماند.

دولت ژاپن از دولتهای سوئیس و سوئد تقاضا کرده که این در خواست بدولتهای امریکا، شوروی، انگلستان و چین اعلام گردد.

رادیو بغداد - از جمله شرائط التیماتوم متفقین این بوده که باید ژاپن تمام اراضی را که در نتیجه جنگ اخیر بدست آورده بود تخلیه نماید و بمتفقین پس بدهد.

رادیو بیروت - هیئت وزیران انگلستان بعد از ظهر دیروز تشکیل جلسه دادند تا موضوع تسلیم بدون قید و شرط ژاپن را مورد بررسی قرار دهند.

ساعت دو بعد از ظهر دیروز هم کابینه امریکا در واشنگتن تشکیل شد تا در خواست ژاپن را بررسی نمایند.

در پاریس هم کابینه فرانسه به ریاست ژنرال دوگل تشکیل جلسه داد و درباره در خواست ژاپن و مخصوصا وضع هند و چین فرانسه پس از تسلیم ژاپن مذاکراتی بعمل آورد.

هری ترومن رئیس جمهوری امریکا دیروز بروزنامه نگاران اظهار داشت که وزارت امور خارجه ژاپون رسما از دولت امریکا در خواست تسلیم، طبق اولتیماتوم کنفرانس پوتسدام نموده است ولی بشرط اینکه امتیازات امپراتور همچنان باقی بماند.

ترومن سپس اضافه کرد که دولت امریکا فعلا با دولتهای انگلستان شوروی و چین مشغول مذاکره است تا معلوم شود چه رویه‌ای در مقابل این در خواست ژاپن باید اتخاذ نمود.

در هر صورت در خواست حفظ حقوق و امتیازات میکادو شاید برای متفقین مفید باشد زیرا متفقین خواهند توانست میکادو را وادار نمایند بارتشهای ژاپن دستور بدهد تسلیم بشوند زیرا اکنون در حدود دوالی سه میلیون سرباز ژاپنی در خارج ژاپن مشغول جنگ هستند که میتوانند چندین ماه بجنگ ادامه دهند.

خلاصه آنکه میتوان گفت دومین جنگ جهانگیر در دنیا پایان یافته است.

از یونس آیرس خبر میرسد که در سراسر ارژانتین بمناسبت تسلیم ژاپن دیروز جشنهای مفصلی برپا بود.

رادیو لندن - رادیو سوئیس در ساعت ۶ و ۱۵ دقیقه بعد از ظهر دیروز طبق ساعت گرینویچ اطلاع داد که وزیر مختار ژاپن مقیم برن در ساعت (۵) بعد از ظهر دیروز یادداشتی از طرف دولت خود بدولتهای امریکا و چین ابلاغ نماید.

وزارت امور خارجه سوئد هم دیروز یادداشتی از وزیر مختار ژاپن مقیم استکهلم دریافت نمود که آنرا بسفارتخانه‌های شوروی و انگلیس ابلاغ نماید و عین این یادداشت هم برای دولتین چین و امریکا فرستاده خواهد شد.

با اینکه رادیو (برن) و رادیو استکهلم مضمون این یادداشتهای را افشار ننموده‌اند لیکن ظاهرا حاوی شرائطی است که دولت ژان برای تسلیم خود قائل شده است.

از واشنگتن خبر میرسد که محافل آگاه امریکا درباره شرائط تسلیم ژاپن اظهار میدارند که باید سه مرحله زیر طی شود و بعد تسلیم قبول گردد:

۱- باید مذاکرات قبلا بین چهار دولت امریکا - شوروی - انگلستان و چین درباره شرائط تسلیم ژاپن بعمل اید.

۲- باید نخست اطمینان کامل حاصل شود که دولت ژاپن آماده است هرگونه پیشنهادی را که طبق کنفرانس پوتسدام باو میشود قبول خواهد نمود.

۳- باید تمام تصمیمهای لازم اتخاذ شود که نیروهای ژاپن چه آنها که در قاره آسیا و چه آنها که در جزائر اقیانوس آرام اقامت دارند با تمام قوا مات خود بدون هیچگونه چون و چرا تسلیم منفقین خواهند شد.

وزیر خارجه امریکا دیشب اظهار داشت که سواد رسمی، تقاضای تسلیم ژاپن را دریافت داشته است وزارت خارجه امریکا سواد جوابی را که بتقاضای ژاپن داده خواهد شد تهیه نموده و آنرا برای ۳ دولت انگلستان - شوروی و چین فرستاده است که در صورت تصویب برای ژاپن فرستاده شود. ظاهرا مضمون این جواب اینستکه ژاپن باید تصمیمات پوتسدام را قبول نماید. در لندن گفته میشود که هنوز موقع فرستادن جواب نشده است.

خبرنگار دیپلوماسی روزنامه تایمز اطلاع میدهد که ژاپن مسئله امتیازات امپراتور ژاپن را در تقاضای خود متذکر شده است. در پاره این امتیازات دو نظر فعلا وجود دارد یکی اینکه نیروهای ژاپنی چون امپراتور را خدایا نیمه خدا میدانند لذا اگر از جانب اا دستور بترک جنگ صادر نشود ممکن نیست این نیروها از جنگ دست بکشند عده دیگری معتقدند که چون حاکمیت امپراتور در ژاپن مقدسترین حاکمیتها است لذا در صورت تسلیم ژاپن و وجود امپراتور هیچگونه تغییرات مهمی در اساس حکومت و رویه استعماری ژاپن حاصل نخواهد شد در صورتیکه نه تصمیمات پوتسدام ونه مقررات کنگره قاهره بهیچ نحو اشاره بامپراتور ننموده و تصمیمات پوتسدام فقط اشاره مینماید که باید حکومت فعلی ژاپن از بین برود.

ژاپن خواستار صلح است

مسکو - بقرار اظهار خبرگزاری که بمحض یادداشت ژاپن رئیس جمهوری متن آن را باعضای کابینه که ساعت چهارده تشکیل جلسه خواهند داد اطلاع داده و از همین امروز بعد از ظهر تسلیم ژاپن قبول خواهد شد محافل سیاسی میپرسند که روش دولت اتحاد جماهیر شوروی راجع بحفظ سلطنت در ژاپن چه خواهد بود شایع است که دولت انگلیس بامریکا اطلاع داده است که با حفظ سلطنت در ژاپن مخالف نیست.

جشن پیروزی در امریکا

واشنگتن - خبرگزاری فرانسه خبر میدهد که اهالی واشنگتن خود را برای برپا کردن جشن پیروزی بر ژاپن آماده میکنند لکن با توجه بخبر نابهنگام پیروزی امریکا این بار در انتظار انتشار اعلامیه رسمی هستند از امروز بامداد آمد و رفت در پیاده‌روهای کاخ ابیض بدون پروانه مخصوص ممنوع است هرگاه خبر تسلیم تائید گردد در بسیاری از کلیساهای واشنگتن در ساعت ۲۰ مراسم مذهبی برپا خواهد گردید.

شاد باش بمناسبت پایان جنگ

امروز صبح امواج رادیوها نوید فرح بخش و مسرت انگیز پایان جنگ دوم جهانی و تسلیم بدون قید و شرط ژاپن را بگوش جهانیان رساند و با این ترتیب اکنون دنیا جشن عظیم پایان جنگ جهانگیر را میگیرد امروز جنگی صلحی که بیش از پنج سال بشیر در آتش اشتیاق و علاقه بوصول آن سوخت بقیمت میلیونها قربانی و ویرانی تعداد زیادی از کشور ها بدست آمده است. زمامداران بزرگ ملل متفق که با دادن آن خسارات و قربانیها و تحمل آن فداکاری و از جان گذشتگیها این پیروزی را بدست آورده و دشمن ستمگر وظالم رامنکوب و وادار بتسلیم نموده باید با همکاری سایر ملل و رعایت حقوق عموم کشور ها و تضمین استقلال ارضی و سیاسی آنها در جهان آینده شالوده صلحی جاودانی را فراهم سازند و از هم اکنون بنای این کاخ ارزوی جهانی را بر پایه احترام کشور ها پی ریزی نمایند ما بنام ملت ایران این پیروزی نهائی را بسران و پیشوایان سه کشور معظم و کلیه روسای کشور های متفق و ملت های آنها تبریک میگوییم.

جنگ خاتمه یافت
وژاپون باپیشنهادات متفقین موافقت نمود
۲۴ مرداد ۱۳۲۴

رادیو آنکارا - بعد ازظهر دیروز سفیر ژاپن مقیم سوئیس بوزارت امور خارجه سوئیس رفته و پاسخ دولت ژاپن را درقبال پیشنهادات اخیر متفقین تسلیم وزیر امور خارجه سوئیس نمود.

درمحافل مطلع لندن اظهار می شود که علت تاخیر جواب ژاپن اختلاف نظری بوده که بین سیاستمداران ژاپن درخصوص تسلیم آنکشور پدید آمده بود.

رادیو لندن درساعت (۶) بعدازظهر دیروز طبق ساعت گرینویچ خبرداد که جواب دولت ژاپن دیروز به دولت سوئیس رسید و اکنون مشغول ترجمه این جواب هستند این جواب نخست بواشنگتن ارسال خواهد شد

نیروهای ژنرال مک ارتور هم فعلا آماده پیاده شدن درخاک ژاپن هستند تاژاپن را اشغال نمایند

درهرصورت پس از تسلیم قطعی ژاپن بیانیه مشترکی درمسکو - لندن وواشنگتن درآن واحد انتشار خواهد یافت.

رادیو لندن - دیشب نیمه شب طبق ساعت گرینویچ درلندن مسکو وواشنگتن رسما اعلام شد که جنگ بین‌المللی پایان یافت و ژاپن بدون قید وشرط تسلیم گردید.

دیشب موقعیکه آخرین زنگ ساعت ۱۲ نیمه شب زده شد مستر اتلی نخست وزیر انگلستان پشت میکرفون رادیو لندن قرار گرفته و خبر تسلیم ژاپن را رسما اعلام نمود

ژاپن باچه شروطی تسلیم شده است؟

رادیو لندن عین نطق مستراتلی که دیشب از رادیو لندن ایراد نموده بدین قرار است:

امروز ژاپن آخرین دشمن ما تسلیم شد:

واینک عین یادداشتی که دولت ژاپن برای متفقین فرستاده است:

عطف بیادداشت ۱۰ اوت درباره قبول شروط پوتسدام و عطف بجواب چهار دولت متفق دولت ژاپن احتراما جواب زیر را برای متفقین میفرستد

۱- امپراتور ژاپن فرمان قبول شروط پوتسدام را صادر نموده است.

۲- امپراتور ژاپن آماده است بدولت ژاپن و فرماندهی نیروهای ژاپن دستور دهد که مدارک وشروط لازم را بمنظور اجرای شروط اعلامیه پوتسدام امضا نمایند.

۳- امپراتور ژاپن آماده است دستورات لازمه را به نیروهای زمینی دریائی و هوائی صادر نماید که فورا تسلیم شوند و اسلحه خودرا تحویل دهند ونیز هرموقع لازم باشد اوامر فرماندهی متفقین را قبول نمایند

اعلامیه اتلی

لندن - طبق گزارش خبر گزاری انگلیس اتلی نخست وزیر انگلیس خبر تسلیم ژاپن را دربرابر میکروفن به اهالی انگلستان اعلام داشت.

مشارالیه پس از قرائت متن اعلامیه ژاپن بطور خلاصه شمه‌ئی از جریان جنگ خاور دوربیان نموده گفت اکنون درکلیه نقاط مقاومت ژاپنی هادرهم شکسته و دراین موقع مابادر سربازان این کشور وسربازان مستملکات و هندوستان ومتصرفات وازناوگان وارتش ها ونیروی هوائی خود که به این خوبی برعلیه ژاپن نبرد کرده‌اند سپاسگذاریم. مراتب تقدیر و سپاسگذاری ما متوجه متفقین با شکوه خودمان بویژه امریکا که بدون مساعی فوق‌العاده وی جنگ خاور می بایستی چندین سال دیگر طول بکشد نیز میگردد. بعلاوه دراین موقع فکر ما به جانب اسیران جنگی که در دست ژاپنی ها هستندو بطرف دوستان خودمان درمستملکات ودراستراليا وزلند جدید و هندوستان و برمه که بیشتر مورد ضربت های شدید حملات ژاپنی ها واقع بودند معطوف ومتوجه میگردد. مامشعوف ومسرور از انیم که این سرزمین ها عنقریب ازدست مهاجمین ژاپنی بکلی نجات خواهند یافت.

اتلی اعلام داشت که روزهای چهارشنبه و پنجشنبه درکلیه نقاط انگلستان بمنزله روزهای پیروزی تلقی گردیده وتعطیل عمومی خواهد بودولی با این حال گشایش پارلمان ازطرف جرج ششم پادشاه انگلیس همانطوری که قبلا تصمیم گرفته شده بود روز چهارشنبه بامداد ساعت ده صورت خواهد گرفت پس از نطق ملوکانه مجلسین ستاد نمایندگان جلسات خودرا تعطیل نموده و مراسم مذهبی معمول ومجرا خواهد گردید.

اظهارات ترومن راجع بتسلیم ژاپن

رادیو لندن - نیمه شب دیشب ترومن رئیس جمهوری امریکا بوسیله روزنامه نگاران خبرتسلیم ژاپن را بجهانیان اعلام داشت و عین پاسخ ژاپن را برای آن ها قرائت نمود. و گفت که این سه شرط ژاپن عبارت ازقبول تصمیمات اعلامیه پوتسدام می باشد.

روز پیروزی هم موقع امضای شروط تسلیم اعلام خواهد شد.

امروز وفردا درامریکا تعطیل اعلام میشود.

بتمام نیروهای امریکائی دستور داده شده که دست از جنگ بکشند ترومن سپس گفت: درنتیجه خاتمه جنگ با ژاپن درحدود پنج میلیون الی پنج میلیون و نیم سرباز امریکائی قریبا آزاد خواهند شد.

ژنرال مک آرتور فرماندهی نیروی مامور اشغال ژاپن را عهده‌دار خواهد شد

واشنگتن - خبرگزاری فرانسه خبرمیدهد درساعت ۱۹ بساعت امریکا بود که رئیس جمهوری ترومن تسلیم ژاپن را بملت امریکا اعلام نمود ودرعین حال خاطر نشان ساخت که ژنرال ماک آرتور بفرماندهی کل نیروی مامور اشغال ژاپن تعیین گردیده است و ازطرف امریکا وانگلیس وچین واتحاد جماهیر شوروی افسران ارشد هنگام امضای قرارداد تسلیم حضور خواهند داشت ورئیس جمهوری خاطرنشان ساخت ترتیبی داده شده است که مدارک تسلیم هرچه زودتر بامضا رسد و بقوای مسلح متفقین دستور داده شده است که از هرگونه عملیات جنگی خودداری کند رئیس جمهوری ترومن بیدرنگ پس ازاعلام خبر تسلیم ژاپن بخبرنگاران روزنامه ها اظهار داشت که بعداز این درماه برای ارتش امریکا بجای ۸۰ هزار سرباز بیش از ۵۰ هزار سرباز گرفته نخواهد شد.

چگونگی تسلیم ژاپن

لندن - چنانکه خبرگزاری انگلیس گزارش میدهد امروز که دوم ماه سپتامبر بود قرارداد رسمی تسلیم ژاپن در زره‌دار میسوری که در خلیج توکیو لنگر انداخته بود به انضاء رسید.

نمایندگان فرانسه واتحادجماهیر شوروی و هلند و استرالیا برای حضور و شرکت در مراسم تسلیم ژاپن وارد یوکوهاما شده بودند.

راجع بطرز معامله و رفتار با ژاپن دریاسالار هلسی فرمانده ناوگان سوم امریکائی که فعلا در خلیج توکیو می باشد در نطقی که در برابر رادیو ایراد نمود اظهار داشته است.

اگر متفقین مقررات و مواد قرارداد متارکه جنگ را طابق النعل بالنعل بموقع اجرا نگذارند وقوع یک جنگ جهانی دیگر احتراز ناپذیر خواهد بود.

برای جلوگیری از هر گونه تشبث ژاپونیها بمنظور طغیان لشگری دولتهای متفق باید در اقیانوس آرام به اندازه کافی نیرو تمرکز دهند. طبق نقشه معین لاینقطع تانک و کامیون، و اتومبیل جیپ و مهمات وارد خاک ژاپن می گردد. دیروز ملوانان تفنگ دار امریکائی و یکدسته انگلیسی تکیه گاه دریائی یکوسوکارا تصرف نمودند. بقراریکه خبرنگار خبرگزاری رسمی انگلیسی دیروز از یوکوهاما گزارش داده اکنون نخستین واحد های ارتش هشتم امریکائی در یوکوهاما پیاده شده‌اند بطوریکه از گوام خبرمیرسد بیست هزار تن سرباز ژاپنی که در پانزده جزیره از مجمع الجزایر پونین واقع در یکهزار کیلومتری جنوب خاوری توکیو میباشند حاضر بتسلیم شده‌اند. از مانیل هم اطلاع میرسد که ژنرال یاماشیتا فرمانده نیروهای ژاپنی در جزایر فیلیپین روز دوشنبه در جزیره لوزن رسما تسلیم متفقین خواهد گردید دریا سالار هرکورت فرمانده نیروی دریائی انگلیسی که شهر هانگ کانگ تسلیم وی گردیده دیروز جلو رادیوی این بندر خطاب به جرج ششم پادشاه انگلیس پیام زیرین را قرائت نموده است:

«ما نیز مانند اعلیحضرت از استقرار آینده مناسبات مودت آمیز کلیه ملل در تمام نقاط گیتی مسرور و خرسند میباشیم.»

طبق خبر واصل از کاندی که مشعر بریک اعلامیه رسمی می باشد، در نتیجه مذاکراتی که بین دریا سالار هیروس و بولاند در رزمناو لندن بوقوع پیوسته راجع بتخلیه سایانک واقع در شمال سوماترا قراردادهائی بسته شده است.

عمل تخلیه تحت نظر افسران انگلیسی صورت خواهد گرفت تا اطمینان حاصل شود که از مایملک هلندیها با اهالی بومی آنجا چیزی غصب و یخارج برده نشود.

خبرگزاری ژاپن دیروز اعلام داشته که نیرو های متصرف شوروی در منچوری وارد «شانها کوان» شده‌اند.

نیروهای ژاپنی که در آن منطقه تمرکز یافته‌اند برای جلوگیری از بروز هرگونه حادثه و جلوگیری از پیشروی نیروهای شوروی بالاتر از دیوار چین فورا با زمامداران ارتش سرخ داخل مذاکره گردیده‌اند.

رادیو لندن - پس از امضای این قرارداد ژنرال مک ارتور بمرکز فرماندهی خود در شهر توکیو انتقال خواهد یافت و سپس خلع سلاح نیروهای ژاپن شروع خواهد شد.

مجلس شورای ملی ژاپن دیروز جلسه‌ای تشکیل داد و پس از مذاکرات مختصری جلسه تعطیل شد.

پس از امضای قرارداد تسلیم نخست وزیر ژاپن نطق مهمی درباره شروط تسلیم در مجلسین سنا و نمایندگان ژاپن ایراد خواهد کرد.

(۲۰) هزار سرباز ژاپنی در مجمع الجزائر «پونین» حاضر بتسلیم شده‌اند و قرارداد تسلیم آن ها روز دوشنبه امضا می شود.

همین امروز پس از آن که قرارداد تسلیم امضا شد نیرو های امریکائی فورا به جزیره «فورموز» پیاده خواهند شد.

اخبار امروز قبل از ظهر حاکی است که در ساعت ده و نیم (طبق ساعت ژاپن) قرارداد تسلیم ژاپن در کشتی امریکائی (میسوری) در خلیج توکیو بامضا رسید.

نمایندگان ژاپن که این قرارداد را امضا کردند، عبارت از وزیر خارجه ژاپن و نماینده شخصی امپراطور ژاپن بوده‌اند.

مک ارتر هم هنگام امضای آن ها ایستاده بود.

سپس نمایندگان امریکا - چین - انگلستان - شوروی - فرانسه - استرالیا کانادا - هلند و نیوزلند این قرارداد را امضا کردند.

در مراسم امضای این قرارداد عده زیادی از فرماندهان عالیرتبه متفقین حضور داشتند.

دریاسالار نیمتز فرمانده ناوگان متفقین در خاور دور نیز اظهار داشت نبردی که ژاپن از ۷ دسامبر سال ۱۹۴۱ شروع نمود اکنون پایان یافت.

ما متحدا جنگیدیم و متحدا هم پیروزمند شدیم.

امروز بامداد وزیر امور خارجه آمریکا راجع بامضای این قرارداد اظهار داشت:

ما آرزومندیم که در آینده در ژاپن حکومتی را بر سر کار ببینیم که نماینده تمام عناصر ملت ژاپن باشد و برای صلح و امنیت کار کند و حقوق ملل دیگر را محترم شمارد.

هیروهیتو

اعلامیه امپراتور ژاپن درباره خاتمه جنگ

توکیو - خبرگزاری رویتر خبر می دهد که امپراتور ژاپن اعلامیه‌ئی دائر بر قبول اعلامیه پوتسدام منتشر نموده و بدولت امپراتوری و ستاد ارتش ژاپن امر کرده است که بنام وی قرارداد تسلیم را امضا نمایند.

امپراتور در اعلامیه خود چنین اظهار داشته است:

«تمام افراد ملت من میخواهند که جنگ را ترک کرده و اسلحه را زمین گذاشته و کلیه مواد قرارداد تسلیم را اجرا نموده و دستوراتی را که در این خصوص از طرف مرکز کل ستاد امپراتوری ژاپن داده می شود اطاعت نمایند.»

جنگ جهانگیر باتسلیم ژاپن پایان یافت

قرارداد تسلیم ژاپن امضاشد

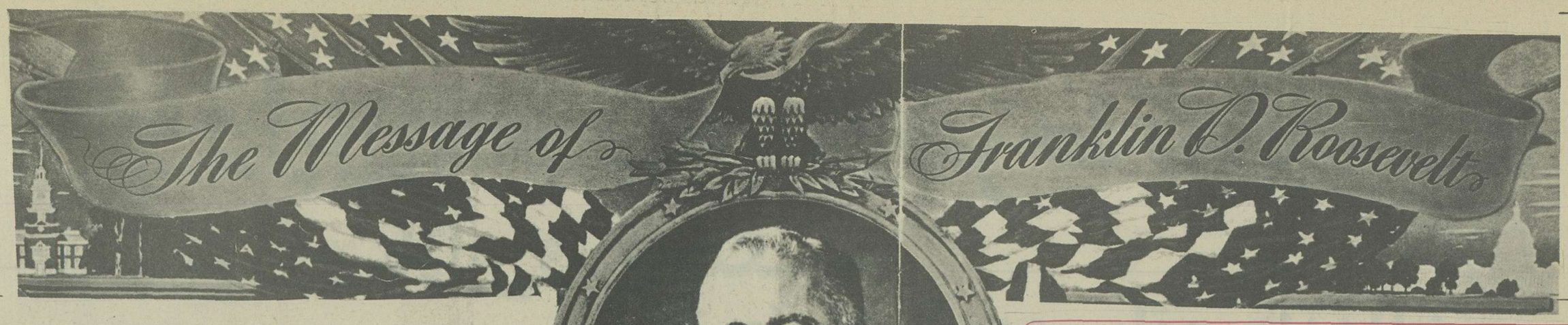

روز ولت

نطق ترومن رئیس جمهوری امریکادر کنفرانس سانفرانسیسکو

صلح جهانی به اراده روزولت مدیون است

انجمن برای تأمین عدالت و حفظ صلح جهان تشکیل شد

ترومن

درسانفرانسیسکو چه خبراست؟

رادیو لندن ـ دیروز مسیو مولوتف کمیسر امور خارجه شوروی مستر ایدن وزیرامورخارجه انگلستان مستر استتینوس وزیر امور خارجه امریکا از واشنگتن باهواپیما بطرف سان فرانسیسکو رهسپار شدند تا در جلسه افتتاحیه کنفرانس سانفرانسیسکو شرکت کنند.

وزرای خارجه مزبور مذاکرات خودرا درباره لهستان موقتا متوقف ساختند تااینکه بتوانند در کنفرانس سان فرانسیسکو حضور یابند و مسیو مولوتف نیز بتواند پیشنهادات جدید دولتین امریکا و انگلستان را بمسکو تلگراف نموده جواب دریافت نماید.

اکنون ۱۲۰۰ نفر نماینده ۴۶ دولت درسان فرانسیسکو حضور یافته‌اند تادر جلسه افتتاحیه این کنفرانس که بعدازظهر امروز (طبق ساعت سان فرانسیسکو) تشکیل میشود حضور یابند.

ترومن رئیس جمهوری امریکا این جلسه را با نطق خود افتتاح خواهد نمود و این نطق درساعت ۵ بعدازظهر مطابق ساعت سان فرانسیسکو و درساعت چهار بعدازنیمه شب امشب طبق ساعت طهران ایراد خواهد شد.

اخبار قبل ازظهر امروز حاکی است که مستر ایدن و مسیومولوتف ومستراستتینوس با هواپیما وارد سان فرانسیسکو شدند.

مستر استتینوس هنگام ورود به روزنامه نگاران اظهار داشت بااینکه کنفرانس سان فرانسیسکو مواجه بامشکلات زیادی خواهند شد لیکن آنچه محقق است اینست که این کنفرانس در تامین امنیت بین المللی در دنیا موفقیت حاصل خواهد نمود.

رادیو خاور نزدیک ـ دیشب در شهر سان فرانسیسکو اعلام شد که نمایندگان دولت امریکا در این کنفرانس با نظریه نمایندگان دولت انگلستان دوباره قبول پیشنهاد دولت شوروی دراینکه سه رای در هیئت بین المللی حفظ امنیت داشته باشدموافقت کرده‌اند. دول امپراطوری انگلستان وچکوسلواکی و یوگوسلاوی هم با این نظریه موافقت دارند.

نطق رئیس جمهوری امریکا ششم اردیبهشت ۱۳۲۴

واشنگتن ـ خبرگزاری فرانسه خبرمیدهد که ترومن رئیس جمهوری امریکا بمناسبت افتتاح انجمن سان فرانسیسکو نطقی بعنوان خوش آمد ایراد نمود که از طرف رادیوی واشنگتن انتشار یافت.

بعضی از قسمت های نطق بقرار زیر است:

درهیچیک از لحظات تاریخ انجمنی مهمتر و درعین حال لازم تر از مجمعیکه امروز درسان فرانسیسکو تشکیل یافته است تشکیل نشده است.

اینک من از جانب ملت امریکا بشما صمیمانه خوش آمد می گویم روزولت برای نمایندگی آمریکا یک هیئت نمایندگی بسیار شایسته‌ای انتخاب کرده است من برئیس این هیئت یعنی استه تینوس وزیر امورخارجه و همکاران برجسته او اعتماد مطلق دارم من از هریک از شما تقاضا میکنم که دربالای منافع شخصی قرارگرفته و بپاس رفاه و نیک بختی انسانیت باصول بزرگ محلق گردید.

فرانکلن روزولت درعین حالی که درراه جاویدان ساختن ایده آل های بزرگ فداکاری میکرد زندگانی خودرا از دست داد این انجمن وجود خودرا تا اندازه زیادی باراده روزولت مدیون است هریک از شما میتواند سایر قهرمانان دلیری را که زندگی خودرا درراه ایده آل خود فدا نموده و همچنین آن گروهی را که حیات خود را درراه بهبودی و امنیت جامعه و پیروزی عدالت ازدست داده‌اند بیادآورد.

مابابد برای تامین عدالت همه کار کنیم منظور این انجمن آن نیست که باصطلاح قدیم عهدنامه صلح را تنظیم کند ما دراینجا برای حل مسائل مخصوص باراضی و مرزها و ملیت ها و غرامات اجتماع ننموده‌ایم بلکه این انجمن مخصوصا وقت خودراصرف ایجاد سازمانی بمنظور تامین حفظ صلح جهان خواهد کرد،

شما این منشور اساسی را که تنها هدف این انجمن قطعی است تنظیم خواهید کرد ما باید موسسه بوجود آوریم که صلح آینده جهان را نه تنها ممکن بلکه قطعی نماید و بدیهی است که ساختن این ماشین پیچ درپیچ به مراتب از ترسیم مرزها برروی نقشه باتهیه آمار و یاتعیین غرامات و یاتعیین حدمنطقی برای تسلیحات دشوارتر است مااز طرف ملتهای خودمامور یت بزرگی را بعهده گرفته‌ایم و آنان یقین دارند که ما وظیفه خود را تاحدی که روح و قلب و امیدانسانیت ممکن است از تکرار فاجعه کنونی که تمام دنیا سالیان متمادی از آن رنج خواهد برد جلوگیری کند انجام خواهیم داد ـ

سپس رئیس جمهوری امریکا چنین اظهار داشت: «عدالت» بزرگترین قدرت روی زمین است من نه روزپیش تسلیم خودرا درمقابل این قدرت بزرگ درمقابل کنگره بااین سخنان تائید کردم امروز برای آینده صلح جهان هیچ چیز اساسی ترولازمتر از همکاری مداوم ملتهائی که برای جلوگیری از توطئه کشورهای محور بمنظور احراز تسلط برجهان بزور متوسل شدند نیست.

هیچیک ازماشک ندارد که بیاری خداو درپرتوهمکاری صمیمانه و کاربرای حل این مسئله‌ایکه تاریخ بیش اورده است راه رضایت بخشی بدست خواهیم آورد.

هریک از ملتهای شیفته آزادی بایدتمام هم خود را صرف این کارکند ماامروز میدانیم که پیروز درجنگ مستلزم بذل مساعی زیادی است و مسلم است که پیروزی در صلح نیز همان مساعی را ایجاب میکند و همه با این نظر موافقند که اگر مابخواهیم همسایه خوب داشته باشیم باید خومان نیز همسایه خوب باشیم و این اصل درکلیه شئون فعالیت انسانی صدق میکند.

برای بدست آوردن امنیت دائمی مابابد بکلیه مردانیکه دارای حسن نیت میباشند اندرز دهیم که دست اتحاد بیکدیگر دهند مسئله‌ایکه مابابد بحل آن قیام نمائیم انست که موسسه‌ای بوجود آوریم که بتواند کلیه اختلافات بین ملتها را حل نماید وگرنه صلحی بوجود نخواهد آمد.

مابیش از این نمیتوانیم بدسته‌ای از ملتها اجازه دهیم که اختلافات خودرا بابمب و سرنیزه حل کنند اگر ما نخواهیم که همه باهم درجنگ بمیریم باید فن زندگی کردن باهم را درزمان صلح فراگیریم.

کنفرانس سان فرانسیسکو

رادیو خاور نزدیک ـ بقرار اطلاع (۸۵۰) نفر از نمایندگان (۴۶) دولت درجلسه افتتاحیه کنفرانس سانفرانسیسکو شرکت کردند.

این نمایندگان از طرف شهردار سانفرانسیسکو و استاندار شهرستان کالیفورنی و مستراستتینوس وزیر امور خارجه امریکا پذیرائی شدند.

درحقیقت درروزهای اول این کنفرانس نمایندگان دول مختلف مشغول تهیه مسائلی که باید مورد مذاکره واقع شود خواهند گردید و سپس بیدرنگ شروع بکار خواهد شد.

کارهای جدی و حقیقی این کنفرانس از هفته آتیه شروع می شود.

رادیو لندن ـ جمیل مردم وزیر خارجه سوریه دیروز اظهار داشت که یادداشت نمایندگان سوریه بکنفرانس سانفرانسیسکو متضمن نظریات دولت سوریه درباره روابط دول کوچک بادول بزرگ است بدین معنی که دولت سوریه پیشنهاد کرده است که روابط دول کوچک و بزرگ باید روی اساس مساوات درحقوق و مراجعات برقرار شود.

کنفرانس سان فرانسیسکو دیروز ساعت ۵ بعدازظهر (طبق ساعت سان فرانسیسکو) درعمارت اوپرای این شهرگشایش یافت.

برای اولین مرتبه مستراستتینوس وزیرخارجه امریکا نطقی ایراد نمود که طی آن از مرحوم مستر روزولت ستایش کرد سپس اظهار داشت که منافع ملی هریک از کشورهای متحد ایجاب میکند که برای حفظ صلح و آزادی جهان با دول دیگر همکاری کنند.

سپس هارمان ترومن رئیس جمهور امریکا از کاخ ابیض درواشنگتن بوسیله رادیو نطق افتتاحیه این کنفرانس را ایراد نمود و پس از این نطق مهم نمایندگان (۴۶) دولت شروع بکار کردند.

ترومن درنطق خود ضمن ستایش از مستر روزولت مخصوصا دونکته را متذکر شد که باید مورد توجه عموم قرار گیرد.

۱ـ باید از بلاتکلیفی دنیاجلو گیری کرد.

۲ـ باید هر چه زودتر موسسه بین المللی حفظ امنیت را تشکیل داد.

جایگاه ریاست این کنفرانس بوسیله چهارستون طلا که رمز چهار ماده مهم منشور آتلانتیک بوده تزیین شده بود.

قضیه لهستان درکنفرانس سان فرانسیسکو

رادیولندن ـ یکی از خبرنگاران مطلع دیپلوماسی خبرمیدهد که نباید انکار کرد که درباره موضوع دولت لهستان و شرکت اینندولت درکنفرانس سان فرانسیسکوبین دولت شوروی از یکطرف و دولتین امریکا و انگلستان از طرف دیگر اختلافاتی وجود دارد و امید نمیرود که دولت فعلی لهستان که از طرف شوروی برسمیت شناخته شده باین کنفرانس دعوت شود زیرا دولتی که درباره آن درانجمن کریمه توافق ننظر حاصل شده است هنوز تشکیل نگردیده و برسمیت شناخته نشده است درهرصورت نباید مایوس بود که راه حلی برای این موضوع قبل از خاتمه کنفرانس سان فرانسیسکو پیدا شود.

قضیه فلسطین درکنفرانس سان فرانسیسکو

رادیو لندن ـ فکری رباخه نماینده مطبوعات مصر درکنفرانس سان فرانسیسکو خبر می دهد که پیشنهادات مصر راجع بقضیه فلسطین بکنفرانس سان فرانسیسکو مورد قبول نمایندگان سائر دول عرب واقع شده است.

درمحافل نمایندگان اعراب درسان فرانسیسکو اظهار میشود که اگر بنمایندگان یهود اجازه داده شود درکنفرانس سان فرانسیسکو حضور یابند و راجع بقضیه فلسطین صحبت کنند باید بنمایندگانی از اعراب فلسطین نیز باین کنفرانس دعوت شوند.

ایتالیا و کنفرانس سان فرانسیسکو

رادیو خاور نزدیک ـ دولت ایتالیا یادداشتی برای نمایندگان ۴۶ دولت که درکنفرانس سان فرانسیسکو شرکت نموده‌اند فرستاده و دران اظهار تاسف کرده است که چرا از دولت و ملت ایتالیا دراین کنفرانس دعوتی نشده است تا در مذاکرات آن شرکت نماید.

بیانات سیاستمداران راجع بکنفرانس سان فرانسیسکو

رادیو لندن ـ اتلی معاون نخست وزیر انگلستان ویکی از اعضای هیئت نمایندگان انگلیس در کنفرانس سانفرانسیسکو دیروز اظهار داشت که هیئت حفظ امنیت بین المللی نباید فقط برای مذاکره و گفتگو تشکیل شود بلکه باید موسسه باشد که دارای شوری بوده و بتواند بکارهای مهم دست زند.

مارشال اسموتس نخست وزیر افریقای جنوبی هم دراین خصوص اظهار داشت که کنفرانس سانفرانسیسکو در حقیقت آخرین مراحل جنگ کنونی محسوب میشود و باید این کنفرانس آخرین دژ پیروزمندی این جنگ باشد اما مسئله لهستان و یا مسائل دیگر از جمله مسائل درجه دوم بایستی محسوب شود بطوریکه در مذاکرات و کارهای اساسی کنفرانس تاثیر نداشته باشد.

مستراستتینوس وزیر خارجه امریکا نیز اظهار داشته که کنفرانس سان فرانسیسکو برای ایجاد یک موسسه صلح بین المللی موفقیت حاصل خواهد نمود.

پیام چرچیل به استالین وترومن بمناسبت پایان جنگ

چرچیل

رادیولندن ـ بمناسبت پایان جنگ اروپا مسترچرچیل نخست وزیر انگلستان دوپیام یکی برای مارشال استالین و دیگری برای ترومن رئیس جمهورامریکا فرستاده است.

پیام متعلق بمارشال استالین توسط خانم چرچیل دیشب از رادیو مسکو انتشار یافت.

مسترچرچیل دراین پیام گفته است بهترین درودهای قلبی خود را نسبت به پیروزی مهم ارتش سرخ در بیرون کردن دشمن از خاک شوروی برای شما میفرستم.

آنچه من یقین دارم اینست که آتیه بشر متوقع حسن تفاهم کامل و دوستی بین دوملت شوروی و انگلستان می باشد.

ما باید همچنانکه درجنگ با همدیگر همکاری کامل کردیم درزمان صلح هم دوستانه و شرافتمندانه زیر سایه پرچم صلح و سلم پیروزمند زندگی کنیم.

من از همسر خود خواسته‌ام که این پیام را بشما برساند.

پیام مسترچرچیل به ترومن حاوی درودهای زیاد بر ژنرال ایزنهاور و برادری نیروهای انگلیسی و امریکائی بدون مراعات هیجگونه احساسات ملی بوده است.

اظهارات مهم خانم چرچیل

رادیوخاور نزدیک ـ خانم چرچیل نخست وزیر انگلستان که هنوز درمسکو اقامت دارد دیروز نمایندگان روزنامه نگاران را در سفارت انگلیس نزد خود پذیرفت و بانها اظهار داشت:

باید بهر نحو شده دوستی و روابط شوروی و انگلستان محفوظ بماند. سپس اضافه نمود اگر چنانچه این دوستی بین امپراتوری انگلستان و اتحادجماهیرشوروی دائم نباشد و مستحکم‌تر نشود یقینا امید دنیا به آتیه خود مبدل به یاس خواهد گردید.

خانم چرچیل سپس گفت:

خرابی هائی که در کشور اتحادجماهیرشوروی درنتیجه جنگ مشاهده کردم مرا بشگفت انداخت ولی آنچه از کوشش در راه اصلاح این خرابیها می بینم موجبات ستایش مرا فراهم می کند. مخصوصا موقعیت خوب بانوان شوروی دراین موقع موجب ستایش است.

پریروز مسیو (ادواردهریو) نخست وزیر اسبق فرانسه که پس از آزاد شدنش به مسکو انتقال داده شد به اتفاق خانمش از خانم چرچیل در سفارت انگلستان دیدن کردند.

از گورینگ، بورمان، گوبلز، ریبن تروپ ودیگر سران نازی خبری نیست

سران نازی ناپدید شدند

آیا سران حزب نازی به نروژ رفته‌اند؟

نیروهای متفقین و شوروی در ضمن اشغال آخرین قسمتهای المان تا کنون عده زیادی از سران لشگر و فرماندهان بزرگ نیروی المان را دستگیر کرده‌اند و همچنین عده‌ای از بازداشت شدگان فرانسیوی و سایر کشورهای اشغال شده المان را آزاد نموده‌اند وولی تا بحال از سران معروف و بزرگ حزب نازی بجز «فن پاپن» سفیر کبیر سابق المان در ترکیه و «فن ماکنسن» سفیر کبیر المان در رم، دکتر فرانک فرماندار المان در لهستان و چند تن دیگر کسی بدست آنها اسیر نشده است و معلوم نیست که سران حزب نازی اکنون کجا هستند و چه میکنند؟

از گورینگ اکنون مدتی است که خبری نیست. آخرین خبری که در اطراف وی انتشار یافت خبری بود که توسط یکی از خبرگزاری‌های بیطرف در خصوص فرار او از کاخ کار بنهال بیاویر داده شد و چندی بعد نیز رادیوی المان خبر استعفای وی را داد ولی اینک با وجود آنکه جنگ در جنوب المان پایان یافته و قریبا تمام این قسمت بدست نیروهای متفقین افتاده از گورینگ خبری نیست و تا کنون نتوانسته‌اند او را دستگیر نمایند.

از هیتلر نیز اکنون هیچگونه خبری در دست نیست آخرین گزارشی که در اطراف وی داده شد در ۲۴ آوریل و هنگامی بود که با «کنت برمادوبه» نایب رئیس صلیب احمر سوئد ملاقات نمودند که پیشنهاد تسلیم بدون قید و شرط المان به انگلستان و امریکا را داده بود. طبق گزارش یکی از رادیوهای بیگانه وی مجروح گردیده و او را از برلن به برچسکادن برده‌اند ولی نیروهای امریکائی که برچسکادن را تصرف نموده‌اند اثری از او بدست نیاورده‌اند.

«مارتین بورمان» معاون هیتلر و رئیس سازمان حزب نازی نیز بطور اسرار آمیزی اینک ناپدید شده است و از اول آوریل که اعلامیه جدا شدن سازمان حزب نازی از لشگرهای المان را منتشر کرد دیگر خبری از وی شنیده نشده است.

از دکتر گوبلز هم اکنون قریب دوازده روز است که خبری در دست نیست طبق خبری وی هم مانند هیتلر در جنگ کشته شده ولی خبر گزاری متفقین خبر کشته شدن او را صحیح نمیدانند و ظاهرا گوبلز هم مانند سایر سران نازی در نقطه‌ای مخفی شده است.

«الفردروزنبرگ» سر دبیر و مدیر روزنامه معروف حزب نازی «فولکشیربتو باختر» که در حقیقت پیشوای مذهبی نازی‌ها بشمار میرود و عقاید مذهبی جدیدی از خود برای نازی‌ها وضع کرده بود او نیز ناپدید گردیده و از ۸ فوریه به بعد دیگر مقاله و اعلامیه‌ای از او در روزنامه‌ها مشاهده نشده است.

از «دکتر لی» رئیس سازمان حزب نازی و «فریتس زو کل» نیز قریب سه ماه است که هیچگونه خبری در دست نیست.

«فن ریبن تروپ» هم پس از خلع از وزارت خارجه المان ناپدید شده و اطلاعی از او در دست نیست.

مرگ عجیب هیتلر و شایعاتی که در اطراف آن وجود دارد نیز قضیه مخفی و ناپدید شدن سران حزب نازی را اسرار آمیزتر کرده است.

سران مزبور ظاهرا از المان فرار کرده و بنروژ پناهنده شده‌اند و در آنجا میخواهند جنگ را بر علیه متفقین ادامه دهند. ولی استبعادی هم ندارد که در نروژ نباشند و از المان با هواپیما خود را بکشور اسپانیا یا بعضی از کشورهای آمریکای جنوبی رسانیده باشند.

ظاهرا از یکی دو سال پیش زمامداران حزب نازی مقدمات اینکار را فراهم کرده بودند و کشف یک فرودگاه مخفی در شمال افریقا که نازیها بطور پنهانی آن را برای فرار خود بآمریکای جنوبی یا نقطه نامعلوم دیگری ساخته و مقداری سوخت در آن پنهان کرده بودند نیز این قضیه را تایید نمود.

درهر صورت موضوع ناپدید شدن سران حزب نازی اینک کاملا جلب توجه متفقین را نموده و البته پس از تسلیم نروژ در صورتیکه سران مزبور را در آن کشور نیابند اقدامات مجدانه‌ای برای دستگیریشان خواهند نمود.

ریبن تروپ

گورینگ