۲۰ صفحه

اطلاعات

یکشنبه ۷ فروردین ماه ۲۵۳۶ شماره ـ ۱۵۲۶۹ تکشماره ۱۰ ریال

در اطلاعات امروز

اسامی کامل زائران عتبات تهران و گیلان

اسامی ۱۵۹۸ نفر زائران منتخب عتبات سهمیه استان مرکزی و ۵۴۶ نفر زائران منتخب استان گیلان در اطلاعات امروز چاپ شده است. ازفردا روزانه دریافت مدارك زائران استان مرکزی وزائران استان گیلان از روز پانزدهم فروردین آغاز میشود.

اسامی کامل در صفحات ۱۲، ۱۳ و ۱۵

به‌امر شاهنشاه

مناطق زلزله زده بازسازی میشود

در صفحه آخر

بافتخار علیاحضرت ملکه پهلوی سکه ضرب شد

در صفحه ٤

ضوابط انتقال کارمندان

در سال جاری اجرا میشود

★ هیئت های ویژه‌ای دروزارتخانه ها و موسسات دولتی تشکیل میشود

در مقررات مربوط به تغییر محل جغرافیائی خدمت کارمندان حداکثر مدتی که‌کارمندان وزارتخانه ها وموسسات دولتی در یک نقطه بدآبو هوا خدمت خواهند کرد در برخی نقاط ۵سال و در پاره‌ای از مناطق‌نیز ٤ سال تعیین شده است و فقط در صورت رضایت خود کارمند این‌مدت رامیتوان بیش‌از سال های فوق درنظر گرفت. در سال‌جاری کارمندان باتوجه به مقررات تعیین شده میتوانند تقاضای تغییرمحل خدمت خود بنمایند و ضوابط جدید این نقل و انتقال در صفحه آخر چاپ شده است.

شهرستانی ها برای تلافی به تهران آمدند!

در تعطیلات پنج روز اول نوروز، تنها مسافران تهرانی نبودند که به شهرهای دور ونزدیک سفر کردند. بلکه تهران نیز از مهمانان شهرستانی پذیرائی کرد.

شیرازی ها، اصفهانی‌ها، آبادانی ها، اهوازی ها، مشهدی ها، تبریزی ها و . . که به تهران آمده‌اند برای سفر خود بتهران دلایل بسیار جالبی دارند که در گزارش صفحه ٥ امروز مطالعه میفرمائید.

در ایام عید هیچکس خودکشی نکرد

بهار، وشگون و سرور عید نوروز، تهرانیها را سخت به زندگی خوشبین کرد و سبب شد که در ایام نوروز آمار خودکشی‌به صفر برسد، و این برای تهران که هر روز شاهد دهها خودکشی بود، امری‌بی سابقه است. در صفحه آخر

تهرانی ها برای سیزده‌بدر جا ذخیره کرده‌اند!

روز سیزده نوروز پارکها باز است و سبزی، میوه، ماهی و کاهو سیزده‌بدر تامین شده است. گزارشی دراین مورد تهیه شده که در صفحه ۳ بنظر خوانندگان محترم میرسد.

مقررات پرداخت مالیات اتومبیل در سال ۳٦

مالکین وسائط نقلیه پلاک شخصی در طول سال گذشته ۲۰۰ میلیون‌تومان‌مالیات‌پرداختند. قبلا پیش‌بینی شده بود که‌درآمد شهرداری از این طریق به‌٤٥۰ میلیون تومان بالغ شود.

در سال گذشته دریافت مالیات از اتومبیل های شخصی تهران از شهریور ماه آغاز شد لیکن امسال دریافت این مالیات ازماه آینده آغاز خواهد شد.

اولین گروهی که در سال‌جدید مالیات خواهند پرداخت مالکین اتومبیل های تهران (الف) هستند وبه ترتیب مالکین سایر سری‌پلاک ها طی هرماه مالیات مقرر را به شعب بانک خواهند پرداخت.

در سال گذشته بعلت‌محدودیت زمان، مردم برای پرداخت مالیات اتومبیل با اشکالاتی مواجه‌شدند، زیرا دریافت مالیات بیش از ٦۰۰ هزار وسیله نقلیه پلاک شخصی تهران از نیمه دوم سال آغاز شد.

در سال گذشته هزاران مالک اتومبیل که در پرداخت مالیات مقرر تاخیر داشتند جریمه شدند. در اواخر سال جریمه بقیه کسانی که مالیات خودرا بموقع نپرداخته بودند، بخشیده شد.

به گفته یک مقام آگاه درسال جاری شهرداری در برنامه کنترل اتومبیل هائی که مالک آن‌مالیات مقرررا نپردازد سختگیری بیشتری خواهد کرد.

در خواست ثبت نام در آزمون همگانی

چگونه باید تنظیم شود

نام نویسی آزمون همگانی از فردا آغاز میشود وسازمان سنجش آموزش کشور برای داوطلبان شرکت در آزمون همگانی توصیه هائی دارد که در صفحه آخر امروز درج شده است.

پیرامون علت مرگ مهران سرکشیك تحقیق میشود

همکلاس شروردانش‌آموزایرانی در لندن بازداشت شد

بااعلام‌رای یک دادگاه‌انگلیسی مبنی بر مردود بودن دلایل خودکشی مهران سرکشیک، دانش آموز ایرانی یک کالج انگلیسی، یکهم شاگردی او بازداشت شد. دادگاه پلیس رامامور انجام تحقیقات دامنه داری‌پیرامون مرگ دانش‌آموز ایرانی کرده‌است تا علت‌مرگ مهران‌سرکشیک روشن شود.

در صفحه ٤

سال ۳٥، سال جراحی های اعجاب انگیز در ایران بود

سال گذشته مرگ ومیر بیماران قلبی به میزان قابل توجهی کاهش یافت، ولی اعلام شد اکثر تریاکی ها به سرطان مثانه مبتلا میشوند. همچنین جراحی های اعجاب انگیزی درتهران انجام گرفت که خبرآن به مراکز پزشکی دنیا مخابره شد. این گزارش در صفحه ۹ به‌نظر شما میرسد.

من نمی‌خواستم ساندویچ لذیذ فئودالها باشم

آخرین مدافعات سید مهدی هاشمی متهم به شرکت در قتل حجت‌الاسلام شمس آبادی در دادگاه جنائی اصفهان در صفحه ۱۳ به چاپ رسیده است.

تهرانی ها هر روز ۲۰ میلیون تومان‌خسارت ترافیك‌میدهند!

دومین قسمت از گزارش جالب استاد ایرانی دانشگاه اوهایو در مورد ترافیک در صفحه ٦ بچاپ رسیده است.

در تصادف راههای قوچان، میانه، اراك، بندر عباس، گرگان و شیراز

۲٦ نفر کشته و ٥ نفر مجروح شدند

رئیس سازمان زنان کرمانشاه در تصادف با کامیون کشته شد

در صفحات ۳ و ٤

تهرانیها دیشب بنزین ذخیره کردند

یکپمپ‌بنزین تهران در آخرین دقایق شبانه روز گذشته ... این ها وهزاران نفر دیگر برای خرید آخرین لیتر های بنزین به قیمت های سابق، ازدحامی کمسابقه‌در پمپ‌ها بوجود آوردند.

درآمد سرانه و قیمت بنزین درکشور های مختلف

قیمت جدید بنزین که از امروز بموقع اجرا درآمد بنظر کارشناسان در کاهش بار ترافیک‌اثر محسوس خواهد داشت و یاحداقل از سنگین‌تر گردن آن جلوگیری بعمل خواهد آورد افزایش نرخ بنزین برای بسیاری از افراد صاحب‌اتومبیل که وضع نیمه مرفه دارند هشداری است که از اتومبیل خود بقدر احتیاج و ضرورت استفاده کنند و برای ایاب وذهاب اگر نتوانند ازوسائل نقلیه عمومی استفاده کنند، حداقل هر چند نفر که در یک مسیر حرکت قرار دارند بنوبه در هفته یک روز اتومبیل خودرا بحرکت‌درآورند. واین کاری است که در تمام کشور های‌اروپائی وامریکائی و شهرهائی که دچار سنگینی ترافیک هستند رایج است.

در مورد نرخ جدید بنزین باید این نکته را یادآوری کرد که هنوز ایران از نظر موج بنزین در زمره کشورهائی است که از پائین‌ترین نرخ برخوردار است فهرست زیر نشان میدهدکه مردم کشور های مختلف جهان بادرآمد سرانه خاص خود چقدر پول برای هرلیتر بنزین عادی وسوپر می‌پردازند

نام کشور	درآمد سرانه به دلار	نام شهر	قیمت بنزین معمولی به‌ریال	قیمت بنزین سوپر به ریال
هلند	٦٦۳۳	لاهه	۳۰٫۷	۳۱٫۷
سویس	۹٤۰۲	برن	۲۷٫۸	۲۸٫۹
ژاپن	٤۸۷۷	توکیو	۳۱	۳۳٫٤
دانمارک	۷۹٦۱	کپنهاک	۳۲٫۳	۳۳٫۳
آلمان فدرال	۷٥۱٤	بن	۲٥٫۸	۲۷
فرانسه	۷۳۱٤	پاریس	۳۰	۳۲٫۳
ایالات متحده	۷۹٤۱	نیویورک	۱۳٫٤	۱٤٫۹
برزیل	۱۰٤۷	برازیلا	۲۸٫۳	۳٦٫۸
اسپانیا	۲۸۰۳	مادرید	۲٤	۳۱٫٦
ایتالیا	۳۷۰۲	رم	۳۹٫۲	٤۰٫٤
اتریش	٥٤٥۲	وین	۲۷٫۹	۳۰٫۹
یوگسلاوی	۱۸۲٤	بلگراد	۱۸٫٤	۱۹٫۸
سوئد	۸۹۹٤	استکهلم	۲۸٫٥	۲۹٫٥
بلژیک	۷٤٥۷	بروکسل	۲۸٫٦	۲۹٫٥

دیشب در پمپ‌بنزین های تهران حوادث جالب و خوشمزه‌ای اتفاق افتاد

تهرانیها دیشب، در آخرین ساعات پایداری نرخهای گذشته بنزین عادی و سوپر، به پمپ های بنزین هجوم بردند و در سطحی غیر قابل پیش‌بینی بنزین ذخیره کردند. گروهی قابل‌توجه علاوه بر پر کردن باک اتومبیل های خود مقدار زیادی بنزین خریدند و در گالن های بزرگ ذخیره کردند. حتی عده‌ای تا آخرین دینار موجودی نقدی‌خود را بنزین خریدند!

درپمپ‌بنزین های مسیر خیابان ٤٥متری سیدخندان شلوغی‌بیشتر محسوس بود، ساکنین تهران ـ پارس و نارمک و اتومبیل هائی که در این مسیر (٤٥ متری سید خندان) حرکت میکردند قبل از اینکه بمنزل بروند برای پر کردن باک بنزین اتومبیل های خود به پمپ بنزین ها مراجعه میکردند.

در پمپ بنزین های این مسیر حتی ساکنین تهران پارس و نارمک ظرف های متعدد و گالن های گوناگون در اتومبیل های خود گذاشته بودند و علاوه بر پر کردن باک بنزین‌اتومبیل بنزین اضافی هم میخریدند.

متصدیان پمپ‌ها باخوشروئی و گفتن تبریک نوروزی بنزین تحویل میدادند و در عین حال به کسانی که گالن و ظرف های متعدد برای خرید بنزین اضافی باخود آورده بودند توصیه می‌کردند مواظب باشند که ظرف های بنزین در دسترس بچه هایا در محلی که خطرحریق وجود داشته باشد گذاشته نشود.

یکی‌از متصدیان پمپ های‌بنزین به راننده اتومبیلی که علاوه بر پر کردن باک بنزین اتومبیل خود از بنزین سوپر چهار ظرف ۲۰ لیتری بنزین‌سوپراضافی خریداری کرده بود میگفت خواهش‌میکنم کاملا مواظب و متوجه باشید که بخاطر ۲۰تومان، اتومبیلتان‌دچار حریق نشود و یا خدا نکرده در منزلتان آتش نگیرد.

هجوم تهرانیها برای ذخیره سازی بنزین دیشب حوادث تلخ و شیرین متعددی به بارآورد. از جمله گروهی‌که‌به امید خرید آخرین بنزین‌ارزان حوالی ساعت ۱۲دیشب به پمپ ها هجوم برده بودند به‌علت‌ماندن در صف‌نوبت، پس‌از انقضای آخرین دقایق‌ساعت ۱۲، و آغاز ساعت یک بامداد امروز مجبور شدند باک اتومبیل خود را با بنزین به نرخ فعلی پر کنند و بالب ولوچه آویزان به خانه هایشان بروند.

بازار لطیفه‌و متلک تیز درپمپ بنزین ها رواج داشت. از جمله وقتی آخرین ثانیه ساعت۲٤دیروز سپری میشد، متصدی یک پمپ بنزین باصدای بلند گفت: سال تحویل شد!!

ازطرفی، یکی از گزارشگران ما در پمپ‌بنزین خیابان شاهرضا (نبش وصال شیرازی) شاهدبود که یک جوان پیکان سوار که تمامی موجودی خود را بنزین خریده بود، برای تهیه پنجاه لیتر بنزین اضافی، ساعت گرانبهای خود را نزد متصدی این پمپ بنزین بگرو گذاشت!!

٤ نفر از رهبران قدرتمند شرکت در کابینه‌را تحریم کردند

دولت ائتلافی هند بخطر افتاد

در صفحه ۲

طرح تجزیه لبنان تهیه شد

★ مسیحیان اعلام کردند لبنان باید به‌دوقسمت مسیحی‌نشین و مسلمان‌نشین تقسیم شود

در صفحه ۲

اولین کارخانه دیوار های پیش‌ساخته گچی شیراز افتتاح شد

همزمان با برگزاری آئین شکوهمند بزرگداشت پنجاهمین سال شاهنشاهی پربرکت دودمان پهلوی در ایران طی‌جشن پرشکوهی اولین کارخانه دیوار های پیش ساخته گچی باحضور مقامات برجسته‌محلی درشیراز افتتاح شد

همکار گرامی ـ آقای احمد ریسمانچیان

با قلبی آکنده از اندوه فوت نابهنگام فرزند دلبندتان را به شما و سرکار خانم تسلیت میگوئیم و خود را در این مصیبت جانگداز شریک و سهیم میدانیم.

دکتر محمدرضا نعمتی و همکاران

یك جلد پروانه کار بشماره ۱۲۲۹ـ ج۸۳۰ به نام کورت یولیوس هوبرت بوپ گم‌شده‌از یابنده به شماره ۸۹٤٥۸۸ تماس بگیرند.

شرکت اسرام ایران (سهامی خاص)

میلاد مبارک حضرت امام حسن عسکری یازدهمین پیشوای شیعیان جهان پدر والاگهر مهدی منتظر حجت یزدان صاحب العصر والزمان علیهما صلوات الله بهمه شیعیان جهان فرخنده و مبارک باد

صندوق پس‌انداز بانک ملی ایران

اهالی محترم تهران

اتاقی را که میتوانید بایك لامپ صدوات روشن کنید چرا از ٦ یا ۸ لامپ استفاده میکنید، در مصرف برق صرفه‌جوئی فرمائید واجازه دهید دیگران نیز از برق استفاده کنند.

روابط عمومی وزارت کار وامور اجتماعی باطلاع میرساند:

روز گذشته مطلبی تحت عنوان آئین‌نامه انضباطی کارگران در مطبوعات بچاپ رسید که برای آگاهی بیشتر خوانندگان محترم توضیح‌زیر اعلام میگردد:

پیش نویس «طرح انضباط کار» از سوی‌کارشناسان‌تهیه و برای اظهار نظر به سازمان کارگران ایران و اتاق‌بازرگانی و صنایع و معادن ارسال گردیده است تا پس ازمطالعه و اظهارنظرمجددا برای‌بررسی نهایی در اختیار کارشناسان وزارت کار و امور اجتماعی قرار گیرد.

بدیهی است مقررات این طرح در چهارچوب قوانین‌و آئیننامه های کار پس از تائید و تصویب مقامات مسئول بعنوان مقررات «انضباطی کارگاه» بموقع و رسما از سوی این وزارت به آگاهی خواهد رسید.

با انجام واکسیناسیون سلامت کودك خود را حفظ نمائید

باعرض تسلیت ببازماندگان و بانهایت تاسف‌درگذشت یکی از همکاران صمیمی وارزنده خود شادروان مه‌لقاناعم دبیر استان کرمانشاه رابه اطلاع میرساند بدین مناسبت روز سه‌شنبه ۹ر۱ر۳٦ مجلس یادبود در سالن شماره٤ بهشت زهرا از ساعت ۳ الی ٥ بعد ازظهر برگزار میگردد.

سازمان زنان ایران

خانواده های محترم حبیب‌اله بیژن وارشادی

مصیبت وارده را با کمال تاسف تسلیت‌عرض‌می‌کنیم و بقای عمر خانواده‌های محترم را از درگاه ایزدمتعال خواستاریم.

گلیدا و کورش صدرنیا

اطلاعیه

دانشمند محترم جناب حاج شیخ‌احمدکافی ازدوازدهم فروردین ماه۳٦ درحسینیه فردوس‌رفسنجان سخنرانی می فرمایند. ۱ـ۲

جناب آقای جعفر صبحانی

با تقدیم شادباشهای‌نوروزی‌ارتقاء درجه آن‌دوست ارجمند را که خدمتگزار صدیق شاه و ملت می‌باشند تبریک گفته و توفیق بیشتر آنجناب را از خدای بزرگ مسئلت دارد.

مهدی رهنما وکیل دادگستری

آگهی پرداخت بقیه سرمایه تعهدی بانک شهریار (شرکت سهامی عام) ثبت شده به‌شماره ۱٦۷٤۳

باستناد صورت جلسه مورخ ۱۸ر۱۲ر۲٥۳٥ هیئت مدیره بانک مذکور بقیه سرمایه تعهدی بانک به موجب گواهی‌شماره ٥٥۷۱ح‌ک‌بانک‌مرکزی‌ایران پرداخت‌گردیده است درنتیجه سرمایه بانک مبلغ پنج میلیارد ریال صد درصد پرداخت شده می‌باشد.

بانك شهریار

حکومت مخالفان بانو گاندی باخطر شکست مواجه شد

٤ رهبر منتقد از شرکت در کابینه دسائی خودداری کردند

دهلی‌نو ـ خبرگزاریها ـ اختلاف های ژرف وکشمکش های غیرمترقبه‌ای که پس‌از پیروزی بزرگ حزب «جاناتا» درمیان رهبران مخالفان بانوگاندی بروز کرده ، حکومت نوپای موارجی دسایی را باخطر جدی مواجه ساخته‌است. ازجمله خروج ناگهانی جاکجیوان رام‌از جرگه «ائتلاف بزرگ» ، مخالفان، موقعیت حکومت دسایی را در خطر شکست قرار داده است . «رام» از شخصیت های بانفوذ هندی ورهبر ۸۵ میلیون نجس های هند ، دیروز از ادای مراسم سوگند در کابینه جدید هند خودداری کرد و درپی این امتناع بحران کابینه دسایی را فرا گرفت .

علاوه بررام سه تن‌دیگر از رهبران نیرومند نیز از شرکت درکابینه دسائی امتناع کرده‌اند .

رام که رهبری تحریم کنندگان کابینه دسائی را بر عهده‌دارد ، در ابتدا رقیب دسائی در کسب مقام نخست وزیری بشمار می‌رفت . او به معاونت نخست وزیر در ترکیب کابینه جدید برگزیده شد، لیکن این مقام را نپذیرفت خودداری «رام» از قبول مقام پیشنهاد شده هیجان شدیدی میان هندیها بوجود آورده است .

درحال حاضر ناظران سیاسی ومحافل جهان باتوجه ودقت بسیار مراقب و ناظر تحولات تازه‌ای هستند که در دهلی نو در پی امتناع چهار عضو نیرومند و منتقد از پیوستن بکابینه دسائی بوجود آورده است . و بااینکه دسائی ویاران او دیروز ابراز امیدواری کردند که اختلاف هاهرچه زودتر پایان گیرد ، هنوز هیچ نشانه امیدبخشی دال برپایان گرفتن اختلاف های پدید آمده در کادر رهبران جدید هند به چشم نمی‌خورد .

معرفی کابینه

موارجی دسائی نخست وزیر جدیدهند دیشب اعضای کابینه خود را به رئیس جمهوری آن کشور معرفی‌کرد . در کابینه جدید نخست وزیر پست وزارت دفاع ـ وزارت کشاورزی و صنایع را شخصا بعهده دارد و «اتال‌بیهاری» به وزارت امور خارجه منصوب شده است. وزیران‌جدید دیشب در کاخ ریاست جمهوری مراسم سوگند بجای‌آوردند، کابینه جدید قراربود از نوزده نفر تشکیل شود اما بسیاری از شخصیت های هندی وابسته به حزب «کنگره برای دموکراسی» از جمله «رام» دبیر کل حزب جدید وهمچنین «جرج‌فرناندرز» و«راج‌نارایان» از حزب اکثریت «جاناتا» تاکنون از شرکت در کابینه خودداری کرده‌اند . باین ترتیب کابینه تنها از چهارده عضو تشکیل شده است . خودداری «رام» و چندین نفر از اعضای حزب «جاناتا» از عضویت در کابینه دسائی نشانه وجود اختلافات عمیقی در میان اکثریت پیروز در انتخابات اخیر هند است .

رام رهبر حزب «کنگره برای دموکراسی» پس از ٤٨ ساعت مذاکرات طولانی تاکید کرد که قصد شرکت درکابینه جدید را ندارد .

خودداری از حمایت

«رام» که روز ۲فوریه از سمت وزارت کشاورزی‌در کابینه خانم گاندی کناره‌گیری کرد دولت جدید را نیز با مشکل بزرگی روبرو ساخته است با اینحال نمایندگان حزب وی در مجلس هند در صف نمایندگان اکثریت قرار خواهند گرفت .

«رام» که‌خود تامزدی نخست وزیری بوده باخودداری از شرکت در کابینه میتواند هر زمان که‌بخواهد ازپشتیبانی کابینه دسائی دست بکشد .

دوحزب سیاسی «جاناتا» و «آگالی» که دولت جدید را تشکیل داده‌اند ۲۷۹ کرسی از ٥٤۲ کرسی مجلس نمایندگان را در اختیار دارند. از این‌رو نخست وزیر جدید در پارلمان باوضع مشکلی روبرو خواهد شد. «راج ـ نارایان» که در انتخابات جدید خانم گاندی را شکست‌دادو همچنین «جرج فرناندز» یکی دیگر از شخصیت‌های سیاسی هند در کابینه جدید شرکت نکرده‌اند . این دو نفر از اعضای پیشین حزب سوسیالیست هستند که از همکاری با دسائی خودداری کرده‌اند .

باین ترتیب بنظر میرسد عمر «اتحاد مقدس» که‌درجریان مبارزه انتخاباتی علیه حزب کنگره خانم گاندی تشکیل شده بود بسر رسیده است .

حزب کنگره که ۱۵۳ کرسی پارلمان را در دست دارد اقلیت نیرومندی تشکیل میدهد . درمجلس سناهنوز حزب کنگره اکثریت دارد و دولت های ۲۰ ایالت از ۲۲ایالت‌هند راکنترل می‌کند دراین شرایط بی‌شک «دسائی» در اداره‌امور کشور با دشواریهای بزرگی روبرو خواهد شد.

کشمیر ناگهان بحرانی شد

سری‌ناگار، کشمیر ،رویتر ـ دیروز درپی اعلام جدائی ناگهانی شیخ محمد عبداله وزیر اعظم کشمیر ازحزب کنگره هند، در مرزحساس این استان درگیری‌های شدیدی روی داد .

جماعت عظیمی، مجهز بسنگ قلاب، چوب وچماق، به‌چندین سازمان دولتی در مرکز کشمیر حمله کردند، ودر زد وخوردهائی که بین آن‌ها، وماموران دولتی درگرفت عده‌کثیری زخمی شدند .

حزب کنگره هند، دیروز حمایت خودرا از شیخ عبدالله‌دریغ‌کرد واعلام کردکه‌حکومت تازه‌ئی در کشمیر تشکیل خواهد داد، این‌اقدام منعکس کننده ادامه اختلاف درجناح‌اکثریت در مجلس قانون‌گزاری استان کشمیر است، اما، شیخ عبداله که «شیر کشمیر» نامیده می‌شود ، از فرماندارکل‌کشمیر تقاضا کرده است‌که‌مجلس قانون گزاری را فوری منحل کند و دستور انتخابات تازه‌ئی را صادر کند .

سنی آمریکایی گروگان ها را آزاد کرد

نیویورک ـ یونایتدپرس ـ مردی که یکی از افرادمسئول یک فرقه اسلامی (سنی) در نیویورک معرفی شده است دیروز باتهام آدم‌ربایی و به گروگان گرفتن چهار نفر که‌سه تن‌از آنان را کارکنان‌شهرداری نیویورک تشکیل می‌دادندتحت پیگرد جزایی‌قرار گرفت.شخص متهم افراد مذکوررا درحمله‌ای انتقامی به ساختمان اداره‌مسکن و آبادانی‌نیویورک به‌گروگان گرفت و این عمل را برای اعتراض به بیرون راندشدن از آپارتمانی که در آن زندگی میکرد مرتکب گردید .

این مرد که ۳۰ سال دارد و لقمان عبدالشهید نامیده می شود اندکی بعد از ساعت ۱۰٫۵جمعه‌شب گذشته‌طپانچه‌ای را که کالیبر آن ۳۲ گزارش شده است‌بدست یکی‌ازگروگان های خود داد و هر چهار گروگان را آزاد نمود . عبدالشهید علاوه بر اظهار خشم خود بخاطر بیرون‌رانده شدن از آپارتمانی که در آن زندگی می کرد تقاضا کرده بود که مبلغ قابل توجهی‌پول به‌وی بدهند تا بوسیله‌آن‌برای افراد فرقه‌ای که خود به آن وابستگی دارد و یکی ازگروه های مسلمانان سنی مذهب‌است خانه‌سازی کند .

از چهار گوشه جهان

شبکه خرابکاری عراق درسوریه متلاشی شد

دمشق، خبرگزاری فرانسه ـ مقامهای سوری اعلام داشتند یک شبکه خرابکاری راکه ازسوی عراقی‌ها پشتیبانی می شد متلاشی کرده‌اند .

مقامهای رسمی حاضر نشدند اعضای این شبکه وهویت‌آنها را اعلام کنند وهمینقدر گفتند خرابکاران که دوقاتل دکترمحمد الفاضل رئیس دانشگاه دمشق نیز جزو آنها هستند، در ماه‌های اخیر در شهرهای سوریه بویژه حلب، حمص وحماء ، به یک رشته عملیات تروریستی دست زده‌اند .

دکتر محمد الفاضل روز ۲۲ فوریه گذشته دردمشق بدست دونفر ازاعضای این شبکه خرابکاری بقتل رسید .

یک‌مقام سوری اظهار داشت اعضای این شبکه که‌اکنون تحت بازجوئی قرار گرفته‌اند بارژیم‌عراق همکای نزدیکی‌داشته‌اند.

این سومین بار است‌که زمامداران سوری عراق‌را مسئول انجام عملیات خرابکاری و سوء قصد اعلام میکنند .

سه هفته زنده در اعماق گور

تاهالاسی ـ فلوریدا ـ آسوشیتدپرس ـ بیل‌وایت، که خود را «جسد زنده» می‌نامد ، دیروز پس از سه هفته اقامت در تابوتی از زیر زمین بیرون آمد. این تمرینی بود برای کوشش بعدی او در ماه آینده تارکورد جهانی تازه‌ئی رابرپا کند .

«وایت» ، پس‌از خروج از تابوت ، همسرش را بوسید و جرعه‌ئی آبجوی سرد نوشید و گفت :«من اندکی گرفته‌هستم».

وایت، ٤۳ ساله، اظهار داشت که درماه آینده، سعی خواهد کرد که رکورد جهانی ۱۰۲ روزمئی را برجای نهد . او در سال ۱۹٦۸ رکورد جهانی ٦۳ روز و ۲۲ ساعت و ۳۱ دقیقه را برجای نهاد، ولی یک بلژیکی درسال ۱۹۷٤ رکورد اورا شکست و ۱۰۱ روز خود را در تابوتی زیر زمین دفن کرد.

ژاپنی ها از آب‌دریا اورانیوم‌ساختند

توکیو ـ آسوشیتدپرس ـ ژاپنی ها دیروز مدعی شدند که برای اولین‌بار در جهان موفق شده‌اند از آب دریا، اورانیوم تصفیه شده بدست آورند .

گزارشهایی‌که دراین باره درتوکیو منتشر شده حاکی است که این پیروزی علمی محصول تحقیقات و تجاربی است که مشترکا بوسیله شرکت «توکویاماسودا»و شرکت صنایع فلزی «میتسوبیشی» انجام گرفته است .

با استفاده از روشهایی که طبق‌این گزارشها از طرف‌پژوهشگران میتسوبیشی ابداع شده است دو موسسه یادشده ژاپنی توانسته‌اند ۱٤۹ میلی‌گرم اورانیوم تصفیه شده را که اصطلاحا «کیک‌زرد» نامیده میشود بدست آورند و این مقدار اورانیوم تصفیه شده‌محصولی است که تنها تقریبا از ٥۰تن آب دریا بدست آمده است .

٦ نفر در کنگو تیرباران شدند

برازاویل ـ خبرگزاری فرانسه ـ رادیو برازاویل گزارش‌داد دادگاه نظامی کنگوهفت نفرازقاتلان پرزیدنت نگوآبی و کاردینال«بیانیدا» رابه‌اعدام محکوم کرد وشش نفر از محکومین بیدرنگ پس‌ازصدوررای دادگاه تیرباران شدند .

در ماجرای قتل پرزیدنت نگوآبی‌و پنج نظامی و یک نفر بطور غیابی محکوم باعدام شدند سه نفر دیگر نیز زندانی باعمال شاقه محکوم شدند در ماجرای قتل کاردینال «بیانیدا» نیز دو نفر به مرگ و سه نفر بزندان باعمال شاقه محکوم شدند . محکومین بمرگ‌بلافاصله اعدام گردیدند .

۳۷ تن در اوگاندا محکوم بمرگ شدند

نایروبی ـ آسوشیتدپرس ـ رادیواوگاندا دیروز اعلام کردکه بدستور ایدی‌امین رئیس جمهور این‌کشور ۳۷ نفراز تبه‌کاران‌محکوم که مرتکب قتل‌نفس‌وراهزنی مسلحانه شده بودند اعدام شده‌اند .

گزارش رادیو اوگاندا حاکی است‌که امین احکام مرگ ۳۷محکوم اعدامی را امضاء کرده است .

رادیو اوگاندا علاوه کردکه «کیندوها» (لقبی‌که‌دراوگاندا به‌سارقان مسلح داده شده است)در دیوانعالی اوگاندا محاکمه و محکوم‌شدند.

یک ژنرال و یک‌افسر کشته شدند

تایلند: رهبران کودتا سرگردان شدند

کودتای ناکام تایلند پایان خوشفرجام برای سربازانی داشت که به شورشیان پیوستند. اما باشکست خوردن‌کودتاآنان بلافاصله‌وفاداری خودرا به رژیم سابق اعلام کردند. درعکس دو سرباز تایلندی (سمت راست‌یک سرباز شورشی ودر کنار او یک سرباز وفادار به رژیم تایلند) دیده میشوند. سرباز شورشی خود را تسلیم سرباز دولتی کرده است.
«عکس رادیویی آسوشیتدپرس»

بانکوک ـ آسوشیتد پرس ـ دولت تایلند که تنها ٥ ماه از شروع موجودیتش میگذرد ، دیروز کودتایی را که بوسیله یک ژنرال دست راستی مراطی ارتش برپا شده بود باپیروزی پشت سر گذاشت و پس از این پیروزی اعلام کرد که سر حلقه های توطئه کودتا از کشور اخراج شده‌اند . یک ژنرال ارتش تایلند و افسر دیگری کمحافظ ژنرال‌مذکور بوده است در جریان کودتا به قتل رسیدند.

دولت محافظه‌کار بانکوک که در اکتبر گذشته با یک‌کودتای دیگر بقدرت رسیده است بعد از ناکامی کودتاگران مقررات منع رفت و آمد بین ساعات ۹ شب تا ٦ بامداد را تنهابرای یکشب دربانکوک برقرارکرده است .

«تانین کاری‌ویکسین» نخست وزیر تایلند دیروز از رادیوو تلویزیون پیامی فرستاد واعلام کرد که وضع کشور به‌حال عادی بازگشته و لازم است مردم بر سرکار های خود باز گردند .

یک اعلامیه رسمی که در بانکوک انتشار یافته حاکی است که ژنرال «چالاردهیرا ـ نیاسیری»معاون سابق‌فرماندهی نیرو های مسلح تایلندوپسرش سرگرد اوسوین هیرانیاسیری وسه نفر دیگراز افسران‌ارتش رهبری توطئه شورش و کودتای ضد دولتی را برعهده داشته‌اند و پس از ناکام‌شدن در این توطئه با هواپیما از کشور گریخته‌اند .

ولی منابع فرودگاه بانکوک دیروز نتوانستند تائید کنند که هواپیمای‌حامل رهبران‌کودتای شکست خورده از فرودگاه برخاسته باشد .

در فرمز منابع دولتی چین ملی دیروز بنوبه خود اظهار داشتند که طبق اطلاعاتی که دریافت‌کرده‌اند رهبران‌کودتای ناکام تایلند پس از گریختن‌از کشورشان راه تایپه‌را در پیش گرفته‌اند ولی دولت چین ملی در نظر ندارد که آنان را در خاک خود بپذیرد.

بطوریکه‌منابع‌صاحب صلاحیت در بانکوک میگویند شورش‌یا کودتای ناموفق دیروز تایلند از بامدادابن روز هنگامی‌آغاز شد که سربازان لشگر نهم‌تایلند در حالی که طبق دستور های جعلی عمل میکردند از پاگاهی که در ٦۰ میلی غرب بانکوک داشتند بطرف این شهر به حرکت درآمدند. اما چندساعت بعد کودتای‌آنها شکست‌خورد.

سرگردانی

آخرین گزارش رسیده از کودتای نافرجام تایلند حاکی است که ژنرال«چالارد »وچهار افسر تایلندی‌که‌دیروزکوشیدند رژیم تایلند را ساقط کنند هنوز در فرودگاه بانکوک سرگردان هستند وتاکنون هیچیک از کشور های خارجی حاضر نشده‌اند عوامل توطئه‌نافرجام‌را بخاک خود راه بدهند .

این پنج نفر قراربود دیشب بایک هواپیمای چین ملی به تایوان بروند اما در آخرین لحظه دولت‌تایوان از پذیرفتن آنها امتناع کرد .

توطئه سرنگون کردن حکومت قذافی کشف شد

بیروت ـ آسوشیتدپرس ـ روزنامه لبنانی الاحرار دیروز گزارش‌داد که وقوع تلاشهایی برای‌سرنگون کردن حکومت سرهنگ معمرقذافی رهبر لیبی دولت وی‌را برآن‌داشته است که از ورود اتباع‌چهار کشور از ممالک دنیای عرب به خاک لیبی جلوگیری کند. به گزارش روزنامه حکومت لیبی پس‌از کشف توطئه آنرا خنثی کرده است

روزنامه بیروتی از قول منابعی که هویت آنها فاش نشده در گزارش خود گفته است که در تریپولی پایتخت لیبی قبل ازآنکه مقررات منع‌ورود اتباع چهار کشور عرب اعلام شود جنب و جوشی عجیب و غیر عادی بچشم خورده است .

الاحرار مدعی است که ظاهرا عده زیادی از افسران ارتش،لیبی در برپا کردن کودتای ناموفقی‌که هدف از آن برانداختن دولت‌قذافی بوده است‌شرکت‌داشته‌اندو پس‌از ناکامی کودتا عده زیادی از آن افسران ناپدیدشده‌اند ومنوشتی که ممکن است پیدا کرده باشند بسیار مبهم است .

نیروهای اردن وارد لبنان شدند

فدراسیون مسیحیان ومسلمانان لبنان

بیروت، آسوشیتدپرس، در حالی که گفته می شود ، بخشی از نیرو های ارتش اردن وارد لبنان شده‌اند ودر منطقه «جبل العرب» اقامت گزیده‌اند، جدائی‌طلبان مسیحی لبنان در آستانه برخوردشدیدی با نیروهای ارتش سوریه قرار گرفته‌اند که در لبنان مستقر هستند .

حزب‌های سیاسی مسیحی که در جنگ داخلی ۱۹ ماه‌لبنان ارتش مخصوص به خود را وارد جنگ کرده بودند طرح های یک جانبه‌ئی برای آینده لبنان تدوین کرده‌اند که به موجب آن مسیحیان‌و مسلمانان لبنان درچارچوب یک‌فدراسیون قرار می گیرند، و منطقه های خودمختار جداگانه‌یی را پدید خواهند آورد .

طرح جدائی مسیحیان و مسلمانان لبنان ، با مخالفت آشکارمسلمانان‌این کشورمواجه شده است، مسیحیان لبنان که تصمیم به تجهیز نیرو های مسلح خود گرفته‌اند و می خواهند فرودگاه بین‌المللی خاصی برای خود بسازند، و شبکه های ارتباط رادیوئی جداگانه‌ئی تاسیس کنند،همچنین قصد دارند که در منطقه ئی به وسعت در حدود دو هزار کیلو متر مربع که زیر سلطه آن‌هاست، یک «حکومت‌موقت» تشکیل دهند .

درتظاهرات وسیع دهها تن کشته و زخمی شدند

۵۳ میلیون پاکستانی اعتصاب کردند

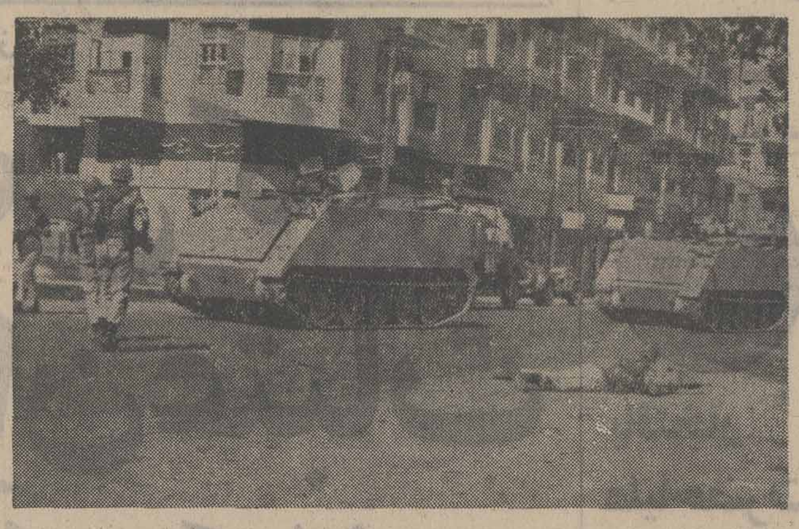

دولت پاکستان بمنظور مقابله با تظاهرات و اغتشاشات سیاسی و اعتصابهای عمومی‌که کراچی وشهر های دیگر این کشور را فلج کرده واحد های تانک و زرهپوش رادر خیابانهای‌کراچی مستقر کرده است. عکس‌منظره‌ای از خیابانی در کراچی رانشان میدهد که در آن سربازی‌در حالیکه بزمین دراز کشیده مراقب اوضاع‌است. سربازان دیگر وواحد های‌زرهپوش سرگرم‌پاسداری‌هستند. «عکس رادیوئی آسوشیتدپرس»

اسلام آباد ـ پاکستان ـ آسوشیتد پرس ـ ذوالفقار علی بوتو نخست وزیر پاکستان دیروز گفت : وی آماده است که برای پایان‌دادن به‌تظاهرات اعتراض آمیز سه‌هفته‌یی اخیر با رقبای سیاسی خود مذاکره کند . این تظاهرات باعث‌وقف امور در بیشتر شهر های‌بزرگ شده و دست کم ٦۲ کشته بر جای نهاده است .

نخست وزیر پاکستان دیروز در حالی‌که٥۳ میلیون‌پاکستانی براثر دعوت حزب اتحاد ملی پاکستان دست از کارکشیدند گفت : «از جانب من همه درها هنوز برای آغازگفت و گو با جناح مخالف باز است» .

اعتصاب همگانی دیروز ، ۷ کشته و تعداد زیادی مجروح برجای گذاشت.

در پنجاب براثر انفجار یک بمب دست ساز یک جوان روستائی کشته شد و گمان میرود که بیش از ۲۰۰ تن در شهر های مختلف پاکستان باز ـ داشت شده‌اند ، اعتصاب ـ کنندگان بنابر اعلام رهبران جناح‌مخالف حکومت‌خواستار برکناری بوتو از مقام نخست وزیری و تجدید انتخابات ملی شده‌اند .

شوروی به‌سیاهپوستان رودزیا کمک میکند

لوزاکا ـ خبرگزاری فرانسه ـ پادگورنی صدر هیئت رئیسه شورای عالی شوروی بعد از ظهر دیروز برای یک دیدارررسمی از زامبیا وارد لوزاکا شدومورد استقبال گرم پرزیدنت کنت‌کائوندا وهزاران نفر از مردم زامبیا قرار گرفت. پادگورنی که از تانزانیا واردلوزاکا شده است روز سه‌شنبه این شهررابسوی موزامبیک ترک خواهد گفت .

رهبران ناسیونالیست‌های‌رودزیا که‌ازپشتیبانی‌شوروی‌برخوردارند در مراسم استقبال از پادگورنی شرکت داشتند .

صدر هیئت رئیسه شورای عالی‌امروزازشهر «لی‌وینگستون» درنزدیکی مرز های رودزیا که در حقیقت مرزبین افریقای سیاه و سفید پوست است دیدن کرد .

یک هیئت یکصد و پنجاه‌نفری در این دیدار پادگورنی‌راهمراهی می‌کند. دیشب پس‌ازپایان دیدار پادگورنی‌از تانزانیااعلامیه‌مشترکی در یک زمان‌درمسکو ودارالسلام پیرامون مسائل جنوب افریقا انتشار یافت . تانزانیاو شوروی تشکیل جبهه میهنی رودزیا را یک گام بزرگ در راه آزادی این کشور تلقی کرده‌و اعلام داشته‌اند که‌باهمه توانائی برای انتقال‌قدرت اکثریت سیاه پوست رودزیا کمک خواهند کرد .

پادگورنی دیشب ضمن نطقی درلوزاکا تاکید کرد که شوروی از هیچگونه کمکی به ملت های افریقائی که هنوز در زیر یوغ استعمار بسر می‌برند خودداری نخواهد کرد .

پادگورنی خطاب به رئیس جمهوری زامبیا گفت من اطمینان میدهم تاآنجاکه‌مربوط به‌شوروی است از هیچگونه کمک برای رهائی ملت های افریقائی از زیر یوغ استعمار مضایقه نخواهم کرد .

همزمان با ورود وانس به مسکو

شوروی ازسیاست کارتر انتقاد کرد

مسکو ـ خبرگزاری فرانسه ـ «سایروس وانس» وزیر امور خارجه امریکا برای گفتگو با رهبران شوروی پیرامون مسائل مربوط به محدود کردن تولید سلاح های استراتژیکی دیشب وارد مسکو شد واز سوی آندره گرومیکو وزیر امور خارجه شوروی مورد استقبال قرار گرفت.

وانس ضمن نطق کوتاهی در فرودگاه مسکو اظهار امیدواری کرد دیدارش از شوروی امکان دهد تاگامهای جدیدی در ادامه سیاست تشنج‌زدائی برداشته‌شود. وزیر امور خارجه امریکا تاکید کرد که در مدت اقامت در مسکو مذاکرات جدی ، درباره مسئله تسلیحات استراتژیکی‌انجام خواهد داد .

پیشنهاد جدید

وزیر امور خارجه امریکا در پایان گفت :«من باهمیت‌مناسبات میان امریکا و شوروی برای‌صلح وامنیت جهان رجاء واثق دارم وامیدوارم دیدار من از مسکو نشان دهد که نفع هردو کشور در ادامه سیاست حسن تفاهم شرق و غرب است.»

سایروس وانس سپس همراه اندره گرومیکو فرودگاه را به سوی اقامتگاهی که در منطقه «تپه‌لنین» برای وی اختصاص‌داده شده است ترک گفت .

وزیر امور خارجه امریکا که همراه یک هیئت سیزده نفری‌به مسکو آمده است ازروز دوشنبه گفتگوهای خود را با رهبران شوروی در کاخ کرملین آغاز میکند.

یک مقام وابسته به هیئت نمایندگی امریکا اظهار داشت که وانس پیشنهاد های جدیدی برای امضای دومین قرارداد سالت به رهبران شوروی تسلیم خواهد کرد .

ناظران سیاسی در مسکو اظهار داشتند امریکا و شوروی درباره محدودکردن‌سلاح های‌استراتژیکی اختلاف نظر شدیدی دارند و از این‌رو مذاکرات دو کشور با مشکلات بزرگی روبرو خواهد شد .

روزنامه هاو تلویزیون‌شوروی درتفسیرهای خودپیرامون دیدار سایروس وانس از مسکو کوشیده‌اند مسئولیت دشواری هایی را که در گفتگو های سالت بوجود آمده متوجه‌برخی از محافل امریکائی بکنند که‌می‌ـ خواهند از بی‌تجربگی جیمی‌کارتر استفاده کرده و نظریات خودرا به دولت جدید امریکا تحمیل‌کنند. باوجود این انتقاد های تلویحی مطبوعات شوروی از سیاست کارتر در آستانه ورود وانس موجب حیرت محافل‌سیاسی‌جهان شده است .

مفسر تلویزیون مسکو هنگام ورود وزیر امور خارجه‌امریکا به شوروی گفت بعضی ها در امریکا از ابتکار های دولت‌جدید و شاید هم از بی‌تجربگی رئیس جمهوری سوء استفاده کرده و میکوشند اوضاع بین‌المللی را بیش از پیش بحرانی سازند.

اخبار کوتاه جهان

همجنس بازان در کاخ سفید

● واشنگتن ـ آسوشیتدپرس ـ رهبران جامعه همجنس‌بازان امریکا دیروز پس از یک دیدار بی‌سابقه از کاخ سفید و گفتگو با مقام‌های دولتی امریکا اعلام کردند که این گفتگو نشان میدهد که‌تعهد پرزیدنت کارتر در زمینه حقوق بشر شامل رعایت حقوق همجنس‌بازان نیزمی‌ـ شود .

«مارگارت کوستانزا» دستیار کارتر درامورروابط عمومی در یک دیدار سه ساعته گلایه های ده عضو برجسته جامعه همجنس‌بازان امریکا را از جهات مختلف شنید و موافقت کرد که تا یک ماه دیگر کنفرانسی‌برای رسیدگی بدین گلایه ها تشکیل شود .

«قطع‌ید» در سودان

● لندن ـ رویتر ـ رادیو سودان ، دیروز گفت که حکومت این‌کشور ،مجازات تازه «قطع‌دست» را برای دزدان مورد توجه قرار داده است و به محض تصویب قانون مربوط آنرا بمورد اجرا خواهد گذارد.

فروش ۲ میلیون تن‌نفت

● تریپولی ـ خبرگزاری فرانسه ـ روزنامه الفجرالجدید « چاپ تریپولی» گزارش داد که لیبی قراردادی در باره صدور دومیلیون تن‌نفت به شوروی امضاء کرده است .

در این قرارداد پیش‌بینی شده است بهای نفتی‌که لیبی به‌شوروی‌میفروشد معادل قیمت نفت لیبی‌در بازارهای‌بین‌المللی‌خواهد بود .

الفجرالجدیدتاریخ‌امضای این قرارداد و جزئیات آن را فاش نکرده است.

دفاع‌از رشوه‌دهی (سیا)

● دموان ـ آلیوا ، یونایتدپرس ـ ویلیام‌کولبی، رئیس پیشین سازمان اطلاعات مرکزی آمریکا (سیا) دیروزاز کاردیرینه «سیا» در مورد پرداخت های مخفیانه به رهبران خارجی و گروه های سیاسی دفاع کرد وآنرا «کاری جدا از رشوه دهی» نامید .

کولبی، گفت : تقریبا در تمام مواردی که ما به گروه های سیاسی یا اشخاص برجسته کشور های‌خارجی پول‌داده‌ایم، این‌گونه پرداخت ها را نمی‌توان رشوه‌دهی‌تلقی کرد .

سلامتی سیهانوک

● کوالالامپور ـ خبرگزاری فرانسه ـ رئیس اداره جنوب شرقی آسیا در وزارت امور خارجه کامبوج که اکنون از کوالالامپور دیدن میکند اعلام داشت که پرنس نور دوم سیهانوک رهبرسابق‌کامبوج‌ازسلامت کامل برخوردار است و در یکی از کاخهای‌پنوم‌پن زندگی می‌کند .

حق خود مختاری برای سیزده استان مسلمان‌نشین فیلیپن

مانیل ـ یونایتدپرس ـ بنابر اعلام دولت فیلی‌پین ، پرزیدنت فردیناند مارکوس ، دیروز ، اعلامیه‌یی را امضا کرد که حاوی حق خودمختاری مسلمانان در۱۳ استان جنوبی ، و تشکیل یک حکومت موقت در این استان هاست .

دراین اعلامیه گفته شده است‌که تصمیم مربوط به‌اعلام‌خودمختاری این استان‌ها، درپی دیدار «امیلدا مارکوس» ،همسر رئیس جمهوری فیلی‌پین از تریپولی و گفتگوهای او با معمرقذافی رهبر لیبی ، اتخاذ شده است هنوز ازجزئیات این خودمختاری ، اطلاعی بدست نیامده است .

دراین اعلامیه ، همچنین ، گفته شده است که حکومت‌موقت منطقه‌یی مقدمات یک همه‌پرسی و سپس انتخاب یک مجلس منطقه‌یی را که رکن قانون‌گزاری منطقه‌ای و انتخاب مقام های اجرایی است ، تدارک خواهد دهد .

جشن اسلامی

میلاد مقدس امام حسن عسکری در طلیعه سال نو قرار گرفته برای عرض ارادت و تبریک به پیشگاه‌حضرت صاحب‌الزمان عج ... مجلس جشنی صبح دوشنبه هشتم در کتابخانه منعقد شرکت مومنین مخصوصا علماء اعلام و وعاظ عالیقدر موجب تعظم شعائر مذهبی است .

کتابخانه مدرسه چهل‌ستون مسجدجامع

بهای اشتراک

اطلاعات

(شهر، اتباع، مقیم خارج از کشور)

امریکا ـ ژاپن ـ کره ـ توکیو ـ نیجر ۲٤۰۰ ریال یکساله

اروپا ـ دمشق ـ سوریه ـ مصر ـ اردن اسرائیل ـ هندوستان ـ چین‌هنگ‌کنگ ۲۰۰ ریال یکساله

آرژانتین ـ برزیل ـ اوگاندا ـ افریقای جنوبی

استرالیا ـ ویتنام ـ کانادا ۲۸۰۰ ریال

ترکیه ـ پاکستان ـ کراچی ۱۳۰۰ ریال

برای دانشجویان ۲٥ درصد تخفیف منظور خواهد شد

دنیای ورزش

بایکدنیامطالب

روزهای شنبه‌منتشر میشود

تهرانی‌ها برای سیزده بدر جاذخیره کرده‌اند!

ماموران شهرداری پایتخت برنامه آماده سازی پارک‌ها را برای استفاده مردم در سیزده نوروز آغاز کردند در این روز پارکها برای استفاده مردم تهران مفتوح خواهد بود و بماموران دستور داده شده است تا در این روز نهایت هم کاری را با مردم تهران بکنند .

در دوسال پیش بر سربسته بودن درهای پارک جنجالی بپاشد و بعلت جلوگیری از ورود مردم در سیزده نوروز به پارک ها، مدیرکل وقت پارکها تغییر سمت یافت .

تهران دهها پارک بزرگ و کوچک دارد ولی پارک های قابل استفاده بافضای سبزکافی فقط چند پارک بزرگ است که مردم در روزهای سیزده بیشتر از آنها استفاده میکنند . از طرفی هشواریهای موجود در راهها ، بدراندن تهرانی‌ها ، احتمال تصادف و نبودن وسیله عمومی هرسال تعداد مردمی را که بجای رفتن به خارج تهران تمایل به استفاده از پارکها نشان میدهند ، بیشتر میکند . درگذشته که اتومبیل با این وسعت در دسترس مردم نبود، اهالی تهران درروزهای سیزده از سبزیکاریهای ری، امامزاده جعفر ، ورامین ، شمیرانات ، سلطنت‌آباد، ازگل، دربند، اوین ، درکه ، شاه‌آباد ومنظریه استفاده میکردند .

آن‌ها بادرشگه ، گاری ، چرخ دستی و اتومبیل باین‌مناطق رفت و آمد میکردند. در گذشته های دورتر مردم تهران حتی از محل هاشی چون پل امیربهادر ، چهارراه مختاری ، گمرک ، و محوطه راه‌آهن که بنام سبزیکاری های امین‌الملک معروف بود برای سیزده‌بدر استفاده می‌کردند .

پس از آنکه این مناطق جزو شهر تهران شد، مردم با استفاده از اتومبیل به ییلاق های دورتری ازقبیل اطراف نجارود، رودخانه کرج، حصارک، چیتگر و دیگر سبزیکاریهای اطراف رفتند ولی اکنون وضع بازهم تغییر کرده و برای روزسیزده سراسرکناره های رودخانه های کرج، جاجرود ، رودهن، بومهن ، آبعلی به اجاره واگذار شده و در کنار رودکرج تاسد زمین و باغ به اجاره نرفته دیگر باقی نمانده است .

درمبارک‌آباد نیز وضع‌چنین است و بسیاری از مردم برای گذراندن مراسم سیزده دردوره آبعلی ، چشمه علی، دماوند، سربندان ، آثینه‌ووزان، جابان، امامزاده‌هاشم ، دره پلوراطراف راههای هراز ، سد کرج ، چالوس وشاهدشت را انتخاب کرده‌اند .

درشکه‌رانی

امسال درشکه داران روز سیزده فروردین در امامزاده حسن ، و صفناردو محلات مجاور درشکه‌رانی میکنند . در چیتگر عده‌ای شترها را برای سواری دادن‌مردم آماده‌کرده‌اند ودر آبعلی و دماوند ، یابوها ودیگر چهارپایان‌رابرای‌سواری دادن به مردمی که بخاطر سیزده‌بدر می‌آیندکرایه‌خواهند داد .

شرکت واحدنیزامروز اعلام کرد که اتوبوسهای شرکت مسافران را در روز سیزده به ری، کرج و آبعلی خواهندبرد ودرداخل وحومه نزدیک شهر نیز اتوبوسهای‌سرویس‌مسافران را به جنگلهای اطراف وپارکها میبرند .

سخنگوی شرکت واحد همچنین اعلام کرد که این شرکت در روز سیزده کلیه امکانات خود را برای استفاده مردم بکار خواهدگرفت . برای تامین آب آشامیدنی مردم در ییلاقهای اطراف کامیونهای تانکر شهرداری برنامه‌آبرسانی دارند و در نقاط پرتمرکز ، آب آشامیدنی بوسیله این کامیونها توزیع‌خواهد شد . از اهواز چند صد کامیون کاهو وسبزی به تهران آورده‌میشود. هم‌اکنون دست اندرکاران‌میدان سبزی تهران چند صدتن‌سبزی وکاهو برای روز سیزده به مراکز تولید اهواز سفارش داده‌اند .

برای روز سیزده چند صدتن مرکبات و سیب و نار نیز از سردخانه‌ها به بازار عرضه میشود و گوشت ومرغ و سبزی پلو روز سیزده نیز تدارک دیده شده است .

خواهش از تهرانیها !

روستائیان دهات اطراف تهران ازهم‌اکنون در مدخل کشتزار های خود تابلو های کاغذی آویخته‌اند و از مردم تهران که همه ساله می آیند و مزارع را زیربالـه میکنند و شاخه‌ها را می شکنند خواهش کرده‌اند تا از لگد کردن مزارع و شکستن شاخه‌ها خودداری کنند !

دردهات چاران، ارنکه ، اطراف سد کرج، کن وسولقان مردم بومی خود را برای پذیرائی از تهرانی‌ها آماده کرده‌اند . میزهای رستوران های گچسر ، سد کرج،وقایق های دریاچه این سد از قبل بوسیله تهرانی‌ها رزرو شده است .

شرایط پرداخت فوق‌العاده شغل به کارمندان شرکتهای دولتی

فوق‌العاده شغل کارمندان شرکتهای دولتی باتوجه به میزان دستمزد در مشاغل مشابه بخش عمومی و خصوصی تعیین‌میشود . میزان این فوق‌العاده شغل طبق ضوابطی در مجمع عمومی یا شورای شرکت و بادرنظر گرفتن وضع بازار کار تعیین خواهد شد.

پس از اجرای کامل طرح طبقه‌بندی مشاغل درهریک از شرکتهای دولتی ، برای کلیه کارمندان شاغل دراین شرکتها فوق‌العاده شغل تعیین خواهد شد.

بعلت درنظر گرفتن وضع بازار کار برای تعیین فوق‌العاده شغل در شرکتهای دولتی ، این شرکتها آزادی عمل بیشتری در این مورد نسبت به وزارتخانه‌ها و موسسات دولتی مشمول قانون استخدام کشوری خواهندداشت .

فوق‌العاده شغل کارمندان شرکتهای دولتی باستناد ماده ۱۴ مقررات استخدامی شرکت های دولتی به آنان پرداخت میشود.

دراین ماده قید شده است در صورتیکه نوع‌کاروظایف‌ومسئولیت های مشاغل شرکت و همچنین شرایط بازار کار اقتضاء کند، مبلغی علاوه بر حقوق به شاغلین آن مشاغل پرداخت شود . این مبلغ به عنوان مزایای‌شغل‌پرداخت خواهد شد.

برقراری مزایای شغل برای کارمندان شاغل درشرکت های دولتی،بادرنظر گرفتن سطح‌حقوق ومزایا در مشاغل مشابه فعالیت های بازرگانی یاکشاورزی و یا صنعتی دربخش عمومی‌وخصوصی وبا توجه بموضوع و نحوه فعالیت شرکت، بموجب طرح یاجدولی خواهد بود که از سوی شرکت پیشنهاد خواهد شد و به تصویب مجمع عمومی یا شورای شرکت خواهد رسید.

ولی درهر صورت مجموع حقوق مزایای شغلی که در مجمع عمومی یاشورای شرکت برای کارمندان شرکتهای دولتی تعیین میشود نمی‌تواندازمیزان حداکثری که برای مشاغل همان رشته‌توسط شورای حقوق ودستمزد تعیین میگردد تجاوز کند، مگر درشرایط استثنائی و باتصویب‌شورای‌حقوق و دستمزد .

۱۴ نفر کشته و ۵ نفر مجروح شدند

در تصادف راه های قوچان ـ میانه و اراک

مشهد ـ خبرنگار اطلاعات : در یک حادثه رانندگی که‌در جاده قوچان ـ مشهدروی‌داد ٤ نفر کشته و ۲ نفر مجروح شدند .

حادثه براثر تصادف اتوبوس مسافربری ترانسپورت شمس‌ـ العماره ۷٦٤٥۱ تهران ـ الفبه رانندگی رحمت‌الله نیشابوری با پیکان٥٤٥۱٥ تهران ـ ط به رانندگی صادق امیرپور روی داد .

در اولین لحظات وقوع حادثه ٤ تن از سرنشینان‌پیکان بنام‌های صادق امیرپور ـ مجید شفیعی ـ گوهر شفیعی و یک نفر دیگر که هنوز هویتش معلوم نیست کشته شدند و دو تن دیگر از سرنشینان پیکان مجروح شدند .

مجروحین‌به بیمارستان‌سوانح مشهد انتقال یافتند .

در راه اراک

اراک ـ خبرنگار اطلاعات : یک تریلر ، در یک لحظه ،با دو اتومبیل سواری برخورد کرد و شش نفر از سرنشینان هردو اتومبیل را به‌کشتن‌داد. حادثه در ۳٦ کیلومتری راه اراک ـ بروجرد روی داد .

چهار نفر ازسرنشینان‌اتومبیل ها در محل حادثه کشته‌شدند و محمد شیرازی و یک زن حامله بنام مریم ، پس‌ازانتقال به بیمارستان اراک ، به علت خونریزی شدید ، جان‌باختند.

فیات ۱۲٤ ـ اسپرت شماره موقت ۷٥۷ ـ ٤٦ تبریز بودو اتومبیل پژو ۷٥۱۲۸ تهران ق که با ۹ سرنشین از بروجرد به اراک می‌آمدند ، در یک لحظه با تریلر ۱٥۸٤۹ که از سوی مخالف درحرکت بود برخورد کردند .

رانندگی تریلر را تقی موسوی‌زاده بعهده داشت .

۳ نفر نیز در این حادثه مجروح شده‌اندکه‌دربیمارستان بستری هستند .

مجروحین مینو ، فریده‌تهرانی و محمد دبیرزاده نام دارند .

کشته شدگان سه مرد ، دو زن و یک دختر بچه ٦ ساله بودند که تنها دو نفر از آنان شناخته شده‌اند .

حادثه در راه میانه

میانه ـ خبرنگار اطلاعات : کامیونی در نزدیکی میانه ، اتومبیلی را زیر گرفت و هر چهارسرنشین آنرا کشت .

این عده سرنشینان اتومبیل پیکان ۹۳۲۸٥ ـ تهران س بودند و از تهران به تبریز میرفتند که بین راه کامیون ۱٦٤۹۱ ـ تهران به رانندگی بایرام‌علی حسینقلی با اتومبیل آنان برخورد کرد.

شدت حادثه بحدی بود که کامیون‌سوار اتومبیل شد و اتومبیل و سرنشینان آن ، زیر چرخهای سنگین کامیون ، کوبیده شدند .

کشته شدگان یک زن و سه مرد بودند که هویت هیچیک از آنان روشن نشده است .

در مراسم بزرگداشت پنجاهمین‌سال شاهنشاهی پهلوی

بپاس فعالیت‌در توسعه اقتصاد وصنعت دریزد

ازاین‌مردخودساخته بشایستگی تجلیل شد

آقای رضا توکلی مردخودساخته یزد و عضو انجمن شهر و مدیر عامل کارخانجات میخسازی

.. یکی از مردان خودساخته فعال و پر تحرک یزد آقای رضا توکلی مدیر عامل‌کارخانه میخسازی در یزد است ،آقای توکلی با فعالیت و پشتکار و جلب اعتماد مردم در مدت کوتاهی موفق شد علاوه بر تاسیس کارخانه میخسازی ، ۲ کارخانه مدرن‌و مجهزدیگری بنام‌مفتول‌سازی‌و الکترودسازی در یزد ایجاد کند که مورد توجه میباشد .

آقای توکلی بپاس خدمات صادقانه و فعالیت‌های شبانه روزی و جدیت در پیشرفت و توسعه کارخانه میخسازی و عرضه بهترین و مرغوبترین انواع میخ به بازار داخلی کشور در مراسم باشکوه بزرگداشت‌پنجاه‌سال‌شاهنشاهی پهلوی که در آن کارخانه در یزد برپا گردید به دریافت هدایای نفیس مفتخر گردید و از او تجلیل بعمل آمد،آقای توکلی با ابراز لیاقت و مدیریت و فعالیت در جهات مختلف به عضویت انجمن شهر یزد انتخاب شده و امید میرود در این عصر رستاخیز منشاء خدمات ارزنده‌تری در جهت انجام امور عمرانی واجتماعی و اقتصادی در راه شاهنشاه آریامهر و میهن عزیز باشد .

کارخودرابدست کاردان بسپارید
طرح و اجرای کارهای تاسیساتی واحدهای ویلائی وآپارتمانی‌وتعمیرو سرویس سالیانه با ضمانت دوساله توسط متخصصین‌کارآزموده‌زیرنظرمستقیم متخصص بلژیکی
شرکت‌مهندسی گرمیران
خیابان‌صبای‌شمالی‌شماره۱۰٥ تلفن۸۹۲٤۳۰ و ۸۹۸٥٤۸

یزد، بامردمانی سخت کوش وخدمتگزارانی فعال

خدمات‌افتخارآمیز رضاصراف‌زاده یزدی ازخاطر مردم استان یزد هیچگاه فراموش نمیشود
کارخانجات بافندگی جنوب دریزد مرغوبترین وبادوام‌ترین پارچه ها را در طرحها و رنگهای گوناگون ببازار عرضه میدارد

آقای محمد صادق کراوغلی همکار صمیمی آقای صرافزاده یزدی و مدیر شرکت صفائیه یزد وکارخانه بافندگی‌جنوب همچنانکه در عکس دیده میشود بدریافت نشان عدالت از دست استاندار یزد مفتخر میگردد.

یکی‌دوروز پیش خوانندگان عزیز روزنامه اطلاعات با گوشه‌هائی از سیمای‌استان‌یزد در دوران پنجاه‌سال‌شاهنشاهی افتخارآفرین‌و غرورانگیز سلسله پهلوی آشنا شدند و با مردان سخت‌کوش وفعال وخدمتگزار و میهن پرست این سرزمین باستانی آشنائی‌حاصل نمودند.

اما در بزرگداشت نیم قرن شاهنشاهی پرشکوه دودمان پهلوی وشناسائی مردان‌افتخار آفرین یزد، آقای رضا صراف زاده یزدی خدمتگزار صادق و صمیمی این دوران پنجاه‌ساله شکوهمند در شهرزادگاه خود یزد نبود تا خدمات وی در یزد طی نیم قرن شاهنشاهی‌پرشکوه پهلوی مورد تجلیل قرارگیرد و فعالیتهایش در این زمینه‌از نظر خوانندگان گرامی بگذرد . بهمین جهت در اینجا بطور اختصار فعالیتها و خدمات‌آقای صرافزاده یزدی برشمرده میشود :

صفائیه ، تنها تفرجگاه مردم یزد

آقای رضا صرافزاده‌یزدی از مردان سختکوش و خدمتگزار استان یزد است که مقیم تهران بوده و زمانیکه با ابراز لیاقت وشایستگی ازطرف مردم یزد برای سه دورممتوالی بمجلس شورایملی راه یافت تا حدود امکانات خود حتی‌المقدور برای‌پیشرفت‌امور عمرانی واجتماعی یزد کوشید واقدامات ارزنده و درخور تحسینی انجام داد . آقای صرافزاده با صرف کوشش فراوان ببهای تمام موجودی و هستی خود در حاشیه کویر ایران «یزد» با توجه به‌نقائص و نیازمندیهای این سامان در زمین نسبتا وسیعی اقدام به ایجاد فضای سبز و آبادی بنام صفائیه نمود که سالهاست تنها تفرجگاه مردم یزد بوده‌وهست و مهمتر اینکه در این مکان مستعد اولین هتل و متل را با مدرن‌ترین وزیباترین وجهی بنا نهاد و برزیبائی و افتخار یزد افزوده شد ویکی از نیازهای مبرم این شهر باستانی مرتفع گردید.

آقای صرافزاده باز در زمانیکه بسیاری از کارگران زحمتکش یزدی بعلت عدم‌رونق بازار نساجی، سرگردان و پریشان بودند، اقدام به‌تاسیس کارخانه ریسندگی بنام «جنوب» نمود که بعدها باز بنابرنیاز کشور و برای‌خدمت به‌اقتصاد مملکت کارگاههای‌بافندگی به‌آن اضافه‌گردیدو عده‌کثیری‌از کارگران دراین‌کارخانه بکارگمارده‌شدند. هم‌اکنون چندی است که انواع بهترین و مرغوبترین پارچه‌های کارخانه جنوب به‌بازار ایران عرضه میگردد .

آقای صرافزاده باافکاربلند و همت عالی و صفات ممتازش دراجتماع مردم‌یزداز محبوبیتی خاص برخوردار است .

هنگامیکه در اردیبهشت ماه سال ۲٥۳۰ شاهنشاهی علیاحضرت شهبانوی محبوب و نیکوکار ایران به‌یزد تشریف فرما شدند دراین سفر میمنت اثر شهبانو از صفائیه و هتل‌زیبای صفائیه بازدید فرمودند و آقای صرافزاده را مورد عنایت و تفقد قرار دادند.

و این عنایت و تفقد زمانی بحد نهایت رسید که آقای صرافزاده یک باغ‌بسیار بزرگ مشجر با انواع میوه ودرختان را که سر بفلک کشیده بود بشهبانوی گرامی‌اهداء نمود.

پارك صفائیه

در حال حاضر این پارک بیش از پانصد میلیون ریال ارزش داردو شهبانوی محبوب هم این باغ سرسبز و خرم و کم‌نظیر را که در بهترین نقطه شهر قرار دارد جهت ایجاد پارک‌شهر برای مردم یزد به شهرداری واگذار فرمودند و چندسال است‌با اقداماتی که بنا برامر شهبانوی گرامی بعمل آمده است مورد استفاده مردم حق‌شناس یزد میباشد و بنام پارک صفائیه نامگذاری گردیده است . در اینجا باید نام آقای محمد صادق‌کراوغلی مدیر شرکت صفائیه یزد را که از بدو ایجاد صفائیه وکارخانه بافندگی‌جنوب باآقای‌صرافزاده همکاری صمیمانه داشته است ذکر نمایم . آقای کراوغلی از اصالت و نجابت خانوادگی برخوردار می باشد، شادروان حسین کراوغلی پدر ایشان در چند دوره نمایندگی‌مردم‌یزد در مجلس شورای ملی منشاء خدماتی در امر پیشرفت امور درمانی و فرهنگی بوده و فرزند ایشان‌نیز بااحترام‌خاصی که در اجتماع یزد دارد در اکثر انجمن‌ها و مجالس‌شرکت مینماید و بارها بدریافت‌نشان سپاس مفتخر گردیده است ، در اینجا بعلت حسن عمل در راس شورای داوری یزدمفتخر به دریافت نشان عدالت از دست استاندار یزد (دکتر موتمنی) میگردد.

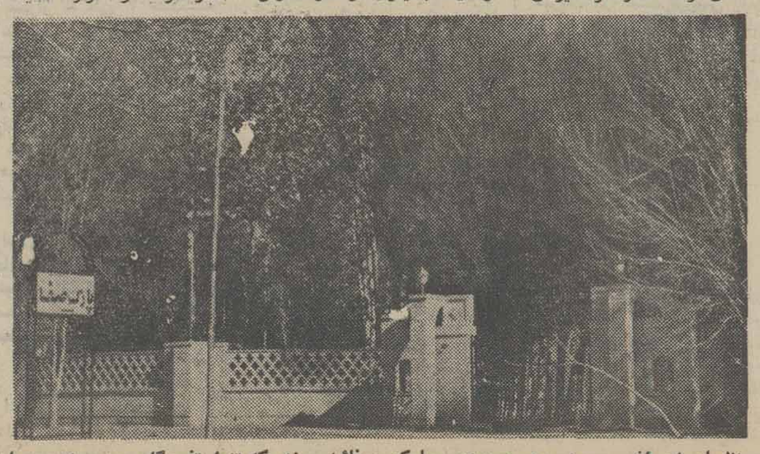

منظره‌ای از باغ سر سبز و در ورودی «پارک صفائیه» یزد که تنها تفرجگاه مردم یزد و پارک شهر این منطقه حاشیه کویراست.

اطلاعات ونیازمندیهای عمومی

نرخ ارز

نرخ رسمی ارزها

یک دلار امریکا ۷۰٫۷٥ ریال ـ دلار کانادا ٦۷٫٥۰ ریال ـ دلار استرالیا ۷۸٫٥٥ ریال ـ لیره‌انگلیس۱۲۲٫۳٥ ریال ـ مارک آلمان غربی ۲۹٫۷٥ریال ـ فرانک‌سویس ۲۷٫۹۰ریال ـ فرانک‌فرانسه ۱٤٫۳۰ریال ـ یکصد فرانک بلژیک۱۹۳٫۸۰ ریال ـیکصد لیر ایتالیا۸٫۰٥ ریال‌ـفلورن هلند ۲۸٫٥۰ ریال ـ کورن سوئد ۱٦٫۹۰ ریال کورن نروژ ۱۳٫٥٥ ریال ـ کورن دانمارک ۱۲٫۱٥ ریال ـ شلینگ اتریش ٤٫۱۹ ریال‌ـ یکصدین‌ژاپن ۲٥٫٥۰ ریال‌ـ یکصدروپیه هند ۸۱۰ ریال‌ـ دینار کویت ۲٤۷٫٥۰ ریال‌ـ دینار عراق ۲٤۱٫٥۰ ریال‌ـ دینار بحرین ۱۸۰ ریال ـ ریال سعودی ۲۰٫۳۰ ریال‌ـ درهم امارات متحده ۱۸٫٥۰ ریال .

نرخ فروش مسکوکات طلا در بانکملی

پنج پهلوی ۱٥٤۰۰ ریال . دو ونیم پهلوی ۷۷۰۰ ریال. یک پهلوی ۳۰۰۰ ریال. نیم پهلوی۱۷۰۰ ریال.ربع پهلوی ۹۰۰ ریال.

تلفنهای ضروری

تصادفات راهنمائی و رانندگی ۳۳۳۳۳۳ـ۳٤۳٤۳٤ ستاد مبارزه گرانفروشی ٤۷ تا ۸۹۲۱٤۰ بیمه ایران (۲٤ ساعته) ۳۰٤۰۳٦ ـ ٦٤۳۰۱٤

کمیته ملی حمایت از مصرف کننده ۸۰٤۷٤۷ ـ ۸۰٤۸٤۸ ۹٥٦۷٦۷

اطلاعات فرودگاه ٦٤۳۰۱٤ هواپیمائی ملی ۹۱۱۳۱٥ـ ۹۱۱۳۱٤ ـ ۹۱۱۳۱۳ هواپیمائی ملی پرواز های خروجی ٦٤۳۰۱۳ ٦٤۳۰۱٤ آتش نشانی تهران ٦٤٤٤٤٤ آتش نشانی شمیران ۲۷۷۷۷۲ و ۲۷۷۷۷۱ مرکز اورژانس ٦٦۹۹۹۱ و ٦٦۹۹۲۱

مرکز اطلاعات مسمومیت ۹۳٦٦۰ ـ ۹۲۷۷۰۰ ـ ٦٦۹۹۲۱

دفتر ارائه اطلاعات مسمومیت های مرکز اورژانس تهران ٦٦۰٥٥۲ـ ٦٦۰٥٥۱

مرکز مبارزه با خودکشی ۹۲۷۷۰۰ـ ۹۲٦٦۰۰

مرکز حمایت مسمومین بنیاد والاحضرت شاهدخت شمس پهلوی ۸٤۱۰۲۰ـ ۸٥٦۰۳۰

نبض زندگی در قلب سیکو می‌طپد.

SEIKO
QUARTZ LC
روزی خواهد رسید که همه ساعتها مثل سیکو ساخته شوند
REF-60273
60275
784
سیکومتکی به سنت گذشته وتکنولوژی آینده

شرائط بازنشستگی کارمندان شهرداریها

براساس طرح جدید اتحادیه شهرداری‌ها کارمندان شهرداریها با ۲۰ سال سابقه خدمت بازنشسته میشوند.

بمنظور بهره‌گیری بیشتر از نیروی جوانان و کاهش تورم نیروی انسانی غیرمتخصص در شهرداری‌ها براساس طرحی که ازسوی اتحادیه شهرداری ها تهیه شده است گروهی از کارمندان شاغل در شهرداری های سراسر کشور با ۲۰ سال سابقه خدمت بازنشسته خواهند شد.

در اجرای این منظور طرح جدیدی از سوی اتحادیه شهرداری‌ها تهیه و برای تصویب بسازمان امور اداری و استخدامی کشور ارسال شده است.

در این طرح باستناد تبصره ماده ۷۴ قانون استخدام کشوری پیشنهاد شده است آن گروه از کارمندان شهرداری ها که حداقل ۲۰ سال سابقه خدمت در شهرداری و یادیگر سازمان هارا دارا هستند بتوانند با استفاده ازآخرین حقوق گروه و پایه دریافتی مستمر خود بازنشسته شوند و از ۱۰ سال سابقه خدمت ارفاقی برای بازنشستگی استفاده کنند.

اتحادیه شهرداری‌ها همچنین از شهرداری های سراسر کشور خواسته است که تا زمان اجرای طرح فوق در زمینه حذف پست های زائد سازمانی واستفاده بیشتر ازنیروی جوانان در شهرداریها اقدام کرد و با سازماندهی جدید بازدهکار شهرداری هارا با حداکثر ممکن افزایش دهند.

درباره تغییرات دادسرا

بدنبال تغییرات وسیعی که دیروز دردادسرای تهران صورت گرفت امروز کسب اطلاع شد آقای مجیدیه دادستان تهران در یک مصاحبه مطبوعاتی شرکت میکند و در باره این تغییرات وبرنامه های دادسرای تهران با خبرنگاران به گفتگو مینشیند. در تغییرات دیروز ۷ معاون جدید دادستان سرپرستان تازه نواحی دادسرای تهران معرفی شده بودند.

بعلاوه تاسیس واحد بازرسی و پیگیری در دادسرای تهران اعلام شد.

حسین نوعی تبریزی بازپرس — فریبرز مافی بازپرس — سلیمان عبدالهی دادیار تحقیق — ابوالحسن فرهی سرپرست دادسرای شمیران

غلامعلی عابدی دادیار تحقیق — جلال جلیلیان معاون دادستان — محمد رضا اشکری‌زاده معاون دادستان

تشکیل کمیته بزرگداشت صدمین سال استقلال رومانی

صدمین سال استقلال رومانی روز نوزدهم اردی‌بهشت توسط مردم این کشور جشن گرفته میشود.

چندی قبل سفیر رومانی در دربار شاهنشاهی خواستار شد یک کمیته ملی ایرانی برای بزرگداشت جشن استقلال رومانی تشکیل شود.

پس از تشکیل این کمیته والاحضرت شاهدخت اشرف پهلوی ریاست عالیه افتخاری این کمیته را قبول کردند.

با توجه به اینکه به هنگام جشنهای دو هزار و پانصد سال شاهنشاهی ایران، حضرت نیکلای چائوشسکو ریاست عالیه افتخاری کمیته ملی رومانی را برای بزرگداشت این جشنها پذیرفتند و هیات عالیمقامی از شخصیتهای رومانی به عضویت کمیته درآمدند بمنظور ابراز دوستی و حسن نیت متقابل مراتب ازشرفعرض ذات ملوکانه گذشت، امر ومقرر فرمودند والاحضرت شاهدخت اشرف پهلوی ریاست عالیه افتخاری کمیته را قبول کنند اسامی اعضای کمیته ملی ایرانی عبارتست از:

مهرداد پهلبد (وزیر فرهنگ و هنر) رضا قطبی مدیر عامل سازمان رادیو و تلویزیون ملی ایران هوشنگ نهاوندی رئیس دفتر مخصوص علیاحضرت شهبانو و شجاع‌الدین شفا معاون وزارت دربار شاهنشاهی سناتور خزیمه‌علم، سناتور دکتر مصباح‌زاده مدیر موسسه کیهان، فرهاد مسعودی مدیر موسسه اطلاعات، دکتر احمد هوشنگ شریفی رئیس دانشگاه تهران، مرتضی قدیمی معاون فرهنگی و امور اجتماعی وزارت خارجه، عباس صفویان رئیس دانشگاه ملی، بهمن آهنین رئیس کل تشریفات وزارت امور خارجه، عطاءالله تدین معاون وزارت اطلاعات و جهانگردی، فرهاد نیکوخواه دبیرکانون وسائل ارتباط همگانی ایران، محمود جعفریان معاون رادیو و تلویزیون ملی ایران و سرپرست خبرگزاری پارس، رحمت حق‌دان معاون وزارت علوم و آموزش عالی، سناتور پروفسور جمشید اعلم، فریدون اردلان مدیر کل یونسکو در ایران، پرویز عدل مدیر کل اطلاعات و مطبوعات وزارت خارجه، دکتر مهدی سمسار مدیر مسئول و سردبیر روزنامه رستاخیز، حبیب دادفر نماینده مجلس شورای ملی دکتر عباس زریاب خوئی رئیس گروه تاریخ دانشگاه تهران.

۱۳۰ میلیون کارت تبریک و نامه پست شد

در ایام نوروز امسال مردم تهران و شهرستانها یکصدو سی میلیون کارت تبریک و نامه مبادله کردند. این آمار نسبت به مدت مشابه درسال گذشته ۲۰ درصد بیشتراست.

از این میان ۸۰ میلیون کارت تبریک و نامه را مردم تهران و ۵۰ میلیون بقیه را مردم سایر شهرستانها برای یکدیگر پست کردند.

بررسی در چگونگی تعداد بسته های کادوئی ارسال‌شده بین ایرانیان مقیم خارج و اقوامشان در ایران نشان میدهد که بیش از ۲۰ هزار بسته کادویی نیز ازاین طریق در نوروز امسال مبادله شده است. اغلب این بسته‌ها بین ایران و کشور های اروپائی رد و بدل شده‌است.

طبق گزارش خبرنگار ما امسال مردها ۷۰ درصد و خانم‌ها ۳۰ درصد از نامه‌ها و کارتهای تبریک را پست کردند.

نامه‌های بی‌نشانی

امسال هم هزاران تهرانی نامه و کارت تبریک‌های خود را بدون نوشتن نشانی گیرنده ویا الصاق تمبر فرستادند که که بمقصد نرسید و اکنون در مناطق پستی تهران انبار شده است.

همچنین صدها پاکت ارسال شده وجود دارد که فاقد نامه است و فرستنده فراموش کرده نامه یا کارت تبریک را در پاکت قرار دهد.

آمار نشان میدهد که هرماه شش هزار نامه بدون تمبر و یا نشانی گیرنده تنها به‌منطقه ۱۴ پستی تهران میرسد واگر آمار سایر مناطق پستی تهران و شهرستانها را نیز باین رقم بیفزائیم هرماه حدود شصت هزار نامه بدون نشانی و یا تمبر به مناطق مختلف پستی میرسد.

اکنون براساس آمار در تهران روزانه نیم میلیون نامه مبادله میشود که ۲۰ درصد آن نامه های اداری و بقیه مکاتبات خصوصی است.

جمع مبادلات پستی کشور سالانه به ۳۵۰ میلیون نامه میرسد و تعداد نامه هائی که بخارج از کشور ارسال میشود متجاوز از ۶۰ میلیون است.

سالروز تولد والاحضرت شاهدخت لیلا پهلوی

امروز سالروز تولد والاحضرت شاهدخت لیلا پهلوی کوچکترین فرزند شاهنشاه آریامهر و علیاحضرت شهبانوست.

والاحضرت شاهدخت لیلا امروز وارد هشتمین سال زندگی خود شده‌اند و هم‌اکنون دانش آموز کلاس اول مدرسه رضا پهلوی هستند.

سالروز تولد والاحضرت لیلا را به پیشگاه شاهنشاه آریامهر و علیاحضرت شهبانو و خاندان جلیل سلطنت تبریک میگوئیم.

روزی ٤ قطار به مشهد و خرمشهر

راه‌آهن دولتی ایران روزانه از تهران چهار قطار خالی برای بازگردانیدن مسافران نوروزی مشهد و خرمشهر به این دو شهر اعزام میکند.

در مسیر خط‌آهن تهران-مشهد در حال حاضر ۸ قطار در هر روز از تهران اعزام میشود که ۵ قطار آن با مسافر تکمیل و ۳ قطار بدون مسافر میرود و این برنامه تا ۱۴ فروردین ماه ادامه دارد.

در مسیر خط‌آهن تهران - خرمشهر روزانه ۵ قطار اعزام میشود که ٤ قطار آن بامسافر تکمیل و یک قطار خالی اعزام میشود و این برنامه تا ۱۶ فروردین ماه ادامه خواهد داشت.

محصلان یکساعت زودتر بمدرسه میروند

دانش‌آموزان یک ساعت پیش از شروع کلاسها می‌توانند در مدارس حاضر شوند.

سخنگوی وزارت آموزش و پرورش امروز اعلام‌داشت بدنبال درخواست پیاپی اولیاء دانش‌آموزان، محصلین مجاز خواهند بود یک ساعت قبل از شروع کلاسها در مدارس حضور یابند و بهمین منظور طبق‌دستور وزارت آموزش وپرورش برای برقراری نظم و جلوگیری از حوادث احتمالی درهر مدرسه یک کمیته انتظامی متشکل از شاگردان کلاس های بالاتر تشکیل خواهد شد و هرروز یک معلم نیزبعنوان کشیک برکار این کمیته نظارت خواهد کرد.

خبرنگار آموزشی اطلاعات می‌نویسد این تصمیم باتوجه به ساعات کار اداری اولیاء دانش‌آموزان اتخاذ شده تا پدران و مادران تا گشوده شدن ساعت رسمی مدارس در انتظار نمانند.

درمشگین شهر برف بارید

در مشکین شهر برف باریدو اکثر شهر های ایران، زیر پوشش باران رفت.

درپی ریزش برف درمشکین شهر، هوای آذربایجان سرد شد و گرمای اردبیل به صفر رسید.

ریزش برف در مشکین شهر که از بعد از ظهر دیروزشروع شده بود، تا سحرگاه امروز ادامه داشت.

صبح دیروز هوای مشکین شهر بارانی بود و از ساعت۲ بعد از ظهر به‌بعد، باران‌تبدیل به برف شد.

آسمان تبریز نیز امروزابری همراه با باران های پراکنده بود. هوای‌تبریز بطورمحسوسی سرد شده است. پیش ازظهر امروز گرمای هوای تبریز ۵ درجه سانتیگراد بود.

اداره کل هواشناسی آذربایجان شرقی، گرمای هوای خوی‌را دو درجه بالای صفر اعلام‌کرد. دیشب سرمای سقز به صفر رسید و صبح امروز سوزآزار دهنده‌ای سراسر این منطقه را فراگرفته بود. ریزش باران و رگبار های پراکنده امروزدر شهرهای آذربایجان شرقی، ادامه داشت.

● از ساعت ۱۲ دیشب تا ساعت ۸ صبح امروزدراصفهان باران بارید. از ساعت ۸ ببعد به تدریج از میزان ابرهاکاسته شد وظهر امروز هوای‌اصفهان صاف و آفتابی شد.

● ریزش باران در ساری از عصر دیروز شروع‌شده‌و تااین ساعت (۱۰صبح) ادامه دارد.

● در آمل، بارندگی ازساعت ۸ دیشب شروع شد و تا ظهر امروز ادامه یافت.

در جاده هراز و در منطقه بین «شنگلده» و بایجان خطر ریزش کوه وجود دارد.

جاده هراز نیز لغزنده است و حرکت اتومبیل ها با احتیاط صورت میگیرد.

● ریزش اولین باران‌بهاری که از دو روز پیش درشیراز و اکثر شهرهای فارس شروع شده بطور پراکنده ادامه‌دارد.

در ۲٤ ساعت گذشته در شیراز ۲ر٤۹ میلیمتر باران بارید.

ساعت ۹ صبح امروز میزان گرمای هوای شیراز ٤ر۱۰ درجه سانتیگراد بود ورطوبت هوا ۹۸ درصد گزارش شده است.

در پی ریزش باران های‌پیاپی، اکثر خیابانهای شیراز را آب فرا گرفته است.

درجهرم، بیش‌ازسایرنقاط فارس باران‌باریده است ساکنان‌جهرم، چهار ماه انتظار باریدن باران را می کشیدند، ریزش‌باران باعث‌شوخ‌شحالی کشاورزان‌جهرم شده است.

هوای رشت و بندر پهلوی، امروز ابری بود.

تسلیت به همکار..

بانهایت تاسف اطلاع یافتیم که آقای شیخ علی‌اصغر خدمتی یکی از خویشاوندان‌نزدیک آقای‌محمد آسودگان سرپرست نمایندگان اطلاعات در استان مرکزی بدرود حیات گفت.

آقای شیخ علی‌اصغر خدمتی از افراد سرشناس متقی و نیکوکار قم بود و در مجالس ترحیم وشب هفتوی عده کثیری از دو بیون واهالی قم شرکت کردند. این ضایعه را بهمکار ارجمند خود آقای محمد آسودگان صمیمانه تسلیت میگوئیم.

همکلاسی شرور دانش آموز ایرانی در لندن بازداشت شد

یک دادگاه انگلیس، دلایل عنوان شده برای توجیه مرگ مهران سرکشیک، محصل ایرانی را بعنوان یک خودکشی ردکرد و مرگ این جوان ۱۳ ساله ایرانی را «مشکوک» دانست.

در پی چاپ خبر مرگ مهران سرکشیک، دانش‌آموز ۱۳ ساله کالج «میل‌فیلد» انگلستان که از سوی مسئولان کالج، خودکشی بوسیله کمربند جودو اعلام شده بود، خبرنگار ما باآقای دکتر ابوالفضل سرکشیک استاد جرم شناسی دانشگاه ملی و رئیس کلینیک پایتخت (پدر مهران) و چندمرجع دیگر تماس گرفت. حاصل این پرس‌وجو علل و نحوه مرگ دانش‌آموز مذکور را به مسیری تازه سوق داده است.

کالج یا مدرسه «میل‌فیلد» یکی از مدارس مشهور و مجهز انگلستان است که گران‌ترین هزینه تحصیلی رادریافت میکند. از این روشاگردان این‌مدرسه که در حومه شهر «بریستول» قرار گرفته‌است، عموما فرزندان افراد سرشناس ومتمکن کشور های مختلف جهان هستند. از ایران نیز دو محصل دراین کالج به تحصیل اشتغال دارند.

مهران سرکشیک

سوابق مهران

مهران سرکشیک (۱۳ ساله) یکی از دانش‌آموزان کالج میل‌فیلد بود که پس از طی دوره راهنمایی‌درمدرسه‌اندیشه تهران، به انگلیس رفت و با گذراندن امتحان ورودی کالج و انجام مصاحبه های متعددر سپتامبر ۱۹۷٦ (۸ر٦ر۳۵)جزو شاگردان کالج شد.

این مدرسه در فاصله هر دوره تحصیلی (ترم)بیست‌روز تعطیل میان‌ترمی دارد که‌مهران همواره این تعطیلات را در تهران می‌گذراند. دانش آموز ایرانی در سفری که اوایل اسفند ماه ۳۵ پدر و مادرش‌به انگلیس کرده بودند از وضع مدرسه وچگونگی‌رفتارمسئولان آن، ابراز رضایت کرده بودو تنها ناراحتی او وجود چند دانش آموز شرور انگلیسی‌بود که دایماموجبات‌آزار محصلین خارجی را فراهم میکردند. در میان‌این‌افراد، مزاحمت محصلی بنام «آندره‌جردن» بیش‌ازدیگران بود.

پدر مهران در این مورد بامدیر کالج مذاکره کرد واو ضمن دادن قول مساعد درباره جلوگیری ازرفتاردانش‌آموزان شرور مدرسه، متذکر شد که در خصوص رفتار آندره، هفت شکایت نیز از سوی والدین دانش‌آموزان دیگررسیده‌است.

نامه‌ای که پست نشد

ده روز قبل که تعطیلات رسمی کالج آغاز میشد پدر مهران یک بلیت دوسره برای فرزندش فرستاد و طی نامه‌یی از اوخواست که در تاریخ ششم فروردین به‌تهران بیاید. مهران درپاسخ‌این درخواست، نامه‌یی‌نوشت که متاسفانه‌هرگز پست نشد و پس از مرگش در بازرسی بدنی در جیب‌اوبدست آمد در این نامه ضمن ابراز رضایت وخوشحالی‌از وضع خودش در کالج، به پدرش قول داده بود در موعدمقرر عازم تهران شود.

روز دوشنبه یکم فروردین، مهران که تازگی‌ها به‌عنوان کاپیتان تیم بسکتبال انتخاب شده بود، پس‌از صرف صبحانه به کلاس توجیهی رفت و باگرفتن برنامه «ترم» بعدی کالج، راهی رخت کن مدرسه شد تاخودرا برای‌بازی وتمرین ورزش (جودو)آماده کند. حدودساعت۹صبح یکی‌ازشاگردان کالج در محوطه مدرسه به معلم ورزش اطلاع داد که دانش آموزی در میان‌تور (کمربند) مخصوص بازی جودو که بصورت‌قاب یا گهواره است گیر کرده است. معلم ودیگران به‌سالن رخت‌کن رفتند وبلافاصله نوجوان‌را که مهران بوده از میان توربیرون کشیده به بیمارستان رساندند، اما اقدامات درمانی موثر واقع نشد و مهران سرکشیک، درگذشت. وضع قرار گرفتن طفل درمیان‌تور جودو که از قسمت‌بالاتنه در لابلای توربوده وپاهایش بازمین‌تماس کامل‌داشته نشان میداد که خودکشی وانتحاری در کار نبوده است.

در تحقیقاتی که پلیس‌توسط‌چهل مامور از چهل دانش‌آموز بعمل آورد همگی تاکید کردند مهران از وضع خودکاملا راضی بود و روز واقعه نیز صبحانه منصلی خورده وبه کلاس‌رفته‌است. بهمین سبب چون انگیزه خودکشی مسلم نشد، پلیس انگلیس «آندره‌جردن» دانش آموز شرور مدرسه را که سوابق آزار مهران را داشت، بازداشت کرد و او تا این‌تاریخ که هنوز زندانی است نتوانسته است ثابت کند که‌درلحظات‌بروز حادثه درکجا بوده و بچه کاری اشتغال داشته است.

تشکیل دادگاه

روز پنجم فروردین‌ماه ۳٦(پریروز) برای رسیدگی به‌علل بروزحادثه، دادگاه با حضور نماینده سفارت ایران، وکیل انگلیسی خانواده مهران و رئیس کالج تشکیل‌شد و رای دادگاه به این شرح اعلام گردید:

۱- درمورد خودکشی کودک، ادعای‌مدرسه «میل‌فیلد»واردنیست وانگیزه‌یی برای این کار وجود نداشته است.

۲- بی‌توجهی مسئولان مدرسه وضعف سرپرستی صحیح محرز است و مسئولان نیز این مورد را اعتراف کرده‌اند.

۳- تمامی اظهارات آقایان «فن تون‌راتر» وکیل مدرسه «و» کنت هریس» سرپرست خوابگاه درباره خودکشی طفل و اینکه مساله‌آزار از سوی چند دانش‌آموز انگلیسی وجود نداشته، مردوداست‌وبایستی تحقیقات برای کشف علت اصلی جرم ادامه یابد.

٤- چون طبق نظریه پزشکی قانونی آثار خودکشی در جسد مشاهده نشده و علت مرگ طفل خفگی بوده است پلیس بایدعلت خفگی را مشخص‌سازد.

نکته ابهام

به‌گفته آشنایان خانواده‌سرکشیک باتوجه به‌رای دادگاه و گزارش های پلیس مسلم میشود که‌مساله خودکشی‌مهران‌سرکشیک به‌نه‌یی است که‌مسولان کالج‌برای‌سرپوش نهادن بربی‌توجهی خود عنوان کرده‌اند، و بازداشت آندره جردن موید این نظرست که مهران از سوی دانش‌آموزان‌انگلیسی کالج مورد آزار قرار می‌گرفته است. مضافا براینکه والدین دیگردانش آموزان ایرانی کالج نیز مساله آزرا دانش آموزان‌خارجی راتایید کرده‌اند.

دکتر ابوالفضل سرکشیک

خبرهای کوتاه

پیام تبریک شاهنشاه به رئیس جمهوری بنگلادش

از جانب شاهنشاه آریامهر بمناسبت سالگرد استقلال بنگلادش پیام تبریکی به رئیس جمهوری آن کشور مخابره شد.

کنفرانس ریاضی کشور

صبح‌فردا هشتمین‌کنفرانس ریاضی کشور باشرکت ریاضی دانان ایرانی و خارجی در دانشگاه صنعتی آریامهر گشایش می‌یابد.

این کنفرانس‌تاروز یازدهم فروردین ماه ادامه خواهد یافت.

ایجاد واحدهای پیش‌آهنگی

درسراسر آموزشگاه های کشور در برابر هر سیصدنفر دانش‌آموز یک واحد پیش - آهنگی تشکیل میشود.

وزارت آموزش و پرورش اعلام کرد برابر تصویب‌کنگره شورای عالی پیش آهنگی‌ایران ادارات آموزش و پرورش موظف به تشکیل کمیته های واحدی هستند که از نظریات وهمکاری های اعضای آن‌در جهت تقویت و توسعه فعالیت های پیش‌آهنگی در مدارس استفاده گردد و باید در تمام آموزشگاه‌ها در ازاء هرسیصد نفر دانش‌آموز لااقل یک واحد پیش‌آهنگی تشکیل شود و پیشرفت تعلیمات‌و تقویت‌روحیه پیش‌آهنگی در این واحد مورد نظارت دائمی مسئولین امرقرار گیرد.

توزیع کوپن

کوپن مابه التفاوت نرخ بنزین برای وانت های‌کرایه از صبح یکشنبه ۱٤ فروردین ماه در مناطق راهنمائی و رانندگی توزیع خواهد شد.

نحوه واگذاری کوپن‌به وانت های بار فردا اعلام خواهد شد.

ضرب سه مدال بافتخار علیاحضرت ملکه پهلوی

بانک ملی ایران امروز اعلام کرد. بافتخار علیاحضرت ملکه پهلوی این بانک سه نوع‌مدال طلا بوزن ۳۰ گرم و بارزش ۱۳۵۰ تومان ضرب نموده واز امروز در شعبه مرکزی درمحل صندوق پس‌انداز بانکملی برای فروش عرضه کرده است.

روی یکی از مدال هاتمثال علیاحضرت ملکه پهلوی و در پشت هر سه‌مدال‌جمله «بافتخار علیاحضرت ملکه پهلوی مادر والا ۲۵آذر ۲۵۳۵» حک شده است روی مدال دیگر مزین به تمثال شاهنشاه آریامهر و علیاحضرت ملکه پهلوی روی مدال‌سوم مزین به‌تمثال‌رضاشاه کبیر و علیاحضرت ملکه پهلوی است.

آسمان

هوای سواحل دریای‌خزر ابری‌همراه با بارندگی‌متناوب و مه صبحگاهی. هوای استان های آذربایجان، همدان، کرمانشاه نیمه‌ابری بارگبارهای‌پراکنده که بتدریج از مقدار ابر ها کاستمی‌خواهد شد.

هوای تهران ابری بارگبار های متناوب در بعضی‌ساعات نیمه ابری باوزش باد در سطح زمین. هوای سایر نقاط کشور نیمه ابری‌است.

هوای فارس و اصفهان، سواحل خلیج‌فارس وجزایر تنب‌و ابوموسی نیمه ابری

گرمترین شهر هواشناسی بندرعباس با حداکثر۳٦درجه و سردترین شهر سقز و اردبیل با حداقل صفر درجه گزارش شده است. حداکثر درجه حرارت تهران ۲۳ و حداقل ۱۰ درجه بوده است وحداکثردرجه حرارت‌هوای تهران نسبت به روز پیش ۲ درجه کاهش می‌یابد.

کاهش مصرف برق

تغییر ساعت رسمی کشور و شروع فعالیت زودتر ادارات و کارگاه ها، تاثیر مستقیم‌درذخیره انرژی برق خواهد گذارد. اما بااینکه یکهفته از برنامه جلو کشیدن ساعت ها میگذرد، هنوز نمیتوان میزان ذخیره فعلی انرژی را دقیقا بحساب شروع یکساعت کارزودتر گذاشت.

دکتر مهدمینا، معاون وزارت نیرو ضمن بیان این مطلب‌یادآور شدکه در تعطیلات ایام نوروز، و سایر تعطیلات عمومی، مصرف انرژی کاهش می‌یابد و ذخیره‌ای که از شروع‌سال۲۵۳۵شاهنشاهی بوجود آمده است صرفا مربوط به جلو کشیدن ساعت‌رسمی‌نیست.

دکتر مهدمینا، اضافه کرد: مسلما بعلت تعطیلات چند روزه و مسافرت بسیاری از مردم، مصرف نیروی برق کاهش یافته و نیز مقدار ذخیره برق افزایش داشته است ولی برای شناخت میزان ذخیره ناشی از جلوکشیدن یکساعت کار روزانه بایستی‌در انتظار فعالیت کامل‌تمام ارگان‌های مملکتی پس از سیزده نوروز بود

معاون وزارت نیرو، درمورد، آمارگیری ذخیره برق ناشی از جلو انداختن فعالیت روزانه‌اضافه کردکه این‌آمارگیری بلافاصله پس از شروع فعالیت کامل همه‌دستگاه ها،کارخانه ها و کارگاه ها و سایر فعالیت ها ظرف یک هفته محاسبه و نتایج آن که ارتباط مستقیم باصرفه جوئی‌مردم‌خواهد داشت باطلاع خواهد رسید.

سهام ۷۹ شرکت در بورس پذیرفته شد

در سالی که گذشت با پذیرش سهام ۱۰ شرکت در سازمان بورس اوراق بهادار تهران تعداد این سرمها به ۷۹ شرکت رسید.

تعداد شرکتهائی‌که درسال گذشته پذیرفته شده‌اند نسبت بسالهای گذشته قابل توجه بوده است. در سال ۲۵۲٦، یعنی اولین سال فعالیت‌سازمان بورس تهران فقط سهام دو شرکت پذیرفته شد. در سال های ۲۵۲۷ چهار شرکت، ۲۵۲۸ سه شرکت، ۲۵۲۹ ۳ شرکت، ۲۵۳۰ پنج شرکت، ۲۵۳۱ شش شرکت، ۲۵۳۲ یازده‌شرکت، ۲۵۳۳ نه شرکت، ۲۵۳٤ شانزده شرکت و ۲۵۳۵ بیست شرکت‌در بورس‌پذیرفته شدند.

هم‌اکنون نیز سهام چهار شرکت در دست بررسی است و در صورت تصویب هیات پذیرش، سهام این شرکتهادر بورس اوراق بهادار تهران عرضه خواهد شد.

عکس، صحنه‌ای از حادثه خونین راه اراک - بروجرد را نشان‌میدهد که در نتیجه بی‌احتیاطی رانندگان٦ سرنشین دو اتومبیل کشته شدند. حادثه در برخورد یک تریلر با دو اتومبیل (فیات وپژو) روی‌داد. عکس‌از یداله رحمتعلی خبرنگار اطلاعات در اراک

شرح در صفحه ۳

کامیون، رئیس سازمان زنان کرمانشاه را کشت

کرمانشاه - خبرنگار اطلاعات: مملقا ناعم رئیس سازمان زنان کرمانشاهان طی یک حادثه رانندگی درایلام مجروح شدو در یکی‌از بیمارستانهای تهران جان سپرد.

رئیس سازمان‌زنان‌کرمانشاهان اسفندماه گذشته باتفاق معاون سازمان زنان‌ایران از کرمانشاه عازم ایلام شد تا از فعالیت‌های سازمان زنان این شهر دیدن کند.

درمدخل شهر ایلام‌هنگامی که گروه کثیری‌از زنان‌و مسئولان سازمان زنان ایلام سرگرم‌گفتن خیرمقدم به‌خانم ناعم بودند کامیونی وی‌را زیر گرفت و به شدت مجروح‌کرد.

مجروح بلافاصله‌به بیمارستان کرمانشاه انتقال یافت اما بعلت وخامت حالش به تهران‌فرستاده شد.

مملقا ناعم

پس‌از چند روزبستری بودن سرانجام مملقا ناعم بعلت‌شدت جراحات وارده جان سپرد.

وی‌سالها فعالیت‌اجتماعی‌داشت و از فرهنگیان باسابقه‌وخوشنام کرمانشاه بود.

حسین سرشار خواننده اپرا باتفنگ بادی مجروح شد

حسین سرشار خواننده معروف اپرا در اثر یک حادثه تیراندازی مجروح شد.

حادثه این‌چنین اتفاق افتاد که در یک دیدار فامیلی در حالیکه بچه‌ها مشغول بازی با یک‌تفنگ‌بادی‌بودندبطرف‌سرشار نشانه میروندبتصور اینکه‌تفنگ خالی است شوخی‌کنان او را هدف گلوله قرار میدهند و ناگهان‌یکی‌ازفشنگ‌های‌ساچمه‌ای تفنگ بطرف سرشار رها میشود و گوشه چشم او را بسختی مجروح میکند. سرشار در حالیکه باید فرداشب (دوشنبه) برای اجرای «شب اپرا» بروی صحنه تالارروودکی حاضر شود تحت معالجه قرار گرفت و پیش بینی میشود که جراحات سرشار چندان نباشد و وی بتواند فرداشب برنامه خود را در تالار رودکی اجرا نماید.

۳ کشته

شیراز - طی ۳ حادثه رانندگی ۳ نفردرحومه‌شیراز کشته شدند.

دربرخورد هیلمن ۸۷۲۳۷ با ب. ام. و ۱۲۳۹۳ - تهران برانندگی قاسم علی پور در ۷ کیلومتری قادرآباد، عباس رهبری یکی از سرنشینان‌هیلمن کشته شد.

★ کامیون۳۱۹٦۷- شیراز برانندگی مصطفی قطعی در جاده کازرون با پیکان۲۸٦۸٦- اهواز برانندگی حسین‌شکوری تصادف کرد. در این حادثه معصومه زنوبی ۲۵ ساله یکی از سرنشینان پیکان کشته شد

● وانت ۲۸۲٤۵ - شیراز برانندگی سهراب‌محمدیان در خیابان فخرآباد شیراز دختر ۱۳ ساله‌ای بنام زهرا طالبی را زیر گرفت و کشت.

سبقت غیر مجاز ۲ نفر را بکشتن داد

گرگان- خبرنگار اطلاعات: د ریرخورد اتومبیل سواری‌و کامیون که به‌علت سبقت غیر مجاز اتومبیل سواری روی‌داد، باعث کشته شدن دو نفر و مجروح گردیدن ۱۱ نفر دیگر شد.

این حادثه در ۱۵ کیلومتری گرگان هنگامی روی داد که اتومبیل شورلت سواری به رانندگی حسن سلامی باتفاق خانواده‌اش از مشهد عازم تهران بود. وی موقع سبقت گرفتن غیرمجاز باکامیونی که برانندگی قنبرسنگدونی ازمقابل درحرکت بود بشدت برخورد کرد ودر نتیجه راننده اتومبیل سواری و کودک ۱۲ ساله‌اش بنام امیر کشته شدند. نرگس، مجید، غلام، زهرا، تورآن، علی، فاطمه، نصرت و حمید سلامی وراننده کامیون و شاگردش رمضان مفتون مجروحان این حادثه هستند.

اتومبیل به‌رودخانه افتاد و ٦ نفر کشته شدند

بندرعباس - خبرنگار اطلاعات- اتومبیل پیکان شماره ٦۸۷۲۵ تهران-ق، به علت‌سرعت زیاد در یک کیلومتری تونل حاجی آباد از پلی به رودخانه سرنگون شد و راننده آن با ۵ تن دیگر ازسرنشینانش کشته شدند.

خبرنگار اطلاعات اضافه کرد تا ۲٤ ساعت بعداز سرنگون شدن اتومبیل از پل، به‌علت عمیق‌بودن دره، هیچکس اطلاعی ازاین‌حادثه نداشت و جویانی که‌از آن‌حدود می‌گذشت جریان را به پاسگاه ژاندارمری اطلاع داد. هر شش نفری که کشته شدند مرد بودند وهنوز هویتشان مشخص نشده است.

شهرستانی‌ها برای تلافی به تهران آمدند!

یک‌زن وشوهر اهوازی برای پذیرائی از ٦٧ مهمان نوروزی خانه همسایه را اجاره کردند !

یك خانواده آبادانی پس‌انداز ۲۵ هزار تومانی خود راخرج مهمانان ناخوانده نوروزی‌کرد !

شهرستانی هائیکه ایام عید به تهران آمدند عقیده دارند تهران جای زندگی نیست .

این گزارش با یاری سازمان شهرستانهای موسسه‌اطلاعات وهمکاری خبرنگاران‌ما درشهرستانها تهیه شده‌است.

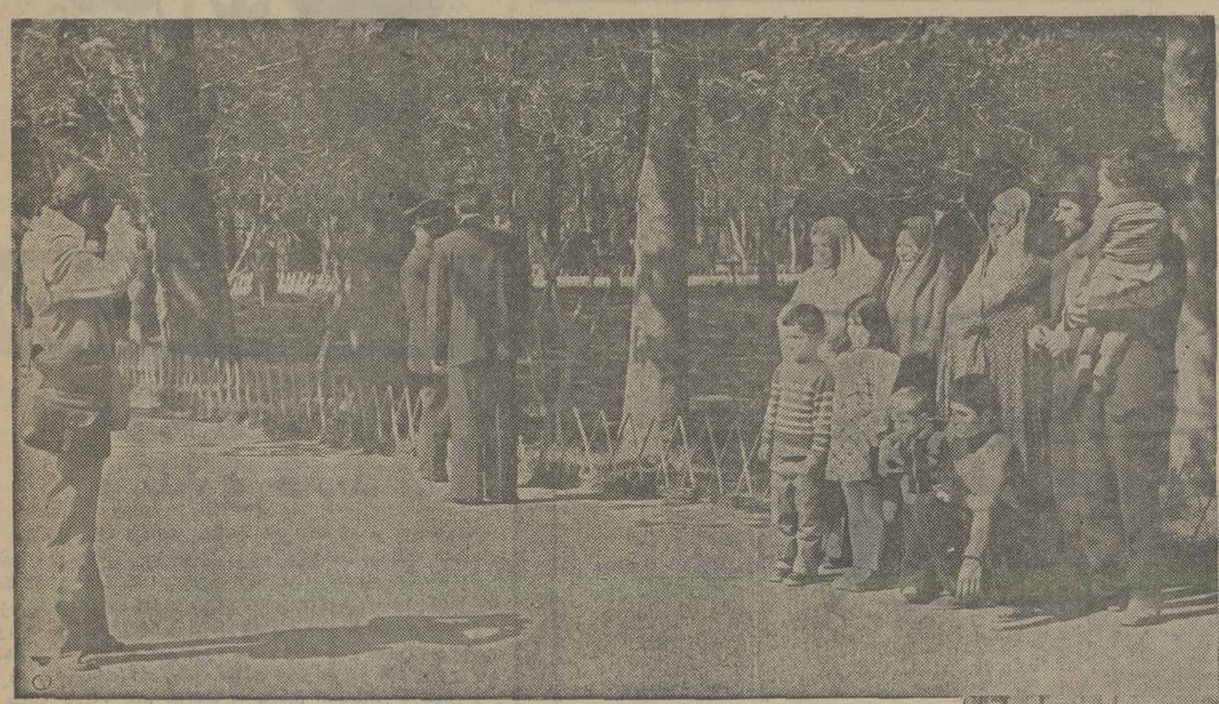

بار سفر بستند و رفتند !
پذیرائی از ٦٧مسافر نوروزی آنهم بمدت ده ـ پانزده روز کار آسانی نیست. بسیاری از شهرستانیها برای اینکه از چنین هجومی درامان باشند، بار سفر بستند و راهی تهران شدند.

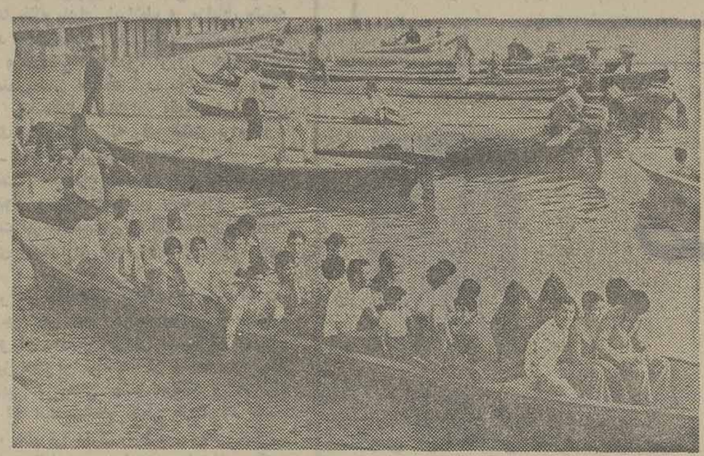

مهمان به‌تفریح و میزبان به ... ؟!
بعضی از خانواده‌های شهرستانی ، حتی باید پول گردش و تفریح مسافرین نوروزی را نیز از جیب پرفتوت خود بپردازند تا شایسته لقب «میزبان مهمان‌نواز» بشوند!

عکس یادگاری !
شهرستانیهائی که ایام نوروز به تهران آمدند ، روزها از پارک های پایتخت دیدن میکردندوبعضی از آنها نیز عکس یادگاری میگرفتند.

در تعطیلات پنج روز اول نوروز ، تنها مسافران تهرانی نبودند که به شهرهای دور ونزدیک سفر کردند ، بلکه برخلاف سالهای گذشته، تهران نیز از مهمانان شهرستانی پذیرائی کرد.

گزارشگران روزنامه اطلاعات، در همان اولین روزهای تعطیلات خبر دادند که امسال بیش از هر سال اتومبیل‌های نمره شهرستان و مسافرین شهرستانی در تهران به چشم می‌خورند .

امسال گویا شهرستانیها تصمیم گرفته‌اند ، تلافی کنند و حالا که در ایام عید، تهرانی‌ها قیافه شهرهای آنان را عوض میکنند ، آنان نیز قیافه تهران را عوض کنند !

۲۰ هزار مسافر از آذربایجان

گروه زیادی از مسافران نوروزی تهران را آذربایجانی‌ها تشکیل میدادند ، فقط از تبریز بیست هزار مسافر به تهران آمده بودند، اکثر این عده در تهران قوم و خویش دارند و تعطیلات نوروز را در خانه بستگانشان بسر بردند.

هموطنان آذربایجانی ما، صرفا بخاطر دیدار اقوام خودکه اکثرا کاسب هستند نمی‌توانند در تعطیلات نوروز، کار و کسب خود را تعطیل کنند به تهران آمده‌اند .

این به آن در !

بسیاری از شیرازیها نیز برای گذراندن تعطیلات نوروزی ، تهران را انتخاب کردند. وقتی جلوی یکی از اتومبیل‌های نمره شیراز را گرفتیم و از او سئوال کردیم «چطورشد به تهران‌آمدید؟» ابتدا متعجب ما را نگاه کرد و بعد بالهجه دلپذیر شیرازی گفت : «این به اون در!» مگر کسی تو شیراز از تهرونی‌ها می‌پرسد برای چی اومدین که شما از ما سئوال می‌کنین؟! اما بعد وقتی متوجه شد کسیکه از او سئوال میکند گزارشگر روزنامه اطلاعات است نه یک عابر کنجکاو و احیانا فضول یا شوخ ، بطور جدی گفت :

ـ راستش را بخواهید، شیرازدرایام عید جای ماندن نیست . آنقدر مسافر می‌آید و آنقدر شلوغ می‌شود که ما برای نان خریدن هم باید دو ساعتی توی صف انتظار بکشیم ، ما شهرستانی‌ها هم عادت باین قبیل شلوغی‌ها نداریم. بنابراین ترجیح دادیم که امسال به تهران بیائیم و با استفاده از خلوتی تهران، گردش و تفریحی‌بکنیم.

پارسال زنم غر زد !

اصفهانی‌ها با سه هزار اتومبیل شخصی وگروهی‌هم بوسیله اتوبوس و هواپیما به تهران آمدند. اصفهانی‌ها از نرخ گران هتل‌های تهران گله‌داشتند وبعضی از آنها ترجیح میدادند که شبها در اتومبیل خود بخوابند ، آقای عبدالحسین سرکوب یکی از مهمانان اصفهانی که به تهران آمده بودمیگفت:

ما شهرستانی‌ها بهیچوجه نمی‌توانیم در تهران رانندگی کنیم. به‌همین دلیل برای دیدار تهران، تعطیلات نوروز را انتخاب کردیم که شهر خلوت است، ولی روزی که‌به تهران رسیدیم، تهران هنوز شلوغ بودو من اتومبیلم را در پارکینگ گذاشتم و بااتومبیلی که از یکی از آژانس‌ها کرایه کرده بودم به تفریح پرداختم .

جمشید نصر یکی دیگر از اصفهانی‌هائی که به تهران آمده بود ، میگفت :

ـ تهران چیز جالبی ندارد، جز کمیابی‌وگرانی هم نصیبی نبردیم ، بخصوص از نظر میوه درمضیقه بودیم ، چون درتعطیلات نوروز میوه هم کمیاب بود و هم گران .

یکی دیگر از اصفهانی‌ها که به تهران آمده بود ، گفت :

ـ امسال به تهران آمدم تاازشر مزاحمین و دوستان سالی‌چند روز درامان باشم شاید باور نکنید. اما سال گذشته هر شب سی و دو نفر در خانه من دراز به‌درازمی‌خوابیدند که از این عده فقط دونفرشان قوم وخویش من بودند و بقیه دوستان آنها ! رختخواب نداشتیم و من و همسرم شب‌ها بدون لحاف و تشک و و متکا می‌خوابیدیم ، زنم هرشب تا صبح آنقدر غر زد که همان پارسال تصمیم گرفتم، امسال فرار را برقرار ترجیح دهم !

٦٧ مهمان برای ده روز !

امسال یکصد هزار اهوازی در ایام تعطیلات نوروز از دست مهمانان ناخوانده ازاهواز فرار کردند و به شهرستانهای مختلف و از جمله تهران سفر کردند . این یکصد هزار اهوازی پیش از تحویل سال نو و حتی بعضی‌ها چندین‌روز به سال نو مانده شهر خود را ترک کردند و امسال بااینکه در هتل‌ها و مسافرخانه‌های اهواز جا پیدا نمیشد اغلب خانه‌های اهواز خالی بود. «رضا منوچهری» یکی از اهالی اهواز و همسرش میگفتند : سال گذشته مهماندار ٦٧ میهمان نوروزی بودیم و علاوه براینکه تمام اتاق‌های خانه ما دراختیار میهمانان بود ، درکوی «زیتون» اهوازنیزخانه‌ای اجاره کرده و دراختیار مهمانها گذاشتیم . بااین وضع هر دو ، شب‌ها در حیاط می‌خوابیدیم !

مهمانهای اهوازی که بتهران آمده بودند، سخت ازمسافرین نوروزی گله‌مند بودند و عقیده داشتند که تهرانی‌ها، بهیچوجه‌فکر صاحبخانه را نمی‌کنند و تصور می‌کنند شهرستانیها روی گنج خوابیده‌اند که یکباره و ناگهانی بسوی آنها سرازیر میشوند.

۲۵ هزار تومان برای مسافرین‌نوروزی

امسال آبادانی‌ها نیز ترجیح دادند ایام عید را در تهران بسر برند ، یکی از اهالی آبادان که دوست نداشت نامش‌را بگوید، میگفت :

ـ کارت تبریک‌های من امسال یک ماه زودتر از عید به دست اقوامم رسید! در این کارت تبریک‌ها فقط یک جمله نوشته بودم :

ـ «بامید دیدار در تهران !»

بقیه در صفحه ۱۵

گل گشت‌های محلی
شرکت سهامی گشت های ایران
وابسته به وزارت اطلاعات و جهانگردی
باگشت های روزانه خود شما را بدیدن آثار تاریخی شهر های تهران ، اصفهان ، شیراز ، مشهد دعوت میکند .
تلفن مراکز اطلاعات و جهانگردی در تهران ٦٥٧٥٥٤ نمایندگی تهران ٦٣٣٢٤٢ ،دراصفهان ٢٧٦٦٧ـ در شیراز ٣٨٠٣٧ و در مشهد ٢٥٨٧٥ میباشد .
م‌الف ۲۹۸۵۰

شرکت ملی ذوب آهن ایران

آگهی استخدام
شرکت ملی ذوب‌آهن بمنظور تکمیل کادر خود سهامی ذوب‌آهن آریامهر (اصفهان) تخصص ها ی‌زیر را با حقوق و مزایای مکفی و برخورداری از امکانات ویژه استخدام مینماید :
١ـ فوق لیسانس و یا لیسانس در رشته مهندسی معدن با پنجسال سابقه کار
٢ـ فوق لیسانس و یا لیسانس در رشته مهندسی معدن
٣ـ فوق لیسانس و یا لیسانس در رشته مهندسی برق
٤ـ فوق‌لیسانس و یا لیسانس در رشته مهندسی مکانیک
٥ـ فوق لیسانس و یا لیسانس در رشته مهندسی معماری
٦ـ فوق لیسانس و یا لیسانس در رشته مهندسی الکترونیک
٧ـ فوق لیسانس و یا لیسانس در رشته مهندسی راه و ساختمان
٨ـ فوق دیپلم و دیپلم در رشته برق
٩ـ فوق دیپلم و دیپلم در رشته مکانیک
١٠ـ فوق دیپلم و دیپلم در رشته راه و ساختمان
١١ـ فوق‌دیپلم در رشته برنامه‌نویسی .
١٢ـ راننده پایه‌یکم
١٣ـ مونتور اسکلت فلزی
١٤ـ مونتورمکانیک
١٥ـ تعمیرکار مکانیک
١٦ـ جوشکار برق و کاربیت
١٧ـ تراشکار
١٨ـ برقکار
١٩ـ بنای نسوزچین
٢٠ـ راننده لیفتراک با گواهینامه ویژه
٢١ـ کارگرباسواد بامدرک ششم ابتدائی و یاسیکل
٢٢ـ آهنگر
٢٣ـ نقاش ساختمان
٢٤ـ شیشه‌بر
٢٥ـ تکنیسین نقشه‌برداری (فوق دیپلم)
٢٦ـ بنای عمومی
٢٧ـ آرماتوربند
٢٨ـ نجار قالب‌بند
٢٩ـ تعمیرکار رادیو و تلویزیون .
داوطلبان میتوانند برای آگاهی بیشتر و ثبت‌نام همه‌روزه باستثنای روزهای پنجشنبه و جمعه و ایام تعطیل به اداره کاریابی و استخدام شرکت ملی ذوب آهن ایران واقع در خیابان کاخ شمالی‌شماره ۱۳۰ ویا اداره کاریابی و استخدام شرکت سهامی ذوب‌آهن آریامهر واقع در ٤٥ کیلومتری جاده اصفهان ـ شهرکرد مراجعه نمایند
م الف ۱۸۳۵

بهترین انتخاب درکاست
برای شما که میخواهید بهترین آهنگهای خود را همیشه دراختیار داشته باشید وهرموقع که بخواهید بآن گوش کنید
کاستهای سوپرفرودینامیک
آگفا
C-90+6 ,C-60+6 ,C-120,C-90,C-60
بازگشت سریع وصدای قوی وروشن تراز آنچه ضبط میکنید
همچنین کاست‌های استریوکروم آگفا C-120,C-90,C-60
برای ضبط صوتهای کاست بادستگاههای تنظیم کروم
وقتی نوار پرشده می‌خرید بهتراست
آنهائیکه روی آگفا ضبط شده انتخاب کنید

نمایندگی کل در ایران خیابان بلوار پهلوی بین جردن وخیابان پهلوی شرکت آگفاگورت تلفن : ۱۵ ـ ۶۸۸۰۱۱

مقالات واندیشه‌ها

اطلاعات

بنیانگذار : شادروان عباس مسعودی
صاحب امتیاز و مدیر : فرهاد مسعودی
سردبیر : حسین بنی‌احمد
سال پنجاه و یکم

محل اداره : خیابان‌خیام. ساختمان اطلاعات
تلکس ۲۱۲۳۳۶ـ تلگرافی: اطرعات- تهران - تلفن ۳۲۸۱

سخن روز

آموزش وپرورش برمداری جدید

تاسیس بانک فرهنگیان باتوجه بدین نکته که در بودجه سال جدید بالاترین ارقام به آموزش وپرورش اختصاص یافته است ، حکایت ازین دارد که امر تعلیم وتربیت در ایران، ازین پس، برمدار تازه‌یی قرار خواهد گرفت. همزمان با این دگرگونی، میتوان امیدوار بود که دوستداران خدمت در قلمروهای فرهنگی با اطمینان بیشتر و پشتگرمی افزونتر به جمع گروه محترم وزحمتکش معلمین بپیوندند.

در سالهای اخیر، همچنانکه نخست وزیر نیز در گفت وگوی با فرهنگیان یادآور شد، شرائط و مزایای استخدامی کارمندان و کارکنان آموزش وپرورش متاسفانه پابپای شرائط و مزایای مشابه در وزارتخانه‌های دیگر، بهبود نیافته است. بالنتیجه، در سالهای‌اخیر، بسیاری از کسانی که با عشق وعلاقه‌یی ستودنی، آرزوی خود رادر چهار چوب نیل به‌مقام ارزشمند معلمی خلاصه کرده بودند نیز جذب وزارتخانه‌های دیگری شدند، چه خواه ناخواه، طبیعی است اگر هرکس پیش از هرچیز در اندیشه دستیابی به رفاه بیشتر برای‌خود وخانواده‌اش باشد وسپس ـ باتوجه‌بدین‌نکته‌ـ راهی را پیش گیرد که با طی آن بتواند در خدمت به جامعه، عضوی موثرتر باشد.

از سوی دیگر، کندی بهبود وضع فرهنگیان بنسبت و درمقام مقایسه با دیگر کارمندان دولت نیز بالطبع، برای کارمندان‌وزارتخانه آموزش وپرورش از مایه‌های امیدواری بیشتر وتشویق و ترغیب آنان خالی بود.

ارزش وتاثیر نقش معلم در هر جامعه‌یی، برکسی پوشیده نیست. اما از یاد نباید برد که در جوامعی نظیر جامعه ایرانی که سرگرم گذراندن برهه‌یی خطیر از دوران معاصر خویش است، ارزش معلم را بامعیارهای شناخته شده نیز نمیتوان سنجید. در جامعه روبه‌رشد وپیشرفت ایرانی که به آیندیی درخشان چشم دوخته و در راه رسیدن به صف ممالک بزرگ اما انگشت‌شمار جهان گام نهاده است، وظیفه‌یی خطیر بردوش طبقه معلم قراردارد. لاجرم ، زمانی میتوان ازین طبقه محترم توقع انجام وظیفه بنحو احسن را داشت که‌به خواستهای اعضاء وابسته بدان کاملا متوجه باشیم و همواره در رفع نیازهای آنان بکوشیم. درین باره، خوشبختانه شاهنشاه همواره اوامری صادر فرموده واهمیت این نکته را متذکر دولت شده‌اند که اوامر همایونی دائر بر تاسیس بانک فرهنگیان و تخصیص بالاترین رقم بودجه به‌امر آموزش وپرورش، یکی از نتایج همین توجه‌خاص وداهیانه است.

بانک فرهنگیان به ۳۶۰ هزار فرهنگی اعم از کارکنان آموزشی و کادر اداری وزارت آموزش وپرورش این امکان را میدهد تاسهام یکهزار ریالی این بانک را خریداری کنند و راه را برای پوشاندن جامه عمل به یکی از آرزوهای دیرینه خود ـ تهیه مسکن ـ هموار سازند.

همچنین در کنار تاسیس این بانک، دو مشکل بزرگ دیگر طبقه شریف معلم نیز حل خواهد شد که با حل آنها، کسانی که شوق خدمت فرهنگی دارند، در انتخاب شغل آینده وپوشیدن کسوت آبرومندآموزگاری ودبیری، دچار کوچکترین تردیدی نخواهند شد:

از اول سال جاری تاپایان آن، حدود چهل میلیون تومان در اختیار ۲۷۵ منطقه آموزش وپرورش در سراسر کشور قرارخواهد داشت تا بعنوان وام ضروری به معلمان پرداخت شود. پرداخت وام یاد شده به معلمان ، این امکان را نیز برای آنان بوجود خواهد آورد که از مبلغ دریافتی برای خرید سهام بانک فرهنگیان استفاده کنند.

همزمان با تاسیس بانک فرهنگیان برمبنای نظریات ومشاوره اعضاء جامعه فرهنگی، بنابر لایحه‌یی که هم‌اکنون در مجلس مطرح است، سرنوشت معلمان مدارس غیر دولتی نیز روشن خواهد شد ، واین گروه نیز به صف کارمندان رسمی خواهد پیوست.

نامه به سردبیر

رانندگی بطریقه دلبخواه!

بی‌نظمی‌هائی که در ترافیک تهران بچشم میخورد جدا از تنگی خیابان ها و زیادی ماشین، چند عامل مهم دیگری هم وجود دارد که مزید برعلت میشود.

اکثر ماشینهای دولتی باعث راه بندان در خیابان ویا بی نظمی‌می شوند بعلت‌اینکه ماشین متعلق به راننده نیست و مال دولت است، پس راننده دلسوزی برای ماشین ندارد اگر تصادف هم کرد در هر صورت خسارتش را بیمه میپردازد و آقای راننده چند روزی هم استراحت می کند و بخاطر نداشتن ماشین بکارهای شخصی خودش میپردازد ، پس راننده بهیچوجه مسئولیتی ندارد و خسارتی هم نمیپردازد ودر خیابان بچپ وراست منحرف میشود ورود ممنوع میرود، گردشهای ناگهانی میکند درنقاط ممنوعه توقف میکند سرچهار راه برای انجام کار شخصی میایستد ودرهر صورت نظم ترافیک شهررا بهم می‌ریزد.

واز همه مهمتر اینکه‌مامورین‌راهنمائی و رانندگی هم توجهی‌به اتومبیل های دولتی و خلافهای آنها نمیکنند.

صبح روز سه‌شنبه ساعت ۸ صبح در خیابان خورشید جیپ‌شماره ۳۴۹۹۴ شهرداری بدون توجه به اطراف خود براثر انحراف به چپ بسمت راست ماشین من اصابت کرد و بدون توقف و بدون کوچکترین اعتنائی باهمان سرعت براه خودش ادامه داد و رفت، آیا این راننده اگر ماشین مال خودش‌بود واگر قراربود جریمه و یا خسارت بپردازد مرتکب چنین عملی میشد؟ راننده اداره برق و یا مخابرات یا سازمان آب ویا سازمان های دیگر باآن جیپ های سنگین در خیابانها جولان میدهند وسلطان بی‌رقیب خیابان‌ها هستند وبدون ترس از جریمه و دادگاه و چوب قانون به‌نحو دلخواه رانندگی میکنند.

زمانی دستور داده شده بود که هر راننده دولتی اگر تصادف بکند باید خسارت راخودش بپردازد، تمام راننده های دولتی دیرتر از موقع مقرر سرکار حاضر شدند و عقیده داشتند بعلت ترافیک سنگین بموقع سرکار نمیرسند، میگفتند چراباسرعت برانیم که تصادف کنیم و خسارت بپردازیم، ما وقتی بموقع سرکار حاضر میشویم که دولت جوابگوی خسارت ما باشد، آنوقت کار برعکس شد ونتیجه این‌تخلفات‌آنستکه می بینیم ، چه خوب بود که فکری هم بحال رانندگان دولتی می کردند تاآنها هم‌رعایت مقررات را بکنند.

غفور یاهو

گهی زین به پشت و ....

راننده تاکسی‌هائی که تاچندی پیش فقط مسافر تکی سوارمیکردند وبهیچوجه حاضر نمی‌شدند دویا سه نفر مسافر را باهم به مقصد برسانند وطبق مقررات تعیین شده پول دریافت کنند، با دستورالعمل جدیدی که اخیرا در مورد کرایه تاکسی باتوجه به تعداد مسافران صادر شده است، همین رانندگان تاکسی میل به سوار کردن‌مسافران ۴یاپنج نفری نشان میدهند تا با خیال آسوده مسافران دسته‌جمعی را به مقصد برساند . وکرایه هرکدام را جداگانه حساب کرده و یکجا پول آنرا دریافت دارند. درگذشته اگر دونفر می‌خواستند باهم‌به‌یکجا بروند، بخاطر اینکه زودتر تاکسی پیدا کنند، درحاشیه خیابان بفاصله چند متر از یکدیگر می‌ایستادند وبعد هم که تاکسی از راه می‌رسید ویکی را سوار می‌کرد، دیگری بدون اینکه با دوستش اظهار آشنائی بکند سوار تاکسی می‌شد وتا رسیدن به مقصد باهم یک کلمه حرف نمی‌زدند تا راننده تاکسی فکر نکند گول خورده است وباید طبق مقررات از آنان کرایه بگیرد. اما حالا که وضع طور دیگری شده‌است و برای راننده تاکسی سوار کردن مسافران جمعی بیشتر صرف می‌کند، هرکس که بخواهد سوار تاکسی بشود اهل وعیال راهم از خانه بیرون می‌کشد ودر کنارهم می‌ایستند، تا راننده تاکسی که‌نفش در سوار کردن مسافران دسته جمعی است در مقابل آنان توقف کند وبعد که تاکسی نگه داشت یک نفر سوار می‌شود، بعضی ازمسافران تکی‌هم که مبتلا به کمروئی هستند ودر عین حال کار فوری دارند بخاطر اینکه راننده تاکسی از این کلک مرغابی ناراحت نشود وزیر لب ناسزا ندهد بناچار دست زن وبچه را هم می‌گیرند وبه محلی که احتمالا کار اداری ممکن است داشته باشند می‌برند. تا چند وقت پیش مسافران تکی ارج وقربی داشتند وحالا با وضع مقررات جدید این مسافران دسته جمعی هستند که از اهمیت واعتبار برخوردارند.

مثلی است قدیمی که می‌گوید: گهی زین به پشت و گهی پشت به زین

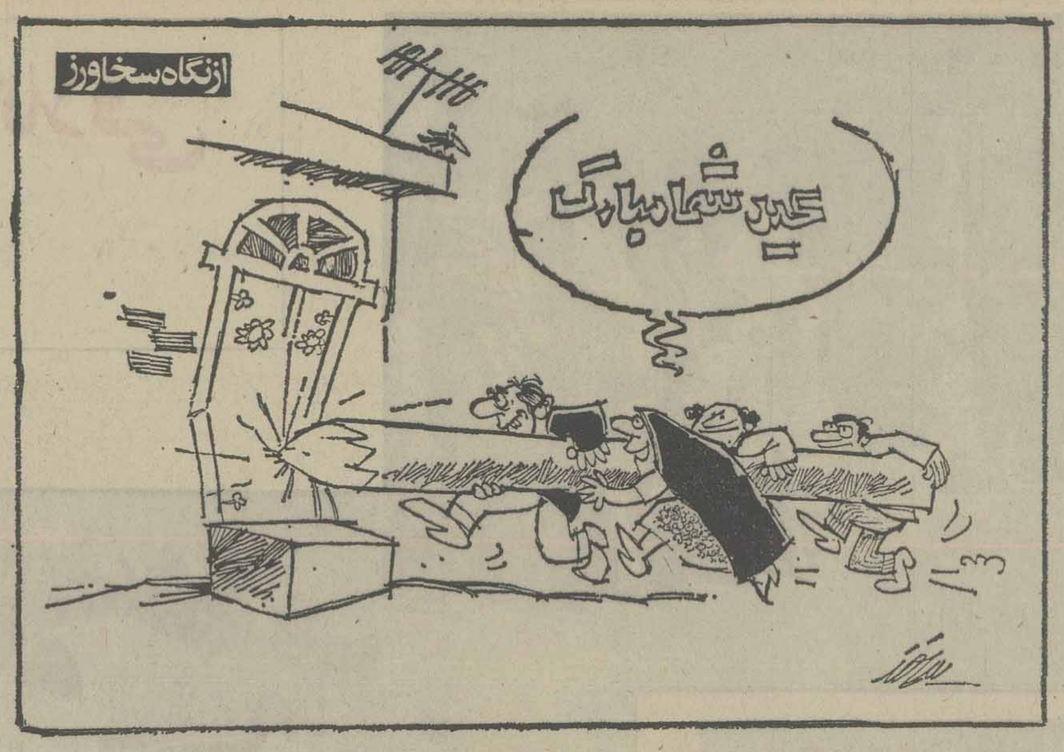

ضابطه بجای رابطه

معینی کرمانشاهی

با فرارسیدن سال نو ونوید های نو، گروهی از عمربختگان در مشاغل دولتی سخنی گرم ودلنواز از نخست‌وزیرشنیدند: استفاده از تجربه وضوابط‌بجای روابط .

مطلبی امیدوار کننده بودو چشمهای افسرده‌و مایوس‌را به آینده‌ای با افق های روشن متوجه ساخت . بدیهی است آقای نخست‌وزیرکه علی‌القاعده باید در جامعه شناسی اطلاعاتی وسیع داشته باشند ،و تا آنجا که خبرداریم‌در زندگی‌خصوصی مردی پراحساس وعواطف پرور نیز هستند ، ناراحتی های‌ناشی از امید های بثمر نرسیده را می‌شناسند و خوب میدانندوعده هائی‌که‌انجام نمیپذیرد بنیان اعتقادها را ویران می‌سازد. بنابراین میتوان اطمینان داشت که در اجرای قول خودثابت‌قدم و مصمم خواهند بود .

اما در باره این تصمیم آقای نخست‌وزیر یعنی استفاده از تجربه بجای مدرك و قراردادن ضوابط بجای روابط، که‌امیدی پرشاخ وبرك بوجود آورده‌است ابتدا این سئوال پیش می‌آید که آیا ماموران شناسائی‌افراد صالح و مجرب در تشکیلات دولتی و موسسات همان‌گروهند که قبلا شناسنامه های‌خدماتی افراد را تهیه و تدارك دیده‌و با ارائه آن باعث ترقی برق آسا و حیرت‌انگیز گروهی و کناره‌گیری گروهی دیگر که اکثرا از کارمندان صاحبنظر و مجرب بوده‌اند شده‌اند ؟ یـــ اینکه از دیدگاه جدیدی برای شناخت تجربه اندوختگان به تحقیق و کاوش‌خواهند نشست، که در اینصورت باید دعوتی مجدد از منزویان‌وگوشه‌گیران بعمل آید، اگر چنان نباشد و چنین پیش آید ممکن است ضوابط جای روابط را بگیرد ، زیرا ضوابط در انزوای منازل وروابط دردهلیز های دو اثر وطن دارند .

بطور کلی کارمندان مجرب وبسن قانونی‌بازنشستگی‌نرسیده را باید بدو گروه کاملا متمایز تقسیم کرد: گروه اول کارمندانی که در دو سه سال اخیر بـــا استفاده از ده سال ارفاقی‌دولت بمنظور دریافت سی روز حقوق بازنشستگی بگونه آدمهای‌تشنه و سرگردان‌در کویرهای‌سوزان که‌به‌آب گل‌آلودی رفع عطش میکنند ازاین گریزگاه‌استفاده کرده عنوان بازنشستگی را با تمام عوارض روحیش پذیـــرا شدند تا برای تامین معیشت صعودی زندگی و توانائـــی پرداخت کرایه مسکن بقیه‌عمر را در بخش هـــای خصوصی بگذرانند .

گروه دوم کارمندانی‌هستند که در تمام راه و بیراهه های خدمتی‌حرکتی‌سازگار ومتناسب دارند که تجربه تعداد زیادی‌از آنان با مقداری امتیاز بی‌اعتبار و کمك های ارفاقی همراه بوده است . البته این گروه نه‌تنها از سالهای مساعدتـــی بـــرای بازنشستگی استقبال نکردنـــد بلکه دو دستی به صندلیهای خود چسبیده‌انـــد و اکنون تجربیاتشان نیز بگونه‌ای که عنوان شد مورد استفاده قرار میگیرد . آنها اساس وجـــود خود را اشتغال باتمام عوارضش می‌شناسند با توجه به این نکات حساس و باتوجه به‌اینکه تصمیم‌اخیردولت بمنظوراستفاده صحیح‌ازخدمتگزاران‌پرپیمانه وصدیق دولت گرفته شده‌است، بازهم ناگزیر از پذیرش این حقیقت هستیم که‌دولت وسازمان های وابسته بدولت باید دربار نشسته کردن صاحبان فکر و فراست و مجربین درفنون‌اداری و تخصصی قبل از سن قانونی بازنشستگی شتاب کنند .و به شتابی که تاکنون بخرج‌داده‌اند اعتراف نمایند .

این اذعان هوشمندانه قدمی صحیح بسوی واقع‌بینی است و چون‌پای‌خدمت‌بکشور درمیانست چنین شهامتی خود خدمتی پر ارج شمرده میشود . چراغ این راهیابی بدست مسئولان صدیقی در شناسائی آندسته از مـــردم بصیر و شریف خواهد بود که یا در اشتغال اداری بکارهائی کمترازجوهر وجودیشان گماشته شده‌اندویا بازنشستگی‌زودرس خویش به استراحت روحی و ترمیم کمبود هزینه‌های خود پرداخته‌اند .

این شناسائی سبب میشود که از وارد آمدن زیان بیشتر به تشکیلات دولت جلوگیری شود .

بهرصورت باتوجه بگفته‌اخیر آقای نخست‌وزیر امید مجددی در مردم بیدار شدکه درصورت انجام آن، از ذخایر اداری که بقیمت یکربع‌قرن‌بدست‌آمده‌اند استفاده شود، خداکند انجام‌این ضرورت‌بصورتی‌باشدکه‌براثر آن افرادبصیروصاحب صلاحیت که عملا از شرکت در خدمت صادقانه کنار مانده‌اند ایـــن فرصت را بدست آورند که به فرزندان آینده ساز خود ثبت کنند که راه صداقت ندامت ندارد .

سنگی به‌چند سال شود لعل
پاره‌ای
زنهار تا به‌یك نفسش تشکنی
به‌سنك

ازدیدگاه طنزنویسان

جوالدوز برای مردم سوزن برای خودمان!

منوچهر اشتهاردی

حقیقت اینست که بنـــده و همکاران طی سالی که گذشت تا آنجا که جوهـــر خودکار و انصاف خودمان و مصالح روزنامه اجازه داد به پروپاچه خلق خدا پیچیدیم و کوچك تریـــن رفتار ناروای حضرات را بباد انتقاد گرفتیم و مردم بی‌سلاح را باتمام وجـــود دست انداختیم.

حالا انصاف و مروت بی‌غرضی و کم نظری حکم میکند که ما کمی همبخودی ها بپردازیم و آن دسته‌از همکاران‌راکه مسئول چیدن حروف و بستن صفحه و چاپ روزنامه هستند ، مشت و مال بدهیم ، مضافـــا بر اینکه درآمدن دادجناب سردبیر ، تلویحا ابلاغی شد برای من که در انجام این رسالت عظمی از هیچ عارضه‌ئی پروا نکنم.

البته واضح و مبرهـــن است که اهمیت درست نویسی در امر روزنـــامه‌ـ نگاری ذره‌المثقالی کمتر از عرضه خبر و ارائه عکس نیست و جماعت روزنامه‌ـ خوان تمامی‌کلمات‌وعبارات مندرج در نشریه را از لحاظ صحت املاءو انشاء بدون نقض و حجت‌میدانند بهمین سبب وقتی‌در عبارتی کلمه‌ئی را مغایر با شکل‌و فرم عادی و متعارف می‌ـ بینند گذشته ازهاج و واج ماندن واز روزنامه سلب اعتماد کردن ، همه دست اندرکاران موسسه ازصغیر و کبیر را بیسوادمیخوانند و هرگز به ملاجشان‌خطور نمیکند که این دسته گلرا ممکن است حروفچیـــن چاپخانه برسبیل اشتباه یا بی‌توجهی به آب تصفیه‌شده داده باشد.

صد البتـــه غلط چاپی واقعه‌ئی است غیـــر قابل اجتناب که بهر صورت‌پیش میاید ، اما این رویداد هنگامی قابل اغماض‌است‌که در یک مقاله نیم ستونی دو یا سه غلط دیده شود . آنهم غلط هائی‌که خودش نشان میـــدهد از دست حروفچین و مصحح و دیگر همکاران عزیزمطبعه‌ئی دررفته است .

اما وقتی دریک پاراگراف شش خطی ، شصت وشش غلط فاحش دیده شد ویا در یک تیتر یک وجبی‌کلمه «ارتقاء» بصورت «ارتقاع» درآمد ، دیگر نمی شود پذیرفت که خطای به ایـــن گندگی ناشی از اتفاق است و یا کلمه یاد شده،«خودش هم» با آن ارتقاع از مقابل صد جفت چشم عسلی و بادامی دررفته است یاوقتی مقاله دوست و همکارنازنین حقیر «حسین‌خان مهری» از پاریس تا اینجا با سرعت‌دو هزار کیلو متر در ساعت، یکضرب وبکوب می آیدو از هر بلیه ئی نیز در امان می‌ماند ، بمجرد اینکه قدم به چاپخانه گذارد ، جمله چهار کلمه‌ئی « ژونو پارل فرانسه مقاله که « من فرانسه حرف نمی زنم » ، معنی میدهد ، در چشم بهم زدنی پشت ورو میشود و «ژونو پارل.....» یعنـــی (من فرانسه حرف میزنم) از کار درمی‌آید ویا اینکه مثل تیتر مقاله وسط عیدی‌استاد محیط طباطبایی که اصل تیتر «ظهر واقعی و ظهر قراردادی» بود اما به لطف این همکاران نازنین، « طنزواقعـــی و طنز قراردادی » از کاردرآمد !البته سر این‌نوع غلط ها رامی‌شود بایک توضیح هم‌آورد، اماوقتی فرانسه حرفمنزدن «مهـــری » عزیزما، فرانسه حرفزدن می شود، درازگوش بیار و باقلابلو بارکن .

اینجاست که خدیجه‌خانم ما پس از «مطالعه» جملـــه مذکور ، شیهه‌ئی زهره‌آب کن سر میدهد و خطاب به «مهری» میگوید : پدر جان تو اول برو زبان خارجه خودت را درست کن وبعد بیا و بدختر مردم زبـــان خارجه یاد بده.

نکته گفتنی اینکه گه گاه عوارض این غلطها ازچهار دیوار مقاله و داستان و بی‌سواد کردن اهل قلـــم بیرون میرود و بضرورت در محدوده اخبار جاخوش میکند و بی‌نیاز به آجـــر و سیمان و آهن نادرة ـ الوجود بهانه‌ئی برای بالا رفتن دیوار حاشا بوجود می‌آورد .

مثل تبدیل برق آسای‌خبر شرکت هشت‌کرورآپارتمانی به هشت واحدی ، برق‌صد میلیون مگاواتی بـــه صد مگاواتی و سد پانصد هزار مترمکعبی به پانصد گالنی و دادن اضافه حقوق‌حتمی الاجرا به ندادن و ساخته شدن شاهراه ده هزار کیلو متری به نشدن ، همه وهمه انجام پذیر میشود با دراز کردن غلط های چاپی !

خلاصه کلام ، بنده از تمام همکاران قلم بدست‌تمنا دارم بیایند و دراین سال نو دست به دعا بردارندکه خداوند رحمی بدل ایـــن همکاران عزیز چاپخانه چی بیندازد که پس از این‌حتی‌ـ المقدور از ارتکاب این‌نوع «غلط» ها خودداری‌فرمایند و وضعی پیش نیاورند که هموطنان عزیز فریاد بر- آورند «است» درست است یا «عصت» ؟!

بدیهی است که اگـــر چنین فاجعه‌ئی رخ دهـــد رسالت مطبوعات که عرضه اینهمه خبر کیمیا اثر و دست اول و مو لادرزش نروست از میان میرود و رکن چهارم مشروطیت با فاتحه بی الحمد راهـــی بهشت زهرا میشود.

چگونه غول ترافیك را از پای درآوریم ؟

تهرانیها،هر روز ۲۰۰ میلیون ریال خسارت ترافیک میدهند!

دکتر حسنعلی رونقی

شب گذشته اولین قسمت از مقاله آقای دکتر حسنعلی رونقی راکه از طرف دانشگاه اوهایو مامور مطالعه در ترافیک تهران شده است مطالعه کردید ،اینک توجه‌شمارا به‌دومین‌قسمت‌از گزارش ایشان جلب می‌کنیم:

ساختن پلهای‌هوائی نیز یکی دیگر ازخطاـ های اجتماعات غرب واز اشتباهات بزرگ ما در پیروی کردن است. منظور این نیست که پل هوائی از شدت ترافیک نمیکاهد، برخلاف‌عقیده ونوشته های عده‌ای ، پل هوائی باعث میشود که در یک چهارراه حداقل عبور ازیک خیابان در گرو توقف اتومبیلهای خیابان دیگر نباشدو وقتی هردواین خیابانها مهم و شلوغ باشدپل هوائی کمک میکند. اما خطای آنها در ساختن واشتباه‌مادرپیروی کردن دراین است که بمقداری که این پلها بزیبائی شهر وسلامتی محیط صدمه میزنند توجه نشده است.

در کشور آمریکا (که در ساختن پـــل استعداد مالی و علمی بیشتری دارد ودرنتیجه پلهای آنها خیلی سالمتر وزیباتر از پل‌هائی‌است که‌اخیرا در تهران ساخته‌ایم) وجود چنین پلهائی همیشه همراه با آلودگی وزشتی ومخاطر سلامتی محیط اطراف پل بوده است. اگرامریکا دوراست خیابان کریمخان تهران نزدیک است. مردم تهران میدانند که خیابان کریمخان تهران باآن گل و گیاههای وسطش یکی از خیابان های زیبای تهران بود. دو سال دیگر صبر کنید واثر این هیولای وسط خیابان را خواهید دید. ایراد ما ساده و اصولی است. شمـــا زیبائی شهررا فدا میکنید تا اتومبیلها زودتـــر بکارشان‌برسند.

بگفته دیگر شما شهر را برای اتومبیل رانی میسازید نه برای زندگی کردن. اینکار فداکردن کیفیت زندگی جلو پای غول تکنولژی است. این کار ما دنباله‌روی از شهر های است که امروزه دردریائی‌از آلودگی هوا، کثافت محیط، فشار ترافیک ، بی فضائی و بی روحی غرق هستند وماآنقدر گرفتارتلاش‌برای‌رفع‌علائم‌بیماری‌هستیم که وقتی برای توجه به علل اساسی باقی‌نمی ماند. چرا منابع خودرا بجای ساختن پل وراه فرار از شهر برای ساختن شهری زیبا و قابل زندگی بکار نبریم. مثلا بیایید خیابان لالهزار تهران را از ماشین بگیرید وبمردم بدهید وآن را پر از لاله، سبزه، درخت وفواره‌وجایگاهی برای راه رفتن و نشستن بکنید. بیایید اتومبیل را برده مردم کنید نه مردم را بنده اتومبیل . اما در حال حاضر بجای اینکه یک سیستم ترابری بوجود بیاورید که بشهر خدمت کند داریدشهری میسازید که به سیستم ترابری خدمت‌کند.

یکی از عوامل موثر در پیدا کردن سراین کلافه سر درگم وجود مامور پلیس و مراقب است اما پلیس وقتی موثر است که بطریقی سایر لوازم آماده شده باشد. یک قانون علـــوم اجتماعی میگوید وقتی حدود ۱۰ درصد از مردم قانونی را رعایت نکنند اجرا کردن آن توسط مفروس ماژورممکن‌نیست. اجرای قوانین راهنمائی در بهترین شرائط فقط ناحیه‌ای ویا گاهگاهی است. خودتان را بجای پلیسی بگذارید که مـــی خواهد بطور عادلانه وجدی متخلفین را تعقیب کند ودر هر چهار راهی ، در کنار هر خیابانی، ودر هر پارکینگ عمومی چندین خلاف را باهم مشاهده میکند. خودتان را بجای راننده‌ای‌بگذارید که ۱۵ دقیقه است بدنبال یک جای پارک قانونی ویاحداقل یک جای « مناسب» میگردد و بالاخره برای خرید مختصرش که خیال میکند طـــولی نخواهد کشید در محل غیر قانونی دوبله پارک میکند.

خودرابه جای عابر پیاده‌ای بگذارید کـــه میبینید سیل ماشین قطع نمیشود وحتی وقتی یک جفت چراغ این چهار راه قرمز است متاسفانه جفت دیگر سبز است و تنها راه رادر این‌میبیند که او هم مثل سایر عابرین پیاده جرات کند ودل را بدریا بزند. خودرا بجای مسئولین امـــور بگذارید:

سخت میگیرند جریمه را سنگین میکنند ، خیابان رایکطرفه‌ودو طرفه‌میکنند،اتومبیلهائی‌که روی خط میروند میگیرند، پارکینگ میسازند ، نرده ها را از وسط خیابان به کنار خیابان می برند نرده هارا بر میدارند، دوباره به کنارخیابان برمیگردانند، پل میزنند، جاده میسازند، جلسه و کمیسیون میگیرند . . . . . وفایده کار یاهیچ است ویاکم. مختصر آنکه سرکلافه گم شده و سیستمی بوجود آمده که همه تخلف میکنیم و بیکدیگر صدمه میزنیم ولی نه چاره داریم ونه گناه.

این سئوال بجائی است که شما بچه دلیل پول همه مردم را صرف میکنید و برای اتومبیل دارها پارکینگ میسازید؟این‌جواب که‌گویا بااینکار فشار بر پارکینگ کنار خیابان ودر نتیجه‌بارترافیک کم خواهد شد بدو دلیل نادرست است. اولا بر فرض اینکه واقعا فشار بر ترافیک کم شود این نیز خود فقط برای اتومبیل‌داراست و سئوال اول بجای خود باقی است که چرا همه پول بدهند تابرای‌اتومبیل دارهابمصرف‌برسد؟ ثانیا این ساده دلانه است که تصور شود ساختن پارکینگ به سبک شدن شدت ترافیک کمک می کند. باصرف مبلغی قابل ملاحظه و ماهها وقت شهرداری یک پارکینگ مثلا ۲۰۰ اتومبیلی میسازد که فقط برای جادادن حدود دوسوم تعـــداد اتومبیلهائی که در یک روز به تهران اضافمی شود کافی است. این به آن میماند که سیلـــی خانه وزندگی مارا باخود ببرد ومابرای چاره جوئی‌باسختی و تلاش‌کاسو کوزه های موجود درخانه را پرکنیم تاازمقدار آب درجریان‌کاسته شود و خطر وضرر تخفیف یابد!

مطلبی دیگر در همین مورد ، مدتی است شهرداریها برای دادن اجازه ساختمانهای عمومی ساختن پارکینگ اختصاصی را جزء شرایط قرار میدهند. این اقدام حداقل ایراد اولی را ندارد اما جواب ایراد دومرا نمیتواند بدهد. اینکار خیلی کمتر از آنکه تصور شده میتواند اثر بگذارد. در آمریکا تقریبا تمام ساختمان های‌عمومی حتی منازل مسکونی پارکینگ اختصاصی دارند و اگر قرار بود که این در کار ترافیک موثرباشد امروز دیگر مسئله ترافیک در آمریکا حل شده بود.

تقریبا همه از بدی سیستم فعلی ترابری‌شهری ما مینالند و هر کس نسبت به سلیقه و تفاهم خود ضررهائی را بر میشمارد . دراین‌بحث‌ها دونوع ضرر مادی و معنوی راکه شاید دیگران بدان کمتر توجه کرده باشند ذکر میکنیم.

هزینه های ترابری را بدو قسمت کرده‌ایم. هزینه های خصوصی و هزینه های عمومی . هزینه های خصوصی که شامل هزینه های‌اتومبیل داری (استهلاک و سود از دست رفته سرمایه گذاری) و استفاده‌ازاتومبیل (سوخت ، پارکینگ، بیمه و تعمیر و غیره است) است در حدود ۷۰ میلیون ریال در روز برای سال۱۳۵۰ بوده‌است . (که قاعدتا باید طی ٦ سال گذشته حداقل ۲۰ درصداضافه شده‌باشد).

هزینه های عمومی که شامل خسارت تصادفات، ارزش وقت تلف شده در ترافیک، هزینه ساختمان ونگهداری راهها، هزینه‌های راهنمائی وبالاخره خسارت آلودگی هوا است ، درسال ۱۳۵۰ در حدود ۱۰۷ میلیون ریال در روز بوده است . جمع هزینه های خصوصی و عمومی برای‌سال ۱۳۵۰ برابر ۱۷٤ میلیون در روز و ٦٤ میلیارد ریال‌درسال بوده است و چون برطبق‌اندازه‌گیری مادر آنسال ۳۵ میلیون مسافرـ کیلو متر درروز توسط ۲۰۹ هزار خودرو موجود در تهران جابجا می شده‌اند هر مسافرـ کیلو متر خدمت حدود ۵ ریال برای مردم ما هزینه داشته است. قابل توجه است که این واحد هزینه برای اتومبیل شخصی ۷٫۲۵ ریال، برای تاکسی ۷٫۳۱ ریال ولی برای اتوبوس ۲٫۱۳ ریال بـــوده است .

یک نکته: در حال حاضر روزانه ۴٫۷میلیون مسافر (یک نفر در روز معمولا بیش از یکبار مسافرت میکند) کمی کمتر از ۵ میلیون ساعت‌در روز برای‌رفت‌وآمد شهری صرف میکنند.

بر طبق پیش بینی این مطالعه در سال۳۵٤۰ در تهران روزانه حدود ٦ میلیون مسافر به ۱۱۸ میلیون مسافرـ کیلو متر خدمت ترابری‌احتیاج دارند. اگر قرار باشد عرضه ترابری در سال ۲۵٤۰ بهمان ترکیب سال ۱۳۵۰ باقی بماند کل هزینه ترابری تهران به ٦٫٦۲ ریال برای هـــر مسافرـ کیلومتر وجمع هزینه ترابری به۲٤۸٫۵٦ میلیارد ریال درسال خواهد رسید. این هزینه سنگین بعلت این است که درصد استفاده از تاکسی و اتومبیل زیاد است.

در سال ۱۳۵۰ حدود ٦۷ درصد کلیه‌آمد ورفت های مردم تهران بوسیله اتومبیل شخصی وتاکسی صورت گرفته است. واضح است کـــه استفاده از این دو وسیله که بهرجا شمابخواهید میروند خیلی راحت‌تر از استفاده از اتوبوس است. امادر عوض هزینه هر واحد خدمت این دو وسیله حدود ۷٫۳ ریال است در حالیکه هزینه هرمسافرـ کیلو متر خدمت اتوبوس حدود ۲٫۱۳ ریال ویاکمتر از ۳۰ درصد هزینه های اتومبیل شخصی و تاکسی است. اگر مردم تهران‌آنطور که پیشنهاد این مطالعه است در سال ۲۵٤۰ از اتوبوس برای آمد ورفتهای معمولی واز اتومبیل وتاکسی فقط برای موارد ضروری استفاده کنند ودرصد رفت‌و آمد باتاکسی‌و اتومبیل‌شخصی رابه‌ده درصد کل تقاضا یعنی حدود۱۲ میلیون مسافرـ کیلو متر تقلیل دهند هزینه متوسط هر مسافرـ کیلومتر خدمت ترابری به ۲٫۳٤ ریال کاهش خواهد یافت و جمع هزینه سالانه ترابری در سال ۲۵٤۰ به ۹۹ میلیارد ریال خواهدرسید.

مقایسه این دو هزینه (یعنی ۲٤۹ میلیارد ریال برای عرضه ۱۱۸ میلیون مسافرـ کیلو متر باترکیب فعلی و ۹۹ میلیارد ریال برای عرضه کردن همان خدمت باکم کردن تعداد اتومبیلهای خصوصی)نتیجه میدهدکه‌سالانه ۱۵۰ میلیارد ریال خسارات مالی ترابری در سال ۲۵٤۰ خواهد بود.

این رقم بزرگی است و کشوریکه میخواهد آینده‌نگری کند باید از اینگونه تبذیر و اصراف جلوگیری کرد.

ضرر دوم کمکمتر ازضرر اولی نیست بـــد رفتاری رانندگان و رعایت نکردن حقوق یکدیگر وعابرین است. متاسفانه همه‌ماهمه روزه میبینیم و یاد میگیریم که راه جلو افتادن ، عدم رعـــایت حقوق دیگران است و هرکس کمتر رعایت‌کند وراننده‌ای بی ملاحظه‌تر باشد زودتر بمقصد میرسد. این‌بدآموزی زیانی عظیم دارد. دانشمندان علوم اجتماعی میگویند بعید است که کسی‌صبح از منزلش راه بیافتد ودر راه به حقوق دیگران متجاوز باشداماوقتی به محل کارش رسید ناگهان تغییر کند ودر رفتارش عادل و با ملاحـــظه باشد .

مکتب ترافیک عملا از ما مردمی خودخواه ومتجاوز میسازد واین ضرر بزرگ را نمیتوان بارقم ریال نشان داد.

(ادامه دارد)

چهل سال قبل درهمین روز

بیانات ملوکانه هنگام شرفیابی روسای بنگاه‌های ملی

درمراسم سلام نوروز پس‌از آنکه آقای امیر خسروی رئیس بانک ملی تبریک عـــرض نمـــود اعلیحضرت همایون شاهنشاهـــی ضمن اظهار مسرت بیانات‌جامعی در اطراف اهمیت تجارت‌واقتصاد کشور ایراد واشاره فـــرمودند :

«خوشبختانه اوضاع طبیعی کشور ما از هرحیث برای ترقـــی ملت مساعد ووسائل کار مهیا وایران‌از لحاظ ثروت و منابع‌زرخیزمستعد همه‌گونه آبادی وپیشرفت میباشد. منتها فعالیت افراد لازم است تـــا بتوانیم به موفقیت های بیشتر نائل آئیم . افراد کشور باید مساعی وجدیت بخرج دهند. حس کمک وفکر تعاون اجتماع داشته باشند.

پیوسته منافع عمومی رامدنظرقرار دهند نه منافع شخصی خود را زیرا افراد یک کشور باید سعادت همه را خواهان باشند. انتظارات من از بنگاههای اقتصادی وتجار کشور و عموم افراد ملت‌خیلی‌زیاد است. بایستی از این استعداد و طبیعت مساعد کشوراستفاده شود و ترقی‌وسعادت عموم تامین‌گردد. انتظار من اینستکه‌در آتیه‌بیش‌از پیش افراد کشور وبنگاههای ملی همه و همه درکارهای خودوعموم کوشش و جدیت نمایند و سعادت و ترقی ملت کشور را وجهه‌همت خویش قراردهند تابه‌ترقیات‌خوبی نائل شویم». اطلاعات سپس در اطراف بیانات ملوکانـــه به بحث پرداخته واهمیت اندرزهای‌ملوکانه را یادآور شده است .

حادثه در حمام

پیش‌از ظهر دیروز در بخش۵ خیابان بلورسازی تیان‌حمام زنانه معروفبه حمام‌مشیرالسلطنه‌ناگهان سوراخ گردیده و آب داخل‌گلخن حمام میشود. کلیه زنهاکه‌درداخل گرمابه و خزینه مشغول‌استحمام بودند از این پیش‌آمددچاروحشت واضطراب گردیده بعرخت‌کن‌حمام فرار میکنند و فورا لباس خود را پوشیده واز حمام خارج میشوند. بلافاصله موضوع بدایره‌شهرداری بخش جنوب غرب گزارش‌داده‌شد ومامورین آن اداره فورا حمام را بازدید نموده وآن را تعطیل نموده و فعـــلا مشغول تعمیـــرات لازم شده‌اند .

آگهی

حاج حسن خان دانایان مقیم طهران کوچه آقا قاسم دمسفارت انگلیس که تقریبا ۹ ماه قبل در تبریز وفات یافته اینجانب راوصی خود قرار داده است. چون‌تاکنون وراث قانونی آن حاضروازجریان امور متوفـــی مـــزبور مستحضر نشده‌اند لذا بواسطه همین آگهی درعرض یکماه سه بار درروزنامه اطلاعات چاپ میشودبوراث‌قانونی آن مرح

موفقیت‌ها و ناکامی های پایتخت در سالی که گذشت

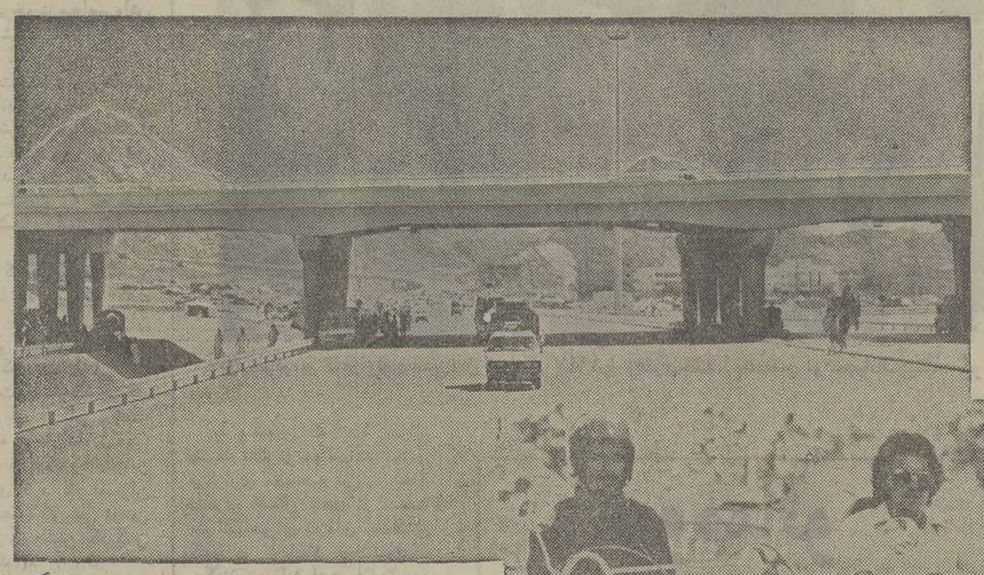

در سالی که گذشت ، چهره تهران بزرگ ،عروس‌شهر های ایران ،با نصب پل‌های هوائی، حفاریهای شرکت آب‌و برق ـ گاز ، تلفن و مترو بشکلی‌شلوغ و درهم درآمد .

یکطرفه کردن خیابانهای‌اصلی در شمال و مرکز شهر، ایجاد بزرگراه شاهنشاهی ،احداث پل فلزی پیش ساخته اتومبیل روو۸ پل‌عابر پیاده‌اجرای‌قانون عابر پیاده و افزایش میزان جرایم نمیتوانست به ترافیک سردرگم و پیچیده‌پایتخت‌ایران سرو سامان دهد .

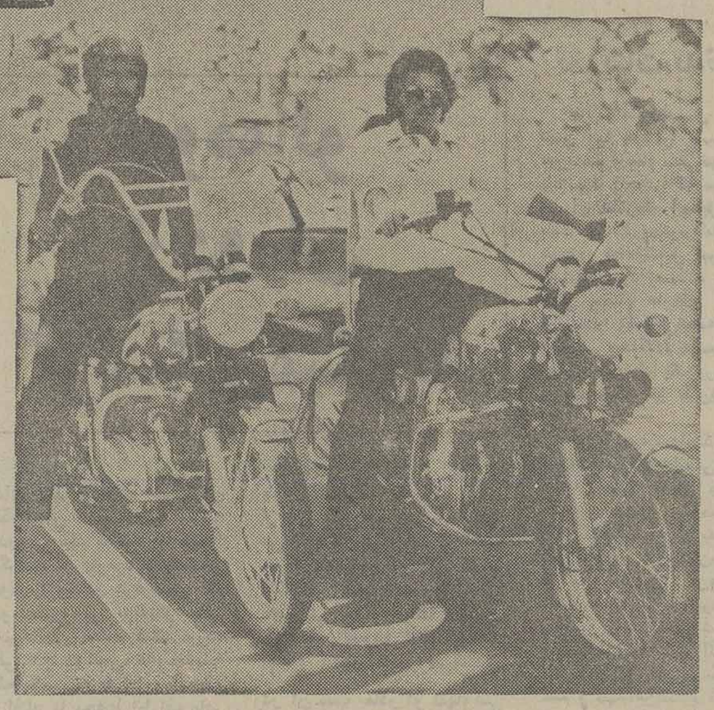

باوجود این درشهرداری و سازمان ترافیک سال گذشته سالی پر فعالیت و تحرک و سرشار از طرح و برنامه بود. از جمله برنامه‌هائی که درسال قبل بمرحله اجراء درآمد . پایان‌ساختمان‌بزرگراه‌شاهنشاهی بود . مقامهای شهرداری موفق شدند طی سال ۳۵ ، مقداری از طرح بزرگراه کمربندی تهران را بپایان ببرند ولی نتوانستند تمامی طرح را بپایان ببرند و خاتمه اینکار به سال آینده موکول شد .

تاکنون تنها ٤ کیلومتر از اتوبان جنوبی پایتخت یعنی اتوبان نوشیروان دادگر تمام شده‌است. با خاتمه اتوبان جنوب شرقی و جنوب غربی تهران ودر نهایت امر راه اتصال شهرستان کرج، به‌آبعلی وجاده هرازست. بهمین جهت ایجاداین اتوبان بمنزله‌شاهرگ ارتباطی محلات مختلف جنوب شرقی وغربی تهران بزرگ از جمله اراضی‌مسگرآباد-افسریه فرح‌آباد ـ قصر فیروزه- شترخوان ،اراضی دباغخانه و سیدملک‌خاتون ،با جوادیه ـ قلعه‌مرغی ـ جی ومهرآباد ظرفسال گذشته علاوه براتمام جاده شاهنشاهی که موجبات سهولت رفت و آمد ساکنان شمیران به مرکز شهرتهران را فراهم آورد ، قسمتی‌ازبزرگراه دوگل که شرق و غرب شهر تهران را بیکدیگر متصل‌خواهد کرد، ساخته شد . بهمین علت شهرداری پایتخت با خرید تعداد ۲۵۰ واحد مسکونی در مسیر طرح و تخریب آنها ،دست به احداث قسمتی‌از بزرگراه دوگل زد .

انتقال آتش نشانی

درسالی‌که گذشت ،آتش‌نشانی تهران از ساختمان قدیمی خود در خیابان‌حافظ‌بساختمان نوسازومجهزی درآیزنهاور منتقل شدودر آن دستگاه خودکاربا خبرکردن ماموران‌ازحریق در وزارتخانه‌ها ، سازمانها و کارخانه‌هائی که تقاضای نصب دستگاه آژیر کرده‌اند- تعبیه شده است .درزمینه پیشرفت گره‌گشائی از کار مردم دو طرح مهم شهری ازتصویب مجلسین درسال ۳۵ گذشت که با تصویب واجرای این‌طرحها، از این پس مشکل گروه کثیری از مردم حل خواهد شد .

اولین طرح که در تابستان سال ۳۵ از سوی شهرداری به مجلسین تقدیم شد و پس از مدتها مطالعه هیئت وزیران ونمایندگان‌مجلسین‌موردتصویب قرار گرفت حل مشکل « ماده ۱۰۰» و تسهیل در امر تخریب ساختمانهای شهر تهرانست .

حل‌مشکل‌ماده ۱۰۰

در طرح حل‌مشکل‌ماده۱۰۰، این‌امکان به ساکنان منازلی که بایدخراب شود داده شده‌است چنانچه علت تخریب‌ساختمان های مسکونی احداث‌ساختمان در طبقات‌اضافی خارج‌ازپروانه ساختمانی و یااستفاده‌ازپارکینگ بعنوان واحد مسکونی تازه باشد میتوانند با دادن حق پارکینگ از تخریب ساختمان جلوگیری بعمل‌آورند .درهمین قانون ،ماده‌ای‌گنجانده‌شده‌است که طی آن مهندسان ناظر ، مسئولان اصلی حسن اجرای عملیات ساختمانی‌درتمام‌مراحل شناخته شده‌اند و آنان موظفند پس‌از اتمام هریک از مراحل٤ گانه کار ساختمان حسن‌جریان کاررا تصدیق و پشت پروانه ساختمان‌را امضاء کنند .به‌این ترتیب چنانچه پس‌از خاتمه کار اشکالی در ساختمان پیش‌آمد مهندسان ناظرویامامورانی‌که‌در شهرداری مسئول اجرای کار بودند ، متخلفان اصلی شناخته شده و مورد تعقیب قانونی و اداری قرار خواهند گرفت .

درسال گذشته همین شهرداری به‌صاحبان ساختمانها اخطار کرده بود ، چنانچه پروانه ساختمان به امضاء وگواهی مهندس ناظر ساختمان نرسیده باشد در محاضرقابل نقل و انتقال نخواهد بود .

لایحه جدیدی که‌برای ماده ۱۰۰ به مجلسین برده شد این امیدواری را درقلب مردم‌تهران بوجود آورد که از ایجاد مشکلات ، سردرگمی‌ها ، و پیچیدگی در کار هاکه بوسیله گروهی از دست‌اندر کاران مسئول در شهرداری پایتخت بوجود می‌آید، تاحدودی بکاهد.

مجازات موتور ـ سواران متخلف

دومین طرحی‌که در سال‌گذشته از سوی شهرداری پایتخت به مجلسین داده شدو مورد تصویب قرار گرفت مربوط‌به رفع‌مزاحمت گروهی از موتور سواران بود که باایجاد سروصدا، ویراژهای تندوبی‌جاو سرعت‌های‌سرسام‌آور جان ومال مردم را مورد تهدید قرار میدهند. بموجب این لایحه که چندین بار مورد تجدید نظر قرار گرفت. و در تمام شهرها قابل اجراء ست چنانچه‌موتور سواری باایجاد سروصدای‌ناهنجار از طریق اولداگزوز موتورسیکلت خود یاراندن در خلاف جهت مسیر سایر وسایل نقلیه ، یا از پیاده‌رو موجب آزار و بخطر انداختن جان عابران و سایر اتومبیلها را فراهم کند. از ۳ تا٦ ماه موتورسیکلت وی توقیف خواهد شد که البته هنوز مااقدام جدی در این مورد ندیده‌ایم.

اجازه ساختمان خارج از محدوده

سال قبل در انجمن شهر پایتخت چندین‌موضوع وپیشنهاد شهرداری به تصویب رسید که امور شهر تهران را مواجه با دگرگونی ساخت،دریکی ازجلسات فروردین ماه انجمن شهر،ساختن کلینیک درمناطق مسکونی مورد بحث و تبادل نظر نمایندگان‌قرار گرفت و شهردار اعلام‌کرد، جلوی ساختمان کلینیک در این مناطق گرفته میشود و در همین جلسه انجمن با ٤ رای موافق و ۸رای مخالف تصویب‌کرد که ازساختمان های نوسازی کمپس از تصویب این جلسه ساخته خواهند شد، عوارض گرفته میشود میزان عوارضی که باید صاحبان این ساختمان‌ها بپردازند، به ازای‌هر متر مربع زیر بنا ۱۰ ریال است، این عوارض بهنگام صدور گواهی نامه پایان ساختمان و فقط‌یکبار اخذ میشود.

در اردیبهشت ماه گذشته‌بهنگامی که بحث برسرزمینهای خارج از محدوده داغ‌تر از همیشه بودو شهردار پایتخت طی اطلاعیه ، اعلام کرده بود، به زمینهای‌خارج از محدوده شهر تهران‌که درطرح ۲۵ ساله قرار دارند، بشرط‌آنکه از ۳۰ هزار متر بیشتر باشندبرای مجتمع ساختمانی و چنانچه‌بیشتر از ۳۰۰ هزارمترباشند، برای‌ایجاد شهرک‌های مدرن با کلیه وسایل لازم اجازه ساختمان داده میشود. گروه‌های کثیری، که از صاحبان زمینهای ٤۰۰ـ ۵۰۰ متری‌کوچک ومتوسط براساس گفته شهردار راهی انجمن شهر شدند و با نوشتن عریضه وتلفن و مراجعه به نمایندگان انجمن و ماموران شهرداری خواستند تقاضای ساختمان‌های کوچک یا تجمع زمینهای ۲۰۰ـ ۳۰۰ متری راقبول کنند.

نماینده‌های شهر تهران ساعت‌ها به‌بحث و گفتگو با شهردار پایتخت پرداختند. و در زمانی‌که این بررسی‌ها ادامه‌داشت گفته شد، محدوده فعلی تهران کمدر حدود ٦٤۰ کیلومتر مربع است یک کیلومتر افزایش پیدا خواهد کرد واین نویدی بود برای دارندگان زمین‌های کوچک مرز محدوده تا بتوانند اجازه احداث ساختمانی کوچک را ازشهرداری بگیرند.

شهردار پایتخت نیز در یکی از جلسات خرداد ماه انجمن شهر قول دادطرح پیشنهادی نمایندگان را که خواستار افزایش یک کیلو متر به محدوده پایتخت شده‌بودند به شورای عالی نظارت برگسترش شهر تهران ببرد.

همزمان با این مسئله موضوع گسترش شهر تهران در حزب رستاخیز ملت ایران هم مورد مطالعه قرار گرفت و طی همین مدت صدها هزار نفر از ساکنان محلات خارج از محدوده که در بیش از ۵۰ نقطه شهر پراکنده‌اند بانتظار اقدامات مسئولان‌خدمات شهری و تصمیم شورای نظارت دقیقه شماری میکردند. در اثناء این امر لغو ممنوعیت توسعه خانه‌های خارج از محدوده شدو این پیشنهاد در کمیسیونی مرکب از وزیر مسکن، نمایندگان مجلس وانجمن شهر مورد رسیدگی و مطالعه قرار گرفت. ظرف شش ماهه دوم سال گذشته همچنان‌بحث و گفتگو برسر آزادی ساختمان های کوچک و بزرگ ادامه‌یافت تا آنکه در آذر ماه پارسال ، انجمن شهر به‌آزادی نوسازی خانه در حریم تهران رای داد . نوسازی‌وتعمیر خانه‌های‌مسکونی، بشرطی عملیست که خانه قبل از سال ٤۸ (تصویب نقشه جامع تهران)، ساخته شده و یاپروانه ساختمان مربوط به قبل از آن باشد. از جمله تغییرات دیگری که به تصویب انجمن شهرپایتخت رسید، ٦ پیشنهاد در زمینه‌کاهش تراکم باغات داخل شهر از۱۰۰ به ۵۰درصد،تعیین ضوابط توسعه تعمیرگاههای داخل‌شهر ، آزادی دایر کردن مطب پزشکان درکلیه مناطق تهران، آزادی خانه‌سازی در مسیر مترو و تعیین تکلیف زمینهای بایر حریم موسسات ، را مورد رسیدگی و تصویب قرار داد، ضمنا دریکی از جلسات‌آخر سال نیز نمایندگان انجمن ضمن یك بحث طولانی مسئله اجازه تبدیل ساختمانهای‌تجاری‌ومسکونی را مورد رسیدگی قراردادند و تصویب آن به‌سال ۳٦ موکول شد

مالیات اتومبیل

مالیات اتومبیل‌درخرداد ماه‌سال ۳۵، هنگامیکه وضع ترافیك تهران همچنان آشفته و پریشان بود، مطرح شد .

شهردار دریکی‌ازجلسات‌انجمن شهر طی سخنانی اعلام کرد از صاحبان اتومبیلهای تهران مالیات اتومبیل دریافت خواهد شد تا به مصرف احداث بزرگراه ـ پل هوائی، مترو، پارکینك و خرید اتوبوس و اسفالت برسد .انجمن شهر نیز مبلغ ٤۵۰ میلیون‌تومان مالیات اتومبیل های تهران را تصویب کرد. این تصمیم سپس برای تصویب به کمیسیون بودجه مجلس و سازمان برنامه وبودجه فرستاده شد. در بودجه تصویب شده انجمن شهر، ۱۱ میلیون تومان برای ایجاد بزرگراهها ، ٤۰میلیون تومان برای اسفلت خیابانهای جنوب شهر، ۲۰میلیون تومان برای احداث قوقفگاه اتوبوس های شرکت واحد درمحل قورخانه ، ۲۵ میلیون تومان‌برای تجدید و ترمیم اسفالت‌خیابانهای شمالی شهر، ٤۰ میلیون تومان برای احداث پلهای هوائی ، ۱۳۰ میلیون تومان‌برای‌خرید اتوبوس های یك‌ودو طبقه ، ۳۵ میلیون تومان‌برای‌توسعه وایجادتعمیرگاه و توقفگاههای شرکت واحد و بالاخره ۱۰ میلیون تومان برای احداث مترو اختصاص یافته‌بود .

به‌این ترتیب ۱۵۰۰ هزار نفر از دارندگان اتومبیل سواری‌بلاك سفیددرتهران خودرا آماده‌پرداخت مالیاتی اضافه برمالیات‌هاوعوارض دیگر کردند. میزان مالیات‌سالانه اتومبیل برای سواریهای شخصی ٤ سیلندر ۵۰۰ تومان ، ٦سیلندر ۱۰۰۰ تومان و۸ سیلندر ۳۰۰۰ تومان تعیین شده‌بود، که‌به‌ترتیب ازآنهادریافت‌شود، معهذابراساس ادعای شهردار تاپایان سال عده کثیری از اتومبیلداران تهرانی به وعده خود وفا نکردند و با آگاهی از این مسئله که در صورت‌عدم پرداخت مالیات اتومبیل، جریمه خواهند شد، سرباز زدند .

پل های هوائی و خیابانهای یکطرفه

افزایش روزافزون‌تعداداتومبیل در تهران، کمبود وسایل نقلیه عمومی از قبیل اتوبوس- تاکسی وکرایه وضع مقررات تازموجوروا جوددرزمینه ممنوعیت ورودماشین وممنوع کردن پارك اتومبیل در کنار خیابانها ، یکطرفه کردن پاره‌ای از خیابانها ، عدم تطابق زمانی چراغهای‌راهنمائی‌بایکدیگر درسر چهارراهها وکمبود پارکینك همگی دست به دست‌هم‌دادوتهران راکه طبق آخرین برآورد درحدود یك میلیون اتومبیل‌دارد،به‌چنگلی از آهن‌ودودو صدا تبدیل ساخت. در سال گذشته ،سازمان ترافیك پایتخت برای بهبود بخشیدن‌وضع عبور و مرور اتومبیلها چندین طرح و پیشنهاد تسلیم شهردار کرد ، ودرپی آن خیابانهای تخت طاووس ـ عباس‌آباد ـ فرح و قسمتی از سیدخندان- روزولت و خیابان شمیران یکطرفه شد و متعاقب آن۸ پل‌هوائی‌پیش ساخته عابر پیاده و۹پل‌سواره‌رو درتهران با هزینه‌ای‌درحدود ٦۰ـ۷۰میلیون تومان ساخته شد وبرای سال آینده نیز تعداد ۲۰پل عابرپیاده ودر حدود ۱۰ پل سواره دیگر در خیابانهای تهران‌قد علم‌خواهند کرد.

از سوی دیگرسال‌قبل‌شهرداری در حدود ۲۰ پارکینك درشمال- مرکز و جنوب تهران، در نقاطی ترافیك تهران ساخت‌ودرتعدادی از آنها پارکومتر نصب کرد . وتعدادی را نیز مجانا در اختیار مردم قرارداد باوجود این هنوزهم کمبود پارکینك‌در تهران‌محسوس است . بهمین جهت مدتها بحث برسر ساختن پارکینك های چند طبقه در میدان ۲۵ شهریور و میدان سپه، (در محل‌قورخانه)داغ بود و چندین طرح و نقشه نیز از سوی کارشناسان خارجی و ایرانی تهیه شد. و آخرین بار شهردار گفت: ساختن‌پارکینگهای چندطبقه از قدرت مالی‌شهرداری خارج است‌وبایدبه‌بخش خصوصی واگذار شودوچون بخش‌خصوصی رغبتی به‌اینکار نشان نداد ،طرحی مبنی برافزایش نرخ پارکینگها به مرکز بررسی قیمتهاو اتاق‌اصناف داده‌شد،و برمبنای‌آن‌نرخ‌پارکینك هابراساس واقع شدن در خیابان های مرکزی،شمالی،وجنوبی‌شهر، تعیین شدوتا ۲۰الی ۳۰ ریال برای هرساعت‌توقف افزایش‌یافت.

مترو

اولین گامهای‌اساسی‌طرح‌ایجاد مترو (راه‌آهن شهری). درسال۳۵ با استخدام گروهی کارشناسان ومتخصص برداشته شد و سپس ماموران مترو بارنك وقلم‌مو وارد خیابانهای تهران شدندو مسیری راکه مترو باید از آنجا عبور کند. علامت گذاری کردند ـ آنگاه عملیات حفاری از نیمه دوم سال ودر ٦ نقطه پایتخت‌یعنی درخیابان ۲۵ شهریور میدان‌سپه،شاهرضا- میدان شهناز ـ عباس‌آباد و بهارستان، نمونه‌برداری از خاك تهران شروع شد و بدنبال آن مقامات مترو وشهردار اعلام کردند عملیات اجرائی وساختمانی اولین خط متروکه از شهستان پهلوی، تا بازار و مناطق مرکزی شهر تهران کشیده میشود، تاخرداد ماه سال آینده آغاز خواهد شد و به احتمال قوی تا ۵سال‌دیگر قابل استفاده میباشد طرح مترو که تاپایان کاردر ٤ مسیرمختلف کشیده میشود،درحدود ۸۵میلیارد ریال بودجه لازم دارد .

اتوبوسرانی

درزمینه اتوبوسرانی تهران نیز باید گفت : در شهر تهران امور اتوبوسرانی‌در انحصار شرکت واحد اتوبوسرانی‌است واین شرکت‌بادو هزار اتوبوس شکسته وسالم در شهر تهران مسافربری میکند .

علت و علل اساسی گرفتگی ترافیک شهر تهران مربوط به شرکت واحد میشود زیرا که ازروزیکه‌اداره امور این‌شرکت از بخش خصوصی گرفته شد وبدولت واگذار گردید،مسئولان دولتی نتوانستند اتوبوسرانی وخطوط آنرا همزمان وموازی بانیازمردم گسترش دهند، و در نتیجه عدم تحرک شرکت واحد موجب رغبت‌اجباری‌مردم بخرید اتومبیل گردید و با افزایش تعداد اتومبیلها راه حرکت بروی اتوبوس و اتومبیل سواری و تاکسی‌مسدود گردید . از اینرو بدلیل نبودن امکان برای اصلاح امور اتوبوسرانی بوسیله مسئولان دولتی این مسئولان بارهااعلام کرده‌اند که در جهت‌واگذاری خط یا خطوطی از شرکت واحد به بخش خصوصی آمادگی دارند .

بهر حال‌شرکت واجدباوجود میلیونها مسافرشهری‌درتهران باهزار اتوبوس قراضه در مدت روز تنها کم و بیش از نیم میلیون مسافررا جا بجا میکند .اتوبوسها برای بردن مسافران رنگ عوض کرده وبه خاطرهمین رنگتازه‌ازمسافران پول بیشتری‌میگیرند ، اتوبوس دوریالی از نظر سرعت حرکت وظرفیت وسوار کردن مسافر نشسته و ایستاده با اتوبوسهای پنجریالی ویک‌تومانی تفاوتی ندارد .

شرکت واحد پول ندارد ، راننده ندارد ،اتوبوس ندارد، لوازم یدکی ندارد ولی‌میچرخد وضرر میدهد واین ضرر و زیان نچرخیدن از بیست سال پیش تاکنون‌ادامه دارد. این شرکت هرروز بیشتر برای پیچیده شدن امورترافیک نقش ایفا میکند و بعلت عدم تحرک اتوبوسرانی مردم بیشترازروی ناچاری بخرید اتومبیل روی می‌آورند و در برابر دوازده هزار کوچه و خیابان‌تهران‌یک میلیون اتومبیل‌درشهرپراکنده شده‌است .

مطلب دیگر از مسائل مربوط به شهر تهران مسئله ساختمان ایستگاه بزرگ مسافربری در جنوب تهران است که‌ساختمان آن از دوسال پیش تاکنون شروع شده است . این مرکز مسافربری در کنار بزرگ راه انوشیروان قرار داردو باامتداد این بزرگ راه شرق و غرب مرکز مسافربری به کلیه‌راههای کشور مربوط شده واز آن پس حرکت اتوبوسهای‌مسافربری‌در تهران ممنوع خواهد شد .

انشاءالله در سال جدیدی که آغاز کرده‌ایم ، بسیاری از این مشکلات ونارسائی های شهری حل خواهد شد ،بامید آنروز ..

گروه‌فرهنگی آذر

برای کلاسهای تك درس ششم ریاضی وطبیعی که از روز بیستم فروردین ماه ۲۵۳٦ شروع میشوند همه روزه از ساعت ٤ الی۸ بعد از ظهر درمحل‌های زیر ثبت نام مینماید :

۱ـ دبیرستان شماره ۱ آذر خیابان نادری چهارراه قوام‌السلطنه تلفن: ٦٤۳٦٤۲ـ٦٦۷۱۷۰
۲ـ دبیرستان شماره ۲ آذر میدان بهارستان اول خیابان صفی علیشاه تلفن ۳۱۸٤۸۱ـ ۳۰۱۱۰٦

از روز یکشنبه هفتم فروردین ماه ۲۵۳٦ دفتر ثبت‌نام دایر می‌باشد .

شرکت سهامی کشت و صنعت نیشکر هفت تپه
آگهی مناقصه شماره ۳۳ر۳۵ر۱

شرکت سهامی کشت و صنعت نیشکر هفت‌تپه ۳۵۰۰۰۰ کیلو نمك طعام کوهی کوبیده درجه یك‌موردنیازخود را از طریق مناقصه خریداری می نماید .

داوطلبین شرکت در مناقصه می توانند ضمن پرداخت مبلغ ۵۰۰ ریال (پانصد) بحساب جاری شماره ۱٦۰ بانك ملی ایران ـ شعبه هفت‌تپه و با ارائه فیش‌بانکی همه روزه از تاریخ انتشار آگهی در ساعات ۸ الی ۱۲صبح و ۱ الی ٤ بعدازظهر به‌دفتر اداره‌ماتریل شرکت واقع در امانیه خیابان سقراط پلاك ۱۳۹ در اهواز و همچنین دفتر شرکت واقع در انتهای خیابان ۲۱آذر نبش بلوار الیزابت ساختمان شماره۲ وزارت کشاورزی طبقه چهارم‌درتهران مراجعه و برك شرایط را دریافت دارند، پیشنهادات باید حداکثر تا ساعت ۹ صبح روز ۲۰ر۱ر۳٦ در ازاء رسید تسلیم دائره پست‌شرکت سهامی‌کشت و صنعت نیشکرهفت‌تپه گرددویا طوری با پست سفارشی ارسال شود که تا وقت تعیین شده بدائره پست‌شرکت‌واصل‌گردد.

کلیه پیشنهادات رسیده در ساعت۱۰ صبح همان‌روز در اطاق کنفرانس مرکزی شرکت واقع در محوطه صنعتی باز و قرائت خواهد شد . حضور پیشنهاد دهندگان‌درجلسه‌آزاد است . شرکت سهامی‌کشت‌و صنعت‌نیشکر هفت‌تپه در رد کلیه و یاقبول هریك‌از پیشنهادات مختار می‌باشد

شرکت سهامی کشت و صنعت نیشکر هفت‌تپه

آگهی حراج زمین نوبت‌اول

اداره وصول واجراء کل‌مالیات بر شرکتها و ارث ششدانك یکقطعه زمین از قطعه زمین حرف ث شرقی قطعه ٤از قطعه ٤افرازی‌اراضی طرشت که‌مساحت آن برابرتقسیم نامه‌رسمی شماره۵٤٤۷ مورخ ۲۵ر۱ر٤۹ دفترخانه ۲۳٤ تهران برابر ۵۲۵ متر مربع است بپلاك شماره ۲۳۹۵ اصلی بخش۱۰ تهران ملکی آقای لقمان دردشتی‌راکه درقبال‌بدهی مالیاتی ایشان بابت شرکت ایران‌بان ازطریق این اداره توقیف شده بحراج میگذارد ، طالبین میتوانند همه روز ازتاریخ نشر این‌آگهی تاروز حراج (سی‌ام فروردین ماه ۲۵۳٦ ساعت۱۰صبح)باداره وصول واجراء کل مالیات بر شرکتها وارث مراجعه واطلاعات لازم را در مورد زمین مزبور کسب نمایندوروزحراج درساعت مقرر در اداره فوق واقع‌در خیابان‌ناصر خسرو بال اول‌طبقه همکف وزارت امور اقتصادی ودارائی حاضرودرحراج‌شرکت نمایند مبلغ حراج ازچهار میلیون و دویست هزار ریال قیمت منطقه‌ای زمین شروع خواهد شد . م‌الف ۲۲

اداره وصول و اجراء کل مالیات برشرکتها وارث

هواپیمائی ملی ایران «هما»

اطلاعیه

قابل توجه مسافران پروازهای داخلی و خارجی «هما»

برای شناسائی وتحویل سریع ترچمدانهای مسافران:

هواپیمائی ملی ایران «هما»

طرح الصاق برچسب نام وآدرس، روی چمدانهای مسافران را از روز ۲۰ اسفند ماه به مرحله اجرا خواهد گذاشت . برچسب پشت چسب دارنام وآدرس که نمونه آن در ذیل چاپ شده است، بمقدار لازم در دفاتر فروش «هما» وآژانسهای فروش بلیط قرار دارد که برایگان در اختیار مسافران «هما» گذاشته خواهد شد. هواپیمائی ملی ایران «هما» ازمسافران خود تقاضا دارد، حتماً نسبت به نصب برچسب های مذکور به روی چمدان های خود اقدام نمایند.

IRAN AIR — هواپیمائی ملی ایران «هما»

نام _____
Name
آدرس محل اقامت _____
Residence Address
تلفن _____
Telephone

گروه‌فرهنگی آذر

برای کلاسهای آمادگی آزمون همگانی که از روز هفدهم فروردین ماه ۲۵۳٦ شروع میشوند ازساعت ٤ الی ۸ بعداز ظهر درمحل های زیر ثبت‌نام مینماید .

۱ـ دبیرستان شماره ۱آذر خیابان نادری چهارراه قوام‌السلطنه تلفن: ٦٤۳٦٤۲ـ٦٦۷۱۷۰
۲ـ دبیرستان شماره ۲آذر میدان بهارستان اول خیابان صفی‌علیشاه تلفن : ۳۱۸٤۸۱ ـ ۳۰۱۱۰٦

از روز یکشنبه هفتم فروردین ماه ۲۵۳٦ دفتر ثبت‌نام دایر می‌باشد .

دنیای ورزش روزهای شنبه منتشر میشود

زئیر، ویتنام افریقا میشود

نیوزویک

از دو هفته پیش تاکنون شطی از گزارش های مشوب‌کننده‌درباره تهاجمی که به ایالت « شابا» (کاتانگای سابق)ـ با ثروتهای معدنی سرشار این ناحیه صورت گرفته ـ از کینشازا ـ پایتخت زئیر بطرف دنیای خارج سرازیر شده است . طبق روایت های گوناگون به تفاوت ۵۰۰ نفر تا ۵۰۰۰ نفر ازژاندارم های پیشین کاتانگایی در حالیکه مسلح به جنگ افزار های‌ساخت بلوک‌شوروی بودند ـ از مرز آنگولا گذشته‌اندو با حمله‌ای که از سه جناح بصورت به اصطلاح گازانبری آغاز کرده‌انددرداخل ایالت شابا در حال‌پیشروی هستند .در پاره‌ای گزارش ها این‌حمله صرفانوعی تهاجم محلی و محدوداز طرف‌آوارگان ونفی بلد شدگانی که هدفشان بطور ساده بازگشت به خانه و زادگاه آنان است و صف شده است . ولی با در نظر گرفتن این نکته که هنوز ۱۰۰۰۰ نفر ازسپاهیان‌کوبایی‌در آنگولا حضور دارند ـ عده‌ای دیگر از صاحب‌نظران و دیپلمات های‌خارجی برآنند که‌یورش به زئیر بخشی از تعرضی است که شوروی و کوبا محرکان واقعی آنند و هدفشان به چنگ آوردن غیر مستقیم معادن مس‌و کوبالت‌و اورانیوم‌وکاتانگای سابق است .

آمریکا و بلژیک و فرانسه‌بسرعت ارسال ادوات نظامی را برای دولت موبوتو سه‌سکو رئیس جمهور زئیرآغاز کرده‌اند تا ارتش رادردفع حمله‌مهاجمان یاری دهند واکنشی که مخصوصا از طرف آمریکا نشان داده شده این خطر را بوجود آورده است که یورش به «شابا» تبدیل به بهانه‌ای‌جدید برای‌وقوع یکدرگیری‌رویاروی آفریقائی‌میان‌ابرقدرت های شرق و غرب شود. در هفته‌گذشته و «جنریرینگل» فرستاده مجله نیوزویک همراه موبوتو با هواپیما به «شابا»رفته و گزارش زیر را ارسال کرده‌است :

خشم موبوتو

پیغامی که مرا دعوت میکرد تا به شابا بروم در آخرین ساعات شب به من رسید و صاحب منصب زئیری که آزآن طرف سیم تلفن صحبت میکرد لهجه فرانسوی غلیظی داشت . موبوتو رئیس جمهور زئیر از دریافت‌این‌خبر که مرکز معدنی بزرگ « کوی‌وزی»در شابابدست نیرو های مهاجم سقوط کرده است خشمگین بود . از من سئوال شد که آیا مایلم موبوتو را در سفر هوایی‌اش به «کول‌وزی» همراهی کنم ؟ اگر میل‌به اینکار داشتم وظیفه‌ام این بود که راس ساعت ۵ بامداد در فرودگاه کینشازا حاضر باشم .

هنگامی که تاکسی حامل من‌بولوار های طولانی و کاملا خالی و خلوت را پشت سر گذاشت و به فرودگاه‌رسید هوا هنوز تاریک بود . در فرودگاه‌مرا به اطاق راهنمائی‌کردند که سه‌خبرنگار دیگر و ۱۴ نفر از کوماندوهای ارتش زئیر مسلح به مسلسل های خودکار ساخت اسرائیل از مارک «اوزی» نیزدر آن حضور داشتند . تمثال موبوتو که بر دیوار آویخته بودند ، نگاه‌خیره‌اش متوجه ما بود ولی از خود او اثری به چشم نمی خورد . مارا به هواپیمای اختصاصی موبوتو که یک فروند از هرکولس های « سی ۱۳۰» (مخصوص حمل و نقل) بودسوار کردندو هواپیما بزودی به آسمان برخاست . وقتی که تقریبا ۲ ساعت از کینشازا فاصله گرفته بودیم دری که کابین خلبان را به قسمت اصلی هواپیما مربوط میکرد گشوده‌شد و ما ناگهان باقامت بلند مردی روبرو شدیم که خم شده بودتاپس از طی‌کردن پلکان کابین بطرف ما بیاید . این چهره متعلق به موبوتو بود وقتی من سئوال کردم که‌درکابین‌خلبان به چه کارمشغول بوده است جواب‌دادکه « سرگرم‌هدایت هواپیما بودم.»

تنها چند ساعت قبل از آنکه‌موبوتو تصمیم پرواز بطرف کول‌وزی بگیرداز پایتخت های ممالک باختری و ازسازمان های جاسوسی و ضد اطلاعاتی‌گزارش های تازه‌ای دریافت‌کرده بود که‌حکایت از وخامت بالقوه‌اوضاع‌در ایالت«شابا» میکرد . در واشنگتن سایروس وانس وزیر خارجه آمریکا وضعی را که در نتیجه یورش به شابا ایجاد شده‌است «خطرناک» مینامید وجیمی کارتر رئیس جمهور امریکا تقاضای کمک موبوتورا با فرستادن فوری دو هواپیمای حامل تجهیزات نظامی (منهای اقلامی که «اسلحه» به مفهوم علی‌الاصلاق‌آن‌نامیده میشود) اجابت کرده بود .

ارسال اسلحه

دو روز بعد از اقدام آمریکا‌دولت های فرانسه و بلژیک نیز از راه هوا شروع به ارسال اسلحه و مهمات برای زئیر کردند و حداقل از ظواهر امر چنین برمی آید که علی‌الاحصول‌امکان تاسی جستن واشنگتن‌به فرانسه‌و بلژیک نیز (برای فرستادن اسلحه و مهات به زئیر) بوجود آمده است . گرفته شدن تصمیمی در این زمینه از طرف امریکا تا درجاتی بسیار قابل ملاحظه بستگی‌به آن خواهد داشت که اولا نیرو های موبوتو تا چه اندازه توانایی داشته باشند ،که از خوددربرابر نیروی‌مهاجم دفاع کنند .

گرچه رئیس جمهوری زئیر تا آن روز یکان‌هایی از ارتش خودرا به‌منطقه تهدیدشونده گسیل کرده بود ولی نیرو هایش در شابا از نظر ملاحظات‌نظامی وضعی داشتند که آشکارا نومیدکننده بود. سوخت مورد نیاز ارتش زئیر در شابا تقریبا بصورت بالفعل تاهنگامیکه گزارش حاضر به‌رشته تحریر درمی‌آمد. وجود خارجی نداشت و در عرضه و ذخیره مهمات نیز کمبود خارق‌العاده‌ای احساس میشد.

سفر آفریقائی پادگورنی و ماجرای زئیر

هرجا که پای ثروت و منابع طبیعی کشوری در قاره سیاه درمیان باشد، دو ابرقدرت شرق وغرب تقریبا به‌میزان‌یکسان، برای فراچنگ آوردن ثروت طبیعی وسلطه برآن کشور باهم به‌رقابت برمی‌خیزند ، و با درنظر گرفتن این تئوری، سفر پادگورنی در آفریقا نظر ناظران سیاسی را جلب کرده است: شوروی‌نیز اورانیوم «شابا»ی زئیر را بهمان‌اندازه طالب‌است که‌ایالات متحده .

از نظر عرضه مواد غذایی منطقه شابا بطور مستقل چنان فقیر است که‌به زحمت میتوان انتظار داشت تا توانایی پذیرائی کردن ازنیروی تلویحاتازه‌نفسی راکه موبوتو اعزام کرده است داشته باشد.

شبح یك ویتنام آفریقائی

«کول‌وزی» تبدیل به دورنمای درحال تکوین جبهه‌ای میشود که درآن نوعی محاصره تمام‌عیار ـ باحرکتی‌صامت درحال شکل‌گرفتن‌است. اما درموبوتو نشانی از هراس و دستپاچگی دیده نمیشود. بااینکه پاره‌ای از گزارش‌ها حکایت از رسیدن نیروی دشمن به ۱۰۰ میلی «کول‌وزی» داشت. رئیس جمهور زئیر پس از پیاده شدن از هواپیما ـ برابر صف استقبال کنندگان با اطمینان و شادمانی می‌خرامید و دستهای این‌و آن‌را میفشرد و چوبدستی خود را که نقش پیکر عریان یک زن به‌آن کنده‌کاری شده است با چنان وجناتی تکان میداد که سراسر از خونسردی او و از چیرگی وی برحواس و اعصابش‌حکایت میکرد. بااینکه نفربرهای زرهی در حریم فرودگاه پاسداری میکردند معهذا هیچ کوششی صورت نگرفت تا از ایمنی‌جان رئیس جمهوری که نزدیک به ۱۵۰۰نفر از زئیریهای شادو سرخوش‌محاصره‌اش کرده بودند مراقبت شود.

موبوتو وقتی که آخرین گزارش های نظامی را دریافت میکرد خبرهایی شنید که برخی از آنها خوب و بعضی دیگر ناگوار بود. خبرهای خوب‌بحکایت از آن داشتند که سپاهیان وی روز قبل بدون آنکه نیاز به درکردن گلوله‌هایی پیدا کنند شهر «کاساجی» را که طبق گزارش‌های قبلی به‌اشغال دشمن درآمده بود پس گرفته‌اند و فاتحانه وارد آن شده‌اند. اما افسری که گزارش نظامی را ارائه میداد ضمنا به موبوتو گفت که نیروهای مهاجم بوسیله افسران سفیدپوست فرماندهی میشوند . افسر مذکور مدعی بود که عده‌ای از این فرماندهان سفیدپوست به اسپانیایی‌تکلم می‌کنند و بهمین‌دلیل باید کوبایی باشند. چون‌یکدیگر رابه‌واژه «کامارادا» (رفیق) خطاب می‌کنند. (درصورتیکه واقعاچنین باشد باید نتیجه‌گیری کرد که افسران سفیدپوست کذائی بجای کوبایی بودن پرتغالی هستند. چون کوبائیان یکدیگر را «کومپانرو» مینامند).

افسر گزارش‌دهنده اضافه کرد که مهاجمان کاتانگایی شروع به استفاده از تاکتیک‌های چریکی کرده‌اند. طبق‌اظهار این افسر ـ طی شب‌های گذشته‌ژاندارم های سابق کاتانگایی بااستفاده از راکت ها وسایر سلاح‌های دورزن ساخت شوروی قبل ازآنکه‌از تیررس نیروهای دولتی زئیر خارج شوند سرگرم درهم کوبیدن مواضع دولتی زئیر بوده‌اند . عده‌ای از صاحب‌نظران ابراز نگرانی میکنند که پیروی نیروی مهاجم از یک چنین استراتژی (و نه تاکتیک) ممکن است بدان معنی باشد که جنگی طولانی به شیوه‌ای که کمونیستهای آسیایی با موفقیت در ویتنام آزمایش کرده‌اند در کاتانگای سابق در شرف تکوین است و برخلاف تصوری که بسیاری از ناظران دیگر دارند ـ جنگی برق‌آسا و سخت‌ از نوع نبردهایی که نتایج آنها بسرعت تعیین میشود به‌هیچ‌وجه نمیتواند مورد نظر ژاندارمهای سابق کاتانگایی وقدرت های حمایت‌کننده آنان باشد.

مقاصد کاتانگایی ها

با درنظرگرفتن اهمیت اقتصادی خطیری که زئیر برای دنیای باختری دارد، سیاستی که احتمالاآمریکا وسایر قدرت‌های غربی دربرابر تحولات «شابا» درپیش خواهند گرفت. تا حدود زیادی بستگی به مقاصد کاتانگایی‌های ناراضی ازرژیم‌موبوتو خواهد داشت .

حتی درصورتیکه کاتانگایی‌ها باین اندازه قناعت کنند که تنهاآرزوی جدایی سرزمین خود را از زئیر جامه حقیقت بپوشانند. دولت موبوتو بازهم چاره‌ای جز دنبال کردن نبردی که در آن پای مرگ و زندگی برای وی درمیان‌خواهد بود نخواهد داشت. بدون درآمدهای سرشار صادرات مواد کانی شابا ـ اقتصاد زئیر محکوم به ورشکستگی خواهد بود . و نابودی رژیم کنونی زئیر ـ اقتصادهای بسیاری از ممالک صنعتی دنیای غیرکمونیست را نیز تهدید خواهد کرد.

٤ـ اسرار سقوط بیوه مائو

مائو سوار بر قاطر راهپیمائی بزرگ سال ۱۹٤۷را رهبری‌میکند. پشت‌سر او «چیانگ‌چینگ» سوار بر قاطر دیده میشود.

بیوه‌مائو ازدوران گرسنگی‌میگوید

با وقفه‌ای که بعدا برای صرف شام بوجود آمد محل برگزاری مصاحبه نیز به اطاق دیگری انتقال یافت تا ضمنا بتوانیم هوای تازه‌ای استنشاق کنیم. در این‌اطاق چیانگ‌چینگ «یک‌نفس» تا ساعت ۳٫۳۰ بعد از نیمه شب سخن گفت ، در حالیکه ساعت‌ها یکی پس از دیگری می‌آمدند و میگذشتند نیروی او نه تنها دچارفتوری نمیشد بلکه افزایش می‌یافت و چنین بنظر میرسید که برای او به هیچ وجه اهمیت ندارد که مستمعانش حوصله و حتی «منگ» شده‌اند . و گرمای وقفه‌ناپذیر محیط مصاحبه‌آنان را دچار کوفتگی جسمانی‌کرده است .

«چیانگ‌چینگ» زنی است‌که با معیارهای چینی قامتی بلند (۵ پا و ۵ اینچ) دارد اودارای دستهای ظریف و کوچکی‌است که آن را هنگام سخن گفتن در هر فرصتی حرکت میدهد و غالبا بوسیله شانه‌ای پلاستیکی زلفان سیاه و کوتاهش را دستکاری می‌کند به شیوه‌ای‌که خانم ویتکو (نویسنده شرح حال بیوه مائو) آن را سبک یک «ملکه پرولتاریائی» وصف می‌کند ـ چیانگ‌چینگ را حتی هنگامیکه بازن‌نویسنده‌امریکایی ملاقات کرده است عده‌ای کثیر از مشاوران و خادمه‌ها ماموران مراقبت شخصی که افراد گاردخصوصی او بشمار میروند ـ و پزشکان خصوصی وی محاصره کرده‌اند.

به این عده باید یک منشی مخصوص را نیز علاوه‌کرد که وظیفه‌اش یادداشت برداشتن‌از سخنان مخدوم است و اینکار را در سکوت کامل انجام می دهد. هنگامیکه او متکلم است هیچکس دیگر کلمه‌ای برزبان نمی‌آورد. چیانگ‌چینگ حتی برای خانم ویتکو نیز این نکته را روشن کرد که وقتی حرف میزند دوست ندارد که رشته کلامش را با عنوان کردن پرسش‌ها قطع کنند.

فقر در کودکی

«چیانگ‌چینگ» بااین‌یادآوری آغاز به سخن گفتن کرد که «چون شما اشتیاق دارید که‌از گذشته من آگاه شوید، به اختصار داستان آن را برایتان حکایت می‌کنم . من در جامعه کهنه چین بزرگ شدم ودوران کودکی مسکین و فقرآلوده‌ای داشتم . بیوه مائو برادران و خواهران متعددی داشت که اکنون برای خودش نیز بیاد آوردن تعدادشان غیرممکن است و یا لااقل در این‌باره سکوت می‌کند ، و کوچکترین آنها دستکم درحدود ۱۰ سال از او بزرگتر بوده است.

پدرش پیرمردی بودکه‌وقتی چیانگ‌چینگ بدنیا آمد ٦۰سال از عمرش می‌گذشت . با اینکه مادرش نیز در آن زمان ٤۰ سال از عمر را پشت‌سر نهاده بود ـ معهذا بمراتب جوانتر از شوهرش بنظر میرسید و درحقیقت تفاوت‌سنی میان‌آنان بزرگتر ازفرق ۲۰ ساله‌ای که‌با یکدیگرداشتند خودنمایی‌میکرد.

«ازآنجا که ما فقیر بودیم و غذای چندانی برای سیر کردن شکم‌هایمان نداشتیم پدرم همیشه مادرم را بباد کتک و یا ناسزا میگرفت. و پیرمرد «بچه‌های خود را نیز در هرفرصتی که متوجه‌ضرورتی برای‌گوشمالی دادن آنان میشد کتک میزد. ولی در مواقعی که‌وحشیانه ولجام‌گسیخته به جان مادرمان می‌افتاد ما بچه‌ها اطراف مادر را میگرفتیم و حداکثر تقلای کودکانه خود را بخرج میدادیم تا او را در برابر ضربات‌بیرحم شوهرش حمایت کنیم .

یک روز هنگامیکه ازمدرسه به خانه بازمیگشت در راه توجهش به صدایی غریب‌وغیر عادی جلب شد وقتی که سر برگرداند نگاهش به پیرمردی افتاد که به او نزدیک میشد و بردوش خود میله‌ای شبیه به چوب را چنان حمل میکرد که از هریک از دو انتهای آن‌سری بریده آویخته بود و هنوز قطرات خون تازه از آنهابزمین می‌چکید. (سرهای‌بریده آشکارا متعلق به دو شخص اعدام‌شده بودند و سربریدن در آن ایام که کشور چین در زیر سلطه فئودالها و سرداران نظامی‌و گردنکشان محلی قرار داشت روشی متداول برای کیفردادن افراد محکوم به مرگ بود) .

چیانگ‌چینگ که ابتدا به‌شدت دچار حیرت شده بود سراسیمه و درحالیکه مانند نابینایان هیچ چیز را نمی‌دید ـ بطرف خانه دوید ـ و پس از وارد شدن کتابهای مدرسه‌را بزمین‌انداخت و خوددر رختخواب ازهوش رفت و در تبی بسیار تند غرقه شد. چیانگ‌چینگ بعد از ذکر این حکایت گفت فکر میکنم داستانی که برایتان تعریف‌کردم کفایت کند تا بیش و کم از وضعی که از دوران کودکی من دراین کشور وجود داشته است‌آگاهی‌پیدا کنید این‌کلمات را بالحنی ادا کرد که حاکی از آرامش درونی او بود.

«ستاره تئاتر»

در زمانیکه چیانگ‌چینگ هنوزسالهای‌شباب‌را می‌گذراند، مادرش بالاخره گریبان خود را از چنگ شوهر تنخوی سالخورده نجات داد و باترک او برای خود کاری بعنوان یک مستخدمه پیدا کرد . از شبهای بسیاری که مادرش او را در خانه تنها می‌گذاشت چیانگ‌چینگ مخصوصا شبی‌را بخاطر می‌آورد که درحالیکه بارانی سیل‌آسا می‌بارید وآب از درز پنجره‌ها بدرون اتاق می‌چکید و بی‌حرکت در کنار چراغ «لامپا»ی کوچکی که با فتیله نفتی میسوخت وروشنایی کم‌فروغی میداد برکف سنگی سرد و افسرده اتاق نشسته بود و انتظار مادررا می‌کشید.

در آن شب مادر او تنهاوقتی به خانه بازگشت که‌دیگر ساعتها ازبندآمدن باران نیز میگذشت و با طلوع فجر اندک اندک روز تازه‌ای آغاز میشد.

چیانگ چینگ درزمانی‌که‌بیش از پنج یاشش سال نداشت یاد گرفت که چگونه در ظلمات شب‌با پاهای کوچکش به راه بیافتد و مادرش را جستجو کند. گرچه اشباح واجنه هرگز رعبی دردل اوایجاد نمی‌کردبااینحال درضمیر کودکانه او وحشتی عظیم و پر خشونت از گرگهای درنده در سالهای کودکی‌اش بوجود آمد و بطوریکه یادآوری میکرد این ترس یادگار خاطره‌ای بودکه تصادفا درآن از گرگها اثری در میان نبود. یک باردرسالهای‌خردی‌مورد حمله‌گله‌ای ازسگان ولگرد قرار گرفت واین ماجرای هولناک که بازهم درخلال شبی ازهمان‌شبهای تنهایی و انتظار درخانه بوقوع پیوست رفته رفته تبدیل‌به‌تجربه‌ای شد که ترس از گرگها را برروح کوچکش مستولی کرد.

عاقبت وقتی که چیانگ‌چینگ همراه مادرش‌به‌تسین‌آن«آن‌کوچیه» دراین شهر که از دیرباز بخاطر تئاتر هایش شهرت‌داشت حرفه‌ای را که جستجو میکرد سرانجام در دسترس خود یافت .

« در۱۹۲۱مرا» در تئاترایالتی هنرهای تجربی « شانتونگ» در «تسین‌آن» پذیرفتند . این موسسه درواقع یک مدرسه هنری‌یاچنانکه متداول‌تر است هنرستانی بودکه من درآنجا بطور عمده درام جدید را بعنوان رشته آموزشی‌اصلی میگرفتم ولی درعین حال موادی از موسیقی ودرام کلاسیک نیز اجراء دیگری از برنامه‌های‌درسی مارا تشکیل میداد. درآن زمان هنوز فقط پانزده سال داشتم .

شهریه‌ای که معمولا در مدارس دیگر از دانش‌آموزان دریافت میکردند درآن مدرسه رایگان‌بوده وعلاوه برغذا ـ کمک هزینه‌ای‌نیز برمن و سایر دانش‌آموزان‌میدادند که از ۲ «یوان» (درحدود ٦۰ سنت آمریکایی‌ـیعنی تقریبا معادل ٤۰ ریال) درماه تجاوز نمیکردمن درآنجا تنها یک سال تحصیل کردم ولی آنچه کمیادگرفتم بسیار قابل توجه بود.

تمرینات بدنی

هرروز صبح قبل از روشن شدن هوا خود را به مدرسه میرساندم و تمام سعی‌خودرابخرج میدادم تا آنچه را که ممکن است وتا آن اندازه‌که‌برایم‌قابل‌دسترسی باشد فرا بگیرم.(دربرنامه تحصیل همچنین موادی‌شامل تمرینات‌بدنی متداول ومورد استفاده در ایرای چینی ومضافا هنرهای آرایش و گریم‌وتهیه وطراحی‌البسه‌هنرمندان وآشنایی باآلات موسیقی سنتی چینی‌و حتی‌برای یکدوره سه‌ماهه نواختن پیانو نیز پیش‌بینی شده بود) .

این مدرسه بعداهنگامیکه‌همان فوجو » سردار نظامی ونمال مایشای منطقه شمال چین با سپاهیان خود به «تسین‌آن » رسید تعطیل شد. من به‌عده‌ای از آموزگاران و هنرجویان‌مدرسه که در صدد سازمان دادن‌هریک‌گروه تئاتری بسیار برآمده بودند و به پکن نیز رفتند ملحق شدم شهر « تسین‌آن» را بدون آنکه به مادرم‌دراین‌باره چیزی بگویم ترک گفتم و تنهابه‌این‌اندازه اکتفا کردم که در ایستگاه راه‌آهن قبل از سوار شدن به قطار ودر آخرین لحظات پیش از حرکت آن نامه‌ای خطاب به مادرم به صندوق پست بیاندازم .

درآن سال (۱۹۳۰) من هنوز ۱٦ سال داشتم وزندگی دریکن واقعا تا حدی طاقت‌فرسا دشوار بوده من چنان تهیدست و نامجهز بودم که حتی لباس های زیرپوش معمولی را برای‌خودم‌قابل‌دسترسی نمی یافتم و بدون آنها زندگی میکردم با اینکه بهترین « پوستین موجود در خانه راهمراه‌برده‌بودم ولی فرسودگی آن بعلت طولانی شدن مدتی که مورد استفاده‌قرار داشت به حدی بود که‌به‌هیچوجه مرا در برابر سرمای‌بیرحم‌زمستان پکن حمایت نمیکرد. در آن فصل شهر پکن آماج هجوم طوفانهای سخت و سهمگین قرار گرفت و شبهای زندگی من مخصوصا توانفرسا بود. تا آن زمان هنوز فرصتی نیافته بودم تاچیزی‌درباره سیاست بدانم. مفاهیم کلمات و عباراتی از قبیل « کومین‌تانگ » ویا حزب کمونیست برایم بکلی بیگانه بودند .

تمام واقعیتی که بر آن وقوف داشتم همواره عبارت از این بود که من قبل از هرچیز احتیاج به قوت لا یموتی دارم تاشکم‌گرسنه‌ام را سیر کنم واز آن مرحله که میگذشتم هنر دراماتیک قرارداشت که آن را مانند یک معبودپرستش میکردم .

علیرغم جهل مطلق سیاسی که چیانگ چینگ‌به‌آن‌در۱٦سالگی‌اش اعتراف می‌کند طولی نمی‌کشد که او از بسیاری حقایق‌درباره حزب «کرمین‌تانگ» یا ناسیونالیست‌چین آگاهی می یابد واین حزبی است که درآن زمان برچین فرمانروایی دارد .

رهبر جوان وقدرتمندحزب «کومین‌تانگ » «چیانگ‌کای‌شک » بود که در ۱۹۲۸ به زور اسلحه وقدرت سپاهیان خود در برقرار گردن چیرگی خویش بر سراسر کشور به کامیابی رسیده بود و ده‌ها نفر از سرداران جنگی که قدرتهای قابل ملاحظه محلی از ایالات مختلف چین داشتندبوسیله «چیانگ‌چینگ» در اتحادی فراگیر ادغام شده بودند .

رهبر جدید حزب کنگره هند، متواضع، خونگرم

« پشوانتراچاوان » وزیر خارجه هندکه‌به عنوان‌رهبر انتخابی کنگره این کشور شناخته شد سیاستمداری است که دارای توانائی آزمایش شده‌ای در امور دونی و زمامداری است و پایگاه قدرت سیاسی وی در بخش مرکزی هند قرارگرفته است. چاوان‌که لحنی ملایم و رفتاری گرم و تواضع آمیز دارد ٦٤ ساله استو همکاری خود را با دولت مرکزی هنداز۱۹٦۲با تصدی پست وزارت دفاع آغازکرده است . در آن سال جای کریشنامنون وزیر دفاع سلف را که به خاطر شیوه رهبری جنگ بزرگ چین و هند در اکتبر ۱۹٦۲ شدیدا مورد انتقاد و ملامت قرار گرفته بود اشغال کرد .

چاوان که‌سابقاسر وزیر ایالت‌زادگاهش» مهاراشترا» بود بوسیله جواهر لعل ـ نهرو پدر فقید بانو ایندیرا گاندی‌به‌وزارت دفاع‌منصوب شد . نهرو در آن زمان نخست‌وزیر بود .

پشتیبانی

در ۱۹٦۹ هنگامی که حزب کنگره دچار انشعاب داخلی شد و بدو دسته تجزیه گردید . چاوان از کسانی بود که طرف بانو گاندی را گرفتند . وی بعد ها از تصمیم ایندیرا گاندی برای برقرار کردن مقررات وضع فوق‌العاده نیز که در حدود ۲۰ ماه قبل صورت گرفت پشتیبانی کرد . با وجود این چاوان در طول مدتی که وضع فوق‌العاده جریان داشت هرگز به یکی از اجزای گروهی که به اصطلاح «کابینه درونی » ایندیرا گاندی‌راتشکیل داده بودند درنیامد .

قبل از اینکه‌انتخابات‌اخیر هند برپا شود رهبران اقلیت به چاوان اندرز های تاکید آمیز دادند که او نیز از سرمشق « جک‌جیوان رام» وزیر یاغی ایندیرا گاندی پیروی کند و از حزب‌کنگره خارج شود . اما چاوان نه تنها از قبول‌این اندرزامتناع کرد بلکه به سختی زبان به نکوهش وزیر کشاورزی و یاغی (رام)که از حزب‌کنگره انشعاب کرد ، و حزب نو ظهورکنگره‌برای دموکراسی را بوجودآورده بودگشود. چاوان در ۱۹۷٤ (که قبل از آن عهده‌دار پست های وزارت‌دفاع‌و کشورودارائی هند شده بود) وزیرخارجه گردید .

وی‌که مردی است به اعتقاد بسیاری از صاحب ـ نظران قادر است حزب کنگره را پس از شکست‌خرد کننده‌ای که در انتخابات پارلمانی‌هندمتحمل شده‌است بار دیگر متشکل کند وآن‌را دوباره نیرومند سازد .پیش از انتخابات‌اخیر درروزنامه هائی که‌شایعه خروج‌چاوان از حزب کنگره بشدت برسر زبان ها افتاده بود وی در مصاحبه‌ای با یکی از خبرنگاران گفت: من همیشه یکی از سربازان وفادار وبا انضباط حزب کنگره بوده‌ام و اگرعلیرغم‌این‌سابقه‌کسانی وجوددارندکه انتظارخروج مرا از این حزب می کشند تنها جوابی که میتوانم به آنان بدهم این است که نومیدی بزرگی درانتظارشان است .

رهبر جدید حزب کنگره هنددر۱۹۱۳ در یک‌خانواده فقیر و روستائی در ایالت « مهاراشترا» قدم به هستی گذاشته است .

وی درجوانی به‌مبارزان راه‌استقلال هند پیوست و سه بار بوسیله فرمانروایان انگلیسی وقت‌بزندان افتاد. باوجود این گرفتاری های پی‌درپی باز هم فرصت یافت تا تحصیلات‌دانشگاهی خود را تمام کند و قبل از آنکه خود را بیکباره وقف فعالیت های سیاسی بنماید. دررشته حقوق فارغ‌التحصیل گردد.

خبرگزاری فرانسه

دگرگونی سیاست امریکا بسود کمونیستهای اروپا

پرزیدنت جیمی کارتر بادگرگونی‌شگرفی که پس از استقرار در کاخ سفید واشنگتن در سیاست امریکابوجودآورده درهای‌دنیایی را (یعنی درهای ایالات متحده‌را)که‌تاکنون بروی کمونیستهای اروپا بسته بود، نیمه‌باز کرده است . حقیقت این است که از چند هفته پیش، روش آمریکا نسبت به کمونیست های اروپای غربی کاملا تغییر یافته وتصمیم های اخیر واشنگتن این مطلب را روشن می کند.

اعطای روادید ورود به شخصیت های مهم کمونیست ، امکان تماس های مستقیم میان دیپلماتهای امریکائی و کمونیستهای اروپای غربی درسطح عالی و بالاخره تغییر روش امریکا نسبت به شرکت احتمالی کمونیستها در هیئت دولت کشور هائی مانند ایتالیا یافرانسه از جمله عوامل جدیدی‌است که جیمی‌کارتر وارد سیاست کاخ سفید واشنگتن کرده است .

روادید

در سالهای اخیر امریکا از دادن‌روادید به شخصیت های کمونیست ایتالیا از جمله « سرکیوسگر»و«گیورگیوناپولیتانو» خودداری کرد اما اکنون به «الیوگابوحیائی» شهردار کمونیست اجازه داده است برای دیدار از شهرهای امریکا ودادن کنفرانس وارد این کشور شود.

اگر قوانین و مقررات مربوطه‌روادید را در امریکار مورد توجه قراردهیم میتوانیم بیشتر باهمیت این تصمیم جدید واشنگتن پی‌ببریم . قانون «مهاجرت وملیت » امریکا سی و دو طبقه را (از کسانی که دچار اختلال مشاعر هستند گرفته تا اعضای سازمانهای تروریستی) از ورود به‌ایالات متحده منع می کند درسال ۱۹۵۲دربحبوحه جنگ سرد ـ کنگره امریکا با اصلاحاتی که دراین قانون بعمل آورد احزاب کمونیست را در شمار سازمان‌های تروریستی درآورد وباین ترتیب ورود شخصیت های کمونیستی بامریکا نیز منع شد.از آن‌پس تنهادرپاره‌ای موارد و بطور استثنائی بیک عضو حزب کمونیست روادید ورود بامریکا داده میشد. معمولا دیدارمبارزان‌ساده‌کمونیست ازایالات متحده بعنوان‌جهانگردباشکالات‌کمتری‌روبرو میشد. اما بندرت بیک‌شخصیت‌مهم‌کمونیست از اروپای غربی اجازه ورود بامریکا داده میشد.

جیمی کارتر برخلاف روسای جمهوری پیشین در نظر دارد به خبرنگار روزنامه کمونیستی « اونتیا» چاپ ایتالیا اجازه دهد بطور دائم درامریکا اقامت کند. گرچه هنوز تصمیم قطعی دراین باره گرفته نشده معذلک انتظار میرود بزودی باین خبرنگارکمونیست اجازه سکونت دائمی در واشنگتن داده شود.

تماس کمونیستها

روز دهم فوریه گذشته دودیپلمات امریکائی ساکن پاریس در مقر حزب‌کمونیست فرانسه با «ژان‌کاناپا » عضو دفتر سیاسی حزب کمونیست دیدار کردند . در این ملاقات «کاناپا» سیاست حزب کمونیست فرانسه را برای دیپلماتهای امریکائی تشریح کرد .

در ایتالیاروزچهارشنبه گذشته «ریچارد گاردنر» سفیر تازه امریکا دررم با «پیتر ـ واینگرائو» رئیس کمونیست مجلس‌نمایندگان ایتالیا گفتگو هائی انجام داد .

سفارت امریکا درپاریس تاکید کرده است‌که‌تماس دیپلماتهای واشنگتن‌باشخصیت های سیاسی کمونیست تازگی ندارد اما دیدار اخیردیپلماتهای‌امریکائی‌بایک‌شخصیت های کمونیست باتوجه به تغییرات عمیقی که در سیاست واشنگتن نسبت‌به‌کمونیستهای اروپا بوجود آمده حایز اهمیت استثنائی است .

تا چند ماه پیش واشنگتن از احتمال شرکت کمونیستها در دولتهای اروپای‌غربی بعنوان یک مترسک برای‌تحت‌تاثیرقراردادن افکار عمومی استفاده می کردورهبران‌امریکا تهدید می‌کردند روابط خودراباکشور هائی که بکمونیسم « آلوده» شده باشند تغییر خواهند داد .

« کنثراش» سفیر امریکا در پاریس‌روز ۱۳ اکتبر سال گذشته این مطلب را رسما وبدون پرده پوشی اعلام کرد .

اما امروزه بنظر میرسد یکروش‌بیطرفی جایگزین این روش منفی‌شده‌است مسئولان بلند پایه امریکائی از جمله سایروس‌وانس به «ژان‌بیرکویت»یکی‌ازنمایندگان‌سوسیالیست فرانسه که از ایالات متحده دیدن می‌کند گفته‌اند که روی کارآمدن چپ‌گرایان در فرانسه مسئله مهمی برای دولت امریکا بوجود نخواهد آورد .

پرزیدنت جیمی کارتر نیزعملا به تحریم کمونیستهای اروپا پایان داده و به اعضای کمیسیون دفاعی و تسلیحات مجمع اروپا اجازه داده است از مناطق نظامی امریکا دیدن کند.

سه نفر از نمایندگان کمونیست اروپا (دونفر ایتالیائی یک نفر فرانسوی) جزو این کمیسیون هستند .

نکته‌ای که بیشتر مورد توجه ناظران سیاسی قرار گرفته این است که واشنگتن هنگامی نسبت به کمونیستهای اروپای غربی تغییر روش داده که مناسبات بین امریکا و کمونیستهای اروپای شرقی روبوخامت گذارده است .

بی شک طرفداری کمونیستهای اروپای غربی از مبارزه پرزیدنت جیمی‌کارتردردفاع از حقوق بشر یکی از عوامل مثبتی است که در بهبود روابط کمونیستهای‌اروپای‌باختری وامریکا تاثیر بسزائی داشته است .

گزارش بهداشت و درمان ودارو درسالی که گذشت

سال ۳۵، سال جراحی های اعجاب انگیز در ایران بود

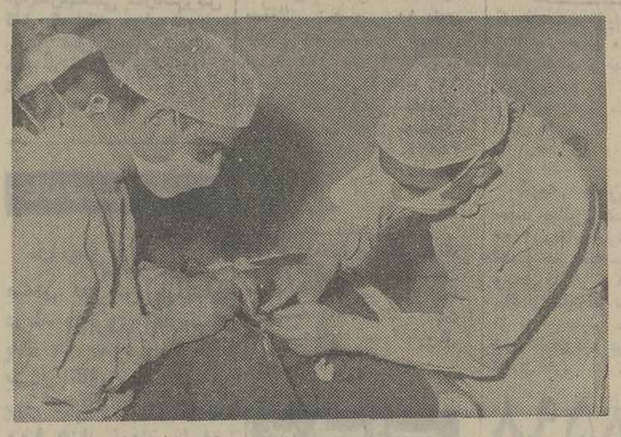

سال گذشته اعلام شد : اکثر تریاکی‌ها به سرطان مثانه مبتلا میشوند

● سال گذشته مرگ و میر بیمران قلبی ایران بمیزان قابل توجهی کاهش یافت .

● نخستین پیوند مردانگی برای نخستین‌بار در بیمارستان «سینا»ی تهران با موفقیت به انجام رسید .

● ناشیگری شکسته بند ها در سال گذشته ضایعات زیادی بوجود آورد طی این سال چندین دست و پا براثربی‌مبالاتی شکسته‌بندها بریده شد .

● باند بزرگ سوء استفاده از دفترچه های بیمه خدمات درمانی شناسائی و بدام‌قانون افتاد .

● براثر بی‌مبالاتی دندانساز های قلابی تعداد زیادی فکو دندان شکسته شد .

● نادرترین نوزاد جهان ، سال گذشته در بیمارستان‌رضا پهلوی بدنیا آمد این نوزاد دارای دو ستون فقرات بود و مقعدش در فاصله دوستون قرار داشت .

● سال گذشته‌سال آتش‌سوزی های بزرگ در ایران بود از ایزدو بیمارستان‌های سوانح و سوختگی سال پرتلاشی را برای‌برگرداندن‌سلامت‌بسوختگان پشت سر گذاشتند .

● پارسال یک زن تهرانی در بیمارستان میثاقیه ۱قلو زائید اما هیچیک از این نوزادان زنده نماندند .

● صاحب چیدین لابراتوار داروئی در تهران باتهام‌ساخت دارو های خطرناک به حبس محکوم شدند .

● پارسال‌پزشکان یکی ازمراکز پزشکی پس از تحقیق درمورد سرطان مثانه اعلام کردند که بیش از ۴۰ درصد ازبیماران مبتلا به سرطان مثانه معتاد به یکی از مواد مخدر هستند .

● سال گذشته سال اوج فعالیت های پزشکی سوزنی‌در ایران بود و نخستین عمل جراحی سوزنی در بیمارستان بانک ملی ایران با موفقیت‌انجام شد .

● سال گذشته همچنین‌نخستین قدمها برای استفاده از اشعه لیزر در طب سوزنی درایران برداشته شد .

● یکی از پزشکان متخصص اعلام کرد که بیش از ۱۰درصد مسلول‌های تهرانی ناشناخته هستند وحتی خودشان نیز از بیماری خویش اطلاع ندارند. براساس آخرین آمار مرکز آمار ایران در سراسر کشور ۱۲۴۴۰ پزشک ، ۱۸۰۳دندان‌پزشک ، ۳۸۵۰ دارو ساز ، ۱۴۱۲ ماما، ۴۱۰۵ پرستار متخصص و غیر متخصص۶۴۰۶ بهیار و ۵۰۳ بیمارستان‌وجود دارد .

در بیمارستانهای‌ایران مجموعا ۴۸۸۰۰ تختخواب وجوددارد که۱۰ این تعداد ۲۰۸۰۸تختخواب متعلق به بیمارستان‌های تهران است ۵۰۳۰۱ بیمارستان‌سراسر کشور ۳۷۷ بیمارستان دولتی ۱۲۶۹ بیمارستان خصوصی است. همچنین از مجموع تختخواب های بیمارستان های کشور ۴۱۹۹۱ تختخواب به بیمارستان های دولتی و ۶۸۰۹ تختخواب به‌بیمارستانهای خصوصی‌تعلق دارد .

● توسعه شبکه‌های بهداشتی و درمانی در سال گذشته‌نیاز به تقویت پزشک و پرستار و کادر درمان و بهداشت را قوی‌تر کرد. با توجه بتوسعه کیفیت‌بهداشت رایگان،بیمارستان ها و پزشکان سال پرکاری را پشت‌سر گذاشتند .

در سال ۲۵۳۵ اعمال‌جراحی مهمی در ایران و بخصوص در تهران انجام شد .

سال گذشته در تهران‌بیش از ۲۰ عمل جراحی پیوندکلیه انجام شد، عمل پیوند کلیه‌سال های گذشته در ایران امری محال بود .

علاوه براین گروهی از بیماران که در قسمتهای‌مختلف بدن مانند اعصاب، قلب، روده وغیره نیاز به ترمیم وبازسازی داشتند سال گذشته طی اعمال جراحی پیوند یا ترمیم معالجه شدند .

از جالب‌ترین اعمال جراحی پیوند آلت تناسلی مردی بود که بوسیله معشوقه‌اش‌درسینما های تهران مقطوع‌النسل شده بود. پزشکان اعلام کرده‌بودند که او برای همیشه توانائی جنسی خودرا از دست داده است اما پس از عمل جراحی و پیوند در بیمارستان سینا «علی شاکری» توانائی جنسی خود را بطور کامل بازیافت .

او که پس از وقوع حادثه در سینما بلافاصله به‌بیمارستان سینا منتقل شده بود یکساعت پس از قطع عضو تحت عمل جراحی قرار گرفت و دو بافت قطع شده بیکدیگر پیوند شدند اعضای تیم جراحی که این عمل را انجام دادند گفتندپیوند بادقت و نقطه به نقطه‌صورت گرفت و تنها عصب موجوددر این قسمت که بهیچوجه قابل رویت نیست بطور طبیعی‌پیوند خورد .

بابیوندعصب بودکه‌توانائی جنسی‌باین‌مرد بازگشت در آخرین مراجعه علی شاکری به بیمارستان سینا سلامت وی از نظر جنسی کاملا تائید شد این نخستین‌عمل جراحی پیوند از این نوع در جهان است‌وباین لحاظ خبر آن بدانشگاهها و مراکز پزشکی‌دنیا مخابره شد.

علاوه براین سال گذشته سال موفقیت شگفت انگیزطب‌سوزنی نیز بشمار میرود نخستین عمل جراحی سوزنی در اسفند ماه گذشته در بیمارستان بانک ملی ایران باموفقیت انجام شد و طی آن فتق یک پیر مرد تریکوفروش بدون بیهوشی‌تحت‌جراحی قرار گرفت. بیمار در خلال جراحی‌که جراحان‌و دستیاران‌بدنش‌رامی‌شکافتند،خون راپاک می کردند. وبخیه میزدند می خندید ،سخن میگفت، شوخی میکرد و حتی غذا میخورد.اوپس از اتمام عمل موفقیت آمیز بدون بیهوشی دو انگشت خودرا بلند کردو علامتی دادکه‌چرچیل‌هرچنگ دومجهانی بعنوان سمبل پیروزی باب کرده بود نشان داد واین در حقیقت اعلام پیروزی جامعه پزشکی ایران در دستیابی به یکی از شگفتی های دانش پزشکی جهان بود.

پس‌ازاین موفقیت گروهی از سوزن پزشکان آلمانی به ایران آمدندو ضمن ایراد چند سخنرانی از کار برد اعجاب آور اشعه لیزر در سوزن پزشکی سخن گفتند.

این عده معتقد بودند که با استفاده از اشعه لیزر در طب سوزنی علاوه‌بر تشخیص‌بیماری ودرمان مناسب‌ترین دارو نیزبه پزشک معرفی می شود.

سال گذشته همچنین سال ناشیگری نیز بود. دراین سال ناشیگری شکسته بند ها ضایعات زیادی‌بوجود آورد طی این‌سال چندین دست و پابراثر بی‌مبالاتی شکسته بندها بریده شدو کودکان بیش از بزرگترها قربانی این بی مبالاتی ها شدند.

بی مبالاتی دندانساز های بی تخصص‌نیز در طول سال گذشته قابل توجه بود و براین اساس دندانها و فکهای زیادی شکسته شد. براساس آمار موجودسال گذشته مرگ ومیر بیماران قلبی ایران به میزان قابل توجهی کاهش یافت . و ایران قدمهای بلندو تازه‌ای در جراحی قلب‌باز برداشت . سال گذشته تنها در بیمارستان‌قلب‌پهلوی بیش‌از ۳۰۰ عمل جراحی قلب باز با نتایج درخشان به‌عمل آمد.

متخصصین کلیه و مجاری ادرار اعلام کردند که ۴۰ درصد بیماران سرطان مثانه تریاکی هستند . براساس مطالعاتی که سال گذشته دربیمارستان رضا پهلوی‌انجام شدبیش‌از ۵۰درصد بیماران معتاد که بطور خصوصی به مطب پزشکان مراجعه کردند دچار سرطان مثانه بوده‌اند،یکی از دلائل این مدعی این بود که در یک دهدوده‌خاص‌زمانی‌تنها زنی که دچار سرطان مثانه بود و به‌بیمارستان رضا پهلوی مراجعه کرد معتادبه‌تریاک بود در حالیکه از هر ۱۰۰ مرد مبتلا به سرطان مثانه بیشتر از ۴۰ درصد بطور قطع معتاد به یکی از موادمخدر بخصوص‌تریاک بوده‌اند.این رقم درمورد مراجعین به مطب های خصوصی پزشکان متخصص به علت‌امکان بیشتراستفاده ازتریاک بیش‌از۵۰ درصد است . پزشکان اعلام کردند که بر اساس آمار موجود زن‌ها به سرطان مثانه مبتلا نمی شوند، مگر معتاد باشند .

سال‌گذشته سال جعل و تقلب نیز بود. زیرا چند لابراتوار داروئی باتهام ساخت‌داروهای خطرناک به حبس محکوم شدند.

همچنین گروهی از پزشکان‌و صاحبان داروخانه ها باتهام سوء استفاده از دفترچه های بیمه خدمات‌درمانی‌تحت تعقیب قرار گرفتند.

عده‌ای از متخصصان اطفال اعلام کردند که بیشتر از ۱۰ درصداز مردم مسلول ناشناخته هستند. این گروه بدون این که حتی به بیماری خود وقوف‌داشته‌باشند هر روز عده‌ای را مبتلا می کنند همچنین اعلام شدکه کودکان بیش از بزرگترها در خطر ابتلا به‌این بیماری هستند.

از ۴۵۰۰ کودکی که در ۲ سال‌ونیم‌اخیردر بیمارستان‌بهرامی تهران‌بستری شده‌اند ۲۰۰کودک به اشکال مختلف سل مبتلا بوده‌اند. بیش از ۷ درصد این کودکان‌در گروه سنی ۱۲ـ۱ماهه هستند و ۴ درصدشان قبل از درمان فوت کرده‌اند.

سال گذشته بابرنامه‌واکسیناسیون که دولت برای پیشگیری ازبروز بیماریهای واگیر پیاده کرد گروه کثیری علیه بیماریهای سرخک، سل، فلج اطفال، دیفتری، کزاز، اوریون و غیره واکسنه شدند.

پول های خودرا درحساب پس انداز طلائی بانك سپه متمرکز کنید

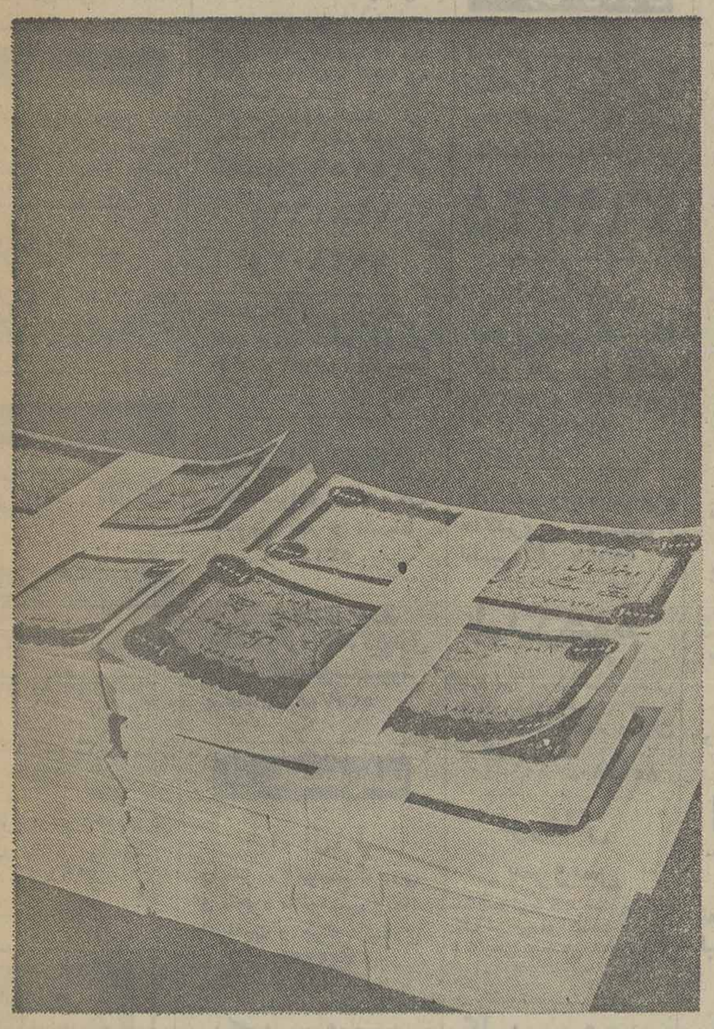

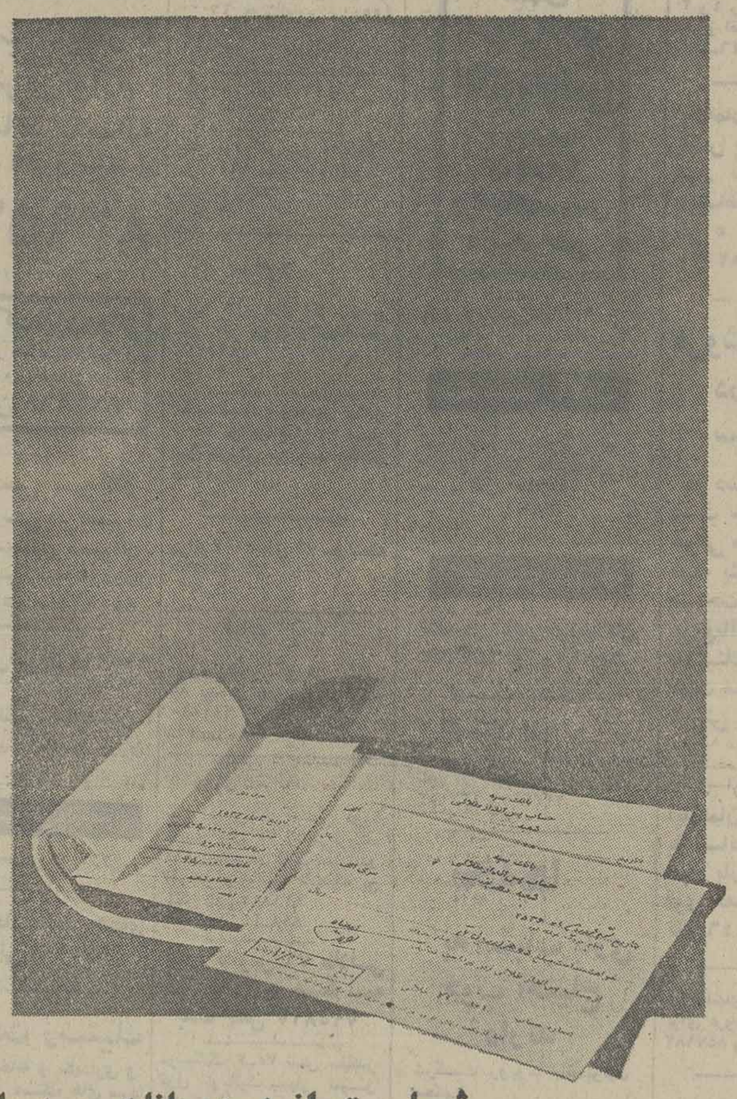

شما میتوانید در بانك سپه با ده هزار و پانصد تومان حساب پس‌انداز طلائی باز کنید، مشتری ممتاز بانك شوید و از ۷ امتیاز حساب طلائی استفاده نمائید.
اما با موجودی بیشتر ، شما بهمان نسبت اعتبار بیشتر و بهره بیشتری دریافت خواهید کرد. بنابراین، پول های خودرا درحساب پس‌انداز طلائی بانك سپه متمرکز کنید.

۷ امتیاز حساب پس‌انداز طلائی بانك سپه

● امتیاز اول- دفترچه حساب پس‌انداز طلائی، دارای برگهای مخصوصی است که وجه آنها در کلیه شعب بانك سپه قابل پرداخت است. شما میتوانید روی هر برگ از صد ریال تا ۱۰/۰۰۰ ریال بنویسید و در پرداختها و مخارجی که دارید. بجای پول نقد استفاده کنید. تا زمانیکه برگ حواله شما در گردش است و هنوز به بانك نرسیده، مبلغ آن برگ جزو موجودی شما محسوب میشود و به آن نیز ۷ درصد بهره تعلق میگیرد.

● امتیاز دوم- با افتتاح حساب طلائی برای هرنفراز اعضای خانواده، طی فقط سه ماه، تا ۳/۰۰۰/۰۰۰ ریال وام نوسازی دریافت میکنید.

● امتیاز سوم- از وام مخصوص برای خرید سهام تا دو میلیون ریال استفاده میکنید.

● امتیاز چهارم- از خدمات ارزی بانك سپه با گسترده‌ترین شبکه ارزی، بهره‌مند میشوید.

● امتیاز پنجم- باشگاه بانك سپه با تمام امکانات و تسهیلات، برای برگزاری جشنها و عروسی‌ها و میهمانیهای بزرگ در اختیار شماست.

● امتیاز ششم- میتوانید تا ۲۵۰/۰۰۰ ریال وام ضروری بدون وثیقه ملکی دریافت کنید.

● امتیاز هفتم- وجه قبوض آب و برق و تلفن شما بوسیله بانك سپه پرداخت میشود. بانك سپه این قبوض را داخل پاکتهای مخصوص با نقش تمبر که در اختیار شما گذاشته میشود، از شما دریافت میکند و وجه آنها را در آخرین مهلت ممکن می‌پردازد تا به پول شما، حداکثر بهره تعلق بگیرد.

نیازمندیهای اطلاعات

برای دادن آگهی تلفنی باشماره‌های ذیل تماس حاصل فرمائید

تلفنهای: ۳۱۲۴۱۳-۳۱۱۲۲۷

فروش دست اول

مقداری لباس زنانه خارجی کت‌چرمی مردانه وزنانه‌ساعت های جیبی قدیمی ۳ مجسمه برنزی قدیمی و مقداری زینت آلات‌نیمه بدلی مدل ۷۷بفروش میرسدتخت جمشید شرقی بعد ازچهارراه بهارکوچه طباطبائی پلاک ۲۸ و ۳۰ تلفن۷۵۲۳۴۶
۱ـ۲

یکدست کمد فلزی آشپزخانه دیواری و یک تلفن و فیش آماده ووسائل منزل فروشی ۶۸۲۹۰۷
۱ـ۲

لباسهای شب وروز خارجی نو به فروش میرسد ژاله فرح آباد ساختمان های بانکرهنی لادن شرقی شماره ۷۴ تلفن ۳۴۳۷۱۹

همه را جارو میکند
جارو نه جادو میکند
جارو برقی اکسلسیور نماینده‌انحصاری شرکت تهران‌پاری‌تلفن ۸۹۸۲۲۷

خریداثاثیه

فرش ایران بوین
خریدار قالی‌وقالیچه وتعویض فرشهای نو باکهنه تلفن ۶۵۳۱۹۰

فرش امید
فرشهای نو و کهنه را جهت صادرات خریداریم تلفن ۳۴۵۶۵۵ و ۳۳۷۷۰۲

آنتن تلویزیون

نصب آنتن جی‌سی‌بی و رنگی فوری ۳۴۱۲۹۸

تعمیر تلویزیون

تعمیرگاه مجاز تلویزیون
شاوب لورنس
آر. تی. آی تلفن ۳۴۱۲۹۸

تلویزیون شما فوری در منزل تعمیر می‌شود ۲۷۴۷۷۰

سرویس تلویزیون رنگی
لوه آلمان
مراکزسرویس تهران:
تلفنهای: ۵۳۵۵۱۵
۵۲۲۹۱۴-۵۲۸۳۹۵
۶۴۶۹۰۶-۶۴۸۳۰۷
اصفهان: تلفن: ۳۸۱۳۲
اهواز: تلفن: ۲۳۴۴۸
آبادان: تلفن: ۲۳۷۴۸
شیراز: تلفن: ۲۷۸۹۰
مشهد: تلفن: ۲۹۴۰۷

تعمیرگاه مجاز ۴۵
شاوب لورنس گروندیک
نصب آنتن رنگی ۷۶۴۸۹۹

تعمیرگاه مجاز
آر. تی. آی. شاوب لورنس
با تائید وزارت کار
فوری ۳۴۵۶۶۱ مربی

تزئینات دکوراسیون

تزئینات
(۲۰۰۰)
کاغذ موکت. کفپوش ۹۳۹۵۰۶

انواع‌کاغذدیواری پرده کرکره موکت رادر اسرع وقت نقد و اقساط طولانی از شرکت کالیران بخواهیدتلفن۳۱۰۷۷۲ سفارش تلفنی پذیرفته میشود
آ ـ ۶۰۰۵

نقاشی ساختمان
خیلی‌خیلی‌فوری
موکت نمدی
با نصب متری ۲۴ تومان
تلفن
۸۵۷۵۴۹

نصب فوری
کاغذ دیواری
موکت
و موکت فرشی دراندازه های مختلف پرسیانا و پرده‌کرکره نقاشی‌مقاطعه کاری ساختمان‌درشرکت ساتردی نماینده رسمی سایه روشن‌و مولن‌موکت
۷۵۳۳۹۰

تزئینات شب‌نور
انواع موکت های خارجی و ایرانی کاغذ دیواری و پرده کرکره به نازلترین قیمت تهیه و نصب می گردد خیابان دماوند روبروی استخر آریا پلاک ۱۱۷۳ شرکت شب نور
تلفنهای۷۹۵۱۵۹
و۷۹۸۱۶۶
و۷۹۳۹۰۳

خدمات تزئینی قزلباش
نصب فوری کاغذ دیواری موکت ، کفپوش ، اکوستیک ۳۱۸۰۷۳

تزئینات شقایق
کاغذ دیواری ، موکت کفپوش نقد و اقساط ۵۳۱۴۹۴

تزئین فوری فوری
پرده کرکره کاغذ دیواری موکت کفپوش‌سقف‌پوش پرسیانا ۵۳۷۷۰۸

برای ساختمان شما

آ. ال. آ
رابتیز ، آگوستیک درب و پنجره ، آلومینیم ونما. ایرانیت و جوش کاری تلفن ۷۳۲۹۹۶

اسکلت فلزی
تلفن۸۴۵۸۰۷

اسفالت و عایق
شمیران ـ قلهک ـ تلفن
۲۶۱۳۲۷

خاکبرداری
وانجام دهنده کلیه کار های ساختمانی۸۵۰۷۳۶

آجرسفال
مصالح ساختمانی تحویل فوری شرکت کوپریک ۲۳۶۴۵۰

انواع سفال ۸۵۸۷۲۲
۱ـ۲۶ آ ـ۲۲۴۹

داربست پلیت
نصب فوری داربست فلزی تلفن۷۳۱۶۰۶ و ۷۳۰۴۷۹

مقاطعه‌کاری ساختمان تعمیرات نقاشی‌وآسفالت محمد معمار تلفن
۷۹۶۳۵۲

مهندسین‌مشاور
طرح محاسبات معماری داخلی واجرای‌ساختمان های مسکونی و صنعتی
تلفن ۶۸۵۱۳۴

ایزولاسیون پشت بام
با ایزوگام ۶۳۶۰۱۴
یوسف‌آباد محمدرضاشاه شماره ۱۳۰ شرکت ساختمانی بام پاه (اهل پریکابت) شعبه ایران ایزول

نصب
داربست فلزی
ایرانشهر
۸۲۶۳۴۸

رابیتز
فروش و نصب متنهای گالب
۷۶۱۲۸۰
۷۶۱۲۸۱

پیمانکار آسفالت و نقاشی
تلفن ۸۹۰۷۳۲ و ۶۳۳۱۹۴

اجر فشاری ۸۵۸۷۲۲

داربست رویال‌استاچ
فروش‌و نصب‌داربست۸۵۶۲۵۴
۱ـ۱۵ آ ـ۱۰۰۷

شستشوی مبل وفرش

دیاموندسرویس
خشکشوئی مبلمان موکت پرده کفپوش، پارکت و نظافت کلیه‌ساختمان‌تلفن
۷۶۹۷۲۵

دوراکلین
سرویس آمریکا
تلفن های رزرو وقت ۸۴۸۳۹۵ و ۸۴۸۳۹۶ و ۸۴۵۶۸۳

قالیشوئی‌ری(طهمورثی) خاکگیری ، شستشو ، تطهیر تلفن ۵۹۶۹۷

لیدرهوم
سرویس آمریکا مبلمان فرش موکت داخل اتومبیل نظافت وپارکت ساختمان بهتر وارزان تر تلفن
۸۵۳۷۸۰ ـ ۸۵۶۵۳۰

فورهاش
سرویس
خشکشوئی‌موکت مبلمان‌پارکت کفپوش پرده‌و نظافت داخلی وخارجی ساختمان ۷۵۶۵۵۸
آ ـ۵۰۳

کلین سرویس
مژدهی
خشکشوئی مبلمان موکت‌فرش در محل با تکنیک پرتروگرانتر
۶۳۹۱۹۷

بدون ادعا
ناتالی اکسپرس خشکشوئی موکت‌مبل فرش‌پرده و نظافت کلی ساختمان ۸۳۳۲۳۲و ۸۳۷۹۰۳

کارخانه قالیشوئی زمرد ۶۶۳۸۰۳

پیام کلین
خشکشوئی مبلمان فرش داخل اتومبیل
خشکشوئی موکت متری ۳۰ ریال تلفن۸۵۳۰۳۱

قالیشوئی
شربت‌اوغلی
شستشو با اصول مذهبی
۹۲۶۱۸۹

قالیشوئی بیوك
بسرپرستی داریوش
مجهز بتمام دستگاههای مدرن قالیشوئی فی متری ۹۰ ریال رنگبرداری و رفوگری‌پذیرفته میشود ضمنا مجموع قالیهای کمتراز۱۵متر ۱۵۰ مترمحسوب میشود سرویس۲۵۰ ریال‌تلفن‌ های ۵۵۱۳۶۰ و ۹۷۷۱۱۸

خشکشوئی فرش . موکت . مبل رفوگری تلفن ۵۲۹۹۱۰ پارسا

کلین سرویس پاکزا
خشکشوئی فرش مبل. موکت وکلیه کفپوش ها با آخرین تکنیک تمیزتر و ارزانتر تلفن ۸۵۳۹۹۵

خشکشوئی
آمریکائی
با ۱۰ سال سابقه کاری در ایران ، مبلمان ، موکت،فرش تشک اتومبیل و کلیه نظافت ساختمان شستشو و نصب پرده گرانتر: مطمئن‌تر
۸۵۶۲۶۹

تعمیروسرویس یخچال

تعمیرات انواع یخچال تلفن ۷۳۰۰۶۷ و ۷۳۹۲۸۵

تعمیرگاه‌یخچال‌فریجیدر
اثاث یدکی موجود ۸۴۸۷۵۶

تعمیریخچال‌لباسشوئی
سید حسین ۴۴۴۴۳۸

تعمیر یخچال‌لباسشوئی فوری ۸۵۳۷۳۱درمحل

تعمیر یخچال ۹۷۵۹۹۲

تعمیروسرویس شوفاژ

نصب شوفاژ با بهترین لوازم باقساط یکساله
شرکت الکترو ساختمان
۸۴۹۵۷۴

شرکت‌ایرن‌ورکز
طرح و محاسبه وتهیه و نصب .و نگهداری‌شوفاژ
تلفن ۸۲۳۹۶۸

فرانس شوفاژ
نصب وسرویس‌تعمیرات و نگهداری شوفاژ باسرویس شبانه روزی ۸۴۱۱۲۵ ـ ۸۵۲۵۶۸

سرویس‌شوفاژ۹۷۵۹۹۲

کانال‌کشی ساختمان
و سرویس شوفاژ فوری ۷۹۳۸۹۷

تعمیروسرویس لوازم‌منزل

تعمیر لباسشوئی ۷۶۴۰۳۰

تعمیر مجاز ماشین های لباسشوئی ۹۷۵۹۹۲

شرکت رستیك
نصب سردخانه و نگهداری و تعمیر کلیه دستگاه های سرد کننده تلفن ۵۴۴۱۷۶
۱ـ۱۰

سرویس آبگرمکن
۹۷۵۹۹۲

لوله‌کشی گاز

شرکت هلپ
لوله‌کشی گاز منازل زیر نظر متخصصین در اسرع وقت‌با تائید شرکت ملی گاز ایران.
تلفن: ۷۶۱۱۹۶
۷۶۵۵۵۴

دلتاگاز
طرح‌محاسبه‌و اجرا بااستاندارد وتایید شرکت ملی‌گاز تلفن ۶۳۸۰۵۷

لوله‌کشی
گاز منازل
با تأیید شرکت ملی گاز
بی‌اف‌اچ تکنیك
تلفن ۸۴۹۷۱۲

فروشگاههای اتومبیل

تویوتا
سواری وانت
۲۲۲۰۱۰ و ۲۲۲۶۰۴

فیات ۱۳۱و۱۳۲
مدل ۷۷ با گرانتی نقد و اقساط ۸۴۸۸۸۷

حواله بنز ۲۳۰
دو دستگاه به رنك سبز جدید با شیشه رنگی آماده تحویل در آلمان فوری ۹ الی ۲۲۷۶۳۸

فیات
۱۳۱ و ۱۳۲ مدل ۷۷
با گارانتی نقد و اقساط
۲۲۲۰۱۰ و ۲۲۲۶۰۴

فروش اتومبیل

شورلت
شورولت کاپریس کلاسیک۷۷ تمام اتوماتیك با تجهیزات‌کامل دانشجویی تلفن ۸۹۹۸۱۲
۱ـ۳ آ ـ۱۱۰

پیکان
پیکان آخر ۵۳ سپر پهن با لاستیك اسپرت‌ـبخش صوت و لوازم اضافی دیگربسیارتمیز۷۹۰۸۶۰

پیکان دولوکس مدل ۵۴ قیمت ۴۳هزار تومان تلفن ۹۳۲۰۰۵
۱ـ۲

جوانان ۵۴ بالوازم اضافی تلفن ۶۳ـ۲۲۶۴۶۰ تیرگری

فروش فوری
پیکان دولوکس آخر ۵۴ با رادیو پخش طوسی کارکرد ۱۹۰۰۰ فوق‌العاده ۴۵۵۰۰ تومان ۲۳۷۷۴۸
۱ـ۲ آ ـ۲۰۷۳۱

پیکان ۵۵ تلفن ۲۴۴۳۰۶
۱ـ۲ آ ـ۳۰۴

پیکان دولوکس مدل ۵۴ کیلو متر۱۹۵۰۰ مبلغ ۴۶۵۰۰تومان تلفن ۷۸۱۴۹۸
۱ـ۱

ب ام و
ب‌ام‌و ۵۱۸ مدل ۷۷ صفر کیلو متر بدون واسطه تلفن ۸۹۴۳۱۷
۱ـ۳

یکدستگاه اتوموبیل ب‌ام‌و ۲۰۰۲ توربو مدل ۷۵ بسیار تمیز بفروش می رسد تلفن ۲۲۴۵۲۴ـ۵
۱ـ۲

بی‌ام‌و ۲۰۰۲ مدل ۷۲ بیواسطه ۹۸۲۳۲۶
۱ـ۲

فیات
اکازیون‌فیات کورسی ایکس ۱۹ برنون بفروش می رسد ۶۸۱۵۱۰
آ ـ۹۵۶۵

فورد
خانواده‌امریکائی ماشین فورد کاپری مدل ۷۴ را می‌فروشد ۶۲هزارکیلومتر کارکرده‌بارادیو اف.ام‌وای.ام ـ لاستیك یخ شکن تلفن ۹۷۱۸۶۲
۱ـ۱۰ آ ـ۸۱۸

فورد تانوس ۷۶ طلائی متالیك رادیو ضبط بیمه بدنه تلفن ۷۹۵۸۱۷

موستانگ ۲ـ۷۵ شش سیلندر فول اتوماتیك بسیار تمیز ۹۲۲۰۸۳
۱ـ۲

فورد کاپری ۷۲
۶سیلندر آبی متالیک ۲۷۱۵۰۲
۱ـ۲

یکدستگاه ژیان مدل ۵۲ ۴۰ هزار کیلو متر کار کرده بعلت مسافرت بفروش میرسد تلفن ۶۵۸۰۷۶ و ۶۵۷۸۲۶
۱ـ۲

فولکس ۱۳۰۰ مدل ۶۶ تمیز بیواسطه ۲۲ هزار تومان ۵۳۷۲۸۳
۱ـ۱

فولکس ۱۹۶۷ مدل ۱۶۰۰ ۲۴۵۳۶۶
۱ـ۲

رنو ۵ صفر کیلو متر تلفن ۲۲۸۰۵۸
۱ـ۲

کامارو ۷۷ گمرك و نمره نشده رنك متالیك تلفن ۶۸۲۹۳۶ از ساعت ۴تا ۶ بعدازظهر

آریا مدل ۵۰ بسیارتمیز با رادیو پخش مالیات داده با بیمه کامل به فروش میرسد ۹۵۸۴۵۰

یک دستگاه اتومبیل ولو ۲۴۴ دی ال مدل ۷۵ قبل از عید بفروش‌میرسد .تلفن۳۱۱۲۳۵ـ ۳۱۱۲۱۴

رامبلر آمبا سادور مدل ۶۶ بسیار تمیز رنك فابریك با رادیو فوری بفروش میرسد تلفن ۳۴۳۵۵۸

موریس ۱۳۰۰ مدل ۶۹ بسیار تمیز ۲۴۷۸۸۱

ژیان۴۸ـ۹هزارتومان۸۲۲۶۱۷
آ ـ۱۰۷

فورد تانوس‌جی‌ال ۷۶ طلایی متالیک رادیو ضبط بیمه بدنه بعلت مسافرت فوری فروشی ۷۹۵۸۱۷
۱ـ۳

برای اتومبیل شما

رنجرورپارت
فروشنده کلیه لوازم یدکی و اصلی اتوموبیل
رنجرور تلفن۷۵۲۶۲۷
کورش‌کبیر چهارراه حقوقی
۱ـ۶ آ ـ۸۸۸

خرید اتومبیل

فولکس استیشن‌مدل ۷۰ بمبالا خریداریم تلفن ۶۴۶۴۱۳

کرایه اتومبیل

تورینك‌سرویس
با اتومبیلهای آخرین سیستم و پیکان مجهز تمام ساعات شبانه روز در اختیار شماست
۹۲۶۱۹۷
۹۲۵۲۳۲

تلفنهای
سرویس مرکزی
الکترولوکس
۷۹۸۷۶۴
۷۹۸۵۰۷
وراهنمای‌سرویس
درسراسرکشور

فیروزه تاکسی ۹۴۴۱۸۵
۱ـ۱

ماشین آلات

تسمه نقاله ۸ متری با نوار عاج‌دار وپایه متحرک‌بفروش میرسد تلفن ۹۰۹۱۵۰
۱ـ۳ آ ـ۸۸۱

آگهیهای متفرقه

تلفنهای دفترخوانندگان ۶۴۲۶۳۳ و ۶۵۱۹۲۰

گلستان آریا
زیباترین گلها را فقط با یک تلفن در اختیار شما می‌گذارد ۲۳۷۰۵۲ و ۲۳۳۹۵۰

بچه‌ها
به اسباب بازی خوب احتیاج دارند
شرکت روبوما بامسئولیت محدود
قسمت سفارشات خصوصی
تهران‌خیابان نادرشاه پلاک۴۷
تلفن ۸۳۱۹۵۷
۱ـ۷

لوله‌بازکنی

لوله‌بازکنی شبانه‌روزی فوری ۶۳۶۳۷۹

لوله بازکنی فقط ارزان
فوری بکساعته ۷۶۵۲۴۴

لوله‌بازکنی فوری
۹۳۵۸۹۵

لوله‌بازکنی فوری سعدی ۳۵۵۴۷۳

تخلیه چاه و لوله‌بازکنی ۶۶۷۹۱۳

لوله بازکنی ولوله‌کشی
۸۲۷۴۰۸

لوله‌بازکنی و ترکیدگی لوله ۷۶۰۶۲۷

لوله بازکنی ولوله‌کشی
مقدم ۹۲۵۲۷۴

تخلیه چاه

تخلیه‌وحفر
هر نوع چاه با تجهیزات کامل لوله بازکنی فوری شرکت مهندسی امید تلفن ۶۵۹۰۴۷

تخلیه چاه‌و خدمات‌کمالی
۵۴۵۹۰۱

تخلیه چاه
تعمیرچاه و لوله‌بازکنی‌فوری هما ۵۴۶۴۱۶

تخلیه‌هرنوع‌چاه
۹۳۵۲۸۶
با ۲۰٪ تخفیف
از کلیه شرکتها

تخلیه چاه فاضلاب ارزان فوری
تلفن ۵۵۰۵۵۶
نوروزیرو

آپارتمان فروشی

اپارتمان
۳ و ۴ و ۵ اطاقه باقیمت‌مناسب نقد و اقساط تلفن ۷۹۴۶۵۴
آ ـ۴۴۶

اپارتمان فروشی تهران پارس با وام بانکی ۱۵۰ هزار تومان پیش قسط باقساط ۱۵ ساله ازیك الی ۵ اطاق تلفن ۷۸۲۰۳۰ و۷۸۰۰۶۱

فروش آپارتمان در دست ساختمان
دو دستگاه آپارتمان در دست ساختمان واقع در حوالی میدان بهارستان‌ـ طبقه پنجم دو نبش به مساحت حدود ۱۲۲ متر مربع باآسانسورـشوفاژ پارکینك‌ـ دو اتاق‌خوابه بعلت مسافرت فورا به فروش می‌رسد تلفن ۶۳۵۳۴۵

آپارتمان ۳ اطاق خوابه با آسانسور فن‌کوئیل انبار پارکینك برق فشار قوی حدود میدان ونك تلفن۶۸۶۴۴۶و۶۸۳۲۹۱

آپارتمانهای۱ تا۴ طاق خوابه برای فروش موجود است ۸۴۷۹۸۲ و ۸۵۳۷۳۶

مژده‌به
خریداران
همه‌نوع آپارتمان‌فروشی موجود است
۸۳۵۲۲۲ و ۸۳۹۰۲۵
۱ـ۱۵

آپارتمان قسطی
فقط با ۱۴۰ هزار تومان پیش قسط تهران‌پارس فروشی تلفن ۷۸۱۹۱۸

تخت‌طاوس
آپارتمان‌شخصی ساز ۲ و ۳ و ۴ اطاق خوابه فروشی ۸۵۳۸۰۷
۱ـ۳

آپارتمان فروشی
آپارتمان های ۲ و ۳ و۴اطاق خوابه‌مهندسی‌ساز در وزراء، بخارست، گاندی، جردن و پهلوی‌از ۷۰۰ الی ۱۵۰۰۰۰۰ تومان وزراء نبش خیابان یازدهم ساختمان ۱۳۸ طبقه سوم دریچه تلفن ۶۲۵۲۰۱ و ۶۲۳۵۱۱ و ۶۲۴۶۱۳ و ۶۲۲۹۵۴
۱ـ۱

ازآپارتمانهای فروشی زیر کریمخان زند بازدید فرمائید
۳ و ۴ اطاق خوابه مهندسی ساز دارای شوفاژ آسانسور پارکینگ انباری مستقل فیش تلفن موکت آدرس: بهجت‌آباد از کریمخان زند بطرف تخت جمشید بعد از بانك ملی دست راست کوچه‌امیر رضائی ساختمان مقابل تلفن های ۹۲۲۱۲۵ـ ۹۲۵۵۲۵
۱ـ۱

آپارتمانی‌مهندسی سازباسرویس کامل‌یک اطاق خواب باشوفاژ وفیش تلفن در بهترین نقطه نارمک ۳۵۰ هزار تومان صبح ها۸ـ۱۲ تلفن ۶۶۸۵۰۲
۱ـ۳ آ ـ۶۵

یکدستگاه آپارتمان واقع در بهترین نقطه نارمک سرویس پذیرائی‌وناهار خوری ـ هال‌ـ اطاق خواب ـ دو زیر زمین‌ـ حیاط مستقل وپارکینگ‌مستقل‌ـ بسیار تمیز بدون واسطه ۷۹۱۹۵۱ از ۹ صبح ببعد
۱ـ۱

فروش آپارتمان
دو دستگاه آپارتمان شخصی ساز باسرویس کامل مدرن‌در در شمال شهر فروشی تلفن ۶۲۷۳۹۴ـ۶۲۳۷۴۶ـ ۶۲۴۷۳۱ سازمان موریس
آ ـ۹۲۹

آپارتمان‌مهندسی سازباسرویس کامل یک اطاق خواب شوفاژ روشن فیش تلفن در بهترین مرکز نارمک ۳۵۰ هزار تومان تلفن ۶۶۸۵۰۲
آ ـ۲۰۷۴۱

خانه فروشی

خانه‌فروشی
میدان تجریش خیابان دربند روبروی اداره‌ثبت پلاك ۲۷ حدود ۲۰۰ متر با دو اطاق خواب آب و برق تلفن و حمام قیمت ۹۰۰ هزار تومان تلفن ۲۷۱۰۹۹

خانه‌ای دو طبقه واقع در اوائل شهناز جنب بیمارستان جرجانی بر خیابان ناجی به مساحت۹۶متر دارای ۵ اطاق باسرویس کامل آشپزخانه ، کولر، تلفن . قیمت ۴۸۰ هزار تومان تلفن ۷۶۲۶۹۹
۱ـ۱

خانه۱۰۰ متری‌سپه غربی‌چهار راه‌خوش‌قواره دوم ازخیابان پلاك ۴۸۴ دارای ۵ اطاق با سرویس کامل تمیز کولر حمام گرم کرکره تلفن ۹۶۰۱۸۰
۱ـ۲

فروش ساختمان دو نبش مجلل درشمال شهر
یك ساختمان دو نبش ۳ طبقه مستغلاتی محکم ، مدرن و کاملا نوساز و مجهز به تمام وسایل رفاهی و ایده‌آل برای هر نوع سلیقه با مساحت زمین ۶۰۰ متر مربع پس‌از اصلاح‌حدود ۵۴۰ متر مربع وزیربنای‌حدود ۱۰۰۰ متر مربع‌طبقه تحتانی جمعادارای۵اطاق با هال وسرویس‌طبقات اول و دوم هرکدام با دو بالکن ، دو سرویس ایرانی و یك سرویس کامل فرنگی دارای۵اطاق خواب با کمد های بزرك و طبقه‌بندی شده سالن پذیرائی و ناهارخوری و هال و بالکن با گچبری و آئینه کاری (سالن پذیرائی با سرویس آن ازاطاق های خواب وهال مجزا میباشد) با۴دستگاه کولر ۶۰۰۰ و شوفاژ روشن ، پارکینك بزرك مسقف بدون واسطه به مبلغ ۴۵۰۰۰۰۰ تومان فروخته میشود .
نشانی : خیابان کورش کبیر جنب‌حسینیه‌ارشاد خیابان‌شهرزادپلاك ۱۳۸ ازبلوارپهلوی (میرداماد) نیز میتوان پس از ورود به جاده قدیم شمیران قدری پائین‌تر به خیابان شهرزاد وارد شد .
علاقمندان میتوانند همه روزه در تمام ساعات مستقیما به ساختمان مراجعه فرمایند

فروش همه نوع خانه های ویلائی‌ومستغلاتی
۸۳۵۲۲۲ و ۸۳۹۰۲۵

قابل‌توجه
معماران
ساختمانی‌کلنگی درمرکز شهر با زمینی به‌مساحت ۵۳۰ متر۲۰ × ۲۶شمالی دو نبش با تراکم ۳۳۰ درصد تلفن ۹۲۱۸۸۴

آپارتمان نوساز با ۱۸۶ متر مربع زیر بنا دارای سه اتاق خواب، هال و سالن ناهار خوری‌و سرویس کامل،کولر، شوفاژ،آسانسور، تلفن‌مستقل، پارکینگ، موکت،برده در طبقه سوم (یادوم) واقع دربزرگراه فرحزادنبش اتوبان ایوبی‌کوی نویسندگان بیواسطه به اجاره داده میشود.
صبح ها ۳۲۸۴۰۸
عصرها ۷۸۳۴۵۵

آپارتمان اجاره ایده‌آل
یکدستگاه آپارتمان یک اطاق خوابه فوری اجاره تلفن ۶۵۵۶۱۵
۱ـ۱

آماده اجاره است
۲دستگاه‌آپارتمان‌برای سکونت ۲ و ۳ اطاق خوابه حوالی عباس‌آباد اجاره داده می‌شود تلفن ۸۴۹۴۶۹ و ۸۵۸۵۹۸
۱ـ۱

کرج‌جهانشهر ویلائی بمساحت ۶۰۰ متر مربع دو بر باسه اطاق خواب و نهار خوری و پذیرائی‌وهال و سرویس‌کامل وتلفن و کولر با تلفن ۵۷۰۲ تماس بگیرید.
۱ـ۷ آ ـ۱۰۴۶

تهیه مسکن سیمون
جهت ایرانی و خارجی عداد ۱۰۰۰دستگاه آپارتمان‌و ویلائی مبله و غیر مبله جهت سکونت ومحل کار از ۴ هزار تومان ببالا از شاهرضا تا نیاوران و از تهران پارس تا گیشا و شمیرانات‌بویژه عباس آبادنیاز فوری دارد
۸۵۸۵۹۸
۸۴۹۴۶۹
۸صبح تا۸ شب تماس بگیرید
۱ـ۱۱ آ ـ۲۰۰۹

همه نوع آپارتمان برای سکونت و محل کار موجود است تلفن های ۸۳۵۲۲۲ و ۸۳۹۰۲۵

قابل توجه
شرکتها
۴ الی ۱۰۰ اطاق با سرویس کامل‌جهت‌محل کار آماده اجاره۶۶۵۷۲۷ و ۶۴۶۶۸۵

چند دستگاه آپارتمان واقع در کوکاکولا رهن و اجاره تلفن ۳۴۷۵۷۵
۱ـ۵ آ ـ۷۵۲

طبقه دوم ساختمانی ۲ اطاق خوابه در داودیه اجاره ۲۲۷۴۶۵
آ ـ۸۳۴ ۱ـ۲

خانه‌ای‌شمالی دو اطاق خواب مجهز در گیشا اجاره داده‌می میشود ۶۳۴۱۵۲
۱ـ۲ آ ـ۶۰۱

یك دستگاه آپارتمان ۶ اطاقه با دو شماره تلفن در خیابان‌پهلوی‌روبروی فروشگاه‌کورش ۱۲هزار تومان آماده اجاره‌میباشد ۶۶۵۷۲۷ و ۶۴۶۶۸۵

مورد نیاز اجاره

جهت سکونت روسای چندشرکت خارجی به تعدادی‌ویلاوطبقه‌همکف با استخر برای اجاره فوری‌نیازمندیم۸۴۸۴۲۴ و ۸۵۳۸۵۳

نیازاجاره
جهت سکونت روسای چند شرکت خارجی و کارمندان ان ها به تعدادی ویلا و آپارتمان در شمال شهر نیازمندیم تلفن ۸۴۶۱۶۳ و ۸۵۶۱۷۴

نیازفوری
بچنددستگاه ویلادرشمال شهر تلفن ۲۴۵۶۸۵

موسسه ژوزف باچندین سال سابقه‌ویلا و آپارتمان شمارا اجاره میدهد ۶۵۰۴۹۶ و ۶۵۵۶۱۵
۱ـ۱

یك کمپانی بزرك خارجی فقط‌برای نارمندان‌خارجی احتیاج به آپارتمان های ۱ تا۵ اطاق خوابه از ۳۰۰۰۰ ریال ببالا و چندین ویلا در نواحی شمال تهران از ۱۰۰ هزار ریال ببالا فورا نیازمند است تلفن ۸۴۸۷۳۸ و ۸۵۵۲۰۷

زمین فروشی

زمین بلوار و افسریه نقد و اقساط تلفن ۳۴۵۶۵۳
آ ـ۱۸۲۴ ۱ـ۳۶

کرج
۱۸ قطعه زمین بقطعات ۴ و ۵ هزار متری باآب بسیار کافی از چاه نیمه عمیق مناسب‌جهت احداث باغ و فیرو دارای اسنادمالکیت معتبر وبلااشکال از نظر مراجع دولتی واقع در زیر نظرآباد کرج مقطوع متری ۱۵۰ ریال عصر ها تلفن ۹۷۰۷۶۷

زمین صنعتی، کارخانه
جاده‌کرج خریدارو فروشنده‌ایم ۹۲۷۹۶۹
۱ـ۱۰ آ ـ۴۰۹

یک قطعه زمین محصور بمساحت ۴۴۰۰ مترمربع جنب میی‌سیتی اول جاده لشکرک بفروش میرسد تلفن ۲۸۴۳۸۰

زمین فروشی در کرج کوی سرهنك صهبا ۵۵۰ متر ۵ الی ۱۰ بعدازظهر تلفن ۲۶۲۸۴۹ بدون واسطه

اکازیون
۲۴ هزار متر زمین مرغوب در ۲۴ کیلومتری جاده خراسان بنام‌سهرك شاهین دشت با سند مالکیت و حق‌آب بقیمت خیلی مناسب فروشی تلفن ۳۴۵۶۵۳ دفتر سیروس

سرقفلی

چهارراه پهلوی صبای شمالی
مغازه دودهنه ۸۲۷۵۷۲ ـ ۸۲۸۱۶۴

دو دهنه مغازه
بمساحت ۶۰ متر با تلفن و دکوراسیون‌چهارراه سیروس اول بوذرجمهری نو بیواسطه فروشی تلفن ۳۵۱۱۲۷ و ۳۱۴۳۸۰ و ۳۹۱۶۸۲
آ ـ۲۱۵۸

شعبه نفتی در خیابان گرگان ایستگاه روشنائی بفروش‌می رسد تلفن ۷۵۹۹۱۲
۱ـ۲ آ ـ۹۵۴۵

اجاره داده میشود

اکازیون
۴ و ۵ اطاق خوابه با کلیه وسایل در سلطنت اباد عباس آباد قیطریه و گاندی بقیمت بسیار مناسب اجاره داده می شود تلفن ۶۲۲۹۵۴ و ۶۲۴۶۱۳
۱ـ۲۵ آ ـ۶۴۱

آپارتمان دو اطاق خوابه اجاره داده میشود ۶۵۵۶۱۵
۱ـ۱

اجاره برای دفتر کار
یکدستگاه آپارتمان در شمال شهر برای دفترکار ۶۵۰۴۹۶

طبقه‌دوم آپارتمان ۳اطاق خوابه تلفن مستقل‌کولر شوفاژگاراژاطاق‌مستخدم در داودیه فقط ۷ هزار تومان تلفن ۸۵۱۴۷۷

نیازمندیهای اطلاعات

برای دادن آگهی تلفنی باشماره‌های ذیل تماس حاصل فرمائید
تلفنهای: ۳۱۱۲۳۰-۳۱۱۲۲۹

چندین خانواده سوئدی

جهت سکونت ۲ ساله خود احتیاج به چندین دستگاه آپارتمان مدرن در شمال شهر نیاز دارند ۶۶۵۷۲۷ و ۶۴۶۶۸۵

ویلا و آپارتمان درشمال شهر برای کارمندان عالیرتبه شرکت خارجی فوری نیازمندیم ۲۲۲۶۳۰ و ۲۲۵۷۱۱

تعدادی خانه های ویلائی و آپارتمان در شمال شهر نیازمندیم تلفن ۸۳۵۲۲۲ و ۸۳۹۰۲۵

مورد نیاز برای خرید

هر نوع آپارتمان و مستغلات خریداریم تلفن ۸۴۸۷۳۸ و ۸۵۵۲۰۷

خرید فروش اجاره‌خانه و آپارتمان های شهباز عین‌الدوله نایب‌السلطنه آشتار و ژاله بنگاه حسن کمالی ۳۵۱۸۰۹

اهواز

زمین خریداریم ۷۹۴۴۱۸

زمین و خانه کلنگی خریداریم ۶۵۷۶۶۵

اهواز

زمینهای اهواز-خرمشهر آبادان خریداریم ۶۶۸۳۷۴

زمین صنعتی بقطعات کوچك و بزرك خریدار و فروشنده‌ایم تلفن ۹۳۹۱۶۴

زمینهای مهرازمارس خریداریم ۷۹۳۰۲۰

سازمان ما

سریع آپارتمان و خانه ویلائی و زمین شما رامی فروشد و اجاره می‌دهد ۸۳۵۲۲۲ ـ ۸۳۹۰۲۵

مهرشهر

۸۳۱۴۰۲ و ۸۲۴۰۱۰

اراضی مهرشهر

۸۲۴۰۷۳

بورس اراضی مهرشهر کوی ولیعهد گوهردشت ۶۴۸۲۵۵

بنگاههای معاملات املاك

بورس املاك شمیران دفتر برانی ۲۷۲۵۷۵

دفتر پارس مرکز معاملات املاك شهر و شمیرانات ۸۴۱۵۵۸

تهران‌پارس موسسه‌کیان زمین های تهران‌پارس خریداریم تلفن ۷۸۰۲۹۴

خرید و فروش اراضی کوچك‌اطراف شیر پاستوریزه ۹۰۹۷۵۵

معاملات پول

پول فوری با سود بانکی مقابل خانه مستغلات ۹۲۸۴۶۵

وام بهر طریق

تلفن ۹۳۱۷۲۱-۹۳۱۷۳۱

پول

چك کارمندی
۸۳۹۷۴۰

پول راکد شما را با انتقال مبلغ هزاری ۵۰ تومان سود میدهیم ۷۵۶۴۲۴ و ۷۵۷۵۳۵

خانه پول فرح شمالی ۸۴۸۳۸۸

وام در مقابل وثیقه ملکی و فرش ۶۴۴۹۸۱

پول

ازهمه جا ارزانتر
ملك و چك
در مقابل سند اتومبیل
کارمندی
۷۵۶۴۲۴
۷۵۶۴۲۵
۷۵۷۵۳۵
۷۵۷۲۹۴
۷۶۷۷۵۵

آدرس جاده قدیم شمیران مقابل سینما مولن‌روژ جنب شهناز یک ساختمان ۲۵۸ طبقه اول پلاک ۵ شرکت ویکتوریا.

پول

درمقابل
چك کارمندی
۶۴۶۴۵۵

چهارراه امیراکرم‌خیابان قاآنی بین کاخ‌واپوریحان کوی مشتری شرکت فرانس

مورد نیاز

پول شرطی در مقابل مستغلات‌فوری نیازمندیم ۹۲۰۸۲۹

پول شرطی درمقابل خانه ارزنده مورد نیاز است ۷۵۷۵۳۵ و ۷۵۶۴۲۴

قبوض

خرید فرضه دولتی‌قبوض مرحله سوم و شهرداری ۶۴۵۹۵۷

استخدام

استخدام انباردار

شرکت تراك راه به یك نفر انباردار لوازم یدکی نیازمند است . از ساعت ۸ تا ۱۷ تلفن های ۸۵۹۰۳۴ ـ ۸

نامه‌رسان

موسسه‌ای معتبر یك نفر نامه رسان با داشتن برك خاتمه خدمت (غیر پزشکی) و گواهی‌نامه موتورسیکلت و سواد خواندن و نوشتن و کمی آشنائی به انگلیسی نیازمند است . آدرس : نخت طاووس خیابان دریای نور شماره ۳۷ طبقه سوم‌تلفن ۶۲۶۰۷۹ ـ ۶۲۳۶۳۵

کارگر جوشکار

شرکت تراك‌راه تعدادی کارگر جوشکار استخدام مینماید . از ساعت۸ تا ۱۶ به‌آدرس‌جاده‌مخصوص کرج مقابل کارخانجات جیپ و شورولت ایران خیابان کوهك بعداز پل اتوبان کارخانه تراك راه مراجعه نمایند .

مهندسین‌مشاور

یك نفر مهندس راه و ساختمان‌و یکنفرمهندس مترور با حداقل ۵ سال سابقه کار و آشنائی کامل به زبان انگلیسی مورد احتیاج میباشد از ساعت ۹ الی۳ بعدازظهر تماس حاصل شود.تلفن ۶۲۹۶۰۵و۱۵ـ۶۲۹۶۱۴

استخدام ویزیتور

شرکت شی. بی. کا تعداد چهار نفر ویزیتور مرد برای تمام وقت در تهران با حقوق مکفی استخدام مینماید .

داوطلبین همه روزه از ساعت ۳ تا ۵ بعدازظهر درتهران خیابان‌آیزنهاور روبروی وزارت‌کارشماره ۴۳۲ مراجعه فرمایند .

استخدام بانوی ماشین نویس

شرکت شی. بی. کا دونفربانوی ماشین‌نویس انگلیسی و سه نفربانوی ماشین‌نویس‌فارسی‌برای تمام وقت استخدام می‌نماید .

داوطلبین همه روزه از ساعت ۳ تا ۵بعدازظهر درتهران خیابان‌آیزنهاور روبروی‌وزارت‌کارشماره ۴۳۲ مراجعه فرمایند .

بچند نفر راننده پایه یکم که سابقه کار با اتوبوس داشته باشندو (منزلشان در شادشهر یاشهرری) باشندنیازمندیم تلفن ۹۷۸۸۱۵

نظافتچی

به صد نفر کارگر نظافتچی و ماشین کارگر بطور تمام وقت یانیمه وقت نیازمندیم آدرس سه‌راه‌تخت‌جمشید نبش‌خواجه نصیر پلاک ۱۵۱ طبقه سوم شرکت پاك زیست

به تعدادی راننده با اتومبیل نیازمندیم شهرزیبا ـ خیابان آسیا خیابان فیروزه شماره۴۰ تلفن ۹۴۴۱۸۵

یك نفر پرستار بچه باحقوق مکفی جهت‌کاردر اهواز مورد احتیاج‌است تلفن ۲۴۱۹۳۲

جویای کار

آشپزایرانی و فرنگی با ضامن معتبرو ۱۵ سال سابقه جویای کاراست‌تلفن ۳۱۱۰۸۰راهنمای ۱۰۰ روزنامه اطلاعات.

آموزشگاهها

تعلیم آواز و کلیه‌سازها ۶۴۲۶۳۳ و ۶۴۱۳۲۲

تدریس خصوصی

انگلیسی فرانسه
درمحل شما ۸۵۰۷۳۶

انگلیسی‌فرانسه
با دبیران‌ایرانی وخارجی در منزل و یا موسسه
۶۵۵۷۰۵

دروس ششم فشرده و عادی ۹۲۴۰۳۱

اسپانیائی فرانسه گیتار مربی خارج ۲ تا۴ـ۶۳۹۱۲۷

انگلیسی بانوار ۳۰۵۲۰۰ آـ۹۱۶

انگلیسی کنتراتی
۳۰ ساعته ۸۴۳۵۴۸

انگلیسی خصوصی‌مکالمه
۹۷۱۸۷۶

تدریس جبر و مثلثات ۲۴۵۱۷۵

تدریس راهنمائی نظری ششم توسط دانشجویان پلی‌تکنیك تلفن۶۵۱۸۳۲ حتی در ایام نوروز

۱۵۰ ریال

برای مکالمه گرامر انگلیسی ، فرانسه ،آلمانی، کنتراتی و تضمینی تلفن ۷۵۶۰۴۱ ۱ـ۱

۱۵۰ ریال

ابتدائی، راهنمائی ، بازرگانی تلفن ۷۵۶۰۴۱ ۱ـ۳۶

نظری ریاضیات ۶۶۰۷۷۹ راهنمائی

انگلیسی کنتراتی
توسط معلمین خارجی و ایرانی تضمینی۸۳۳۳۱۹

تکدرس کنتراتی
تضمینی۸۳۳۳۱۹

گمشده

باطلاع میرساند در تاریخ پنجشنبه ۴ر۱ر۳۶ اسناد و اوراق‌بشرح زیردر یک کیف دستی قهوه‌ای رنگ متعلق باینجانب مهدی سلیمی در کیوسک تلفن جاده اتوبان ایوبی نرسیده به پل تاج بجای‌مانده‌و مفقودگردیده لذاکلیه اسناد و اوراق‌نامبرده در زیر از درجه اعتبار ساقط بوده و غیر قابل استفاده است.

۱ـ دسته چک بدون امضاء از جاری ۱۱۷۹ بانک ملی شعبه حافظ متعلق بشرکت ناگیلا ۲ـ دسته چک بانک سپه شعبه ملت جاری ۱۹۴۹ـ دسته چک بانکصادرات‌شعبه مخبرالدوله جاری ۴۴۸۵ـ دسته چکبانک سپه شعبه ملت جاری ۱۷۸۹ متعلق به مهدی سلیمی سهر شرکت ناگیلا ـ دو قطعه سفته عهد شرکت هیدروفیل بحواله کرد شرکت ناگیلا جمعا مبلغ ۴۰۲۹۳۳ ریال سررسید ۳۰ر۳ر۳۶ـ یکبرگ سفته‌عهده احمد بیگل بحواله کردشرکت ناگیلا بمبلغ ۱۸۰۰۰۰ ریال سررسید ۱ر۷ر۳۶ـ سه برگ سفته‌عهده‌شرکت ناگیلا بحواله کرد مهدی سلیمی جمعا مبلغ ۳۰۰ر۰۰۰ ریال ـ یکبرگ چک بانک عمران جمشید آبادشمالی بشماره ۶۶۱۴۰۴ از جاری ۲۳۲بمبلغ ۸۰۰۰۰ ریال‌چهار برگ چک بانکهای ملی و صادرات و سپه جمعا بمبلغ ۳۵۳۹۰ ریال‌ـ دو عدددفترچه یادداشت‌ـ مقداری وجه نقد‌ـ از یابنده عزیز تقاضا میشود با ارائه اسناد فوق به آدرس و تلفنهای زیر مژدگانی خوبی دریافت نمایند. آدرس: خیابان امیر آباد شمالی خیابان دهم شماره ۶۴ منزل سلیمی ـ طبقه دوم تلفنهای : ۳۹۳۹۰۷ ، ۳۱۹۱۲۵،۶۳۶۸۸۹، ۶۳۵۹۹۸ مراجعه نمایند.

کیفقهوه‌ای‌اینجانب کمحتوی دفترچه سبز رنگ و فندک و مقدار زیادی پول گم شده از جوینده تقاضا دارم که بنمره تلفن : ۷۶۴۷۹۳ یا آدرس:پیچ شمیران جاده قدیم دست چپ دربیزرگشماره ۱۸ منزل‌آقای ریحانی طبقه سوم شماره ۵به خانم فرنگیس رنجبر یا تلفن ۷۶۴۷۹۳ اطلاع داده و انعام دریافت نماید.

روزیکشنبه ۲۹ر۱۲ر۳۵ ساعت هشت و نیم صبح دسته چک حساب جاری بانک صادرات خانی آباد از شماره ۴۴۷۵۰۱ تا ۴۴۷۵۲۵۰ بنام علی احمدی بااتومبیل‌استیشن پیکان بشماره ۷۱۵۷۲ تهران‌ـم مدل۵۵ رنگ سربی‌ـ دشک مشکی بسرقت رفته هرکس اطلاعی دارد خواهشمند است بکلانتری جوادیه‌یا تلفن ۵۳۶۶۱۹حمام گلستان‌خبردهد و دسته چکاز اعتبار ساقط است.

علی احمدی

قابل توجه‌مرغداران عزیز

بدین‌وسیله باطلاع میرساند که شرکت های دامنوش ودامپرور با شروع‌همکاری جدید به آدرس زیر انتقال یافتند :
خیابان آیزنهاور روبروی خیابان اوستاساختمان دامپرور :
تلفنهای‌جدید۹۲۶۷۹۳و۹۲۳۷۴۴

آگهی استخدام

شرکت حمل و نقل ایران تانکر

جهت‌کار در ترانسپورت خودواقع درکیلومتر ۷جاده قدیم کرج بعداز کارخانه شیر پاستوریزه‌افرادزیر را با شرایط‌عالی بهمکاری دعوت مینماید .

۱ـ کارمندفنی
آشنا بامور دفتری تعمیرگاه
۲ـ مکانیک بنز
۳ـ مکانیک ماک
۴ـ سرویسکار
۵ـ باطری‌ساز
۶ـ آهنگر
۷ـ کارگرساده

علاقمندان میتوانند جهت آگاهی بیشتر و کسب اطلاعات لازم‌همه روزه از ساعت ۹ الی ۴ بعد ازظهر به کارگزینی شرکت به آدرس بالا مراجعه نمایند .

آگهی

یك واحد صنعتی تولیدی معتبر در محدوده اصفهان جهت سرپرستی امور حسابداری خود احتیاج به همکاری فردی مسلط بامورحسابداری و آشنا بزبان انگلیسی که مقیم اصفهان باشد با حقوق و مزایای کافی با شرایط زیر برای اشتغال دعوت مینماید .

۱ـ لیسانس حسابداری و معلومات کافی در حسابداری صنعتی
۲ـ حداقل سه‌سال تجربه کاری در سرپرستی حسابداری
۳ـ دارای برك خاتمه خدمت و یا معافیت‌دائم

از داوطلبان خواهشمند است پیشنهاد کتبی خود را با تعیین شماره تلفن بمنظور ارتباط به صندوق پستی شماره ۵۱۸ اصفهان ارسال‌دارند به درخواست‌هائی که لغایت ۲۰ر۱ر۳۶ به صندوق مذکور برسد رسیدگی و از واجدین شرائط‌جهت‌مصاحبه‌حضوری‌دعوت‌بعمل‌خواهدآمد.

خریدساختمان

ساختمانی در حدود ۶ الی ۲۰ دستگاه کامل که هریك شامل ۲ الی ۴ اتاق‌خواب باشد مایل به خرید هستیم .

حدود ساختمان : بین خیابانهای شاهرضا ، عباس‌آباد ، کورش کبیر و پهلوی و یا نزدیك به بزرگراه شاهنشاهی .

برای فروش با تلفن ۸۲۱۱۲۸ بین ساعات ۵ر۷ صبح الی ۵ر۳ بعدازظهر روز های یکشنبه الی پنجشنبه تماس گرفته شود .

آژانس مسافرتی فنیسیااکسپرس کارمندصدور بلیط داخلی‌ـ ماشین نویس فارسی و لاتین و تلفنچی استخدام مینماید با تلفن ۸۲۸۸۷۳ تماس بگیرید .

ویلاهای فنلاندی Log

پیوندبین انسان طبیعت‌وزمین

ازویلاهای فنلاندی Log

واقع در خیابان۳۳شهرك ساحلی امیردشت کلارآباد چالوس دیدن فرمائید .

یك‌شرکت تجارتی بین‌المللی به افراد زیر نیازمند است

۱ـماشین نویس‌دوزبانه انگلیسی و فارسی دیپلمه باآشنائی بزبان انگلیسی .
۲ـ کارمند حسابداری و خزانه‌داری، دیپلمه ریاضی و بدون داشتن موانع استخدامی

از متقاضیان خواهشمند است جهت انجام مصاحبه و آزمایش بین ساعات ۹ صبح تا ۱۲ ظهر و ۲ تا ۴ بعدازظهر روزهای سه‌شنبه و چهارشنبه ۹ و ۱۰ فروردین با تلفن ۶۲۴۸۲۸ قسمت کارگزینی تماس حاصل نمایند .

کارآموزشی

تعدادی جوان علاقمند به کارهای بنائی جهت آموزش و اشتغال استخدام میشوند کسانیکه سواد خواندن ونوشتن داشته باشند مقدمند تلفن ۸۵۴۴۵۱

آگهی استخدام

شرکت کارخانجات اتومبیل ایران
(بوش)

بعلت برنامه توسعه خود به افراد زیر نیاز دارد

۱ـ کارمند کاردکس با ۳ سال سابقه کار
۲ـ انباردار با ۲سال سابقه کار
۳ـ سرپرست‌شیفت‌بامدرك دیپلم‌فنی‌وحداقل ۳ سال سابقه کار
۴ـ سرپرست مکانیك بامدرك دیپلم فنی و سابقه کار ۲ نفر
۵ـ مکانیك مسئول تعمیرات ماشین‌آلات
۶ـ تراشکار با سابقه کار ۲ نفر
۷ـ تعدادی کارگر ساده
۸ـ تایپیست فارسی و لاتین ـ کسانی که آشنائی به‌شورت‌هند داشته‌باشند ارجحیت‌دارند.

داوطلبان واجدشرایط میتوانند همه‌روزه به استثناء روزهای پنجشنبه‌و جمعه‌به محل کارخانه واقع در فلکه دوم ـ شهر صنعتی البرزـقزوین مراجعه و با تلفن ۴۱۹۳ (۰۲۸۱) تماس بگیرند.

مبلیران

قبل از خرید هر نوع مبلمان از مجموعه کامل و جدیدترین مدلهای مبلیران دیدن فرمائید
خیابان فرح ۱۰۰ قدم بالاتر از چهارراه تخت طاوس تلفن ۸۴۳۱۸۲
از ۸ صبح تا ۹ شب یکسره بازاست

آگهی استخدام

شرکت گیلکان

برای کارگاه ساختمانی خود واقع در کیلومتر ۳۷ جاده بندرپهلوی به استارا افراد زیر را بهمکاری دعوت مینماید.

۱ـ مترجم فنی (پنج نفر) که به زبان انگلیسی آشنائی کامل داشته باشد. اشخاصیکه دارای تجربه با کارهای ساختمانی داشته باشند ارجحیت خواهند داشت.

۲ـ نقشه‌کش مکانیکال باتجربه کافی در تهیه Spool Drawings

۳ـ نقشه‌کش سیویل با حداقل ۵ سال سابقه کار

۴ـ سوپروایزر پایپ فیتر با حداقل ۵ سال سابقه سرپرستی در کارهای صنعتی

۵ـ فرمن پایپ فیتر با حداقل ۵ سال سابقه فرمنی در کارهای صنعتی

۶ـ پایپ فیتر درجه یك و تجربه کافی در کارهای صنعتی و ساختمانی

۷ـ سوپروایزر عایقکار ساختمانی با تجربه کافی در کارهای ساختمانی

۸ـ فرمن عایقکار ساختمان باتجربه کافی در کارهای ساختمانی

۹ـ جنرال فرمن سیویل با حداقل ۵ سال سابقه سرپرستی در امور محوطه‌سازی

۱۰ـ آهنگر درجه یك با ۵ سال سابقه در کارهای صنعتی و کارخانجات

افرادی که آشنائی به زبان انگلیسی داشته باشند ارجحیت خواهند داشت.

اشخاص واجد شرایط بادردست داشتن‌مدارك کافی دال بر سابقه کار شخصاً به کارگاه این شرکت به آدرس فوق برای مصاحبه و استخدام مراجعه نمایند. برای اطلاعات بیشتر نیز با تلفن ۳۱۱۶-۰۲۳۲۱ داخلی ۱۲۸ باآقای یزدانی تماس حاصل شود.

کارگرساده

کارخانه کانادافراست لبنیات پاك احتیاج‌بتعدادی کارگرساده مرد با حقوق مکفی دارد .

داوطلبین به آدرس جاده قدیم‌کرج بالاتر ازسرآسیاب‌مهرآباد کارخانه بستنی‌سازی کانادافراست‌مراجعه نمایند .

شرکت حمل‌ونقل ایران‌سرعت

به‌تعدادی (استاد کار لوله‌کش ـ آهنگر ـ صافکار ـ نقاش کامیون) و مکانیك دیزل ماك و کارگر تاسیسات نیاز است .

داوطلبین میتوانند همه‌روزه از ساعت ۷ صبح لغایت ۷ بعدازظهر با در دست داشتن دفترچه خاتمه خدمت سربازی و یابرك معافی به نشانی۱۶ کیلومتری جاده تهران‌ـ ساوه ترمینال شرکت ایران‌سرعت مراجعه فرمایند .

خانه‌شمارا بخارجیان اجاره‌میدهیم

مؤسسه امپایر ۲۲۷۵۰۰ خانه بخارجیان اجاره میدهد ۲۲۸۹۵۵-۲۲۲۲۲۲

مؤسسه امور بخارجیان مرکزاجاره تخت طاوس ۷۵۱۷۹۲-۷۵۲۳۵۸

مؤسسه ظفر ZAFAR بزرگترین مرکز اجاره خانه بخارجیان شمال شهر تلفنهای ۲۲۵۵۰۴ ۲۲۷۷۴۶-۲۲۸۵۸۹

۸۲۴۹۵۳ سازمان نیازمندیهای خارجیان خانه شمارابه‌خارجیان اجاره‌میدهد ۸۲۷۹۰۱-۸۳۸۱۰۶

وزیری ۶۵۸۱۸۸ ۶۵۳۷۴۳ اجاره بخارجیان ـ خرید ـ فروش

مؤسسه فرد بزرگترین مرکزاجاره بخارجیان ۶۸۶۱۵۸-۶۸۵۷۳۷

سازمان مسکن پارس مرکز ۸۵۳۸۵۳ ۸۴۸۴۲۴ اجاره ۸۵۷۵۸۵ بخارجیان

آژانس استار اجاره بخارجیان ۸۴۶۱۶۳-۸۵۶۱۷۴

سازمان مسکن کندو نوت اجاره بخارجیان ویلا آپارتمان خرید‌وفروش دفتر کار ۲۲۷۶۳۸-۲۲۷۶۳۹

آژانس پرس پولیس اجاره بخارجیها ۸۹۲۵۲۰-۸۹۷۵۴۱

مرکز اجاره به خارجیان ۲۷۴۸۵۱

آژانس کیهان

ویلا آپارتمان و دفتر کار شما را در شمال شهر به خارجی‌و ایرانی اجاره‌میدهد.
تلفن ۸۴۷۴۵۸

آژانس منوچهر

بایك تلفن ویلا ، آپارتمان و دفتر کار شمارا بخارجی اجاره میدهد
۸۴۹۶۶۳ ـ ۸۵۰۴۵۰
آـ۳۴۹

۸۲۹۷۶۶-۸۳۵۱۲۰ سازمان کورش اجاره منازل بخارجیان

موسسه‌ایران‌ورلد

ویلا و آپارتمان شما را به خارجیان اجاره میدهد تلفن ۶۸۷۱۷۲

اطلاعیه سازمان اوقاف درمورد صورت اسامی منتخبین زیارت عتبات عالیات سال ۲۵۳۶ شاهنشاهی

اداره کل حج و زیارت سازمان اوقاف از تاریخ هشتم فروردین ماه ۲۵۳۶ روزانه مدارك یکصد نفر از متقاضیان سال جاری عتبات عالیات را برای تهیه گذرنامه و انجام سایر تشریفات اعزام بشرح زیر دریافت می نماید.

دوشنبه هشتم از ردیف ۱ تا ۱۰۰
چهارشنبه دهم از ۲۰۱ تا ۳۰۰
دوشنبه پانزدهم از ۴۰۱ تا ۵۰۰
چهارشنبه هفدهم از ۶۰۱ تا ۷۰۰
یکشنبه بیست‌و یکم از ۸۰۱ تا ۹۰۰
۳شنبه بیست‌و سوم از ۱۰۰۱ تا ۱۱۰۰
شنبه بیست‌وهفتم از ۱۲۰۱ تا ۱۳۰۰
دوشنبه بیست‌ونهم از ۱۴۰۱ تا ۱۵۰۰
۳شنبه نهم از ۱۰۱ تا ۲۰۰
یکشنبه چهاردهم از ۳۰۱ تا ۴۰۰
۳شنبه شانزدهم از ۵۰۱ تا ۶۰۰
شنبه بیستم از ۷۰۱ تا ۸۰۰
دوشنبه بیست‌و دوم از ۹۰۱ تا ۱۰۰۰
چهارشنبه بیست‌وچهارم از ۱۱۰۱ تا ۱۲۰۰
یکشنبه بیست‌و هشتم از ۱۳۰۱ تا ۱۴۰۰
۳شنبه سی‌ام از ۱۵۰۱ تا ۱۵۹۸

مدارك لازم عبارتست از:

۱ـ فتوکپی کامل شناسنامه دو برك
۲ـ عکس ۴ × ۶ شش قطعه
۳ـ برای بانوانی‌که تنها مسافرت مینمایند موافقت همسر که دریکی‌از دفاتر اسناد رسمی تصدیق‌امضاء شده باشد ـ برای بانوانی‌که همسرشان در قید حیات نیست فتوکپی گواهی‌فوت همسر ـ برای بانوانی‌که متارکه‌نموده‌اند فتوکپی گواهی طلاق.

مزیدا باستحضارمیرساند که‌صورت‌کامل نام‌متقاضیان و تاریخ مراجعه آنان در تابلو اعلانات ساختمان شماره ۴ سازمان اوقاف اداره کل حج و زیارت نیز الصاق‌شده است.

هادی شاپوریان مدیرکل نظارت وپیگیری وسرپرست حج و زیارت

ردیف	نام خانوادگی	نام
۱	فاطمی	قمی فاطمه
۲	فاطمی	قمی بتول
۳	بختیاری	آقا کوچک
۴	الیکاهی	قدمخیر
۵	منانی	اقدس
۶	باقری	نعلی آبادی فاطمه
۷	پورمحمد	علی لاهوری عبدالعلی.
۸	بدخشی	پاکیزه
۹	منیری	پروانه
۱۰	روزبه‌تهرانی	شمس‌الملوک
۱۱	قاسمی	سپرد یوسف
۱۲	خدابخشی	هما
۱۳	رارستای	فراهانی بتول
۱۴	فنائیان	مسعود
۱۵	کثیری	بیدهندی عباس
۱۶	کثیری	بیدهندی آمنه
۱۷	دهروانی	فاطمه
۱۸	طباطبائی	سکینه
۱۹	باقری	فاطمه
۲۰	میرفخرائی	سرور
۲۱	ملک	افضلی مهری
۲۲	ثقفی	پوراندخت
۲۳	دهروانی	زرین‌تاج
۲۴	ناصر	شریف حسن
۲۵	شهیدی	صفری
۲۶	میرقادری	فاطمه بیگم
۲۷	افتحی	فاطمه
۲۸	گشتاسب‌میگونی	عبدالعظیم
۲۹	اسد	معصومه
۳۰	میر علینقی	صدیقه
۳۱	نخعی	محمدعلی
۳۲	اسکندری	حمیده
۳۳	گرجی	فاطمه
۳۴	شرکت	نخجوانی محمد
۳۵	ایرانیان	قره شیران قلیچ
۳۶	یاری	قرمشیران صغری
۳۷	عمیدی	ایراندخت
۳۸	روانبخش	خفراد
۳۹	صلاحی	لقا
۴۰	وفائی	ملکه
۴۱	امیرلو	جمیله
۴۲	مهدی	مرضیه
۴۳	دهبان	شهریاری افسرخانم
۴۴	باقی‌نژاد	فرهادی محمد علی.
۴۵	تاثری	بتول
۴۶	چمن	بهاری علی اکبر
۴۷	امیری	حبیبه
۴۸	قمری	حسن
۴۹	لطیفی	خانم
۵۰	میر علینقی	فاطمه
۵۱	طاهری	دملری ابراهیم
۵۲	رحمانی	مورچه خورتی فاطمه صغرا
۵۳	محمودی	غلامعلی
۵۴	سید محمد	عیسی قاضی میرسعید.
۵۵	محمد	تاج‌دینی
۵۶	احسانی	عقیل
۵۷	قدس	حلیمه
۵۸	خسروی	حسینی مرضیه
۵۹	وهاجی	ملک تاج
۶۰	آقا سید علی	دربندری محترم.
۶۱	مواجی	علی
۶۲	سجادی	زهره بیگم
۶۳	خسروی	حسینی نعیمه
۶۴	تاج‌الدین	علی‌بالا
۶۵	سعید	پازوکی شکراله
۶۶	گیومچی	احترام
۶۷	اعطائی	آشتیانی شوکت
۶۸	کاظمی	حبیبه
۶۹	شرفی	مهدی
۷۰	اقدامی	سیدعلی
۷۱	عارفی	صدیقه بیگم
۷۲	ژوفیه	زهرا
۷۳	عدنانی	بوچول
۷۴	عدنانی	فاطمه
۷۵	کیانی‌فرد	سکینه
۷۶	خوانساری	بی‌بی
۷۷	شیرنچی	بتول خانم
۷۸	طهرانچی	اقدس
۷۹	ابطحی	فروغ
۸۰	رضوانی	جواد
۸۱	کلهری	امین آغا
۸۲	رضوانی	منصوره
۸۳	رضوانی	فاطمه
۸۴	تقی بیگی	حاجیه
۸۵	سلطانی	آزاد مریم
۸۶	بارش	فروش آمنه
۸۷	خانیا	محترم
۸۸	لاریبی	بتول
۸۹	مردانه	فردوئی حسین
۹۰	مومنی	آتائی ماه سلطان
۹۱	منصوربخت	علی
۹۲	خاک	بانو اصلی
۹۳	منصور	بخت جواد
۹۴	نصیری	دهقان سکینه
۹۵	گامران	آزاد سرور
۹۶	منصوربخت	هاجر
۹۷	قلزم‌نکون	سکینه
۹۸	مائفی	مهری
۹۹	فائضی	عصمت
۱۰۰	ابوالحسنی	اصفهانی ملیحه.
۱۰۱	کیانی‌فرد	فاطمه
۱۰۲	احمدزاده	علی
۱۰۳	طلیسچی	هروی‌منصوره
۱۰۴	طلیسچی	هروی گل‌صبا
۱۰۵	سمراد	(فرید) ملوک
۱۰۶	پوربهرام	سهراب
۱۰۷	شیبانی	ریحانه
۱۰۸	کرفه‌خواه	پرویز
۱۰۹	کرفه‌خواه	مخصوص
۱۱۰	نوبری	(سراد) شفیقه
۱۱۱	حیدری	مهر مصطفی
۱۱۲	کاشی	یارندی حسین
۱۱۳	موسوی	سید زهرا
۱۱۴	میرزا	اسماعیل بتول
۱۱۵	آهنچی	مرکزعلی اصغر
۱۱۶	سپنج	فاطمه سرور
۱۱۷	باقری	فردنوشین آقابابا
۱۱۸	باقری‌فرد	کلی
۱۱۹	محمودمعین‌وزیری	محمود
۱۲۰	طهیر	وجیه
۱۲۱	فرازی	ملوک
۱۲۲	محمدآقا	رقیه
۱۲۳	رئوفی	خدیجه
۱۲۴	ترابی	زیارتگاهی فاطمه
۱۲۵	خسروی	حسینی فهیمه
۱۲۶	رحمانی	مورچه‌خورتی باقر
۱۲۷	چمن‌بهاری	میرزآقا
۱۲۸	آخوندپور	پریدخت
۱۲۹	خوش‌اخلاق	حسین
۱۳۰	ندیمی	معصومه
۱۳۱	حجار	تهرانی منصوره
۱۳۲	علائی	مهابادی محمدتقی
۱۳۳	تاراج	فریده
۱۳۴	مخصوصه	طاهری‌تهرانی مخصوصه
۱۳۵	خوش‌اخلاق	زهرا
۱۳۶	مسعود	انصاری اشرف
۱۳۷	معصومی	محمدتقی
۱۳۸	موحدی	فاطمه
۱۳۹	مهاجری	بانو
۱۴۰	همایونمهر	عقیل
۱۴۱	خلیلی	صدیقه
۱۴۲	اسدی	آشجردی قجر
۱۴۳	خانباشی	زهرا
۱۴۴	موحدی	رقیه
۱۴۵	آتشیان	سلطان
۱۴۶	علاقبندراد	مجتبی
۱۴۷	هاشمیان	علی
۱۴۸	علی‌کاظمی	فاطمه
۱۴۹	علاقه‌بندراد	مهدی
۱۵۰	حسینی	طاهره
۱۵۱	مرادی	ملوک
۱۵۲	زیرکی	نصرت
۱۵۳	جمشیدوند	علی
۱۵۴	شریفی‌نژاد	خانم‌آغا
۱۵۵	حافظی	اختر
۱۵۶	یزدان‌پورفرد	کبری
۱۵۷	شاکر	ارشیاب عباسعلی
۱۵۸	قادری	مهربان زهرا
۱۵۹	یارمحمدی	فرهاد
۱۶۰	یارمحمدی	زیور
۱۶۱	عرب	توران
۱۶۲	مهتران	دری
۱۶۳	باقرزاده	یوسف
۱۶۴	عربلو	محمدرضا
۱۶۵	تمدن	سیروس‌دخت
۱۶۶	دهپور	علی
۱۶۷	ظروفچی	عذرا
۱۶۸	کریم	شهربانو
۱۶۹	وهابی	مشهور سکینه
۱۷۰	راج	روشن جعفر
۱۷۱	وفائی	ایران
۱۷۲	سوراء	قنبر
۱۷۳	فرخ‌زاده	ربابه
۱۷۴	مشهدی	شریف‌نیره
۱۷۵	تمدن	آراسته
۱۷۶	کاویان	خانم
۱۷۷	سلیمان	کاشانی عفت
۱۷۸	نخجیردانی	حسن
۱۷۹	حسن‌لوئی	حاجیه
۱۸۰	مظاهری	انارکی حبیب
۱۸۱	برادران	منیره
۱۸۲	مظاهری	انارکی امحبیبه
۱۸۳	سمیعی‌نژاد	محمدحسین
۱۸۴	قائمی	تهرانی خجسته
۱۸۵	قدسی	غلامحسین
۱۸۶	حیدری	رقیه
۱۸۷	علیزاده	رضاعلی
۱۸۸	تاجر	تاجیک سکینه
۱۸۹	شهسوار	پور فاطمه
۱۹۰	رباط‌مرادی	ناصر
۱۹۱	گدازچیان	اکرم
۱۹۲	زنده‌جاوید	محمد
۱۹۳	نوری‌فیاض	علی‌اصغر
۱۹۴	حکیمیان	اقدس
۱۹۵	امانت	غلامحسین
۱۹۶	دانوس	عفت
۱۹۷	کریمی	تاج‌الملوک
۱۹۸	باطن	علی‌اصغر
۱۹۹	بختیاری	ام‌البنین
۲۰۰	ایران‌فرشود	ایران
۲۰۱	کوچکی‌لنگرودی	کلثوم
۲۰۲	اهرنجانی	عزیزه
۲۰۳	سرمست	ابوالحسن
۲۰۴	فردیپور	داود
۲۰۵	مرمت	فاطمه
۲۰۶	پرهیزکار	معصومه
۲۰۷	قنادیان	وجیهه
۲۰۸	اهرنجانی	علی
۲۰۹	مسرور	رضا
۲۱۰	عبدالغنی	زرگر مهین
۲۱۱	سیفی‌اینانلو	غلامحسین
۲۱۲	ترتیب‌زاده	کوکب
۲۱۳	زین‌تاج	فرخی
۲۱۴	بالغ	فاطمه
۲۱۵	چیگونیان	محمود
۲۱۶	حسینی	فاطمه
۲۱۷	نیکخواه	خدیجه
۲۱۸	خانیان	روح‌اله
۲۱۹	گرانمایه	کاشانی جواد
۲۲۰	هاشمی‌نژاد	اکرم‌السادات
۲۲۱	امین‌زایلی	طیبه
۲۲۲	ابراهیم	زهرا
۲۲۳	بصیر	صغرا
۲۲۴	البرز	فاطمه
۲۲۵	ماهرزاده	نجمه
۲۲۶	بیگدلی	شمسی
۲۲۷	کثیری	علی محمد
۲۲۸	کثیری	عذرا
۲۲۹	دهروانی	یداله
۲۳۰	رضوی	مریم
۲۳۱	تفرشی	محمد
۲۳۲	موسوی	نورالسادات
۲۳۳	احمدی	قربانعلی
۲۳۴	قربانی	بتول
۲۳۵	حیدریان	حسین
۲۳۶	میرقادری	سیده زهرا
۲۳۷	میرقادری	سیدحسین
۲۳۸	رجائی	عالم
۲۳۹	عسکری	طورزنی حسین
۲۴۰	عسکری‌زاده	طورزنی توران
۲۴۱	محمدی	محمد
۲۴۲	حزنی‌الذاکرین	زهرا
۲۴۳	شهبازی	سکینه
۲۴۴	دوشیری	سیدمحمد
۲۴۵	بنی‌هاشمی	طاهره‌بیگم
۲۴۶	محمدی‌مجد	علی‌اکبر
۲۴۷	عباس‌سروانی	زهرا
۲۴۸	ملک	حسین
۲۴۹	ملکی	همدم
۲۵۰	ملک‌زاده	نصرت
۲۵۱	صلاحی	هوشنگ
۲۵۲	صدقی	کوکب
۲۵۳	صالحی	اسماعیل
۲۵۴	تاتاری	معصومه
۲۵۵	شریعتی	سیدناصرالدین
۲۵۶	نصیری‌جوقان	ارشد
۲۵۷	کاشانی‌زاده	سیدشکور
۲۵۸	الواری	اقدس
۲۵۹	مژده‌بخش	سیدحسن
۲۶۰	کریم‌خان	زند کبری
۲۶۱	قاجار	دولو سکینه
۲۶۲	صالحی‌کاتوزی	سیدعبداله
۲۶۳	شیخ	بتول
۲۶۴	شیخ	معصومه
۲۶۵	انصافی	بدری
۲۶۶	قنات‌آبادی	فاطمه
۲۶۷	رحیمی	آشیانی موچول
۲۶۸	صمدی	غلامحسین
۲۶۹	صمدی	طوبی
۲۷۰	آزادگان	کیان‌تاج
۲۷۱	رضوی	سیدمحمود
۲۷۲	زین‌العابدین	شرف افتخارالملوک
۲۷۳	محمدی	سیف‌اله
۲۷۴	حسنی	مریم
۲۷۵	امینی	علی‌خان
۲۷۶	توکلی	کوچک‌جان
۲۷۷	سرپولکی	محمد مهدی
۲۷۸	جاوید	تجریشی منیره
۲۷۹	صمدی	محمدمهدی
۲۸۰	صمدی	فاطمه
۲۸۱	خلیلی‌ثابت	احمد
۲۸۲	امیرکیائی	چوبیشی
۲۸۳	محبیان	ملیحه
۲۸۴	ملکشهابی	مرتضی
۲۸۵	صیفی‌کار	خدیجه
۲۸۶	حجارزاده	جواد
۲۸۷	درویشیان	مهری
۲۸۸	شهدوست‌راد	بتول
۲۸۹	محبیان	صدیقه
۲۹۰	حسین	حجار علی
۲۹۱	شهدوست‌راد	محترم
۲۹۲	کمالی‌تاری	نرگس
۲۹۳	محمدی	خدیجه
۲۹۴	باشی	حاجیه
۲۹۵	امجدی	فاطمه
۲۹۶	حسینی	اطهر هاجر
۲۹۷	منجودی	مقدم لنگرودی حسن
۲۹۸	میرین‌زادگان	فرخ‌لقا
۲۹۹	ازکئی	محمدابراهیم
۳۰۰	قره‌گزلو	کبری
۳۰۱	عقه‌خلری	سکینه
۳۰۲	شالی	ملیحه
۳۰۳	قیدی	زینب
۳۰۴	فتحیه‌ناهید	اکرم
۳۰۵	معراجی	مهناز
۳۰۶	احمدزاده	تورزنی عبدالحسین
۳۰۷	عسگری	طورزنی توران
۳۰۸	حاجی	هادی ریسه ماشاءاله عباس
۳۰۹	حاجی	هادی‌ریسه زهرا
۳۱۰	خارابی	ماسوله کوکب
۳۱۱	پورصفر	عظیمه
۳۱۲	فرهی	ابوالحسن
۳۱۳	جلالی	فاطمه
۳۱۴	صوفی	سیاوش فاضلی
۳۱۵	ایزددوست	علی
۳۱۶	ایزددوست	ام‌البنین
۳۱۷	صادقون	رباب
۳۱۸	عماد	سیدرضا
۳۱۹	فرهی	شیرین
۳۲۰	مهدی‌زاده	صغرا
۳۲۱	امیرطالقانی	معصومه
۳۲۲	نصیری	صوفی بزرگ
۳۲۳	یزدان‌پناه	عباس
۳۲۴	عبدانی	امارتی جواهر
۳۲۵	یزدان‌پناه	محمدباقر
۳۲۶	آقابیگی	عصمت
۳۲۷	ابطحی	محمود
۳۲۸	آقاخانی	حبیبه
۳۲۹	خوانساری	عفت
۳۳۰	فاطمی	رضا
۳۳۱	سجادی	نائینی فروغ‌السادات
۳۳۲	حقیقت‌پورصوفی	گلین
۳۳۳	حقیقت‌پورصوفی	سلطان
۳۳۴	فاطمی	ابوالحسن
۳۳۵	طباطبائی	فرخنده
۳۳۶	روشن	محمد
۳۳۷	موسوی	رقیه
۳۳۸	جلالی	سیدعماد
۳۳۹	فلاح	فضه
۳۴۰	توسلی	زینت
۳۴۱	کسرائیان	تاج‌الملوک
۳۴۲	فرشته	سالار
۳۴۳	طالبی	اصفهانی علی
۳۴۴	پهلوانی	قمی حسین
۳۴۵	پاره‌کار	علی محمد
۳۴۶	اجنکان	حسین
۳۴۷	اجنکان	فخری
۳۴۸	توکلیان‌حسن‌آبادی	فاطمه
۳۴۹	درودیانی	احمد
۳۵۰	پورآهنگران	گلدسته
۳۵۱	صوفی	رضائی آغاباجی
۳۵۵	هدایتی	هدایت‌اله
۳۵۶	حسینی‌واجاری	محمدعلی
۳۵۷	محقق احمدی	رودسری رقیه
۳۵۸	ملکانی	سکینه
۳۵۹	صداقت‌پور	حسین
۳۶۰	شیشه	ابراهیم
۳۶۱	پیماندار	کبری
۳۶۲	مهدی‌زاده	یداله
۳۶۳	گران‌فر	عالیه
۳۶۴	همایون	افتخارالملوک
۳۶۵	محررمحمدعلی	معصومه
۳۶۶	خارابی	صمد
۳۶۷	توری	صدری
۳۶۸	افتحی	بتول
۳۶۹	فیضی	سکینه
۳۷۰	جلالی	رقیه
۳۷۱	طاهری	املشی اشیه
۳۷۲	صادق‌زاده	نجمه
۳۷۳	بلالی	مهری
۳۷۴	جلالی	عذرا
۳۷۵	جلالی	کیوان
۳۷۶	حاجبی	فاطمه (مهین‌السادات)
۳۷۷	کریم‌اخوان	کریم
۳۷۸	نیکزاد	استبرق
۳۷۹	هاشمیان	شکوه
۳۸۰	ربیعی	عبدالعلی
۳۸۱	محمدی	سکینه‌خاتون
۳۸۲	دخانچی	مهین‌تاج
۳۸۳	صداقت	مهرداد
۳۸۴	سلیمانپور	سلیمان
۳۸۵	انشائیان	افسر
۳۸۶	کسرائیان	ملوک
۳۸۷	نماینده‌فرد	احمد
۳۸۸	نماینده‌فرد	منور
۳۸۹	مولاوردیخانی	حجت‌اله
۳۹۰	رمضان	کاشی سکینه
۳۹۱	ماهوتچی	رشید
۳۹۲	جوانمردی	فاطمه
۳۹۳	ارفع‌زاده	رودسری تاج‌الملوک
۳۹۴	عزیزی	کوچک
۳۹۵	تقوی	شکوفه
۳۹۶	جلالی	گیتا
۳۹۷	نادریژوه	غلامرضا
۳۹۸	تاج‌زاد	فخرالسادات
۳۹۹	دباغی‌سیدخانی	اصغر
۴۰۰	وزین‌دل	مینا
۴۰۱	بلوری	علی‌نقی
۴۰۲	سامپور	زهرا
۴۰۳	نیکخواه	حسین
۴۰۴	تقی‌زاده	زهرا
۴۰۵	خدامی	سید مصطفی
۴۰۶	سرگی	سلینه
۴۰۷	احمدی	عبدالرضا
۴۰۸	نجاتی	عذرا
۴۰۹	احمدی	زهراسلطان
۴۱۰	رضای‌یزدی	اصغر
۴۱۱	عرب	سکینه
۴۱۲	طاهباز	صالحی خدیجه
۴۱۳	طاهبازصالحی	رقیه
۴۱۴	مشهدی‌حسین	عباس
۴۱۵	کربلائی	قاسم مریم
۴۱۶	بابائی‌دارانی	حسینعلی
۴۱۷	حسینی‌دارانی	ثریا
۴۱۸	مظلومی	مقدم اکبرآقا
۴۱۹	میرترابی	حسینی فاطمه
۴۲۰	حسینی	فاطمه‌بگم
۴۲۱	چرخگرد	علی
۴۲۲	علی حسین‌پور	محمود
۴۲۳	خان‌نسب	ننه
۴۲۴	امیراصلانی	شوکت
۴۲۵	شجاعی	پاکرو علی‌اکبر
۴۲۶	نداف	بروجردی فاطمه
۴۲۷	مرتضوی	حسین
۴۲۸	کیوان‌نژاد	احترام
۴۲۹	مقدم‌لنگرودی	محمدتقی
۴۳۰	میرمعصومی	لنگرودی صدیقه
۴۳۱	رومینا	خلیل
۴۳۲	معراجی	اقبال
۴۳۲	امینی	ناصر
۴۳۳	متین‌فر	مریم
۴۳۴	اتابکی	نوری‌فر همدم
۴۳۵	شکاری	جبرئیل
۴۳۶	بلندرتبه	ننه
۴۳۷	عمادی	نجفقلی
۴۳۸	یاسمی	معصومه
۴۳۹	رستمی	سلطنت
۴۴۰	دقیق	رقیه
۴۴۱	ایران‌نژاد	صدیقه
۴۴۲	کریمی‌یارندی	علی
۴۴۳	یارندی	شمسی
۴۴۴	امینی	بتول
۴۴۵	حقیقت	صغرا
۴۴۶	گرامی‌زاده	ذکرا
۴۴۷	مرتضوی	اسماعیل
۴۴۸	مجد	ربابه
۴۴۹	رستگاری	مقدم حسین
۴۵۰	ملازاده	طوبا
۴۵۱	پرنیان	حشمت
۴۵۲	ملاحسینی	فراهانی‌احمد
۴۵۳	عقیل‌آبادی	بلقیس
۴۵۴	اصالتی	ایوب
۴۵۵	اصالتی	فاطمه
۴۵۶	شمسی	میرحسینی
۴۵۷	پولادینه	خسرو
۴۵۸	برزگر	پری‌نساء
۴۵۹	حریری	صدیقه
۴۶۰	نیلی	منصوره
۴۶۱	زیرکی	فاطمه
۴۶۲	سعدی	لیلی
۴۶۳	مساوه‌درودی	طوبا
۴۶۴	مساوی‌درودی	آتا
۴۶۵	آرام	محمود
۴۶۶	توللی	ملوک
۴۶۷	فارابی	ابوتراب
۴۶۸	ارفع‌زاده	امیرالملوک
۴۶۹	مبادری	محمدرضا
۴۷۰	برخی‌اصل	منیره
۴۷۱	معماری	رضا
۴۷۲	صارابی	فریده
۴۷۳	شامنعمت‌الهی	علی
۴۷۴	شامنعمت‌الهی	کبری
۴۷۵	سرکاری‌نیری	بیوک‌خانم
۴۷۶	احترامی	محترم
۴۷۷	مدنی‌قهفرخی	ضغرا
۴۷۸	فرهنگ‌جاوید	طاهره
۴۷۹	راصله‌اقدامیان	راحله
۴۸۰	قاضی‌تفتی	اشرف‌السادات
۴۸۱	متزی	معصومه
۴۸۲	امینیان	اشرف‌السادات
۴۸۳	حاج‌باقری	پریوش
۴۸۴	رضائی‌امیری	محمداشرف
۴۸۵	رضائی‌امیری	توران
۴۸۶	تقوی	فرهاد
۴۸۷	علی	توتونچی فرح
۴۸۸	رفیع‌ها	زهرا
۴۸۹	متولی‌پور	عبداله
۴۹۰	محبت	مهین‌دخت
۴۹۱	حاج‌باقری	طلعت
۴۹۲	حسنعلی	رحمت‌اله
۴۹۳	شرفی	خدیجه
۴۹۴	مهدی‌زاده	ربابه
۴۹۵	محمدی‌زاده	منتها
۴۹۶	تمثال	زهرا
۴۹۷	امینیان	هذری
۴۹۸	پورفرزیب	مرتضی
۴۹۹	مشکریز	ناهید
۵۰۰	ربابه‌سردبیر	دواچی ربابه
۵۰۱	پی‌سپار	خدیجه
۵۰۲	شفیعی	حسن
۵۰۳	میرآفتاب	شهین
۵۰۴	میرآفتاب	سیدمحمود
۵۰۵	تقدیری	قدیره
۵۰۶	نیکرو	رضا
۵۰۷	عبدالغفار	گلپایگانی‌افسر
۵۰۸	افراسیابی	مینو
۵۰۹	شاه‌نظر	پریدخت
۵۱۰	صادقی	طلعت
۵۱۱	کیهانیان	فاطمه
۵۱۲	کیهانیان	زهرا
۵۱۳	طباطبائی	اشرف‌السادات
۵۱۴	رحیمی	علی‌اکبر
۵۱۵	عابدی	ربابه
۵۱۶	پورحبیب	حسین
۵۱۷	لسانی	عباس
۵۱۸	پیکرنگار	بهجت
۵۱۹	قائمی	فخرالسادات
۵۲۰	پورامامی	علی
۵۲۱	مستفید	گیتی
۵۲۲	طباطبائی	نجمه‌السادات
۵۲۳	اخیانی	محمود
۵۲۴	اخیانی	تیره
۵۲۵	هادی	طلعت
۵۲۶	عاطفی	جنت
۵۲۷	کاکاوند	تیموری عذرا
۵۲۸	رضائی‌شایان	اقدس
۵۲۹	الیاس	تاجماه
۵۳۰	جدیدی	لیلی
۵۳۱	افطحی	مینو
۵۳۲	رضائی شایان‌قدرت‌خانم	
۵۳۳	نعمتی	خانم
۵۳۴	حاجی‌خدارحم	معصومه
۵۳۵	نوابی‌نژاد	مهین
۵۳۶	پورعبداله‌رودسری	محمود
۵۳۷	گلشن	امینه
۵۳۸	جلالی‌امام	سیدحسن
۵۳۹	نراقی	مسعود
۵۴۰	سابقی	تهرانی پرویز
۵۴۱	ساوجی	محترم
۵۴۲	ساوجی	حسین
۵۴۳	حسینی‌تهرانی	جمیله
۵۴۴	درخشندپور	احمد
۵۴۵	نوروزی	اصفهانی ملوک
۵۴۶	بصیری	حسن
۵۴۷	ادیبی	مهین‌دخت
۵۴۸	زارع‌شنبه	غضنفر
۵۴۹	حسینی‌شنبه	بی‌بی‌سکینه
۵۵۰	استوده‌باکرانی	درخشنده
۵۵۱	رضوی	نعمت‌الهی مصطفی
۵۵۲	ستوده‌نیا	کرانی فردوس
۵۵۳	ستوده‌نیا	عفت
۵۵۴	ثاقب‌عرافانی	رقیه
۵۵۵	گرانفر	فاطمه
۵۵۶	قاسم‌زاده	احمد
۵۵۷	وهاب‌زاده	رودسری‌رقیه
۵۵۸	پیرعلی	نرجس‌خاتون
۵۵۹	پیرولی	بانو اعظم
۵۶۰	اشراقی	محمد
۵۶۱	لبانیان	مصطفی
۵۶۲	لبانیان	بدری
۵۶۳	سرخه	زهرا
۵۶۴	هنرکیان	صغرا
۵۶۵	ادیبی	رضا
۵۶۶	ادیبی	گل‌آرا
۵۶۷	خواجوی	فتح‌اله
۵۶۸	شفیعیان	کلثوم
۵۶۹	مولائی	عراقی علی‌اکبر
۵۷۰	مفتون	علی‌اکبر
۵۷۱	عباسی	ملیحه
۵۷۲	رحیمی	محمدحسن
۵۷۳	سلماسی	گوهرتاج
۵۷۴	زارع‌شنبه	معصومه
۵۷۵	ارشد	پورحبیب ارشد
۵۷۶	برزین	احمد
۵۷۷	مشهدی	اقدس
۵۷۸	نعمت‌اله	افخمی‌عقداء
۵۷۹	خطیبی	عقداء صولت
۵۸۰	طباطبائی	عقداء صاحب‌جان
۵۸۱	طباطبائی	زهرا
۵۸۲	اخیانی	طیبه
۵۸۳	اخیانی	علی‌اکبر
۵۸۴	بزازیان	تقی
۵۸۵	بزازیان	بیگم
۵۸۶	مقدسی	محمدتقی
۵۸۷	نوروزی	پروین
۵۸۸	رحیمی	تهرانی‌فرد زهرا
۵۸۹	یزدان‌پورفرد	کبری
۵۹۰	قائم‌مقامی	فراهانی حسنعلی
۵۹۱	رحیمی	تهرانی خدیجه
۵۹۲	قائم مقامی	فراهانی مهرآفاق
۵۹۳	قائم مقامی	فراهانی مهین‌بانو
۵۹۴	مشایخی	محمدعلی
۵۹۵	ابراهیمی‌قائی	ابراهیم
۵۹۶	ابراهیمی‌قائی	بتول
۵۹۷	شیخ‌المشایخی	معصومه
۵۹۸	عامل حق‌گوی‌تنها	فاطمه
۵۹۹	بقراطی	عفت
۶۰۰	هواداران	زهرا
۶۰۱	تجدد	علیزاده حسین
۶۰۲	اعلم	ملکی حسین
۶۰۳	تیموری	محمدعلی
۶۰۴	تیموری	زهرا
۶۰۵	مسلمی	محمد
۶۰۶	جدی‌بیدگل	انسیه
۶۰۷	شماعی	حبیب‌اله
۶۰۸	رضوانی	زهرا
۶۰۹	فتوحی	قیام محسن
۶۱۰	خواجه نوری	مهین‌دخت
۶۱۱	صادق‌زاده	تیمور
۶۱۲	ایلیات	علی‌اصغر
۶۱۳	ذوقی	شهباز
۶۱۴	گدابلو	پروانه
۶۱۵	ذوقی	حسن
۶۱۶	ذوقی	تاجی
۶۱۷	میرسراجی	عصمت
۶۱۸	مهاجر	عذرا
۶۱۹	حاج‌حسینی	حبیب

مدافعات سید مهدی هاشمی در دادگاه جنائی اصفهان پایان یافت

من نمیخواستم ساندویچ لذیذی برای فئودالها باشم!

اصفهان ـ خبرنگار اطلاعات

رسیدگی به پرونده اتهامی ۲۲ متهم به قتل حجت‌الاسلام شمس‌آبادی ، شیخ قنبرعلی صفرزاده و رمضان مهدیزاده که از دوم اسفند ماه گذشته آغاز شده است ، دیروز وارد بیست و سومین جلسه خود شد، در این جلسه که به ریاست آقای سیدمحمدمرتضوی تشکیل گردید سیدمهدی‌هاشمی ـ متهم ردیف ۷ ـ در ادامه دفاعیات قبلی‌اش سال نو رابه رئیس دادگاه ، هیات‌دادرسان دادستان ووکلای مدافع‌تبریک گفت و افزود :

امیدوارم تمام کوشش‌های مثبتی که برای کشف حقیقت یا نیل به حقیقت و کشف عدالت صورت میگیرد مقرون به‌اثرو صواب باشد. امیدوارم کلیه زندانیان بیگناهی که گرفتارند، در پناه عدالت وقانون اززندان آزاد شوند.

در دنباله دفاعیات خودم با اشاره‌ای کوتاه به آنچه که در جلسه گذشته معروض داشتم به عرض می‌رسانم :

ما تحلیلی داشتیم درباره جاهلیت و معلوم شد که درتمام ادوار تاریخ عنصری‌بنام‌جاهلیت وجود داشته ، چه قبل‌ازاسلام و چه بعد از اسلام و این جاهلیت مصدر و منبع تمام جنایات و عقب‌افتادگی‌ها بوده و ثابت شده که آرمان اصلی پیغمبر بزرگ اسلام و تمام پیشوایان چه در دوران‌اسارت و چه در دوران آزادی مبارزه بااین جاهلیت بوده که در هر قرنی تحت یک سرپوش‌خاصی ویک‌ماسک‌جدید تجلی‌داشته و همینکه بشریت مجذوب جاذبه ماده و مادگری شد و جاذبه پاکی از او دور افتاد جاهلیت در او بوجود آمد . درتحلیلی پیرامون فئودالیسم گفتم که فئودالیسم و نظام شوم ارباب ورعیتی که مالکین با آن‌بوسیله این نظام در روستاها تسلطی داشتند یک جلوه جاهلیت بود که روح جنگ و آدمکشی را در مردم دمید .

سید مهدی هاشمی آنگاه با اشاره به‌قسمتی ازکیفرخواست گفت :

عامل اصلی جنایات

در پرونده آقای دادستان نتیجه‌گیری کرده‌اند که مصدر همه جنایات و اتفاقات واقع‌در قهدریجان من بوده‌ام و این تحریف حقیقت است چون‌عامل اصلی تمام جنایات طبق بررسی ها همان‌قدرت نامشروع مالکین قدیم بوده است . قبل از تولد من در قهدریجان جنایت‌های بیشماری روی‌داد نظیر کشت‌و کشتاری که درماجرای کارخانه معتمدی رخ داد، واینها مربوط می‌شود به سالهای قبل‌ازانقلاب و قبل‌از تولد من ، پس عامل آن جنایت‌ها چه کسی بود؟آیا قبل از تولدم می‌توانسته‌ام‌عامل این جنایات باشم ؟

سید مهدی هاشمی آنگاه فلسفه انقلاب سفید را مورد بررسی قرار داد و بااشاره بشخصیت فعلی‌مردم‌روستانشین گفت :

اصولا شخصیت کودک روستائی در آن نظام طوری ساخته شده بود که در شهر دیده نمی‌شود . روحیه و شخصیت کودک روستائی با شخصیت مردم شهر متفاوت است. بنابراین از بین رفتن فئودالیسم و بوجود آمدن انقلاب درکشور ما به این‌خاطر بود که انسان به حق و حقوق خود برسد .

سید مهدی هاشمی سپس در مورد شخصیت خود و اصالت خانوادگی‌اش و سابقه دیرینه اختلافهای موجوددرقهدریجان ـ در زمانیکه پدرش دراین‌محل به عنوان روحانی انجام وظیفه میکرد سخن‌گفت ونتیجه گرفت که ازیک‌خانواده‌اصیل میباشد ـ دراین‌موقع دادگاه تنفس اعلام کرد و پس از پایان یافتن وقت تنفس و رسمیت یافتن جلسه دادگاه سید مهدی در ادامه سخنانش اظهار داشت :

برایم پاپوش ساختند

وقتیکه خط مشی علی (ع) و اندیشه‌های والایش بنحو شاخصی تجلی کرد هرکس از دیدگاه خودش و بفکر خودش از آن مطالب برداشتی داشت من هم بموجب نوارهائی که موجود است می‌خواستم راه ورسم علی رازنده‌کنم وعلی‌وار زندگی کنم، مسلما همان‌افرادی که دربدو مدافعاتم گفته‌باقیمانده فئودالیسم‌اند درفکرچاره‌جوئی برآمده و درنتیجه پاپوش‌هائی برایم درست کردند که در این مورد مفصلا مطالبی به عرض دادگاه رساندم . اینکه ادعاشده برمبنای اختلافات مذهبی در قهدریجان جریاناتی بوجود آمده اینچنین نیست وهیچگونه اختلاف مذهبی در قهدریجان وجود نداشته و می‌توانم‌بگویم همه اهالی قهدریجان شیعه اثنی‌عشری هستند و از اینکه چه کسانی نزد خدا گناهکارند یا صوابکارند حرفی نمی‌زنم ولی من کاری که کردم رسوم و عادت‌های موجود در قهدریجان را خواستم تغییر دهم فی‌المثل‌هیچیک ازجوانان قهدریجان حق ورود به‌مساجد را نداشتند و مسجد و منبر جای پیرمردان و پیرزنان بود که من کوشش کردم تا جوانان این محل را به مسجد بکشانم و بنا به وظیفه‌ام آنان را تبلیغ دینی کردم و باز هم رسم این بود که از بالای منبرسخنرانی و یا تبلیغ دینی میکردند . من آنرا تبدیل به تریبون کردم خلاصه دارودسته مالکین سابق که تصور میکردند منافعشان به خطر افتاده به تکاپو افتادند و نتیجه آن شد که اینهمه‌اتهام را بمن نسبت دادند. درحالیکه من یک‌فرد روحانی‌بودم منتهی بدون لباس روحانیت و مسئله دیگر راجع به کسانی است که بعنوان شهود مطالبی علیه‌من گفته‌اند و در کیفرخواست هم به آن اشاره شده با توجه به اینکه درمقدمه کیفرخواست از مردم قهدریجان بخوبی یاد نکرده‌اند ، اگر این موضوع درست‌است پس چطوراظهارات عده قلیلی از اهالی قهدریجان را علیه من مورد استناد قرار میدهند و اگر مردم قهدریجان قابل اعتماد هستند پس چطور ۱۰ تا ۱۵ نفرحرفشان را مستند میدانستند ولی سی هزار جمعیت قهدریجان را نادیده می گیرند وانگهی بایددید کسانیکه بعنوان شاهد علیه من‌مطالبی گفته‌اند نحوه رفتن آنها نزد قاضی تحقیق به چه کیفیتی بوده اگر آن عده خودشان نزد بازپرس رفته‌اند و مطالبی علیه من گفته‌اند مسلم است که برمبنای دشمنی بوده و اگر هم آنان را نزد بازپرس برده‌باشند باید دید چه‌کسانی و یاچه کسی آنان را به دایره تحقیق برده است .

وانگهی رسم دیگری که متاسفانه در قهدریجان ما وجود دارد وراجع به‌شهادت است که بعضی از افراد پول میگیرند و شهادت نادرست می دهند و خودمن‌ناظر این‌جریان بوده‌ام و باین ترتیب من حدس مقرون به دلیل میزنم که این افرادی که علیه من حرفهائی زده‌اند تطمیع یا تهدید شده‌اند خصوصا باینکه افراد ضعیف‌النفس هم بوده‌اند باین ترتیب موضوع شهادت شهودازدرجه اعتبار ساقط است. در پرونده کیفرخواست نامی از قرارداد دندانسازی منعقد بین احمد شفیع‌زاده و طاهری نسب برده شده و مدعی شده‌اند که چون این قرارداد را من نوشته‌ام باذکر کلمه خیانت این مسئله دلیلی برتوجه اتهامات انتسابی من است درحالیکه قراردادی است معمولی و چون احمد شفیع‌زاده ازتحصیل سرخورده و دنبال کار میگشت و قبلا گفتگوئی با طاهری‌نسب کرده بود از من خواستند قرارداد بنویسم و منهم نوشتم ، ناصر طاهری و یکی دو نفر دیگر هم آنجا بودند.

اتهام قتل شمس آبادی

سید مهدی هاشمی آنگاه گفت : اتهام معاونت در قتل آقای شمس‌آبادی را بمن‌زده‌اند درحالیکه من نه از لحاظ علمی همطراز او بوده‌ام و نه موردی داشته که بخواهم بااو رقابتی بکنم مطلب دیگری را هم باید بگویم و آن راجع به اظهارات فخرآبادی‌ها است ، گواینکه تصور نمی‌کنم مطالبی علیه من گفته باشند ولی‌ادعا کرده‌اند که من آنشب منزل ناصر طاهری نخوابیدم وبرای نماز در میان آنها نبوده‌ام و برای صرف صبحانه آمده‌ام . این مطلب درست است منتهی باین نحو که چون عده فخرآبادیها زیاد بود شب را در سالن منزل ناصر طاهری خوابیدند و من در اتاق‌دیگری که متعلق به‌عبدالله بودخوابیدم و صبح هم نماز را همانجا خواندم و موقع صبحانه به سالن بمیان فخرآبادیها برگشتم حالا برداشتی از اظهارات فخرآبادیها شده است که صحیح نیست و من نتیجه میگیرم اتهاماتی که بمن نسبت داده‌اند و ادعا کرده‌اند که‌من درقتل مرحوم شمس‌آبادی‌کمک و همکاری کرده‌ام واهی است آخر من چه کمک و همراهی به کسانیکه آقای شمس‌آبادی را کشته‌اند کرده‌ام وانگهی اختلاف یا بر سر عقده است یا مقام که هیچ یک ازاین‌موارد بین من و آقای شمس‌آبادی نمی‌تواند وجود داشته باشد. من چه برخورد عقیده‌ای با آقای شمس‌آبادی داشته‌ام اینها نکات تاریک پرونده است بازهم گفته‌اند در قتل مرحوم شیخ قنبرعلی صفرزاده معاونت کرده‌ام، آخر اختلافی‌بین من‌و مرحوم شیخ قنبرعلی صفرزاده وجود نداشته، اینها مراتبی است که‌درپرونده روشن نشده و فقط به بعضی اظهارات‌افراد استناد کرده‌اند و اقراربعضی از متهمین را خواسته‌اند علیه من مورد استناد قرار دهند . درحالیکه اقرار تجزیه‌بردار نیست یا بایستی تمام اقرار را قبول کرد یانه ، برای اینکه اگر قسمتی را قبول کنند و قسمتی را نادیده‌بگیرند اصولی نیست وانگهی کسانیکه اقرار کرده‌اند صراحتا گفته‌اند من دخالتی نداشته‌ام و بفرض هم می‌گفتند من آنان را تحریک کرده‌ام باز حق‌داشتم این‌اظهار متهمین را تکذیب کنم پس‌مسئله معاونت بی‌اساس است.

جمعیتی درست نکردم

سید مهدی هاشمی ادامه داد: درمورد ماده۳۰ استنادی آقای دادستان هم باید بگویم نه جمعیتی درست کرده‌ام و نه سردستگی عده‌ای‌را عهده‌دار بوده‌ام من فقط رهبری بوده‌ام در مقام تبلیغ دین اسلام ولی نه جنایتکار بوده‌ام و نه‌اصولا با جنایتکاران ارتباطی داشته‌ام وانگهی در این مورد من بلادفاعم و وکیل ندارم و از این حیث هم پرونده ناقص است .

سید مهدی هاشمی باردیگر به مسئله تحقیق در پرونده اشاره کرد و گفت : امیدوارم مسائل آنچنان بررسی شودکه حق از باطل‌تشخیص داده شود . در افکار عمومی یک «جو» مسموم آمده وآنچنان پیش رفته‌اند که از قول یک زن ولگرد قهدریجانی گفته‌اندهاشمی

بقیه در صفحه ۱۴

سید مهدی هاشمی دردادگاه حاضرجوابی میکرد

عامل اصلی تمام جنایات قدرت نامشروع مالکین قدیم بود

در قهدریجان مارسمی وجود دارد که بعضی پول میگیرند و شهادت نادرست میدهند !

من نه از لحاظ علمی همطراز آقای شمس‌آبادی بودم‌و نه‌موردی‌داشت که بخواهم با اورقابت کنم

اطلاعیه سازمان اوقاف درمورد صورت اسامی منتخبین زیارت عتبات عالیات

بقیه از صفحه ۱۲

۹۸۷ـ شهلائی محمدباقر
۹۸۸ـ مهدوی ایزدی احترام
۹۸۹ـ مهدوی ایزدی حمیده
۹۹۰ـ مشفقی نصرالله
۹۹۱ـ بحرینی طاهره
۹۹۲ـ آبتین لی‌نی
۹۹۳ـ سلطانزاده طاهره
۹۹۴ـ محمودی نوری فاطمه
۹۹۵ـ طالائی بحریه
۹۹۶ـ شاکی نسرین
۹۹۷ـ شریفی ملانی فاطمه
۹۹۸ـ کوچکی حافظی ایمن
۹۹۹ـ قدوسی‌قزوینی‌گوهرتاج
۱۰۰۰ـ قدوسی محمدرضا
۱۰۰۱ـ میرقادری فاطمه بیگم
۱۰۰۲ـ نمازی فرد علی
۱۰۰۳ـ سروش عصمت
۱۰۰۴ـ محقق زاهد فاطمه
۱۰۰۵ـ محقق زاهد سیکنه محمدجان
۱۰۰۶ـ محسنی کبیر ذبیح‌اله
۱۰۰۷ـ محقق زاهد معصومه
۱۰۰۸ـ صدرائی سید حسن
۱۰۰۹ـ محقق زاهد مهری
۱۰۱۰ـ خالقی قدرت‌اله
۱۰۱۱ـ کیوان شکوه مهری
۱۰۱۲ـ میرقادری سید علی
۱۰۱۳ عطار عزت
۱۰۱۴ـ خادمی اسماعیل
۱۰۱۵ـ قراخانی صدیقه
۱۰۱۶ـ زیور حمید
۱۰۱۷ـ شیرازیان‌محبی راضیه
۱۰۱۸ـ کیانی‌فرد عبدالعظیم
۱۰۱۹ـ مفیدی‌شمیرانی بتول‌السادات
۱۰۲۰ـ مفیدنژاد سیدکاظم
۱۰۲۱ـ ناظم‌زمردی فاطمه
۱۰۲۲ـ مفیدی‌شمیرانی سید مصطفی
۱۰۲۳ـ شمس‌آستانه انسیه
۱۰۲۴ـ کیانی‌فرد عبدالعظیم
۱۰۲۲ـ طالبی سبحانی روح‌الامین
۱۰۲۶ـ حاج‌محمدی صدیقه
۱۰۲۷ـ شعریاف کاشانی مهین
۱۰۲۸ـ جوهری ربابه
۱۰۲۹ـ شکرریز محمد
۱۰۳۰ـ نقشه‌چی سیداحمد
۱۰۳۱ـ شیعه طاهره
۱۰۳۲ـ محمدرضا نفری محمد
۱۰۳۳ـ غیوری فریده
۱۰۳۴ـ گودرزی‌واثق حسن
۱۰۳۵ـ تیغ‌نورد بانوهدا
۱۰۳۶ـ جاوید کریمی حسین
۱۰۳۷ـ جاوید کریمی عزیزه
۱۰۳۸ـ جاوید کریمی فاطمه
۱۰۳۹ـ خانم مدنی صدیقه
۱۰۴۰ـ فروتنی قمر
۱۰۴۱ـ خواجویه‌طاهری گوهر تاج
۱۰۴۲ـ گلابی خانم‌آغا
۱۰۴۳ـ افشار فاطمه
۱۰۴۴ـ لاجوردی صدیقه
۱۰۴۵ـ مهدی‌تهرانی‌محمدحسن
۱۰۴۶ـ شیبارخ رهرا
۱۰۴۷ـ مظاهری رضا
۱۰۴۸ـ کلهر صغری
۱۰۴۹ـ حاجی ملاحاجی زهرا
۱۰۵۰ـ علوی فاطمه
۱۰۵۱ـ مقصودلو اقدس
۱۰۵۲ـ میرزا باقری سیدنصراله
۱۰۵۳ـ رحیمی آبکناری کشور
۱۰۵۴ـ طباطبائی‌فر سیدرضا
۱۰۵۵ـ حسن زاده‌طباطبائی (ربابه)
۱۰۵۶ـ ملک زاده کاشانی شکراله
۱۰۵۷ـ آقا بزرگی‌زاده خانم
۱۰۵۸ـ دولچه‌فراتی فاطمه‌بیگم
۱۰۵۹ـ بنی‌یعقوب زهرا
۱۰۶۰ـ بنی‌یعقوب ربابه
۱۰۶۱ـ مهدوی معزز
۱۰۶۲ـ حشمتی بتول
۱۰۶۳ـ معظمی حبیب‌الله
۱۰۶۴ـ طباطبائی فروغ
۱۰۶۵ـ منصوربخت منظر
۱۰۶۶ـ کفیل شکرالله
۱۰۶۷ـ گلابی عزت‌الملوک
۱۰۶۸ـ ازدست نرگس
۱۰۶۹ـ غنی‌زاده فاطمه
۱۰۷۰ـ وحدانی حسین
۱۰۷۱ـ روح‌نواز صومعه‌علیرضا
۱۰۷۲ـ برزین خیاو فاطمه
۱۰۷۳ـ مهدی‌زاده بزرگی فاطمه نساء
۱۰۷۴ـ گیتی بهروز
۱۰۷۵ـ خورگانی خدیجه
۱۰۷۶ـ دهقانی فتح‌اله
۱۰۷۷ـ فرویده مهرآفاق
۱۰۷۸ـ نجارحرفه کافیه
۱۰۷۹ـ فروزین علی اصغر
۱۰۸۰ـ محمد علی نراقی ملوک
۱۰۸۱ـ مدنی سیدجلال
۱۰۸۲ـ فاطمه صیادیان
۱۰۸۳ـ صیادیان نصرت‌السادات
۱۰۸۴ـ ملکلو حاج‌محمد
۱۰۸۵ـ ولدخانی زهرا
۱۰۸۶ـ ملامحمد مهدی‌عرب منیر
۱۰۸۷ـ طباطبائی ایکمچی میرزاده
۱۰۸۸ـ کفیل محمد
۱۰۸۹ـ میرفخرائی علی
۱۰۹۰ـ منصور تریابانو
۱۰۹۱ـ مسعودنیا ویکتوریا
۱۰۹۲ـ عطری فخری
۱۰۹۳ـ باقریان‌محمود آبادی‌اکبر
۱۰۹۴ـ میری‌پورجوشقانی اقدس
۱۰۹۵ـ سازور نصراله
۱۰۹۶ـ کامل‌دخت ربابه
۱۰۹۷ـ نقشچی فاطمه
۱۰۹۸ـ محبوبی علی‌محمد
۱۰۹۹ـ رشید عباس
۱۱۰۰ـ ضایل کبری
۱۱۰۱ـ صفیاری زهرا
۱۱۰۲ـ باقریان تمام سلطان
۱۱۰۳ـ قرائی غلامرضا
۱۱۰۴ـ مدنی‌گرگانی صدیقه
۱۱۰۵ـ آقامیر سیدعلی
۱۱۰۶ـ استاد علی‌اکبر زهرا
۱۱۰۷ـ قائم‌مقام تبریزی کبری
۱۱۰۸ـ حسن پور معصومه
۱۱۰۹ـ چاقوساز وطن معصومه
۱۱۱۰ـ یاورزاده فاطمه‌السلطان
۱۱۱۱ـ قاسم‌زاده ملکه
۱۱۱۲ـ مظلومی حاجیه‌خانم
۱۱۱۳ـ یزمان لطیفه
۱۱۱۴ـ حسن‌پور طیبه
۱۱۱۵ـ حاج آقاسی رضا
۱۱۱۶ـ قشقائی مطلق کبری
۱۱۱۷ـ مولوی منیژه
۱۱۱۸ـ سازمند محمدنبی
۱۱۱۹ـ سازمند راضیه
۱۱۲۰ـ شجاعی تقی
۱۱۲۱ـ شجاعی سلیم ملوک
۱۱۲۲ـ کرم ولی‌الله
۱۱۲۳ـ لر نرگس
۱۱۲۴ـ مشهدابراهیم تهرانی‌محمد علی
۱۱۲۵ـ گرمی منصوره
۱۱۲۶ـ آریاندخت مولود
۱۱۲۷ـ مرادی پائین‌انزابی محمد
۱۱۲۸ـ گیلان ورنومفادرانی حسن
۱۱۲۹ـ احمدیان فاطمه
۱۱۳۰ـ مصطفوی‌بست احمد
۱۱۳۱ـ اتحادیه رفعت
۱۱۳۲ـ طالبی طرقی علی
۱۱۳۳ـ آبدیر تهرانی اقدس
۱۱۳۴ـ محترم غلامحسن
۱۱۳۵ـ محترم اقدس
۱۱۳۶ـ مشرقی سکینه
۱۱۳۷ـ شرقی مصری حسین
۱۱۳۸ـ مشهدی نوروز فاطمه
۱۱۳۹ـ مقدس‌زاده‌کرمانی محمد
۱۱۴۰ـ رزاقی تبریزی نسا تبریزی .
۱۱۴۱ـ سیروانی‌پور فاطمه محتاج .
۱۱۴۲ـ فاطمی جبلی فاطمه
۱۱۴۳ـ سید محمدی‌سیداحمد
۱۱۴۴ـ نیک آئین رضا
۱۱۴۵ـ غلامرضا افسر
۱۱۴۶ـ برکتی رمضانعلی
۱۱۴۷ـ شهبی سید محمد
۱۱۴۸ـ ربیع‌پور زهرا
۱۱۴۹ توسلی مهدی
۱۱۵۰ـ بجستی منصوره
۱۱۵۱ـ پور شفیع دلال سید حسن .
۱۱۵۲ـ پورشفیعی‌دلال رضوان
۱۱۵۳ـ حکمتیان مهدی
۱۱۵۴ـ زرکش پوراندخت
۱۱۵۵ـ تهرانی حبیب اکبر .
۱۱۵۶ـ کزازیان نصرت
۱۱۵۷ـ حاج سید جوادی علی
۱۱۵۸ـ حاج‌سید جوادی‌ملوک
۱۱۵۹ نادر اصفهانی مینودخت
۱۱۶۰ـ آهوئی ابوالقاسم
۱۱۶۱ـ انواری صغری
۱۱۶۲ـ قائم مقام امیرالملکی فاطمه .
۱۱۶۳ـ نیک‌بخش تهرانی‌اقدس
۱۱۶۴ـ سورلوی خلخالی عبدالحمید .
۱۱۶۵ـ فولاد میری فاطمه
۱۱۶۶ـ رفیعی علی آقا
۱۱۶۷ـ هاشمیان پریرخ‌خانم
۱۱۶۸ـ استاد حسینعلی معصومه
۱۱۶۹ـ میر قوام‌الدین بتول
۱۱۷۰ـ فتح‌اله زاده ناومی میترا .
۱۱۷۱ـ ترابی صوفی املشی معصومه .
۱۱۷۲ـ میر قوام‌الدین کبری
۱۱۷۳ـ شاه محمدی عیسی
۱۱۷۴ـ مولائی شیرازی رضا
۱۱۷۵ـ شریف یزد علی اکبر
۱۱۷۶ـ جزایری نصرت خانم
۱۱۷۷ـ منیرزاده اصفهانی‌خدیجه
۱۱۷۸ـ شاهرودی مامنظر
۱۱۷۹ـ مرتضوی کوپائی‌مطهر
۱۱۸۰ـ شاهرودی تابنده
۱۱۸۱ـ سید محمد شیرازی سید احمد .
۱۱۸۲ـ ملکی زهرا
۱۱۸۳ـ سید امیری محمد
۱۱۸۴ـ رضوی رقیه
۱۱۸۵ـ میر شریفی حسینی
۱۱۸۶ـ میرشریفی شهربانو
۱۱۸۷ـ مقدم فرخنده
۱۱۸۸ـ فرنگی عبدالکریم حسین
۱۱۸۹ نظری‌پور تاج خانم
۱۱۹۰ـ محسنی حسن
۱۱۹۱ـ جبلی محمد اسماعیلی
۱۱۹۲ـ اتفاق جعفر
۱۱۹۳ محلوجیان مهینی
۱۱۹۴ـ مسعودیان محمد
۱۱۹۵ـ ابطحی زهره
۱۱۹۶ـ باوری زهرا
۱۱۹۷ـ خانی قره بلاغ یعقوب
۱۱۹۸ـ اسدی قره بلاغ‌پریزاد
۱۱۹۹ـ محمد اسماعیلی‌احمدی
۱۲۰۰ـ معراجی اعظم
۱۲۰۱ـ احمدی جواهرالسلطان
۱۲۰۲ـ کیانی فرد حسن
۱۲۰۳ـ عسگری شیرازی علی
۱۲۰۴ـ یزدانی عزیزالملوک
۱۲۰۵ـ بلغاری مریم
۱۲۰۶ـ سلیمانی سلمان
۱۲۰۷ـ اسماعیل‌زاده صفیه
۱۲۰۸ـ یزدانی هایده
۱۲۰۹ـ یزدانی فریده
۱۲۱۰ـ بلغاری اعظم
۱۲۱۱ـ سالار مشکوتی حسین علی .
۱۲۱۲ـ بلغاری ماهرخ
۱۲۱۳ـ هاشم صادقی‌پور اسماعیل .
۱۲۱۴ـ امینی منصوره
۱۲۱۵ـ رضوی سکینه
۱۲۱۶ـ حسین پارسای حق
۱۲۱۷ـ واهبی اکرم
۱۲۱۸ـ شریفی صدیقه
۱۲۱۹ ـرضوی مریم
۱۲۲۰ـ واهبی جمیله
۱۲۲۱ـ آیت‌اله‌زاده زهرا
۱۲۲۲ فاطمی ـ سعادت
۱۲۲۳ـ پارسای حق عباس
۱۲۲۴ـ ابراهیمی برهانی منصوره .
۱۲۲۵ معانی کرج اصفهانی فخرالدین .
۱۲۲۶ـ قانعیان خطائی خدیجه
۱۲۲۷ـ صنوبر عزت
۱۲۲۸ـ درخشنده پور احمد
۱۲۲۹ـ نوروزی اصفهانی ملوک .
۱۲۳۰ـ نوروزی اصفهانی‌احمد
۱۲۳۱ـ مکاری راضیه
۱۲۳۲ـ ضابطیان رضا
۱۲۳۳ـ تابش طاهره
۱۲۳۴ نجارزاده جعفر
۱۲۳۵ـ ارمغان زهرا
۱۲۳۶ـ لطافی خانم کوچک
۱۲۳۷ـ اردلانی بالا
۱۲۳۸
۱۲۳۹ـ مولوی بلقیس
۱۲۴۰ـ مولوی فاطمه
۱۲۴۱ـ رستگارنیا یوسف
۱۲۴۲ـ نمک شناسان محمد
۱۲۴۳ـ نمک شناسان مسطوره
۱۲۴۴ـ زینالی حسین
۱۲۴۵ـ سازمند فاطمه
۱۲۴۶ـ قائمی بطول
۱۲۴۷ـ مشرقی منصوره
۱۲۴۸ـ وزیری عیسی
۱۲۴۹ـ عصام صفورا
۱۲۵۰ـ افتخار حبیب
۱۲۵۱ـ خدمه‌خلیل‌پور قمرتاج
۱۲۵۲ـ تیواقدس
۱۲۵۳ـ محمدی ابوالقاسم
۱۲۵۴ـ جوادی صفیه
۱۲۵۵ـ خواجویه طاهری‌صغرا
۱۲۵۶ـ اعتمادی‌رادمحمد مهدی
۱۲۵۷ـ دارابی اقدس
۱۲۵۸ـ صادقیان نژادابوالقاسم
۱۲۵۹ـ صادقیان نژاد فاطمه
۱۲۶۰ـ تیو جلال
۱۲۶۱ـ تیو خدیجه
۱۲۶۲ـ زندآزاد صغری
۱۲۶۳ـ عیسی‌لو اسانی علیرضا
۱۲۶۴ـ بیساری زینب
۱۲۶۵ـ خسروی خدیجه
۱۲۶۶ـ شقاقی خانقاهی نادر
۱۲۶۷ـ بدتر عبدالکریم
۱۲۶۸ـ رحیمی زینب
۱۲۶۹ـ صوفی سیاوش‌شهربانو
۱۲۷۰ـ حسن‌زاده حسن
۱۲۷۱ـ میر محمدی زهرا
۱۲۷۲ـ یزدانی غلامرضا
۱۲۷۳ـ ملک زاده رضا
۱۲۷۴ـ جواهری اکبر
۱۲۷۵ـ اسلامی فرخنده
۱۲۷۶ـ تقی‌پور طوبی
۱۲۷۷ـ تقی‌پور صدیقه
۱۲۷۸ـ اسحاقی فاطمه
۱۲۷۹ـ نبوی حسن
۱۲۸۰ـ معظمی صدیقه
۱۲۸۱ـ سلطان آزاد محمدقلی
۱۲۸۲ـ سلطان آزاد محمدقلی
۱۲۸۳ـ نادر اصفهانی محمد
۱۲۸۴ـ دماغیان عشرت
۱۲۸۵ـ دهستانی علی پاشا
۱۲۸۶ـ پیرزاده فاطمه
۱۲۸۷ـ معظمی زهرا
۱۲۸۸ـ بیرام زهرا
۱۲۸۹ـ خواجویه ظاهری فروزنده .
۱۲۹۰ـ گیتی محمد
۱۲۹۱ـ اولادی طاهره
۱۲۹۲ـ زینلی محمد شفیع
۱۲۹۳ـ زینتی گبری
۱۲۹۴ـ رحیمی معصومه
۱۲۹۵ـ مشهدی حسین عباس
۱۲۹۶ ـ کربلائی قاسم مریم
۱۲۹۷ـ قانع عباس
۱۲۹۸ ـ سرداری فرخنده
۱۲۹۹ ـملکلو علی اکبر
۱۳۰۰ ـ ملکلو سیاره
۱۳۰۱ـ صفا محمد حسین
۱۳۰۲ ـ پیوندی سلطنت
۱۳۰۳ ـ بهشتی مرتضی
۱۳۰۴ ـ نقشه‌چی آغا
۱۳۰۵ ـ وطنی رحمت
۱۳۰۶ ـ وطنی ربابه
۱۳۰۷ ـ موسوی اشرف عادل
۱۳۰۸ ـعظیمی تباری بتول
۱۳۰۹ ـ شهابی محمد رضا
۱۳۱۰ شیخ بهائی شهره
۱۳۱۱ ـ منصوری اصفهانی زهرا بیگم
۱۳۱۲ـ مرتضوی کوپائی همت
۱۳۱۳ـ دیانی دردشتی جواد
۱۳۱۴ـ قاضی عسگر ملیح‌الزمان
۱۳۱۵ـ قاسمی طباطبائی علی
۱۳۱۶ ـشیخ بهائی پروانه
۱۳۱۷ـ بهزادی فاطمه
۱۳۱۸ ـبرادران ساداتی علی
۱۳۱۹ـ احمدی فاطمه
۱۳۲۰ ـمحمد هاشم جواهری فاطمه عفت
۱۳۲۱ ـمظاهری‌پور محمود
۱۳۲۲ ـ گلشنی بهجت
۱۳۲۳ـ نقیبی ابوالفضل
۱۳۲۴ـ معینی‌طالقانی‌شجاع‌الدین
۱۳۲۵ ـمحمدی فاطمه
۱۳۲۶ ـ بصیر کازرونی‌احمد
۱۳۲۷ ـ رشتی شهلا
۱۳۲۸ ـموسوی اقدس
۱۳۲۹ ـ نوری رباب
۱۳۳۰ ـ نوری زبیده
۱۳۳۱ ـ ملکی بتول
۱۳۳۲ شیخ‌بهائی اشرف
۱۳۳۳ـقاسم طباطبائی شوکت‌آغا
۱۳۳۴ـ المطهری زهرا
۱۳۳۵ ـقاضی عسگر علی
۱۳۳۶ـشیخ‌بهائی توران
۱۳۳۷ ـ وثیق‌زاده ملیحه
۱۳۳۸ عباد محمد
۱۳۳۹ـ فاضلی عفت
۱۳۴۰ـ خطیبی کوکب
۱۳۴۱ـ اسحاقی طاهره
۱۳۴۲ ـامانی شمسی
۱۳۴۳ ـ سرداری یحیی
۱۳۴۴ـ امیرشاهی همدم
۱۳۴۵ـراثی‌مخلص عزیز
۱۳۴۶ـایروزنی حسن
۱۳۴۷ـ آب‌جاه محمود
۱۳۴۸ ـاستفاضه ابوالقاسم
۱۳۴۹ـ شریفی تهرانی محترم
۱۳۵۰ ـکلباسی شریفه
۱۳۵۱ـ عبداله صابری انیسه
۱۳۵۲ ـدارابیان سکینه
۱۳۵۳ ـ رادسر حسین
۱۳۵۴ ـاسلامیان مراد
۱۳۵۵ـ نژاد تولمی محترم
۱۳۵۶ اسدی منصور اسداله
۱۳۵۷ حاتمی مصطفی
۱۳۵۸ ـروحی لاریجان مصطفی
۱۳۵۹ روحی لاریجان شوکت
۱۳۶۰ـ سهیدی زهرا
۱۳۶۱ ـ اکبرپور پروین
۱۳۶۲ـ مقصودنیا شهربانو
۱۳۶۳ ـ شیروانی محترم
۱۳۶۴ـ خواجوی منیژه
۱۳۶۵ـ گودرزی رحیم
۱۳۶۶ـ ترابی‌گودرزی مشکی‌جان
۱۳۶۷ـ مولائی شیرازی حسن
۱۳۶۸ـ ایزد دوست صدیقه
۱۳۶۹ـ کوه‌رحمتی عباس
۱۳۷۰ـ ختائی شاه‌پسند
۱۳۷۱ـ غنی‌زاده جلال
۱۳۷۲ـ یوسف‌زاده خانم
۱۳۷۳ـ سکاکی احمد
۱۳۷۴ـ سی‌وسه پلی زهرا
۱۳۷۵ـ سرخرودی حسین
۱۳۷۶ـ قزآنی مهری
۱۳۷۷ـ ساعی‌طوسی منصوره
۱۳۷۸ـ رضائی فیروزآبادی بتول
۱۳۷۹ـ تراب نوالفقار
۱۳۸۰ـ وهابی علی‌آقا
۱۳۸۱ـ تقوی‌تولیت شاه‌بیگم
۱۳۸۲ـ توتونچیان ناهید
۱۳۸۳ـ عراقی شهربانو
۱۳۸۴ـ عراقی احمد
۱۳۸۵ـ عراقی فرح‌الملوک
۱۳۸۶ـ یوهنسی سنیکی احمد
۱۳۸۷ـ رحیمی عذرا
۱۳۸۸ـ اشتری غلامحسین
۱۳۸۹ـ شریفی ناصرالدین
۱۳۹۰ـ بابائی محبوبه
۱۳۹۱ـ تهرانچی حمیده
۱۳۹۲ـ گودرزی ماهی‌طلا
۱۳۹۳ـ کلاه‌دوز فاطمه
۱۳۹۴ـ شاه‌نظر پری‌دخت
۱۳۹۵ـ صادقی طلعت
۱۳۹۶ـ نیک‌بخش تهرانی زهرا
۱۳۹۷ـ قائم‌مقامی طاهره
۱۳۹۸ـ وهاب‌پوررودسری حسن
۱۳۹۹ـ محمدعلی‌زاده ربابه
۱۴۰۰ـ مرادی معصومه
۱۴۰۱ـ انتقالی لیلا
۱۴۰۲ـ کیوانی زهرا
۱۴۰۳ـ مظاهری بتول‌آغا
۱۴۰۴ـ توسلیان سیدعلی
۱۴۰۵ـ حاج سیدنقبا معصومه
۱۴۰۶ـ مدنی اصفهانی محمود
۱۴۰۷ـ امان‌کبکان اشرف
۱۴۰۸ـ نصراصفهانی رحیم
۱۴۰۹ـ فیروزآبادی خانم
۱۴۱۰ـ عباس نژاد اصغر
۱۴۱۱ـ عباس نژاد فاطمه
۱۴۱۲ـ نیکوسخن فاخر بتول
۱۴۱۳ـ اتابکی منصور
۱۴۱۴ـ عامری حیدری مهرانگیز
۱۴۱۵ـ هاشمی رشتی اقدس
۱۴۱۶ـ طباطبائی عذرا
۱۴۱۷ـ مهابادی فاطمه
۱۴۱۸ـ کلباسی سکینه
۱۴۱۹ـ هاشم الحسینی زهرا
۱۴۲۰ـ آزردگان عنایت
۱۴۲۱ـ شریفی خانم‌خانمها
۱۴۲۲ـ متولی ماه‌لقا
۱۴۲۳ـ اسپهبدی پوران
۱۴۲۴ـ افشار صغری
۱۴۲۵ـ علی‌ولیک خاور
۱۴۲۶ـ اسپهبدی شرف
۱۴۲۷ـ شمسی مهدی
۱۴۲۸ـ رحمتی زینب
۱۴۲۹ـ اسپهبدی ربابه
۱۴۳۰ـ رحمتی ولی
۱۴۳۱ـ جعفری زبیده
۱۴۳۲ـ اسپهبدی فاطمه
۱۴۳۳ـ آزاده احیاء
۱۴۳۴ـ لواسانی علی‌اکبر
۱۴۳۵ـ زین‌الدین مولود
۱۴۳۶ حسن‌زاده خ

مدافعات سید مهدی هاشمی در دادگاه جنائی اصفهان پایان یافت

من نمیخواستم ساندویچ لذیذی برای فئودالها باشم!

بقیه ازصفحه ۱۳

۳۸ امامزاده را خراب کرده‌است.

بمن بگوئید این امامزاده‌هادر کجا بوده است؟ منظورم اینست که از لابلای این پرونده قطور واین «جو» مسموم باید شمایک نفش را زنده واحیا بکنید. یک انسانی که بخاطر طبقه ضعیف قربانی شده است . وقتی من همه تلاش وکوششم را در راه عمران و اصلاحات بکار می‌برم ومرا متهم به زشتکاری‌و ناپاکی می‌کند میسوزم. من صبر میکنم واستدعا دارم شما باتحقیق کافی حق را از باطل جدا کنید و آنوقت ، هم باگناه راضی است وهم بی‌گناه.

زندگی من

سید مهدی هاشمی اضافه‌کرد: در اینجا چون اتهامات زیادی‌بمن زده شده و واقعیات بسیاری دگرگون گردیده از این روی درازای کلامم بجهت آن‌است که مسیر اشتباه را روشن کرده‌باشم اگر خود ستائی تصور نکنید صرفا از روی ناچاری به عرض دادگاه میرسانم . من از دوران کودکی بامرارت ورنج بزرگ شده‌ام. بگذارید بگویم اصولا زندگی من و پدرم چگونه بوده است . پدرم سید محمد هاشمی یکی از علما و استادان بزرگ اصفهان است . ولی بعلت بیماری خانه‌نشین شده است. او ازآغاز تحصیل‌علم، آن صفای روحانی و دانش‌آموزی را باکار توام کرد وعلت اینکه کار میکرد این بود که نمی‌خواست سربار باشد و ازاین‌نظرهم آنقدر تنومند و قوی بود که میتوانست چون‌ستاره‌ای بدرخشد ولی ندرخشید. چون نمی‌خواست. مادرم‌نیز ازخانواده روحانی بوده من هم‌زمانی که در قم بودم‌وزمانیکه‌در قهدریجان وظیفه خود را انجام میدادم ، همیشه در کار های اجتماعی همدوش با سایرین کار میکردم و افتخار هم می کردم که کار میکنم تا مردم در رفاه باشند.

ساندویچ فئودال ها

همانطوری که گفتم دردوران تحصیل با مرارت و زحمت بزرگ شدم وقتی به خدمت سربازی رفتم نحوه خدمت‌مرا می توانید بررسی‌کنید ،مطابق با شعار پاسداری از مرز و جانبازی به خاطر وطن بنحو احسن خدمت کرده‌ام بعد هم آمدم بخاطر خدا درقهدریجان و با عقده های جهل‌و جاهلیت مبارزه کرده‌ام اما امروز در دادگاه به عنوان متهم و به جرم جنایت محاکمه میشوم . اگر من ساندویچ چرب‌ولذیذی برای عناصر فئودال میشدم‌من من یقین دارم که بیگناهم چون اصالت من ایجاب نمی کرد .البته از نظر الهی گناه‌کارم چون وظایفم را بطور کامل انجام نداده‌ام اما مزمی گویم باید برسی کردو دید که من قربانی چه شده‌ام جز این است که من قربانی‌مبارزه با فئودالیسم ، قربانی انسان دوستی و قربانی فلسفه متین انقلاب سفید و اینکه میخواستم همه مردم‌در رفاه باشندشده‌ام.

سید مهدی‌هاشمی‌سپس آیاتی از کلام‌اله مجید را قرائت کرد و دعائی خواند و لایحه ای را که در ۱۹ صفحه تنظیم کرده‌بودتقدیم دادگاه نمود.

متهم دیگر

با آنکه مدافعات آخریه سید مهدی هاشمی تاساعت۲ بعدازظهر ادامه یافته‌بودرئیس دادگاه‌محمود ایمانیان متهم ردیف ۸ را پس‌از آخرین دفاع سید مهدی هاشمی احضار کرد و خطاب به وی گفت محاکمه در شرف اتمام است در قبال اتهامات منتسبه ، بیانات آقای دادستان وادعای مدعیان خصوصی اگر مطالبی دارید که برای دفاع از خود مفید میدانی بیان کن .

محمودایمانیان اظهار داشت: من لایحه‌ای درچهار صفحه تنظیم کرده‌ام که آنرا قرائت کرده و بعنوان آخرین دفاع خودبرای‌ضم به پرونده تقدیم دادگاه میکنم .

ایمانیان سپس‌لایحه‌دفاعیه‌اش را خواند واتهامات‌منتسبه به خود را رد کرد و خود را بی گناه دانست و برائت خود راازدادگاه تقاضا کرد .

در حاشیه دادگاه

درجلسه دیروز وهمچنین دردو جلسه قبل که سید مهدی هاشمی متهم ردیف ۷ـ به عنوان آخرین دفاع صحبت‌می کرد چندتن از روحانیون سرشناس اصفهان که در جلسات قبلی دادگاه حضور نداشتندبه‌منظور شنیدن‌حرفهای او دردادگاه حضور یافتند.

+★★

صبح دیروز متهمین پرونده پس از حضور در جلسه‌دادگاه باگشاده روئی به تماشاگران‌که برخی از آنان‌بستگان‌نزدیکشان بودند سال نو را تبریک گفتند.

+★★

دکتر قیصری وکیل مدافع اسدالله شفیع‌زاده‌ـ متهم ردیف دو ـ دیروز درمیان چندتن از تماشاچیان تعدادی تقویم سال جدید توزیع کرد و یکی از متهمین که اورا در حال توزیع تقویم ها دیده بود به متهم بغل‌دستی خود گفت :

خوب شد فرصتی پیش‌آمد تا آقای قیصری تقویم‌هایش را آب کند والا رودستش می‌ماند!

+★★

تاریخ۲۸ر۱۲ر۳۵

آگهی مناقصه شماره ۱

آمادگاه ۵۴۲ صحرائی تهران جهت مصرف یکقلم اجناس مشروحه زیر را :

۱ـ پنیر به مقدار مندرج در برگ شرایط معامله

از طریق مناقصه خریداری مینماید.

پیشنهاد دهندگان میتوانند با مراجعه به دایره خریدو پیمان آمادگاه ۵۴۲ صحرائی تهران و ملاحظه نمونه‌مشخصات اجناس ودریافت برگ شرایط ومشخصات معامله پیشنهاد خود را طبق مفاد مندرج در شرایط معامله تنظیم وتاساعت ۱۱ روز ۲۹ر۱ر۳۶ به دفتر انتظامات سربازخانه عشرت‌آباد تسلیم نمایند.

مناقصه‌گذار آمادگاه ۵۴۲ صحرائی تهران

اطلاعیه‌سینما کریستال

مفتخریم باطلاع برسانیم که پس از تغییرات کلی شش ماهه گذشته و نمایش فیلمهای (سه بعدی (3-D)ونصب دستگاه های مخصوص ۷۰ میلیمتری (70 m.m.) که‌با استقبال کم نظیر شما تماشاگران صمیمی سینما کریستال روبروگردید. اینک درسرآغاز سال جدید اقدام‌به ورودونصب پرده مخصوص ۷۰ میلیمتری)پرده عریض مدور وسیلور کامل ساخت انگلستان) نموده وجهت نمایش فیلم ۷۰ میلیمتری بشکل کاملا مجهز آمادگی‌حاصل نموده وباولین برنامه (ال‌سید EL CID)افتتاح میگردد.

ازهمین‌هفته : ال‌سید

باشرکت

سوفیالورن ـ چارلتون هستون

نمایش درسینما کریستال بانسخه ۷۰میلیمتری وصدای استریوفونیک۶باندی‌روی‌پرده مخصوص مدور ۷۰ میلیمتری

مجمع عمومی عادی سالیانه شرکت تعاونی‌مسکن کارکنان دانشگاه تهران

بدینوسیله از اعضاء شرکت دعوت میشود روزدوشنبه ۲۲ فروردین ۲۵۳۶ شاهنشاهی ساعت ٤ بعد ازظهر باهمراه داشتن برگ سهم در سالن امور دانشجوئی واقع در خیابان ۲۱ آذر برای شرکت در جلسه مزبور حضور بهمرسانند.

ضمنا یادآور میشود که هریک از اعضا میتوانندوکالت کتبی یک عضو دیگر را قبول کنند.

دستور جلسه:

ـ گزارش رئیس هیئت مدیره در مورد پیشرفت برنامه خانه‌سازی وتعیین خط مشی آینده شرکت و تصویب‌بودجه.

ـ گزارش بازرسان و تصویب بیلان شرکت.

ـ انتخابات

رئیس هیئت مدیره شرکت تعاونی مسکن کارکنان ـدکتر عباس اعتماد

آگهی تغییرات دربیمه ملی شرکت سهامی خاص ثبت شده بشماره ٥٤٠٤

طبق صورتجلسه مورخ ۱۶ر۱۰ر۳۵ مجمع عمومی فوق‌العاده‌شرکت مذکور اولا مواد ۲٤و۲۸و۳۲و۳۵ و۳۸ اساسنامه بشرح مندرج در صورتجلسه‌مربوطه اصلاح وتصویب‌گردیدثانیا بشرح‌صورتجلسه ۱۶ر۱۰ر۳۵ مجمع عمومی عادی بطور فوق‌العاده نایب‌التولیه بنیاد پهلوی جناب آقای‌مهندس شریف‌امامی وجناب آقای سیدجلال‌الدین شادمان و آقایان ادوارد ژوزف ودکتر جهانگیر امیر ابراهیمی‌و بهزاد بهزادی بسمت اعضای اصلی هیئت مدیره و نیز آقایان منوچهرفیروز و اردشیر اختری‌راد بسمت اعضای علی‌البدل هیئت مدیره برای مدت دوسال انتخاب شدند وباستناد صورتجلسه مورخ ۲٦ دیماه و ۲۳ بهمن ماه ۲۵۳۵ هیئت مدیره جناب آقای مهندس جعفر شریف‌امامی بسمت رئیس هیئت مدیره و آقای ادوارد ژوزف بسمت نائب رئیس هیئت مدیره برگزیده شدند. آقای ادوارد ژوزف تا آخر سال۲۵۳۵ بسمت مدیر عامل و آقای دکتر جهانگیر امیر ابراهیمی از اول فروردینماه ۲۵۳٦ بسمت مدیر عامل شرکت انتخاب گردیدند .

م‌الف ۱۰

مدیر کل‌ثبت شرکتها ومالکیت صنعتی‌ـ یحیی‌مدنی

آ‌ـ۱۰۱۵۰

گروه‌فرهنگی خوارزمی

برای کلاسهای زیر از هم‌اکنون ثبت‌نام میکند.

الف‌ـ کلاسهای کنکور(آزمون‌همگانی) که‌ازپانزدهم فروردین شروع میشود.

ب‌ـ کلاسهای تک‌درس ششم‌طبیعی وریاضی که‌از پانزدهم فروردین ۳٦ شروع میشود.

در خردادماه ازداوطلبان امتحان تستی بعمل می‌آید که باماشین I-B.M. تصحیح میگردد.

داوطلبان برای ثبت‌نام همه روزه از ساعت ۵تا۸ بعد ازظهر بادوقطعه عکس ٤×۳ به واحدهای زیر مراجعه نمایند.

۱ـ دبیرستان شماره یک خیابان دانشگاه چهارراه سزاوار تلفن ٦٤٠٨٨٤.

۲ـ دبیرستان شماره دو اول خیابان شاه‌آباد جنب میدان بهارستان تلفن ۳۱۸٦۳۳

۳ـ دبیرستان ارشاد خیابان دماوند خیابان ششم بهمن پلاک ۲۲ تلفن ۷۳۱۰٤۵

داوطلبان شهرستانها برای کلاسهای فروردین با ارسال چک بانکی بمبلغ دوهزار وپانصد ریال علی‌الحساب به نشانی دبیرستان شماره یک میتوانند جا رزرو کنند.

آ‌ـ۱۰۰٦۷

شماره ۳۹۱۰۰ ۲٤ر۱۲ر۳۵

آگهی مناقصه اسفالت وجدولسازی خیابانها ومعابر شهر رضائیه

شهرداری رضائیه باستناد تصویب نامه شماره ۲۳ـ۲۳ر۱۲ر۳۵ انجمن شهرکار زیر سازی و جدول سازی واسفالت خیابان ها ومعابر شهر راکه هزینه‌آن درحدود هشتاد میلیون ریال برآورد گردیده طبق‌نقشه ومشخصات موجود (مثلا کلیه مصالح برای‌تهیه‌اسفالت ازسنگ‌شکسته کنکاسوری بادانه‌بندی مطابق‌مشخصات فنی وپخت‌آن باوسایل میکانیکی مجهز وکامل وپخش آن با فنشر خواهد بود)باشرایط زیر به مناقصه‌واگذار می نماید .

۱ـ شهرداری مختار است ۲۵٪کاررا کسر یااضافه نماید مدت انجام کار چهارده ماه از تاریخ عقد قرارداد می باشد .

۲ـ صلاحیت فنی و مالی پیشنهاد دهندگان بایدازطرف دفتر مهندسی استان تائید شده باشد.

۳ـ کسانیکه مایل بشرکت درمناقصه باشند می توانند بامراجعه بدفتر مهندسی استان واقع دررضائیه وپرداخت مبلغ ۷۰۰۰ ریال بحساب ۷۲۱۳ دربانک‌ملی شعبه رضائیه اوراق شرکت در مناقصه رادریافت وتا ساعت یك بعداز ظهر روز سه‌شنبه مورخ۲۳ر۱ر۲۵۳٦ پیشنهاد خودرا دردو پاکت لاك‌ومهر شده بشرح زیر بدفتر شهرداری تحویل و رسید دریافت نمایند.

پاکت الف ـ اسناد مناقصه که زیرآن هاجمله‌ملاحظه شدومورد قبول‌است‌نوشته وبامضاء پیشنهاد دهندگان رسیده باشد وضمانت نامه بانکی به‌مبلغ چهارمیلیون ریال بمدت سه‌ماه و یارسید واریز معادل مبلغ فوق‌به حساب سپرده شهرداری در بانك ملی شعبه رضائیه بعنوان سپرده بضمیمه باشد چنانچه برنده مناقصه از پیشنهاد خود عدول نماید سپرده او بنفع شهرداری ضبط ولدی‌الاقتضاء بانفر دوم قراردادمنعقد خواهد شد وتا عقد قرارداد سپرده برنده‌دوم‌وسوم مسترد نخواهد شد .

پاکت ب‌ـ محتوی برك پیشنهاد که باتمام حروف‌و بدون قلم‌خوردگی نوشته شده باشد خواهدبود.

حضور پیشنهاد دهندگان یا نماینده قانونی آنهادر جلسه مناقصه آزاد بوده‌ومناقصه حضوری ممنوع‌است.

٤ـ پیشنهادات واصله در ساعت پنج بعداز ظهرروز سه‌شنبه مورخ۲۳ر۱ر۲۵۳٦ باحضور کمیسیون‌مربوطه بازو قرائت خواهد شد.

۵ـ پیشنهاد دهندگان نباید مشمول منع مداخله کارمندان در معاملات دولتی باشند .

٦ـ هزینه چاپ آگهی ،مالیات وغیره کلابعهده‌برنده مناقصه است.

۷ـ شهرداری رضائیه دررد یاقبول یك یاکلیه پیشنهادات واصله مختار است.

۸ـ قرارداد طبق طرح قرارداد تنظیم و مبادله خواهد شد.

۹ـ بهای کار انجام شده بموجب صورت وضعیت تنظیمی پس‌از تائید دفتر مهندسی استان آذربایجان غربی پرداخت خواهد شد.

۱۰ـ سایر شرایط در طرح قرارداد مندرج است .

فریدون افشار ـشهردار رضائیه

دنیای ورزش روزهای شنبه منتشر میشود

سینما کسری وقتی کلفت پولدار میشه

برنامه سینماها

تماشای فیلمهائی که با علامت (×) مشخص شده برای اشخاص کمتر از ۱۸ سال ممنوع است

★ آشپزباشی‌ـ رنگی‌ـ لوئی دوفونس
امپایر (۸۹۳۹٤۲) ۱۵ر۱۱ـ ۱ر۳۰ـ ۳ر۳۰ـ ۷ر۳۰ـ ۹ر٤۵

★ آدمساز‌ـ رنگی‌ـ جودالساندرو‌ـ بطریقه سه بعدی
سانترال (۹۲۸٦۸٦) ۱۰ـ۱۲ـ۲ـ٤ـ٦ـ۸ـ۱۰

★ بله قربان‌ـ خیرقربان‌ـ رنگی‌ـ بیبوفرانکو
سیلورسیتی (۲٦۱۲۰۵) ۱۱ـ ۱ر۱۵ـ ۵ر۳۰ـ ۷ر۳۰ـ ۱۰

★ بازگشت کلئوپاتراجونز ـ رنگی ـ تامارادابسون
سهیلا (۳۱٦٤۲٤) ۳۰ر۱۰ـ۳۰ر۲ـ۳۰ر٤ـ۳۰ر٦ـ۳۰ر۸
مراد (۷۵۳۳۸۲) ۹ـ۱۱ـ۱ـ۳ـ۵ـ۷ـ۹

★ (×) یک کلفت و یک‌محله ـ رنگی ـ دانتیلاجوردانو
رویال (۸۲۹۷۸۵) ۱۰ـ۱۲ـ۲ـ٤ـ٦ـ۸ـ۱۰

★ بکش وزندبمان‌ـ آقای هرکول
البرز (۳۰٤۲۵۸) ۳۰ر۸ـ ۳۰ر۱۲ـ ۳۰ر٤ـ ۳۰ر۸

★ تارزان ودختران کاراته‌باز ـ بنده خدا
آسمان آبی (۳٤۱٦٦۸) ۹ـ ۱۱ـ ۱ـ ۳ـ ۵ـ ۷ـ ۹

★ توت فرنگی‌های تشنه‌ـ رنگی‌ـ لس ترمین
ب.ب (۸۲۹٦٤۱) ۱۰ـ ۱۲ـ ۲ـ ٤ـ ٦ـ ۸ـ ۱۰

★ پروانه‌ها هرگز نمی‌گریند ـ سینما سکوپ رنگی
دیانا (٦٤۷۳٦۵) ۱۱ـ ۳۰ر۱ـ ۳۰ر۳ـ ۳۰ر۵ـ ۳۰ر۷ـ ۳۰ر۹

★ پنجه‌های مرگبار‌ـ غول نقره‌ای
فلور (۵۲۸۰۹٦) ۹ـ ۱۱ـ ۱ـ ۳ـ ۵ـ ۷ـ ۹

★ یاغی‌ـ رنگی‌ـ کلینت ایستوود
شهر فرنگ (٦۲۷٦۲۸) ۱۱ـ ۱۵ر۱ـ ۱۵ر۳ـ ۳۰ر۵ـ ٤۵ر۷ـ ۱۰

★ یک اصفهانی در سرزمین هیتلر‌ـ رنگی‌ـ وحدت ـ ژاله کریمی
آسیا (٦٤۲۹۰۹) ۱۱ـ ۱ـ ۳ـ ۵ـ ۱۵ر۷ـ ۳۰ر۹
مولن‌روژ (۷۵۲۹۲۹) ۱۱ـ ۱ـ ۳ـ ۵ـ ۷ـ ۹
شهوند (۳۵٤۰٤۰) ۳۰ر۱۰ـ ۳۰ر۱۲ـ ۳۰ر۲ـ ۳۰ر٤ـ ۳۰ر٦ـ ۳۰ر۸
نپتون (۷٦۰۱۳٦) ۱۱ـ ۱ـ ۳ـ ۵ـ ۷ـ ۹
لیدو (۹۵۱۵۱۱) ۱۰ـ ۱۲ـ ۲ـ ٤ـ ٦ـ ۸
ژاله (۳۰٤۱۲۰) ۳۰ر۱۰ـ ۳۰ر۲ـ ۳۰ر٤ـ ۳۰ر٦ـ ۳۰ر۸
المپیا (۹۲٦۷۹٦) ۱۱ـ ۱ـ ۳ـ ۵ـ ۱۵ر۷ـ ۱۵ر۹
پاسارگاد (۳٤۲۷۸۲) ۹ـ ۱۱ـ ۱ـ ۳ـ ۵ـ ۷ـ ۹
رکس (۳۱۸۲٤۲) ۳ر۱۰ـ ۳۰ر۲ـ ۳۰ر٤ـ ۳۰ر٦ـ ۳۰ر۸
توسکا (۵۳۹۵٤٤) ۹ـ ۱۱ـ ۱ـ ۳ـ ۵ـ ۷ـ ۹
چرخ فلک (۹۵۰۵۵۸) ۹ـ ۱۱ـ ۱ـ ۳ـ ۵ـ ۷ـ ۹

★ سه‌شکست‌ناپذیر ـ رنگی ـ جرج‌مارتین
تاج (۳۱۳۸٦٤) ۱۰ـ۱۲ـ۲ـ٤ـ٦ـ۸ـ۱۰

★ سن‌یاسی ـ رنگی ـ منوچکمار ـ همامالینی
حافظ (۳۹۱۰۷٤) ۳۰ر۱۰ـ۳۰ر۱۲ـ۳۰ر۲ـ۳۰ر٤ـ۳۰ر٦ـ۳۰ر۸

★ سامسون‌ـ ده نفر به یک نفر
نادر (۳۱٤۷۹۵) ۹ـ ۱۱ـ ۱ـ ۳ـ ۵ـ ۷ـ ۹

★ جویندگان طلا‌ـ رنگی‌ـ چارلی چاپلین
دیاموند (۸۲۸٤۰۰) ۱۰ـ ۱۲ـ ۲ـ ٤ـ ٦ـ ۸ـ ۱۰

★ جزیره‌ای برفراز جهان ـ رنگی ـ والتدیسنی
شهرتماشا (۹۲۸٦۸٦) ۳۰ر۱۱ـ۳۰ر۱ـ۳۰ر۳ـ۳۰ر۵ـ۳۰ر۷ـ٤۵ر۱
گلدن‌سیتی(٦٦۳۲٦۹) ۱۵ر۱۱ـ۳۰ر۱ـ۳۰ر۳ـ۳۰ر۵ـ۳۰ر۷ـ۳۰ر۱

★ جنگ آقاگرگه و خرگوش مبارز
تخت‌جمشید (٦۵۲۵۵۰) ۱۱ـ۲ـ٤ـ٦ـ۸ـ۱۰

★ جیمزباند و مرد طپانچه طلائی ـ رنگی ـ کریستوفرلی
کریستال (۳۱۷٦۷۵) ۹ـ۱۱ـ۱ـ۳ـ۵ـ۱۵ر۷ـ۳۰ر۹

★ حماسه بروس‌لی ـ سینماسکوپ ـ رنگی
دروازه طلائی (۳۹۲۱٦۰) ۹ـ۱۱ـ۱ـ۳ـ۵ـ۷ـ۹

★ جرقه باروت‌ـ رنگی‌ـ آشوکمار‌ـ ریشی کاپور
هما (۳۱۱٦٦۹) ۳۰ر۱۰ـ ۳۰ر۲ـ ۳۰ر٤ـ ۳۰ر٦ـ ۳۰ر۸

★ جدال در اعماق زمین‌ـ رنگی‌ـ داك مک‌کلور
متروپل (۳۱۹٤۱۰) ۹ـ ۱۱ـ ۱ـ ۳ـ ۵ـ ۷ـ ۹

★ حریف رنگی‌ـ چارلز برونسون
کاپری (۹۲۸٤۰۱) ۹ـ ۱۱ـ ۱ـ ۳ـ ۵ـ۷ـ۹

★ خوشگلای دیوانه‌ـ رنگی‌ـ ویلیام‌شانتر
پولیدور (۸۹۲۷۳۱) ۳۰ر۱۱ـ ۳۰ر۱ـ ۳۰ر۳ـ ۳۰ر۵ـ ۳۰ر۷ـ ۳۰ر۹

★ صمد در راه اژدها ـ پرویز صیاد
اونیورسال (۹۲٦۹۵۳) ۱۱ـ ۱ـ ۳ـ ۵ـ ۱۵ر۷ـ ۳۰ر۹
ایران (۳۱٦۳۵٤) ۳۰ر۱۰ـ ۳۰ر۲ـ ۳۰ر٤ـ ۳۰ر٦ـ ۳۰ر۸
سایتا (۳۵۲٤٤۲) ۱۰ـ ۱۲ـ ۲ـ ٤ـ ٦ـ ۸
تیسفون (۹۵۸۸۸۲) ۹ـ ۱۱ـ ۱ـ ۳ـ ۵ـ ۷ـ ۹
رنگین کمال (۷۵٦۷٦۰) ۱۰ـ ۱۲ـ ۲ـ ٤ـ ٦ـ ۸
پرسپولیس (۵۸۱۰۸۳) ۱۰ـ ۱۲ـ ۲ـ ٤ـ ٦ـ ۸
کارون (۹۵۵۱٦۵) ۳۰ر۱۰ـ ۳۰ر۲ـ ۳۰ر٤ـ ۳۰ر٦ـ ۳۰ر۸
دریا (۳٤۱۷٤٦) ۹ـ ۱۱ـ ۱ـ ۳ـ ۵ـ ۷ـ ۹
موناکو (۷۳۵۵۷٦) ۹ـ ۱۱ـ ۱ـ ۳ـ ۵ـ ۷ـ ۹
آستارا (۳۷٤۰۲۲) ۳۰ر۱۰ـ۳۰ر۲ـ۳۰ر٤ـ۳۰ر٦ـ۳۰ر۸

★ دوران بلوغ ـ رنگی ـ کریستینارامون
رادیوسیتی (٦٤۳۳۲۰) ۱۵ر۱۱ـ۳۰ر۳ـ۳۰ر۵ـ۳۰ر۷ـ۳۰ر۹

★ وقتی کلفت پولدار میشه ـ رنگی ـ ادویژفنک
کسری (۸۲٦۹۳۹) ۱۰ـ۱۲ـ۲ـ٤ـ٦ـ۸ـ٤۵ر۹

(×) زن بابا خوشگله‌ـ رنگی‌ـ سابیناچوفینی
شهر قشنگ (٦٤۷۷۷۷) ۱۱ـ ۱ـ ۳ـ ۵ـ ۷ـ ۹

★ زندان زنان‌ـرنگی
پارک (۳۱۹٦۳۷) ۹ـ ۱۱ـ ۱ـ ۳ـ ۵ـ ۷ـ ۹

★ سینمای صامت ـ رنگی‌ـ مل بروکس
شهر قصه (٦۲۷۲۹۰) ۱۰ـ ۱۲ـ ۲ـ ٤ـ ٦ـ ۸ـ ۱۰

★سافاری ـ رنگی‌ـ جولیانوجما
نیاگارا (٦٦۵۳۰۷) ۱۱ـ ۱ـ ۳ـ ۵ـ ۱۵ر۷ـ ۳۰ر۹
رادئون (۳۱۸۱۱۸) ۹ـ ۱۱ـ ۱ـ ۳ـ ۵ـ ۷ـ ۹

★ فستیوال فیلمهای والتدیسنی
گلدیس (٦۲۸۷۱۳) ۳۰ر۳ـ ۳۰ر۵ـ ۳۰ر۷

★ مسابقه‌مرگ درسال ۲۰۰۰ ـ رنگی ـ دیویدکارادین
کیهان (۵٤٦۳٦۰) ۹ـ۱۱ـ۱ـ۳ـ۵ـ۷ـ۹
الموند (۳۵٦۵۳۸) ۱۰ـ۱۲ـ۲ـ٤ـ٦ـ۸ـ۱۰

★ مزدوران الماس ـ سینما سکوپ رنگی
برلیان (۳۹۳۵۳۵) ۹ـ ۱۱ـ ۱ـ ۳ـ ۵ـ ۷ـ ۹

★ عشق خشن عشق لطیف ـ رنگی
آریا (۳۱۹۸۸٤) ۹ـ ۱۱ـ ۱ـ ۳ـ ۵ـ ۷ـ ۹

★ عشق گانگستر ـ رنگی‌ـ سینما سکوپ
مازستیک (٦٦۸٤٦۱) ۹ـ ۱۱ـ ۱ـ ۳ـ ۵ـ ۷ـ ۹

★ لبریز از عشق ـ رنگی‌ـ پیترلی لارنس
سینموند (٦٤۸۳۲۲) ۱۱ـ ۱ـ ۳ـ ۵ـ ۷ـ ۹

★ نورمن در فضا ـ رنگی‌ـ نرمن ویزدم
ریولی (۷۵۷۷۷۷) ۱۱ـ ۳۰ر۳ـ ۳۰ر۵ـ ۳۰ر۷ـ ۳۰ر۹

★ گانگستر‌ـ رنگی‌ـ آلن دلون
پارامونت (٦٤۸۳٦۱) ۱۵ر۱۱ـ ۳۰ر۲ـ ۵ـ ۳۰ر۷ـ ٤۵ر۹

★ لبخند عشق ـ رنگی ـ باربارابوشه
آتلانتیک (۸۹۷۱۷۱) ۱۱ـ ۳۰ر۲ـ ٦ـ ٤۵ر۹

★ همکلاس‌ـ رنگی‌ـ لیلا فروهر‌ـ وفا
پلازا (٦٤٤۲۵۵) ۱۰ـ ۱۲ـ ۲ـ ٤ـ ٦ـ ۸ـ ۱۰
اروپا (۳۰۳۱۷۹) ۹ـ ۱۱ـ ۱ـ ۳ـ ۵ـ ۷ـ ۹
میامی (۷۵٤۳۲۹) ۹ـ ۱۱ـ ۱ـ ۳ـ ۵ـ ۷ـ ۹
سیلوانا (۳٦۳۷۷۷) ۱۰ـ ۱۲ـ ۲ـ ٤ـ ٦ـ ۸ـ ۱۰
ارانوس (۵۲۷۹۷۱) ۱۰ـ ۱۲ـ ۲ـ ٤ـ ٦ـ ۸ـ ۱۰
شرق (۵۳٤۰۲٤) ۹ـ ۱۱ـ ۱ـ ۳ـ ۵ـ ۷ـ ۹
مارلیک (۹٦۳٦۱٦) ۳۰ر۱۰ـ ۳۰ر۱۲ـ ۳۰ر۲ـ ۳۰ر٤ـ ۳۰ر٦ـ ۳۰ر۸
شهرام (۸٤٤۵٤۹) ۹ـ ۱۱ـ ۱ـ ۳ـ ۵ـ ۷ـ ۹
پاسیفیک (۷۵۳۳۱۱) ۳۰ر۱۱ـ ۳۰ر۳ـ ۳۰ر۵ـ ۳۰ر۷ـ ۳۰ر۹
ری (۵۲۲۵۷۸) ۱۱ـ ۱۵ر۳ـ ۱۵ر۵ـ ۳۰ر۷ـ ۳۰ر۹
بولوار (٦۵۵۲۹۲) ۱۱ـ ۱ـ ۱۵ر۳ـ ۱۵ر۵ـ ۳۰ر۷ـ ۳۰ر۹

★ شاهین جنگاور ـ رنگی ـ فخرالدین
ایفل ( )
سینما گلدیس ۳۰ر۹ (فستیوال فیلمهای والت دیسنی)

کریستال: جیمز باندومرد طپانچه‌طلائی
رنگی‌ـ باشرکت داجرمور (مامور ۰۰۷)

چون ایام‌نوروز درمسافرت هستم بدینوسیله تبریکات صمیمانه خودرا حضور کلیه همکاران، فامیل ،دوستان وآشنایان عرض نموده سلامت‌و کامیابی همگی رادر سال نواز خداوند متعال خواستارم .

شرکت ملی‌نفت کرمانشاه ـ محمد هادی متقی وبانو

از فردا صبح

فقط در سینما

تاج

سکسی ترین فیلم عشقی

گلوریاگیدا
کلولت دکوهب
پائولوکارلینی
درفیلم رنگی

مونیکای عشوه‌گر

تماشای این فیلم برای اشخاص کمتر از ۱۸ سال ممنوع است .

امشب‌وهر شب
یك فیلم خوب برای‌بچه ها از ۵ ساله تااشخاص ۱۰۰ ساله

جدال در اعماق زمین

رنگی با شرکت
داك مك‌کلور
کارولین مونرو
فقط درسینمای‌خانوادگی

متروپل

لاله‌زارنو‌ـتلفن۳۱۹٤۱۰

دوستداران سینما توجه کنند ...

سینمادیانا

سینمائی با گذشته درخشان....
سینمائی دریت محل مناسب وچشمگیر...
اینك پس‌از مدتها تعطیلی باردیگر افتتاح یافته است مدیریت سینما دیانا باصرف مخارج‌گزاف یك تحول ودگرگونی‌بدیع‌دروضع سالن ودستگاه های نمایشی ودکوراسیون‌این‌سینما بوجودآورده ویك سری ازبهترین فیلمهای امریکائی‌واروپائی را جهت نمایش دراین‌سینمااختصاص داده‌است.
باطلاع میرساند که‌سینمادیانا ازروزپنجشنبه گذشته گشایش یافته وهم‌اکنون یکی‌ازبرجسته ترین آثار عشقی دراماتیك رانمایش میدهد.

پروانه‌ها هرگز نمیگریند

سئانسها ۱۱ صبح ـ۳۰ر۱ ـ۳۰ر۳ ـ۳۰ر۵ـ ۳۰ر۷ـ ۳۰ر۹ بعدازظهر
سینما دیانا ـ خیابان شاهرضا ـتلفن٦٤۷۳٦۵

از فردا صبح فقط در سینماهای

سهیلا ـ مراد

یك اثر مهیج و پرحادثه برای همه

جین بل درفیلم رنگی

سیاه حادثه‌جو

در اجرای آئین‌نامه جدید معاملات سهام واوراق بورس

کارگزاران بورس حق مشورت وتبادل نظر ندارند

★ پرداخت وجوه سهام تا ۷۲ ساعت واوراق قرضه فقط تا۲٤ ساعت مهلت پرداخت دارد.
★ کارگزاران ، هنگام حضور در جلسه‌حق‌تماس تلفنی وحضوری ندارند.

دیروز در تالار بورس‌تهران مبلغ ۱۸ر۱۰ میلیون ریال‌سهام واوراق قرضه دولتی واوراق قرضه گسترش بشرح زیرمورد معامله قرار گرفت:

بانک گسترش خوزستان ۷۰۰ سهم، ارزش هر سهم ۵۷۵ ریال- سرمایه‌گذاری ملی ایران ۸۳۰۵ سهم ، هر سهم ۱۱۱۰ ریال.

آئین‌نامه‌جدید

خبرنگار ما گزارش میدهد که آئین‌نامه معاملات سهام و اوراق بهادار دربورس‌تهران ازتصویب گذشت ودرپی آن اعلام شد از این پس نظام تازه‌ای برای خرید وفروش سهام واوراق بهادار، مراعات حق تقدم خریداران به ویژه سرمایه‌گذاران کوچک ، سوق دادن معاملات خارج از بورس بهبورس‌تهران وجلوگیری از نوسان‌های شدیدو غیرمعقول قیمتها برقرار می‌شود.

شرایط معامله

برپایه آئین نامه بورس که در ۳٤ ماده و ۱۰ تبصره تهیه شده است در صورتی که کارگزار ، اوراق بهادار را برای فروش‌با قیمت مقطوع عرضه کند خود وی قادر به خرید با نرخ کمتر نیست واگر خریدار به قیمتهای کمتر باشدمعامله‌ای انجام‌نمیشود، مگر آن که کارگزار فروشنده پس از باطل کردن پیشنهاد اولیه ، پیشنهاد تازه‌ای ارائه دهد .آئین نامه نمایندگان بانکهای کارگزار وشرکتهای مالی را از خریدسهام مربوط به آن موسسه منع‌کرده است وبرای جلوگیری ازنوسان های غیر منطقی قیمت سهام و اوراق دبیر کل سازمان بورس یا نماینده وی قادر است درمواردی که قیمتها بیش از ۱۰ درصد کاهش یا افزایش‌یافت وتشخیص داده شده دلایل کافی برای‌این نوسان وجود ندارد از انجام معامله جلوگیری کندو درصورت اعتراض کارگزار هیاتی بی‌طرف ظرف ٤۸ ساعت در این باره تصمیم می‌گیرد واین تصمیم‌قطعی خواهد بود.

مهلت پرداخت

آئین‌نامه تازه، کارگزاران را موظف کرده است وجوه مربوط به سهام معامله شده را حداکثر تا ۷۲ ساعت از تاریخ معامله به فروشنده مسترد دارند وتشریفات مربوط به انتقال سهام معامله شده را در مدت کمتر از یک‌هفته انجام دهند.

مهلت پرداخت وجوه معاملات اوراق قرضه برای اوراق‌قرضه فقط ۲٤ ساعت است و درغیر اینصورت کارگزار موظف است روزی ۱۲ درصد بهره دیر کرد به فروشنده بپردازد.

کارگزاران موظف شده‌اند تا هنگامیکه در جلسه حضور دارند از تماس حضوری یا تلفنی با مشتریان و ارباب رجوع خودداری کنند ترک جلسه‌ممنوع است و حتا حق ندارند بایکدیگر مشورت و تبادل نظر کنند.

کارگزاران موظفند همواره دستورهای مشتریان را اجراء کنند دستور خرید باید به قیمت بازار در اولین جلسه اعلام‌شود.

بموجب مقررات واردات و صادرات سال جاری

استاندارد ۹۴ قلم کالای وارداتی وصادراتی اجباری شد

استاندارد ۲٦ قلم کالای‌وارداتی و صادرات ٦۸قلم اجباری‌خواهد بود و در طول سال جاری هم، اگر استاندارد اجباری‌برای کالای تازه‌ای تصویب گردد، از ورود وصدور کالای مذکور بدون استاندارد جلوگیری خواهدشد.

همزمان‌بااعلام مقررات‌صادرات وواردات سال جاری فهرست۲٦ قلم فرآورده‌هائیکه برای ورود آنها استاندارد اجباری تعیین و بموقع اجراء گذاشته شده است منتشر گردید و تاکید شد ، از ورود اقلام‌مذکورکه بااستاندارد های تعیین شده مطابقت‌نداشته باشد جلوگیری خواهد شد.

کالاهای وارداتی‌که استاندارد آنها اجباری است بشرح زیر (ضمیمه مقررات صادرات وواردات سال جاری) اعلام گردید:

استاندارد وارداتی

سیلندر گاز خانگی- اجاق‌گاز بدون‌فر- سیم وکابل- گریس - لنت ترمز- دستگاههای خاموش کننده قابل حمل و نقل با پودر خشک.کلیدهای‌برقی برای‌مصارف خانگی- پریز و دوشاخه برای مصارف خانگی- دیگ زودپز - کبریت- روغن نباتی جامد.

شیشه‌های ایمنی اتومبیل - شیر سیلندر گاز مایع- رگلاتور سیلندر گاز مایع- لوله‌های قابل انعطاف برای سوخت گاز - پنبه هیدروفیل- نخ قرقره - اتانول (الکل اتیلیک)- مشروبات الکلی (ودکا، عرق)- روغن موتور - سردخانه (تاسیسات ، تجهیزات وروشها)- دستمال کاغذی در جعبه و بسته- آبجو- لامپ‌های رشته‌ای تنگستن برای مصارف عمومی- سرپیچهای بارزوه ادیسون- سیلندرهای اکسیژن‌و هیدروژن.

استاندارد صادراتی

فهرست کالاهای صادراتی که استاندارد آنها اجباری است:

انگور- آلو- انفوزه -بادام سنگی- باقلا- پیاز- برگه‌زردآلو- برگه هلو- پسته- برنج - رودم- زیره- سیب زمینی- سیب و گلابی- عدس- قیسی- فلفل - انواع کنیرا- انواع کلم -گندم- گوجه‌فرنگی- مغز بادام - مغز پسته- لوبیا - مغز گردو- ماش- لپه- نخود- هلو- انواع‌پوست- سالامبور- پشم- کرک- جو - خرما- اسید کلریدریک - اسید سولفوریک-صابون- بیسکویت- گلیسرین- کبریت- ماکارونی - انار- انجیر خشک- تخم آفتاب گردان- سیر- فندق- گردو - مغز پسته- ودکا- پودرهای‌پاک کننده- ریشه شیرین بیان -روغن های نباتی جامد.

مصنوعات فلزات گرانبها (طلا ونقره) - جوراب مردانه - جوراب زنانه.

البسه کشباف پلی‌آمید- البسه کشباف پلی استر البسه کشباف اکریلیک- پتو - برزنت - مخمل کبریتی پنبه‌ای- پارچه‌های نایلونی- پارچه‌های فاستونی - تمام پشمی وپشمی- پارچه‌های مخمل‌ریون-کفش‌های تمام‌چرمی.

بازار نیمه‌تعطیل ایام نوروز

بازار در هفته‌ایکه گذشت تعطیل بود وهم‌اکنون نیز بسیاری از موسسات بزرگ و شرکتهای بازرگانی و بطورکلی امور تجاری خاصه در سطح عمده فروش نیمه تعطیل است.

بسیاری از بازرگانان به خصوص تجار وارد کننده و صادر کننده بعلت تعطیلات نوروزی ودیدار از طرف‌ها و نمایندگی‌های خود هنوز هم در شهرستانها ویا درخارج از ایران هستند و مطابق معمول همه ساله تابعد از سیزده‌نوروز تدریجا وارد تهران خواهند شد.

در چند روز اخیر فقط‌چند تن از بازرگانان صادر کننده خشکبار، پنبه و موادجلدینه که قبلا مقداری از این‌فرآورده ها را پیش فروش کرده‌بودند، مقداری دیگر خریداری کردند و همچنین گروه کوچکی از بازرگانان وارد کننده پس‌از اعلام‌مقررات‌واردات وصادرات سال جاری برای ورود کالا های گوناگون خاصه کالاهای مصرفی ثبت سفارش دادند.

رویهمرفته نوسان قیمتهادر چند روز اخیر چندان قابل توجه نبود و نرخ بسیاری‌از کالاها در حدود قیمتهای سال گذشته مورد معامله قرار گرفت.

چند تن از دست اندرکاران امور بازرگانی به خبرنگارما اظهار داشتند بطور کلی بازار تاپایان روز سیزده فروردین ، ساکت ومعاملات بصورت‌خرده فروشی و در حدود مصرف خواهد بود، ولی آنطور که پیش‌بینی میشود بازار تهران بعد از سیزده فروردین ماه از رونق محسوسی برخوردار خواهد شد و احتمال دارد مقدار زیادتری کالا بخارج از کشور صادر شود.

گشایش سومین نمایشگاه ایران در قاهره

غرفه ایران در نهمین نمایشگاه بین‌المللی قاهره در جمهوری عربی مصر طی مراسم ویژه‌ای با حضور آقای ممدوح سالم نخست‌وزیر، جمعی از بلند پایگان جمهوری عربی مصر، مقامات سفارت شاهنشاهی ایران در قاهره،سفرای کشورهای مختلف جهان ومقامات نمایشگاهی ایران گشایش یافت.

نمایشگاههای بین‌المللی اعلام‌داشت که‌ایران برای‌سومین بار در نمایشگاه بین‌المللی قاهره شرکت کرده و در غرفه‌ای بمساحت ۷۵۰ متر مربع فضای سرپوشیده وباز، کالاهای صنعتی، صنایع پتروشیمی، لوازم الکتریکی والکترونیکی ، لوازم ووسائل خانگی، وسائل نقلیه، صنایع داروئی، مواد غذائی، فرش وصنایع دستی کشور بنمایش گذاشته شده‌است.

در غرفه ایران بیش از ٤۰ واحد تولیدی از بخش‌های دولتی و خصوصی شرکت دارند و هریک باارائه آخرین تولیدات صنعتی وخدمات بازرگانی خود جهش‌های صنعتی کشور را بمعرض دیدار عموم قرار داده‌اند.

شهرستانی‌ها برای تلافی به تهران آمدند !

و خودم نیز یک هفته به‌عید مانده در تهران بودم !
یکی دیگر از آبادانی‌ها میگفت :

بقیه از صفحه ۵

سال گذشته ۲۵ هزار تومان خرج مسافرین نوروزی کردم که به خانه من وارد شدند پولش یکطرف، از دوهفته‌به‌عید مانده ناچار شدم مرغ و ماهی و گوشت و تخم‌مرغ و سبزی در دو یخچال خانه‌ام انبار کنم و چون همسرم قادر نبود برای جمعیتی که به خانه هجوم آورده بود غذا بپزد، از اول اسفند تا پانزده فروردین یک آشپز استخدام کردم و دو برابر مزد معمولی‌را به‌او پرداخت کردم . این بود که امسال خودم را خلاص کردم و راهی تهران شدم. آخر مهمان‌نوازی هم حدی دارد آنچه که در ایام عید روی میدهد مهمان‌نوازی نیست، یک جور مردرندی و سورچرانی است !

آقای مجید . د ـ که در یکی از بنگاههای مسافربری سوار اتوبوس میشد تا به آبادان بازگردد، میگفت :

ـ دلم از این سوخت که پارسال از آنهمه مهمان که من‌یکدفعه برایشان عزیز شده بودم پذیرائی کردم، ولی بعد از تعطیلات عید، دو سطر نامه تشکر هم ننوشتند و امسال هم در تهران موفق به زیارت هیچکدامشان نشدم !

مشهدی ها چه میکنند ؟

در برابر یکونیم میلیون زایر و مسافر نوروزی که در تعطیلات نوروزی به‌مشهد آمده بودند ۹۵ هزار نفر از ساکنان مشهد، از این شهر بیرون رفته بودند که این عده نیز دیروز و پریروز، به مشهد بازگشتند.

از این گروه ۹۵هزار نفری، بیست درصد به تهران آمده بودند و پنجاه درصد نیز، اصفهان و شیراز را برای گذراندن تعطیلات نوروز خود ، برگزیده بودند. سی‌درصد بقیه هم ، راهی شهرهای شمالی شده بودند.

میرییک احمدی ٦۰ ساله که همراه خانواده خود، به‌تهران آمده بود، گفت : من همیشه از تهران خاطره دلفریبی داشتم و معتقد بودم که تهران از لحاظ تفریح و گردش شهر جالبی است اما هیچگاه نمیتوانم شهر تهران را برای‌زندگی انتخاب کنم. چرا که به راحت زندگی کردن در مشهد، خو گرفته‌ام زندگی کردن در تهران مشکل است !

غلامرضا جعفرزاده آموزگار گفت : کوشش ماموران پلیس راه، برای من قابل تحسین بود چرا که در طول راه (از مشهد به تهران) به موردی برخورد نکردیم که برایمان تولید اشکال کند.

خانم نیره وزیری گفت : تهران در روزهای هفته اول‌نوروز، شهری آرام و قابل زندگی می‌شود. چه خوب بود که این آرامش در طول سال نیز برای تهرانی‌ها حفظ میشد تا آنها این‌همه ننالند!

یک دانش‌آموز دختر که از مشهد به تهران آمده بود گفت:
ـ بنویسید که من بالاخره در تهران تاکسی خالی پیداکردم !

بهرحال این بود علت سفر شهرستانی‌ها به تهران که شاید خواندنش، بعضی‌ها را برای سالهای آینده بفکر اندازد ، هم آنها که میروند، هم آنها که می‌آیند و هم آنها که میمانند !

اسامی قبولشدگان زائران عتبات عالیات استان گیلان

قبولشدگان بایدمدارک‌مشروحه زیر رادرتاریخ تعیین شده به‌اداره‌کل اوقاف استان‌گیلان تحویل نمایند .

۱ـ فتوکپی شناسنامه‌از تمام صفحات ۳برگ.
۲ـ عکس ٦ × ٤ برقی تمام‌رخ بدون‌کلاه و برای‌بانوان روباز ۱٦قطعه که‌مشخصات کامل درپشت آنها نوشته شده باشد .
۳ـ مدرک زوجیت برای اشخاصیکه همسر خود را همراه میبرند (درصورتی که در شناسنامه قید نشده باشد)
٤ـ برای بانوانیکه به تنهائی‌مسافرت می‌کنند موافقت شوهر که به گواهی کلانتری محل یا یکی‌از دفاتر اسنادرسمی رسیده باشد .
۵ـ بانوانیکه شوهرشان فوت نموده یا طلاق گرفته‌اند و در شناسنامه‌قیدنشده باشد گواهی فوت یا فتوکپی از طلاق‌نامه.
٦ـ برای پرسنل نیروهای مسلح شاهنشاهی که قصد زیارت دارند موافقت ضد اطلاعات ضروری است .

ردیف ۱ تا ۱۰۰ از تاریخ ۱۵ لغایت ۲۰ فروردین
ردیف ۱۰۱ تا ۲۰۰ از تاریخ۲۱ لغایت ۲۵ فروردین
ردیف ۲۰۱ تا ۳۰۰ از تاریخ۲٦لغایت ۳۰ فروردین
ردیف ۳۰۱ تا ٤۰۰ از تاریخ۳۱لغایت ۵ اردیبهشت
ردیف ٤۰۱ تا ۵٤٦ از تاریخ۵ لغایت ۱۰ اردیبهشت

ضمنا متقاضیانیکه تا تاریخ فوق مدارک خود را ارائه ننمایند به عنوان منصرف تلقی شده و بجای آنها از افراد ذخیره استفاده خواهد شد و هیچگونه عذری پذیرفته نخواهد شد .

صورت اسامی زائران عتبات عالیات استان گیلان

ردیف	نام	نام خانوادگی
۳۱	غلامحسن	بختیار میزکوهی
۳۲	صدیقه	هویدا
۳۳	فاطمه	کریم
۳٤	خواخاتون	هاشمی‌خشکبیجاری
۳۵	ساراخاتون	نژادگشتی
۳٦	محمدکاظم	آقاعلی‌پور
۳۷	سکینه	خانم چاهیچی
۳۸	رستمعلی	آلفته
۳۹	معصومه	صفردوخت - کوچصفهانی
٤۰	قاسم	جزیزه
٤۱	طاهره	کیاچی
٤۲	احمدعلی	صادق غازیانی
٤۳	زهرا	قربانی‌پورتازه‌آبادی
٤٤	مهدی	ریحانی یکتا
٤۵	خدیجه	رامز
٤٦	احترام	انصاری احمدی
٤۷	علی	شعبان‌پور چایگاهی
٤۸	بتول	تیزهوش‌تابان
٤۹	شمس‌الملوک	رضوانی‌توچاهی
۵۰	احمد	نژادقاسمی
۵۱	معصومه	جعفری‌پور
۵۲	محمدعلی	احمدیان چایجان
۵۳	زهرا	کریمی چایجانی
۵٤	علی	نقش‌پور
۵۵	هاجر	نیرومند بردآستانه
۵٦	علی	پورارباستان
۵۷	ذلیخا	رمضان‌نیای‌ارباستان
۵۸	خیراله	باوفادلیوند
۵۹	احسان	جوینده میشامندانی
٦۰	فرشید	امیرمستوفیان
٦۱	زیبا	یارمحمدی‌بحری
٦۲	میرآقا	پیشوائی
٦۳	حسن	ناطقی ثابت
٦٤	ملوک	مهردوست‌زبده
٦۵	ایراندوخت	فرزانه
٦٦	محمود	مجمع‌الصنایع
٦۷	ربابه	مجمع‌الصنایع
٦۸	طوبا	پوربردمن
٦۹	ابوالحسن	آدیگدل
۷۰	مرضیه	رحیمی مقدم
۷۱	حاج‌اکبر	کفچیان حسن‌کیاده
۷۲	شمسی	پیران‌حقیقت مقدم
۷۳	علی	حق‌پرست
۷٤	مریم	درویشانی مقدم
۷۵	سید	فاطمه‌ولی‌دوخت‌لشکریانی
۷٦	محمدرضا	دهپور
۷۷	معصومه	محمدی‌علی‌زاده‌رستگار
۷۸	غنچه	بخت‌پیماضیابری
۷۹	سلمه	محسن‌پورنجات طلب
۸۰	مهدی	روشن ضمیرمدبری
۸۱	ملوک	محضری
۸۲	حسن	نوای‌رودسری
۸۳	رقیه	خدمت‌پذیررودسری
۸٤	حاج‌رضا	اندیس‌هجری
۸۵	زهرا	جعفری‌کپن
۸٦	هاجر	پیروی امشی
۸۷	غلامرضا	خوش‌سرشت‌لنگرودی
۸۸	لیلا	نوروزپورخوشدل
۸۹	احمد	معتمدی کسمائی
۹۰	زهرا	احمدی کهنه‌گورابی
۹۱	سید	نورالدین میررازقی
۹۲	اشرف‌السادات	خاوری
۹۳	محمدعلی	صفاری خمیرانی
۹٤	حسن	اعائی
۹۵	ماهرخ	رستمی دهنه
۹٦	دولتعلی	یوسفی پور کابیه
۹۷	ام‌کلثوم	یوسفی پورکابیه
۹۸	محمدرضا	زیده‌سرائی
۹۹	شهربانو	عسگری
۱۰۰	لیلا	عفت‌خواه
۱۰۱	معصومه	حیدرزاده‌قاسم‌آبادی
۱۰۲	سلطان	موسی‌پورسیاه‌گوراب
۱۰۳	محمدحسن	جهان‌دیده‌شیجانی
۱۰٤	ربابه	جهان‌دیده‌شیجانی
۱۰۵	لیلا	رجب‌پورنیکنام
۱۰٦	محمدصادق	کاتبی
۱۰۷	راضیه	صفاری
۱۰۸	محمود	نظری
۱۰۹	گلستان	بوریائی
۱۱۰	فاطمه	خوشحال
۱۱۱	سکینه	قاضی‌متقی
۱۱۲	سید حسین	شریفی‌کارسیدانی
۱۱۳	فاطمه	گلشاهی
۱۱٤	حسین	راسخ‌کار
۱۱۵	ربابه	راسخ‌کار
۱۱٦	حاج‌احمد	ایلبیگی
۱۱۷	بیگم	حاجیه بیگم ایلبیگی
۱۱۸	رضا	رسول‌امینی
۱۱۹	سرور	عاطفی کسمائی
۱۲۰	عبدالغفار	هدی
۱۲۱	بتول	کامل اصلی
۱۲۲	مخصوص	قائع‌دوست‌جاودانی
۱۲۳	غلامعلی	فرخ‌بخت فومنی
۱۲٤	منور	منوچهری‌گیگاسری
۱۲۵	قدرت	رضائی صوفی
۱۲٦	سلطان	صوفی رضائی
۱۲۷	غلامحسین	رمضانی عاقله
۱۲۸	فاطمه	پرورش‌خواه
۱۲۹	اسمعیل	رجبی بخشنده
۱۳۰	لیلا	فدائی سیکلانی
۱۳۱	مهری	رحیم‌پور
۱۳۲	احمد	مویدی ناصری
۱۳۳	رقیه	مویدی ناصری
۱۳٤	کاظم	کریمی
۱۳۵	صغرا	علی‌اف اصفهانی
۱۳٦	نجمه	شفیعی ضیابری
۱۳۷	طاهره	شفیعی طهرانی
۱۳۸	شعبانعلی	شعبانی متعلق‌محله
۱۳۹	کلثوم	رمضانی
۱٤۰	فاطمه	محمدولی
۱٤۱	بلقیس	نقی‌زاده جوربندی
۱٤۲	رقیه	افتخارداد‌گاه
۱٤۳	صفر	حیدری اصل
۱٤٤	کبری	مهری
۱٤۵	سرور	ذکاء نژاد
۱٤٦	عطاله	نوری
۱٤۷	رقیه	خادمی
۱٤۸	اقدس	فرجه‌قزوین اکبری
۱٤۹	راحله	دالکوهی
۱۵۰	محمدرضا	معتمد
۱۵۱	طلعت	نوعی تعاونی
۱۵۲	فاطمه	میرملوک
۱۵۳	سید کبری	عفت‌سرشت
۱۵٤	اسماعیل	محمدی
۱۵۵	صدیقه	پور محمدیان
۱۵٦	معصومه	خاکیان
۱۵۷	میرزاحسن	سیخ سیردشنبه بازاری
۱۵۸	املیلا	حسینی
۱۵۹	ابوالحسن	ترکمان اسدی
۱٦۰	نوران	ترکمان اصلی
۱٦۱	محمد	بی‌نیازرودپشتی
۱٦۲	پاشا	حق‌پناه
۱٦۳	محمد	علی صباخ‌بابائی
۱٦٤	زینت	خوشحال رودپشتی
۱٦۵	محمد	تقی حقیقی رود- باکی
۱٦٦	محمد	مسیحا اکبر
۱٦۷	سلمه	غفوری درویشا بری
۱٦۸	ابراهیم	اسدی دکاء
۱٦۹	محمد	ندافی کمساری
۱۷۰	بانو	انیس انیس پور حسن کمساری
۱۷۱	غلامرضا	منوچهری‌ثابت
۱۷۲	زهرا	حسن‌زاده غفاری
۱۷۳	جبار	پور عباس
۱۷٤	هاجر	پورعباس سیمانی پور
۱۷۵	جلال	پور محمد کاوسه
۱۷٦	فاطمه	بلوکی کورنده
۱۷۷	فاطمه	سلطان جوهری
۱۷۸	سیده نساء	قاسمی امید پور
۱۷۹	احمد	نظری
۱۸۰	ربابه	ملائی شالکوهی
۱۸۱	محمود	حسن پور
۱۸۲	گل مانی	حمامی
۱۸۳	حسن	باقری نیکملاش
۱۸٤	سیدمرفیه	باقری‌نیکملاش
۱۸۵	محمد رضا	سودبخش
۱۸٦	آسیه	رضوان
۱۸۷	خدیجه	بروشان
۱۸۸	حسن	نصیری آزاد
۱۸۹	هاجر	پورچکیز
۱۹۰	حسن	حمیسی
۱۹۱	محبوبه	جباری
۱۹۲	صغرا	محمد زده‌سیردانی
۱۹۳	ابوالقاسم	کچپزها
۱۹٤	سکینه	خلج
۱۹۵	منصوره	مسیحیان
۱۹٦	آمنه	راسخ مومنی
۱۹۷	حسن	حاجی قاسم
۱۹۸	حاجیه شکوه	اقدس - سلماسی
۱۹۹	سید مرتضی	لالمی
۲۰۰	مهین	فتوحی
۲۰۱	بانو	بسته فرهادی
۲۰۲	محمد نقی	شعبانی‌شیخان گفشه
۲۰۳	رخشنده	شعبانی شیخان گفشه
۲۰٤	معصومه	امیر ظهیر
۲۰۵	بتول‌دوخت	حسین‌زاده شفتی
۲۰٦	مکرم	رسول امینی
۲۰۷	حبیبه	امساک پور
۲۰۸	هادی	افتخاری توچاهی
۲۰۹	فاطمه	عبدعاصی
۲۲۰	غلامرضا	ایگچی
۲۱۱	مریم	اصغری
۲۱۲	محترم	بابازاده
۲۱۳	سکینه	رسای حسینی
۲۱٤	محمد	محمد یزدان یار
۲۱۵	سکینه	کشاورز جوبنه
۲۱٦	نسرین	ونوق
۲۱۷	ربابه	خانم پرلوس
۲۱۸	غلامرضا	بلوایه
۲۱۹	عبداله	حسین پرست
۲۲۰	سید	منور هاشمی
۲۲۱	حسین	معصومی
۲۲۲	هاجر	شادمان
۲۲۳	مهدی	پیروز
۲۲٤	پروین	امینی ناصری
۲۲۵	ابراهیم	قاسم پور مقدم
۲۲٦	فرح‌انگیز	فرح‌پوردیلمی
۲۲۷	فاطمه	نیکزادرضی
۲۲۸	رحمان	فریور محسنی
۲۲۹	فروغ	اشراقی
۲۳۰	علی	سیدی
۲۳۱	ملیحه	نشاط
۲۳۲	ایرج	یاورزاده
۲۳۳	سودابه	مستوفی‌شلمانی
۲۳٤	بالا	مجیدیان طالقانی
۲۳۵	احمد	مقدس نژاد
۲۳٦	اقدس	شایگان
۲۳۷	عصمت	عباسی
۲۳۸	معصومه	کرکی
۲۳۹	عالیه	فیض ربانی
۲٤۰	نیره	سعیدی
۲٤۱	بمانی	تاسق
۲٤۲	گل‌آقا	امینی نژاد
۲٤۳	خدیجه	کاشانی
۲٤٤	شرف‌السادات	میرراشد
۲٤۵	حاج رفعت‌الزمان	جنابی قدسی
۲٤٦	میرمحمدعلی	نژادحسینی لاهیجی
۲٤۷	خانماعباس	زاده‌توچاهی
۲٤۸	رقیه	رئوفی
۲٤۹	محترم	نرگسی
۲۵۰	عزت	امینی دانچاهی
۲۵۱	محمد حسن	ادیب‌مقدم
۲۵۲	محمد	گل‌مژده
۲۵۳	اکرم	اکیچی‌زاده
۲۵٤	حسن	حیدری اصل
۲۵۵	حاجیه	خدیجه فلاح
۲۵٦	حسین	رضا زاده میر صادقی
۲۵۷	رقیه	علی نژادی
۲۵۸	سید خدیجه	مشفقی - آستانه‌ای
۲۵۹	محسن	فلزی نصیری
۲٦۰	مغرب	دهنی حشمتبیجاری
۲٦۱	فاطمه	قند طلب
۲٦۲	حسن	عروی
۲٦۳	زهرا	مهیمی فشنده
۲٦٤	عطاله	صفری شهربیجاری
۲٦۵	هاجر	صفر شهربیجاری
۲٦٦	راضیه	طوسی طیبی
۲٦۷	علی	ابراهیم امکانی
۲٦۸	ربابه	قاطع‌نیک دوز
۲٦۹	مهدی	نهاوندی ژاد
۲۷۰	لوئیز	عبید رحمانی
۲۷۱	محمد	رسول لطفی
۲۷۲	قدسیه	نیکنژاد
۲۷۳	محمد علی	قربان - خورشیدی
۲۷٤	صغری	صفری پورمحب
۲۷۵	حاجیه‌زهرا	طبق‌دارحقانی
۲۷٦	معصومه	پارسی‌نیا
۲۷۷	طلا	محبوبی‌نیازمندی
۲۷۸	محمد	رهبر پیر کلاچاهی
۲۷۹	معصومه	پورحاج قنبر
۲۸۰	احمد	حقیقی رودبارکی
۲۸۱	سید احمد	علوی نسب
۲۸۲	راضیه	عمورحیم
۲۸۳	انجی بیگم	کسالائی
۲۸٤	ابراهیم	پیل‌علی
۲۸۵	عظیمه	پارسای بی‌صبر
۲۸٦	علی تقی‌زاده	گهنمگورابی
۲۸۷	کبرا	جاویدان
۲۸۸	عزت	جواهری
۲۸۹	محمد	نگرانی چهارده
۲۹۰	هاجر	توفیقی تیمچائی
۲۹۱	یوسف	جوافشان ویشکائی
۲۹۲	منصوره	نیاگان پاک
۲۹۳	جعفر	کاردوست دیلمان
۲۹٤	طلعت	مهربخش
۲۹۵	محمد	علی‌نژاد اصلی
۲۹٦	بستی	اصغری جافچائی
۲۹۷	معصومه	کریمی خوشحال پهدانی.
۲۹۸	محمد	محقق منتظری
۲۹۹	سیده	حاجیمروشندل‌مهربخت
۳۰۰	علی	صفری‌نژاد بی‌نظیر
۳۰۱	محمد	ابراهیم رضائی‌راد
۳۰۲	سیده زهرا	موسوی‌اشکوب
۳۰۳	اسداله	چراغی ساسانسرائی
۳۰٤	خانمی دخت	ساسانسرائی
۳۰۵	احمدعلی	درشته
۳۰٦	گلی	درشته
۳۰۷	سکینه	موید
۳۰۸	راضیه	خانم کیاچی
۳۰۹	مدینه	ولی‌پور
۳۱۰	منیر	اقدامی
۳۱۱	محمود	پوررمضان گالیه
۳۱۲	سیده رقیه	ایمانی پارسا
۳۱۳	بتول	حسینی اصل
۳۱٤	اعظم	موسوی
۳۱۵	صدیقه	هادی‌نژاد سماک
۳۱٦	محرمعلی	افرازی
۳۱۷	زهرا	ولی معانی
۳۱۸	زیداله	جلیل‌پور گیوی
۳۱۹	گلچهره	نشمی تنها
۳۲۰	محمد	کهنسال
۳۲۱	فاطمه	کهنسال
۳۲۲	نوزر	رحیمی دوستمژدهی
۳۲۳	صدیقه	مکیان دگاهی
۳۲٤	فتح‌علی	کحالی مقدم
۳۲۵	زهرا	پویزدانی
۳۲٦	محمد	راحلی‌پور
۳۲۷	زهرا	مهدی‌زاده‌کپورچالی
۳۲۸	محمد	هاشمی سیگارودی
۳۲۹	حسین	آخوندزاده بستی
۳۳۰	خدیجه	آخوندزاده بستی
۳۳۱	سید حسن	فلاح هاشمی نصب نیکو
۳۳۲	یعقوب	حیدریان فرید
۳۳۳	مهری	شادرو
۳۳٤	سرور	واثق دانشوری
۳۳۵	انیس	علاءالدینی
۳۳٦	زهرا	طالبیان کیاکلایه
۳۳۷	حسین	علی اصغری
۳۳۸	سید کلثوم	عبدموسوی
۳۳۹	فاطمه	فولادبری
۳٤۰	رقیه	هجری طریقی
۳٤۱	معصومه	طلبیانی
۳٤۲	وضع حسین	پناه صومعه‌سرائی.
۳٤۳	خانمی	عازمی مقدم
۳٤٤	رسول	جعفری
۳٤۵	احسان	نیکخوی مودب
۳٤٦	علی	غلامی فشمه سری
۳٤۷	حاجی بانو	کدوچیان‌حسن کیاده
۳٤۸	حسین	ناطقی ثابت
۳٤۹	سکینه	فرزانه کاری
۳۵۰	نور محمد	نوری
۳۵۱	هیبت‌اله	شناور ماسوله
۳۵۲	مریم	یوسیاس
۳۵۳	علی اصغر	جعفرزاده
۳۵٤	علی‌اکبر	اکبرپناهی‌توچاهی
۳۵۵	صغرا	امینی
۳۵٦	ابراهیم	نیری
۳۵۷	حرمت	طوافی
۳۵۸	محمد	دبیری توجوبری
۳۵۹	ملائکه	عبدالهی منجیلی
۳٦۰	خیداله	مهربان‌للمکاهی
۳٦۱	محمدعلی	علیجانی‌پور
۳٦۲	مریم	غلامپور
۳٦۳	احمد	ابراهیم‌نژاد همدانی
۳٦٤	لیلا حسن	نژادبارکوسرائی
۳٦۵	خدیجه	هادی‌پور ملکه‌سری
۳٦٦	موسی	فرهمند
۳٦۷	کبرا	شکرد لیچه
۳٦۸	عسکر	ملت دوست
۳٦۹	عیسی	عزیزایدی
۳۷۰	افسر	شهناز ورزلی‌نژاد
۳۷۱	مریم	شعبانی
۳۷۲	فاطمه	بیاده
۳۷۳	ابراهیم	موید ناصری
۳۷٤	نگار	اکبر کلده
۳۷۵	علی اصغر	یوسفی‌پورکابیه
۳۷٦	عذرا	مهمان‌دوست گوهری
۳۷۷	محمد	شکوه
۳۷۸	صدیقه	پورملاح لنگرودی
۳۷۹	عباس	توکلی کاشی
۳۸۰	فاطمه	زهرا سردی زاده
۳۸۱	جواد	چایچی منصور
۳۸۲	مولود	پاسبان بستان
۳۸۳	گل	ادراکی
۳۸٤	زهرا	توکلی کاشی
۳۸۵	مدینه	علی‌زاده کنده سری
۳۸٦	محمد	حسین پورسلیمی
۳۸۷	صغرا	نیکخو سلیمی
۳۸۸	حسین	مراد دوست
۳۸۹	عزت	دانشمند صنعتی
۳۹۰	رقیه	رجب علیهما(رجبعلیها) همسر در ردیف ۱٦۲
۳۹۱	منیره	شریعت
۳۹۲	محمد	باقر تسلیمی
۳۹۳	منیره	مسیحا خطیبانی
۳۹٤	محمدتقی

نمایش سه فیلم برگزیده از برادران مارکس

سه اثر برجسته از مجموعه فیلمهای کمدی « برادران مارکس» روزهای دوشنبه وچهارشنبه و پنجشنبه همین‌هفته‌ازتلویزیون پخش میشود.

برادران مارکس ، کمدین های‌مشهوری که شهرتی همپایه چارلی چاپلین، لورل و هاردی و باسترکیتون یافتند باارائه آثار با ارزشی چون « شبی در اپرا»ـ«در سیرک»ـ «فروشگاه بزرگ » ـ «جشن باشکوه » ـ «سوپ مرغابی» ـ «جنجال درکشتی » ـ «ساحل‌تارگیل» و «فوتبالیست‌های ناشی»... توانستند میلیونها بیننده وفادار و علاقه‌مند برای خود بیابند سه فیلم شبی دراپرا ـ در سیرک ـ فروشگاه بزرگ را در این هفته از شبکه اول تلویزیون مشاهده‌خواهیم کرد. از سه برادر کمدین : چیکومارکس،گروچو مارکس وهاربومارکس تنها گروچو مارکس زنده است که امسال هالیود هفتاد ونهمین سال تولدش را جشن گرفت. لئوناردمارکس که نام مستعار چیکورا برای خود برگزیده بود نوازنده چیره دست پیانو بود و آرتور مارکس که نام هاربو را برای خود انتخاب کرده بود نوازنده هارپ‌بود و غالبا در جیب خود اشیاء مختلفی را پنهان میکرد که کشف آنها مایه خنده خلایق میشد. این هردو در دهه شصت جهان رابدرود گفتند. در آغاز برادران مارکس در کاباره‌ها آواز می‌خواندند و ساز می‌نواختند . یکشب در اثنای کنسرت آنها واقعه‌ای در خارج از سالن رخ‌داد که تماشاگران‌بی‌اختیار ازسالن بیرون رفتند . برادران مارکس که از این قضیه سخت عصبانی شده بودند هنگام بازگشت آنها به سالن به مسخره کردن تماشاگران پرداختند ، اما این کار بجای آنکه مردم را عصبانی کند خندانده و برنامه آنها رونقی یافت ، بعدا آنها در فیلمهاظاهر شدند و با فیلمهای مشهوری چون «شبی‌در اپرا » و « درسیرک» ، موفقیت جهانی یافتند .

فیلمی که فرداشب آنرا خواهید دید « شبی در اپرا» نام دارد که ساعت ۱۵ از برنامه شبکه پخش میشود، کارگردان فیلم ساموود است و هنرپیشگان آن گروچو ـ مارکس‌ـ چیکومارکس‌وهاربومارکس هستند.

این فیلم که در ارزش‌گذاری‌منتقدان‌فیلم آمریکا بسال ۱۹۷۰ درجه عالی را دریافت کرده ناظربروقایعی طنزآمیز است ، کلی‌وود بیوه متمولی است. گروچو بخاطر نفوذی که او در اپرادارد ، خود را عاشق‌دلخسته او نشان میدهد ولی سرانجام کلی (بیوه ثروتمند) ماجرا را درمی‌یابد و گروچو و همکارانش بیکار میشوند . بقیه ماجرا ، سرگشتگی این گروه ووقایع تلخ وشیرینی است که دیدن آن بیفایده نخواهد بود .

دیدار باسعید ذهنی

کودکی که بزرگترین جایزه سینمائی را ربود

سعید ذهنی برنده جایزه‌بین المللی‌جشنواره‌فیلم های‌کودکان

یک دانش آموز هنرمند که از پنج سالگی به سینمای‌ایران رامیافته‌بودبدریافت جایزه‌بین‌المللی سینمائی نائل آمد .

وی سعید دهنی نام دارد و دانش آموزکلاس چهارم‌ابتدائی دبستان مریم بندر پهلوی‌است.

این هنرمند که اکنون۱۱سال دارد میگوید : کار سینما را از ۳ سالگی با بازی در فیلم های تبلیغاتی شروع کردم و در پنج سالگی در فیلم « سیاه وسفید» به کارگردانی سهراب شهید ثالث ظاهر شدم و در هفتمین فستیوال فیلم های‌کانون پرورش فکری کودکان و نوجوانان تهران موفق‌بدریافت جایزه بین‌المللی شدم .

سعید ذهنی اضافه میکند : اکنون بیش از ده فیلم‌بازی کرده‌ام که بهترین آنهافیلم‌های هشت میلیمتری «زنبورک» و «ماشین بازی» میباشد .

«وادنگ»

یک نمایش موفق

ساعت ۱۵ دیروز نمایش « وادنگ» از تئاترارحام صدر پخش شد .

برسم هر سال که تلویزیون‌یک ، دو اثر ازارحام صدر را پخش میکند امسال نیز در ششمین روز عید نمایش «وادنگ»راازاودیدیم . ارحام که در زمینه‌تئاتر سنتی ایران از نام‌آوران عرضه هنر است با نمایش‌های پراز فکاهه و انتقاد خود ، بین توده علاقه‌مندان‌فراوانی دارد و شیوه خاص او که براساس بداهه پردازی و انتقاد از مسائل روز استواراست‌طرفداران بسیاری‌یافته است چنانکه گاه برای دیدن یک نمایش از او در تئاتر اصفهان باید مدت ها در نوبت و انتظارماند. این بار ارحام در نقش یک حاجی ظاهر شده بود که بامشکلات فراوان خانوادگی روبرو است مشکلاتی که در آن‌دنیا هم دست از سر او برنمی‌دارد .

این نمایش نیز چون سایر آثار او با تکیه کلام‌ها، بازی های شیرین و انتقاد های بجا و حاضرجوابی‌های رندانه ارحام صدر همراه بود .

ساعت پخش این برنامه (ساعت ۱۵) مایه گلایه بعضی از بینندگان بود زیرا پخش نمایش در این ساعت مجال استفاده همگانی را میسر نمی ساخت .

این نمایش که برخلاف چند نمایش بیروح‌و کسل کننده روز های قبل ، مورد توجه تماشاگران تلویزیون قرار گرفته میتواند بار دیگر هم برای آنان که آنرا ندیده‌اند پخش شود تا قسمت پخش شبکه چه مصلحت بیند.

تلویزیون رنگی
دنیای رنگی فیلیپس واقعی تراست
PHILIPS

عیاران عقب می نشینند

امشب بیست و سومین‌قسمت سریال تلویزیونی سمک عیار پخش میشود .

این سریال افسانه‌ای که‌ساعت ۲۱٫۱۵ از برنامه دوم پخش میشود داستانی از طرفه‌کاری های عیاران‌و دلدادگی‌عاشقان قدیمی است‌دراین‌بخش‌فغفور به نشان عذرخواهی از شغال به استقبال او میرود و از سوی دیگر قزل‌ملک باسپاهی عظیم بسوی اردوگاه در حرکت‌است و عیاران مصلحت را در این می بینند که بطرف مرغزار گوران عقب نشینی کنند ودر آنجا منتظر قزل ملک‌میمانند ..

«خاموشی دریا» دیدنی است

امشب ساعت ۲۱٫۵۰ نمایشنامه «خاموشی دریا» از شبکه پخش میشود .

خاموشی دریاکه نویسنده آن‌زیر نام مستعار«ورکور» آنرا در دوران جنگ جهانی دوم انتشار داد ناظر بر مقاومت میهن پرستان فرانسوی علیه قوای اشغالگرنازی است این کتاب که توسط یکی از فعالان نهضت مقاومت برشته تحریر درآمده بود هنگامی که انتشار یافت‌غوغائی برانگیخت و مایه خشم اشغالگران و باعث امیدواری‌و دلگرمی میهن پرستان گردید . این اثر به ترجمه شهید نورائی ، سال ها پیش در ایران منتشر شده است .

در این اثر یک خانواده فرانسوی که افسرآلمانی را به اجبار در منزل راه داده با سکوت مصرانه‌خویش او را به ستوه می‌آورند ....

بندر پهلوی ـ خبرنگاراطلاعات

یکشنبه — برنامه اول

- ۱۲/- اخبار
- ۱۲/۰۵ تئاتر کشکول
- ۱۲/۴۵ کودک ـ کارتون
- ۱۳/۵ توما
- ۱۴/- اخبار
- ۱۴/۳۰ موسیقی باب شیراز
- ۱۵/- تئاتر کمدی وادنگ ـ قسمت دوم
- ۱۶/- بهار آمد بهار آمد ـ برنامه‌ای از گروه باله ملی پارس
- ۱۶/۳۰ نوروز در استانها
- ۱۷/- کودکان: کارتون، کارگاه موسیقی، مزرعه سبز، یکی بود یکی نبود
- ۱۸/۱۵ موسیقی ایرانی
- ۱۸/۴۰ اخبار
- ۱۸/۵۰ اخبار ورزشی
- ۱۹/- مسابقه بزرگ
- ۱۹/۳۰ خانواده
- ۲۰/- اخبار
- ۲۰/۴۰ همه از یک خانواده
- ۲۱/۱۵ موسیقی ایرانی ـ ترانه ها
- ۲۱/۴۰ آقای مربوطه
- ۲۱/۵۰ تئاتر: خاموشی دریا

دوشنبه — برنامه اول

- ۱۲/- اخبار
- ۱۲/۰۵ کودک
- ۱۲/۳۰ کمدی کلاسیک
- ۱۳/۰۵ آنتولوژی
- ۱۴/- موسیقی ایرانی
- ۱۵/- وادنگ ـ قسمت سوم
- ۱۶/- نوروز در استانها
- ۱۶/۲۵ خیابان سه‌سامی
- ۱۷/۱۵ کودکان: کارتون، بچه ها بچه ها، یکی بود یکی نبود
- ۱۸/۱۵ بهار آمد بهار آمد ـ باله ملی پارس .
- ۱۸/۴۰ اخبار
- ۱۸/۵۰ اخبار ورزشی
- ۱۹/- وضع اضطراری
- ۲۰/- اخبار
- ۲۰/۴۰ ترانه های ایرانی
- ۲۱/۳۵ آقای مربوطه
- ۲۲/- فیلم سینمایی بنام «مرد آهنین»

یکشنبه — برنامه دوم

- ۱۹ موسیقی و اسلاید
- ۱۹/۳۰ کالان . (این کار نو نیست) کارگردان: وی تک با شرکت: ادوارد وودوارد ـ راسل هانتر
- ۲۰/۱۰ شیوه های دیدن
- ۲۰/۴۰ اخبار
- ۲۱ در باره سمک عیار (گفتگو)
- ۲۱/۱۵ سمک عیار
- ۲۲/۱۵ موسیقی کلاسیک
- در پایان خبر و مجله خبری

دوشنبه — برنامه دوم

- ۱۹/- موسیقی واسلاید
- ۱۹/۳۰ برنامه کودک (رایین هود فضائی)
- ۲۰/۱۰ مسابقه هزارامتیازی
- ۲۰/۴۰ اخبار
- ۲۱/- سوئینی
- ۲۲/- دانش
- ۲۲/۳۰ گروهنوازی
- درپایان خبر

یکشنبه — برنامه بین‌المللی

- ۱۴/۳۰ فیلم
- ۱۶/: خلاصه اخبار
- ۱۶/۰۵ عصر حجر
- ۱۶/۲۵ خیابان سه سامی
- ۱۷/۲۵ جوسی وبچه گربه
- ۱۷/۴۵ تپله بزرگ مرموی ـ رنگ
- ۱۸/۱۰ روهاید
- ۱۹/: اخبار
- ۱۹/۲۵ شو جیمی استوارت
- ۱۹/۵۰ فیلم سینمائی
- ۲۱/۳۵ شومری تیلور
- ۲۲/ اخبار
- ۲۲/۲۵ فیلم سینمائی

دوشنبه — برنامه بین‌المللی

- ۱۴/۳۰ فیلم
- ۱۶/: خلاصه اخبار
- ۱۶/۰۵ سیرک همه جا
- ۱۶/۳۰ خیابان سه سامی
- ۱۷/۳۰ اسپیدیگی
- ۱۷/۵۰ مریخی محبوب من
- ۱۸/۱۰ دره بزرگ
- ۱۹/: اخبار
- ۱۹/۲۵ رودا
- ۱۹/۵۰ فیلم سینمائی
- ۲۱/۳۵ شوباب نیوهارت
- ۲۲/: اخبار
- ۲۲/۲۵ تعقیب

تورنامنت
تورارکیده ۱۵ روز توکیو، هنگ کنگ، بانکوک
۸۸۹۰ تومان حرکت، شنبه‌ها و سه‌شنبه‌ها

- شامل بلیط مسافرت درجهٔ توریست رفت وبرگشت .
- دیدار از نقاط جالب و دیدنی .
- اقامت در هتلهای درجهٔ یك باصرف صبحانه .
- انتقال ازفرودگاه به هتل وبالعکس .
- پرواز باجت های سریع هواپیمائی ملی ایران « هما » وسایرخطوط یاتا .

برای رزرو وتهیهٔ بلیط وگرفتن برنامه ها، به آژانس مسافرتی خود ویا به دفتر هواپیمائی ملی ایران « هما » مراجعه فرمائید.
شعبهٔ فردوسی ـ نبش میدان فردوسی ـ تلفن : ۹۱۱۵۸۰ـ۸۲۶۵۳۲

هواپیمائی ملی ایران « هما »

جدول ویژه شماره ۱۱۵۹

افقی :
۱ـ قتل عام معروفی در تاریخ‌اروپا که پروتستانهای بیشماری جان خود را از دست دادند ـ قسمت نامرغوب آرد ۲ـ چین و شکن ـ شهر معروف توت‌ـ شادی و نشاط ۳ـ پایه و بنیان ـ بیهوشی ـ صورتی چون عروس چمن دارد ـ بمبش زندگی برانداز است ٤ـ میوه‌ای است ـ در هم پیچیدن ـ از انواع مبداء تاریخ است ـ حرف تعجب ٥ـ طریقه و مذهب ـ چاشنی غذاست ـ زماضی برای‌قند و شکر میدادند٦ـ غم و اندوه ـ از اسرار باشد ـ درشتی‌کردن ـ ضد سعد ۷ـ جوان سرخوش‌و شاد ـ بکشیدتا بیاید‌ـ مرگ است و اجل ـ گوشت درون‌قوطی ۸ـ آرزو ـ از نواحی تهران ـ زمانی‌پولی بود ۹ـ قلعه‌ـ زاهدوپارسا ـ خسیس پس نمی دهد ـ ادعا کردن ۱۰ـ مفصل ـ از انواع ترشی است ـ طاق دهان ـ خربزه نارس خراسان ۱۱ـ پشت سرهم‌ـ اثر چرکی ـ از ماههای سال فرنگی ۱۲ـ شهرآبادی ـ بوی‌خوش ـ از رفتنی‌ها ـ قسمتی از دست ۱۳ـ برشانه لباس نهند ـ راه رفتن معشوقه را گویند ـ گروه اسبان ـ گاهی برای رفع دلخوری می‌زنند ١٤ـ شادیش‌آرزوست ـ جناحی در جنگ ـ از انواع باد خطرناک ۱۵ـ سخت است ـ از مشهورترین موسیقی دانان مجارستانی .

عمودی :
۱ـ ماهیگیر ـ در آغاز شاگرد داروساز بود وبعد کشفش در مورد لوزالمعده نامش رابرسرزبانها انداخت و قانون گزار فیزیولوژی بدن انسانی شد ۲ـ خق‌الله ـ مهیا کردن میز پذیرائی ـ درویش است و لباسی مندرس برتن دارد ۳ـ حیوانی‌است ـ صفت‌گرمک ـ روزگذشته ـعشق‌خارجی ٤ـ رنگی برای اسبی ـ از کشور های عربی ـ حرفه‌ـ توانائی ٥ـ از انواع بازی قمار ـ فراری نازی ـ زبان بسته خاموش ـ از کاشفان میکرب‌است ٦ـ ماهی قرمز ـ حرف صریح ـ از انواع گل گلدانی در بهار ۷ـ شراب انگور ـ به مو می زنند ـ جلال و شکوه ـ دریغ خوردن ۸ـ پایان حیات ـ نیم صدای بره‌ـ دانه خوشبو ـ زهر درین دندان‌دارد ۹ـ خرمن ماه ـ توانائی و قدرت مالی پیدا کردن ـ خانه‌وده ـ علامت مفعول صریح۱۰ـ برگردان نوشته‌یی از زبانی به زبان دیگر ـ فلزیست ـ ازمرغان افسانه‌ای ۱۱ـ زدنش گاهی سر میبرد ـ حرفی دلیل بروجود ـ شهری است ـ ناامیدی ۱۲ـ گیاه‌سوزاندنی ـ تنهاست ـ عشقش‌باختنی است‌ـ خوردن۱۳ـ عقاید‌ـ مثل و مانند ـ اعترافکننده ـ بلی به زبان ایتالیائی١٤ـ انواع طعامها وخوردنی‌ها ـ معشوقه رامین ـ صدای کلفت ۱۵ـ نویسنده‌ای از سرزمین ینگی دنیا که افسانه‌های پیاز اثری از اوست ـ آبرو و ارجمندی.

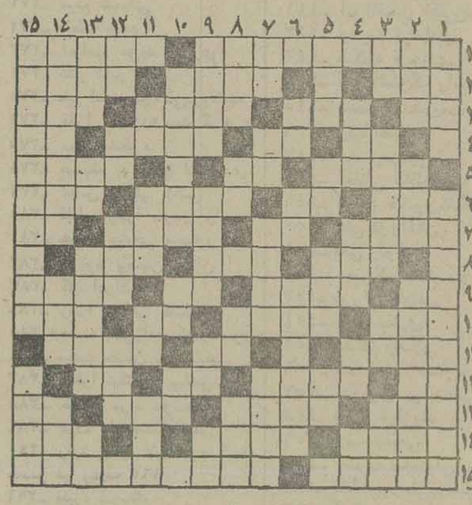

حل جدول عادی

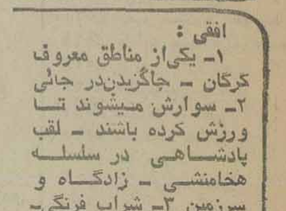

حل جدول ویژه

جدول عادی شماره ۹۵۹۶

افقی :
۱ـ یکی‌از مناطق معروف کرکان ـ جاگزیدن‌در جائی ۲ـ سوارش میشوند تا ورزش کرده باشند ـ لقب پادشاهی در سلسله هخامنشی ـ زادگاه و سرزمین ۳ـ شراب فرنگی‌ـ کمک و یاری ـ اکنون با خیار آمیزش‌دارد ـ درخت بی‌پیوند ٤ـ آرزوی موبدل دارد ـ رهاشده ـ ازانواع پارچه‌کمپها ـ ویتامینی‌است ٥ـ از دل دردمند برآید ـ شخص‌ـ اگر خالص باشد الماس میشود ٦ـ سپاسگزاری است و قدر نعمت دانستن ـ مرز بادیه‌ـ دارائی وثروت ـ زمانی با سر شکستن یکی بود ۷ـ جای‌آرام و قرار ـ اول‌ور می‌چینند و بعد زیر گریه می‌زنند ـ آخرین کتاب آسمانی ـ بلی بزبان آلمانی ۸ـ از آن برای هرکس کلاهی نیست ـ عقاید بدانه آشی ۹ـ عددیست ـ آواز خوان بادلی دلی میگوید ـ قورباغه ـ دیوار قلعه ۱۰ـ در دست بند نمیشود ـ نیزاب ـ ضمیر مفرد ـ از اقوام وحشی اروپا ۱۱ـ سرزنش کردن ـ می‌دهند تا رسوا کرده باشند ـ برقرار و آباد ۱۲ـ ضمیر جمع ـ واحد مسابقه بکس ـ اگر‌ـ قهوه در لفظ خارجی ۱۳ـ ریز از درشت جدا میکند‌ـ طبقه بندی نمرات امتحانی‌ـ از چوب درخت میبافند و میوه‌درآن می‌نهند ـخسیس پس نمی‌دهد ١٤ـ تروتازه‌و شاداب ـ بی‌نقش و نگار ـ فلزیست ۱۵ـ برادر موسی نبی ـ از آثار با ارزش و تاریخی اصفهان .

عمودی :
۱ـ برپوست سوخته‌می زند ـ یکی از آثار زمان قاجاریه در تهران ۲ـ طناب ـ شهری در مازندران ـ کشوریکه در روی نقشه بشکل چکمه است ۳ـ باآب کباب میشود ـ رودی در ایران ـ بچه بدنیا آوردن‌ـ هرگز عار نبوده ٤ـ اندوه و ناراحتی ـ حرف شرط‌ـ خشکی ـ حرفنفی خارجی ٥ـ عشقش باختنی است ـ قصد و اراده ـ خونها ناز دریاست و بدریا میرود ٦ـ مادر همه ورزشها‌ـ کلید موسیقی ـ با ارزش ترین نوع کاغذ ۷ـ اندازه ـاثر چرکی ـ بنیان گذار ـ از انواع نمایشنامه است ۸ـ دیگر سرکشی‌نمی‌کند ـزهر ـ وای از وقتی که بسوزد ـ شهرعرب۹ـ از شهرهای صنعتی ایران ـ بصورت میزنند تا شناخته نشوند ـ حرف تعجب ـ علامت جمع ۱۰ـ از درجات ارتش‌است ـ دوتایش غذاست ـ خاک کوزه‌گری ۱۱ـ صفت عدد‌ـ ورقه نازک فلز آزمایشگاه‌ـ دست عرب ـ زمانی برای سبیل میگرفتند ۱۲ـ از کشیدنی ها ـ دهان پرنده‌ـ خالص ـبزندانش همگرفتار میشوند ۱۳ـ اشاره بنزدیکی ـ رودی در آروپا ـ در ترازوست ـ خداوند یکتا ١٤ـ خزنده خطرناکیست ـ رودی در آلمان ـ درویش ندارد۱۵ـ یکی از همسران ملکشاه سلجوقی ـ باو اطمینان توان کرد.

سفر تیم فوتبال نیرو اهواز به کویت

گزارش علی‌منصوری فرستاده اطلاعات از کویت

«نیرو» با یک گل به (ال‌یرموک) کویت باخت

فوتبال

آل‌یرموک ۱ نیرو صفر

● استادیوم ورزشی کویت ـ الیرموک کویت ۱ ـ (دقیقه ۴۲ صالح الاسفوار) نیرو صفر

داور : حسن‌کرم ، تماشاگر حدود ۷۰۰۰ تن .

الیرموک : جمال‌عبدالناصر (دقیقه۴۶عبدالکریم‌عبدالحسین)ـ فاضل‌عباس:سلیمان‌خلف،محبوب جمعه ، خالد عبدالطیف ـ عبدالطیف رشوان ، صالح الاسفوار، عادل‌عبدالسلام(دقیقه ۶۸احمدحمزه)ـجواد عبدالخدر، احمد فاضل ، فتحی‌کمیل(دقیقه ۵۲ جواد غلوم)

نیرو : کریم بوستانی‌ـاحمد عصاره ، غلامشیدائی،اسفندیار دوستانی ، حمید سه‌برادران‌ـ محمد ملکزاده‌ـ طاهرحبیبی، وهاب نیسیان‌پور ، اللهکرم موسوی ـ حمید شهبازی ، نوری‌خدایاری ، مسعودفاطمی

مربی : گامبوش

تیم فوتبال نیرو اهواز در جدالی‌دوستانه‌مقابل«الیرموک» کویت با یک گل شکست‌خورد، این دیدار که در کویت برپا گردید ، نخستین مسابقه نیرو در سفر به این کشور عربی است . ضمن اینکه امروز بعداز ظهر (یکشنبه) «نیرو»بازی‌دوم خود را در کویت مقابل تیم القادسیه برگزار می‌کند .

تیم نیرو که با سودبردن از تعطیلات نوروزی و عدم برگزاری مسابقات جام تخت‌ـ جمشید راهی کویت گردیده است.بازی‌با «آل‌یرموک»راپیش روی‌حدود ۷۰۰۰تماشاگری‌که برای مشاهده آن به استادیوم آمده بودند ، با یک گل در تورخود به آخر برد .

گلی که در فاصله سه دقیقه به آخر وقت نخست مسابقه در دروازه نیرو نشست و سبب شکست تیم اهوازی شد .

در دقیقه ۴۲«صالح‌الاسفور» بازیکن کویتی با سود بردن از یک موفقیت پیش‌آمده،تیمش را صاحب « گل »کرد که این نتیجه ۰ـ۱ تابه‌آخر وقت استوار ماند .

نیرو درحالی به‌میزبان‌باخت که سیمائی در حد موجودیت درحد انتظارش نداشت و با نمایشی کم و بیش ناهماهنگ شکست را پذیرفت .

پاسها دقیق و کارساز نبود و یاران نیرو آنطورکارمیکردند که نمایش آنها حکایت از یک عدم آمادگی کلی‌درتیم میکرد .

نیرو در وقت دوم برای جبران « گل» حریف تکاپوئی فراوان‌از خودنشان‌دادواگرچه موقعیت‌هائی نیزبرای رسیدن‌به این هدف داشت . ولی عدم «کاربری» مهاجمین دلیلی برای پایدار ماندن استواری سنگر تیم کویتی گردید .

ضمن اینکه کویتی ها نیز در این نیمه بی‌شانس نبودندو اگر تلاش و سرسختی دفاع نیرو نبود ، میزبان میتوانست باز هم رنگ گل را به‌بینند .

در تیم «الیرموک »،«فتحی کمیل» که برای ایرانیهاچهره‌ای است آشنا و در مسابقات‌جام ملتها نیزحضورداشت‌و محبوب جمعه و صالح الاسفور بهترین مهره ها بودندو در جمع‌یاران نیرو شیدائی‌ـبوستانی‌وعصاره موفق‌تر کار کردند .

نیرو امروزدومین مسابقه‌اش را برابر تیم القادسیه برگزار می‌کند .

★ نیرو با یک گل دیدار با الیرموک «کویت» را باخت ،این صحنه‌ای از جدال دو حریف در ورزشگاه کویت است که کریم بوستانی دروازه‌بان نیرو ضمن حضور شیدائی تلاش مهارتوپ را دارد .

تیم‌ملی ایران دیشب بازگشت

دیشب تیم ملی‌فوتبال ایران از اسپانیا به تهران بازگشت ، تیم ایران که برای شرکت در دیدار های جشنواره باشگاه رئال مادرید بمناسبت هفتادو پنجمین سالگرد تاسیس این باشگاه به پایتخت سرزمین‌ماتادورها رفته بود ، پس از دو مسابقه در صحنه بازیها و بدست آوردن مکان سوم در جمع چهار تیم به تهران بازگشت .

تیم ایران بازی باآرژانتین‌را با ضربات پنالتی باخت وسپس الجزایر را باپنالتی مغلوب کرد وپس‌از تیمهای رئال مادرید و آرژانتین وبالاتر ازالجزایردر جای سوم نشست .

شطرنج جوانان ایران

پیکارها آغاز گرفت

شطرنج

شطرنج‌قهرمانی جوانان‌ایران از عصر دیروز حرکت خود را برای شناخت چهره برگزیده‌اش ، در خانه‌شطرنج تهران آغاز کرد.

ضمن‌اینکه‌شب نخست‌دیدارها با پیکار های یک دوره به آخر برده شد و امشب در شب دوم جدال های‌دوره دوم برپا میگردد .

این بازیها که ۱۰ شطرنج باز در آن شرکت دارند ، گذشته از اینکه مسابقات قهرمانی جوانان ایران بشمار می‌آید ، بازیهای انتخابی نیز بشمارمی آید ، که قهرمان این مسابقات بعنوان نماینده ایران دردیدار های قهرمانی آسیا شرکت می نماید .

شب گذشته در اولین دور مسابقات انتخابی شطرنج جوانان کشور درخانه شطرنج این نتایج بدست آمد:

مجید بدیعی از تهران ، بهرام جوانمرد ازمازندران راشکست داد، حسین بی رغبت از گیلان برجعفر شعبانی ازتهران غلبه کرد ،ساسان ربیعی از فارس و مهدادازلی از اصفهان مساوی کردند ،بازی جعفر محبی و علی ذبیحی نیمه‌تمام است ، دیدار حساس بهزاد نور محمود از تهران و عباس خاکپور از تهران نیز مساوی پایان یافت ، دور دوم این دیدارها امروز ساعت ۵ بعداز ظهردر خانه‌شطرنج ادامه پیدا میکند.

ایران در صحنه «جام ابراهیم مصطفی»

مسابقه های بین‌المللی جام ابراهیم مصطفی که از جمعه گذشته در شهر اسکندریه‌آغاز شده امشب‌به‌نقطه پایان‌میرسد.

جام ابراهیم مصطفی امسال ۲۰۰ کشتی‌گیر برگزیده از۱۳ کشور را بخودجذب کرده‌بود که از آن میان حضور ۱۰ کشتی‌گیر روسی به اهمیت مبارزات این دوره افزوده است .

سوای روسها ، کشتی‌گیران تیم‌های امریکاـ یوگوسلاوی‌ـ یونان ـ رومانی ـ بلغارستان‌ـ الجزایر ـ عراق ـ تونس ـ مغرب ـ ایران و مصر نیز در صحنه رقابتها حاضر هستند.

ایران‌که با۸ کشتی‌گیر راهی این مبارزات‌شده در اولین‌شب دو پیروزی توسط علی‌خانی و هاشم کلاهی بدست آورد.

در خبری که خبرگزاریها از اسکندریه ارسال داشته‌اند از نتایج دیگر قهرمانان ایرانی یادی بمیان نیاورده‌اند . ولی در همین خبر حضور ۳ تیم مصری عنوان شده و همچنین پیروزان وزنهای مختلف نیز آمده است ولی هیچ خبری راجع به‌سرنوشت ۶ کشتی‌گیر دیگر ایرانی دیده نمیشود.

مسابقه های جام ابراهیم مصطفی امشب به پایان میرسد ولی آنچه که میتوان از هم‌ـ اکنون پیش داوری کرد آن است که تیم مصر فاتح اولین دوره در تجدید عنوان ناکام خواهد ماند.این بخاطرحضور کشتی‌گیران روسی و بلغاری است که در کشتی فرنگی اشتهاری فراوان دارند .

فوتبال مقدماتی جام جهانی گروه دوم

ژاپن صفر ـ کره جنوبی صفر

اسرائیل در آستانه حذف کره،ژاپن را ببرد «قهرمان» است

دیشب با تساوی صفرـصفر ژاپن و کره جنوبی، سایه‌ای از التهاب و هیجانی تازه بر سر «گروه‌دوم آسیا» در صحنه‌پیکار های مقدماتی فوتبال جام جهانی آرژانتین کشانده شد.

کره‌ایها که با دو امتیاز عقب ماندگی نسبت به اسرائیل‌پیشتاز اینگروه دیشب در توکیو به مصاف ژاپن ایستادند و پس از ۹۰دقیقه میدان را بدون گل‌ترک کردندو حالابایک امتیاز اختلاف باسرائیل درانتظار روز شنبه آینده و نبردبرگشت در سئول مقابل ژاپن میباشند.

کره جنوبی برای قهرمان‌شدن در اینگروه بایستی ژاپن رامغلوب کند ودر غیر اینصورت بخت اسرائیل هم برای صعود بیدار میماند.

اسرائیل‌دیدارهایش رادر این گروه تمام کرده‌است و با ۵ امتیاز از چهار بازی به کارش خاتمه داده، ضمن اینکه با ۵ گل زده، ۳ گل خورده دارد.

کره‌ایها ٤امتیاز بایک مسابقه دیگر مقابل ژاپن دارندکه‌پیروزی آنها اوج شادیهایشان است و شکست پایان کارشان،و نتیجه مساوی کره جنوبی و اسرائیل را از هر جهت در شرایط مساوی قرار میدهد.

چه در حال حاضر تفاضل‌گل های‌زده و خورده کره هم ۲گل است که از سه گل زده و یک گل خورده سبب میگردد.

ژاپن‌تیم دیگر این گروه بدون امید، «داور» کره و اسرائیل‌است.

ژاپنی هاکه در توکیو باکره جنوبی مساوی کردند و برابر این‌حریف جنگنده و پایدار نشان دادند که اگر بتوانند در سئول هم این چنین باشند، کار کره جنوبی سخت خواهد شد. ولی بازی در خانه و قدرت کره جنوبی چیزی است که اسرائیل را سخت به هراس انداخته‌است وتنها به امید سخت متزلزل دل بستمکه شنبه روز سرنوشت این تیم خواهد بود.

پنجمین دوره مسابقه های جام جهانی کوچک‌کشتی ـ تولید و

شوروی ـ امریکا امشب جدال سرنوشت را انجام میدهند

شوروی ۰ـ۱۰ بر کانادا و آمریکا ۱ـ۹ بر ژاپن دراولین شب پیروز شدند

پنجمین دوره مسابقه های جام جهانی‌کوچک‌کشتی که‌همه ساله بین فاتحین سه قاره‌آسیاـ اروپا و امریکا انجام میشود و از دیروز در شهر تولیدو از ایالت اوهایو با حضور تیم های شوروی ـ امریکا ـژاپن وکانادا آغاز شد .

ژاپنی ها که بدنبال انصراف تیم ملی کشتی‌ایران‌نامزدشرکت در این مسابقه‌ها شده‌انددومین باریست که در چهارچوب‌این دیدار ها حاضر میشوند .ژاپن با اینکه با عنوان قهرمانی آسیا گام بمسابقه ها گذارد ، هیچ نشانی‌از تیم پر قدرت المپیک را باخود نداشت چرا که در مصاف امریکائیها ۱ـ۹ شکست خورد و شوروی قهرمان‌جهان واروپا ۰ـ۱۰ از سد کشتی‌ـ گیران کانادائی عبور کرد .

برخلاف سال پیش که ایران در پی شوروی‌بمقام دومرسید، این‌بار رقابتهادرگروی مبارزات کشتی‌گیران امریکا و شوروی است زیرادو تیم کاناداوژاپن نقشی دررقابت دوابر قدرت ندارند و برای رسیدن به مقام سومی تلاش دارند .

تیم ژاپنی که بعداز مونترال دست بجوانگرائی زده و امید های خود را برای مسکو از هم‌اکنون‌بمحک آزمایش گذارده، تقریبا ازهمان نفرات حاضر در جام آریامهر بهره برده که اینان نیز طی ۱۰ سال مبارزه۹شکست داشتند .

تنها پیروزی کشتی گیران ژاپنی در ٦۲ کیلو بدست آمد و کنیچی‌هوری با امتیاز ۸ـ۱۱ برجیم‌همفری امریکائی غلبه کرد .

امریکائی ها که بنظر میرسد حتی درخانه قادر نباشند ازسد تیم شوروی عبور کنند برای دسترسی بقهرمانی نیاز به پیروزی برابر شوروی دارند ، چرا اگر دو تیم۵ـ۵همساوی شوند قهرمان جهان بخاطر پیروزی ۰ـ۱۰ در اولین شب مقابل کانادا به تجدید عنوان قهرمانی نائل خواهد شد .

عنوانی که از سال ۱۹۷۳ همیشه در «ید»قدرت تیم کشتی آزاد شوروی است .

تیم شوروی در جمع خود ٤ تن‌از برندگان مدال طلای‌المپیک را نیز در خدمت دارد که این بر کیفیت تیم روسی افزوده است .

امشب‌در ادامه مبارزات تیم های امریکا با شوروی برای مقام قهرمانی و ژاپن‌وکانادا برای عنوان سوم روبرو هم می‌ـ ایستند .

فوتبال جام جهانی ـ گروه چهارم اروپا

هلند در «آنتورپ» بلژیک را بزانو نشاند

ظاهر شدن در صحنه جام جهانی امیدواری می‌کند. و اگر چه حالا بازیها تازه به نیمه راه رسیده است ولی بهرتقدیر کارهلندیها تابدینجای‌راه روشنائیهای مجذوب کننده‌ای را پدیدار میسازد.

دیشب در «آنتورپ» بلژیک ٦۲۰۰۰ تماشاگر گل اول‌هلند را در دقیقه ۱۹ دیدند که « جانی رپ» دروازه بلژیک‌رادرهم کوبید، جان‌نیسکنز پاس عالی را برای «رپ» ساخته کرد و او از آن‌یک گل پدید آورد .

در دقیقه ٦۵ بازی « یوهان کرایف» سردار هلندی گل دوم راهر سنگر حریف کاشت اگرچه خیلی ها حتی تماشاگران هلندی حاضر در استادیوم عقیده داشتند «کرایف» گل‌رادر شرایط‌آفساید بودن بثمر رساند.

کرایف گذشته از گلش‌اگر چه رنگ‌وبوی «آفساید» هم داشت یک آس بزرگ و رهبر مقتدر در میدان برای هلندبود که‌بزرگترین نقش را ایفا کرد.

Argentina '78

مسابقه‌های‌مقدماتی جام جهانی‌فوتبال

«هلند» در حالیکه آمی خیره کننده بنام «یوهان کرایف » در قلبش میدرخشید، دیشب بانمایشی مقتدرانه با پیروزی ۰ـ۲ رقیب بزرگ‌اش بلژیک را به زانونشاندو مکان صدرنشینی «گروه چهارم اروپا» در دیدارهای مقدماتی جام جهانی را زیر سایه خودگرفت.

شکست بلژیک مقابل‌هلندآنهم در خانه خود، حالا هلندیها را سخت برای رسیدن به‌آرژانتین و رده‌بندی

۱ـهلند ـ ۳بازی ـ ۵ امتیاز .
۲ـ بلژیک ـ ۳ بازی ـ ٤ امتیاز .
۳ـ ایرلند شمالی ـ ۲ بازی ـ۱ امتیاز .
٤ـ ایسلند ـ ۲ بازی بدون امتیاز .

بیمارستان گودرز یزد

با زایشگاه ودرمانگاه مدرن خود یك واحد مجهز پزشکی ودرمانی در استان‌یزداست

بزودی بیمارستان ۱۵۰ تختخوابی «گروه پزشکی مراد» دریزد گشایش مییابد

آقای دکترصاحب مرتاض‌جراح و رئیس بیمارستان گودرز و درمانگاه پرویز جمشید یزد

● خدمات۱۵ ساله‌بیمارستان گودرز یزدموردتوجه‌وقدردانی مردم حقشناس این استان‌می باشد

★ اهالی‌یزد خدمات ارزنده دکتر صاحب مرتاض پزشك‌و جراح و رئیس بیمارستان گودرز را می ستایند .

... در زمانیکه مراحل‌درمان و وضع معالجه بیماران و جراحی در یزد با توجه به جمعیت و محدودیت‌بیمارستان چندان رضایت‌بخش نبود و انتقال بیماران جهت معالجه کامل و رفع خطر ، بتهران ، کار آسانی به نظر نمیرسید ، برادران نیکوکارگودرز(آقایان شاهجهان ، فریدون، مهربان‌و اردشیر جهانیان) با اعتقاد به کردار نیک ، گفتار نیک و پندار نیک اقدام به ساختمان بیمارستان نسبتا مجهزی در یزد نمودند بنام « بیمارستان گودرز» و در این مورد در سال ۱۳۲٤ شمسی در زمینی بمساحت ۱٤۰۰۰ متر مربع ساختمانی را شروع ودرسال ۱۳۲۸ پس از خاتمه‌ساختمان، بهره‌برداری‌ازآن شروع‌گردید، بنابر اظهار آقای اردشیر جهانیان (یکی از بانیان و متولیان) ، مساعدت های بیدریغ آقای دکترحسن مرشد معاون سابق وزارت‌بهداری و سناتور فعلی و همکاری‌ارزنده آقای دکتر حسن مصطفوی شهردار وقت و نماینده سابق مجلس شورای ملی‌درپیشرفت این اقدام خیرخواهانه کاملا موثر بوده و استقبال کم‌نظیر مردم از بیمارستان گودرز موجب استخدام پزشکان و جراحان خارجی گردیده و بیماران مستمند اعم ازمسلمان و زرتشتی برای ۱۲تخت‌بطور رایگان از این‌بیمارستان‌بهره‌مند شده و میشوند .

تعداد تختخواب بیمارستان گودرز را در وهله اول برای ۱۰ نفر در نظر گرفتند ولی درحال حاضربه۱۲۰تختخواب رسیده و باز در مضیقه‌هستند.

آقای جهانیان اظهار نمود از زمانیکه بیمارستان گودرز را دراختیار آقای دکتر حاجب مرتاض پزشک و جراح‌عالیقدر و حاذق یزد گذاردیم مرتب وضع بیمارستان رو بتوسعه‌و تکامل پیش‌رفته که قابل‌تحسین و تشکر است و زحمات و خدمات آقای دکتر حاجب مرتاض درخور تقدیر وموجب نجات هزاران بیمار گردیده است .

●

آقای دکتر حاجب مرتاض رئیس بیمارستان گودرز یزد و موسس «گروه پزشکی‌مراد» همیشه در ادوار تحصیل چه در یزد و چه در تهران و چه در کشورهای خارج، ممتاز ، جدی ، منضبط ، خوشرو و پر تحرک و محبوب بوده است، او پزشکی است فعال‌و جراحی است حاذق و با تجربه . نجابت و اصالت و خیراندیشی دکتر مرتاض‌مورد توجه مردم است . آقای دکتر مرتاض به شغل و حرفه‌مقدس پزشکی عشق میورزد و شب‌و روز در خدمت‌اجتماع‌ومعالجه بیماران است . تاکنون برای کمک نسبت به مستمندان و ضعفا مضایقه نداشته و بهمین جهت در اجتماع یزد وسراسر این استان محبوبیتی خاص دارد . مردم یزد وجودچنین پزشک و جراح فعال را در استان یزد مغتنم میدانند و موفقیت روزافزونش را از خداوند مسئلت دارند ..

زایشگاه ،درمانگاه و آموزشگاه بهیاری

از وقتی که «گروه پزشکی مراد» همکاری صمیمانه و نوعدوستانه‌خودرابا بیمارستان گودرز آغاز نمودند وضع‌این بیمارستان را تکمیل و برای بیماران دیگر هیچگونه نگرانی باقی نگذاردند ، گروه پزشکی مراد علاوه برآنکه‌دربیمارستان گودرز ، زایشگاه مجهزی بنام «لعل‌فیروز» تحت نظارت آقای دکتر هدا مرتاض دائر کرده است آموزشگاه بهیاری مراد بسرپرستی‌خانم‌کابلی(سروشیان) را نیز ایجاد نموده و اقدام به افتتاح یک درمانگاه مجهز بنام پرویز جمشید نموده که هردو این موسسه طی مراسم پرشکوهی در تیرماه ۲۵۳٤ وسیله آقای دکتر موتمنی استاندار یزد رسما افتتاح و بهره‌برداری از آنهاآغازگردید.

در این مراسم پرشکوه آقای دکتر مهر نماینده زرتشتیان‌در مجلس شورای ملی و آقای اردشیر جهانیان یکی از بانیان بیمارستان گودرز نیز حضور داشتند و طی بیانات‌مشروحی خدمات نیم قرن شاهنشاهی دودمان پهلوی را تجلیل و مورد سپاس فراوان قرار دادند .

خبرنگار ما در یزد با آقای دکتر حاجب مرتاض رئیس بیمارستان گودرز ملاقات‌و در مصاحبه کوتاهی که‌بعمل‌آورد آقای دکتر مرتاض اظهار داشت : استقبال کم‌نظیراهالی از بیمارستان گودرز ، گروه پزشکی مراد را جهت انجام خدمت بهتر و بیشتر و تکمیل کادر معالجه ، برآن داشت‌که بیمارستانی مدرن ومجهز۱۵۰ تختخوابی‌درمجاور بیمارستان گودرز بنا نهد کهبزودی‌افتتاح و مورد استفاده قرار خواهد گرفت و زیر نظر پزشکان متخصص و حاذق‌اداره‌خواهد گردید .

این بیمارستان دارای بخش های جراحی ، چشم و گوش و حلق و بینی، زنان‌وزایمان، اطفال و تصادفات خواهدبود و مجهز به مدرن‌ترین وسایل پزشکی و درمانی و جراحی‌و دستگاه رادیولژی و بیهوشی میباشد .

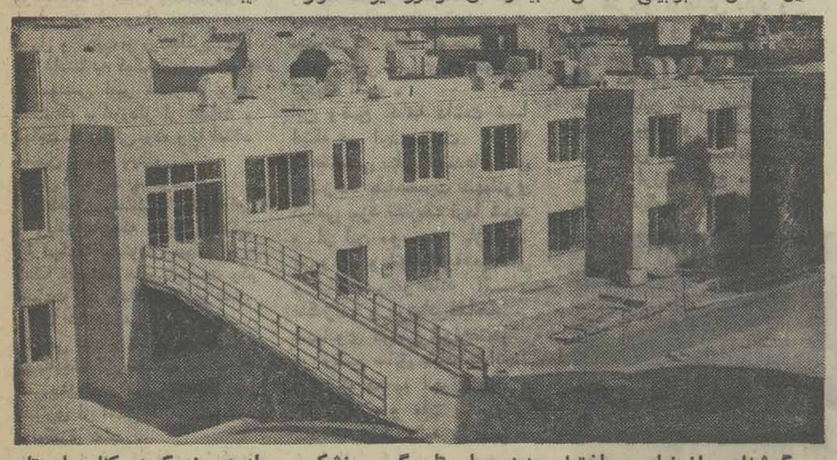

گوشه‌ای از نمای ساختمان جدید بیمارستان گروه پزشکی مراد در یزد که در کناربیمارستان گودرز ساخته میشود

کریس‌اورت در فینال

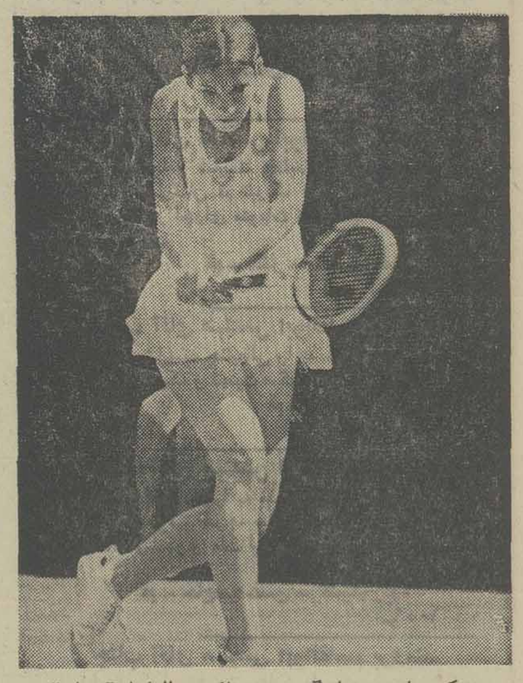

« کریس‌اورت» بازیگر پر آوازه تنیس آمریکا در راه رسیدن به پیروزی تازه ، امروز در فینال تورنمنت تنیس حرفه‌ای نیویورک با سوبارکر از انگلستان جدال می‌کند .

اورت در مرحله نیمه نهائی جدالها ۱ـ۶و ۱ـ۶روزـ ماری کاسالز را مغلوب کرد و سوبارکر هم حریف‌چکسلواکی الاصل خود مارتیناناوراتیلووا را ۵ـ۷ و ٤ـ۶ شکست داد .

عکس اورت را نشان میدهد

نتیجه مسابقات دوی صحرا نوردی مدارس

صبح دیروز ۱۰۸ صحرانورد برگزیده مدارس ایران مسافت ٤ کیلو متررا در آبادان دویدند و در پایان نعمت‌اله مجیدی از لرستان بازمان ۱۲ دقیقه‌و ۱۸ ثانیه بمقام قهرمانی‌رسید و حسن حسینی ازهمدان مصطفی‌قنبری از چهارمحال بختیاری بهمن نعمتی از اصفهان تقی رمضان زاده‌از همدان و جلال عسگریان‌ـ از همدان به ترتیب مقامهای دوم تاششمرا کسب کردند. در رده‌بندی تیمی نیز تیم های همدان و اصفهان‌و چهارمحال بختیاری عنوان های اول تا سوم را احراز کردند .

VISITING LONDON?

When in London have a personal aide at your service to help organise shopping, siteseeing, events, for you a well-bred young englishman of integrity will show you the best of the British way of life. Kindly write in English to: P.O. Box 71, Orpington, England.

فرخنده نوروز باستانی، یادگار نیاکان را شادباش گفته ، نیک‌بختی ، نیک‌اندیشی، وتندرستی گرامی وجود خود و خانواده‌تان رااز درگه ایزدیکتاآرزومندم.
کاظم چایچیان

انجمن ادبی‌سخن‌سنج‌فردوسی هر هفته روز های دوشنبه ازساعت ۷الی۹بعدازظهر دائر است
حاج‌اسدالله طوفانیان

دزدان اتومبیل فیات، دستگیر شدند

دزدان اتومبیل

چند سارق سابقه داراتومبیل که علاقه مخصوص به سرقت اتومبیل فیات داشتند دستگیر شدند.

ماموران گشت شعبه ۱۲اداره آگاهی ، ساعت یک بامداددیروز به اتومبیل فیاتی که چندسرنشین داشت ظنین شدند و به راننده آن دستور ایست دادند. راننده با دیدن ماموران متواری شدو راننده اتومبیل پلیس نیز بتعقیب آن پرداخت و سرانجام پس از مدتی تعقیب و گریز راه را بر اتومبیل فیات‌بست‌و آن رامتوقف ساخت. ماموران هنگامی که‌در بازرسی از اتومبیل متوجه‌شدند که سویچ آن فاقد کلید است و موتور با سیم پیچی روشن شده است سرنشینان‌فیات را که حمید زعفرانی ،صمدزعفرانی،ابوالفضل یزدانی و مجید آقالر نام‌دارندبه آگاهی جلب کردند و به تحقیق از آنان پرداختند.

متهمان در تحقیقات، به‌سرقت اتومبیل اعتراف کردند وهنگامی که به سابقه آنان رجوع شد مشخص گردید که همه آنها از سارقان سابقه دار اتومبیل‌هستند که در بیشتر موارد سرقت به دزدیدن اتومبیل فیات اقدام کرده‌اند!

ساعتی بعدماموران همین‌شعبه در خیابان با جوانی بنام رضا سیه‌چرده که اتومبیلی را با سرعت هدایت می‌کرد ، روبرو شدند و آن را متوقف کردند.

ماموران حین‌تحقیق ازراننده اتومبیل ، متوجه شدند که او وسیله رادزدیده است.رضاضمن بازجویی اتهام سرقت را ردکرد ومدعی شدچون مشروب‌خورده بود ، هوس کرد که‌بااتومبیلی به گردش برود و بهمین منظور آن اتومبیل را در اختیار گرفت!

متهمان با پرونده تنظیمی به دادسرای تهران اعزام شدند.

ورزشکار عاشق ، رودست مرد ۶ میلیون دلاری زد !

عشق یکطرفه ، کشتی‌گیرجوان را تا مرز قهرمانی پرش ارتفاع پیش برد . این جوان برای‌دیدن معشوقه به پیروی از مرد شش میلیون دلاری با یک خیز خود رابروی دیوار خانه معشوقه رساند !

چند روز قبل مردی به کلانتری محل خود مراجعه کرد و باطرح شکایتی علیه جوانی بنام داود سلیمی مدعی شد که جوان برای نسرین دختر ۱۷ ساله وی ایجاد مزاحمت کرده است .

پدر دختر اضافه کرد :داود گذشته از تعقیب مصرانه نسرین، دو شب قبل‌خودرا به بالای‌دیوار خانه او رسانده و قصد داشت به اتاق نسرین برود .

ماموران کلانتری بر اساس ادعای پدر نسرین ، داود را به کلانتری جلب کردند و او را مورد بازجویی قراردادند .داود در پاسخ سئوالات افسرکلانتری ادعا کرد که یکی از قهرمانان کشتی و عضو تیم ملی کشور بوده واحساس‌اش نسبت به نسرین ، عشقی پاک و آسمانی است . سلیمی ضمن‌رد اتهام رفتن برروی دیوار منزل معشوقه ، مدعی شد که اعضای خانواده نسرین او را با ضربات چاقو مضروب کرده‌اند .

براساس شکایت پدر نسرین‌و ادعای داود سلیمی از سوی کلانتری پرونده‌ی تنظیم شد وبه دادسرای تهران ارسال گردید.

اسلامی دادیار کشیک دادسرا پس از تحقیقات ، به علت نبودن دلیل کافی ، ادعای پدردختر را وارد ندانست و در مورد متهم قرار منع تعقیب‌صادر کرد . ادعای داود در باره چاقو خوردن از بستگان دختر نیز باتوجه به‌نظریه کارشناس که آن را نوعی صحنه سازی از جانب خود مدعی اعلام کرده بود ، رد شد.

باموتوری که‌از پول مسروقه خرید، تصادف کرد

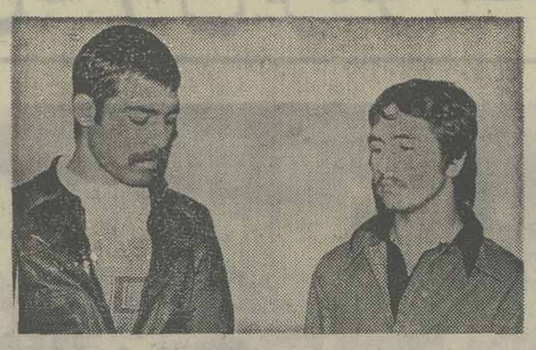

از راست : محمد حسین‌احکامی ورضاحیدری

جوانی با پول مسروقه ، یکدستگاه موتورسیکلت خرید و دراولین ساعات موتورسواری با پسر بچه‌ئی تصادف کرد.

محمد حسین احکامی «۱۸ساله» با استفاده از غفلت برادرش به محل اختفای پول او راه یافت‌و توانست حدود ۳۵ هزار تومان وجه نقد برادر خود را به‌سرقت ببرد . محمدحسین ماجرا را با دوست ۲۳ ساله خود ، رضا حیدری در میان نهاد و به تلقین او اقدام به خرید یک دستگاه موتورسیکلت کرد. این دوجوان پس‌از انجام معامله، سوارموتور شدند و در خیابان ها به گردش پرداختند .

آنها ضمن عبور ازخیابان های شهر درحالی‌که به‌اواسط خیابان یوسف آباد رسیده‌بودند، مقابل سینما گلدیس با پسر خرد سالی بنام مهران باقری برخورد کردند واو را مجروح ساختند .

ماموران کلانتری یوسف آباد پس ازانتقال‌مصدوم به‌بیمارستان، رضا و محمدحسین را باپرونده تنظیمی‌به دادسرای تهران‌فرستادند و متهمین با قراردادیار کشیک بازداشت شدند.

زن ۶۰ ساله کبوتر باز همسایه‌ها را به‌ستوه آورد!

زن ۶۰ساله‌یی‌که با کبوتربازی برای اهالی محل ایجاد مزاحمت کرده بود به دادگاه جلب شد .

از چندی قبل چند نفرناشناس طی تماسی تلفنی به کلانتری ۹ تهران شکایت می‌کردند که زنی در خیابان ظهیرالدوله باپرداختن به کبوتربازی که سنگ پرانی و سروصداکردن‌در پشت‌بام‌را بهمراه دارد، برای اهالی محل ایجاد زحمت کرده است . به دنبال این گونه شکایت ها سرانجام چند روز پیش‌چندتن از ساکنان محل به کلانتری رفتند و رسما علیه زن مسیحی که «لونا» نام‌دارد شکایت کردند.

ماموران کلانتری پس ازمراجعه به خانه «لونا» با ۶۰ کبوتررو برو شدند و آنها را همراه با زن کبوترباز به کلانتری جلب‌کردند. افسر نگهبان کلانتری بعدازتحقیق از «لونا» ، کبوتر ها را به بنگاه حمایت حیوانات فرستاد ، زن‌نیز با پرونده تنظیمی به شورای داوری اعزام گردید.

حوادث شهرستان‌ها

ده کشته در دو روز

آبادان : طی حوادث‌مختلف رانندگی در ۲ روز گذشته ۱۰ نفرجان خود را در آبادان از دست دادند.

این عده فرخ منصوریان ۱۵ ساله ـ ناجی صلبی ۱۹ ساله‌ـ فاطمه کاشفی ۶۱ ساله‌ـ نوری تاراج ٤ ساله ـ بهروز رجائی ٥ ساله ـ ناصر طرفی ـ ۶۰ ساله ـ محمد جامقلی ۲۰ ساله یاسین دریس ۲۳ ساله ـ همدم نهاوندی ٤۰ ساله‌و رحیم دریس ۲۰ ساله بودند.

فوت‌شدگان نوروز

مشهد : در اولین هفته سال نو عده مصدومین ومسمومین شهر مشهد که جان خود رابعلل مختلف از دست دادند به۲۱نفر رسید.

این عده که بر اثر تصادف ، سقوط‌از بلندی،نزاع،مسمومیت و غیره جان سپرده‌اند عبارت بودند از : میرزا خاک شوری ۳۸ ساله ـ محمد رضا دلیلی۱۰ ساله ـ رقیه جباری ٥۰ ساله ـ حسن محمد زاده امید ٦٥ ساله‌ـ حسین خدارزاده ٤۳ ساله ـ محمد حسین وفائی ٤٥ ساله ـ غلامعلی السنی ٥٥ساله‌ـ محبوبه دیانتی ۱۸ ساله ـ صادق ایزدی ٤۰ ساله ـ رقیه زارعی ۶۰ساله‌ـ گوهر شفیعی ۲٥ ساله ، جمیله ایزدی ۸ ساله ـ شهربانو برادری ۳۰ ساله ـ حسین جعفرنیا ٥۰ ساله ـ اکبر زارچون ۲۰ ساله‌ـ عباسعلی حیدرزاده ۳۳ ساله ـ محمد حسن صدیق ۳٥ ساله ـ محمد حسین رنج‌کش ۶۰ ساله‌ـ مجید شفیعی ، صادق امیرپورو اصغر اصغری.

مهندس جوان کشته شد

بهبهان ـ خبرنگار اطلاعات : تقی حقیقی۲٥ساله ـ مهندس کشاورزی ـ که بااتومبیل‌خود از حومه بهبهان‌میگذشت،بعلت واژگون شدن اتومبیلش،کشته شد .

همچنین در حوادث رانندگی دیروز بهبهان‌سیزده‌نفرمجروح شدند ، چهارده نفر دچار مسمومیت غذایی شدند و یک نفر بعلت سوختگی ، آسیب دید .

مرگ موتورسیکلت‌سوار

مشهد ـ خبرنگار اطلاعات : موتوسیکلت سوار٤٥ساله‌ای بنام سید علی اکبر شیخ در ۳ کیلومتری گناباد در تصادف با جیپ لندرور ۷٤٤٥۱ تهران‌ـق به رانندگی حسین‌زاده کشته شد .

۱۸ روستائی جوانی را کشتند

مشهد ـ خبرنگار اطلاعات : ۱۸ تن از اهالی روستای «خورآستانه» از توابع اردک واقع در ۱۲ فرسنگی مشهدبه اتهام قتل مرد ۳٥ ساله‌ای دستگیر شدند .

این عده متهمند در یک نزاع دستجمعی با وارد کردن ضربات داس ، تبر و چوب مردی بنام محمد حسن حدیق را بقتل رسانده‌اند .

جریان قتل توسط‌پدرمقتول به‌ماموران پاسگاه ژاندارمری اردک اطلاع داده شد ودرپی آن متهمین بقتل دستگیر و به بازپرسی مشهد تحویل داده شدند .

بنیادیزد یک سازمان غیرانتفاعی کم نظیر

این ، حاصل یك عمر تلاش و کوشش و ۶۰ میلیون تومان سرمایه‌گذاری است

- **هنرستان صنعتی مدرن و مجهزی باظرفیت ۲۶۰۰ هنرجو دریزد بهترین تکنیسین‌ها را برای پیشبرد اصل صنعتی شدن کشور روانه بازار کار میکند**
- **مردم‌میهن‌پرست‌وشاهدوست‌یزد آرزومندند برای دومین‌بار بزیارت شهبانوی گرامی و نیکوکار ایران نائل شوند**

... یزد منطقه‌ای است که‌از دیرزمان به سرزمین‌تلاش‌وکوشش وزحمت‌کشان و شهر خداپرستان وشاهدوستان شهرت یافته و بازار نساجان این شهر رونق داشته است، چه در زمان صنایع دستی وچه در زمان صنایع ماشینی . ولی وقتی انقلاب صنعتی،جانشین صنایع دستی گردید . با توجه باینکه یزد از مراکز مهم صنایع دستی و نساجی ایران محسوب میشودباروی کارآمدن سیستم‌های الکترونیکی جدید ، کارهای دست بافی وظریف سازی جای خود را از دست داد و موجب گردید بسیاری از خانواده های یزدی‌که از این راه امرار معاش میکردند دچار سرگردانی‌وتنگنای اقتصادی گردند و در نتیجه بعلت‌تنگدستی، اطفال اینگونه خانواده‌ها نیز در وضع بحرانی قرار گیرند . از از آنجائیکه خدای بزرگ یار و یاور مردان باایمان و شاهدوست وزحمت‌کشان میهن پرست‌یزدبوده است، یکی از مردان افتخارآفرین اصیل و نجیب و روشنفکریزدی‌را ندا داد تا به کمک آنها بشتابد ، او مهندس امیر ملکزاده یزدی است که برخوردار از اصالت و نجابت خانوادگی بوده و با اعتقاد وایمان راسخ باینکه .

(کسی نیک بیند بهردو سرای
کمنیکی رساند به خلق‌خدای)

وباتوجه‌باینکه شیرینی زندگی را درکمک بهنوعان میداند ، به کمک خانواده های تهیدست وکم بضاعت یزد پرداخت و در سال ۲۵۲۰ شاهنشاهی، موسسه غیر انتفاعی بنام « بنیادیزد» دایرنمود تا باایجاد این موسسه خیریه از گسیختن خانواده‌ها و تنگدستی بسیاری از اهالی کم‌بضاعت‌یزد جلوگیری نماید .

موسسه غیرانتفاعی بنیادیزد

آقای مهندس ملکزاده یزدی به پیروی از منویات مبارک شاهنشاه آریامهر و علیاحضرت شهبانوی نیکوکاردرزمینی‌بمساحت حدود ۶۰ هزار مترمربع‌درخیابان فرح یزد با هزینه شخصی و با همکاری آموزشگاه عالی خدمات اجتماعی تهران اقدام به تاسیس موسسه غیر انتفاعی (بنیاد یزد) نمود تا تعدادی زیاد از اطفال خانواده های کم بضاعت ۱۱ تا۱۵ ساله « دختر و پسر» در این موسسه‌هم تحصیل نمایند و هم در کارگاههای حرفه‌ای به فراگرفتن فنون خیاطی ، بافندگی، گلدوزی، برق ، جوشکاری، تراشکاری ، سوهانکاری ، لوله کشی و غیره بپردازند .

ضمنا از غذاوپوشاک ودرمان رایگان‌هم بهره‌مند شوند . بعلاوه عده‌زیادی از دانش‌آموزان‌مدارس دخترانه‌و پسرانه که از طبقه کم‌ـ بضاعت ولی با استعداد بودند از این موسسه از لحاظ‌دریافت‌کمک هزینه تحصیلی ، درمانی وپوشاک وحتی تعمیرات خانه و تهیه وسایل منزل و نظایر آنها بهره‌مند میشوند که واقعا موجب احیاء وضع زندگی بسیاری ازخانواده‌ها گردیده است .

این وضع ادامه داشت تا اینکه در ا.دی‌بهشت ۲۵۳۰ شاهنشاهی بنابر استدعای‌آقای ملکزاده علیاحضرت شهبانوی گرامی بیزد تشریف فرما شدند و از این موسسه بازدید فرمودند وباتوجه به‌همت‌عالی و نیات خیرخواهانه آقای ملکزاده و ارشاد علیاحضرت شهبانوی گرامی ایران،تحولی در وضع سابق بنیاد یزدایجاد و با توجه به اجرای اصول انقلاب شاه و ملت مخصوص اجرای نیات عالیه و خیر ـ خواهانه شهبانوی محبوب برنامه‌های جامع‌ترو ارزنده‌تری در دست اجرا قرار گرفت و این برنامه زمانی پیاده و در دست اجرا قرار گرفت‌که‌آقای محمد رضا مشکیان عهده‌دار مسئولیت خطیر بنیاد یزدگردید زیرا آقای مشکیان یک‌فرهنگی اصیل عالیرتبه و با تجربه و فعال ، صدیق و دلسوز بوده و از هر لحاظ دارای حسن شهرت میباشد .

برنامه های جدید بنیادیزد

با توجه بتحولاتیکه‌میبایست در وضع عمومی « بنیادیزد» حاصل شود ، آقای مهندس ملکزاده از بذل هیچگونه فداکاری در راه توسعه و گسترش و پیشرفت بنیاد یزد خودداری ننموده‌و آموزشگاه حرفه‌ای را تبدیل به هنرستان صنعتی آنهم مجهزترین و کاملترین هنرستان نمود و با زحمات شبانه روزی و نظارت کامل آقای مشکیان ساختمان آن بزودی تکمیل میگردد و هنرجویان بساختمان جدید انتقال خواهند یافت .

در حال حاضر این هنرستان دارای رشته‌های اتومکانیک ـ برق و ساختمان بوده و ازهر رشته ٤ کلاس دایر است و جمعا حدود یک هزار نفر هنرجو در هنرستان صنعتی بنیاد یزد برایگان به تحصیل اشتغال دارند و از مزایای آن، از جمله استفاده‌ازصبحانه و ناهار و دریافت کمک تحصیل ، لباس ، درمان و درصورت نیاز از کمک های دیگر بهره‌مند میشوند .

هنرستان صنعتی یزد تا۲۶۰۰ نفر هنرجو گنجایش دارد و از مراکز بزرگ و مهم تربیت‌افراد فنی در رشته‌های مذکور می باشد که این خوداز بزرگترین خدمت باین شهر صنعتی و اجتماع بوده و میباشد .مردم حق‌شناس یزد صمیمانه بر این خدمات ارزنده ارج مینهند و سپاس میگویند . طبق اطلاع، خدمات انسانی و نوعدوستانه آقای ملکزاده باینجا خاتمه نمی‌پذیرد ، با توجه به افکار بلند ، همت عالی وخیراندیشی این ایرانی اصیل وپاکنهاد و باتوجه به اینکه او معتقداست در عصر انقلاب شاه و ملت‌و رستاخیز و همبستگی ،وظیفه هر مرد ایرانی است که برای اعتلاء و ترقی و تعالی میهن عزیز و تامین خوشبختی هموطنان ، به همنوعان کمک نماید ، علاوه بر آنچه‌گذشت حدود ۶۰۰ نفرازدانش‌آموزان دختر و پسروحتی‌دانشجویان در جهات مختلف از کمک تحصیل بنیاد یزدبرخوردارند. و عده‌ای از دختران کم‌بضاعت نیز با استفاده از وسایل‌ایاب‌و ذهاب در کارگاههای فنی ، بنیاد یزد به فراگرفتن فنون خیاطی وبافتنی بطور رایگان می‌پردازند .

عشق خدمت بمردم

مهندس ملکزاده واقعاعاشق خدمت به مردم است و با اعتقاد باینکه (همه جای ایران سرای من است) در تهران در خیابان مجیدیه نیز اقدام به ایجاد درمانگاه محمدی نموده که موفق نشدم متاسفانه ازکم‌و کیف آن اطلاعاتی بدست‌آورم، زیرا وقتی از یزد پس‌از چند روز موفق شدم با خانه‌ایشان ارتباط تلفنی حاصل نمایم ، خانم مهربان و خیراندیش ایشان در پاسخ سئوالاتم‌اظهار داشت :

هرکار خیری‌را نجام داده‌ایم، همه وظیفه‌انسانی‌و نوعدوستی بوده و همه در راه خدا و به پیروی از منویات عالیه رهبر عالیقدر شاهنشاه آریامهر و علیاحضرت فرح پهلوی‌شهبانو محبوب ایران در جهت تامین رفاه همنوعان و پیشرفت‌وطن عزیزمان ایران بوده استواز تظاهر گریزان هستیم ..آفرین بر این افکار و اعمال، مرحبا براین گونه مردان و زنان که تاج افتخار ایران و ایرانی هستند ، و آینده‌ای درخشان و افتخارآمیز و افق روشن‌و غرورآفرین برای فردا می ـ سازند من از ذکر آمارو ارقام هزینه ماهانه و سالانه که جهت اجرای برنامه‌های بنیاد یزد وسیله آقای مهندس امیر ملکزاده در تهران تامین می‌ـ گردد خودداری میکنم ولی آنچه مسلم است‌میزان‌سرمایه‌ـ گذاری فعلی ایشان برای (موسسه غیر انتفاعی بنیادیزد) حدود ششصد میلیون ریال است که قابل توجه ودرخور تحسین و سپاسگزاری فراوان میباشد . این خدمات ارزنده انسانی و افتخارآمیز آقای مهندس ملکزاده از نظرجامعه هیچگاه فراموش نخواهد شد و متضمن ثواب دنیوی و اخروی بوده و موجب‌رضایت خاطر خطیرذات‌اقدس‌شهریاری و علیاحضرت شهبانوی عزیز ایران خواهد گردیدو مردم‌یزد امیدوارند شهبانوی محبوب ایران باردیگر بیزدتشریف‌فرما شوند تا مردم یزد با قلبی‌آکنده از مهر شاه یکدل و یک صدا بگویند علیاحضرتا : به یزد به سرزمین باستانی ،سرزمین انسان‌های صادق و نیکوکار خوش‌آمدید .. قلبهای صمیمی هزاران هزار یزدی با ایمان‌و شاهدوست نثارمقدم‌خجسته‌ات باد . علیاحضرتا به یزد خوش‌آمدید ..

خبرنگار در پایان‌گزارش‌خود مینویسد آقای مهندس امیر ملکزاده از زمره مردان بارز و نمونه پنجاه سال‌شاهنشاهی پهلوی مخصوصا در دوران انقلاب شاه و مردم و آخرین سال نیم قرن‌شاهنشاهی‌پهلوی است که بوجودش افتخار می کنیم و به افکار بلند و اعمال خیرخواهانه‌اش‌احترام‌میگذاریم و ابراز حق‌شناسی مینمائیم .

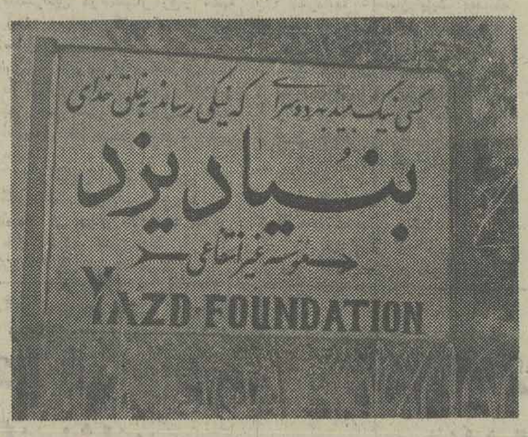

این شعار موسسه غیرانتفاعی بنیاد یزد است. کسی نیک بیند بهردوسرای که نیکی رساند بخلق خدای

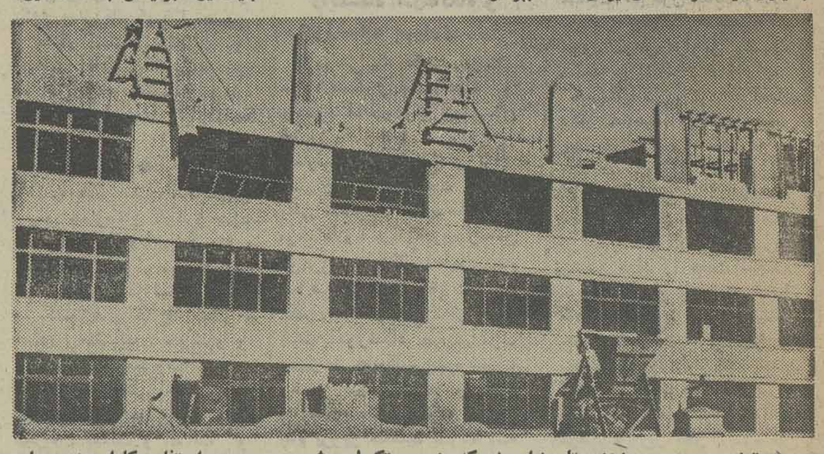

ساختمان جدیدومجهزهنرستان‌بنیاد یزد که بزودی تکمیل میشود و مورد استفاده کامل هنرجویان قرار میگیرد .

ساختمان دبیرخانه و گوشه‌ای‌از محوطه با صفای بنیادیزد

مستخدمه‌سازمانی برای گرفتن ترفیع، گواهی نامه‌جعلی خرید

مستخدمه سازمانی برای قرار گرفتن در طبقه بندی مشاغل و استفاده از ترفیع ، گواهی‌نامه جعلی سیکل عرضه کردو زندانی شد .

فخری ، مستخدمه سازمان تعاون و امور روستا ها که از چند سال پیش در این سازمان سرگرم کار بود ، یک روزمتوجه شد که اگر بخواهد به ترفیع‌مقام برسد باید گواهی نامه سیکل‌اول متوسطه عرضه کند . او پس‌از چندی گواهی‌نامه مورد نظر رایه کارگزینی سازمان ارائه کرد و سازمان مذکور برای تشخیص اصالت آن از اداره آموزش و پرورش ناحیه۶ تائیدیه خواست.

آموزش‌و پرورش ناحیه‌پاسخ داد که برای این منظور به‌اصل گواهینامه نیاز دارد ،وبا این اخطار ، سازمان گواهی‌نامه ابرازی فخری رابه ناحیه یادشده ارسال کرد .

آموزش و پرورش در پاسخ درخواست سازمان مدعی شد که مدرک مذکوردراین‌اداره سابقه‌یی ندارد وجعلی‌بنظرمیرسد .سازمان براساس نظر آموزش‌و پرورش، شکایتی علیه‌فخری‌تسلیم دادسرای تهران کردو پرونده آن به‌دکتر هرندی بازپرس شعبه ٤ دادسرا محول شد.

فخری در تحقیقات بازپرسی اعتراف کرد : یک روز که برای پرس‌وجو درباره گرفتن گواهی‌ـ نامه سیکل به آموزش وپرورش ناحیه۶ رفته بودم ،هنگام‌بازگشت جلو در اداره مردی بنام محسن بمن نزدیک شد و گفت اگر گواهی‌نامه بخواهی ، من حاضرم آن را در اختیار تو قرار دهم . من که به این مدرک احتیاج‌شدید ومبرمی داشتم ، پیشنهادش را پذیرفتم و گواهی‌نامه را از او خریدم .

به‌دستور بازپرس محسن به دادسرا احضار شد و او اعتراف کرد که این مدرک را با استفاده از کارنامه و مهر دبیرستان‌شبانه پهلوی جعل کرده است .

متهمین پس از تحقیقات کافی باقرار بازپرس روانه زندان‌شدند.

مجازات لاك زدن ناخن ، ۸ ضربه چاقو بود

شوهر جوان هنگامی که‌زن خود را با ناخن‌های لاک‌زده برسر سفره هفت‌سین‌دید، بوی حمله‌ور شد و با ۸ضربه چاقو او را مجروح کرد.

اقدس افضلی ۳۰ ساله پس از آنکه سفره هفت‌سین را آماده کرد سرگرم آرایش خود شد تا آمدن شوهر ۲۵ساله‌اش به منزل، حتی‌المقدور خودرا زیبا و جالب توجه سازد.

اقدس پس از پرداختن به سر و روی خویش، در شیشه لاک را باز کرد و برای نخستین‌بار ناخن‌های خود را به رنگ قرمز درآورد و پس‌از آراستن خود، کنار سفره هفت‌سین نشست که در همین هنگام شوهرش محمدصادق قادری وارد اتاق شد . محمد صادق که همواره نسبت به پدیده‌های مدرن آرایش ابراز انزجار می‌کرد، بمحض دیدن ناخن‌های زن خود ، یکباره کنترل خویش را از دست داد وبلادرنگ به او حمله برد .

اقدس که ازدیدن این‌وضع دچار وحشت شده بود بقصد فرار از اتاق ازجا برخاست ، اما پیش از آنکه بتواند خود را نجات دهد، اسیرشوهرش گردید و صادق پس‌از دستیابی به‌اقدس با هشت ضربه چاقو ، او را مجروح کرد.

براثر سروصدا و استمداد اقدس، ماموران کلانتری ۱۹ به کمک وی شتافتند و پس‌از انتقال او به بیمارستان پهلوی، محمدصادق‌را ازطریق کلانتری به‌دادسرای تهران فرستادند.

عابدینی‌دادیار کشیک‌دادسرا پس‌از تحقیقات‌لازم، محمدصادق را باصدورقرار به‌زندان‌فرستاد.

ماغذای سیزده شما راتهیه دیده‌ایم
آش رشته ، سبزی‌پلو ، باقلاپلو ، زرشك‌پلو و غیره
با سفارش قبلی
شرکت موبی‌دیك میدان‌ولیعهد کوچه‌شقاقی شماره ٥٥

تبریکات

دوست عزیز ما جناب آقای احمد کلانتری
ارتقاء آن جناب را صمیمانه تبریک عرض‌مینمائیم .
از خرمدره محمد رفیعی ، جعفر کلانتری ، نیمورنجاتی
آ ـ ٥۷

جناب آقای احمد کلانتری
ارتقاء مقام جنابعالی را به آنجناب تبریک عرض نموده و موفقیت جنابعالی را از خداوند متعال‌خواستارم
خرمدره ـ علی‌اکبر عطائی

جناب آقای احمد کلانتری
ارتقاء مقام جنابعالی را به آنجناب تبریک عرض نموده و موفقیت جنابعالی را از خداوند متعال‌خواستارم
خرمدره ـ احمد نیساری

جناب آقای مهندس ابوالقاسم برومند
با نهایت مسرت حسن انتخاب جنابعالی را به مدیریت سازمان آب شهرستان قم تبریک و تهنیت‌میگویم
قم ـ سیدمهدی لاجوردی الکتروکالا
آ ـ ۱۰٥۸

آقای غلامحسین باباخانیان
ارتقاء درجه آنجناب را صمیمانه تبریک عرض‌می‌ـ نمائیم.
حمید ـ رضا ـ داود باباخانیان
آ ـ ۹٥

جناب آقای مهندس ابوالقاسم برومند
انتصاب شایسته آن جناب را به مدیریت سازمان‌آب شهرستان قم صمیمانه تبریک عرض مینماید
قم ـ دکتر سیداحمد رضوی

جناب آقای مهندس ابوالقاسم برومند
انتصاب شایسته آن جناب را به مدیریت سازمان‌آب شهرستان قم صمیمانه تبریک میگویم .
قم ـ حاج سید علیرضا طیبی
آ ـ ۱۰٥۲

جناب آقای مهندس ابوالقاسم برومند
انتصاب شایسته و بجای آن جناب را به مدیریت سازمان آب شهرستان قم تبریک گفته توفیق شما را درراه خدمات ملی و میهنی آرزو مندیم.
قم ـ شجاع لاجوردی ـ احمد لاجوردی

پیشگاه مبارك شاهنشاه آریامهر

کارکنان کودکستان نهم آبان گیلانغرب افتخاردارند که مراتب سپاس و حقشناسی خود را بخاکپای‌همایونی معروض دوام عمر و بقای سلطنت شاهنشاه‌بزرگ‌آریامهر را از خداوند یکتا مسئلت مینماید .
ازطرف کارکنان کودکستان نهم‌آبان ـ جواهریان
آ ـ ۱۰٤۳

جناب آقای مهندس ابوالقاسم برومند
انتصاب بجا و شایسته جنابعالی را بسمت مدیریت سازمان آب شهرستان قم تبریک عرض نموده موفقیت حضرتعالی را در اجرای منویات شاهنشاه آریامهروملت ایران آرزو دارم.
قم ـ دکتر محمد رضا فیض
آ ـ ۱۰٥٤

جناب آقای مهندس ابوالقاسم برومند
انتخاب شایسته جنابعالی را به مدیریت سازمان آب شهرستان قم تبریک و تهنیت میگویم
قم ـ محمد تقی فیض
آ ـ ۱۰٥۳

جناب آقای مهندس ابوالقاسم برومند
انتصاب آن جناب‌را به مدیریت‌سازمان آب‌شهرستان قم تبریک گفته توفیق هرچه بیشتر شما را در راه خدمت به شاهنشاه آریامهر و ملت ایران از خداوند متعال‌مسئلت دارم
قم ـ حاج‌سیدحسن سرکشیک زاده
آ ـ ۱۰٥٦

جناب آقای مهندس ابوالقاسم برومند
انتصاب شایسته حضرتعالی را به مدیریت سازمان آب شهرستان قم تبریک عرض نموده موفقیت آن‌جناب را در اجرای منویات شاهنشاه آریامهر و ملت عزیز ایران آرزو داریم .
قم ـ احمد سلامت ـ غلامحسین سلامت
آ ـ ۱۰٥۱

جناب آقای نفی جعفرپور
انتصاب‌شایسته جنابعالی را به مقام مدیریت کل امور تربیتی وزارت آموزش و پرورش صمیمانه تبریک میگوئیم .
رضائیه ـ کریم خردمند ـ رضا خردمند ـ علی‌خردمند
آ ـ ۱۰٥۰

جناب آقای مسعود فرهنك پور
با نهایت تاسف و تاثر ضایعه درگذشت برادر گرامیتان را به جنابعالی و خانواده محترم تسلیت گفته و خود را در غم شما شریک میدانیم .
بندربوشهر ـ مهدی اغولی ـ رحیم امینی
آ ـ ۱۰٤۸

مجالس ترحیم

باکمال تاسف درگذشت علویه حاجیه زهرابیگم همسراستاد سخن شادروان حسن وحید دستگردی رابه استحضار میرساند مجلس ترحیم زنانه و مردانه از ساعت ۱۶ الی ۱۸ روز دوشنبه ۸ فروردین ماه در خانقاه صفی علیشاه منعقد خواهدبود.
علی اصغر حکمت. هادی هائری. جلال‌الدین همائی. محیط طباطبائی. دکتر کاسمی. هادی اشتری. حسام‌الدین دولت آبادی. امیری فیروزکوهی.ادیب‌طوسی. ادیب‌برومند. پارسانویسرکانی. ابوالقاسم حالت. سید غلامرضا روحانی. دکتر ساداتناصری. سهیلی خوانساری. محمد حسین شهریار. ابراهیم صفائی. علی اصغر عدیلی. احمد گلچین معانی. مرتضی مدرسی چهاردهی. محمد علی نجاتی.
آ ـ ۷۹

باکمال تاسف درگذشت بانو زهرابیگم همسر استاد سخن شادروان حسن وحید دستگردی موسس مجله ارمغان را باطلاع فضلا و دانشمندان میرساند مجلس ترحیم زنانه و مردانه از ساعت ۱۶ الی ۱۸ روز دوشنبه هشتم فروردین ماه در خانقاه صفی علیشاه برگزار خواهد شد.
زین‌العابدین رهنما رئیس انجمن قلم. محمد علی ناصح‌رئیس انجمن ادبی ایران. نعمت‌الله ذکائی بیضائی رئیس انجمن ادبی تهران. محمد دیهیم رئیس انجمن ادبی آذرآبادگان ومولوی. کمال زین‌الدین رئیس انجمن ادبی کمال.
آ ـ ۷۹

بااندوه فراوان درگذشت علویه حاجیه زهرا بیگم متعلقه استاد سخن وحید دستگردی و مادر هوشنگ وحید دستگردی را به‌اطلاع دوستان و آشنایان میرسانیم. مجلس ختم زنانه و مردانه ازساعت ۱۶ تا۱۸ روز دوشنبه هشتم فروردین ماه در خانقاه صفی علیشاه منعقد خواهد بود.
حاج ایرج رمضانی.حاج‌ناصرحسنخانی. حاج حسن‌حسنخانی. حاج رضا خالقی. یوسف نجمی. حاج عبدالله عبدالهی. حاج حسین بیشرو. حاج امیر بختیاری. حاج عباس صحت‌پور. حاج رضا یوسفی.
آ ـ ۷۹

باکمال تاثرو تاسف درگذشت علویه حاجیه زهرابیگم همسر استاد سخن شادروان حسن وحید دستگردی موسس مجله ارمغان ومادر آقایان وحید زاده (نسیم) و هوشنگ وحید دستگردی و فاطمه وحید دستگردی راباطلاع میرساند. مجلس یادبود زنانه ومردانه از ساعت ۱۶ تا۱۸ روز دوشنبه هشتم فروردین ماه در خانقاه صفی علیشاه برگزار خواهدشد.
خانواده های:وحید دستگردی. وحید. وحیدنیا. وحیدا. بوستان. فیاض. رحیمیان. ستوده. واعظی. دهخدا.منیری.
آ ـ ۷۹

با اندوه فراوان درگذشت علویه حاجیه زهرا بیگم وحید دستگردی مادر بزرگ گرامی‌مان (همسر شادروان استاد سخن حسن وحید دستگردی) را باطلاع دوستان‌و آشنایان می رساند. مجلس یادبود آن مرحومه روز دوشنبه ۸ فروردین ۳۶ ساعت ۱۶ تا ۱۸ در خانقاه صفی علیشاه برگزار می‌شود.
فریدون بوستان، بهمن بوستان، حسن بوستان.
آ ـ ۱۰۱۱۹

تازه درگذشته بانوی نیکوکار زهرا بیگم وحید دستگردی (همسر شادروان استاد سخن حسن وحید دستگردی) دارفانی را وداع گفت.
خانواده‌های : بوستان، وحید دستگردی ، واعظی ، هوشمند لنگرودی، رستم‌پور، منیری در سوک آن مرحومه غمگینند مراسم یادبود روز دوشنبه ۸ فروردین ساعت ۱۶ تا ۱۸ در خانقاه صفی علیشاه برگزار میشود.
آ ـ ۱۰۱۲۱

انالله و اناالیه راجعون
با نهایت تاسف درگذشت بانو ماهوش کیائی بزرگ خاندان کیائی را باطلاع کلیه دوستان و آشنایان و فامیل می‌رساند مراسم ختم مردانه وزنانه تهران در روز دوشنبه ۸ر۱ر۳۶ از ساعت ٤ الی٦ بعدازظهر در مسجد مجدبرگزار می‌شود ومراسم یادبود در روز سه‌شنبه ۹ر۱ر۳۶ درمسجد مهدیه قزوین (خیابان خیام) از ساعت ٤ الی ٦ بعد از ظهر برگزار می‌گردد.
حاج محمد حسن یوسفی، دکتر روح‌الله یوسفی، دکتر مهندس ولی‌الله یوسفی، مهندس عبدالله یوسفی ، موسی کیائی، جلیل کیائی، مهدی کامیار.
خانواده‌های یوسفی، کیائی، اسعدی، اسعدی‌پور ، محسنیان، کامیار، سره،نیکخواه، بیدلی،قدسی،قاسمی،قصاب ترابی،حسین‌پور، معصومی،حاج‌سیدجوادی، عظیمی،رشوند، محمدی، مرعشی، مقیمی، ملکی، الموتی.
آ ـ ۸۵
اطلاعات ـ مصیبت وارده را بخانواده‌های عزادار بویژه بازماندگان تسلیت می‌دهد.

بانهایت تاثر درگذشت همسر و پدر عزیزمان شادروان حاج عباسقلی مظهری (معززالملک) را به اطلاع خویشان و آشنایان می‌رسانیم. مجلس ترحیم مردانه و زنانه آن مرحوم از ساعت ۲ تا ٤ بعد از ظهر روز دوشنبه هشتم فروردین ۲۵۳۶ در خانقاه صفی علیشاه منعقد خواهدبود.
شایسته ـ محترم ـ مریم ـ مهین ـ مهدی مظهری
آ ـ ۳۵ آ ـ ۲ـ۲

بانهایت تاثر درگذشت دوست عزیزمان شادروان سرهنگ عباسقلی مظهری (معززالملک) را باطلاع‌میرسانیم. مجلس ترحیم مردانه و زنانه آن مرحوم روز دوشنبه هشتم فروردین ۲۵۳۶ از ساعت ۲ تا ٤ بعد از ظهر در خانقاه صفی علیشاه منعقدخواهد بود.
حسن مقدم مراغه ـ امیر پرویزی (سالاراعظم) ـ فوزی ـ ابوتراب اشرفی ـ بابیردی ـ حبیب‌الله مقدم ـ رضا رسولی ـ زنگنه ـ صمدی ـ بیگلری ـ اشرفی ـ مبشری ـ عبدالحسین ثقةالاسلامی ـ نبوی.
آ ـ ۳۵ آ ـ ۲ـ۲

بانهایت تاثر درگذشت شادروان حاج عباسقلی مظهری (معززالملک) بزرگ خاندان مظهری را به اطلاع خویشان و آشنایان می‌رساند. مجلس ترحیم مردانه و زنانه آن مرحوم از ساعت ۲ تا ٤ بعد از ظهر روز دوشنبه هشتم فروردین ۲۵۳۶ در خانقاه صفی‌علیشاه‌منعقد خواهد بود.
خانواده های : مظهری ـ صادقی ـ صادقی نژاد ـ اجلالی ـ بینا ـ جاوید ـ هشترودی ـ میرآقائی ـ مرتضوی ـ امیری ـ ناهید ـ قاضی ـ کمپانی ـ موسوی ـ ملکی ـ عدل ـ شریفی ـ اصفهانی ـ صالح زاده ـ افخمی ـ دریانی ـ انوری.
آ ـ ۳۵ آ ـ ۲ـ۲

فوت نابهنگام فرزند عزیزمان مهران سرکشیک را در انگلستان باطلاع منسوبین و دوستان میرساند. مجلس یادبودی در روز دوشنبه ۸ر۱ر۳۶ در منزل برقراراست
دکتر سرکشیک و بانو (فروغ اشرف سمنانی)
نشانی ـ خیابان پهلوی ـ بولوار پهلوی (میرداماد) پلاک ۱۰
آ ـ ۹۷
اطلاعات ـ مصیبت وارده را ببازماندگان تسلیت میدهد.

باکمال تاسف و تاثر درگذشت مرحومه خانم شهربانو سیدان را باستحضار خویشان و دوستان میرساند. بنا بوصیت آن مرحومه مجلس ترحیم متعقد نخواهد گردید و هزینه آن بمصرف امور خیریه خواهد رسید.
خانواده های : سیدان ـ گرشاسبی ـ حمید زاده ـ رسولی ـ سلطانی ـ واعظ زاده ـ رضاخانی و خانواده های وابسته.
آ ـ ۸۷
اطلاعات ـ مصیبت وارده را بخانواده های عزادار تسلیت میدهد.

به مناسبت فوت ناگهانی نوجوان دوشیزه علویه سید سجادی مجلس ختم روز دوشنبه تاریخ ۸ر۱ر۲۵۳۶ از ساعت ٤ الی ٦ بعد از ظهر در مسجد ارک منعقد خواهد شد.
الاحقر حاج سید اسماعیل سید سجادی
آ ـ ۱۰۷

بانهایت تاسف فوت ناگهانی نوجوان دوشیزه علویه سید سجادی دختر حضرت مستطاب حجةالاسلام والمسلمین آیة... آقای حاج سید اسماعیل سید سجادی را به‌آگاهی میرسانیم. مجلس ختم روز دوشنبه مورخ ۸ر۱ر۲۵۳۶از ساعت ٤ الی ٦ بعد از ظهر به وقت جدید در مسجد ارک منعقد خواهد شد.
الاحقر الحاج محمدباقر آشتیانی ـ الاحقر الحاج سید احمد گلپایگانی ـ الاحقر الحاج سید اصغر خوئی ـ الاحقر الحاج سید ابراهیم میلانی ـ الاحقر لحاج میرزا محمدعلی چرندابی ـ الاحقر الحاج سید علی انگجی ـ الاحقر الحاج سید هادی خسروشاهی ـ الاحقر الحاج سید حسن میرزائی ـ الاحقر الحاج شیخ حسن تفسیری ـ الاحقر الحاج‌شیخ‌مرتضی ایروانی ـ الاحقرشیخ‌عبدالصمد خوئی.
آ ـ ۱۰۷

بانهایت تاسف فوت ناگهانی نوجوان دوشیزه علویه سید سجادی دختر حضرت مستطاب حجةالاسلام والمسلمین آیة... آقای حاج سید اسماعیل سید سجادی را به‌آگاهی عموم میرسانیم. مجلس‌ختم‌روز دوشنبه مورخ ۸ر۱ر۲۵۳۶ از ساعت ٤ الی ٦ بعد از ظهر (به وقت جدید) در مسجد ارک منعقد خواهد شد.
هیئت عزاداران تبریزیهای مقیم مرکز
آ ـ ۱۰۷

بانهایت تاسف فوت ناگهانی نوجوان دوشیزه علویه سید سجادی دختر حضرت مستطاب حجةالاسلام والمسلمین آیة... آقای حاج سید اسماعیل سید سجادی را به‌آگاهی عموم میرسانیم. مجلس‌ختم‌روز دوشنبه مورخ۸ر۱ر۲۵۳۶ از ساعت ٤ الی ٦ بعد از ظهر به وقت جدید در مسجد ارک منعقد میباشد.
خانواده های : سید سجادی ـ معراجی ـ طباطبائی ـ مهابادی ـ مازندرانی ـ بلوریه ـ بنامی ـ راسخچی ـ نجفی ـ سید اصفهانی ـ زرگرپور ـ پوراکبری ـ فرقه ـ کریمیان ـ شکوری ـ منبع‌جود ـ عدالتخواه ـ قمری ـ افتخاری ـ مهربانی ـ نیوشا ـ قانع ـ نظران ـ سردشتی ـ یزدان‌پناه.
آ ـ ۱۰۷
اطلاعات ـ مصیبت وارده را بخاندان محترم سیدسجادی و خانواده های وابسته بویژه پدرداغدارش حجةالاسلام والمسلمین آقای حاج سید اسمعیل سید سجادی تسلیت میدهد.

باقلبی آکنده از تاثر ازدست دادن فرزند دلبندمان زهرا (بانته‌آ) ریسمانچیان را باطلاع بستگان ودوستان میرساند. مجلس یادبود دسته‌گل عزیز کمدر آستانه‌بهار پرپر گشته‌است ازساعت ٤تا٦ بعداز ظهر روز دوشنبه هشتم فروردین ماه در انتهای بزرگ راه کمال آتاتورک جنب سازمان آب خیابان آسیا، خیابان سوم شماره‌های ۱۸ و ۲۱ منعقد خواهد بود. حضور دوستان وسروران گرامی دراین‌مراسم موجب‌تسکین مصیبت‌دیدگان می‌گردد.
مادر و پدر داغدارش ، ناهید واحمد ریسمانچیان و خانواده‌های ریسمانچیان، پرورش، سرائیان، مهینی، کریمی، نائینی، روستا، سلطانزاده، باشی‌زاده، کوثری.
آ ـ ۱۳۷
اطلاعات ـ به خانواده های عزادار مصیبت وارده را تسلیت می‌دهد.

بسمه تعالی
بمناسبت درگذشت علیین مرتبت بانوی پرفضیلت مرحومه رقیه شفق طاب‌ثراها مجلس ختمی روز دوشنبه ۸ ربیع‌الثانی طرف صبح در مسجد شیخ عبدالحسین بازار منعقد است.
الاحقر محمدعلی چرندابی

باکمال تاسف درگذشت بزرگ خاندان شفق مادرعزیزمان مرحومه مغفوره بانو رقیه را باطلاع دوستان و آشنایان میرساند. مجلس ترحیم آن مرحومه روز دوشنبه هشتم فروردین از ۱۰ الی ۱۲ صبح (ساعت جدید) در مسجد آذربایجانی‌ها منعقد میباشد و مجلس زنانه در همان روز بعد از ظهردرمنزل شخصی واقع در سلطنت‌آباد ـ بوستان هفتم پلاک ٦۲ برگزار است.
حاج سید جواد ـ سید حسین و سید جعفر شفق ـ خانواده های : خامه‌چی ـ پاپروسچی ـ جاویدان ـ رضازاده ـ قنادیان ـ پیروز ـ رستگار ـ کلافی ـ تاج‌رضائی ـ ظروفچی ـ عظیمی ـ صرافزاده ـ کردستانچی ـ اتحادی ـ خواجه.
آ ـ ۸۹
اطلاعات ـ مصیبت وارده را بخاندان محترم شفق و خانواده های وابسته بویژه بازماندگان آن‌مرحومه تسلیت می‌دهد.

باکمال تاسف وتاثر درگذشت بانو حاجیه شایگان همسر آقای‌غلامحسین شایگان‌ومادرگرامی‌آقایان‌پرویز وانوشیروان ومهین وپری شایگان را باطلاع دوستان وآشنایان میرساند مجلس ختم زنانه ومردانه آن‌مرحومه از ساعت ۱۲ الی ۱٤ (ساعت جدید) روز دوشنبه هشتم فروردین ماه در خانقاه صفی علیشاه برگزار می‌شود.
خانواده‌های: شایگان، پروین‌جاه، نیک صولت نصری، خرم، شمسا، خسروشاهی، طالشی، قاجار قوانلو ، بختیار، عشقی، وکیلی، آزرمی، امیرسیف، پرنگ.
آ ـ ۱۰۳
اطلاعات ـ بخانواده‌های عزادار بویژه بازماندگان آن مرحومه تسلیت می‌دهد.

خانواده‌های: ناعم، روشن، دادبه، مستوفی، پویانی ، خزائی، ضرابی، خانه‌خراب وسایر بستگان.
بانهایت تاثر درگذشت ناگهانی بانو مه‌لقا ناعم دبیر سازمان زنان کرمانشاهان راکه دراثر تصادف ماشین اتفاق افتاده باطلاع می‌رسانند. مجالس ختم مردانه وزنانه در کرمانشاه برگزار شده‌ومراسم شب‌هفت‌آن‌ناکام روز سه‌شنبه۹ر۱ر۲۵۳۶ درسالن شماره ٤ بهشت‌زهرا ازساعت ۳تا۵ بعد از ظهربرسر مزار آن مرحومه منعقد خواهد بود.
آ ـ ۱۰۱٦
اطلاعات ـ مصیبت وارده را به‌بازماندگان آن مرحومه تسلیت می‌دهد.

بازگشت همه بسوی خداست
با اندوه فراوان درگذشت شادروان عیسی مویدی عراقی وکیل پایه یک دادگستری را باطلاع دوستان و آشنایان میرساند. مجالس ختم و تذکر بنا بوصیت آن مرحوم منعقد نخواهد شد.
خانواده های : مویدی ـ مویدالدین ـ دستوری ـ غفاری ـ فرید مجتهدی ـ جلیلی ـ دانا و خانواده های وابسته.
آ ـ ۱۱۱
اطلاعات ـ بخانواده های عزادار تسلیت میدهد.

جمعیت شیر و خورشید سرخ ایران
باکمال تاسف و تاثر درگذشت جناب آقای جعفر جباری معاون خزانه‌دار کل این جمعیت را که سالهای متمادی بانهایت صمیمیت و صداقت با شیر و خورشید سرخ همکاری داشته‌اند به اطلاع عموم میرساند. مجلس ختم آن شادروان ازساعت ۱۲ تا ۱٤ روز سه‌شنبه نهم‌فروردین ماه ۲۵۳٦ در خانقاه صفی علیشاه برگزار خواهد شد.
آ ـ ۱۰۱۸۱ ۱ـ۲

بانهایت تاسف و تاثر درگذشت همسر برادر و پدر خودشادروان جناب آقای جعفر جباری را باطلاع‌بستگان میرسانیم. مجلس ختم زنانه و مردانه آن مرحوم از ساعت ۱۲ تا ۱٤ روز سه‌شنبه نهم فروردین ماه جاری در خانقاه صفی علیشاه منعقد میگردد.
فخرالملوک جباری (بودجه) ـ عزیزه صادقی نژاد ـ شمس‌الملوک ارمگان ـ غلامحسین جباری ـ پریوش جباری (امیرآصفی) ـ شهربانو جباری (معیلی) ـ دکتر گیتی جباری (نامور یگانه) ـ مهندس فرامرز جباری.
آ ـ ۱۳۱ ۱ـ۲

خانواده های : جباری ـ بودجه ـ امیرآصفی ـ معیلی ـ نامور یگانه ـ افتحی ـ صادقی نژاد ـ زعیمی ـ ارمگان ـ لطفی ـ کمالی‌نفر ـ خان‌اکبر ـ رمشه ـ نعیمی ـ نعیمی اکبر و خانواده های وابسته.
با یکدنیا تاسف و تاثر درگذشت ناگهانی جناب‌آقای جعفر جباری بزرگ خاندان جباری و صاحت منصب عالیرتبه بازنشسته وزارت امور اقتصادی و دارائی را به آگاهی بستگان، دوستان و آشنایان میرساند. مجلس ترحیم آن فقید سعید روز سه‌شنبه نهم فروردین ماجاری ساعت ۱۲ تا ۱٤ در خانقاه صفی علیشاه برپا خواهد بود.
اطلاعات ـ مصیبت وارده را بخانواده های عزادار بویژه بازماندگان آن مرحوم تسلیت میدهد.

خانواده‌های: پایدار، صادق‌نژاد، خلیلی، تقوی اکرامی ، خازن، قاضی کیانی، شاهرخ بنی‌فضل، قوچکانلو، غلامرضا صدرالاشرافی، چمن‌آراء ، رضا همقلم، اجودی.
درگذشت مرحومه مغفوره بانو رباب پایدار (صادق‌نژاد) همشیره گرام اصغر پایدار را باطلاع‌فامیل ودوستان‌و آشنایان میرساند: مجلس‌ختم زنانه‌ومردانه روزسه‌شنبه ۹فروردینماه ازساعت۳ الی۵ بعدازظهر درمسجد ولی‌عصر واقع‌درخیابان حشمت‌الدوله پلاک ۸۵ برگزار خواهد شد. امید است سروران باتشریف‌فرمائی خود تسلی‌بخش صاحبان‌عزاباشند.
آ ـ ۱٤۹

انالله و اناالیه راجعون
بدینوسیله درگذشت ناگهانی مرحوم سیف‌اله جعفری دریاغی را باطلاع همشهریهای محترم‌و بستگان‌آنمرحوم می رساند. مجلس ترحیم روز دوشنبه ۸ر۱ر۳٦ از ساعت۳ الی ۵ بعداز ظهر درمسجد حسینی واقع در خیابان شوش‌شرقی تیردوقلو منعقد است با تشریف‌فرمائی و شرکت در مجلس ترحیم روح آن مرحوم را شاد فرمائید. ضمنا مجلس ترحیم زنانه در همان ساعت درمجلس فوق منعقد است.
فرزندان آن مرحوم ـ رحمت‌الله جعفری، خلیل جعفری، ولی‌الله جعفری، عزت‌الله جعفری، و خانواده‌های برقی ، رشیدی، مهرآبادی، شیخ‌الاسلامی، عامری، رفیعی مهرآبادی، ظهیری، طباطبائی، قاسمی مهرآبادی، مهدیزاده، احمدی ، امیر حجازی، سلیمانی، رضازاده،ابراهیمی، دریاغی،شجاعی، قادری، اسماعیلی، رضی‌زاده، سروش و شاه‌مرادی.
آ ـ ۱۵۷
اطلاعات ـ به خانواده های عزادار مصیبت وارده را تسلیت می‌دهد.

با کمال‌تاسف درگذشت نابهنگام جوان ناکام ساعد آغداشی را باطلاع دوستان و آشنایان می‌رساند.
مجلس ختم مردانه وزنانه آن عزیز از دست رفته از ساعت ۲ الی ٤ بعداز ظهر روز دوشنبه ۱۸ر۱ر۳٦ درمسجد مجد برگزار می‌گردد.
حاجی میرقدیر انتظاری، سید بیوک هاشمی دیلمقانی ، سید محمد هاشمی دیلمقانی، حاجی حسین باب‌السلام، صمد بهروز،حمیدشهروان، اصغر گشاددل، محمود محمودزاده، حیدر مجرد، حسن پاکدل، محمد حسن جهانگیری ، کریم افشار، اسکندر حشمتی افشار، دکتر عباس اسلامنور،رسول مویدزاده، فریدون نوری یگانه، عزیز آغداشی، حاجی علی متین‌نیا، اکبر متین‌نیا، جعفر متین‌نیا، احمد نعمت‌زاده ، محمد نعمت‌زاده، صالح آغداشی، ضیاءالدین‌آغداشی، رضاآغداشی، ابراهیم آغداشی.
اطلاعات ـ به خانواده های عزادار مصیبت وارده را تسلیت می‌دهد.
آ ـ ۱۵۵

یادبود

یادبود
رفتی و شکست محفل ما
هم محفل ما و هم دل ما
هفتم فروردین ده سال از مرگ جانکاه همسر عزیزم محمد ابراهیم عباسی گذشت وبااین ضایعه اسفناک‌شادی و امید از کاشانه ما رخت بربست و تاابد غمی‌جانسوز بردلمان باقی گذاشت.
عباسی عزیز
من و فرزندانت به‌هنگام حلول سال‌نو در نهایت‌تنهائی بیاد تو و مهربانیت اشک می‌ریزیم و از خداوند برایت‌طلب آمرزش می‌نمائیم.
همسر و فرزندان داغدارت
آ ـ ۱۰۱۰۹

بدینوسیله باستحضار عموم فامیل و دوستان وخصوصا همشهریهای‌محترم‌آذربایجانی مقیم مرکز میرساند که روز دوشنبه هشتم فروردین ماه (فردا) مصادف بادومین‌سال مرحوم مغفور پدر عزیزمان حاجی علی آقا بهنام میباشد و هزینه آن به امور خیریه اختصاص داده شده‌است.
خانواده بهنام
آ ـ ۱۱۹

بانهایت تاسف درگذشت مرحوم غلامعلی جلیلی را باطلاع دوستان و آشنایان میرساند. مراسم‌شب هفت آن‌مرحوم روز دوشنبه ۸ر۱ر۳٦ از ساعت ۳ تا ۵ به ساعت جدید در سالن شماره ۲ بهشت زهرا برگزار میگردد وسیله حرکت از ساعت ۱ در مقابل منزل آن مرحوم آماده خواهدبود.
بازماندگان آن مرحوم
آ ـ ۱۰۱۰٤

روز دوشنبه هشتم فروردین ماه همزمان با سالگرد درگذشت عزیز از دست رفته ، محمد سلطانی تهرانی است. خانواده و دوستانش در آن روز یاد اورا گرامی‌میدارند. هزینه برگزاری مراسم نیز صرف امور خیریه خواهدشد.
خانوده سلطانی تهرانی
آ ـ ۱۰۱٦۹

تسلیت

جناب آقای پایدار
درگذشت‌همشیره بزرگوارتان‌را ازصمیم‌قلب تسلیت‌عرض‌نموده بقای‌عمر وسلامتی جنابعالی‌را ازدرگاه متعال خواستاریم.
کارکنان وکارگران موسسه حمل‌ونقل پایدار ـ خرمشهر
آ ـ ۱٤۹

همکار ارجمند جناب آقای صالح زاده
باکمال تاسف و تاثر درگذشت پدر ارجمندتان را تسلیت عرض نموده بقای عمر شما و خانواده محترم را از خداوند متعال خواستاریم.
کارکنان شرکت سهامی کی‌پی‌سی (خاص)
آ ـ ۸۱

سرکار خانم منیژه قربانی
باتاسف درگذشت دائی ارجمندتان را تسلیت می‌گوئیم.
آزادگان. بیدگلی. خالقی‌راد. خلیلی. سیفی. رهبری. صارمی. صناعت . طاهری. عباسپور. فولادی‌راد. کبودوند. کیا. محسنی. معزی. وطن‌دوست. وفائی.
آ ـ ۱۰۱

همکار محترم و گرامی جناب آقای محمد آسودگان
با تاسف و تاثر بسیار درگذشت فقید سعید حجةالاسلام والمسلمین آقای حاج شیخ علی‌اصغر خدمتی ، عموی مادر گرامیتان را که از نوکران باوفای شهید راه آزادی امام حسین علیه‌السلام بودند به جنابعالی وسایربازماندگان آن مرحوم صمیمانه تسلیت میگوئیم و برایتان سلامت و بقای عمر مسئلت داریم.
کارکنان سازمان شهرستانهای موسسه اطلاعات
آ ـ ۱۰۱۸۰

جناب آقای مهندس هوشیار
مصیبت وارده را تسلیت می گوئیم.
گروه مهندسی مکانیک دانشگاه تهران
آ ـ ۱۰٤۹

دوستان وهمکاران آقای آلبرت غریبیان
در شرکت ساختمانی فسان وشرکتهای وابسته
با تاثر و اندوه فراوان مصیبت وارده را به ایشان تسلیت می‌گویند.
آ ـ ۱۰۱۳۸

خانواده‌های محترم گزرسه، کریم، قربانی
بااندوه فراوان درگذشت شادروان حاج اسداله گزرسه را به‌کلیه بازماندگان وبخصوص دوست بسیار عزیزمان فتح‌الله گزرسه تسلیت می‌گوئیم.
پروین و محمود احرار
آ ـ ۸۳

سرکار خانم مسعوده مویدی
بانهایت تاسف مصیبت وارده فوت همسر آن بانوی ارجمند را تسلیت عرض نموده ، بقای بازماندگان را از ایزد متعال و قادر ذو الجلال مسئلت مینمائیم.
همتیان و بانو
آ ـ ۱۰۱۳۵

آقای بهمن بوستان
بااندوه فراوان مصیبت وارده را بجنابعالی تسلیت عرض نموده، سلامتی و بقاء آن فامیل محترم را از خدای بزرگ مسئلت مینمائیم.
ابوالفضل واعظی ـ خسرو بهمن‌پور ـ محمدتقی‌خورسندی ـ مهدی اربابیان ـ عباس جوادی ـ امیر افشاری ـ علیرضا بهادرخانی ـ کامبیزیعقوبی ـ احمد توتونچی.

جناب آقای مهندس عبداله یوسفی
بدینوسیله درگذشت مادر گرامیتان را صمیمانه تسلیت‌گفته ازصمیم قلب خود را درغم شما شریک و سهیم میدانیم.
عباس جوادی ـ علیرضا مهتابی ـ علی معدل‌پور ـ میراحمد اسفندیاری ـ جواد حسین‌زاده ـ حمید قابوسی ـ شمس‌قادریان ـ فرهاد اسدی ـ باقر رضائیان.

خانواده های محترم جواهری‌پور
باکمال تاسف و تاثر مصیبت وارده را به‌آن خاندان‌ارجمند تسلیت عرض نموده از ایزد متعال برای سایر فامیل محترم‌صبر و شکیبائی آرزو مینمائیم.
پرویز معتمدی ـ هوشنگ تقی‌پور ـ ابراهیم شفیعی ـ احمد حسن‌پور ـ سیاوش رضاوندی ـ محمد فصیح‌خانی ـ علی‌اکبر فتح‌آبادی ـ هوشنگ قانعی ـ علی‌اکبر باقری.

جناب آقای مهندس عبداله یوسفی
باقلبی مملو از اندوه و تاثر مصیبت وارده را بجنابعالی تسلیت عرض نموده برای شما و سایر فامیل محترمتان صبرو شکیبائی آرزومندیم.
محمدرضا فراستی ـ ایرج بهروزی ـ مرتضی اکبرخانی ـ عبدالصمد پناهنده ـ محمدصادق حریری ـ کوروس صباحی ـ غلامحسین قاسمپور ـ عبداله طالقانی ـ ناصر پیراسته.

خانواده محترم طیبی
مصیبت وارده را تسلیت گفته درغم شما شریک‌میباشیم.
تقی و محمد ـ دانش‌گر
آ ـ ۱۲۵

آقای بهمن ارسلان‌پور
فوت پدرگرامی را بشما و خانواده تسلیت‌عرض‌میکنم
حسن شقفیان اهواز
آ ـ ۱۰۷۵

آقای دکتر محمد مولوی
باکمال تاسف و تاثر فراوان مصیبت وارده را از صمیم قلب بجنابعالی تسلیت عرض نموده از ایزد توانا دوام وبقاء عمر برای جنابعالی و سایر بازماندگان آرزو مینمائیم.
محمود پزشکیان ـ حسین کاکاوند ـ محمدباقر روشنائی ـ تقی‌نامداریان ـ فریدون جعفری ـ جهانگیر نصرالهی ـ هوشنگ سروری ـ باقراسلامی ـ احمد انصاریان.

جناب آقای مهندس عباس اصلاحی
بااندوه و تاسف بسیار درگذشت ابوی گرامیتان راتسلیت عرض نموده دوام و بقاء عمر برای سایر بازماندگان ازخداوند متعال آرزو مینمائیم.
علیرضا صادقیان ـ هوشنگ شهسواری ـ داود مرادیان ـ حسن کفائیان ـ علی طباطبائی ـ محمود ناصری‌راد ـ محمدرضا تقی‌پور ـ امیرهوشنگ ورزنده ـ رستم کشاورزی.

جناب آقای بهروز کافی
بانهایت تاسف و تاثر مصیبت وارده را تسلیت عرض نموده بقای عمر آنجناب و خاندان محترمتان را از درگاه خداوند متعال خواستاریم.
هیئت مدیره و کارکنان شرکت بسته‌بندی و توزیع گوشت مرغ و تخم مرغ
آ ـ ۱۰۱۷۱

کارکنان شرکت سهامی عام کارخانجات‌صنعتی ایران ناسیونال
درگذشت مادر گرامی همکار عزیزشان آقای حاج‌حسن عرفانی را تسلیت گفته وخودرا در این اندوه صمیمانه‌شریک می‌دانند.
آ ـ ۱۰۱٦۷

جناب آقای عشقی
مصیبت وارده را به جنابعالی و خانواده محترمتان تسلیت عرض میکنم.
شرکت جنرال سیستمز
آ ـ ۱۰۱۷۲

جنابان آقایان فریدون ـ حسن‌وبهمن بوستان
باکمال تاثر و تاسف مصیبت وارده را تسلیت گفته‌خود را در غم بزرگتان شریک میدانم.
جواد مجاوری
آ ـ ۱۰۱۷۳

همکارگرامی آقای محمدعلی ارسلان‌پور
بدینوسیله فوت پدر بزرگوارتان را از صمیم قلب تسلیت عرض می‌نماید.
شرکت سهامی لابراتوار های فایزر ایران
آ ـ ۱۰۱۷٤

آقای بهمن بوستان
مصیبت وارده را صمیمانه بجنابعالی تسلیت عرض نموده ازایزدمنان‌برای سایر بازماندگان صبر و شکیبائی آرزوداریم
ایرج کتیرائی ـ نعمت‌اله شاکریان ـ مصطفی صدرائی ـ فخرالدین منوچهری ـ عبداله طاهریان ـ بهمن اسفندیاری ـ صادق هرمزخانی ـ محمدتقی طاهری ـ بهرام تهرانیان.
آ ـ ۱۰۱۷۰

خانواده های محترم‌رحیمیان
باکمال تاسف وتاثر مصیبت وارده را به‌آن‌خاندان‌ارجمند تسلیت عرض نموده از خدای بزرگ دوام و بقاء عمر برای سایر بازماندگان آرزومندیم.
مرتضی حکیمی ـ حسین رضوی‌زاده ـ احمد مصداقی ـ شاهرخ رحیمیان ـ داود خرم‌آبادی ـ بهمن عطائی ـ اسداله رضوی‌زاده ـ محمدعلی سخن‌پور ـ کریم رضائی.

آقای صادق حسینی ابهریان
درگذشت مادر گرامیتان را از صمیم قلب بجنابعالی‌تسلیت گفته دوام و بقای سایر بازماندگان را از خدای بزرگ آرزو مینمائیم.
حسین چاکری ـ مهدی روحانی ـ ابوالقاسم خسروی ـ علی یوسفیان ـ منصور صادقی ـ فرخ ناصریان ـ محمدباقر عضدی ـ سیف‌اله پیرانی ـ محمد فرج‌الهی

آقای کوثری
بدینوسیله مصیبت وارده را بجنابعالی تسلیت گفته برای شما و سایر بازماندگان صبر و شکیبائی آرزو داریم.
مصطفی شریفی ـ ایرج نبی‌پور ـ تورج سهرابی ـ حسن کابخشی ـ احمد امدادی ـ سید علی‌اکبر سجادی ـ حسن‌همت‌یار ـ سید مهدی طالقانی ـ کیکاوسی ـ بیگلری ـ صالحیان ـ ملایری ـ انتظاری.

جناب آقای مهندس بهروز کافی
دریافت خبر فوت پدر گرامتان مارا از صمیم قلب متالم نمود لذا تسلیت همکاران را بدین مناسبت بپذیرید.
دکتر حامد فریدی، مهندس جمشید رضانژاد، داریوش حکیمیان، مهندس مرتضی علم‌الهدایی،مهندس نجات‌ربیع‌زاده، امان‌الله محمدی، مهندس دلاور ایران‌نژاد، آلبرت چوچکه، مهندس نجات‌الله خزایی، مهندس اصغر اصفهانی ، اسمعیل یاوری.
آ ـ ۱٤۵

جناب آقای مهندس حسن مولوی
بدین وسیله مصیبت وارده را به‌جنابعالی و خانواده محترم تسلیت عرض می‌نماید.
پل و هانری هارطونیان
آ ـ ۱۰۱۹۰

سپاسگزاری

تشکر
بدینوسیله از سروران ارجمندی‌که در مراسم تشییع (تدفین)، ترحیم وهفته (عید اول سال) شادروان فقید سعید حاج محمد تقی پاینده شرکت یا (بوسیله) تلگراف، نامه ، مطبوعات، در تهران ـ تبریز یا از سایر شهرستانها اظهار همدردی فرموده‌اند صمیمانه سپاسگزاری نموده واگرتالمات روحی موجب قصور حضوری در عرض تشکر گردید امید بخشش داریم و از خداوند متعال بقای عمر باعزتتان را مسئلت داریم.
خانواده‌های: پاینده، رحیمی خامنه‌ای، خلیل بیگی.
آ ـ ۱۲۱

در مصیبت جانکاه فقدان فرزند جوان و ناکامم دکتر پرویز مصطفوی نائینی سروران ودوستان ارجمند به آن اندازه بزرگواری وعنایت مبذول فرموده‌اند که زبان و قلم از عرض سپاس عاجز است.
لذا بدینوسیله ازعموم دوستان گرامی و بزرگوار ، یاران وبرادران عزیز و همشهریان گرامی که در فرودگاه مهرآباد ، مجالس ختم وشب هفت ونیز بوسیله‌نامه،تلگراف، وتلفن قلب داغدیده من وهمسرم‌را تسلی داده‌اند بی نهایت سپاسگزارم، بویژه تشکر خود را حضور سروران گرامی جناب آقای هویدا نخست‌وزیر وجناب آقای مهندس شریف امامی رئیس مجلس سنا که بامخابره تلگراف و تلفن به‌آمریکا بذل‌عنایت فرموده‌اند معروض‌ازجناب‌آقای مهندس ریاضی، جناب آقای دکتر اقبال ، جناب آقای اردشیر زاهدی سفیر شاهنشاه آریامهر درآمریکاکه‌کمال بزرگواری ابرازفرموده‌اند. همچنین از تیمساران معظم، وزیران، سناتورها و نمایندگان مجلس که باشرکت درمجلس ختم ومراسم شب هفت مراتسلی داده وتا ابد رهین الطاف خویش ساخته‌اند، صمیمانه تشکر می‌کنم واز خداوند مسئلت دارم که همگی را در کنف لطف خود سلامت بدارد.
اگر بواسطه تاثر بی‌حد ازاین مصیبت جانکاه وگرفتاری های

تقویم اطلاعات

ساعات شرعی
استخراج دکتر ریاضی کرمانی

یکشنبه ـ هفتم فروردین ماه ۲۵۳۶
هفتم ربیع‌الثانی ۱۳۹۷ـ ۲۷ مارس ۱۹۷۷
ساعات شرعی باساعت رسمی جدید تطبیق‌داده شده است

اذان مغرب . . . . . ساعت ۷ و ۴۱ دقیقه
اذان صبح (فردا) . . ساعت ۵ و ۲۶دقیقه
طلوع آفتاب (فردا) . . ساعت ۶ و ۵۵ دقیقه
ظهر شرعی (فردا) . . ساعت ۱و ۱۱دقیقه
اذان مغرب (فردا) . . ساعت ۷و ۴۱ دقیقه

نخست‌وزیر اعلام کرد به فرمان‌شاهنشاه

مناطق زلزله‌زده بازسازی میشود

آقای امیر عباس هویدا نخست وزیر اعلام کردبه فرمان شاهنشاه آریامهر بمنظور بازسازی‌و جبران خسارات وارده به مناطق آسیب دیده در زلزله اخیر استان هرمزگان هیئت های مختلفی از نمایندگان‌وزارت خانه های مسئول به این استان اعزام خواهند شد .

آقای نخست‌وزیرگفت هم اکنون وزارت‌کشاورزی و منابع طبیعی‌کمیسیونی‌متشکل از مدیران کل‌کشاورزی و منابع طبیعی‌و تعاون و امور روستاها و بانک‌تعاون کشاورزی و کار شناسان آن وزارتخانه را به محل اعزام داشته است .

اعضای این‌کمیسیون‌برای‌بازسازی مناطق‌کشاورزی آسیب‌دیده و بررسی خسارات وارده به کشاورزان‌و همچنین ترمیم و تعمیر پمپ های آب و لاروبی قنات‌ها و چشمه سارهاکه در اثر زلزله های پی‌در پی‌اخیرآسیب دیده‌اند رهسپار استان هرمزگان شده‌اند .

بندرعباس ـ خبرنگاراطلاعات:
صبح دیروزاستاندارهرمزگان جهان‌میر معاون جمعیت شیرو خورشید سرخ ایران ـ شیخ الاسلامی مدیر عامل شیر و خورشید سرخ استان‌هرمزگان ـ مومن‌پور مدیر کل اطلاعات و جهانگردی‌و جمعی‌ازپزشکان بهداری‌و بهزیستی استان‌برای چهارمین‌بار با هلیکوپترازنقاط زلزله‌زده حومه بندرعباس‌دیدن کردند و غذا و پوشاک بین افراد زلزله‌زده توزیع نمودند.

عیسی مرادزاده کدخدای روستای «گیشان» که درزلزله اخیر ۱۹ تن از افراد فامیل خود را از دست داده است‌به خبرنگار ما در بندرعباس‌گفت:

ـ مهمترین مشکل ما نداشتن راه و خراب شدن جدول‌های آب کشاورزی‌است‌که‌روستائیان قادر به مرمت آن نیستند و اگر آب مزارع تامین نشود محصولات کشاورزی مانابود خواهد شد .

بدستور استاندارهرمزگان و جهان‌میر تعدادی بیل ـ کلنگ ـ پتک و اهرم برای ترمیم‌جدول های آب دراختیار روستائیان گیشان گذاشته شد در قریه گیشان قریب چهارصد راس گاو و گوسفند زیر آوارمانده که عفونت آنها مردم‌راناراحت کرده است .

با اقدامات وسیع و بموقع بهداری وبهزیستی‌درجلوگیری از بیماریهای عفونی نگرانی عواقب زلزله از بین رفته‌است.

ضمنا بدستور استاندار هرمزگان چند گروه دامپزشک بمنظور پیشگیری از بیماریهای دامی بمناطق زلزله‌زده اعزام شدند .

در روستای «خورگو» حتی یک دیوار یک‌متری‌سالم‌وجود ندارد و کلیه خانه‌ها و اماکن عمومی با خاک یکسان شده‌و بیشترین کشته را همین‌روستا داده است .

محمد صادق کدخدای‌روستای «خورگو» که دخترجوان‌خود را در زلزله از دست داده‌است گفت : کمک‌های بموقع دولت موجب التیام دردهای زلزله زدگان شد ولی مردم‌هیچگونه کمکی بما نکردند ، درحالیکه همیشه در نقاط آسیب دیده سریعترین و موثرترین کمکها از طرف مردم میشود . دراین روستا ۳۶۹ خانه مسکونی خراب و غیر قابل استفاده‌شده است .

راه خورگوکه‌در۲۹کیلومتری راه اصلی میناب ـ بندرعباس قرار دارد فوق‌العاده خراب است و عبور و مرورروساتط نقلیه بسختی صورت میگیرد.

ترمیم این راه ارتباطی‌وتامین آب کشاورزی و آشامیدنی در این روستا بوسیله مردم از استاندار هرمزگان درخواست شد و استاندار دستور فوری داد و بمردم روستای‌خورگو گفت : بامر شاهنشاه آریامهر هرگونه کمکی که امکان داشته از طرف دولت بشما شده و بازهم این کمک‌ها ادامه‌خواهد داشت .

استاندار هرمزگان همچنین‌به مردم زلزله‌زده روستاهاوعده داد که در اولین فرصت نسبت به بازسازی و مرمت خانه‌های مسکونی آنان اقدام‌خواهدشد.

زلزله مجدد

بندرعباس ـ خبرنگار اطلاعات
عصر دیروز زمین لرزه نسبتا شدیدی بندرعباس و حومه را لرزاند .

زلزله ساعت ۶ر۶ دقیقه روی داد و حدود پنج ثانیه ادامه‌یافت.

در پی وقوع زلزله ، مردم از خانه های خود بیرون ریختند وبه خیابانها پناه بردند .

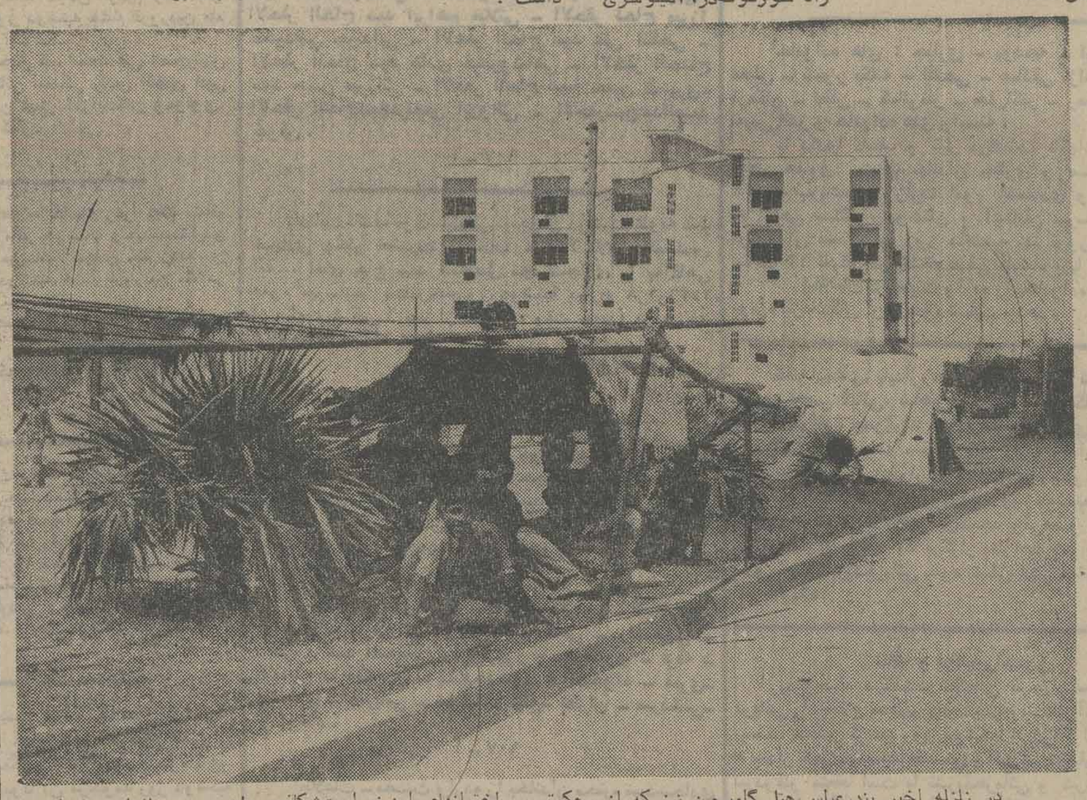

در زلزله اخیر بندرعباس،هتل گامبرون نیز که از محکمترین ساختمانهای این‌بندراست‌شکاف برداشت و مسافران هتل ازترس به محوطه هتل ریختند و جمع کثیری از آنان بشهرهای خود بازگشتند و عده‌ای نیز در زیر چادرهائی که در حیاط هتل‌برپا کرده بودند اقامت کردند .

تلگرامهای همدردی به پیشگاه‌شاهنشاه

به مناسبت وقوع زلزله در بندرعباس از سوی روسای جمهوری و سران کشور های مختلف جهان تلگرام های همدردی به پیشگاه شاهنشاه آریامهر مخابره شده است .

روسای جمهوری و سران کشورهائی که تلگرام های همدردی مخابره‌کرده‌اندعبارتند از: حضرت رئیس جمهوری افغانستان ، حضرت رئیس جمهوری تونس، حضرت‌رئیس جمهوری عربی سوریه،حضرت رئیس جمهوری لیبریا، حضرت رئیس جمهوری پاکستان،جناب نخست‌وزیر پاکستان، حضرت صدر هیئت‌رئیسه شورای عالی اتحاد جماهیر سوسیالیستی شوروی ، حضرت رئیس جمهوری اسلامی موریتانی ، حضرت رئیس جمهوری بنگلادش ، حضرت رئیس جمهوری افریقای جنوبی ، حضرت رئیس شورای موقت نظامی اتیوپی، علیاحضرت‌ملکه لسوتو ، دبیرکل سازمان ملل متحد، والاحضرت امیرکویت.

توصیه‌مهم‌سازمان سنجش‌آموزش کشور

چگونگی تنظیم برگ درخواست ثبت نام در آزمون همگانی

★ **به داوطلبان فاقد گواهینامه کامل متوسطه اجازه شرکت در کنکور داده نمیشود**

★ **ارسال مدارک ناقص‌موجب محرومیت درجلسه آزمون همگانی خواهد شد**

برگ درخواست‌ثبت‌نام‌ورعایت کامل شرایط این مرحله است زیرا طبق آمار استنتاجی‌سال گذشته نزدیک به ۱۷ هزار و ۵۰۰ نفر از داوطلبان مدارک لازم و برگ‌های درخواست‌را با دقت کافی تنظیم نکرده‌بودند و بعلت نقص‌مدارک سازمان سنجش آموزش کشورناچاراز صرف وقت و نیروی اضافی دراین زمینه شد و علی‌رغم کوشش فراوان مسئولان در مورد رفع نواقص و تماس‌با داوطلبان عده‌ای ازدرخواست کنندگان موفق به شرکت در آزمون همگانی نشدند .

یک منبع آگاه در این مورد توضیح داد که در سال‌جاری از کلیه داوطلبان خواسته شده است با مراجعه به راهنمائی‌های‌مندرج در دفترچه راهنمای ورود به‌نظام‌آموزشی برگ درخواست های خود را کامل و بدون نقص به سازمان سنجش آموزش ارسال دارند تا بدینگونه از اقدام مجدد و در نتیجه صرف نیروی اضافی جلوگیری شود و از طرفی موجب آن نشودکه حق‌شرکت در آزمون از آنها سلب‌شود.

همین مقام افزود : از آنجا که مهلت تعیین شده ارسال برگ درخواست‌برای‌نامنویسی در آزمایش همگانی بهیچوجه تمدید نخواهد شدسزاوار است داوطلبان بمنظور تجدید نظر احتمالی درمورد تقاضانامه‌های خودآنرابه‌آخرین‌فرصت‌موکول نکنند و از روز دوشنبه ۸ فروردین‌به‌مطالعه‌کافی‌دراین‌باره بپردازند و با آشنائی کامل از کیفیت ارسال برگ درخواست آنرا تنظیم نمایند .

نکات اساسی وضروری‌برای تنظیم برگ درخواست ثبت نام در آزمون همگانی را می‌توان چنین برشمرد :

● ثبت نام برای شرکت در آزمایش همگانی تنها از طریق پست سفارشی انجام میگیرد .

● داوطلب باید به یکی از شعبه‌های بانک ملی مراجعه کند .

● مبلغ یک هزار ریال بابت حق ثبت‌نام به حساب شماره ۷۴۸ بانک‌مرکزی‌ایران‌بپردازد.

● پاکت مخصوص ارسال مدارک راکه‌حاوی درخواست ثبت‌نام برای شرکت درآزمایش همگانی است دریافت دارد .

● هردو روی این برگ را به‌صورتی که در دفترچه راهنما قید شده است تنظیم و تکمیل کند .

● مدارک لازم را به برگ درخواست ضمیمه کند .

● درخواست تنظیم شده را با مدارک ضمیمه آن درپاکتی که از بانک دریافت داشته‌است بگذارد .

● اطلاعات لازم را روی پاکت بنویسد .

● پاکت را برای ارسال با پست سفارشی به متصدی‌پست تحویل دهد .

● رسید پاکت سفارشی را دریافت کند و آنراهنگام‌دریافت کارت ورودی همراه داشته باشد .

عنایت مخصوص شاهنشاه

به اعضای حزب رستاخیز ابلاغ شد

شاهنشاه آریامهر در پاسخ تلگرام عرض تبریک جمشید آموزگار دبیر کل حزب رستاخیز ملت ایران‌بمناسبت آغاز سال نو ، توجهات و عنایات مخصوص خود را نسبت به اعضای حزب ابراز فرمودند . متن تلگرام همایونی و تلگرام عرض تبریک دبیر کل بدین شرح است :

جناب جمشید آموزگار
وزیر مشاور و دبیر کل حزب رستاخیز ملت ایران

تلگرام مبنی برشادباش‌و ابراز احساسات صمیمانه که بمناسبت آغاز سال نو و عید سعید نوروزباستانی مخابره نموده‌اید ملاحظه و موجب خرسندی خاطر گردید .

توجهات‌وعنایات‌مخصوص ما را بکلیه اعضای حزب رستاخیز ملت ایران ابلاغ نمائید .

سوم فروردین ماه ۲۵۳۶
شاهنشاهی
محمدرضا پهلوی

تلگرام دبیر کل

متن تلگرام جمشید آموزگار دبیر کل حزب رستاخیز ملت ایران به پیشگاه شاهنشاه آریامهر نیز به این شرح‌بوده است :

کاخ نیاوران
پیشگاه مبارک اعلیحضرت همایون شاهنشاه آریامهر

افتخاری غرورانگیز برای جان‌نثار است که در این نوروزفرخنده‌یادگارشاهنشاهان با فر و شکوه‌ایران، صمیمانه ترین شادباش های قلبی همه اعضای حزب رستاخیز ملت ایران را به پیشگاه باعظمت بزرگ فرمانده خود تقدیم بدارد ـ شادباشی سرشار از ایمان و شوق شاهدوستی و میهن پرستی از سوی ملتی حق‌شناس به پیشگاه رهبری بزرگ .

بی‌تردیدسال۲۵۳۶شاهنشاهی همانند دیگر سالهای فرماندهی آن شاهنشاه بزرگ‌باخطوطی زرین در تاریخ ایران ثبت خواهد شد چه در این سال بود که ملت ایران در اوج احساس‌طبیعی ـ احساسی‌که در وجدان و نهاد او ودر لابلای تاریخ کهن سالش‌نهفته است با شوق و ایمان به بزرگداشت پنجاهمین سال شاهنشاهی پهلوی برخاست‌و سپاس و حق‌شناسی خود را به رهبریهای خردمندانه این دوران تابناک افتخار آفرین تقدیم داشت .

در سالی که گذشت حزب رستاخیز ملت ایران نه تنها در این سپاس ملی بلکه در دیگر شئون اجتماعی وسیاسی کشور هم کوشید تا در راه تحقق رهنمود های فرمانده بزرگ خود مشارکت و همکاری عمومی را درچارچوب‌اصول هفده گانه انقلاب شاه وملت کارمایه و کارنامه فعالیت‌های خود قرار دهد و برپایه ارزشهای اجتماعی و سیاسی و اخلاقی این انقلاب در رویاروئی با یورش های فکری نادرست و اندیشه‌های‌وارداتی ناسازگار ، استوار با تکیه برتاریخ و فرهنگ ایران‌زمین و اندیشه های تابناک‌شاهنشاه خویش به پیش گام بردارد ـ انتخابات انجمنهای ملی در فضای رستاخیزی ـ برگزاری کنگره ـ پایه گذاری سازمان جدید حزب و گسترش اندیشه و فلسفه انقلاب شاه و ملت نمونه های بارز این‌کوششها بود .

بهمانگونه‌که‌شاهنشاه‌آریامهر اشارت فرمودند هدف اصلی حزب یکپارچگی ملی از طریق توجیه اصول انقلاب و مشارکت توام با اعتقاد افراد بیشتری در فعالیت های‌حزب است بگونه‌ای که مردم حزب را از آن خود خانه خود و آینده‌خود بدانند و درساخت سرنوشت کشور مشارکت بیشتر و طبیعی‌تر نشان دهند تا آنجا که هرایرانی درهرمقام و مرتبت در سازندگی و پیشرفت کشور خود موثر و مفید باشد .

در پرتو چنین‌رهنمودهای دوراندیشانه‌ای است که‌حزب می‌کوشد با آموزش ملی‌روح ایمان ، تقوی فضیلت‌همبستگی و دلبستگی بیشتر را که چون گوهری تابناک برتارک فرهنگ انسانی جا گرفته در افراد این کشور باستانی که زادگاه اندیشه های ژرف و ورجاوند انسانی‌است‌برانگیزد و از طریق کانونهای حزبی مشارکت هرچه بیشتر آنانرا در سازندگی کشور گسترش بدهد . باشد که این مشارکت عمومی آنچنان بارورگرددکه در اجرای نیات شاهنشاه‌همه افراد اجتماع در سراسر ایران زمین در گردش کار سرزمین خویش سهمی و مسئولیتی افتخار آفرین و غرورانگیز احساس کنند.

توفیق حزب درتحقق‌رهنمود های شاهنشاه‌آریامهر در دو سال گذشته مرهون‌عنایات و توجهات خاص ذات‌شهریاری بوده است .

جان نثار آرزومند است که حزب رستاخیز ملت ایران سالیان درازافتخاربرخورداری از چنین موهبتی را داشته باشد .

از درگاه خداوندی مسئلت دارد که سال نو در پرتو سلامت وجود شاهنشاه آریامهر ، شهبانوی گرامی ، والاحضرت ولایتعهد وخاندان جلیل سلطنت سال فرخنده و پربرکت برای ایران باشد ـ سالی که ملت ایران بتواند با مشارکت همگانی گامهای بلندتری در اجرای فرامین‌آن توجهی افزایش یافته بود،آمار خودکشی در تهران به صفر رسید.

در روزهای‌دوم تا پنجم‌آمار خودکشی کنندگان رقم‌بیش از یک نفر رانشان نداد، امااز دیروز آمار خودکشی‌بیمارستان مسیر همیشگی خود را یافته است .

از ۲۹ اسفند سال‌گذشته تا دیروز جمعا ۱۳۵ کودک و بزرگسان براثر مسمومیت‌غذائی به این بیمارستان منتقل‌شده‌اند که ۴۶ نفر از گروه مذکور مسمومین غذائی نخستین شب جمعه سال نو هستند .

باافزایش مصرف بستنی ، تنها ۵۰ نفر در دوشب اول سال نو براثر خوردن بستنی مسموم شده‌اند .

جان‌نثار
جمشید آموزگار

فدردانی والاحضرت شاهدخت شمس‌پهلوی

والاحضرت شاهدخت شمس پهلوی‌ریاست‌عالیه‌شیروخورشید سرخ ایران طی تلگرامی از اقدامات سریع و موثری که کمیته امداد استان‌هرمزگان به ریاست عبدالرزاق رزاقی استاندار این استان در نجات مجروحین و مصدومین زلزله اخیرحومه بندرعباس‌بعمل‌آورده ابراز قدردانی فرمودند .

متن تلگرام باین شرح‌است:

جناب آقای رزاقی استاندار هرمزگان .

خدمات جنابعالی در مورد کمک به آسیب دیدگان زلزله اخیر حومه بندرعباس‌وهمکاری باجمعیت شیروخورشیدسرخ‌در اجرای وظائف امدادی این جمعیت موجب قدردانی و خرسندی است .

شمس پهلوی

مدیر عامل و کارکنان شرکت ملی صنایع فولاد نشان گرفتند

بنا بامر مطاع‌شاهنشاه‌آریامهر مدیرعامل شرکت‌ملی صنایع فولاد ایران آقای محمدرضاامین‌بدریافت نشان درجه ۲ تاج مفتخر گردید .

همچنین افراد زیر ازکارکنان شرکت ملی صنایع فولاد ایران بدریافت نشانهای تاج وهمایون مفتخر گردیدند .

ـرضاکاماشاد ـ داود تاجر اردبیلی ـ سیف‌اله قاسمی ـ سید ناصر بهشیدنادرتقی‌زاده میلانی‌ـ معصومه زهتابی‌ـ حسن نیک کار اصفهانی ـ کامبیز تقی ـ احمد حسین حسینی ـ کیوان جهان بیگلری ـ محمد جواد نیایش ـ قربانعلی هدایتی ـ حسین سادات مهر ـ حیدر قرمباغی .

A prominent Iranian manufacturing organization wishes to interview candidates for

MANAGING DIRECTOR

Applicants should have experience in one or more of the following:
— supervision of production of durable consumer goods
— top level responsibility for administration and finance in medium-size Iranian Company
— responsibility for marketing of consumer goods, both wholesale and retail

To the successful applicant we offer an exceptional career opportunity

Send confidential resume to:
Box 2942
Tehran, Iran
for attention of Mr. R. P. M. Carlson
indicating: Ref. 206

تقاضابرای تلفن کاهش یافت

افزایش نرخ هزینه نصب تلفن باعث کاهش تعداد متقاضیان‌تلفن در سطح کشور شد .

اینک ۲۵۰ هزار نفر در سطح کشور فیش‌تلفن در دست دارند که باید موقع نصب‌تلفن ، بسته‌به موقعیت‌و جمعیت شهر خود تا مبلغ۵۵ هزار ریال دیگر علاوه بر۱۲ هزار ریال که موقع سپردن ودیعه به بانک داده‌اندپرداخت کنند .

شرکت مخابرات اینک سرگرم بررسی در چگونگی نحوه استرداد ودیعه کسانی است که با هزینه جدید قادر به دریافت تلفن نیستند.

نتیجه بررسی کارشناسان این شرکت طی هفته آینده مشخص و اعلام‌خواهد شد.

افزایش نرخ‌نصب‌و مکالمه تلفن تنها شامل کسانی که شرکت مخابرات برای آنها دعوت‌نامه نصب‌فرستاده است نمی‌شود .

بررسی دیگری نشان داده است که از زمان افزایش نرخ مکالمات تلفن از ۲ ریال به ۳ریال ده درصد ازسنگینی ترافیک‌مخالمات‌تلفنی کاسته‌شده است که این کاهش اغلب مربوط به مکالمات نواحی جنوبی می‌باشد .

در شهرستانها نیز کاهش تعداد مکالمات تا ۱۵ در صد میزان گذشته بوده است .

آمار نشان میدهد که مردم سراسر کشور روزانه ده میلیون بار با یکدیگر تلفنی صحبت میکنند که اگر تنها نرخ مکالمات‌شهری را درنظر بگیریم از این راه روزی ۲۴ میلیون ریال عاید شرکت مخابرات می‌شود که درآمد این شرکت از جهت مکالمات تلفن بین شهری و بین‌المللی جداگانه است .

شرکت مخابرات ایران‌اعلام کرد که نقل و انتقال تلفن در چهار چوب‌مقررات‌و ضوابط موجود از ۱۴ فروردین ماه مجددا آزاد خواهد بود.

درایام‌عیدهیچکس خودکشی نکرد

سخنگوی بیمارستان لقمان‌الدوله ادهم اعلام‌کرد روز اول فروردین درحالیکه تعداد مسمومین مراجعه کننده به بیمارستان در مقایسه با آمار بیش از عید به میزان قابل توجهی افزایش یافته بود،آمار خودکشی در تهران به صفر رسید.

در روزهای‌دوم تا پنجم‌آمار خودکشی کنندگان رقم‌بیش از یک نفر رانشان نداد، امااز دیروز آمار خودکشی‌بیمارستان

مقررات نقل وانتقال کارمندان درسال ۲۵۳۶

کلیه کارمندانی که‌سابقه‌خدمت آنان برای تغییر محل جغرافیائی خدمت کافی است و تقاضای‌تغییر محل جغرافیائی خدمت خود را دارند باید درخواست‌هایشان را حداکثر تاپایان فروردین ماه‌جاری به کارگزینی های ادارات متبوع خود بفرستند .

براساس مقررات جدید نقل وانتقال کارمندان ، آندسته از کارمندان دولت که تقاضای تغییر محل خدمت خود را دارند باید حداکثر تاپایان فروردین ماه سال جاری ، درخواست های خود را باذکر نام شهرستان مورد نظر ، برای تعیین محل جدید خدمت به وسیله اداراتشان به کارگزینی وزارتخانه‌یاموسسه دولتی مربوطه ارسال دارند.کارگزینی وزارتخانه ها و موسسات دولتی نیز صورت اسامی کارمندانی را که میتوانند منتقل گردند تهیه وحداکثر تاآخر اردیبهشت ماه سال جاری به هیات های ویژه نظارت‌برای‌برنامه ریزی نقل وانتقال کارمندان‌ارسال خواهند کرد .

هیات های فوق نیز برنامه تغییر محل جغرافیائی خدمت کارمندان را اعم از کسانیکه تقاضای انتقال کرده‌اند و یا بتابه مقتضیات اداری و نیاز وزارتخانه تغییر محل جغرافیائی‌خدمت آنان ضروری میباشد راتهیه و برای صدور حکم حداکثر تا آخر تیر ماه سال جاری به کارگزینی‌ها ارسال میکنند .

هریک از احکام تغییر محل خدمت کارمندان یک ماه زودتراز تاریخ اجرا به آنان ابلاغ میشود.

نقل وانتقال کارمندان دولت در داخل حوزه هریک از استانهای کشور به هیات های نظارت برنقل وانتقال مربوط نیست‌ودر اختیار مدیران دستگاه های تابعه هر وزارتخانه یا موسسه دولتی‌در استان است .

هریک‌ازهیات های‌ویژه‌نظارت بر نقل وانتقال کارمندان در وزارتخانه‌ها یا موسسات‌دولتی از یک نفر از معاونان وزارتخانه یا موسسه دولتی به انتخاب وزیر یارئیس موسسه ومسئول کارگزینی ومسول تشکیلات وزارتخانه یا موسسه دولتی تشکیل میشود .

هیات های فوق موظف میباشندکه باتوجه به نوع وظایف وحدود فعالیت وزارتخانه یاموسسه دولتی مربوط ، ضوابط تغییر محل جغرافیائی خدمت کارمندان‌خودرا تهیه و پس از تصویب وزیر یا رئیس موسسه دولتی بمورد اجرا بگذارند .

دربرنامه ریزی نقل وانتقال کارمندان دولت موارد زیر مورد نظر قرار میگیرد : حداکثر مدتی که کارمند درطول خدمت خود در یک نقطه بدآب وهوا خدمت‌میکند در مورد نقاط درجه ۳ از۵سال و در مورد نقاط درجه ۴ از ۴ سال نباید تجاوز کند . همچنین در انتقال به مراکز استان‌ها حق تقدم باکسانی است که سابقه خدمت بیشتری درنقاط خارج از مراکز استان‌ها داشته باشند .

عرضه مدال پنجاهمین سال شاهنشاهی

مدال پنجاهمین سال شاهنشاهی پهلوی بوزن۲ر۵ گرم طلا که بوسیله بانک ملی ایران ضرب گردیده است از امروز بوسیله این بانک‌برای فروش عرضه شد .

اندازه‌ووزن مدال‌پنجاهمین سال شاهنشاهی پهلوی از مسکوک ربع پهلوی بزرگتر است و در روی آن تمثال شاهنشاه آریامهر و رضاشاه کبیر و در پشت‌مدال نمای ساختمان صندوق پس‌انداز بانک ملی حک شده است، قیمت فروش این مدال ۱۱۰ تومان است .

تلفنهای مراکز اصلی سازمان آتش نشانی و خدمات ایمنی

۶۴۴۴۴۳ ۹۵۵۵۵۵
۶۴۴۴۴۴ ۹۵۵۵۵۴

دومین‌سری

بلیطهای مخصوص ایام‌عید

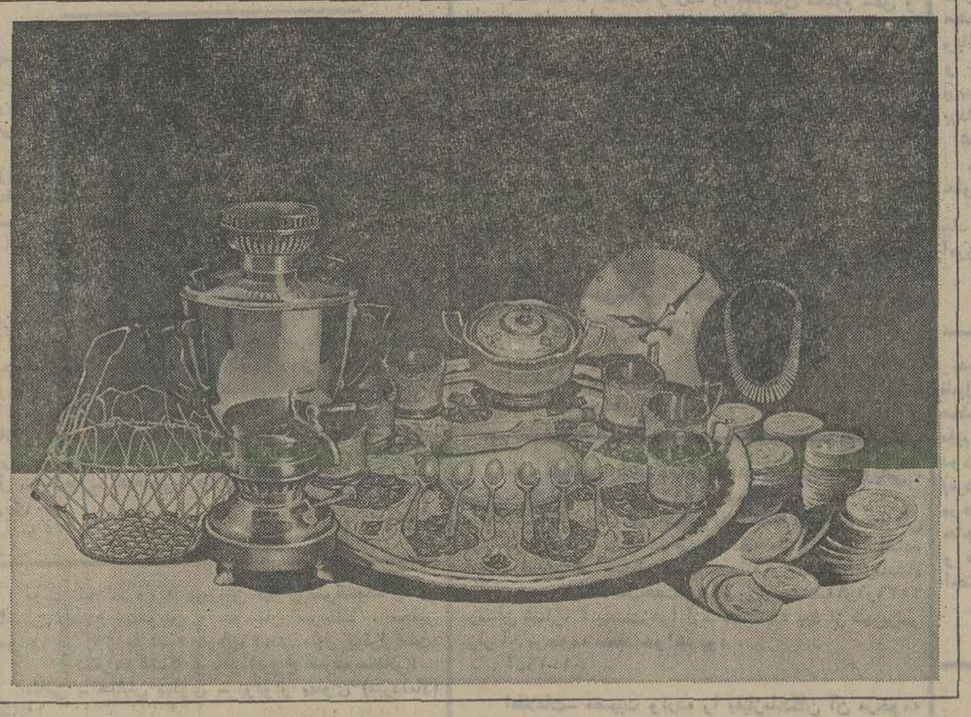

با کلیه جوایز نقدی و

۷سری هفت‌سین طلابرای ۷نفر

قرعه‌کشی همین چهارشنبه

صاحبان صنایع وبازرگانان کشور

الاتحاد

تنها مجله عربی زبان ایران
از گروه نشریات موسسه اطلاعات
باداشتن نمایندگی در ۱۲ کشور عربی
روزهای شنبه منتشر میشود