

21

CHINESE - JAPANESE LIBRARY
HARVARD - YENCHING INSTITUTE
AT HARVARD UNIVERSITY
JUN 22 1953

T5173/0373
0735

康熙字典

午集上

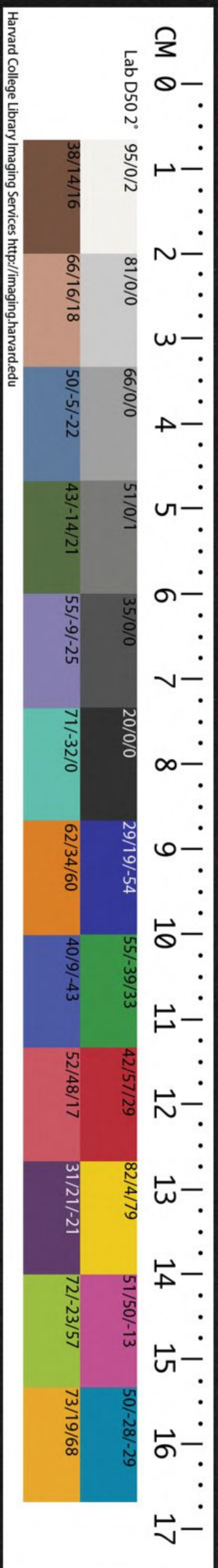

Harvard College Library Imaging Services <http://imaging.harvard.edu>

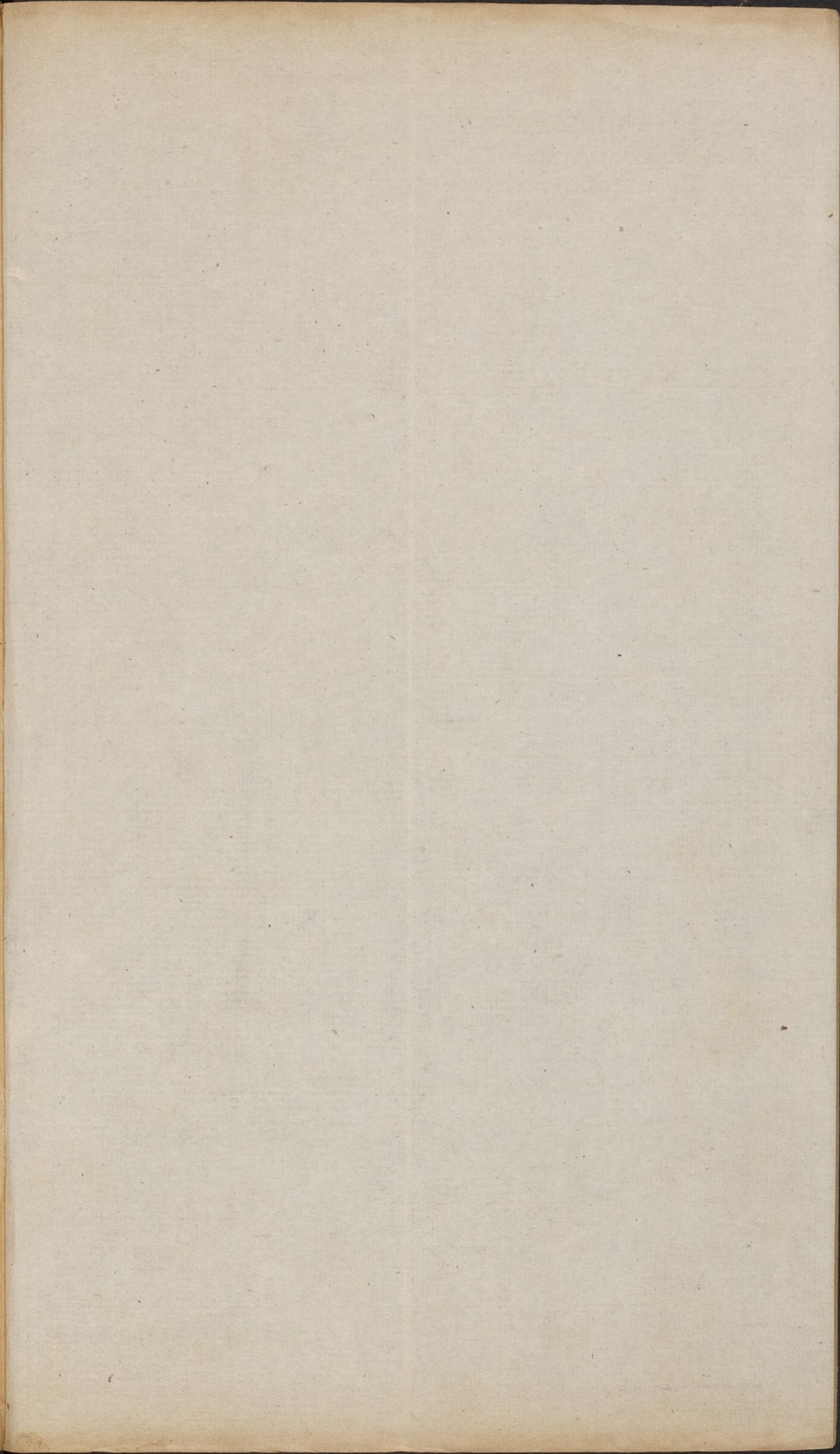
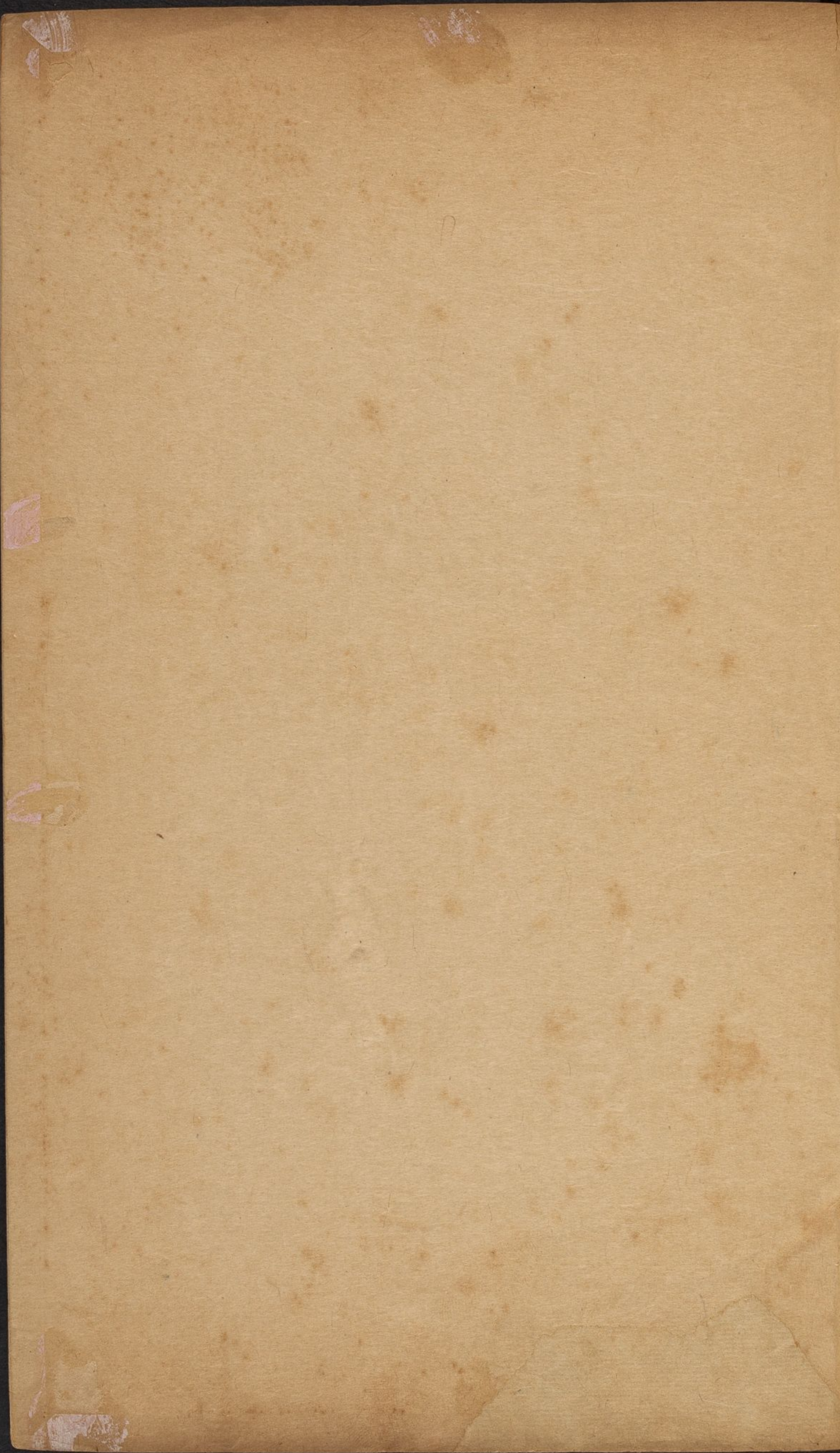

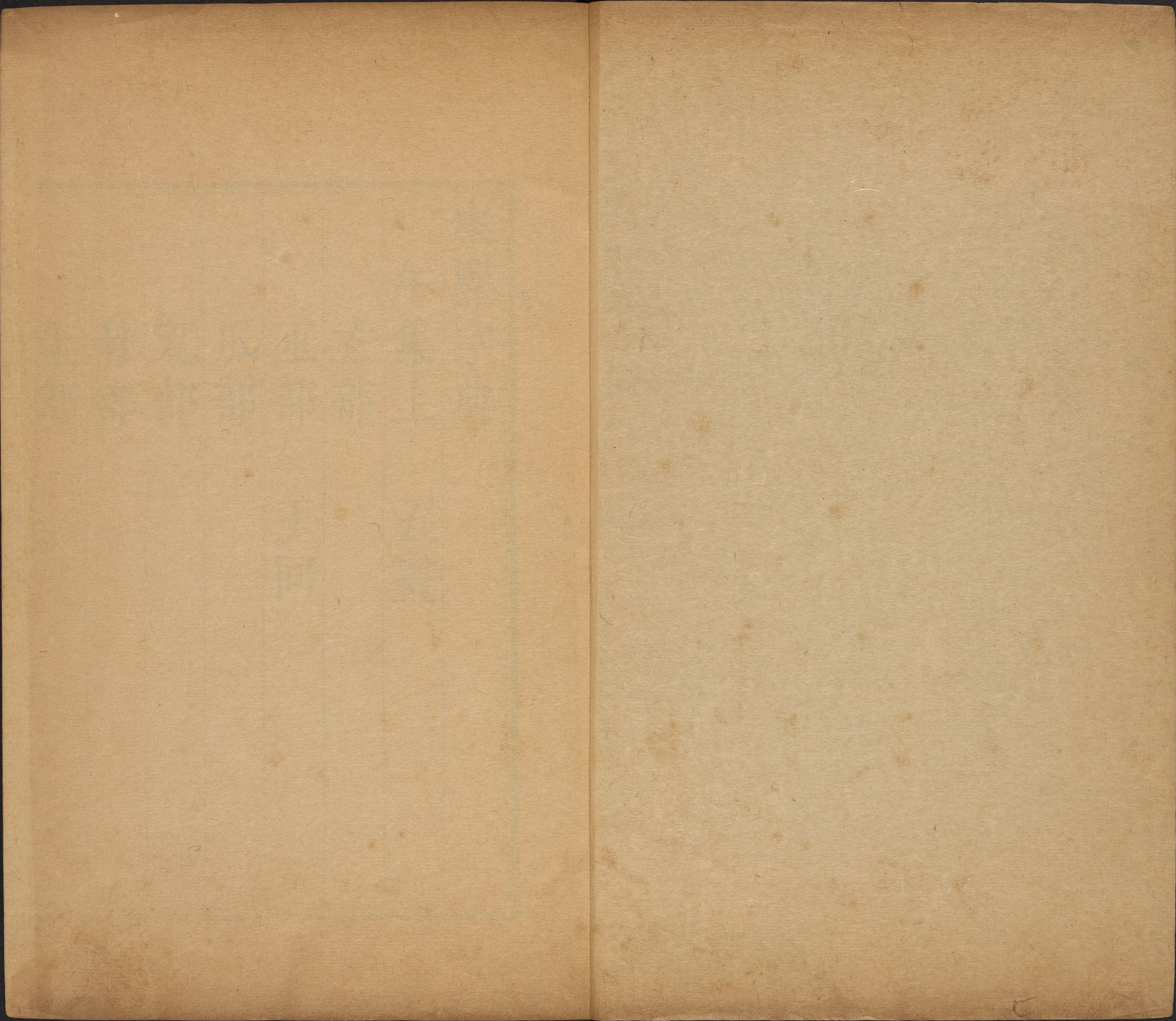

康熙字典

午集上

五畫

玄部

玉部

王同

瓜部

瓦部

甘部

生部



文景玄默養民五世天下殷富財力有餘士馬強盛又深也
前漢揚雄傳麗哉神聖處於玄宮又北方之神禮曲禮前朱
雀而後玄武又神仙名號神仙傳老子三皇時為玄中法
師下三皇時為金闕帝君又葛仙翁名玄從左元放受九丹金
液仙經續仙傳張志和號玄真子仙傳拾遺薛玄真遨遊雲泉
得長生之道舊唐書明皇紀徵恆州張果賜號通玄先生太平
廣記處士伊祁玄解纈髮童顏氣息香潔與人話千百年事皆
如目擊又姓世本黃帝臣玄壽列仙傳玄宿河間人又山
名神仙傳天門子年二百八十歲猶有童子之色服珠醴得仙
入玄洲山去又玄圃天帝都也淮南子覽冥訓昆侖去地一
萬八千里上有曾城九重或上倍之是謂閼風或上倍之是謂
玄圃又玄都十洲記玄洲在北海去岸三十六萬里上有太
玄都仙伯真公所治玉京經玄都玉京山有七寶城太上無極
大道虛皇君之所治也又禮禮運玄酒在室註玄酒水也
又爾雅釋親曾孫之子為玄孫韋誕親蠶頌苞繁祐於萬國卷
福釐以言旋美休祚於億載啓百世之曾玄又書名前漢揚

雄傳雄以為經莫大於易故作太玄又與炫同司馬相如封
禪書采色玄耀註玄讀曰炫又叶五分切音雲班固東都賦
女修織紵男務耕耘器用陶匏服尚素玄又玉篇廣韻
玉篇廣韻與妙同詳女部

四 妙

玉篇廣韻 玆彌笑切 眇去聲 玉

五 玆

古文

玆

廣韻子之切 集韻韻會津之切 正韻 津私切 玆音攷 說文黑也 玉篇濁也

黑也或作黹滋左傳哀八年何故使吾水滋註滋本又作玆子
絲反字林云黑也又姓左傳定十年孔子使玆無還揖對

又說文徐鍇註借為玆此字爾雅釋詁此也書大禹謨念玆在
玆○按爾雅尚書本作玆正字通仍韻會之譌改入玆字註反
駁从玄之非誤又引孫氏說今年亦曰今玆从艸木玆生紀也
尤鑿又神名山海經西海階中有神人面鳥身珥兩青蛇踐
兩赤蛇名曰弁玆又廣韻集韻玆瑚涓切音懸黑也左傳哀

八年釋文玆音玄○按玆玆二字音同義別从玄者子之瑚涓
二切訓黑也此也姓也从艸者子之牆之二切訓艸木多益也
蓐也國名今各韻書互相蒙混如廣韻韻會玆字訓國名集韻

茲字訓葦也韻會字彙正字通茲字訓此也非當時編輯之譌
即後人刊刻之誤正韻有茲無茲合茲茲二字訓義為一尤為
疎漏今从說文并各書重為訂正

六率 古文 變

文捕鳥畢也象絲罔上下其竿柄也又玉篇遵也廣韻循也
書太甲率乃祖攸行詩大雅率西水滸註循也又廣韻領也
將也左傳宣十二年率師以來惟敵是求又襄十年牽率老夫
以至於此又廣韻用也行也又集韻從也自也又增韻
皆也大略也前漢宣帝紀率常在下杜註總計之說也下杜地
名梁書王僧儒傳齊學士刻燭為詩四韻則刻一寸以此為率
又增韻募也又率先也晉書顧榮傳榮身當士卒為眾率
先又通韻表的也後漢何武傳刺史古之方伯方伯一方表
率也又正字通差等也前漢李廣傳諸將率為侯者而廣軍
無功註率謂軍功封賞之科著在法令者也又高率世說新
語晉劉麟之好遊山澤高率善史傳又率略盧氏雜記宋五
坦率聞見錄司馬溫公與洛中諸公作真率會又輕率論語

子路率爾而對註輕遽貌又前漢東方朔傳率然高舉遠集
吳地註率然猶颯然又孫子九地篇善用兵者辟如率然率
然者常山之蛇也擊其首則尾至擊其尾則首至擊其中則首
尾俱至又姓正字通明有率慶又兜率天太平廣記心在
兜率天彌勒宮中聽法又唐韻集韻正韻於所類切音帥廣
韻鳥網也又正韻同帥詩邶風旄丘序方伯連率之職註率
所類反史記建元以來侯者年表渠率註與帥同又集韻韻
會正韻於力遂切音類集韻計數之名周禮天官大宰賦貢以
馭其用註賦口率出泉也疏采地之民口率出泉為賦釋文率
徐劉音類戚音律一音所律反又正韻總率也易王弼略例
率相比而無應率音類又如字又集韻韻會正韻於劣戍切
音律約數也又官名前漢百官公卿表詹事屬官有太子率
更師古註掌知刻漏故曰率更又算經少廣章宋祖冲之有
密率乘法又穀率彎弓之限也孟子羿不為拙射變其穀
率又與綽同緹緝也禮玉藻凡帶有率無箴功註率綽也言
帶用單帛密緝兩邊不見用箴之功也釋文率音律又左傳

桓二年藻率鞞鞞註藻率用韋為之所以藉玉也率音律又

五音集韻所滑切音刷量名與錡同史記周本紀其罰百率註

率即鍍也音刷孔安國曰六兩曰鍍率舊本亦作選

也廣韻黑弓左傳僖二十八年王賜晉侯絃弓矢千

也廣韻黑弓左傳僖二十八年王賜晉侯絃弓矢千

也廣韻黑弓左傳僖二十八年王賜晉侯絃弓矢千

也廣韻黑弓左傳僖二十八年王賜晉侯絃弓矢千

也廣韻黑弓左傳僖二十八年王賜晉侯絃弓矢千

也廣韻黑弓左傳僖二十八年王賜晉侯絃弓矢千

也廣韻黑弓左傳僖二十八年王賜晉侯絃弓矢千

也廣韻黑弓左傳僖二十八年王賜晉侯絃弓矢千

也廣韻黑弓左傳僖二十八年王賜晉侯絃弓矢千

也廣韻黑弓左傳僖二十八年王賜晉侯絃弓矢千

也廣韻黑弓左傳僖二十八年王賜晉侯絃弓矢千

也廣韻黑弓左傳僖二十八年王賜晉侯絃弓矢千

也廣韻黑弓左傳僖二十八年王賜晉侯絃弓矢千

也廣韻黑弓左傳僖二十八年王賜晉侯絃弓矢千

也廣韻黑弓左傳僖二十八年王賜晉侯絃弓矢千

也廣韻黑弓左傳僖二十八年王賜晉侯絃弓矢千

也廣韻黑弓左傳僖二十八年王賜晉侯絃弓矢千

也廣韻黑弓左傳僖二十八年王賜晉侯絃弓矢千

也廣韻黑弓左傳僖二十八年王賜晉侯絃弓矢千

也廣韻黑弓左傳僖二十八年王賜晉侯絃弓矢千

也廣韻黑弓左傳僖二十八年王賜晉侯絃弓矢千

也廣韻黑弓左傳僖二十八年王賜晉侯絃弓矢千

也廣韻黑弓左傳僖二十八年王賜晉侯絃弓矢千

也廣韻黑弓左傳僖二十八年王賜晉侯絃弓矢千

也廣韻黑弓左傳僖二十八年王賜晉侯絃弓矢千

也廣韻黑弓左傳僖二十八年王賜晉侯絃弓矢千

也廣韻黑弓左傳僖二十八年王賜晉侯絃弓矢千

也廣韻黑弓左傳僖二十八年王賜晉侯絃弓矢千

玉部

玉

古文

玉

唐韻正韻魚欲切集韻韻會虞欲切

理自外可以知中義之方也其聲舒揚專以遠聞智之方也不

撓而折勇之方也銳廉而不技絜之方也五音集韻烈火燒之

不熱者真玉也易鼎卦鼎玉鉉疏正義曰玉者堅剛而有潤者

也說卦乾為玉為金疏為玉為金取其剛之清明也詩大雅

金玉其相禮聘義君子比德於玉焉溫潤而澤仁也縝密以栗

知也廉而不剝義也垂之如隊禮也叩之其聲清越以長其終

詘然樂也瑕不掩瑜瑜不掩瑕忠也孚尹旁達信也氣如白虹

天也精神見于山川地也圭璋特達德也天下莫不貴者道也

管子侈靡篇玉者陰之陰也白虎通玉者象君子之德燥不輕

溫不重是以君子寶之又水玉水精也史記司馬相如傳水

玉磊砢註水玉水精也又美貌也公羊傳宣十二年是以使

記陳丞相世家如冠玉耳 又珍食曰玉食書洪範惟辟玉食
 釋文漢書云玉食珍食也 又時和曰玉燭爾雅釋天時和謂
 之玉燭疏言四時和氣溫潤明照故曰玉燭 又地名左傳哀
 十二年宋鄭之閒有隙地焉曰彌作頃丘玉暢岳戈錫註凡六
 邑 又河名正字通後晉天福中鴻臚卿張匡鄴使于闐著行
 程記言玉河在于闐城外其源出山西流一千三百里至于
 闐界疏為三河一白玉河二綠玉河三黑玉河五六月水漲玉
 隨流而至多寡視水小大七八月水退可取彼人謂之撈玉
 又關名前漢張騫傳酒泉列亭鄣至玉門矣註玉門關在龍勒
 界 又星名後漢郎顛傳從西方天苑趨左足入玉井註參星
 下四小星為玉井 又木名山海經開明北有文玉樹註五采
 玉樹 又草名爾雅釋草蒙玉女註女蘿別名 又正字通寒
 玉竹別名亦曰綠玉 又鳥名前漢司馬相如傳駕鶩屬玉郭
 註屬玉似鴨而大長頸赤目紫紺色 又觀名前漢宣帝紀行
 幸荆陽宮屬玉觀註晉灼曰屬玉水鳥以名觀也 又蟲名爾
 雅釋蟲玉蚨蜴註即螳螂似蠶龜在穴中有蓋今河北人呼蚨

蜴 又蚌名爾雅釋魚蜃小者玳註玳玉玳即小蚌 又姓史
 記封禪書濟南人公玉帶註公玉姓帶名風俗通齊湣王臣有
 公玉冉 又愛也成也詩大雅王欲玉女是用大諫註玉寶愛
 之意張載西銘貧賤憂戚庸玉女于成也 又廣韻息逐切集
 韻息六切丛音肅廣韻朽玉又琢玉工集韻或作瑩璠 又姓
 史記封禪書公玉帶註索隱曰玉又音肅後漢光武紀陳留太
 守玉况為大司徒註玉音肅京兆人 又廣韻相玉切集韻須
 玉切丛音粟西戎國名亦姓 又五音集韻許救切音鯁篆玉
 工也 又韻補叶音域漢費鳳碑體履柔和溫其如玉修孝友
 于閨門執忠審于王室易林鋤刀攻玉堅不可得盡我筋力抵
 繭為疾 又叶音龠易林桑華腐蠹衣敝如絡女工不成絲帛
 為玉 又叶音迂洞玄頌韞產寶玉叶舍耀明珠 說文王象
 三王之連一其貫也註徐曰王中畫近上王三畫均李陽冰曰
 三畫正均如貫王也類篇隸始加點以別帝王字六書精蘊帝
 王之王一貫三為義三者天地人也中畫近上王者法天也珠
 王之王三畫相均象連貫形俗書不知帝王字中畫近上之義

加點于旁 **王** 正韻玉王二字不同點在下畫之旁者寶玉字以別之也點在中畫之旁者須王許救息六三切王工也朽王也又國名又人姓俗書王玉不辨 正字通禮六工土金木石艸獸皆名工琢王者謂之王工猶刻木者謂之木工因物殊名不必別制王字為琢王者之稱讀王為栗鯤二音也今玉工通作玉不作王益見王為贅文雖載正韻後世不信從也

王 廣韻集韻韻會 天下歸往謂之王 易坤卦或從王事又隨卦王用享于西山書洪範無偏無黨王道蕩蕩詩小雅宜君宜王註君諸侯也王天子也 ○按秦漢以下凡諸侯皆稱王天子伯叔兄弟分封于外者亦曰王 又諸侯世見曰王 詩商頌莫敢不來王箋世見曰王 又凡尊稱亦曰王爾雅釋親父之考為王

父父之母曰王母 又法王象王皆佛號 華嚴偈象王行處落花紅岑參詩况值廬山遠抽簪禮法王註法王佛尊號也 又姓 又諡法仁義所往曰王 又王屋山名書禹貢至于王屋

疏正義曰王屋在河東垣縣東北 又弓名周禮冬官考工記

王弓註往體寡來體多曰王 又王連遠志也見博雅夫王芷

草也見爾雅釋草疏 又王鳴鳥名爾雅釋鳥鳴鳩王鳴註鵬類今江東呼之為鵞 又王鮪魚名周禮天官獻人春獻王鮪註王鮪鮪之大者 又蛇名爾雅釋魚蟒王蛇註蟒蛇最大者故曰王蛇 又蟲名爾雅釋蟲虎王蝟也 又廣韻集韻韻會

正韻 於于放切 復去聲 霸王正韻 凡有天下者人稱之曰王則平聲 據其身臨天下而言曰王則去聲 詩大雅王此大邦箋王君也 釋文王子况反 前漢高帝紀項羽背約而王君王於南鄭師古註上王字于放反 又廣韻盛也 莊子養生主神雖王不善也 註謂心神長王 釋文王于况反 又音往 詩大雅昊天曰明及爾出王傳王往也 朱註音往

○按王本古文玉字註詳部首 **玉** 玉篇古文玉字註詳部首 **玨** 字彙

切音虬玉 **二** **玨** 唐韻息夷切集韻相夷切 **玨** 玉篇疎逸名亦作蚪 又巨幼 **玨** 唐韻集韻韻會正韻 玨當經切音丁說文器也 又巨幼 **玨** 玉聲也 又說文齊太公子伋諡曰玨公切音舊義同

午集上 玉部 一畫 二畫 六

韻會諡法述義不勉曰玳 又廣韻集韻中

莖切正韻當耕切於音杵廣韻玳玲玉聲 功 廣韻盧則切

德切於音勒說文本作塹鈴塹也今省作功謂石之次 韻會正韻歷

王者司馬相如子虛賦城功玄厲 集韻亦書作勒 玪 廣韻

匹角切與璞同玉篇玉 玪 廣韻博拔切集韻布拔切於

未成器也類篇玉素也 玪 音八玉聲五音集韻玉名 三

玪 集韻古勇切音拱璧也本作珙通 玪 唐韻戶工切集韻

文玉名也集韻或作珙 又廣韻集韻韻會於古雙切音江又

廣韻正韻古紅切集韻韻會沽紅切於音公義於同 又人名

朝鮮紀事朝鮮 珙 集韻思晉切 玪 字彙音乙高也正字通

王子義昌君珙 珙 音信遍也 玪 按高當作屹從王非

玪 類篇闡各切 玪 唐韻都歷切集韻丁歷切於音的說文

靡註應劭曰言明月之 玪 五音集韻博古切 玪 玉篇借里

珠其光耀照於江邊也 玪 音補玉篇玉器 玪 切音姊玉

名 玪 集韻樞絹切音釧玉篇 玪 古文 玪 唐韻古寒切集

寒切於音干說文琅玪也廣韻美石次玉書禹貢厥貢惟球琳

琅玪爾雅釋地西北之美者有崑崙虛之璆琳琅玪焉註琅玪

狀如珠也 又樹名韻會崑崙山有琅玪樹本草綱目流離之

類有五色火劑瑞也以青者入藥 又韻補叶經天切音堅曹

植美女篇攘袖見素手皓腕約金環 玪 唐韻舉友切韻會已

頭上金爵釵腰佩翠琅玪環叶音懸 玪 有切於音九說文石

之次玉黑色者詩衛風投我以木李報之以瓊玖傳瓊玖玉名

釋文玖音久書云玉黑色 又五音集韻居祐切音救義同

玪 唐韻羽俱切集韻正韻雲俱切於音于說文本作巧石之

似玉者玉篇玉屬爾雅云東方之美者有醫無閭之珣玪

珣焉列子殷湯篇珠玪之樹皆叢生 又洞名正韻元結自釋

云逃入猗玪洞始稱猗玪子 又玪琪樹名山海經開明北有

玪琪樹註玪 玪 唐韻去里切韻會去綺切正韻墟

琪赤玉屬也 玪 里切於音起說文玉名廣韻佩玉 增 巧

庚辰字彙 午集上 玉部 二畫 三畫 七

庚辰字彙 午集上 玉部 二畫 三畫 七

庚辰字彙 午集上 玉部 二畫 三畫 七

庚辰字彙 午集上 玉部 二畫 三畫 七

庚辰字彙 午集上 玉部 二畫 三畫 七

庚辰字彙 午集上 玉部 二畫 三畫 七

庚辰字彙 午集上 玉部 二畫 三畫 七

庚辰字彙 午集上 玉部 二畫 三畫 七

庚辰字彙 午集上 玉部 二畫 三畫 七

說文玨

四 玨

川篇音法玉名

玨

集韻側絞切音爪與瑤同車蓋玉瑤

玨

集韻古雙切音

本字江玉名與玨同

又五音

玨

集韻阮古切音五人名後蜀有李玨

玨

廣韻甫無切集

韻韻會風無切正韻芳無切

玨

音膚廣韻美石次玉同硃

玨

山海

經會稽之山下多硃石

玨

郭璞曰武硃石似玉今長沙臨湘縣

玨

出之赤地白文色蔥蘢不分了也吳任臣曰硃水經注作

玨又集韻通作夫前漢董仲舒傳猶武夫之與美玉

玨

與珉同璫玨石次玉

玨

禮玉藻

川篇音

玨

五音集韻如乘

玨

正韻彌鄰切

師玉名

玨

與珉同璫玨石次玉

玨

禮玉藻

士佩璫玨而縵組綬

玨

孔融詩玨璇隱曜美玉

玨

唐韻古拜切

韜光又集韻無分切音文

玨

玉文或从玨

玨

集韻韻會正

韻居拜切音戒

玨

說文大圭也引書顧命稱奉玨玉

玨

爾雅釋器

珪大尺二寸謂之玨

玨

又集韻通作介詩大雅錫爾介圭以作

玨

爾寶

篇或作璿

玨

集韻魚駕切音

玨

叅音彬廣韻文采狀也

韻玉文理貌前漢司馬相如傳玨幽文璘

玨

註玨幽文理貌

玨

又

集韻方文切音分

玨

玉名集韻玉文也

玨

又集韻逋閑切音

編又逋還切音班

玨

又敷文切

玨

音

音峯義叅同

玨

類篇亦作璿

玨

左傳僖二十八年楚子自為

瓊弁玉纓

玨

釋文弁本又作玨

玨

唐韻補蠓切

玨皮彥反

玨

類篇或作玨

玨

正韻邊孔切叅音琫

次玉者以為系璧讀若蚌

玨

徐曰系璧飾玉系也

玨

又廣韻地名

步項切

玨

韻會部項切叅音棒

玨

義同

二十一年號公為王宮于玨

玨

註蚌號地

玨

釋

文玨蒲項反

玨

說文本作玨

玨

類篇或作玨

本作瓊玉屬穆天子傳采石

玨

廣韻集韻叅魚厥

玨

韻會

之山有玨瑤郭璞註玉名

玨

切音月神珠也

玨

古文

鈕字註詳

玨

唐韻集韻韻會古穴切

玨

正韻居穴切叅音決

金部四畫

玨

文玉佩也廣韻佩如環而有缺逐臣待命於境

玨

賜環則返賜玨則絕義取玨

項羽前漢五行志佩之金玨

玨

註師古曰半環曰玨

玨

白虎通君子

能決斷則佩玦玦環之不周也 又射者著於右手大指以鉤
 弦者亦謂之玦禮內則右佩玦詩衛風童子佩鞶傳鞶玦也疏
 玦挾矢時所以持弦飾也釋文玦本又作決小雅決拾既伙
 又詩話紫玉玦茶也烏玉玦墨也蘇軾謝惠茶詩空煩赤泥印
 遠致紫玉玦孫莘老寄墨詩近者唐 玦 廣韻余準切集韻庾
 夫子遠致烏玉玦 集韻或作璠 準切音尹充耳玉
 集韻璠也 又集韻余專切音浴玦璠璠蠻夷
 充耳 又謨奔切音門玉赤色也與璠同 玦 唐韻古岳切
 韻訖岳切音覺說文二玉相合為一玦徐鍇曰雙 玦 唐韻
 玉曰玦集韻或作穀 又類篇古祿切音穀義同 玦 唐韻
 韻會正韻玦五換切音翫說文弄也玉篇戲也書旅獒玩人喪
 德玩物喪志列子黃帝篇海上人有好漚鳥者每旦從漚鳥遊
 漚至者百數其父曰取來吾玩之明日漚鳥舞而不下也 又
 習也易繫辭所樂而玩者父之辭也疏言君子愛樂而習玩者
 是六爻之辭也陸機豪士賦序心玩居常之安耳飽從諛之說
 又珍也陸機辨亡論奇玩應響而赴韻府手不持珠玉之玩

又韻補叶音彥庾徵意賦物咸定於無初兮候時至而後驗
 飄飄玄曠之域兮深漠暢而靡玩 又叶音院阮瑀琴歌青蓋
 巡九州在西東人怨士 玲 唐韻古函切集韻居咸切音絨
 為知己死女為悅已玩 玲 說文玲璠石之次玉者玉篇米石
 山有玲璠琪集韻或作璠 又集韻其淹切音箝玉名 玲 米石
 又集韻魚音切音吟義同 又集韻琳古作玲註詳八畫 玲 米石
 唐韻莫栢切集韻謨杯切韻會謀栢切音枚說文火齊玫瑰
 也一曰石之美者前漢司馬相如傳其石則赤玉玫瑰註晉灼
 曰玫瑰火齊珠也師古曰火齊珠南方之 玦 川篇音
 出火珠也 又人名韻會唐史有朱玫 玦 直玉名 玦 奚
 仁劣切音熱 玦 玉篇古文璠 玦 唐韻步因切集韻毗賓切
 望望動貌也 玦 字註詳九畫 玦 唐韻步因切集韻毗賓切
 淮水中出玦珠玦珠之有聲者書禹貢作璠 又廣韻部田切
 集韻蒲眠切音編義同何晏景福殿賦垂環玦之琳琅註玦
 蒲眠反珠也 又五音集 玦 唐韻集韻韻
 韻部迷切音輦淮珠也 玦 會郎丁切正

庚辰之九 午集上 玉部 四畫 五畫 九

韻離呈切音靈說文玉聲揚子太玄經唐素不貞亡彼瓏玲

注瓏玲金玉聲前漢揚雄傳前殿崔巍兮和氏瓏玲注師古曰

玲音零孟康曰以和氏璧為梁璧帶也其聲瓏玲也晉灼曰以

黃金為璧帶合藍田璧瓏玲明見貌也師古曰晉說是又集

韻力耕切玳集韻待戴切音代瑋瑋也玉篇俗以瑋瑋作玳

音磷義同玳異物志如龜生南海大者如蘧條背上有鱗

鱗大如扇有文章將作器則煮其鱗如柔皮漢饒歌雙

珠玳瑁簪用玉紹繚之范雲贈張謨詩儼從皆珠玳

雪律切音卹玉篇玉玳集韻吉曳切音瘳石似玉者

名一云珂球與玳同玳又五音集韻餘制切音曳義同

集韻五甘切玳集韻蒲兵切玳奚韻皮榮切玳集韻韻

音霄美玉也玳音平玉名玳音平玉名玳會正韻

玳都念切音玷玳集韻玉病增韻缺也詩大雅白圭之玷傳玷缺

也前漢韋玄成傳玄成復作詩自著復玷缺之難難

集韻韻會正韻玳多忝切音點義同玳又集韻丁

兼切音髻與故同故揅以手稱物玳玉篇或作玳玳無切集

韻馮無切玳音扶玳廣韻桑故切玳集韻蘇

韻玉文玳玉名玳故切玳音訴玉名玳切韻會正

韻熒涓切玳音縣玳廣韻玉名玳又廣韻集韻玳胡涓切音懸玉

廣韻黃練

廣韻防

廣韻

廣韻

廣韻

廣韻

廣韻

廣韻

廣韻

廣韻

廣韻

廣韻

廣韻

廣韻

廣韻

廣韻

廣韻

廣韻

廣韻

文曰鮮色也據此文當為疵作玼者古字通也 又集韻此我

切音瑳又廣韻正韻雌氏切集韻淺氏切音此義也同 又

廣韻疾移切集韻韻會才支切音

疵廣韻玉病 又集韻玉中石也 珣 唐韻古厚切集韻韻

會正韻舉后切音

考說文石次玉者 又 珎 廣韻古狎切 珎 廣韻市昭切集

韻居侯切音葍玉名 音甲玉名 珎 韻時饒切音

韶美 珀 廣韻正韻普伯切集韻韻會匹陌切音拍玉篇琥

黃明瑩名蠟珀色似松香紅而且黃名明珀無紅色如淺黃多

皴文名水珀如石重色黃者名石珀文一路赤一路黃者名花

珀淡者名金珀黑者名黧珀陶弘景曰松脂千年化為茯苓又

千年為琥珀孫愐曰楓脂入地為琥珀韓保昇曰木脂皆化松

楓多脂耳段成式曰龍血入地為琥珀又有燒成者南蠻記寧

州沙中有蜂岸崩則蜂出土人燒治以為琥珀博物志亦云燒

蜂窠所作如近日之玻璃亦番燒也 又集韻通作魄前漢西

域傳蜀賓國出珠璣珊瑚虎魄壁流離 又琥珀詞樂器即火

不思元志天樂一部有琵琶篋篋二火不思二火不思制似琵琶

直頭有小槽圓腹如半瓶以皮為面四絃皮絃同一孤柱今

山陝中州彈琥珀詞其制似之蓋火不思之轉語也 又韻補

叶匹辟切音僻蘇轍茯苓賦經歷千載化為琥珀受雨露以彌

堅與日月 珎 字彙珂 唐韻苦何切韻會正韻丘何切音

而終畢 同 珎 軻說文玉名玉篇石次玉也亦碼碼

潔白如雪者 又玉篇一云螺屬也生海中 通俗文勒飾曰珂

爾雅翼貝大者珂皮黃黑骨白可飾馬具一名馬珂螺李時珍

曰珂馬勒飾也此貝似之故名韓愈詩送以紫玉珂 又諫珂

鳥名文身而朱足憎鳥而愛狐見說苑 又金名事物紺珠有

珂金 集 珎 字彙而琰切 廣韻集韻音玉名 又集韻玉飾弁也

韻或作珂 珎 音丹玉也 韻玉名 又 珎 音丹玉也

類篇 珎 廣韻所庚切 珎 集韻升人切 珎 音丹玉也

或作珎 珎 音生金色 珎 音申玉名 珎 音丹玉也

珎 集韻盈之切音飴石似玉也 五音集韻同珎 又廣韻以

珎 脂切音媵義同 又類篇湯來切音胎龍文之圭曰瓏珎

珎 五畫 十一

玉篇

瑛 字彙百轄切

瑛 音八玉名

瑛 唐韻則古切 集韻韻會總古切 正韻

廣韻瑛上起也 增韻瑛琮之瑛凸起也 又或作駟 周禮冬官考工記駟琮五寸宗后以為權駟琮七寸鼻寸有半寸天子以為權 又揚子方言好也美也

又集韻在呂切音咀玉文

瑛 唐韻古牙切 韻會正韻居

飾詩衛風副笄六珈傳 珈笄飾之最盛者所以別尊卑副笄既

笄而加飾也如今步搖上飾錢氏曰今人步搖加飾以珠飾之

小者六多者倍蕤至三十六詩六珈然則古玉數凡六也孔氏

曰珈加也王后之衡笄皆以玉為之垂於副之兩旁當耳其下

以統縣瑱由副既笄而加此飾故謂之珈 古 珉

器圖 珈加於副之飾也狀如口長廣僅寸 唐韻武巾切

貧切 正韻彌鄰切 叢音岷 說文石之美者 廣韻美石次玉 韻會

珉似玉而非也 禮玉藻君子貴玉而賤珉 山海經岐山其陰多

白珉 又人名 戰國策韓珉處於趙 註珉蓋韓人之善於齊秦

而處趙者 又集韻悲巾切音份與瑁同 史記司馬相如傳琳

瑁 珉 瑁 劉伯莊讀

廣韻亦作玳瑁

瑁

唐韻蘇干切 集韻韻會相干切 正韻師

山 徐曰 珊瑚石也 或青或紅高一二尺裹以繒帛燒之不熱蓋

生海島之根亦可刻琢為器為樹者乃交柯可愛 本草珊瑚樹

紅油色者細縱文如鉛丹色者無縱文入藥紅油色者良生海

中磐石上白如菌一歲變黃二歲變赤枝幹交錯高三四尺今

廣州亦有之明潤如紅玉中有孔亦有無孔者枝柯多者為上

李時珍曰生海底五七株成林謂之珊瑚林居水中直而軟見

風則曲而堅變紅色漢趙陀謂之火樹是也亦有黑色碧色者

碧色者亦良 前漢司馬相如傳 珊瑚叢生 註珊瑚生水底石邊

大者樹高三尺餘枝格交錯無有華 又史記司馬相如傳 嬰

珊 勃率上金隄 註索隱曰嬰珊匍匐上下也 又韻會珊瑚佩

聲 杜甫詩 自是秦樓厭鄭谷 時聞雜佩聲 珊瑚 又魏文帝鈞

竿行 鈞竿何珊瑚 魚尾何筵筵 又韻會 闌珊 彫散貌 李後主

詞 簾外雨潺潺 春意闌珊 又集韻 桑葛切音躡 珊瑚之珊亦

讀入聲 又韻補 叶相然切音仙 宋玉神女賦 宜高殿以廣意

兮翼放縱而綽寬動霧縠
以徐步兮拂墀聲之珊珊
瑯 集韻力九切音柳石
瑯 古文

瑯 唐韻早吉切
瑯 飾天子以玉詩小雅鞞瑯有瑯
瑯 傳秘下飾前漢王莽傳瑯

瑯 瑯瑯秘註佩刀之飾上曰瑯下曰瑯
瑯 又人名後漢
瑯 珍古文

金 唐韻陟鄰切
金 也重也禮儒行儒有席上之珍以待聘
金 盧諶詩不待卞和

金 顯自為命世珍又瑞也詩周頌將受厥明傳我周家大受其
金 光明謂為珍瑞天下所休慶也又爾雅釋詁珍獻也又奇

金 也書旅獒珍禽奇獸不育于國公羊傳昭三十一年食必坐二
金 子於其側而食之有珍怪之食註珍怪猶奇異也又正字通

金 食之美者亦曰珍禮王制八十常珍註常食皆珍味也又九十
金 者天子欲有問焉則就其室以珍從註九十者專指有爵者言

金 天子就而問珍味從之以往致尊養之義也又周禮天官膳夫
金 珍用八物註謂淳熬淳母炮豚炮牂擣珍漬熬肝營也陸佃云

珍用八物牛羊麋鹿麇豕狗狼
又坤珍洛書也後漢班固傳

聖主乃握乾符闡坤珍
又正字通州名漢牂牁郡唐置珍州

又字彙補讀作鎮周禮春官典瑞珍圭以徵守以恤凶荒註

杜子春云珍當作鎮又韻補叶張連切音適陳琳馬瑙勒賦

遭時顯價冠世珍兮君子窮達亦時然
玕 玉篇俗

今 **玉** 篇俗作玕五音集韻俗作玕
玕 增

說文古文瑁字註詳九畫○按說文集韻類篇作
瑁 本字

瑁玉篇作瑁字彙正字通刪瑁存瑁今兩存之
瑁 說文瑁

六 古文
肆 音津玉名
玨 廣韻古孝切音教杯玨

以占吉凶者演繁露杯琰用兩蚌殼或用竹根
又或作教荆

楚歲時記秋社擬教於神註教言教令也
又或作笈石林燕

語高辛廟有竹栝笈
玨 正字通
玨 音荐玉名
玨 唐

集韻韻會郎計切正韻力霽切焮音麗說文蜃屬韻會蓋今牡
蠣之屬郭璞江賦瑒瑒瑒瑒又玉篇佩刀飾

詩小雅鞞琇有珣傳士珣琇而珣秘又
廣韻力智切音詈義同
集韻或作蛻
又

琇 廣韻力智切音詈義同
集韻或作蛻
又

次玉也
又人名後漢馮魴傳孫琇官至城門校尉
集韻玉名
又

玉篇大璧也
集韻或作玨通作拱老子道德經雖有拱璧
又

廣韻九容切
集韻居容切
又

洪玉也同玨
又韻會人名唐有王珙
集韻都迴切音

作珙
作追
中多珙玉
註珙玉名水經注作珙珙玉一統志引經

玨 字彙徒臥切
唐韻與之切
集韻盈之切
又

玨 唐韻與之切
集韻盈之切
又

玨 唐韻與之切
集韻盈之切
又

玨 唐韻與之切
集韻盈之切
又

玨 唐韻與之切
集韻盈之切
又

玨 唐韻與之切
集韻盈之切
又

玨 唐韻與之切
集韻盈之切
又

玨 唐韻與之切
集韻盈之切
又

玨 唐韻與之切
集韻盈之切
又

玨 唐韻與之切
集韻盈之切
又

玨 唐韻與之切
集韻盈之切
又

玨 唐韻與之切
集韻盈之切
又

玨 廣韻集韻玨渠
容切音蛻佩也

玨 廣韻集韻玨渠
容切音蛻佩也

玨 廣韻集韻玨渠
容切音蛻佩也

玨 廣韻集韻玨渠
容切音蛻佩也

玨 廣韻集韻玨渠
容切音蛻佩也

玨 廣韻集韻玨渠
容切音蛻佩也

玨 廣韻集韻玨渠
容切音蛻佩也

玨 廣韻集韻玨渠
容切音蛻佩也

玨 廣韻集韻玨渠
容切音蛻佩也

玨 廣韻集韻玨渠
容切音蛻佩也

玨 廣韻集韻玨渠
容切音蛻佩也

玨 廣韻集韻玨渠
容切音蛻佩也

玨 廣韻集韻玨渠
容切音蛻佩也

玨 廣韻集韻玨渠
容切音蛻佩也

玨 廣韻集韻玨渠
容切音蛻佩也

玨 廣韻集韻玨渠
容切音蛻佩也

玨 廣韻集韻玨渠
容切音蛻佩也

玨 廣韻集韻玨渠
容切音蛻佩也

玨 廣韻集韻玨渠
容切音蛻佩也

又集韻居之切音姬
義同類篇或作玨

名玉篇吳志有薛琮字琮
韻會晉藝術傳有上琮

又五音集韻郎擊切音
虛與礫同小石曰礫

工正字通按諸家以王字點在中畫者朽玉也姓也音粟本註
音義與前王註同改作珙非考姓譜有夙姓無珙姓諸家皆誤

也
唐韻章俱切
集韻鍾輪切
正韻專于切
又

珠辟寒珠夜光照乘大者徑寸或出於龍魚異物腹中非獨出
於蚌也陸佃云龍珠在頷蛇珠在口魚珠在眼鮫珠在皮鼈珠

在足蛛珠在腹皆不及蚌珠
沈懷遠南越志珠有九品寸五分

以上至寸八九分者為大品有光彩一邊小平似覆釜者名璫
珠璫珠之次名走珠走珠之次為滑珠滑珠之次為磊砢珠磊

砢珠之次為官珠雨珠官雨珠之次為稅珠稅珠之次為蔥珠

唐韻况主切
集韻韻會火羽切
正韻

虛呂切
又音詡
說文玉名也
又人

廣韻盧各切
集韻韻會正韻歷

各切
又音洛
玉篇璣珞頸飾

廣韻息逐切
集韻息六切
又音肅

廣韻朽玉也
又姓
又集韻琢玉

唐韻與之切
集韻盈之切
又

唐韻與之切
集韻盈之切
又

唐韻與之切
集韻盈之切
又

唐韻與之切
集韻盈之切
又

廣韻集韻玨渠
容切音蛻佩也

廣韻集韻玨渠
容切音蛻佩也

廣韻集韻玨渠
容切音蛻佩也

廣韻集韻玨渠
容切音蛻佩也

廣韻集韻玨渠
容切音蛻佩也

廣韻集韻玨渠
容切音蛻佩也

廣韻集韻玨渠
容切音蛻佩也

廣韻集韻玨渠
容切音蛻佩也

廣韻集韻玨渠
容切音蛻佩也

廣韻集韻玨渠
容切音蛻佩也

廣韻集韻玨渠
容切音蛻佩也

廣韻集韻玨渠
容切音蛻佩也

廣韻集韻玨渠
容切音蛻佩也

廣韻集韻玨渠
容切音蛻佩也

廣韻集韻玨渠
容切音蛻佩也

廣韻集韻玨渠
容切音蛻佩也

廣韻集韻玨渠
容切音蛻佩也

廣韻集韻玨渠
容切音蛻佩也

廣韻集韻玨渠
容切音蛻佩也

廣韻集韻玨渠
容切音蛻佩也

廣韻集韻玨渠
容切音蛻佩也

廣韻集韻玨渠
容切音蛻佩也

廣韻集韻玨渠
容切音蛻佩也

廣韻集韻玨渠
容切音蛻佩也

廣韻集韻玨渠
容切音蛻佩也

廣韻集韻玨渠
容切音蛻佩也

廣韻集韻玨渠
容切音蛻佩也

廣韻集韻玨渠
容切音蛻佩也

廣韻集韻玨渠
容切音蛻佩也

廣韻集韻玨渠
容切音蛻佩也

廣韻集韻玨渠
容切音蛻佩也

廣韻集韻玨渠
容切音蛻佩也

廣韻集韻玨渠
容切音蛻佩也

廣韻集韻玨渠
容切音蛻佩也

廣韻集韻玨渠
容切音蛻佩也

廣韻集韻玨渠
容切音蛻佩也

廣韻集韻玨渠
容切音蛻佩也

廣韻集韻玨渠
容切音蛻佩也

見續博物志書禹貢淮夷蠙珠暨魚周禮天官玉府若合諸侯則共珠槃玉敦又博物志江珠琥珀別名又正字通山海經濫水注漢水多鰲鮓之魚狀如覆鉢是生珠玉數歷山楚水多白珠蜀郡平澤出青珠左思云青珠黃環西國琅玕碧珠皆寶石名之以珠者也又地名前漢武帝紀珠厓儋耳註二郡在大海中崖岸之邊出真珠故曰珠崖穆天子傳天子舍于珠澤註珠澤在越嶲水經注若水旁有光珠穴又木名山海經開明北有視玉珠樹註論衡云珠樹似珠非真珠也又連珠文家篇名傅立序連珠與於漢章帝之世班固賈逵傳毅三子受詔作之不指說事情假喻達旨合古詩勸興之義欲使歷歷如貫珠易睹而可悅也沈約註連珠表竊尋連珠之作始於子雲謂辭句連續互相發明若珠之結排也又韻補叶音周易林老猶大偷字彙補古琴字漢東行盜珠琴書自娛瓊逾美石次玉珞字彙同環珞集韻珞唐韻語巾切集韻正韻魚巾切韻會疑巾切珞同珞同珞同

痕切音根五音集韻古恨切音良義丛同

又正韻苦恨切音硯玉有起跡曰珞

倫切丛音荀爾雅釋地東方之美者有醫無閭之珞玕琪焉註

珞玕琪玉屬說文玉名徐曰醫無閭幽州之鎮在遼東又玉

篇一曰器名說文徐註玉器

又集韻須閏切音陵玉名

若破敵珍珞萬倍

餘詳一部十七畫

銳以塞耳玉篇珠在耳韻會一名耳璫史記外戚世家夫人脫

簪珞叩頭前漢東方朔傳迺下殿去簪珞註珞音餌珠玉飾耳

者也又博雅劍珞謂之鐔楚辭九歌撫長劍兮玉珞璆璆鳴

兮琳琅註珞音餌又同珞淮南子覽冥訓蠶珞絲而商弦絕

註珞或作珞弄絲于口也又插也左思詩七葉珞漢貂通典

漢侍中插左常侍插右又日旁氣也前漢天文志抱珞垂蜺

註孟康曰皆日旁氣也珞形點黑也如淳曰凡氣在日上為冠

為戴在旁直對為珞又周禮地官山虞致禽而珞焉註珞者

取禽左耳以效功也 又與頤同周禮春官肆師以歲時序其

祭祀及其所珥注珥當為餌鄭曰珥當為頤所頤者釁禮之事

又集韻韻會正韻於忍止切音耳義同 又集韻如蒸切音

仍割牲以釁也引周禮珥于社稷○按夏官小子掌珥于社稷

鄭注珥當為 頤今从玉 **珥** 集韻旁經切音餅玉名 **珉** 唐韻余制切音

玉者 又集韻吉曳切音 又必郢切音餅義同 **珣** 唐韻集韻韻會正韻於許亮切

瘳義同 類篇或作珣 **珤** 唐韻余昭切集韻韻會正韻餘招切

義同 集韻或作瑯 **珥** 唐韻余遙切說文蜃甲也爾雅釋魚蜃小

者珥注珥玉珥即小蚌山海經曰激汝之水其中多蜃珥郭璞

江賦玉珥海月注珥音姚亦蚌屬正字通江珥形似蚌殼中肉

柱長寸許似搔頭尖謂之江珥柱甲可飾物本草一名玉珥一

名海月又名馬頰馬甲廣州謂之角帶子 又古者天子以為

刀飾詩小雅鞞琫有珣傳天子玉琫而珣珣 又弓名爾雅釋

器以蜃者謂之珣注用金蚌玉飾弓兩頭因取其類以為名珣

小蚌楚辭天問馮珣利決封豨是射注馮挾也珣弓名 **珣** 廣

也 又玉名抱朴子窮達卷珣華黎綠連城之寶也 **珣** 唐韻

侯夾切集韻轄夾切於音洽玉篇玉蛤一云蜃器集 **珣** 唐韻

韻蜃飾器 又五音集韻烏甲切音鴨開閉門也 **珣** 唐韻

切集韻韻會正韻何庚切於音行說文佩上玉也所以節行止

也正韻佩上珣下璜詩鄭風雜佩以贈之傳雜佩珣璜琚瑀衝

牙之類釋文珣佩上玉也 又通作衡禮玉藻一命緼韞幽衡

注衡佩王之衡也 又張衡東京賦珣紃紃注音行杜預曰

珣維持冠者 又人名陸機辨亡論奉使則趙咨沈珣 又韻

補叶寒剛切音杭張衡思立賦辨貞亮以為鞞兮雜技藝以為

珣昭綵藻與琬琢 **珣** 玉篇古文圭字 **琬** 廣韻昌終切集韻

兮璜深遠而彌長 **珣** 注詳土部三畫 **琬** 韻會昌嵩切正韻

昌中切於音充廣韻琬耳玉名 **琬** 廣韻辛律切集韻韻會正

也通作充詩衛風充耳琬瑩 **琬** 廣韻雪律切於音卹廣韻珂

屬集韻珂謂之琬左思吳都賦致遠流離與珂 **琬** 說文班本

琬注劉達曰老雕入海所化 類篇或作琬 **琬** 字分瑞玉

从珏从刀徐曰班 古文 發 廣韻布還切集韻韻會正韻浦

刀以割剖之也 又爾雅釋言班賦也註謂布與書洪範武王既勝殷邦諸

侯班宗彝傳賦宗廟彝器酒罇賜諸侯左傳襄二十六年班荆

相與食註班布也公羊傳僖三十一年晉侯執曹伯班其所取

侵地于諸侯又博雅班秩序也左傳文六年趙孟曰辰嬴賤

班在九人註班位也又集韻次也左傳桓六年諸侯之大夫

戊齊齊人饋之餼使魯為其班註班次也又集韻別也左傳

襄十八年有班馬之聲註班別也夜遁馬不相見故作離別聲

也又徧也晉語車班外內順以訓之註班徧也又揚子方

言班徹列也北燕曰班東齊曰徹易屯卦乘馬班如疏六四應

初故乘馬也慮二妨已路故初時班如旋也書大禹謨班師振

旅又雜色也禮王制班白者不提挈註雜色曰班又班班

車聲後漢五行志車班班入河間又姓風俗通楚令尹闕班

之後又縣名前漢地理志班氏註屬代郡又班茅蟲名古

今注藥種有五物五曰班茅戎鹽解之又集韻或作辦前漢

王莽傳辨社諸侯又韻會通作般左傳成十三年鄭公子班

自嘗求入于大宮釋文班本亦作般前漢郊祀歌先以雨般裔

裔註先以雨言神欲行令雨先驅也般讀與班同布也裔裔飛

流之貌又韻補叶卑連切音鞭何晏景福殿賦光明熠燿文

鮮 廣韻俗作班正韻亦作頒盼 珮 集韻蒲昧切韻會蒲

音佩玉篇玉珮也本作佩或从玉廣韻玉之帶也三禮圖凡玉

佩上有雙衡衡長五寸博一寸下有雙璜璜徑三寸衝牙蠙珠

以納其間上下為衡半璧為璜璜中橫

以衝牙以蒼珠為瑀互詳人部佩字註

帝以馬瑀 七 琰 集韻無分切

石為馬勒 琰 音文玉文 珩 字彙俗

珩 音呈玉篇美玉也埋六寸光自輝

璋 珩 音呈玉篇美玉也埋六寸光自輝

廣韻玉名集韻佩玉也珩謂之瑳一曰玉大六寸相玉書大六

寸光自照屈原離騷覽察草木其猶未得兮豈瑳美之能當註

周禮春官典瑞共含玉註含玉柱左右頤及在口中者又通

作哈晉書皇甫謐傳殞哈之物又集韻胡南切音含義同

璇廣韻似宣切集韻旬宣切正韻旬緣切音旋與璿同說文美玉也後漢安帝紀據璇璣玉衡以齊七政荀子成相

篇璇玉瑤珠不知佩也又集韻蔡營切音瓊赤玉也

瑛廣韻五乎切集韻韻會正會訛胡切音吾博雅瑛瑛石

之次玉者廣韻瑛瑛美石又

瑁唐韻巨鳩切集韻韻會正韻渠尤切音言說文石之似玉者

玉篇瑁瑁劍名集韻或作瑁

球唐韻巨鳩切集韻韻會正韻渠尤切音言說文玉磬也書益稷夔日夏擊鳴球傳球玉磬也又廣韻美玉也書

顧命天球河圖在東序詩商頌受小球大球傳球玉也又疏

球國名詳後疏字註又集韻渠幽切音蚪美玉名

作廣韻乎映切集韻韻會正韻戶犬切音泫廣韻玉貌

瑁集韻佩玉貌爾雅釋訓瑁瑁刺素食也○按詩小雅鞞

鞞佩瑁不以其長註刺無才而尸位佩玉也本从革作鞞又

集韻戶茗切音迴義同爾雅釋訓註郭璞讀又集韻姑泫切

音映

琅古文

瓊唐韻魯當切集韻韻會盧當切正韻魯堂切音郎說文琅玕似珠者玉

玉貌篇琅玕石似玉廣韻琅玕玉名書禹貢厥貢惟球琳琅玕傳琅

玉貌

篇琅玕石似玉

廣韻琅玕玉名

書禹貢厥貢惟

球琳琅玕傳

琅玕似珠者

玉貌

音映

古文

唐韻魯當切

集韻韻會盧當切

正韻魯堂切

音郎說文

琅玕似珠者

玉貌

篇琅玕石似玉

廣韻琅玕玉名

書禹貢厥貢惟

球琳琅玕傳

周禮夏官司馬振鐸註司馬法曰鼓聲不過聞鞞聲不過

關鐸聲不過琅疏鼓鞞與鐸聲之有異也

又字

理唐韻良

彙補力宕切音浪管子宙合篇以琅蕩凌轢人

又琳琅玉聲楚辭九歌撫長劍兮玉珥璆鏘鳴兮琳琅

又琳琅玉聲楚辭九歌撫長劍兮玉珥璆鏘鳴兮琳琅

又琳琅玉聲楚辭九歌撫長劍兮玉珥璆鏘鳴兮琳琅

又琳琅玉聲楚辭九歌撫長劍兮玉珥璆鏘鳴兮琳琅

又琳琅玉聲楚辭九歌撫長劍兮玉珥璆鏘鳴兮琳琅

又琳琅玉聲楚辭九歌撫長劍兮玉珥璆鏘鳴兮琳琅

又琳琅玉聲楚辭九歌撫長劍兮玉珥璆鏘鳴兮琳琅

又琳琅玉聲楚辭九歌撫長劍兮玉珥璆鏘鳴兮琳琅

又琳琅玉聲楚辭九歌撫長劍兮玉珥璆鏘鳴兮琳琅

又琳琅玉聲楚辭九歌撫長劍兮玉珥璆鏘鳴兮琳琅

又琳琅玉聲楚辭九歌撫長劍兮玉珥璆鏘鳴兮琳琅

又琳琅玉聲楚辭九歌撫長劍兮玉珥璆鏘鳴兮琳琅

又琳琅玉聲楚辭九歌撫長劍兮玉珥璆鏘鳴兮琳琅

又琳琅玉聲楚辭九歌撫長劍兮玉珥璆鏘鳴兮琳琅

韻韻會兩耳切正韻良以切於音里說文治玉也徐曰物之脈
 理惟玉最密故从玉淮南子覽冥訓夏桀之時金積折廉璧襲
 無理註用之煩數皆鈍而無文又說文徐註治玉治民皆曰
 理書周官論道經邦變理陰陽前漢循吏傳政平訟理又玉
 篇正也左傳成二年先王疆理天下註理正也又玉篇道也
 廣韻義理易繫辭易簡而天下之理得矣史記平原君傳謂公
 孫龍曰公無復與孔子高辨事也其人理勝於辭公辭勝於理
 辭勝於理終必受誑皇極經世天下之數出於理違理則入於
 術世人以數而入於術故失於理也又性也禮樂記天理滅
 矣註理猶性也又條理也易繫辭俯以察於地理疏地有山
 川原隰各有條理故稱理也又說卦和順於道德而理於義禮
 中庸文理密察朱註理條理也又禮樂記理發諸外而民莫
 不承順註理容貌之進止也又玉篇文也前漢周勃傳縱理
 入口唐書太宗紀木心不正則脈理皆斜又增韻膚肉之間
 為湊理以其有脈理也禮內則薄切之必絕其理杜甫詩肌理
 細膩骨肉勻又分也禮樂記樂者通倫理者也註理分也釋

文分扶問反又賴也孟子大不理於口又廣韻料理晉書
 桓冲傳冲謂徽之曰卿在府日久當相料理又韻會治獄官
 曰理禮月令孟秋之月命理瞻傷察創視折註理治獄官也史
 記循吏傳李離者晉文公之理也又媒也屈原離騷解佩纒
 以結言兮吾令蹇修以為理註使古賢蹇修而為媒理也五臣
 云令蹇修為媒以通辭理又姓五音集韻臯陶為大理因官
 氏焉殷有理徵又紙名博物志南海以海苔為紙其理倒側
 故名側理又正字通大理古滇夷國名自唐始通中國歷蒙
 趙揚段四姓俱僭稱帝至元始臣服中國稱總管及明而亡改
 為大理府屬雲南又與李通左傳昭十三年行理之命註使
 人也周語行理以節逆之周禮地官小行人孔晁註亦琇廣
 作李前漢天文志騎官左角曰理史記天官書作李琇韻廣
 集韻韻會於息救切音秀說文石之似玉者廣韻玉名博雅琇
 美也詩衛風充耳琇瑩傳琇瑩美石也又廣韻與久切集韻
 韻會以九切正韻云九切於類篇或作琇音浮玉篇琇筍玉采色廣韻
 音酉義同類篇或作琇音浮玉篇琇筍玉采色廣韻

琇

廣韻縛謀切集韻房尤切於音浮玉篇琇筍玉采色廣韻

玉名集韻美玉山海經小華之山其陽多瑇瑁之玉又集韻芳無切音敷與璵同璵璵美玉也文瑟字

註詳琉集韻力求切音留與瑠同瑠瑠珠也古詩移我琉璃

九畫琉楊出置前牕下又國名正字通國有大琉球小琉

球在泉州之東王姓歡斯所居多聚鬪骸其人黥手去髭

毛衣羽冠無禮節有壽安鎮國山永樂初御製碑文賜之瑯

字彙余遮切音耶瑯瑯即瑯邪地名山海經瑯瑯臺在渤海間

又韻補叶詳余切音徐揚雄徐州牧箴降周任姜鎮於瑯瑯

姜氏絕苗增現說文現本字現說文現本字瑤字彙補虛宜切

田氏攸都增現說文現本字瑤字彙補疑即陵字穆天子

福十年遼太宗以劉瑤為西京留瑤字彙補音未詳劉歆遂

守通鑑考異實錄作禧或云名瑤瑤初賦天烈烈以厲高兮

廖瑤瑤字彙補音無考玉瑤傳勒七萃之士于羽瑤之

以梟牢瑤名見穆天子傳瑤廣韻部田切集韻蒲眠切玳

上八璇集韻堂練切音電玉色或从殿瑤音隔集韻珠名同玳五音集

韻班珠與蠙同又與鞞同刀室也詩小雅鞞琇有珉釋文鞞

或作琇補頂反刀室也釋名刀下末之飾曰琇琇卑也在下之

言也琇集韻居悻切琇集韻牛尹切音轄又廣韻渠隕切集

韻巨隕切玳音窘義玳音鄒玉文玳字彙與琇

又博雅琇玉名註音慾玳音鄒玉文玳字彙與琇韻衣虛切琇篇海類編求於玳集韻夷益切琇唐韻

音於玉名琇切音渠耳環玳音翠玉采琇韻會玳韻會

玳阻限切音酸說文玉爵也夏曰琇殷曰琇周曰爵廣韻玉琇

小杯禮明堂位爵用玉琇仍雕釋文夏爵名用玉飾之說文

或作盞玉篇亦作琇集韻色櫛切音瑟同瑟又取內切音

觥集韻亦作湔錢琇集韻色櫛切音瑟同瑟又取內切音

註琇音子會反瑱琇謂文采相瑤正字通玳玳玳同博雅石

雜也又思晉切音信義同瑤之次玉者又郭璞江賦

水碧潛瑤註瑤廣韻雨逼切集韻越逼切玳音域瑤篇海

潛瑤水玉也瑤人名東觀漢記玳菟太守公孫域瑤類編

庚辰字其午集上玉部七畫八畫三

都火切音

瑠

集韻渠勿切音倨玉名

琚

唐韻九魚切集韻韻會正韻斤於切音居說文瓊琚詩

衛風投我以木瓜報之以瓊琚傳琚佩玉名佩有琚瑀所以納

閒疏謂納衆玉與珩上下之閒朱氏曰佩有珩者佩之上橫者

也下垂三道貫以蠙珠璜如半璧繫於兩旁之下端琚如圭而

正方在珩璜之中瑀如大珠在中央之中別以珠貫下繫於橫

而交貫於瑀復上繫於珩之兩端衝牙如牙兩端皆銳橫繫於

瑀下與璜齊行則衝璜出聲也又錢氏曰佩玉之雙璜上繫於

珩又有組以左右交牽之使得因衡之抑揚以自相衝擊而於

二組相交之處以物居其閒交納而拘捍之故謂之琚或以大

珠或雜用瑀石詩言琚用瓊則佩之美者也又集韻求

於切音渠義同詩衛風瓊琚註徐邈讀類篇亦作璜

五音集韻武移

切音彌玉名

琛 集韻韻會癡林切正韻尹森切音琴爾

其琛木華海賦天琛水怪註天琛自然之寶又集韻式針切

音深義同又韻補叶陟綸切音屯李尤函谷關賦上羅三關

下列九門會萬國之玉帛徠

百蠻之獻琛 集韻亦作琛

篇玉屬也 正字通

博雅玉名 俗玟字

彙同 聖非 璩 集韻待戴切

虞欲切音玉與 璩 唐韻集韻於多矜切音典說文玉名又

璩同 璩 廣韻集韻韻會正韻於他典切音腆義同

又集韻他甸切音眠與璩同以

玉充耳也 集韻或作璩亦作璩

璋大八寸謂之琬 註璋半圭也 又廣韻集韻於

之六切音粥又集韻韻會於神六切音孰義於同

正韻於竹角切音斷說文治玉也爾雅釋器雕謂之琢 註治玉

名詩衛風如琢如磨史記禮書為之琢磨圭璧以通其意 又

詩周頌敦琢其旅 註敦琢選擇也旅卿大夫從行者 又與琢

同禮郊特牲大圭不琢美其質也 註琢當為瑑 又韻補叶都

玉部 八畫

木切音篤韓子主道篇君無見其所欲君見其所欲臣將
自雕琢正字通琢字撮唇讀之與欲叶不必改音篤也

瑋 集韻補孔切同琤佩刀下飾又集韻

韻普罪切音佻人名唐有滕王循瑋

切音錚說文玉聲又正字通凡物戛擊有聲皆曰瑋孟郊

詩前溪忽調瑟隔林寒琤瑋韓愈詩竹影金鎖碎泉聲玉琤瑋

俗作琤非又集韻

琥 唐韻呼古切韻會正韻火五切音

鋤耕切音晴亦玉聲

虎符全體中分作漢篆又古玉虎符扁體不全形不似體亦無

字故曰龍文與瓏同義當即虎字加玉轉注以別于銅符也

又玉器左傳昭三十二年賜子家子雙琥註琥玉器禮禮器琥

璜爵周禮春官以白琥禮西方註為虎形虎猛象秋聲又韻

會琥珀松脂入地所化易乾卦則各從其類也疏異類相感者

若琥珀拾芥皆冥理自然不知其所以然也前漢西域傳作虎

魄詳前

琦 廣韻韻會渠羈切正韻渠宜切音奇玉篇埤蒼

珀字註云琦瑋也宋玉對楚王問夫聖人瑰意琦行又

廣韻玉名前漢西域傳綺繡雜繒琦珍凡數千萬後漢仲長統

傳琦賂寶貨巨室不能容抱朴子博喻卷溝澮之中無霄朗之

琦又韻會玩也荀子非十二子篇好治

怪說玩琦辨甚察而不惠又韻會大貌

瑩 集韻烏貫切音

又侯盱切

璽 字彙烏各切

音翰義同

琨 唐韻古渾切集韻韻會正

之美者廣韻琨瑛玉名韻會一日石似珠正韻瑤琨美玉書禹

貢瑤琨篠簜傳瑤琨皆美玉疏王肅云瑤琨美石次玉者釋文

琨馬本作瓊又史記司馬相如傳琳瑯琨瑀漢書音義琨瑀

山名出善金又韻補叶居勻切音均蘇軾李氏潛珍閣銘眩

古潭之百尺涵萬象于瑤琨耿

月魄以終夜湛天容之方春

瑁 廣韻尺良切集韻蚩良切

耳瑁 廣韻集韻渠之切韻會渠羈切正韻渠宜切音

醫無閭之珣玗琪焉註玉屬

又玗琪樹名

集韻或作璫

琫 唐韻正韻邊

孔切集韻韻

山海經開明北有玗琪樹

午集上 玉部 八畫 三

會補孔切音珽說文佩刀下飾天子以玉諸侯以金从玉奉
 意兼聲徐曰刀削上飾也琫之言捧也若捧持之也上謂首也
 釋名刀室口之飾曰琫琫捧也捧束口也詩小雅鞞琫有珽傳
 鞞容刀鞞也琫上飾珽下飾又大雅鞞琫容刀傳上曰琫下曰
 鞞疏古之言鞞猶今之言鞘也禮內則註遺刀鞞琫上飾珽下
 飾毛傳言下曰鞞者又因琫為在上之飾下則指鞞之體言也
 韻會按說文詩傳皆言鞞刀鞞也琫上飾珽下飾如公劉詩毛傳是也
 之鞞鞞與琫同故亦言鞞上飾鞞下飾如公劉詩毛傳是也
 左傳藻率鞞鞞杜註鞞刀削上飾鞞下飾蓋誤以鞞鞞為上下
 飾也諸韻今皆註為刀下飾蓋承用杜註而未詳說文詩傳之
 義也

琬唐韻正韻於阮切韻會委遠切音宛說文圭有琬者
 也徐曰琬謂宛然窳也琬之言婉也窳然象柔婉也廣韻
 圭也周禮春官典瑞琬圭以治德以結好註琬圭無鋒芒又冬
 官玉人琬圭九寸註琬猶圓也前漢司馬相如傳鼂采琬琰註
 琬琰美玉名又人名史記司馬相如傳垂綏琬琰註郭璞曰
 汲冢周書桀伐岷山得女二人曰琬曰琰桀愛二女斷其名于

若華之上若華是琬華是琰也

又廣韻烏貫切音惋義同

琰廣韻韻會正韻音盧谷切音
 道德經不欲琰琰如玉珞珞如石註琰琰喻少珞珞喻多一云
 承上文貴以賤為本言蘇轍註非若玉之琰琰貴而不能賤石
 之珞珞賤而不能貴也

琮唐韻藏宗切韻會組宗切音賓說文瑞玉
 不能貴也

大八寸似車釭徐曰謂其狀外八角而中圓

也玉篇琮玉八角象地周禮春官黃琮禮地註琮之言宗八方
 所宗故外八方象地之形中虛圓以應無窮象地之德故以祭
 地冬官考工記璧琮九寸諸侯以享天子又璧琮八寸以頰聘
 駟琮五寸宗后以為權大琮十有二寸射四寸厚寸是謂內鎮
 宗后守之駟宗七寸鼻寸有半寸天子以為權琰琰八寸諸侯
 以享夫人註員曰璧方曰琮聘禮享君以璧享夫人以琮衆來
 曰頰特來曰聘駟讀為組謂以組繫琮為稱錘權重也大琮如
 王之鎮圭射謂其外之鉏牙也頰音眺射音石琰音篆又姓
 姓譜宋進士琮師古開封人又人名繆襲平南荆曲劉琮據
 襄陽劉備屯樊城又五音集韻戎稅也又集韻子宋切綜

去聲半

琯

廣韻古滿切**集韻**韻會正韻古緩切音管**說文**璧也

管或从玉古者琯以玉玉篇舜以天德嗣堯西王母來獻其白

集韻前零陵文學姓奚於冷道舜祠下得笙玉琯夫以玉作

音故神人以和鳳皇來儀也又廣韻**集韻**古困切音論廣

韻治金出光也集韻治金玉使瑩曰琯又集韻古丸切音官

石似玉又五音集韻

古患切音慣貫玉飾也

琰唐韻韻會音上起美色也从玉炎意兼聲廣韻

玉名韻會琰之言炎也光炎起也又圭之銳上者周禮春官

典瑞琰圭以易行以除慝註琰圭有鋒芒為誅討之象諸侯有

不善使者征之執以為瑞節也又冬官考工記琰圭九寸註凡

圭琰上寸半琰圭琰半以上又半為瑑飾又人名詳前琬字

琯唐韻都察切集韻韻會正韻丁聊切音貂說文治玉

註琯戈刻鏤之戈也張衡南都賦圓方琢琯抱朴子名實卷駑

蹇矯首於琯輦駢驥委牧乎林垆又畫也前漢貢禹傳牆塗

而不琯師古註琯與彫同畫也又通作雕爾雅釋器玉謂之

彫雕謂之琢禮王制彫題交趾又通作彫孟子使玉人彫琢

之後漢杜林傳斲彫為樸又通作琯荀子禮論篇琯刻黼黻

文章以塞其目又或作敦詩周頌敦琢其旅註敦與琯同

璠唐韻普乃切音非說文珠五百枚也左思吳

刷詳刷字註都賦珠璠闌干註璠貫也珠十貫為一璠張

有曰草木華未莠璠磊如珠又廣韻**集韻**蒲昧切韻會蒲妹

切正韻步昧切音佩又廣韻蒲罪切集韻韻會正韻部浼切

琳古文琳唐韻力尋切集韻犁針切正韻犁沈切

義琳同琳唐韻力尋切集韻犁針切正韻犁沈切

厥貢惟球琳琅玕傳球琳皆玉名前漢司馬相如傳琳珉昆吾

師古註琳玉也又人名史記高祖功臣年表蓼侯孔臧子琳

位至諸吏又國名洞冥記琳國去

長安九千里生玉葉李色如碧玉

琿唐韻巨今切集韻韻會正韻渠金切音幹說文本

作堯禁也象形神農所作洞越練朱五絃周加二絃

庚辰年集上玉部八畫

徐曰君子所以自禁制也白虎通琴以禁制淫邪正人心也琴論伏羲氏削桐為琴面圓法天底方象地龍池八寸通八風鳳池四寸合四氣琴長三尺六寸象三百六十日廣六寸象六合前廣後狹象尊卑也上圓下方法天地也五絃象五行大絃為君小絃為臣文武加二絃以合君臣之恩三禮圖琴第一絃為宮次商角羽徵次少宮次少商琴有絃有徽有首有尾有脣有足有腹有背有腰有肩有越脣名龍脣足名鳳足背名仙人腰名美女越長者龍池短者鳳沼臨岳琴首絃絃者也岳山琴尾高起絃絃者也城路岳山下路也鴈足支肩下繫絃者也軫支足下轉扭調絃者也正字通琴名奇雅者如伏羲嬰磬貢梓帝命下相柏皇為琴曰丹維曰祖牀帝俊琴曰電母俊之子晏龍琴曰菌首曰白民伊陟琴曰國阿周宣王琴曰嚮風銘曰情有耳伏寇在是祝琴曰太古楚王子無虧撫琴為洞庭木秋之歌琴曰青翻崔駟琴曰臥冰戴逵琴曰黑鵠逵之子仲若琴曰躍魴兄勃琴曰應谷柳文暢琴曰春風此數名可與號鍾露越綠綺焦尾同備藻繪也又地名公羊傳定八年甲起於琴如註

琴如地名又山海經西南黑水之間有廣都之野冬夏播琴註郭曰播琴猶播殖方俗言耳又姓琴張孔子弟子字子開見左傳昭二十年又人名山海經赤水之西有先民之國有芒山有桂山有瑤山其上有入號曰太子長琴又蟲名山海經肅慎氏之國有蟲獸首蛇身名曰琴蟲註郭曰亦蛇類也又琴城冢名水經注楚人謂冢為琴六安縣都陂中有大冢民曰公琴世傳即臯陶之冢又簷前鐵馬曰風琴王半山詩風鐵相敲固可鳴朔兵行夜響行營如何清世容高枕翻作幽窗枕上王比唐韻房脂切集韻韻會頻脂切正韻蒲麋切音毗聲為琵琶引手為琵琶取其鼓時以為之名集韻馬上所鼓推手前曰批引手後曰把或从手風俗通長尺五寸象三才五行四絃象四時唐書自下逆鼓曰琵琶自上順鼓曰琴近代樂家所作不知所起傅玄琵琶序云漢送烏孫公主念其道遠思慕故國使知音者於馬上作之古今樂錄琵琶出於絃靴杜摯以為興之秦末蓋古長城役百姓絃靴而鼓之又魚名左思吳都賦鮫鱠

琵琶註會稽琵琶魚無鱗形似琵琶又容齋隨筆白樂天以琵琶字作入聲讀如云四絃不似琵琶聲亂瀉真珠細撼鈴又忽聞水上琵琶聲主人忘歸客不發皆入聲也

切音婆白居易小庭有月詩菱角執笙簧

按集韻當作或

一

請修

好

韻美

琵琶註會稽琵琶魚無鱗形似琵琶又容齋隨筆白樂天以琵琶字作入聲讀如云四絃不似琵琶聲亂瀉真珠細撼鈴又忽聞水上琵琶聲主人忘歸客不發皆入聲也

切音婆白居易小庭有月詩菱角執笙簧

按集韻當作或

一

請修

好

韻美

增 璽 佩觿集古

本字

字彙補音闕

字彙補音闕

字彙補音闕

字彙補音闕

玉

界

琰

琰

琰

琰

琰

琰

琰

琰

琰

增 璽 佩觿集古

本字

字彙補音闕

字彙補音闕

字彙補音闕

字彙補音闕

玉

界

琰

琰

琰

琰

琰

琰

琰

琰

琰

甲有文出南海可以飾器物漢鏡歌雙珠玳瑁簪用玉紹繚之
又廣韻莫沃切集韻謨沃切音娼義同韻會或作瑁亦

作瑁唐韻武悲切集韻旻悲切
冒瑁唐韻須緣切集韻韻會荀緣切正韻息緣切音椿廣韻玉名

瑄唐韻須緣切集韻韻會荀緣切正韻息緣切音椿廣韻玉名
之瑄又說文通作宣爾雅釋器璧大六寸謂之宣註漢書所云瑄玉是也

瑄六寸謂之宣註漢書所云瑄玉是也
杜兮切音題集韻

瑄瑄玉名或作瑄
度耐切音代廣韻瑄瑄正字通瑄瑄生南海介屬狀似龜龜

殼稍長背有甲十二片黑白班文邊缺如鋸齒無足有四鬣前
長後短煮其甲柔如皮因以作器顧玠海槎錄云老者甲厚色

明小者甲薄色暗世言鞭血成班謬也取時必倒懸其身用熱
醋潑之甲逐片墜下陸佃曰瑄瑄不再交望卵影謂之護卵

應劭曰雄曰瑄瑄雌曰紫蠟一說瑄瑄六葉厚而黃其偽者則

以石灰鉛粉蠟水點牛角爲之又瑄瑄遺精蛟魚吞食吐出年

深結塊者爲撒八兒價如金見劉郁西域記互詳瑄字註又

廣韻集韻徒沃切正韻徒谷切音毒義同正字通瑄俗作

玳文選从虫作螭蝟歐陽詢飛白書及字詁崔希裕略古皆从

甲作疇疇王莽傳省作毒冒瑄而由切音柔廣韻玉名也瑄集韻眉

珉同石之美者周禮夏官弁師諸侯之纁旂九就瑄玉三采史

記司馬相如傳琳瑯瑄瑄又五音集韻府巾切音彬石次玉

者史記琳瑯瑄瑄廣韻職深切集韻正韻諸深切音斟廣

瑄劉伯莊讀瑄瑄石次玉也史記司馬相如傳瑄瑄功玄

瑤

瑤廣韻丑倫切集韻敕倫

切音椿廣韻玉名

切音椿廣韻玉名

切音椿廣韻玉名

切音椿廣韻玉名

切音椿廣韻玉名

切音椿廣韻玉名

切音椿廣韻玉名

切音椿廣韻玉名

切音椿廣韻玉名

切音椿廣韻玉名

切音椿廣韻玉名

切音椿廣韻玉名

切音椿廣韻玉名

切音椿廣韻玉名

切音椿廣韻玉名

切音椿廣韻玉名

名 又博雅瑋重也 又瑰瑋琦玩也 又人名前漢王子侯表

就鄉節侯瑋 又集韻紆胃切音尉瑰瑋亦讀上聲 又韻補

叶于貴切音位張華鷓鴣賦提絜萬

里飄颻逼畏體大妨物形瓌足瑋 瑋 廣韻而亮切音與石次玉

者山海經狀睹之山其上多瑋石郭註白者如冰半有赤色者

史記司馬相如傳瑋石武夫註石似玉漢書音義瑋石出鴈門

又廣韻而緣切集韻而宣切音喚義同 又廣韻瑋珉也

玉佩也詩鄭風青青子佩傳士佩瑋珉而青組綬釋文瑋本又

作瑋 又五音集韻奴亂切 瑋 字彙呼玩切音喚

音便水濱地一曰城下田 瑋 玉有文采通作煥 瑋 唐韻

切集韻雄皆切音諧說文黑石似 瑋 集韻昌綠切

玉者 又集韻居諧切音皆義同 瑋 音穿玉也 瑋 集

子淺切音 瑋 唐韻直戀切集韻韻會正韻柱戀切音傳說

翦玉名 瑋 文圭壁上起兆瑋也徐曰瑋謂起為權若篆文

之形周禮春官典瑞瑋圭璋璧琮註瑋有圻鄂瑋起前漢董仲

舒傳良玉不瑋註瑋謂琢刻為文也 又廣韻持亮切集韻韻

會正韻柱亮切音篆又集韻柱 瑋 唐韻集韻韻會丑亮切

允切音蜉又陳尼切音墀義丛同 瑋 正韻尺亮切音悵說

文圭尺二寸有瓚以祠宗廟者徐曰瓚亦杓也 又通作鬯周

語玉鬯往獻註鬯酒之圭長尺二寸有瓚所以灌地降神之器

又廣韻徒杏切集韻丈梗切韻會杖挺切正韻杖梗切音

挺義同 又集韻待朗切正韻徒黨切音蕩前漢王莽傳瑋

瑋瑋秘註瑋音蕩玉名也 又廣韻與章切集韻韻會余章切

音陽義同 又人名曹丕典論論文汝南應瑋德璉又唐有

申屠 瑋 集韻郎甸切 瑋 玉篇古文瑋 瑋 全玉名 又字

瑋 音練玉名 瑋 字註詳六畫 瑋 唐韻乎加切集韻

彙貝 瑋 正字通 瑋 字彙渠營切音 瑋 韻會正韻何加切

名 瑋 俗瑋字 瑋 瑋赤玉也同瓊 瑋 唐韻乎加切集韻

音退說文玉小赤也前漢司馬相如傳赤瑋駁犖註赤瑋赤

玉也 又玉玷也左傳宣十五年瑾瑜匿瑕禮聘義瑕不揜瑜

註瑕玉之病也 又過也詩大雅烈假不瑕註烈光假大瑕過

也左傳僖七年予取予求不汝疵瑕也註不以汝為罪釁也

又博雅瑕裂也 又遠也 詩衛風不瑕有害 傳瑕遠也 箋瑕猶過也 又管子制分篇故凡用兵者攻堅則韌乘瑕則神 註瑕謂虛脆也 又管子法法篇令入而不至謂之瑕 註相閒曰瑕 又字彙補嚴利之狀 周禮冬官考工記深瑕而澤 又國名 左傳成六年晉人謀去故絳諸大夫皆曰必居郇瑕氏之地 註郇瑕古國名 又地名 左傳桓六年楚武王侵隨使薳章求成 馬軍於瑕以待之 註瑕隨地 春秋哀六年城邾瑕 大全邾瑕如魯濟之類魯有負瑕故稱邾以別之 禮檀弓公叔文子升于瑕丘又滋陽古瑕縣 宋大觀四年因犯宣聖諱以西北有嵒山改為嵒陽 又姓 左傳周大夫瑕禽又複姓 史記項羽紀瑕丘申陽 註文穎曰姓瑕丘 臣瓚曰瑕丘縣名 五音集韻漢複姓有瑕呂氏 又獸名 史記司馬相如傳格瑕蛤 前漢書音義瑕蛤獸名 又與遐通 禮表記引詩小雅瑕不謂矣 瑕之為言何也 又與霞同 前漢揚雄傳翕青雲之流瑕 文選作霞 又五音集韻古牙切音嘉垂瑕地名 又古下切音櫃已也 詩大雅烈假不瑕 鄭康成讀 又字彙補呼加切與蝦同 張衡南都賦駿瑕

委蛇 註瑕蝦通 又韻補叶音舒 史記龜策傳日辰不全故有孤虛黃金有疵白玉有瑕事有所疾亦有所徐 又叶音何 陸機文賦混妍媸而成體累良質而為瑕 象下管之偏疾故雖應而不和 瑕 集韻都玩切音 唐韻王眷切 集韻韻會于眷切 於音援 說文大孔璧人君上除陛以璧瑗相引 爾雅釋器好倍肉謂之瑗 肉倍好謂之璧 肉好若一謂之環 註好倍肉孔大于邊也 又玉篇玉名 又正韻人名 蘧瑗字伯玉 又集韻韻會於于願切音遠 義同 又集韻紆願切音怨 玉名 又胡關切 渠 集韻求於切音渠 環屬音還與環同引說文璧也 或从爰 渠 戎夷貫耳本作璩通作 錄正字通 瑯 廣韻 集韻 韻會 正韻 於乃老切音腦 亦作渠磔 瑯 同瑯 瑯 博雅 瑪瑙石次玉也 廣韻 寶石 增韻 文石 韻會 此寶色如馬腦 因為名 曹昭格物論 出北地南番 西番非石非玉 堅而且脆 其中有人物鳥獸形者 貴 顧薦負暄 錄 瑪瑙品類甚多 有名柏枝者 花如柏枝 有名夾胎者 正視則白側視若凝血 一物二色 有名截子者 黑白相閒 有名合子者

漆黑中有一白線間之有名錦紅者色如錦有名纏絲者紅白如絲皆貴品有名漿水者淡水花有名醬斑者紫紅皆價低試瑪瑙法以研木不熱者為真梵言摩羅迦隸此言瑪瑙又韻補叶乃后切音穀王粲馬瑙勒賦總眾材而課美信莫臧於馬瑙被文采之華飾雜朱綠於蒼

瑚 唐韻戶吳切 集韻洪孤切 阜類篇亦作瑤 正韻亦作瑤 禮

瑛 唐韻正韻於京切 集韻明堂位夏后氏之四璉殷之六瑚 韻會於驚切 音英 說文玉光也符瑞圖玉瑛仁寶不斲自成光若白華漢文帝時渭陽玉瑛見一云五常修則玉瑛見今白石紫石瑛皆石之有光者玉篇美石似玉水精謂之玉瑛也古豔歌姮娥垂明璫織女奉瑛琚 又韻補叶於良切音央 易林茹芝餌黃飲食玉瑛與神流邁長無

璿 集韻旬為切音 憂凶凶叶香 隨璿璿玉名 唐韻羊朱切 韻會容朱

璿 唐韻平光切 集韻正韻胡先切 說文瑾瑜美玉也 徐曰璿亦玉之光采也 左傳宣十五年瑾瑜匿瑕禮玉藻世子佩璿玉而綦組綬又聘義瑕不掩璿註璿其

中間美者 又前漢禮樂志象載璿白集西師古註象載象輿也山出象輿瑞應車也璿美貌言此瑞車璿然色白而出西方也 又人名曹植靈芝篇

璿 唐韻平光切 集韻正韻胡先切 伯瑜年七十綵衣以娛親 音黃 說文玉聲也 又廣韻戶盲切 集韻韻會胡

瑞 唐韻是偽切 集韻韻會樹偽切 正韻盲切 音橫 義同 殊偽切 音倅 說文以玉為信也 玉篇信節也 諸侯之珪也 書舜典輯五瑞釋文信也 周禮春官玉作六瑞以等邦國 註玉公侯伯子男所執圭璧又典瑞掌玉瑞玉器之藏 註人執以見曰瑞瑞符信也 又韻會祥瑞也 天以人君有德符將錫之以歷年錫之以五福先出此以與之為信也 春秋左傳杜序麟鳳五靈王者之嘉瑞也 唐書百官志禮部郎中員外郎掌圖書祥瑞景星慶雲為大瑞其名物六十四白猿赤兔為上瑞其名物二十八蒼鳥赤雁為中瑞其名物三十有二嘉禾芝草木連理為下瑞其名物十二 又州名本唐筠州以土產篁竹名

琰 集韻陔沒切 音揆 玉瑱

瑟 古文 爽 爽 爽

宋改瑞州 又姓

爽

唐韻所櫛切集韻韻會正韻色櫛切音瑟說文庖犧氏所作弦樂也徐曰黃帝使素女鼓五十絃琴黃帝悲乃分之為二十五絃今文作瑟樂書朱襄氏使士達制五絃之瑟後瞽瞍判五絃瑟為十五絃復增以八為二十三又禮圖雅瑟八尺一寸廣一尺八寸二十三絃其常用者十九絃頌瑟七尺二寸廣同二十五絃盡用爾雅釋樂大瑟謂之灑註長八尺一寸廣一尺八寸二十七絃書益稷搏拊琴瑟詩周南窈窕淑女琴瑟友之又集韻衆多貌詩大雅瑟彼柞械傳瑟衆貌又集韻矜莊貌詩衛風瑟兮僊兮傳瑟矜莊貌朱註瑟縝密之貌又詩大雅瑟彼玉瓚箋瑟潔鮮貌朱註瑟縝密之貌又正字通瑟珠類元仁宗時啟金州獻瑟瑟洞請采之不從通雅曰或以為寶石緯略以為珠程泰之則曰世所傳瑟瑟皆燒石為之然瑟瑟有三種寶石如珠真者透碧番燒者員而明中國之水料燒珠亦借名瑟瑟又瑟瑟風聲古樂府陌上桑風瑟瑟木椴椈思念公子徒以憂又蕭瑟陰令促急風疾暴也楚辭九辯蕭瑟兮草木搖落而變衰又人名戰國策公叔之攻楚

也以幾瑟之存焉註幾瑟韓愛子釋文幾瑟史記作蟻虱又與索通梁武帝詩瑟居超七淨又集韻疏吏切音駛樂器

又韻補叶式吏切音試禰衡鸚鵡賦少

吳司晨蓐收整轡嚴霜初降涼風蕭瑟

瑄

字彙補古文琅字註詳七畫

璞

史記建元以來王子侯者年表牟平侯劉璞註璞音薛○按漢書作

潔應即潔字之譌

十

字彙俗瑄字音師玉名

瑤

廣韻集韻韻會正韻佩音正韻佩玉行聲

寶正字通琛本字

蘇果切集韻韻會損果切音貧說文玉聲又正韻玉屑

又韻會細也小也荀子非十二子篇註為奸細之行曰瑣前漢司馬相如傳豈特委瑣握躡拘文牽俗仲長統述志詩古來繚繞委曲如瑣又詩衛風瑣兮尾兮流離之子傳瑣尾少好之貌又韻會瑣瑣繁碎猥屑貌爾雅釋言瑣瑣小也註才器細

陋易旅卦旅瑣瑣瑣瑣瑣瑣細小卑賤之貌詩小雅瑣瑣姻婭則

康熙字典 午集上 玉部 九畫 十畫 三

無無仕傳瑣瑣小貌 又博雅瑣連也 又地名左傳襄十一

年諸侯之師次于瑣註縣西有瑣侯亭 又韻會青瑣門名漢

制給事黃門之職日暮入對青瑣門拜名日夕郎屈原離騷欲

少留此靈瑣今日忽忽其將暮註瑣門鏤也文如連瑣楚王之

省閣也一云靈神之所在也瑣門有青瑣也前漢元后傳僭上

赤墀青瑣註以青畫戶邊鏤中天子制也如淳日門楣格再重

如人衣領再重裏者青名日青瑣天子門制也師古日青瑣者

刻為連鎖文而以青塗之也 又韻會凡物刻鏤胃結交加為

連瑣文者皆日瑣非特門鏤也左思吳都賦畢罕瑣結 又邊

瑣前漢丙吉傳案邊長吏瑣科條其人註瑣錄也蘇軾詩論兵

臨老付邊瑣 又地名春秋成十二年公會晉侯衛侯于瑣澤

又姓正字通宋政和進士瑣政 又人名禮檀弓縣子瑣日

註瑣縣子名 又韻會或作璫 瑤 唐韻余招切集韻韻會正

晉書習鑿齒傳璫璫當流離 瑤 韻餘招切音遙說文玉

之美者書禹貢瑤琨篠簜傳瑤琨皆美玉疏王肅云瑤琨美石

次玉者詩衛風投我以木桃報之以瓊瑤前漢禮樂志徧觀此

眺瑤堂註瑤石而似玉者也 又詩大雅惟玉及瑤箋玉瑤容

刀之佩 又山名山海經有瑤碧之山 又池名列子周穆王

篇遂賓于西王母觴于瑤池之上 又星名楚辭九歎騰羣鶴

于瑤光註瑤光北斗杓星也 又人名左傳哀二十三年晉荀

瑤伐齊註荀瑤荀躒之孫晉語知 瑤 韻會都回切音堆

宣子將以瑤為後註瑤知伯也 瑤 治玉也本作追 瑤

集韻韻會杳烏昆切音溫人名晉載 瑤 唐韻正韻安古切集

記乞伏乾使冠軍翟璠伐秃吐渾 瑤 唐韻於五切音陽說

文石之似玉者 又廣韻哀都 瑤 字彙資辛切

切集韻汪胡切杳音烏義同 瑤 音津玉名 瑤 廣韻集

正韻杳即刃切音晉廣韻美石次 瑤 唐韻集韻杳烏貫切音

玉韻會石之似玉者集韻或作璫 瑤 琬說文石之似玉者

又類篇侯肝切音翰又 瑤 廣韻永兵切集韻正韻于平切韻

於袁切音鴛義杳同 瑤 會于營切杳音榮廣韻玉色 又

集韻石似玉詩衛風充耳琇瑩傳琇瑩美石也詩齊風尚之以

瓊瑩乎而傳瓊瑩石似玉韻會詩詰日淇奧詩充耳琇瑩註毛

西王母之山爰有璿瑰亦玉名也 又博雅瑰瑋琦玩也後漢班固傳因瑰材而究奇註埤蒼曰瑰瑋珍奇也 又宋玉對楚王問夫聖人瑰意琦行超然獨處 又樹名抱朴子對俗卷昆侖有珠玉沙棠琅玕碧瑰之樹 又唐韻戶恢切集韻胡隈切韻會胡隗切正韻胡隗切怵音回義同 又璿

璿 字彙徒臥切音惰玉名

正字通音貴玫瑰花名 集韻或作璿璿 又

璿 字彙徒臥切音惰玉名

耳琇瑩傳充耳謂之璿天子玉璿諸侯以石禮檀弓練角璿註小祥後以角為之 又廣韻玉名江淹雜體詩巡華過盈璿註盈璿盈尺之玉也 又郭璞江賦金精玉英璿其裏註璿他見反璿謂文采相雜也 又廣韻集韻韻會陟刃切正韻之刃切怵音鎮充耳玉也釋名璿鎮也懸珠當耳旁不使妄聽自鎮重也 又玉名周禮秋官小行人王用璿圭釋文璿宜作鎮音楚辭九歌璿席兮玉璿註璿音鎮 又人名正韻唐將來璿 又集韻他典切音腆玉也 又堂練切音電玉名 又正韻之人

切音真同鎮又玉充耳 又音田後漢班固傳雕玉璿以所楹裁金璧以飾璿註廣雅曰璿音田璿也又陳琳神女賦紆玄靈之鬢鬕兮珥明月之雙璿結金鑠之婀娜兮飛羽桂之翩翻韻補叶亭年切音田 說文或作璿集韻亦作璿璿

璿 字彙俗 唐韻七羊切集韻韻會正韻干羊切怵音鏘說文璿字 玉聲也集韻一曰樂聲詩小雅八鸞璿璿璿璿璿聲也釋文璿亦作鎗又朱芾斯皇有璿蔥珩傳璿珩聲也釋文璿本又作創亦作鎗 又集韻楚耕切音鎗聲也 又類篇干剛切音 唐韻七何切集韻韻會倉何切怵音蹉說文玉色蒼玉色 鮮白也 又與磋同詩大雅顛顛叩叩傳王者有賢臣與之以禮義相切磋釋文磋或作蹉 又廣韻正韻干可切集韻韻會此我切怵音若玉篇玉色鮮白也 又正字通凡物鮮盛亦曰蹉詩鄘風蹉兮蹉兮其之展也朱註蹉上聲鮮盛貌 又正韻笑貌詩衛風巧笑之蹉傳蹉巧笑貌釋文蹉七可反○按韻會引詩 蹉 廣韻古岳切集韻韻會正韻訖岳切怵云蹉有平上二音 音覺廣韻同珽正韻二玉相合左傳僖

午集上 玉部 十畫 三五

三十年公為之請納玉於王與晉侯皆十穀註雙玉曰瑤唐

穀又廣韻韻會古祿切音穀義同又廣韻玉名瑤韻

集韻於側絞切音爪說文車蓋玉瑤前漢王莽傳金瑤羽葆師

古註瑤讀曰爪謂蓋弓頭為爪形張衡東京賦葩瑤曲莖註瑤

音爪葩瑤悉以金作華形莖皆曲

也又廣韻玉名集韻或作釵增瓊玉篇亡凡切玉也

○按集韻作瓊

瑟說文長箋瑟本字瑠字彙補地名音未詳穆天瑟本字

十一瑠廣韻傷魚切集韻韻會正韻商居切於音書玉篇廣

雅云瑠班於笏也或作茶禮玉藻諸侯茶前紉後直

註紉謂圍殺其首不為椎頭諸侯惟天子紉焉所紉瑞集韻

在前也又玉篇美玉又集韻通都切音珍義同

切音常廣韻古渾切集韻公渾切於音昆說文石之美者

玉名昭音貫前漢地理志引書亦作瑤瑠音昆美石也本作瓊韋

瑠註師古曰瓊音昆美玉名也瑠字註詳五畫瑠集韻

朱遄

切音專玉名瓊集韻七恭切音縱玉篇瓊韻居隱切集韻

謹說文瓊瑜美玉也左傳宣十五年瓊瑜匿瑕山海經鍾山之

陽瓊瑜之玉為良堅栗精密潤澤而有光又廣韻渠遜切集

韻韻會渠吝切正韻具吝切於音僅

義同又類篇巨靳切音僅赤玉也鑿石黑色正韻黑玉舊

註美石黑色誤本草琥珀千年者為鑿狀似玄瑋集韻韻會

玉黑如純漆大如車輪永昌有黑玉鏡即鑿也

居切音攄集韻玉名山海經小華之山其陽多瑋環字彙俗

瑋之玉註瑋瑋玉名又集韻通都切音珍義同環字

率集韻同瓊文瓊瓊玉光也孫綽遊天台山賦琪樹瓊瓌而

垂珠註瓊瓌珠垂貌又抱朴子璵唐韻正韻倉紅切集韻

知止卷戈甲瓊錯又廣韻玉名璵唐韻正韻倉紅切集韻

之似玉者又集韻璵唐韻集韻韻會渠之切正韻渠宜切

祖動切音總美石璵唐韻集韻韻會渠之切正韻渠宜切

璵唐韻集韻韻會渠之切正韻渠宜切

璵唐韻集韻韻會渠之切正韻渠宜切

璵唐韻集韻韻會渠之切正韻渠宜切

五采玉璫註鄭康成曰讀如綦綦結也皮弁之縫中每貫結五采玉十二以為飾詩曰會弁如星是也

璫廣韻切集韻韻會鄰知切音離玉篇璫璫也博雅琉璃珠也古詩

為焦仲卿妻作移我琉璃榻出置前牕下又或作流離前漢

西域傳師古註大秦出赤白黑黃青綠縹紺十種流離此自然

之物今所用皆銷冶石汁加以衆藥灌而為之始於元魏月氏

人商販至京採礦鑄之又簞色韓愈鄭羣贈簞詩攜來當晝

不得臥一府傳看黃璫璫體堅色淨又藏節盡眼凝滑無瑕疵

蘇軾寄簞與蒲傳正詩愧此八尺黃璫璫註璫璫象簞色假借

語也又藥師琉璃光如來本願經佛告曼殊室利東方去此

過十燒伽沙等佛土有世界名淨琉璃佛號藥師琉璃光如來

明行圓滿又韻會玻璃亦西國寶此云水玉千年冰化亦書

作頗黎唐韻盧則切集韻韻會歷德切音勒說文本作璫

璫廣韻於丙切集韻於境切音影玉篇玉光彩廣韻同璫

璫廣韻於丙切集韻於境切音影玉篇玉光彩廣韻同璫

璫廣韻於丙切集韻於境切音影玉篇玉光彩廣韻同璫

璫廣韻於丙切集韻於境切音影玉篇玉光彩廣韻同璫

璫廣韻於丙切集韻於境切音影玉篇玉光彩廣韻同璫

璫廣韻於丙切集韻於境切音影玉篇玉光彩廣韻同璫

璫廣韻於丙切集韻於境切音影玉篇玉光彩廣韻同璫

璫廣韻於丙切集韻於境切音影玉篇玉光彩廣韻同璫

璫廣韻於丙切集韻於境切音影玉篇玉光彩廣韻同璫

璫廣韻於丙切集韻於境切音影玉篇玉光彩廣韻同璫

璫廣韻於丙切集韻於境切音影玉篇玉光彩廣韻同璫

璫廣韻於丙切集韻於境切音影玉篇玉光彩廣韻同璫

璫廣韻於丙切集韻於境切音影玉篇玉光彩廣韻同璫

璫廣韻於丙切集韻於境切音影玉篇玉光彩廣韻同璫

璫廣韻於丙切集韻於境切音影玉篇玉光彩廣韻同璫

璫廣韻於丙切集韻於境切音影玉篇玉光彩廣韻同璫

璫廣韻於丙切集韻於境切音影玉篇玉光彩廣韻同璫

璫廣韻於丙切集韻於境切音影玉篇玉光彩廣韻同璫

璫廣韻於丙切集韻於境切音影玉篇玉光彩廣韻同璫

璫廣韻呂支

璫廣韻呂支

璫廣韻呂支

璫廣韻呂支

璫廣韻呂支

璫廣韻呂支

璫廣韻呂支

璫廣韻呂支

璫廣韻呂支

璫廣韻呂支

璫廣韻呂支

璫廣韻呂支

璫廣韻呂支

璫廣韻呂支

璫廣韻呂支

璫廣韻呂支

璫廣韻呂支

璫廣韻呂支

璫廣韻呂支

璫廣韻呂支

璫廣韻呂支

璫廣韻呂支

璫廣韻呂支

璫廣韻呂支

璫廣韻呂支

璫廣韻呂支

璫廣韻呂支

璫廣韻呂支

璫廣韻呂支

璫廣韻呂支

璫廣韻呂支

皓切音早說文石之似玉者又集韻損果切正韻蘇果切音貞玉聲也與瑣同又門鏤也屈原離騷欲少留此靈璫兮

註靈璫謂楚宮不敢斥言君猶後代稱陛下之意又小也張

衡東京賦既璫璫焉註璫璫小也又猥屑意晉書習鑿齒傳

璫璫常廣韻巨鳩切集韻渠尤切音求與球同玉磬也

流離晉語籛篠蒙璫註蒙戴也璫玉磬也前漢刑法志

璫磬金鼓師古註璫美玉名以為磬也又玉聲史記孔子世

家環珮玉聲璫然又集韻一曰美玉書禹貢厥貢璫鐵銀鏤

砮磬傳璫玉名釋文璫音蚪又居蚪反又閭幼反詩小雅鞞琫

有琫傳諸侯盪琫而璫琫釋文璫玉也楚辭九歌撫長劍兮玉

珥璫鏘鳴兮琳琅註璫琳琅皆美玉也又廣韻集韻於渠幽

切音蚪又集韻居尤切音鳩又居蚪切音糲又夷周切音由又

張流切音周又力璇廣韻似宣切集韻旬宣切音旋廣韻

救切音溜義於同璇同璇山海經王母之山有璇瑰瑤碧註

璇瑰亦玉名又星名史記天官書北斗七星註春秋運斗極

云斗第二璇又揚子方言箒謂之蔽或謂之匱璇註竹器所

廣韻

廣韻

廣韻

廣韻

廣韻

廣韻

廣韻

廣韻

廣韻

廣韻

廣韻

廣韻

廣韻

廣韻

廣韻

廣韻

廣韻

廣韻

廣韻

廣韻

廣韻

廣韻

廣韻

廣韻

廣韻

廣韻

廣韻

廣韻

廣韻

廣韻

廣韻

廣韻

廣韻

廣韻

廣韻

廣韻

廣韻

廣韻

廣韻

廣韻

廣韻

廣韻

廣韻

廣韻

廣韻

廣韻

廣韻

以整頓簿者 又人名後 漢楊璇傳楊璇字機平 璈 集韻韻會 漢武帝內傳王母命侍女彈八

琅之璈吹雲和之曲 璈 集韻後五切 廣韻集韻韻會正 吳均詩鳳舞龍璈奏 音戶玉也 璉 韻 廣韻集韻韻會正

說文本作璉璉璉也从木連聲或作璉 禮明堂位夏之四璉殷 之六瑚周之八簋論語瑚璉也 註宗廟中黍稷器 又集韻陵 延切與連同詳 璉 字彙郎佐切音邏玉 璉 唐韻莫奔切集

走部連字註 璉 華○按即璉字之譌 璉 韻 正韻謨奔切 韻會謨昆切 璉 音門 說文玉經色也禾之赤苗謂之璉言璉玉

色如之詩王風毳衣如璉 璉 傳璉 璉 又集韻模元切音櫛義 同 類篇或 璉 集韻逋還切音 璉 音琮玉名 璉 唐韻

作琮亦作琮 璉 班駁也文也 璉 音琮玉名 璉 集韻 韻會諸良切 正韻 止良切 璉 音章 說文刻上為圭半圭為璉禮

六幣圭以馬璉以皮璧以帛琮以錦琥以繡璜以黼徐曰刻削 之也詩小雅載弄之璉 傳半圭曰璉周禮春官大宗伯以赤璉

禮南方玉人之事大璉中璉九寸邊璉七寸射四寸厚寸牙璉

中璉七寸射二寸厚寸 又璉即射 註射刻出者即射刻而出也 又祭祀之禮王裸以圭瓚諸臣助之亞裸以璉瓚左右奉之 詩大雅濟濟辟 璉 五音集韻于劇切音衛 王左右奉璉 璉 劍鼻玉 類篇本作璉 增 勒 說文勒 本字

璉 王融曲水詩序重英曲璉之飾 璉 字彙補子何切音倅 註璉側絞反○按即璉字之譌 璉 人名前漢古今人表

景璉師古註 璉 五音集韻古文 璉 玉篇瑟本字 註詳九畫 璉 補音 卽景差也 璉 琅字註詳七畫 璉 註詳九畫 璉 補音

未詳汲冢周書商王紂取天智玉琰 璉 集韻夷真切 璉 音 璉 身厚以自焚 註璉環以自厚也 璉 音寅場也 璉 音

集韻力求切音 璉 唐韻集韻 璉 直例切音滯 說文劍鼻 劉立秋祭名 璉 玉飾也 前漢王莽傳碎玉劍璉 又

廣韻集韻韻會 璉 于歲切音衛義同 又通作衛 前漢匈奴傳 賜單于玉具劍 註標首鐔衛用玉師古曰劍口旁橫出曰鐔鼻

日衛與璉同 又通作璉 前漢王莽傳美玉可滅瘢欲獻其璉 註璉作璉本音篆雕刻也古字通用 正字通按莽傳進玉璉于

廣韻集韻韻會 璉 于歲切音衛義同 又通作衛 前漢匈奴傳 賜單于玉具劍 註標首鐔衛用玉師古曰劍口旁橫出曰鐔鼻

孔休服虔曰瑑音衛蘇林曰劔鼻皆未詳璣譌作瑑師古曰瑑字本作璣从玉彘聲後轉寫者譌瑑自雕瑑字師古說是又

璣 王伐切音越義 類篇亦作璣 唐韻洛故切 集韻韻會正韻魯故切

璠 謝惠連雪賦逵似連璠 唐韻武扶切 集韻韻會

璢 徐曰三采朱蒼白也 博雅玉名周禮夏官弁師諸侯之

璣 唐韻集韻从都騰切音 唐韻集韻从息救切

璣 惡玉名 唐韻集韻从石之似玉者 唐韻集韻从石之次玉

璣 又 集韻以九切音酉 俗珊字 音會玉貌

璣 字彙徐心切音 音棧玉名 同璣 俗璣字

璣 尋美石次玉 廣韻徒朗切 集韻韻會待朗切

璣 廣韻鄙密切 集韻逼密切 正韻徒黨切 从音蕩說文金之

璣 美者與玉同色爾雅釋器黃金謂之璣郭璞註金之別名

璣 詩小雅鞞琫有珌傳諸侯盪琫而璣 集韻通作璣

璣 廣韻力珍切 集韻韻會正韻離珍切 从音鄰 玉篇璣璠文貌

璣 又韻會通作璣揚雄甘泉賦壁馬犀之璣 璠 註文貌古樂府董

璣 逃行遙望五嶽端黃金為闕班璣但見芝草葉落紛紛 又玉

璣 篇玉色光彩張衡西京賦璣珉璣彬 註璣彬玉光色雜也 又

璣 集韻韻會里忍切 正韻良忍切 从音莽義同 又韻補叶陵延

璣 切音連皇甫謐釋勸忽金白之輝耀忘青紫之斑璣辭容服之

璣 光燦抱敞褐之終年 正字通璣璣音同義別詩賦 璣 魯刀

凡璣璠斑璣皆璣字譌文韻會引揚雄賦通作璣誤

璣 唐韻洛蕭切 集韻韻會憐蕭切 正韻連條

璣 切 从音勞玉名 切 从音聊說文玉也 又 集韻韻會正韻

璣 又與璣同詩小雅鞞琫有珌傳大夫璣琫而璣 釋文璣本又

璣 作璣 廣韻正韻渠營切 集韻蔡營切 从音瓊說文赤玉也 廣

璣 璣 韻同瓊 稽喜答嵇康詩俯漱神泉仰嘖璣枝 又字彙

璣 璣 廣韻同瓊 稽喜答嵇康詩俯漱神泉仰嘖璣枝 又字彙

璣 璣 廣韻同瓊 稽喜答嵇康詩俯漱神泉仰嘖璣枝 又字彙

璣 璣 廣韻同瓊 稽喜答嵇康詩俯漱神泉仰嘖璣枝 又字彙

璣 璣 廣韻同瓊 稽喜答嵇康詩俯漱神泉仰嘖璣枝 又字彙

璣 璣 廣韻同瓊 稽喜答嵇康詩俯漱神泉仰嘖璣枝 又字彙

璣 璣 廣韻同瓊 稽喜答嵇康詩俯漱神泉仰嘖璣枝 又字彙

璣 璣 廣韻同瓊 稽喜答嵇康詩俯漱神泉仰嘖璣枝 又字彙

璣 璣 廣韻同瓊 稽喜答嵇康詩俯漱神泉仰嘖璣枝 又字彙

璣 璣 廣韻同瓊 稽喜答嵇康詩俯漱神泉仰嘖璣枝 又字彙

璣 璣 廣韻同瓊 稽喜答嵇康詩俯漱神泉仰嘖璣枝 又字彙

璣 璣 廣韻同瓊 稽喜答嵇康詩俯漱神泉仰嘖璣枝 又字彙

璣 璣 廣韻同瓊 稽喜答嵇康詩俯漱神泉仰嘖璣枝 又字彙

璣 璣 廣韻同瓊 稽喜答嵇康詩俯漱神泉仰嘖璣枝 又字彙

補老鹿年久角中生玉名曰鹿璫
又集韻古穴切同玦玉佩也
廣韻紀力切集韻訖力

名字林本作棘以其出美玉故从玉或
謂玉曰垂璫 類篇亦作璫通作棘
切音璫 廣韻垂璫地

篇姓也 又集韻琢璫
唐韻戶光切集韻韻會正韻胡光切
玉工 類篇亦作璫 璫 璫音黃說文半璧也詩鄭風雜佩以

贈之傳雜佩珩璫琚瑀瑁衝牙之類釋文半璧曰璫佩上有衝下
有二璫作牙形於其中以前衝之使關而相擊也璫為佩下之

飾有穿孔貫繫之處周禮春官大司馬以玄璫禮北方註半璧
曰璫象冬閉藏地上無物唯天半見也後漢輿服志乃為大佩

衝牙雙瑀璫皆以白玉 又揚子法言武義璫璫註猶惶惶
又正字通黃石為璫海虞有璫涇涇底有石而黃以石名水以

水名地 又韻會正韻玦胡盲切音橫周志文王夢天帝服玄
纒立於令狐之津曰賜汝望望釣於河得玉璫刻曰克鄴者姬

昌日衣青光註璫音橫韓愈城南
南聯句鵝肪截佩璫作橫音押 璫 璫音先說文石之似玉者

又集韻鋤簪切音岑又才淫
切音鬻又咨林切音稜義玦同 璫 璫音先說文石之似玉者

各切玦音樸玉篇玉未治者增韻玉未琢韻會玉素也老子道
德經璞散則為器 又姓正字通明璞俊 又韻補叶普木切

音朴司馬彪贈山濤詩卞和潛幽冥誰能證奇璞冀願神龍來
揚光以見燭正字通或曰璞本有朴僕二音非叶也正韻收璞

入六藥一 璫 璫音先說文石之似玉者
屋闕璞誤 璫 璫音先說文石之似玉者

璫璫遠而望之奐若也近而視之瑟若也一則理勝二則孚勝
左傳定五年陽虎將璫璫斂註璫璫美玉阮德如答嵇康詩良

玉須切璫璫璫就其形 又集韻韻會玦孚袁切音翻義同
又韻補叶汾浴切音近梗潘尼贈陸機詩今子徂東何以贈旃

寸晷惟寶豈無璫璫 又叶孚音切音近芬陸雲贈
顧秀才詩藻不彫樸華不變淳有斐君子如珪如璫 璫 璫音先說文石之似玉者

切集韻韻會正韻資辛切玦音津說文石之似玉者 又人名
劉峻辯命論近世有沛國劉璫璫弟璫玦一特之秀士也 又

廣韻集韻 玳 卽 瑠 廣韻集韻韻會 正韻 玳 力求切音雷 瑠 瓦 刃切音晉 義同 瑠 珠也詳瑠字註 又廣韻力救切音溜 瓦

飯器也 瑠 始婦人首飾 瑠 音喧隙也 瑠 廣韻士戀切 集韻離戀切

玳 音簫 廣韻 玳 唐韻居衣切 集韻韻會居希切 玳 音機 說文珠 韻珍瑠 不圓者書禹貢厥篚玄纁 玳 組傳 玳 珠類生于

水 釋文 玳 珠不圓也 字書云 小珠也 前漢景十三王傳 遺建 荃 葛珠 玳 註 師古曰 玳 珠之不圓者 又鏡名 說文徐註 按符瑞

圖有 玳 鏡 註 大珠而理有光 曜可為鏡 又器名 書舜典 在 璿 璿 玉衡以齊七政 註 在察也 玳 正天文之器 玳 為轉運 衡為橫

簫 運 玳 使動 玳 徑八尺 圓周二尺 五寸 而強 衡長八尺 孔徑一 寸 下端望之以占 星辰 吉凶之象 七政者 日月五星也 得失由

政 故稱 政焉 又星名 史記天官書 北斗七星 註 春秋運斗極 云 斗第三 玳 又 集韻 渠希切 音祈 又 集韻 韻會 其既切 正韻

吉 器切 玳 音機 又 集韻 韻會 巨至切 音泉 義玳 同 歷 集韻 狼狄切 音歷 玉名 瑠 說文 古文 璿 字

增 瓊 字彙補 與瓊同 瑤 說文 璿 玉篇 瑤 同上 瑤 集韻 同上 瑤 字彙 補音

未詳 人名 宋史新編 雍熙時 授西南 蠻龍 漢 璿 寧遠 大將軍 封 歸化 王 瑤 集韻 璿 古作 璿 十三

璿 唐韻 居領切 集韻 舉影切 玳 音警 說文 玳 玉名也 又 集韻 居慶切 音敬 義同 璿 廣韻 烏代切 集韻 於代切

玳 音愛 瑰 字彙 璧 唐韻 北激切 集韻 韻會 必益切 正韻 必 美玉也 同 瑰 歷切 玳 音辟 說文 瑞 玉 圓器也 玉篇 瑞

玉 圓以象 天也 白虎通 璧者 外圍 象天 內方 象地 詩 衛風 如圭 如璧 爾雅 釋器 肉倍 好謂之 璧 註 肉邊也 好孔也 又 星名 詩

衛風 定之 方中 疏 璧居 南則在 室東 故因名 東璧也 通作 辟 又 韻補 叶必 洛切 音近 博 江淹 擬曹植 雜詩 君王 禮英 賢不吝

千金 璧從 容冰 井 璨 唐韻 倉案切 集韻 韻會 蒼案切 正韻 倉 臺清 池映 華薄 晏切 玳 音粲 說文 玉光也 又 廣韻 美

玉 又 廣韻 璿 璿 孫綽 遊天 台山 賦 璿 唐韻 彊魚切 集韻 正 璿 樹 璿 璿 而垂 珠 註 璿 璿 珠垂 貌 韻 求於 切 玳 音渠 說

文環屬見山海經○按山海經今本作鑿 又姓正韻與蓬同

又人名應璩魏侍中大將軍長史 又廣韻九魚切韻會斤

於切於音居義同 瑯 集韻許亮切音 瑯 唐韻集韻韻會

類篇或作璩亦作渠 瑯 向玉名同珣 瑯 正韻於子皓切

音早雜采絲貫玉為冕飾禮郊特牲戴冕璩十有二旒 又通

作藻說文玉飾如水藻之文引虞書曰璩火粉米○按書益稷

今本作藻禮禮器天子之冕朱綠藻註藻絜而文衆采如之故

日藻 又通作纁儀禮聘禮啓積取圭垂纁註今文纁作璩

璩 唐韻乎到切集韻後到切於音號說文石 瑯 玉篇似睡

之似玉者 又類篇下老切音皓義同 瑯 切音遂玉

名 又集韻旬宣 瑯 唐韻集韻韻會正韻於都郎切音當說

切音旋與琬同 瑯 文華飾也 又廣韻耳珠 集韻充耳也

古詩為焦仲卿妻作腰若流紈素耳著明月瑯 又前漢宦者

傳秦漢中常侍參用士人冠皆銀瑯左貂明帝改金瑯右貂悉

用奄人為之後漢輿服志中常侍冠加黃金瑯附蟬為文貂尾

為飾 又璧瑯前漢司馬相如傳華棖璧瑯師古註璧瑯以玉

為椽頭當即所謂璇題玉題者也一曰以玉飾瓦之當也文選

班固西都賦裁金璧以飾瑯註瑯椽頭飾也 又金琅瑯鈴鐸

也杜甫詩夜深殿突兀風動金琅瑯正韻亦作銀瑯 又丁瑯

玉佩聲詩緝玉佩鳴丁瑯韻會一作丁當一作丁東 又琅瑯

鎖也詳琅字註 又草名詩周南采采卷 瑯 唐韻古了切集

耳疏卷耳如婦人耳中瑯今或謂之耳瑯 瑯 韻會正韻吉

了切於音皎 瑯 廣韻集韻於古困切音 瑯 唐韻郎擊切集

說文玉佩也 瑯 論同瑯治金玉使瑩也 瑯 韻郎狄切於音

歷說文 瑯 廣韻集韻於于容切音邕玉 瑯 正字通 瑯 集

玉名 瑯 篇玉器也 又集韻石次玉 瑯 同 瑯 韻 瑯 集

儻早切音 瑯 說文璩 瑯 有錢璩 又廣韻集韻於黃外切

坦玉名 瑯 本字 瑯 廣韻集韻於苦夬切音快人名晉

音會玉飾冠縫 又五音 瑯 集韻堂練切與琬同玉色也

集韻古外切音儻義同 瑯 又集韻 瑯 他旬切與瑣同以玉充

耳也 又集韻他 瑯 集韻居易切音 瑯 唐韻戶關切集韻

典切與瑣同玉也 瑯 葛石似玉者 瑯 韻會正韻胡關切

廣韻集韻韻會正韻胡關切

於音還說文璧屬也玉篇玉環爾雅釋器肉好若一謂之環註
邊孔適等禮經解行則有環佩之聲註環取其無窮又玉篇
繞也正韻回繞也禮雜記小斂環經疏環經是周迴纏繞之名
周禮冬官考工記環淦七軌註故書環或作輶環淦謂環城之
道又周禮春官樂師環拜以鐘鼓為節註環猶旋也又儀
禮士喪禮布巾環幅不鑿註環幅廣袤等也又釋名刀本日
環形似環也又詩秦風游環脅驅傳游環勒環也又周禮
冬官考工記良鼓瑕如積環疏瑕與環皆謂漆之文理又姓
史記田敬仲世家環淵之徒七十六人註楚人孟子傳云環淵
著書上下篇五音集韻古有楚賢者環淵後有環齊撰要略一
部又人名左傳襄十四年今余命女環註齊靈公名戰國策
楚王問於范環釋文環史作環又官名左傳文元年且掌環
列之尹註宮衛之官周禮夏官環人掌致師察軍慝環四方之
故註巡察內外若環之相循不窮致師謂犯敵以誘其出軍慝
謂敵懷詐潛入我師也四方有兵戎之故則環繞而巡之又
器名揚子方言帶宋魏陳楚江淮之間謂之環或謂之環註帶

絲蠶簿橫也又水名山海經泰山環水出焉又州名韻會
古朔方鳴沙之地隋置環州以大河環曲名焉又廣南化外唐
開生獠置環州又韻會環玉國名又環狗海外國名山海經
環狗其為人獸首人身又通作圓周禮冬官考工記畫績火
似圓註圓形似火如半環然又通作環前漢五行志宮門銅
環又集韻韻會正韻於胡慣切音患集韻卻也周禮夏官環
人劉昌宗讀又韻會繞也周迴也前漢高帝紀守濮陽環水
註環音宦決水以自環守為固也又項羽傳故因環封之三縣
註繞南皮三縣以封之環音宦又韻補叶胡涓切音懸馬融
廣成頌棲鳳鳥於高梧宿麒麟於西園納儵僥之珍羽受王母
之白環又叶胡玩切音換班固西都賦徇以離宮別寢承以
崇臺閒館煥若列宿紫宮是環又叶熒絹切音眩王延壽魯
靈光殿賦連閣承宮馳道周環陽榭外望高樓飛觀長途升降
軒檻曼延延音衍去聲瑟唐韻所櫛切
樓飛觀長途升降軒檻曼延延音衍去聲瑟唐韻所櫛切
韻色櫛切於音瑟說文玉英華相帶如瑟弦詩曰瑟彼玉瓚○
按詩大雅今本作瑟又玉篇清淨鮮潔也廣韻玉鮮潔貌

又韻會一曰璉璉碧珠也
通作瑟瑟類篇亦作璉
韻會正韻於徐醉切音遂玉篇玉璉以玉為佩也廣韻玉也爾
雅釋器璉瑞也疏璉者瑞玉名也詩小雅鞞鞞佩璉傳璉瑞也
後漢輿服志於是解去紱佩留其係璉又韻會
通作遂詩衛風容兮遂兮傳佩玉遂遂然箋瑞也
補音未詳郭璞山海經註引世本云顓頊娶於
騰璉氏謂之女祿產老童路史國名記作勝濱
集韻同璉

同璉
集韻於徐刃切音費
說文石之似玉者
名又集韻芳無切音
數璉璉美玉也或作璉
文采狀也史記司馬相如傳璉
編文鱗類篇或作玼亦作玼

璉
唐韻以諸切集韻韻會羊諸切正韻雲
說文璉璉也詳前璉字註
同璉

璉
廣韻力居切集韻
凌如切於音璉玉
又悲巾

璉
廣韻蒲眠切音蹠珠名又五音集韻
渠之切韻會渠

璉
渠宜切於音其

璉
渠宜切於音其

璉
渠宜切於音其

璉
渠宜切於音其

璉
渠宜切於音其

璉
渠宜切於音其

璉
渠宜切於音其

璉
渠宜切於音其

璉
渠宜切於音其

璉
渠宜切於音其

璉
渠宜切於音其

璉
渠宜切於音其

璉
渠宜切於音其

璉
渠宜切於音其

璉
廣韻市玉切集韻殊
玉切於音蜀玉名

璉
廣韻斯氏切韻會想氏切於音

璉
廣韻斯氏切韻會想氏切於音

璉
廣韻斯氏切韻會想氏切於音

璉
廣韻斯氏切韻會想氏切於音

璉
廣韻斯氏切韻會想氏切於音

璉
廣韻斯氏切韻會想氏切於音

璉
廣韻斯氏切韻會想氏切於音

璉
廣韻斯氏切韻會想氏切於音

璉
廣韻斯氏切韻會想氏切於音

璉
廣韻斯氏切韻會想氏切於音

璉
廣韻斯氏切韻會想氏切於音

璉
廣韻斯氏切韻會想氏切於音

璉
廣韻斯氏切韻會想氏切於音

璉
廣韻斯氏切韻會想氏切於音

璉
廣韻斯氏切韻會想氏切於音

璉
廣韻斯氏切韻會想氏切於音

璉
廣韻斯氏切韻會想氏切於音

璉
廣韻斯氏切韻會想氏切於音

璉
廣韻斯氏切韻會想氏切於音

璉
廣韻斯氏切韻會想氏切於音

璉
廣韻斯氏切韻會想氏切於音

璉
廣韻斯氏切韻會想氏切於音

璉
廣韻斯氏切韻會想氏切於音

璉
廣韻斯氏切韻會想氏切於音

璉
廣韻斯氏切韻會想氏切於音

璉
廣韻斯氏切韻會想氏切於音

璉
廣韻斯氏切韻會想氏切於音

璉
廣韻斯氏切韻會想氏切於音

璉
廣韻斯氏切韻會想氏切於音

璉
廣韻斯氏切韻會想氏切於音

璉
廣韻斯氏切韻會想氏切於音

璉
廣韻斯氏切韻會想氏切於音

璉
廣韻斯氏切韻會想氏切於音

璉
廣韻斯氏切韻會想氏切於音

璉
廣韻斯氏切韻會想氏切於音

璉
廣韻斯氏切韻會想氏切於音

璉
廣韻斯氏切韻會想氏切於音

璉
廣韻斯氏切韻會想氏切於音

璉
廣韻斯氏切韻會想氏切於音

璉
廣韻斯氏切韻會想氏切於音

璉
廣韻斯氏切韻會想氏切於音

璉
廣韻斯氏切韻會想氏切於音

璉
廣韻斯氏切韻會想氏切於音

璉
廣韻斯氏切韻會想氏切於音

璉
廣韻斯氏切韻會想氏切於音

璉
廣韻斯氏切韻會想氏切於音

璉
廣韻斯氏切韻會想氏切於音

璉
廣韻斯氏切韻會想氏切於音

璉
廣韻斯氏切韻會想氏切於音

璉
廣韻斯氏切韻會想氏切於音

璉
廣韻斯氏切韻會想氏切於音

璉
廣韻斯氏切韻會想氏切於音

璉
廣韻斯氏切韻會想氏切於音

璉
廣韻斯氏切韻會想氏切於音

璉
廣韻斯氏切韻會想氏切於音

璉
廣韻斯氏切韻會想氏切於音

玲注瓏玲金玉聲 又增韻明貌左思吳都賦珊瑚幽茂而玲瓏抱朴子地真卷朱草蒙瓏白玉嵯峨 又韻會一曰風聲

集韻亦瓏盧韻會碧玉也博雅碧瓏玉名瓏廣韻同傀詳作瓏

瑩 玉篇籀文瑩字 **七** **瓏** 集韻韻會郎肝切正韻郎患切音爛改瓏廣韻於盈切集韻韻會伊盈切音嬰玉篇埤蒼云瓏

正瓏廣韻於盈切集韻韻會伊盈切音嬰玉篇埤蒼云瓏

韻於京切音嬰義同 **瓏** 唐韻蘇叶切集韻悉協切

音嬰義同 **瓏** 唐韻蘇叶切集韻悉協切

又瓏廣韻於盈切集韻韻會伊盈切音嬰玉篇埤蒼云瓏

又瓏廣韻於盈切集韻韻會伊盈切音嬰玉篇埤蒼云瓏

又瓏廣韻於盈切集韻韻會伊盈切音嬰玉篇埤蒼云瓏

又瓏廣韻於盈切集韻韻會伊盈切音嬰玉篇埤蒼云瓏

又瓏廣韻於盈切集韻韻會伊盈切音嬰玉篇埤蒼云瓏

又瓏廣韻於盈切集韻韻會伊盈切音嬰玉篇埤蒼云瓏

又瓏廣韻於盈切集韻韻會伊盈切音嬰玉篇埤蒼云瓏

又瓏廣韻於盈切集韻韻會伊盈切音嬰玉篇埤蒼云瓏

又瓏廣韻於盈切集韻韻會伊盈切音嬰玉篇埤蒼云瓏

又瓏廣韻於盈切集韻韻會伊盈切音嬰玉篇埤蒼云瓏

又瓏廣韻於盈切集韻韻會伊盈切音嬰玉篇埤蒼云瓏

又瓏廣韻於盈切集韻韻會伊盈切音嬰玉篇埤蒼云瓏

又瓏廣韻於盈切集韻韻會伊盈切音嬰玉篇埤蒼云瓏

郎丁切正韻離呈切音

齡說文靈巫以玉事神 **增** **瓏** 字彙補玉名穆天子傳玲

和山賦瓏字彙補與瓏

瓏玕琪同見漢碑 **瓏** 集韻琴古作

切正韻渠營切音同瓏赤玉也 又集韻懸圭切音攜義同

又廣韻以睡切音同瓏赤玉也 又集韻懸圭切音攜義同

切音揆又津垂 **瓏** 正字通唐韻工玩切音貫說文玉名也

切音雇義音同 **瓏** 正字通唐韻工玩切音貫說文玉名也

左傳昭十七年鄭神竈曰若我用瓏音貫說文玉名也

也 又人名左傳哀十一年陳瓏陳莊涉泗注二陳齊大夫

也 又人名左傳哀十一年陳瓏陳莊涉泗注二陳齊大夫

也 又人名左傳哀十一年陳瓏陳莊涉泗注二陳齊大夫

也 又人名左傳哀十一年陳瓏陳莊涉泗注二陳齊大夫

也 又人名左傳哀十一年陳瓏陳莊涉泗注二陳齊大夫

也 又人名左傳哀十一年陳瓏陳莊涉泗注二陳齊大夫

也 又人名左傳哀十一年陳瓏陳莊涉泗注二陳齊大夫

也 又人名左傳哀十一年陳瓏陳莊涉泗注二陳齊大夫

也 又人名左傳哀十一年陳瓏陳莊涉泗注二陳齊大夫

也 又人名左傳哀十一年陳瓏陳莊涉泗注二陳齊大夫

瓏音導玉也 **瓏** 唐韻耳由切音而由切音柔說文

又瓏廣韻於盈切音同瓏赤玉也 又集韻懸圭切音攜義同

又瓏廣韻於盈切音同瓏赤玉也 又集韻懸圭切音攜義同

又瓏廣韻於盈切音同瓏赤玉也 又集韻懸圭切音攜義同

又瓏廣韻於盈切音同瓏赤玉也 又集韻懸圭切音攜義同

又瓏廣韻於盈切音同瓏赤玉也 又集韻懸圭切音攜義同

又瓏廣韻於盈切音同瓏赤玉也 又集韻懸圭切音攜義同

又瓏廣韻於盈切音同瓏赤玉也 又集韻懸圭切音攜義同

又瓏廣韻於盈切音同瓏赤玉也 又集韻懸圭切音攜義同

又瓏廣韻於盈切音同瓏赤玉也 又集韻懸圭切音攜義同

又瓏廣韻於盈切音同瓏赤玉也 又集韻懸圭切音攜義同

又瓏廣韻於盈切音同瓏赤玉也 又集韻懸圭切音攜義同

又瓏廣韻於盈切音同瓏赤玉也 又集韻懸圭切音攜義同

又瓏廣韻於盈切音同瓏赤玉也 又集韻懸圭切音攜義同

又瓏廣韻於盈切音同瓏赤玉也 又集韻懸圭切音攜義同

又瓏廣韻於盈切音同瓏赤玉也 又集韻懸圭切音攜義同

又瓏廣韻於盈切音同瓏赤玉也 又集韻懸圭切音攜義同

又瓏廣韻於盈切音同瓏赤玉也 又集韻懸圭切音攜義同

又瓏廣韻於盈切音同瓏赤玉也 又集韻懸圭切音攜義同

瓏音導玉也 **瓏** 唐韻耳由切音而由切音柔說文

又瓏廣韻於盈切音同瓏赤玉也 又集韻懸圭切音攜義同

又瓏廣韻於盈切音同瓏赤玉也 又集韻懸圭切音攜義同

又瓏廣韻於盈切音同瓏赤玉也 又集韻懸圭切音攜義同

又瓏廣韻於盈切音同瓏赤玉也 又集韻懸圭切音攜義同

又瓏廣韻於盈切音同瓏赤玉也 又集韻懸圭切音攜義同

又瓏廣韻於盈切音同瓏赤玉也 又集韻懸圭切音攜義同

又瓏廣韻於盈切音同瓏赤玉也 又集韻懸圭切音攜義同

又瓏廣韻於盈切音同瓏赤玉也 又集韻懸圭切音攜義同

又瓏廣韻於盈切音同瓏赤玉也 又集韻懸圭切音攜義同

又瓏廣韻於盈切音同瓏赤玉也 又集韻懸圭切音攜義同

又瓏廣韻於盈切音同瓏赤玉也 又集韻懸圭切音攜義同

又瓏廣韻於盈切音同瓏赤玉也 又集韻懸圭切音攜義同

又瓏廣韻於盈切音同瓏赤玉也 又集韻懸圭切音攜義同

又瓏廣韻於盈切音同瓏赤玉也 又集韻懸圭切音攜義同

又瓏廣韻於盈切音同瓏赤玉也 又集韻懸圭切音攜義同

又瓏廣韻於盈切音同瓏赤玉也 又集韻懸圭切音攜義同

又瓏廣韻於盈切音同瓏赤玉也 又集韻懸圭切音攜義同

又瓏廣韻於盈切音同瓏赤玉也 又集韻懸圭切音攜義同

瓏音導玉也 **瓏** 唐韻耳由切音而由切音柔說文

又瓏廣韻於盈切音同瓏赤玉也 又集韻懸圭切音攜義同

又瓏廣韻於盈切音同瓏赤玉也 又集韻懸圭切音攜義同

又瓏廣韻於盈切音同瓏赤玉也 又集韻懸圭切音攜義同

又瓏廣韻於盈切音同瓏赤玉也 又集韻懸圭切音攜義同

又瓏廣韻於盈切音同瓏赤玉也 又集韻懸圭切音攜義同

又瓏廣韻於盈切音同瓏赤玉也 又集韻懸圭切音攜義同

又瓏廣韻於盈切音同瓏赤玉也 又集韻懸圭切音攜義同

又瓏廣韻於盈切音同瓏赤玉也 又集韻懸圭切音攜義同

又瓏廣韻於盈切音同瓏赤玉也 又集韻懸圭切音攜義同

又瓏廣韻於盈切音同瓏赤玉也 又集韻懸圭切音攜義同

又瓏廣韻於盈切音同瓏赤玉也 又集韻懸圭切音攜義同

又瓏廣韻於盈切音同瓏赤玉也 又集韻懸圭切音攜義同

又瓏廣韻於盈切音同瓏赤玉也 又集韻懸圭切音攜義同

又瓏廣韻於盈切音同瓏赤玉也 又集韻懸圭切音攜義同

又瓏廣韻於盈切音同瓏赤玉也 又集韻懸圭切音攜義同

又瓏廣韻於盈切音同瓏赤玉也 又集韻懸圭切音攜義同

又瓏廣韻於盈切音同瓏赤玉也 又集韻懸圭切音攜義同

又瓏廣韻於盈切音同瓏赤玉也 又集韻懸圭切音攜義同

也徐曰瓚亦圭也圭狀剡上邪銳之于其首為勺形謂之瓚于其柄為注水道所以灌瓚之言贊進也以進于神也集韻一曰裸器韻會宗廟裸器形如槃詩大雅瑟彼玉瓚傳玉瓚圭瓚也疏正義曰瓚者器名以圭為柄圭以玉為之指其體謂之玉瓚據成器謂之圭瓚漢禮瓚槃大五升口徑八寸下有槃口徑一尺則瓚如勺有槃以承之也天子之瓚其柄之圭長尺有二寸其賜諸侯蓋九寸以下又釐爾圭瓚傳九命錫圭瓚前漢揚雄傳玄瓚觶膠註服虔曰以玄玉飾之故曰玄瓚張晏曰瓚受五升口徑八寸以圭為柄用灌鬯觶膠其貌也又廣韻藏早切集韻在坦切韻會才旱切於音瓚義同又人名正韻漢書註薛也又集韻則盱切音贊圭也一曰雜名

圭 唐韻集韻韻會

瓚 唐韻集韻韻會

正韻於胡官切音桓說文桓圭公所執从玉獻會意集韻通作桓又人名劉峻辨命論近世有沛國劉瓚弟璉於一時之秀士也又正韻字書又音鐵馬鑣

也又集韻許建切音獻桓圭也

寒切於音

瓚 玉 瓚 集韻徐心切

瓚 同 瓚 玉 器

增

瓚 集韻盧回切

瓚 同 瓚 玉 器

圭

瓚 音 尋 石 似 玉

瓜部

瓜

唐韻正韻古華切集韻韻會姑華切瓜音駟說文瓜也象形詩爾雅七月食瓜禮曲禮為天子削瓜者副之又月令

孟夏之月王瓜生註王瓜草挈也前漢食貨志菜茹有畦瓜瓠

果齊民要術二月辰日宜種瓜廣雅龍蹄獸掌羊駁兔頭桂

髓蜜笥小青大班皆瓜名也又木瓜詩衛風投我以木瓜報

之以瓊瑤傳木瓜楸木也可食之木周禮冬官考工記弓人凡

取幹之道七柘為上櫛次之檠桑次之橘次之木瓜次之荆次

之竹為下又天瓜枯樓別名見本草綱目又昆侖瓜茄子

別名見酉陽雜俎又匏瓜星名史記天官書匏瓜有青黑星

守之魚鹽貴註匏瓜一名天雞在河鼓東匏瓜明則歲大熟也

又守瓜蟲名爾雅釋蟲蠶與父守瓜註今瓜中黃甲小蟲喜

食瓜葉故曰守瓜也又地名左傳宣十五年晉侯賞桓子狄

臣千室亦賞士伯以瓜衍之縣又襄十四年昔秦人追逐乃祖

吾離于瓜州註瓜州地在今燉煌正字通今鎮江有瓜州異地

同名 又國名正字通柯枝國別種曰木瓜穴居男女裸體紉
 結草木葉蔽前後見星槎勝覽 又瓜田復姓前漢王莽傳有
 瓜田儀 又韻補叶攻乎切音孤左傳哀十七年衛侯夢于北
 宮見人登昆吾之觀被髮北面而譟曰登此昆吾之墟縣縣生
 之瓜余為渾良夫叫天無辜 又叶古禾切音戈道藏歌仙童
 掇朱實神女獻玉瓜浴身丹液池濯髮甘泉波 集韻俗作菘
 非

三 匏 廣韻蒲角切 集韻韻會正韻弼角切 菘音匏小瓜
 爾雅釋草 匏其紹 註俗呼匏瓜為匏紹者瓜
 蔓緒亦著子但小如匏 又草名爾雅釋草 匏九葉
 疏此草九葉叢生一莖 又集韻匹角切音璞義同

增 瓠 集韻 俗作菘

字彙補徒昆切音屯 瓜屬也今或作瓠

四 瓠 廣韻集韻 菘直禁切 音鳩 廣韻 青皮瓜名 瓠 集韻 韻會 菘補孔切 音琫 瓜多實貌通作

切音班 瓠 玉篇徒門切音屯 博雅 瓠 集韻 韻會 菘補孔切 音琫 瓜多實貌通作

瑞瓜 瓠 瓠瓜屬也 類篇作瓠

啍詩大雅 增 瓠 類篇與

瓜 瓠 啍 啍 瓠 同

五 瓠 唐韻 集韻 韻會 菘徒結 切音經 說文 瓠也 詩大

瓜 瓠 啍 啍 瓠 同

午集上 瓜部 三畫至六畫 五

雅 縣 絲 瓜 瓠 傳 瓠 匏 也 疏 瓜 之 族 類 有 二 種 大 者 瓜 小 者 瓠 瓜
 蔓 近 本 之 瓜 必 小 于 先 歲 之 大 瓜 以 其 小 如 瓠 故 謂 之 瓠 瓠 是
 匏 之 別 名 潘 岳 在 懷 縣 作 詩 瓜 瓠 同 上 瓠 唐 韻 古 侯 切
 蔓 長 苞 集 韻 或 作 瓠 亦 作 瓠 瓠 同 上 瓠 唐 韻 居 侯 切
 菘 音 鉤 博 雅 瓠 瓠 王 瓜 也 又 集 韻 瓠 廣 韻 蒲 角 切 集 韻 韻
 胡 溝 切 音 侯 又 居 侯 切 音 構 義 菘 同 瓠 會 正 韻 弼 角 切 菘 音
 瓠 與 匏 同 楚 辭 九 懷 援 匏 瓜 兮 接 糧 又 醬 名 宋 孝 武 帝 四 時
 詩 瓠 醬 調 秋 菜 白 醪 解 冬 寒 又 廣 韻 薄 交 切 集 韻 韻 會 蒲 交
 切 菘 音 袍 廣 韻 匏 瓠 可 為 飲 器 類 瓠 廣 韻 古 胡 切 集 韻 攻 乎
 篇 匏 也 从 包 取 其 可 包 藏 物 也 瓠 切 菘 音 孤 王 瓜 也 或 作
 菇 又 廣 韻 人 瓠 廣 韻 集 韻 菘 郎 丁 切 瓠 唐 韻 以 主 切 集
 渚 切 音 汝 乾 菜 音 靈 小 瓜 名 出 南 海 瓠 韻 勇 主 切 菘 音
 庾 說 文 本 不 勝 末 微 弱 也 六 書 故 瓠 瓜 實 繁 也 增 瓠 五 音
 故 引 之 有 本 不 勝 末 之 義 又 玉 篇 勞 病 也 增 瓠 集 韻

六 瓠 集 韻 魯 狠 切 音 礫 瓠 瓜 中 瓠 廣 韻 集 韻 菘
 字 俗 菇 又 正 字 通 一 曰 傷 熟 瓜 瓠 廣 韻 集 韻 菘
 蒲 角 切 音 匏

瓠

廣韻部田切集韻蒲眠切音瓜屬
五音集韻戶鉤切音侯王瓜也

廣韻集韻黃瓜名博雅白瓠瓜屬

颺

廣韻他朗切集韻坦朗切音瓜長貌
韻

古攜切集韻涓哇切音瓜也

十

瓠音遙瓜也
唐韻力忝切集韻盧

同蕨詳艸部蕨字註

又集韻離鹽切音廉瓜子也博雅冬瓜

忝切音穰瓜名也

又集韻離鹽切音廉瓜子也博雅冬瓜

蕪也水芝瓜也其子謂之賺

釋文瓠力占切又集韻歷店切

穰去聲

爾雅釋草鉤蕨姑註

義同

博雅瓠瓠王瓜也又正字通瓠瓠與瓠類相似而形實別蘇

恭曰瓠形似越瓜長尺許夏中熟秋末枯瓠瓠狀大小非一夏

末始實秋中方熟霜後堪為器又本草李時珍曰栝樓作詠

藪轉為瓜萋亦名天樓地樓其根即天花粉今俗作瓜瓠與瓠

名同實異又類篇

郎侯切音婁義同

瓠集韻烏昆切音溫
唐韻戶局切音熒說文小

瓜也

又廣韻戶經切音刑又韻會維傾切音

營義並同○按正字通入十一畫非今改正

士 瓠 古文

瓠瓜也

廣韻符霄切集韻韻會毗霄切正韻毗招切音瓠玉篇

水周禮春官鬯人榮門用瓠齋註瓠謂瓠蠡也莊子逍遙遊剖

之以為瓢則瓠落無所容前漢東方朔傳以瓢測海揚子方言

蠡或謂之瓢古今注瓢亦瓠也瓠其總瓢其別也

唐韻集韻余昭切音遙說文

名

瓜也又廣韻式昭切音燒瓜

士 瓠 同瓠

廣韻集韻都郎切音當玉篇瓜

底曰

瓠音儀瓠瓠也

實徐曰瓜也一名瓠犀也

廣韻瓠瓠也增韻瓜之瓠麟也爾

雅釋草瓠棲辨註瓠中瓣也

疏辨瓠中瓣也一名瓠棲人之齒

美者似之謝惠連祭古冢文及梅李核瓜瓣

又果瓣仙傳拾

遺羅公遠取柑嗅之後明皇取食千餘枚皆缺一瓣

又集韻

韻會薄閑切正韻蒲閑切

聲又集韻匹見切音片義丛同

篇瓠瓠也正字通瓠瓠匏而圓者

牛蹄突厥其水曰瓠瓠河通作胡盧

王綸詩胡盧河上淚沾巾

象其形又可為酒飯器因為名壺盧

卽瓠也俗譌為葫蘆非

葫蒜名蘆葦屬也

言上聲又魚戰切音彥

又魚蹇切音鬱義丛同

中正字通按瓠為瓜中實與犀

相包連白虛如絮有汁本草謂

之瓜練字彙訓瓜中犀非又廣韻

女良切音孃又集韻奴當

切音囊義丛同

增 瓠 字彙補與瓠同此字諸本不同

展轉淆誤字彙作瓠奇字韻韻會補作

十六 瓠

韻會籠都切正韻龍都切音盧玉

廣韻語堰切集韻牛堰切音

又集韻語偃切

廣韻汝陽切集韻如陽切

音穰廣韻瓜實集韻瓠瓠瓜

正字通同瓠○按集韻古文瓠字書作

韻古瓠字書作

十六 瓠

類篇達員切音權瓜轉也

十九 瓠

正字通同瓠○按集韻古文瓠字書作

增 瓠

字彙補與瓠同此字諸本不同展轉淆誤字彙作瓠奇字韻韻會補作

作蠶任臣按字書蠶為蠶字之省又篇海有蠶蠶二字同義是蠶為蠶之省文也

子又瓠杓揚子方言瓠瓠也楚辭九歎

咆蠶蠹于筐篚丹鉛錄今閩廣之地以蠶魚殼為瓢

江淮閒或用螺之大者為瓢是以蟲殼代瓜匏用也故瓠

字取義兼之古音叢目作瓠

二十 瓠

集韻郎計切音利瓠

增 瓠

集韻瓠古作瓠註詳十一畫

瓦部

瓦

唐韻集韻正韻 𠄎 五寡切音邱 **說文** 土器已燒之總名 **廣韻** 古史考夏時昆吾氏作瓦 **史記龜策傳** 桀為瓦室 **註** 世

本曰昆吾作陶張華博物記亦云桀作瓦蓋是昆吾為桀作也 **史記廉頗傳** 秦軍鼓譟勒兵武安屋瓦盡震 **正字通** 後世瓦制

不古其類非一漢武故事起神屋以銅為瓦漆其外又吳國傳大秦國王宮殿水精為瓦又明皇雜錄號國夫人恩寵傾一時

奪韋嗣立宅以廣其居後復歸韋氏因大風折屋墜堂上不損視之瓦皆堅木也又王縉傳五臺山祠鑄銅為瓦金塗之 **又**

詩小雅 載弄之瓦 **傳** 瓦紡塼也 **又儀禮燕禮** 公尊瓦大兩 **註** 大音泰瓦大有虞氏之尊也 **又左傳** 昭二十六年射之中楯

瓦註 瓦楯脊 **又瓦合禮** 儒行 毀方而瓦合 **註** 呂氏曰陶者為瓦必圓而割分之則瓦合之則圓而不失其瓦之質 **又瓦解**

史記匈奴傳 其困敗則瓦解雲散矣 **又人名** **左傳** 昭二十三年楚囊瓦為令尹 **註** 囊瓦子囊之孫子常也 **又地名** **春秋隱**

八年宋公齊侯衛侯盟于瓦屋注瓦屋周地又定八年公會晉

師于瓦注瓦衛地後漢郡國志東郡有瓦亭又廣韻五化切

集韻吾化切音迓廣韻泥瓦屋集韻施瓦於屋也又集韻

韻會於五委切音頤屋也莊子駢拇篇駢於辯者纍瓦結繩

竄句注瓦五委反當作九又韻補叶阮古切音五韓愈

元和聖德詩皇帝儉勤盥濯陶瓦斥遣浮華好此絺紵二

瓦廣韻特丁切集韻唐丁切音庭博雅瓦也增瓦集韻吾化切蛙去聲施

三**峴**字彙五寡切音瓦山貌集韻扶泛切音梵瓦也

峴玉篇古文也字注詳九畫廣韻徒古切集韻動五

雅坳覽也又廣韻口舍切集韻枯舍切切於音杜廣韻瓶也博

坳音龕瓦器又集韻徒故切音度土瓶注師古曰瓦長頸嬰

似嬰長頸受十升前漢貨殖傳醯醬干瓦注師古曰瓦長頸嬰

也受十升又集韻平攻切音碯義同又胡江切音斧與缸

同又寒剛切音杭博雅瓶

也又胡公切音洪陶器**四****甌**唐韻布縮切集韻補縮

又集韻一曰牝瓦又廣韻博管切集韻補

滿切於音版又集韻甫遠切音反義於同

又與溢同水溢也前漢溝洫志

河水溢晉書食貨志水澇盆溢

於鋪枚切音胚瓦未**甌**集韻韻會於居郎切音岡玉篇嬰也

燒者或作培通作坏

言豐靈桂之郊謂之甌又集韻舉

朗切音甌屬集韻或作甌綱**甌**字彙同甌

會甫兩切正韻妃兩切於音倣說文周家搏埴之工也徐注搏

團也埴黏土也引周禮冬官考工記甌人為簋豆按周禮今

本作旋又字彙補人名宋王安石姪甌

字元鈞旋字元龍皆以不附安石而貶**甌**廣韻集韻於都

甌瓶也又集韻一曰瓦屬又集韻持林切音沈揚子方言

甌靈桂之郊謂之甌其小者謂之甌釋文都感反亦音沈

又

又

又

又

又

又

都舍切音耽大甌廣韻戶經切集韻乎經切音形似鍾而

甌可受一石甌類篇甌唐韻胡男切集韻胡南切音含說文治棗榦

或作甌也又集韻一日似餅有耳又廣韻丘醜切

集韻去劒切音欠陶器小甌唐韻集韻韻會正韻於烏

有耳者五音集韻或書作甌唐韻集韻韻會正韻於烏

雅甌甌也揚子方言趙魏之郊謂之甌抱朴子喻蔽卷四瀆之

濁不方甌水之清巨象之瘦不同羔羊之肥集韻或作甌

增甌五音集韻與甌同五甌廣韻居悚切集韻古勇切

廣韻戶吳切集韻洪孤切於甌甌也甌唐韻集韻韻會郎丁切正韻

音胡廣韻甌甌似甌有耳淮南子修務訓夫救火者汲水而趨之

也廣韻甌甌或以盆盂又六書故甌牝瓦仰蓋者仰瓦受覆瓦

或以甌甌或以盆盂又六書故甌牝瓦仰蓋者仰瓦受覆瓦

之流所謂瓦溝爾雅釋宮甌甌謂之甌注甌甌小甌長沙謂之甌

屋之上建甌水也司馬相如長門賦綴錯石之甌甌甌兮象璫瑁

之文章甌唐韻與之切集韻韻會盈之切正韻延知切於音移

大甌說齊桓公注甌甌大甌貌又集韻韻會倚朗切正

韻於黨切於音塊又集韻似博雅甌甌也甌唐韻烏管切

韻倚兩切音鞅義於同似博雅甌甌也甌唐韻鄔管切

於音盃說文小盃也徐曰今俗別甌廣韻都計切集韻丁計

甌

集韻余頌切音用大甌亦作盃

甌

廣韻集韻於女刮切音炳甌

甌

廣韻徒何切集韻唐

甌

又蒲孟切音膨甌屬

甌

白瓦屋不泥也

甌

廣韻徒何切集韻唐

六甌

廣韻市朱切

甌

廣韻與之切

甌

廣韻盈之切

甌博雅甌甌也揚子方言甌甌廣韻與之切集韻盈之切

陳魏宋楚之間曰甌或曰甌廣韻與之切集韻盈之切

甌正字通甌俗瓶字甌廣韻博白切甌韻會正韻博陌切甌也

甌廣韻徒果切甌集韻徒禾切音牝飛甌戲也與確同甌苦結

甌集韻詰結切甌音楔甌廣韻甌受一斗者類篇甌切音攜甌

甌北燕謂甌為甌甌又集韻詰計切音契義同甌唐韻疾資切甌韻會正韻才

甌空也本作室甌又集韻涓甌唐韻疾資切甌韻會正韻才

甌哇切音圭義同本作甌甌資切音慈甌說文瓦器也類篇

甌陶器堅緻者甌潘岳笙賦傾縹瓷以甌集韻乳竟切音甌韻集

甌酌醺醪甌或作瓷俗作瓷甌甌奕籀文甌字甌韻集

甌苦皓切音考器也甌又五甌同甌甌字彙補乃牒切

甌音集韻天口切音甌甌也甌同甌甌音臬甌甌不安

甌貌九經考異易困九甌集韻韻會力協甌廣韻瓶

甌五剗別舊本作甌甌甌切音獵甌字省文甌本字

甌廣韻盆底孔甌集韻益下竅甌又集韻圭懸切音涓陶器

甌廣韻田黎切音甌題同甌甌甌也甌字彙扶汎切音梵

甌丛音同甌廣韻甌瓦甌集韻甌甌又瓦也甌廣韻徒東切

甌甌小牡瓦也甌類篇或作甌甌同甌甌南切音舍似甌有

甌耳類篇醢醢小餅甌又集甌廣韻盛酒器也與甌同

甌韻姑南切音甘器斂口者甌瓶也甌集韻盛酒器也與甌同

甌屋檇也今字作甌廣韻直良切甌集韻仲良切甌音長博雅甌

甌

甌

甌

甌

甌

甌

甌

甌

甌

甌

甌

甌

甌

甌

甌

甌

甌

甌

甌

甌

甌

甌

甌

甌

甌

甌

甌

甌

甌

甌

甌

甌

甌

甌

甌

甌

甌

甌

甌

甌

甌

甌

甌

甌

甌

甌

甌

甌

甌

甌

甌

甌

甌

甌

甌

甌

甌

甌

甌

甌

甌

甌

甌

甌

甌

甌

甌

甌

甌

甌

甌

甌

甌

甌

甌

甌

甌

甌

甌

甌

甌

甌

甌

甌

甌

甌

甌

甌

甌

甌

甌

甌

甌

甌

甌

甌

甌

甌

甌

甌

甌

甌

甌

甌

甌

甌

甌

甌

甌

甌

甌

甌

甌

甌

王樂道與錢穆四書云出師頌最絕妙古語借書一瓶還書一
瓶乃知今人訛以瓶為癡也 又韻會通作鴟黃庭堅詩時送

一鴟開鎖眉 又集韻丑 通 字彙蒲明切音瓶罍屬 正字
亦切音才義同或作瓠 又集韻卽協切音淡廣韻半瓦 又

調 廣韻子協切集韻卽協切音淡廣韻半瓦 又 增
集韻呼光切 八 集韻卽涉切音接義同

瓶 音荒器也 八 集韻卽涉切音接義同 又
廣韻胡耿切集韻下耿切音幸博雅瓶瓶

瓶 也玉篇瓶有耳 又集韻下頂切音婢義同 增
也徒念切音磻廣韻支也集韻楮

也字彙支物不平集韻通作磻 同 瓶 增
也 唐韻集韻韻會正韻 下浪切音謫說文大盆也五音集

也 唐韻集韻韻會正韻 下浪切音謫說文大盆也五音集
韻大甕 又集韻井以瓶為磬者揚雄酒箴一旦東礙為

下而為井甕所擊則破碎也 又姓 姓譜後秦姚弋仲將甕耐

甕所輻 註 甕縣也甕井以瓶為磬者揚雄酒箴一旦東礙為

甕所輻 註 甕縣也甕井以瓶為磬者揚雄酒箴一旦東礙為

甕所輻 註 甕縣也甕井以瓶為磬者揚雄酒箴一旦東礙為

甕所輻 註 甕縣也甕井以瓶為磬者揚雄酒箴一旦東礙為

甕所輻 註 甕縣也甕井以瓶為磬者揚雄酒箴一旦東礙為

甕所輻 註 甕縣也甕井以瓶為磬者揚雄酒箴一旦東礙為

甕所輻 註 甕縣也甕井以瓶為磬者揚雄酒箴一旦東礙為

甕所輻 註 甕縣也甕井以瓶為磬者揚雄酒箴一旦東礙為

甕所輻 註 甕縣也甕井以瓶為磬者揚雄酒箴一旦東礙為

甕所輻 註 甕縣也甕井以瓶為磬者揚雄酒箴一旦東礙為

甕所輻 註 甕縣也甕井以瓶為磬者揚雄酒箴一旦東礙為

甕所輻 註 甕縣也甕井以瓶為磬者揚雄酒箴一旦東礙為

虎唐有甕金毗金有甕懷英善篆書自書其姓誤作郇 又集

韻底朗切音黨博雅甕甕也 又通作党 吳越春秋甘密百党

註當 甕 字彙母耿切音猛甕帶也 又淮南子說山訓敝箠

作甕 甕 廣韻楚佳切集韻初佳切音釵博雅甕甕磨也廣韻一

甕 日屑瓦滌器 又集韻謨皆切音埋又初加切音又義 增

同 又五音集韻 同 甕 切音敦陶器似甕 增

七計切音砌登也 同 甕 切音敦陶器似甕 增

切音婦 甕 廣韻集韻 下貢切 甕 字彙與 增

瓦器 甕 音凍博雅甕甕也 廣韻瓦器揚子方言 增

會駢迷切音聲說文罍謂之甕 廣韻 甕 揚子方言 增

瓶也 釋文 甕 唐韻蒲口切集韻薄口切正韻普厚切音部

步美反 甕 說文甕也廣韻甕甕瓦罍五音集韻甕甕小罍

正韻甕也甕卽罍也爾雅釋器甕甕謂之甕 註 甕 小罍

甕缶也又瓶也揚子方言河汾之間其大者謂之甕其中者謂

甕也又瓶也揚子方言河汾之間其大者謂之甕其中者謂

甕也又瓶也揚子方言河汾之間其大者謂之甕其中者謂

甕也又瓶也揚子方言河汾之間其大者謂之甕其中者謂

甕也又瓶也揚子方言河汾之間其大者謂之甕其中者謂

甕也又瓶也揚子方言河汾之間其大者謂之甕其中者謂

甕也又瓶也揚子方言河汾之間其大者謂之甕其中者謂

之甌甌戰國策夫鼎者非效壺醯醬甌耳註甌甌也前漢揚雄傳吾恐後人用覆醬甌也註師古曰甌小罌也又銅甌以盛醯醢醬博古圖周方斜甌肩作電形類古文申字環腹象雷文如盤絲髮微起乳形中作黃目狀又魚甌肩腹間飾以魚形又蟠虬甌二饗餐甌四皆周制又廣韻防無切集韻韻會馮無切炆音扶又集韻蒲侯切音桴又正韻薄胡切音蒲義炆同

取瓦 玉篇與甌同 廣韻集韻韻會馳偽切正韻直類切炆音繼州曰小武為甌幽州曰瓦揚子方言自關而西晉之舊都河汾之間其大者謂之甌罌其通語也博雅甌瓶也又地名史記黥布傳遂西與上兵遇蘄西會甌註正義曰甌音遂瑞反蘄沛郡蘄城又集韻是為切音垂義同列子殷湯篇當國之中有山山名壺領狀若甌甌釋文甌音垂又廣韻直垂切集韻重垂切炆音錘又集韻韻會傳追切正韻直追切炆音椎義炆同

甌 廣韻薄經切集韻韻會旁經切炆音萍與餅同玉篇汲器也揚子方言缶謂之甌甌其小者謂之甌甌

未繡井羸其甌左傳襄十六年衛孫蒯田于曹隧飲馬于重丘毀其甌儀禮士喪禮新盆槃甌廢敦重鬲註甌以汲水也又炊器禮禮器夫與者老婦之祭也盛於盆尊於甌註盆甌炊器也又地名後漢郡國志河南郡有甌丘聚又姓風俗通漢有太子少傅甌守後

甌 唐韻集韻蘇對說文破也 甌 古文 甌 韻廣

趙錄有北海甌子然 甌 切音碎說文破也 甌 韻廣

子峻切集韻祖峻切炆音儁柔韋也廣韻獵之韋袴又集韻

乳亮切音奕義同 六書正譌治皮革者以瓦為竈而反覆薰

揉之故从四从瓦从 增 甌 同甌 九 甌 唐韻零帖切集

北北者反覆之狀 甌 同甌 九 甌 韻力協切炆音

甌說文蹈瓦聲玉篇甌甌蹋瓦聲集韻一曰瓦薄也或

省又正字通凡損破聲通謂之歷甌 類篇或作甌 甌 韻廣

古諧切集韻居諧 甌 廣韻集韻炆所景切音省博 甌 唐韻

切炆音皆壯瓦 甌 雅甌甌也廣韻甌甌有耳甌 甌 五口

切集韻語口切炆音偶玉篇益也揚 甌 集韻徒禾切音

子方言缶謂之甌甌釋文即益也 甌 集韻徒禾切音

字彙苦徑切 **甌** 同甌 **甌** 廣韻布懸切 集韻卑眠切 叅音邊

音磬石器 自關而西益盎小者曰甌 淮南子說林訓狗彘不擇甌而食

抱朴子嘉遁卷拊甌 甌於洪鐘之側 東方朔七諫甌登于明

堂周鼎潛于深淵 又唐韻芳 **甌** 字彙於京切 音罍見釋藏 **甌** 唐韻徒

蓮切 集韻紕延切 叅音篇義同 **甌** 音罍見釋藏 **甌** 禮切 集

韻待禮切 叅音弟 玉篇小盆也 廣韻小盆博雅題甌也 揚子方

言甌陳魏宋楚之間謂之題 註今河北人呼小盆為題子 又

集韻田黎切音 **甌** 廣韻羊朱切 集韻韻會容朱切 正韻雲居

題義同或作甌 甌切 叅音與 玉篇甌也 正韻甌也 揚子方言

甌陳魏宋楚之間曰甌 **甌** 古文 **甌** 唐韻集韻韻會正韻

又正韻于求切音尤義同 **甌** 古文 **甌** 叅側救切音縵 說文

井甌也 易井卦六四井甌无咎 註結砌也 馬云為瓦裏下達上

疏甌亦治也以塿壘井修井之壞謂之甌 莊子秋水篇缺甌之

崖 又李賀詩光明藹不發腰龜徒甌銀 **甌** 集韻淳緣切音

註唐官制四品以下龜袋飾銀甌猶飾也 **甌** 集韻韻會稽延切

甌 又集韻韻會叅朱 **甌** 字彙戶江切 **甌** 唐韻居延切 集

造切音專燒擊與甌同 **甌** 音降甌也 **甌** 韻韻會稽延切

叅音甌 說文陶也 前漢董仲舒傳夫上之化下下之從上猶泥

之在鈞惟甌者之所為 註師古曰甌作瓦之人也 後漢班固傳

甌 廣韻玉篇小盆大口而卑下 揚子方言

甌甌登于明

甌登于明

甌登于明

甌登于明

甌登于明

甌登于明

甌登于明

甌登于明

甌登于明

甌登于明

甌登于明

甌登于明

甌登于明

甌登于明

甌登于明

甌登于明

甌登于明

甌登于明

甌登于明

甌登于明

甌登于明

甌登于明

甌登于明

甌登于明

甌登于明

甌登于明

甌登于明

甌登于明

甌登于明

甌登于明

甌登于明

甌登于明

甌登于明

甌登于明

甌登于明

甌登于明

甌登于明

甌登于明

甌登于明

甌登于明

甌登于明

甌登于明

甌登于明

甌登于明

甌登于明

甌登于明

甌登于明

甌登于明

甌登于明

甌登于明

甌登于明

甌登于明

甌登于明

甌登于明

甌登于明

甌登于明

甌登于明

甌登于明

甌登于明

甌登于明

甌登于明

甌登于明

甌登于明

甌登于明

甌登于明

甌登于明

甌登于明

甌登于明

甌登于明

甌登于明

甌登于明

甌登于明

甌登于明

甌登于明

甌登于明

甌登于明

甌登于明

甌登于明

甌登于明

甌登于明

甌登于明

甌登于明

甌登于明

甌登于明

甌登于明

甌登于明

甌登于明

甌登于明

甌登于明

甌登于明

甌登于明

甌登于明

甌登于明

甌登于明

身錯臂左衽甌越之民也註索隱曰劉氏云今珠崖儋耳謂之甌人是有甌越正義曰屬南越故言甌越輿地志云交阯周時為駱越秦時曰西甌文身斷髮避龍則西甌駱又在番吾之西南又東越傳乃立搖為東海王都東甌註索隱曰姚氏云甌水名永嘉記水出寧城十餘里去郡城五里入江昔有東甌王都城有亭積石為道今猶在也山海經甌居海中註今臨海永寧縣即東甌在岐海中也又史記滑稽傳甌窶滿篝註正義曰甌窶謂高地狹小之區得滿篝籠也又史記匈奴傳中有棄地莫居千餘里各居其邊為甌脫註韋昭曰盼上屯守處索隱曰服虔云作土室以伺漢人又纂文曰甌脫土穴也又姓甌冶子吳人善鑄劍又集韻

甍 唐韻莫耕切集韻謨耕切正於口切音毆西甌駱越別種韻眉庚切音萌說文屋棟也从瓦夢省聲徐錯曰所以承瓦故从瓦左傳襄二十八年猶援廟桷動於甍註甍屋棟晉語譬之如室既鎮其甍矣註棟也張衡西京賦鳳鸞翥於甍標註甍棟也標末也又釋名屋脊曰甍甍蒙也在上覆蒙屋也又集韻母互切音懔棟也又

甗 集韻忙成切音明義類篇或作甗廣韻苦岡切集韻韻會丘岡切正韻同類篇或作甗

陶器 又通作康爾雅釋器康瓠謂之甗賈誼弔屈原賦寶康瓠兮又集韻枯江切音腔義同類篇或作甗

廣韻職緣切集韻韻會朱遄切音專玉篇甗甗廣韻甗瓦古史考曰烏曹作甗集韻燒擊也韻會璧也詩小雅載弄之瓦註瓦紡甗也又韻會或作甗前漢尹賞傳註令辟甗甗也又集韻淳洽切音湓義同類篇或作甗

廣韻徒紅切集韻徒東切音同博雅甗甗切音纍博雅廣韻徒紅切集韻徒東切音同博雅甗甗切音纍博雅

音種鸞屬彭去聲甗甗廣韻徒紅切集韻徒東切音同博雅甗甗切音纍博雅

之甗博雅廣韻集韻韻會正韻音各玉篇器也甗甗也又正韻動也蔽也周禮冬官考工記是故輪

廣韻集韻韻會正韻音各玉篇器也

廣韻集韻韻會正韻音各玉篇器也

雖敝不甌於鑿註不甌於鑿謂不動於鑿中也鄭云甌亦敝也
以輪厚石雖齧之不能敝其鑿旁使之動又韻會正韻於離

珍切音唐韻郎擊切甌集韻郎狄甌唐韻戶旨切甌集韻胡

鄰義同切於音歷瓦器或作甌甌唐韻悉合切甌唐韻甌集韻韻會正

寒剛切音杭義同又集韻甌音跋器破甌韻於子孕切增去

聲說文甌也廣韻古史考曰黃帝始作甌甌韻會甌屬也甌無底

日禮周禮冬官考工記陶人甌實二甌厚半寸甌註量六斗四升

日舖史記項羽紀皆乘船破釜燒盧舍又攀倒甌草名本

草綱目生郊野葉如薄荷治風熱遇煩渴狂躁諸症擣汁服效

又集韻慈陵甌甌廣韻普官切甌集韻鋪官切於音潘玉篇甌

切音繪炊器甌甌廣韻符袁切音煩義同

甌廣韻文甫切甌集韻韻會罔甫切甌正韻罔古切於音武玉篇

甌盛五升小甌也甌揚子方言甌周魏之間謂之甌甌禮禮器君

尊瓦甌註甌大甌一石瓦甌五斗甌儀禮士冠禮側尊一甌醴疏甌

為酒器中寬下直上銳平底又韻補叶方九切音否晉書五

行志童謠淘如白坑破合集持作甌揚州破換敗吳甌甌集韻

興覆甌甌甌樓上聲見古音餘甌集韻或作甌甌甌租昆

切音尊甌甌廣韻息移切甌集韻相支切於音斯博雅甌甌甌也甌

酒器也甌甌子方言甌謂之甌甌又字林甌破聲甌釋典大般若

涅槃經譬如瓦甌破而聲甌金剛寶甌則不如是解脫者亦無
甌破金剛寶甌真解脫即是如來又集韻先齊切音西義同
甌集韻或省作甌甌唐韻扶歷切甌集韻韻會蒲歷切甌正韻毗亦切

雖敝不甌於鑿註不甌於鑿謂不動於鑿中也鄭云甌亦敝也

以輪厚石雖齧之不能敝其鑿旁使之動又韻會正韻於離

珍切音唐韻郎擊切甌集韻郎狄甌唐韻戶旨切甌集韻胡

鄰義同切於音歷瓦器或作甌甌唐韻悉合切甌唐韻甌集韻韻會正

寒剛切音杭義同又集韻甌音跋器破甌韻於子孕切增去

聲說文甌也廣韻古史考曰黃帝始作甌甌韻會甌屬也甌無底

日禮周禮冬官考工記陶人甌實二甌厚半寸甌註量六斗四升

日舖史記項羽紀皆乘船破釜燒盧舍又攀倒甌草名本

草綱目生郊野葉如薄荷治風熱遇煩渴狂躁諸症擣汁服效

又集韻慈陵甌甌廣韻普官切甌集韻鋪官切於音潘玉篇甌

切音繪炊器甌甌廣韻符袁切音煩義同

甌廣韻文甫切甌集韻韻會罔甫切甌正韻罔古切於音武玉篇

甌盛五升小甌也甌揚子方言甌周魏之間謂之甌甌禮禮器君

尊瓦甌註甌大甌一石瓦甌五斗甌儀禮士冠禮側尊一甌醴疏甌

為酒器中寬下直上銳平底又韻補叶方九切音否晉書五

行志童謠淘如白坑破合集持作甌揚州破換敗吳甌甌集韻

興覆甌甌甌樓上聲見古音餘甌集韻或作甌甌甌租昆

切音尊甌甌廣韻息移切甌集韻相支切於音斯博雅甌甌甌也甌

酒器也甌甌子方言甌謂之甌甌又字林甌破聲甌釋典大般若

涅槃經譬如瓦甌破而聲甌金剛寶甌則不如是解脫者亦無
甌破金剛寶甌真解脫即是如來又集韻先齊切音西義同
甌集韻或省作甌甌唐韻扶歷切甌集韻韻會蒲歷切甌正韻毗亦切

甌亦書作甌甌甌唐韻扶歷切甌集韻韻會蒲歷切甌正韻毗亦切

瓦器唐書韋甌唐韻扶歷切甌集韻韻會蒲歷切甌正韻毗亦切

緇傳盛以甌甌甌唐韻扶歷切甌集韻韻會蒲歷切甌正韻毗亦切

甌博雅甌甌也甌詩陳風中唐有甌甌傳甌甌甌也甌司馬相如長門

賦綴錯石之甌甌兮象璫瑁之文章甌註江東呼甌為甌甌甌晉書

陶侃傳侃在州無事輒朝運百甌于齋外甌甌廣韻丁含切集

暮運于齋內又集韻博厄切音薛義同甌甌韻甌韻會都含切

於音耽集韻甌甌也甌揚子方言甌齊東北海岱之間謂之甌甌五音集

韻大甌可受一石史記貨殖傳甌註徐廣曰大甌缶〇按

庚辰字集

午集上

瓦部

士畫

士畫

士畫

士畫

士畫

士畫

監又呼濫切
音斂義於同
去 甌也
集韻罔甫切音武同
博雅甌瓶
也揚子方言甌周魏之間謂之甌

甌 徒南切音覃與
壘同甌屬一日酒器
唐韻魚寒切集韻韻會正韻語塞切於音盧
說文甌也一日穿
也韻會無底甌也揚子方言甌自關而東謂之甌左傳成二年

齊侯使賓媚人賂以紀甌玉磬與地周禮冬官考工記陶人甌
實二舖厚半寸脣寸註甌無底甌正字通博古圖甌之為器上
若甌可以炊物下若鬲可以飪物蓋兼二器而有之或三足而

圓或四足而方考工甌註鄭玄謂無底甌王安石則曰从虜从
瓦鬲獻其氣甌能受之然後知甌無底者所以言其上鬲獻氣

者所以言其下也說文止訓為甌蓋舉其具體言之耳商有父
已甌二父乙甌祖已甌鬲甌二饗餐甌周有垂花雷紋甌盤雲

饗餐甌純素甌二漢有偃耳甌皆銅為之方言梁謂甌為鈔鈔
字从金既从金則甌未必皆如考工為陶器也又爾雅釋山

重甌廉註謂山形如累兩甌疏山基有重岸也又地名春秋

僖十八年宋師及齊師戰于甌註甌齊地又前漢司馬相如

上林賦巖陲甌錡摧峩岠崎註甌錡隆屈窳折貌文選註甌甌

也錡敬也上大小下有似敬甌也又廣韻語軒切集韻韻會

魚軒切於音言又廣韻語戰切集韻魚戰切韻會疑戰切於音

彥又廣韻魚變切音獻又集韻韻會於語
偃切音險又集韻牛堰切音撚義於同

龍集韻築土礪穀一日瓦礪物又
玉篇古文礪字註詳石部十六畫

而隴切集韻乳勇切於音穴羽獵韋綺
子峻切音俊又集韻乳亮切音奕又乳尹切音吮義於同

甌 集韻悉協切
音變瓦破聲

甌 唐韻楚鑿切集韻又鑑切於音懺
屬又類篇藏濫

切音整義同
甌下孔又廣韻烏攜切集韻淵哇

切於音娃又集韻懸圭切音攜義於同
甌 廣韻古攜切集韻

庚辰字典
午集上
瓦部
十五畫至十四畫
矣

正字通

增 壺

字彙補昭穿切音專行不正

增 尗

五音集韻力華切瓦器也又正字

通或曰絲猶鬪也取園完相連之義今竈突煙

增 干

增 甌

廣韻集韻炆力救切音溜玉

增 甌

五音集韻盧回切音靈屋棟瓦也又

也屋櫨也博雅薨謂之甌

增 甌

音靈同甌

也

增 甌

集韻郎丁切

增 甌

音靈同甌

甘部

甘 凶 𠂔

唐韻古三切集韻韻會正韻沽三切

五味之一正韻甜也書洪範稼穡作甘傳甘味生于百穀詩衛

風誰謂荼苦其甘如薺禮月令中央土其味甘又言之悅耳

亦曰甘左傳昭十一年幣重而言甘又詩衛風願言思伯甘

心首疾傳甘厭也疏謂思之不已乃厭足於心用是生首疾也

凡人飲食口甘遂至于厭足故云甘厭也又左傳莊九年管

召讎也請受而甘心焉註甘心言欲快意戮殺之又易臨卦

六三甘臨无攸利註甘者佞邪說媚不正之名也又玉篇樂

也淮南子繆稱訓故人之甘甘非正為蹠也註人之甘甘猶樂

樂而為之又淮南子道應訓大疾則苦而不入大徐則甘而

不固註甘緩意也又姓書說命台小子舊學于甘盤註甘盤

殷賢臣又甘茂甘羅炆秦人又抱朴子辯問卷子韋甘均占候

之聖也又漢複姓有甘莊甘土甘先三氏又地名書甘誓大

部嘗 **增** 𪔐 廣韻徒合切 集韻都合切 𪔐音覃 𪔐室宇深

字註 音毯盛也 又廣韻許金切 集韻徒南切 音墀義同 又徒感切

廣韻許兼切 集韻馨兼切 𪔐音菸與醞同 博 **增** 𪔐 字彙補

雅醞醞香也 又集韻火古切 音娑義同 唐韻集韻 𪔐古三切 音甘 說文

字註詳耳 部四畫 **士** 𪔐 同蔗 磨 和也 又廣韻集韻 𪔐胡甘切

音酣又廣韻口含切 集韻枯舍切 𪔐音堪 又 **士** 磨 字彙

集韻徒南切 音覃 又葛合切 音閣 義 𪔐同 **士** 磨 同磨 **士** 磨 同磨

韻徒南切 𪔐音覃 長味也 又廣韻 **士** 磨 同磨 **士** 磨 同磨

徒統切 集韻徒紺切 𪔐音窅甘也 **士** 磨 同磨 **士** 磨 同磨

集韻余廉切 音鹽味甘 **士** 磨 同磨 **士** 磨 同磨

生部

生 古文 **𪔐** 唐韻所庚切 集韻韻會 正韻師庚切 𪔐音甥 說

則哽哽而不止 則跣跣則衆害生 註生起也 又玉篇產也 博

雅人十月而生 穀梁傳莊二年 獨陰不生 獨陽不生 獨天不生

三合然後生 又出也 易觀卦 上九 觀其生 君子無咎 註生猶

動出也 又養也 周禮天官大宰 五曰生 以馭其福 註生猶養

也 賢臣之老者 王有以養之 左傳哀元年 越十年生聚而十年

教訓 又韻會死之對也 孟子生亦我所欲也 前漢文帝紀 世

咸嘉生而惡死 又造也 公羊傳桓八年 遂者何 生事也 註生

猶造也 專事之詞 又性也 書君陳 惟民生厚 因物有遷 傳言

人自然之性 敦厚 因所見所習之物 有遷變之道 又左傳僖

二十七年 於是乎出定襄 王入務利民 民懷生矣 疏懷生者謂

有懷義之心 又詩衛風 既生既育 比于毒 箋生謂財業也

前漢高帝紀 不事家人 生產作業 又周禮冬官考工記 矢人

康 熙 字 典 午 集 上 生 部 堯

凡相筭欲生而搏註相猶擇也生謂無瑕蠹也搏謂圍也又
不熟也史記項羽紀與一生彘肩又語辭李白戲杜甫詩借
問別來太瘦生歐陽修詩問向青州作麼生又平生疇昔也
阮籍詩平生少年時趙李相經過杜甫詩平生爲幽興未惜馬
蹄遙又正字通凡事所從來曰生宋高宗朝孫楸入覲嘗論
公生明上問何以生公曰廉生公問何以生廉曰儉生廉上稱
善又所生祖父也詩小雅夙興夜寐母忝爾所生疏當早起
夜臥行之無辱汝所生之父祖也又友生朋友也詩小雅矧
伊人矣不求友生又先生師之稱諸生弟子之稱韓愈進學
解諸生弟子事先生於茲有年矣史記酈生傳高祖謂酈食其
以萬戶封生註師古曰生猶言先生文穎曰諸生也又先生
父兄也論語有酒食先生饌又儀禮士冠禮遂以摯見於鄉
大夫鄉先生註鄉先生鄉中老人爲卿大夫致仕者史記五帝
紀薦紳先生難言之又詩商頌以保我後生朱註我後生謂
後嗣子孫也又門生裴皞詩三主禮闈年八十門生門下見
門生又蒼生民也晉書謝安傳安石不出其如蒼生何張協

雜詩冲氣扇九垓蒼生衍四垂又前漢郊祀志故神降之嘉
生註師古曰嘉生謂衆瑞又楚語滯則不震生乃不殖註生
人物也又水名山海經北二百二十里曰孟山生水出焉而
東流注于河註卽奢延水也水西出奢延縣西南赤沙阜東北
流又姓正字通漢生臨明生甫申又微生浩生俱複姓又
與牲同前漢昭帝紀令破烏桓斬虜獲生有功註獲生口也
又與狃同汲冢周書郭都生生又廣韻正韻所敬切集韻韻
會所慶切音賍產也字彙俗謂雞生卵又集韻韻會音所
景切音音育也論語註四乳生八子陸德明音義生所幸反又
如字又正韻息正切音性周禮地官司徒以土會之灋辨五
土之物生註杜子春讀爲性又韻補叶師莊切音商傳毅舞
賦在山峨峨在水湯湯與志遷化容不虛生又叶桑經切音
星詩小雅雖有兄弟不如友生叶寧平東方朔七諫觀天火之
炎煬兮聽大壑之波聲引八維以自道兮含沆瀣以長生又
叶尸連切音羶黃庭經內養三神可長出玉篇古文生
生魂欲上天魄入淵還魂反魄道自然

出

字註詳上

增

生

字彙補與人同唐武后製

三牧

字彙與姓同秦惠文王詛楚文伐滅我百牧

四胜

字彙同姓詳夕部姓字註

五牲

唐韻所臻切音莘說文衆生也

中林姓牲其鹿傳姓牲衆多也聲類云聚貌徐曰丛生而齊盛也若鹿角然

增毒

字彙補余獨切音育字義

總略亭之毒之从生从母俗作亭毒誤

六胜

集韻伊真切音因同姻

棘

集韻所敬切生去聲刺也

產

唐韻集韻韻會丛所簡切音剗說文生也正字通婦生子曰產物生亦曰產禮鄉飲酒禮產萬物者聖也註聖之言

生也周禮春官大宗伯以天產作陰德以中禮防之以地產作陽德以和樂防之註天產者動物謂六牲之屬地產者植物謂

九穀之屬前漢昭帝紀金芝九莖產于函德殿銅池中又本其所生長之地曰產孟子陳良楚產也左傳僖二年屈產之乘

註屈地生良馬趙岐以屈產爲地名誤又民業曰產孟子有恆產者有恆心前漢高祖紀常有天度不事家人生產作業

又五音集韻大籥似笛三孔而短爾雅釋樂大籥謂之產又水名與澆同前漢郊祀志霸產豐勞又與嶮同楚辭九章思

蹇產而不釋又姓何氏姓苑彭城人也正字通明產麟產瓘又五音集韻所晏切音訕生育也又韻補叶爽舉切數上

聲漢樂章安其所樂終產樂終產世繼緒又所蹇切先上聲張協登北芒山賦靈嶽鬱以造天連岡巖以蹇產伊洛渾而東

流帝君赫以崇顯或作囓嶮

集韻星古作產增青字彙補古文姓

七穉

唐韻集韻韻會儒佳切正韻如佳切丛音綏說文草木實穉也徐曰穉豕聲相近又生子之多莫若

豕也正韻華榮之生有類豕豪會意又廣韻正韻如累切集韻類篇乳捶切丛音藥義同正字通俗作糝

俗嫩甥唐韻所更切集韻韻會正韻師庚切丛音生廣韻外字姊妹之子爲甥又爾雅釋親謂我舅者吾謂之甥韻會女之

婿亦曰甥孟子帝館甥于貳室又韻會外孫曰甥據外祖而

庚辰字彙 午集上 生部 一畫至十六畫 圭

不用又立則為太山眾本之宗什則為萬世之用又六書正
譌周伯琦曰用古鑄字鐘也古款識商鐘寅盥鐘字皆作用後
人借為

施用字 **角** 正字通角字之 譌詳角字註 **二甫** 唐韻方矩切集韻韻會
匪父切正韻斐古切

音斧說文男子美稱也禮檀弓臨諸侯吟於鬼神曰有天王某
甫疏某是天子之字甫是男子美稱也儀禮士冠禮永受保之
曰伯某甫仲叔季唯其所當註甫是丈夫之美稱孔子為尼甫

周大夫有嘉甫宋大夫有孔甫雜記疏甫且也五十以伯仲是
正字二十之時曰某甫是且字言且為之立字也又爾雅釋

詁甫大也詩小雅倬彼甫田釋文甫之言大也箋甫之言丈夫
也明乎彼太古之時以丈夫稅田也又玉篇始也又廣韻

眾也博雅甫甫眾也詩大雅魴鱖甫甫又爾雅釋詁甫我也
又國名詩大雅維申及甫維周之翰箋甫甫侯也又地名

詩小雅東有甫草駕言行狩箋甫草者甫田之草也鄭有圃田
今開封府中牟縣西圃田澤是也春秋定十年冬齊侯衛侯鄭

游速會于安甫穀梁傳昭二十三年吳敗頓胡沈蔡陳許之師

于雞甫註雞甫楚地 又山名詩魯頌徂來之松新甫之栢傳

新甫山也 又章甫冠名禮郊特牲章甫殷道也 又姓風俗

通甫侯之後周甫瑕明甫轍甫輕又皇甫復姓宋戴公之子曰

皇父因命族曰皇父至秦改為皇甫 又集韻彼五切音補種

菜曰圃或 **甫** 唐韻余隴切集韻韻會正韻尹竦切音勇說

省作甫 文草木華甫甫然也徐曰甫之言涌也若泉涌

出也 又甬道史記秦始皇紀築甬道註應劭曰謂馳道外築

牆天子於中外人不可見也項羽紀註應劭曰恐敵鈔轡重故築

牆垣如街淮南子本經訓修為牆垣甬道相連註甬道飛閣復

道也韓愈詩雲韶凝禁甬註宮禁巷道也正字通按甬道之名

雖同或馳道外或軍伍中或宮巷道其用不一 又周禮冬官

考工記鳧氏鳧氏為鍾舞上謂之甬甬上謂之衡註此二名者

鍾柄 又揚子方言自關而東陳魏宋楚之間保庸謂之甬

又地名左傳哀二十二年越滅吳請使吳王居甬東甬東越地

會稽句章縣東海中洲也 又量名禮月令仲春之月日夜分

則同量度鈞衡石角斗甬註甬今斛也 又博雅甬常也 又

長史記 午集上 用部 一畫至四畫 圭

集韻韻會 杜孔切

音動 候管也 與笛同

註詳 部首

五 甫

玉篇皮祕切 與備同

正字通俗 葡萄字

七 甯

唐韻集韻韻會 正韻 杜乃定切 音佞

說文所願也 徐曰甯猶寧也 今俗言

意切 杜音避與

備同 說文具也

寧可如此 為甯可如此

侯宋公陳世子款 鄭世子華盟于甯母

母亭 左傳文五年 晉陽處父聘于衛 反過甯甯 嬴從之

邑汲郡修武縣也 水經注 武王伐紂 勒兵于甯 更名甯曰修武

又集韻韻會 囊丁切 正韻 奴經切 杜與甯同 前漢郊祀歌 周

流常羊思 所并穰穰 復正直往甯 註言獲福既多 歸於正道 克

當往日所願 又王

莽傳 永以康甯

集韻 杜餘封切

音容 城垣也

三 角

字彙 胡江切 音降 具也

六 葡

唐韻集韻韻會 平祕切 正韻 毗

增 卍

玉篇 古

田部

田

唐韻待年切 集韻韻會 正韻 亭年切 杜音闐 說文陳也 樹

穀曰田 象四口十阡陌之制也 玉篇土也 地也 正韻土已

耕曰田 釋名填也 五稼填滿其中也 易乾卦見龍在田 詩小雅

雨我公田 通典古有井田 畫九區如井字形 八家耕之中為公

田 乃公家所藉 圭田者祿外之田 以供祭祀 加田者既賞之又

重賜之田也 又爰田 卽轅田 左傳僖十五年 晉於是乎作爰

田 註分公田之稅 應入公者 爰之於所賞之衆 晉語作轅田 前

漢食貨志 歲耕種者為不易 上田休一歲者為一易 中田休二

歲者為再易 下田三歲更耕之 自爰其處 農民戶人已受田 其

家衆男為餘夫 以口受田 如比 註師古曰爰更互也 比例也

又名田 前漢董仲舒傳 古井田法 雖難卒行 宜少近古 限民名

田 以贍不足 通典名田 占田也 各為立限 不使富者過制 則貧

弱之家可足也 又代田 通典漢武征和三年 以趙過為搜粟

都尉 過能為代田 一晦三眵 歲代其處 每耨必附根 根深能水

早一歲之收常過縵田一斛以上用力少而得穀多 又屯田
 正字通漢晉率兵屯領以帥唐率民屯領以官宋率營田以民
 漢趙充國於金城留步士萬人屯田擊先零條上屯田十二事
 宣帝從之明初兼行官屯民屯兵屯商屯腹屯邊屯諸法永樂
 時著令每一都司另撥旗軍十一名耕種號樣田據所收子粒
 多寡以辨別歲之豐凶軍之勤惰雖養軍百萬不費民間一粒
 兵法所謂屯田一石可當轉輸二十石也 又營田通典宇文
 融括隱田曰浮戶十共作一坊官立廬舍謂之營田戶言為官
 營田非屯田戶也 又職田職分田也文獻通考隋開皇中始
 給職田又給公廨田唐貞觀以職田給逃還貧戶每畝給粟二
 斗謂之地子十八年復給職田永泰元年百官請納職田充軍
 糧宋真宗興復職田慶曆均公田復限職田紹興復職田金元
 志官皆有職田 又方田即均田通典宋熙寧五年重修方田
 法元豐罷之郭諮攝肥鄉令以千步方田法四出量括遂得其
 數收逋賦八十萬 又區田汜勝之書湯有七年之旱伊尹作
 為區田法教民糞種負水澆稼賈思勰曰區田以糞氣為美不

必皆良田又不耕旁地庶盡地力 又籍田天子親耕之田也
 禮月令孟春天子帥三公九卿躬耕帝籍 又弄田前漢昭帝
 紀上耕於鉤盾弄田師古註謂宴游之田天子所戲弄 又一
 井為田魯語季康子欲以田賦註田一井也管子乘馬篇五制
 為一田二田為一夫 又書無逸文王甲服即康功田功註康
 者安民之功田者養民之功言文王不侈服飾專安養斯民也
 又獵也與畋佃通俗作狝易恆卦田无禽疏田者田獵也詩
 鄭風叔于田傳田取禽也 又姓五音集韻出北平敬仲自陳
 適齊後改田氏史記田敬仲完世家註敬仲奔齊以陳田二字
 聲相近遂為田氏 又黃庭經尺宅寸田可治生註尺宅面也
 寸田兩眉間為上丹田心為絳宮田臍下三寸為下丹田 又
 官名詩豳風田峻至喜傳田峻田大夫也左傳昭二十九年稷
 田正也疏稷為田官之長周禮夏官田僕上士十有二人 又
 星名蒼龍之宿石氏星傳龍左角曰天田 又神名詩小雅以
 御田祖傳田祖先嗇也周禮地官大司徒設其社稷之壇而樹
 之田主註田主田神后土田正之所依也 又鼓名詩周頌應

田縣鼓傳田大鼓也釋文田如字鄭作棘音胤又車名周禮
夏官田僕掌馭田路註田路木路也又地名爾雅釋地鄭有
圃田左傳隱八年鄭伯請釋泰山之祀而祀周公以泰山之祊
易許田疏許田魯國朝宿之邑又僖二年虢公敗戎于桑田註
桑田號地在弘農陝縣東北又成六年晉遷于新田註今平陽
絳邑縣是也後漢郡國志京兆藍田出美玉又州名韻會廣
南化外唐開蠻洞置又草名爾雅釋草皇守田註似燕麥子
如彫胡米可食生廢田中一名守氣又禮奔喪殷殷田田如壞牆
胥附註駢田胥附羅列相著也又禮奔喪殷殷田田如壞牆
然疏言將欲倒也又蓮葉貌江南曲江南可採蓮蓮葉何田
田又集韻地因切樹穀曰田又正韻蕩練切音電詩齊風
無田甫田朱註田謂耕治之也釋文無田音佃又字彙補池
鄰切音陳晉語佞之見佞果喪其田釋文田音與陳同又轉
音亭韓愈越裳操孰荒于門孰治于田四海既均越裳是臣又
法苑珠林頌賢人慕高節志願菩提音御鶴翔伊水策馬出王
田又易林邪徑賊田惡政傷民夫婦呪詛太山覆顛顛音丁

由

廣韻以周切集韻韻會夷周切正韻于求切於音猷廣韻
從也韻會因也爾雅釋詁自也註猶從也論語觀其所由
註經也言所經從禮內則由衣服飲食由執事註由自也儀禮
士相見禮願見無由達註言久無因緣以自達也又博雅由
行也書微子之命率由典常以蕃王室禮祭統是故隆禮由禮
謂之有方之士疏由行也又於也詩大雅無易由言箋由於
也又博雅由用也書盤庚冲人非廢厥謀弔由靈註弔至由
用靈善也言我非廢衆謀乃至用爾衆謀之善者指臣民以爲
當遷者言也詩小雅君子無易由言箋由用也左傳襄三十年
以晉國之多虞不能由吾子註由用也又博雅式也又揚
子方言胥由正輔也燕之北鄙曰由註胥相也由正皆謂輔持
也又揚子方言由迪正也東齊青徐之間相正謂之由迪
又所由州郡官也唐書崔成傳舉觴罰裴度曰丞相不宜與所
由咕囁耳語度笑受之又孟子由由焉與之偕而不自失焉
註由由自得之貌管子小問篇至其成也由由茲免註由由愧
懌實貌茲免謂益有謹厲又由庚由儀於笙詩也見束皙補

亡詩 又國名戰國策昔智伯欲伐公由遺之大鐘註公由國名釋文漢志由作猶 又縣名後漢郡國志吳郡由拳搜神記秦始皇東巡望氣者云五百年後江東有天子氣始皇至令囚徒十萬人掘汙其地表以惡名曰由拳縣 又姓史記秦本紀戎王使由余於秦又由吾復姓 又由胡草名爾雅釋草繁由胡 又夷由鳥名爾雅釋鳥鼯鼠夷由 又雉由蟲名爾雅釋蟲雉由樛繭註食樛葉 又與猶通尚可之辭孟子王由足用為善 又通作繇董仲舒賢良策道者所繇適於治之路註與由同又許由前漢古今人表作許繇 又通作繇前漢宣帝紀上亦無繇知 又楊慎丹鉛錄由與農通韓詩外傳東西耕曰橫南北耕曰由呂氏春秋管子曆紀皆云堯使后稷為大由註大由大農也錢譜神農幣文農作由 又借作粵類篇按說文徐曰說文無由字惟粵字註木生條也古文省弓而後人因省之通用為因由等字書盤庚若顛木之有由彙註古作粵顛什也粵木生條也○按說文註古文省弓則粵係正字由乃古省據尚書註則粵屬古文似誤 又韻補叶延知切音夷馮衍顯

志賦往者不可攀援兮來者不可與期病歿世之不稱兮願橫逝而無由 又叶羊諸切音余古詩為焦仲卿妻作阿母謂府吏何乃太區區此婦無禮節舉動自專 由 又正字通音妖冶由女子笑貌 甲 古文 命 命 唐韻

甲 命 命

唐韻

集韻韻會古狎切正韻古洽切音夾草木初生之莛子也易解卦雷雨作而百果草木皆甲坼疏百果草木皆莛甲坼莫不解散也後漢章帝紀方春生養萬物孚甲註葉裏白皮也又十干之首爾雅釋天歲在甲曰闕逢月在甲曰畢易蠱卦先甲三日後甲三日疏甲者造作新令之日書益稷娶于塗山辛壬癸甲禮郊特牲社日用甲用日之始也 又凡物首出羣類曰甲戰國策臣萬乘之魏而甲秦楚釋文甲一作申言居二國之上也張衡西京賦北闕甲第註第館也甲言第一也蘇軾表忠觀碑吳越地方千里象犀珠玉之富甲於天下 又始也書多方甲于內亂註甲始也 又科甲正字通漢有甲乙丙科平帝時歲課甲科四十人為郎乙科二十人為太子舍人丙科四十人補文學掌故順帝陽嘉元年增甲乙科員 又爾雅釋言

甲狎也註謂習狎詩衛風雖則佩鞮能不我甲毛傳甲狎也朱
註甲長也言才能不足以長於我也又兵甲易說卦離為甲
胄疏為甲胄取其剛在外也左傳襄三年組甲三百註組甲漆
甲成組文禮王制命大司徒教士以車甲周禮冬官考工記函
人為甲犀甲七屬兕甲六屬合甲五屬又揚子方言汗襦自
關而東謂之甲襦正字通衣亦曰甲元世祖制一衣前有裳無
衽後長倍於前亦無領袖綴以兩襻名比甲以便弓馬又爪
甲管子四時篇陰生金與甲註陰氣凝結堅實故生金為爪甲
也又甲帳殿也又甲庫正字通唐制甲庫藏奏鈔之地也
程大昌曰唐中書門下吏部各有甲曆凡三庫以若干人為一
甲在選部則名團甲貞元四年吏部奏三庫敕甲又經失墜乃
至制敕旨甲皆被改毀據此則甲非甲乙之甲龐元英文昌雜
錄謂甲庫如令甲令丙誤也宋時有敕甲旨甲之稱猶今言底
言案也遼史有架閣庫管句元有左右部架閣庫即唐之甲庫
也又淮南子覽冥訓質壯輕足者為甲卒註甲鉞也又令
甲法令首章也亦曰甲令戰國策臣敬循衣服以待令甲史記

惠景閒侯年表長沙王者至今甲稱其忠焉註瓚曰漢以芮忠
故特王之以非制故特著令漢時決事集為令甲三百餘篇如
淳曰令有先後故有令甲令乙令丙師古曰若今第一第二篇
後漢皇后紀向使因設外戚之禁編著甲令又官名周禮夏
官司甲疏司甲兵戈盾官之長者又保甲正字通編籍民戶
彼此詰察防容隱姦宄也又宋元豐以諸路義勇改為保甲紹
興閒詔淮漢閒取主戶之雙丁十戶為甲五甲為團團有長乾
道閒漕臣馮忠嘉言教閱保甲皆義勇民兵也又國名左傳
宣十五年晉侯滅赤狄甲氏及留吁註申氏留吁赤狄別種又
昭十五年徐子及邾人莒人會齊侯盟于蒲隧賂以甲父之鼎
註甲父古國名高平昌邑縣東南有甲父亭又姓莊子庚桑
楚昭景也著戴也甲氏也註昭景甲三者皆楚同宗也昭景甲
三姓雖異論本則同也又赤甲山名杜甫詩卜居赤甲遷居
新註白鹽赤甲皆峽口大山赤甲山高不生草木上皆赤色望
之如人袒胛在夔州又蟲介曰甲又鳥名博雅定甲鳴也
又韻補叶訖立切音急揚雄長楊賦今樂遠出以露威靈數

動搖以疲車甲叶上德 又叶吉協切音頰楚
辭九歌操吳戈兮被犀甲車錯轂兮短兵接
申 古文串

晨 唐韻集韻失人切韻會正韻升人切音身十二支之一
爾雅釋天太歲在申曰涸灘釋名申身也物皆成其身體

各申束之使備成也史記律書七月也律中夷則其於十二子
為申申者言陰用事申賊萬物 又重也易巽卦重巽以申命

書堯典申命羲叔傳申重也後漢朱暉傳願將軍少察愚言申
納諸儒 又致也禮郊特牲大夫執圭而使所以申信也 又

舒也武王弓銘屈申之義廢興之行無忘自過班彪北征賦行
止屈申與時息兮 又欠伸也莊子刻意篇熊經鳥申 又博

雅申申容也論語子之燕居申申如也朱註申申其容舒也
又姓史記三皇本紀神農五百三十年而軒轅氏興焉其後有

州甫申呂皆姜姓之後於為諸侯又申屠複姓 又國名詩王
風彼其之子不與我戍申傳申姜姓之國左傳隱元年鄭武公

娶於申註申國今南陽宛縣 又州名韻會春秋時屬楚秦南
陽郡後魏為郢州周為申州 又山名山海經申山其上多穀

柞其下多柎樞又北二十里曰上申之山 又池名左傳文十

八年夏五月公遊于申池註齊南城西門名申門左右有池
又矢名晉語乾時之役申孫之矢集於桓鉤註申孫矢名 又

草名淮南子人間訓申菜杜蒞美人之所懷服也註申菜杜蒞
皆香草也 又集韻韻會正韻於思晉切

音信伸也 又集韻試刃切音呻引也 **白** 唐韻分勿切集
拂說文鬼頭也 又集韻韻會正韻於思晉切

韻方未切音沸義同 **二男** 集韻韻會正韻於那舍切音
用力於田也白虎通男任也任功業也易繫辭乾道成男 又

爵名禮王制公侯伯子男凡五等 又姓史記夏本紀其後有
男氏 又韻補叶尼心切音寧 **畎** 正韻同畝周禮冬官考工

詩大雅太姒嗣徽音則百斯男 **甸** 唐韻集韻韻會於堂練切音電說
尺謂之畎註畎畎也釋

文畎古犬反與畎同 **甸** 唐韻集韻韻會於堂練切音電說
甸服傳規方千里之內謂之甸服為天子服治田去王城面五

百里 又六十四井之地禮郊特牲註十六井為丘四丘六十
康紀字典 午集上 田部 一畫 二畫 堯

四井曰甸疏一甸之中出長轂一乘甲士三人步卒七十二人
 又周禮地官載師以公邑之田任甸地註公邑為六遂餘地
 又縣師掌邦國都鄙稍甸郊里之地域註自邦國以及四郊之
 內左傳襄二十一年罪重於郊甸無所伏竄註郭外曰郊郊外
 曰甸又治也書多士乃命爾先祖成湯革夏俊民甸四方傳
 天命湯更代夏用其賢人治四方詩小雅信彼南山維禹甸之
 傳甸治也釋文甸毛讀田見反鄭讀繩證反又挺也揚子太
 玄經天甸其道註言天挺立其道于上也又官名禮文王世
 子磬于甸人註甸人掌郊野之官周禮天官甸師註甸師主共
 野物官之長又春官甸祝註甸之言田也田祝之官又禮少
 儀納甸於有司註甸謂田野之物又集韻韻會正韻於亭年
 切音田五音集韻取禽獸也周禮春官小宗伯若大甸則帥有
 司而饁獸于郊註甸讀曰田周禮春官肆師凡師甸用牲于社
 宗則為位疏師謂出師征伐甸謂四時田獵釋文甸音田又
 集韻石證切韻會實證切正韻時正切於音盛左傳哀十七年
 良夫乘衷甸註衷甸一轅卿車周禮地官小司徒四丘為甸四

甸為縣註甸之言乘也讀如衷甸之甸甸方八里釋文甸繩證
 反又字彙補以證切音滕漢地名甸氏道屬廣漢郡李奇讀
 又韻補叶池鄰切音陳劉劭瑞龍賦有
 蜿之龍來游郊甸應節合義象德效仁
 正韻于求切於音由說文木生條也从弓象枝條華函之形由
 聲引商書若顛木之有粵柝徐曰謂已倒之木更生孫枝也粵
 者猶可也止之言
 也今文尚書作由
 粵者任俠也由用也便捷任氣自由也爾雅釋訓粵
 也今文尚書作由
 粵者任俠也由用也便捷任氣自由也爾雅釋訓粵

粵

唐韻以周切集韻會夷周切

粵

唐韻普丁切集韻傍丁切韻會滂丁切

町

唐韻

韻會於他頂切音珽說文田踐處曰町廣韻田區畔埒也詩鄭
 風東門之墠傳墠除地町町者左傳襄二十五年町原防註隄
 防閒地不得方正如井田別為小頃町也又國名前漢武帝
 紀鉤町侯註町音若挺西南夷也又縣名前漢地理志句町
 縣註音劬挺又監町山名後漢郡國志益州郡監町山出銀
 鉛又廣韻正韻徒鼎切集韻待鼎切於音挺莊子人間世彼

且為無町畦亦與之為無町畦注町徒頂反畦戶圭反畔埤也
無畔埤無威儀也又集韻湯丁切音聽義同又都挺切音

頂田畝謂之町又丈梗切音場町除地為墀也又五音集

韻他典切音腆町腫鹿跡詩幽風町腫鹿場傳町腫鹿迹也釋

文町他典反又他頂反朱註町腫

舍旁隙地也集韻或作垆墀

玉篇古文畝字前漢食貨志后稷始畊田以二耜為耦廣尺深

尺曰畊後漢章帝紀每尋前世舉人貢士或起畊畝又類篇

松倫切音旬山下受雷處釋名山下根之受雷處曰畊畊吮也

吮得山之肥潤也呂氏春秋丁田弃畊又集韻朱閏切音稇

溝也集韻同畊前漢溝

也禮天官染人注翟類有六曰毗唐韻武庚切集韻謨耕切正

禮曰搖曰鬻曰留曰希曰蹲毗韻眉庚切音薨說文田民

也周禮地官遂人以下劑致毗以田里安毗注變民言毗異外

內也毗猶懵懵無知貌也管子揆度篇桓公憂北郭民之貧召

管子而問曰北郭者盡屨縷之毗也又五音集韻武登切音

菅義同又集韻莫郎切音茫曠野或書作畝又母互切音

憊博雅癡也正字通

一日田民俗卑字

恥力切音界古文畝集韻必至切正韻浦至切音比爾

尺田器疇傳畝與也詩衛風彼姝者子何以畝之傳畝予也又人名

楚昭王妹季芊字畝我見左傳定四年正韻从田从丌或从

井誤畝集韻畝古作畝玉篇古文垆字

同毗集韻同毗前漢溝

也玉篇側飢畝唐韻古郎切集韻韻會正韻居郎切音

又廣韻各朗切集韻韻會舉朗切正韻舉益切音畝

廣韻同畝鹽澤也又集韻居浪切音畝去聲亦境也

又廣韻各朗切集韻韻會舉朗切正韻舉益切音畝

又廣韻各朗切集韻韻會舉朗切正韻舉益切音畝

又廣韻各朗切集韻韻會舉朗切正韻舉益切音畝

又廣韻各朗切集韻韻會舉朗切正韻舉益切音畝

又廣韻各朗切集韻韻會舉朗切正韻舉益切音畝

又廣韻各朗切集韻韻會舉朗切正韻舉益切音畝

又廣韻各朗切集韻韻會舉朗切正韻舉益切音畝

又廣韻各朗切集韻韻會舉朗切正韻舉益切音畝

又廣韻各朗切集韻韻會舉朗切正韻舉益切音畝

又廣韻各朗切集韻韻會舉朗切正韻舉益切音畝

又廣韻各朗切集韻韻會舉朗切正韻舉益切音畝

與晦 同 昀 廣韻羊倫切 集韻韻會 俞倫切 正韻于分切 於音勻

註 壘辟貌 又廣韻相倫切 於音旬 義於同 又集韻韻會 正韻於規倫切

音均 六書故 原田一往平均也 又集韻韻會 正韻於規倫切

又廣韻徒年切 集韻亭年切 於音田 地名在絳 又集韻韻會 正韻於規倫切

切音旬 玉篇古文畬 畬 集韻父吻切 音憤 畬 廣韻韻會 正韻於規倫切

義同 畬 字註詳七畫 畬 泉地名在魯 通作瀆 畬 廣韻韻會 正韻於規倫切

韻會 方願切 正韻方諫切 於音販 畬 玉篇防無切 音 廣韻韻會 正韻於規倫切

廣韻 田畝 集韻 田也 韻會 平疇也 畬 扶字彙 耕田也 畬 廣韻韻會 正韻於規倫切

古文 邦字 註 畬 俗謂 耕田曰畬 畬 音支 耕也 畬 廣韻韻會 正韻於規倫切

詳 邑部 四畫 畬 字彙 楚孝切 音鈔 畬 集韻 莊持切 畬 廣韻韻會 正韻於規倫切

古 惠切 音 畬 玉篇 古文 耕字 晏子 春秋 諫上 今 齊國 丈夫 畬 廣韻韻會 正韻於規倫切

檜 映 暎 畬 女子 織 又 楊慎 丹鉛錄 畬 上 聲 唐 六 典 論 府 廣韻韻會 正韻於規倫切

兵 之 制 云 居 無 事 時 畬 於 耕 畬 廣韻 徒年切 集韻 韻會 正韻 亭年切 於音田 說文 平田也

以此 證 之 畬 耕 音 義 有 別 畬 廣韻 徒年切 集韻 韻會 正韻 亭年切 於音田 說文 平田也

書 多 方 今 爾 尙 宅 爾 宅 畬 爾 田 疏 治 田 謂 之 畬 今 人 以 營 田 求 食 謂 之 畬 食 又 廣韻 取 禽 獸 也 書 五 子 之 歌 畬 于 有 洛 之 表

張 衡 西 京 賦 盤 于 游 畬 其 樂 只 且 或 作 甸 亦 作 狝 畬 通 作 田 佃 又 廣韻 集韻 韻會 於 堂 練 切 音 電 義 同 畬 唐韻 古 拜

切 集韻 韻會 正韻 居 拜 切 於 音 戒 說文 境 也 爾雅 釋 詁 界 垂 也 孟子 固 國 不 以 封 疆 之 界 又 增韻 分 畫 也 限 也 後 漢 馬 融 傳

奢 儉 之 中 以 禮 為 界 註 界 猶 限 也 又 增韻 離 閒 也 揚 雄 解 嘲 范 睢 界 涇 陽 註 界 者 界 其 兄 弟 使 疏 也 又 地名 後 漢 獻 帝 紀

袁 紹 及 公 孫 瓚 戰 於 界 橋 註 今 貝 州 宗 城 縣 東 有 古 界 城 近 枯 漳 水 則 界 橋 在 此 也 又 與 也 後 漢 桓 譚 傳 非 身 力 所 得 皆 以 臧 界 告 者 註 界 與 也 音 必 二 反 又 韻 補 叶 居 吏 切 音 記 陶 潛 感 士 不 遇 賦 悼 賈 傅 之 秀 朗 紆 遠 轡 於 促 界 悲 董 相 之 淵 致 屢 乘 危 而 幸 濟 集韻 畬 玉篇 畬 古文 畬 唐韻 姑 於 切 集 本 作 畬 或 作 畬 畬 同上 畬 畬 古 文 畬 韻 韻 會 正 韻 古 於 切 於 音 狷 說 文 本 作 畬 水 小 流 也 書 益 稷 予 決 九 川 距 四 海 濬 畬 澮 距 川 傳 一 畝 之 閒 廣 尺 深 尺 曰 畬 又 疏 通 流 注 皆 曰

賦乾坤鑿度聖人賦流大道萬彙滋溢又山谷通水處書禹
貢羽賦夏翟註羽山之谷又集韻賦迴切音頴義同書岱賦
絲泉劉昌宗讀又苦泣切音犬字彙補西方地名
史記匈奴傳周西伯昌伐賦夷氏集韻亦作眇畏古文

泉

唐韻於胃切集韻紆胃切音尉惡也廣韻畏懼增
韻忌也又心服也怯也易震卦雖凶无咎畏鄰戒也
書呂刑永畏惟罰傳當長畏懼惟為天所罰又集韻於非切
音威書臯陶謨天明畏自我民明威傳天明可畏亦用民成其
威釋文畏如字徐音威○按古文尚書威畏同天威棊忱今文
作畏禮表記引書德威惟威註讀作畏又周禮冬官考工記
弓人夫角之中恆當弓之畏畏也者必橈註畏作威威謂弓淵
角之中央與淵相當鄭謂畏讀如秦師入隈之隈釋文畏鳥回
反又集韻鄔賄切音

猥同畏畏壘山名或省畏正字通畏
字之譌泉正字通篆文
畎正字通畎畎山名或省畎
字之譌畎正字通篆文
畎正字通畎畎山名或省畎
字之譌畎正字通篆文

鼎切音警高駢發塚取甄瓚城鬼
趙番現形獻書書載古文品外錄
補與畏同洞靈真
經刑之而不畏
滿也从高省象高厚之形又集韻芳六切音蝮又廣韻芳逼
切集韻拍逼切音壩義同
布帛
廣也串玉篇古文申
切音鉤哇也又類篇權俱
切音衢响町王西戎君長號
五年行無越思如農之有畔史記周本紀耕者皆讓畔又博
雅畔離也書胤征畔官離次又倍也禮王制革制度衣服者
為畔畔者君討前漢高帝紀漢王并關中而齊梁畔之又詩
大雅無然畔援箋畔援猶跋扈也釋文韓詩云畔援武強也
又韻補叶皮變切音卞杜篤論都賦昔在疆秦爰初開畔霸自
岐雍國富人衍衍音宴又轉注古音畔讀作盤漢碑引易屯

畎正字通畎畎山名或省畎
字之譌畎正字通篆文
畎正字通畎畎山名或省畎
字之譌畎正字通篆文

畎正字通畎畎山名或省畎
字之譌畎正字通篆文
畎正字通畎畎山名或省畎
字之譌畎正字通篆文

畎正字通畎畎山名或省畎
字之譌畎正字通篆文
畎正字通畎畎山名或省畎
字之譌畎正字通篆文

畎正字通畎畎山名或省畎
字之譌畎正字通篆文
畎正字通畎畎山名或省畎
字之譌畎正字通篆文

畎正字通畎畎山名或省畎
字之譌畎正字通篆文
畎正字通畎畎山名或省畎
字之譌畎正字通篆文

畎正字通畎畎山名或省畎
字之譌畎正字通篆文
畎正字通畎畎山名或省畎
字之譌畎正字通篆文

畎正字通畎畎山名或省畎
字之譌畎正字通篆文
畎正字通畎畎山名或省畎
字之譌畎正字通篆文

畎正字通畎畎山名或省畎
字之譌畎正字通篆文
畎正字通畎畎山名或省畎
字之譌畎正字通篆文

畎正字通畎畎山名或省畎
字之譌畎正字通篆文
畎正字通畎畎山名或省畎
字之譌畎正字通篆文

畎正字通畎畎山名或省畎
字之譌畎正字通篆文
畎正字通畎畎山名或省畎
字之譌畎正字通篆文

畎正字通畎畎山名或省畎
字之譌畎正字通篆文
畎正字通畎畎山名或省畎
字之譌畎正字通篆文

畎正字通畎畎山名或省畎
字之譌畎正字通篆文
畎正字通畎畎山名或省畎
字之譌畎正字通篆文

卦畔桓 **畱** 唐韻集韻 杜居良切音 薑說文比田也从二田

也同耕 又集韻攀悲切音坏義同 畱瓜切音窠呱 又類篇普火切音巨噪畱小高貌

留地名在絳 **畱** 集韻答古作畱註詳竹部六畫 又 五音集韻 那舍切 **畱** 正字通 畱 俗畱字 **畱** 古文福字註詳示部九畫

音南田十畝曰畱 **畱** 正字通 畱 俗畱字 **畱** 古文福字註詳示部九畫 又 十一年稱畱築註畱盛土器以草索為之筥屬周禮夏官挈壺

氏挈畱以令糧註畱所以盛糧之器 又揚子方言釜也江淮 南楚之間謂之畱沅湘之間謂之

畱趙魏之間謂之畱東齊謂之裡 **畱** 古文 **畱** 唐韻之忍切 韻止忍切杜音軫說文井田閒陌也詩周頌徂隰徂畱傳畱場

也左傳定四年封畱土略註畱塗所徑也周禮地官遂人十夫 有溝溝上有畱註十夫二鄰之田溝廣深各四尺畱容大車莊

子齊物論為是而有畱也註畱謂封域畱陌也 又爾雅釋言

致也禮曲禮臨諸侯畱于鬼神曰天王某甫註畱致也天子巡 狩至諸侯之國必使祝史致祭鬼神呂氏曰猶畦畱之相接然 言交際也方氏曰望秩之禮必於野外祭於畱謂之畱猶祭於 郊謂之郊也 又爾雅釋詁告也 又爾雅釋言殄也註謂殄 絕 又揚子太玄經黃純於潛不見其畱註畱根也 又水名 山海經青要之山畱水出焉 又廣韻側鄰切 集韻韻會正韻 之人切杜音真義同張衡東京賦殿未出 **畱** 字彙 **畱** 字彙 乎城闕旆已迴乎郊畱叶上陳麟下神 **畱** 同上 **畱** 字彙

之 譌 **畱** 同畱 **畱** 古文 **畱** 唐韻丑六切 集韻敕六切 正韻昌

子註言田之汙下黑土者可畜牧也○按淮南無此語 又積 也禮月令仲秋之月乃命有司趣民收斂務畜菜註始為禦冬

之備釋文畜丑六反又內則子婦無私貨無私畜 又止也孟 子畜君何尤註畜止也敕六反 又大畜小畜杜易卦名 又

廣韻集韻韻會正韻杜許六切音旭養也易師卦地中有水師 君子以容民畜衆論語君賜生必畜之史記樂毅傳臣恐侍御

廣韻集韻韻會正韻杜許六切音旭養也易師卦地中有水師 君子以容民畜衆論語君賜生必畜之史記樂毅傳臣恐侍御

廣韻集韻韻會正韻杜許六切音旭養也易師卦地中有水師 君子以容民畜衆論語君賜生必畜之史記樂毅傳臣恐侍御

廣韻集韻韻會正韻杜許六切音旭養也易師卦地中有水師 君子以容民畜衆論語君賜生必畜之史記樂毅傳臣恐侍御

者不察先王之所以畜幸臣之理 又容也左傳襄二十六年
天下誰畜之註畜猶容也許六反 又六畜左傳桓六年奉牲
以告曰博碩肥腍謂民力之普存也謂其畜之碩大蕃滋也釋
文畜許六反註六畜既大而滋也禮曲禮問庶人之富數畜以
對疏謂雞豚之屬釋文許六反鄭註周禮云始養曰畜○按六
畜之畜古俱許六反今人於讀作昌六反 又起也詩小雅拊
我畜我箋畜起也釋文喜郁反 又順也禮祭統孝者畜也順
于道不逆于倫是之謂畜註畜謂順於德教釋文許六反 又
孝也禮孔子閒居無服之喪以畜萬邦註畜孝也使萬邦之民
競為孝也 又莊子徐無鬼許由曰堯畜畜然仁吾恐其為天
下笑 又留也禮儒行易祿而難畜也註難畜難以非義久留
也 又姓漢畜客畜意天水有畜氏 又廣韻集韻正韻於許
救切音黷左傳僖十九年古者六畜不相為用疏養之曰畜用
之曰牲釋文畜許又反周禮天官庖人掌共六畜註六畜六牲
也釋文畜許又反 又集韻丑救切惆去聲周禮天官獸醫疏
在野曰獸在家曰畜前漢尹翁歸傳掌畜官音義於與獸同

畝

古文

畝

唐韻莫厚切

集韻韻會

莫後切

於謀上聲

司馬

法六尺為步步百為畝

秦孝公制二百四十步

為畝宋程頤曰古者百畝止當今之四十畝今之百畝當古之

二百五十畝書盤庚惰農自安不昏作勞不服田畝詩小雅南

東其畝朱註畝壟也 又丘名爾雅釋地如畝畝丘註丘有隴

界如田畝釋名畝丘丘體滿一畝之地也詩小雅楊園之道猗

于畝丘傳畝丘丘名 又地名左傳桓二年晉穆侯之夫人姜

氏以條之役生太子名之曰仇其弟以千畝之戰生命之曰成

師註西河界休縣南有地名千畝 又韻補叶莫補切模上聲

班固西都賦士食舊德之名氏農服先疇之畝畝商循族世之

所鬻工用高曾之規矩 又叶滿彼切眉上聲詩豳風饁彼南

畝田峻至喜屈原離騷余既滋蘭之九畹兮又樹蕙之百畝畦

留夷與揭車兮雜杜衡 廣韻初力切集

與芳芷 說文本作晦 畝 字註詳上 畝 廣韻初力切集

於音測說文治稼畝畝進也爾雅釋訓畝畝耜也註言嚴利詩

周頌畎畎良耜傳畎畎猶測測也釋文嚴利也 又集韻節力

庚辰年集 午集上 田部 五畫 全

切音卽

增 畚

字彙補古文陸字

甫

談薈式神切音

六

咳

集韻柯開切音該同垓鄭語居

畢

廣韻卑吉切集韻韻

必博雅畢竟也書大誥予曷敢不于前寧人攸受休畢左傳莊

二十九年日至而畢註日南至微陽始動故土功畢又皆也

盡也詩小雅畢來既升禮月令仲春之月乃修闔扇寢廟畢備

註畢猶皆也又郊特牲唯為社田國人畢作疏畢盡也又月

名爾雅釋天月在甲日畢又星名詩小雅有捄天畢朱註天

畢畢星也狀如掩兔之畢禮月令孟夏之月日在畢又小網

也詩小雅鴛鴦于飛畢之羅之疏罔小而柄長謂之畢禮月令

田獵置罟羅網畢翳揚雄校獵賦荷垂天之畢又簡也爾雅

釋器簡謂之畢註今簡札也禮學記今之教者呻其佔畢疏佔

視也畢簡也不曉經義但謳吟長咏以視篇簡而已又貫牲

體木也禮雜記畢用桑註主人舉肉時以畢助之喪祭用桑吉

用棘畢狀如又博三寸長八寸柄長二尺四寸丹漆兩頭儀禮

特牲饋食禮宗人執畢先入註畢狀如又蓋為其似畢星取名

焉又儀禮大射儀司馬正東面以弓為畢註畢所以助教執

事者疏畢是助載鼎實之物故司馬執弓為畢以指授又揚

子方言車下鐵陳宋淮楚之間謂之畢又字彙補畢門路門

也又地名爾雅釋地畢堂牆註今終南山道名畢其邊若堂

室之牆然又國名左傳僖二十三年畢原鄆郇文之昭也史

記建元以來王子侯年表畢梁侯劉嬰又姓左傳閔元年畢

萬為右晉語得畢陽註畢陽晉士又神名博雅木神謂之畢

方張衡東京賦况魃或與畢方註畢方老父神如鳥兩足一翼

者常銜火在人家作怪災又鳥名山海經章莪之山有鳥焉

其狀如鶴一足赤文青質而白喙名曰畢方又與彈同歸藏

鄭母經昔者羿善射畢十日果畢之又與緝同儀禮覲禮冠

六升外畢註外畢者冠前後屈而出縫於武也疏外畢者前後

兩畢之末而向外攝之也按既夕畢

作緝又與鞮同荀子正論篇共艾畢

睪

玉篇古文眈

眈

字註詳五畫

全

庚辰字典

午集上

田部

五畫

六畫

全

註畫者為形像釋名畫挂也以五色挂物象也俗作畫周禮天
 官典絲凡祭祀共黼畫組就之物疏凡祭服皆畫衣繡裳儀禮
 鄉射禮大夫布侯畫以虎豹士布侯畫以鹿豕又官名後漢
 百官志畫室署長一人四百石黃綬又韻補叶胡對切音惠
 秦瑯琊刻石方伯分職諸治經畝古文畝
 易舉錯必當莫不如畫易音異畝古文畝
 田也易无妄不耕穫不菑畝詩周頌如何新畝傳一歲曰菑二
 歲曰新田三歲曰畝禮坊記引易不菑畝鄭註田一歲曰菑二
 歲曰畝三歲曰新詩詁一歲為菑始反草也二歲為畝漸和柔
 也三歲為新田謂已成田而尚新也四歲則曰田若二歲曰新
 田三歲則為田矣何名為畝正字通據此則詩傳爾雅說文謂
 三歲為畝皆不足信當從鄭註又集韻羊茹切音豫治田也
 或書作畝又詩畝同
 車切音奢火種也畝同
 音壯畝本字說文六尺為步步百為畹周禮地官大司徒不易
 之地家百畹註不易之地歲種之地美故家百畹前漢食貨志

理民之道地著為畹
 本故必建步立畹
 田畹至喜傳田畹田大夫也箋司嗇今之嗇夫詩詁周禮無田
 畹之職蓋六遂中鄰里鄙鄗縣遂之長高者為大夫卑者為士
 通稱為田畹蓋農田之俊也一日農神周禮春官籥章歛豳雅
 擊土鼓以樂田畹註鄭司農云古之先教田者禮郊特牲註司
 嗇后稷是也又正字通野人曰寒畹唐
 鄭光祿勳舉引寒畹士類多之俗讀寒酸
 韻會羊吏切正韻以智切从移去聲說文分也从井从畹畹子
 也博雅異分也史記商君傳民有二男以上不分異者倍其賦
 又不同也書旅獒王乃昭德之致于異姓之邦禮儒行同弗
 與異弗非也疏謂彼人與己之疏異所為是善則不非毀之也
 又怪也釋名異者異於常也左傳昭二十六年據有異焉註
 異猶怪也史記屈賈傳化為異物兮又何足患又奇也周禮
 地官質人賞成市之貨賄人民牛馬兵器珍異註珍異四時食
 物史記仲尼弟子傳受業身通者七十有七人皆異能之士也

音俊說文農夫也一日典田官詩豳風
 唐韻子俊切集韻韻會正韻祖峻切从
 音俊說文農夫也一日典田官詩豳風
 唐韻子俊切集韻韻會正韻祖峻切从
 音俊說文農夫也一日典田官詩豳風
 唐韻子俊切集韻韻會正韻祖峻切从

異古文畹
 唐韻

異古文畹
 唐韻

異古文畹
 唐韻

異古文畹
 唐韻

又違也 又姓唐異牟尋歸唐冊封南詔王今白水蠻有此
 姓 又異翹草名爾雅釋草連異翹 又無名異藥名主治金
 創折傷 又韻補叶延知切音怡詩邶風洵美且異叶下貽
 又叶弋質切音逸詩小雅亦祇以異朱註逸織反無名氏樂德
 歌所見奇異 **雷** 唐韻集韻韻會正韻力求切音流說文雷
 叶甘美酒食 止也史記秦本紀臣知虞君不用臣臣誠私
 利祿爵且雷又越世家莊生曰可疾去矣慎毋雷 又遲也易
 旅卦君子以明慎用刑而不雷獄史記匈奴傳然而諸宿將常
 坐雷落不遇註謂遲雷零落不遇合也 又久也禮儒行悉數
 之乃雷更僕未可終也註雷久也 又徐也吳語一日惕一日
 雷註惕疾也雷徐也 又已去而止之也正字通李元紘治潤
 有惠政及代去吏民遮雷 又楚語舉國雷之註雷治也 又
 伺便也莊子刻意篇執彈而雷之 又戰國策使秦而欲屠趙
 不顧一子以雷計註雷不決也 又左思魏都賦朝無刊印國
 無費雷註凶命曰費雷 又姓詩王風丘中有麻彼雷子嗟傳
 雷大夫氏子嗟字也韻會出會稽本衛大夫雷封人之後吳志

有左將雷贊 又地名左傳襄元年楚子辛救鄭侵宋呂雷註
 呂雷二縣合屬彭城郡又襄十八年夏晉人執衛行人石買于
 長子執孫蒯于純雷註長子純雷二縣屬上黨郡前漢張良傳
 封爲雷侯又地理志陳雷註雷鄭邑爲陳所并故曰陳雷 又
 國名左傳宣十五年晉侯滅赤狄甲氏及雷吁註甲氏雷吁赤
 狄別種山海經雷利之國人足反折 又山名山海經西二百
 里曰長雷之山 又博雅雷黃綵也 又釋名雷幕冀州所名
 大褶下至膝者也雷牢也幕絡也言牢絡在衣表也 又鳥名
 正韻栗雷黃鳥 又獸名山海經柢山有魚焉其音如雷牛註
 莊子曰執犁之狗謂此牛也 又草名司馬相如上林賦雜以
 雷夷註顏監云雷夷香草 又果名張衡南都賦棊棗若雷註
 廣雅曰若雷石榴也 又與流通嵇康琴賦忽飄颻以輕邁乍
 雷聯而扶疏 又廣韻力救切音溜宿雷停待也前漢武帝紀
 宿雷海上 又五音集韻力久切音柳昂星別名史記律書北
 至於雷雷者言陽氣之稽雷也索隱曰雷卽卯也毛傳亦以雷
 爲卯丹鉛錄雷音柳註以雷爲卯恐非如其說陽氣稽卯殆不

卓氏弄琴文君竊從戶窺心說而好之恐不得當也註師古曰
 當謂對偶也 又抵也史記屈賈傳以一儀而當漢中地臣請
 往如楚 又增韻蔽也左傳昭二十年使祝鼃寘戈於車薪以
 當門李白蜀道難一夫當關萬夫莫開 又斷罪曰當言使罪
 法相當也史記張釋之傳廷尉奏當一人犯蹕當罰註當謂處
 其罪也路溫舒緩刑書奏當之成 又正韻猶合也理合如是
 也儀禮特牲饋食禮佐食當事則戶外南面註當事將有事而
 未至史記萬石君傳內史慶醉歸入外門不下車萬石君讓曰
 內史貴人入閭里里中長老皆走匿而內史坐車中自如固當
註固當者反言之以見其不當如是責讓之甚也 又過當史
記霍去病傳斬首捕鹵過當註言不啻相等 又勾當歐陽修
歸田錄曹彬平江南詣閣門求見其榜子云奉敕江南勾當公
事回又職官分紀奏舉京朝官知縣資序二人充本司勾當
又官名前漢宣帝紀詔單于毋謁其左右當戶之羣皆列觀註
左右當戶匈奴官名 又排當宋宮中宴飲名 又州名韻會
本羌地唐置當州蓋取燒當羌以名之後漢明帝紀秋九月燒

當羌寇隴西 又縣名正字通鳳州兩當縣後漢郡國志南郡
 有當陽又劉隆傳遣隆屯田武當註武當今均州縣也 又馬
 當武當山名 又當康獸名山海經欽山有獸焉其狀如豚
 而有牙其名曰當康註牙豚也 又當魴魚名爾雅釋魚魴當
魴註海魚也 又姓 又唐韻集韻韻會正韻於丁浪切黨去
聲事理合宜也禮樂記古者天地順而四時當韓詩外傳君子
行不貴苟難惟當之為貴 又底也韓非子外儲說堂谿公見
韓昭侯曰人主漏泄羣臣語譬猶玉卮之無當 又正字通凡
出物質錢俗謂之當後漢劉虞傳虞所賚
賞典當胡夷瓚復抄奪之註當音丁浪反
正韻布衾切於音本說文蒲器餅屬所以
盛種博雅畚也集韻或作畚亦作畚
側劣切正韻朱劣切於音發說文兩陌閒道也廣六尺廣韻田
閒道禮郊特牲饗農及郵表畷禽獸疏畷者謂井畔相連畷之
所造此郵舍田畷處焉左思吳都賦其四野則畷無數註畷
畷謂地廣道多也舊井田閒有畷有畷 又唐韻陟衛切集韻

韻會株衛切正韻之瑞切於音

綴又集韻稱芮切音啜義於同

字通井田為正零田不可井者為畸地勢多邪曲井田取正

則田必有畸零畫井者必計零以足其數又凡數之零餘者

皆曰畸莊子大宗師畸人者畸於人而侔於天又吳語董褐

將還王稱左畸註左畸軍左部稱呼也又集韻渠羈切音奇

異也

也

註十二晦為晚左思魏都賦右則疎圃曲池下晚高堂註班固

日晚三十畝也又戚晚國戚宋史李處耘傳幸聯戚晚之貴

又集韻紆願切正韻

迂絹切於音怨田畝

竟也周禮地官載師以大都之田任畷地註畷五百里王畿界

也周語畷有寓望註畷境也又集韻丘亮切音哢死不朽也

或从

弓

畸

唐韻韻會於居宜切音羈

說文殘田也从田奇聲正

韻會於音

唐韻韻會於音

唐韻韻會於音

唐韻韻會於音

唐韻韻會於音

唐韻韻會於音

唐韻韻會於音

唐韻韻會於音

唐韻韻會於音

唐韻韻會於音

唐韻韻會於音

唐韻韻會於音

唐韻韻會於音

唐韻韻會於音

唐韻韻會於音

唐韻韻會於音

唐韻韻會於音

畷

字彙補與畢同饒伸學海畢勒

畷

國人長三寸○按卽畢字之譌

畷

古作畷

畷

字彙補與畷同列子殷湯篇

畷

荷擔者三夫叩石墾壤箕畷

畷

唐韻韻會於音

畷

唐韻韻會於音

畷

唐韻韻會於音

運於渤海之

尾釋文音本

註詳口

部十畫

也从田易聲

別作暢非

又地名

又地名

唐韻韻會於音

唐韻韻會於音

唐韻韻會於音

唐韻韻會於音

唐韻韻會於音

唐韻韻會於音

唐韻韻會於音

唐韻韻會於音

唐韻韻會於音

唐韻韻會於音

唐韻韻會於音

唐韻韻會於音

唐韻韻會於音

唐韻韻會於音

唐韻韻會於音

唐韻韻會於音

唐韻韻會於音

唐韻韻會於音

唐韻韻會於音

宣切杜音煥說文城下田也 又韻會卻也隙地也前漢申屠

嘉傳寢廟暎垣註外垣之內內垣之外曰暎 又或作塿亦作

塿前漢食貨志田其宮墺地 又或作嘯廣韻嘯江河邊地

又廣韻而亮切集韻正韻乳亮切韻會儒亮切杜音軟又廣韻

人絹切集韻韻會正韻儒轉切杜音軟又廣韻乃臥

切集韻韻會奴臥切正韻乃个切杜音糯義杜音同

增 **啣** 廣韻詳遵

集韻觀敢切音 **疇** 說文疇

膽啣林蔭也 **畫** 集韻畫古作

切集韻松倫切杜音旬廣韻均也 又集韻韻會正韻杜音規倫

切音鈞墾田也或作昀敏 又集韻須倫切音荀又舒均切音

勻又船倫切音脣又堂練切音電義 **齋** 五音集韻古文稽字

杜同 又胡映切音泫田平均也 **菑** 集韻津之切音茲

菑 廣韻同畜从田从茲茲益也 **磁** 集韻地名或書作蓄

正字通 **啖** 集韻弦雞切音

俗啖字 **啖** 集韻今與蹊同徑也 **嗟** 唐韻昨何切集韻韻會正韻

田也引詩小雅天方薦嗟○按詩今 **田** 唐韻魯回切集韻盧

本作瘡 又集韻咨邪切音嗟義同

又集韻魯水 **畿** 唐韻集韻韻會杜音渠希切音祈說文天子

切音壘義同 千里地以遠近言之則曰畿詩周頌邦畿

千里傳畿疆也周禮地官小司徒九畿疏王畿外仍有九畿謂

侯甸男采衛要內六服夷鎮藩外三服四面皆有此九畿相去

各五百里正字通古者王國千里曰王畿自是以往每五百里

為一畿通天下為九畿故因之約方千里為一畿 又門內曰

畿詩衛風不遠伊邇薄送我畿傳畿門內也 又限也增韻門

限也韓愈詩白石為門畿 又或作圻左傳襄二十六年天子

之地一圻註封 **畷** 集韻居容切

圻也當作畿 **增** **畷** 字彙補古文校字

十一 **畷** 唐韻集韻杜音紕切音粲田隴相聯也○按此

畷 唐韻楚洽切集韻測洽切杜音插說文剌也古田器揚麥杵也

爾雅釋器剌謂之畷 又集韻便滅切音夔又干結切音竊又

康熙字典 午集上 田部 九畫至十畫 畷

礪 歛切音 曠 廣韻式羊切 集韻韻會正 韻尸羊切 焮音商與場同 曠 廣韻呼肝切 集

漢玉篇耕麥地 又集韻許 亦作糞 曠 唐韻集韻韻會正 韻焮力求 韻虛肝切 焮音

早切音罕義同 亦作糞 曠 唐韻集韻韻會正 韻焮力求 韻虛肝切 焮音 曠 廣韻許六切

音焮又呼酷切 曠 韻會同 曠 按曠 曠 二 曠 集韻 曠 古作 曠

音焮又呼酷切 曠 韻會同 曠 按曠 曠 二 曠 集韻 曠 古作 曠

注詳口 曠 廣韻章恕切 曠 唐韻土短切 集韻韻會正 曠 土緩切 焮湍上聲 說文

禽獸所踐處 引詩爾風町 曠 正字通 曠 俗曠字 曠 字彙力霽切 曠 音例別也 曠 說文

曠鹿場 按詩今本作曠 曠 唐韻集韻焮良刃切 音吝 說文 曠 廣韻北潘切 集韻韻會

玉篇與 曠 音育生田也 曠 唐韻集韻焮良刃切 音吝 說文 曠 廣韻北潘切 集韻韻會

陸同 曠 音育生田也 曠 唐韻集韻焮良刃切 音吝 說文 曠 廣韻北潘切 集韻韻會

切集韻韻會 正韻離珍切 焮音鄰 曠 廣韻北潘切 集韻韻會

田壟 又集韻里忍切 音隣義同 曠 正韻逋潘切 焮音般博

雅輩也 一曰部也 增韻黨也 又字彙補人名遼史興宗 曠 時婆離八部虎靺內附 又集韻孚萬切 音婉更次也 曠

集韻子等切 曠 字彙 增 曠 五音集韻他登切 曠 增 曠 集韻韻會焮

集韻於容切 音邕 雞頭卽芡實 正字通 曠 居良切 音姜 曠 與壅通 培田也 芡實名雞雍非从舊 曠 集韻韻會焮

界 曠 集韻敷救切 曠 集韻牽奚切 音谿 曠 音呂 曠 也 音覆貳也 曠 集韻音溪 曠 音呂 曠 唐韻集韻韻會正 韻焮居良切 音薑 說文本作曠 界也 易坤卦

坤厚載物 德合无疆 書泰誓 我武惟揚 侵于之疆 詩小雅 萬壽 無疆 箋 疆 竟界也 左傳 桓十七年 夏及齊師戰於奚疆 事也 註

爭疆界也 又詩大雅 迺疆 迺理 朱註 疆 謂畫其大界 左傳 宣 八年 楚伐舒 蓼 滅之 楚子 疆 之 註 正其界也 又官名 周禮 夏

官掌疆 疏 掌守疆界 亦是禁戒之事 又集韻 或作疆 賈誼 新 書 衛侯 名 辟 疆 辟 疆 天子 之事 也 諸侯 弗 得 用 衛 侯 更 名 燬 又 或 作 壇 史 記 晉 世 家 出 壇 乃 免 又 正 韻 蠶 白 也 又 集 韻

疋部

疋

唐韻所蒞切集韻韻會山於切正韻山徂切 疋音蔬說文足也弟子職問疋何止又集韻寫與切音胥又所據切

音絮義丛同又廣韻疎舉切集韻爽阻切丛音所記也又

廣韻五下切集韻韻會正韻語下切丛音雅正也古文為詩大

雅字晉書南陽王模傳安定太守賈疋又五音集韻譬吉切

音匹小爾雅倍兩謂之疋二丈為兩倍兩四丈也韻會按古文

大小雅爾雅字本作疋今文皆作雅而疋字

但音匹矣又集韻足古作疋註詳部首

文正字註詳止部一畫又字彙此字上畫直音雅正也疋字

上畫鉤出音蔬足也字彙補按說文疋字古文以為詩大雅字

亦以為足字或曰胥字據此則大雅小雅古文亦作

疋字分疋疋作兩字亦後人强析之耳未可從也

字彙補古文足字○按集韻

疋古文足字遂譌增作疋

三

疋

說文尼輒切音聶

四

增疋

崑 說文疾葉切音截疾也从止从又又手也止足也手足也
用會意中聲別作捷廣韻集韻韻會正韻於从灬作崑

七 𪚩 唐韻集韻於山於切音梳說文門戶疏窗
也列女傳琅玕籠𪚩古詩交𪚩結綺窗

疏 唐韻所菹切集韻韻會山於切正韻山徂切於音梳說文
通也本作𪚩今作疏禮樂記清廟之瑟朱絃而疏越註越

瑟底孔也畫疏之使聲遲也疏疏通也使兩頭孔相連而通孔
小則聲急孔大則聲遲經解疏通知遠又遠也詩大雅子曰

有疏附傳率下親上曰疏附箋疏附使疏者親也禮曲禮夫禮
者所以定親疏又麤也詩大雅彼疏斯稗箋疏麤也謂糲米

也禮玉藻客飧主人辭以疏註飧者美主人之食也疏之言麤
也又郊特牲疏布之尚反女功之始也又分也孟子禹疏九

河史記黥布傳疏爵而貴之又稀也穀梁傳隱八年庚辰大
雨雪傳志疏數也疏遠者為疏近者為數也禮祭義祭不欲疏

疏則怠怠則忘楚辭九歌疏緩節兮安歌註使曲節希緩而安
音清歌又治也謝靈運登石門最高頂詩疏峰抗高館對嶺

臨迴溪註疏治也又刻也禮明堂位疏屏天子之廟飾也疏
疏刻也屏樹也謂刻於屏樹為雲氣蟲獸也又殷以疏勺註疏

通刻其頭後漢梁冀傳窗牖皆綺疏青瑣註鏤為綺文也又
畫也管子問篇大夫疏器註疏飾畫也何晏景福殿賦羅疏柱

之汨越註疏柱畫柱也又徹也晉語公伐原令以三日之糧
三日而原不降公令疏軍而去之註疏徹也又布也楚辭九

歌疏石蘭兮為芳註疏布陳也又大也揚子太玄經方州部
家三位疏成註疏大也又菜也與蔬同周禮天官大冢宰以

九職任萬民八曰臣妾聚斂疏材註疏材百草根實可食者疏
不熟曰饑釋文菜也又地官稍人疏材木材註凡畜聚之物瓜

瓠葵芋禦冬之具又淮南子道應訓子佩疏揖北面立於殿
下註疏徒跣也又扶疏枝葉盛貌揚子太玄經見小勿用以

我扶疏註秋木扶疏而大故可用又正韻渠疏杷也又疏
躍布散也淮南子俶真訓今夫萬物之疏躍枝舉百事之莖葉

條枝皆本于一根而條循千萬也又疏疏衣服盛貌韓詩外
傳子路盛服見孔子孔子曰由疏疏者何也又揚子太玄經

康熙字典 午集上 疋部 四畫 七畫 一百

穀不穀失疏數註疏數不平也 又姓漢疏廣疏受 又國名
 潛夫論捷疏猗姓路史夏世侯伯也 又山名山海經貳負之
 臣曰危危與貳負殺窳窳帝乃梏之疏屬之山註按文中子云
 疏屬之南汾水之曲即斯山也 又鳥名禮檀弓雉曰疏趾疏
 雉肥則兩足開張趾相去疏也 又獸名山海經帶山有獸焉
 其狀如馬一角有錯其名曰臚疏 又韻會補與梳通揚雄頭
 蓬不暇梳 又集韻孫祖切音蘇粗也 又廣韻所助切正韻
 所故切音數條陳也揚雄解嘲獨可抗疏時道是非 又記
 注也 又韻補叶山宜切音詩劉章耕田歌
 深耕概種立苗欲疏非其種者鋤而去之
 疎清 **九** **寔** 唐韻集韻韻會陟利切正韻支義切音至頓
 也說文礙不行也人欲去而止之也 又頓也
 疏也 爾雅釋言寔什也詩幽風狼跋其胡載寔其尾傳寔踏也
 踏也 爾雅釋言寔什也詩幽風狼跋其胡載寔其尾傳寔踏也
 老狼有胡進則躡其胡退則踏其尾疏退則踏其尾謂卻頓而
 倒于尾上也 又廣韻都計切集韻韻會正韻丁計切音與帶
 同爾雅釋木棗李曰寔之疏謂治棗李皆去其寔寔者柢也禮

八

臚

字彙所 菹切音

曲禮為天子削瓜者副之巾以締為國君者華
 之中以綌為大夫累之士寔之疏寔謂脫華處 **疑** 古文 **疑**

唐韻語其切集韻魚其切韻會疑其切音宜惑也廣韻不定
 也易乾卦或之者疑之也禮坊記夫禮者所以章疑別微以為

民坊者也疏疑謂是非不決當用禮以章明之 又度也儀禮
 士相見禮凡燕見于君必辨君之南面若不得則正方不疑君

註疑度也不可預度君之面位邪立嚮之 又廣韻恐也 又
 增韻似也嫌也 又爾雅釋言辰也 又山名淮南子原道訓

九疑之南陸事寡而水事衆註九疑山名也在蒼梧 又神名
 山海經符惕之山其上多櫻柎下多金玉神江疑居之 又官

名禮文王世子虞夏商周有師保有疑丞疏古者天子必有四
 鄰前曰疑後曰丞左曰輔右曰弼 又韻會疑陵切正韻魚陵

切音疑定也詩大雅靡所止疑云徂何往傳疑定也疏正義
 曰疑音疑疑者安靜之義故為定也莊子達生篇用志不分乃

疑于神 又集韻魚乙切韻會正韻魚乞切音疑疑魚乙切
 射禮賓升西階上疑立註疑止也有矜莊之色釋文疑魚乙切

又士昏禮婦疑立于席西註疑正立自定之貌又集韻韻會

於偶起切同擬易文言陰疑于陽禮射義不以公卿為賓而以

大夫為賓為疑也註疑自下上至之辭也疏疑擬也是在下比

擬於上故云自下上至之辭也又韻補叶魚記切音義易升

卦升虛邑無所疑也又叶魚求切音牛賈誼

鵬賦德人無累知命不憂細故芥蒂何足以疑十增寔

玉篇與夏同註十一帶王莽時有薨憚將集韻千羊切

詳欠部七畫正字通之侍切音至賒也俗省作寔非是又七增

寔字彙補人名前漢匈奴傳烏孫庶子卑援寔

寔字彙補與靈同廣雅

寔五帝廟蒼曰靈府

寔

寔

寔

寔

寔

寔

寔

寔

寔

寔

寔

寔

寔

寔

寔

寔

寔

寔

寔

寔

寔

寔

寔

寔

寔

寔

寔

