

南洋經濟研究所

所 藏

圖 書 目 錄

南洋經濟研究所

昭和十五年四月

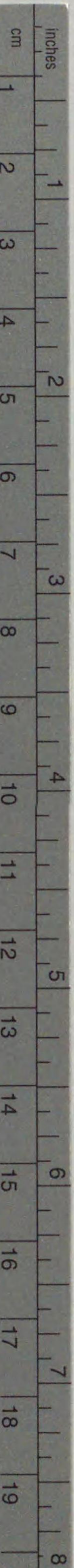

Kodak Color Control Patches

Blue

Cyan

Green

Yellow

Red

Magenta

White

3/Color

Black

© Kodak, 2007 TM: Kodak

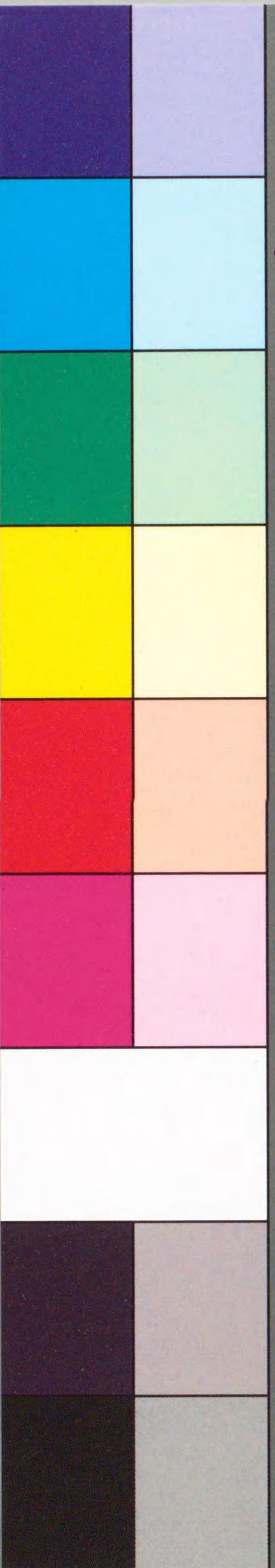

Kodak Gray Scale

A 1 2 3 4 5 6 M 8 9 10 11 12 13 14 15 B 17 18 19



© Kodak, 2007 TM: Kodak

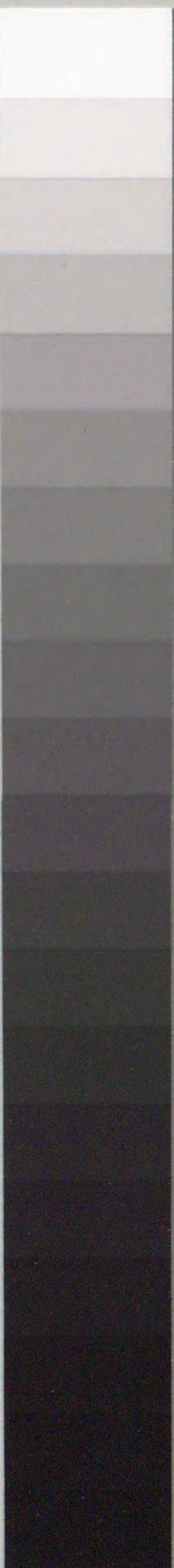





029.6  
N 6292t  
II



80W56164





## 凡 例

1. 本目録には昭和十五年三月末現在圖書を掲載す。
2. 本目録の編纂は次の要領に依れり。  
(イ) 全書を次の地域別に分類せり、但辭書、學術的研究著書、叢書類にして地域分類を不適當と認めらるゝものは、之を M に纏めたり。

### —— 地域別分類記號 ——

- A……………南洋一般
- B……………蘭領印度（葡領チモールを含む）
- C……………佛領印度支那（大洋洲中佛領諸島を含む）
- D……………泰 國
- E……………英領馬來
- F……………英領ボルネオ
- G……………濠洲新西蘭並其委任統治領（大洋洲中英領諸島を含む）
- H……………比律賓（大洋洲中米領諸島を含む）
- I……………印度（ビルマを含む）
- J……………日本（臺灣・南洋群島を含む）
- K……………亞細亞一般（極東露領・滿洲・支那を含む）
- L……………世界一般（歐米・亞弗利加各大陸各國を含む）
- M……………其他一般

- (ロ) 地域内に於ける圖書配列は次の項目順に依る。

### —— 事項別分類記號 ——

- 01 書目及辭書類
- 02 統計・年鑑及び年報類
- 03 人名録（銀行會社名、職員録等を含む）
- 04 叢書類（下記各項に該當せざるもの）
- 10 一般狀況（各地政・經・社・歴等全般に互るもの）





- 11 地 誌
- 12 陸 圖
- 13 海 圖
- 14 水路誌
- 15 案内旅行記等
- 16 歴史（傳記を含み，特殊政治・經濟・社會史等を含まず）
- 20 經濟産業事情及政策一般（資源を含む）
- 21 農業事情及政策一般
- 22 林業事情及政策一般
- 23 畜産事情及政策一般
- 24 水産事情及政策一般
- 25 鑛業事情及政策一般
  - (1) 金屬鑛業（精鍊業を含む）
  - (2) 非金屬鑛業
  - (3) 燃料鑛業（燃料工業を含む）
- 26 工業事情及政策一般
- 27 交通通信事情及政策一般
  - (1) 陸 運
  - (2) 水 運
  - (3) 空 運
  - (4) 通 信
- 30 商業事情及政策一般
- 31 貿 易
- 32 企業經營
- 33 金融事情及政策一般
- 40 政治事情及政策一般
- 41 財政事情及政策一般

- 42 民族運動革命運動一般
- 43 政治史
- 50 軍事情及政策一般
- 51 海 軍
- 52 陸 軍
- 53 空 軍
- 54 戰 史
- 55 戰時事變
- 60 外交事情及政策一般
- 61 國際諸會議（通商・會商を含む）
- 62 外交史
- 70 殖民事情及政策一般
  - (1) 華僑問題
  - (2) 猶太問題
- 71 殖民史
- 72 人口問題
- 80 法 制
- 90 社會事情政策一般
- 91 文化及教育事情及政策一般（諸科學を含む）
- 92 宗 教
- 93 語 學
- 99 雜

(ハ) 従つて例へば英領ボルネオの商業事情及政策一般は F. 30 蘭領印度の宗教は B. 92 なる記號を以て示す。

(ニ) 圖書の大きさ及頁數は次の要領に依る。

和書は A. (四六判以上) , B. (菊判) C. (四六判以下)とし，洋書は F-M 式圖書形狀測定尺に依る大きさを示せり。



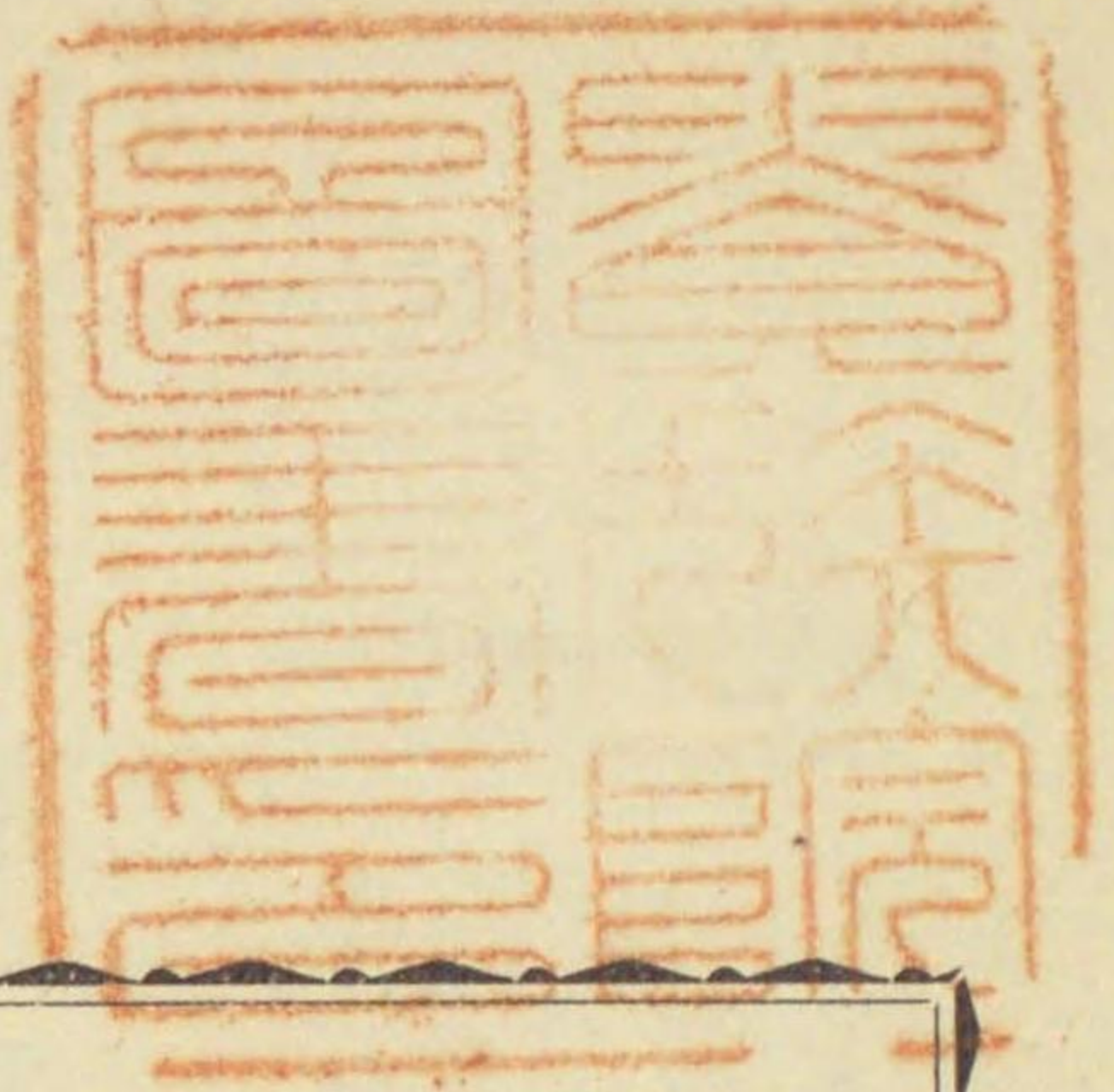

和文圖書目錄

Table of contents listing various titles and page numbers, enclosed in a decorative border.





## 目次

(和文)

|   |                                 |
|---|---------------------------------|
| A | 南洋一般                            |
| B | 蘭領印度(葡領チモールを含む)                 |
| C | 佛領印度支那(大洋洲中佛領諸島を含む)             |
| D | 泰 國                             |
| E | 英領馬來                            |
| F | 英領ボルネオ                          |
| G | 濠洲・新西蘭並其他委任統治領<br>(大洋洲中英領諸島を含む) |
| H | 比律賓(大洋洲中米領諸島を含む)                |
| I | 印 度(ビルマを含む)                     |
| J | 日 本(臺灣・南洋諸島を含む)                 |
| K | 亞細亞一般(極東露領・滿洲・支那を含む)            |
| L | 世界一般(歐米・亞弗利加各大陸各國を含む)           |
| M | 其他一般                            |

## A 南洋一般

| 分類記號 | 書名                        | 著 編 者       | 發行年月 | 判 頁數  |
|------|---------------------------|-------------|------|-------|
| 01   | 圖書目錄                      | 南洋協會        | 昭 7  | C 8   |
| 01   | 南洋文獻目錄                    | 臺北高等商業學校    | 昭 7  | B 17  |
| 01   | 南支那及南洋調査書目錄               | 臺灣總督官房調査課   |      | B 56  |
| 01   | 内外情報記事總索引                 | 臺灣總督官房調査課   | 昭 2  | B 61  |
| 01   | 南支那及南洋情報記事索引              | 臺灣總督官房外務部   | 昭13  | B 218 |
| 02   | 南洋年鑑 (第二回版)               | 臺灣總督官房外事課   | 昭 7  | B 316 |
| 02   | 南洋年鑑 (第三回版)               | 臺灣總督官房外事課   | 昭12  | B1707 |
| 03   | 南洋年鑑興信錄 (第三回)             | 日南公司(伊藤友治郎) | 大 8  | C 680 |
| 03   | 在南洋邦人團體便覽                 | 南洋協會        | 昭12  | C 119 |
| 03   | 南洋關係會社要覽<br>附, 在南邦人貿易商社一覽 | 南洋經濟研究所     | 昭14  | C 302 |
| 10   | 南十字星                      | 古田中正彦       | 昭 9  | C 283 |
| 10   | 我が南洋の正體                   | 横田武         | 昭 8  | C 209 |
| 10   | 南洋讀本                      | 日本評論社       | 昭10  | C 194 |
| 10   | 樂土南洋                      | 中上川蝶子       | 昭10  | C 276 |
| 10   | 踏查二十三年富源の南洋               | 竹井十郎        | 昭 5  | C 787 |
| 10   | 南 國                       | 大野恭平, 佐藤四郎  | 大 4  | B 578 |
| 10   | 南洋は榮へる                    | 國際日本協會      | 昭10  | C 62  |
| 10   | 椰子の葉蔭                     | 川上瀧彌        | 大 4  | B 636 |
| 10   | 南洋に遊びて                    | 遲塚金太郎       | 昭 3  | C 345 |





A

| 分類記號 | 書名            | 著編者     | 發行年月 | 判頁數   |
|------|---------------|---------|------|-------|
| 10   | 南洋巡航記         | 經濟雜誌社   | 明26  | C 256 |
| 10   | 南洋遊記          | 山口正造    |      | B 192 |
| 10   | 南洋時事          | 志賀重昂    | 明20  | C 320 |
| 10   | 鵬程四萬          | 佐藤善治郎   | 昭 8  | C 180 |
| 10   | 南方帝國論         | 松本敬之    | 大 7  | C 235 |
| 10   | 南洋叢談          | 藤山雷太    | 昭 2  | C 219 |
| 10   | 海の生命線南洋       | 平井捷平    | 昭10  | C 355 |
| 10   | 南國記           | 竹越與三郎   | 明34  | B 374 |
| 10   | 南洋の文化と富源の實際   | 勝間順藏    | 大13  | B 607 |
| 10   | 南洋又南洋         | 山崎直方    | 昭 2  | C 475 |
| 10   | 南洋通覽          | 保坂彦太郎   | 大 5  | B 926 |
| 10   | 邦人活躍の南洋       | 宮下塚磨    | 昭 7  | C 456 |
| 10   | 人祖の島まで        | 松田義雄    | 大 8  | C 272 |
| 10   | 南洋を目的に        | 江川薫     | 大 2  | C 286 |
| 10   | 南洋と日本         | 井上清     | 大 2  | B 478 |
| 10   | 南洋總覽          | 好文館     | 大10  | B 312 |
| 10   | 華僑中心の南洋 上卷    | 張相時     | 中華16 | B 592 |
| 10   | 華僑中心の南洋 下卷    | 張相時     | 中華16 | B 590 |
| 10   | 最近の南國         | 坪谷善四郎   | 大 6  | B 326 |
| 10   | 殖民地便覽         | 拓殖局     | 昭 2  | B 42  |
| 10   | 南洋讀本 (上卷 島嶼篇) | 東亞經濟調查局 | 昭11  | B 264 |
| 10   | 南洋讀本 (下卷 大陸篇) | 東亞經濟調查局 | 昭12  | B 299 |
| 10   | 日支南洋號 第十五卷十三號 | 實業之世界社  | 大 7  | B 426 |

A

| 分類記號 | 書名                     | 著編者        | 發行年月 | 判頁數   |
|------|------------------------|------------|------|-------|
| 10   | 南洋之大富源                 | 伊藤吉彌       | 明43  | B 211 |
| 10   | 南洋行脚誌                  | 山田毅一       | 明34  | B 45  |
| 10   | 圖南錄                    | 長田秋濤       | 大 6  | B 328 |
| 10   | 南洋                     | 上田彌兵衛      | 大10  | B 237 |
| 10   | 我國民の海外發展と南洋新<br>占領地    | 山本美越乃      | 大 6  | B 324 |
| 10   | 黎明の南洋                  | 井手諦一郎      | 昭 4  | C 506 |
| 10   | 南洋は日本を如何に觀る            | 竹井十郎       | 昭12  | C 397 |
| 10   | 南洋風物誌                  | 鈴木子講       | 明26  | C 332 |
| 10   | 過去の我南洋                 | 長谷部言人      | 昭 7  | C 231 |
| 10   | 南洋諸島視察復命書              | 臺灣總督府      | 大11  | B 198 |
| 10   | 南方政策を現地に視る             | 日本外事協會     | 昭11  | C 393 |
| 10   | 南洋視察報告 (南洋綿布事情)        | 靜岡縣濱松工業試驗場 | 昭 3  | B 328 |
| 10   | 南洋調査報告書                | 臺灣銀行總務部調査課 | 大 3  | B 216 |
| 10   | 暹羅及南洋出張報告概要            | 清水孫乘, 鈴木謙則 | 大 7  | B 85  |
| 10   | 南國                     | 室津太郎       | 大15  | C 476 |
| 10   | 南蠻紅毛號<br>(大正十五年七月號)    | 新小説社       | 大15  | B 296 |
| 10   | 南洋研究叢書(7)<br>南洋協會講演集   | 南洋協會       | 大12  | C 344 |
| 10   | 南洋研究叢書(12)<br>續南洋協會講演集 | 南洋協會       | 大12  | C 271 |
| 10   | 南洋研究叢書(19)<br>南洋事情講演集  | 南洋協會       | 大15  | C 263 |
| 10   | 南洋研究叢書(20)<br>南洋事情講演集  | 南洋協會       | 昭 4  | C 100 |





A

| 分類記號 | 書名                       | 著編者             | 發行年月 | 判頁數   |
|------|--------------------------|-----------------|------|-------|
| 10   | 南洋研究叢書(21)<br>南洋進展の施設に就て | 南洋協會            | 昭4   | C 50  |
| 10   | 南洋                       | ワレーズ著<br>内田嘉吉譯  | 昭6   | B 714 |
| 10   | 南日本の富源                   | 恒藤規隆            | 明43  | B 296 |
| 10   | 大南洋へ                     | 杉田祥夫            | 昭6   | B 366 |
| 10   | 太平洋の樂園                   | 奥村多喜衛           | 昭5   | C 457 |
| 10   | ハルマヘイラ島生活                | 江川俊治            | 大10  | C 262 |
| 10   | 南洋                       | 竹井十郎            | 昭5   | C 341 |
| 10   | 南洋占領諸島概記                 | 田中次郎            | 大5   | C 200 |
| 10   | 南島叢考                     | 宮良當莊            | 昭9   | C 410 |
| 10   | 南洋の五年有半                  | 佃的外             | 大8   | B 482 |
| 10   | 南洋眞事情                    | 澁田常太郎           | 大6   | B 600 |
| 10   | 我觀南國                     | 山本實彦            | 大5   | B 420 |
| 10   | 南洋の風土                    | 南洋協會            | 大5   | B 386 |
| 10   | 南洋雜記                     | 石井健三郎           | 大15  | B 348 |
| 10   | 南洋談                      | 中川錦城            | 大3   | B 274 |
| 10   | 南洋探檢                     | 笹森儀助            | 明27  | B 532 |
| 10   | 藩郷風物記                    | 小泉鐵             | 昭7   | B 332 |
| 10   | 南洋通商上の地理                 | 稻垣滿次郎           | 明26  | B 50  |
| 10   | 南洋諸島の富                   | 吉田悟郎            | 昭2   | C 304 |
| 10   | 暹羅, 老撾, 安南三國探險實記         | 岩本千綱            | 明30  | B 192 |
| 10   | 南洋印度出張報告 第一              | 大藏省臨時調査局<br>租稅部 | 大8   | B 317 |
| 10   | 南支南洋調査 (第十一號)            | 臺灣總督府           | 大6   | B 247 |

A

| 分類記號 | 書名                                       | 著編者          | 發行年月 | 判頁數   |
|------|--|--------------|------|-------|
| 10   | 南支視察報告書<br>(南支南洋調査第二十九號)                 | 臺灣總督府        | 大8   | B 184 |
| 10   | 東京帝室博物館歴史部第<br>二十二區別南洋風俗目錄               | 東京帝室博物館      | 大10  | B 85  |
| 10   | 南太平洋讀本                                   | 外務省情報部       | 昭13  | B 87  |
| 10   | 小舟を住家に南洋へ                                | 近江一郎         | 昭9   | C 270 |
| 10   | 南洋へ「蠻島を踏破して」                             | 島崎新太郎        | 昭6   | C 333 |
| 10   | 地理教育「南洋研究號」<br>第十三卷第五號                   | 地理教育研究會      | 昭14  | B 480 |
| 10   | 南洋諸島の現状に就て                               | 小西千比古述       | 昭14  | B 35  |
| 10   | 外南洋の現勢                                   | 南洋廳          | 昭14  | A 149 |
| 11   | 外南洋(1)世界地理 第六卷                           | 石田, 武見, 渡邊共著 | 昭14  | B 480 |
| 12   | 南方精圖                                     | 大野恭平         | 大4   | 32    |
| 12   | 最近南洋産業地圖                                 | 南洋水産協會       | 昭9   | 1     |
| 12   | 南洋地質圖 (バンコック,<br>マニラ, シンガポール,<br>マカツサル)  | 東京地學協會       | 昭7   | 4     |
| 12   | 最新南支, 南洋大地圖<br>(附ニウギニア島濠洲北部)<br>(四百萬分ノ一) | 小林又七         | 昭12  | 1     |
| 15   | 支那から南洋へ                                  | 東孤竹          | 大12  | C 550 |
| 15   | 南十字星の下に                                  | 築地藤子         | 昭11  | C 297 |
| 15   | 南島夜話                                     | 秦藏吉          | 大5   | B 118 |





A

| 分類記號 | 書名                          | 著編者          | 發行年月 | 判頁數   |
|------|-----------------------------|--------------|------|-------|
| 15   | 南洋紀行                        | 救仁郷武豊        |      | B 64  |
| 15   | 南洋視察談                       | 山本悌二郎        | 大 7  | A 40  |
| 15   | 南洋長征團                       | 稻垣滿次郎        | 明26  | C 84  |
| 15   | 南洋と裸人群                      | 安藤盛          | 昭 8  | C 356 |
| 15   | 赤道を背にして                     | 能仲文夫         | 昭 8  | C 504 |
| 15   | 南洋遊記                        | 鶴見祐輔         | 大15  | B 654 |
| 15   | 南洋紀行                        | 村山金平         | 大 6  | C 206 |
| 15   | 放浪漫記                        | 大谷光瑞         | 大 5  | B 215 |
| 15   | あちら,こちら物語                   | 天野芳太郎        | 昭11  | C 345 |
| 15   | 南洋諸島巡遊記 (増補版)<br>附南洋事情      | 佐野實          | 大 3  | B 553 |
| 15   | 南遊茶話                        | 三竹勝造         | 大13  | C 280 |
| 15   | 渦巻く南方                       | 能仲文夫         | 昭12  | C 397 |
| 15   | 南洋記                         | 安藤盛          | 昭11  | C 315 |
| 15   | 熱帯紀行                        | 中河與一         | 昭 9  | C 280 |
| 15   | 南洋記 (雜誌山林所載)                | 金平亮三         | 昭12  | B 33  |
| 15   | 第廿四回海外旅行調査報告<br>(昭和十三年度夏期)  | 神戸商業大學商業研究所  | 昭13  | B 411 |
| 15   | 南洋瞥見                        | 臺灣總督府熱帯産業調査局 | 昭12  | C 93  |
| 15   | 南太平洋諸島 (寫眞と解説)              | 南洋廳          | 昭13  | C 268 |
| ✓15  | 見たまゝの南方亞細亞                  | 高岡大輔         | 昭14  | C 334 |
| 15   | 南洋案内<br>(南洋, 西南アジア, エチオピア篇) | 日本植民協會       | 昭 7  | B 347 |

A

| 分類記號 | 書名                            | 著編者        | 發行年月 | 判頁數   |
|------|-------------------------------|------------|------|-------|
| 16   | 伊達政宗歐南遣使                      |            | 明 9  | C 60  |
| 16   | 南島偉功傳 (全)                     | 西村時彦       | 明32  | B 156 |
| 16   | 歐人の外南洋侵略史歷年表                  | 南洋經濟研究所    | 昭12  | B 82  |
| 16   | 史學科研究報告 (第一輯)                 | 臺北帝國大學文政學部 | 昭10  | B 461 |
| 19   | 史學科研究報告 (第二輯)                 | 臺北帝國大學文政學部 | 昭10  | B 426 |
| 16   | 史學科研究報告 (第三輯)                 | 臺北帝國大學文政學部 | 昭11  | B 383 |
| 16   | 史學科研究報告 (第五輯)                 | 臺北帝國大學文政學部 | 昭13  | B 511 |
| 16   | 南洋に於ける日歐關係の推移                 | 岩生成一       |      | B 48  |
| 20   | 南洋の産業及其の富源                    | 農商務省       | 大 7  | B 688 |
| 20   | 熱帯産業調査會々議錄<br>(昭和十年十月)        | 臺灣總督府      | 昭11  | B 317 |
| 20   | 熱帯産業調査會答申錄                    | 臺灣總督府      | 昭11  | A 113 |
| 20   | 第一回南洋産業研究團報告書                 | 松原一彦       | 昭10  | B 143 |
| 20   | 取得利用の見地より觀たる<br>南洋資源(1) 1—14  | 資源局        | 昭10  | A     |
| 20   | 取得利用の見地より觀たる<br>南洋資源(2) 15—28 | 資源局        | 昭10  | A     |
| 20   | 南洋經濟地圖 (南洋年鑑附録)               | 臺灣總督府官房外事課 | 昭12  |       |
| 20   | 南洋資源略解                        | 東京工業大學調査部  | 昭14  | B 63  |
| 20   | 南洋重要物産                        | 吉田彌太郎      | 昭14  | C 230 |
| 21   | 熱帯と其の農業                       | 鈴木力治       | 大 8  | B 240 |





A

| 分類記號 | 書名                                  | 著編者       | 發行年月 | 判頁數   |
|------|-------------------------------------|-----------|------|-------|
| 21   | 南國護謨園サゴ製粉工場，檳榔樹栽培並附近園に於けるガンビル栽培製造狀況 | 拓務省拓務局    | 昭 8  | B 91  |
| 21   | 南洋の栽培事業                             | 南洋栽培協會    | 昭10  | B1123 |
| 21   | 印度馬來熱帶植物奇觀                          | 三好學       | 明41  | B 302 |
| 21   | 熱帶植物寫真集 一卷                          | 工藤彌九郎     | 昭 9  | A 60  |
| 21   | 熱帶植物寫真集 二卷                          | 工藤彌九郎     | 昭 6  | A 60  |
| 21   | 熱帶植物寫真集 三卷                          | 工藤彌九郎     | 昭 9  | A 60  |
| 21   | 熱帶植物寫真集 四卷                          | 工藤彌九郎     | 昭 9  | A 60  |
| 21   | 熱帶植物寫真集 五卷                          | 工藤彌九郎     | 昭 9  | A 60  |
| 21   | 苧 麻                                 | 加藤清之助     | 大11  | B 368 |
| 21   | パインアップル                             | 櫻井芳次郎     | 大12  | B 258 |
| 21   | 南洋の米                                | 古口賢治      | 大10  | B 242 |
| 21   | オイルパーム (前編)                         | 佐藤章       | 大11  | A 328 |
| 21   | 熱帯園藝 (第一卷 合冊)                       | 臺灣園藝協會    | 昭 6  | B     |
| 21   | 熱帯園藝 (第二卷 合冊)                       | 臺灣園藝協會    | 昭 7  | B     |
| 21   | 熱帯園藝 (第三卷 合冊)                       | 臺灣園藝協會    | 昭 8  | B     |
| 21   | 南支，南洋鳳梨事業                           | 臺灣總督官房調査課 | 昭 3  | B 346 |
| 21   | カツサバ栽培に関する研究                        | 臺灣總督官房調査課 | 昭 9  | B 161 |
| 21   | 新嘉坡阿片，印度阿片                          | 臺灣總督官房調査課 | 昭 3  | B 297 |
| 21   | 南支那及南洋の園藝                           | 臺灣總督官房調査課 | 昭 2  | B 85  |
| 21   | ココ椰子                                | 臺灣總督官房調査課 | 昭 4  | B 254 |
| 21   | 護謨樹の栽培法                             | 臺灣總督府殖産局  | 明44  | B 272 |
| 21   | 護謨，ガツタパーチャ及バラタ                      | 臺灣總督府殖産局  | 明45  | B 322 |

A

| 分類記號 | 書名                    | 著編者           | 發行年月 | 判頁數   |
|------|-----------------------|---------------|------|-------|
| 21   | オイルパームの研究             | 南洋協會          | 昭 5  | B 306 |
| 21   | 南洋の護謨栽培事業             | 南洋協會          | 大15  | C 598 |
| 21   | 南洋諸國に於けるエステートゴム及土人ゴム  | 南洋協會臺灣支部      | 昭 6  | B 200 |
| 21   | 南洋の椰子栽培に就て            | 有馬彦吉          | 大 4  | B 27  |
| 21   | 椰子栽培法                 | 農商務省農務局       | 大 4  | B 231 |
| 21   | 南洋栽培事業要覽 (昭和九年版)      | 拓務省拓務局        | 昭10  | B 283 |
| 21   | 椰子栽培法                 | 臨時産業調査局第四部第二課 | 大 7  | B 231 |
| 21   | ココ椰子                  | 南洋協會臺灣支部      | 昭 4  | B 254 |
| 21   | ガツタパーチャ，バラタ，チツク及其他の護謨 | 南洋協會臺灣支部      | 昭 8  | B 165 |
| 21   | カサバの栽培及カサバ粉製造法        | 南洋協會臺灣支部      | 昭 9  | B 56  |
| 21   | 南支那及南洋の園藝             | 南洋協會臺灣支部      | 昭 2  | B 85  |
| 21   | 南洋に於ける養蠶業             | 臺灣總督府官房調査課    | 昭 4  | B 60  |
| 21   | 熱帯農學會々誌 (第一卷)         | 熱帯農學會         | 昭 4  | A     |
| 21   | 熱帯農學會々誌 (第二卷)         | 熱帯農學會         | 昭 5  | A     |
| 21   | 熱帯農學會々誌 (第三卷)         | 熱帯農學會         | 昭 6  | A     |
| 21   | 熱帯農學會々誌 (第四卷)         | 熱帯農學會         | 昭 7  | A     |
| 21   | 熱帯農學會々誌 (第五卷)         | 熱帯農學會         | 昭 8  | A     |
| 21   | 熱帯農學會々誌 (第六卷)         | 熱帯農學會         | 昭 9  | A     |
| 21   | 熱帯農學會々誌 (第七卷)         | 熱帯農學會         | 昭10  | A     |
| 21   | 南支南洋綿絲布               | 臺灣銀行          | 大 8  | B 147 |
| 21   | 熱帯地に於ける煙草の栽培法         | 南洋協會臺灣支部      | 昭 4  | B 155 |





A

| 分類記號 | 書名                                  | 著編者         | 發行年月 | 判頁數   |
|------|-------------------------------------|-------------|------|-------|
| 21   | 南洋農業論 (農業經濟學會編「日本農業の展望」抜刷)          | 伊藤兆司        |      | B 62  |
| 21   | 熱帯農業に於ける南洋農業の地位 (農業と經濟, 第三卷第十號所載別刷) | 伊藤兆司        |      | B 7   |
| 21   | 南洋に於ける主要栽培物の現況                      | 南洋栽培協會      | 昭13  | B 114 |
| 21   | 南洋農業資源論                             | 伊藤兆司        | 昭10  | C 199 |
| 21   | 熱帯植物産業寫真集                           | 牧野宗十郎       | 昭13  | A 200 |
| 21   | 南支南洋の青果産業                           | 臺灣總督府殖産局特産課 | 昭10  | B 105 |
| 21   | 優良護謨樹の調査                            | 南洋栽培協會      | 昭14  | B 69  |
| 22   | 南洋に於ける樹木生産物                         | 三浦伊八郎       | 昭 5  | B 210 |
| 22   | 本邦輸入南洋材に關する調査                       | 農林省山林局      | 昭 5  | B 40  |
| 22   | 南洋の林業                               | 臺灣總督府殖産局山林課 | 昭10  | B 102 |
| 24   | 南洋に於ける水産業調査書                        | 拓務省拓務局      | 昭 9  | B 234 |
| 24   | 南洋水産資源 (第一卷)                        | 南洋協會臺灣支部    | 昭 4  | B 790 |
| 24   | 南洋水産資源 (第二卷)                        | 南洋協會臺灣支部    | 昭 4  | B 777 |
| 24   | 南洋水産資源 (第三卷)                        | 南洋協會臺灣支部    | 昭 4  | B 522 |
| 24   | 南洋水産資源 (第四卷)                        | 南洋協會臺灣支部    | 昭 9  | B 638 |
| 24   | 南方漁業調査報告書 (昭和七年度)                   | 農林省水産局      | 昭 9  | B 347 |
| 24   | 南洋の水産                               | 大日本水産會      | 昭 3  | B 668 |

A

| 分類記號 | 書名                         | 著編者         | 發行年月 | 判頁數   |
|------|----------------------------|-------------|------|-------|
| 24   | 海外漁業事情                     | 南洋水産協會      | 昭12  | B 672 |
| 24   | 南方に於ける邦人水産業圖               | 拓務省拓務局      | 昭13  |       |
| 24   | 南支南洋の水産                    | 臺灣總督府殖産局    | 昭10  | B 63  |
| 25   | 南支南洋の鑛業                    | 臺灣總督府殖産局    | 昭10  | B 125 |
| 25   | 南方諸國の鑛業に就て (日本鑛業會誌別刷)      | 吉村萬治        | 昭 6  | A 21  |
| 25   | 南洋に於ける鑛業 (九州鑛山學會誌第二卷第十號別刷) | 高壯吉         | 昭 5  | A 8   |
| 25   | 南洋に於ける鐵鑛, 石炭及錫鑛業           | 外務省通商局      | 昭 3  | B 156 |
| 25   | 南洋物産誌 (錫編)                 | 中川喜一郎       | 大 9  | B 86  |
| 25   | 南支南洋鑛産資源圖に就て               | 新田目直壽       | 昭13  | B     |
| 26   | 南支南洋の工業                    | 臺灣總督府殖産局商工課 | 昭10  | B 108 |
| 27   | 南洋に於ける日本船舶の概況              | 臺灣總督府       | 大 9  | B 62  |
| 27   | 南支南洋の通信                    | 臺灣總督府交通局遞信部 | 昭10  | B 212 |
| 30   | 南支南洋方面に於ける製乳品市場調査報告書       | 大日本製乳協會     | 昭 5  | B 128 |
| 30   | 新市場印度と南洋                   | 大阪市役所産業部調査課 | 昭 5  | B 718 |
| 30   | 英領印度及南洋に於ける瑛瑯鐵器            | 商工省貿易局      | 昭 7  | B 67  |
| 30   | 南洋並英領印度市場に於ける絹及絹織物狀況       | 商工省貿易局      | 昭 7  | B 151 |





A

| 分類記號 | 書名                                 | 著編者        | 發行年月 | 判頁數   |
|------|------------------------------------|------------|------|-------|
| 31   | 支那南洋に對する企業貿易論                      | 木村増太郎      | 大13  | B 302 |
| 31   | 我南洋貿易を阻害する華僑の真相                    | 竹井十郎       | 昭13  | B 91  |
| 31   | 戰時及戰後に於ける南洋貿易事情                    | 横濱正金銀行調査課  | 大11  | B 193 |
| 31   | 日本對南洋貿易大勢                          | 農商務省商務局    | 明45  | A 213 |
| 31   | 東洋及南洋諸國の國際貿易と日本の地位                 | 三菱經濟研究所    | 昭 8  | A 517 |
| 31   | 支那及南洋に於ける柑橘販路調査                    | 臺灣總督府殖産局   | 昭 3  | B 130 |
| 31   | 南支南洋の關稅と内國稅                        | 臺灣總督府財務局   | 昭10  | B 527 |
| 31   | 南支南洋貿易概觀                           | 臺灣總督官房外事課  |      | B 428 |
| 31   | 本邦輸入品の海外に於ける買付方法に關する調査(南洋の部, 歐米の部) | 外務省通商局     | 昭 2  | B 146 |
| 31   | 世界主要國貿易統計年表                        | 貿易局        | 昭14  | A 79  |
| 32   | 南洋各地邦人栽培企業要覽                       | 臺灣總督官房調査課  | 昭10  | B 74  |
| 32   | 南洋各地邦人栽培企業要覽                       | 臺灣總督官房外事課  | 昭12  | B 99  |
| 32   | 南洋に於ける邦人の企業                        | 臺灣總督府      | 大 7  | B 105 |
| 32   | 海外興業株式會社小史                         | 海外興業株式會社   | 昭 4  | B 74  |
| 32   | 南洋栽培企業比較論                          | 南洋協會       | 大14  | C 123 |
| 32   | 南洋各地企業須知                           | 臺灣總督官房調査課  | 昭10  | B 84  |
| 33   | 南支南洋の通貨                            | 臺灣銀行總務部調査課 | 大 4  | B 144 |

A

| 分類記號              | 書名                                    | 著編者                  | 發行年月 | 判頁數   |
|-------------------|---------------------------------------|----------------------|------|-------|
| 33                | 南支南洋の通貨                               | 臺灣銀行總務部調査課           | 大 9  | B 181 |
| 33                | 南洋華僑と金融機關                             | 臺灣銀行總務部調査課           | 大 6  | B 66  |
| 33                | 南支南洋の金融                               | 臺灣總督府財務局<br>金融課      | 昭10  | B 380 |
| 40                | 南洋の風雲                                 | マリヤノボセ著,<br>宮本, 藤田共譯 | 明34  | B 198 |
| 42                | 南洋各地統治組織及土民運動                         | 臺灣總督官房外事課            | 昭10  | B 223 |
| 70                | 南洋日本町の研究                              | 岩生成一                 | 昭15  | B 387 |
| 70 <sub>(1)</sub> | 南洋に於ける華僑                              | 臺灣銀行總務部調査課           | 大 3  | B 172 |
| 70 <sub>(1)</sub> | 南洋華僑事情                                | 臺灣總督官房外務部            | 昭13  | B 152 |
| 80                | 南洋各地植民地立法制度                           | 南洋協會臺灣支部             | 大13  | B 86  |
| 91                | 南洋諸國に於ける食物と榮養障害に因る疾病について              | 食養研究會                | 昭 2  | B 22  |
| 91                | 英領印度, 馬來半島及爪哇に於けるマラリア特に其防遏作業及組織並に研究機關 | 臺灣總督府官房調査課           | 昭 4  | B 87  |
| 91                | 南支南洋の教育施設                             | 臺灣總督府文教局             | 昭10  | B 291 |
| 92                | 南洋の回教                                 | 瀬川龜                  | 大11  | C 195 |
| 92                | 我が南洋貿易と回教徒                            | 大日本回教協會              | 昭14  | B 57  |





### A

| 分類記號 | 書名       | 著編者     | 発行年月 | 判頁數   |
|------|----------|---------|------|-------|
| 99   | 南洋懇話會速記録 | 南洋經濟研究所 | 昭13  | B 46  |
| 99   | 熱帯衛生     | 岡部庸三郎   | 大14  | B 456 |
| 99   | 南洋南米家庭衛生 | 岡部庸三郎   | 昭 6  | B 456 |

### B 蘭 領 印 度 ( 葡 領 チ モ ー ル ヲ 含 ム )

| 分類記號 | 書名                        | 著編者       | 発行年月 | 判頁數   |
|------|---------------------------|-----------|------|-------|
| 02   | ポルトガル領チモール官報              |           | 昭 8  | B 64  |
| 03   | 蘭領東印度關係商社名鑑               | 東印度日報社    | 昭14  | A 164 |
| 03   | 蘭領印度邦人商社名簿<br>(昭和十四年一月調査) | 南洋協會      | 昭14  | C 221 |
| 10   | 南洋西ボルネオ                   | 多田恵一      | 大 6  | C 250 |
| 10   | 蘭領ボルネオ                    | 遠山静二      | 大13  | B 86  |
| 10   | 爪哇視察復命書                   | 臺灣總督府     | 大 3  | B 66  |
| 10   | 蘭領印度事情                    | 外務省通商局    | 大13  | B1264 |
| 10   | 蘭領印度を語る                   | 竹井十郎      | 昭10  | C 376 |
| 10   | ナレベス島事情                   | 拓務省拓務局    | 昭 7  | B 145 |
| 10   | セレベスの南東半島研究<br>(附録 地名稱)   | 南洋興業調査組合  |      | B 78  |
| 10   | ブートン島及其附近の研究<br>(附録 地名稱)  | 南洋興業調査組合  |      | B 83  |
| 10   | セレベス事情                    | 臺灣總督官房調査課 | 大10  | B 106 |
| 10   | 爪哇マドウラ                    | 南洋協會臺灣支部  | 大12  | B 129 |
| 10   | 蘭領東印度視察報告                 | 南洋廳       | 大13  | B 362 |
| 10   | 蘭領ニウギニア及モルツカ<br>ス諸島       | 南洋協會臺灣支部  | 大13  | B 63  |
| 10   | 蘭領東印度事情                   | 外務省通商局    | 大 5  | A 347 |
| 10   | スマトラ事情                    | 横濱正金銀行    | 昭 5  | B 65  |
| 10   | 爪哇とセレベス                   | 八木實通      | 大 5  | B 348 |
| 10   | 蘭領ニウギニア事情                 | 拓務省拓務局    | 昭11  | B 89  |



## B

| 分類記號 | 書名                         | 著編者         | 発行年月 | 判頁數   |
|------|----------------------------|-------------|------|-------|
| 10   | スマトラ                       | 南洋協會臺灣支部    | 大12  | B 97  |
| 10   | 葡領「チモール」植民地調査報告            | 熱帯文化協會      |      | B 72  |
| 10   | 爪哇と和蘭                      | 臺灣總督府民政部文書課 | 大 1  | B 338 |
| 10   | 包種茶需要地視察<br>爪哇出張復命書        | 麻生賢二        | 大 3  | B 54  |
| 10   | 寶庫スマトラの全貌                  | 辻森民三        | 昭 9  | B 342 |
| 10   | 爪哇とバリ                      | 日本郵船株式會社    | 昭 9  | C 102 |
| 10   | 南洋研究之一、蘭領印度                | 中山成太郎       | 大 4  | B 465 |
| 10   | 蘭領東印度篇<br>(南洋叢書 第一卷)       | 東亞經濟調査局     | 昭12  | B 506 |
| 10   | 蘭領東印度篇                     | 横濱正金銀行調査課   | 大 8  | B 318 |
| 10   | 蘭領印度の研究                    | 商工省商務局      | 昭 3  | B 266 |
| 10   | セレベス                       | 南洋協會臺灣支部    | 大12  | B 41  |
| 10   | スマトラ東海岸州事情                 | 臺灣總督府       | 大 8  | B 114 |
| 10   | 蘭領東印度小スンダ群島調査報告書           | 熱帯文化協會      | 昭12  | B 118 |
| 10   | 爪哇の現在と輝く邦人<br>(南洋時代社爪哇特輯號) | 南洋時代社       | 昭 6  | B 278 |
| 10   | ニューギニア事情 (蘭領篇)             | 南洋廳長官々房調査課  | 昭14  | B 78  |
| 10   | 蘭領南洋への新認識                  | 桑島主計述       | 昭12  | B 36  |
| 10   | 蘭領「チモール」植民地事情              | 外務省通商局      | 昭 9  | B 30  |

( 16 )

## B

| 分類記號 | 書名                                       | 著編者                | 発行年月 | 判頁數   |
|------|--|--------------------|------|-------|
| 10   | アンボン島及セーラム島事情                            | 南洋廳長官々房調査課         | 昭14  | B 18  |
| 10   | ミナハサ事情                                   | 南洋廳長官々房調査課         | 昭14  | B 60  |
| 12   | 蘭領ニューギニア明細圖<br>附 現勢狀況解説)                 | 南方經濟調査會            | 昭14  |       |
| 15   | 爪哇の旅                                     | 加藤朝鳥               | 大11  | C 382 |
| 15   | 爪哇みやげ                                    | 木村銳市               | 昭10  | C 258 |
| 15   | 爪哇紀行                                     | 片岡翠江               | 昭11  | A 143 |
| 15   | 東印度諸島の怪奇と藝術                              | 宮武辰夫               | 昭12  | C 256 |
| 16   | 蘭領東印度史<br>南洋研究叢書第八・九篇                    | 舟木茂                | 大12  | B 551 |
| 16   | 抄譯バタビヤ城日誌 (上)                            | 村上直次郎              | 昭12  | B 415 |
| 16   | 抄譯バタビヤ城日誌 (中)                            | 村上直次郎              | 昭12  | B 456 |
| 16   | ジャガタラの日本人<br>臺北帝國大學文政學部<br>史學科研究年報 第一輯抜刷 | 村上直次郎              | 昭 9  | B 86  |
| 16   | 蘭領印度民族史                                  | 外務省調査部             | 昭11  | B 206 |
| 16   | 爪哇史                                      | フロイン・メース夫人著, 松岡靜雄譯 | 大13  | B 391 |
| 16   | 蘭領東印度と英國との歴史的關係                          | 南洋經濟研究所            | 昭12  | B 122 |
| 20   | 蘭領東印度貿易經濟統計                              | 横濱正金銀行調査課          | 昭 3  | B 20  |
| 20   | 經濟上より見たる蘭領印度                             | 増井貞吉               | 大15  | B 577 |

( 17 )



## B

| 分類記號 | 書名  | 著編者           | 発行年月 | 判頁數   |
|------|---|---------------|------|-------|
| 20   | 蘭領印度の經濟現勢   | 南洋協會          | 昭11  | B 206 |
| 20   | 爪哇經濟界の現況と蘭領東印度の原始産業並に其取引概観                            | 臺北高等商業學校      | 昭 5  | B 183 |
| 20   | 蘭領東印度の産業  | 外務省通商局        | 大 4  | A 162 |
| 20   | 蘭領ボルネオの産業と邦人  | 拓務省拓務局        | 昭 8  | B 379 |
| 20   | 南洋ボルネオに於ける産業  | 農商務省山林局       | 大 7  | B 266 |
| 20   | 蘭領東印度に於ける本邦人の發展狀況                                     | 外務省通商局        | 大 7  | B 32  |
| 20   | 蘭領スマトラ東海岸に於ける企業状態                                     | 臨時産業調査局第四部第二課 | 大 7  | B 54  |
| 20   | 蘭領東印度の開放及びニューギニア問題解決の急務                               | 松江春次          | 昭12  | C 53  |
| 21   | ジャバ及スマトラに於けるシザル麻及マニラ麻調査報告                             | 拓務省拓務局        | 昭 6  | B 147 |
| 21   | 蘭領印度の農業<br>南洋資源調査報告第七號                                | 外務省通商局        | 昭 3  | B 214 |
| 21   | 蘭領東印度の茶業  | 臺灣總督府殖産課      | 大14  | B 132 |
| 21   | 蘭領東印度に於ける煙草栽培法  | 臺灣總督官房調査課     | 大13  | B 84  |
| 21   | 蘭領東印度に於ける纖維材料   | 臺灣總督官房調査課     | 大14  | B 75  |
| 21   | 蘭領東印度に於ける規那の栽培  | 臺灣總督官房調査課     | 大12  | B 135 |
| 21   | 蘭領東印度に於ける土人ゴム栽培                                       | 臺灣總督官房調査課     | 昭 6  | B 100 |
| 21   | 蘭領東印度に於ける Gum Copal 業 1922 年に於ける蘭領東印度規那輸出額マカツサーの輸出入貿易 | 南洋興業調査組合      |      | B 20  |

## B

| 分類記號 | 書名                                       | 著編者                     | 発行年月 | 判頁數   |
|------|--|-------------------------|------|-------|
| 21   | 蘭領東印度ハルマヘラ島ウエダ附近チロベ並にヌシフェラ椰子栽培園視察報告      | 南洋興業調査組合                |      | B 16  |
| 21   | 爪哇の糖業                                    | 臺灣總督府民政部殖産局             | 明45  | A 321 |
| 21   | 爪哇の地力と糖業                                 | 南洋協會                    | 大14  | C 140 |
| 21   | 爪哇糖業の發達は自然か人力か                           | 梶原保人                    | 大 3  | B 229 |
| 21   | 爪哇甘蔗栽培論                                  | アール・エ・クインタス著, 林武松譯      | 大14  | B 253 |
| 21   | 爪哇に於けるカツサバ及其の製品                          | 横濱正金銀行頭取席調査課            | 昭 2  | B 36  |
| 21   | 蘭領東印度に於ける規那の栽培                           | 南洋協會臺灣支部                | 昭 9  | B 96  |
| 21   | キャツサヴァの栽培                                | 南洋協會臺灣支部                | 大11  | B     |
| 21   | ブートン島農業經營論                               | 南洋協會臺灣支部                | 大10  | B 55  |
| 21   | 爪哇の糖業政策及糖業機關                             | 南洋協會臺灣支部                | 昭 3  | B 77  |
| 21   | 蘭領東印度胡椒の生産と市場                            | 臺灣總督官房調査課               | 大11  | B     |
| 21   | 世界市場に於ける自給傾向の影響下に立つ爪哇糖業將來の發達             | アノフオン・ゲーブハルト著, 日本糖業聯合會譯 | 昭13  | B 272 |
| 21   | 爪哇紅茶の製法                                  | 臺灣總督官房調査課               | 昭 5  | B 110 |
| 21   | 原始林より栽培地へ<br>(スマトラ東海岸の煙草其他諸栽培物及び重要産業の概要) | チ・フォルカー著, 母里熊治譯         | 昭 9  | A 200 |
| 21   | 蘭領印度に於けるカカオの栽培                           | 臺灣總督官房調査課               | 大14  | B 211 |
| 24   | 蘭領東印度水産調査書                               | 南洋廳                     | 昭10  | B 113 |



## B

| 分類記號 | 書名                                    | 著編者           | 發行年月 | 判頁數   |
|------|---------------------------------------|---------------|------|-------|
| 24   | 蘭領印度の漁業に就て                            | 外務省歐亞局第三課     | 昭13  | B 54  |
| 24   | 蘭領印度モロツカス群島近海の鯉漁業並に同地方沖繩縣漁民の狀況        | 臺灣總督官房調査課     | 昭 3  | B 23  |
| 25   | 蘭領東印度に於ける石油の生産取引狀況                    | 南洋協會臺灣支部      | 大13  | B     |
| 25   | 蘭領印度の石油鑛業に就て                          | 吉村萬治          | 昭 6  | A 18  |
| 25   | 蘭領ボルネオ北東岸油田の含油第三紀屬<br>地學雜誌第四一年第四八八號抜刷 | 植村癸己男         | 昭 4  | A 14  |
| 25   | 石油生産地としての東方諸國                         | 南洋協會臺灣支部      | 大11  | B 32  |
| 25   | 蘭領印度の石炭<br>燃料協會誌第六二號                  | 吉村萬治          | 昭 6  | A 12  |
| 25   | 蘭領東印度の鑛産                              | 臺灣總督官房調査課     | 大 9  | B 51  |
| 25   | 蘭領印度の鐵鑛                               | 臺灣總督官房調査課     | 昭 4  | B 153 |
| 25   | 地質調査所報告 (第四十號)<br>蘭領印度及緬甸の石油業調査報告     | 農商務省          | 大 2  | B 122 |
| 25   | スンガイ・ドゥア鐵鑛床<br>附, 其他有望なる二, 三の鑛床)      | 外務省通商局南洋經濟調査室 | 昭14  | B 107 |
| 25   | 爪哇「スマトラ」其他南洋諸島の石油業                    | 外務省通商局        | 昭 3  | B 147 |
| 26   | 蘭印に於けるガラス工業とガラス原料                     | 外務省通商局南洋經濟調査室 | 昭14  | B 80  |
| 30   | ポルトガル領チモール地方税關報告                      |               | 昭11  | B 240 |

## B

| 分類記號 | 書名                            | 著編者        | 發行年月 | 判頁數   |
|------|-------------------------------|------------|------|-------|
| 30   | 爪哇マヅラ島綿製品輸入狀況, Jamal の蘭貢米買占事情 | 横濱正金銀行調査課  | 大10  | B 21  |
| 30   | 日本對蘭領印度の將來                    | 松岡靜雄       | 大 8  | C 23  |
| 30   | 織物市場としての蘭領印度 (第一輯)            | 臺灣總督官房外事課  | 昭11  | B 460 |
| 30   | 織物市場としての蘭領印度 (第二輯)            | 臺灣總督官房外事課  | 昭11  | B 191 |
| 30   | 蘭領印度に於ける各種會社利益配當率一覽           | 臺灣總督官房調査課  | 昭 5  | 19    |
| 31   | 蘭領東印度に於ける日, 英, 蘭三國織物類の角逐      | 商工省貿易局     | 昭 6  | B 72  |
| 31   | 蘭領印度貿易大觀                      | 南洋協會爪哇支部   | 大12  | B 367 |
| 31   | 蘭領東印度輸出品詳解 (第一輯)              | 臺灣總督府商品陳列館 | 大10  | B 254 |
| 32   | 蘭領印度に於ける歐人の農鑛企業               | 臺灣總督官房調査課  | 昭 8  | B 114 |
| 32   | 爪哇に於ける邦人事業調査                  | 臺灣總督官房調査課  | 昭 6  | B 90  |
| 33   | 爪哇の金融及日爪貿易                    | 農商務省商工局    | 大 7  | A 140 |
| 33   | 蘭領東印度に於ける外人の投資                | 臺灣總督官房調査課  | 大15  | B 35  |
| 33   | 蘭領印度に於ける金融狀況<br>附 英領北ボルネオ金融概況 | 臺灣總督官房調査課  | 昭 6  | B 17  |
| 33   | 蘭領東印度貨幣制度の變遷と其現況              | 横濱正金銀行調査課  | 大15  | B 93  |



## B

| 分類記號  | 書名                         | 著編者           | 發行年月 | 判頁數   |
|-------|----------------------------|---------------|------|-------|
| 40    | 蘭領印度の政治並に其批評               | 南洋協會臺灣支部      | 昭 5  | B 150 |
| 40    | 蘭領印度統治組織                   | 拓務省拓務局        | 昭12  | B 95  |
| 61    | 日蘭會商日誌                     | 南洋協會調查係       | 昭10  | B 104 |
| 70    | 外領に於ける爪哇人農業移民              | C.C.J. マツセン博士 | 昭12  | B 174 |
| 70(1) | 蘭領印度に於ける華僑<br>(南洋華僑叢書 第四卷) | 滿鐵東亞經濟調查局     | 昭15  | B 517 |
| 80    | 蘭領東印度に於ける農企業<br>及入國關係法規    | 外務省通商局        | 昭 7  | B 122 |
| 80    | 蘭領印度主要租稅關係法規               | 臺灣總督官房調査課     | 昭 8  | B 163 |
| 80    | 蘭領東印度鑛業法                   | 臺灣總督官房調査課     | 大11  | B 101 |
| 80    | 蘭領印度海運關係法規                 | 南洋經濟研究所       | 大12  | B 45  |
| 80    | ポルトガル領チモール鑛山法              |               | 昭11  | B 165 |
| 80    | 蘭領印度現行商標條例                 | 南洋協會爪哇支部      | 大12  | B 27  |
| 80    | 蘭領東印度法規の拔萃                 | 橫濱正金銀行調査課     | 大10  | B 38  |
| 80    | 蘭領東印度に於ける農作物<br>擔保權法       | 拓務省拓務局        | 昭 5  | B 7   |
| 80    | 蘭領東印度外領苦力條例                | 南洋栽培協會        | 昭 6  | B 39  |
| 80    | 蘭領東印度の土地法                  | 臺灣總督官房調査課     | 大 6  | B 39  |
| 80    | 蘭領東印度の土地法<br>(南洋研究叢書 第二編)  | 南洋協會          | 大13  | B 252 |
| 80    | 蘭領印度行政關係法規及選<br>舉法         | 臺灣總督官房調査課     | 昭 6  | B 506 |
| 80    | 蘭領印度行政關係法規及選<br>舉法         | 南洋協會臺灣支部      | 昭 6  | B 506 |

## B

| 分類記號 | 書名                                     | 著編者              | 發行年月 | 判頁數   |
|------|--|------------------|------|-------|
| 80   | ポルトガル領チモール州土<br>地稅借認可に關する一般<br>法及特別の編纂 |                  | 昭11  | B 494 |
| 80   | 葡萄牙領チモール島に於ける<br>石油開發に關する總督令           | 熱帶文化協會           |      | B 22  |
| 80   | 輸出制限關係法規<br>(蘭印非常時條令集 第一輯)             | 蘭印日本人商業協會<br>聯合會 | 昭13  | B 448 |
| 80   | 營業及入國制限關係法規<br>(蘭印非常時條令集 第三輯)          | 蘭印日本人商業協會<br>聯合會 | 昭10  | B 427 |
| 80   | 蘭印輸入制限及特許品目一<br>覽表(昭和十三年七月一日現在)        | 蘭印日本人商業協會<br>聯合會 | 昭13  | B 134 |
| 80   | 蘭領印度現行入國關係法規<br>附 外國人勤勞條令              | 拓務省拓務局           | 昭13  | B 30  |
| 80   | 蘭領印度鑛業法                                | 拓務省拓務局           | 昭14  | B 29  |
| 91   | 太平洋地方の天然保護及蘭<br>領東印度の天然記念物保存           | 三好學              | 昭 4  | A 48  |
| 91   | 蘭領東印度諸島西半分に關<br>する地學的研究                | 臺灣總督官房調査課        | 大13  | B 278 |
| 91   | 蘭領東印度群島地質論                             | 臺灣總督官房調査課        | 昭 5  | B 175 |
| 92   | 闍婆佛蹟ボロボヅウル                             | ボロボヅウル刊行會        | 大13  | A 3帙  |
| 92   | ボロボヅウルの解説                              | 三浦秀之助            | 大14  | A 439 |
| 99   | 英領印度及蘭領印度に於け<br>る工藝品圖案調査報告             | 農商務省商工局          | 大 9  | B 30  |
| 99   | ニューギニア土俗品圖集<br>(上卷)                    | 南洋興發株式會社         | 昭12  | A 195 |



C 佛領印度支那  
(大洋洲中佛領諸島ヲ含ム)

| 分類記號 | 書名                                     | 著編者              | 發行年月 | 判頁數   |
|------|--|------------------|------|-------|
| 01   | 大南寔錄總目錄<br>(史學 第十五卷 第一號所載)             |                  | 昭11  | B 26  |
| 01   | 河内佛國極東學院所藏安南<br>本書目<br>(史學 第十三卷 第四號抜刷) |                  | 昭 9  | B 80  |
| 10   | 佛領ニユーカレドニヤ事情                           | 外務省通商局           | 昭 7  | B 57  |
| 10   | 佛領印度支那論                                | 横山正脩             | 昭 4  | B 257 |
| 10   | 佛領印度支那                                 | 前田寶治郎            | 大13  | B 182 |
| 10   | 佛領印度支那                                 | 澤井常四郎            | 明36  | A 185 |
| 10   | 佛領印度支那事情                               | 臺灣總督府            | 大 5  | B 121 |
| 10   | 佛領印度支那<br>佛領印度支那事情 (第一編)               | 臺灣總督府調査課         |      |       |
| 10   | 佛領印度支那                                 | 南洋協會臺灣支部         | 大12  | B 106 |
| 10   | 佛領印度支那篇<br>(南洋叢書 第二卷)                  | 東亞經濟調査局          | 昭12  | B 387 |
| 10   | 南溟叢書一, 天乎帝乎                            | 越南潘是漢著<br>日本南溟生譯 | 昭 7  | C 47  |
| 16   | 佛國の極東侵出並に印度支<br>那侵略年表(1)               | 南洋經濟研究所          | 昭12  | C 159 |
| 16   | 佛國の極東侵出並に印度支<br>那侵略年表(2)               | 南洋經濟研究所          | 昭12  | C 139 |
| 16   | 安南史研究上の二資料<br>(史學 第十五卷 第一號抜刷)          | 松本信廣             | 昭11  | B 22  |
| 20   | 佛領印度支那の産業及交通                           | 臺灣總督官房調査課        | 大 8  | A 92  |
| 20   | 總督「ポールゾーマー」氏の印<br>度支那に於ける經濟的施設         | 朝鮮銀行調査課          | 大 3  | B 140 |

C

| 分類記號  | 書名   | 著編者        | 發行年月 | 判頁數   |
|-------|--|------------|------|-------|
| 25    | 印度支那の甘蔗                                    | 臺灣總督官房調査課  | 昭 3  | B 35  |
| 24    | 南支那, 佛領印度支那漁業<br>試験報告                      | 臺灣總督官房調査課  | 大15  | B 120 |
| 25    | 佛領印度支那の鑛業                                  | 内田鯤五郎      | 昭 6  | A 156 |
| 31    | 佛領植民地の關稅政策                                 | 有久清安譯      | 昭 6  | B 157 |
| 33    | 印度支那銀行と發券銀行特<br>設問題                        | 横濱正金銀行調査課  | 昭 2  | B 48  |
| 33    | 佛領印度支那貨幣史                                  | 横濱正金銀行調査課  | 昭 7  | B 425 |
| 40    | 佛領印度支那の行政                                  | 臺灣總督官房調査課  | 大 8  | B 59  |
| 40    | 佛領印度支那トンキン統監<br>シヤテルの施政演說<br>(トンキン人民代表會にて) | 印度支那協會     | 昭13  | B 110 |
| 40    | 佛領印度新聞紙上に現はる<br>る情報                        | 拓務省南洋課     | 昭13  | B 57  |
| 54    | 法越交兵記                                      | 曾根俊虎       | 明19  | C     |
| 70    | 佛領印度支那拓殖誌                                  | 拓殖務大臣官房文書課 | 明30  | B 424 |
| 70(1) | 佛領印度支那に於ける華僑<br>(南洋華僑叢書 第二卷)               | 滿鐵東亞經濟調査局  | 昭14  | B 212 |



## C

| 分類<br>記號 | 書名                    | 著編者  | 発行年月 | 判頁數  |
|----------|-----------------------|------|------|------|
| 91       | 印度支那の文化 (下)<br>「岩波講座」 | 松本信廣 | 昭10  | B 98 |
| 93       | 印度支那言語の系統<br>「岩波講座」   | 松本信廣 | 昭 9  | B 44 |

## D 泰 國

| 分類<br>記號 | 書名  | 著編者          | 発行年月 | 判頁數   |
|----------|---|--------------|------|-------|
| 10       | 暹 羅                                       | 山口武          | 大10  | C 304 |
| 10       | 暹羅之事情                                     | 在暹日本人會       | 大11  | B 646 |
| 10       | 暹羅國情                                      | 暹羅協會         | 昭 4  | B 855 |
| 10       | シヤム篇<br>(南洋叢書 第四卷)                        | 東亞經濟調査局      | 昭13  | B 630 |
| 10       | 南方諸邦に於ける往昔日本人の活躍                          | 箕清澄          | 昭13  | B 33  |
| 10       | 白象王國                                      | 山口武          | 明45  | B 196 |
| 10       | 友邦暹羅事情を語る                                 | 佐藤致孝述        | 昭12  | B 27  |
| 11       | 暹羅國資源分布圖                                  | 三井物産暹羅室      | 昭12  |       |
| 15       | 暹羅探險實記                                    | 岩本千綱         | 明26  | C 134 |
| 15       | 暹羅國在留五ヶ年間視察記<br>(古書 全七卷)                  | ウォリントン・スマイル著 |      | B     |
| 15       | 暹羅案内                                      | 三井暹羅室        | 昭13  | C 337 |
| 15       | 友邦シヤムを訪ふ                                  | 戸波親平         | 昭14  | C 357 |
| 16       | 十七世紀に於ける日暹關係                              | 外務省調査部       | 昭 9  | B1187 |
| 16       | 暹羅偉蹟                                      | 森眞次郎         | 明20  | C 285 |
| 16       | 暹羅と英國との歴史的關係                              | 南洋經濟研究所      | 昭12  | B 73  |
| 20       | 訪暹經濟使節報告書                                 | 訪暹使節團        | 昭11  | B 392 |
| 20       | 暹羅の産業組合<br>(九州帝大農學部農政學教室<br>研究資料 第廿五卷 抜刷) | 伊藤兆司         |      | B 20  |



## D

| 分類記號 | 書名   | 著編者               | 發行年月 | 判頁數   |
|------|--|-------------------|------|-------|
| 20   | 暹羅の經濟政策に關する提案<br>(九州帝大農學部農政學教室<br>研究資料 第廿九卷) | 伊藤兆司              |      | B 20  |
| 20   | 暹羅の産業に就て                                     | 佐藤致孝述             | 昭12  | B 20  |
| 20   | 暹羅のステイツク・ラツク<br>の臺灣移植に就て                     | 佐藤致孝述             | 昭12  | B 7   |
| 20   | 暹羅國民經濟の特徴<br>南支南洋研究調査報告書第三輯                  | 臺灣總督府臺北高等<br>商業學校 | 昭13  | B 258 |
| 21   | 暹羅國棉作調査報告                                    | 外務省調査部            | 昭10  | B 132 |
| 22   | 暹羅の森林  | 南洋協會臺灣支部          | 昭 6  | B 236 |
| 24   | 暹羅の水産  | 水政會               | 昭10  | B 111 |
| 24   | 暹羅の水産  | 南洋水産協會            | 昭10  | B 111 |
| 30   | 暹羅に於ける各種會社利益<br>配當率一覽                        | 臺灣總督官房調査課         | 大15  | B 1   |
| 31   | 暹羅對外貿易統計<br>(一九三四—三六年)                       | 貿易局               | 昭13  | B 220 |
| 40   | 新興暹羅の政治經濟事情                                  | 平野郡司              | 昭14  | B 61  |
| 40   | 一九三九年タイ國政治經濟<br>情勢<br>(參考資料 第七十五編)           | 三井タイ室調査部          | 昭15  | B 123 |
| 41   | 暹羅の財政  | 臺灣總督官房調査課         | 大 8  | B 37  |

## D

| 分類記號  | 書名                        | 著編者       | 發行年月 | 判頁數   |
|-------|---------------------------|-----------|------|-------|
| 62    | 近代日暹交渉年表稿                 | 岩生成一      | 昭10  | B     |
| 70(1) | 現地に視るタイ國華僑                | 天田六郎      | 昭14  | C 142 |
| 70(1) | タイ國に於ける華僑<br>(南洋華僑叢書 第一卷) | 滿鐵東亞經濟調査局 | 昭14  | B 346 |
| 80    | 暹羅國鑛業關係法規                 | 拓務省拓務局    | 昭12  | B 94  |
| 91    | 暹羅の藝術                     | 三木榮       | 昭 5  | B 131 |
| 91    | シヤム藝術集                    | 洪洋社       | 昭 3  | B 30  |
| 93    | 日暹會話便覽                    | 泉虎一       | 昭13  | C 116 |



## E 英領馬來

| 分類<br>記號 | 書名                         | 著編者       | 発行年月 | 判頁數   |
|----------|----------------------------|-----------|------|-------|
| 10       | 馬來半島並に爪哇見學復命書              | 三菱商事株式會社  | 大 6  | B 200 |
| 10       | 司法省顧問カーリド氏馬來聯邦及海峽植民地報告     | 臺灣總督官房調査課 | 明31  | A 46  |
| 10       | 馬來半島セレベストラ、スマトラ及ジャワ諸島視察復命書 | 藤岡光政      | 大 8  | A 462 |
| 10       | 英領馬來事情                     | 南洋協會臺灣支部  | 昭 2  | B 408 |
| 10       | 馬來半島南部西岸諸國巡察記 (上)          | 外務省通商局第二課 | 明27  | A 128 |
| 10       | 馬來半島南部西岸諸國巡察記 (下)          | 外務省通商局第二課 | 明27  | A 152 |
| 10       | 英領馬來事情                     | 臺灣總督官房調査課 | 昭 2  | B 408 |
| 10       | 馬來聯邦附近海峽植民地                | 臺灣總督官房調査課 | 大 8  | B 116 |
| 10       | シンガポールを中心に同胞活躍南洋の五十年       | 南洋及日本人社   | 昭13  | B 730 |
| 10       | 英領マレー篇 (南洋叢書 第三卷)          | 東亞經濟調査局   | 昭13  | B 340 |
| 15       | 新嘉坡てびきぐさ                   | 辻森民三      | 昭 3  | C 388 |
| 16       | 英領馬來の由來                    | 外務省歐米局第二課 | 大13  | B 118 |
| 16       | 馬來半島と英國との歴史的關係             | 南洋經濟研究所   | 昭12  | B 46  |
| 20       | 英領馬來に於ける重要資源の調査            | 橫濱正金銀行    | 昭10  | B 69  |
| 20       | 馬來半島に於ける邦人經濟事情             | 臺灣總督官房調査課 | 昭 5  | B 52  |

## E

| 分類<br>記號 | 書名                  | 著編者       | 発行年月 | 判頁數   |
|----------|---------------------|-----------|------|-------|
| 21       | 馬來半島に於ける「トバ」栽培      | 拓務省拓務局    | 昭 6  | B 68  |
| 21       | 馬來半島の農業             | 南洋協會      | 大12  | C 402 |
| 21       | 英領馬來に於けるタピオカ産業      | 臺灣總督官房調査課 | 昭 9  | B 98  |
| 21       | 馬來半島とスマトラとの栽培企業比較   | 臺灣總督官房調査課 | 昭 4  | B 108 |
| 21       | 馬來半島に於ける護謨事業と労働問題   | 外務省通商局    |      | B 63  |
| 21       | 馬來半島護謨栽培事業視察報告      | 外務省通商局    | 大 1  | A 62  |
| 22       | 馬來半島の木材             | 新嘉坡商品陳列館  | 大11  | B 167 |
| 22       | 馬來半島の林産物            | 新嘉坡商品陳列館  | 大14  | B 91  |
| 24       | 英領馬來の漁業             | 南洋協會臺灣支部  | 大15  | B 461 |
| 24       | 新嘉坡に於ける漁業狀況         | 臺灣總督官房調査課 | 昭 4  | B 27  |
| 24       | 新嘉坡に於ける邦人水産業        | 臺灣總督官房調査課 | 昭 7  | B 60  |
| 30       | 海峽植民地市場に於ける日本商品の位置  | 中村桃太郎     | 昭 2  | B 485 |
| 30       | 英領馬來に於ける各種會社利益配當率一覽 | 臺灣總督官房調査課 | 大15  | B 23  |
| 33       | 新嘉坡に於ける當舖           | 臺灣銀行調査課   | 大 8  | B 28  |



## E

| 分類記號 | 書名                     | 著編者               | 發行年月 | 判 | 頁數  |
|------|------------------------|-------------------|------|---|-----|
| 80   | 柔佛王國の新鑛業法              | 南洋協會新嘉坡商品陳列館      | 大11  | B | 54  |
| 80   | 馬來半島柔佛王國農產關係諸法規概要      | 新嘉坡日本人栽培協會        | 大11  | B | 155 |
| 80   | 海峽殖民地商標登録法施行細則條令       | 南洋協會              | 昭14  | B | 82  |
| 91   | 馬來半島に於ける護謨園發生の植物區系に就いて | 小田脩               | 昭10  | A | 10  |
| 93   | 馬來語四週間                 | 徳川義親, 朝倉純孝        | 昭12  | C | 329 |
| 93   | 馬來語讀本                  | 竹井十郎              | 昭8   | C | 285 |
| 93   | 馬來——日本語辭典              | 平岡閏造              | 昭10  | C | 878 |
| 99   | 東洋平和之鍵<br>(シンガポール大根據地) | アルフイド・バルク氏著, 山内明譯 | 昭13  | B | 255 |
| 99   | 南洋文學                   | 宮武正道              | 昭14  | C | 172 |

## F 英領ボルネオ

| 分類記號 | 書名                            | 著編者       | 發行年月 | 判 | 頁數  |
|------|-------------------------------|-----------|------|---|-----|
| 10   | 英領北ボルネオ, タワオ地方事情              | 拓務省拓務局    | 昭9   | B | 114 |
| 10   | ボルネオ, サラワク王國事情<br>(南洋研究叢書第二冊) | 石井健三郎     | 大9   | B | 148 |
| 10   | 邦人新發展地としての北ボルネオ               | 三穗五郎      | 大7   | C | 414 |
| 10   | 英領北ボルネオ<br>(移民事情第十八卷)         | 外務省通商局    | 昭3   | B | 68  |
| 10   | 英領北ボルネオ事情                     | 外務省通商局第三課 | 昭7   | B | 74  |
| 10   | 神秘境, 英領北ボルネオ                  | 商工省商務局    | 昭5   | B | 234 |
| 10   | サラワク王國在留邦人の狀況                 | 臺灣總督官房調査課 | 昭3   | B | 41  |
| 10   | 英領北ボルネオの實狀                    | 仲原善徳      | 昭13  | C | 50  |
| 10   | サラワク王國事情                      | 拓務省拓務局    | 昭13  | B | 208 |
| 10   | 英領北ボルネオ要覽                     | 南洋協會臺灣支部  | 大15  | B | 145 |
| 10   | 英領北ボルネオ事情                     | 臺灣總督官房調査課 | 昭5   | B | 39  |
| 10   | サラワク, ブルネイ, ラブアン事情            | 臺灣總督官房調査課 | 昭6   | B | 25  |
| 10   | 英領北ボルネオ誌<br>(附一九三七年英領北ボルネオ年報) | 南洋拓殖株式會社  | 昭14  | B | 193 |
| 21   | 英領北ボルネオ, タワオ地方に於ける椰子栽培法       | 臺灣總督官房調査課 | 昭2   | B | 95  |
| 21   | 英領北ボルネオに於ける邦人栽培事情調査           | 臺灣總督官房調査課 | 昭5   | B | 31  |
| 32   | サラワク王國邦人企業一覽                  | 臺灣總督官房調査課 | 昭2   | B | 1   |



## F

| 分類記號 | 書名            | 著編者       | 発行年月 | 判頁數   |
|------|---------------|-----------|------|-------|
| 70   | 英領北ボルネオ殖民事情   | 外務省通商局第二課 | 明27  | A 66  |
| 80   | 英領北ボルネオ産業關係法規 | 拓務省拓務局    | 昭9   | B 315 |
| 80   | サラワク労働法       | 臺灣總督官房調査課 | 昭5   | B 30  |

G 濠洲・新西蘭並其他委任統治領  
(大洋洲中英領諸島ヲ含ム)

| 分類記號 | 書名                       | 著編者        | 発行年月 | 判頁數   |
|------|--------------------------|------------|------|-------|
| 10   | 濠洲探險報告書                  | 渡邊勘十郎      | 明27  | A 289 |
| 10   | 濠洲視察復命書                  | 田中由十郎      | 大2   | A 653 |
| 10   | 濠洲及ニュージールランド視察復命書        | 生産調査會      | 明44  | B 440 |
| 10   | 濠洲及新西蘭                   | 土屋元作       | 大5   | B 170 |
| 10   | 濠洲及印度                    | 三島一雄       | 明24  | C 277 |
| 10   | 濠洲及其諸島                   | 大日本文明協會    | 大3   | B 524 |
| 10   | 英領ニューギニア                 | 南洋協會臺灣支部   | 大13  | B 80  |
| 10   | ニューギニア                   | 増井貞吉抄譯     | 昭12  | B 52  |
| 10   | 暗黒ニューギニアの真相<br>南洋研究叢書(十) | 神村與三       | 大12  | C 271 |
| 10   | 英領ニューギニアの研究              | 臺灣總督官房調査課  | 大12  | B 147 |
| 10   | 濠洲委任統治ニューギニア             | 外務省歐亞局     | 昭13  | C 78  |
| 10   | フィジー諸島                   | 外務省歐亞局     | 昭13  | A 33  |
| 10   | 英領パプア                    | 外務省歐亞局     | 昭13  | A 22  |
| 10   | 濠洲委任統治領ニューギニア事情          | 拓務省拓務局     | 昭13  | B 93  |
| 10   | フィジー諸島の現勢                | 南方經濟調査局    | 昭11  | C 194 |
| 10   | ニューギニア事情<br>(パプア領篇)      | 南洋廳長官々房調査課 | 昭14  | B 145 |
| 10   | 英佛共同統治ニューヘブリ<br>デス諸島事情   | 南洋廳長官々房調査課 | 昭14  | B 77  |
| 10   | ニューギニア事情                 | 南洋廳長官々房調査課 | 昭14  | B 406 |
| 11   | ニューギニア地名集成               | 増井貞吉       | 昭13  | C 156 |



## G

| 分類記號 | 書名   | 著編者       | 發行年月 | 判頁數   |
|------|--|-----------|------|-------|
| 15   | New guinea 旅行斷片記<br>(植物及動物 第五卷第十一,<br>十二號別刷) | 金平亮三      | 昭12  | B 20  |
| 20   | 濠洲の産業金融及貿易                                   | 安西千賀夫     | 大 9  | B 736 |
| 23   | 新西蘭羊業概況                                      | 小出滿二      | 大 9  | B 143 |
| 24   | 濠洲に於ける本邦採貝夫の<br>現状                           | 外務省通商局    | 昭 3  | B 42  |
| 30   | 日濠貿易概観 (中間報告)                                | 東亞研究所     | 昭14  | A 176 |
| 31   | 最近濠洲の保護關稅                                    | 日本商工會議所   | 昭 6  | B 178 |
| 40   | 濠洲の政治經濟概要                                    | 外務省歐亞局第二課 | 昭10  | B 136 |
| 40   | 太平洋及濠洲                                       | 滿川龜太郎     | 昭 8  | C 225 |
| 80   | 濠洲クインズランド洲眞珠<br>貝及海産漁業關係法規                   | 拓務省拓務局    | 昭13  | B 61  |
| 99   | 最新馬來語讀本                                      | 竹井十郎      | 昭13  | C 270 |
| 99   | ニユギニア, パプア族作品集                               | 丸芳葆       | 大 3  | B 39  |

## H 比 律 賓

(大洋洲中米領諸島ヲ含ム)

| 分類記號 | 書名                 | 著編者       | 發行年月 | 判頁數   |
|------|--------------------|-----------|------|-------|
| 02   | 比律賓年鑑 (昭和十二年版)     | 大谷純一      | 昭11  | C 609 |
| 02   | 比律賓年鑑 (昭和十三年版)     | 大谷純一      | 昭12  | C 717 |
| 02   | 比律賓年鑑 (昭和十四年版)     | 大谷純一      | 昭13  | C 678 |
| 02   | 比律賓年鑑 (昭和十五年版)     | 大谷純一      | 昭14  | C 678 |
| 03   | 比律賓華僑信用錄           | 渡邊薰, 松屋太市 | 昭 7  | B 80  |
| 10   | 比律賓の現状             | 臺灣總督官房調査課 | 昭 6  | B 383 |
| 10   | 比律賓要覽              | マニラ日本人會   |      | C 104 |
| 10   | 比律賓群島              | 民友社       | 明29  | C 204 |
| 10   | 比律賓群島事情            | 農商務省商務局   | 明42  | A 278 |
| 10   | 獨立比律賓を語る           | 今村忠助      | 昭10  | C 602 |
| 10   | 比律賓と日本             | 松波仁一郎     | 大10  | B 260 |
| 10   | 比律賓跣歩              | 土屋元作      | 大 5  | B 438 |
| 10   | 比律賓事情              | 三神敬長      | 大11  | B 299 |
| 10   | 比律賓の眞相             | 三神敬長      |      | B 34  |
| 10   | ダバオ事情              | 臺灣總督官房調査課 | 昭 5  | B 37  |
| 10   | マニラ事情              | 臺灣總督官房調査課 | 昭 9  | B 20  |
| 10   | 比律賓篇<br>(南洋叢書 第五卷) | 東亞經濟調査局   | 昭14  | B 523 |
| 10   | 比律賓及暹羅の認識          | 杉森孝次郎述    | 昭12  | B 35  |
| 16   | 布哇日本人史             | 木原隆吉      | 昭10  | B 891 |
| 16   | 布哇歴史               | 渡邊七郎      | 昭10  | B 900 |



## H

| 分類記號 | 書名                         | 著編者         | 発行年月 | 判頁數   |
|------|----------------------------|-------------|------|-------|
| 16   | 布哇五十年史                     | 森田榮         | 大 8  | B1016 |
| 16   | 比律賓民族史<br>(亞細亞諸民族調査資料 第三輯) | 外務省調査部      | 昭13  | B 227 |
| 20   | 比律賓經濟的視察一斑                 | 松岡富雄        | 大 2  | A 62  |
| 20   | 比律賓ダバオ洲に於ける邦人産業調査報告        | 臺灣總督府       | 昭 4  | B 36  |
| 20   | 比島ミンダナオ州産業調査報告書            | 拓務省拓務局      | 昭 6  | B 258 |
| 20   | 比律賓の天然資源並に勞働事情と商業界現況一斑     | 鈴木源吾        | 昭 7  | B 353 |
| 20   | 比島ダバオの富源と其の開発              | 南洋協會臺灣支部    | 大10  | B 34  |
| 20   | 比律賓經濟事情                    | 高雄州商工獎勵館    | 昭12  | B 279 |
| 20   | 一九三七年度比島經濟事情               | 外務省亞米利加局第一課 | 昭13  | B 32  |
| 21   | 比律賓に於けるコプラ及ココ椰子の取引         | 臺灣總督官房調査課   | 昭 2  | B 279 |
| 21   | 比律賓に於けるココ椰子                | 南洋協會臺灣支部    | 大 9  | B 66  |
| 21   | 比律賓のブリ椰子                   | 南洋協會臺灣支部    | 大10  | B 18  |
| 21   | 比律賓の農業教育                   | 南洋協會臺灣支部    | 昭 2  | B 63  |
| 21   | 一九二一年に於ける比律賓の農業            | 南洋協會譯       | 大13  | B 147 |
| 21   | 比律賓群島に於ける農業の發展と對米貿易關係      | 南洋協會臺灣支部    | 大 9  | B 30  |
| 21   | 比律賓に於けるカボック事業              | 南洋協會臺灣支部    | 大15  | B 62  |
| 21   | 比律賓群島に於ける鳳梨事業              | 南洋協會臺灣支部    | 昭 5  | B 35  |

## H

| 分類記號 | 書名                               | 著編者         | 発行年月 | 判頁數   |
|------|----------------------------------|-------------|------|-------|
| 21   | 布哇の鳳梨事業                          | 遠山靜二        | 大12  | B 150 |
| 21   | ハワイ大學に於けるパイナップル事業に關する講演 (一九二三年)  | 南洋協會臺灣支部    | 大15  | B 217 |
| 21   | 比律賓群島の米作                         | 南洋協會臺灣支部    | 大11  | B 97  |
| 21   | マニラ麻に就て                          | 横濱正金銀行      | 大 9  | B 166 |
| 21   | 比島のアバカ (馬尼刺麻)                    | 臺灣總督府商品陳列館  |      | B 78  |
| 21   | ダバオとマニラ麻                         | 太田興業株式會社    | 昭 7  | B 92  |
| 21   | 比律賓に於ける糖業、棉花に就て                  | 横濱正金銀行調査課   | 昭 9  | B 41  |
| 21   | 比律賓の米                            | 臺灣總督官房調査課   | 昭 2  | B 133 |
| 21   | 比律賓の農業教育                         | 臺灣總督官房調査課   | 昭 2  | B 63  |
| 21   | ハワイ大學に於けるパイナップル事業に關する諸講演 (一九二四年) | 臺灣總督官房調査課   | 大14  | B 259 |
| 21   | 布哇に於ける木瓜                         | 南洋協會臺灣支部    | 大12  | B 67  |
| 21   | 比島糖業概觀                           | 外務省亞米利加局第一課 | 昭13  | B 125 |
| 22   | 比律賓木材の性質及用途                      | 農林省林業調査研究所  |      | B 100 |
| 24   | 比律賓群島の水産資源                       | 臺灣總督官房調査課   | 昭 4  | B 148 |
| 24   | 比律賓、ボルネオ、セレベス近海に於ける海洋漁業調査        | 南洋協會臺灣支部    | 昭 3  | B 109 |
| 25   | 比律賓鑛業の現況                         | 臺灣總督官房外事課   | 昭11  | C 31  |



H

| 分類<br>記號 | 書名  | 著編者              | 發行年月 | 判頁數   |
|----------|---|------------------|------|-------|
| 26       | 比島の製帽業                                      | 臺灣總督府商品陳列館       | 大10  | B 72  |
| 27       | 比律賓の海事                                      | 松波仁一郎            | 大10  | B 52  |
| 30       | 比律賓在留邦人商業發展史                                | 渡邊薫              | 昭11  | C 360 |
| 30       | 比律賓群島に於ける日本商品の聲價及其將來                        | 横濱正金銀行           | 大 8  | B 37  |
| 30       | ダバオ州在留邦人商工業案内 (一九三八年)                       | ダバオ商工會           | 昭13  | A 156 |
| 30       | 全ダバオ在留邦人商工業者案内 (一九三九年)                      | ダバオ商工會           | 昭14  | A 156 |
| 31       | マニラ港灣設備並ニ關稅規定<br>附 外國貿易航路表輸入關係<br>稅率表       | 比律賓協會            | 昭13  | B 93  |
| 31       | 比律賓に於ける華僑の日貨<br>排斥                          | 南洋協會             | 昭13  | B 37  |
| 31       | 米比間自由通商貿易問題と<br>比律賓群島國際貿易の趨<br>勢に就て         | 横濱正金銀行頭取席<br>調査課 | 昭 7  | B 87  |
| 32       | 比律賓ダバオの邦人事業                                 | 臺灣總督官房調査課        | 大15  | B 33  |
| 32       | マラツカ、モア、バトパハ、<br>スレムバン、ネグリスミ<br>ラン、各地在留邦人現況 | 臺灣總督官房調査課        | 昭 7  | B 19  |
| 32       | 比律賓に於ける邦人事業調査                               | 臺灣總督官房調査課        | 昭 7  | B 102 |
| 32       | 英領ボルネオ、米領フィリ<br>ッピン邦人企業要覽                   | 臺灣總督官房調査課        |      |       |

H

| 分類<br>記號 | 書名                        | 著編者       | 發行年月 | 判頁數   |
|----------|---------------------------|-----------|------|-------|
| 70(1)    | 比律賓に於ける華僑<br>(南洋華僑叢書 第三卷) | 滿鐵東亞經濟調査局 | 昭14  | B 195 |
| 80       | 比律賓地方行政法典                 | 臺灣總督官房調査課 | 大 9  | B 388 |
| 80       | 比律賓に於ける蕃地行政               | 臺灣總督官房調査課 | 大 9  | B 284 |
| 80       | 比律賓憲法                     | 比律賓協會     | 昭10  | B 27  |
| 80       | 比律賓公有土地法                  | 拓務省拓務局    | 昭12  | B 57  |
| 80       | 比律賓鑛業法                    | 拓務省拓務局    | 昭12  | B 75  |
| 80       | 比律賓に於ける石炭石油關<br>係法規       | 拓務省拓務局    | 昭13  | B 37  |
| 80       | 日比關係法規集 (上卷)              | 比律賓協會     | 昭14  | C 280 |
| 91       | 比律賓に於ける教育の現況              | 臺灣總督府     | 大 7  | B 76  |
| 93       | 比律賓タガログ語會話                | 沖實雄       | 昭14  | C 292 |
| 99       | 比律賓重要人物批評                 | 東亞經濟調査局   | 昭14  | B 71  |



印度

(ビルマヲ含ム)

| 分類記號 | 書名                          | 著編者        | 発行年月 | 判頁數   |
|------|-----------------------------|------------|------|-------|
| 10   | 印度は語る                       | 野口米次郎      | 昭11  | C 289 |
| 10   | ビルマ事情 (南洋叢書第五卷)             | 島田彌市, 越村長次 | 大 9  | B 140 |
| 10   | 壓制下の印度                      | 宮城駿介譯      | 昭13  | B 319 |
| 10   | 緬甸事情                        | 外務省調査局     | 昭12  | B 101 |
| 10   | 印度錫蘭の社會經濟種々相                | 原田忠一郎述     | 昭 4  | B 164 |
| 10   | カラチ地方事情                     | 外務省通商局     | 昭 4  | B 164 |
| 10   | 緬甸考                         | 卜部直輔       | 昭13  | C 128 |
| 15   | 本願寺法主大谷光瑞伯 印度探檢             | 關路香        | 大 2  | B 326 |
| 15   | 印度, 印度支那                    | 久留島秀三郎     | 昭14  | C 379 |
| 16   | 海國圖志 印度國部 (上)               | 清林則徐       | 安政 3 | A 56  |
| 16   | 海國圖志 印度國部 (中)               | 清林則徐       | 安政 3 | A 48  |
| 16   | 海國圖志 印度國部 (下)               | 清林則徐       | 安政 3 | A 21  |
| 16   | 印度民族史                       | 外務省調査部     | 昭11  | B 415 |
| 16   | 印度五千年史                      | 高桑駒吉       | 明41  | B 558 |
| 16   | 印度史<br>附 朝鮮, 安南, マルビ, 暹羅各國史 | 北村三郎       | 明22  | C 436 |
| 16   | 古代印度の傳説と神話                  | 和田徹城       | 大13  | C 387 |
| 16   | 印度年表草稿                      | 東亞研究所      | 昭14  | B 124 |
| 20   | 最新印度經濟事情                    | 松倉乾二       | 大 7  | B 350 |
| 20   | 印度の産業と關稅                    | 日本經濟學會     | 昭 9  | B 371 |

| 分類記號 | 書名                                      | 著編者                  | 発行年月 | 判頁數   |
|------|---|----------------------|------|-------|
| 20   | 印度産業貿易情勢                                | 副島八十六                | 昭10  | B 512 |
| 21   | 1, 孟買に於ける東印度棉花協會 2, Maccadam            | 横濱正金銀行               | 大11  | B 43  |
| 21   | 英領印度の綿業                                 | 東亞經濟調査局              | 大15  | B 154 |
| 21   | 日印綿業論                                   | 渡邊良吉                 | 昭 6  | B 430 |
| 21   | 緬甸米                                     | 臺灣總督官房調査課            | 昭 4  | B 86  |
| 21   | 印度糖業論                                   | 日本糖業聯合會              | 昭12  | A 856 |
| 22   | 緬甸の林産                                   | 外務省                  | 昭 4  | B 189 |
| 31   | 最近英領印度の關稅政策                             | 日本商工會議所              | 昭 6  | B 302 |
| 31   | 我對印輸出の現状と發展策                            | 日本貿易協會               | 昭 8  | B 100 |
| 31   | 英印比率問題の歴史的背景                            | 横濱正金銀行               | 昭 9  | B 15  |
| 31   | 世界主要國貿易統計表<br>(英領印度, 緬甸及錫蘭之部)<br>昭和十三年度 | 貿易局                  | 昭14  | A 93  |
| 31   | 世界主要國貿易統計表<br>(英領印度, 緬甸及錫蘭之部)<br>昭和十四年度 | 貿易局                  | 昭14  | A 74  |
| 31   | 緬甸之對外貿易<br>附録 物價と景氣, 物資需給論              | 横濱正金銀行調査課            | 昭13  | B 42  |
| 40   | 「イギリス」帝國主義下の印度                          | ジョアン・ポーチャ<br>著, 松原宏譯 | 昭10  | B 268 |
| 42   | 印度と其の國民運動                               | 中谷武世                 | 昭 8  | C 224 |



| 分類記號 | 書名                            | 著編者       | 發行年月 | 判頁數   |
|------|-------------------------------|-----------|------|-------|
| 61   | 日印交渉の一面                       | 渡邊良吉      | 昭9   | B 164 |
| 61   | 日本緬甸新通商條約及綿布議定書と最新の緬甸事情       | 日本ビルマ協會   | 昭12  | B 132 |
| 70   | イギリスの印度統治 (其經濟諸政策の研究)         | 東亞經濟調查局   | 昭10  | B 304 |
| 80   | 印度統治法改正問題 (其二)                | 外務省歐亞局第二課 | 昭10  | B 613 |
| 80   | 印度の法律關係 (第一編)                 | 江木翼       | 大7   | B 212 |
| 90   | 麻候禮氏, 印度奇觀                    | 前橋孝義譯     | 明22  | C 288 |
| 90   | 黎明の印度                         | 岩本貞信      | 昭10  | C 284 |
| 92   | 印度佛蹟, 緬甸, 暹羅視察寫真錄             | 原宣賢       | 大15  | B 486 |
| 92   | 坩堝に滾る印度回教徒                    | イスラム文化協會  | 昭13  | B 46  |
| 62   | 印度に於ける禮拜像の形式的研究 (東洋文庫論叢 第二十一) | 逸見梅榮      | 昭10  | A 392 |

J 日 本  
(臺灣・南洋群島ヲ含ム)

| 分類記號 | 書名                             | 著編者            | 發行年月 | 判頁數   |
|------|--------------------------------|----------------|------|-------|
| 01   | 官廳刊行圖書目錄 (第三十六號)               | 內閣印刷局          | 昭11  | A 382 |
| 01   | 官廳刊行圖書目錄 (第四十一號)               | 內閣印刷局          | 昭12  | A 341 |
| 01   | 官廳刊行圖書目錄 (第四十二號)               | 內閣印刷局          | 昭12  | A 400 |
| 01   | 官廳刊行圖書目錄 (第四十三號)               | 內閣印刷局          | 昭12  | A 316 |
| 01   | 官廳刊行圖書目錄 (第四十四號)               | 內閣印刷局          | 昭13  | A 388 |
| 01   | 臺灣植物總目錄                        | 臺灣總督殖產局        | 大6   | A 155 |
| 01   | 日本鑛業會誌總目錄 (明治三四一昭和九年, 二九九一五九六) | 日本鑛業會          | 昭10  | A 283 |
| 01   | 日本鑛業會誌記念號 (總目錄並索引)             | 日本鑛業會          | 昭10  | A 99  |
| 01   | 調査資料目錄 (昭和十一年三月)               | 拓務省南洋課         | 昭11  | A 265 |
| 01   | 資料分類目錄                         | 東亞經濟調查局        |      | C 138 |
| 01   | 資料分類目錄                         | 東亞經濟調查局        | 昭11  | C 43  |
| 01   | 邦華文圖書目錄 東亞經濟調查局所藏              | 東亞經濟調查局        | 昭12  | A 507 |
| 01   | 和漢圖書分類目錄 (第一編 追録總記)            | 大連圖書館          | 昭12  | A 516 |
| 01   | 和漢圖書分類目錄 (第七編 産業, 交通通信)        | 大連圖書館          | 昭11  | A     |
| 01   | 和漢圖書分類目錄 (第七編 追録 産業, 交通通信)     | 大連圖書館          | 昭11  | A 79  |
| 01   | 隱語辭典                           | 栗田書店           | 昭12  | C 60  |
| 01   | 圖書目錄 第四輯                       | 三井物産株式會社 本店業務部 | 昭14  | B 198 |



J

| 分類記號 | 書名             | 著編者   | 發行年月 | 判頁數   |
|------|----------------|-------|------|-------|
| 02   | 第五十回日本帝國統計摘要   | 內閣統計局 | 昭11  | A 161 |
| 02   | 第五十一回大日本帝國統計摘要 | 內閣統計局 | 昭12  | A 161 |
| 02   | 第五十二回大日本帝國統計摘要 | 內閣統計局 | 昭13  | A 157 |
| 02   | 第五十三回大日本帝國統計摘要 | 內閣統計局 | 昭14  | A 135 |
| 02   | 第五十五回日本帝國統計年鑑  | 內閣統計局 | 昭11  | A 467 |
| 02   | 第五十六回大日本帝國統計年鑑 | 內閣統計局 | 昭12  | A 465 |
| 02   | 第五十七回大日本帝國統計年鑑 | 內閣統計局 | 昭14  | A 535 |
| 02   | 第五十八回大日本帝國統計年鑑 | 內閣統計局 | 昭14  | A 451 |
| 02   | 第一回南洋廳統計年鑑     | 南洋廳   | 昭 8  | A 431 |
| 02   | 第二回南洋廳統計年鑑     | 南洋廳   | 昭 9  | A 472 |
| 02   | 第三回南洋廳統計年鑑     | 南洋廳   | 昭10  | A 174 |
| 02   | 第四回南洋廳統計年鑑     | 南洋廳   | 昭11  | A 176 |
| 02   | 第五回南洋廳統計年鑑     | 南洋廳   | 昭12  | A 166 |
| 02   | 第六回南洋廳統計年鑑     | 南洋廳   | 昭13  | A 168 |
| 02   | 時事年鑑 (昭和十年版)   | 時事新報社 | 昭 9  | A 792 |
| 02   | 時事年鑑 (昭和十一年版)  | 時事新報社 | 昭10  | A 810 |
| 02   | 時事年鑑 (昭和十二年版)  | 時事新報社 | 昭11  | A 796 |
| 02   | 時事年鑑 (昭和十三年版)  | 同盟通信社 | 昭12  | A 830 |
| 02   | 時事年鑑 (昭和十四年版)  | 同盟通信社 | 昭13  | A 824 |
| 02   | 時事年鑑 (昭和十五年版)  | 同盟通信社 | 昭14  | A 860 |

J

| 分類記號 | 書名                   | 著編者                | 發行年月 | 判頁數   |
|------|----------------------|--------------------|------|-------|
| 02   | 出版年鑑 (昭和十年)          | 東京書籍商組合            | 昭10  | C1014 |
| 02   | 出版年鑑 (昭和十二年版)        | 東京書籍商組合            | 昭12  | C 968 |
| 02   | 朝日年鑑 (昭和十一年版)        | 朝日新聞社              | 昭10  | C 799 |
| 02   | 朝日年鑑 (昭和十三年版)        | 朝日新聞社              | 昭12  | A 992 |
| 02   | 朝日年鑑 (昭和十四年版)        | 朝日新聞社              | 昭13  | C 992 |
| 02   | 朝日年鑑 (昭和十五年度)        | 朝日新聞社              | 昭14  | C1007 |
| 02   | 每日年鑑 (昭和十二年版)        | 每日新聞社              | 昭11  | C 480 |
| 02   | 每日年鑑 (昭和十三年版)        | 大阪每日新聞社<br>東京日日新聞社 | 昭12  | C 640 |
| 02   | 每日年鑑 (昭和十四年版)        | 大阪每日新聞社<br>東京日日新聞社 | 昭13  | C1035 |
| 02   | 每日年鑑 (昭和十五年)         | 大阪每日新聞社<br>東京日日新聞社 | 昭14  | C 656 |
| 02   | 公民年鑑 (上) (昭和十一年版)    | 白崎享一               | 昭11  | C 180 |
| 02   | 公民年鑑 (下) (昭和十一年版)    | 白崎享一               | 昭11  | C 189 |
| 02   | 臺灣大年表                | 臺灣經世新報社            | 大14  | A 151 |
| 02   | 商工省統計表 (昭和十二年)       | 商工大臣官房統計課          | 昭13  | A 214 |
| 02   | 朝鮮總督府統計年報<br>昭和十二年   | 朝鮮總督府              | 昭14  | A 465 |
| 02   | 臺灣第三十三回統計摘要<br>昭和十二年 | 臺灣總督官房調查課          | 昭14  | C-296 |
| 02   | 雜誌年鑑 (昭和十四年版)        | 日本讀書新聞社            | 昭14  | C 747 |
| 02   | 銀行會社年鑑 (昭和九年版)       | 石山皆男               | 昭 9  | A 915 |
| 02   | 日本帝國統計全書             | 東京統計協會             | 昭 3  | A 321 |



J

| 分類記號 | 書名                              | 著編者        | 發行年月 | 判頁數    |
|------|---------------------------------|------------|------|--------|
| 03   | 大衆人事錄 (第十一版)                    | 猪野三郎       | 昭10  | A      |
| 03   | 職名別日本人名選<br>(昭和十二年毎日年鑑別冊)       | 毎日新聞社      | 昭11  | C 448  |
| 03   | 現代日本人名辭典                        | 中央公論社      | 昭12  | C 164. |
| 03   | 人事興信錄 (上, 下)                    | 人事興信所      | 昭12  | A      |
| 03   | 大日本人名辭書<br>(1-5)                | 大日本人名辭書刊行會 | 昭12  | A 3456 |
| 03   | 農林省職員錄                          | 農林大臣官房秘書課  | 昭11  | C 798  |
| 03   | 官衙, 學校職員錄                       | 小林潔        | 昭12  | C      |
| 03   | 東亞會名簿                           | 東亞會        | 昭11  | C 102  |
| 03   | 水交社員名簿 (昭和十二年度)                 | 東京水交社      | 昭12  | B 372  |
| 03   | 日本人名選 (昭和十三年度)<br>(昭和十三年毎日年鑑附錄) | 大阪毎日新聞社    | 昭12  | C 448  |
| 03   | 在留邦人團體名簿                        | 外務省通商局     | 昭11  | B 187  |
| 03   | 帝國銀行會社要錄                        | 帝國興信所      | 昭12  | A      |
| 03   | 水交社員名簿 (昭和十三年版)                 | 東京水交社      | 昭13  | B 393  |
| 03   | 日本紳士錄                           | 交詢社        | 昭13  | C 1901 |
| 03   | 在郷海軍士官, 特務士官名簿                  | 海軍有終會      | 昭13  | C 641  |
| 03   | 偕行社々員名簿                         | 偕行社        | 昭12  | C 308  |
| 03   | 中等教育諸學校職員錄<br>(昭和七年五月現在)        | 中等教科書協會    | 昭 7  | C 1419 |
| 03   | 大南洋興信錄 第一輯<br>(南洋群島篇)           | 大南洋興信錄編纂會  | 昭13  | B 229  |

J

| 分類記號 | 書名                             | 著編者                  | 發行年月 | 判頁數    |
|------|--------------------------------|----------------------|------|--------|
| 03   | ポケット會社職員錄                      | ダイヤモンド社              | 昭11  | C 740  |
| 03   | ポケット會社要覽<br>(昭和十三年版)           | ダイヤモンド社              | 昭12  | C 359  |
| 03   | ポケット會社要覽<br>(昭和十四年版)           | ダイヤモンド社              | 昭13  | C 373  |
| 03   | ポケット會社職員錄<br>(昭和十四年版)          | ダイヤモンド社              | 昭13  | C 989  |
| 03   | 銀行會社要錄 附役員錄                    | 東京興信所                | 昭14  | A      |
| 03   | 在外本邦實業者調 (上)                   | 外務省通商局               | 昭12  | B 851  |
| 03   | 在外本邦實業者調 (下)                   | 外務省通商局               | 昭12  | B 1517 |
| 03   | 日本人名選 (昭和十五年)<br>(毎日年鑑附錄)      | 大阪毎日新聞社,<br>東京日日新聞社, | 昭14  | C 416  |
| 10   | 日本國勢圖會 (昭和十年版)                 | 矢野恒太, 白崎享一           | 昭10  | B 370  |
| 10   | 日本國勢圖會 (昭和十三年版)                | 矢野恒太, 白崎享一           | 昭13  | B 468  |
| 10   | 熱帶の日本                          | 志村秀吉                 | 昭 9  | C 148  |
| 10   | 昭和五年南洋群島島勢調査書<br>(第一 總括篇)      | 南洋廳                  | 昭 7  | A 265  |
| 10   | 昭和五年南洋群島島勢調査書<br>(第二 島民篇)      | 南洋廳                  | 昭 7  | A 627  |
| 10   | 昭和五年南洋群島島勢調査書<br>(第三 邦人, 外國人篇) | 南洋廳                  | 昭 7  | A 465  |
| 10   | 昭和五年南洋群島島勢調査書<br>(第四 顛末)       | 南洋廳                  | 昭12  | A 103  |
| 10   | 昭和十年南洋群島々勢調査書<br>(第二卷 顛末)      | 南洋廳                  | 昭12  | A 133  |



## J

| 分類記號 | 書名                   | 著編者        | 發行年月 | 判頁數   |
|------|----------------------|------------|------|-------|
| 10   | 委任統治地域南洋群島調査資料 (第一輯) | 南洋廳        | 昭2   | B 579 |
| 10   | 南洋群島要覽 (昭和八年版)       | 南洋廳        | 昭8   | C 297 |
| 10   | 南洋群島要覽 (昭和九年版)       | 南洋廳        | 昭9   | C 291 |
| 10   | 南洋群島要覽 (昭和十一年版)      | 南洋廳        | 昭12  | C 278 |
| 10   | 南洋群島現勢要覽 (昭和五年十二月)   | 南洋廳        | 昭5   | B 146 |
| 10   | 委任統治地域南洋群島事情         | 南洋廳        | 大15  | C 159 |
| 10   | 移民調査報告 (第八)          | 外務省通商局     | 明44  | A 336 |
| 10   | 移民調査報告 (第十三)         | 外務省通商局     | 大3   | A 608 |
| 10   | 帝國主義下の臺灣             | 矢内原忠雄      | 昭9   | B 373 |
| 10   | 東邦協會報告 (第一號—第八號合冊)   | 東邦協會       | 明24  | A     |
| 10   | 太平洋上の寶庫獨領南洋諸島        | 川崎良三郎, 丸芳葆 | 大2   | B 159 |
| 10   | 我が南洋                 | 山崎直方       | 大15  | C 211 |
| 10   | 臺灣島の現在               | 大谷光瑞       | 昭10  | B 647 |
| 10   | 南洋占領地事情概要            | 拓殖局        | 大8   | B 109 |
| 10   | 委任統治地域南洋群島事情         | 南洋協會南洋群島支部 | 昭3   | C 211 |
| 10   | 蕃族調査報告書 (第一部) 武崙族前篇  | 臨時臺灣舊慣調査會  | 大8   | A 262 |
| 10   | 蕃族調査報告書 大公族後篇        | 臺灣總督府蕃族調査會 | 大9   | A 206 |
| 10   | 蕃族調査報告書 排蠻族, 獅設族     | 臺灣總督府蕃族調査會 | 大10  | A 469 |
| 10   | 南洋群島々勢調査報告 (大正十四年度)  | 南洋廳        | 昭2   | A 174 |
| 10   | 昭和十一年度海外派遣實習移民見學記    | 外務省亞米利加局   | 昭12  | B 104 |

## J

| 分類記號 | 書名                         | 著編者        | 發行年月 | 判頁數   |
|------|----------------------------|------------|------|-------|
| 10   | 南洋視察に關する報告 (甲號, 乙號)        | 重光葵, 群司嘉一  | 大10  | B 54  |
| 10   | 南洋視察に關する報告 (丙號)            | 重光葵, 群司嘉一  | 大10  | B 99  |
| 10   | ボナペ離島習俗聞書 (民族學研究第四卷第一號)    | 染木 照       | 昭13  | B 29  |
| 10   | 臺灣の蕃族                      | 藤崎濟之助      | 昭5   | B 940 |
| 10   | タイヤルは招く                    | 大島正滿       | 昭10  | A 136 |
| 10   | 南洋群島の眞價值                   | 小西千比古述     | 昭13  | B 26  |
| 10   | 在外本邦人調査報告 (昭和十年度)          | 外務省調査部     | 昭11  | A 158 |
| 10   | 臺灣情事 (昭和十一年版)              | 臺灣總督府      | 昭11  | C 639 |
| 10   | 臺灣事情 (昭和十三年版)              | 臺灣總督府      | 昭13  | C 689 |
| 10   | 海外各地在留本邦人人口表 (昭和十二年十月一日現在) | 外務省調査部     | 昭13  | B 131 |
| 10   | 委任統治領南洋群島に對する或考察           | 伊藤信愛       | 昭10  | B 50  |
| 10   | 日本の南洋群島                    | 南洋協會南洋群島支部 | 昭10  | A 496 |
| 10   | 帝國最初の植民地臺灣の現況 (附南洋事情)      | 廣松良臣       | 大8   | B 389 |
| 10   | 最近の南部臺灣                    | 山川岩吉       | 大12  | B 528 |
| 10   | 動きゆく臺灣                     | 神田正雄       | 大5   | C 302 |
| 10   | 南洋群島の研究                    | 矢内原忠雄      | 昭10  | B 543 |
| 10   | 臺灣紀行                       | 大谷嘉兵衛      | 明31  | B 185 |
| 10   | 南洋新占領地視察報告                 | 文部省專門學務局   | 大5   | A 275 |



## J

| 分類記號 | 書名                                  | 著編者         | 發行年月 | 判頁數   |
|------|-------------------------------------|-------------|------|-------|
| 10   | 臺灣誌 (第一)                            | 伊能嘉矩        | 明35  | B 228 |
| 10   | 臺灣誌 (第二)                            | 伊能嘉矩        | 明35  | B 298 |
| 10   | 臺灣誌                                 | 參謀本部        | 明28  | C 201 |
| 10   | 臺灣治績誌                               | 井出季和夫       | 昭12  | B1263 |
| 10   | 臺灣蕃族誌 (第一卷)                         | 森丑之助        | 大 6  | A 382 |
| 10   | 臺灣住民分限取扱並外國人雜居地域劃定に關する要用文書 (寫)      |             | 明30  | B 26  |
| 10   | 蕃族調査報告書 (第一部)                       | 臨時臺灣舊慣調査會   | 大 2  | A 267 |
| 10   | 蕃族調査報告書 (第一部)                       | 臨時臺灣舊慣調査會   | 大 3  | A 331 |
| 10   | 蕃族調査報告書 (第一部)                       | 臨時臺灣舊慣調査會   | 大 4  | A 225 |
| 10   | 蕃族調査報告書 (第一部)                       | 臨時臺灣舊慣調査會   | 大 4  | A 238 |
| 11   | 飛躍日本移民地理                            | 角井靖一        | 昭10  | B 412 |
| 11   | 日本地理年鑑 (昭和十年版)                      | 國勢社         | 昭10  | C 182 |
| 12   | 大東京市地圖                              | 小林又七        | 昭10  | A 13  |
| 12   | 南洋群島交通圖                             | 陸地測量部       | 昭 6  |       |
| 12   | 新刊最近日本地圖                            | 三省堂         | 昭12  | B 141 |
| 12   | 臺灣島地質鑛業圖說明書                         | 臺灣總督府民政局殖産課 | 明31  | C 198 |
| 12   | 地質學, 古生物研究邦文報告 (南洋群島) (第十六號—第十八號合冊) | 東京帝國大學理學部   | 昭10  | A     |

## J

| 分類記號 | 書名                     | 著編者        | 發行年月 | 判頁數   |
|------|------------------------|------------|------|-------|
| 12   | 地質學, 古生物研究邦文報告 (第二十一號) | 東京帝國大學理學部  | 昭11  | A 63  |
| 12   | 新日本圖帖                  | 藤田元春       | 昭10  | C 250 |
| 12   | 日本對外通商地圖               | 外務省通商局     | 昭10  |       |
| 15   | 海南小記                   | 柳田國男       | 大14  | C 379 |
| 15   | 日本民族の世界的膨脹             | 井深清庫       | 昭 8  | C 922 |
| 15   | 世界征服を目ざすもの             | 鈴木東民譯      | 昭12  | C 360 |
| 15   | 南洋群島解說寫真帳              | 南洋研文社      | 昭 6  | A 103 |
| 15   | 南洋群島寫真帳 (附 南洋事情)       | 伊藤友治郎      | 大 3  | A 118 |
| 15   | 我統治南洋群島案内              | 大宜味朝德      | 昭 5  | C 119 |
| 15   | ツンベルグ日本紀行              | 山田珠樹譯      | 昭 3  | B 503 |
| 15   | シーボルトの最終日本紀行           | 小澤敏夫       | 昭 6  | B 231 |
| 15   | ペルリ提督日本遠征記 (上)         | 土屋喬雄, 玉城肇譯 | 昭10  | A 444 |
| 15   | ペルリ提督日本遠征記 (下)         | 土屋喬雄, 玉城肇譯 | 昭11  | A 867 |
| 15   | 我統治地南洋群島案内             | 大宜味朝德      | 昭 9  | C 163 |
| 15   | 南洋渡航須知                 | 越村長次       | 大 8  | C 559 |
| 15   | 海外渡航手續案内               | 外務省亞米利加局   | 昭 9  | B 87  |
| 15   | 南洋記                    | 島津久覽       | 大 4  | C 269 |
| 15   | 日本の南端 紅頭嶼              | 稻葉直通, 瀨川孝吉 | 昭 6  | B 179 |
| 16   | 日本古俗誌                  | 松岡靜雄       | 大15  | B 371 |
| 16   | 生蕃傳說集                  | 佐山融吉, 大西吉壽 | 大12  | C 782 |



## J

| 分類<br>記號 | 書名                   | 著編者                | 發行年月 | 判頁數   |
|----------|----------------------|--------------------|------|-------|
| 16       | 臺灣土族誌                | 小泉鐵                | 昭8   | C 327 |
| 16       | 開化起源史                | 井出徳太郎              | 明19  | C 296 |
| 16       | 三浦の安針                | 加藤三吾               | 大6   | B 314 |
| 16       | 世界探検全集<br>(第三卷 日本篇)  | 原田三夫, 松原三夫         | 昭6   | C 345 |
| 16       | 伊藤博文言行録              | 秋山悟庵               | 大2   | C 176 |
| 16       | 臺灣鄭氏記事               | 川口長繻               | 文政11 | B 172 |
| 16       | 日印貿易之犠牲者<br>青年松倉乾二   | 花岡敏夫               | 大8   | C 334 |
| 16       | シーボルト先生渡來百年記<br>念論文集 | シーボルト先生渡來<br>百年記念會 | 大13  | B 170 |
| 16       | 異國往復書翰集<br>増訂異國日記抄   | 村上直次郎譯             | 昭4   | B 488 |
| 16       | 安南貿易家角屋七郎兵衛          | 櫻井祐吉               | 昭4   | B 44  |
| 16       | 徳川初期の海外貿易家           | 川島元次郎              | 大6   | B 486 |
| 16       | 高麗史 (第一卷)            | 市島謙吉               | 明41  | B 700 |
| 16       | 高麗史 (第二卷)            | 市島謙吉               | 明42  | B 746 |
| 16       | 高麗史 (第三卷)            | 市島謙吉               | 明42  | B 765 |
| 16       | 井伊大老と開港              | 中村勝麻呂              | 明42  | B 332 |
| 16       | 南蠻廣記                 | 新村出                | 大14  | C 547 |
| 13       | 依岡省三傳                | 岡成志                | 昭11  | C 182 |
| 16       | 出島蘭館日記 (上卷)          | 村上直次郎              | 昭13  | B 391 |
| 16       | 出島蘭館日記 (中卷)          | 村上直次郎              | 昭13  | B 473 |
| 16       | 出島蘭館日記 (下卷)          | 村上直次郎              | 昭14  | B 422 |
| 16       | 倭寇記                  | 竹越與三郎              | 昭13  | B 200 |

## J

| 分類<br>記號 | 書名                             | 著編者                       | 發行年月 | 判頁數   |
|----------|--------------------------------|---------------------------|------|-------|
| 16       | 徳川時代の日暹國交                      | 郡司喜一                      | 昭13  | B 220 |
| 16       | 明治初年に於ける香港日本人                  | 臺灣總督府熱帯産業<br>調査會          | 大12  | B 360 |
| 16       | 郡司大尉                           | 廣瀬彦太                      | 昭14  | C 352 |
| 16       | 幕府時代の長崎                        | 長崎市役所                     | 大2   | B 396 |
| 16       | 南蠻紅毛史料 (第一輯)                   | 新村出                       | 昭5   | C 138 |
| 16       | 南蠻紅毛史料 (第二輯)                   | 新村出                       | 昭5   | C 891 |
| 16       | 開國史蹟玉泉寺今昔物語                    | 村上文機                      | 昭12  | B 130 |
| 20       | 日本財政經濟論                        | 洪純一, ハロルド・ジ<br>ー・モールトン 共著 | 昭6   | B 504 |
| 20       | 非常時日本の國防經濟                     | 森武夫                       | 昭10  | C 249 |
| 20       | 世界經濟界に於ける日本                    | 陸軍參謀本部                    | 昭8   | B 305 |
| 20       | 日本工業發展論                        | 高橋龜吉                      | 昭11  | B 439 |
| 20       | 日本資本主義の次の發展                    | 勝田貞次                      | 昭11  | C 419 |
| 20       | 日本經濟政策                         | 土方政美                      | 昭12  | B 506 |
| 20       | 經濟統制下の日本                       | 有澤廣巳                      | 昭12  | C 470 |
| 20       | 現代臺灣經濟論                        | 高橋龜吉                      | 昭12  | B 614 |
| 20       | 最近に於ける日本經濟の動向                  | 臺灣總督官房外事課                 | 昭12  | B 53  |
| 20       | 現下の經濟問題                        | 時潮社                       | 昭12  | C 162 |
| 20       | 圖譜日本經濟變遷體系                     | 日本經濟研究所                   | 昭7   | A 500 |
| 20       | 日本經濟六十年史                       | 中外商業新報社                   | 昭11  | B 505 |
| 20       | 日本古代經濟 (交換篇, 第一<br>冊) 總論, 沈黙貿易 | 西村眞次                      | 昭9   | A 264 |



## J

| 分類記號 | 書名                      | 著編者         | 發行年月 | 判頁數    |
|------|-------------------------|-------------|------|--------|
| 20   | 日本古代經濟<br>(交換篇 第二冊) 市場  | 西村眞次        | 昭9   | A 176  |
| 20   | 經濟十年史<br>附錄 最近經濟界の展望    | エコミミスト社     | 昭11  | B 529  |
| 20   | 最新商業經濟辭典                | 阿部賢一        | 昭12  | C 1285 |
| 20   | 本邦需給資源總覽                | 東亞經濟調查局     | 昭6   | A 72   |
| 20   | 日本經濟年報<br>(昭和十二年) (第一輯) | 東洋經濟新報社     | 昭12  | C 332  |
| 20   | 日本經濟年誌 (昭和十二年版)         | 全國經濟調查機關聯合會 | 昭12  | B 472  |
| 20   | 内外經濟四季報 (1)             | 内外經濟協會      | 昭12  | C 376  |
| 20   | 日本經濟四季報 (第三輯)           | 日本經濟研究所     | 昭12  | C 284  |
| 20   | 經濟統計年鑑<br>(昭和十一年度版)     | ダイヤモンド社     | 昭11  | C 548  |
| 20   | 朝日經濟年史<br>(昭和十二年度版)     | 大道弘雄        | 昭12  | B 382  |
| 20   | 經濟年鑑 (昭和十一年版)           | 東洋經濟新報社     | 昭12  | A 565  |
| 20   | 戰時社會經濟體制                | 小濱重雄        | 昭12  | B 310  |
| 20   | 戰爭經濟の知識                 | 室伏高信        | 昭12  | C 337  |
| 20   | 戰爭, 財閥, 軍需工業            | 梅井義雄        | 昭12  | C 133  |
| 20   | 戰時經濟の基礎知識               | 岩井良太郎       | 昭12  | C 309  |
| 20   | 戰爭と財産                   | 野口豊         | 昭12  | C 268  |
| 20   | 我國の戰時經濟                 | 波多野鼎        | 昭12  | C 214  |
| 20   | 戰時經濟體制と其前途              | 藤岡啓         | 昭12  | C 430  |
| 20   | 銃後の財政經濟                 | 賀屋興宜        | 昭12  | C 201  |
| 20   | 戰時體制と日本                 | 聯合情報社       | 昭12  | B 343  |

## J

| 分類記號 | 書名   | 著編者       | 發行年月 | 判頁數   |
|------|--|-----------|------|-------|
| 20   | 戰爭の經濟學                                       | 勝田貞次      | 昭12  | B 401 |
| 20   | 帝國資源總覽 (第一號)                                 | 資源局       | 昭10  | A 530 |
| 20   | 帝國資源總覽 (第二號)                                 | 資源局       | 昭11  | A 600 |
| 20   | 資源資料要録<br>(第一號) (外國の部)                       | 資源局       | 昭11  | A 165 |
| 20   | 重要資源記事目錄 (第一號)                               | 資源局       | 昭12  | A 158 |
| 20   | 第一回貿易會議準備資料<br>(第一(未定稿)(在「マニラ」帝國總領事館提出))     | 外務省通商局第一課 | 大15  | B 71  |
| 20   | 第一回貿易會議準備資料第二<br>(未定稿)(在河内帝國總領事館提出)          | 外務省通商局第一課 | 大15  | B 71  |
| 20   | 第一回貿易會議準備資料第三<br>(未定稿)(在蘭貢帝國總領事館提出)          | 外務省通商局第一課 | 大15  | B 179 |
| 20   | 第一回貿易會議準備資料第四<br>(未定稿)(在西貢帝國總領事館提出)          | 外務省通商局第一課 | 大15  | B 82  |
| 20   | 第一回貿易會議準備資料第五<br>(未定稿)                       | 外務省通商局第一課 | 大15  | B 142 |
| 20   | 第一回貿易會議準備資料第六<br>(未定稿)(在マニラ帝國總領事館グヴァオ分館提出)   | 外務省通商局第一課 | 大15  | B 223 |
| 20   | 第一回貿易會議準備資料第六<br>追補(未定稿)(在マニラ帝國總領事館グヴァオ分館提出) | 外務省通商局第一課 | 大15  | B 43  |
| 20   | 第一回貿易會議準備資料第七<br>(在スラバヤ帝國總領事館提出)             | 外務省通商局第一課 | 大15  | B 32  |
| 20   | 第一回貿易會議準備資料第八<br>(在香港帝國總領事館提出)               | 外務省通商局第一課 | 大15  | B 49  |
| 20   | 第一回貿易會議準備資料第九<br>(在新嘉坡帝國總領事館提出)              | 外務省通商局第一課 | 大15  | B 198 |



J

| 分類記號 | 書名                                      | 著編者       | 發行年月 | 判頁數   |
|------|---|-----------|------|-------|
| 20   | 第一回貿易會議準備資料第十<br>(在コロソ帝國總領事館提出)         | 外務省通商局第一課 | 大15  | B 123 |
| 20   | 第一回貿易會議準備資料第<br>十一(在バタビヤ帝國總領事<br>館提出)   | 外務省通商局第一課 | 大15  | B 356 |
| 20   | 第一回貿易會議準備資料第<br>十二(在カルカッタ帝國總領<br>事館提出)  | 外務省通商局第一課 | 大15  | B 119 |
| 20   | 第一回貿易會議準備資料第<br>十三(在孟買帝國總領事館提<br>出)     | 外務省通商局第一課 | 大15  | B 386 |
| 20   | 第一回貿易會議準備資料第<br>十四(大藏省, 遞信省, 商工<br>省提出) | 外務省通商局第一課 | 大15  | B 227 |
| 20   | 日本原料論                                   | 田中末吉      | 昭 3  | C 302 |
| 20   | 軍事産業資料                                  | 小濱重雄      | 昭11  | A 100 |
| 20   | 戰時原料保障論                                 | 小濱重雄      | 昭12  | B 221 |
| 20   | 生産力擴大化の景氣動向                             | 勝田貞次      | 昭12  | C 264 |
| 20   | 日本の産業と貿易の發展                             | 三菱經濟研究所   | 昭10  | A 733 |
| 20   | 日本新興産業讀本                                | 岩井良太郎     | 昭12  | C 363 |
| 20   | 日本主要産業論                                 | 飯田清二      | 昭 9  | B 318 |
| 20   | 南洋勸業會日本出品協會事<br>務報告                     | 南洋勸業會     |      | B 163 |
| 20   | 生産力擴充産業讀本                               | 都新聞經濟部    | 昭12  | C 440 |
| 20   | 第七十帝國議會産業組合問題                           | 農村經濟調查局   | 昭12  | B 188 |
| 20   | インフレーション來りなば                            | 勝田貞次      | 昭12  | B 248 |
| 20   | 戦争と物價                                   | 戦争經濟研究會   | 昭12  | C 132 |
| 20   | 經濟統計學                                   | 小林新       | 昭 3  | B 634 |
| 20   | 明治三十七, 八年戰時財政<br>始末報告                   |           |      | A 711 |

J

| 分類記號  | 書名                        | 著編者                  | 發行年月 | 判頁數   |
|-------|---------------------------|----------------------|------|-------|
| 20    | 國防資源論                     | 伍堂卓雄                 | 昭13  | C 514 |
| 20    | 日本資源政策                    | 松井春生                 | 昭13  | B 310 |
| 20    | 日本經濟年報 第三十一號              | 東洋經濟新報社              | 昭13  | C 320 |
| 20    | 商業經濟辭典                    | 高垣寅次郎                | 昭13  | B1520 |
| 20    | 日本物價政策                    | 高橋龜吉                 | 昭13  | B 445 |
| 20    | 經濟年鑑 (昭和十三年)              | 東洋經濟新報社              | 昭13  | A 562 |
| 20    | 經濟年鑑 (昭和十四年版)             | 東洋經濟新報社              | 昭14  | A 546 |
| 20    | 經濟統計年鑑(昭和十三年版)            | ダイヤモンド社              | 昭13  | C 609 |
| 20    | 經濟統計年鑑 (昭和十四年版)           | ダイヤモンド社              | 昭14  | C 615 |
| 20    | 臺灣金融經濟統計一覽                | 臺灣銀行調查課              | 昭13  | 1     |
| 20    | 我國現下の資源問題と其將來             | 啓明會                  | 昭13  | 52    |
| 20    | 日本經濟年誌 昭和十三年版             | 全國經濟調查機關聯<br>合會      | 昭13  | B 491 |
| 20    | 日本經濟年誌 (昭和十四年版)           | 全國經濟調查機關聯<br>合會      | 昭14  | B 456 |
| 20    | 持てる國日本                    | 大河内正敏                | 昭13  | C 184 |
| 20    | 朝鮮經濟年報 (昭和十四年版)           | 全國經濟調查機關聯<br>合會朝鮮支部編 | 昭14  | B 475 |
| 20    | 南洋に對する日本の經濟的<br>進出        | 臺灣總督官房外事課            | 昭10  | B 41  |
| 20    | 南洋群島の産業                   | 南洋拓殖株式會社             | 昭14  | B 210 |
| 20    | 經濟資料總覽<br>自昭和三年一月至同十二年十二月 | 大阪商科大學經濟研<br>究所      | 昭15  | A 630 |
| 20    | 日本經濟革命史                   | 白柳秀湖                 | 昭15  | C 566 |
| 20    | 東北地方産業經濟統計表               | 東北産業科學研究所            | 昭14  | A 167 |
| 20(1) | 維新農村社會史論                  | 小野武夫                 | 昭 7  | B 475 |



J

| 分類記號  | 書名                       | 著編者        | 發行年月 | 判頁數   |
|-------|--------------------------|------------|------|-------|
| 20(1) | 日本經濟史辭典 第一分冊             | 日本經濟研究所    | 昭11  | A 190 |
| 20(1) | 日本經濟史辭典 第二分冊             | 日本經濟研究所    | 昭11  | A 190 |
| 20(1) | 日本經濟史辭典 第三分冊             | 日本經濟研究所    | 昭11  | A 207 |
| 20(1) | 日本經濟史辭典 第四分冊             | 日本經濟研究所    | 昭11  | A 207 |
| 20(1) | 日本經濟史辭典 第五分冊             | 日本經濟研究所    | 昭12  | A 207 |
| 20(1) | 日本經濟史辭典 第六分冊             | 日本經濟研究所    | 昭12  | A 207 |
| 20(1) | 日本經濟史辭典 第七分冊             | 日本經濟研究所    | 昭12  | A 207 |
| 20(1) | 日本經濟史辭典 第八分冊             | 日本經濟研究所    | 昭12  | A 207 |
| 20(1) | 日本經濟史辭典 第九分冊             | 日本經濟研究所    | 昭13  | A 174 |
| 20(1) | 日本經濟史辭典 索引               | 日本經濟研究所    | 昭14  | A 258 |
| 20(1) | 日本經濟大辭典 (第一卷—第五四卷)       | 瀧本誠一       | 昭 3  | B     |
| 21    | 煙草專賣制度と農民經濟              | 近藤康男       | 昭12  | B 455 |
| 21    | 臺灣熱帶果樹論                  | 多田喜造       | 大 4  | B 329 |
| 21    | 本邦糖業史                    | 樋口弘        | 昭10  | B 636 |
| 21    | 經濟上より見たる臺灣の糖業            | 相良捨男       | 大 8  | B 404 |
| 21    | 朝鮮の農業機構分析                | 印貞植        | 昭12  | B 249 |
| 21    | 經濟日本の農業政策                | 長野長廣       | 昭11  | B 293 |
| 21    | 肥料要覽                     | 農林省農務局     | 昭 9  | A 54  |
| 21    | 臺灣の熱帶果樹 第三卷 木瓜 (萬壽果 蕃瓜)  | 臺灣總督府殖產局   | 大 6  | B 58  |
| 21    | 甘蔗鳳梨病調查報告 (糖業試驗場特別報告第十號) | 臺灣總督府殖產局   | 大 8  | A 70  |
| 21    | 製茶試驗場成績書                 | 臺灣總督府茶業試驗場 | 明41  | A 65  |

J

| 分類記號 | 書名                                 | 著編者               | 發行年月 | 判頁數   |
|------|------------------------------------|-------------------|------|-------|
| 21   | 小笠原砂糖調查復命書                         | 東京稅務管理局           | 明35  | B 240 |
| 21   | 農業年鑑 (昭和十年版)                       | 國勢社               | 昭10  | C 213 |
| 21   | 農業年鑑 (昭和十年版)                       | 帝國農會              | 昭11  | B 595 |
| 21   | 農業年鑑 (昭和十二年版)                      | 帝國農會              | 昭12  | B 663 |
| 21   | 第十二次農林省統計表 (昭和十年)                  | 農林大臣官房統計課         | 昭11  | A 465 |
| 21   | 第十三次農林省統計表 (昭和十一年)                 | 農林大臣官房統計課         | 昭13  | A 502 |
| 21   | 第十四次農林省統計表 (昭和十二年度)                | 農林大臣官房統計課         | 昭14  | A 449 |
| 21   | 第十五次農林省統計表 (昭和十三年度)                | 農林大臣官房統計課         | 昭14  | A 540 |
| 21   | 臺灣植物目錄                             | 川上瀧彌              | 明43  | B 119 |
| 21   | 農林經濟論考 第一輯                         | 臺北帝國大學農學部 農業經濟學教室 | 昭 8  | B 538 |
| 21   | 農林經濟論考 第二輯                         | 臺北帝國大學農學部 農業經濟學教室 | 昭10  | B 189 |
| 22   | 小笠原の概況及森林                          | 東京府小笠原廳           | 大 3  | B 231 |
| 22   | 臺灣林業史                              | 臺灣總督府殖產局          | 大 6  | A 128 |
| 22   | 委任統治南洋群島の林業                        | 岩手縣山林會報           | 大10  | B 106 |
| 22   | 南洋群島林況視察復命書                        | 農商務省山林局           | 大 2  | A 30  |
| 22   | 南洋群島林況視察復命書                        | 農商務省山林局           | 大 2  | A 30  |
| 22   | 復興局技術試驗報告 (大正十二年度)第二部 (材料試驗成績) 第一篇 | 復興局技術試驗所          | 大12  | A 129 |
| 22   | 澎湖島の造林                             | 臺灣總督府殖產局          | 大 4  | A 344 |
| 22   | 木材年鑑 (一九三九年版)                      | 日本木材研究所           | 昭14  | A 146 |



## J

| 分類記號 | 書名                              | 著編者      | 発行年月 | 判頁數   |
|------|---------------------------------|----------|------|-------|
| 22   | 臺灣有用樹木誌                         | 金平亮三     | 大 7  | A 648 |
| 24   | 本邦漁業の赤道制覇                       | 里内普      | 昭12  | B 217 |
| 24   | 南洋群島の水産                         | 南洋廳      | 昭 8  | B 206 |
| 24   | 臺灣の鹽業                           | 臺灣總督府專賣局 | 昭 8  | B 155 |
| 24   | 南洋群島の水産                         | 南洋水産協會   | 昭10  | B 206 |
| 24   | 轉換期の南洋節商品價值増進論 (南洋水産叢書 第六輯)     | 南洋水産協會   | 昭14  | B 96  |
| 24   | 水産製造及鯉, 鮪並に鮫の利用に就て (南洋水産叢書 第七輯) | 南洋水産協會   | 昭14  | B 40  |
| 25   | 本邦鑛業の趨勢 (昭和十年)                  | 商工省鑛山局   | 昭11  | A 260 |
| 25   | 鐵, 石炭, 石油, 國策を語る                | 朝日新聞社    | 昭12  | C 158 |
| 25   | トコベ島燐礦床の性状並に成因に関する研究            | 阿曾八和太    | 昭12  | A 23  |
| 25   | 日本石油史                           | 日本石油庶務課  | 大 8  | C 496 |
| 25   | 本邦石油史                           | 由岐一      | 昭10  | C 348 |
| 25   | 北越石油業發達史                        | 門馬豊次     | 明35  | C 254 |
| 25   | 石油國策論集                          | 長谷川尙一    | 昭11  | B 166 |
| 25   | 本邦鑛業の趨勢概要 (昭和十一年度)              | 商工省鑛山局   | 昭12  | A 41  |
| 25   | 製鐵業參考資料 (昭和十二年六月)               | 商工省鑛山局   | 昭12  | A 157 |
| 25   | 鐵鋼總覽                            | 鐵鋼報國會    | 昭14  | B 935 |
| 25   | 石炭統制 (重要物資統制讀本)                 | 山本茂      | 昭14  | C 511 |

## J

| 分類記號 | 書名                        | 著編者         | 発行年月 | 判頁數   |
|------|---------------------------|-------------|------|-------|
| 26   | 日本植物油脂                    | 辻本満丸        | 大 1  | B 578 |
| 26   | 戰時化學産業讀本                  | 勝田貞次        | 昭12  | B 262 |
| 26   | 日本重工業讀本                   | 小島精一        | 昭12  | B 312 |
| 26   | 纖維工業經營                    | 西田博太郎       | 昭11  | B 433 |
| 26   | 日本工業統制論                   | 有澤廣巳        | 昭12  | B 293 |
| 26   | 工業と工業政策                   | 河津暹         | 昭12  | B 409 |
| 26   | 生産管理                      | 松本福松        | 昭12  | B 308 |
| 26   | 新興工業の吟味                   | 東京工業大學工業調査部 | 昭12  | C 355 |
| 26   | 日本綿布の世界的地位                | 山本頼彌太       | 大13  | C 71  |
| 26   | 朝鮮工業經濟讀本                  | 朝倉昇         | 昭12  | C 351 |
| 26   | 工業日本精神                    | 藤原銀次郎       | 昭11  | C 294 |
| 26   | 工場統計表 (昭和十年)              | 商工大臣官房統計課   | 昭12  | A1033 |
| 26   | 日本纖維工業年鑑 (昭和十二年版)         | 財政經濟時報社     | 昭12  | A 354 |
| 26   | 非鐵金屬 新興産業の基礎知識            | 景氣研究所       | 昭13  | C 207 |
| 26   | 代用品工業 (附 廢物利用工業)          | 景氣研究所       | 昭14  | C 192 |
| 26   | 工業年鑑 (附 戰時産業法規集) (昭和十四年版) | 日本工業新聞社     | 昭13  | C 614 |
| 26   | 化學工業年鑑 (昭和十五年)            | 化學工業時報社     | 昭15  | A 770 |
| 26   | 化學工業年鑑 (昭和十四年)            | 化學工業時報社     | 昭13  | C 903 |
| 26   | 鐵鋼統制 (重要物資統制讀本)           | 平井富三郎       | 昭14  | C 216 |
| 26   | パルプ及紙統制                   | 中井武雄        | 昭14  | C 473 |



J

| 分類記號 | 書名                               | 著編者    | 發行年月 | 判頁數    |
|------|----------------------------------|--------|------|--------|
| 27   | 長崎開港以前歐洲船來往考                     | 岡本良知   | 昭7   | B 296  |
| 27   | 海事年表 (昭和十一年版)                    | 日本海事學會 | 昭7   | B 296  |
| 27   | 海事年鑑 (昭和十一, 十二年版)                | 畝川鎮夫   | 昭11  | C 144  |
| 27   | 海事年鑑 (昭和十三, 十四年版)                | 畝川鎮夫   | 昭13  | C 532  |
| 27   | 海事年鑑 (昭和十四, 十五年版)                | 畝川鎮夫   | 昭14  | C 538  |
| 27   | 日本海運の戰時編成                        | 米田倭文夫  | 昭14  | C 626  |
| 27   | 改正 郵便線路圖<br>(昭和十三年十月調)           | 遞信協會   | 昭14  | A 36   |
| 30   | 日本外國貿易年表<br>(昭和十年度 中篇)           | 大藏省    | 昭12  | A 1030 |
| 30   | 日本外國貿易年表<br>(昭和十年度 下篇)           | 大藏省    | 昭12  | A 422  |
| 30   | 日本外國貿易年表<br>(昭和十年度 上篇)           | 大藏省    | 昭13  | A 965  |
| 30   | 日本外國貿易年表<br>(昭和十一年度, 中篇)         | 大藏省    | 昭13  | A 1099 |
| 30   | 日本外國貿易年表<br>(昭和十一年度, 下篇)         | 大藏省    | 昭13  | A 370  |
| 30   | 日本外國貿易年表<br>(昭和十二年度, 上篇)         | 大藏省    | 昭14  | A 1097 |
| 30   | 日本外國貿易年表<br>(昭和十二年度, 中篇)         | 大藏省    | 昭14  | A 1243 |
| 30   | 日本外國貿易年表<br>(昭和十二年度, 下篇)         | 大藏省    | 昭14  | A 372  |
| 30   | 日本外國貿易年表<br>(昭和十三年, 上篇)          | 大藏省    | 昭14  | A 1094 |
| 30   | 日本外國貿易年表<br>(昭和十三年, 中篇)          | 大藏省    | 昭15  | A 1232 |
| 30   | 日本外國貿易四半期表<br>(第三四半期, 下篇, 昭和十三年) | 大藏省    | 昭14  | A 327  |

J

| 分類記號 | 書名                        | 著編者       | 發行年月 | 判頁數   |
|------|---------------------------|-----------|------|-------|
| 30   | 最近三年本邦外國貿易要覽              | 商工省貿易局貿易課 | 昭11  | C 379 |
| 30   | 商品年鑑 (昭和十年版)              | 國勢社       | 昭10  | C 211 |
| 30   | 商品年鑑 (昭和十二年版)             | 國勢社       | 昭13  | C 212 |
| 30   | 商品年鑑 (昭和十三年)              | 國勢社       | 昭13  | C 212 |
| 30   | 物價と砂糖                     | 日本砂糖聯合會   | 昭13  | B 76  |
| 30   | 内外取引上注意すべき慣習<br>其の他に關する調査 | 農商務省商務局   | 明44  | A 118 |
| 30   | 日本貿易史綱                    | 鶴見左吉雄     | 昭14  | B 764 |
| 31   | 進展し行く我通商陣                 | 日本國際協會    | 昭10  | C 212 |
| 31   | 貿易史傳 御朱印船                 | 近藤泥牛      | 大6   | C 213 |
| 31   | 最近の貿易及貿易政策                | 中尾彌五郎     | 昭12  | B 333 |
| 31   | 貿易統制の研究 (第二卷)             | 谷口吉彦      | 昭12  | B 344 |
| 31   | 朱印船貿易史                    | 川島元次郎     | 大10  | B 616 |
| 31   | 貿易獎勵資料 (第十輯)              | 貿易獎勵會     | 昭7   | B 179 |
| 31   | 日本商品の世界一物語                | 國勢社       | 昭10  | C 95  |
| 31   | 海外市場に於ける本邦綿布              | 商工省商務局    | 大14  | B 735 |
| 31   | 支那南洋に於ける最近日貨<br>排斥の經過並に影響 | 日本商工會議所   | 昭4   | B 398 |
| 31   | 世界各國對日貿易統計                | 外務省通商局    | 昭12  | A 438 |
| 31   | 日蘭貿易參考資料                  | 日蘭會商委員會   | 昭12  | B 143 |
| 31   | 本邦國別主要品別輸出入額<br>一覽表       | 大阪府立貿易館   | 昭13  | A 10  |



## J

| 分類記號 | 書名                          | 著編者        | 発行年月 | 判頁數   |
|------|-----------------------------|------------|------|-------|
| 31   | 一九三六年各國對日貿易統計 (其一)          | 外務省通商局     | 昭13  | A 165 |
| 31   | 日本貿易政策                      | 谷口吉彦       | 昭12  | B 536 |
| 31   | 日本, 臺灣對南洋貿易統計<br>附 南洋各地船舶統計 | 臺灣總督官房調査課  | 昭 5  | B 63  |
| 31   | 中世南島通交貿易史の研究                | 小葉田淳       | 昭14  | B 538 |
| 31   | 實行輸入稅表<br>(昭和十四年九月十日現在)     | 大藏省主稅局     | 昭14  | A 150 |
| 31   | 貿易史上の平戸                     | 村上直次郎      | 大 6  | B 181 |
| 32   | カルテル, トラスト, コンツエレン (上)      | 有澤廣巳       | 昭 6  | C 461 |
| 32   | カルテル, トラスト, コンツエレン (下)      | 美濃部亮吉      | 昭 6  | C 597 |
| 32   | 日本財閥論                       | 日本コンツエレン全書 | 昭13  | B 305 |
| 32   | 三井コンツエレン讀本                  | 日本コンツエレン全書 | 昭11  | B 363 |
| 32   | 三菱コンツエレン讀本                  | 日本コンツエレン全書 | 昭12  | B 336 |
| 32   | 住友コンツエレン讀本                  | 日本コンツエレン全書 | 昭12  | B 310 |
| 32   | 安田コンツエレン讀本                  | 日本コンツエレン全書 | 昭12  | B 334 |
| 32   | 日産コンツエレン讀本                  | 日本コンツエレン全書 | 昭12  | B 321 |
| 32   | 満鐵コンツエレン讀本                  | 日本コンツエレン全書 | 昭12  | B 361 |
| 32   | 證券財閥讀本                      | 日本コンツエレン全書 | 昭12  | B 306 |
| 32   | 淺野, 澁澤, 大川, 古川<br>コンツエレン讀本  | 日本コンツエレン全書 | 昭12  | B 355 |
| 32   | 大倉, 根津コンツエレン<br>讀本          | 日本コンツエレン全書 | 昭13  | B 296 |
| 32   | 新興コンツエレン讀本                  | 日本コンツエレン全書 | 昭12  | B 364 |

## J

| 分類記號 | 書名                         | 著編者        | 発行年月 | 判頁數   |
|------|----------------------------|------------|------|-------|
| 32   | 財界人物讀本                     | 日本コンツエレン全書 | 昭12  | B 339 |
| 32   | 電力コンツエレン讀本                 | 日本コンツエレン全書 | 昭12  | B 439 |
| 22   | 伊藤, 片倉, 川西, 大原<br>コンツエレン讀本 | 日本コンツエレン全書 | 昭13  | B 289 |
| 32   | 産業組合讀本                     | 日本コンツエレン全書 | 昭13  | B 354 |
| 32   | 生保コンツエレン讀本                 | 日本コンツエレン全書 | 昭13  | B 299 |
| 32   | 川崎, 鴻池コンツエレン讀本             | 日本コンツエレン全書 | 昭13  | B 252 |
| 32   | 紡績コンツエレン讀本                 | 日本コンツエレン全書 | 昭13  | B 303 |
| 32   | 製糖コンツエレン讀本                 | 日本コンツエレン全書 | 昭13  | B 324 |
| 32   | 「臺灣拓殖」の出来るまで               | 財界之日本社     | 昭11  | C 442 |
| 32   | 國營と民營                      | 小島精一       | 昭11  | C 212 |
| 32   | 本邦事業成績分析<br>(昭和十年上期)       | 三菱經濟研究所    | 昭10  | A 53  |
| 32   | 本邦事業成績分析<br>(昭和十年下期)       | 三菱經濟研究所    | 昭11  | A 60  |
| 32   | 本邦事業成績分析<br>(昭和十一年上期)      | 三菱經濟研究所    | 昭11  | A 64  |
| 32   | 本邦事業成績分析<br>(昭和十一年下期)      | 三菱經濟研究所    | 昭12  | A 73  |
| 32   | 本邦事業成績分析<br>(昭和十二年上期)      | 三菱經濟研究所    | 昭13  | A 73  |
| 32   | 本邦事業成績分析<br>(昭和十二年下期)      | 三菱經濟研究所    | 昭13  | A 71  |
| 32   | 本邦事業成績分析<br>(昭和十三年上期)      | 三菱經濟研究所    | 昭13  | A 73  |
| 32   | 本邦事業成績分析<br>(昭和十三年下期)      | 三菱經濟研究所    | 昭14  | A 76  |
| 32   | 本邦事業成績分析<br>(昭和十四年上期)      | 三菱經濟研究所    | 昭14  | A 74  |



J

| 分類記號 | 書名                    | 著編者       | 發行年月 | 判頁數   |
|------|-----------------------|-----------|------|-------|
| 32   | 南洋開拓と南洋興發株式會社の現況      | 南洋興發株式會社  | 昭12  | C 54  |
| 32   | 會社四季報 (昭和十二年第二輯)      | 東洋經濟新報社   | 昭11  | A 642 |
| 32   | 東洋經濟株式會社年鑑 (昭和十一年版)   | 東洋經濟新報社   | 昭11  | A 642 |
| 32   | 東洋經濟株式會社年鑑 (昭和十二年版)   | 東洋經濟新報社   | 昭12  | A 628 |
| 32   | 東洋經濟株式會社年鑑 (昭和十三年)    | 東洋經濟新報社   | 昭13  | A 634 |
| 32   | 東洋經濟株式會社年鑑 (昭和十四年版)   | 東洋經濟新報社   | 昭14  | A 673 |
| 32   | 東北地方に於ける企業條件に關する調査    | 東北産業科學研究所 | 昭14  | B 244 |
| 33   | 明治維新に於ける兩替商金融         | 松野貞夫      | 昭12  | B 296 |
| 33   | 明治三十年幣制改革始末概要         |           | 明32  | A 628 |
| 33   | 金銀の將來と我對外政策           | 立野斗南      | 昭10  | C 251 |
| 33   | 海外在留本邦人送金額調査 (昭和十一年中) | 外務省調査部    | 昭13  | B 15  |
| 33   | 昭和十四年上半期主要銀行會社業績調査    | 日本興業銀行調査課 | 昭14  | A 68  |
| 33   | 昭和十三年下期主要銀行會社事業成績     | 日本興業銀行調査課 | 昭14  | A 64  |
| 33   | 歴代日本銀行總裁講演集           | 興亞文化協會    | 昭14  | B 456 |
| 40   | 臺灣の警察                 | 臺灣總督府警察部  | 昭7   | B 337 |
| 40   | 國民政治讀本                | 馬場恒吾      | 昭11  | C 444 |
| 40   | 二・二六以後                | 和田日出吉     | 昭12  | C 343 |
| 40   | 新日本論                  | 永井享       | 昭12  | C 606 |
| 40   | 海上の日本                 | 川島清治郎     | 大3   | B 686 |

J

| 分類記號 | 書名               | 著編者           | 發行年月 | 判頁數   |
|------|------------------|---------------|------|-------|
| 40   | 準戰時體制下の軍部と政治經濟   | 上村文三          | 昭12  | C 242 |
| 40   | 東日時局情報 (第一輯)     | 東京日日新聞社       | 昭12  | C 233 |
| 40   | 東日時局情報 (第二輯)     | 東京日日新聞社       | 昭12  | C 161 |
| 40   | 東日時局情報 (第四輯)     | 東京日日新聞社       | 昭12  | C 201 |
| 40   | 時局と自由主義          | 河合榮治郎         | 昭12  | C 348 |
| 40   | 躍進日本と海洋發展        | 關根郡平          | 昭11  | C 225 |
| 40   | 現代政治の諸問題         | 高橋清吾          | 昭12  | B 586 |
| 40   | 日本講座 (第三卷軍事史)    | 伊豆公夫, 松下芳夫    | 昭12  | B 379 |
| 40   | 歴代總理大臣施政方針       | 興亞文化協會        | 昭14  | B 484 |
| 41   | 國民經濟と膨脹財政        | 阿部勇           | 昭12  | B 212 |
| 41   | 戰爭と國家財政          | 戰時經濟研究會       | 昭12  | C 145 |
| 41   | 日本財政論            | 牧野輝智          | 昭12  | B 346 |
| 41   | 財政讀本             | 土方成美          | 昭12  | B 372 |
| 41   | 明治財政の基礎的研究       | 澤田章           | 昭9   | B 389 |
| 41   | 租稅讀本             | 大毎, 東日エコノミスト部 | 昭4   | C 293 |
| 41   | 明治大正財政詳覽         | 東洋經濟新報社       | 昭4   | A 760 |
| 41   | 現代の公債政策          | 高橋龜吉          | 昭12  | B 488 |
| 41   | 明治財政史 (第一卷—第十五卷) | 大藏省內明治財政史編纂會  | 昭2   | A     |
| 41   | 日本財政政策           | 汐見三郎          | 昭13  | B 495 |
| 43   | 上古之半島統治裏面史       | 東方文化研究會       | 大14  | B 512 |



## J

| 分類記號 | 書名              | 著編者             | 發行年月 | 判頁數   |
|------|-----------------|-----------------|------|-------|
| 43   | 臺灣蕃政誌           | 臺灣總督府民政部<br>殖産局 | 明37  | B 646 |
| 50   | 空中襲撃に對する國民の準備   | 宇山熊太郎           | 昭12  | B 218 |
| 50   | 世界の見たる日本の陸軍     | 國際情勢研究會         | 昭12  | C 302 |
| 50   | スパイ戰術と軍機保護警秘録   | 寶木正芳            | 昭11  | C 130 |
| 51   | 海軍々備沿革          | 海軍大臣官房          | 大11  | A 308 |
| 51   | 現代の海軍           | 匝瑳胤次            | 昭11  | C 370 |
| 51   | 海舟全集 第八卷 (海軍歴史) | 勝海舟             | 昭3   | B 519 |
| 51   | 帝國海軍史論          | 小笠原長生           | 明31  | B 214 |
| 51   | 海軍要覽 (昭和十年版)    | 海軍有終會           | 昭10  | B 600 |
| 51   | 佐賀藩海軍史 (全)      | 秀島成忠            | 大6   | B 512 |
| 51   | 新興日本の國防 (海軍篇)   | 有馬寛             | 昭11  | C 273 |
| 51   | 海軍要覽 (昭和十二年版)   | 海軍有終會           | 昭12  | B 716 |
| 51   | 海軍要覽 (昭和十四年版)   | 海軍有終會           | 昭14  | B 656 |
| 51   | 海軍圖説            | 木村浩吉            | 明31  | B 147 |
| 51   | 近世帝國海軍史要        | 海軍有終會           | 昭13  | B 996 |
| 52   | 現代の陸軍           | 伊藤政之助           | 昭11  | C 277 |
| 52   | 新興日本の國防 (陸軍篇)   | 中柴末純            | 昭11  | C 257 |
| 54   | 靖國神社忠魂史 (第一卷)   | 靖國神社社務所         | 昭10  | A1158 |

## J

| 分類記號 | 書名               | 著編者               | 發行年月 | 判頁數   |
|------|------------------|-------------------|------|-------|
| 54   | 靖國神社忠魂史 (第二卷)    | 靖國神社社務所           | 昭9   | A 743 |
| 54   | 靖國神社忠魂史 (第三卷)    | 靖國神社社務所           | 昭9   | A 704 |
| 54   | 靖國神社忠魂史 (第四卷)    | 靖國神社社務所           | 昭10  | A 942 |
| 54   | 靖國神社忠魂史 (第五卷)    | 靖國神社社務所           | 昭8   | A 741 |
| 54   | 海國史談             | 足立栗園              | 明38  | B 412 |
| 54   | 南征史              | 堀井八郎              | 明30  | B 246 |
| 54   | 大日本創辦海軍史 (第一卷)   |                   | 明39  | B 121 |
| 54   | 大日本創辦海軍史 (第二卷)   |                   | 明39  | B 122 |
| 54   | 大日本創辦海軍史 (第三卷)   |                   | 明39  | B 110 |
| 54   | 名將回顧日露大戰秘史 (海戰篇) | 朝日新聞社             | 昭10  | C 320 |
| 54   | 參戰二十將星日露大戰を語る    | 東京日日, 大阪毎日<br>新聞社 | 昭10  | C 326 |
| 54   | 參戰二十提督日露大海戰を語る   | 東京日日, 大阪毎日<br>新聞社 | 昭10  | C 583 |
| 54   | 日獨國交斷絶秘史         | 船越光之丞             | 昭9   | B 326 |
| 54   | 人物近代日本軍事史        | 渡邊幾治郎             | 昭12  | C 404 |
| 54   | 日清戰爭始末           | 遠藤永吉, 岡崎茂三郎       | 明30  | C 501 |
| 54   | 日露戰爭を語る (海軍の卷)   | 時事新報社             | 昭10  | C 442 |
| 55   | 蘆溝橋事件の經過概要       | 東洋協會調査部           | 昭12  | B 40  |
| 60   | 東方策 (第一篇)        | 稻垣滿次郎             | 明24  | B 206 |
| 60   | 東方策 (第二篇)        | 稻垣滿次郎             | 明24  | B 207 |
| 60   | 東方策結論草案 (上)      | 稻垣滿次郎             | 明25  | B 450 |
| 60   | 對外策              | 稻垣滿次郎             | 明24  | C 117 |



## J

| 分類記號 | 書名                  | 著編者       | 發行年月 | 判頁數   |
|------|---------------------|-----------|------|-------|
| 60   | 帝國南進策               | 福島八十六     | 大 5  | C 338 |
| 60   | 南洋に於ける帝國の權利         | 蜷川新       | 昭12  | B 192 |
| 60   | 日獨防共協定の意義           | 松岡洋右      | 昭12  | C 138 |
| 60   | 外務省公表集 (第十四輯)       | 外務省       | 昭11  | B 269 |
| 60   | 外務省公表集 (第十六輯)       | 外務省       | 昭13  | B 326 |
| 60   | 條約年鑑 (昭和十二年版)       | 外務省條約局    | 昭12  | B 547 |
| 61   | 現下の我通商問題            | 外務省通商局    | 昭11  | B 198 |
| 61   | 最近日本及英帝國經濟關係の經過 第一輯 | 日本經濟聯盟調查會 | 昭 8  | B 168 |
| 61   | 最近日本及英帝國經濟關係の經過 第二輯 | 日本經濟聯盟調查會 | 昭 9  | B 236 |
| 61   | 日本國諸外國間通商條約關係類別表    | 大阪府立貿易館   | 昭13  | A 10  |
| 62   | 條約目錄                | 日本學術振興會   | 昭11  | A 680 |
| 62   | 圖録日本外交大觀            | 東京朝日新聞社   | 昭11  | A 250 |
| 62   | 日本外交秘録              | 朝日新聞社     | 昭 9  | C 208 |
| 62   | 幕末之外交               | 高橋宇一      | 明39  | B 105 |
| 62   | 秘書類纂 (外交篇 上)        | 伊藤博文      | 昭 9  | B 675 |
| 62   | 秘書類纂 (外交篇 中)        | 伊藤博文      | 昭 9  | B 635 |
| 62   | 秘書類纂 (外交篇 下)        | 伊藤博文      | 昭10  | B 641 |
| 62   | 國際法より見たる幕末外交物語      | 尾佐竹猛      | 昭11  | C 569 |

## J

| 分類記號 | 書名                                   | 著編者       | 發行年月 | 判頁數    |
|------|--------------------------------------|-----------|------|--------|
| 62   | 大日本外交文書 (第一卷, 第一册) 自慶應三年十月, 至明治元年六月  | 外務省調査部    | 昭11  | B 952  |
| 62   | 大日本外交文書 (第一卷, 第二册) 自明治元年七月, 至明治元年十二月 | 外務省調査部    | 昭11  | B 962  |
| 62   | 大日本外交文書 (第二卷, 第一册) 自明治二年二月, 至五月      | 外務省調査部    | 昭13  | B 946  |
| 62   | 大日本外交文書 (第二卷, 第二册) 自明治二年六月, 至九月      | 外務省調査部    | 昭13  | B 894  |
| 62   | 大日本外交文書 第二卷, 第三册 (自明治二年十月, 至明治二年十二月) | 外務省調査部    | 昭13  | B 758  |
| 62   | 大日本外交文書 第三卷 (自明治三年一月, 至明治三年十二月)      | 外務省調査部    | 昭13  | B 786  |
| 62   | 大日本外交文書 第四卷 (自明治四年一月, 至明治四年十二月)      | 外務省調査部    | 昭13  | B 1082 |
| 62   | 大日本外交文書 第五卷 (自明治五年一月, 至明治五年十二月)      | 外務省調査部    | 昭14  | B 696  |
| 70   | 南方經濟                                 | 立野斗南      | 昭11  | C 275  |
| 70   | 一九二九年度日本帝國委任統治地域行政年報                 | 外務省       | 昭 5  | A 236  |
| 70   | 一九三五年度日本帝國委任統治地域行政年報                 | 外務省       | 昭11  | A 164  |
| 70   | 拓務統計 (昭和十年版)                         | 拓務大臣官房文書課 | 昭12  | A 242  |
| 70   | 拓務統計 (昭和十一年度)                        | 拓務大臣官房調査課 | 昭13  | C 245  |
| 70   | 拓務統計 (昭和十二年)                         | 拓務大臣官房調査課 | 昭14  | A 205  |
| 70   | 日本殖民地經濟論                             | 持地文三郎     | 大15  | B 103  |



## J

| 分類記號  | 書名                     | 著編者             | 発行年月 | 判頁數   |
|-------|------------------------|-----------------|------|-------|
| 70    | 南洋委任統治問題               | 國際聯盟協會          | 昭8   | B 50  |
| 70    | 南洋開拓十年史                | 松江春次            | 昭7   | B 239 |
| 70    | 南洋廳施政十年史               | 南洋廳             | 昭7   | B 476 |
| 70    | 拓務要覽 昭和十年版             | 拓務省             | 昭14  | B 661 |
| 70    | 拓務要覽 (昭和十一年版)          | 拓務省             | 昭12  | B 656 |
| 70    | 拓務要覽 (昭和十二年度)          | 拓務省             | 昭13  | B 743 |
| 70    | 移殖民教育                  | 文部省實業學校局        | 昭4   | B 397 |
| 70    | 沖繩縣下八重島拓殖一斑            | 加島忠次郎           | 明36  | B 68  |
| 70    | 日本植民地統治論               | 淺見登郎            | 昭3   | B 377 |
| 70    | 植民夜話                   | 東郷實             | 大12  | C 288 |
| 70    | 邦人海外發展史 (上卷)           | 入江寅次            | 昭13  | B 538 |
| 70    | 邦人海外發展史 (下卷)           | 入江寅次            | 昭13  | B 546 |
| 70    | バタビヤ移住日本人の活動           | 岩生成一            |      |       |
| 70    | 南洋に於ける邦人拓殖事業狀況圖        | 拓務省             | 昭12  |       |
| 70    | モルツカ諸島移住日本人の活動         | 岩生成一            | 昭13  | B 74  |
| 70    | 事變下在外日本人の展望            | 移民問題研究会         | 昭15  | C 252 |
| 70(2) | ユダヤ問題と日本<br>附 國際秘密力の研究 | 宇都宮希洋           | 昭14  | C 507 |
| 71    | 近世初期日本人南洋發展の歴史         | 岩生成一            | 昭11  | B 20  |
| 72    | 日本人口問題                 | クロツカー著<br>近藤常次譯 | 昭10  | C 275 |

(74)

## J

| 分類記號 | 書名                          | 著編者       | 発行年月 | 判頁數   |
|------|-----------------------------|-----------|------|-------|
| 72   | 日本人口問題研究 (第二輯)              | 上田貞次郎     | 昭9   | B 495 |
| 72   | 日本人口問題研究 (第三輯)              | 上田貞次郎     | 昭12  | B 677 |
| 72   | 日本人口政策                      | 上田貞次郎     | 昭12  | B 356 |
| 72   | マルサス歿後百年記念人口問題資料展覽會寫真集      | 人口問題研究会   | 昭10  | A 149 |
| 72   | 東亞諸地域に在住する日本人の人口動態に関する二三の考察 | 東亞研究所     | 昭15  | A 66  |
| 80   | 帝國憲法・皇室典範義解                 | 伊藤博文      | 昭10  | C 192 |
| 80   | 臨時資金調整法解説                   | 銀行問題研究会   | 昭12  | B 71  |
| 80   | 外國渡航關係法規                    | 外務省       | 昭4   | B 53  |
| 80   | 現行海事法令                      | 海文堂       | 昭11  | C 580 |
| 80   | 現行海事法令                      | 海文堂       | 昭12  | C 989 |
| 80   | 選舉罰則の研究                     | 美濃部達吉     | 昭12  | B 485 |
| 80   | 海外移住組合關係法規                  | 海外移住組合    | 昭6   | B 158 |
| 80   | 帝國憲法制定の精神, 歐米各國學者政治家の評論     | 金子堅太郎     | 昭10  | B 55  |
| 80   | 南洋群島法令要項                    | 西平守模      | 昭13  | C 141 |
| 80   | 最新戰時財政經濟法令總覽                | 伊元富爾      | 昭13  | B1064 |
| 90   | 日本社會政策                      | 河田嗣郎      | 昭12  | B 546 |
| 90   | 準戰時下の労働問題                   | 國策研究会     | 昭12  | C 260 |
| 90   | 日本労働年鑑 (昭和十一年版)             | 大原社會問題研究所 | 昭12  | B 785 |
| 90   | 労働年鑑 (昭和十一年版)               | 協調會       | 昭11  | B 627 |
| 90   | パラオ島民の社會組織 (民族學研究第四卷第一號)    | 杉浦健一      | 昭13  | B 32  |

(75)



J

| 分類記號 | 書名  | 著編者        | 発行年月 | 判頁數   |
|------|---|------------|------|-------|
| 90   | 臺灣と支那人労働者   | 松尾弘        | 昭12  | B 122 |
| 91   | 蘭學事始<br>(明治二十三年四月再刊)                              | 杉田玄白       | 明23  | B 70  |
| 91   | 大日本詔勅通解   | 森清人        | 昭11  | C1012 |
| 91   | 日本生物地理學會々報<br>(第二卷, 第二號)                          | 日本生物地理學會   | 昭 6  | B 238 |
| 91   | 日本生物地理學會々報<br>(第二卷, 第三號)                          | 日本生物地理學會   | 昭 7  | B 350 |
| 91   | 日本生物地理學會々報<br>(第三卷, 第一號)                          | 日本生物地理學會   | 昭 7  | B 71  |
| 91   | 日本生物地理學會々報<br>(第三卷, 第二號)                          | 日本生物地理學會   | 昭 7  | B 148 |
| 91   | 日本生物地理學會々報<br>(第五卷, 第二號)                          | 日本生物地理學會   | 昭 9  | B 172 |
| 91   | 日本生物地理學會々報<br>(第五卷, 第四號)                          | 日本生物地理學會   | 昭10  | B 52  |
| 91   | 臺灣俚諺集覽  | 臺灣總督府      | 大 3  | B 833 |
| 91   | 第一回海外學事視察團復命書                                     | 小野正雄       | 大15  | B 349 |
| 91   | ミクロネシア民族誌   | 松岡靜雄       | 昭 2  | B 835 |
| 91   | 日本地理學史  | 藤田元春       | 昭 7  | B 493 |
| 91   | 本邦統計資料解説<br>(實務統計學講座十八卷)                          | 後藤貞次       | 昭11  | B 269 |
| 91   | ソンソル・トコベイ土俗報告<br>(民族學研究四ノ二)(民族學<br>研究 第四卷 第二號 抜刷) | 染木照        | 昭13  | B 30  |
| 91   | 日本發明大辭典   | 日本發明大辭典刊行會 | 昭14  | B 661 |
| 91   | 第七回世界教育會議誌 (上)                                    | 帝國教育會      | 昭14  | B 946 |
| 91   | 第七回世界教育會議誌 (下)                                    | 帝國教育會      | 昭14  | B 980 |

J

| 分類記號 | 書名                         | 著編者                | 発行年月 | 判頁數   |
|------|----------------------------|--------------------|------|-------|
| 92   | 日本講座 (宗教)                  | 三枝博音, 鳥井博郎         | 昭12  | B 311 |
| 92   | パラオ島民の宗教<br>—巫術的司祭者を中心として— | 杉浦健一               | 昭13  | B 154 |
| 93   | 中央カロリン語の研究                 | 松岡靜雄               | 昭 3  | C 264 |
| 93   | マーシャル語の研究                  | 松岡靜雄               | 昭 4  | C 267 |
| 93   | パラウ語の研究                    | 松岡靜雄               | 昭 5  | C 363 |
| 93   | ミクロネシア語の研究                 | 松岡靜雄               | 昭10  | B 565 |
| 93   | チャモロ語の研究                   | 松岡靜雄               | 大15  | C 154 |
| 93   | 南島方言資料                     | 東條操                | 昭 5  | B 223 |
| 93   | コイヤード 日本語文典                | 大塚高信譯              | 昭 9  | B 190 |
| 99   | 身を捨てゝこそ<br>(戦争と國民の覺悟)      | 荒木貞夫               | 昭12  | C 225 |
| 99   | 日出る國                       | ルネ・ジューグレ著,<br>小松清譯 | 昭11  | C 192 |
| 99   | 物價, 收入, 生活                 | 岩井良太郎              | 昭12  | B 274 |
| 99   | 三井物産の思ひ出                   | 高橋敏太郎              | 昭12  | C 290 |
| 99   | 人口一億                       | 下村海南               | 昭11  | C 526 |
| 99   | 動く日本                       | 下村海南               | 昭12  | C 514 |
| 99   | 法窓秘聞                       | 尾佐竹猛               | 昭12  | C 407 |
| 99   | 物の見方考へ方                    | 鮎川義介               | 昭12  | C 176 |
| 99   | 吾等に覺悟ありや                   | 江原小彌太              | 昭12  | C 351 |
| 99   | 戦時概言                       | 徳富猪一郎              | 昭12  | C 294 |
| 99   | 山 影                        | 野村益三               | 昭 9  | B 258 |



J

| 分類記號 | 書名                       | 著編者                   | 發行年月 | 判頁數   |
|------|--------------------------|-----------------------|------|-------|
| 99   | 長崎と海外文化                  | 長崎市役所                 | 大15  | B 263 |
| 99   | 日本の大使命<br>(世界解放と海外大發展)   | 服部敬一                  | 昭8   | C 464 |
| 99   | 世界は日本を何う見る?              | 國際情勢研究會               | 昭12  | C 562 |
| 99   | 日本に迫る影<br>(滿洲事變より二・二六まで) | マイルス・ヴォーン<br>著, 鈴木東民譯 | 昭12  | C 272 |
| 99   | 包圍された日本                  | 石丸藤太                  | 昭12  | C 392 |
| 99   | 日本革新の書                   | 武藤貞一                  | 昭12  | C 345 |
| 99   | 東亞の形勢と日本の將來(上)           | 衣斐鉞吉                  | 昭1   | B 538 |
| 99   | 東亞の形勢と日本の將來(下)           | 衣斐鉞吉                  | 昭1   | B 608 |
| 99   | 日本はどうなるか                 | 尾崎行雄                  | 昭12  | C 445 |
| 99   | 南進論                      | 室伏高信                  | 昭11  | C 331 |
| 99   | 日本膨脹論                    | 後藤新平                  | 大5   | C 232 |
| 99   | 圖書の受入から配列まで              | 林靖一                   | 昭8   | B 354 |
| 99   | 官廳會計                     | 花田七五三                 | 昭12  | B 469 |
| 99   | 南洋群島寫真帖                  | 南洋群島文化協會              | 昭12  | A 50  |
| 99   | 日本讀書協會々報 第二〇一號           | 日本讀書協會                | 昭12  | B 246 |
| 99   | 海軍文書便覽                   | 眞鍋義隆                  | 昭13  | C 137 |
| 99   | 國民食糧の現状<br>—農畜産物に關するもの—  | 日本學術振興會               | 昭14  | A 103 |
| 99   | 南進政策の再認識                 | 飯澤章治                  | 昭14  | C 452 |
| 99   | 東亞聯盟論                    | 宮崎正義                  | 昭13  | C 388 |

K 亞細亞一般

(極東露領・滿洲支那ヲ含ム)

| 分類記號 | 書名                    | 著編者              | 發行年月 | 判頁數   |
|------|-----------------------|------------------|------|-------|
| 01   | 滿洲國地名大辭典              | 山崎惣與             | 昭12  | A1151 |
| 02   | 滿洲年鑑 (昭和十二年版)         | 滿洲日日新聞社          | 昭11  | C 590 |
| 02   | 滿洲國現勢 (康德四年版)         | 滿洲弘報協會           | 昭12  | A 488 |
| 02   | 朝日東亞年報 昭和十三年版         | 朝日新聞社東亞問題<br>調査會 | 昭13  | B 325 |
| 03   | 在滿, 日滿人名錄<br>(滿洲年鑑附錄) | 滿洲日日新聞社          | 昭12  | C 126 |
| 03   | 滿洲紳士錄 (昭和十二年版)        | 滿蒙資料協會           | 昭12  | B1552 |
| 03   | 最新支那官紳錄               | 北京支那研究會          | 大7   | B 789 |
| 03   | 現代中華民國滿洲帝國人名鑑         | 外務省情報部           | 昭12  | B 699 |
| 03   | 滿洲國策會社綜合要覽<br>(康德六年度) | 滿洲事情案内所          | 康德6  | B 286 |
| 10   | 雲南省事情 (其の一)           | 臺灣總督官房調査課        | 大13  | B 179 |
| 10   | 雲南省事情 (其の三)           | 臺灣總督官房調査課        | 大11  | B 158 |
| 10   | 汕頭帝國領事館管内事情           | 臺灣總督官房調査課        | 香11  | B 263 |
| 10   | 香港要覽                  | 臺灣總督官房調査課        | 大11  | B 167 |
| 10   | 福建省事情                 | 外務省通商局監理課        | 大10  | A 153 |
| 10   | 香港事情                  | 外務省通商局           | 大6   | A 360 |
| 10   | 地理學講座 南部アジア           | 改造社              | 昭9   | B 428 |
| 10   | 支那邊疆概觀                | 東亞經濟調査局          | 昭4   | B 164 |
| 10   | 雲南紀行 (上)              | 陸軍文庫             | 明16  | B 80  |



K

| 分類記號 | 書名                  | 著編者                  | 發行年月 | 判頁數   |
|------|---------------------|----------------------|------|-------|
| 10   | 雲南紀行 (中)            | 陸軍文庫                 | 明16  | B 80  |
| 10   | 雲南紀行 (下)            | 陸軍文庫                 | 明16  | B 75  |
| 10   | 冀東綜覽                | 東洋事情研究會              | 昭11  | B 356 |
| 10   | 香港 (於東洋英國植民政策)      | ヂョセフ・シエレイベール著, 木村亮吉譯 | 明31  | B 200 |
| 10   | 北支通覽                | 東洋事情研究會              | 昭12  | B 664 |
| 10   | 南支那                 | 臺灣銀行總務部調查課           | 大2   | B 128 |
| 10   | 赤裸の支那               | 加來敏夫                 | 昭12  | C 278 |
| 10   | 海南島誌                | 南洋協會臺灣支部             | 昭12  | B 410 |
| 10   | 隣邦支那                | 後藤朝太郎                | 昭12  | C 279 |
| 10   | 支那事情 (北支の卷)         | 山本實彦                 | 昭12  | C 334 |
| 10   | 南支大觀                | 日本合同通信社              | 昭12  | B 800 |
| 10   | 最新亞細亞大觀             | 黃龍會出版部               | 昭6   | B 732 |
| 10   | 香港概觀                | 前田實治郎                | 大8   | B 514 |
| 10   | 臺灣と南方支那             | 田中善立                 | 大2   | B 418 |
| 10   | 浦壽庚の事蹟 (宗末の提擧市舶西域人) | 桑原隲藏                 | 大12  | B 310 |
| 10   | 謎の國支那の全貌 (支那史の表裏)   | 室伏高信                 | 昭12  | C 267 |
| 10   | 極東情勢に関する基礎資料        | 資料年報編輯局              | 昭12  | C 280 |
| 10   | 太平洋を繞る國々            | 小野鐵二, 別枝篤彦           | 昭10  | C 714 |
| 10   | 歐米人の極東研究            | 大日本文明協會              | 大1   | B 548 |
| 10   | 海南島最近事情             | 熱帶文化協會               | 昭12  | B 77  |
| 10   | 新支那現勢要覽             | 東亞同文會                | 昭13  | B 907 |

K

| 分類記號 | 書名                   | 著編者              | 發行年月 | 判頁數   |
|------|----------------------|------------------|------|-------|
| 10   | 新支那現勢要覽 (昭和十五年版)     | 東亞同文會            | 昭15  | B3665 |
| 10   | 海南島誌                 | 臺灣總督府熱帶産業調査會     | 昭11  | B 410 |
| 10   | 海南島                  | 南洋協會臺灣支部         | 昭14  | B 637 |
| 10   | 海南島全貌                | 後藤元宏             | 昭14  | C 377 |
| 10   | 海南島讀本                | 南支調査會            | 昭14  | B 203 |
| 10   | 滿洲讀本                 | 外務省情報部           | 昭13  | B 106 |
| 10   | 海南島の研究 (貿易獎勵資料第廿三輯)  | 千葉耀胤             | 昭14  | B 132 |
| 10   | 華中現勢 (昭和十五年, 民國廿九年版) | 上海每日新聞社          | 昭14  | B1106 |
| 11   | 太平洋を圍繞する諸洲の地理        | 長谷川與三郎           | 大15  | B1114 |
| 11   | 支那地名集成               | 外務省情報部           | 昭11  | C 626 |
| 12   | 東洋史地圖                | 箭内互              | 昭6   | A 75  |
| 12   | 東亞大地圖                | 大日本帝國陸地測量部       | 昭12  |       |
| 12   | 中華民國新地圖              | 丁文江(外二名)         | 中華23 | A 233 |
| 12   | 日滿支連絡詳細圖             | 日本統計普及會          | 昭14  |       |
| 12   | 新製中國地圖               | 陳鐸               | 中華25 | B 106 |
| 12   | 中國分省圖                | 中華教育文化基金董事會編譯委員會 | 中華25 | A 90  |
| 12   | 中國新地圖                | 上海商務印書館          | 中華25 |       |
| 12   | 最近北支詳圖               | 小林又七             | 昭12  | 1     |



K

| 分類記號 | 書名                      | 著編者           | 發行年月         | 判頁數   |
|------|-------------------------|---------------|--------------|-------|
| 12   | 中華民國郵政輿圖                | 中國交通部郵政總局     | 中華25         | A 54  |
| 15   | 扈從訪日恭紀                  | 滿洲帝國々務院總務廳情報處 | 昭 11<br>康德 3 | B 217 |
| 15   | 蒙古高原橫斷記                 | 大阪朝日新聞社       | 昭12          | A 391 |
| 15   | 廣東名勝史蹟                  | 森清太郎          | 大11          | B 260 |
| 15   | マンガヴイル東洋旅行記             | 金子健二          | 大 8          | C 409 |
| 15   | 海南島奧地旅行報告               | 臺灣總督官房調査課     | 昭 9          | B 25  |
| 15   | 大支那の片目                  | 南洋協會臺灣支部      | 昭14          | C 203 |
| 16   | 東洋歴史大辭典 第一卷             | 下中彌三郎         | 昭12          | A 530 |
| 16   | 東洋歴史大辭典 第二卷             | 下中彌三郎         | 昭12          | A 530 |
| 16   | 東洋歴史大辭典 第三卷             | 下中彌三郎         | 昭12          | A 514 |
| 16   | 東洋歴史大辭典 第四卷             | 下中彌三郎         | 昭12          | A 540 |
| 16   | 東洋歴史大辭典 第五卷             | 下中彌三郎         | 昭12          | A 579 |
| 16   | 東洋歴史大辭典 第六卷             | 下中彌三郎         | 昭13          | A 572 |
| 16   | 東洋歴史大辭典 第七卷             | 下中彌三郎         | 昭13          | A 568 |
| 16   | 東洋歴史大辭典 第八卷             | 下中彌三郎         | 昭13          | A 569 |
| 16   | 東洋歴史大辭典 第九卷<br>(補遺, 索引) | 下中彌三郎         | 昭14          | A 477 |
| 16   | 大唐西域記に記せる東印度諸國の研究       | 高桑駒吉          | 大15          | B 421 |
| 16   | 成吉思汗と亞細亞民族              | 大濱喜一郎         | 昭 8          | B 578 |
| 16   | 支那革命小史                  | 吉野作造          | 大15          | B 72  |

K

| 分類記號 | 書名   | 著編者                   | 發行年月 | 判頁數   |
|------|--|-----------------------|------|-------|
| 16   | 戈登將軍                                       | 赤松柴川                  | 明34  | B 130 |
| 16   | 支那革命外史                                     | 翁仲著, 東洋鬼譯             | 昭 4  | C 195 |
| 16   | 東邦近世史 (上)                                  | 田中華一郎                 | 明33  | B 470 |
| 16   | 東邦近世史 (下)                                  | 田中華一郎                 | 明38  | B 670 |
| 16   | 東洋史講座 (第十四卷)                               | 矢野仁一, 外三名             | 昭 5  | B 208 |
| 16   | 東洋史講座 (第十五卷)                               | 武田豊四郎, 外一名            | 昭10  | B 278 |
| 16   | 東洋四千年史                                     | 伊賀駒吉郎                 | 明40  | B 885 |
| 16   | 孫逸仙と黃興                                     | 伊藤銀月                  | 明44  | C 282 |
| 20   | 動く滿洲經濟                                     | 樋口弘                   | 昭12  | C 293 |
| 20   | 日滿經濟五ヶ年計畫                                  | 小島精一                  | 昭10  | B 256 |
| 20   | 支那經濟發展の基礎と段階                               | 東亞經濟調査局譯              | 昭10  | B 67  |
| 20   | 支那各省經濟事情 (上)                               | 日本國際協會                | 昭11  | B 232 |
| 20   | 支那各省經濟事情 (中)                               | 日本國際協會                | 昭10  | B 443 |
| 20   | 支那各省經濟事情 (下)                               | 日本國際協會                | 昭11  | B 376 |
| 20   | 支那經濟讀本                                     | 王漁邨著, 田中忠夫譯           | 昭12  | C 212 |
| 20   | 日支政治經濟讀本                                   | 大毎, 東日新聞社,<br>エコノミスト社 | 昭12  | C 363 |
| 20   | 支那經濟概觀                                     | 濱田峰太郎                 | 昭12  | C 242 |
| 20   | 支那經濟事情に関する調査<br>(第一卷 最近の金融事情)              | 東京商工會議所               | 昭10  | B 54  |
| 20   | 支那經濟事情に関する調査<br>(第二卷) (北支農村織物工業<br>商人雇主制度) | 東京商工會議所               | 昭11  | B 54  |
| 20   | 支那經濟恐慌に関する調査                               | 東京商工會議所               | 昭10  | B 120 |



K

| 分類記號 | 書名                   | 著編者                      | 發行年月 | 判頁數   |
|------|----------------------|--------------------------|------|-------|
| 20   | 支那國防經濟機構             | 片山謙三, 牧内正男               | 昭12  | C 368 |
| 20   | 滿洲經濟年報 (昭和十二年・上)     | 滿鐵産業部                    | 昭12  | B 396 |
| 20   | 滿洲經濟年報 (昭和十三年版)      | 滿鐵調査部                    | 昭14  | B 664 |
| 20   | 滿洲經濟年報 (昭和十四年版)      | 滿鐵調査部                    | 昭14  | B 453 |
| 20   | 支那經濟年報 一九三六年         | 中國經濟情報社                  | 昭12  | C 325 |
| 20   | 支那經濟年報 (昭和十二年版)      | 東京商工會議所調査課               | 昭11  | B 647 |
| 20   | 太平洋に於ける國際經濟關係        | 三菱經濟研究所                  | 昭12  | A 622 |
| 20   | 南支那の資源と經濟<br>第一卷 福建省 | 臺灣總督府熱帶産業調査會             | 昭13  | B1405 |
| 20   | 經濟支那の開發              | 畝川鎮夫                     | 昭13  | B 392 |
| 20   | 蒙疆の資源と經濟             | 和加竹城, 林田勳                | 昭13  | C 315 |
| 20   | 滿洲國産業要覽              | 東亞問題研究會                  | 昭14  | C 188 |
| 20   | 中支産業要覽               | 東亞問題研究會                  | 昭14  | C 230 |
| 20   | 香港經濟調査委員會報告書         | 臺灣總督官房外事課                | 昭12  | B 86  |
| 20   | 支那經濟年報 昭和十四年版        | 山口高等商業學校<br>東亞經濟研究所      | 昭14  | B 638 |
| 20   | 南支那の資源と其の經濟的<br>價值   | 福田要                      | 昭14  | B 472 |
| 21   | 海南島に於ける農産業調査         | 臺灣總督官房調査課                | 昭 4  | B 79  |
| 21   | 北支農村救済と植棉改造問題        | 日滿實業協會                   | 昭10  | B 87  |
| 21   | 支那近代農民經濟史研究          | 東亞經濟調査局                  | 昭10  | B 387 |
| 21   | 支那農家經濟研究 (上)         | ロツシング, バック著,<br>東亞經濟調査局譯 | 昭10  | B 309 |
| 21   | 支那農家經濟研究 (下)         | ロツシング, バック著,<br>東亞經濟調査局譯 | 昭10  | B 694 |

K

| 分類記號 | 書名                                      | 著編者                             | 發行年月 | 判頁數   |
|------|---|---------------------------------|------|-------|
| 21   | 北支農村救済と植棉改造問題                           | 外務省調査部                          | 昭10  | B 100 |
| 21   | 南支那に於ける農村問題                             | 陳翰笙著, 佐藤愛三譯                     | 昭11  | B 209 |
| 21   | 滿洲の棉作と昭和九年の作<br>柄に就て, 「熱河に於ける<br>棉作に就て」 | 日滿實業協會                          | 昭10  | B 38  |
| 21   | 支那の棉作事業                                 | 東洋拓殖株式會社<br>調査課                 | 昭10  | B 45  |
| 21   | 支那の棉花に關する調査<br>(其の一)                    | 臨時産業調査局                         | 大 7  | A 290 |
| 21   | 中清地方棉花調査報告書                             | 東京高等商業學校                        | 明41  | B 140 |
| 21   | 滿洲に於ける棉花 (草稿)                           | 關東都督府民政部<br>庶務課                 | 明44  | B 206 |
| 11   | 極東に於ける棉業                                | フレダ・アツトレー著,<br>中野忠夫, 石田靖二<br>共譯 | 昭11  | B 540 |
| 21   | 支那の糖業 一殊に南支最<br>近の糖業事情に就て一              | 日本糖業聯合會                         | 昭14  | B 60  |
| 21   | 中華民國茶業史                                 | 臺灣總督官房調査課                       | 昭 6  | B 91  |
| 24   | 中南支那方面に於ける水産<br>事業                      | 拓務省拓務局                          | 昭13  | B 398 |
| 30   | 中國に於ける外國人の地位                            | 入江啓四郎                           | 昭12  | B 747 |
| 30   | 世界主要國貿易統計年表<br>(中華民國及滿洲國の部)             | 貿易局                             | 昭14  | A 87  |
| 31   | 南支那の開港場 (第二編)                           | 臺灣總督官房調査課                       | 昭 6  | B 286 |
| 31   | 南支那の開港場 (第三編)                           | 臺灣總督官房調査課                       | 昭 6  | B 212 |



K

| 分類記號 | 書名                                       | 著編者                   | 発行年月 | 判頁數   |
|------|--|-----------------------|------|-------|
| 31   | 支那新輸入税率と日支貿易                             | 東亞經濟調査局               | 昭6   | B 161 |
| 31   | 中華民國改正輸入税率表 (假譯)                         | 外務省通商局                | 昭13  | A 80  |
| 31   | 南支諸港貿易統計 (一九三六年及一九三七年度) 附臺灣, 高雄對南支香港貿易統計 | 高雄州商工獎勵館              | 昭13  | A 110 |
| 31   | 支那關稅制度の由來                                | 臺灣總督官房調査課             | 昭9   | B 80  |
| 31   | 支那内國關稅制度 其の四(完)                          | 臺灣總督官房調査課             | 昭9   | B 181 |
| 31   | 支那重要貿易品解説 第三編                            | 臺灣總督官房調査課             | 昭9   | B 50  |
| 32   | 滿鐵を語る                                    | 松岡洋右                  | 昭12  | C 306 |
| 33   | 列國の對支投資 (上卷)                             | シー・エフ・レーマー著, 東亞經濟調査局譯 | 昭9   | B 192 |
| 33   | 列國の對支投資 (中卷)                             | シー・エフ・レーマー著, 東亞經濟調査局譯 | 昭9   | B 192 |
| 33   | 列國の對支投資 (下卷)                             | シー・エフ・レーマー著, 東亞經濟調査局譯 | 昭9   | B 328 |
| 33   | 廣東金融機關                                   | 臺灣銀行調査課               | 大8   | B 86  |
| 33   | 支那に於ける銀と物價                               | 東亞經濟調査局               | 昭11  | B 103 |
| 33   | 香港の通貨と兩爲替相場                              | 橫濱正金銀行頭取席調査課          | 昭4   | B 21  |
| 33   | 北支に於ける通貨, 金融の調査 一昭和十四年上半期一               | 東亞研究所                 | 昭14  | A 130 |

K

| 分類記號 | 書名                          | 著編者            | 発行年月 | 判頁數   |
|------|-----------------------------|----------------|------|-------|
| 33   | 中支に於ける通貨金融に關する調査 一昭和十四年上半期一 | 東亞研究所          | 昭15  | A 391 |
| 33   | E・カン通貨及金融 (翻譯)              | 東亞研究所          | 昭15  | A 111 |
| 40   | 國際戦を呼ぶ爆彈支那                  | 東日, 大毎新聞社      | 昭10  | C 173 |
| 40   | 現代支那の基本的認識                  | 田中忠夫           | 昭11  | B 450 |
| 40   | 次の極東大戰の覺悟                   | 鈴木一馬           | 昭12  | C 144 |
| 40   | 冀察, 冀東問題                    | 姫野徳一           | 昭12  | C 140 |
| 40   | 支那の抗日記録                     | 姫野徳一           | 昭11  | C 147 |
| 40   | 滿洲共產匪の研究                    | 軍政部顧問部         | 康德4  | A1070 |
| 40   | 東洋列國論 (前編)                  | 元吉彦三郎          | 明19  | C 176 |
| 40   | 東洋の安危                       | 藤野房次郎          | 明20  | C 183 |
| 40   | 波高し太平洋                      | 藤岡啓            | 昭11  | C 530 |
| 40   | 對支政策の本流                     | 中山優            | 昭12  | C 426 |
| 40   | 支那に於ける立憲工作と憲法案初稿            | 村上貞吉           | 昭9   | B 341 |
| 40   | 刻下の南太平洋                     | 辻森民三           | 昭10  | C 113 |
| 40   | 支那に於ける列國の工作とその經濟勢力          | 原 勝            | 昭11  | C 299 |
| 40   | 極東の危機 (改造十一月號附録)            | スチムソン          | 昭11  | C 117 |
| 40   | 極東の危機 (中央公論十一月號附録)          | スチムソン          | 昭11  | C 264 |
| 40   | 太平洋問題                       | 日本國際問題太平洋問題調査部 | 昭12  | B 267 |
| 40   | 歐米の動きと支那事變                  | 鶴見三三           | 昭12  | C 272 |



K

| 分類記號 | 書名                           | 著編者                | 発行年月 | 判頁數   |
|------|------------------------------|--------------------|------|-------|
| 40   | 支那を屈するには                     | 石丸藤太               | 昭12  | C 401 |
| 40   | 赤色アジアか, 防共アジアか               | 中保興作               | 昭12  | C 454 |
| 40   | 東洋亞細亞諸國                      | 野波靜雄               | 昭 8  | C 193 |
| 40   | 嵐に立つ支那                       | 尾崎秀實               | 昭12  | C 340 |
| 40   | 百千萬民衆に訴ふ                     | 蔣介石                | 昭12  | C 340 |
| 40   | アジアの再認識                      | ハロルト・バトラー著         | 昭13  | B     |
| 40   | 新東亞の建設<br>(蘇聯, 支那, 滿洲, 北洋問題) | 平竹傳三               | 昭14  | B 394 |
| 41   | 支那國民政府の財政                    | 東亞經濟調査局            | 昭11  | C 123 |
| 42   | 支那ソヴェート運動の研究                 | 東亞經濟調査局            | 昭 9  | B 459 |
| 42   | アジア民族運動                      | ハンス・コーン著,<br>阿部十郎譯 | 昭 7  | B 615 |
| 42   | 太平洋戦争                        | 堀敏一譯               | 大14  | C 264 |
| 42   | 支那事變實記 (第一輯)                 | 讀賣新聞社編輯局           | 昭12  | C 358 |
| 42   | 太平洋海權論                       | 水交社                | 大11  | B 268 |
| 24   | 抗日支那の真相                      | 平野馨                | 昭12  | C 258 |
| 54   | 英佛聯合征清戦史                     | 松井廣吉               |      | C 304 |
| 54   | 英清鴉片戦史                       | 松井廣吉               | 明27  | C 276 |
| 54   | 北支那戦争記 (卷一)                  | 箕作麟祥               | 明 7  | C 191 |
| 54   | 北支那戦争記 (卷二)                  | 箕作麟祥               | 明 7  | C 228 |
| 54   | 北支那戦争記 (卷三)                  | 箕作麟祥               | 明 7  | C 180 |

K

| 分類記號  | 書名                            | 著編者                 | 発行年月 | 判頁數   |
|-------|-------------------------------|---------------------|------|-------|
| 54    | 北支那戦争記 (完)                    | 箕作麟祥                | 明 4  | C 180 |
| 54    | 福州 攻                          | 野上英一遺著              | 昭12  | B 143 |
| 60    | 支那對外借款契約彙纂                    | 東亞研究所               | 昭14  | A 186 |
| 62    | 英船高陞號の擊沈<br>國際法外交論纂第一         | 高橋作衛                | 明36  | B 144 |
| 62    | 近世東洋外交史序説                     | 齋藤良衛                | 昭 5  | B 509 |
| 62    | 太平洋外交史                        | 淺野利三郎               | 大10  | C 492 |
| 62    | 北支事變の真相と日支關係<br>諸條約           | 亞細亞研究會              | 昭12  | B 148 |
| 62    | 日清役後支那外交史                     | 東方文化學院京都研<br>究所     | 昭12  | B 709 |
| 70(1) | 華僑 (支那民族の海外發展)                | 長野朗                 | 昭 3  | B 218 |
| 70(1) | 支那民族の海外發展 華僑の研究               | 小林新作                | 昭 6  | B 342 |
| 70(1) | 華 僑                           | 東亞經濟調査局             | 昭 2  | B 345 |
| 70(1) | 華僑經濟                          | 國民政府實業部編            | 昭 9  | B 46  |
| 70(1) | 華僑經濟論                         | 福田省三                | 昭14  | B 500 |
| 70(1) | 華僑研究資料                        | 企畫院                 | 昭 4  | B 327 |
| 70(1) | 現代華僑問題                        | 丘漢平著, 山崎清三譯         | 昭14  | B 196 |
| 70(1) | 南洋華僑と福建, 廣東社會<br>(南洋華僑叢書 第六卷) | 陳達著, 滿鐵東亞經<br>濟調査局譯 | 昭14  | B 328 |
| 70(1) | 華僑の研究                         | 企畫院                 | 昭14  | B 407 |



K

| 分類記號 | 書名                       | 著編者                  | 發行年月 | 判頁數   |
|------|--------------------------|----------------------|------|-------|
| 91   | 日本及汎太平洋民族の研究             | 堀岡文吉                 | 昭 2  | C 638 |
| 91   | 東亞事情論文集                  | 慶應義塾大學東亞事情研究會        | 昭12  | B 244 |
| 92   | 南支に於ける教育及宗教の變遷           | 臨時臺灣舊慣調査會            | 大 8  | B 292 |
| 92   | 回教民族の活動と亞細亞の將來           | 渡邊巳之次郎               | 大12  | B 569 |
| 92   | 支那に於ける佛教と儒教道教 (東洋文庫 第十三) | 常盤大定                 | 昭 5  | A 778 |
| 92   | 支那回教文献の解説                | 佐久間貞次郎               | 昭 8  | C 63  |
| 92   | イスラム巡禮 白雲遊記              | 田中逸平                 | 大14  | C 330 |
| 99   | 旅順籠城剣と戀                  | レニガート原著, 高須海溪, 加島汀月譯 | 明45  | B 358 |
| 99   | 滿洲運動年鑑                   | 滿洲日日新聞社              | 昭11  | C 100 |
| 99   | すめらあじあ                   | 鹿子木貞信                | 昭13  | C 387 |

L 世界一般

(歐米亞弗利各大陸各國ヲ含ム)

| 分類記號 | 書名                | 著編者           | 發行年月 | 判頁數   |
|------|-------------------|---------------|------|-------|
| 02   | 列國々勢要覽            | 内閣統計局         | 昭12  | C 187 |
| 02   | 列國々勢要覽            | 内閣統計局         | 昭13  | C 190 |
| 02   | 列國々勢要覽            | 内閣統計局         | 昭14  | C 187 |
| 02   | 世界政治經濟文化社會總鑑      | 日本國際問題調査會     | 昭12  | B 337 |
| 02   | 蘇聯邦年鑑 (一九三七年版)    | 日蘇通信社         | 昭12  | B 446 |
| 02   | 世界經濟年報 (二七)       | ヴァルガ (經濟批判會譯) | 昭10  | C 147 |
| 02   | 世界經濟年報 (三〇)       | ヴァルガ (經濟批判會譯) | 昭11  | C 131 |
| 02   | 世界經濟年報 (三一)       | ヴァルガ (經濟批判會譯) | 昭11  | C 127 |
| 02   | 世界經濟年報 (第一卷)      | 外務省調査部        | 昭12  | B 338 |
| 02   | 日本國際年鑑 (一九三五年版)   | 日本國際問題調査會     | 昭10  | B1422 |
| 02   | 日本國際年鑑 (一九三六年版)   | 日本國際問題調査會     | 昭11  | B1497 |
| 02   | 局長年報 一九三八年        | 國際労働局東京支局     | 昭13  | B 103 |
| 02   | 世界年鑑 (昭和十四年版)     | 日本國際問題調査會     | 昭14  | B1476 |
| 03   | 現代國際人名辭典 (昭和十二年版) | 國際パンフレット通信部   | 昭12  | C 399 |
| 03   | 在中南米邦人團體名簿        | 外務省亞米利加局 第二課  | 昭12  | B 42  |
| 10   | 獨逸之現勢             | 望月小太郎         | 大 2  | A1100 |
| 10   | 墨國又亞國事情           | 農商務省商務局       | 明43  | A 187 |



## L

| 分類<br>記號 | 書名                                   | 著編者        | 發行年月 | 判頁數   |
|----------|--------------------------------------|------------|------|-------|
| 10       | アビシニヤ事情, マダカス<br>カル島事情, 葡領アフリ<br>カ事情 | 外務省通商局     | 昭3   | B 332 |
| 10       | 土耳其事情                                | 日土協會       | 昭3   | C 248 |
| 10       | 隣邦ロシア                                | 秦彦三郎       | 昭12  | C 365 |
| 10       | ソ聯の真相                                | 吉村忠三       | 昭12  | C 330 |
| 10       | 獨逸大觀 (一九三六)                          | 日本電報通信社    | 昭11  | B 246 |
| 10       | 獨逸大觀 (一九三七-三八)                       | 日本電報通信社    | 昭12  | B 320 |
| 10       | ソ聯の現状と批判                             | 清澤冽        | 昭12  | C 129 |
| 10       | 南米秘露                                 | 富田謙一, 影山知二 | 大14  | B 279 |
| 10       | アラビヤ聯盟と埃及<br>(アフガニスタン記事)             | アフガニスタン俱樂部 |      | A 97  |
| 10       | 獨逸讀本                                 | 外務省情報部     | 昭13  | B 122 |
| 10       | 英吉利讀本                                | 外務省情報部     | 昭13  | B 102 |
| 11       | 世界山水圖説                               | 志賀重昂       | 明44  | B 230 |
| 11       | 續世界山水圖説                              | 志賀重昂       | 大5   | B 362 |
| 11       | 世界地名大辭典 (上)                          | 小林房太郎      | 昭10  | A 786 |
| 11       | 世界地名大辭典 (中)                          | 小林房太郎      | 昭10  | A 743 |
| 11       | 世界地名大辭典 (下)                          | 小林房太郎      | 昭10  | A 733 |
| 11       | 世界地名大辭典 (索引)                         | 小林房太郎      | 昭10  | A 743 |
| 11       | 動的世界大地理                              | 守屋荒美雄      | 大3   | A 983 |
| 11       | 萬國地誌要略 (亞細亞)                         | 高木治莊       | 明10  | B 126 |
| 11       | 萬國地誌要略 (歐羅巴)                         | 高木治莊       | 明10  | B 158 |

## L

| 分類<br>記號 | 書名                         | 著編者    | 發行年月 | 判頁數   |
|----------|----------------------------|--------|------|-------|
| 11       | 萬國地誌要略 (亞弗利加)              | 高木治莊   | 明10  | B 158 |
| 11       | 萬國地誌要略 (北亞米利加)             | 高木治莊   | 明10  | B 152 |
| 11       | 萬國地誌要略<br>(南亞米利加大洋洲)       | 高木治莊   | 明12  | B 141 |
| 11       | 世界地理年鑑 (昭和十年版)             | 國勢社    | 昭10  | C 182 |
| 11       | 世界地理風俗大系<br>(第四卷) 南洋       | 新光社    | 昭4   | A 330 |
| 11       | 世界地理風俗大系<br>(第五卷) インド      | 新光社    | 昭4   | A 347 |
| 11       | 世界地理風俗大系<br>(第二十三卷) 大洋洲及南極 | 新光社    | 昭5   | A 360 |
| 11       | 世界地理風俗大觀 (別卷)              | 新光社    | 昭6   | A 416 |
| 11       | 世界地理風俗大觀                   | 新光社    | 昭8   | A 415 |
| 12       | 最新世界現勢地圖帖 (修正版)            | 小川琢治   | 昭12  | A 344 |
| 12       | 新制最近世界地圖                   | 三省堂    | 昭10  | B 143 |
| 12       | 國際政治參考地圖                   | 金仲華    | 中華26 | A 119 |
| 12       | 萬國輿地圖                      | 箕作省吾   |      |       |
| 12       | 地球萬國方圖                     | 翠堂彭    | 嘉永5  |       |
| 12       | 世界航空略圖                     | 帝國飛行協會 | 昭13  |       |
| 15       | 南米案内 (上)ブラジル篇              | 日本殖民協會 | 昭7   | B 330 |
| 15       | 南米案内 (下)<br>アルゼンチン外十二ヶ國篇   | 日本殖民協會 | 昭7   | B 319 |
| 15       | ブラジルを直視して                  | 山田揚之助  | 昭4   | B 606 |



## L

| 分類記號 | 書名                      | 著編者                  | 発行年月 | 判頁數   |
|------|-------------------------|----------------------|------|-------|
| 15   | 私の見たソビエトロシヤ             | 小林一三                 | 昭11  | C 242 |
| 15   | フランス通信                  | 瀧澤敬一                 | 昭12  | C 598 |
| 15   | 和蘭夜話                    | 幸田成友                 | 昭 6  | C 335 |
| 15   | 天竺行路地所見 (第一)            | 北島道龍                 | 明19  | B 53  |
| 15   | 天竺行路地所見 (第二)            | 北島道龍                 | 明19  | B 63  |
| 15   | 天竺行路地所見 (第三)            | 北島道龍                 | 明19  | B 70  |
| 15   | 海外土産                    | 宮尾税關長                | 明39  | B 126 |
| 15   | 歐亞點描                    | 下田將美                 | 昭10  | C 330 |
| 15   | マルコポロ紀行                 | 瓜生寅譯                 | 明45  | B 514 |
| 16   | 圖說世界史話大成<br>(第一卷) (原始篇) | 仲小路彰                 | 昭12  | B 460 |
| 16   | 圖說世界史話大成<br>(第八卷) (戰亂篇) | 仲小路彰                 | 昭12  | B 544 |
| 16   | 海陸發見史                   | 三輪徳三                 | 明41  | B 642 |
| 16   | 西力東侵史                   | 齋藤阿具                 | 明35  | B 228 |
| 16   | 文明東漸史                   | 藤田茂吉                 | 明17  | C 473 |
| 16   | 西力東漸史                   | 中川清次郎                | 明31  | B 573 |
| 16   | 十九世紀列國史                 | ジャドソン著, 福井<br>準造外一名譯 | 明30  | B 240 |
| 16   | 日葡交通 (第一輯)              | 日葡協會                 | 昭 4  | B 303 |
| 16   | 東西人種鬭争史觀                | 滿川龜太郎                | 大15  | C 91  |
| 16   | グラッドストーン傳               | 徳富健次郎譯               | 明25  | C 234 |
| 16   | 大海將ネルソン                 | 塚越重三郎                | 明27  | A 153 |

## L

| 分類記號 | 書名                  | 著編者                     | 発行年月 | 判頁數   |
|------|---------------------|-------------------------|------|-------|
| 16   | ゴルドン將軍傳             | 徳富健次郎                   | 明34  | C 314 |
| 16   | 英國史 (歴史叢書)          | 松平康國                    | 明37  | B 605 |
| 16   | 獨逸史 (歴史叢書)          | 白石眞                     | 明36  | B 544 |
| 16   | 伊太利亞史 (歴史叢書)        | 坂本健一                    | 明36  | B 412 |
| 16   | 羅馬盛衰記               | 卜部百太郎                   | 明33  | C 511 |
| 16   | 英吉利帝國 (通俗世界歴史)      | 坂本健一                    | 大 5  | B 144 |
| 16   | 獨逸帝國 (通俗世界歴史)       | 坂本健一                    | 大 5  | B 148 |
| 16   | 露西亞帝國 (通俗世界歴史)      | 坂本健一                    | 大 6  | B 153 |
| 16   | 佛蘭西帝國 (通俗世界歴史)      | 坂本健一                    | 大 6  | B 146 |
| 16   | 亞米利加合衆國<br>(通俗世界歴史) | 坂本健一                    | 大 7  | B 140 |
| 16   | 伊太利王國 (通俗世界歴史)      | 坂本健一                    | 大 7  | B 142 |
| 16   | 露國民 (全)             | 大日本文明協會                 | 大 2  | B 513 |
| 16   | 英國現代史               | 煙山專太郎                   | 昭 5  | B 520 |
| 16   | 英國現代史 (續)           | 煙山專太郎                   | 昭11  | B 722 |
| 16   | ナポレオン回想録            | 伊藤正彰                    | 昭12  | C 324 |
| 16   | 模範最新世界年表<br>(昭和十年版) | 三省堂編輯部                  | 昭10  | C 568 |
| 16   | 模範最新世界年表<br>(昭和十二年) | 三省堂編輯部                  | 昭12  | C 568 |
| 16   | 獨逸建國誌               | ワルツ著, 加賀秀一譯             | 明21  | C 130 |
| 16   | 十七世紀世界地理發展史<br>十八世紀 | エドワード・ヘエウツ<br>ド著, 細井一六譯 | 昭 4  | C 519 |
| 16   | 東西交渉史論 上, 下         | 帝國大學文學史學館               | 昭14  | B 766 |



## L

| 分類記號 | 書名                        | 著編者                 | 發行年月 | 判頁數   |
|------|---------------------------|---------------------|------|-------|
| 20   | 世界的食料の給源                  | 櫻井芳次郎               | 大10  | B 42  |
| 20   | 列國資源撮要 (第三號)              | 資源局                 | 昭11  | A 109 |
| 20   | 列國資源撮要 (第四號)              | 資源局                 | 昭13  | A 147 |
| 20   | 國防經濟學                     | 小穴毅                 | 昭12  | B 372 |
| 20   | アメリカ統制經濟論                 | 小原敬士                | 昭12  | B 372 |
| 20   | ヴァルガ世界經濟恐慌史               | 永住道夫譯               | 昭12  | B 206 |
| 20   | 内外經濟問題の解説                 | 大毎, 東日, エコノ<br>ミスト部 | 昭12  | C 540 |
| 20   | 世界政治經濟情報 (第一輯)            | 清和書店                | 昭12  | C 326 |
| 20   | 世界政治經濟情報 (第二輯)            | 清和書店                | 昭12  | C 384 |
| 20   | 世界政治經濟情報 (第三輯)            | 清和書店                | 昭12  | C 326 |
| 20   | 準戰時體制經濟全集<br>會社篇 (重工業海軍業) | 島田晋作                | 昭12  | C 429 |
| 20   | ナチスの經濟政策                  | 東亞經濟調査局             | 昭10  | B 259 |
| 20   | 大英帝國の經濟                   | 同盟通信社               | 昭11  | C 101 |
| 20   | 獨逸經濟政策の根本問題               | 外務省調査部              | 昭12  | B 162 |
| 20   | 新興ナチス經濟通信                 | 黒岩貞雄                | 昭12  | B 184 |
| 20   | 躍進ソヴェット經濟讀本               | 直井武雄                | 昭12  | B 334 |
| 20   | 世界經濟の現勢                   | 三菱經濟研究所             | 昭 9  | A 691 |
| 20   | 世界經濟景氣年報 (1)              | ヴァルガ著               | 昭12  | C 282 |
| 20   | 戰時經濟方策論                   | 小濱重雄                | 昭11  | A 174 |
| 20   | 景氣の前途                     | 石橋湛山                | 昭12  | C 86  |
| 20   | 「準戰時」下の財政と經濟              | 高橋龜吉                | 昭12  | C 422 |
| 20   | 國際經濟關係の現勢に關<br>する考察       | 國際聯盟經濟委員會           | 昭11  | B 36  |

## L

| 分類記號 | 書名                           | 著編者                    | 發行年月 | 判頁數   |
|------|------------------------------|------------------------|------|-------|
| 20   | 各國軍需景氣の渦紋                    | 原祐三                    | 昭12  | B 243 |
| 20   | 資本主義と景氣循環                    | 桑原晋                    | 昭12  | B 247 |
| 20   | 世界各國の食糧政策                    | 日本米穀協會                 | 昭11  | B 806 |
| 20   | 和蘭國の土地發展事業調査                 | 農林省農務局                 | 大15  | B 39  |
| 20   | 英國綿業の衰退と其對策                  | 全國産業團體聯合會<br>事務局       | 昭 9  | B 235 |
| 20   | 國際經濟關係現下の容相                  | 赤松祐之                   | 昭11  | B 118 |
| 20   | 各國經濟統制の實態                    | 北澤新次郎                  | 昭11  | B 564 |
| 20   | 世界經濟年表                       | ワルター・スハウゼン<br>著, 塚本三吉譯 | 昭 6  | C 451 |
| 20   | 列強軍需資源論                      | 小濱重雄                   | 昭12  | B 242 |
| 20   | 大戰に於ける世界經濟狀態<br>(上)          | 南波善之助                  | 大 7  | A 292 |
| 20   | 大戰に於ける世界經濟狀態<br>(中)          | 南波善之助                  | 大 7  | A 423 |
| 20   | 大戰に於ける世界經濟狀態<br>(下)          | 南波善之助                  | 大 8  | A 353 |
| 20   | 最近世界生産と物價の動向                 | 外務省通商局                 | 昭12  | B 333 |
| 20   | 世界經濟年表                       | 大阪商科大學經濟<br>研究所        | 昭12  | C1064 |
| 20   | モロッコ經濟事情                     | イスラム文化協會               | 昭13  | B 127 |
| 20   | 最近各國の國際收支                    | 外務省通商局譯                | 昭13  | B 256 |
| 20   | 最近原料取得問題                     | 外務省通商局譯                | 昭13  | B 126 |
| 20   | アルジェリア, チュニシア<br>及トリボタニア經濟事情 | イスラム文化協會               | 昭13  | B 151 |
| 20   | 米國極東政策の經濟的基礎                 | 日本國際協會太平洋<br>問題調査部     | 昭14  | B 98  |



## L

| 分類記號 | 書名                 | 著編者                    | 発行年月 | 判頁數   |
|------|--------------------|------------------------|------|-------|
| 20   | アメリカ經濟史概説          | 堀井保藏                   | 昭12  | B 370 |
| 20   | 國際原料資源論            | ユージーン・ステーラー著、太平洋協會調査部譯 | 昭15  | B 326 |
| 21   | 世界に於ける苧麻産業         | 南洋協會臺灣支部               | 昭 8  | B 178 |
| 21   | サイザル及龍舌草           | 南洋協會臺灣支部               | 大12  | B 229 |
| 21   | 世界米穀統計             | 農林省米穀局                 | 昭10  | A 333 |
| 21   | 世界果物調査資料           | 臺灣總督府殖産局               | 大 4  | B 129 |
| 21   | フロリダ州に於けるパイナップル栽培  | 宮原義登                   | 大15  | B 42  |
| 21   | ブラジル珈琲研究資料         | 外務省通商局                 | 昭 5  | B 166 |
| 21   | 世界各國殖民地の綿花に関する調査   | 臨時産業調査局                | 大 7  | A 227 |
| 21   | 綿花に就て              | 三菱商事株式會社               | 大 8  | B 39  |
| 21   | 埃及、蘇丹綿花の現状及將來      | 外務省通商局                 | 大15  | B 122 |
| 21   | 綿花の知識              | 河瀬魁                    | 昭 2  | B 276 |
| 21   | 亞爾然丁の綿花に就て         | 日本經濟聯盟會                | 大14  | B 32  |
| 21   | 最近米國に於ける綿花減産に関する調査 | 農林省米穀局                 | 昭 9  | B 223 |
| 21   | 砂糖年鑑（昭和十二年版）       | 日本砂糖協會                 | 昭12  | C 342 |
| 21   | 世界珈琲大觀             | 南洋協會臺灣支部               | 大12  | B 28  |
| 21   | 大戰後の甘蔗甜菜兩糖の競争      | 南洋協會臺灣支部               | 大 9  | B 150 |
| 21   | 殖民地農業              | 伊藤兆司                   | 昭12  | B 255 |
| 21   | 日本及各國澱粉事情          | 岩瀬亮、渡邊惠三               | 昭11  | B 399 |

## L

| 分類記號 | 書名                    | 著編者              | 発行年月 | 判頁數   |
|------|-----------------------|------------------|------|-------|
| 24   | 海外水産調査                | 海洋漁業振興協會         | 昭13  | B 597 |
| 25   | 秘露の石油                 | 外務省通商局           | 大11  | B 199 |
| 25   | 米露兩國石油事業調査報告          | 農商務省商務局          | 明31  | B 108 |
| 25   | 世界燐礦埋藏量と産出額           | 南洋興發株式會社         | 昭11  | A 13  |
| 25   | スペインの石油専賣             | 中田謙二譯            | 昭12  | B 146 |
| 25   | 最新燃料大觀                | 燃料協會             | 昭12  | B 470 |
| 25   | 燃料を中心としたる經濟政策         | 熱帯文化協會           | 昭13  | B 38  |
| 26   | 内外綿業年鑑（昭和十年版）         | 日本綿業俱樂部          | 昭11  | B1325 |
| 26   | 國際軍需工業論               | ルスプユルト著<br>杉田一夫譯 | 昭10  | C 237 |
| 27   | 巴奈馬運河の開通が我が帝國に及ぼすべき影響 | 農商務省商務局          | 明43  | A 79  |
| 27   | 日英交通史の研究              | 武藤長藏             | 昭12  | B 769 |
| 27   | 近世日葡通交小史              | 岩生成一             | 昭 2  | C 87  |
| 27   | 十六世紀日歐交通史の研究          | 岡本良知             | 昭11  | B 811 |
| 27   | 日歐交通起源史               | 菅菊太郎             | 明30  | B 313 |
| 27   | 航空要覽（昭和十二年版）          | 逓信省航空局           | 昭13  | B 203 |
| 30   | 世界的原料飢饉下の商品相場は何うなるか   | 神原周平             | 昭12  | C 127 |
| 30   | 新市場ラテンアメリカ            | 大阪市役所産業部調査課      | 昭 9  | B 888 |



## L

| 分類記號 | 書名                          | 著編者       | 発行年月 | 判頁數   |
|------|-----------------------------|-----------|------|-------|
| 31   | 最近主として一九三四年に於けるブラジル及日伯關係の動き | 拓務省拓務局    | 昭10  | B 159 |
| 31   | 和蘭の貿易政策                     | 外務省調査課    | 昭11  | B 54  |
| 31   | 各國通商の動向と日本(昭和十年)            | 外務省通商局    | 昭10  | B 198 |
| 31   | 各國通商の動向と日本(昭和十一年)           | 外務省通商局    | 昭11  | B 294 |
| 31   | 各國通商の動向と日本(昭和十二年)           | 外務省通商局    | 昭12  | B 424 |
| 31   | 外國通商の動向と日本(昭和十三年度)          | 外務省通商局    | 昭13  | B 620 |
| 31   | 最近世界貿易概觀                    | 國際聯盟事務局   | 昭12  | B 188 |
| 31   | 世界貿易年鑑                      | 横濱正金銀行    | 昭12  | B 711 |
| 31   | 諸外國の貿易關係業者其他                | 外務省通商局    | 昭12  | A 384 |
| 31   | 一九三六年各國對外貿易統計(其一)           | 外務省通商局    | 昭13  | A 358 |
| 31   | 諸外國の貿易關係業者其他(昭和十二年度申込分)     | 外務省通商局總務部 | 昭13  | A 120 |
| 31   | 諸外國の貿易關係業者其他                | 外務省通商局總務部 | 昭13  | A 120 |
| 31   | 日本對外通商地圖                    | 外務省通商局    | 昭13  |       |
| 31   | 通商上より見たる各國現勢總覽              | 外務省通商局    | 昭15  | B 720 |
| 33   | 英蘭銀行史論                      | 町田義一郎     | 昭7   | B 636 |
| 33   | 海外銀行一斑                      | 朝鮮銀行      | 大4   | A 451 |

## L

| 分類記號 | 書名              | 著編者                          | 発行年月 | 判頁數   |
|------|-----------------|------------------------------|------|-------|
| 40   | ナチス準戦時國家體制      | 貝島兼三郎                        | 昭12  | C 368 |
| 40   | 移り行く支那          | 朝日時局讀本                       | 昭12  | C 299 |
| 40   | 現代政治の動向         | 朝日時局讀本                       | 昭12  | C 304 |
| 40   | 金本位没落の渦紋        | 朝日時局讀本                       | 昭12  | C 281 |
| 40   | 危機に立つ歐洲         | 朝日時局讀本                       | 昭12  | C 274 |
| 40   | 準戦時統制經濟         | 朝日時局讀本                       | 昭12  | C 312 |
| 40   | 革新政治下の米國        | 朝日時局讀本                       | 昭12  | C 304 |
| 40   | 植民地の再分割         | 朝日時局讀本                       | 昭12  | C 292 |
| 40   | 國際通商線           | 朝日時局讀本                       | 昭12  | C 327 |
| 40   | 國防と軍備           | 朝日時局讀本                       | 昭12  | C 323 |
| 40   | 戦時體制下のソ聯        | 朝日時局讀本                       | 昭13  | C 355 |
| 40   | 英吉利内閣制度論        | 國政研究會                        | 昭9   | B 160 |
| 40   | スペイン革命の政治的經濟的基礎 | ハリイガンネス, テオドル・レバルト共著, 佐渡愛三郎譯 | 昭12  | C 274 |
| 40   | 昭和十年の國際情勢       | 赤松祐之                         | 昭11  | C 528 |
| 40   | 昭和十一年の國際情勢      | 赤松祐之                         | 昭12  | C 794 |
| 40   | 昭和十三年の國際情勢      | 赤松祐之                         | 昭14  | C 662 |
| 40   | 露國の心臓を衝く        | 東京日日新聞社                      | 昭11  | C 217 |
| 40   | ファツシズムと其國家理論    | 五來欣造                         | 昭10  | C 184 |
| 40   | ナチス政治經濟讀本       | エルマース著, 多田潔譯                 | 昭12  | C 225 |
| 40   | 國際事情            | 外務省情報部                       | 昭11  | B 634 |
| 40   | 英國は何處へ行く        | 桑原久興, 越智道順譯                  | 大15  | C 238 |



## L

| 分類<br>記號 | 書名                        | 著編者                        | 発行年月 | 判頁數   |
|----------|---------------------------|----------------------------|------|-------|
| 40       | 噴火山上の歐洲世界大戰再び<br>起るか      | 東日, 大毎新聞社                  | 昭10  | C 276 |
| 40       | 歐洲の危機                     | アンドレ・シーグ<br>フリード著,<br>津世文譯 | 昭11  | C 157 |
| 40       | ソ聯の日本研究                   | ソヴェート研究会                   | 昭12  | C 289 |
| 40       | 蘇聯を監視せよ                   | 池崎忠孝                       | 昭12  | C 138 |
| 40       | 世界再割時代                    | 清澤冽                        | 昭10  | C 452 |
| 40       | 世界戦争はもう始まつて居る             | 武藤貞一                       | 昭12  | C 356 |
| 40       | 現代の国防と産業                  | 石原戒造                       | 昭10  | C 232 |
| 40       | 日ソの危機爆發するか                | 三木貫, 今亜光                   | 昭11  | C 235 |
| 40       | 風雲の坩堝エチオピア                | 鶴見祐輔, 駒井重次                 | 昭10  | C 329 |
| 40       | 黄人帝國エチオピア                 | 土田豊                        | 昭10  | C 176 |
| 40       | 佛國新領地アルゼリに於ける<br>行政       |                            |      | A 330 |
| 40       | 現代英國論                     | 伊東敬                        | 昭13  | C 410 |
| 40       | 支那に於ける英國動向と<br>猶太の勢力      | 東京商工會議所                    | 昭13  | B 56  |
| 41       | 英國に於ける戦時財政經濟<br>施設概要 (其一) | 日本銀行調査局                    | 大 4  | B 107 |
| 41       | 英國に於ける戦時財政經濟<br>施設概要 (其二) | 日本銀行調査局                    | 大 5  | B 146 |
| 41       | 戦中の英國財政及經濟                | 日本銀行調査局                    | 大 5  | B 213 |
| 41       | 回教諸國の財政機構                 | J・ハンス博士                    | 昭13  | B 96  |
| 42       | 猶太民族の世界的活動                | 渡邊巳之次郎                     | 大11  | B 578 |

## L

| 分類<br>記號 | 書名                                       | 著編者                      | 発行年月 | 判頁數   |
|----------|--|--------------------------|------|-------|
| 42       | 支那革命論, 民族問題                              | スターリン著                   | 昭11  | C 496 |
| 42       | 全「ソ」聯邦共産黨史 (上)                           | 外務省調査部                   | 昭13  | B 560 |
| 43       | 大戦と建國奮闘秘録                                | エドワード・ベネツシ<br>ユ著, 竹山安太郎譯 | 昭 9  | B 648 |
| 43       | 内地干涉, 埃及慘狀                               | ジョン・イーボウエ<br>ン著, 原田敬吾譯   | 明23  | C 352 |
| 50       | 世界大戦に於ける米國總動<br>員概説                      | 資源局                      | 昭 9  | B 292 |
| 50       | 軍縮本會議を繞りて                                | 海軍有終會                    | 昭11  | C 128 |
| 50       | 列國現在の軍勢                                  | 西垣新七                     | 昭 7  | B 298 |
| 50       | 國防學概論                                    | 佐藤六平                     | 昭11  | B 376 |
| 50       | 軍事政策                                     | 岡田銘太郎                    | 昭 7  | B 192 |
| 50       | 近代戦と國防                                   | 原嘉章                      | 昭12  | C 294 |
| 50       | 世界大戦原因の研究                                | 鹿島守之助                    | 昭 9  | B 968 |
| 50       | 西班牙内戦に徴したる近代<br>兵器の價値                    | 南洋經濟研究所                  | 昭12  | B 27  |
| 50       | 歐洲動亂讀本                                   | 太平洋協會                    | 昭15  | C 298 |
| 51       | ポケット海軍年鑑<br>(一九三五年)(日, 英, 米,<br>佛, 伊軍艦集) | 海軍研究社                    | 昭10  | C 361 |
| 51       | 世界海軍年鑑<br>(第二卷 英帝國海軍)                    | 海と空社                     | 昭10  | A 229 |
| 51       | 大藏省所管北米合衆國海岸<br>護衛                       | 帝國水難救濟會                  | 大15  | B 54  |



L

| 分類記號 | 書名         | 著編者                        | 発行年月 | 判頁數   |
|------|------------|----------------------------|------|-------|
| 51   | 圖表世界海軍     | 林正二郎                       | 昭12  | C 343 |
| 51   | 米國海軍の真相    | 藤田定市                       | 昭7   | B 384 |
| 51   | 列國海軍現狀參考圖表 | 海軍省                        | 昭13  | A 9   |
| 52   | 交戦諸國の陸軍に就て | 枝國卯三郎                      | 大8   | B 124 |
| 52   | 帝國及列國の陸軍   | 陸軍省                        | 昭12  | C 186 |
| 53   | 空中戦        | 大場彌平                       | 昭7   | B 337 |
| 53   | 防空讀本       | 大場彌平                       | 昭12  | B 256 |
| 53   | 空襲         | 片岡稔                        | 昭12  | C 320 |
| 53   | 戦慄!空軍      | 東京日日新聞社                    | 昭12  | C 136 |
| 54   | 圖解正界海軍戦史概観 | 獨逸海軍中將フオン・マンタイ著, 海軍大佐野原伸治譯 | 昭11  | A 81  |
| 54   | 世界大戦 (第一卷) | W・チャーチル原著, 廣瀬將 外二名譯        | 昭12  | C 524 |
| 54   | 世界大戦 (第二卷) | W・チャーチル原著, 廣瀬將 外二名譯        | 昭12  | C 563 |
| 54   | 世界大戦 (第三卷) | W・チャーチル原著, 廣瀬將 外二名譯        | 昭12  | C 489 |
| 54   | 世界大戦 (第四卷) | W・チャーチル原著, 廣瀬將 外二名譯        | 昭12  | C 506 |
| 54   | 世界大戦 (第五卷) | W・チャーチル原著, 廣瀬將 外二名譯        | 昭12  | C 504 |

L

| 分類記號 | 書名                      | 著編者                 | 発行年月 | 判頁數   |
|------|-------------------------|---------------------|------|-------|
| 54   | 世界大戦 (第六卷)              | W・チャーチル原著, 廣瀬將 外二名譯 | 昭12  | C 496 |
| 54   | 世界大戦 (第七卷)              | W・チャーチル原著, 廣瀬將 外二名譯 | 昭12  | C 503 |
| 54   | 世界大戦 (第八卷)              | W・チャーチル原著, 廣瀬將 外二名譯 | 昭12  | C 484 |
| 54   | 世界大戦 (第九卷)              | W・チャーチル原著, 廣瀬將 外二名譯 | 昭12  | C 480 |
| 54   | アラス戦線へ                  | 諸岡幸磨                | 昭10  | C 438 |
| 54   | 一八七〇年普佛戦争勝敗の原因 (卷一, 上卷) | 陸軍大學校               | 明32  | B 282 |
| 54   | 一八七〇年普佛戦争勝敗の原因 (卷一, 下卷) | 陸軍大學校               | 明32  | B 295 |
| 54   | 一八七〇年普佛戦争勝敗の原因 (卷二, 上卷) | 陸軍大學校               | 明33  | B 318 |
| 54   | 一八七〇年普佛戦争勝敗の原因 (卷二, 下卷) | 陸軍大學校               | 明33  | B 338 |
| 54   | 世界大戦史講和                 | 森五六                 | 昭3   | B 446 |
| 54   | 大軍を率ゐて                  | アント・オーホルン著          | 大2   | B 264 |
| 54   | 西洋古代篇, 戦争史              | 伊藤政之助               | 昭11  | B1256 |
| 54   | 世界大戦史                   | 原勝郎                 | 大14  | B 903 |
| 54   | 日露戦争と露西亞革命 (上)          | 大竹博吉                | 昭5   | B 533 |
| 54   | 日露戦争と露西亞革命 (中)          | 大竹博吉                | 昭5   | B 600 |
| 54   | 日露戦争と露西亞革命 (下)          | 大竹博吉                | 昭5   | B 534 |
| 54   | 佛國革命時代海上權力史論 (上)        | マハン氏, 日本水交社譯        | 明33  | B 597 |
| 54   | 佛國革命時代海上權力史論 (下)        | マハン氏, 日本水交社譯        | 明33  | B 592 |



## L

| 分類記號 | 書名                        | 著編者                | 発行年月 | 判頁數   |
|------|---------------------------|--------------------|------|-------|
| 54   | 戦争史                       | 伊藤政之助              | 昭7   | B 342 |
| 55   | 希土戦争クリート事件之真相             | 有賀長雄               | 明30  | B 100 |
| 60   | 現代外交の動き                   | 稻原勝次               | 昭10  | C 503 |
| 60   | 世界現勢報告 (一九三七年)            | 日本評論社              | 昭12  | C 207 |
| 60   | 媾和類例                      | 中村進午               | 明28  | B 246 |
| 60   | 一般軍縮會議經過概説 (其五)           | 海軍省軍事普及部           | 昭8   | B 63  |
| 60   | 米國極東政策の真相                 | ラルフ・タウンゼント著, 大江專一譯 | 昭12  | C 310 |
| 60   | 國際聯盟規約 (和, 英文合冊)          |                    |      | C 67  |
| 60   | アフガニスタンに於ける大戦後の國際關係 (未定稿) | 東亞研究所              | 昭15  | A 166 |
| 62   | 露國政府極東外交機密文書 (第三輯 第二卷)    | 外務省調査部             | 昭11  | B 209 |
| 62   | 最近世界外交史 (前編)              | 芦田均                | 昭9   | B 725 |
| 62   | 最近世界外交史 (中編)              | 芦田均                | 昭9   | B 701 |
| 62   | 最近世界外交史 (後編)              | 芦田均                | 昭9   | B 701 |
| 62   | 一八五三年} 日米外交史<br>一九二二年}    | 村川堅固               | 大11  | B 419 |
| 62   | 十九世紀外交史                   | 平田久                | 明30  | C 378 |
| 62   | 海外交通史話                    | 辻善之助               | 昭11  | B 816 |
| 62   | 近世外交史                     | 中島端藏               | 明24  | C 218 |

## L

| 分類記號 | 書名                    | 著編者                 | 発行年月 | 判頁數   |
|------|-----------------------|---------------------|------|-------|
| 70   | 南米と移民                 | 結城朝八                | 昭3   | C 315 |
| 70   | 歐洲諸國の拓殖行政             | 拓殖局                 | 大7   | B 309 |
| 70   | 外國植民地制度               | 片山秀太郎               | 大5   | B 122 |
| 70   | 埃及に於ける英國 (韓國經濟資料)     | 井上權二                | 明39  | B 105 |
| 70   | 佛蘭西植民地概要              | 東亞經濟調査局譯            | 昭12  | B 473 |
| 70   | 植民地再分割に關する各國學者評論家意見概要 | 外務省亞米利加局            | 昭12  | B 76  |
| 70   | 伊太利移民の研究              | 東亞經濟調査局             | 大14  | B 132 |
| 70   | 植民地理                  | 富田芳郎                | 昭12  | B 327 |
| 70   | 原料と植民地                | 前田稔靖                | 昭11  | B 125 |
| 70   | 世界植民地の資源と經濟           | 益田直彦                | 昭13  | B 363 |
| 71   | ルーカス氏英國殖民誌            | 臺灣總督府民政部文書課         | 明31  | A 514 |
| 71   | ポルトガル殖民省殖民管理局廻狀       | ポルトガル殖民省            |      | B 139 |
| 71   | ルーイス屬領統治論             | 若木禮譯                | 昭12  | B 214 |
| 71   | コロノ之研究                | 外務省通商局              | 昭6   | B 277 |
| 71   | 英國植民發展史               | 永井柳太郎               | 明42  | B 366 |
| 71   | 印度征略史 (原名クライブ公傳)      | マコーレー著 末廣重恭譯        | 明21  | C 186 |
| 71   | 世界植民史                 | 大鹽龜雄                | 昭9   | B 515 |
| 71   | 英國植民史                 | 文明協會                | 明45  | B 494 |
| 71   | 植民史                   | デートリヒ・シーフアー著, 半澤耕貫譯 | 昭6   | C 346 |
| 71   | 各國植民史及植民地の研究          | 大鹽龜雄                | 昭13  | B 548 |



## L

| 分類記號 | 書名                  | 著編者                               | 発行年月 | 判頁數   |
|------|---------------------|-----------------------------------|------|-------|
| 80   | 英國と自治領印度植民地との法律的關係  | 外務省調査部                            | 昭10  | B 182 |
| 80   | 現行英國憲法論             | 藤井新一                              | 昭 5  | B 247 |
| 80   | 植民地に行はるゝ法律調         | 内閣拓殖局                             | 昭 2  | A 74  |
| 80   | ナチス労働法              | 協調會                               | 昭11  | B 336 |
| 80   | ルーマニア鑛業法            | 日本石油株式會社<br>査課, 協和鑛業株式會社<br>總務課共譯 | 昭14  | B 122 |
| 90   | 國際労働年鑑 (昭和十年版)      | 國際労働局東京支局                         | 昭10  | C 326 |
| 91   | ソヴェットの自然科学          | J・G・クラウザー<br>著, 石井友幸譯             | 昭12  | B 384 |
| 91   | ソヴェットロシアの藝術         | 木村利美譯                             | 昭12  | C 483 |
| 92   | 世界の諸宗教              | 白石喜之助譯                            | 明42  | B 311 |
| 92   | 海外の神社               | 小笠原省三                             | 昭 8  | C 446 |
| 92   | 現代回教圈               | 小久保幸次, 小林元                        | 昭11  | C 494 |
| 92   | コーラン經 (上)           | 坂本健一譯                             | 昭 4  | B 419 |
| 92   | コーラン經 (下)           | 坂本健一譯                             | 昭 4  | B 428 |
| 92   | 回教の全貌<br>(イスラム文化叢書) | イスラム文化協會                          | 昭13  | B 37  |
| 92   | 回教事情 第一卷, 第一號       | 外務省調査部                            | 昭13  | B 100 |
| 92   | 回教事情 第一卷, 第二號       | 外務省調査部                            | 昭13  | B 102 |
| 92   | 回教事情 第一卷, 第三號       | 外務省調査部                            | 昭13  | B 100 |

## L M

| 分類記號 | 書名            | 著編者       | 発行年月 | 判頁數   |
|------|---------------|-----------|------|-------|
| 92   | 回教事情 第二卷, 第一號 | 外務省調査部    | 昭14  | B 106 |
| 92   | 回教事情 第二卷, 第二號 | 外務省調査部    | 昭14  | B 100 |
| 92   | 回教事情 第二卷, 第三號 | 外務省調査部    | 昭14  | B 104 |
| 92   | 回教事情 第二卷, 第四號 | 外務省調査部    | 昭14  | B 100 |
| 92   | 回教事情 第三卷, 第一號 | 外務省調査部    | 昭15  | B 100 |
| 92   | 回教の動き         | 佐久間貞次郎    | 昭13  | C 442 |
| 93   | 和蘭語四週間        | 朝倉純孝      | 昭11  | C 374 |
| 93   | 和蘭文典 (前編)     | 作洲箕作      | 天保13 | A 61  |
| 93   | 和蘭文典 (後編)     | 作洲箕作      | 嘉永 1 | A 47  |
| 96   | 歐米スパイ物語       | 鈴木六平      | 昭10  | C 219 |
| 99   | 大英國民に與ふ       | 石丸藤太      | 昭11  | C 380 |
| 99   | 國際スパイ戰        | 野津輝彦      | 昭10  | C 357 |
| 99   | 日本乎英國乎        | 日高進       | 大 7  | B 542 |
| 99   | 風雲世界の展望       | 軍事出版社編輯部  | 昭12  | C1042 |
| 99   | 世界の戰慄赤化の陰謀    | 東日, 大毎新聞社 | 昭11  | C 217 |



## M 其他一般

| 分類記號 | 書名         | 著編者            | 發行年月 | 判頁數    |
|------|------------|----------------|------|--------|
| 01   | 模範佛和大辭典    | 白水社            | 昭11  | C 2228 |
| 01   | 獨和大辭典      | 片山正雄           | 昭11  | C 2379 |
| 01   | 和獨大辭典      | 木村謹治           | 昭12  | C 2622 |
| 01   | 日蘭辭典       | ファン・デ・スタット     | 昭 9  | C 1311 |
| 01   | 實用蘭和辭典     | ファン・デ・スタット     | 大11  | C 597  |
| 01   | 蘭和辭典       | 日蘭通交調査會        | 大11  | C 696  |
| 01   | 目錄學汎論      | 彌吉光長           | 昭 8  | B 414  |
| 01   | 圖書整理事務     | 玉井藤吉           | 昭 7  | B      |
| 01   | 最近獨和法律經濟辭典 | 井上忻治           | 昭 4  | C 1183 |
| 01   | 獨和兵語新辭典    | 栗本進            | 昭 4  | C 501  |
| 01   | 英和海語新辭典    | 尾崎主稅           | 昭10  | C 630  |
| 01   | 新和英大辭典     | 武田由太郎          | 昭12  | C 2285 |
| 01   | 大英和辭典      | 市川三喜           | 昭 7  | A 1855 |
| 01   | 新英和大辭典     | 岡倉由三郎          | 昭10  | C 2163 |
| 01   | 和英大辭典      | 齋藤秀三郎          | 昭11  | A 1160 |
| 01   | 熟語本倍英和中辭典  | 齋藤秀三郎          | 昭11  | C 1714 |
| 01   | 時事英語辭典     | 研究社            | 昭12  | C 920  |
| 01   | 英和商業經濟辭典   | 中島鐵造, 藤田仁太郎    | 昭12  | C 1122 |
| 01   | 詳解漢和大辭典    | 服部宇之吉<br>小柳司氣太 | 昭12  | C 2362 |
| 01   | 大獨日辭典      | 登張信一郎          | 昭10  | C 1771 |

(110)

## M

| 分類記號 | 書名            | 著編者        | 發行年月 | 判頁數    |
|------|---------------|------------|------|--------|
| 01   | 新漢和大辭典        | 宇野哲人       | 昭 9  | C 1743 |
| 01   | 言海            | 大槻文彦       | 昭 9  | C 1110 |
| 01   | 西和熟語慣用句辭典     | 村岡玄        | 昭12  | C 559  |
| 01   | 新佛和熟語辭典       | 德尾俊彦       | 昭 9  | C 470  |
| 01   | 西和辭典          | 村岡玄        | 昭12  | C 559  |
| 01   | 獨和海語辭典        | 水交社        | 昭10  | C 554  |
| 01   | 標音佛和辭典        | 山本直文       | 昭 7  | C 496  |
| 01   | 日馬小辭典 附錄文法ト文例 | 宮武正道       | 昭13  | C 224  |
| 01   | 辭苑            | 新村出        | 昭14  | C 2285 |
| 01   | 綜合漢和辭典        | 小柳司氣太      | 昭14  | C 1350 |
| 01   | 新英和大辭典        | 岡倉由三郎      | 昭14  | C 2514 |
| 01   | 歐文年鑑目錄        | 東亞經濟調査局    | 昭 8  | B 90   |
| 01   | 新佛和大辭典        | 田島渡, 井上厚次郎 | 昭13  | C 797  |
| 03   | 人種名錄          | 松村瞭        | 明41  | C 492  |
| 04   | オイケン          | 民友社現代叢書    | 大 3  | C 280  |
| 04   | 巴奈馬           | 民友社現代叢書    | 大 3  | C 340  |
| 04   | 現代歐洲          | 民友社現代叢書    | 大 3  | C 368  |
| 04   | 南米            | 民友社現代叢書    | 大 4  | C 371  |
| 04   | 近代文學          | 民友社現代叢書    | 大 4  | C 344  |

(111)



## M

| 分類記號 | 書名                             | 著編者      | 發行年月 | 判頁數   |
|------|--------------------------------|----------|------|-------|
| 04   | 日本憲政史                          | 民友社現代叢書  | 大 4  | C 340 |
| 04   | 現代米國                           | 民友社現代叢書  | 大 5  | C 314 |
| 04   | 過激派                            | 民友社新時代叢書 | 大 8  | C 308 |
| 04   | ウイルソン                          | 民友社新時代叢書 | 大 8  | C 288 |
| 04   | 西伯利亞                           | 民友社新時代叢書 | 大 8  | C 310 |
| 04   | 民本主義                           | 民友社新時代叢書 | 大 9  | C 292 |
| 04   | ヴェルサイユ會議                       | 民友社新時代叢書 | 大 9  | C 440 |
| 04   | 最近労働運動                         | 民友社新時代叢書 | 大 9  | C 240 |
| 04   | 新日本の教育                         | 民友社新時代叢書 | 大 9  | C 299 |
| 04   | 食糧問題                           | 民友社新時代叢書 | 大 9  | C 277 |
| 04   | 世界大戰批判                         | 民友社新時代叢書 | 大10  | C 375 |
| 04   | 戦後の列強                          | 民友社新時代叢書 | 大10  | C 294 |
| 04   | 最新工業                           | 民友社新時代叢書 | 大10  | C 314 |
| 04   | 國際聯盟                           | 民友社新時代叢書 | 大10  | C 227 |
| 11   | 地質調査所報告                        | 農商務省     | 大 4  | B 74  |
| 11   | 地質調査所報告 (第七十號)                 | 農商務省     | 大 7  | B 121 |
| 11   | 地理學 (第四卷, 第十A號)<br>(世界の係争地帯特輯) | 古今書院     | 昭11  | B 420 |
| 13   | 海圖の作り方                         | 水路部      | 昭 3  | B 40  |
| 14   | 印度西岸水路誌                        | 水路部      | 昭 8  | B 448 |

## M

| 分類記號 | 書名                     | 著編者 | 發行年月 | 判頁數   |
|------|------------------------|-----|------|-------|
| 14   | ビルマ海水路誌                | 水路部 | 昭10  | B 309 |
| 14   | 比律賓諸島水路誌 (第一卷)         | 水路部 | 昭 5  | B 220 |
| 14   | 比律賓諸島水路誌 (第二卷)         | 水路部 | 昭 6  | B 274 |
| 14   | 比律賓諸島水路誌 (第三卷)         | 水路部 | 昭 7  | B 283 |
| 14   | 比律賓諸島水路誌<br>(第三卷 追補第一) | 水路部 | 昭13  | B 12  |
| 14   | 比律賓諸島水路誌 (第四卷)         | 水路部 | 昭 7  | B 206 |
| 14   | 比律賓諸島水路誌<br>(第四卷 追補第一) | 水路部 | 昭13  | B 12  |
| 14   | 爪哇海水路誌                 | 水路部 | 大10  | B 587 |
| 14   | 爪哇海水路誌 (追補第二)          | 水路部 | 昭 6  | B 164 |
| 14   | 南太平洋諸島西部水路誌<br>(第二卷)   | 水路部 | 昭10  | B 345 |
| 14   | 南太平洋諸島東部水路誌            | 水路部 | 昭 9  | B 228 |
| 14   | 太平洋航路誌                 | 水路部 | 昭 5  | B 335 |
| 14   | 支那東岸水路誌 (第一卷)          | 水路部 | 昭 6  | B 366 |
| 14   | 支那東岸水路誌 (第二卷)          | 水路部 | 昭 6  | B 223 |
| 14   | 南支那海水路誌 (第一卷)          | 水路部 | 昭 4  | B 394 |
| 14   | 南支那海水路誌<br>(第一卷追補第一)   | 水路部 | 昭 9  | B 111 |
| 14   | 南支那海水路誌 (第二卷)          | 水路部 | 昭 4  | B 300 |
| 14   | 南支那海水路誌<br>(第二卷 追補第一)  | 水路部 | 昭10  | B 59  |
| 14   | 南支那海水路誌<br>(第三卷 追補第一)  | 水路部 | 昭 5  | B 17  |



M

| 分類記號 | 書名                    | 著編者 | 發行年月 | 判頁數   |
|------|-----------------------|-----|------|-------|
| 14   | スマトラ東部水路誌             | 水路部 | 昭5   | B 201 |
| 14   | ニューギニア水路誌 (第一卷)       | 水路部 | 昭2   | B 369 |
| 14   | ニューギニア水路誌 (第二卷)       | 水路部 | 昭2   | B 407 |
| 14   | 濠洲沿岸水路誌 (第一卷)         | 水路部 | 昭7   | B 336 |
| 14   | 濠洲沿岸水路誌 (第二卷)         | 水路部 | 昭8   | B 516 |
| 14   | 濠洲沿岸水路誌 (第三卷)         | 水路部 | 昭7   | B 388 |
| 14   | 濠洲沿岸水路誌 (第三卷 追補第一)    | 水路部 | 昭3   | B 32  |
| 14   | 濠洲沿岸水路誌 (第四卷)         | 水路部 | 昭6   | B 359 |
| 14   | 濠洲沿岸水路誌 (第五卷)         | 水路部 | 昭12  | B 488 |
| 14   | 南洋群島水路誌               | 水路部 | 昭6   | B 144 |
| 14   | マラッカ海峽水路誌             | 水路部 | 昭11  | B 472 |
| 14   | ニュージーランド沿岸水路誌 (第一卷)   | 水路部 | 昭10  | B 340 |
| 14   | ニュージーランド沿岸水路誌 (第二卷)   | 水路部 | 昭9   | B 306 |
| 14   | ベンガル灣水路誌              | 水路部 | 昭9   | B 359 |
| 14   | ハワイ諸島水路誌              | 水路部 | 昭10  | B 133 |
| 14   | ニューギニア西部水路誌           | 水路部 | 昭7   | B 326 |
| 14   | ニューギニア西部水路誌 (追補第一)    | 水路部 | 昭13  | B 24  |
| 14   | 水路誌附録 (第四卷)           | 水路部 | 昭4   | B 614 |
| 14   | 水路要報 (第十三年 第七號)       | 水路部 | 昭9   | B 44  |
| 14   | 普通航空圖誌目録 (昭和十年四月一日現在) | 水路部 | 昭10  | A 10  |

M

| 分類記號 | 書名                | 著編者        | 發行年月 | 判頁數   |
|------|-------------------|------------|------|-------|
| 14   | 普通水路圖誌目録 (昭和十二年度) | 水路部        | 昭12  | A 90  |
| 14   | 普通水路圖誌目録 (昭和十二年度) | 水路部        | 昭13  | A 90  |
| 14   | 距離表               | 水路部        | 昭12  | B 668 |
| 16   | 古代の研究             | 田口卯吉       | 明35  | B 169 |
| 20   | 政治經濟新問題辭典         | 經濟知識社調査部   | 昭12  | B 358 |
| 20   | 經濟參謀本部論           | 松井春生       | 昭9   | C 297 |
| 20   | 厚生經濟論             | 高木友三郎      | 昭9   | C 287 |
| 20   | 世界經濟論             | 生島廣治郎      | 昭9   | C 303 |
| 20   | ブロック經濟論           | 内田武男       | 昭9   | C 260 |
| 20   | 戰時財政論             | 高木壽一       | 昭9   | C 311 |
| 20   | ブロック經濟地理          | 森武夫        | 昭10  | B 416 |
| 20   | 農業經濟地理            | 青鹿四郎       | 昭10  | B 463 |
| 20   | 鑛業經濟地理            | 西尾滋        | 昭12  | B 299 |
| 20   | 畜産經濟地理            | 宮坂梧郎       | 昭11  | B 377 |
| 20   | 經濟地理學文獻總覽         | 黒正巖, 菊田太郎  | 昭12  | B 798 |
| 20   | 經濟地圖              | 辻村太郎, 山崎禎一 | 昭11  | B 266 |
| 20   | 水産經濟地理            | 今田清二       | 昭11  | B 319 |
| 20   | 工業經濟地理            | 川西正鑑       | 昭10  | B 417 |
| 20   | 續工業經濟地理 (一)       | 川西正鑑       | 昭11  | B 420 |
| 20   | 續工業經濟地理 (二)       | 川西正鑑       | 昭11  | B 273 |



## M

| 分類記號 | 書名                   | 著編者           | 発行年月 | 判頁數   |
|------|----------------------|---------------|------|-------|
| 20   | 林業經濟地理               | 市川正祿          | 昭11  | B 400 |
| 20   | 計畫經濟                 | 目崎憲司          | 昭12  | B 402 |
| 20   | 國際經濟の理論と問題           | 谷口吉彦          | 昭 8  | B 407 |
| 20   | 統制經濟讀本               | 東日, 大毎エコノミスト部 | 昭12  | C 570 |
| 20   | 經濟學辭典 (第一卷 アーカ)      | 大阪商科大学經濟研究所   | 昭 5  | A 569 |
| 20   | 經濟學辭典 (第二卷 キーコ)      | 大阪商科大学經濟研究所   | 昭 6  | A 536 |
| 20   | 經濟學辭典 (第三卷 サーセ)      | 大阪商科大学經濟研究所   | 昭 6  | A 615 |
| 20   | 經濟學辭典 (第四卷 ソーハ)      | 大阪商科大学經濟研究所   | 昭 6  | A 616 |
| 20   | 經濟學辭典 (第五卷 ヒーワ)      | 大阪商科大学經濟研究所   | 昭 7  | A 632 |
| 20   | 經濟學辭典 (總索引)          | 大阪商科大学經濟研究所   | 昭 7  | A 385 |
| 20   | 經濟記事の基礎知識 (昭和十年度版)   | ダイヤモンド社       | 昭10  | C1550 |
| 20   | 經濟記事の基礎知識 (昭和十二年度版)  | ダイヤモンド社       | 昭12  | C1596 |
| 20   | 新聞經濟記事の基礎知識          | 阿部賢一          | 昭12  | C 859 |
| 20   | 經濟學文獻大鑑 (二) (貨幣金融篇上) | 大阪商科大学經濟研究所   | 昭10  | A 779 |
| 20   | 經濟學文獻大鑑 (三) (貨幣金融篇下) | 大阪商科大学經濟研究所   | 昭12  | A1089 |
| 20   | 統計グラフの書き方            | 白崎享一          | 昭12  | C 125 |
| 20   | 經濟圖表の見方, 使ひ方         | 猪間驥一          | 昭 8  | C 295 |
| 20   | 經濟調査の統計的知識           | 井上謙次          | 昭12  | C 462 |

## M

| 分類記號 | 書名                | 著編者                        | 発行年月 | 判頁數   |
|------|-------------------|----------------------------|------|-------|
| 20   | 新聞經濟面の讀み方 (産業篇)   | 木村孫八郎                      | 昭12  | C 476 |
| 20   | 新聞經濟面の讀み方 (産業篇増補) | 木村孫八郎                      | 昭12  | C 91  |
| 20   | 新聞經濟面の讀み方 (金融篇)   | 木村孫八郎                      | 昭12  | C 490 |
| 20   | 新聞經濟面の讀み方 (相場篇)   | 木村孫八郎                      | 昭12  | C 460 |
| 20   | 農業經濟論             | 關澄藏, 平塚定二郎譯                | 明30  | B1000 |
| 20   | 統制金融と自由金融         | 高橋龜吉                       | 昭11  | B 473 |
| 20   | 獨占資本と物價           | ヴェ・セレブリヤーコフ著, 堀井邑一, 團迫政夫譯  | 昭12  | B 473 |
| 20   | リカアドウ 軍事公債論       | 三田村一郎<br>井手文雄譯             | 昭12  | C 150 |
| 20   | 資本論 (第一卷)         | カール, マルクス著,<br>長谷部文雄譯      | 昭12  | B 820 |
| 20   | 佛, 和法律經濟商業辭典      | 工藤肅                        | 昭11  | C 525 |
| 20   | 内外經濟問題辭典          | 大毎, 東日エコノミスト部              | 昭13  | C 800 |
| 20   | 經濟地理學概論           | 野口保市郎                      | 昭11  | B 401 |
| 21   | 農業大辭典 (上卷 アース)    | 佐藤寛次                       | 昭 9  | A1644 |
| 21   | 農業大辭典 (下卷 セーフ)    | 佐藤寛次                       | 昭 9  | A1644 |
| 21   | 綿吹介穀蟲調査報告         | 臺灣總督府民政部<br>殖産課            | 明44  | A 127 |
| 21   | 砂糖及澱粉             | 武富昇                        | 昭10  | B 84  |
| 21   | 甘蔗糖及其の製造          | プリンゼン・ヘアリツ<br>ヒ著, 草鹿, 田中共譯 | 昭 8  | B 573 |
| 21   | 甘蔗糖學              | ノーイルデーア著,<br>澤全雄譯          | 大 5  | B 906 |



## M

| 分類記號 | 書名             | 著編者        | 発行年月 | 判頁數   |
|------|----------------|------------|------|-------|
| 21   | カボック及藤         | 南洋興業調査組合   |      | B 19  |
| 21   | 護謨栽培事業         | 加藤至徳       | 大 8  | B 222 |
| 21   | ゴム及ゴム製品        | 桑田勉        | 昭10  | B 80  |
| 21   | ゴム研究録          | ゴム新報社      | 大 1  | A 404 |
| 21   | 護謨の將來          | 南洋栽培聯合會    | 大14  | B 28  |
| 21   | 原料ゴムに就て        | 須東忠三       | 大 9  | B 235 |
| 21   | 規那樹の性質及栽培法     | 本多靜六       |      | B 235 |
| 21   | 甘蔗螟蟲調査報告 (第一編) | 臺灣總督府殖産局   | 大 4  | A 191 |
| 21   | 土壤と肥料          | 麻生慶次郎      | 昭12  | C 302 |
| 22   | 製紙原料木材パルプ      | 農商務省山林局    | 大 8  | B 201 |
| 22   | ベニヤ及合板製造法      | 泉岩太        | 大14  | B 170 |
| 22   | 木材の知識          | 畑泰治, 竹井源之助 | 昭13  | B 261 |
| 23   | 緬羊と其飼ひ方        | 山田嘉平       | 昭10  | C 600 |
| 23   | 緬羊と羊毛          | 岡本正行       | 昭11  | C 263 |
| 23   | 羊毛             | 岸武八        | 昭12  | C 214 |
| 24   | フィッシュミール統計     | 農林省水産局     | 昭10  | B 85  |
| 24   | 捕鯨業            | 農林省水産局     | 昭14  | B 172 |
| 25   | 新編 鑛床地質學       | 加藤武夫       | 昭12  | B 775 |

## M

| 分類記號 | 書名                     | 著編者                | 発行年月 | 判頁數   |
|------|------------------------|--------------------|------|-------|
| 25   | 石油工業                   | 小林久平               | 昭12  | C 341 |
| 25   | 石油及其工業 (下)             | 小林久平               | 昭12  | B 823 |
| 25   | 燃料, 動力經濟讀本             | 小島精一               | 昭12  | B 292 |
| 25   | 鐵鑛經濟讀本                 | 小島精一               | 昭12  | B 336 |
| 25   | 石油地質學通論                | 木村一藏               | 昭 9  | B 296 |
| 25   | 石油便覽                   | 中田謙二               | 昭10  | C 401 |
| 25   | 石油の問題                  | 外務省調査部             | 昭12  | B 118 |
| 25   | 石油に関する調査               | 外務省調査部             | 昭12  | B 118 |
| 25   | 石油研究                   | 西田卯八               | 昭11  | B 707 |
| 25   | 鐵と鋼                    | 三島徳七               | 昭12  | B 98  |
| 25   | 石炭                     | 中久木潔               | 昭12  | B 290 |
| 25   | 石炭と炭鑛業の知識              | 厚見利作               | 昭12  | C 433 |
| 25   | 重要鑛物資源資料目錄             | 資源局                | 昭11  | A 263 |
| 25   | 地學辭典                   | 渡部貫                | 昭10  | C1725 |
| 25   | 地學辭典 (索引)              | 渡部貫                | 昭10  | C 287 |
| 25   | 人造石油工業                 | 小林久平               | 昭13  | B 530 |
| 25   | 英和, 和英鑛物辭典             | 木下龜城, 石井清彦,<br>外五名 | 昭11  | C 568 |
| 26   | 理化學辭典                  | 石原純                | 昭10  | C1873 |
| 26   | 最新工業大辭典 第一卷<br>(アーイシ)  | 非凡閣                | 昭12  | A 606 |
| 26   | 最新工業大辭典 第二卷<br>(イシーエン) | 非凡閣                | 昭12  | A 602 |
| 26   | 最新工業大辭典 第三卷<br>(エンーカカ) | 非凡閣                | 昭12  | A 606 |



## M

| 分類<br>記號 | 書名                       | 著編者     | 發行年月 | 判頁數   |
|----------|--------------------------|---------|------|-------|
| 26       | 最新工業大辭典 第四卷<br>(カカーカン)   | 非凡閣     | 昭12  | A 606 |
| 26       | 最新工業大辭典 第五卷<br>(カンキリ)    | 非凡閣     | 昭13  | A 606 |
| 26       | 最新工業大辭典 第六卷<br>(キリーケン)   | 非凡閣     | 昭13  | A 606 |
| 26       | 最新工業大辭典 第七卷<br>(ケンコリ)    | 非凡閣     | 昭13  | A 606 |
| 26       | 最新工業大辭典 第八卷              | 非凡閣     | 昭13  | A 606 |
| 26       | 最新工業大辭典 第九卷              | 非凡閣     | 昭13  | A 606 |
| 26       | 最新工業大辭典 第十卷<br>(シラーセツ)   | 非凡閣     | 昭13  | A 606 |
| 26       | 最新工業大辭典 第十一卷<br>(セッターダシ) | 非凡閣     | 昭13  | A 606 |
| 26       | 最新工業大辭典 第十二卷<br>(タシツル)   | 非凡閣     | 昭13  | A 606 |
| 26       | 最新工業大辭典 第十三卷<br>(テートロ)   | 非凡閣     | 昭13  | A 606 |
| 26       | 最新工業大辭典 第十四卷<br>(トワーヒサ)  | 非凡閣     | 昭14  | A 606 |
| 26       | 最新工業大辭典 第十五卷<br>(ヒサーホ)   | 非凡閣     | 昭14  | A 606 |
| 26       | 最新工業大辭典 第十六卷<br>(ホーリン)   | 非凡閣     | 昭14  | A 606 |
| 26       | 最新工業大辭典<br>(リナーワン 補遺)    | 非凡閣     | 昭14  | A 621 |
| 26       | 工業立地論                    | 川西正鑑    | 昭12  | B 370 |
| 26       | ステーブルファイバー<br>(人造纖維)     | 大毎經濟部   | 昭11  | C 222 |
| 26       | 羊毛工業論                    | 深澤甲子男   | 昭12  | B 380 |
| 26       | 纖維工業                     | 中原虎男    | 昭12  | B 511 |
| 26       | 香料の研究                    | 農商務省商工局 | 大 1  | B1014 |

## M

| 分類<br>記號 | 書名                     | 著編者              | 發行年月 | 判頁數   |
|----------|------------------------|------------------|------|-------|
| 26       | 化學工業概論                 | 龜山直人             | 昭12  | B 584 |
| 26       | 工業化學讀本                 | 西澤勇志智            | 昭12  | B 290 |
| 26       | 油脂, 石鹼, 塗料             | 岩本義虎             | 昭 7  | B 277 |
| 26       | 國策の線に沿ふ<br>新興各種代用品の製作法 | 佐藤巳之助            | 昭13  | B 288 |
| 26       | 製鐵<br>(ダイヤモンド産業全書 一五)  | 中田義算             | 昭13  | C 298 |
| 27       | 現代海運論                  | 下村健一             | 昭11  | B 320 |
| 27       | 海國興國史                  | 畝川鎮夫             | 昭 3  | A1528 |
| 27       | 主要海運國救命艇構造規格           | 遞信省管船局船舶試驗所      | 昭11  | C 243 |
| 27       | 航空年鑑 (昭和十三年)           | 帝國飛行協會           | 昭13  | B 816 |
| 27       | 航空年鑑 (昭和十四年)           | 帝國飛行協會           | 昭15  | B 559 |
| 30       | 圖解商品の科學                | 白崎享一, 佐久間<br>哲三郎 | 昭12  | B 454 |
| 31       | 輸出品の製作に及ぼす海外<br>の風習    | 農商務省商工局          | 明40  | A 65  |
| 31       | 現代の貿易と貿易政策             | 生島廣治郎            | 昭11  | B 527 |
| 32       | 購買管理, 倉庫管理             | 上野陽一             | 昭12  | B 304 |
| 33       | 生命保險會社の金融的發展           | 小野清造             | 昭11  | B 253 |
| 33       | 貨幣と信用 (資本主義篇)          | 米村正一譯            | 昭12  | B 444 |
| 33       | 銀の問題                   | 外務省調査部           | 昭12  | B 195 |



## M

| 分類記號 | 書名             | 著編者        | 發行年月 | 判頁數   |
|------|----------------|------------|------|-------|
| 33   | 植民地銀行特設論 (未定稿) | 臺灣銀行總務部調査課 | 大 6  | A 20  |
| 33   | 植民地銀行論         | 岡樂三        | 明42  | B 493 |
| 40   | 委任統治問題         | 松原一雄       | 昭 8  | B 80  |
| 40   | 地政治學入門         | 阿部市五郎      | 昭 8  | B 218 |
| 40   | 第二十世紀豫想論       | 浮田和民       | 明42  | B 270 |
| 50   | 兵器沿革圖說         | 有坂鋁藏       | 大 3  | A 300 |
| 50   | 戦争と平和          | 室伏高信       | 昭12  | C 323 |
| 50   | 戦争は儲かるか        | 永井直二譯      | 昭12  | C 332 |
| 50   | 戦争思想の研究        | 松下芳男       | 昭10  | C 351 |
| 50   | 戦争と國際法         | 立作太郎       | 大 5  | B 218 |
| 50   | 空襲と國際法         | 田岡良一       | 昭12  | B 382 |
| 50   | 戦争と契約          | 穂積重遠       | 大 5  | B 590 |
| 50   | 戦争と青年          | 室伏高信       | 昭12  | C 319 |
| 50   | 兵器考 (砲煩篇)      | 有坂鋁藏       | 昭11  | B 260 |
| 50   | 兵器考 (近代篇)      | 有坂鋁藏       | 昭12  | B 236 |
| 50   | 戦闘の實相          | 志岐守治       | 昭 7  | B 279 |
| 50   | 戦略戦術論          | 西田恒夫       | 昭 7  | B 303 |
| 50   | 戦争論 (上卷)       | 馬込健之助譯     | 昭 6  | B 614 |
| 50   | 戦争要論           | 荒木武正譯      | 昭12  | C 124 |
| 50   | 戦争と戦費          | 齋藤直幹       | 昭12  | C 341 |
| 50   | 事變の知識          | 室伏高信       | 昭12  | C 388 |

## M

| 分類記號 | 書名                           | 著編者                     | 發行年月 | 判頁數   |
|------|------------------------------|-------------------------|------|-------|
| 50   | 戦争は引合ふか?                     | ノーマン・エンジエ<br>ル著, 濱田久米夫譯 | 昭12  | C 90  |
| 50   | 戦争                           | 武藤貞一                    | 昭11  | B 288 |
| 51   | 潜水艦                          | パウエル著,<br>高瀬五郎譯         | 昭 9  | C 267 |
| 51   | 海事大辭典 (上)                    | 住田正一                    | 大14  | A2956 |
| 51   | 海事大辭典 (中)                    | 住田正一                    | 大14  | A2956 |
| 51   | 海事大辭典 (下)                    | 住田正一                    | 大15  | A2956 |
| 51   | 海と空小辭典                       | 海と空社                    | 昭12  | C 224 |
| 51   | 世界航空年鑑 (昭和十年度)               | 海と空社                    | 昭10  | A 460 |
| 60   | 最惠國約款論                       | 手塚壽郎                    | 昭10  | C 316 |
| 62   | 講和公報及講和史                     | 兵藤爲三郎                   | 明28  | B 210 |
| 70   | 植民地鐵道の世界經濟的及<br>世界政策的的研究     | 永雄策郎                    | 昭 5  | B 420 |
| 70   | 移植民及海外拓殖事業                   | 拓務省拓務局                  | 昭 6  | B 102 |
| 70   | 將來の植民政策                      | 長田三郎                    | 大15  | B 213 |
| 70   | 海外發展の實際                      | 淺見登郎                    | 昭 4  | B 502 |
| 70   | 植民地に於ける食料配給及<br>移住計畫に關する参照規定 | 内閣拓殖局                   | 昭 2  | B 241 |
| 70   | 殖民及殖民法制原論                    | 臨時臺灣舊慣調査會               | 大 7  | B1484 |
| 70   | 殖民政策                         | 小島憲                     | 昭 2  | B 313 |



M

| 分類記號 | 書名            | 著編者                 | 発行年月 | 判頁數   |
|------|---------------|---------------------|------|-------|
| 70   | 殖民國策論         | 平元平吾                | 大15  | B 287 |
| 70   | 殖民問題          | 稻田周之助, 綾川武治         | 昭2   | C 318 |
| 70   | 殖民新論          | 松岡正男                | 昭9   | B 259 |
| 70   | 殖民政策通解        | 稻田周之助               | 大13  | A 148 |
| 70   | 殖民論           | 山内正瞭                | 明38  | B 428 |
| 70   | 殖民及殖民政策       | 矢内原忠雄               | 昭10  | B 116 |
| 70   | 殖民政策の新基調      | 矢内原忠雄               | 昭3   | B 401 |
| 70   | 移殖民に関する調査     | 長野縣内務部              | 大4   | B 101 |
| 70   | 殖民政策と民族心理     | 東郷實                 | 大14  | C 343 |
| 70   | 特許殖民會社制度研究    | 大川周明                | 昭2   | B     |
| 71   | 殖民史           | ヘンリー・モーリス著<br>井上雅二譯 | 明37  | B 696 |
| 72   | 人口問題と國際政策     | 建林正喜譯               | 昭10  | C 229 |
| 72   | 日本の人口問題及工業化問題 | 佐藤尙武                | 昭11  | B 50  |
| 72   | 人口問題          | 矢内原忠雄               | 昭3   | C 232 |
| 72   | 人口論發展史        | 南亮太郎                | 昭11  | C 226 |
| 72   | 人口統計に於ける諸問題   | 岡崎文規                | 昭9   | B 280 |
| 72   | 人口過剰の對策       | W・S・トンプスン著<br>森田敏譯  | 昭6   | C 397 |
| 72   | 人口問題と化學       | 食養研究會               | 大15  | B 23  |

M

| 分類記號 | 書名                   | 著編者                    | 発行年月 | 判頁數   |
|------|----------------------|------------------------|------|-------|
| 80   | ダブーと法律               | 穂積陳重                   |      | B 128 |
| 80   | 新體 六法全書              | 巖松堂書店編輯部               | 昭12  | C1070 |
| 80   | 新法學辭典 (上卷 下卷)        | 末川博                    | 昭12  | B 967 |
| 80   | 英, 獨, 和法律經濟用語<br>新辭典 | 菊地潔                    | 昭9   | C 674 |
| 80   | 平時國際法論               | 立作太郎                   | 昭11  | B 700 |
| 80   | 戰時國際法論               | 立作太郎                   | 昭11  | B 610 |
| 90   | 社會科學大辭典              | 社會思想社                  | 昭7   | C1400 |
| 90   | 新聞語辭典                | 千葉龜雄                   | 昭11  | C 440 |
| 91   | 新聞學                  | 小山榮三                   | 昭10  | B 845 |
| 91   | 海外邦字新聞雜誌史            | 蛭原八郎                   | 昭11  | C 372 |
| 91   | 會員購讀外國新聞雜誌表          | 全國經濟調查機關<br>聯合會        | 昭9   | B 289 |
| 91   | 人種問題研究               | 綾川武治                   | 大14  | B 586 |
| 91   | 有史以前の人類              | ド・モルガン著<br>成田重郎譯       | 昭8   | B 416 |
| 91   | 人類學汎論                | 西村眞次                   | 昭4   | B 475 |
| 91   | 人類及人種                | 關澄藏譯                   | 明29  | B 558 |
| 91   | 人種學 (各論)             | 小山榮三                   | 昭6   | B 484 |
| 91   | 人種學 (總論)             | 小山榮三                   | 昭4   | B 493 |
| 91   | 科學と社會                | J・バツクスレー著,<br>日本學術振興會譯 | 昭12  | B 288 |



M

| 分類<br>記號 | 書名            | 著編者       | 發行年月 | 判頁數   |
|----------|---------------|-----------|------|-------|
| 91       | 現代人種問題研究      | 松岡壽八      | 昭10  | B 656 |
| 91       | 海洋科學          | 須田皖次      | 昭8   | B 726 |
| 92       | 一基督者の記録 小猫の感涙 | 紅松雄二      | 昭10  | B 121 |
| 99       | 事務必携          | 上野陽一      | 昭10  | C 282 |
| 99       | 自由觀の革命        | 本莊可宗      | 昭11  | C 364 |
| 99       | 商務便覽          | 田所稔       | 昭11  | C 371 |
| 99       | ダイヤモンド實務知識    | ダイヤモンド社   | 昭12  | C 488 |
| 99       | 事務能率十二講       | 高田琴三郎     | 昭12  | B 416 |
| 99       | 首狩の原理         | 岡田謙       |      | B 52  |
| 99       | 經濟メモ          | 東日, 大毎新聞社 | 昭11  | C 428 |
| 99       | マラリヤと其の豫防     | 拓務省拓務局南洋課 | 昭14  | C 52  |

歐 文 圖 書 目 録



## 目 次

(歐 文)

|   |                                 |       |
|---|---------------------------------|-------|
| A | 南洋一般                            | ..... |
| B | 蘭領印度(葡領チモールを含む)                 | ..... |
| C | 佛領印度支那(大洋洲中佛領諸島を含む)             | ..... |
| D | 泰 國                             | ..... |
| E | 英領馬來                            | ..... |
| F | 英領ボルネオ                          | ..... |
| G | 濠洲・新西蘭並其他委任統治領<br>(大洋洲中英領諸島を含む) | ..... |
| H | 比律賓(大洋洲中米領諸島を含む)                | ..... |
| I | 印 度(ビルマを含む)                     | ..... |
| J | 日 本(臺灣・南洋諸島を含む)                 | ..... |
| K | 亞細亞一般(極東露領・滿洲・支那を含む)            | ...   |
| L | 世界一般(歐米・亞弗利加大陸各國を含む)            | ...   |
| M | 其他一般                            | ..... |

## A 南 洋 一 般

| 分類<br>記號 | 書 名  | 著 編 者 名                           | 發 行<br>年 月 | 判         | 頁 數 |
|----------|--|-----------------------------------|------------|-----------|-----|
| 01       | 南洋文獻目錄(洋書)   | 外務省調査部第二課                         | 昭 11       | 20×30     | 154 |
| 01       | Bibliography of the Far<br>Eastern Tropics.                  | Nanshi-Nanyô-<br>Keizai Kenkyukai | 1938       | 15×25     | 229 |
| 03       | Asia directory 1937-38.                                      | Asia Directory<br>Publishing Co.  | 1938       | 25×30     | 499 |
| 03       | ” ” 1938-39.   | ” ”                               | 1939       | ”         | 470 |
| 10       | Dreissing jahre in der<br>südsee.                            | R. Parkinson                      | 1926       | 17.5×25   | 353 |
| 15       | Die tropen.  | Karl Sapper                       | 1923       | 15×25     | 152 |
| 15       | East for pleasure.   | W. B. Harris                      | 1929       | ”         | 399 |
| 15       | Footsteps in the see.  | Julius Fleischmann                | 1935       | ”         | 286 |
| 15       | Isles of Eden.   | Loring Andrews                    | 1933       | ”         | 287 |
| 15       | Mixed bliss in Melanesia.                                    | R. R. Bellamy                     | 1934       | ”         | 286 |
| 15       | My South Sea Island.   | Eric Muspratt                     | 1936       | 17.5×12.5 | 256 |
| 15       | New journeys in old Asia<br>Indo-China, Siam, Java,<br>Bali. | Helen Churchill<br>Candee         | 1927       | 15×25     | 284 |
| 15       | Pearls and savages.  | Frank Hurley                      | 1924       | 20×30     | 414 |
| 15       | Poison arrows.   | Grace Thompson<br>Seton           | 1938       | 15×25     | 301 |
| 15       | Primitive intelligence and<br>environment.                   | S. D. Porteus                     | 1937       | ”         | 325 |
| 15       | Road my body goes.   | Clifford Gessler                  | 1937       | ”         | 362 |
| 15       | South Sea Island.  | Robert Burnett                    | 1937       | 17.5×25   | 64  |
| 15       | Südsee-Urwald Kannibalen.                                    | Felix Speiser                     | 1924       | 15×25     | 356 |



## A

| 分類<br>記號 | 書名   | 著編者名                                 | 發行<br>年月 | 判       | 頁數         |
|----------|--|--------------------------------------|----------|---------|------------|
| 15       | The cruise of Snark.   | Jack London                          | 1911     | 15×20   | 340        |
| 15       | The journey of William of Rubruck to the eastern parts, 1253-55. | W. W. Rockhill                       | 中華 26    | „       | 304        |
| 15       | The south sea adventure.   | Willard Price                        | 1936     | „       | 313        |
| 15       | Witchcraft, oracles and magic among the Azande.                  | E. E. Evans-Pritchard                | 1937     | 15×25   | 558        |
| 15       | Wanderings among South Sea savages.                              | H. W. Walker                         | 1935     | 12.5×20 | 254        |
| 15       | Zigzagging the South Seas.                                       | Isabel Anderson                      | 1936     | 15×25   | 262        |
| 16       | The history of Melanesian society. Vol. I-II                     | W. H. R. River                       | 1914     | 17.5×25 | 400<br>610 |
| 21       | Bibliographie d'Agriculture tropicale, 1935.                     | Institut International d'Agriculture | 1936     | 17.5×25 | 206        |
| 21       | „ „ 1936.  | „ „                                  | 1937     | „       | 327        |
| 21       | Caoutchouc.  | A. J. Ultée                          | 1915     | „       | 96         |
| 21       | Conquest of the tropics.   | Frederick Upham Adams                | 1914     | 15×25   | 369        |
| 21       | De Cassave.  | K. R. F. Blokzeijl                   | 1916     | „       | 76         |
| 21       | De Theecultuur.  | J. J. B. Deuss                       | 1915     | „       | 104        |
| 21       | De Rijst.  | J. J. Paerels                        | 1916     | „       | 98         |
| 21       | De Kokos-Cultuur.  | H. R. Roelfsema                      | 1919     | „       | 112        |
| 21       | De Koffiecultuur.  | J. Hagen                             | 1917     | „       | 90         |
| 21       | De Kinacultuur.  | A. Groothoff                         | 1919     | „       | 113        |
| 21       | Manuel pratique des cultures tropicales.                         | P. Sagot, E. Raoul                   | 1893     | „       | 734        |

## A

| 分類<br>記號 | 書名  | 著編者名                                   | 發行<br>年月 | 判       | 頁數         |
|----------|---|--|----------|---------|------------|
| 21       | Para Rubber.  | H. Wright                              | 1908     | 15×25   | 204        |
| 21       | Rationeels exploitatie van kina-plantsoenen.  | A. Groothoff                           | 1919     | „       | 88         |
| 21       | The Planting, cultivation, and expression of coconuts, kernels.   | H. O. Newland                          | 1919     | „       | 111        |
| 30       | South Seas trade series.<br>1. The Netherlands Indies.<br>2. British Malaya. 3. Siam.<br>4. French Indo-China.<br>5. The Philippines. | The Foreign Trade Association of China | 1926     | 15×25   | 229        |
| 90       | Problèmes de travail en orient.   | Harold Butler                          | 1938     | 15×25   | 90         |
| 90       | We, the Tikopia.  | Raymond Firth                          | 1936     | „       | 603        |
| 91       | Biological processes in tropical soils.   | A. Steven Corbet                       | 1935     | 15×25   | 156        |
| 91       | Südseekunst. Beiträge zur kunst des Bismark-archipel und zur urgeschichts des kunst überhaupt.  | Emil Stephan                           | 1907     | 20×30   | 145        |
| 91       | The living races of mankind.  | Eminent Specialists                    | 1929     | 25×30   | 384        |
| 92       | Gods of to-morrow.  | William Teeling                        | 1936     | 15×25   | 376        |
| 92       | Puritans in the South Seas.   | L. B. Wright                           | 1936     | „       | 347        |
| 92       | Religious and consmic beliefs of central polynesia. Vol. I-II.  | R. W. Williamson                       | 1933     | „       | 399<br>398 |
| 93       | Chep ni Zozup.  | P. Eusebius O. M. Cap.                 | 1911     | 12.5×15 | 77         |



# A

| 分類<br>記號 | 書<br>名                             | 著<br>編<br>者<br>名       | 發<br>行<br>年<br>月 | 判       | 頁<br>數 |
|----------|------------------------------------|------------------------|------------------|---------|--------|
| 93       | Der erste Unterricht auf Jap.      | M. V. Karten           | 1909             | 12.5×20 | 57     |
| 93       | Katekismo ni Machiben Kristiano.   | P. Eusebius O. M. Cap. | 1911             | 12.5×15 | 85     |
| 93       | Katekismo ni Machiwen e Kristiano. | Ua'ab                  | 1912             | 12.5×20 | 114    |

# B 蘭 領 印 度

( 葡 領 ナ モ ー ル フ 合 ム )

| 分類<br>記號 | 書<br>名  | 著<br>編<br>者<br>名  | 發<br>行<br>年<br>月 | 判       | 頁<br>數 |
|----------|---|---|------------------|---------|--------|
| 01       | 東洋文庫所藏蘭印關係圖書目錄  | 鳥養太一郎調  | 昭 12             | 20×30   | 155    |
| 01       | Benknopte encyclopaedie van Nederlandsch Oost-Indië.                                  | T. J. Bezemer   | 1921             | 15×25   | 632    |
| 01       | Encyclopaedie van Nederlandsch Oost-Indië.  | D. G. Stibbe  | 1932             | 17.5×25 | 1403   |
| 01       | Encyclopaedie van Nederlandsch Oost-Indië. Vol. I-VI.                                 | Medewerking van Verschillende Geleerden Ambtenaren en Officieren        | 1917             | 25×30   |        |
| 01       | Geïllustrerde encyclopaedie van Nederlandsch-Indië.                                   | G. F. E. Gonggryp   | 1934             | 15×20   | 1583   |
| 01       | Visser's Boekengids voor Indereen, 1938.  | Visser & Co.  | 1938             | 15×25   | 396    |
| 02       | Indisch Verslag, 1936. (II)   | Centraal Kantoor voor de Statistiek van het Dept. van Economische Zaken | 1936             | 17.5×25 | 479    |
| 02       | " " 1937. (I)   | " "   | 1938             | "       | 402    |
| 02       | " " 1937. (II)  | " "   | 1938             | "       | 493    |
| 02       | " " 1938. (I)   | " "   | 1939             | "       | 443    |
| 02       | " " 1938. (II)  | " "   | 1939             | "       | 523    |
| 02       | Mededeelingen der regering omtren enkele onderwerpen van algemeen belang. (Juni 1930) | Regering van Nederland-Indië  | 1930             | 30×35   | 168    |
| 02       | Regerings Almanak voor Nederlandsch-Indië, 1934. (tweede gedeelte)                    |   | 1934             | 15×25   | 885    |
| 02       | " " (1937) (tweede gedeelte)  |   | 1937             | "       | 919    |



## B

| 分類<br>記號 | 書 名  | 著 編 者 名  | 發 行<br>年 月 | 判       | 頁 數        |
|----------|--|--|------------|---------|------------|
| 02       | Regeerings Almanak voor<br>Nederlandsch-Indië, (1937)<br>(suplement) |  | 1937       | 15×25   | 301        |
| 02       | " " (1938)<br>(tweede gedeelte)                                      |  | 1938       | "       | 962        |
| 02       | " " (1938)<br>(eerste gedeelte)                                      |  | 1938       | "       | 1332       |
| 02       | " " (1939)<br>(tweede gedeelte)                                      |  | 1939       | "       | 1019       |
| 02       | " " (1939)<br>(eerste gedeelte)                                      |  | 1939       | "       | 473        |
| 02       | " " (1939)<br>(eerste gedeelte) bijlagen                             |  | 1939       | "       | 473        |
| 02       | Statistisch zakboekje voor<br>Nederlandsch-Indië, 1934.              | Dept. van Economi-<br>sche Zaken Cent-<br>raal Kantoor voor<br>de Statistiek | 1935       | 12.5×15 | 139        |
| 02       | " " 1935.  | " "  | 1936       | "       | 154        |
| 02       | " " 1937.  | " "  | 1937       | "       | 176        |
| 02       | " " 1938.  | " "  | 1938       | "       | 180        |
| 02       | " " 1939.  | " "  | 1939       | "       | 183        |
| 03       | Importers directory 1938.<br>(Netherlands Indies)                    | Dept. of Economic<br>Affairs Bureau<br>of Commerce                           | 1938       | 17.5×25 | 312        |
| 10       | A new account of the East<br>Indië. Vol. I-II.                       | A. Hamilton  | 1830       | 20×25   | 259<br>225 |
| 10       | Batavia als handels-<br>Industriëen woonstad.                        | G. Kolff & Co.   | 1937       | "       | 158        |
| 10       | Bei den kopfjägern von<br>Borneo.                                    | Victor von Plessen   | 1936       | 15×25   | 158        |

## B

| 分類<br>記號 | 書 名  | 著 編 者 名                                     | 發 行<br>年 月   | 判       | 頁 數        |
|----------|--|---|--------------|---------|------------|
| 10       | Crossroads of the Java Sea.  | Hendril de Leeuw                            | 1931         | 15×25   | 350        |
| 10       | De Buitenbezittiugen,<br>1904 tot 1914.                              | Encyclopaedisch<br>Bureau                   |              | 25×35   | 314        |
| 10       | Durch Zentral-Sumatra.   | Alfred Maass                                | 1925         | 25×30   | 610        |
| 10       | Fühere auf Java.   | L. F. M. Schulze                            | 1890         | 15×25   | 480        |
| 10       | Handbook of the Netherlands<br>East-Indies.                          | Dept. of Agricul-<br>ture and Com-<br>merce | 1830         | 20×30   | 424        |
| 10       | Java.  | Official Tourist<br>Office                  |              | 17.5×25 | 102        |
| 10       | Java.  | H. Breitenstein                             | 1900         | 15×25   | 407        |
| 10       | Java.  | S. & H. Boekhandel                          | 1912         | 25×30   | 111        |
| 10       | Java. (fact and fancies)   | Augusta de Wit                              | 1912         | 15×25   | 309        |
| 10       | Java, Sumatra, and the other<br>islands of the Dutch East<br>Indies. | A. Cabaton                                  | 1912         | 15×20   | 376        |
| 10       | Museum van het koninklijk<br>Bataviaasch genootschap.                |   |              | 17.5×10 | 12         |
| 10       | " " serie C.   |   |              | "       | 12         |
| 10       | " " serie F.   |   |              | "       | 12         |
| 10       | Natural man.   | Charles Hose                                | 1926         | 17.5×25 | 284        |
| 10       | Neerlands Indië. Vol. I-II.  | H. Colojn                                   | 1913         | 25×30   | 374<br>394 |
| 10       | Nieuw Guinee. Deel I-III.  | W. C. Klein                                 | 1936<br>1938 | 20×30   | 1299       |
| 10       | Nederlandsch Indië.  | Volkslectuur                                | 1926         | 30×35   | 176        |
| 10       | Netherlands India.   | J. S. Furnivall                             | 1939         | 15×25   | 502        |



B

| 分類<br>記號 | 書<br>名  | 著<br>編<br>者<br>名                                  | 發<br>行<br>年<br>月 | 判         | 頁<br>數 |
|----------|---|---|------------------|-----------|--------|
| 10       | Some experiences of a New Guinea resident magistrate. Vol. I-II.                    | C. A. W. Monckton                                 | 1936             | 12.5×17.5 |        |
| 10       | The Dutsch East Indies.   | A. V. Bosch                                       | 1933             | 15×20     | 385    |
| 10       | The effect of western influence. (on native civilisations in the Malay archipelago) | B. Schrieke                                       | 1929             | 20×25     | 247    |
| 11       | Aardrijkundig woordenboek van Nederlandsch Oost-Indië.                              | F. H. Dumont                                      | 1917             | 15×25     | 654    |
| 11       | The geology of the Netherland East Indies.  | H. A. Brouwer                                     | 1925             | „         | 160    |
| 12       | Atlas van Tropisch Nederland.   | Koninkrijk Nederlandsch Aardrijkundig Genootschap | 1938             |           | 31     |
| 12       | Kaart van Java. (in 3 deelen)   | Toeristenbureau von Netherland Oost-Indie         | 1937             |           | 3      |
| 12       | Schoolatlas van Nederlandsch-Indië.   | W. van Gelder, C. Lekker                          | 1935             | 25×30     | 30     |
| 15       | A journey to Java.  | M. McMillan                                       | 1914             | 15×20     | 285    |
| 15       | A visit to Java.  | W. B. Worrnsfold                                  | 1893             | „         | 283    |
| 15       | Bali and angkor or looking at life and death.                                       | Geoffrey Gorer                                    | 1936             | 15×25     | 240    |
| 15       | Come to Java. (information for travellers)  | Official Tourist Bureau                           | 1917             | 12.5×15   | 335    |
| 15       | Come to Java.   | „ „   | 1917             | „         | 55     |
| 15       | Dragons and a bell.   | Cicely Farmer                                     | 1907             | 12.5×20   | 333    |

B

| 分類<br>記號 | 書<br>名  | 著<br>編<br>者<br>名    | 發<br>行<br>年<br>行 | 判       | 頁<br>數     |
|----------|---|---------------------|------------------|---------|------------|
| 15       | Java, the garden of the east.                                 | E. Ruhamah Scidmore | 1907             | 15×20   | 339        |
| 15       | Sumatra, Java, Bali.  | K. T. Satake        | 1935             | 25×30   | 336        |
| 15       | The Dutch East. (sketches and pictures)                       | J. Macmillan Brown  | 1914             | 15×25   | 222        |
| 15       | van Stockums traveller's handbook. (Dutch East Indies)        | S. A. Reitsma       | 1930             |         | 613        |
| 15       | Voyages to the East Indies.                                   | C. Ernest Fayle     | 1929             | 15×20   | 276        |
| 16       | A new history of the East-Indies. Vol. I-II                   | R. & J. Dodsley     | 1757             | 12.5×20 | 480<br>599 |
| 16       | De opkomst van het Nederlandsch gezag over Java, (1595-1610). | J. K. J. de Jonge   | 1864             | 12.5×20 | 294        |
| 16       | „ „   | „ „                 | 1864             | „       | 537        |
| 16       | „ „   | „ „                 | 1865             | „       | 400        |
| 16       | De opkomst van het Nederlandsch gezag over Java.              | „ „                 | 1869             | „       | 321        |
| 16       | „ „   | „ „                 | 1870             | „       | 293        |
| 16       | „ „   | „ „                 | 1872             | „       | 221        |
| 16       | „ „   | „ „                 | 1873             | „       | 403        |
| 16       | „ „   | „ „                 | 1875             | „       | 365        |
| 16       | „ „   | „ „                 | 1877             | „       | 447        |
| 16       | „ „   | „ „                 | 1878             | „       | 439        |
| 16       | „ „   | „ „                 | 1883             | „       | 503        |
| 16       | „ „   | „ „                 | 1884             | „       | 563        |
| 16       | „ „   | „ „                 | 1888             | „       | 549        |



## B

| 分類<br>記號 | 書名   | 著編者名  | 發行<br>年月             | 判                   | 頁數                |
|----------|--|---|----------------------|---------------------|-------------------|
| 16       | De opkomst van het Nederlandsch gezag in Oost-Indië. tweede reeks (buitenbezittingen) Deel I-III.            | J. K. J. de Jonge   | 1886<br>1890<br>1895 | 12.5×20<br>,,<br>,, | 434<br>478<br>589 |
| 16       | De opkomst van het Nederlandsch gezag in Oost-Indië. Supplement of het dertiende en laatste deel. Deel I-II. | L. W. G. de Roo   | 1909                 | ,,                  | 502<br>382        |
| 16       | De opkomst van het Nederlandsch gezag in Oost-Indië. Alfabetisch register.                                   | J. K. J. de Jonge<br>en M. L. van<br>Deventer                       | 1887                 | ,,                  | 130               |
| 16       | Geschiedenis der Nederlandsch Indlë. Deel I-III.   | F. W. Stapel  | 1938<br>1939         | 25×35               | 380<br>487<br>535 |
| 16       | History of the Netherlands East Indies. Vol. I-II.   | E. S. de Klerck   | 1938                 | 17.5×25             | 448<br>661        |
| 16       | History of Sumatra.  | W. Marsden  | 1793                 | 20×25               | 375               |
| 20       | De Sociaal-economische invloed van Nederlandsch-Indië op Nederland.  | C. Gerretson,<br>J. B. D. Derksen,<br>Gottfr. H. Crne,<br>other man | 1938                 | 15×25               | 141               |
| 20       | Economic conditions in the Netherlands East Indies.  | L. B. S. Larkings   | 1936                 | 15×25               | 122               |
| 20       | Economische opstellen uit de inheemsche pers.  | Arta  | 1937                 | 15×25               | 198               |
| 20       | Report on economic and commercial conditions in the Netherlands East Indies.                                 | H. M. Station. Off.   | 1938                 | 15×25               | 125               |
| 20       | The recent development of economic foreign policy in the Netherlands East Indies.                            | J. van Gelderen   | 1939                 | 15×25               | 90                |
| 21       | De bodem der tropen in het algemeen en die van Nederlandsch in het bijzonder. Deel II.                       | E. C. Jul. Mohr.  | 1937                 | 15×25               | 230               |

## B

| 分類<br>記號 | 書名   | 著編者名  | 發行<br>年月             | 判                 | 頁數                 |
|----------|--|---|----------------------|-------------------|--------------------|
| 21       | Indische cultuur-almanak voor 1939.  | K. Van Der Veer                                     | 1939                 | 10×15             | 469                |
| 21       | Oost-Indische cultures. Deel I-III.  | K. W. van Gorkom                                    | 1917<br>1918<br>1919 | 20×25<br>,,<br>,, | 470<br>979<br>1040 |
| 21       | Over den landbouw in Nederlandsch-Indië.   | M. B. Smits   | 1929                 | 15×25             | 270                |
| 21       | Wandelgids voor 's lands plantentuin to Bulitezorg.  | J. J. Smith   | 1924                 | 25×20             | 75                 |
| 22       | Het boschbedrijf in Nederlandsche Indië.   | S. Lugt   | 1918                 | 17.5×25           | 140                |
| 24       | De indische zeevisschen en Zeevisscherij.  | H. C. Delsman<br>J. D. F. Hardenberg                | 1934                 | 15×25             | 388                |
| 25       | De petroleum.  | H. Witkamp  | 1918                 | 15×25             | 96                 |
| 25       | Jaarboek van het mijnwezen in Nederlandsch Oost-Indië, 1919.   | Regeering van<br>Nederlandsch-<br>Indië             | 1922                 | 17.5×25           | 388                |
| 25       | Atlas Behoorende bij het jaarboek van het mijnwezen Nederlandsch-Oost-Indië, 1919. (eerste gedeelte) | ,,<br>,,  | 1922                 | ,,                | 13                 |
| 25       | Jaarboek van het mijnwezen in Nederlandsch Oost-Indië, 1919. (bijlagen)                              | ,,<br>,,  | 1922                 | ,,                | 31                 |
| 25       | Jaarboek van het mijnwezen in Nederlandsch-Indië, 1936-37.   | ,,<br>,,  | 1938                 | ,,                | 334                |
| 25       | Verslagen en mededeelingen betreffende indische delfstoffen en hare toepassingen. No. 8.             | Dienst van het Mijnwezen in Nederlandsch Oost Indië | 1919                 | 17.5×25           | 196                |
| 25       | ,, ,, No. 12.  | ,,<br>,,  | 1920                 | ,,                | 64                 |



## B

| 分類<br>記號 | 書 名  | 著 編 者 名                                  | 發 行<br>年 月 | 判     | 頁 數        |
|----------|--|--|------------|-------|------------|
| 27       | Dienstregeling der K. P. M.,<br>1936.  | Koninklijke Paket-<br>vaart Maatschappij | 1936       | 25×35 | 108        |
| 27       | „ „ 1937.  | „ „                                      | 1937       | „     | 111        |
| 27       | The importance of Java seen<br>from the air.                                   | H. M. de Vries                           | 1929       | 25×30 | 332        |
| 30       | A commercial handbook Ne-<br>therlands East Indies, 1929.                      | Philip C. Coote                          | 1929       | 15×25 | 103        |
| 30       | Tabacco trade of the Nether-<br>lands and the Netherland<br>East Indies.       | Louise Moore                             | 1929       | „     | 69         |
| 31       | De landbouwexportgewassen<br>van Nederlandsch-Indië in<br>1934.                | Department van<br>Economische Zaken      | 1935       | 25×30 | 245        |
| 31       | „ „ 1936.  | „ „                                      | 1937       | „     | 270        |
| 31       | „ „ 1937.  | „ „                                      | 1938       | „     | 276        |
| 31       | Nederland jaarstatistiek van<br>den in-, uit- en doorvoer,<br>1935. Deel I-II. | Centraal Bureau<br>voor de Statistiek    | 1936       | 25×30 | 386<br>132 |
| 31       | „ „ Deel I-II.” 1936.  | „ „                                      | 1937       | „     | 396<br>136 |
| 32       | Handboek voor culture- en<br>Nederlandsch-Indië, 1938.                         | J. H. de Bussy                           | 1938       | 15×25 | 1639       |
| 33       | Annual report of the presi-<br>dent of the Java Bank,<br>1936-37.              | De Javasche Bank                         | 1937       | „     | 102        |
| 33       | „ „ 1937-38.   | „ „                                      | 1938       | „     | 98         |
| 33       | „ „ 1938-39.   | „ „                                      | 1939       | „     | 82         |

## B

| 分類<br>記號 | 書 名  | 著 編 者 名                             | 發 行<br>年 月   | 判       | 頁 數               |
|----------|--|-------------------------------------|--------------|---------|-------------------|
| 40       | The social and political sys-<br>tems of central polynesia.<br>Vol. I-III.         | R. W. Williamson                    | 1924         | 15×25   | 435<br>496<br>487 |
| 40       | Staatsinstellingen van Neder-<br>landsch-Indië. Deel I-II.                         | Ph. Kleintjes                       | 1932<br>1933 | 17.5×25 | 446<br>611        |
| 42       | Chineez en andere vreemde<br>Oosterlingen in Nederland-<br>sch-Indië.              | Department van<br>Economische Zaken | 1935         | 25×35   | 429               |
| 53       | 25 Jaar militaire luchtvaart<br>in Nederlandsch-Indië<br>1914-1939.                | M. van Haselen                      | 1939         | 20×39   | 323               |
| 60       | The Netherlands and Japan.<br>(Japan of to-day)                                    | Japan-Netherlands<br>Society        | 1914         | 20×25   | 458               |
| 70       | Geschiede des Hollandischen<br>Colonialwesens in Ostin-<br>dien.                   | Friebrich Saalfeld                  | 1812         | 10×17.5 | 352               |
| 70       | Nieuw-Guinee als kolonisa-<br>tiegebied Europeanen en<br>van Indo-Europeanen.      | J. Winsemius                        | 1936         | 15×25   | 380               |
| 72       | Colonial Policy.<br>Vol. I. General Principles.<br>Vol. II. The Dutch East Indies. | A. D. A. de Kat<br>Angelino         | 1931         | 15×25   | 530<br>674        |
| 80       | De Ned.-Indische Wetboeken.<br>Deel I-II.  | Joh. J. Vries<br>J. Riphgen         | 1923         | 15×25   | 2024              |
| 80       | De Nederlansche Wetboeken.   | J. A. Fruin                         | 1936         | 10×17.5 | 2547              |
| 91       | Art and life in New Guinea.  | Raymond Firth                       | 1936         | 20×25   | 126               |



## B

| 分類<br>記號 | 書名   | 著編者名  | 發行<br>年月     | 判       | 頁數         |
|----------|--|---|--------------|---------|------------|
| 91       | De volken van Nedelandsch Indië in monographien. Deel I-II.  | J. C. van Ferde                               | 1920         | 25×30   | 319<br>317 |
| 91       | Javanische sohattenspiele.   | Otto Höver                                    | 1923         | 20×25   | 31         |
| 91       | Morphologische studien auf Java.   | Aerbert Lehmann                               | 1936         | 15×25   | 114        |
| 91       | Scientific result of the snelius expedition in the Eastern Part of the Netherlands East Indie, 1929-30. Vol. 1. Chap. 4. | P. M. van Riel                                | 1937         | 25×30   | 177        |
| 91       | Vol. "2, Part 2, Chap. 1-2.  | " "   | 1934<br>1935 | "       | 68<br>63   |
| 91       | " Vol. "2. Part 3.   | " "   | 1938         | "       | 169        |
| 91       | " Vol. "2. Part 4.   | " "   | 1938         | "       | 62         |
| 91       | " " Vol. 3.  | " "   | 1936         | "       | 113        |
| 91       | " " Vol. 5. Part 1-2.  | " "   | 1935<br>1933 | "       | 124<br>136 |
| 91       | " " Vol. 6.  | " "   | 1936         | "       | 29         |
| 91       | The origin of the Indo-European races and peoples.   | V. Chockalingam Pillai                        | 1935         | 17.5×25 | 936        |
| 91       | Wetenschappelijke Mededeelingen. No. 1-5, 7-12.  | Dienst van den Mijnbouw in Nederlandsch-Indie | 1924<br>1928 | 17.5×25 |            |
| 92       | The church in Madras.  | Frank Penny                                   | 1904         | 14×25   | 702        |
| 92       | Java Brahamanische, Buddhistische und Eigenlebige Architektur und Plastik auf Java.                                      | Karl With                                     | 1920         | 25×30   | 327        |

## B

| 分類<br>記號 | 書名   | 著編者名              | 發行<br>年月 | 判       | 頁數         |
|----------|--|-------------------|----------|---------|------------|
| 92       | Monumental Java.   | J. F. Scheltema   | 1912     | 15×25   | 302        |
| 92       | Nederland en de Islâm.   | C. S. Hurgronje   | 1911     | 17.5×25 | 101        |
| 93       | Het Nederlandsch in Indië.   | G. J. Nieuwenhuis | 1930     | 15×25   | 389        |
| 93       | Nederlandsche spreekwoorden, spreekwijzen, uitdrukkingen en gezegden. Vol. I-II. | F. A. Stoett      | 1923     | 17.5×25 | 582<br>639 |
| 93       | Nederlandsche spraakkunst.   | D. C. Tinbergen   | 1925     | 12.5×20 | 236        |
| 93       | Dutch conversation grammar.  | T. G. G. Valette  | 1928     | "       |            |
| 93       | Madoereesche spraakkunst.  | H. N. Kiliaan     | 1911     | 15×25   | 207        |
| 93       | Madoereesch.   | H. Hendriks       |          | 12.5×20 | 36         |
| 93       | Practische Indische tolk.  | P. Pieters        |          | 15×20   | 297        |
| 93       | Vragen en oefeningen bij de Nederlandsch spraakkunst.                            | D. C. Tinbergen   | 1926     | "       | 121        |
| 99       | The Bell of Bali.  | A. S. Wadia       | 1936     | 20×25   | 112        |



## C 佛領印度支那

(大洋洲中佛領諸島ヲ含ム)

| 分類<br>記號 | 書名  | 著編者名   | 發行<br>年月 | 判         | 頁數  |
|----------|---|--|----------|-----------|-----|
| 01       | Bibliographie de l'Indochine Française, 1930.             | Paul Boudet,<br>Remi Bourgeois                       | 1933     | 20×30     | 196 |
| 02       | Annuaire statistique de l'Indochine. 1934-35-36.          | Statistique Générale de l'Indochine                  | 1937     | „         | 300 |
| 02       | „ „ 1936-1937.  | „ „  | 1938     | „         | 282 |
| 02       | Essai d'Atlas statistique de l'Indochine Française.       | Henri Brenier  | 1914     | 30×35     | 256 |
| 02       | Tableau du commerce extérieur de l'Indochine, Année 1936. | Administration des Douanes et Régies                 | 1937     | 35×25     | 429 |
| 10       | Boyage aux Indes et en Indo-Chine.                        | Brioux   |          | 12.5×17.5 | 350 |
| 10       | En Indochine.   | Robert Chauvelot                                     | 1931     | 25×35     | 159 |
| 10       | French Indo-Chine.  | Virginia Thompson                                    | 1937     | 15×25     | 517 |
| 10       | Guide touristique général de l'Indochine.                 | G. Taupin & Cie                                      | 1937     | 12.5×17.5 | 450 |
| 10       | Indochine S. O. S.  | Andrée Viollis                                       | 1935     | „         | 252 |
| 10       | Indochine. (images du monde)                              | Charles Robequin                                     | 1930     | 20×25     | 96  |
| 10       | L'Indochine.  | Henri Gourdon  | 1931     | 15×25     | 224 |
| 10       | L'Indochine.  | Antoine Cabaton                                      | 1932     | 17.5×25   | 256 |
| 10       | L'Indochine Française.                                    | Henri Russier  | 1931     | 25×35     | 123 |
| 10       | L'Indochine Française.                                    | Charles Robequain                                    | 1935     | 12.5×17.5 | 224 |
| 10       | L'Indochine, numéro special hors série.                   | La vie Technique, Industrielle, Agricole & Coloniale | 1922     | 25×35     | 161 |
| 10       | L'Union Indochinoise Française ou Indochine Orientale.    | A. Acard   | 1935     | 25×35     | 370 |

## C

| 分類<br>記號 | 書名   | 著編者名  | 發行<br>年月 | 判         | 頁數  |
|----------|--|---|----------|-----------|-----|
| 10       | Le Laos.   | L. de Reinach   |          | 15×25     | 392 |
| 10       | Les destinées de l'Indochine.                        | A. Clémenti   | 1937     | 15×25     | 109 |
| 10       | Le vieux Tonkin, 1884-1889.                          | Claude Bourrin  | 1935     | 17.5×25   | 218 |
| 10       | Passage du Mé-Khong au Tonkin 1887 et 1888.          | Aug Pavie   | 1911     | 25×30     | 348 |
| 10       | Voyages et missions.                                 | De Rhodes   | 1854     | 15×25     | 448 |
| 10       | Voyage au Cambodge.                                  | L. Delaporte  | 1880     | 17.5×30   | 462 |
| 10       | Three kingdoms of Indo-China.                        | H. Coolidge<br>T. Roosevelt                               | 1933     | 15×25     | 331 |
| 10       | Two years in French Indies.                          | Lafcadio Hearn  | 1923     | 15×25     | 460 |
| 12       | Indochine.<br>Echelle 1:1400000                      | E. Girard   | 1935     |           |     |
| 12       | Indochine.<br>Echelle 1:2.000.000                    | Le Service Géographique de l'Indochine                    | 1937     |           |     |
| 12       | Réseau routier de l'Indochine.                       | „ „   | 1937     |           |     |
| 15       | Indochine du Norn.                                   | Société d'Editions Géographiques, Maritimes et Coloniales | 1939     | 12.5×17.5 | 384 |
| 15       | Indochine du Sud.                                    | „ „   | 1939     | „         | 344 |
| 15       | Land of the white parasol and the million elephants. | Sidney J. Lefendre  | 1936     | 15×25     | 315 |
| 16       | Histoire populaire des colonies Françaises.          | A. D. Pouvourville  | 1932     | 25×35     | 409 |
| 16       | Iconographie Historique de l'Indochine Française.    | Paul Bondet   | 1931     | „         | 121 |



## C

| 分類<br>記號 | 書名  | 著編者名   | 發行<br>年月 | 判       | 頁數         |
|----------|---|--|----------|---------|------------|
| 20       | Le développement economique de l'Indochine Française.                         | Auguste Grandel                                  | 1936     | 20×30   | 238        |
| 20       | Le marché du riz d'Indochine.   | Pégourier  | 1937     | 17.5×25 | 139        |
| 20       | Nouveaux aspects du probleme economique Indo-Chine.                           | Paul Bernard                                     | 1937     | 15×25   | 175        |
| 21       | Economie agricole de l'Indochine.   | Yves Henry                                       | 1932     | 25×35   | 696        |
| 25       | L'Industrie minérale Indochinoise en 1933.                                    | Association des Mines du Tonkin                  | 1933     | 20×30   | 314        |
| 26       | Les problèmes posés par le l'Indochine.                                       | Union Coloniale Française Section de l'Indochine | 1938     | 15×25   | 139        |
| 30       | Chambre de commerce du port de Haiphong statistiques commerciales Année 1936. | F. Vidry   | 1937     | 17.5×25 | 306        |
| 30       | Statistiques commerciales Année 1937. (Port de Haiphong)                      | F. Vidry   | 1938     | 25×30   | 545        |
| 30       | Statistique commerciale de la Cochinchine pour l'Année 1937.                  | Chambre de Commerce de Saigon                    | 1938     | 25×30   | 545        |
| 33       | Le problème monétaire en Indochine.   | L. Pargoire                                      | 1933     | 17.5×25 | 157        |
| 50       | Histoire militaire de l'Indochine Française. Tome 1-2.                        | Imprimerie d'Extreme-Orient                      | 1931     | 25×35   | 229<br>306 |

## C

| 分類<br>記號 | 書名  | 著編者名                                | 發行<br>年月 | 判         | 頁數  |
|----------|---|-------------------------------------|----------|-----------|-----|
| 70       | French policy and developments in Indochine.                                      | Thomas E. Ennis                     | 1936     | 15×25     | 230 |
| 70       | La conquête de l'Indochine.   | A. Thomazi                          | 1934     | „         | 288 |
| 71       | Les accords commerciaux entre l'Indochine et le Japon.                            | Jean Morice                         | 1933     | 17.5×25   | 181 |
| 80       | Cours de droit de l'Indochine.  | André Duretteste                    | 1938     | 12.5×17.5 | 240 |
| 90       | Labour conditions in Indochina.   | International Labour Office         | 1938     | 15×25     | 331 |
| 90       | Comptes rendus des séances du conseil de recherches scientifiques de l'Indochine. | Gouvernement Général de l'Indochine | 1938     | 17.5×30   | 108 |
| 91       | Les grands animaux sauvages de l'Annam.   | F. Millet                           | 1929     | 15×25     | 374 |
| 92       | Angkor.   | George Groslier                     | 1924     | 17.5×25   | 160 |



## D 泰 國

| 分類<br>記號 | 書 名  | 著 編 者 名                                   | 發 行<br>年 月 | 判       | 頁 數        |
|----------|--|---|------------|---------|------------|
| 02       | Statistical year book of the kingdom of Siam. (1933-35)            | Dept. of Secretary General of the Council | 1937       | 25×30   | 603        |
| 02       | Statistical year book Siam. B. E. 2478 (1935-36) & 2479 (1936-37). | Central Service of Statistics             | 1939       | 25×30   | 611        |
| 03       | The directory for Bangkok & Siam. 1936-37 (B.E. 2479).             | The Bangkok Times Press, Ltd.             | 1936       | 17.5×25 | 536        |
| 03       | " " " " 1937-38 (B.E. 2480).                                       | " "                                       | 1937       | "       | 535        |
| 03       | " " " " 1939-40 (B.E. 2482).                                       | " "                                       | 1939       | "       | 605        |
| 10       | Around Tonkin and Siam.  | Prince Henri d'Orleans                    | 1894       | 15×25   | 426        |
| 10       | Durian: A Siamese interlude.                                       | Noel Wynyard                              | 1939       | "       | 231        |
| 10       | East of Siam.  | H. A. Franck                              | 1926       | 15×20   | 357        |
| 10       | Siam.  | Pierre Loti                               |            | 15×25   | 182        |
| 10       | Siam.  | Karl Döhring                              | 1923       | 25×30   | 202        |
| 10       | Siam. Vol. 1-2.  | W. A. Grajam                              | 1924       | 12.5×20 | 396<br>320 |
| 10       | Siam.  | Wilhelm Credner                           | 1935       | 15×25   | 422        |
| 10       | Siam: nature and industry.   | Ministry of Commerce and Communications   | 1930       | 17.5×25 | 324        |
| 12       | Map of Siam. Scale 1:2,000,000                                     | Royal Survey Dept. of Siam.               | 1931       |         |            |

## D

| 分類<br>記號 | 書 名   | 著 編 者 名                | 發 行<br>年 月 | 判         | 頁 數 |
|----------|---|------------------------|------------|-----------|-----|
| 15       | Journal du voyage de Siam. (fait en 1685-1686)  | M. L'Abbeé de Choisy   | 1930       | 15×20     | 296 |
| 15       | Siam and Cambodia in pen and pastel.  | R. Wheatcroft          | 1925       | 15×25     | 296 |
| 16       | A true description of the mighty kingdom of Japan Siam.                                 | Caron & Uchouten       | 1935       | 20×25     | 274 |
| 20       | Economic conditions in Siam.  | J. Bailey              | 1935       | 15×25     | 48  |
| 20       | Report on economic and commercial conditions in Siam.                                   | " "                    | 1937       | "         | 48  |
| 20       | Report on Economic and Commercial Conditions in Siam. 1939.                             | W. W. Coultas          | 1939       | "         | 53  |
| 20       | Siam 2nd Rural economic survey, 1934-35.  | J. M. Andrews          | 1935       | "         | 396 |
| 27       | English intercourse with Siam. (in the seventeenth century)                             | John Anderson          | 1890       | "         | 503 |
| 27       | Thirty sixth annual report on the administration on the royal state railways.           | Govt. of Siam          | 1933       | 20×35     | 116 |
| 31       | Annual statement of the foreign trade and navigation of the kingdom of Siam, year 2479. | Dept. of H. M. Customs | 1937       | 25×35     | 313 |
| 31       | " " 2480.   | " "                    | 1939       | "         | 351 |
| 40       | The new Siam in the making.   | M. Sivaram             | 1936       | 12.5×17.5 | 168 |



## D

| 分類<br>記號 | 書<br>名  | 著<br>編<br>者<br>名                           | 發<br>行<br>年<br>月 | 判         | 頁<br>數 |
|----------|---|--|------------------|-----------|--------|
| 80       | L'Organisation de la famille d'après le nouveau code civil et commercial Siamois. | Serm Vinicchaya-koul                       | 1939             | 17.5×25   | 254    |
| 90       | Siam, general and medical features.   | Executive Committee of the Eighth Congress | 1930             | 17.5×25   | 330    |
| 93       | An English-Siamese pronouncing handbook.  | C. B. Mcfarland                            | 1928             | 12.5×17.5 | 166    |
| 93       | The student's manual of the Siamese language.                                     | B. O. Cartwright                           | 1915             | „         | 320    |

## E 英 領 馬 來

| 分類<br>記號 | 書<br>名   | 著<br>編<br>者<br>名                   | 發<br>行<br>年<br>月 | 判       | 頁<br>數 |
|----------|--|------------------------------------|------------------|---------|--------|
| 02       | Annual report on the social and economic federated Malay States, 1934. | H. M. Station. Off.                | 1935             | 15×25   | 122    |
| 02       | „ „ 1935.  | „ „                                | 1936             | „       | 143    |
| 02       | Annual report on the survey departments of Malaya, 1936.               | J. Dewar                           | 1937             | „       | 90     |
| 02       | „ „ 1937.  | W. F. N. Bridges                   | 1938             | „       | 85     |
| 02       | „ „ 1938.  | A. R. White                        | 1939             | „       | 91     |
| 02       | Handbook to British Malaya, 1935.                                      | R. L. German                       | 1935             | 17.5×25 | 233    |
| 02       | Malayan year book, 1936.   | Statistics dept. S. S. & F. M. S.  | 1936             | 15×25   | 348    |
| 02       | „ „ 1937.  | „ „                                | 1937             | „       | 366    |
| 02       | „ „ 1938.  | H. M. Station. Off.                | 1938             | „       | 377    |
| 03       | The commercial directory of Malaya, 1937.                              | The Advertising & Publicity Bureau | 1937             | 20×30   | 789    |
| 10       | A Malayan All-In-One Book of reference and Guide.                      | Nai Thuan Kan-change               | 1934             | 10×15   | 371    |
| 10       | Aus insulinde Malayische rereisebriefe.                                | Ernst Haeckel                      | 1901             | 17.5×25 | 260    |
| 10       | British Malaya.  | F. Swettenham                      | 1908             | 12.5×20 | 354    |
| 10       | Malaya.  | R. O. Winstedt                     | 1923             | 15×25   | 283    |
| 10       | Perak and the Malaya.  | Major Mc. Nair R.A.                |                  | 15×20   | 454    |
| 10       | Return to Malaya.  | R. H. Bruce Lockhart               | 1936             | 15×25   | 426    |



## E

| 分類<br>記號 | 書<br>名   | 著<br>編<br>者<br>名                      | 發<br>行<br>年<br>月 | 判       | 頁<br>數 |
|----------|--|---------------------------------------|------------------|---------|--------|
| 10       | Singapore.   | Arivid Balk                           | 1937             | 15×20   | 79     |
| 10       | The Malay archipelago.   | A. R. Wallace                         | 1922             | 12.5×20 | 515    |
| 10       | The Malayan civil list 1938.   | Gov. Print. Office.                   | 1938             | 15×25   | 776    |
| 10       | The Malay peninsula.   | Arnold Wright<br>Thomas H. Raid       | 1912             | "       | 360    |
| 10       | The Negritos of Malaya.  | I. H. N. Evans                        | 1937             | "       |        |
| 12       | Gazetteer and maps of Singapore and Islands (scale 6.6 inches to 1 mile)   | Survey Department<br>F. M. S. & S. S. | 1938             |         |        |
| 12       | Geological map of Malaya 1938.<br>(scale, 12 miles to an inch)             | " "                                   | 1938             |         |        |
| 12       | Johore 1936.<br>(scale, 3 miles to an inch)                                | " "                                   | 1936             |         |        |
| 12       | Kedah & Perlis 1938.<br>(scale, 2 miles to an inch)                        | " "                                   | 1938             |         |        |
| 12       | Malacca 1937.<br>(scale, 1 inch to a mile)                                 | " "                                   | 1937             |         |        |
| 12       | Malaya Topographical Survey. (Singapore)<br>(scale 1 inch to a mile)       | " "                                   | 1935             |         |        |
| 12       | Motor map of Malaya. 1937<br>(scale 12 miles to an inch)                   | " "                                   | 1937             |         |        |
| 12       | Negri Sembilan 1938.<br>(scale, 2 miles to an inch)                        | " "                                   | 1938             |         |        |
| 12       | Pahang 1938.<br>(scale, 4 miles to an inch)                                | " "                                   | 1938             |         |        |
| 12       | Penang Island and Province<br>Wellesley 1931.<br>(scale, 1 inch to a mile) | " "                                   | 1931             |         |        |

## E

| 分類<br>記號 | 書<br>名  | 著<br>編<br>者<br>名                      | 發<br>行<br>年<br>月 | 判     | 頁<br>數 |
|----------|---|---------------------------------------|------------------|-------|--------|
| 12       | Perak 1938.<br>(scale, 2 miles to an inch)  | Survey Department<br>F. M. S. & S. S. | 1938             |       |        |
| 12       | Selangor 1938.<br>(scale, 2 miles to an inch)   | " "                                   | 1938             |       |        |
| 16       | History of Malaya.  | R. O. Winstedt                        | 1834             | 15×25 | 270    |
| 20       | Annual report on the social & economic progress of the people of the straits settlements, 1935. | H. M. Station. Off.                   | 1936             | "     | 113    |
| 20       | "<br>Federated Malay States,<br>1936.   | " "                                   | 1937             | "     | 100    |
| 20       | "<br>1936.  | " "                                   | 1937             | "     | 156    |
| 20       | "<br>Trengganu, 1934.   | " "                                   | 1935             | "     | 44     |
| 20       | "<br>Johore, 1934.  | " "                                   | 1935             | "     | 58     |
| 20       | "<br>State of Kelantan, 1924.   | " "                                   | 1935             | "     | 53     |
| 20       | "<br>Trengganu (Unfederated<br>Malay States) 1937.  | " "                                   | 1938             | "     | 66     |
| 20       | "<br>Johore, 1937.  | " "                                   | 1938             | "     | 72     |
| 20       | "<br>State of Perlis. (Unfederated<br>Malay States).  | " "                                   | 1938             | "     | 64     |
| 20       | "<br>Federated Malay States,<br>1937.   | " "                                   | 1938             | "     | 160    |
| 20       | Economic conditions in<br>British Malaya, 1934.   | A. Hartland                           | 1935             | "     | 66     |



## E

| 分類<br>記號 | 書名   | 著編者名                                    | 發行<br>年月 | 判       | 頁數  |
|----------|--|---|----------|---------|-----|
| 20       | Report on economic and commercial conditions in Malaya.  | A. Hartland                             | 1937     | 15×25   | 51  |
| 21       | An outline of Malaya agriculture.  | D. H. Grist                             | 1936     | „       | 377 |
| 21       | Annual report on the departments of agriculture, Malaya, 1936.   | O. T. Faulkner                          | 1937     | „       | 81  |
| 21       | „<br>Malaya, for the year 1937.  | „                                       | 1938     | „       | 81  |
| 21       | Department of agriculture, straits & federated Malay States.<br>Reports of the field branch for the year 1937. | Charles Grenier & Son, Ltd.             | 1938     | „       | 171 |
| 21       | Malayan agricultural statistics 1937.  | Dep. of Agriculture<br>S. S. & F. M. S. | 1938     | „       | 96  |
| 21       | „ „ 1938.  | „                                       | 1939     | „       | 102 |
| 21       | Rubber statistics handbook 1938. (acreage, production, imports, exports and consumption)                       | „                                       | 1938     | 25×15   | 118 |
| 21       | Some agricultural enterprises in Malaya.   | M. J. Kennaway                          | 1933-34  | 17.5×25 | 132 |
| 21       | The agricultural zoology of the Malay archipelago.   | K. W. Dammerman                         | 1929     | 20×25   | 473 |
| 21       | The oil palm in Malaya.  | B. Bunting<br>B. J. Eaton               | 1927     | „       | 100 |
| 22       | Annual report on forest administration in Malaya, including Brunei, for the year 1937.                         | J. P. Mead                              | 1938     | 15×25   | 80  |

## E

| 分類<br>記號 | 書名  | 著編者名                                     | 發行<br>年月 | 判     | 頁數   |
|----------|---|--|----------|-------|------|
| 25       | A sketch of Malayan mining.   | J. B. Scrivenor                          | 1928     | 15×25 | 76   |
| 25       | Annual report on the administration of the mines department and on the mining industries for the year 1937. | A. G. Macdonald                          | 1938     | 15×25 | 74   |
| 25       | The geology of Malayan ore-deposits.  | J. B. Scrivenor                          | 1928     | „     | 216  |
| 31       | Annual summary of monthly malayan statistic for the year ended 1st Dec., 1937.                              | Govt. Print. Off.                        | 1938     | 20×30 | 139  |
| 31       | Malaya annual summary monthly returns of foreign imports, exports and shipping.                             | „  | 1936     | 35×20 | 130  |
| 31       | Malaya foreign imports and exports during the year 1935.  | Dept. of Statistics,<br>S. S. & F. M. S. | 1936     | 15×25 | 1422 |
| 31       | „ „ 1936.   | „  | 1937     | „     | 1450 |
| 31       | Malaya schedule of import, export and excise duties.  | Govt. Print. Off.                        | 1936     | 35×20 | 13   |
| 31       | Report on the customs and excise department for the year 1937.  | W. D. Barron                             | 1938     | 15×25 | 47   |
| 31       | „ „ 1938  | „  | 1939     | „     | 44   |
| 31       | The foreign trade of Malaya for the year 1935.  | N. Jones                                 | 1936     | „     | 172  |
| 31       | „ „ 1936.   | H. North-Hunt                            | 1937     | „     | 172  |
| 31       | „ „ 1937.   | „  | 1938     | „     | 175  |



E

| 分類<br>記號 | 書 名  | 著 編 者 名                          | 發 行<br>年 月   | 判         | 頁 數                             |
|----------|--|----------------------------------|--------------|-----------|---------------------------------|
| 40       | Proceedings of the legislative council of the Straits Settlements for the year 1936. | Govt. Print. Off.                | 1937         | 17.5×25   | 780                             |
| 40       | " " 1937.  | " "                              | 1938         | 17.5×25   | 860                             |
| 40       | " " 1938.  | " "                              | 1939         | 15×25     | 1021                            |
| 40       | Srawak: Administration report for 1937.  | Edward Parnell                   | 1938         | 20×35     | 38                              |
| 80       | Malayan legislation and its future.  | Justice du Parcq                 | 1932         | 15×25     | 91                              |
| 80       | The laws of the Straits Settlements Vol. 1-5.  | Govt. of the Straits Settlements | 1936         | 17.5×25   | 787<br>795<br>795<br>791<br>811 |
| 90       | Annual report of the labour department, Malaya for the year 1936.                    | C. Wilson                        | 1937         | 15×25     | 127                             |
| 90       | " " for the year 1937.   | " "                              | 1938         | " "       | 137                             |
| 91       | List of Malay plant names.   | H. N. Ridley                     | 1897         | " "       | 313                             |
| 93       | Malaya self-taught.  | N. Method                        | 1920         | 12.5×17.5 | 120                             |
| 93       | Malay Languages. Vol. 1-2.   | F. A. Swettenham                 | 1909<br>1908 | 12.5×20   | 245<br>170                      |
| 93       | Vocabulary of the English and Malay Languages.                                       | " "                              | 1914         | " "       | 247                             |

E

| 分類<br>記號 | 書 名                  | 著 編 者 名         | 發 行<br>年 月 | 判       | 頁 數 |
|----------|----------------------|-----------------|------------|---------|-----|
| 99       | Jungle woman.        | Yeager & Colter | 1935       | 15×20   | 312 |
| 99       | La vie en Malaisie.  | W. Robert Foran | 1936       | 15×25   | 292 |
| 99       | Malayan symphony.    | " "             | 1935       | " "     | 302 |
| 99       | The magic of Malaya. | C. W. Harrison  |            | 12.5×20 | 240 |



## F. 英領ボルネオ

| 記號<br>分類 | 書名   | 著編者名                        | 發行<br>年月 | 判       | 頁數  |
|----------|--|-----------------------------|----------|---------|-----|
| 10       | Borneo jungle.<br>(an account of the oxford<br>expedition to Sarawak)                                  | Tom Harrisson               | 1939     | 15×25   | 254 |
| 10       | British North Borneo.  | Owen Rutter                 | 1922     | 15×25   | 398 |
| 10       | Handbook of the State of<br>North Borneo.  | British North<br>Borneo Co. | 1921     | 15×20   | 112 |
| 10       | ” ” ” ”  | ” ”                         | 1934     | ”       | 144 |
| 10       | The pagans of North Borneo.  | Owen Rutter                 | 1929     | 17.5×25 | 287 |
| 12       | The State of North Borneo.<br>scale, 8 miles to an inch  | F. M. S. Survey             | 1934     |         |     |
| 15       | Wanderings in the great<br>forests of Borneo.  | Odoardo Beccari             | 1904     | 15×25   | 424 |
| 20       | Annual report on the social<br>and economic progress of<br>the people of the State of<br>Brunei, 1934. | H. M. Station. Off.         | 1936     | ”       | 40  |
| 21       | Annual report of the Depart-<br>ment of Agriculture for<br>1938.                                       | State of North<br>Borneo    | 1939     | 20×35   | 17  |
| 22       | Annual report of the Forest<br>Department for 1938.  | ” ”                         | 1939     | ”       | 50  |
| 27       | Annual report of the Depart-<br>ment of Posts, Telegrams<br>and Telephones, for 1937.                  | Govt. Print. Off.           | 1938     | 25×35   | 4   |
| 27       | Annual report of Territorial<br>Harbour Department for<br>1938.  | State of North<br>Borneo    | 1939     | 20×35   | 4   |

## F

| 分類<br>記號 | 書名  | 著編者名                     | 發行<br>年月 | 判       | 頁數  |
|----------|---|--------------------------|----------|---------|-----|
| 31       | Annual report of the Customs<br>Department for 1938.                    | State of North<br>Borneo | 1939     | 20×35   | 10  |
| 40       | Administration report, 1936.<br>(State of North Borneo)                 | Govt. Print. Off.        | 1937     | 17.5×25 | 34  |
| 40       | Administration report, 1937.  | ” ”                      | 1938     | ”       | 35  |
| 80       | The ordinances and rules of<br>the State of North Borneo,<br>1881-1936. | Govt. Print. Off.        | 1936     | 20×35   | 649 |
| 80       | The land ordinance, 1930.   | ” ”                      | 1930     | ”       | 64  |
| 80       | The labour ordinance, 1936.   | ” ”                      | 1936     | ”       | 16  |







## G

| 分類<br>記號 | 書名  | 著編者名                               | 發行<br>年月 | 判         | 頁數  |
|----------|---|------------------------------------|----------|-----------|-----|
| 10       | Fiji: handbook of the colony, 1938.   | George Kingsley Roth               | 1938     | 17.4×25   | 165 |
| 10       | Guide to New Zealand official statistiics.                                  | E. P. Neale                        | 1938     | 12.5×20   | 94  |
| 10       | Handbook of Western Samoa.  | Wellington N. Z.                   | 1925     | 12.5×17.5 | 174 |
| 10       | Les possessions Française du Pacifique.                                     | S. Ferdinand                       | 1933     | 15×12     | 142 |
| 10       | Mandated territory of Western Samoa.  | Secretary General League of Nation | 1937     | 20×35     | 31  |
| 10       | Melanesians of the South-East Solomon Islands.                              | W. G. Ivens                        | 1927     | 15×25     | 529 |
| 10       | New Zealand from within.  | Donald Cowie                       | 1937     | „         | 300 |
| 10       | North Australia.  | C. Price Conigrave                 | 1935     | 15×20     | 319 |
| 10       | Perlen und wilde.   | Frank Hurley                       | 1926     | 15×25     | 276 |
| 10       | Summer isles of eden.   | Frank Burnett                      | 1923     | „         | 213 |
| 10       | The black musketeers.   | A. J. Marshall                     | 1937     | „         | 329 |
| 10       | The heritage of the bounty. (The story of pitcairn through six generations) | H. L. Shapiro                      | 1936     | „         | 318 |
| 10       | The oxford survey of the British Empire "Australia."                        | A. Herbertson<br>O. Howarth        | 1914     | 15×25     | 584 |
| 12       | Carte de l'Archipel des Nouvelles-Hébrides.                                 | A. Meunier                         | 1917     |           |     |
| 15       | A foreigner looks at Australia.   | Paul Staal                         | 1936     | 15×20     | 237 |
| 15       | Dark Islands.   | John W. Vandercook                 | 1937     | 15×25     | 367 |
| 15       | Guide to New Zealand.   | C. N. Baeyertz                     | 1908     | 15×20     | 154 |

## G

| 分類<br>記號 | 書名  | 著編者名                     | 發行<br>年月 | 判         | 頁數  |
|----------|---|--------------------------|----------|-----------|-----|
| 15       | Erinnerungen an Samoa.  | E. Schultz-Ewerth        | 1927     | 15×25     | 165 |
| 15       | Knight errant of Papua.   | Lewis Lett               | 1935     | „         | 284 |
| 15       | King of the Cannibal Isles.   | A. B. Brenniter          | 1937     | „         | 286 |
| 15       | Modern Samoa.   | F. M. Keesin             | 1934     | „         | 506 |
| 15       | Mystic isles of the south seas.   | Frederick O'Brien        | 1936     | 12.5×17.5 | 319 |
| 15       | Naven.  | Gregory Bateson<br>M. A. | 1936     | 15×25     | 286 |
| 15       | Papuans wonderland.   | J. G. Hides              | 1936     | „         | 204 |
| 15       | Papuans of the trans-fly.   | F. E. Williams           | 1936     | „         | 452 |
| 15       | Samoa under the sailing gods.   | Lloyd Osbourne           | 1930     | „         | 339 |
| 15       | Südsee.   | Adolf Bernatzik          | 1934     | „         | 158 |
| 15       | The diversions of prime minister.   | Basil Thomson            | 1894     | 15×20     | 407 |
| 15       | The two rowds of Papua.   | E. Cheesman              | 1935     | 15×25     | 285 |
| 15       | Through wildest Papua.  | J. G. Hides              | 1935     | „         | 165 |
| 16       | A hundred years in Fiji.  | J. W. Barton             | 1936     | 12.5×17.5 | 144 |
| 16       | New Zealand. (a short history)  | J. C. Beaglehole         | 1936     | „         | 164 |
| 16       | The discovers of the Fiji Islands.  | G. C. Henderson          | 1933     | 15×25     | 324 |
| 20       | Annual report on the social and economic progress of the people of the Tongan Islands protectorate, 1934. | H. M. Station. Off.      | 1935     | 15×25     | 34  |
| 20       | „ „ 1935.   | „ „                      | 1936     | „         | 34  |



## G

| 分類<br>記號 | 書名   | 著編者名                | 發行<br>年月 | 判     | 頁數  |
|----------|--|---------------------|----------|-------|-----|
| 20       | Annual report on the social and economic progress of the people of New Hebrides, 1934.                             | H. M. Station. Off. | 1938     | 15×25 | 34  |
| 20       | " " 1935   | " "                 | 1936     | "     | 30  |
| 20       | Annual report on the social and economic progress of the people of the Gilbert & Ellice Islands Colony, 1935.      | " "                 | 1936     | "     | 39  |
| 20       | Annual report on the social and economic progress of the people of Fiji, 1933.                                     | " "                 | 1934     | "     | 93  |
| 20       | Annual report on the social and economic progress of the people of the British Solomon Islands protectorate, 1933. | " "                 | 1934     | "     | 25  |
| 20       | " " 1934.  | " "                 | 1935     | "     | 37  |
| 20       | Economic planning in Australia, 1929-36.   | " "                 | 1937     | "     | 304 |
| 20       | Gilbert and Ellice Islands colony, 1933.   | " "                 | 1935     | "     | 37  |
| 20       | Report on economic and commercial conditions in New Zealand, 1935.   | R. Boulter          | 1936     | "     | 106 |
| 20       | " " 1936.  | " "                 | 1937     | "     | 142 |
| 20       | Recent economic changes in New Zealand.  | W. B. Sutch         | 1936     | "     | 163 |
| 20       | Report on economic and commercial conditions in the Netherlands. 1936.   | R. V. Laming        | 1936     | "     | 70  |
| 20       | " " 1937.  | " "                 | 1937     | "     | 86  |

## G

| 分類<br>記號 | 書名   | 著編者名                                   | 發行<br>年月 | 判         | 頁數  |
|----------|--|--|----------|-----------|-----|
| 20       | Report on economic and commercial conditions in Australia.   | R. W. Dalton                           | 1937     | 15×25     | 181 |
| 20       | The Australasian manufacturer.   | Manufacturer Publishing Co. Pty., Ltd. | 1938     | 25×35     | 316 |
| 21       | Plants of New Zealand.   | R. M. Laing<br>E. W. Blackwell         | 1927     | 15×25     | 468 |
| 22       | Hard woods of Australia.   | R. T. Baker                            | 1919     | 25×30     | 522 |
| 25       | Corallogene phospat-inseln Austral-Oceaniens und ihre produkte.  | Carl Elschner                          | 1913     | 17.5×25   | 118 |
| 30       | Trade, commerce, & shipping of the territory of Western Samoa for the calender year 1937.                                  | Collector of Customs                   | 1938     | 20×35     | 26  |
| 41       | Gouverneursjahre in Neuguinea.   | Albert Hahl                            | 1937     | 12.5×17.5 | 251 |
| 41       | The national income of Australia.  | Colin Clark<br>J. G. Crawford          | 1938     | "         | 120 |
| 90       | The threshold of the pacific. an account of the social organization of the people of San Cristoval in the Solomon Islands. | C. E. Fox, Litt. D.                    | 1924     | 17.5×25   | 394 |
| 91       | Cannibal feast.  | Joy Langton                            | 1937     | 15×25     | 262 |



## G

| 分類<br>記號 | 書名   | 著編者名                | 發行<br>年月 | 判       | 頁數         |
|----------|--|---------------------|----------|---------|------------|
| 91       | Cominig of age in Samoa.   | Margaret Mead       | 1928     | 15×20   | 297        |
| 91       | Die Samoa-Inseln. Vol. I-II.   | A. Krämer           | 1903     | 25×30   | 509<br>445 |
| 91       | Savage life central Australia.   | G. Horn & G. A.     | 1924     | 15×25   | 176        |
| 91       | Samoa.   | Frich Scheurmann    | 1802     | 20×30   | 171        |
| 91       | The literature relating to New Zealand: a bibliograh.  | G. Didsbury         | 1889     | 15×25   | 235        |
| 91       | The native races of Australia including Australia, New Zealand, Oceania, New Guinea and Indonesia. | James George Frazer | 1939     | 20×30   | 390        |
| 92       | Religion and social organization in central polynesia.   | R. W. Williamson    | 1937     | 17.5×25 | 340        |

## H 比 律 賓

(太洋洲中米諸島ヲ含ム)

| 分類<br>記號 | 書名  | 著編者名                        | 發行<br>年月 | 判       | 頁數  |
|----------|---|-----------------------------|----------|---------|-----|
| 01       | Encyclopedia of the Philippines. Vol. I-X.  | P. Vera & Sons Co.          | 1935     | 15×25   |     |
| 02       | Annual report of the governor of Hawaii, 1936.  | U. S. Dept. of the Interior | 1936     | 15×25   | 66  |
| 02       | Annual report of the governor general of the Philippine Islands, 1935.                          | U. S. Govt. Print. Off.     | 1929     | „       | 51  |
| 02       | Annual report of the insular collector of custom, 1912.   | Bureau of Customs           | 1912     | „       | 238 |
| 02       | Annual report of the Bureau of Customs and of foreign commerce of the Philippine Islands, 1916. | „ „                         | 1917     | „       | 262 |
| 02       | Eleventh annual report of the Bureau of Science, 1912.  | Alvin J. Cox                | 1913     | 17.5×25 | 82  |
| 02       | Fourteenth annual report of the director of the Bureau of Science, 1915.                        | „ „                         | 1917     | „       | 71  |
| 02       | N. E. P. A. handbook 1938.  | Eliseo Quirino              | 1938     | 17.5×30 | 211 |
| 02       | Philippine yearbook, 1936-37.   | People's Press. Inc.        | 1937     | 25×35   | 168 |
| 02       | Report of the Philippine Commission to the secretary of War, 1911.                              | U. S. A. War Dept.          | 1912     | 15×25   | 192 |
| 02       | The Hawaiian annual for 1937.   | Printshop Co. Ltd.          | 1937     | „       | 105 |
| 02       | The commercial and industrial manual of the Philippines 1937-38.                                | Publishers Incorporated     | 1938     | „       | 727 |
| 02       | Thirteenth annual report of the director of the Bureau of Science, 1914.                        | Alvin J. Cox                | 1915     | 17.5×25 | 85  |



## H

| 分類<br>記號 | 書<br>名   | 著<br>編<br>者<br>名    | 發<br>行<br>年<br>月 | 判       | 頁<br>數             |
|----------|--|---------------------|------------------|---------|--------------------|
| 02       | Twelfth annual report of the Bureau of Science, 1913.  | Alvin J. Cox        | 1913             | 17.5×25 | 131                |
| 03       | Who's who in the Philippines. Vol. 1. 1936-37.         | Franz J. Weissblatt | 1939             | "       | 175                |
| 10       | An introduction to Philippine social science.          | Maximo M. Kalaw     | 1938             | 15×25   | 790                |
| 10       | Census of the Philippine Islands. Vol. I-IV.           | J. P. Sanger        | 1905             | "       | 1048<br>740<br>638 |
| 10       | Vol. "I. (Geograph, History, and Climatology)          | Ignacio Villamor    | 1920             | "       | 630                |
| 10       | Odyssey of the island.                                 | C. N. Taylor        | 1936             | "       | 284                |
| 10       | Philippine pagans.                                     | R. F. Barton        | 1938             | 15×20   | 271                |
| 10       | Preliminary results of the census of population, 1939. |                     | 1939             | 20×30   | 64                 |
| 10       | The commonwealth of the Philippine.                    | G. A. Malcolm       | 1939             | 15×25   | 511                |
| 10       | The Philippine commonwealth handbook.                  | Pedro de la Liana   | 1936             | 15×20   | 522                |
| 10       | The Philipines: A nations of the making.               | Fedix M. Keesing    | 1937             | "       | 137                |
| 10       | The Philippines.                                       | Campbell Dauncey    | 1910             | "       | 324                |
| 10       | The Philippine Islands.                                | John Foreman        | 1892             | 12.5×25 | 488                |
| 10       | "  | "                   | 1906             | 15×25   | 668                |
| 11       | The climate and weather of Philippines, 1903-1918.     | José Coronas        | 1920             | "       | 195                |

## H

| 分類<br>記號 | 書<br>名  | 著<br>編<br>者<br>名                | 發<br>行<br>年<br>月 | 判         | 頁<br>數 |
|----------|---|---------------------------------|------------------|-----------|--------|
| 12       | Economic map of the Philippine Islands. scale 1:2,000,000 | Bureau of Commerce and Industry | 1921             |           |        |
| 12       | Manila and suburbs road touring guide.                    | Frances L. Back                 |                  |           |        |
| 12       | Map of Manila.  | John Bac                        |                  |           |        |
| 12       | Map of Philippines.                                       | "                               | "                |           |        |
| 12       | The Philippine Islands. (map)                             |                                 |                  |           |        |
| 15       | A summer in Hawaii.                                       | Caroline Grote                  | 1937             | 12.5×20   | 214    |
| 15       | "Gateway" to Manila.                                      |                                 | 1948             | 10×20     | 96     |
| 15       | Picture of paradise moods and moments in Hawaii.          | Don Blanding                    | 1937             | 25×30     | 68     |
| 15       | Roaming in Hawaii.  | H. A. Franck                    | 1937             | 15×25     | 349    |
| 15       | Philippine views. (picture book)                          |                                 |                  | 17.5×12.5 | 50     |
| 15       | Story of the Hawaiian Islands.                            | O. W. Freeman                   | 1935             | 12.5×20   | 68     |
| 15       | The story of Hawaii.                                      | Mary Charlotte Alexander        | 1912             | "         | 272    |
| 16       | History of the Philippines.                               | Conrado Benitez                 | 1929             | "         | 472    |
| 16       | "   | David P. Barrows                | 1926             | "         | 406    |
| 16       | Quezon man of destiny.                                    | C. Quirino                      | 1935             | 15×25     | 122    |
| 16       | Romance and adventure in old Manila.                      | Percy A. Hill                   | 1928             | 15×20     | 315    |
| 16       | The Philippines past and present.                         | D. C. Worcester                 | 1930             | 15×25     | 862    |
| 20       | Economic conditions in the Philippine Islands.            | T. J. Harrington                | 1935             | "         | 20     |



## H

| 分類<br>記號 | 書<br>名  | 著<br>編<br>者<br>名                                       | 發<br>行<br>年<br>月 | 判       | 頁<br>數 |
|----------|---|--|------------------|---------|--------|
| 20       | Annual report of the director's lands, 1912.  | Govt. of the Philippine Islands of the Bureau of Lands | 1912             | 15×25   | 80     |
| 20       | Report on economic and commercial conditions in the Philippine Islands, June, 1938. | Stanley Wyatt-Smith                                    | 1938             | „       | 44     |
| 21       | Annual report of the director of plants industry, for the fiscal year 1936.         | Hilarion S. Silayn                                     | 1937             | „       | 178    |
| 21       | Hawaii's crop parade.   | David Livingston Crawford                              | 1937             | „       | 305    |
| 21       | Report of the Guam agricultural experiment station 1930-31, 1931-32.                | U. S. Dep. of Agriculture                              | 1933             | „       | 24     |
| 21       | The Philippine account industry.  | O. W. Barrett  | 1913             | „       | 67     |
| 21       | The Philippine agricultural review. Vol. 5 No. 1.                                   | F. W. Taylor   | 1912             | 17.5×25 | 57     |
| 21       | The Sorghums in Guam.   | Glen Btiggs  | 1922             | 15×25   | 28     |
| 22       | Annual report of the director of forestry of the Philippine Islands, 1912.          | G. P. Aherp  | 1912             | „       | 59     |
| 22       | Philippine woods.   | Luis J. Reyes  | 1938             | „       | 624    |
| 22       | The indigenous trees of the Hawaiian Islands.                                       | J. F. Rock   | 1913             | 17.5×25 | 518    |
| 25       | Geology and mineral resources of the Philippine Islands.                            | Warren D. Smith  | 1924             | 15×25   | 592    |
| 25       | Philippine mining year book 1939.   | Chamber of Mines of the P. I.                          | 1939             | 25×30   | 244    |

## H

| 分類<br>記號 | 書<br>名   | 著<br>編<br>者<br>名  | 發<br>行<br>年<br>月 | 判     | 頁<br>數 |
|----------|--|---|------------------|-------|--------|
| 25       | The mineral resources of the Philippine Islands. 1907. | Dept. of the interior the Bureau of Science                       | 1908             | 20×30 | 39     |
| 25       | „ „ 1908.  | „ „   | 1909             | „     | 49     |
| 25       | „ „ 1911.  | „ „   | 1912             | „     | 99     |
| 25       | „ „ 1912.  | „ „   | 1913             | „     | 76     |
| 25       | „ „ 1913.  | „ „   | 1914             | „     | 71     |
| 25       | „ „ 1914.  | „ „   | 1915             | „     | 41     |
| 25       | „ „ 1915.  | „ „   | 1916             | „     | 38     |
| 25       | „ „ 1916.  | „ „   | 1917             | „     | 31     |
| 25       | „ „ 1926-1933.   | „ „   | 1936             | „     | 167    |
| 25       | „ „ 1934-38. Part I. Gold Mines.                       | Commonwealth of the Philippines Dept. of Agriculture and Commerce | 1939             | „     | 136    |
| 26       | The school of household industries.                    | Bureau of Education   | 1912             | 15×25 | 23     |
| 27       | Manila railroad company: Time table No. 502.           | Central Station & Offices   | 1938             | „     | 15     |
| 27       | Official postal and telegraph guide.                   | Bureau of Posts   | 1914             | „     | 147    |
| 27       | Road and touring guide.                                | Official Philippine   | 1939             | 20×30 | 138    |
| 28       | Sixth annual report of the supervising railway expert. | Dept. of Commerce and Police                                      | 1912             | 15×25 | 22     |



## H

| 分類<br>記號 | 書名  | 著編者名                       | 發行<br>年月 | 判       | 頁數  |
|----------|---|----------------------------|----------|---------|-----|
| 30       | Directory of importers and exporters, 1937.   | Bureau of Commerce         | 1936     | „       | 297 |
| 30       | Report of the Committee of the Manila chamber of commerce, 1912.  | Manila Chamber of Commerce | 1913     | „       | 48  |
| 30       | United States Philippine trade. (report No. 118)  | U. S. Tariff Commission    | 1937     | „       | 215 |
| 33       | Annual report of the bank commissioner of the Philippines to the honorable the secretary of finance, 1937.    | Bureau of Banking          | 1938     | „       | 41  |
| 40       | First annual report of the president of the Philippine to the president and congress of the U. S.             | Bureau of Printing         | 1938     | 17.5×25 | 73  |
| 40       | Second annual report of the president of the Philippines of the president and the congress of the U. S. 1937. | „                          | 1938     | „       | 55  |
| 40       | L'Independance des Philippines.   | André Labrougère           | 1936     | 15×25   | 122 |
| 40       | Philippine independence and the far eastern question.   | Pio Duran                  | 1935     | 15×20   | 303 |
| 40       | Philippine independence.  | G. L. Kirk                 | 1936     | „       | 278 |
| 40       | The Philippine problem.   | H. Anderson                | 1939     | 15×25   | 338 |
| 41       | Annual report of the treasure of the Philippine Islands.  | Manila Bureau of Treasury  | 1912     | „       | 38  |
| 41       | Eighth annual report of the collector of internal revenue.  | William T. Nolting         | 1912     | „       | 61  |

## H

| 分類<br>記號 | 書名   | 著編者名                                      | 發行<br>年月 | 判       | 頁數  |
|----------|--|---|----------|---------|-----|
| 41       | Thirty-fourth annual report of the collector of internal revenue to the honorable the secretary of finance for the fiscal year 1937. | A. L. Yatco                               | 1938     | 15×25   | 202 |
| 80       | An introduction to Philippine Law.   | M. J. Gamboa                              | 1939     | „       | 381 |
| 80       | Customs Law of the Philippine Islands.   | Manila Bureau of Printing                 | 1919     | „       | 563 |
| 80       | Mining Laws of Philippine Islands.   | „   | 1911     | „       | 45  |
| 80       | National internal revenue code.  | Commonwealth of the Philippines           | 1939     | „       | 205 |
| 80       | Philippine tariff act of 1909.   | Bureau of Printing                        | 1913     | „       | 174 |
| 80       | Trademark registration act.  | Manila Bureau of Printing                 | 1910     | 20×30   | 16  |
| 80       | The Constitutional Law of the Philippines.   | George A. Malcolm<br>José P. Laurel       | 1936     | 15×25   | 666 |
| 90       | Annual report of the insular collector of customs.   | Bureau of Customs<br>Manila               | 1912     | 15×25   | 222 |
| 90       | „  | „   | 1937     | „       | 373 |
| 90       | „  | „   | 1938     | „       | 362 |
| 90       | Annual report of the Bureau of Health for the Philippine Islands.  | Victor G. Heiser                          | 1913     | „       | 222 |
| 90       | Living standards of Filipino families on an Hawaiian sugar plantation.   | Edna Clark Wentworth<br>Frederick Simpich | 1936     | „       | 40  |
| 90       | Philippine social life and progress.   | Benitez and others                        | 1937     | 12.5×20 | 551 |



# H

| 分類<br>記號 | 書<br>名  | 著<br>編<br>者<br>名            | 發<br>行<br>年<br>月 | 判       | 頁<br>數            |
|----------|---|-----------------------------|------------------|---------|-------------------|
| 90       | Third annual report of the Bureau of Labour.                  | Bureau of Labour            | 1912             | 15×25   | 89                |
| 91       | A survey of the educational system of the Philippine Islands. | Board of Educational Survey | 1925             | „       | 677               |
| 91       | Contribution to the birds of the Philippines. No. I-II.       | M. Hachisuka                | 1929<br>1930     | „       | 222               |
| 91       | Diptera from the Philippine Islands.                          | C. R. Osten Sacken          | 1882             | 12.5×20 | 252               |
| 91       | The subanus of Sindangan Bay.                                 | Emerson Christie            | 1909             | 17.5×25 | 150               |
| 91       | The Philippine journal of science. Vol. 62, No. 1-3.          | Bureau of Science           | 1937             | 20×30   | 123<br>125<br>157 |
| 93       | A grammar of Lepanto Igorot as it is spoken at Bauco.         | Morice Vanoverbergh         | 1917             | 17.5×25 | 91                |
| 99       | Interracial marriage in Hawaii.                               | Romanzo Adams               | 1937             | 15×25   | 353               |

# I 印 度

( ビ ル マ フ 含 ム )

| 分類<br>記號 | 書<br>名  | 著<br>編<br>者<br>名             | 發<br>行<br>年<br>月 | 判         | 頁<br>數 |
|----------|---|------------------------------|------------------|-----------|--------|
| 01       | Thacker's Indian directory, 1936.   | Thacker's press directoriest | 1936             | 17.5×26   | 1608   |
| 02       | Statistical abstract for British India with statistics, where available, relating to certain Indian states from 1923-24 to 1932-33. | H. M. Station. Off.          | 1936             | 15×25     | 951    |
| 02       | Statistical abstract for British India, from 1924-25 to 1933-34.  | H. M. Station. Off.          | 1937             | 15×25     | 969    |
| 02       | The Indian year book, 1926.   | S. Reed, S. Sheppard         | 1926             | 12.5×17.5 | 883    |
| 02       | The Indian year-book, 1936-37.  | Times of Indian Press        | 1936             | „         | 1139   |
| 02       | „ „ 1937-38.  | „ „                          | 1937             | „         | 1174   |
| 02       | „ „ 1938-39.  | „ „                          | 1938             | „         | 1260   |
| 02       | „ „ 1939-40.  | „ „                          | 1939             | „         | 1265   |
| 02       | The India Office list 1937.   | Harrison and Sons, Ltd.      | 1937             | 15×25     | 1016   |
| 02       | The times of India directory of Bombay City & presidency.   | Times of India Offices.      | 1937             | 15×25     | 1343   |
| 10       | An empty land.  | John Kirwan                  | 1934             | 15×25     | 322    |
| 10       | Burma. (the land and the people)  | R. Talbot Kelly              | 1910             | „         | 327    |
| 10       | Burma.  | Max & Bertha Ferrars         | 1900             | 25×30     | 237    |
| 10       | Burma, Ceylon, Indo-China.  | M. Hürlimann                 | 1930             | 25×30     | 327    |
| 10       | Ceylon. (a handbook for the president and the traveller)  | J. C. Willis                 | 1907             | 15×25     | 346    |



| 分類<br>記號 | 書<br>名   | 著<br>編<br>者<br>名               | 發<br>行<br>年<br>月 | 判         | 頁<br>數 |
|----------|--|--------------------------------|------------------|-----------|--------|
| 10       | Creative India.  | Benoy Komar Sar-<br>kar        | 1937             | 15×25     | 714    |
| 10       | Chota Nagpore. (a little-<br>known province of the<br>empire)                          | F. B. Bradley-Birt             | 1903             | „         | 310    |
| 10       | Goa and the blue mountains,<br>of six months of sick leave.                            | Richeard F. Burton             | 1851             | 12.5×20   | 368    |
| 10       | India, Burma, & Ceylon.  | Thos. Cook & Son               | 1923             | 10×15     | 246    |
| 10       | Mother India.  | Katherine Mayo                 | 1927             | 12.5×20   | 391    |
| 10       | Report on Burma, Ceylon, the<br>Malay Federated States<br>and the straits settlements. | Imperial Japanese<br>Govt.     | 1898             | 20×35     | 169    |
| 10       | Southern India. (its political<br>and economic problem)                                | Gilbert Slater                 | 1936             | 15×25     | 383    |
| 10       | Spotlight on the culture of<br>India.  | James Lowell Hypes             | 1937             | „         | 368    |
| 10       | The empire of the nabobs.  | Lester Hutschinson             | 1937             | 12.5×17.5 | 277    |
| 10       | The future of Burma.   | F. Burton Leach                | 1937             | 12.5×25   | 142    |
| 12       | Burma. scale 1:2000.000  | Brigadier H. J. Cou-<br>chiman | 1934             |           |        |
| 15       | A handbook for travellers in<br>India, Burma and Ceylon.                               | John Murray                    | 1938             | 12.5×17.5 | 792    |
| 15       | A passage to India.  | E. M. Forster                  | 1936             | 10×17.5   | 287    |
| 15       | A vision of India.   | Sidney Low                     | 1906             | 15×25     | 365    |
| 15       | Scott of the Shan Hill orders<br>and impressions.                                      | G. E. Mitton                   | 1636             | „         | 348    |
| 15       | Travels in India Ceylon and<br>Borneo.   | H. G. Rawlinson                | 1931             | „         | 271    |

| 分類<br>記號 | 書<br>名   | 著<br>編<br>者<br>名                | 發<br>行<br>年<br>月                     | 判                         | 頁<br>數                          |
|----------|--|---------------------------------|--------------------------------------|---------------------------|---------------------------------|
| 15       | The book of Ceylon.  | Henry W. Cave                   | 1908                                 | 15×25                     | 664                             |
| 16       | A short history of India.  | W. H. Moreland                  | 1036                                 | „                         | 496                             |
| 16       | Ceylon and portugal. Part I.   | P. E. Pieris                    | 1927                                 | „                         | 408                             |
| 16       | Mahatma Gandhi. (his own<br>story)                                       | C. F. Andrews                   | 1930                                 | 15×20                     | 350                             |
| 16       | Jawaharlal nehru an auto-<br>biography.                                  | Pandit Motilal<br>Nehru         | 1937                                 | 15×25                     | 618                             |
| 16       | The analytical history of<br>India.                                      | R. Seweli                       | 1870                                 | 12.5×17.5                 | 334                             |
| 16       | The cambridge history of<br>India. Vol. 1,3-6,                           | Cambridge Univer-<br>sity Press | 1937<br>1928<br>1937<br>1929<br>1932 | 15×25<br>„<br>„<br>„<br>„ | 770<br>803<br>713<br>683<br>660 |
| 16       | The white sahibs in India.   | Reginald Reynolds               | 1937                                 | 15×20                     | 410                             |
| 20       | An introduction to the poli-<br>tical economic of Burma.                 | J. A. Furnivall                 | 1931                                 | 12.5×17.5                 | 255                             |
| 20       | India's balance of indebtend-<br>ness. (1898-1931)                       | Y. S. Pandit                    | 1937                                 | 15×25                     | 210                             |
| 20       | Report on economic and com-<br>mercial conditions in India,<br>1935-36.  | T. M. Ainscigh                  | 1936                                 | „                         | 227                             |
| 21       | Season and crop report of<br>Burma.                                      | Govt. Print. and<br>Stationary  | 1938                                 | „                         | 53                              |
| 27       | Burma railways time table.   |                                 | 1939                                 | 25×30                     | 102                             |
| 30       | Condition and prospects of<br>United Kingdom trade in<br>India, 1933-34. | T. M. Ainscough                 | 1935                                 | 15×25                     | 257                             |



I

| 分類<br>記號 | 書<br>名   | 著<br>編<br>者<br>名                   | 發<br>行<br>年<br>月 | 判         | 頁<br>數 |
|----------|--|------------------------------------|------------------|-----------|--------|
| 30       | Condition and prospects of United Kingdom trade in India, 1937-38.                                 | T. M. Ainscough                    | 1939             | 15×25     | 290    |
| 40       | Indian states in federation.   | N. D. Varadachariar                | 1936             | 12.5×17.5 | 156    |
| 40       | Indian in revolution.  | University of North Carolina Press | 1937             | 15×25     | 50     |
| 40       | Indians freiheitskampf 1930-31.  | Franzisha Stande-nath              | 1931             | „         | 478    |
| 40       | India and the pacific.   | C. F. Andrews                      | 1937             | 12.5×20   | 224    |
| 40       | Peasant and prince.  | Glorney Bolton                     | 1937             | 15×25     | 295    |
| 40       | Report on the administration of the Shan and Karenni States for the year ended the 30th June 1920. | Govt. Print. Off.                  | 1920             | 20×35     | 119    |
| 71       | The East India Company's arsenals and manufactories.   | H. A. Young                        | 1937             | 15×25     | 243    |
| 90       | Poverty and population in India.   | D. G. Karve                        | 1937             | 12.5×17.5 | 127    |
| 91       | Histoire de l'Inde et de sa culture.   | Rév. Pèe Vâth                      | 1937             | 15×25     | 440    |
| 92       | Islam and Christianity in India and the far east.  | E. M. Wherry                       | 1907             | 12.5×20   | 237    |
| 92       | The Hindu-Muslim problem in India.   | Clifford Manshad                   | 1936             | 12.5×17.5 | 128    |
| 99       | Preservation of health on India.   | Joseph Fayrer                      | 1894             | 10×15     | 51     |

日 本

(臺灣・南洋群島ヲ含ム)

| 分類<br>記號 | 書<br>名   | 著<br>編<br>者<br>名                     | 發<br>行<br>年<br>月     | 判         | 頁<br>數          |
|----------|--|--------------------------------------|----------------------|-----------|-----------------|
| 01       | 圖書目錄 (歐文ノ部)  | 東亞經濟調查局                              | 昭 6                  | 菊 9       | 739             |
| 03       | The Osaka business directory, 1938-39.                   | Osaka Chamber of commerce & Industry | 1938                 | 17.5×25   | 632             |
| 10       | Japan in advance. Vol. I-II.                             | Kenkokukinenjigi-yo-kyokai           | 1936                 | 15×25     | 291<br>305      |
| 10       | Japan yeasterday and to-day.                             | Gonnosuke Komai                      | 1936                 | 12.5×17.5 | 151             |
| 10       | Japan where ancient loyalties survice.                   | Helen Pratt                          | 1937                 | 15×25     | 188             |
| 10       | Japan in den grooten oceaen.                             | H. Roos                              | 1929                 | „         | 204             |
| 15       | Money, men and women in Japan.                           | S. S. Nehrn                          | 1936                 | „         | 222             |
| 16       | The progress of Japan, 1853-1871.                        | J. H. Gubbins                        | 1936                 | „         | 223             |
| 20       | Japan and world resources.                               | Seizaburo Taka-hashi                 | 1837                 | 15×25     | 44              |
| 20       | Report on economic commercial conditions in Japan, 1936. | G. B. Sansom                         | 1936                 | „         | 137             |
| 27       | A sturdy of ancient ship of Japan. Vol. I-III.           | S. Nishimura                         | 1917<br>1918<br>1922 | 20×25     | 42<br>48<br>106 |
| 30       | Expansion of Japan's foreign trade and industry.         | U. S. Dept. of Com-merce             | 1937                 | 15×25     | 72              |



## J

| 分類<br>記號 | 書<br>名  | 著<br>編<br>者<br>名                         | 發<br>行<br>年<br>月 | 判       | 頁<br>數 |
|----------|---|--|------------------|---------|--------|
| 30       | The import tariff of Japan, 1937.                             | Herald Press, Ltd.                       | 1937             | 20×25   | 267    |
| 40       | Japan's advance.  | J. A. B. Scherer                         | 1936             | 15×25   | 347    |
| 40       | Japan's conflict with the evil of bolshevism in the far east. | Kokusai-Siso-Ken-kyukai                  | 1937             | 15×25   | 124    |
| 40       | Japan in American public opinion.                             | Eleanor Tupper                           | 1937             | „       | 465    |
| 40       | La place du Japon dans le monde.                              | Julian Grande                            | 1934             | 12.5×20 | 228    |
| 41       | The Sino-Japanese conflict and financial resources.           | Foreign Affairs Association of Japan     | 1937             | 15×25   | 37     |
| 54       | Der Russische-Japanische krieg von 1904-1905.                 | Ott Haintz                               | 1937             | „       | 172    |
| 54       | Heroic Japan, a history of the war between China and Japan.   | F. Warrington Eastlake, Yamada Yoshi-aki | 1896             | „       | 556    |
| 60       | A diplomat in Japan.  | Ernest Satow                             | 1921             | „       | 427    |
| 60       | An appeal to make the world brighter.                         | Kokusai Nippon Kyokai                    | 1934             | 17.5×25 | 17     |
| 60       | Militarism and foreign policy in Japan.                       | E. E. N. Causton                         | 1936             | 15×25   | 207    |
| 60       | Japan ende buitenwureeld in de achttiende eeuw.               | J. Feenstra Kuiper                       | 1921             | 17.5×25 | 330    |
| 60       | Japan: mistress of the pacific?                               | Colonal P. I. Ether-ton                  | 1933             | 15×25   | 302    |

## J

| 分類<br>記號 | 書<br>名  | 著<br>編<br>者<br>名           | 發<br>行<br>年<br>月 | 判     | 頁<br>數     |
|----------|---|----------------------------|------------------|-------|------------|
| 60       | Japan expansion on the asiatic continent. Vol. I.   | Yoshi S. Kuno              | 1937             | 15×25 | 373        |
| 60       | The basis of Japanese foreign policy.   | A. E. Hindmarsh            | 1936             | „     | 265        |
| 62       | Japan's foreign relations, 1542-1936.   | Hidemichi Akagi            | 1936             | „     | 560        |
| 70       | Japan's pacific mandate.  | Paul H. Clyde              | 1935             | 15×20 | 244        |
| 70       | Japanese rule in Formosa.   | Yosaburo Takekoshi         | 1907             | 15×25 | 342        |
| 70       | L'emigration Japonaise depuis 1918.   | Peter Dju                  | 1937             | „     | 151        |
| 72       | Population pressure and economic life in Japon.   | Ryoichi Ishii              | 1937             | 15×20 | 259        |
| 72       | Quistion of Japanese population and others.   | Nanyo Keizai Kenkyujo      | 1937             | 15×25 | 52         |
| 91       | Contribution to the ethnography of Micronesia.  | Akira Matsumura            | 1918             | 20×25 | 209        |
| 91       | Flora montana Formosae.   | B. Hayata                  | 1908             | „     | 301        |
| 91       | The science reports of the Tohoku Imperial University, Sendai, Japan. second series (Geology) | Tohoku Imperial University | 1936             | „     | 60         |
| 93       | Japanese conversation-grammar. Vol. 1-2   | O. Vaccari                 | 1937             | 15×25 | 508<br>280 |



## K 亞細亞一般

(極東露領・滿洲・支那ヲ含ム)

| 分類<br>記號 | 書名  | 著編者名                             | 發行<br>年月 | 判         | 頁數   |
|----------|---|----------------------------------|----------|-----------|------|
| 02       | The Chinese year book 1636-77.                      | Chinese Year Book Publishing Co. | 1937     | 12.5×17.5 | 1596 |
| 02       | The Japan-Manchoukuo year book 1937.                | Japan-Manchoukuo Year Book Co.   | 1937     | 17.5×25   | 1340 |
| 02       | „ „ 1938.   | „ „                              | 1938     | „         | 1227 |
| 02       | „ „ 1939.   | „ „                              | 1939     | „         | 1202 |
| 03       | The directory and chronicle of China, Japan, Korea, | Hongkong Daily Press, Ltd.       | 1937     | 15×25     | 2252 |
| 08       | „ „ 1938.   | „ „                              | 1938     | „         | 2482 |
| 03       | „ „ 1939.   | „ „                              | 1939     | „         | 2263 |
| 10       | China and her unfinished revolution.                | Helen Pratt                      | 1937     | „         | 173  |
| 10       | Covering the far east.                              | M. W. Vaughn                     | 1936     | 12.5×25   | 408  |
| 10       | Great Britain and China, 1833-60.                   | W. C. Costin                     | 1937     | 15×25     | 362  |
| 10       | The mastery of the pacific.                         | A. R. Coinquhoun                 | 1902     | „         | 415  |
| 12       | A literary and historical atlas of Asia.            | J. G. Bartholomew                |          | 10×17.5   | 226  |
| 15       | Mes voyages. (La promenade d'Extrême orient)        | Claude Farrère                   | 1924     | 15×25     | 277  |
| 15       | Voyage en Asie.                                     | L. E. Hation                     | 1847     | „         | 576  |
| 15       | The green edge of Asia.                             | Richard Pyke                     | 1937     | 12.5×20   | 151  |

## K

| 分類<br>記號 | 書名   | 著編者名                          | 發行<br>年月 | 判       | 頁數   |
|----------|--|-------------------------------|----------|---------|------|
| 16       | A short history from the Asia earliest time to the present day.                    | Herbert H. Gowen              | 1936     | 15×20   | 463  |
| 16       | Historic Macao.  | C. A. Montalto de Jesus       | 1926     | 15×25   | 515  |
| 16       | Nan-Tchao Ye-Che.  | Camille Sainson               | 1904     | „       | 294  |
| 20       | Annual report on the social and economic progress of the people of Hongkong, 1934. | H. M. Station. Off.           | 1935     | „       | 49   |
| 20       | Business and politics in the far east.   | E. E. Ware                    | 1932     | „       | 250  |
| 20       | Commodity control in pacific area.   | W. L. Holland                 | 1935     | „       | 452  |
| 20       | Problems of industrial development in China.                                       | H. M. Vinacke                 | 1926     | 12.5×20 | 205  |
| 25       | Ores and industry in the far east.   | H. Forster Bain               | 1933     | 15×25   | 288  |
| 25       | The mineral industry of the far east.  | Boris P. Torgasheff           | 1930     | 17.5×25 | 510  |
| 26       | Oriental silverwork.   | H. L. Roth                    | 1910     | 25×30   | 300  |
| 31       | Annual returns of foreign trade of Manchoukuo. 1936. Part I.                       | Dept. of Finance and Commerce | 1936     | 25×35   | 484  |
| 31       | Trade in the eastern seas, 1793-1813.  | C. Northcote Par-kinson       | 1937     | 15×25   | 434  |
| 40       | Empire of the far east. Vol. I-II.   | Lancelot Lawton               | 1912     | „       | 1598 |



## K

| 分類<br>記號 | 書<br>名  | 著<br>編<br>者<br>名                     | 發<br>行<br>年<br>月 | 判       | 頁<br>數 |
|----------|---|--------------------------------------|------------------|---------|--------|
| 40       | Must we fight in Asia?                              | Nathaniel Peffer                     | 1935             | 15×20   | 244    |
| 40       | Retreat of the west.                                | No-Yong Park                         | 1937             | 15×25   | 336    |
| 40       | The controlling minds of Asia.                      | Sirdat Ikbal Ali Shah                | 1937             | 15×25   | 311    |
| 40       | The revolt of Asia.                                 | Upton Close                          | 1927             | „       | 325    |
| 40       | The problem of peaceful change in the pacific area. | Henry F. Angus                       | 1937             | „       | 193    |
| 40       | Visions d'Asie.                                     | Germain Beauclair                    | 1935             | „       | 187    |
| 50       | De komende oorlog in het verre oosten.              | P. E. Winkler                        |                  | 15×20   | 128    |
| 50       | The great pacific war 1931-1933.                    | H. G. Bywater                        | 1925             | 12.5×20 | 317    |
| 50       | What happened at Tungchow?                          | Foreign Affairs Association of Japan | 1937             | 15×25   | 22     |
| 54       | Japan's case in the Shanghai hostilities            | „ „                                  | 1937             | „       | 13     |
| 60       | Asia answer.  | Ralph Townsend                       | 1936             | „       | 272    |
| 60       | Asia's good neighbor.                               | Walter Karig                         | 1937             | „       | 308    |
| 60       | Clash in the pacific.                               | T. A. Bisson                         | 1936             | 17.5×25 | 38     |
| 60       | Der orient in britischen weltreich.                 | Friedrich Wilhelm Fernau             | 1937             | 15×20   | 68     |
| 60       | Diplomatic machinery in the pacific area.           | Quincy Wright                        | 1936             | 15×25   | 41     |
| 60       | Far east in ferment.                                | G. Stein                             | 1936             | „       | 244    |
| 60       | Pacific relation.                                   | W. G. Hoffmann                       | 1936             | 12.5×20 | 539    |

## K

| 分類<br>記號 | 書<br>名   | 著<br>編<br>者<br>名                  | 發<br>行<br>年<br>月 | 判       | 頁<br>數     |
|----------|--|-----------------------------------|------------------|---------|------------|
| 60       | Problems of the pacific, 1936.   | W. L. Holland<br>Kate L. Mitchell | 1937             | 17.5×25 | 470        |
| 60       | Territoires et populations des confins du Yunnan.  | J. Siguret                        | 1937             | „       | 307        |
| 60       | The drama of the pacific.  | R. V. C. Bondley                  | 1934             | 12.5×20 | 218        |
| 60       | The far east comes nearer.   | H. H. Tiltman                     | 1936             | 15×25   | 317        |
| 60       | The far eastern crisis.  | H. L. Stimson                     | 1936             | 15×25   | 293        |
| 60       | The far east in world politics.  | Hudson                            | 1937             | 12.5×20 | 276        |
| 60       | The problem of Asia.   | A. T. Mahan                       | 1900             | 12.5×20 | 233        |
| 60       | The pacific area and its problems.   | D. R. Nugent                      | 1936             | 15×25   | 234        |
| 60       | The problem of the pacific.  | C. B. Fletcher                    | 1918             | „       | 254        |
| 60       | The tinder box of Asia.  | George E. Sokolsky                | 1932             | 15×20   | 376        |
| 60       | The struggle for the pacific.  | Gregory Bienstook                 | 1937             | „       | 299        |
| 91       | The new orient. (a series of monograph of oriental culture)<br>Vol. 1. The near east.<br>Vol. 2. The far east. | A. F. Haydon Harford              | 1933             | 15×25   | 483<br>394 |



# L 世界一般

(歐米・亞佛利加各大陸各國ヲ含ム)

| 分類記號 | 書名   | 著編者名  | 發行年月 | 判         | 頁數        |
|------|--|---|------|-----------|-----------|
| 01   | An introduction to the bibliography of captain James Cook, R. N. | Maurice Holmes                                  | 1936 | 15×25     | 59        |
| 01   | Duden Français dictionaire illustré.                             | A. Snyckers                                     | 1937 | 12.5×17.5 | 878       |
| 02   | Report of the work of the league, 1936-37. Part I-II.            | League of Nations                               | 1938 | 15×25     | 240<br>75 |
| 02   | Statistical year-book of the League of Nations 1935-36.          | League of Nations Economic Intelligence Service | 1936 | 17.5×25   | 339       |
| 02   | " " 1936-37.   | " "   | 1937 | "         | 330       |
| 02   | " " 1937-38.   | " "   | 1938 | "         | 336       |
| 02   | " " 1938-39.   | " "   | 1939 | "         | 330       |
| 02   | Statisitsches taschenjahrbuch der weltwirtschaft.                | Ernst Hickmann                                  | 1939 | 10×15     | 180       |
| 02   | The American year-book 1936.                                     | William M. Schuyler                             | 1937 | 12.5×20   | 958       |
| 02   | The world almanac, 1936.   | New York World-Telegram                         | 1936 | "         | 952       |
| 02   | " " 1937.  | " "   | 1937 | "         | 950       |
| 02   | " " 1938.  | " "   | 1938 | "         | 960       |
| 02   | " " 1939.  | " "   | 1939 | "         | 960       |
| 02   | " " 1940.  | " "   | 1940 | "         | 960       |
| 02   | The statesman's year-book, 1927.                                 | M. Epstein                                      | 1927 | 12.5×17.5 | 1518      |
| 02   | " " 1928.  | " "   | 1928 | "         | 1538      |
| 02   | " " 1929.  | " "   | 1929 | "         | 1448      |
| 02   | " " 1930.  | " "   | 1930 | "         | 1458      |

# L

| 分類記號 | 書名   | 著編者名  | 發行年月 | 判         | 頁數   |
|------|--|---|------|-----------|------|
| 02   | The statesman's year-book, 1936.                 | M. Epstein  | 1936 | 12.5×17.5 | 1493 |
| 02   | " " 1937.  | " "   | 1937 | "         | 1502 |
| 02   | " " 1938.  | " "   | 1938 | "         | 1497 |
| 02   | " " 1939.  | " "   | 1939 | "         | 1507 |
| 03   | The international who's who 1937.                | Europa Publications Ltd.                          | 1937 | 20×25     | 1166 |
| 03   | " " 1938.  | " "   | 1938 | "         | 1237 |
| 03   | Who's who, 1937.                                 | Eagle Star & British Dominions Insurans Co., Ltd. | 1937 | 12.5×20   | 3754 |
| 03   | Who's who in America, 1936-37.                   | A. N. Marquis Co.                                 | 1936 | 17.5×25   | 2865 |
| 10   | Canada.  | A. Siegfried                                      | 1837 | 12.5×20   | 315  |
| 10   | De lage landen bij de zee.                       | J. Romein   | 1936 | 17.5×25   | 712  |
| 10   | Der erdkreis. (ein orbis terrarum in einem band) | M. Hürlimann                                      | 1935 | 25×30     | 477  |
| 10   | Russia. (from tsarist empire to socialism)       | Helen Pratt                                       | 1937 | 15×25     | 202  |
| 10   | Survey of British Commonwealth Affairs. Vol. 1.  | W. K. Hancock                                     | 1937 | 17.5×25   | 673  |
| 10   | The condition of Britain.                        | G.D.H. & M.I. Cole                                | 1937 | 12.5×17.5 | 471  |
| 10   | Voyages dans la mer du sud.                      | M. Fréville                                       | 1774 | 12.5×20   | 502  |
| 11   | Intermediate geography.                          | H. Miller, E. Polley                              | 1932 | 20×25     | 416  |
| 11   | Nouvel atlas larouse.                            | Léon Abensour                                     | 1924 | 20×30     | 456  |
| 11   | The international geography.                     | H. R. Mill  | 1903 | 15×20     | 1088 |



## L

| 分類<br>記號 | 書<br>名   | 著<br>編<br>者<br>名                               | 發<br>行<br>年<br>月 | 判         | 頁<br>數   |
|----------|--|--|------------------|-----------|----------|
| 12       | Atlas colonial Français.   | Du prix de géo de l'académie                   | 1931             | 35×35     | 318      |
| 12       | Atlas de l'Histoire du consulat et de l'Empire.                            | A. Dufour et Duvo-<br>lenay                    | 1859<br>1864     | 30×40     | 66<br>66 |
| 12       | Atlas général vidal-lablache.  | Libraie Armand<br>Colin                        | 1936             |           | 179      |
| 12       | Atlas pour servir l'Intelligence des campagnes de la révolution Française. | A. Dufour et Duvo-<br>lenay                    | 1880             | 30×40     | 52       |
| 12       | Columbus weltatlas.  | E. Debes                                       | 1935             | 30×35     | 237      |
| 12       | Philips' international atlas.  | G. Philip                                      | 1935             | „         | 252      |
| 12       | Sydow-wagners methodischer schul-atlas.                                    | H. Haack<br>H. Lantensch                       | 1932             | 20×30     | 62       |
| 12       | The chambers of commerce atlas.  | G. Philip                                      | 1928             | 30×35     | 162      |
| 12       | The handy royal atlas, 1890.   | A. K. Johnston                                 | 1890             | 25×35     | 143      |
| 12       | „ „ 1903.  | „ „  | 1903             | „         | 131      |
| 12       | The states of central europe.  | Wirtschaft und<br>Statistik G.M.B.H.           | 1937             | 30×35     | 47       |
| 14       | Catalogue of admiralty charts and other hydrographic publications 1936.    | Lords Commissio-<br>ners of the Ad-<br>miralty | 1937             | 25×30     | 319      |
| 15       | Adventure in the near east, 1918-1922.                                     | A. Rawlinson                                   | 1934             | 15×25     | 287      |
| 15       | Allah dethroud. (a journey through modern turkey)                          | Lilo Linke                                     | 1937             | „         | 337      |
| 15       | Around the world in eighteen days and how to do it.                        | H. R. Ekins                                    | 1936             | 12.5×17.5 | 254      |

## L

| 分類<br>記號 | 書<br>名   | 著<br>編<br>者<br>名          | 發<br>行<br>年<br>月 | 判         | 頁<br>數 |
|----------|--|---------------------------|------------------|-----------|--------|
| 15       | Baedeker's Italy from the Alps to Naples,                            | Karl Baedeker             | 1909             | 12.5×17.5 | 398    |
| 15       | „ Central Italy and Rome.  | „ „                       | 1909             | „         | 527    |
| 15       | „ Berlin and its environs.   | „ „                       | 1910             | „         | 254    |
| 15       | „ Southern Germany. (Wurtemberg and Bavaria)                         | „ „                       | 1910             | „         | 364    |
| 15       | „ Paris and its envi-<br>rons.<br>(with routes from London to Paris) | „ „                       | 1910             | „         | 538    |
| 15       | „ Northern Italy.  | „ „                       | 1906             | „         | 592    |
| 15       | „ The Rhine includ-<br>ing the black<br>forest the vosges.           | „ „                       | 1911             | „         | 554    |
| 15       | „ Greece.  | „ „                       | 1909             | „         | 447    |
| 15       | „ Southern France<br>including Cor-<br>sica.                         | „ „                       | 1907             | „         | 578    |
| 15       | „ Northern France.   | „ „                       | 1910             | „         | 454    |
| 15       | „ Southern Italy<br>and Sicily.                                      | „ „                       | 1912             | „         | 508    |
| 15       | „ Great British.   | „ „                       | 1910             | „         | 624    |
| 15       | „ Northern Germany.  | „ „                       | 1910             | „         | 430    |
| 15       | „ Northern France.   | „ „                       | 1909             | „         | 454    |
| 15       | German journey.  | Christopher Sid-<br>gwick | 1936             | 15×25     | 284    |
| 15       | Half-hours with great<br>explorers.                                  | W. J. Claxton             |                  | 12.5×17.5 | 124    |
| 15       | Japanese lady in Europe.   | Haruko Ichikawa           | 1937             | 15×20     | 380    |