潜確居類書

九十四 貨貲黨燎
九十五 茶酒

五十

032.
Ti282s

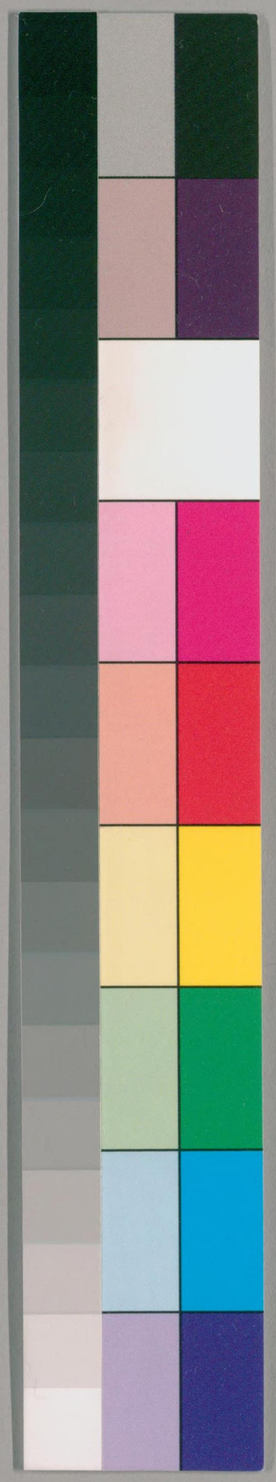

国立国会図書館　タイトル『潜確居類書120巻』 請求記号 032-Ti282s

ガラス使用

032
Ti 282 A

服御部七　貨貝下　薰燎

玉　珠　琉璃
瑪瑙　水晶　玻璃
珊瑚　琅玕
貝　琥珀
異寶

玉總

潤而不汚　火而不變　五色　五德　比德君子　陽精之純　天地之精　陽精之瑞　六器　六瑞　璧琮　環玦

国立国会
26. 7. -4
図書館

238226

国立国会図書館　タイトル『潛確居類書120卷』　請求記号 032-Ti282s
ガラス使用

珣琪　璠璵
琁瑰　琨珸
瓊瑤　球琳琅玕
結綠懸黎　夜光朝采
山玄水蒼　白珩
玄貞　夏璜
和璧　龍輔
巘磬　嬰垣
枝斯　昭華
藍田　玉山

玉河　春山寶玉
霍山珠玉　水方出玉
石韞山輝　照面
滅瘢　觀日
貴重連城　價踰五都
委然　石磷
龍虎玉　火玉
煖玉　軟玉
玉龍子　玉虎
玉辟邪　玉碁子

国立国会図書館　タイトル『潜確居類書120巻』　請求記号 032-Ti282s
ガラス使用

玉鉢
玉墨
玉瑞
延嬉
玦
玉馬
玉環
玉榮
玉符
玉簡
玉佛
垂棘
延喜
玉龔
玉雞
玉龜
玉英
玉版
玉琱

玉璜
玉璧
赤圭
玉腊
珠
九品
珠母
珠池
江漢明珠
明月珠
紫玉
玄圭
穀壁
玉膏
陰精
珠胎
珠穴
四大寶珠
夜光珠

国立国会図書館　タイトル『潛確居類書120巻』　請求記号 032-Ti282s
ガラス使用

九明珠
木難珠
雲澤珠
洞光珠
不夜珠
清水珠
九芒珠
滴翠珠
照夜璣
照乘
火珠
七曜
水圓折
象罔索
鮫人泣珠
合浦復還
白珠如花
瑠璃
總
璧瑠璃
九曲珠
火齊珠
上清珠
如意珠
招涼珠
履水珠
赤鮮珠
記事珠
燭室
瑟瑟
七采
川媚
三珠樹
驪龍頷
漢皐解佩
文珠爲鏡
瑠璃碗
吠瑠璃

国立国会図書館　タイトル『潜確居類書120巻』　請求記号 032-Ti282s
ガラス使用

珊瑚
總
珊瑚鉤
琥珀
總
瑪瑙
總
瑪瑙櫃
紅瑪瑙
車渠
總
水精
水玉
水精鈎
玻黎
璗琊
總
璗琊碗
貝
貨貝
大貝
總
車渠椀
水精盤
水晶杏
文甲
璗琊盆

珊瑚洲
女珊瑚
琥珀燕
瑪瑙勒
瑪瑙杯
瑪瑙甕

国立国会図書館　タイトル『潛確居類書120卷』　請求記号 032-Ti282s
ガラス使用

紫貝
异寶
紅韈鞨
金剛鑽
熏燎 異香
异香
都夷香
辟寒香
月支香
酬齊香
沉光香
茴墀香
威香
千步香
熏肌香
罽賓球子
祇清香
金磾香
兜羅婆香
大象藏香
青琅玕

諸香

香致

炭

荃蕪香
辟惡香
返魂香
兜末香
沉榆香
石葉香
百濯香
一國香
九眞雄麝
拘物頭花香
飛氣香
清木香
牛頭旃檀香
發日香

国立国会図書館　タイトル『潛確居類書120巻』　請求記号 032-Ti282s
ガラス使用

薇蕪香　薇薇香
荃蘼香　降眞香
諸香
龍腦香　麝香
瑞麟香　沉水香
雞舌香　速暫香
奇南香　兜婁香
揭車香　耕香
木密香　金顏香
蘇合香　龍涎香
安息香　艾納香
芣松香　水松香
篤耨香　百蘊香
刀圭第一香　四和香
百和香　媚香
薔薇水
香致
榆莢香　伴月香
清晝香　小宗香
意可香　內香薰

国立国会図書館　タイトル『潛確居類書120卷』　請求記号 032-Ti282s
ガラス使用

闘香會　靈芳國
梵字香　令君香
練香　熏燧香
炭
清泉香餅　瑞炭
獸炭　金剛炭
桃文炭

史官陳仁錫明卿父纂輯

服御部七　貨貝下　薰燎

貨貝下　玉　珠　琉璃　珊瑚
琥珀　瑪瑙　水晶　玻瓈
玳瑁
貝
異寶

玉

玉○玉亦出中國。魯玉曰璠　番煩二音　璵。於楚玉曰琟。呈曰珩。衡下和之玉。得于荆山。其偶然耳。惟出于闐田國者爲多○美玉曰璆。旋曰瑤。曰瓊。曰瑮。瑜片玉曰琦。玉作馬飾曰珂。瑳　磋者玉色鮮白也　無三采

国立国会図書館　タイトル『潛確居類書120卷』　請求記号 032-Ti282s
ガラス使用

朱蒼白　玉也。珏。角二音。亦作斠。谷角二音。美石也。珹。武斑。夫珉。
瑕。玉有疵。玷。玉缺也。琇。秀有二音。民皆石之似玉者也。如紫珵石。光膩類玉。出大名府滑縣。茅山石色白類玉。出華陽。紫石英。真紫色出太山隴州。白石英。出澤州。虢州。洛州。亦有青赤黃各色。石英皆光瑩。如水精。碱砆類也

潤而不汚〇〔春秋繁露〕公侯贊用玉。玉潤而不汚。至精潔也。有瑕穢必見于外。故君子不隱所短

火而不變〇〔淮南子〕詳後天地之精條

三采〇〔逸論語〕玉如瑩也。璱三采玉也

五色〇玉有五色。白黃碧俱貴。白色如酥者最貴。次色油然。及有雪花者。皆次之。黃貴色如栗者。謂之甘黃。焦黃者次之。碧色青如藍黑者爲上。或有細黑星。及色淡者次之。亦有赤玉紅如鷄冠。最貴而世少見。綠玉。深綠色者爲佳。淡者次之。甘青玉。其色淡青而帶黃。菜玉非青非綠。色如菜葉。最下。墨玉價亦不高〇赤玉曰璸。門曰瓊。瓊又爲瑩徹之義。紫玉曰玭。此妻慈三音。赤白半曰瑛。軟然二音。碧玉曰瓐。盧玄玉曰璧。表黑玉曰瑎。皆鞋二音。黑玉可作鏡曰玖

〇〔魏略〕大秦國出采玉五色玉也

国立国会図書館　タイトル『潜確居類書120巻』　請求記号 032-Ti282s
ガラス使用

五德○〔五經通義〕玉有五德溫潤而澤似智銳而不害似仁抑而不撓似義有瑕于內必見于外似信垂之如墜似禮

比德君子○〔禮〕子貢問曰敢問君子貴玉而賤珉何也孔子曰君子比德于玉焉溫潤而澤仁也縝密以栗知也廉而不劌義也垂之如墜禮也叩之其聲清越以長其終詘焉樂也瑕不掩瑜瑜不掩瑕忠也孚尹旁達信也詩曰言念君子溫其如玉故君子貴之也○〔禮記玉度〕玉者有象君之德燥不輕濕不重薄不澆廉不傷疵不掩是以人君寶之

天地之精○〔淮南子〕鍾山之玉炊以爐炭三日三夜而色澤不變則至德天地之精也（鍾山在昆侖西北）

陽精之純○〔禮〕玉府王齋則共食玉注云玉是陽精之純者食之所以禦水氣○大戴禮曰玉在山而木潤川生珠而岸不枯珠者陰中之陽故勝火玉者陽中之陰故勝水

六器○〔周禮〕以玉作六器以禮天地四方蒼璧（員曰璧）禮天（圓徑九寸好三寸）黃琮（方曰琮又曰負外曰辟）禮地（每角剡一寸六分長八寸厚一寸）青珪（銳上曰珪）禮東方（九寸剡上各半寸）

国立国会図書館　タイトル『潛確居類書120巻』　請求記号 032-Ti282s
ガラス使用

赤璋 半珪曰璋 禮南方。白琥 刻爲禮西方。九寸。廣五寸。玄璜 半璧曰璜 禮北方 刻伏扁高三寸。伏扁琢。

六瑞 〔周禮〕以玉作六瑞以等邦國。王執鎮圭。鎮。謂安鎮四方。以四鎮之山爲琢飾。長尺有二寸 公執桓圭。雙植曰桓。謂强立不撓。以安上爲任也。長九寸 侯執信圭。伯執躬圭。信。伸也。注作身。與躬同。皆象人形。有琢飾。取其慎行以保身。各長七寸。陸佃云。信圭直。躬圭屈。取詘直之義。爲人形。誤矣 子執穀璧。男執蒲璧 穀有養人之義。蒲有安人之義。不執圭者。未成國也。穀璧負琢拱起。狀如粟粒。蒲璧界畫細文。形似蒲卅。徑各五寸

環玦 〔荀子〕聘人以珪。問士以璧。召人以瑗。絕人以玦。反絕以環

瑾瑜 〔山海經〕瑾瑜之玉。堅栗精密。澤而有光。五色發作。以和柔剛。天地鬼神。是食是享。君子服之。以禦不祥

珣琪 〔淮南子〕東方之美者。有醫毋閭之珣玕琪焉 醫毋閭。山名。在遼東屬國。珣玕琪。玉名

璠璵 〔逸論語曰〕璠璵。魯之寶玉也。孔子曰。美哉璠璵。遠而望之。煥若也。近而視之。瑟若也。一則理勝。一則孚勝

琬琰 〔竹書紀年〕桀伐岷山。岷山獻其二女。曰琬曰琰。桀愛之。斲其名於苕華之玉。苕是琬。華是琰〇

国立国会図書館　タイトル『潛確居類書120巻』　請求記号 032-Ti282s　ガラス使用

尚書顧命赤刀大訓弘璧琬琰在西序大玉夷玉天球河圖在東序注皆歷代傳寶之以華國

琨珸〇廣雅琨楚玉也琨六寸光自照珸郡齊玉也琳林晉玉也

瓊瑤〇詩報之以瓊瑤瓊玉枝也瑤石之次玉者

球琳琅玕〇淮南子西北方之美者有崑侖之球琳琅玕焉孔安國郭璞皆以爲石之似珠者古人謂瑠璃珊瑚皆爲珠是也〇說文琅玕似珠按符瑞圖玉之有光者

結綠懸黎〇戰國策周有砥砆宋有結綠梁有懸黎

楚有和璞此四寶者天下名器〇曹植七啓佩則結綠懸黎寶之妙微符彩煥爛流景揚輝〇雍命論曰碎結綠之鴻輝殘懸黎之夜色

夜光鼈采〇拾遺記炎帝時石璘之玉騙曰夜光以暗投水浮而不滅夜光之通稱〇史記白圭顯于中山人惡之於魏文侯文侯賜鼈古朝字采琬琰和氏出焉師古曰鼈采者美玉采上出故曰鼈采每旦有白虹之氣光

山玄水蒼〇山玄玉夫佩水蒼玉諸侯佩

白珩〇白珩楚玉名

238226

国立国会図書館　タイトル『潜確居類書120巻』　請求記号 032-Ti282s　ガラス使用

玄眞〇抱朴子服玄眞者。其命無極玄眞。玉名

夏璜〇武王克商分魯侯以夏后氏之璜〇淮南子

尚和氏之璧夏后之璜。揖讓而進之。以合歡。夜以

投人。則爲怨。時與不時半璧曰璜。夏后氏之珍玉也

和璧〇墨子和氏之璧。夜光之珠。三棘六異。此諸侯

所謂良寶〇班固答賓戲曰。不聞穌和同氏之璧。韞

于荊山。隋侯之珠。藏于蚌蛤。虖乎同歷世莫眡。不知

其將含景耀。吐英精。曠千載而流夜光也。故先賤

而後貴者。和氏之璧。即卞和所獻之玉也

龍輔〇左傳魯使公衍獻龍輔於齊。龍輔。美玉名

麤磬〇左傳晉及齊戰于鞌。齊師敗。齊侯使賓媚人

賄以麤磬之玉

嬰垣〇山海經稷翼之山。及鹿臺山。多白玉。豫次之

山。多嬰垣之玉。泰冒之山。洛水出焉。其中多藻玉。

龍首之山。若水出焉。其中多美玉。放皐之山。明水

出焉。其中多蒼玉。黃酸之水。其中多璇玉。平丘在

三桑東。爰有遺玉

枝斯〇穆天子傳天子登縣圃。得玉策枝斯之英。重

鵔古雉氏之所守。曰枝斯璿瑰。瑴古瓊瑤琅玕。玲瓏瓏同

亮口賢。口玕于琪其徽岱同尾。凡好石之器。於是出

昭華○尚書大傳堯致舜天下。贈以昭華之玉○王融曲水詩序。昭華之珍既徙。延喜之玉攸歸言此二寶皆在齊也

藍田○范子計然曰。玉英出藍田陶隱居亦云好玉出藍田。唐京兆府藍縣○京兆記藍田出美玉如藍。故曰藍田○晉庾肅之玉贊。圓璧月鏡。瑣琳星羅。瑣琳美玉結秀藍田。耀真荊和。玄珪特達。瑜瑕不掩瑕。質解氣潤。流映淪沱

玉山○拾遺記岱輿山西有玉山。其石五色而輕或似履舄之狀。光澤可愛。有類人工。其黑色者爲勝衆仙所用焉

玉河○西域于闐國有玉河。東曰白玉河。西曰綠玉河。又西曰烏玉河。三河皆有玉而色異。每歲秋水涸。王撈玉于河

春山寶玉○穆天子傳天子至崑崙之丘。以觀春山之寶玉

霍山珠玉○爾雅西方之美者有霍山之珠玉焉出夜光之珠。五色之玉。山在今河東永安縣

水方出玉○淮南子水方折者有玉。圓折者有珠○顏延年詩。玉水記方流。璿源載圓折

石韞山輝○陸士衡文賦。石韞玉而山輝。水懷珠而川媚

照面○〔廣志〕白玉美者可以照面。出交州。青玉出倭國。赤玉出夫餘國山玄玉。水蒼玉。皆佩用

滅瘢○〔漢書〕新都相孔休謁王莽。莽進休玉具劒。休不受。莽曰。君面有瘢。美玉可以滅瘢。即解其璚（衛璚。劒鼻也）椎碎之自裹以進休

覩日○〔梁四公記〕扶桑國貢覩日玉。大如鏡。方員尺餘。明徹如琉璃。映日以覩見日中宮殿。皎然分明

貴重連城○〔史記〕趙惠王得楚和氏璧。秦昭王請以十五城易之。趙使藺相如奉璧入秦。相如見王無意償趙城。欲以璧擊柱。秦子恐碎璧。不敢逼視。相如乃使人完璧歸趙○魏文帝謝玉玦書。猥以蒙鄙之姿。得覩希世之寶。不煩一介之使。不損連城之價。既有秦昭章華之觀。而無藺生詭奪之誰

價踰五都○〔尹文子〕魏有田父。耕于埜。得玉徑尺。弗知其玉也。置于廡下。其夜光射一室。家人大怖。弃之于埜。隣人取以獻魏王。王召相工相之。工望王再拜曰。敢賀大王。得天下之寶。王問價。工曰此無價。當之以五城之都。僅可一觀

委然〇〔白澤圖〕玉之精名曰委然狀如美女衣青衣見之以桃戈刺之而呼其名則得之委然一作佹

委夜行見女載燭入石名中有玉也

石璘〇石璘玉名見夜光條

龍虎玉〇〔杜陽襍編〕唐順宗時西域進美玉二一負一方徑各五寸光彩凝冷可鑑毛髮時伊祈玄解方坐于上前斅視之曰此龍扁玉也負者龍也生于水中爲龍所寶若投之水必有虹霓出焉方者虎也生于岩谷爲扁所寶以扁毛拂之即紫光迸逸而百獸懾伏詢使人果得之漁獵者

火玉〇〔杜陽襍編〕武宗會昌九年夫餘國貢火玉三斗色赤長半寸上尖下員光照十數步積之可以然鬥寘之室內不復挾纊

煖玉〇〔天寶遺事〕岐王有煖玉鞍冬月用之雖嚴寒坐此鞍如温火之氣

軟玉〇〔杜陽編〕唐代宗嘗得寶匣中有玉鞭鞭末有文曰軟玉鞭即天寶中異國所貢光可鑑物屈之則首尾相就舒之則勁直如繩乃以聯蟬綉爲囊

碧蠶絲爲鞘碧蠶絲彌羅國所貢自然碧色縱之一尺引之一丈

国立国会図書館　タイトル『潜確居類書120巻』　請求記号 032-Ti282s
ガラス使用

玉龍子〇〔明皇雜錄〕帝爲皇孫。天后奇之曰。此兒當爲太平天子。取玉龍子賜之。玉龍長數寸。精巧異常。本太宗晉陽時物。帝甚寶惜。後因久旱禱之即雨

玉虎〇〔拾遺記〕始皇元年。騫霄國獻刻玉工。刻玉爲百獸之形。毛髮宛然。皆銘其臆前。記以日月。但不點睛。云。點之則飛走。始皇以淳漆各點兩玉扈一眼睛。旬日失之。不知所在。明年西方獻兩白扈各無一目。始皇發檻視之。疑是前所失者。撿其胸前果是元年所刻玉扈

玉辟邪〇〔杜陽雜編〕唐肅宗賜李輔國玉辟邪。長一尺五寸。奇巧殆非人間所有。其玉之香。可聞數百步。雖鑌之金函石匱。終不能掩其氣。或衣裾誤拂。亦不消歇

玉碁子〇〔夷堅志〕唐宗朝有十二玉碁子。上有十二時字。用盆貯水。置于水中。逐時浮出。不差晷刻

玉鉢〇〔北史〕高歡女。爲魏武后。多奇寶。有二玉鉢相則芬馥經年。縱澣濯數四。亦不消歇

盛轉而不可脫。稱西域鬼工

玉佛〇〔輟耕錄〕丞相伯顏。至于闐國。鑿井得玉佛。高三四尺。色如截肪。方照之。皆見觔骨脈絡

国立国会図書館　タイトル『潛確居類書120卷』　請求記号 032-Ti282s
ガラス使用

玉器〇歐陽文忠公歸田錄余家有玉器梅聖俞以爲碧玉有老內臣鄧保吉識之曰此寶器也謂之翡翠余偶以金環于器中磨之金屑紛紛而落始知翡翠能碎金也

垂棘〇魏文帝謝鍾繇玉玦書良玉比德君子珪璋見美詩人晉之垂棘魯之璠璵宋之結綠楚之和璞價越萬金貴重都城有稱疇昔流聲將來是以垂棘出晉虞虢雙禽和璧入秦相如抗節

玉衣〇魏書甄后少時每寢寐家中鬅髴鬅髴見有持玉衣覆其上者延嬉〇宋書延嬉王者孝道行則至

延喜〇尚書璇璣鈐禹開龍門導積石玄圭出刻曰延喜玉受德天賜佩禹功既成天出玄圭以賜之古者以德佩禹有治水功德天佩以玄圭

玦〇玦美玉五百歲生黃涌永又五百歲生黃金千歲爲黃龍

玉甕〇瑞應圖玉甕者聖人之應也不汲自盈王者飲食有節則出

玉馬〇瑞應圖玉馬者瑞器也王者清明篤賢則至

玉鷄〇寶櫝記玉鷄毛文悉備白玉色也王者以孝理天下則見此寶

国立国会図書館　タイトル『潛確居類書120卷』　請求記号 032-Ti282s　ガラス使用

玉環〇寶櫝記玉環。王者得此寶。能令外國歸服

玉龜〇瑞應圖玉龜者。師曠時。出河東之涯。爲聖圖

出河。負錄讖書

玉榮〇山海經黃帝取密山之玉榮注玉榮。玉華也

玉英〇孝經援神契神靈滋。則有玉英英。玉之精華也〇頌

書曰。王者不藏金玉。則紫玉見于深山。服飾不踰

祭服。則玉英出〇淮南子清水有黃金。龍淵有玉

英注龍淵。龍所出遊之淵。〇楚辭登崑崙兮食玉英。玉英。轉化有精光也

英。與天地兮同壽

玉符〇王逸玉部論或問玉符。曰。赤如雞冠黃如蒸

栗。白如截肪。黑如純漆。玉之符也〇寶櫝記賀眞

如五寶。玄黃天符。玉雞。穀壁。王母玉環二枚。玄黃

天符。長八尺。濶三寸。形如笏。上圓下方。近圓有孔。

黃玉也。色比蒸栗。澤若凝脂。此寶辟人間兵疫。

玉版〇拾遺記帝堯之世。聖德光洽。河洛之濱。得玉

版方尺。圖天地之形。又獲金辟之瑞文字炳列記

天地造化之始

玉簡〇拾遺記禹遊龍門。八神探玉簡以授之。長二

寸許。可以度量天地

玉珥〇周書武王馳射。商師大崩。帝辛登廩臺。取天

知玉珥。及庶玉衣身以自焚。庶玉則銷。天知珥在
火中不銷
玉璜〇尚書中候太公釣于磻溪。得玉璜。刻曰。姬受
命。呂佐之。報在齊
紫玉〇符瑞志王者不藏金玉。則黃銀紫玉見〇列
異傳江嚴於富春縣清泉山遥見一美人。紫衣而
歌。就之遂隱。唯見所據石。如此數四。乃得一紫玉。
廣一尺
玉璧〇中興徵祥記王者不隱過。則玉璧見〇白虎
通方中負外。內方象地。外員象天

玄圭〇宋書玄圭。水泉流通。四海會同則出
赤圭〇遁甲開山圖禹開宛委山。得赤珪如日。碧珪
如月。一尺二寸
穀璧〇寶櫝記穀璧。白玉也。徑五六寸。其文粟粒自
生。非雕刻之迹。王者見之則五穀豐稔
玉脂〇抱朴子玉脂者。生玉之山。其膏流出。萬年以
上。則凝而成脂。鮮明如水精。以無心艸木和之。須
臾成水。服之一升。得千歲。服玉當得于闐白玉。赤
松子以玄蟲而漬玉爲水。服之。故得乘烟露上下
也

玉膏〇〔山海經〕峚（密）山之陽。丹水出焉。西流注于稷澤。其中多白玉。是有玉膏。其源沸沸湯湯。黃帝是食是享。是生玄玉。玉膏所出。以灌丹水。五色乃清。五味乃馨。君子服之。以禦不祥

珠

九品〇〔沈懷遠南越志〕珠有九品。大五分以上。至一寸八九分者。爲上品。有光彩。一邊小平。似覆釜者。爲瑞珠。其次爲走珠。又次爲滑珠。又次爲荼（松）苻珠〇又次爲稻珠。又次爲秬珠。〔古今注〕漢章帝元和三年。明珠出豫章。圍四寸八分。和帝五年。鬱林降人得大珠。五寸七分〇龍珠在頷。鮫珠在皮。蛇珠在口。鱉珠在足。魚珠在眼。蚌珠在腹。然惟蚌珠爲多。餘則偶有之耳。又蜘蛛亦有孕珠者

陰精〇〔後漢書〕珠。捧中陰精也。均樂。明珠色也。璣珠不圓者也〇〔管子〕珠者。陰之陽也。故勝火。玉者。陽之陰也。故勝水。其化如神。故天子藏珠玉。諸侯藏金石

珠母〇〔樊文淵七經義〕珠母者。大珠在中。小珠環之珠胎〇吳都賦曰。蚌蛤珠胎。與月虧盈〇〔格物志〕珠

生于老蚌○〔後漢書〕珠生蚌中。陰精也

珠池○珠出廣東廉州珠池者四。曰楊梅。曰青鶯。曰平江。曰永安。出雷州者一。曰樂明。寔皆海而島嶼環圍。故稱池云

珠穴○〔華陽國志〕永昌郡博南縣有光珠穴。出光珠。又有黃珠。白珠。青珠。碧珠

江漢明珠○〔禮斗威儀〕王者其政平。德至淵泉。則江漢出明珠

事類賦○德至淵泉。明珠出焉。衒光芒于照乘。發晶瑩于媚川。起于赤墜。產自霍山。映秋波而圓折。與夜月而虧全

四大寶珠○〔華嚴經〕海底有四大寶珠。性極猛熱。能縮百川之水。一曰日藏。二曰離潤。三曰火燄光。四曰盡無餘

明月珠○〔宋書〕王者不盡介鱗之物。則明月珠出○〔善信經〕明月珠。摩尼珠。多在龍腦中○〔神異經〕西北荒中。有二金闕。高百丈。有明月珠。徑三丈。光照千里○〔史記〕明月之珠。藏于蚌中。蛟龍伏之（蛟音交龍屬也）○〔鄒陽書曰〕明月之珠。夜光之璧。以暗投人于道路。人莫不按劍相眄者。無因而至前也○後漢章帝元和元年。明珠出館陶。大如李。有明耀。三年。

明月珠出豫章東海大如鷄子圓四寸八分

夜光珠〇〔魏畧〕大秦國出明月珠夜光珠眞白珠夫餘出珠大如酸棗〇劉越石詩和氏之璧焉能獨曜于郢握夜光之珠何得專玩于隋掌

九明珠〇〔黃帝内傳〕玄女授帝五龍之印九明之珠

九曲珠〇〔東坡集注〕有得九曲寶珠穿之不得孔子教以塗脂于線使蠏通之

木難珠〇〔廣志〕莫難珠一名木難其色黃生東夷有明珠稱夜光大徑寸出黃支有至圓珠置之平地終日不停〇曹子建詩明珠交玉體珊瑚間木難

〇〔南越志〕木難金翅鳥口結沫所成碧色珠也大秦土人珍之

火齊珠〇〔南史〕天竺國出火齊珠狀如雲母色如紫金列之則蟬翼積之則如紗穀之重沓〇子虛賦其石則赤石玫瑰晉灼曰玫瑰火齊珠也一云火齊之珠下者

雲澤珠〇〔道籙〕西王母獻穆王以雲澤之珠又名却病設有人病在心則東向含之肝北腎西肺則瘥身向地脾則南也無不應時愈

上清珠〇〔杜陽襍編〕開元初罽賓國貢珠光明潔白

可照一室。視之。則有仙人玉女。雲鶴絳節之象。動搖于其中。及代宗即位。寶庫中往往有神光異氣洞光珠〇〔拾遺記〕燕昭王坐握日之臺。時有黑鳥白頭。集王之所。銜洞光之珠。圓徑一尺。此珠色黑如漆。懸照于室內。百神不能掩其精靈

如意珠〇賀眞如八寶。如意寶珠。紅蘇鞨。琅玕珠。玉印。採桑鉤二枚。雷公石二枚〇〔五代志〕楚州獻如意寶珠。大如雞子而圓正。色極瑩徹。置之室中。明如滿月。又有琅玕珠。其形如玉環。徑可五六寸〇〔禪珠藏經〕佛言此如意珠。是摩竭大魚腦中出。魚身長二十八萬里。此珠名曰金剛堅也。常出一切寶物。衣服飲食。隨意皆得。得此珠者。毒不能害。火不能燒〇〔廣記〕杰公語梁武帝曰。如意珠。上者夜光百步。中者十步。下者一室。光之所及。無蚘虺蟲豸之毒。蟲珠七色而多赤。其蟲六足二目。目當其胎處有凹。有鋏鼻。蚌珠五色。皆有夜光。及數尺。無瑕者爲上。有瑕者爲下。蚌珠生于蚌腹。鼻月盈虧。蛇珠所致。隋侯嚫參。即其事也

不夜珠○趙后外傳眞臘夷獻萬年蛤不夜珠光彩皆若月照人無妍醜皆美艷帝以蛤賜趙后以珠賜婕妤

招凉珠○拾遺記寒山之嶺有黑蚌能飛翔千歲一生珠燕昭王時其國獻之昭王常懸此珠當盛暑之月體自清凉號銷暑招凉之珠

清水珠○宣室志馮翊嵩生遊峴山得一珠如彈丸黑而有光視之瑩徹如氷以示西國胡人曰此清水珠也即命注水濁缶以珠投之即瑩然清澈胡人以三十萬貨之

履水珠○杜陽雜編唐順宗時勃黎國貢履水珠色黑類鍊大如鷄卵其上鱗皺其中有竅云持入江海中可行洪波之上上遂命善浮者以五色絲貫之繫于左臂遣入龍池其人則涉于波上如履平地潛入水中良久而出遍身略無沾濕上奇之至長慶中嬪御試弄于海池遂化爲黑龍入于池內俄而雲烟暴起不復追討

九芒珠○搜拾菁華王武子以九芒珠穿爲紐索編華架用之每月洗以鯉魚涎

赤蚌珠○幽明錄漢武幸河渚聞絃歌之音俄而有

老翁及年少數人出。皆長八九寸。爲帝奏樂。老翁顧命取洞穴之寶。一人受命。下沒川底。得一大珠。徑數寸。明耀絶世。上問東方朔。朔曰。河底有一穴。深數百丈。中有赤蚌。生此珠也

滴翠珠〇滴翠珠狀如鷄子。瑩徹若水。映空則末底一點凝翠。回轉常在下。故名

記事珠〇〔開元遺事〕張說爲相。有人惠一珠。緋色有光。事有遺忘。玩此珠。便覺心神開悟。名曰記事珠。說秘而寶之

照夜璣〇〔明皇雜錄〕明皇賜鄯國照夜璣。蓋希世之寶也

燭室〇〔搜神記〕隋侯行見大蛇傷救而治之。其後蛇銜珠以報之。徑盈寸。純白而夜光。可以燭室。故歷世稱隋侯珠焉〇曹植書。人人自謂握靈蛇之珠。家家自謂抱荆山之璧

照乘〇〔史記〕魏王曰。寡人有徑寸之珠。照乘車前後各十二乘者十枚。齊威王曰。吾有四臣。將照千里

瑟瑟〇〔博雅〕瑟瑟碧珠也。杜陽編有瑟瑟幕。其色輕明虛薄。無與爲比

火珠〇〔唐書〕貞觀四年。林邑國獻火珠〇〔錄異記〕羅

利國多火珠大如鷄卵光照數尺日中以艾藉珠
輒火出
七采〇西京襍記高祖斬白蛇劍上有七采珠九華
玉爲飾襍厠五色琉璃爲匣劍在室光景猶照于
外也
七曜〇七曜珠漳州龍溪所貢珠圍三寸七分中有
小珠七顆如七曜次如七曜者甚多
川媚〇文賦水懷珠而川媚石韞玉而山輝
水圓折〇尹子凡水方折者有玉員折者有珠
三珠樹〇山海經三珠樹生赤水上其爲樹如柏葉
皆如珠
象罔索〇莊子黃帝遊乎赤水之北登昆侖之丘遺
其玄珠使智索之而使離朱喫詬索之而不得也
乃使象罔象罔得之黃帝曰異哉象罔乃可以得
之乎
驪龍睡〇莊子河上有家貧恃緯蕭織韋而食者其
子沒于淵得千金之珠其父曰取石來鍛之夫千
金之珠必在九重之淵而驪龍頷下子能得珠者
必遭其睡也使驪龍而寤子尚奚微之有哉
鮫人泣珠〇述異記南海之外有鮫人水居如魚不

廢緝績其眼能泣珠又博物志鮫人從水中出曾寄寓人家積日賣綃臨去從主人索器泣而出珠滿盤以謝主人故左思吳都賦曰泉室潛織而卷綃淵客慷慨而泣珠

漢皐解佩〇列仙傳鄭交甫至漢皐臺下見二女皆麗服華妝佩兩明珠大如雞卵遊于江漢之湄交甫前說之不知其神也遂與言曰願請子之佩二女解佩以贈交甫受而懷之趨去數十步視其懷空無佩顧二女忽不見〇南都賦云遊女弄珠于江皐之曲

合浦復還〇謝承後漢書合浦民舊採珠以易米先時二千石貪穢積珠自入珠忽徙去合浦無珠死者盈路孟嘗化行一年去珠復還

文珠爲鏡〇孝經援神契神靈滋百寶用則珠母機鏡也宋均注曰事神明得則文珠有光可爲鏡

白珠如花〇洞冥記帝起甘泉望風臺臺上得白珠如花一枝帝以飾九華之蓋望之若照月因名照月珠

瑠璃

流離〇琉璃漢書爲流離〇師古曰魏畧云大秦國

出赤白黑黃青綠縹紺紅紫十種瑠璃。此蓋自然之物。采澤光潤。異于衆玉。其色不恒。今俗所用。皆消冶石汁。加以衆藥。灌而爲之。元虛脆不貞實。非眞物○〔南洲異物志〕瑠璃本質是石。欲作器。先以自然灰煮之令軟。乃可雕刻。自然灰。狀如黃灰。生南海濱。亦可浣衣。用之不須淋。但投之水中。滑如苔石○〔廣志〕瑠璃出黃支。斯調大秦。自南罽賓諸國。大秦國以瑠璃爲墻

瑠璃椀○晉潘尼瑠璃椀賦。光映日曜。圓盛月盈。纖瑕罔麗。飛塵靡停。灼爛宵燭。表裏相形。凝霜不足方其潔。澄水不能踰其清。剛堅金石。勁勵瓊玉。磨之不磷。涅之不淄○〔世說〕王公與朝士共飲酒。舉瑠璃盤。謂伯仁曰。此盤腹殊空。謂之寶器何耶。以戲周之無能荅曰。此盤英英。誠爲清徹。所以爲貴耳

璧瑠離○〔宋書〕璧琉離。王者不隱過則至

吠琉璃○〔宋書〕須瀰之山。有吠琉璃焉。火不能燒。金不能破。或云是金翅鳥殼

珊瑚

珊瑚樹○〔西京襍記〕積舟池中。有珊瑚樹。高一丈二尺。一本三柯。上有四百六十二條。是南越王趙佗

所獻。號爲烽火樹。至夜。光景常欲燃

珊瑚洲〇〔唐西域傳〕大秦國西南。距海中八百里。到珊瑚洲。水底有盤石。珊瑚生其上。海人乘大船。沉鋌網水底。發其根取之。有高三四尺者〇〔玄中記〕珊瑚出大秦西海中。生水底石上。初生白。一年黃。三年赤。四年蟲食敗

珊瑚鉤〇〔孝經援神契〕珊瑚鉤。瑞寶也。神靈滋液。百珍寶用則見〇〔瑞應圖〕王者恭信則珊瑚鉤見

女珊瑚〇〔述異記〕鬱林郡有瑚珊市。海客市珊瑚處也。漢元封二年。鬱林郡獻珊瑚樹。其狀宛然一婦人也。帝命植于殿前。命曰女珊瑚。一旦柯葉盛茂至靈帝時。樹死〇晉武嘗以珊瑚樹贈王愷。高二尺許。枝柯扶疎。以示石崇。崇擊碎之。乃取珊瑚樹高三四尺者六七株以償條幹絶俗。光彩耀日

琥珀

琥珀〇按博物志。及神仙傳云。松柏脂入地千年。化爲茯苓。茯苓化爲琥珀。一名江珠。今太山出茯苓而無琥珀。益州永昌出琥珀而無茯苓。世說以爲桃瀋所化〇〔廣志〕博平有琥珀。生地中。其上及旁不生艸。深者八九尺。大者如斛。削去外皮。中成琥

珀初如桃膠凝堅成也○郭璞贊磁石吸鍼琥珀取芥氣有潛通數亦冥會物之相感出乎意外西域傳作扁皖

琥珀燕○拾遺記漢武寶鼎元年西方貢珍怪有琥珀燕置之靜室自于室中鳴翔

瑪瑙

瑪瑙○廣雅瑪瑙石次玉鬼血所化南方者爲勝○拾遺記丹丘之埜多鬼血化爲丹石則碼碯也雕琢乃可爲器○廣志瑪瑙出西南諸國○瑪瑙出西洋者名番瑪瑙紅色爲佳內有柏枝及五色纏絲者勝之白者最殿今雲南處處有之名土瑪瑙蓋玉之賤者

瑪瑙勒○魏文帝瑪瑙勒賦瑪瑙文理交錯有似馬腦故其方人因以名之命彼良工是剖是鐫乃加砥礪刻方爲貝沈光內照浮景外鮮繁文縟藻交采接連嘉鏤錫之盛美感戎馬之首飾圖茲物之攸宜信君子之所服

瑪瑙榼○孔氏六帖會昌六年渤海貢瑪瑙榼方三尺深茜色工製精巧無比茜音倩

瑪瑙杯○宋周公謹云見瑪瑙盃二隻其一純白中

国立国会図書館　タイトル『潛確居類書120卷』　請求記号 032-Ti282s
ガラス使用

有金鯉魚一條。其一純紅。中有白鰍魚一條

紅瑪瑙○周公謹云。越人董六千。蓄紅瑪瑙一塊。徑三寸許。搖撼之。其中有聲汩汩然。蓋中虛有水在內故也

瑪瑙甕○〔拾遺記〕丹丘之國。獻瑪瑙甕。以盛甘露。帝德所洽。被于殊俗。以露克于厨也

車渠

車渠○〔廣雅〕車渠。石次玉者也○〔廣志〕車渠。出大秦國。及西域諸國

車渠椀○魏文帝車渠椀賦。車渠。玉屬也。多纖理縟文。生于西國。其俗寶之。料珍怪之上美。無茲椀之獨霊。苞華文之光麗。發符采而揚榮。理交錯以連屬。似將離而復幷○王粲車渠椀賦。挺英材於山岳。含陽陰之淑貞。飛輕縹而浮白。若驚風之飄雲。光清朗以內曜。澤溫潤而外津。體貞剛而不撓。理條達而有文。兼五德之上美。超衆寶而絶倫

水精

水玉○〔山海經〕堂庭之山多水玉注水精也○〔魏畧〕大食國以水晶爲屋柱。食器亦然。水晶。千年氷也。倭水晶第一。南水晶白。北水晶黑。信州水晶濁

国立国会図書館　タイトル『潛確居類書120卷』　請求記号 032-Ti282s
ガラス使用

水精盌〇〔酉陽雜俎〕馬侍中寶一水精盌。夏蛫不近。盛水。經月不腐不耗。或目痛。含之立愈

水精鈎〇〔雲烟過眼錄〕宋葉森家舊有水晶鈎一。中空有聲汩汩。內有葉一枝。隨水傾瀉

水晶杏〇〔邵氏聞見錄〕楚元輔家藏一水晶。中有杏一枝。希世之寶也

玻黎

玻黎〇玻黎出南番。有酒色紫色白色者。與水晶相似。器皿碾雨點花兒者是眞。其用藥燒者。入手輕有氣眼與瑠璃相似〇〔酉陽雜俎〕千歲積氷結爲玻璃。一說獅子乳。以金銀寶器盛之。皆漏。惟玻瓈則否〇李白進清平調。太眞持玻黎七寶杯。酌西涼州蒲萄酒飲白

璅瑁 別詳一百十六卷飛躍 十三

璅瑁〇〔南州異物志〕璅瑁如龜。生南方海中。大者如籧篨。背上有鱗。其大如扇。發取其鱗。因見其文。欲取作器。則煮之。因以刀截。任意所作。冷。乃以梟魚皮錯治之。後以枯木葉瑩之。乃有光耀文甲〇〔西域傳〕明珠文甲。文甲。即璅瑁也

璅瑁椀〇潘尼璅瑁椀賦。有璅瑁之奇寶。亦同旅于

国立国会図書館　タイトル『潜確居類書120巻』　請求記号 032-Ti282s
ガラス使用

介蟲。隨陰陽以潛躍。與龜龍乎齊風。包神藏智。備體兼文。才若綺波。背負蓬萊。爾乃遐夷效珍。越裳貢職。橫海萬里。踰嶺千億。挺璞荒巒。摛藻辰極。光曜炫晃。昭爛燏赩

瑇瑁盆○〔杜陽雜編〕唐敬宗時南昌國進玳瑁盆。奇容十斛。外以金玉飾之。盛夏貯水令滿。遣嬪御持金杓酌水相沃。終不竭焉

貝　別詳卷一百十六

貨貝○〔說文〕貝。海甲蟲也。古者貨貝而寶龜。至周而有泉。到秦廢貝行泉　錢古曰泉。後轉爲錢

大貝○〔白虎通〕德至淵泉即江出大貝。海出明珠○〔宋書〕大貝。王者不貪財寶則出○〔春秋運斗樞〕瑤光得江吐大貝○〔太公六韜〕商王拘西伯于羑　酉里。散宜生求珍物以免君罪。之九江。得大貝百馮　詩作朋○〔南州異物志〕乃有大貝。奇姿難儔。素質紫飾。文若羅珠。不磨而瑩。采耀光流。思雕莫加。欲琢　貝。爲海中介虫。大者名寶。交趾以南海中皆有匪踰在笥。姬伯用免其拘

之

紫貝○朱仲遺嚴助書曰。貝至徑尺。則寶也。狀如赤電黑雲。謂之紫貝。素質紅點。謂之朱貝。青地綠文

謂之綬貝。黑文黃畫。謂之霞貝。紫愈疾。朱明目。綬消氣。鄧。霞伏蛆蟲雖不能延齡增壽。其禦害一也貝大者如輪仲學仙于葉高因得其相貝經○又曰。穆王得大紫貝。懸其殼于昭陽觀。以消惡霧

異寶

紅韎鞨○寶櫝記紅韎鞨。大如巨粟。赤爛若朱櫻。視之若不可觸。而觸之甚堅。不可破○杜陽雜編及廣異記云韎鞨有紅紫二色。瑩澈若空。而實堅重佩之者。爲鬼神所護。入水不溺。入火不然

青琅玕○秘書中有異魚圖載琅玕。青色。生海底云海人以網得之。初出水。紅色。久而青黑。枝柯似珊瑚。而上有孔竅。如蟲蛀擊之有金石之聲。按尚書禹貢雍州厥貢璆琳琅玕

金剛鑽○齊東野語金剛鑽。形如鼠糞。色青黑。如鐵石產于西域諸國。往往得之河非沙磧間鷙鳥東青所遺糞中。以之鐫鏤無堅不破。一云金剛鑽狀似紫石英。可以刻玉鎚之以鋏而不傷。鋏乃自損有南鑽北鑽之分。南鑽堪用。非者不堪。一云生西域百丈水底磐石上。如鐘乳。土人沒水覓得之以之鐫鏤無堅不破唯以羚羊角擊之則碎

国立国会図書館　タイトル『潛確居類書120卷』　請求記号 032-Ti282s　ガラス使用

棄燎

異香

都夷香〇洞冥記都夷香狀如棗核食一片則歷年不飢以粒如粟未許投水中俄滿大盂也

荃蓀香〇拾遺記荃蓀香出波弋國浸地則土石皆香著朽木腐艸莫不茂蔚以熏枯骨則肌肉皆生燕昭王時曾獻之一云即荃蘼也

辟寒香〇述異記唐同昌公主有辟寒香外國所貢大寒焚之煖氣烘然人皆減衣

辟惡香〇庾信詩盤龍明鏡餉秦嘉辟惡奇香寄韓壽帝賜賈充女以贈韓壽

月支香〇瑞應圖大漢二年月支國貢神香凡三枚狀如燕卵大如囊帝以付外庫後長安大疫宮人得疾者多使者請燒香一枚以辟疫氣帝然之宮中病者皆起香聞百里積九月不歇

返魂香〇十洲記西海聚窟洲有大樹如楓而香聞數百里名曰返魂樹伐其根心于玉釜中煮取汁更微火煎如黑飴令可丸名曰驚精香一名振靈香亦名返生香亦名却死香尸在地下即活靈物也〇洪芻香譜徐鉉遇蘇德哥自言返魂香烟

直上。可見先靈〇〔眞率翁筆記〕袁運。字子先。嘗以奇香一丸與莊姬。姬藏于笥。終歲潤澤。香達于外。至冬。閤中諸蟲不死。冒寒而鳴。姬以告袁。袁曰此香製自宮中。其間當有返魂乎

酬齊香〇〔酉陽雜俎〕酬齊香出波斯國。拂林呼爲頂勃梨咄。安平長一丈餘。圍一尺許。皮色青薄而極光淨。葉似阿魏。每三葉生于條端。無花結實。西域人常八月伐之。至冬更抽新條。極滋茂。若不剪除。反枯死。七月斷其枝。有黃汁。其狀如蜜。微有香氣。入藥療百病。酬音讎

兜末香〇〔漢武故事〕西王母降。上燒玳瑁。末香。兜渠國所獻。大如豆。塗宮門。香聞百里。關中大疫。死者相枕。燒此香。疫即止〇〔本草拾遺〕燒去惡氣。除病疫

〇內傳云。死者皆起。此則靈物。非中國所致

沉光香〇沉光香。塗魂國所貢。燒之有光。堅實難碎。以鍊杵擣如粉而燒之〇武帝元封中。起方山館。招諸靈異。燒天下異香。有沉光香。祇精香。明庭香。金碑香。皆外國所貢

沉榆香〇〔拾遺記〕詔羣臣受德教者先焚沉榆之香〇〔封禪記〕黃帝列珪玉于蘭蒲席上。然沉榆香。春

国立国会図書館　タイトル『潜確居類書120巻』　請求記号 032-Ti282s
ガラス使用

雜寶爲屑以沉榆和之若泥。以分尊卑華戎之位

茵墀香〇〔拾遺記〕漢霊帝時。西域獻茵墀香。煮湯能辟癘。宮人用以沐

石葉香〇〔拾遺記〕石葉香。其狀疊疊如雲母。其氣辟癘。魏文帝時。題腹國來獻〇段成式詩欲熏羅薦嫌龍腦。須爲尋求石葉香

威香〇〔瑞應圖〕瑞艸一名威香。王者禮備則生

前又云。王者愛惜人命則生

百濯香〇〔拾遺記〕吳孫亮有寵姬四人。合四氣香。皆殊方所獻。凡經踐履安息之處。香氣沾衣。經年不歇。名曰百濯。復目其室曰思香媚寢

千步香〇〔述異記〕南海出千步香。佩之香聞于千步。

今海隅有千步艸。是其種也。葉似杜若。而紅碧相襍。〇貢籍曰。南郡貢千步香

一國香〇赤土國。在海南。出異香。每燒一彈丸。香聞數里。號一國香

熏肌香〇〔洞冥記〕用熏人肌骨。至老不病

九真雄麝〇〔西京襍記〕趙昭儀上姊飛燕三十五物內有九真龍麝香

麝檳毬子〇〔盧氏襍說〕楊牧嘗召崔安石會。盤前置

香一爐烟出如樓臺別聞一香似非爐烟崔思之。
楊顧左右取來。乃白肉揲盛一漆毬子耳。崔曰。此
罽賓國香所聞乃此也
拘物頭花香〇〔唐書〕罽賓國進拘物頭花香。焚之香
聞數里
祇清香〇〔洞冥記〕出塗薨國。燒此香。魑魅精祇皆畏
避
飛氣香〇〔三洞珠囊隱訣〕真檀之香。夜泉玄脂。朱陵
飛之香。返生之香。皆真人所燒之香也
金磾香〇〔洞冥記〕金日磾既入侍。欲衣服香潔。變胡
虜之氣。自合此香。帝果悅之。宮人熏之。以增其媚
青木香〇〔香譜〕五香。一株五根。一莖五枝。一枝五葉
一葉間五節。五節相對。故名五香之木。燒之十日。
上徹九天。即青木香也〇〔海錄碎事〕一木五香根
旃檀節沉香。花鷄舌。葉藿。膠薰陸
兜羅婆香〇〔楞嚴經〕壇前別安一小爐。以此香煎取
香水。沐浴其炭。然令猛熾
牛頭旃檀香〇〔華嚴經〕牛頭旃檀香。此香從離垢出。
以之塗身。火不能燒。又曰。佛家以白旃檀塗身。能
除一切煩惱得清涼〇林公曰。白旃檀非不馥。焉

能逆風成實論曰波利質多羅樹其香則逆風而聞波利質多羅即帝釋殿前貞生樹〇佛經瓊枝寸寸是玉旃檀片片皆香又云天木香莫若牛頭旃檀天澤香莫若詹糖熏陸天華香莫若優蒲伊蘭大象藏香〇釋氏會要此香因龍鬬而生燒一丸放大光明有細雲覆其上味如甘露七晝夜降甘雨雨皆金色

發日香〇洞冥記帝常夕坐有神女至散明天發日之香香出胥池寒國地有發日樹言雲從樹出雲來掩日風吹樹枝拂雲開日光也名開日樹樹有汁滴如松脂

薝蔔香〇拾遺記漢武帝息于延涼室臥夢李夫人授帝薝蔔之香帝驚起而香猶著衣枕歷月不歇帝彌思之遂改爲遺芳夢室

薇薇香〇海錄碎事張道陵母夫人見魁星中以薇薇授之感而有孕

荃蘼香〇洞冥記武帝起招仙閣上燒荃蘼香燒粟許其氣三月不絕一名春蕪一名荼香

降真香〇降真香出黔南其烟直上能感仙靈召鶴來降辟天行時氣及宅舍怪異

国立国会図書館　タイトル『潜確居類書120巻』　請求記号 032-Ti282s　ガラス使用

諸香

龍腦香〇唐天寶末。交趾貢龍腦香。如蟬蠶形。波斯言是老龍腦。禁中呼爲瑞龍腦香〇〔酉陽雜俎〕龍腦香出婆律國。樹高八九丈。可六七尺。圍傍生枝。葉葉正圓而背白。結實如豆蔻皮。有甲錯。香即木中脂。似松脂。作杉木氣。乾脂謂之龍腦香。清脂謂之婆律膏。其絕妙者。自曰梅花龍腦。有經火飛結成塊者。謂之熟龍腦。氣味差薄〇〔海藥本艸〕味苦辛。微温。無毒。主內外障眼。三蟲。療五痔。明目鎮心。

秘精〇又有蒼龍腦。主風疹黕（斫同面黑氣也音同敢）

麝香〇〔唐本草〕生中臺川谷及雍州益州皆有之。陶隱居云。形似麞。常食柏葉及噉蛇。或于五月得者佳。往往有蛇皮骨。主辟邪。殺鬼精。中惡風毒。療傷多以一子眞香分。猱作三四子。刮取血膜襍以餘物。大都亦有精粗。破皮毛共在裏中者爲勝。或有夏食蛇蟲多。至寒香滿。入春患急痛。自以脚剔出。人有得之者。此香絕勝。帶麝非但香辟惡。以香眞者一子着腦間枕之。辟惡夢及尸疰。注及鬼氣。今或傳有氷麝臍。其香尤美

瑞麟香〇〔唐杜陽編〕同昌公主下降。乘七寶步輦。四

面綴五色玉香囊囊中貯辟寒香辟邪香瑞麟香皆異國所獻仍雜以龍腦金屑刻鏤水晶瑪瑙辟塵犀爲龍鳳花其上仍絡以真珠琅玕金絲爲流蘇每一出遊則芬馥滿路晶熒照灼觀者眩目

沉水香〇唐本草沉水香出天竺單于二國與青桂雞骨馬蹄𣏌筏香同是一本其木類椿櫸柜同多節葉似橘經冬不凋夏生花白而員細秋結實如檳榔色紫味辛療水毒腫去惡氣〇又曰交阯有蜜香樹其外皮幹皆朽其木心與枝節不爛者即香也細枝緊實未爛者爲青桂堅黑而沉水者爲沉香半浮半沉與水面平者爲雞骨其根節輕而大者爲馬蹏其幹爲棧香其花成實爲雞舌香益一樹而八香南海諸國及交廣崖州有之〇香譜以黑沉水爲上品云林邑國土人破斷之積以歲年朽爛而心節獨在置水中則沉故曰沉香不沉名棧香龍鱗香即棧香之薄者〇談苑沉香棧香皆有熟結生結熟結者樹自爛而得之生結者名黃沉伐樹得之名角沉

雞舌香〇唐本艸雞舌香生昆侖及交愛以南樹有雌雄皮葉並似栗其花如梅結實似棗核者雌樹

也不入香用無子者雄樹也採花釀以成香微溫主心痛惡瘡瘧風毒去惡氣日華子曰鷄舌香治尸氣故郎官含鷄舌香取其便于奏對一說一木五香根曰旃檀節曰沉香花曰鷄舌膠曰薰陸新出如乳頭者曰乳香曰薰陸

速暫香〇大明一統志速暫香出真臘者爲上伐樹去皮而取香者謂之生速結仆木腐而香存者謂之熟速結木之半存者謂之暫香木自燒黃而熟者爲黃熟通黑者爲夾箋

奇南香〇奇南一作迦南一作琪瑫一作奇藍其木最大枝柯竅露大蝪蟻同穴之蝪食石蜜歸遺于中木受蜜氣結而成香香成則木本漸壞其傷卅樹咸枯香本末死蜜氣復老謂之生結上也木死本存蜜氣凝于枯根潤若餳片謂之糖結次也其稱肩斑結金絲結者水性多而香味少斯爲下品生結紅而堅糖結黑而軟瓊州亦有土奇南白質黑點〇占城奇南出在山西長禁民不得采取犯者斷其手彼亦自貴重

嚩婁香〇異物志出海邊國如都梁香〇本艸性微温療霍亂心痛主風水毒腫惡氣止吐逆亦合香用莖葉似水蘇

国立国会図書館　タイトル『潜確居類書120巻』　請求記号 032-Ti282s
ガラス使用

揭車香〇揭車頭如筆紫色朝生莫暮同死呼爲狗溺臺又名鬼筆菌善辟蛀樹木蛀者煎此汁冷淋之

耕香〇南方艸木狀耕香莖生細葉〇本艸拾遺味辛温無毒主臭鬼氣調中生烏游國

木密香〇內典狀若槐樹〇異物志其葉如椿〇交州記樹似沉香〇本艸拾遺味甘温無毒主辟惡去邪鬼疰生南海諸山中種五六年便有香也

金顏香〇大明一統志真臘有金顏香乃酘脂也有深黃色者有黑色者劈開雪白者爲佳夾砂石者爲下其氣能聚衆香番人以之和香塗身

蘇合香〇神農本艸蘇合香出中臺川谷〇陶隱居云蘇合香俗傳是師子糞外國說不爾今皆從西域來眞者難別紫赤色如紫檀堅實極芬香重如石燒之灰白者佳主辟邪瘧癇痙去三蟲〇梁書中天竺出蘇合香是諸香汁煎之非自然一物也又曰大秦人采蘇合先笮其汁以爲香膏乃賣其滓與人晨轉達中國不大香也癇音閑

龍涎香〇龍涎于香品中最貴重出大食國海傍有雲氣籠山間其下有龍蟠臥土人更相守視雲散龍去往探可得其遺涎多亦不過數兩或云大洋

海中有渦 俗旋處。龍在下。湧出涎沫。爲太陽所爍。凝結而堅。若浮石而輕。風飄至岸。此爲上品曰汎水。次曰滲沙。乃漂泊洲嶼久而滲入沙土者。又次曰魚食。爲魚所食而成糞者。其氣腥穢。用以和衆香焚之。能聚烟。烟縷不散。蓋龍能興雲。亦蜃屬氣樓臺之例也。每香一斤。值其國金錢一百九十。准中國銅錢九千文。又有撒八兒。乃玳瑁遺精。鮫魚吞之。吐出。年深結成者。與龍涎等

安息香〔酉陽雜俎〕安息香。出波斯國。其樹呼辟邪樹。長三丈許。皮色黃黑。葉有四角。經冬不凋。二月有花。黃色。心微紫。不結實。刻皮出膠。如飴。名安息香〔本艸〕出西戎。似柏脂。黃黑色爲塊。新者亦柔軟。味辛苦。無毒。主心腹惡氣鬼疰〇又有唵叭 鍼香。亦似汁滓所凝。伴諸香燒之。使烟氣不散

艾納香〔廣志〕艾納香。出西國。似細艾。又云松樹皮綠衣。亦名艾納。可以合諸香燒之。能聚其烟。青白不散〔本艸〕味温無毒。主惡氣。殺蛀蟲。主腹冷洩痢

甘松香〔本艸拾遺〕味温無毒。主鬼氣。卒心腹痛脹滿。浴人身。令香。叢生葉細〇〔廣志〕甘松香生涼州

国立国会図書館　タイトル『潛確居類書120卷』　請求記号 032-Ti282s
ガラス使用

水松香〇水松葉如檜而細出南海土產衆香而此木不甚香土人賤之至嶺北則其香殊勝在南方時矣

篤耨香〇〔大明一統志〕真臘有樹如杉檜香藏于皮老而脂自流出名篤耨香冬月因其凝而取之者名黑篤耨盛之以瓢碎瓢藝之亦異

百蘊香〇〔飛燕外傳〕飛燕浴五蘊七香湯踞通香沉水坐燎降神百蘊香合德浴豈蔑湯傳露華百英粉帝嘗私語樊嫕曰后雖有異香不若婕妤體自香也嫕音殹

刀圭第一香〇〔清異錄〕昭宗嘗賜崔胤香一黃綾囊約二兩酷烈清妙焚大豆許亦終日旖衣旎你御題曰刀圭第一香

四和香〇〔洞天清錄〕沈檀腦射四合加以琪楠羅合榧子滴乳蠶甲丸味相合分兩停勻煉蜜漿合之其香絕塵境而助清興〇山林窮居四和香以荔枝殼甘蔗滓乾柏葉黃連穌和同焚又或加松毬棗核梨核皆妙

百和香〇〔神仙傳〕淮南王爲八公張錦綺之帳燔百和之香〇沈約神仙篇億舜日萬堯年詠湛露歌

采蓮。顧襍百和香。宛轉金鑪前

媚香〇〔徵文玉井〕張說攜麗正文章謁友生。時正行宮中媚香。飾化樓臺。友生焚以待說。說出文置香上曰。吾文享是香無忝

薔薇水〇薔薇水。一名薔薇露。即醘醾露。出大西洋國。花如牡丹。花露晶瑩。芬芳襲人。澤體膩髮。經年不滅〇〔五代史〕周顯德中。占城貢薔薇水十二瓶。有云。薔薇水得自西域。以洒衣裳。雖敝而香氣不滅

香致

榆莢香〇歐陽永叔自云。嘗夢爲鸛鶴。飛在對上。意甚快活。聞榆莢香特異

伴月香〇徐鉉遇月夜。露坐中庭。爇佳香一炷。所親私號伴月香

清晝香〇虞伯生與朱萬初帖云。深山高居。爐香不可缺。退休之久。佳品之絕。人爲取老松柏之根枝葉。實共擣治之。斫楓肪羼穌之。每焚一丸。亦足助清苦。今年大雨時行。土潤溽暑特甚。萬初致石鼎清晝香。空岀蕭寒。遂爲一日之供。良可喜也

羼音鏟

小宗香〇南陽宗少文。嘉遯江湖。援琴作金石弄。遠

国立国会図書館　タイトル『潜確居類書120巻』　請求記号 032-Ti282s
ガラス使用

山皆與之同聲。其文獻足以追配古人。孫茂深。亦有祖風。當時貴人。欲與之遊不得。乃使陸探微畫像挂壁觀之。聞茂深閉閣焚香。作香饋之。時謂少文大宗。茂深小宗。故傳小宗香云

意可香〇海錄碎事意可香。初名空愛或云此江南宮中香。有美人字曰空愛。故以名香。山谷曰。香殊不凡。而名乃有脂粉氣。易名曰意可

內香燕〇李璟保大七年。名大臣宗室赴內香燕。凡中國外夷所出。以至和合煎飲。佩帶粉囊。共九十二種。江南素所無也

鬪香會〇中宗朝。韋武間爲雅會。各攜名香。比試優劣。名曰鬪香。韋溫挾椒塗所賜。嘗獲魁

靈芳國〇後唐龍輝殿。安假山水。一鋪沉香爲山阜。薔薇水蘇合油爲江池。苓藿丁香爲林木。薰陸爲城郭。黃紫檀爲屋宇。白檀爲人物。方圓一丈三尺。

城門小牌。曰靈芳國

梵字香〇海錄碎事翻了西天偈。燒饒梵字香

令君香〇東坡詩。東夷初識令君香（荀令君名彧。字文若）〇襄陽記劉季和。性愛香。嘗如廁還。輒過香爐上。主簿張坦曰。人名公作俗人。不虛也。季和曰。荀令君至

国立国会図書館　タイトル『潜確居類書120巻』　請求記号 032-Ti282s　ガラス使用

人家。坐席三日香謂我何如令君。坦曰。醜婦效顰見者必走。公欲坦遁去耶。李和大笑

練香〇李賀詩。練香熏宋鵲。和香也

熏燧〇淮南說山篇。沐浴而抒溷。薰燧而負薪 注。燒薰自香。楚人謂之熏燧

炭

清泉香餅〇〔歸田錄〕清泉香餅。人以一篋貽歐公。清泉地名也。香餅。石炭也。用以然香。一餅之火。可終日不滅〇張正見詩。奇香分細霧。石炭擣輕紈 石炭發香煤也。蓋搗石炭爲末。以輕紈篩之。欲其細也

瑞炭〇〔開元遺事〕西涼國進炭百條。各長尺餘。其炭青色。堅硬如鉄。名之曰瑞炭。燒于爐中。無焰而有光。每條可燒十日。熱氣逼人而不可近〇范至能炭頌。燔凡木不灰。化爲精堅。是衷至陽。維火之傳。雪霾六虛。氷塞九淵。環堵之室。天不能寒。有赫神物。幹流化甄。尺擘寸珠。罔工汗顏。我維德之。莫之名言。既燠既安。爲之窮年

獸炭〇晉羊琇性豪侈。費用無復齊限。常屑炭和作獸形。以溫酒。洛下豪貴競效之

金剛炭〇金剛炭。有司以進御爐。圍徑欲及盆口。自

唐宋五代皆然方燒造時。置式以受柴。稍劣者。必退之。小熾一鑪。可以終日

桃文炭〔宋史〕供御炭。用鷓鴣色。胡桃文

飲啖部一　茶茗　酒　酒人附

茶茗

早茶晚茗　至性不移

南方嘉木　穆陀樹葉

丹丘大茗　山中茗草

蒙頂石花　東川獸目

烏程御荈　巴東眞香

玉泉仙掌　峯雲龍

紫茸香　玉蟬膏

国立国会図書館　タイトル『潛確居類書120卷』　請求記号 032-Ti282s　　ガラス使用

聖陽花、石巖白
小峴春　六班茶
天柱茶　北苑茶
龍團　雀舌
月團　研膏
水芽　槍旗
乳頭蠟面　綠腳碧乳
輕颸浮雲　瑞雲翔龍
銀絲氷芽　綠華紫英
金蕾珠蘂　雲液露芽
瑞草魁　草中英
黃金芽　紫琳腴
霜華茗　草木仙骨
玉塵香乳　味同甘露
芳冠六清　森伯
酪奴　晚甘侯
苦口師　水豹囊
不夜侯　清人樹
檄檄仙　甘草癖
水厄　湯社

国立国会図書館　タイトル『潜確居類書120巻』　請求記号 032-Ti282s
ガラス使用

茗戰　茶宴
輕身換骨　明目益思
滌煩療渴　釋滯消壅
畏香宜温　七椀
六羨　九難
茶之司命　魚目蟹眼
湧泉連珠　積雪春蘂
松風檜雨　党家不識
茶具　論水
品泉

儀狄作酒　天之美祿
百藥之長　酒旗
酒泉　玉酒
琬液　瓊酥
瓊漿　流霞
秬鬯　玄鬯
黄流　一宿三重
九投百品　陰陽相成
芓辛爲義　酒樹

国立国会図書館　タイトル『潜確居類書120巻』　請求記号 032-Ti282s
ガラス使用

酒草　六物
六飲　五齊
重酎　上尊
青田壺　崑崙觴
碧筒　酃淥
宜城九醞　豫北竹葉
烏程若下　河東桑落
西涼蒲萄　桂陽千里
中山千日　白墮春醪
抱甕冬醪　百末吉酒
蘭陵美酒　天厨美酒
碧芳酒　新豐美酒
龍膏酒　仙鄉酒
魚兒酒　霹靂酒
眞一酒　鄂筒酒
桐馬酒　三辰酒
美人酒　象洞酒
洞庭春　甕頭春
麴米春　石凍春
玉浮梁　郎官清

国立国会図書館　タイトル『潜確居類書120巻』　請求記号 032-Ti282s
ガラス使用

瑞露珍　養生主齊物論
金盤露椒花雨　翠濤
縹蟻　桂醪
椒漿　花露
縹醪　甘醴
清醑　雪液
碧琳腴　眞珠紅
荔枝綠　石榴花
青州從事　忘憂君
歡伯　麴生
玉友　茅柴
魯酒　狂藥
酒人附
引滿　舉白
千鍾百觚　釀王
醉侯　醉龍
醉聖　醉吟先生
斗酒學士　飲中八仙
中聖人　玉山頹
北海樽　高陽池

国立国会図書館　タイトル『潜確居類書120巻』　請求記号 032-Ti282s
ガラス使用

頓傾三斗　一飲五斗
一飲三百　五斗解醒
一石滅燭　速營糟丘
醉臥甕邊　人傾家釀
銜杯漱醪　積麴成封
化爲酒壺　糟肉取瞼
甕頭加帽　三騶對飲
彌月不醒　金貂換酒
金龜換酒　葛巾漉酒
求爲步兵　求爲太常

上頓　轟飲
飲酒對名勝　痛飲讀離騷
即時一盃酒　引人入勝地
未得酒中趣　澆胸中壘塊
醉鄉　麴世界
醉有所宜　杖頭錢
酒家錢　濡首
沈湎　牛飲
屏爵弃巵　荷蟹貟缶
椎鑿碎碗　酒戶加

国立国会図書館　タイトル『潜確居類書120巻』　請求記号 032-Ti282s
ガラス使用

酒家南董

史官陳仁錫明卿甫纂

飲啖部一　茶茗　酒　酒人附

茶茗

早茶晚茗○〔茶經〕其名一曰茶。二曰檟。賈二曰設。四曰茗。五曰荈。音釧○檟。苦茶蜀人曰設。郭璞云。早取爲茶。晚取爲茗。荈。苦茶。上。者生爛石。中者生礫壤。下者生黃土○花冬開似梅。亦清香。歷代貢茶。皆以建寧爲上。有龍團。鳳團。石乳。滴乳。綠昌明。頭骨。次骨。末骨。鹿骨。山挺等名。而密雲龍品最高。皆碾末作餅。至　國朝。始用芽

国立国会図書館　タイトル『潜確居類書120巻』　請求記号 032-Ti282s
ガラス使用

茶。曰採春。先春。曰次春。曰紫筍。而龍鳳團皆廢矣。

至性不移〇〔天中記〕凡種茶樹。必下子。移植。則不復生。故聘婦必以茶爲禮。義固有所取也

南方嘉木〇〔陸羽茶經〕茶者。南方之嘉木也。一尺二尺。遝至數十尺。其巴山峽川。有兩人合抱者。伐而掇之。其樹如瓜蘆。葉如梔子。花如白薔薇。實如栟櫚。蒂如丁香。根如胡桃。瓜蘆木。出廣州。似茶。至苦。胡桃與茶根皆下孕。栟櫚。浦葵之屬。共子似兆至苓礫。苗木上抽

穆陀樹葉〇〔謝氏詩源〕昔有客過茅君。時當大暑。茅君干手巾內解茶葉。入與一葉。客食之。〔五內清涼。

茅君曰此蓬萊山穆陀樹葉。衆仙食之以當飲。又有寶文之蓋。服之不饑。謝幼貞詩。摘寶文之初蓋拾穆陀之墜葉

冊丘大茗〇〔天台記〕冊丘出大茗。服之生羽翼。〇〔神異經〕餘姚人虞洪。入山採茗。遇一道士。牽三青牛引洪至瀑布山。曰。予冊丘子也。聞子善具飲。常思見惠。山中有大茗。可以相給。祈子他日有甌犧之餘。乞相遺也。因立奠祀。後嘗令家人入山。果獲大茗焉。犧木杓也

山中茗草〇進士權紆文曰。隋文帝微時。夢神人易

其腦骨。自尔腦痛。後遇一僧云。山中有茗草。煮而飲之。當愈。服之有效。蘇是人競採掇。乃爲之讚。其畧曰。窮春秋。演河圖。不如載茗一車

蒙頂石花〇國史補劒南有蒙頂石花。湖州有顧渚紫筍。茶經紫者上。綠者次。筍者上。芽者次。峽州有碧澗明月。茶譜有明月蕊。碧澗蕊之名 邛州有火井思安。建州有柏巖。洪州有白露。涪有薄片。巴東有真香。福州有柏巖。洪州有白露。涪州有鐵色。夷陵有壓塼。常之陽羨。婺之舉巖崖。丫山之陽坡。宣城縣有丫山。其山東爲朝日所燭。號曰陽坡。其茶最勝 龍安之騎火。謂禁火之前後 黔陽之都濡高株。瀘州之納溪梅嶺之數者。其名皆著。品第之則石花最上。紫筍次之。餘又次之矣〇茶譜蜀之雅州。有蒙山。山有五頂。各有茶園。其中頂曰上清峯。茶最艱得。俟雷發聲採之。以本處水煎服。能祛宿疾。服三兩換骨。四兩即爲地仙矣。蒙頂茶有霧鎩 鏦牙。錢牙。皆云火前。言造于禁火之前也〇蜀蒙山頂茶。多不能數斤。極重于唐。以爲仙品。今之蒙茶。乃青州蒙陰山。產石上。若地衣然。味苦而性涼。亦不難得

東川獸目〇東川之獸目。綿州之松嶺。雅州之露芽

南康之雲居饒池之僊芝霍山之黃芽蘄門之團
黃臨江之玉津蜀州之雀舌烏嘴潭州之獨行靈
草彭州之僊崖石花袁州之金片綠英建安之青
鳳髓岳州之黃翎毛岳陽之含膏冷劍南之綠昌
明此皆唐宋時產茶地及名也見茶譜通考以上
爲昔日之佳品今則吳中之虎丘天池伏龍新安
之松蘿陽羨之羅岭杭州之龍井武夷之雲霧皆
足珍賞而虎丘松蘿眞者尤異他產至于採造昔
以蒸碾爲工今以炒製爲工而色之鮮白味之雋
永古所不及

烏程御荈〇山謙之吳興記烏程縣西二十里有溫
山出御荈〇謝氏謝荼啓此卅丘之仙荼勝烏程
之御荈不止味同露夜白況霜華豈可爲酪蒼頭
便應代酒從事酪蒼頭即酪奴也

巴東眞香〇述異記巴東有眞香茗其花白色如薔
薇煎服令人不眠能誦無忘

玉泉仙掌〇李白詩集序荊州玉泉寺近清溪諸山
山洞往往有乳窟窟中多玉泉交流其水邊處處
有茗草羅生枝葉如碧玉拳然重疊其狀如手號
爲仙人掌蓋曠古未覩也唯玉泉眞公常採而飲

之。年八十餘。顏色如桃花。此茗清香滑熟。異于他
產。所以能還童振枯。扶人壽也。○梅聖俞詩。莫誇
李白仙人掌。且作盧仝走筆章
密雲龍。○（東坡集）密雲龍茶。極爲甘馨。時貢。秦。鼂。張。
號蘇門四學士。子瞻待之厚。每來必令侍妾朝雲。
取密雲龍。山谷有裔聿雲龍。亦茶名
紫茸香。○（蠻甌志）覺林院僧志崇收茶三等。待客以
驚雷莢。自奉以萱草帶。供佛以紫茸香。蓋取上以
供佛。而最下以自奉也。客赴茶者。皆以油囊盛餘
瀝以歸
玉蟬膏。○建人徐恪。見遺鄉信鋌（定）子茶。茶面印文
曰玉蟬膏。一種曰清風使
聖陽花。○雙林大士。自往蒙頂。結庵種茶。凡三年。得
絕佳者。號聖陽花。持歸供獻
石巖白。○蔡襄善別茶。建安能仁院有茶。生石縫間。
蓋精品也。僧採造。得茶八餅。號石巖白。以四餅遺
蔡。以四餅密遣人走京師。遺王內翰禹玉。歲餘。蔡
被召還闕。訪禹玉。禹玉命子弟于茶筒中選精品
碾以待蔡。蔡捧甌未嘗。輒曰。此極似能仁寺石巖
白。公何以得之。禹玉未信。索貼驗之。乃服

国立国会図書館　タイトル『潜確居類書120巻』　請求記号 032-Ti282s
ガラス使用

小峴春○小峴山。在六安州。出茶名小峴春。即六安茶也

六班茶○〔蠻甌志〕樂天方入閣。劉禹錫正病酒。禹錫乃餽菊苗虀。齋廬菔鮓。換取樂天六班茶二囊以醒酒

天柱茶○〔中朝故事〕李德裕有親知授舒州牧。李曰。到郡日。天柱峰茶。可惠三四角。其人輒獻數斤。李却之。明年罷郡用意精求。獲數角投之。贊皇閱而受之曰。此茶可消酒肉毒。乃命烹一甌。沃于肉食。以銀合閉之。詰旦開視。其肉已化爲水矣。衆服其

廣識

北苑茶○〔蔡襄茶錄〕茶味主于甘滑。惟北苑鳳凰山連屬諸焙所產者味佳。隔溪諸山。雖及時如意製作。色味皆重。莫能及也○丁晉公云。鳳山高不百丈。無危峯絕嶺。而岡阜環抱。氣勢秀。宜乎嘉植靈卉之所發也○范希文鬬茶歌曰。年年春自東南來。建溪先暖冰微開。溪邊奇花冠天下。武夷仙人從古栽。北苑將期獻天子。林下雄豪先鬬美。鼎磨雲外首山銅。瓶携江上中濡水　凌

龍團○〔歸田錄〕茶之品。莫貴于龍鳳團。凡八餅重一

斤。丁晉公進龍鳳團。製爲圓餅。上印龍鳳紋。供御者。以金裝龍鳳 慶曆間。蔡君謨爲福建運使。始造小片龍團。其品精絕。謂之小龍團。凡二十餅重一斤。其價直金二兩。每南郊致齋。中書樞密。各賜一餅。宮人往往縷金其上。其貴重如此 龍團始于丁晉公。成于蔡君謨。歐陽永叔嘆曰。君謨士人也。何至作此事 ○蘇東坡詩。揀芽分雀舌。賜茗出龍團

雀舌○吳叔茶賦。嘉雀舌之纖嫩。翫蟬翼之輕盈。冬牙早秀。麥顆先成 [茶譜] 蜀州晉原洞口。有黃牙。雀舌。鳥嘴。麥顆。蓋取其嫩牙所造。以其牙似之也。又有片甲者。牙葉相抱。如片甲也。蟬翼者。其葉嫩薄。如蟬翼也。冬牙。言隆冬甲析也 ○茶榜。雀舌初調。玉盌分時。茶思健。龍團捶碎。金渠碾處睡魔降

月團○盧仝謝孟簡惠茶歌。開緘宛見諫議面。首閱月團三百片○[茶譜] 衢州之衢山。封州之西鄉。茶研膏爲之。皆片團如月

研膏○張舜民。號芸叟。云有唐茶品。以陽羨爲上。建溪北苑。未著也。貞元中。常袞爲建州刺史。始蒸焙而研之。謂之研膏茶○范希文鬬茶歌。研膏焙乳有雅製。方中圭兮圓中蟾

水芽○宋姚寬云。建茶有十綱。第一第二綱太嫩。第三綱茶最妙。唯龍團勝雪白茶二種。謂之水芽。先

国立国会図書館　タイトル『潛確居類書120巻』 請求記号 032-Ti282s
ガラス使用

蒸後揀。每一芽。先去外兩小葉。謂之烏蒂。又次取兩葉。謂之白合。留小心芽置于水中。呼爲水芽。聚之稍多。即研焙爲二品。茶之極精好者。每勝計工價。近三十千。其他皆先揀而後蒸研。其味次第減也。其名有萬壽龍芽。御苑玉芽。玉葉長春。萬春銀葉。龍苑報春等名

槍旗〇〔茶譜〕蘄州團黃茶。有一旗二槍之號。言一葉二芽也〇〔歐詩〕共約試春芽。槍旗幾時綠〇〔張又新煎茶記〕粉槍末旗。蘇蘭薪桂〇〔蘇東坡嘗問大冶長老乞桃花茶。有水調歌頭一首。已過幾番雨。前夜一聲雷。槍旗爭戰建溪春色占先魁。採取枝頭雀舌。帶露和烟搗碎。結就紫雲堆。輕動黃金碾。飛起綠塵埃。老龍團。真鳳髓。點將來。兎毫盞裏。霎時滋味舌頭回。喚醒青州從事。戰退睡魔百萬。夢不到陽臺。兩腋清風起。吾欲上蓬萊

乳頭蠟面〇北苑焙茶之精者。其名有龍鳳。名乳滴乳。乳白乳頭金蠟面。頭骨次骨。末骨。粗骨。山挺十二等。以充國貢〇茶之精者。北苑名白乳頭。江右有金蠟面。取其乳作片。別名曰金挺的乳〇研膏茶。即龍品也〔南唐初造研膏繼造蠟面。宋初置龍鳳模。號石乳。又有的乳白乳

綠腳碧乳○茶賦雲垂綠腳。香浮碧乳。挹此霜華。却
茲煩暑。淸文旣傳于杜毓。精思亦聞于陸羽（杜毓有荈賦）
○〔茶譜〕袁州之界橋。其名甚著。不若湖州之研
膏紫筍。烹之有綠腳垂。又曰婺州有舉巖茶。片片
方細。所出雖少。味極甘芳。煎之如碧玉之乳也
輕颸浮雲○茶賦輕颸（標）浮雲之美。霜荷竹籜之差
○〔茶經〕茶有千萬狀。有如胡人韈者。蹙縮然（京雖文也）
犇（音肥。野牛也）牛臆者。廉襜然。浮雲出山者。輪菌然。輕
颸拂水者。涵澹然。此皆茶之精腴者也。有如竹籜
者。枝幹堅實。艱于蒸搗。故其形籠（師）篚（篩）然有如
霜荷者。莖葉捲凋。易其狀貌。故其形萎萃然。此皆
茶之瘠老者也。茶之臧否。存于口訣
瑞雲翔龍○宋神宗制密雲龍。哲宗改爲瑞雲翔龍。
徽宗品茶以白茶第一。又製三色細芽（密雲龍。即東坡供佳
客者）政和曰太平嘉瑞。紹聖曰南山應瑞
銀絲氷芽○宣和庚子。漕臣鄭可聞。始創爲銀絲氷
芽。蓋將已揀熟芽。剔去。祇取其心一縷。用淸泉漬
之。光瑩如銀絲。方寸新勝。小龍蜿蜒其上。號龍團
勝雪。去龍腦諸香。遂爲諸茶之冠
綠華紫英○帝賜公主茶。有綠華紫英之號

国立国会図書館　タイトル『潛確居類書120卷』　請求記号 032-Ti282s
ガラス使用

金蕾珠蘂○清虛子論茶曰時當初春和風降玉露凝群芳獻臭百艷交明或擬宮中之錦繡或結上苑之綺屏獨此植之不以花麗不以蕊呈而以葉貴始以芽萌金蕾珠蘂玉濤素塵○范希文鬬茶歌雪尺秀起雷車采之擷之收英斂華蘇蘭薪桂雲液露芽錯落一番榮綴玉含珠散嘉樹露芽錯落一番榮綴玉含珠散嘉樹瑞草魁○杜牧之詩閩實東南秀茶稱瑞草魁草中英○五代鄭愚茶詩嫩芽香且靈吾謂草中英夜臼和烟搗寒爐對雪烹惟憂碧粉散常見綠花生

黃金芽○盧仝歌天子未嘗陽羨茶百草不敢先開花仁風暗結珠蓓蕾先春抽出黃金芽

紫琳腴○紫琳腴雲腴皆茶名

霜華茗○弘君舉食檄云寒溫既畢應下霜華之茗

陸羽有云烹之滾碧霜之華啜之味甘露之液

草木仙骨○丁晉公謂嘗言石乳出壑嶺斷崖缺石之間蓋草木之仙骨

玉塵香乳○范希文鬬茶歌云黃金碾畔綠塵飛碧

玉甌中翠濤起。蔡君謨曰。茶之絕品。其色貴白。翠綠乃下耳。改爲玉塵飛。素濤起。何如。希文曰善○楊誠齋謝傅尚書惠茶云。遠餉新茗。當自携大瓢。走汲溪泉。東澗底之散薪。燃折脚之石鼎。烹玉塵。啜香乳。以享天上故人之意。媿無胸中之書傳。但一味攪破菜園耳

味同甘露○宋錄新安王子鸞豫章王子尚。詣曇濟道人于八仙山。道人設茶茗。子尚味之曰。此甘露也。何言茶茗

芳冠六清○張孟陽登成都樓詩。芳茶冠六清。溢味播九區。人生苟安樂。茲土珣可娛

森伯○清異記湯悅有森伯傳。森伯。名茶也

酪奴○後魏錄齊王肅初入魏。不食羊肉酪漿。常飯鯽魚羹。渴飲茗汁。京師士子。見肅一飲一斗。號爲漏巵。後與高祖會。食羊肉酪粥。高祖怪問之。對曰。羊是陸産之宗。魚是水族之長。所好不同。並各稱珍。羊比齊魯大邦。魚比邾莒小國。唯茗不中。與酪作奴。高祖大笑。因號茗飲爲酪奴。他日彭城王勰謂肅曰。卿明日顧我。爲卿設邾莒之飧。亦有酪奴晚甘侯○孫樵送茶與焦刑部書云。晚甘侯十五人。

国立国会図書館　タイトル『潜確居類書120巻』　請求記号 032-Ti282s
ガラス使用

遣侍齋閣。此徒皆請雷而摘。拜水而和。葢建陽丹山碧水之鄉。月澗雲龕之品

苦口師〇皮光業詩。未見甘心氏。先迎苦口師

水豹囊〇〔清異錄〕豹革爲囊。風神呼吸之具也。煮茶啜之。可以滌滯思而起清風。每引此義。稱茶爲水豹囊

不夜侯〇胡嶠飛龍澗飲茶詩。沾牙舊姓餘甘氏。破睡當風不夜侯

清人樹〇僞閩甘露堂前。有茶樹兩株。宮人呼爲清人樹

橄欖仙〇陶穀詩。生凉好喚鷄蘇佛。回味宜稱橄欖仙

甘草癖〇陸羽嗜茶。楊萃仲稱其有甘草癖

水厄〇〔洛陽伽藍記〕劉縞慕王肅之風。專習茗飲。彭城王謂之曰。卿不慕王侯八珍。而好茗頭水厄〇〔世說〕晉司徒長史王濛好飲茶。客至。輒命飲。士夫皆患之。每欲往候。必云今日有水厄〇蕭衍子西豐侯蕭正德歸降時。元乂欲爲設茗。先問卿于水厄多少。正德不曉其意。荅曰。下官生于水鄉。立身以來。未遭陽侯之難。坐客大笑

国立国会図書館　タイトル『潜確居類書120巻』　請求記号 032-Ti282s
ガラス使用

湯社○和凝在朝。率同列。遍日以茶相飲。味劣者有罰。號爲湯社

茗戰○〔茶錄〕建人以鬬茶爲茗戰○范希文鬬茶歌。

鬬茶味兮輕醍醐。鬬茶香兮薄蘭芷。其間品第胡能欺。十目視而十手指。勝若登仙不可攀。輸同降將無窮恥

茶宴○錢起。字仲文。與趙莒爲茶宴。又嘗過長孫宅。與朗上人作茶會

輕身換骨○〔陶弘景雜錄〕苦茶輕身換骨。昔丹丘子黃山君皆漢仙人服之

明目益思○〔本草拾遺〕人飲真茶。能止渴消食。除�瘻少睡。利水道。明目益思○〔神農食經〕茶茗久服令人有力悅志

滌煩療渴○〔唐書〕党項使西蕃。烹茶帳中。蕃使問何爲。曰。滌煩療渴所謂茶也。蕃使曰。我亦有之。命取出以示曰。此壽春者。此顧渚者。此蘄門者○施肩吾詩。茶爲滌煩子。酒爲忘憂君

釋滯消壅○〔唐新語〕古補闕綦毋旻性不飲茶。著茶飲序云。釋滯消壅。一日之利。暫佳。瘠氣耗精。終身之累。斯大獲益。則歸功茶力。貽患。則不謂茶災。豈

非福近易知。禍遠難見乎

畏香宜溫〇〔茶錄〕藏茶宜葫蘆而畏香藥。喜溫燥而忌濕冷。故收藏之家。以葫蘆封裹入焙中。三兩日一次用火。常如人體溫溫然。以禦濕潤。若火多則茶焦不可食

七椀〇盧仝茶歌。一椀喉吻潤。二椀破孤悶。三椀搜枯腸。惟有文字五千卷。四椀發輕汗。平生不平事。盡向毛孔散。五椀肌骨清。六椀通仙靈。七椀吃不得也。唯覺兩腋習習清風生〇東坡嘗游杭州諸寺。一日飲酽茶七碗。書云。示病維摩原不病。在家靈運已忘家。何須魏帝一丸藥。且盡盧仝七碗茶

六羨〇陸羽六羨歌。不羨黃金壘。不羨白玉盃。不羨朝入省。不羨暮入臺。千羨萬羨西江水。曾向竟陵城下來

九難〇〔茶經〕言茶有九難。陰采夜焙。非造也。嚼味嗅香。非別也。羶鼎腥甌。非器也。膏薪庖炭。非火也。飛湍壅流。非水也。外熟內生。非炙也。碧粉縹塵。非末也。操艱攪遽。非煮也。夏興冬廢。非飲也

茶之司命〇陶穀學士謂湯者。茶之司命。水爲急務〇〔茶錄〕候湯最難。未熟則味淺。過熟則味沉。前世

国立国会図書館　タイトル『潜確居類書120巻』　請求記号 032-Ti282s
ガラス使用

謂之蠏眼者。過熟湯也。況瓶中煮之。不可辨。故曰候湯最難

魚目蟹眼〇子瞻煎茶歌。蟹眼已過魚眼生。颼颼欲作松風聲。蒙茸出磨細珠落。眩轉遶甌飛雪輕。銀瓶瀉湯誇第一。未識古人煎水意。君不見。昔時李生好客手自煎。貴從活火發新泉。又不見。今時潞公煎茶學西蜀。定州花瓷琢紅玉。我今貧病苦湯及睡足日高時〇黃魯直詩。風爐小鼎不須催。魚眼常隨蟹眼來。深注寒泉收第一。亦防槎腹暴乾雷

湧泉連珠〇〔因話錄〕李約性嗜茶。常曰。茶須緩火炙。活火煎活火。謂炭火之有焰者。以其去餘薪之煙。雜穢之氣。且使湯無妄沸。庶可養茶。始則魚目散布。微微有聲。中則四邊泉湧。纍纍連珠。終則騰波鼓浪。水氣全消。謂之老湯。三沸之法。非活火不能成也。又云。凡茶少湯多。則雲腳散。湯少茶多。則乳面聚〇〔茶寮記〕煎用活火。候湯眼鱗鱗起。沫餑孛

雲脚漸開乳花浮面則味全蓋古茶用團餅碾屑
味易出葉茶驟則乏味過熟則味昏底滯
積雪春藪〇晉杜毓荈賦惟茲初成沫沈華浮煥如
積雪燁若春藪（春藪喻湯之華也）〇〔茶經〕凡酌置諸盌令
沫餟湯之華也華之薄者曰沫厚者曰餟細輕者
曰華〇劉禹錫試茶題驟雨松聲入鼎來白雲滿
盌花徘徊悠揚噴鼻宿醒散清峭徹骨煩襟開〇
季南金云茶經以魚目湧泉連珠爲湯候未若辨
聲之易也故爲詩曰砂鼎魚眼已過聲如蟹眼已
捆載來聽得松風并澗水急呼縹色綠蔘杯
松風檜雨〇羅景綸爲詩補云松風檜雨到來初急
引銅瓶離竹爐待得聲聞俱寂後一甌春雪勝醍
醐
党家不識〇〔編年〕學士陶穀得党太尉家姬取雪水
烹茶曰党家應不識此
茶具〇〔雲溪友議〕陸羽字鴻漸唐人著茶經三卷說
茶之功效并煎炙之法造茶具二十四事以都統
籠貯之遠近傾慕好事者家藏一幅時鬻茶者以
陸羽爲茶神（茶具一風爐以銅鐵鑄如古鼎形二
管以竹絲織成三炭檛以鐵或斧或
鎚四火筴一名筯五鍑音輔或作釜或作鬴六交
床支鍑者七夾以小青竹爲之以炙茶入紙囊以

白厚紙夾縫之以貯所炙茶使香不泄九碾用橘木十羅合今所謂羅池也十一則以準茶者十二水方受一斗十三漉水囊十四瓢以酌水十五竹夾十六鑷籃或瓶或罌貯隨熟水十八盆瓷青者益茶茶作白紅色白則茶色黃則紫褐則黑悉不宜茶十九畚以白蒲編之所以貯盆二十扎截竹緝栟櫚皮于四周若巨筆形廿一滌方以貯滌洗之器廿二滓方以集諸滓蹟廿三巾以潔諸器廿四

論水〇茶經論水云。山水上。江水中。井水下。其山水揀乳泉石池漫流者上。其瀑湧湍瀨勿食。久食令人有頸疾。江水取去人遠者。井水取汲多者〇田子藝曰。山下出泉。爲蒙穉也。物穉則天全。水穉則味全。故鴻漸曰。山水上。其曰乳泉石池漫流者蒙之謂也。其曰瀑泉湍激者。則非蒙矣。故戒人勿食〇莽賦。水則岷山之注。揖彼清流

品泉〇中朝故事李贊皇德裕居廊廊曰。有親知奉使于京口。李曰。還日。金山下揚子江中泠水。取置一壺來。其人舉棹曰。醉而忘之。泛舟上石頭城方憶。乃汲一瓶于江中。歸京獻之。李飲後嘆訝非常曰。江南水味。有異于頃歲矣。此頗似建業石頭城下水。其人謝過不敢隱〇張文新載陸羽品天下二十水。揚子中泠水第七

酒 酒人附

儀狄作酒○〔世本〕儀狄始作酒醪。變五味。杜康作秫酒。〔戰國策〕帝女儀狄造酒而進于禹○晉江統酒誥曰。酒之所興。肇自上皇或云儀狄。一曰杜康。有飯不盡。委餘空桑。鬱積生味。久蓄氣芳。本出于此。不繇奇方

天之美祿○〔漢書食貨志〕酒者。天之美祿。帝王所以頤天下。享祀祈福。扶衰養疾。百福之會

百藥之長○王莽詔曰。酒者。百藥之長。嘉會之好。〔注〕黃帝所以治疾故曰百藥之長

酒旗○〔春秋元命苞〕酒旗主上尊酒。所以侑神也○〔石氏星經〕酒醪五齊之屬。天文酒旗星生之○西京張載酒賦嘉康狄之先識亦應天而順民。擬酒旗于玄象。造甘醴以怡神。〔師古曰。醴。甘酒也。少麴多米。一宿而熟。五齊之。〕齊音劑○曹公設酒禁。孔融書嘲之曰。天垂酒旗之曜。地列酒泉之郡。人有吉酒之德故堯不千鍾。無以成其聖。且紂以色亡國。今令不禁婚姻也〔酒泉。涼洲地名〕○〔春秋緯〕酒者。乳也。王者法酒旗以布政。施天乳以哺人

酒泉○〔神異經〕西北荒中有玉饋之酒。酒泉注焉。廣一丈。深三尺。酒美如肉。澄清如鏡。上有玉尊玉籩取一尊復一尊。生與天地同休。無乾時。飲此酒人

不死

玉酒〇〔漢武內傳〕西王母曰。仙家上藥有玉酒。瓊瑤酒〇〔十洲記〕瀛洲有玉膏如酒。飲數升輒醉。令人長生

琬液〇〔拾遺記〕王母薦穆王琬液清觴

瓊酥〇〔南岳夫人傳〕夫人設王子喬瓊蘇綠酒

瓊漿〇裴航遇仙。贈以詩曰。一飲瓊漿百感生。玄霜搗盡見雲英。仙女名藍橋便是神仙窟。何必崎嶇上玉京〇〔李詩〕呼我遊太素。玉杯賜瓊漿。一飡歷萬歲。何用還故鄉

流霞〇〔抱朴子〕碩曼卿。入山學仙。自言仙人迎我升天。以流霞一盃與我飲。輒不饑渴。流霞。天仙酒名〇〔李詩〕攜觴酌流霞。搴菊泛寒榮

秬鬯〇鬯。以秬黍酒。和鬱金草灌地以求神也〇〔詩〕秬鬯一卣

玄鬯〇〔抱朴子〕玄鬯傾棄而不羞。醪酒專灌于丘園注玄鬯。醇酒也

黃流〇〔詩〕瑟彼玉瓚。黃流在中。又曰黃流不注於瓦黃流。黃酒也

一宿三重〇〔說文〕醁。途酒也。醴。甘酒一宿熟也。醪。

汁滓酒也。酎。紂三重之酒也。醪。薄酒也。醑。酇縮酒
醇酒也

九投百品○宋大隱朱翼中著北山酒經三卷。曰。古語有之。空桑穬飯。醞以穀麥。以成醇醪。酒之終也。烏梅女麴。晓甜醹乳九投。澄清百品。酒之始也。陰陽相成○〔春秋緯〕麥。陰也。黍。陽也。先漬麴而投黍。是陽得陰而沸。故以麴釀黍爲酒○〔說文〕酒白謂之醙。醙者。壞飯也。醙者。老也。飯老即壞。不壞則酒不甜。又曰。投者。再釀也。○張華有九醞酒○〔齊民要術〕桑落酒有六七投者。酒以投多爲善。要其麴力相及。釀酒所以有韻者。亦以其再投故也○〔朱翼中〕釋名云。酒者。酒也。酒者。陰中也。陽用事而爲散。散者。辛酉用事而爲收。收者。甘也。卯用事而爲散。散者。辛也。酒之名。以甘辛爲義。金木間隔。以土爲媒。自酸之甘。自甘之辛。而酒成焉○所謂以土之甘。合水作酸。以木之酸。合土作辛。然後知投者。所以作辛也○投米所以要酸。投醹所以要甜

酒樹○〔南史〕頓遜國有酒樹。似安石榴。採花汁停瓮

中數日。即成酒。能醉人。〇〔南史〕拘樓國有水仙樹。樹腹中有水。謂之仙漿。飲者七日醉

酒草〇〔洞冥記〕瑤琨去玉門九萬里。有碧草如麥。割之以釀酒。則味如醇酎。飲一合三旬不醒。但飲甜溪水。隨飲而醒〇〔神仙服食經〕採南燭草。煮其汁爲酒。碧映五色。服之通神

六物〇〔月令〕孟冬。乃命大酋。音揪。酒官之長也秫稻必齊。麴蘗必時。湛熾必潔。水泉必香。陶器必良。火齊必得。兼用六物。大酋監之。無有差貸

六飲〇〔周禮〕漿人掌共王之六飲。水漿醴涼醫酏。入於酒府。水則臨時取用。涼則至用乃和。酒正辨四飲之物。一曰清。卽漿人之醴清也。醴釀黍爲醴也三曰漿。卽今之酢酒。謂米汁相將也四曰酏。音移。卽今薄鬻也

五齊〇〔周禮〕酒正掌酒之政令。以式法授酒材。辨五齊之名。酒材。謂秫米麴蘗之類。五齊。一曰泛齊。二曰醴齊。三曰盎齊。四曰緹齊。五曰沈齊。齊。音劑。以節度作之。故以齊爲名。泛者。成熟而上下一體。汁滓相將。盎者。成而色翁翁然葱白色。緹者。成而紅赤色。沈者。成而滓沈於下

辨三酒之物。一曰事酒。二曰昔酒。三曰清酒。物材也。事酒。酌有事人飲之。昔酒。久釀乃熟。清酒。更久于昔〇張載酒賦三事既

節。五齊必均。造釀以秋。告成以春。備味滋和。體浮色清。宣御神志。導氣養形。遺憂消患。適性順情

重酎〇〔景帝紀〕高廟酎。音宙。師古曰。酎。三重釀醇酒也。味厚。故以薦宗廟　張晏曰。正月旦作酒。八月成。名曰酎。酎之言純也。至武帝時。因八月嘗酎。會諸侯廟中。出金助祭。謂之酎金〇嵇康酒賦。重酎至清。淵凝氷潔。滋液兼備。芬芳澂。澄澈

上尊〇〔漢書成帝賜丞相翟方進上尊酒十石〕如淳曰。律稻米一斗。得酒一斗。爲上尊。糜一斗。得酒一斗。爲中尊。粟米一斗。得酒一斗。爲下尊。師古曰。作酒自有澆淳之異。爲上中下耳。非必繫之米〇〔東坡詩〕上尊白日瀉黃封御賜酒曰黃封。葦下以黃封酒爲貴。謂以黃羅帕封之。蓋重內醞也

青田壺〇〔珊瑚鉤詩話〕烏孫國有青田核。莫知其木與實。而核如五六升瓠。空之盛水。俄而成酒。味甚淳美。劉章曾得二焉。集賓設之。一核纔盡。一核又熟。可供二十客。因名青田壺

崑崙觴〇〔西陽雜俎〕魏賈鏐有蒼頭善別水。常令乘小艇於黃河中流。以瓠匏接河源水。一日不過七八升。經宿色如絳。以釀酒。名崑崙觴。芳味世間所絕

碧筒〇〔珊瑚鉤詩話〕歷城北有使君林。魏正始中。鄭

公慤三伏避暑于此。取大蓮葉置硯格上。盛酒三升。以簪刺葉。令酒與柄通。屈莖輪菌。如象鼻焉。持吸之。薤氣清冽。名曰碧筒酒。予詩曰。釀憶青田酒。觴宜碧藕筒。直須千日醉。莫放一杯空。○唐人碧筒酒絕青蠅

酃淥○荊州記淥水出豫章康樂縣。其間烏程鄉有酒官。取水爲酒。極甘美。與湘東酃湖酒。年常獻之。世稱酃淥酒。○湘水記衡陽縣東南有酃湖。土人取水以釀酒。其味醇美。所謂酃酒也。晉武帝平吳始薦酃酒於太廟。故左思吳都賦云。飛輕觴而酌醁淥是也（按今湖廣衡州府酃縣。是古湘東地。漢茶陵地）

宜城九醞○張華輕薄篇云。蒼梧竹葉。宜城九醞。○梁昭明太子將進酒篇。洛陽輕薄子。長安遊俠兒。宜城溢渠椀。中山浮羽巵。○劉孝儀謝賜宜城酒啓。瓶瀉椒芳。壺開玉液。漢樽莫遇。殷杯未逢。方平醉而遁仙。羲和恥而廢職。未曬罍恥。已觀幘岸。酩酊之中。猶知銘荷

豫北竹葉○張協七命。荊南烏程。豫北竹葉。浮蟻星沸。飛華萍接。玄石嘗其味。儀氏進其法。傾罍一朝

可以流湎千日。單醪投川。可使三軍告捷。〇〔古詩〕竹葉清香好。何妨飲數杯。〔蒼梧之地。釀酒以竹葉雜于中。極清潔。故杜詩云。三杯竹葉青〕烏程若下。〇〔鄒陽酒賦〕流光醳醳。甘滋泥泥。醪醴既成。綠蔕既啓。其品類。則沙洛渌酃。烏程若下。齊公之清。關中白薄。〇〔韋昭吳錄〕烏程下若酒有名。劉禹錫詩。鸚鵡杯中若下春是也。〇〔輿地志〕若溪在長興縣南溪南曰上若。北曰下若。村人取下若水以釀酒。醇美勝雲陽。〔若溪亦作箬溪。吳地記長興故屬烏程。太康十年。分爲五縣〕

河東桑落。〇〔霏雪錄〕河東桑落坊有井。每至桑落時。取水釀酒甚美。故名桑落酒。〇庾信詩。蒲城桑落酒。瀟岸菊花天。〇〔水經注〕劉白墮。宿擅工釀。採挹河流。醞成芳酎。懸食同枯枝之年。排於桑落之辰。故酒得其名矣。然香醑之色。清白若滌漿焉。別調氛氳。不與他同。蘭薰麝越。自成馨逸。自王公庶友。幸拂相招者。每云索郎有顧。思同旅語。索郎反語爲桑落也。更爲籍徵之雋句。中書之英談

西涼蒲萄。〇〔史記〕大苑國以蒲萄爲酒。富人藏酒至萬餘石。久者至數十歲不敗。〔梁四公記〕高昌國遣使獻蒲桃乾凍酒。然

国立国会図書館　タイトル『潜確居類書120巻』　請求記号 032-Ti282s
ガラス使用

公曰。蒲桃七是凌林。三是無半。凍酒非八風谷所凍者。問其故曰。蒲桃凌林者皮薄味美。無半者皮厚味苦。酒是八風凍成者。終年不壞。今已淺。故云然　〇魏文帝詔羣臣曰。蒲萄釀以爲酒甘于麴蘗善醉易醒。道之固已垂涎咽唾。況親食者耶　〇〔燉煌張氏傳〕扶風孟佗。以蒲萄酒一斛遺張讓。即拜涼州刺史　〇子瞻詩云。將軍百戰竟不侯。伯良一斛博涼州桂陽千里　〇〔南史〕任昉問劉杳。酒有千日卒酌當是虛言。劉曰。桂陽程鄉有千里酒。飲之。逾千里。至家而醉。亦其例也。昉大驚曰。吾實不憶此。劉曰。出楊元鳳所撰置郡事。元鳳是魏代人。此書仍載其賦云。

三重五品。商溪榮薩察里。昉於檢視。言皆不差

中山千日　〇袁子正論曰。長安九釀中山清酤　〇魏都賦醇酎中山流湎千日。志怪曰。齊人田無已。釀千日酒。過飲一斗。醉臥千日方醒　〇〔博物志〕劉玄石于中山酒家沽酒。酒家以千日酒飲之。至家大醉。家人不知。以爲死。葬之歷千日。酒家往視之。命啟棺。玄石醉始醒　〇〔搜神記〕狄希。中山人能造千日酒。飲之千日醉

白墮春醪　〇〔洛陽伽藍記〕河東人劉白墮。善釀六月以罌貯酒。暴於日中。經一旬。其酒不動。飲之香美。

醉而經月不醒朝貴相餉。踰于千里。以其遠至。號曰鶴觴。如鶴之一飛千里也。永熙中。青州刺史毛鴻賓。齎酒之番。路逢盜賊。飲之即醉。皆被擒。時游俠語曰。不畏張弓挾刀。惟畏白墮春醪。○子瞻詩。獨看紅蕖傾白墮

抱甕冬醪。○〔語林〕羊稚舒冬月釀酒。常令人抱甕。須臾復易一人。酒速成而味好

百末旨酒。○〔漢書〕齊房歌。百末旨酒布蘭生。大尊柘漿析朝酲。師古曰。百草花之末也。故香美。○七發曰。蘭英

月閉藏。即陰氣在內而酒不動

之酒。酌以滌口。酒中漬蘭葉。取其香也。

天厨美酒。○〔神仙傳〕王方平至蔡經家。謂經家人曰。吾欲賜汝輩美酒。此酒乃出天厨。其味醇醲。非俗人所宜飲。今當以水和之。人飲一升。皆醉

蘭陵美酒。○〔李詩〕蘭陵美酒鬱金香。玉椀盛來琥珀光。但使主人能醉客。不知何處是他鄉。唐沂州承縣本蘭陵

新豐美酒。○王維詩。新豐美酒斗十千。咸陽遊俠多少年。相逢意氣爲君飲。繫馬高樓垂柳邊

碧芳酒。○〔叩頭錄〕房壽。六月擣蓮花製碧芳酒。調羊酪造含風鮓。皆涼物也

仙蘁酒○〔緝柳編〕糜飲棗出真陵山食一枚大醉經年不醒東方朔常遊其地以一斛進上上和諸香作丸大如芥子每集群臣取一丸入水一石頃刻成酒味逾醇醪謂之糜飲酒又謂之真飲酒仙蘁酒香經旬不歇

龍膏酒○〔杜陽編〕順宗時處士伊祈玄召入宮飲龍膏酒黑如純漆飲之令人神爽此本烏弋山離國所獻

霹靂酒○霹靂酒暑月雷雨時收雨水淘米炊飯成之

魚兒酒○裴晉公盛冬常以魚兒酒飲客其法用龍腦凝結刻成小魚形狀每用沸酒一盞即投一魚其中

郔筒酒○郔皮出大竹截以盛酒閉以藕絲包以蕉葉信宿香達曰郔筒酒

真一酒○東坡在南海作真一酒以米麥水三者爲之詩曰稻垂麥仰陰陽足器潔泉清表裏新曉日著顏紅有暈春風入髓散無聲人間真一東坡酒

與作青州從事名

三辰酒○〔史諱錄〕唐玄宗置麴清潭砌以銀甎泥以

石粉貯三辰酒一萬車賜當制學士

洞馬酒〇漢郊祀樂人給太官洞同馬酒李奇曰以馬乳爲酒撞洞乃成也

象洞酒〇象洞在潮海之間今屬武平縣昔未開拓時羣象止於其中乃謂之象洞其地膏腴稼穡滋茂有美醞邑人重之曰象洞酒

美人酒〇〔眞臘風土記〕美人酒於美人口中含而造之一宿而成尤奇〇外國名酒烏丸有東牆酒訶陵有椰花椰子酒波斯拂菻林有肉汁酒北虜馬

童酒南蠻檳郎酒扶南安石榴酒土瓜根酒辰溪釣藤酒赤土國甘蔗酒眞臘有明芽肉酒波斯有三勒漿酒南荒有女酒女數歲釀糟置壺於水中候女嫁決水取之味甚美四夷酒暹羅爲第一

麴頭春〇東坡詩綠綺靜諳絃外意白雲閉撇麴頭春〇山谷清醇酒頌清如秋江寒月風吹波靜而無雲醇如春江永日落花遊絲之困人借之以涪翁清閑鑒此杯面澡穴本之以李叟孝友成此麴頭春

洞庭春〇〔東坡集〕安定郡王以黃柑釀酒謂之洞庭春色香味三絕坡有詩云去年洞庭秋香霧嘗嘆

手。於今洞庭春。玉色疑非酒。瓶開香浮座。盞凸光照牖。應呼釣詩釣。亦號掃愁箒

石凍春〇國史補酒有鄂之富水春。烏程之若下春。榮陽之上窟春。富平之石凍春。劍南之燒香春〇鄭谷贈富平宰詩。易博連宵醉。千缸石凍春

麴米春〇東坡云。唐人名酒多以春〇韓退之詩。且宜勤買拋青春〇劉夢得詩。鸚鵡杯中若下春〇杜詩聞道雲安麴米春。纔傾一盞即醺人〇李詩堂上三千珠履客。甕中百斛金陵春〇白氏長慶集杭州釀酒趁梨花開時熟號梨花春。故樂天詩有青帘沽酒趁梨花之句。又東坡詩。一盃付與羅浮春〇又有竹葉春。蒲菊春。蓬萊春。海岳春。錦波春。浮玉春。風光春。松醪春

郎官清〇酒有西市曉郎官清。李肇酒名

玉浮梁〇太白好飲玉浮梁。浮梁。即浮蛆酒脂也

瑞露珍〇甘珍逢三書生曰。我有瑞露珍。釀百花中。與飲。甘香可愛

養生主齊物論〇唐子西在惠州。名酒之和者曰養生主。勁者曰齊物論

金盤露椒花雨〇楊誠齋退居。名酒之和者曰金盤

露。勁者曰椒花雨。常言余愛椒花雨甚于金盤露

翠濤〇龍城錄魏左相能治酒。有名醹綠翠濤。常以

大金罌貯之。十年不壞。太宗嘗有詩賜公。稱醹涤

勝蘭生。翠濤過玉薤。千日醉不醒。十年藏不敗。蘭

生。即漢武百末旨酒也。玉薤。煬帝得法於胡人者

縹蟻〇張載酒賦中山冬啟。醇酎秋發。長安春御樂

浪夏設。縹蟻漪布。芬香酷烈〇曹植七啓。春清縹

酒。康狄所營。應化則變。感氣而成。盛以翠樽。酌以

雕觴。浮蟻鼎沸。酷烈馨香。可以和神。可以娛腸。浮蟻。杯面浮花也

桂醪〇述異記有遠飛鷄常銜桂枝之實。歸于南海

落地而生。高七八尺。衆仙奇愛之。取以釀酒。名曰

桂醪。嘗一滴。舉體如金色〇陸通嘗餌黃桂之酒

椒漿〇楚辭蕙肴烝兮蘭藉。奠桂酒兮椒漿。以椒桂漬酒。取其香

花露〇野客叢書眞州郡齋舊有酒。名花露〇姚合

詩味輕花上露。色似洞中泉。得非取此乎〇酒有

縹醪〇後魏書太宗與崔浩論事。語至中夜。大悅。賜

浩縹醪酒十觚。水精戎鹽一兩。曰。朕味卿言。若此

鹽酒。故與卿同其味也

甘醴〇南都賦。九醞甘醴十旬兼清。醪敷徑寸。淫蟻

若萍。其甘不爽。醉而不醒。魏武九醞酒。三日一釀。滿九斛。米醴甜而不凍

曰甘十旬。蓋清酒百日。醪。接夏而成者。徑寸。蓋酒膏之厚敷布也

釀。

清酤〇樂天酒功贊。麥麴之英。米泉之精。作合爲酒。

孕和產靈。孕和者何。濁醪一樽。霜天雪夜。變寒爲

溫。產靈者何。清酤一酌。離人遷客。轉憂爲樂。納諸

喉舌之內。淳淳泄泄。醒酬沆瀣。沃諸心胷之中。熙

熙融融。膏澤和風。百慮齊息。時乃之德。萬緣皆空。

時乃之功

雪液〇東坡謝送酥酒。闢右土酥黃。似酒。楊州雪液

却如酥

碧琳腴〇碧琳腴。酒名。見曹吉甫詩

真珠紅〇李白將進酒歌。琥珀濃。小糟酒滴

真珠紅

荔枝綠〇王公權家荔枝綠。廖致平家綠荔枝皆戎

州第一

石榴花〇李義山詩。我爲傷心春自醉。不勞君勸石

榴花〇梁元帝詩。榴花聊夜飲。竹葉解朝醒

青州從事〇世說。桓溫有主簿。善別酒有酒輒令先

国立国会図書館　タイトル『潛確居類書120卷』　請求記号 032-Ti282s
ガラス使用

嘗好者爲青州從事。惡者爲平原督郵（青州有齊郡。平原有高縣。言好酒下臍。而惡酒在隔上任也。）○東坡居從事美官。而督郵賤職。故取以爲喻

惠廣守月餽酒六壺。吏嘗跌而亡之。坡以詩謝曰。

豈意青州六從事。化爲烏有一先生

忘憂君（○施肩吾詩。茶爲滌煩子。酒爲忘憂君）○曹操短歌行。慨當以慷。憂思難忘。何以解憂。唯有杜康

歡伯（○焦貢易林。酒爲歡伯。除憂來樂。福喜入門。與君相索（伯音博。協音也。）○唐人詠茶云。睡魔何止退三舍。

歡伯直須輸一籌

麴生（○鄭綮開天傳。道士葉法善有道術。一日會朝士。滿座思酒。忽有一人叩門。稱麴秀才。突入居席。未論難鋒起。葉潛以小劍擊之。隨手墜地。化爲瓶榼。視之。乃盈瓶醇醲也。坐客醉而揖其瓶曰。麴生風味不可忘也。）○山谷詩。萬事盡還麴居士。百年常在大槐宮

玉友（○避暑錄話。舊得釀法。盛夏三日。輒成色如凍醴。不減玉友。每晚涼即飲。三杯亦復盎然。）○劉跋以糯米藥麴作白醪。號玉友

茅柴（○韓子蒼詩。名駒宋人。三年逐客臥江皐。自與田夫

醪小糟。慣飲茅柴語苦硬。不知如蜜有香醪

魯酒〇〔淮南子〕楚會諸侯。魯趙皆獻酒于楚王。王酒吏求酒于趙趙不與。吏怒。乃以趙厚酒易魯薄者奏之楚王以趙酒薄。遂圍邯鄲。故曰魯酒薄而邯鄲圍　邯鄲。趙都

狂藥〇〔晉書〕孫季舒嘗與石崇飲。傲慢過慶。崇欲奏之。裴楷曰。飲人狂藥。責人正禮。不亦乖乎

酒人　附

引滿〇〔漢書〕引滿舉白。談咲大嚱。〇〔抱朴子〕于公定國

引滿一石。而斷獄益明

舉白〇〔說苑〕魏文侯與大夫飲。使公乘不仁爲觴政曰。飲若不盡。浮之大白。文侯不盡。公乘不仁舉白浮君　觴政。即今酒令。白。罰爵名。飲不盡者。則以此罰之　〇〔李詩〕愁裏酒杯千鍾百觚

浮大白〇劉子儀詩。削青爭落筆。舉白鬬飛觴

千鍾百觚〇〔孔叢子〕平原君强子高飲酒曰。酋有遺諺。堯舜千鍾。孔子百觚。子路嗑嗑尚飲百榼。合古之聖賢。無不能飲。子何辭焉。子高曰。此生于嗜酒者勸厲之辭。非實然也

釀王〇〔醉仙圖記〕汝陽王璡。取雲夢石甃泛春渠以蓄酒。作金銀龜魚。浮沉其中。爲酌酒具。自稱釀王

国立国会図書館　タイトル『潜確居類書120巻』　請求記号 032-Ti282s　ガラス使用

兼麴部尚書家有酒法號甘露經四方風俗諸家材料莫不畢具

醉侯〇〔世說〕种放字明逸至性嗜酒嘗種秫自釀每曰空山清寂聊以養和因號雲溪醉侯

醉龍〇蔡邕飲至一石嘗醉在路上臥人名曰醉龍

〇陸龜蒙詠茶詩思量北海徐劉輩枉向人間號酒龍北海謂孔融徐邈及劉伶也

醉聖〇李白嗜酒醉後文尤奇號爲醉聖白樂天自稱醉尹皮日休自稱醉士

醉吟先生〇白樂天醉吟先生傳醉吟先生者忘其姓字鄉里官爵忽忽不知吾爲誰也性嗜酒耽琴詩嘗自吟曰抱琴榮啟樂縱酒劉伶達放眼看青山任頭生白髮吟罷自曬揭甕擦醅又飲數杯兀然而醉既而醉復醒醒復吟吟復醉醉吟相仍若循環然陶陶然不知老之將至古所謂得全于酒者乎

斗酒學士〇〔世說〕唐王績字無功武德初待詔門下省故事官給酒日三升或問待詔何樂耶荅曰良醞可戀耳侍中陳叔達聞之日給一斗號斗酒學士

国立国会図書館　タイトル『潛確居類書120卷』　請求記号 032-Ti282s　　ガラス使用

飲中八仙〇李白與賀知章李適之汝陽王璡崔宗之蘇晉張旭焦遂為飲中八仙杜工部作歌曰知章騎馬似乘船眼花落井水底眠汝陽三斗始朝天道逢麴車口流涎恨不移封向酒泉左相日具萬錢飲如長鯨吸百川銜杯樂聖稱避賢宗之瀟洒美少年舉觴白眼望青天皎如玉樹臨風前蘇晉長齋繡佛前醉中往往愛逃禪李白一斗詩百篇長安市上酒家眠天子呼來不上船自稱臣是酒中仙張旭三杯草聖傳脫帽露頂王公前揮毫落紙如雲烟焦遂五斗方卓然高談雄辯驚四筵

中聖人〇魏志徐邈字景山爲尚書郎時科禁酒而邈私飲沉醉校尉趙達問以曹事邈曰中聖人達白之太祖大怒鮮于輔進曰醉客謂酒清者爲聖人濁者爲賢人邈性修慎偶醉言耳後文帝見邈問曰頗復中聖人不曰嘗子反繫于穀陽御叔罰于飲酒臣嗜同二子時復中（中去聲）之帝大笑〇李詩已聞清比聖復道濁如賢賢聖既已飲何必求神仙三杯通大道一斗合自然但得酒中趣勿爲醒者傳

玉山頹○山濤曰。嵇叔夜之爲人也。巖巖若孤松之獨立。其醉也。傀峨若玉山之將頹○〔李詩〕清風明月不用一錢買。玉山自倒非人推

北海樽○〔漢紀〕孔融爲北海相。寶客日盈其門。嘗歎曰。坐上客常滿。尊中酒不空。吾無憂矣

高陽池○〔晉書〕山簡字季倫。爲征南將軍。鎮襄陽。惟酒是躭。諸習氏。荆土豪族。〔漢侍中郗〕有佳園池。簡出遊多之。池上置酒輒醉。名之曰高陽池時兒童歌曰。山公出何許。往至高陽池。日夕倒載歸。酩酊無所知。時復能騎馬。倒著白接䍦。舉鞭向葛彊。何如并州兒。彊家在并州。簡愛將也〔前釋云接䍦白帽也或作睫裏江東名之曰白鷺縗〕○李白襄陽歌。落日欲沒峴山西。倒著接䍦花下迷。襄陽小兒齊拍手。攔街爭唱白銅鞮〔曲名〕傍人借問笑何事。笑殺山翁醉似泥

頓頓三斗○〔抱朴子〕管輅頓傾三斗。而清辨綺粲。揚雄酒不離口。而太玄乃就

一飲五斗○王績五斗先生傳。有五斗先生者。以酒德游于人間。有以酒請者。無貴賤皆往。往必醉。醉則不擇地斯寢矣。醒則復起飲也。常一飲五斗。以爲號焉

一飲三百〇〔高士傳〕袁紹辟鄭玄。及去餞之城東。會者三百餘人。皆離席奉觴。自旦及暮。度玄飲三百餘杯。而温克之容。終日無怠。〇〔李詩〕百年三萬六千日。一日須傾三百杯

五斗解酲〇〔晉書〕劉伶。字伯倫。放情肆志。嘗渴甚。求酒于妻。其妻捐酒毀器。涕泣諫曰。君飲酒太過。非攝生之道也。必宜斷之。伶曰善。吾不能自禁。唯當祝鬼神自誓耳。便可具酒肉。妻從之。伶跪祝曰。天生劉伶。以酒爲名。一飲一斛。五斗解酲。病酒曰酲婦人之言。愼不可聽。便引酒御肉。隗然復醉。伶常乘鹿車。携一壺酒。使人荷鍤隨之。曰。死便埋我。其遺形骸如此

一石滅燭〇〔史記〕淳于髡謂威王曰。賜酒大王之前執法在旁。御史在後。髡恐懼俯伏而飲。不過一斗徑醉矣。若親有嚴客。髡帣絢韝鈎鞠躧同侍酒于前。時賜餘瀝。奉觴上壽。數起。飲不過二斗。徑醉矣若乃州閭之會。日暮酒闌。合尊促坐。男女同席。履舃交錯。杯盤狼藉。堂上滅燭。主人留髡而送客。羅襦襟解。微聞薌澤。當此之時。髡心最懽。能飲一石。

故曰酒極則亂。樂極則悲。以諫諷焉。齊王乃罷長

夜之飲

速營糟丘〇〔南史〕陳暄。嗜酒沉湎。兄子秀憂之。致書諷諫。暄答曰。昔周伯仁渡江三日醒吾不以爲少。鄭康成一飲三百杯。吾不以爲多。故江諮議有言。酒猶兵也。兵可千日而不用。不可一日而不備。酒可千日而不飲。不可一飲而不醉。美哉江公。可與論酒矣。何水曹眼不識杯鎗。吾口不離瓢杓。汝寧可與何同日而醒。與吾同日而醉乎。政言其醒可及。其醉不可及也。速營糟丘。吾將老焉。爾無多言。非爾所及〇〔劉向新序〕紂爲酒池。足以運舟。槽丘足以望十里

醉臥甕邊〇〔晉書〕畢卓。字茂世。少希放達。爲吏部郎。比舍郎釀酒熟。卓夜往盜飲。因醉臥甕邊。嘗謂人曰。右手持酒杯。左手持蟹螯。拍浮酒池中。便足了一生矣〇庾信荅餉酒詩。開君一壺酒。細酌對春風。未能扶畢卓。猶足舞王戎

人傾家釀〇〔世說〕晉何充字次道。能飲酒。雅爲劉眞長名惔所貴。每云。見次道飲令人欲傾家釀。言其能溫克也

銜杯漱醪〇劉伶酒德頌捧罌承槽。銜盃漱醪。奮髯

箕踞。枕麴藉糟。無思無慮。其樂陶陶

積麴成封〇〔列子〕子產有兄曰公孫朝。好酒。朝之室也。聚酒千鍾。積麴成封。望門百步。糟漿之氣。逆于人鼻

化爲酒壺〇〔吳志〕鄭泉字文淵。性嗜酒。嘗曰。願得美酒滿五百斛船。以四時肥甘置兩頭。及覆沒飲之。不亦快乎。嘗語曰。我死必葬我陶家之側。庶百歲後。化而成土。幸見取爲酒壺。宴獲我心矣

糟肉取瘉〇〔世說〕鴻臚卿孔羣。好飲酒。丞相王導語曰。卿何爲恒飲。不見酒家覆瓿布。日久靡爛羣曰。不爾。不見糟肉。乃更堪久。嘗與親舊書云。今年田得七百石秣米。不足了麴蘗事

舊頭加帽〇〔後魏書〕阮孚。性機辨。好酒。貌短而禿。周文帝偏所眷顧。常于室內置酒十餅。餅一斛。上皆加帽。欲戲孚。孚適入室見即驚喜曰。吾兄弟輩甚無禮。何爲入王家。匡坐相對。宜早還宅也。因持酒歸。周文撫手大笑

三騶對飲〇〔世說〕謝幾卿。性通脫。嘗預樂遊苑宴。不得醉而還。因詣道邊酒壚。停車搴幔。與車前三騶對飲。觀者如堵。幾卿自若

彌月不醒○〔宋書〕孔顗爲府長史雖醉日居多而曉明政事醒時判決未嘗有壅

十九日醉勝世人二十九日醒也

金貂換酒○阮孚字遥集爲散騎常侍以金貂換酒

帝宥之

金龜換酒○賀知章于長安一見李白呼爲謫仙人

因解金龜換酒爲樂故白詩曰金龜換酒處却憶

淚沾巾

葛巾漉酒○〔宋書〕陶潛好酒郡將候潛逢其酒熟取

頭上葛巾漉之漉濾也○淵明別

傳淵明得太守送酒多以春秫水漬投之曰少延

清歡○〔世說〕淵明爲彭澤令公田三百畝令吏種

秫稻妻子因請種秫乃使二頃五十畝種秫五十

畝種秔

秔音直
秫音耕

求爲步兵○〔晉書〕阮籍嗜酒聞步兵厨營人善釀常

貯酒三百斛乃求爲步兵校尉

求爲太常○〔齊書〕李元忠爲太常唯以聲酒自娛每

自言寧無食不可使無酒阮步兵吾師也後自中

書令復求爲大常卿以其有音樂而多美酒故也

上頊○〔文章志〕王恢嗜酒一醉輒連日不醒自號上

頓。嗜以大飲爲上頓。起自恍也

轟飲〇呂才東皐子集序。常云恨不逢劉伶與閉戶

轟飲

飲酒對名勝〇〔北齊書〕韓晉明。好酒誕縱。朝廷欲處之貴地。必以疾辭。告人曰。廢人飲酒對名勝。安能作刀筆吏。披反故紙乎

痛飲讀離騷〇〔世說〕王孝伯言名士不必須奇才。但使常得無事。痛飲酒。熟讀離騷。便可稱名士

即時一盃酒〇〔世說〕張季鷹縱任不拘。時人號爲江東步兵。或謂曰。卿乃可縱適一時。獨不爲身後名耶。荅曰。使我有身後名。不如即時一杯酒。時人貴其曠達〇〔李詩〕吳中張翰稱達生。秋風忽憶江東行。且樂生前一杯酒。何須身後千載名

引人入勝地〇郭子曰。三日不飲酒。覺形神不復和。酒自引人入勝地耳

未得酒中趣〇〔晉書〕孟萬年好飲。喜酣暢。愈多不亂。桓宣武嘗問酒有何好。而卿爲之。孟荅曰。公未得酒中趣耳

澆胸中壘塊〇〔世說〕王孝伯問王忱。阮籍何如司馬相如。王曰。阮胸中壘塊。故須酒澆之。言同相如。惟有酒異

国立国会図書館　タイトル『潛確居類書120卷』　請求記号 032-Ti282s
ガラス使用

醉鄉○王無功自號東皐子嘗著醉鄉記以次劉伶酒德頌其略曰醉鄉去中國不如其幾千里也其氣和平其俗大同其人無愛憎喜怒其寢于于其行徐徐昏者黃帝氏嘗獲遊其都曾然喪其天下以爲結繩之政已薄矣下逮秦漢中國喪亂遂與醉鄉絕而臣下之愛道者往往竊至焉阮嗣宗陶淵明等數十人並遊醉鄉沒身不返死葬其壤中國以爲酒仙嗟醉鄉氏之俗豈古華胥氏之國乎何其淳寂也○古詞醉鄉天廣大麴世界○河陽釋法常性英爽酷嗜酒無寒暑風雨常醉醉即熟寢覺即朗吟曰優游麴世界爛熳枕神仙謂人曰酒人虛無酒地綿邈酒國安恬無君臣貴賤之拘無財利之圖無刑罰之避陶陶焉蕩蕩焉樂其可得而量也轉而入于飛逴都則又蒙騰浩淼而不思覺也

醉有所宜○〔皇甫嵩醉鄉日月云〕凡醉有所宜醉花宜晝襲其光也醉雪宜夜消其潔也醉樓宜暑資其清也醉水宜秋泛其爽也○觴政云醉得意宜唱歌導其和也醉將離宜擊鉢壯其神也醉文士宜謹節奏章程畏其侮也醉俊乂宜加觥盂旗幟

助其烈也

杖頭錢○阮修字宣子。嘗步行。以百錢挂杖頭。至酒店便獨酣暢。家無担石之儲。雖當世貴盛。不肯詣也

酒家錢○〔陶潛傳〕顏延之留二十萬錢與潛。潛悉送酒家。稍就取酒○〔李詩〕顏公二十萬。盡付酒家錢。

興發每取之。聊向醉中仙○宋周晉仙詞云。還了酒家錢。便好安眠。大槪宮裏着貂蟬。行到江南知是夢。雪靡漁船

濡首○〔易〕飲酒濡首。不知節也

沈湎○〔韓詩外傳〕夫飲之禮。不脫屨而即席者。謂之禮。跣而上坐者。謂之宴。能飲者飲之。不能飲者已。謂之醧。〔歐〕齊顏色。均衆寡。謂之沈。閉門不出者。謂之湎。故君子可以宴。可以醧。不可以沈。不可以湎○〔漢書〕成帝張屏風坐。畫紂醉踞妲己。作長夜之樂。班伯諫曰。沈湎于酒。微子所以告去也。式號式諠。〔呼〕大雅所以流連也。詩書淫荒之戒。其源皆在于酒

牛飲○〔醉鄉日月〕或有勇于牛飲者。以巨觥沃之。既撼狂花復凋病葉。〔流飲謂睚眦者爲狂。花。謂目睡者爲病葉〕○又云。酒

徒謂不可與飲者。爲歡場之害馬 害馬者語言下便。而貌粗浮之類

○酒戒云。殷王牛飲而喪朝。楚臣虎酲而敗德。成都有累月之醉。中山困千日之眠

屏爵棄卮○晉祖台州與王荆州書。古人以酒爲戒。願君屏爵弃卮。焚罍毀榼。砭儀狄于羽山。放杜康于三危

荷罌負缶○〔三禮圖〕射爲罰爵名。豐作人形。豐。國名。其君以酒亡。因戴盂以戒酒。故崔駰酒箴云。豐侯沈酒。荷罌負缶。自僇于世。圖形戒後

椎罌碎碗○庾闡斷酒誡云。明智運于常性。好欲安于自勝。吾以知窮智之害性。任欲之喪眞也。于是椎金罌。碎玉碗

酒戶加○〔唐詩〕久隨萍梗鄉音改。因奉王侯酒戶加 酒戶加。謂酒量長也

酒家南董○王績采杜康以來善酒者爲譜。李淳風見之曰。君。酒家南董也

国立国会図書館 タイトル『潜確居類書120巻』 請求記号 032-Ti282s
ガラス使用

国立国会図書館　タイトル『潜確居類書120巻』　請求記号 032-Ti282s

ガラス使用

国立国会図書館　　タイトル『潜確居類書120巻』　請求記号 032-Ti282s

ガラス使用